Пролетарии всех стран, соединяйтесь!

СОВЕТСКАЯ СИБИРЬ

Орган Новосибирского обкома и горкома ВКП(б), областного и городского Советов депутатов трудящихся

Понедельник
1 ЯНВАРЯ 1945 г.
№ 1 (7706)
ЦЕНА 20 КОП.

С Новым годом, годом победы!



Год исторических побед

Сегодня кончается год тысяча девятьсот сорок четвертый. У истории свой особый счет времени. Есть годы, бесследно канувшие в Лету — легендарную реку времени. Есть десятилетия, вошедшие в летописи под бесславной кличкой безвременья. Но были дни, которые справедливо приравнивались к неделям, и месяцы, которые было признано необходимым приравнять к годам. Какой же высокой мерой измеряются дни, недели, месяцы 1944 года — года исторических побед, года, насыщенного величайшим пафосом беспримерной борьбы нашего народа за свое национальное и государственное бытие, за свое настоящее и грядущее, за свою свободу, независимость и честь!

В войне, навязанной нашему народу, нашему государству фашистской Германией, подверглись испытанию все основы нашего советского общества, его материально-экономическая мощь, его моральная сила. Мы победили в этом испытании. В грозе и пламени войны, подобия которой не знала история человечества, наш народ стяжал себе славу героического народа, наше государство высоко подняло свой престиж во всем мире. Мы идём в авангарде борьбы народов за освобождение человечества от фашистского варварства. Мы спасаем дело мировой цивилизации.

Истекший 1944 год был годом славы нашего народа, нашего государства, нашей доблестной Красной Армии. И мы, участники и творцы славных дел этого исторического года, с чувством законной гордости оглядываемся на пройденный путь.

Год назад враг еще держался на территории нашей Родины. Миллионы советских людей находились за линией фронта, томясь в немецко-фашистской неволе. Сотни городов и тысячи сел томились под властью немецких захватчиков. Немецкие оккупанты цеплялись за каждый рубеж. Они трубили о своем реванше за Сталинград. Они пугали новыми наступлениями на Востоке. Они трезвонили на весь мир о неприступности своих «валов» на Западе. Они пугали своим секретным оружием. Тогда у них еще было немало нахальства и спеси.

Героическая Красная Армия на протяжении 1944 года нанесла врагу на всех фронтах сокрушающие удары. В результате этих ударов советская земля очищена от захватчиков. Кости кичливых завоевателей гниют в лесах и болотах — от Днепра до Вислы. Их временная власть в наших городах и селах осталась кошмарным воспоминанием. Линия советско-германского фронта сейчас проходит по земле Германии и ее последней союзницы — Венгрии.

Удары Красной Армии не могли не сказаться и на судьбах пресловутых «валов» на Западе. Эти «валы» смяты, разгромлены. Гитлеровцы вынуждены ретироваться в свой разбойничий фатерланд. Фашистский зверь загнан в свое логово. Оно окружено со всех сторон. Фашистского зверя крепко бьют по зубам при всякой попытке к контратаке. Близится час окончательного разгрома фашистской Германии. Красная Армия по приказу Верховного Главнокомандующего несет свое победное знамя к Берлину. Она водрузит это знамя над последней цитаделью врага.

В своем победном наступлении на огромном фронте от Баренцова моря до Черного, завершившемся изгнанием врага за пределы нашего отечества и перенесением военных действий на вражескую территорию, Красная Армия опиралась на крепкий тыл, на поддержку всей нашей страны, всех ее народов. Боевое единство фронта и тыла, моральное единство советских людей предопределило величайшие победы исторического года. Товарищ Сталин в докладе о 27-й годовщине Великой Октябрьской социалистической революции дал высокую оценку труду советских людей в военное время.

«Подобно тому, как Красная Армия в длительной и тяжелой борьбе один на один одержала военную победу над фашистскими войсками, труженики советского тыла в своем единоборстве с гитлеровской Германией и ее сообщниками одержали экономическую победу над врагом». Эта победа — результат самоотверженного труда миллионов рабочих, крестьян, интеллигентов. Эта победа — результат того трудового героизма, того великолепного творчества, которым ознаменованы дни Отечественной войны на заводах и фабриках, в колхозах и совхозах. Эта победа имеет своим источником патриотизм советских людей, братскую дружбу народов нашей страны.

Труженики тыла вместе с бойцами фронта победили врага потому, что они в грозное время подчинили все личное великой цели — защите своего отечества, оказались на высоте требований военной эпохи.

Какая изумительная картина открывается перед нашим человеком с той вышки, на которой находится он в наши дни! Он видит советский завод — четвертый год идет война, а его огни не погасли, его станки не покрылись ржавчиной, он, наоборот, овладевает новыми мощностями и темпами, увеличивает выпуск продукции, с его станков беспрерывным потоком идет на фронт первоклассное оружие. Он видит советскую деревню — на четвертом году войны она не являет того зрелища деградации и разрухи, которые были неизбежными спутниками прежних войн; эта деревня снимает со своих полей высокие урожаи, развивает животноводство, безотказно снабжает страну и фронт хлебом, мясом, а промышленность — сельскохозяйственным сырьем. И в промышленности, и в сельском хозяйстве — процесс роста, движения вперед, неуклонного развития и совершенствования.

То, что происходило и происходит на наших заводах и в наших колхозах, в нашей технике, в нашей науке, кажется людям за рубежом чудом. О советском чуде перебазирования промышленных предприятий из прифронтовой полосы в глубь страны, о советском чуде нового индустриального строительства в военные дни, о советском чуде невиданного развертывания военного потенциала говорят и наши друзья, и наши противники. Советский человек не видит во всем этом ничего сверхъестественного. Он знает, что эти чудеса пр[illegible]дены самой природой советского [illegible]стического строя. Наша индуст[illegible] наше сельское хозяйство в военное [illegible] и развиваются потому, чт[illegible] собой этот строй. Без [illegible]стического строя [illegible] нашей страны не могло [illegible] единоборстве с гитлер[illegible] с ее вассалами. «Эко[illegible] советского государст[illegible] но более жизнеспособной, чем экономика вражеских государств» (И. Сталин). Советский строй дал нашему народу великую и непреоборимую силу.

Сила нашего государства не только в его могучей экономике, в его индустрии и колхозной деревне, в его плановом хозяйстве. Эта сила в самом народе. Мы побеждали и побеждаем врага не только превосходством — количественным и качественным — наших самолетов, танков, пушек, автоматов. Каким бы грозным ни было оружие, исход боя решает человек, в чьих руках это оружие. Советский человек побеждал и побеждает немцев своим превосходством над ними. Моральные и нравственные принципы нашего человека, его мировоззрение выше, благородней, чище. Мелкому миру человеконенавистнических, звериных «идей» врага, его националистическим предрассудкам наши люди противопоставили благороднейшие идеалы и принципы равноправия рас и наций, дружбы народов, уважения к правам и независимости народов зарубежных стран, идеалы мира между народами. «В ходе войны гитлеровцы понесли не только военное, но и морально-политическое поражение» (И. Сталин).

Советский народ уже пожинает плоды своей победы. Весь цивилизованный мир восхищен его делами и подвигами. От него ждут справедливого и авторитетного решения многих задач и проблем в настоящем и в будущем. Народу, ценою крови своих лучших сынов спасшему цивилизацию Европы от фашистских погромщиков, самой историей отводится ведущая роль в борьбе за тот длительный и прочный мир, которого жаждут народы и в Старом свете и в Новом.

В последних битвах, навстречу которым идут наш народ и его героическая Красная Армия, утверждается немеркнущая слава нашей отчизны. Эти битвы потребуют многих жертв и усилий. Советские патриоты пойдут на них. Их сердца полны отваги и мужества. У них глубочайшая уверенность в окончательном торжестве своего великого и правого дела. Их ведет за собой партия Ленина — Сталина — испытанная, закаленная в суровых невзгодах и бурях, свершившая величайшую в мире революцию, приведшую к созданию нового общества в нашей стране и сделавшую нашу страну могучей и непобедимой державой.

Есть в истории большевистской партии волнующая страница, связанная с новым годом. 1902 год революционные рабочие Батума встречали в подполье. С ними был Сталин. Когда в окнах забрезжила утренняя заря, Сталин сказал товарищам: «Вот уже рассвело! Скоро встанет и солнце. Это солнце будет сиять для нас». Глубокая вера в силы трудового народа, в его призвание звучала в этих сталинских словах. Солнце свободы сияет труженикам. Оно будет сиять им огнем своих лучей, и никакие темные силы не скроют солнца нашей свободы, солнца нашей победы.

Завтра — первый день 1945 года. Люди нашей страны ознаменовали приход этого года новыми подвигами в тылу и на фронте. Они бодро и уверенно [illegible] вый год большой эпохи.

(Передовая «Правды» за 31 декабря 1944 г.)

БИБЛИОТЕКА 1173

Новогодняя вахта

Вчера, в канун Нового года, чкаловцы держали фронтовую вахту усиленной помощи Красной Армии.

Знатный фрезеровщик т. Монаков за два часа выполнил норму на 1.200 процентов. Шлифовальщик того же цеха т. Болотов выполнил 6 норм, слесарь т. Булкин — 5.

С исключительным под'емом прошла новогодняя фронтовая вахта в цехе, где начальником т. Тверской. Здесь сменно-суточное задание выполнено на 125 процентов.

Комсомольско-молодежная бригада комсорга цеха Клавы Качесовой поднесла Родине замечательный производственный подарок. В неурочное время молодые патриоты смонтировали сверх повышенного цехового графика пять агрегатов и передали их в фонд Верховного Главного Командования.

Коллектив завода за 31 декабря выполнил суточный план на 110 процентов.

В. ГУСЕВ.

Славные дела сибметаллстроевцев

В ноябре сибметаллстроевцы в четырнадцатый раз завоевали первенство во Всесоюзном социалистическом соревновании и получили переходящее знамя ЦК ВКП(б).

Закончив годовой план за 37 дней до срока, завод дал в этом году на 36 процентов больше продукции, чем в прошлом, добился увеличения производительности труда на 39 процентов.

За этими цифрами много замечательных дел славного коллектива сибметаллстроевцев. Повышенная декабрьская программа закончена до срока. В последние дни старого года коллектив завода показал новые образцы самоотверженного труда.

По-фронтовому работали лучшие штамповщики завода. Бригада тов. Куприна закончила свой годовой план 17 сентября. До 1 января она выдала около 180 тысяч изделий сверх плана. Еще блистательнее производственные успехи передовой комсомольско-молодежной бригады тов. Медведева, которая завершила годовой план 3 сентября и до конца года внесла в Сталинский фонд победы 205.800 сверхплановых изделий.

Очень хорошо работали комсомольско-молодежные бригады тт. Шумеевой, Семенкиной, Трубиной, Молчанова и Луковикова.

Н. ВОСКРЕСЕНСКИЙ.

305 предложений

За прошлый год в бюро рационализации и изобретательства завода, где главным инженером т. Левицкий, поступило 305 предложений. Реализованные 230 предложений дают 4.372 тысячи рублей годовой экономии.

Начальник смены т. Быков предложил изменить конструкцию штампа для рубки заготовок. Это предложение дает 33 тысячи рублей годовой экономии. Новую конструкцию приспособления для хромирования палочного инструмента предложил начальник хромировочной мастерской т. Гуцев. Производительность ванн хромирования увеличилась на одну треть.

Интересное предложение внесли начальник цеха т. Привезенцев и начальник технического отдела т. Сафронова. Они разработали конструкцию агрегата для травления и промывки изделий. Агрегат новой конструкции дает 345 тысяч рублей годовой экономии.

Ф. КУЗЕВАНОВА.

На линейке 26 тракторов

Коллектив ремонтников Ичинской МТС, Куйбышевского района, подвел итоги работы в четвертом квартале. План ремонта машинно-тракторного парка выполнен на 260 проц. Вместо 10 тракторов на линейке стоят уже 26. Все они приняты государственной комиссией с оценкой на хорошо.

На доске показателей красуются имена передовых бригадиров, лучших стахановцев. Бригада тов. Шученко выполнила производственное задание на 150 проц., выпустив 11 задних мостов к тракторам.

В моторной группе отличились тт. Абдурахманова, Субботина, Казанцева, Лобарева и Петрова. При задании в 10 моторов они выпустили 20.

На узле, где ремонтируются головки блока, мастер Пермяков с двумя своими товарищами Борисовой и Астаниной выполнил задание на 150 проц. В пор[illegible] вой группе отличились тт. Шелом[illegible] Шашина, которые обеспечили на [illegible] участке сборку 26 машин.

Обсудив итоги работы за кварт[ал], [illegible] монтники Ичинской МТС обязал[ись] [illegible] января отремонтировать весь с[illegible] торный парк.

С. ПАРШ[illegible]

Лучший токарь за[illegible]

Год назад тов. Пашков, т[illegible] да, где главным инженером то[illegible] вступил в ряды ленинско[го] комсомола. Он обязался тог[да] [illegible] пример самоотверженного тру[да] [illegible] верили дорогое оборудование [illegible] сложную работу. Бригада т[illegible] дала слово досрочно выпол[нить] [illegible] по изготовлению запасных ча[стей] [illegible] дней бригадир выполнил зада[ние] [illegible] проц., а его бригада дала 5 [illegible]

За такую работу т. Пашко[в] [illegible] звание лучшего токаря завод[а].

И в 1945 году будем впереди

Коллектив рабочих монтажной части, где начальником тов. Аверов, в ответ на обращение металлургов добился выполнения годового плана к 17 декабря.

Строители этой части соревновались с одним из коллективов г. Све[illegible]ска. В этом соревновании победили [illegible]сибирцы, выполнившие план на 124 про[illegible] боту в ноябре часть получил[а] [illegible] мя ВЦСПС и Наркомстро[я]. 1944 год закончен с боль[illegible] Даем слово и в новом, 194[5] [illegible] впереди.

М. [illegible]

Готовят высокий урожай

В колхозе «Политотделец», Новосибирского района, идет горячая подготовка к весенним полевым работам. На всей площади озимых — 133 гектара — проведено снегозадержание. [illegible] по огородничеству, третий, которым руководит Анна Быкова, изучает зоотехнику.

Усиленно работает колхозная кузница. Отремонтированы все плуги и бороны, в полном разгаре ремонт сеялок и культиваторов.

М. МИХАЙЛОВ.

Указ Президиума Верховного Совета СССР

[illegible]

...ССР постановляет:

1. Предоставить амнистию лицам, самовольно ушедшим с предприятий военной промышленности, а также с предприятий других отраслей промышленности, на которые распространено действие Указа Президиума Верховного Совета СССР от 26 [illegible]

2. Распространить дейс[твие] [illegible] Указа на лиц, самовольно уше[дших] [illegible] занных в статье 1 предприяти[й] [illegible] добровольно возвратятся на с[illegible] принятия до 15 февраля 1945 го[да].

Председатель Президиума Верховного Совета СССР М. КАЛИ[НИН].
Секретарь Президиума Верховного Совета СССР А. ГО[РКИН].

Москва, Кремль. 30 декабря 1944 г.

ОТ СОВЕТСКОГО ИНФОРМБЮРО

ОПЕРАТИВНАЯ СВОДКА ЗА 30 ДЕКАБРЯ

В течение 30 декабря юго-восточнее и южнее города ЛУЧЕНЕЦ наши войска овладели на территории Чехословакии населенными пунктами ШАВОЛЬ, ФИЛЯКОВО, БИСКУПИЦЕ, РАДЕВЦЕ, ЧАКОНОВЦЕ и железнодорожными станциями ФИЛЯКОВО, РАДЕВЦЕ, а также с боями заняли на территории Венгрии населенные пункты ЛАПУ ТЕ, КУТАШ, КАРАНЧ-КЕСИ, КАРАНЧ-ШАГ, ЕНДРЕФАЛВА, ДОЛАНЬ, ПЕШТЕНИ ПУСТА. Одновременно юго-западнее ЛУЧЕНЕЦ наши войска заняли на территории Чехословакии населенные пункты ЗАГОРА, ЖЕЛОВЦЕ, БЕЛУ Я, ДРЕНОВО, ЧАБРАДСКИ ВРБОВОК. В боях за 29 декабря в этом районе наши войска взяли в плен 1.300 немецких и венгерских солдат и офицеров.

По уточненным данным, в боях при ликвидации группировки противника между реками ИПЕЛЬ и ГРОН, юго-западнее города ШАХЫ наши войска нанесли противнику следующие потери в живой силе и технике — УНИЧТОЖЕНО: танков и самоходных орудий — 153, бронемашин — 23, бронетранспортеров — 84, орудий разных калибров — 87, минометов — 142, пулеметов — 243, автомашин — 250. Противник потерял только убитыми 7.600 солдат и офицеров. Нашими войсками ЗАХВАЧЕНО: танков и самоходных орудий — 54, бронетранспортеров — 17, орудий разных калибров — 62, минометов — 40, пулеметов — 230, паровозов — 8, вагонов — 219, складов с боеприпасами — 30, взято в плен не 6.000, как об этом сообщалось ранее, а 7.550 немецких солдат и офицеров.

В районе БУДАПЕШТА наши войска вели упорные бои по уничтожению окруженной группировки противника, в ходе которых овладели несколькими кварталами в западной и восточной части города. Одновременно наши войска завершали ликвидацию окруженных частей противника в излучине ДУНАЯ, северо-западнее БУДАПЕШТА. В боях за 29 декабря в этом районе наши войска взяли в плен 1.258 немецких и венгерских солдат и офицеров.

На других участках фронта существенных изменений не было.

За 29 декабря наши войска на всех фронтах подбили и уничтожили 98 немецких танков. В воздушных боях и огнем зенитной артиллерии сбито 56 самолетов противника.

* * *

В Чехословакии, юго-восточнее города Лученец, бойцы Н-ской части блокировали населенный пункт Филяково — опорный пункт обороны противника. Наши подразделения предприняли стремительную атаку и после ожесточенного боя овладели селением Филяково, расположенным в 12 километрах от города Лученец. Истреблено две роты вражеских солдат и офицеров, уничтожено 3 немецких танка и 2 самоходных орудия. Юго-западнее города Лученец наши войска выбили немцев из нескольких населенных пунктов. Противник предпринял четыре контратаки, но был отброшен с большими для него потерями.

* * *

В районе Будапешта наши войска вели бои по уничтожению окруженной группировки противника. На левом берегу Дуная советские части подошли к основному оборонительному рубежу внутреннего обвода города Будапешта. Советские бойцы в ходе упорных боев преодолевали одну за другой линии траншей, минные поля и проволочные заграждения, через которые гитлеровцы пропустили электрический ток высокого напряжения. Мощными ударами наши войска прорвали укрепленный район противника и заняли несколько кварталов города. Штурмовые группы наших бойцов, усиленные орудиями, выбивали немцев из домов, превращенных в доты. Подразделение офицера Лебедя, продвигаясь вперед, уничтожило 30 вражеских пулеметов, установленных [illegible] и в подвалах. Гвардейское по[дразделение] офицера Шаповалова разгром[ило] [illegible] противника и захватило у немце[в] 4 бронетранспортера и 34 пуле[мета]. [illegible] дейцы стрелкового батальона ка[illegible] ченко, при поддержке танкисто[в] [illegible] ления старшего лейтенанта [illegible] уничтожили два немецких само[ходных] [illegible] дия, 20 полевых орудий и [illegible] лее 200 гитлеровцев.

На правом берегу Дуная [illegible] заняли несколько кварталов [illegible] мышленных предприятий Буда[illegible] тивник, опираясь на городск[illegible] ведет сильный огонь и часто [illegible] контратаки. Советские артилл[illegible] ляют огневые точки немцев. [illegible] деления выбивают гитлеровце[в] [illegible] пленных домов. По неполны[м] [illegible] день уничтожено 3.600 враже[illegible] офицеров, сожжено и подбит[о] [illegible] танков и самоходных орудий. [illegible] немцев 6 танков, 100 пулеме[illegible] зов, 170 вагонов, 626 автома[illegible] ающих и автомобильных [illegible] сколько складов и другие т[illegible]

Севернее Будапешта наши [illegible] лее и более сужают район, [illegible] ходятся загнанные в леса [illegible] ка. При проческе лесов за[illegible] много немецких солдат и [illegible] разделения Н-ской части [illegible] зоружили 200 немцев. Бойц[illegible] части взяли в плен 330 гит[illegible]

С различных участков фр[онта] [illegible] ют поступать сообщения [illegible] подвигах советских воинов. [illegible] ходного орудия командира [illegible] вязал бой с четырьмя неме[цкими] [illegible] Отважные бойцы подбили [illegible] танка. Остальные немецкие [illegible] отступили. Бронебойщик [illegible] армеец Шаларь с близкой [illegible] тожил танк и убил двух та[illegible] ника. Пулеметчик Геннадий [illegible] ражая вражескую контрата[illegible] пулемета истребил до 50 [illegible]

Похороны Клавдии Ивановны Николаевой

В ночь на 30 декабря состоялась кремация останков Клавдии Ивановны Николаевой. С утра вчера урна с прахом покойной была установлена в помещении ГУМ'а. И снова, как накануне, людской поток нескончаемой вереницей проходил мимо траурного постамента.

Красные знамена, обвитые черным крепом, склонились над урной, покоящейся на высоком постаменте. У его подножья — хорошо знакомый всему советскому народу портрет покойной.

В 3 часов доступ в зал прекращается. В зале остаются товарищи по работе, друзья, ближайшие родственники. Не умолкая, звучат скорбные звуки траурных мелодий. Товарищи Шверник, Кузнецов, Попов, Вышинский, Шкирятов, Лозовский, Горкин, Майский и другие снимают катафалк с урной с постамента. Траурная процессия пересекает Красную площадь, где выстроились воинские части и делегации трудящихся Москвы, и направляется к мавзолею Ленина.

На трибуну мавзолея поднимаются товарищ В. М. Молотов, тт. Н. М. Шверник, В. В. Кузнецов, Г. М. Попов, А. Я. Вышинский, М. Ф. Шкирятов, С. А. Лозовский и другие. Председатель исполкома Московского городского Совета депутатов трудящихся тов. Г. М. Попов открывает траурный митинг. Он предоставляет слово от имени Центрального Комитета ВКП(б) и Совнаркома СССР тов. Н. М. Швернику. Затем выступают председатель ВЦСПС тов. В. В. Кузнецов и т[illegible] рычёва.

Траурный митинг оконч[ен]. [illegible] процессия направляется к [illegible] стене. Тов. Шверник устан[авливает урну] в нишу, раздается трехкрат[ный] [illegible] ки траурных мелодий смен[яются звуками] Государственного Гимна С[оюза]. [illegible] за. Рядом с мраморной до[ской], [illegible] где замурован прах Яросл[авского], [illegible] ляется доска с высеченным[и] [illegible] тыми буквами:

Клавдия Ива[новна]
Николае[ва]

18—VI 93 [illegible]

Рабочие, колхозники, интеллигенция с честью выполняют свой долг перед Родиной, героически преодолевают трудности военного времени...

И. СТАЛИН.

За честь своего завода

Ранним утром из небольших улиц, переулков и тупичков шли люди, сливаясь в общий большой поток. Вдали были видны огромные корпуса завода.

В одном ряду шел мастер Михаил Борисович Сухинин.

— Вот и 1945-й настает,—говорит он. — Кажется, совсем недавно по этой улице мы тащили станки, ящики, инструменты... А потом встали к холодным станкам, покрытым ржавчиной. А с чем встречаем новый год?—продолжал рассуждать он,—чего добились?

...Коллектив завода в 1944 году увеличил производительность труда на 45 процентов. Годовой план выполнен досрочно. Цех, в котором работает тов. Сухинин, вышел в число передовых. Да и его смена не осталась позади. Он вспомнил 1943 год, когда смена тормозила работу всего цеха, когда детали курсировали по нескольку раз к одному рабочему,—внедрение потока было еще не решенной проблемой.

Первый шаг сделали технологи Киммельфельд и Харламов. Они изменили технологию на самой сложной детали. Потом удалось перевести на поток еще одну деталь и постепенно на участке появилась поточная линия.

Вот идет лучший фрезеровщик участка тов. Лопаточкин. Он добился рекордной выработки — 800 нормочасов. Вот слесари братья Петровы из бригады Синицина, [...]е рабочий в среднем дает по 895 нормочасов. Встав на вахту, оба брата вы[полни]ли по четыре нормы.

— С новым наступающим! — услышал [сза]ди себя Михаил Борисович.

[Эт]о приветствовал мастер Гаврилов, со [смен]ой которого он соревновался весь год.

— Ну, как? Будем соревноваться в новом году?—спросил Гаврилов.

— Обязательно,—отвечает Михаил Борисович.—Посмотрим, кто даст больше.

— Ну, ну, посмотрим!

[...]они будут соревноваться, эти мастера [св]оей работы, будут бороться за честь [своей] смены, своего цеха, своего завода.

Д. БАРАНОВ.

Для Родины

[Т]рудиться для фронта!—этой мыслью [жи]ли все наши колхозники, от мала до велика, в 1944 году.

Мы вырастили хороший урожай. Любовно собрали с полей каждый колос, чтобы честно выполнить свой долг перед государством и дать стране больше хлеба.

[Не]большой колхоз вывез на [заготовительн]ые пункты более 25 тысяч пудов зерна. Досрочно выполнив план, мы сейчас сдаем хлеб сверх плана в фонд Красной Армии. Картофель и овощи также сдавали сверх плана. План мясопоставок выполняем уже в счет 1945 года.

Колхозники не теряют попусту зимние дни. Во всех бригадах и звеньях идет горячая работа. На озимых, на зяби проведено снегозадержание. На поля отправлены первые 500 возов навоза. В колхозных закромах лежат очищенные первосортные семена. В кузнице не потухает горн. Все плуги и бороны прошли ремонт, на очереди сеялки и культиваторы.

Два года я сражался на фронте против ненавистного врага, видел героизм наших бойцов и могу сказать, что труженики тыла не отстают от них в своей беззаветной преданности Родине, великому Сталину.

Правительство наградило меня двумя медалями. Считаю делом своей чести оправдать эту награду. Наш колхоз и в 1945 году будет в рядах передовиков сельского хозяйства.

Т. ПОЛЯНСКИЙ.

Председатель колхоза «Завет Ильича», Тогучинского района.

О задуманном и сделанном

Для меня, как и для всех ученых Советской страны, каждый новый год—год напряженной работы, год завершения намеченного и создания планов на будущее.

В дни Великой Отечественной войны эти планы стали еще шире, а сроки выполнения их короче, потому что хочется сделать для своей Родины как можно больше и как можно быстрее.

Мой труд позволил мне в эти годы внести небольшой вклад в науку в вопросе изучения растительных ресурсов Сибири. В 1944 году я закончила работу—«Культура запертянки в условиях Нарыма».

С момента организации Западно-Сибирского филиала Академии наук СССР я получила возможность еще деятельнее заниматься научной работой. В тематическом плане Академии запроектирована тема «Горные выпаса Кузнецкого Алатау». Она могла быть выполнена только при условии полевого исследования. Специальная экспедиция внесла серьезный вклад в организуемый при медико-биологическом институте гербарий.

Та же экспедиция помогла мне пополнить материалами и другую интересующую меня область—историю флоры и растительности Сибири. Это очень увлекательная тема для исследователя.

Сверх плана и досрочно я написала для сборника, посвященного юбилею академика В. Л. Комарова, работу «К вопросу о реликтовой флоре в восточных склонах Кузнецкого Алатау и степей Хакассии».

Сейчас я готовлюсь к выступлению на конференции молодых ученых, где хочу доложить о своих исследованиях растительности Нарыма, в бассейне реки Васюган, в частности о распространении там витаминозных кустарников.

Обширные пространства Барабинской степи, изобилующей многочисленными озерами, характеризуются засоленными и неудобными почвами. И сюда сейчас устремлены взоры ученых Сибири. Превращение Барабинской степи в плодородную житницу—одна из серьезнейших актуальнейших задач, стоящих перед сотрудниками филиала Академии. Эта тема нашла отражение и в моем плане научной работы в 1945 году.

Трудно перечислить все, что нужно и что можно сделать, потому что возможности, которые предоставлены для творческой работы в нашей стране, безграничны.

К. СОБОЛЕВСКАЯ.

Старший научный сотрудник Западно-Сибирского филиала Академии наук СССР, кандидат биологических наук.

У регулятора локомотива

Для меня паровоз—не просто машина, за которой нужно отлично ухаживать. Я научился его понимать, чувствовать, разумно руководить сложным механизмом.

В минувшем году я сделал несколько поездок с молодым машинистом Гладышенко. Тут же, в паровозной будке, я учил его, как правильно использовать двигательную силу локомотива, выжимать из него всю мощность, давать высокую форсировку котла.

Теперь Гладышенко стал чаще открывать большой клапан. Он знает, что нужно делать, чтобы паровоз не буксовал, как пользоваться песочницей, ухаживать за котлом, нормально продувать его.

1944-й год позади... И в прошлую зиму, и сейчас моя бригада работает честно, добросовестно. Нам не страшны ни мороз, ни пурга.

В конце ноября, когда поездная работа ухудшилась, я через газету «Железнодорожник Кузбасса» обратился с письмом ко всем паровозникам начать социалистическое соревнование за отличную работу зимой. Свои обязательства я с честью выполняю. В декабре со своим напарником Александром Гробовым я сделал 33 рейса. Ездили только по графику кольцевого оборота с тяжеловесными составами.

За месяц мы сэкономили 70 тонн топлива. Паровоз не знает межпоездного ремонта. От промывки до промывки он пробежал 8.600 километров.

В новом, 1945 году буду бороться за то, чтобы максимально ускорить оборот паровоза, ездить только по кольцу и экономить ежемесячно не менее 50 тонн топлива.

Михаил ТРОИЦКИЙ.

Старший машинист Инского депо.



Радушно встречают кадровики-сибметаллстроевцы молодых рабочих, вчерашних воспитанников ремесленных училищ и школ фабрично-заводского обучения. Они стараются передать им годами накопленный опыт зрелого мастерства, любовь к своей профессии.

И ученики внимательно прислушиваются к голосу своих учителей. Конечно, на первых порах — не без промахов. В этих случаях старый мастер поглядит из-под очков и сухо скажет:

— Так на Сибметаллстрое не работают.

И этого достаточно. Это — сильнее взыскания.

Зато и молодежь платит своим воспитателям искренней привязанностью.

На нашем снимке: молодой токарь ТОНЯ КУПАВИНА, только в ноябре пришедшая в цех т. Могулова, поздравляет с новым годом своего учителя, старого заслуженного производственника, токаря ИВАНА ФИЛАТОВИЧА КАШИРИНА.

Фото Б. Шумкова.

Мой рекорд

Как сейчас помню 1-е июня — день организации нашей бригады. Александр Палагин, Александр Горбунов и я собрались на первое бригадное собрание. Мы беседовали о том, можно ли выжать из станков больше того, что они давали.

Мы дали друг другу слово — добиться еще более высоких показателей. Сперва рост производительности труда шел за счет повышения числа оборотов станка, ускорения наладки. В июле, августе и сентябре мы заняли второе место. Производительность повысилась почти до двухсот процентов. Но этого казалось мало.

И тут помогла рационализация. Я предложил оснастку для штамповки дефицитных деталей, которые вытачивались на автоматах. Деталь точилась из 12 мм. прутка, а ее диаметр составлял лишь 3,5 мм. Какие колоссальные потери материала! За три часа на своем станке я дал 5.333 процента нормы, выполнив двухмесячную программу цеха по этим деталям и сэкономив до 70 процентов материала.

Первый рекорд явился словно трамплином для рационализации. Другую деталь из дорогостоящего металла я изготовил еще быстрее; за шесть часов была выполнена трехмесячная программа всей мастерской.

Сейчас замыслил изменить конструкцию автомата так, чтобы можно было изготовлять на нем детали различных размеров. Это намного повысит производительность и уменьшит расход металла.

Вл. ВЕЛИКИЙ.

Бригадир комсомольско-молодежной бригады завода имени В. П. Чкалова.

Итти вперед!

Первого дня встречи, первого спектакля в осеннем сезоне 1944 года, я ждала, волнуясь и тревожась, как это было в пору первых моих шагов на сцене. Многое изменилось в нашем городе за три года разл[уки]. К нам передвинулись новые пред[приятия], оборудованные по последнему сл[ову] техники. Выросли и наши инженеры-сибиряки, наша сибирская интеллигенция.

Все это пред'явило громадные требования к нам, актерам-сибирякам, вселяло большое творческое беспокойство за судьбу театра, за его репутацию в глазах новосибирцев.

[Пер]вая встреча с новосибирскими зрителями оставила у меня чувство большой [радости]. Мне кажется, из зрительного зала смотрели многие сотни друзей и как бы говорили:

— Ничего, ничего, только не успокаивайтесь, только смелее и дружнее идите вперед.

В 1944 году я сыграла Софью в «Горе от ума», Диану в «Собаке на сене», Варю в современной пьесе Ф. Кнорре «Встреча в темноте».

В ближайшее время театр начнет работу над комедией Гольдони «Хозяйка гостиницы». Я играю Мирандолину. С большим творческим волнением принимаюсь я за эту работу. Постановку пьесы осуществляет В. П. Цетнерович, обладающий своеобразным режиссерским почерком.

А дальше... дальше я хотела бы сыграть в пьесе, которой еще нет. Я хотела бы играть в пьесе о женщине, вынесшей такой большой груз на своих плечах в годы войны.

Вот уже четвертый год эта женщина, не сгибаясь, идет по дороге войны сквозь ветер и непогоду. Она идет без устали, потому что видит впереди огни нашей победы.

И я хотела бы показать на сцене такую женщину.

Елена АГАРОНОВА.

Актриса театра «Красный факел».

Горе и счастье

Илья ЭРЕНБУРГ

В четвертый раз мы встречаем Новый год в разлуке с нашими близкими. Не вино жжет наше нёбо — соль слез, желчь обиды. Но теперь мы вправе сказать друг другу: самое страшное позади. Розовеет небосвод и впереди победа, первое утро глубокого мира.

Вспомним: немцы были на Волге. Вспомним: немцы были в Египте. Вспомним: как охрипший шакал, выл над добычей «фюрер». В подмосковных деревнях упрямые солдаты России отбивали атаки врага. Они не думали о Берлине, они хотели одного: прикрыть собой Москву. Год спустя был Сталинград. С левого берега Волги были видны пожары, и с левого берега Волги подходившие подкрепления видели смерть. Они не мечтали о Восточной Пруссии, они знали, что враг зашел очень далеко — он карабкался на вершины Кавказа, он носился по приволжской степи. Советские люди шли на смерть, чтобы остановить врага.

Мы не забудем годы горя. Встречая 1942 год, мы улыбались первой надежде: освобождена Калуга. На пороге 1943 года мы радовались: немцы окружены у Сталинграда. Да и год тому назад мы не думали о Будапеште, мы говорили: наши в Житомире!.. Ненасытные годы пожирали нашу молодость, наших детей. И вот новая цифра: 1945... Теперь мы можем смотреть на карту без горечи. Мы можем говорить о сроках без самообольщения. Мы выбрались из заколдованного ужасного леса, мы на опушке, и мы уже видим конец.

Один немецкий журналист, желая успокоить своих соотечественников, пишет: «Если подсчитать, выяснится, что за истекший год мы потеряли меньше, чем это кажется». Они лгут и на смертном ложе. Считать, так считать! За истекший год они потеряли Правобережную Украину, Крым, Белоруссию, Эстонию, Литву, Латвию, Молдавию. Из семнадцати европейских столиц они за год потеряли десять. Из четырех своих союзников они потеряли трех. Они потеряли столько «тигров» и «мессеров», столько генералов, обер-лейтенантов и фрицев, что и[м не со]считать всем счетоводам Германии. Они потеряли надежду. Ведь еще год тому назад они были у самого Ленинграда. Они хозяйничали в Риме. Они зимовали в Марселе и в Одессе. Они отдыхали в Париже и в Афинах. Они еще держали в своих лапах Европу. А теперь Красная Армия в Югославии, в Венгрии, в Чехословакии, в Норвегии, в Пруссии. А теперь союзники в Западной Германии. Хищник бросил добычу. Огрызаясь, он хочет спасти свои [ко]гти, клыки. Тысяча девятьсот сорок [пя]тый будет последним годом великой трагедии, и он будет последним годом гитлеровской Германии.

На что надеются немцы, отчаянно сопротивляясь в Венгрии, контратакуя в Бельгии, посылая в бой новые дивизии, наспех приготовленные из поскребышей? Ведь как ни туп фриц, не может он теперь верить в победу. Но он рассчитывает, он полагает, что если задержать судей на пороге суда, судьи разойдутся. Глупые надежды! Скорее реки потекут вспять, скорее старики станут детьми, чем забудем мы пережитое. Кто видел пепел Белоруссии, — найдет факельщиков. Кто видел Бабий яр, — разыщет детоубийц. Мы слишком много видели, чтобы остановиться на полпути. Мы слишком много пережили, чтобы не побывать в Берлине!

На картинках жизнь кажется подстриженной, гладкой, одинаковой. А была у каждого из нас своя жизнь, теплая и косматая, как шерсть; были свои привычки, свои привязанности, свои увлечения. Закрыв глаза, вспомним: улица, дома, и в новогоднюю ночь светились все окна, и можно было заглянуть в окно, увидеть разное — и детей вокруг елки, и девушку у зеркала, и семью за круглым столом, и старого мечтателя с книгой; и не походили дома Киева на дома Иркутска, и в Полтаве пели иначе, чем в Вологде, и по-другому выглядели девчата; и [в]се это было жизнью. И если болел ребенок корью, мать не спала ночей; лучшие люди боролись против смерти. Все гордились построенными домами, выращенными деревьями. Нужно все пе[режи]ть, солью посыпать раны сердца, [что]бы они до времени не зарубцевались. Забудет ли мать погибшего сына? [За]будет ли солдат тепло своего развеянного счастья? Забудут ли смоляне сожженный Смоленск? Забудем ли мы прошлое? Нет! И напрасно немцы рассчитывают на нашу забывчивость. Они ворвались к нам. То лето, то воскресенье, то утро мы вспомним в Берлине. 45-й ответит на 41-й.

Мы хотим покончить с фашистской Германией, чтобы наши дети не узнали такого горя. Мы слишком любим жизнь, чтобы оставить на земле истопников Майданека. Мы слишком дорожим миром, чтобы пощадить захватчиков. Мы идем к ним за клыками и за когтями. Только тогда мы успокоимся, когда наденем на немецкую ведьму смирительную рубаху. Мы успокоимся только в Берлине.

Праздновать рано, предстоят тяжелые бои. Сжат рот России, сухи глаза, ей не до шуток. Мы поклялись нашим погибшим друзьям, мы поклялись нашим детям не сложить оружия, пока не покончим со злодеями. Человеческое сердце устроено так, что тяжелее всего в последнюю четверть часа перед развязкой. Можно пройти сто верст, а самые трудные — последние сто шагов. Нам предстоят еще испытания. Но мы дойдем, обязательно дойдем, и не будет немцам отсрочки — мы покончим с ними в этом году. Можно оттягивать, если ты смотришь на горе издалека, если тебя не ждут близкие. А мы воюем четвертый год. Наших солдат заждались и дети, и девушки, и наши дома. Их заждалась Родина. Она хочет жить, расти, думать, смеяться, сверкать тысячами огней. Вст[речая] Новый год, скажем смело др[уг другу]: [мы] стосковались по жи[зни]... и вот именно поэтом[у в этом] году добьем немцев.

Прежде говорили: с Новы[м годом, с] новым счастьем! Может быть тогда мы и не знали, что такое счастье. Нужны были годы в окопах, в блиндажах, в землянках, в грязи, в снегу, в крови; нужно было хлебнуть горя, потерять братьев, сына, друга, чтобы понять простое слово: «счастье». Мы говорим теперь: счастье будет, большое человеческое счастье, когда солдат, вернувшись с победой, обнимет жену, возьмет на руки сына, оглядит знакомые с детства дома, деревья, увидит родные лица. Счастье будет, настоящее счастье, когда вспыхнут огни городов, когда перестанут женщины в тоске спрашивать: «есть ли письмо», когда длинный летний день подымется над зреющими нивами. Счастье будет счастьем победы, и теперь мы скажем: с Новым годом, с годом победы!

Временное Национальное правительство Венгрии об'явило войну Германии

ДЕБРЕЦЕН, 29 декабря. (ТАСС). Временное Национальное правительство Венгрии на состоявшемся вчера заседании единогласно приняло решение об об'явлении войны гитлеровской Германии.

В опубликованном Временным Национальным правительством заявлении говорится, что, мобилизуя все свои ресурсы, оно «будет вести войну на стороне Советского Союза и его союзников до тех пор, пока союзные державы не добьются полной победы над Германией, ибо только такая победа может подкрепить независимость Венгрии. Одновременно Временное Национальное правительство доводит до сведения венгерского народа, что в целях заключения перемирия оно обратилось к Правительству Советского Союза, а также к правительствам Союзных держав».

ПРОВОКАЦИОННОЕ И ЗЛОДЕЙСКОЕ УБИЙСТВО НЕМЦАМИ СОВЕТСКИХ ПАРЛАМЕНТЕРОВ В РАЙОНЕ БУДАПЕШТА

Как уже сообщалось, войска 3-го и 2-го Украинских фронтов 26 декабря 1944 года завершили окружение будапештской группировки противника. К исходу 27 декабря войска указанных фронтов с запада и востока вплотную подошли к Будапешту и завязали бои на его окраинах.

В то же время наши войска, развивая наступление, продвинулись на запад от Будапешта до 60 километров и тем самым полностью лишили противника возможности пробиться на помощь своим окруженным войскам.

Таким образом, немецкие дивизии и еще не сложившие оружия венгерские части, окруженные в Будапеште плотным кольцом советских войск, оказались обреченными на неизбежный разгром.

Советское командование, в лице командующего войсками 3-го Украинского фронта Маршала Советского Союза Толбухина и командующего войсками 2-го Украинского фронта Маршала Советского Союза Малиновского, руководствуясь гуманными целями, в соответствии с международными правилами и обычаями ведения войны, 29 декабря 1944 года направило командованию и всему офицерскому составу окруженных в районе Будапешта войск противника парламентеров со следующим ультиматумом:

«Господину генералу, командующему немецко-венгерскими войсками, окруженными в районе Будапешта, командирам, генералам и офицерам немецких дивизий: 13 ТД, МД СС, «Фельдхеррнхалле», 271 ПД, 8 и 22 КД, 239 бригады штурмовых орудий;

командирам, генералам и офицерам венгерских дивизий: 1 ТД, 10, 12, 20 ПД, 1 охранного полка, 3-го полицейского полка, 206 запасного полка;

командирам всех окруженных в районе Будапешта немецких и венгерских частей.

25 декабря войска 3-го Украинского фронта, выйдя к реке Дунай и заняв город Естергом, соединились с действующими в этом районе на другом берегу Дуная войсками 2-го Украинского фронта и завершили полное окружение немецких и венгерских войск, находящихся в районе Будапешта.

Одновременно части Красной Армии, громя разбитые немецкие войска, успешно развивают свое наступление в Чехословакии и, преодолев Вэргашхэдьшэгские горы, завершают полное очищение от немецких войск всей Венгрии.

В Прибалтике доколачивается окруженная группа немецких армий генерала Шернера.

На западе германское наступление, широко разрекламированное гитлеровцами, выдыхается и ничего в ходе войны изменить не может.

Действительной помощи Вам ждать неоткуда. Положение находящихся под Вашим командованием в районе Будапешта остатков разгромленных в Венгрии немецких войск и еще не сложивших оружие венгерских частей безнадежно. Все пути отхода для Вас отрезаны. Наше многократное превосходство в численности и вооружении — очевидно. Вы, как командующий, и все офицеры окруженных войск отлично понимаете, что дальнейшее сопротивление не имеет никакого смысла и поведет только к истреблению ваших войск, к многочисленным жертвам среди мирного населения и разрушению столицы Венгрии — Будапешта.

Во избежание ненужного кровопролития, а также в целях сохранения Будапешта, его исторических ценностей, памятников культуры и искусства, населения от гибели, предлагаем Вам принять следующие условия капитуляции:

1. Все окруженные немецкие и венгерские войска во главе с Вами и Вашими штабами немедленно прекращают боевые действия.

2. Вы передаете нам весь личный состав, оружие, все боевое снаряжение, транспортные средства и технику неповрежденной.

3. Гарантируем всем генералам, офицерам и солдатам, прекратившим сопротивление, жизнь и безопасность. Немцам, после войны, — возвращение в Германию или любую другую страну по личному желанию военнопленных, а сдавшимся Красной Армии венграм, после регистрации и допроса, роспуск по домам.

4. Всему личному составу сдавшихся частей будут сохранены: военная форма, знаки различия, ордена, личная собственность и ценности, а старшему офицерскому составу, кроме того, будет сохранено и холодное оружие.

5. Всем раненым и больным будет оказана медицинская помощь.

6. Всем сдавшимся генералам, офицерам, унтер-офицерам и солдатам будет обеспечено немедленное питание.

Ваш ответ ожидается:

На правом берегу Дуная 30 декабря 1944 г., в 12.00 по московскому времени, в письменной форме через Ваших представителей, которым надлежит ехать на легковой машине с белым флагом по дороге, идущей от Буды на Эрд.

Ваши представители будут встречены уполномоченным русским офицером в районе передовых русских позиций южнее Буды 30 декабря в 12.00 по московскому времени.

На левом берегу Дуная 30 декабря, к 12.00 по московскому времени, в письменной форме через Ваших представителей, которым надлежит ехать в легковой машине с белым флагом по дороге, идущей из Будапешта на Вечеш. Ваши представители будут встречены уполномоченным русским офицером в районе передовых русских позиций на этом шоссе 30 декабря в 12.00 по московскому времени.

Если Вы отклоните предложение сложить оружие, то войска Красной Армии и Воздушного Флота начнут действия по уничтожению окруженных Ваших войск и всю ответственность за их уничтожение, а также за все разрушения в Будапеште и гибель его жителей понесете Вы.

Командующий войсками 3-го Украинского фронта Маршал Советского Союза ТОЛБУХИН.

Командующий войсками 2-го Украинского фронта Маршал Советского Союза МАЛИНОВСКИЙ».

Пред'являя ультиматум, советское командование хотело избежать напрасного кровопролития, избавить мирное население огромного города от страданий и жертв, а также предотвратить разрушение столицы Венгрии и ее исторических ценностей, памятников культуры и искусства.

Всю ночь с 28 на 29 декабря и утром 29 декабря советские мощные звуковещательные станции с передовой линии фронта непрерывно передавали командованию и войскам противника, окруженным в районе Будапешта, извещение о предстоящей посылке советских парламентеров для вручения ультиматума, а также о времени и маршруте следования парламентеров в расположение немецких войск. Огонь со стороны частей Красной Армии на участках следования парламентеров был полностью прекращен.

29 декабря, в 11 часов по московскому времени, с участка, расположенного на левом берегу Дуная, советский офицер-парламентер на легковой машине, с большим белым флагом, направился к расположению противника. Когда парламентер приблизился к вражеским передовым позициям, на юго-восточной окраине Кишпешта (пригород Будапешта), несмотря на ясно видимый белый флаг и намерения советского офицера, он был обстрелян немцами сильным ружейно-пулеметным и артиллерийским огнем и убит.

В это же время второй советский офицер-парламентер с переводчиком, направленный с участка, расположенного на правом берегу Дуная, с большим белым флагом пересек линию фронта в районе стыка дорог, в четырех километрах восточнее населенного пункта Будвери. Отсюда парламентер был доставлен в штаб немецких войск, где немецкое командование заявило об отказе принять ультиматум и вести какие бы то ни было переговоры. При возвращении парламентера обратно, немцы вслед ему открыли огонь и выстрелом в спину парламентер был убит, а сопровождавший его переводчик только благодаря счастливой случайности остался жив.

Таковы факты преднамеренного и чудовищного убийства советских парламентеров в районе Будапешта.

История современных войн не знает подобных преступлений. С незапамятных времен парламентеры пользуются правом неприкосновенности. Это право освящено традициями. Оно записано и в Гаагской конвенции 1907 года «О законах и обычаях сухопутной войны». Гитлеровские изверги еще раз показали всему миру, что для них закон не писан. Они нагло попирают все конвенции и договоры, подписанные Германией. Начав войну вероломным нападением на СССР, они ведут ее как варвары и людоеды и кончают ее как подлые и трусливые убийцы, которым уже нечего терять. Гитлеровское командование, злодейски убив советских парламентеров, действует по принципу «после нас хоть потоп». Немцы хотят потащить за собой в пропасть миллионное население Будапешта. Что им венгерская столица с ее достопримечательностями и культурными ценностями?

С помощью подлой провокации и вероломных убийств, гитлеровцы хотят продлить свое существование. Однако, отклонив ультиматум советского командования и совершив чудовищное убийство советских парламентеров, фашистские изверги не надолго сохранят свою шкуру. Красная Армия разгромит и раздавит врага, какое бы сопротивление он ни оказывал.

Само собой разумеется, что вся ответственность за жертвы среди мирного населения, за разрушение города Будапешта падает на головы гитлеровской клики палачей и убийц.

СОВИНФОРМБЮРО.

Попытка бегства директоров заводов „Мессершмитт“ из Германии

СТОКГОЛЬМ, 30 декабря. (ТАСС). По сообщению швейцарской газеты «Санкт-Галлер тагблат», на-днях два немца с женами и детьми нелегально перешли германо-швейцарскую границу. Они обратились к швейцарским властям с ходатайством о предоставлении им убежища. Беглецы оказались директорами авиастроительных заводов «Мессершмитт» в Аугсбурге. Они заявили, что бежали за границу ввиду скорого краха гитлеровского режима в Германии.

Швейцарские власти отказались предоставить немцам убежище и препроводили их на границу, где передали в руки гестапо.

АРЕСТЫ ВОЕННЫХ ПРЕСТУПНИКОВ В РУМЫНИИ

БУХАРЕСТ, 30 декабря. (ТАСС). По сообщениям печати, в соответствии с последним решением румынского совета министров, полиция произвела аресты военных преступников и легионеров (румынских фашистов). Только в Бухаресте в ночь на 28 декабря арестовано 1.200 человек.

Ответственный редактор
А. А. КОНДАКОВ.

В ТЕАТРАХ и КИНО:

НОВОСИБИРСКИЙ ТЕАТР «КРАСНЫЙ ФАКЕЛ»
1 января — Встреча в темноте.
Перенесенный с 28 декабря на 2 января спектакль Встреча в темноте ОТМЕНЯЕТСЯ. О дне спектакля будет об'явлено особо.

НОВОСИБИРСКИЙ ТЮЗ
1 и 2 января утром — Хрустальный башмачок.
2 января вечером — Школа гордости.

Им. МАЯКОВСКОГО — Жила-была девочка.
«МЕТАЛЛИСТ» — Смелые люди.
«ОКТЯБРЬ» — Багдадский вор.

МН00502

Типография изд-ва «Советская Сибирь»

Тираж 50.000.

БИБЛИОТЕКА

Пролетарии всех стран, соединяйтесь!

СОВЕТСКАЯ СИБИРЬ

Орган Новосибирского обкома и горкома ВКП(б), областного и городского Советов депутатов трудящихся

№ 2 (7707) | 3 ЯНВАРЯ 1945 г., среда. | Цена 20 коп.

К НОВЫМ ПОБЕДАМ!

Ушел в историю год 1944-й. На историческую арену вступил новый год. С радостью и гордостью встретил его весь советский народ. Он пришел в грохоте орудий, в жарком пламени всенародного созидательного труда, в ореоле немеркнущих побед, в сиянии новой славы.

Впервые за время войны новогодний праздник вместе встречала вся семья народов великого Советского Союза. Могучей рукой советского воина сдернут черный саван фашистского рабства с временно оккупированных немцами районов нашей страны. Традиционные радостные пожелания счастья на новый год вновь свободно зазвучали на всей территории Украины и Белоруссии, в Молдавии и Карело-Финской ССР, в Эстонии, Латвии и Литве. Советская земля очищена от гитлеровской нечисти. Государственная граница от моря Баренца до Черного моря восстановлена героической Красной Армией.

Победные знамена советских полков развеваются у стен Будапешта и Варшавы, в горах Чехословакии и Югославии. Воины армии-освободительницы, завершив изгнание немецко-фашистских захватчиков из пределов советской земли, помогают сейчас народам Европы сбросить ярмо гитлеровского рабства.

Далеко от родных мест находятся бойцы и офицеры Красной Армии. Но тысячи невидимых нитей связывают их со всей Советской страной, с милыми сердцу городами и селами, с Москвой, с Кремлем. Едиными мыслями полны советские люди, где бы они ни находились. С сознанием своей могучей силы проводили они славный ушедший год, с твердой уверенностью в своей близкой окончательной победе встречают они 1945-й.

Наступление нового года отметила вся наша необ'ятная страна. Праздничные здравицы раздались и на полярных станциях Ледовитого океана, и в горных кишлаках Таджикистана, в колхозах приграничных районов Белоруссии и в селениях Камчатского полуострова. Новогодние тосты про[illegible]али и в Москве, и в Ленинграде, в [illegible] тысячелетнем Самарканде, [illegible]

[illegible] людей были посвящены партии Ленина—Сталина — организатору наших побед, твердо ведущей страну и советский народ к окончательному разгрому ненавистного врага.

Дела и мысли советских людей, каждое биение их горячего сердца направлены к одной цели — приближению победы над гитлеровской Германией. Патриоты социалистического отечества готовы к новым подвигам на фронте и в тылу, к новому напряжению всех сил в 1945 году. В фонд великого дела победы советские люди вносят бесценные вклады труда, доблести, дерзания.

В Баку на новогоднюю вахту встали лучшие стахановцы нефтеперегонных заводов. Сверхплановые эшелоны бензина идут на фронт и в тыл. В честь нового года горняки комбината «Ворошиловградуголь» добыли 225 эшелонов угля сверх программы. В канун нового года в Смоленске открыт новый мост через Днепр, на металлургическом заводе имени Андреева в Таганроге восстановлена последняя мартеновская печь, в Ленинграде введен в строй главный почтамт.

Чего ждут советские люди от нового года? Советский народ уверенно ждет в 1945 году победного завершения войны с фашистской Германией. 1945 год должен быть годом новых замечательных побед в тылу, во всех отраслях нашего многогранного строительства свободной и счастливой жизни. 1945 год будет годом дальнейшего повышения международного авторитета Советского Союза и укрепления его дружественных связей с демократическими странами мира.

К концу 1944 года Красная Армия и армии наших союзников заняли исходные позиции для решающего наступления на жизненные центры Германии. Под могучими ударами советских войск вышли из войны все европейские союзники Гитлера и обратили свое оружие против немцев. Гитлеровцы вышиблены из пределов Советской страны. «Теперь за Красной Армией остается ее последняя заключительная миссия: довершить вместе с армиями наших союзников дело разгрома немецко-фашистской армии, добить фашистского зверя в его собственном логове и водрузить над Берлином знамя победы» (И. Сталин).

Воины Красной Армии полны твердой решимости выполнить приказ своего вождя и волю Родины. Вооруженные сталинской наукой побеждать, советские воины готовы в 1945 году ринуться на окончательный и решительный штурм последних твердынь фашистской крепости, смести их и уничтожить.

С возросшей мощью вступает в новый год советская индустрия. Ей придется сейчас решать еще более сложные задачи, но она готова к преодолению любых трудностей. Наша промышленность должна дать фронту все необходимое для разгрома врага, обеспечить дальнейший экономический и культурный расцвет страны, удовлетворить бытовые нужды трудящихся. Родина ждет от всех работников промышленности равномерной и уверенной работы с первых же дней нового года, точного выполнения государственного плана, безусловного соблюдения графика, непрерывного движения вперед. В 1945 году не должно быть ни одного отстающего предприятия!

Сегодня мы печатаем в «Правде» высказывания рабочих, инженеров и директоров различных предприятий. Их заявления свидетельствуют о готовности тружеников тыла сделать в 1945 году все для победы, о мобилизации всех сил для новых славных дел, о новом творческом дерзании героев трудового фронта. Такой же под'ем наблюдается и в других отраслях нашего народного хозяйства.

Доблестная Красная Армия освободила от немецко-фашистских захватчиков всю советскую землю. С первого же дня в освобожденных районах началась гигантская созидательная работа. В прошлом году возрождены сотни металлургических и угольных [illegible]

[illegible] том году [illegible] недостатка в [illegible]льствии. Советская деревня обеспечивает наши города продовольствием, а промышленность — сырьем. В новом году перед колхозным крестьянством стоят новые ответственные задачи. Нужно неослабно готовиться к борьбе за высокий урожай. Зимние месяцы должны быть использованы для всесторонней подготовки к весне. Своевременный и высококачественный ремонт тракторов и сельскохозяйственных машин, создание семенных фондов, подготовка кадров, полное завершение всех обязательств перед государством — вот боевая программа действий всех колхозников, всех партийных, советских и общественных организаций в областях и районах.

В прошлом году мы с гордостью отмечали замечательные достижения деятелей советской культуры. Несмотря на трудное военное время, советский народ добился крупных успехов во всех областях культурного строительства и идеологического воспитания трудящихся. В 1945 году мы вправе ожидать нового взлета творческой энергии всех работников идеологического и культурного фронта, новых успехов советских ученых, художников, писателей, артистов, музыкантов, композиторов, педагогов, врачей.

Бодро и уверенно вступил советский народ в 1945 год. Мы знаем, что он будет нелегким. Но советские люди, воспитанные партией Ленина — Сталина, никогда не отступали перед трудностями. Воодушевленные волей к полному разгрому ненавистного врага, ведомые своим любимым вождем и полководцем товарищем Сталиным, сыны свободного социалистического отечества уверенно идут вперед к полной победе над врагом.

(Передовая «Правды» за 2 января 1945 г.).

Наши конструкции

1944 год был для конструкторов нашего завода особенно плодотворным. Мы разработали и внедрили в производство несколько новых об'ектов, отличающихся своей технической новизной. Были найдены новые решения в схемах и конструкциях. Например, один новый об'ект, более совершенный по своим техническим свойствам, вместе с тем менее трудоемок в производстве. В нем около 10 тысяч деталей, в то время как у старого было 25 тысяч. Он почти вдвое легче старого, а по об'ему в два с половиной раза меньше.

Впервые для такого типа приборов в нашей промышленности была применена бескаркасная конструкция, которая сэкономила много металла и рабочей силы. Корпуса приборов стали стандартными штампованными изделиями.

Система блоков, дающих широкие возможности для вариантов, всегда занимала умы конструкторов. Занимались и мы этой задачей. Новый об'ект состоит из узлов, имеющих самостоятельное значение. Все узлы собраны в стандартных корпусах.

Эти достижения — заслуга многих наших конструкторов и инженеров и в первую очередь руководителя группы инж. Семенова. Много нового внес инженер-изобретатель тов. Розенкранц. Просто и хорошо решил задачу составления общей схемы инженер Цветков.

При создании новых об'ектов был суммирован богатый опыт всего коллектива завода, в особенности группы цехов, которыми руководит заместитель главного инженера тов. Закгейм. Инженер тов. Рашектаев разработал малогабаритные конденсаторы, нашедшие широкое применение в народном хозяйстве. Инженеры Яковлев и Вотинов создали новый пластичный материал.

Под руководством инж. Оделевского было освоено производство керамических изделий из местных дубровинских глин. Его группа, кроме того, дала керамические изделия, широко применяющиеся на других заводах. В лаборатории инж. Княжева решили проблему термокомпенсации деталей новым простым способом.

Большую роль сыграл наш опытный цех, в котором проверяются новые конструкции.

В новом, 1945 году мы должны будем закончить проектирование других об'ектов. Основной задачей для себя ставим внедрение в производство всех законченных разработок. Будем дальше модернизировать выпускаемые изделия.

Г. ХАНЕВСКИЙ.
Главный конструктор завода.

От Советского Информбюро

ОПЕРАТИВНАЯ СВОДКА ЗА 31 ДЕКАБРЯ

В течение 31 декабря юго-восточнее и южнее города ЛУЧЕНЕЦ наши войска овладели на территории Чехословакии населенными пунктами БОЗИТА, КУРТАНИ, СУГА, НИЛИШ, РОМГАНЬ, а также с боями заняли на территории Венгрии населенные пункты МИХАЛИ-ГЕРГЕ, КИШ-ГЕРГЕ, ПИЛИНЫ, ФЕЛФАЛУ, НОГРАД-ЛУДАНЬ, САКАЛ и железнодорожные станции НОГРАД-ЛУДАНЬ, САКАЛ. Одновременно юго-западнее ЛУЧЕНЕЦ наши войска овладели на территории Чехословакии населенными пунктами ЧЕЛАРИ, ГЛАБОШОВЦЕ, ЗОМБОР, НЯРОВ, СКЛАБИНА, НОВАЯ ВЕСЬ, ОБЕЦКОВ, МАЛЫЙ КРТИШ, ЧЕБОВЦЕ. Таким образом, наши войска полностью очистили от противника венгерскую территорию от устья реки ИПЕЛЬ до пограничного города ШАТОРАЛЬЯ-УЙХЕЛЬ. В боях за 30 декабря в этом районе наши войска взяли в плен 540 немецких и венгерских солдат и офицеров.

В районе БУДАПЕШТА наши войска вели бои по уничтожению окруженной группировки противника, в ходе которых заняли более 300 кварталов в западной части города. Одновременно наши войска закончили ликвидацию окруженных частей противника в горно-лесистом районе северо-западнее БУДАПЕШТА, заняв при этом населенные пункты ДЕМЕШ, ПИЛИШ-МОРОТ, БАШАХАРЦ. По предварительным данным, за время боев по ликвидации окруженных частей противника в районе северо-западнее БУДАПЕШТА наши войска взяли в плен 5.390 немецких и венгерских солдат и офицеров и захватили следующие трофеи: танков — 42, самоходных орудий — 36, орудий разных калибров — 34, бронетранспортеров — 55, автомашин — 782, тракторов и тягачей — 18, прицепов с военным имуществом — 113, мотоциклов — 68, паровозов — 14, железнодорожных эшелонов — 5, понтонов — 21 и много другого военного имущества.

На других участках фронта существенных изменений не произошло.

За 30 декабря наши войска подбили и уничтожили 44 немецких танка. В воздушных боях и огнем зенитной артиллерии сбит 21 самолет противника.

ОПЕРАТИВНАЯ СВОДКА ЗА 1 ЯНВАРЯ

В течение 1 января на территории ЧЕХОСЛОВАКИИ наши войска, наступающие в направлении города ЛУЧЕНЕЦ, с боями заняли населенные пункты ВЕЛИКИЕ ДРАВЦЕ, БОЛЬКОВЦЕ, НИТРА, ГАЛША, ТЭРБЕЛОВХЕ, МИКУШОВЦЕ (три километра южнее ЛУЧЕНЕЦ), РАПОВЦЕ, ПАНИТСКЕ-ДРАВЦЕ, ТЭРИНЧ, БУШИНЦЕ, МАЛЫЕ ЗЛЕВЦЕ, МАЛЫЕ и ВЕЛИКИЕ СТРАЦИНИ, ПЛАХТИНЦЕ и железнодорожную станцию РАПОВЦЕ. В боях за 31 декабря в этом районе наши войска взяли в плен 515 немецких солдат и офицеров.

В районе БУДАПЕШТА наши войска, продолжая бои по уничтожению окруженной в городе группировки противника, заняли свыше 200 кварталов и железнодорожную станцию РАКОШ в восточной части города.

На других участках фронта существенных изменений не произошло.

За 31 декабря наши войска подбили и уничтожили 48 немецких танков. В воздушных боях и огнем зенитной артиллерии сбито 4 самолета противника.

* * *

В Чехословакии наши войска с боями заняли несколько населенных пунктов. Части Н-ского соединения в нескольких местах переправились через реку Ипель и овладели населенным пунктом Микушовце, находящемся в 3 километрах от города Лученец. За день боев уничтожено свыше 400 вражеских солдат и офицеров, подбито и сожжено 6 немецких танков и самоходных орудий. Подразделения Н-ской стрелковой части выбили немцев из сильно укрепленных позиций и захватили 2 орудия, 14 пулеметов, 7 минометов, 30 тысяч патронов и 35 тысяч ручных гранат. На другом участке командир пулеметн[illegible] [illegible]якин огнем из пулемета пр[illegible] группу противника. 15 гитл[illegible] тили сопротивление и сдал[illegible] тальон, которым командует [illegible] хов, ночью ворвался в нас[illegible] в котором закрепились гитл[illegible]

[illegible] да наши подразделения, [illegible] шими штурмовыми груп[illegible] выбивают немцев из домов. Гитлеровцы засели в подвалах и на чердаках и ведут сильный артиллерийский и ружейно-пулеметный огонь. Советские бойцы проникают в тыл противнику, врываются в дома и истребляют находящихся в них немецких солдат и офицеров. Подразделения Н-ской части за день заняли 7 кварталов города, истребив при этом две роты гитлеровцев. Автоматчики под командованием сержанта Адзкина пробрались в сильно укрепленное здание и уничтожили орудие и пулеметную точку противника. Рядовой Шмелев подполз к дому, из которого немцы вели огонь из пулемета. Бросив в дом гранату, Шмелев уничтожил пулеметный расчет противника. Отважный боец проник внутрь здания. На втором этаже на него напали три гитлеровца. Товарищ Шмелев застрелил 2 немцев, а третьего разоружил и взял в плен.

В западной части Будапешта наши войска штурмовали вражеские опорные пункты. В течение дня уничтожено свыше тысячи немецких солдат и офицеров, подбито и сожжено 24 танка и 13 бронетранспортеров противника. Взято в плен 429 немецких солдат и офицеров.

[illegible] немецкие самолеты транспорти[illegible] грузы войскам противника, окру[illegible] в городе Будапеште. Огнем [illegible]тной артиллерии сбито 2 немец[illegible]спортных самолета.

* * *

[illegible] ся.

* * *

На 4-м Украинском фронте наши разведчики проникли в расположение противника и уничтожили группу немецких солдат. Снайперы во главе с Героем Советского Союза старшиной Соханом за месяц уничтожили 93 гитлеровца.

* * *

Истребители авиачасти трижды Героя Советского Союза Покрышкина за 6 летных дней сбили 5 немецких самолетов, уничтожили 5 паровозов, а также несколько автомашин противника с грузами.

Прибытие в Москву венгерской делегации по перемирию

Для ведения переговоров о заключении перемирия в Москву прибыла делегация Временного Национального Правительства Венгрии в составе: Министра Иностранных Дел г. Дьендеши Яноша, председателя делегации, Министра Обороны генерал-полковника Вереш Яноша и Статс-секретаря кабинета министров г. Балог Иштвана.

На Киевском вокзале делегацию встретили Заместитель Народного Комиссара Иностранных Дел СССР В. Г. Деканозов, Зав. Протокольным Отделом НКИД СССР Ф. Ф. Молочков и Начальник Отдела Внешних Сношений НКО генерал-майор М. П. Кутузов.

ШИРЕ СОРЕВНОВАНИЕ НА РЕМОНТЕ ТРАКТОРОВ И СЕЛЬХОЗМАШИН!

Наш ответ на обращение коллектива Старо-Бешевской МТС

Мы, директоры машинно-тракторных станций Тогучинского района, обсудив обращение коллектива Старо-Бешевской МТС, Сталинской области, об организации Всесоюзного социалистического соревнования на ремонте тракторов и сельхозмашин, горячо поддерживаем славную инициативу украинских ремонтников. Подсчитав свои возможности, мы от имени коллективов МТС решили:

По Коуракской МТС закончить ремонт тракторов и прицепного инвентаря к 10 февраля, ремонт комбайнов к 15 апреля;

по Тогучинской МТС закончить ремонт тракторов и прицепного инвентаря к 1 марта, ремонт комбайнов—к 1 мая;

по Сурковской, Горевской и Первомайской МТС закончить ремонт тракторов и прицепного инвентаря к 10 марта, ремонт комбайнов—к 1 мая.

Коллективы наших МТС ставят своей целью:

снизить стоимость ремонта машинно-тракторного парка на 10 процентов; изготовить в зимнее время для всех бригад полные комплекты инструмента и с'емников для проведения технических уходов; укомплектовать передвижные мастерские полным набором инструментов и приспособлений, необходимых для проведения полевого ремонта тракторов и сельхозмашин; подготовить недостающее количество [illegible]; провести переподготовку всех старых трактористов; оборудовать к весне полевые станы для всех тракторных бригад; помочь колхозам своевременно отремонтировать весь конный инвентарь.

Обращаемся к заводам и предприятиям Новосибирской области, изготовляющим запасные части к тракторам и сельхозмашинам, с призывом помочь в обеспечении запасными частями. Особое наше слово к коллективу завода имени Ленина, шефствующему над нашими МТС. Коллектив завода обязался послать в наши МТС ремонтные бригады, отпустить необходимые материалы для ремонта тракторов и капитально отремонтировать станки.

Ждем выполнения этих обязательств до конца.

Н. КОЛЕСНИКОВ
Директор Коуракской МТС.
П. НЕПОМНЯЩИЙ
Директор Тогучинской МТС.
К. ПОПОВ
Директор Сурковской МТС.
Н. ПАХОМОВ
Директор Горевской МТС.
Е. ХРЫЧЕВ
Директор Первомайской МТС.

„Выгодное предприятие"

Евсинская МТС переплачивает сотни рублей за аренду

ЧЕРЕПАНОВО, 2 января. (По телефону, от наш. корр.). Начиная с четвертой пятидневки декабря, коллектив Евсинской МТС резко повысил темпы ремонта тракторов. Это позволило ликвидировать отставание. Из ремонта вышло 17 машин. Одновременно подготовлен и прицепной инвентарь. Из мастерской выпущено 17 плугов и 7 сеялок.

Ремонтники встали на новогоднюю вахту. Задание доведено до каждой бригады, а внутри бригад — до каждого рабочего. В ближайшие дни должно выйти из ремонта не менее пяти тракторов.

Следует, однако, сказать, что здесь высока стоимость ремонтных работ. Это об'ясняется тем, что Евсинская МТС пользуется помещением авторемонтной мастерской Союззаготтранса. Согласно договора МТС вынуждена платить высокую арендную плату — 250 проц. стоимости ремонтных работ. Приведем такой пример.

Рабочие МТС отремонтировали мот[illegible] № 7 к трактору «СТЗ». Он обошелся в [illegible] рублей, не считая стоимости запасных частей, но стоило этому наряду пройти через бухгалтерию авторемонтной мастерской, как стоимость мотора поднялась [illegible] 661 рубля. Или еще такой пример. Ре[illegible] мотора № 29 к трактору «СТЗ» обош[illegible] 268 рублей, а с уплатой арендных де[illegible] в 930.

Выгодное дельце открыл директор ремонтной мастерской Медведев. Б[illegible] малейшей затраты труда, только пред[illegible] помещение, он получил за эти дв[illegible] 1.135 рублей. А то, что такой к[illegible] договор во много раз удорожает ремонт каждого трактора, его не беспоко[illegible].

П. КРУЧ[illegible]

Усть-Луковской МТС нужна помощь

По ремонту тракторов Усть-Луковская МТС — самая отстающая в Ордынском районе. В то время как [illegible]

[illegible] тидневку. Многие монтажники и по сей день не собрались в мастерскую.

— Да я и не стараюсь собрать их, — говорит директор МТС тов. Курдюмов, — все равно им пока делать тут нечего.

А в это время на площадке у мастерской в ожидании очереди стоит 15 тракторов...

Прошел четвертый квартал, но мастерская к ремонту и по сей день по существу не подготовлена. И вину за это несет не только директор МТС т. Курдюмов, но и районные организации, а также [illegible]тели Новосибирского управлени[illegible] [illegible] что МТС эта еще [illegible]

[illegible]

Правда, Ордынская МТС в п[illegible] шефства обязалась взять на себя [illegible] моторной группы и задних мостов [illegible]торов. Но от обязательства до их вы[illegible]ния расстояние еще очень велико.

Ново-Луковская МТС требует о[illegible]тельной помощи и поддержки. Иначе [illegible] запоздает с восстановлением ма[illegible] тракторного парка к весенне-полевым работам.

Я. АЛЕКСЕ[illegible]

Точно по графику

Коллектив ремонтников зерносовхоза им. Ворошилова взял на себя обязательство досрочно выполнить квартальный план ремонта машинно-тракторного парка.

Замечательные образцы работы показал бригадир моторной бригады т. Поляков, в полтора раза перекрывший производственное задание, а также кузнец т. Клементьев, выполнявший норму на 160 процентов.

Постоянно перевыполняют норму тт. Сысенко, Пустовалов, Кунгурцев, Сысенко Николай, слесари Бибко, Батенев, т[illegible] Сысенко Семен.

На-днях состоялось производств[illegible] совещание, на котором рабочие взяли [illegible]зательство—к середине февраля отре[illegible]ровать весь машинно-тракторный парк. [illegible]ва не расходятся с делом. Коллектив [illegible]ботает точно по графику.

АКУЛ[illegible]
Секретарь парторганизации зер[illegible] совхоза им. Ворошилова.

На перекрестке дорог

Великий поход

Дом этот стоит на окраине небольшого польского городка, на развилке дорог. На север и запад дороги идут в глубь Польши — к Нареву, Висле, на юг — в Карпатскую Украину, Чехословакию, а оттуда — на венгерскую низменность, к Тиссе, Дунаю. Все дальние пути-дороги!

По вечерам заезжают в дом на ночлег советские офицеры, продрогшие от польской осенней непогоды, от карпатских сквозных ветров. Их встречает пожилой солдат Кузьма Пешков, человек обстоятельный и разговорчивый. У него длинные густые усы, свесившиеся вниз, как у запорожца, и молодцеватая выправка. «Да если бы не контузия, — говорит он обычно, — я бы еще — ого!».

Через час—два Пешков уже знает всех своих постояльцев — кто они, откуда, где побывали и что повидали в чужедальних странах. На каких только перепутьях не заезжает сюда народ. Вчера один лейтенант из Чехословакии ехал: все жаловался, что речки в горах вспучились от дождей. Чудные места: рождество скоро, а тут дожди идут. Капитан-артиллерист разыскивал свою часть. Полежал два дня в санбате и вот угнаться не может — в Карпаты часть-то ушла. А летчик — тот хвастался, как встретили их югославские партизаны. Зазвали, говорит, на свой праздник и пели нам русские песни. Веселый такой парень, этот летчик: все напевал по-сербски, по-македонски, по-хорватски. Да разве поймешь. Говорит: песни и те поднялись за нас.

Пешков открывает заезжий дом в восемь часов вечера. Но сегодня на дворе ненастье и в доме появились люди уже в ранние сумерки. И с тех пор дверь почти не закрывается, впуская все новых и новых постояльцев. В офицерской комнате стоит полумрак. Люди наощупь находят в углу вешалку, оставляют на ней свои шинели, садятся у открытой печки и молча слушают, как поет в трубе ветер.

Когда комната была уже почти заполнена, дверь снова открылась, дымный язычок коптилки метнулся и, вытянувшись, осветил погоны нового постояльца. «Майор из авиации, — отметил про себя Пешков. — Летчики — это народ бывалый».

— Место еще есть? — спросил майор застуженным голосом, а потом снял с себя набухшую на дожде шинель, взбил соломенный матрац на кровати и сам себе повторил: «Место!» А по-чешски мисто — это город, а по-польски город называется «място». А как по-югославски? Есть тут кто-нибудь из Югославии?

Молодой лейтенант-пехотинец, побывавший в Югославии, подсказал, как город называется и по-хорватски, и по-сербски, и по-македонски. Пешков радостно осклабился и хотел что-то сказать, но его опередил майор:

— Вот, чорт, — восхитился он, — скоро на всех языках Европы заговорим.

Майор подошел к печке. Его открытый, общительный характер сразу всех расположил к себе. Ему уступили центральное место и все повернулись в его сторону, догадываясь, что майор хочет что-то рассказать.

—Да, — начал он, — в большой поход поднялся народ наш. По девяти странам идет... — И сделал паузу, наклонился, потирая озябшие руки, словно втирая в них отсветы пламени разгоревшейся печки. Желтые блики упали на лицо летчика, на грудь. Пешков стал подсчитывать ордена. «Воин! Ни у кого не бывает столько орденов, как у летчиков, — размышляет Пешков. — Такое у них дело. Тут уж верно: или голова в кустах, или грудь в крестах». Широкое молодое лицо майора было спокойно, даже благодушно, но в глазах у него играл живой огонек.

—Был у нас, знаете, в полку такой случай, что не выдумаешь, — начал майор свой рассказ. — Один наш летчик, по имени Василий Черников, узнал как-то из письма, что отец его служит на нашем фронте, в артиллерии. И стал мечтать Василий о встрече с отцом. Велик фронт, но все может быть. Гора с горой не сходится... Шел месяц за месяцем, и может быть Василий скоро перестал бы уж надеяться (ищи песчинку в море!), да попалась ему однажды листовка, в которой описывались воинские дела какого-то Черникова. «Это про отца, — решил наш летчик, — где-то он близко». И стал вглядываться в лица встречных артиллеристов. И, представьте, — встретил ведь отца! Увидел он его на минометной тачанке. Вскочил к нему и вдруг заметил под пилоткой седые волосы. «Нет, не он», и хотел уже спрыгнуть, как ездовой оглянулся. Отец!.. Ну, обнялись, как водится, поговорили, завернули цыгарки и направились всяк в свою сторону. Сын пошел на запад, к Висле, а отец хлестнул лошадей и поехал на юг, в Карпаты, к верховьям Тиссы...

Майор снова сделал паузу, свернул папироску, затянулся несколько раз подряд и досказал свою солдатскую побывальщину.

Отец летчика, оказалось, не обыкновенный ездовой, а бывалый солд[illegible] армию он ушел из своей Сибири в начале войны и взял с собой [illegible] наилучших колхозных лошадей. [illegible]вожали его всем колхозом. «Ну, [illegible]сим, в добрый час» — сказал пр[illegible]датель и отпустил поводья. Ло[illegible] смаху выскочили из заснеженно[illegible]ежной деревни, выбежали на бол[illegible] тракт и помчались по великой [illegible]ской равнине в суровую зиму ты[illegible] девятьсот сорок первого года.

На многих дорогах гремела с [illegible] пор минометная тачанка, запря[illegible]ная парой добрых сибирских л[illegible]дей. Побывал Максим Черник[illegible] Подмосковьи, проехал Донецкую ст[illegible] Украину, Бессарабию. Побывал в П[illegible]ше и вот выехал на карпатские [illegible]роги.

— Я видел, — сказа[illegible] [illegible] дел Черников на [illegible] чанки. Во рту у н[illegible] ла цыгарка и во в[illegible] какое-то невозмутимое [illegible] уверенность. Бегут [illegible] шадки, цокают подковами по европе[illegible]ским мостовым, а он и ухом не [illegible]дет: все, дескать, в порядке, так о[illegible] и должно быть...

Майор замолчал. В комнате ста[illegible] тихо: снова все услышали как по[illegible] ветер в трубе. За окнами, как всег[illegible] в декабре, быстро сгущаются суме[illegible]ки, но попрежнему неумолчно шумит фронтовая дорога. На перекрестк[illegible] встречаются и расходятся в разны[illegible] страны военные машины. Гремят к[illegible]зовами ЗИСы, ревут сирены. Привы[illegible]ное ухо людей легко узнает по [illegible]кам сирен юрких «Виллисов», [illegible]ных «Студебеккеров». Свет фар [illegible] дает по аккуратно уложенным [illegible] кирпичам мостовой, врывается [illegible] окна в комнаты, гаснет и снова [illegible]хивает. Временами по дороге [illegible]дят танки, и тогда дом вздраг[illegible]

С. КОЖЕВНИ[illegible]
Действующая армия.

ПАРТИЙНАЯ ЖИЗНЬ

Третий пленум Барабинского райкома партии

На-днях в Барабинске состоялся третий пленум сельского райкома ВКП(б). Пленум обсудил вопросы о состоянии партийно-массовой и идеологической работы в районе и о подготовке сельскохозяйственных кадров.

С докладом по первому вопросу выступил секретарь райкома партии тов. **Жемелко.**

— Многие первичные партийные организации,—говорит докладчик, — потеряли вкус к идеологической работе, не занимались политическим воспитанием молодых коммунистов и комсомольцев, например, партийная организация Таскаевской МТС, руководимая парторгом Кареловым. В результате коммунисты этой организации не сумели разрешить важнейшие политические задачи, которые стояли перед станцией. В течение года партийная организация совсем не росла.

Не работают над собой директоры МТС тт. Селиванов, Потемкин, директоры совхозов тт. Пискайкин, Болбат. Поэтому они не могли правильно руководить хозяйством. МТС и совхозы района из год в год не выполняют планов тракторных работ. Слабая постановка партийно-политической работы особенно сказывается сейчас на ремонте тракторов. Так, Таскаевская МТС (директор т. Селиванов) не выполнила квартального плана ремонта.

Докладчик останавливается на недостатках работы отдела пропаганды и агитации райкома партии. Хозяйственные мероприятия в МТС, колхозах и совхозах не подкреплялись широкой партийно-политической и идеологической работой. В этом повинен в целом райком партии. Райком посылал много своих уполномоченных на проведение сева, хлебозаготовок, но совершенно не спрашивал ответственности за идеологическую работу в первичных парторганизациях.

Об этом же свидетельствовали и выступления коммунистов на пленуме. Тов. **Серенко** рассказала, что райком партии в течение года не интересовался работой бакмасихинской территориальной партийной организации, в которой были совершенно заброшены вопросы политического воспитания коммунистов и комсомольцев. [За] весь год парторганизация не приняла одного человека в свои ряды.

[Тов]. **Сухинин** в своем выступлении ука[зал на] слабую работу отдела пропаганды [и аги]тации райкома партии. Лекции, док[лады,] беседы о текущем и международ[ном по]ложении отдел пропаганды и аги[тации в] селах почти не организовывал. В [партийной] организации Сартланской МРС, [как заявил] т. Сухинин,—в течение двух [лет не] было ни одного лектора из рай[кома] партии. Не выступали с докладами [и] работники райкома партии.

[Тов]. Оконников отметил, что из 16 изб[-читален] кое-как работает только 12.

— Книжный фонд района вместо по[полнения] каждым годом сокращается. [Сотни] сотни ценных книг растаскиваются. Так, фонд районной библиотеки сократился почти в два раза.

Участники пленума резко критиковали райком партии за слабое руководство идеологической работой в первичных парторганизациях.

— Райком партии,—говорит т. **Селиванов,**—пытается разрешить хозяйственные задачи только путем нажима на руководителей МТС, колхозов и совхозов без привлечения коммунистов к широкой политико-массовой работе среди населения.

Всего в прениях по докладу т. Жемелко выступило 28 коммунистов.

Доклад о подготовке сельскохозяйственных кадров сделал секретарь райкома партии тов. Лучин.

— Район из года в год не выполняет плана подготовки сельскохозяйственных специалистов и механизаторских кадров,— говорит т. Лучин. — На тракторы и комбайны подчас ставятся неподготовленные люди. Из-за плохой подготовки трактористов нередко бывали аварии и поломки машин, а МТС и совхозы из года в год не справляются с планами тракторных работ и комбайновой уборки. Однако и в этом году Таскаевская и Береговая МТС срывают план подготовки трактористов. Вместо 105 человек обучаются только 35. До сих пор не начала работу районная колхозная школа.

По докладу тов. Лучина выступило 20 коммунистов. Тт. **Казанцев, Быстренко, Потемкин** и другие подвергли резкой критике работу отдела кадров райкома партии за недостаточное руководство курсами по подготовке специалистов сельского хозяйства.

По обоим вопросам пленум принял развернутые решения.

(Наш соб. корр.).

НА ПЛОЩАДИ У НОВОГОДНЕЙ ЕЛКИ



Фото Л. Шахновича.

Они ждали этого дня целый год. Они мечтали о нем. Ведь у нас встреча нового года — прежде всего праздник детворы.

Иногда он приходит в карусели вьюги, иногда—освещенный белой луной морозной ночью.

Тысяча девятьсот сорок пятый пришел как-то по-особенному. Легкие снежинки вертятся в воздухе. Попадая в электрический свет, они кажутся серебристым дождиком. Тепло совсем не по-новогоднему.

Посреди площади стоит огромная пушистая елка. Сотни серебристых звезд, разноцветных стеклянных шаров, игрушек покачиваются на зеленых ветвях дерева.

Еще задолго до темноты собрались сюда, на площадь, юные новосибирцы встречать новый год.

Для детей праздник всегда наступает раньше, чем для взрослых. Поэтому городская елка осветилась гирляндами цветных огней в 7 часов 30 минут. И сразу же в воздух поднялись десятки ракет.

Это неважно, что еще далеко до 12 часов. Новый год начался.

Площадь заполнили и взрослые и дети. Трудно пройти.

Девочка лет шести—семи спрашивает мать:—сколько весит яблоко, которое держит «дед-мороз»?

Около «злого волка» стоит целое семейство: папа, мама и трое детей. Мальчик, которого называют Вовой, указывает пальцем на волка:

— Правда, он на Гитлера похож?

Слышится смех—веселый, дружный.

Группа мальчиков, видимо, из одного класса, пытается взобраться на снежную голову великана, держащего в зубах стальной трос, привязанный к елке.

В воздух летят снежки. Дети прыгают по снежному валу, окружившему со всех сторон площадь.

Женщина в большом теплом платке и овчинном полушубке подводит закутанную девочку к огромному «деду-морозу», молчаливым сторожем вставшему перед елкой.

— Вот он, батюшка, какой!

Сегодня шумно и весело не только на площади. Елки зажглись во многих школах Новосибирска и везде праздничные вечера проходят с таким же под'емом.

В новом, тысяча девятьсот сорок пятом году все кажется особенно хорошим потому, что этот год пришел по дороге побед, потому что этот год обещает полную, окончательную победу.

Новогодний вечер молодых бригадиров

Часы пробили ровно 12. На сцену театра Юного зрителя вышел «дед-мороз». Сорвав с календаря старого года последний листок, он провозгласил здравицу новому, 1945-му.

Зал поднялся. Горячими аплодисментами встретила молодежь новый год.

Как председательствующий, «дед-мороз» предоставил слово секретарю обкома ВЛКСМ тов. Морщакову.

— Товарищи! Разрешите поздравить вас с наступившим радостным и счастливым 1945 годом, — обращаясь к участникам вечера — руководителям фронтовых молодежно - комсомольских бригад, сказал тов. Морщаков. — Разрешите пожелать вам в новом году еще больших успехов в вашей работе на благо родины, во имя окончательной победы над немецким фашизмом.

Громкое «ура» разнеслось по залу.

С большим интересом прослушали лучшие представители молодежи Новосибирска доклад секретаря горкома партии тов. Асланова. Он рассказал им об итогах работы молодежных бригад в 1944 году, о задачах, поставленных перед ними в новом году.

Лучшей комсомольско-молодежной бригаде города, которой руководит Феликс Немировский, было вручено переходящее красное знамя.

Программа новогоднего вечера была обширной. Выступал ансамбль североморцев, парадом прошли маски. Был показан кинофильм «Большой вальс».

Закончился вечер танцами.

Праздник в Болотном

БОЛОТНОЕ. (По телефону). Хозяевами праздника были «деды-морозы». Они важно расхаживали вокруг новогодних елок, а вокруг них, заглядывая им в лицо, толпились воспитанники детских домов города. И как ни старались «деды» изменить голос, еще пышнее раскинуть свою бороду, дети узнавали знакомые улыбки, знакомые глаза своих воспитательниц.

— Тетя Галя, тетя Галя — неслось со всех сторон. — И, радостно хлопая в ладоши, ребята начинали кружиться вокруг елки.

В разгар новогоднего празднества «деды» угостили детей шоколадом, пряниками, орехами.

Веселый шум праздника заполнил под новый год все учреждения Болотного. Особенно красивые елки сделали в школах №№ 22 и 23.

На многих предприятиях города также были организованы новогодние елки. Их устраивали специально для детей фронтовиков. Ребят подвозили и после вечера развозили по домам на лошадях.

Более тысячи детей города встретили новый год вокруг праздничной елки.

Хорошо были организованы елки и в сельсоветах района — Мануйловском, Кандерепском, Асинском, Карасевском, Большереченском и других.

У ЧЕРЕПАНОВСКИХ ШКОЛЬНИКОВ

ЧЕРЕПАНОВО. (По телефону). Весело и радостно встретили новый год молодые черепановцы. Для детей города были организованы праздничные елки, новогодние вечера.

На центральной площади города вокруг ярко разукрашенной елки сделана большая ледяная площадка, освещенная прожекторами. Здесь учащиеся черепановских школ смогут во время всех зимних каникул кататься на коньках. Неподалеку от площадки установлен репродуктор.

В большинстве сел района также были организованы новогодние елки. Колхозы подготовили детям подарки.

Крайова Рада Народова постановила преобразовать Польский Комитет Национального Освобождения во Временное Правительство Польской Республики

ЛЮБЛИН, 31 декабря. (ТАСС). Сегодня в городе Люблине состоялось пленарное заседание Крайовой Рады Народовой — верховного органа законодательной власти польского народа.

Пленарное заседание Рады открыл ее председатель Болеслав Берут. В своем выступлении он огласил список новых депутатов Крайовой Рады Народовой. После утверждения списка депутаты принесли торжественную присягу на верность демократической Польше. Затем делегация открывшегося вчера в Люблине крестьянского с'езда и делегация профсоюзов передали декларации, в которых население сел и городов Польши требует преобразования Польского Комитета Национального Освобождения во Временное Правительство.

Затем председатель Крайовой Рады Народовой огласил послание, в котором говорится:

«Год, с которым мы сегодня прощаемся, войдет в историю польского народа незабываемой датой. Он положил начало восстановлению независимости Польши. Благодаря помощи героической Красной Армии значительная часть польской земли освобождена от ярма немецкой оккупации. Сейчас на освобожденной родной земле уже действуют две армии польского войска. Польский народ принимает достойное и все более организованное участие в борьбе Об'единенных наций против немецких захватчиков».

«Крайова Рада Народова, годовщину которой мы сегодня отмечаем, — говорится далее в послании, — организовала вокруг себя лучших представителей польского народа, самоотверженно выступивших на борьбу с немецкими оккупантами, на борьбу за создание новой, демократической Польши. И я должен сказать, что наше дело обеспечено, что никогда еще польский народ не был так об'единен в своих стремлениях, мыслях и воле для борьбы за свою независимость, как сегодня. Наше дело обеспечено, ибо мы связываем наше освобождение с победой англо-советско-американской коалиции, ибо мы опираемся на союз с братскими и победоносными народами великого Союза Советских Социалистических Республик, несущими свободу и мир угнетенным народам Европы».

Отметив широкое участие польской демократии в борьбе с фашизмом, Берут подвергает в своем послании резкой критике профашистскую позицию, занятую польской реакцией.

Касаясь роли демократической Польши в послевоенной Европе, Берут указывает, что этот вопрос неразрывно связан с проблемой экономической мощи Польши, ее международным положением и ее ролью, как страны, стоящей на страже цивилизации против новой немецкой агрессии и фашистского варварства. Такую роль Польша не сможет выполнить, имея у власти агентов реакции, прикрывающихся псевдосоциалистической вывеской господина Арцишевского или псевдо-крестьянской вывеской господина Миколайчика. Стоять на страже мира может только Польша демократическая, опирающаяся на прочный союз и дружбу с великим восточным соседом — СССР. «Без помощи СССР, своими силами, — говорит Берут, — Польша не в состоянии была бы освободиться от гитлеровской неволи. Для восстановления вооруженных сил и нашей независимости в условиях неслыханного разрушения страны Польша получила помощь в большой степени благодаря великодушию и дружбе великого вождя народов СССР Маршала Иосифа Сталина. Союз Польши с СССР, Америкой и Англией должен стать фундаментом общего мира».

Берут отмечает, что приезд в Люблин представителя Франции и представителя демократической Польши в Париж положил начало естественному польско-французскому соглашению, которое диктуется соображениями обороны и базируется на традиционной дружбе польского и французского народов.

Уже сегодня нас об'единяют, — указывает Берут, — сердечные взаимоотношения с Чехословакией, Югославией, Болгарией и другими странами, освобождающимися от гитлеровского ярма.

Берут отмечает об'единение всех слоев польского общества вокруг программы и манифеста Польского Комитета Национального Освобождения и огромную работу, проделанную со времени его образования. Благодаря общественному единению польского народа, Польский Комитет Национального Освобождения сумел в чрезвычайно трудных условиях восстановить разрушенную промышленность, собрать урожай, пополнить ряды польской армии, привести в порядок пути сообщения страны, организовать обучение в школах и университетах, создать необходимые условия для политического, профсоюзного, кооперативного, культурного и общественного развития в самом высоком смысле слова. Наконец, исторической заслугой польской демократии является то, что в течение двух месяцев она сумела провести аграрную реформу в Польше, дать, наконец, польскому крестьянину помещичью землю и совершить все это без особых потрясений и конфликтов, которые казались неизбежными. Больше того, земельная реформа укрепила единство польского народа.

В течение 5 месяцев деятельности Польского Комитета Национального Освобождения, — говорится в послании, — польский народ убедился, что руководство страны стоит на правильном пути. На этом фоне замечательной деятельности Польского Комитета Национального Освобождения особенно ярко обнаруживается вся вредность деятельности так называемого польского эмигрантского правительства. Польский народ хочет видеть не в Лондоне, а на родной земле правительство, которое бы отвечало его интересам и чаяниям. Вот почему со всех сторон освобожденных польских земель поступают требования о преобразовании Польского Комитета Национального Освобождения во Временное Национальное Правительство Польской Республики.

Выступившие в прениях по посланию Берута представители польских демократических партий отметили, что преобразование Польского Комитета Национального Освобождения во Временное Национальное Правительство Польской Республики отвечает требованиям широких масс польской общественности.

Пленарное заседание Крайовой Рады Народовой принимает решение о преобразовании Польского Комитета Национального Освобождения во Временное Национальное Правительство Польской Республики.

Постановлением пленарного заседания в составе Временного Правительства утверждаются следующие министры: председатель совета министров, два вице-председателя, министры национальной обороны, иностранных дел, общественной безопасности, финансов, просвещения, социального обеспечения и здравоохранения, земледелия и земельной реформы, путей сообщения, юстиции, промышленности, снабжения и торговли, почт и телеграфа, культуры и искусства, информации и пропаганды. Председатель совета министров назначается Президентом Крайовой Рады Народовой согласно 45 статьи конституции.

Пленарное заседание постановило именовать Председателя Крайовой Рады Народовой Президентом Крайовой Рады Народовой.

Вечером 31 декабря в честь преобразования Польского Комитета Национального Освобождения во Временное Национальное Правительство Польской Республики в Люблине был произведен многократный артиллерийский салют.

Сформирование Временного Правительства Польской Республики

ЛЮБЛИН, 1 января. (ТАСС). Президент Крайовой Рады Народовой Б. Берут [поручи]л формирование Временного Правительства Польской Республики Эдварду [Осубке]-Моравскому. Последним Временное [прави]тельство сформировано в следующем [составе:]

[Прем]ьер-министр и министр иностранных [дел — Э.] Осубка-Моравский, вице-премьеры — Веслав и Янущ, министр [земл]еделия и земельной реформы — Бер[...], министр внутренних дел — Мас[...]янка, министр общественной безопасности — Радкевич, министр народного просвещения — Скшешевский, министр путей сообщения—Рабановский, министр почт и телеграфа — Капелинский, министр культуры и искусств — Ржимовский, министр снабжения и торговли—Пьотровский, министр информации и пропаганды — Матушевский, министр промышленности—Минц, министр национальной обороны — генерал-полковник Роля-Жимерский, министр юстиции — Залеский, министр финансов — Домбровский и министр труда, социального обеспечения и здравоохранения — Трояновский.

В состав правительства входят таким образом 5 представителей партии «Стронництво людове», 5 представителей ППС (польской социалистической партии), 4 представителя ППР (польской рабочей партии), 1 представитель партии «Стронництво демократичне» и двое беспартийных (генерал Роля-Жимерский и министр путей сообщения Рабановский).

ПАРАД В ЛЮБЛИНЕ

ЛЮБЛИН, 1 января. (ТАСС). [В] Люблине в честь годовщины Крайовой Рады Народовой и в [озн]амение преобразования Польского Комитета Национального Освобождения во Временное Национальное Правительство Польской Республики состоялся парад войск.

Парад принимали Президент Крайовой Рады Народовой Б. Берут, премьер-министр Э. Осубка-Моравский и министр обороны генерал Роля-Жимерский.

ПОЛОЖЕНИЕ В ГРЕЦИИ

ЛОНДОН, 31 декабря. (ТАСС). Агентство Рейтер передает, что греческий король назначил архиепископа Дамаскиноса регентом Греции.

В заявлении короля, опубликованном в Лондоне и в Афинах, говорится, что он решил не возвращаться в Грецию, если его не призовет туда свободно выраженная воля нации».

ЛОНДОН, 1 января. (ТАСС). В сообщении штаба вооруженных сил союзников на средиземноморском театре военных операций говорится, что войска союзников завершили очищение от партизан юго-восточных предместий Афин; в Пирее английскими войсками заняты новые сектора северозападнее порта. Атака войск ЭЛАС («народно-освободительного фронта») на радиостанцию в Паллене (близ Афин) утром 31 декабря была отбита. Завершилось отступление войск ЭДЕС (сторонники правительства Папандреу) под командованием полковника Зерваса из Эпира и их эвакуация через Превезу на остров Корфу.

Агентство Рейтер сообщает, что отряды ЭЛАС совершили нападение на радиостанцию в Паллене, в 7 милях от Афин. Им удалось перерезать провода, и станция теперь не работает.

Бои в Югославии

БЕЛГРАД, 31 декабря. (ТАСС). В сообщении верховного штаба Народно-освободительной армии Югославии говорится, что в Черногории после многодневных ожесточенных боев югославские части, совместно с албанскими частями, разгромили немецкие охранные отряды в долине Тары и заняли Колашин и Матешево. Таким образом вся Черногория освобождена от немецких оккупантов.

В Восточной Боснии продолжаются бои в секторе Биелина—[Угл]евич—Брчко. Югославские части успешно очищают долину реки Спреча от разрозненных групп противника.

В Герцеговине, севернее коммуникаций Мостар—Широки брег, ликвидирован ряд важных опорных пунктов противника. Идут ожесточенные бои в долине Босны.

Немцы большими силами ведут атаки в направлении Травника. При поддержке большого количества танков им удалось несколько продвинуться вперед, однако дальнейшее их продвижение приостановлено. На линии Зеница—Жепче взорвано два вражеских поезда с военным имуществом. Железная дорога разрушена на протяжении четырех километров.

В приморье части югославской морской пехоты отразили попытку немцев высадиться на острове св. Петра и потопили две моторных лодки противника.

Продолжаются сильные бои в Славонии, где немцы пытаются проникнуть на освобожденную территорию.

Отставка греческого правительства

ЛОНДОН, 1 января. (ТАСС). Как передает английское министерство информации, архиепископ Дамаскинос вступил в права регента. Греческий премьер-министр Папандреу вместе со всеми членами кабинета вышел в отставку. Архиепископ Дамаскинос приступил к формированию нового греческого правительства.

Налет 1.300 американских бомбардировщиков на Германию

ЛОНДОН, 31 декабря. (ТАСС). Здесь официально об'явлено о том, что свыше 1.300 американских тяжелых бомбардировщиков совершили сегодня налет на нефтеперегонные заводы в Гамбурге, Гарбурге и Мисбурге (вблизи Ганновера), на базу подводных лодок в Гамбурге, на завод фирмы Мессершмитт и аэродромы в Венцендорфе, на две сортировочные станции в юго-западной части Рура, на 6 железнодорожных мостов через Рейн, Мозель и другие реки вблизи линии фронта, а также на 4 узла, через которые идут германские военные перевозки.

«Летающие крепости» и «Либерейторы» действовали в сопровождении эскорта, насчитывавшего свыше 700 истребителей.

Смерть Ромэн Роллана

ПАРИЖ, 1 января. (ТАСС). Парижское радио сообщает, что 30 декабря в Везелей (департамент Ионна) в своем имении в возрасте 79 лет скончался известный французский писатель Ромэн Роллан.

Ответственный редактор
А. А. КОНДАКОВ.

В ТЕАТРАХ и КИНО:

НОВОСИБИРСКИЙ ТЕАТР «КРАСНЫЙ ФАКЕЛ»
3 января спектакля нет.
4 и 5 января днем — **Маленький Мук**, вечером — **Собака на сене.**
6 января днем и вечером — **Горе от ума.**

НОВОСИБИРСКИЙ ТЮЗ
3 января утром — **Школа гордости**, вечером — **Давным-давно.**
4 января утром и вечером—**Давным-давно.**

ГОС. ЕВРЕЙСКИЙ ТЕАТР БССР
6 января — **Сиротка Хася.**
7 января — **200.000.**
8 января — **Музыкант.** Нач. в 8 час 30 мин. веч.

Им. МАЯКОВСКОГО — **Жила-была девочка.**
С 4 января — **В шесть часов вечера после войны.**
«МЕТАЛЛИСТ» — **Джунгли.**
С 4 января — **Жила-была девочка.**
«ОКТЯБРЬ» — **Багдадский вор.**
С 4 января — **Жила-была девочка.**

СМОТРИТЕ

на экранах кинотеатров г. Новосибирска и области новые документальные фильмы производства Центральной ордена Красного Знамени киностудии документальных фильмов 1944 г.

1) «XXVII ОКТЯБРЬ».

Доклад Председателя Государственного Комитета Обороны товарища И. В. Сталина на торжественном заседании Московского Совета депутатов трудящихся с партийными и общественными организациями г. Москвы 6 ноября 1944 г.

Фильм снимали кинооператоры **И. Беляков, С. Семенов, В. Доброницкий, А. Кричевский, А. Хавчин, Р. Халушаков, И. Цитрон.**

2) «ПОБЕДА НА ЮГЕ».

Фильм об окружении и разгроме корсунь-шевченковской группировки немецких войск.

План и монтаж фильма режиссера-лауреата Сталинской премии **Л. Варламова.** Фильм снимали 17 кинооператоров 2-го и 3-го Украинских фронтов.

Военный консультант — генерал-майор **С. П. Платонов.**

Музыкальное оформление засл. деятеля искусств **Д. Блока.**

Выпуск Новосибирской конторы Главкинопроката

НОВОСИБИРСКИЙ ИНСТИТУТ ИНЖЕНЕРОВ ГЕОДЕЗИИ, АЭРОФОТОСЪЕМКИ и КАРТОГРАФИИ (НИИГАиК)

производит зимний набор студентов на 1-й курс следующих факультетов:

1. Астрономо-геодезического — со специальностью астрономо-геодезической и картографо-геодезической.
2. Аэрофотогеодезического — со специальностью аэрофотогеодезической.
3. Картографического — со специальностью картографической.

Лица, окончившие средние школы в 1942—44 гг. с аттестатом отличника, принимаются без экзаменов, остальные поступающие подвергаются экзаменам по математике, физике, химии, русскому языку и литературе, а также одному иностранному языку (английскому, французскому или немецкому).

К заявлению необходимо приложить: 1) три фотокарточки с заверенной на обороте личной подписью, 2) аттестат об окончании средней школы, 3) автобиографию.

За всеми справками обращаться по адресу: г. Новосибирск, Потанинская, 27, 5-й этаж, секретариат, с 9 ч. утра до 8 ч. вечера.

Отдел кадров Томской ж. д.
ОБ'ЯВЛЯЕТ ПРИЕМ
в НОВОСИБИРСКУЮ АВТОШКОЛУ

Автошкола готовит шоферов автомашин. В автошколу принимаются лица в возрасте от 17 до 25 лет, имеющие образование не ниже 5 классов средней школы.

Заявления о зачислении подаются на имя начальника автошколы с приложением: 1) автобиографии, 2) свидетельства о рождении, 3) свидетельства об образовании (в подлиннике), 4) справки об отношении к воинской обязанности, 5) справки о состоянии здоровья.

Начало занятий с 15 января 1945 г.

Срок обучения 3 месяца.

Учащиеся обеспечиваются стипендией в 200 рублей.

При автошколе имеется столовая.

Адрес автошколы: ст. Кривощеково Томской ж. д.

4 января, в 12 час. дня, в Народном суде 1 уч., Октябрьского района, слушается гражданское дело о разводе супругов ЦЕНЕВОЙ Тамары Андреевны, рожд. 1922 года, и ЦЕНЕВА Николая Александровича, рожд. 1919 г.

Используем все резервы для под'ема работы дороги

Беседа с начальником Томской дороги генерал-директором тяги 2 ранга тов. Егоровым

— Томская дорога в результате плохой подготовки к зиме несколько недель находилась в прорыве. Организацией социалистического соревнования за скоростное продвижение и обработку поездов железнодорожники в последние дни добились некоторых успехов, имея возможность вернуть стране значительный угольный долг.

Только в новогодние сутки в результате проведенных на кузбасском направлении поездов со скоростью «красных стрел» погрузка угля была перевыполнена на 288 вагонов. Не менее успешно прошла и выгрузка, превысившая план на 138 вагонов.

Сейчас на дороге идет борьба за широкую мобилизацию ресурсов. Эти ресурсы неисчерпаемы. Дорога располагает первоклассными кадрами. Однако, как показали проверка и беседы с железнодорожниками ведущих профессий, в частности, с машинистами, работа с людьми в минувшем году ослабла, а воспитанию молодых кадров уделялось недостаточное внимание.

Вот яркий пример. Один из опытных машинистов Инского депо предложил организовать подготовку молодых машинистов к зиме. На это он получил от бывшего начальника паровозного отделения грубый ответ: «Занимайся своим делом».

Недооценка значения передачи опыта— крупнейший недостаток у некоторых наших командиров.

На дороге не было достаточного внимания к практике наших лучших, передовых людей. Их подчас не замечали, не поддерживали, не распространяли ценного почина.

Вчера заместитель народного комиссара вице-генерал-директор путей сообщения тов. Синегубов в специальном приказе отметил и премировал группу работников дороги, отличившихся в организации скоростных рейсов. В числе премированных — железнодорожники Инской, Новосибирска, Чулымской и других станций.

Поощрение за отличную работу — великое дело. Поэтому мы намечаем ввести постоянный ежесуточный учет наилучших примеров стахановско-лунинского труда.

Железнодорожникам предстоит еще три месяца напряженной работы в зимних условиях. Значительное число вагонников, паровозников, путейцев, движенцев работает, как известно, под открытым небом. Они, естественно, требуют к себе и особого внимания, поддержки. Управление дороги принимает сейчас все меры, чтобы ликвидировать всякую возможность повторения срывов в работе. Первое и важнейшее мероприятие—воспитание, контроль и помощь кадрам ведущих профессий.

Далее. Мы стараемся как можно скорее избавить аппарат дороги от «традиции» запоздалого планирования, в силу чего штаб дороги зачастую плелся в хвосте событий, происходящих на линии.

Третье серьезнейшее мероприятие — организация и контроль за продвижением местного груза. Достаточно сказать, что избыток его на дороге еще недавно доходил до 5 тыс. вагонов. Этот огромный резерв, омертвленный вследствие неумелого командования, лихорадил дорогу, мешал выполнять план, сильно тормозил скоростную обработку и продвижение поездов, так как «забивал» многие станции.

Коллектив Томской дал клятвенное обещание выполнять и перевыполнять план погрузки и выгрузки. Широко развертывая социалистическое соревнование, внедряя скоростные методы, добиваясь слаженной работы с нашим соседом—Омской дорогой, мы сумеем закрепить первые успехи. Томская имеет все возможности быть в числе передовых магистралей сети.

Адрес редакции и издательства: Советская, 6. Телефоны: коммутатор редакции — 31-293 и 34-904; отв. редактора — 35-904; зам. редактора — 35-964; ответ. секретаря — 35-924; отделов: промышленности — 34-630 и 32-598; партийного — 30-785 и сельскохозяйственного — 33-189; иллюстрационного — 33-492; писем — 31-396 и 35-505. Прием телефонограмм: иногородние — прямой — 8, город — 33-630. Выпускающий — 31-103; типография — 35-984; об'явления — 31-289.

МН00705. Типография изд-ва «Советская Сибирь» Тираж 50.000.

БИБЛИОТЕКА

Пролетарии всех стран, соединяйтесь!

СОВЕТСКАЯ СИБИРЬ

Орган Новосибирского обкома и горкома ВКП(б), областного и городского Советов депутатов трудящихся

№ 3 (7708) | 5 ЯНВАРЯ 1945 г., пятница | Цена 20 коп.

ВЫШЕ КАЧЕСТВО РЕМОНТА ТРАКТОРОВ!

Замечательными успехами на ремонте тракторов встретили новый год передовые коллективы МТС. Многие из них в полтора—два раза перекрыли квартальное задание. Тимофеевская, Урезская, Еланская к 1 января выполнили уже годовой план, полностью восстановив весь парк.

Декабрьские дни в ремонтных мастерских проходили под знаком социалистического соревнования, развернувшегося с новой силой в связи с обращением работников Старо-Бешевской МТС, Сталинской области. Патриотический призыв украинских товарищей, вернувших своей МТС былую славу уже год спустя после изгнания немецких оккупантов, нашел повсюду в нашей области горячий отклик. И начатое по инициативе Коуракской МТС соревнование поднялось на новую высшую ступень.

И все же эти успехи не должны заслонять крупных недостатков в ремонте машинно-тракторного парка. 13 МТС, как показывает публикуемая сегодня сводка, не выполнили квартального задания. Областной земельный отдел должен взять их под особый контроль и немедленно принять дополнительные меры, которые обеспечили бы быструю ликвидацию отставания.

Надо также усилить темпы ремонта гусеничных тракторов. Нельзя их ремонт, самый трудоемкий, оставлять на [illegible]ну.

Другая важнейшая задача—наряду с всемерным ускорением темпов резко улучшить качество ремонта. Надо помнить, что малейший промах, самый незначительный дефект, допущенный сейчас, обрекает тракторы на большие простои в горячую пору полевых работ. Между тем есть немало сигналов о пренебрежительном отношении к качеству ремонта. Коротка, видимо, память у некоторых руководителей наших МТС, если они так скоро забыли горькие уроки истекшего года!

Директор Жуланской МТС, Кочковского района, т. Смирнов с большим удовлетворением сообщает, что задание четвертого квартала он выполнил на 164 процента, отремонтировал [illegible] и [illegible] допускает [illegible] Жуланской МТС [illegible] трактор № 47. [illegible] Как только мо[illegible] [illegible]тугали два ша[illegible] [illegible] Перешли к ко[illegible] [illegible] не могли включить [illegible] отжимного [illegible] не была за[illegible] [illegible] Проверили [illegible] № [illegible] Обнаружилось, что вентилятор не [illegible]ся—так он был затянут.

Ни один мотор из проверенных не работал на малых оборотах. Это тоже явный показатель грубейших нарушений в технике ремонта. Поставили новые прокладки в головки блока, но окольцевать не потрудились. Ясно, что их не надолго хватит.

Разве это не доказательство, что у директора МТС т. Смирнова короткая память? Он забыл, как в прошлом году в порядке «скорой помощи» пришлось с самолета сбрасывать ему прокладки к головкам блока.

К сожалению, Жуланская МТС не исключение. В конце декабря проверили восемь «отремонтированных» тракторов в Ново-Тырышкинской МТС, Колыванского района, и обнаружили, что все они вышли из мастерской, не пройдя ни холодной, ни горячей приработки.

Директор МТС т. Шабала считает излишним это непременное условие ремонта. И вот, прекрасная мастерская на 250 тракторов, с образцовым оборудованием, с токарными, сверлильными, фрезерным станками, специальным стендом для приработки моторов—настоящий завод!—по халатности директора не только не выполнила квартального задания, но и вытолкнула брак. Тут и слабая подгонка вкладышей шатунов, и плохая шабровка подшипников, и неудовлетворительная подгонка клапанов.

Нет ничего удивительного, что при таком отношении к качеству ремонта в истекшем году Ново-Тырышкинская МТС и наполовину не выполнила плана тракторных работ. Неужели это ничему не научило ее руководителей?

Строжайший контроль за качеством в процессе ремонта — первейшее требование к руководителям и специалистам машинно-тракторной станции. От маленькой гайки и до монтажа машины нужен строжайший, придирчивый контроль. Никакой потачки бракоделам! Пора понять, что даже мелкие упущения на ремонте серьезно затруднят использование тракторов в борозде.

В Мильтюшихинской МТС, Черепановского района (директор т. Коваленко), выпустили из мастерской колесный трактор № 10, где и поршни поставлены с перекосом, и клапаны недостаточно притерты, и кольца заедает в канавках поршней, и не закреплен упорный установочный болт коробки скоростей. Такой трактор придется снова ремонтировать на пашне.

Проверка показывает, что перекос поршней нередко обнаруживается при приемке. Говорят: это скрытый для тракториста дефект, машина как будто в порядке, а работать не будет. Тем более мы должны призвать всех трактористов к исключительной бдительности и требовательности при приемке своих тракторов. Им в первую очередь придется потом испытать все неприятности бракодельства ремонтников.

Конечно, далеко не все МТС ремонтируют машины так плохо. Государственная приемка тракторов в Ичинской, Степановской, Доволенской и ряде других МТС показала, что здесь ремонтируют на совесть. Стало быть, везде и всюду может и должна быть обеспечена безукоризненная работа ремонтников. Следует, прежде всего, наладить тщательный контроль за каждой операцией в мастерской. Ни одной детали, ни одного узла не может быть поставлено на машину без проверки контролера-браковщика.

Второе требование—всемерно повысить ответственность специалистов земельных органов, а также государственных комиссий по приемке тракторов. Никакой скидки, никаких послаблений в требованиях к качеству! Как можно согласиться с заключением инженера Центрального управления облзо т. Станкевич, проверявшей отремонтированные тракторы в Сурковской МТС, Тогучинского района? Вот что пишет она в своем заключении:

«При проверке установлено: допускают грязь в моторах, течь горючего из-под отстойников, слабое крепление крыльев и шпор. Качество ремонта можно признать удовлетворительным».

И это пишет инженер, который должен быть проводником высокой культуры в эксплоатации и использовании тракторного парка. Именно грязь в моторах и ведет к преждевременному износу всех трущихся деталей и полностью выводит машину из строя. А между тем из-за такого попустительства бракоделам в ряде случаев при проверке обнаруживается грязь в моторах.

Значительная часть отремонтированных тракторов еще не принята государственными комиссиями. Надо сказать, что в ряде районов они работают от случая к случаю, принимая сразу большие партии тракторов и в спешке упускают немало дефектов.

Борьба за высокое качество ремонта должна развернуться со всей силой в каждой МТС, в каждом районе. В этом году мы обязаны образцово подготовить машинно-тракторный парк и добиться высокопроизводительной работы каждой машины.

На улицах Будапешта

День и ночь наши войска ведут бой по ликвидации окруженной в Будапеште группировки противника.

Позади советских подразделений остались многочисленные инженерные сооружения, сложная система укреплений. На танкоопасных направлениях немцы и венгры вырыли противотанковые рвы, расставили железобетонные и деревянные надолбы. На дорогах и улицах поставлены рельсовые ежи. Кварталы превращены в узлы сопротивления, угловые каменные здания — в доты с полевыми орудиями, минометными установками, пулеметами. Улицы и переулки соединены во многих местах ходами сообщений, оплетены проволочными заграждениями. Подступы к отдельным кварталам преграждены минными полями.

Немецко-венгерский гарнизон города намеревался отсидеться за многочисленными линиями своих укреплений, пока обещанная германским командованием помощь извне не прорвет кольцо окружения и не соединится с ним. Но с каждым днем части Красной Армии не только расширяли внешнюю линию кольца окружения, с боями отбрасывая немецко-венгерские части на десятки километров от Будапешта, но и сужали внутреннюю линию этого кольца.

Наступающие советские войска, накопившие за годы Отечественной войны опыт преодоления вражеских рубежей, шаг за шагом сокрушают оборону неприятеля.

В боевых порядках наших пехотинцев следуют артиллеристы, которые принимают самое непосредственное участие в уличных боях и огнем своих пушек, выдвинутых на открытые позиции, прямой наводкой разбивают узлы сопротивления неприятеля. Артиллеристы же вместе с бронебойщиками, гранатометчиками и другими бойцами отбивают многократные попытки пехоты противника, поддержанной танками и самоходными установками, вырваться из окруженного города.

Наши минометчики уничтожают скопления вражеской пехоты. Штурмовые группы стрелков, автоматчиков, пулеметчиков и саперов выбивают врага из опорных пунктов, занимая дом за домом, квартал за кварталом.

Уличные бои в Будапеште изобилуют фактами воинского мастерства наших наступающих подразделений, примерами подлинной, непревзойденной храбрости офицеров, сержантов, рядовых.

Снайпер Иван Авдеев в боях на улицах венгерской столицы вновь продемонстрировал свои способности находить и без промаха бить врага. За два дня он уничтожил 12 вражеских солдат, доведя свой счет до 148 истребленных гитлеровцев. Молодой воин рядовой Корж доказывает образцы бесстрашия и воинского мастерства. Преследуя немцев, он прыгнул во вражескую траншею. В это время из хода сообщения на него набросились пять гитлеровцев. Корж вырвался из рук фашистов, огнем автомата уничтожил трех из них, а двух взял в плен.

Уже в сумерках красноармейцы офицера Лебедева завязали бой за овладение одним кварталом. Оборона противника на этом участке была очень сильной. Более тридцати пулеметов были расставлены в окружающих домах. Схватка разгоралась все сильней. Гитлеровцы отчаянно сопротивлялись. В это время в воздухе стали появляться наши одиночные ночные бомбардировщики. Снизившись, они приняли участие в штурме вражеских позиций. Раздались первые взрывы. Возникли пожары. Дом за домом занимали красноармейцы и вскоре освободили от гитлеровцев весь квартал.

За истекшие сутки советские войска заняли в Будапеште еще 167 кварталов.

Майор Д. ЛОБАНОВ.

РАЙОН БУДАПЕШТА, 3 января. (Спец. корр. ТАСС).

От Советского Информбюро

ОПЕРАТИВНАЯ СВОДКА ЗА 2 ЯНВАРЯ

В течение 2 января в районе БУДАПЕШТА наши войска вели бои по уничтожению окруженной группировки противника и заняли 232 квартала в восточной части и 63 квартала в западной части города.

Юго-восточнее города КОМАРНО наши войска отбивали атаки крупных сил пехоты и танков противника и нанесли ему большие потери в живой силе и технике.

На других участках фронта существенных изменений не было.

За 1 января наши войска подбили и уничтожили 19 немецких танков. В воздушных боях и огнем зенитной артиллерии сбито 4 самолета противника.

ОПЕРАТИВНАЯ СВОДКА ЗА 3 ЯНВАРЯ

В течение 3 января на территории Чехословакии наши войска, наступающие на город ЛУЧЕНЕЦ с востока и юга, овладели населенными пунктами ОЖДЯНЫ, ДВОЙКЕРЕСТЮР, ДОЛА, ПИНЦИНА, САХЕР, КАЛОНДА, ВЕЛИКИЙ и МАЛЫЙ ДАЛЕВ, ПАРЛАГ, РАРОШМУЛАД, ВЕЛИКИЕ ЗЛЕВЦЕ и железнодорожной станцией ОЖДЯНЫ. В боях за 1 и 2 января в этом районе наши войска взяли в плен 2.320 немецких и венгерских солдат и офицеров.

В районе БУДАПЕШТА наши войска продолжали вести бои по уничтожению окруженной группировки противника, в ходе которых заняли 136 кварталов в восточной части и 31 квартал в западной части города.

Юго-восточнее города КОМАРНО наши войска отбивали атаки крупных сил пехоты и танков противника, стремящегося пробиться на помощь к своей окруженной группировке в городе БУДАПЕШТЕ. Ценой больших потерь в живой силе и технике противнику удалось занять несколько населенных пунктов на южном берегу ДУНАЯ.

На других участках фронта существенных изменений не произошло.

За 2 января на всех фронтах наши войска подбили и уничтожили 61 немецкий танк. В воздушных боях и огнем зенитной артиллерии сбит 21 самолет противника.

* * *

На территории Чехословакии наши войска с боями продвигались к городу Лученец. Противник, опираясь на заранее подготовленный оборонительный рубеж, оказывал упорное сопротивление. В результате стремительной атаки советские части овладели железнодорожной станцией Ождяны, находящейся в 16 километрах северо-восточнее города Лученец. Другие наши части выбили немцев из населенного пункта Сахер и завязали бои на ближних подступах к городу Лученец. За день боев уничтожено более 400 немецких солдат и офицеров. Советские бронебойщики подбили два танка и два бронетранспортера противника.

* * *

В районе Будапешта наши войска вели бои по ликвидации окруженной группировки противника. В восточной части города наши гвардейцы выбили немцев из укрепленных позиций в городском парке и с боями продвигаются к центральным кварталам венгерской столицы. Советские пехотинцы штурмом берут укрепленные здания и истребляют засевших в них гитлеровцев. Во многих районах немцы взрывают здания, чтобы задержать продвижение наших подразделений. Стрелковый батальон капитана Сиротюка за день очистил от противника несколько кварталов и уничтожил до 600 вражеских солдат и офицеров. Особенно ожесточенные бои произошли в районе станции электрической железной дороги. Немцы здесь заранее соорудили 6 длинных траншей. Все подходы к траншеям были прикрыты сетью проволочных заграждений, а через проволоку пропущен электрический ток. Одна группа наших бойцов атаковала вражеские позиции с фронта. Другие подразделения [illegible] нем совершили обходный маневр [illegible] на станцию с тыла и уничтож[illegible] кий гарнизон.

В западной части Будапешта [illegible] неоднократно переходил в конт[illegible] на группа немецких войск пыта[illegible]ваться из города. Артиллерийс[illegible]ным огнем наши части отбросили [illegible]цев назад и, преследуя их, за[illegible] сколько кварталов.

* * *

Юго-восточнее города Комарно крупные силы противника рано утром возобновили атаки. Немецкие танки и пехота двинулись на советские позиции с двух направлений. Завязались ожесточенные бои. На южном берегу Дуная противнику удалось занять несколько населенных пунктов, в боях за которые немцы понесли тяжелые потери. Уничтожено свыше 40 немецких танков и несколько тысяч гитлеровцев. Наши пехотинцы, артиллеристы и бронебойщики сильным огнем и контрударами отбивают атаки противника. Подразделения Н-ской гвардейской части за день отразили 9 вражеских атак. На подступах к позициям гвардейцев осталось до 200 вражеских трупов и 6 сгоревших самоходных орудий. Немецкие танки атаковали артиллерийскую батарею гвардии капитана Жизлова. Советские артиллеристы открыли огонь и подбили 2 вражеских танка. Противник пытался обойти батарею с фланга. Маневр гитлеровцев не застиг артиллеристов врасплох. Они подбили еще 2 танка и истребили до роты немецкой пехоты. Гвардии старший сержант Уткельбаев, оставшись один у орудия, вывел из строя 2 танка противника. Гвардии красноармеец Панов противотанковой гранатой взорвал немецкий бронетранспортер.

Наши летчики в воздушных боях за день сбили 12 немецких самолетов.

* * *

Юго-западнее города Остроленка пехота противника ночью пыталась вести разведку боем. Наше боевое охранение во-время обнаружило гитлеровцев. Вражеская пехота была обстреляна сильным минометным и пулеметным огнем. Затем советские бойцы предприняли контратаку и обратили немцев в бегство. Утром на подступах к нашим позициям было подсчитано 49 вражеских трупов.

* * *

На 1-м Украинском фронте действовали наши разведывательные группы. 12 бойцов под командованием гвардии младшего лейтенанта Юрченко ворвались в траншеи противника и уничтожили немецкий пулемет вместе с расчетом. Другая группа бойцов под командованием лейтенанта Потелова проникла в расположение противника и истребила 10 немцев. Советские разведчики захватили пленного и благополучно вернулись в расположение своей части.



Северный Морской Флот. У зенитного пулемета.

Фотохроника ТАСС.

В новом году

Успешно выполнив годовую программу и свои обязательства в 1944 году, коллектив нашего завода уверенно вступил в 1945-й.

Ныне мы должны освоить буровое оборудование незнакомого для нас типа, выпустить новый перфоратор более мощной и совершенной конструкции по последним американским образцам.

Шесть образцов обогатительного оборудования в текущем году будут модернизированы. Рабочие проекты уже закончены, начата технологическая разработка.

Увеличиваются и наши шефские обязанности. Завод взял шефство над вновь организованной Усть-Луковской МТС. Для нее мы отремонтировали два электромотора, подготовили нужный материал, отправили часть необходимых для ремонта деталей.

В. БУЛАНКОВ.

Главный инженер завода «Труд».

С первых дней перевыполняют график

Коллектив завода, где главным инженером тов. Москалев, начал 1945-й год новым производственным под'емом. В прошлом месяце завод не сумел выполнить плана. Обязательство коллектива — перекрыть не только январскую программу, но и вернуть декабрьский долг.

Цех тов. Лазаренко с первых дней января перевыполняет график. Наладчики автомата тт. Долженко и Нагаев обслуживают по четыре автомата вместо двух по норме и вдвое перевыполняют сменное задание. Станочница т. Птюшкина, работающая на двух операциях, каждый день выполняет две нормы на каждой. Перевыполняет сменный график и коллектив краснознаменного цеха, где начальником тов. Белик.

Ремонтно-механический цех под руководством начальника цеха т. Трухачева и инженера т. Орлова освоил производство дефицитных роликовых подшипников для автомата. Недостаток этих роликов в прошлом вызывал большие простои автоматов.

В результате пересмотра штатов и укрупнения участков на производственные операции переводится больше 100 человек.

Не ослаблять хлебозаготовок!

Кочковские колхозы в долгу перед Родиной

Хороший урожай собрали в минувшем году колхозы Кочковского района.

— К 25 ноября весь урожай будет обмолочен, а к 1 декабря выполним план хлебосдачи и сверх плана сдадим 1.900 пудов хлеба, — заверял обком партии секретарь райкома ВКП(б) т. Черемисин.

Прошел декабрь. И что же? Район остается в большом долгу перед страной. За последнее время вывозка зерна на ссыпные пункты почти совсем прекратилась. Достаточно сказать, что за пятую пятидневку декабря сдано всего только 70 центнеров, за шестую — 80. Многие колхозы, не выполнившие плана, неделями не участвуют в хлебосдаче.

Колхоз «Оборона страны», Черновского сельсовета, в течение трех пятидневок не сдавал хлеб, хотя план выполнил только на 73 процента. Сейчас, когда произвели проверку, оказалось, что в колхозе имеется огромное количество отходов с большим содержанием зерна. Стоило начать провеивание, как сразу же было извлечено 120 пудов хлеба.

Такая же картина и в колхозе «Стрела партизана», который только наполовину выполнил план хлебосдачи. Зерно лежит в отходах, а правление колхоза не принимает мер.

А как же выполнено обязательство закончить к 25 ноября обмолот?

Еще и по сей день во многих колхозах урожай лежит в скирдах и копнах. Так, например, свыше 20 гектаров не обмолочено в колхозе «Колос Ильича», 25 гектаров — в колхозе «Буревестник», 18 — в колхозе «Новая Сибирь» и т. д.

Спрашивается, как могут местные партийные и советские руководители не видеть, что дезорганизаторы хлебозаготовок срывают молотьбу именно для того, чтобы затянуть хлебосдачу.

Районные организации совсем упустили из поля зрения наиболее отстающие колхозы. Сельхозартель «Зарница» план хлебосдачи выполнила меньше чем наполовину, «Рассвет» — на 31 процент, «Буревестник»—на 21,3. Однако райуполнаркомзаг уже скинул эти колхозы со счета, хотя в отходах там и сейчас остается немало зерна.

В новый год Кочковский район вступил с большой задолженностью по хлебозаготовкам. Это — результат успокоенности местных руководителей. Иначе молотьба была бы давно закончена и государству колхозы сдали бы еще тысячи пудов зерна.

Районные работники, бывая в колхозах, не выявляют хлеб, подлежащий сдаче, а, побыв несколько дней, возвращаются в районный центр.

Райком партии и райисполком несерьезно, поверхностно занимаются хлебозаготовками. В результате руководители целого ряда колхозов в декабре свернули хлебосдачу. Не видно улучшения и в январе.

Когда же кочковцы выполнят свой долг перед Родиной?

М. МИХАЙЛОВ.

Из личных запасов

Бригадир тракторного отряда Краснозерской МТС комсомолец Григорий Зубко со своей женой комсомолкой Марией сдали в фонд героической Красной Армии из личных запасов 120 пудов хлеба.

В порядке отоваривания хлебозакупок семья Зубко получила в кооперации отрез на костюм, одеяло, мануфактуру, полушубок, хромовые сапоги и валенки.

— На-днях я сдаю из своих личных запасов в фонд Красной Армии около 50 пудов картофеля,—заявил Григорий Зубко.

В фонд Красной Армии

Колхозы имени Калинина и «Ленинград», Краснозерского района, своевременно рассчитались с государством по сдаче продуктов сельского хозяйства. Не ограничиваясь этим, за последнее время они вывезли в фонд Красной Армии 1.200 пудов картофеля.

Многие краснозерские колхозы перевыполнили государственный план сдачи картофеля и овощей. Сверх плана в фонд Красной Армии по району поступило 38.773 пуда картофеля и 1.546 пудов овощей.

Советские патриоты продают кооперации картофель из личных запасов. Так, колхозница сельхозартели «Красный партизан» тов. Дуденко продала 102 пуда, колхозники тт. Сердюенко и Варфоломеев—по 100 пудов каждый.

Я. АЛЕКСЕЕВ.

Еще 150 центнеров сдали государству

ВЕРХ-ИРМЕНЬ, 4 января. (По телефону). Сельхозартель «Герой труда» (председатель тов. Польшиков) за последнее время тщательно переработала зерновые отходы. За пятидневку, с 25 декабря по 1 января, на ссыпные пункты вывезено 150 центнеров хлеба.

На первом месте

БОЛОТНОЕ. (По телефону). Во всех МТС прошли собрания, посвященные подведению итогов работы за истекший год и принятию новых обязательств.

Первое место занял коллектив Кандерепской МТС, выполнившей план ремонта тракторов за 120 [illegible] гадой в районе [illegible] руководит Андре[illegible].

Для [illegible] каждой машинно-тракторной [illegible] щено на 5 тыся[illegible]

Развитие свиноводства в подсобных хозяйствах

Совет Народных Комиссаров СССР принял постановление о развитии свиноводства и организации свиноокорма в подсобных хозяйствах. Перед наркоматами поставлена задача—увеличить мясные ресурсы для улучшения питания рабочих и служащих промышленных предприятий. Установлены планы выхода поголовья и откорма свиней за счет собственных кормовых ресурсов [illegible] щехранилищ, отходов столовых и других пищевых предприятий.

В 1945 году подсобные хозяйства должны увеличить посевы корнеплодов до размеров, обеспечивающих потребность свиноводства в сочных кормах, организовать искусственные пастбища на прифермских участках и т. д.

Сводка о ходе ремонта тракторов по МТС на 31 декабря 1944 года

Название МТС	Проц. выполнения к квартальному плану	Фамилия директора	Фамилия старшего механика	Название МТС	Проц. выполнения к квартальному плану	Фамилия директора	Фамилия старшего механика
1. Еланская	283,3	Верзун	Суриков	62. Пихтовская	120,0	Меньшенин	Грибач
2. Урезская	277,8	Лоскутов	Торопов	63. Мотковская	119,0	Покровский	Шарухин
3. Спасская	273,3	Загородний	Зотов	64. Утянская	113,2	Бурдиков	Москаленко
4. Ичинская	270,0	Войтов	Анистратов	65. Тартасская	116,7	Ятис	Акимов
5. Тимофеевская	260,0	Логинов	Меркер	66. Палецкая	116,7	Тищук	Горелов
6. Камышевская	236,4	Свидерский	Чередник	67. Кирзинская	115,4	Никулин	Иванов
7. Кожурлинская	236,3	Сербин	Аксюченко	68. Заимковская	115,0	Кулагин	Юдин
8. Селищенская	225,0	Коробков	Дюрягин	69. Индерская	114,3	Брюзгин	Клименко
9. Н.-Ключевская	214,3	Рожков	Тараскин	70. Николаевская	114,3	Беляков	Марченко
10. Коченевская	207,4	Козырев	Юдин	71. Белая	113,3	Русинов	Фролов
11. Степановская	200,0	Кныш	Гомбалевский	72. Скалинская	113,0	Терехов	Нерстин
12. Карасукская	200,0	Решетько	Прохоренко	73. Береговая	112,7	Потемкин	Зенин
13. Убинская	200,0	Атрашкевич	Лягушин	74. Веселовская	112,5	Гордей	Богатыр
14. Новая	193,3	Феолитов	Сорока	75. Юдинская	112,5	Севрюков	Геращенко
15. Чикманская	183,3	Пеньков	Собакин	76. Кочковская	112,5	Петренко	Останин
16. Чернокурьинская	177,8	Аганов	Хисматулин	77. Малиновская	112,5	Ямщиков	Черногузов
17. Хорошинская	176,9	Тюриков	Гнатенко	78. Западная	111,1	Орлов	Логачев
18. Коуракская	173,7	Колесников	Касьянов	79. Осинцевская	111,1	Филатов	Князькин
19. Маршанская	166,7	Шевчук	Попович	80. Тулинская	110,5	Соловьенко	Чепуков
20. Ужанихинская	164,7	Барышев	Ратушняк	81. Гжатская	110,0	Рычков	Мухотаев
21. Жуланская	164,3	Смирнов	Райдугин	82. Лушниковская	109,5	Артамонов	Анисимов
22. Студеновская	163,6	Черкасский	Аксенов	83. Шипицинская	109,1	Павленко	Рыбаков
23. Суминская	163,6	Долженко	Молчанов	84. Решетовская	109,1	Носаков	Юненко
24. Тогучинская	156,3	Непомнящий	Бородич	85. Н.-Соседовская	109,1	Кривенко	Бобровский
25. Андреевская	156,3	Чарнагин	Зайцев	86. Чемская	108,7	Спицин	Воробьев
26. Чекинская	155,6	Бобров	Ревягин	87. Сокурская	108,3	Дашков	Фастовец
27. Белоозерная	153,8	Гордеенко	Зубило	88. Сергиевская	107,7	Пяткевич	Лехнов
28. Алексеевская	152,4	Алферов	Новоселов	89. Волчанская	107,7	Прохоров	Токарев
29. Ср.-Ярковская	150,0	Казанцев	Усков	90. Алеусская	107,7	Ряковский	Котельников
30. Меньшиковская	150,0	Лыков	Пеньков	91. Барышевская	106,6	Козлов	[illegible]
31. Копкульская	150,0	Пахомкин	Горемыкин	92. Елбанская	106,3	Бабкин	[illegible]
32. Купинская	150,0	Петухов	Котляров	93. Искитимская	105,6	Антоненко	[illegible]
33. Татарская	150,0	Лопатин	Кобец	94. Евсинская	105,0	Свиридов	[illegible]
34. Чановская	150,0	Орлов	Медведенко	95. Таскаевская	100,0	Селиванов	[illegible]
35. Романовская	150,0	Ходченко	Луценко	96. Кулундинская	100,0	Канцедалов	[illegible]
36. Караканская	147,4	Рязанов	Ребриков	97. Октябрьская	100,0	Шиков	[illegible]
37. Крутологовская	144,7	Зайцев	Фетисов	98. Красноярская	100,0	Земляков	[illegible]
38. Ваганская	142,9	Корчун	Бунин	99. Козловская	100,0	Кубарев	[illegible]
39. Доволенская	142,9	Симонов	Морозов	100. Болотнинская	100,0	Мельников	Колесник
40. Ляпинская	141,7	Сибякин	Башкирцев	101. Улыбинская	100,0	Шевчук	Соловьенко
41. Горносталевская	140,0	Гарцуя	Алейников	102. Горевская	100,0	Пахомов	Подлипов
42. В.-Ирменская	135,7	Сорокин	Гундарев	103. Мильтюшихинская	100,0	Коваленко	Васин
43. Елтышевская	135,3	Комленков	Крутень	104. Черепановская	100,0	Эглит	Сенин
44. Зенкинская	133,3	Андреев	Таранин	105. Колыванская	92,9	Голышев	Сметанин
45. Зоновская	133,3	Бабич	Павлюк	106. Ждановская	91,7	Булавин	Богатырев
46. Чулымская	133,3	Новицкий	Куртов	107. Н.-Дубровская	87,5	Кулешев	Жатов
47. Малышевская	133,3	Устьянцев	Чепакин	108. Кондауровская	87,5	Пономарев	Мезенцев
48. Н.-Красинская	128,6	Холобес	Захаров	109. Егоровская	85,7	Мурашев	Шипилов
49. Чиковская	127,8	Пенкин	Рыбаков	110. Изыракская	84,6	Калуга	Сурков
50. Каргатская	127,3	Зудин	Горовой	111. Мохнатологовская	81,8	Грянин	Ильин
51. Кыштовская	126,7	Овчаренко	Иксанов	112. Краснозерская	80,0	Кариков	Ильин
52. Северная	125,0	Рыбин	Балахонов	113. Первомайская	75,0	Хрычев	Филиппов
53. Заобская	125,0	Соловьев	Воропаев	114. Карасевская	72,2	Абраменко	Неумытых
54. Сурковская	123,1	Попов	Певин	115. Н.-Тырышкинская	62,5	Шабала	Самородов
55. Мироновская	123,1	Квардаков	Монашко	116. Медяковская	57,1	—	Митраков
56. Ярковская	122,2	Плотников	Асламов	117. Усть-Луковская	57,1	Курдюмов	Вязов
57. Черновская	122,2	Губин	Заборский	118. Гусельниковская	54,2	Зонов	Колованов
58. Закорряжинская	122,2	Калашников	Поздняков	119. Горбуновская	50,0	Анистратов	Садовский
59. Ордынская	120,0	Бакуров	Лысенко	120. Шарчинская	50,8	Андреев	Лазарев
60. Кандерепская	120,0	Хмельницкий	Серегин	121. Сартлаанская	25,0	Река	Ткачев
61. Маслянинская	120,0	Бобровский	Поройко	122. Авангардная	11,1	Белянский	Комаров

ОБЛЗО.

ПАРТИЙНАЯ ЖИЗНЬ

По-большевистски воспитывать кадры

В центре работы III пленума Тогучинского райкома ВКП(б) стоял вопрос об организации массово-политической и идеологической работы.

— Нам нужно очень много наверстать упущенного, — говорит докладчик по этому вопросу, секретарь райкома партии тов. **Пупынин**. — То, что мы сделали, еще недостаточно. В 12 политшколах обучается 261 коммунист. 37 коммунистов из районного партийного актива учатся в районной партийной школе. 42 коммуниста самостоятельно изучают историю ВКП(б).

Докладчик приводит факты плохой работы политшкол в Гутовском совхозе и Лебедевском сельсовете. Он говорит о неудовлетворительном воспитании кадров интеллигенции, о запущенности массово-политической работы среди населения. Восемь изб-читален в районе не работают. Из 70 тысяч рублей, отпущенных по районному бюджету на избы-читальни, израсходовано всего 40 тысяч. Имея мощный радиоузел, в районе до сих пор не организовали радиопередачу во все сельсоветы.

Активность, с которой члены пленума и районный партийный актив выступали в прениях, лучше всего говорит о том, насколько своевременно и правильно поставлен вопрос о марксистско-ленинском воспитании коммунистов. Все выступавшие подвергли резкой и справедливой критике работу райкома ВКП(б) и, в частности, его отдела пропаганды и агитации.

Тов. Фролова, секретарь парторганизации Тогучинской МТС, говорит о том, что отдел пропаганды совершенно не интересуется работой политшколы в МТС. Тов. **Вагин**, секретарь парторганизации Коуракской МТС, указывает на то, что райком партии не дает никаких методических указаний в помощь руководителям политшкол и коммунистам, изучающим историю партии.

— Район за последние годы, — говорит директор Коуракской МТС тов. **Колесников**,— не выполняет государственные планы хлебозаготовок, планы развития животноводства. И т. Колесников справедливо указывает, что отставание в хозяйственной жизни района тесно связано со слабостью массово-политической работы среди колхозников. На примере села Коурак он наглядно показывает огромные недостатки в массово-политической работе. Коурак — большое село с шеститысячным населением. Пять месяцев там не было кинопередвижки. Клуб занят под склады Заготзерно. Красный уголок МТС вмещает всего 60 человек. Передвижной библиотеки до сих пор в Коураке нет.

Пленум райкома подверг большевистской критике тех коммунистов, которые считают себя всезнайками и не хотят по-серьезному заниматься повышением своего политического уровня.

На пленуме было рассказано о беседе, которую имели работники райкома ВКП(б) с заместителем председателя райисполкома по местной промышленности тов. Воробьевым. В начале беседы тов. Воробьев заявил, что он в состоянии ответить на все вопросы из «Краткого курса истории ВКП(б)». Работники райкома спросили тов. Воробьева:

— В чем состояли взгляды легальных марксистов?

— Не знаю.

— В каком году был VI-й с'езд партии?

— В 1905 году(?!!).

— Какая разница между материализмом и идеализмом?

— Разницу между материализмом и идеализмом представляю, но рассказать не могу.

На просьбу показать на карте Японию тов. Воробьев показал... Соединенные Штаты Америки. Африки на мировой карте он совсем не нашел. А когда его попросили показать Чехословакию, то он ткнул пальцем в Восточную Пруссию. И при всей своей неграмотности тов. Воробьев не посетил ни одного занятия районной партийной школы.

Глубоко и серьезно обсуждал пленум доклад секретаря райкома ВКП(б) тов. **Мельникова** о подготовке и переподготовке сельскохозяйственных кадров.

За время войны произошла большая смена председателей колхозов, бригадиров, механизаторских кадров. К руководству колхозами пришло 60 фронтовиков. 77 председателей колхозов имеют стаж работы до одного года. Совершенно ясно, что глубокая, вдумчивая работа по воспитанию руководящих кадров сельского хозяйства — неотложная задача районной партийной организации. Однако в районе до сих пор плохо идет подготовка и закрепление кадров колхозов, сельсоветов и МТС.

В Ново-Абышевском сельсовете за 1944 год сменилось три председателя, в Киикском сельсовете — 5, в Кусьменском — 4. Из 137 председателей колхозов только две женщины. В Тогучинской и Гаревской МТС до сих пор продолжается недооценка подготовки механизаторских кадров. Вместо 25 трактористов в Гаревской МТС готовят всего 10. Подготовленные кадры трактористов не закрепляются в МТС и часто заняты на посторонних работах. Так, например, лучшая трактористка Тогучинской МТС Чумакова сейчас заведующая фермой колхоза имени Сталина. Рядовыми колхозниками в артели имени Пушкина работают 7 трактористов, прошедших курсы при МТС.

С докладом об итогах роста районной партийной организации за 1944 год выступил зав. оргинструкторским отделом райкома ВКП(б) тов. **Ильенко**.

— За 1944 год, — говорит тов. Ильенко, — в ряды партии вступил 171 человек. Однако надо отметить, что партийная организация очень слабо росла за счет ведущих кадров сельского хозяйства. Мы приняли в партию всего только 17 трактористов, 8 комбайнеров, 6 учителей и ни одного работника колхозного животноводства. Крайне медленно растет сеть колхозных партийных организаций. Всего в районе имеется 6 колхозных партийных организаций, из них в прошлом году создано всего только две партийные организации.

И докладчик и выступавшие в прениях обращали особое внимание на необходимость конкретного руководства райкома каждой первичной партийной организацией, на повышение роли и ответственности секретарей первичных организаций.

На пленуме особо было подчеркнуто неудовлетворительное состояние комсомольской организации. Районная комсомольская организация насчитывает в своих рядах 1.670 человек, из них около тысячи молодежи, работающей в колхозах. Между тем воспитательная работа среди комсомольцев почти не организована. Первичные комсомольские организации не укреплены и в ряде мест не проявляют себя, как боевые помощники партии. Тогучинский райком ВКП(б) и первичные партийные организации недопустимо ослабили партийное руководство комсомолом. Пленум предложил райкому ВКП(б) немедленно обсудить на бюро состояние воспитательной работы среди комсомольцев и внесоюзной молодежи и принять все необходимые меры к укреплению комсомольских первичных организаций.

Перед Тогучинским районом в 1945 году стоят исключительно большие и ответственные хозяйственные задачи. Если тогучинская партийная организация, по-большевистски реализуя решения пленума райкома ВКП(б) об идеологической работе в партийных организациях, подготовке и переподготовке сельскохозяйственных кадров, укрепит работу первичных партийных и комсомольских организаций—эти задачи будут успешно разрешены.

Ал. УРАЛЬСКИЙ.

Семинар секретарей парторганизаций

Ояшинский райком ВКП(б) провел двухдневный семинар секретарей первичных партийных организаций. Участники семинара прослушали доклады работников райкома ВКП(б) по вопросам партийного строительства: о подготовке и проведении партийных собраний, о приеме в ряды ВКП(б) новых членов и воспитании молодых коммунистов, об агитационно-пропагандистской работе партийных организаций, о руководстве комсомолом на селе, ведении партийного хозяйства в первичных парторганизациях.

В конце семинара с докладом о мерах улучшения работы первичных партийных организаций выступил секретарь райкома тов. Мякуров.

После каждого доклада секретари обменивались своими мнениями. К семинару были подготовлены диаграммы.

Семинары решено проводить ежемесячно.



На-днях открывается выставка работ новосибирских художников. На снимке: портрет бригадира комсомольской бригады инструментального завода **Зои Петровой**, написанный художником Л. Огибениным.

Репродукция Л. Шахновича.

Новые заводские изделия

В 1944 году завод, где главным инженером тов. Федоров, выпустил семь новых типов изделий, в разработке и освоении которых принимал участие весь заводской коллектив.

Кандидат технических наук т. Миусков, инженеры тт. Зверев и Сляпков, начальник цеха т. Беклешов разработали технологию изготовления крупнокалиберных матриц из твердых сплавов диаметром до 100 миллиметров. Такие матрицы раньше в Союзе не изготовлялись.

Это позволит значительно упростить производство труб больших диаметров, так как стойкость твердосплавных матриц по сравнению со стальными в сотни раз выше.

Только от одних рабочих предложений завод получил за год около трех миллионов рублей экономии и снизил себестоимость продукции на 17,5 процента.

Задачи по разработке новых, более совершенных видов изделий и конструкций, по усовершенствованию технологических процессов ставит перед собой коллектив завода и в 1945 году.

Концерт на заводе

На заводе имени Ленина состоялось выступление ансамбля песни и пляски Северного Морского Флота.

Это была сердечная, дружеская встреча, вызвавшая большой производственный под'ем. В цехе, где начальником т. Каплун, бригада т. Еремина к концу смены выполнила свой план на 235 процентов.

Стахановцы завода рассказали североморцам о своих достижениях, моряки — о боевых делах на фронте.

Д. БАРАНОВ.

Выставка летних работ художников Новосибирска

На-днях в Новосибирске откроется выставка летних работ наших художников — портретов, пейзажей, натюрмортов, этюдов с натуры. Она явится как бы творческим отчетом, показом повседневной работы художников, ведущейся параллельно с подготовкой к большой и ответственной тематической выставке 1945 года — «Сибирь в годы Отечественной войны».

Среди выставляемых работ большое место занимают фронтовые зарисовки Хомкова, колхозные этюды Ликмана, городские пейзажи Тютикова, северные этюды Бертика, работы Викулова, Фомина, Зисмана и др.

Среди портретов обращают на себя внимание портрет товарища Сталина работы художника Смолина, портрет стахановки З. Петровой работы Огибенина. Свои новые работы выставляют художники Гинзбург, Туркин, скульптор Козлов.

Кроме уже известных новосибирцам художников большое участие в выставке принимает молодежь — Кондрашева, Антипина, Рубин и другие.

Декларация Временного Польского Правительства

ЛЮБЛИН, 2 января. (ТАСС). Сегодня перед сессией Крайовой Рады Народовой предстало в полном составе Временное Правительство, созданное в соответствии с постановлением Рады от 31 декабря 1944 г. После открытия пленарного заседания Рады ее президентом Берутом премьер-министр Польской Республики Осубка-Моравский огласил программную декларацию, в которой говорится:

«Граждане депутаты! Я выступаю перед вами от имени Временного Правительства Республики, созданного на освобожденной польской земле в соответствии с принципами законной конституции 1921 года.

Являясь последовательными и искренними демократами, мы считаем, что постоянное правительство будет создано законодательным сеймом, избранным всем народом на основе всеобщего, прямого, равного и тайного голосования. Этому правительству после его создания мы немедленно передадим власть.

Приближение момента освобождения всей страны, момента окончательной победы над гитлеровской Германией мы считаем главной задачей Временного Правительства. Правительство сделает все, чтобы участие польского народа в борьбе с гитлеризмом было наиболее полным. Мы сделаем все, чтобы развивать дальнейшее строительство польского войска—гордости польского народа. Мы сделаем все, чтобы плечом к плечу с могучей Красной Армией в борьбе с фашизмом покрыть новой славой польское оружие. Мы будем также помогать организовывать борьбу наших героических партизан, ведущих бои с немецкими захватчиками по ту сторону Вислы.

Красная Армия, польское войско и польские партизаны своими общими усилиями и своей кровью приближают момент освобождения всей страны. Этот момент уже недалек».

Подчеркнув, что требования Польши в вопросе о западных границах были встречены пониманием со стороны союзников, премьер-министр заявил, что территориальные требования Польши на западе, присоединение к Польше ее исконных земель на Одере, Висле и Балтийском море, которые были давно уже признаны правильными великим союзником Польши — Советским Союзом, нашли также признание, выраженное в речи премьер-министра Союзной Великобритании Черчилля.

Осубка-Моравский отметил, что новое Польское Правительство опирается на полное согласие всех демократических партий и что сохранение польской демократии будет одной из его основных задач.

Осубка-Моравский в резкой форме подчеркнул реакционный характер лондонской эмигрантской клики.

Осубка-Моравский отметил, что польские фашисты проиграли кампанию, направленную к срыву мобилизации в польскую армию и работы по возрождению жизни Польского государства.

Переходя к вопросам внешней политики Польши, премьер-министр отметил, что Польша будет стремиться к дальнейшему укреплению сердечной дружбы с Советским Союзом. Одновременно он указал, что горячим стремлением Польши является укрепление дружественных отношений с Англией и США, которые вносят такую крупную долю в дело разгрома гитлеровской Германии и которые вместе с Советским Союзом будут создавать основы коллективной безопасности, которая намечена на конференции в Думбартон-Оксе и в реализации которой Польша кровно заинтересована. Существуют все условия для оживленных экономических и культурных взаимоотношений между возрожденной экономически и политически значительно укрепленной Польшей и великими англо-саксонскими странами.

Затем Осубка-Моравский сказал: «Мы недавно принимали в Люблине представителя Временного Правительства Французской Республики и верим, что его присутствие послужит делу дальнейшего укрепления дружбы и сотрудничества между возрожденной Францией и Польшей». Премьер-министр выразил также надежду на то, что самым лучшим образом будут складываться добрососедские отношения Польши с Чехословакией, так как обе страны об'единяют общие интересы защиты от немецкой агрессии. Польша, сказал Осубка-Моравский, будет стремиться к установлению дипломатических отношений со всеми другими демократическими странами.

Премьер-министр осветил затем планы правительства в области государственной администрации, судопроизводства, просвещения, социального обеспечения и обещал, что правительство сделает все возможное для улучшения положения рабочих, крестьян и трудовой интеллигенции путем принятия наиболее эффективных мер. «Мы смело смотрим на будущее нашего демократического государства», — заявил в заключение Осубка-Моравский.

Его речь неоднократно прерывалась аплодисментами.

Затем с речью выступил главнокомандующий вооруженными силами Польской Республики генерал-полковник Роля-Жимерский.

На вечернем заседании сессии Крайовой Рады Народовой выступил с заявлением премьер-министр Осубка-Моравский. Заявление гласит:

«Временное Правительство Речи Посполитой доводит до сведения всех заинтересованных государств и физических лиц, что оно, как единственно законное правительство Польши, выражающее волю польского народа и несущее всю тяжесть борьбы по освобождению оставшейся под немецкой оккупацией части страны, не будет признавать финансовых операций и обязательств, заключенных с польским эмигрантским правительством в Лондоне».

Развернулись прения по выступлениям Осубка-Моравского и Роля-Жимерского. Выступили представители всех демократических партий. Все выступавшие засвидетельствовали полностью поддержку со стороны демократических партий вновь образованному правительству.

Затем выступил ксендз Боровец от имени партии «Стронництво людове», предложивший послать приветствие Маршалу Советского Союза И. В. Сталину. Его предложение было встречено бурным одобрением депутатов сессии.

Массовый митинг в Дебрецене

Выступление венгерского премьер-министра Миклоша

ДЕБРЕЦЕН, 2 января. (ТАСС). Во многих городах освобожденной Венгрии состоялись вчера многолюдные митинги, посвященные отчетам депутатов Временного Национального собрания.

На митинге в Дебрецене выступил премьер-министр Временного Национального Правительства генерал-полковник Миклош Бела. В своей речи он сказал, что венгерская нация всегда была об'ектом грабительских устремлений Германии. В освободительных войнах, которые вела Венгрия, ее самыми заклятыми врагами были немцы. Они ими и остались. Это доказала гитлеровская Германия. Ей было мало экономического ограбления страны. Она уничтожила венгерский суверенитет, венгерские законы, она оккупировала страну, грабила и уничтожала национальные ценности, превратила Венгрию в свою колонию.

Касаясь вопроса о том, каким же образом Германии удалось ввергнуть Венгрию в катастрофу, Миклош Бела говорит, что в общественной жизни Венгрии руководящие посты большей частью занимали люди немецкого происхождения или им сочувствующие. Государственный аппарат был засорен предателями, которые о всех государственных мероприятиях доносили немцам. Захват власти преступником Салаши был осуществлен для того, чтобы воспрепятствовать выходу страны из войны и разрыву союза с немцами. Нужен был удар судьбы для того, чтобы Венгрия поняла и раз навсегда порвала с немецкими фашистами. Венгрия,—сказал Миклош Бела,—желает установить дружбу и союз со всеми демократическими государствами мира, и в первую очередь с Советским Союзом, США и Англией. Венгрия желает искреннего сотрудничества с соседними государствами — Югославией, Чехословакией и Румынией.

Выступление премьер-министра несколько раз прерывалось аплодисментами и одобрительными возгласами собравшихся. Особенно бурные аплодисменты раздавались тогда, когда оратор говорил о решении правительства об'явить войну Германии, заключить перемирие с Советским Союзом и очистить Венгрию от фашистских элементов.

На этом же митинге выступили министр земледелия Надь Имре, министр юстиции д-р Валентини Агоштон и министр финансов д-р Вашари Иштван.

Турецко-японские отношения

АНКАРА, 3 января. (ТАСС). Как передает анкарское радио, сегодня на заседании меджлиса министр иностранных дел Хасан Сака заявил о том, что правительство США с согласия английского правительства сделало Турции предложение о прекращении ею дипломатических и экономических отношений с Японией. В связи с этим, Хасан Сака внес предложение принять такое решение.

Меджлис постановил прекратить, начиная с вечера 6 января 1945 года, дипломатические и экономические отношения между Турцией и Японией.

Налет американских бомбардировщиков на Японию

ВАШИНГТОН, 3 января. (ТАСС) Военное министерство США сообщило, что американские сверхмощные «Летающие крепости», базирующиеся на острове Сайпан, совершили налет на японские промышленные об'екты на острове Хонсю (Япония).

ТОКИО, 3 января. (ТАСС). Японская императорская ставка об'явила, что сегодня около 90 американских бомбардировщиков «Б-29», базирующихся на Марианские острова, появились над Нагоей, окрестностями Осака и Хамамацу. В Осака и Хамамацу сброшенными зажигательными бомбами причинен некоторый ущерб.

Военные действия в Западной Европе

ЛОНДОН, 3 января. (ТАСС). В сообщении штаба верховного командования экспедиционных сил союзников говорится:

В районе Арденнского клина войска союзников добились некоторых успехов и отразили ряд неприятельских контратак. На южном фланге, в секторе Сент-Юбер—Бастонь, союзники, несмотря на довольно сильное сопротивление противника, заняли Жермон и Манд. Северо-восточнее Бастони союзники достигли железнодорожной станции, расположенной в 3 милях от города. Другие части заняли Мажере и находятся у окраины Мишана. В районах Нефф и Вардена продолжались ожесточенные бои.

В Сварской долине активность неприятеля возросла. Юго-восточнее [illegible] вблизи Нейнкирхена отр[illegible] жеских контратаки. Союз[illegible] стили район северо-восточнее Сааргемюнда. Между Габкирхеном и Блисбрюккеном отражены попытки врага переправиться через реку Блис.

Юго-восточнее Битша атаки противника, действовавшего при поддержке танков, сначала вынудили союзников несколько отступить. Затем дальнейшее продвижение врага было или замедлено или остановлено.

Враг продолжал оказывать сильный нажим в горах Нижних Вогез, где он предпринимал ожесточенные атаки. В ряде пунктов противник пытался проникнуть в расположение союзников на участке протяжением примерно 5 миль севернее Рейпертсвейлера. Восточнее этого пункта, особенно в окрестностях Берга (вблизи Рейна), происходили активные действия патрулей.

К западу от Рейна в районе очага неприятельского сопротивления несколько южнее Берга было в общем спокойно.

Более тысячи тяжелых бомбардировщиков в сопровождении 650 истребителей совершили налет на скопления вражеских танков и важные железнодорожные об'екты противника в зоне боев и в Западной Германии.

Весьма крупное соединение тяжелых бомбардировщиков совершило в ночь на 3 января налет на германский промышленный и железнодорожный центр Нюрнберг и на химический завод в Людвигсхафене.

ПОЛОЖЕНИЕ В ГРЕЦИИ

ЛОНДОН, 3 января. (ТАСС). Агентство Рейтер передает, что греческий регент архиепископ Дамаскинос просил генерала Пластираса занять пост премьер-министра и сформировать новое греческое правительство. Генерал Пластирас это предложение принял.

Январские учительские совещания

Советская школа в суровые дни войны поднялась на новую ступень. Партия и правительство высоко оценили работу учителей. И не случайно Указ Президиума Верховного Совета СССР о награждении орденами и медалями издан на четвертом году войны. Этот документ воспринят с чувством глубокой признательности и радости не только учительством, работниками просвещения, но и всем нашим народом. Награда учителю — это награда советской школе, воспитавшей Зою Космодемьянскую, Александра Матросова, Олега Кошевого, Александра Чекалина — тысячи героев Отечественной войны и самоотверженных тружеников тыла.

Среди награжденных учителей РСФСР большая группа педагогов и работников народного образования Новосибирской области. Все они самоотверженным трудом в дни Отечественной войны выполнили задачи, поставленные партией и правительством перед школой. Они воспитали смелых, волевых, грамотных, мужественных людей, преданных делу Ленина—Сталина.

Михаил Петрович Черепанов, Никита Владимирович Новоселов, Ксения Ивановна Воронцова, Хиония Даниловна Кривина, награжденные орденами Ленина, всю свою жизнь посвятили воспитанию молодого поколения.

Высокая награда обязывает работников народного образования, все учительство нашей области обеспечить отличное выполнение государственной программы в школе. Каждый учитель обязан сказать весной: все мои ученики учились хорошо, все они переведены в следующий класс, а десятиклассники получили аттестат зрелости.

Но для этого требуется значительная перестройка работы школ. У нас немало учителей, которые обеспечили выполнение решений партии и правительства, но есть и такие, которые не выполнили закон о всеобуче и учебно-воспитательную работу не сумели организовать по-настоящему.

Инспекторские материалы и совещания заведующих районными отделами народного образования показали, что должной перестройки работы аппаратов районо и гороно еще нет. У нас нередко к вопросу инспектирования школ подходят с точки зрения организационно-хозяйственных вопросов, не вникая глубоко в деятельность учителя, не показывая, как надо обучать чтению и письму, какие методы и приемы применять на уроках математики, физики, как обеспечить урок наглядными пособиями и т. д. Всего этого в инспекторских актах и предложениях в большинстве случаев не найдешь.

Поверхностное руководство работой учителя, стремление отмахнуться от главных вопросов говорят о том, что сами инспектора еще мало работают над собой и не в состоянии не только проверить урок, но и определить слабое место в преподавании, в знаниях педагога, чтобы на основании анализа помочь исправить ошибки.

У нас много прекрасных учителей, но районные отделы народного образования не изучают работу лучших из них, не популяризируют их опыта, не учат директоров, заведующих школами, как нужно помогать учителю. Отсюда и низкий уровень учебно-воспитательной работы и плохая усвояемость материала учащимися.

Начинаются январские совещания учителей. В повестке совещаний, данной Наркомпросом РСФСР, стоят два вопроса: о повышении культуры устной и письменной речи учащихся и об основах методики повторения.

Оба эти вопроса затрагивают самые насущные интересы школы.

Многие педагоги примирились с неграмотной речью детей. Достаточно указать на укоренившееся слово «чо» вместо «что», «ага» вместо «да», «электричество», «пересадька» и т. д.

Уроки чтения проходят скучно, потому что многие учителя не готовятся к выразительному чтению. Пора понять, что знания учащихся, культура их речи характеризуют облик самой школы, весь ее уклад. В нашей школе не должно быть места муштре и зубрежке. Программный материал нужно преподносить интересно, увлекательно. И тогда он будет понят детьми и не только понят, но они запомнят его на всю жизнь.

Некоторые учителя считают, что при повторении материала не нужно пользоваться наглядными пособиями. Это неправильно.

Наши дети сами изготовили большое количество учебно-наглядных пособий, например в Маслянинском, Каргатском, Венгеровском, Кыштовском и других районах. Эти наглядные пособия ничем не отличаются от фабричных.

Приказ наркома просвещения РСФСР о январских учительских совещаниях подчеркивает необходимость разработки конкретных путей улучшения постановки повторения учебного материала и повышения грамотности и культуры речи учащихся. Вот почему и необходимо, чтобы в каждом районе на совещаниях лучшие учителя обстоятельно поделились своим опытом, рассказали, каким методом они добиваются твердых знаний учеников, как повторяют с ними пройденный материал и избегают зубрежки, которая кроме вреда ничего не приносит.

Правильно проведенный урок с применением наглядных пособий, с живым рассказом учителя, с художественным, выразительным чтением рождают любовь к глубокой, самостоятельной работе над книгой, в кабинете, в лаборатории. Вот почему на учительских совещаниях педагоги должны получить точное и ясное направление в своей дальнейшей деятельности по улучшению качества преподавания.

Кроме указанных двух вопросов облоно рекомендует на учительских совещаниях поставить на обсуждение состояние учебно-воспитательной работы в школах, но при том условии, если заведующие районными отделами народного образования сумеют дать развернутый анализ работы лучших школ, лучших учителей.

Можно ли мириться с таким положением, когда учитель формально готовится к уроку и ограничивается только уроком? Учитель обязан повседневно повышать свою культуру. Если он не повышает своей квалификации, значит такого «педагога» нужно подвергнуть на совещании самой резкой критике.

Само собой разумеется, что от руководителей районных отделов народного образования и школ в первую очередь требуется неустанная работа над собой.

Не менее важный вопрос о воспитательной работе в школах. «Правила для учащихся» внедряются недостаточно настойчиво и умело. Многие думают, что если ученик дисциплинирован на уроке, значит «Правила» в этой школе уже внедрены. Такие учителя забывают, что это — важнейший документ, определяющий всю работу школы не только в ее здании, но и вне его.

В докладе заведующих районо должны быть факты, показывающие, как учитель, установив контакт с родителями, добился такого положения, когда «Правила для учащихся» стали организующим началом для детей не только в школе, но и в семье, в их повседневной жизни.

Родительские комитеты в этом учебном году должны стать действительными попечителями школ и, помимо помощи в разрешении задач организационно-хозяйственного порядка, практически участвовать в общественной жизни учебных заведений. Нужно, чтобы каждая сельская школа имела актив, помогающий контролировать поведение учащихся вне школы.

Одним словом, на январских совещаниях нужно дать ответ, как мы справились с возложенными на нас задачами в первом полугодии 1944—45 учебного года. Нужно подвергнуть большевистской критике все недочеты в работе и найти пути, которые приведут нас к успешному завершению учебного года.

Со всей серьезностью необходимо продумать вопрос дальнейшей помощи учителей пионерским и комсомольским организациям. Многие инспектора районо при обследовании школ обходят вопросы пионерско-комсомольской работы и вообще следуют формально. Так поступают в Колыванском отделе народного образования, Новосибирском сельском и других районах.

Мы должны помнить, что в хорошо организованной школе учащиеся находят время и для подготовки уроков, и для кружковой работы, и для помощи семье. Ученики таких школ принимают самое активное участие и в культурно-массовой работе среди населения.

Учитель обязан сам учиться и учить других. Он до тех пор будет учителем, пока упорно и настойчиво сам овладевает знаниями. Только при этом условии можно по-настоящему воспитывать советских ребят, прививать им горячую любовь к величайшим русским писателям, поэтам, деятелям науки.

Каждому педагогу нужно помнить слова Белинского: «Как ни странно сравнение учителя с садовником, но оно глубоко верно». Великий русский педагог К. Д. Ушинский о роли учителя в воспитании детей писал: «Это плодотворный луч солнца для молодой души, которого ничем заменить невозможно».

Какое замечательное созвучие этих слов с сегодняшними днями, когда страна чествует лучших из лучших мастеров советской педагогики!

А. НИКОЛАЕВ.
Заведующий облоно.

Ответственный редактор
А. А. КОНДАКОВ.

В ТЕАТРАХ и КИНО:

НОВОСИБИРСКИЙ ТЕАТР «КРАСНЫЙ ФАКЕЛ»
5 января днем — Маленький Мук, вечером — Собака на сене.
6 января днем и вечером — Горе от ума.
7 января днем — Маленький Мук, вечером — Встреча в темноте.
8 января спектакля нет.

НОВОСИБИРСКИЙ ТЮЗ
5, 6 и 7 января утром — Хрустальный башмачок.
8 января утром — Слуга двух господ.

ГОС. ЕВРЕЙСКИЙ ТЕАТР БССР
6 января — Сиротка Хася.
7 января — 200.000.
8 января — Музыкант. Нач. в 8 час. 30 мин. веч.

ИМ. МАЯКОВСКОГО — В шесть часов вечера после войны.
«МЕТАЛЛИСТ» — Жила-была девочка.
«ОКТЯБРЬ» — Жила-была девочка.

3 января 1945 г., в 12 час. дня, в Народном суде 2-го уч. Кагановичского района г. Новосибирска слушается гражданское дело о разводе супругов ЛАСКИНОЙ Рахиль Эммануиловны, рожд. 1900 г. и ЛАСКИНА Самария Львовича, рожд. 1897 г.

5 января, в 11 час. дня, в Народном суде 2 уч. Дзержинского района слушается гражданское дело о разводе супругов ПЕРЕВАЛОВА Николая Григорьевича, рожд. 1915 г., и ПЕРЕВАЛОВОЙ Ульяны Ивановны, рожд. 1918 г.

Утерянную печать с текстом: профессиональный союз работников госторговли РСФСР, об'единенный комитет Новосибирского опторга [illegible] промторга — считать недействительной.

Адрес редакции и издательства: Советская, 6. Телефоны: коммутатор редакции — 31-293 и 34-904; отв. редактора — 35-904; зам. редактора — 35-964; ответ. секретаря — 35-924; отделов: промышленности — 34-630 и 32-598; партийного — 30-785 и сельскохозяйственного — 33-189; иллюстрационного — 33-492; писем — 31-396 и 35-505. Прием телефонограмм: иногородние — прямой — 8, город — 33-630. Выпускающий — 31-103; типография — 35-984; об'явлений — 31-289.

МН00711 Типография изд-ва «Советская Сибирь» Тираж 50.000

НОВОСИБИРСКАЯ ОБЛАСТНАЯ БИБЛИОТЕКА

Пролетарии всех стран, соединяйтесь!

СОВЕТСКАЯ СИБИРЬ

Орган Новосибирского обкома и горкома ВКП(б), областного и городского Советов депутатов трудящихся

№ 4 (7709) | 6 ЯНВАРЯ 1945 г., суббота. | Цена 20 коп.

Экономить везде и во всем

На растущие требования фронта вся Советская страна отвечает увеличением выпуска самой разнообразной продукции. Наш народ знает, что побеждают те государства и армии, силы которых в ходе войны возрастают. Для нашего государства и его экономики характерно неуклонное нарастание сил.

Прошедший год отличался от первых военных лет тем, что вместе с ростом хозяйства в центральных и восточных районах страны в больших масштабах начались восстановительные работы в районах, освобожденных от гитлеровских захватчиков. Транспорт с увеличением военных коммуникаций и ростом перевозок потребовал большего количества угля. Новые мартены и домны, вырастающие из пепла и руин, потребовали больше электроэнергии. Подготовка к решающим боям за окончательную, полную победу вызвала громадное увеличение расхода металла.

В связи с этим борьба за экономию решительно везде и во всем должна стать еще более напряженной, еще более эффективной.

На предприятиях нашей области, как и во всем Советском Союзе, есть прекрасные образцы умелого, поистине хозяйского отношения к расходованию сырья. Мы неоднократно публиковали материалы о достижениях чкаловцев, сибметаллстроевцев, дзержинцев, коллективов других передовых предприятий, которые неустанно совершенствовали производство, достигая экономии, снижения себестоимости, накопления сверхплановых прибылей.

Но сейчас, в год борьбы за полную победу над извергами-факельщиками, уничтожающими огнем и мечом накопленные человечеством культурные ценности, — того, что достигнуто, уже совершенно недостаточно.

Экономить везде и во всем — основной лозунг сегодняшнего дня. И тут больше чем в любом другом вопросе вредно деляческое, местническое отношение к делу.

[illegible]ому решающим [illegible] руководителями завода, [illegible] и Сапожникова [illegible]нный для [illegible] очень своеобразный [illegible]логический [illegible]ция из основного [illegible] на переплавку в [illegible] в механический [illegible] и опять — в литейную.

[illegible] потребности завода, где главным инженером т. Кузюков? Ему не успевают доставлять дефицитную автоматную сталь, хотя все наряды аккуратнейшим образом выполняются. Сталь на завод поступает, а значительная часть продукции идет в брак.

Многие наши работники любят демонстрировать цифры большой экономии электроэнергии. Да, энергетики предприятий в годы войны неплохо поработали. Но ведь эти цифры экономии идут из расчета удельных норм расхода энергии на каждую единицу изделия. Для кого же секрет, что эти нормы на многих предприятиях отстали от жизни, не соответствуют ушедшей далеко вперед технологии и изменениям в конструкциях. Экономию электроэнергии надо высчитывать не по устаревшим удельным нормам, а по лимиту, который отпускается наркоматом каждому предприятию.

Практика показала, что на многих передовых заводах за последнее время при значительно меньшем расходе энергии сумели перевыполнить возросшие планы.

Лимит, данный на расход электроэнергии, — закон. Его превышение на одном предприятии неизменно дезорганизует работу другого. Директор, инженер, мастер, бригадир, каждый рабочий должны понять, что малейшая расхлябанность на производстве — неисправный станок, не во-время отключенный рубильник — несет потери, а значит и снижает выпуск продукции для фронта.

Новосибирские электростанции работают неплохо, экономят уголь. ТЭЦ № 1 в декабре сберегла по 54 грамма угля, идущего на выработку каждого киловаттчаса. Но вот распределение энергии, тщательный контроль за жесточайшим соблюдением лимита оставляют желать лучшего. Еще велико количество предприятий, не укладывающихся в лимит.

Завод имени Ленина систематически перебирает энергию. Только за один день 3-го января он перебрал 5 тысяч киловаттчасов. Даже передовой завод имени Чкалова не всегда укладывается в лимит. Между тем у нас есть предприятия—заводы, где главными инженерами тт. Левицкий, Москалев, Попов и другие, которые научились экономно расходовать каждый киловаттчас, не снижая выпуска продукции.

Велики наши резервы. В этом сила и мощь Советского государства. Эти резервы надо вскрыть до самых глубин, поставить на борьбу с врагом, на приумножение нашего богатства.

Несомненно правильную линию заняли руководители завода, где главным инженером т. Москалев. Этот завод досрочно выполнил годовое задание, снизил себестоимость. Но коллектив не успокаивается. В первом квартале здесь намечено перевести цехи на хозрасчет, сократить штат внутри завода. Созданная балансовая комиссия принимает отчеты цехов об экономичном ведении хозяйства.

Хозяйственный расчет в цехах поможет навести порядок, беречь каждую копейку, каждый килограмм сырья. Цеховый хозрасчет надо проводить значительно быстрее и энергичнее, нежели до сих пор. Наши передовые предприятия должны и в этом показать пример, научить, как организовать этот, может быть и сложный, но сулящий большой эффект, перевод.

Почин Егора Агаркова об укрупнении бригад, участков, мастерских, а кое-где и цехов подсказан самой жизнью. Он нашел такой широкий отклик на многих предприятиях страны потому, что дает большую экономию рабочей силы, более правильное использование оборудования. Однако в нашей области медлят с внедрением этого метода. К укрупнению бригад и мастерских надо подойти вдумчиво, расчетливо, как и к каждому нововведению. Но это отнюдь не значит, что надо затягивать новое хорошее мероприятие. Почему лишь на отдельных заводах — на заводе, где главным инженером т. Левицкий, на заводе имени Чкалова намечают провести первые, пока еще робкие, шаги? Разве к другим предприятиям почин Егора Агаркова не относится, не сулит им экономии?

На любом предприятии, какую бы отрасль промышленности ни взять, возможности для экономии неисчислимы. Были бы лишь желание, настойчивость, государственный подход к делу.

Возглавить поход за экономию должны партийные, комсомольские и профсоюзные организации. Они обязаны мобилизовать всех трудящихся на борьбу за экономию, на быстрейшее введение всего нового, на рационализацию и совершенствование производства. Партийные и общественные организации должны руководить созданными бригадами общественного смотра по экономии. Между тем кое-где, например, на заводе, где главным инженером тов. Кузюков, к смотру подошли формально: создали бригады, издали приказ... и этим ограничились. Комиссии не работают, коллектив к участию в смотре не привлечен.

Победа над гитлеровской Германией потребует немалого напряжения сил и средств. Каждый сбереженный киловаттчас электроэнергии, каждая лишняя тонна угля и металла, всякое рациональное и экономное использование станка, рабочего времени ускорят эту победу.



Комсомолка Аня Грудева, ученица-отличница ремесленного училища № 3.
Фото Б. Шумакова.

Широко внедряем механизацию

Весь прошлый год изобретатели и рационализаторы нашего завода посвятили механизации ручных трудоемких операций. И мы добились значительного повышения производительности труда.

На ручной обрубке центра одной детали в сторону летели осколки. К тому же после обрубки требовалась шлифовка. Техник тов. Минкин разработал конструкцию приспособления, которое механизировало всю операцию. В итоге высвобождено 10 рабочих.

На многих прессовых операциях внедрены дисковые питатели, заменившие ручную подачу деталей. Приспособление инж. Букача дало возможность механизировать лакировку деталей.

Немало занимались мы и механизацией контроля. На проверке внутренней резьбы, вызывавшей быстрое утомление браковщиц, были внедрены механизированные контрольные приспособления, которые позволили в два раза сократить число контролеров и повысили качество отбора. Сконструированный инж. Шац прибор для контроля одной детали освободил еще четырех контролеров.

Сейчас все контрольные операции у нас переведены на конвейер, что намного повысило производительность труда.

Прошлый год характерен также внедрением новой, более совершенной технологии. Резка одной детали заменена рубкой, введены питатели, применены рациональные приспособления при изготовлении сложных запасных частей. Десятки тонн сэкономленного металла, сотни высвобожденных рабочих и сотни тысяч рублей экономии—таковы итоги этих работ.

В 1945 году мы будем работать над механизацией доставки тары в цехи, над испытанием деталей на твердость, бункерной загрузкой шлифовальных станков. Будет внедрен электросветовой контрольный прибор системы инж. Бородкина.

Дружный коллектив изобретателей и рационализаторов нашего завода обещает в новом году еще шире развивать поточный метод, совершенствовать технологию.

С. МАЛКИЭЛЬ.
Главный инженер Н-ского завода.

18 лет обучаю молодежь

18 последних лет я посвятил обучению молодежи. Не меньше семисот моих учеников работают теперь на заводах нашей страны. Сколько из них стало инженерами, мастерами, начальниками цехов!

Ученики, эвакуированные со мной из Белоруссии в Новосибирск три года назад, уже давно вышли из стен ремесленного училища. Теперь это — [illegible]цированные рабочие на заводах Новосибирска, на шахтах Кемерова. Не[illegible] на фронте.

В прошлом году я готовил [illegible] 29 девушек, прибывших в учил[illegible] колхозов Калининской области. [illegible] стали хорошими инструменталь[illegible] научились делать тисы, плоскогуб[illegible] рительные линейки, циркули, дета[illegible] токарного станка и многое другое. [illegible] иной у них теперь и культурный [illegible]вень. Все они вступили в комсом[illegible]

Месяц назад семеро учениц, в том числе Моисеева, Корнева, Павлова, уехали на один из заводов Сибири. Сейчас молодые инструментальщицы пишут, что на заводе они работают по четвертому и пятому разрядам. Значит неплохо их подготовили. Их рост—лучшая мне награда.

[illegible] гордость — ученицы Кузнецова, [illegible]рова. Шура Пырьина стала моим помощником. Превосходно справляется она [illegible] своими обязанностями. Другая моя [illegible]а Уткина работает помощником мастера Кетова.

[illegible] протяжении почти всего года моя [illegible] держала первенство в училище, [illegible] и в 1945 году учить так, чтобы [illegible] была в авангарде соревнования.

М. КАРПАСОВ.
Мастер-преподаватель ремесленного училища № 1.

По примеру Егора Агаркова

В одном из основных цехов завода, где главным инженером тов. Кузюков, с апреля 1944 года начала работать комсомольско-молодежная бригада тов. Селянина. Дружным стахановским трудом бригада дважды завоевывала заводское красное знамя. Пять раз молодежь премировали. За 8 месяцев бригада выдала продукции на 113 процентов годовой нормы.

С октября прошлого года т. Селянин — мастер участка. Новый год он начинает по примеру Егора Агаркова преобразованием участков. Это высвободит одного мастера и двух наладчиков.

По его же предложению отдельные операции переводятся на другую обработку, что высвободит оборудование и сократит расход электроэнергии.

Усовершенствование технологии и об'единение нескольких операций даст возможность т. Селянину передать часть рабочих на другие участки.

В. КРИВОШЕЕВ.

В Совнаркоме СССР

Об обеспечении семьи скончавшегося конструктора самолетостроения генерал-майора инженерно-авиационной службы ЕРМОЛАЕВА Владимира Григорьевича

Совет Народных Комиссаров Союза ССР постановил:

1. Выдать единовременное пособие жене Ермолаева В. Г. Соборской Ольге Николаевне в сумме 50 тысяч рублей.

2. Установить персональные пенсии членам семьи Ермолаева В. Г.

жене — Соборской Ольге Николаевне в размере 750 рублей ежемесячно; матери — Ермолаевой Ефросинье Васильевне в размере 500 рублей ежемесячно пожизненно; племяннице — Егошиной Ирине Григорьевне 350 рублей ежемесячно до совершеннолетия.

3. Похороны тов. Ермолаева Владимира Григорьевича принять на счет государства.

О признании Советским Союзом Временного Правительства Польши

4 января Советское Правительство получило официальное уведомление Временного Национального Правительства Польской Республики о том, что согласно решению Крайовой Рады Народовой Польский Комитет Национального Освобождения преобразован во Временное Национальное Правительство Польской Республики. При этом Временное Правительство Польши предложило Советскому Правительству установить дипломатические отношения и обменяться послами.

Президиум Верховного Совета СССР, следуя своей политике поддержания и укрепления дружественных отношений с демократической Польшей, принял решение признать Временное Национальное Правительство Польской Республики и обменяться послами.

Президиум Верховного Совета СССР назначил тов. Лебедева Виктора Захаровича Чрезвычайным и Полномочным Послом Советского Союза в Польше. (ТАСС).

ВЫДАЧА ДИПЛОМОВ И АТТЕСТАТОВ НАУЧНЫМ РАБОТНИКАМ

Высшая аттестационная комиссия Комитета по делам высшей школы при Совнаркоме СССР приступает к выдаче дипломов лицам, имеющим ученые степени доктора и кандидата наук. Научным работникам, имеющим ученые звания, будут вручены аттестаты. Выдача дипломов и аттестатов докторам, профессорам, доцентам и старшим научным сотрудникам производится по месту их работы, кандидатам наук—по месту защиты диссертаций. (ТАСС).

Прием В. М. Молотовым Министра Иностранных Дел Венгрии г-на Дьендеши

4 января Народный Комиссар Иностранных Дел СССР В. М. Молотов принял Министра Иностранных Дел Временного Национального Правительства Венгрии г-на Дьендеши Яноша.

ХЛЕБ—ГОСУДАРСТВУ!

Патриотический почин купинских трактористов

КУПИНО. (По телефону). Среди трактористов района все шире развертывается движение за продажу государству хлеба из личных запасов. Вчера в Новоключевской МТС на собрании выступил бригадир, кандидат в члены ВКП(б) тов. Скилевой. Он сказал:

— В эти дни, когда Красная Армия наносит фашистским захватчикам сокрушительные удары, добивает ненавистного врага в его логове, долг тружеников сельского хозяйства еще более крепить мощь нашей Родины, давать ей больше продуктов. Красная Армия бьет врага оружием, а мы делаем то же самое хлебом. Больше хлеба—ближе победа! Я продаю в фонд Красной Армии из своих излишков 12 пудов зерна.

Скилевого поддержали другие работники МТС. Бригадир передовой бригады Михаил Андреевич Усольцев продал государству 15 пудов хлеба, бригадир тов. Бескаков—12 пудов, Иван Семчук—13, тракторист Григорий Олейник—12 пудов.

Передовых рабочих поддержали молодые трактористки Мария Волгина и Анастасия Новикова. Каждая из них внесла в фонд Красной Армии по 3 пуда зерна.

Всего трактористы Новоключевской МТС за последние два дня продали государству 132 пуда хлеба.

От этого патриотического движения не остались в стороне и коллективы других МТС Купинского района. Трактористы и комбайнеры Новой и Купинской МТС за последние два дня продали государству 183 пуда хлеба. Всего, по неполным данным, за два дня трактористы и комбайнеры района продали государству около 350 пудов зерна.

Продают хлеб из личных запасов

Воодушевленные героическими победами Красной Армии, передовые рабочие Белой МТС, Веселовского района, продают хлеб из своих личных запасов в фонд Красной Армии. Комбайнерка Ульяна Штамполь продала 6 пудов зерна, Татьяна Беленюк—5 пудов, бригадир тракторного отряда тов. Яценко—10 пудов. Екатерина Пуснко продала кооперации 3 пуда зерна и 3 пуда картофеля.

* * *

Трактористы и комбайнеры, работавшие на полях колхозов Еремнинского сельсовета, Кыштовского района, продали кооперации хлеб из своих личных запасов. Первым показал пример бригадир тракторного отряда тов. Соловьев, продавший в фонд Красной Армии 6 пудов зерна.

На „уроке“ в Краснозерской МТС

В тесной комнатке красного уголка Краснозерской МТС — четыре стола. За ними сидят девять человек. Это — слушатели тракторных курсов. Положив карандаши на стол, ученики усиленно дышат на озябшие руки.

Старший механик по комбайнам тов. Найденков читает книжку о тракторе «ЧТЗ». На столе лежит рисунок двигателя. Механик читает быстро и после каждой прочитанной страницы спрашивает:

— Загоруйко!

Загоруйко встает.

— Скажи, из каких деталей состоит трактор?

Загоруйко отвечает без запинки:

— Трактор «ЧТЗ» состоит из трех основных частей — из ведущих колес, поршневой группы и заднего моста.

— Неправильно! — обрывает его преподаватель. — Плохо слушал, Загоруйко!

Найденков снова читает, на каких основных частей состоит трактор.

Загоруйко садится, толкает в бок своего соседа и шепчет ему:

— А тебе, Ванюшка, понятно, что он читает? Хоть бы помедленнее читал-то, а то опять не пойму. Уж лучше бы не спрашивал.

Прочитав несколько страниц, преподаватель опять вызывает Загоруйко к рисунку двигателя и просит показать, где находятся поршневые кольца и где — клапаны.

Вместо ответа Загоруйко сам обратился с просьбой к преподавателю:

— Мотор бы нам достали, чтобы увидеть, в каком месте находятся эти кольца и клапаны. А на чертеже не могу показать: этих деталей я в глаза не видел...

Наглядные пособия здесь не применяются. Вместо того, чтобы показать двигатель и любую деталь в натуре, наглядно раз'яснить взаимодействие частей, Найденков проводит урок в чтении учебника.

— Вот будем проходить практику, — говорит он курсантам, — тогда не мотор, а весь трактор покажем. А сейчас пока нам ни трактора, ни мотора не дают.

Неудивительно, что при такой «словесной учебе» курсантка Лукерья Терехина третий год проходит одну и ту же программу, а на тракторе так и не смогла работать.

Но преподаватель непреклонен. Когда ему сказали, что лучше бы демонстрировать самые детали, чем рисунки, Найденков ответил:

— Я считаю, что вначале надо как следует вызубрить теорию, а потом уже переходить к практике. Меня учили так же.

Вот как «готовит» трактористов в Краснозерской МТС.

Ал. ЯКОВЛЕВ.

Директивами снега не задержишь

Главный агроном Барабинского ра[illegible] т. Пригородов, рассматривая очеред[illegible] сводку зимних агротехнических мероп[illegible]тий в колхозах, говорит:

— Чего они ждут? Планы снегоза[illegible]жания и вывозки навоза давно спущ[illegible], дополнительно я послал председат[illegible] два директивных письма, а дело стои[illegible]

Но одними только директивами [illegible] на полях не задержишь. Нужна орга[illegible]низованная работа. Ее-то и нет. Агрот[illegible]ческие работники сидят в своих ка[illegible]тах. Старшие агрономы Таскаевской, [illegible]реговой и Средневерхоленской МТС тт. Му[illegible]ратова, Борисова и Соболева — р[illegible] гости в колхозах. Несмотря на и[illegible]рес колхозников к учебе, они не созда[illegible] ни одного агротехнического кружка. Не проявляют агрономы заботы и об о[illegible]зации зимних работ.

Прошел декабрь, а план снег[illegible]жания по району выполнен только на 30 процентов. Более 30 колхозов [illegible] приступали к этой работе. Не лучш[illegible] с вывозкой навоза—вместо 90 тысяч [illegible] по плану вывезено только 4.848.

В Береговой МТС есть примеры [illegible] организации зимних работ. Если б[illegible]номы поддержали инициативу [illegible]ков, результаты были бы другие.

Председатель колхоза «Храбрый [illegible]зан» коммунист тов. Бекарев пос[illegible] на снегозадержание колхозников, не [illegible] на животноводстве. Кроме того, он [illegible]зовал массовый выход на поля все[illegible] хозяйков, от мала до велика. План [illegible] задержания на озимых и по зяб[illegible] — [illegible] гектаров — здесь выполнен. Расс[illegible] камышевые щиты, разложен хворо[illegible]

Старший агроном Береговой МТС [illegible] Борисова не подумала, как лучше [illegible]странить опыт колхоза «Храбрый [illegible]зан».

Не в почете здесь и звенья [illegible] урожаев. Во всем районе работает [illegible] одно звено т. Егорова в колхозе [illegible]летка».

Сам Пригородов признается:

— О звеньях мы говорим только [illegible]ной, перед севом, а как настанет [illegible] звенья распадаются.

Но кто же, как не райземотдел, [illegible] укреплять звенья, пропагандирова[illegible] ший опыт зимних агромероприятий [illegible]ганизовать зимнюю работу в кол[illegible]

С. ПАРШЕН[illegible].

БАРАБИНСК. (По телефону).

ОТ СОВЕТСКОГО ИНФОРМБЮРО

ОПЕРАТИВНАЯ СВОДКА ЗА 4 ЯНВАРЯ

В течение 4 января в районе БУДАПЕШТА наши войска, продолжая бои по очищению города от противника, заняли 277 кварталов. Одновременно северо-западнее БУДАПЕШТА наши войска отбивали атаки крупных сил пехоты и танков противника, стремящегося, несмотря на большие потери, прорваться на помощь к своей окруженной группировке в городе БУДАПЕШТЕ. В боях за 3 января в этом районе наши войска подбили и уничтожили 78 немецких танков и взяли в плен 1.162 немецких и венгерских солдат и офицеров. В воздушных боях и огнем зенитной артиллерии в районе северо-западнее БУДАПЕШТА сбито 58 самолетов противника.

На других участках фронта — поиски разведчиков и бои местного значения.

★ ★ ★

В районе Будапешта наши войска продолжали вести бои по ликвидации окруженной группировки немецких войск. Преодолевая упорное сопротивление противника, советские части очищают от немцев квартал за кварталом и настойчиво продвигаются к центральным районам венгерской столицы. Отступая под ударами наших войск, немцы взрывают дома и устраивают завалы на улицах. Ожесточенные бои произошли в районе текстильной фабрики и завода, расположенного рядом с этой фабрикой. Гитлеровцы превратили эти предприятия в узлы своей обороны, сосредоточив в них большое количество огневых средств. Ночью гвардейское подразделение майора Быкова блокировало завод. Артиллеристы выдвинули орудия на открытые позиции и подавили огневые точки противника. Затем советские пехотинцы предприняли стремительную атаку, ворвались в завод и истребили всех находившихся там гитлеровцев. Тем временем бойцы гвардейского подразделения майора Левченко вплотную приблизились к текстильной фабрике и штурмом овладели ее корпусами. Противник понес большие потери. Только на территории текстильной фабрики осталось до 600 трупов немецких солдат и офицеров. Ночью танкисты Н-ского подразделения пробились к подземным ангарам противника. Наши танки подошли к входу в ангары и отрезали пути отхода скрывавшимся в них гитлеровцам. Более 400 вражеских солдат и офицеров, преимущественно немцев, сложили оружие и сдались в плен. Нашими войсками захвачено много трофеев.

Советские воины проявляют самоотверженность и героизм в боях с врагом. Взвод сержанта Николая Михайлова штурмом овладел крупным домом. Пробравшись к нему, бойцы бросили в окна несколько гранат, а затем ворвались во внутрь здания. В короткой схватке наши бойцы истребили 28 немцев. Красноармейцы Цыганов и Михайлов вывели из строя два вражеских пулемета. Командир орудия сержант Федор Лисовой выкатил свое орудие на открытую позицию и прямой наводкой разрушил кирпичный склад, превращенный противником в дот. Под развалинами разрушенного здания похоронен отряд гитлеровцев с пятью пулеметами. Пулеметчик Миловидов, отражая вражескую контратаку, истребил 15 немцев. Рядовой Карташев поджег вражеский бронетранспортер и огнем из автомата истребил 7 гитлеровцев, выскочивших из бронетранспортера.

★ ★ ★

Северо-западнее Будапешта наши войска отбивали атаки крупных сил танков и пехоты противника. Немцы бросили в атаки части шести танковых и нескольких пехотных дивизий и стремятся любой ценой прорваться к своей группировке, окруженной в городе Будапеште. Советские пехотинцы, артиллеристы и бронебойщики в ходе боя отражают атаки вражеских танков, за [illegible]торыми следуют цепи немецкой [illegible]. Особенно ожесточенное сражение [illegible]шло на южном берегу Дуная. Наши [illegible]вые подразделения, подоспевшие к [illegible]сту боя, контратаковали численно превос[illegible]щие силы противника. В многочасово[illegible] советские танкисты истребили свыше [illegible] гитлеровцев, сожгли и подбили 53 [illegible]ких танка и самоходных орудия, 16 [illegible]нетранспортеров и уничтожили 50 а[illegible]шин с боеприпасами и горючим. На [illegible] участке противник бросил в атаку 1[illegible] [illegible]моходных орудий и несколько бронет[illegible]портеров. Советские бойцы, во гла[illegible] гвардии капитаном Алиновским, дали [illegible] жестокий отпор. Они подбили и сож[illegible] самоходных орудий, 2 бронетранспорт[illegible] вынудили немцев отойти на исходные п[illegible]ции.

Наша авиация наносила удары по [illegible]лениям войск и техники противника. [illegible]чение дня советские летчики уничтож[illegible] и повредили несколько десятков танков и [illegible] 200 немецких автомашин.

* * *

На 1-м Украинском фронте рота [illegible]кой пехоты пыталась вести разведку [illegible]ем. Наши передовые подразделения [illegible]мя заметили гитлеровцев и контру[illegible] отбросили их. Захвачено в плен 6 не[illegible]ких солдат.

* * *

Юго-западнее города Остроленка ра[illegible]чики подразделения капитана Зубкова [illegible]тановили, что противник готовится к [illegible]ной атаке. Группа бойцов во главе с [illegible]жантом Байтимировым была послана [illegible] саду за передний край нашей обо[illegible] Когда стемнело, немецкий разведыва[illegible]ный отряд вплотную приблизился к на[illegible] позициям. Советские пулеметчики вс[illegible]ли врага сильным огнем. Ошеломле[illegible] гитлеровцы повернули назад, но в это [illegible]мя были обстреляны бойцами, находи[illegible]мися в засаде. Противник в беспор[illegible] отступил, оставив перед нашими позици[illegible] до 40 трупов своих солдат и офицеров.

От Совета Народных Комиссаров Союза ССР и Центрального Комитета ВКП(б)

Совет Народных Комиссаров Союза ССР и Центральный Комитет ВКП(б) с глубоким прискорбием извещают о смерти талантливого конструктора по самолетостроению генерал-майора инженерно-авиационной службы товарища **ЕРМОЛАЕВА Владимира Григорьевича**, последовавшей в результате непродолжительной тяжелой болезни.

Совет Народных Комиссаров Союза ССР и Центральный Комитет ВКП(б) выражают соболезнование семье покойного.

СОВЕТ НАРОДНЫХ КОМИССАРОВ СОЮЗА ССР
И ЦЕНТРАЛЬНЫЙ КОМИТЕТ ВКП(б).

Верховному Главнокомандующему Маршалу Советского Союза товарищу СТАЛИНУ

Воодушевленный героическими победами нашей доблестной Красной Армии в разгроме ненавистных фашистских захватчиков и желая приблизить час окончательной победы, коллектив работников вокзала станции Новосибирск-пассажирская Томской железной дороги внес 215 тысяч рублей компенсации за неиспользованный отпуск на восстановление разрушенных станций и узлов.

Начальник вокзала станции Новосибирск-пассажирская СЛИПЧЕНКО.
Секретарь партбюро МИШИНА.
Председатель месткома ПАНЧИШУК.
Секретарь комитета ВЛКСМ ЕВСЕЕВ.

Начальнику вокзала станции Новосибирск-пассажирская тов. СЛИПЧЕНКО.
Секретарю партбюро вокзала тов. МИШИНОЙ.
Председателю месткома вокзала тов. ПАНЧИШУК.
Секретарю комитета ВЛКСМ вокзала тов. ЕВСЕЕВУ.

Прошу передать работникам вокзала станции Новосибир[illegible], собравшим 215 тысяч рублей компенсации за неиспользован[illegible] на восстановление разрушенных станций и узлов, — мой бра[illegible] привет и благодарность Правительства Союза ССР.

СТАЛИН.

Сегодня открывается конференция молодых ученых Новосибирска

Наша интеллигенция смело идет по пути новаторства в области техники и культуры, успешно развивает дальше современную науку... *И. СТАЛИН.*

Труды наших геодезистов

Трудно назвать такую область хозяйственной, оборонной или культурной деятельности государства, связанной с использованием земельной территории, которая не нуждалась бы в картографо-геодезическом изучении.

Высокие требования, пред'являемые к современной карте, вызывают необходимость в постоянном совершенствовании геодезической техники и в научной разработке многочисленных проблем геодезии. В этом отношении большая и ответственная роль принадлежит геодезистам Новосибирска, где находятся один из двух геодезических вузов СССР, крупнейшее аэрогеодезическое производственное предприятие, картографическая фабрика, топографический техникум и др.

За годы Отечественной войны новосибирские геодезисты, об'единяемые геодезической секцией Комитета ученых при горисполкоме, выполнили ряд ценнейших научных работ. Подавляющее большинство этих работ принадлежит молодым ученым, включившимся в научную работу лишь в годы войны.

Инженер Проворов и ассистент кафедры высшей геодезии Шубин сделали работу по теме: «Использование материалов ведомственных с'емок для общегосударственного картографирования». В 1943 году Н. В. Шубин совместно с преподавателем К. Н. Герценовой впервые применили опыт использования колхозных фотопланов в топографии. При этом об'ем работ, необходимых для геодезического обоснования с'емок, сократился на 30 процентов, сэкономлено около 10.000 рублей на каждой трапеции масштаба 1 : 100.000.

Инженер К. Л. Проворов разработал также методику массового использования разрозненных ведомственных материалов для картографирования. По предварительным подсчетам, новая методика дала в 1944 году больше 600.000 рублей экономии.

В 1942—43 гг. доцент Е. С. Ковалев выполнил большую теоретическую работу по методике высокоточных измерений при низких температурах.

Доцент К. Н. Герценова закончила ценную работу об использовании высот горизонта воды в реках при аэрофотос'емке рельефа недоступной местности. Предложенные аспирантом А. В. Буткевичем методы ускоренной обработки астрономических определений в экспедиционной или боевой обстановке получили хорошие отзывы крупных специалистов ряда научных учреждений.

Интересные предложения по рационализации астрономо-геодезических работ дал молодой инженер управления уполномоченного ГУГК при новосибирском облисполкоме Г. И. Носков.

Вопросами изображения на картах размещения населения, разработкой истории русской картографии XVIII века и др. занимается старший преподаватель А. С. Лисичанский.

Усовершенствует метод изображения рельефа на тактических картах под руководством А. С. Лисичанского молодой инженер Новосибирской картфабрики М. П. Шумаков.

Ценные предложения в области аэрофотос'емки дали инженер А. А. Горин и аспирант С. М. Пархоменко.

На конференции молодых ученых Новосибирска будет сделано 11 докладов на астрономо-геодезические и картографические темы. Этими докладами молодые ученые-геодезисты продемонстрируют свои достижения в области науки, свое горячее желание сделать все для скорейшего разгрома врага.

Проф. В. ПОПОВ.
Член-корреспондент Академии наук БССР, доктор технических наук.

Вклад молодых геологов

В коллективе Западно-Сибирского геологического управления над разрешением вопросов научно-производственного значения работают не только специалисты с большим стажем, но и молодые ученые.

Тематика их работ разнообразна, она охватывает все области деятельности управления.

Под руководством М. П. Нагорского разрешается проблема создания в Западной Сибири мощной алюминиевой базы на основе поисков совершенно нового для нашего края типа морских осадочных древних бокситов. В 1943—44 гг. найдены и интенсивно исследуются первые месторождения бокситов этого типа на Салаире.

С. Г. Бейром — старший инженер по гидрогеологии, кандидат геолого-минералогических наук, разрабатывал вопросы гидрогеологической подготовки площадок под промышленное строительство.

В. П. Казаринов — старший инженер, кандидат геолого-минералогических наук, занимается вопросами теоретического освоения новейших геологических формаций Западной Сибири. Он выдвинул ряд предложений, открывающих научно-обоснованные широкие перспективы для поисков многих полезных ископаемых.

Я работаю над применением нового скоростного метода с'емки с самолета для поисков некоторых полезных ископаемых и выяснения геологического строения в труднодоступных и слабо изученных районах.

Н. М. Пизель и Е. И. Никитина совершенствуются в новой для Сибири области геологии и поисков сверхредких элементов. А. Л. Матвеевская проводит исследования геологии ряда важнейших в промышленном отношении районов Западной Сибири.

Вокруг растущих молодых ученых, опирающихся на опыт и знания старшего поколения, об'единяются новые силы.

Общение с ученым коллективом Западно-Сибирского филиала Академии наук, совместное разрешение научных и народнохозяйственных проблем должны привести к еще большему росту научно-исследовательской работы в геологическом управлении Западной Сибири. С другой стороны и научный коллектив Академии наук найдет в работах наших молодых геологов обильный фактический материал для широких научных обобщений.

А. КАЛУГИН.
Горный инженер.



Участники первой конференции молодых ученых Новосибирска. Слева направо: кандидат геолого-минералогических наук **В. П. Казаринов**; старший геолог **А. С. Калугин**; кандидат биологических наук **К. А. Соболевская**; ассистент института усовершенствования врачей **Р. М. Рывкина**.
Фото **Г. Левина** и **Л. Шахновича**.

Смелее осваивать богатства Сибири

Западная Сибирь располагает неисчерпаемыми запасами сырья для химической промышленности. Соляные озера Кулунды и Хакассии с громадными запасами сернокислого и хлористого натрия, соды, солей магния и брома, сернистые руды, бариты и известняки Алтая, Салаира и Хакассии дают возможность организовать в Сибири мощную химическую промышленность, производящую кислоты, щелочи и разнообразные соли.

Бокситы Салаира, нефелины Красноярска и зола некоторых углей Кузбасса и Хакассии обеспечат глиноземом алюминиевую промышленность. Отходы производства цинка и некоторых заводов Кемерова, бариты, каолины и разнообразные природные краски Западной Сибири еще ждут своего использования.

Наличие высококачественных глин, известняков, гипса и другого сырья позволяет развить фарфоро-фаянсовую промышленность, наладить производство огнеупоров и вяжущих веществ.

Угли Кузбасса, бурые угли, сапропелиты и торф Западной Сибири открывают прекрасные перспективы для производства жидкого топлива, пластмасс, продуктов анилокрасочной, химико-фармацевтической и других отраслей промышленности.

Громадные лесные массивы Сибири и отходы мощных деревообрабатывающих предприятий и лесозаготовок ждут своего использования для производства гидролизного спирта, целлюлозы, бумаги, уксусной кислоты и других продуктов лесохимической промышленности.

Организация многих из перечисленных производств должна предшествовать упорный, напряженный труд большого коллектива ученых и, прежде всего, химиков. Перед учеными-химиками Сибири, в частности г. Новосибирска, стоит почетная задача — быстрее подготовлять местные природные богатства для освоения их промышленностью.

Для решения этой задачи необходимо заботливо выращивать новые кадры молодых ученых. Созываемая в Новосибирске конференция молодых ученых горячо приветствуется нами, химиками. Молодые ученые-химики распылены по отдельным предприятиям и лабораториям, оторваны друг от друга и не обмениваются опытом. На конференции представится возможность впервые познакомиться с работами некоторых из них. Эта конференция будет содействовать сплочению ученых, активизирует их работу и поможет их дальнейшему росту.

В химической секции будет заслушано десять докладов на актуальные темы.

А. ПЕНТЕГОВ.
Зам. директора химико-металлургического института Зап.-Сиб. филиала Академии наук СССР.

Изучая поведение больных...

Еще в средней школе меня интересовали герои таких литературных произведений, которые заставляют задуматься над сложностью человеческой психологии. На первом же курсе медицинского института меня захватили психопатологические построения Фрейда, психоанализ.

Так как психиатрия читается только на 5-м курсе, я искала путей, которые давали бы возможность заняться ею раньше. Учась на 2-м курсе, я работала сестрой в психиатрическом отделении госпиталя, а на 4-м — субординатором.

Но когда я ближе узнала больных, то убедилась, что знаний одной психиатрии для врача-психиатра недостаточно. Так появился у меня интерес и к другим дисциплинам. Особенно заинтересовала меня роль телесных заболеваний в развитии психозов. Тонким показателем телесных непорядков в организме может служить картина крови.

На эту тему написано много работ, но они поражают своей противоречивостью. Мне показалось заманчивым, пользуясь несколько новым подходом, самой проверить этот вопрос. Результатом моего небольшого исследования, сделанного на основе двухсот историй болезни, я и хочу поделиться на конференции молодых ученых.

Л. ЧИСТОВИЧ.
Студентка мединститута.

Сегодня, 6 января, в 7 часов 30 минут вечера, в Доме Красной Армии начнет свою работу конференция молодых ученых, созванная по инициативе Ипподромского райкома ВКП(б) и филиала Академии наук.

С докладом «Задачи ученых в развитии производительных сил Сибири» выступит заместитель председателя Западно-Сибирского филиала Академии наук СССР проф. К. Н. Шмаргунов.

Завтра, 7 января, с 10 часов утра начнется секционная работа. 8 января, в 7 часов вечера, — заключительное пленарное заседание конференции.

О чем расскажут на технической секции

На конференции молодых ученых, проводимой Западно-Сибирским филиалом Академии наук совместно с учеными Новосибирска, будет работать техническая секция. Она заслушает доклады и сообщения ученых об их трудах в годы Отечественной войны. Большинство докладчиков на секции — инженеры ведущих заводов, получившие ученые степени в дни войны.

Главный технолог инструментального завода т. Серк сделает доклад о путях развития технологии инструментального производства. Он осветит такие новые достижения, как термическая обработка инструмента токами высокой частоты, применение карбинольного клея и др.

Инженер т. Рацектаев разработал новые типы высоковольтных и высокочастотных конденсаторов. Наряду с большим упрощением конструкции и технологии производства, конденсаторы этого типа значительно улучшили свойства об'ектов, где они используются.

Кандидат экономических наук доцент т. Бородкин доложит об исследовании нормирования сварочных работ. В этом труде т. Бородкин дает методику расчета норм, исходя из технически обоснованных режимов сварки.

Известен громадный эффект, который дает на операциях вытяжки применение победитовых матриц вместо стальных. Но при изготовлении победитовых матриц больших размеров встречаются серьезные трудности, из-за чего их и применяют мало. Кандидат технических наук инженер т. Мнусков доложит о новой технологии и опыте изготовления этих матриц и о результатах испытаний. Он же расскажет о новой, разработанной и внедренной им технологии контактного материала типа эльконайт.

О новой предлагаемой и исследованной им схеме высокоэкономичной паросиловой установки доложит кандидат технических наук доцент т. Розенберг. О своих работах по созданию высокопроизводительного инструмента для поточного производства и по внедрению новой геометрии заточки режущего инструмента сделает доклад инженер завода им. Чкалова т. Мясников.

Мастер завода им. Чкалова т. Кармастин выступит с докладом о своем весьма интересном способе электрорезки и электрозаточки инструмента.

Специальное заседание технической секции заслушает доклады изобретателя-инженера т. Овчинникова, старшего научного сотрудника т. Лисичкина и кандидата физико-математических наук т. Этерман.

А. АЛЕКСАНДРОВ.
Кандидат технических наук.

Электростанции высокой экономичности

Проблема экономии топлива на электростанциях, крупных промышленных предприятиях и стройках СССР является весьма актуальной.

На конференции молодых ученых мною будет доложена работа «Новые высокоэкономичные паросиловые установки и анализ теплоиспользования в них», законченная в 1944 году.

В работе дано описание предложенных мной бинарных ЦЭС и ТЭЦ с рабочими веществами: ртуть — в верхней и дихлорметан — в нижней термохимической ступени установки, а также теория, расчет и анализ технико-экономических преимуществ по сравнению с существующими пароводяными и ртутно-водяными установками.

Экономический коэфициент полезного действия такой конденсаторной установки при использовании всех ее возможностей (в частности, низких температур наружного воздуха в условиях Сибири) может достигнуть 49—50 проц., а для случая ТЭЦ—82—84 проц. Это намного превышает экономичность наиболее совершенных, работающих в США ртутно-водяных электростанций, имеющих экономический коэфициент полезного действия около 36 процентов.

Подсчеты показывают, что снижение расхода электроэнергии на собственные нужды только на электростанциях системы Главэнерго может дать экономию в 15 миллионов рублей в год. Кроме того, конденсаторная установка обладает и рядом других существенных преимуществ по сравнению с известными типами электростанций.

Сооружение подобных электростанций высокой экономичности поможет быстрее залечить раны, нанесенные нашему народному хозяйству немецко-фашистскими варварами.

М. РОЗЕНБЕРГ.
Кандидат технических наук.

Соболь

«Соболь — азиатское и преимущественно сибирское животное, так как экваториально пределы его распространения только отчасти задевают Западную Монголию, Манчжурию и Японию» (Грум-Гржимайло).

Роскошный, исключительно дорогой мех соболя всегда занимал одно из первых мест на международных ярмарках.

В прошлом Сибирь изобиловала соболями. Только территория Кузнецкого округа (в границах 1921—23 гг.) давала в XVI веке ежегодно ясак (дань) до 4.000 шкурок. Из царской грамоты от 18 августа 1648 года видно, что кузнецкий воевода А. Зубов за 1647 год прислал: «85 сороков соболей (3.406 соболей), 3.685 хвостов собольих» и т. д.

Туруханский край в 1825 году дал 2.800 шкурок, Якутия — 1.800 и т. д. Быстро шло истребление ценного зверя. Если в начале XII столетия по Западной и Средней Сибири добывалось до 40 тысяч штук в год, то в 1941—42 году на этой же территории добывалось значительно меньше.

Сокращение запасов соболя вызвало беспокойство еще много лет тому назад. В России был организован ряд экспедиций, в которых приняли участие крупнейшие ученые.

После Октябрьской революции советские ученые немало вложили труда в изучение этого интересного вопроса. После ряда опытов удалось получить потомство соболя в клеточных условиях и опровергнуть укоренившееся мнение, будто зверек в неволе не размножается.

Ряд экспедиций и стационарных работ позволил убедиться в исключительной жизненной стойкости соболя, как вида. Ученые установили, что соболь ест не только мышей, белок, зайцев и т. д., но в значительном количестве поглощает кедровый орех и различные ягоды. Подтвердилось предположение, что зверек всегда упитан и не подвергается массовой гибели от эпизоотий.

Изучая жизнь промысловых животных, я значительную часть своего времени уделил этому ценному пушному зверьку и в течение пяти лет исследовал его в тайге Алтая, Кузнецкого Алатау, Западного Саяна, Ангары, Подкаменной Тунгуски.

Собранный научный материал позволил мне восполнить существующие пробелы и дать наглядные представления о размещении соболя по его ландшафтным зонам Западной и Средней Сибири.

Обрабатывая собранные коллекции, я получил возможность описать подвид давно известного ученым, но за отсутствием материала не описанного, алтайского соболя и совершенно не замеченного, но четко обособленного соболя Кузнецкого Алатау. Мне удалось также несколько расширить имеющиеся сведения по экологии этого вида.

Исследуя, я обнаружил значительные запасы зверя там, куда более десятка лет не заходили охотники. Подобные участки глухой тайги имеют большое значение для восстановления ценного зверя, а в некоторых местах можно взять немало его на шкурку.

Мне также удалось убедиться в том, что соболь легко восстанавливается в своем числе, как только прекращается чрезмерное преследование его. Темпы роста за пять лет запрета промысла — с 1935 по 1941 — были таковы, что можно с уверенностью говорить о возможности восстановления былых запасов соболя.

В корне неверно, будто соболь не выносит близости человеческого жилья. В Горной Шории я наблюдал из окна избы, как охотник ставит капкан, так как следы зверя встречались у самого жилья.

Исследуя соболя, я сделал ряд практических выводов и наметил систему хозяйственных мероприятий, конечная цель которых — восстановление драгоценного зверя в Сибири.

Мне кажется, что конференция молодых ученых небезинтересно будет познакомиться со всей этой работой.

В. НАДЕЕВ.
Старший научный сотрудник Западно-Сибирской научной охотничье-биологической лаборатории.

Над чем работают ученые НИВИТа

Новосибирский институт военных инженеров железнодорожного транспорта по праву можно считать одним из самых молодых ВТУЗов области. И не только по возрасту. Он чрезвычайно молод и по составу своих научно-педагогических кадров.

С первых же дней войны целый ряд предприятий, эвакуированных в Новосибирск, обратился к НИВИТу с просьбой оказать помощь при решении некоторых вопросов организации производства.

В широком масштабе развернулись работы, особенно исследовательские. В механической лаборатории под руководством доцента В. А. Новопавловского были проведены испытания образцов высокосортных родов стали.

В 1941 году под руководством молодого преподавателя В. Н. Желязовского была организована полевая лаборатория строительных материалов, которая выполнила ответственную работу. По заданию НКПС т. Желязовский произвел исследование теплоизоляционных свойств материала из шлаковой ваты Сталинской шлаковатной фабрики.

В 1944 г. по заданию треста «Кузбассуголь» т. Желязовский исследовал золу Юрских углей Осиновского месторождения в качестве вяжущего вещества. Эта работа представляет собой большой практический интерес. Исследование показало, что зола является весьма ценным отходом и с успехом может быть использована в виде чрезвычайно активной гидравлической добавки в смеси с известью-пушонкой для изготовления вяжущего вещества — изоль-цемента.

Сейчас т. Желязовский изучает свойства доменных шлаков Кузнецкого металлургического комбината, выполняя эту работу, как диссертационную, на соискание ученой степени кандидата технических наук.

В химической лаборатории под руководством доцента К. С. Курындина за годы Отечественной войны были проведены и сейчас проводятся работы по наилучшему использованию отходов лесохимической промышленности. Этот труд получил положительную оценку со стороны высокоавторитетных специалистов и после его завершения, несомненно, даст значительный практический эффект.

Наконец, в электротехнической лаборатории под руководством доцента А. П. Афанасьева в течение последних двух лет была проведена обширная экспериментально-показательная работа по целому ряду вопросов, связанных с наиболее рациональным использованием энергетических ресурсов Новосибирска и области.

Большое внимание уделяют молодые научные работники НИВИТа также и повышению своей научно-педагогической квалификации. В наступившем 1945 году заканчивают и будут защищать диссертации на соискание ученой степени кандидата технических наук 13 человек. Трое готовится к защите докторских диссертаций.

На конференции молодых ученых выступит с докладами 14 научных работников.

А. ОДИНЦОВ.
Доктор технических наук.
Начальник НИВИТа.

Открытие доктора Завелевой

Огромный интерес со стороны врачей самых различных специальностей привлекает к себе за последние годы так называемая гипертоническая болезнь (заболевание, характеризующееся повышением кровяного давления).

Этому вопросу посвящено было не мало специальных конференций и совещаний. Он обсуждался на пленуме Ученого совета Наркомздрава в Ленинграде (сентябрь 1944 года). Он остается программным и на предстоящем сейчас в Москве пленуме этого совета.

Гипертоническая болезнь — очень распространенное заболевание, сущность которого, однако, до сих пор еще не разгадана и методы лечения еще крайне недостаточно разработаны.

В терапевтической клинике Новосибирского мединститута в течение нескольких лет проводятся исследования, посвященные изучению гипертонической болезни. Весьма интересные и новые данные получены ассистентом клиники доктором Завелевой, труд которой представляется на конференцию молодых ученых.

В крови гипертоников доктор Завелева обнаружила присутствие некоторых особых веществ, оказывающих ярко выраженное возбуждающее действие на процессы кроветворения.

Эти данные проливают некоторый новый свет на происхождение гипертонии, на ее связь с некоторыми железами внутренней секреции.

Вместе с тем исследования должны приобрести и существенное практическое значение: кровь гипертоников с успехом может быть использована для переливания. Она в значительно большей степени стимулирует кроветворение, чем кровь обычных доноров.

В клинике этот метод уже внедряется в практику.

Проф. Г. ШЕРШЕВСКИЙ.

ЗА РУБЕЖОМ

Положение в Греции

ЛОНДОН, 4 января. (ТАСС). Как сообщает штаб вооруженных сил союзников на средиземноморском театре военных действий, в Греции продолжались операции по очищению от партизан центральной и восточной части Афин. Взято некоторое число пленных. В Пирее английские войска заняли новый сектор южнее дороги Пирей—Афины. Соединения греческой национальной гвардии помогают английским частям закрепляться в районах, очищенных от партизанских снайперов.

ЛОНДОН, 4 января. (ТАСС). Афинский корреспондент агентства Рейтер передает, что в состав нового греческого правительства, сформированного генералом Пластирасом, входят семь министров и пять заместителей министров. Генерал Пластирас, помимо поста премьер-министра, занимает посты военного министра, а также министров военного флота, авиации и торгового флота. Министром иностранных дел назначен Софианопулос (аграрная партия), который получает также портфель министра информации.

Новое правительство, пишет корреспондент, в целом можно охарактеризовать как беспартийное.

Лидер партии либералов Софулис, лидер «партии прогрессивных демократов» Кафандарис и бывший премьер-министр Папандреу заявили, что они поддерживают новое правительство.

ПОЛЬСКИЙ НАРОД ПРИВЕТСТВУЕТ СОЗДАНИЕ ВРЕМЕННОГО НАЦИОНАЛЬНОГО ПРАВИТЕЛЬСТВА ПОЛЬСКОЙ РЕСПУБЛИКИ

ЛЮБЛИН, 4 января. (ТАСС). Назначение Президентом Крайовой Рады Народовой на основе конституции Польской Республики от 17 марта 1921 г. Временного Национального Правительства восторженно встречено в различных слоях польского народа. Из различных городов и деревень освобожденных районов Польши на имя Президента Крайовой Рады Народовой Берута и премьер-министра Осубка-Моравского поступают телеграммы, в которых выражается радость по поводу создания Временного Правительства Польской Республики.

Польские газеты оживленно комментируют решения сессии Крайовой Рады Народовой. В передовой статье сегодняшнего номера газеты «Речь Посполита», посвященной программной декларации Временного Правительства, говорится: за последние три дня в Люблине был заложен фундамент возрожденной демократической Польши. Временное Правительство осуществит давно желанные общественные и экономические реформы.

Бои в Югославии

БЕЛГРАД, 4 января. (ТАСС). В сообщении верховного штаба Народно-освободительной армии Югославии говорится, что в Восточной Боснии отбиты вылазки немцев из Биелины и Брезо. Продолжаются бои в районе реки Н. Особенно упорные бои идут в до... Неожиданной ночной атакой югославские части выгнали передовые немецкие ...ны к поспешному отступлению. В долине реки Уны югославскими частями освобождены Деляне и Добро Село.

В Хорватии после двухдневных боев югославские части заняли Вагапац, Гураччи и ряд других населенных пунктов.

Продолжаются бои в Славонии.

Открытие сессии конгресса США

ВАШИНГТОН, 4 января. (ТАСС). Вчера открылась сессия конгресса 79 созыва, избранного 7 ноября минувшего года.

Палата представителей избрала своим председателем Рейбэрна (демократ, от штата Техас), за которого голосовало 224 чел., в то время как за республиканца Мартина (от штата Массачузетс) было подано 168 голосов. Таким образом, Рейбэрн в 4-й раз избран председателем палаты представителей. Мартин остается лидером республиканцев в палате представителей.

В соответствии с конституцией вице-президент Уоллес остается на посту председателя сената до тех пор, пока новый вице-президент Трумен не приступит к исполнению своих обязанностей, т. е. до 20 января.

Обращаясь к членам палаты представителей после своего избрания на пост председателя, Рейбэрн в краткой речи призывал к национальному единству и особенно энергично подчеркивал необходимость международного сотрудничества для поддержания мира даже с помощью силы в случае необходимости. Он заявил: «Если необходимо применение силы для сохранения мира, то я хотел бы, чтобы Соединенные Штаты присоединились к демократическим миролюбивым нациям и использовали всю необходимую силу для установления порядка во всем мире».

ИНОСТРАННАЯ ХРОНИКА

▲ За последнее время американские подводные лодки потопили в Тихоокеанских водах 27 японских судов, в том числе один крупный авианосец. Всего с начала войны на Тихом океане американские подводные лодки потопили, вероятно потопили и повредили 1.000 японских судов, в том числе 126 военных кораблей.

▲ В Далмации (Югославия) широко развернуты восстановительные работы. Во всех областях ремонтируются дороги и восстанавливаются разрушенные мосты. Восстановлены бокситовые рудники, судостроительные верфи, папиросная фабрика, цементный завод и другие предприятия. Отремонтировано несколько тысяч жилых домов.

Ответственный редактор
А. А. КОНДАКОВ.

В ТЕАТРАХ и КИНО:

НОВОСИБИРСКИЙ ТЕАТР «КРАСНЫЙ ФАКЕЛ»
6 января днем и вечером — **Горе от ума.**
7 января днем — **Маленький Мук**, вечером — **Встреча в темноте.**
8 января **спектакля нет.**
9 и 10 января — **Собака на сене.**

ГОС. ЕВРЕЙСКИЙ ТЕАТР БССР
6 января — **Сиротка Хася.**
7 января — **200.000.**
8 января — **Музыкант.** Билеты продаются.

НОВОСИБИРСКИЙ ТЮЗ
6 и 7 января утром — **Хрустальный башмачок.**
8 января утром — **Слуга двух господ.**
9 января утром — **Школа гордости**, вечером — **Слуга двух господ.**

ИМ. МАЯКОВСКОГО — **В шесть часов вечера после войны.**
«МЕТАЛЛИСТ» — **Жила-была девочка.**
«ОКТЯБРЬ» — **Жила-была девочка.**

6 января, в 4 часа дня, в Народном суде 1 уч., Октябрьского района слушается гражданское дело о разводе супругов **БЕЛОЗЕРОВА Владимира Александровича**, рожд. 1918 г., и **БЕЛОЗЕРОВОЙ Анны Андреевны**, рожд. 1914 г.

Утерянную круглую печать месткома облрадиокомитета профсоюза работников искусств считать недействительной.

Кагановичский РК ВКП(б) с прискорбием извещает о преждевременной смерти секретаря партийной организации фельдшерско-акушерской школы

ШМУЯЛОВИЧ Гиты Михайловны

и выражает соболезнование семье и родным покойной.

Адрес редакции и издательства: Советская, 6. Телефоны: коммутатор редакции — 31-293 и 34-904; отв. редактора — 35-904; зам. редактора — 35-964; ответ. секретаря — 35-924; отделов: промышленности — 34-630 и 32-598; партийного — 30-785 и сельскохозяйственного — 33-189; иллюстрационного — 33-492; писем — 31-398 и 35-505. Прием телефонограмм: иногородние — прямой — 8, город — 33-630. Выпускающий — 31-103; типография — 35-984; об'явления — 31-289.

МН00515 Типография изд-ва «Советская Сибирь» Тираж 50.000

Пролетарии всех стран, соединяйтесь!

СОВЕТСКАЯ СИБИРЬ

Орган Новосибирского обкома и горкома ВКП(б), областного и городского Советов депутатов трудящихся

№ 5 (7710) | 7 ЯНВАРЯ 1945 г., воскресенье. | Цена 20 коп.

От Советского Информбюро

ОПЕРАТИВНАЯ СВОДКА ЗА 5 ЯНВАРЯ

В течение 5 января в районе БУДАПЕШТА наши войска вели бои по уничтожению окруженной в городе группировки противника и заняли 233 квартала.

В ходе уличных боев 4 января наши войска взяли в плен 2.400 немецких и венгерских солдат и офицеров.

Северо-западнее БУДАПЕШТА наши войска успешно отбили ряд сильных атак пехоты и танков противника, пытавшегося пробиться к БУДАПЕШТУ. В боях за 4 января в этом районе наши войска подбили и уничтожили 51 немецкий танк. В воздушных боях и огнем зенитной артиллерии в районе северо-западнее БУДАПЕШТА сбито 29 самолетов противника.

На других участках фронта — поиски разведчиков и в ряде пунктов бои местного значения.

* * *

В районе Будапешта наши войска продолжали вести бои по ликвидации окруженной группировки немецких войск. Советские части, преодолевая сопротивление противника, очищают от гитлеровцев один квартал за другим. По сообщениям пленных, немецкое командование в специальном приказе об'явило, что если солдат самовольно оставит свои позиции или сдастся в плен, то вся его семья будет расстреляна.

Упорные бои сегодня происходили в районе ипподрома. Наши отряды ночью ворвались на ипподром, который немцы использовали как посадочную площадку для транспортных самолетов. Противник, пытаясь восстановить положение, предпринял несколько сильных контратак, но успеха не добился. На месте боя осталось более 300 вражеских трупов и 4 сгоревших немецких танка. На другом участке наши гвардейские подразделения атаковали гитлеровцев и выбили их из ряда кварталов. Гвардейцы захватили 8 орудий, 26 пулеметов, 5 минометов, 11 противотанковых ружей, много боеприпасов и 260 пленных. Продвигаясь вперед, взвод лейтенанта Садкова встретил сильное огневое сопротивление противника. Немцы установили в одном доме орудие и пулеметы и преградили путь нашим бойцам. Тов. Садков дворами пробрался к вражескому орудию и неожиданно напал на гитлеровцев с тыла. Огнем из автомата он уничтожал немецких артиллеристов. Бойцы взвода стремительно ворвались в дом и истребили несколько десятков гитлеровцев. В другом квартале офицер Митяев огнем из противотанкового ружья сжег немецкий танк и тем самым расчистил путь советской пехоте.

* * *

Северо-западнее Будапешта немцы силами танков и пехоты пытались пробиться на соединение со своими войсками, окруженными в венгерской столице. Противник группами в 25—30 танков неоднократно переходил в атаки. Не добившись успеха на одном участке, немцы атакуют в другом районе, пытаясь найти слабое звено в советской обороне. Всего в атаках участвовало до 300 танков противника. Наши пехотинцы, артиллеристы и танкисты успешно отбили вражеские атаки. Отдельные группы танков и пехоты противника, прорвавшиеся в расположение советских частей, окружены и уничтожены. По предварительным данным, за день истреблено более 3.000 гитлеровцев. Взято в плен 514 немецких солдат и офицеров. Среди пленных имеются солдаты танковой дивизии СС «Викинг» и танковой дивизии СС «Мертвая голова», недавно переброшенных немцами на этот участок фронта.

Наша авиация, поддерживая действия наземных войск, бомбоштурмовыми ударами уничтожала живую силу и технику противника. Разбито несколько танков и 120 автомашин с пехотой и грузами, подавлен огонь 10 артиллерийских и минометных батарей, а также создано много очагов пожаров в расположении войск противника.

* * *

Юго-западнее города Иелгава (Митава) действовали наши разведывательные группы. Советские бойцы ночью пробрались в расположение противника, перебили несколько десятков гитлеровцев и захватили 9 пленных. На другом участке рота немецкой пехоты пыталась приблизиться к советским позициям, но была рассеяна ружейно-пулеметным огнем боевого охранения. На подступах к нашему переднему краю осталось 26 вражеских трупов.

* * *

Перешедший на сторону Красной Армии солдат немецкой бригады «Дирлевангер» Вилли Фетнер рассказал: «Летом я был в концлагере в Саксенгаузене, где отбывал наказание. В то время в лагере находились десятки тысяч заключенных. Из них было 6 тысяч немцев, остальные — русские, французы, англичане, поляки, чехи, югославы и др. Ежедневно эсэсовцы истребляли сотни заключенных, но лагерь всегда был переполнен, так как непрерывно прибывали новые партии».

Перебежчик солдат 4 дивизии СС «Полицай» француз Шарль Руже, отбывавший наказание в лагере Дахау, сообщил: «Я просидел в Дахау более года. К 15 июля 1944 года в лагере было более 40 тысяч заключенных. Среди них можно было встретить представителей всех национальностей Европы. В сосновом парке находился крематорий, где сжигались трупы расстрелянных и повешенных заключенных. В конце июля в лагере началось строительство второго крематория». В заключение перебежчик заявил: «Кто побывал в немецких лагерях, тот об этом будет помнить всю жизнь. Германия является теперь тюрьмой для всех свободных народов. Я хочу мстить немецким тюремщикам за все их преступления, которые они причинили всем народам Европы и моей родине».

Ознаменуем 27 годовщину Героической Красной Армии новым повышением производительности труда, увеличением выпуска продукции для фронта!

Обращение коллектива рабочих, ИТР и служащих Н-ского завода ко всем рабочим, ИТР и служащим предприятий и транспорта Новосибирской области

Дорогие товарищи!

Истекший 1944 год явился годом величайших побед Красной Армии на фронте и трудовых подвигов советского народа в тылу. В результате сокрушительных ударов, нанесенных по врагу героической Красной Армией, наша Родина полностью и навсегда очищена от ненавистных гитлеровских захватчиков. Теперь Красная Армия совместно с армиями союзников громит врага на его территории.

Исторические победы Красной Армии есть результат самоотверженной борьбы всего советского народа, одержавшего над врагом не только военную, но и экономическую победу.

Немалую долю в героические дела советского тыла внес и коллектив нашего завода. На протяжении всего 1944 года во Всесоюзном социалистическом соревновании завод систематически занимал первые и вторые места. Годовая программа выполнена заводом на 103,6 процента, производительность труда выросла на 14,2 процента. Завод дал государству за 1944 год 7 миллионов рублей прибыли и сэкономил 1 миллион 514 тысяч киловаттчасов электроэнергии.

Товарищ Сталин учит нас не успокаиваться на достигнутых успехах, всегда стремиться вперед.

Мы вступили в новый, 1945 год. Предстоящие решающие битвы за окончательную победу над коварным врагом потребуют от нашего народа нового напряжения сил, усиления помощи героическому фронту.

В ознаменование 27-й годовщины Красной Армии коллектив нашего завода берет на себя новые социалистические обязательства и призывает всех рабочих, инженерно-технических работников и служащих предприятий и транспорта Новосибирской области включиться в социалистическое соревнование.

Мы обязуемся:

1. Двухмесячный план, данный Государственным Комитетом Обороны, выполнить досрочно—к 23 февраля.
2. Повысить производительность труда против среднемесячного за 1944 год на 4 процента.
3. Сэкономить электроэнергии 150 тысяч киловаттчасов.
4. Снизить себестоимость выпускаемой продукции за счет экономного расходования основных и вспомогательных материалов, инструмента, снижения брака и дать государству 1.200 тысяч рублей прибыли.
5. Реализовать организационно-технические мероприятия, намеченные на январь и февраль месяцы, закончить организацию цеха автоматизации и механизации.
6. Выполнить задание по изготовлению запчастей для сельского хозяйства на 1-й квартал досрочно—к 23 февраля. Обеспечить полное выполнение намеченных мероприятий по оказанию помощи подшефным МТС.
7. Закончить ремонт тракторного парка и сельскохозяйственных машин подсобного хозяйства к 23 февраля.
8. Организовать цех ширпотреба.
9. Закончить к 23 февраля строительство и оборудование нового детского сада.

Приложим все усилия, чтобы с честью выполнить наши обязательства и встретить 27 годовщину Красной Армии новыми производственными успехами.

Да здравствует героическая Красная Армия!

Да здравствует наша великая Родина!

Да здравствует наша славная большевистская партия — организатор и вдохновитель наших побед!

Да здравствует наш родной и любимый вождь и учитель, великий Сталин!

Обращение обсуждалось и принято единогласно на собраниях рабочих, инженерно-технических работников и служащих Н-ского завода.

ПРЕДСЕДАТЕЛЬ КОЛХОЗА

Великая Отечественная война подвергла суровому испытанию наши руководящие колхозные кадры. Из деревни ушла в армию значительная часть мужского населения. Вся тяжесть сельскохозяйственных работ легла на плечи женщин, колхозной молодежи. От председателей колхозов потребовались удвоенная энергия, инициатива и расторопность для того, чтобы в военные годы уверенной рукой вести вперед колхозное хозяйство.

Надо сказать, что руководящие кадры колхозов в основном своем большинстве с честью выдержали испытания войны. Они закалялись и окрепли в борьбе с трудностями, они недосыпали ночи и работали без устали, сколачивали вокруг себя колхозный актив и с его помощью вели вперед артельное хозяйство.

Можно назвать десятки имен председателей колхозов нашей области, которые пользуются вполне заслуженным авторитетом и уважением среди колхозников. На чем основаны крепость и сила колхоза имени Кирова, Чановского района? На высокой, сознательной дисциплине труда, воспитанной колхозным активом во главе с председателем колхоза тов. Медведевым. Опираясь на актив, сплачивая вокруг правления всех колхозников, тов. Медведев сумел хорошо организовать труд, найти правильный путь к заинтересованности каждого члена артели в колхозном хозяйстве.

Почему слово председателя колхоза «Новая жизнь», Купинского района, тов. Паршенко является авторитетным для каждого колхозника? Потому, что своей честной и самоотверженной работой тов. Паршенко заслужил любовь и уважение всех колхозников. Они видят в своем председателе человека, целиком отдающего себя колхозному строительству, высоко ставящего интересы государства.

Можно назвать еще много имен передовых председателей колхозов, пользующихся глубоким, вполне заслуженным уважением в глазах колхозников и среди районных и областных организаций. В Мошковском районе это председатель колхоза «Большевик» тов. Батян, в Тогучине — председатель колхоза «Гигант» тов. Иванов, в Черепанове—председатель колхоза «Страна социализма» тов. Сорокин, в Барабинске—председатель колхоза «Храбрый партизан» тов. Бекарев, в Новосибирском районе — председатель колхоза «Политотделец» тов. Тучин.

Война в значительной степени обновила руководящие кадры колхозов. К руководству пришли новые люди. Естественно, что новые кадры председателей колхозов потребовали от районных организаций значительно больше заботы и внимания.

И там, где вдумчиво, по-большевистски заботливо и бережно подходят к выращиванию и воспитанию кадров руководителей колхозов, там новые председатели быстро преодолевают трудности первого времени и уверенно берут в свои руки руководство колхозом. Совсем недавно председателем колхоза «Танк», Искитимского района, была выдвинута рядовая колхозница, жена фронтовика Матрена Петровна Слышкова. Трудно ей было сначала браться за эту большую и ответственную работу. Однако при помощи районных организаций, чувствуя поддержку со стороны всех колхозников, тов. Слышкова быстро освоилась с ролью председателя колхоза и уверенно повела хозяйство.

Заботливо учить, воспитывать и растить кадры председателей колхозов—первейшая обязанность каждого райкома ВКП(б) и райисполкома. Нет ничего более опасного, чем частая, необоснованная смена председателей колхозов. Почему Черепановский район, бывший долгое время отстающим, в прошлом году значительно подтянулся и имеет все основания к тому, чтобы в 1945 году окончательно уничтожить всякие следы отставания? Немалую роль в улучшении работы сыграло то, что в прошлом году из 90 колхозов только в одном было сменено руководство.

А вот другой пример. В Михайловском районе 50 колхозов. За девять месяцев прошлого года в 25 из них были сняты председатели. Не оказывая помощи председателям колхозов, не воспитывая в них чувство ответственности и государственной дисциплины, михайловские районные организации встали на путь их массовой замены, подчас ничем не обоснованной и не оправданной. Всего лишь год работал председателем колхоза в этом районе тов. Дмитриев. Будучи неопытным в сложном искусстве руководства колхозным хозяйством, не получая помощи и поддержки, он не сумел выправить положение в колхозе. Вместо того, чтобы чутко и заботливо отнестись к молодому руководителю, повседневно помогать ему, учить его искусству руководства, михайловские районные организации сняли тов. Дмитриева с работы, как не обеспечившего руководство колхозом.

Довольно часто встречаются факты администрирования вместо помощи. В напряженные дни весеннего сева, уборки урожая, хлебозаготовок в колхозы приезжают всевозможные уполномоченные. Обязанность уполномоченного помогать председателю колхоза в выполнении важнейших сельскохозяйственных работ. Вместо этого многие уполномоченные подменяют председателей, пытаются командовать в колхозе. Такая порочная практика подрывает авторитет руководителя, обезличивает его как человека, которому колхозники на основе устава сельскохозяйственной артели доверили руководство. Некоторые райкомы ВКП(б) и райисполкомы вместо того, чтобы во всей своей работе опираться на председателей колхозов, шлют бесконечные директивы уполномоченным, невольно отстраняя этим самым законных руководителей колхозов от их непосредственного дела. Грубый окрик вместо вдумчивого раз'яснения, администрирование вместо помощи, беспрерывное дерганье председателей колхозов на различные совещания и заседания вместо детального, глубокого изучения колхозной экономики — вот основные пороки руководства колхозами, которые, к сожалению, встречаются в ряде районов области.

Председатели колхозов — наш золотой фонд. Партия требует от всех местных партийных организаций вдумчивого, серьезного подхода к работе каждого колхоза, глубокого изучения колхозной экономики, помощи руководителям колхозов в правильном ведении хозяйства, в организации труда. Надо воспитывать в председателе колхоза чувство государственной дисциплины, ответственности перед государством за аккуратное, честное выполнение всех обязательств. Устав сельскохозяйственной артели устанавливает четкую ответственность председателя правления перед колхозом и государством. Соблюдение устава сельскохозяйственной артели, соблюдение принципов колхозной демократии — важнейшая обязанность всех районных партийных и советских организаций.

Кадры председателей колхозов должны воспитываться в духе широкой деловой критики и самокритики. Поэтому нужно, чтобы в колхозах была широко развита самокритика, но самокритика деловая, направленная на пользу дела, на пользу развития колхозного хозяйства. Суровой критики, сурового порицания заслуживают те председатели колхозов, которые не используют предоставленных им прав, не заботятся о выполнении первейшей заповеди колхозов—расчета с государством по поставкам хлеба и других сельскохозяйственных продуктов, которые ведут колхозное хозяйство не как рачительные и заботливые хозяева.

Председатель колхоза—вожак колхозников. Обязанность местных, партийных и советских организаций всячески помогать председателям колхозов в сложном деле руководства колхозным хозяйством.

На конференции молодых ученых

Вчера в большом зале Дома Красной Армии начала свою работу первая конференция молодых ученых Новосибирска, созванная по инициативе Ипподромского райкома ВКП(б) и Западно-Сибирского филиала Академии наук СССР.

На конференцию пришли представители самых разнообразных отраслей науки. Рядом с физиками сидят инженеры-технологи, врачи всех специальностей, химики, биологи. Рядом со старыми деятелями — студенты вузов. Многие из них выступят с докладами, в которых расскажут о своих первых шагах в научной работе.

По поручению оргкомитета конференцию открыл секретарь райкома тов. **Свердличенко.**

— Всегда наша партия и правительство уделяли огромное внимание работе ученых,—говорит он.—И не случайно на четвертом году Великой Отечественной войны в Новосибирске открыт филиал Академии наук. Ученые Сибири самоотверженно трудились на благо родины. Многие из них награждены орденами и медалями, многим присвоено высокое звание лауреатов Сталинской премии. За годы войны немало выросло новых ученых, особенно среди молодежи.

В президиум конференции вошли партийные руководители области, города, района, деятели науки.

Долго не смолкающими овациями, стоя, зал приветствовал вождя народов великого Сталина и его соратников, избранных в почетный президиум.

С докладом «Задачи ученых в развитии производительных сил Сибири» выступил заместитель председателя филиала Академии наук СССР профессор К. Н. **Шмаргунов.**

Ярко и образно докладчик рассказал о громадном росте научных учреждений в Новосибирске. 37 лет тому назад вся «научная деятельность» нашего города сосредотачивалась в двух школах. Сейчас в Новосибирске семь вузов, 16 техникумов, 75 школ, в которых обучаются свыше 45 тысяч человек. В городе 14 научно-исследовательских учреждений.

Новосибирск стал за годы войны одним из самых больших очагов науки на востоке нашей страны.

Сибирь может гордиться не только именами маститых ученых. И среди молодежи немало талантливых деятелей наук, внесших свой серьезный вклад в развитие народного хозяйства страны.

— На конференции молодыми учеными будет сделано 96 докладов. Это большие и серьезные труды,—говорит проф. Шмаргунов.—Открытия не приходят сами по себе. Чтобы что-то найти, нужно искать упорно, настойчиво. Не надо бояться неудач. Без них нельзя обойтись в исканиях ученого. Советская молодежь умеет добиваться своего. Она не боится трудностей потому, что воспитана на замечательных традициях нашего народа.

После доклада была об'явлена программа работы конференции в последующие дни. Сегодня и завтра состоятся заседания секций: медицинской, биологической, химической, технической, транспортной, геологической и аэрогеодезической.

Об обращении рабочих, инженерно-технических работников и служащих Н-ского завода о развертывании социалистического соревнования в честь 27 годовщины Красной Армии

Постановление бюро Новосибирского обкома ВКП(б) от 4 января 1945 года.

1. Одобрить инициативу рабочих, инженерно-технических работников и служащих Н-ского завода, выступивших с конкретными обязательствами и призывом ко всем рабочим, инженерно-техническим работникам и служащим промышленности и транспорта Новосибирской области о развертывании социалистического соревнования в честь 27-й годовщины Красной Армии.

2. Предложить всем горкомам, райкомам ВКП(б) и первичным парторганизациям обсудить обращение рабочих, инженерно-технических работников и служащих Н-ского завода на собраниях рабочих промышленности и транспорта и широко развернуть социалистическое соревнование в честь 27-й годовщины Красной Армии за досрочное выполнение плана, за экономию электроэнергии, топлива, материалов, за всемерное оказание помощи сельскому хозяйству.

Секретарь Новосибирского обкома ВКП(б) М. КУЛАГИН.

Не ослаблять хлебозаготовок!

Расхитители

Это происходило в Агафонинском сельсовете, Легостаевского района.

Председатель сельисполкома т. Щеглов вызвал к себе председателя колхоза «Рассвет» т. Глебова. Закрыв поплотнее дверь своего кабинета, Щеглов многозначительно спросил:

— Ну как, Глебов, есть еще у тебя хлеб?

— Смотря какой, — также многозначительно ответил тот.

— Ну, ясно какой: хороший, чтобы кушать можно.

— Найдем немножко, — сказал Глебов. — А на какие же нужды?

Не задумываясь, Щеглов успокоил его:

— На наши с тобой, дружок, собственные нужды.

И подсев поближе, он посоветовал Глебову припрятать 30 центнеров хлеба.

— Только, — предупредил он, — я будто ничего об этом не знаю.

Разговор закончился и оба председателя разошлись по домам...

Колхоз «Рассвет» в большом долгу у государства. План хлебосдачи он выполнил всего лишь на 39,4 процента. Но Глебову чужды интересы родины. Он пошел на преступление, спрятав 180 пудов зерна в амбаре. А чтобы в амбар этот никто не заглянул, Глебов стал выдавать его за склад Заготзерно.

Вскрылось это, когда на глубинку приехала комиссия. Тут заведующий ссыпным пунктом Огарков сказал, что это зерно принадлежит так же, как и амбар, колхозу.

Пойманный с поличным, Глебов стал оправдываться, утверждая, что он «забыл» об этом амбаре. Но потом рассказал всю правду. Однако расхитители уже успели растащить 19 центнеров хлеба.

Случай этот показывает, что там, где хлебозаготовками руководят поверхностно, саботажникам и жуликам удается их подлая работа. Легостаевский райком партии должен сделать из этого выводы.

Ал. ЯКОВЛЕВ.

Пожурили и... успокоились

План хлебосдачи по Маслянинскому району выполнен только на 67 процентов. Передовые колхозы «Льновод» и «Страна Советов» давно рассчитались с государством и сверх плана сдали: первый—1.600 пудов, второй—700 пудов зерна.

Но руководители многих других колхозов, оставшихся должниками, свернули хлебосдачу. Председатель сельхозартели «Красное знамя» еще 20 декабря сообщил районным организациям, что обмолот всех зерновых культур он закончил. Но прошло два дня, а проверка показала, что в этом колхозе урожай с шести гектаров не обмолочен.

На такой же антигосударственный путь встали руководители колхоза «Ударный труд». Пять гектаров гречи остались необмолоченными, а по сводкам значится, что обмолот полностью закончен. План хлебозаготовок в этом колхозе выполнен только на 40 процентов.

Некоторые руководители потеряли чувство ответственности за выполнение плана. Колхоз «Октябрь» вывез на ссыпной пункт всего лишь 150 центнеров при плане 750 центнеров.

— Все обмолотили,—говорит председатель т. Волков.

Но он палец о палец не ударил, чтобы по-хозяйски собрать хлеб, пущенный в солому, в отходы. Только в одном амбаре лежит около 60 центнеров богатых зерном непровеянных отходов.

Этот колхоз поздно начал убирать пшеницу. Косовицу умышленно затянули и потеряли не менее двух центнеров зерна на каждом гектаре. Когда пришло время рассчитываться с государством, то Волков стал плакаться на урожай.

Зная о махинациях срывщиков хлебосдачи—о необмолоченном урожае, о непровеянных отходах, районные организации, однако, не привлекли к ответственности дезорганизаторов хлебозаготовок, а пожурили и... предложили... заняться молотьбой.

Сколько же еще времени они будут ждать когда завершится молотьба?

В фонд Красной Армии

Комбайнер т. Михеев из Чемской МТС, Легостаевского района, продал из личных запасов в фонд Красной Армии 15 пудов зерна. Его примеру последовали другие комбайнеры и трактористы этой МТС. Тов. Лушников продал 10 пудов, тракторист Алишеев — 15 пудов, комбайнер Дмитров — 10, тракторист Милорадов—15 и комбайнер Иванов—10 пудов.

Колхоз «Красный сибиряк» (председатель т. Харинов) сдал сверх плана 207 центнеров, колхоз «Пробуждение» — ... центнера. Председатель этого колхоза т. Михеев заявил:

— Сейчас мы начинаем переработку отходов и все навеянное зерно тоже сдадим в фонд Красной Армии.

* * *

Передовые колхозы Ордынского района, завершив в декабре расчеты с государством по хлебопоставкам, продолжают сдавать зерно сверх плана.

* * *

Трактористы и комбайнеры ... района, воодушевленные героическими победами Красной Армии, из личных запасов продали государству 90 пудов зерна.

ДЕНЬ НАШЕЙ ОБЛАСТИ



Железнодорожный телеграф на ст. Чулымская давно славится своей четкой, слаженной работой. Здесь хорошо организована доставка телеграмм и телефонограмм; успешно готовятся кадры связистов для дорог, освобожденных от немецко-фашистских захватчиков.

На снимке: старший телеграфист ст. Чулымская М. П. Федотова.

Фото Ф. Гичкуна.

Украинский театр в Барабинске

В Барабинске гастролирует музыкально-драматический театр им. Шевченко (художественный руководитель Здапович).

Театр поставил первые три пьесы украинских драматургов Карпенко «Бесталанная», Старецкого «Цыганка Аза» и музыкальную комедию «Сорочинская ярмарка» по Гоголю.

Хорошая игра актеров, мастерское исполнение массовых украинских и цыганских танцев и песен, многообразие и красочность украинского языка привлекли внимание зрителей.

„Учительские пятницы"

Тогучинский отдел народного образования совместно с педагогическим кабинетом решил проводить специальные «дни учителя» — «учительские пятницы». Это мероприятие нашло живейший отклик со стороны значительной части педагогов и руководящих работников школ района.

Сейчас еженедельно, по пятницам, вечерами учителя собираются для того, чтобы прослушать политинформацию, доклад, лекцию на самые разнообразные темы, поделиться мнениями о прочитанной книге, поговорить об искусстве, обсудить статью из «Учительской газеты» и т. д.

Особенно хорошо проходят «учительские пятницы» в Вассинской, Кникской, тогучинской, сурковской школах. Здесь прочитан ряд лекций для учителей на естественно-научные темы, о коммунистической морали, об облике учителя и т. д.

Вассинская средняя школа (директор т. Иващенко) в один из таких дней готовит встречу учителей с представителями общественности.

Четвертая книга альманаха „Сибирские огни"

Завтра выходит в свет четвертая книга альманаха «Сибирские огни». В книге напечатаны: рассказ Г. Пушкарева «Большое слово», рассказ А. Брайко «По-сибирски», очерки С. Кожевникова, И. Араличева, стихи Е. Стюарт, В. Гринбаума и др.

Большой раздел книги посвящен прошлому Сибири. В него входят «Дедова сабля» А. Мисюрева, «Люди Тихого океана» С. Маркова, «Стража Мангазеи» поэма И. Рождественского.

Широко представлены своими произведениями писатели-фронтовики—В. Вихлянцев, В. Цеханович, П. Хиев, Л. Черноморцев, И. Титков.

Павшим в боях за родину поэтам-сибирякам Б. Богаткову и Г. Доронину посвящен очерк А. Коптелова «Расставание». С его же предисловием помещены пять глав из посмертного автобиографического романа ойротского писателя П. Кучияка «Адыйок».

Три месяца работы филармонии

За три месяца своего существования Новосибирская филармония провела значительную работу. Организован ансамбль сибирской песни и пляски под руководством Н. Королькова, в составе 45 человек. Ансамбль подготовил первую программу—народные песни Западной Сибири и Алтая. С января филармония начнет регулярные симфонические концерты в исполнении оркестра Новосибирского театра оперы и балета под управлением известного дирижера Лео Гинзбурга.

Филармония дала в Новосибирске 330 концертов. Большим успехом пользовались выступления народной артистки Казахской ССР Ж. Омаровой, виолончелиста А. Стогорского, Надежды Первозванской, А. Харитоновой и М. Вольпского, Ф. Корешникова, Дины Фрейчко, А. Ведерникова. Филармония познакомила слушателей с солистами театра оперы и балета—А. Кривченя, Л. Мясниковой, А. Назаровым, А. Слащевым и др.

КАДРЫ ДЛЯ ДЕТСКИХ УЧРЕЖДЕНИЙ

В середине января в Колывани, Болотном, Каргате и Куйбышеве открываются трехмесячные курсы воспитателей детских домов.

Одновременно в Татарске, Черепанове и Кочeнёве начинают работать девятимесячные курсы по подготовке воспитателей детских садов.



На-днях на заседании ученого совета Новосибирского инженерно-строительного института состоялось чествование проф. Н. С. Макерова в связи с награждением его орденом Красной Звезды.

Николай Семенович Макеров заведует кафедрой «Водоснабжение и канализация» и одновременно является заместителем директора института по научно-учебной части. Под его руководством окончили институт и защитили дипломные проекты свыше 300 человек, направленных на работу в крупные города и промышленные предприятия Сибири. Создана целая школа специалистов, хорошо знающих сибирские условия строительства.

Проф. Н. С. Макеров — автор ряда научных работ и статей. Он принимает активное участие в разрешении конкретных вопросов водоснабжения и канализации в Новосибирске, Барнауле, Томске, Омске, Сталинске, Кемерове, Анжеро-Судженске, а также на строительстве крупнейших промышленных предприятий Сибири в качестве консультанта, эксперта или проектировщика. Он — член исполнительного комитета Новосибирского городского Совета депутатов трудящихся, член президиума областного комитета высшей школы и научных учреждений и ряда других общественных организаций города.

Доцент А. ТОМАШЕВСКИЙ. Кандидат технических наук.

Новосибирскому заводу „Труд"—сорок лет



В этом здании 15 лет назад помещался котельный цех завода «Труд».



Нынешнее здание котельного цеха.

Коммунисты в авангарде

В первые годы Отечественной войны значительная часть коммунистов завода была призвана в Красную Армию, часть ушла добровольцами защищать Родину от немецко-фашистских захватчиков.

Состав парторганизации намного обновился за счет лучших стахановцев военного времени и передовой части инженерно-технических работников.

В партию пришли такие люди, как токарь т. Федотов, в 1942 году награжденный правительством орденом «Знак почета», а в этом году к 15 ноября выполнивший три годовых задания; токарь т. Михайловский, к 17 ноября выполнивший годовое задание на 290 проц.; электросварщик двухсотник т. Мамонтов, формовщица, а сейчас мастер т. Строкова, награжденная медалью «За трудовое отличие», фрезеровщик т. Глушков.

За время войны в партию вступили мастера тт. Иванов, Барановский и Корнильев, начальники цехов тт. Долженко, Малышев, инженеры тт. Шелепов, Лаптев, конструкторы тт. Митренин, Шишкин и другие.

Рост партийных рядов дал возможность создать цеховые партийные организации, которые в своей практической работе возглавили коллективы цехов в борьбе за выполнение плана.

В литейном цехе (парторг т. Маликов) задерживала сдачу продукции для фронта. Этот вопрос был обсужден на партгруппе. Ее практические решения помогли расшить узкое место.

Партгруппа механического цеха (парторг т. Куперман), обсуждая выполнение срочного заказа на чрезвычайно сложные редукторы для алюминиевой промышленности, мобилизовала коммунистов цеха и весь коллектив. В результате важный заказ был закончен в срок.

Обучение и воспитание новых кадров ведется и на производстве, и в общежитиях завода. Коммунисты тт. Федотов, Кудрявцева, Корнильев, Глушков, Чесноков, Маликов, Романюгин, Михайловский и другие воспитали и обучили не один десяток новых рабочих.

Агитаторы систематически читают газеты и проводят в общежитиях беседы по вопросам производства и текущей политики. Прошло у нас несколько вечеров молодых рабочих.

Результаты такой воспитательной работы не замедлили сказаться. Молодые рабочие тт. Рябов, Доля, Чекмарева, Ефименко, Власенко и другие систематически перевыполняют нормы и заслужили право участия в областных слетах.

С ростом партийной организации рос и коллектив комсомола, члены которого создали десять комсомольско-молодежных бригад. Эти бригады с честью перевыполняют производственные задания. Много комсомольцев завода принято в партию.

В. ИПАНОВ.
Секретарь партбюро завода «Труд».

Мобилизованные резервы

Когда нам предложили изготовлять одну новую деталь, мы оказались в затруднительном положении. Оборудование завода было приспособлено к выполнению индивидуальных и мелкосерийных заказов, а тут — массовое производство однородной детали.

И, действительно, через некоторое время мы столкнулись с большой неприятностью: завод, которому мы поставляли свои отливки, браковал их.

Это обеспокоило весь коллектив. На собраниях и совещаниях то и дело приходилось слышать возмущенные возгласы по адресу работников литейного цеха:

— Если не умеете, не беритесь за дело, не позорьте доброе имя завода.

Такие замечания действовали сильнее любого выговора. Начальник литейного цеха Константин Михайлович Алтабаев и мастер участка Иван Михайлович Корнильев сами проверяли состав формовочной смеси, сами следили за ходом вагранки, не уходили из лаборатории, пока не заканчивался анализ. По нескольку раз в день подходили они к лучшим формовщицам цеха Кате Строковой и Кате Ивовщик, придирчиво проверяли их работу.

Казалось, формы, выходящие из рук стахановок, были безукоризненны. Однако брак не снижался.

Не раз пробовали изменять состав смеси и способы набивки форм, чтобы найти оптимальные варианты. Все было бесполезно.

Правда, бывали дни, когда выход годных деталей резко повышался. Это были дни радости. Казалось, что, наконец, найдены правильные варианты формовочной смеси.

Но последующие плавки снова давали большой процент брака...

В борьбе за освоение детали все время деятельное участие принимал и технический отдел завода. Но работники цеха требовали от нас все большей помощи. Прежде всего надо было найти причину брака.

И после упорного изучения она была найдена. Дело в том, что формы заливались из ручного ковша сверху, через прибыльную часть. В начале заливки металл, попадая в холодную форму, у стенок быстро остывал. Образовывалась пленка. А когда форма заполнялась, пленка являлась причиной большой пористости этой части детали.

Выяснив причину, технический отдел самостоятельно разработал новую технологию отливки детали — уже не в одноместную, а в двухместную раз'емную форму. Первые же опыты резко улучшили качество отливок, а в дальнейшем, по мере навыка формовщиков, качество стало повышаться все больше и больше.

Однако новый вид опочного хозяйства тотчас же потребовал изменения последующих звеньев технологической цепи. Двухместные опоки оказались непосильными для ручной выбивки отработанных форм. Пришлось операцию механизировать. Это было удачно разрешено применением пневматического пресса, подвешенного на поворотном консольном кране.

В свою очередь механизация выбивки форм вызвала другие трудности. Раз операция оказалась сосредоточенной в одном месте, здесь стало скапливаться столько горелой формовочной земли, что транспортировать ее вручную стало невозможно.

Так встал вопрос о создании поточного способа производства литья с механизацией трудоемких процессов. Этот способ на нашем заводе применялся впервые. Каждый, даже самый маленький вопрос приходилось разрешать самостоятельно, искать свои пути.

С введением поточного способа массового производства литых деталей, как нам казалось, было найдено действительно комплексное решение вопроса. Брак деталей снизился на 60 процентов, количество форм, работавших «вхолостую», значительно сократилось. Это позволило освободить двух формовщиков и четырех контролеров. Механизация выбойки форм настолько облегчила труд выбойщиков, что эту бригаду стали использовать для транспортировки отливок в обрубное отделение. Механический процесс удаления горелой земли полностью освободил четверых подсобных рабочих.

Введение поточной системы повысило производительность труда формовщиков на 25 процентов.

И, несмотря на это, оказалось, что можно и нужно вводить механизацию и дальше. Так мы механизировали заливку форм. До сих пор из ручного ковша мы заливали только одну форму. Подвесив на поворотный консольный кран ковш большей емкости, мы заливаем одновременно три формы. Это дало нам возможность высвободить на участке еще трех рабочих.

В результате ликвидирована штурмовщина, обеспечена работа по графику, цех стал при меньшем числе рабочих давать больше продукции. А самое главное — мы убедились, что можем мобилизовать резервы. Надо только их искать и умело использовать.

А. ПРЕСНУХИН.
Начальник технического отдела.

Цифры и факты

❖ За 10 месяцев 1944 года завод «Труд» выпустил продукции столько же, сколько за два довоенных года.

❖ В 1942 году на заводе впервые в Сибири была выплавлена первая партия быстрорежущей стали.

❖ Выпущенные заводом газогенераторные установки к автомашинам ежедневно экономят государству 2.600 килограммов бензина.

❖ Применение нового способа футеровки вагранок сэкономило за 1943—44 гг. 60 тысяч штук огнеупорного кирпича.

❖ В конкурсе на лучшее общежитие завод «Труд» занял первое место в Октябрьском районе.



Старейший рабочий завода «Труд» Г. М. Сокольский.

Рис. П. Фомичева.

Деталь была готова к сроку

За десять лет работы формовщиком мне пришлось формовать немало различных деталей. Копровые и двухручейковые шкивы подвесных канатных дорог, литые части классификаторов, сгустителей, корпуса различных редукторов — много разного литья прошло через мои руки.

Однажды завод получил заказ на отливку картера двигателя к экскаватору. Это была сложная деталь; изготовление модели и стержневых ящиков потребовало бы две—три недели. А заказ был срочный. Я решил попытаться формовать по образцу. Но как сделать форму, чтобы образец можно было вынуть, не применяя стержней? И тут мне пришла мысль: форму для картера делать составной, по частям, разделенным бумажными прокладками. Тогда можно разобрать форму, не нарушая ее.

Так я и сделал. У меня получилось шесть от'емных частей и когда после формовки я их розвял, образец легко вынулся из формы.

А дальше пошло просто. Я собрал форму, сделали заливку, и деталь была готова к сроку.

Формовщик А. ТОРОПОВ.

На место мужа

В начале войны завод получил заказ на оборудование, справиться с которым могли только токари-универсалы. А рабочих рук недоставало. Тогда я и решила заменить мужа, ушедшего на фронт. Начав токарем четвертого разряда, я через два года стала токарем-универсалом шестого разряда.

За эти годы я освоила токарные работы для самых различных деталей классификаторов, питателей, опробователей и других машин, изготовляемых заводом.

Прежде всего я внимательно изучала чертежи деталей. Сперва с помощью мастера, а затем и самостоятельно намечала способы обработки, порядок и последовательность операции. Начиная обработку, я совершенно ясно представляла себе, когда, что и как надо сделать.

Кроме того, весь необходимый инструмент и приспособления у меня всегда под рукой. Я внимательно ухаживаю за станком.

Вот почему я систематически выполняю месячное задание на 220—240 проц., а мой станок уже семь лет не знает капитального ремонта и все же позволяет выполнять работы третьего и второго класса точности.

Нарком наградил меня «Похвальной грамотой». А сейчас к этому добавилась и большая личная радость: вернулся с фронта муж, которого я считала погибшим.

Все свои силы отдам для ускорения победы над немецко-фашистскими захватчиками.

Токарь К. КУДРЯВЦЕВА.

ПУТЬ ЗАВОДА

Завод «Труд», старейший в Новосибирске, отмечает свое сорокалетие.

Сорок лет — большой срок. За эти годы завод прошел интересный, сложный путь. И на заводе есть люди, которые помнят весь этот путь, свято хранят сложившиеся рабочие традиции.

Придя на завод в 1939 году, я встретил крепкую, хорошую семью, в которой старшие личным примером показывают молодежи, как надо трудиться, передают ей свой богатый опыт, знания, навыки. Они пришли на завод когда и в помине не было теперешних больших корпусов. Они помнят небольшое деревянное здание, в котором помещались литейный, кузнечный и механический цехи и в котором занято было всего двадцать — тридцать рабочих.

Придет, бывало, заказчик из ближней деревни и, вытаскивая из кармана веревочку с двумя узелками, скажет: сделайте шкив вот по этому размеру. Частные заказы на самые простые детали сельскохозяйственных машин — вот чем занимался тогда завод. Металл плавился один раз в неделю. Пять — шесть станков — все оборудование — работали от трансмиссии. Но заказы у завода были постоянно, потому что выполнение их славилось высоким качеством — это тоже было в традициях мастеров «Труда».

Были и славные революционные традиции. У нас часто вспоминают, как первый хозяин «Труда» — хитрый и жадный [illegible] бил рабочих и как его за это однажды провезли на тачке с мешком на голове до самой Оби. Вспоминают и о том, как в более позднее время освистали заводского министра, приехавшего агитировать рабочих, как устраивали забастовки, собирались на боевые рабочие маевки.

В 1913 году на заводе работали 70 человек. Заказы становились [illegible] шел ремонт различных машин, оборудования для растущих предприятий города. Стал нужен лоботокарный станок. Его изготовили собственными силами, работает он по сей день.

Расцвет завода пришел вместе с советской властью. Быстро рос Новосибирск, вместе с ним рос и завод. В 1930 году был построен большой и в то время самый мощный в городе литейный цех. Тогда «Труд» уже выполнял серьезные заказы для строящегося Кузбасса — транспортеры, лебедки и другое шахтное оборудование.

Через два года он перешел в систему Главзолота и начал осваивать совсем новый вид машин. Никакой технической базы не было. Не было и серьезного опыта машиностроения. Обогатительные машины и вспомогательное оборудование строились по устаревшим и нетехнологичным конструкциям. Но дружный, настойчивый коллектив завода упорной работой преодолел и эти трудности.

Сгустители, контактные чаны, питатели, насосы и другое оборудование, изготовленное на заводе, вскоре было пущено в эксплоатацию на приисках Сибири, далекого Кольского полуострова и солнечного Кавказа. Уже через три года завод полностью освободил Главзолото от импорта обогатительного оборудования.

Рос опыт. Мы стали модернизировать выпускаемые машины и некоторые из них выпускали даже для экспорта. В 1940 году завод изготовил первые мощные классификаторы «Квардуплекс», весом в 45 тонн. Зарождались новые виды производства.

Появились новые цехи — инструментальный, кузнечный, металлических конструкций. Расширились механический и литейный цехи. Начался монтаж первой в Новосибирске электропечи. Оборудована подстанция, построены вспомогательные цехи...

Но вот мирная работа страны оказалась прерванной. Часть рабочих «Труда» была призвана в армию, другие пошли добровольцами. Многие из нашей дружной семьи отличились в боях с немецко-фашистскими захватчиками, многие награждены орденами и медалями. Воспитаннику завода т. Осипову присвоено звание Героя Советского Союза.

Заводу пришлось еще раз перестроиться. Это потребовало новых методов, новых форм организации труда. Выполнение плана доставалось ценой величайших напряжений и сил.

Отливки, изготовленные по заимствованному у других технологическому процессу, шли в брак. Завод отказался от этого процесса и самостоятельно решил трудную технологическую задачу. Начальник литейного цеха тов. Алтабаев и техрук тов. Бабенков изготовили форму с разрезом и установили причину, порождающую брак.

Начальник технического отдела тов. Преснухин под руководством главного инженера тов. Буланкова разработал новый технологический процесс.

Коллектив конструкторов разработал оснастку, предусматривающую конвейерную систему и механизацию трудоемких процессов. В результате брак резко сократился, снизилась себестоимость, ликвидирована штурмовщина. Завод с меньшим числом рабочих стал давать больше продукции.

За умелую организацию производства главный инженер «Труда» тов. Буланков награжден орденом.

Удачное технологическое решение нового вида продукции позволило, не увеличивая числа рабочих, вернуться к производству обогатительного оборудования для добычи редких, цветных и драгоценных металлов.

Затем война поставила перед нами задачу освоить фасонное стальное литье. Окончив в сжатые сроки монтаж электродуговой печи, завод в 1942 году впервые в Новосибирске начал производить такое литье, быстро накапливая опыт и передавая его другим предприятиям.

Заводу было предложено выпускать газогенераторные установки для автомобильного парка Главзолота. И это производство было новым и сложным для нас. Однако главный технолог т. Чесноков удачно разработал технологический процесс, а начальник цеха металлических конструкций т. Малышев быстро освоил новую продукцию.

Недавно налажено сложное производство нового типа перфоратора.

Все это стало возможным потому, что сейчас завод «Труд» уже не кустарная мастерская, от которой сохранилось лишь название. Это настоящий машиностроительный завод с многомиллионной программой, оснащенный новейшим оборудованием. Может быть, по сравнению с заводами-гигантами он не так велик. Но и он выполняет очень важную и ответственную работу на благо Родины, на дело окончательной победы над озверевшим врагом.

Г. ГРИШИН.
Директор завода «Труд».

В сегодняшнем номере «Советской Сибири» для сельских районов печатается сменная полоса. В полосе помещены статьи: П. Толстых — «Неустанно идти вперед»; П. Горбуновой — «Звено устойчивых урожаев» и другие материалы.

Международный обзор

1945 год начался для гитлеровской Германии в обстановке полного одиночества. Битва советских войск за Будапешт и потеря немцами большей части территории Венгрии означает для гитлеровцев утрату их последнего сателлита. Созданное на освобожденной Красной Армией венгерской земле новое национальное правительство Венгрии уже об'явило войну Германии и направило свою делегацию в Москву для ведения переговоров о перемирии.

Фашистские войска, попавшие в будапештский котел, еще оказывают упорное сопротивление. Гитлеровцы в Будапеште отвергли предложенный Советским Командованием ультиматум и отказались от капитуляции. Мало того. Они нарушили многовековые обычаи войны, убили советских офицеров-парламентеров, вызвав тем самым глубокое негодование всего передового человечества.

Скрывая от своего народа грозную обстановку, сложившуюся на Дунае, немецкое командование предприняло под визгливые выкрики геббельсовской печати контрнаступление на Западе. Однако уже сейчас ясно, что это наступление, развернутое на узком участке фронта, с ограниченными силами и без достаточных резервов, не получило своего развития и по существу провалилось.

Гитлеровское командование, ведя операции на Западе, вынуждено все время оглядываться на Восток. Американская газета «Нью-Йорк геральд трибюн» в редакционной статье подчеркивает, что немецкое контрнаступление на Западе провалилось «лишь в результате массированного продвижения русских войск к Будапешту».

Немцам не удалось расширить прорыв на фронте союзных войск. Активные действия 3-й американской армии под командованием генерала Паттона создали сейчас угрозу для левого фланга немецкой группировки и уже привели к освобождению окруженных немцами американских войск у города Бастонь. Союзниками занят также и город Рошфор, являвшийся вершиной клина, вбитого немцами в расположение союзных войск.

Рассматривая перспективы боевых операций на Западе, американское радио отмечает, что «немцы оставили свои хорошие оборонительные позиции, которые они укрепляли долгие месяцы, лишь для того, чтобы броситься в авантюру, исход которой весьма не ясен». Новые попытки германских войск прорваться на том или ином участке западного фронта, теперь уже не могут опираться на выигрышный для немцев «момент внезапности», а резервами для крупного наступления в широких масштабах они не располагают. Таким образом, тактический успех, достигнутый немцами в первое время контрнаступления, им так и не удалось превратить в успех стратегический.

* * *

В новый год мировая печать подводила итоги боевых операций на фронтах военных действий. Достаточно ознакомиться с этими итогами, чтобы увидеть перспективы неизбежного разгрома гитлеровской Германии. «Какая кампания лежит между Сталинградом и Будапештом, какие чудесные битвы! — заявляет американский обозреватель Поль Шуберт, — Ростов и Севастополь, Одесса и Плоешти, Бухарест и Белград — все это путевые вехи... Армии Германии и ее бывших союзников пытались задержать советские войска. Ответом на это стал Будапешт, который является частью широкой дороги, ведущей в Берлин».

Гитлеровцы, несмотря на все свои старания, не могут теперь скрыть того тяжелого положения, в котором оказалась фашистская Германия. Газета «Фелькишер беобахтер» уныло заявляет, что «прошло уже два года с тех пор, как советские армии пошли на штурм германского клина под Сталинградом... Со Сталинграда, — продолжает газета, — началась цепь тяжелых и даже опасных поражений. Нам пришлось сдать большие территории, мы потеряли много материалов и много людей. Вместе со Сталинградом мы выпустили из рук и инициативу». Выступая с таким откровенным заявлением, автор статьи, повидимому, предполагал, что успехи немецкого контрнаступления на Западе покроют все прошлые поражения. Он уже заговорил было о «сверкающем мече», который «подняло» немецкое командование, уверяя, что отныне на фронте «закон действия» будут диктовать немцы.

Однако «диктовать» не пришлось. Во всяком случае сам Гитлер в своей новогодней речи ничего не сказал о событиях на западном фронте. Зато он много говорил об «ужасных поражениях, понесенных немцами». Правда, он пытался обвинить во всем этом своих бывших сателлитов и изменивших ему генералов. Но от этого положение дел для фашистов не становится более благоприятным. Вот почему Гитлер призывает немцев к тому, чтобы они «фанатически вели войну до конца». Он угрожает «уничтожить каждого, кто намеревается уклониться от борьбы». «В этом году, — уныло заявляет гитлеровская газета «Фелькишер беобахтер», подводя итоги 1944 года, — германские города были превращены в развалины, и смерть коснулась даже деревень, расположенных в глубине страны».

Что ж, это неплохое признание из уст врага!

* * *

На рубеже 1944—45 года большое событие произошло в Польше. Состоявшаяся в Люблине сессия Крайовой Рады Народовой в соответствии с требованиями широких народных масс приняла решение о преобразовании Польского Комитета Национального Освобождения во Временное Правительство Польской республики. По поручению президента Крайовой Рады Народовой Берута, действующего на основе принятой в 1921 году конституции Польской республики, 1-го января премьер-министр Осубка-Моравский сформировал кабинет из представителей всех демократических партий Польши. Польский народ, как об этом свидетельствуют многочисленные резолюции собраний и митингов, горячо приветствует свое новое правительство.

Политический обозреватель парижского радио, комментируя образование Временного Правительства Польши, заявил: «Освобожденные круги полагают, что люблинский комитет пользуется достаточным доверием среди польского населения и что польские реформы, особенно аграрная, являются мероприятиями, способными завоевать симпатии польского населения». В связи с этим ряд иностранных газет весьма пессимистически расценивает перспективы польского эмигрантского «правительства», чрезвычайно встревоженного происшедшими событиями. Обозреватель газеты «Дейли геральд» Юэр, например, отмечает, что «кабинет» Арцишевского «висит на волоске».

«У находящихся здесь гостей, — сообщает из Люблина корреспондент американского агентства Ассошиэйтед пресс, — сложилось убеждение, что новое правительство будет прочным. Временное Правительство не только пользуется поддержкой большинства населения, но и укрепляет эту поддержку, содействуя росту новой и политически сознательной армии».

Временное Национальное Правительство Польской республики 4 января обратилось к Советскому Правительству с предложением установить дипломатические отношения и обменяться послами. Президиум Верховного Совета СССР, следуя своей политике поддержания и укрепления дружественных отношений с демократической Польшей, принял решение признать Временное Национальное Правительство Польской республики и обменяться послами.

В. ГРИШАНИН.

Положение в Греции

ЛОНДОН, 5 января. (ТАСС). Афинский корреспондент агентства Рейтер передает, что 5 января английские войска при поддержке танков и самолетов заняли значительную территорию на западной и северной окраине Афин. 4 января английские войска перерезали 4 наиболее важных дороги в городе и захватили много складов с продовольствием и боеприпасами. Ожесточенные бои происходят вблизи одной из площадей, где английские войска захватили 6 улиц, сражаясь за каждый квартал. Части ЭЛАС потеряли 151 человека убитыми, 72 ранеными и 521 пленными.

Военные действия в Западной Европе

ЛОНДОН, 5 января. (ТАСС). В сообщении штаба верховного командования экспедиционных сил союзников говорится:

В районе Арденнского выступа войска союзников продолжали развивать наступление юго-восточнее Грандменила. Плохая видимость, снег и труднопроходимая местность замедляли продвижение союзников. В районе Буа-де-Тав и Арбрфонтэн отбиты контратаки противника.

Продолжаются бои вокруг Бастони, где противник предпринимает многочисленные контратаки. Восточнее этого района небольшое подразделение противника продвинулось из района Бурси к Бастони, но было вынуждено отступить. Южнее Бастони войска союзников очищают северо-восточную окраину Лютрбуа и несколько продвинулись к востоку от Арланжа.

Южнее Блисбрюккена вражеские части, достигшие Грос Редерчингена и Ахэна, были отброшены назад.

В районе Нижних Вогез, юго-восточнее Битша, противник продолжал предпринимать атаки местного значения и пытался просочиться в расположение войск союзников. Продолжаются бои в окрестностях Филиппсбура. В районе Кольмара действовали разведывательные отряды союзников. Атака противника на Кембс, в районе верхнего течения Рейна, отбита.

Действия авиации союзников ограничивала нелетная погода.

ЛОНДОН, 5 января. (ТАСС). В сообщении штаба вооруженных сил союзников на средиземноморском театре военных действий говорится, что в Италии северо-западнее Равенны передовые канадские танковые и пехотные части вышли к каналу в одной миле южнее реки Рено. В крупных контратаках противник был отбит с тяжелыми для него потерями. Союзники значительно продвинулись севернее Фаэнцы. На участке 5-й армии активно действовали патрули.

Средиземноморская авиация союзников совершила более 2.400 самолетовылетов.

В ГОРПАРТКАБИНЕТЕ

9 января, в 8 ч. 30 м. вечера, лекция: «Военное и международное положение Советского Союза». Лектор гвардии капитан Андросов. Вход свободный.

Ответственный редактор А. А. КОНДАКОВ.

В ТЕАТРАХ и КИНО:

НОВОСИБИРСКИЙ ТЕАТР «КРАСНЫЙ ФАКЕЛ»
7 января днем — **Маленький Мук**, вечером — **Встреча в темноте**.
8 января **спектакля нет**.
9 и 10 января — **Собака на сене**.

НОВОСИБИРСКИЙ ТЮЗ
7 января утром — **Хрустальный башмачок**.
8 января утром — **Слуга двух господ**.
9 января утром — **Школа гордости**, вечером — **Слуга двух господ**.

ГОС. ЕВРЕЙСКИЙ ТЕАТР БССР
7 января — **200.000**.
8 января — **Музыкант**. Нач. в 8 час. 30 мин. вечера.

ИМ. МАЯКОВСКОГО — **В шесть часов вечера после войны**.
«ОКТЯБРЬ» — **Жила-была девочка**.
«МЕТАЛЛИСТ» — **Жила-была девочка**.
С 8 января — **Багдадский вор**.

ПРИЕМ В РЕСТАВРАЦИЮ КОПИРОВАЛЬНОЙ БУМАГИ и ЛЕНТ ДЛЯ ПИШУЩИХ МАШИН
и изготовление новых из материалов заказчиков. Новосибирск, Коммунистическая, 20, уг. Советской, 1 этаж, от 13 до 17 часов.

ОТ НОВОСИБИРСКОГО ГОРФИНОТДЕЛА

В соответствии с Указом Президиума Верховного Совета СССР от 30 апреля 1943 года горфинотдел предлагает всем предприятиям, учреждениям и организациям города Новосибирска до 10-го января 1945 г. представить в райфинотдел отчет за IV квартал 1944 года об удержании налогов с рабочих и служащих.

Перед составлением отчета главные и старшие бухгалтеры обязаны произвести сверку в райфинотделе полноты поступления сумм налогов по каждому предприятию в отдельности.

Все неоплаченные суммы налогов должны быть перечислены в Госбанк до 10 января 1945 года.

ТРЕБУЮТСЯ:

Областному отделению КОГИЗа **начальник планово-финансового отдела, бухгалтеры, счетоводы, машинистка, сторожа.** Об условиях справляться: Коммунистическая, 1, 2 этаж КОГИЗ.

Зам. гл. бухгалтера, бухгалтеры, секретарь-машинистка, сторожа, уборщицы. Новосибирск, Вокзальная, 37, ОБЛТРУДРЕЗЕРВ, тел. 30-365, 37-250.

Адрес редакции и издательства: Советская, 6. Телефоны: коммутатор редакции — 31-293 и 34-804; отв. редактора — 35-904; зам. редактора — 35-984; ответ. секретаря — 35-924; отделов: промышленности — 34-630 и 32-598; партийного — 30-785 и сельскохозяйственного — 33-180; иллюстрационного — 33-492; писем — 31-396 и 35-505. Прием телефонограмм: иногородние — прямой — 8, город — 33-630. Выпускающий — 31-103; типография — 35-984; об'явления — [illegible]-289.

Типография изд-ва «Советская Сибирь» Тираж 50 000

БИБЛИОТЕКА

Пролетарии всех стран, соединяйтесь!

СОВЕТСКАЯ СИБИРЬ

Орган Новосибирского обкома и горкома ВКП(б), областного и городского Советов депутатов трудящихся

№ 6 (7711) | 9 ЯНВАРЯ 1945 г., вторник. | Цена 20 коп.

Встретим XXVII годовщину Красной Армии новыми производственными победами

Новый год начался, овеянный славой побед героической Красной Армии. Гремят советские пушки на Западе. Все теснее сжимается кольцо вокруг окруженных немецких войск в Будапеште. Красная Армия выполняет свою величайшую историческую задачу, поставленную Верховным Главнокомандующим Маршалом Советского Союза товарищем Сталиным — добить фашистского зверя в его собственном логове и водрузить над Берлином знамя победы.

[illegible] каждым днем возрастает помощь советского народа Красной Армии. В канун нового года вся страна с величайшей радостью услышала сообщение о вступлении в строй действующих второй домны и коксовой батареи на Челябинском металлургическом заводе. Без передышки, с удвоенной, утроенной энергией работают металлурги Магнитки и Кузнецка, все больше угля на-гора выдают шахтеры Кузбасса, Подмосковья и Кизела, беспрерывно идут на Запад эшелоны с вооружением, боеприпасами и снаряжением для Красной Армии.

Возрождается жизнь в освобожденных от немецких захватчиков районах Украины, Белоруссии, Прибалтийских республик. Из руин и пепла встают заводы Донбасса, восстанавливается Днепрогэс, начинает дышать полной грудью угольная промышленность юга России.

Все свои победы и достижения советский народ посвящает героической Красной Армии. Он любит свою армию глубоко и беззаветно, как мать любит свое родное дитя. Эта безграничная любовь и могучая поддержка, оказываемая Красной Армии всем советским народом, выражаются в том высоком производственном под'еме, с которым наш народ встречает славные даты, связанные с героической борьбой Красной Армии. Каждый год на заводах и фабриках, на шахтах и транспорте развертывается традиционное соревнование навстречу годовщине Красной Армии.

Ныне [illegible] социалистического соревнования в честь XXVII годовщины героической Красной Армии выступил коллектив [illegible] завода Новосибирска, [illegible] [illegible] знамя [illegible] Комитета ВКП(б). В своем [illegible] ко всем рабочим, инженерно-техническим работникам и служащим предприятий и транспорта Новосибирской области, опубликованном в «Советской Сибири» от 7 января 1945 года, коллектив Н-ского завода призвал всех трудящихся области встретить XXVII годовщину Красной Армии новыми производственными успехами.

Призыв коллектива Н-ского завода находит широчайший отклик среди трудящихся Новосибирска. На митингах рабочие, инженерно-технические работники и служащие предприятий берут на себя новые повышенные обязательства, посвящают свои производственные победы годовщине нашей славной Красной Армии.

Основное обязательство — досрочно завершить двухмесячный план. Для того, чтобы выполнить это обязательство, надо серьезно и вдумчиво поработать над использованием имеющихся резервов. А эти резервы на любом предприятии еще далеко не исчерпаны. Они заключаются прежде всего в правильной организации труда. На пороге 1945 года по инициативе Егора Агаркова — бригадира одного из танкостроительных заводов поднялось мощное движение за укрупнение бригад. Укрупнение бригад и участков есть большой шаг по пути к значительному повышению производительности труда. Крупные бригады и участки, упрощая организационную структуру производства, создают условия для ускорения технологического процесса, высвобождают столь нужную для предприятий квалифицированную рабочую силу. Метод Егора Агаркова в его широком применении сулит нашим предприятиям большие возможности. И, вступая в соревнование навстречу XXVII годовщины Красной Армии, партийные, комсомольские и профсоюзные организации вместе с хозяйственными руководителями предприятий должны серьезно продумать и быстрее внедрить этот новый метод стахановского высокопроизводительного труда.

На ряде наших предприятий совершенно незаслуженно забывают о дальнейшем расширении поточной системы производства. Поток должен постоянно совершенствоваться и расширяться. На поток надо переходить повсеместно, где есть к этому возможности и условия. На существующих поточных линиях надо идти дальше по пути механизации и автоматизации отдельных производственных процессов. Задача заключается в том, чтобы наши инженеры, техники, стахановцы неустанно развивали и совершенствовали поточный метод.

С первых же дней нового года надо работать четко, по графику. График — железный закон предприятий. А между тем у нас часто забывают о необходимости равномерного, ритмичного выполнения производственного плана. Кое-где в начале месяца не выполняют ежедневного графика, а к концу месяца начинается штурм, работа рывками. Подобная штурмовщина ни к чему хорошему не приведет. Равномерная, ритмичная работа по графику — важнейший показатель культурного, хорошо организованного предприятия.

Перед коллективами новосибирских предприятий, помимо выполнения основной производственной программы, стоит еще одна большая и серьезная задача — обеспечить ремонт машинно-тракторного парка МТС необходимым количеством запасных частей. Надо сказать, что некоторые предприятия добились неплохих результатов в выполнении заданий по производству запчастей. Коллектив завода имени Ленина, выступивший инициатором соревнования по помощи сельскому хозяйству, задолго до конца четвертого квартала выполнил свой квартальный план. И в том, что МТС нашей области значительно перевыполнили квартальный план ремонта тракторов есть большая заслуга стахановцев и инженерно-технических работников промышленных предприятий Новосибирска.

Однако успехи четвертого квартала не дают нам никакого права успокаиваться. Впереди наиболее напряженный период ремонта. Нужно отремонтировать еще много тракторов, и в первую очередь гусеничных, для которых необходимы новые запасные части. Поэтому, вступая в соревнование в честь годовщины Красной Армии, коллективы предприятий должны взять на себя новые повышенные обязательства о помощи сельскому хозяйству нашей области.

Товарищи рабочие, работницы, инженеры и техники, служащие предприятий промышленности и транспорта! Вступайте в социалистическое соревнование в честь XXVII годовщины героической Красной Армии! Новыми производственными успехами помогайте Красной Армии беспощадно истреблять немецко-фашистские орды. Своей упорной героической работой в тылу ускоряйте приближение радостного дня окончательной победы над немецко-фашистскими захватчиками!

Двухмесячную программу — к 23 февраля

ВСТАЛИ НА ФРОНТОВУЮ ВАХТУ

С огромным под'емом встретил коллектив завода, где главным инженером т. Андреев, обращение Н-ского завода о развертывании соревнования в честь 27-й годовщины Красной Армии.

На многолюдных митингах рабочие единодушно заявили:

— Поможем героической Красной Армии завершить окончательную победу над ненавистными гитлеровцами. Дадим еще больше сверхплановой продукции фронту!

Подведены итоги последней фронтовой декады декабря. Первое место занял цех, где начальником т. Белик, выполнивший программу на 111 процентов. Этому цеху вручено на хранение переходящее красное знамя обкома ВКП(б), завоеванное заводом навечно.

Цех т. Белик и в новом году идет впереди остальных. На митинге выступила бригадир комсомольско-молодежной бригады т. Агапкина. Принимая знамя, она сказала:

— Мы не снизим темпов. Свое обязательство с честью выполним.

Встав на фронтовую вахту, об'явленную на заводе с 5 по 15 января, бригада Агапкиной в первые же дни выполняет сменное задание на 160 процентов.

Коллектив завода к 27-й годовщине Красной Армии взял на себя обязательство завершить двухмесячную программу, повысить производительность труда на 5 процентов, сберечь 90 тысяч киловатт-часов электроэнергии и за счет рационализаторских предложений сэкономить 450 тысяч рублей. Цех т. Сафронова, один из основных на заводе, к годовщине Красной Армии будет переведен на поток.

Рабочие, служащие, инженерно-технические работники обязались также обучить на курсах техминимума 220 человек и за счет укрупнения бригад по методу Агаркова перевести непосредственно к станкам 150 человек.

Новые обязательства взяты и по улучшению материально-бытовых условий. Для школьников будет открыт детский интернат на 50 мест, дом отдыха стахановцев на 50 человек.

НОВЫЙ ТРУДОВОЙ ПОД'ЕМ

Выполнить план двух месяцев к 23 февраля, дать сверхплановой продукции на 5 миллионов рублей, широко распространить метод Агаркова, сэкономить в первом квартале электроэнергии и угля на 7 процентов больше, чем в последнем квартале 1944 года, снизить себестоимость продукции за счет повышения производительности труда — таковы новые обязательства коллектива завода имени Ленина.

В ответ на призыв Н-ского завода в цехах и на участках с новой силой развернулось социалистическое соревнование за достойную встречу 27-й годовщины Красной Армии.

В первый же день смены мастеров тт. Шишкарева и Ратийкова выработали свыше 20 нормочасов на человека вместо 16. Револьверщицы тт. Злобина и Пустовалова, токари тт. Хайкин и Туляков на 8—10 нормочасов перевыполнили задания.

На участке старшего мастера т. Валуева намного перевыполнили свои задания смены мастеров тт. Зайчера и Куксона — первая на 80, вторая — на 30 нормочасов.

Д. БАРАНОВ.

НА СИБМЕТАЛЛСТРОЕ

Обращение коллектива Н-ского завода встречено на Сибметаллстрое с особенным воодушевлением.

Коллектив цеха т. Бовстрочук, выдавшего в 1944 году на 9 с половиной миллионов рублей продукции сверх плана, обязался январское задание выполнить на 105 процентов. На участке т. Петрова январский план намечено выполнить на 110 процентов.

В цехе т. Кривонос участки мастеров тт. Свалова, Степаненко и Рудякова систематически перевыполняют повышенные январские задания. Особенно хорошо работают бригады тт. Березкина, Левашова, Кортюхина, Сосура, Белокурова и Оснач.

Н. ВОСКРЕСЕНСКИЙ.

Не ослаблять хлебозаготовок!

Дорог каждый килограмм зерна

Прошло уже более месяца, как колхозы имени Дзержинского и имени Кирова, Верх-Ирменского района, прекратили сдачу хлеба государству. Несмотря на оставшуюся большую задолженность, руководители этих колхозов сочли себя свободными от какой-либо заботы о выполнении плана.

— Хлеб у нас весь обмолочен и в отходах ничего не осталось, — заверяли они районные организации.

Но вот 3 января в том и другом колхозе сделали проверку. И что же оказалось? В амбарах колхоза им. Дзержинского обнаружено много отходов, богатых зерном. В первый же день было навеяно 25 пудов хлеба.

То же произошло и в колхозе им. Кирова, где из отходов, сваленных в амбаре, получили 10 пудов зерна. Да и в других колхозах Верх-Ирменского района при проверке вскрылись подобные же факты. В сельхозартели «Труд» из отходов навеяли 12 пудов хлеба.

Верх-Ирменский район не выполнил плана хлебосдачи. Здесь пренебрегают десятками пудов хлеба, пущенного в отходы. Видимо, районные организации не привили правлениям колхозов чувства ответственности за выполнение плана, если в дни, когда стране дорог каждый килограмм хлеба, руководители колхозов не мобилизуют все возможности для расчета с государством.

Следует сказать, что верх-ирменцы не исключение. Возьмем Колыванский район. И здесь районные руководители примирились с фактами свертывания хлебозаготовок во многих колхозах. На приемные пункты поступает мизерное количество зерна. А между тем его немало осело на токах, по амбарам и даже в скирдах.

Колхоз им. Куйбышева еще в ноябре считался закончившим обмолот. Но вот на-днях при первой же проверке здесь нашли 8 гектаров необмолоченного хлеба, замаскированного соломой. В колхозе «1 мая», который не выполнил государственного плана, обнаружено 12 гектаров необмолоченного хлеба. Такое же положение выявилось и в колхозе «Красное знамя».

План хлебосдачи — это закон. И в мирное время выполнение обязательств перед государством было первой заповедью каждого колхоза. Тем более в дни войны, когда фронт и страна требуют бесперебойного снабжения продовольствием. Не успокаиваться до тех пор, пока весь урожай до последнего колоса, до последнего зерна не будет собран и колхоз не рассчитается с государством. Районные организации обязаны решительно разоблачать всякие попытки попридержать хлеб, строго наказывать дезорганизаторов хлебозаготовок.

„Добрый дядюшка"

Директор Елбанского совхоза т. Ховрин сидел в своем кабинете, подсчитывая, сколько хлеба он сдал государству. В дверь постучали и в кабинет уверенным шагом вошла его родственница.

— Я за обещанным, — бойко проговорила она.

— Одну минуточку, — ответил директор.

Размашистым почерком он написал кладовщику записку с предложением выдать подательнице два пуда муки.

Поблагодарив, просительница удалилась. Но не успели затихнуть ее шаги, как в дверь снова постучали. Пришел директор Посевнинской нефтебазы.

— Я к вам за мучкой, — сказал он.

Ховрин снова написал кладовщику записку об отпуске муки директору нефтебазы.

Таким путем «добрый дядюшка», возглавляющий Елбанский совхоз, роздал родным и знакомым 150 пудов ржаной муки. Он об'ясняет это необходимостью «поддержания хозяйских отношений» и оправдывает тем, что совхоз выполнил план хлебосдачи.

Но весь совхозный хлеб принадлежит государству. Его следовало сдать сверх плана. Растранжиривая государственные запасы, Ховрин творит преступление. Странно, что ему все еще не вручен обвинительный акт.

Ал. ЯКОВЛЕВ.

Маслянинский район.

Из личных запасов

Желая усилить помощь героическому фронту, трактористы и комбайнеры Малиновской МТС, Ояшинского района, решили продать хлеб из личных запасов в фонд Красной Армии.

Первым сдал 12 пудов зерна тракторист Александр Шелковников. Его примеру последовал комбайнер Николай Ермолов, продавший в фонд Красной Армии по 6 пудов хлеба и картофеля.

Не отстали и другие рабочие. Василий Мошашкин продал 6 пудов хлеба, Алексей Лобанов—4 пуда хлеба и 6 пудов картофеля и т. д.

Полностью и в срок отремонтировать тракторы и сельхозмашины

ОШИБКИ ПОВТОРЯЮТСЯ

КУЙБЫШЕВО, 8 января. **(По телефону).** За первую пятидневку января Горбуновская МТС выпустила из ремонта только один трактор. Вместо того, чтобы ликвидировать отставание, ее руководители углубляют прорыв.

В самом деле, в IV квартале надо было отремонтировать 6 тракторов, выпущено только три. Ремонт прицепного инвентаря также не развернут. Старший механик т. Садовский все еще не занялся организацией труда в мастерской. Люди простаивают днями, не зная за что взяться.

Руководители МТС не подготовились к зимнему ремонту. Строительство мастерской было целиком передоверено прорабу Квашнину. Тот воспользовался бесконтрольностью и фактически сорвал работу. Старые же цехи тоже оказались заброшенными. Их не подготовили к приему машин. Монтажникам самим пришлось заделывать окна, двери, устанавливать печи и т. д. И вот плоды безответственности руководителей: надо подготовить к весне 21 трактор, а выпущено только 4.

По вине старшего механика качество ремонта исключительно низкое. Первые два трактора, выпущенные бригадами Отращенко и Беляева, пришлось поставить на повторный ремонт. Да и сейчас еще настоящего контроля за качеством в мастерской нет.

С. ИВАНОВ.

30 тракторов на линейке

ТАТАРСК, 8 января. **(По телефону).** Коллектив Степановской МТС добился значительных успехов в ремонте машинно-тракторного парка. В два раза перекрыт план четвертого квартала. 30 тракторов в полной исправности стоят на линейке.

Обсуждая обращение Старо-Бешевской МТС, Сталинской области, рабочие, работницы и специалисты мастерской взяли на себя новые обязательства и с честью выполняют их. На первом месте попрежнему идут стахановцы кузнецы тт. Шамшутдинов и Миль, выполняющие по три нормы в смену.

День нашей страны

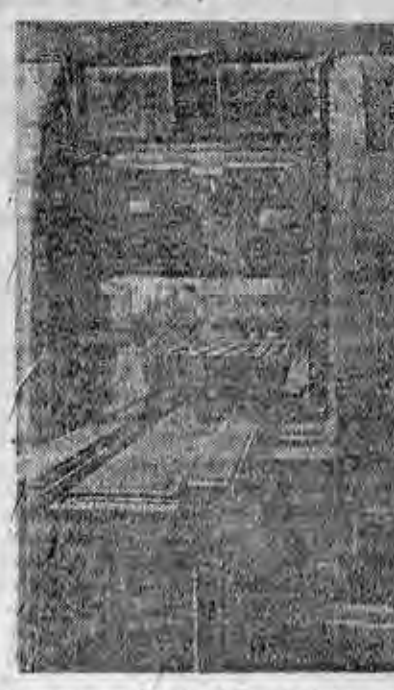

Продольно-фрезерный станок весом свыше 12 тонн, выпущенный на Ленинградском заводе имени Карла Маркса.

Фотохроника ТАСС.

ТИРАЖ 2-го ГОСУДАРСТВЕННОГО ВОЕННОГО ЗАЙМА

7 января закончился третий тираж выигрышей Второго Государственного Военного займа.

В тираже, проходившем в течение двух дней в клубе Мосэнерго «Красный луч», было разыграно 1.725.000 выигрышей на 460.280.000 рублей, в том числе 200 выигрышей по 50.000 рублей и 400 выигрышей по 25.000 рублей.

Выигрыш в 50.000 рублей выпал на облигацию № 33 серии № 30.718 во всех 200 разрядах беспроигрышного выпуска займа. (ТАСС).

ПРЯМОТОЧНЫЙ КОТЕЛ МАЛОЙ МОЩНОСТИ

Руководитель котельной лаборатории Киевского филиала Центрального научно-исследовательского института сахарной промышленности профессор М. А. Кондак разработал новую конструкцию парового прямоточного котла малой мощности — от одной до трех тонн. Одновременно этот котел может работать по схеме принудительной и естественной циркуляции. Он отличается большой паропроизводительностью. По расчетным данным, расход металла на килограмм выработанного пара у этого котла в 2—3 раза меньше, чем у существующих котлов малой мощности. Новый котел может найти широкое применение в пищевой промышленности.

(ТАСС).

НОВЫЕ ПРЕДПРИЯТИЯ ВО ЛЬВОВЕ

Принято решение о строительстве во Львове ряда новых промышленных предприятий. Будут сооружены машиностроительный и автосборочный заводы, восстанавливается завод электроламп, который уже в 1945 году даст значительное количество продукции. Создаются также [illegible]дзавод и новая обувная фабрика. В ближайшее время начнется сооружение [illegible]фонной, парфюмерной фабрик и текстильного комбината.

(ТАСС).

ПРОПАГАНДА МУЗЫКАЛЬНЫХ ЗНАНИЙ

В Управлении по делам искусств при Совнаркоме РСФСР состоялось совещание руководителей филармоний и директоров музыкально-литературных лекториев.

Были заслушаны отчеты о пропаганде музыкальных знаний в лекториях Московской области, Башкирии и Калинине. Московская областная филармония организовала за полгода свыше 60 лекций-концертов в промышленных районах. Лекции вызвали большой интерес. Исполнителями были ведущие мастера столичных театров и концертных организаций. В этом году лекции-концерты будут проводиться в 20 городах Московской области, где предполагается организовать 700 лекций.

(ТАСС).

Прием И. В. Сталиным мексиканского посла г-на Л. Кинтанийа

6 января Председатель Совета Народных Комиссаров СССР И. В. Сталин принял Посла Мексики в СССР г-на Л. Кинтанийа.

На приеме присутствовал Народный Комиссар Иностранных Дел СССР В. М. Молотов.

От Совета Народных Комиссаров СССР

Совет Народных Комиссаров СССР с прискорбием извещает о смерти выдающегося [illegible] ученого — геолога и геохимика

академика Вернадского Владимира Ивановича,

[illegible] 6 января с. г. после тяжелой болезни.

СНК СССР.

В Совете Народных Комиссаров СССР

[illegible]ЕНИИ ПАМЯТИ ВЫДАЮЩЕГОСЯ РУССКОГО УЧЕНОГО — [illegible]ОГА И ГЕОХИМИКА АКАДЕМИКА ВЕРНАДСКОГО В. И.

Совет Народных Комиссаров СССР **постановил:**

1. Установить в Академии Наук СССР в лаборатории геохимических проблем имени академика Вернадского одну докторантскую стипендию в размере 1.300 рублей и одну аспирантскую стипендию в размере 800 рублей в месяц.

2. Поручить Академии Наук СССР издать труды академика Вернадского В. И.

3. Установить в Московском университете две аспирантские стипендии имени академика Вернадского в размере 800 рублей в месяц каждая.

4. Похороны академика Вернадского В. И. принять за счет государства.

Заявление Секретаря Президиума Верховного Совета СССР тов. А. Горкина

В иностранной печати в последнее время распространяются слухи, что Президент Крайовой Рады Народовой господин Берут, будучи арестован при фашистском режиме Пилсудского, был обменен на одного поляка, находившегося в СССР под арестом, и этот обмен был произведен по соглашению между Правительствами СССР и Польши.

По уполномочию Президиума Верховного Совета СССР считаю своим долгом заявить, что эти слухи совершенно не соответствуют действительности.

Секретарь Президиума Верховного Совета СССР А. ГОРКИН.

7 января 1945 года.

ОБ ИТОГАХ СОЦИАЛИСТИЧЕСКОГО СОРЕВНОВАНИЯ МТС И СОВХОЗОВ НА РЕМОНТЕ ТРАКТОРОВ В IV КВАРТАЛЕ 1944 ГОДА

Решение исполнительного комитета Новосибирского областного Совета депутатов трудящихся от 8 января 1945 г.

Рассмотрев итоги социалистического соревнования МТС и совхозов области на ремонте тракторов и сельскохозяйственного инвентаря за IV квартал 1944 года, исполнительный комитет **решил:**

Признать победителями в социалистическом соревновании за досрочное и высококачественное проведение осенне-зимнего ремонта тракторов и сельскохозяйственных машин в МТС и совхозах области следующие МТС и совхозы:

1. **Коуракскую МТС,** Тогучинского района (директор т. Колесников, ст. механик т. Касьянов, секретарь парторганизации т. Вагин, секретарь комсомольской организации т. Бортников, председатель месткома т. Журавлев), выполнившую годовой план ремонта тракторов на 68,8 проц., квартальный план на 173,7 проц., отремонтировавшую в IV квартале 1944 года 33 трактора при плане 19 тракторов, выполнившую квартальный план ремонта плугов на 190 проц., сеялок на 300 проц., культиваторов на 163,7 проц. при хорошем качестве ремонта.

2. **Степановскую МТС,** Татарского района (директор т. Кныш, ст. механик тов. Гомбалевский, секретарь парторганизации т. Чуриков, секретарь комсомольской организации т. Кузеева, председатель месткома т. Сысоев), выполнившую годовой план ремонта на 62,5 проц., квартальный план на 200 проц., отремонтировавшую в IV квартале 30 тракторов при плане 15 тракторов, выполнившую квартальный план ремонта плугов на 146,7 проц., сеялок на 206,7 проц., культиваторов на 400 проц. при хорошем качестве ремонта.

3. **Еланскую МТС,** Усть-Таркского района (директор т. Верзун, ст. механик т. Суриков И., секретарь парторганизации т. Черных, секретарь комсомольской организации т. Непочатова, председатель месткома т. Суриков И. С.), отремонтировавшую 17 тракторов из 18 имеющихся, выполнившую квартальный план на 283,3 проц., полностью отремонтировавшую тракторные плуги, сеялки и выполнившую квартальный план ремонта культиваторов на 150 процентов.

4. **Доволенскую МТС,** Доволенского района (директор т. Симонов, ст. механик т. Морозов, секретарь парторганизации т. Мальцев, секретарь комсомольской организации т. Радченко, председатель месткома т. Бородай), выполнившую план осенне-зимнего ремонта тракторов на 66,6 проц., квартальный план на 142,9 проц. и ремонт плугов на 113,3 проц. при хорошем качестве ремонта.

5. **Бердский зерносовхоз,** Искитимского района (директор т. Ледовских, секретарь парторганизации т. Шпак, ст. механик т. Отмахов), закончивший на 1 января 1945 г. план ремонта тракторов, выполнивший план ремонта плугов на 61 проц., сеялок на 80 проц., культиваторов на 73 проц., комбайнов на 15 проц.

6. **Молсовхоз «Победа»,** Усть-Таркского района (директор т. Каплин, секретарь парторганизации т. Агалызов, ст. механик т. Мелехов), закончивший годовой план ремонта тракторов, выполнивший план ремонта плугов на 100 проц., сеялок на 100 проц., культиваторов на 66 процентов.

7. В соответствии с решением исполнительного комитета Новосибирского областного Совета депутатов трудящихся от 24 ноября 1944 года «Об условиях социалистического соревнования за досрочное и высококачественное проведение осенне-зимнего ремонта тракторов и сельхозмашин в МТС и совхозах области»—присудить переходящие красные знамена облисполкома за лучшее выполнение плана ремонта тракторов и сельхозмашин и за образцовую подготовку к полевым работам Коуракской МТС, Тогучинского района, Бердскому зерносовхозу, Искитимского района, занявшим первое место, Степановской МТС, Татарского района, занявшей второе место по области.

8. Наградить почетной грамотой областного Совета депутатов трудящихся директора Коуракской МТС т. Колесникова, ст. механика т. Касьянова, секретаря парторганизации т. Вагина, секретаря комсомольской организации т. Бортникова, председателя месткома т. Журавлева, директора Бердского зерносовхоза т. Ледовских, секретаря парторганизации т. Шпак, ст. механика т. Отмахова, директора Степановской МТС т. Кныш, ст. механика т. Гомбалевского, секретаря парторганизации т. Чурикова, секретаря комсомольской организации т. Кузееву, председателя месткома т. Сысоева.

9. Предложить облпотребсоюзу (т. Амосову):

а) продать директору Коуракской МТС т. Колесникову промтоваров на 2.000 рублей, а всем остальным, награжденным почетными грамотами областного Совета депутатов трудящихся, на 1.500 рублей каждому;

б) выделить Коуракской МТС промтоваров на 50 тыс. рублей для продажи особо отличившимся на ремонте тракторов рабочим;

в) продать директору Бердского зерносовхоза т. Ледовских промтоваров на 2.000 рублей, а всем остальным, награжденным почетными грамотами областного Совета депутатов трудящихся, на 1.000 рублей каждому;

г) выделить Бердскому зерносовхозу промтоваров на 40 тыс. рублей для продажи особо отличившимся на ремонте тракторов, комбайнов и сельхозмашин рабочим;

д) продать директору Степановской МТС т. Кныш промтоваров на 1.500 рублей, а всем остальным, награжденным почетными грамотами областного Совета депутатов трудящихся, на 1.000 рублей каждому;

е) выделить Степановской МТС промтоваров на 40 тысяч рублей для продажи особо отличившимся рабочим на ремонте тракторов, комбайнов и сельхозмашин.

10. Наградить почетными грамотами областного Совета депутатов трудящихся директора Еланской МТС т. Верзун, Доволенской МТС т. Симонова; директора молсовхоза «Победа», Усть-Таркского района, т. Каплина.

Обязать облпотребсоюз (т. Амосова) выделить Еланской, Доволенской МТС и молсовхозу «Победа» промтоваров на 15 тыс. рублей каждой МТС и совхозу для продажи рабочим, особо отличившимся на ремонте.

11. Поручить начальнику облзо т. Яранцеву по завершении приемки качества ремонта тракторов в МТС, Венгеровского района, внести предложение в облисполком о присуждении переходящего красного знамени облисполкома, премий и о награждении работников МТС Венгеровского района, отличившимся на ремонте тракторов в IV квартале 1944 года.

12. Отметить хорошую работу на ремонте тракторов и прицепного сельхозинвентаря в IV квартале 1944 года Ичинской МТС, Куйбышевского района (директор т. Войтов), Новой МТС, Купинского района (директор т. Фиолитов), Кожурлинской МТС, Убинского района (директор т. Сербин), Камышевской МТС, Усть-Таркского района (директор т. Свидерский), Селищенской МТС, Усть-Таркского района (директор т. Коробков), Ново-Ключевской МТС, Купинского района (директор т. Рожков), Алексеевской МТС, Ояшинского района (директор т. Алферов), Чикманской МТС, Чулымского района (директор т. Пеньков), Ужанихинской МТС, Чулымского района (директор т. Барышев), Караканской МТС, Сузунского района (директор т. Рязанов), Карасукской МТС, Карасукского района (директор т. Решетько), Заимковской МТС, Черепановского района (директор т. Кулагин), Елтышевской МТС, Ояшинского района (директор т. Комленков).

Исполнительный комитет призывает всех руководителей МТС, МТМ, совхозов, всех механиков, заведующих мастерскими, бригадиров, трактористов, комбайнеров, слесарей, токарей, кузнецов, всех ремонтных рабочих в ответ на призыв трактористов, рабочих и служащих Старо-Бешевской МТС еще шире развернуть социалистическое соревнование и завершить к 1 марта 1945 года ремонт тракторов, прицепного инвентаря во всех МТС и совхозах, обеспечить комплексную образцовую подготовку тракторных бригад МТС и совхозов к весеннему севу.

Председатель облисполкома **И. ГРИШИН.**

Секретарь облисполкома **Н. МОШКИН.**

ПАРТИЙНАЯ ЖИЗНЬ

РЕШИТЕЛЬНО ПЕРЕСТРАИВАТЬ ИДЕОЛОГИЧЕСКУЮ РАБОТУ ПАРТОРГАНИЗАЦИЙ

(На пленуме Барабинского горкома ВКП(б).

Состоялся VI пленум Барабинского горкома ВКП(б). Пленум обсудил вопрос о состоянии массово-политической работы и идейном воспитании коммунистов. С докладом выступил секретарь горкома ВКП(б) т. **Горячев**.

Докладчик признал состояние партийно-политической работы и постановку идейного воспитания коммунистов в городской партийной организации неудовлетворительными. Многие первичные парторганизации и их секретари забросили политическую и идеологическую работу с коммунистами и в массах, ослабили контроль и требовательность к коммунистам и комсомольцам.

Секретарь парторганизации угольного склада станции Барабинск т. Сысоев на все находит время: он ходит по путям, засыпает уголь на паровозы, а вот массово-политической работы в коллективе не организует. Не повышает он и свой идейный уровень.

В городском отделе связи создан политкружок, руководит которым сам секретарь парторганизации т. Артемьев. Но за три месяца проведено только одно занятие. Сам т. Артемьев — слушатель школы партактива. Но из семи занятий посетил только два.

Не потому ли так плохо и работает связь, что парторганизация самоустранилась от политико-массовой работы, не мобилизует коллектив на успешное разрешение стоящих перед ним задач. Агитаторов не собирают, не инструктируют.

В Барабинске забыли испытанный метод — самостоятельное изучение теории марксизма-ленинизма. Есть еще партийные и советские активисты и хозяйственные руководители, которые не посещают школу партактива и не работают над собой самостоятельно (например, тт. Николаев, Кочнев, Силантьев).

— Мы должны,—говорит далее т. Горячев,—коренным образом улучшить руководство комсомольскими организациями, работу с интеллигенцией.

В прениях по докладу выступили 12 человек. Заведующий отделом пропаганды и агитации горкома ВКП(б) т. **Кулешов** сказал:

— Причина ослабления идеологической работы в нашей парторганизации заключается в том, что секретари и руководители предприятий и учреждений целиком и полностью отдались только хозяйственным вопросам. В городе не оказалось ни одной парторганизации, которая заслушала бы на своем собрании или на бюро отчет коммуниста о самообразовании и воспитательной работе в массах.

Пропагандист политкружка, машинист-наставник т. **Гилев** говорил о нежелании некоторых коммунистов настойчиво работать над собой.

—Я провел четыре занятия кружка по изучению книги товарища Сталина «О великой Отечественной войне Советского Союза». Ни разу не были на занятиях машинисты тт. Ковалев, Кудрявцев, Голованов и другие.

Секретарь горкома ВЛКСМ т. **Лавриченко** рассказал о постановке массово-воспитательной работы среди молодежи. Все комсомольцы и большинство несоюзной молодежи вагонно-ремонтного пункта (секретарь комитета ВЛКСМ т. Зайченко) учатся в политкружках. Однако во многих комсомольских организациях отсутствует надлежащая массовая и воспитательная работа. Тов. Лавриченко говорит о необходимости усиления партийного руководства комсомольскими организациями.

На пленуме выступил представитель обкома ВКП(б) т. **Чернышев.** Он указал на медленную перестройку идеологической работы в барабинской городской парторганизации и поставил перед ней ряд конкретных задач по выполнению указаний ЦК ВКП(б).

— Необходимо,—говорит т. Чернышев,—прежде всего взяться за овладение марксистско-ленинской теорией самим работникам горкома и горисполкома, а также вовлечь всех коммунистов и комсомольцев в партийные кружки и в самостоятельное изучение истории ВКП(б). Нужно серьезно заняться научно-просветительной пропагандой, привести в движение все рычаги массово-политической и культурной работы — кино, радио, стенные газеты, клубы, наглядную агитацию и т. д.

По докладу т. Горячева пленум принял развернутое решение.

На пленуме Черепановского райкома ВКП(б)

Состоялся III пленум Черепановского райкома ВКП(б). Пленум обсудил мероприятия по повышению урожайности в 1945 году, по усилению массово-политической и идеологической работы парторганизаций и подготовке сельскохозяйственных кадров.

По первому вопросу с докладом выступил секретарь райкома партии т. **Толстых.**

В прошлом году район собрал неплохой урожай зерновых, сахарной свеклы и картофеля. Колхозы «Строитель социализма», «На ленинском пути», «Радиоволна», «Красный партизан» и ряд других получили до 12 центнеров зерновых с гектара. В результате на сотни тысяч пудов хлеба сдано государству больше, чем в позапрошлом году. При этом совхозы сдали государству сверх плана более 50 тысяч пудов зерна.

Но чтобы полностью рассчитаться с государством и еще выше поднять урожайность в 1945 году, нужно много и серьезно поработать партийным и комсомольским организациям.

Однако некоторые выступления на пленуме были несамокритичны. Не случайно один из участников пленума т. Крылов отметил, что руководители района перестали замечать серьезные недостатки, забыли даже о том, что колхозы недодали государству еще 9 тысяч центнеров хлеба.

С докладом о постановке массово-политической и идеологической работы в парторганизациях выступил заведующий отделом пропаганды и агитации райкома ВКП(б) т. **Кулагин.** Районная партийная организация, — говорит докладчик, — с 1941 года и по декабрь 1944 года выросла на 509 человек. В партию идут преданные люди, проверенные на практической работе в дни Отечественной войны, но слабо подготовленные теоретически.

Как же обстоит дело с воспитанием коммунистов, комсомольцев и руководящих кадров? В районе работает школа партийного актива, но посещают ее только 7—12 человек вместо 25. Коммунист тов. Лоскутов об'ясняет свое отсутствие на занятиях тем, что он «все знает». Но когда его спросили, какая разница между народниками 70-х и 90-х годов, он не ответил. Коммунист т. Яковлев не мог показать на карте южный и северный полюсы.

Попрежнему редко устраиваются политические доклады на селе, слабо ведется научно-просветительная пропаганда. В районе 30 агитколлективов, а агитационно-массовой работы не видно.

В своем докладе по третьему вопросу секретарь райкома ВКП(б) т. **Рыбаков** отметил недостаточную подготовку кадров, в частности механизаторских. Например, в Черепановской МТС вместо 30 человек на курсах обучаются только 18. Некоторые руководители колхозов не выделяют своих людей на курсы, либо посылают 10—14-летних подростков.

По обсужденным докладам пленум принял решения.



Коллектив завода им. В. П. Чкалова получил замечательный новогодний подарок: отстроен новый клуб. На снимке: вид зрительного зала со сцены.

Фото Л. Шахновича.

Клуб, построенный в дни войны

Кто из чкаловцев не помнит старого, покосившегося здания столовой квартала № 3 соцгородка? И вот сейчас на этом месте построено прекрасное здание — клуб-кино завода им. Чкалова. Нарисованные на бумаге архитектурные детали мы видим в натуре в точности воспроизведенными.

Это делает честь прежде всего молодому архитектору Г. В. Зиньковичу, сумевшему даже в трудное военное время добиться претворения своих замыслов в действительность. Это делает честь и руководителю строительства т. Спивак и прорабу т. Кириченко, бригадирам и рабочим — штукатурам, плотникам, столярам тт. Городнову, Басову, Фомину, Царькову, Ребрих и многим другим.

Наконец, высокое качество внутренней отделки делает честь всему коллективу завода.

Когда входишь в клуб-кино, сразу же поражаешься изяществу, вкусу, высокому качеству всех работ, начиная от дверных ручек, паркетной клетки, прекрасно выполненной мебели и кончая люстрами. И все это сделано в цехах завода! Каждая мелочь отделки доказывает, какие прекрасные вещи мы можем создавать в дни войны.

Паркет, мебель, электрическая арматура свидетельствуют о большом вкусе, культуре и, главное, о большой любви к своему делу автора проекта—архитектора Георгия Владимировича Зиньковича.

Особенно привлекательной кажется внутренняя отделка главного фойе. Все украшает — изящные французские шторы, красота которых не в богатстве материи, а в выполненной работе, и решетки, закрывающие батареи центрального отопления, и ясеневая мебель, сделанная с учетом расположения этих батарей. Просто не верится, что здесь еще недавно была кухня.

С какой любовью нужно было относиться к будущему клубу, если слесари цеха т. Патрушева, которые умели делать только грубые детали, выполнили для него филигранную работу (люстры)! Мебель сделана в цехах тт. Тоболова, Смолкина, Бинкевича. Чуть не во всех цехах завода изготовлялись детали для строительства и оборудования.

Город получил еще одно здание для культурного обслуживания трудящихся. Все в этом здании говорит о том, что и в военное время можно строить быстро, красиво, высококачественно. В этом большая заслуга партийных и хозяйственных руководителей завода, которые с исключительным вниманием и любовью относились к строительству.

О. ШТАЛЬ.
Зам. главного городского архитектора.

Подготовка к грибоедовским дням

15 января исполняется 150 лет со дня рождения А. С. Грибоедова.

На-днях ОГИЗ выпускает из печати брошюру о жизни и творчестве великого русского писателя. Автор брошюры — декан литературного факультета пединститута т. Богданова.

Отдел пропаганды и агитации горкома ВКП(б) проводит общегородское инструктивное совещание пропагандистов, лекторов, докладчиков и преподавателей литературы. Во всех клубах, красных уголках, домах культуры, избах-читальнях и школах состоятся доклады и лекции о Грибоедове. Театр «Красный факел» показывает в эти дни «Горе от ума».

15 января проводится общегородской вечер, посвященный А. С. Грибоедову.

—О—

На бытовые темы

„НЕРАЗРЕШИМАЯ ПРОБЛЕМА"

В рабочем городке баластного карьера проживают рабочие Сибметаллстроя и других заводов левобережья. Но о бытовых условиях населения городка никто не заботится.

Сибметаллстрой начал строить баню. Начинание не довели до конца: заканчивать строительство пришлось конторе карьера. А затем комендант конторы получил странный приказ: пускать в баню только своих рабочих, так как Сибметаллстрой не дает топлива.

В декабре закрыли магазин № 12 УРСа Сибметаллстроя. Какими соображениями руководствовались при этом начальник торговой сети УРСа тов. Цвей и администрация Сибметаллстроя — неизвестно. Но неудобства для нас большие: ближайший хлебный магазин находится от нас в 4—5 километрах.

Позволительно спросить, почему Кировский райисполком не позаботится о создании нормальных бытовых условий для населения рабочего городка? Или уж это такая «неразрешимая проблема»?

Л. ДМИТРИЕВ.

НЕВНИМАНИЕ К МОЛОДЫМ КАДРАМ

Страшные порядки в общежитии Новосибирской ТЭЦ № 1 по Красному проспекту. Частенько в общежитии нет света, помещение не отапливается, запущено. Все это мало тревожит домоуправляющего т. Дружинину.

Нет у нас ни газет, ни журналов, ни даже радио, сидим, словно на необитаемом острове. Администрация ТЭЦ не заглядывает в наше общежитие, не интересуется жизнью молодых рабочих-энергетиков.

Слесарь **Ф. ФЕДОРОВ.**

—★—

НАМ пишут

Два года остается без света Андреевская районная больница. Как сообщают работники райздрава, в больнице еще в 1942 году по распоряжению председателя райисполкома была снята вся электропроводка. Вырыли даже столбы. Новое руководство райисполкома отменило это нелепое решение, но положение до сих пор не изменилось. Ламп, стекол в больнице нет, и медицинский персонал вечерами вынужден работать при свете коптилок.

* * *

О возмутительном отношении к жене фронтовика рассказывают в своем письме тт. Янышин и Шиякаренко (с. Сарбалык, Здвинского района). Д. Н. Счастливцева заменила ушедшего на фронт мужа — комбайнера Сарбалыкской МТС. В этом году она работала на полях колхоза «7 ноября» и должна была получить немало хлеба. Но председатель колхоза А. К. Степанов не дал ей ни килограмма, хотя хлеб был выделен. А когда т. Счастливцева тяжело заболела, тот же Степанов целую неделю не давал лошадь, чтобы отвезти жену фронтовика в больницу.

* * *

Любой продавец любого хлебного магазина должен знать, где можно получить хлеб по такой-то карточке. Кажется, ясно. А вот капитан Титов рассказывает, как ему пришлось помучиться с пятидневным талоном. В карточном бюро сказали, что его можно отоварить в любом хлебном магазине, а продавцы целый день гоняли т. Титова с улицы на улицу, пока он сам не добрался до дежурного магазина. Горторготделу не мешало бы научить работников прилавка культурному обращению с посетителями.

* * *

Как ребенку-школьнику попасть в трамвайный вагон? — спрашивает работница Трикотажстроя т. Морозова. И напоминает, что не так давно учащиеся имели право по своим школьным документам входить в вагон через переднюю площадку. В Новосибирске немало ребят, живущих далеко от школы. Трамвайтресту не мешало бы о них подумать.

ЗА РУБЕЖОМ

ПОСЛАНИЕ РУЗВЕЛЬТА КОНГРЕССУ

ЛОНДОН, 6 января. (ТАСС). Как передает агентство Рейтер из Вашингтона, президент Рузвельт в послании Конгрессу о положении в Соединенных Штатах заявил: «Наступивший новый год может оказаться годом величайших достижений в истории человечества».

«В области внешней политики, — говорится в послании, — мы намерены оставаться вместе с Об'единенными нациями не только в войне, но и в победе, ради которой ведется война. Нас об'единяет не только общая опасность, но и общая надежда. Наше об'единение — это не об'единение правительств, но народов, а надеждой народов является мир. Эту войну надо вести, и она ведется с величайшей и самой упорной интенсивностью. Все, что мы имеем, поставлено на карту. Мы не пожалеем ничего. Мы не сомневаемся в конечной победе. Мы не сомневаемся в ее цене. Наши потери будут тяжелыми. Мы и наши союзники будем продолжать сражаться вместе до окончательной полной победы».

Касаясь предпринятого немцами на западном фронте контрнаступления, Рузвельт отмечает в послании, что «Эйзенхауэр встретил этот период испытаний с изумительным спокойствием и решимостью и с неуклонно нарастающими успехами. Он пользуется моим полным доверием. Вполне возможно, что будут сделаны еще отчаянные попытки прорвать наши линии, чтобы замедлить наше продвижение. Мы никогда не должны делать ошибки, предполагая, что немцы разбиты, пока не капитулирует последний нацист».

Президент Рузвельт предостерегает в послании против «отравляющего влияния вражеской пропаганды. Клин, который немцы пытались вбить в Западной Европе, менее опасен для дела победы в войне, нежели те клинья, которые они постоянно пытаются вбить между нами и нашими союзниками».

«В Европе, — говорится далее в послании, — мы возобновили наступление и, несмотря на временные неудачи в том или ином месте, мы будем продолжать непрерывно наносить удары до тех пор, пока Германия не будет полностью разгромлена. Мы не можем забыть того, как Англия одна боролась в период между 1940 и 1941 годами и, несмотря на ожесточенные бомбардировки с воздуха, создала военную промышленность огромного масштаба, давшую ей возможность начать наступление у Эль-Аламейна в 1942 году. Мы не можем забыть героическую оборону Москвы, Ленинграда, Сталинграда или же гигантский размах русских наступлений, в результате которых были уничтожены огромные германские армии. В будущем мы никогда не должны забывать полученного нами урока, — мы должны иметь друзей, которые будут трудиться вместе с нами в мирный период так же, как они боролись на нашей стороне во время войны.

Затем послание останавливается на положении на тихоокеанском театре военных действий.

Призывая к увеличению производства в Соединенных Штатах, в послании указывается, что в дальнейшем расход военного снаряжения будет увеличиваться с каждым днем. В связи с этим необходимо, чтобы каждый американец, занятый на военном производстве, оставался на работе и чтобы из числа гражданского населения были вовлечены в производство новые люди. «В прошлом году, — говорится в послании, — я рекомендовал Конгрессу принять закон о национальной повинности в качестве наиболее эффективного и демократического способа обеспечения развернутого военного производства. Эта рекомендация не была принята. Сейчас я опять призываю Конгресс провести это мероприятие как можно скорее».

Останавливаясь на вопросах внешней политики, Рузвельт указывает в послании, что нельзя допустить разногласия между демократическими странами. «Мы не уклонились, — говорится в послании, — от военных обязательств, выдвинутых войной. Мы не можем и не будем уклоняться от политических обязательств, которые сопутствуют войне. Мы должны остерегаться использования или же преувеличения разногласий между Соединенными Штатами и нашими союзниками, в особенности в том, что касается народов, освобожденных от фашистской тирании».

Военные действия в Западной Европе

ЛОНДОН, 7 января. (ТАСС). В сообщении штаба верховного командования экспедиционных сил союзников говорится:

Войска союзников продолжали оказывать давление на северном фланге арденнского клина, юго-западнее Ставло. В результате атаки союзные части, переправившиеся через реку Амблэв, продвинулись на 3.000 ярдов. Несколько западнее заняты деревни Одень и Льерне. Севернее дороги Сент-Юбер—Бастонь, в двух милях восточнее Сент-Юбера, союзники достигли Тильо. Южнее Вильца войска союзников переправились через реку Сюр в полутора милях северо-восточнее Эшдорфа и очистили Гесдорф и Даль. Другие части успешно продолжали сужать неприятельский клин юго-восточнее Битша. Предприняв атаку севернее Рейшертвейлера, близ самого южного пункта клина, союзники продвинулись более чем на 1.000 ярдов. Остатки неприятельских войск, проникших в Вингеи, окружены.

На западном берегу Рейна неприятельские части, переправившиеся через реку 4 января, истреблены во всех пунктах, за исключением Гамбсхейма, где союзники попрежнему встречают упорное сопротивление.

Крупные соединения тяжелых бомбардировщиков в сопровождении большого числа истребителей атаковали мосты через Рейн в Кельне и Бонне, сортировочные станции в Кельне, Кобленце и Людвигсхафене, железнодорожные узлы и депо за линией фронта.

Условия погоды ограничивали операции в воздухе над районом боев.

В ночь на 7 января крупные соединения тяжелых бомбардировщиков снова совершили налет на Германию. Основным об'ектом атак явился важный железнодорожный и промышленный центр Ганау.

ЛОНДОН, 7 января. (ТАСС). В сообщении штаба вооруженных сил союзников на средиземноморском театре военных действий говорится, что канадские войска 8-й армии вышли к морю в [illegible] севернее Равенны, в районе города Валле [illegible] Комаккио. Благодаря быстрому продвижению здесь отрезано много вражеских отрядов.

В секторе 5-й армии из-за тяжелых зимних условий действия были ограничены.

Возвращение советского имущества из Румынии

БУХАРЕСТ, 5 января. (ТАСС). По поступившим из Союзной Контрольной Комиссии сведениям, из Румынии на этих днях было отправлено в Киев 54 вагона с советским имуществом, награбленным румынскими оккупантами. Среди этого имущества—оборудование часового завода, 12 вагонов станочного оборудования и кабеля, имущество связи и радиооборудование, строительные материалы, сырье для легкой промышленности, медикаменты, 19 вагонов зерна, 10 вагонов металлолома и пр.

К 1 января в Советскую Украину возвращено из Румынии 7.333 голов крупного рогатого скота, 2.200 лошадей, 17.238 овец.

Положение в Греции

ЛОНДОН, 6 января. (ТАСС). Специальный корреспондент агентства Рейтер передает из Афин, что 5 января части ЭЛАС оставили Афины и, как передают, отошли по трем главным дорогам в горы.

Во время военных операций 4 января, пишет корреспондент, англичане окончательно заняли позиции ЭЛАС на северо-западной и северо-восточной окраинах Афин. В восточной части города английские войска захватили поврежденное здание большой тюрьмы. Ожесточенные бои происходили к северу от площади Омона, где партизаны ЭЛАС сопротивлялись с исключительным упорством. Здесь дрались за каждый дом, за каждую комнату. Небольшие отряды вооруженных партизан ЭЛАС, отступавшие по холмистой местности к западу от Афин, обстреливались английскими самолетами «Спитфайр». Английские самолеты также обстреляли транспорт ЭЛАС, уничтожив 15 автомашин и повредив 16.

Корреспондент пишет далее, что после боев, происходивших 4 января, английские войска заняли северные окраины Афин—последний опорный пункт ЭЛАС в городе. Захвачены пленные. В рабочих кварталах англичанами было захвачено в плен несколько сот женщин.

Решения Временного Национального Правительства Венгрии

ДЕБРЕЦЕН, 7 января. (ТАСС). На состоявшемся очередном заседании Временное Национальное Правительство Венгрии утвердило декрет о чистке государственного аппарата, а также городских и сельских самоуправлений. Согласно этому декрету, все чиновники должны пройти проверку, которая будет осуществляться специальными комиссиями в составе дв[illegible] назначенных правительством, и представителей всех партий и организаций, входящих в состав венгерского фронта независимости.

Ответственный редактор
А. А. КОНДАКОВ.

ОТ СОВЕТСКОГО ИНФОРМБЮРО

ОПЕРАТИВНАЯ СВОДКА ЗА 7 ЯНВАРЯ

В течение 7 января в районе БУДАПЕШТА наши войска вели бои по очищению города от противника и заняли 116 кварталов.

Северо-западнее и западнее БУДАПЕШТА наши войска отбивали атаки крупных сил пехоты и танков противника, стремящегося, несмотря на большие потери, прорваться к БУДАПЕШТУ. После упорных боев наши войска оставили город ЕСТЕРГОМ.

На северном берегу ДУНАЯ, севернее города ЕСТЕРГОМ, наши войска, сломив сопротивление противника, продвинулись к западу от реки ГРОН более 20 километров, заняв при этом крупные населенные пункты КАМЕНДИН, ЛИБАД, БЕЛА, МУЖЛА, КЕБЕЛКУТ, БАТОРОВЕ КЕСИ, БУЧ, КАРВА, МАДАР. В этом районе за 6 января наши войска взяли в плен 1.300 солдат и офицеров противника, захватили 54 танка и 28 орудий.

На других участках фронта — поиски разведчиков и в ряде пунктов бои местного значения.

За 6 января наши войска на всех фронтах подбили и уничтожили 116 немецких танков, из них 88 танков северо-западнее БУДАПЕШТА. В воздушных боях и огнем зенитной артиллерии сбито 52 самолета противника.

★ ★ ★

В районе Будапешта наши войска продолжали бои по ликвидации окруженной группировки противника. Советские части заняли 116 кварталов и очищают от немцев центральные районы города. Пытаясь замедлить продвижение наших войск, немцы устраивают завалы, взрывая многие жилые дома и общественные здания. В результате стремительной атаки бойцы Н-ской части овладели сегодня улицей в центральной части Будапешта. Противник, подтянув резервы, предпринял одну за другой 12 контратак, но был отброшен с большими для него потерями. В этом бою артиллеристы, под командованием капитана Майбороды, уничтожили 3 вражеских танка и 7 бронетранспортеров. Другое артиллерийское подразделение сожгло 6 танков и 4 самоходных орудия противника. В другом районе наши гвардейские подразделения, продвигаясь вперед, истребили 400 гитлеровцев, захватили 24 пулемета, 100 автоматов, паровоз и 120 вагонов с военными грузами. Взято в плен 80 немецких солдат и офицеров.

В уличных боях в городе Будапеште советские воины показывают пример самоотверженности и героизма. Командир орудия сержант Земченко в течение дня подбил танк и сжег 2 немецких бронетранспортера. Пулеметчик Булава обстрелял вражеский бронетранспортер. Машина потеряла управление и остановилась. Рядовые Кот и Аладусиков подбежали к бронетранспортеру и ручными гранатами истребили всех находившихся в нем гитлеровцев. Разведчики рядовые Сапожников и Лежнев пробрались в расположение противника. Встретив группу венгерских солдат, советские бойцы предложили им сдаться в плен. 84 венгра с оружием перешли на сторону Красной Армии.

* * *

Северо-западнее и западнее Будапешта продолжались ожесточенные бои. За последние дни в этом районе противник понес очень тяжелые потери. Однако немцы непрерывно вводят в дело свежие силы и стремятся любой ценой пробиться к Будапешту. На южном берегу Дуная крупная группировка немецких танков и пехоты утром атаковала наши позиции. Весь день советские пехотинцы и артиллеристы сдерживали натиск численно превосходящих сил противника. Бои неоднократно переходили в рукопашные схватки. К исходу дня наши части оставили город Естергом и отошли на новые позиции. Немцы, пытаясь продвинуться дальше, предприняли еще несколько яростных атак, но были отброшены. Западнее Будапешта наши войска мощным огнем и контрударами отбили многочисленные атаки противника. За день боев на этом участке уничтожено 1.400 немецких солдат и офицеров, подбито и сожжено 49 танков и 16 бронетранспортеров. Захвачено в плен 320 немецких солдат и офицеров.

* * *

Советская авиация, несмотря на неблагоприятные условия погоды, наносила удары по танкам противника. В течение дня наши летчики уничтожили и повредили более 20 немецких танков, 8 бронетранспортеров и 60 автомашин. На одном участке немцы, готовясь к очередной атаке, сосредоточили много танков. Летчики-штурмовики под командованием старшего лейтенанта Шепелева совершили налет на скопление техники противника и сожгли 10 танков. На обратном пути советские штурмовики были атакованы немецкими истребителями. В завязавшемся воздушном бою стрелки Носков, Костицын и летчик младший лейтенант Щупаков сбили по одному немецкому самолету. Четвертый вражеский истребитель сбит в групповом бою. Все наши самолеты благополучно вернулись на свой аэродром. В другом районе 12 штурмовиков, под командованием майора Шулякова, атаковали на железнодорожной станции только-что выгрузившиеся танки противника. Лейтенант Иевский, лейтенант Липницкий и младший лейтенант Черноус бомбами и пушечным огнем подавили вражеские зенитные батареи. Майор Шуляков, капитан Боканов, старший лейтенант Шонин и другие летчики нанесли удар по танкам и эшелонам противника. Уничтожено 4 немецких танка и 20 автомашин. Среди находившихся на территории станции эшелонов возникли пожары и произошло несколько сильных взрывов.

* * *

На северном берегу Дуная, севернее города Естергом, наши войска мощным ударом прорвали оборону противника на западном берегу реки Грон. Развивая успех, советские части продвинулись вперед более 20 километров и овладели рядом крупных населенных пунктов. В числе других занят населенный пункт Мадар, расположенный в 17 километрах от чехословацкого города Комарно — крупного узла железных и шоссейных дорог. Советские танкисты, пехотинцы и артиллеристы стремительным ударом нанесли большие потери пехотной дивизии противника, только что прибывшей на этот участок фронта. Разгромлена также танковая часть, которую немцы бросили в бой, пытаясь задержать наступление. Отступая под ударами наших войск, противник оставил на поле боя много вооружения, техники и военных материалов.

В ТЕАТРАХ и КИНО:

НОВОСИБИРСКИЙ ТЕАТР «КРАСНЫЙ ФАКЕЛ»
9 и 10 января — **Собака на сене.**
11, 12 и 13 января — **Встреча в темноте.**
14 января днем — **Маленький Мук,** вечером — **Зыковы.**
15 января — юбилейный спектакль, посвященный 150-летию со дня рождения **А. С. ГРИБОЕДОВА — Горе от ума.**

НОВОСИБИРСКИЙ ТЮЗ
9 января утром — **Школа гордости,** вечером — **Слуга двух господ.**
10 января спектакль **Слуга двух господ** переносится на 16 января. Взятые билеты действительны.
11 января **закрытый спектакль.**
12 января — **Давным-давно.**

Им. МАЯКОВСКОГО — **В шесть часов вечера после войны.**
«МЕТАЛЛИСТ» — **Багдадский вор.**
«ОКТЯБРЬ» днем — **Жила-была девочка,** вечером — **Джордж из Динки-джаза.**

НОВОСИБИРСКАЯ РАДИОДИРЕКЦИЯ ОТКРЫЛА АБОНЕНТСКИЕ ПУНКТЫ:

1) в Центральном районе — дом Ленина, Кр. проспект, 31, 5-й этаж, тел. 32.772; 2) Октябрьский район — ул. Кирова, 56, тел. 36.570; 3) Заельцовский район — ул. Дуси Ковальчук, 83, тел. 35.351; 4) Дзержинский район — Поселковая улица, 16-й об'ект, барак № 21, тел. 32-171, добавочный 3-72.

Товарищи радиослушатели, по всем вопросам обращайтесь в свои районные радиоузлы, там же происходит обмен абонентских книжек на 1945 год и прием абонентной платы. Радиодирекция.

ОТ НОВОСИБИРСКОГО ГОРФИНОТДЕЛА

На основании Указа Президиума Верховного Совета СССР от 30 апреля 1943 года о подоходном налоге граждане, имевшие в 1944 году доходы от занятия кустарными, ремесленными и [illegible] промыслами, от сдачи в наем [illegible] комнат в отдельных строений, от занятия частной врачебной практикой и преподавательской работы обязаны представить к 15 января в райфинотделы по месту жительства декларацию о размере полученного дохода.

За непредставление или несвоевременное представление декларации плательщики будут подвергаться штрафу.

Показание в декларации заведомо неверных сведений влечет за собой ответственность в уголовном порядке.

9 января, в 9 час. утра, в Народном суде 2 уч. Центрального района слушается гражданское дело о разводе супругов **ЛЕЙЗЕР Веры Ивановны,** рожд. 1916 г., и **ЛЕЙЗЕР Лео Карловича,** рожд. 1907 г.

Утерянную круглую печать Новосибирской учебно-производственной мастерской облсобеса **считать недействительной.**

Администрация и коллектив санчасти ХОЗО УНКВД по Новосибирской области с прискорбием извещают о преждевременной смерти старейшего врача поликлиники НКВД

Белошапкиной Евгении Гавриловны

и выражают соболезнование семье покойной.

Адрес редакции и издательства: Советская, 6. Телефоны: коммутатор редакции — 31-293 и 34-904; отв. редактора — 35-904; зам. редактора — 35-964; ответ. секретаря — 35-924; отделов: промышленности — 34-630 и 32-598; партийного — [illegible] и сельскохозяйственного — 33-189; иллюстрационного — 33-492; писем — 31-396 и 35-505. Прием телефонограмм: иногородние — прямой — 6, город — 33-630. Выпускающий — 31-103; типография — 35-984; об'явления — 31-[illegible]

МН00723 Типография изд-ва «Советская Сибирь» Тираж 60 930.

Пролетарии всех стран, соединяйтесь!

СОВЕТСКАЯ СИБИРЬ

Орган Новосибирского обкома и горкома ВКП(б), областного и городского Советов депутатов трудящихся

№ 7 (7712) | 10 ЯНВАРЯ 1945 г., среда. | Цена 20 коп.

Каждому колхозу — свои хорошие семена!

В колхозах сейчас — пора напряженной подготовки к полевым работам. Каждый зимний день все больше приближает нас к весне. Все думы, все помыслы советского крестьянства устремлены к одному — встретить весну в образцовой готовности, дружно засеять родные пашни добротными семенами.

Семена — золотой фонд каждого колхоза. Можно иметь самые плодородные земли, самые совершенные машины. Но если в почву не положить установленную норму полноценных семян, самоотверженный труд колхозника не принесет обильных плодов.

Передовые колхозы всегда с особой заботой создают семенные фонды, берегут их как самое дорогое и обсеменяют поля испытанными, проверенными семенами. В Кыштовском районе колхозы «Верный путь», им. Чкалова, «Казань» давным-давно не только засыпали, но очистили и проверили весь семенной фонд. Таких примеров немало. Всюду, где руководители колхозов, земельные органы, агрономы по-настоящему заботятся о судьбе урожая, в семенном хозяйстве царит образцовый порядок.

Однако, в значительной части колхозов нашей области положение с семенами вызывает серьезную тревогу. Возьмем такие крупные зерновые районы, как Доволенский или Тогучинский. В первом — план засыпки семян на 5 января выполнен всего только на 57 проц., во втором — еще хуже — на 37 процентов.

Казалось бы, районные организации и прежде всего райземотделы должны были со всей энергией взяться за пополнение семенных фондов. В действительности этого не случилось. Агрономы и руководители районов мирятся с нехваткой семян в ряде колхозов. Достаточно сказать, что в Доволенском районе за последние четыре недели в колхозные амбары не засыпано ни килограмма семян.

В сельхозартели им. Шевченко в ноябре в закромах лежало более тысячи центнеров семенного зерна, а теперь осталось только 700. Но даже и такие факты не встревожили ни секретаря райкома ВКП(б) т. Семагина, ни председателя райисполкома т. Нициевского. Виновники растранжиривания, растаскивания семян остаются безнаказанными.

В Тогучинском районе, где колхозы [illegible] на одну [illegible] фонды [illegible]. [illegible] руководители некоторых [illegible] рассчитывают, что они без [illegible] стороны получат [illegible] из государственных закромов. Эти иждивенческие настроения наносят огромный вред государству и колхозам.

Заведующий райземотделом Мошковского района т. Смирнов свою бездеятельность прикрывает ссылками на то, что урожай с семенных участков в районе уже обмолочен.

— Сколько было семян, мы их засыпали в амбары, больше взять негде, — говорит т. Смирнов.

А засыпали мошковские колхозы всего только на половину потребности. На этом сочли дело законченным. Семенные отходы остались неподработанными. О позаимствовании зерна у трактористов, комбайнеров и колхозников здесь никто не подумал.

Такую же позицию заняли руководители и земельные работники ряда других районов. В Убинском районе план засыпки семян выполнен только на 28 процентов, в Усть-Таркском — на 29, в Северном и Колыванском — на 30.

Между тем местные земельные руководители бездействуют. Они забывают, что нет сейчас для земельных органов более важной задачи, чем создание семенных фондов. Найти источники пополнения их — это первейший долг райземотделов. Разобраться в возможностях для этого по каждому отдельному колхозу, посоветоваться с колхозным активом, мобилизовать его на позаимствование семян своему колхозу, — вот что требуется сейчас.

За пополнение семенных фондов необходимо взяться со всей решительностью. И прежде всего в кратчайший срок завершить обмолот урожая с семенных участков!

Почти в каждом колхозе скопилось большое количество семенных отходов. Снова и снова надо проверить их, выделить зерно и использовать его только для пополнения семенных фондов!

К борьбе за семена необходимо привлечь самые широкие массы колхозников, трактористов, комбайнеров. Они всегда придут на помощь своему колхозу. Сумел же директор Ярковской МТС, Верх-Ирменского района, т. Плотников помочь колхозам позаимствовать семена у комбайнеров, которые получили хлеб от государства в премию за выполнение плана комбайноуборки. Разве не могут прибегнуть к помощи комбайнеров многие другие колхозы, испытывающие недостаток семян?

Вплоть до полного выполнения плана засыпки семян районные организации должны повседневно и оперативно руководить этой работой. Нужно довести до каждого колхоза пятидневный график засыпки семенного материала и требовать точного и аккуратного выполнения его. Используем все резервы для пополнения семенных фондов и во что бы то ни стало добьемся, чтобы каждый колхоз обеспечил себя семенами по всем культурам!

В ряде районов, видимо, забывают, что технические культуры нужны стране так же, как хлеб. Такие крупные льносеющие районы, как Мошковский и Легостаевский, засыпали ничтожное количество семян льна. А между тем в Легостаевском районе урожай льна с 400 гектаров еще не обмолочен.

Столь же безответственно отнеслись в ряде мест к семенам трав. В Купинском районе в течение месяца колхозы не засыпали ни одного килограмма семян трав, а семенники с площади 1.796 гектаров не обмолочены. И это не исключение. В Татарском, Чистоозерном, Кыштовском районах семенники трав с сотен гектаров также не обмолочены. Как могут спокойно смотреть на подобную картину руководители названных районов!

Медленно идет очистка семян. В Купинском районе очищено лишь 25 процентов засыпанного зерна, в Веселовском — 29, Краснозерском — 40 проц. Между тем нет никаких причин, мешающих в кратчайший срок очистить семена. Земельные органы, агрономы обязаны взять эту важнейшую работу под свое оперативное руководство, пустить в ход все зерноочистительные машины, составить четкий график использования их и выполнять его безоговорочно.

Необходимо тщательно проверить качество семян. Многие колхозы недопустимо запаздывают с этим. В Купинском районе из 59 тысяч центнеров семян проверку в контрольно-семенных лабораториях прошли только 5.480 центнеров.

Между тем проверка показывает, что в колхозах много некондиционного зерна. Поэтому важнейшая задача быстро завершить проверку и организовать тщательную подработку семян, довести их до высоких кондиций.

Каждый колхоз должен полностью обеспечить себя семенами — это важнейшая задача дня. Подготовить полноценный посевной материал — значит заложить прочную основу высокого урожая, оказать новую помощь Красной Армии в деле скорейшего разгрома врага.

Двухмесячную программу — к 23 февраля

Дадим фронту больше продукции

Готовясь достойно встретить XXVII годовщину Красной Армии, коллектив завода, где главным инженером т. Фролов, вступил в соревнование.

Рабочие, инженеры, техники и служащие заявили о том, что имеются все возможности дать фронту больше продукции и тем самым ускорить неизбежный разгром немецко-фашистских захватчиков.

В новогоднем соревновании первенство по заводу занял цех начальника т. Чекмарева и парторга т. Томилина. Месячное задание выполнено на 126,6 проц. при стопроцентной комплектности. Коллективу цеха присуждено переходящее красное знамя сборочных цехов завода.

Включаясь в соревнование в честь XXVII годовщины Красной Армии, коллектив цеха обязался выполнить двухмесячную программу к 23 февраля. Внедряя в производство методы бригадира Егора Агаркова, в цехе решили высвободить из сметы двух рабочих и одного мастера и использовать их на более узких участках.

Принято также обязательство повысить производительность труда на 8 процентов и сэкономить 500 киловаттчасов электроэнергии.

В соревновании заготовительных цехов первенство держит цех, где исполняет обязанности начальника т. Ляшенко и парторгом т. Якунцов. Этому цеху также присуждено переходящее красное знамя и выдана денежная премия.

С большим под'емом начал цех новый год. Все комсомольско-молодежные бригады соревнуются за выполнение двухмесячной программы к 23 февраля на 130 процентов. Комсомольско-молодежная бригада имени А. Покрышкина, которой руководит т. Пахомова, будет переведена на хозяйственный расчет.

Выступая на митинге, лучший регулировщик, кандидат партии т. Ревин обязался освоить новый об'ект и обучить четырех рабочих.

Э. КУЛИНКОВИЧ.

Для Красной Армии

В ответ на обращение Н-ского завода коллектив цеха, где начальником т. Медведев, включился в соревнование за достойную встречу XXVII годовщины Красной Армии.

Молодая станочница Маруся Калашникова работает на двух станках и выполняет самые сложные и тяжелые операции. Выступая на митинге, она заявила:

— Декабрьское задание я выполнила на 200 процентов. Двухмесячное задание закончу к XXVII годовщине Красной Армии.

Коллектив цеха принял на себя обязательства: январское задание выполнить на 105 процентов, а двухмесячную программу — к 23 февраля; снизить брак на 3 процента по сравнению с декабрем прошлого года и повысить производительность труда на 10 процентов.

В новом году коллектив цеха пополнился молодыми рабочими—учениками школы ФЗО № 3. Кадровые рабочие обязались помогать им, чтобы в январе каждый ученик выполнил норму.

Несмотря на большой недостаток кадров, цех т. Медведева с первых дней января работает ритмично, по графику, перевыполняя ежедневное задание на 5—10 процентов.

* * *

Во всех цехах завода, где главным инженером т. Шейдер, рабочие и инженерно-технические работники берут на себя новые социалистические обязательства.

В цехе, где начальником т. Астапин, коллективы участков тт. Гурина и Беспалова изо дня в день выполняют фронтовые задания в среднем на 115 процентов.

Образцы высокопроизводительного труда показывают знатные люди завода. Бригадир комсомольско-молодежной бригады Гавриил Пашков дает в смену 6—7 норм. Его бригада, завоевавшая в ноябре и декабре первенство, выполнила декабрьское задание на 345 процентов. Она обязалась давать ежедневно четыре нормы.

В соревновании не отстают и кадровые рабочие завода тт. Двойченко и Уразовский.

Коллектив обязался сделать за четыре месяца полугодовое задание обкома ВКП(б) по изготовлению запасных частей к тракторам и сельхозмашинам.

Берут повышенные обязательства

На заводе, где начальником производства т. Румшевич, рабочие, инженерно-технические работники и служащие обязались:

выполнить двухмесячное задание Государственного Комитета Обороны к 23 февраля;

изготовить серийную партию нового об'екта, повысить производительность труда на 6 процентов против среднемесячного уровня 1944 года;

снизить себестоимость одного об'екта не менее, чем на 10 процентов против прошлого года;

сэкономить не менее 5 процентов электроэнергии и 7 процентов топлива;

помочь подшефной МТС рабочей силой, инструментом и материалами;

в два месяца выполнить задание первого квартала по изготовлению запасных частей для сельхозмашин и т. д.

Боевыми темпами развертывается соревнование за выполнение этих обязательств. Передовой цех, где начальником т. Кораблев, в декабре завоевал переходящее красное знамя завода. Рабочие автоматного участка цеха заявили, что завершат январский план к 25 числу. Сейчас участок систематически выполняет суточное задание на 150 процентов. На обслуживание 4—5 станков вместо трех перешли автоматчики тт. Мельников и Бахметьев. Они ежесменно дают по две нормы.

На участке штамповки в смене мастера т. Усова ежедневные задания выполняются на 120 процентов. По-стахановски работает т. Буданова. Увеличив количество одновременно обслуживаемых пресс-форм, она дает 200—300 процентов. По полторы — две нормы делает штамповщик т. Смирнов.

За первую пятидневку января цех выполнил план на 115 процентов.



Действующая армия. Учительница барабинской начальной школы В. Щегарцева в дни Отечественной войны стала воздушным стрелком. Награждена медалью «За боевые заслуги».

На снимке: доброволец Красной Армии младший сержант **Валя Щегарцева** перед боевым вылетом.

Фотохроника ТАСС.

10 февраля—третий областной с'езд молодых рабочих

По решению обкома ВЛКСМ 10 февраля в Новосибирске состоится третий с'езд молодых рабочих нашей области. На повестке дня один вопрос: о выполнении обязательств, принятых на втором с'езде, и о задачах молодежи, вытекающих из доклада и приказа товарища Сталина о 27-й годовщине Великой Октябрьской социалистической революции.

До с'езда — всего один месяц. Подготовка к нему должна пройти под знаком широкой мобилизации комсомольцев и всей рабочей молодежи на успешное выполнение указаний товарища Сталина, данных в докладе и приказе о 27-й годовщине Великой Октябрьской социалистической революции.

На всех предприятиях необходимо развернуть настойчивую борьбу за дальнейшее повышение производительности труда и культуры производства, за под'ем общеобразовательной и технической учебы молодежи, за широкое внедрение новых форм работы молодежных бригад, за улучшение материально-бытовых условий.

Обком ВЛКСМ обязал секретарей горкомов и райкомов комсомола, комсоргов ЦК ВЛКСМ и секретарей первичных комсомольских организаций промышленных предприятий, транспорта, промкооперации, МТС и совхозов, ремесленных, железнодорожных училищ и школ ФЗО широко развернуть соревнование молодежных бригад за достойную встречу XXVII годовщины Красной Армии, за право участия на третьем с'езде.

В честь с'езда с 1 по 10 февраля на всех заводах проводятся фронтовые молодежные вахты. Они дадут возможность выпустить еще больше продукции.

Молодые рабочие! Соревнуйтесь за право участвовать на третьем с'езде! Помните, что делегатом может быть тот, кто за время между вторым и третьим с'ездами выполнял месячное задание, давал высокое качество продукции и перевыполнил январский план; тот, кто повысил свою квалификацию на один разряд и достиг наилучших результатов в экономии материалов, энергии, топлива, инструмента, сохраняет в исправности оборудование.

В условиях, по которым будут набираться делегаты с'езда, значится, что могут быть избранными молодые рабочие, которые без отрыва от производства учатся в общеобразовательных школах, техникумах и институтах, занимаются военно-технической подготовкой, прошли лыжную подготовку, если они принимают активное участие в общественной жизни своего предприятия.

К бригадирам комсомольско-молодежных бригад пред'является еще одно требование — завоевать звание фронтовой бригады, которая из месяца в месяц повышает производительность труда и сокращает количество своих членов.

Делегатами с'езда могут быть избраны молодые рабочие не старше 18 лет.

Созданные на предприятиях комиссии (куда войдут секретари комсомольских организаций, хозяйственные руководители и стахановцы) должны будут подвести итоги работы бригад и молодых рабочих. С 1 по 3 февраля на собраниях молодых рабочих начнутся выборы делегатов.

Укрупняют бригады и участки

В одном из цехов завода имени Чкалова по инициативе комсорга цеха тов. Сидоровой и мастера т. Федотова об'единены две молодежные бригады.

В укрупненной бригаде, которой руководит т. Жеребцова, осталось четыре человека вместо шести, но она выполняет нормы двух бригад. Бригадир т. Политова и клепальщица т. Кузнецова переведены на участок, изготовляющий новые агрегаты.

В цехе т. Пивоварова об'единены две мастерские. Укрупнение их позволило высвободить 30 человек. На другие работы переведены два инженера, плановик, два мастера, два мастера-распределителя, мастер-подготовитель, заведующий инструментальной кладовой, основные и вспомогательные рабочие.

Каждый трудится за двоих и троих

В трудных условиях военного времени начал свою работу электромоторный завод, где директором тов. Трифонов. Предприятие наше небольшое, но и оно выполняет крайне нужное государству дело.

Наш коллектив не остался в стороне от призыва кузнецких и магнитогорских металлургов. Завод досрочно выполнил годовой план на 145 процентов и задания по номенклатуре.

Электрообмотчики молодые работницы тт. Гусева, Круглова, Москвина, Гикина и 15-летний Колытбеков, недавно начавший самостоятельную работу, выполняют по 2—2,5 нормы. Прекрасно работают слесари тт. Князев, Прокушев.

На собрании, посвященном итогам годовой работы, выступили старший мастер сборки т. Шрамко и старший мастер участка обмотки т. Сегаль. Они обязались добиться еще лучших успехов, но потребовали, чтобы снабженцы обеспечивали их инструментами и материалами.

А. ДМИТРИЕВ.
Начальник планового отдела.

На конференции молодых ученых Новосибирска

Закончила работу первая конференция молодых ученых Новосибирска.

На семи секциях было заслушано более 90 докладов. Это не только значительная цифра по количеству. Это замечательный итог большой и плодотворной работы патриотов Родины, отдающих все свои силы на благо социалистического отечества.

В числе докладчиков были кандидаты наук, инженеры-производственники, цеховые мастера. В каждой секции подробно разбирали весь представленный материал, добатировали, намечали мероприятия.

Многие работы представляют большой научный интерес. Медицинская секция, которой руководил проф. Чистович, отметила, как выдающиеся, работы аспиранта З. П. Карасиковой, А. Ф. Завеловой, Батуриной.

Доклад З. П. Карасиковой «О вариациях мышечной системы» сделан мастерски во всех отношениях. Она только год назад окончила институт, но уже внесла свой вклад в науку. Ее работа представляет значительный практический интерес для хирургов. Более двадцати докладов было заслушано медицинской секцией, среди которых заслуживают внимания и доклады студенток—тт. Крашенинниковой и Чистович.

На биологической секции, которой руководил кандидат наук тов. Янушевич, была обсуждена серьезная работа А. В. Куминовой «Растительность Баевского района, Алтайского края».

С большим вниманием был выслушан на секции доклад старшего научного сотрудника В. Н. Надеева о мерах к восстановлению ценнейшего пушного зверька — соболя.

Выдающейся работой, с которой познакомились участники транспортной секции, признан доклад ассистента А. Н. Кушнерова — «Применение железобетонных ферм в качестве типового пролетного строения для железнодорожных мостов».

Несомненный интерес представляет ряд докладов, заслушанных на химической секции, в частности, кандидата технических наук Итенберга — «О химической природе фенол-альдегидных смол». Этот доклад имеет большое и теоретическое и практическое значение.

Шестнадцать докладов заслушано на заседании технической секции, которой руководил кандидат технических наук т. Александров. Доклады эти свидетельствовали, что наша техническая интеллигенция с честью решала сложнейшие вопросы, которые жизнь поставила перед ней.

Содержательная работа кандидата технических наук т. Розенберга — «Анализ новых высокоэкономичных паросиловых установок» — открывает широкие возможности рационального использования электроэнергии. Значительны работы старшего инженера тов. Овчинникова — «Контрольные автоматы», кандидата технических наук т. Вульф — «Новый метод определения усилий резания энергетическим способом», инженера т. Ясного — «Производство вольфрама и молибдена», инженеров тт. Мясникова, Мнускова и других.

С большим вниманием был выслушан доклад мастера завода имени Чкалова тов. Кармастина — «Электрорезание и электрозаточка инструментов». Техническая секция вывела заключение о необходимости широкого внедрения этого опыта на всех заводах Новосибирска. Предложение т. Кармастина дает возможность обходиться при заточке инструмента без дефицитных карборундовых кругов.

Лучшей работой в геодезической секции (руководитель член-корреспондент Академии наук БССР проф. Попов) признан доклад инж. Буткевича, в котором он рассказал о своих универсальных таблицах для вычисления азимутов, часовых углов и высот светил.

На геологической секции, которой руководил кандидат технических наук т. Поспелов, высокую оценку получила работа горного инженера т. Калугина — «Опыт применения с'емки с самолета при поисках месторождений магнитного железняка контактово-метасоматического типа». Конференция рекомендовала эту работу для доклада на будущем международном конгрессе геологов.

Более 300 молодых ученых, студентов, инженерно-технических работников приняли участие в работе конференции. Некоторые доклады заслуживают широкой популяризации и будут заслушаны в филиале Академии наук и на технических советах предприятий города.

Ипподромский райисполком наградил большую группу участников конференции почетными грамотами и премировал ценными подарками.

Конференция наглядно показала огромное стремление нашей молодежи к науке. Уже во время работ конференции оргкомитет получил немало заявлений о желании представить новые работы для заслушивания на секциях.

Ипподромский райком партии, созывая совместно с Западно-Сибирским филиалом Академии наук СССР конференцию молодых ученых, проявил очень ценную инициативу, которая нашла широкий отклик в кругах ученых. Но это только начало. Созывы конференций ученых должны войти в практику, как школа обмена опытом научной работы.

Внедрение передового опыта работы машиниста Коробкова на железнодорожном транспорте

Приказ Народного Комиссара Путей Сообщения генерал-лейтенанта И. В. Ковалева

Народный Комиссар Путей Сообщения генерал-лейтенант И. В. Ковалев издал приказ о внедрении на железнодорожном транспорте передового опыта работы тульского машиниста Дмитрия Коробкова.

Военная обстановка, говорится в приказе, изменила топливный баланс железнодорожного транспорта. Она потребовала экономного расходования жирных углей, нужных в первую очередь для военной промышленности, вследствие чего на дорогах в больших количествах начали применять низкокалорийный, многозольный и влажный бурый уголь Подмосковного, Челябинского, Богословского и других бассейнов. Коробков, вопреки опасениям, будто на буром угле невозможно водить поезда на высоких скоростях, смело открыл большой клапан на паровозе, отапливаемом подмосковным углем, и достиг при этом технической скорости, превышающей на 6,5 километра в час среднюю скорость, с которой водили поезда машинисты депо Тула.

За проявленную инициативу и отличную работу, обеспечивающую экономию топлива и повышение технической скорости, машинист Коробков награжден знаком «Почетному железнодорожнику», его помощник Фролов—знаком «Отличный паровозник», кочегар Лобанов — значком «Ударнику сталинского призыва». Всем им выданы денежные премии.

Народный комиссар приказал начальникам дорог, паровозных служб, отделений и депо организовать практическое обучение паровозных бригад методам отапливания и вождения поездов, применяемым передовыми машинистами, систематически изучать работу лучших машинистов, поощрять их инициативу. Всесоюзному научно-исследовательскому институту железнодорожного транспорта предложено организовать изучение опыта Коробкова и других машинистов. (ТАСС).

В часть к сыну

ДЕЙСТВУЮЩАЯ АРМИЯ, 8 января **(Спецкорр. ТАСС).** В боях за освобождение Украины прославился командир танка Василий Федорович Шкиль. За три с лишним года пребывания на фронте он уничтожил 39 немецких танков, 15 пушек, 25 бронетранспортеров и автомашин, 4 паровоза, 9 вражеских эшелонов с боеприпасами и много другой боевой техники и живой силы противника.

Сейчас гвардии старший лейтенант Василий Шкиль командует танковой ротой. Грудь двадцатипятилетнего воина украшают ордена и золотая звезда Героя Советского Союза.

Отец его Федор Яковлевич — также участник Отечественной войны. Бронебойщиком он воевал на Втором Украинском фронте. Был тяжело ранен и находился на излечении в госпитале. Затем получил отпуск и отдыхал в родном городе Борисполь, под Киевом. Здесь до него дошла радостная весть о подвигах сына. Выздоровев, Федор Яковлевич решил вступить в ту же часть, где воюет его сын. Командование удовлетворило его просьбу.

На-днях рядовой Федор Шкиль прибыл на фронт, где его горячо встретили сын и его боевые друзья-гвардейцы.

ОТ СОВЕТСКОГО ИНФОРМБЮРО

ОПЕРАТИВНАЯ СВОДКА ЗА 8 ЯНВАРЯ

В течение 8 января в районе БУДАПЕШТА наши войска, уничтожая группировку противника, окруженную в городе, заняли 130 кварталов.

Северо-западнее и западнее БУДАПЕШТА атаки крупных сил пехоты и танков противника отбивались нашими войсками. За 7 января в этом районе подбито и уничтожено 90 немецких танков.

На северном берегу ДУНАЯ, восточнее города КОМАРНО, наши войска с боями заняли населенные пункты ДИВА, ШАРКАН, ШРОБАРОВА, МАРСЕЛОВА, МОЧА, ВИРТХОВА ПУСТАТИНА, РАДВАНЬ.

В боях за 7 января в этом районе наши войска взяли в плен 1.520 солдат и офицеров противника.

На других участках фронта существенных изменений не было.

За 7 января в воздушных боях и огнем зенитной артиллерии сбито 9 самолетов противника.

★ ★ ★

В районе Будапешта наши войска продолжали вести бои по ликвидации окруженной группировки противника. Стремительным ударом советские подразделения выбили гитлеровцев с территории трех заводов. Уничтожено более 300 немецких солдат и офицеров, 4 самоходных орудия и 3 бронетранспортера. Захвачено 5 противотанковых орудий и 26 пулеметов. Ожесточенные бои происходили сегодня на одной улице в центральной части города. Противник укрепился в больших каменных зданиях и огнем из крупнокалиберных пулеметов и автоматов сдерживал продвижение советских подразделений. Группа бойцов гвардии младшего лейтенанта Астахова атаковала угловой дом, превращенный немцами в дот. Выдвинув орудия на открытые позиции, наши бойцы подавили огневые точки противника и ворвались в дом. Очищая этаж за этажом, гвардейцы истребили засевших в этом доме немецких пулеметчиков и автоматчиков. Овладев этим узлом обороны немцев, наши подразделения отрезали путь отступления другой группе противника.

* * *

Северо-западнее и западнее Будапешта продолжались ожесточенные бои. Утром, после сильной артиллерийской подготовки, противник возобновил атаки в районе магистрали Естергом—Будапешт. Введя в бой на узком участке крупные силы танков, немцы рассчитывали массированным ударом смять советские войска и пробиться к венгерской столице. Наши пехотинцы, артиллеристы и танкисты стойко выдерживали натиск врага и нанесли ему огромный урон. Подступы к советским позициям завалены разбитой техникой противника. Упорные бои происходили также западнее Будапешта. В этом районе немцы вели атаки с двух направлений. Ожесточенное сражение длилось весь день. Вражеские танки и пехота на бронетранспортерах были встречены артиллерийским и минометным огнем. Наши части отбили все атаки противника. В ходе боев северо-западнее и западнее Будапешта немцы несут исключительно тяжелые потери в живой силе и технике. В течение дня противник потерял 90 танков и 12 бронетранспортеров. По неполным данным, уничтожено до 2.000 немецких солдат и офицеров.

Отбивая атаки противника, бойцы и офицеры Красной Армии проявляют образцы доблести и геройства. На позиции, которые обороняли подразделения офицера Маршева, немцы бросили крупные силы танков и пехоты. Советские бойцы отбили пять вражеских атак, подбили 16 танков и уничтожили до батальона гитлеровцев. Самоходные орудия подразделения старшего лейтенанта Абрамова в одном бою подбили и сожгли 3 немецких танка «пантера» и один танк «тигр». Бойцы роты противотанковых ружей под командованием гвардии лейтенанта Терещенко успешно отразили атаку немецкой пехоты и уничтожили 2 бронетранспортера. Орудийные расчеты командиров Пуганца, Берестнева, Могильникова и Андрейченко подбили и сожгли 3 немецких танка.

* * *

На северном берегу Дуная наши войска продолжали наступление. Немцы сильным огнем и контратаками пытались задержать советские части. Наши пехотинцы, преодолевая сопротивление противника, с боями продвигались вперед. Немцы выбиты из населенного пункта Марселова, расположенного в 12 километрах восточнее города Комарно. Наши наступающие войска разгромили части пехотной дивизии «Сент-Ласло», сформированной из венгерских фашистов. Захвачено много оружия и военных материалов.

* * *

На 1-м Украинском фронте, на одном участке, наши подразделения предприняли разведку боем. Советские бойцы внезапно ворвались в расположение противника и в результате ожесточенной схватки овладели выгодными позициями. Захвачено у немцев 25 пулеметов, 170 автоматов и винтовок и несколько складов с боеприпасами.

Парадная шумиха вместо организации соревнования

Плохо подготовившись к зиме, Томская железная дорога стала отстающей на сети. Немалую долю вины за это несут руководители профсоюзных организаций.

Нельзя сказать, что на дороге не ведется массовой работы. Собрания, совещания, планерки, доски показателей, «Боевые листки», изредка выходящие стенгазеты — все это приносит несомненную пользу. Но эта работа направлена на устранение легко видимых и вернее мелких причин, неполадок. Коренного улучшения дел на дороге можно добиться, однако, только комплексным решением основных вопросов.

Вывести дорогу из прорыва можно только при одном главном условии: поднять на борьбу весь коллектив, организовать его волю и творческие силы. Основная задача состоит в том, чтобы молодые и по возрасту и по стажу железнодорожники, из-за неопытности которых чаще всего и бывают срывы, изучали опыт передовиков. Вот тут-то профсоюзу и открывается обширное поле деятельности.

Но роли профсоюза в производственной жизни, в обучении новых кадров не чувствуется. Профсоюз на Томской — главным образом плательщик по больничным листкам и сборщик членских взносов, да и то не особенно удачливый. Об основном — об организации социалистического соревнования профсоюзные руководители забыли.

По почину инского машиниста т. Троицкого на дороге началось соревнование паровозных бригад. Почин передовика подхвачен дорпрофсожем. Разработаны условия, установлены показатели с премиями, каждой бригаде решено выдать специальные фронтовые путевки. Для этого даже организован специальный институт общественных представителей.

Но, несмотря на такую парадность, соревнования не получилось. Основная масса паровозников в соревнование не вовлечена. Опоздания в пути, заезды на межпоездной ремонт все еще велики.

Почему это происходит? Потому, что на дороге не учат молодых, не передают им опыта. Имеются, например, машинисты-инструкторы. Но они заняты чем угодно (бегают по экипировочным путям, выталкивают паровозы) только не практическим инструктированием.

Нет передачи опыта и потому еще, что профсоюзная организация не связана с производством. Вот — Новосибирское паровозное депо. Какое влияние может оказать профсоюз на производственную жизнь, если в таком громадном коллективе всего шесть профгрупп?! О какой организующей силе можно говорить, когда в депо нет даже юридически законного месткома. Местком здесь — это группа товарищей, большинство которой не уверено в том, что их давно не переизбрали. А во главе месткома стоит т. Андреев, не избранный не только в этот местком, но и вообще в какой-либо профсоюзный орган.

Такая кооптация лиц, совершенно незнакомых с профработой, вызвала отсутствием актива. И в этом надо искать одну из причин того, что, несмотря на шум, поднятый вокруг почина Троицкого, не получилось настоящего соревнования.

Вот другая профорганизация — станция Новосибирск. Она об'единяет составительские, маневровые бригады, стрелочников, диспетчеров, — словом тех, от кого зависит формирование и отправление поездов, оборот подвижного состава. Но на станции готовые поезда часто отменяются по самым незначительным причинам. И здесь нет систематической борьбы за вовлечение в соревнование каждого рабочего.

Как же реагирует на такое положение Новосибирский райпрофсож? Никак. Кроме выдачи бланков фронтовых путевок в красиво отпечатанных конвертах, райпрофсож ничего придумать не мог.

Безнадежно искать здесь какие-либо следы организационной работы. О самом главном — создании профгрупп, воспитании профактива, повышении квалификации коллектива — забыли. Председатель райпрофсожа т. Брызгалов вечно занят «общими» вопросами. Другие члены профсоюза заняты выполнением заданий вышестоящих организаций.

Что говорить о воспитании актива и выращивании кадров, когда райпрофсож в третьем квартале прошлого года на обучение кадров израсходовал всего 13 процентов отпущенных на это средств. Да и весь дорпрофсож имеет большую «экономию» по этой статье. Что же касается ЦК профсоюза железнодорожников, то он в прошлом году ни на одном из своих заседаний не ставил вопроса о воспитании актива.

Весь стиль работы и райпрофсожа и дорпрофсожа неправилен. Он основан не на привлечении масс. Все делается работниками аппарата. И только для придания некоторой видимости массовой работы каждое мероприятие сопровождается большим шумом.

Приведем один факт. В начале декабря на Инской узел была послана специальная бригада проверить состояние дел и наметить пути улучшения работы. Бригада выявила много неполадок: тут и нарушение графика постановки паровозов на ремонт, и низкое выполнение норм даже квалифицированными железнодорожниками, и большие простои, и несоблюдение технологии. В депо бригада провела первое за целый год производственное совещание, участники которого вскрыли еще много недостатков. Докладная записка бригады—прекрасный материал для изучения причин отставания крупнейшего узла. Кому, как не дорпрофсожу, надо было развернуть здесь большую и плодотворную работу? Но до конца декабря президиум дорпрофсожа (председатель т. Корнеев) не удосужился даже рассмотреть докладную записку.

Это характерно для профсоюзной организации, которая не влияет на производственную жизнь коллектива, не является организующей силой, проникающей во все поры производственного организма.

Лучшие люди самоотверженно борются за то, чтобы вывести дорогу из прорыва. Они проявляют образцы высокой трудовой доблести. Однако все это происходит в стороне от руководящих профсоюзных организаций дороги. Они не возглавляют борьбы, не ведут массы на новые трудовые подвиги.

К. ВАСИЛЬЕВ.

Величайшее средство массовой агитации

«Кино в руках советской власти представляет огромную, неоценимую силу». «Кино — величайшее средство массовой агитации». В этих немногих словах товарищ Сталин показал исключительное значение кино в условиях советской действительности.

Кино участвует в формировании характера советского человека, в воспитании его прекрасных качеств: мужества, героизма, ненависти к врагам, беспредельной любви к своей социалистической отчизне.

За время Великой Отечественной войны появились такие замечательные произведения киноискусства, как «Парень из нашего города», «Секретарь райкома», «Она защищает Родину», «Радуга», «Фронт», «Зоя», документальные фильмы «Разгром немецких войск под Москвой», «Сталинград», «Ленинград в борьбе», «Битва за Севастополь» и другие.

Эти фильмы доносят до нас горячее дыхание фронта, поднимают на новые трудовые подвиги, удесятеряют наши силы.

Понятно поэтому, как важно донести произведения киноискусства до самых широких народных масс, сделать их достоянием возможно большего числа людей.

А какую большую роль играют научно-популярные кинофильмы в пропаганде научных знаний среди населения, в борьбе с пережитками бескультурья, суеверий и предрассудков! В этих целях с успехом могут быть использованы такие фильмы, как «Сила жизни», «В глубинах моря», «В песках Средней Азии», «Комета» и многие другие.

Вот почему партия и правительство уделяют такое большое внимание вопросам кино.

В сентябре 1944 года Центральный Комитет ВКП(б) принял постановление «О работе кинотеатров и кинопередвижек в Ульяновской области». Крупнейшие недостатки, отмеченные в этом постановлении, относятся и к нашей области. И у нас плохо используется киноаппаратура, много бездействующих установок, не налажена как следует транспортировка фильмов.

ЦК ВКП(б) обязал местные организации не только отремонтировать и ввести в эксплоатацию всю бездействующую аппаратуру, но и разместить ее таким образом, чтобы в каждом районном центре работала стационарная киноустановка, а в каждом районе — одна—две кинопередвижки. Отделам пропаганды райкомов партии предложено установить тщательный контроль за работой передвижек.

Сельская киносеть нашей области — это 162 киноустановки, из которых 109 — передвижки. При правильной организации дела они могут обслуживать сельсоветы не реже двух раз в месяц. Немые кинопередвижки в среднем работают у нас в месяц 20 дней, а могли бы работать 25. Лишние пять дней работы дают возможность обслужить более 200 колхозов.

В отдельных районах кино запущено. Здвинские колхозники, например, месяцами не смотрят кинофильмов, хотя в районе есть исправная кинопередвижка, есть киномеханики. Дело в том, что райисполком утвердил в должности начальника здвинского отдела кинофикации случайного человека, который занимался больше починкой баянов.

В Каргатском районе из четырех исправных киноустановок две, в том числе одна звуковая, систематически простаивают. То же самое можно сказать о Верх-Ирменском, Кочковском, Усть-Таркском, Мошковском, Коченевском районах.

Плохо с электроснабжением районных кинотеатров. Часто они не обеспечены горючим, а это ведет к быстрому износу и порче аппаратуры и фильмов, отражается на посещаемости.

Иное положение там, где работники кинофикации относятся к делу с любовью, инициативой, где они находят повседневную поддержку районных организаций. Например, начальник Татарского отдела кинофикации т. Котович хорошо отремонтировал районный кинотеатр, подвез топливо, поднял качество демонстрирования фильмов. Четыре сельские кинопередвижки района не знают простоев; киномеханики тт. Зырянова, Рево, Власов, Некрасов дают в месяц по пятьдесят—семьдесят и даже девяносто сеансов в колхозах, обслуживают по две—три—четыре тысячи колхозников за выезд.

Так можно и нужно организовать дело в каждом районе. Для этого необходимо теперь же заменить безынициативных, бездеятельных работников районных отделов кинофикации, привести в порядок киноустановки, воспитать в киномеханиках чувство ответственности за государственное имущество.

Областная киноремонтная мастерская отремонтировала за год 167 киноаппаратов, т. е. все аппараты сельских киноустановок, и все же они снова и снова выходят из строя.

Сейчас подготовка кадров киномехаников у нас, в области, организована неплохо. Но нужно, чтобы райисполкомы, райкомы комсомола серьезнее подбирали кандидатов и своевременно посылали их на курсы.

Чтобы улучшить обслуживание колхозов, облисполком принял решение провести с 15 января по 15 февраля колхозный кинофестиваль по теме: «Великая Отечественная война советского народа с немецко-фашистскими оккупантами», а с 20 февраля по 1 марта — фестиваль, посвященный XXVII годовщине Красной Армии. За это время колхозники ознакомятся с лучшими художественными и документальными фильмами об Отечественной войне — «Зоя», «Жила-была девочка», «Секретарь райкома», «Жди меня», «Радуга», «Партизаны в степях Украины», «Битва за нашу Советскую Украину» и другими. Они просмотрят «Новости дня» — кинохронику о значительных событиях в нашей стране, фронтовые киновыпуски — «Сражение за Витебск», «Вступление Красной Армии в Бухарест», «На польской земле» и т. д.

До начала этого большого культурно-политического мероприятия времени остается немного. Райкомы ВКП(б), райкомы комсомола, райисполкомы и начальники районных отделов кинофикации должны выделить лучшие кинопередвижки и лучших киномехаников, разработать фестивальные маршруты, включив в них самые отдаленные колхозы, командировать на места пропагандистов для докладов и политической информации.

Решение облисполкома обязывает председателей колхозов предоставлять транспортные средства киномеханикам, не допуская ни одного дня задержки сверх срока, предусмотренного маршрутом.

Необходимо тщательно подготовить и все районные кинотеатры, соответственно их оформить, организовать выставки, посвященные героической борьбе Красной Армии и советского народа с немецко-фашистскими захватчиками.

Нужно сделать все для того, чтобы самое важное и самое массовое искусство было использовано в дни Отечественной войны в полной мере.

Р. ЛИНЕЦКАЯ.
Начальник областного Управления кинофикации.

Письма рыбаков

Передовиков не замечают

В деревне Грязнуха, Колыванского района, работает бригада рыбаков т. Гарбового из 9 человек. Работает отлично. Только в декабре выловила 150 центнеров рыбы вместо 40 по плану. Как-то за один день улов составил 97 центнеров. Особенно отличаются среди рыбаков тт. Монголов и Рябцов.

Имеются передовые бригады и в других районах, например, в Сузунском, где насчитывается 35 человек.

Однако Новосибирский рыбозавод не уделяет никакого внимания своим кадровым рабочим. Передовые бригады ничем не поощряются, их опыт не распространяется.

А. ЮШКОВ.

Тихая заводь

Близ Убинского озера расположена Черно-Мысинская моторно-рыболовная станция Михайловского района. Есть здесь рыбаки, плотники, охотники-специалисты своего дела. Но рыба, тем не менее, не добывается. Поистине здесь тихая заводь.

Директор МРС т. Степанов отсиживается в кабинете и ждет, что сами сбрую, лодки и прочее оборудование, которое можно изготовить на месте, пришлют либо из области, либо из Барабинска. А лес под боком. Нужно только его заготовить, распилить на тес и плахи.

Скучают и охотники. А сколько они могли бы дать стране пушнины? Об этом не думают ни сельские, ни районные руководители.

П. ВАСИЛЬЧУК.

По следам наших выступлений

„Ледяной дом"

Исполком Барабинского горсовета обсудил корреспонденцию «Ледяной дом» («Советская Сибирь» за 24 декабря 1944 г.), в которой критиковалась неудовлетворительная работа городских коммунальных предприятий.

По сообщению председателя горисполкома т. Векшина, директор гостиницы т. Семенова снята с работы. Директору парикмахерской об'явлен строгий выговор с предупреждением. Временно исполняющему обязанности директора бани т. Кузьмину об'явлен строгий выговор.

В целях улучшения бытового обслуживания трудящихся горкомхоз принял соответствующие меры. В гостиницу и парикмахерские города проведено электроосвещение, подвезено топливо, оборудованы дополнительные печи.

Вместе с тем исполком областного Совета, также обсудивший корреспонденцию, обязал зав. облкомхозом т. Малова немедленно принять меры к устранению недостатков в работе бани и гостиницы г. Барабинска.

Зимний день в колхозе

Еще не пели петухи, когда председатель колхоза Григорий Маркелович Бекарев пришел в контору. Он зажег лампу, вынул записную книжку и, сев за стол, стал подсчитывать что-то на счетах.

Через несколько минут пришли бригадиры полеводческих бригад: Рыбаков, Стасенко, Мельников, заведующий животноводческой фермой Михайлин и счетовод, секретарь комсомольской организации Петр Светличный. Председатель выслушал их сообщения о том, что было сделано вчера, дал задание на сегодня.

А на сегодня было намечено: подбросить на ферму 350 центнеров сена, очистить и довести до посевной кондиции 100 центнеров семенного овса, вывезти на поля 100 возов навоза, отремонтировать 3 плуга, 5 хомутов, накосить 20 возов камыша для поделки щитов, расставить щиты на тридцати гектарах зяби для задержания снега.

Бригадиры, получив задание, разошлись по бригадам. Председатель, быстро позавтракав, пошел по хозяйству.

У кузницы Бекарев осмотрел отремонтированные плуги.

— Потоньше надо отклепать лемеха, — заметил он кузнецам Андрею Ковалю и Павлу Багрову.

В декабре они отремонтировали 20 плугов, 3 сеялки, 50 борон «Зиг-заг», изготовили ярма на двадцать волов. И сделали это за 20 дней вместо 50 по заданию. Ежедневно они выпускают по три—четыре плуга вместо двух по норме.

Зимний день в колхозе «Храбрый партизан» полон кипучего труда во всех бригадах. Из кузницы Бекарев пошел к зернохранилищу. По пути он встретил Акулину Заборину. На быке, впряженном в сани, она ехала собирать золу.

— Ну, как, Акулина Кондратьевна, собирают колхозники золу?

— А как же! У каждой избы полны ящики. Мое дело — только выгребай да вези. За неделю больше 15 центнеров собрала в зольник. По два трудодня — на день.

— Ты, пожалуй, на этой работе богаче других станешь, — пошутил председатель.

— Что заработаю, то и получу,— ответила колхозница. И пошла с ведром в соседний двор...

У зернохранилища под навесом 18 колхозниц вместе с заведующим складами Михаилом Филипповичем Дерябко и комсомольцем Анищенко, ответственным за очистку семян, подрабатывали на клейтоне и триере семенной овес. Вчера они закончили очистку 880 центнеров пшеницы, сегодня до света вышли снова.

— Справитесь с заданием? — спросил председатель.

— Как задано сто центнеров, так и будет, — ответил за всех Анищенко.

Колхоз полностью обеспечен семенами на всю посевную площадь в 1.005 гектаров.

Убедившись в умелой организации труда на очистке семян, Григорий Маркелович зашел в шорную первой бригады.

Склонившись над хомутом, старый шорник Иван Сергеевич Жабский с шилом и дратвой в руках делал хомутину из сыромятной кожи. Длинная борода его падала на колени.

— Смотри, Иван Сергеевич, бороду не пришей, — с улыбкой сказал шорнику председатель. — Я гляжу, ты что-то плоховато стягиваешь? Варфоломеев в третьей бригаде лучше шьет.

Старик поднял голову. Слова задели за живое.

— Это еще посмотрим, кто лучше шьет. Он взял хомут и подал председателю.

— Такие гужи трактор не оторвет, не то что лошадь.

Бекарев осмотрел хомут и еще поддразнил старика.

— Хорошо-то хорошо, но у Варфоломеева покрепче стянуты.

— Я в декабре 20 хомутов и 15 шорок сделал, — вспыхнул старик. — И никто не пожаловался, что хомут давит или шорка рвется.

— Сейчас никто и не скажет. Весной увидим.

Иван Сергеевич быстро оделся, взял хомут и, обращаясь к председателю, произнес:

— Пойдем в третью бригаду, посмотрим чья работа лучше!..

Яков Алексеевич Варфоломеев не ждал их, но сразу понял, что пришли проверять его работу. Начался осмотр сбруи.

После долгих придирок друг к другу старики при посредничестве председателя пришли к выводу, что качество работы у обоих хорошее. Но Иван Сергеевич в декабре сделал на два хомута и 5 шорок больше.

В полдень Бекарев выехал в поле на снегозадержание. 45 колхозниц расставляли щиты. Они работали звеньями. Огромное поле озимой ржи и 450 гектаров зяби щетинились ровными рядами щитов, обильно занесенных снегом.

Звенья Ульяны Мельниковой, Елизаветы Светличной, Ефросиньи Тетенковой, Евдокии Петрищ и Анастасии Росевой до обеда расставили щиты на 18 гектарах. Они сами подвозили камыш с озера.

Председатель под'ехал к звену Мельниковой. Звеньевая вместе с Анисьей Сизевой, Александрой Григорьевой, Матреной Киселевой, Софьей Суворовой расставляли щиты по полю в шахматном порядке. В декабре звено тов. Мельниковой задержало снег на площади 150 гектаров. На их участке снежный покров достиг метровой толщины. За день 45 колхозниц расставили щиты на площади 45 гектаров.

Кроме того, по две колхозницы от каждого звена складывают в кучи 100—120 возов навоза. На подвозку его выделено по три конюха от каждой бригады. Во второй половине декабря вывезено с фермы более 1.200 возов навоза.

К вечеру Бекарев пришел на ферму. Колхозники Михаил Саматов и Павел Поршнев приучали к работе молодых бычков.

Полеводческие бригады готовят коней. Все 70 лошадей сыты, здоровы. Их кормят лучшим сеном.

Колхозный скот размещен на двух зимних стоянках и на ферме. В этот день 27 сеновозов на шестидесяти подводах подвезли на ферму 400 центнеров сена. Кроме того, на сенных складах в скирды сложено более 4 тысяч центнеров — запас на два месяца.

В 1944 году ферма дала по 11 центнеров молока на фуражную корову, перевыполнив план надоя. Перекрыт и план воспроизводства стада: вместо 300 голов крупного рогатого скота зимует 330.

Доярка Ксения Праждавкина надоила по 18 центнеров молока от каждой коровы, Варвара Безакова по своей группе коров надоила по 19 центнеров. За хорошую работу они получили дополнительной оплаты по 200 с лишним килограммов молока. Телятница Татьяна Пинчук выпоила 62 теленка.

Вечером в контору собрались колхозницы, работающие на снегозадержании, бригадиры полеводческих бригад, звеньевые. Пришло 40 человек. Председатель провел с ними третье занятие. Тема: зимние агротехнические мероприятия.

Живо и интересно проходила беседа. Председатель приводил десятки примеров из практики своего колхоза, умело отвечал на вопросы колхозников.

— Только благодаря агротехнике, — говорил он, — мы получили высокий урожай и полностью рассчитались с государством. Да еще сверх плана сдали 950 пудов зерна...

А в колхозном красном уголке в этот вечер агитатор-комсомолец Федор Мельников проводил беседу с молодежью об уставе ВЛКСМ. После беседы открылись танцы. Молодежь веселилась.

Зашел в красный уголок, окончив работу в кружке, и Григорий Маркелович Бекарев. Он любит молодежь.

— В ней—наша сила,—часто повторяет председатель.

Увидев Бекарева, гармонист сжал свою двухрядку. Парни и девушки поняли, что пора расходиться. С утра — на работу.

С. ПАРШЕНКОВ.

Колхоз «Храбрый партизан», Барабинского района.

ЗА РУБЕЖОМ

Военные действия в Западной Европе

ЛОНДОН, 8 января. (ТАСС). В сообщении штаба верховного командования экспедиционных сил союзников говорится:

В районе реки Маас происходили стычки патрулей. Восточнее Геертрейденберга части союзников атаковали вражеский аванпост на южном берегу реки. Завязались ожесточенные бои. Продолжается очищение местности от противника.

На северном фланге Арденнского выступа продолжалось наступление войск союзников, которые продвинулись, несмотря на упорное сопротивление противника. Северо-западнее Бастони войска союзников выбили противника из Фламьержа. Юго-восточнее Бастони союзники несколько продвинулись в районе, находящемся в одной—двух милях к востоку от Арданжа. Германские войска, окруженные в Вингене, предприняли попытку прорваться. Союзники захватили большое количество пленных.

Южнее Виссенбурга вражеская пехота, поддержанная танками, предприняла четыре атаки, в результате чего передовые части союзников были вынуждены несколько отступить.

На западном берегу Рейна атака вражеских войск на Рорвейлер отбита. Другие вражеские части вступили в Друзенхейм, расположенный поблизости. Продолжаются бои в Гамбсхейме.

В Эльзасской равнине, в 20 милях к югу от Страсбурга вражеская часть, при поддержке танков, двигающихся к северу вдоль канала Рейн—Рона, вынудила войска союзников оставить Виттенхейм и Фриземхейм. Продолжаются бои севернее этих городов.

Неблагоприятная погода ограничивала вчера действия авиации союзников.

Положение в Греции

ЛОНДОН, 8 января. (ТАСС). Агентство Рейтер передает, что по сообщению из Афин, войска ЭЛАС, ушедшие в горы к северо-западу от Афин, впервые после оставления Афин остановили английские танки в дефиле, в 20 милях от Афин. Имели место стычки также в районе Канникажа, где имеются хорошие оборонительные позиции, удерживаемые войсками ЭЛАС.

Бои в Югославии

БЕЛГРАД, 8 января. (ТАСС). В сообщении верховного штаба Народно-Освободительной армии Югославии говорится, что в Восточной Боснии в районе Биелина—Брчко—Челич противник подтягивает подкрепления. С обеих сторон активно действует разведка. Продолжаются ожесточенные бои в секторе Хан Пиесак—Власеница.

В Словении противник пытался овладеть коммуникацией Ново Место—Любляна. Югославские части отбили все атаки врага и нанесли особенно большие потери вражеской мотоколонне, действующей западнее Требиня.

Ожесточенные бои идут в направлении Дони Махоляц—Подравска Слатина.

Восстановление крупнейшего металлургического завода в Польше

ЛЮБЛИН, 7 января. (ТАСС). 5 января состоялся торжественный пуск первой очереди восстановленного крупнейшего в Польше металлургического завода «Сталева воля».

Построенный незадолго до войны завод был сильно разрушен немцами при отступлении. Лучшее его оборудование было вывезено в Германию. Несмотря на это, коллектив завода в короткий срок полностью восстановил основные и ряд вспомогательных цехов.

На митинге, посвященном пуску первой очереди завода, собралось более 1.500 рабочих, служащих и инженерно-технических работников, а также польские, советские, английские, американские, и французские журналисты.

Американский корреспондент о подготовке гитлеровцев к новой войне

НЬЮ-ЙОРК, 6 января. (ТАСС). Корреспондент агентства Ассошиэйтед пресс, находящийся при штабе американских войск в Бельгии, сообщает, что немецкие промышленники начали экспортировать капиталы для сохранения их и подготовки к развертыванию производства вооружения для третьей мировой войны. Гитлеровская партия тайно поощряет эти действия, составляющие часть ее программы — остаться силой после поражения Германии. По заявлению корреспондента, эти планы экспорта капиталов знаменуют собой определенное изменение гитлеровской политики, поскольку прежде гитлеровцы категорически запрещали экспорт капиталов из Германии. Гитлеровцы в настоящее время поощряют вывоз и предлагают промышленникам экспортировать как можно больше с тем, чтобы спасти самих себя и способствовать осуществлению послевоенных целей.

Одновременно, продолжает корреспондент, гитлеровцы дали распоряжение крупным немецким заводам организовать так называемые секретные технические управления или исследовательские бюро в нейтральных странах. Ряд секретных гитлеровских агентств осуществляет необходимые сделки по приобретению на германские деньги имущества, получая за это пять процентов комиссионных. Гитлеровцы также побуждают промышленников устанавливать по возможности новый контакт с иностранцами и наметить те картели, которые смогут снова помочь Германии в ее планах новой войны.

Призыв во Франции

ЛОНДОН, 8 января. (ТАСС). Как передает агентство АФИ из Парижа, французский военный министр Дьетельм заявил, что контингент 1943 года будет призван во французскую армию в конце января, а контингент 1944 — в начале весны. В армию в индивидуальном порядке будут призваны офицеры, унтер-офицеры, специалисты саперных инженерных частей.

КРИТИКА И БИБЛИОГРАФИЯ

Сибиряки на фронте

С чувством удовлетворения встретит наш читатель появление книги А. Коптелова, посвященной боевой деятельности сибиряков на фронте. Она так и называется — «Наши земляки».*

Историю создания этой книжки мы узнаем от самого автора. Материал для нее он собирал на фронте во время своей поездки туда в качестве «делегата от Сибири». Материал, как видно, давался А. Коптелову легко. Он сам шел к писателю.

В «Наших земляках» нет вымысла. Отдельные главы ее написаны даже не в очерковой, а скорее в статейной форме. Язык лаконичен, скуп, а факты (среди которых есть особенно интересные) сжаты так, что могут вызвать у читателя справедливую досаду. В руки автора, например, попал журнал боевых действий разведчиков. Что ни запись — то новелла! — признает А. Коптелов. Но от создания новеллы писатель почему-то отказывается и ограничивается воспроизведением самой записи: «Вот первая запись. Разведчики лейтенанта Сидоренко пошли далеко в тыл немцев, там включились в телефонную сеть. Зная немецкий язык, Сидоренко подслушал разговор о том, что фрицы собираются мыться в бане. Отыскали баню, залегли. Когда первый немец вышел из бани, его схватили голого, завернули в плащ-палатку, подвязали к шесту, как бычью тушу, и на плечах принесли в расположение нашей части».

Бесхитростно описывает А. Коптелов поступки и чувства наших бойцов. В поступках этих раскрывается все богатство души советского человека, борющегося против ненавистного врага, смелость, находчивость и мужество советского воина. Писатель умело отбирает факты. Одна из зарисовок называется «Наглядный урок». Младший лейтенант, сибиряк Прокопов проводит учебу с молодыми бронебойщиками. В это время в небе показывается вражеский «Фокке-Вульф» (который бойцы остроумно прозвали «сука-Вульф»). Бойцы прячутся за елки, а командир остается на полянке с ружьем. Раздается выстрел, и самолет, об'ятый пламенем, падает. — Вот так надо стрелять по воздушным целям, — спокойно об'ясняет бойцам младший лейтенант.

Много места в своих очерках отводит А. Коптелов рассказам о сибиряках-охотниках, которые продолжают свое «охотничье» ремесло на фронте. Особенно удачно рассказана маленькая история «охотника на фрицев» алтайца Апасова. «Бей в глаз—не порти шкурки», — учил Апасова отец. Уроки старого охотника пошли Апасову на пользу. Апасов — отличный снайпер. Он только не хочет придерживаться на фронте советов отца и портит немецкую шкуру во-всю.. «Это плохая пушнина. На мировом рынке совсем не ценится. Чем больше испортишь, изорвешь в клочья, тем лучше».

Вместе с тем книга А. Коптелова страдает отсутствием четкости построения. Она была задумана, очевидно, как небольшая повесть. Но этого не получилось. Только в первой части своей книги автор выдерживает видимую последовательность изложения: от'езд из родного города, фронтовая дорога, фронт, блиндаж.... Начиная же со второй половины, книга превращается в сборник отдельных коротких очерков, друг с другом связанных только общностью темы. Среди интересных, вполне удавшихся, встречаются очерки во многих отношениях слабые, со следами поспешности.

Заслуга писателя в том, что он сумел собрать и обработать большой нужный материал о славных боевых делах наших земляков-фронтовиков.

Ник. БАЛЯСНИКОВ.

* А. Коптелов, «Наши земляки». ОГИЗ, 1944 г., стр. 106.

В ГОРПАРТКАБИНЕТЕ

11 января, в 8 ч. 30 м., лекция для учителей города, самостоятельно изучающих историю ВКП(б) на тему: «Борьба за создание социал-демократической рабочей партии в России» (1883—1901 гг.). Лектор горкома ВКП(б) Журавлев.

Вход свободный.

Грибоедовский вечер в областной библиотеке

10 января в читальном зале областной библиотеки состоится литературно-художественный вечер, посвященный 150-летию со дня рождения А. С. Грибоедова.

В программе—лекция «Творчество великого русского писателя А. С. Грибоедова». Лектор—доцент Ромм А. С. Художественное чтение: Читают артисты театра «Красный факел» Н. Ф. Михайлов, Н. Х. Вендт.

Начало в 8 часов 30 минут вечера. Вход свободный.

Ответственный редактор **А. А. КОНДАКОВ.**

В ТЕАТРАХ И КИНО.

НОВОСИБИРСКИЙ ТЕАТР «КРАСНЫЙ ФАКЕЛ»
10 января — **Собака на сене.**
11, 12 и 13 января — **Встреча в темноте.**
14 января днем — **Маленький Мук,** вечером — **Зыковы.**
15 января — юбилейный спектакль 150 лет со дня рожд. А. С. Грибоедова — **Горе от ума.**

НОВОСИБИРСКИЙ ТЮЗ
10 января спектакль **Слуга двух господ** переносится на 16 января. Взятые билеты действительны.
11 января — **закрытый спектакль.**
12 января — **Давным-давно.**
13 января утром — **концерт в 2 отделениях.**

ГОС. ЕВРЕЙСКИЙ ТЕАТР БССР
13 января — **Цвей кунилемлех.**
14 января — **Сиротка Хася.**
15 января **200.000.**
Билеты продаются. Нач. в 8 час. 30 мин. веч.

Им. МАЯКОВСКОГО — **В шесть часов вечера после войны.**
«МЕТАЛЛИСТ» — **Багдадский вор.**
«ОКТЯБРЬ». Днем — **Жила-была девочка,** вечером — **Джордж из Динки джаза.**

О порядке выдачи рейсовых карточек

Горторготдел предлагает всем организациям, выдающим рейсовые карточки, строго выполнять приказ Наркомторга СССР № 0110 от 1 апреля 1944 г., т. е. обеспечивать лиц, выезжающих в командировку, рейсовыми карточками на весь срок командировки, указанный в командировочном удостоверении, вместе с этим выдавать справку ф. № 7 с отметкой о сдаче стандартной справки.

Переезжающих на новое местожительство или на работы по пропускам с членами семьи обеспечивать рейсовыми карточками на весь срок нахождения в пути до места назначения в пределах срока действия пропуска.

Лица, выезжающие из сельской местности на новое местожительство или работы, обеспечиваются с места выезда хлебом на 10 дней.

12 января, в 11 час. дня, в Народном суде 1 уч. Ипподромского района слушается гражданское дело о разводе супругов: КИСЛООКОГО Виктора Илларионовича, рожд. 1916 г., и ДУБЯГИНОЙ Агнии Мироновны, рожд. 1919 г.

Адрес редакции и издательства: Советская, 6. Телефоны: коммутатор редакции — 31-293 и 34-904; отв. редактора — 35-904; зам. редактора — 35-984; ответ. секретаря — 35-924; отделов: промышленности — 34-630 и 32-598; партийного — 30-737 и сельскохозяйственного — 33-189; иллюстрационного — 33-492; писем — 31-396 и 35-505. Прием телефонограмм: иногородние — прямой — 8, город — 33-630. Выпускающий — 31-103; типография — 35-984; об'явления — 31-289.

МН00523 Типография изд-ва «Советская Сибирь» Тираж 50.000.

Пролетарии всех стран, соединяйтесь!

СОВЕТСКАЯ СИБИРЬ

Орган Новосибирского обкома и горкома ВКП(б), областного и городского Советов депутатов трудящихся

№ 8 (7713) | 12 ЯНВАРЯ 1945 г., пятница. | Цена 20 коп.

ВТОРОЕ ПОЛУГОДИЕ В СОВЕТСКОЙ ШКОЛЕ

Заканчивались зимние каникулы. Советская школа вступила во второе учебное полугодие. Это — самый серьезный, самый ответственный этап в ее жизни: во втором полугодии школа должна подготовить учащихся 4-х и 7-х классов к выпускным экзаменам, а десятиклассников — к сдаче экзаменов на аттестат зрелости.

С полным сознанием своего долга приступает советский учитель к этой задаче. Государство высоко поднимало роль учителя, как воспитателя молодого поколения. Он окружен всеобщим почетом и заботой всего нашего народа. «Родина родных учителей, — говорил товарищ Сталин, — составляет одну из самых необходимых частей великой армии трудящихся нашей страны, строящих новую жизнь на основе социализма».

Тем выше значение учителя, тем благороднее его труд сейчас, в дни величайшей битвы с гитлеровской Германией. Награждение накануне нового года более пяти тысяч работников народного просвещения и среди них большой группы сибиряков наполняет сердце каждого учителя радостью, гордостью, безграничной благодарностью большевистской партии и правительству, признавшим подвиг советского учительства в беспримерному подвигу всего нашего народа в Отечественной войне.

Выпускной экзамен и аттестат зрелости — это дорога в светлый мир новых знаний. Чем больше их будет у молодого поколения, тем больше может дать оно для Родины, для упрочения ее могущества, ее славы, для счастья своего народа. Вот почему школьная, любовная подготовка школьников к испытаниям должна играть ведущее место с первых же дней второго учебного полугодия.

Главное звено в этой подготовке — повторение учебных программ в выпускных классах. Надо помнить, что выпускные экзамены, как и экзамены на аттестат зрелости, будут проводиться не только за курс последнего класса, но и за курс предшествующих лет обучения. Вместе с тем повторение пройденного ни в какой степени не должно сказаться на текущей учебе школьника. Школа обязана помочь [illegible] построить бюджет времени [illegible] ия для повторения заданий, [illegible] ердого задания [illegible] чного урока [illegible] с и оборудования [illegible] ты для дополнительных [illegible] отка контрольных [illegible] ных тем из пройденного, [illegible] ников.

Особо важное значение имеет вопрос о методике повторения. И не случайно он был включен в повестку дня январских учительских совещаний. В методике повторения петерщины формализм школы. Надо только педагогу, который лишь механически тычет пальцем в учебник и «задает» ученику «от сих» — «до сих». Метод простого пересказа, который не облечен в новые формы, который не будит живую мысль, не приводит учащегося к самостоятельным заключениям, — такой метод заслуживает осуждения. Учителя должны приложить все свое педагогическое мастерство к тому, чтобы знания, полученные учеником, были осмыслены им творчески.

Любую возможность следует использовать для того, чтобы в методику повторения внести элемент нагляднести. Это тем более необходимо по таким дисциплинам, как физика, химия, биология. Наглядный показ на уроке, демонстрация физических приборов, опытов, проведение практикумов будут только способствовать закреплению суммы знаний и значительно облегчат выпускнику сдачу минимума лабораторных работ, без чего он не может быть допущен к экзаменам.

У нас в области немало замечательных педагогов, которые доходчиво и увлекательно ведут свои предметы, пробуждая у школьников пытливость, стремление все ощупать в натуре, заглянуть как бы в самую «душу» вещи. Как интересно, например, проводит по географии т. Шнейдер, Болотнинского района, урок физики, которую преподает т. Васильев! Он не только сам изготовляет отличные наглядные пособия, но и прилек к этому весь класс. Мастера макеты, модели, ученики обогащают свои знания и значительно легче усваивают пройденное.

Отбоя нет от желающих записаться в физический кружок, который организовал учитель кольчанской средней школы т. Зенин. Да и как устоять ему, если, кроме того, и сам-то он — страстный любитель физики. Вместе с ребята ми сконструировали модель динамомашины, звукозаписывающий аппарат, даже движущийся трамвай! Умелый педагог т. Зенин использует в учебных целях популярность кружка: «В кружок будут приняты только те, кто хорошо учится», — говорит он желающим. И нередко будущий физик приходит к своему другу-учителю и говорит: «У меня уже нет двоек и троек. У меня только четверки и пятерки».

Преподавательница биологии в той же школе т. Маторова вместе с учениками кропотливо, в течение вот уже трех лет расширяет и пополняет экспонаты школьный биологический кабинет. Примеров творческой инициативы наших учителей можно привести десятки. Их опыт, их практика должны быть предметом достояния всех педагогов, чего может добиться каждая школа и в городе и в деревне.

Второе учебное полугодие потребует от школы решительной борьбы за повышение культуры устной и письменной речи. У нас еще кое-где мирится с небрежностью, неаккуратностью речью ученика, забывая, что это одно характеризует облик каждой школы, качество учебно-педагогического процесса, уровень культуры самого педагога. Русский язык — ведущий предмет в школе, преподавание его должно быть результативным. В этом — залог успешной подготовки к выпускным экзаменам и экзаменам на аттестат зрелости. Между тем проверка показала, что, например, в средних школах Болотнинского района половина учеников не выполнила письменных работ по русскому языку и математике. С подобными фактами ни в коем случае мириться нельзя.

Животрепещущий вопрос — аккредитация второгодничества. Надо потребовать от каждого педагога, чтобы его ученики знали полноценные знания и в то же время разъяснять каждому школьнику, что он — не иждивенец у государства, что об его воспитании печется весь народ и что лишь добросовестной и настойчивой учебой и трудолюбием может отплатить он своему народу.

Второе учебное полугодие начинается. Отделы народного образования должны, не теряя времени, повсеместно развернуть подготовку к весенним экзаменам. С помощью и под руководством городских и районных партийных организаций школы нашей области с честью выполнят эту серьезную государственную задачу и успешно закончат учебный год.

Награждение орденами и медалями учителей школ Новосибирской области

За успешную и самоотверженную работу по обучению и воспитанию детей в школах РСФСР Указом Президиума Верховного Совета СССР награждены 5.235 учителей и работников народного образования. В том числе по Новосибирской области награждены:

ОРДЕНОМ ЛЕНИНА

Воронцова Ксения Ивановна — учительница начальных классов школы № 12 г. Новосибирска.

Кривина Хионья Даниловна — учительница начальной школы № 5 г. Куйбышева.

Новоселов Никита Владимирович — учитель Медведевской средней школы Чернокаповского района.

Черепанов Михаил Петрович — директор и учитель Бещеровской средней школы Венгеровского района.

ОРДЕНОМ ТРУДОВОГО КРАСНОГО ЗНАМЕНИ

Афонина Евгения Михайловна — учительница Чановской средней школы Ордынского района.

Белова Лидия Александровна — учительница Касаткульской средней школы Татарского района.

Богатырева Прасковья Михайловна — учительница Лотошинской семилетней школы, Веселовского района.

Данилова Анна Петровна — заведующая Новосибирским городским отделом народного образования.

Зеленко Дмитрий Федорович — учитель, заведующий Красниковской начальной школой Михайловского района.

Ильина Анна Степановна — учительница, заведующая учебной частью школы № 93 ст. Барабинск.

Крюкова Павла Александровна — учительница Зайво-Суетинской начальной школы Маслянинского района.

Лобанов Георгий Кириллович — учитель Варламской средней школы Мошковского района.

Майшеев Константин Александрович — директор и учитель Мало-Красноярской средней школы Куштовского района.

Мельникова Екатерина Прокопьевна — учительница начальной школы № 25 г. Новосибирска.

Никифоров Прокопий Никитич — учитель, заведующий Кондаковской начальной школой Колывańского района.

Николаев Андрей Алексеевич — заведующий Новосибирским областным отделом народного образования.

Осокина Августа Александровна — учительница средней школы № 6 г. Бердска.

Писаревич Евдокия Викторовна — научный сотрудник Новосибирского института усовершенствования учителей.

Помельникова Ольга Николаевна — учительница, заведующая начальной школой № 3 г. Бердска.

Попова Пелагея Ивановна — учительница Бурсульской семилетней школы Куйбышевского района.

Тараева Лидия Анисимовна — учительница школы № 26 г. Новосибирска.

Толстых Петр Кузьмич — первый секретарь райкома ВКП(б) Черепановского района.

Трошина Фаина Александровна — учительница Ордынской средней школы Ордынского района.

Ульянов Василий Михайлович — учитель начальной школы колхоза имени Карла Маркса Коченевского района.

Ушакова Мария Николаевна — учительница Пихтовской средней школы.

Шахтарин Иван Иванович — учитель семилетней школы № 8 г. Новосибирска.

Щукина Варвара Алексеевна — учительница школы № 105 ст. Куйпио Омской ж. д.

ОРДЕНОМ «ЗНАК ПОЧЕТА»

Аларторцева Елизавета Александровна — учительница Нижнекаменской семилетней школы Ордынского района.

Альпидовский Виктор Дмитриевич — директор и учитель Черновской средней школы Куштовского района.

Белина Зинаида Павловна — учительница Бощелаковской начальной школы Верх-Ирменского района.

Бондарчук Раиса Сергеевна — учительница Кочковской средней школы.

Вишнякова Александра Сергеевна — учительница Кулинской начальной школы Чулымского района.

Зайцева Зоя Михайловна — заведующая Дзержинским районным отделом народного образования г. Новосибирска.

Клюева Анна Васильевна — заместитель заведующего Новосибирским областным отделом народного образования.

Кузнецова Клавдия Федоровна — заведующая отделом школ Новосибирского обкома ВКП(б).

Легунова Анна Яковлевна — учительница, заведующая Александровской начальной школой Купинского района.

Липницких Олимпиада Григорьевна — учительница начальных классов Майской семилетней школы Черепановского района.

Николаевская Елизавета Николаевна — учительница начальных классов школы № 68 г. Новосибирска.

Петровская Зинаида Григорьевна — учительница Маслянинской средней школы Маслянинского района.

Полуэктова Нина Николаевна — учительница Елбанской семилетней школы Искитимского района.

Редкич Степан Родионович — директор и учитель средней школы № 128 ст. Инская.

Робустова Ольга Александровна — учительница Северной средней школы.

Романова Пелагея Михайловна — учительница Краснооктябрьской начальной школы Чулымского района.

Рохмистрова Екатерина Яковлевна — учительница Карасучской начальной школы № 1 Карасукского района.

Селиверстова Екатерина Федоровна — учительница Тихоно-Еремкинской семилетней школы Верх-Ирменского района.

Смирнов Петр Александрович — директор педагогического кабинета Барабинского района.

Соколов Никита Сергеевич — заведующий Черепановским отделом народного образования.

Устинов Дмитрий Федорович — начальник отдела школ управления Томской ж. д.

Федорова Зоя Константиновна — учительница начальных классов Венгеровской средней школы.

Цехановская Нина Гавриловна — директор и учительница средней школы № 35 г. Новосибирска.

Шульгин Григорий Николаевич — директор и учитель средней школы № 1 г. Татарска.

МЕДАЛЬЮ «ЗА ТРУДОВУЮ ДОБЛЕСТЬ»

Агарков Василий Ильич — директор и учитель Сузунской средней школы Сузунского района.

Андреева Екатерина Васильевна — учительница, заведующая начальной школой № 40 Новосибирского района.

Арсеньева Татьяна Назаровна — учительница Верх-Иковской начальной школы Чановского района.

Беляев Ефим Анфилович — директор и учитель средней школы № 57 г. Новосибирска.

Беляева Мария Денисовна — учительница Искитимской средней школы Искитимского района.

Васильева Вера Алексеевна — учительница, заведующая Круглозерской средней школой Убинского района.

Величко Сергей Потапович — директор и учитель Мирогородской сельской школы Каргатского района.

Гладких Таисия Ивановна — учительница Заборсучинской начальной школы Маслянинского района.

Глухова Варвара Александровна — учительница начальной школы № 2 Сузунского района.

Горбунова Анна Ивановна — учительница Томиловской семилетней школы Мошковского района.

Демченко Иван Антонович — директор и учитель Мурашенской средней школы Усть-Таркского района.

Добромыслова Мария Васильевна — учительница, заведующая Степанихинской начальной школой Болотнинского района.

Дорофеевская Елена Владимировна — учительница Куштовской средней школы Куштовского района.

Катюшина Лидия Александровна — учительница Большеокской начальной школы Сузунского района.

Егорова Валентина Ивановна — учительница Карасучской средней школы.

Зайцева Мария Ивановна — учительница Орехолозерской начальной школы Краснозерского района.

Иванова Клавдия Гавриловна — учительница средней школы № 5 г. Татарска.

Ильиных Дарья Марковна — учительница Половинской средней школы Краснозерского района.

Колесников Сергей Кузьмич — заместитель начальника отдела школ управления Томской ж. д.

Коростель Анна Михайловна — учительница Александровской семилетней школы Убинского района.

Маракулина Павла Александровна — учительница Завьяловской средней школы Тогучинского района.

Матуско Дарья Семеновна — учительница начальных классов школы № 14 г. Новосибирска.

Никонова Ольга Мартыновна — учительница, заведующая Икенинской начальной школой Болотнинского района.

Муравьева Анна Игнатьевна — учительница, заведующая Сарачевской начальной школой Ошинского района.

Петренко Прасковья Максимовна — директор и учительница Старо-Карачанской средней школы Чановского района.

Пунис Людмила Георгиевна — учительница Доволенской школы Доволенского района.

Пьяжон Константин Матвеевич — учитель средней школы № 49 г. Новосибирска.

Рыжкова Галина Александровна — учительница Шубинской семилетней школы Барабинского района.

Терентьева Валентина Михайловна — учительница, заведующая учебной частью школы № 24 г. Новосибирска.

Шумилов Иван Михайлович — учитель средней школы № 50 г. Новосибирска.

Ястребчикова Елизавета Павловна — учительница школы № 35 г. Новосибирска.

МЕДАЛЬЮ «ЗА ТРУДОВОЕ ОТЛИЧИЕ»

Арская Лидия Васильевна — учительница, заведующая учебной частью средней школы № 40 г. Новосибирска.

Афанасьева Анна Савельевна — учительница Чистоозерной средней школы Чистоозерного района.

Горбунова Татьяна Матвеевна — учительница Лебедевской начальной школы Каргатского района.

Ерина Клавдия Николаевна — учительница, заведующая Козловской начальной школой Венгеровского района.

Зубова Антонина Сергеевна — учительница школы № 70 г. Новосибирска.

Иващенко Николай Арсеньевич — директор и учитель Васинской средней школы Тогучинского района.

Кот Никита Данилович — директор и учитель средней школы № 30 ст. Новосибирск Томской ж. д.

Кухта Анна Ивановна — учительница Северной средней школы Северного района.

Кучинская Людмила Степановна — учительница средней школы № 29 г. Новосибирска.

Лазарев Петр Александрович — директор и учитель Чулымской средней школы Здвинского района.

Милейко Петр Алексеевич — учитель Сланинской семилетней школы Купинского района.

Миронов Григорий Иванович — директор и учитель Андреевской средней школы Андреевского района.

Можаева Илария Ивановна — учительница школы № 11 г. Новосибирска.

Новикова Лариса Николаевна — учительница Покровской средней школы Чистоозерного района.

Пикулева Клавдия Ивановна — директор и учитель Ново-Коломенской средней школы Купинского района.

Ожогина Александра Петровна — учительница школы № 24 г. Новосибирска.

Пахт Вера Павловна — старшая пионервожатая средней школы № 36 г. Новосибирска.

Пешкова Клавдия Алексеевна — учительница Коченевской начальной школы Коченевского района.

Прозырин Анисим Андреевич — учитель Решетковской средней школы Коченевского района.

Пятков Николай Петрович — председатель Черепановского райисполкома.

Самыгина Александра Константиновна — директор и учительница Константиновской семилетней школы Татарского района.

Степанов Александр Евдокимович — директор и учитель семилетней школы Завьяловского зерносовхоза, Тогучинского района.

Троценко Василий Семенович — учитель железнодорожной школы № 93 г. Барабинска.

Чеверда Георгий Родионович — заведующий Доволенским районным отделом народного образования.

Чернигузова Мария Ефимовна — учительница начальной школы № 60 Новосибирского района.

Шапкина Мария Лукьяновна — секретарь Черепановского РК ВЛКСМ Черепановского района.

ХЛЕБ — ГОСУДАРСТВУ!

Без устали вывозить зерно из глубинок

Далеко от железнодорожной магистрали, на глубинках Северного района лежат десятки тысяч пудов хлеба. Вывезти его на приставшие пункты — боевая, неотложная задача. Барабинская колонна Союзавтотранса, насчитывающая в своем парке 70 автомашин, могла бы резко увеличить перевозку хлеба. Но... машин много, а зерна вывозят мало. Декабрьское задание по Северному району автоколонна выполнила всего на 40,6 проц.

Наступил январь. Положение нисколько не улучшилось. Наоборот, транспорт используется еще хуже. За вторую январскую пятидневку вывезено только 80 тонн зерна—24 процента пятидневного задания.

В чем же дело? Почему столь мощная автоколонна не выполняет графика? Потому что на пути в Северный район встал председатель Куйбышевского райисполкома т. Пустовалов.

Дорога на Барабинские в Северное проходит через Куйбышево и «порядки» на дорогах этого района тормозят перевозки хлеба.

Когда руководители автоколонны обращаются к тов. Пустовалову с просьбой организовать расчистку дорог в его районе от снега, он отвечает:

— Если вы нуждаетесь в хорошей дороге, то и расчищайте ее сами!

И вот шоферы действительно вынуждены прокладывать путь к глубинкам Северного при помощи собственных машин. В результате они делают один рейс за пять суток вместо того, чтобы обернуться за день.

Когда выпались в дело областные организации, заместитель председателя Куйбышевского райисполкома т. Никитин послал срочную телеграмму:

— 4 января на расчистку дороги вышел трактор.

Прошло 10 дней, а трактора все нет. Хлеб из пятидневки в пятидневку остается на глубинках Северного района. Дороги непрежнему не расчищены от снега. И десятки грузовиков вместо того, чтобы возить зерно, стоят в Барабинске.

Кстати сказать, куйбышевские руководители не только мешают другим разгружать глубинки от хлеба. Они и сами не спешат вывозить хлеб со своих глубинных пунктов. За вторую пятидневку января куйбышевцы на селах глубинок вывезли на элеваторы всего 533 тонны зерна вместо 1.045 тонн по заданию.

Райисполком не требует от возчиков выполнения графика. В результате ряд колхозов отказывается от перевозки хлеба, и в ноябре в ней участвовало всего 117 лошадей.

Куйбышевский райисполком выносил немало решений о мобилизации тягловой силы на вывозку зерна. Но эти постановления остаются невыполненными. За 6, 7 и 8 января из глубинок отгрузили только две тонны зерна. В транспорте было занято при этом... семь лошадей, а по графику следовало за эти три дня включить в транспорт 300.

Наконец, 9 января вывезли за день еще 14 центнеров. В этот день зерно возили только семь лошадей вместо 250 по графику.

Вывозка хлеба — важнейшая военно-хозяйственная задача. Именно сейчас, по зимнему пути, надо быстро разгрузить глубинки.

Ал. ЯКОВЛЕВ.

В фонд Красной Армии

КЫШТОВКА, 11 января. (По телефону). Среди рабочих МТС развернулось движение за продажу хлеба из своих запасов в фонд Красной Армии. За последние дни комбайнеры, трактористы, механики и передовые колхозники продали 204 пуда зерна. Трактористка сельхозартели «Новый путь» Акулина Вахтурова продала из своих личных запасов 160 килограммов зерна. Овсянникова Агрипина—60 килограммов.

Из личных запасов

Рабочие Средне-Ярковской МТС продают государству сельскохозяйственные продукты из личных запасов.

Бригадир тракторного отряда т. Макаров продал 50 килограммов хлеба, тракторист т. Лупов отдал столько же. Комбайнер т. Горбунов продал 16 килограммов зерна, комбайнеры Михаил и Василий Николаевы — по 6 пудов картофеля.

Награждение орденами и медалями учителей школ Новосибирской области

ОРДЕНОМ ЛЕНИНА

Воронцова Ксения Ивановна — учительница начальных классов школы № 12 г. Новосибирска.

Кривина Хионья Даниловна — учительница начальной школы № 5 г. Куйбышева.

Новоселов Никита Владимирович — учитель Медведевской средней школы Чернокаповского района.

Черепанов Михаил Петрович — директор и учитель Бещеровской средней школы Венгеровского района.

ОРДЕНОМ ТРУДОВОГО КРАСНОГО ЗНАМЕНИ

Афонина Евгения Михайловна — учительница Чановской средней школы Ордынского района.

Белова Лидия Александровна — учительница Касаткульской средней школы Татарского района.

Богатырева Прасковья Михайловна — учительница Лотошинской семилетней школы, Веселовского района.

Данилова Анна Петровна — заведующая Новосибирским городским отделом народного образования.

Зеленко Дмитрий Федорович — учитель, заведующий Красниковской начальной школой Михайловского района.

Ильина Анна Степановна — учительница, заведующая учебной частью школы № 93 ст. Барабинск.

Крюкова Павла Александровна — учительница Зайво-Суетинской начальной школы Маслянинского района.

Лобанов Георгий Кириллович — учитель Варламской средней школы Мошковского района.

Майшеев Константин Александрович — директор и учитель Мало-Красноярской средней школы Куштовского района.

Мельникова Екатерина Прокопьевна — учительница начальной школы № 25 г. Новосибирска.

Никифоров Прокопий Никитич — учитель, заведующий Кондаковской начальной школой Колывańского района.

Николаев Андрей Алексеевич — заведующий Новосибирским областным отделом народного образования.

Осокина Августа Александровна — учительница средней школы № 6 г. Бердска.

Писаревич Евдокия Викторовна — научный сотрудник Новосибирского института усовершенствования учителей.

Помельникова Ольга Николаевна — учительница, заведующая начальной школой № 3 г. Бердска.

Попова Пелагея Ивановна — учительница Бурсульской семилетней школы Куйбышевского района.

Тараева Лидия Анисимовна — учительница школы № 26 г. Новосибирска.

Толстых Петр Кузьмич — первый секретарь райкома ВКП(б) Черепановского района.

Трошина Фаина Александровна — учительница Ордынской средней школы Ордынского района.

Ульянов Василий Михайлович — учитель начальной школы колхоза имени Карла Маркса Коченевского района.

Ушакова Мария Николаевна — учительница Пихтовской средней школы.

Шахтарин Иван Иванович — учитель семилетней школы № 8 г. Новосибирска.

Щукина Варвара Алексеевна — учительница школы № 105 ст. Куйпио Омской ж. д.

ОРДЕНОМ «ЗНАК ПОЧЕТА»

Аларторцева Елизавета Александровна — учительница Нижнекаменской семилетней школы Ордынского района.

Альпидовский Виктор Дмитриевич — директор и учитель Черновской средней школы Куштовского района.

Белина Зинаида Павловна — учительница Бощелаковской начальной школы Верх-Ирменского района.

Бондарчук Раиса Сергеевна — учительница Кочковской средней школы.

Вишнякова Александра Сергеевна — учительница Кулинской начальной школы Чулымского района.

Зайцева Зоя Михайловна — заведующая Дзержинским районным отделом народного образования г. Новосибирска.

Клюева Анна Васильевна — заместитель заведующего Новосибирским областным отделом народного образования.

Кузнецова Клавдия Федоровна — заведующая отделом школ Новосибирского обкома ВКП(б).

Легунова Анна Яковлевна — учительница, заведующая Александровской начальной школой Купинского района.

Липницких Олимпиада Григорьевна — учительница начальных классов Майской семилетней школы Черепановского района.

Николаевская Елизавета Николаевна — учительница начальных классов школы № 68 г. Новосибирска.

Петровская Зинаида Григорьевна — учительница Маслянинской средней школы Маслянинского района.

Полуэктова Нина Николаевна — учительница Елбанской семилетней школы Искитимского района.

Редкич Степан Родионович — директор и учитель средней школы № 128 ст. Инская.

Робустова Ольга Александровна — учительница Северной средней школы.

Романова Пелагея Михайловна — учительница Краснооктябрьской начальной школы Чулымского района.

Рохмистрова Екатерина Яковлевна — учительница Карасучской начальной школы № 1 Карасукского района.

Селиверстова Екатерина Федоровна — учительница Тихоно-Еремкинской семилетней школы Верх-Ирменского района.

Смирнов Петр Александрович — директор педагогического кабинета Барабинского района.

Соколов Никита Сергеевич — заведующий Черепановским отделом народного образования.

Устинов Дмитрий Федорович — начальник отдела школ управления Томской ж. д.

Федорова Зоя Константиновна — учительница начальных классов Венгеровской средней школы.

Цехановская Нина Гавриловна — директор и учительница средней школы № 35 г. Новосибирска.

Шульгин Григорий Николаевич — директор и учитель средней школы № 1 г. Татарска.

МЕДАЛЬЮ «ЗА ТРУДОВУЮ ДОБЛЕСТЬ»

Агарков Василий Ильич — директор и учитель Сузунской средней школы Сузунского района.

Андреева Екатерина Васильевна — учительница, заведующая начальной школой № 40 Новосибирского района.

Арсеньева Татьяна Назаровна — учительница Верх-Иковской начальной школы Чановского района.

Беляев Ефим Анфилович — директор и учитель средней школы № 57 г. Новосибирска.

Беляева Мария Денисовна — учительница Искитимской средней школы Искитимского района.

Васильева Вера Алексеевна — учительница, заведующая Круглозерской средней школой Убинского района.

Величко Сергей Потапович — директор и учитель Мирогородской сельской школы Каргатского района.

Гладких Таисия Ивановна — учительница Заборсучинской начальной школы Маслянинского района.

Глухова Варвара Александровна — учительница начальной школы № 2 Сузунского района.

Горбунова Анна Ивановна — учительница Томиловской семилетней школы Мошковского района.

Демченко Иван Антонович — директор и учитель Мурашенской средней школы Усть-Таркского района.

Добромыслова Мария Васильевна — учительница, заведующая Степанихинской начальной школой Болотнинского района.

Дорофеевская Елена Владимировна — учительница Куштовской средней школы Куштовского района.

Катюшина Лидия Александровна — учительница Большеокской начальной школы Сузунского района.

Егорова Валентина Ивановна — учительница Карасучской средней школы.

Зайцева Мария Ивановна — учительница Орехолозерской начальной школы Краснозерского района.

Иванова Клавдия Гавриловна — учительница средней школы № 5 г. Татарска.

Ильиных Дарья Марковна — учительница Половинской средней школы Краснозерского района.

Колесников Сергей Кузьмич — заместитель начальника отдела школ управления Томской ж. д.

Коростель Анна Михайловна — учительница Александровской семилетней школы Убинского района.

Маракулина Павла Александровна — учительница Завьяловской средней школы Тогучинского района.

Матуско Дарья Семеновна — учительница начальных классов школы № 14 г. Новосибирска.

Никонова Ольга Мартыновна — учительница, заведующая Икенинской начальной школой Болотнинского района.

Муравьева Анна Игнатьевна — учительница, заведующая Сарачевской начальной школой Ошинского района.

Петренко Прасковья Максимовна — директор и учительница Старо-Карачанской средней школы Чановского района.

Пунис Людмила Георгиевна — учительница Доволенской школы Доволенского района.

Пьяжон Константин Матвеевич — учитель средней школы № 49 г. Новосибирска.

Рыжкова Галина Александровна — учительница Шубинской семилетней школы Барабинского района.

Терентьева Валентина Михайловна — учительница, заведующая учебной частью школы № 24 г. Новосибирска.

Шумилов Иван Михайлович — учитель средней школы № 50 г. Новосибирска.

Ястребчикова Елизавета Павловна — учительница школы № 35 г. Новосибирска.

МЕДАЛЬЮ «ЗА ТРУДОВОЕ ОТЛИЧИЕ»

Арская Лидия Васильевна — учительница, заведующая учебной частью средней школы № 40 г. Новосибирска.

Афанасьева Анна Савельевна — учительница Чистоозерной средней школы Чистоозерного района.

Горбунова Татьяна Матвеевна — учительница Лебедевской начальной школы Каргатского района.

Ерина Клавдия Николаевна — учительница, заведующая Козловской начальной школой Венгеровского района.

Зубова Антонина Сергеевна — учительница школы № 70 г. Новосибирска.

Иващенко Николай Арсеньевич — директор и учитель Васинской средней школы Тогучинского района.

Кот Никита Данилович — директор и учитель средней школы № 30 ст. Новосибирск Томской ж. д.

Кухта Анна Ивановна — учительница Северной средней школы Северного района.

Кучинская Людмила Степановна — учительница средней школы № 29 г. Новосибирска.

Лазарев Петр Александрович — директор и учитель Чулымской средней школы Здвинского района.

Милейко Петр Алексеевич — учитель Сланинской семилетней школы Купинского района.

Миронов Григорий Иванович — директор и учитель Андреевской средней школы Андреевского района.

Можаева Илария Ивановна — учительница школы № 11 г. Новосибирска.

Новикова Лариса Николаевна — учительница Покровской средней школы Чистоозерного района.

Пикулева Клавдия Ивановна — директор и учитель Ново-Коломенской средней школы Купинского района.

Ожогина Александра Петровна — учительница школы № 24 г. Новосибирска.

Пахт Вера Павловна — старшая пионервожатая средней школы № 36 г. Новосибирска.

Пешкова Клавдия Алексеевна — учительница Коченевской начальной школы Коченевского района.

Прозырин Анисим Андреевич — учитель Решетковской средней школы Коченевского района.

Пятков Николай Петрович — председатель Черепановского райисполкома.

Самыгина Александра Константиновна — директор и учительница Константиновской семилетней школы Татарского района.

Степанов Александр Евдокимович — директор и учитель семилетней школы Завьяловского зерносовхоза, Тогучинского района.

Троценко Василий Семенович — учитель железнодорожной школы № 93 г. Барабинска.

Чеверда Георгий Родионович — заведующий Доволенским районным отделом народного образования.

Чернигузова Мария Ефимовна — учительница начальной школы № 60 Новосибирского района.

Шапкина Мария Лукьяновна — секретарь Черепановского РК ВЛКСМ Черепановского района.

На эскадрилью „Учитель Сибири"

Поддержавая инициативу патриотов-учителей Куйбышевского района, учительство Новосибирского сельского района собрало на строительство авиаэскадрильи «Учитель Сибири» 60 тысяч рублей.

Г. РЫСКИН.
Директор школы № 24.

Двухмесячную программу — к 23 февраля

Успехи инструментальщиков

С первого дня нового года цех тов. Шнейдера перевыполняет суточный график. Это всем коллективом и качественным показателям коллектив в январе держит первенство в соревновании. В течение десяти месяцев прошлого года этот цех декабрь переходящее красное знамя завода. Теперь он получил его навсегда.

Обращение коллектива Н-ского завода вызвало горячий отклик на ведущих участках Новосибирского инструментального завода. Коллективы цехов, где работниками т. Шнейдер, Васильев, Арапов и другие, взяли на себя новые повышенные обязательства, обещая завершить двухмесячный план к 23 февраля.

Лучшая комсомольско-молодежная бригада тов. Петровой систематически дает в смену по четыре нормы. В честь третьего съезда молодых рабочих и XXVII годовщины Красной Армии молодые инструментальщики решили довести выработку до четырех с половиной норм.

Замечательными успехами готовятся отметить съезд молодых рабочих бригады Январской, Федотова и Фирфарова. Они изо дня в день вырабатывают по две нормы. Члены бригад, усиленно осваивая свои станки, за это же время решили до 10 февраля научить по одной смежной операции.

Участок мастера Григорьева, включившись в соревнование, обязался отметить день Красной Армии новым повышением производительности с тем, чтобы двухмесячное задание выполнить на 150 процентов.

Укрупненные комсомольско-молодежные бригады по методу тов. Агаркова позволило создать в цехе, где начальником тов. Анисимов, три комплектно-операционных бригады. Две в смену мастера Николаева и одну в смену мастера Федосеева. Прежде участок систематически не справлялся с планом. Сейчас после перестройки сменно-суточное задание, как правило, выполняется.

На совещании партийно-хозяйственного актива завода принято решение — в ответ на предложение рабочих, инженеров, техников и служащих Н-ского завода завершить двухмесячную программу к 23 февраля.

Декадный план выполнен на 142 процента

Ритмично, по графику работает в новом году завод, где главным инженером тов. Лешук. Десятидневный план выполнен на 142 процента.

Передовой цех тов. Титаренко добился исключительно высоких показателей. Соревнование за достойную встречу XXVII годовщины Красной Армии охватило весь коллектив. За десять дней января цех над получил месячную программу.

Все шесть аппаратчиков комсомольско-молодежной бригады тов. Кушнарева обязались ознаменовать день Красной Армии выполнением норм до 150 процентов и к третьему съезду молодых рабочих повысить квалификацию на один разряд. Свое слово молодые аппаратчики держат крепко. Они в смену по полторы нормы.

Коллектив цеха тов. Титаренко заявил, что выполнит двухмесячную программу к 23 февраля, снизит себестоимость на 5 процентов, добьется повышения производительности на 10 процентов и сэкономит норму расхода сырья на 8 процентов.

Перекрывая проектную мощность аппаратуры, цех тов. Соколова выпускает особо дефицитную продукцию, и коллектив решил к знаменательной годовщине Красной Армии повысить производительность труда на 20 процентов.

Отлично работает комсомольско-молодежная смена Раскиной. Здесь широко применено совмещение профессий. Вся смена сдала техминимум.

ОТ СОВЕТСКОГО ИНФОРМБЮРО

ОПЕРАТИВНАЯ СВОДКА ЗА 9 ЯНВАРЯ

В течение 9 января в районе БУДАПЕШТА наши войска продолжали бои по уничтожению окруженной в городе группировки противника и, сжимая кольцо окружения, заняли главный имлюдом (превращенный немцами в аэродром), городской парк НЕПЛИГЕТ, нефтеперегонный завод, машинно-строительный (танкостроительный) завод «Гафнер Шрейд», городской район ПЕШТСЕНТ-ЭРЖЕБЕТ и очистили от противника городской район КИШПЕШТ. За день бои наши войска заняли в городе более 350 кварталов.

Северо-западнее и западнее БУДАПЕШТА наши войска успешно отбивали атаки пехоты и танков противника. В боях за 8 января в этом районе подбито и уничтожено 60 немецких танков.

На северном берегу ДУНАЯ, северо-восточнее и восточнее города КОМАРНО, наши войска, продолжая наступление, овладели крупными населенными пунктами СОЛДИНЫ, НОВАЯ ДЯЛА, СВЯТОЙ ПЕТЕР, ХЕТИН, КРАТНЕ КИСИ, ИЖА. За 9 января в этом районе наши войска взяли в плен более 1.000 солдат и офицеров противника.

На других участках фронта — существенных изменений не было.

За 8 января в воздушных боях и огнем зенитной артиллерии сбито 13 самолетов противника.

ОПЕРАТИВНАЯ СВОДКА ЗА 10 ЯНВАРЯ

В течение 10 января северо-восточнее города КОМАРНО наши войска с боями заняли населенные пункты БИНЯ БАРТ, НОВА ВЬЕСКА, ПЕРБЕТЕ, СТАРАЯ ДЯЛА, МАРТОШ и железнодорожные станции НОВА ВЬЕСКА, СТАРАЯ ДЯЛА, ХЕТИН, КОМАРНО-ТЭГЕЛЬНЯ (два километра северо-восточнее города КОМАРНО). За 9 января в этом районе наши войска взяли в плен более 800 немецких солдат и офицеров.

В БУДАПЕШТЕ наши войска, сжимая кольцо окружения немецко-венгерской группировки, с боями заняли городские районы КАПОСТАШМЕДЬЕР, УИПЕШТ, РАКОШПАЛОТА, ПАЛОТАУИФАЛУ, ПЕШТУИХЕЛЬ, КИШПЕШТ, НОШУТФАЛВА, крупный заводской район ЧЕПЕЛЬ и остров ОБУДАИ с судостроительными верфями. За день боя нашими войсками занято в городе свыше тысячи кварталов. В боях в районе города БУДАПЕШТА за 9 января взято в плен более 3.000 немецких и венгерских солдат и офицеров.

Северо-западнее и западнее БУДАПЕШТА атаки пехоты и танков противника успешно отбивались нашими войсками. За 9 января в этом районе подбито и уничтожено 40 немецких танков.

На других участках фронта существенных изменений не было.

* * *

Северо-восточнее города Комарно наши войска продолжали наступление. Преодолев сопротивление немцев, советские части оседлели крупным населенным пунктом Пербете — важным опорным пунктом вражеской обороны. С боями продвинулись вперед, наши танкисты и пехотинцы переезали железную дорогу Комарно — Нови. Замки и ведут бои на подступах к городу Комарно. Противник часто переходит в контратаки, но под ударами советских частей терпит одну позицию за другой. Бойцы Н-ского соединения за день уничтожили до батальона гитлеровцев, 4 самоходных и 11 полевых орудий противника. Подразделение гвардии капитана Паршакова прорвалось через укрепления немцев и атакой с тыла их огневых позиций. Гвардейцы уничтожили прикрывших артиллеристов и захватили 3 орудия, 3 тягача и боеприпасы. Развивая успех, гвардейцы совершили обходный маневр и нанесли удар с тыла другой группе противника. В результате бои они захватили еще 6 орудий, радиостанцию и взяли в плен 60 немецких солдат.

* * *

В Будапеште наши войска вели успешные бои по ликвидации окруженной группировки противника. Советские штурмовые отряды выбивают немцев из укреплений и все теснее и теснее сжимают кольцо окружения. Наши войска в течение дня заняли в городе свыше тысячи кварталов и тем самым очистили от немцев 8 районов Будапешта. В результате упорных боев советские части овладели крупным промышленным районом инженерных сооружений Чепель. В этом районе занято 25 различных заводов: оружейных, патронных, моторостроительных и других. Захвачено большое количество вооружения, 10 паровозов, более 100 вагонов, 40 тракторов и другие трофеи. В ходе боев противник несет большие потери в людях и технике.

* * *

На острове Обудай сегодня нашими войсками освобождены находившиеся здесь в лагере 500 югославских и польских рабочих.

* * *

Стахановская школа животноводства

36 поросят на свиноматку



Еще в 1938 году я, рядовая свинарка, удостоилась великой чести побывать в Москве на Всесоюзном совещании стахановцев животноводства, где мне посчастливилось видеть нашего любимого вождя товарища Сталина. Тогда же я удостоилась за свою работу высшей награды советского правительства—получила орден Ленина.

За время Великой Отечественной войны на колхозные фермы пришло много новых людей. Для них мой опыт может быть очень полезен.

На ферме за мной было закреплено восемь свиноматок. Я получала от них в среднем по 36 деловых поросят на матку в год. Чтобы добиться таких показателей, надо хорошо поставить уход и за матками и за молодняком, любить свое дело.

Я ставила целью получить здоровый, крепкий приплод. Поэтому с большой заботой ухаживала за матками и супоросный период. Старалась осенью разнообразить корма так, чтобы в рационе были витамины, без которых поросята родятся хилыми и часто в первые же дни погибают.

Каждая матка у меня имела отдельную кормушку. Иначе ей мешали бы наедаться другие свиньи. Я сама заменяла корм в отдельной кадушке и распределяла его по кормушкам, учитывая аппетит и привычки каждого животного. Кормила три раза в день, в определенные часы. Чтобы свиньи лучше ели, наливала в отдельные корытца чистую воду.

За 10—12 дней до опороса я обязательно ставила матку в отдельный станок. Постелю его, выскоблю пол, опрыскаю карбол известью, чтобы было сухо и чисто, и несуюсь свинью. За два—три дня до опороса корму и кормления надо снижать. Тут наступает самый ответственный период. В это время я ночей не сплю, неотлучно нахожусь в свинарнике.

Приплод принимала только сама лично никому не доверяла. Каждого поросенка обмою от слизи—особенно рот и нос, чтобы ему легче было дышать. Потом насухо вытру пеньковым, обрежу ему пуповину, предварительно перевязав ее ниткой. Ватку äрбейте смочу в спирте. Потом положу поросенка в корзину с мягкой, сухой подстилкой.

С появлением молодняка у свинарки забот и работы прибавляется. Сохранить его, уберечь от заболеваний, вырастить всех поросят не так-то легко. Чуть не доглядишь, матка может и придавить поросенка.

Как опорос закончится,—а он нормально длится часа два—три,—я подпускаю поросят к матке покормиться. Тех, которые послабее,—к передним сискам, где молока бывает побольше, а более крупных — к задним. Матку перед этим подмываю. Деньки через три поросята окрепнут и выпускаются из кормилок в станок к матери. Рядом с ним я устраиваю особую «детку-клетку». Поросята, как отсосут молоко, так бегут сюда отдохнуть, погреться. Я им сливаю туда мед и гляжу, чтобы приучать их к минеральной подкормке, которая способствует быстрому укреплению костей.

Еще в подсосный период начинаю подкармливать молодняк теплым обратом. Даю также и густой корм, чтобы приучить поросят жевать. Если у матки молока мало, подкармливать поросят приходится раз пять в день. Но, как правило, подкармливала четыре раза.

Маленький поросенок, как и матка, требует чистоты. Если содержать молодняк в полной чистоте, к нему и болезни не прилипают. Сеньматок выгоняю купаться к реке, поросят мою в теплике в корытце теплой водой с мылом и щеткой.

Поросята у нас всегда были чистые, здоровушки. Кто ни посмотрит, обязательно спросит:

— Как это ты, Клавдия Васильевна, ухитряешься таких поросят выращивать?

А вырастить таких может каждая свинарка, если она любит свое дело и соблюдает правила кормления и ухода. Строго выполняя эти правила, я добивалась, что поросята до четырехлетнего возраста давали ежедневно по 425 граммов привеса. А в возрасте 5—6 месяцев суточный привес составлял по 760 граммов.

Отъем поросят я проводила не сразу, а постепенно. В первый день отсаживаю наиболее крепких, потом послабее. Если же отнять всех сразу, то у матки с большим количеством молока могут быть осложнения и ее можно испортить.

После отъема было корить поросят более разборчиво, если хочешь иметь высокий приплод. Я давала им ячмень, кукурузу, овес, горох, сою, рожь, пшеничные отруби. Корма специально подготовляла. Продолжала давать обрат. Кроме того, вводила в рацион хорошее клеверное сено. Старалась, чтобы в кормах было побольше витаминов.

При таком кормлении шестимесячный поросенок достигал в среднем 70 килограммов веса, а годовалый весил 150.

Надо при этом следить, чтобы у поросят в станке всегда была минеральная подкормка, так же, как и питье. Поросята любят пить часто. Поедят и бегут к корыту.

Посуду после кормления надо всегда держать в образцовой чистоте. Я начисто, бывало, помою все корытца, просушу их, чтобы корм задавать только в чистой посуде.

Война создала много трудностей и в уходе за скотом. Некоторые колхозные фермы не имеют достаточно разнообразных кормов. Стало быть, сейчас надо особенно умело использовать корм, экономить его, делать так, чтобы он шел впрок всем богам. Надо как можно лучше использовать для скармливания свиньям сено, сечку, картофель и корнеплоды. Тогда мы можем добиться новых успехов в свиноводстве и дать нашей Красной Армии много хорошего мяса и сала.

К. ДОКШИНА.

Свинарка колхоза имени Сталина, Венгеровского района.



Хореографическая группа ансамбля североморцев. На снимке (слева направо): красноармейцы тт. Слесаренко Д. К., Скубенко А. А., Штарк Г. Д., Сарафанов П. А.

Фото Г. Левина.

★

Счастливого пути!

На прощальном концерте ансамбля североморцев

10 января в театре Юного зрителя состоялась прощальная встреча партийного и советского актива Новосибирска с участниками ансамбля североморцев.

Торжественное заседание открыл заместитель председателя горисполкома тов. Стащков. С докладом об участии Северного Морского Флота в Великой Отечественной войне выступил представитель делегации североморцев майор Берхин.

С неослабевающим вниманием прослушали присутствовавшие на вечере яркую и волнующую повесть о подвигах героев-моряков.

— Североморцы гордятся своими шефами — сибиряками. Это нашим оружием, сделанным на ваших заводах, бьем мы фашистских извергов. И не далек день окончательной победы над немецко-фашистскими захватчиками. Порукой тому—гениальное руководство величайшего полководца нашего времени — товарища Сталина,—сказал, заканчивая свой доклад, тов. Берхин.

Присутствующие, стоя, долго награждали аплодисментами сопровождая последние слова докладчика.

Тов. Стащков вручил всем участникам ансамбля почетные грамоты горисполкома.

Заслуженная награда! За время своего пребывания ансамбль североморцев дал 53 концерта в театрах и на предприятиях города.

Железнодорожники Томской преподнесли руководителям ансамбля и делегации ценные подарки.

После двадцатиминутного перерыва состоялся прощальный концерт ансамбля, прошедший с большим художественным успехом.

— Счастливого пути! До скорой встречи!

В труде равняйтесь по фронтовикам!

(Письмо с фронта)

Дорогие товарищи-сибиряки!

Хочу рассказать вам о геройских подвигах замечательных воинов Красной Армии — ваших земляков.

Первое мое слово — об Алексее Гарлеевиче Зенченко из деревни Ново-Александровка, Татарского района.

Был жаркий бой. Зенченко получил задание пробраться в расположение противника и разведать его огневые точки. Выполняя задание, Алексей Гордеевич увидел в подвале одного дома вражеский пулемет. Он вел сильный огонь по нашему подразделению. Герой Зенченко скрытно подполз на короткую дистанцию и ринулся в подвал. Действуя быстро и решительно, он уничтожил в рукопашной схватке весь пулеметный расчет.

За этот подвиг и за многие другие ратные дела Зенченко награжден орденом «Красная Звезда», медалью «За отвагу» и вновь представлен к правительственной награде.

Труженицей Татарского района могут гордиться и доблестным сыном Родины — своим земляком!

Степан Федорович Подольский до войны работал на мясокомбинате в Чановском районе.

В разгар боя за одну населенный пункт Подольскому пришлось ночью в разведку вместе с командиром взвода. Внезапно на них набросилась группа немецких автоматчиков, целясь в нашего командира. В мгновение ока Подольский прикрыл его своим телом и, не дрогнув, сразил врага насмерть.

В другой раз Подольский заметил, что из одного дзота вражеский пулемет ведет по нашим ротам губительный огонь. Презирая смерть, герой подполз к дзоту и забросал гранатами огневую точку. Пулемет замолк.

За этот подвиг Подольский награжден орденом «Отечественной войны II степени» и орденом «Славы» III степени.

Оба сибиряка пришли в армию, будучи беспартийными. Теперь они — коммунисты и высоко держат непобедимое знамя Ленина—Сталина.

Дорогие, дорогие сибиряки, в труде таланы же, как ваши славные земляки в бою с незнавистным врагом!

В. ПРИДАНЦЕВ.

Полевая почта 39714 «Е».

Врачебный участок нуждается в помощи

Плохо подготовлено было к зиме хозяйство Чумаковского врачебного участка, Михайловского района, и теперь это сильно сказывается на медицинском обслуживании населения.

Больница рассчитана на 35 коек, а фактически имеется 12—15. Остальные пустуют, так как больные, не выдержав холода, предпочитают выписываться досрочно. А это приводит подчас к печальным последствиям. 5 декабря, например, гр. Клецкова без ведома врача увезла на подводе двоих детей, больных дифтерией.

В помещении детской консультации — чистая квартира с больших дней приема мало, вместо со взрослыми в лаборатории, где размещена и канцелярия райздрава.

Врачебный осмотр проводится наспех, небрежно, и дело доходит иногда до анекдотов. Однажды больному Иванову требовалось поставить банки, но их не оставили, так как у Иванова не оказалось... спичек. Чтобы разжечь керосинку.

Медицинское обслуживание на селе также оставляет желать лучшего. Новоду-Дубровский медпункт уже полгода как закрыт; Черномысовский возглавляет не фельдшер, а акушерка, которая частенько уезжает к своим родственникам и подолгу не появляется на работе; Иткульский медпункт закрыт с 1943 года, Кульевский—с июня прошлого года.

Заведующая райздравом фельдшерица т. Вашурина только скорбит по поводу этих безобразий, но мер не принимает. Заведующая Чумаковским врачебным участком т. Вербова—за все рук: она и шофер, и врач больницы, и член ВТЭК и т. д. и т. п.

Обладарку должно быть известно, в каком тяжелом положении находится врачебный участок, нуждающийся в неотложной помощи. Однако обладарая ограничилась только тем, что командировала в Михайловский район врача.

Врач НОСКОВ.

Районный государственный санинспектор.

с. Чумаково.

Путешествие за премией

Ученики Новосибирского железнодорожного училища № 2 получили фронтовое задание горкома ВКП(б) и горисполкома.

Задание это мы выполнили досрочно и дали продукцию высокого качества. 15 апреля прошлого года училищем награждена вас за это почетными грамотами и премировал ценными подарками.

26 октября решение горисполкома было передано работникам горторготдела тт. Васильевой и Зорину для исполнения. И с тех пор началась наша лождения за перемещения. «Придете завтра», «приедите через несколько дней», «сейчас нет ордеров» вот ответы, которые приходится нам слышать неизменно.

Непонятно, почему горторготдел так упорно игнорирует решение исполкома городского Совета? Поэтому, он следует устроенный поговорке: «Обещанного три года ждут».

Ученики ж.-д. училища № 2: ПЛАВИНСКИЙ, ГЛАДЕНКОВ, ЗАХАРОВ, БУРУМБАЕВ, ЕГОРОВ, САФРОНОВ, ИКОННИКОВ, ГРИГОРЕНКО.

Так ли надо планировать?

Если спросить руководителя кооперативной артели или мастерской горисполкома, как работает его предприятие, он, не задумываясь, ответит:

—О, по валовой продукции мы выполнили план на...

Дальше чаще всего следует головокружительная цифра.

Судя по этой цифрам, большинство наших предприятий местной и кооперативной промышленности работает очень хорошо. Но стоит немного разобраться в технико-экономических показателях этих предприятий, и видность благополучия сразу улетучится. Точный анализ, как правило, вскрывает грубые ошибки планирования.

В погоне за высокими процентами руководители предприятий «вжимают» на выполнение плана, совершенно пренебрегая запросами потребителя, качеством и ассортиментом продукции. Изготовляется не то, что нужно, а то, что выгодно. Вот в чем основная причина резкого снижения ассортимента продукции, остро необходимой широкому потребителю, и затоваривания никому не нужными товарами. Люди, которые по существу должны привлекаться к ответственности за сокращение выпуска ширпотреба, выдвигаются в передовики.

Несмотря на неоднократные указания партии об улучшении материально-бытовых условий трудящихся, о расширении выпуска продукции широкого потребления, руководители горметизрома, горкооперсовета, горметаллсоюза и предприятий подходят к разрешению этих задач по-делячески.

Как составляются планы, из чего три этом исходят?

Отнюдь не из интересов населения, а в первую очередь из объема работ в денежном выражении. Даже когда чрезвычайно разность выпуска тех или иных товаров очевидна, их предложают планировать. Например артели «Боевик» горметаллсоюза планируют чайные ложки, которых и без того лежит на складе больше, чем на 105 тысяч рублей.

Артель им. Авро Барбюса почти всю свою производственную деятельность сосредоточила на выпуске фабричных пуговиц, совершенно не считаясь с потребностями населения в швейных фабриках. В результате больше 4 миллионов пуговиц не реализовано. Райпромкомбинат Инюдорского района затоваривается пудрой, которой лежит на складах 18 тысяч пакетов — полтонны.

Тонет в пудре и артель «Сибпластмасса».

За последние годы предприятий и местной и кооперативной системы стало за легкими процентами запустили свои помещения, оборудование. Становый парк, требующий ремонта, не восстанавливается. Артель «Боевик», например, использует помещение на 30—50 процентов, причем механический цех совсем остановился, а токарная обработка передается другой артели. Здесь же не используют гофрировочный и строгальный станки. И вот артель не выпускает того, что легко могла бы выпускать, — бочки, шкафы, гвозди, ведра, тазы и пр.

Артель им. Авро Барбюса не использует ряд хорошо оборудованных цехов: в деревообделочном цехе не загружены фрезерный, сверлильный, токарные станки, маятниковые и циркульные пилы, 9 электромоторов; в механическом цехе только наполовину используются токарный, фрезерный, сверлильный, строгальный станки и 10 электромоторов.

В Инюдорском райпромкомбинате имеется небольшая фабрика, выпуск которой отнюдь не соответствует характеру производства: в этом году здесь не выпущено ни одного стола, ни одного стула.

В артели «Сибпластмасса» стоят без дела два мощных гидравлических пресса, механическое сито, шаровые мельницы и т. д. При правильном планировании артель выпускала бы зарезки, чашки, стаканы, блюдца, бегунки, корпуса и крышки масленок, шпенсельные валки, чернильницы. Правда, в ценностном выражении выпуск этих товаров не сулит миллионов, зато увеличится выпуск нужной продукции, спрос на которую обеспечен. Но руководители «Сибпластмассы» не берутся за выпуск этой продукции, и прежде всего потому, что культтоваров и управление промкооперации дают ей другие, совершенно необоснованные планы.

В артели «Сибодежда» из-за отсутствия запасных частей выбыли из строя 40 швейных машин. Нужда в этих частях вообще огромная, но никто не думает об организации их выпуска, о ремонте швейного оборудования, об изготовлении инструментов для швейной промышленности.

Неужели их так трудно выпускать? Нет, конечно. Имя могла заняться к примеру, артель «Зенит». Но это знают обречь артели на систематический срыв плана, на такие расценки на производство запасных частей очень низки, а суммарные планы артели очень высоки. И вот артель все свои силы отдает штамповке коробок для сапожного крема стоимостью в 2 руб. 50 коп., которые, кстати, так и лежат без крема.

А вот пример из практики шведских предприятий. Изготовление ватного комплекта горнострома, горкоопинсоюза и управления кооперации, которые сами планирование к механическому распределению сумм, без учета производственных площадей, оборудования, местных ресурсов и запросов населения.

Эта стихийность не случайна. Она объясняется тем, что руководящие организации перестали заниматься низовым, внутризаводским планированием.

Давно пора отказаться от планирования сверху вниз, возродить составление предварительных контрольных цифр, ввести перспективное планирование с учетом как запросов масс, так и сырьевых ресурсов, оборудования, возможностей кооперирования и т. д.

Горплан должен, наконец, стать действительно планирующим центром и направлять работу каждого предприятия, следить за рациональным использованием каждого станка. Только так можно избежать ненужного параллелизма, дублирования одних и тех же работ. Надо определить каждому предприятию его производственный профиль и ассортимент изделий, упорядочить получение сырья и материалов, которые нельзя приобрести на месте, добиться максимально местное сырье, использовать отходы.

Успех дальнейшего развития местной и кооперативной промышленности зависит прежде всего от правильного планирования.

Е. ШЕЛУХИНА.

ЗА РУБЕЖОМ

Военные действия в Западной Европе

ЛОНДОН, 9 января. (ТАСС). В сообщении штаба верховного командования экспедиционных сил союзников говорится:

Войска союзников атаковали и разгромили позицию, созданную немцами на западном берегу реки Маас в Бельгии, на восточном фланге Арденнского выступа очищен западный берег реки Сальм до Вильзальма. Союзники укрепились в районе дороги Сент-Вит—Гарцен. Юго-западнее Трансенвиля занят Доцан и очищен от противника восточный берег реки Урт до Маркура, который занят союзными войсками.

На южном фланге Арденнского выступа отброшен от врага Бойрен (в шести милях восточнее Сент-Юбера), за последние несколько дней дважды переходивший из рук в руки. Противник оказывает все более энергичное сопротивление восточнее Тайе.

Части союзников, продвигаясь в 8 милях восточнее Сандгемонда, заняли Рихлинген. В Нижних Вогезах союзники продвинулись на подступы юго-западнее Битша.

Южнее Страсбурга продолжали проявлять активность танковые и пехотные части противника.

Свыше 700 тяжелых бомбардировщиков в сопровождении 200 истребителей совершили налеты на важнейшие военно-промышленные объекты в Германии, Бельгии и Люксембурге.

В ночь на 8 января свыше 800 английских бомбардировщиков дважды совершали налет на Мюнхен и другие города Германии.

ЛОНДОН, 9 января. (ТАСС). В сообщении штаба, вооруженных сил союзников на средиземноморском театре военных действий говорится, что на фронте в Италии не произошло никаких изменений.

Тяжелые бомбардировщики совершили вчера налет на вражеские коммуникации в Австрии и военные объекты в Северной Италии.

Положение в Греции

ЛОНДОН, 9 января. (ТАСС). Афинский корреспондент агентства Рейтер передает, что вчера греческий министр иностранных дел Софианопулос опровергал сообщение о том, что греческое правительство выдало ордера на арест главных лидеров ЭАМ и ЭЛАС. «Тем не менее,—заявляет корреспондент,—я видел сегодня с начальником полиции, и он сообщил мне, что ордера выданы и что они касаются лидеров ЭАМ и ЭЛАС».

ЛОНДОН 9 января. (ТАСС). Как передает агентство Рейтер, считают, что войска ЭЛАС, находившиеся в Афинах, к 1 января, т. е. за 4 дня до отступления из Афин, потеряли 13 тысяч человек, в том числе около 12 тысяч человек попавших в плен. Сообщается, однако, что из них только 8 тысяч являлись действительно войсками ЭЛАС.

ЛОНДОН, 9 января. (ТАСС). Как передает лондонское радио, английские войска продвинулись приблизительно на 35 миль к северу от города Афин и заняли город Фивы, встретив слабое сопротивление войск ЭЛАС. В Афинах производятся обыски с целью обнаружения спрятанного в домах оружия.

ЛОНДОН, 9 января. (ТАСС). Агентство Рейтер передает сообщение официозной афинской газеты «Элефтерия» о том, что некоторые члены центрального комитета греческой коммунистической партии арестованы органами специальной службы безопасности.

ЛОНДОН, 9 января. (ТАСС). Как сообщает агентство Рейтер, ссылаясь на газету «Нью кроникл», генерал Пластирас в своем заявлении представителям печати, сделанном 7 января, сказал, что ЭАМ (Национальный фронт освобождения) и ЭЛАС (его военная организация) на его призыв сложить оружие, что он, Пластирас, возглавит армию, которая займется их ликвидацией. «С того момента, как я возьму на себя после очистки Афин дело окончания оставшихся в плен, восстановить власть по всей стране».

ЛОНДОН, 10 января. (ТАСС). Корреспондент агентства Рейтер сообщает из Афин:

«Здесь официально об'явлено, что представители ЭАМ прибыли в генералу Скоби для представления каких-либо предложений, а для того, чтобы получить от Скоби условия перемирия и принять их от имени Центрального Комитета ЭАМ, если они найдут это возможным».

Представители ЭАМ провели ночь в отеле, где состоялись встречи английского командования. Переговоры сегодня возобновились.

Английская печать о заявлении Пластираса

ЛОНДОН, 9 января. (ТАСС). Как сообщает агентство Рейтер, газета «Манчестер гардиан» пишет в передовой статье, что сообщения, полученные из Греции, свидетельствуют о том, что «Англия не собирается вмешиваться в борьбу враждующих политических группировок, которой вступили в Афинах». «Это, повидимому,—пишет Юэр,—что как в области военных действий, так и политики Пластирас действует вразрез с политикой английского правительства».

Афинский корреспондент «Дейли телеграф» сообщает о скором обращении греческой регентши к членам ЭЛАС и призыве подчиниться, и приглашении их в этой организации. Корреспондент пишет: «Сложность положения в том, что все членые, в том числе полковники, которые являются заложниками, должны быть освобождены, прежде чем начнется проверка греческой организации для выявления тех политической деятельности».

Юэр в «Дейли геральд» комментируя заявление Пластираса, пишет, что в то время как Скоби, повидимому, непосредственно руководит проведением военных действий на основе договоренности, Пластирас тем не менее создается только на безоговорочную капитуляцию ЭАМ. «Это, повидимому,—пишет Юэр—что как в области военных действий, так и политики Пластирас действует вразрез с политикой английского правительства».

Афинский корреспондент «Дейли геральд» сообщает о скором обращении греческой регентши к членам ЭЛАС и призыве подчиниться, и приглашении их в этой организации. Корреспондент пишет: «Сложность положения в том, что все членые, в том числе полковники, которые являются заложниками, должны быть освобождены, прежде чем начнется проверка греческой организации для выявления тех политической деятельности».

Мобилизация детей в Германии

СТОКГОЛЬМ, 9 января. (ТАСС). По сообщению берлинского корреспондента газеты «Дагенс нюхетер», вследствие острой нехватки рабочей силы гитлеровские власти мобилизуют на работу немецких детей в возрасте 12—14 лет. Детей заставляют работать в портовом и других ведомственных, кадры которых сильно поредели в результате военной мобилизации.

АНТИФАШИСТСКИЕ ВЫСТУПЛЕНИЯ И ЗАБАСТОВКИ В СЕВЕРНОЙ ИТАЛИИ

РИМ, 9 января. (ТАСС). Министерство по делам оккупированной части Италии сообщает о массовых антифашистских выступлениях рабочих в Северной Италии. Начало этим выступлениям положила кампания, предпринятая комитетом действия заводов Фиата в пригородах Турина. Эта кампания должна была воспрепятствовать попыткам немцев и фашистов добиться увеличения выпуска военной продукции, снижения заработной платы и ухудшения условий труда. Кампания приняла широкие размеры. Забастовки прошли на заводах Фиата, Ансальдо, Ланча, Ольтрона, Ривароло, Ивреа, Ливорно, Сестри-Поненте, Генуе, Милане, Комо, Сесто-Сан-Джованни, Монце, Кремоне, Бергамо, Брешии, Мантуе, Модене, Реджио-Эмилии, Парме, Болонье, Ферраре, Равенне, Форли, Римини, Пезаро, Анконе, Фано, Фоджии, Бари, Таранто, Неаполе, Салерно, Катании, Палермо, Мессине, Сиракузах, Кальяри, Сассари, Нуоро, Ольбии, Кальтанисетте, Трапани, Агридженто, Пьомбино, Пиомбе, Пистойе

Пролетарии всех стран, соединяйтесь!

СОВЕТСКАЯ СИБИРЬ

Орган Новосибирского обкома и горкома ВКП(б), областного и городского Советов депутатов трудящихся

№ 9 (7714) | 13 ЯНВАРЯ 1945 г., суббота. | Цена 20 коп.

ЗА КРЕПКИЕ, БОЕСПОСОБНЫЕ ПАРТОРГАНИЗАЦИИ В ДЕРЕВНЕ

Сельскими парторганизациями проведена огромная работа за время войны. Они еще больше укрепили свои связи с трудящимися, поднялся их авторитет, увеличилось стремление передовых людей вступить в ряды ВКП(б).

Но многие первичные партийные организации деревни все еще не справляются полностью с задачами, которые на них возложены. Об'ясняется это прежде всего запущенностью партийно-политической, организационной и внутрипартийной работы. Укрепить парторганизации, усилить их влияние на массы — такова одна из важнейших задач сельских райкомов партии.

Вопрос об укреплении первичных парторганизаций неоднократно обсуждался на пленумах обкома ВКП(б). XI пленум обкома в феврале 1944 года указал, что райкомы партии ослабили свое внимание к вопросам партийно-организационной и партийно-политической работы, не сумели правильно сочетать борьбу за выполнение хозяйственных задач с укреплением партийных организаций в колхозах, МТС и совхозах. Без повышения организаторской роли первичных парторганизаций нельзя говорить о прочности хозяйственных успехов в деревне.

Вот почему организационное укрепление парторганизаций остается важнейшей задачей, над осуществлением которой должны неустанно работать сельские райкомы ВКП(б). Основное внимание должно быть направлено на расширение сети парторганизаций, особенно в колхозах, на дальнейшее усиление отбора и вовлечения в партию передовых людей села, главным образом трактористов, комбайнеров, колхозников, председателей колхозов, специалистов сельского хозяйства, учителей, врачей.

Ряд райкомов ВКП(б) проделал за истекший год немалую работу по укреплению сельских парторганизаций. В Черепановском районе была только одна колхозная парторганизация. Сейчас их — четыре. Кроме того, вновь создано шесть кандидатских групп и одна партийно-комсомольская. Правда, этого еще далеко недостаточно, но увеличение сети первичных парторганизаций, их количественный рост налицо. А это в свою очередь положительно сказалось на хозяйственных делах: район в этом году лучше справился с сельскохозяйственными работами и с выполнением плана сдачи сельхозпродуктов государству. Более 50 тысяч пудов хлеба [illegible].

Од[illegible] райкомы ВК[illegible] первич[illegible]ванском [illegible] партийной [illegible] принятых [illegible] ВКП(б) [illegible] 1944 году, [illegible] в двух колхозах когда-то были созданы кандидатские группы, но сейчас и их ликвидировали.

Факты сокращения сети парторганизаций в колхозах имеются не только в Колыванском районе. Очень легко, например, относятся к ликвидации парторганизаций в Купинском районе. 1 ноября там решением бюро были ликвидированы сразу три кандидатских группы в колхозах имени Аксенова, «1 мая» и «Медсантруд». 25 октября бюро райкома решило ликвидировать две первичные парторганизации — в колхозах имени Кирова, Новоключевского сельсовета и имени Ворошилова, Рождественского сельсовета. Это также говорит о запущенности партийно-политической работы среди населения, что и отразилось на росте парторганизации за счет передовых колхозников. Так, в числе 70 человек, принятых кандидатами в 1944 году, колхозников только 20.

Ряд райкомов партии попрежнему перегружает себя хозяйственными делами, ослабляя внимание к вопросам партийно-организационной и партийно-политической работы. Практика закрепления работников райкома за отдельными колхозами, сельсоветами не дает им возможности повседневно и глубоко заниматься партийными организациями.

Партийный актив райцентров, как правило, выполняет в колхозах только отдельные поручения райкома хозяйственного порядка, при этом с него совершенно не спрашивают за проведение внутрипартийной работы на селе. В результате руководящий партийный актив, в том числе и работники райкомов, знают дорогу только к председателям колхозов, сельсоветов. С секретарями же первичных парторганизаций они разговаривают очень редко, а если и говорят, то так же, как и с председателями колхозов или сельсоветов.

Веселовский район является одним из самых отстающих по сдаче хлеба и других сельхозпродуктов государству. Отставание района об'ясняется одним и самым главным — чего до сих пор не понял райком ВКП(б) — забвением партийно-политической работы. И не только среди колхозников, но даже среди коммунистов. Возьмем, например, Н.-Черемошинский сельсовет. В течение трех месяцев сюда лишь однажды проездом заглянул секретарь райкома партии тов. Бабаев, — побыл немного на сушилке колхоза имени Димитрова и уехал. Больше тов. Бабаев в этом сельсовете не был. А заняться здесь секретарю райкома было чем: в сельсовете имеется территориальная парторганизация, состоящая из девяти коммунистов. Но как она работает? Тов. Бабаев этим не поинтересовался. А работает она очень плохо. Четыре раза собирались коммунисты, принимали решения о полном расчете колхозов с государством, слушали отчеты председателей колхозов, давали им сроки, но те их каждый раз срывали. План хлебосдачи не выполняется.

Райкомы очень редко слушают на бюро отчеты секретарей первичных парторганизаций о их практической деятельности, а если и слушают, то поверхностно, без глубокого изучения дела на месте. Очень редко также проводятся семинары и совещания секретарей. При этом, если они и бывают, то лишь для очередной «накачки».

У руководства многих первичных парторганизаций стоят недостаточно подготовленные к этой работе коммунисты. Они нуждаются в повседневной практической помощи. Между тем она сплошь и рядом выражается в общих указаниях, в посылке общих директив. А как лучше выполнить то или иное решение райкома — многие секретари парторганизаций не знают. Вот здесь-то и нужна организаторская помощь работников райкома партии. Они должны помочь составить план работы первичной парторганизации, подготовить и провести партийное собрание, помочь секретарю правильно распределить партийные поручения между коммунистами. Очень важно именно практически показать молодым партийным работникам, как правильно подойти к разрешению той или иной задачи.

Боеспособность первичной парторганизации зависит также и от политической подготовки ее руководителя. Поэтому надо наладить систематическую учебу секретарей парторганизаций и помочь им правильно организовать политическое воспитание коммунистов и комсомольцев.

В партию пришло много новых кандидатов, которые требуют к себе большего внимания и помощи в повышении их политического уровня. Повышение теоретических знаний молодых коммунистов сделает их более активными проводниками директив партии и правительства, поможет им теснее сплотить вокруг парторганизации широкий беспартийный актив.

Сейчас, как никогда, требуется от райкомов партии повседневное внимание к первичным парторганизациям. Именно опираясь на них, райкомы смогут успешно решать стоящие перед районом хозяйственно-политические задачи.

Двухмесячную программу — к 23 февраля

Дать за два месяца 100.000 рублей экономии

Ширится соревнование в цехах завода, где начальником производства тов. Дисфантейнис. Рабочие, инженеры и техники готовят достойную встречу XXVII годовщине Красной Армии.

Стахановцы цеха, где начальником тов. Свердлов, систематически перевыполняют свои задания. Передовики соревнования тт. Писаревский и Никитин вырабатывают в смену по 250—270 процентов нормы.

На три дня раньше срока бригада тов. Кучеревского (цех тов. Ушакова) закончила ответственное задание.

Равномерно по графику работает в новом году дважды краснознаменный цех тов. Брацлавского. Участок старшего инженера лаборатории тов. Однолько досрочно и на отлично сдал в первой декаде января два об'екта.

Обсуждение обращения коллектива Н-ского завода вызвало новый под'ем производственной активности. Коллектив завода решил изготовить к 23 февраля сверх плана один серийный об'ект; внедрить метод танкостроителя Егора Агаркова и в январе—феврале укрупнить не менее десяти комсомольско-молодежных бригад. Двухмесячное задание по запасным частям будет также выполнено к XXVII годовщине Красной Армии. Завод даст за счет рационализаторских предложений не менее ста тысяч рублей экономии, обеспечит свое подсобное хозяйство семенами зерновых и овощных культур к посевной кампании 1945 года.

Однако все еще не выполняют графика на производстве одного из об'ектов цехи, где начальниками тт. Козлов и Молчков. Это может привести к срыву программы во второй декаде января. Все условия для того, чтобы ликвидировать свою задолженность и преодолеть отставание, есть. В ближайшие дни отстающие цехи должны добиться резкого перелома.

По две нормы в смену

— Чем больше и энергичнее мы будем работать, тем скорее победим немецких захватчиков,—заявил на митинге, посвященном обсуждению обращения коллектива Н-ского завода, токарь Ульянов.

С огромным воодушевлением встретил это обращение весь коллектив завода «Труд». На цеховых митингах решено досрочно, к 23 февраля, закончить план двух месяцев как по основной продукции, так и по запасным частям.

Помогая подшефным Ордынской и Усть-Луковской МТС, завод обязался обеспечить ремонт тракторов и сельхозмашин частями, материалами и инструментом. В январе и феврале будут отремонтированы тракторы и сельхозмашины для подсобного хозяйства предприятия.

С первых дней соревнования токари тт. Федоров, Литвинов, Михайловский, Батов, Суслов и другие дают не ниже двух норм.

Смена тов. Крянина (механический цех) вызвала на соревнование смену тов. Котлицкого. Они решили в январе и феврале выполнять задание не ниже, чем на 150 процентов.

Бригада т. Немировского — лучшая фронтовая молодежная бригада Новосибирска

Молодежная бригада тов. Немировского (завод, где комсоргом ЦК ВЛКСМ тов. Беляк) выполнила декабрьский план на 360 процентов. Вне графика она собрала три машины. Совершенствуя свою работу, бригада высвободила из своего состава за последние 11 месяцев три человека.

По итогам социалистического соревнования молодежных бригад за четвертый квартал 1944 года бригаде тов. Немировского присвоено звание «Лучшей фронтовой молодежной бригады Новосибирска». Она получает переходящее красное знамя горкома ВКП(б) и горисполкома.

Второе место в соревновании завоевала молодежная бригада тов. Медведева (завод, где комсоргом ЦК ВЛКСМ тов. Ревеко). К 27 ноября эта бригада выполнила годовой план и перешла на хозрасчет. Отмечая день рождения товарища Сталина, бригада внесла в Сталинский фонд победы 183.454 изделия.

Вручены почетные грамоты горкома ВЛКСМ бригадам тт. Сидоренко (завод, где комсоргом ЦК ВЛКСМ тов. Щербак), Кобзевой (завод, где комсоргом ЦК ВЛКСМ тов. Левкин), занявшим третьи места в соревновании.

Следует отметить также молодежные бригады тт. Логинова (стрелочный завод), Васильева (автоконтрольный цех), Селянина (завод, где комсоргом ЦК ВЛКСМ т. Каклюгина).

Всем членам этих бригад об'явлена благодарность.

А. ОДИНЦЕВ.
Секретарь Новосибирского горкома ВЛКСМ.



Лаборантка Завьяловского зерносовхоза Т. С. Пономаренко за анализом зерна.
Фото Б. Шумакова.

Об итогах соревнования предприятий по производству запчастей для тракторов и сельхозмашин в IV квартале 1944 года

Постановление бюро Новосибирского обкома ВКП(б) от 11 января 1945 г.

В результате социалистического соревнования за усиление помощи сельскому хозяйству, в декабре заводы и артели области работали по производству запасных частей для тракторов и сельхозмашин значительно лучше. В целом по области месячный план выполнен на 125.5 проц., изготовлено запчастей на 1.286 тыс. рублей.

Значительным перевыполнением декабрьского плана перекрыто недовыполнение за октябрь и ноябрь и в итоге план IV квартала по производству запасных частей выполнен на 102 процента.

В истекшем квартале Сибметаллстрой дал для сельского хозяйства области 1.170 коленчатых валов, 1.500 головок блока, 8.720 звеньев гусеницы и другие особо сложные и трудоемкие запчасти—всего на 382 тыс. руб.

По результатам выполнения квартального и декабрьского задания лучших показателей добился инициатор соревнования за досрочное выполнение задания по производству запчастей завод имени Ленина, который выполнил квартальное задание полностью по установленной номенклатуре: по автотракторным деталям на 140 проц. и по деталям для сельхозмашин на 127,5 проц. Полностью по установленной номенклатуре перевыполнили квартальное задание заводы, где главными инженерами тт. Малкиель (142 проц.), Горбунов (120 проц.), Поляновский (109,7 проц.), Лазутин (192 проц.). Значительно перевыполнили задание завод «Труд», завод, где начальником производства т. Румщевич, заводы, где главными инженерами тт. Фролов, Попов, завод, где начальником производства Дисфантейнис, заводы, где главными инженерами тт. Кузюков, Федоров. Чиковский ремонтный завод, артель имени Анри Барбюса и ряд других предприятий.

Однако отдельные предприятия и прежде всего такие, как завод им. Чкалова, заводы, где главными инженерами тт. Сапожников, Кулаковский, Костоусов, артель «Сибпластмасса», паровозо-ремонтный завод, стрелочный завод, паровозное и вагонное депо, Татарский ремзавод не выполнили квартального задания, недодали сельскому хозяйству области большое количество запасных частей.

Бюро обкома ВКП(б) отмечает также, что руководители многих предприятий продолжают работать методами штурмовщины и неравномерно сдавать запасные детали. В декабре, как и в предыдущих месяцах, основная масса деталей сдана лишь в третьей декаде, в первые две декады шли со значительным отставанием от задания. Вследствие этого МТС области своевременно не получили многих запчастей, крайне необходимых на ремонте тракторов.

Бюро обкома ВКП(б) постановляет:

1. Отметить особую заслугу коллектива Сибметаллстроя в обеспечении сельского хозяйства области сложными и трудоемкими запчастями для тракторов.

Вручить коллективу Сибметаллстроя красное знамя обкома ВКП(б) и представить цеха, где начальниками тт. Утробин и Лишкин, к награждению почетными грамотами облисполкома.

2. Признать победителем в соревновании предприятий по производству запчастей для тракторов и сельхозмашин в декабре и IV квартале завод имени Ленина.

Оставить заводу имени Ленина переходящее красное знамя обкома ВКП(б), врученное ему по итогам соревнования в ноябре.

3. Установить, что второе место в соревновании занял завод, где главным инженером т. Малкиель, и третье место — завод, где главным инженером т. Горбунов.

4. Поручить облисполкому (т. Гришину) и горисполкому (т. Хайновскому) на предстоящем 17 января совещании стахановцев по производству запчастей наградить почетными грамотами и ценными подарками наиболее отличившихся рабочих, мастеров и инженерно-технических работников, а также передовые коллективы цехов.

5. Бюро обкома ВКП(б) обязывает директоров и секретарей парторганизаций заводов наметить и провести дополнительные меры по усилению производства запасных частей в I квартале и январе. Организовать в коллективах рабочих и ИТР соответствующих цехов социалистическое соревнование за выполнение квартального плана к XXVII годовщине Красной Армии.

6. Поручить парткомам и партбюро заводов, изготовляющих запасные части, совместно с директорами обсудить вопрос об освоении и внедрении в производство дополнительно новых 2—3 деталей к тракторам и комбайнам и о своих решениях доложить обкому к 15 января 1945 года.

7. Учитывая отставание заводов в выполнении заданий по запчастям для автомашин, обязать секретарей парторганизаций заводов и райкомы ВКП(б) взять производство этих деталей под особый повседневный контроль и добиться необходимого перелома в их освоении и изготовлении.

Секретарь Новосибирского обкома ВКП(б) М. КУЛАГИН.

В подсобных хозяйствах придерживают хлеб

БАРАБИНСК, 11 января. (По телефону). Руководители отдела рабочего снабжения Барабинского паровозного депо в течение многих месяцев уклонялись от сдачи хлеба государству. Начальник ОРСа т. Силантьев оправдывался, что ему нечем рассчитаться. Сейчас обнаружилось, что Силантьев припрятал 150 пудов зерна. Хлеб вывезен на ссыпной пункт.

К директору железнодорожного буфета станции Барабинск т. Кабановой много раз приходили уполномоченные по хлебозаготовкам. Всем им Кабанова отвечала:

— Хлеба в нашем хозяйстве нет.

Когда же районный уполномоченный Наркомзага настойчиво потребовал выполнения обязательств, Кабанова вместо хлеба сдала... корову с приусадебного хозяйства. Теперь выясняется, что 100 пудов кондиционного зерна, которого бы хватило с избытком для расчета с государством, Кабанова припрятала. При проверке складских помещений буфета работники Наркомзага обнаружили 30 пудов зерна. Кроме того, 60 пудов овса найдено на квартире Кабановой.

В большом долгу перед государством и совхоз № 4. Под разными предлогами его директор т. Кудояров придерживает более 150 пудов хорошего зерна.

Таким образом, лишь по этим трем хозяйствам обнаружено более 300 пудов хлеба.

С. ПАРШЕНКОВ.
(Наш соб. корр.).

К положению в Будапеште

Текст перехваченной шифртелеграммы немецкого командования в городе Будапеште от 9 января с. г.:

«В течение трех суток вас не слышу. В отчаянии, так как все время нахожусь под угрозой смерти. Делаем все, чтобы поддерживать связь. Положение отчаянное.

В Офен Штолили Пешт русские заняли новые районы. Ремкплац (название площади), на котором приземлялись самолеты со снабжением, занят.

Венгерское командование направило Салаши ультиматум о том, что не позднее сегодняшнего дня нужно что-либо предпринять, так как больше держаться невозможно».

—о—

По Новосибирску и области

На листвянских шахтах

ЧЕРЕПАНОВО. (По телефону). Горняки листвянских шахт (управляющий т. Бастанов, секретарь партбюро т. Молощникова) успешно закончили 1944-й год. Рудник дал стране сверх плана 6400 тонн антрацита. 270 горняков перевыполняли нормы выработки.

Рабочие и члены их семей за три с половиной месяца проложили 11-километровую железнодорожную ветку. Сдана в эксплоатацию вторая шахта. Она уже выдает на-гора первые тонны угля. Строители сдали в эксплоатацию бремсберг протяжением в 880 метров.

На шахтах развернулось индивидуальное строительство. 130 семей шахтеров выстроили для себя новые дома. Большую помощь застройщикам оказывает рудоуправление. Им выдается лес, готовые оконные переплеты, проводится электроосвещение.

В свои дома переселились лучшие стахановцы рудника—забойщик Иванов, Волков, горный мастер Кобылинский и другие.

Комсомольские „понедельники“

По инициативе комсомольцев-железнодорожников Барабинский городской комитет ВЛКСМ проводит в рабочем клубе комсомольско-молодежные «понедельники».

В эти дни читаются доклады о международном положении, научно-популярные лекции и т. д. На «понедельниках» подводятся итоги социалистического соревнования комсомольско-молодежных и фронтовых бригад транспорта и городских предприятий.

Каждый такой вечер заканчивается выступлением самодеятельных кружков или массовыми играми.

Институтский лекторий

При Новосибирском педагогическом институте работает лекторий, который ставит своей задачей повышение идейно-политического и общеобразовательного уровня студентов, преподавателей и административно-технического состава.

В декабре были прочитаны лекции: «Сталинская Конституция — Конституция победившего социализма», «Сталин — организатор и руководитель борьбы советского народа против немецко-фашистских захватчиков», «Великий французский художник слова и мыслитель Вольтер», «Самолеты и снаряды в современной войне» и т. д.

Лекции читает профессорско-преподавательский состав института.

Курсы председателей сельсоветов

В Новосибирске открываются постоянно действующие областные трехмесячные курсы по подготовке и переподготовке председателей сельских советов. Помещения под занятия и общежитие уже подготовлены. Подобран и утвержден преподавательский состав.

Курсы рассчитаны на 60 человек. Занятия с первым составом начинаются 15 января.

Игрушки детям

В первом квартале этого года, по решению облисполкома, в нашей области значительно расширяется производство игрушек. По плану их должно быть изготовлено больше, чем на 57 тысяч рублей. Головой план определен в 230 тысяч.

Расширяется и ассортимент игрушек, в первую очередь изделий из папье-маше. Много больше будет выпускаться игрушек из материи, из дерева, из глины и металлических.

Половина всех выработанных игрушек будет распределяться, по указанию областного отдела народного образования, между детскими домами и садами, а половина поступит в общую продажу.

Шефам-сибирякам—боевой североморский привет!

Сегодня мы прощаемся с нашими дорогими боевыми друзьями, шефами — трудящимися Новосибирска. Наш путь лежит домой, в родной флот, в Советское Заполярье.

Немного дней мы пробыли у своих шефов, но долго не забудем встречи с трудящимися заводов и фабрик, с колхозниками, учащимися новосибирских школ — с тысячами сибиряков. Никогда не изгладятся в нашей памяти выражения любви и высоких товарищеских чувств фронтовиков тыла к фронтовикам-североморцам. Не словами, а делами выражали трудящиеся фабрик и заводов Новосибирска свои горячие чувства дружбы. Новыми производственными достижениями отмечали они каждую встречу с североморцами.

С напряженным вниманием следят моряки нашего флота за жизнью и работой своих шефов. Мы расскажем им о том подлинно героическом труде, о подвигах у станков и машин, на колхозных полях, которые видели своими глазами. Именно здесь, в тылу, — истоки нашей победы, истоки боевых успехов Красной Армии и Военно-Морского Флота.

Дружба сибиряков и североморцев — старая дружба. Она уже принесла свои плоды и в будущем принесет их немало. В этой дружбе, как в зеркале, отражается единый боевой дух великой советской семьи. Мы гордимся этой дружбой и каждодневно крепим ее.

Ансамблю Северного Флота выпала высокая честь поездки к своим шефам. За короткое время коллектив ансамбля дал свыше 60 концертов, одновременно ведя пропагандистскую и культурно-просветительную работу. Наши сердца наполняются гордостью от сознания оценки, которую коллектив ансамбля получил за свою работу от трудящихся Новосибирска. Мы гордимся за флот, который сумел в трудное время Великой Отечественной войны создать цельный творческий коллектив.

Сегодня мы уезжаем в суровое Заполярье. Мы увозим с собой чувство горячей любви и дружбы, которое через нас сибиряки передают боевому Северному Флоту.

Трудно найти слова, которыми можно было бы выразить меру нашей благодарности рабочим, интеллигенции, учащимся — всем нашим шефам, дорогим сибирякам.

Обещаем вам, нашим верным товарищам, что, возвратившись в родной флот, мы еще крепче, еще упорнее будем выполнять любые задания командования.

Товарищи сибиряки! Будьте и впредь также самоотверженны в своем труде на помощь Красной Армии, на благо нашей великой отчизны. Не покладая рук, работайте на помощь фронту. Близок час победы. И тогда мы вновь встретимся и, прославляя этот великий час, вместе споем гимн организатору нашей победы родному Сталину.

Майор И. БЕРХИН.
Ст. лейтенант А. ЦИПРИС.
Ст. лейтенант Б. БОГОЛЕПОВ.
Ст. лейтенант А. ЧЕРНОБИЛЬСКИЙ.

Профсоюзно-комсомольский лыжный кросс

Секретариат ВЦСПС и бюро ЦК ВЛКСМ решили провести с 18 по 25 февраля 1945 года профсоюзно-комсомольский лыжный кросс, посвященный 27-й годовщине Красной Армии.

(ТАСС).

От Советского Информбюро

ОПЕРАТИВНАЯ СВОДКА ЗА 11 ЯНВАРЯ

В течение 11 января в районе БУДАПЕШТА наши войска, продолжая бои по уничтожению окруженной в городе группировки противника, овладели городским районом АНДЬАЛФЕЛД, железнодорожной станцией РАКОШИ, казармами «Пальффи» и «Андраши», железнодорожной товарной станцией, машино-строительным заводом «Ганц Данубе», заняв при этом 150 кварталов. За 10 января в городе БУДАПЕШТЕ взято в плен более 1.000 немецких и венгерских солдат и офицеров.

Северо-западнее и западнее БУДАПЕШТА наши войска отбивали атаки крупных сил пехоты и танков противника и нанесли ему большие потери.

На других участках фронта — поиски разведчиков и в ряде пунктов бои местного значения.

За 10 января наши войска на всех фронтах подбили и уничтожили 42 немецких танка.

★ ★ ★

В Будапеште наши войска вели уличные бои. Советские штурмовые отряды, нанося противнику непрерывные удары, очищают от гитлеровцев один квартал за другим. С боями продвигаясь вперед, наши войска овладели всей северо-восточной частью города, заняв при этом много промышленных предприятий. Особенно ожесточенный бой произошел за цементный завод. Ночью бойцы подразделения старшего лейтенанта Шкреда очистили ряд кварталов и атаковали завод с запада. Гитлеровцы оказывали упорное сопротивление, но были разгромлены. На другом участке наши гвардейские подразделения блокировали и полностью уничтожили гарнизон противника, оборонявший сортировочную станцию Ракоши. Развивая успех, гвардейцы ворвались в парк Варошлигет и ведут бои с засевшими в нем немцами. В центральной части города наши войска очищают от врага улицу за улицей и, приближаясь к Дунаю, все теснее сжимают кольцо окружения. Противник, отступая, оставляет на месте боя много трупов своих солдат и офицеров, большое количество оружия и военных материалов. Только одна наша часть за день боев уничтожила до 400 немецких солдат и офицеров, 5 танков и самоходных орудий. Бойцами этой части захвачено у немцев 12 орудий и минометов, 26 пулеметов и 3 склада боеприпасов.

Взятые в плен немецкие и венгерские солдаты рассказывают о все более ухудшающемся положении окруженных в Будапеште немецко-венгерских войск. Немецкое командование не доверяет своим солдатам. Пленные сообщили, что позади их подразделений находились группы эсэсовцев. Этим группам эсэсовцев дан приказ расстреливать каждого, кто попытается сдаться в плен.

* * *

Северо-западнее Будапешта танки и пехота противника рано утром атаковали наши позиции. Завязался ожесточенный бой, в ходе которого отдельные высоты неоднократно переходили из рук в руки. К вечеру советские части отбросили гитлеровцев на исходный рубеж. На поле боя осталось много вражеских трупов и разбитой техники противника. Западнее Будапешта немцы возобновили атаки с двух направлений. Советские артиллеристы, бронебойщики и пехотинцы встретили врага мощным огнем. После многочасового боя гитлеровцы отступили. Отдельные группы вражеских пехотинцев, которым удалось приблизиться к нашим позициям, были ликвидированы. По неполным данным, наши войска уничтожили более 900 гитлеровцев. Сожжено и подбито 19 танков и 7 бронетранспортеров противника. Взято в плен 96 немецких солдат и офицеров.

* * *

В Чехословакии, восточнее города Кошице, противник предпринял разведку боем. Отряд немецкой пехоты и 8 танков ночью двинулись к нашим позициям. Бойцы Н-ской части, подпустив гитлеровцев на близкое расстояние, открыли по ним огонь и подбили 6 танков. Затем наши подразделения перешли в контратаку и завершили разгром вражеского отряда. Захвачено 2 немецких танка и пленные. Уничтожено до роты гитлеровцев.

* * *

Жители районов Чехословакии, освобожденных от немецко-фашистских захватчиков, с радостью встречают Красную Армию. Крестьянка села Ладомирова Мария Бойчикова заявила: «Немцы нас ограбили и выгнали из домов. Население с нетерпением ждало русскую армию. Теперь для нас наступили светлые дни». Житель селения Вагринец Петр Пындарь сказал: «Вы, русские солдаты и офицеры, делаете святое дело. Вы бьете немцев и гоните их с нашей земли».

Из ряда прифронтовых районов немцы насильно угнали значительную часть населения. В селе Ладомирова было 170 семейств, осталось 30, в селе Вагринец было 40 семейств, а теперь осталось только 20. Из села Крайня-поляна и Вышни Свидник гитлеровцы угнали поголовно все население. В городе Прешове немцы устроили сборный лагерь, откуда мирных жителей группами отправляли на каторгу в Германию. Многие жители бежали от немцев и до прихода советских войск скрывались в лесах. Крестьянин села Крайня Чарно 67-летний старик Иван Кривко подошел к группе советских бойцов, поклонился им, поцеловал каждого и сказал: «Спасибо, братцы». Затем Иван Кривко рассказал: «Немецкие бандиты сожгли мой дом, забрали весь скот и хлеб, а меня и моих детей погнали на запад. По дороге я сбежал от немцев и после скитаний по лесам вернулся в село. Чует мое сердце, что мои дети тоже вернутся из фашистского плена».

Население освобожденных районов Чехословакии оказывает частям Красной Армии всемерную помощь.

Партийная жизнь

На ведущих участках — коммунисты

За время Отечественной войны колхозы нашей МТС дали Красной Армии и стране сотни тысяч центнеров хлеба, мяса, масла и других сельхозпродуктов. Организаторами борьбы за хлеб были коммунисты МТС. Они возглавили социалистическое соревнование тракторных бригад и комбайновых аггрегатов на пахоте, севе, косовице и обмолоте хлебов.

Вместе с улучшением работы каждого коммуниста рос авторитет парторганизации, пополнялись ее ряды за счет передовиков. В начале сева 1944 года парторганизация насчитывала в своих рядах всего пять членов ВКП(б) и двух кандидатов. К концу уборки урожая она выросла до 18 человек. В числе принятых—бригадир тракторной бригады т. Костюченко, занимавший второе место по МТС, мастер комбайновой уборки, депутат Верховного Совета РСФСР т. Рыбалов, комбайнеры тт. Ляхов, Драчев и Якунин. Они выработали на своих машинах от полутора до двух с половиной норм.

Во время хлебоуборки партийная организация в порядке контроля и оказания помощи ставила отчеты коммунистов. На одном из собраний отчитывался т. Ляхов. После собрания он удвоил производительность труда на косовице, устранил потери зерна. Если раньше Ляхов в течение полумесяца обмолачивал 30 гектаров хлеба, то после собрания на той же машине он стал давать в декаду по 60 гектаров.

Кончилась уборка, и коллектив МТС переключился на ремонт тракторов и прицепного инвентаря. До декабря ремонт шел медленно. Не было помещения и света. Мы созвали партийное собрание, детально обсудили положение, приняли ряд мер. Коммунистов закрепили за решающими участками. Члену ВКП(б) т. Дюканову поручили упорядочить дело с электроэнергией. Созвали бригадиров ремонтных узлов, провели общее собрание, посоветовались с ремонтниками. Коммунисты возглавили социалистическое соревнование и личным примером увлекли ремонтников на самоотверженный труд. Кандидат ВКП(б) т. Драчев на шлифовке дает ежедневно 200 процентов; т. Рыбалов, ремонтируя карбюраторы, выполняет по три нормы; по две нормы вырабатывает слесарь т. Ляхов. Квартальное задание по ремонту машин МТС выполнила на 105 процентов.

Улучшаем и внутрипартийную работу. Тщательно готовимся к партийным собраниям. Коммунисты заблаговременно знакомятся с повесткой дня. Некоторые кандидаты ВКП(б) стояли в стороне от партийной работы, не принимали участия в обсуждении вопросов на партийных собраниях. С такими товарищами пришлось провести несколько бесед, и молодые коммунисты стали активно выступать на собраниях, давать советы, критиковать недостатки и помогать их устранять.

Четыре раза в месяц члены и кандидаты партии собираются на учебу, повышая свой политический уровень и расширяя кругозор.

На-днях партийная организация организовала сдачу хлеба в фонд Красной Армии из личных запасов работников МТС. Коммунисты сдали в фонд Красной Армии десятки пудов хлеба. Так, коммунист Гуменюк продал 16 пудов, Рыбалов и Ляхов—по 12 пудов, Драчев—6 пудов и т. д. Инициативу коммунистов горячо поддержали все комбайнеры, бригадиры и трактористы. Всего работники МТС внесли в фонд Красной Армии 276 пудов хлеба.

Улучшению работы нашей партийной организации способствует оперативное руководство со стороны райкома партии. В МТС систематически бывает секретарь райкома ВКП(б) т. Комаров. Он часто присутствует на партийных собраниях, дает нам практические советы. Кроме того, меня приглашают на заседания бюро райкома партии, слушали мой отчет о партийной работе.

Но мы нуждаемся и в другой помощи. Парторганизация ощущает недостаток в политической, научно-популярной и художественной литературе. У нас нет своей библиотеки. Кроме нескольких газет, мы ничего не получаем, а спрос на литературу и газеты исключительно большой.

П. КОТЕГОВ.

Секретарь парторганизации Евсинской МТС, Черепановского района.

Мастера политпросветработы делятся опытом



Избач Н. Малявко. Фото Б. Шуманова.

Почет и ответственность

Наша изба-читальня занимает две комнаты при сельсовете. В них всегда тепло, чисто, уютно. Столов и стульев хватает. На стенах висят портреты; есть шахматы, домино, бильярд. В библиотеке 200 книг. Читателей много, среди них есть ученики.

Как мы пополняем библиотеку? 35 книг я собрала у колхозников. Это художественная, сельскохозяйственная и военная литература.

Мы получаем «Комсомольскую правду», «Советскую Сибирь» и свою районную газету.

При избе-читальне работают 15 агитаторов. К каждому из них прикреплено по десять дворов.

Совет избы-читальни состоит из пяти человек: я, парторг, секретарь комсомольской организации и две учительницы — тт. Турущева и Матюшина. Тов. Матюшина ведет стол справок.

Работаем мы по плану. В трех кружках — драматическом, хоровом и агротехническом постоянно идут занятия.

В избе-читальне систематически проводятся лекции. Недавно была прочитана лекция на тему: «Бруцеллез коров». Сельская молодежь, особенно животноводы, очень заинтересовалась этим вопросом.

Парторг тов. Ковалев читает лекции по агротехническим вопросам. Учительница тов. Матюшина ведет беседы на международные темы.

Но у нас есть еще и другая форма работы. Когда вечером в избе-читальне нет лекций или бесед, девушки приходят с рукоделием: вяжут чулки, рукавицы, вышивают. Очень хорошо проходят такие посиделки. Юноши играют в домино, а я читаю вслух газеты, художественную литературу.

Все правительственные постановления актив избы-читальни сейчас же доводит до каждого колхозника и колхозницы. Указ о многодетности агитаторы прочитали на своих десятидворках по два раза. Некоторые колхозницы приходили в избу-читальню, и учительница тов. Матюшина раз'яснила им все, что непонятно.

Зайдя в избу-читальню, колхозники сразу спрашивают газету. Поэтому каждый номер «Комсомольской правды», «Советской Сибири», как только приходит на село, сейчас же мы выкладываем на стол.

Бывает так, что приходит колхозник с таким вопросом, на который я сама не могу сразу ответить. Тогда говорю прямо, что не знаю и прошу зайти или вечером, или завтра утром. А за это время обязательно разберусь в непонятном.

Силами актива был проведен сбор картофеля в фонд Красной Армии. Мы собрали 69 центнеров.

Труд избача почетный и очень ответственный. Мы помогаем проводить в жизнь указания партии и правительства, организуем учебу сельских жителей и их досуг.

Я горжусь тем, что уже два года мне доверяют работу заведующей избой-читальней.

Н. МАЛЯВКО.

Заведующая студенкинской избой-читальней, Кочневского района.

ОЧАГ КУЛЬТУРЫ

Директором Дома культуры я работаю около года и одновременно руковожу отделом кинофикации. Такое совмещение только помогает мне.

За год мы дали 13 концертов и два раза выезжали с агитбригадой, которая обслужила в 16 сельсоветах 12.300 колхозников. Во время таких выездов члены агитбригады выпускали живые газеты, «Боевые листки», проводили громкие читки.

Два раза в месяц в районном центре устраиваются лекции. Этот план строго выполняется. Лекторы утверждены райкомом партии.

Дом культуры имеет актив из 15 человек, который хорошо помогает в работе. Наши кружки самодеятельности—драматический, хоровой, музыкальный и танцевальный живут полнокровной жизнью. Все они занимаются по строгому расписанию.

Сделать сельский клуб по-настоящему очагом культуры—наша основная задача. У нас в фойе выставлены фотомонтажи, составленные по темам: «Герои Отечественной войны», «Жизнь и деятельность Ленина», «Жизнь и деятельность Сталина», «Великий русский писатель Антон Павлович Чехов». Материалы о героях Отечественной войны периодически обновляются. Фотомонтажи украшены маленькими электрическими лампочками.

Художник у нас прекрасный. Он нарисовал несколько портретов и два из них — товарища Сталина и товарища Ворошилова—на материи. Он, правда, еще учится в школе, но всегда готов оказать помощь Дому культуры. Сейчас мы хотим нарисовать портреты всех маршалов Советского Союза и некоторых героев Великой Отечественной войны.

Словом, с оформлением клуба у нас благополучно, а вот художественного руководителя нет. Старый ушел в Красную Армию, а нового пока не нашли.

Наш драматический кружок уже с успехом поставил несколько пьес: «Предложение» Чехова, «Ночь перед судом», «Военврач», «Площадь цветов» и т. д. В кружке—25 человек.

Каждую знаменательную дату Дом культуры непременно отмечает. К столетию со дня смерти великого русского баснописца Крылова историк кыштовской средней школы прочитал лекцию, после которой декламировались басни и демонстрировалась кинокартина.

Лекции у нас читаются не только на политические темы. Недавно состоялись две лекции — о туберкулезе и сыпном тифе. Читали лекции врачи. Наши постоянные агитаторы и лекторы — учителя и работники райзо. Последнее время перед началом кинокартин устраиваем небольшие беседы. Это также способствует повышению идейно-политического и культурного роста населения.

Как мы помогаем избам-читальням? Посылаем социально-экономическую литературу, журналы, пьесы. Когда проходил семинар заведующих избами, у нас готовили пьесу «Площадь цветов». Избачи присутствовали на репетициях и на постановке, учась на опыте работы.

Откуда Дом культуры берет средства? За шесть месяцев постановками собрано 19 тысяч рублей. Эти средства использованы на культурные нужды.

Сейчас мы готовимся к смотру сельской самодеятельности. Уже идут репетиции пьесы «Женитьба». Не сидят сложа руки и в избах-читальнях. В Колбасинском сельсовете есть хорошие цымбалисты и балалаечники. На прошлом областном смотре они получили премию; думаю, что получат и в этом году.

С. КОРНЕВ.

Заведующий кыштовским Домом культуры.

Библиотека помогает избачам

В нашей районной библиотеке 6.524 книги. Поступает и периодическая литература. Пожаловаться на отсутствие читателей нельзя. 837 детей до 16 лет постоянно берут книги. А всего читателей—3.278.

По мере сил и возможностей я стараюсь сделать работу разнообразной и разносторонней. Создано 23 передвижки, написано много плакатов, есть альбомы, выпускаются общие стенные газеты и специально литературные, посвященные знаменательным датам. Одна была целиком посвящена памяти Антона Павловича Чехова, другая—столетию со дня смерти Крылова. Сделано 23 выставки, хорошо иллюстрированные наглядным материалом.

В нашей библиотеке систематически проводятся лекции на оборонные, сельскохозяйственные и литературные темы. Устраиваем громкие читки. При библиотеке работает стол справок. Помогает нам актив из читателей: рабочие, служащие, ученики старших классов.

Я считаю, что районная библиотека обязана помогать избачам, поэтому при каждой выдаче передвижки или организации новой инструктирую их. Специально для избачей делаю альбомы, плакаты в такой форме, чтобы они могли создавать новые на местном материале.

Для повышения квалификации и для самообразования молодежи выделена специальная полка книг по самым разнообразным вопросам, составлены рекомендательные списки необходимой литературы. Для рекомендательных списков я использую материалы газет и журналов, справочники.

Над одной из МТС района убинская библиотека взяла шефство. В этой МТС не было красного уголка. Я оборудовала его всем необходимым, выделила для него передвижку.

Кроме этого, библиотека обслуживает стахановцев книгами на дому. Посылаю книги на дом и инвалидам Отечественной войны.

Много времени отнимает борьба с должниками. Для этого приходится бывать на квартирах читателей, проводить беседы. При выдаче книг и получении их обратно также разговариваю немало о бережном отношении к книжному фонду. Одновременно вывешиваю специальные плакаты на эту же тему.

В период весенне-посевной и уборочной кампаний библиотека всегда усиливает работу с избачами. К этому времени специально готовятся плакаты, проводятся совещания как лучше обслуживать колхозников, трактористов, комбайнеров непосредственно в полевых бригадах.

Я тесно связана с убинской школой, помогаю пионервожатым и учителям. В лекциях, вечерах, которые они проводят, всегда активно участвует и библиотека.

Не совсем благополучно с комплектованием литературы. Когиз дает мало: в этом учреждении считают, что в первую очередь нужно снабжать литературой школы, а школы пользуются литературой прежде всего у нас.

У библиотеки нет отдельного здания и приходится работать в средней школе. Это мешает и читателям, и школьным работникам. Наконец, нужно сказать, что весь мой штат — это я сама. А одному человеку нелегко обслужить 3.278 читателей.

Б. МИЛЛЕР.

Заведующая убинской библиотекой.

Чистая кровь

Словно догоняя что-то невидимое, бежит по степи поземка. За ночь у строений совхоза вырастают белые гребни.

— Вот неугомонная,—глядя в степь, говорит дядя Гриша и зовет Кузю Миланина. — Тащи лопаты, сынок! Видал, сколько намело.

Дорогу они расчищают во всю ширину ворот.

Кузя ставит лопаты обратно в конюшню, идет по широкому коридору и здоровается со своими любимцами. Он протягивает руку и чувствует на ладони теплые губы жеребят.

— Лесточка! У ты, Лесточка, — говорит Кузя и гладит тонкую шею шестимесячной кобылки.

Вскоре после появления ее на свет у матери пропало молоко. Жеребенка выходили с трудом. И какое-то особое чувство нежности осталось у всех работников конефермы к «Лесте».

У молодого конюха много дел. Нужно убрать денники, накормить жеребят.

Скоро выведут лошадей. Уже начался рабочий день.

Кузе не доверяют уход за «Снежком», «Жемчугом», «Лучом». Но, управившись со своими делами, маленький конюх может встать около теплой стенки денника и смотреть.

Первым выводят «Луча». Огненно-рыжий красавец спокойно помахивает длинной гривой. Он так могуч, что кажется только сейчас с его широкой спины слез Илья Муромец.

* * *

Это было несколько лет тому назад. Длинная и немного утомительная дорога в Сибирь. Но каждое утро конюх старательно чистил и кормил «пассажира».

— Сын «Боже», — об'яснял он любопытным на станционных остановках. — Отца его из Бельгии привезли.

«Луч» горделиво поворачивал голову. Казалось, он понимал, что имя его отца—чистокровного брабансона должно быть известно далеко за пределами его родины.

Все было очень хорошо до 1942 года. «Луч» жил на Алтае и с ним обращались как с родоначальником брабансонов в Сибири. Но ему не повезло. В 1942 году он попал в руки людей, не ценящих чистокровность породы. Шерсть лошади стала лохматой и бурой, а на широких боках проступили ребра.

«Луча» спас директор Новосибирского мясокомбината Якимов. Это было совсем не его дело — спасать лошадей. Но директор одержим одной идеей — сделать так, чтобы люди работали и ездили только на хороших лошадях, чтобы кавалерия и артиллерия Красной Армии получали из Сибири русских рысаков и брабансонов.

В декабре 1941 года в пургу возвращался Якимов в совхоз, что лежит в двенадцати километрах от села Верх-Ирмень. С ним ехал Григорий Давыдович Часовщиков — дядя Гриша, как зовут его и молодые и старые люди.

Ночью, отогреваясь в избе, Якимов говорил:

— Нужное это, Гриша, дело. Многие сейчас думают: дескать, война, не время заниматься лошадиной кровью. Везет и ладно. А это неверно. Лошадь хорошей породы в пять раз больше сделает и в колхозе и на фронте.

— Понимаю я все это. Да ведь конюх я, кучер. А вы хотите, чтобы фермой заведывать, да еще племенной.

— Чудак человек. Пока и фермы-то нет. Вот построим при нашем совхозе конюшни, потом подберем лошадей. Плохому хозяину чистокровная лошадь только обуза. Пока суть да дело, ты и привыкнешь, — убеждал Якимов.



Большой заботой окружены лошади конефермы совхоза Новосибирского мясокомбината. В образцовом состоянии содержатся русские рысаки и брабансоны. На снимке: заведующий конефермой т. Часовщиков с рысаком «Снежком».

И кучер стал заведующим племенной конефермы.

Вместе с Якимовым он собирал по области запущенных племенных лошадей. И теперь не верится, что вот эти красавицы — чистопородные кобылицы «Певица», «Гордыня», «Сказка», «Галька», «Прима» и многие другие еще не так давно были обречены плохими хозяевами на гибель.

У совхоза было другое назначение — хлеб, овощи, фураж. Директор совхоза Полто недовольно ворчал:

— И без того заботы хватает. Нужно засеять 2.280 гектаров земли... коровы, куры, гуси, пасека... А тут еще племенные лошади. Да и кто сумеет за ними ухаживать?

Но, поворчав, Полто давал транспорт для вывозки жердей на потолки, крыши, каркасы конюшни. Стены делали саманные и глинобитные.

Нашлись в совхозе и конюхи. Иван Васильевич Клюшев стал заведывать отделением брабансонов. Акулина Степановна Ковыршина оказалась очень способным конюхом. Под ее присмотром находятся племенные конематки.

Вот уже два года пятнадцатилетний Кузя Миланин ухаживает за жеребятами. Они так привыкли к мальчику, что ходят за ним по пятам.

У Миланиных вся семья занимается лошадьми. Антон Павлович — ночной табунщик. Володя днем пасет лошадей. Нюся учится на ипподроме — девушка решила стать наездником. Уже десять лошадей конефермы выступают на областном ипподроме. Все они прекрасной резвости, и многие призы перепадают на их долю. В этом большая заслуга наездника Ефима Зиновьевича Новикова. 35 лет он обучает лошадей.

— Но ипподром — это не самое главное, — говорит организатор фермы директор мясокомбината Якимов. — Главная наша задача — улучшение породы лошадей. Каждая капля крови рысака или брабансона делает простую колхозную лошадь крупнее, сильнее, быстроходнее.

Однажды произошел такой случай. Шесть лошадей одного из колхозов Ирменского района везли сцепом сельскохозяйственные машины. На пути была горка. Лошади взять ее не могли. Колхозники прибежали за помощью в совхоз.

— Дайте, пожалуйста, трактор, совсем замаялись, — просили они.

Но свободного трактора не оказалось. Тогда дядя Гриша вывел «Луча». Его запрягли вместо шести лошадей, и сын знаменитого «Боже» резвым шагом вывел машины в гору.

На испытаниях в Москве брабансоны поднимали до семи тонн груза. Значит, есть смысл иметь такую лошадь в хозяйстве.

— Он ест много, — иногда говорят о брабансоне.

Пусть даже он ест в два раза больше обыкновенной лошади, но брабансон и работает в четыре—пять раз больше.

Чистокровный рысак везет тонну. Это его грузопод'емность. А резвость — сорок километров в час, средняя скорость автомобиля! Рысак — отличная лошадь в сельском хозяйстве, в кавалерии, просто под седлом колхозника, об'езжающего свои поля.

Чистокровная лошадь требует хорошего ухода. На конеферме мясокомбината каждая лошадь получает точный рацион, предусмотренное зоотехниками меню: кому морковь, кому люцерна, в зависимости от состояния здоровья.

В этом году силами небольшого коллектива фермы построена вторая конюшня — теплая, светлая, образцово чистая. На одной из стен против главного входа висит «расписание», когда какая лошадь должна жеребиться.

Ни один жеребенок за три года существования фермы не погиб.

— Я не могу взять в толк, — говорит дядя Гриша, — кругом десятки колхозов и в них много плохих лошадей, а к нам никто не приходит, не хотят улучшать породу. А вы посмотрите, какие у нас красавцы!

И он дает распоряжение вывести «Снежка». Серый в яблоках жеребец беспокойно ворочает глазами. У него тоже прекрасная родословная. Сестра «Снежка» — участница Всесоюзной сельскохозяйственной выставки.

Когда смотришь на «Ракету», «Леду», «Комету», на «Вожака», «Табора», «Капризного», «Баяна» невольно радуется душа. Их называют золотым фондом страны — чистокровных породистых лошадей. Сибирь когда-то гордилась умением выращивать русских рысаков и бельгийских брабансонов. И нужно возродить старые традиции сибиряков. Нужно и можно.

Х. ПРОНИНА.

ЗА РУБЕЖОМ

Военные действия в Западной Европе

ЛОНДОН, 11 января. (ТАСС). В сообщении штаба верховного командования экспедиционных сил союзников говорится:

На северном фланге Арденнского выступа войска союзников очистили западный берег реки Сальм до Сальм-Шато на юге.

Далее на запад части союзников продолжали преследовать отступавшего неприятеля. Занят Ходистер; патрули союзников подошли к дороге Ларош—Марш. Южнее Марша войска союзников форсировали реку Омм и заняли Амбли. Противник оказывает здесь слабое сопротивление.

На южном фланге Арденнского выступа после ожесточенных боев занят Тилье. Союзники достигли пунктов, находящихся в 4 с половиной милях севернее Бастони и захватили Реконь.

В секторе южнее и восточнее Бастони от противника очищены Виллер-ла-Бонн-О и Арланж. Далее на восток войсками союзников занят Берле. Из Фламержа наши части вытеснены.

Свыше 1.100 тяжелых бомбардировщиков в сопровождении 300 истребителей совершили налеты на мосты, сортировочные станции и аэродромы в Западной Германии, а также на шоссейные мосты и узлы шоссейных дорог на германо-бельгийской границе, у основания Арденнского выступа.

Юго-западнее Саарбрюккена войска союзников, преодолев незначительное сопротивление противника, вступили в Гетинген. Некоторые успехи достигнуты также на восточной стороне вражеского клина в Нижних Вогезах.

В долине Рейна севернее леса Гагенау (к северу от Страсбурга), продолжаются бои в Гаттене, где наступающие войска противника 10 января были обращены вспять.

На Эльзасской равнине отбиты атаки противника между Страсбургом и Кольмаром.

ЛОНДОН, 11 января. (ТАСС). В сообщении штаба вооруженных сил союзников на средиземноморском театре военных действий говорится, что в Италии операции частей 5-й и 8-й армий продолжали ограничиваться действиями патрулей.

Положение в Греции

ЛОНДОН, 11 января. (ТАСС). Лондонское радио сообщает, что в Греции английские войсковые колонны, танки и броневики продвигаются вперед. Одна английская колонна приблизилась к городу Ларисса, в 90 километрах северо-западнее Афин, а другая — к Коринфскому каналу. В самих Афинах и в порту Пирей — спокойно.

Переговоры между генералом Скоби и делегацией ЭЛАС продолжаются.

ЛОНДОН, 11 января. (ТАСС). Как сообщает агентство Рейтер из Афин, там официально об'явлено, что в результате ведущихся сейчас переговоров между представителями ЭЛАС и генералом Скоби соглашение об условиях прекращения военных действий в значительной мере достигнуто.

Послание Рузвельта конгрессу по вопросу о бюджете

ВАШИНГТОН, 9 января. (ТАСС). В своем послании конгрессу, посвященном годовым бюджетным наметкам, Рузвельт излагает программу в области национальной экономики и программу международного сотрудничества по экономическим вопросам.

Рузвельт рекомендует утвердить расходы в следующем бюджетном году, начинающемся с июля 1945 года, примерно, в сумме 83 млрд. долларов, тогда как на текущий бюджетный год, оканчивающийся 30 июня, было ассигновано 97 млрд. долларов. Президент подчеркивает, что эти цифры являются лишь предварительными, поскольку фактические расходы в следующем бюджетном году в значительной степени будут зависеть от хода войны.

«Я,—говорится в послании,—воздерживался в прошлом и и воздерживаюсь в настоящее время от предсказания возможной продолжительности войны. Единственное мое предсказание заключается в том, что наши противники будут полностью разгромлены прежде, чем мы сложим оружие. На основе различных предположений, которые возможно правильно оценивают предстоящий ход войны, наметки расходов на военные нужды в следующем бюджетном году колеблются от менее 60 млрд. до свыше 80 млрд. Я предлагаю одобрить сумму в 70 млрд. долларов в качестве предварительной цифры расходов на военные нужды в следующем бюджетном году». Рузвельт рекомендует утвердить расходы на невоенные нужды в сумме [illegible] млрд. долларов.

Возвращение советского имущества из Румынии

БУХАРЕСТ, 10 января. (ТАСС). Продолжается возврат в СССР награбленного румынскими оккупантами советского имущества. За первые три дня января этого года отправлено в СССР 248 вагонов промышленного оборудования, скота и различных материалов. Советское имущество, которое за время нахождения его в румынских руках было повреждено, до возврата его в СССР подвергается ремонту. Так, например, за период с 31 декабря по 3 января было отремонтировано 397 различных сельскохозяйственных машин.

Все еще, однако, не прекращаются попытки со стороны отдельных лиц и организаций скрыть вывезенное из СССР советское имущество. 6 января властями были обнаружены склады с награбленными в СССР товарами. На этих складах оказалось 13 вагонов сахара, 400 баков с авиационным маслом, 11 тонн зерна и бобовых культур и другое имущество.

Смелая операция датских патрио[illegible]

СТОКГОЛЬМ, 10 января. (ТАСС). Шведское радио сообщает, что, по полученным датскими кругами в Стокгольме сведениям, на-днях группа датских патриотов совершила смелое нападение на центральную почтовую станцию в Копенгагене. Патриоты увезли с собой несколько мешков с корреспонденцией, предназначавшейся для штаб-квартиры и других учреждений гестапо в Дании, а также для таможенного управления. В одном из почтовых мешков был [illegible] ный датским национальным [illegible] приказу германского [illegible] странных дел, на [illegible] 250.000 крон.

В датских круга[illegible] ют, что наиболее [illegible] числа найденных в почтовых ме[illegible] будут изданы в датском подполье отдельной книжкой.

Высадка американских войск на острове Лусон

ЛОНДОН, 10 января. (ТАСС). Агентство Рейтер передает сообщение штаба об'единенного командования вооруженными силами союзников в юго-западной части Тихого океана о том, что утром 9 января американские войска в результате комбинированных операций высадились на острове Лусон (главный остров Филиппин). Создано четыре предмостных укрепления на побережье залива Лингайен, в 120 милях северо-западнее Манилы (главный город Филиппин). Десантные операции прикрывались огнем кораблей и бомбардировкой с воздуха. В ходе боев уничтожены 79 японских самолетов, одна подводная лодка, 2 эсминца и много каботажных судов. В связи с тем, что японцы были застигнуты врасплох, потери американских десантных войск, находящихся в настоящее время в японском тылу, незначительны. Основные линии, по которым к японским войскам поступало подкрепление и вооружение, перерезаны.

Ответственный редактор А. А. КОНДАКОВ.

В ТЕАТРАХ И КИНО:

НОВОСИБИРСКИЙ ТЕАТР «КРАСНЫЙ ФАКЕЛ»
13 января — Встреча в темноте.
14 января днем — Маленький Мук, вечером — Зыковы.
15 января — юбилейный спектакль 150 лет со дня рождения А. С. Грибоедова — Горе от ума.

НОВОСИБИРСКИЙ ТЮЗ
13 января утром — концерт в 3 отделениях.
14 января утром — Хрустальный башмачок.

ГОС. ЕВРЕЙСКИЙ ТЕАТР БССР
13 января — Цвей кунилемлех.
14 января — Сиротка Хася.
15 января — 200.000. Билеты продаются. Нач. в 8 час. 30 мин. веч.

Им. МАЯКОВСКОГО — В шесть часов вечера после войны.
«МЕТАЛЛИСТ» — Джордж из Динки-джаза.
«ОКТЯБРЬ» — Три мушкетера.

ГОРФИНОТДЕЛ
об'являет для сведения предприятий, учреждений и организаций города Новосибирска, что согласно телеграмме Народного Комиссара финансов от 15 декабря 1944 года пятидесятипроцентная надбавка в соответствии со статьей 8 Указа Президиума Верховного Совета СССР от 29 декабря 1941 года «О ВОЕННОМ НАЛОГЕ» в 1945 году должна применяться к лицам рождения 1894 по 1926 год включительно.
Первое удержание с надбавкой 50% с этих лиц должно производиться при выдаче заработной платы за вторую половину января месяца.

НОВОСИБИРСКАЯ АВТОМАТИЧЕСКАЯ ТЕЛЕФОННАЯ СТАНЦИЯ
ПРОИЗВОДИТ НАБОР НА КУРСЫ техников-практиков автоматного зала АТС.
Срок обучения один год. Окончившим курсы присваивается звание техника. Учащиеся обеспечиваются стипендией 200 до 250 рублей.
Принимаются лица обоего пола с образованием 7—10 классов.
Имеется ОРС, столовая.
За справками обращаться: г. Новосибирск, Советская, 33, 4-й под'езд, телеф. 30-500.

15 января, в 10 час. утра, в Народном суде 8 уч. Центрального района слушается гражданское дело о разводе супругов ГУЛЯЕВОЙ Анны Ивановны, рожд. 1914 г. и ГУЛЯЕВА Григория Ильича, рожд. 1904 г.

Дирекция и сотрудники кафедры физиологии Новосибирского медицинского института выражают соболезнование профессору Гурееву Т. Т. по поводу смерти его жены ГУРЕЕВОЙ Миры Марковны, последовавшей после тяжелой болезни.

Адрес редакции и издательства: Советская, 6. Телефоны: коммутатор редакции — 31-293 и 34-904; отв. редактора — 35-904; зам. редактора — 35-964; ответ. секретаря — 35-924; отделов: промышленности — 34-630 и 32-595; партийного — [illegible]-785 и сельскохозяйственного — 33-189; иллюстрационного — 33-492; писем — 31-396 и 35-505. Прием телефонограмм: иногородние — прямой — 8, город — 33-830. Выпускающий — 31-103; типография — 35-984; об'явления — 31-088.

МН00745. Типография изд-ва «Советская Сибирь». Тираж 60.000.

98x 045-k2

Пролетарии всех стран, соединяйтесь!

СОВЕТСКАЯ СИБИРЬ

Орган Новосибирского обкома и горкома ВКП(б), областного и городского Советов депутатов трудящихся

Воскресенье
14 ЯНВАРЯ 1945 г.
№ 10 (7715)
ЦЕНА 20 КОП

ПРИКАЗ

Верховного Главнокомандующего

Командующему войсками 1-го Украинского фронта
Маршалу Советского Союза КОНЕВУ

Начальнику штаба фронта
Генералу армии СОКОЛОВСКОМУ

Войска 1-го УКРАИНСКОГО фронта, перейдя в наступление 12 января из района западнее САНДОМИРА, несмотря на плохие условия погоды, исключающие боевую поддержку авиации, прорвали сильно укрепленную оборону противника на фронте протяжением 40 километров. Решающее значение в прорыве обороны противника имело мощное и хорошо организованное артиллерийское наступление.

В течение двух дней наступательных боев войска фронта продвинулись вперед до 40 километров, расширив при этом прорыв до 60 километров по фронту.

В ходе наступления наши войска штурмом овладели сильными опорными пунктами обороны противника ШИДЛУВ, СТОПНИЦА, ХМЕЛЬНИК, БУСКО-ЗДРУЙ (БУСК), ВИСЬЛИЦА, а также с боями заняли более 350 других населенных пунктов.

В боях при прорыве обороны немцев отличились войска генерал-полковника ПУХОВА, генерал-полковника КОРОТЕЕВА, генерал-полковника ЖАДОВА, генерал-лейтенанта МАЛАНДИНА, генерал-майора КОЛОМИНОВА, генерал-майора ЛЯМИНА, генерал-майора ПУЗИКОВА, генерал-лейтенанта ЧЕРОКМАНОВА, генерал-майора МАРТИРОСЯНА, генерал-майора ЛАТЫШЕВА, генерал-лейтенанта РОДИМЦЕВА, генерал-лейтенанта ЛЕБЕДЕНКО, генерал-майора БАКЛАНОВА; артиллеристы генерал-лейтенанта артиллерии СЕМЕНОВА, генерал-лейтенанта артиллерии КУБЕЕВА, генерал-майора артиллерии ФАУСТОВА, генерал-майора артиллерии ПОЛУЭКТОВА, генерал-лейтенанта артиллерии КОРОЛЬКОВА, генерал-лейтенанта артиллерии КОЖУХОВА, генерал-майора артиллерии ХУСИДА, генерал-майора артиллерии КОФАНОВА; танкисты генерал-полковника танковых войск НОВИКОВА, генерал-майора танковых войск КУЗНЕЦОВА, генерал-лейтенанта танковых войск ПОЛУБОЯРОВА; саперы генерал-лейтенанта инженерных войск ГАЛИЦКОГО; связисты генерал-лейтенанта войск связи БУЛЫЧЕВА.

В ознаменование одержанной победы соединения и части, наиболее отличившиеся в боях при прорыве обороны немцев, представить к награждению орденами.

Сегодня, 13 января, в 24 час 30 минут столица нашей Родины МОСКВА от имени Родины салютует доблестным войскам 1-го Украинского фронта, прорвавшим оборону немцев, — ДВАДЦАТЬЮ артиллерийскими залпами из двухсот двадцати четырех орудий.

За отличные боевые действия ОБ'ЯВЛЯЮ БЛАГОДАРНОСТЬ руководимым Вами войскам, участвовавшим в боях при прорыве обороны немцев.

Вечная слава героям, павшим в боях за свободу и независимость нашей Родины!

Смерть немецким захватчикам!

Верховный Главнокомандующий
Маршал Советского Союза И. СТАЛИН.

13 января 1945 года.
№ 219.

НЕ ОСЛАБЛЯТЬ ХЛЕБОЗАГОТОВКИ!

Забывают об интересах государства

МАСЛЯНИНО, 12 января. (По телефону). Колхоз «1 Мая» давно уже не участвовал в хлебосдаче. Руководители его ссылались на то, что весь урожай якобы обмолочен и источников для завершения расчетов с государством нет.

Но проверка выявила, что урожай в этом колхозе полностью еще не обмолочен. Только после этого правление организовало обмолот и за вторую пятидневку января, после большого перерыва, вывезло на ссыпной пункт 60 пудов зерна.

Почему же затягивали молотьбу?

— Сложная молотилка не работала, а на кустарке молотить не догадались, — об'ясняет председатель Борковского сельсовета т. Абрамович.

Такую «недогадливость» можно об'яснить только одним — нежеланием позаботиться об интересах государства. В ряде колхозов района урожай обмолочен не весь и не все отходы провеяны.

Многие сельсоветы ничего не предприняли для того, чтобы организовать закупку сельскохозяйственных продуктов у колхозников. А между тем возможности для этого есть.

Наглядный пример. На колхозном собрании в сельхозартели «Перелом», Поперечно-Тайлинского сельсовета, выступил старый колхозник Д. Г. Сизиков. Он сказал:

— Красная Армия освободила родную землю от немецких захватчиков. Но война еще не кончена, и мы должны давать фронту больше продуктов. Я продаю в фонд Красной Армии 18 пудов картофеля, три пуда овощей и три пуда молока.

За ним слово взяла 80-летняя колхозница т. Худякова:

— Столько же продам и я.

Колхозники сельхозартели «Перелом» продали в фонд Красной Армии десятки центнеров картофеля и овощей.

И если бы кооперация, а также сельские советы как следует организовали закупку сельхозпродуктов у трактористов, комбайнеров, колхозников, район мог бы значительно пополнить свой вклад в государственные хранилища.

К. ВАСИЛЬЕВ.



Один из лучших бригадиров Сибметаллстроя **Н. П. Самохвалов**, перевыполняющий задание по выпуску деталей к тракторам.
Фото Б. Шумкова.

Об итогах соревнования городских районов за досрочное выполнение годового плана промышленностью

Постановление бюро Новосибирского обкома ВКП(б) от 11 января 1945 г.

Бюро обкома ВКП(б) отмечает, что в истекшем 1944 году, в результате широко развернутого социалистического соревнования, промышленность области в основном справилась со своими задачами.

Передовые предприятия области—заводы им. Чкалова, Сибметаллстрой, непрерывно держат первенство во Всесоюзном социалистическом соревновании; систематически занимали места во Всесоюзном соревновании завод имени В. И. Ленина, заводы, где главными инженерами тт. Андреев, Левицкий, Горбунов, и ряд других.

В целом план 1944 года перевыполнен всеми городами и городскими районами. Промышленность области дала за год свыше 180 млн. рублей сверхплановой продукции. Почти все крупные предприятия области успешно завершили годовой план и первым из них — ордена Ленина Сибметаллстрой, выполнивший план досрочно на 37 дней.

К 21 декабря перевыполнили годовой план в целом Центральный, Заельцовский, Ипподромский, Кагановичский, Первомайский районы г. Новосибирска, города Татарск и Барабинск, а город Бердск перевыполнил план всеми своими предприятиями без исключения.

Бюро обкома ВКП(б) **постановляет:**

1. Признать победителем в социалистическом соревновании городских районов за досрочное окончание годового плана город Бердск (секретарь ГК ВКП(б) т Ивлев, председатель горисполкома т. Гулин).

Вручить г. Бердску красное знамя обкома ВКП(б), учрежденное для победителя в соревновании за досрочное выполнение годового плана.

Войти с предложением в облисполком о награждении за успешное выполнение годового плана почетными грамотами облисполкома руководителей партийных, советских организаций и предприятий города Бердска.

2. Установить, что второе место в соревновании занял Центральный район Новосибирска (секретарь РК ВКП(б) т. Сущикова, председатель райисполкома т. Рыбаков), третье место—Заельцовский район г. Новосибирска (секретарь РК ВКП(б) т. Капуткин, председатель райисполкома т. Кашинская) и четвертое место—Ипподромский район г. Новосибирска (секретарь РК ВКП(б) т. Чернова, председатель райисполкома т. Топырик).

3. В связи с тем, что красное знамя обкома ВКП(б) вручено г. Бердску, учредить два новых переходящих красных знамени обкома ВКП(б) для победителей в соревновании городских районов и городов области.

4. Учитывая развернувшееся социалистическое соревнование предприятий за окончание двухмесячной программы к XXVII годовщине Красной Армии, итоги соревнования городских районов подвести 1 марта 1945 года по результатам выполнения заводами взятых на себя обязательств в ответ на обращение коллектива Н-ского завода.

Секретарь Новосибирского обкома ВКП(б) М. КУЛАГИН.

Отчетные собрания в колхозах

— Войной мы жили весь прошлый год... Работали прилежно, работали с вечной думой о фронтовиках, с кровной злобой на немца. Мы для фронта ничего не жалели... посеяли во-время, рядовым способом, по хорошо обработанной земле. Убрались на-славу — [illegible] вывезли государству [illegible] центнера по обязательствам [illegible] 403 центнера сверх [illegible] Красной Армии...

[illegible] председатель [illegible] «Заря», Арзамасского [illegible] области, [illegible] Рослову. Произнесенном [illegible] собрании колхоза [illegible] характеризовал прошлогоднюю работу одного лишь своего колхоза. Но с таким же основанием эта характеристика итогов года в деревне может быть распространена на тысячи и десятки тысяч других колхозов. Все наше социалистическое сельское хозяйство за последний год значительно подвинулось вперед.

Чувство законной гордости за себя, за колхозный строй, за родное Советское государство наполняет тружеников полей, когда они оглядываются на пройденный путь. Но гордость советских людей не имеет ничего общего с благодушием и самоуспокоенностью.

В новом году перед колхозной деревней встали новые задачи. Дальнейшее повышение урожайности полей, увеличение поголовья и продуктивности скота, усиление помощи стране и фронту — такой заказ получило наше сельское хозяйство на 1945 год. Как бы ни был труден этот заказ, он по плечу колхозному строю, уже выдержавшему самые тяжкие испытания войны. Требуется только одно: еще лучше использовать все силы, все средства нашего сельского хозяйства.

Сейчас в колхозах начинается работа по составлению планов развития хозяйства в 1945 году. Но, чтобы правильно составить такие планы, надо подвести итоги хозяйственной деятельности за истекший год, по-деловому критически оценить уже проделанную работу, выявить большие, еще нетронутые резервы и наметить пути их использования. Подведение хозяйственных итогов года, согласно примерному уставу сельскохозяйственной артели, завершается составлением годового отчета.

Составление годового отчета—смотр хозяйства в целом и каждой его отрасли в отдельности. Этот смотр может быть всесторонним только при условии, если он будет проведен, как важнейшая кампания, если к нему будут привлечены все колхозники и колхозницы. В дни составления годового отчета должны быть проверены каждая бригада, каждое звено, каждая ферма. Надо помочь колхозникам на звеньевых и бригадных совещаниях обсудить итоги своей работы, выявить сильные и слабые стороны, наметить меры укрепления бригад и звеньев.

В связи с составлением годовых отчетов перед колхозами встает ряд больших и ответственных задач. Но и в их ряду важнейшее значение имеет проверка правильности использования общественной земли, правильности использования всех средств производства и трудовых ресурсов артели, строгий учет всех материальных ценностей. Ни один случай нерадивого отношения к общественной собственности, порчи или пропажи имущества не может остаться не отмеченным. Нельзя, однако, ограничиваться только констатацией выявленных фактов. Главное состоит в том, чтобы навести твердый порядок в использовании средств производства, общественного имущества, продуктов и денежных средств.

Вся работа по составлению годового отчета должна быть проникнута интересами государства, колхозов и колхозников. Этим же интересам должно быть подчинено и проведение отчетных собраний в колхозах. Необходимо еще и еще раз проверить, все ли тот или иной колхоз сделал для того, чтобы выполнить свои обязательства перед государством. В случае, если артель находится в долгу у государства, общему собранию следует потребовать от правления немедленного погашения долга и подсказать меры, которые надо провести с этой целью.

Далее следует посмотреть, что делается для укрепления и всестороннего развития артельного хозяйства, все ли резервы пущены в ход, что надо предпринять, чтобы двинуть вперед каждую отрасль хозяйства, созданы ли необходимые общественные фонды и как они используются. Особое внимание — подготовке к весеннему севу! Созданы ли надлежащие семенные фонды? Что предпринято для того, чтобы во-время отремонтировать машины, инвентарь, сбрую? Как заготавливаются удобрения? Задача отчетных собраний — не только обсудить все эти вопросы, но и наметить конкретные меры, позволяющие быстрее закончить подготовку к весне.

Строгое соблюдение принципов правильного сочетания общественных и личных интересов в колхозе является непреложным требованием при составлении, обсуждении и утверждении годовых отчетов колхозов. Членам артели надо дать полный отчет в том, как выдавались авансы, как учитывались труд и его результаты, как осуществлялся закон о дополнительной оплате труда.

В годы войны неизмеримо повысилась трудовая активность колхозников. Но трудовые резервы колхозов используются еще далеко не полностью. Прогулы, опоздания на работу и другие нарушения трудовой дисциплины пока не изжиты до конца. На отчетных собраниях надо показать передовиков, которые больше всех выработали трудодней, давали высокое качество и добились наилучших результатов. Вместе с тем следует представить собранию полный список людей, не выработавших минимума трудодней. А долг собрания — принять к нарушителям трудовой дисциплины меры, предусмотренные уставом артели, согласно указаниям партии и правительства.

Подведение итогов производственно-хозяйственной деятельности колхозов за год требует большой и квалифицированной работы и правлений, и ревизионных комиссий колхозов. Между тем руководящие колхозные кадры за время войны значительно обновились и не всегда располагают необходимыми для составления годовых отчетов знаниями и опытом. Правильно поступают поэтому в Кировской области, где в связи с годовыми отчетами во всех районах проводятся пятидневные семинары председателей и членов ревизионных комиссий колхозов. Только в 36 районах через семинары уже прошли 2.911 человек. Они ознакомились с основными положениями примерного устава артели, с постановкой колхозного счетоводства и инвентаризации.

В последние годы во многих районах ослабло внимание к работе колхозных ревизионных комиссий, кое-где они совсем распались. Мириться с этим никак нельзя. Надо укрепить и активизировать ревизионные комиссии, превратив их в надежные органы охраны и укрепления общественной колхозной собственности. Сейчас, при составлении годовых отчетов, ревизионная комиссия каждого колхоза должна проверить хозяйственно-финансовую деятельность правления и свое заключение доложить хозяину артели — общему собранию колхозников.

Отчетное собрание — большое событие в жизни артели. На отчетном собрании каждый колхозник отчитывается перед Родиной за работу артели в целом и за свою собственную работу. А отчитываясь за работу в течение истекшего года, он активно участвует в обсуждении задач, стоящих перед колхозами в 1945 году.

Но отчетные собрания — большое событие не только для колхозников. Это — важный период и в жизни местных партийных, советских и комсомольских организаций, всех коммунистов и комсомольцев на селе. Весь свой организаторский и политический опыт, всю силу своего влияния на массы они должны использовать для того, чтобы превратить отчетные собрания в могучее орудие борьбы за новый под'ем социалистического сельского хозяйства, за дальнейшее усиление колхозной помощи стране и фронту.

(Передовая «Правды» за 11 января).

В фонд Красной Армии

ЧЕРЕПАНОВО, 12 января. (По телефону). Трактористы и комбайнеры, заработавшие в этом году большое количество хлеба, из своих личных запасов везут зерно для сдачи в фонд Красной Армии. Рабочие совхоза № 2 продали за последнее время 21 центнер хлеба, рабочие свиносовхоза — 10 центнеров.

Передовые колхозы и подсобные хозяйства предприятий, выполнившие свои обязательства перед государством, не прекращают сдачу хлеба сверх плана. За последние два дня на ссыпные пункты поступило 90 центнеров. Из заерсовхоза поступило сверх плана 47 центнеров, из подсобного хозяйства Главмуки — 30 центнеров.

—★—

Общественный смотр готовности тракторов и сельскохозяйственных орудий

Секретариат ВЦСПС принял постановление о задачах профорганизаций в связи с проведением осенне-зимнего ремонта тракторов и сельскохозяйственных машин.

В течение января должны быть повсеместно проведены общие собрания рабочих и инженерно-технических работников для обсуждения хода ремонта. Необходимо широко вовлекать в социалистическое соревнование по профессиям рабочих и специалистов, занятых на ремонте машин, в первую очередь слесарей, токарей, кузнецов-сварщиков, трактористов, комбайнеров и механиков. В конце каждого месяца передовых рабочих рекомендуется заносить в «Книги почета» и на «Доски почета».

Производственные совещания должны проводиться в период ремонта 2—3 раза в месяц. На них необходимо обсудить вопросы качества ремонта, о выполнении отдельными бригадами суточных графиков работ, хранении и правильном использовании инструмента, запасных частей, материалов и сырья. Рабочим комитетам совхозов и машинно-тракторных станций рекомендуется в первом квартале провести общественный смотр готовности и хранения тракторов и сельскохозяйственных машин. Профорганизациям предлагается ознакомить рабочих и инженерно-технических работников с установленным правительством порядком поощрения за выполнение планов ремонта.

Накануне ленинских дней

ТАМ, ГДЕ ЖИЛ И РАБОТАЛ ВЛАДИМИР ИЛЬИЧ

С именем Ленина связаны в Ленинграде многие памятные места. Приезжая в Петроград, Владимир Ильич жил и работал здесь на частных квартирах, у товарищей по революционному подполью. Ленинградцы бережно охраняют эти ленинские квартиры, превращенные в музеи. Они стали памятниками революционной борьбы, истории большевистской партии.

В дни блокады удалось почти полностью сохранить ценнейшие экспонаты ленинских квартир — мебель, предметы обихода, которыми пользовался Ленин, картины, фотографии, документы. Однако здания все же были повреждены вражескими бомбежками и обстрелами.

В дом № 7/4 в переулке Ильича, где Ленин жил в 1894—1895 году, попал снаряд, и историческая квартира оказалась разрушенной. Сейчас она восстанавливается. Экспонаты удалось сохранить, так как они были заранее вывезены в хранилище.

Восстанавливаются и другие квартиры Владимира Ильича. На Херсонской улице, в доме № 5, где Ленин писал первые декреты советской власти о мире, о [illegible] идет остекление и побелка.

9 января закончен капитальный ремонт квартиры Аллилуева в доме № 17-а по 10-й Советской улице. Здесь Владимир Ильич в 1917 году скрывался от преследования контрреволюционного временного правительства. Восстанавливаются квартира Фофановой на Сердобольской улице, где Ленин жил в 1917 году, и квартира, где происходило историческое заседание Центрального Комитета большевиков, на котором было принято решение о вооруженном восстании.

По окончании ремонтных работ во всех этих местах будут развернуты музейные экспозиции. Уже подобраны необходимые материалы, документы и вещи. Некоторые экспозиции будут пополнены новыми экспонатами. (ТАСС).

ВОЗВРАЩЕНИЕ ЭКСПОНАТОВ ЛЕНИНГРАДСКОГО ФИЛИАЛА МУЗЕЯ ЛЕНИНА

В Ленинград доставлены ранее эвакуированные в тыл экспонаты филиала музея Ленина. Прибыли картины художников Рылова, Владимирова, Серова, Кузнецова, многочисленные документы, газеты «Искра», «Вперед», книги и личные вещи Владимира Ильича.

В филиале музея начался просмотр прибывших ценностей и подготовка их для экспонирования. (ТАСС).

По методу Егора Агаркова

ОПЫТНЫЕ КАДРЫ ВЫСВОБОЖДЕНЫ ДЛЯ ОТСТАЮЩИХ УЧАСТКОВ

Условия цеха несколько своеобразны. Участки его насчитывают по 25—30 рабочих, но только на нескольких имеются освобожденные бригадиры. Сперва казалось, что в таких условиях трудно применить метод Егора Агаркова и высвободить людей для узких мест на производстве.

Но вот по инициативе комсомольцев собрали производственное совещание мастеров и бригадиров. Недавняя комсомолка, ныне кандидат партии, мастер т. Полякова и молодой мастер т. Аксенова заявили, что сумеют руководить участками без помощи бригадиров. Они взяли на себя расстановку рабочих и обеспечение их полуфабрикатами. Это предложение было принято. В итоге бригадиров тт. Старостина и Михеева удалось передать на другой участок.

Так было положено начало методу Агаркова в цехе, где комсоргом Надя Стрекув. Введение специального приспособления для механической сборки изделий тоже даст возможность укрупнить участки и высвободить много людей.

Развернулось движение за укрупненные бригады и участки и в инструментальном цехе. На участке т. Иванова помощником мастера был освобожденный инструктор. Он распределял работу, контролировал ее выполнение. Узнав о почине Агаркова, бригадир т. Сидоренко решил совместить обязанности инструктора. После этого инструктора т. Катушенок перевели мастером на другой участок.

Два менее крупных участка, где мастерами тт. Рожков и Трифонов, слили в один, а Трифонова перевели в той же должности на соседний участок. Бригадир комсомольско-молодежной бригады Николай Шарбак стал неосвобожденным инструктором и теперь помогает т. Рожкову руководить укрупненным участком. Слились и другие два, которыми руководили мастера тт. Катуков и Курбатов.

В цехе т. Носкова почин сделала бригада Валентина Макарова. Здесь уже давно молодежь приучилась сама налаживать станки. Пример Агаркова подтолкнул ее. Высвободили наладчика т. Кравец, который теперь назначен мастером участка.

Г. ЩЕРБАК.
Комсорг ЦК ВЛКСМ на Н-ском заводе.

ОТ СОВЕТСКОГО ИНФОРМБЮРО

ОПЕРАТИВНАЯ СВОДКА ЗА 12 ЯНВАРЯ

В течение 12 января в городе БУДАПЕШТЕ наши войска, сжимая кольцо окружения немецко-венгерской группировки, овладели городским парком ВАРОШЛИГЕТ, городским кладбищем КЕРЕПЕШИ, нефтеочистительным заводом, оружейным заводом, заводом удобрений, заняв при этом 135 кварталов. За 11 января в городе БУДАПЕШТЕ наши войска взяли в плен 1.270 немецких и венгерских солдат и офицеров. На железнодорожной товарной станции захвачено 5.100 вагонов и 31 паровоз.

Северо-западнее и западнее БУДАПЕШТА атаки пехоты и танков противника отбивались нашими войсками. За 11 января в этом районе подбито и уничтожено 67 немецких танков и сбито 6 самолетов противника.

На других участках фронта — поиски разведчиков и в ряде пунктов бои местного значения.

★ ★ ★

В Будапеште наши войска вели бои по ликвидации окруженной группировки противника. Преодолевая многочисленные препятствия, советские подразделения истребляют гитлеровцев, засевших в каменных зданиях. Гвардейские подразделения, ворвавшиеся вчера в центральный парк Варошлигет, успешно продвигались вперед. Сегодня утром гвардейцы обошли озеро Надь, полностью очистили от врага парк и ведут бои в полутора километрах от Дуная. Другая гвардейская часть заняла стадион и кладбище Керепеши. В юго-восточной части города наши войска заняли несколько десятков кварталов и восемь фабрик и заводов. Артиллеристы офицеров Панченко и Шевякова, выбивая гитлеровцев из укрытий, уничтожили десять вражеских пулеметных точек. Красноармейцы Беляков и Афанасьев первыми ворвались в дом, в котором засели немцы. Огнем из автоматов отважные бойцы уничтожили 10 гитлеровцев, а 14 взяли в плен. Выйдя из дома, Беляков и Афанасьев на перекрестке улиц захватили исправную немецкую пушку и открыли из нее огонь по огневым точкам противника. Бойцы отделения сержанта Баранова проникли в тыл противника, гранатами и огнем из автоматов истребили 20 гитлеровцев, а 16 немецких солдат взяли в плен.

* * *

Западнее Будапешта утром противник, после сильной артиллерийской подготовки, атаковал наши позиции. На участке в 3—4 километра немцы бросили в бой до сотни танков и крупные силы моторизованной пехоты. Противник рассчитывал тараным ударом прорвать советскую оборону. Наши артиллеристы, бронебойщики и пехотинцы встретили гитлеровцев сосредоточенным огнем. Завязался ожесточенный бой, длившийся свыше пяти часов. Части Н-ского соединения, отражая вражеские атаки, по неполным данным, уничтожили до 1.000 немцев, сожгли и подбили 35 танков и самоходных орудий.

Наша авиация бомбардировала и штурмовала боевые порядки противника. Уничтожено или повреждено несколько танков, 4 бронетранспортера, 90 автомашин и 28 полевых орудий.

Советские воины показывают в боях образцы мужества и героизма. Шофер артиллерийской батареи Василий Фисенко, отражая вражескую контратаку, выдвинулся с пулеметом на фланг и метким огнем нанес немцам большой урон. Рядовые Берхов и Зайцев обстреляли отряд противника и заставили его сложить оружие. 37 немцев сдались в плен. Снайперы Скачков и Юрков в последних боях уничтожили по 12 немцев каждый. Гвардии рядовой Серюков, укрывшись в окопе, подпустил немецкий танк на близкое расстояние и огнем из автомата уничтожил четырех немецких автоматчиков, находившихся на броне танка. Летчики-истребители лейтенант Трусов и младший лейтенант Мордовский атаковали группу немецких самолетов «Фокке-Вульф—190». Лейтенант Трусов сбил два вражеских самолета. Младший лейтенант Мордовский уничтожил один самолет противника.

* * *

В Восточной Пруссии наши подразделения вели разведку и уничтожили до роты гитлеровцев. Наводчик орудия младший сержант Зайцев несколькими выстрелами поджег немецкий склад боеприпасов. Склад противника взлетел на воздух. Группа девушек-снайперов в составе 8 человек истребила 94 немецких солдата и офицера, в том числе гвардии сержант Зюзина уничтожила 18 гитлеровцев.

* * *

Венгерские солдаты и гражданские лица, перешедшие на сторону Красной Армии из районов города Будапешта, еще занятых противником, рассказывают о том, что немцы методически разрушают город, взрывают жилые дома и общественные здания. Население прячется в подвалах и погребах. Ряд домов гитлеровцы взорвали, даже не предупредив об этом находившихся в них жителей. Под развалинами зданий погибли тысячи людей. Немецкие солдаты опустошают квартиры, грабят ценности и продовольствие. Они творят дикий произвол, расстреливая ни в чем не повинных жителей. Население голодает. Отмечено много случаев смерти на почве голода. Венгры не скрывают своей враждебности к немцам и их пособникам из шайки Салаши. После того, как немецкое командование не приняло советский ультиматум о капитуляции, в городе имели место выступления против немцев. Группа венгров бросила бомбу в ресторан гостиницы «Метрополь», занятый немцами. Взрывом бомбы убито 20 немецких офицеров. Венгерские патриоты укрываются в подвалах и на чердаках и оттуда обстреливают гитлеровцев, проходящих по улицам. В декабре немцы неоднократно пытались эвакуировать население заводского района Будапешта — Чепель. Население категорически отказалось покинуть родные места. Немцы и салашисты стали силой выгонять жителей из домов, но встретили вооруженный отпор. У многих рабочих были припрятаны автоматы, пистолеты и винтовки. Пустив в ход оружие, рабочие причинили немцам и салашистам значительные потери.

150 лет со дня рождения А. С. Грибоедова

По духу времени и вкусу я ненавидел слово „раб"

А. С. ГРИБОЕДОВ

* * *

Александр Сергеевич Грибоедов

«Грибоедов принадлежит к самым могучим проявлениям русского духа», сказал Белинский. И действительно, по силе своего ума, по яркости дарований, по разнообразию познаний и высоте своего творчества Грибоедов занимает в русской литературе одно из первых мест. Он создал непревзойденный образец русской стихотворной комедии, сумел сочетать острую социальную сатиру с подлинным психологическим драматизмом и глубоким лирическим чувством. Его герой стоит до сих пор в ряду самых сильных и благородных образов русской литературы, отмеченных чертами неотразимого ума и блестящего дара слова. Он несомненно несет на себе отпечаток и личности автора.

Александр Сергеевич Грибоедов родился 15 января 1795 года в старинной дворянской семье. Благодаря заботам матери он получил великолепное воспитание и уже в возрасте одиннадцати лет был принят в Московский университет, где прослушал курс учебных дисциплин трех факультетов. Он был кандидатом словесных наук и прав, готовился к испытанию на степень доктора математических и естественных наук, углубленно занимался русской историей, географией, археологией, восточной филологией, славяноведением. Он был выдающимся лингвистом, изучал санскрит, превосходно владел французским, немецким, английским, итальянским языками, а из восточных — арабским, турецким и персидским.

Но ему не удалось сосредоточиться исключительно на литературной или научной деятельности, о чем он мечтал в юные годы. Поступив на службу в коллегию иностранных дел, Грибоедов вскоре выдвинулся на государственном поприще и стал выдающимся политическим деятелем. Его дипломатическая борьба на Востоке, его экономические планы, вроде проекта учреждения Российской закавказской компании, поражают своей инициативой и размахом. В Петербурге даже считали, что Грибоедов один заменял на своем дипломатическом посту целую армию. Это был страстный патриот, выше всего ставивший достоинство и величие своей Родины. Неудивительно, что уже в 1828 году, тридцати трех лет от роду, его назначили полномочным посланником в Персию.

Будучи блестящим государственным деятелем, Грибоедов являлся носителем и передовых политических воззрений. Он был близок к декабристам, дружил с Рылеевым, Бестужевым, Кюхельбекером, Одоевским и считался в их среде «свободомыслящим». Он разделял их убеждения о необходимости отмены рабства в России, введения гласного суда и свободного книгопечатания. В 1826 г. он даже был привлечен к следствию по делу декабристов.

Но, пожалуй, ярче всего сказалась в Грибоедове его артистическая натура. Он страстно любил музыку, был превосходным пианистом-импровизатором, дружил с крупнейшими композиторами своего времени — Глинкой, Верстовским, Алябьевым. Он интересовался теорией музыки и сам занимался композицией. Моцарт и Бетховен, Гайдн и Вебер были его любимыми композиторами. Такой же его страстью был театр. Александр Сергеевич был отличным чтецом и актером-любителем. «Без фарсов, без поделок он умел дать разнообразие каждому лицу и оттенить каждое счастливое выражение», писал его друг Бестужев. На домашних сценах он не раз исполнял роль Альцеста в «Мизантропе» Мольера. Он восхищался Шекспиром и Расином и сам рано начал пробовать свои силы в жанре водевилей и светских комедий, которые были лишь ступенью на пути к созданию гениального произведения «Горе от ума». Шедевр русской комедии был написан рукою настоящего поэта. «Поэзия! Люблю ее без памяти, страстно», писал в одном из своих писем Грибоедов. Ему были хорошо знакомы крупнейшие произведения мировой поэзии; а из отечественных авторов он особенно любил Жуковского, Батюшкова и Пушкина. Он оставил ряд стихотворных фрагментов, подготовивших гибкий и блестящий стих «Горе от ума».

Исключительная одаренность Грибоедова об'ясняет и его личную драму. Его независимый ум и блестящие таланты не находили в тогдашних условиях русской жизни простора для своего свободного развития. По словам Пушкина, «способности человека государственного оставались без употребления; талант поэта был не признан». Грибоедов до конца пережил драму блестящего интеллекта, скованного тяжкими условиями своего «жестокого века». Он лично испытал страдания выдающегося художника, непонятого современниками, — до конца пережил трагедию гения, развертывавшего свою творческую мощь в обстановке самодержавного государства и крепостнического общества. «Мучение быть пламенным мечтателем в краю вечных снегов», писал Грибоедов.

Из таких переживаний автора вырастала его знаменитая комедия.

Уже в студенческие годы Грибоедов читал товарищам отрывки из задуманной им большой пьесы. Но только в 1820 г., находясь в Тавризе, он приступает вплотную к разработке своего замысла. На чужбине вспоминая прошлое, родную Москву, ее общество, свою затерянность и одиночество в нем, творец гениальной комедии находит в этих воспоминаниях превосходный материал для произведения, составляющего гордость русской литературы.

В 1821—1823 гг., служа в Тифлисе дипломатическим секретарем при Ермолове, Грибоедов пишет первые акты комедии «Горе от ума». Весною 1823 г. он получает отпуск и едет в Москву. Там Александр Сергеевич снова вращается в светском кругу, изучает его нравы и летом, в имении своего друга Бегичева, продолжает писать последние акты. Но лишь через год, в Петербурге, он завершил работу над окончательным текстом своего произведения. Около четырех лет длился этот упорный труд взыскательного художника над своим великим творением. Из-под его пера вышла пьеса, поражающая глубиной личной драмы, широтой социального охвата, законченностью поэтического стиля.

Перед нами — московское общество начала XIX века, «грибоедовская Москва», высший дворянский круг с его сплетнями, карьеризмом, лицемерием, ханжеством, невежеством к просвещению. Грибоедов закрепил и заклеймил навеки в своих сверкающих диалогах «прошедшего житья подлейшие черты».

Многие типы бессмертной комедии, как известно, написаны с натуры. Сам Грибоедов говорил, что ввел в свою комедию «портреты» и придал художественную типичность подлинным лицам. Современники узнавали, например, в Чацком, самого автора пьесы, а также известного друга Пушкина — Чаадаева. В Фамусове увидели дядю автора, известного московского туза Алексея Федоровича Грибоедова. В Скалозубе—Паскевича или Аракчеева. В княгине Марье Алексевне — знаменитую Голицыну, мать московского генерал-губернатора. Это была галлерея современников Грибоедова, воплощенная в бессмертных сценических образах. «Их физиономии, изображающие различные оттенки московского быта, так верно схвачены, так резко обрисованы, так счастливо поставлены, — писал в 1830 г. московский профессор Надеждин, — что невольно засматриваешься, признаешь подлинники и хохочешь». В этом групповом портрете целого общества полностью раскрылась гениальность художника, реалиста.

Широкая социальная картина, нарисованная Грибоедовым, носила острый сатирический отпечаток и представляла собою, как отмечали современники, настоящую политическую комедию. В пьесе явственно звучали отголоски идейной жизни эпохи декабристов. Она была первой социальной пьесой русского репертуара, ибо неразрывно связывалась с устремлениями и заветнейшими чаяниями тайных обществ александровского времени.

Главный герой комедии Чацкий принадлежит к этому направлению тогдашней русской молодежи. Так писали о нем Герцен и Достоевский, критик Аполлон Григорьев, историк Ключевский и другие.

Герой Грибоедова — подлинный представитель передового поколения, защищающий его права на независимую и глубокую мысль. Он приветствует современных ему юношей, которые стремятся погрузить в науки «ум, алчущий познаний», отдаваться «искусствам творческим, высоким и прекрасным». Чацкий, как и его создатель Грибоедов, — поэт и мыслитель, писатель и оратор, лучший и даровитейший представитель современной декабристской интеллигенции. По меткому замечанию Гончарова, тип Чацкого предвосхитил собою реальные черты Белинского и Герцена. Это трибун и борец.

Но, как удачно сказал поэт Полонский, в пьесе Грибоедова заключаются два горя: горе от ума и горе от любви. В истории увлечения Чацкого Софьей сказался полностью глубокий лирический дар Грибоедова. Интимные признания его героя представляют собою замечательные образцы любовной поэзии. Это чистейшие элегии, выражающие большую тему духовной и поэтической любви Чацкого, в которой кроется чистое и светлое представление о внутреннем мире любимой им девушки. Психологическую верность и глубину сердечных чувств Чацкого отметил и Пушкин: «Между мастерскими чертами этой прелестной комедии — недоверчивость Чацкого в любви Софии к Молчалину прелестна! И как натурально!..» Именно любовная драма Чацкого приводит к развязке сложный узел фабулы и вызывает знаменитый заключительный монолог героя, в котором он произносит гневное обвинение отсталому обществу, сплотившемуся воедино для травли одинокого и независимого мыслителя.

Все это придало комедии Грибоедова исключительную глубину драматизма.

Несмотря на все попытки автора устранить наиболее резкие места, комедия при его жизни так и не увидела света. Но она все же получила весьма широкое распространение. Десятки тысяч рукописных экземпляров ходили по стране. Лишь после смерти Грибоедова комедия в 1833 году была издана с большими цензурными из'ятиями. В 1875 году, когда «Горе от ума» впервые вышло полным текстом, самые ядовитые и острые ее строки уже вошли в народный язык, как меткие пословицы и поговорки.

Когда во время последнего путешествия на Восток Грибоедов остановился на несколько дней у своего друга Бегичева, то на вопрос этого друга о новой комедии, он ответил: — «Нет, комедии больше не напишу, веселость моя исчезла, а без веселости нет хорошей комедии. Но есть у меня написанная трагедия». И он, рассказав содержание своей драмы, прочел из нее несколько сцен. Пьеса называлась «Грузинская ночь». Она была написана вольными рифмованными стихами и разрабатывала народные сказания Грузии. Сохранившиеся стихи этой недовершенной драмы отличаются необыкновенной энергией и своеобразным стилем восточной трагической сказки.

Не менее сильно была задумана драма «1812 год». Грибоедов, как известно, был участником Отечественной войны. Обладая репутацией «лихого кавалериста», он поступил в добровольческий полк и три года служил в войсках. В своей драме он имел в виду широко развернуть историческую картину — вступление французов в Россию, взятие Смоленска, рассказ о Бородинской битве, Наполеон в Кремле, всеобщее ополчение, отступление французов — «зимние сцены преследования неприятеля и ужасных смертей». Событие 1812 года Грибоедов хотел показать как народную историческую трагедию исключительной силы. Но и этому замыслу не суждено было осуществиться.

Большие проблемы международного значения, занимавшие Грибоедова на его высоком государственном посту, его активная роль на Востоке, приведшая выдающегося дипломата к трагическому концу в 1829 году, отвлекли писателя от его любимых занятий и помешали воплощению его замыслов. По оставшимся фрагментам можно судить, как развернулась бы впоследствии эта творческая деятельность драматурга и поэта, историка и ученого, всегда мечтавшего о создании монументальных произведений, посвященных героической борьбе и подвигам русского народа. Но и единственное законченное и глубоко самобытное творение Грибоедова обеспечило ему навсегда любовь и благодарность народа. Когда перед Пушкиным кто-то выразил сожаление о преждевременной гибели российского посла в Тегеране, поэт ответил: «Грибоедов сделал свое. Он уже написал «Горе от ума».

Л. ГРОССМАН.



Грибоедов и декабристы

Создателю бессмертной комедии «Горе от ума» А. С. Грибоедову было глубоко свойственно чувство национальной гордости. По живым свидетельствам современников он с удивительной силой и страстью любил свое отечество и каждый благородный подвиг русского человека, каждая мысль и каждое высокое чувство приводили [illegible] восторг.

В [illegible] этого патриотизма, национальной гордости поэта и нужно искать нити, которые связывали его с декабрьским восстанием и декабристами.

Связь Грибоедова с будущими участниками декабристского движения началась еще в те времена, когда он был студентом Московского университета. В числе его университетских товарищей мы встречаем С. Трубецкого, Каховского, Никиту Муравьева и многих других будущих видных декабристов. Университетская жизнь в студенческие годы поэта была отмечена общественной активностью молодежи, ее идейными исканиями и стремлениями ко всему новому и передовому. Мировоззрение Грибоедова складывалось в атмосфере тайного чтения «Путешествия из Петербурга в Москву» Радищева и другой запрещенной литературы.

Студенчество грибоедовского времени воспитывало в себе чувства глубокого патриотизма. В центре внимания молодежи — Россия, Родина. Никита Муравьев говорил, что он, находясь в Московском университете, «не имел образа мыслей, кроме пламенной любви к отечеству». Именно эта «пламенная любовь к отечеству» и заставила молодого Грибоедова, как только началась Отечественная война 1812 года, встать в ряды русской армии.

После заключения мира Грибоедов живет в Петербурге. Сюда же возвращаются из заграничных походов офицеры, обогащенные впечатлениями общественной жизни на Западе и начинающие приходить к выводу о необходимости разрушения самодержавно-крепостнического строя. «Тогда руководство политическим движением принадлежало почти исключительно офицерам, в особенности офицерам-дворянам; они были заражены соприкосновением с демократическими идеями Европы во время наполеоновских войн» — пишет В. И. Ленин (Соч. т. XIX, стр. 351).

Первые годы после Отечественной войны были периодом зарождения и формирования ранних декабристских обществ — Союза спасения и Союза благоденствия. Вольнолюбивая атмосфера этих обществ, назревающая борьба против крепостного права и самодержавия не могли не увлечь Грибоедова. Ближайшее дружеское и литературное окружение Грибоедова составляли лица, либо принимавшие непосредственное участие в декабрьском движении, либо в той или иной мере причастные к этому движению.

Разгром декабрьского восстания Грибоедов, по свидетельству современников, переживал очень тяжело. Встречавшийся с Грибоедовым на Кавказе после 14 декабря 1825 года Петр Бестужев вспоминал: «Следы негодования и сожаления дрожали в глазах благородного; сердце его обливалось кровью при воспоминании о поражении и муках близких ему по душе и, как патриот и отец, он сострадал о положении нашем. Не взирая на опасность знакомства с гонимыми, он явно и тайно старался быть полезным. Благородство и возвышенность характера обнаружились вполне, когда он дерзнул говорить в пользу людей, при одном имени коих бледнел оскорбленный властелин».

Грибоедов и сам оказался в числе пострадавших. 22 января 1826 года он был арестован на Кавказе, привезен с фельд'егерем в Петербург и посажен на гауптвахту главного штаба. Об этом поэт сам рассказывает в сочиненном им экспромте:

По духу времени и вкусу
Он ненавидел слово «раб»,
За то попался в главный штаб
И был притянут к Иисусу!..

Освобожден из-под ареста Грибоедов был из-за отсутствия прямых улик и по ходатайству влиятельного генерала И. Ф. Паскевича только 2 июня.

* * *

В области искусства борьба участников декабристского движения за национальное культурное самоопределение выразилась в выдвижении на первый план проблемы создания самобытной и общественно-значимой литературы, насыщенной богатым идейным содержанием. В связи с этой общей проблемой выдвигался и вопрос о создании «самобытной» комедии. Как бы прямым ответом на это требование и явилось «Горе от ума».

Комедия Грибоедова выражает собою органическое проявление декабристской идеологии прежде всего потому, что в ней с удивительной яркостью и силой разоблачались крепостничество, мракобесие и раболепство. В духе декабристской идеологии в основе комедии поставлено и драматическое столкновение. Основное противоречие в ней — это противоречие героя с окружающей его средой.

Действующие лица пьесы отчетливо разделяются на два лагеря. Это деление совершенно соответствует тому, которое существовало в грибоедовское время в реальной жизни. В одном лагере — Чацкий, в пьесе одинокий борец, за спиной которого, однако, стоит передовая, прогрессивная молодежь. В другом лагере — защитники косности и отживших старины — фамусовы, скалозубы, молчалины. В письме к П. А. Катенину Грибоедов писал: «В моей комедии 25 глупцов на одного здравомыслящего человека и этот человек разумеется в противоречии с обществом, его окружающим, его никто не понимает, никто простить не хочет, зачем он немножко повыше прочих».

Декабристы с восторгом приняли «Горе от ума». Они признали Чацкого своим, а в его оппозиции к миру фамусовых увидели отражение своей политической борьбы. Известный литератор-декабрист А. А. Бестужев о комедии отозвался так: «Будущее оценит достойно сию комедию и поставит ее в число первых творений народных». В начале 1825 года комедия переписывалась декабристами в несколько рук с целью распространения ее в провинции.

Рассматривая вопрос об отношении Грибоедова к декабристам, необходимо помнить, что он был не только писателем, автором гениальной комедии «Горе от ума», но и государственным деятелем, реальным политиком. Именно это обстоятельство и об'ясняет нам то, что он, как реальный политик, не верил в перспективы декабризма, как движения, изолированного от народных масс и тем самым обреченного на неуспех.

Эта точка зрения Грибоедова нашла свое отражение в задуманной им стихотворной трагедии «Радамист и Зенобия», от которой дошел до нас один только план. Тема трагедии — заговор вельмож против царя-тирана. Заговор терпит крушение потому, что «народ не имеет участия в их (заговорщиков) деле, — он будто не существует». Эта тема крушения политического заговора после 1825 года, по совершенно понятным причинам, имела исключительно актуальное значение.

Вопрос о широком народном движении был поставлен Грибоедовым в драме о 1812 годе. Эта постановка вопроса лишний раз свидетельствует о прочности декабристских убеждений поэта. Именно участники декабрьского восстания отмечали народный характер Отечественной войны 1812 года. «Наполеон вторгся в Россию, и тогда-то народ русский впервые ощутил свою силу, тогда-то пробудилось во всех сердцах чувство независимости, сперва политической, а впоследствии и народной» — писал из Петропавловской крепости декабрист А. А. Бестужев.

От драмы о 1812 годе до нас дошли только план и небольшой фрагмент. Однако и о них мы можем говорить, как о замечательном явлении в русской литературе двадцатых годов. Героем задуманной Грибоедовым высокой драмы был избран человек крепостной. Это было фактом в нашей литературе совершенно необычайным и не имеющим примера. Кроме того, по своей идее она была антикрепостнической и впервые рисовала войну не как «историю генералов двенадцатого года», а как освободительную народную войну. Грибоедовский замысел таким образом проникнут идеей народа, творящего свою национальную историю.

Истинно русский человек, горячий патриот Родины, гениальный поэт, создатель бессмертной комедии «Горе от ума» — Грибоедов всегда будет горячо любим советским народом.

Ник. БАЛЯСНИКОВ.

Работа над образом

(Беседа с постановщиком «Горя от ума» в театре «Красный факел» П. В. Цетнеровичем)

Как можно поставить эту комедию после того, как она была поставлена в «доме Щепкина» — в Малом театре? Как можно поставить эту комедию, когда текст ее так хорошо знают в зрительном зале!

Мы брали за основу трактовки образов текст «Горя от ума». Началом нашей работы над осуществлением гениальной комедии было внимательное изучение текста.

Кое-кто считает, что общественно-обличительные высказывания Чацкого приобретают особенно острую эмоциональную окраску в связи с личными драматическими переживаниями Чацкого и крушением его чувств к Софье.

Выходит, горе Чацкого от любви, а не от ума.

Нет, горе Чацкого от ума, от того, что он, передовой человек своего времени, чувствует, как труден поединок против косности фамусовых.

— К свободной жизни их вражда непримирима...

Чацкий прежде всего — общественный обличитель, новатор, который со страстью и гневом выходит на поединок против лагеря фамусовых и скалозубов. И в то же время он — живой, страстный, любящий человек.

* * *

О Софье. Ее иногда освобождают на сцене от всяких черт злости.

Это Софья-то добренькая?!

Как только Софья увидела, что Чацкий покушается на ее Молчалина, она выводит в драку против Чацкого всех завсегдатаев фамусовской гостиной, всех этих «нескладных умников, лукавых простаков, старух зловещих, стариков», и вооружает их гнусным вымыслом. А потом спокойно наблюдает за тем, как на голову Чацкого обрушивается лавина клеветы. Не много же в этом доброты!

Мы рисуем Софью развитой, умной, лукавой (именно поэтому Чацкий не сразу разглядел ее). И в семнадцать лет в ней можно угадать черты будущей хозяйки фамусовской гостиной.

Молчалин обычно не вызывает противоречивых суждений. Ну, подхалимствующий... ну, карьерист... Нам хотелось показать сущность молчалинства, как мировоззрения. Мы старались показать крупного подлеца, который считает, что подличать — вполне законное занятие. Молчалин, по нашему мнению, должен вызвать не снисходительную улыбку («ну, и ловкач! И собачку погладит во-время, и дочке хозяина угодит»), а чувство глубочайшего презрения, гневного негодования против этого молодого Тартюфа.

Фамусов показан нам прежде всего как барин, выслужившийся из молчалиных, и теперь хлопотливо суетящийся перед Скалозубом.

Фамусов, Чацкий, Софья. Но нужно подробно говорить и о Лизе, о Репетилове, о Скалозубе (страшен этот солдафон; смешон этот хрипун, когда он кокетничает с Софьей; удивителен этот тупица, который по-своему «понимает» гневный монолог Чацкого о мундире).

«Горе от ума», как никакой другой спектакль, должен быть исполнен как концерт — малейшая неверная нота нарушит цельность его звучания.

Важно, чтобы каждый актер — участник сценического воплощения гениальной комедии — чувствовал себя в фамусовской гостиной, как дома. Едва ли не самое главное, чтобы в коллективе театра, который берется за эту необычайной трудности задачу, — поставить «Горе от ума» не было осторожного желания:

— Поставим спектакль, как музейную редкость. Прочтем роли, чтобы были слышны и ясны слова. Правильно воспроизведем обстановку фамусовской гостиной. Точно сделаем все костюмы, хорошо заучим роли. А сердце, актерский, гражданский темперамент — стоит ли проявлять его на таком опасном материале, как «Горе от ума»?

Именно потому, что это «Горе от ума», сценическое воплощение гениальной комедии невозможно без страстного и подлинно гражданского темперамента всех участников спектакля — режиссера, актера, художника.

Мы решали в театре «Красный факел» «Горе от ума», как пьесу, в которой гениальный русский поэт страстно разоблачает барство, холопство, бюрократизм, лже-либерализм, показывает благородного, воинствующего и обличающего Чацкого.

К решению этой задачи были привлечены средства театра, которые помогают раскрывать текст. Вот один из примеров. В 3-м акте, перед выходом Чацкого, в гостиной Фамусова уже поднялся вихрь клеветы: как снежный ком, растет сплетня. Но вот идет Чацкий. Зритель еще не видит его. Он только видит, как медленно пятится из глубины сцены стадо фамусовских гостей. Они отступают, трусливо пятясь. И вот выходит Чацкий с его монологом, полным и горечи и гнева:

— В той комнате незначущая встреча:
Французик из Бордо, надсаживая грудь...

* * *

Недавно профессор Нечкина писала в «Литературной газете» о «Горе от ума»: «Самая живая и самая политическая пьеса XIX века дала русской культуре бессмертный образец смелой борьбы с тем старым, отживающим, которое цепко хватается за жизнь, но обречено на смерть силою возникающего нового».

К этому хочется добавить еще, что в этой политической комедии — и сила обличительного реализма и романтика.

Так мы старались сценически воплотить эту гениальную комедию на сцене театра «Красный факел».

К торговым переговорам между Финляндией и СССР

На-днях начались переговоры между Финляндией и СССР о снабжении Финляндии торговыми органами СССР продуктами продовольствия в обмен на стратегическое сырье, поставляемое Финляндией.

По плану переговоров СССР поставляет Финляндии 30.000 тонн продовольственного зерна, 1.000 тонн сахара и 300 тонн кондитерских изделий. В обмен за эти продукты СССР получает от Финляндии никель, кобальт, медь, серный колчедан и услуги по ремонту некоторых советских военно-морских кораблей на верфях Финляндии.

(ТАСС).

ЗА РУБЕЖОМ

Декларация 4 болгарских политических партий, входящих в Отечественный фронт

СОФИЯ, 12 января. (ТАСС). Как передает софийское радио, 10 января представители политических партий, входящих в Отечественный фронт, приняли на совместном заседании декларацию. В декларации говорится:

Отечественный фронт не является временной политической комбинацией. Это — длительный боевой союз всех народных масс, взявших на себя огромную задачу ликвидировать тяжелое наследство, которое оставил фашистский режим, и создать новую свободную и сильную Болгарию. Для достижения этой задачи Отечественный фронт должен быть не только сохранен, но и еще больше укреплен. Политические партии, входящие в Отечественный фронт, должны еще больше укрепить свое единство в духе программы Отечественного фронта и декларации четырех политических партий.

Сознавая важную и ответственную задачу, стоящую перед Отечественным фронтом, входящие в него политические партии заявляют, что на ее выполнение они отдадут все свои силы и направят все свое внимание.

Далее в декларации указывается, что партии Отечественного фронта приложат все свои усилия для оказания всемерной поддержки болгарской народной армии, а также для создания крепкого тыла, обеспечивающего народную армию всем необходимым.

Декларация подчеркивает необходимость перейти к более смелому проведению всех тех экономических реформ, которые содержатся в программе правительства.

Указывается также на необходимость, чтобы чистка государственного аппарата от фашистских элементов была закончена в самое ближайшее время.

В области внешней политики политические партии, входящие в Отечественный фронт, — говорится в декларации, — стремятся к вечной дружбе с великим русским народом, к тесному сотрудничеству с братскими народами новой Югославии, к [illegible] жественным отношениям с народами Англии, США, Франции и всеми [illegible] свободолюбивыми народами.

Декларация заявляет, [illegible] партии, входящие в От[illegible] примут все меры [illegible] стить фашистск[illegible] и очистят сво[illegible] элементов, ко[illegible] нуть туда.

В декларации [illegible] ческие партии, в[illegible] фронт, всецело п[illegible] ство, созданное 9 [illegible] цию от 13 декабря [illegible]

Военные операции на Западе

ЛОНДОН, 12 января. (ТАСС). Как передает агентство Рейтер, согласно сообщениям с фронта, английские войска под командованием Монтгомери и войска генерала Паттона, наступающие с юга, соединились в Сент-Юбере (Бельгия), возле юго-западной оконечности Арденнского выступа. Вся западная оконечность выступа очищена, но, как указывает специальный корреспондент агентства Рейтер при 3-й американской армии, в Сент-Юбере продолжаются уличные бои. К западу от дороги Ларош-Сент-Юбер не осталось германских войск, что означает, что германские войска отступили на 23 мили от самого дальнего пункта вклинения в расположение войск союзников. Представитель штаба Монтгомери заявил, что союзники продолжают продвигаться и что Арденнский выступ все больше уменьшается.

Положение в Греции

ЛОНДОН, 12 января. (ТАСС). Специальный корреспондент агентства Рейтер в Афинах передает, что между генералом Скоби, с одной стороны, и лидерами ЭЛАС—с другой, подписано перемирие.

Текст опубликованного в Афинах официального заявления гласит:

«11 января, в 22 часа 30 мин., в Афинах было подписано перемирие между командованием сухопутных сил в Греции и центральным комитетом ЭЛАС. Перемирие подписано генералом Скоби, с одной стороны, и Джоном Зевгосом, Деметрием Партсалидесом, Теодором Макридисом и Атанасием Атенилисом — с другой. По предложению представителей ЭЛАС, военные действия прекратятся 15 января в 00.01 для того, чтобы представители ЭЛАС могли до тех пор отдать необходимые распоряжения».

Перемирие было подписано после двухдневных переговоров.

Ответственный редактор А. А. КОНДАКОВ.

В ТЕАТРАХ И КИНО:

НОВОСИБИРСКИЙ ТЕАТР «КРАСНЫЙ ФАКЕЛ»
14 января, днем — [illegible], вечером — Зыковы.
15 января — юбилейный спектакль 150 лет со дня рождения А. С. Грибоедова — Горе от ума.
16 января — Горе от ума.

НОВОСИБИРСКИЙ ТЮЗ
14 января утром — Хрустальный башмачок.
16 января — Слуга двух господ.
17 января — Комедия ошибок.
18 января — Давным-давно.

ГОС. ЕВРЕЙСКИЙ ТЕАТР БССР
14 января — Сиротка Хася.
15 января — 200.000. Билеты продаются. Начало в 8 час. 30 мин. веч.

Им. МАЯКОВСКОГО — В шесть часов вечера после войны.
«МЕТАЛЛИСТ» — [illegible].
«ОКТЯБРЬ» — Три мушкетера.
С 16 января — Радуга.

Адрес редакции и издательства: Советская, 6. Телефоны: коммутатор редакции — 31-293 и 34-904; отв. редактора — 35-904; зам. редактора — 33-864; ответ. секретаря — 35-924; отделов: промышленности — 34-630 и 32-598; партийного — 30-785 и сельскохозяйственного — 33-189; иллюстрационного — 33-492; писем — 31-396 и 35-505. Прием телефонограмм: иногородние — прямой — 8, город — 33-630. Выпускающий — 31-103; типографии — 35-984; об'явления — 31-280.

МН00539. Типография изд-ва «Советская Сибирь». Тираж 50.000.

Пролетарии всех стран, соединяйтесь!

СОВЕТСКАЯ СИБИРЬ

Орган Новосибирского обкома и горкома ВКП(б), областного и городского Советов депутатов трудящихся

№ 11 (7716) | 16 ЯНВАРЯ 1945 г., вторник. | Цена 20 коп.

ПРИКАЗ

Верховного Главнокомандующего

Командующему войсками 1-го Украинского фронта
Маршалу Советского Союза КОНЕВУ

Начальнику штаба фронта
Генералу армии СОКОЛОВСКОМУ

Войска 1-го УКРАИНСКОГО фронта, развивая стремительное наступление, сегодня, 15 января, овладели крупным административно-хозяйственным центром Польши—городом КЕЛЬЦЕ—важным узлом коммуникаций и опорным пунктом обороны немцев, а также с боями заняли более 400 других населенных пунктов.

В боях за овладение городом КЕЛЬЦЕ отличились войска генерал-полковника ГОРДОВА, генерал-полковника ПУХОВА, генерал-лейтенанта ЛЮБАРСКОГО, генерал-лейтенанта МАЛАНДИНА, генерал-лейтенанта ГЛУХОВА, генерал-майора ПУЗИКОВА, генерал-майора КОЛОБОВА, генерал-майора КРАСНОВА, полковника ВОЛКОВИЧА, генерал-майора МЛАДЕНЦЕВА, генерал-майора ЧЕРВОНИЙ, генерал-майора ПАНКРАТОВА; артиллеристы генерал-лейтенанта артиллерии СЕМЕНОВА, генерал-майора артиллерии ДЗЕВУЛЬСКОГО, генерал-лейтенанта артиллерии КУБЕЕВА, генерал-майора артиллерии ХУСИДА, подполковника КОРОЗИНА; танкисты генерал-полковника танковых войск НОВИКОВА, генерал-полковника ЛЕЛЮШЕНКО, генерал-майора танковых войск УПМАНА, генерал-майора танковых войск КОРОЛЕВА, полковника САДОВСКОГО, генерал-майора танковых войск ФОМИНЫХ, полковника ПУШКАРЕВА, полковника ОРЛОВА, полковника ЧУПРОВА, саперы генерал-лейтенанта инженерных войск ГАЛИЦКОГО, генерал-майора инженерных войск ГУСЕВА, генерал-майора инженерных войск ВАРВАРКИНА, полковника КОРЯВКО, полковника ЗАЙЦЕВА; связисты генерал-лейтенанта войск связи БУЛЫЧЕВА, генерал-майора войск связи АХРЕМЕНКО, полковника ОСТРЕНКО.

В ознаменование одержанной победы соединения и части, наиболее отличившиеся в боях за овладение городом КЕЛЬЦЕ, представить к присвоению наименования «КЕЛЕЦКИХ» и к награждению орденами.

Сегодня, 15 января, в 24 часа столица нашей Родины МОСКВА от имени Родины салютует доблестным войскам 1-го Украинского фронта, овладевшим городом КЕЛЬЦЕ,—двадцатью артиллерийскими залпами из двухсот двадцати четырех орудий.

За отличные боевые действия ОБЪЯВЛЯЮ БЛАГОДАРНОСТЬ руководимым Вами войскам, участвовавшим в боях за освобождение города КЕЛЬЦЕ.

Вечная слава героям, павшим в боях за свободу и независимость нашей Родины!

Смерть немецким захватчикам!

Верховный Главнокомандующий
Маршал Советского Союза И. СТАЛИН.

15 января 1945 года.
№ 220.

За новый под'ем социалистического животноводства!

В истекшем 1944 году колхозы Новосибирской области, и в особенности колхозы Барабинской степи, немало потрудились над тем, чтобы укрепить общественное животноводство, дать стране и фронту больше продуктов. В 1944 году не только отдельные колхозы и сельские Советы, но и целые районы добились хороших результатов в сохранности молодняка и взрослого поголовья скота, а также выполнили и перевыполнили план надоя молока. Северный район за 11 месяцев 1944 года сохранил молодняк крупного рогатого скота на 97 процентов, Венгеровский—на 96,3 проц., Кыштовский — на 95,6, Усть-Тарский — на 95,8, Татарский—на 93 процента. Так же высок процент сохранения молодняка в этих районах и по другим видам скота.

На 1 декабря 1944 года перевыполнили план надоя молока Болотнинский, Искитимский, Черединский, Ордынский и другие районы. Многие колхозы на 11 месяцев 1944 года не имеют ни единого случая падежа как молодняка, так и взрослого поголовья скота.

В трудных условиях военного времени передовики социалистического животноводства добиваются замечательных успехов. Растут и умножаются ряды мастеров социалистического животноводства. Многие колхозники стали заниматься животноводством только во время войны, и теперь они — лучшие мастера в этой области. Доярка колхоза имени Чкалова, Куйбышевского района, Александра Алексеевна Пугач пришла на ферму в 1941 году. За 9 месяцев 1944 года она надоила от группы закрепленных за нею коров по 1.270 литров, перевыполнила план по надою на 42 процента.

Таких примеров можно привести очень много. Однако нельзя не отметить, что наряду с замечательными успехами, достигнутыми в животноводстве, есть еще много колхозов и целых районов, где животноводство в неудовлетворительном состоянии. В каждом районе, наряду с передовыми, есть колхозы, которые отстают по животноводству. «Правда» в передовой от 29 декабря писала:

«Успехи или неуспехи в своей хозяйственной работе большевики всегда ставили в зависимость от качества руководства хозяйством. Это правило целиком относится и к такой отрасли хозяйства, как социалистическое животноводство. Там, где мы руководят по-большевистски, оно неуклонно идет в гору. Там, где им по-настоящему не занимаются, оно стоит на месте или идет назад».

В колхозах нашей области есть все условия к тому, чтобы в 1945 году резко улучшить состояние социалистического животноводства, увеличить поголовье всех видов скота, поднять его продуктивность. В каждом районе имеется опыт, которым надо вооружать передовиков и добиваться высоких показателей.

За годы войны выросли кадры колхозных животноводов. Колхозы в этом году заготовили достаточно грубых и сочных кормов, это дает возможность довести скот к весне до средней и выше средней упитанности, а от коров получить достаточно высокие удои. Задача в том, чтобы заботливо, вдумчиво, повседневно руководить работниками, непосредственно ухаживающими за скотом, оказывать им своевременную поддержку, неослабно требовать от них аккуратной работы.

Заботливо, по-хозяйски расходовать корма, подготавливать их перед скармливанием животным, чтобы они их полностью съедали. Не допускать потерь кормов, раститель

В помощь самостоятельно изучающим марксизм-ленинизм

О книге В. И. Ленина „Две тактики социал-демократии в демократической революции"

Книга В. И. Ленина «Две тактики социал-демократии в демократической революции» является выдающимся произведением марксизма-ленинизма, ценнейшим, всемирно-историческим значения политическим документом. Она была написана Лениным в июне—июле 1905 года, вышла в свет в обстановке нарастающего под'ема великой народной революции в России.

Русская революция 1905—1907 гг. явилась переломным этапом в развитии мирового рабочего движения. Рабочий класс России поднялся на революционную борьбу во главе народных масс против царского самодержавия с целью завоевания демократической республики. История русской революции показывает, что восстание народные массы вели эту борьбу с величайшим упорством и самоотверженностью. Героическая борьба рабочих и крестьян имела своей целью покончить с вековой отсталостью страны и проложить путь к социализму.

Развернувшееся революционные события после января 1905 года делали настоятельно необходимым разработку и широкое научное обоснование марксистской тактики, которая должна определить политическое поведение партии, направление, способы и формы политической деятельности в противовес тактике монархических, буржуазных, мелкобуржуазных партий. Эта необходимость становится тем более понятной, если учесть, что социал-демократическая партия России к началу революции, ввиду оппортунизма и расколнических действий меньшевиков, оказалась разбитой на два борющихся между собой фракции, имевшие свои собственные центры и органы печати. Оппортунизм меньшевиков в организационных вопросах, бывший главным предметом борьбы в 1902—1904 гг., перерос в отступление меньшевиков от марксизма в ряде важнейших пунктах тактики. Меньшевики в вопросах тактики проявили полную беспомощность и идейное банкротство, фактически означавшее переход на позиции либеральной буржуазии и проявившееся с приближением революции очевидным «обособлением» меньшевистской предательской тактики был, по словам Ленина, вульгарный идеализм. Это «стремление искать ответов на конкретные вопросы в простом логическом развитии общей истины об основных задачах этого движения есть обольщение марксизма и спекулятивная насмешка над диалектическим материализмом». (Ленин, соч., т. III, стр. 12).

Необходимо было разобраться тактической оппортунизм меньшевиков, доказать правильность решений III съезда партии по вопросам тактики и определить конкретные задачи пролетариата в демократической революции. Таковы были непосредственные мотивы, которые побудили Ленина написать свою знаменитую книгу «Две тактики социал-демократии в демократической революции». Об этом говорится в «Кратком курсе истории ВКП(б)», — составители прежде всего в том, что он разгромил идейно мелкобуржуазную тактическую установку меньшевиков, вооружил рабочий класс России самым революционным методом завоевания буржуазно-демократической революции, дал нового натиска на царизм и дал русским социал-демократам ясную перспективу необходимости перерастания буржуазной революции в революцию социалистическую». (Стр. 73).

Но этим не исчерпывается значение книги Ленина. В книге «Две тактики социал-демократии в демократической революции» Ленин обобщил марксизм новой теорией революции и заложил основу той революционной тактики большевистской партии, при помощи которой пролетариат нашей страны одержал в 1917 году победу над капиталистами». (Там же).

Книга Ленина сыграла решающую роль в идейном разгроме мелкобуржуазной тактической установки меньшевиков. В ней разработаны тактические основы большевистской партии. Книга Ленина научила рабочий класс великому искусству политической борьбы с эксплуататорскими классами, с врагами трудящихся, за прогрессивное развитие нашей эпохи. Бессмертные идеи книги Ленина получили блестящее подтверждение в практике революционной борьбы и поныне сохраняют свое руководящее значение для партии и всех советских людей. Под знаменем этих ленинских идей, дополненных дальнейшее развитие в работах товарища Сталина, развертывались величайшие исторические события, приведшие к победе социализма в СССР.

Вождь большевистской партии В. И. Ленин писал в первые дни революции 1905 года в газете «Вперед» в прощальном слове: «На пролетарий всей России смотрит теперь с ликующим нетерпением пролетариат всего мира. Низвержение царизма в России, героями начатое нашим рабочим классом, будет поворотным пунктом в истории всех стран, облегчением дела всех рабочих всех наций, во всех государствах, во всех концах земного шара». (Ленин, т. VII, стр. 81).

Низвержение царизма, уничтожение капитализма и построение социалистического общества сделали нашу страну сильнейшим государством, способным самостоятельно решающее поражение гитлеровской Германии и там самым избавить все народы от порабощения гитлеровский погромщиками.

* * *

Какие основные тактические положения выдвигает и развивает Ленин в своей книге «Две тактики»?

Основным тактическим положением, пронизывающим всю книгу Ленина, является идея о гегемонии (руководящей роли) пролетариата в буржуазно-демократической революции, впервые развитая Лениным еще в 1894 году в работе «О том, какие «друзья народа» и как они воюют против социал-демократов?»

Ленин признавал буржуазный характер революции 1905 года, так как эта революция непосредственно не затрагивает основ капитализма, ибо главной задачей демократической революции является сокрушение царизма и разрушение помещичьего землевладения. Однако буржуазная революция в России существенно отличалась от буржуазных революций на Западе.

Революция 1905 года — это первая буржуазно-демократическая революция эпохи империализма; она развертывалась в условиях машинного периода капитализма и развитой классовой борьбы, когда пролетариат уже сложился как класс, приобрел широкий опыт борьбы с буржуазией и имел так называемый боевой опыт борьбы с буржуазией и имел так называемый боевой опыт борьбы с буржуазией и имел так называемый боевой

Пролетарии всех стран, соединяйтесь!

СОВЕТСКАЯ СИБИРЬ

Орган Новосибирского обкома и горкома ВКП(б), областного и городского Советов депутатов трудящихся

№ 12 (7717) | 17 ЯНВАРЯ 1945 г., среда. | Цена 20 коп.

ПРИКАЗ

Верховного Главнокомандующего

Командующему войсками 1-го Белорусского фронта
Маршалу Советского Союза ЖУКОВУ
Начальнику штаба фронта
Генерал-полковнику МАЛИНИНУ

Войска 1-го БЕЛОРУССКОГО фронта, перейдя в наступление 14 января на двух плацдармах на западном берегу ВИСЛЫ, южнее ВАРШАВЫ, при поддержке массированных ударов артиллерии, несмотря на плохие условия погоды, исключившие возможность использования авиации, прорвали сильную, глубоко эшелонированную оборону противника.

За 3 дня наступательных боев войска фронта, наступавшие на двух плацдармах, соединились и продвинулись вперед до 60 километров, расширив прорыв до 120 километров по фронту.

В ходе наступления наши войска овладели сильными опорными пунктами обороны немцев ВАРКА, ГРУНЕЦ, КОЗЕНИЦЕ, СОЛЕЦ, ЗВОЛЕНЬ, БЯЛОБЖЕГИ, ЕДЛИНСК, ИЛЖА, а также с боями заняли более 1.300 других населенных пунктов.

В боях при прорыве обороны немцев отличились войска генерал-полковника КОЛПАКЧИ, генерал-полковника ЧУЙКОВА, генерал-лейтенанта БЕРЗАРИНА, генерал-полковника ЦВЕТАЕВА, генерал-полковника БЕЛОВА, генерал-майора ВЛАДИМИРСКОГО, генерал-майора БЕЛЯВСКОГО, генерал-майора КУЩЕВА, генерал-майора ОРЛЕАНСКОГО, генерал-лейтенанта ПУЛКО-ДМИТРИЕВА, генерал-лейтенанта ГРИГОРЬЕВСКОГО, генерал-лейтенанта ВОЛКОВА, генерал-майора БАРИНОВА, генерал-лейтенанта РЫЖОВА, генерал-майора ШЕМЕНКОВА, генерал-лейтенанта ГЛАЗУНОВА, генерал-майора РОСЛОГО, генерал-майора ЖЕРЕБИНА, генерал-майора ФИРСОВА, генерал-майора ВОРОБЬЕВА, генерал-майора ДОБРОВОЛЬСКОГО, генерал-майора ТЕРЕШКОВА, генерал-майора СИЯЗОВА, генерал-лейтенанта ХАЛЮЗИНА; артиллеристы генерал-полковника артиллерии КАЗАКОВА, генерал-майора артиллерии КОРОБЧЕНКО, генерал-лейтенанта артиллерии ПОЖАРСКОГО, генерал-майора артиллерии КОСЕНКО, генерал-лейтенанта артиллерии БОДРОВА, генерал-майора артиллерии ЕГОРОВА, генерал-лейтенанта артиллерии ИГНАТОВА, генерал-майора артиллерии РОЖАНОВИЧА, полковника ЗЕРНОВА, генерал-майора артиллерии СНЕГУРОВА, генерал-майора артиллерии КУРКОВСКОГО, полковника ФАНТАЛОВА, генерал-майора артиллерии ЗРАЖЕВСКОГО, генерал-майора артиллерии БРЮХАНОВА, генерал-майора артиллерии ЛЕБЕДОВСКОГО; танкисты генерал-лейтенанта танковых войск ОРЕЛ, генерал-майора танковых войск ЮЩУКА, генерал-лейтенанта танковых войск КИРИЧЕНКО; саперы генерал-полковника инженерных войск ПРОШЛЯКОВА, полковника ЧЕВЫЧЕЛОВА, полковника РУИ, подполковника КУЗНЕЦОВА, полковника РАПОПОРТ; связисты генерал-лейтенанта войск связи МАКСИМЕНКО, полковника МАКАРОВА, полковника ЧЕРКАСОВА, полковника ФАЛИНА, инженер-полковника МАКСИМОВА, генерал-майора войск связи ЛИТВИНЕНКО.

В ознаменование одержанной победы соединения и части, наиболее отличившиеся в боях при прорыве обороны немцев, представить к награждению орденами.

Сегодня, 16 января, в 20 часов столица нашей Родины МОСКВА от имени Родины салютует доблестным войскам 1-го Белорусского фронта, прорвавшим оборону немцев, — двадцатью артиллерийскими залпами из двухсот двадцати четырех орудий.

За отличные боевые действия ОБ'ЯВЛЯЮ БЛАГОДАРНОСТЬ руководимым Вами войскам, участвовавшим в боях при прорыве обороны немцев.

Вечная слава героям, павшим в боях за свободу и независимость нашей Родины!

Смерть немецким захватчикам!

Верховный Главнокомандующий
Маршал Советского Союза И. СТАЛИН.

16 января 1945 года.
№ 221.

ПРИКАЗ

Верховного Главнокомандующего

Командующему войсками 1-го Белорусского фронта
Маршалу Советского Союза ЖУКОВУ
Начальнику штаба фронта
Генерал-полковнику МАЛИНИНУ

Войска 1-го БЕЛОРУССКОГО фронта, в результате стремительного наступления, поддержанного авиацией, сегодня, 16 января, в 20 часов штурмом овладели крупным промышленным центром Польши городом РАДОМ—важным узлом коммуникаций и сильным опорным пунктом обороны немцев.

В боях за овладение городом РАДОМ отличились войска генерал-полковника КОЛПАКЧИ, генерал-майора БАРИНОВА, генерал-майора АСКАЛЕПОВА, генерал-майора ГРИГОРЬЕВСКОГО, генерал-майора СТЕНИНА, генерал-майора МУХИНА, генерал-майора ШУЛЬГА; танкисты генерал-майора танковых войск ТИХОНЧУКА, генерал-майора танковых войск ЮЩУКА, полковника КОНСТАНТИНОВА, полковника ЖАРИКОВА, полковника ЛУКЬЯНОВА, полковника ЖАРОВА, генерал-лейтенанта танковых войск КИРИЧЕНКО, полковника КУЗНЕЦОВА, полковника ШЕМЯКИНА, подполковника ДЫТЧЕНКО, подполковника НИКУЛИНА, подполковника БАРДЮКОВА; артиллеристы генерал-майора артиллерии КОРОБЧЕНКО, генерал-майора артиллерии КУРКОВСКОГО, полковника ПИЛИПЕНКО, полковника ВЕРЖИКОВСКОГО, полковника ЗНАЧЕНКО, полковника ЗАБЕЛЛО, полковника ЕФИМОВА, полковника КОЛЕСНИКОВА, полковника ЗАХАРОВА, подполковника ЛИСОГУБСКОГО, подполковника ИВАНОВА, подполковника СОЛОДИЛОВА, подполковника ДОВГУНА, подполковника КОТЛЯРОВСКОГО; летчики генерал-майора авиации КРУПСКОГО, генерал-майора авиации СИДНЕВА, полковника СМИРНОВА, полковника КОВАЛЕВА, полковника МИРОНОВА, полковника ЧИРВА; саперы генерал-майора технических войск ШАПИРО, полковника РАПОПОРТ, полковника СМИРНОВА; связисты полковника МАКАРОВА, полковника КОЛОКОЛЬЦЕВА.

В ознаменование одержанной победы соединения и части, наиболее отличившиеся в боях за овладение городом РАДОМ, представить к присвоению наименования «РАДОМСКИХ» и к награждению орденами.

Сегодня, 16 января, в 23 часа столица нашей Родины МОСКВА от имени Родины салютует доблестным войскам 1-го Белорусского фронта, овладевшим городом РАДОМ,—двадцатью артиллерийскими залпами из двухсот двадцати четырех орудий.

За отличные боевые действия ОБ'ЯВЛЯЮ БЛАГОДАРНОСТЬ руководимым Вами войскам, участвовавшим в боях за освобождение города РАДОМ.

Вечная слава героям, павшим в боях за свободу и независимость нашей Родины!

Смерть немецким захватчикам!

Верховный Главнокомандующий
Маршал Советского Союза И. СТАЛИН.

16 января 1945 года.
№ 222.



В Рубцовске за годы Отечественной войны возник завод «Алтайсельмаш». На снимке: вагранщица, комсомолка орденоносец **Мария Китаева.**

Фотохроника ТАСС.

Грибоедовские дни в стране

Торжественное заседание в Большом театре Союза ССР

15 января общественность столицы торжественно отметила 150-летие со дня рождения А. С. Грибоедова. В Большом театре Союза ССР собрались деятели науки, искусства и литературы, генералы и офицеры Красной Армии, стахановцы московских предприятий. В зале присутствовали члены дипломатического корпуса.

В золотой раме, обрамленной гирляндами живых цветов,—портрет писателя-патриота. На раскрытой книге начертаны слова, дышащие горячей сыновней любовью к родине: «И дым отечества нам сладок и приятен»...

Слово для доклада о жизни и творчестве великого русского писателя предоставляется председателю Всесоюзного комитета по проведению грибоедовского юбилея лауреату Сталинской премии **Л. М. Леонову.** Его содержательный доклад, насыщенный яркими примерами из биографии и творчества писателя, изобилующий острыми характеристиками грибоедовских образов, присутствующие выслушали с большим вниманием. На заседании выступили также член-корреспондент Академии наук СССР **Н. Пиксанов,** грузинский поэт **Алио Машашвили,** народная артистка СССР **А. А. Яблочкина.**

* * *

После торжественного заседания был дан большой концерт. В нем приняли участие выдающиеся мастера искусств. Силами артистов МХАТ им. Горького, Малого театра, Ленинградского театра драмы им. А. С. Пушкина и Саратовского драматического театра имени К. Маркса были представлены сцены из комедии «Горе от ума». (ТАСС).

Выставка, посвященная Грибоедову

15 января в Москве, в государственной публичной исторической библиотеке открылась выставка, посвященная 150-летию со дня рождения А. С. Грибоедова. На выставке представлены многочисленные материалы, характеризующие Грибоедова, как писателя, дипломата, музыканта. (ТАСС).

Митинг на могиле писателя

14 января в Тбилиси, на могиле А. С. Грибоедова прошел многолюдный митинг, посвященный 150-летию со дня рождения великого писателя. У гробницы Грибоедова собрались писатели, ученые, артисты, бойцы и офицеры Красной Армии, трудящиеся города.

Юбилейный вечер в „Красном факеле"

15 января в Новосибирском театре «Красный факел» состоялся юбилейный вечер, посвященный 150-летию со дня рождения А. С. Грибоедова.

В переполненном зале собрались представители партийных, советских и комсомольских организаций города, ученые, писатели, артисты, офицеры Красной Армии, стахановцы производства.

Собрание открыл секретарь ГК ВКП(б) т. Асланов. С докладом о жизни и творчестве гениального писателя - патриота А. С. Грибоедова выступила кандидат филологических наук т. Богданова.

Юбилейный вечер закончился постановкой бессмертной комедии «Горе от ума» в исполнении артистов театра «Красный факел».

СТАЛИНГРАДЦЫ ПРИГЛАШАЮТ В ГОСТИ СЕРЖАНТА ПАВЛОВА

В Сталинграде на площади «9 января» стоит большой четырехэтажный жилой дом. В дни осады волжской твердыни горстка советских гвардейцев во главе с сержантом Павловым отстояла этот дом в жестоких боях.

На-днях, в связи с приближающейся второй годовщиной разгрома немцев под Сталинградом, получено письмо от гвардии старшего сержанта Павлова. Воин-сталинградец теперь бьет немцев в их собственной берлоге. От всей души он благодарит строительную бригаду Александры Черкасовой, восстановившую дом, который стал для него школой воинского умения и доблести в борьбе с врагом.

В адрес полевой почты 22109 на имя Павлова отправлено письмо, подписанное секретарем горкома партии тов. Пиксиным и председателем исполкома городского совета тов. Пигалевым. От имени трудящихся они передали Павлову горячий привет и приглашение приехать в гости в город, который он защищал. (ТАСС).

ВОЗРОЖДАЕТСЯ ЛЕГКАЯ ПРОМЫШЛЕННОСТЬ МОЛДАВИИ

На обувных, швейных и трикотажных фабриках Молдавии, разрушенных немецко-румынскими оккупантами, ведутся сейчас большие восстановительные работы. Отстраиваются фабричные корпуса и подсобные производственные помещения, устанавливаются станки и машины.

В Кишиневе в текущем году вступят в строй два кожевенных завода, обувная и чулочно-трикотажная фабрики, в Тирасполе — швейная и в городе Бельцы — меховая фабрики. (ТАСС).

По методу Егора Агаркова

В укрупненной мастерской

Мысль о слиянии двух однородных производственных участков возникла у меня давно. Мастерская № 5, которой руководил я, и мастерская № 4 т. Левшица до последнего времени как бы дублировали друг друга: оборудование одинаковое, технологический процесс родственный.

Но мастерская № 4 почти систематически не выполняла программы. В то же время моя мастерская семь раз в году получала переходящее красное знамя цеха. Дважды ей присуждалось второе место по заводу.

Почин Егора Агаркова послужил толчком к тому, чтобы укрупнить две ведущие мастерские, располагающие мощным станочным оборудованием. Мое предложение поддержал коллектив цеха, где начальником т. Пивоваров.

4 января вся организационная подготовка была закончена. Укрупненная мастерская приступила к работе по-новому. Расстановка людей и загрузка оборудования были проведены более рационально и, когда началось об'единение двух участков, сразу высвободились 12 инженерно-технических работников, в том числе начальник мастерской, старший технолог, два плановика, два технолога, семь мастеров. Высвобождены также 14 вспомогательных работников — диспетчер, два раздатчика инструментов, заведующий инструментальной кладовой, два кладовщика промежуточных складов межоперационного запаса и т. д.

В цех я пришел прямо из техникума, за два года до войны. Здесь на практической работе рос, совершенствовался. Хорошо освоил технологические процессы, изучил людей. Я уверен, например, в том, что наладчик т. Пасечников, выросший в цехе на моих глазах, справится с наладкой увеличенного парка станков. Таким образом, в укрупненной мастерской я смог уменьшить количество наладчиков с шести до четырех. Высвобожденные два квалифицированных наладчика, встав к станку, не потребуют от нас ни наладки, ни особого технического надзора.

Из 26 рабочих, инженеров и техников мы передали 18 человек в распоряжение цеха, остальные переведены к станкам. Мастерская получила возможность использовать оборудование, которое раньше простаивало. Сейчас можно будет пустить несколько станков старых моделей.

От мастерской № 4 к нам перешли высокопроизводительные фрезерные станки, на которых там обрабатывалась только одна деталь — кронштейн. Сейчас в укрупненной мастерской в результате улучшения и изменения технологического процесса можно будет обрабатывать на этих станках несколько изделий.

Мастера тт. Бубнов и Гусев работают токарями 6-го и 7-го разрядов. К фрезерному станку стал мастер т. Гобелков. Бывший распредмастер т. Гершевский работает на станке, который прежде стоял, мастер т. Кутепов — у тисков, наладчик т. Гостев — на универсальном револьверном станке.

Освободившихся вспомогательных работников будем обучать производственным специальностям и также поставим к станкам.

Несколько месяцев назад бывшая мастерская № 5 полностью перешла на бригадный метод обслуживания. Этот метод полностью оправдал себя, как наиболее эффективный. Продолжая внедрять почин Егора Агаркова, мы пересмотрим состав бригад, решим вопрос об укрупнении их по профессиональному признаку. В частности, намечаем об'единить фрезеровщиков из бригад тт. Яковлева и Гучковой.

Первые же дни после укрупнения мастерской показали всю жизненность этого мероприятия. Коллектив выполняет повышенное сменно-суточное задание.

Сейчас еще трудно говорить о других экономических показателях. Сделаны только первые шаги. Одно ясно: только лишь сокращение обслуживающего персонала резко снизит себестоимость продукции.

При слиянии участков территориально совпал только револьверный парк станков. Фрезерное и токарное оборудования надо сгруппировать, перенести складские и некоторые другие помещения. Перестройка еще не закончена. Распыленность мешает нам.

Чтобы централизация управления участком была более гибкой, заместителям начальника цеха тт. Бер и Калиновскому поручено перестроить систему оборудования, территориально об'единить станки одних типов. Планировку участка будет проводить отдел реконструкции завода. Работу эту надо всемерно ускорить, иначе хорошее начинание не будет доведено до конца.

А. ПЛОТНИКОВ.
Начальник мастерской № 4 завода им. Чкалова.

Накануне с'езда молодых рабочих

Кто завоюет право быть делегатом?

На заводе им. Ленина идет подготовка к третьему областному с'езду молодых рабочих.

На митингах молодые стахановцы рассказали о своей работе за время между вторым и третьим с'ездами, о том, как они выполняют новые обязательства, взятые ко дню Красной Армии.

— В день открытия второго с'езда, — говорила в своем выступлении комсомолка Таисия Тетеревенко, — у меня был третий разряд. Месячный план я выполняла на 140 процентов. Сейчас у меня четвертый разряд, вырабатываю по 2 нормы в месяц.

Слесарь т. Плешков, сверловщица т. Грюкова и фрезеровщица т. Крикунова дали слово довести выработку выше 180 процентов.

Ученики ремесленного училища проводят собрания, на которых выступают с отчетами участники второго с'езда молодых рабочих. Делегат этого с'езда т. Царев стал бригадиром комсомольско-молодежной бригады, которая дает ежедневно 2—3 нормы. В цехе, где начальником т. Каплан, слесарь Володя Пинчук при задании 800 деталей изготовил 12 января 1.500, а на следующий день «прибавил» еще 500.

Боевое соревнование молодежи развернулось. Каждый стремится завоевать право участвовать на с'езде.

Д. БАРАНОВ.

Новая победа речников Сибири

Коллектив Западно-Сибирского речного пароходства завоевал первое место во Всесоюзном социалистическом соревновании. За перевыполнение декабрьского плана судоремонта речникам присуждено переходящее красное знамя ВЦСПС и Наркомречфлота с вручением денежной премии в 60 тысяч рублей.

На первое место вышел Самуський судоремонтный завод. Команде парохода «Степан Разин» оставлен вымпел Наркомречфлота.

Все заводы и зимовочные пункты были заблаговременно обеспечены топливом и лесоматериалами. В результате с первых же дней ремонтные работы шли планомерно, строго по графику. Впервые за четыре года задание по валовой продукции выполнено на 103 процента, а график ремонта механизации пристанского хозяйства превышен на 8,3 процента.

Сейчас на заводах, зимовках и судах развернулось социалистическое соревнование навстречу XXVII годовщине Красной Армии. В первой декаде января по всем видам ремонта самоходного и несамоходного флота задание перевыполнено на 3,4 процента.



Отлично ухаживает за жеребятами **Аня Лазарева** в колхозе «Гигант», Тогучинского района. У Ани их больше тридцати, и все они — средней упитанности.

Фото Б. Шумакова.

Готовить семена к севу!

В скирдах

Руководители некоторых колхозов Красноозерского района мало заботятся о подготовке семян к весеннему севу. В колхозах «Путь Ленина» (председатель тов. Колесников) и «Верный путь» (председатель тов. Коваленко) значительная часть урожая с семенных участков все еще не обмолочена и в закромах почти пусто. Колхозы «Верный путь» и «Труд» в общей сложности засыпали в амбары только 17 центнеров семенного зерна.

Крайне медленно идет также очистка засыпанных семян. В сельхозартели «Красное знамя» (председатель тов. Сибирин) в амбарах лежит 936 центнеров зерна, но очищено лишь 75 центнеров. Колхоз им. Карла Маркса (председатель тов. Буторин) очистил лишь 100 центнеров семян, а в амбаре лежит еще 850. В колхозе «13-й Октябрь» (председатель тов. Щипилин) 800 центнеров зерна хранятся в плохо оборудованном складе и не очищаются. В районе есть такие колхозы, как «Зеленая роща», им. Шмидта, «1 января», руководители которых еще и не преступали к очистке.

Странно, что райзо и, в частности, старший агроном т. Моховский относятся безучастно к этим фактам.

А. ЛИХОЛОБОВ.

Без участия агрономов

Подлинно хозяйскую заботу о семенах проявили колхозники сельхозартели «Крестьянин», Маслянинского района. Они своевременно обмолотили урожай с семенных участков, отсортировали зерно, подсушили. Сейчас семена доведены до высоких кондиций по всхожести, влажности и чистоте.

Хорошими семенами могут похвалиться и колхозники сельхозартели «Комбайн». Однако они мало внимания уд[illegible]тельной очистке зерна. По вс[illegible] мена здесь хороши, а вот [illegible] оставляют желать лучшего.

Следует сказать, что в Ма[illegible] районе вообще не заботятся о [illegible]ности зерна. Это показала проверка, про[illegible]изведенная в контрольно-семенной лаборатории.

В колхозах «Коминтерн» и «Па[illegible] Ильича» семенное зерно сильно засорено и влажное. Однако здесь не спешат с подработкой этого зерна.

Некоторые агрономы стоят в стороне подготовки высококачественного посевного материала. Даже пробы семян для контрольно-семенной лаборатории берутся только кладовщиками, без всякого контроля со стороны агрономов.

И. МАСЛЕННИКОВ.

ОТ СОВЕТСКОГО ИНФОРМБЮРО

ОПЕРАТИВНАЯ СВОДКА ЗА 15 ЯНВАРЯ

Войска 1-го УКРАИНСКОГО фронта, развивая стремительное наступление, 15 января овладели крупным административно-хозяйственным центром Польши — городом КЕЛЬЦЕ — важным узлом коммуникаций и опорным пунктом обороны немцев, а также с боями заняли более 400 других населенных пунктов, в том числе города ЕНДЖЕЮВ, ВОДЗИСЛАВ, ДЗЯЛОШИЦЕ, крупные населенные пункты ДАЛЕШИЦЕ, НЕСТАХУВ, РАДЛИН, ЗАГУЖЕ, ДМИНЫ, БИЛЬЧА ПОДГУЖЕ, ТОКАРНЯ, ЗЛОТНИКИ, КОЗЛУВ, ВЕНГЛЕШИН, ПОПОВИЦЕ, ТШЦЕНЕЦ, ДЕШНО, КРЕНЖОЛЫ, ГЛОГОВЯНЫ, СЛАБОШУВ, КОСЬЦЕЮВ, СКАЛЬМЕЖ, ПАЛЕЧНИЦА, КАЗИМЕЖА-ВЕЛЬКА и железнодорожные станции ПОТОК, СКАЛЬМЕЖ, КАЗИМЕЖА-ВЕЛЬКА.

На территории ЧЕХОСЛОВАКИИ, северо-восточнее города ЛУЧЕНЕЦ, наши войска с боями заняли населенные пункты ЛИЦИНЦЕ, ЦЕМЕРСКЕ ЛЕВЕРЕ, ПОЛИНА, СКЕРЕШОВО, ВЫШНИЕ и НИЖНИЕ ВАЛИЦЕ, УЗОВСКА ПАНИТА, БАЛОГ, МЕЛЕХЕДЬ, ДРАШИЦЕ, СЛОВАЦКИЕ ЗОГОРАНЫ, ТЭРЬЯКОВЦЕ.

В городе БУДАПЕШТЕ наши войска, продолжая бои по уничтожению окруженной немецко-венгерской группировки, овладели военным госпиталем № 2, саперными и железнодорожными казармами, военно-продовольственными складами, товарной станцией, западным вокзалом, городским театром Вороши, центральной клиникой, табачной фабрикой и заняли более 160 кварталов. За 14 января в городе БУДАПЕШТЕ наши войска взяли в плен 4.790 немецких и венгерских солдат и офицеров.

На других участках фронта — поиски разведчиков и в ряде пунктов бои местного значения.

За 14 января наши войска на всех фронтах подбили и уничтожили 137 немецких танков. В воздушных боях и огнем зенитной артиллерии сбито 80 самолетов противника.

* * *

Войска 1-го Украинского фронта развивали стремительное наступление. Советские части, действующие в лесах южнее города Кельце, встретили ожесточенное сопротивление немцев. Противник, усилив свои войска еще одной танковой дивизией, предпринимал многочисленные контратаки. Гитлеровцы стремились во что бы то ни стало удержать в своих руках город Кельце. Тесня и преследуя противника, наши войска отбросили его за реку Чарна Нида. Затем советские части переправились через реку и завязали бои на подступах к городу Кельце. Немцы превратили этот город в мощную крепость. С севера и юга его прикрывают высоты, с востока и запада протекают речки. Использовав в полной мере эти естественные препятствия, противник соорудил долговременные укрепления. Вокруг города немцы отрыли несколько рядов траншей полного профиля, построили большое количество долговременных бетонированных укреплений, до предела насыщенных огневыми средствами. Советские танкисты и пехотинцы, а также артиллерия, идущая в рядах наступающих подразделений, стремительным и сокрушающим ударом сломили сопротивление противника и сегодня овладели городом Кельце. Этот город является крупным административно-хозяйственным центром Польши и важным узлом коммуникаций. В нем сосредоточены заводы взрывчатых веществ, вооружения и военного снаряжения. В сражении за Кельце немецкие войска понесли огромные потери. Только на подступах к городу, по неполным данным, уничтожено свыше 1.600 немецких солдат и офицеров, сожжено и подбито 40 танков и самоходных орудий противника.

Западнее города Хмельник немцы также подтянули крупные резервы пехоты и танков и с хода бросили их в бой. Наши части не только отбили все контратаки гитлеровцев, но и, совершив обходный маневр, вышли с севера и юга к крупному узлу коммуникаций городу Енджеюв. Вражеский гарнизон оказал сопротивление, но был быстро разгромлен. Наши войска истребили в этом районе два полка немецкой пехоты, уничтожили 74 полевых орудия и несколько десятков танков и бронетранспортеров.

Противник, отступающий под ударами советских войск, несет огромные потери в живой силе и технике. Только за первые два дня наступления наши войска, по неполным данным, захватили 116 немецких танков, 379 орудий разных калибров, около 1.000 автомашин с различными грузами, много складов с боеприпасами и военным имуществом.

* * *

В Чехословакии, северо-восточнее города Лученец, наши войска вели наступательные бои. Части Н-ского соединения, действующие в трудных условиях горно-лесистой местности, продвинулись вперед на 10 километров и овладели узлом дорог Мелехедь. На другом участке наши войска отразили несколько вражеских контратак и, совершив успешный маневр, нанесли немцам тяжелый удар. Противник отступил, оставив на поле боя сотни трупов своих солдат и офицеров. Разбит наголову 228 немецкий горно-стрелковый полк. Взято в плен свыше 400 солдат и офицеров противника.

* * *

В Будапеште наши войска вели бои по ликвидации окруженной группировки противника. Очищая от гитлеровцев центральные улицы города, наши гвардейские части овладели западным вокзалом и ведут бои на расстоянии менее километра от Дуная. Войска, наступающие по левому берегу Дуная на юг, заняли набережную Фельше и десять промышленных предприятий. Другие советские части, наступающие по левому берегу на север, выбили немцев из ряда кварталов. Отдельные группы вражеских солдат и офицеров складывают оружие и сдаются в плен. За день наши войска захватили 7 танков и самоходных орудий, 4 бронетранспортера, 50 полевых орудий, из них 7 тяжелых, 12 поврежденных самолетов, 5 паровозов, 70 железнодорожных вагонов, 566 автомашин, много пулеметов, автоматов и винтовок.

* * *

Взятый в плен на 1 Украинском фронте обер-ефрейтор 188 полка 68 немецкой пехотной дивизии Вилли Гейнц рассказал: «Солдаты со страхом ждали русского наступления. Офицеры неустанно твердили, что наши позиции очень сильно укреплены и мы должны их удерживать любой ценой. 18-го декабря каждого солдата обязали прочесть и подписать особый листок, в котором было напечатано следующее: «Я поставлен командованием в известность, что в случае моего перехода на сторону русских весь мой род — отец, мать, жена, дети и внуки будут расстреляны». Солдаты были возмущены, но все молча подписали эту бумажку. Однако гром русских орудий оказался страшнее угроз немецкого командования. Это был настоящий ад. Такого ужаса мы еще никогда не испытывали. От артиллерийского огня мы понесли огромные потери. В траншеях вперемежку валялись раненые и убитые солдаты. Раненые взывали о помощи, но никто им ее не оказывал. Некоторые солдаты сошли с ума. Русские нанесли нам страшный удар. О сопротивлении нечего было и думать. Я с группой солдат сдался в плен».

ЧТО У ВАС В КЛУБЕ?

В распоряжении директора клуба им. Клары Цеткин — администратор, завхоз, пианистка, баянист, режиссер, даже балетмейстер. Казалось бы, творческая самодеятельность должна бить ключом. Но — увы! Этого нет.

Самодеятельному искусству требуется прежде всего идейная направленность, ибо оно призвано содействовать коммунистическому воспитанию трудящихся, повышать их культурный и политический уровень, прививать определенные навыки в области искусства. Выполнить эту задачу можно лишь при условии, если в наших рабочих клубах перестанут игнорировать учебно-творческую работу.

Участников драматического кружка клуба имени Клары Цеткин спросили:

— Как вы учитесь?

— Никак, — ответили в голос.

— Нет руководителей, — добавляет директор клуба т. Крутиков.

Неправда. В нижнем этаже клуба помещается городской молодежный драматический театр. Разве там нет сил?

Кстати, об этом театре. Пока-что он ничего значительного не дал трудящимся Кировского района. Чем театр занимается? Ставит малые формы. Но зрителю давно наскучило это, и театр начал пустовать. Тогда дирекция, чтобы «поправить дела», установила стоимость билета в 25 рублей. Смотри скетчи, а после спектакля — танцуй до упаду! Танцзал в театре — внизу. Танцзал в клубе — наверху. А на клубной сцене зритель в семнадцатый раз смотрит «Сады цветут».

Между тем самодеятельные кружки этого клуба дали профессиональным театрам немало людей. Некоторые бывшие кружковцы руководят самодеятельностью в красноармейских частях. В прошлом году на смотре художественной самодеятельности клуб занял первое место по области. Специальная бригада выезжала на фронт к североморцам.

Есть в клубе и сейчас одаренные люди. Они ждут настоящей творческой работы, учебы, художественного и политического воспитания. Однако в этом отношении ни завком Сибметаллстроя, ни обком профсоюза ничем не помогают клубу. Спросите, кто из кружковцев работает над «Кратким курсом истории ВКП(б)»? Почему выхолащивается партийность в работе самодеятельных коллективов? Ведь здесь люди с производства, от станка. Они отдают клубу весь свой досуг. Стало быть, они и на заводе лишены возможности политически расти, и в клубе ничем не занимаются, кроме репетиций.

План работы клуба составляет сам директор. Никто этот план не утверждает, и потому в нем — танцы, репетиция, концерт, танцы, репетиция...

— Почему в вашем клубе не бывает лекций? Почему не ведется научно-просветительная пропаганда?

— О, это хорошие мероприятия, — ответил директор. — В декабре мы наметили две лекции, но их сорвал председатель завкома т. Котляревский: не дал лекторов. А мне недосуг искать.

К сожалению, и в других клубах Кировского района дела не блестящие. Отдел пропаганды и агитации райкома партии мало вникает в работу этих культурных учреждений.

И. ТИМОНИН.

Зам. председателя исполкома Кировского района Новосибирска.

На эскадрилью „Учитель Сибири“

Учителя школ Ирменского района собрали на строительство авиаэскадрильи «Учитель Сибири» 10 тысяч рублей.

Активное участие в сборе средств приняли учителя, недавно награжденные орденами и медалями Союза ССР. Тов. Селиверстова внесла 400 рублей, т. Бизина — 300, заведующий районо т. Смирнов — 300 рублей и т. д.

Сбор средств продолжается.

Д. КОЖЕВНИКОВ.

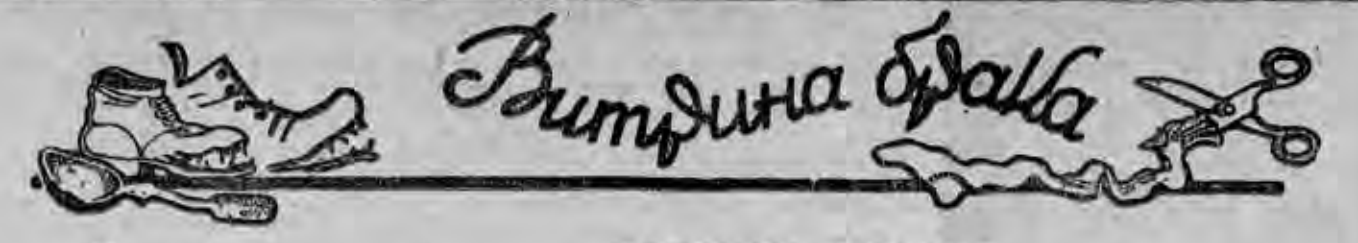

Реклама и ложки



Ложки чайные, ложки столовые покупайте в любом магазине в неограниченном количестве! — могут рекламировать работники центрального райпромкомбината.

Действительно, недостатка в ложках в магазинах нет, и население как будто не может быть в обиде на местную промышленность.

И все же ложки не берут. Месяцами лежат они на полках магазинов. Тусклые, со множеством щербинок и выемок, непривлекательные на вид, они быстро чернеют, и хозяйки после недолгого употребления выбрасывают их, чтобы больше никогда не покупать.

Работники центрального райпромкомбината, выпускающие ложки, сами признают, что можно штамповать их значительно лучше. Они знают, что ложка станет и красивее, и прочнее, если, скажем, лудить ее не холодным способом, а горячим.

Это не трудно сделать. Только стоит руки приложить. Но куда проще штамповать ложки и, как говорят здесь, «в черном виде» возить с Кривощековской улицы на улицу Байдукова в никелировочную мастерскую.

А там лудят только холодным способом. После этого неудивительно, что и не сухая ложка рот дерет.

Чулки с разрезом

Бывают чулки со стрелкой, с двойной пяткой, со швом. А вот трикотажная фабрика горлегпрома и артель «Работница» выпускают совершенно новый и особый сорт чулок — чулки с разрезом.

Собственно, разрезы на чулках делают не предприятия, производящие их, а сами потребители, ибо иного выхода нет. Дело в том, что натянуть такие чулки даже на самые худые ноги невозможно. Прежде чем их надевать, нужно взять ножницы и надрезать.

Единственное неудобство после такой «операции»: чулки с разрезом становятся намного короче. Но разве это интересует руководителей трикотажной фабрики?

БОТИНКИ ФАСОНА „СЕВЕРНЫЙ ЛУЧ“

Получив в райторготделе талон на ботинки, бухгалтер Пихтовского райфо Орлова почувствовала себя на седьмом небе и немедленно отправилась в магазин.

У Орловой любезно взяли талончик, предложили уплатить в кассу 163 рубля и выдали ботинки.

Ботинки как ботинки. На вид и кожа неплохая и сшиты сносно. Ничего не скажешь.

Но ровно через 5 дней покупательница резко изменила мнение о продукции артели «Северный луч». Ботинки расползлись, подошвы отскочили.

— Причем мы, если кожа гнилая, — коротко отрезала председатель промсоюза тов. Гонда, выслушав возмущенную потребительницу.

— Чем богаты, тем и рады.

Бухгалтер Орлова спрашивает: к кому ей обратиться, чтобы взамен брака получить ботинки, годные для носки.

Ответ один: к прокурору.

Тришкин кафтан

Месяца три в индивидуальном цехе артели имени Стаханова лежало пальто гр. Зориной, отданное в перешивку.

Пальто долго лежало, перекладывалось с места на место; немало времени ушло на перешивку. И все-таки, когда заказчица примерила его, она пришла в ужас. Пальто никуда не годилось.

Оказывается, произошла ошибка. В цехе все перепутали. Первую примерку сделали не Зориной, а другой заказчице, которая оказалась намного ниже ростом. Недолго думая, закройщица верхнего платья Киреева и работница Какоулина подрезали пальто.

А когда ошибка выяснилась, работники артели вспомнили крыловского Тришку и приставили к пальто отрезанные полы.

Пальто, конечно, было испорчено.

Пальто другого заказчика, побывав в руках портных артели, стало узко в плечах, потом разошлись полы. Лишь после пятой переделки заказчик, скрепя сердце, согласился взять этот «тришкин кафтан», и то потому, что не выдержал морозов.



БЕРЕЧЬ ЛЕСА—ЗАЩИТУ ПОЛЕЙ!

Леса оказывают исключительное влияние на повышение урожайности полей. Всем известно, что более высокие и устойчивые урожаи дают пашни, находящиеся под защитой естественного и искусственно созданного леса.

Исследования, проведенные за последнее время в соседнем с нашей областью Алтайском крае, показывают, что прибавка урожая за счет влияния лесных массивов составила от 1—1,5 до 5—6 центнеров зерна с гектара. Ясно, что и в нашей области, особенно в Кулундинской степи, где посевы страдают от суховеев, сохранение естественных лесов и насаждение полезащитных полос имеет огромное значение.

Надо, однако, сказать, что несовершенная агролесокультурная техника полезащитных полос приводит к громадному отходу саженцев. Поэтому естественные леса должны охраняться от порубок особенно заботливо. Надо всемерно беречь те небольшие леса и перелески, которые у нас разбросаны по степи под названием колков.

Важное значение колочных лесов отмечено и постановлением Совнаркома СССР. Правительство относит их в первую группу лесов, где рубка разрешается только в порядке ухода за лесом, как санитарная и выборочная.

Однако в ряде мест это указание грубо нарушается. Особенно хищнически истребляют колочные леса на своих территориях работники некоторых совхозов. Как показало обследование, в лесах совхозов порубку делает всякий, кто захочет и сколько захочет. Размер и места порубок никем не намечаются и никаких документов на порубку не выдается.

В таких совхозах, где топливом обычно служит кизяк, на дрова все же часто рубят срединную часть ствола, оставляя на месте пни и ветви. Насколько быстро идет хищническое истребление совхозных лесов, можно видеть на примере свиносовхоза «Буксир», Оршинского района. Еще в 1937 году здесь под лесом было 1.382 гектара, да под кустарником на сенокосах 1.560 гектаров. А вот в истекшем 1944 году лесной фонд «Буксира» с 2.942 гектаров снизился до 607. Да и это — лишь остатки березовых колков в возрасте от трех до пяти лет.

«Буксир» — не исключение. Всего по Оршинскому району еще восемь лет тому назад было 6.479 гектаров совхозных лесов, а теперь сохранились лишь остатки.

Возьмем соседний Мошковский район. Здесь в 1936 году было 2.054 гектара совхозных лесов, а теперь ничего не осталось.

В Искитимском районе, по Бердскому совхозу несколько лет назад было 1.270 гектаров леса. Сейчас мы найдем лишь 632 гектара молодняка и поросли.

Можно с уверенностью сказать, что при таких «порядках» почти все леса на территориях совхозов будут истреблены в ближайшие два—три года.

Необходимо заставить руководителей совхозов переменить свое отношение к вверенным им государственным лесам, вырубая которые, беспечные хозяева наносят непоправимый вред урожайности полей.

П. ВАНГНИЦ.

Старший инспектор государственной инспекции лесов СССР.

Опровержение ТАСС

Американское агентство Ассошиэйтед Пресс распространяет сообщение, будто бы Советский Союз, по просьбе Франции, обратился к Соединенным Штатам и Англии с просьбой пригласить де Голля принять участие в предстоящем совещании Сталина, Рузвельта и Черчилля. При этом, как говорится в сообщении, во время недавнего посещения де Голлем Москвы Сталин будто бы обещал потребовать включения де Голля в будущее совещание руководителей трех великих держав, в обмен на что де Голль согласился поддерживать точку зрения Советского Союза в отношении территориальных вопросов в Восточной Европе, а Советский Союз, в свою очередь, согласился поддержать требование Франции о передаче ей Рейнской области.

ТАСС уполномочен заявить, что это сообщение Ассошиэйтед Пресс совершенно не соответствует действительности.

ЗА РУБЕЖОМ

Военные действия в Западной Европе

ЛОНДОН, 15 января. (ТАСС). В сообщении штаба верховного командования экспедиционных сил союзников говорится, что на северном фланге Арденнского выступа, южнее Ставло и Мальмеди сопротивление противника усилилось.

В районе западнее дороги Ларош—Бертонь продолжались операции по ликвидации остатков неприятельских частей.

Разведывательные патрули союзников достигли реки Урт и установили связь с патрулями союзников, действующими на южном фланге выступа.

Северо-западнее Бастони части союзников, преодолевая не особенно сильное сопротивление противника, заняли Бертонь и продвинулись на 2 мили к пункту, расположенному на реке Урт. Несколько восточнее союзники вступили в Новиль и продвинулись на 1 милю за Мажере. На возвышенности, расположенной юго-западнее Вильца, союзники добились нового успеха.

Юго-восточнее Ремиха, вблизи германо-люксембургской границы, союзники выбили врага из Теттингена.

На линии Мажино продолжались бои в Верхнем Эльзасе. Союзники продвинулись вперед, несмотря на атаки, периодически предпринимавшиеся противником. Очищена часть Гаттена. В Риттерсгофене враг попрежнему удерживает один укрепленный пункт. В происходивших в этом районе боях 13 января уничтожено 17 танков и 6 бронемашин.

Свыше 900 тяжелых бомбардировщиков в сопровождении 850 истребителей совершили ряд налетов на нефтеперерабатывающие предприятия противника. За день операций сбито 235 неприятельских самолетов. На свои базы не вернулись 53 самолета союзников.

В ночь на 15 января весьма крупные соединения тяжелых бомбардировщиков совершили новые налеты на Германию. Бомбардировке подвергся также Берлин.

ЛОНДОН, 15 января. (ТАСС). В сообщении штаба вооруженных сил союзников на средиземноморском театре военных действий говорится, что в Италии на передовых позициях частей 5-й и 8-й армий изменений не произошло.

С'езд Ассоциации „Франция—СССР“

ПАРИЖ, 15 января. (ТАСС). Как сообщает агентство Франс пресс, 13 января в Париже открылся первый с'езд Ассоциации «Франция — СССР», на котором присутствует 320 делегатов. С'езд открыл председатель Ассоциации Фернан Гренье. На первом заседании с'езда обсуждался план работы Ассоциации.

ПАРИЖ, 15 января. (ТАСС). Агентство Франс пресс передает, что вчера состоялось заключительное заседание всефранцузского с'езда Ассоциации «Франция — СССР». На заседании присутствовали представители посольств союзных стран и общественные деятели. Ораторы в своих выступлениях касались истории культурных отношений между Францией и СССР и подчеркнули необходимость укрепления связей между обеими странами.

На с'езде был создан комитет Ассоциации, в который вошли бывшие министры, сенатор Марсель Кашэн, писатель Жан Ришар Блок и др.

Бои в Югославии

БЕЛГРАД, 15 января. (ТАСС). Верховный штаб Народно-Освободительной армии Югославии сообщает, что в Восточной Боснии, в секторе к югу от Савы, югославские части продолжали наступление и после упорных боев заняли Хан Пиесак на коммуникации Соколац — Власеница. В секторе Челич—Корай отбиты все атаки немцев.

В Санджаке, в долине реки Лим, югославские части освободили город Прибой, чем завершили освобождение всей территории Санджака. Продолжается преследование противника, отступающего к Вишеграду.

В Хорватии, в районе Бакова Яруга—Беловар, идут ожесточенные бои с частями противника, предпринявшего наступление в направлении верхнего течения реки Чазма.

Положение в Греции

ЛОНДОН, 15 января. (ТАСС). В сегодняшней дневной передаче лондонское радио сообщает, что нет никаких сведений о том, чтобы где-нибудь в Греции происходили вооруженные столкновения после того, как сегодня в 0 ч. 01 м. началось перемирие. Войска ЭЛАС уходят с территории, предусмотренной перемирием, т. е. на 70—100 [illegible] от [illegible] и из района радиусом [illegible] миль вокруг Салоник.

Возобновление торговли США с французской Северной и Западной Африкой

ВАШИНГТОН, 13 января. (ТАСС). Государственный департамент США заявил представителям печати, что в результате работы специальной экономической миссии США, французские власти согласились на ограниченное восстановление частных коммерческих операций с французской Северной и Западной Африкой.

Черчилль принял лейбористскую делегацию

ЛОНДОН, 15 января. (ТАСС). Как передает агентство Рейтер, сегодня Черчилль принял делегацию лидеров лейбористской партии, которые пожелали изложить ему свои взгляды на положение в Греции. В состав делегации входили Артур Гринвуд, профессор Ласки, Гриффитс и Эньюрин Бивен.

Предстоящая конференция американских стран

ВАШИНГТОН, 13 января. (ТАСС). Помощник государственного секретаря США Рокфеллер заявил представителям печати, что конференция американских стран откроется в Мексико 15 февраля.

Конференция созывается для обсуждения важных проблем войны и мира, в которых заинтересованы участвующие в ней правительства.

В ГОРПАРТКАБИНЕТЕ

18 января, в 8 ч. 30 м., лекция на тему: «Манифест коммунистической партии» Маркса и Энгельса» (для самостоятельно изучающих произведения классиков марксизма-ленинизма). Вход свободный.

В ОБЛАСТНОЙ БИБЛИОТЕКЕ

17 января в читальном зале областной библиотеки состоится лекция: «Петр Великий и его реформы».

Лектор — кандидат исторических наук, доцент В. С. Виргинский.

Начало в 8 ч. 30 м.

Ответственный редактор **А. А. КОНДАКОВ.**

Приумножим богатства Сибири

Великая Отечественная война выдвинула перед советской экономикой новые крупные задачи, и особенно перед Сибирью, располагающей огромными возможностями.

В системе Западно-Сибирского филиала Академии наук СССР горно-геологическому институту отведена почетная роль в приумножении и использовании местных минеральных ресурсов. Институт призван обслуживать Новосибирскую, Томскую, Кемеровскую и Омскую области, Алтайский и Красноярский края.

Сотрудники института об'единены в коллективы, которые трудятся над разрешением ряда проблем — система разработок и механизация в угольной промышленности и др.

Проблема производительности труда была и остается одной из наиболее важных вообще, а в горном деле особенно, так как оно является наиболее трудоемким. Эта проблема включает в себя целый комплекс вопросов, среди которых на одном из первых мест стоят системы разработки и механизации трудоемких процессов.

Основной наиболее экономный и гибкий вид энергии в горном деле — электричество. Решить вопрос механизации бурения и отбойки полезного ископаемого с помощью машин, имеющих электропривод, не удавалось никому, несмотря на то, что мировая наука в течение десятков лет упорно работала в этом направлении.

Профессору К. Н. Шмаргунову удалось создать отбойный молоток, который оказался лучше, нежели все известные до сих пор у нас и за границей. Но решение автор сам не считал окончательным и сейчас занят разработкой новых теоретических вопросов о применении электродвигателей для механизации бурения шпуров и отбойки.

Уже получены очень интересные теоретические результаты, которые позволят дать совершенно новый тип электродвигателя для горной промышленности, в том числе для отбойных молотков и электроперфораторов. Такое решение открывает возможность широко внедрить механизацию во всех отраслях горной промышленности, где только есть электроэнергия, и заменить дорогостоящую, неудобную пневматическую энергию электрической.

Еще перед самым началом войны Кузбасс не знал, как разрабатывать мощные богатые крутопадающие пласты. Это тормозило разработку нижележащих пластов, задерживало и расстраивало работу шахт, срывало выполнение плана.

Мировая наука и техника не могли дать готовых решений, которыми можно было бы воспользоваться, поэтому автор настоящей статьи еще перед началом войны предложил и провел на практике новую систему разработки со щитовым перекрытием.

Что дала щитовая система разработки? В самые тяжелые дни войны она позволила с тем же штатом рабочих и с той же линией забоев получить без закладки новых шахт в 4 — 5 раз больше угля, чем при старых системах, обеспечить безопасность работ, низкую себестоимость, малые потери и большую экономию дефицитных лесоматериалов.

Сейчас производительность щитового забоя доходит до 17.300 т. в месяц. Огромное количество угля дает бригада из 12 человек. Даже американская угольная промышленность на крутопадающих пластах не знает такой высокой производительности.

В 1944 г. Кузбасс выполнил свои обязательства, взятые в новогоднем рапорте товарищу Сталину. Щитовая система сыграла в этом большую роль. Но эта система еще имеет свои недостатки, мы еще далеки от использования всех возможностей, заложенных в ней.

Естественно, возникает вопрос о дальнейшем распространении этой эффективной системы. Проведенная теоретическая работа позволяет уже в 1945 г. сделать опыт по применению щитовой системы разработки на наклонных пластах, а также начать применять щиты при крутом падении на более тонких, так называемых лавных пластах. При применении щитов на наклонном падении можно ожидать еще большего эффекта, чем на крутом.

Перебазировавшейся в дни войны промышленности потребовалось сырье и в первую очередь так называемое стратегическое.

Еще не так давно существовали ложные теории о нерудоносности Алтая. Работами сибирских ученых эта теория разбита и сейчас можно с полной уверенностью сказать, что «молодой» Алтай в своих недрах хранит такие же богатства, как и «седой» Урал.

Ведущая роль в этих трудах принадлежит профессору-доктору Ф. Н. Шахову, который вместе с другими учеными ведет большую работу по проблеме металлогении Западной Сибири. Эта работа ведется на весьма высоком теоретическом уровне и направлена на изучение закономерностей в распределении рудных тел в недрах гор. Без знания этих закономерностей разведчики будут итти вслепую.

На основании прогнозов, сделанных проф. Шаховым, доцент А. И. Александров открыл крупные месторождения молибденовых руд на Алтае.

Когда жизнь оправдывает прогнозы ученого — это высшая оценка его работы, наибольшее для него удовлетворение. Правительство высоко оценило заслуги Ф. Н. Шахова перед родиной, наградив его орденом Ленина.

Для всякого ясно народно-хозяйственное значение получения естественной нефти в Западной Сибири. Возглавляет разработку этой проблемы заслуженный деятель науки, профессор-доктор М. К. Коровин. Тщательными отложениями природа скрыла от нас структуры земной коры и потому поиски и разведки естественных залежей нефти являются делом трудным и без глубоких теоретических работ невозможным.

Чтобы найти наиболее перспективные районы в отношении залегания нефтеносных пластов, необходимо изучать геотектонические структуры Западной Сибири. Намечено начать с Колывань-Томской дуги и произвести анализ состава Обь-Енисейской складчатой зоны и особенно Колывань-Томской гряды с целью выявления структур, наиболее перспективных в отношении нефтеносности.

По полученным данным можно ожидать, что наиболее вероятные места для поисков нефти находятся в пределах Новосибирской и Томской областей. Чтобы получить более ясное представление о погребенных структурах в этих местах, в 1945 году Западно-Сибирское геологическое управление начнет магнитную с'емку для филиала Академии наук, что позволит при благоприятных результатах заложить и пробные буровые скважины.

Профессор-доктор Ю. А. Кузнецов занимался изучением петрологии и рудоносности гранитоидов Алтая. Им установлено наличие на Алтае тантало-ниобиевых руд, запасы которых могут оказаться весьма значительными.

Сталинский стипендиат, докторант, доцент Г. Л. Поспелов провел очень интересную работу по изучению Салаирского рудного узла. Им дано конкретное направление перспективным работам по открытию новых месторождений полиметаллов.

Доцентами, кандидатами технических наук М. Д. Бузиковым и П. А. Леоновым под руководством профессора-доктора Д. А. Стрельникова выполняется работа «Профилактика на нижних горизонтах при щитовой системе разработки». Этот труд имеет большое теоретическое и практическое значение для Кузбасса.

Профессор-доктор В. А. Хахлов занимался изучением Кузнасской свиты Западной Сибири. Изучение этой свиты важно для решения вопроса о времени начала процессов угленакопления и проблемы угленосности нижнего карбона.

Профессор-доктор И. К. Баженов работал над изучением геохимии разных типов месторождений редких элементов Кузнецкого Алатау и закономерностей их распределения в пространстве и времени.

Весьма интересные работы по своему теоретическому и практическому значению проведены профессором-доктором, лауреатом Сталинской премии Радугиным, профессором-доктором Печуком, старшим научным сотрудником Сперанским, профессором-доктором Молчановым и доцентами Белицким и Сивовым. Доцент М. А. Эфенди организовал лабораторию и приступил к изучению редких элементов в золе углей Кузбасса.

Трудно перечислить всех участников и установить значение достигнутых результатов, так как многое еще не доведено до конца. Но уже сейчас можно утверждать, что геологи Сибири с большим энтузиазмом отдают свои знания и опыт для того, чтобы приумножить богатства края, поставить их на службу родине, помочь нашей доблестной Красной Армии скорее покончить с ненавистным врагом.

Н. ЧИНАКАЛ.

Директор горно-геологического института Западно-Сибирского филиала Академии наук СССР, профессор-доктор, лауреат Сталинской премии.

В ТЕАТРАХ И КИНО:

НОВОСИБИРСКИЙ ТЕАТР «КРАСНЫЙ ФАКЕЛ»

17 и 18 января — **Сталинградцы.**
19 и 20 января — **Собака на сене.**
21, 22 января спектаклей нет.

НОВОСИБИРСКИЙ ТЮЗ

17 января — **Комедия ошибок.**
18 и 19 января — **Давным-давно.**
20 января — **концерт в трех отделениях.**
21 января утром — **Хрустальный башмачок.**

НОВОСИБИРСКАЯ ГОС. ФИЛАРМОНИЯ
КЛУБ ИМ. СТАЛИНА

20 и 24 января открытие симфонического сезона. Оркестр Новосибирского театра оперы и балета. Дирижер **Лео Гинзбург.** Солисты **Игорь Аптекарев** (рояль), **Лидия Масникова** (меццо-сопрано). В программе Чайковский.

КЛУБ ЗАВОДА ИМЕНИ ЧКАЛОВА

17 и 18 января спектакли театра музкомедии — **Испытания любви.**

ГОС. ЕВРЕЙСКИЙ ТЕАТР БССР

20 января — **Музыкант.**
21 января — **Колдунья.**
22 января — **Цвей кунилемлех.**

Им. МАЯКОВСКОГО — **В шесть часов вечера после войны.**
«МЕТАЛЛИСТ» — **Фронт.**
«ОКТЯБРЬ» — **Радуга.**

ОТ НОВОСИБИРСКОГО ГОРФИНОТДЕЛА

Согласно §§ 6—7 инструкции НКФ СССР от 3 августа 1944 года № 412 о налоге на холостяков, одиноких и малосемейных граждан СССР, рабочие, служащие и приравненные к ним граждане обязаны представить по месту своей работы на 1945 год соответствующие документы о количестве имеющихся у них детей (справки домоуправлений, домовые книги, свидетельство ЗАГСа и т. п.). Представленные документы в 1944 г. считаются недействительными.

Для получения льгот по подоходному налогу лица, имеющие 4-х и более иждивенцев, обязаны представить справки домоуправлений о числе иждивенцев.

ВНИМАНИЮ

руководителей, главных бухгалтеров предприятий, учреждений и организаций.

С окончанием сбора средств по подписке рабочих и служащих на четвертую денежно-вещевую лотерею, полученные средства бухгалтеры предприятий, учреждений, организаций и домоуправлений сдают (перечисляют) без задержки в Государственный банк.

Все расчеты полностью должны быть закончены и каждому подписчику вручены под расписку лотбилеты. Билеты, принадлежащие отсутствующим подписчикам, должны быть сданы не позднее 1 февраля 1945 г. в центральную сберегательную кассу при 2-х экземплярах именного списка владельцев билетов с указанием в них серии и номеров билетов, принадлежащих каждому владельцу.

Лица, не получившие лотерейных билетов по месту оплаты их, могут получить закрепленные за ними билеты в центральной сберегательной кассе до 1 января 1946 года. Для получения билетов в сберегательной кассе владельцы их представляют справки бухгалтерии предприятия, учреждения или организации по месту оплаты билетов. В справке должны быть указаны сумма, уплаченная за билеты, а также номера и серии билетов, закрепленных за владельцем их.

С 1-го января 1946 года подписчики теряют право на получение лотерейных билетов и выигрышей по ним. Организации, предприятия, учреждения, а также домоуправления, закончившие расчеты и раздачу билетов подписчикам, пред'являют в центральные, районные сберегательные кассы итоговые отчеты.

Новосибирское городское управление гострудсберкасс и госкредита.

ТРЕБУЮТСЯ:

ОКТЯБРЬСКОМУ РАЙОНО бухгалтер и старший бухгалтер. Условия по соглашению. Обская, 2.

ЮВЕЛИРТОРГУ зам. главн. бухгалтера, ст. бухгалтер на самостоятельный баланс, кассир-картотетчик, зав. отделом магазина. Обращаться: Красн. пр., 21, ЮВЕЛИРТОРГ.

Плановик, экономист-бухгалтер, бухгалтер инвентаризатор (ревизор) ОРСу при Мельзаводе 3—4 «ГЛАВМУКА» г. Новосибирск. Фабричная, 17.

Уполномоченные по сбору и отгрузке лома черных металлов, диспетчеры, плановик, бухгалтеры, сторожа. Обращаться: г. Новосибирск, Каменская, 30, 2 этаж, тел. 37-307.

Адрес редакции и издательства: Советская, 6. Телефоны: коммутатор редакции — 31-293 и 34-904; отв. редактора — 35-904; зам. редактора — 35-964; ответ. секретаря — 35-924; отделов: промышленности — 34-630 и 32-598; партийного — 30-783 и сельскохозяйственного — 33-189; иллюстрационного — 33-492; писем — 31-396 и 35-505. Прием телефонограмм: иногородние — прямой — 8, город — 33-630. Выпускающий — 31-103; типография — 35-984; об'явления — 31-289.

МН00751 Типография изд-ва «Советская Сибирь».

Пролетарии всех стран, соединяйтесь!

СОВЕТСКАЯ СИБИРЬ

Орган Новосибирского обкома и горкома ВКП(б), областного и городского Советов депутатов трудящихся

№ 13 (7718) | 19 ЯНВАРЯ 1945 г., пятница. | Цена 20 коп.

Доблестная Красная Армия прошла на Запад путь от Москвы до Варшавы и, ведомая гениальным полководцем товарищем Сталиным, завершит свой исторический путь в Берлине.

ПРИКАЗ

Верховного Главнокомандующего

Командующему войсками 1-го Белорусского фронта

Маршалу Советского Союза ЖУКОВУ

Начальнику штаба фронта

Генерал-полковнику МАЛИНИНУ

Войска 1-го БЕЛОРУССКОГО фронта, совершив стремительный обходный маневр к западу от ВАРШАВЫ, заняли город ЖИРАРДУВ, перерезали дороги на СОХАЧЕВ, форсировали ВИСЛУ севернее ВАРШАВЫ и, отрезав таким образом ВАРШАВУ с запада, — сегодня, 17 января, путем комбинированного удара с севера, запада и юга, овладели столицей союзной нам Польши городом ВАРШАВА — важнейшим стратегическим узлом обороны немцев на реке ВИСЛА.

В боях за овладение городом ВАРШАВА отличились войска генерал-майора ПЕРХОРОВИЧА, генерал-полковника БЕЛОВА, 1-й Польской армии генерал-лейтенанта ПОПЛАВСКОГО, генерал-лейтенанта ЛУКЬЯНЧЕНКО, генерал-майора СТРАЖЕВСКОГО, генерал-лейтенанта ПУЛКО-ДМИТРИЕВА, генерал-майора АНДРЕЕВА, генерал-майора ЧАНЫШКИНА, генерал-майора ПОЗНЯКА, генерал-майора ЧЕРНОВА, полковника ВЫДРИГАНА, генерал-майора ЗАИКИНА, полковника СОЛОВЬЕВА, полковника ПАВЛОВСКОГО, полковника МУЗЫКИНА, генерал-майора РОТКЕВИЧА, полковника ШЕЙПАКА, генерал-майора БЕВЗЮКА, полковника ЗАЙКОВСКОГО, генерал-майора КЕНЕВИЧА, полковника РАДЗИВАНОВИЧА; артиллеристы генерал-лейтенанта артиллерии ГОДИНА, генерал-майора артиллерии МОДЗЕЛЕВСКОГО, генерал-майора артиллерии ПЛАСКОВА, полковника БЛОНСКОГО, полковника ВИКЕНТЬЕВА, полковника СКОКОВСКОГО, полковника БЕЛИХОВСКОГО, полковника КЕРП, полковника ПРОКОПОВИЧА, полковника ГРЕХОВА, генерал-майора артиллерии ЛЯРСКОГО, полковника КОЛОКОЛОВА, полковника ЕЛОВАТСКОГО, полковника ЮРГЕЛЕВИЧА, полковника ВАСИЩЕВА, подполковника МУХАЧЕВА, майора ПОПОВИЧА, подполковника ВАСИЛЬЧЕВА, подполковника МИХАЙЛОВСКОГО; танкисты генерал-полковника танковых войск БОГДАНОВА, генерал-лейтенанта РАДЗИЕВСКОГО, генерал-майора танковых войск ВЕДЕНЕЕВА, генерал-майора танковых войск ТЕЛЯКОВА, генерал-лейтенанта танковых войск КРИВОШЕИНА, генерал-майора танковых войск КРЕТОВА, подполковника БЕЛОБОРОДОВА, подполковника КОРОСТИЙ, полковника ЕРЕМЕЕВА, полковника МАЛЮТИНА, подполковника ЦУРЫЧКИНА; летчики генерал-полковника авиации РУДЕНКО, генерал-лейтенанта авиации БРАЙКО, генерал-лейтенанта авиации САВИЦКОГО, генерал-майора авиации КАРАВАЦКОГО, генерал-майора авиации ДЗУСОВА, генерал-майора авиации ТОКАРЕВА, полковника ТИМОФЕЕВА, полковника БЕЛОУСОВА, полковника СУХОРЯБОВА, генерал-майора авиации КОМАРОВА, полковника РАССКАЗОВА, подполковника НАКОНЕЧНИКОВА, полковника СИТКИНА, полковника БУЗЫЛЕВА, полковника БЕРКАЛЬ, полковника ИВАНОВА, полковника РОМЕЙКО, подполковника ШЕРСТЮКА, подполковника ГАВРИЛЬЧЕНКО; саперы генерал-майора инженерных войск КОМАРОВА, генерал-майора инженерных войск БОРДЗИЛОВСКОГО, полковника БЕЛЬСКОГО, полковника КИСЕЛЕВА, полковника ЛЮБАНСКОГО, полковника ПУЗЕРЕЦКОГО, подполковника ХОРВАТОВИЧА; связисты полковника СОЛОВЬЕВА, полковника СУЧЕК, полковника ЗАРУДСКОГО, полковника СМОЛИЙ, подполковника ВАКИШ, подполковника СТУПАЧЕНКО.

В ознаменование одержанной победы соединения и части, наиболее отличившиеся в боях за овладение городом ВАРШАВА, представить к присвоению наименования «ВАРШАВСКИХ» и к награждению орденами.

Сегодня, 17 января, в 19 часов столица нашей Родины МОСКВА от имени Родины салютует доблестным войскам 1-го Белорусского фронта, в том числе 1-й Польской армии, овладевшим столицей Польши городом ВАРШАВА, — двадцатью четырьмя артиллерийскими залпами из трехсот двадцати четырех орудий.

За отличные боевые действия ОБ'ЯВЛЯЮ БЛАГОДАРНОСТЬ руководимым Вами войскам, в том числе войскам 1-й Польской армии, участвовавшим в боях за освобождение ВАРШАВЫ.

Вечная слава героям, павшим в боях за свободу и независимость нашей Родины и союзной нам Польши!

Смерть немецким захватчикам!

Верховный Главнокомандующий
Маршал Советского Союза И. СТАЛИН.

17 января 1945 г.
№ 223.

ПРИКАЗ

Верховного Главнокомандующего

Командующему войсками 2-го Белорусского фронта

Маршалу Советского Союза РОКОССОВСКОМУ

Начальнику штаба фронта

Генерал-лейтенанту БОГОЛЮБОВУ

Войска 2-го БЕЛОРУССКОГО фронта, перейдя в наступление 14 января на двух плацдармах на западном берегу реки НАРЕВ севернее ВАРШАВЫ, при поддержке массированных ударов артиллерии, прорвали сильную, глубоко эшелонированную оборону противника.

За четыре дня боев, преодолевая упорное сопротивление немцев, войска фронта, наступавшие на двух плацдармах, соединились и продвинулись вперед до 40 километров, расширив прорыв до 100 километров по фронту.

В ходе наступления наши войска овладели сильными опорными пунктами обороны немцев городами МАКУВ, ПУЛТУСК, ЦЕХАНУВ, НОВЕ-МЯСТО, НАСЕЛЬСК, а также с боями заняли более 500 других населенных пунктов.

В боях при прорыве обороны немцев отличились войска генерал-полковника ГОРБАТОВА, генерал-лейтенанта ГУСЕВА, генерал-полковника ФЕДЮНИНСКОГО, генерал-полковника БАТОВА, генерал-полковника ПОПОВА, генерал-лейтенанта ИВАШЕЧКИНА, генерал-лейтенанта ГЛЕБОВА, генерал-лейтенанта КОКОРЕВА, генерал-лейтенанта БОБКОВА, генерал-лейтенанта ЛЯПИНА, генерал-лейтенанта КУЗНЕЦОВА, генерал-лейтенанта УРБАНОВИЧА, генерал-майора НИКИТИНА, генерал-лейтенанта ФОКАНОВА, генерал-майора ГАРЦЕВА, генерал-лейтенанта КОЛГАНОВА, генерал-лейтенанта АНИСИМОВА, генерал-лейтенанта ПОЛЕНОВА, генерал-майора ЧУВАКОВА, генерал-лейтенанта ЭРАСТОВА, генерал-лейтенанта АЛЕКСЕЕВА, генерал-лейтенанта ЧАНЫШЕВА, полковника ПАЧКОВА, генерал-майора ВЕРЕВКИНА, полковника КРИВЕНЦОВА, полковника ТЕЛКОВА, полковника АБИЛОВА, полковника ГРЕКОВА, полковника ПАШКОВА, полковника ГРИГОРЬЯН, генерал-майора БУЛАТОВА, генерал-майора ОПЯКИНА, полковника ЦЫПЛЕНКОВА, генерал-майора КАЗАКЕВИЧА, генерал-майора ЛЯЩЕНКО, генерал-майора БОРЩЕВА, полковника СОННИКОВА, генерал-майора ЯКУШЕВА, генерал-майора РАДЫГИНА, генерал-майора МАКАРОВА, генерал-майора ГРЕБЕННИКА, полковника ВОЛКОВА, генерал-майора ТЕРЕМОВА, генерал-майора ДЖАНДЖГАВА, генерал-майора БОРИСОВА, полковника КАРПЕЛЮК, полковника АБДУЛЛАЕВА, полковника КАЛАДЗЕ, полковника ТРУДОЛЮБОВА; артиллеристы генерал-полковника артиллерии СОКОЛЬСКОГО, генерал-лейтенанта артиллерии ДЕГТЯРЕВА, генерал-майора артиллерии ВЛАДИМИРОВА, генерал-лейтенанта артиллерии ТИМОТИЕВИЧА, генерал-майора артиллерии КАЗАКОВА, генерал-майора артиллерии ДМИТРИЕВА, генерал-лейтенанта артиллерии БЕСКИНА, генерал-майора артиллерии ПЯДУСОВА, генерал-майора артиллерии ЛИХАЧЕВА; танкисты генерал-майора танковых войск ЮДИНА, полковника ОПАРИНА, генерал-майора танковых войск НОСОВА, полковника МИРОНОВИЧА, генерал-майора танковых войск НОВАК, генерал-майора танковых войск ФИРСОВИЧА, генерал-лейтенанта танковых войск ПОПОВА, генерал-майора танковых войск ПАНОВА, полковника КОЗИКОВА; саперы генерал-майора инженерных войск БЛАГОСЛАВОВА, генерал-майора инженерных войск ЖИЛИНА, полковника ИСУПОВА, генерал-майора инженерных войск ШВЫДКОЙ, полковника ЦВАНГЕРА, генерал-майора инженерных войск ВИТВИНИНА, полковника ВИЗИРОВА; связисты генерал-майора войск связи БОРЗОВА, генерал-майора войск связи МИШИНА, генерал-майора войск связи МАМОТКО, полковника БОРИСОВА, подполковника ПРОЦЕРОВА, полковника ХОМЯКОВА.

В ознаменование одержанной победы соединения и части, наиболее отличившиеся в боях при прорыве обороны немцев, представить к награждению орденами.

Сегодня, 17 января, в 21 час столица нашей Родины МОСКВА от имени Родины салютует доблестным войскам 2-го Белорусского фронта, прорвавшим оборону немцев, — двадцатью артиллерийскими залпами из двухсот двадцати четырех орудий.

За отличные боевые действия ОБ'ЯВЛЯЮ БЛАГОДАРНОСТЬ руководимым Вами войскам, участвовавшим в боях при прорыве обороны немцев.

Вечная слава героям, павшим в боях за свободу и независимость нашей Родины!

Смерть немецким захватчикам!

Верховный Главнокомандующий
Маршал Советского Союза И. СТАЛИН.

17 января 1945 г.
№ 224.

Подписание между Правительствами Союза ССР и Румынии Соглашения о поставках Румынией товаров в возмещение убытков, причиненных Румынией Советскому Союзу военными действиями и оккупацией советской территории

В результате переговоров, имевших место между Правительствами Советского Союза и Румынии по осуществлению статьи 11 Соглашения о перемирии от 12 сентября 1944 года, 16 января 1945 года в гор. Бухаресте подписано Соглашение о поставках Румынией товаров в возмещение убытков, причиненных Румынией Советскому Союзу военными действиями и оккупацией советской территории.

Предусмотренные статьей 11 Соглашения о перемирии поставки на сумму в 300 миллионов американских долларов будут производиться в период времени с 12 сентября 1944 года по 12 сентября 1950 года, т. е. в течение шести лет, равными долями на сумму 50 миллионов долларов ежегодно.

Соглашением предусмотрены поставки: нефтепродуктов на 150 миллионов долларов, зерновых, скота и лесоматериалов на 54 миллиона долларов, морских и речных судов и различного машинного и железнодорожного оборудования на 96 миллионов долларов, в том числе из наличия на 13 миллионов долларов.

Стоимость поставок определена по мировым ценам 1938 года в американских долларах с повышением этих цен на 15 процентов на машинное и железнодорожное оборудование, а также на суда и на 10 процентов на все остальные товары.

Соглашением установлен подробный перечень наименований товаров, подлежащих поставкам, а также сроки их поставок.

Переговоры по заключению Соглашения происходили в духе полного взаимопонимания.

Соглашение подписано по уполномочию Советского Правительства Маршалом Советского Союза Р. Я. Малиновским и по уполномочию Правительства Румынии Премьер-Министром г. Радеску, Министром Иностранных Дел г. Вишояну, Министром Национальной Экономии г. Леукуция и Председателем Румынской Комиссии по выполнению условий перемирия г. Радулеску.

ПРИКАЗ

Верховного Главнокомандующего

Командующему войсками 1-го Украинского фронта

Маршалу Советского Союза КОНЕВУ

Начальнику штаба фронта

Генералу армии СОКОЛОВСКОМУ

Войска 1-го УКРАИНСКОГО фронта, развивая успешное наступление, сегодня, 17 января, заняли города ПШЕДБУЖ и РАДОМСКО — важные узлы коммуникаций и опорные пункты обороны немцев и, форсировав реку ВАРТА, стремительным ударом танковых соединений и пехоты овладели городом ЧЕНСТОХОВА — важным узлом обороны немцев на реке ВАРТА.

В боях за овладение городами ЧЕНСТОХОВА, ПШЕДБУЖ и РАДОМСКО отличились войска генерал-полковника ЖАДОВА, генерал-полковника КОРОТЕЕВА, генерал-майора ЛЯМИНА, генерал-майора КОЛОМИНОВА, генерал-лейтенанта РОДИМЦЕВА, генерал-лейтенанта ЛЕБЕДЕНКО, генерал-майора БАКЛАНОВА, генерал-майора МАРТИРОСЯНА, генерал-лейтенанта АКИМОВА, генерал-майора ПУТЕЙКО, генерал-майора ЖУКОВА, полковника КОМАРОВА, полковника ПЕРЕПЕЛИЦА, полковника ХИЛЬЧЕВСКОГО; танкисты генерал-полковника РЫБАЛКО, генерал-майора танковых войск БАХМЕТЬЕВА, генерал-майора танковых войск ЧУПРЫГИНА, генерал-майора танковых войск НОВИКОВА, генерал-майора танковых войск ИВАНОВА, генерал-лейтенанта танковых войск СУХОВА, генерал-майора танковых войск КУЗНЕЦОВА, полковника ЧУГУНКОВА, полковника АРХИПОВА, полковника СУХОВАРОВА; артиллеристы генерал-майора артиллерии ОГАНЕСЯНА, генерал-майора артиллерии ПОЛУЭКТОВА, генерал-майора артиллерии ФАУСТОВА; летчики генерал-полковника авиации КРАСОВСКОГО, генерал-майора авиации ПРОНИНА, генерал-майора авиации ГОРЛАЧЕНКО, полковника МАЧИНА, генерал-майора авиации ПОЛБИНА, генерал-майора авиации ДЕМИДОВА, полковника КОЖЕМЯКИНА, полковника ПОКРЫШКИНА, генерал-лейтенанта авиации РЯЗАНОВА, генерал-майора авиации АРХАНГЕЛЬСКОГО, генерал-лейтенанта авиации УТИНА, генерал-майора авиации БАРАНЧУКА, подполковника ДОНЧЕНКО; саперы генерал-лейтенанта инженерных войск ГАЛИЦКОГО, полковника КАМЕНЧУКА, полковника ПОДОЛЫННОГО, полковника ЕФРЕМЕНКО, полковника СОЛДАТЕНКО, полковника ГЛЕЗЕРА; связисты генерал-лейтенанта войск связи БУЛЫЧЕВА, полковника БОРИСОВА, полковника БОГОМОЛОВА, подполковника государственной безопасности ГРИБ.

В ознаменование одержанной победы соединения и части, наиболее отличившиеся в боях за овладение городами ЧЕНСТОХОВА, ПШЕДБУЖ и РАДОМСКО, представить к присвоению наименования «ЧЕНСТОХОВСКИХ» и к награждению орденами.

Сегодня, 17 января, в 23 часа столица нашей Родины МОСКВА от имени Родины салютует доблестным войскам 1-го Украинского фронта, овладевшим городами ЧЕНСТОХОВА, ПШЕДБУЖ и РАДОМСКО, — двадцатью артиллерийскими залпами из двухсот двадцати четырех орудий.

За отличные боевые действия ОБ'ЯВЛЯЮ БЛАГОДАРНОСТЬ руководимым Вами войскам, участвовавшим в боях за освобождение городов ЧЕНСТОХОВА, ПШЕДБУЖ и РАДОМСКО.

Вечная слава героям, павшим в боях за свободу и независимость нашей Родины!

Смерть немецким захватчикам!

Верховный Главнокомандующий
Маршал Советского Союза И. СТАЛИН.

17 января 1945 года.
№ 225.

ПРИКАЗ

Верховного Главнокомандующего

Командующему войсками 2-го Белорусского фронта

Маршалу Советского Союза РОКОССОВСКОМУ

Начальнику штаба фронта

Генерал-лейтенанту БОГОЛЮБОВУ

Войска 2-го БЕЛОРУССКОГО фронта, продолжая наступление, сегодня, 18 января, штурмом овладели городом ПШАСНЫШ (ПРАСНЫШ), городом и крепостью МОДЛИН (НОВОГЕОРГИЕВСК)—важными узлами коммуникаций и опорными пунктами обороны немцев, а также с боями заняли более 1.000 других населенных пунктов.

В боях за овладение городами ПШАСНЫШ и МОДЛИН отличились войска генерал-лейтенанта ГУСЕВА, генерал-полковника ПОПОВА, генерал-лейтенанта ГЛЕБОВА, генерал-лейтенанта ЛЯПИНА, генерал-лейтенанта ФОКАНОВА, генерал-майора ГАРЦЕВА, генерал-лейтенанта ЧАНЫШЕВА, полковника ПАШКОВА, полковника ГРИГОРЬЯН, генерал-майора БУЛАТОВА, генерал-майора ОПЯКИНА, полковника БЕЛЯЕВА, полковника ТРУДОЛЮБОВА, полковника МУРАТОВА, полковника КАЛАДЗЕ, полковника КАРПЕЛЮК; артиллеристы генерал-полковника артиллерии СОКОЛЬСКОГО, генерал-лейтенанта артиллерии ТИМОТИЕВИЧА, генерал-лейтенанта артиллерии БЕСКИНА, генерал-майора артиллерии КОРОЧКИНА, генерал-майора артиллерии ГАНЖЕ, полковника МЕРЛИНА, полковника БАРМОТИНА, полковника ТРАВКИНА; танкисты генерал-майора танковых войск ФИРСОВИЧА, полковника ЛОМАКО, полковника МИРОНЕНКО, полковника ЮРЕВИЧА, полковника КОЗИКОВА, подполковника ГОЛИКА; летчики генерал-полковника авиации ВЕРШИНИНА, генерал-майора авиации АЛЕКСЕЕВА, генерал-лейтенанта авиации ОСИПЕНКО, генерал-майора авиации БОРИСЕНКО, генерал-майора авиации ГЕТЬМАНА, полковника ПОКАЕВОГО, полковника ВОЛКОВА, полковника ВУСС, полковника СМОЛОВИКА, полковника КАЛУГИНА, полковника ТИХОМИРОВА, полковника ВИНОГРАДОВА, полковника ГРИЩЕНКО, подполковника КАЗАЧЕНКО; саперы генерал-майора инженерных войск БЛАГОСЛАВОВА, полковника ДОБЫЧИНА, полковника ПЕТРОВА, майора ВОРОНОВА; связисты генерал-майора войск связи БОРЗОВА, генерал-майора войск связи МАМОТКО, полковника ТИМОШЕНКО, подполковника ЛЕБЕДЕВА, полковника МИХАЙЛОВА.

В ознаменование одержанной победы соединения и части, наиболее отличившиеся в боях за овладение ПШАСНЫШ и МОДЛИН, представить к присвоению наименований «НОВОГЕОРГИЕВСКИХ» и «ПРАСНЫШСКИХ» и к награждению орденами.

Сегодня, 18 января, в 20 часов столица нашей Родины МОСКВА от имени Родины салютует доблестным войскам 2-го Белорусского фронта, овладевшим городом ПШАСНЫШ и крепостью МОДЛИН,—двадцатью артиллерийскими залпами из двухсот двадцати четырех орудий.

За отличные боевые действия ОБ'ЯВЛЯЮ БЛАГОДАРНОСТЬ руководимым Вами войскам, участвовавшим в боях за освобождение ПШАСНЫШ и МОДЛИН.

Вечная слава героям, павшим в боях за свободу и независимость нашей Родины!

Смерть немецким захватчикам!

Верховный Главнокомандующий
Маршал Советского Союза И. СТАЛИН.

18 января 1945 г.
№ 226.

ПРИКАЗ

Верховного Главнокомандующего

Командующему войсками 1-го Украинского фронта

Маршалу Советского Союза КОНЕВУ

Начальнику штаба фронта

Генералу армии СОКОЛОВСКОМУ

Войска 1-го УКРАИНСКОГО фронта, в результате стремительной атаки танковых соединений и пехоты, сегодня, 18 января, овладели городом и железнодорожной станцией ПИОТРКУВ (ПЕТРОКОВ)—важным узлом коммуникаций и опорным пунктом обороны немцев на Лодзинском направлении.

В боях за овладение городом ПИОТРКУВ отличились войска генерал-полковника ПУХОВА, генерал-лейтенанта МАЛАНДИНА, генерал-майора ПУЗИКОВА, генерал-майора ЧЕРВОНИЙ, полковника ВОЛКОВИЧА; танкисты генерал-полковника танковых войск НОВИКОВА, генерал-полковника ЛЕЛЮШЕНКО, генерал-майора танковых войск УПМАНА, полковника ОРЛОВА, полковника РЫВЖ, полковника МАРЯХИНА, полковника ТУРКИНА, майора ДЕМЕНТЬЕВА, подполковника КУРИСТА; артиллеристы генерал-лейтенанта артиллерии СЕМЕНОВА, генерал-майора артиллерии МЕНТЮКОВА, генерал-лейтенанта артиллерии КУБЕЕВА, полковника КОЗУБЕНКО; летчики генерал-полковника авиации КРАСОВСКОГО, генерал-майора авиации ПРОНИНА, генерал-майора авиации СЛЮСАРЕВА, генерал-лейтенанта авиации БЛАГОВЕЩЕНСКОГО, генерал-майора авиации КУРОЧКИНА, генерал-майора авиации ЗАБАЛУЕВА, полковника КОЛОМЕЙЦЕВА, подполковника СЕМЕНОВА; саперы генерал-лейтенанта инженерных войск ГАЛИЦКОГО, генерал-майора инженерных войск ВАРВАРКИНА, полковника ПОЛУЭКТОВА; связисты генерал-лейтенанта войск связи БУЛЫЧЕВА, генерал-майора войск связи АХРЕМЕНКО, полковника ОСТРЕНКО.

В ознаменование одержанной победы соединения и части, наиболее отличившиеся в боях за овладение городом ПИОТРКУВ (ПЕТРОКОВ), представить к присвоению наименования «ПЕТРОКОВСКИХ» и к награждению орденами.

Сегодня, 18 января, в 22 часа 30 минут столица нашей Родины МОСКВА от имени Родины салютует доблестным войскам 1-го Украинского фронта, овладевшим городом ПИОТРКУВ,—двадцатью артиллерийскими залпами из двухсот двадцати четырех орудий.

За отличные боевые действия ОБ'ЯВЛЯЮ БЛАГОДАРНОСТЬ руководимым Вами войскам, участвовавшим в боях за освобождение города ПИОТРКУВ.

Вечная слава героям, павшим в боях за свободу и независимость нашей Родины!

Смерть немецким захватчикам!

Верховный Главнокомандующий
Маршал Советского Союза И. СТАЛИН.

18 января 1945 г.
№ 227.

ПРИКАЗ
Верховного Главнокомандующего

Командующему войсками 1-го Белорусского фронта
Маршалу Советского Союза ЖУКОВУ

Начальнику штаба фронта
Генерал-полковнику МАЛИНИНУ

Войска 1-го БЕЛОРУССКОГО фронта, развивая наступление, сегодня, 18 января, овладели городами и крупными узлами коммуникаций СОХАЧЕВ, СКЕРНЕВИЦЕ и ЛОВИЧ—важными опорными пунктами обороны немцев.

В боях за овладение городами СОХАЧЕВ, СКЕРНЕВИЦЕ и ЛОВИЧ отличились войска генерал-майора ПЕРХОРОВИЧА, генерал-лейтенанта БЕРЗАРИНА, генерал-полковника БЕЛОВА, генерал-лейтенанта ЛУКЬЯНЧЕНКО, генерал-майора КУЩЕВА, генерал-лейтенанта ПУЛКО-ДМИТРИЕВА, генерал-майора ПСЗНЯКА, генерал-майора СИЯЗОВА, полковника МУЗЫКИНА, полковника ПАВЛОВСКОГО; кавалеристы генерал-лейтенанта КРЮКОВА; танкисты генерал-полковника танковых войск БОГДАНОВА, генерал-лейтенанта РАДЗИЕВСКОГО, генерал-майора танковых войск ВЕДЕНЕЕВА, генерал-майора танковых войск ТЕЛЯКОВА, генерал-лейтенанта танковых войск КРИВОШЕИНА, полковника ГУСАКОВСКОГО, полковника МЕЛЬНИКОВА, полковника ПАШКОВА, полковника НАРУЦКОГО, подполковника СУЗДАЛОВА; артиллеристы генерал-лейтенанта артиллерии ГОДИНА, генерал-майора артиллерии КОСЕНКО, генерал-майора артиллерии ПЛАСКОВА, полковника СОКОЛОВА, полковника ПУХОВА, полковника КОРЧАГИНА, полковника БИЛЬДИНА, генерал-майора артиллерии СЕРЕДИНА, полковника ПОТЕМКИНА, полковника ИВАНОВА, полковника ГРЕХОВА, полковника КОЛОКОЛОВА, подполковника ДМИТРИЕВА, подполковника ПАЛЬЧОВА, полковника ПОДОЛЬСКОГО, полковника ВАХРОМЕЕВА; летчики генерал-полковника авиации РУДЕНКО, генерал-лейтенанта авиации БРАЙКО, генерал-майора авиации ТОКАРЕВА, генерал-майора авиации ДЗУСОВА, генерал-майора авиации ТАТАНАШВИЛИ, генерал-лейтенанта авиации САВИЦКОГО, полковника ТИМОФЕЕВА, полковника БЕЛОУСОВА, полковника ИСАЕВА, полковника КАРЯГИНА, полковника ТИЩЕНКО, подполковника ОРЛОВА, полковника МЯСОЕДОВА; саперы генерал-майора инженерных войск КОМАРОВА, генерал-майора инженерных войск ФУРСА, полковника БЕРЬСКОГО, полковника ВАНДЫШЕВА; связисты генерал-майора войск связи ЛИТВИНЕНКО, полковника СОЛОВЬЕВА, полковника ФАЛИНА, полковника СМОЛИЙ.

В ознаменование одержанной победы соединения и части, наиболее отличившиеся в боях за овладение городами СОХАЧЕВ, СКЕРНЕВИЦЕ и ЛОВИЧ, представить к присвоению наименований «СОХАЧЕВСКИХ», «СКЕРНЕВИЦСКИХ» и «ЛОВИЧСКИХ» и к награждению орденами.

Сегодня, 18 января, в 23 часа 30 минут столица нашей Родины МОСКВА от имени Родины салютует доблестным войскам 1-го Белорусского фронта, овладевшим городами СОХАЧЕВ, СКЕРНЕВИЦЕ и ЛОВИЧ,—двадцатью артиллерийскими залпами из двухсот двадцати четырех орудий.

За отличные боевые действия ОБ'ЯВЛЯЮ БЛАГОДАРНОСТЬ руководимым Вами войскам, участвовавшим в боях за освобождение городов СОХАЧЕВ, СКЕРНЕВИЦЕ и ЛОВИЧ.

Вечная слава героям, павшим в боях за свободу и независимость нашей Родины!

Смерть немецким захватчикам!

Верховный Главнокомандующий
Маршал Советского Союза И. СТАЛИН.

18 января 1945 года.
№ 228.

Полностью и в срок отремонтировать тракторы и сельхозмашины

На проверке—Урезская МТС

На-днях областная государственная комиссия принимала отремонтированные машины в Урезской МТС, Венгеровского района.

На смотр представили 25 тракторов, 20 плугов, 11 сеялок и 13 комбайнов. Проверка установила, что все машины отремонтированы на отлично. Безукоризненный монтаж, полное оборудование арматурой, даже новенький внешний вид только-что покрашенных тракторов — все говорило о хорошей работе ремонтников.

Заводит машину бригадир т. Ионов. Мотор работает ровно и на больших и на малых оборотах. Он уже прошел и холодную и горячую приработку. Тракторист по указанию комиссии включает свет. Динамо, электропроводка, фары—все в исправности.

Около 100 трактористов и бригадиров присутствовало на смотре. Они приняли машины из мастерской, запасли комплект ключей, заправочный инвентарь. Бригады в основном готовы к выезду в поле.

Руководители МТС — директор т. Лоскутов, старший механик т. Марков и заведующий мастерской т. Звягинцев твердой рукой вводят культуру в эксплоатацию и хранение тракторного парка.

В процессе весенне-летних работ и осенью в поле проводились безоговорочно все технические уходы за машинами. Если нужно было заменить болт или гайку, бригадиры не ждали зимнего ремонта, а делали это немедленно. Все тракторы пришли на усадьбу на своем собственном ходу. Зимний ремонт не потребовал большой реставрации деталей и узлов. Нужно было только заменить поршневую группу, произвести заливку подшипников и сменить ряд износившихся деталей.

Руководители заранее позаботились о запасных частях, изготовили все, что можно, у себя на месте. С первых дней был введен жесткий график ремонта, хорошо подготовлен фронт работ по цехам, упорядочена система выдачи нарядов ремонтникам. Коллектив крепко боролся за высокую трудовую дисциплину.

В Урезской МТС неказистая мастерская: один токарный и сверлильный станки. Тем не менее мастерская обеспечила досрочный высококачественный ремонт тракторов. На качество работы было обращено самое строгое внимание. Бракераж — от маленькой гайки и до собранного трактора — был введен с первых же дней ремонта.

Сейчас коллектив продолжает ремонтировать комбайны и прицепные сельскохозяйственные машины. Весна не застанет врасплох Урезскую МТС.

Ф. ГАЙДУЧИК.
Инженер Западного управления облзо.

Мать-героиня
Софья Яковлевна Игнатова



Указом Президиума Верховного Совета СССР домашней хозяйке г. Новосибирска Софье Яковлевне Игнатовой присвоено высокое звание Мать-героиня.

Софья Яковлевна вырастила девятерых сыновей и четырех дочерей. Кроме младшего, Спартака, ученика 7 класса, все ее сыновья — на фронте: Александр — сапер, награжден медалью «За отвагу», орденами Красного Знамени и Красной Звезды; Владимир — командир стрелкового подразделения; Виктор, Сергей, награжденный медалью «За боевые заслуги», Аркадий, Олег и Николай — офицеры-танкисты; Владилен — моряк. Аркадий и Николай в боях за родину пали смертью храбрых.

Одна из дочерей — Мария, старшина медслужбы, тоже была на фронте и награждена медалью «За боевые заслуги». Сейчас, после ранения, она работает в одной из столовых Новосибирска. Матрена, заменившая ушедшего на фронт мужа, Анастасия и Анна — тоже работницы местных предприятий.

Софья Яковлевна — депутат городского Совета, активная общественница.

Фото Б. Шуминова.

НЕ ОСЛАБЛЯТЬ ХЛЕБОЗАГОТОВОК!

Есть ли в Черепанове уполномоченный Наркомзага?

— Алло!.. Алло!.. Станция! Дайте мне Заготзерно!

Станция соединила. И черепановский районный уполномоченный Наркомзага т. Суриков задал привычный вопрос:

— Курмачев, скажи, пожалуйста, сколько вчера поступило на заготпункты хлеба?

— 15 центнеров.

— Только-то? Маловато.

В самом деле, маловато! Плохо поработали черепановские заготовители. За последние 15 дней по району сдали только 251 центнер зерна.

Вся деятельность т. Сурикова сводится к одному: позвонить в Заготзерно, спросить «сколько» и записать. Между тем сейчас требуется упорно и настойчиво выискивать хлебные ресурсы для того, чтобы безоговорочно выполнить план по каждому колхозу.

Немало еще можно заготовить зерна в колхозах, совхозах, подсобных хозяйствах, а также закупить его из личных запасов колхозников, трактористов, комбайнеров. Но аппарат уполнаркомзага бездействует.

По почину передовых трактористов, комбайнеров и колхозников в Черепановском районе началось патриотическое движение за продажу хлеба из личных запасов, но районные организации недостаточно раз'ясняют в массах этот почин передовиков. Больше того. В Майском свиносовхозе хлеб, проданный государству, лежит в кладовых. Почему т. Суриков не организовал вывозку этого зерна?

За последнее время райисполком и райком партии приняли дополнительные меры для усиления хлебозаготовок. Две тысячи центнеров обязались вывезти директоры совхозов, тысячу центнеров — руководители подсобных хозяйств.

Но, как ни странно, райуполнаркомзаг остался в стороне от этого важного дела.

П. КРУЧИНИН.

ВОЗРОДИМ БЫЛУЮ СЛАВУ ТОМСКОЙ ДОРОГИ

(На совещании кадровых железнодорожников)

Кадровые работники двух решающих отделений — Новосибирского и Инского — собрались вечером 16 января в клубе имени Сталина, чтобы обменяться опытом работы и обсудить задачи, стоящие перед ними в четвертую военную зиму.

С докладом выступил начальник Томской дороги генерал-директор тяги 2 ранга т. Егоров.

— В 1944 году грузопоток на дороге увеличился. Но Томская не выполнила государственного задания. Особенно ухудшилась работа в последнем квартале. Оба отделения при завышенном парке вагонов в два раза замедлили их оборот. Чрезвычайно велики простои под грузовыми операциями, поезда отправлялись и следовали не по расписанию.

Докладчик рассказал, как много угля, металла, руды и хлеба недодали стране железнодорожники Томской.

— Инская — крупнейшая сортировочная станция — и теперь еще в прорыве. Спасовали перед трудностями паровозники Инского и Новосибирского депо, которые дезорганизовали работу на линии. Половина брака, допущенного за год, приходится на четвертый квартал. Не прекращается он и сейчас. 9 января машинист Левичев проехал закрытый семафор. Машинист Борзенко стоял на перегоне 6 часов.

Анализируя причины отставания дороги, т. Егоров останавливается на вопросе о кадрах.

— Отсутствие кропотливой, постоянной работы с людьми, заботы об их профессиональном росте и бытовых нуждах — вот первая причина того, что зимой новосибирцы и инчане не справились с возросшими требованиями, которые пред'являет транспорту Красная Армия. Как в штабе дороги, так и на местах подготовкой кадров во-время не занялись.

Резкой критике подверг докладчик состояние трудовой дисциплины. Начальник станции Инская т. Кульков хорошо знает свое дело, но он не работает, а пьянствует. Заместитель наркома путей сообщения наложил на него дисциплинарное взыскание. Не выполняют распоряжений начальник депо Промышленная т. Тимошенко, начальник Кузнецкого отделения движения т. Авуфриев и некоторые другие командиры. Без разбора накладывают они взыскания на своих подчиненных.

С конца декабря работа Томской дороги несколько улучшилась. Но отставание еще не ликвидировано. Погрузка угля не превышает 80 процентов.

— Мы обязаны повысить требовательность к себе и, опираясь на лучших людей, на их опыт, возродить былую славу Томской дороги, — заканчивает свой доклад т. Егоров.

Выступавшие в прениях железнодорожники двух отделений подняли серьезные вопросы. Машинист Новосибирского депо т. Федченко говорил о препятствиях, мешающих развитию лунинского движения.

— Легче провести несколько составов, чем сделать промывку одного паровоза, — сказал он. — Время уходит на беготню на поиски инструмента, запасных частей. И часто то, что могла бы отремонтировать сама паровозная бригада, машинисты записывают для депо.

Составитель поездов станции Инская т. Буньканов говорит о повышении квалификации, стахановской учебе, невнимании к маневровым машинистам. Он берет обязательство в честь XXVII годовщины Красной Армии формировать с горки по 10 поездов, применяя метод Краснова.

— Диспетчеры на Инском отделении молодые, — говорит диспетчер т. Кузнецов. — Они нуждаются в помощи. А вот лучшего диспетчера южного участка в напряженный момент посылают в длительную командировку за... рыбой.

Инициатор соревнования паровозников машинист т. Троицкий рассказал о невнимании к передовикам зимней работы.

— Соревнование чаще всего заменяют штурмовщиной. В декабре мой паровоз перекрыл все измерители. Мы провели 24 тяжеловесных состава, сберегли 76 тысяч килограммов угля. В первой декаде января провели 9 тяжеловесов и сэкономили 32 тысячи килограммов угля. Но в депо не удосужились даже подсчитать, чтобы знать, какой бригаде присудить премию.

Составитель т. Краскович посвятил свое выступление бытовым условиям железнодорожников. — Осенью на станции Новосибирск собрали топливные книжки и деньги, а топлива не дали, — говорит он.

В прениях выступили также: диспетчер т. Лошкарев, машинист т. Летуновская, зам. начальника станции Новосибирск т. Сычев, главный кондуктор т. Болохов и другие.

В заключение выступил с речью секретарь горкома ВКП(б) т. Чернышев. Он поставил перед железнодорожниками задачи, вытекающие из решения Государственного Комитета Обороны по Томской дороге.

Участники совещания приняли социалистические обязательства в соревновании кадровых рабочих.

ЗА РУБЕЖОМ

Военные действия в Западной Европе

ЛОНДОН, 16 января. (ТАСС). В сообщении штаба верховного командования экспедиционных сил союзников говорится, что в секторе Ставло—Мальмеди (Бельгия) на северном фланге Арденнского выступа войска союзников распространили атаки до района Файмонвиля (юго-восточнее Мальмеди) и заняли Линьевиль. В этом районе идут ожесточенные бои. Многочисленные контратаки вражеской пехоты и танков отражены. Дальше к юго-западу войска союзников ведут бои в предместьях Бовиньи — примерно в 4 милях к югу от Вильсальма. Дальше к югу союзники укрепили свои позиции на дороге Бовиньи — Шерен. К северу от Бастони союзники продвинулись севернее дороги Бортонь — Компонь. К юго-востоку от Компонь союзники продвинулись на 1,5 мили к северу, преодолевая упорное сопротивление вражеской пехоты и танков. К югу от Бастони бронетанковые отряды союзников, преодолевая весьма ожесточенное сопротивление врага, медленно продвигаются в направлении к Вардеву.

К юго-востоку от Ремиха (Люксембург) войска союзников заняли германский город Ненниг.

В Гаттене (Эльзас) продолжаются ожесточенные бои. Противник предпринимает атаки при поддержке артиллерии и танков.

Потери противника в течение первых двух недель наступления в Эльзас-Лотарингии, как полагают, составили свыше 10 тысяч убитыми и ранеными и 4.000 взятыми в плен. Уничтожено 100 танков. Кроме того, противник понес потери в центральной части Эльзасской равнины.

Авиация союзников активно действовала в районе боев.

Свыше 600 тяжелых бомбардировщиков в сопровождении 675 истребителей совершили налет на железнодорожные депо в Рейтлингене, Аугсбурге и Ингольштадте (Германия). Другие соединения тяжелых бомбардировщиков, действовавших в сопровождении истребителей, совершили налет на бензольные заводы близ Бохума и Реклингаузена (Германия).

ЛОНДОН, 16 января. (ТАСС). Штаб вооруженных сил союзников на средиземноморском театре военных действий передает, что глубокий снег и плохая видимость затрудняли действия войск на итальянском фронте.

БОЛГАРСКАЯ ДЕЛЕГАЦИЯ РАБОТНИКОВ КУЛЬТУРЫ В БЕЛГРАДЕ

БЕЛГРАД, 15 января. (ТАСС). Радиостанция «Слободна Югославия» сообщает, что в Белград прибыла делегация представителей софийского университета и союза болгарских писателей. Делегация встретится с югославскими учеными и писателями для того, чтобы обсудить мероприятия по установлению культурного сотрудничества народов обоих государств.

ИНТЕРЕС К РУССКОЙ ЛИТЕРАТУРЕ В РУМЫНИИ

БУХАРЕСТ, 16 января. (ТАСС). Первый день работы магазина «Русская книга» показал огромный интерес к русской литературе в Румынии. Магазин с утра до позднего вечера полон покупателями. В первый же день были разобраны произведения русских классиков и известных советских писателей. В магазин для закупки произведений советской литературы прибыли делегаты из 30 крупнейших городов Румынии.

Ответственный редактор
А. А. КОНДАКОВ.

От Советского Информбюро

ОПЕРАТИВНАЯ СВОДКА ЗА 17 ЯНВАРЯ

Войска 2-го БЕЛОРУССКОГО фронта, перейдя в наступление 14 января на двух плацдармах на западном берегу реки НАРЕВ севернее ВАРШАВЫ, при поддержке массированных ударов артиллерии, прорвали сильную, глубоко эшелонированную оборону противника.

За четыре дня боев, преодолевая упорное сопротивление немцев, войска фронта, наступавшие на двух плацдармах, соединились и продвинулись вперед до 40 километров, расширив прорыв до 100 километров по фронту.

В ходе наступления наши войска овладели сильными опорными пунктами обороны немцев — городами МАКУВ, ПУЛТУСК, ЦЕХАНУВ, НОВЕ-МЯСТО, НАСЕЛЬСК, а также с боями заняли более 500 других населенных пунктов и среди них ГЛАЖЕВО, ДЫЛЕВО, РАВЫ, ЗАВАДЫ-ДВОРСКЕ, ОБЛУДЗИН, КОЗИН, ЗЕЛЕНА, ЧЕРНИЦЕ, ВЕНКИ, ГОНСОЦИН, ЩАВИН, АНДЗИН, ГОЛАВИЦЕ, ПОМЕХУВЕТ и железнодорожные станции НАСЕЛЬСК, СЬВЕРЧЕ, ГОНСОЦИН.

Войска 1-го БЕЛОРУССКОГО фронта, совершив стремительный обходный маневр к западу от ВАРШАВЫ, заняли город ЖИРАРДУВ, перерезали дороги на СОХАЧЕВ, форсировали ВИСЛУ севернее ВАРШАВЫ и, отрезав таким образом ВАРШАВУ с запада, 17 января, путем комбинированного удара с севера, запада и юга, овладели столицей союзной нам Польши городом ВАРШАВА — важнейшим стратегическим узлом обороны немцев на реке ВИСЛА.

Продолжая наступление, войска 1-го БЕЛОРУССКОГО фронта овладели городами ГУРА КАЛЬВАРИЯ, ТАРЧИН, БЯЛА РАВСКА, НОВЕ-МЯСТО, ШИДЛОВЕЦ, а также с боями заняли более 800 других населенных пунктов, в том числе крупные населенные пункты МАЛА ВЕСЬ, ДОМБРОВА НОВА, ТРУСКУВ, ЛЕШНО, ХОЙНАТА, БАБСК, ДОМАНЕВИЦЕ, ЛЕНГОНИЦЕ, ПОТВОРУВ, ЯНИКУВ, СКШИННО, ПОЛИТУВ, СМАГУВ, ПАВЛУВ и железнодорожные станции ХЫНУВ, ЧАХУВЕК, ЗЛОТОКЛОС, ТАРЧИН, ЯСЕНЕЦ, МОГЕЛЬНИЦА, НОВЕ-МЯСТО, РОЖКИ, ЯСТШОМБ, ШИДЛОВЕЦ.

Войска 1-го УКРАИНСКОГО фронта, развивая успешное наступление, 17 января заняли города ПШЕДБУЖ и РАДОМСКО — важные узлы коммуникаций и опорные пункты обороны немцев и, форсировав реку ВАРТА, стремительным ударом танковых соединений и пехоты овладели городом ЧЕНСТОХОВА — важным узлом обороны немцев на реке ВАРТА. В ходе наступательных боев за 17 января войска фронта овладели также городами ВЕЖБНИК, РАДОШИЦЕ, КОНЬСКЕ и заняли более 700 других населенных пунктов, среди которых крупные населенные пункты ЛЮБЕНЯ, ВОДЗЕНТЫН, ЗАГНАНЬСК, МЕЮВ, СЛУПЯ, ОЛЕШНО, СТОБЕЦКО-МЕЙСКЕ, ПЛАВНО, КОНАРЫ, МИХАЛУВ, ПШИРУВ, МОКШЕШ, ЯНУВ, НЕГОВА, ПРАДЛА, ШИЦЕ, СЛАВНИВ, ЛОБЗУВ, ИВАНОВИЦЕ, САДОВЕ, ПРОШОВИЦЕ, КСЕНЖНИЦЕ, ГРЕМБОШУВ, ВОЛЯ ЖЕНДЖИНЬСКА, ЛЕНКИ-ГУРНЕ и железнодорожные станции КУНУВ-МЯСТО, КУНУВ, МИХАЛУВ, ГОЛЕНЕВЫ, ЗАГНАНЬСК, КЛОМНИЦЕ, ЗЛОТЫ-ПОТОК, ПРОШОВИЦЕ, ЧАРНА.

В городе БУДАПЕШТЕ наши войска, продолжая бои по уничтожению окруженной группировки противника, заняли 50 кварталов. За 16 января в городе БУДАПЕШТЕ взято в плен 7.000 немецких и венгерских солдат и офицеров.

На других участках фронта — поиски разведчиков и в ряде пунктов бои местного значения.

За 16 января наши войска на всех фронтах подбили и уничтожили 145 немецких танков. В воздушных боях и огнем зенитной артиллерии сбито 163 самолета противника.

* * *

Войска 2-го Белорусского фронта 14 января, после мощной артиллерийской подготовки, перешли в наступление с двух плацдармов на западном берегу реки Нарев севернее Варшавы. Вражеская оборона в этом районе состояла из долговременных укреплений, широко развитой системы инженерных сооружений и траншей с многочисленными дзотами. Вслед за огневым валом артиллерии наши штурмовые батальоны атаковали передовые части противника и ворвались в его траншеи. Затем в атаку перешли наши основные силы и прорвали первый оборонительный рубеж немцев. Противник бросил в контратаки резервы, но все его попытки удержаться в укреплениях закончились неудачей. Преодолевая упорное сопротивление немцев и отражая их контратаки, наши войска прорвали второй, а затем и третий оборонительный рубеж противника. Таким образом, оборона немцев на всю глубину была взломана. Развивая наступление, советские пехотинцы, танкисты и артиллеристы овладели городами Макув, Пултуск, Цеханув, Ново-Място. После двухдневных ожесточенных боев гитлеровцы были выбиты также из города Насельск. Тем самым наши войска на большом участке перерезали железную дорогу, идущую из города и крепости Модлин в Восточную Пруссию. Противник спешно подтянул и ввел в бой танковую дивизию СС «Великая Германия», 7 танковую дивизию, а также ряд других пехотных частей и дивизионов штурмовых орудий. Отбивая ожесточенные вражеские контратаки, наши войска за 4 дня наступления продвинулись вперед до 40 километров и заняли более 500 населенных пунктов. Отступая под ударами советских войск, немцы несут огромные потери в живой силе. По неполным данным, только за первые два дня наступления нашими частями захвачено и уничтожено 114 немецких танков, 376 орудий разных калибров, более 200 минометов и несколько сот пулеметов. Взято большое число пленных.

* * *

Войска 1-го Белорусского фронта, развивая стремительное наступление, овладели столицей Польши — городом Варшава. Немцы в течение длительного времени укрепляли и совершенствовали свою оборону на левом берегу Вислы. Варшава являлась важнейшим стратегическим узлом этой обороны противника. Наши войска, стремительно обходя Варшаву с запада, ворвались в город Жирардув, расположенный на железнодорожной магистрали Варшава—Ченстохова и после короткого боя овладели им. Одновременно наши войска очистили междуречье Западного Буга и Вислы, переправились через Вислу и заняли плацдарм на ее левом берегу. Сегодня советские войска совместно с частями 1-й Польской армии с разных сторон ворвались на улицы Варшавы. В результате комбинированного удара с севера, запада и юга, польская столица освобождена от немецких захватчиков.

Продолжая наступление, войска фронта с боями продвигались вперед. Советские подвижные части прорываются в тылы противника, подавляют узлы сопротивления, громят его коммуникации и подходящие резервы. В течение дня наши части заняли ряд городов и более 800 населенных пунктов. В ходе боев противник несет исключительно большие потери. В одном районе бойцы Н-ского соединения наголову разбили 73 немецкую пехотную дивизию. На поле боя в районе действий этой дивизии подсчитано более 2000 трупов немецких солдат и офицеров. Остатки 73 немецкой дивизии, численностью в 600 человек, взяты в плен. По предварительным данным наши войска за день захватили у немцев 25 танков, 122 орудия, 211 минометов, 378 пулеметов и другие трофеи.

* * *

Войска 1-го Украинского фронта развивали успешное наступление. Наши части, форсировавшие вчера реку Пилица, стремительно продвигались вперед. Немцы отчаянно сопротивлялись, пытаясь приостановить наступление советских войск и закрепиться на заранее подготовленном рубеже. Наши войска опрокинули противника и, преследуя его, с хода заняли город Радомско. Форсировав с боями реку Варта, южнее Радомско, советские танкисты и пехотинцы устремились к городу Ченстохова. С востока к городу преграждал сильный оборонительный рубеж. В 12 километрах восточнее Ченстохова немцы построили противотанковые препятствия, отрыли большой противотанковый ров. Совершив смелый маневр, наши части обошли город с севера и ворвались на его окраины. Противник был застигнут врасплох, так как он меньше всего ожидал удара с северной стороны. В результате ожесточенных боев наши войска овладели городом Ченстохова. Этот город является крупным промышленным центром в Юго-Западной Польше и важным узлом железных дорог. Нашими войсками в Ченстохова захвачены большие трофеи, в том числе склады немецких войск.

* * *

Авиацией Краснознаменного Балтийского флота в южной части Балтийского моря потоплены 2 немецких транспорта общим водоизмещением в 7 тысяч тонн.

В ТЕАТРАХ И КИНО:

НОВОСИБИРСКИЙ ТЕАТР «КРАСНЫЙ ФАКЕЛ»
19 и 20 января — Собака на сене.
21 и 22 января спектаклей нет.
23 января — Встреча в темноте. Действительны билеты со штампом 28 декабря.
24, 25 и 26 января — премьера Раскинулось море широко.

НОВОСИБИРСКИЙ ТЮЗ
19 января — Хрустальный башмачок.
20 января утром — концерт в 3-х отделениях.
21 января утром — Хрустальный башмачок.
21 января назначенный спектакль Слуга двух господ переносится на 1 февраля. Билеты действительны.

НОВОСИБИРСКАЯ ФИЛАРМОНИЯ
20 и 24 января — открытие симфонического сезона. Оркестр Новосибирского театра оперы и балета. Дирижер Лео Гинзбург. Солисты Игорь Аптекарев (рояль), Лидия Масникова (меццо-сопрано). В программе Чайковский.

ГОС. ЕВРЕЙСКИЙ ТЕАТР БССР
20 января — Музыкант.
21 января — Колдунья.
22 января — Цвей кунилемлех.

Им. МАЯКОВСКОГО — В шесть часов вечера после войны.
21 и 22 января — Ленин в Октябре.
С 23 января — Маскарад (по Лермонтову).
«МЕТАЛЛИСТ» — Радуга.
С 21 января — Ленин в 1918 году.
«ОКТЯБРЬ» — Серенада Солнечной долины.
С 22 января — В шесть часов вечера после войны.

20 января, в 13 час. дня, в Народном суде 6-го уч. Кагановичского района слушается гражданское дело о разводе супругов ЗИНКОВОЙ Марии Михайловны, рожд. 1922 г., и БОРЗИНКОВА Ивана Семеновича, рожд. 1914 г.

20 января, в 11 час. дня, в Народном суде 1-го уч. Новосибирского района, ул. Гоголя, 24-а, слушается гражданское дело о разводе супругов МЕНЯЙЛОНА Михаила Григорьевича, рожд. 1914 г., и МЕНЯЙЛОВОЙ Веры Георгиевны, рожд. 1921 г.

Адрес редакции и издательства: Советская, 8. Телефоны: коммутатор редакции — 31-293 и 34-904; отв. редактора — 35-904; зам. редактора — 35-964; ответ. секретаря — 35-924; отделов: промышленности — 34-630 и 32-598; партийного — 30-785 и сельскохозяйственного — 33-189; иллюстрационного — 33-492; писем — 31-396 и 35-505. Прием телефонограмм: иногородние — прямой — 8, город — 33-630. Выпускающий — 31-103; типография — 35-984; об'явления — 31-289.

МН00727 Типография изд-ва «Советская Сибирь».

О… АЯ БИБЛИОТЕКА

Пролетарии всех стран, соединяйтесь!

СОВЕТСКАЯ СИБИРЬ

Орган Новосибирского обкома и горкома ВКП(б), областного и городского Советов депутатов трудящихся

№ 14 (7719) | 20 ЯНВАРЯ 1945 г., суббота. | Цена 20 коп.

ПРИКАЗ
Верховного Главнокомандующего

Командующему войсками 4-го Украинского фронта
Генералу армии ПЕТРОВУ
Начальнику штаба фронта
Генерал-лейтенанту КОРЖЕНЕВИЧУ

Войска 4-го УКРАИНСКОГО фронта, перейдя в наступление 15 января из района западнее города САНОК прорвали сильно укрепленную оборону противника и за четыре дня наступательных боев продвинулись вперед до 60 километров, расширив прорыв до 60 километров по фронту.

В ходе наступления войска фронта форсировали реки ВИСЛОКА и ДУНАЕЦ и овладели городами ЯСЛО и ГОРЛИЦЕ—важными опорными пунктами обороны немцев на Краковском направлении, а также с боями заняли свыше 400 других населенных пунктов.

В боях при прорыве обороны немцев и овладении городами ЯСЛО и ГОРЛИЦЕ отличились войска генерал-полковника МОСКАЛЕНКО, генерал-лейтенанта ВОРОБЬЕВА, генерал-лейтенанта БОНДАРЕВА, генерал-майора ШМЫГО, генерал-майора БУШЕВА, генерал-майора ГУСЕВА, генерал-майора КИСЕЛЕВА, генерал-майора ВАСИЛЕВСКОГО, полковника МАТУСЕВИЧА, полковника БУШТРУКА, полковника ТОМИЛОВСКОГО, генерал-майора ИВАНОВСКОГО, полковника ВАСИЛЬЕВА, генерал-майора ПАРХОМЕНКО, подполковника ФЕДОРЧЕНКО; артиллеристы генерал-лейтенанта артиллерии КАРИОФИЛЛИ, полковника СМИРНОВА, полковника СОКОЛОВА, полковника ЗАЙЦЕВА, полковника САВИЦКОГО, полковника ЗАПОРОЖЧУКА, полковника СЕРГЕЕВА, генерал-майора артиллерии БАЛАШОВА, полковника ШЕВЧЕНКО, подполковника КАРТАШОВА, полковника ЦИВЧИНСКОГО, подполковника РАЕВА, полковника НИКИТИНА, подполковника ЗАИКИНА; танкисты генерал-майора танковых войск ШИРОБОКОВА, полковника ХОПКО, майора ВИТКОВСКОГО; летчики генерал-лейтенанта авиации ЖДАНОВА, генерал-майора авиации ИЗОТОВА, генерал-майора авиации КОТЕЛЬНИКОВА, генерал-майора авиации ГОЛОВНЯ, генерал-майора авиации УХОВА, генерал-майора авиации ЛАКЕЕВА, полковника СЕМЕНОВА, полковника ОБУХОВА, полковника ЧУК, майора МАРГОШИНА, майора ШУЛЬГИНА; саперы генерал-майора инженерных войск КОЛЕСНИКОВА, полковника НАУМОВА, полковника ХАЛИЗЕВА, майора ПАНКРАТОВА, майора ПОЛИЩУКА; связисты генерал-лейтенанта войск связи МАТВЕЕВА, полковника ТАРУНИНА, полковника СТЕПАНЯНА, полковника АРСЕНЬЕВА, подполковника НУЖДИНА, майора государственной безопасности КОРОТКОГО.

В ознаменование одержанной победы соединения и части, наиболее отличившиеся в боях при прорыве обороны немцев и овладении городами ЯСЛО и ГОРЛИЦЕ, представить к присвоению наименований «ЯСЛОВСКИХ» и «ГОРЛИЦСКИХ» и к награждению орденами.

Сегодня, 19 января, в 18 часов столица нашей Родины МОСКВА от имени Родины салютует доблестным войскам 4-го Украинского фронта, прорвавшим оборону немцев и овладевшим городами ЯСЛО и ГОРЛИЦЕ,—двадцатью артиллерийскими залпами из двухсот двадцати четырех орудий.

За отличные боевые действия ОБ'ЯВЛЯЮ БЛАГОДАРНОСТЬ руководимым Вами войскам, участвовавшим в боях при прорыве обороны немцев и за освобождение городов ЯСЛО и ГОРЛИЦЕ.

Вечная слава героям, павшим в боях за свободу и независимость нашей Родины!

Смерть немецким захватчикам!

Верховный Главнокомандующий
Маршал Советского Союза И. СТАЛИН.

19 января 1945 года.
№ 229.

ПРИКАЗ
Верховного Главнокомандующего

Командующему войсками 1-го Украинского фронта
Маршалу Советского Союза КОНЕВУ
Начальнику штаба фронта
Генералу армии СОКОЛОВСКОМУ

Войска 1-го УКРАИНСКОГО фронта, в результате умелого обходного маневра в сочетании с атакой с фронта, сегодня, 19 января, штурмом овладели древней столицей и одним из важнейших культурно-политических центров союзной нам Польши—городом КРАКОВ—мощным узлом обороны немцев, прикрывающим подступы к Домбровскому угольному району.

В боях за овладение городом КРАКОВ отличились войска генерал-лейтенанта КОРОВНИКОВА, генерал-полковника КУРОЧКИНА, генерал-майора КОВАЛЬЧУКА, генерал-майора ГОНЧАРОВА, генерал-майора КОЗАЧЕК, генерал-майора АНДРЕЕВА, генерал-майора ОЗИМИНА, генерал-майора ТЕРТЫШНОГО, генерал-майора ГРИШИНА, полковника ВИНОГРАДОВА, полковника РОМАШИНА, генерал-майора ЗУБОВА, полковника ПЕТРЕНКО, полковника КУЧЕРЕНКО, полковника КАЗАРИНОВА, генерал-майора МЕТАЛЬНИКОВА, генерал-майора РОДИОНОВА; танкисты генерал-полковника танковых войск НОВИКОВА, генерал-лейтенанта танковых войск ПОЛУБОЯРОВА, полковника ВОЛКОВА, генерал-майора танковых войск РОМАНОВА, полковника ДУШАКА, подполковника ПРИХОДЬКО, подполковника КУРКОТКИНА, подполковника СКИДАНОВА, полковника ЛЕОНОВА, подполковника ИЩЕНКО подполковника СИМЧЕНКО, полковника ЧИСТЯКОВА, подполковника КУЗНЕЦОВА, подполковника ГУМЕНЧУКА; артиллеристы генерал-лейтенанта артиллерии СЕМЕНОВА, генерал-майора артиллерии ДОРОФЕЕВА, генерал-майора артиллерии КАБАТЧИКОВА, генерал-майора артиллерии ВОЛКЕНШТЕЙНА, полковника КУПИНА, полковника БАРСОВА; летчики генерал-полковника авиации КРАСОВСКОГО, генерал-майора авиации ПРОНИНА, генерал-лейтенанта авиации РЯЗАНОВА, генерал-майора авиации ГОРЛАЧЕНКО, генерал-майора авиации АРХАНГЕЛЬСКОГО, генерал-майора авиации ПОЛБИНА, генерал-лейтенанта авиации УТИНА, полковника МАЧИНА, полковника КОЖЕМЯКИНА, полковника ЧУМАЧЕНКО, подполковника ШУНДРИКОВА, подполковника ДОНЧЕНКО; саперы генерал-лейтенанта инженерных войск ГАЛИЦКОГО, полковника БУЛАХОВА, генерал-майора инженерных войск КОНЦЕВОГО, полковника СЕРЕБРЯНОВА, полковника КОРДЮКОВА, полковника КОСТЕНКО; связисты генерал-лейтенанта войск связи БУЛЫЧЕВА, полковника РОГОВА, генерал-майора НЕСТЕРОВА, подполковника ДЕНИСЕНКО, подполковника государственной безопасности ГРИБ.

В ознаменование одержанной победы соединения и части, наиболее отличившиеся в боях за овладение КРАКОВОМ, представить к присвоению наименования «КРАКОВСКИХ» и к награждению орденами.

Сегодня, 19 января, в 20 часов столица нашей Родины МОСКВА от имени Родины салютует доблестным войскам 1-го Украинского фронта, овладевшим древней столицей союзной нам Польши городом КРАКОВ,—двадцатью четырьмя артиллерийскими залпами из трехсот двадцати четырех орудий.

За отличные боевые действия ОБ'ЯВЛЯЮ БЛАГОДАРНОСТЬ руководимым Вами войскам, участвовавшим в боях за освобождение КРАКОВА.

Вечная слава героям, павшим в боях за свободу и независимость нашей Родины и союзной нам Польши!

Смерть немецким захватчикам!

Верховный Главнокомандующий
Маршал Советского Союза И. СТАЛИН.

19 января 1945 года.
№ 230.

К СВЕДЕНИЮ ДЕПУТАТОВ НОВОСИБИРСКОГО ОБЛАСТНОГО СОВЕТА ДЕПУТАТОВ ТРУДЯЩИХСЯ

1 февраля, в 7 часов вечера, в театре «Красный факел» открывается IX сессия Новосибирского областного Совета депутатов трудящихся.

Повестка дня:

1. Об итогах социалистического соревнования сельских Советов за 1944 год и задачи на 1945 год.
2. О работе Советов по государственному обеспечению и бытовому устройству семей военнослужащих.
3. Оргвопросы.

Регистрация депутатов и приглашенных на сессию производится в облисполкоме (3 этаж, комната № 323. Справки по телефону № 32-856).

Депутаты Верховных Советов СССР, РСФСР и областного Совета проходят на сессию по депутатским мандатам.

ОБЛИСПОЛКОМ.

ИЗВЕЩЕНИЕ

21 января, в 8 часов вечера, в театре «Красный факел» состоится торжественно-траурное заседание партийного и советского актива города, посвященное 21 годовщине со дня смерти В. И. Ленина.

ПРИКАЗ
Верховного Главнокомандующего

Командующему войсками 3-го Белорусского фронта
Генералу армии ЧЕРНЯХОВСКОМУ
Начальнику штаба фронта
Генерал-полковнику ПОКРОВСКОМУ

Войска 3-го БЕЛОРУССКОГО фронта, перейдя в наступление при поддержке массированных ударов артиллерии и авиации прорвали долговременную глубоко эшелонированную оборону немцев в Восточной Пруссии и, преодолевая упорное сопротивление противника, за пять дней наступательных боев продвинулись вперед до 45 километров, расширив прорыв до 60 километров по фронту.

В ходе наступления войска фронта штурмом овладели укрепленными городами ПИЛЬКАЛЛЕН РАГНИТ и сильными опорными пунктами обороны немцев ШИЛЛЕНЕН, ЛАЗДЕНЕН, КУССЕН, НАУЙЕНИНГКЕН, ЛЕНГВЕТЕН, КРАУПИШКЕН, БРАКУПЕНЕН, а также с боями заняли более 600 других населенных пунктов.

В боях при прорыве обороны немцев отличились войска генерал-лейтенанта ЛУЧИНСКОГО, генерал-лейтенанта ЛЮДНИКОВА, генерал-полковника КРЫЛОВА, генерал-майора РОГАЧЕВСКОГО, генерал-майора СИМИНОВСКОГО, генерал-майора ПРИХИДЬКО генерал-майора АЛЕКСАНДРОВА, генерал-майора ПЕРЕКРЕСТОВА, генерал-майора ВЕЙКИНА, генерал-майора КАЗАРЦЕВА, генерал-майора БАТИЦКОГО, генерал-майора ОЛЕШЕВА, генерал-лейтенанта БЕЗУГЛОГО, генерал-майора ИВАНОВА, генерал-майора КУЗНЕЦОВА, генерал-майора ДАНИЛОВА, генерал-майора ДОНЕЦ, генерал-майора ЛАСКИНА, генерал-майора КАЗАРЯН, генерал-майора ГЛАДЫШЕВА, генерал-майора КУШНАРЕНКО, генерал-майора ПАПЧЕНКО полковника ЗАРЕЦКОГО, полковника БИБИКОВА, полковника КОЖАНОВА, генерал-майора ВЛАДЫЧАНСКОГО, генерал-майора СЫЧЕВА; артиллеристы генерал-полковника артиллерии БАРСУКОВА, генерал-лейтенанта артиллерии НИЛОВСКОГО генерал-майора артиллерии МАКАШУТИНА, генерал-майора артиллерии ФЕДОРОВА, генерал-майора артиллерии ПЕТРОПАВЛОВСКОГО, генерал-лейтенанта артиллерии ДЕРЕШ, генерал-лейтенанта артиллерии САЛИЧКО полковника КУЗНЕЦОВА, генерал-майора артиллерии ПОПОВА, генерал-майора артиллерии ЯКОВЛЕВА, генерал-майора артиллерии КОРСАНОВА, генерал-майора артиллерии КОЛОТИЛОВА, полковника СТРУЕВА, полковника ПОПОВА полковника СЕДОВА, полковника ЗАСЕКИНА, полковника АЛЕШКИНА, подполковника КОТЛЯРЕВСКОГО; танкисты генерал-полковника танковых войск РОДИНА, генерал-лейтенанта танковых войск БУТКОВА, генерал-лейтенанта танковых войск БУРДЕЙНОГО, полковника ЦИНЧЕНКО, полковника СЕМЕНЮКА, полковника БАБЕНКО, подполковника ШМАКОВА подполковника БУРМИСТРОВА, подполковника СУРНИНА, подполковника ХАЛИЕВА, полковника СОММЕР, полковника ЛОСИКА, полковника КЛИНФЕЛЬД подполковника ШАНИНА, полковника ПРОКОПЕНКО; летчики генерал-полковника авиации ХРЮКИНА, генерал-майора авиации БЕЛОВА, генерал-лейтенанта авиации УШАКОВА, генерал-майора авиации АНДРЕЕВА генерал-майора авиации ЗАХАРОВА, полковника ПРУТКОВА, полковника ЗИМИНА, полковника ХАТМИНСКОГО, подполковника ЗАКЛЕПА, генерал-майора авиации ШЕВЧЕНКО, полковника ШИНКАРЕНКО, полковника ЧУЧЕВА, генерал-майора авиации НЕЧИПОРЕНКО, полковника АНДРЕЕВА генерал-майора авиации МОЛОКОВА, подполковника РОДИНА, майора ДЕЛЬФИНО; саперы генерал-лейтенанта инженерных войск БАРАНОВА, полковника ЛЕЙМАНА, генерал-майора инженерных войск ГНЕДОВСКОГО, генерал-майора инженерных войск ЖИРОВА, подполковника ПОПЛАВСКОГО полковника ЛУКАШЕНКО, полковника ПАРХОМЧУКА, генерал-майора инженерных войск ПОШЕХОНЦЕВА, полковника АНТОНОВА, полковника СОКОЛОВА; связисты генерал-лейтенанта войск связи БУРОВА, полковника ПРИХОДАЙ, генерал-майора войск связи СОРОКИНА, полковника ПЛОТКИНА подполковника КАСЬЯНОВА, подполковника КУЛТАШЕВА, полковника ЮРКОВЕЦКОГО.

В ознаменование одержанной победы соединения и части, наиболее отличившиеся в боях при прорыве обороны немцев, представить к награждению орденами.

Сегодня, 19 января, в 21 час столица нашей Родины МОСКВА от имени Родины салютует доблестным войскам 3-го Белорусского фронта, прорвавшим оборону немцев в Восточной Пруссии,—двадцатью артиллерийскими залпами из двухсот двадцати четырех орудий.

За отличные боевые действия ОБ'ЯВЛЯЮ БЛАГОДАРНОСТЬ руководимым Вами войскам, участвовавшим в боях при прорыве обороны немцев.

Вечная слава героям, павшим в боях за свободу и независимость нашей Родины!

Смерть немецким захватчикам!

Верховный Главнокомандующий
Маршал Советского Союза И. СТАЛИН.

19 января 1945 г.
№ 231.

ПРИКАЗ
Верховного Главнокомандующего

Командующему войсками 1-го Белорусского фронта
Маршалу Советского Союза ЖУКОВУ
Начальнику штаба фронта
Генерал-полковнику МАЛИНИНУ

Войска 1-го БЕЛОРУССКОГО фронта, продолжая стремительное наступление, сегодня, 19 января с боем овладели крупнейшим промышленным центром Польши—городом ЛОДЗЬ и городами КУТНО, ТОМАШУВ (Томашов), ГОСТЫНИН и ЛЕНЧИЦА—важными узлами коммуникаций и опорными пунктами обороны немцев.

В боях за овладение городами ЛОДЗЬ, КУТНО, ТОМАШУВ, ГОСТЫНИН и ЛЕНЧИЦА отличились войска генерал-полковника ЧУЙКОВА, генерал-полковника ЦВЕТАЕВА, генерал-полковника КОЛПАКЧИ, генерал-полковника БЕЛОВА, генерал-лейтенанта ХАЛЮЗИНА, генерал-лейтенанта ПУЛКО-ДМИТРИЕВА, генерал-майора БЕЛЯВСКОГО, генерал-майора ВЛАДИМИРСКОГО, генерал-майора ОРЛЕАНСКОГО, генерал-майора ШЕМЕНКОВА, генерал-майора СИЯЗОВА, генерал-майора ВЕРЖБИЦКОГО, генерал-майора БАКАНОВА, генерал-майора артиллерии ХЕТАГУРОВА, артиллеристы генерал-полковника артиллерии КАЗАКОВА, генерал-лейтенанта артиллерии ПОЖАРСКОГО, генерал-майора артиллерии ПЛАСКОВА, генерал-майора артиллерии ФРОЛОВА, генерал-майора артиллерии ИЗУМРУДОВА, генерал-майора артиллерии ЛЯРСКОГО, генерал-майора артиллерии КАМЕНСКОГО, генерал-майора артиллерии РОДИЧЕВА, полковника ПИЛИПЕНКО, полковника ЗНАЧЕНКО, полковника ГРЕХОВА, полковника КАЛИНИЧЕНКО, полковника ПОЧИТАЛОВА, полковника ФИЛИППОВИЧА, полковника КОЛЕСНИКОВА, полковника КАГАНА, полковника КОПЕЛЕВА, полковника ПУПКОВА, подполковника КАРАИЧЕВА; танкисты генерал-лейтенанта танковых войск ОРЕЛ, генерал-полковника танковых войск БОГДАНОВА, генерал-полковника танковых войск КАТУКОВА, генерал-лейтенанта РАДЗИЕВСКОГО, генерал-лейтенанта танковых войск ШАЛИНА, генерал-лейтенанта танковых войск КИРИЧЕНКО, генерал-майора танковых войск ЮЩУКА, генерал-майора танковых войск ВЕДЕНЕЕВА, генерал-майора танковых войск ТЕЛЯКОВА, генерал-майора ДРЕМОВА, полковника БАБАДЖАНЯНА, полковника БОЙКО, полковника ЖАРИКОВА, полковника ЛУКЬЯНОВА, полковника ЖАРОВА, полковника ГУСАКОВСКОГО, полковника ЛИПАТЕНКОВА, полковника АНФИМОВА, полковника КОШЕЛЕВА, полковника ТЕМНИКА, полковника СОЛОВЬЕВА, полковника МОРГУНОВА, полковника КУЗНЕЦОВА, полковника БАРАНЮКА, полковника ШЕМЯКИНА, подполковника СМИРНОВА, подполковника СЕКУНДА; кавалеристы генерал-лейтенанта КРЮКОВА, генерал-лейтенанта КОНСТАНТИНОВА, генерал-майора ЯГОДИНА, генерал-майора МИЛЛЕРОВА, генерал-майора КУРСАКОВА, генерал-майора КОБЛОВА, генерал-майора ЧАЛЕНКО, генерал-майора БЕЛОВА; летчики генерал-полковника авиации РУДЕНКО, генерал-лейтенанта авиации БРАЙКО, генерал-лейтенанта авиации САВИЦКОГО, генерал-майора авиации КРУПСКОГО, генерал-майора авиации СИДНЕВА, генерал-майора авиации ТОКАРЕВА, генерал-майора авиации ДЗУСОВА, генерал-майора авиации ТАТАНАШВИЛИ, генерал-майора авиации КАРАВАЦКОГО, генерал-майора авиации КОМАРОВА, полковника СМИРНОВА, полковника КОВАЛЕВА, полковника МИРОНОВА, полковника ЧИРВА, полковника ТИМОФЕЕВА, полковника БЕЛОУСОВА, полковника ИСАЕВА, полковника КАРЯГИНА, полковника ИВАНОВА, полковника БЕРКАЛЬ, полковника ФЕДОРЕНКО, полковника ФЕДОРОВА, полковника БУЗЫЛЕВА, полковника СУХОРЯБОВА, подполковника НАКОНЕЧНИКОВА, подполковника ТИЩЕНКО, подполковника КОМАРОВА; саперы генерал-полковника инженерных войск ПРОШЛЯКОВА, генерал-майора инженерных войск ТКАЧЕНКО, генерал-майора инженерных войск ЯКОВЛЕВА, генерал-майора инженерных войск ВОРОНОВА, полковника БЕЛЬСКОГО, полковника ХАРЧЕВИНА, полковника БОРИСОВА, полковника ВАНДЫШЕВА, подполковника КУЗНЕЦОВА; связисты генерал-лейтенанта войск связи МАКСИМЕНКО, полковника СМОЛИЙ, полковника ЧЕРКАСОВА, подполковника ЗАХАРОВА, полковника КАЛЕЧИЦА, подполковника ВАКИШ.

В ознаменование одержанной победы соединения и части, наиболее отличившиеся в боях за овладение городами ЛОДЗЬ, КУТНО, ТОМАШУВ (ТОМАШОВ) ГОСТЫНИН и ЛЕНЧИЦА, представить к присвоению наименований «ЛОДЗИНСКИХ» и «ТОМАШОВСКИХ» и к награждению орденами.

Сегодня, 19 января, в 23 часа, столица нашей Родины МОСКВА от имени Родины салютует доблестным войскам 1-го Белорусского фронта, овладевшим городами ЛОДЗЬ, КУТНО, ТОМАШУВ, ГОСТЫНИН и ЛЕНЧИЦА,—двадцатью четырьмя артиллерийскими залпами из трехсот двадцати четырех орудий.

За отличные боевые действия ОБ'ЯВЛЯЮ БЛАГОДАРНОСТЬ руководимым Вами войскам, участвовавшим в боях за освобождение ЛОДЗЬ и других названных городов.

Вечная слава героям, павшим в боях за свободу и независимость нашей Родины!

Смерть немецким захватчикам!

Верховный Главнокомандующий
Маршал Советского Союза И. СТАЛИН.

19 января 1945 года.
№ 233.

ПРИКАЗ
Верховного Главнокомандующего

Командующему войсками 2-го Белорусского фронта
Маршалу Советского Союза РОКОССОВСКОМУ
Начальнику штаба фронта
Генерал-лейтенанту БОГОЛЮБОВУ

Войска 2-го БЕЛОРУССКОГО фронта, развивая наступление, сегодня, 19 января, штурмом овладели городами МЛАВА и ДЗЯЛДОВО (Зольдау) — важными узлами коммуникаций и опорными пунктами обороны немцев на подступах к южной границе Восточной Пруссии и городом ПЛОНЬСК—крупным узлом коммуникаций и опорным пунктом обороны немцев на правом берегу Вислы.

В боях за овладение городами МЛАВА, ДЗЯЛДОВО (Зольдау) и ПЛОНЬСК отличились войска генерал-лейтенанта ГУСЕВА, генерал-полковника БАТОВА, генерал-полковника ФЕДЮНИНСКОГО, генерал-лейтенанта ГЛЕБОВА, генерал-лейтенанта БОБКОВА, генерал-лейтенанта КОКОРЕВА, генерал-лейтенанта КОЛГАНОВА, генерал-лейтенанта АЛЕКСЕЕВА, генерал-майора ЧУВАКОВА, генерал-лейтенанта ЭРАСТОВА, генерал-лейтенанта ПОЛЕНОВА, полковника ЦЫПЛЕНКОВА, генерал-майора КАЗАКЕВИЧА, генерал-майора ФРОЛЕНКОВА, генерал-майора БОРИСОВА, генерал-майора ДЖАНДЖГАВА, генерал-майора ГРЕБЕННИКА, генерал-майора РАХИМОВА, полковника ВЕЛИЧКО, генерал-майора ТЕРЕМОВА, генерал-майора РАДЫГИНА, генерал-майора БОРЩОВА; артиллеристы генерал-полковника артиллерии СОКОЛЬСКОГО, генерал-майора артиллерии ФЕДОРОВА, генерал-майора артиллерии РОГОЗИНА, генерал-майора артиллерии КОЗНОВА, подполковника ЗЕЛЕНОВА, полковника КУШНЕРА, полковника РЕПЬЕВА; танкисты генерал-майора танковых войск МАЛАХОВА, генерал-лейтенанта танковых войск ПОПОВА, генерал-майора танковых войск ПАНОВА, полковника ЯЧНИК, подполковника МЛАДЕНЦЕВА, подполковника ГРАДЗЕЛИШВИЛИ; летчики генерал-полковника авиации ВЕРШИНИНА, генерал-майора авиации АЛЕКСЕЕВА, генерал-лейтенанта авиации ОСИПЕНКО, генерал-майора авиации БОРИСЕНКО, генерал-майора авиации ГЕТЬМАНА, полковника ПОКАЕВОГО, полковника ВОЛКОВА, полковника ВУСС, полковника СМОЛОВИКА, полковника КАЛУГИНА, полковника ВИНОГРАДОВА, полковника ДОДОНОВА, полковника ПЕТРОВА; саперы генерал-майора инженерных войск БЛАГОСЛАВОВА, полковника ВИЗИРОВА, полковника ШИТИКОВА, полковника РЕПИНА; связисты генерал-майора войск связи БОРЗОВА, генерал-майора войск связи МАМОТКО, подполковника ПРОТАСЕВИЧА.

В ознаменование одержанной победы соединения и части, наиболее отличившиеся в боях за овладение МЛАВА, ДЗЯЛДОВО (Зольдау) и ПЛОНЬСК, представить к присвоению наименований «МЛАВСКИХ» и «ПЛОНЬСКИХ» и к награждению орденами.

Сегодня, 19 января, в 22 часа столица нашей Родины МОСКВА от имени Родины салютует доблестным войскам 2-го Белорусского фронта, овладевшим городами МЛАВА, ДЗЯЛДОВО (Зольдау) и ПЛОНЬСК,—двадцатью артиллерийскими залпами из двухсот двадцати четырех орудий.

За отличные боевые действия ОБ'ЯВЛЯЮ БЛАГОДАРНОСТЬ руководимым Вами войскам, участвовавшим в боях за освобождение МЛАВА, ДЗЯЛДОВО (Зольдау) и ПЛОНЬСК.

Вечная слава героям, павшим в боях за свободу и независимость нашей Родины!

Смерть немецким захватчикам!

Верховный Главнокомандующий
Маршал Советского Союза И. СТАЛИН.

19 января 1945 г.
№ 232

От Советского Информбюро

ОПЕРАТИВНАЯ СВОДКА ЗА 18 ЯНВАРЯ

Войска 2-го БЕЛОРУССКОГО фронта, продолжая наступление, 18 января штурмом овладели городом ПШАСНЫШ (ПРАСНЫШ), городом и крепостью МОДЛИН (НОВОГЕОРГИЕВСК) — важными узлами коммуникаций и опорными пунктами обороны немцев, а также с боями заняли более 1.000 других населенных пунктов, в том числе КРУКИ, ГРАБНИК, РУЗЕСК, КРАСНОСЕЛЬЦ, БОБИНО-ВЕЛЬКЕ, ДЗЕЛИНО, ХУМЕНЦИНО, КРОСНИЦЕ, ДРОГИШКА, СТЖЕГОВО, ГЛИНОЕЦК, МАЛЮЖИН, ГУТАЖЕВО, МИЛЕВО, СТРАХОВО, ЕНЕЦ, СТРУБИНЫ, ЗАКРОЧИМ и железнодорожные станции ЗАБЕЛЕ ВЕЛЬКЕ, КОНОПКИ, ВКРА.

Войска 1-го БЕЛОРУССКОГО фронта, развивая наступление, 18 января овладели городами и крупными узлами коммуникаций СОХАЧЕВ, СКЕРНЕВИЦЕ, и ЛОВИЧ — важными опорными пунктами обороны немцев, а также с боями заняли более 500 других населенных пунктов, в том числе города БЛОНЕ, ГРОДЗИСК, МЩОНУВ, РАВА МАЗОВЕЦКА, крупные населенные пункты БРОХУВ, КОМОРУВ, ГУЗУВ, ГЛУХУВ, ОДЖУВОЛ, ДОМАШНО, РАДЗИЦЕ, ДЖЕВИЦА, ГОЗЬДЗИКУВ, ПШИСУХА и железнодорожные станции БЛОНЕ, ШИМАКУВ, ПРУШКУВ, ГРОДФИСК, ХЫЛИЦЕ, РАВА МАЗОВЕЦКА.

Войска 1-го УКРАИНСКОГО фронта, в результате стремительной атаки танковых соединений и пехоты, 18 января овладели городом и железнодорожной станцией ПИОТРКУВ (ПЕТРОКОВ) — важным узлом коммуникаций и опорным пунктом обороны немцев на Лодзинском направлении, а также боями заняли город и железнодорожный узел СКАРЖИСКО КАМЕННА и более 450 других населенных пунктов, в том числе крупные населенные пункты БЯЛА, ЛЮБЕНЬ, ЛИПОВЧИЦЕ, ВЕВЕЦ, БЖЕЗНИЦА НОВАЯ и СТАРАЯ, КРУШИНА, КАМЫК, ЦИКАЖЕВ, ШАРЛЕЙКА, ПОРАЙ, ЖАРКИ, КРОЧИЦЕ, МИХАЛУВКА, СУЛОШОВА, СКАЛА, ЧУБРОВИЦЕ, БЕМБЛО, ГЕБУЛТУВ, БИБИЦЕ (5 километров севернее города КРАКОВ) и железнодорожные станции ВОНХОЦК, СУХЕДНЮВ, ЛОНЧНА, РУДНИКИ, ПОРАЙ, ВОЛЬБРОМ. Нашими войсками взят в плен командир 17 танковой дивизии немцев полковник Брук вместе со своим штабом.

В городе БУДАПЕШТЕ войска 2-го Украинского фронта закончили очищение от противника восточной половины города (ПЕШТ) и вышли здесь к реке ДУНАЙ, заняв при этом около 3.000 городских кварталов. Таким образом, в руках противника остается только небольшая часть западной половины города (БУДА). По предварительным данным за время боев по ликвидации окруженной в городе Будапеште группировки противника с 28 декабря 1944 года по 18 января 1945 года войска 2-го УКРАИНСКОГО фронта взяли в плен 59.390 немецких и венгерских солдат и офицеров, в том числе более 20 тысяч взято 18 января. В числе пленных командир 10 пехотной дивизии венгров полковник генерального штаба Андрош Шандор вместе со своим штабом.

Юго-западнее города СЕКЕШФЕХЕРВАР наши войска отбивали атаки крупных сил пехоты и танков противника.

На других участках фронта — поиски разведчиков и в ряде пунктов бои местного значения.

За 17 января наши войска на всех фронтах подбили и уничтожили 174 немецких танка. В воздушных боях и огнем зенитной артиллерии сбито 26 самолетов противника.

* * *

Войска 2-го Белорусского фронта продолжали наступление. Части Н-ского соединения, отразив до двадцати вражеских контратак, продвинулись вперед на 15 километров и вплотную подошли к городу Пшасныш (Прасныш). Крупный немецкий гарнизон, располагавший большим количеством артиллерии, оказывал сильное огневое сопротивление, но был разгромлен. Советские части сегодня овладели городом Пшасныш — узлом шоссейных и грунтовых дорог. Город Пшасныш расположен в 30 километрах от немецкой границы и являлся важным опорным пунктом обороны противника на подступах к Восточной Пруссии с юга.

Наши войска на широком фронте форсировали реку Дзялдувка и заняли населенный пункт Страхово, в 4 километрах восточнее города Плоньск. Другие советские части обошли город и крепость Модлин (Новогеоргиевск) и ворвались на его окраины. В крепости Модлин и на ее подступах немцы помимо долговременных оборонительных сооружений использовали бронированные кольца высотой до трех метров. Советские подразделения обошли все эти препятствия с тыла и штурмом овладели городом и крепостью Модлин. В течение дня в ходе боев уничтожено несколько тысяч немецких солдат и офицеров. Сожжено и подбито 39 немецких танков, уничтожено 124 полевых орудия. Нашими войсками захвачены большие трофеи, в числе которых 78 орудий разных калибров.

* * *

Войска 1-го Белорусского фронта успешно развивали наступление. Наши танкисты, пехотинцы и артиллеристы, участвовавшие в глубоком обходе Варшавы и занявшие вчера город Жирардув, повернули на запад. Отбрасывая и громя противника, советские части продвинулись на 30 километров и ворвались в город Лович. Этот город расположен в 50 километрах северо-восточнее Лодзи и является крупным узлом коммуникаций. После ожесточенного боя наши войска сегодня овладели городом и железнодорожным узлом Лович. Немцы также выбиты из городов Сохачев, Скерневице, Мщонув, Рава-Мазовецка и более 500 других населенных пунктов. В ходе боев противник несет огромные потери. В районе Нове-Място наши войска разгромили части 25 немецкой танковой дивизии, не успевшие переправиться на северный берег реки Пилица. При ликвидации этой группы вражеских войск подбито 60 танков и самоходных орудий и уничтожено до 3 тысяч немецких солдат и офицеров. Нашими войсками захвачены у немцев крупные трофеи, в том числе 40 танков, 174 орудия, более 200 пулеметов и несколько тысяч винтовок. Взято в плен более 3.000 немецких солдат и офицеров. В числе пленных — командир 130 полка 45 немецкой пехотной дивизии и командир 91 артполка 25 немецкой танковой дивизии.

* * *

Войска 1-го Украинского фронта продолжали успешное наступление и продвинулись вперед на 30 километров. На Лодзинском направлении советские части переправились через реку Пилица и завязали бои с танками и пехотой противника на подступах к городу Пиотркув (Петроков). Немцы придавали большое значение этому важному узлу коммуникаций и опорному пункту, прикрывающему город Лодзь. Пиотркув находится в 35 километрах юго-восточнее Лодзи — крупнейшего промышленного центра Польши. Опираясь на заранее подготовленный рубеж и укрепления полевого типа, немцы пытались любой ценой приостановить наступление наших войск. В помощь гарнизону, оборонявшему город, немецкое командование придало остатки отступающих дивизий. Решительными действиями наши танковые соединения и пехота сломили сопротивление противника и после упорных уличных боев овладели городом.

Наши войска, с боями продвигаясь вперед, вышли на подступы к городу Кракову. Противник спешно подтянул подкрепления и бросил в бой 75 пехотную дивизию, а также 802 дивизию особого назначения. Однако все контратаки гитлеровцев не имели успеха. Преодолевая сопротивление противника, советские части продвинулись на 15 километров и завязали бои на оборонительном рубеже севернее Кракова.

В районе города Скаржиско—Каменна наши войска окружили части и подразделения немецких дивизий, разгромленных в районе Кельце. Окруженные части противника ликвидированы. Разгромлен штаб 72 немецкой пехотной дивизии. Командир этой дивизии — генерал-майор Хон — убит. Наши подразделения вылавливают и захватывают в плен разрозненные группы немецких солдат. В течение дня взято в плен более 3.200 немцев. В одной группе пленных оказались командир 17 немецкой танковой дивизии полковник Брук, начальник штаба майор Крейс и другие штабные офицеры.

К 75-летию со дня смерти А. И. Герцена

Выдающийся русский патриот и мыслитель

История освободительной борьбы русского народа, история развития русской культуры знает целый ряд выдающихся деятелей, имена которых передаются из поколения в поколение и проносятся через десятилетия и века. Мужественный образ великих предков вдохновляет людей современной эпохи на беззаветный героизм, труд и исканья во славу своей отчизны, своего народа.

Одним из таких выдающихся сынов русского народа является Александр Иванович Герцен, умерший 21 января 1870 года в Париже, вдали от любимой родины, вдали от своего народа, близких и друзей.

Рано проснулось у Герцена чувство глубокой и искренней любви к своей родине и русскому народу. 15-летним юношей на Воробьевых горах в Москве он вместе со своим другом Огаревым поклялся отдать свою жизнь и силы на службу родине, народу.

Будучи студентом Московского университета, он за организацию студенческого кружка, резко оппозиционного к царскому режиму, подвергся аресту и ссылке в Вятку. Возвратившись через несколько лет из ссылки, Герцен примкнул к кружку Белинского и Огарева. Вскоре он был снова арестован и сослан в Новгород.

В январе 1847 года Герцен выехал за границу. Революция 1848 года застала его в Италии и зажгла в нем самые яркие надежды. Он поспешил в Париж и принял активное участие в революции. Когда царское правительство узнало об этом, оно наложило секвестр на недвижимое имущество Герцена и предложило ему немедленно вернуться в Россию. Герцен, зная, что ожидает его на родине, счел благоразумным отказаться от «гостеприимного приглашения». Тогда в августе 1851 года сенат решил: Александра Ивановича Герцена, «лишив всех прав состояния, считать изгнанником навсегда из пределов государства».

Так выдающийся патриот русского народа до конца своих дней был лишен возможности видеть родину, свой народ..

Герцен вошел в историю, как выдающийся революционер-демократ, как яркий публицист и писатель, как глубокий мыслитель, философ-материалист.

Удивительно богатым и разносторонним был талант Герцена. Будучи большим мастером художественного слова, он с магким лиризмом и душевной теплотой описывал жизнь русского крестьянина. Как страстный публицист, он поражал своих противников суровым негодованием, сверкающей шуткой и едкой иронией. Как агитатор-трибун, Герцен звал народ на священную борьбу против всех и всяких тиранов. Как мыслитель, он оставил неизгладимый след в истории развития философской мысли в России.

Основной силой, воодушевлявшей Герцена на борьбу, была любовь к отчизне, к родному народу. Все его мысли и стремления были пронизаны заботой о счастье России, о ее прекрасном будущем.

В своих художественных и публицистических произведениях Герцен раскрывает характер русского народа. Русский народ, доказывает Герцен, великий и могучий, с бесконечным количеством задатков и талантов, с силой и волевой натурой; и вместе с тем он добр, ласков, застенчив, гостеприимен. Вот русский человек среди разыгравшейся стихии природы, в бурю и шторм, — посмотрите, с какой молодецкой дерзостью и смелостью летит он навстречу опасности.. Вот он в праздник идет в компании по улице—пение, бубны, крик, свист, шум и во всем — веселье, сила и удаль, льющиеся через край.. «Немцу, — замечает Герцен, — и во сне не пригрезится такого гулянья». И все это наблюдаем мы у русского народа, подчеркивал Герцен, тогда, когда он угнетен, задавлен. Когда же он сбросит с себя цепи неволи и рабства и расцветет во всей юношеской красе и силе, тогда он предстанет перед миром как один из самых могучих, самых передовых и великих народов. «Взглянул бы на тебя, дитя, юношею, но мне не дождаться, благословляю же тебя хоть из могилы», — писал Герцен, предвидя, что ему не суждено дожить до этих желанных дней.

Звуки герценовского «Колокола» разносились далеко над безбрежными просторами родной страны, будили в ней все живое и прогрессивное, звали вперед, против старого, реакционного — за новое и передовое. Развернув революционную агитацию, Герцен нарушил рабье молчание, поднял знамя революции, вдохновил на борьбу революционеров-разночинцев.

Самым жгучим вопросом жизни России в период деятельности Герцена было устранение крепостнического гнета. И Герцен со всей силой своего публицистического таланта выступил за освобождение крестьян вместе с землей, за уничтожение телесных наказаний, за установление гласности в суде и свободы печати. Свою борьбу против крепостнического строя Герцен связывал с идеями социализма.

Хотя его социалистические взгляды были разновидностью домарксовского социализма и были далеки от научного коммунизма, все же они существенно отличались от воззрений не только эпигонов западно-европейского утопического социализма, но и его основных представителей. Если великие социалисты-утописты Запада — Сен-Симон, Шарль Фурье и Роберт Оуэн — отрицали революционный путь переделки общественных отношений и единственным средством преобразования общества считали воспитание и нравственное усовершенствование людей, то Герцен считал одним из основных средств перестройки общества революционную борьбу. «Социалисту в наше время нельзя не быть революционером», — писал Герцен.



Идейную общность с социалистами-утопистами Герцен в наибольшей степени обнаружил, высказываясь о способе освобождения крестьян. Он обращался к русским дворянам и царю с призывом самим освободить крестьян, чтобы избежать кровопролития. Главное, говорил Герцен, освободить крестьян с землею, а какими средствами — об этом спорить не будем.

Таким образом, он придерживался того мнения, что революционный путь переделки общественной жизни — не единственный, что народу с ним существует путь «бескровных переворотов», путь реформ.

После поражения во Франции революции 1848 года Герцен пережил духовную драму, впал в скептицизм, проявил колебания. Но «при всех колебаниях Герцена между демократизмом и либерализмом, демократ все же брал в нем верх». (Ленин).

Скептицизм Герцена не был отказом от участия в общественно-политической деятельности. Он вернулся к народу, к демократии, к рабочему люду. Вернулся, как он сам говорил, «состарившимся и израненным», но честно сохранившим свое знамя. «У Герцена, — отмечает Ленин, — скептицизм был формой перехода от иллюзий «надклассового» буржуазного демократизма к суровой, непреклонной, непобедимой классовой борьбе пролетариата».

Под конец своей жизни, ведя борьбу против анархизма Бакунина, Герцен обратил свои взоры к пролетарскому Интернационалу, руководимому Марксом. Он пришел к выводу, что этот Интернационал начал собирать полки пролетариата и добиваться «своего устройства и своих прав помимо капиталистов и собственников». Международные рабочие организации, говорил Герцен, «составят первую сеть и первый всход будущего экономического устройства», ибо «ясно видим, что дальше дела не могут идти так, как шли, что наконец, исключительному царству капитала и безусловному праву собственности так же пришел конец, как некогда пришел конец царству феодальному и аристократическому».

Герцен был не только выдающимся революционным демократом, отдавшим все свои силы на дело борьбы против крепостничества и самодержавия, но и глубоким мыслителем, философом-материалистом. Он сделал ценный вклад в развитие русской классической философии.

По своим философским взглядам Герцен является убежденным материалистом, активным борцом против всех форм и видов идеализма и суеверия. «Везде, во всем, всегда быть со стороны воли против насилия, со стороны разума против предрассудков, со стороны науки против изуверства, со стороны развивающихся народов против отстающих правительств. Таковы общие догматы наши», писал Герцен.

Как активный представитель передовой науки своего времени, ее смелый защитник и пропагандист, он подверг суровой критике немецкую идеалистическую философию и вплотную приблизился к диалектическому материализму Маркса.

В философии Гегеля Герцен вскрыл как прогрессивные, так и реакционные ее стороны. Герцена не удовлетворял идеалист Гегель, который держался в кругу отвлечений, был «страшно далек от жизни», от опыта, от практических вопросов дня. По мнению Герцена задача философов заключается не в том, чтобы выводить безжизненные, абстрактные формулы, а чтобы правильно сочетать опытные данные с теоретическим обобщением и на этой основе строить философское здание. Философская система должна служить опорой в борьбе за счастье народа, за дальнейший прогресс науки. Герцен глубоко и едко критикует всех представителей немецкого идеализма конца XVIII и начала XIX веков.

В. И. Ленин высоко оценивал философские работы Герцена. В крепостной России 40-х годов XIX века Герцен, по мнению Ленина, «сумел подняться на такую высоту, что встал в уровень с величайшими мыслителями своего времени». Ленин говорил, что Герцен «даже теперь (т. е. в 1912 г. — Я. Б.) головой выше бездны современных естествоиспытателей-эмпириков и тьмы тем нынешних философов, идеалистов и полуидеалистов. Герцен вплотную подошел к диалектическому материализму и остановился перед историческим материализмом».

* * *

В грозные дни Великой Отечественной войны с особой силой звучат слова Герцена о немцах и их угрозе славянским народам. Великий революционер-демократ, глашатай передовой науки во всей своей литературно-публицистической деятельности с негодованием бичевал немцев за их солдафонское высокомерие, за их ненависть и вражду к славянским народам, за их реакционный национализм, за их «кровную ненависть к России и злопамятную зависть к Франции». Все они,—говорил Герцен,—«бредят о том, чтобы быть сильным государством», в сильное государство они хотят «не для своего освобождения.., а с агрессивной целью». Задолго до наших дней Герцен говорил, что в вековечной борьбе немцев против славян и народов России Германия будет разгромлена и будущее славянских народов разовьется в их братском единении, содружестве и взаимной помощи. В этой великой освободительной борьбе славянских народов особо почетное место, по мнению Герцена, займет великий русский народ.

«Вне России, — заявляет писатель, — нет будущности для славянского мира, без России он не разовьется, он расплывется и будет поглощен германским элементом, он сделается австрийским и потеряет свою самостоятельность. Но не такова, по нашему мнению, его судьба, его назначение».

Александр Иванович Герцен принадлежит к фаланге блестящих предшественников русской социал-демократии. Ленинизм, как высшее достижение русской культуры и величайшее идейное оружие современности, опирается на все передовое и революционное в развитии всей мировой культуры. Ленинизм воспринял и развил передовые идеи великих русских мыслителей и борцов XIX века. В работе «Детская болезнь «левизны» в коммунизме» В. И. Ленин писал: «Марксизм, как единственно правильную революционную теорию, Россия поистине выстрадала полувековой историей неслыханных мук и жертв, невиданного революционного героизма, невероятной энергии и беззаветности исканий, обучения, испытания на практике, разочарований, проверки, сопоставления опыта Европы».

К великим людям России XIX века, жадно искавшим передовую революционную теорию, принадлежал и Герцен. Он действительно всю свою жизнь провел в мучительных поисках, в борьбе и творческих усилиях. Всю жизнь он жадно искал ответа на волнующие вопросы жизни, изучал передовой опыт Западной Европы, пропагандировал его в России, метким словом бичевал представителей застоя и рутины, защитников крепостничества и самодержавия. Герцен первый создал вольную русскую прессу и при ее помощи будил все живое и передовое в стране, призывал к беззаветному служению народу, родине, прогрессу. Он оставил богатейшее литературное наследство, входящее в золотой фонд нашей отечественной литературы. Герцен, по выражению Ленина, сыграл «великую роль в подготовке русской революции».. Он боролся за победу народа над царизмом.. Он поднял знамя революции».

Великий пропагандист передовой науки, пламенный патриот своей родины, Герцен сегодня вместе с нами ведет борьбу против реакционного фашизма, за независимость и счастье нашей отчизны.

Я. БЕТЯЕВ.

НАВСТРЕЧУ XXVII ГОДОВЩИНЕ КРАСНОЙ АРМИИ

Фабрика работает по графику

Фабрика имени ЦК швейников встретила 1945 год новой победой: декабрьский план выполнен на 128 процентов. На 626 тысяч рублей выдано сверхплановой продукции.

Фабрика завоевала переходящее красное знамя Государственного Комитета Обороны.

В честь XXVII годовщины Красной Армии швейники взяли на себя обязательства: сэкономить 20.000 метров ткани за два месяца, повысить производительность труда по сравнению с декабрем на 2 процента.

В январе коллектив фабрики работает по графику. С большим перевыполнением идет цех начальника т. Головиной.

Передовой коллектив энергетиков

Коллектив Новосибирской ТЭЦ № 2 выполнил задание по производству электро- и теплоэнергии, сэкономил за год 3.777 тонн угля и 1.445.600 киловаттчасов электроэнергии на собственные нужды. Стоимость выработанных киловаттчасов ниже плановой. За работу в декабре энергетики получили знамя Государственного Комитета Обороны.

Сейчас коллектив ТЭЦ разрабатывает вопрос об автоматической загрузке мельниц, о производстве цемента из отходов котельной и подготовке к снабжению горячей водой производственных и коммунально-бытовых предприятий Кировского района.

Готовясь встретить XXVII годовщину Красной Армии, энергетики обязались сэкономить до 23 февраля 150 тонн угля и 25 тысяч киловаттчасов электроэнергии.

В. КОРСАКОВ.
Секретарь парторганизации.

Поддержим призыв киевлян

Недавно в центральной печати было опубликовано письмо группы киевских ученых, обратившихся с призывом ко всем научным работникам Советской Украины активно помочь колхозной деревне в ее культурном строительстве.

Этот призыв нашел живейший отклик среди всей нашей интеллигенции. В ряде областей Союза в деревню отправились деятели науки и техники, популяризаторы, лекторы. Они понесли с собой для тружеников сельского хозяйства слово большевистской правды, светоч знаний и науки.

Мы считаем своим гражданским долгом присоединиться к призыву украинских товарищей. Пропаганда научных знаний в колхозной деревне представляется нам неотложным и наиважнейшим делом Новосибирск, ставший культурным и научным центром Сибири, располагает для этого всеми возможностями.

Мы берем на себя обязательство использовать зимние каникулы в вузах и выехать в сельские районы области для проведения докладов, лекций, консультаций и бесед среди населения.

Призываем откликнуться коллективы Западно-Сибирского филиала Академии наук СССР, институтов инженеров транспорта, сельскохозяйственного, медицинского и всех других новосибирских высших учебных заведений.

Профессор, доктор медицинских наук А. ЧИСТОВИЧ.
Доцент мединститута И. ПЛЕТНЕВ.
Лектор областной партийной школы Н. ПРОТОПОПОВ.

Юбилей областной научной библиотеки

31 января областная научная библиотека проводит конференцию читателей и отмечает 15-летие своего существования.

К этому дню готовится большая книжная выставка. На выставку экспонируются собранные за 15 лет книжные сокровища — старинные рукописи, книги Петровской эпохи и другие уникальные издания. Большой раздел отводится сибирской книге. На выставке организуется консультация для читателей.

Юбилей научной библиотеки — значительное культурное событие в жизни нашей области. В социалистическом соревновании коллектив научной библиотеки завоевал по РСФСР второе место, награжден почетной грамотой ЦК профсоюза политпросветучреждений и Наркомпроса РСФСР и денежной премией.

ЗА РУБЕЖОМ

Народное ликование в Люблине

ЛЮБЛИН, 17 января. (ТАСС). Как только радио передало сообщение о том, что Красная Армия совместно с польскими войсками освободила Варшаву, на Литовской площади в Люблине стихийно возник митинг. Это была манифестация радости и ликования. Люди плакали от счастья. Школьники были освобождены от занятий для того, чтобы могли принять участие в митинге. На митинг прибыл министр просвещения Скшешевский, который в краткой речи выразил чувство радости, которую испытывает каждый поляк. Жители города поздравляют друг друга. Повсюду слышно: Варшава снова свободна! Варшава снова наша! Честь и слава героической Красной Армии и польским войскам, освободившим нашу столицу!

ЛЮБЛИН, 17 января. (ТАСС). В связи с освобождением Варшавы, Кельце, Радома и других польских городов, премьер-министр Временного Польского Правительства Осубка-Моравский выступил по радио с речью, в которой заявил: «Нет слов, которые могли бы выразить счастье поляков, их глубокую благодарность нашей освободительнице — Красной Армии и ее гениальному вождю Маршалу Сталину. Благодаря помощи братских нам советских народов и героической Красной Армии, нашей родине возвращается свобода. Польский народ будет вечно помнить об этом и приложит все усилия, чтобы отплатить за это искренней дружбой, на которую только способна польская душа».

Отметив далее, что в освобождении польской столицы приняли участие солдаты польского войска, показавшие образцы доблести и самопожертвования, Осубка-Моравский призвал к оказанию немедленной помощи населению освобожденных районов Польши, в частности жителям города Варшавы. «В дни великой радости, которую испытывает наш народ, — сказал он в заключение, — мы должны еще более укрепить наше национальное единство, всеми силами бороться за возрождение государственной жизни в демократическом духе. Мы должны энергично приняться за восстановление наших фабрик, заводов, школ и учреждений. Мы должны усилить нашу помощь польской армии с тем, чтобы сделать еще больший вклад в дело освобождения нашей Родины».

В освобожденных районах Венгрии

ДЕБРЕЦЕН, 17 января. (ТАСС). Венгрия переживает дни большого политического и бурного возрождения общественной жизни.

Политическая активность всех слоев населения проявляется в самых различных формах. Повсюду состоялись митинги, а во многих городах — многолюдные демонстрации. В ряде мест уже созданы народные суды, начата работа по очищению страны от фашистских элементов, активизируется деятельность местных организаций демократических партий.

Ненависть к немцам и их венгерским пособникам огромна. Повсеместно, единодушно одобряя программу Временного Правительства, население требует скорейшего проведения чистки и предания суду тех, кто привел страну к катастрофе. Особенно настойчиво говорят об этом на митингах в промышленных районах Верхней Венгрии. Население этих районов подвергалось необычайно жестокой эксплоатации со стороны германских промышленников, целиком захвативших в свои руки эту богатую область. Немцы увозили в Германию оборудование, пытались разрушать крупнейшие заводы и рудники. Только успешное наступление Красной Армии спасло предприятия от полного расхищения.

В Мишкольце и Дьендьеш началась чистка государственного аппарата от фашистских элементов.

Военные действия в Западной Европе

ЛОНДОН, 18 января. (ТАСС). В сообщении штаба верховного командования экспедиционных сил союзников говорится, что в районе севернее Ситтарда, близ голландско-германской границы, войска союзников захватили деревню Дитерен и в условиях плохой видимости несколько продвинулись вперед, преодолевая упорное сопротивление противника.

В Арденнах (Бельгия), южнее Файмонвиля и Ондеваля, продолжаются ожесточенные бои. На участке реки Сальм частями союзников занят Фильсальм и высота восточнее этого пункта. Южнее Бовиньи и Шерена продолжаются ожесточенные бои.

Восточнее Бастони (Бельгия) войска союзников заняли Бурси и перерезали дорогу Бурси—Лонвильи, в одной миле к северу от Лонвильи. Юго-восточнее Рениха, близ германо-люксембургской границы, части союзников уничтожали вражеские войска, окруженные в районе южнее Невнига.

У выступа в районе Битша (Лотарингия), близ Рейперствейлера, достигнуты некоторые успехи, однако, продвижение войск союзников задержано контратаками противника.

Противник подбросил подкрепления в район боев у Гаттена, пытаясь прорвать линию укреплений Мажино. Войска союзников отразили атаку противника. Угроза со стороны вражеских войск в лесу южнее Гаттена ликвидирована. Бросив в бой танки, противник предпринял энергичную атаку, стремясь расширить свое прирейнское предмостное укрепление. Союзниками оставлены деревни Штаттматтен и Денгельсгейм. В Герлисгейме идут ожесточенные уличные бои.

Авиация союзников действовала в районе боев.

Несколько сот тяжелых бомбардировщиков в сопровождении истребителей атаковали нефтеочистительный завод в Гарбурге, нефтеочистительные заводы и выпускающие подводные лодки верфи в Гамбурге, а также транспортные об'екты в Северо-Западной Германии, включая сортировочные станции и железнодорожные ремонтные мастерские в Падерборне.

Бои в Югославии

БЕЛГРАД, 18 января. (ТАСС). В сообщении верховного штаба народно-освободительной армии Югославии говорится об упорных боях в Хорватии. Противник тщетно пытается прорваться в глубь освобожденной югославскими частями территории. В направлении Дони Михоляц—Подравска Слатина противник предпринял наступление, поддержанное танками. Югославские части непрерывными контратаками сдерживают натиск врага и наносят ему большие потери.

В Восточной Боснии в боях на коммуникации Биелина—Брчко противник отброшен к Биелине.

ЗАЯВЛЕНИЕ РУЗВЕЛЬТА НА ПРЕСС-КОНФЕРЕНЦИИ

ЛОНДОН, 17 января. (ТАСС). Как передает агентство Рейтер из Вашингтона, президент Рузвельт на пресс-конференции дал понять, что во время встречи «Большой тройки» он выдвинет вопрос о создании временного совета Об'единенных наций.

Рузвельта попросили высказаться по поводу выдвинутого председателем сенатской комиссии по иностранным делам сенатором Конналли предложения о создании временного совета. На это Рузвельт ответил, что он ничего не может сказать, за исключением того, что он вскоре встретится с Черчиллем и Маршалом Сталиным.

Представители печати настойчиво задавали Рузвельту вопросы, касающиеся многих сторон конференции «Большой тройки», однако он уклонился от сообщения каких бы то ни было дополнительных сведений.

Ответственный редактор
А. А. КОНДАКОВ.

ПРЕДОТВРАТИТЬ ПОРЧУ СЕМЯН!

Состояние семенного зерна в ряде районов области заставляет быть тревогу. Как показывает лабораторная проверка, 40,8 проц. засыпанных в колхозные амбары семян зерновых культур некондиционны по влажности. За этой средней цифрой по ряду районов скрывается еще более неприглядное положение.

В Краснозерском районе из проверенного семенного зерна 99,4 проц. некондиционны по влажности, в Коченевском — 93.9 в Черепановском — 90,4, в Куйбышевском — 83,7, в Пихтовском — 83,5, в Чулымском — 80,9, в Мошковском 76,7, в Новосибирском — 74,1 процента.

Эти цифры кричат о преступном отношении к семенному материалу. Несколько сот тысяч центнеров семян могут попортиться или даже погибнуть из-за того, что на местах не организована просушка посевного материала.

В самом деле, что происходит с зерном высокой влажности при зимнем хранении? Избыточная влага зерна под действием мороза замерзает ледяными кристаллами, вследствие чего происходит разрыв зародыша, а, стало быть, прекращается жизнедеятельность зерна. Оно мертвеет. Кроме того, чрезмерно увлажненное зерно при первых же оттепелях подвергается самосогреванию и теряет всхожесть.

Казалось бы, такая опасность очевидна всем и прежде всего земельным работникам, в частности агрономам. Но в действительности этого не чувствуется. Вместо энергичной организации просушки многие земельные работники и агрономы пытаются свалить с себя ответственность, ссылаясь на какие-то непреодолимые якобы трудности, или ограничиваются заверениями, что они «принимают меры».

Заведующий Мошковским райзо т. Смирнов без единой нотки тревоги повествует о том, что очистка семян в районе близка к завершению, что заканчивается и первая лабораторная проверка. А что толку в этой, с позволения сказать, очистке, если 77 проц. семян в районе некондиционны по чистоте и примерно столько же по влажности.

— Что ж, будем принимать меры, — успокаивает Смирнов.

Но сейчас нужны не меры, которые «будут приняты», а немедленное спасение семян!

Беззаботно говорят о «принимаемых мерах» и главные агрономы—Черепановского райзо т. Нижо, Чулымского — т. Сильченко, Новосибирского — т. Войнаровская, Коченевского — т. Казанцев. Но проверка показала, что никто и нигде в этих районах не сушит влажных семян. Дело ограничивается взаимным перепоручением ответственности: зав. райзо поручает главному агроному «накачать» старших агрономов МТС, те в свою очередь «накачивают» участковых, а участковый агроном при встрече говорит председателю колхоза:

— А ведь семена-то у тебя влажноваты, неровен час испортятся. Да и сорняков много. Прокрути еще разок.

Этим разговором и кончается дело. Семян не сушат, не очищают, и угроза порчи их становится все реальнее. А ведь речь идет о спасении многих тысяч центнеров зерна, речь идет о судьбе будущего урожая!

Между тем на местах есть все для того, чтобы ликвидировать эту угрозу. В каждом колхозе найдется пустующее помещение с плотным полом и крышей, которое стоит только оборудовать печью и стеллажами в 2—3 яруса для размещения зерна, поддерживать в таком помещении постоянную температуру в 30—35 градусов тепла и перелопачивать зерно, рассыпанное слоем в 4—5 сантиметров на стеллажах или на полу. Таким способом можно довольно быстро просушить все колхозные семена. Этот простой прием доступен любому колхозу.

Очень многие колхозы имеют свои сушилки типа «Колхозница». Кое-где есть сушилки «ВИСХОМ». Давно доказано, что семенное зерно, просушенное на таких сушилках, при соблюдении температурного режима не только не снижает всхожести, а, наоборот, повышает ее.

Медлить больше нельзя ни одного дня. Болтовня о подработке зерна, о сушке его должна прекратиться. Районным организациям необходимо сейчас же вмешаться в это дело. Нужна настоящая боевая работа.

В каждый колхоз, где есть влажные семена, надо послать специальных людей, предварительно проинструктированных и прежде всего направить на места всех агрономов. Они должны заняться практической организацией сушки семян. Они — первые в ответе за создавшееся положение!

Одновременно с сушкой надо еще и еще раз очищать семена. Пока же очистка идет в значительной мере только для видимости, для цифры в очередную сводку.

По сводкам у нас очищено 70 процентов засыпанного в амбары зерна. А на деле по чистоте доведено до кондиции только 16 процентов. Это означает, что очистка идет без контроля и наблюдения со стороны руководителей колхозов и агрономов. В сводку включаются семена лишь «пропущенные» через зерноочистительные машины, а не очищенные фактически.

Колхозы имеют достаточно триеров, сортировок. Без особого труда они справятся с очисткой семян. Наконец, в каждом районе есть по нескольку мощных зерноочистительных установок «ВИМ-2». Надо заставить директоров МТС, руководителей пунктов Госсортфонда и другие организации пустить эти машины на полную мощность. Два, три, четыре раза, если потребуется, необходимо очищать семена но довести их до кондиций.

Очищая семенное зерно, следует строго учитывать отходы так называемого второго и третьего сортов. Битое, щуплое и проросшее зерно, отделенное машинами, обязательно актировать и хранить для обмена на семена. Разбазаривание таких отходов должно рассматриваться, как расхищение семян.

Навести немедленно строгий порядок в подготовке семян и хранении их — первейшее дело агрономов и земельных работников.

В. КИСЛОВ.
Главный агроном Новосибирского облзо.

ВНИМАНИЮ ПОДПИСЧИКОВ ЧЕТВЕРТОЙ ДЕНЕЖНО-ВЕЩЕВОЙ ЛОТЕРЕИ

Доводится до сведения подписчиков на 4-ю денежно-вещевую лотерею, что тираж выигрышей состоится 15-го марта 1945 года.

По лотерее разыгрывается следующее количество денежных выигрышей:

400 выигрышей по 50.000 руб.
2.500 выигрышей по 25.000 руб.
8.000 выигрышей по 10.000 руб.
18.000 выигрышей по 5.000 руб.
35.000 выигрышей по 1.000 руб.
194.000 выигрышей по 500 руб.
4.617.000 выигрышей по 100 руб.

Кроме денежных выигрышей, разыгрываются следующие вещевые выигрыши:

500 дамских каракулевых пальто стоимостью по 15.000 руб.
600 дамских шерстяных пальто с воротником из чернобурой лисицы стоимостью по 7.000 руб.
2.000 золотых часов по 4.000 руб.
2.000 дамских шерстяных пальто с каракулевым воротником по 4.000 руб.
2.000 мужских зимних пальто с каракулевым воротником по 3.000 руб.
2.000 мужских шерстяных костюмов стоимостью по 4.500 руб.
4.000 дамских шерстяных костюмов стоимостью по 2.500 руб.
2.000 серебряных часов по 2.400 руб.
2.000 дамских демисезонных пальто стоимостью по 2.000 руб.
2.000 мужских демисезонных пальто стоимостью по 2.000 руб.
2.000 ковров стоимостью по 2.000 руб.
20.000 отрезов шерстяной ткани на мужские и дамские костюмы стоимостью по 1.500 руб.
20.000 отрезов на мужские и дамские костюмы стоимостью по 1.000 руб.
10.000 брюк стоимостью по 750 руб.
10.000 юбок стоимостью по 750 руб.
4.000 шелковых блузок по 600 руб.
20.000 дамских трикотажных жакетов стоимостью по 500 руб.
6.000 пар дамской обуви по 500 руб.
4.000 пар мужской обуви по 500 руб.
10.000 отрезов шелковой ткани на дамские платья стоимостью по 450 руб.

Владелец лотерейного билета может по своему желанию получить стоимость вещевого выигрыша наличными деньгами.

Лотбилеты на оплаченную сумму подписки получите по месту работы и в домоуправлениях.

СЛЕДИТЕ ЗА ТАБЛИЦЕЙ ВЫИГРЫШЕЙ!

Городское управление сберкассами.

В ТЕАТРАХ И КИНО:

НОВОСИБИРСКИЙ ТЕАТР «КРАСНЫЙ ФАКЕЛ»
20 января — **Собака на сене.**
21 и 22 января **спектаклей нет.**
23 января — **Встреча в темноте.** Действительны билеты со штампом 28 декабря.
24, 25 и 26 января — премьера **Раскинулось море широко.**

НОВОСИБИРСКИЙ ТЮЗ
20 января утром—**концерт в 3-х отделениях.**
21 января утром — **Хрустальный башмачок.**
23 января назначенный спектакль **Слуга двух господ** переносится на 1 февраля. Билеты действительны.

ГОС. ЕВРЕЙСКИЙ ТЕАТР БССР
20 января — **Музыкант.**
21 января — **Колдунья.**
22 января — **Цвей кунилемлех.**

НОВОСИБИРСКАЯ ФИЛАРМОНИЯ
20 и 24 января—**открытие симфонического сезона.** Оркестр Новосибирского театра оперы и балета. Дирижер **Лео Гинзбург.** Солисты **Игорь Аптекарев** (рояль), **Лилия Мясникова** (меццо-сопрано). В программе **Чайковский.**

Им. МАЯКОВСКОГО — **В шесть часов вечера после войны.**
21, 22 января — **Ленин в Октябре.**
С 23 января — **Маскарад.**
«МЕТАЛЛИСТ» — **Радуга.**
21 января — **Ленин в 1918 году.**
С 22 января — **Серенада Солнечной долины.**
«ОКТЯБРЬ» — **Серенада Солнечной долины.**
С 22 января — **В шесть часов вечера после войны.**

ШВЕЙНО-ОБУВНАЯ МАСТЕРСКАЯ
Ипподромского райпромкомбината
ПРИНИМАЕТ ЗАКАЗЫ
от населения города из давальческого сырья на следующие предметы:
Стежка ватных одеял, пошивка шапок и фуражек, пошивка легкого дамского платья, вязка шалей из шерсти, вышивка машинная ришелье и гладью „Штар".
Адрес мастерской: Базарные ряды Ипподромского рынка, ул. Гоголя.

ТРЕБУЮТСЯ:
Новосибирскому СПИРТОТРЕСТУ **плановики, бухгалтеры, экономисты, статистик, начальник финансового сектора, начальник сырьевого сектора, машинистки.** Обращаться: Ногина, 19, СПИРТОТРЕСТ.
АВИАТЕХНИКУМУ **кассир-счетовод.** Обеспечивается столовой, закрытым распределителем. Обращаться: Красный просп., 100, АВИАТЕХНИКУМ, к главному бухгалтеру.
Зам. гл. бухгалтера, бухгалтеры, счетные работники, **экономист-финансист, машинистка.** Квартирой обеспечиваются. Обращаться: Дальний берег Оби, тел. 32-524.

Адрес редакции и издательства: Советская, 6. Телефоны: коммутатор редакции — 31-993 и 34-904; отв. редактора — 35-904; зам. редактора — 25-964; ответ. секретаря — 35-924; отделов: промышленности — 34-630 и 32-598; партийного — 30-785 и сельскохозяйственного — 33-189; иллюстрационного — 33-492; писем — 31-390 и 35-505. Прием телефонограмм: иногородние — прямой — 8, город — 33-630. Выпускающий — 31-103; типография — 35-984; об'явления — 31-289.

МН00545 Типография изд-ва «Советская Сибирь». Тираж 50.000.

Пролетарии всех стран, соединяйтесь!

СОВЕТСКАЯ СИБИРЬ

Орган Новосибирского обкома и горкома ВКП(б), областного и городского Советов депутатов трудящихся

№ 15 (7720) | 21 ЯНВАРЯ 1945 г., воскресенье. | Цена 20 коп.

Мы стоим накануне полной победы над врагом. Дух великого Ленина и его победоносное знамя вдохновляют нас на окончательный разгром врага.

ПО ЛЕНИНСКОМУ ПУТИ ПОД ВОДИТЕЛЬСТВОМ СТАЛИНА

Прошел двадцать один год с тех пор, как ушел от нас организатор партии большевиков, основатель Советского государства, великий деятель марксистской науки — Владимир Ильич Ленин.

Двадцать один год после смерти Ленина — это период напряженной борьбы за осуществление ленинско-сталинского плана построения социалистического общества, за исторические завоевания Великой Октябрьской социалистической революции. Каждый год из прошедших лет после смерти Ленина в жизни нашего государства, нашей партии, нашего народа был насыщен историческими событиями, подтверждающими великую правду ленинизма.

Истекший год ознаменовался крупнейшими военно-политическими и международными событиями и принес с собой новое замечательное подтверждение силы и жизненности идей Ленина.

Доблестная Красная Армия под водительством товарища Сталина нанесла в 1944 году немецким войскам сокрушительные удары и изгнала немецких оккупантов из пределов Советского Союза.

Осуществляя планы Верховного Главнокомандования, Красная Армия на всем протяжении советско-германского фронта от Баренцова до Черного моря нанесла решающие поражения германской армии, освободила территорию СССР от врага и полностью восстановила советскую государственную границу.

Война перенесена на территорию врага. Красная Армия совершила беспримерные в истории войн походы за пределы нашего государства. Советские войска преследуют раненого фашистского зверя, чтобы добить его в собственной берлоге. Преследуя врага, советские воины помогают полякам, сербам, хорватам, словенам, чехам, словакам, норвежцам и другим народам Европы избавиться от фашистского рабства, завоевать свободу и независимость. Ленин учил советский народ стоять на страже мира и свободы народов, протягивать руку помощи народам, борющимся против реакции и агрессии. Следуя заветам великого Ленина, советский народ своей самоотверженной борьбой против гитлеровской Германии спас цивилизацию Европы от фашистского варварства и мракобесия, отвел от человечества угрозу порабощения. В этом величайшая заслуга советского народа перед историей.

За истекший год Красная Армия вывела из войны на стороне Германии Румынию, Финляндию, Болгарию. Эти государства порвали с фашистской Германией и об'явили ей войну. Немцы потеряли и своего последнего союзника — Венгрию. Советские войска уже очистили от немецких захватчиков свыше 4/5 венгерской территории.

За прошедший год наша героическая Красная Армия изгнала немцев с территории, равной почти миллиону квадратных километров, не считая освобожденной территории СССР. Она избавила от немецкой оккупации десятки миллионов населения европейских государств.

Товарищ Сталин в своем докладе 6 ноября 1944 года указал, что новым моментом за истекший год войны является тот факт, что Красная Армия вела свои операции против немецких войск не в одиночестве, а совместно с войсками наших союзников. Великие победы Красной Армии на востоке создали необходимые условия для наступательных операций наших союзников на западе.

Красная Армия, сковавшая на советско-германском фронте до 200 дивизий противника, помогла армиям наших союзников разбить немецкие войска и вышибить их из пределов Средней Италии, Франции, Бельгии и значительной части Голландии.

Истекший год был годом торжества общего дела против германской коалиции, во имя которого народы Советского Союза, Великобритании и Соединенных Штатов Америки об'единились в боевой союз. Упрочилось единство и согласованность действий Союзных держав против фашистской Германии. Гитлеровская Германия, зажатая в тисках между двумя фронтами, поставлена на край пропасти, и никакие ухищрения врага не спасут его от неминуемого полного разгрома.

Большевистская партия обеспечила исторические победы советского народа в войне против фашистской Германии потому, что она руководствовалась бессмертным учением Ленина.

В Великой Отечественной войне советский народ шел под знаменем передовой теории марксизма-ленинизма, великих идей Ленина и Сталина. Война еще раз показала могучую силу марксистско-ленинской теории, ее мобилизующую и организующую роль.

В ходе Отечественной войны еще с большей яркостью обнаружились жизненность и могущество созданного великим Лениным Советского государства.

Советское государство, руководимое товарищем Сталиным, оказалось самым прочным и незыблемым из всех государств мира.

Советский строй, установленный в нашей стране в результате победы Октябрьской социалистической революции, явился наиболее жизнеспособным строем, соответствующим коренным интересам народных масс. Советская власть создала условия для пробуждения и расцвета творческих и организаторских способностей трудящихся. Она дала ранее угнетенным и эксплоатируемым народам царской России свободную жизнь и право устраивать свою судьбу в соответствии с их жизненными интересами.

Социалистический строй, воплотивший в жизнь бессмертные идеи ленинизма, в дни Отечественной войны с немецко-фашистскими захватчиками дал нашему народу и нашим вооруженным силам великую и непреоборимую силу. Война показала, что СССР является могучей державой, способной не только отстоять свою независимость в борьбе с иноземными захватчиками, но и разгромить их.

Война явилась суровым испытанием силы Советского государства. Из этого испытания наш народ вышел с честью. Это мы смогли сделать потому, что под руководством товарища Сталина последовательно осуществляли заветы великого Ленина.

Ленин учил нашу партию, что ее первейшей заботой должна быть забота об укреплении военно-экономической мощи страны. Он говорил:

«Идти вперед по этому пути, не падая духом от поражений, собирать камень за камушком прочный фундамент социалистического общества, работать, не покладая рук, над созданием дисциплины и самодисциплины, над укреплением везде и всюду организованности, порядка, деловитости, стройного сотрудничества всенародных сил, всеобщего учета и контроля за производством и распределением продуктов—таков путь к созданию мощи военной и мощи социалистической» (т. 22, стр. 376—377).

Наша партия, следуя заветам Ленина, под руководством товарища Сталина обеспечила создание несокрушимой военно-экономической и социалистической мощи Советского Союза.

Ленин учил нашу партию, что действительной и единственной базой для создания мощного социалистического государства является крупная машинная промышленность, что без нее мы не сумеем укрепить завоевания советской власти. Товарищ Сталин разработал и осуществил план социалистической индустриализации нашей страны. В результате проведения сталинских пятилеток наша страна из страны отсталой в технико-экономическом отношении превратилась в могучую индустриально-колхозную державу, способную обеспечить Красную Армию всем необходимым для защиты свободы и независимости нашей Советской родины.

В прошлую мировую войну Россия оказалась под угрозой военного разгрома, так как промышленность царской России не могла обеспечить армию даже сравнительно несложной боевой техникой. В нынешней войне Советский Союз не только выдержал натиск немецко-фашистских полчищ, но и нанес им смертельные удары. При этом надо иметь в виду то обстоятельство, что в этой войне фашистская Германия и ее армия были значительно сильнее, опытнее и более подготовлены в сравнении с Германией и ее армией во всех войнах прошлого. Известно, что, кроме военно-экономической мощи своего государства, гитлеровцы использовали в войне против нас силы и ресурсы почти всей Европы. Несмотря на это, Германия оказалась на краю неизбежной гибели. Советский Союз превзошел по силе гитлеровскую Германию.

Но чтобы выстоять в единоборстве с немецкими оккупантами и их вассалами и повернуть течение войны в свою пользу, наша страна должна была обладать не только высоким уровнем развития хозяйства, но и превосходством в организации экономики, в военном мастерстве и боевом духе своих войск, в выдержке и единстве народа. Эти преимущества оказались также на стороне Советского Союза.

Социалистическая система хозяйства не стеснена никакими частнособственническими интересами, поэтому советский народ смог с наибольшей полнотой использовать для военных нужд экономические ресурсы страны, осуществить полную планомерность в производстве и распределении материальных ресурсов, перестроить всю нашу работу на военный лад, подчинив все интересам фронта и делу организации разгрома врага.

Ленин учил, что создание крупного коллективного механизированного сельского хозяйства обеспечит победу социализма в нашей стране и национальную независимость нашего отечества. Партия, следуя этому завету Ленина, под руководством товарища Сталина преобразовала сельское хозяйство. В результате победы ленинско-сталинской политики коллективизации сельского хозяйства советская власть получила прочную социалистическую базу в деревне, а наше колхозное крестьянство стало верной опорой Советской родины.

Социалистическая экономика нашего государства, созданная по великому плану Ленина и Сталина, оправдала себя в борьбе против немецких захватчиков. «Экономическая основа Советского государства оказалась несравненно более жизнеспособной, чем экономика вражеских государств» (Сталин).

Советский Союз одержал победы в борьбе против фашистской Германии также благодаря морально-политическому единству советского народа и дружбе народов нашей многонациональной страны. В ходе войны союз рабочих, крестьян и интеллигенции еще более окреп и закалился, а это значит, что прочность советского строя возросла.

Опыт войны показал, что ни одна армия никогда не имела такой прочной поддержки со стороны тыла, как наша Красная Армия. Советский народ, воодушевленный благородными целями Отечественной войны, мужественно переносит тяготы войны, чтобы отстоять честь, свободу и независимость нашей социалистической отчизны, великое дело Ленина—Сталина. В этой войне наш народ показал глубокую преданность своей Советской родине и проявил себя, как народ-герой, слава о котором будет жить в веках. «Наш народ, — говорил товарищ Сталин, — по праву стяжал себе славу героического народа».

Под руководством Ленина и Сталина большевики создали Союз Советских Социалистических Республик — могучее многонациональное государство, крепости которого может позавидовать любое государство мира.

Нерушимая ленинско-сталинская дружба народов СССР с особой силой проявилась в Великой Отечественной войне. Защита родины стала кровным общим делом всех советских народов без различия национальности и вероисповедания. Утвердившаяся в нашей стране ленинско-сталинская идеология равноправия всех рас и наций, идеология дружбы народов одержала полную победу над идеологией звериного национализма и расовой ненависти гитлеровцев.

Проводимая Советским Союзом политика уважения прав других народов, их государственного суверенитета завоевала симпатии свободолюбивых народов к нашей стране, стала знаменем об'единения демократических стран в борьбе против гитлеровской Германии. В ходе войны неуклонно рос международный авторитет Советского Союза.

Политика расовой ненависти, проводимая фашистами, стала источником внутренней слабости и внешнеполитической изоляции Германии. Если в 1942 г. на стороне немцев против Советского Союза участвовало более 60 дивизий вассальных армий, а в 1943 г. — 50 дивизий, то теперь у них нет больше этих дивизий. Если до нападения на Советский Союз гитлеровская Германия имела дипломатические отношения с 41 государством, то теперь с Германией поддерживают дипломатические отношения только 8 государств. Таков результат внешнеполитической изоляции гитлеровской Германии.

Германия лишилась большинства внешних источников стратегического сырья, поскольку Балканские государства, Франция, Бельгия и другие важные в экономическом отношении районы Европы освобождены от немецких захватчиков армиями Об'единенных наций. Это не могло не отразиться на экономическом положении Германии, на ее сырьевых и промышленных резервах. Это один из самых решительных и чувствительных ударов по фашистской Германии, подрывающих ее возможности вести длительную войну.

Дни кровавого фашизма сочтены. Недалек час, когда Красная Армия вместе с армиями наших союзников добьет раненого фашистского зверя в его берлоге и водрузит над Берлином знамя победы.

Советский народ понимает, что осталось пройти наиболее трудную часть пути, что впереди предстоят самые ожесточенные бои. Немецко-фашистские захватчики не остановятся ни перед какими средствами, чтобы оттянуть неизбежную и гибельную для них развязку. Теперь, когда Красная Армия начала новое мощное наступление на советско-германском фронте, когда советскому народу вместе с народами Об'единенных наций предстоит окончательно разгромить врага и обеспечить прочный мир в интересах свободолюбивых народов, все советские люди, следуя заветам Ленина, должны еще более упорно и самоотверженно крепить военную и экономическую мощь нашей Советской родины.

Ленин постоянно учил партию и народ не успокаиваться на достигнутом, не зазнаваться, не кичиться победой, какой бы она значительной ни была. Всегда, когда борьба вступала в завершающую стадию, когда надо было добивать уже разбитого врага, Ленин призывал наращивать удары, доводить усилия до возможно большего напряжения.

Когда разбитые войска Юденича отступали от Петрограда, Ленин призывал: «Товарищи-рабочие, товарищи-красноармейцы! Напрягите все силы! Во что бы то ни стало преследуйте отступающие войска, бейте их, не давайте им ни часа, ни минуты отдыха. Теперь больше всего мы можем и должны ударить как можно сильнее, чтобы добить врага» (т. 24, стр. 516).

К мобилизации всех сил народа для окончательного разгрома немецко-фашистских захватчиков призывает нас товарищ Сталин.

* * *

Советский народ добился выдающихся успехов в войне против гитлеровской Германии благодаря руководству большевистской партии и товарища Сталина.

Ленинская политика товарища Сталина дала возможность сделать нашу страну могучей военной и индустриально-колхозной державой. Ленинская политика товарища Сталина сплотила все народы Советского Союза в единую дружную семью и превратила нашу Родину в несокрушимый военный лагерь. Ленинская политика товарища Сталина спасла наше социалистическое отечество в войне против фашистских поработителей.

Мы стоим накануне полной победы над врагом. Дух великого Ленина и его победоносное знамя вдохновляют нас на окончательный разгром врага.

Под руководством товарища Сталина советский народ отстоял свободу и независимость своего государства. Под руководством товарища Сталина наше социалистическое отечество выйдет из войны еще более сильным и могущественным.



ПРИКАЗ
Верховного Главнокомандующего

Командующему войсками 4-го Украинского фронта

Генералу армии ПЕТРОВУ

Начальнику штаба фронта

Генерал-лейтенанту КОРЖЕНЕВИЧУ

Войска 4-го УКРАИНСКОГО фронта, продолжая наступление в трудных условиях горно-лесистой местности в полосе Карпат, сегодня, 20 января, с боями овладели на территории Польши городом НОВЫ СОНЧ и на территории Чехословакии—городами ПРЕШОВ, КОШИЦЕ и БАРДЕВА—важными узлами коммуникаций и опорными пунктами обороны немцев.

В боях за овладение городами НОВЫ СОНЧ, ПРЕШОВ, КОШИЦЕ и БАРДЕВА отличились войска генерал-полковника МОСКАЛЕНКО, генерал-полковника ГРЕЧКО, генерал-майора ГАСТИЛОВИЧА, генерал-лейтенанта ВОРОБЬЕВА, генерал-лейтенанта БАТЮНЯ, генерал-майора БРИЛЕВА, Чехословацкий корпус бригадного генерала СВОБОДА, генерал-майора ШМЫГО, генерал-майора БУШЕВА, генерал-лейтенанта ГОРДЕЕВА, генерал-майора ЗАПОРОЖЧЕНКО, генерал-майора ВЕДЕНИНА, генерал-майора МЕЛЬНИКОВА, генерал-лейтенанта МЕДВЕДЕВА, полковника МАТУСЕВИЧА, полковника БУШТРУКА, генерал-майора ТОМИЛОВСКОГО, генерал-майора ИВАНОВСКОГО, полковника ВАСИЛЬЕВА, полковника ГЕРШЕВИЧА, полковника ДРЯХЛОВА, генерал-майора ГРИНЧЕНКО, бригадного генерала БОЧЕК, бригадного генерала КЛАПАЛЕК, генерал-майора ЛИСИНОВА, генерал-майора ГЛАДКОВА, полковника ТЕТЕНКО, генерал-майора ПРОХОРОВА, генерал-майора ДУДАРЕВА, полковника ВИНОГРАДОВА; артиллеристы генерал-лейтенанта артиллерии КАРИОФИЛЛИ, полковника СМИРНОВА, генерал-майора БРИЧЕНОК, полковника МАХОВА, полковника СЕРГЕЕВА, полковника ЦИВЧИНСКОГО, полковника НИКИТИНА, майора БОЧЕК, полковника БРОЗГОЛЬ, полковника БОЛЬБАТ, полковника МИРОНОВА, полковника ПАВЛЕНКО; танкисты генерал-майора танковых войск ШИРОБОКОВА, генерал-майора танковых войск РАЙКИНА, полковника СЕРОВА, полковника ХОПКО, подполковника ВАСИЛЬЕВА, майора ЖИРНОВА, полковника МОРУСА, подполковника ОЛЬХОВЕНКО, майора ШУРЫГИНА, майора ФРОЛОВА; летчики генерал-лейтенанта авиации ЖДАНОВА, генерал-майора авиации ИЗОТОВА, генерал-майора авиации КОТЕЛЬНИКОВА, генерал-майора авиации ГОЛОВНЯ, полковника МАРКОВЦЕВА, майора НАУМОВА, полковника ОБУХОВА, генерал-майора авиации ЛАКЕЕВА; саперы генерал-майора инженерных войск КОЛЕСНИКОВА, генерал-майора инженерных войск ГОВОРОВА, полковника ЖУРИНА, полковника АСТАПОВА, полковника ДАВИДЕНКО, полковника НАУМОВА; связисты генерал-лейтенанта войск связи МАТВЕЕВА, полковника ТАРУНИНА, полковника БЕЛЯНЧИКА, полковника ЕФИМОВА, полковника НЕКРАСОВА, подполковника КИРЕЕВА.

В ознаменование одержанной победы соединения и части, наиболее отличившиеся в боях за овладение городами НОВЫ СОНЧ, ПРЕШОВ, КОШИЦЕ и БАРДЕВА, представить к присвоению наименований «ПРЕШОВСКИХ» и «КОШИЦСКИХ» и к награждению орденами.

Сегодня, 20 января, в 20 часов столица нашей Родины МОСКВА от имени Родины салютует доблестным войскам 4-го Украинского фронта, в том числе Чехословацкому корпусу бригадного генерала СВОБОДА, овладевшим поименованными городами,—двадцатью артиллерийскими залпами из двухсот двадцати четырех орудий.

За отличные боевые действия ОБ'ЯВЛЯЮ БЛАГОДАРНОСТЬ руководимым Вами войскам, участвовавшим в боях за освобождение НОВЫ СОНЧ, ПРЕШОВ, КОШИЦЕ и БАРДЕВА.

Вечная слава героям, павшим в боях за свободу и независимость нашей Родины!

Смерть немецким захватчикам!

Верховный Главнокомандующий
Маршал Советского Союза И. СТАЛИН.

20 января 1945 года.
№ 234.

В Совнаркоме СССР

Совет Народных Комиссаров Союза ССР, рассмотрев итоги Всесоюзного социалистического соревнования областей, краев и республик за выполнение планов ремонта тракторов и сельскохозяйственных машин в декабре 1944 года, признал победителями в социалистическом соревновании следующие области и постановил:

1. Вручить переходящие красные знамена Государственного Комитета Обороны и выдать денежные премии:

Карагандинской области
Днепропетровской области,
Ярославской области,
Сталинской области,
Орловской области.

2. Отметить следующие области, края и республики, выполнившие планы ремонта тракторов в декабре 1944 года:

Алтайский, Приморский и Хабаровский края, Новосибирскую, Курганскую, Омскую, Саратовскую, Сталинградскую, Московскую, Челябинскую, Куйбышевскую, Кемеровскую, Курскую, Калининскую, Ульяновскую, Читинскую, Ивановскую, Ленинградскую области, Азербайджанскую ССР, Грузинскую ССР, Армянскую ССР, Карело-Финскую ССР, Ворошиловградскую и Каменец-Подольскую области Украинской ССР, Акмолинскую, Кзыл-Ордынскую, Кокчетавскую, Кустанайскую, Павлодарскую, Северо-Казахстанскую и Южно-Казахстанскую области Казахской ССР, Минскую область Белорусской ССР, Башкирскую АССР, Бурят-Монгольскую АССР, Дагестанскую АССР, Якутскую АССР и Крымскую АССР.

ПРИКАЗ

Верховного Главнокомандующего

Командующему войсками 3-го Белорусского фронта
Генералу армии ЧЕРНЯХОВСКОМУ
Начальнику штаба фронта
Генерал-полковнику ПОКРОВСКОМУ

Войска 3-го БЕЛОРУССКОГО фронта сегодня, 20 января, штурмом овладели городами Восточной Пруссии—ТИЛЬЗИТ, ГРОСС СКАЙСГИРРЕН, АУЛОВЕНЕН, ЖИЛЛЕН и КАУКЕМЕН—важными узлами коммуникаций и сильными опорными пунктами обороны немцев на Кенигсбергском направлении.

В боях за овладение городами ТИЛЬЗИТ, ГРОСС СКАЙСГИРРЕН, АУЛОВЕНЕН, ЖИЛЛЕН и КАУКЕМЕН отличились войска генерал-лейтенанта ЛЮДНИКОВА, генерал-лейтенанта БЕЛОБОРОДОВА, генерал-майора СИМИНОВСКОГО, генерал-майора МАСЛЕННИКОВА, генерал-лейтенанта КСЕНОФОНТОВА, генерал-лейтенанта МИССАН, генерал-майора ОЛЕШЕВА, полковника ЧЕРЕПАНОВА, генерал-майора УСАЧЕВА, полковника ВАСИЛЕНКО, полковника БАСАНЕЦ, генерал-майора УСАЧЕВА, полковника БЛИНОВА; артиллеристы генерал-лейтенанта артиллерии ДЕРЕШ, генерал-майора артиллерии ЩЕГЛОВА, полковника ЛУКЬЯНОВА, полковника КИРДЯНОВА, полковника ЧЕРНОВА; танкисты генерал-лейтенанта танковых войск БУТКОВА, генерал-лейтенанта танковых войск БУРДЕЙНОГО, полковника ШИНЧЕНКО, полковника ПЕТРОВСКОГО, подполковника ХАЛИЕВА, полковника СОММЕР, полковника КУЗНЕЦОВА, подполковника КОВАЛЕВА, подполковника МИРОНОВА, полковника ЛУШПА, подполковника ДРОБЫША, подполковника СУДАКОВА; летчики генерал-майора авиации ЗАХАРОВА, полковника ПРУТКОВА, генерал-майора авиации НЕЧИПОРЕНКО, полковника ЧУЧЕВА, генерал-майора авиации ШЕВЧЕНКО, полковника ХАТМИНОГО, полковника ЗИМИНА, подполковника ЗАКЛЕПА, полковника ШИНКАРЕНКО, генерал-майора авиации МОЛОКОВА, полковника АНДРЕЕВА, полковника ЕГОРОВА, подполковника ЗОЛОЧЕВСКОГО; саперы генерал-майора инженерных войск КОЛМАКОВА, генерал-майора инженерных войск ГНЕДОВСКОГО, полковника КОРОТКОВА, полковника ПАРХОМЧУКА; связисты полковника ЗАХАРОВА, генерал-майора войск связи СОРОКИНА, подполковника ЦИЛЬОВА.

В ознаменование одержанной победы соединения и части, наиболее отличившиеся в боях за овладение городами ТИЛЬЗИТ, ГРОСС СКАЙСГИРРЕН, АУЛОВЕНЕН, ЖИЛЛЕН и КАУКЕМЕН, представить к присвоению наименования «ТИЛЬЗИТСКИХ» и к награждению орденами.

Сегодня, 20 января, в 22 часа столица нашей Родины МОСКВА от имени Родины салютует доблестным войскам 3-го Белорусского фронта, овладевшим городом ТИЛЬЗИТ и другими поименованными городами—двадцатью артиллерийскими залпами из двухсот двадцати четырех орудий.

За отличные боевые действия ОБЪЯВЛЯЮ БЛАГОДАРНОСТЬ руководимым Вами войскам, участвовавшим в боях за овладение ТИЛЬЗИТ и другими названными городами.

Вечная слава героям, павшим в боях за свободу и независимость нашей Родины!

Смерть немецким захватчикам!

Верховный Главнокомандующий
Маршал Советского Союза И. СТАЛИН.

20 января 1945 года.
№ 286.

ПРИКАЗ

Верховного Главнокомандующего

Командующему войсками 1-го Белорусского фронта
Маршалу Советского Союза ЖУКОВУ
Начальнику штаба фронта
Генерал-полковнику МАЛИНИНУ

Войска 1-го БЕЛОРУССКОГО фронта, в результате стремительного наступления танковых соединений и пехоты, сегодня, 20 января овладели городами ВЛОЦЛАВЕК и ГРАУДЕНЦ—крупными узлами коммуникаций и сильными опорными пунктами обороны немцев на левом берегу Вислы. Одновременно войска фронта, форсировав реку Варта, с боем заняли город КОЛО.

В боях за овладение городами ВЛОЦЛАВЕК, БЖЕСЦЬ-КУЯВСКИЙ и КОЛО отличились войска генерал-полковника ЧУЙКОВА, генерал-лейтенанта БЕРЗАРИНА, полковника ФОМИЧЕНКО; танкисты генерал-майора танковых войск ВЕДЕНЕЕВА, генерал-майора танковых войск ТЕЛЯКОВА, полковника БАБАДЖАНЯНА, генерал-майора танковых войск ДРЕМОВА, полковника ПОТАПОВА, полковника ЧЕРЯПКИНА, полковника КОПЫЛОВА, полковника ШАМАРДИНА, полковника ТЕМНИКА, полковника ЛИПАТЕНКОВА, полковника ГУСАКОВСКОГО, полковника МОРГУНОВА, полковника ПАШКОВА, подполковника ЖИЛА, подполковника РЫБКИНА, майора БУГАЕНКО, майора ГУРЕНКО, майора КОЧКАРЕНКО; артиллеристы генерал-майора артиллерии ПЛАСКОВА, генерал-майора артиллерии ФРОЛОВА, подполковника ДМИТРИЕВА, подполковника КОТОВА; летчики генерал-майора авиации ТОКАРЕВА, генерал-майора авиации ДЗУСОВА, генерал-лейтенанта авиации САВИЦКОГО, генерал-майора авиации КАРАВА, генерал-лейтенанта авиации САВИЦКОГО, генерал-майора авиации КАРАВАЦКОГО, полковника СИТКИНА; саперы полковника ЕЛЬНОВСКОГО, полковника ХАРЧЕВИНА, майора ЧИСТЯКОВА; связисты полковника СМОЛИЙ, подполковника ЗАХАРОВА, полковника ИГНАТОВА, майора УЛЬЯНЕНКО.

В ознаменование одержанной победы соединения и части, наиболее отличившиеся в боях за овладение городами ВЛОЦЛАВЕК, БЖЕСЦЬ-КУЯВСКИЙ и КОЛО, представить к награждению орденами.

Сегодня, 20 января, в 23 часа 30 минут столица нашей Родины МОСКВА от имени Родины салютует доблестным войскам 1-го Белорусского фронта, овладевшим городами ВЛОЦЛАВЕК, БЖЕСЦЬ-КУЯВСКИЙ и КОЛО,—двадцатью артиллерийскими залпами из двухсот двадцати четырех орудий.

За отличные боевые действия ОБЪЯВЛЯЮ БЛАГОДАРНОСТЬ руководимым Вами войскам, участвовавшим в боях за освобождение ВЛОЦЛАВЕК и других названных городов.

Вечная слава героям, павшим в боях за свободу и независимость нашей Родины!

Смерть немецким захватчикам!

Верховный Главнокомандующий
Маршал Советского Союза И. СТАЛИН.

20 января 1945 года.
№ 286.

Верховному Главнокомандующему Маршалу Советского Союза СТАЛИНУ

МОСКВА КРЕМЛЬ

Радостно взволнованные освобождением вашей замученной столицы Варшавы, освобождением миллионов наших братьев и сестер, тысяч городов и сел выражаем Вам, Маршал Сталин, от имени всего польского народа и в Вашем лице доблестной Красной Армии и всему советскому народу самую глубокую и искреннюю благодарность.

Польский народ никогда не забудет, что он получил свободу и возможность восстановления своей независимой государственной жизни, благодаря блестящим победам советского оружия и благодаря обильно пролитой крови героических советских бойцов.

Переживаемые сейчас нашим народом радостные дни освобождения от германского ига еще сильнее укрепят нерушимую дружбу между нашими народами.

Президент Краевой Рады Народовой
БЕРУТ,
Премьер-министр Временного Правительства ОСУБКА-МОРАВСКИЙ,
Главнокомандующий Войска Польского Генерал-полковник РОЛЯ-ЖИМЕРСКИЙ.

Президенту Краевой Рады Народовой г-ну Б. Берут, Премьер-министру Временного Правительства Польской Республики г-ну Э. Осубка-Моравскому, Главнокомандующему Войска Польского Генерал-полковнику М. Роля-Жимерскому.

ЛЮБЛИН

Сердечно благодарю Вас за выраженные Вами дружеские чувства в связи с освобождением столицы Польской Республики — Варшавы.

Выражаю уверенность, что совместные усилия Красной Армии и Польского Войска приведут к скорому и полному освобождению братского польского народа от ига немецко-фашистских захватчиков.

Да здравствует свободная и независимая демократическая Польша!

И. СТАЛИН.

Верховному Главнокомандующему Маршалу Советского Союза СТАЛИНУ

Передовой отряд Красной Армии, форсировавший Одер, находится в 70 километрах от Берлина. Войска 1-го Белорусского фронта, развивая наступление, 20 января с боем заняли свыше 40 населенных пунктов, в том числе крупные населенные пункты ВЕЛЮНЬ, РУДНИКИ, КШЕПИЦЕ, ТРУСКОЛЯСЫ, ОСТРОВЫ, РЕНКШОВИЦЕ, ВЛОДОВИЦЕ, КРОМОУВ, ОГРОДЗЕНЕЦ, КШЕШОВИЦЕ, РУДАВА, РАДЛУВ, ЖУХОВА, ТУХОВ и железнодорожные станции РОЗЛЩА, ГОМКОВИЦЫ, ЗЕМКОВИЦЕ, МЕДЗНО, КЛОБУЦК, ВРЕНЧИЦА, ПОНТНУВ, ЯНИНУВ, КШЕШОВИЦЕ, РУДАВА, ЗАБЕНЦУВ.

Войска 4-го УКРАИНСКОГО фронта, перейдя в наступление 15 января на участке западнее города САНОК, прорвали сильно укрепленную оборону противника и за четыре дня наступательных боев продвинулись вперед до 80 километров, расширив прорыв до 60 километров по фронту.

В ходе наступления войска фронта, форсировали реки ВИСЛОКА и ДУНАЕЦ, овладели городами ЯСЛО и ГОРЛИЦЕ — важными опорными пунктами обороны немцев на Краковском направлении, а также с боями заняли свыше 400 других населенных пунктов, в том числе крупные населенные пункты ЗАКЛИЧИН, ЮРКУВ, ЧХУВ, ИВНОВА, РАЙБРОТ, ЛИМАНОВА, ЛИБРАНТОВА, ГРЫБУВ, РЫХВАЛЬД, БАРТНЕ, КРЕМПНА и железнодорожные станции СКОЛЫШИН, БЕЧ, ЗАГОЖАНЫ, ГРЫБУВ, ПТАШКОВА, МАРЦИНКОВИЦЕ.

В районе БУДАПЕШТА продолжались бои по уничтожению группировки противника, окруженной в западной части города (Буда).

Южнее города СЕКЕШФЕХЕРВАР наши войска отбивали атаки крупных сил пехоты и танков противника и после упорных боев оставили несколько населенных пунктов.

За 18 января наши войска на всех фронтах подбили и уничтожили 184 немецких танка. В воздушных боях и огнем зенитной артиллерии сбито 59 самолетов противника.

* * *

Войска 3-го Белорусского фронта перешли в наступление. Противник в течение длительного времени создавал свою оборону в Восточной Пруссии. После вторжения советских войск на территорию Восточной Пруссии осенью прошлого года немцы начали совершенствовать свои укрепления. Они построили глубоко эшелонированную оборону с железобетонными артиллерийскими и пулеметными дотами, а также бетонированными колпаками. Подступы к переднему краю немецкой обороны преграждали сплошные минные поля, противотанковые рвы и многочисленные надолбы. Основой всей системы инженерных сооружений немцы превратили в опорные пункты все населенные пункты, фольварки и хутора, приспособляя все каменные здания под огневые точки. Немецкое командование сосредоточило в Восточной Пруссии свои отборные дивизии.

Наступлению наших войск предшествовали мощные удары артиллерии и авиации. Бои носили крайне ожесточенный характер. Особенно упорные бои произошли за город Пильькаллен — важный узел шоссейных дорог. Гитлеровцы засели в домах и превратили в сплошной опорный пункт, обреченный на гибель. Нашим подразделениям приходилось выбивать немцев из каждого дома. Не менее ожесточенные бои разгорелись за города Шиллен и Лазден. Решительным ударом наши войска овладели этими городами. Сокрушая и взламывая оборону противника, советские войска настойчиво продвигались вперед и заняли более 600 населенных пунктов. Противник стянул в район прорыва сотни танков и самоходных орудий и с ходу бросил их в бой. Ожесточенные контратаки следовали одна за другой. Однако немцы оказались не в силах приостановить наступление наших войск. Оборона противника в Восточной Пруссии прорвана. В ходе боев немцы понесли огромные потери в живой силе и технике. По неполным данным, нашими войсками за время наступления уничтожено до 300 танков и 600 орудий противника. Только убитыми немцы потеряли тысячи своих солдат и офицеров.

Наши авиация непрерывно наносит бомбо-штурмовые удары по скоплениям вражеских войск, по укрепленным районам и железнодорожным станциям. Советские летчики за пять дней наступления в воздушных боях сбили 123 немецких самолета.

* * *

Войска 2-го Белорусского фронта, продолжая наступление, овладели городом Млава. Этот город расположен в 12 километрах от южной границы Восточной Пруссии. Немцы оборудовали Млавский укрепленный район с железными дорогами. Противник срочно подтянул на Восточной Пруссии мотодивизию и также бросил в контратаки батальоны «фольксштурма». Когда эти части были наголову разбиты, немцы ввели в бой курсантов младшей танковой школы и отдельные пулеметные батальоны из резерва главного командования. Упорные бои продолжались всю ночь. К утру советские войска штурмом овладели городом. Остатки разбитых частей противника в беспорядке отступают. Захвачено много складов, автомашин, более 100 орудий и взято в плен 800 немецких солдат и офицеров.

* * *

Войска 1-го Белорусского фронта развивают стремительное наступление. Ведя за пояснежными частями к городу Лодзь с трех сторон подошли основные силы советской пехоты и артиллерии. Опасаясь окружения, враг особенно яростно оборонял район дорог, ведущих из Лодзи на Сиерадз. После упорных уличных боев наши войска сегодня полностью очистили город от немецких захватчиков. Лодзь — второй по величине польский город после Варшавы. В нем насчитывалось более 600 тысяч жителей. Лодзь является крупнейшим индустриальным центром Польши, в котором сосредоточено 80 процентов всей текстильной промышленности страны.

Советские танкисты, пехотинцы, артиллеристы и конники преследуют отступающего врага, не дают ему оторваться и завязывают гитлеровцам бои в невыгодных для них условиях. Наши войска, овладевшие городом Ловичи, совершили стремительный бросок и с ходу овладели городом Кутно — крупным городом на железной дороге Варшава—Познань и является важным узлом железных дорог. Стремительно продвигаясь вперед, наши войска уничтожают разгромленные и разрозненные части противника, потерявшие управление и скрывающиеся в лесах. Только бойцами 1-го Белорусского фронта в течение дня ликвидации одной вражеской группировки взято в плен 2370 немецких солдат и офицеров.

* * *

Войска 1-го Украинского фронта, завязавшие вчера бои северо-восточнее Кракова, прорвали высший и внутренний оборонительные обводы и начали штурм города. Пылает весь город, немцы сожгли почти все, что уцелело от прежних разрушений. Ожесточенно сопротивляясь, гитлеровцы отходят на запад. Оркестр Новосибирского театра оперы и балета. Дирижер Лео Гинзбург. Солисты Игорь Алексеев (бас), Лидия Масленкова (меццо-сопрано). В программе Чайковский.

ГОС. УКРАИНСКИЙ ТЕАТР ЮСР

21 января вместо «Сватання на Гончарівці» спектакль Кодольный пойдет спектакль Тяжелые шпаги. Начало спектакля в 7 часов вечера. Конец действительны.

22 января — Пиеса украинская.

НОВОСИБИРСКИЙ ГОРОДСКОЙ ДРАМАТИЧЕСКИЙ ТЕАТР

21 января — Ленина в 1918 году.
22 января — Бременские музыканты.
23 января — Дочка и Черепаха.
26, 27, 28 января — премьера. Ярославская. Постановка дня. Комедия в 5 актах.

Им. ЗЛАТОУСТОВСКОГО. 21 и 22 января — Ленин в Октябре.
23 января — Маскарад.

«МЕТАЛЛИСТ» — Ленин в 1918 году.
22 января — Бременские музыканты.
«ОКТЯБРЬ» — Сервиза Солнечной долины.
23 января — В шесть часов вечера после войны.

23 января, в 12 час. дня в Народном суде Дзе. ул. Ленинского района состоится гражданское дело о разводе гр-ки Шаи Марии Александровны, рожд. 1925 г., и гр-нина Андрея Степановича, рожд. 1920 г.

Подписание Соглашения о перемирии с Венгрией

В течение 18—20 января в Москве происходили переговоры между представителями Союза ССР, Великобритании и Соединенных Штатов Америки, действующих от имени всех об'единенных наций, находящихся в состоянии войны с Венгрией, с одной стороны, и делегацией Временного Национального Правительства Венгрии, с другой стороны, по вопросу о заключении соглашения о перемирии с Венгрией.

В переговорах участвовали со стороны Советского Союза В. М. Молотов, В. Г. Деканозов, Г. М. Пушкин, генерал-полковник И. З. Суслаков, контр-адмирал П. А. Трайнин; со стороны США—посол г. Г. Гаррисман, генерал-майор Р. Дим; со стороны Великобритании—Поверенный в делах г. Д. Бальфур и г. П. Кроствейт. В качестве представителей Венгрии в переговорах участвовали уполномоченные Временного Национального Правительства—Министр Иностранных Дел г. Дьенденеши Янош, Министр Обороны генерал-полковник Вереш Янош и статс-секретарь Кабинета министров г. Балог Иштван.

Переговоры закончились подписанием 20 января Соглашения о перемирии с Венгрией. Соглашение о перемирии по уполномочию Правительства Союза ССР, Великобритании и Соединенных Штатов Америки подписал Маршал Советского Союза К. Е. Ворошилов.

С венгерской стороны Соглашение подписано гг. Дьенденеши Янош, генерал-полковником Вереш Янош и Балог Иштван.

При подписании Соглашения присутствовали: Посол Чехословакии г. Зд. Фиринджер и Посол Югославии г. С. Симич.

Текст Соглашения о перемирии будет опубликован особо.

ЗА РУБЕЖОМ

Митинг в Софии в ознаменование побед Красной Армии

СОФИЯ, 19 января. (ТАСС). Как передает софийское радио, сегодня на площади в Софии состоялся многолюдный митинг в ознаменование блестящих побед Красной Армии в Польше. Задолго до открытия митинга со всех концов Софии к площади начали прибывать представители фабрик, учреждений, воинских частей, учащаяся молодежь.

Болгарские самолеты-пролетели над демонстрантами, и шум их моторов слился с артиллерийскими залпами и воздушными салютами граждан свободной болгарской столицы.

С речами выступили от имени болгарского правительства министр без портфеля генерал-лейтенант Добри Терпешев, от имени болгарской армии военный министр генерал-лейтенант Дамян Велчев и другие министры, общественные деятели, представители различных партий и левых кругов, профессор Кимон «ура» в честь нашей непобедимой армии одобрили речи ораторов. По всей площади разносились возгласы: «Да здравствует Маршал Сталин! Да здравствует сталинградские герои! Да здравствуют победоносные армии свободолюбивых народов!»

После окончания речей оратора митинг принял приветственные телеграммы советским Маршалам-победителям.

„Свидетельство огромной мощи и замечательной организации Красной Армии"

Председатель Комиссии по военным делам палаты представителей США о занятии Варшавы

ВАШИНГТОН, 17 января. (ТАСС). Комментируя занятие советскими войсками Варшавы, председатель Комиссии по военным делам палаты представителей США Май в беседе с корреспондентом ТАСС заявил:

«Занятие Варшавы является свидетельством огромной мощи и замечательной организации Красной Армии. Тогда как армии продвигаются к Германии с востока и запада, достижение наших целей должно заключаться в непрерывном движении, начиная с настоящего момента и вплоть до падения Берлина».

Выступление Черчилля в Палате Общин

ЛОНДОН, 18 января. (ТАСС). Как передает агентство Рейтер, сегодня выступая в Палате Общин премьер-министр Черчилль.

Черчилль остановился на политике Англии в отношении Италии, Югославии и Греции.

Переходя к положению на фронтах, Черчилль сказал: «Я не колеблюсь, высказывая сегодня свое мнение, что фундаментальная сила германского наступления на западе скоро прибудет, нежели отдалит окончательное этой войны». «Я считаю, — сказал Черчилль, — что этим яростным наступлением немцы таким образом не отсрочили и не предотвратили бурю, собирающуюся над ними с запада».

Указав, что наступление на западе стоило немцам огромных потерь, Черчилль заявил, что немцам «войска нужны сейчас не только для поддержания германского фронта на западе, но еще более для того, чтобы заполнить ужасающие бреши, возникновение которых мы только сейчас осознали, бреши, созданные нашим восточным фронтом результате великолепного наступления основных сил русских армий по всему фронту от Балтики до Будапешта. Маршал Сталин действительно пунктуален. Он скорее опережает свои сроки, чем отстает от них, в комбинированных действиях с союзниками».

«Ясно, — продолжал Черчилль, — что весь восточный и западный фронты в обширный фронт в Италии будут готовы находиться в постоянном огне до тех пор, пока не будет достигнута окончательная победа».

Касаясь войны на Тихом океане, Черчилль заявил, что отвоевание войсками Макартура Филиппин является грозным предостережением японцам, что их поражение и разгром неизбежны.

Черчилль заявил: «Я хочу рассеять, что ничто не застанет нас отказаться от принципа безоговорочной капитуляции, наступив в конце-концов, как было перед-ыдущем с Германией и Японией, к каким бы видам не делались подобные предложения, до тех пор, пока не будет формально выполнено действительно безоговорочная капитуляция».

Черчилль добавил: «Я могу сказать Германии о моем Объединенных нациях: «Если вы капитулируете сейчас, то все, что вам придется вынести после войны, недели будет сравнить, что вам в противном случае придется претерпеть в течение 1945 года».

Черчилль заявил, что он возлагает большие надежды на предстоящую встречу с Рузвельтом и Сталиным. Идя и Черчилль будут там со своими военными и техническими советниками.

Военные действия в Западной Европе

ЛОНДОН, 19 января. (ТАСС). В сообщении штаба верховного командования экспедиционных сил союзников говорится, что на реке Маас, к северу от Неймегена (Голландия), возобновились военные действия. К северу от Сittарда войска союзников заняли Эхт и ведут бои к востоку от этого города, вдоль дороги Сittарда—Рурмонд. К югу от Эхта занят Систерен.

В районе Фавчонбилля (Бельгия) войска союзников отразили яростно противника продвинуться к северу от Ондонваля. Бронетанковые части союзников достигли пункта, расположенного меньше, чем в миле от Реттиньи.

К востоку от Бастони, в районе Обервампах (Бельгийская Люксембург) отражены многочисленные контратаки вражеской пехоты и танков.

Ответственный редактор
А. А. КОНДАКОВ.

В ТЕАТРАХ И КИНО:

НОВОСИБИРСКИЙ ТЕАТР «КРАСНЫЙ ФАКЕЛ»

21 и 22 января спектаклей нет.
23 января спектакль Встреча в темноте отменяется. Билеты подлежат возврату в кассу театра.
24, 25 и 26 января — премьера Расплющенное море пиром.
27 января — Выходной.

НОВОСИБИРСКИЙ ТЮЗ

21 января утром — Хрустальный башмачок.
Вечерний спектакль Слуга двух господ переносится на 1 февраля. Билеты действительны.
24 января — Сказка двух сестер.
25 января — Школа гардероб.

НОВОСИБИРСКАЯ ФИЛАРМОНИЯ

23 января в зале Капитолий состоится Новосибирско. концерт оперных артистов Е. П. Архипова (бас) при участии артиста Краснознаменного (ордена) ансамбля Александрова (хормейстер).
24 января — открытие симфонического сезона. Оркестр Новосибирского театра оперы и балета. Дирижер Лео Гинзбург. Солисты Игорь Алексеев (бас), Лидия Масленкова (меццо-сопрано). В программе Чайковский.

ГОС. УКРАИНСКИЙ ТЕАТР ЮСР

21 января вместо «Сватання на Гончарівці» спектакль Кодольный пойдет спектакль Тяжелые шпаги. Начало спектакля в 7 часов вечера. Конец действительны.
22 января — Пиеса украинская.

НОВОСИБИРСКИЙ ГОРОДСКОЙ ДРАМАТИЧЕСКИЙ ТЕАТР

21 января — Ленина в 1918 году.
22 января — Бременские музыканты.
23 января — Дочка и Черепаха.
26, 27, 28 января — премьера. Ярославская. Постановка дня. Комедия в 5 актах.

Им. ЗЛАТОУСТОВСКОГО. 21 и 22 января — Ленин в Октябре.
23 января — Маскарад.

«МЕТАЛЛИСТ» — Ленин в 1918 году.
22 января — Бременские музыканты.
«ОКТЯБРЬ» — Сервиза Солнечной долины.
23 января — В шесть часов вечера после войны.

23 января, в 12 час. дня в Народном суде Дзе. ул. Ленинского района состоится гражданское дело о разводе гр-ки Шаи Марии Александровны, рожд. 1925 г., и гр-нина Андрея Степановича, рожд. 1920 г.

ЛЕНИНСКАЯ ВАХТА

На заводе, где главным инженером т. Андреев, с 15 января об'явлена стахановская вахта.

Увеличением выпуска сверхплановой продукции отвечают рабочие на блестящие победы Красной Армии. Станочница т. Майкова на двух станках изготавливает продукции намного больше нормы. На тяжелых автоматах, мощность которых рассчитана с предельной точностью, передовая комсомольско-молодежная бригада т. Соловьева дает до 118 процентов в смену.

В цехе т. Кузнецова намного возросла производительность труда. Цех вошел в график, набирая темпы.

И мы наступаем на трудовом фронте!

На героическое наступление Красной Армии и начавшееся освобождение союзной нам Польши чиаловны отвечают новыми трудовыми подвигами. Цехи, где начальниками тт. Савельев, Тверской, Лефоре, Маланов, Гладких и др., перевыполняют суточный график.

Стахановцы-столяры тт. Романенко и Чапалушкий обязались в честь Красной Армии вырабатывать по три нормы, а вырабатывают по четыре.

Комсомольско-молодежная бригада Ольги Ящук обязалась завершить двухмесячный план к 15 февраля. Изо дня в день бригада выполняет намного больше задания. Сама т. Ящук вырабатывает по три нормы. Поток, которым руководит т. Калюжный, в январе ежедневно дает продукцию сверх плана.

Каждый стремится помочь Красной Армии быстрее разгромить врага. В группе мастера т. Дьякова заболел рабочий. Группа мог справиться. Стахановец соседней группы т. Лялов, досрочно закончив задание, помог товарищам. Задание было выполнено в срок.

За последние две недели в одном лишь цехе внедрено 14 новых рационализаторских предложений. Начальник техбюро т. Косиненко предлагает изменить технологию отдельных деталей. Это намного облегчит трудоемкость процесса.

А. ГРИГОРЬЕВ.

На заводе имени Ильича

Имя гениального Ленина с честью носит наш завод. В прошлом году заводской передовой план десять раз мужественно выполнялся нами. ЦК ВКП(б). В 1943 году с'ем со станка составил 622 нормочаса, а в прошлом году — 691. В бригадах слесаря Синицына достигнута рекордная выработка — 898 нормочасов.

Коллектив завода решил к 23 февраля дать на 5 миллионов рублей продукции сверх двухмесячного плана. В память великого Ленина на многих участках организованы стахановские вахты. Бригады Михаила Козлова, Марии Микулиной, Александра Игнатьева, Николая Аксенова, Марии Куликовой выполняют повышенное задание за меньшее количество рабочих часов.

За последние два дня стахановцы показали образцы самоотверженного труда. Токари тт. Шмельков, Осипов, Родионов, револьверщики тт. Булакова, Федосеева, Козлова дают ежедневно по две—три нормы.

Д. БАРАНОВ.

От Советского Информбюро

ОПЕРАТИВНАЯ СВОДКА ЗА 19 ЯНВАРЯ

Войска 3-го БЕЛОРУССКОГО фронта, перейдя в наступление, при поддержке массированных ударов артиллерии и авиации прорвали долговременную, глубоко эшелонированную оборону немцев в Восточной Пруссии и, преодолевая упорное сопротивление противника, за пять дней наступательных боев продвинулись вперед до 45 километров, расширив прорыв до 60 километров по фронту.

В ходе наступления войска фронта штурмом овладели укрепленными городами ПИЛЬКАЛЛЕН, РАГНИТ и сильными опорными пунктами обороны немцев ШИЛЛЕНЕН, ЛАЗДЕНЕН, КУССЕН, НАУИЕНИНГЕН, ЛЕНГВЕТЕН, КРАУПИШКЕН, БРАКУПЕНЕН, а также с боями заняли более 600 других населенных пунктов и среди них УНТЕР-АЙСЕЛЬН, КАЛЛВЕЛЕНЕН, ГИРРЕНЕН, ШУПЛИНКЕН, ДРАУГУПЕНЕН, ЭДЕРНЕМЕН, КАРМОНЕН, ШОРШИНЕН, ГРОСС-КЛАЙН, ЗОДИНЕЛЕН, АУГШТУПЕНЕН и железнодорожные станции ГРОСС ШОРЕЛЛЕН, РАУТЕНБЕРГ, НАУИЕНИНГЕН, ТРАКЕНЕН, ГРОСС-КЛАЙН.

Войска 2-го БЕЛОРУССКОГО фронта, развивая наступление, 19 января штурмом овладели городами МЛАВА и ДЯЛДОВО (ЗОЛЬДАУ) — важными узлами коммуникаций и опорными пунктами обороны немцев на подступах к южной границе Восточной Пруссии и городом ПЛОНЬСК — крупным узлом коммуникаций и опорным пунктом обороны немцев на правом берегу ВИСЛЫ, а также с боями заняли более 350 других населенных пунктов, в том числе крупные населенные пункты ДРОНИЦЖЕВО, ЖЕНГНОВО, ШУМСК, ЛИПОВЕЦ, КОСЦЕЛЬНЫ, ЩЕНСНЫ, РАДЗАНОВ, ЩЕПКОВО, РАЦИОНЖ, БАБОШЕВО, ЩЕРОМИН, НАБОРУВЕЦ, КРОЧЕВО и железнодорожные станции ГУРКИ ВОНСКЕ, ГРУДУСК, НОСАЖЕВО, РАЦИОНЖ, БАБОШЕВО.

Войска 1-го БЕЛОРУССКОГО фронта, продолжая стремительное наступление, 19 января с боем овладели крупнейшим промышленным центром Польши — городом ЛОДЗЬ и городами КУТНО, ТОМАШУВ (ТОМАШОВ), ГОСТЫНИН, ЛЕНЧИЦА — важными узлами коммуникаций и опорными пунктами обороны немцев, а также с боями заняли город и железнодорожную станцию ОПОЧНО и более 800 других населенных пунктов, в том числе крупные населенные пункты ИЛУВ, КЕРНОЗЯ, СОБОТА, МОНКОЛИЦЕ, ЗГЕЖ, БЕНДКУВ.

Войска 1-го Украинского фронта в результате умелого обходного маневра в сочетании с атакой с фронта 19 января штурмом овладели древней столицей и одним из важнейших культурно-политических центров союзной нам Польши — городом КРАКОВ — мощным узлом обороны немцев, прикрывающим подступы и Домбровскому угольному району, а также с боями заняли город и железнодорожный узел ВЕЛЮНЬ, город и крупный железнодорожный узел ТАРНУВ и более 600 других населенных пунктов, среди которых крупные населенные пункты БЕЛХАТУВ, ЛЕНЧНАВА, КАМЕНЬСК, ЛЕНИНШТОНО, ПАЕЧНО ОЖЕГУВ, ДЗЯЛОШИН, КРУШЕВНИЦА, ПОНТНУВ, ЯНАШКА (на польско-германской границе в 19 километрах юго-западнее города ВЕЛЮНЬ). РУДНИКИ, КШЕПИЦЕ, ТРУСКОЛЯСЫ, ОСТРОВЫ, РЕНКШОВИЦЕ, ВЛОДОВИЦЕ, КРОМОУВ, ОГРОДЗЕНЕЦ, КШЕШОВИЦЕ, РУДАВА, РАДЛУВ, ЖУХОВА, ТУХОВ и железнодорожные станции РОЗЛЩА, ГОМКОВИЦЫ, ЗЕМКОВИЦЕ, МЕДЗНО, КЛОБУЦК, ВРЕНЧИЦА, ПОНТНУВ, ЯНИНУВ, КШЕШОВИЦЕ, РУДАВА, ЗАБЕНЦУВ.

Войска 4-го УКРАИНСКОГО фронта, перейдя в наступление 15 января на участке западнее города САНОК, прорвали сильно укрепленную оборону противника и за четыре дня наступательных боев продвинулись вперед до 80 километров, расширив прорыв до 60 километров по фронту.

В ходе наступления войска фронта, форсировали реки ВИСЛОКА и ДУНАЕЦ, овладели городами ЯСЛО и ГОРЛИЦЕ — важными опорными пунктами обороны немцев на Краковском направлении, а также с боями заняли свыше 400 других населенных пунктов, в том числе крупные населенные пункты ЗАКЛИЧИН, ЮРКУВ, ЧХУВ, ИВНОВА, РАЙБРОТ, ЛИМАНОВА, ЛИБРАНТОВА, ГРЫБУВ, РЫХВАЛЬД, БАРТНЕ, КРЕМПНА и железнодорожные станции СКОЛЫШИН, БЕЧ, ЗАГОЖАНЫ, ГРЫБУВ, ПТАШКОВА, МАРЦИНКОВИЦЕ.

В районе БУДАПЕШТА продолжались бои по уничтожению группировки противника, окруженной в западной части города (Буда).

Южнее города СЕКЕШФЕХЕРВАР наши войска отбивали атаки крупных сил пехоты и танков противника и после упорных боев оставили несколько населенных пунктов.

За 18 января наши войска на всех фронтах подбили и уничтожили 184 немецких танка. В воздушных боях и огнем зенитной артиллерии сбито 59 самолетов противника.

* * *

Войска 3-го Белорусского фронта перешли в наступление. Противник в течение длительного времени создавал свою оборону в Восточной Пруссии. После вторжения советских войск на территорию Восточной Пруссии осенью прошлого года немцы начали совершенствовать свои укрепления. Они построили глубоко эшелонированную оборону с железобетонными артиллерийскими и пулеметными дотами, а также бетонированными колпаками. Подступы к переднему краю немецкой обороны преграждали сплошные минные поля, противотанковые рвы и многочисленные надолбы. Основой всей системы инженерных сооружений немцы превратили в опорные пункты все населенные пункты, фольварки и хутора, приспособляя все каменные здания под огневые точки. Немецкое командование сосредоточило в Восточной Пруссии свои отборные дивизии.

Наступлению наших войск предшествовали мощные удары артиллерии и авиации. Бои носили крайне ожесточенный характер. Особенно упорные бои произошли за город Пильькаллен — важный узел шоссейных дорог. Гитлеровцы засели в домах и превратили в сплошной опорный пункт, обреченный на гибель. Нашим подразделениям приходилось выбивать немцев из каждого дома. Не менее ожесточенные бои разгорелись за города Шиллен и Лазден. Решительным ударом наши войска овладели этими городами. Сокрушая и взламывая оборону противника, советские войска настойчиво продвигались вперед и заняли более 600 населенных пунктов. Противник стянул в район прорыва сотни танков и самоходных орудий и с ходу бросил их в бой. Ожесточенные контратаки следовали одна за другой. Однако немцы оказались не в силах приостановить наступление наших войск. Оборона противника в Восточной Пруссии прорвана. В ходе боев немцы понесли огромные потери в живой силе и технике. По неполным данным, нашими войсками за время наступления уничтожено до 300 танков и 600 орудий противника. Только убитыми немцы потеряли тысячи своих солдат и офицеров.

Наши авиация непрерывно наносит бомбо-штурмовые удары по скоплениям вражеских войск, по укрепленным районам и железнодорожным станциям. Советские летчики за пять дней наступления в воздушных боях сбили 123 немецких самолета.

* * *

Войска 2-го Белорусского фронта, продолжая наступление, овладели городом Млава. Этот город расположен в 12 километрах от южной границы Восточной Пруссии. Немцы оборудовали Млавский укрепленный район с железными дорогами. Противник срочно подтянул на Восточной Пруссии мотодивизию и также бросил в контратаки батальоны «фольксштурма». Когда эти части были наголову разбиты, немцы ввели в бой курсантов младшей танковой школы и отдельные пулеметные батальоны из резерва главного командования. Упорные бои продолжались всю ночь. К утру советские войска штурмом овладели городом. Остатки разбитых частей противника в беспорядке отступают. Захвачено много складов, автомашин, более 100 орудий и взято в плен 800 немецких солдат и офицеров.

* * *

Войска 1-го Белорусского фронта развивают стремительное наступление. Ведя за пояснежными частями к городу Лодзь с трех сторон подошли основные силы советской пехоты и артиллерии. Опасаясь окружения, враг особенно яростно оборонял район дорог, ведущих из Лодзи на Сиерадз. После упорных уличных боев наши войска сегодня полностью очистили город от немецких захватчиков. Лодзь — второй по величине польский город после Варшавы. В нем насчитывалось более 600 тысяч жителей. Лодзь является крупнейшим индустриальным центром Польши, в котором сосредоточено 80 процентов всей текстильной промышленности

Пролетарии всех стран, соединяйтесь!

СОВЕТСКАЯ СИБИРЬ

Орган Новосибирского обкома и горкома ВКП(б), областного и городского Советов депутатов трудящихся

№ 16 (7721) | 22 ЯНВАРЯ 1945 г., понедельник. | Цена 20 коп.

Приказ
ВЕРХОВНОГО ГЛАВНОКОМАНДУЮЩЕГО

Командующему войсками 1-го Украинского фронта
Маршалу Советского Союза КОНЕВУ
Начальнику штаба фронта
Генералу армии СОКОЛОВСКОМУ

Войска 1-го Украинского фронта, наступая к западу от ЧЕНСТОХОВА, прорвали сильно укрепленную оборону немцев на юго-восточной границе Германии, вторглись в пределы немецкой Силезии на 30 километров в глубину и 90 километров по фронту и сегодня, 21 января, овладели городами КРАЙЦБУРГ, РОЗЕНБЕРГ, ПИТШЕН, ЛАНДСБЕРГ и ГУТТЕНТАГ — важными узлами коммуникаций и сильными опорными пунктами обороны немцев, прикрывающими пути на БРЕСЛАУ.

В боях при вторжении в немецкую Силезию и за овладение городами КРАЙЦБУРГ, РОЗЕНБЕРГ, ПИТШЕН, ЛАНДСБЕРГ и ГУТТЕНТАГ отличились войска генерал-полковника КОРОТЕЕВА, генерал-полковника ЖАДОВА, генерал-майора КОЛОМИНОВА, генерал-майора ЛЯМИНА, генерал-майора МАРТИРОСЯНА, генерал-лейтенанта АКИМОВА, генерал-лейтенанта РОДИМЦЕВА, генерал-лейтенанта ЛЕБЕДЕНКО, генерал-майора БАКЛАНОВА; танкисты генерал-полковника танковых войск НОВИКОВА, генерал-полковника танковых войск РЫБАЛКО, генерал-майора танковых войск БАХМЕТЬЕВА, генерал-майора танковых войск ИВАНОВА, генерал-майора танковых войск КУЗНЕЦОВА, полковника ЧУГУНКОВА, полковника ГЛАДНЕВА, подполковника БЕЛОУСОВА, полковника ТИМОФЕЕВА, полковника СИЯНИНА; артиллеристы генерал-майора артиллерии ФАУСТОВА, генерал-майора артиллерии ПОЛУЭКТОВА, генерал-майора артиллерии ОГАНЕСЯНА, генерал-майора артиллерии САНЬКО, генерал-майора артиллерии КОЛЕСОВА; летчики генерал-полковника авиации КРАСОВСКОГО, генерал-майора авиации ПРОНИНА, генерал-лейтенанта авиации РЯЗАНОВА, генерал-майора авиации СЛЮСАРЕВА, генерал-лейтенанта авиации БЛАГОВЕЩЕНСКОГО, генерал-лейтенанта авиации УТИНА, генерал-майора авиации ПОЛБИНА, генерал-майора авиации АРХАНГЕЛЬСКОГО; саперы генерал-лейтенанта инженерных войск ГАЛИЦКОГО, полковника ГЛЕЗЕРА, полковника ПОДОЛЫННОГО, полковника КАМЕНЧУКА; связисты генерал-лейтенанта войск связи БУЛЫЧЕВА, подполковника ДОЛЕНКО, полковника БОГОМОЛОВА, полковника БОРИСОВА, полковника ОПЛАЧКО.

В ознаменование одержанной победы соединения и части, наиболее отличившиеся в боях при вторжении в немецкую Силезию, представить к присвоению наименования «СИЛЕЗСКИХ» и к награждению орденами.

Сегодня, 21 января, в 20 часов столица нашей Родины МОСКВА от имени Родины салютует доблестным войскам 1-го Украинского фронта, вторгшимся в немецкую Силезию, — двадцатью артиллерийскими залпами из двухсот двадцати четырех орудий.

За отличные боевые действия ОБ'ЯВЛЯЮ БЛАГОДАРНОСТЬ руководимым Вами войскам, участвовавшим в боях при вторжении в пределы немецкой Силезии.

Вечная слава героям, павшим в боях за свободу и независимость нашей Родины!

Смерть немецким захватчикам!

Верховный Главнокомандующий
Маршал Советского Союза И. СТАЛИН.

21 января 1945 года.
№ 237.

Приказ
ВЕРХОВНОГО ГЛАВНОКОМАНДУЮЩЕГО

Командующему войсками 3-го Белорусского фронта
Генералу армии ЧЕРНЯХОВСКОМУ
Начальнику штаба фронта
Генерал-полковнику ПОКРОВСКОМУ

Войска 3-го БЕЛОРУССКОГО фронта сегодня, 21 января, штурмом овладели в Восточной Пруссии городом ГУМБИННЕН—важным узлом коммуникаций и сильным опорным пунктом обороны немцев на Кенигсбергском направлении.

В боях за овладение городом ГУМБИННЕН отличились войска генерал-лейтенанта ЛУЧИНСКОГО, генерал-полковника КРЫЛОВА, генерал-майора РОГАЧЕВСКОГО, генерал-майора ПРИХИДЬКО, генерал-майора БАТИЦКОГО, генерал-майора АЛЕКСАНДРОВА, генерал-майора ШВАРЕВА, генерал-майора [illegible], генерал-майора ДАНИЛОВА, генерал-майора КУЗНЕЦОВА, подполковника [illegible], генерал-майора СЫЧЕВА, полковника НЕСТЕРЕНКО, генерал-майора КОРЧИКОВА, генерал-майора ТУРЧИНСКОГО, полковника ЦУКАРЕВА; артиллеристы генерал-полковника артиллерии БАРСУКОВА, генерал-майора артиллерии ПЕТРОПАВЛОВСКОГО, полковника ЮСКОВИЧА, генерал-майора артиллерии КОЛОТИЛОВА, полковника КИРИЛЛОВА, полковника ВИШНЕВСКОГО, полковника МАЛЬЦЕВА, подполковника ТЕРЕХИНА, майора ВЫБОРНОВА, генерал-майора артиллерии ФЕДОРОВА, полковника ПОПОВА, полковника СОКОЛОВА; танкисты полковника БАБЕНКО, подполковника КИРИЛЛОВА, подполковника БУГАЕВА, подполковника МАКАРКИНА, полковника ЛОБАНОВА, полковника КУЛИКОВА, подполковника СУРНИНА, майора ЕЛЬНИКОВА, подполковника ПРОХОРОВА, подполковника СЕРДЕЧЕНКО, подполковника ТЮТЮНИКА, подполковника ГОЛОВАНОВА; летчики полковника ПРУТКОВА, подполковника ЗАКЛЕПА, полковника ХАТМИНСКОГО, подполковника РОДИНА, майора ДЕЛЬФИНО; саперы генерал-лейтенанта инженерных войск БАРАНОВА, генерал-майора инженерных войск ЖИРОВА, полковника АНТОНОВА, полковника СОКОЛОВА; связисты генерал-лейтенанта войск связи БУРОВА, полковника ПЛОТКИНА.

В ознаменование одержанной победы соединения и части, наиболее отличившиеся в боях за овладение городом ГУМБИННЕН, представить к присвоению наименования «ГУМБИННЕНСКИХ» и к награждению орденами.

Сегодня, 21 января, в 22 часа столица нашей Родины МОСКВА от имени Родины салютует доблестным войскам 3-го Белорусского фронта, овладевшим городом ГУМБИННЕН,—двенадцатью артиллерийскими залпами из ста двадцати четырех орудий.

За отличные боевые действия ОБ'ЯВЛЯЮ БЛАГОДАРНОСТЬ руководимым Вами войскам, участвовавшим в боях за овладение ГУМБИННЕН.

Вечная слава героям, павшим в боях за свободу и независимость нашей Родины!

Смерть немецким захватчикам!

Верховный Главнокомандующий
Маршал Советского Союза И. СТАЛИН.

21 января 1945 г.
№ 238.

Приказ
ВЕРХОВНОГО ГЛАВНОКОМАНДУЮЩЕГО

Командующему войсками 2-го Белорусского фронта
Маршалу Советского Союза РОКОССОВСКОМУ
Начальнику штаба фронта
Генерал-лейтенанту БОГОЛЮБОВУ

Войска 2-го БЕЛОРУССКОГО фронта прорвали сильно укрепленную оборону немцев на южной границе Восточной Пруссии, вторглись в ее пределы на 25 километров в глубину и 60 километров по фронту и сегодня, 21 января, овладели городами НАЙДЕНБУРГ, ТАННЕНБЕРГ, ЕДВАБНО и АЛЛЕНДОРФ—важными опорными пунктами обороны немцев.

В боях при вторжении в Восточную Пруссию и за овладение городами НАЙДЕНБУРГ, ТАННЕНБЕРГ, ЕДВАБНО и АЛЛЕНДОРФ отличились войска генерал-лейтенанта ГУСЕВА, генерал-полковника ГОРБАТОВА, генерал-лейтенанта ГЛЕБОВА, генерал-лейтенанта ИВАШЕЧКИНА, генерал-лейтенанта ФОКАНОВА, генерал-майора ГАРЦЕВА, генерал-лейтенанта КОЛГАНОВА, генерал-лейтенанта УРБАНОВИЧА, генерал-лейтенанта КУЗНЕЦОВА, генерал-майора НИКИТИНА, генерал-майора КОНОВАЛОВА, полковника ТЕЛКОВА, генерал-майора МИХАЛИЦИНА, генерал-майора ВЕРЕВКИНА, полковника КАЛЬНИЙ, полковника ГРЕКОВА, полковника ПАШКОВА, полковника ГРИГОРЬЯНА, генерал-майора ОПЯКИНА, полковника ЦЫПЛЕНКОВА, генерал-майора КАЗАКЕВИЧА; артиллеристы генерал-полковника артиллерии СОКОЛЬСКОГО, генерал-лейтенанта артиллерии ТИМОТИЕВИЧА, генерал-майора артиллерии ВЛАДИМИРОВА, генерал-майора артиллерии КОРОЧКИНА, полковника ШЛЕПИНА, полковника КОРОЛЕВА, генерал-майора артиллерии МАЛОФЕЕВА; танкисты генерал-майора танковых войск САХНО, генерал-майора танковых войск МАЛАХОВА, полковника ШИМАНОВСКОГО, полковника ГРИШИНА, полковника ПОЛУКАРОВА, полковника ГНЕЗДИЛОВА, полковника МИХАЙЛОВА, подполковника КОЛЕСНИКОВА; кавалеристы генерал-лейтенанта ОСЛИКОВСКОГО, генерал-майора ЧЕПУРКИНА, генерал-майора БРИКЕЛЬ, генерал-майора КАЛЮЖНОГО; летчики генерал-полковника авиации ВЕРШИНИНА, генерал-майора авиации АЛЕКСЕЕВА, генерал-лейтенанта авиации БАЙДУКОВА, генерал-майора авиации ГЕТЬМАНА, генерал-майора авиации ФЕДОРОВА, полковника ДОДОНОВА, полковника РЫБАКОВА, полковника ЯКУШИНА, майора БЕРШАНСКОЙ, подполковника БАРДЕЕВА; саперы генерал-майора инженерных войск БЛАГОСЛАВОВА; связисты генерал-майора войск связи БОРЗОВА.

В ознаменование одержанной победы соединения и части, наиболее отличившиеся в боях при вторжении в южные районы Восточной Пруссии, представить к присвоению наименования «ТАННЕНБЕРГСКИХ» и к награждению орденами.

Сегодня, 21 января, в 23 часа столица нашей Родины МОСКВА от имени Родины салютует доблестным войскам 2-го Белорусского фронта, овладевшим городами НАЙДЕНБУРГ, ТАННЕНБЕРГ, ЕДВАБНО и АЛЛЕНДОРФ,—двадцатью артиллерийскими залпами из двухсот двадцати четырех орудий.

За отличные боевые действия ОБ'ЯВЛЯЮ БЛАГОДАРНОСТЬ руководимым Вами войскам, участвовавшим в боях при вторжении в южные районы Восточной Пруссии.

Вечная слава героям, павшим в боях за свободу и независимость нашей Родины!

Смерть немецким захватчикам!

Верховный Главнокомандующий
Маршал Советского Союза И. СТАЛИН.

21 января 1945 года.
№ 239.

По ленинскому пути, под водительством Сталина

Доклад тов. Г. Ф. АЛЕКСАНДРОВА 21 января 1945 г. на торжественно-траурном заседании, посвященном XXI годовщине со дня смерти В. И. Ленина

Товарищи! Вот уже 21 год борется и побеждает наша славная партия после смерти своего основателя — великого Ленина. Если справедливо судить о людях по результатам их деятельности, то тем более верно это по отношению к партиям, государствам и народам. Ясновидящий Ленин гордился бы советским поколением людей, которое, следуя его учению, под руководством товарища Сталина построило социалистическое общество, укрепило Советское государство, создало наисильнейшую армию и отстояло более чем в трехлетней смертельной борьбе с фашистскими захватчиками свое заветно-родное, ленинско-сталинское дело.

1. Красная Армия с честью выполняет свой долг перед Родиной

Истекший год Отечественной войны принес решающие победы Красной Армии, благодаря которым ненавистный враг был выброшен с советской земли. Благородная освободительная миссия наших войск развернулась в полной мере. Этот год принес новое подтверждение ленинским предуказаниям. «Если нашей мирной работе,—писал Ленин,—будут продолжать мешать, то мы поднимемся на всенародную войну, и те, кто участвует в авантюре и бандитизме, будут до конца раздавлены».

Случилось так, как это предвидел Ленин.

Народ наш, гордый своим вкладом в общее прогрессивное дело современников, вдохновленный немеркнущими идеями партии большевиков, пожал заслуженные плоды своих богатырских усилий на поле труда и брани.

Советское государство развернуло в ходе войны свою мощь, а Красная Армия, далеко превзойдя по силе и военному мастерству вражескую армию, по-ленински, по-сталински нанесла ненавистному врагу смертоносные удары. Фашистские армии в истекшем году были последовательно разгромлены на всем советско-германском фронте. Исторические сражения за Крым, Прибалтику, Белоруссию, Молдавию были мастерски выиграны Красной Армией. Последний план немцев на советской земле—ценою миллионов жизней немецких солдат удержать захваченные советские территории, был смят. Первая цель Отечественной войны, поставленная товарищем Сталиным перед Красной Армией и советским народом,—«освободить наши территории и наши народы от немецко-фашистского ига»,—была достигнута.

Вместе с тем, советские войска прошли далеко на запад и осуществили беспримерные военные походы, изгоняя немцев из оккупированных Германией европейских стран.

Нашими войсками освобождена большая территория Польши, Чехословакии, Югославии со многими миллионами жителей.

За истекший год наша героическая армия изгнала немцев с европейской территории за пределами границ Советского Союза, равной более чем миллиону кв. километров, на которой живет свыше 50 млн. жителей, избавленных ныне Красной Армией от немецкого ига. Теперь советские войска бьют заклятых врагов своих на территории Европы в 300, 400 и даже в 800 клм. от советских границ.

Ныне Красная Армия развернула на полях союзных нам Польши и Чехословакии стремительное наступление, быстро и с выдающимся искусством сокрушила весьма мощную немецкую оборону, уже овладела городами Кельце, Радом, Варшава, Ченстохово, Пшасныш, Модлин, Лович, Сохачев, Скерневице, Пиотркув, Краков, Лодзь, Ясло, Горлице, Млава, Дзялдово, Кутно, Томашув, Кошице, Прешов, Влоцлавек, Побянице и многими другими и успешно продвигается далее на запад.

Это означает, что Красная Армия с успехом осуществляет свою великую освободительную миссию.

Красная Армия изничтожает также гитлеровскую мразь на территории Германии. Нет сомнения, что военные действия по разгрому немецких войск на территории фашистской Германии будут особенно ожесточенными и упорными. Армиям Об'единенных наций придется преодолеть бешеное сопротивление фашистских злодеев. Гитлеровцы еще имеют силы и будут упорно драться. Но если враг вчера был сильнее, чем сегодня, то мы сегодня намного сильнее, чем вчера.

Со времени наполеоновских походов немцы каждые 20—30 лет навязывали народам Европы опустошительные кровопролитные войны. Однако ни разу за это время военные действия не велись на немецкой земле и немцы по сути дела не испытали полностью тех страданий и бед, которые принесла война другим народам. Сейчас немцы напрягают все силы, чтобы сдержать союзные армии на границах Германии. Однако это не спасет гитлеровцев от катастрофы. В своем докладе о 27-й годовщине Октябрьской революции товарищ Сталин говорил, что «Об'единенные нации стоят перед победоносным завершением войны против гитлеровской Германии. Война с Германией будет выиграна Об'единенными нациями,—в этом теперь уже не может быть никакого сомнения». («О Великой Отечественной войне Советского Союза», стр. 151). Красная Армия полна решимости завершить войну победоносным вступлением в Берлин.

Товарищ Сталин говорил, что наша армия превзошла армию врага по силе, опыту и военному искусству. Немецкая армия имела большие традиции, основательный военный опыт, многочисленный кадровый офицерский корпус, старый, сложившийся генералитет. Красная Армия в начале войны не имела такого большого опыта ведения современной войны. Но Красная Армия обладает таким качеством, которого нет и не может быть у какой-либо другой армии. Красная Армия состоит из людей, воспитанных социалистической страной на передовых идеях советского мировоззрения, из людей, воспринявших опыт строительства новой жизни и умеющих смело преодолевать трудности. Советские воины—это передовые люди, еще только вчера работавшие на фабриках, заводах, в колхозах, институтах. Партия большевиков воспитала их как смелых новаторов, строителей нового, способных и горящих желанием непрестанно и быстро итти вперед, ломая все преграды, не знающих страха в борьбе против врагов нашей Родины. Партия воспитала людей, для которых в тылу и на войне нет ничего невозможного и непреодолимого. Как в мирное время партия пробудила в народе дух творчества, подняла советских людей на социалистическое строительство, так в военные годы партия подняла народ на овладение военным опытом, современным передовым военным искусством, повела советских воинов на разгром немецко-фашистских захватчиков. Именно этим об'ясняется, почему Красная Армия в короткий срок по силе и воинскому искусству превзошла своего врага.

Как это ни странно, но крупнейшие поражения германской армии, понесенные ею от советских войск в истекшем году, расцениваются главарями гитлеровской разбойничьей шайки как одно из высших «достижений» фашистской политики и немецкого военного искусства.

Небезызвестный фашистский обозреватель генерал Дитмар недавно отмечал, что немцы благодаря «достижениям 1944 года» поднялись на «небывалую высоту». Один из фашистских заправил, выступая по поручению Гитлера с новогодней речью, говорил, что немцы «одолели старый год и точно также справятся с новым». Нечего говорить о том, что если немцы будут так «справляться» с новым годом, как они начали это делать в январе этого года, то гитлеровское государство и его армия уже в скором времени исчезнут, победа Об'единенных наций будет совершившимся фактом, а правящая ныне в Германии клика окажется на скамье уголовных и военных преступников.

Истекший год был годом полной победы глубочайших и смелых замыслов Верховного Главнокомандования Красной Армии по разгрому основных вооруженных сил противника. Победила советская, ленинско-сталинская организация вооруженных сил нашего государства. Действия наших фронтов на огромном протяжении — от Ледовитого океана до Черного моря были подчинены единому замыслу, единой цели. История войн не знала примеров, когда полководцу приходилось бы руководить такими огромными вооруженными силами. История военного искусства не знает фактов, когда столь значительные армии с таким исключительным совершенством об'единялись и направлялись для выполнения единой задачи. История военных походов не известны также случаи, когда в краткое время достигались бы столь великие военно-политические результаты, как те, что были завоеваны в истекшем году Красной Армией. Товарищ Сталин превратил Красную Армию в самую мощную и наиболее передовую из всех современных армий, вооружил Красную Армию наукой побеждать любого, в том числе и наисильнейшего врага.

Таковы победы ленинской политики нашей партии в области ведения войны против гитлеровских империалистов. Эти победы явились полным торжеством ленинизма и военном деле.

2. Неуклонный рост могущества Советского государства

Если наша Красная Армия, непрестанно наращивая силы, наносит все более громоподобные удары по фашистскому вертепу, то опирается она в этой борьбе на неуклонно растущее могущество Советского государства.

Основатели и вожди Советского государства — Владимир Ильич Ленин, товарищ Сталин вооружили партию большевиков учением о социалистическом государстве, как решающей силе в переустройстве общества и в защите народов советских республик от внешних врагов. Эти идеи свято хранила, ими руководствовалась большевистская партия, положив много труда на укрепление нашего государства. Работа партии дала ныне свои плодотворные результаты. Наша Родина нашла спасение в несгибаемой силе и развернувшейся мощи Советского государства, построенного по плану и под руководством великих вождей.

Вспомним пророческие слова Ленина: «...Каковы бы ни были попытки нашествия на Россию и военные предприятия против России, а таких попыток еще, вероятно, будет не одна, но мы уже закалены нашим опытом, и на основании фактического опыта знаем, что все эти попытки рассыплются прахом. И после каждой попытки наших врагов мы будем выходить более сильными, чем были до них» (т. XXV, стр. 420).

Ленин учил, что судить о силе и прочности государства, о верности и прогрессивности проводимой им политики возможно лишь по действительным результатам исторического развития.

До сих пор исторический опыт показывал, что после длительных тяжелых войн народы и государства, обессиленные кровопролитной борьбой, раздирались внутренними противоречиями, а политическая и экономическая основы общественного строя ослабевала и расшатывались. Например, после первой мировой войны экономических и политических потрясений не избежали ни побежденные, ни победители. Товарищ Сталин отмечал, что только наше государство могло выдержать такие тяжелые испытания нынешней войны, какие легли на плечи нашего народа, и преодолеть их. В Отечественной войне развернулась могучая сила Советского государства, сумевшего превратить неблагоприятные условия ведения войны в благоприятные, в корне изменить течение войны, организовать и эффективно использовать все необ'ятные средства страны, все неисчерпаемые силы народа на защиту самой жизни народа и отечества, на сокрушение и покарание врага. Эту свою высокую роль Советское государство смогло осуществить потому, что оно создано по плану нашей партии всем народом, в его интересах, стоит на страже его жизни и его завоеваний.

Присущий лишь советскому обществу союз рабочих, крестьян и интеллигенции раскрыл во время войны свою всепобеждающую силу и дал возможность разбить врага и отстоять вековые завоевания наших народов.

Народная мудрость сохранила древнее русское предание о большой семье, в которой ни один из братьев не смог переломить связку прутьев, но каждый из них сломал эти прутья по одному. Отец сказал сыновьям: «Так-то и вы; если в согласии жить будете, никто вас не одолеет, а если ссориться будете и пойдете врозь,—вас всякий легко погубит». Народы Советского Союза хорошо знают, что в союзе и дружбе друг с другом они составляют непреоборимую силу, а живи они порознь, немецкий хищник не преминул бы воспользоваться этим. Легко представить себе, что случилось бы с Украиной, Белоруссией, Молдавией и другими Советскими Республиками, если бы в постигшей их беде к ним на помощь не пришел русский народ и другие народы Советского Союза. Боевое содружество всех народов Советского Союза спасло нашу Родину от иноземного завоевания.

Наша советская экономика, наша индустрия и колхозный строй в военное время послужили твердой и надежной базой успешного ведения войны. Благодаря напряженному труду советских рабочих, инженеров и техников Красная Армия имеет теперь не меньше, а больше танков, самолетов, орудий, чем немецкая армия. В этом наглядно отразились две прямо противоположные линии развития: восходящее развитие советского общества и противоположность упадку и прогрессирующему ослаблению немецко-фашистского государства.

В ходе войны с новой силой выявилась крепость колхозного строя, патриотизм колхозного крестьянства. Самоотверженным трудом на помощь фронту советское крестьянство показало, что оно считает нынешнюю войну своей войной, своим кровным, жизненно важным делом.

Недавно один старый украинский крестьянин выразил желание переселиться с польской территории на Украину и вступить в колхоз. Этот крестьянин рассуждал: «Германская армия разбила Польшу и много других европейских стран. Красная Армия побила германскую армию. Но ведь советская армия, разбившая германскую армию, состоит в своем большинстве из колхозников. А если колхозники бьют фашистов и за родное колхозное дело не жалеют своей крови, значит в колхозе им живется не плохо, а колхоз для них дороже жизни. В таком случае я — тоже за колхозную жизнь». (Оживление в зале).

Колхозный строй, порожденный советским обществом, утвердился как высшая в наше время и обладающая наибольшей жизнеспособностью форма общественной жизни крестьян.

Неоценимый вклад в дело разгрома врага внесла советская интеллигенция. Товарищ Сталин отмечал, что советская интеллигенция оказывает прямую руководящую помощь рабочим и крестьянам в дальнейшем под'еме нашего военного хозяйства.

Еще не было в истории примера, чтобы народ с такой страстью, с таким воодушевлением и с такой высокой сознательностью боролся за свою Родину, как советский народ в нынешней Отечественной войне. Ныне нет такой силы, которая могла бы сломить или поколебать могущество Советского государства.

Владимир Ильич Ленин, стоявший на самой вершине знаний XX века, воплотивший мудрость нашего талантливого народа, ясно видел, что большая длительная война является суровейшей проверкой крепости всякого государства, жизненности любого общественного строя, верности мировоззрения и прогрессивности политики каждой партии. Советское государство, как никакое другое, выдержало эту проверку. Оно не только отстояло себя от нашествия фашистских орд, но и спасло народы Европы от порабощения их фашизмом. Советское государство помогает ныне народам Европы освободиться от гитлеровской тирании и восстановить свой государственный суверенитет. Эта историческая освободительная роль великого Союза Советских Социалистических Республик является одной из важнейших причин роста международного авторитета Советского государства, расширения и укрепления его внешнеполитических связей.

Таким образом мудрая ленинская политика, проводимая товарищем Сталиным в области неуклонного укрепления мощи нашего Советского государства, полностью восторжествовала. (Аплодисменты).

3. Идейная и моральная победа советского народа в Отечественной войне

История дала немало примеров крупных военных и политических побед армий и государств. Но история последних столетий не знает войн, которые принесли бы победителю не только военную удачу, но идейную и моральную победу над противником. Отечественная война принесла вместе с военными победами крупнейшие идеологические и моральные победы народам нашей страны.

В современной войне, в борьбе двух мировоззрений — фашистского, расового, стоящего за угнетение и истребление ненемецких народов, и — советского, стоящего за дружбу народов, полную победу одержало наше передовое советское мировоззрение.

Везде, куда проникали немецко-фашистские псы с клеймом свастики, народы и государства лишались свободы и независимости, национальные традиции демократических стран беспощадно искоренялись, все честные и прогрессивно мыслящие люди заключались в концентрационные лагери или умерщвлялись, трудовое население превращалось в рабов, уничтожались основы цивилизованной жизни народов. Злодеяния, совершаемые немецкими войсками в оккупированных ими европейских странах, вполне соответствуют фашистской идеологии звериного национализма и ненависти ко всем ненемецким народам.

Из истории известно, что никогда еще ни одному государству не удавалось надолго, извне, насильственным путем навязать свою идеологию и свой режим другим народам. Опыт современной войны дал в этом отношении особенно поучительные уроки. Как ни тужились гитлеровцы при помощи огня и меча, каторги и виселиц насадить в европейских странах фашистский строй с его отравленной идеологией, в ответ они получили гнев порабощенных народов, меткие пули партизан, решительную месть патриотов.

Таков плачевный результат обреченных попыток гитлеровцев навязать свою мораль диких зверей, свою идеологию взбесившихся рабовладельцев более чем двум миллиардам людей, населяющих ныне нашу планету. В ходе Отечественной войны развернулось беспощадное разоблачение и ликвидация звериной идеологии и гнусной морали гитлеризма. Фашизм оказался битым не только на полях сражений, но и на поприще идеологии.

Товарищ Сталин в ярких словах подвел итог борьбы свободолюбивых народов против насологии гитлеризма. «Идеология и политика расовой ненависти, — говорил товарищ Сталин, — являются одним из факторов развала гитлеровского разбойничьего блока. Нельзя считать случайностью тот факт, что против немецких империалистов поднялись не только порабощенные народы Франции, Югославии, Польши, Чехословакии, Греции, Бельгии, Дании, Норвегии, Голландии, но и бывшие вассалы Гитлера — итальянцы, румыны, финны, болгары. Гитлеровская клика своей людоедской политикой восстановила против Германии все народы мира, а так называемая «избранная немецкая раса» стала предметом всеобщей ненависти».

Несмотря на полное банкротство фашистской идеологии и политики, за рубежом все еще немало находится фашистских прихвостней, лицемерно проповедующих всепрощение преступникам войны. Но народы на слишком тяжелом и горьком опыте убедились в необходимости навсегда покончить с гитлеровской разбойничьей бандой. Ведь простить гитлеровцев это значит поощрить душегубов и насильников, виновников безвременной смерти миллионов граждан Об'единенных наций! Простить кровопийц, значит дать возможность гитлеровцам готовить реванш за нынешнее поражение и открыть путь для новой мировой войны!

В нашей стране, где нет и не может быть людей, сочувствующих гитлеровским тварям, весь народ полон решимости довести до конца военный, морально-политический и идеологический разгром фашизма, полностью ликвидировать немецко-фашистское разбойничье гнездо в центре Европы — это исчадие зла и источник несчастий для всех народов мира.

Морально-политическое и идеологическое поражение гитлеризма означает, что в этой войне полностью восторжествовала созданная Лениным и Сталиным советская идеология дружбы народов над фашистской идеологией расовой и национальной ненависти.

Где лежат причины той великой движущей жизненной силы советского общества — дружбы советских народов, которая побеждает ныне гитлеризм?

Путь к дружбе народов, условия и характер ее осуществления были открыты и теоретически обоснованы партией большевиков, ее вождями—Лениным и Сталиным. Наша партия была всегда против национальной вражды, за согласие и дружную совместную борьбу за общие цели всех рас, наций, народов, всегда боролась за устранение национальной розни. Партия большевиков показала, а исторический опыт подтвердил это, что полное устранение национальной вражды и установление братского содружества народов в едином государстве возможно в стране, где власть принадлежит самому народу. Это и понятно. В условиях советского общества устранены главные препятствия на пути создания подлинного братства и равенства народов. Здесь отсутствуют классы угнетателей народа, которые создавали и поощряли межнациональные драки; здесь исчезает взаимное недоверие различных наций, основанное на эксплоатации всех наций незначительным меньшинством общества; государство рабочих и крестьян, как последовательный противник всякого порабощения народов, стоит на страже интересов всего общества; народы безвозмездно, искренне оказывают друг другу помощь и поддержку в политических делах, в развитии хозяйства и культуры. Советская власть самой своей природой и всей своей политикой об'единяет народы и порождает между ними дружбу. Национальные традиции народов, благодаря советским общественным отношениям, неразрывно увязываются с общими интересами государства в целом. Это все подрывает в своей основе былую вражду народов и создает условия для в корне иных, новых, братских отношений между ними.

Отсюда выходит, что советский строй об'единяет и сплачивает народы. Вот почему товарищ Сталин учит, что советский строй является «той базой, тем фундаментом, на основе которого может быть построено братское сотрудничество народов в едином государственном союзе». («Марксизм и национально-колониальный вопрос», стр. 105).

Единство народов в условиях нашего советского общества целиком построено на добровольном союзе, который не допускает никакого насилия одной нации над другой, на равенстве в правах всех наций и рас во всех областях общественной, хозяйственной и культурной жизни, на полном взаимном доверии и взаимной помощи всех народов Советского Союза, на вполне ясном и высоком сознании общности интересов всех советских народов в системе единого союзного государства.

Союз советских народов, их братство и дружба, их единство прошли сквозь серьезные испытания мирного времени и выдержали эту проверку. Товарищ Сталин говорит, что «опыт образования многонационального государства, созданного на базе социализма, удался полностью». («Вопросы ленинизма», стр. 513).

Союз советских народов, их братство и дружба, их единство выдержали также и суровое испытание военного времени. «Дружба народов нашей страны,—говорил товарищ Сталин,—выдержала все трудности и испытания войны и еще более закалилась в общей борьбе всех советских людей против фашистских захватчиков. В этом источник силы Советского Союза». («О Великой Отечественной войне Советского Союза», стр. 109).

Война показала великую идейную и моральную силу нашего народа. Советские люди побеждают врага не только силой оружия, но и превосходством своего мировоззрения.

В этом сказались торжество и всепобеждающая мощь ленинско-сталинской идеологии нашей славной партии.

(Окончание на 2 стр.)

Следующий номер «Советской Сибири» выйдет в четверг, 25 января

По ленинскому пути, под водительством Сталина

Доклад тов. Г. Ф. АЛЕКСАНДРОВА 21 января 1945 г. на торжественно-траурном заседании, посвященном XXI годовщине со дня смерти В. И. Ленина

(Окончание. Начало см. на 1-й странице).

4. Партия Ленина—Сталина ведет советский народ к окончательной победе над врагом

Если в Отечественной войне советский народ до конца отстоял свою Родину, а его армия, смело сокрушая врага, стремительно идет дальше на запад и мы находимся накануне полной победы над врагом, то причина этого—в верной и мудрой ленинской политике нашей партии.

Партия большевиков, вобравшая в свои ряды наиболее сознательных, стойких и последовательных патриотов нашего советского отечества, верная знамени Ленина, настойчиво воспитывала советский народ в духе преданности и любви к своей советской Родине. О врагах же нашей страны, посягающих на ее богатства, партия говорила рабочим, крестьянам, интеллигенции словами Ленина: «Мы должны отучить их так, чтобы они детям, внукам и правнукам своим заказали этой штуки не делать...» (т. XXV, стр. 299). Советский народ неуклонно идет за нашей славной партией в этой ее ленинской политике. Советский Союз — это страна патриотов, патриотов-воинов, патриотов-тружеников. **Ленинский путь нашей партии привел к расцвету и упрочению советского общества.**

В этом сказалась великая сила нашей партии.

В нынешней войне партия большевиков сумела собрать под свои знамена десятки миллионов советских людей для защиты Родины, в труднейших условиях организовать разгром вражеского нашествия на Советский Союз. Товарищ Сталин говорил: «В истории государств, в истории стран, в истории армий бывали случаи, когда имелись все возможности для успеха, для победы, но они, эти возможности, оставались втуне, так как руководители не замечали этих возможностей, не умели воспользоваться ими, и армии терпели поражение». («Вопросы ленинизма», изд. 11, стр. 323). Этот исторический опыт был учтен партией в полной мере. Большевистская партия не оставила без внимания ни одной возможности нанести врагу поражение. Партия воодушевила и подняла на борьбу с врагом миллионы советских людей, умножила духовные и материальные силы советского народа, вооружила его непоколебимой уверенностью в торжестве нашего правого дела. Советские люди пошли в бой осененные духом великого Ленина, с именем товарища Сталина на устах (аплодисменты). **Ленинский путь нашей партии привел к историческим победам над врагом.**

В этом сказалась мудрость нашей партии.

Партия Ленина — Сталина, отстоявшая в Отечественной войне общенародное дело, ныне еще более влиятельна и авторитетна среди миллионов советских воинов и тружеников, еще более глубоко и неразрывно связана с народом. Авторитет нашей большевистской партии прочен и непоколебим. Недаром в тяжелое военное время новые миллионы рабочих, колхозников и интеллигенции связали свою судьбу с партией Ленина—Сталина. Ныне наша партия насчитывает в своих рядах 5.700 тыс. человек. Ленинский путь, по которому все эти годы шла большевистская партия, привел партию к славным победам, еще более усилил ее, укрепил ее ряды.

В этом сказались историческая правота нашей партии, несравненная сила ее руководства.

Партия большевиков постоянно воспитывалась Лениным в духе непрестанного движения вперед. Товарищ Сталин учит партию и народ никогда не останавливаться на достигнутых результатах, не успокаивать себя успехами, неуклонно итти вперед, чтобы новым и новым напряжением своих усилий завоевать возрастающее преобладание над врагом и окончательно сокрушить его. Ленинская политика партии, открывающая все новые перспективы, мобилизующая партию на осуществление нерешенных задач, сделала большевиков проницательными, стойкими и мужественными.

В этом сказались сила и дальновидность нашей партии.

Ленин вооружил партию коммунистов всесторонним знанием законов развития общества, законов строительства Советского государства. Известно, как усложнилось после смерти Ленина развитие общества. И что же? Наша партия, товарищ Сталин решали новые великие и сложные вопросы так же глубоко и смело, верно и проникновенно, как решал подобные вопросы великий Ленин.

В этом сила и непобедимость большевистской партии.

Товарищ Сталин называл нашу большевистскую партию армией великого пролетарского стратега, армией товарища Ленина. Советские люди знают и любят эти вдохновенные слова. Сегодня с особым воодушевлением советский народ повторяет их и говорит: да, все мы, советские люди, принадлежим к армии Ленина и Сталина, под знаменем которых советский народ одержал столько побед. Нет выше чести и гордости, чем принадлежность к армии, которую ведет в бой товарищ Сталин! (Бурные аплодисменты).

Да здравствует наша славная большевистская партия, партия Ленина—Сталина! (Аплодисменты).

Да здравствует Красная Армия—армия-освободительница! (Аплодисменты).

Да здравствует ленинизм—наше верное и победоносное знамя! (Аплодисменты).

Да здравствует великий вождь нашей героической армии и советского народа — товарищ Сталин! (Бурная овация всего зала. Участники заседания стоя поют партийный гимн «Интернационал»).

От Советского Информбюро

ОПЕРАТИВНАЯ СВОДКА ЗА 20 ЯНВАРЯ

Войска 3-го БЕЛОРУССКОГО фронта 20 января штурмом овладели городами Восточной Пруссии — ТИЛЬЗИТ, ГРОСС СКАЙСГИРРЕН, АУЛОВЕНЕН, ЖИЛЛЕН и КАУКЕМЕН — важными узлами коммуникаций и сильными опорными пунктами обороны немцев на Кенигсбергском направлении, а также с боями заняли более 250 других населенных пунктов, среди которых КАРКЕЛЬН, РАГИНГ, СКЕПЕН, БРИТТАНИН, РУКЕН, ЙУРГАЙТШЕН, ГРЮНХАЙДЕ, ШТАБЛЯКЕН, БИРКЕНФЕЛЬДЕ, КУТТЕН, БИБЕЛЕН, БЛУМБЕРГ, ПРОЙСЕНДОРФ и железнодорожные станции ПОМЛЕТТЕН, АРГЕНИНГКЕН, ВЕРФЕН, ГРЮНХАЙДЕ, БАЙТЧЕН.

Войска 2-го БЕЛОРУССКОГО фронта, продолжая наступление, овладели на территории Польши городами ХОЖЕЛЕ, ЯНОВО, ЗЕЛЮНЬ, БЕЖУНЬ, ДРОБИН, ВЫШОГРУД, а также с боями заняли более 500 других населенных пунктов, в том числе ДУРЛЯСЫ, МАЛЕХОВО, ГАЧИСКА, ЕДНОРОЖЕЦ, РЕМБЕЛИН, БЕЛЯВЫ, БЯЛУТЫ, СКУРПЕ, ВЫЛЯЗЛОВО, ЛЮБОВИДЗ, БРУДНИЦРЕ, ЖУРОМИН, ЛИПНИКИ, КОЗЕБРОДЫ, ГУРА, ВОРОВИЦЕ, ОРШИМОВО.

Войска 1-го БЕЛОРУССКОГО фронта, в результате стремительного наступления танковых соединений и пехоты, 20 января овладели городами ВЛОЦЛАВЕК и БЖЕСЬЦЬ-КУЯВСКИ — крупными узлами коммуникаций и опорными пунктами обороны немцев на левом берегу ВИСЛЫ. Одновременно войска фронта, форсировав реку ВАРТА, с боем заняли город КОЛ. В ходе наступательных боев за 20 января войска фронта также овладели городами ГОМБИН, КОВАЛЬ, ХОДЕЧ, ДОМБРОВИЦЕ, ОЗОРКУВ, ПАБЯНИЦЕ, ТУШИН, ЛАСК и заняли более 1.000 других населенных пунктов.

Войска 1-го УКРАИНСКОГО фронта, продолжая наступление, овладели городами ВИДАВА, ЛЮБЛИНЕЦ, ОЛЬКУШ, БЖЕСКО, а также с боями заняли более 300 других населенных пунктов, среди которых крупные населенные пункты ШЕРЦУВ, РУСЕЦ, ОСЯКУВ, СКОМЛИН, МЛЫНИСКО, МЕЛЕШЫН, ХОТЫНИН, ЛУБНИЦЕ, ПШЕДМОСЦЕ, ДАНКОВИЦЕ, ЛУГИ-РАДЛЫ, КАМИНЬСКО, КОЗЕГЛОВЫ, ЛАЗЫ, ПОМОЖАНЫ, ОСТРЕЖНИЦА, БОЖЕНЦИН, ЩЕПАНУВ и железнодорожные станции ВИДАВА, РУСЕЦ, ПАНКИ, КУЛЕЙЕ, ГЕРБЫ, БОГУМИЛОВЦЕ, БЯДОЛИНЫ.

Войска 4-го УКРАИНСКОГО фронта, продолжая наступление в трудных условиях горно-лесистой местности в полосе Карпат, 20 января с боем овладели на территории Польши городом НОВЫ СОНЧ и на территории Чехословакии—городами ПРЕШОВ, КОШИЦЕ, БАРДЕВА — важными узлами коммуникаций и опорными пунктами обороны немцев,—а также с боями заняли более 450 других населенных пунктов, в том числе крупные населенные пункты КРУЛЮВКА, СЛОПНИЦЕ, БОГУША, БЕРЕСТ, ЗБОРОВ, КЛЮШОВ, ВЕЛИКИЙ ШАРИШ, СОЛИВАР, ОБИШОВЦЕ, ШАЦА, ВЕЛИКАЯ ИДА, МОКРАНЦЕ и железнодорожные станции ПИСАЖОВА, КАМЕННА, БАРДЕВА, КЛЮШОВ, ГЕРТНИК, ОСИКОВ, СЛОВАЦКАЯ РАСЛАВИЦЕ, ДЭМЬЯТА, КАПУШАНЫ, ВЕЛИКИЙ ШАРИШ, МОЛЬДАВА, ВЕЛИКАЯ ИДА, ХАНИСКА, БАРЦА.

В районе БУДАПЕШТА наши войска продолжали бои по уничтожению гарнизона противника, окруженного в западной части города (БУДА).

Южнее и юго-восточнее города СЕКЕШФЕХЕРВАР наши войска отбивали атаки крупных сил пехоты и танков противника, стремящегося прорваться на восток к реке ДУНАЙ.

По предварительным данным за время наступательных боев, с 12 по 19 января сего года, войска 1-го и 2-го БЕЛОРУССКИХ и 1-го УКРАИНСКОГО фронтов взяли в плен более 25.000 немецких солдат и офицеров и захватили 480 танков и 1.079 орудий. Противник потерял только убитыми более 65.000 солдат и офицеров. За последнее время наши войска в наступательных боях взяли в плен солдат и офицеров, принадлежащих 344, 595, 712 пехотным и 11 танковой дивизиям немцев, переброшенных на советско-германский фронт с западного театра военных действий.

За 19 января наши войска на всех фронтах подбили и уничтожили 190 немецких танков. В воздушных боях и огнем зенитной артиллерии сбито 46 самолетов противника.

Обращение Временного Правительства Польской Республики к населению освобожденных районов Польши

ЛЮБЛИН, 19 января. (ТАСС). Временное Правительство Польской Республики опубликовало обращение к населению освобожденных от немецкой оккупации районов Польши. Обращение призывает граждан Польской Республики самоотверженно работать и бороться, чтобы приблизить день, когда вся польская земля будет очищена от гитлеровской нечисти. Уже близок день, когда победоносное польское войско вместе с армиями союзников вступит в Берлин, когда будут возвращены древние польские земли, захваченные и онемеченные Германией, когда польский солдат станет стеной на Одере, Нейсе и на Балтике!

В обращении отмечаются успехи Временного Польского Правительства в деле восстановления Польского государства, подчеркивается необходимость беспощадной борьбы с врагами польского единства и далее указывается: «Мы идем с непоколебимой волей восстановить страну, восстановить разрушения Варшавы, создать свободную, независимую и демократическую Польшу, Польшу, идущую в первых рядах славянских народов, Польшу, связанную братским союзом с восточным соседом — Советским Союзом, Польшу, связанную узами дружбы с Англией и Соединенными Штатами и другими демократическими странами мира».

СОГЛАШЕНИЕ

между Союзом Советских Социалистических Республик, Соединенным Королевством Великобритании и Северной Ирландии и Соединенными Штатами Америки, с одной стороны, и Венгрией, с другой, о перемирии

Временное Национальное Правительство Венгрии, признавая факт поражения Венгрии в войне против Советского Союза, Соединенного Королевства, Соединенных Штатов Америки и других Об'единенных Наций, принимает условия перемирия, пред'явленные Правительствами упомянутых Трех Держав, действующих от имени всех Об'единенных Наций, находящихся в состоянии войны с Венгрией.

На основании вышеизложенного Представитель Союзного (Советского) Главнокомандования Маршал Советского Союза К. Е. Ворошилов, надлежащим образом на то уполномоченный Правительствами Советского Союза, Соединенного Королевства и Соединенных Штатов Америки, действующих от имени всех Об'единенных Наций, находящихся в состоянии войны с Венгрией, с одной стороны, и Представители Временного Национального Правительства Венгрии Министр Иностранных Дел г-н Дьендеши Янош, Министр Обороны генерал-полковник Вереш Янош и Статс-секретарь кабинета Министров г-н Балог Иштван, с другой, снабженные надлежащими полномочиями, подписали нижеследующие условия:

1. A) Венгрия вышла из войны против Советского Союза и других Об'единенных Наций, включая Чехословакию, порвала все отношения с Германией и об'явила войну Германии.

B) Правительство Венгрии обязуется разоружить германские вооруженные силы, находящиеся в Венгрии, и передать их в качестве военнопленных.

Правительство Венгрии также обязуется интернировать граждан Германии.

C) Правительство Венгрии обязуется содержать и предоставлять такие сухопутные, морские и воздушные силы, которые могут быть определены для службы под общим руководством Союзного (Советского) Главнокомандования. При этом Венгрия выставит не менее 8 пехотных дивизий со средствами усиления. Эти силы не должны использоваться на территории союзников, кроме как с предварительного согласия заинтересованного союзного правительства.

D) По прекращении военных действий против Германии венгерские вооруженные силы должны быть демобилизованы и переведены под наблюдением Союзной Контрольной Комиссии на мирное положение. (См. приложение к ст. 1).

2. Венгрия приняла на себя обязательство эвакуировать все венгерские войска и чиновников из оккупированных ею территорий Чехословакии, Югославии, Румынии в пределы границ Венгрии, существовавших на 31 декабря 1937 года, а также аннулировать все законодательные и административные положения, относящиеся к аннексии или включению в состав Венгрии чехословацкой, югославской и румынской территорий.

3. Правительство и Главное Командование Венгрии обеспечат Советским и другим Союзным войскам возможность свободного передвижения по венгерской территории в любом направлении, если этого потребует по мнению Союзного (Советского) Главнокомандования военная обстановка, причем Правительство и Главное Командование Венгрии окажут этому передвижению всемерное содействие своими средствами сообщения и за свой счет по суше, по воде и по воздуху. (См. приложение к ст. 3).

4. Правительство Венгрии немедленно освободит всех союзных военнопленных и интернированных. Впредь до получения дальнейших инструкций Правительство Венгрии обеспечит за свой счет всех союзных военнопленных и интернированных, перемещенных лиц и беженцев, в том числе и граждан Чехословакии и Югославии, достаточным питанием, одеждой, медицинским обслуживанием и предметами санитарии и гигиены, а также транспортными средствами для возвращения любого из этих лиц в свое государство.

5. Венгерское Правительство немедленно освободит, независимо от гражданства и национальной принадлежности, всех лиц, содержащихся в заключении в связи с их деятельностью в пользу Об'единенных Наций или за их сочувствие делу Об'единенных Наций, или ввиду их расового происхождения, или религиозных убеждений и отменит всякое дискриминационное законодательство и вытекающие из него ограничения.

Правительство Венгрии примет все необходимые меры к обеспечению того, чтобы все перемещенные лица или беженцы, находящиеся в пределах венгерской территории, включая евреев и лиц без гражданства, пользовались, по крайней мере, той же самой степенью защиты и безопасности, как его собственные граждане.

6. Правительство Венгрии обязуется в сроки, указанные Союзной Контрольной Комиссией, возвратить Советскому Союзу, а также Чехословакии и Югославии и другим Об'единенным Нациям в полной сохранности вывезенные в Венгрию с территории Об'единенных Наций во время войны все ценности и материалы, принадлежащие государственным, общественным и кооперативным организациям, предприятиям, учреждениям и отдельным гражданам, как-то: оборудование фабрик и заводов, паровозы, железнодорожные вагоны, тракторы, автомашины, исторические памятники, музейные ценности и всякое другое имущество.

7. Правительство и Главное Командование Венгрии обязуются передать в качестве трофеев в распоряжение Союзного (Советского) Главнокомандования все находящееся на территории Венгрии военное имущество Германии, включая суда флота Германии.

8. Правительство и Главное Командование Венгрии обязуются не допускать вывоза или экспроприации всякого рода имущества (включая ценности и валюту), принадлежащего Германии или ее гражданам, или лицам, проживающим на ее территории, или на территориях, занятых ею, без разрешения Союзной Контрольной Комиссии. Они будут хранить это имущество в порядке, устанавливаемом Союзной Контрольной Комиссией.

9. Правительство и Главное Командование Венгрии обязуются передать Союзному (Советскому) Главнокомандованию все суда, принадлежащие или принадлежавшие Об'единенным Нациям и находящиеся в дунайских портах Венгрии, независимо от того, в чьем распоряжении эти суда находятся, для использования Союзным (Советским) Главнокомандованием на время войны против Германии в общих интересах Союзников, с последующим возвращением этих судов их собственникам.

Венгерское Правительство несет полную материальную ответственность за всякое повреждение или уничтожение перечисленного выше имущества вплоть до момента передачи его Союзному (Советскому) Главнокомандованию.

10. Венгерские торговые суда, находящиеся как в венгерских, так и в иностранных водах, будут подчинены оперативному контролю Союзного (Советского) Главнокомандования для использования их в общих интересах Союзников.

11. Венгерское Правительство должно регулярно выплачивать денежные суммы в венгерской валюте и предоставлять товары (горючее, продукты питания и т. п.), средства и услуги, которые могут потребоваться Союзному (Советскому) Главнокомандованию для выполнения его функций, а также для нужд миссий или представительств Союзных Государств, связанных с Союзной Контрольной Комиссией.

Венгерское Правительство должно также обеспечить, в случае необходимости, использование и регулирование работы промышленных и транспортных предприятий, средств связи, силовых станций, предприятий и устройств общественного пользования, складов топлива и других материалов в соответствии с инструкциями, изданными во время перемирия Союзным (Советским) Главнокомандованием или Союзной Контрольной Комиссией. (См. приложение к ст. 11).

12. Убытки, причиненные Советскому Союзу, Чехословакии и Югославии военными действиями и оккупацией Венгрией территории этих государств, будут Венгрией возмещены Советскому Союзу, Чехословакии и Югославии, причем, принимая во внимание, что Венгрия не только вышла из войны против Об'единенных Наций, но и об'явила войну Германии, стороны условливаются о том, что возмещение указанных убытков будет произведено Венгрией не полностью, а только частично, а именно в сумме 300 миллионов американских долларов с погашением в течение 6 лет товарами (машинное оборудование, речные суда, зерно, скот и т. п.), причем сумма возмещения Советскому Союзу составит 200 миллионов американских долларов, а сумма возмещения Чехословакии и Югославии составит 100 миллионов американских долларов.

Венгрия возместит убытки и ущерб, причиненные войной другим Союзным Государствам и их гражданам, причем сумма возмещения будет установлена позже. (См. приложение к ст. 12).

13. Правительство Венгрии обязуется восстановить все законные права и интересы Об'единенных Наций и их граждан на венгерской территории, как они существовали перед войной, а также вернуть в полной сохранности их собственность.

14. Венгрия будет сотрудничать в деле задержания и передачи заинтересованным правительствам лиц, обвиняемых в военных преступлениях, и суда над ними.

15. Правительство Венгрии обязуется немедленно распустить находящиеся на венгерской территории все прогитлеровские или другие фашистские политические, военные, военизированные, а также другие организации, ведущие враждебную Об'единенным Нациям пропаганду, и впредь не допускать существования такого рода организаций.

16. Издание, ввоз и распространение в Венгрии периодической и непериодической литературы, постановка театральных зрелищ и кинофильмов, работа радиостанций, почты, телеграфа и телефона происходят по соглашению с Союзным (Советским) Главнокомандованием. (См. приложение к ст. 16).

17. Венгерская гражданская администрация восстанавливается во всей полосе Венгрии, отстоящей от линии фронта не менее, чем на 50—100 километров (в зависимости от условий местности), причем венгерские административные органы обязуются выполнять в интересах восстановления мира, безопасности инструкции и указания Союзного (Советского) Главнокомандования или Союзной Контрольной Комиссии, данные им в целях обеспечения выполнения настоящих условий перемирия.

18. На весь период перемирия будет учреждена Союзная Контрольная Комиссия в Венгрии, которая будет регулировать и следить за выполнением условий перемирия под председательством Представителя Союзного (Советского) Главнокомандования и с участием Представителей Соединенного Королевства и Соединенных Штатов.

В течение периода между вступлением в силу перемирия и окончанием военных действий против Германии Союзная Контрольная Комиссия будет находиться под общим руководством Союзного (Советского) Главнокомандования. (См. приложение к ст. 18).

19. Решения Венского Третейского Суда от 2 ноября 1938 года и Венского Арбитража от 30 августа 1940 года настоящим об'являются несуществующими.

20. Настоящие условия вступают в силу с момента их подписания.

Составлено в Москве, 20 января 1945 года, в одном экземпляре, который будет передан на хранение Правительству СССР, на русском, английском и венгерском языках, причем русский и английский тексты являются аутентичными.

Заверенные копии настоящего Соглашения с приложениями будут переданы Правительством СССР каждому другому правительству, от имени которого подписывается настоящее Соглашение.

По уполномочию Правительства Союза ССР, Соединенного Королевства и Соединенных Штатов Америки
К. ВОРОШИЛОВ.

По уполномочию Временного Национального Правительства Венгрии
ДЬЕНДЕШИ ЯНОШ
ВЕРЕШ ЯНОШ
БАЛОГ ИШТВАН.

Приложения

к Соглашению между Союзом Советских Социалистических Республик, Соединенным Королевством Великобритании и Северной Ирландии и Соединенными Штатами Америки, с одной стороны, и Венгрией, с другой, о перемирии, подписанному в г. Москве 20 января 1945 г.

A. Приложение к ст. 1.

Венгерское военное Командование передаст Союзному (Советскому) Главнокомандованию в указанный последним срок все имеющиеся в его распоряжении сведения о германских вооруженных силах и планах германского военного командования по развертыванию боевых действий против Союза ССР и других Об'единенных Наций, а также схемы и карты и всю оперативную документацию, относящуюся к военным действиям немецких вооруженных сил.

Предусмотренные в ст. 1 Соглашения меры по интернированию граждан Германии, находящихся на венгерской территории, не распространяются на граждан этой страны еврейской национальности.

B. Приложение к ст. 3.

Под упомянутым в ст. 3 Соглашения содействием Венгерского Правительства и Главного Командования Венгрии имеется ввиду предоставление Союзному (Советскому) Главнокомандованию для использования по его усмотрению, на время перемирия, всех могущих потребоваться для военных нужд венгерских военных, воздушных и военно-речных сооружений и устройств, портов, казарм, складов, аэродромов, средств связи, метеостанций в полной исправности и с персоналом, необходимым для их обслуживания.

C. Приложение к ст. 11.

Венгерское Правительство изымет и выкупит в такие сроки и на таких условиях, которые будут указаны Союзным (Советским) Главнокомандованием, всю находящуюся на венгерской территории валюту, выпущенную Союзным (Советским) Главнокомандованием, и безвозмездно передаст из'ятую таким образом валюту Союзному (Советскому) Главнокомандованию.

Венгерское Правительство не допустит передачи венгерского заграничного актива или передачи венгерского внутреннего актива иностранным государствам или иностранным гражданам без разрешения Союзного (Советского) Главнокомандования или Союзной Контрольной Комиссии.

D. Приложение к ст. 12.

Подробные наименования и виды товаров, поставляемых Венгрией Советскому Союзу, Чехословакии и Югославии, в соответствии со статьей 12 Соглашения, а также уточненные сроки этих поставок по годам, будут определены особыми соглашениями между соответствующими правительствами. Эти поставки будут производиться по ценам 1938 года с надбавкой: на промышленное оборудование—15 процентов и на остальные товары—10 процентов.

В основу расчетов по выплате возмещения, предусмотренного в статье 12 Соглашения, положен американский доллар по его золотому паритету на день подписания Соглашения, то-есть 35 долларов за 1 унцию золота.

В связи со статьей 12 подразумевается, что Венгерское Правительство немедленно предоставит продукты питания и другое снабжение, необходимое для восстановления и оказания помощи населению чехословацкой и югославской территорий, пострадавших в результате венгерской агрессии. Размер этих поставок будет определен соглашением между тремя правительствами и будет рассматриваться как часть возмещения Венгрией за потерю и ущерб, понесенные Чехословакией и Югославией.

E. Приложение к ст. 16.

Венгерское Правительство обязуется, что радиосвязь, телеграфная и почтовая переписка, шифрпереписка и курьерская связь, а также телефонная связь с заграницей посольств, миссий и консульств, находящихся в Венгрии, будут осуществляться в порядке, установленном Союзным (Советским) Главнокомандованием.

F. Приложение к ст. 18.

На учреждаемую в соответствии со статьей 18-й Соглашения о перемирии Союзную Контрольную Комиссию возлагается контроль за точным выполнением условий перемирия.

Венгерское Правительство и его органы обязаны выполнять все указания Союзной Контрольной Комиссии, вытекающие из Соглашения о перемирии.

Союзная Контрольная Комиссия создаст специальные органы или секции, соответственно поручая им выполнение тех или иных функций. Кроме того, Союзная Контрольная Комиссия может иметь своих офицеров в разных местах Венгрии.

Союзная Контрольная Комиссия будет иметь своим местопребыванием г. Будапешт.

Москва, 20 января 1945 года.

Протокол

к Соглашению о перемирии с Венгрией

При подписании Соглашения о перемирии с Правительством Венгрии Союзные Правительства, подписавшие его, согласились:

1. Термин «военное имущество», употребляемый в статье 7-й, будет рассматриваться, как включающий все имущество или снаряжение, принадлежащее, используемое или предназначенное к использованию военными или полувоенными соединениями противника или их членами.

2. Использование Союзным (Советским) Главнокомандованием союзных судов, возвращенных правительством Венгрии в соответствии со статьей 9-й Соглашения о перемирии, и дата их возврата владельцам будут предметом обсуждения и урегулирования между Правительством Советского Союза и заинтересованными Союзными Правительствами.

Составлено в Москве в трех экземплярах, каждый на русском и английском языках, причем русский и английский тексты являются аутентичными.

20 января 1945 года.

По уполномочию Правительства Союза Советских Социалистических Республик
В. ДЕКАНОЗОВ.

За правительство Соединенных Штатов Америки
В. А. ГАРРИМАН.

За правительство Соединенного Королевства
Д. БАЛЬФУР.

Прием В. М. Молотовым делегации французских профсоюзов

20 января Народный Комиссар Иностранных Дел СССР В. М. Молотов принял делегацию французских профсоюзов в составе Б. Фрашона — руководителя делегации, секретаря Всеобщей Конфедерации Труда, Л. Сайяна—секретаря Всеобщей Конфедерации Труда и председателя Совета Национального Сопротивления, А. Газье — секретаря Всеобщей Конфедерации Труда, Л. Либрусса — генерального секретаря Конфедерации строительных рабочих, М. Дюпюи — секретаря Федерации железнодорожных рабочих.

На приеме присутствовали Председатель ВЦСПС В. В. Кузнецов и секретари ВЦСПС М. П. Тарасов и Е. Я. Сидоренко.

Бои в Югославии

БЕЛГРАД, 20 января. (ТАСС). Верховный штаб народно-освободительной армии Югославии сообщает, что в Славонии после тяжелых боев в секторе Грубишно Поле и Питомача югославские части продвинулись на запад. В Среме по всему фронту идут ожесточенные бои. Противник несет большие потери.

В Восточной Боснии отбита вылазка противника на Брчко. Продолжаются бои в секторе Биелина и на коммуникациях Соколац—Власеница, Мостар—Яблоница.

В Словении продолжаются операции на вражеских коммуникациях.

Как банда Салаши хозяйничала в Будапеште

ДЕБРЕЦЕН, 17 января. (ТАСС). В статье «Трагедия Будапешта» газета «Неплап» пишет, что после прихода к власти гитлеровского агента Салаши в венгерской столице началась полоса дикого фашистского террора. «Все подонки всплыли на поверхность, — пишет газета. — Мальчики моложе 18 лет, вооруженные автоматами и со знаком «скрещенных стрел» на рукаве, творили бесчинства. Грабили магазины и квартиры с отвратительной жадностью, без всякого стеснения. По всему городу по нескольку дней валялись трупы убитых людей».

Когда падение Будапешта стало явно неизбежным, говорится далее в статье, «правительство» Салаши сделало все, чтобы эвакуировать мужское население. Из города вывозились различные ценности, оборудование и т. д.

В самые тяжелые дни, несмотря на безудержный террор, не прекращали свою деятельность подпольные венгерские демократические организации. На улицах по утрам можно было видеть трупы предателей. Сопротивление сознательных рабочих начало усиливаться. Приказ гитлеровцев о выселении чепельских рабочих (Чепель — пригород Будапешта) не помог. Тайно передавались листовки, призывавшие к выступлению народа и патриотических гонведов (гонвед — венгерская армия) против фашистов.

Ответственный редактор А. А. КОНДАКОВ.

БИБЛИОТЕКА

Пролетарии всех стран, соединяйтесь!

СОВЕТСКАЯ СИБИРЬ

Орган Новосибирского обкома и горкома ВКП(б), областного и городского Советов депутатов трудящихся

№ 17 (7722) | 25 ЯНВАРЯ 1945 г., четверг. | Цена 20 коп.

ПРИКАЗ
Верховного Главнокомандующего

Командующему войсками 3-го Белорусского фронта
Генералу армии ЧЕРНЯХОВСКОМУ
Начальнику штаба фронта
Генерал-полковнику ПОКРОВСКОМУ

Войска 3-го БЕЛОРУССКОГО фронта сегодня, 22 января, штурмом овладели в Восточной Пруссии городом ИНСТЕРБУРГ — важным узлом коммуникаций и мощным укрепленным районом обороны немцев на путях к КЕНИГСБЕРГУ.

В боях за овладение городом ИНСТЕРБУРГ отличились войска генерал-полковника ГАЛИЦКОГО, генерал-полковника КРЫЛОВА, генерал-лейтенанта СЕМЕНОВА, генерал-майора ПРИХОДЬКО, генерал-лейтенанта ЗАВАДОВСКОГО, генерал-лейтенанта КОШЕВОГО, генерал-майора ГУРЬЕВА, генерал-майора КАЗАРЦЕВА, генерал-майора ИВАНОВА, генерал-майора АЛЕКСАНДРОВА, генерал-майора БАТИЦКОГО, генерал-майора ЧЕРНОВА, генерал-майора КАРИЖСКОГО, генерал-майора ПРОНИНА, генерал-майора БУРМАКОВА, генерал-майора КАЗАРЯНА, генерал-майора ЛАСКИНА, генерал-майора КАЛИНИНА, генерал-майора МАКСУТОВА, полковника КАТЮШИНА, генерал-майора ДОНЕЦ, генерал-майора КУЗНЕЦОВА, генерал-майора ВЛАДЫЧАНСКОГО, полковника РЫБАЛКО; артиллеристы генерал-полковника артиллерии БАРСУКОВА, генерал-лейтенанта артиллерии СЕМЕНОВА, генерал-майора артиллерии ФЕДОРОВА, генерал-майора артиллерии ЯКОВЛЕВА, генерал-майора артиллерии ПОПОВА, полковника ПАВЛОВА, полковника ТОРОПОВА, полковника АВРААМОВА, полковника КУЗНЕЦОВА, полковника СОКОЛОВА, полковника ПОПОВА, полковника ЖЕВНОВА, полковника СТАРЫНИНА, полковника СКВОРЦОВА, полковника ДОЛГОВА, полковника АКСЕНОВА, полковника БОГДАНОВА, полковника КРИВОШАПОВА; танкисты генерал-полковника танковых войск РОДИНА, полковника ПРОКОПЕЦ, полковника СЕМЕНЮКА, генерал-лейтенанта танковых войск БУРДЕЙНОГО, генерал-лейтенанта танковых войск БУТКОВА, подполковника ЖОГ, подполковника ДРОБЫША, подполковника ХАЧЕВА, подполковника ЗАХАРОВА, подполковника ПРОХОРОВА, подполковника СЕРДЕЧЕНКО, подполковника ТЮТЮНИКА; летчики генерал-полковника авиации ХРЮКИНА, генерал-майора авиации БЕЛОВА, полковника ЧУЧЕВА, генерал-майора авиации НЕЧИПОРЕНКО, генерал-майора авиации МОЛОКОВА, полковника ПРУТКОВА, полковника ЗИМИНА, генерал-майора авиации ЗАХАРОВА, полковника ХАТМИНСКОГО, полковника ЕГОРОВА, полковника ШИНКАРЕНКО, подполковника ЗАКЛЕПА, полковника АНДРЕЕВА, генерал-майора авиации ШЕВЧЕНКО, генерал-майора авиации АНДРЕЕВА, полковника КУРБАТОВА: саперы генерал-лейтенанта инженерных войск БАРАНОВА, генерал-майора инженерных войск ЗВЕРЕВА, полковника ЛЕЙМАНА, полковника ЛУКАШЕНКО, подполковника ПОПЛАВСКОГО; связисты генерал-лейтенанта войск связи БУРОВА, полковника ДАВЫДЕНКО, полковника ПРИХОДАЙ.

В ознаменование одержанной победы соединения и части, наиболее отличившиеся в боях за овладение городом ИНСТЕРБУРГ, представить к присвоению наименования «ИНСТЕРБУРГСКИХ» и к награждению орденами.

Сегодня, 22 января, в 19 часов столица нашей Родины МОСКВА от имени Родины салютует доблестным войскам 3-го Белорусского фронта, овладевшим городом ИНСТЕРБУРГ,—двадцатью артиллерийскими залпами из двухсот двадцати четырех орудий.

За отличные боевые действия ОБ'ЯВЛЯЮ БЛАГОДАРНОСТЬ руководимым Вами войскам, участвовавшим в боях за овладение ИНСТЕРБУРГ.

Вечная слава героям, павшим в боях за свободу и независимость нашей Родины!
Смерть немецким захватчикам!

Верховный Главнокомандующий
Маршал Советского Союза И. СТАЛИН.

22 января 1945 г.,
№ 240.

ПРИКАЗ
Верховного Главнокомандующего

Командующему войсками 1-го Белорусского фронта
Маршалу Советского Союза ЖУКОВУ
Начальнику штаба фронта
Генерал-полковнику МАЛИНИНУ

Войска 1-го БЕЛОРУССКОГО фронта, продолжая наступление, сегодня, 22 января, с боем овладели городами ХОЭНЗАЛЬЦА (ИНОВРОЦЛАВ), АЛЕКСАНДРОВ, АРГЕНАУ и ЛАБИШИН — важными узлами коммуникаций и опорными пунктами обороны немцев на подступах к городу БРОМБЕРГ (БЫДГОЩ).

В боях за овладение городами ХОЭНЗАЛЬЦА (ИНОВРОЦЛАВ), АЛЕКСАНДРОВ, АРГЕНАУ и ЛАБИШИН отличились войска генерал-полковника БЕЛОВА, генерал-майора ПЕРХОРОВИЧА; танкисты генерал-полковника танковых войск БОГДАНОВА, генерал-лейтенанта РАДЗИЕВСКОГО, генерал-майора танковых войск ВЕДЕНЕЕВА, генерал-майора танковых войск ТЕЛЯКОВА, полковника ЧЕРЯПКИНА, полковника КОПЫЛОВА, полковника ПОТАПОВА, полковника ШАМАРДИНА, полковника АБРАМОВА, полковника МАКАРОВА, полковника ПАВЛУШКО, полковника ОХМАНА, подполковника МЕРКУЛОВА, полковника ПАШКОВА, подполковника ЖИЛА, подполковника ДМИТРИЕВА, полковника НОРУЦКОГО, майора ГУРЕНКО, майора КОЧКАРЕНКО, полковника БУДАЛИНА, подполковника МИТЕНКОВА, майора БУГАЕНКО; кавалеристы генерал-лейтенанта КРЮКОВА; артиллеристы полковника ГРЕХОВА, полковника ЗАЗИРНОГО, подполковника КОТОВА; летчики генерал-майора авиации ТОКАРЕВА, генерал-лейтенанта авиации САВИЦКОГО, генерал-майора авиации ДЗУСОВА, капитана ХОМИЧА; саперы полковника БЕЛЬСКОГО, подполковника ВАНДЫШЕВА; связисты полковника СМОЛИЙ, полковника БЕЛЕНКО.

В ознаменование одержанной победы соединения и части, наиболее отличившиеся в боях за овладение городами ХОЭНЗАЛЬЦА (ИНОВРОЦЛАВ), АЛЕКСАНДРОВ, АРГЕНАУ и ЛАБИШИН, представить к присвоению наименования «ИНОВРОЦЛАВСКИХ» и к награждению орденами.

Сегодня, 22 января, в 20 часов столица нашей Родины МОСКВА от имени Родины салютует доблестным войскам 1-го Белорусского фронта, овладевшим ХОЭНЗАЛЬЦА (ИНОВРОЦЛАВ) и другими поименованными городами, — двадцатью артиллерийскими залпами из двухсот двадцати четырех орудий.

За отличные боевые действия ОБ'ЯВЛЯЮ БЛАГОДАРНОСТЬ руководимым Вами войскам, участвовавшим в боях за овладение ХОЭНЗАЛЬЦА (ИНОВРОЦЛАВ) и другими названными городами.

Вечная слава героям, павшим в боях за свободу и независимость нашей Родины!
Смерть немецким захватчикам!

Верховный Главнокомандующий
Маршал Советского Союза И. СТАЛИН.

22 января 1945 г.,
№ 241.

ПРИКАЗ
Верховного Главнокомандующего

Командующему войсками 2-го Белорусского фронта
Маршалу Советского Союза РОКОССОВСКОМУ
Начальнику штаба фронта
Генерал-лейтенанту БОГОЛЮБОВУ

Войска 2-го БЕЛОРУССКОГО фронта, развивая стремительное наступление в глубь Восточной Пруссии, сегодня, 22 января, овладели городом АЛЛЕНШТАЙН — важным узлом железных и шоссейных дорог и сильно укрепленным опорным пунктом обороны немцев, прикрывающим с юга центральные районы Восточной Пруссии.

В боях за овладение городом АЛЛЕНШТАЙН отличились войска генерал-полковника ГОРБАТОВА, генерал-лейтенанта ГУСЕВА, генерал-майора НИКИТИНА, генерал-лейтенанта ФОКАНОВА; кавалеристы генерал-лейтенанта ОСЛИКОВСКОГО, генерал-майора ЧЕПУРКИНА, генерал-майора БРИКЕЛЬ, генерал-майора КАЛЮЖНОГО; артиллеристы генерал-майора артиллерии НЕФЕДОВА, подполковника ПЛАУТИНА, майора БАРАНОВА, подполковника ШУБОЧКИНА; танкисты генерал-лейтенанта танковых войск ЧЕРНЯВСКОГО, подполковника КАРПОВА, подполковника ГРЕБЕННИКОВА, подполковника СТОЯНОВА, майора ГАЙДАЕНКО; летчики генерал-майора авиации БОРИСЕНКО, генерал-майора авиации ГЕТЬМАНА, генерал-лейтенанта авиации ОСИПЕНКО, полковника ГРИЩЕНКО, полковника ЯКУШИНА, полковника ВОЛКОВА, полковника ОСИПОВА; саперы подполковника ЗОЛОТАРЕВА, подполковника АМЕЛЬЧЕНКОВА, майора СТАРОВОЙТА; связисты подполковника КУРБАТОВА.

В ознаменование одержанной победы соединения и части, наиболее отличившиеся в боях за овладение городом АЛЛЕНШТАЙН, представить к присвоению наименования «АЛЛЕНШТАЙНСКИХ» и к награждению орденами.

Сегодня, 22 января, в 21 час столица нашей Родины МОСКВА от имени Родины салютует доблестным войскам 2-го Белорусского фронта, овладевшим городом АЛЛЕНШТАЙН,—двадцатью артиллерийскими залпами из двухсот двадцати четырех орудий.

За отличные боевые действия ОБ'ЯВЛЯЮ БЛАГОДАРНОСТЬ руководимым Вами войскам, участвовавшим в боях за овладение АЛЛЕНШТАЙН.

Вечная слава героям, павшим в боях за свободу и независимость нашей Родины!
Смерть немецким захватчикам!

Верховный Главнокомандующий
Маршал Советского Союза И. СТАЛИН.

22 января 1945 г.
№ 242.

ПРИКАЗ
Верховного Главнокомандующего

Командующему войсками 1-го Белорусского фронта
Маршалу Советского Союза ЖУКОВУ
Начальнику штаба фронта
Генерал-полковнику МАЛИНИНУ

Войска 1-го БЕЛОРУССКОГО фронта сегодня, 22 января, к исходу дня, в результате стремительного наступления танковых соединений и пехоты, овладели городом ГНЕЗЕН (ГНЕЗНО) — важным узлом железных и шоссейных дорог и мощным опорным пунктом обороны немцев на путях к городу ПОЗНАНЬ.

В боях за овладение городом ГНЕЗЕН (ГНЕЗНО) отличились войска генерал-полковника ЧУЙКОВА, генерал-лейтенанта АНТИПЕНКО, генерал-лейтенанта БЕРЗАРИНА; танкисты генерал-полковника танковых войск КАТУКОВА, генерал-лейтенанта танковых войск ОРЕЛ, генерал-лейтенанта танковых войск ШАЛИНА, генерал-майора ДРЕМОВА, генерал-майора танковых войск ЮЩУКА, полковника БАБАДЖАНЯНА, полковника ГУСАКОВСКОГО, подполковника СМИРНОВА, полковника МОРГУНОВА, полковника СОЛОВЬЕВА, полковника ЛИПАТЕНКОВА, полковника АНФИМОВА, полковника КОШЕЛЕВА, полковника ТЕМНИКА, подполковника ХВАТОВА, майора ПОНОМАРЕНКО, полковника ЗЕМЛЯКОВА, майора КУЛИКОВА, подполковника МЕЛЬНИКОВА, подполковника КОБРИНА, подполковника МИНДОЛИНА; артиллеристы генерал-полковника артиллерии КАЗАКОВА, генерал-майора артиллерии ФРОЛОВА, генерал-майора артиллерии МЯСОЕДОВА, генерал-майора артиллерии КАМЕНСКОГО, полковника КУЗЬМИНА, полковника КАРАИЧЕВА, полковника КАГАНА, полковника БОНДАРЕНКО, полковника ЩЕДРИНА, подполковника ВОЛКОВА, подполковника ГОРОХОВЕЦ, подполковника РАСПОПИНА, майора ЖИЕНКО, майора БИКЕТОВА, майора САВИНА; саперы генерал-полковника инженерных войск ПРОШЛЯКОВА, полковника ХАРЧЕВИНА, полковника БОРИСОВА, подполковника ТРАХТЕНБЕРГА, майора ТИМАШЕВА; связисты генерал-лейтенанта войск связи МАКСИМЕНКО, подполковника ЗАХАРОВА, подполковника ИВАНОВА, подполковника ТУНИКА, подполковника ВАКИША.

В ознаменование одержанной победы соединения и части, наиболее отличившиеся в боях за овладение городом ГНЕЗЕН (ГНЕЗНО), представить к присвоению наименования «ГНЕЗНЕНСКИХ» и к награждению орденами.

Сегодня, 22 января, в 22 часа столица нашей Родины МОСКВА от имени Родины салютует доблестным войскам 1-го Белорусского фронта, овладевшим городом ГНЕЗЕН (ГНЕЗНО), — двадцатью артиллерийскими залпами из двухсот двадцати четырех орудий.

За отличные боевые действия ОБ'ЯВЛЯЮ БЛАГОДАРНОСТЬ руководимым Вами войскам, участвовавшим в боях за овладение городом ГНЕЗЕН (ГНЕЗНО).

Вечная слава героям, павшим в боях за свободу и независимость нашей Родины!
Смерть немецким захватчикам!

Верховный Главнокомандующий
Маршал Советского Союза И. СТАЛИН.

22 января 1945 г.,
№ 243.

ПРИКАЗ
Верховного Главнокомандующего

Командующему войсками 2-го Белорусского фронта
Маршалу Советского Союза РОКОССОВСКОМУ
Начальнику штаба фронта
Генерал-лейтенанту БОГОЛЮБОВУ

Войска 2-го БЕЛОРУССКОГО фронта, продолжая успешное наступление, сегодня, 22 января, к исходу дня с боем овладели городами Восточной Пруссии ОСТЕРОДЕ и ДОЙТШ-АЙЛАУ — важными узлами коммуникаций и сильными опорными пунктами обороны немцев.

В боях за овладение городами ОСТЕРОДЕ и ДОЙТШ-АЙЛАУ отличились войска генерал-полковника ФЕДЮНИНСКОГО, генерал-лейтенанта КОКОРЕВА, генерал-лейтенанта ПОЛЕНОВА, генерал-майора РАДЫГИНА, генерал-майора БОРЩЕВА, генерал-майора ЛЯЩЕНКО; танкисты генерал-полковника танковых войск ВОЛЬСКОГО, генерал-майора танковых войск СИДОРОВИЧА, генерал-майора танковых войск САХНО, генерал-майора танковых войск МАЛАХОВА, генерал-лейтенанта танковых войск ПОПОВА, подполковника ШИМАНОВСКОГО, полковника ГРИШИНА, полковника ПОЛУКАРОВА, полковника ГНЕЗДИЛОВА, полковника МИХАЙЛОВА, полковника КОЛЕСНИКОВА, подполковника ЛИТВИНА, полковника СОМОВА, полковника ТУРЕНКОВА, полковника ДАВИДЕНКО, подполковника ПИВНЕВА, майора ФИШКИНА, майора КУРНИКОВА; артиллеристы генерал-майора артиллерии КАЗАКОВА, полковника ВОРОНИЧА, полковника ИВЛЕВА, подполковника БАЛЬСИНА, полковника ПЕТРОВА, полковника ГРЕЦОВА; летчики генерал-полковника авиации ВЕРШИНИНА, генерал-майора авиации АЛЕКСЕЕВА, генерал-лейтенанта авиации БАЙДУКОВА, полковника ВИНОГРАДОВА, полковника КАЛУГИНА, полковника СМОЛОВИКА, полковника РЫБАКОВА, полковника ВУСС, полковника ДОДОНОВА, генерал-майора авиации ФЕДОРОВА, подполковника КАЗАЧЕНКО; саперы полковника ЦВАНГЕРА, полковника ДУГАРЕВА; связисты полковника БАХИЛИНА, полковника МИНИНА.

В ознаменование одержанной победы соединения и части, наиболее отличившиеся в боях за овладение городами ОСТЕРОДЕ и ДОЙТШ-АЙЛАУ, представить к награждению орденами.

Сегодня, 22 января, в 23 часа столица нашей Родины МОСКВА от имени Родины салютует доблестным войскам 2-го Белорусского фронта, овладевшим городами ОСТЕРОДЕ и ДОЙТШ-АЙЛАУ, — двадцатью артиллерийскими залпами из двухсот двадцати четырех орудий.

За отличные боевые действия ОБ'ЯВЛЯЮ БЛАГОДАРНОСТЬ руководимым Вами войскам, участвовавшим в боях за овладение ОСТЕРОДЕ и ДОЙТШ-АЙЛАУ.

Вечная слава героям, павшим в боях за свободу и независимость нашей Родины!
Смерть немецким захватчикам!

Верховный Главнокомандующий
Маршал Советского Союза И. СТАЛИН.

22 января 1945 г.,
№ 244.

ПРИКАЗ
Верховного Главнокомандующего

Командующему войсками 1-го Белорусского фронта
Маршалу Советского Союза ЖУКОВУ
Начальнику штаба фронта
Генерал-полковнику МАЛИНИНУ

Войска 1-го БЕЛОРУССКОГО фронта, развивая успешное наступление, сегодня, 23 января, в результате обходного маневра подвижных частей в сочетании с атакой с фронта, овладели городом БЫДГОЩ (БРОМБЕРГ) — важным узлом железных и шоссейных дорог и мощным опорным пунктом обороны немцев у нижнего течения ВИСЛЫ.

В боях за овладение городом БЫДГОЩ (БРОМБЕРГ) отличились войска генерал-полковника БЕЛОВА, генерал-лейтенанта АНТИПЕНКО, генерал-майора ПЕРХОРОВИЧА; танкисты генерал-полковника танковых войск БОГДАНОВА, генерал-лейтенанта танковых войск ОРЕЛ, генерал-майора танковых войск ВЕДЕНЕЕВА, генерал-майора танковых войск ТЕЛЯКОВА, генерал-лейтенанта танковых войск КРИВОШЕИНА, полковника КОПЫЛОВА, полковника ПОТАПОВА, полковника ЧЕРЯПКИНА, полковника ШАМАРДИНА, подполковника РЫБКИНА, подполковника БАБИЧЕВА, майора БУГАЕНКО, майора ГУРЕНКО, майора КОЧКАРЕНКО; кавалеристы генерал-лейтенанта КРЮКОВА, генерал-майора ЯГОДИНА, генерал-майора МИЛЛЕРОВА, генерал-майора КУРСАКОВА; артиллеристы генерал-полковника артиллерии КАЗАКОВА, генерал-майора артиллерии ПЛАСКОВА, генерал-майора артиллерии ЛЯРСКОГО, генерал-майора артиллерии БОГДАШЕВСКОГО, полковника МАКСИМОВА, полковника ИГНАТЬЕВА, полковника ГРЕХОВА, полковника КОЛОКОЛОВА, полковника КОРЧАГИНА, подполковника ЗАЗИРНОГО, подполковника ВАСИЛЬЕВА, подполковника ПУЗАНОВА, подполковника БАТУРИНА, подполковника ШЕРМАНА, майора УСТРЕХОВА; летчики генерал-майора авиации ТОКАРЕВА, полковника КАРЯГИНА, полковника ИСАЕВА, подполковника ТИЩЕНКО; саперы генерал-полковника инженерных войск ПРОШЛЯКОВА, полковника БЕЛЬСКОГО, полковника ВАНДЫШЕВА, подполковника МАСИКА, подполковника ДАВИД, майора ЗАМЧАЛОВА; связисты генерал-лейтенанта войск связи МАКСИМЕНКО, полковника СМОЛИЙ.

В ознаменование одержанной победы соединения и части, наиболее отличившиеся в боях за овладение городом БЫДГОЩ (БРОМБЕРГ) представить к присвоению наименования «БЫДГОЩСКИХ» и к награждению орденами.

Сегодня, 23 января, в 20 часов столица нашей Родины МОСКВА от имени Родины салютует доблестным войскам 1-го Белорусского фронта, овладевшим городом БЫДГОЩ (БРОМБЕРГ), двадцатью артиллерийскими залпами из двухсот двадцати четырех орудий.

За отличные боевые действия ОБ'ЯВЛЯЮ БЛАГОДАРНОСТЬ руководимым Вами войскам, участвовавшим в боях за освобождение города БЫДГОЩ (БРОМБЕРГ).

Вечная слава героям, павшим в боях за свободу и независимость нашей Родины!
Смерть немецким захватчикам!

Верховный Главнокомандующий
Маршал Советского Союза И. СТАЛИН.

23 января 1945 г.
№ 245.

К СВЕДЕНИЮ ДЕПУТАТОВ НОВОСИБИРСКОГО ОБЛАСТНОГО СОВЕТА ДЕПУТАТОВ ТРУДЯЩИХСЯ

1 февраля, в 7 часов вечера, в театре «Красный факел» открывается IX сессия Новосибирского областного Совета депутатов трудящихся.

Повестка дня:

1. Об итогах социалистического соревнования сельских Советов за 1944 год и задачи на 1945 год.
2. О работе Советов по государственному обеспечению и бытовому устройству семей военнослужащих.
3. Оргвопросы.

Регистрация депутатов и приглашенных на сессию производится в облисполкоме (3 этаж, комната № 328. Справки по телефону № 32-856).

Депутаты Верховных Советов СССР, РСФСР и областного Совета проходят на сессию по депутатским мандатам.

ОБЛИСПОЛКОМ

ПРИКАЗ
Верховного Главнокомандующего

Командующему войсками 2-го Белорусского фронта
Маршалу Советского Союза РОКОССОВСКОМУ
Начальнику штаба фронта
Генерал-лейтенанту БОГОЛЮБОВУ

Войска 2-го БЕЛОРУССКОГО фронта, продолжая наступление, сегодня, 23 января, с боем овладели городами Восточной Пруссии — ВИЛЛЕНБЕРГ, ОРТЕЛЬСБУРГ, МОРУНГЕН, ЗААЛЬФЕЛЬД и ФРАЙШТАДТ — важными узлами коммуникаций и сильными опорными пунктами обороны немцев.

В боях за овладение названными городами отличились войска генерал-полковника ГОРБАТОВА, генерал-полковника ФЕДЮНИНСКОГО, генерал-лейтенанта ГРИШИНА, генерал-лейтенанта ИВАШЕЧКИНА, генерал-лейтенанта КОКОРЕВА, генерал-майора КИНОСЯНА, генерал-лейтенанта КУЗНЕЦОВА, генерал-лейтенанта УРБАНОВИЧА, генерал-лейтенанта ПОЛЕНОВА, генерал-майора ФЕТИСОВА, генерал-лейтенанта ТЕРЕНТЬЕВА, генерал-майора МИХАЛИЦИНА, полковника УКРАИНСКОГО, генерал-майора КОНОВАЛОВА, полковника ТЕЛКОВА, полковника КРИВЕНЦОВА, генерал-майора НИКИТИНА, генерал-майора ВЕРЕВКИНА, полковника КАЛЬНИЙ, полковника ГРЕКОВА, генерал-майора РАДЫГИНА, генерал-майора БОРЩЕВА, полковника ЧЕСНОКОВА, генерал-майора КОЛЧАНОВА; артиллеристы генерал-полковника артиллерии СОКОЛЬСКОГО, генерал-майора артиллерии ВЛАДИМИРОВА, полковника ВАСИЛЕНКО, подполковника ДОЛИНСКОГО, полковника МЕЛЕНКОВА, полковника АЛФЕРОВА, полковника АЙРАПЕТОВА; танкисты генерал-лейтенанта танковых войск ЧЕРНЯВСКОГО, генерал-полковника танковых войск ВОЛЬСКОГО, генерал-майора танковых войск СИДОРОВИЧА, генерал-майора танковых войск МАЛАХОВА, генерал-майора танковых войск САХНО, генерал-лейтенанта танковых войск ПОПОВА, полковника СТАНИСЛАВСКОГО, подполковника ПОКОЛОВА, подполковника КОЛЕСНИКОВА, подполковника ПИВНЕВА, полковника ДОЛГАНОВА, полковника МИХАЙЛОВА, полковника ДАВИДЕНКО, полковника ОПАРИНА, подполковника КОНОНЦЕВА, подполковника КАРТАШЕВА, генерал-майора танковых войск КИСЕЛЕВА, подполковника ЗИРКА, майора ЖАБИНА; саперы генерал-майора инженерных войск БЛАГОСЛАВОВА, генерал-майора инженерных войск ЖИЛИНА, полковника ДУГАРЕВА, связисты генерал-майора войск связи БОРЗОВА, генерал-майора войск связи МИЩИНА, полковника БАХИЛИНА, полковника МИНИНА.

В ознаменование одержанной победы соединения и части, наиболее отличившиеся в боях за овладение городами ВИЛЛЕНБЕРГ, ОРТЕЛЬСБУРГ, МОРУНГЕН, ЗААЛЬФЕЛЬД и ФРАЙШТАДТ, представить к награждению орденами.

Сегодня, 23 января, в 21 час столица нашей Родины МОСКВА от имени Родины салютует доблестным войскам 2-го Белорусского фронта, овладевшим поименованными городами, — двадцатью артиллерийскими залпами из двухсот двадцати четырех орудий.

За отличные боевые действия ОБ'ЯВЛЯЮ БЛАГОДАРНОСТЬ руководимым Вами войскам, участвовавшим в боях за овладение названными городами Восточной Пруссии.

Вечная слава героям, павшим в боях за свободу и независимость нашей Родины!
Смерть немецким захватчикам!

Верховный Главнокомандующий
Маршал Советского Союза И. СТАЛИН.

23 января 1945 г.,
№ 246.

ПРИКАЗ
Верховного Главнокомандующего

Командующему войсками 3-го Белорусского фронта
Генералу армии ЧЕРНЯХОВСКОМУ
Начальнику штаба фронта
Генерал-полковнику ПОКРОВСКОМУ

Войска 3-го БЕЛОРУССКОГО фронта, сломив сопротивление противника, форсировали реки ДАЙМЕ и ПРЕГЕЛЬ и сегодня, 23 января, овладели городами ЛАБИАУ и ВЕЛАУ — важными опорными пунктами обороны немцев, прикрывающими подступы к КЕНИГСБЕРГУ.

Одновременно южнее города ИНСТЕРБУРГ войска фронта с боем овладели городами ДАРКЕМЕН, БЕНКХАЙМ и ТРОЙБУРГ, превращенными немцами в сильные опорные пункты обороны.

В боях при форсировании рек ДАЙМЕ и ПРЕГЕЛЬ и овладении названными городами отличились войска генерал-полковника ГАЛИЦКОГО, генерал-лейтенанта ЛУЧИНСКОГО, генерал-лейтенанта БЕЛОБОРОДОВА, генерал-лейтенанта ЧАНЧИБАДЗЕ, генерал-лейтенанта ШАФРАНОВА, генерал-лейтенанта СЕМЕНОВА, генерал-майора РОГАЧЕВСКОГО, генерал-майора МАСЛЕННИКОВА, генерал-майора ЛЕВИНА, генерал-майора ЩЕДРИНА, генерал-лейтенанта ЗАВАДОВСКОГО, генерал-майора ГУРЬЕВА, генерал-майора АЛЕКСАНДРОВА, генерал-майора БАТИЦКОГО, генерал-лейтенанта МИССАН, генерал-лейтенанта КСЕНОФОНТОВА, генерал-майора АРУШАНЯНА, генерал-майора ЛЮХТИКОВА, генерал-майора КНЯЗЬКОВА, генерал-майора ПРОВАЛОВА; артиллеристы генерал-полковника артиллерии БАРСУКОВА, генерал-лейтенанта артиллерии НИЛОВСКОГО, генерал-майора артиллерии ЩЕГЛОВА, генерал-майора артиллерии ПЕТРОПАВЛОВСКОГО, генерал-лейтенанта артиллерии СТРЕЛЬБИЦКОГО, генерал-майора артиллерии СЕМИНА, генерал-майора артиллерии ПОПОВА, генерал-лейтенанта артиллерии СЕМЕНОВА, генерал-майора артиллерии ЯКОВЛЕВА, генерал-майора артиллерии КОЛОТИЛОВА, полковника СТРУЕВА; танкисты генерал-полковника танковых войск РОДИНА, генерал-лейтенанта танковых войск БУТКОВА, генерал-лейтенанта танковых войск БУРДЕЙНОГО, полковника БОНДАРЕНКО, подполковника МАКАРКИНА, полковника КУЛИКОВА, подполковника ГОВОРОВА, майора КОБЫЛЯНСКОГО; летчики генерал-полковника авиации ХРЮКИНА, полковника ПРУТКОВА, полковника ХАТМИНСКОГО, подполковника ЗАКЛЕПА, генерал-майора авиации МОЛОКОВА, генерал-майора авиации ШЕВЧЕНКО, генерал-майора авиации ЗАХАРОВА, полковника ЗИМИНА, майора ДЕЛЬФИНО; саперы генерал-лейтенанта инженерных войск БАРАНОВА, генерал-майора инженерных войск ЗВЕРЕВА, генерал-майора инженерных войск ЖИРОВА, полковника ЛЕВИНА, генерал-майора инженерных войск КОЛМАКОВА; связисты генерал-лейтенанта войск связи БУРОВА, полковника ЗАХАРОВА, полковника ДАВЫДЕНКО, полковника ПЛОТКИНА, генерал-майора войск связи КОКОРИНА, полковника БЕЛЫШЕВА.

В ознаменование одержанной победы соединения и части, наиболее отличившиеся в боях при форсировании рек ДАЙМЕ и ПРЕГЕЛЬ и овладении городами ЛАБИАУ, ВЕЛАУ, ДАРКЕМЕН, БЕНКХАЙМ и ТРОЙБУРГ, представить к награждению орденами.

Сегодня, 23 января, в 22 часа столица нашей Родины МОСКВА от имени Родины салютует доблестным войскам 3-го Белорусского фронта, форсировавшим реки ДАЙМЕ и ПРЕГЕЛЬ и овладевшим поименованными городами, — двадцатью артиллерийскими залпами из двухсот двадцати четырех орудий.

За отличные боевые действия ОБ'ЯВЛЯЮ БЛАГОДАРНОСТЬ руководимым Вами войскам, участвовавшим в боях при форсировании рек ДАЙМЕ и ПРЕГЕЛЬ и овладении названными городами.

Вечная слава героям, павшим в боях за свободу и независимость нашей Родины!
Смерть немецким захватчикам!

Верховный Главнокомандующий
Маршал Советского Союза И. СТАЛИН.

23 января 1945 г.
№ 247.

ПРИКАЗ
Верховного Главнокомандующего

Командующему войсками 1-го Украинского фронта
Маршалу Советского Союза КОНЕВУ
Начальнику штаба фронта
Генералу армии СОКОЛОВСКОМУ

Войска 1-го УКРАИНСКОГО фронта, преодолевая сопротивление немцев в Силезии, сегодня, 23 января, овладели городами МИЛИЧ, БЕРНШТАДТ, НАМСЛАУ, КАРЛЬСМАРКТ, ТОСТ и БИШОФСТАЛЬ — важными узлами коммуникаций и опорными пунктами обороны немцев и вышли на реку ОДЕР в районе города БРЕСЛАУ на участке протяжением в 60 километров.

В боях при выходе на реку ОДЕР и овладении названными городами отличились войска генерал-полковника ЖАДОВА, генерал-полковника КОРОТЕЕВА, генерал-майора ЛЯМИНА, генерал-майора КОЛОМИНОВА, генерал-лейтенанта РОДИМЦЕВА, генерал-лейтенанта ЛЕБЕДЕНКО, генерал-майора БАКЛАНОВА, генерал-майора МАРТИРОСЯНА, генерал-лейтенанта АКИМОВА; танкисты генерал-полковника РЫБАЛКО, генерал-полковника ЛЕЛЮШЕНКО, генерал-майора танковых войск БАХМЕТЬЕВА, генерал-майора танковых войск УПМАНА, генерал-майора танковых войск КУЗНЕЦОВА, генерал-майора танковых войск НОВИКОВА, генерал-майора танковых войск ИВАНОВА, полковника ОРЛОВА, полковника ЧУПРОВА; кавалеристы генерал-лейтенанта БАРАНОВА; артиллеристы генерал-майора артиллерии ПОЛУЭКТОВА, генерал-майора артиллерии ФАУСТОВА, генерал-майора артиллерии ОГАНЕСЯНА, генерал-майора артиллерии МЕНТЮКОВА; летчики генерал-полковника авиации КРАСОВСКОГО; саперы генерал-лейтенанта инженерных войск ГАЛИЦКОГО, полковника ПОДОЛЫННОГО, полковника ГЛЕЗЕРА, полковника КАМЕНЧУКА, полковника ПОЛУЭКТОВА; связисты генерал-лейтенанта войск связи БУЛЫЧЕВА, подполковника государственной безопасности ГРИБ.

В ознаменование одержанной победы соединения и части, наиболее отличившиеся в боях при выходе на реку ОДЕР и овладении городами МИЛИЧ, БЕРНШТАДТ, НАМСЛАУ, КАРЛЬСМАРКТ, ТОСТ и БИШОФСТАЛЬ, представить к награждению орденами.

Сегодня, 23 января, в 23 часа столица нашей Родины МОСКВА от имени Родины салютует доблестным войскам 1-го Украинского фронта, вышедшим на реку ОДЕР и овладевшим поименованными городами, — двадцатью артиллерийскими залпами из двухсот двадцати четырех орудий.

За отличные боевые действия ОБ'ЯВЛЯЮ БЛАГОДАРНОСТЬ руководимым Вами войскам, участвовавшим в боях при выходе на реку ОДЕР и овладении названными городами немецкой Силезии.

Вечная слава героям, павшим в боях за свободу и независимость нашей Родины!
Смерть немецким захватчикам!

Верховный Главнокомандующий
Маршал Советского Союза И. СТАЛИН.

23 января 1945 г.
№ 248.

ПРИКАЗ

Верховного Главнокомандующего

Командующему войсками 2-го Украинского фронта

Маршалу Советского Союза МАЛИНОВСКОМУ

Начальнику штаба фронта

Генерал-полковнику ЗАХАРОВУ

Войска 2-го УКРАИНСКОГО фронта, перейдя в наступление к северу от МИШКОЛЦ, в трудных условиях горно-лесистой местности прорвали сильно укрепленную оборону немцев, продвинулись вперед до 20 километров, расширили прорыв до 40 километров по фронту и к исходу 23 января овладели на территории Чехословакии городами РОЖНЯВА и ЙЕЛШАВА — важными опорными пунктами обороны противника.

В боях при прорыве обороны немцев и овладении городами РОЖНЯВА и ЙЕЛШАВА отличились войска генерал-полковника ТРОФИМЕНКО, генерал-лейтенанта ЖМАЧЕНКО, генерал-майора БРАГИНА, генерал-лейтенанта ШАРАПОВА, генерал-лейтенанта ПЕТРУШЕВСКОГО, генерал-лейтенанта ГОРЯЧЕВА, генерал-майора МЕРКУЛОВА, генерал-майора СЕМЕНОВА, генерал-майора РУМЯНЦЕВА, генерал-майора КАРЛОВА, генерал-майора МИХАЙЛОВА, генерал-майора ОБУШЕНКО, генерал-майора УМАНСКОГО, полковника ХОХЛОВА, полковника ГОРОБЕЦ, полковника ЕРЕМИНА, полковника ЦАЛАЙ, полковника БОЧКОВА, полковника САЖИНА, полковника ДРЕМЕНКОВА, майора ЩЕРБАКОВА, полковника КАРНАЧЕВА; артиллеристы генерал-полковника артиллерии ФОМИНА, генерал-майора артиллерии ЛЕБЕДЕВА, генерал-майора артиллерии КОРЕЦКОГО, генерал-майора артиллерии ПОПОВИЧА, полковника ЛАДИК, полковника НИКИТИНА, полковника РУСАК, полковника ГУЩИНА, подполковника ВЕРХАЛО, подполковника ВЛАСЕНКО, майора ЩЕРБИНА, подполковника ШТУРМАН, майора ЯРГИНА, подполковника САМЧЕНКО, майора ГЛУЩЕНКО; танкисты генерал-полковника танковых войск КУРКИНА, полковника СТЫЗИКА, подполковника АНТОНОВА; летчики генерал-полковника авиации ГОРЮНОВА, генерал-лейтенанта авиации СЕЛЕЗНЕВА, генерал-майора авиации КАМАНИНА; саперы генерал-лейтенанта инженерных войск ЦИРЛИНА, генерал-майора инженерных войск ПЕТРОВА, полковника ПОНИМАШ, полковника БУДАРИНА, полковника ПАВЛЕНКО; связисты генерал-лейтенанта войск связи ЛЕОНОВА, полковника ГОРЕЛКИНА, полковника АГАФОНОВА, полковника государственной безопасности КАРПОВА.

В ознаменование одержанной победы соединения и части, наиболее отличившиеся в боях при прорыве обороны немцев и овладении городами РОЖНЯВА и ЙЕЛШАВА, представить к награждению орденами.

Сегодня, 24 января, в 20 часов столица нашей Родины МОСКВА от имени Родины салютует доблестным войскам 2-го Украинского фронта, прорвавшим оборону немцев и овладевшим городами РОЖНЯВА и ЙЕЛШАВА, — двадцатью артиллерийскими залпами из двухсот двадцати четырех орудий.

За отличные боевые действия ОБ'ЯВЛЯЮ БЛАГОДАРНОСТЬ руководимым Вами войскам, участвовавшим в боях при прорыве обороны немцев и освобождении РОЖНЯВА и ЙЕЛШАВА.

Вечная слава героям, павшим в боях за свободу и независимость нашей Родины!

Смерть немецким захватчикам!

Верховный Главнокомандующий
Маршал Советского Союза И. СТАЛИН.

24 января 1945 г.
№ 249.

ПРИКАЗ

Верховного Главнокомандующего

Командующему войсками 1-го Белорусского фронта

Маршалу Советского Союза ЖУКОВУ

Начальнику штаба фронта

Генерал-полковнику МАЛИНИНУ

Войска 1-го БЕЛОРУССКОГО фронта, продолжая успешное наступление, к исходу 23 января штурмом овладели городом КАЛИШ — важным узлом коммуникаций и сильным опорным пунктом обороны немцев на Бреславльском направлении.

В боях за овладение городом КАЛИШ отличились войска генерал-полковника КОЛПАКЧИ, генерал-полковника ЦВЕТАЕВА, генерал-майора ДОБРОВОЛЬСКОГО, генерал-майора ВОРОБЬЕВА; кавалеристы генерал-лейтенанта КОНСТАНТИНОВА, генерал-майора КОБЛОВА, генерал-майора ЧАЛЕНКО, генерал-майора БЕЛОВА; танкисты генерал-лейтенанта танковых войск КИРИЧЕНКО, полковника КУЗНЕЦОВА, полковника БАРАНЮКА, полковника ШЕМЯКИНА, подполковника СЕКУНДА, подполковника БАКЛАНОВА, подполковника ГАЦУКА, подполковника МЯНОВСКОГО, подполковника ПИСАРЕНКО, майора СЕРЕГИНА, майора ТРОЦЕНКО, майора МИРОНЕНКО; артиллеристы генерал-майора артиллерии ИЗУМРУДОВА, полковника РАКЧЕЕВА, полковника ПУПКОВА, полковника ОСТРЕЙКО, майора РЕЗНИКОВА; летчики генерал-майора авиации СИДНЕВА, генерал-майора авиации КРУПСКОГО, полковника КОВАЛЕВА, полковника МИРОНОВА, полковника СМИРНОВА; саперы подполковника КОРОБЕЙНИЧЕВА, подполковника НАЗАРЕНКО; связисты подполковника КОГАНА, подполковника ВОЛКОВА.

В ознаменование одержанной победы соединения и части, наиболее отличившиеся в боях за овладение городом КАЛИШ, представить к присвоению наименования «КАЛИШСКИХ» и к награждению орденами.

Сегодня, 24 января, в 21 час столица нашей Родины МОСКВА от имени Родины салютует доблестным войскам 1-го Белорусского фронта, овладевшим городом КАЛИШ, — двадцатью артиллерийскими залпами из двухсот двадцати четырех орудий.

За отличные боевые действия ОБ'ЯВЛЯЮ БЛАГОДАРНОСТЬ руководимым Вами войскам, участвовавшим в боях за освобождение города КАЛИШ.

Вечная слава героям, павшим в боях за свободу и независимость нашей Родины!

Смерть немецким захватчикам!

Верховный Главнокомандующий
Маршал Советского Союза И. СТАЛИН.

24 января 1945 г.
№ 250.

ПРИКАЗ

Верховного Главнокомандующего

Командующему войсками 1-го Украинского фронта

Маршалу Советского Союза КОНЕВУ

Начальнику штаба фронта

Генералу армии СОКОЛОВСКОМУ

Войска 1-го УКРАИНСКОГО фронта, в результате стремительной атаки танковых соединений и пехоты, сегодня, 24 января, овладели важным центром военной промышленности немецкой Силезии городом и крепостью ОППЕЛЬН — крупным узлом железных и шоссейных дорог и мощным опорным пунктом обороны немцев на реке ОДЕР.

Одновременно войска фронта севернее города БРЕСЛАУ овладели в Польше городом РАВИЧ и на территории Германии городом ТРАХЕНБЕРГ — сильными опорными пунктами обороны противника.

В боях за овладение городами ОППЕЛЬН, РАВИЧ и ТРАХЕНБЕРГ отличились войска генерал-полковника ЖАДОВА, генерал-полковника ПУХОВА, генерал-лейтенанта МАЛАНДИНА, генерал-майора ЛЯМИНА, генерал-майора БАКЛАНОВА, генерал-майора ЧИРКОВА, генерал-майора ГОВОРОВА; танкисты генерал-полковника РЫБАЛКО, генерал-полковника ЛЕЛЮШЕНКО, генерал-майора танковых войск БАХМЕТЬЕВА, генерал-майора танковых войск УПМАНА, генерал-майора танковых войск НОВИКОВА, генерал-майора танковых войск ИВАНОВА, полковника ЧУПРОВА, полковника ОРЛОВА, полковника БОГДАНОВА, полковника КУЛИКОВА, полковника ГОЛОВАЧЕВА, полковника ЧУГУНКОВА; артиллеристы генерал-майора артиллерии ОГАНЕСЯНА, генерал-майора артиллерии ПОЛУЭКТОВА; летчики генерал-лейтенанта авиации РЯЗАНОВА, генерал-лейтенанта авиации УТИНА, подполковника ГОРЕГЛЯД; саперы полковника КАМЕНЧУКА, полковника ПОДОЛЬННОГО, полковника ЗАГОРОДНЕГО; связисты генерал-лейтенанта войск связи БУЛЫЧЕВА, полковника БОРИСОВА.

В ознаменование одержанной победы соединения и части, наиболее отличившиеся в боях за овладение городами ОППЕЛЬН, РАВИЧ и ТРАХЕНБЕРГ, представить к награждению орденами.

Сегодня, 24 января, в 22 часа столица нашей Родины МОСКВА от имени Родины салютует доблестным войскам 1-го Украинского фронта, овладевшим поименованными городами, — двадцатью артиллерийскими залпами из двухсот двадцати четырех орудий.

За отличные боевые действия ОБ'ЯВЛЯЮ БЛАГОДАРНОСТЬ руководимым Вами войскам, участвовавшим в боях за овладение названными городами.

Вечная слава героям, павшим в боях за свободу и независимость нашей Родины!

Смерть немецким захватчикам!

Верховный Главнокомандующий
Маршал Советского Союза И. СТАЛИН.

24 января 1945 г.
№ 251.

ПРИКАЗ

Верховного Главнокомандующего

Командующему войсками 2-го Белорусского фронта

Маршалу Советского Союза РОКОССОВСКОМУ

Начальнику штаба фронта

Генерал-лейтенанту БОГОЛЮБОВУ

Войска 2-го БЕЛОРУССКОГО фронта, продолжая наступление, сегодня, 24 января, с боем овладели городами Восточной Пруссии — ЛИКК, НОЙЕНДОРФ и БИАЛЛА — сильными опорными пунктами обороны немцев, прикрывающими пути к озерному району Восточной Пруссии.

В боях за овладение названными городами отличились войска генерал-полковника БОЛДИНА, генерал-лейтенанта ОЗЕРОВА, генерал-майора МУЛЬТАН, генерал-лейтенанта ЗАХАРОВА, генерал-майора МАСЛЕННИКОВА, полковника КОЗАКА, генерал-майора ДАЛМАТОВА, генерал-майора КРОНИКА; артиллеристы генерал-майора артиллерии ВАСИЛЬЕВА, генерал-майора артиллерии КАСЬЯНОВА, полковника ЕЛКИНА, полковника ТУРЧАНИНОВА; танкисты генерал-лейтенанта танковых войск ЧЕРНЯВСКОГО, полковника ШМЫРОВА; саперы генерал-майора инженерных войск МЕЛЬНИКОВА; связисты полковника ТЕЙКОВЦЕВА.

В ознаменование одержанной победы соединения и части, наиболее отличившиеся в боях за овладение городами ЛИКК, НОЙЕНДОРФ и БИАЛЛА, представить к награждению орденами.

Сегодня, 24 января, в 24 часа столица нашей Родины МОСКВА от имени Родины салютует доблестным войскам 2-го Белорусского фронта, овладевшим поименованными городами, — двенадцатью артиллерийскими залпами из ста двадцати четырех орудий.

За отличные боевые действия ОБ'ЯВЛЯЮ БЛАГОДАРНОСТЬ руководимым Вами войскам, участвовавшим в боях за овладение названными городами Восточной Пруссии.

Вечная слава героям, павшим в боях за свободу и независимость нашей Родины!

Смерть немецким захватчикам!

Верховный Главнокомандующий
Маршал Советского Союза И. СТАЛИН.

24 января 1945 г.
№ 252.

От Советского Информбюро

ОПЕРАТИВНАЯ СВОДКА ЗА 23 ЯНВАРЯ

Войска 3-го БЕЛОРУССКОГО фронта, сломив сопротивление противника, форсировали реки ДАЙМЕ и ПРЕГЕЛЬ и овладели городами ЛАБИАУ и ВЕЛАУ — важными опорными пунктами обороны немцев, прикрывающими подступы к КЕНИГСБЕРГУ. Одновременно южнее города ИНСТЕРБУРГ войска фронта с боем овладели городами ДАРКЕМЕН, БЕНКХАЙМ и ТРОЙБУРГ, превращенными немцами в сильные опорные пункты обороны, а также с боями заняли более 700 других немецких населенных пунктов, в том числе крупные населенные пункты ЛАБАГИНЕН, ГРОСС ПЕППЕЛЬН, АДЛИХ БЕРВАЛЬДЕ, ГРЮНХАЙН, РОМАУ, БЮРГЕРСДОРФ, КЛАЙН НУР, ГРОСС ЭШЕНБРУХ, НОРКИТТЕН, ШВИРБЕЛЬН, ШЕППЕТШЕН, ЙУРГАЙТШЕН, ТРЕМПЕН, КУНИГЕЛЕН, КЛАЙН БАЙНУНЕН, МЕДУНИШКЕН, ЛИССЕН, РОГОННЕН, ГОЛЛЮБИН, КРУПИННЕН, ВОЙНАССЕН и железнодорожные станции ШЕЛЕКЕН, ПУШДОРФ, КАРЛЬСВАЛЬДЕ, ЗОДЕНЕН, КЛАЙН БАЙНУНЕН, КОЛАУ.

Южнее и юго-западнее города АВГУСТОВ наши войска, форсировав Августовский канал и реку БОБР (БЕБЖА), овладели городами РАЙГРУД, ГРАЕВО, ВИЗНА, ЕДВОБНЕ, а также с боями заняли более 350 других населенных пунктов, в том числе крупные населенные пункты РУДКИ-СТАРЕ, КАМИОНКА-СТАРА, БАРГЛУВ-КОСЦЕЛЬНЫ, СОЛИСТУВКА, ШИМАНЫ, КЛИМАШЕВНИЦА, РОДЗИЛУВ, ПЖИТУЛЫ, КОБЫЛИН, РОГЕНИЦЕ-ВЕЛЬКЕ и железнодорожные станции РУДА, ГРАЕВО.

Войска 2-го БЕЛОРУССКОГО фронта, продолжая наступление, 23 января с боем овладели городами в Восточной Пруссии — ВИЛЛЕНБЕРГ, ОРТЕЛЬСБУРГ, МОРУНГЕН, ЗААЛЬФЕЛЬД и ФРАЙШТАДТ — важными узлами коммуникаций и сильными опорными пунктами обороны немцев, а также с боями заняли более 600 других немецких населенных пунктов, среди которых крупные населенные пункты ЗЕНДРОВЕН, ГРОСС ШИМАНЕН, ПАССЕНХАЙМ, ГРОСС ПУРДЕН, ДОЙТЕН, ДИТРИХСВАЛЬДЕ, ЛИБЕМЮЛЬ и железнодорожные станции ГРОСС ШИМАНЕН, ГРАММЕН, ПАССЕНХАЙМ, МЕРТИНСДОРФ, КЛАУКЕНДОРФ, НАТТЕРН, ШЕНФЕЛЬДЕ, БИССЕЛЕН, ВЕРГФРИДЕ, ЛИБЕМЮЛЬ, ГРОСС АЛЬТЕНГАГЕН, ЗОННЕНБОРОН. Одновременно войска фронта овладели на территории Польши городом и железнодорожным узлом БРОДНИЦА, городом ЛИПНО, а также с боями заняли более 450 других населенных пунктов, в том числе крупные населенные пункты МИКОЛАЙКИ, ШАФАРНЯ, ГУРАЛЕ, ЗБИЧНО, КАРЬОВО, ВРОЦКИ, ПУЛВЕСК, ВЕНГЕРСК, РУДАВ, КИКОЛ, БЖЕЗЬНО, ШПЕТАЛЬ, ГУРНЫ.

Войска 1-го БЕЛОРУССКОГО фронта, развивая успешное наступление, 23 января, в результате обходного маневра подвижных частей в сочетании с атакой с фронта, овладели городом БЫДГОЩ (БРОМБЕРГ) — важным узлом железных и шоссейных дорог и мощным опорным пунктом обороны немцев у нижнего течения ВИСЛЫ, а также с боями заняли города ПАКОШ, СТШЕЛЬНО, СЛУПЦА, ГОЛИНА, КОНИН, ТУРЕК, СЕРАДЗ, БЛАШКИ и более 600 других населенных пунктов.

Войска 1-го УКРАИНСКОГО фронта, преодолевая сопротивление немцев в Силезии, 23 января овладели городами МИЛИЧ, БЕРНШТАДТ, НАМСЛАУ, КАРЛЬСМАРКТ, ТОСТ и БИШОФСТАЛЬ — важными узлами коммуникаций и опорными пунктами обороны немцев и вышли на реку ОДЕР, в районе города БРЕСЛАУ на участке протяжением в 60 километров, а также с боями заняли более 200 немецких населенных пунктов, среди которых город ПЕЙСКРЕЧАМ и крупные населенные пункты ШТРАДАМ, АЛЬТ ЭЛЬГУТ, ВАБНИТЦ, БУХВАЛЬД, МИНКЕН, ПАЙШТЕРВИТЦ, ШАЙДЕЛЬВИТЦ, ШТОБЕРАУ, АЛЬТПОППЕЛАУ, РУТЕНАУ, КРЕЙЦВАЛЬД, КЛОСТЕРБРЮКК, ЭЙХХАММЕР БУРГХОФ, ЭРЛЕНБУШ, ШТРАЛЬХЕЙМ. Одновременно войска фронта овладели на территории Польши городами ГРАБУВ, ШИЛЬДБЕР, ОСТШЕШУВ, КЕМПНО, ТАРНОВИЦ и с боями заняли более 450 других населенных пунктов.

Южнее и юго-восточнее КРАКОВА наши войска с боями продвигались вперед и овладели на территории Польши городом СТАРЫ СОНЧ, а также заняли более 80 других населенных пунктов, среди которых крупные населенные пункты СКАВИНА, РАДЗИШУВ, РУДНИК, СУЛКОВИЦЕ, ЯСТЖЕМБЯ, БУДЗЮВ, ЗЕМБЖИЦЕ, СУХА, МАКУВ, БЕНЬКУВКА, КОКУШКА, ЖЕГЕСТУВ.

В БУДАПЕШТЕ наши войска вели бои по уничтожению окруженных частей противника в западной части города БУДА и заняли 25 кварталов.

Юго-западнее БУДАПЕШТА наши войска отбивали атаки крупных сил пехоты и танков противника и после упорных боев оставили город СЕКЕШФЕХЕРВАР.

За 22 января наши войска на всех фронтах подбили и уничтожили 56 немецких танков, из них более 30 танков в районе СЕКЕШФЕХЕРВАР. В воздушных боях и огнем зенитной артиллерии сбито 52 самолета противника.

Прибытие в Москву Президента Крайовой Рады Народовой г-на Б. Берута и Премьер-Министра и Министра Иностранных Дел Временного Правительства Польской Республики г-на Э. Осубка-Моравского

22 января в Москву прибыли Президент Крайовой Рады Народовой г-н Б. Берут и Премьер-Министр и Министр Иностранных Дел Временного Правительства Польской Республики г-н Э. Осубка-Моравский в сопровождении Чрезвычайного и Полномочного Посла Польши в СССР г-на С. Модзелевского.

На Центральном аэродроме гг. Б. Берута и Э. Осубка-Моравского встречали Заместитель Народного Комиссара Иностранных Дел СССР В. Г. Деканозов, Чрезвычайный и Полномочный Посол СССР в Польше В. З. Лебедев, Заведующий 4-м Европейским Отделом НКИД СССР В. А. Зорин, Заместитель Заведующего Протокольным Отделом НКИД СССР Г. И. Фомин, а также дипломатический состав Польского Посольства в Москве во главе с Поверенным в Делах г. Ю. Ольшевским.

Паника в Берлине и восточных областях Германии

СТОКГОЛЬМ, 24 января. (ТАСС). Берлинский корреспондент шведской газеты «Стокгольмс Тиднинген» сообщает, что среди населения Берлина распространяется паника. В последние дни в Берлине полиция производит многочисленные аресты, главным образом среди иностранных рабочих.

СТОКГОЛЬМ, 24 января. (ТАСС). Берлинский корреспондент газеты «Афтонбладет» передает: «В Берлине все признают, что в ходе этой войны положение никогда не было для Германии таким угрожающим, как теперь. В Берлине заявляют, что Германия находится в такой опасности, что для остановки русского наступления от немецкой армии и немецкого народа потребовались бы чудеса. Есть опасность, что в Восточной Пруссии немецкие войска попадут в огромный мешок».

«По мере того, как русские приближаются к Балтийскому морю, — пишет та же газета, — паническое беспокойство в немецких портах растет. Эвакуация Данцига, Кенигсберга, Гдыни, Пиллау и Эльбинга продолжается, но ощущается недостаток транспорта».

ПАРИЖ, 24 января. (ТАСС). Парижское радио передает, что, по сообщениям, которые поступают из нейтральных стран, победоносное продвижение Красной Армии вызывает настоящую панику в восточных областях Германии. Хотя немецкие власти призвали население ряда областей, в частности Познани, пожертвовать всем для защиты своей территории и хотя эвакуироваться разрешено лишь детям моложе 12 лет, женщинам старше 60 лет и мужчинам старше 65 лет, а также инвалидам, полиция не в состоянии сдержать потока беженцев, направляющихся к западу. Поезда берутся приступом. На железных дорогах Восточной Пруссии царит хаос.

В Берлине лихорадочно строят противотанковые препятствия.

ЗА РУБЕЖОМ

К 21-й годовщине со дня смерти В. И. Ленина

Торжественно-траурные собрания за границей

ЛЮБЛИН, 21 января. (ТАСС). В зале городского театра состоялось организованное обществом польско-советской дружбы торжественно-траурное заседание представителей общественности города Люблина, посвященное 21-й годовщине со дня смерти Владимира Ильича Ленина.

На собрании присутствовало около 700 человек. В числе присутствовавших президент Крайовой Рады Народовой Берут, члены временного правительства во главе с премьер-министром Осубка-Моравским, представитель Красной Армии генерал-лейтенант тов. Шатилов, представитель временного правительства Французской республики Фуше и др.

С большим докладом о жизни и деятельности В. И. Ленина выступил член правления общества польско-советской дружбы Стефан Жулкевский.

Весь зал устраивает бурную овацию в честь освободительницы — Красной Армии и ее вождя Сталина. Оркестр исполняет советский и польский гимны.

БЕЛГРАД, 22 января. (ТАСС). В Белграде состоялся торжественно-траурный вечер памяти В. И. Ленина, организованный обществом культурной связи с Советским Союзом. Большой зал Народного университета был переполнен. На вечере присутствовали председатель Антифашистского Веча Народного Освобождения Югославии д-р Иван Рибар, все члены Национального Комитета Освобождения, представитель Верховного Штаба, генералы и офицеры народно-освободительной армии, общественно-политические деятели, представители науки, искусства, писатели, профессоры университета, члены правления общества культурной связи с Советским Союзом, члены Всеславянского комитета и многие другие. С докладом выступил известный югославский публицист Борис Зихерл. Вечер транслировался по радио.

Торжественно-траурные вечера, посвященные памяти В. И. Ленина, состоялись также в районных клубах, на многих предприятиях и в учреждениях в Белграде и в городах Нови Сад, Смедерово и др.

Отклики в Венгрии на Соглашение о перемирии

ДЕБРЕЦЕН, 21 января. (ТАСС). Переданное ночью по радио из Москвы сообщение о подписании Соглашения о перемирии с Венгрией вызвало огромное воодушевление среди всех слоев населения страны. Это событие здесь считают одним из крупнейших в истории Венгрии и расценивают как величайший акт гуманности Советского Союза по отношению к побежденной стране. Свое выступление на сегодняшнем собрании, организованном социал-демократической партией, один из лидеров этой партии и министр юстиции Валентин Агоштон начал с того, что выразил благодарность Маршалу Сталину и Советскому Правительству за подписание перемирия. Этим самым, сказал он, Советское Правительство дало возможность Венгрии сделать первый шаг на пути к выходу из той катастрофы, к которой ее привели бывшие правительства, ввергнувшие страну в войну с Советским Союзом.

Переполненный зал встретил эти слова бурными аплодисментами и возгласами одобрения. Раздавались возгласы: «Смерть провокаторам войны!», «К ответу преступников!», «Одобряем политику Временного Национального Правительства!».

Во многих местах в связи с подписанием Соглашения о перемирии сегодня состоялись многолюдные митинги.

Военные действия в Западной Европе

ЛОНДОН, 24 января. (ТАСС). В сообщении штаба верховного командования экспедиционных сил союзников говорится, что в Голландии войска союзников расширили занятый ими плацдарм на реке Маас, к северу от Стевенсвеерта и заняли Маасбрахт. Дальше к югу союзники очистили от противника Санкт-Иоост и ведут бои в предместьях Монфора.

В Рейнской области заняты Обстпринген, Вальсдорф и Сен-Вит. К юго-западу от него союзники подошли к Вейстену. В районе Дикирха войска союзников продвинулись примерно на 2 мили к северу от Ландшейда.

В районе Бео (Люксембург) союзники продвинулись до 1 мили к северо-востоку от города. К северу от Клерво от противника очищен Боксорн. В Фурене происходят бои.

Эшвейлер, расположенный в 2,5 милях к северу от Вильца, находится в руках союзников. Части союзников достигли южной окраины Вильвервильца в Люксембурге.

В Северном Эльзасе войска союзников отступили на более выгодные позиции в районе к востоку и северу от Хагенау.

К северу от Кольмара войска союзников предприняли неожиданную атаку. Достигнуты некоторые успехи во время продвижения в южной части кольмарского сектора, в районе Мюлуза. В ходе этих операций уничтожено или захвачено много танков.

Авиация союзников продолжала свои налеты на вражеские военные об'екты.

ЛОНДОН, 24 января. (ТАСС). В сообщении штаба вооруженных сил союзников на средиземноморском театре военных действий говорится, что в Италии на участках 5-й и 8-й армий активно действовали патрули.

Решение югославского короля

ЛОНДОН, 22 января. (ТАСС). Как передает лондонское радио, канцелярия королевского югославского двора в Лондоне опубликовала коммюнике, в котором заявляет, что король Петр не считает возможным продолжать переговоры с маршалом Тито через посредство премьер-министра Шубашича, что он потерял к Шубашичу доверие и предлагает ему уйти в отставку. Вместе с премьер-министром должно уйти в отставку все правительство.

Ответ доктора Шубашича еще неизвестен. Циркулируют сведения, что король Петр поручил формирование правительства Милану Гролу, возглавляющему политическую группировку, находящуюся в оппозиции к соглашению, подписанному между маршалом Тито и Шубашичем.

ЛОНДОН, 23 января. (ТАСС). Агентство Рейтер передает, что югославское правительство, возглавляемое Шубашичем, собравшись сегодня, чтобы обсудить вопрос об отставке правительства, предложенной королем Петром, решило не предпринимать никаких действий. Это означает, что Шубашич попрежнему считает себя премьер-министром.

Война на Тихом океане

ВАШИНГТОН, 23 января. (ТАСС). Как официально сообщается, 23 января базирующиеся на Марианские острова американские сверхмощные бомбардировщики совершили налет на остров Хонсю (Япония).

20 января американские самолеты, базирующиеся на авианосцы 3-го флота, подвергли бомбардировке остров Формозу и прилегающие к нему небольшие острова. В воздушных боях сбито 140 японских самолетов и 100 других уничтожены или повреждены на земле. Серьезный ущерб причинен японским судам и наземным сооружениям.

21 января американские самолеты атаковали верфи в Гонконге.

Окончательные итоги выборов в США

ВАШИНГТОН, 19 января. (ТАСС). (Задержано доставкой). В палате представителей США сообщили представителям печати окончательные официальные итоги выборов, происходивших в США в ноябре 1944 г. На этих выборах за Рузвельта было подано 25.602.505 голосов и за Дьюи 22.006.278 голосов. Таким образом, Рузвельт получил на 3.596.227 голосов больше.

Всего в выборах президента участвовало 48.025.684, в выборах в палату представителей—45.103.023 и в выборах в сенат — 34.973.613 избирателей.

Ответственный редактор
А. А. КОНДАКОВ.

В ТЕАТРАХ И КИНО:

НОВОСИБИРСКИЙ ТЕАТР «КРАСНЫЙ ФАКЕЛ».
25 и 26 января — премьера **Раскинулось море широко.**
27 января вместо об'явленного спектакля Зыковы идет спектакль **Сталинградцы.**
28 января днем — **Маленький Мук,** вечером — **Зыковы.**

НОВОСИБИРСКИЙ ТЮЗ
25 и 26 января — **Комедия ошибок.**
27 января утром — **концерт в 3-х отделениях.**
28 января утром — **Хрустальный башмачок.**

ГОС. ЕВРЕЙСКИЙ ТЕАТР БССР
27 января об'явленный спектакль Суламифь отменяется. Взятые билеты действительны на 27 февраля.
28 января — **Музыкант.**
29 января — **Сиротка Хася.**

НОВОСИБИРСКИЙ ГОРОДСКОЙ ДРАМАТИЧЕСКИЙ ТЕАТР (Кировский район).
26 января спектакль Бестолковый дом переносится на 2 февраля. Билеты действительны.
27 и 28 января — премьера **Бестолковый дом.**

Им. МАЯКОВСКОГО — **Маскарад.**
«МЕТАЛЛИСТ» — **Серенада Солнечной долины.**
С 26 января — **В шесть часов вечера после войны.**
«ОКТЯБРЬ» — **В шесть часов вечера после войны.**

НОВОСИБИРСКИЙ ИНЖЕНЕРНО-СТРОИТЕЛЬНЫЙ ИНСТИТУТ
ОБ'ЯВЛЯЕТ КОНКУРС
в аспирантуру при кафедрах: строительные материалы, архитектура, канализация.
Заявления направлять до 1 февраля 1945 года по адресу института: Новосибирск, ул. Чехова, 80.

Утерянную круглую печать никелировочно-механической мастерской горместпрома центрального райпромкомбината считать недействительной.

НОВОСИБИРСКИЙ СЕЛЬХОЗИНСТИТУТ
ОБ'ЯВЛЯЕТ КОНКУРС
на замещение вакансии аспиранта на кафедру разведения с.-х. животных.
СРОК КОНКУРСА ДО 1-го ФЕВРАЛЯ.
В аспирантуру принимаются лица не старше 40 лет и имеющие не менее 3-х лет производственного стажа по окончании вуза.
Лица, отлично окончившие вуз, могут быть приняты без производственного стажа.
Заявление подавать на имя директора, по адресу: Новосибирск, Большевистская, 172, тел. 37-401.

Доводится до сведения подписчиков 3-й денежно-вещевой лотереи, что по распоряжению Совнаркома Союза ССР
СРОК ВЫПЛАТЫ ВЫИГРЫШЕЙ
по билетам Третьей денежно-вещевой лотереи ПРОДЛЕН до 1-го ИЮЛЯ 1945 г.
Лица, не получившие своевременно лотерейные билеты по месту подписки, оплатившие стоимость билетов, могут получить их в сберкассах до 1 июля 1945 г. по справкам предприятий, учреждений и организаций, в которых произведена была подписка.
Новосибирское Горуправление сберкасс и Госкредита.

25 января, в 12 час. дня, в Народном суде 3-го уч. Центрального района г. Новосибирска слушается гражданское дело о разводе супругов НАЙМУШИНОЙ Ксении Кузьминичны, рожд. 1915 г., и НАЙМУШИНА Иннокентия Ивановича, рожд. 1913 г.

26 января, в 11 час. утра, в Народном суде 6-го уч. Кагановичского района, ул. Фрунзе, слушается гражданское дело о разводе супругов РЕЗНИКОВА Георгия Трофимовича, рожд. 1914 г., и РЕЗНИКОВОЙ Антонины Петровны, рожд. 1920 г.

26 января, в 11 час. утра, в Народном суде 3-го уч. Центрального района слушается гражданское дело о разводе супругов ДИМОВА Василия Ивановича, рожд. 1910 г., и ДИМОВОЙ Татьяны Ивановны, рожд. 1919 г.

Адрес редакции и издательства: Советская, 6. Телефоны: коммутатор редакции — 31-293 и 34-904; отв. редактора — 35-904; зам. редактора — 35-964; ответ. секретаря — 35-924; отделов: промышленности — 34-630 и 32-598; партийного — 30-785 и сельскохозяйственного — 33-189; иллюстрационного — 33-492; писем — 31-396 и 35-505. Прием телефонограмм: иногородние — прямой — 8, город — 33-630. Выпускающий — 31-103; типография — 35-984; об'явления — 31-289.

МН06775 Типография изд-ва «Советская Сибирь». Тираж 50.000.

Пролетарии всех стран, соединяйтесь!

СОВЕТСКАЯ СИБИРЬ

Орган Новосибирского обкома и горкома ВКП(б), областного и городского Советов депутатов трудящихся

№ 18 (7723) | 27 ЯНВАРЯ 1945 г., суббота | Цена 20 коп.

И воины на фронте, и труженики в тылу должны сегодня воевать, работать с новой силой, с новым упорством. Они будут воевать и работать так, как подобает советским патриотам, как подобает верным бойцам великой армии Ленина—Сталина.

ПРИКАЗ

Верховного Главнокомандующего

Командующему войсками 1-го Украинского фронта

Маршалу Советского Союза КОНЕВУ

Начальнику штаба фронта

Генералу армии СОКОЛОВСКОМУ

Войска 1-го УКРАИНСКОГО фронта 24 января к исходу дня штурмом овладели крупным центром Силезского промышленного района Германии — городом ГЛЕЙВИЦ, превращенным немцами в мощный узел обороны.

Одновременно в Польше войска фронта с боем заняли город ХЖАНУВ — один из крупных районов Домбровского угольного бассейна.

В боях за овладение городами ГЛЕЙВИЦ и ХЖАНУВ отличились войска генерал-полковника ГУСЕВА, генерал-лейтенанта АНИСИМОВА, генерал-лейтенанта КОРОВНИКОВА, генерал-полковника КУРОЧКИНА, генерал-лейтенанта БУХОВЕЦ, генерал-майора КОВАЛЬЧУКА, генерал-майора ГОНЧАРОВА, генерал-майора НАУМОВА, генерал-майора КАЗАЧЕК, генерал-майора ТЕРТЫШНОГО, полковника ДОЛГОВА, полковника ГРИНВАЛЬД-МУХО, полковника РОМАШИНА; танкисты генерал-майора танковых войск КУЗНЕЦОВА, генерал-лейтенанта танковых войск ПОЛУБОЯРОВА, полковника ГЛАДНЕВА, подполковника БЕЛОУСОВА, полковника ТИМОФЕЕВА, полковника СИЯНИНА; артиллеристы генерал-лейтенанта артиллерии СЕМЕНОВА, генерал-лейтенанта артиллерии ЯРОВОГО, генерал-лейтенанта артиллерии МИХАЛКИНА, генерал-майора артиллерии ДОРОФЕЕВА, генерал-майора артиллерии КАБАТЧИКОВА, генерал-майора артиллерии ВОЛКЕНШТЕЙНА, генерал-майора артиллерии КОЛЕСНИКОВА, полковника КУЛИКОВА, полковника ЧЕВОЛА; летчики генерал-полковника авиации КРАСОВСКОГО, генерал-майора авиации ПРОНИНА, генерал-майора авиации ГОРЛАЧЕНКО, генерал-майора авиации ПОЛБИНА, генерал-лейтенанта авиации РЯЗАНОВА, полковника МАЧИНА, полковника ДАВИДКОВА, генерал-майора авиации АРХАНГЕЛЬСКОГО; саперы полковника ГРОМЦЕВА, полковника БУЛАХОВА, генерал-майора инженерных войск КОНЦЕВОГО; связисты генерал-майора войск связи НЕСТЕРОВА, полковника ШЕЛАМЫТОВА, майора СУХОВА.

В ознаменование одержанной победы соединения и части, наиболее отличившиеся в боях за овладение городами ГЛЕЙВИЦ и ХЖАНУВ, представить к награждению орденами.

Сегодня, 25 января, в 20 часов столица нашей Родины МОСКВА от имени Родины салютует доблестным войскам 1-го Украинского фронта, овладевшим городами ГЛЕЙВИЦ и ХЖАНУВ, — двадцатью артиллерийскими залпами из двухсот двадцати четырех орудий.

За отличные боевые действия ОБ'ЯВЛЯЮ БЛАГОДАРНОСТЬ руководимым Вами войскам, участвовавшим в боях за овладение ГЛЕЙВИЦ и ХЖАНУВ.

Вечная слава героям, павшим в боях за свободу и независимость нашей Родины!

Смерть немецким захватчикам!

Верховный Главнокомандующий Маршал Советского Союза И. СТАЛИН.

25 января 1945 г.,
№ 253.

ПРИКАЗ

Верховного Главнокомандующего

Командующему войсками 1-го Украинского фронта

Маршалу Советского Союза КОНЕВУ

Начальнику штаба фронта

Генералу армии СОКОЛОВСКОМУ

Войска 1-го УКРАИНСКОГО фронта, продолжая наступление, сегодня, 25 января, овладели на территории Польши городом ОСТРУВ и в немецкой Силезии городом ЕЛЬС — важными узлами железных дорог и опорными пунктами обороны немцев.

В боях за овладение городами ОСТРУВ и ЕЛЬС отличились войска генерал-полковника ГОРДОВА, генерал-полковника КОРОТЕЕВА, генерал-лейтенанта ЛЮБАРСКОГО, генерал-майора КОЛОМИНОВА, генерал-лейтенанта ГЛУХОВА, генерал-майора МАРТИРОСЯНА, генерал-майора КОЛОБОВА, полковника РУБАН; танкисты генерал-майора танковых войск ФОМИНЫХ, полковника МИРОНЕНКО, полковника МИЩЕНКО, полковника РАФИКОВА, подполковника КУХАРЬ; артиллеристы генерал-майора артиллерии ДЗЕВУЛЬСКОГО, генерал-майора артиллерии ФАУСТОВА; саперы генерал-майора инженерных войск ГУСЕВА, полковника ГЛЕЗЕР; связисты полковника СИМХОВИЧА, подполковника ДОЛЕНКО.

В ознаменование одержанной победы соединения и части, наиболее отличившиеся в боях за овладение городами ОСТРУВ и ЕЛЬС, представить к награждению орденами.

Сегодня, 25 января, в 22 часа столица нашей Родины МОСКВА от имени Родины салютует доблестным войскам 1-го Украинского фронта, овладевшим городами ОСТРУВ и ЕЛЬС, — двадцатью артиллерийскими залпами из двухсот двадцати четырех орудий.

За отличные боевые действия ОБ'ЯВЛЯЮ БЛАГОДАРНОСТЬ руководимым Вами войскам, участвовавшим в боях за овладение городами ОСТРУВ и ЕЛЬС.

Вечная слава героям, павшим в боях за свободу и независимость нашей Родины!

Смерть немецким захватчикам!

Верховный Главнокомандующий Маршал Советского Союза И. СТАЛИН.

25 января 1945 г.,
№ 254.

Прием И. В. Сталиным английской парламентской делегации

25 января Председатель Совета Народных Комиссаров СССР И. В. Сталин принял делегацию английского Парламента в составе гг. В. Эллиота, Ч. Понсонби, М. Баллера, лорда Ловата, Д. Паркера, Т. Фрезера, лорда Фарингдона, У. Робертса, П. В. Джеусона, С. Кинг-Холла.

На приеме присутствовали Народный Комиссар Иностранных Дел СССР В. М. Молотов и Заместитель Народного Комиссара Иностранных Дел СССР И. М. Майский, а также Поверенный в Делах Великобритании в СССР г. Д. Бальфур.

К пребыванию в Москве Президента Крайовой Рады Народовой г-на Б. Берута и Премьер-Министра Польши г-на Эд. Осубка-Моравского

Во время своего пребывания в Москве с 22-го по 24-е января Президент Крайовой Рады Народовой г-н Б. Берут и Премьер-Министр и Министр Иностранных Дел Временного Правительства Польской Республики г-н Эд. Осубка-Моравский имели беседы с Председателем Совета Народных Комиссаров СССР И. В. Сталиным и Народным Комиссаром Иностранных Дел СССР В. М. Молотовым. Во время бесед были обсуждены очередные вопросы советско-польских отношений, связанные с освобождением территории Польши, а также задачи восстановления столицы Польши — Варшавы и помощи Варшаве.

В беседах принял участие Посол СССР в Польше В. З. Лебедев.

От'езд из Москвы Президента Крайовой Рады Народовой г-на Б. Берута и Премьер-Министра и Министра Иностранных Дел Временного Правительства Польской Республики г-на Э. Осубка-Моравского

25 января из Москвы выехали Президент Крайовой Рады Народовой г-н Б. Берут и Премьер-Министр и Министр Иностранных Дел Временного Правительства Польской Республики г-н Э. Осубка-Моравский.

На Центральном аэродроме гг. Б. Берута и Э. Осубка-Моравского провожали Заместитель Народного Комиссара Иностранных Дел СССР В. Г. Деканозов, Секретарь Президиума Верховного Совета СССР А. Ф. Горкин, ответственные сотрудники НКИД СССР В. А. Зорин, Г. И. Фомин, Д. П. Пожидаев, а также Чрезвычайный и Полномочный Посол Польши в СССР г. С. Модзелевский.

Вместе с гг. Б. Берутом и Э. Осубка-Моравским выехал Чрезвычайный и Полномочный Посол СССР в Польше В. З. Лебедев.

К СВЕДЕНИЮ ДЕПУТАТОВ НОВОСИБИРСКОГО ОБЛАСТНОГО СОВЕТА ДЕПУТАТОВ ТРУДЯЩИХСЯ

1 февраля, в 7 часов вечера, в театре «Красный факел» открывается IX сессия Новосибирского областного Совета депутатов трудящихся.

Повестка дня:

1. Об итогах социалистического соревнования сельских Советов за 1944 год и задачи на 1945 год.
2. О работе Советов по государственному обеспечению и бытовому устройству семей военнослужащих.
3. Оргвопросы.

Регистрация депутатов и приглашенных на сессию производится в облисполкоме (3 этаж, комната № 323. Справки по телефону № 32-850).

Депутаты Верховных Советов СССР, РСФСР и областного Совета проходят на сессию по депутатским мандатам.

ОБЛИСПОЛКОМ.

ПРИКАЗ

Верховного Главнокомандующего

Командующему войсками 3-го Белорусского фронта

Генералу армии ЧЕРНЯХОВСКОМУ

Начальнику штаба фронта

Генерал-полковнику ПОКРОВСКОМУ

Войска 3-го БЕЛОРУССКОГО фронта сегодня, 26 января, с боем овладели городами Восточной Пруссии ТАПИАУ, АЛЛЕНБУРГ, НОРДЕНБУРГ и ЛЕТЦЕН — мощными опорными пунктами долговременной оборонительной полосы немцев, прикрывающей центральные районы Восточной Пруссии.

В боях при овладении названными городами отличились войска генерал-лейтенанта ЛЮДНИКОВА, генерал-лейтенанта ШАФРАНОВА, генерал-майора СИМИНОВСКОГО, генерал-майора ЩЕДРИНА, генерал-майора ВЕЙКИНА, генерал-майора ОЛЕШЕВА, генерал-лейтенанта БЕЗУГЛОГО, генерал-майора КЛЕШНИНА, генерал-лейтенанта ЗАВАДОВСКОГО, генерал-лейтенанта КОШЕВОГО, генерал-майора ПЕРЕКРЕСТОВА, генерал-майора АРУШАНЯНА, генерал-майора КУШНАРЕНКО, полковника ЗАРЕЦКОГО, генерал-майора ПАПЧЕНКО, полковника РУЧЬКО, полковника ЛЕВИНА, полковника СОБОЛЕВА, генерал-майора ПЕТЕРС, генерал-майора ПРОНИНА, полковника ЦУКАРЕВА, генерал-майора ДОНЕЦ, генерал-майора САМОХВАЛОВА, полковника ПОЛЕЩУК; артиллеристы генерал-лейтенанта артиллерии ДЕРЕШ, полковника ЧЕРКАСОВА, полковника МАРГУЛИС, подполковника ИВАНОВА, подполковника КОВАЛЬЧУК, майора ТРОФИМОВА; танкисты генерал-лейтенанта танковых войск БУДКОВА, генерал-лейтенанта танковых войск БУРДЕЙНОГО, полковника ЦИНЧЕНКО, полковника ТИМЧЕНКО, подполковника ШМАКОВА, подполковника КУПИНА; летчики генерал-майора авиации ЗАХАРОВА, генерал-майора авиации МОЛОКОВА, полковника ШИНКАРЕНКО, полковника АНДРЕЕВА, подполковника ЗАКЛЕПА; саперы генерал-майора инженерных войск ГНЕДОВСКОГО, полковника ПАРХОМЧУКА, полковника ЗАЙЦЕВА, полковника ВОРОНЦОВА, полковника ШИЛО; связисты генерал-майора войск связи СОРОКИНА, полковника БЕЛЫШЕВА, подполковника МАРКОВА, подполковника ГОРДИЕНКО.

В ознаменование одержанной победы соединения и части, наиболее отличившиеся в боях за овладение городами ТАПИАУ, АЛЛЕНБУРГ, НОРДЕНБУРГ и ЛЕТЦЕН, представить к награждению орденами.

Сегодня, 26 января, в 20 часов столица нашей Родины МОСКВА от имени Родины салютует доблестным войскам 3-го Белорусского фронта, овладевшим поименованными городами, — двадцатью артиллерийскими залпами из двухсот двадцати четырех орудий.

За отличные боевые действия ОБ'ЯВЛЯЮ БЛАГОДАРНОСТЬ руководимым Вами войскам, участвовавшим в боях за овладение названными городами Восточной Пруссии.

Вечная слава героям, павшим в боях за свободу и независимость нашей Родины!

Смерть немецким захватчикам!

Верховный Главнокомандующий Маршал Советского Союза И. СТАЛИН.

26 января 1945 г.,
№ 255.

ПРИКАЗ

Верховного Главнокомандующего

Командующему войсками 2-го Белорусского фронта

Маршалу Советского Союза РОКОССОВСКОМУ

Начальнику штаба фронта

Генерал-лейтенанту БОГОЛЮБОВУ

Войска 2-го БЕЛОРУССКОГО фронта, продолжая стремительное наступление, сегодня, 26 января, овладели городами ВОСТОЧНОЙ ПРУССИИ — МЮЛЬХАУЗЕН, МАРИЕНБУРГ и ШТУМ — важными опорными пунктами обороны немцев и, прорвавшись к побережью Данцигской бухты, заняли город ТОЛЬКЕМИТ, отрезав тем самым восточно-прусскую группировку немцев от центральных районов Германии.

В боях при прорыве к побережью Данцигской бухты и овладении названными городами отличились войска генерал-лейтенанта ГУСЕВА, генерал-полковника ФЕДЮНИНСКОГО, генерал-лейтенанта ГЛЕБОВА, генерал-лейтенанта КОКОРЕВА, генерал-лейтенанта КОЛГАНОВА, генерал-майора ФЕТИСОВА, генерал-лейтенанта ПОЛЕНОВА, полковника ПЕТКЕВИЧА, полковника ЦЫПЛЕНКОВА, генерал-майора КАЗАКЕВИЧА, полковника ЧЕСНОКОВА, генерал-майора КОЛЧАНОВА, генерал-майора РАДЫГИНА, генерал-майора БОРЩЕВА; танкисты генерал-полковника танковых войск ВОЛЬСКОГО, генерал-майора танковых войск САХНО, генерал-майора танковых войск МАЛАХОВА, генерал-майора танковых войск КИСЕЛЕВА, полковника МИХАЙЛОВА, полковника ЛОМАКО, полковника МИРОНЕНКО, полковника ГОРБЕНКО, полковника ЮРЕВИЧА, майора ДОБИНА; артиллеристы генерал-майора артиллерии КАЗАКОВА, полковника КРИВОШЕЕНКО, полковника ВОРОНИЧА, полковника ГНИДИНА; саперы полковника ЦВАНГЕРА, подполковника БАБАЕВА; связисты полковника БАХИЛИНА, майора ЛИТОВЧЕНКО, подполковника КОВТУНА.

В ознаменование одержанной победы соединения и части, наиболее отличившиеся в боях при прорыве к побережью Данцигской бухты и овладении городами МЮЛЬХАУЗЕН, МАРИЕНБУРГ, ШТУМ и ТОЛЬКЕМИТ, представить к присвоению наименования «МАРИЕНБУРГСКИХ» и к награждению орденами.

Сегодня, 26 января, в 22 часа столица нашей Родины МОСКВА от имени Родины салютует доблестным войскам 2-го БЕЛОРУССКОГО фронта, прорвавшимся к побережью Данцигской бухты и овладевшим поименованными городами, — двадцатью артиллерийскими залпами из двухсот двадцати четырех орудий.

За отличные боевые действия ОБ'ЯВЛЯЮ БЛАГОДАРНОСТЬ руководимым Вами войскам, участвовавшим в боях при прорыве к побережью Данцигской бухты и овладении МАРИЕНБУРГОМ и другими названными городами ВОСТОЧНОЙ ПРУССИИ.

Вечная слава героям, павшим в боях за свободу и независимость нашей Родины!

Смерть немецким захватчикам!

Верховный Главнокомандующий Маршал Советского Союза И. СТАЛИН.

26 января 1945 г.,
№ 256.

ПРИКАЗ

Верховного Главнокомандующего

Командующему войсками 1-го Украинского фронта

Маршалу Советского Союза КОНЕВУ

Начальнику штаба фронта

Генералу армии СОКОЛОВСКОМУ

Войска 1-го УКРАИНСКОГО фронта сегодня, 26 января, штурмом овладели крупным центром промышленного района немецкой Силезии городом ГИНДЕНБУРГ — важным узлом коммуникаций и мощным опорным пунктом обороны немцев.

В боях за овладение городом ГИНДЕНБУРГ отличились войска генерал-полковника ГУСЕВА, генерал-лейтенанта АНИСИМОВА, генерал-лейтенанта БУХОВЕЦ, генерал-майора НАУМОВА, генерал-лейтенанта НОВОСЕЛЬСКОГО, генерал-майора ТРУБАЧЕВА, генерал-майора ШОЛЕВА, генерал-майора ЗАЙОНЧКОВСКОГО, полковника КУЗНЕЦОВА, полковника ПЕСОЧИНА, полковника ДОЛГОВА; танкисты генерал-майора танковых войск КУЗНЕЦОВА, генерал-лейтенанта танковых войск СУХОВА, полковника ШПИЛЛЕР, полковника ГЛАДНЕВА, полковника ТИМОФЕЕВА, полковника ТРАВКИНА, подполковника БЕЛОУСОВА, подполковника ТЫКВАЧ, подполковника РОСЕКТАЕВА, подполковника ЧЕЩУК, подполковника ЧЕРНЫХ, подполковника БАРЫЛОВА, подполковника САЕНКО, подполковника МЕЛЬНИКОВА, майора ОЛЕЙНИКОВА; артиллеристы генерал-лейтенанта артиллерии МИХАЛКИНА, генерал-майора артиллерии КОЛЕСНИКОВА, полковника БАГДАСАРЯНА, полковника ДЕГТЯРЬ, полковника ЧЕВОЛА, полковника ГОРДЕЕВА, подполковника УГРЮМОВА; летчики генерал-полковника авиации КРАСОВСКОГО, генерал-майора авиации ПРОНИНА, генерал-лейтенанта авиации РЯЗАНОВА, генерал-майора авиации ПОЛБИНА, генерал-майора авиации АРХАНГЕЛЬСКОГО, генерал-майора авиации БАРАНЧУКА, полковника МАЧИНА, подполковника ШУНДРИКОВА, полковника ЮЗЕЕВА, полковника БЫСТРОВА; саперы полковника ГРОМЦЕВА, полковника КОРДЮКОВА, полковника ШУБИНА; связисты полковника ШЕЛАМЫТОВА.

В ознаменование одержанной победы соединения и части, наиболее отличившиеся в боях за овладение городом ГИНДЕНБУРГ, представить к награждению орденами.

Сегодня, 26 января, в 23 часа столица нашей Родины МОСКВА от имени Родины салютует доблестным войскам 1-го Украинского фронта, овладевшим городом ГИНДЕНБУРГ, — двадцатью артиллерийскими залпами из двухсот двадцати четырех орудий.

За отличные боевые действия ОБ'ЯВЛЯЮ БЛАГОДАРНОСТЬ руководимым Вами войскам, участвовавшим в боях за овладение городом ГИНДЕНБУРГ.

Вечная слава героям, павшим в боях за свободу и независимость нашей Родины!

Смерть немецким захватчикам!

Верховный Главнокомандующий Маршал Советского Союза И. СТАЛИН.

26 января 1945 г.,
№ 257.

От Советского Информбюро

ОПЕРАТИВНАЯ СВОДКА ЗА 24 ЯНВАРЯ

В течение 24 января в Восточной Пруссии, южнее и юго-западнее города ИНСТЕРБУРГ, наши войска с боем овладели городами АНГЕРБУРГ, ВИДМИННЕН, а также заняли более 250 населенных пунктов, среди которых крупные населенные пункты ИЛЬМСДОРФ, МУЛЬДЖЕН, ИОДЛАУКЕН, КАРПОВЕН, ШЛОСБЕРГ, ЛИНДЕХАЙМ.

Войска 2-го БЕЛОРУССКОГО фронта, продолжая наступление, 24 января с боем овладели городами Восточной Пруссии — ЛИКК, НОЙЕНДОРФ и БИАЛЛА — сильными опорными пунктами обороны немцев, прикрывающими пути к озерному району Восточной Пруссии, а также с боями заняли в западной части Восточной Пруссии города РОЗЕНБЕРГ, РИЗЕНБУРГ и более 200 других населенных пунктов, в том числе ШПИТЕЛЬБЕРГ, АЛЬТ ГАРШЕН, РАЙХАУ, ГРОСС ГЕРМЕНАУ, МИСВАЛЬДЕ, АЛЬТ ХРИСТБУРГ. Одновременно войска фронта овладели на территории Польши городами БРИЗЕН (ВОНБЖЕЗНО), ШЕНЗЕЕ (КОВАЛЕВО), ДОБЖИНЬ.

Войска 1-го БЕЛОРУССКОГО фронта, продолжая успешное наступление, к исходу 23 января штурмом овладели городом КАЛИШ — важным узлом коммуникаций и сильным опорным пунктом обороны немцев на Бреславльском направлении. В ходе наступательных боев 24 января войска фронта овладели городами ПОДГУЖ, ШУБИН, ЦНИН, ЯНОВО, КЛЕЦКО, ВРЕШЕН, ХОЧ и заняли более 800 других населенных пунктов.

Войска 1-го УКРАИНСКОГО фронта, в результате стремительной атаки танковых соединений и пехоты 24 января овладели важным центром военной промышленности немецкой Силезии городом и крепостью ОППЕЛЬН — крупным узлом железных и шоссейных дорог и мощным опорным пунктом обороны немцев на реке ОДЕР. Одновременно войска фронта севернее города БРЕСЛАУ овладели в Польше городом РАВИЧ и на территории Германии городом ТРАХЕНБЕРГ, а также с боями заняли города ФЕСТЕНБЕРГ, НОЙ МИТТЕЛЬВАЛЬДЕ, ГРОСС ВАРТЕНБЕРГ и более 200 других немецких населенных пунктов, в том числе ШОЛЛЕНДОРФ, ПОНТВИТЦ, НЕДЛИНГЕН, МАРГАРЕТ (7 километров юго-восточнее БРЕСЛАУ), РАТТВИЦ, ЭЛЬТШ, МАЛЬСДОРФ, ОТМУТ, БЕРГШТАДТ, ВАЛЬДБРЮККЕН. Юго-западнее ЛОДЗИ наши войска уничтожили окруженную группировку противника, захватили при этом 53 танка и взяли в плен более 3.000 немецких солдат и офицеров. Противник оставил на поле боя не менее 6.000 трупов своих солдат и офицеров.

Южнее и юго-западнее КРАКОВА наши войска с боями заняли более 40 населенных пунктов и среди них КШЕИЦИН, ПШИТКОВИЦЕ, КАЛЬВАРИЯ, ЛЕНКАВИЦА, СЛЕЗОВИЦЕ и железнодорожные станции КАЛЬВАРИЯ, СКАВЦЕ, СУХА.

Войска 2-го УКРАИНСКОГО фронта, перейдя в наступление к северу от МИШКОЛЦ, в трудных условиях горно-лесистой местности прорвали сильно укрепленную оборону немцев, продвинулись вперед до 20 километров, расширили прорыв до 40 километров по фронту и к исходу 23 января овладели на территории Чехословакии городами РОЖНЯВА и ПЕЛШАВА — важными опорными пунктами обороны противника, а также с боями заняли более 80 других населенных пунктов, в том числе УГОРНА, НИЖНЯЯ СЛАНА, ОХТИНА, РЕВУЦА, ПИЛА, КЛЕНОВЕЦ, ЗЛАТНО и железнодорожные станции БЕТЛЯР, НИЖНЯЯ СЛАНА, ШТИТНИК, РЕВУЦА ГНУШТА.

В БУДАПЕШТЕ продолжались бои по уничтожению гарнизона противника, окруженного в западной части города (БУДА).

Юго-западнее БУДАПЕШТА наши войска отбивали атаки крупных сил пехоты и танков противника, стремящегося пробиться к БУДАПЕШТУ.

За 23 января наши войска на всех фронтах подбили и уничтожили 83 немецких танка, из них 34 юго-западнее Будапешта. В воздушных боях и огнем зенитной артиллерии сбито 23 самолета противника.

ОПЕРАТИВНАЯ СВОДКА ЗА 25 ЯНВАРЯ

В течение 25 января в Восточной Пруссии, западнее и юго-западнее города ИНСТЕРБУРГ, наши войска с боями заняли более 300 населенных пунктов, в том числе крупные населенные пункты ГРОССШАРЛАК, ГОЛЬДБАХ, ШТАРКЕНБЕРГ, ФРИДРИХСДОРФ, ГРОСС ПЛАУЕН, МАУЕНФЕЛЬДЕ, КЛАЙНГНИЕ, РОЙШЕНФЕЛЬД, ФЮРСТЕНАУ и железнодорожные станции АЙЗЕРВАГЕН, БОКЕЛЛЕН, ОЛЬШЕВЕН, ПРИНОВЕН.

Западнее и юго-западнее города ЛИКК наши войска с боями продвигались вперед и овладели на территории Восточной Пруссии городами ДРИГАЛЛЕН, АРИС, ИОГАННИСБУРГ и заняли более 150 других населенных пунктов, среди которых крупные населенные пункты ГРОСС КОНОПКЕН, РОСТКЕН, ФРИДРИХСХОФ, ФАРИНЕН, ШВЕНТАЙНЕН.

Северо-западнее и западнее города АЛЛЕНШТАЙН наши войска, продолжая наступление, овладели в западной части Восточной Пруссии городами ЛИБШТАДТ, ПРОЙСИШЕС-ХОЛЛЯНД, ХРИСТБУРГ, а также с боями заняли более 250 других населенных пунктов, в том числе крупные населенные пункты РАЙХВАЛЬДЕ, ХЕРМСДОРФ, БРИНСДОРФ, БАУМГАРТ, НИКОЛАЙКЕН.

На ПОЗНАНЬСКОМ направлении наши войска с боем овладели городами ЭКСИН, ЭЛЬЗЕНАУ, МАРКШТЕДТ, МУРОВАНА-ГОСЬЛИНА, ПУДЕВИЦ, КОСЧИН, ШВЕРЗЕНЦ, МИЛОСЛАВ, ШРОДА, НОЙШТАДТ, ЖЕРКУВ, ЯРОЦИН, а также заняли более 650 других населенных пунктов.

Войска 1-го УКРАИНСКОГО фронта, продолжая успешное наступление, к исходу дня 24 января штурмом овладели крупным центром Силезского промышленного района Германии — городом ГЛЕЙВИЦ, превращенным немцами в мощный узел обороны. Одновременно в ПОЛЬШЕ войска фронта с боем заняли город ХЖАНУВ — один из крупных районов Домбровского угольного бассейна. К исходу 25 января войска фронта овладели на территории ПОЛЬШИ городом ОСТРУВ и в немецкой Силезии — городом ЕЛЬС — важными узлами железных дорог и опорными пунктами обороны немцев, а также с боем заняли город ЯВОЖНО и более 150 других населенных пунктов. Нашими войсками взят в плен командир 10 моторизованной дивизии немцев — полковник ВИАЛЬ.

Юго-западнее КРАКОВА наши войска с боями заняли населенные пункты РЫЧУВ, КЛЕЧА-ДОЛЬНА, ЯРОШОВИЦЕ, КШЕШУБ, ЛЯС, КУРУВ и железнодорожную станцию КЛЕЧА.

Северо-западнее и западнее города КОШИЦЕ наши войска, действуя в трудных условиях горно-лесистой местности в полосе Карпат, с боями заняли на территории ЧЕХОСЛОВАКИИ населенные пункты ФОЛЬВАРК, ПОДОЛИНЭЦ, БРУТОВЦЕ, КРОМПАХИ, ПОРАЧ, ЗАВАДКА, СМОЛЬНИК.

В БУДАПЕШТЕ наши войска вели бои по уничтожению гарнизона противника, окруженного в западной части города (БУДА), и заняли 10 кварталов.

Юго-западнее БУДАПЕШТА наши войска успешно отбили атаки пехоты и танков противника.

За 24 января наши войска на всех фронтах подбили и уничтожили 68 немецких танков, из них 49 юго-западнее Будапешта. В воздушных боях и огнем зенитной артиллерии сбит 21 самолет противника.

* * *

В Восточной Пруссии, западнее города Инстербург, наши войска с боями продвигались вперед. Советская пехота и танки при мощной поддержке артиллерии сломили сопротивление немцев и заняли несколько сильно укрепленных узлов сопротивления противника. Гитлеровцы выбиты из населенного пункта Штаркенберг, расположенного в 27 километрах восточнее Кенигсберга. Юго-западнее города Инстербург противник предпринимал ожесточенные контратаки, но был отброшен с большими для него потерями. В течение дня советские войска заняли более трехсот населенных пунктов. В районе одного крупного населенного пункта бойцы Н-ской части окружили и уничтожили до батальона немецкой пехоты. Захвачено 12 немецких самолетов, 15 орудий и другие трофеи.

* * *

Западнее и юго-западнее города Ликк, на территории Восточной Пруссии, наши войска продолжали наступление. Части Н-ского соединения, действующие в трудных условиях озерно-болотистой местности, с боями продвинулись вперед до 20 километров. Стремительными ударами наши бойцы ликвидировали все попытки противника задержаться на промежуточных рубежах. Преодолевая упорное сопротивление немцев, наши войска овладели городами Дригаллен, Арис и Иоганнисбург. В боях за эти города уничтожено свыше 1.000 вражеских солдат и офицеров. Разгромлен 109 немецкий пехотный полк. Командир полка с группой солдат и офицеров взят в плен.

На Познаньском направлении наши войска развивали наступление. Советские танки и мотопехота, с боями продвигаясь вперед, окружили группу противника в районе города Маркштедт. Гитлеровцы оказали сопротивление и были полностью ликвидированы. На месте боя осталось свыше 400 вражеских трупов. Наши войска выбили немцев из города Мурована-Гослина, находящегося в 18 километрах севернее Познани. Занят также город Шверзенц, расположенный в 8 километрах восточнее Познани. За день боев уничтожено более 1.200 гитлеровцев. Захвачено у немцев 5 паровозов, свыше 100 вагонов с военными грузами, склады боеприпасов, 200 автомашин, 50 тягачей и много вооружения.

* * *

Войска 1-го Украинского фронта продолжали успешное наступление. Особенно упорные бои произошли в немецкой Силезии, на подступах к городу Глейвиц. Противник сосредоточил в этом районе крупные силы. Только за последние дни сюда прибыли одна танковая и несколько пехотных дивизий немцев. Наши танкисты и пехотинцы сломили упорное сопротивление противника и заняли узел шоссейных дорог Пейскречам. Развивая успех в южном направлении, советские войска переправились через реку Клодница и обошли город Глейвиц с запада. Вчера к исходу дня войска фронта штурмом овладели городом Глейвиц, превращенным немцами в мощный узел обороны. Глейвиц — большой город, в котором находится много крупных предприятий, в том числе металлургические заводы с доменными и мартеновскими печами и коксовыми батареями; трубопрокатный, машиностроительный, военные и химические заводы. Кроме того, Глейвиц является узлом железных и шоссейных дорог, связывающих Силезский промышленный район с центральными и южными районами Германии, а также с Чехословакией.

* * *

Юго-западнее Будапешта крупные силы танков и пехоты противника пытались прорвать советскую оборону и пробиться на помощь к своим войскам, окруженным в западной части города. Завязались ожесточенные бои. Наши части огнем из всех видов оружия и контрударами успешно отбили все атаки гитлеровцев и нанесли им большие потери. За два дня в этом районе подбито и уничтожено свыше 80 немецких танков и 13 бронетранспортеров.

ПОМОЖЕМ КОЛХОЗАМ ЗАВОЕВАТЬ ВЫСОКИЙ УРОЖАЙ!

Ко всем рабочим, инженерно-техническим работникам, служащим Новосибирской области

Дорогие товарищи!

В радостные дни блестящих побед Красной Армии от тружеников советского тыла требуется новое напряжение сил, чтобы страна и впредь не знала недостатка в оружии и боеприпасах, в продовольствии и сырье.

Мы понимаем, что работники промышленных предприятий отвечают перед родиной не только за выпуск боевой продукции, но и за обеспечение Красной Армии продовольствием, ибо мы даем запасные части для тракторов и сельскохозяйственных машин, от работы которых зависит получение на полях высокого урожая.

В годы войны промышленные предприятия с честью выполняют свой долг перед колхозной деревней. За один только прошлый год заводы нашей области дали в два раза больше запасных частей к тракторам и комбайнам, нежели в 1943 году, освоив такие сложные, как коленчатые валы, головки блока, шестерни коробок передач, распылители, плунжеры и т. д.

Наша помощь сельскому хозяйству не ограничивалась только производством запасных частей. Промышленные предприятия помогли машинно-тракторным станциям материалами и инструментами. Тысячи квалифицированных рабочих и передовых специалистов работают в МТС и совхозных мастерских. Широко развернулась шефская помощь сельскому хозяйству.

Приближается XXVII годовщина нашей героической Красной Армии. В честь этого юбилея на заводах началось соревнование за выполнение и перевыполнение новых заказов для сельского хозяйства.

Мы, передовики производства запасных частей, обращаемся ко всем рабочим, инженерам, техникам, служащим с призывом ознаменовать годовщину Красной Армии новыми успехами, еще больше усилить помощь колхозной деревне.

Мы берем на себя обязательства и призываем последовать нашему примеру все коллективы заводов Новосибирской области:

1. К XXVII годовщине Красной Армии закончить план первого квартала по изготовлению запасных частей к тракторам и сельхозмашинам.

2. Перевыполнить полугодовое задание обкома ВКП(б) по выпуску запчастей не менее чем на 30 процентов.

3. Каждому заводу обеспечить выпуск запчастей к тракторам и сельхозмашинам строго по установленной планом номенклатуре.

4. Гарантировать высокое качество запасных частей. Не выпускать без марки завода ни одной детали, бороться за честь заводской марки.

5. В ближайший месяц освоить на каждом предприятии дополнительно две—три новых детали и обеспечить их массовый выпуск.

Мы призываем повысить ответственность каждого коллектива за шефскую помощь колхозной деревне и в связи с этим выдвигаем следующие требования:

на каждом предприятии так организовать помощь МТС, чтобы план ремонта тракторов, сельскохозяйственных машин был выполнен полностью не позднее 1 марта;

снабдить подшефные МТС наиболее нужными для ремонта деталями, изготовляя их на своем заводе. Обеспечить тракторные бригады МТС до их выхода в поле полным набором инструмента и запасных частей;

помочь подшефным МТС восстановить оборудование мастерских;

ввести в практику организационно-техническое шефство над машинно-тракторными станциями: помочь наладить работу бухгалтерии, организовать техническое нормирование в мастерских, технологию ремонта тракторов, комбайнов, сельхозмашин, проведение сдельщины и т. д.;

организовать образцовую подготовку кадров, повседневно помогая курсам трактористов посылкой специалистов с докладами, лекциями, помочь курсам наглядными пособиями, учебниками, тетрадями, бумагой, карандашами, чернилами и т. д.;

организовать культурное шефство над МТС, направляя для этих целей культурно-шефские бригады и кинопередвижки.

Дорогие товарищи! Весна не за горами. Приложим все силы, чтобы колхозы, совхозы и МТС нашей области встретили ее в полной большевистской готовности, своевременно и высококачественно провели сев и заложили прочную основу высокого военного урожая. Поможем труженикам полей дать нашей родине изобилие продуктов сельского хозяйства.

Да здравствует наша любимая родина!

Да здравствует победоносная Красная Армия!

Да здравствует наш любимый вождь и гениальный полководец родной Сталин!

Принято на совещании передовиков по изготовлению запчастей предприятий Новосибирска



Высококвалифицированных специалистов по точнейшим приборам готовит оптико-механический институт, находящийся в г. Черепанове. На снимке: отличники 3-го курса института Людмила Васильева и Лазарь Фиалко.

Фото Б. Шумакова.

Открытие симфонического сезона в филармонии

20 января в клубе им. Сталина состоялся первый в нынешнем симфоническом сезоне концерт оркестра Новосибирского театра оперы и балета под управлением дирижера Л. Гинзбурга, при участии пианиста И. Аптекарева и солистки того же театра Л. Мясниковой (меццо-сопрано). Программа концерта была посвящена творчеству П. И. Чайковского.

Оркестр исполнил Пятую симфонию великого композитора. Хотя Чайковский и не оставил нам ясной и подробной программы, но его отдельные заметки в черновиках позволяют заключить, что ведущей при создании этого произведения являлась идея судьбы, к которой он неоднократно возвращался на своем творческом пути. Тема-символ проходит через все четыре части симфонии.

Другим крупным произведением для оркестра является исполненная в заключение концерта торжественная патриотическая увертюра «1812 год», реалистически живописующая изгнание наполеоновской армии из России.

Характер всех произведений в общем раскрыт верно. Особенно следует отметить вальс из Пятой симфонии, где были достигнуты легкость и прозрачность. Но с другой стороны подчеркнутая замедленность в проведении побочной партии в первой части создает впечатление слащавости. И уж вовсе не следовало вводить отсебятину, вроде удара тарелки в финале Чайковского: великий композитор вряд ли нуждается в «исправлении» и «дополнении».

Исполнение первой части фортепианного концерта И. Аптекаревым показало силу и четкость удара и темперамент. Однако этим качествам не были противопоставлены точность и тембровое разнообразие. Иногда давала себя чувствовать погоня за темпом в ущерб выразительности. Не была достигнута и необходимая слитность с оркестром.

Солистка Л. Мясникова исполнила речитатив и арию Иоанны из оп. «Орлеанская дева». К сожалению, певица выбрала произведение не по своему голосу и поэтому не могла полностью развернуть свои прекрасные данные.

Многочисленная аудитория и теплый прием, оказанный исполнителям, свидетельствуют об огромной тяге советских людей к музыкальной культуре. И, надо полагать, Новосибирская филармония сумеет удовлетворить запросы нашего слушателя.

Композитор В. ДЕНЬСКИЙ.

ФРОНТ И ТЫЛ НЕРАЗРЫВНЫ

Письмо с фронта написано на линованом листке, вырванном из ученической тетради. Серые чернила. Не совсем установившийся почерк.

Ответное письмо напечатано на пишущей машинке и под ним полдесятка подписей. Оба письма — живые человеческие документы Отечественной войны.

Пишет бывший шахтер:

«Здравствуйте, товарищи шахтеры, шахтерки и вся трудовая интеллигенция! Письмо вам, друзья мои, с фронта Отечественной войны от Почивалина Федора.

Гитлер хотел поставить на колени русский народ, но просчитался. Недалек тот час, когда мы с вами будем праздновать победу над общим врагом всего свободолюбивого человечества.

Товарищи! При окончании своего письма я вам пожелаю выполнения и перевыполнения плана угледобычи, ибо ваш килограмм угля, добытый сверх плана, приближает час нашей победы над врагом.

Полевая почта 1419, ваш бывший забойщик Почивалин Федор».

Ответ написали горняки Листвянской шахты № 1. Его читали и дополняли на сменных нарядах.

«Нашу шахту, Федор Тимофеевич, ты бы не узнал теперь, — рассказывают в своем письме друзья Почивалина. — За то время, что ты на фронте, у нас возведено много капитальных сооружений. Уголек идет по бремсбергу к узкоколейке и грузится прямо в вагон.

В 1944 году мы дали угля стране на 11 тысяч тонн больше, нежели в 1943. Наши люди знают, что уголь — это победа, и трудятся самоотверженно. Мы с гордостью назовем тебе, Федор Тимофеевич, имена Афанасия Большакова, который выполняет норму на 170 процентов, забойщика Григория Лопухова, вырабатывающего по полторы нормы, и многих других.

Передай товарищам по оружию, что коллектив шахты неусыпно заботится об их семьях в тылу. К годовщине Октябрьской революции мы собрали для них 5 овчин, 25 центнеров картофеля и разных овощей, 10 телят и поросят и большую сумму денег.

Бей фрицев спокойно и метко! Скоро наша горняцкая семья увидит тебя в руднячном родном поселке».

Непреоборимой силой советского патриотизма дышат оба письма. Они говорят о том, что фронт и тыл у нас неотделимы.

В июльские дни 1941 года с походной котомкой за спиной ушел на войну шахтер Федор Тимофеевич Почивалин. Что сталось с небольшой Листвянской шахтой? С каждым военным годом росла добыча угля для родины, для победы. И теперь «уголек идет по бремсбергу и грузится прямо в вагон».

«Мы знаем, — пишут друзья Почивалина, — что для окончательного разгрома врага, для скорейшего восстановления нашего народного хозяйства мы обязаны работать еще во много раз лучше».

Это стремление всех советских людей.

Еще одна мысль напрашивается при чтении таких писем. Пусть все коллективы усилят свою связь с фронтовиками. Письмо от близких, дорогих сердцу земляков — огромная моральная поддержка для бойца. Такое письмо воодушевит его на новые подвиги. А коллективный отчет перед бойцом, который защищает страну Советов, еще более воодушевит на самоотверженный труд.

Б. ПЕТЕРС.

Ст. Евсино, поселок Листвянка.

Хоккей

8:0 в пользу Новосибирска

На катке стадиона «Динамо» состоялась первая междугородняя встреча по хоккею на кубок СССР между сборными командами Новосибирска и Омска.

К этой встрече новосибирцы серьезно готовились. После ряда отборочных игр в сборную команду вошли игроки Заозин, Еникеев, Ларионов, Разбитнов, Майоров, Никонов, Быстров, Худяков, Звонарев, Васильев и Баринов.

С начала игры инициативу захватила команда Новосибирска. На одиннадцатой минуте Звонарев открывает счет. Омск начинает с центра. Попытки омичей выравнять счет не увенчались успехом. Счет 3:0.

Вторая половина матча прошла при явном преимуществе Новосибирска. Нападающие забили в ворота Омска еще пять мячей. Попытки омичей уйти от «сухой» не удались, и новосибирская команда покинула поле победительницей со счетом 8:0.

Судил матч судья республиканской категории т. Малфыгин.

28 января в розыгрыше кубка СССР встречаются женские и мужские команды Москвы, Новосибирска и Красноярска.

И. ГОРЕЛКИН.

ЗА РУБЕЖОМ

Военные действия в Западной Европе

ЛОНДОН, 25 января. (ТАСС). Как передает агентство Рейтер, американская 1-я армия наступает на всех участках Арденнского фронта, окончательно уничтожая выступ германских войск. В центре неприятельских позиций в Арденнах американская 3-я армия форсировала реку Клерф (Люксембург). К северо-западу от реки Рур части под командованием генерала Демпси, продвинувшиеся за Гейнсберг (Рейнская область), удерживают значительный отрезок шоссе к югу от Гейленкирхена.

Французские войска под командованием генерала де Тасиньи, наступающие на южном фланге выступа в районе Кольмара (Эльзас), окружили важную германскую группировку.

Войска союзников продолжают теснить противника на широком фронте от района восточнее Уффализа (Бельгия) до Неннига (Германия), к востоку от реки Мозель.

БОИ В ЮГОСЛАВИИ

БЕЛГРАД, 25 января. (ТАСС). В сообщении Верховного штаба Народно-Освободительной армии Югославии говорится, что после ожесточенных пятидневных боев с превосходящими силами противника югославские части оставили город Травник.

В Среме в результате ожесточенных боев противник отброшен на запад. За 3 дня враг потерял только убитыми ... 72 человека. Захвачены трофеи.

В Словении в секторе Ново-Место—Метлика югославские части ведут бои по уничтожению окруженной группировки противника.

Шпионская деятельность сотрудников германской миссии в Швеции

СТОКГОЛЬМ, 24 января. (ТАСС). На днях шведская полиция арестовала в городе Эребру двух немецких шпионов, занимавшихся фотографированием чертежей артиллерийских орудий. Арестованные являлись сотрудниками германской миссии в Швеции. По сообщениям газет, германские шпионы высланы из Швеции.

Ответственный редактор **А. А. КОНДАКОВ.**

Проверяем выполнение Указа Президиума Верховного Совета СССР от 8 июля 1944 г.

„Распашонок не имеем"

Еще в родильном доме мать мечтает о том, как она получит в магазине приданое, наденет на новорожденного распашонку, укутает в теплое одеяло.

Увы! В Новосибирске не так-то просто приобрести приданое даже после того, как вы получили ордер. В ордере указано: магазин № 1 горпромторга. Но там продавец заявляет:

— Мы, мамаша, еле избавились от вас. Идите в магазин № 13 на Ипподромском рынке.

В магазин № 13 со всех районов приходят кормящие матери. В 9 часов утра появляется директор.

— Сегодня ничего нет, — скучным голосом говорит он. — Распашонок не имеем. Когда будет — неизвестно.

Женщины недоверчиво переспрашивают:

— Может быть, подождать?

— С вами говорит директор, а не сторож! Ничего нет и когда будет, — не знаю!

Потеряв время, матери уходят ни с чем. И так изо дня в день. Зачастую приданое получают, когда ребенку исполнится уже пять месяцев.

Б. КЕРЖНЕР.

Не выдают дополнительного питания

На железнодорожной станции Каргат решение правительства о льготах для беременных женщин не выполняется.

Женщины неоднократно обращались в магазин транстоpгпита. Но там говорят, что никаких фондов нет. Продукты для дополнительного питания за счет подсобного хозяйства не выдаются.

Председатель месткома дистанции пути т. Хорошев считает, что забота о матерях — не его дело.

— Если хотите, пишите в Барабинск, — заявляет он.

Кто же в Каргате отвечает за организацию дополнительного питания женщин-матерей?

К. ГАВРИЛОВА.

Выставка этюдов новосибирских художников

Открылась выставка этюдов художников Новосибирска.

Выставки такого плана ежегодно можно видеть в Москве и Ленинграде. Они являются показом повседневной работы художника, который наряду с большими тематическими полотнами всегда работает и над вещами более камерного плана: портретами, пейзажами, этюдами с натуры. Работа над произведениями к этой выставке велась одновременно с подготовкой к большой и ответственной тематической выставке 1945 года — «Сибирь в годы Отечественной войны».

Неизмеримо возросли задачи, стоящие перед советской интеллигенцией и, в частности, перед советскими художниками. Сделать свое искусство идейно значимым, достойным героического и благородного нашего народа, достойным великого подвига Гастелло и Матросова, Зои Космодемьянской и Александра Покрышкина — вот под каким лозунгом протекает подготовка к выставке 1945 года.

Не случайно хочется прежде всего остановиться на пейзаже, как не случайна возродившаяся тяга к нему в советской живописи. Река, косогор, группа деревьев, освещенных солнцем, увиденные суровыми глазами воина после боя... Чувство родины, бывшее до войны привычным, само собой разумеющимся, в эти суровые дни как бы вновь обретено с потрясающей силой — для одних в боевом подвиге, для других в самозабвенном труде.

Мы не можем сказать, что на нашей выставке мы показали пейзажи, со всей полнотой передающие это чувство. Но и эти небольшие по формату, скромные по задачам произведения волнуют вложенным в них чувством. Таковы работы, присланные с фронта художником Н. Хомковым, колхозные этюды Г. Ликмана, лирические городские пейзажи Тютикова, «портретные» пейзажи Новосибирска В. Викулова, работы Фокина, Зисмана, Туркина, северные этюды Бертика.

Советский человек, каким он стал в дни войны, — его моральные качества, патриотизм, мужество, стойкость — вот благородная задача современного портрета. На выставке есть ряд удачных работ, в которых художник сумел показать образ советского человека во всем его внутреннем богатстве. Живописен, красив по цвету и убедителен девичий образ в портрете Огибенина «Стахановка Зоя Петрова». Богатые по живописи эмоциональные работы художника Гершова оставляют двойственное впечатление: они подкупают своим глубоким, человеческим теплом («Старик», «Девочка»), но хочется пожелать художнику увидеть жизнь шире и дальше своего интимного комнатного мирка. Хороши рисунки голов молодых рабочих художницы Кондрашовой.

Скульптор А. Козлов сделал живой, искренний скульптурный портрет мальчика-тысячника Коли Губайдулина. Хочется отметить еще характерного «Колхозного конюха» О. Гинзбург и работы молодых художников Рубина, Антиповой, Лучниковой и других.

О. ШЕРЕМЕТИНСКАЯ.

Вторая семья

Женю Максимова поймали с поличным: вытащили у него из-за пазухи три пары обувных стелек.

Впервые за свою пятнадцатилетнюю жизнь Женя почувствовал такой жгучий стыд, что долго не мог поднять глаз, устремленных в пол проходной будки.

— А если об этом узнает отец? — подумал он, и яркий румянец залил его лицо.—Что теперь будет делать без него Варя?

Сердце мальчика неприятно ныло, из головы не выходил образ сестренки Вари — худенькой десятилетней девочки.

Женя Максимов предстал перед прокурором Заельцовского района г. Новосибирска.

К счастью, прокурор не был формалистом, и судьба мальчика его заинтересовала. Не факт кражи взволновал прокурора, а причины, побудившие мальчика к воровству.

Все стало ясным, когда прокурор заглянул в жизнь Жени Максимова.

Еще семилетним ребенком Женя остался без матери. Он нянчил двухгодовалую сестренку, отец работал. Когда началась война, отец Максимовых пошел защищать Родину, и дети остались одни.

Женя поступил учеником на обувную фабрику имени Кирова и на деньги, которые он там зарабатывал, содержал свою маленькую сестру. Когда наступила зима и Варя осталась без одежды и обуви, Женя подолгу думал о том, где бы достать денег, чтобы купить ей платье.

И вот в ночь на 14 января у мальчика родилась мысль: незаметно от других вынести из цеха три пары стелек, продать их на базаре и на вырученные деньги купить заветное платье.

Как ни странно, директор обувной фабрики им. Кирова т. Клусс остался безучастным к драме детей Максимовых и с легким сердцем отдал Женю в руки правосудия. А ведь если бы администрация фабрики своевременно заинтересовалась бытовыми условиями Максимовых, она увидела бы, что дети спят в нетопленой комнате, что у них нет постелей, одежды, обуви, что они нуждаются в материальной помощи и дружеской поддержке. И если бы эта помощь пришла во-время, Женя Максимов не совершил бы преступления.

Только после вмешательства прокурора дирекция фабрики окружила детей заботой: одела и обула их, перевела в теплое общежитие.

* * *

Жена военнослужащего Полина Васильевна Радкевич привела в детскую комнату горисполкома десятилетнюю Нюру Фролову. Она встретила девочку в хлебном магазине, когда та собирала подаяние. Полина Васильевна заинтересовалась девочкой, привела ее к себе на квартиру, накормила и выслушала краткий невеселый рассказ.

— Папу убили на войне, и мамы у меня тоже нет. Я училась во втором классе 9-й школы. Была отличницей, санитаром и командиром звена. Когда у меня не стало мамы, я перестала ходить в школу.

Это было в октябре прошлого года.

— Ко мне приходили девочки из нашего класса, приносили мне хлеб и картошку, и так я жила. А потом они перестали ходить ко мне, и я стала просить милостыню, — так закончила свою печальную повесть Нюра Фролова.

Полина Васильевна Радкевич, принявшая в девочке трогательное участие, справедливо возмущается позицией нейтралитета, которую заняла школа по отношению к отличнице учебы, активной общественнице. Как можно было допустить, чтобы Нюра длительное время не посещала школу?

В каком бы тяжелом положении ни находилась наша страна, Владимир Ильич Ленин ни на минуту не забывал о детях. Ленинский завет — закон для советского народа. И наша страна действительно заботится о детях, делает все для того, чтобы ее юные граждане были счастливы.

Даже в эти годы суровых испытаний наш народ ни на минуту не забывает о детях — жертвах войны. Сотни новых детских домов гостеприимно распахивают двери перед осиротевшими ребятами. Правительство ассигнует громадные средства на устройство детей. Мудрые сталинские законы свидетельствуют о всенародной, неугасимой любви к ним.

Десятки тысяч советских граждан берут осиротевших детей на воспитание. В альбоме заведующей детской комнатой горисполкома Натальи Петровны Шумиловой много фотографий с самыми трогательными надписями. Показывая их посетителям, тов. Шумилова говорит:

— Видите этих двух очаровательных девочек? Вы не можете себе представить, какие это были измученные, едва державшиеся на ногах дети. Их привезли из Ленинграда. Их родители погибли от фашистских бомб. И вот девочек, в которых едва теплилась жизнь, взяла на воспитание советская патриотка, жительница Новосибирска Александра Евгеньевна Назарова. Сейчас Валя и Люся так привязались к своей новой маме, им так хорошо у нее живется, что о лучшем они и не мечтают.

Пока посетители рассматривают фотографии, в детскую комнату входит взволнованный гражданин.

— Позвольте, как же это так! — говорит он. — У меня, можно сказать, дочка растет, а с меня на производстве деньги за бездетность удерживают.

— Да, это недоразумение. Мы напишем, чтобы вам вернули неправильно удержанные с вас деньги, — успокаивает посетителя т. Шумилова.

— Дело не в деньгах, — обиженным тоном возражает мужчина. — Дело в том, что я — отец, что у меня дочь растет, а меня все еще бездетным считают.

Лицо его проясняется. Из кармана пальто он вынимает бумажник.

— Вот, посмотрите на мою дочку. Мы всей семьей здесь сняты. А боевая какая!

Долго может рассказывать о своей маленькой дочке Лидочке железнодорожный рабочий т. Букин. В его семье осиротевшая девочка вновь приобрела нежных, любящих родителей.

Таких патриотов, как железнодорожный рабочий т. Букин, как Александра Евгеньевна Назарова, в нашем городе сотни. Только в IV квартале 1944 года граждане Новосибирска усыновили 25 осиротевших детей, 28 детей взято на патронат и 146 — под опеку.

* * *

У многих наших детей война отняла самое дорогое для них на свете — отца и мать. Поэтому мы никогда никому не простим бездушного отношения к детям.

Все общественные организации области, и в первую очередь органы народного образования, директоры школ и предприятий, должны взяться с присущей большевикам энергией за благородное дело — дело борьбы с детской беспризорностью и безнадзорностью.

«Берите улицу в свои руки!» — с таким призывом обратился к комсомольцам и молодежи Украины председатель Совнаркома УССР и секретарь ЦК КП(б)У т. Хрущев. Он призвал их широко развернуть внешкольную работу среди детей, оградить их от вредных влияний улицы.

Горком комсомола города Сталино организовал на улицах и около зрелищных предприятий дежурства комсомольцев и пионервожатых, которые следят за поведением детей.

Комсомольцам и молодежи нашей области следует подхватить замечательный почин молодых донбассовцев.

Б. ОРЕЦКАЯ.

В ТЕАТРАХ И КИНО:

НОВОСИБИРСКИЙ ТЕАТР «КРАСНЫЙ ФАКЕЛ»

27 января вместо об'явленного спектакля Зыковы идет спектакль **Сталинградцы.**

28 января днем — **Маленький Мук,** вечером — Зыковы.

29 января — **Раскинулось море широко.**

30 января — **Встреча в темноте.**

31 января вместо об'явленного спектакля Встреча в темноте идет спектакль **Горе от ума.**

НОВОСИБИРСКИЙ ТЮЗ

27 и 28 января утром — **концерт в 2-х отделениях.**

30 января назначенный спектакль **Хрустальный башмачок** переносится на 6 февраля.

31 января — **Хрустальный башмачок.**

ГОС. ЕВРЕЙСКИЙ ТЕАТР БССР

27 января об'явленный спектакль **Суламифь** отменяется. Взятые билеты действительны на 27 февраля.

27 января — **Музыкант.**

29 января — **Сиротка Хася.**

НОВОСИБИРСКИЙ ГОРОДСКОЙ ДРАМАТИЧЕСКИЙ ТЕАТР (Кировский район)

27 и 28 января — премьера **Бестолковый дом.**

Им. МАЯКОВСКОГО — **Маскарад.**

С 29 января — **Музыкальная история.**

„ОКТЯБРЬ" — **Человек в футляре.**

«МЕТАЛЛИСТ» — **В шесть часов вечера после войны.**

ВНИМАНИЮ

руководителей, главных, ст. бухгалтеров предприятий, учреждений и организаций.

Доводится до сведения, что срок действия Указа Президиума Верховного Совета Союза ССР от 9 апреля 1942 года о временном прекращении выплаты денежной компенсации за неиспользованный отпуск рабочим и служащим продлен на 1945 год. В связи с этим необходимо немедленно составить график отпусков рабочих и служащих с указанием даты их поступления на работу и определить размер полагающегося отпуска. На основании графика составить расчет суммы причитающейся к ежемесячному перечислению компенсации на специальные вклады и до 1-го февраля текущего года представить в сберегательную кассу своего района.

Начисленную компенсацию за каждый месяц аккуратно перечислять в сберегательную кассу одновременно с выдачей заработной платы за вторую половину месяца.

При перечислении компенсации одновременно с мемориальным поручением представить в сберегательную кассу сопроводительную ведомость в 2-х экземплярах с указанием номера ранее открытого счета по специальным вкладам каждого рабочего и служащего или с приложением заполненных ... бланков лицевых счетов, если компенсация перечисляется впервые. Кроме того необходимо представить в сберегательную кассу оформленные лицевые счета на всех лиц, на кого компенсация уже перечислена, получить сберегательные билеты и вручить их владельцам.

Новосибирское Городское Управление Гострудсберкасс и Госкредита.

ОТ ГОРФИНОТДЕЛА

В соответствии с правилами регистрации кустарных и ремесленных промыслов, утвержденных постановлением СНК СССР от **26 марта 1936 года, предлагается гражданам,** имеющим в виду заниматься в 1945 году **кустарно-ремесленными промыслами, немедленно выбрать в соответствующих рай. финотделах регистрационные удостоверения на занятие кустарным, ремесленным** промыслом и извозом.

Лица, занимающиеся кустарно-ремесленными промыслами, но не выбравшие регистрационных удостоверений на право занятия промыслами, подлежат ответственности.

ТРЕБУЮТСЯ:

Городскому управлению и районным инспекциям ГОССТРАХА **инспекторы, бухгалтеры, ревизоры Госстраха, экономист и агенты по** добровольному страхованию. С предложениями обращаться: Горсовет, 5 этаж, комн. 109, Городское управление ГОССТРАХА.

Плановики, экономисты, товароведы, упаковщики, грузчики на автомашинах, чернорабочие, вахтеры, обеспечиваются столовой, топливом, рабочие — спецодеждой. Обращаться: Красный проспект, № 9, ГЛАВЦВЕТМЕТСНАБ.

В связи с предстоящим открытием Новосибирского Государственного театра оперы и балета на постоянную работу: **портнихи, портные, слесари, токари** по металлу и по дереву, **уборщицы, столяры, плотники, шоферы, электромонтеры, маляры, сапожники, вахтеры, чернорабочие, зам. главного бухгалтера, бухгалтер матер. группы, бухгалтер производства, бухгалтеры и ученики** в следующие цеха:

гримерно-парикмахерский,

электроосветительный,

обувной,

бутафорско-реквизиторский и

костюмерный.

Обращаться в отдел кадров театра ежедневно, кроме воскресенья, с 2 до 5 час. дня (вход с ул. Байдукова). Коммутатор 32.509.

Художникам для работы в студии **периодически натурщики и натурщицы. За справками** обращаться: Советская, 6, от 3-х до 5 часов ежедневно. Телефон № 32.492.

БЕРДСКОЕ ПЕДУЧИЛИЩЕ

ПРОДОЛЖАЕТ НАБОР СТУДЕНТОВ

на первый курс с образованием 7—8 классов.

Лица с 7-летним образованием подвергаются испытаниям по математике и русскому языку.

Заявления и справки об образовании подавать: г. Бердск. Педучилище.

27 января, в 12 час. дня, в Народном суде 2-го уч. Кагановичского района слушается гражданское дело о разводе супругов **КОНОПЛЕВОЙ Лидии Ивановны,** рожд. 1916 г., и **КОНОПЛЕВА Василия Гавриловича,** рожд. 1910 г.

27 января, в 11 час. дня, в Народном суде 1-го уч. Ипподромского района—Держанина, 16, слушается гражданское дело о разводе супругов **АНПИЛОГОВОЙ Валентины Владимировны,** рожд. 1924 г., и **АНПИЛОГОВА Ивана Григорьевича,** рожд. 1919 г.

Адрес редакции и издательства: Советская, 6. Телефоны: коммутатор редакции — 31-293 и 34-904; отв. редактора — 35-904; зам. редактора — 35-964; ответ. секретаря — 35-924; отделов: промышленности — 34-630 и 32-598; партийного — 30-785 и сельскохозяйственного — 33-189; иллюстрационного — 33-492; писем — 31-396 и 35-505. Прием телефонограмм: иногородние — прямой — 8, город — 33-630. Выпускающий — 31-133; типография — 35-984; об'явления — 31-289.

МН09781 Типография изд-ва «Советская Сибирь». Тираж 50.000.

Пролетарии всех стран, соединяйтесь!

СОВЕТСКАЯ СИБИРЬ

Орган Новосибирского обкома и горкома ВКП(б), областного и городского Советов депутатов трудящихся

№ 19 (7724) | 28 ЯНВАРЯ 1945 г., воскресенье. | Цена 20 коп.

Приказ
Верховного Главнокомандующего

Командующему войсками 2-го Белорусского фронта
Маршалу Советского Союза РОКОССОВСКОМУ
Начальнику штаба фронта
Генерал-лейтенанту БОГОЛЮБОВУ
Командующему войсками 3-го Белорусского фронта
Генералу армии ЧЕРНЯХОВСКОМУ
Начальнику штаба фронта
Генерал-полковнику ПОКРОВСКОМУ

Войска 2-го и 3-го БЕЛОРУССКИХ фронтов завершили прорыв мощной долговременной, глубоко эшелонированной обороны противника в районе МАЗУРСКИХ ОЗЕР, считавшейся у немцев со времен первой мировой войны неприступной системой обороны, и овладели городами БАРТЕН, ДРЕНГФУРТ, РАСТЕНБУРГ, РАЙН, НИКОЛАЙКЕН, РУДШАННИ, ПУППЕН, БАБИНТЕН, ТЕЕРВИШ, превращенными немцами в сильные опорные пункты обороны.

В боях при прорыве обороны немцев в районе МАЗУРСКИХ ОЗЕР и овладении названными городами отличились войска генерал-лейтенанта ШАФРАНОВА, генерал-полковника БОЛДИНА, генерал-майора ЩЕДРИНА, генерал-лейтенанта ОЗЕРОВА, генерал-майора КНЯЗЬКОВА, генерал-майора ПРОВАЛОВА, генерал-майора КЛЕШНИНА, генерал-майора ЛЮХТИКОВА, генерал-майора МУЛЬТАН, генерал-лейтенанта ЗАХАРОВА, генерал-майора БЕРЕСТОВА, полковника ПОЛЯКОВА, полковника ХАУСТОВИЧА, полковника ДЕМИНА, полковника ЛОБАНОВА, полковника ЛЕВИНА, полковника АРДАНОВСКОГО, полковника РУТЬКО, полковника ЗОЛОТАРЕВА, полковника СОБОЛЕВА, полковника САБЕНКО, полковника БИРСТЕЙНА, полковника СМИРНОВА, полковника ТАРАСОВА, полковника КОЗАКА, генерал-майора ДАЛМАТОВА, полковника ПЕРЕВОЗНИКОВА, генерал-майора КРОНИКА, генерал-майора ИГНАТЬЕВА, генерал-майора ДМИТРИЕВА, полковника ГАЙФУТДИНОВА; артиллеристы генерал-майора артиллерии СЕМИНА, генерал-майора артиллерии ВАСИЛЬЕВА, полковника ФЕДОТОВА, полковника ЛАВРЕНТЬЕВА, полковника ДИДЕНКО, подполковника ДМИТРУКА, полковника ТУРЧАНИНОВА, майора ЕРМАКОВА, полковника СТЕПАНОВА; танкисты полковника ЛУКАШЕВА, полковника БОНДАРЕНКО, полковника МОРЕВА, подполковника БЗИРИНА, подполковника ХУХРИНА, подполковника КУПИНА, полковника ШМЫРОВА, полковника МЯЧЕВА, майора КАЗАКЕВИЧА; саперы генерал-майора инженерных войск МЕЛЬНИКОВА, полковника ЛОГИНОВА, полковника ЗАЙЦЕВА, полковника ВОРОНЦОВА; связисты полковника БЕЛЫШЕВА, подполковника МАРКОВА, полковника ТЕЙКОВЦЕВА.

В ознаменование одержанной победы соединения и части, наиболее отличившиеся в боях при прорыве обороны немцев в районе МАЗУРСКИХ ОЗЕР и овладении городами БАРТЕН, ДРЕНГФУРТ, РАСТЕНБУРГ, РАЙН, НИКОЛАЙКЕН, РУДШАННИ, ПУППЕН, БАБИНТЕН и ТЕЕРВИШ, представить к присвоению наименования «МАЗУРСКИХ» и к награждению орденами.

Сегодня, 27 января, в 20 часов столица нашей Родины МОСКВА от имени Родины салютует доблестным войскам 2-го и 3-го БЕЛОРУССКИХ фронтов, прорвавшим долговременную оборону немцев в районе МАЗУРСКИХ ОЗЕР и овладевшим поименованными городами, — двадцатью артиллерийскими залпами из двухсот двадцати четырех орудий.

За отличные боевые действия ОБ'ЯВЛЯЮ БЛАГОДАРНОСТЬ руководимым Вами войскам, участвовавшим в боях при прорыве обороны немцев в районе МАЗУРСКИХ ОЗЕР и овладении названными городами Восточной Пруссии.

Вечная слава героям, павшим в боях за свободу и независимость нашей Родины!

Смерть немецким захватчикам!

Верховный Главнокомандующий
Маршал Советского Союза И. СТАЛИН.

27 января 1945 г.,
№ 258.

Приказ
Верховного Главнокомандующего

Командующему войсками 1-го Украинского фронта
Маршалу Советского Союза КОНЕВУ
[Нача]льнику штаба фронта
[Ге]нералу армии СОКОЛОВСКОМУ

Войска 1-го УКРАИНСКОГО фронта, продолжая наступление, сегодня, 27 января, овладели городами СОСНОВЕЦ, БЕНДЗИН, ДОМБРОВА ГУРНЕ, ЧЕЛЯДЗЬ и МЫСЛОВИЦЕ—крупными центрами Домбровского угольного района.

В боях за овладение названными городами отличились войска генерал-лейтенанта КОРОВНИКОВА, генерал-полковника ГУСЕВА, генерал-лейтенанта АНИСИМОВА, генерал-майора КОВАЛЬЧУКА, генерал-лейтенанта БУХОВЕЦ, генерал-майора АНДРЕЕВА, генерал-майора КОЗАЧЕК, генерал-лейтенанта НОВОСЕЛЬСКОГО, полковника КУЗЬМИНА, генерал-майора АЛЕКСАНДРОВА, генерал-майора ГРИШИНА, генерал-майора РОДИОНОВА, полковника ЕФИМЕНКО, полковника ВИНОГРАДОВА, полковника ПЕСОЧИНА, полковника СУХАРЕВА; танкисты генерал-лейтенанта танковых войск ПОЛУБОЯРОВА, полковника ДУШАКА, подполковника КУРКОТКИНА, полковника СКИДАНОВА, полковника ЛЕОНОВА, подполковника ИЩЕНКО, подполковника СИМЧЕНКО, подполковника ГОРБАТЕНКО, полковника ЧИСТЯКОВА, полковника ВОЛКОВА, майора ЛЕВАКОВА; артиллеристы генерал-майора артиллерии ДОРОФЕЕВА, генерал-майора артиллерии ВОЛКЕНШТЕЙНА, полковника ДОЛГИХ, полковника БУРОВА, полковника ДЕГТЯРЬ, полковника РУСАНОВА, полковника КУПИНА, полковника ЛЫСЕНКО; летчики генерал-лейтенанта авиации РЯЗАНОВА, генерал-майора авиации ГОРЛАЧЕНКО, генерал-майора авиации ПОЛБИНА, генерал-майора авиации АРХАНГЕЛЬСКОГО, полковника МАЧИНА; саперы полковника БУЛАХОВА, полковника КОСТЕНКО, подполковника БЕМЬЧЕНКО; связисты подполковника МАКАРОВА, майора СУХОВА.

В ознаменование одержанной победы соединения и части, наиболее отличившиеся в боях за овладение городами СОСНОВЕЦ, БЕНДЗИН, ДОМБРОВА ГУРНЕ, ЧЕЛЯДЗЬ и МЫСЛОВИЦЕ, представить к присвоению наименования «ДОМБРОВСКИХ» и к награждению орденами.

Сегодня, 27 января, в 22 часа столица нашей Родины МОСКВА от имени Родины салютует доблестным войскам 1-го УКРАИНСКОГО фронта, овладевшим поименованными городами Домбровского угольного района, — двадцатью артиллерийскими залпами из двухсот двадцати четырех орудий.

За отличные боевые действия ОБ'ЯВЛЯЮ БЛАГОДАРНОСТЬ руководимым Вами войскам, участвовавшим в боях за овладение названными городами.

Вечная слава героям, павшим в боях за свободу и независимость нашей Родины!

Смерть немецким захватчикам!

Верховный Главнокомандующий
Маршал Советского Союза И. СТАЛИН.

27 января 1945 г.,
№ 259.

Приказ
Верховного Главнокомандующего

Командующему войсками 4-го Украинского фронта
Генералу армии ПЕТРОВУ
Начальнику штаба фронта
Генерал-лейтенанту КОРЖЕНЕВИЧУ

Войска 4-го УКРАИНСКОГО фронта, продолжая наступление в трудных условиях горно-лесистой местности в полосе Карпат, сегодня, 27 января, с боем овладели городами ВАДОВИЦЕ, СПИШСКА НОВА ВЕС, СПИШСКА СТАРА ВЕС и ЛЕВОЧА — важными узлами коммуникаций и опорными пунктами обороны немцев.

В боях за овладение названными городами отличились войска генерал-полковника МОСКАЛЕНКО, генерал-лейтенанта ВОРОБЬЕВА, генерал-лейтенанта ГАСТИЛОВИЧА, генерал-майора БРИЛЕВА, генерал-лейтенанта БОНДАРЕВА, генерал-майора ШМЫГО, генерал-майора ГУСЕВА, генерал-майора КИСЕЛЕВА, генерал-майора ВАСИЛЕВСКОГО, полковника БУШТРУКА, генерал-майора ИВАНОВСКОГО, полковника ВАСИЛЬЕВА, генерал-майора БЕЖКО, генерал-майора МЕЛЬНИКОВА, генерал-лейтенанта МЕДВЕДЕВА, генерала бригады СВОБОДА, генерал-майора ПРОХОРОВА, генерал-майора ДУДАРЕВА, полковника УГРЮМОВА, полковника ВАСИЛЬЕВА, генерал-майора ФАДЕЕВА, полковника ВИНОГРАДОВА, подполковника БЛЮМИНА, генерала бригады БОЧЕК, генерала бригады КЛАПАЛЕК; артиллеристы генерал-лейтенанта артиллерии КАРИОФИЛЛЬ, полковника ЧЕНГЕРЫ, полковника СМИРНОВА, полковника СОКОЛОВА, полковника ШЕВЧЕНКО, подполковника КАРТАШОВА, полковника ЦИВЧИНСКОГО, полковника НИКИТИНА, подполковника ЗАИКИНА, подполковника ПЛАХУНОВА, подполковника ОРЛЯНСКОГО, майора ХАЧАТУРЯНА, полковника МИРОНОВА, полковника ЯКОВЛЕВА, полковника САВИЦКОГО, полковника ЗИЛЬБЕРБЕРГА, полковника СИЛАЕВА, полковника КОДЯКОВА, майора КУЛЕШОВА; танкисты генерал-майора танковых войск ШИРОБОКОВА, полковника СЕРОВА, полковника АЛЕКСАНДРОВА, полковника ПИСАРИХИНА, полковника ХОПКО, полковника ГАЕВА; летчики генерал-лейтенанта авиации ЖДАНОВА, генерал-майора авиации ИЗОТОВА, полковника ОБУХОВА, генерал-майора авиации ЛАКЕЕВА; саперы генерал-майора инженерных войск КОЛЕСНИКОВА, полковника ЖУРИНА, полковника ВОЛОДИНА, полковника КЛЮЧНИКОВА; связисты генерал-лейтенанта войск связи МАТВЕЕВА, полковника ТАРУНИНА, полковника НЕКРАСОВА, майора КОРОТКОГО.

В ознаменование одержанной победы соединения и части, наиболее отличившиеся в боях за овладение городами ВАДОВИЦЕ, СПИШСКА НОВА ВЕС, СПИШСКА СТАРА ВЕС и ЛЕВОЧА, представить к награждению орденами.

Сегодня, 27 января, в 23 часа столица нашей Родины МОСКВА от имени Родины салютует доблестным войскам 4-го УКРАИНСКОГО фронта, в том числе Чехословацкому корпусу генерала бригады СВОБОДА, овладевшим поименованными городами, — двадцатью артиллерийскими залпами из двухсот двадцати четырех орудий.

За отличные боевые действия ОБ'ЯВЛЯЮ БЛАГОДАРНОСТЬ руководимым Вами войскам, участвовавшим в боях за освобождение названных городов.

Вечная слава героям, павшим в боях за свободу и независимость нашей Родины!

Смерть немецким захватчикам!

Верховный Главнокомандующий
Маршал Советского Союза И. СТАЛИН.

27 января 1945 г.
№ 260.

В раскатах грозного похода сказались, гордость в нас будя,
И гений нашего народа и гений нашего вождя.

Потери противника и трофеи войск 3-го, 2-го, 1-го Белорусских, 1-го и 4-го Украинских фронтов за время наступательных боев с 12 по 24 января 1945 года

Войска 3-го Белорусского фронта, под командованием генерала армии Черняховского, за время наступательных боев — с 14 по 24 января — нанесли противнику следующие потери в живой силе и технике:

Уничтожено: самолетов — 183, танков и самоходных орудий — более 700, орудий — 710, минометов — 480, пулеметов — 1.940, автомашин — 2.500, тракторов и тягачей — 270. Противник потерял только убитыми более 60 тысяч солдат и офицеров.

За это же время войска фронта **захватили** следующие трофеи: самолетов — 30, танков и самоходных орудий — 88, орудий — 379, минометов — 222, пулеметов — 2.532, винтовок и автоматов — 8.500, метательных аппаратов — 99, радиостанций — 11, автомашин — 522, велосипедов — 2.478, складов с боеприпасами, снаряжением и продовольствием — 73.

Взято в плен свыше 4.000 немецких солдат и офицеров.

Таким образом, в результате одиннадцатидневных наступательных боев войск 3-го Белорусского фронта, потери противника по основным видам боевой техники и людям составляют: пленными и убитыми более 64.000, самолетов — 213, танков и самоходных орудий — 788, орудий — 1.089, минометов — 702, пулеметов — 4.472, автомашин — 3.022.

Войска 2-го Белорусского фронта, под командованием Маршала Советского Союза **Рокоссовского**, за время наступательных боев — с 14 по 24 января — нанесли противнику следующие потери в живой силе и технике:

Уничтожено: самолетов — 38, танков и самоходных орудий — 490, орудий — 830, минометов — 470, пулеметов — 1.830, автомашин — 1.800, бронетранспортеров — 44. Противник потерял только убитыми более 65 тысяч солдат и офицеров.

За это же время войска фронта **захватили** следующие трофеи: танков и самоходных орудий — 72, орудий — 633, минометов — 214, пулеметов — 1.042, винтовок и автоматов более 10.000, бронетранспортеров — 37, автомашин — 729, повозок с военными грузами — 347, лошадей — 246, тягачей — 66, паровозов — 38, вагонов — 1.800, складов с боеприпасами, снаряжением и продовольствием — 161.

Взято в плен 5.530 немецких солдат и офицеров.

Таким образом, в результате одиннадцатидневных наступательных боев войск 2-го Белорусского фронта, потери противника по основным видам боевой техники и людям составляют: пленными и убитыми более 70 тысяч, самолетов — 38, танков и самоходных орудий — 562, орудий — 1.463, минометов — 684, пулеметов — 2.872, автомашин — 2.529.

Войска 1-го Белорусского фронта, под командованием Маршала Советского Союза **Жукова**, за время наступательных боев — с 14 по 24 января — нанесли противнику следующие потери в живой силе и технике:

Уничтожено: самолетов — 123, танков и самоходных орудий — свыше 400, орудий — более 700, минометов — 950, пулеметов — 2.900, бронетранспортеров — 320, автомашин — 5.500. Противник потерял только убитыми более 80 тысяч солдат и офицеров.

За это же время войска фронта **захватили** следующие трофеи: самолетов 120, танков и самоходных орудий — 350, орудий — 1.452, минометов — 1.300, пулеметов — 8.000, винтовок и автоматов — более 35.000, бронетранспортеров — 51, автомашин — 679, тракторов и тягачей — 388, паровозов — 134, вагонов — 2.773, железнодорожных эшелонов с вооружением, боеприпасами и другим военным имуществом — 29, повозок с военными грузами — 10.400, лошадей — более 8.000, складов с боеприпасами, снаряжением и продовольствием — 229.

Взято в плен 37.700 немецких солдат и офицеров.

Таким образом, в результате одиннадцатидневных наступательных боев войск 1-го Белорусского фронта, потери противника по основным видам боевой техники и людям составляют: пленными и убитыми — 117.700, самолетов — 243, танков и самоходных орудий — 750, орудий — 2.152, минометов — 2.250, пулеметов — 10.900, бронетранспортеров — 371, автомашин — 6.179.

Войска 1-го **Украинского** фронта, под командованием Маршала Советского Союза Конева, за время наступательных боев — с 12 по 24 января — нанесли противнику следующие потери в живой силе и технике:

Уничтожено: самолетов — 98, танков и самоходных орудий — 480, орудий — 950, минометов — 860, пулеметов — 2.100, автомашин — свыше 15.000. Противник потерял только убитыми более 70 тысяч солдат и офицеров.

За это же время войска фронта **захватили** следующие трофеи: танков и самоходных орудий — 307, орудий — 1.596, минометов — 2.560, пулеметов — 4.000, автомашин — 6.750, паровозов — 22, железнодорожных вагонов — 1.200.

Взято в плен 31.900 немецких солдат и офицеров.

Таким образом, в результате тринадцатидневных наступательных боев войск 1-го Украинского фронта, потери противника по основным видам боевой техники и людям составляют: пленными и убитыми — 101.900, самолетов — 98, танков и самоходных орудий — 787, орудий — 2.546, минометов — 3.420, пулеметов — 6.100, автомашин — 21.750.

Войска 4-го **Украинского** фронта, под командованием генерала армии **Петрова**, за время наступательных боев — с 15 по 24 января — нанесли противнику следующие потери в живой силе и технике:

Уничтожено: танков и самоходных орудий — 68, орудий — 300, минометов — 200, пулеметов — 800, бронетранспортеров — 80, автомашин — 160. Противник потерял только убитыми более 20 тысяч солдат и офицеров.

За это же время войска фронта **захватили** следующие трофеи: танков и самоходных орудий — 40, орудий — 382, минометов — 130, пулеметов — 875, бронетранспортеров — 44, автомашин — 379, повозок с грузами военного имущества — 747, лошадей — 2.333, паровозов — 13, вагонов — 519, складов с боеприпасами, снаряжением и продовольствием — 115.

Взято в плен 7.200 немецких солдат и офицеров.

Таким образом, в результате десятидневных наступательных боев войск 4-го Украинского фронта, потери противника по основным видам боевой техники и живой силе составляют: пленными и убитыми — свыше 27 тысяч, танков и самоходных орудий — 108, орудий — 682, минометов — 330, пулеметов — 1.675, автомашин — 539.

В итоге наступательных боев, проведенных с 12 по 24 января, войска 1-го, 2-го и 3-го Белорусских, 1-го и 4-го Украинских фронтов нанесли противнику следующие потери по основным видам боевой техники и живой силе:

Уничтожено: самолетов — 442, танков и самоходных орудий — 2.138, орудий — 3.490, минометов — 2.960, пулеметов — 9.570, автомашин — 24.960. Противник потерял только убитыми свыше 295 тысяч солдат и офицеров.

Захвачено: самолетов — 150, танков и самоходных орудий — 857, орудий — 4.442, минометов — 4.426, пулеметов — 16.449, автомашин — 9.059.

Взято в плен 86.330 немецких солдат и офицеров.

Таким образом, в итоге наступательных боев пяти фронтов, потери противника по основным видам боевой техники и людям составляют: пленными и убитыми более 380 тысяч, самолетов — 592, танков и самоходных орудий — 2.995, орудий — 7.932, минометов — 7.386, пулеметов — 26.019, автомашин — 34.019.

СОВИНФОРМБЮРО.

Слушая приказы вождя...

В часы, когда радио доносит из Москвы величественный гром артиллерийских салютов, в ночных сменах Сибметаллстроя кипит работа.

Из красных уголков, от громкоговорителей радостная весть быстро передается из цеха в цех, от станка к станку, от сердца к сердцу.

[illegible] ской берлоги. И люди у станков, машин и печей чувствуют себя непосредственными участниками блистательного продвижения Красной Армии по немецкой земле.

Радостное чувство! Оно—источник новых сил, творческой энергии.

Фронтовик т. Прохоров после серьезного ранения пришел на Сибметаллстрой. Вскоре он стал двухстаночником и систематически перевыполнял нормы. В честь новых побед Красной Армии он начал работать на трех станках и вот уже несколько дней выдает продукцию за четверых.

Комсомольцы тт. Иванчишин, Иванов, Рыбак, Савина из бригады Петра Свириденко в подарок нашим славным воинам вырабатывают ежедневно свыше тысячи изделий сверх плана, а вчера дали полторы тысячи. Созданная на-днях комсомольско-молодежная бригада штамповщиков т. Герасева сразу вышла в передовые на участке и своей самоотверженной работой помогает громить проклятых немцев на далеком Одере. На сложных и трудных операциях с раскаленным металлом эта бригада выполняет до 173 процентов боевого задания.

Бригады кузнецов тт. Великжанина и Егорова встали на вахту в честь побед Красной Армии. При норме 12 поковок державки за смену бригада Великжанина дает 22. Известие о том, что Восточная Пруссия со всем фашистским скопищем отрезана от Германии с суши, кузнецы ознаменовали выдачей 37 поковок за смену.

Так коллектив Сибметаллстроя салютует победоносной Красной Армии, ее великому полководцу.

Н. ВОСКРЕСЕНСКИЙ.

Бойцы и офицеры рвутся в бой

В эти дни в госпиталях Новосибирска царит большой под'ем и воодушевление. Медицинские работники прилагают все усилия к тому, чтобы в максимально короткие сроки вернуть бойцов и офицеров в строй.

Наши госпитали не только лечебные базы, где производятся сложнейшие восстановительные операции и всесторонняя комплексная терапия, — они превратились в научные лаборатории, стали клиниками, где разрабатываются и внедряются новейшие методы.

Научные работники черпают силы в своих патриотических чувствах, в своей ненависти к врагу. Они черпают силы в успехах и мастерстве сталинской стратегии, в героизме и самоотверженности наших воинов.

Особенно воодушевляющим является неотступное желание самих раненых скорее оправиться от своего недуга и вновь итти добивать врага.

Устами старшины Баранова, получившего ранения органов грудной полости, гвардии старшего лейтенанта Золотарева, раненого в область позвоночника и спинного мозга, капитана Нагуляка, сержанта Василенко и многих других бойцы и офицеры выражают свое страстное стремление самим принять активное участие в этой решительной битве. Они стремятся добить врага и водрузить знамя победы над Берлином.

Проф. ШНЕЙДЕР.

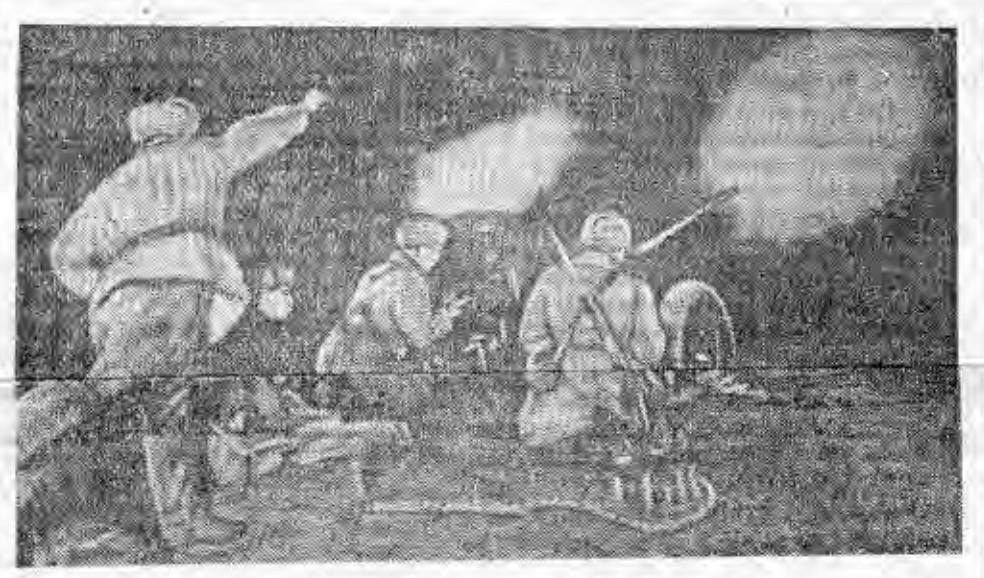

ДЕЙСТВУЮЩАЯ АРМИЯ. В недавних боях батарея, которой командует кавалер орденов Красного Знамени, Отечественной войны II степени и Красной Звезды старший лейтенант татарин Гариф Харисов, подбила 2 танка, 7 орудий и уничтожила свыше 300 немецких солдат и офицеров. На снимке батарея ночью ведет огонь.
Фотохроника ТАСС.

Я продолжаю сражаться...

Я видел немца лицом к лицу, когда дрался за Великие Луки и Витебск. Видел звериный облик фашистов и пепел деревень и сел, которые они оставляли за собой.

Проклятый немецкий осколок, застрявший в моем теле, держит меня в тылу, не дает возможности снова вернуться на фронт.

Не передать словами чувств фронтовика, когда он слушает приказы вождя, когда по карте следит за стремительным наступлением Красной Армии. Мы знаем, сколько героизма, самоотверженности, светлой любви к Родине проявляется сейчас на фронте. И если ты не можешь быть там, говорю я себе, то бей немца тут.

На инструментальном заводе я работал и до войны. Вернулся уже инвалидом. Встал за фрезерный станок. Недавно создал молодежную бригаду, в которую вошли тт. Соломина, Смолянинова, Максимова и Красникова. Все они намного перевыполняют свои задания. Сам я мщу немцу стахановской работой.

У меня своя «арифметика». Если считать, что одна норма — это один убитый немец, то я бью их по пять штук, а то и больше. Ко дню рождения товарища Сталина, несколько увеличив подачу, выполнил десять норм. В январе дал 580 процентов.

В далеком тылу я чувствую себя на фронте вместе со своей частью, со всей нашей могучей Красной Армией.

Павел ЛАНТУХОВ.
Бригадир-фрезеровщик.

Железная дорога

За полночь время..
Снег ложится мелкий,
Черней становится
Вагонов длинный ряд,
Остался позади
Фонарь последней стрелки,
Уже уверенно колеса говорят, —
Рейс начался.

Шуруй, шуруй проворней,
Чтоб в топке
Яростнее бушевал огонь!
И рвется сквозь пургу
Стальной горячий конь,
Руке водителя покорный.

* * *

На белом просторе
И вьюжно и голо,
Много еще
Впереди перегонов.
Уголь Кузбасса,
Руда Таштагола —
На каждой платформе,
В каждом вагоне.
На белом просторе
Не видно и следа.
Ну-ка, механик,
Минуты нагоним!
Написано «фронту»
На каждом вагоне,
В каждом вагоне —
Наша победа:
Сталь из Кузнецка
И хлеб из Алтая,
Лес из тайги,
Самолеты с завода —
Гибель несут они
Гадам немецким,
Славу несут они
Нашим народам.

От перегона до перегона
Ну-ка, механик, минуты нагоним!

* * *

За окнами морозный вечер,
Сигнал рожка то здесь, то там.
Над графиком склонясь, диспетчер
Дает дорогу поездам.
И на листе он чертит линии —
И красные и синие.
Здесь напрокол. Тут — остановка.
А тут бы надо под обгон, —
О, как уверенно, как ловко
Командует движеньем он!

— Диспетчер!
— Я диспетчер! Слышу!
И вот ему передают:
Со станции далекой вышел
Груженный танками маршрут.

Решай скорей! На карте боя,
Что графиком зовется тут,
Ты видишь, как идут герои,
В атаку смертную идут.

Продвинь же танки! Только помни —
Нельзя, чтоб порожняк стоял:
— Угля! —кричат в Магнитке домны.
— Угля! — кричит седой Урал.

И в новой графиковой клетке
Диспетчер делает пометки.

Чем крепче воля, чище разум
И жарче сердце — тем скорей
Решит он две задачи разом,
Как патриот страны своей:
Направит танки к месту боя
И, чтоб насытился Урал,
Он хоппера пошлет к забоям,
Продвинет уголь и металл.

Явилась ночь. Уходит вечер,
И карандаш берет диспетчер,
И... мчатся в Усяты
За углем вагоны
По перегонам, по перегонам.
И мчатся на фронт
Эшелоны быстрее,
Чтоб были снаряды
На всех батареях,
Чтоб Родины нашей
Герои-солдаты
Вмиг заряжали
Свои автоматы,
Чтоб шли самолеты
Чредою орлиной
На логово зверя,
На норы Берлина!

Ник. ЛАРИОНОВ.

Дни великой радости

Диспетчер Андрей Ионыч Коньшин рассказывает:

— Вчера испортилась машина. Смена только началась, а шлицы, которые на этой машине прошивались, одна из самых трудоемких операций.

Уже в первые часы агрегат отстал от графика на 50 единиц. Но не Полине Кузьминой [illegible] движениями она регулировала поток, направляла его, старалась наверстать упущенное. Шлицы пропускались между другими деталями. А когда прозвенел звонок, диспетчер подытожил: 213 изделий. Задание выполнено. Как будто машина и не выходила из строя.

Жена фронтовика коммунистка Антонина Антоновна Кузьмина сумела сплотить дружный коллектив. Она — душа цеха. Когда-то сама была швеей. Цех Кузьминой лучший не только на фабрике имени ЦК швейников, но и среди всех предприятий легкой промышленности Новосибирска. И сейчас, в январе, коллектив изо дня в день перевыполняет график.

...13 девушек склонились над машинами. 13 пар рук движутся быстро и точно, строчат ткань. Трехсотница Зацепина бросает деталь в чуть заметно движущуюся качалку конвейера. Сосредоточенно шьет двухсотница Мыскина.

Это — молодежное звено Маруси Деменковой, гордость фабрики. На 246 процентов выполняет звено суточное задание, дает продукцию только высокого качества.

Каждый новый день приносит волнующие вести о том, как Красная Армия громит немчуру на ее собственной земле, неудержимо движется на Запад, к логову фашистского зверя — Берлину.

Вместе со всем нашим народом швейники переживают эту огромную радость. У доброй половины работниц родные и близкие на фронте.

Что еще можно сделать? Как помочь отцу, мужу, брату? Этот вопрос задает себе сегодня каждая швея, каждая советская женщина. И ответ находит в труде. Не переживала еще фабрика такого под'ема, такой творческой энергии. Цифры говорят об этом красочнее всяких слов: первая декада января — 117 процентов, вторая — 123 процента. Месячный план выполнен к 24 января на 126 процентов. Нет сейчас на фабрике не выполняющих норм.

23 января коллектив швейников праздновал большую победу — получал знамя Государственного Комитета Обороны.

Когда директор фабрики т. Капнельсон принял знамя из рук Героя Советского Союза гвардии майора Герасимова, на трибуну поднялась знатная прессовщица комсомолка Юлия Баева.

— Настанет день, — сказала она, — распахнутся двери и войдут к нам в дом фронтовики. Не стыдно будет взглянуть им в глаза. Мы выполнили клятву, данную великому Сталину.

Р. ДРОЗДОВА.

Указ
Президиума Верховного Совета СССР

О НАГРАЖДЕНИИ ГОРОДА ЛЕНИНГРАДА ОРДЕНОМ ЛЕНИНА

За выдающиеся заслуги трудящихся Ленинграда перед Родиной, за мужество и героизм, дисциплину и стойкость, проявленные в борьбе с немецкими захватчиками в трудных условиях вражеской блокады, наградить город Ленинград орденом ЛЕНИНА.

Председатель Президиума Верховного Совета СССР
М. КАЛИНИН.
Секретарь Президиума Верховного Совета СССР
А. ГОРКИН.

Москва, Кремль.
26 января 1945 г.

Стахановская школа полеводства

ЗВЕНЬЯ В НАШЕМ КОЛХОЗЕ

В нашем колхозе уже девять лет существует звеньевая организация труда. Благодаря этому работа идет дружно, слаженно, четко.

Из полях работают три бригады: две — полеводческие и одна — на сортоучастке. Кроме того, есть животноводческая бригада, обслуживающая товарную и коневодческую фермы.



В полеводческих бригадах создано по три звена. Состав людей в звеньях постоянный, меняется он лишь тогда, когда кто-либо совсем выбывает. На место выбывшего закрепляется новый работник.

В звенья не входят колхозники и колхозницы, занятые на общебригадных и общеколхозных работах. Когда это бывает нужно, на эти работы звенья выделяют людей из своего состава.

Звено, которым я руковожу, входит в состав второй бригады. В нем насчитывается 9 женщин и 2 подростка. До войны я шесть лет работала в звене Перминовой и Новоселовой, а когда началась война, приняла на себя руководство звеном.

В 1944 году за нашим звеном было закреплено 4 гектара льна и 20 гектаров семенной пшеницы. За двумя остальными звеньями — по 10 гектаров льна.

Урожай семян льна звено получило по 6,2 центнера с гектара. По плану должны были собрать по 4 центнера с гектара. Таким образом задание по урожайности выполнено на 155 процентов. Как же мы достигли этого?

Под лен готовили клеверище, вспаханное тракторными плугами весной. Сначала пашню проборонили в один след боронами «Зиг-заг», потом прокультивировали и еще раз пустили в три следа бороны. Внесли под лен по 3 центнера золы на гектар.

Семена получили из райсемхоза. Протравили их. Высевали по 30 килограммов на гектар специальной рядовой сеялкой. Такой редкий посев мы делали, чтобы получить больше семян. Лен у нас выращивается семенной.

Сеяли в поспевшую землю. Посев я производила не только на участке своего звена, но и на других. При дневной [illegible]

Когда растения достигли примерно 5 сантиметров высоты, произвели междурядное мотыжение — прополку. Норма на прополке установлена по 0,08 гектара. Мы же выполняли по 0,15—0,16 гектара.

Перевыполняли нормы на прополке Анастасия Новоселова, Пелагея Южанина, Елена Сидорова, Матрена Кузнецова, Акулина Ярошкина, Евдокия Шмакова. Благодаря самоотверженному труду всего звена прополку закончили в срок и высококачественно.

Уборку провели так же быстро, организованно и чисто. Норма на тереблении льна установлена по 0,15 гектара. Я выполнила две нормы. Анастасия Новоселова вырабатывала по 0,25 га, Елена Сидорова и Евдокия Михеева — по 0,20 га. Теребление льна на своем участке мы закончили за два дня.

Уборка производилась в период восковой спелости. Доправание происходило в снопах, составленных десятками. Обмолот делали вручную — вальками. Его также не затягивали: весь лен обмолотили за 2 дня.

Соблюдение агротехнических сроков сева, прополки, уборки, высокое качество работ, внесение в почву удобрений, отсутствие потерь — все это обеспечило урожай семян льна выше на 1,2 центнера, чем в других звеньях.

Колхоз в 1944 году трижды премировал меня и мое звено. Районные организации также вынесли решение о премировании звена, — только премию, видимо, забыли выдать. Премирована я, кроме того, и областными организациями.

Звено получило премии-надбавки 7.500 рублей — по 20 рублей за каждый льняной трудодень.

Кроме льна, как я уже говорила, звено сеяло 20 гектаров семенной пшеницы. Семена были разных сортов. Сорт «Вашингтон» на участке в 4,9 гектара дал 106 центнеров, или 21,6 центнера с гектара, сорт «Диамант» — по 18 центнеров и «Тетчер» — по 14 центнеров с гектара.

Пшеницу сеяли по перепаханным парам. Сев закончили в 3 дня, к 15 мая. Высевали «Вашингтон» по 2 центнера, «Диамант» — по 1,9 и «Тетчер» — по 1,7 центнера на гектар.

Своевременно произвели прополку. Пололи так, как иные хозяйки полют морковные грядки в огороде. Выбирали все сорняки, до единой травинки. Пшеница выросла чистой-чистой!

За сверхплановый урожай пшеницы на семенном участке звено получило премии-надбавки 256 пудов, или по 400 граммов пшеницы на каждый трудодень. Сверх того мы получили в премию-надбавку 80 центнеров проса, за превышение планового урожая по бригаде — по 1,08 килограмма на трудодень.

Каждое звено и зимой борется за высокий урожай, выполняя план зимних агромероприятий. Звено готовит к севу семена, собирает местные удобрения, вывозит на поля навоз и перегной, занимается агроучебой.

Наше звено взяло обязательство получить в 1945 году еще более высокий урожай. Семян льна мы думаем взять по 6,5 центнера с гектара, пшеницы — не [illegible] участках повышенной урожайности.

Посевы льна и пшеницы будут произведены по клеверищу. Два гектара удобрим навозом. Собрали 12 центнеров куриного помета. Собираем золу и не только в своих домах, но ездим за нею даже в районный центр — в с. Маслянино.

Сначала стеснялись выгребать золу из печек в районных организациях, а потом ничего, привыкли. Не залежится зола и в школьных печах, и всюду, где только нам доступно забирать ее. Собрали уже 15 центнеров этого ценнейшего удобрения.

Многолетний опыт работы по звеньям в нашей сельхозартели свидетельствует о том, что это лучшая система организации труда в колхозе. Она позволяет точнее учесть результаты труда каждого колхозника и колхозницы и распределить доходы в соответствии с этими результатами. А это в свою очередь создает материальную заинтересованность в труде.

А. ОХАЛИНА.
Звеньевая колхоза «Льновод», Маслянинского района.

В повестке дня—весна

(На сессии Стеклянского сельсовета)

В просторном классе школы ярко горят керосиновые лампы. Народу много. Старики расправляют густые бороды, молодые колхозницы, снимая яркие платки, прихорашиваются...

Сессию Стеклянского сельсовета открывает председатель Совета т. Ермошин.

— В повестке дня, — говорит он, — два вопроса: международное положение, подготовка к весеннему севу.

Внимательно слушают председатели колхозов, бригадиры, кузнецы, плотники, доярки рассказ заведующего отделом пропаганды и агитации Купинского райкома партии т. Тимонова о победах Красной Армии, о беспримерном героизме советских воинов. И старый колхозный шорник Василий Сарселькединов напряженно вглядывается в географическую карту. Казалось, старик видит путь, которым идут два его сына-фронтовика.

Тимонову задавали вопросы: что будет с Германией после войны? Как вернутся на Родину наши советские люди, исстрадавшиеся в фашистской неволе?

— Невозможно ее такой оставлять, Германию, — сказал выступая старый шорник. — Надо так, чтобы немец больше не поднялся.

Когда приступили к обсуждению второго вопроса, слово взял председатель артели им. Кагановича т. Семин.

— Большим трудом подготовили советские люди победы на фронтах Отечественной войны. Наш колхоз увеличил урожайность в три раза. А вот с государством по хлебу мы не рассчитались. Видать, мы не все еще сделали. Некоторые колхозники стороной прошли от общего труда. Посеяли во-время, а вот с уборкой затянули.

Председатель артели рассказывал участникам сессии о недоделках. Не все плуги еще отремонтированы. В артели четыре постоянных звена, два из них занимаются перевозкой кормов, а собирать и вывозить на поля удобрения некому.

Затем выступает т. Начевник из колхоза «Коллективный пахарь». Это — передовое хозяйство в районе.

1.100 центнеров семян только пшеницы засыпал колхоз. Все семена оттриерованы, проверены на всхожесть. На 705 гектарах проведено снегозадержание. Сельскохозяйственный инвентарь в порядке, а вот лошадей и быков надо ставить на отдых. Бригады соревнуются, проверяют друг друга. Плохо еще, что навоз на поля не вывезли, — не на чем: все тягло корма возит.

— А на тех же подводах, что идут за сеном? — спрашивает присутствующий на сессии секретарь райкома ВКП(б) т. Козявкин.

— Вот это правильно, — качает головой Начевник. — Не сообразили.

От артели имени Сталина выступает бригадир т. Тимонов.

Тягло в порядке, но удобрения на поля не вывозили — нехватает народа. Много недоделок в подготовке к севу.

— Этак немного посеете, — недовольно замечает председатель сельсовета. Послушаем колхоз «Украинец». Слово товарищу Енсенко.

В прошлом году этот колхоз рассчитался с государством по поставкам и к весне готовится как следует: семена оттриерованы, проверены на всхожесть, машины наготове.

Желающих выступать все больше и больше. Размеренным шагом подходит к столу плотник из колхоза имени Сталина Гавриил Максимович Сотников.

— Дела мои плотницкие все поделаны. А вот насчет навоза беспокойство берет. Не вывезем во-время — хлеба не получим.

— Гавриил Максимович, — просят его, — расскажи, как в твое время в Сибири урожай добывали?

— Как? Если бы теперь пахали как раньше — из хлеба не вылезли бы. Земля плохо обработана. Трактор прошел, взял глубокую борозду, а бороним плохо. Пары надо поднимать и целик надо пахать, как только снег сошел.

Взял слово и Сарселькединов.

— За двадцать дней я со всем управлюсь. И своим все сделаю и другим помогу. Сыны мои на фронте и я по-военному работать буду.

Сарселькединову трудно говорить по-русски, но старика все понимают. Дружными аплодисментами провожают колхозного шорника.

Внимательно выслушав все замечания, председатель сельсовета поведал о том, что больше всего его волновало. В прошлом году из-за плохого ремонта сельскохозяйственных машин потеряли несколько дней. Сеяли в сухую землю. Откуда же быть урожаю? Не все колхозники соблюдают устав артели, а председатели правлений, да и сельсовет, не всегда во-время принимают меры.

— Самое главное — огонек потеряли. Вот здесь, на сессии, 120 человек. И мы должны поднять такое соревнование, такую искру бросить в сердце каждого колхозника, чтобы все четыре колхоза наши рассчитались с государством не только по овощам и мясопоставкам, но в первую очередь по хлебу. Вызовем на соревнование Покровский сельский Совет. Потягаемся!

На сессии утвердили договор, обсудив его по-хозяйски. Записали: к 1 февраля отремонтировать весь конный инвентарь, к 20 февраля закончить ремонт сбруи. Предусмотрели и вывозку удобрений. С каждого гектара зерновых колхозы должны собрать не меньше 12 центнеров, а на семенных участках — и по 15.

Договор на соревнование приняли единогласно. Колхозная деревня выступила в поход за высокий урожай.

Х. ПРОНИНА.
(Наш спец. корр.).

Вручение орденов и медалей работникам народного образования

[illegible] облисполкома т. Гришин вручил ордена и медали награжденным работникам народного образования Новосибирской области.

Ксения Ивановна Воронцова, учительница начальных классов новосибирской школы № 12, Хиония Даниловна Кривина, учительница начальной школы № 5 г. Куйбышева, Никита Владимирович Новоселов, учитель медведовской средней школы, Черепановского района, и Михаил Петрович Черепанов, директор и учитель венгеровской средней школы, получили ордена Ленина, ордена Трудового Красного Знамени и «Знак Почета» получили 47 человек, медали «За трудовую доблесть» и «Трудовое отличие» — 57 человек.

Награжденных тепло приветствовали полковник А. И. Молодяков, заместитель президента Западно-Сибирского филиала [illegible] делегация пионеров и школьников г. Новосибирска, секретарь обкома ВЛКСМ т. Багина и секретарь обкома ВКП(б) т. Яковлев.

Со словами горячей признательности партии, правительству и товарищу Сталину за их великую заботу об учительстве и воспитании подрастающего поколения выступили от имени награжденных К. И. Воронцова и М. П. Черепанов.

По предложению директора и учительницы новосибирской средней школы № 36 Н. Г. Цехановской, собравшиеся под долго не смолкающую овацию принимают текст письма товарищу Сталину.

Вручив ордена и медали награжденным, т. Гришин тепло поздравил их и пожелал новых успехов в воспитании молодого поколения.



В Восточной Пруссии.
Зарисовки художника «Советской Сибири» фронтовика-орденоносца И. В. Титкова.

Президиум Верховного Совета Союза Советских Социалистических Республик с глубоким прискорбием извещает о смерти Чрезвычайного и Полномочного Посла СССР в Мексике Константина Александровича УМАНСКОГО, последовавшей вследствие авиационной катастрофы в Мексике 25 января с. г.

Народный Комиссариат Иностранных Дел СССР с глубокой скорбью извещает о безвременной кончине Чрезвычайного и Полномочного Посла СССР в Мексике Константина Александровича УМАНСКОГО, последовавшей 25 января в Мексике вследствие авиационной катастрофы.

К кончине К. А. Уманского

Подробности катастрофы

МЕКСИКО, 26 января. (ТАСС). Как уже сообщалось, посол СССР в Мексике К. А. Уманский погиб в результате авиационной катастрофы. Мексиканский военный самолет, на котором тов. Уманский следовал из Мехико-Сити в Коста-Рику, загорелся в воздухе и упал. Катастрофа, причины которой пока еще неизвестны, произошла в непосредственной близости от аэродрома, через несколько минут после взлета.

Тов. Уманский направлялся в Сан-Хозе, столицу Коста-Рики, для вручения верительных грамот президенту Коста-Рики, при котором тов. Уманский был аккредитован в качестве посланника (по совместительству с должностью посла в Мексике).

Вместе с тов. Уманским на борту самолета находились: супруга посла тов. Уманская, первый секретарь посольства СССР в Мексике тов. Тройницкий с супругой, помощник военного атташе тов. Савин-Лазарев и атташе посольства тов. Вдовин. Все они погибли за исключением тов. Тройницкой, получившей ранения.

В результате катастрофы погиб также пилот самолета.

ЗА РУБЕЖОМ

Подготовка к эвакуации Берлина

ЛОНДОН, 26 января. (ТАСС). Агентство Рейтер передает сообщение датского пресбюро в Швеции о том, что началась подготовка к эвакуации Берлина. Все иностранные корреспонденты в германской столице предупреждены о том, что они должны быть готовы покинуть Берлин в любой момент. В сообщении говорится, что германское правительство и гражданская администрация эвакуируются из Берлина. Оттуда вывозятся архивы и различные ценности.

Транспортный и топливный кризис в Германии

СТОКГОЛЬМ, 26 января. (ТАСС). Гитлеровская провинциальная печать бьет тревогу в связи с обострением трудностей на транспорте и нехваткой топлива. Германский министр путей сообщения издал недавно распоряжение, согласно которому весь автотранспорт в Германии, находящийся в частном владении, может быть использован только для перевозок «военных и жизненно необходимых грузов». Это распоряжение распространяется на все типы машин, в том числе и на мотоциклы. Перевозка пассажиров на автотранспорте разрешается лишь в исключительных случаях. Нарушители этого постановления подвергаются суровому наказанию. В совместном распоряжении гитлеровских министров путей сообщения и сельского хозяйства говорится о немедленной мобилизации всей тягловой силы для «важных в военном отношении перевозок».

На-днях гитлеровские власти опубликовали распоряжение, согласно которому снабжение населения углем вновь сокращено на 70 процентов. Берлинский корреспондент газеты «Дагенс нюхетер» сообщает, что с 23 января в Берлине прекращена подача газа в подавляющее большинство домов.

„Мастерское достижение в искусстве ведения войны"

Отклики английской печати на наступление Красной Армии

ЛОНДОН, 26 января. (ТАСС). Победоносное наступление Красной Армии продолжает быть в центре внимания всех газет.

Газета «Таймс» в редакционной статье, озаглавленной «Победы на востоке», заявляет: «Движение такой мощной армии по замерзшей местности, на фронте в сотни миль особенно выделяется из всех прежних битв и представляет собой мастерское достижение в искусстве ведения войны».

Газета «Дейли мейл» в редакционной статье пишет, что все задают вопрос, насколько далеко продвинутся советские войска в своем феноменальном наступлении. В истории войн не было ничего равного [illegible] на вершине своих прежних успехов никогда не пытались предпринять что-либо подобное.

Все газеты помещают на видном месте сообщения корреспондентов, находящихся при штабе английских войск на Западном фронте, о массовой переброске германских войск с запада на восток.

«Дейли телеграф энд Морнинг пост» пишет: «Немцы массами отправляют войска и военные материалы с передовых позиций на Западном фронте в глубь Германии. Судя по той скорости, с которой идут колонны на восток, а также по тому факту, что оставлены попытки передвигаться только в ночное время, можно предположить, что войска в спешке отправляются для перегруппировки и быстрого использования в боях против русских». Корреспондент добавляет, что по сообщению союзных летчиков на запад движутся пустые поезда, в то время как поезда, движущиеся на восток, переполнены войсками и военными материалами. «Военные материалы, — пишет корреспондент газеты «Дейли геральд», — и, по всей видимости, войска также массами отправляются через Германию с запада на восток, причем таких крупных перебросок не было уже в течение весьма длительного времени. Похоже на то, что войска перебрасываются непосредственно из Арденн, а судя по количеству железнодорожных транспортных средств можно сделать вывод, что перебрасываются крупные силы, а не только одна или две дивизии».

Касаясь сообщений о переброске германских войск с запада на восток, газета «Дейли мейл» заявляет: «Пришло время для нанесения еще одного крупного удара — в Голландии и Бельгии».

Газета «Стар» пишет в редакционной статье: «Сегодня [illegible] новости из Москвы [illegible] потому что [illegible] возможности [illegible] немецкую [illegible] Германии [illegible] угольный и [illegible] ния Силезии [illegible]

ИЗВЕЩЕНИЕ

29 янв[illegible] клубе [illegible] ни Сталина состоится совещание партийно-хозяйственного актива работников пищевой промышленности городов области.

Регистрация участников совещания производится в здании облисполкома (вестибюль 2-го этажа).

В ГОРПАРТКАБИНЕТЕ

Для учителей города, самостоятельно изучающих историю ВКП(б), 29 января — лекция «Образование Российской социал-демократической рабочей партии. Появление внутри партии фракций большевиков и меньшевиков. (1901—1904 гг.)». Лектор горкома ВКП(б) т. Журавлев.

30 января — для самостоятельно изучающих политэкономию: «Социалистическая система народного хозяйства и характер ее экономических законов». Лектор горкома ВКП(б) т. Дерягин.

Начало лекций в 8 час. 30 мин. Вход по абонементам. Абонементы получать в горпарткабинете и райкомах ВКП(б).

Ответственный редактор
А. А. КОНДАКОВ.

От Советского Информбюро

ОПЕРАТИВНАЯ СВОДКА ЗА 26 ЯНВАРЯ

Войска 3-го БЕЛОРУССКОГО фронта 26 января с боем овладели городами Восточной Пруссии — ТАПИАУ, АЛЛЕНБУРГ, НОРДЕНБУРГ и ЛЕТЦЕН — мощными опорными пунктами долговременной оборонительной полосы немцев, прикрывающей центральные районы Восточной Пруссии, а также с боями заняли более 250 других населенных пунктов, в том числе крупные населенные пункты ЛАБЛАККЕН, ГРОСС ДРООЗДЕН, БОТЕНЕН, БРАСДОРФ, ЛЕВЕНХАГЕН, УДЕРВАНГЕН, ФРИШИНГ, ГРОСС-ЗОБРОСТ и железнодорожные станции ПРОНИТТЕН, ВИЛЛКЮНЕН, ГЕОРГЕНФЕЛЬДЕ.

Войска 2-го БЕЛОРУССКОГО фронта, продолжая стремительное наступление, 26 января овладели городами Восточной Пруссии — МЮЛЬХАУЗЕН, МАРИЕНБУРГ и ШТУМ — важными опорными пунктами обороны немцев и, прорвавшись к побережью Данцигской бухты, заняли город ТОЛЬКЕМИТ, отрезав тем самым восточно-прусскую группировку немцев от центральных районов Германии. Одновременно войска фронта с боями заняли на территории Польши города ЛАСИН, УНИСЛАВ, ХЕЛМЖА (КУЛЬМЗЕЕ) и более 400 других населенных пунктов, в том числе крупные населенные пункты ГРУТТА, РЕДЕН, АЙЗЕЛАУ, БРОСОВО, ШАРНЗЕЕ, РЕНТШКАУ, РОЗЕНБЕРГ, ВАЛЬДАУ (4 километра северо-восточнее города ТОРН).

На ПОЗНАНЬСКОМ направлении войска 1-го БЕЛОРУССКОГО фронта, продолжая наступление, овладели городами ВОНГРОВЕЦ, РОГАЗЕН, ШОККЕН, ВАЙСЕНБУРГ, КУРНИК, МОСИНА, САНТОМИШЕЛЬ и заняли более 400 других населенных пунктов.

На трех аэродромах и авиационном заводе в районе города ПОЗНАНЬ войска фронта захватили 292 немецких самолета.

Юго-западнее и западнее города КАЛИШ наши войска с боем овладели крупным узлом шоссейных дорог — городом КРОТОШИН, городами КОМШИН и ЗДУНЫ и заняли на территории Польши более 100 других населенных пунктов.

Войска 1-го УКРАИНСКОГО фронта 26 января штурмом овладели крупным центром промышленного района немецкой Силезии городом ГИНДЕНБУРГ — важным узлом коммуникаций и мощным опорным пунктом обороны немцев, а также с боями заняли на территории Германии города ГЕРРНШТАДТ, ВИНЦИГ, ШТРОППЕН, ПРАУСНИТЦ, ТРЕБНИТЦ, ЮЛИУСБУРГ и более 300 других населенных пунктов.

На аэродромах в районе города ЕЛЬС войска фронта захватили 150 немецких самолетов.

Северо-западнее и западнее города КОШИЦЕ, наши войска, в результате наступательных боев, овладели на территории Чехословакии городами СПИШСКЕ ПОДГРАДЬЕ и СПИШСКЕ ВЛАХИ, а также заняли населенные пункты ЛЕХНИЦА, РИХВАЛЬД, ТОПОРЕЦ, БЛАЖОВ, ГОРИСКИ, МАРКУШОВЦЕ, ВОНДРИШЕЛЬ ВЛАХОВО.

В БУДАПЕШТЕ наши войска продолжали бои по уничтожению окруженных частей противника в западной части города (БУДА) и заняли 25 кварталов.

Юго-западнее БУДАПЕШТА наши войска отбивали атаки крупных сил пехоты и танков противника и нанесли ему большие потери в живой силе и технике.

За 25 января наши войска на всех фронтах подбили и уничтожили 97 немецких танков, из них 47 танков юго-западнее Будапешта. В воздушных боях и огнем зенитной артиллерии сбито 15 самолетов противника.

Войска 3-го Белорусского фронта продолжали наступление. В результате ожесточенных боев советские части взломали сильно укрепленную оборону противника на западном берегу реки Дайме и овладели городом Тапиау — важнейшим узлом вражеского сопротивления на подступах к Кенигсбергу. В районе Тапиау наши войска разгромили десятки железобетонных орудийных и пулеметных дотов и прорвали несколько линий траншей усовершенствованного типа. Развивая успех, советские танки и пехота продвинулись вперед на 10 километров и овладели крупным населенным пунктом Леренхаген, находящемся в 15 километрах восточнее города Кенигсберга — центра Восточной Пруссии. Ожесточенные бои велись также за город Летцен, расположенный между большими озерами. Немцы, используя удобную для обороны местность, сильно укрепили Летцен и превратили его в мощный узел сопротивления, преграждавший путь к центральным районам Восточной Пруссии. Противник неоднократно переходил в контратаки, но не смог сдержать натиска советских частей. Уличные бои продолжались всю ночь. Сегодня наши войска разгромили вражеский гарнизон и овладели городом Летцен. Противник потерял убитыми свыше 2.000 своих солдат и офицеров. Захвачено у немцев 53 орудия и много других трофеев.

Советские воины показывают доблесть и геройство в боях с немецкими захватчиками. Артиллерийская батарея гвардии старшего лейтенанта Акужина в одном бою подбила два танка и самоходное орудие противника. Гвардии рядовой Шамшаев ворвался во вражеские окопы и убил трех немцев, а затем обезоружил и взял в плен двух гитлеровцев. На одном участке огонь вражеского пулемета преграждал путь нашему подразделению. Гвардии рядовой Микелов подобрался к пулемету противника и, бросив гранату, уничтожил немецких пулеметчиков.

* * *

Войска 2-го Белорусского фронта развивали стремительное наступление. Немцы пытались во что бы то ни стало удержать в своих руках коридор, связывающий Восточную Пруссию с центральными районами Германии, и бросили в бой все свои наличные резервы. Крупные силы немецких войск непрерывно переходили в контратаки. Советские танковые соединения и пехота, преодолев упорное сопротивление противника, овладели городом Мюльхаузен и, устремившись вперед, прорвались к побережью Данцигской бухты. Тем самым крупной группировке немецких войск, действующей в Восточной Пруссии, отрезаны все пути отхода по суше. Другие советские части с боями продвинулись вперед на 20 километров и штурмом овладели городом Мариенбург — важным узлом шоссейных и железных дорог. Мариенбург — промышленный город Восточной Пруссии — расположен на берегу судоходной реки Ногат. В нем имеются военные и химические заводы, пищевые и деревообделочные предприятия. В боях за день нашими войсками уничтожено 1.500 гитлеровцев. Сожжено и подбито 12 немецких танков. Захвачены крупные трофеи — большое количество вооружения, много паровозов, вагонов, десятки складов с боеприпасами, продовольствием и военными материалами.

* * *

Войска 1-го Украинского фронта продолжали успешное наступление. Советские танковые и стрелковые части, овладев 24 января городом Глейвиц, нанесли удар в восточном направлении и завязали бои на подступах к городу Гинденбург. Немцы заранее подготовили укрепления и рассчитывали здесь долго обороняться. Наши части атаковали противника с северо-запада и запада, прорвали внешние оборонительные линии и ворвались на улицы Гинденбурга. Стремительно продвигаясь вперед, советские бойцы подавили очаги сопротивления гитлеровцев и сегодня штурмом овладели городом Гинденбург — мощным опорным пунктом обороны противника. Город Гинденбург — крупный промышленный центр немецкой Силезии — насчитывал около 150 тысяч жителей. В городе находятся сталелитейный, чугунолитейный, металлопрокатный, котлостроительный и другие заводы черной металлургии, а также заводы тяжелого и легкого машиностроения. Нашими войсками захвачены трофеи и взято в плен свыше 1.000 немецких солдат и офицеров.

* * *

В Чехословакии северо-западнее и западнее города Кошице наши войска с боями продвигались вперед. Советские пехотинцы и артиллеристы, пробиваясь через лесные массивы по склонам гор, покрытым снегом и льдом, наносят врагу непрерывные удары. Преодолев цепь гор, наши части вышли к городу Спишске Подградье — сильно укрепленному опорному пункту противника в Карпатах. Немцы стремились любой ценой удержать город в своих руках. Наши бойцы сломили вражеское сопротивление и овладели городом Спишске Подградье. Захвачено 10 орудий, 27 пулеметов, 100 вагонов с грузами и 6 складов с боеприпасами. Взято в плен 400 немцев.

В ТЕАТРАХ И КИНО:

НОВОСИБИРСКИЙ ТЕАТР «КРАСНЫЙ ФАКЕЛ»
28 января днем — Маленький Мук, вечером — Зыковы.
29 января — Раскинулось море широко.
30 января — Встреча в темноте.
31 января вместо об'явленного спектакля Встреча в темноте идет спектакль Горе от ума.

НОВОСИБИРСКИЙ ТЮЗ
28 января утром — концерт.
30 января назначенный спектакль Хрустальный башмачок переносится на 6 февраля.
31 января — Хрустальный башмачок.

ГОС. ЕВРЕЙСКИЙ ТЕАТР БССР
28 января — Музыкант.
29 января — Сиротка Хася.

НОВОСИБИРСКИЙ ГОРОДСКОЙ ДРАМАТИЧЕСКИЙ ТЕАТР (Кировский район).
28 января — Бестолковый дом.

Им. МАЯКОВСКОГО — Маскарад.
С 29 января — Музыкальная история.
«ОКТЯБРЬ» — Человек в футляре.
С 29 января — Тихий Дон.
«МЕТАЛЛИСТ» — В шесть часов вечера после войны.

НОВОСИБИРСКАЯ ЗООВЫСТАВКА
размещена в новом теплом зимнем помещении против Ипподромского рынка.
Открыта ежедневно с 10 часов утра до 5 часов вечера.
Зоовыставка пополнена новыми животными.
Ежедневно в 2 часа дня, а по воскресеньям в 2 и 4 часа дня выступает известный ДРЕССИРОВЩИК-УКРОТИТЕЛЬ
Иван Федотович РУКАН
с группой африканских львов и сибирских медведей.

ПРОДАЕТСЯ ТОРФ ОРГАНИЗАЦИЯМ И НАСЕЛЕНИЮ
в неограниченном количестве на Ересниском торфопредприятии ст. Кривощеково, Кировский район.

30 января, в 12 час. дня, в Народном суде 1-го уч. Ипподромского района слушается гражданское дело о разводе супругов НИКИТИНОЙ Антонины Николаевны, рожд. 1922 г. и НИКИТИНА Петра Яковлевича, рожд. 1918 г.

Адрес редакции и издательства: Советская, 6. Телефоны: коммутатор редакции — 31-293 и 34-904; отв. редактора — 35-904; зам. редактора — 35-964; ответ. секретаря — 35-924; отделов: промышленности — 34-630 и 32-598; партийного — 30-785 и сельскохозяйственного — 33-189; иллюстрационного — 33-492; писем — 31-396 и 35-505. Прием телефонограмм: иногородние — прямой — 8, город — 33-630. Выпускающий — 31-103; типография — 35-984; об'явления — 31-289.

МН00563 Типография изд-ва «Советская Сибирь». Тираж 50.000.

Пролетарии всех стран, соединяйтесь!

СОВЕТСКАЯ СИБИРЬ

Орган Новосибирского обкома и горкома ВКП(б), областного и городского Советов депутатов трудящихся

№ 20 (7725) | 30 ЯНВАРЯ 1945 г., вторник. | Цена 20 коп.

ПРИКАЗ

Верховного Главнокомандующего

Командующему войсками 1-го Украинского фронта

Маршалу Советского Союза КОНЕВУ

Начальнику штаба фронта

Генералу армии СОКОЛОВСКОМУ

Войска 1-го УКРАИНСКОГО фронта, в результате умело проведенного обходного маневра в сочетании с атакой с фронта, сегодня, 28 января, овладели центром Домбровского угольного района городом КАТОВИЦЕ, городами СЕМЯНОВИЦ, КРУЛЕВСКА ГУТА (КЕНИГСХЮТТЕ), МИКОЛУВ (НИКОЛАЙ) и в немецкой Силезии заняли крупный промышленный центр — город БЕУТЕН, завершив тем самым полное очищение от противника Домбровского угольного района и южной части промышленного района немецкой Верхней Силезии.

В боях за очищение от противника Домбровского угольного района и южной части промышленного района немецкой Верхней Силезии отличились войска генерал-лейтенанта КОРОВНИКОВА, генерал-полковника ГУСЕВА, генерал-лейтенанта АНИСИМОВА, генерал-полковника КУРОЧКИНА, генерал-майора КОВАЛЬЧУКА, генерал-лейтенанта БУХОВЕЦ, генерал-майора ГОНЧАРОВА, генерал-майора КАЗАЧЕК, генерал-майора АНДРЕЕВА, генерал-лейтенанта НОВОСЕЛЬСКОГО, генерал-майора НАУМОВА, генерал-майора РОДИОНОВА, генерал-майора ТЕРТЫШНОГО, генерал-майора ИЛЬИНЫХ, генерал-майора ОЗИМИНА, полковника ДОЛГОВА, генерал-майора ШОЛЕВА, генерал-майора ЗАЙОНЧКОВСКОГО, полковника КУЗНЕЦОВА, полковника ПЕСОЧИНА, полковника СУХАРЕВА, полковника КУЗЬМИНА, генерал-майора АЛЕКСАНДРОВА, полковника ЕФИМЕНКО, генерал-майора ГРИШИНА, полковника ВИНОГРАДОВА, полковника РОМАШИНА, полковника ГРИНВАЛЬД-МУХО, полковника ПЕТРЕНКО, полковника ГОЛЬЦЕВА, генерал-майора КРАСАВИНА, генерал-майора ЗУБОВА, полковника КАЗАРИНОВА; танкисты генерал-полковника танковых войск НОВИКОВА, генерал-полковника РЫБАЛКО, генерал-майора танковых войск БАХМЕТЬЕВА, генерал-майора танковых войск КУЗНЕЦОВА, генерал-лейтенанта танковых войск ПОЛУБОЯРОВА, генерал-лейтенанта танковых войск СУХОВА, генерал-майора танковых войск ИВАНОВА, генерал-майора танковых войск ПОЛЯКОВА, полковника ШПИЛЛЕРА, полковника ШЕВЧЕНКО, генерал-майора танковых войск РОМАНОВА, полковника КОВАЛЕВСКОГО, полковника ГЛАДНЕВА, подполковника БЕЛОУСОВА, полковника ТИМОФЕЕВА, полковника ТРАВКИНА, полковника ДУШАКА, подполковника КУРКОТКИНА, полковника СКИДАНОВА, полковника ЛЕОНОВА, полковника ТУТУШКИНА, полковника ЛИТВИНОВА, полковника ИВАНОВА, полковника КОЧЕТОВА, полковника ЧУГУНКОВА, полковника [illegible]СКОГО, полковника СЛЮСАРЕНКО, полковника ГОЛОВАЧЕВА, полковника СУХОВАРОВА, подполковника КУРИСТА, полковника АРХИПОВА, полковника БОГДАНОВА, полковника ПОПОВА; кавалеристы генерал-лейтенанта БАРАНОВА, генерал-майора МАМСУРОВА, полковника БОРЩЕВА, полковника ВАШУРИНА; артиллеристы генерал-лейтенанта артиллерии СЕМЕНОВА, генерал-лейтенанта артиллерии [illegible]ОГО, генерал-майора артиллерии ПОЛОСУХИНА, генерал-лейтенанта артиллерии ИГНАЛКИНА, генерал-майора артиллерии ДОРОФЕЕВА, генерал-майора артиллерии КАБАТЧИКОВА, генерал-майора артиллерии ОГАНЕСЯНА, генерал-майора артиллерии КОФАНОВА, генерал-майора артиллерии ВОЛКЕНШТЕЙНА, генерал-майора артиллерии КРАСНОКУЦКОГО, генерал-майора артиллерии КОЛЕСНИКОВА, генерал-майора артиллерии ГУДКОВА, полковника БАГДАСАРЯНА, полковника ОПЕЛЬЧУКА, полковника ДОЛГИХ, полковника БУРОВА, полковника БАБЧУКА, полковника МАЗУРОВА, полковника ГОРСКОГО, полковника ПРИШАНОВА, генерал-майора артиллерии СОЛУКОВЦЕВА, полковника ЕФИМОВА, полковника НО[illegible]ВИЧА, полковника ЛЮБИМОВА, полковника ГОР[illegible], полковника РУСАНОВА, полковника КУПИНА, полковника [illegible] БОРСОЕВА, полковника ЛОШМАНОВА; летчики [illegible] КРАСОВСКОГО, генерал-майора авиации ПРОНИНА, [illegible]НОВА, генерал-лейтенанта авиации СЧЕТЧИКОВА, [illegible]НОВА, генерал-майора авиации ГОРЛАЧЕНКО, генерал-майора [illegible]ЛЬСКОГО, генерал-майора авиации ПОЛБИНА, генерал-майора [illegible]КА, полковника МАЧИНА, полковника ШУНД[illegible], [illegible]ИКО, полковника [illegible], полковника ЧУ[illegible], [illegible]ДАНИЛОВА, полковника НОГА, полковника АЛЕКСАНДРОВИЧА, [illegible]ОВА, полковника ГРИБАКИНА; саперы генерал-лейтенанта [illegible] войск [illegible]ЛИЦКОГО, генерал-майора инженерных войск КОНЦЕВОГО, [illegible] ГРОМЦЕВА, полковника БУЛАХОВА, полковника КАМЕНЧУКА, полковника [illegible], полковника КОСТЕНКО, полковника СЕРЕБРЯКОВА, полковника [illegible]; связисты генерал-лейтенанта войск связи БУЛЫЧЕВА, полковника [illegible], генерал-майора войск связи НЕСТЕРОВА, майора СУХОВА, [illegible] БОРИСОВА, подполковника государственной безопасности ГРИБ.

В ознаменование одержанной победы соединения и части, наиболее отличившиеся в боях за очищение от противника Домбровского угольного района и южной части промышленного района немецкой Верхней Силезии, представить к присвоению наименования «КАТОВИЦКИХ» и к награждению орденами.

Сегодня, 28 января, в 20 часов, столица нашей Родины МОСКВА от имени Родины салютует доблестным войскам 1-го Украинского фронта, завершившим полное очищение от противника Домбровского угольного района и южной части промышленного района немецкой Верхней Силезии, — двадцатью четырьмя артиллерийскими залпами из двухсот двадцати четырех орудий.

За отличные боевые действия ОБ'ЯВЛЯЮ БЛАГОДАРНОСТЬ руководимым Вами войскам, участвовавшим в боях за очищение от противника упомянутых промышленных районов.

Вечная слава героям, павшим в боях за свободу и независимость нашей Родины!

Смерть немецким захватчикам!

Верховный Главнокомандующий
Маршал Советского Союза И. СТАЛИН.

28 января 1945 г.
№ [illegible]

ПРИКАЗ

Верховного Главнокомандующего

Командующему войсками 1-го Прибалтийского фронта

Генералу армии БАГРАМЯНУ

Начальнику штаба фронта

Генерал-полковнику КУРАСОВУ

Войска 1-го ПРИБАЛТИЙСКОГО фронта, перейдя в наступление, сегодня, 28 января овладели литовским городом КЛАЙПЕДА (МЕМЕЛЬ) — важным портом и сильным опорным пунктом обороны немцев на побережье Балтийского моря, завершив тем самым полное очищение Советской Литвы от немецких захватчиков.

В боях за овладение городом КЛАЙПЕДА отличились войска генерал-полковника [illegible]НОВА, генерал-лейтенанта МАЛЫШЕВА, генерал-майора КУДРЯШЕВА, генерал-майора [illegible]ИВЯНСКОГО, генерал-майора САМАРСКОГО, генерал-майора ШКУРИНА, полковника ДРУЖИНИНА, полковника КРАСНОВСКОГО, полковника ВЕРБОВА, генерал-майора УРБШАС; артиллеристы генерал-майора артиллерии АЛЕК[illegible], контр-адмирала КУЗНЕЦОВА, полковника КОВАЛЕВА, полковника [illegible], подполковника ВИСКОВА, майора МИТЬКО, подполковника РУНОВА, [illegible] СУПРУНА, полковника КОБЕЦА, подполковника БАРБАКАДЗЕ, подполковника [illegible]ГРАНИНА; танкисты полковника ФИЛИППОВА, подполковника ШИШ[illegible], подполковника ВОЛКОВА; летчики генерал-полковника авиации ПАПИВИНА, генерал-лейтенанта авиации САМОХИНА, генерал-лейтенанта авиации ДАГАЕВА, генерал-лейтенанта авиации УШАКОВА, генерал-лейтенанта авиации ТУПИКОВА, генерал-лейтенанта авиации НЕСТЕРЦЕВА, генерал-майора авиации ИВАНОВА, генерал-майора авиации ЛЕБЕДЕВА, полковника МАНЖОСОВА, полковника КУРОЧ[illegible], подполковника УСАЧЕВА, майора ШУЛИКА; саперы генерал-майора инженерных войск РАЗВОЗОВА, полковника МУХИНА, подполковника ШВАРЦБРОН[illegible], подполковника ЛЕБЕДЕВА, майора ФЕДОСЕЕНКО.

В ознаменование одержанной победы соединения и части, наиболее отличившиеся в боях за овладение городом КЛАЙПЕДА, представить к присвоению наименования «[illegible]ПЕДСКИХ» и к награждению орденами.

Сегодня, 28 января, в 22 часа столица нашей Родины МОСКВА от имени Родины салютует доблестным войскам 1-го Прибалтийского фронта, овладевшим городом КЛАЙПЕДА и завершившим полное очищение Советской Литвы от немцев, — двадцатью артиллерийскими залпами из двухсот двадцати четырех орудий.

За отличные боевые действия ОБ'ЯВЛЯЮ БЛАГОДАРНОСТЬ руководимым Вами войскам, участвовавшим в боях за освобождение КЛАЙПЕДА.

Вечная слава героям, павшим в боях за свободу и независимость нашей Родины!

Смерть немецким захватчикам!

Верховный Главнокомандующий
Маршал Советского Союза И. СТАЛИН.

[illegible] 1945 г.

ПРИКАЗ

Верховного Главнокомандующего

Командующему войсками 4-го Украинского фронта

Генералу армии ПЕТРОВУ

Начальнику штаба фронта

Генерал-лейтенанту КОРЖЕНЕВИЧУ

Войска 4-го УКРАИНСКОГО фронта, продолжая наступление в трудных условиях горно-лесистой местности в полосе КАРПАТ, сегодня, 28 января, овладели крупным административным центром Чехословакии городом ПОПРАД — важным узлом коммуникаций и опорным пунктом обороны противника.

В боях за овладение городом ПОПРАД отличились войска генерал-лейтенанта ГАСТИЛОВИЧА, генерал-майора БРИЛЕВА, генерал-лейтенанта ГОРДЕЕВА, генерала бригады СВОБОДА, генерала бригады БОЧЕК, генерал-лейтенанта МЕДВЕДЕВА, полковника САТОРЕ, генерала бригады КЛАПАЛЕК, полковника УГРЮМОВА, полковника ВАСИЛЬЕВА, полковника ВИНОГРАДОВА; артиллеристы полковника ЧЕНГЕРЫ, полковника САВИЦКОГО, полковника ЯКОВЛЕВА, майора ТРЕПЕНОКА, подполковника ПИСМЕРОВА; танкисты полковника СЕРОВА, майора ФРОЛОВА; летчики генерал-лейтенанта авиации ЖДАНОВА, генерал-майора авиации ЗОТОВА, генерал-майора авиации КОТЕЛЬНИКОВА, генерал-майора авиации ГОЛОВНЯ, полковника ОБУХОВА, генерал-майора авиации ЛАКЕЕВА, генерал-майора авиации УХОВА; саперы полковника ЖУРИНА, полковника КЛЮЧНИКОВА; связисты полковника НЕКРАСОВА, майора КОРОТКОВА.

В ознаменование одержанной победы соединения и части, наиболее отличившиеся в боях за овладение городом ПОПРАД, представить к присвоению наименования «ПОПРАДСКИХ» и к награждению орденами.

Сегодня, 28 января, в 23 часа столица нашей Родины МОСКВА от имени Родины салютует доблестным войскам 4-го Украинского фронта, в том числе Чехословацкому корпусу генерала бригады СВОБОДА, овладевшим городом ПОПРАД, — двенадцатью артиллерийскими залпами из ста двадцати четырех орудий.

За отличные боевые действия ОБ'ЯВЛЯЮ БЛАГОДАРНОСТЬ руководимым Вами войскам, участвовавшим в боях за освобождение ПОПРАД.

Вечная слава героям, павшим в боях за свободу и независимость нашей Родины!

Смерть немецким захватчикам!

Верховный Главнокомандующий
Маршал Советского Союза И. СТАЛИН.

28 января 1945 г.
№ 263.

ПРИКАЗ

Верховного Главнокомандующего

Командующему войсками 4-го Украинского фронта

Генералу армии ПЕТРОВУ

Начальнику штаба фронта

Генерал-лейтенанту КОРЖЕНЕВИЧУ

Войска 4-го УКРАИНСКОГО фронта, продолжая наступление в трудных условиях горно-лесистой местности в полосе Карпат, сегодня, 29 января, овладели городом НОВЫ ТАРГ—важным узлом коммуникаций и сильным опорным пунктом обороны противника.

В боях за овладение городом НОВЫ ТАРГ отличились войска генерал-полковника ГРЕЧКО, генерал-лейтенанта БАТЮНЯ, генерал-лейтенанта ГОРДЕЕВА, генерал-майора ВЕДЕНИНА, генерал-майора КОЛДУБОВА, генерал-майора ГЛАДКОВА, генерал-майора ГРИНЧЕНКО, полковника ДРЯХЛОВА, полковника ГОРШЕВИЧА; артиллеристы генерал-майора артиллерии БРИЧЕНОК, полковника УРМАНОВА, полковника КЛЕЦОВА, подполковника ЗАИКИНА; танкисты генерал-майора танковых войск РАЙКИНА, майора ЖИРНОВА; саперы генерал-майора инженерных войск ГОВОРОВА, полковника БАРАШ, полковника АСТАПОВА; связисты полковника БЕЛЯНЧИКА, капитана ПОЛОСИНА.

В ознаменование одержанной победы соединения и части, наиболее отличившиеся в боях за овладение городом НОВЫ ТАРГ, представить к награждению орденами.

Сегодня, 29 января, в 23 часа столица нашей Родины МОСКВА от имени Родины салютует доблестным войскам 4-го Украинского фронта, овладевшим городом НОВЫ ТАРГ,—двенадцатью артиллерийскими залпами из ста двадцати четырех орудий.

За отличные боевые действия ОБ'ЯВЛЯЮ БЛАГОДАРНОСТЬ руководимым Вами войскам, участвовавшим в боях за освобождение НОВЫ ТАРГ.

Вечная слава героям, павшим в боях за свободу и независимость нашей Родины!

Смерть немецким захватчикам!

Верховный Главнокомандующий
Маршал Советского Союза И. СТАЛИН.

29 января 1945 г.
№ 264.

ПРИКАЗ

Верховного Главнокомандующего

Командующему войсками 1-го Белорусского фронта

Маршалу Советского Союза ЖУКОВУ

Начальнику штаба фронта

Генерал-полковнику МАЛИНИНУ

Войска 1-го БЕЛОРУССКОГО фронта, развивая успешное наступление, пересекли границу Германии западнее и северо-западнее ПОЗНАНИ, вторглись в пределы немецкой Померании и сегодня, 29 января, с боем овладели городами ШЕНЛАНКЕ, ЛУКАТЦ КРЕЙЦ, ВОЛЬДЕНБЕРГ и ДРИЗЕН—важными узлами коммуникаций и мощными опорными пунктами обороны немцев.

В боях при вторжении в пределы немецкой Померании и овладении городами ШЕНЛАНКЕ, ЛУКАТЦ КРЕЙЦ, ВОЛЬДЕНБЕРГ и ДРИЗЕН отличились войска генерал-полковника БЕЛОВА, генерал-лейтенанта БЕРЗАРИНА, генерал-полковника ЧУЙКОВА, генерал-лейтенанта ПУЛКО-ДМИТРИЕВА, генерал-майора КУЩЕВА, генерал-майора БЕЛЯВСКОГО, генерал-лейтенанта ХАЛЮЗИНА, генерал-майора ФИРСОВА, генерал-майора РОСЛОГО, генерал-майора ВЕРЖБИЦКОГО, генерал-майора СИЯЗОВА, генерал-майора ЖЕРЕБИНА, генерал-майора СЕРЮГИНА, генерал-майора ВЛАДИМИРОВА, генерал-майора ГАЛАЙ, генерал-майора СОКОЛОВА, генерал-майора ДОРОФЕЕВА, полковника МАЛЬКОВА, полковника ШЕСТАЦКОГО, полковника МОЩАЛКОВА, полковника ДУДАРЕВА, полковника МАСЛОВА, полковника ШИШКОВА, полковника АНТОНОВА, полковника ФОМИЧЕНКО, полковника АНДОНЬЕВА, подполковника ТЕРЕХИНА; танкисты генерал-полковника танковых войск БОГДАНОВА, генерал-лейтенанта танковых войск ОРЕЛ, генерал-лейтенанта РАДЗИЕВСКОГО, генерал-майора танковых войск ВЕДЕНЕЕВА, генерал-лейтенанта танковых войск КРИВОШЕИНА, генерал-майора танковых войск ТЕЛЯКОВА, полковника КОПЫЛОВА, полковника ЧЕРЯПКИНА, полковника ПОТАПОВА, полковника ШАМАРДИНА, полковника ПАВЛУШКО, полковника ОХМАНА, полковника ХОТИМСКОГО, полковника ЗАДОРОЖНОГО, полковника ПАШКОВА, подполковника МАКАРОВА, подполковника ЛИВШИЦА, подполковника ВАЙНРУБА, подполковника ЖИЛА, подполковника НАРУЦКОГО, подполковника ТАРАСОВА, подполковника МЖАЧИХА; артиллеристы генерал-полковника артиллерии КАЗАКОВА, генерал-лейтенанта артиллерии ГОРБУНОВА, генерал-майора артиллерии ЕГОРОВА, генерал-майора артиллерии КОСЕНКО, генерал-майора артиллерии ПЛАСКОВА, генерал-майора артиллерии БОГДАШЕВСКОГО, генерал-майора артиллерии ЛЯРСКОГО, полковника ЗЕРНОВА, полковника КОЧУБЕЙ, полковника КОРЧАГИНА, полковника КОЛОКОЛОВА, полковника ИВАНОВА, полковника СОКОЛОВА, полковника НИКИТИНА, полковника ГРЕХОВА, подполковника ЗАЗИРНОГО, подполковника ДМИТРИЕВА, подполковника ИВАНОВА, подполковника ЕРЕСЬКО, подполковника ПАЛЬГОВА, майора ГОВОРОВА; саперы генерал-полковника инженерных войск ПРОШЛЯКОВА, генерал-майора инженерных войск ФУРСА, полковника АФАНАСЬЕВА, полковника БЕЛЬСКОГО, полковника ПАВШУКА, полковника ЧЕВЫЧЕЛОВА, полковника МАСИКА, полковника ВАНДЫШЕВА; связисты генерал-лейтенанта войск связи МАКСИМЕНКО, генерал-майора войск связи ЛИТВИНЕНКО, полковника ФАЛИНА, полковника СМОЛИЙ, полковника ПОЗДИЯКОВА, полковника БЕЛЕНКО, подполковника ФАНШТЕЙНА, майора ТОДОРЕВА.

В ознаменование одержанной победы соединения и части, наиболее отличившиеся в боях при вторжении в пределы немецкой Померании, представить к присвоению наименования «ПОМЕРАНСКИХ» и к награждению орденами.

Сегодня, 29 января, в 24 часа столица нашей Родины МОСКВА от имени Родины салютует доблестным войскам 1-го Белорусского фронта, вторгшимся в пределы немецкой Померании,—двадцатью артиллерийскими залпами из двухсот двадцати четырех орудий.

За отличные боевые действия ОБ'ЯВЛЯЮ БЛАГОДАРНОСТЬ руководимым Вами войскам, участвовавшим в боях при вторжении в пределы немецкой Померании.

Вечная слава героям, павшим в боях за свободу и независимость нашей Родины!

Смерть немецким захватчикам!

Верховный Главнокомандующий
Маршал Советского Союза И. СТАЛИН.

29 января 1945 г.
№ 265.

Прибытие в Хельсинки советских деятелей культуры и науки

ХЕЛЬСИНКИ, 26 января. (ТАСС). Финское радио передает, что в Хельсинки прибыли представители культуры, науки и искусства Советского Союза: председатель правления Всесоюзного общества культурной связи с заграницей (ВОКС) т. Кеменов, писатель т. Л. Леонов, профессор т. Малиновский, кинорежиссер т. Пудовкин, композитор т. Кабалевский, известные карикатуристы тт. Куприянов, Крылов и Соколов. (Кукрыниксы).

На вокзале прибывшие были встречены министром Хело, представителями Союзной контрольной комиссии и представителями общества «Финляндия — Советский Союз» [illegible]

От Советского Информбюро

ОПЕРАТИВНАЯ СВОДКА ЗА 27 ЯНВАРЯ

В течение 27 января на КЕНИГСБЕРГСКОМ направлении наши войска, продолжая наступление, овладели городом и железнодорожным узлом ГЕРДАУЕН, а также с боями заняли более 300 других населенных пунктов, среди которых крупные населенные пункты ПОСТНИККЕН, ШААКСВИТТЕ, ГАЛЛГАРБЕН, ПОВУНДЕН, КНЕППЕЛЬСДОРФ, НОЙХАУЗЕН (7 километров северо-восточнее КЕНИГСБЕРГА), ШТАЙНБЕК, БОРХЕРСДОРФ, ТОМСДОРФ, БЛАНКЕНАУ, АЛЛЕНАУ, БАРТХЕРСДОРФ, ФРИДЕНБЕРГ, ДИТРИХСДОРФ.

Войска 2-го и 3-го БЕЛОРУССКИХ фронтов завершили прорыв мощной, долговременной, глубоко эшелонированной обороны противника в районе Мазурских озер, считавшейся у немцев со времен первой мировой войны неприступной системой обороны, и овладели городами БАРТЕН, ДРЕНГФУРТ, РАСТЕНБУРГ, РАЙН, НИКОЛАЙКЕН, РУДЖАННИ, ПУППЕН, БАБИНТЕН, ТЕЕРВИШ, а также с боями заняли более 250 других населенных пунктов.

На аэродроме в районе МАРИЕНБУРГ войска 2-го Белорусского фронта захватили 34 немецких самолета.

Северо-западнее города АЛЛЕНШТАЙН наши войска отбивали контратаки крупных сил пехоты и танков противника, пытавшегося пробиться на запад, и нанесли ему большие потери в живой силе и технике.

Южнее города КУЛЬМ наши войска с боем форсировали реку ВИСЛА и, захватив плацдарм на западном берегу реки, соединились с нашими войсками, действующими севернее города БЫДГОЩ (БРОМБЕРГ). Наши войска окружили гарнизон противника в городе ТОРН и вели бои по его уничтожению.

К северу, западу и югу от города ПОЗНАНЬ войска 1-го БЕЛОРУССКОГО фронта, продолжая наступление, овладели городами КОЛЬМАР, БУДЗИН, РИЧЕНВАЛЬДЕ, ОБОРНИКИ, ЗАМТЕР, БУК, СТЭНЩЕВ, ШРИММ, ЧЕМПИН, ДОЛЬЦИГ, а также с боями заняли более 500 других населенных пунктов. Войска фронта завершили окружение группировки противника в городе ПОЗНАНЬ и вели бои по ее уничтожению.

Войска 1-го УКРАИНСКОГО фронта, продолжая наступление, 27 января овладели городами СОСНОВЕЦ, БЕНДЗИН, ДОМБРОВА ГУРНЕ, ЧЕЛЯДЗЬ и МЫСЛОВИЦЕ—крупными центрами Домбровского угольного района, а также с боями заняли на территории Польши города КОБЫЛИН, БОЯНОВО, ОСВЕНЦИМ и на территории Германии города ВОЛАУ, ДИХЕРНФУРТ, ОБЕРНИГК.

Войска 4-го УКРАИНСКОГО фронта, продолжая наступление в трудных условиях горно-лесистой местности в полосе КАРПАТ, 27 января с боем овладели городами ВАДОВИЦЕ, СПИШСКА НОВА ВЕС, СПИШСКА СТАРА ВЕС и ЛЕВОЧА—важными узлами коммуникаций и опорными пунктами обороны немцев, а также с боями заняли более 50 других населенных пунктов.

В БУДАПЕШТЕ наши войска вели бои по уничтожению окруженного гарнизона противника и заняли 10 кварталов.

Юго-западнее БУДАПЕШТА наши войска успешно отбили атаки пехоты и танков противника и в результате предпринятых контратак заняли несколько населенных пунктов, значительно улучшив свои позиции.

За 26 января наши войска на всех фронтах подбили и уничтожили 42 немецких танка, из них 29 танков юго-западнее Будапешта. В воздушных боях и огнем зенитной артиллерии сбито 36 самолетов противника.

ОПЕРАТИВНАЯ СВОДКА ЗА 28 ЯНВАРЯ

Войска 1-го ПРИБАЛТИЙСКОГО фронта, перейдя в наступление, 28 января овладели литовским городом КЛАЙПЕДА (МЕМЕЛЬ) — важным портом и сильным опорным пунктом обороны немцев на побережье Балтийского моря, завершив тем самым полное очищение Советской Литвы от немецких захватчиков.

В Восточной Пруссии наши войска, продолжая наступление, овладели городами ЗЕНСБУРГ и БИШОФСБУРГ, а также с боями заняли более 150 других населенных пунктов, в том числе крупные населенные пункты ДАРИНЕН, КОРБЕН, ТРУТЕНАУ, ГУТЕНФЕЛЬД, ВИККБОЛЬД, ВЕРНСДОРФ, ВИТТЕНБЕРГ, МЮЛЬХАУЗЕН, АБШВАНГЕН, ГРОСС-ШЕНАУ, ДЕНХОФШТЕДТ, КОРЩЕН, ШЕНФЛИС, ВАЙССНБУРГ, ЗЕЕГЕШТЕН, ЛАНГЕНДОРФ, ВОРОВЕН, РИББЕН, РУММИ. Одновременно северо-западнее города АЛЛЕНШТАЙН наши войска отбивали атаки крупных сил пехоты и танков противника, стремящегося, несмотря на большие потери, пробиться на запад.

К югу от города ГРАУДЕНЦ наши войска полностью очистили от противника восточный берег реки ВИСЛЫ, заняв при этом город КУЛЬМ и крупные населенные пункты РУДНИК, ШЕНАЙХ, НОЙСАС, ЭРЕНТАЛЬ. В районе ТОРН наши войска вели бои по уничтожению окруженных в городе частей противника.

Севернее и северо-западнее города БЫДГОЩ (БРОМБЕРГ) наши войска с боями продвигались вперед и овладели городами КРОНЕ, СЕМПОЛЬНО (ЦЕМПЕЛЬБУРГ), МРОТШЕН, ЛОБСЕНЗ и заняли более 200 других населенных пунктов.

Северо-западнее и юго-западнее города ПОЗНАНЬ войска 1-го БЕЛОРУССКОГО фронта овладели городами ЧАРНИКАУ, ОБЕРЗИЦКО, ВРОНКИ, ПИННЕ, ОПАЛЕНИЦА, ГРЕЦ, ВЕЛИХОВО, КОСТЕН, СМИГЕЛЬ, а также с боями заняли более 400 других населенных пунктов. Одновременно войска фронта вели бои по уничтожению окруженного гарнизона противника в городе ПОЗНАНЬ.

Севернее и северо-западнее города РАВИЧ наши войска овладели на территории Польши городами ГОСТЫНЬ, ЛИССА (ЛЕШНО) и ПОНЕЦ, а также с боем заняли на территории Германии город ГЮРАУ.

Войска 1-го УКРАИНСКОГО фронта, в результате умело проведенного обходного маневра в сочетании с атакой с фронта, 28 января овладели центром Домбровского угольного района городом КАТОВИЦЕ, городами СЕМЯНОВИЦ, КРУЛЕВСКА ГУТА (КЕНИГСХЮТТЕ), МИКОЛУВ (НИКОЛАЙ) и в немецкой Силезии заняли крупный промышленный центр — город БЕУТЕН, завершив тем самым полное очищение от противника Домбровского угольного района и южной части промышленного района немецкой Верхней Силезии.

Войска 4-го УКРАИНСКОГО фронта, продолжая наступление в трудных условиях горно-лесистой местности в полосе Карпат, 28 января овладели крупным административным центром Чехословакии — городом ПОПРАД — важным узлом коммуникаций и опорным пунктом обороны противника, а также с боями заняли города СПИШСКА БЕЛА, КЕЖМАРОК и крупные населенные пункты СЛОВЕНСКА ВЕС, БУШОВЦЕ, ВЕЛИКАЯ ЛОМНИЦА, КУБАХИ.

В БУДАПЕШТЕ продолжались бои по уничтожению окруженного гарнизона противника, в ходе которых наши войска заняли 12 кварталов.

Юго-западнее БУДАПЕШТА наши войска предприняли ряд сильных контратак, в результате которых улучшили свои позиции.

За 27 января наши войска на всех фронтах подбили и уничтожили 140 немецких танков, из них 33 танка юго-западнее Будапешта. В воздушных боях и огнем зенитной артиллерии сбито 18 самолетов противника.

* * *

Войска 1-го Прибалтийского фронта перешли в наступление на плацдарм противника в районе города Клайпеда (Мемель). Немцы превратили свой плацдарм в сильно укрепленный район. После артиллерийской и авиационной подготовки советские части атаковали противника, преодолели широкий противотанковый ров, минные поля и несколько линий траншей. Особенно напряженные бои разгорелись на ближних подступах к Клайпеде. На расстоянии двух — четырех километров от города проходила вторая оборонительная линия немцев с десятью фортами, толщина стен которых достигает трех—четырех метров. В фортах противник установил орудия крупного калибра и большое количество пулеметов. Советская пехота, поддержанная артиллерией и танками, сломила вражеское сопротивление и ворвалась на улицы города Клайпеда. Гитлеровцы, прижатые к морю, оказывали яростное сопротивление, но не смогли сдержать натиска наших частей. Сегодня войска фронта завершили разгром Клайпедской группировки немцев и овладели литовским городом Клайпеда — важным портом на Балтийском море. Противник понес большие потери. Только на подступах к городу, в районе местечка Кауфманнс, уничтожено 1.600 гитлеровцев, подбито и сожжено 37 немецких танков и самоходных орудий.

* * *

В Восточной Пруссии наши войска с боями продвигались вперед. Взламывая долговременную полосу обороны немцев на подступах к Кенигсбергу, части Н-ского соединения овладели населенным пунктом Трутенау, расположенным на шоссе, связывающем Кенигсберг с приморским городом Гранц. Другие наши части выбили немцев из населенного пункта Виккбольд (8 километров южнее Кенигсберга). Противник непрерывно переходит в контратаки, но под ударами советских войск теряет одну позицию за другой. Наши части, наступающие с юга, заняли города Зенсбург и Бишофсбург — сильные опорные пункты обороны немцев. В течение дня захвачено 26 немецких танков, 19 самолетов, 58 полевых орудий, 178 пулеметов и 130 автомашин. Взято в плен 700 немецких солдат и офицеров.

* * *

Северо-западнее города Познань противник, подтянув свежие силы, пытался задержать наступление наших войск. Особенно ожесточенные бои происходили на узлах шоссейных дорог. Советские танки и пехота, опрокидывая немецкие части, продвинулись вперед на 20 километров и штурмом овладели городом Чарникау, расположенным у реки Нетце, на границе Польши с Германией. В бою за этот город уничтожено свыше 700 и взято в плен 300 гитлеровцев. Советские части, наступающие западнее и юго-западнее Познани, заняли города Опаленица, Грец и Костен — важные узлы железных и шоссейных дорог.

В городе Познань наши войска вели бои по ликвидации окруженной группировки противника.

* * *

Войска 1-го Украинского фронта продолжали успешное наступление. Советские танкисты, совершив умелый обходный маневр, ворвались в город Катовице. Одновременно наша пехота, при поддержке артиллерии, прорвала полосу вражеской обороны и вышла к городу с севера и востока. Сегодня, в результате ожесточенного боя, наши войска овладели центром Домбровского угольного района — городом Катовице. С занятием Катовице и других промышленных городов Домбровский угольный район очищен от немецких захватчиков. Наши войска заняли в немецкой Силезии город и крупный железнодорожный узел Беутен. В городе Беутен и прилегающих к нему районах имеются военные и металлообрабатывающие заводы, каменноугольные копи, цинковые и свинцовые рудники. За день боев уничтожено несколько тысяч гитлеровцев. В одном районе найден труп убитого командира 42 немецкого армейского корпуса генерала пехоты Рекнагель.

Войсками 1-го Украинского фронта на аэродромах захвачено 43 самолета противника.

Продовольственная помощь республик Советского Союза населению г. Варшавы

Советские республики направляют населению освобожденной Варшавы 60 тысяч тонн хлеба

Советский [illegible] с огромной радостью встретил [illegible] об освобождении героической [illegible] Красной Армией при участии [illegible] столицы союзной нам [illegible] Польши — города Варшавы.

[illegible] фашистские варвары принесли [illegible] бедствия польскому народу, [illegible] поляков, разграбили [illegible] столицу Польши. Красная [illegible] большую часть территории [illegible] польской [illegible] [illegible] фашистских захватчиков.

В знак дружбы с польским народом, в целях оказания немедленной продовольственной помощи населению освобожденной Варшавы, советские республики направляют в г. Варшаву из своих ресурсов 60 тысяч тонн хлеба, в том числе Украинская ССР выделила 15 тысяч тонн хлеба, Белорусская ССР — 10 тысяч тонн, Литовская ССР — 5 тысяч тонн и РСФСР — 30 тысяч тонн хлеба. Весь этот хлеб передается для населения Варшавы безвозмездно. (ТАСС).

Победы Красной Армии вдохновляют на новые трудовые подвиги



Стахановцы военного времени усиливают свою помощь фронту. На снимке токарь Сибметаллстроя В. Д. Кожемяко. На обработке коленчатых валов для тракторов он выполняет задание на 250—300 процентов.

Фото Б. Шувакова.

ОБЕСПЕЧИЛ ЗАВОД НА ТРИ МЕСЯЦА

Клепальщик-настройщик т. Володин все время, свободное от настройки станков, изготовлял пружины. Чтобы ускорить их рубку, он сделал приспособление к станку и специальную державку для отгибки.

18 января Володин на рубке пружин выполнил норму на 1.443 процента. 21 января он дал почти 12 норм, а на следующий день выполнил задание на 1.474 процента.

Теперь на заводе, где главным инженером т. Фролов, создан трехмесячный запас пружин.

И мы несем смерть немецким захватчикам

Молодежи выпала большая честь помогать Красной Армии на трудовом фронте. Всю силу любви к Родине, к нашей армии, веру в ее мощь и окончательную победу почувствовали мы в эти трудные годы.

Прямо со школьной скамьи пришла я в цех завода, где начальник производства т. Дисфантейнис. Пришла на смену старшим, ушедшим на фронт.

Было трудно, но я старалась не отставать от других. Вскоре получила разряд, стала стахановкой. Потом мне поручили руководить комсомольско-молодежной бригадой, которая сейчас носит имя Героя Советского Союза т. Евстигнеева и четвертый месяц подряд занимает второе место по заводу.

В бригаде сборщиков пять девушек. Почти все они — подростки, но трудятся, не считаясь со временем. Живут одной мыслью — еще сильнее помочь Красной Армии.

Мы обязались закончить двухмесячную программу к 23 февраля. Осуществляя это решение, бригада выполнила месячный план за 13 дней, повысив производительность труда на 250 процентов.

Красная Армия победно шагает по немецкой земле. Она несет смерть немецким захватчикам. И мы вместе с родными воинами несем гитлеровцам эту смерть!

Е. МУРАВЬЕВА.
Бригадир комсомольско-молодежной бригады.

Моторы сверх плана

Восстановить лесовозные машины, выполнить в 1945 году план не менее чем на 150 процентов — за это борются работники Сузунской центральной ремонтной мастерской (начальник т. Доможир).

Включившись во Всесоюзное социалистическое соревнование ремонтно-механических заводов, коллектив мастерской дал Нечунаевскому пункту сверх декабрьского плана два капитально отремонтированных мотора.

Слесарь по ремонту моторов т. Козырев, слесарь по капитальному ремонту тракторов коммунист т. Кузнецов, электросварщица т. Горошкова, фрезеровщик т. Голосов работают каждый за двоих. Хорошо справляются с заданием комсомолка т. Иванова и ее напарник т. Анин, мастер цеха т. Клоков.

Коллектив Сузунской мастерской вызвал на соревнование Боровлянскую мастерскую треста «Алтайлес».

Е. ПОЛЯКОВ.

В честь великих побед

Стахановцы, инженеры и техники завода имени Дзержинского включились в соревнование за досрочное выполнение двухмесячной программы к 23 февраля. Коллектив завода крепко держит свое слово, ежедневно перевыполняя график.

Прекрасно выполняет свое обязательство комсомольско-молодежная бригада т. Нозпренко. Девушки совместили ряд операций на потоке, более рационально расставили силы. Это дало возможность не только выполнять задания, но и высвободить трех человек.

Лучшей бригаде Марии Кобзевой, трижды занимавшей третье место в соревновании молодежных бригад города, вручено переходящее красное знамя горкома ВЛКСМ и заводского комитета.

Новые огромные успехи Красной Армии вызвали небывалый энтузиазм. По цехам завода прошли многолюдные митинги. Весь завод встал на фронтовую вахту. По две—три нормы выполняли бригады тт. Кобзевой, Новиковой, Ситниковой, Гомяковой.

Предвесенний смотр готовности тракторных бригад

Весна врасплох не застанет

В Средне-Ярковской МТС развертывается смотр готовности тракторных бригад к весенним работам. В моей бригаде оба трактора хорошо отремонтированы. В полной исправности мы приняли их из мастерской и расписались в технических паспортах.

Вместе с тракторами приняли закрепленные за ними плуги, сеялки, культиваторы. Их ремонтировали мои трактористы. Сделано все на совесть.

Старшими трактористами я поставил тт. Непомнящих и Митрофанова. Оба они не новички за рулем. В прошлом году каждый выработал за свою смену по 320 гектаров при сезонной норме 280 на трактор.

В прошлом году вместе с т. Непомнящих вторым трактористом ездила т. Устьянцева. Теперь она учится на курсах бригадиров. Вместо нее за руль сядет курсантка т. Смирина. На другой машине, где старшим водителем т. Митрофанов, будет работать Устьянцева.

Люди на местах, машины в порядке. Изготовили по комплекту заправочного инвентаря и инструмента. Сейчас используем каждый день для повышения своей квалификации: старшие трактористы занимаются в кружке при МТС, а новички — на курсах. Последние учатся и на практике. Они поведут машины в дневную смену. Я буду ездить с ними, пока они как следует не овладеют техникой.

Наша бригада будет обслуживать колхоз им. Чкалова. Вместе с председателем правления т. Сидоренко мы установили, какие участки отвести для тракторной обработки, какие травы пахать в первую очередь. Колхоз подобрал нам и заправщика т. Ускова, работавшего в отряде в прошлом году, и выделил две лошади, бричку, оборудованную заправочным инвентарем.

Только с прицепщиками вопрос еще не разрешен. Колхозники, работавшие на прицепах в прошлом году, ныне—на курсах трактористов. Сейчас правление колхоза при моем участии подбирает новых людей.

У колхозной кузницы стоит наш вагончик. Он в исправности. Надо лишь оборудовать его. В поле бригада выедет свое временно.

Дм. ПЛОТНИКОВ.
Бригадир тракторного отряда Средне-Ярковской МТС, Барабинского района.

Вместо руководства—только окрики

(Письмо председателя сельсовета)

Председателем сельсовета я стал работать с 27 августа прошлого года. В сельсовете три колхоза, один из них—«Путь к социализму». Председатель колхоза здесь работает бессменно в течение пяти лет. В 1944 году колхоз сдал рыбы на 800 центнеров больше плана.

Но в остальных двух колхозах дела плохи и, как мне думается, вследствие частой смены руководителей. И так бывает не только в нашем сельсовете.

Нужно сказать, что райисполком совсем не проверяет исполнение своих собственных директив, которые дает сельсоветам. К тому же эти директивы пишут все отделы исполкома. Распоряжений получаем уйму, в результате не знаешь, за что же браться сперва? Не успеешь управиться с одним, как приходит другое.

А вот помощи настоящей мне со стороны райисполкома нет. Меня только «стращают» всякими карами.

Частенько наезжают к нам из района уполномоченные, но в сельсовет заходят лишь затем, чтобы попросить лошадь для поездки.

Казалось бы, райисполком обязан содействовать укреплению авторитета председателя сельсовета. А получается наоборот.

Однажды райисполком решил снять с работы председателя колхоза за растранжиривание имущества. Это было в первые дни моей работы в сельсовете. Приезжает заведующий райзо т. Рассохин, созывает общее собрание колхозников, ни слова не сказав мне об этом. Каково же было мое удивление, когда на собрании Рассохин заявил, что председателя отзывают в райком партии... как очень хорошего работника! Тут же Рассохин предложил в кандидатуру, рекомендованную райисполкомом.

Мало хорошего от такого «руководства»! Бывает и так, что заведующие отделами райисполкома дают всевозможные распоряжения председателям колхозов помимо сельсовета. А это приводит к тому, что руководящие колхозные кадры начинают забывать дорогу в сельсовет, перестают с ним считаться. О каком же авторитете здесь можно говорить?

Председатель колхоза отсутствует несколько дней. Вызываешь его: где был?

— А ты почему мне указываешь? — отвечает он вопросом на вопрос. — Был в райисполкоме. Меня назначал (именно назначал!) сам тов. Старцев, он меня и вызывает. Сельсовета дело сторона.

Не вникает райисполком и в наши нужды. Помещение сельсовета непригодно ни для работы, ни для жилья,—дом совсем на бок свалился. Я много раз говорил об этом председателю райисполкома тов. Старцеву, но ничего существенного добиться не мог. Пришлось просить помещение у председателя колхоза и теперь побаиваюсь поговорить с ним строго: а вдруг он сельсовет из дома выживет?

Трудно работать в таких условиях и обидно. Редко увидишь кого-либо из руководителей районных организаций на заседаниях сельисполкома.

Недавно получил задание по вывозке хлеба из глубинки. Путь туда и обратно — несколько десятков километров. А даже в самом большом колхозе лошадей нехватает, они на других работах, так же по заданию районных организаций. Не знаю как и быть: этого не сделаешь — плохо будет, другого не сделаешь — тоже плохо.

Я — фронтовик, сражался с немецкими собаками доблестно. И до войны я считался способным человеком. А вот сейчас, оказывается, я уже ни на что не способен. Так, по крайней мере, полагают в райисполкоме.

Нет, далеко от нас отстоит райисполком, не руководит он нами, как это нужно, и не помогает, не учит молодые советские кадры.

В. ФЕДОСЕЕВ.
Председатель Ново-Песчанского сельсовета, Чистоозерного района.

Напрасные надежды тов. Николаева

Новосибирский паровозоремонтный завод имеет задание обкома ВКП(б) на изготовление запасных частей к сельскохозяйственным машинам. Но выполняется это задание плохо.

Производство некоторых деталей вовсе не налажено, а среди тех, что выпускаются,—большой брак (шестерни «ЖМ-170», тиски). Сельхозснаб забраковал 287 шестерен и 300 тисков.

Вместо того, чтобы осуществить необходимые технические мероприятия, которые способствовали бы улучшению и ускорению выпуска деталей, их изготовляют кустарным способом. Это при массовом-то выпуске шестерен!

Брак получается из-за того, что технология отливки шестерен не разработана. На заводе есть простые формовочные машины. Они валяются во дворе. Для сверловки деталей был неудачно сделан кондуктор. И в этом случае решили не «возиться» с ним, а ввели кустарную разметку каждой детали.

Можно наладить выпуск клапанов для тракторов. Завод имеет ковочную машину, которая простаивает. Раньше ссылались на то, что не было стали нужных марок. Теперь и сталь есть, а клапаны все же не делают.

Руководители завода (начальник тов. Николаев) все еще рассчитывают, что областной комитет партии пересмотрит задание и, авось, уменьшит его.

Напрасные надежды! Не стоит тов. Николаеву сидеть у моря и ждать погоды. Надо с полной ответственностью выполнять важнейший заказ сельского хозяйства.

О. НИКИТИН.

—★—

По следам наших выступлений

«ЗАБРОШЕННЫЙ ТЕХНИКУМ»

Куйбышевский райком ВКП(б) сообщает, что опубликованное в «Советской Сибири» 7 января 1945 г. письмо в редакцию «Заброшенный техникум» при проверке полностью подтвердилось.

Бюро райкома ВКП(б) приняло ряд мер для улучшения работы Куйбышевского зооветеринарного техникума и бытовых условий студентов.

Виновники бездушного отношения к нуждам студентов — комендант Леонтьева и завхоз Карпухин привлечены к строгой ответственности.

Письма в редакцию

Закрепить индивидуальные огородные участки

Из года в год увеличивается посевная площадь для индивидуальных огородов. Каждый огородник борется за улучшение агротехники и получение высоких урожаев.

В этом году некоторые рабочие и служащие завода, где главным инженером тов. Сапожников, сняли с каждой сотки по 20 пудов картофеля.

Но [illegible] ному агротехники препятствует ежегодный передел участков. Причем рабочий получает свой участок с большим запозданием, иногда за несколько дней до посадки. Говорить при таких условиях об агротехнике не приходится.

Назрел вопрос о закреплении за кадровыми рабочими и служащими заводов и учреждений постоянных земельных участков на определенный срок.

Об этом мероприятии нужно подумать сейчас, зимой, а не весной накануне сева, когда будет уже поздно. Инициативу в этом должен взять на себя городской земельный отдел, который особо заинтересован в повышении урожайности.

М. НЕМИРОВ.

На маленькой станции

Небольшая станция Комаровка. Пригородный поезд проходит здесь один раз в сутки. Зимой часто опаздывает, а пассажиров — колхозников, рабочих подсобных хозяйств — много. Ждать поезд приходится на улице. Теплого помещения для пассажиров нет. Приспособлен товарный вагон, но он не отапливается, не освещается. Начальник станции заявляет, что он не обязан обслуживать пассажиров. И вот часами прыгают они на морозе.

Я не стал выходить из дежурной комнаты, в которую впускают на 20 минут, чтобы купить билет. Тогда начальник станции наговорил мне много неприятных вещей, пристращал штрафом, обещая за нарушение железнодорожных правил отправить меня с милиционером в Мошково.

В помещении станции на стене красуется паспорт готовности к зиме. Видимо, этот документ выдан без проверки на месте фактического положения дел.

Инженер Я. БАСИН.

—★—

Фронтовая страница в заводской газете

Последний номер своей газеты Сибметаллстроевцы встретили с особенным интересом.

Страница раскрыла перед ними в простых, выразительных рассказах фронтовиков яркую картину боевой жизни одного из участков фронта...

В кружке молодых рабочих юный фрезеровщик вслух читает краткую повесть об отважной девушке Дусе Устиновой. Это она под ураганным огнем противника мужественно устраняла повреждения связи.

Старый производственник, вступивший в партию, второй раз внимательно перечитывает большую статью, рассказывающую о том, как росла, закалилась и крепла в боях партийная организация Н-ского соединения.

Газету читают в цехах и общежитиях, читают с увлечением и долго беседуют о прочитанном. Героические подвиги славных воинов на фронте вдохновляют сибметаллстроевцев. В свою очередь трудовые победы в тылу являются источником героизма отважных защитников Родины.

Тесная товарищеская связь установилась в редакции газеты Сибметаллстроя с одной из фронтовых газет. Они обменялись страницами: фронтовая — дала своим читателям — бойцам страницу, повествующую о славных делах сибметаллстроевцев. Заводская газета напечатала полученную с фронта страницу красноармейской газеты.

Н. ВОСКРЕСЕНСКИЙ.

ЗА РУБЕЖОМ

Положение в Германии

Эвакуация министерств из Берлина. — Острый недостаток продовольствия в германской столице.—Все дороги забиты беженцами

ЛОНДОН, 28 января. (ТАСС). Как передает стокгольмский корреспондент «Ньюс кроникл», наступление Красной Армии вызвало панику в Берлине. Согласно достойным доверия сведениям, некоторые правительственные органы Германии уже выехали из столицы в другой «центр» — возможно Мюнхен. В Берлин за последние 3 дня прибыли с востока тысячи беженцев. Это сообщил корреспондент шведской газеты «Дагенс нюхетер», очевидец, прибывший в Мальме. Очевидец сообщил также, что берлинские гостиницы были освобождены в течение одной ночи для того, чтобы предоставить помещение семьям крупных гитлеровских чиновников, бежавших из Восточной Пруссии и Западной Польши.

ЛОНДОН, 28 января. (ТАСС). Лондонское радио передает сообщение берлинского корреспондента швейцарской газеты «Дитат» о новых ограничениях, вводимых в германской столице. Метро и железные дороги рабочих предместий работают лишь до 10 час. вечера. Подача электроэнергии в целый ряд районов столицы почти полностью прекращена. Прекращено освещение и отопление основных отелей Берлина. Все это вызвано потерей угольного бассейна в Силезии. Тысячи беженцев наводняют дороги, ведущие в глубь Германии, и прибывают в Берлин. Их рассказы способствуют усилению паники.

* * *

СТОКГОЛЬМ, 28 января. (ТАСС). Как сообщает шведская газета «Афтонтиднинген», немецкое министерство пропаганды, министерство финансов, министерство хозяйства и министерство снабжения эвакуированы из Берлина в Траунштейн, Розенхейм, Райхенхаль и Берхтесгаден. Министерство внутренних дел эвакуировано в Баденвейлер в области Шварцвальд якобы потому, что Гиммлер предпочитает находиться «не слишком близко к Гитлеру». По сообщению газеты «Экспрессен», начата эвакуация восточных частей Бранденбурга. Эвакуация населения Силезии продолжается.

Берлинский корреспондент газеты «Стокгольмс тиднинген» сообщает, что «все немецкие казармы теперь пусты, так как все имеющиеся в распоряжении резервы посланы на Восточный фронт».

Шведские газеты сообщают, что в Берлине ощущается острый недостаток продуктов. Все дороги забиты беженцами.

ПРИБЫТИЕ В ЛОНДОН ДЕЛЕГАЦИИ СОВЕТСКИХ ПРОФСОЮЗОВ

ЛОНДОН, 28 января. (ТАСС). В Лондон прибыла возглавляемая тов. В. В. Кузнецовым делегация советских профсоюзов на мировую профсоюзную конференцию. Делегация была встречена на аэродроме поверенным в делах СССР в Англии тов. Соболевым и сотрудниками советского посольства.

Соглашение между коммунистической и социал-демократической партиями Венгрии

ДЕБРЕЦЕН, 27 января. (ТАСС). В дебреценских газетах опубликовано соглашение, которое заключило руководство венгерских коммунистической и социал-демократической партий. Соглашение гласит:

«Центральный комитет венгерской коммунистической партии и центральное управление социал-демократической партии заключили соглашение о том, что в борьбе против реакции и за демократические преобразования обе партии идут вместе. Обе партии выделяют постоянную консультативную комиссию, состоящую из шести человек, по три человека от каждой партии. Задачей комиссии является согласование точек зрения обеих партий в экономических и политических вопросах, имеющих государственное значение, в целях обеспечения возможности совместных действий.

Обе партии сохраняют свои программы и организационную самостоятельность и взаимно уважают одна другую. Совместные действия двух партий усилят венгерский фронт национальной независимости».

Военные действия в Западной Европе

ЛОНДОН, 28 января. (ТАСС). В сообщении штаба верховного командования экспедиционных сил союзников говорится:

В Голландии войска союзников достигли Санкт-Одилиенберга (в 2,5 мили юго-восточнее Лиане). В других местах в южной Голландии и на германской территории близ Гейлсберга происходили только действия патрулей. Патрули союзников достигли реки Рур в ряде пунктов.

В районе Сен-Вит войска союзников продвинулись на 1.000 ярдов. На полуострове между Сен-Витом и Клерво союзники продвинулись более чем на одну милю восточнее Лейгелера. [illegible] в руках союзников. Союзные части достигли окрестностей Вейлера и продвинулись севернее Теттингена.

В северном Эльзасе после отражения неприятельской атаки на реке Модер происходили только действия патрулей. Северо-восточнее Кольмара войска союзников продвинулись больше чем на 1 милю севернее Кольмарского канала. В южной части кольмарского сектора союзники после ожесточенных боев подошли к предместьям Серне.

ЛОНДОН, 28 января. (ТАСС). В сообщении штаба вооруженных сил союзников на Средиземном море говорится, что на фронте военных действий [illegible] военные операции ограничились действиями итальянских разведчиков.

Вторичное решение правительства Шубашича

ЛОНДОН, 25 января. (ТАСС). Как передает агентство Рейтер, насколько известно, король Петр сделал во время состоявшейся вчера двухчасовой беседы компромиссное предложение югославскому премьер-министру Шубашичу. Однако король настаивал, чтобы правительство приняло сначала приказ об отставке, который он вручил премьер-министру 22 января. Позднее кабинет снова заседал и подтвердил свое решение не выходить в отставку.

Американский деятель о подготовке Германией новой войны

НЬЮ-ЙОРК, 26 января. (ТАСС). Агентство Оверсис ньюс распространило серию статей американского правительственного чиновника Дауни, предупреждающих о попытках немецко-фашистских главарей тайно подготовить новую мировую войну.

Автор, выполняющий с начала войны ряд поручений американского правительства в Европе и на Ближнем Востоке, утверждает, что статьи основаны на документальном материале. Дауни приводит факты, показывающие, как немецкая правящая клика принимает меры к организации саботажа мероприятий союзников в случае оккупации ими Германии и к превращению нейтральных, особенно фашистских и полуфашистских государств в опору и штаб-квартиру фашизма после разгрома Германии. Автор утверждает, что с этой целью немецкие главари подготовили специальный тайный штаб в составе основных гитлеровских партийных и государственных руководителей, а также промышленников, инженеров и т. д. Штаб должен находиться в одной из фашистских стран, скорее всего в Испании, и будет иметь огромную сеть филиалов подпольных организаций, диверсантов и сторонников в различных странах, особенно в самой Германии.

Дауни продолжает, что, начав осуществление этого плана, Германия уже приступила к переводу в нейтральные страны — Швецию, Швейцарию, Испанию, Португалию и Аргентину огромных денежных средств, ценнейшего промышленного оборудования и специалистов. Некоторые американцы, вернувшиеся недавно из Испании, считают, что только в одной Испании сейчас находится около 4 тысяч немецких промышленных экспертов для организации мощной военной индустрии.

Далее автор статей утверждает, что, помимо организации новой промышленности и военных кадров за границей, фашистский тайный штаб занимается подготовкой вооруженного сопротивления союзникам, массового саботажа и подрывной работы путем подготовки создания после разгрома Германии подпольных организаций и диверсантских отрядов общей численностью до полутора миллиона человек. Кроме того, штаб ставит своей задачей срыв союзного контроля над немецкой экономикой с целью сохранения ее для будущей войны.

В политической области, предупреждает Дауни, немецкий фашизм также строит коварные планы подрыва единства союзников, особенно отрыва Англии и Соединенных Штатов от Советского Союза путем запугивания коммунизмом, поощрения реакционных фашистских движений и различного рода провокаций. В связи с этим автор подчеркивает важность сотрудничества с Советским Союзом.

В ГОРПАРТКАБИНЕТЕ

31 января, в 5 ч. 30 м., лекция: «Упрочение и расширение фронта противогерманской коалиции. Вопрос о мире и безопасности».
Лектор горкома ВКП(б) т. Ямпольский.

Дорога на Кенигсберг

На перекрестке трех дорог — столб с многочисленными стрелками-указателями. На самой большой из них с обеих сторон крупными буквами выведено: «На Кенигсберг». У столба стоит высокая белокурая девушка в полушубке. Она неутомимо дирижирует потоками машин. А машины идут и идут. С боеприпасами, горючим, продовольствием, с людьми, со штабным имуществом. Время от времени через перекресток на боковую дорогу с грохотом проносятся танки, проползают тягачи с тяжелыми орудиями.

Здесь, на этом обычном перекрестке, чувствуешь полнокровный пульс великого наступления. Стоя у перекрестка, проникаешься особым уважением к нашему неутомимому солдату, ушедшему уже далеко вперед. Ведь идет он—по краю, превращенному в крепость, по земле, где чуть ли не на каждом километре траншея, где стреляет каждый хутор и дом, где укреплена каждая высотка, где поля засеяны минами, колючей проволокой, железными ежами, где каждый город и городок ведут упорнейшие бои, где каждый немец — ярый враг. Но сегодня за его спиной уже Тильзит, Гумбиннен, Инстербург, Гросс Скайсгиррен, тысячи больших и малых населенных пунктов. Сегодня он идет на Кенигсберг. Перед ним главный город Восточной Пруссии.

Навстречу движутся советские люди, возвращающиеся из немецкого рабства. На плечах, на маленьких повозках тащат они свой скудный скарб. Идут девушки, юноши, старики, женщины с ребятишками. Они часто останавливаются, приветливо машут руками проезжающим офицерам и солдатам. Они улыбаются, и слезы текут по их впалым щекам.

Дорога на Кенигсберг шла через Гумбиннен и Инстербург, через Тильзит и Гросс Скайсгиррен, Лабиау и Велау. Эти города хотели преградить нам путь, но они пали под ударами наших полков. Трупы немцев лежат среди развалин дотов. Теперь на пути к Кенигсбергу нет больших городов. Неустанный пехотинец и его товарищи по грозному наступлению — артиллеристы и танкисты вышли на дальние подступы к столице Восточной Пруссии.

* * *

...Войска дважды Героя Советского Союза Генерала Армии Черняховского, действующие на Кенигсбергском направлении, приблизились к лесному массиву, прикрывающему подступы к реке Дайме с востока. За сутки напряженных боев советские части преодолели этот массив и вышли к водному рубежу. Немцы превратили западный берег Дайме в оборонительный рубеж, сильно насыщенный огневыми средствами.

При впадении Дайме в Балтийское море расположен город Лабиау, лежащий на железнодорожной магистрали и шоссе Тильзит—Кенигсберг, примерно в 40 километрах от последнего. Немцы превратили Лабиау в сильный опорный пункт, который прикрывал подступы к главному городу Восточной Пруссии — Кенигсбергу с востока.

Советские части, форсировавшие Дайме, с хода ворвались в город Лабиау и завязали бой с его гарнизоном. Немцы упорно защищали каждую улицу, каждый дом, превращенный ими в долговременные огневые точки. Ожесточенный бой завершился победой атакующих, которые полностью очистили Лабиау от противника.

Другим советским частям, наступающим южнее, пришлось форсировать водный рубеж — реку Прегель. Здесь при слиянии ее с рекой Алле находится город Велау. Он лежит между автострадой и железной дорогой, идущей в Кенигсберг из Инстербурга. Этот город также заранее был превращен гитлеровцами в опорный пункт на пути к Кенигсбергу.

Советские части, подошедшие к Велау, вступили в бой с защищавшим его гарнизоном. Немцы пытались контратаками отбросить советские подразделения за город, но наши подразделения продолжали наседать на врага. Очищая квартал за кварталом, бойцы уничтожали сопротивлявшихся гитлеровцев. Важный опорный пункт Велау в результате упорных схваток перешел в наши руки.

Е. РАТНЕР.
Восточная Пруссия. (Спец. корр. ТАСС).

Ответственный редактор
А. А. КОНДАКОВ.

В ТЕАТРАХ И КИНО:

НОВОСИБИРСКИЙ ТЕАТР «КРАСНЫЙ ФАКЕЛ»
30 января — **Встреча в темноте.**
31 января вместо объявленного спектакля Встреча в темноте идет спектакль **Горе от ума.**

НОВОСИБИРСКИЙ ТЮЗ
30 января назначенный спектакль **Хрустальный башмачок** переносится на 6 февраля.
31 января — **Хрустальный башмачок.**
1 февраля — **Слуга двух господ.**
2 февраля — **Хрустальный башмачок.**

Им. МАЯКОВСКОГО — **Музыкальная история.**
«ОКТЯБРЬ» — **Тихий Дон.**
«МЕТАЛЛИСТ» — **В шесть часов вечера после войны.**

НОВОСИБИРСКИЙ ГОРПИЩЕКОМБИНАТ
принимает от ОРСов, колхозов, предприятий и учреждений на переработку на повидло и варенье в любом количестве всевозможные сухие ягоды, сахарную свеклу, морковь столовую, тыкву, столовую свеклу, ревень, брюкву и т. д.
Обращаться по адресу: Горпищекомбинат, Логовская, 30, тел. 37-726, бродильный цех комбината, Некрасова, 50, тел. 34-975.

4 февраля, в 12 час. дня, в Народном суде 3-го уч. Дзержинского района, слушается гражданское дело о разводе супругов КАРХ Константина Александровича, рожд. 1910 г., и КАРХ Марии Ивановны, рожд. 1921 г.

СИБРЫБВОД
до 15-го марта 1945 года
ПРИНИМАЕТ ЗАЯВКИ
на рыбучастки от приступающих к лову впервые и получивших их на один год. В заявках указывается: название рыбучастков, план вылова на 1945 год, кем утвержден, наличие рабсилы и орудий лова по видам, план 1944 года и его выполнение, точный адрес. Заявки подаются на водоемы Новосибирской области Сибрыбводу, на водоемы Томской области—адм. районы Томский, Шегарский, Асиновский, Зырянский, Пышкино-Троицкий, Тегульдетский, Тугановский и Кожевниковский—г. Томск, Нахановича, 18, райинспектору рыбнадзора Башманову, копия Сибрыбводу. Остальные адмрайоны области—г. Колпашево, третий квартал, 14, Нарымскому инспектору рыбнадзора Старикову, копия Сибрыбводу.
Организации, получившие рыбучастки на срок свыше года, сохраняют право лова на этих участках и обязаны сообщить их принадлежность, указанные выше сведения о добыче, рабсиле и орудиях лова.
Адрес: Сибрыбвод, г. Новосибирск, дом Советов.

ТРЕБУЮТСЯ:
НОВОСИБИРСКОМУ РЫБЗАВОДУ нормировщик, статистик, бухгалтер по снабжению, бухгалтер по строительству, счетовод, капитан флота. Обращаться: Большевистская, 26, РЫБЗАВОД, к инспектору по кадрам.

Адрес редакции и издательства: Советская, 6. Телефоны: коммутатор редакции — 31-293 и 34-904; отв. редактора — 35-904; зам. редактора — 35-964; ответ. секретаря — 35-924; отделов: промышленности — 34-630 и 32-598; партийного — 30-785 и сельскохозяйственного — 33-189; иллюстрационного — 33-492; писем — 31-396 и 35-505. Прием телефонограмм: иногородние — прямой — 8, город — 33-630. Выпускающий — 31-103; типография — 35-984; об'явления — 31-239.

МН00567. Типография изд-ва «Советская Сибирь». Тираж 50.000.

Пролетарии всех стран, соединяйтесь!

СОВЕТСКАЯ СИБИРЬ

Орган Новосибирского обкома и горкома ВКП(б), областного и городского Советов депутатов трудящихся

№ 21 (7726) | 31 ЯНВАРЯ 1945 г., среда. | Цена 20 коп.

ЗА ДАЛЬНЕЙШЕЕ УЛУЧШЕНИЕ РАБОТЫ МТС!

Победоносное наступление Красной Армии продолжается. Вся наша Родина оказывает могучую поддержку героическим советским воинам. Вместе со всем советским народом большой под'ем переживают работники МТС — один из славных отрядов тружеников земли.

В прошлом году машинно-тракторные станции проделали громадную работу. 25 миллионов гектаров — такой цифрой определяется увеличение об'ема тракторных работ в 1944 году по сравнению с 1943 годом. Эта колоссальная цифра говорит сама за себя. В ней—итог напряженной борьбы за улучшение работы МТС, за высокопроизводительное использование машинно-тракторного парка. В ней — один из главных секретов достигнутого в истекшем году успеха в повышении урожайности полей и дальнейшем под'еме сельского хозяйства.

Как известно, в постановлении о плане сельскохозяйственных работ на 1944 год СНК СССР и ЦК ВКП(б) признали работу МТС в 1943 году неудовлетворительной. Правительство и партия поставили тогда задачу решительного улучшения работы МТС. Они обязали местные партийные, советские и земельные органы добиться более высокого использования тракторов, комбайнов и других сельскохозяйственных машин.

Борьба за улучшение работы МТС стала делом не только деревенских работников, но и работников нашей промышленности. Каждый завод, каждая фабрика призваны были оказать сельскому хозяйству максимальную помощь. А когда за дело берется весь советский народ — нет таких трудностей, которые нельзя было бы преодолеть.

Итоги минувшего сельскохозяйственного года показывают, что трудности в работе МТС так же преодолимы, как и любые другие трудности. Многие и многие районы, раньше не выполнявшие плана тракторных работ, в истекшем году его не только выполнили, но и перевыполнили. Что же касается передовых районов, то они добились поистине замечательных успехов. В лучших МТС выработка на трактор поднялась до 500—600 и даже 700 гектаров. Московская область в целом годовой план тракторных работ выполнила на 135 процентов. Перевыполнили планы и многие другие области.

О чем говорит опыт борьбы за улучшение работы МТС в истекшем году? Прежде всего о необходимости своевременного и доброкачественного ремонта машинно-тракторного парка. Выполнения и перевыполнения планов тракторных работ добились как раз там, где все тракторы были отремонтированы во-время и хорошо, где машины вышли на поля с первых дней весны и безотказно работали на протяжении всего сельскохозяйственного года. Ровная и бесперебойная работа тракторов позволяла изо дня в день, из месяца в месяц выполнять задание.

Опыт прошлого года говорит, во-вторых, о том, что задача своевременного и доброкачественного ремонта не может быть разрешена без помощи нашей промышленности. Значительная часть тракторов и других машин за время войны сильно поизносилась и требует замены ряда очень важных деталей, изготовление которых посильно только для промышленных предприятий. С успехом ремонтируют тракторы там, где промышленность оказывает надлежащую помощь МТС, снабжая их нужным количеством запасных частей.

Опыт прошлого года говорит, в-третьих, о том, что сейчас нельзя улучшать работу МТС без постоянной заботы о подборе и обучении новых кадров трактористов, комбайнеров, механиков и других механизаторов. Даже хорошо отремонтированные и обеспеченные необходимым запасом деталей и инструментом машины безотказно работают только там, где они находятся в умелых руках.

Другими словами: опыт прошлого года показал, что мы имеем все необходимое для улучшения работы МТС, что все тут зависит от нас, от нашего умения правильно организовать дело и использовать богатейшие возможности нашей промышленности и сельского хозяйства. И если еще не везде в 1944 году достигнуто резкое улучшение работы МТС, если некоторые районы Сибири и юго-востока снова не выполнили планов тракторных работ, то об'яснение этому надо искать в недостатках руководства машинно-тракторными станциями, в отсутствии повседневной заботы об их насущных нуждах.

Большинство местных партийных и советских организаций правильно оценило опыт прошлого года и сделало из него все необходимые выводы. Забота об организации ремонта машин, об изготовлении запасных частей, о подготовке новых кадров механизаторов усилилась почти повсеместно. С каждым днем ширится начатое по инициативе старобешевских трактористов Всесоюзное социалистическое соревнование за образцовую подготовку МТС к весеннему севу. Темпы ремонта нарастают непрерывно, качество его заметно поднялось. Совнарком СССР, рассмотрев итоги соревнования на ремонте тракторов в декабре 1944 года, решил вручить переходящие красные знамена Государственного Комитета Обороны Карагандинской, Днепропетровской, Ярославской, Сталинской и Орловской областям. Одновременно отмечены 37 областей, краев и республик, выполнивших декабрьские планы ремонта.

Но, видимо, не всем пошли впрок прошлогодние уроки. Только этим можно об'яснить тот факт, что и теперь ремонтные работы в ряде районов идут крайне медленно. Не поспевают за графиком Харьковская, Архангельская и Тамбовская области. Кое-где попрежнему затягивается подготовка механизаторских кадров. Не приобрела она еще нужного размаха, в частности, в Новосибирской области, сельское хозяйство которой особенно сильно страдает от недостатка опытных водителей машин.

Сейчас, когда наступил решающий период ремонта тракторов, многие МТС испытывают острый недостаток запасных частей. Между тем часть промышленных предприятий еще недовыполняет заказы на запасные части. Еще не всеми налажена реставрация сложных деталей на промышленных предприятиях. Еще имеют место случаи пренебрежительного отношения к заказам МТС. Руководители отдельных промышленных предприятий продолжают смотреть на эти заказы, как на маловажные, недостойные повседневного внимания. Нет должной заботы и о том, чтобы уже в зимний период обеспечить каждого тракториста набором инструментов для работы в борозде.

Все эти факты говорят о том, что и поныне руководство работой МТС кое-где страдает серьезными и нетерпимыми недостатками. На самом деле, можно ли признать допустимым, чтобы задания по ремонту тракторов срывались вследствие беззаботного отношения к делу организации ремонтных работ, неправильного использования ремонтного оборудования, отсутствия элементарного порядка в мастерских? А ведь по этой причине срывают задания многие МТС Архангельской области. Можно ли мириться с тем, чтобы при наличии больших неиспользованных мощностей отдельные промышленные предприятия срывали изготовление запасных частей для МТС? А ведь именно по этой причине не выполняют ремонтных заданий многие МТС Татарской АССР. Можно ли мириться с тем, чтобы упускалось наиболее благоприятное для подготовки механизаторских кадров зимнее время? А ведь так и обстоит дело во многих районах Сибири.

Передовые области, края и республики показали пути резкого улучшения работы МТС и под'ема всего нашего земледелия. Идя по этому пути, каждый район может добиться в сельском хозяйстве таких же успехов, каких уже добились передовые. 1945 год должен стать годом улучшения работы всех МТС.

Советское государство проявляет большую заботу о механизации сельского хозяйства. Оно делает все для того, чтобы каждая машинно-тракторная станция из года в год повышала свою роль в борьбе за новые успехи в развитии нашего земледелия. Даже в трудных условиях войны МТС не получают отказа ни в необходимых средствах, ни в рабочей силе. С помощью государства в кратчайший срок возрождены и оснащены тысячи разоренных врагом МТС в освобожденных районах.

В каждой области, в каждой республике машинно-тракторные станции будут работать так же хорошо, как ныне работают они в передовых областях и республиках. Для этого требуется только одно: правильно использовать помощь государства, привести в движение богатые внутренние резервы, направить производственно-политическую активность механизаторов сельского хозяйства на успешное разрешение боевых задач МТС. И тогда в развитии социалистического сельского хозяйства будут достигнуты новые громадные успехи, достойные победного 1945 года!

(Передовая «Правды» за 29 января).

От Советского Информбюро

ОПЕРАТИВНАЯ СВОДКА ЗА 29 ЯНВАРЯ

В течение 29 января в Восточной Пруссии наши войска с боями заняли более 100 населенных пунктов, в том числе крупные населенные пункты ЛЯПТАУ, МОЛЛЕНЕН, ЗИДЛУНГ (3 километра северо-западнее КЕНИГСБЕРГА), ЛЮДВИГСВАЛЬДЕ, АЛЬТЕНБЕРГ (4 километра южнее КЕНИГСБЕРГА), МАНСФЕЛЬД, ТАРАУ, ШРОМБЕНЕН, ШТОЛЬЦЕНФЕЛЬД, ГРОСС ЛЯНГВАЛЬДЕ, ЛАНГХАЙМ, ШТУРМХЮБЕЛЬ, РЕССЕЛЬ, ГИЗЕВЕН и железнодорожные станции ЛЯПТАУ, ГРОСС РАУМ, НЕССЕЛЬБЕК, ШРОМБЕНЕН, РЕССЕЛЬ. Одновременно наши войска северо-западнее города АЛЛЕНШТАЙН отбивали атаки крупных сил пехоты и танков противника, пытавшегося пробиться на запад.

За 28 января в Восточной Пруссии войска 3-го БЕЛОРУССКОГО фронта захватили 130 немецких самолетов, 136 орудий, 270 автомашин и взяли в плен свыше 1.300 немецких солдат и офицеров.

В районе ТОРН продолжались бои по уничтожению окруженных в городе частей противника.

Севернее и северо-западнее города БЫДГОЩ (БРОМБЕРГ) наши войска, продолжая наступление, овладели городом ФАНДСБУРГ, а также с боями заняли более 60 других населенных пунктов, среди которых крупные населенные пункты БРИЗЕН, ПРУСТ, КОМИРОВО.

Войска 1-го БЕЛОРУССКОГО фронта, развивая успешное наступление, пересекли границу Германии западнее и северо-западнее ПОЗНАНИ, вторглись в пределы немецкой Померании и 29 января с боем овладели городами ШЕНЛАНКЕ, ЛУКАТЦ КРЕЙЦ, ВОЛЬДЕНБЕРГ и ДРИЗЕН — важными узлами коммуникаций и мощными опорными пунктами обороны немцев, а также заняли на территории немецкой Померании более 150 других населенных пунктов. Одновременно войска фронта заняли на территории Польши города ЦИРКЕ, БИРНБАУМ, НОЙШТАДТ, НОЙТОМИШЕЛЬ, БЕНЧЕН, ВОЛЬШТЫН и более 400 других населенных пунктов.

В районе ПОЗНАНИ продолжались бои по уничтожению гарнизона противника, окруженного в городе.

Юго-западнее и южнее города КАТОВИЦЕ наши войска в результате наступательных боев заняли более 70 населенных пунктов, в том числе крупные населенные пункты ШЕНВАЛЬД, КНУРУВ, БУЯКОВ, ВЫРЫ, КОБЬИР, ВОЛАУ, КАПЕВ, БЕСТВИНА, КОЗЫ, ЛИПНИК, ПОРОМБНА.

Войска 4-го УКРАИНСКОГО фронта, продолжая наступление в трудных условиях горно-лесистой местности в полосе Карпат, 29 января овладели городом НОВЫ ТАРГ — важным узлом коммуникаций и сильным опорным пунктом обороны противника, а также с боями заняли более 100 других населенных пунктов, среди которых крупные населенные пункты ОСЕЛЕЦ, ЕРДАНУВ, СИДЗИНА, СПЫТКОВИЦЕ, ЧАРНЫ ДУНАЕЦ, ЖДЯР, ШУНЯВА.

В БУДАПЕШТЕ наши войска продолжали бои по уничтожению гарнизона противника, окруженного в западной части города (БУДА) и заняли 32 квартала.

За 28 января наши войска на всех фронтах подбили и уничтожили 203 немецких танка. В воздушных боях и огнем зенитной артиллерии сбито 116 самолетов противника.

* * *

В Восточной Пруссии наши войска с боями продвигались вперед. Части Н-ского соединения, преодолевая ожесточенное сопротивление противника, заняли населенный пункт Зидлунг, расположенный в 3 километрах северо-западнее города Кенигсберг. Другие наши части, разгромив ряд сильно укрепленных опорных пунктов, обходят Кенигсберг с юга. В этом районе захвачены 56 мощных орудийных дотов с подземными ходами и складами. На другом участке советские танки и пехота с боями переправились через реку Алле и заняли ряд населенных пунктов на ее западном берегу. Откатываясь под ударами Красной Армии, немцы бросают на дорогах много техники, вооружения и военных материалов. В воздушных боях и на аэродромах за день уничтожено 108 немецких самолетов.

Северо-западнее города Алленштайн продолжались ожесточенные бои. Немцы ввели в бой танковый корпус СС «Герман Геринг», несколько пехотных и танковых дивизий, части морской пехоты и пытаются любой ценой прорвать кольцо окружения и пробиться на запад. Советские пехотинцы, артиллеристы и танкисты мощным огнем и контрударами сдерживают натиск противника и перемалывают его живую силу и технику. На подступах к нашим позициям осталось свыше 3 тысяч вражеских трупов и 35 подбитых танков и самоходных орудий противника.

* * *

Войска 1-го Белорусского фронта развивали успешное наступление. Северо-западнее города Познань противник пытался остановить наши войска у польско-германской границы на рубеже реки Нетце. Опираясь на долговременную полосу обороны, немцы оказывали упорное сопротивление и часто переходили в контратаки. Советские танки и пехота, при поддержке артиллерии, одновременно во многих местах форсировали реку Нетце и прорвали вражескую оборону. Развивая успех, наши войска вторглись в немецкую Померанию и овладели городами Шенланке, Лукатц Крейц и Дризен. В то же время наши войска, действующие западнее Познани, опрокидывая и громя противника, заняли польский город Бирнбаум, расположенный у польско-германской границы. Широко применяя обходные маневры, советские части громят подходящие резервы противника. За день боев истреблено более 4.000 немецких солдат и офицеров. Нашими войсками захвачены трофеи, в числе которых 12 танков, 70 орудий, 300 автомашин, 60 паровозов и 50 железнодорожных эшелонов. Взято в плен 1.100 немцев.

* * *

Юго-западнее и южнее города Катовице наши войска продолжали наступление. Ожесточенные бои происходили в лесном массиве южнее города Микалув. Части Н-ского соединения с трех сторон атаковали группу немецких войск и разгромили ее. На месте боя осталось много вражеских трупов. Подбит и уничтожен 41 танк противника. Захвачено у немцев до 200 орудий и много других трофеев. Взято в плен свыше 1.000 немецких солдат и офицеров.

В одном районе на поле боя обнаружен труп командира 291 немецкой пехотной дивизии генерал-майора Фингер.

* * *

Войска 4-го Украинского фронта продолжали наступление. Советские гвардейские части обошли в Карпатах горы Кудлонь, Турбач, Буковина и Горц и с двух сторон вышли на подступы к городу Новы Тарг. Опираясь на оборонительный рубеж, проходивший по реке Чарны Дунаец, немцы оказывали упорное сопротивление. Наши подразделения переправились через реку и в результате стремительной атаки овладели городом Новы Тарг — важным узлом коммуникаций. За день войсками фронта захвачено у немцев 120 орудий, 158 пулеметов, 500 автомобилей, 30 паровозов и свыше 1.000 вагонов с различными грузами. Взято в плен 920 немецких солдат и офицеров.

* * *

Авиация Краснознаменного Балтийского флота потопила в южной части Балтийского моря три немецких транспорта общим водоизмещением в 18 тысяч тонн и один самоходный понтон. Кроме того, корабли флота пустили ко дну крупный транспорт противника.

* * *

Войска 1-го Украинского фронта захватили приказ командующего немецкой армейской группой «Юг» генерал-полковника Гарпе, изданный им в начале января. В приказе говорится: «Солдаты моих армий! Нам предстоят серьезные испытания. Противник готовится к наступлению на нашем фронте, но он не застигнет нас врасплох. Все солдаты должны всюду, где бы им ни пришлось сражаться, не уступать ни пяди земли. В нашем распоряжении имеются крупные резервные соединения, множество танков и штурмовых орудий и более чем достаточно боеприпасов, чтобы пресечь все попытки противника сломить нашу оборону. Предстоящие сражения должны принести нам решающую победу».

Немного времени прошло с тех пор, как немецкий генерал-полковник Гарпе издал свой приказ. Между тем за это время на фронте произошли крупные события. Красная Армия разгромила и отбросила немецкие войска на сотни километров и наносит им один удар за другим.

Учитель-орденоносец Никита Владимирович Новоселов

Рис. Г. Левина.



Ежедневно в Медведскую среднюю школу Черепановского района приходят письма и телеграммы с фронта. Воспитанники Никиты Владимировича тепло и взволнованно поздравляют старого учителя с высокой правительственной наградой — орденом Ленина.

43 года отдал Никита Владимирович Новоселов воспитанию подрастающего поколения. В одной лишь Медведской школе он работает уже 35 лет.

Воспитывая нашу молодежь в духе высокого патриотизма и беззаветной любви к Родине, Никита Владимирович и своих сыновей вырастил героями. Старший сын, Анатолий Никитич, награжден на фронте медалью «За отвагу». Дважды награжден за доблесть и мужество младший, Виталий Никитич.

Все наше советское учительство гордится своим славным сотоварищем, мастером-педагогом, искренним и честным патриотом-большевиком.

Директор Медведской средней школы СКРИПЧЕНКО.
Зав. учебной частью РАППОПОРТ.

Ко всем учителям г. Новосибирска и области

ДОРОГИЕ ТОВАРИЩИ!

В счастливейший день нашей жизни обращаемся мы к вам. Советское правительство удостоило нас высоких правительственных наград за наш многолетний труд. Это большой и радостный праздник для всего советского учительства.

С беспредельным восхищением мы следим за победоносным наступлением нашей доблестной Красной Армии, наносящей последние сокрушительные удары по фашистской Германии. В этой борьбе с фашизмом наша страна одержала не только военную, но и моральную победу. Идеология советского народа победила звериную идеологию фашизма.

В этой великой победе мы видим и плоды нашего труда. Советская школа воспитала миллионы героев, беззаветно борющихся с фашизмом на фронтах Великой Отечественной войны, воспитала миллионы самоотверженных тружеников тыла. Школа привила им лучшие качества советского гражданина — пламенную любовь к Родине, готовность умереть за ее независимость и счастье.

Близок час окончательной победы над ненавистным врагом, когда наш народ вступит на путь дальнейшего строительства социализма в нашей стране.

В этой грандиозной созидательной работе решающую роль будет играть наше молодое поколение. Чтобы успешно выполнить свои исторические задачи, оно должно быть вооружено всесторонними и глубокими знаниями, стоять на высоком идейно-политическом уровне. Знания, идейно-политическую подготовку должны дать ему мы, работники народного просвещения.

Мы призываем вас, дорогие товарищи, со всей энергией, настойчивостью, самоотверженностью повседневно и систематически работать над улучшением качества обучения и воспитания советских детей, а для этого, прежде всего, неустанно и упорно работать над повышением своего идейно-политического, общеобразовательного и педагогического уровня.

Приложим усилия к тому, чтобы все дети школьного возраста учились, создадим им условия для плодотворной работы в школе. К решению этой сложной задачи будем шире привлекать наши общественные организации и массы трудящихся.

Будем неустанно работать над повышением качества урока, над совершенствованием своего педагогического мастерства. Уделим особое внимание изучению русского языка, памятуя, что знание русского языка — основа культурной зрелости учащихся и успешного освоения всех учебных предметов.

Окружим особой заботой и теплотой детей фронтовиков в школе, детдоме и семье.

Вооружим молодое поколение прочными знаниями, закалим наших детей физически и нравственно, воспитаем из девушек и юношей правдивых и честных, мужественных и храбрых, волевых и трудолюбивых, отважных и дисциплинированных людей, способных все свои силы и знания отдать на службу Родине.

Будем повседневно оказывать действенную практическую помощь школьным комсомольским и пионерским организациям в реализации решения XII пленума ЦК ВЛКСМ.

Встретим весенние экзамены в IV, VII классах и экзамены на аттестат зрелости в полной готовности, обеспечив высококачественное выполнение государственной программы.

Согретые заботой родной коммунистической партии, воодушевленные победами доблестной Красной Армии, будем трудиться не покладая рук, воспитывая мужественных, бесстрашных людей, беззаветно преданных своей Родине, пламенных строителей коммунистического общества.

Воодушевленные высокой наградой, мы обращаемся с призывом ко всем учителям города Новосибирска и Новосибирской области отдать свои знания, силы и умение воспитанию и обучению наших детей, чтобы вырастить поколение, достойное своей социалистической Родины.

Да здравствует наша великая непобедимая Родина!

Да здравствует наш советский народ!

Да здравствует мудрый организатор побед, наш родной и любимый товарищ Сталин!

Учителя г. Новосибирска и Новосибирской области, награжденные орденами и медалями Союза ССР.

Праздник литовского народа

Войска Первого Прибалтийского фронта одержали блестящую победу—выбросили немцев из Клайпеды (Мемеля), завершив тем самым полное очищение Советской Литвы от ненавистных немецких захватчиков.

В далеком прошлом крестоносцы пытались удержать за собой Клайпедский край, как ворота в Прибалтику и в богатейшие русские новгородские земли. Но литовцы, населявшие этот край, никогда не покорялись врагу. Они неоднократно восставали и освобождались от немецкого ига.

В 1923 году Клайпеда и часть Восточной Пруссии до Немана воссоединились с Литвой, но немцы ни на минуту не прекращали своей подлой подрывной работы. В 1939 году Гитлер при прямом попустительстве фашистского сметоновского правительства захватил Клайпеду.

Теперь, после 6 лет немецко-фашистской оккупации, Клайпеда вновь и теперь уже навсегда возвращена литовскому народу. Над ней гордо развевается советское знамя.

Освобождение Клайпеды—большой, радостный праздник всего литовского народа. Литовский народ вновь и вновь убеждается в том, что только под советским знаменем, под водительством великого Сталина он может осуществить свои вековечные мечты о свободе и национальной независимости. Литовский народ исполнен чувством горячей благодарности доблестной Красной Армии, братским народам Советского Союза, товарищу Сталину, принесшим ему освобождение и создавшим условия для политического, экономического и культурного расцвета республики.

Ю. ПАЛЕЦКИС.
Председатель Президиума Верховного Совета Литовской ССР.

ВОЙСКА МАРШАЛА ЖУКОВА ВТОРГЛИСЬ В ПРЕДЕЛЫ НЕМЕЦКОЙ ПОМЕРАНИИ

Наступление войск Маршала Советского Союза Жукова проводится неслыханными в военной истории темпами. Еще совсем недавно наши дивизии прорывали мощные немецкие укрепления в восточной части Польши, а сегодня они, пройдя с ожесточенными боями всю территорию Польской республики, пересекли границу Германии и вторглись в пределы немецкой Померании. Секрет успеха войск 1-го Белорусского фронта заключается главным образом в тактике искусного маневрирования, применяемого наступающими частями Красной Армии, в умело проведенных обходных маневрах. Подойдя к мощному укрепленному району немцев — городу Познань, прикрывающему подступы к германской границе, наши части обошли с флангов немецкую группировку, защищавшую этот район. В то время, как одни соединения ведут бои по уничтожению окруженных в Познани немецких войск, другие продолжали с боями продвигаться на запад, занимали более сильные опорные пункты врага.

По дорогам, ведущим на запад, двигались сплошным валом подвижные войска, сметая на своем пути все. Танки, самоходная артиллерия и моторизованная пехота ринулись одновременно по всем дорогам к польско-германской границе. Наши наступающие части форсировали мощный укрепленный район со сплошными фортификационными сооружениями долговременного и полевого типа. Прорыв вражеской обороны был внезапно осуществлен в наиболее уязвимых местах.

Танковые части, идущие в авангарде наступления советских войск, преодолевая сопротивление немецких гарнизонов, продвигались северо-западнее города Познань. Особенно ожесточенные бои происходили на дорогах, ведущих к польско-германской границе. Но наши танкисты вместе с моторизованной пехотой сделали за день 20-километровый бросок и вырвались к городу Чарникау, лежащему у пограничной реки Нетце. Бой за этот город закончился победой наших войск, уничтоживших и взявших в плен свыше 1.000 немецких солдат и офицеров.

Продолжая успешное наступление, подвижные части форсировали пограничную реку Нетце и вторглись в пределы немецкой Померании, являющейся сельскохозяйственной базой Германии.

Перейдя границу, советские подвижные части распространились по многочисленным дорогам, идущим отсюда в глубь Германии, и сразу же вышли к нескольким пограничным городам, превращенным в мощные опорные пункты немецкой обороны. Не давая врагу опомниться, группы советских танков, самоходных орудий, подвижных отрядов пехоты завязали бои с вражескими гарнизонами первых городов Померании.

На отдельных участках немцы переходили в контратаки, стремясь остановить лавину советских войск, обрушившуюся на их укрепления. Противник яростно сопротивлялся, но советские воины всех родов оружия, сокрушая врага, ворвались на территорию немецких городов Шенланке, Лукатц Крейц, Дризен, Вольденберг. Эти приграничные города, лежащие на скрещении многих дорог и связанные железнодорожными путями с немецким тылом, давно были подготовлены гитлеровцами к долговременной обороне. Вокруг городов построены многочисленные укрепления, здания приспособлены для ведения уличных боев.

Сломив вражеское сопротивление, соединения 1-го Белорусского фронта уничтожили гарнизоны противника и овладели этими городами, а также заняли на территории немецкой Померании свыше 150 других населенных пунктов.

И. ДЕНИСОВ.

1-й Белорусский фронт, 29 января. (Спец. корр. ТАСС).

В Комитете по Сталинским премиям

В настоящее время Комитет по Сталинским премиям в области науки и изобретательства и Комитет по Сталинским премиям в области литературы и искусства проводят работу по отбору кандидатов на Сталинские премии за 1943 и 1944 годы.

Сталинские премии за 1943 и 1944 годы будут присуждаться за выдающиеся научные работы, изобретения, коренные усовершенствования методов производственной работы и за выдающиеся произведения в области литературы и искусства, законченные в эти два года.

В связи с тем, что Сталинские премии за 1943 и 1944 годы будут присуждаться совместно, количество премий соответственно удваивается.

Предложения о присуждении Сталинских премий вместе с научными работами или описаниями изобретений, усовершенствований, произведения в области литературы и искусства представляются до 1 марта в Комитет по Сталинским премиям в области науки и изобретательства по адресу: г. Москва, Рождественка, 11, в Комитет по Сталинским премиям в области литературы и искусства — г. Москва, проезд Художественного театра, 3. (ТАСС).

Передовики соревнования на ремонте тракторов

Татарский район

СТЕПАНОВСКАЯ МТС

ШАМСУНЗИНОВ Сулейман, кузнец, выполняет норму на 245 проц.

ЗУБАРЕВ Петр Демьянович, бригадир ремонтной бригады. На шабровке шатунных подшипников бригада выполняет задание на 110 проц.

ФАВРИЦКИЙ Эвальд Августович, бригадир ремонтной бригады. На ремонте сельхозмашин бригада выполняет задание на 118 проц.

Усть-Таркский район

КАМЫШЕВСКАЯ МТС

ЗЫКАНОВА, Надежда Александровна, слесарь, выполняет норму на 150—170 проц.

СКОВОРОДНИКОВ Иван Романович, слесарь, выполняет норму на 150—160 проц.

ЗЫКАНОВ Александр Егорович, слесарь медницкого цеха, выполняет норму на 170—190 проц.

МЕЛКОЗАРОВ Петр Алексеевич, слесарь, выполняет норму на 150—160 проц.

ПЕТОРЖИН Владимир Филиппович, токарь, выполняет норму на 150 проц.

ИВАНОВ Иван Семенович, бригадир по ремонту заднях мостов. Его бригада отремонтировала 12 тракторов вместо 10.

ОРЕХОВ Константин Яковлевич, машинист силовой установки, обеспечивающий бесперебойную работу мастерской.

ТИМОФЕЕВ Михаил Семенович, механик по ремонту.

По методу Егора Агаркова

ПЕРВЫЕ ИТОГИ

В обязательствах коллектива завода имени Ленина записано: «Широко распространить метод Егора Агаркова. Улучшая организацию труда на участках, в мастерских и в цехах, высвободить не менее 10 бригадиров и 5 мастеров и использовать их на других работах».

Первым начал внедрять метод Агаркова цех, где начальником т. Савосин. Руководители цеха решили укрупнить имеющиеся две сборочных и заготовительную мастерские. Несмотря на полную обеспеченность материалами, инструментом и всем необходимым, заготовители постоянно лимитировали сборочные участки.

Сейчас заготовительная мастерская ликвидирована, укрупнены сборочные. После перестройки заметно улучшились планирование и загрузка рабочих мест. Брак снизился на 10 процентов, повысилась производительность труда.

В цехе т. Арапьян на участке старшего мастера т. Князева было шесть бригад. Теперь стало пять. Каждый рабочий осваивает несколько операций и в случае необходимости переходит с одной операции на другую. Теперь с меньшим количеством рабочих т. Князев точно выполняет график сдачи изделий.

Бригады тт. Панюшина и Николаева в цехе т. Полосухина об'единены в одну. В результате производительность труда возросла на 7 процентов.

10 рабочих, бригадира и мастера высвободили в цехе, где начальником т. Каплан. Все они переведены на другие участки.

Д. БАРАНОВ.

ОБ'ЕДИНЕНИЕ УЧАСТКОВ

На заводе имени Дзержинского в цехе т. Васа об'единили два токарных участка. Начальник одного из участков, техник т. Голованевский назначен заместителем начальника другого цеха. Высвободились также два планировщика. В связи с укрупнением будет несколько изменена поточная линия. Это даст возможность уменьшить число работающих на ней.

Коллективы участков и цехов вносят новые предложения, которые будут проведены в жизнь.

—★—

ПОДНЯТЬ АВТОРИТЕТ ОБЩЕСТВЕННОГО КОНТРОЛЯ

(По письмам в редакцию)

Пленум ВЦСПС потребовал усилить общественный контроль за работой столовых, магазинов, подсобных хозяйств. Профсоюзные организации обязаны были выполнить это указание, помочь членам комиссий общественного контроля.

Письма, поступающие в редакцию, свидетельствуют об обратном.

Представитель общественного контроля оловозавода тов. К. проверял работу заводской пекарни в связи с поступившими от трудящихся сигналами. Заведующий пекарней т. Бакалдин встретил в штыки представителя контроля:

— Уходите! Никаких контролеров не допущу!

Не помогли унять этого руководителя и работники завкома и постройкома тт. Чижов и Лунев.

Общественный контроль может сделать многое, если прислушиваться к его предложениям. В столовой № 40 Сибметаллстроя контролеры обнаружили в подполье 4 килограмма масла, 7 килограммов лапши. Составили акт. Спустя несколько часов в том же подполье нашли еще 26 килограммов лапши.

Директор столовой № 40 т. Лелюх очень спокойно отнесся к этому факту и никаких мер не принял.

Акты о хищении были переданы в прокуратуру Кировского района. Следователь т. Чучелина сперва рьяно взялась за расследование, но необычайно быстро остыла. Прошло больше двух недель, а следствие так и не кончено. В столовой № 40 воровство не прекращается. 14 января снова произошло хищение на кладовой.

Почему же в прокуратуре Кировского района смотрят сквозь пальцы на такие темные дела? Разве органы прокурорского надзора не чувствуют в рабочем контроле своих первых помощников?

Профсоюзы должны решительно поднять авторитет общественного контроля, улучшить руководство им, повседневно помогать контролерам в их большой и почетной работе.

Пластикат—заменитель кожи и резины

Изящную летнюю обувь, плащи, нарядные дамские сумки, пояса и другие галантерейные изделия в самом широком ассортименте можно изготовлять из заменителя кожи и резины—пластиката.

По своим качествам пластикат не уступает коже. Он во много раз прочнее резины, окрашивается в любые цвета и может принимать любую форму.

В зависимости от рецептуры пластикат может быть различной толщины и твердости. Обладает он высокими изоляционными свойствами, водонепроницаем. Из пластиката делают даже трубы.

На камфарном заводе в Новосибирске осенью прошлого года началось строительство цеха, который будет выпускать ширпотреб из пластиката. Сейчас уже возводятся стены трехэтажного здания. Одновременно завод готовит проект монтажа оборудования. Проектирование поручено Сибпромстройпроекту.

По проекту цех ежемесячно будет выпускать 25 тонн пластиката. На первых порах выработка составит 10—12 тонн. Если учесть, что на пару дамских туфель расходуется полкилограмма пластиката, то уже с самого начала цех может дать населению Новосибирска до 20 тысяч пар обуви в месяц.

Строительство цеха пластиката нуждается в серьезной помощи городских организаций. Сейчас заканчивается кладка второго этажа здания. Нужен кирпич. Однако горплан затягивает выдачу нарядов. Требуются и другие строительные материалы—стекло, цемент и т. д.

Цех пластиката должен быть пущен в эксплоатацию в самое ближайшее время.

Р. ДРОЗДОВА.



На выставке работ новосибирских художников в Доме Ленина.
Фото Б. Шумакова.

Театр „СЛУГА ДВУХ ГОСПОД"

(Новосибирский ТЮЗ)

Абсолютная тишина, установившаяся в зрительном зале, неожиданно сменяется звоном колокольчиков и радостными возгласами бегущих через зал актеров. Все исполнители, начиная от поваренка и кончая героем пьесы Труфальдино, сперва представляются зрителю. Это они сыграют сегодня замечательную комедию Карло Гольдони «Слуга двух господ».

И пробег по залу, и это представление персонажей комедии, и возглас Труфальдино: «Занавес!» — сразу вводят зрителя в атмосферу подлинного веселья, радости жизни и солнечности, которыми наполнен спектакль. Известно, что Гольдони написал «Слугу двух господ» вначале как сценарий для итальянской комедии масок, со временем переделав его в пьесу.

Постановщик спектакля **П. В. Цетнерович** отошел от штампованной традиции актерского исполнения. Перед нами — живые характеры, конкретные люди, которые не играют комедию, а существуют и действуют по абсолютной театральной правде, веря в действительность самых невероятных сценических положений и заражая этой верой зрительный зал.

С неослабевающим вниманием следит зритель за ловкостью Труфальдино, радуется счастливой встрече влюбленных, вместе с героями переживает все перипетии пьесы. И в этой предельной простоте, сочетающейся с яркой театральностью, которой проникнут весь спектакль, и заключается его ценность.

Труфальдино (арт. **Макаров**) — простой деревенский парень. Случай заставил его служить двум хозяевам сразу. На сложных комедийных ситуациях, вытекающих из этого положения, и построена пьеса. Труфальдино ловок и наивен, прост и находчив, всегда жизнерадостен и весел. Макаров с присущей ему способностью органического вживания в образ заставляет зрителя забыть, что перед ним актер. Легко, без намека на игру «для публики» ведет Макаров свою роль. Даже сценическая условность — в виде обращения к зрительному залу — не разбивает цельности образа.

Змеральдина, как и Труфальдино, — народный персонаж комедии. Арт. **Новик** хорошо передает простоту и наивность деревенской девушки. Образам Флориндо и Беатриче, не наделенным богатым авторским материалом, приданы своеобразные и интересные характеры. Все любовные коллизии и лирические сцены этой пары разрешены не в комедийном плане, а с оттенком драматизма, что придает им большую остроту и праздность.

Беатриче — сильная, волевая девушка, страстно любящая, способная на смелые, решительные поступки ради достижения своего счастья. Арт. **Эйдинова** очень тонко сочетает мужественность и некоторую суровость Беатриче-юноши с женственностью и нежностью Беатриче-девушки. Особенно удачны сцены, когда она узнает о мнимой смерти Флориндо и встречи с ним.

Арт. **Виноградов** в роли Флориндо — мужественный человек, дуэлянт, не разлучающийся со шпагой, решительный и смелый в своих поступках и глубокий в своем чувстве. Второй исполнитель этой роли — арт. **Федченко** более традиционен. Нежный и пылкий влюбленный, он взволнованно разыскивает Беатриче и предается бурному отчаянию, узнав о ее смерти. В плане такого рисунка образа наиболее убедительно звучит лирическая сцена с Беатриче (7-я картина).

Из бесцветной и мало интересной роли Клариче арт. **Виноградова** создала острый и яркий характер капризной, вздорной и в то же время милой девушки. Рисунок роли Сильвио (арт. **Бибер**) очень своеобразен. Смелость и заостренность комедийных моментов, богатство речевых интонаций, пластическая выразительность показывают мастерство актера. В исполнении арт. **Чадук-Ага** (Панталоне) чувствуется некоторый нажим. Так, например, в четвертой картине излишне надевать на себя бочку и бегать с ней. Это звучит как грубо-комедийный трюк, ничего не прибавляющий образу.

Символом этого яркого спектакля как бы являются слова самого Гольдони, написанные на занавесе: «Солнцем пронизал я свои произведения, лукавым смехом моих комедий радовал народ и разил врагов. Пусть это солнце и этот смех дойдут до тебя сегодня, зритель, живущий через 200 лет после меня».

А. РЕЙЗЕНМАН.

По следам наших выступлений

„Ледяной дом"

Облисполком принял решение в связи с опубликованной в «Советской Сибири» 24 декабря корреспонденцией «Ледяной дом».

В решении отмечается, что Барабинский горисполком не позаботился о своевременной заготовке и вывозке местных видов топлива и не принял мер против разбазаривания угля. Работники городского коммунального хозяйства безответственно отнеслись к обслуживанию бытовых нужд населения.

Облисполком поставил на вид председателю Барабинского горисполкома тов. Векшину за плохое руководство топливным хозяйством. Директор гортопа тов. Ротенберг снят с работы.

Облисполком обязал тов. Векшина принять решительные меры к усилению завоза в город дров и торфа, особенно для нужд коммунальных предприятий.

Пестрые заметки

ЦИСТЕРНА ПЛАКАЛА БЕНЗИНОМ...

Путешествие цистерны № 241427 началось со станции Ельцовка, где она была погружена 24 декабря. После четырехдневного простоя цистерну отправили на станцию Новосибирск, отсюда на следующий день ее переадресовали в Инскую. И там в цистерне обнаружили течь.

Начальник станции Инская отправил цистерну обратно в Новосибирск под перелив. Но в Новосибирске она простояла до 5 января без перегрузки и ремонта и... снова прибыла в Инскую. Обнаружив в цистерне тот же самый дефект, ее направили опять... в Новосибирск.

П. ПОДГОРНЫЙ.

* * *

Цистерна плакала бензином:
— Как неприятно быть возимой
И от Ельцовки до Инской
Кататься с течью день деньской!
Молю: ко мне не будьте строги,
Мне предстоит далекий путь —
Так отцепите ж где-нибудь.
Хоть... в управлении дороги!

КЛЯЧА НА КОЛЕСАХ

В поезде я выехал из Сталинска в 1 час 20 минут 31 декабря 1944 года, а прибыл в Новосибирск в 12 часов 1-го января. Вместо 12 часов поезд тащился, словно кляча, полтора суток.

В вагонах холод, грязь. Освещения нет.

Курсант БОРИСОВ.

* * *

Мы доживем, того не скрою,
До дня, что удивит весь мир:
Своею собственной рукою
Потащит поезд пассажир.
Как можно полагать иначе?
И уж хотим иль не хотим, —
Всегда наш поезд будет клячей,
Коль нет начальника над ним.

НЕГОДНЫЕ ПОРЯДКИ НА РЫБОЗАВОДЕ

На Новосибирском рыбозаводе имеется моторный флот. Минул декабрь, проходит январь, но к ремонту флота не приступают. Неизвестно, кто этим должен заняться. Команды судов используются на заготовке дров, очистке снега, погрузке соли и т. д. Подготовка кадров не организована, хотя водителей и шкиперов нехватает, а штат матросов укомплектован только наполовину.

Работники завода находятся в скверных бытовых условиях: живут в холодных помещениях, спят в одежде, на голых досках.

Директор рыбозавода т. Тахтуев и председатель местного комитета т. Ростовцева равнодушны к нуждам рабочих. Из-за халатности секретаря директора т. Колесниковой рабочие получают продовольственные карточки с опозданием. Никто не заботится о сохранении продуктов, выделенных для дополнительного питания: капусту заморозили, картофель гниет.

Ф. ЮШКОВ.

В сегодняшнем номере «Советской Сибири» для сельских районов печатается сменная полоса. В полосе помещены статьи: П. Тучина «План зимних агротехнических мероприятий в колхозе «Политотделец»; А. Князьковой «Как я вырастила тысячу телят» и другие материалы.

ЗА РУБЕЖОМ

ПАНИКА В ЛОГОВЕ ГИТЛЕРОВСКОГО ЗВЕРЯ

СООБЩЕНИЯ БЕРЛИНСКИХ КОРРЕСПОНДЕНТОВ ШВЕДСКИХ ГАЗЕТ

СТОКГОЛЬМ, 29 января. (ТАСС). Берлинский корреспондент газеты «Дагенс нюхетер», касаясь положения в Германии, пишет: «Опасность огромна. Миллионы людей бегут. Страх господствует повсюду, от востока до запада. Берлин охвачен паникой». Корреспондент приводит высказывание одного немецкого обозревателя, который заявил: «Стойкость наших войск и наше вооружение — все оказалось окончательно истощенным».

«Последние 14 дней,—пишет берлинский корреспондент газеты «Свенска дагбладет»,—были наиболее драматичными по сравнению со всем тем, что произошло во время этой войны. Миллионы немцев вынуждены покинуть свои дома. По всей Германии разлился поток беженцев из восточных районов. Железные дороги, шоссе и проселочные дороги забиты беженцами. Немцы говорят: «Пространства для отступления у нас нет. Основные промышленные районы потеряны или разрушены».

Эвакуация Берлина продолжается

ПАРИЖ, 30 января. (ТАСС). Агентство Франс-пресс передает поступающие из Германии сведения об эвакуации Берлина. Из германской столицы лихорадочно вывозятся в Баварию и в южные районы Германии военные и гражданские учреждения. Дороги из Берлина запружены вереницами грузовиков и целыми составами поездов, груженых материалами и архивами министерств. Среди населения царят панические настроения. Ошеломляющие темпы советского наступления впервые с начала войны развязали немцам языки. Повсюду открыто высказывается резкая критика существующего режима.

К пребыванию Чжоу Энь-лая в Чунцине

ЧУНЦИН, 29 января. (ТАСС). Сегодня утром Чжоу Энь-лай (секретарь ЦК китайской коммунистической партии) сделал иностранным корреспондентам следующее заявление:

«В ноябре прошлого года я прилетел из Яньани в Чунцин вместе с генералом Хэрли. В то время я был уполномочен центральным комитетом моей партии обсудить с гоминдановскими властями конкретные вопросы, касающиеся создания коалиционного правительства. Прошло больше месяца. Положение страны стало еще более критическим. Чтобы мобилизовать и об'единить все антияпонские силы китайского народа, чтобы координировать наши действия с действиями наших союзников для достижения победы над японскими захватчиками и спасти положение, сейчас крайне необходимо обсудить с правительством и другими кругами конкретные шаги в деле образования демократического коалиционного правительства. Смысл моего приезда сюда заключается именно в этом, и, как представитель моей партии, я предложу национальному правительству, Гоминдану и Демократической Лиге Китая созвать конференцию всех партий и политических групп, которая должна явиться подготовительным совещанием к созыву национального конгресса, а также предложу обсудить план организации и созыва национального конгресса и образования коалиционного правительства.

Мы считаем, что, кроме этого, нет иного пути мобилизовать и об'единить все силы китайского народа, отразить наступление противника, координировать наши действия с контрнаступлением союзников, иного пути спасти положение. Все поверхностные методы борьбы с симптомами болезни вместо лечения самой болезни нисколько не помогут решению проблемы. В действительности китайский народ теперь ждет от национального правительства медленного упразднения однопартийной диктатуры и создания коалиционного правительства. Мы горячо надеемся, что правительство быстро примет эти предложения».

Военные действия в Западной Европе

ЛОНДОН, 29 января. (ТАСС). В сообщении штаба верховного командования экспедиционных сил союзников говорится, что войска союзников перешли в атаку в районе к северо-востоку от Сен-Вита (Бельгия) и, преодолевая незначительное сопротивление врага, заняли Геншей и Геппенбах. К юго-западу от Сен-Вита союзники очистили от противника Груфланж. Дальше к юго-востоку части союзников подошли к предместьям Брахта (Рейнская область).

К северо-востоку от Вейсвампаха (Рейнская область) союзники продвинулись и находятся в одной миле от реки Ур. Патрули союзных войск достигли Каленборна в 5 милях к северо-востоку от Клерво. Город Мюнхаузен, расположенный к северо-востоку от Клерво, а также Вальгаузен и Вейлер (Люксембург) находятся в руках союзников.

В районе Саарбрюккена, в Нижних Вогезах и Северном Эльзасе отмечается затишье, так как сильный снегопад мешает операциям.

Авиация союзников поддерживала действия наземных войск.

Весьма крупные соединения тяжелых бомбардировщиков совершили налет на бензольных завода близ Дортмунда, мосты через Рейн в Дуисбурге и Кельне и другие об'екты противника.

По сообщению агентства Рейтер, в ночь на 29 января крупные соединения английской бомбардировочной авиации совершили налет на железнодорожные коммуникации в районе Штуттгарта и на Берлин.

ЛОНДОН, 29 января. (ТАСС). В сообщении штаба вооруженных сил союзников на средиземноморском театре военных действий говорится, что в Италии на участках 5-й и 8-й армий активно действовали патрули.

Ход выполнения Румынией Соглашения о перемирии

БУХАРЕСТ, 27 января. (ТАСС). К 24 января число отправленных в СССР советских граждан, которые были угнаны в Румынию оккупантами, достигло 56.882 человек.

Для приема от румынского правительства судов Об'единенных наций, которые были захвачены немцами и использовались ими для перевозок по Дунаю, при Союзной Контрольной Комиссии создана специальная Смешанная комиссия. Все суда Об'единенных наций после войны будут возвращены владельцам.

Поставка Румынией товаров в счет возмещения военных убытков идет нормальным ходом. К настоящему времени общее количество нефтепродуктов, отгруженных в СССР, достигло 478 тысяч тонн. За 20 дней января отправлено более 60 тыс. тонн. Подготовлено к отправке в СССР свыше 9 тысяч кубометров хвойных и буковых пиломатериалов, 2.300 тонн кукурузы, 500 тонн ячменя и др. продукции, свыше 1.000 тонн различного промышленного оборудования и сельскохозяйственных машин.

Продолжается также отправка имущества, награбленного румынами на советских территориях. Неисправное оборудование советского происхождения проходит перед отправкой в СССР необходимый ремонт за счет румынского правительства.

Роспуск финского союза „Братство по оружию"

ХЕЛЬСИНКИ, 25 января. (ТАСС). Финское телеграфное агентство передает, что постановлением государственного совета распущен союз «Братство по оружию».

К кончине т. К. А. Уманского

НЬЮ-ЙОРК, 28 января. (ТАСС). Корреспондент агентства Ассошиэйтед пресс сообщает из Мексико, что останки т. Уманского, Уманской, Троицкого, Савина, Лазарева и Вловика были кремированы и урны с прахом переданы в советское посольство.

В дипломатических кругах сообщают, что специальная комиссия, созданная мексиканским правительством, повезет урны с прахом т. Уманского и других погибших сотрудников советского посольства в Москву.

Иностранная хроника

▲ По данным на 1 июля 1944 года, в США насчитывалось 138.100.874 жителя, в том числе 69.047.321 мужчина. За год прирост населения составил 1.600.925 человек.

▲ В Англии стоят небывалые морозы, достигающие в Северной Ирландии 28 градусов. Во многих местах море у побережья замерзло. Река Уир в Южной Англии впервые покрылась льдом. Прекратили свой бой вследствие замерзания механизма знаменитые лондонские часы «Большой Бен». В Йоркшире и Уэльсе из-за сильного снегопада нарушено движение транспорта.

▲ В Югославию выехала французская военная миссия во главе с генералом авиации Пейронно. (ТАСС).

Верный помощник в труде и борьбе

К 15-летию областной библиотеки

* * *

Новосибирская областная библиотека возникла 15 лет тому назад как краевая научная библиотека, располагавшая стотысячным книжным фондом.

Ныне она представляет собой крупный культурный и научно-библиографический центр области с полумиллионным книжным фондом по всем отраслям науки, техники, искусства и литературы на русском и иностранных языках и на языках народов СССР.

Марксистско-ленинский раздел книжного фонда насчитывает более 15.000 экземпляров. Здесь собраны сочинения и отдельные произведения Маркса, Энгельса, Ленина, книги товарища Сталина «Вопросы ленинизма», «О Великой Отечественной войне Советского Союза» и другие произведения классиков марксизма-ленинизма. В отделе прикладных знаний — до 160.000 книг по всем отраслям техники, сельского хозяйства и медицины.

Богато представлено прошлое нашей страны. Особого внимания заслуживают издания XVI, XVII и XVIII веков, старопечатные книги, книги петровской эпохи и другие уникальные издания. Большой интерес представляет фонд русской журнальной периодики. Здесь следует отметить «Горный журнал» с 1827 по 1938 год и «Журнал министерства народного просвещения» более чем за 85 лет; «Сын отечества», «Политический журнал» 1790 — 1805 гг. и др.

Книга — наш первый друг и помощник. Новосибирская область может гордиться своей библиотекой, ее книжными фондами, играющими в условиях Великой Отечественной войны большую роль.

«Не будет преувеличением сказать, — пишет читатель библиотеки тов. Плоткин, — что Новосибирская областная библиотека является одним из крупнейших культурных учреждений. По богатству и разнообразию своих книжных фондов, по оперативности, с которой ее читальный зал и абонемент ежедневно обслуживают много сотен научных работников, литераторов, журналистов, работников искусства, учащихся, ее можно сравнить с своеобразным университетом».

Во время войны выдача книг неизмеримо возросла. Улучшилось обслуживание читателя. В широких масштабах проводится массовая, справочно-библиографическая и методическая работа. Несколько характерных сравнений: в 1941 году было выдано 154.954 книги, в 1944 году—261.421 книга.

Пропаганда книги занимает выдающееся место в работе библиотеки. В читальном зале еженедельно проводятся лекции, доклады, литературно-художественные вечера. Организуются библиографические обзоры, консультации по иностранным языкам, литературе и другим вопросам. Еженедельно работают кружки английского и немецкого языков. Лекции, доклады и вечера неизменно привлекают в читальный зал большую аудиторию.

Серьезная работа проводится филиалом библиотеки на станции Новосибирск. Приезжающие в наш город бойцы и офицеры Красной Армии получают ежедневную политинформацию, слушают громкие читки, снабжаются литературой.

Можно сказать, что наша библиотека стала верным другом советского читателя, пробуждая в нем патриотические чувства, расширяя его кругозор, способствуя укреплению тыла и мобилизации сил трудящихся на помощь фронту. Только в истекшем году было проведено 68 консультаций, более 2.000 громких читок, 68 лекций и докладов, организовано 75 выставок книги.

По запросам читателей дано 6.037 письменных и устных библиографических справок. Вот их краткий перечень: борьба с немецкой агрессией на Востоке в XIX веке; о рудничных под'емных механизмах; героические традиции русского народа; подземная газификация; железнодорожники Сибири в 1905 году; история военной техники и вооружения и т. д.

Систематически пополняется справочно-библиографическая картотека «Новосибирская область в годы Отечественной войны». Помимо справочно-библиографических картотек, имеются алфавитный и систематический каталоги, в которых отражен весь книжный фонд библиотеки.

Большая помощь оказывается многим другим библиотекам нашей области через специально организованный методический кабинет. В 1944 году методическую помощь получили 756 библиотечных работников.

Все сказанное выше — результат дружной работы небольшого, сплоченного коллектива библиотеки, заслужившей высокую оценку Наркомпроса РСФСР и облисполкома. В 1943 г. наша библиотека заняла третье место в республиканском соревновании и получила почетную грамоту ЦК профсоюза политпросветучреждений СССР и Наркомпроса. В прошлом году коллектив библиотеки завоевал по РСФСР второе место и был вторично награжден почетной грамотой.

В числе тех, кто неутомимо продвигает книгу в массы, — зав. иностранным отделом М. Д. Бойкова, имеющая 23-летний стаж, работающая в библиотеке со дня ее основания и награжденная значком «Отличник народного просвещения» и почетной грамотой облисполкома, зав. библиографическим отделом Ю. П. Сандомир, награжденная почетной грамотой облисполкома; старший библиограф А. А. Коршунова, также работающая в библиотеке со дня ее основания, и многие другие.

Воодушевленный блестящими победами нашей героической Красной Армии и высокой оценкой своей работы, коллектив Новосибирской областной библиотеки будет и впредь работать с удвоенной энергией.

А. ЛЕВИНСОН.
Директор областной библиотеки.

В ГОРПАРТКАБИНЕТЕ

Для самостоятельно изучающих историю ВКП(б) и для учителей города 1 февраля, в 8 час. 30 мин. — лекция: «Образование российской социал-демократической рабочей партии. Появление внутри партии фракций большевиков и меньшевиков (1901—1904 гг.)». Лектор ГК ВКП(б) доцент Гладкова Т. Н.

КНИЖНАЯ ВЫСТАВКА В ОБЛАСТНОЙ БИБЛИОТЕКЕ

Сегодня в помещении областной научной библиотеки открывается **большая выставка книг.**

На выставке экспонируются книжные сокровища: рукописи, старопечатные книги, уникумы, редкие и ценные издания дореволюционного и послереволюционного периода, по всем отраслям науки, техники, искусства и литературы на русском и иностранных языках и на языках народов СССР.

Выставка открыта 31 января, 1, 2, 3 и 4 февраля с 11 ч. утра до 10 ч. вечера.

Ответственный редактор А. А. КОНДАКОВ.

В ТЕАТРАХ и КИНО:

НОВОСИБИРСКИЙ ТЕАТР «КРАСНЫЙ ФАКЕЛ». 31 января вместо об'явленного спектакля Встреча в темноте идет спектакль **Горе от ума.**
1 февраля спектакля нет.
2 и 3 февраля — **Раскинулось море широко.**
4 февраля днем — **Маленький Мук,** вечером — Собака на сене.

НОВОСИБИРСКИЙ ТЮЗ
31 января — Хрустальный башмачок.
1 февраля — Слуга двух господ.
2 февраля — Хрустальный башмачок.
3 февраля утром—концерт в 3-х отделениях.

Им. МАЯКОВСКОГО — Музыкальная история. «ОКТЯБРЬ» — Тихий Дон. «МЕТАЛЛИСТ» — В шесть часов вечера после войны.

ТРЕБУЮТСЯ:

Стенографистка редакции газеты «СОВЕТСКАЯ СИБИРЬ». Предоставляется литерное питание, закрытый распределитель. Обращаться: Советская, 6, комн. 30.

НОВОСИБИРСКОМУ МЯСОКОМБИНАТУ на постоянную работу: инженеры-химики, желательно с пищевым уклоном, инженеры-технологи и техники-технологи мясной промышленности, механики.

Об условиях справиться в отделе кадров Мясокомбината, телефон 36-265.

НОВОСИБИРСКИЙ инженерно-строительный институт ИМ. В. В. КУЙБЫШЕВА проводит в помещении Дома науки и техники **НАУЧНО-ТЕХНИЧЕСКУЮ КОНФЕРЕНЦИЮ** по материалам научно-исследовательских работ кафедр института:
3-го февраля 1945 г., в 7 часов вечера — пленарное заседание.
4-го февраля, с 11 часов утра работают секции — архитектурно-планировочная, санитарно-техническая и строительно-конструкторская.
2 и 3 февраля, с 11 часов утра,—выставка на тему: «Русское деревянное зодчество в Западной Сибири».
Вход свободный.

Судебный исполнитель Народного суда 3-го участка Дзержинского района назначил 7 февраля 1945 года

ПУБЛИЧНЫЕ ТОРГИ

на продажу дома по улице Державина, 46.
За справками обращаться в Нарсуд 3-го уч. Дзержинского района. Соцгород завода им. Ленина, дом 5, к судебному исполнителю.

Адрес редакции и издательства: Советская, 6. Телефоны: коммутатор редакции — 31-293 и 31-904; отв. редактора — 35-904; зам. редактора — 35-904; ответ. секретаря — 35-324; отделов: промышленности — 31-630 и 32-593; партийного — 30-735; сельскохозяйственного — 33-189; иллюстрационного — 33-492; писем — 31-396 и 35-505. Прием телефонограмм: иногородние — прямой — 8, город — 33-630. Выпускающий — 31-103; типография — 35-954; об'явления — 31-289.

МП00788. Типография издательства «Советская Сибирь». Тираж 50.000.

Пролетарии всех стран, соединяйтесь!

СОВЕТСКАЯ СИБИРЬ

Орган Новосибирского обкома и горкома ВКП(б), областного и городского Советов депутатов трудящихся

№ 22 (7727). | 2 ФЕВРАЛЯ 1945 г., пятница. | Цена 20 коп.

Ответим на мощное наступление Красной Армии образцовой подготовкой к весеннему севу!

ПРИКАЗ

Верховного Главнокомандующего

Командующему войсками 2-го Белорусского фронта
Маршалу Советского Союза РОКОССОВСКОМУ
Начальнику штаба фронта
Генерал-лейтенанту БОГОЛЮБОВУ

Войска 2-го БЕЛОРУССКОГО фронта, сломив сопротивление окруженной группировки противника, сегодня, 1 февраля, штурмом овладели городом и крепостью ТОРУНЬ (ТОРН)—важным узлом коммуникаций и мощным опорным пунктом обороны немцев на реке Висла.

В боях за овладение городом ТОРУНЬ (ТОРН) отличились войска генерал-полковника ПОПОВА, генерал-лейтенанта ЛЯПИНА, генерал-лейтенанта ДРАТВИНА, генерал-лейтенанта ЧАНЫШЕВА, генерал-лейтенанта РЯБЫШЕВА, полковника ВОЗНЮКА, полковника ТРУДОЛЮБОВА, полковника КАЛАДЗЕ, полковника БЕЛЯЕВА, полковника МУРАТОВА, полковника КАРПЕЛЮКА, полковника АБДУЛЛАЕВА, генерал-майора КИРСАНОВА, генерал-майора ТИМОФЕЕВА; артиллеристы генерал-лейтенанта артиллерии БЕСКИНА, полковника ПРИХОДЬКО, полковника ШИБАЕВА, полковника ОХЛЯКОВСКОГО, подполковника КОВАЛЕВИЧА, полковника КРАВЧЕНКО, полковника МАЛЬКОВА; танкисты генерал-майора танковых войск ПЕТРУШИНА, подполковника ИГНАТОВА, подполковника РАЗУВАЛОВА; летчики генерал-полковника авиации ВЕРШИНИНА, полковника КАЛУГИНА, полковника ТЮРИНА; саперы генерал-майора инженерных войск ВИТВИНИНА, полковника ДОБЫЧИНА, полковника БАЛАНДИНА, подполковника ОРДАНОВСКОГО, подполковника ПЕТРОВА; связисты подполковника ПРОЦЕРОВА, подполковника ИЛЬИНА.

В ознаменование одержанной победы соединения и части, наиболее отличившиеся в боях за овладение городом ТОРУНЬ (ТОРН), представить к присвоению наименования «ТОРНЕНСКИХ» и к награждению орденами.

Сегодня, 1 февраля, в 21 час столица нашей Родины МОСКВА от имени Родины салютует доблестным войскам 2-го БЕЛОРУССКОГО фронта, овладевшим городом и крепостью ТОРУНЬ,—двадцатью артиллерийскими залпами из двухсот двадцати четырех орудий.

За отличные боевые действия ОБ'ЯВЛЯЮ БЛАГОДАРНОСТЬ руководимым Вами войскам, участвовавшим в боях за освобождение ТОРУНЬ.

Вечная слава героям, павшим в боях за свободу и независимость нашей Родины!

Смерть немецким захватчикам!

Верховный Главнокомандующий
Маршал Советского Союза И. СТАЛИН.

1 февраля 1945 г.
№ 268.

БОЛЬШЕВИСТСКАЯ ПРОВЕРКА РАБОТЫ КОМСОМОЛЬСКИХ ОРГАНИЗАЦИЙ

Советская молодежь и ее передовой отряд — ленинско-сталинский комсомол с честью выдержали все испытания Великой Отечественной войны. Своим самоотверженным трудом на фабриках, заводах, на транспорте, в колхозах и совхозах молодежь заслужила высокую оценку товарища Сталина. «Навсегда войдут в историю, — говорил товарищ Сталин, — беспримерные трудовые подвиги советских женщин и нашей славной молодежи, вынесших на своих плечах основную тяжесть труда на фабриках и заводах, в колхозах и совхозах...»

Молодые сибиряки, наши юноши и девушки, как и подобает патриотам Родины, честно трудятся на своем посту. Дают все больше и больше вооружения, продовольствия для Красной Армии и сырья для промышленности. Сотни комсомольско-молодежных бригад работают на предприятиях области.

На заводе, где комсоргом ЦК ВЛКСМ тов. Щербак, насчитывается 368 молодежных бригад. Они уже к 1 декабря выполнили годовой план и дали сверх этого в Сталинский фонд победы более чем на полмиллиона рублей продукции. Неустанно повышая производственную квалификацию молодежи, широко применяя совмещение профессий, на этом заводе сумели высвободить 230 человек и передать их на другие участки производства.

Сотни комсомольцев и молодых рабочих внесли немало рационализаторских предложений. Только на одном заводе имени Ленина реализация таких предложений позволила сэкономить со времени второго областного с'езда молодых рабочих 700 тысяч рублей.

Неизмеримо возросли роль и ответственность комсомольских организаций в сельском хозяйстве. Выполняя постановление XII пленума ЦК ВЛКСМ «О ближайших задачах работы комсомола в деревне», многие из них добились ощутительных результатов в борьбе за высокую урожайность на колхозных полях.

Комсомольская организация колхоза «Политотделец», Новосибирского района (секретарь комитета ВЛКСМ Михаил Палий), помогла колхозникам своевременно и полностью рассчитаться с государством по хлебопоставкам. В звеньях, возглавляемых комсомольцами, получен самый высокий урожай. Вот звено комсомолки Полины Горбуновой. С 23 гектаров оно собрало 2.346 пудов пшеницы 210 пудов проса. Звено комсомолки Пьянковой с рекордного гектара собрало 4.982 пуда картофеля.

В комсомольских организациях области началась отчетно-перевыборная кампания. С 10 февраля будут проходить районные и городские конференции ВЛКСМ, а в марте — областная отчетно-выборная комсомольская конференция.

Отчеты и выборы — серьезная проверка деятельности комсомольских организаций, их боеспособности. Всестороннее обсуждение практической работы руководящих комсомольских органов поможет вскрыть недостатки и ошибки, еще выше поднять активность каждого комсомольца, повысить его ответственность за состояние дел в организации.

А недостатков еще много. И прежде всего нужно отметить неумение многих комсомольских организаций правильно сочетать разрешение хозяйственных вопросов с задачей политического и культурного воспитания молодежи, что является основным в работе комсомола.

Неудовлетворительная постановка массово-политической, культурно-просветительной работы, недостаточное влияние на молодежь привели к тому, что многие организации почти не растут. Например, в Доволенском районе в истекшем году принято в члены ВЛКСМ только 202 человека, в Пихтовском — 182. Слабо растут комсомольские организации потому, что запущена внутрисоюзная работа. Отсутствие коллективности в руководстве, недостаточная проверка исполнения и низкий уровень критики и самокритики привели к организационному ослаблению в ряде комсомольских организаций.

Есть пробелы и в руководстве первичными организациями со стороны райкомов комсомола. И это главным образом потому, что райкомы не имеют крепкого и сплоченного актива, слабо вникают в жизнь каждой организации. Следует добавить, что и многие райкомы ВКП(б) повседневно не руководят работой комсомола в деревне, отделываясь лишь общими директивными указаниями.

Отчетно-выборную кампанию необходимо провести на высоком идейно-политическом уровне, обеспечив острую, большевистскую критику недостатков и участие всех комсомольцев в обсуждении вопросов практической работы комсомола. В этом — залог организационного укрепления комсомольских организаций.

Нужно сказать, однако, что некоторые райкомы партии безучастно относятся к проведению отчетно-выборных собраний в комсомоле. Так, Каргатский и Куйбышевский райкомы ВКП(б) не сочли для себя возможным послать руководящих партийных работников на отчетно-выборные собрания: в Каргате выделили лишь пять коммунистов, в Куйбышеве—восемь. И это—при наличии более ста первичных комсомольских организаций!

Столь формальное отношение к проведению отчетов и выборов может только повредить дальнейшей работе комсомола. Лишь тщательная подготовка, деловое обсуждение отчетов, выдвижение к руководству лучших комсомольцев, способных стать вожаками и организаторами молодежи, обеспечат успех.

Отчеты и выборы комсомольских органов должны пройти повсеместно под знаком мобилизации всех сил молодежи на усиление помощи фронту, на выполнение указаний нашего вождя товарища Сталина.

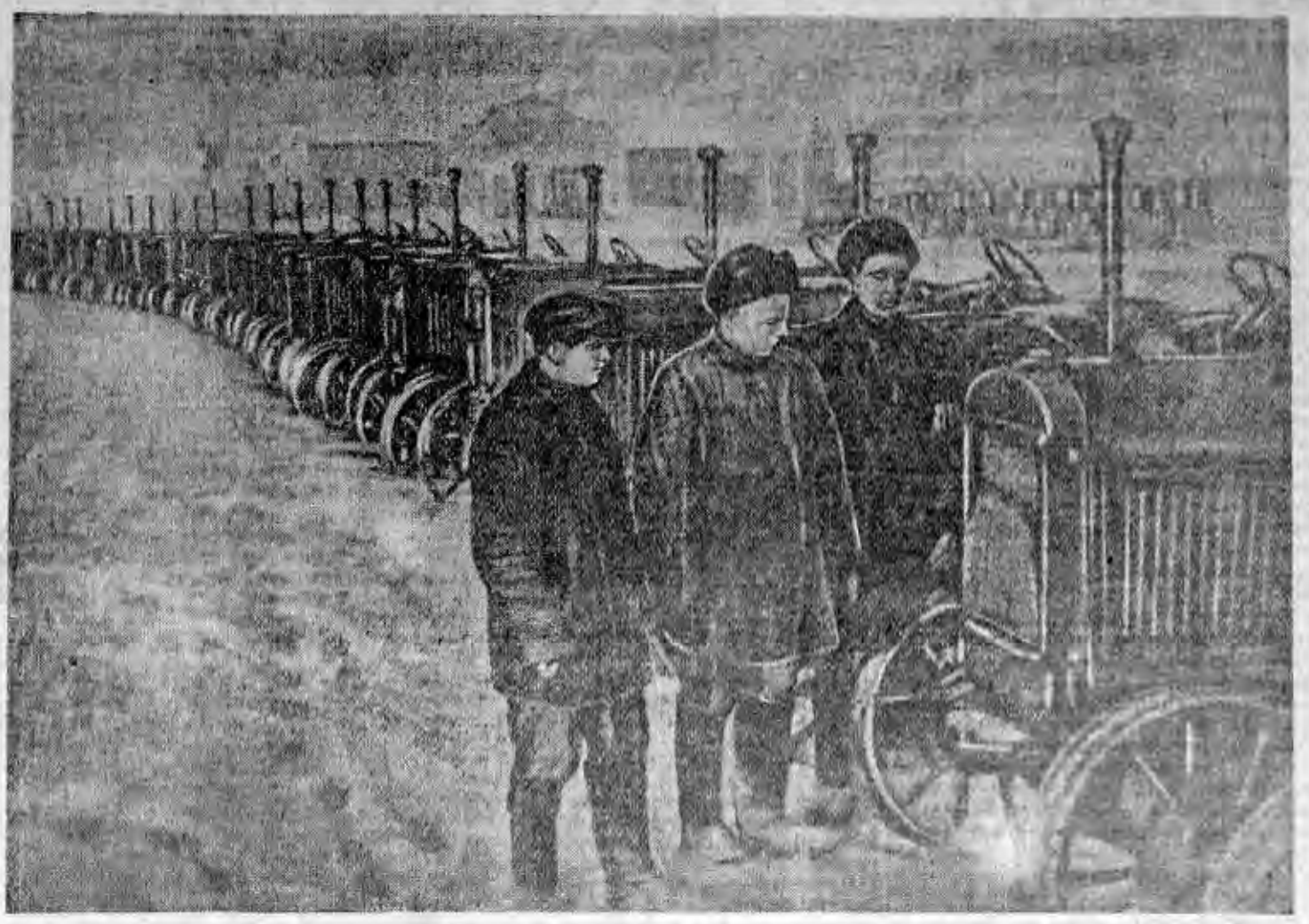

Коллектив передовой Коуракской МТС успешно ремонтирует сельскохозяйственные машины. На снимке: старший механик Р. А. Касьянов, директор МТС Н. А. Колесников и бригадир тракторного отряда Т. Н. Барсуков осматривают тракторы, вышедшие из ремонта.
Фото Б. Шумаева.

ВОСЕМЬ ТРАКТОРОВ, И ТЕ—БРАК

В Медяковскую МТС приехал старший механик соседней, Новой МТС т. Сорока посмотреть, как медяковцы готовят свой тракторный парк к весенне-полевым работам.

На площадке перед мастерской стояли 8 отремонтированных тракторов. По одному только наружному виду их Сорока понял, что в МТС нет хозяйской заботы о машинах.

Разобрали трактор СХТЗ № 9. Обнаружилось, что машина смонтирована недоброкачественно. Мотор имел много дефектов: во всех четырех цилиндрах оказались задиры, клапаны третьего и четвертого цилиндров были притерты небрежно и пропускали воздух, в четвертом шатуне в одном из вкладышей баббит отстал, в другом совсем не прилегал к шейке вала.

В практике ремонта уже давно повсеместно применяется оправдавшая себя коробовская система смазки шатунных подшипников. Но в Медяковской МТС, не считаясь с этим, оставили старую систему смазки. Хуже того, подшипники собраны только на регулировочных прокладках, сделанных из кровельного железа. Неужели руководители МТС не знают, что без контрольных прокладок нельзя добиться нужного зазора для слоя масла? Подшипники без контрольных прокладок проработают максимум 3—4 дня, после чего потребуется перезаливка и замена вкладышей.

Много обнаружено дефектов в моторе. Небрежно, например, подогнаны втулки верхней головки шатуна к поршневым пальцам, — велик зазор. Недопрессован на 0,7 миллиметра задний коренной подшипник, из-за чего сместился коленчатый вал.

За мотором разобрали задний мост. Тут выявилось, что кожух муфты сцепления к маховику не закреплен. Обойма подшипника верхнего вала вышла из гнезда и повисла на валу. Стопорный болт коробки скоростей не отрегулирован и не закреплен контргайкой. У масляного крана нет воротка, у трактора нет капота. Прицепная серьга поставлена без регулировочного винта.

Можно еще добавить, что на этом колесном тракторе, как и на всех других, нет приспособления для вспрыскивания воды в цилиндры. Руководители МТС упорно не желают оборудовать все колесные машины этим приспособлением.

Разобрали еще один трактор — № 21. И здесь в шатунных подшипниках не оказалось прокладок, не было гайки рулевой колонки и маслоотражателя. Воздухоочиститель даже не очистили от грязи, а в дне его нижнего резервуара оставлено отверстие.

Гайки болтов крепления подпятника распорной вилки не зашплинтованы. У радиатора не поставлен кожух вентилятора. Это значит, что медяковцы лишают мотор охлаждения и неизбежно выведут поршневую группу из строя в первые же дни полевых работ.

Так выглядели на проверке все те восемь тракторов, которые за долгий срок ремонта выпустили из мастерской директор МТС т. Полшков и старший механик т. Дмитраков. Они умудрились при рекордно-низких темпах ремонта выпустить сплошной брак. В самом деле. К концу января из 44 тракторов Медяковская МТС «отремонтировала» только восемь. В течение почти всего января из мастерской вышли только два трактора вместо десяти.

Мастерская располагает квалифицированными кадрами. Директор МТС т. Полшков — старый, опытный механик. Многолетний стаж имеет и т. Дмитраков. Запасными частями и материалами мастерская обеспечена, как и все прочие МТС Купинского района. Почему же тогда за время, в течение которого Купинская МТС отремонтировала 34 трактора, Новая — 38 и Ново-Ключевская — 42, Медяковская выпустила лишь 8 машин, «схваченных, как говорится, на живую нитку?

Потому, что ремонт здесь идет самотеком, без руководства. Никакой системы контроля за качеством нет. От ремонтников не требуют выполнения технических условий.

Все это привело к тому, что Медяковская МТС угрожающе отстала с восстановлением тракторного парка. Налицо снова опасность, что ее тракторный парк не будет готов к полевым работам, либо, как и в прошлом году, больше будет стоять, чем работать.

И. ЧЕРНАВЦЕВ.
Начальник ремтреста облзо.

В честь славной годовщины

В коллективе Коуракской МТС—большой под'ем в связи с присуждением переходящего красного знамени облисполкома. Об'явлен стахановский двухдекадник в честь XXVII годовщины нашей родной Красной Армии.

Бригада т. Локтионова за эти дни выпустила трактор ЧТЗ. Бригада т. Барсукова отремонтировала газогенераторный трактор Т2Г. На ремонте сельхозинвентаря бригада т. Шубина перекрыла задание, подготовив плуг и три культиватора.

На узле газогенераторных установок тт. Милехин и Еременко выполняют задание на 175 процентов. На ремонте головок блока тт. Зарюта и Украинцев дают по полторы нормы. Знатный стахановец т. Стукалов на заливке подшипников и поршневых групп также выполняет норму на 180—200 процентов.

В результате дружных усилий всего коллектива план ремонта тракторов выполнен к 25 января на 85 проц., плугов—на 84, сеялок—на 73 и культиваторов—на 78 процентов.

Одновременно полным ходом идет ремонт комбайнов.

А. ВАГИН.
Секретарь парторганизации Коуракской МТС, Тогучинского района.

В звене Анны Путилиной

Хорошо готовится к весне звено Анны Путилиной в колхозе имени Димитрова, Карасукского района. Звеньевая взяла на себя обязательство — получить в этом году не менее 150 пудов зерна с гектара.

Колхозницы изготовили щиты и расставили их на полях своего участка для задержания снега. 3.500 щитов было поставлено в декабре на участке звена.

Одновременно идет сбор местных удобрений. Первые 250 тонн навоза вывезены в поле еще до начала января. Собрано 5 тонн золы, 3 центнера куриного помета. Эти удобрения хранятся в сухом помещении.

По вечерам звеньевая вместе со своими подругами изучает агротехнику, слушает лекции старшего агронома Палицкой МТС тов. Самсонова.

А. ШЕСТОПАЛОВ.

В моей кузнице

Пятый год я работаю кузнецом. Весь колхозный инвентарь проходит через мои руки. Нынче уже отремонтировал 16 плугов, 2 сеялки, 10 железных борон, да и деревянные бороны все приготовил.

Хотя и трудно с поковочным материалом, но я не жду, когда председатель доставит готовенькое. Когда нам нехватало ножей к плугам, я взял старые изношенные части сенокосилок и сделал ножи.

Потом оказалось, что к шести плугам нехватает лемехов. И опять разыскал материал. Из частей старой сенокосилки сделал добротные лемеха.

А когда ремонтировал сенокосилки, не оказалось муфт для шатунов. Я достал меди и сам на кузнечном горне отлил муфты. Потом отправился в МТС, и токарь выточил стержень для отверстия муфты. Так я сделал восемь муфт. Сенокосилки привел в порядок. Помогаю также колхозу подготовить транспорт к весне. Десять телег и два фургона отремонтировал своими руками.

Колхозники говорят мне:

— Тебе, дед, на отдых пора.

Но я хочу еще послужить колхозу. Как тут будешь отдыхать, если в тылу всем работы прибавилось? У меня три сына на фронте. Никита и Евдоким получили награды за боевые заслуги, а старший — Егор из рядового произведен в офицеры.

В письмах они меня постоянно спрашивают, как дела в колхозе? Я им отвечаю, что с государством рассчитываемся аккуратно, помогаем фронтовикам всем, чем можем.

Е. ГАНЮКОВ.
Кузнец колхоза имени Молотова, Венгеровского района.

Строже контроль за качеством запчастей

За годы войны наша промышленность оказала сельскому хозяйству большую помощь. Заводы дали немало запасных частей к тракторам и комбайнам.

Однако не всегда промышленные предприятия дают высококачественные детали. Части, поступающие в Автотракторосбыт, зачастую принимаются без проверки, что создает для мастерских машинно-тракторных станций дополнительные трудности.

Вот пример. Гильза трактора СТЗ, которая поступает к нам, по размеру на полмиллиметра меньше, чем требуется. Внутренняя поверхность такой гильзы не обработана, а поршень к ней нормальный. Наши мастерские вынуждены шлифовать гильзу. Это отнимает много времени и не дает нужной точности.

Мы получаем также втулки направляющих клапанов, которые непригодны к работе, так как внутреннее отверстие просверлено не на месте. Вкладыши Автотракторосбыт продал нам, как имеющие ремонтный размер. Но из них не выходит даже нормального вкладыша. Получили также шестерни заднего хода колесного трактора, у которых неправильно выбран зуб, не совпадает шаг.

Колыванская МТС привезла за 200 километров вкладыши. Они оказались негодными. Придется их отправлять обратно. А это задерживает ремонт мощных гусеничных тракторов.

Почему облзо не контролирует качество деталей, которые сдают заводы Автотракторосбыту?

СМЕТАНИН,
Старший механик Колыванской МТС, Пихтовского района.

От Советского Информбюро

ОПЕРАТИВНАЯ СВОДКА ЗА 31 ЯНВАРЯ

Войска 3-го БЕЛОРУССКОГО фронта 31 января штурмом овладели городами ХАЙЛЬСБЕРГ и ФРИДЛАНД — важными узлами коммуникаций и сильными опорными пунктами обороны немцев в центральных районах Восточной Пруссии, а также с боями заняли более 50 других населенных пунктов, среди которых КВАНДИТТЕН, МЕДЕНАУ, ГРОСС ХАЙДЕКРУГ (14 километров западнее КЕНИГСБЕРГА), ШТОКХАЙМ, МИНТЕН, КРЕКОЛЛЕН, КНИПШТАЙН.

За 30 января войска 3-го БЕЛОРУССКОГО фронта захватили в Восточной Пруссии 53 немецких самолета и взяли в плен более 3.300 немецких солдат и офицеров.

Северо-восточнее и севернее города АЛЛЕНШТАЙН наши войска заняли более 40 населенных пунктов, в том числе крупные населенные пункты ПРОССИТТЕН, ГРОСС ЛЕМКЕНДОРФ, ОБЕР-КАПКАЙМ, МЮНСТЕРБЕРГ. Одновременно северо-западнее АЛЛЕНШТАЙНА атаки пехоты и танков противника были отбиты нашими войсками.

В районе ТОРУНЬ (ТОРН) продолжались бои по уничтожению окруженных частей противника.

Северо-восточнее и севернее города ШНАЙДЕМЮЛЬ наши войска с боем овладели на территории немецкой Померании городами ФЛАТОВ, ЯСТРОВ, а также с боями заняли более 50 других населенных пунктов, в том числе РАДАВНИТЦ, ТАРНОВКЕ, ХАММЕР.

Войска 1-го БЕЛОРУССКОГО фронта, продолжая успешное наступление к западу и юго-западу от ПОЗНАНИ, пересекли германскую границу, вторглись в пределы Бранденбургской провинции и 31 января с боем овладели городами ЛАНДСБЕРГ, МЕЗЕРИТЦ, ШВИБУС и ЦЮЛЛИХАУ — крупными узлами коммуникаций и мощными опорными пунктами обороны немцев, прикрывающими подступы к ФРАНКФУРТУ на ОДЕРЕ, а также с боями заняли город ФРИДЕБЕРГ и более 100 других населенных пунктов, среди которых крупные населенные пункты КЛАДОВ, БАЙХЕРСДОРФ, МОРРН, ПОППЕ, ПАРАДИС, КУТШЛАУ, СКАМПЕ, ГРОСС БЛЮМБЕРГ.

В районе ПОЗНАНЬ продолжались бои по уничтожению окруженного в городе гарнизона противника.

Западнее и юго-западнее города КАТОВИЦЕ наши войска с боями заняли более 40 населенных пунктов, среди которых крупные населенные пункты ХЕЙДЕБРЕКК, ОДЕРВАЛЬДЕ, РАТИБОРХАММЕР, ГОЛЛЕОВ, ВЕЛЕПОЛЕ.

Севернее и северо-западнее города ЛУЧЕНЕЦ наши войска, продолжая наступление в трудных условиях горно-лесистой местности, с боями заняли более 60 населенных пунктов, в том числе крупные населенные пункты ПОЛОМКА, БРЕЗНО, ГРОНЕЦ, КОРИТАРКИ, МИТНА, АБЕЛОВА, ТУРЬЕ ПОЛЕ, ЛЕШТЬ.

В БУДАПЕШТЕ продолжались бои по уничтожению окруженного гарнизона противника в западной части города (БУДА). За 30 января в западной части города БУДАПЕШТА наши войска взяли в плен 8.200 солдат и офицеров противника.

За 30 января наши войска на всех фронтах подбили и уничтожили 132 немецких танка. В воздушных боях и огнем зенитной артиллерии сбито 40 самолетов противника.

★ ★ ★

Войска 3-го Белорусского фронта с боями продвигались вперед. Части Н-ского соединения стремительным ударом прорвали сильно укрепленную оборону противника северо-западнее Кенигсберга и перерезали все дороги, идущие из Кенигсберга на запад, к порту Пиллау. Немцы спешно подтянули свежие части и предприняли несколько яростных контратак, но успеха не добились. На поле боя осталось много вражеских трупов. Юго-западнее Инстербурга наши войска штурмом овладели городом Фридланд — сильным опорным пунктом обороны немцев. На другом участке советские танки и пехота продвинулись вперед на 15 километров, форсировали реку Алле и выбили противника из города Хайльсберг — узла железных и шоссейных дорог. В течение дня подбито и сожжено 39 немецких танков. Захвачены трофеи, в числе которых 3 танка, 70 орудий и 2 железнодорожных эшелона с грузами.

* * *

На территории немецкой Померании северо-восточнее и севернее города Шнайдемюль наши войска с боями заняли город Флатов — важный узел железных дорог. Немецкий гарнизон разгромлен. Развивая успех, советские части переправились через реку Кюддов и штурмом овладели городом Ястров. В ходе боев противник несет большие потери. Только одна наша стрелковая часть истребила до 600 гитлеровцев и захватила 3 танка, 4 самоходных орудия, несколько артиллерийских батарей и большой склад снарядов.

* * *

Войска 1-го Белорусского фронта продолжали успешное наступление. Немцы непрерывно подводят свежие резервы танков и пехоты и с хода бросают их в бой. Настойчиво продвигаясь вперед, советские войска громят противника и уничтожают его по частям. Наши танкисты, сломив сопротивление врага, прорвались к немецкому городу Ландсберг и завязали бои на его окраинах. Вскоре танкистов поддержали пехотинцы. Наши войска предприняли стремительную атаку и овладели городом Ландсберг—важным узлом шоссейных и железных дорог. В Ландсберге имеются предприятия военной, машиностроительной и текстильной промышленности. Другие наши части выбили гитлеровцев из города Швибус, находящегося в 70 километрах от города Франкфурт на Одере. Заняты также важные опорные пункты обороны немцев — города Мезеритц и Цюллихау. За день боев уничтожено до 5 тысяч солдат и офицеров противника. По неполным данным, советские части захватили у немцев 24 танка, 120 полевых орудий, 1.070 автомашин, 70 паровозов, 8 железнодорожных эшелонов с боеприпасами и военными материалами. Взято в плен 1.700 немецких солдат и офицеров.

Наши летчики-истребители в течение дня в воздушных боях сбили 14 немецких самолетов.

* * *

Западнее и юго-западнее города Катовице наши войска продолжали наступление. Бойцы Н-ского соединения, продвигаясь по восточному берегу реки Одер на юг, заняли железнодорожную станцию, находящуюся в 12 километрах от немецкого города Ратибор. Другие наши части, отражая вражеские контратаки, сожгли и подбили 35 танков и 37 бронетранспортеров. Захвачены трофеи и взято в плен 820 немцев.

* * *

В Будапеште наши войска продолжали вести бои по ликвидации окруженной группировки противника в западной части города. Гитлеровцы, укрепившись в каменных домах, оказывают отчаянное сопротивление. Советские гвардейские подразделения блокируют и уничтожают вражеские узлы сопротивления. Очищен от немцев ряд кварталов и станция пригородных поездов. Занят также крупный завод «Ганц». Захвачено 10 немецких танков, 27 орудий, 45 минометов и другие трофеи. Отдельные группы солдат и офицеров противника, видя безнадежность своего положения, складывают оружие и сдаются в плен.

* * *

На-днях наши войска овладели городом Освенцим. Немецко-фашистские мерзавцы после оккупации Польши построили в этом районе крупнейший концентрационный лагерь. Этот лагерь смерти состоял из пяти отделений. Каждое из отделений занимает огромную площадь, обнесенную колючей проволокой. Стремительно наступающие части Красной Армии освободили из лагеря много заключенных. Бывший узник Освенцима Лукашев из Воронежской области рассказал: «Число заключенных в лагере Освенцим всегда колебалось от 15 до 30 тысяч человек. Детей, больных и нетрудоспособных мужчин и женщин гитлеровцы умерщвляли газами, а трупы сжигали в специальных печах. Таких печей в лагере было 12. Трудоспособных заключенных заставляли работать на шахтах. Тех, кто обессилел от голода, побоев и тяжелой работы, немцы истребляли. За четыре года немецко-фашистские изверги замучили и убили в лагере много, много тысяч людей».

Пламя войны бушует на немецкой земле

Двадцатый день продолжается наступление Красной Армии. Выполняя свою историческую миссию, советские войска с боями продвигаются на запад и все дальше углубляются на территорию фашистской Германии. Пламя войны бушует на немецкой земле.

14 января, прорвав вражескую оборону, войска генерала армии Черняховского с северо-востока устремились в глубь Восточной Пруссии. Через несколько дней с юга в Восточную Пруссию ворвались войска Маршала Советского Союза Рокоссовского. Осуществляя замысел Верховного Главнокомандования Красной Армии, они энергично продвигались на северо-запад, отрезали немцам все пути отступления в центральные районы Германии и вышли к побережью Балтийского моря. В то же время началось наступление наших войск и с юго-востока. Под мощными планомерными ударами советских дивизий сжимается кольцо окружения вокруг гитлеровских частей. Центр Восточной Пруссии — город Кенигсберг — окружен почти со всех сторон, и судьба его предрешена.

21 января войска Маршала Советского Союза Конева вторглись на территорию немецкой Силезии. Танковые колонны и пехота быстро продвигались вперед по нескольким направлениям. Энергичным прыжком советские части вышли к Одеру и захватили важный центр военной промышленности город Оппельн. Затем наступающие овладели крупнейшими промышленными городами Силезии — Глейвицем, Гинденбургом, Беутеном и другими. Траншеи переднего края проходят всего в нескольких километрах от столицы Силезии — города Бреслау.

Сейчас мы отмечаем новую славную победу доблестной Красной Армии. Развивая успешное наступление, войска Маршала Советского Союза Жукова пересекли границу Германии и вторглись в пределы немецкой Померании. Форсировав реку Нетце и прорвав вражескую оборону, наши танковые и пехотные соединения опрокинули врага и 29 января заняли немецкие города Шенланке, Лукатц-Крейц, Вольденберг и Дризен.

На следующий день фронт вторжения расширился и здесь. Вчера наши войска овладели на немецкой земле городами Бетше, Тирштигель, Бомст, Унруштадт, Линде, Кроянке и заняли более 250 других населенных пунктов. Наступление успешно развивается и северо-западнее Бромберга, на территории немецкой Померании, и западнее города Познань.

Таким образом, за двадцать дней наступления Красная Армия прошла с боями огромный путь и на трех важнейших участках фронта перенесла войну на территорию врага, непосредственно на землю гитлеровской Германии. Советские войска ворвались в логово зверя на севере, на юге и на центральном участке фронта.

Трудно переоценить стратегическое и экономическое значение для Германии тех районов, которые стали сейчас ареной битвы. Восточная Пруссия занимает чрезвычайно выгодное стратегическое положение. Далеко выдвинутая на восток, она всегда служила для германского империализма плацдармом разбойничьей агрессии против нашей родины. Восточная Пруссия являлась топором, занесенным над Польшей, трамплином захватнических войн, проводившихся немцами в Прибалтике. Немецкая Силезия представляет собой клин, вбитый в тело Чехословакии и Польши, и базу для хищных прыжков гитлеровских захватчиков на юго-восток Европы. Районы Южной Померании и Бранденбурга прикрывают непосредственно подступы к центральным областям Германии и ее столице Берлину.

Но не только этим об'ясняется ожесточенное сопротивление, которое немцы оказывают наступающим войскам. Указанные районы имеют жизненное значение для всей экономики фашистской Германии. Нельзя воевать без металла, без машин, без горючего, без хлеба. Силезия, Восточная Пруссия и Померания играют в экономической жизни Германии исключительную роль.

Немецкая Силезия является промышленной кузницей гитлеровской Германии. В годы войны здесь добывалось до 40 процентов всей добычи угля. Она почти монопольно поставляла для немецкой промышленности цинк, половину всей добычи свинца, давала ежегодно несколько миллионов тонн железной руды. Здесь размещены гигантские военные заводы, крупнейшие металлургические и металлообрабатывающие предприятия, комбинаты искусственного горючего и синтетического каучука, мощные электростанции. Восточная Пруссия, равно как и районы Восточной Германии, являлась крупнейшим поставщиком зерна, мяса, масла и различного рода сельскохозяйственного сырья, а также продукции предприятий легкой промышленности.

Наступление Красной Армии нанесло страшной силы удар немецкой военной машине и всей экономике Германии. Восточная Пруссия изолирована от центральных районов Германии. Советские войска парализовали всю промышленную жизнь Силезии и заняли значительную часть ее территории. Восточные районы Германии превращаются в поле битвы. Немцы на своей шкуре испытывают сейчас всю тяжесть затеянной ими войны, начинают ощущать те лишения и бедствия войны, которые они обрушивали в течение многих лет на головы народов.

Вторжение наших войск в Германию на центральном участке фронта является новым блестящим свидетельством мощи советского оружия, торжества сталинского военного искусства. В великом наступлении Красной Армии осуществляется гениальный стратегический замысел Верховного Главнокомандования Красной Армии.

В происходящих боях Красная Армия продемонстрировала невиданную стремительность наступления, слаженность всех звеньев сложного военного организма, высокую воинскую зрелость. На каждом участке наступления войска образцово выполнили поставленную им задачу, содействуя выполнению всего плана в целом. Мир никогда еще не был свидетелем такого не только мощного, но и прекрасно организованного и управляемого наступления.

Гитлеровцы отчаянно сопротивляются. Они лихорадочно строят укрепления. Они предпринимают бесчисленные контратаки силами танков, пехоты, авиации. Об ожесточенности происходящих боев можно судить хотя бы по тому, что за один только день в Восточной Пруссии на одном лишь участке нашими частями было истреблено более 3.000 гитлеровцев.

Но все попытки противника отвратить меч возмездия обречены на неудачу. Наши войска неудержимо идут вперед. Заканчивается освобождение Польши. Советские дивизии успешно продвигаются в Карпатах. Занята большая часть Восточной Пруссии. В ходе наступления наши войска заняли почти семь тысяч немецких городов и селений. За двадцать дней наступления войска 1-го Белорусского фронта прошли на запад более трехсот пятидесяти километров. Сейчас они находятся от Берлина на расстоянии полутораста километров.

Героическая Красная Армия очистила всю советскую землю от гитлеровских захватчиков. Верховный Главнокомандующий Маршал Советского Союза товарищ Сталин поставил Красной Армии задачу — помочь народам Европы сбросить иго гитлеризма, совместно с союзниками добить фашистского зверя в его собственной берлоге. Победоносные советские армии ворвались в логово гитлеровского зверя и уверенно идут вперед по немецкой земле. Враг будет разгромлен до конца!

(Передовая «Правды» за 31 января).

МЕТОД АГАРКОВА НА СИБМЕТАЛЛСТРОЕ

Упорная борьба сибметаллстроевцев за повышение культуры производства стала одной из лучших традиций заводского коллектива. Она предопределила и широкий размах работы по внедрению метода Егора Агаркова, открыла большие возможности для улучшения руководства производственным процессом.

Наличие лишних звеньев и мелких подразделений на производственных участках сильно препятствовало дальнейшему повышению технической культуры. Поэтому метод Агаркова сразу получил на Сибметаллстрое большое распространение. Процесс укрупнения идет начиная от бригад и кончая цехами. Он способствовал не только высвобождению квалифицированной рабочей силы, но и значительно улучшил производственную работу.

В цехе т. Симаева были слиты бригады тт. Чикачева и Рябикова. Если сопоставить производственные показатели обеих бригад за первые дни января (до слияния) со второй половиной месяца, то окажется, что производительность бригад возросла почти на 10 процентов. Участок мастера т. Зотова за 18 дней января выполнил задание на 99,5 процента, а участок т. Тертова — на 85 процентов. После об'единения коллективов этих мастеров в укрупненный участок, во главе которого стал т. Зотов, график начал систематически перевыполняться: 21 января — 103,4 проц., 22 января — 104 проц. и т. д.

Еще более разительных результатов сибметаллстроевцы добились при укрупнении цехов. Цех т. Анисимова до передачи его в цех т. Шмелева за 18 дней выпустил 28.185 изделий одного типа. За десять дней после слияния цехов те же рабочие на тех же аггрегатах выдали 45.115 изделий. В течение более двух недель цех т. Анисимова никак не мог организовать сдачу одного типа новой продукции. За десять дней после слияния цех т. Шмелева выдал десятки тысяч изделий этого типа. Наконец, по третьему типу изделий за десять дней было выдано на 5 тысяч единиц больше, чем за 17 дней до слияния.

Анализ работы укрупненных бригад и цехов показывает, что внедрение метода Агаркова открывает нашим передовым людям более широкое поле для применения своей творческой энергии, обеспечивает более высокое выполнение производственных заданий.

Показателен такой факт. На участке мастера т. Зеленик работает исключительно молодежь. Этот участок очень неаккуратно получал полуфабрикаты от смежников, из-за чего систематически бывали простои и резко снижалась производительность труда. Комсомольцы и молодежь участка вместе с мастером решили на'ять у смежника пять операций и организовать их у себя. Таким путем в смежной смене было высвобождено девять рабочих, а производство деталей по этим пяти операциям на участке т. Зеленик было организовано без всяких задержек. Четкая и бесперебойная работа повысила производительность труда настолько, что оказалось возможным высвободить еще шестерых рабочих.

В одном из цехов в виде опыта слили участки резки и штамповки. Опыт показал, что слияние дает возможность лучше организовать поточную систему. Весь производственный процесс стал более ритмичным, начальник участка рациональнее и производительнее использует рабочую силу.

При об'единении участков высвобождено много квалифицированной рабочей силы. Только при слиянии цехов тт. Анисимова и Шмелева высвобождены начальник цеха, его заместитель, помощник по общим вопросам, энергетик, два диспетчера, четверо служащих.

В цехе начальника т. Патеник при укрупнении участка высвобождены пять инженерно-технических работников и четыре бригадира, общий годовой фонд зарплаты которых составляет почти 100 тысяч рублей.

Таким путем создается дополнительная возможность снижения себестоимости продукции.

А. ДРОБОТУШЕНКО.
Н. ВОСКРЕСЕНСКИЙ.

Крепить Осоавиахим — боевой резерв Красной Армии!

Среди тех, кто мужественно сражается против немецко-фашистских захватчиков, немало воспитанников Осоавиахима нашей области. Всем известны имена Героев Советского Союза летчиков Черных и Хлоптунова,—они овладели летным мастерством в наших аэроклубах. Новосибирцы Носков, Скибин, Урбанов, бывшие осоавиахимовцы, отличились в боях за родину, награждены орденами и медалями. В свое время в кавалерийском клубе многие могли видеть Клаву Комарову. Здесь проходила она боевую выучку. Уйдя на фронт, Клава командовала эскадроном, отличилась в боях с немецкими захватчиками и получила правительственные награды.

Осоавиахим Сибири за годы войны стал мощной кузницей боевых резервов Красной Армии, подготовив тысячи специалистов военного дела — снайперов, минометчиков, пулеметчиков, ворошиловских стрелков. Выполняя свой патриотический долг перед родиной, осоавиахимовцы собрали более 6 миллионов рублей на строительство танковой колонны и авиаэскадрильи.

Во многих районах области первичные организации Осоавиахима значительно окрепли и расширились. В Черепановском районе, где председателем районного совета общества т. Гордеев, насчитывается 119 первичных организаций, об'единяющих 5.000 членов. Черепановцы дали Красной Армии много сотен отлично обученных пулеметчиков, снайперов, ворошиловских стрелков. Хороших результатов в подготовке боевых резервов достигли Искитимский, Ордынский, Сузунский, Болотнинский райсоветы Осоавиахима.

Обучение этих резервов доверено высококвалифицированным специалистам, активным общественникам, вкладывающим в осоавиахимовскую работу всю свою душу. Инструктор по ПВХО в городе Татарске т. Савков подготовил на сдачу норм по ПВХО 470 человек, инструктор Осоавиахима в Верх-Ирменском районе т. Верткова подготовила 432 человека, т. Сикора обучил в Убинском районе свыше 600 человек и т. д.

Вместе с тем в деятельности осоавиахимовских организаций области имеются и крупные недостатки. В ряде районов, особенно в Коченевском, Новосибирском, Тогучинском, Купинском, Куйбышевском, запустили организационно-массовую работу и вследствие этого ряды осоавиахимовцев, главным образом в колхозах и сельских школах, пополняются слабо, а изучение военного дела не налажено по-настоящему. Отстают в этом отношении Пихтовский, Каргатский, Карасукский, Андреевский районы, где председатели и инструкторы райсоветов Осоавиахима не чувствуют повседневного руководства со стороны местных партийных организаций.

В соответствии с указаниями Центрального совета Осоавиахима в Новосибирской области проводятся отчетно-выборные собрания первичных организаций общества и районные конференции. Это — серьезная и ответственная кампания.

В ходе отчетно-выборных собраний необходимо добиться дальнейшего организационного укрепления и активизации каждой первичной и районной организации Осоавиахима, развернуть большевистскую критику всех недостатков, выдвинув к руководству организациями новые кадры актива.

В итоге отчетно-выборной кампании в ряды Осоавиахима должны быть вовлечены широкие массы трудящихся, созданы новые первичные организации. Вместе с тем необходимо подготовить к сдаче норм по ПВХО те слои населения, которые не были до настоящего времени охвачены учебой и не проходили переподготовку по 6-часовой программе.

В. ПОРОШИН.
Председатель областного совета Осоавиахима.

ЗА РУБЕЖОМ

Положение в Берлине

Голодные бунты в германской столице

ГЕТЕБОРГ, 30 января. (ТАСС). Местные газеты помещают телеграмму из Швейцарии, в которой говорится, что в Берлине возникли волнения на почве недостатка продовольствия и квартир. Десятки тысяч беженцев из восточных районов Германии, с большим трудом добравшиеся до Берлина, не получают хлеба. Полиция и берлинское население гонят беженцев из города. На почве этого возникают стычки. В ряде районов города были разгромлены продовольственные магазины. Даже выстрелы полицейских не могли остановить голодающих. 28 января во время одной такой стычки было убито 67 человек. Ежедневно находят замерзших беженцев, которым приходится ночевать в развалинах разрушенных домов.

Эвакуация гитлеровских учреждений и архивов из Берлина идет полным ходом.

Как сообщает газета «Гетеборгс постен», шведская миссия в Берлине принимает меры для эвакуации всех шведских граждан на родину.

Военные действия в Западной Европе

ЛОНДОН, 31 января. (ТАСС). В сообщении штаба верховного командования экспедиционных сил союзников говорится, что в Германии войска союзников, наступающие в окрестностях Зиммерата, северо-восточнее Моншау, продвинулись на 3 мили, достигли Кестерниха и захватили Конщен и Рорен, в двух милях к востоку от Моншау.

Восточнее Мальмеди войска союзников взяли Вирцфельд и подошли к Розерату и Криикелю, где продолжаются бои.

Восточнее Буллингена (Германия) пехота союзников, преодолев незначительное сопротивление противника, захватила Мюрринген. Взяты также города Хюнинген, Хонсфельд и Хольцхейм.

Южнее Сен-Вита (Бельгия) войска союзников ведут бои в окрестностях Штеффесхаузена, близ бельгийско-германской границы. Южнее взят германский город Вельхенхаузен. Патрули союзников находятся на западном берегу реки Ур, восточнее и юго-восточнее Клерво.

В районе между Саарбрюккеном и Рейном военные действия ограничивались патрулированием. Северо-восточнее Кольмара части союзников вступили в города Бишвейлер и Мюнценхейм. На южном фланге Кольмарского сектора войска союзников сужали кольцо вокруг Серне. Далее к востоку занят Виттенхейм.

В течение 30 января неблагоприятная погода ограничивала действия авиации союзников.

ЛОНДОН, 31 января. (ТАСС). В сообщении штаба вооруженных сил союзников на средиземноморском театре военных действий сообщается, что операции на фронтах в Италии попрежнему ограничивались поисками разведчиков. Крупные соединения авиации вели операции против коммуникаций, заводов, электростанций и складов противника в долине реки По.

Бои в Югославии

БЕЛГРАД, 31 января. (ТАСС). В сообщении верховного штаба Народно-освободительной армии Югославии говорится, что в секторе Власеницы продолжаются ожесточенные бои. Противник подтягивает подкрепления из Соколаца и стремится любой ценой пробиться на север.

В долине реки Босны югославские части успешно атакуют отступающие немецкие и усташско-четнические колонны.

В Словении, в городах Блед и Крань, югославские подрывники взорвали три отеля, в которых помещались немцы. Убито около 200 немецких солдат и офицеров. В Есенице разрушены каналы, питавшие турбины большого сталелитейного завода. Здание завода и пристройки затоплены.

В Среме активная разведывательная деятельность.

Польская печать о братской помощи народов СССР Варшаве

ЛЮБЛИН, 31 января. (ТАСС). Братский дар русского, украинского, белорусского и литовского народов, посылающих жителям героической Варшавы 60 тыс. тонн хлеба, широко комментируется всей польской печатью, которая расценивает этот акт помощи польскому народу, как проявление глубочайшей и самой сердечной дружбы советского и польского народов.

Газета «Речь Посполита» в передовой статье пишет: «Молниеносное наступление Красной Армии спасает наши города, которые немцы оставляют, не успев разрушить. Мы благословляем стратегический план командования Красной Армии, который дает нам возможность спасти наше имущество. Варшава разрушена. Гитлер велел превратить город в пустыню. История накажет преступные руки, которые разрушили нашу столицу, накажет также преступные злодеяния Бура-Комаровского и эмигрантской клики. Но разрушенная Варшава возвращается к жизни. Возвращаются жители, восстанавливается государственный аппарат. Никто не сомневается, что восстановление города пойдет быстрым темпом. Наши ближайшие соседи на востоке первые поспешили привезти щедрые дары для нашей окровавленной и разрушенной столицы. Население Варшавы, для которого гитлеровцы устроили концентрационные лагери типа лагеря в Прушкуве, получало от немцев бомбы и пули. А от наших друзей—союзников оно получает хлеб, масло, сахар и сушеные фрукты».

Решение Чехословацкого правительства

ЛОНДОН, 31 января. (ТАСС). Как передает агентство Рейтер, в Лондоне официально об'явлено, что Чехословацкое правительство на заседании, состоявшемся 30 января, единодушно решило признать Временное Польское правительство в Варшаве и установить с ним дипломатические отношения.

Посещение Стеттиниусом Италии

ЛОНДОН, 31 января. (ТАСС). Агентство АФИ сообщает, что вчера в Италию прибыл государственный секретарь США Стеттиниус. После встречи с командующим американскими войсками на средиземноморском театре военных действий генералом Макнерни, командующим средиземноморской авиацией союзников генералом Экер и послом США в Италии Керком Стеттиниус покинул сегодня Италию в сопровождении Гопкинса.

ВРЕМЕННОЕ ВЕНГЕРСКОЕ ПРАВИТЕЛЬСТВО ПРИЗЫВАЕТ НАСЕЛЕНИЕ ВСТУПАТЬ В ФОРМИРУЕМУЮ НОВУЮ ВЕНГЕРСКУЮ АРМИЮ

ДЕБРЕЦЕН, 30 января. (ТАСС). Премьер-министр Временного Венгерского Правительства Миклош Бела и военный министр генерал-полковник Вереш Янош обратились к населению страны с призывом добровольно вступать в формируемую новую венгерскую армию.

«Теперь,—говорится в призыве,—начинается подлинно освободительная война венгерского народа. Новая венгерская армия должна завоевать подобающее место для венгерского народа в рядах свободолюбивых наций».

—☆—

ПУБЛИЧНАЯ ЛЕКЦИЯ

Горпарткабинет организует 5 февраля в клубе имени Сталина публичную платную лекцию: «Вопрос о мире и безопасности». Лектор горкома ВКП(б) Протопопов Н. Н.

План лекции: Вторжение Красной Армии на территорию Германии приближает день окончательной победы над врагом. Армии союзников накануне решающих боев. Военное, экономическое и политическое разоружение Германии. Организация мира и безопасности после войны. Укрепление единства противогерманской коалиции на заключительной стадии войны.

Начало лекции в 8 ч. 30 м. Билеты продаются в горпарткабинете (Кр. проспект, 28) и в клубе имени Сталина.

Ответственный редактор А. А. КОНДАКОВ.

По следам наших выступлений

„Каждому колхозу—свои хорошие семена"

Бюро Тогучинского райкома ВКП(б), обсудив передовую статью «Советской Сибири» за 10 января под заголовком: «Каждому колхозу — свои хорошие семена», приняло решение о ликвидации недостатков в засыпке и очистке семян по колхозам района. Для этого райком направил в колхозы 30 человек партийного актива.

Мошковский райком ВКП(б), обсудив эту статью, а также статью «Предотвратить порчу семян», опубликованную 20 января, в которой указывались факты бесхозяйственного отношения к семенным фондам, обязал райземотдел навести порядок в семенном хозяйстве.

Письмо

«...Люди говорят, что ты остался в живых до сегодняшнего дня только потому, что находишься где-то в тылу, а не на фронте...»

С горьким чувством читал Мухтар эти строчки. Письмо из далекого Андреевского района пришло, когда еще не остыл жар недавнего боя. Вот, всего лишь час, как заняли новый рубеж, и, притулившись к могучему стволу столетнего дуба, Мухтар отдыхал, читая. Письмо лежало в кармане шинели два дня. Тогда, едва взглянув на конверт, Мухтар счастливо засмеялся.

— Видишь? — сказал он соседу. — Я же говорил — пришлет.

Но батальон поднялся в атаку, и Мухтар торопливо засунул письмо в карман и для прочности затолкал туда же портянки. Два дня Мухтар видел перед собой то лес, нестерпимо пахнущий дымом, то небо, которое опускалось на мокрые плечи деревьев. И оба дня Мухтар шел вперед по земле, которой не знал.

Теперь, в минуты короткой передышки, он вспомнил о письме. Он надеялся отыскать в нем такие же ласковые слова, какими были полны все письма отсюда, а нашел упрек. Вечером в землянке Мухтар попросил у старшины конверт и, подсев к фонарю, долго раздумывал над ответом. Трудно было угнаться за словами, они разбегались в стороны, как муравьи, одно горше другого. Мухтар чувствовал, что ему надо очень спокойно спросить жену: разве плохо, что он остался в живых? Да и в нем ли дело? Он написал: «Дорогая»... и зачеркнул, а зачеркнув, рассердился на себя. Глупо! Разве она не дорога ему? Отложив карандаш, он достал из записной книжки женину карточку, такую, что прилепляют к удостоверениям, и в эту минуту подумал, что сам-то, кажется, карточки своей не посылал ни разу за все три с половиной года.

— Долго пишете, товарищ сержант! — услышал он вдруг голос старшины.

Послюнив карандаш, Мухтар снова написал «дорогая» и, вздохнув, тщательно вывел: «неправда».

— Да... Одно слово, а пишется долго,— сказал он старшине.

Прошло несколько дней. Подразделение отвели на отдых. В одной из деревенек, что легли вехами меж дорог, Мухтар столкнулся с майором Поповым.

— Здорово, воспитанник! — майор горячо пожал руку Мухтару. — Давненько не виделись. Ты что невесел? Понимаю... Не пишет?

— Пишет, товарищ майор.

— А если не секрет, — что пишет?

— Пишет, будто я не на месте. Ну, как бы без дела. И потому я живой. Я ничего не понимаю, товарищ майор. Чтоб она смогла так подумать!..

И Мухтар протянул Попову письмо.

— Ну, и что же ты ей ответил? — спросил тот, прочитав.

— Одно слово, — с тоской выговорил Мухтар и отвернулся.



«...Вы видите портрет Мухтара, где его грудь украшена орденами и медалями...»

Письмо, которое прислала Мухтару его жена Капитолина Дюсупова из Боганского овцеводческого совхоза, весь день не давало покоя майору. Он и сам досадовал на эту незнакомую ему женщину: шутка ли! Так легко вычеркнуть из послужного списка Мухтара все его дела, которыми гордится каждый боец. И чем больше думал об этом майор, прохаживаясь в хате по скрипучим половицам, тем яснее становилось ему, что именно он должен ответить Дюсуповой — за Мухтара, за себя, за все подразделение.

Майор достал из планшета блокнот — подарок далекого тыла, присел у окна, за которым шелестели желтые листья, и, повинуясь привычке, быстро начертал в правом верхнем углу: «18 ноль-ноль».

«...В разговоре по душам он мне свою обиду высказал, — писал Попов. — Да и мне также стало обидно за своего воспитанника. Хочу сообщить Вам о его подвигах...»

Майор порылся в планшете и извлек оттуда фотографическую карточку Мухтара. Она немного порыжела от давности, но вид у сержанта был такой же бравый, как и в натуре, а на обороте карточки, хоть и потускнели чернила, можно было прочесть: «На долгую боевую память».

— Орел... — ласково проговорил Попов, кладя карточку на подоконник.

«...Во-первых, уважаемая Капитолина,— извиняюсь, что отчества не знаю. — Вы видите портрет Мухтара, где его грудь украшена орденами и медалями. На белорусских полях, когда была окружена немецкая группировка — до 30 дивизий,—Дюсупов прямой наводкой из своего орудия, огнем и колесами прокладывал путь нашей славной пехоте. Кроме того, уважаемая товарищ Капитолина, орудийный расчет, которым командует старший сержант тов. Галючкин, и тов. Дюсупов является наводчиком, имеет на своем счету подбитых и уничтоженных 12 автомашин с вражеской пехотой, 4 бронетранспортера с пехотой, 1 танк типа «Пантера», уничтожили и подавили 4 пулемета и до трех десятков гитлеровцев...»

Сгущались сумерки, и майор еще ниже склонился над письмом.

«...Мухтар пришел к нам в подразделение рядовым, а сейчас — со званием сержанта, член ВКП(б) и является агитатором среди своей национальности. За храбрость и проявленную стойкость в бою с немецкими захватчиками он награжден орденом Красной Звезды, орденом «Слава» III степени и тремя медалями «За отвагу».

А жив он, товарищ Капитолина, остался только потому, что он сам быстрее убивает немцев. Он их ненавидит всей силой своей души. Он любит свой народ, любит свою жену Капитолину, то-есть Вас. Во всех боях он говорит: я — сын казахского народа и не посрамлю земли русской. В этой борьбе, говорит Мухтар, я защищаю Москву, Казахстан, Новосибирск. У Мухтара страшная ненависть к немцам, а в момент разгара боя он сам становится огненным раскаленным металлом. Упади на него капля—зашипит!

Извиняюсь за карточку, что не совсем обстоятельная, но фотографировать удалось с трудом...»

Майор Попов кончил письмо. На оставшемся краешке листика он обозначил номер полевой почты. Открыл окно и долго внимал вечерней тишине, сошедшей на чужую, нерусскую землю.

Ник. ЛАРИОНОВ.

В ТЕАТРАХ и КИНО:

НОВОСИБИРСКИЙ ТЕАТР «КРАСНЫЙ ФАКЕЛ»
2 и 3 февраля — Раскинулось море широко.
4 февраля днем — Маленький Мук, вечером — Собака на сене.
5 февраля — Раскинулось море широко.
6 и 7 февраля — Встреча в темноте.

НОВОСИБИРСКИЙ Т Ю З
2 февраля — Хрустальный башмачок.
3 февраля утром — Слуга двух господ.
4 февраля утром — Школа гордости.
5 февраля — Давным-давно.

ГОС. ЕВРЕЙСКИЙ ТЕАТР БССР
3 февраля — закрытый спектакль.
4 февраля — 200.000.
7 февраля — Бар-Кохба.

ГОРОДСКОЙ ДРАМАТИЧЕСКИЙ ТЕАТР (Кировский район).
2 и 3 февраля — Бестолковый дом.
4 февраля утром и вечером — Бестолковый дом.
9 февраля — Бестолковый дом.

Им. МАЯКОВСКОГО — Музыкальная история. С 3 февраля—новый художественный фильм Малахов курган. Купленные билеты на «Музыкальную историю» действительны на те же дни и сеансы.
«ОКТЯБРЬ» — Бесприданница.
«МЕТАЛЛИСТ» — Подкидыш.

НОВОСИБИРСКИЙ инженерно-строительный институт ИМ. В. В. КУЙБЫШЕВА проводит в помещении Дома науки и техники НАУЧНО-ТЕХНИЧЕСКУЮ КОНФЕРЕНЦИЮ по материалам научно-исследовательских работ кафедр института:
3-го февраля 1945 г., в 7 часов вечера,—пленарное заседание.
4-го февраля, с 11 часов утра работают секции — архитектурно-планировочная, санитарно-техническая и строительно-конструкторская.
3 и 5 февраля, с 11 часов утра,—выставка на тему: «Русское деревянное зодчество в Западной Сибири».
Вход свободный.

ПОКУПАЕМ и АРЕНДУЕМ исправные и неисправные КАТЕРЫ, ПАУЗКИ, ЛОДКИ, МОТОРЫ. Обращаться: облисполком, управление малых рек, телефон 35-247.

НОВОСИБИРСКИЙ ЭЛЕКТРОМЕХАНИЧЕСКИЙ ТЕХНИКУМ НКЭП СССР ОБ'ЯВЛЯЕТ ПРИЕМ в подготовительные группы и на первые курсы электромонтажного отделения ОСМЧ Сибэлектромонтаж.
Кроме того, производится прием на специальности:
Производство радиоаппаратуры,
Электромашиностроение,
Производство электровакуумных приборов,
Холодная обработка металлов.
Обращаться: с 7 до 9 час. вечера, школа № 77, 2-й этаж, ул. Плеханова, 13 (угол Красного проспекта, за переездом).

ТРЕБУЮТСЯ:

Стенографистка редакции газеты «СОВЕТСКАЯ СИБИРЬ». Предоставляется литерное питание, закрытый распределитель. Обращаться: Советская, 6, комн. 60.

В связи с предстоящим открытием Новосибирского Государственного театра оперы и балета на постоянную работу: портнихи, портные, слесари, токари по металлу и по дереву, уборщицы, столяры, плотники, шоферы, электромонтеры, маляры, сапожники, вахтеры, чернорабочие, зам. главного бухгалтера, бухгалтер матер. группы, бухгалтер по производству, бухгалтеры и ученики в следующие цехи:
гримерно-парикмахерский,
электроосветительный,
обувной,
бутафорско-реквизиторский и
костюмерный.
Обращаться в отдел кадров театра ежедневно, кроме воскресенья, с 2 до 5 час. дня (вход с ул. Байдукова). Коммутатор 32-509.

КОНТОРЕ МАТЕРИАЛЬНО-ТЕХНИЧЕСКОГО СНАБЖЕНИЯ ОБЛЗДРАВА на постоянную работу: заведующий складом, экспедитор, кассир и сторожа. Обращаться: Щетинкина, 61.

НОВОСИБИРСКОЙ МЕЖОБЛАСТНОЙ КОНТОРЕ ГЛАВХИМСБЫТА на постоянную работу в аппарате конторы старшие бухгалтеры и бухгалтеры. Условия по соглашению. Обращаться: Советская, 6, 3-й этаж, к главному бухгалтеру.

НОВОСИБИРСКОМУ МЯСОКОМБИНАТУ на постоянную работу: инженеры-химики, желательно с пищевым уклоном, инженеры-технологи и техники-технологи мясной промышленности, механики.
Об условиях справиться в отделе кадров Мясокомбината, телефон 36-305.

Адрес редакции и издательства: Советская, 6. Телефоны: коммутатор редакции — 31-293 и 31-904; отв. редактора — 35-904; зам. редактора — 35-964; ответ. секретаря — 35-924; отделов: промышленности — 34-630 и 32-598; партийного — 30-785 сельскохозяйственного — 33-189; иллюстрационного — 33-492; писем — 31-398 и 35-505. Прием телефонограмм: иногородние — прямой — 8, город — 33-630. Выпускающий — 31-103; типография — 35-984; об'явления — 31-289.

МН06792. Типография изд-ва «Советская Сибирь». Тираж 50.000.

Пролетарии всех стран, соединяйтесь!

СОВЕТСКАЯ СИБИРЬ

Орган Новосибирского обкома и горкома ВКП(б), областного и городского Советов депутатов трудящихся

№ 23 (7728) | 3 ФЕВРАЛЯ 1945 г., суббота. | Цена 20 коп.

УПОРНО, САМООТВЕРЖЕННО РАБОТАТЬ ДЛЯ БЫСТРЕЙШЕЙ ПОБЕДЫ НАД ВРАГОМ

Шире соревнование сельских Советов!

В дни величайшего наступления героической Красной Армии на логово недобитого фашистского зверя особенно велики роль и задачи сельских Советов, как боевых организаторов широких масс трудящихся на помощь фронту. «Война, — указывал Михаил Иванович Калинин в одной из своих статей,—подвергла жестоким испытаниям не только отдельных людей, но и весь государственный организм в целом—его учреждения, предприятия, организации и в особенности Советы, как местные органы государственной власти».

В условиях Отечественной войны, как никогда, возрастает значение организационно-массовой работы Советов. Возглавляя трудовой под'ем колхозного крестьянства, нашей сельской интеллигенции, Советы направляют все их силы, всю их энергию на достижение новых успехов в сельском хозяйстве области. Большая государственная задача—забота о семьях военнослужащих и инвалидах войны, практические вопросы работы школ, лечебных учреждений, местной промышленности—все это может быть разрешено советскими органами лишь при активной поддержке широких слоев сельского актива и если во главе любого патриотического начинания встанут сами депутаты, избранники народа.

Об этом говорит опыт социалистического соревнования сельских Советов нашей области, инициатором которого явился Дмитриевский сельсовет, Татарского района.

Почин дмитриевцев нашел самый горячий отклик. Социалистическое соревнование сыграло огромную роль в улучшении работы всех отраслей сельского хозяйства—животноводства, полеводства, а также местной промышленности, народного образования и т. д. Неизмеримо возросла материальная помощь семьям фронтовиков и инвалидам Отечественной войны. Социалистическое соревнование становится главной движущей силой в разрешении многогранных задач, стоящих перед местными Советами.

В итоге соревнования оживилась деятельность сельсоветов в ряде районов. Озеро-Карачинский Совет, Чановского района, Мамоновский — Маслянинского района, Большереченский — Кыштовского района, теперь ни в чем не уступают дмитриевцам. Для примера можно привести хотя бы показатели работы Мамоновского Совета, где председателем тов. Наймушин. Опираясь на своих депутатов, правильно руководя постоянно действующими комиссиями, широко привлекая актив, передовую часть колхозников, этот сельсовет сумел закончить в срок и весенний сев и уборку урожая. Его колхозы полностью выполнили план хлебопоставок государству и сверх этого сдали в Сталинский фонд победы 8.993 пуда самого лучшего зерна. С превышением были закончены и поставки мяса, картофеля, шерсти.

О высоком патриотическом под'еме среди мамоновских колхозников красноречиво говорят итоги размещения 3-го Государственного Военного Займа. Только колхоз «Льновод» дал Родине 1 миллион рублей, а сами колхозники приобрели облигаций на 500 тысяч, внеся всю сумму наличными при подписке.

Любовно, постоянно заботятся в Мамоновке о семьях фронтовиков и инвалидах войны. В ноябре и декабре прошлого года силами актива было починено и изготовлено заново 522 пары обуви, отремонтировано 29 квартир, подвезено 1.015 кубометров дров, 1.358 центнеров корма для скота и т. д.

Озеро-Карачинский сельсовет, Чановского района (председатель т. Михайлов), на протяжении долгого времени был отстающим в области. Развернув соревнование, карачинцы настойчиво добивались первенства и в третьем квартале вышли в ряды передовиков. За перевыполнение плана всех государственных поставок исполкому сельского Совета навсегда вручено красное знамя облисполкома, а по итогам соревнования присуждено второе переходящее-красное знамя.

Нужно сказать, однако, что не все районные исполкомы повседневно занимаются организационным укреплением сельских Советов. Можно ли, например, считать нормальным тот факт, что в Чулымском районе (председатель райисполкома т. Городецкий) за год сменилось 17 председателей сельсоветов, в Колыванском (т. Десятков)—23? Это—негодный, порочный стиль руководства со стороны районных исполкомов. Об этом негодном стиле ярко говорил председатель Ново-Песчанского сельсовета, Чистоозерного района, т. Федосеев в своем письме, опубликованном на-днях в «Советской Сибири».

Не за горами весна. Уже сейчас необходимо разработать по каждому сельсовету мероприятия, связанные с подготовкой к севу, к завоеванию высокого урожая. Пример в этом отношении показывает Балтинский сельсовет, Ояшинского района, где председателем т. Аксенов. Здесь уже в январе полностью отремонтировали весь сельскохозяйственный инвентарь, сбрую, очистили и проверили на всхожесть семена. Завершили подготовку к севу также и колхозы Доронинского сельсовета (Тогучин), Украинского (Черепаново) и другие. Зима стало быть для руководителей этих Советов не прошла даром, и колхозники могут быть спокойны за судьбу будущего урожая.

К сожалению, так обстоит дело далеко не везде. Проваливает подготовку к весне Мошковский сельсовет (председатель т. Лавская), хотя и находится, что называется, под боком у районного исполкома. О семенах здесь не тревожатся, инвентарь раскидан по усадьбам колхозов, агротехническая учеба не организована. Спрашивается, чувствует ли председатель Мошковского райисполкома т. Кузин свою ответственность за такое положение?

Самотек в подготовке к весеннему севу—прямая угроза военному урожаю! Не теряя ни дня, ни часа, руководители районных исполкомов должны бросить все силы на завершение ремонта колхозного инвентаря, машин, упряжи, на подготовку посевного материала, наладить настойчивое изучение основ передовой агротехники в каждом сельском Совете.

Широко развертывая социалистическое соревнование, смелее используя передовой опыт, местные Советы добьются новых серьезных успехов в строительстве социалистической деревни, в мобилизации сил нашего народа на дело скорейшей победы над немецко-фашистскими захватчиками.

ПЕРЕДОВИКИ СОРЕВНОВАНИЯ НА РЕМОНТЕ ТРАКТОРОВ

Ояшинский район

АЛЕКСЕЕВСКАЯ МТС

СЕРГЕЕВ И. А. на ремонте моторов выполняет норму на 175 проц.
КРИКСУНОВ Ф. на ремонте радиаторов выполняет норму на 195 проц.
ВОРОНА Г. на ремонте задних мостов тракторов выполняет норму на 162 проц.
КОШЕУТОВ В. на ремонте газогенераторных тракторов выполняет норму на 150 проц.
ШЕВЛЮКОВ К. на ремонте колесных тракторов выполняет норму на 190 проц.
ПАВЛЕНКО В. на слесарных работах выполняет норму на 190 проц.
ШЕРБИНИН С. на кузнечных работах выполняет норму на 205 проц.
ПИЩЕЛКО Н. на токарных работах выполняет норму на 215 проц.

ЕЛТЫШЕВСКАЯ МТС

ГУСЕНИЦА В. С. на ремонте задних мостов тракторов выполняет норму на 122 проц.
ЧВОРА Г. М. на ремонте радиаторов выполняет норму на 125 проц.
КУРГИН К. М. на ремонте плугов выполняет норму на 143 проц.
РЕДКОВ М. на слесарных работах выполняет норму на 194 проц.

Венгеровский район

СПАССКАЯ МТС

ДВОРЯДКИН И. Н. на расточке и комплектовке поршневой группы выполняет задание на 200—270 проц.
КАЗАРИН К. П. на кузнечных работах выполняет задание на 200—250 проц.
АНИСФЕРОВ А. Д. на реставрации головок блока выполняет задание на 200—250 проц.
ИВАНОВ Н. П. на ремонте радиаторов выполняет задание на 200—250 проц.
КАРПЕНКО А. А. на ремонте моторов выполняет задание на 165 проц.
ЗАИКИН И. С. на токарных работах выполняет норму на 180—200 проц.

„Мелочи", которые решают успех

Приемка тракторов государственными комиссиями вскрыла много из'янов в ремонте. Большая часть их относится к плохому креплению, недостаткам регулировки деталей и узлов. И это относится к десяткам тракторов.

— Но это же мелочи!—говорят руководители машинно-тракторных станций.—Невелика беда, если недотянут болт или винтик. В целом-то трактор работает замечательно!

Эти «мелочи» грозят вывести машины из строя в первые же дни полевых работ. Поэтому от государственных комиссий требуются строгость и непримиримость ко всяким недоделкам в ремонте.

В Чемской МТС, Легостаевского района, проверку производила районная комиссия во главе с заведующим райзо тов. Васильковым. Она проверила 12 тракторов из 25 отремонтированных. О том, что обнаружилось при этом, можно судить по трактору «СХТЗ» № 23. Вот перечень дефектов, записанных в акте районной комиссии:

На тракторе не закреплен кронштейн вентилятора. Нет набивки воздухоочистителя. Не зашплинтован палец поперечной тяги. Не укреплена рулевая колонка. Нет болта крышки дифференциала. Не укреплен тормозной шкивок. Не закреплен рычаг переключения коробки скоростей и т. д. А всего 20 дефектов.

Будет ли такой трактор работать в поле и как могли выпустить его из мастерской директор МТС т. Спицын и старший механик т. Воробьев?

Большую тревогу вызывает тот факт, что с подобными «мелочами» мирятся руководители многих МТС. И нужна суровая требовательность со стороны инженеров областного земельного отдела, а также государственных приемных комиссий, чтобы не допустить ни одного случая приемки таких дефектных тракторов.

Директор и старший механик МТС, принимающие трактор из мастерской, обязаны браковать его при выявлении самых малейших недоделок и строго наказывать бракоделов. Так же должны подходить и районные государственные комиссии к приемке машин от руководителей МТС.

На практике же нередко наблюдается совершенно обратное. Директор и старший механик, принимая машину, в лучшем случае дают ремонтникам товарищеский совет устранить дефекты. А в большинстве случаев и совсем проходят мимо них. Пользуясь такой снисходительностью и безответственностью руководителей, заведующий мастерской, контролер-браковщик, бригадиры монтажных бригад не считают своим долгом лично, как полагается, осмотреть трактор, прежде чем вывести его из мастерской для сдачи. Вместо того, чтобы проверить каждый винтик и болтик, тщательно выверить правильность регулировки детали, они сдают машины сшитыми буквально на живую нитку.

Государственные комиссии должны тщательно и всесторонне проверять наиболее ответственные узлы тракторов, глубоко вникать насколько безукоризненно они смонтированы, разбирать важнейшие части машины. И наряду с этим надо обращать самое серьезное внимание на мелкие недоделки, которые обыкновенно обнаруживаются при наружном осмотре трактора.

Не должно быть никакого попустительства. Браковать недобросовестно выполненную работу, возвращать такую машину на повторный ремонт и лишать руководителей и работников премии за выполнение и перевыполнение планов, если качество работы не на высоте.

Необходимо и после приемки тракторов не успокаиваться на этом, а еще и еще раз проверять качество ремонта и, пользуясь остающимся временем, полностью устранять даже малейшие упущения и из'яны.

Вот наглядный пример. Западная МТС, Татарского района, отремонтировала к 25 января 14 тракторов. О качестве ремонта можно судить по трактору «СХТЗ» № 10. У него отсутствуют две защелки капота, не поставлена шайба переднего колеса, не закреплены рулевая колонка, рычаг переключения скоростей, сиденье и подпятник.

Разве могут директор МТС Орлов и старший механик Логачев найти хоть малейшее оправдание подобной небрежности и безответственности?

Все дело в порочном взгляде, будто «мелочи» не играют большой роли и с мелкими недостатками можно смириться. Надо решительно выкорчевать эту гнилую традицию, иначе мы не наведем порядка в эксплоатации тракторного парка. Всемерно ускоряя ремонтные работы, необходимо потребовать безоговорочного выполнения всех требований к качеству ремонта.

Ф. ЖАРКОВ.
Инструктор сельхозотдела обкома ВКП(б).

Всеми силами помогают фронту

На заводе, где главным инженером т. Левицкий, в эти дни никто не хочет отставать в труде от героических подвигов бойцов на фронте.

24 января первым закончил месячное задание цех, которым руководит т. Привезенцев. 29 января выполнил месячный план цех т. Кузнеченко, за ним — цех, где начальником т. Степенко.

В цехе т. Кузнеченко комсомольско-молодежные бригады рапортовали за 10 дней до срока о выполнении своих заданий. Бригада т. Соломахина обязалась к 10 февраля выполнить двухмесячную программу. Бригады тт. Бабаевой, Самойловой, Косоротовой, досрочно завершив январский план, продолжают трудиться с еще большим напряжением, чтобы ко дню Красной Армии получить звание фронтовых.

В цехе т. Привезенцева на всю смену была остановлена калильная печь. Выполнение графика находилось под угрозой. Тогда десять рабочих по своей инициативе остались на вторую смену и обеспечили выпуск продукции.

Значительно улучшили работу цеха тт. Ильюхина, Глебова, Левченко. На участке мастера коммуниста т. Лызаковой рабочие не уходят домой, пока не закончат задание. Рабочие Головкина, Чуракова и другие дают продукцию за двоих. Станочники Царюлина и Сишина обслуживают по девять станков вместо четырех.

Мастер участка т. Голендаев говорит:

— Рабочие всеми силами помогают фронту. Нас вдохновляют успехи героической Красной Армии.

Ф. КУЗЕВАНОВА.

Удары по врагу из далекого тыла

Три месячных нормы выполнила сборщица т. Мячикова к 12 января.

— К годовщине Красной Армии, — сказала она, — дам еще две нормы. Это будет моя помощь славным бойцам, идущим к Берлину.

Мячикова пришла в цех на второй год войны. За это время стала отличной производственницей и недавно была переведена с третьего в четвертый разряд. Вступила в комсомол.

Мячикова зачислена кандидатом на областной с'езд молодых рабочих.

Вторым кандидатом является 16-летняя Валя Сорокина. Она выполнила январское задание за 13 дней до срока и повысила свою квалификацию на один разряд.

В цехе, где начальником т. Расщектаев, помимо бригады т. Муравьевой, досрочно закончили январский план молодежные бригады Зинаиды Беспалько и Гути Смирновой.

От сборщиц не отстают прессовщицы. Бригада т. Пупыниной закончила месячный план 20 января. На 266 процентов завершила месячное задание бригада т. Петуховой.

Молодежь завода, где начальником производства т. Дисфантейнис, наносит все новые удары по врагу из далекого сибирского тыла.

В фонд победы

В совхозах, подсобных хозяйствах и колхозах Черепановского района усилилась сверхплановая сдача хлеба государству. Если за 15 дней января было сдано на пункты Заготзерно только 1.506 пудов, то в четвертую пятидневку элеватор принял уже 9 тысяч.

Черепановский свиносовхоз (директор т. Зайченко) дополнительно сдал в фонд Красной Армии 3.990 пудов зерна. Майский свиносовхоз (директор т. Самусев)—4.314 пудов.

(Наш соб. корр.).

Сберегли 5.127 тысяч киловаттчасов

Подведены итоги работы энергетиков за IV квартал. В результате более лучшей эксплоатации оборудования, снижения условного расхода топлива и электроэнергии удалось сэкономить 5.127 тысяч киловаттчасов.

Первое место в соревновании энергетиков занял коллектив чкаловцев (главный энергетик завода т. Васильев), где выполнены все условия соревнования и проведены интересные технические мероприятия, которые помогли сберечь более 700 тысяч киловаттчасов.

Заводу присуждена премия — 50 тысяч рублей.

Второе место завоевал коллектив Сибметаллстроя (главный энергетик т. Сергеев), третье — завод, где главным энергетиком т. Фролов.

В экономии электроэнергии немалую роль сыграла проверка станочного парка на самоторможение. Станки привели в порядок, наладили их. Помогли и общественные смотры, в ходе которых на ряде предприятий получены ценные рационализаторские предложения.

Свое стальное литье

Изготовление обогатительных машин требует фасонных стальных отливок. До войны эти отливки мы получали с других заводов, а с началом войны встали перед перспективой — или отказаться от изготовления оборудования, требующего стального литья, или освоить стальное литье у себя.

Завод пошел по второму пути. В очень сжатые сроки мы закончили монтаж электропечи, и в начале 1942 года она была пущена в эксплоатацию.

Сейчас наше стальное литье можно найти в классификаторах и дробильно-размольном оборудовании различных приисков. Его можно встретить в сельскохозяйственных машинах Новосибирской области.

По решению обкома ВКП(б) завод изготовляет запасные части — топливники, диски автомата, храповики и т. д.

В условиях военного времени, когда иногда нет всех необходимых сырьевых материалов, приходится искать заменители. Так было с жидким стеклом, которое применяется при набивке подины. Сейчас полноценным заменителем жидкого стекла стал заграночный шлак.

Для производства быстрорежущей стали нужен ферровольфрам. Завод его не имел. Заменителем ферровольфрама явился вольфрамовый концентрат, который после ряда экспериментов был прочно внедрен в производство.

Потом появилась необходимость иметь отливки, весом превышающие проектную емкость печи. Это заставило нас искать пути ее увеличения. Мы изменили способ футеровки, и проектная емкость печи была перекрыта в три раза.

Надо заметить, что производство стального литья на нашем заводе организовано впервые в Новосибирске. За это время мы, литейщики, учились сами и передавали свой опыт другим предприятиям города.

Д. ВОРОНИН.
Заместитель начальника литейного цеха завода «Труд».



10 лет работает чабаном Николай Иванович Дмитриев в сельхозартели «Показатель», Венгеровского района. От 98 овцематок тов. Дмитриев получил 139 ягненка и сумел всех их сохранить.

Фото Б. Шумкова.

Обед у Председателя Совета Союза А. А. Андреева и Председателя Совета Национальностей Н. М. Шверника

1 февраля Председатель Совета Союза А. А. Андреев и Председатель Совета Национальностей Н. М. Шверник дали обед в честь Делегации Английского Парламента.

На обеде присутствовали гг. В. Эллиот, глава Делегации, Ч. Понсонби, М. Баллер, Д. Паркер, Томас Фрезер, лорд Фаррингдон, У. Робертс, П. В. Джеусон, С. Кинг-Холл и представители Британского Посольства. С советской стороны присутствовали А. И. Микоян, А. И. Шахурин, В. А. Малышев, В. Г. Деканозов, С. А. Лозовский, А. Ф. Горкин, В. А. Сергеев, И. П. Бардин, генерал-полковник Ф. И. Голиков, Г. М. Попов, И. А. Власов, Т. Д. Лысенко, В. А. Веснин, М. В. Сарычева, В. Н. Образцов, М. Э. Чиаурели и другие депутаты обеих Палат Верховного Совета СССР, а также ответственные сотрудники Народного Комиссариата Иностранных Дел СССР.

Делегация советских профсоюзов вернулась в Москву

31 января в Москву возвратилась из поездки во Францию делегация советских профсоюзов в составе секретаря ВЦСПС Л. Н. Соловьева, руководителя делегации, и членов делегации — председателя ЦК профсоюза рабочих судостроительной промышленности Н. А. Гайсенок, председателя ЦК профсоюза работников связи Н. И. Бахгорского, представителя профсоюза работников высших школ и научных учреждений Н. А. Гаврилова и Т. К. Копелевой—секретаря делегации.

Делегация была направлена ВЦСПС по приглашению Всеобщей Французской Конфедерации Труда. С 27 декабря 1944 г. по 24 января 1945 г. она посетила 11 крупнейших промышленных центров Франции и ознакомилась с работой предприятий авиационной, автомобильной, металлургической, угольной, судостроительной, текстильной и других отраслей промышленности и железнодорожного транспорта. Делегация также ознакомилась с деятельностью различных общественных и культурных организаций страны. Она всюду была встречена с огромным воодушевлением, выражением симпатии и дружбы французских трудящихся к советскому народу, Красной Армии, Маршалу Сталину.

Делегация выступила на 63 митингах и профсоюзных собраниях, на которых присутствовало более 100 тысяч человек.

В заключение своей работы она выступила на 25-тысячном митинге парижских рабочих и служащих. Делегация была принята главой Временного Правительства Французской Республики генералом де Голлем.

К ТОРГОВЫМ ПЕРЕГОВОРАМ МЕЖДУ СССР И ФИНЛЯНДИЕЙ

Переговоры между Финляндией и СССР о снабжении Финляндии из СССР продуктами продовольствия в обмен на стратегическое сырье, поставляемое Финляндией, закончились 31 января 1945 г. подписанием Соглашения между Правительством Союза ССР и Правительством Финляндии.

По этому Соглашению СССР поставит Финляндии в период до 1 июня с. г. 30 тысяч тонн продовольственного зерна, 1.000 тонн сахара и 300 тонн кондитерских изделий. В обмен на эти продукты СССР получит из Финляндии в разные сроки до конца текущего года никель, кобальт, серный колчедан и некоторые предметы вооружения, а также услуги по ремонту советских военно-морских кораблей на верфях Финляндии.

Соглашение подписали по уполномочию Правительства Союза ССР — Народный Комиссар Внешней Торговли тов. Микоян А. И. и по уполномочию Правительства Финляндии — Министр Торговли и Промышленности г-н Гартц и Второй Министр Иностранных Дел г-н Свенто.

(ТАСС).

ОТ СОВЕТСКОГО ИНФОРМБЮРО

ОПЕРАТИВНАЯ СВОДКА ЗА 1 ФЕВРАЛЯ

В течение 1 февраля в ВОСТОЧНОЙ ПРУССИИ наши войска продолжали вести наступательные бои, в ходе которых овладели городом ЗЕЕБУРГ, а также с боями заняли более 50 других населенных пунктов и среди них ДРУГЕНЕН, КУМЕНЕН, ПОЕРШТИТЕН, ПОНАКЕН, ШУДИТТЕН (17 километров северо-западнее КЕНИГСБЕРГА), КНАУТЕН, РОГГЕНХАУЗЕН, ТОЛНИНГ, ЗИГФРИДСВАЛЬДЕ, ЛЕКИТТЕН, ФЛЕМИНГ, ЭШЕНАУ, ГЛОТТАУ.

Войска 2-го БЕЛОРУССКОГО фронта, сломив сопротивление окруженной группировки противника, 1 февраля штурмом овладели городом и крепостью ТОРУНЬ (ТОРН) — важным узлом коммуникаций и мощным опорным пунктом обороны немцев на реке ВИСЛА.

Севернее и северо-западнее города ШНАЙДЕМЮЛЬ наши войска, продолжая наступление, овладели городом РАТЦЕБУР, а также с боями заняли населенные пункты ПИННОВ, БРИЗЕНИТЦ, ЦАМБОРСТ, ВИССУЛЬКЕ, ЛЕБЕНКЕ, ШПРИНГБЕРГ. Наши войска окружили гарнизон противника в городе ШНАЙДЕМЮЛЬ и вели бои по его уничтожению.

Северо-восточнее и восточнее ФРАНКФУРТА на ОДЕРЕ наши войска с боем овладели городом и железнодорожным узлом ШВЕРИН, а также заняли на территории Бранденбургской провинции более 100 других населенных пунктов, в том числе крупные населенные пункты ЛИБЕНОВ, ДЮРИНГСХОФ, ХАММЕР, КЕНИГСВАЛЬДЕ, ГЛАЙССЕН, ЗЕЕРЕН, ЛАГОВ, МЮЛЬБОК, ГРИЗЕЛЬ, ЛАЙТЕРСДОРФ.

В районе Познани продолжались бои по уничтожению окруженных в городе частей противника.

Западнее города ЛЕШНО (ЛИССА) наши войска пересекли германскую границу и с боем овладели на территории Германии городами ШЛЕЗИРЗЕ и ФРАУШТАДТ, а также с боями заняли более 50 других населенных пунктов, среди которых крупные населенные пункты ШУССЕНЦЕ, ШЕНАВЕ, МЕРЦДОРФ, ЛАНГЕМАРК, КУРСДОРФ, ШЛИХТИНГСХАЙМ.

В БУДАПЕШТЕ наши войска продолжали вести бои по уничтожению окруженного гарнизона противника в западной части города (БУДА) и заняли несколько кварталов.

За 31 января на всех фронтах подбито и уничтожено 195 немецких танков. В воздушных боях и огнем зенитной артиллерии сбито 26 самолетов противника.

* * *

В Восточной Пруссии наши войска продолжали наступление. Части Н-ского соединения, действующие северо-западнее города Кенигсберг, переправились через реку Мюлен-Флис, заняли ряд населенных пунктов и ведут бои в 12 километрах от побережья Данцигской бухты. Ожесточенные бои происходили также за сильно укрепленный город Зеебург. Противник, опираясь на заранее подготовленные позиции, оказывал упорное сопротивление. Советские пехотинцы и танкисты преодолели полосу немецкой обороны и овладели городом Зеебург. В течение дня уничтожено несколько тысяч гитлеровцев. Подбито и сожжено более 40 немецких танков. Захвачены трофеи, в числе которых 25 танков и самоходных орудий, 49 полевых орудий, 6 паровозов и 150 вагонов с грузами. Взято в плен свыше 2.000 немцев.

Северо-западнее города Алленштайн наши войска, успешно отразив попытки немцев пробиться в западном направлении, нанесли им тяжелые потери. Места боев усеяны трупами гитлеровцев, разбитой техникой и вооружением противника.

* * *

Войска 2-го Белорусского фронта сегодня штурмом овладели городом и крепостью Торунь (Торн). Подступы к Торуню прикрыты двенадцатью фортами с трехметровыми бетонированными стенами. Впереди фортов проходила полоса укреплений полевого типа, проволочные заграждения, противотанковый ров и широкие минные поля. Крепость обороняли специально подготовленные крепостные батальоны и другие части противника, располагавшие большим количеством артиллерии. Немецкий гарнизон получил от гитлеровского командования строжайший приказ сражаться до последнего человека. Специальные группы эсэсовцев расстреливали на месте солдат, пытавшихся сдаться в плен. Мощным ударом с трех сторон наши войска прорвали полевые укрепления противника, уничтожив при этом два полка вражеской пехоты. После упорных боев на подступах к городу советские части, поддержанные огнем артиллерии, пошли на штурм крепости. Гитлеровцы яростно сопротивлялись, но не смогли сдержать напора наших войск. Один за другим сданы все форты. Советские штурмовые отряды стремительно продвинулись вперед и расчленили гарнизон противника. Одна группа вражеской пехоты пыталась вырваться из города в северо-западном направлении. Наши войска атаковали немцев со всех сторон. В непродолжительном бою колонна немцев, численностью до полутора полков пехоты, была разгромлена. Большая часть гитлеровцев истреблена, а остальные сложили оружие и сдались в плен.

* * *

Северо-восточнее и восточнее Франкфурта на Одере наши войска продолжали наступление. В результате ожесточенных боев советские части овладели городом Шверин — важным опорным пунктом немецкой обороны, расположенным при впадении реки Обра в судоходную реку Варта. Другие наши части, уничтожая на своем пути войска противника, продвинулись вперед на 20 километров. Занят населенный пункт Лагов, находящийся в 50 километрах от города Франкфурт на Одере. По неполным данным, наши войска за день истребили до 3 тысяч немецких солдат и офицеров и взяли 1.617 пленных. Захвачены у немцев большие трофеи, в том числе 247 орудий и 150 бронетранспортеров.

* * *

Западнее города Лешно (Лисса) наши войска, преодолевая сопротивление противника, пересекли польско-германскую границу и углубились на территорию Германии на 20 километров. Советские части овладели немецкими городами Шлезирзе и Фрауштадт — сильно укрепленными опорными пунктами обороны противника. Занята также железнодорожная станция Шлихтингсхайм у реки Одер. За последние дни наши войска разгромили в лесах, в районе города Лешно, две группировки немцев. За два дня боев уничтожено несколько тысяч солдат и офицеров противника. Взято в плен 2.800 немцев.

На повестке дня— вопрос о быте

Хотели когда-то руководители завода, где главным инженером тов. Костаусов, выдадовать своих рабочих новым клубом. Год назад начали его строить. Начали и не докончили.

Рабочие, проходя мимо недостроенного клуба, с сожалением останавливают на нем свой взор. Вот где можно было бы хорошо провести время, посмотреть кино, послушать лекцию.

Но новый клуб еще не выстроен и рабочим приходится посещать старый клуб, своеобразие которого заключается в одном: кто хоть раз в нем побывал, навсегда потеряет охоту пойти второй раз.

Злоключения смельчака, рискнувшего посмотреть кинофильм, начинаются с покупки билета. Нужно обладать сильной волей, чтобы часа два стоять на морозе, ожидая, когда же откроется заветное окошечко кассы. А касса откроется, когда это вздумается киномеханику. Нужно обладать достаточной физической силой, чтобы за восемь минут, в течение которых открыта касса, купить билет.

Но вы счастливы, вам удалось приобрести право на вход. Тогда наберитесь смелости и настойчивости пробиться сквозь толпу таких же счастливчиков, осаждающих дверь, чтобы занять место в зале, иначе вы рискуете всю картину простоять на ногах. А когда вы посмотрите картину, то, обливаясь потом, смело можете сказать:

— Я получил двойное удовольствие: и картину посмотрел и как будто в бане побывал.

В кино, как в бане. А вот в настоящей бане, как в кино. На дверях висит лист бумаги. Это график. Но график сам по себе, а мытье само по себе. По четыре—пять часов приходится ждать в очереди.

И если в выходной день рабочий вздумает посетить баню, столовую и кино — то такой «график» обречен на провал. Суток нехватит.

Проходит заводская молодежь мимо нового здания клуба и думает: а скоро ли партком, завком, комитет комсомола поставят на своей повестке дня один вопрос—о быте.

М. БАКАМАНОВ.

Долгожданная „шестерка“

Восемь часов утра. Трамвайная остановка — центр.

— Товарищ милиционер, шестой номер ходит?

— Ходит. 30 минут как ушел, скоро будет.

Публика терпеливо ждет. Вот, сверкая искрами, из-за угла появляется трамвай. Раздается чей-то бас: «Нет, это не «шестерка», у ней все окна выбиты, а у этого целые».

Скоро все отчетливо увидели на трамвае номер два. Через пять минут подошел еще один трамвай № 2. Потом еще один. Желанная «шестерка» не появлялась.

Потерявшие надежду на трамвай набирают темп и быстрым шагом идут на работу. Им предстоит пройти добрых шесть километров.

— Вот он! — раздается тот же голос.

Появился трамвай почти без единого стекла. Радостный рокот прошел по толпе: это «шестерка». Вагоны быстро заполнились обрадованными пассажирами. Но грозный окрик вожатого изменил настроение.

— Трамвай идет по маршруту № 2.

— Почему? Ведь это «шестерка».

— Так нравится,—«вежливо» обрывает кондуктор.

А милиционер, не лишенный юмора, об'ясняет: все «двойки» ходят один за другим, то в одну, то в другую сторону — они боятся заблудиться.

Когда же, наконец, рабочие и служащие Заельцовского района смогут ездить на трамвае? Будет ли заветная «шестерка» ходить регулярно?

Г. ПУТИНЦЕВА.

—★—

Кинофестиваль в колхозах

В сельских районах области проводится колхозный кинофестиваль. В Кольванском районе свыше тысячи колхозников смотрели фильм «Орловская битва» и фронтовую кинохронику.

В колхозах Карасевской и Заимковской МТС, Черепановского района, демонстрируются фильмы «Два бойца», «Ленин в 1918 году», «Партизаны в степях Украины».



Тогучинский овощесушильный завод дает фронту сотни тонн сухих овощей. На переднем плане аппаратчица Зина Васильева, выполняющая производственное задание от 130 до 150 процентов.

Фото Б. Шумакова.

Настало время для серьезной перестройки

(С партийно-хозяйственного актива работников пищевой промышленности).

На стэндах выставки — обилие молочных, мясных продуктов, пищевые концентраты, лечебные препараты, маринады, технический ширпотреб..

Все это могут вырабатывать предприятия пищевой и рыбной промышленности нашей области. Тем не менее деятельность пищевиков нельзя назвать удовлетворительной. Особенно плохо работают Новосибирский горпищекомбинат (нач. т. Буда), мясотрест (управляющий т. Якимов) и другие.

Со всей убедительностью это подтвердило совещание партийно-хозяйственного актива работников пищевой промышленности, созванное обкомом ВКП(б).

Горпищекомбинаты, мясокомбинаты, маслозаводы и другие предприятия, вырабатывающие продукты питания, занимают немалый удельный вес в промышленности области. В целом пищевая промышленность за прошлый год перевыполнила свои планы, дала на 16 миллионов рублей сверхплановой продукции. Рыбаки сдали в фонд Главного Командования полмиллиона пудов рыбы.

Но это — средние цифры. За ними скрыты серьезные недостатки, о чем главным образом и говорил на совещании в своем докладе заместитель секретаря обкома ВКП(б) по пищевой и рыбной промышленности **т. Попов.**

Руководители предприятий и управляющие трестами в погоне за средними цифрами перестали заботиться об ассортименте. В нашей области можно создать значительную сырьевую базу и, широко используя местные ресурсы, увеличить выпуск самых разнообразных продуктов. Сбор дикорастущих, ягод, грибов, развитие подсобных хозяйств, рыбная ловля и охота на дичь — разве это не открывает перспективы перед пищевой промышленностью?

Но некоторые руководители постарались освободить себя от хлопот и закрыли цехи ширпотреба. В г. Куйбышеве около десятка пищевых предприятий, строится комбинат сухого молока. Но план они выполнили на 72 процента. Много недодали пищевых продуктов предприятия Бердска, Татарска, Купина, Черепанова.

Качество продукции часто не соответствует требованиям, санитарное состояние ряда важнейших предприятий неудовлетворительное. Плохо на заводах работают с людьми, не передают опыта лучших, не повышают квалификаций.

Маслодельно-сыроваренная промышленность (управляющий трестом т. Кротов) впервые за несколько лет досрочно и с превышением закончила годовой план. Государство получило дополнительно около 4 тысяч центнеров молочных продуктов. Однако и здесь не использованы все возможности: отстает, например, производство казеина, нужного для оборонной промышленности.

Чрезвычайно запущенной оказалась массово-политическая работа на многих предприятиях пищевой промышленности. В Искитиме, например, в горпищекомбинате в течение года с рабочими провели всего три беседы. В ряде мест вопросы социалистического соревнования, стахановского движения, рационализации и изобретательства были предоставлены самотеку.

О том, что было сделано в истекшем году, о перспективах роста, о новых продуктах питания, о нуждах пищевой промышленности говорили выступавшие в прениях тт. **Мышкин** (Новосибирский мясокомбинат), **Новоселов** (Бердский горпищекомбинат), стахановец **Жуковский** (хлебокомбинат № 2), директор витаминной станции **Игнатьев и другие.**

С большой речью выступил на совещании секретарь обкома ВКП(б) т. **Яковлев,** поставивший перед пищевиками ряд конкретных задач.

Настало время для серьезной перестройки пищевой промышленности. Она обязана снабжать потребителя основными продуктами питания высокого качества, в нужном ассортименте. Пора отказаться от кустарщины, преодолеть техническую отсталость и навести порядок на предприятиях.

Совещание приняло обращение ко всем работникам пищевой промышленности области.

Странное отношение к подготовке кадров

При Севкавтяжстрое есть учебный комбинат, который готовит не только рабочих массовых профессий, но также строймастеров, бухгалтеров, шоферов, лаборантов, нормировщиков.

Однако руководители Севкавтяжстроя не заботятся о своем комбинате. Он не имеет кабинетов, аудиторий, общежитий, даже необходимой учебной литературы. Добрая половина дня проходит в беготне через весь город, так как учебные здания расположены в разных концах.

Так называемая аудитория это — плохо оборудованный, холодный красный уголок, где нет даже стульев. Общежития учащихся то и дело переводят с места на место. О питании учащихся никто не заботится.

Севкавтяжстрой издает неплохие приказы. Но начальники управлений тт. Нагорный и Клифус в течение всего года не выполнили ни одного, касающегося подготовки кадров. Нагорный не отпускает людей на учебу, срывает лекции.

— У меня производство, — говорит он. — Некогда заниматься подготовкой кадров.

Для подготовки шоферов, столь нужных строительствам, в комбинате нет даже учебной машины в группу в 14 человек пришлось распустить.

А. ДМИТРИЕВА.

Конференция научных работников Сибстрина

Многие работы, выполненные научными сотрудниками Новосибирского инженерно-строительного института имени В. В. Куйбышева в годы Отечественной войны, внедрены в производство и широко используются проектными и строительными организациями.

Над тремя десятками тем в 1944 году работало 17 кафедр института. Итоги этой обширной деятельности будут подведены на научно-технической конференции, которая откроется в Доме науки и техники 3 февраля.

На конференции будут заслушаны 18 докладов по самым разнообразным вопросам. Значительное число докладов прочтут молодые научные работники. Кандидат архитектурных наук А. Е. Ашенков выступит с докладом на тему: «Народное зодчество в Сибири». Несколько лет автор посвятил сбору богатейшего материала о народном зодчестве в Сибири. До наших дней сохранила Сибирь древние архитектурно-строительные традиции. Автор познакомит также с особенностями сибирской народной архитектуры.

С докладом «Метр, как модуль с десятичным делением для изучения архитектурных памятников и ордеров» выступит ассистент Н. И. Болотин, аспирант К. А. Балаева прочтет доклад о «Грунтовом строительстве в Западной Сибири», старший преподаватель А. А. Пичугин — «Об экономической подготовке инженера-строителя».

Конференция откроется докладом профессора И. И. Матвеенкова: «Основные черты русской классической философии».

Со своей работой по изучению шлаковаты из доменных шлаков познакомит конференцию старший преподаватель К. Э. Горяйнов. Шлаковата является тепло и звукоизолирующим материалом и может применяться для изоляции паропроводов, паровых котлов, водопроводных труб, холодильников, овощехранилищ, пропарочных камер, а также в качестве фильтрующего материала для очистки газа.

Интересное исследование о теплоснабжении строительных площадок сделал в своей работе доцент Г. И. Румянцев. В зимнее время при производстве работ требуется тепло для тепляков, прогрева бетонных и железобетонных конструкций, для отогревания грунта и других потребностей строительства. Доцент Румянцев изучил теплоснабжение строительных площадок и дает принципиальные решения.

На конференцию приглашаются строители, проектировщики, инженерно-технические работники и общественность Новосибирска.

Проф. Н. МАКЕРОВ.

Заместитель директора Сибстрина по научно-учебной части.

—★—

НАМ ПИШУТ...

♦ В Дзержинском районе Новосибирска женских школ мало. Многим девочкам, проживающим на территории бывшего Тракотажстроя, приходится посещать школу на Сенной улице или возле трамвайного кольца, у завода им. Чкалова.

Но на трамвай дети попасть не могут. Я наблюдала, как на одной из остановок взрослый мужчина вытолкнул из вагона девочку.

Существовало правило, что школьники входят в трамвай с передней площадки. Кто отменил это хорошее правило?

П. МОРОЗОВА.

♦ Зоотехники и ветработники Татарского района неаккуратно получают заработную плату. Достаточно сказать, что мы не получали ее с мая 1944 года. Особенно трудно приходится тем, кто работает далеко от районного центра — за 50—60 километров.

Бывают случаи, когда, приезжая в райзо, мы обращаемся за зарплатой к бухгалтеру тов. Борисенко.

— Сегодня денег нет, завтра будут,—отвечает она.

А завтра нужно ехать к месту работы. Идешь к заведующему райзо тов. Белявскому. И тоже безрезультатно.

Просим редакцию «Советской Сибири» воздействовать на руководителей Татарского райземотдела, заставить их точно выполнять указания партии и правительства о своевременной выдаче заработной платы.

ДОЛИНСКИЙ, ХВОРОВА.

ЗА РУБЕЖОМ

Панические настроения в Германии

СТОКГОЛЬМ, 1 февраля. (ТАСС). Как сообщает германское радио, гитлеровский имперский прокурор издал распоряжение, согласно которому полиции разрешено производить аресты и обыски без всяких специальных мандатов. Эта мера, говорится в распоряжении, вызвана необходимостью усиления борьбы против пораженцев и лиц, поддающихся панике.

ЛОНДОН, 2 февраля (ТАСС). Как сообщает газета «Дейли телеграф энд Морнинг пост», по полученным ею сведениям, длинные колонны грузовиков, нагруженных архивами берлинских учреждений, домашней обстановкой и другими вещами, продолжают двигаться в направлении на Мюнхен. Эвакуация правительственных учреждений, начатая 27 января, теперь в полном разгаре. Представители иностранных держав также будут переведены в Мюнхен. Все общественные здания, гостиницы и частные особняки в Мюнхене, не пострадавшие от бомбардировок, реквизированы.

В Берлине ежедневно происходят столкновения, вызванные острой нехваткой продовольствия. Вооруженные жители города вступают в стычки с полицией. Одно из таких столкновений произошло 28 января в рабочем районе Нейкельн. Во время демонстрации, когда голодное население требовало пищи, полиция произвела многочисленные аресты. Когда демонстранты попытались освободить арестованных, полиция начала стрелять в толпу и убила четырех человек. Из толпы раздались ответные выстрелы. 5 полицейских было убито.

Берлинская полиция открыла также стрельбу по толпе голодных женщин, захвативших грузовик с картофелем. 37 женщин было убито. 30 января беженцы разложили костер из садовых скамеек, пытаясь согреться, они опрокидывали и жгли трамваи. На этот раз полицейские не вмешивались.

Приговоры по делу болгарских военных преступников

СОФИЯ, 1 февраля. (ТАСС). Сегодня первый состав народного суда в Болгарии вынес приговор по делу бывших регентов, царских советников и министров.

Суд приговорил:

бывших регентов—князя Кирилла Преславского, Богдана Филова и Николу Михова к смертной казни, 5 миллионам левов штрафа и конфискации всего имущества.

К смертной казни, 5 миллионам левов штрафа и конфискации всего имущества приговорены также 22 бывших министра. Среди них Добри Божилов, Иван Багрянов, Петр Габровский и другие, а также 8 бывших царских советников.

К пожизненному тюремному заключению, 3 миллионам левов штрафа и конфискации всего имущества приговорены 4 бывших министра и 2 бывших царских советника.

9 бывших министров приговорены к различным срокам тюремного заключения от 1 до 15 лет и к штрафу.

СОФИЯ, 1 февраля. (ТАСС). Как сообщает софийское радио, сегодня второй состав народного суда в Болгарии вынес приговор по делу бывших депутатов народного собрания 25 созыва. К смертной казни, 5 миллионам левов штрафа и конфискации всего имущества приговорено 68 человек, в том числе Александр Цанков и другие.

К пожизненному тюремному заключению, 5 миллионам левов штрафа и конфискации всего имущества приговорено 23 человека, в том числе Петр Кноссейванов.

К 15 годам тюремного заключения, 3 миллионам левов штрафа и конфискации всего имущества приговорено 16 человек.

11 бывших депутатов приговорены к различным срокам тюремного заключения и к штрафу.

СОФИЯ, 1 февраля. (ТАСС). Сегодня в Софии состоялся массовый митинг, на котором присутствовало более 150 тыс. человек. Среди участников митинга были матери, сестры и жены убитых болгарских партизан. С речами выступили представители различных партий. Принята резолюция, в которой участники митинга горячо одобряют приговоры болгарским военным преступникам. Участники митинга единодушно потребовали розыска и привлечения к ответственности всех укрывающихся еще преступников.

Военные действия в Западной Европе

ЛОНДОН, 1 февраля. (ТАСС). В сообщении штаба верховного командования экспедиционных сил союзников говорится, что в Голландии войска союзников после длительного и ожесточенного боя полностью очистили от противника остров Капершевер на реке Маас к востоку от Гертрейденберга. Южнее войска союзников продолжали наступление северо-восточнее Моншау и захватили Эйхершейд и Имгенбройх (Германия). Между Моншау и районом, расположенным северо-восточнее Клерво, союзники продвинулись в некоторых местах до 5.000 ярдов. Пехотные части союзников продвинулись на 4.000 ярдов, пересекли бельгийско-германскую границу.

Восточнее и юго-восточнее Сен-Вита войска союзников заняли Шлирбах и Ломмерсвейлер, а также очистили от противника Штеффесхаузен.

Северо-восточнее Страсбурга занят Гамбсхейм. Южнее Страсбурга войска союзников продвинулись примерно на 4 мили по направлению к Рейнско-Ронскому каналу в районе восточнее Бенфельда. Противник попрежнему упорно обороняет Серне и Виттельсхейм. В обоих городах идут ожесточенные уличные бои.

ЛОНДОН, 1 февраля. (ТАСС). В сообщении штаба вооруженных сил союзников на средиземноморском театре военных действий говорится, что на всем протяжении фронта в Италии продолжались активные действия патрулей.

Война на Тихом океане

ЛОНДОН, 1 февраля. (ТАСС). Как передает агентство Рейтер, штаб об'единенного командования вооруженными силами союзников в юго-западной части Тихого океана сообщил, что американские войска высадились на острове Гранде (Филиппины), расположенном у входа в залив Субик, и западнее побережья острова Лусон. В глубине этого залива американскими войсками захвачена японская морская база Олонгапо. Американские войска тотчас же начали работы по приведению этой гавани в порядок и частично уже используют ее.

На острове Лусон части американской 6-й армии, продвигающиеся к Маниле, овладели городом Лубао и подошли к городу Калумпит, расположенному в 25 милях к северу от Манилы.

Иностранная хроника

▲ Декретом Временного Национального Правительства Венгрии во всех освобожденных районах Венгрии создаются народные суды.

▲ Банды Михайловича, бежавшие из освобожденной Сербии, продолжают служить гитлеровцам на территории Словении. Они помогают немцам охранять железные дороги, нападают на села, грабят и убивают мирных жителей, сжигают крестьянские дома.

▲ Перед отступлением из Лодзи гитлеровцы подожгли здание одной фабрики, превращенной ими в тюрьму. В здании находилось 457 заключенных, у которых были связаны руки, а рты забиты тряпками. Все заключенные погибли в страшных мучениях.

Ответственный редактор А. А. КОНДАКОВ.

В ТЕАТРАХ и КИНО:

НОВОСИБИРСКИЙ ТЕАТР «КРАСНЫЙ ФАКЕЛ»

3 февраля — Раскинулось море широко.
4 февраля днем — Маленький Мук, вечером — Собака на сене.
5 февраля — Раскинулось море широко.
6 и 7 февраля — Встреча в темноте.
8 и 9 февраля — Выковы.

НОВОСИБИРСКИЙ Т Ю З

3 февраля утром — Слуга двух господ.
4 февраля утром — Школа гордости.
5 февраля — Давным-давно.
6 февраля — Хрустальный башмачок.
8 февраля — Давным-давно.

ГОС. ЕВРЕЙСКИЙ ТЕАТР БССР

3 февраля — закрытый спектакль.
4 февраля — 200.000.
7 февраля — Бар-Кохба.

ГОРОДСКОЙ ДРАМАТИЧЕСКИЙ ТЕАТР (Кировский район).

3 февраля — Бестолковый дом.
4 февраля утром и вечером — Бестолковый дом.
9 февраля — Бестолковый дом.

Им. МАЯКОВСКОГО — Малахов курган. Купленные билеты на Музыкальную историю действительны на те же дни и сеансы. «ОКТЯБРЬ» — Бесприданница. «МЕТАЛЛИСТ» — Подкидыш.

Возрождение Сталинграда

В дни победоносного продвижения Красной Армии к Берлину все передовое человечество с благодарностью вспоминает о легендарном подвиге, который советский народ совершил у берегов великой русской реки. Два года прошло с тех пор, как смолкла артиллерийская канонада над волжскими берегами, но слава Сталинграда шагает вместе с воинами по тяжелой дороге войны.

Далеко ушли бои от Сталинграда. Сейчас советские люди своим созидательным трудом творят здесь новую эпопею—эпопею возрождения. Не легко было сталинградцам начинать восстановление родного города. Немецкие варвары в бессильной злобе нанесли волжской твердыне чудовищные разрушения. Два года назад многим казалось, что нельзя возродить город, стертый с лица земли, нельзя вновь поднять его из руин и пепла. Но советский народ, воодушевленный большевистской партией и товарищем Сталиным, способен на преодоление всех и всяких преград.

За годы советской власти Сталинград героическими усилиями трудящихся был превращен в город мощной советской индустрии. Здесь были построены по последнему слову техники гигантский тракторный завод, судостроительный и многие другие предприятия. Старейшие заводы — «Красный Октябрь», «Баррикады» после реконструкции стали в ряды мощных предприятий страны. Сталинград давал стране гусеничные тракторы, высококачественную сталь, суда, медицинскую аппаратуру, многочисленные изделия легкой промышленности, консервы. Город славился музеями, школами, театрами, зелеными насаждениями. Здесь было 4 вуза, научно-исследовательские институты, техникумы, 13 больниц, более сотни школ, в которых училось почти 70 тысяч ребят.

Летом 1942 года гитлеровское командование, предприняв наступление, пыталось пробиться к Волге, чтобы обойти таким образом Москву с тыла. Но врагу не удалось осуществить этот авантюристический замысел. На пути движения его полчищ встал Сталинград.

В исторической битве, подготовленной гением Сталина, Красная Армия разгромила отборную 300-тысячную немецкую армию и похоронила все гитлеровские планы закабаления советского народа. Сталинград стал закатом немецкой армии. Сразу же, в первые дни после завершения грандиозной битвы развернулись работы по возрождению города-героя.

Ранней весной 1943 года в Сталинград стали прибывать первые партии молодых рабочих. Это были посланцы страны, посланцы комсомола. Встречая молодежь, ветераны сталинградской обороны говорили: «Жизнь и работа в нашем городе трудны. Восстанавливать Сталинград тяжело. Но ведь и бойцам нелегко было отстаивать каждый дом, каждый цех. Они не дрогнули, выстояли, и город победил. Так можем ли мы, работающие в тылу, бояться трудностей!». И люди с огромным напряжением сил приступили к работе по возрождению города. В первый месяц приходилось одновременно восстанавливать заводы и строить себе жилье и столовые, бани и культурные очаги.

На помощь сталинградцам пришла вся страна. Из Москвы и Ленинграда, Иванова, Саратова и Куйбышева, с Урала и далекой Сибири, из Узбекистана и Таджикистана—со всех концов Родины тянулись к волжскому городу эшелоны со строительными материалами и оборудованием.

Всю силу своей любви к Родине, всю ненависть к врагу вкладывают сталинградцы в труд, направленный на возрождение города-героя. Они работают не покладая рук, быстро залечивают тяжелые раны, нанесенные городу гитлеровскими злодеями. Уже на третий день после ликвидации немецких полчищ под Сталинградом началась жизнь на железнодорожном узле. По восстановленным путям пошли поезда на юг и на север. Огромного напряжения стоило восстановление сталинградской электростанции, на которую немцы сбросили свыше 500 бомб и выпустили более 900 снарядов.

15 апреля 1943 года на Сталинградском тракторном заводе был пущен первый сверлильный станок, 18 апреля — первый токарный станок, а 12 июня из Сталинграда на фронт отправился первый эшелон танков, отремонтированных коллективом СТЗ. Сейчас с конвейера этого завода ежедневно сходят новые гусеничные тракторы. Сталинградский тракторный завод снова стал действующим предприятием страны.

Растут и поднимаются корпуса металлургического завода «Красный Октябрь». 31 июля 1943 года здесь была пущена первая мартеновская печь, а теперь в 8 мартеновских печах уже плавится высококачественная сталь. Вступил в строй мощный прокатный стан — блюминг. Краснооктябрьцы уже дают фронту свою продукцию. Краснооктябрьский район стоял на направлении главного удара. Его поселок полностью снесен снарядами и сожжен огнем. Но сейчас здесь вновь выстроены цехи заводов, жилые квартиры и прекрасные новые здания школы и кинотеатра, больницы и столовых.

В Сталинграде действуют городская и междугородняя телефонная связь, первая очередь водопровода, хлебозавод, бани, больницы, детские учреждения, десятки небольших предприятий, обслуживающих бытовые нужды трудящихся. Восстановлен и ожил порт. За два года сдано в эксплоатацию более полумиллиона квадратных метров производственных площадей, восстанавливаемые предприятия немедленно включаются в дело возрождения города.

Дни и ночи Сталинграда наполнены не только кипучей производственной, но и культурной жизнью. Работают библиотеки, кинотеатры и областной театр имени Горького. Возобновили свою деятельность медицинский и механический институты. В 55 школах обучаются десятки тысяч детей.

Широким фронтом ведется жилищное строительство. Уже отстроено более 450 тысяч квадратных метров жилой площади (до войны было около двух миллионов квадратных метров), восстановлено и вновь возведено свыше 12 тысяч индивидуальных домов и много коммунальных зданий. Около 150 тысяч сталинградцев и в первую очередь семьи фронтовиков переведены из подвалов и блиндажей в благоустроенные квартиры. Город снова опоясывается кольцом зеленых насаждений. В 1944 году уже посажено более 65 тысяч деревьев.

В Сталинграде трудятся десятки тысяч строителей. Но город восстанавливают не только строители — все население участвует в этом героическом труде. В дни, когда в городе только началось возрождение жизни, возникло замечательное патриотическое движение, названное «черкасовским». Жена фронтовика Александра Черкасова, награжденная медалью «За оборону Сталинграда», внесла предложение: каждому сталинградцу ежедневно отдавать на восстановление города 2—3 часа в свободное от основной работы время. Черкасова сформировала бригаду из женщин—работниц детских учреждений, которые начали помогать строителям восстанавливать знаменитый «дом Павлова», тот самый дом, который сержант Павлов с горсткой героев в дни обороны Сталинграда защищал от немцев в течение двух месяцев.

Патриотический почин Черкасовой нашел горячий отклик у сталинградцев. Всюду стали создаваться бригады добровольцев-строителей. Их силами восстановлены и сооружены десятки зданий, в которых разместились школы, больницы и семьи фронтовиков. Так, 159-я бригада Тракторозаводского района восстановила стадион, читальню, общежитие для учащихся ФЗО и несколько жилых домов. Профессора, преподаватели и студенты медицинского института восстановили общежитие и много труда вложили в постройку учебного корпуса. В Ворошиловском районе построено свыше 100 индивидуальных домов для семей фронтовиков. Черкасовские бригады оказывают большую помощь в восстановлении многих предприятий. И все это делается в часы и дни отдыха, после основной работы. В Сталинграде сейчас насчитывается свыше 20 тысяч добровольцев-строителей. В зимний период они овладели строительными профессиями, чтобы работать еще продуктивнее.

Быстро меняется лицо города, особенно его заводских районов, где наиболее напряженно бьется пульс производственной жизни. Но то, что происходит сейчас на местах исторической битвы, — это лишь начало большой восстановительной работы. В Сталинграде предстоит еще очень и очень многое сделать. Почти не затронут еще возрождением центральный район города, где по генеральному плану будут строиться новые красивые здания общего ансамбля.

Горяча любовь русского человека к своей Родине и горяча любовь к городу, который дважды за четверть века прославил себя героической борьбой за честь и независимость отчизны. Отказываясь от отдыха, преодолевая неслыханные трудности, сталинградцы под руководством партийной организации отдают все свои силы на возрождение волжской твердыни. Славные победы Красной Армии воодушевляют трудящихся Сталинграда на новые замечательные дела. Все думы и чаяния сталинградцев направлены к тому, чтобы быстрее возродить родной город, еще больше усилить помощь фронту и тем приблизить час окончательного и полного разгрома врага.

Город-герой—символ беспримерной стойкости и мужества — Сталинград — будет возрожден. Он станет одним из красивейших городов нашей великой и могучей Родины.

М. ВОДОЛАГИН.

Секретарь Сталинградского обкома ВКП(б) по пропаганде.

На основании Указа Президиума Верховного Совета СССР от 10 апреля 1942 г. управление коммунпредприятий и благоустройства горисполкома извещает все организации и частных лиц о проведении в своем районе с 1 по 10 февраля 1945 г.

ПЕРЕРЕГИСТРАЦИИ ТРАНСПОРТНЫХ СРЕДСТВ и СКОТА,

при этом взимается сбор в следующих размерах с владельцев:

1. Автомобилей моторных лодок с каждой силы — 25 руб.
2. Мотоциклов с каждой силы—15 руб.
3. Велосипедов — 15 руб.
4. Лодок и яликов—15 руб.
а) используемых в виде промысла для перевоза людей — 50 руб.
б) в отдельных случаях — 15 руб.
5. Паромов, грузовых лодок и нут — 100 руб.
6. Лошадей — 250 руб.
7. Животных (кроме лошадей), используемых в извозном промысле, — 100 руб.
8. Принадлежащих крупного скота и верблюдов за голову — 50 руб.
9. Мулов, ослов и оленей — 25 руб.
За несвоевременную уплату регистрационного сбора начисляется пеня в размере 0,2 проц. за каждый день просрочки, а к лицам, уклоняющимся от своевременной уплаты сбора, будут применены принудительные меры взыскания.

Адрес редакции и издательства: Советская, 6. Телефоны: коммутатор редакции — 31-293 и 31-904; отв. редактора — 35-904; зам. редактора — 35-964; ответ. секретаря — 35-924; отделов: промышленности — 34-630 и 32-598; партийного — 30-785 сельскохозяйственного — 33-159; иллюстрационного — 33-492; писем — 31-396 и 35-505. Прием телефонограмм: иногородние — прямой — 8, город — 33-630. Выпускающий — 31-103; типография — 35-984; об'явления — 31-289.

МН00577. Типография изд-ва Советская Сибирь. Тираж 50.000.

БИБЛИОТЕКА

Пролетарии всех стран, соединяйтесь!

СОВЕТСКАЯ СИБИРЬ

Орган Новосибирского обкома и горкома ВКП(б), областного и городского Советов депутатов трудящихся

№ 24 (7729) | 4 ФЕВРАЛЯ 1945 г., воскресенье. | Цена 20 коп.

Важнейшая задача средней школы

После зимних каникул наши школьники вновь взялись за напряженную учебу. Активно прошли январские районные учительские совещания, на которых обсуждались наиболее актуальные вопросы школьной жизни: о повышении культуры устной и письменной речи учащихся; основы методики повторения.

Итоги первого полугодия, как и январские учительские совещания, показали всю значимость и сложность задач, возложенных на школу решением Совнаркома СССР от 21 июня 1944 года «О мероприятиях по улучшению качества обучения в школе». Известно, что этим решением установлена для учащихся, оканчивающих начальную и семилетнюю школу, обязательная сдача выпускных экзаменов, а для лиц, оканчивающих среднюю школу, — сдача экзаменов на аттестат зрелости. Учащиеся, показавшие при сдаче экзаменов на аттестат зрелости выдающиеся успехи и имеющие отличное поведение, будут награждены золотыми и серебряными медалями. Выпускные экзамены вводятся уже с текущего учебного года, их цель — определить полноту и прочность знаний учащихся.

Это решение советского правительства является важнейшим звеном в проводимой реформе средней школы, реформе, направленной к повышению качества обучения и воспитания.

Не случайно то, что еще в условиях войны правительство предпринимает столь серьезную перестройку школы. Предстоящая гигантская созидательная работа в нашей стране потребует много высококвалифицированных советских специалистов. И высшая школа лишь в том случае сумеет успешно справиться со своими задачами, если она будет получать из средней школы пополнения зрелые, людей грамотных, обладающих необходимым запасом прочных, полноценных знаний, способных применять их на деле, умеющих самостоятельно черпать знания из книги, людей, воспитанных в духе горячей любви к социалистической Родине и великому делу Ленина—Сталина.

Не случайно и то, что экзамены на аттестат зрелости открываются с письменной работы по русскому языку и литературе. Определено, что учащийся, получивший по этим предметам оценку ниже тройки, к сдаче дальнейших экзаменов не будет допущен. Этим самым особенно подчеркивается требование — выпускать из средней школы людей грамотных, хорошо владеющих устной и письменной речью.

Большие и сложные задачи стоят ныне перед органами народного образования, перед армией советского учительства, перед миллионами учащихся. Сложность задач усугубляется целым рядом обстоятельств: недостаточно глубоким прохождением учебной программы в истекшие военные годы, пестротой состава в классах, крайним недостатком учебных пособий и принадлежностей и, наконец, недостаточной устроенностью многих школ (помещения, отопление их, питание и обмундирование школьников и т. д.).

Главное и основное заключается в том, чтобы претворить в жизнь требования партии и правительства о повышении качества обучения и воспитания со всей последовательностью, настойчивостью и глубокой вдумчивостью. Непродуманность, спешка, формализм в практике осуществления этих задач могут отрицательно отозваться на наших школьниках, на наших учителях, ослабить в них веру в собственные силы, помешать делу подготовки новых кадров советской народной интеллигенции.

Итоги первого полугодия показали, с одной стороны, что постановление правительства от 21 июня 1944 г. воспринято советским учительством с большим воодушевлением, а с другой—обнаружили некоторую неподготовленность органов народного образования к его осуществлению. Об этих недостатках заявили многие учителя на январских районных совещаниях.

Тов. Серебряков, заведующий учебной частью Богаевской средней школы (Ворошиловский район, Саратовской области), резонно говорил:

— У нас сейчас получается так: в прошлые годы в силу ряда условий, вызванных войной, некоторые предметы изучались на скорую руку, дети не получили прочных знаний, а теперь приходится наверстывать упущенное. Вот почему у школьников выпускных классов сейчас нагрузка прямо непосильная, к повторение чаще всего идет формально: школьникам лишь говорят, сколько страниц учебника надо прочитать дома. При этом не выделяется главное, основное. Да это и сделать трудно, особенно неопытным, начинающим учителям.

На учительском совещании в Ленинградском районе Москвы преподавательница математики 642-й школы С. В. Пантелеева с горечью говорила о том, что в результате сумбурной организации повторения многие школьники, хорошо раньше учившиеся, стали резко отставать, получать двойки, не справляются с материалом. Часто бывает так, что на один и тот же день учитель географии задает повторить 20—30 страниц текста, геолог—столько же; затем задают материал для повторения еще и преподаватели истории, математики и др.

Повторение пройденного стало одним из самых больных и жгучих вопросов школьной жизни. В этой области органы народного образования допустили немало ошибок. Нужно ведь предусмотреть не только то, что повторять, но и то, когда и как повторять пройденное. Отсюда—необходимость подумать о бюджете времени ученика, о помощи ему, о контроле над его домашними занятиями, о том, чтобы повторение проходило продуманно, неформально, с безусловным обеспечением серьезного усвоения учебной программы.

Правильно поступает И. К. Новиков, директор 110-й школы Москвы, когда он четко регулирует размеры домашних заданий различных преподавателей, устанавливает такие конкретные размеры домашних заданий, которые реальны, посильны. Но тов. Новиков—старейший, опытный педагог и ему это под силу. А как много у нас молодых педагогов, которые сами нуждаются в помощи, в советах о том, как лучше организовать повторение пройденного. И, к сожалению, они часто этой помощи не получают от органов народного образования и не знают, как лучше подготовить учеников к испытаниям.

Между тем очевидно, что погоня за большим размером повторяемого может ухудшить усвоение текущей программы и породить в новом виде формализм в учебной работе. Полноценные прочные знания могут быть приобретены учащимся лишь при полном изгнании из школьной жизни, из педагогической практики малейших проявлений формализма.

Школа должна приложить все свои силы к тому, чтобы помочь своим питомцам прочно овладевать знаниями. Повышая требования к ученикам, призывая учителей отдать все силы высокому качеству обучения школьников, мы должны повысить требования и к органам народного образования.

Повышение качества обучения и воспитания в школе в значительной мере зависит от четкости руководства наркомпросов, от оперативности и поворотливости органов народного образования, от их повседневной помощи учителям.

В нашей стране дело народного образования является предметом особой заботы партии и правительства, лично товарища Сталина. Звание народного учителя у нас почетно. Школы пользуются заботой и вниманием советской общественности. Тем более нетерпимы отдельные факты игнорирования насущных нужд наших школ, школьников, учителей. Никак нельзя мириться с тем, что не везде обеспечивают школу топливом, не везде организуют завтраки для школьников, местами нарушают установленные правительством нормы снабжения учителей, не освобождают школьных помещений, не возвращают в школу учителей, используемых не по специальности.

Задача местных партийных и советских органов—создать все необходимые условия для нормальной работы школ, а людей, срывающих дело народного образования, привлекать к суровой ответственности. Забота о детях, о школьниках, о нашем подрастающем поколении — священный долг каждого партийного и советского руководителя.

Особенно серьезна ответственность комсомола. Долг комсомольских организаций—повседневно помогать учителям, глубже вникать во всю многообразную и сложную школьную жизнь и помнить, что решения XII пленума ЦК комсомола требуют кропотливой, вдумчивой и повседневной работы со школьниками. И, разумеется, нужно, чтобы каждый комсомолец-школьник был образцом и в поведении, и в учебе. В укреплении дисциплины среди школьников комсомольцы могут и должны сделать очень много.

А наши учителя, согретые заботой партии и правительства, воодушевленные полученной недавно высокой наградой, еще выше поднимут свою активность, инициативу, чтобы с честью выполнить поставленные перед ними задачи.

(Передовая «Правды» за 3 февраля)

От'езд из Москвы Делегации Английского Парламента

2 февраля Делегация Английского Парламента в составе гг. В. Эллиота (Глава Делегации), Ч. Понсонби, М. Баллера, Д. Паркера, Т. Фрезера, лорда Фарингдон, У. Робертса, В. Джеусона и С. Кинг-Холла выехала из Москвы. На обратном пути в Англию Делегация посетит Сталинград и Баку. Из Баку одна группа делегатов во главе с г-ном В. Эллиотом проследует в Тегеран, а другая — продолжит ознакомление с Советским Союзом и посетит Узбекскую ССР и Туркменскую ССР.

На вокзале Делегацию провожали депутаты Верховного Совета СССР В. А. Веснин и В. А. Шадрин и ответственные сотрудники Народного Комиссариата Иностранных Дел СССР В. Я. Ерофеев и П. А. Бушуев. Вокзал был украшен флагами Великобритании и Советского Союза.

Заявление главы Британской Парламентской Делегации г-на В. Эллиот

Перед от'ездом из Москвы Глава Британской Парламентской Делегации г. Вальтер Эллиот сделал советской печати следующее заявление:

«Покидая Москву, на нашем обратном пути в Лондон, мы, члены Британской Парламентской Делегации, желаем выразить нашу самую высокую оценку гостеприимству и радушию, с которым нас всюду встречали. Мы глубоко убеждены в жизненной необходимости того, чтобы в будущем наши народы лучше знали друг друга.

Хотя мы многое слышали и читали в Британии о гигантских индустриальных предприятиях Советского Союза, о рвении его молодого народа, преданности его руководителям и энергии, с которой все работают для общего дела, — видеть все это своими собственными глазами явилось в самом деле откровением.

В Британии все с интересом отнесутся к посланию, которое мы доставим и которое приведет, конечно, к усилению связи между двумя народами и к их возрастающему сотрудничеству в период мира так же, как и в период войны».

От Советского Информбюро

ОПЕРАТИВНАЯ СВОДКА ЗА 2 ФЕВРАЛЯ

В течение 2 февраля в ВОСТОЧНОЙ ПРУССИИ наши войска, продолжая наступление, овладели городами ДОМНАУ, ШИППЕНБАЙЛЬ, ГУТШТАДТ, а также с боями заняли более 100 других населенных пунктов, в том числе крупные населенные пункты ГЕРМАУ, РОМИТТЕН, ШЕНБРУХ, ЛАНГЕНДОРФ, ЛЯНДСКРОН, ЮДИТТЕН, ЛИСКЕН, ТРОМИТТЕН, РЕДДЕНАУ, ПЕТЕРСХАГЕН, ЗЮССЕНБЕРГ, ШТОЛЬЦХАГЕН, АЛЬТКИРХ, БАЙСВАЛЬДЕ, ЛАУТЕРВАЛЬДЕ.

В районе ШНАЙДЕМЮЛЬ наши войска вели бои по уничтожению окруженного гарнизона противника.

Северо-восточнее и восточнее ФРАНКФУРТА на ОДЕРЕ наши войска с боем овладели городами ЗОЛЬДИН, ДРОССЕН, а также заняли более 150 других населенных пунктов, среди которых крупные населенные пункты ШТАФФЕЛЬДЕ, АЛЬТ ЛИММРИТЦ, РАДАХ, МАЛЬСОВ, ВАЛЛЬВИТЦ.

В районе ПОЗНАНИ продолжались бои по уничтожению окруженных в городе частей противника.

Западнее города ЛЕШНО (ЛИССА) наши войска вышли к реке ОДЕР, заняв при этом крупные населенные пункты КОЛЬЦИГ, КОНТОПП, ЛИБЕНЦИГ, БОЙАДЕЛЬ, ПИРНИХ, ЛИППЕН.

В БУДАПЕШТЕ наши войска, продолжая бои по уничтожению окруженного гарнизона противника в западной части города (БУДА), заняли 23 квартала.

За 1 февраля на всех фронтах подбито и уничтожено 133 немецких танка. В воздушных боях и огнем зенитной артиллерии сбито 26 самолетов противника.

* * *

В Восточной Пруссии наши войска продолжали наступление. В ходе боев немцы несут тяжелые потери. Восточно-прусская группировка противника, отрезанная от центральных районов Германии, стремится ценой любых жертв удержать занимаемые позиции. Немецкие офицеры и специальные команды эсэсовцев на месте расстреливают своих отступающих солдат. Советские войска, нанося врагу мощные удары, все теснее сжимают кольцо вокруг вражеской группировки. Северо-западнее Кенигсберга немцы выбиты из опорного пункта Гермау, находящегося в 6 километрах от побережья Данцигской бухты. Юго-западнее города Инстербург наши войска, преодолевая упорное сопротивление гитлеровцев, продвинулись вперед на 10 километров и овладели городом Домнау. Другие советские части, наступающие вдоль реки Алле, в результате ночной атаки танков и пехоты заняли город Гутштадт. За день боев уничтожено свыше 4.000 гитлеровцев, подбито и сожжено 70 танков, бронемашин и бронетранспортеров противника. Взято в плен 800 немцев.

* * *

В районе Шнайдемюль наши войска вели бои по уничтожению окруженного в городе гарнизона противника. Советские бойцы, действуя штурмовыми группами, выбили немцев из сильно укрепленных позиций. Уничтожено до батальона гитлеровцев. Захвачено 45 орудий, более тысячи винтовок, несколько складов с вооружением и военным имуществом. Взяты пленные.

* * *

Северо-восточнее и восточнее города Франкфурт на Одере наши войска продолжали наступление. Противник непрерывно усиливает и пополняет свои потрепанные войска свежими силами. За последние дни немцы ввели в бой несколько дивизий и десятки отдельных охранных, полицейских и других батальонов. Гитлеровцы упорно сопротивляются, но под ударами советских войск теряют одну позицию за другой и откатываются на запад. Бойцы Н-ского соединения преодолели лесной массив и, продвигаясь вперед, ворвались в город Зольдин. В ожесточенном бою наши части разгромили вражеский гарнизон и заняли город. Сегодня наши войска выбили немцев из города Дроссен, расположенного в 22 километрах северо-восточнее Франкфурта на Одере. На поле боя остались сотни вражеских трупов. Захвачены трофеи и пленные.

* * *

Западнее города Лешно (Лисса) немцы пытались задержать наши войска на рубеже озер и реки Фауле-Обра. Части Н-ского соединения преодолели укрепленный район противника и, стремительно продвинувшись вперед, вышли к реке Одер. Разрозненные вражеские отряды были прижаты к реке и уничтожены. Захвачено у немцев 29 танков и самоходных орудий, 30 бронетранспортеров и 35 орудий. Взято в плен 1.500 немецких солдат и офицеров.

* * *

В Будапеште наши войска продолжали вести бои по ликвидации группировки противника, окруженной в западной части города. Гитлеровцы приспособили каменные дома для долговременной круговой обороны и оказывают упорное сопротивление. Советские штурмовые группы при поддержке артиллерии подавляют вражеские опорные пункты и настойчиво продвигаются вперед. Артиллеристы старшего лейтенанта Иванова на руках втащили орудия на второй и третий этажи большого дома и огнем прямой наводкой уничтожили узел сопротивления противника. Воспользовавшись замешательством среди гитлеровцев, наши подразделения перешли в атаку, выбили противника из нескольких кварталов и овладели господствующими над местностью позициями.

На Одере

Танкисты вели машины день и ночь. Они прорывались в тыл врага. Пленные немцы рассказывают:

— В немецких частях солдаты озадачены тем, что советские танки идут на них с запада.

— Как они там могли появиться? Да еще так неожиданно? Да в таком количестве?—недоумевают фрицы.

Горят вражеские узлы сопротивления. Темный, едкий дым застилает дороги. Невозможно проехать, машины зажигают фары днем.

Наши бойцы знают горечь дыма. Еще не так давно дымили хаты и дома на Украине, на Смоленщине, в Белоруссии. Обваливаясь, пылали соломенные, тесовые, крытые железом крыши. Ну что ж, пусть теперь гитлеровцы почувствуют по-настоящему, что такое война.

Немецкие бюргеры и их жены вначале было бежали. Да куда им бежать, когда наши танки опередили их еще три дня назад? Лучше уж возвратиться. И вот они идут и тошнотворно заискивают, лепечут знакомое: «Гитлер капут!»

К вечеру полк выходит на Одер. За Одером—Берлин! До сих пор слово «Германия» звучало как-то абстрактно, а теперь здесь, в бою на немецкой земле, оно стало реальным.

По этим же дорогам идут и иные люди. Идут девушки, освобожденные из немецкой неволи. Их много.

— Откуда, девчата?—спрашиваем их.

— Из Киева,—улыбаясь, отвечает чернявая, белозубая, в сером плетеном платке.

— А вы?

— Из Пеньковки, может слышали? Чи жива-здорова наша Пеньковка, не знаете?—отвечают и спрашивают сразу четверо девушек.

Есть между ними ворошиловградские, винницкие, два 15-летних хлопца из Могилева.

Разве можно рассказать тяжелую историю их жизни за четыре года в Германии? Везли их из Киева, из Винницы, из Полтавы—на Львов, потом на Перемышль, через всю Польшу, в города Кельце, Краков, потом в Розенберг и Крайцбург. Раздевали догола. Здесь же, на станциях, осматривали, как скот, щупали, смотрели в зубы, рассылали по хозяйствам «на выбор» — в силезские и одерские места.

— Утром поднимаешься—плачешь. Вечером ложишься спать—снова плачешь. Хозяйские дети в нас камнями бросали. Хозяин ругался. Наших девушек кормили «шлихтой»—жидкой баландой. Из одного котелка кормили меня и собаку.

Девушке из села Пеньковка даже стыдно про это рассказывать.

...Горят за их плечами германские укрепления. Тает снег от тяжелого железного жара. Идут танкисты на Одер. Река лежит за Оппельном темносвинцовая, вся в отсветах багровых пожаров. Ее судьба уже решена, так же, как решена судьба Германии. Это знают бойцы, идущие вперед, это знают девчата, бывшие немецкие полонянки, идущие на восток. Это знает наш народ. Победа рядом, вот здесь! Ее берет наша армия, сильно, уверенно, горячо.

АНДРЕЙ МАЛЫШКО.
(Спец. корр. ТАСС).

1-й Украинский фронт, 3 февраля.

По-фронтовому вести ремонт тракторов!

ПЕРЕДОВИКИ СОРЕВНОВАНИЯ НА РЕМОНТЕ ТРАКТОРОВ

Венгеровский район

ТИМОФЕЕВСКАЯ МТС

ИВАНОВ А. И., бригадир, бригада которого задание IV квартала выполнила на 200 проц.

МАРКЕВИЧ И. М., на ремонте моторов выполняет задание на 200—250 проц.

КУЗЬМИН А. С., на ремонте радиаторов выполняет задание на 250 проц.

СИДОРКЕВИЧ В. Б., на слесарных работах выполняет норму на 200—220 проц.

Усть-Таркский район

СЕЛИЩЕНСКАЯ МТС

ЗОЛОТОВ Владимир Васильевич, токарь, выполняет норму на 170—200 проц.

КОСАРЕВА Аграфена Ивановна, токарь, выполняет норму на 140 — 150 проц.

КОДАЧ Григорий Петрович, кузнец, выполняет норму на 200—240 проц.

АБАСКАЛОВ Егор Иванович, бригадир радиаторного цеха, отремонтировавший 14 радиаторов вместо семи по плану.

НИКУЛИНА Анна Ивановна, слесарь радиаторного цеха, выполняет норму на 200 проц.

БОГАТОВ Иван Алексеевич, бригадир по ремонту головок блока, сделавший 15 головок вместо 7 по плану.

ЕЛАНСКАЯ МТС

МОКРЫХ Елена, слесарь, на заливке подшипников выполняет норму на 130 — 150 проц.

ЗОЛОТАРЕВ Василий Трофимович, слесарь, выполняет задание на 125 — 130 проц.

ЧИСТЯКОВ Прокопий, кузнец, выполняет норму на 130 — 150 проц.

В тракторных бригадах Урезской МТС

В нашей МТС закончен ремонт тракторов. 25 тракторов, 20 плугов, 11 сеялок, 13 культиваторов стоят на линейке, готовые к весеннему севу. Государственная приемочная комиссия качество ремонта признала отличным.

Сейчас мы занимаемся укомплектовкой тракторных отрядов и усиленно заканчиваем ремонт оставшегося сельхозинвентаря. Всего мы создали при МТС 18 тракторных отрядов. Для каждой тракторной бригады составили подробный рабочий план на весь период весеннего сева. Установили для каждого тракториста задание с указанием об'ема работ, норм выработки и места, где он будет производить обработку почвы.

Так, например, тракторная бригада Ганонича будет пахать в колхозе «Восточная заря». План вспашки 1.600 гектаров. За этой бригадой закреплено 2 колесных трактора, 2 трехлемешных плуга, 2 сеялки 28-рядки и культиватор. Ремонт этого сельхозинвентаря члены бригады произвели сами.

Производственные планы тракторных бригад знают и председатели колхозов. В свою очередь они принимают меры к созданию условий для успешной работы трактористов. Из 22-х тракторных вагончиков девять уже готовы. Председатели колхозов дают трактористам постели. Мы комплектуем передвижные библиотечки.

Все председатели колхозов создали фонды продуктов для общественного питания трактористов.

Мы сейчас создаем все условия для бесперебойной работы в поле. На каждый трактор дали комплект запчастей—кольца, болты, гайки, лемеха к плугам и т. д. Все это уложено в специальные ящики и передано на хранение старшим трактористам. Если во время работы случится необходимость заменить деталь, она под рукой.

Организовали также специальную раз'ездную ремонтную мастерскую под руководством старшего механика тов. Маркова.

Хороший урожай будет только в том случае, если как следует обработаешь землю и во-время засеешь ее. От тракториста требуется не только умение водить трактор, но и знание агротехники. Мы организовали при МТС школу по переподготовке трактористов и комбайнеров. Сейчас учатся в ней 12 бригадиров тракторных отрядов, 50 трактористов, 18 комбайнеров и 18 штурвальных. Занятия идут второй месяц. Читают лекции механики МТС тт. Марков, Торопов и старший агроном т. Гордеев.

Люди учатся с большой охотой. На-днях мы провели обязательный техминимум по вопросу эксплоатации тракторов. И даже такие трактористы, как Скуратова, Воробьева, Дорошева и Никитин, которые раньше имели слабую подготовку, проучившись около двух месяцев в школе трактористов, сдали техминимум на отлично.

Подготовка механизаторских кадров занимает одно из центральных мест в нашей работе. В эту весну тракторы поведут квалифицированные трактористы, которые сумеют не только управлять машиной, но и выполнить требования передовой агротехники.

П. ЛОСКУТОВ.
Директор Урезской МТС, Венгеровского района.

НА СКОРУЮ РУКУ

Осинцевская МТС на 1 февраля должна была отремонтировать 16 тракторов. Но из ремонта вышло только 12. Январский план сорван. Ремонт тракторов начался с большим опозданием. Стараясь наверстать упущенное, здесь ремонтировали машины на скорую руку, не обращая внимания на крупные недоделки.

Когда наступил момент приемки, государственная комиссия из 16 тракторов не приняла ни одного. Возьмем хотя бы один колесный трактор № 3. Он имеет шесть дефектов. В нем не оказалось сальника под задней балкой мотора и масляной трубки распределительной шестерни, не были привернуты рычаги коробки скоростей. Такая же история получилась и с трактором № 8. Без устранения таких дефектов машины не смогут нормально работать.

Не приняты также плуги и сеялки.

В мастерской грязно и холодно. Ремонтники работают в полушубках и рукавицах. Старшего механика т. Князькина дирекция превратила в раз'ездного экспедитора по заготовке запасных частей. Он находится все время в раз'ездах, а мастерская без технического руководства.

Здесь забыты уроки прошлого года, когда из-за плохого ремонта машины останавливались в первой борозде. А некоторые машины, отремонтированные в прошлом году, даже не смогли дойти до поля. Вот к чему приводит ремонт на скорую руку.

Чтобы провести доброкачественный ремонт тракторов и прицепного инвентаря, надо обеспечить условия ремонтникам, установить строгий технический контроль за качеством работы. Только при этих условиях тракторный парк будет отремонтирован хорошо и быстро.

Е. П. КОСОГОР.
Старший механик Красносельского совхоза, Чановского района.

Сибиряки на фронте и в тылу



Действующая армия. В недавних наступательных боях отличился минометный взвод, которым командует младший лейтенант А. И. Шумихин. За 3 дня боев минометчики уничтожили 3 вражеских минометных батареи, 4 пулемета с расчетами и истребили до 50 гитлеровцев. А. И. Шумихин награжден орденами Отечественной войны I-й и II-й степени и орденом Красной Звезды. До войны он работал ветсанитаром в Черепановском свиносовхозе.

Фотохроника ТАСС.

Встреча депутатов с избирателями

Барабинский горисполком организовал встречу избирателей с депутатами.

С отчетами о своей работе выступили на собрании депутаты тт. Чугина, Нехорошева, Гордеев и Павлова.

Много ценных предложений внесли сами избиратели. Тов. Ершова заявила о желании женщин принять участие в благоустройстве города. Об этом же говорил председатель уличного комитета тов. Ратушный.

БУРДАКОВА.
Секретарь Барабинского горисполкома.

Землякам письмо из Венгрии

Дорогие мои земляки!

Шлю вам горячий фронтовой привет из Венгрии, которую ныне освобождает наша Красная Армия от немецко-фашистских захватчиков.

Здесь, вдали от своих, я с особенным чувством вспоминаю родной Новосибирск. Покинул я город 25 июня 1943 года. С тех пор я в боях с подлыми фашистами. Четырежды ранен, награжден орденами Красного Знамени, Красной Звезды и медалью «За отвагу».

Длинный, незабываемый путь прошли мы от Харьковщины до венгерской столицы—Будапешта, уничтожая фашистских собак, умножая славу русского солдата.

Помню жаркие бои на Днепре... «Долина смерти»,—так прозвали бойцы дно старого русла реки. Установив пулеметы вперекрест, немец не давал нам пройти. Но отвага, любовь к своей родине устремляли славных бойцов вперед. Они жаждали отомстить врагу за все муки, что пережили наши советские люди под немецким сапогом. И мы одолели «Долину смерти». Было нас семеро, в том числе еще один сибиряк—Гоша Петров. Семь раз подымались в атаку немцы, но мы устояли. Огнем своего пулемета я уничтожил тогда более 350 фрицев.

Дорогие земляки! Прошу передать мой привет рабочим Сибметаллстроя Королеву, Казанцеву и другим, чей самоотверженный труд приближает час полной победы. Передайте, что мы гордимся их успехами и ждем, что они еще более усилят свою помощь фронту.

Дорогая Сибирь! Придет день, и вернутся в родные дома твои богатыри, прославившие тебя в битвах с врагом.

Николай ПЛАХОВ.

Сибирская гармонь

Ее можно услышать в полевом колхозном стане и на концертной эстраде, в общежитии молодых рабочих и в рубке подводной лодки.

Гармонь... Вряд ли найдется другой музыкальный инструмент, который так любим в народе. До недавних пор мы знали гармони тульские, вятские, ленинградские. И лишь немногим наверно известно, что крупнейшим поставщиком гармоний сейчас стала Новосибирская фабрика. До 420 гармоний в месяц отправляет она во все концы Союза — на фронт, в колхозы, в Тихоокеанский флот.

Председатель правления фабрики «Симфония» т. Монозон показывает нам груду писем с фронта. Группа сибиряков-гвардейцев пишет:

«Гармонь стала для нас верным боевым спутником. С ней мы идем на штурм укреплений, под ее звуки проводим свободные от боя минуты. Ваша сибирская гармонь не уступает лучшей — ленинградской. Мы ее берегли и с гордостью говорили: «Это наша, новосибирская!» Но на войне всякое бывает. Попал снаряд и разорвал гармонь. Убедительно просим — вышлите замену и вообще делайте их побольше».

Фабрика «Симфония» еще недавно была небольшой мастерской, вырабатывавшей игрушки. Сейчас здесь научились делать все, начиная с металлической фурнитуры, до меха. Много труда и любви к делу проявили такие мастера, как Кропачев, Бессолицин, Шустов, Рубежанский.

На фабрике много профессий, требующих не только мастерства, но и тонкого слуха, большой музыкальной культуры. И такие кадры готовятся. Старейший мастер т. Кропачев, верстак которого так похож на музыкальный ящик, подготовил больше десяти квалифицированных рабочих. При фабрике создается специализированная школа ФЗО — третья в Советском Союзе школа подобного типа.

Руководители фабрики думают о введении потока, о производстве аккордеонов.

М. ПАВЛОВ.



Дежурный инженер ТЭЦ № 1 Н. И. Пикулькин из месяца в месяц увеличивает экономию топлива и электроэнергии. В декабре месяце он имел экономию топлива 52 тонны и 11,5 тысячи киловаттчасов электроэнергии, а в январе месяце сэкономил топлива 71 тонну, а электроэнергии — 13 тысяч киловаттчасов.

Фото Б. Шумакова.

„От вашего воспитанника"

Так обычно заканчиваются письма, которые ежедневно получает «Советская Сибирь» на имя учителей Новосибирской области, награжденных правительством.

Письма идут отовсюду—с фронта, с заводов и фабрик, из институтов,—так много расселилось по всей стране бывших воспитанников и учеников Воронцовой, Новоселова, Черепанова....

«...Часто вспоминаются мне ваши советы, Анна Ивановна, — пишет учительнице Северной средней школы тов. Кухта ее бывший ученик, ныне командир Василий Манцуров. — Вы говорили всегда: читайте как можно больше. Как мне пригодились ваши советы! От души поздравляю вас, Анна Ивановна, с высокой наградой».

РАСЧЕТЫ и ДЕЙСТВИТЕЛЬНОСТЬ

(В порядке постановки вопроса)

Новосибирск испытывает большую нужду в топливе. Громадные жилые здания — облпотребсоюз, дом печатников и многие другие всю зиму отапливаются с перебоями.

Такой недостаток в топливе город испытывает уже не первый год. Почему это происходит? Главным образом потому, что до войны функции городских топливных организаций сводились только к распределению заготовленного в Кузбассе угля. Работники топливных организаций не справились со своими задачами, когда война пред'явила свои жесткие требования.

Городские организации вместо того, чтобы найти кардинальное решение топливного вопроса—одного из серьезнейших—прибегают к полумерам.

Работники топливного управления горсовета и гортопа пытаются успокоить себя: вывезем, мол, 20 тысяч тонн угля с шахты «Мерецкий шахтер» да на нашей шахте «Грамотеино» добудем до апреля 50 тыс. тонн, да заберем из отвалов шахты 27 тыс. тонн, а остальное... покроем коксиком и экономией.

Этот оптимистический расчет несерьезен. Надо отбросить надежду на уголь с «Мерецкого шахтера». Шахта принадлежит промкооперации и в городской топливный баланс не входит. Шахта «Грамотеино», хотя и построена на мощном месторождении, имеет сейчас всего две 50-метровых лавы и никогда по 10 тыс. тонн угля в месяц не добывала. В декабре очистные работы были приостановлены из-за недостатка крепежа, и говорить о повышении добычи нет основания.

Как видим, оптимизм работников топливного управления не имеет под собой почвы. Но они не унывают. Если нельзя мечтать об угле из «Грамотеино», то почему бы не получить шахту «Красный Кузбасс», принадлежащую облтопу? Возможно, что такая мечта и осуществится. Но и это только частично разрешит вопрос. Обе шахты, работая на полную мощность, удовлетворят потребность едва наполовину.

А выход из положения надо искать немедленно. Нельзя витать в небесах, не замечая того, что есть на земле. А на месте, в городе, топлива немало, только его никто не хочет принимать во внимание.

Речь идет о добытых на Ерестинском торфянике почти 20 тысячах тонн торфа, об огромном количестве отходов деревообделочных предприятий, цехов и лесопеевалочных баз. При умелом использовании всего этого можно значительно увеличить топливный бюджет.

Поэтому наряду с поисками возможностей для расширения добычи угля в будущем, для удовлетворения сегодняшних потребностей в топливе нужно использовать все резервы, в том числе и торф и отходы.

Нельзя забывать и о завтрашнем дне. Ни шахта «Грамотеино», ни вместе с ней шахта «Красный Кузбасс», если ее и отдадут городу, не смогут без серьезной реконструкции удовлетворить потребность. А ведь угля вместе с ростом новых коммунальных, культурных, жилых зданий потребуется все больше и больше.

Надо создать топливную базу. Но где ее строить? За сотни километров от города, на угольных месторождениях или непосредственно у его стен, на необозримых просторах торфяных болот? Если подойти к этому вопросу с точки зрения хозяйственных интересов и государственной целесообразности, то ответ может быть один: у торфяных болот.

Сопоставим стоимость всех видов топлива — угля, дров и торфа. Торф в два с половиной раза дешевле угля и в три с лишним раза дешевле дров. Запасы торфа возле самого города. По данным геологоразведки, Ерестинское, Алексеевское, Верх-Чемское торфяные болота содержат больше 140 миллионов кубометров торфа-сырца, или 28 миллионов тонн сухого торфа. Этих запасов хватит Новосибирску на 53 года. А ведь торфяные болота тянутся до самой Колывани.

Следовательно, на торфяных болотах и нужно развертывать городскую топливную базу. Здесь можно организовать не только добычу торфа, но и собственное транспортное хозяйство. Наконец, можно организовать на месте газификацию торфа. Пока же гортоп занимается тем, что вычерпывает море... ложкой. На Ерестинском болоте вручную добывается ежегодно несколько тысяч тонн торфа. Там боятся даже простейшей механизации. В течение двух сезонов бездействовали формовочные машины.

Вопросами топлива у нас занимаются топливная группа горплана, топливное управление горсовета и городской топливный трест. В ведении всех этих организаций одна угольная шахта, одно чахлое торфопредприятие и три карликовых леспромхоза. Работники сидят и считают, где и что можно раздобыть.

Когда речь идет о топливе, значит идет речь о благополучии городского хозяйства, о благосостоянии трудящихся, интересы которых и призван обслуживать городской Совет.

Этого забывать не следует.

К. ВАСИЛЬЕВ.

Русскому солдату

Когда в Москве гремит салют
И вся земля дрожит от грома, —
Ты так и думай — это шлют
Приветы из родного дома.

Ты так и знай тогда, солдат,
Что залпами своих орудий
С тобой, как с братом, говорят
Советские простые люди.

Ты так и помни — это Он,
Не дрогнувший перед бедою,
Тебе отцовский шлет поклон,
Тебе, — как сыну и герою.

Ты — их надежда!.. Ты в бою
Нередко забывал о жизни, —
Ты помнил только честь свою
И помнил гнев своей отчизны.

Так будь отныне и вовек
Высокой похвалы достоин, —
Ты, — самый храбрый в мире воин, —
Страны советской человек!

Георгий ПОПОВ.

Действующая Армия.

В едином строю

На Рабочей улице в незатейливом здании размещена школа-интернат глухонемых детей. Почти 200 ребят живут здесь, учатся, проводят свой досуг.

Из стен этой школы вышли сотни воспитанников, которые теперь стали стахановцами на предприятиях Новосибирска.

...Восемь лет назад на завод имени Чкалова пришли воспитанники учебной мастерской отдела социального обеспечения. Ныне руководители завода высоко ценят их труд. Рука об руку со всеми, в едином строю неутомимо работают для фронта глухонемые.

В группе 21 слесарь. Каждый выполняет и перевыполняет задание от 150 до 500 процентов. Слесарь Н. Веселов не раз занимал первенство в цехе. Меньше трех норм не дают стахановцы тт. Крючковский, Быстреевский, Княвский, Игнатенко, Писанко и др. Все они награждены грамотами горисполкома.

Старший инженер Борис Калюшинский потерял слух. Но это не мешает ему работать над сложными проблемами в научно-исследовательском институте. В артели швейного комбината горкоопинсоюза около ста глухонемых женщин. Многие из них—трехсотницы.

После трудового дня глухонемые обычно собирались в своем маленьком клубе по улице Ленина. Они слушали лекции, доклады, устраивали вечера самодеятельности, занимались в школе взрослых.

Так было много лет. И вот недавно глухонемых лишили их единственного культурного очага: туда вселили народный суд, а под клуб отвели две маленьких холодных комнаты.

Горисполком дважды принимал решение восстановить клуб. Но горжилуправление и Кагановический райисполком неумолимы. Они не желают считаться с тем, что глухонемые имеют заслуженное право на отдых.

А. ДЕНИСОВ.

Советский актив обсуждает вопросы здравоохранения

Интересную инициативу проявил Марайский сельсовет, Тогучинского района, поставив на обсуждение в кругу своего актива вопросы колхозной санитарии и гигиены.

На собрании приводились факты недобросовестного отношения к делу со стороны некоторых работников здравоохранения. У колхозницы Шилевой заболел ребенок. Приехав за 10 километров в Васинскую больницу, которой заведует врач Ершова, мать не могла добиться осмотреть больного. Врач Колмачкова была на школьном вечере и выехать в колхоз отказалась.

В ту же больницу обратилась колхозница Коссова.

— Иди домой, у тебя просто глаза болят, — такой «диагноз» поставила Ершова, даже не потрудившись внимательно осмотреть пациента. Не приняли в больницу и Витю Иванова, которого мать привезла в тяжелом состоянии.

Все эти факты встретили суровое осуждение на районном совещании медицинских работников. Резкой критике подверглись на совещании серьезные недостатки в здравоохранении. В течение двух с половиной лет «строится» районная баня. В больнице нет санпропускника, инфекционного отделения, в палатах скученность. В некоторых сельских школах царит холод. Но вместо того, чтобы заготовить и подвезти топливо, в школах Гутовского, Тогучинского и других сельсоветов решили... упразднить вешалки.

Сейчас в Тогучинском районе проводится декадник здравоохранения.

А. КАНЕВСКИЙ.
Областной государственный санинспектор.

Выставка маслоделия

В Венгеровском доме культуры закрылась выставка маслоделия, организованная Маслопромом. На выставке было представлено более 27 видов продукции. Здесь можно было видеть ровные бруски сливочного и шоколадного масла, сырковую массу, вареники, квас и пиво, даже конфеты. Все это сделано из молока.

Жюри выставки присудило первое место Венгеровскому маслозаводу.

Спорт

Хоккей

На стадионе «Динамо» 4 февраля состоится встреча городов по хоккею. В розыгрыше на кубок СССР примут участие сборная команда Новосибирска и «Динамо» (Москва).

Команда «Динамо» — одна из лучших в стране. В ее составе мастера спорта по хоккею: Якушин, Трофимов, Медведев, Блинков, Поставнин и другие.

Выступление команды мастеров на стадионе начнется в 3 часа дня.



В сельских районах области проходит смотр художественной самодеятельности. На снимке: исполнительницы народных песен активистки Марьинской избы-читальни Венгеровского района.

Фото Б. Шуманова.

ЗА РУБЕЖОМ

Положение в Германии

СТОКГОЛЬМ, 2 февраля. (ТАСС). Шведы, прибывающие из Германии, рассказывают о панике и угнетенном настроении во всех городах Германии. Приехавшие сюда из Берлина лица сообщают, что отряды фольксштурма в настоящий момент заняты минированием зданий в восточной части Берлина. Дети, эвакуированные ранее из Берлина на восток, теперь отправляются в Саксонию. Улицы больше не очищаются от снега, и автомашины почти не ходят. Трамвайное движение поддерживается с трудом. В Берлине ощущается острый недостаток хлеба и картофеля. Продовольственное положение обостряется с каждым днем.

Газета «Свенска дагбладет» передает: «31 января в Берне были получены сообщения из Германии относительно растущего беспокойства в больших городах Германии. В Восточной Германии, в районе между Дрезденом и Бреслау, имели место бунты в отрядах фольксштурма. В Гамбурге и Бремене также царят панические настроения. Каждую ночь на стенах домов появляются антигитлеровские листовки.

ЛОНДОН, 3 февраля. (ТАСС). Лондонское радио, ссылаясь на дипломатических представителей нейтральных стран, передает, что из северных и восточных районов Германии в Берлин продолжают прибывать потоки беженцев. Число их увеличивается с каждым днем. На улицах Берлина можно видеть массу женщин и детей, которые ходят из дома в дом и просят милостыню. В связи с массовой эвакуацией административные органы в городах Восточной Германии прекращают всякую деятельность. Власть в этих городах осуществляют гестаповцы. Гитлеровские солдаты грабят имущество эвакуированных. Военные власти вынуждены были издать приказ, в котором говорится, что за грабеж имущества солдаты будут подвергаться самым суровым наказаниям.

Военные действия в Западной Европе

ЛОНДОН, 2 февраля. (ТАСС). В сообщении штаба верховного командования экспедиционных сил союзников говорится, что взят Шенберг, расположенный в 6 милях к востоку от Сен-Вита. Войска союзников продвинулись на 2 мили к востоку от этого города и пересекли бельгийско-германскую границу.

Далее к югу союзники находятся в одной миле от Бинтершейда; ими занят Эйгельшейд и Гекхаленфельд к востоку от реки Ур. Юго-восточнее Хагенау, вблизи Рейна, части союзников после шестидневного затишья перешли в наступление на равнине Северного Эльзаса и, преодолевая сильное сопротивление противника, продвинулись на 2 мили. В результате этих операций форсирован Модер. В Обергофене идут ожесточенные бои. Южнее, к северу от Гамбсхейма, очищен от противника лесистая местность.

Южнее Страсбурга пехотные и бронетанковые части союзников очистили от противника значительную часть района между реками Илль и Рейн. Северо-восточнее Кольмара войска союзников достигли в нескольких пунктах Рейна. Продолжая наступление южнее Кольмарского канала, войска союзников продвинулись, примерно, на 3 мили.

Крупные соединения тяжелых бомбардировщиков союзников в сопровождении истребителей совершили ряд ожесточенных налетов на важные железнодорожные об'екты и центры коммуникаций противника в Германии. Бомбардировке подвергся также Берлин.

ЛОНДОН, 2 февраля. (ТАСС). В сообщении штаба вооруженных сил союзников на средиземноморском театре военных действий сообщается, что военные операции в Италии ограничивались действиями патрулей.

ЛОНДОН, 2 февраля. (ТАСС). Как передает агентство Рейтер, немцы оставляют пулеметные гнезда во внешних укреплениях линии Зигфрида под натиском войск 1-й американской армии генерала Ходжеса. Во всей северной части Арденн американцы прорвались в расположение линии Зигфрида или подходят к ней.

Французские и американские войска 1-й французской армии, вступившие сегодня утром в Кольмар (Эльзас), достигли центра города. Продолжаются уличные бои.

К заявлению Паасикиви

ХЕЛЬСИНКИ, 2 февраля. (ТАСС). Как передает хельсинкское радио, заместитель министра путей сообщения Хильгунен в своем интервью, данном вчера вечером представителям печати относительно заявления Паасикиви в сейме, сказал, что те партии, которые не будут выполнять предложения правительства об удалении с политической арены лиц, которые в годы войны руководили политикой страны, будут считаться идущими против решения правительства. Вряд ли кто в данное время желает кризиса правительства, добавил Хильгунен.

В переданном далее сообщении финского телеграфного агентства говорится, что уже вчера отдельные партии приняли первые практические меры в связи с заявлением Паасикиви. По полученным данным, решено, что от выдвижения в кандидаты в сейм на предстоящих выборах будут отстранены: от аграрного союза — В. Каллиокоски, А. Кукконен, Рейникка и Э. Таркканен; от коалиционной партии — Э. Линкомиес, О. Лехтонен, Хорелли; от социал-демократической партии — В. Таннер, В. Хаккила, В. Саловаара и Аальтонен. Эти лица, будучи в свое время на государственных должностях, оказали в годы войны большое влияние на внешнюю и внутреннюю политику Финляндии.

ЗАЯВЛЕНИЕ ПРЕДСЕДАТЕЛЯ БОЛГАРСКОГО КОМИТЕТА ПОМОЩИ ЖЕРТВАМ ФАШИСТСКОГО ТЕРРОРА

СОФИЯ, 2 февраля. (ТАСС). Как передает болгарское телеграфное агентство, председатель комитета помощи жертвам фашистского террора Георгий Михайлов обратился к народным судьям с призывом сурово наказывать преступников, проводивших в стране прогерманскую политику. Михайлов заявляет, что он говорит от имени 80 тысяч человек, павших в длившейся 21 год борьбе народа за демократические свободы, и от имени 1.600 тысяч женщин и мужчин — жертв фашистского преследования.

Суды над болгарскими военными преступниками

СОФИЯ, 3 февраля. (ТАСС). Софийское радио сообщает о судах над болгарскими военными преступниками в городах Враца, Горна Оряховица, Сливен. Повсюду происходят массовые митинги, участники которых требуют сурового наказания фашистских преступников. В Горно-Оряховице в связи с процессом открыта антифашистская выставка, на которой побывали тысячи жителей города и окрестных сел.

ПРИБЫТИЕ В АФИНЫ ДЕЛЕГАЦИИ ЭАМ

ЛОНДОН, 1 февраля. (ТАСС). Агентство Рейтер передает, что сегодня в Афины на предстоящую конференцию с представителями греческого правительства прибыли 3 делегата ЭАМ. В состав делегации входят генеральный секретарь центрального комитета ЭАМ Парцалидес, генеральный секретарь коммунистической партии Сантос и руководитель «Союза народных демократов (ЭЛД) Царимокос.

К ПОЛЬСКО-ЧЕХОСЛОВАЦКИМ ОТНОШЕНИЯМ

ЛЮБЛИН, 2 февраля. (ТАСС). По сообщению агентства «Польпресс», посол Польской республики в Москве З. Модзелевский получил от посла Чехословакии в Москве Зд. Фирлингера письмо, в котором сообщается, что Чехословацкое правительство признает временное правительство Польской республики и желает вступить с ним в дипломатические отношения.

Ответственный редактор
А. А. КОНДАКОВ.

ПЕСТРЫЕ ЗАМЕТКИ

Забытый поселок

— Вы счастливчик! — завистливо говорят приезжему человеку на станции Сокур. — У вас в деревне наверное имеется радио...

— Ужель у вас и радио нет? — удивляется приезжий.—Такая большая станция!

То-то и оно. И станция большая, и поселок, что твой город, и молодежи здесь много, и целых два клуба, а культурно провести досуг негде. Кто поверит, что вот уже два года, как не видели ни одного кинофильма! Слыхали мы, что в других местах читают разные интересные лекции — о международном положении и так далее. А на нас словно рукой махнули.

В одном клубе лежит колхозное зерно, другой оборудован под общежитие. Обращались мы в сельсовет. Там успокоили: вот, мол, у нас скоро сессия будет, тогда вопрос разрешим.

МОЛОДЕЖЬ ПОСЕЛКА СОКУР.

В общем, житие!

Если ты придешь, читатель, на 2-й участок завода, где главным инженером т. Попов, и тебе укажут на некое здание, назвав его общежитием, — не верь глазам своим.

Жизнь в этом здании можно разделить на два периода — ледниковый, когда оно не отапливалось из-за отсутствия воды, и безводный, когда таковая, наконец, появилась, но лопнули трубы. Вместе с ними лопнуло и терпение жильцов. Но теплее от этого не стало.

У главного механика завода т. Стрыжак есть ус, в который он и не дует, хотя отвечает за состояние и отопительной системы и водопровода. Известно даже пионеру, что «без воды — ни туды и ни сюды», а нам приходится путешествовать за ней целый километр.

Одно хорошо: при общежитии имеется совершенно исключительная баня — из нее исключены и вода и пар.

Нельзя сказать, чтобы 80 человек, населяющих общежитие, среди которых есть инвалиды Отечественной войны, лестно отзывались о руководителях завода.

ЯРОСЛАВЦЕВ, КОВАЛЕВ, КОЛЕСНИКОВ.

Нам пишут...

Уже много дней в почтовом отделении № 17 г. Новосибирска посетителям говорят:

— Отделение закрыто ввиду... отсутствия топлива.

Так и не могут получить трудящиеся ни писем, ни телеграмм. Постоят у закрытых дверей и уходят ни с чем.

Орденоносец, лейтенант БУНАКОВ.

Раньше городской каток принадлежал добровольному спортобществу «Спартак». Затем хозяином катка стало общество «Динамо». Но лучше от этого не стало.

Каток весь в рытвинах и ямах. Обогреться негде — в теплушке забиты и двери и окна.

Рабочий завода К. АЛЕКСЕЕВ.

Международный обзор

За истекшую неделю внимание всего мира попрежнему было приковано к гигантскому наступлению Красной Армии, продолжающей развивать свои операции с невиданной еще в истории стремительностью и силой. Уже в первые две недели наступления советские войска уничтожили и взяли в плен почти 400 тысяч гитлеровцев, а также захватили богатые трофеи. В результате трехнедельных боев коренным образом изменилась обстановка на фронте. Красная Армия отрезала Восточную Пруссию от остальной Германии, вторглась в Верхнюю Силезию, в Померанию и Бранденбург. Сейчас наши войска находятся на подступах к Франкфурту на Одере, расположенному менее чем в 70 километрах от столицы фашистского логова — Берлина. «Наступление Красной Армии, — пишет канадская газета «Трибюн», — поставило Германию перед лицом поражения».

Продолжая наступление широким фронтом, советские войска продвигаются все дальше в глубь Германии, занимая сотни немецких городов и тысячи других населенных пунктов. Германия лишилась богатейших промышленных и сельскохозяйственных районов, игравших крупную роль в ее военном потенциале. Один из германских арсеналов, находившийся в восточных районах страны, перестал снабжать гитлеровскую военную машину важнейшими видами вооружения и сырья.

Победы Красной Армии являются тем более величественными, что ей на каждом шагу приходится преодолевать не только долговременные укрепления, но и иметь дело с яростным сопротивлением противника.

Многие газеты союзных и нейтральных стран, комментируя блестящие операции Красной Армии, заставившие гитлеровцев прибегнуть к усиленной переброске своих войск с западного на восточный фронт, подчеркивают, что сейчас созданы исключительно благоприятные условия для наступления на западе.

Газета «Нью-Йорк геральд трибюн», сообщая о переброске германских войск с запада на восток, пишет: «Это открывает большие возможности армиям, находящимся под командованием генерала Эйзенхауэра». Английская газета «Дейли экспресс» выражает недоумение по поводу того, что «союзные войска не ринулись в пустое пространство», образовавшееся в результате снятия с западного фронта многих германских дивизий.

* * *

Стремительное наступление Красной Армии вызвало смятение и неописуемую панику в гитлеровской Германии. Этому, впрочем, не приходится удивляться, если учесть, что еще совсем недавно, в декабре и даже в начале января, гитлеровская печать и радио были заполнены победными реляциями о наступившем якобы переломе на западном фронте и скором германском наступлении на восточном фронте. Газета «Фелькишер беобахтер» писала тогда о намерении Германии «диктовать закон действия». Сейчас гитлеровцы уже говорят о «критическом положении», в котором оказалась Германия, о том, что «на карту поставлено все, что есть у немцев». Гитлеровское агентство Трансоцеан уныло признает: «Нам предстоит увидеть новые отступления германской армии... мы не должны строить иллюзий».

Высшие германские сановники бегут из Берлина в Мюнхен и другие города. Из столицы эвакуированы многие министерства, продолжается эвакуация многочисленных организаций и учреждений. Миллионы беженцев создают заторы на транспорте, поезда берутся приступом, дороги забиты эвакуирующимися. Весьма симптоматичной является последняя статья Геббельса в «Дас рейх», в которой он вынужден признать, что «развитие событий на востоке приняло драматический характер... Немецкий народ, покинутый почти всеми своими союзниками в Европе, стоит на одиноком посту...»

* * *

По мере приближения окончательного разгрома гитлеровской Германии печать и общественность демократических стран все больше уделяют внимания вопросу о привлечении к ответственности военных преступников, их наказания и пресечения подрывной деятельности гитлеровской агентуры во всех ее разновидностях. В этой связи весьма поучительным является закончившийся на-днях в Софии процесс над главными сподручными Гитлера в Болгарии. Событие привлекает тем большее внимание, что это, по сути дела, первый крупный процесс против преступников нынешней войны.

Перед болгарским народным судом предстали главари, творившие совместно с гитлеровцами чудовищные преступления в Болгарии. Это — бывшие регенты, министры, царские советники, депутаты так называемого «парламента», в котором господствовали фашисты. В угоду гитлеровской Германии они не останавливались ни перед чем. Они вонзили нож в спину югославского и греческого народов, послав против них экспедиционные войска. Они об'явили войну Англии и Америке, систематически выступали с провокациями против Советского Союза, усердно готовясь к войне с советским народом. Вместе с гитлеровскими разбойниками они грабили болгарский народ, истребляли лучших его представителей — активных участников борьбы против фашистского засилья.

Суд, продолжавшийся свыше месяца, вскрыл мерзкие преступления всей этой шайки гитлеровских агентов.

Суд приговорил главных военных преступников к расстрелу и конфискации имущества. Часть обвиняемых приговорена к пожизненному тюремному заключению или другим мерам наказания. Весь болгарский народ воспринял это решение с глубоким удовлетворением. Об этом свидетельствуют многолюдные митинги, горячо одобряющие решение суда и требующие розыска и привлечения к ответственности всех укрывающихся еще преступников. Приговор болгарского народного суда в Софии несомненно также будет встречен с удовлетворением народами всех демократических стран, борющихся за разгром гитлеровской Германии и полное искоренение фашистской нечисти.

* * *

Как известно, под давлением реакционных советников югославский король Петр выступил против заключенного между маршалом Тито и главой югославского правительства Шубашичем соглашения, посвященного вопросам государственного устройства Югославии. Как известно, это соглашение было одобрено демократической общественностью в Югославии. После многочисленных митингов и демонстраций, на которых югославский народ осудил действия короля, а также после критики по его адресу во многих союзных странах, король счел необходимым отказаться от занятой позиции. Вслед за чисто формальной отставкой Шубашича, последнему король тут же поручил формирование нового правительства и одобрил решение о создании регентского совета. Он подписал также декларацию о передаче королевской власти регентскому совету до тех пор, пока конституционная ассамблея не примет соответствующего решения. Это решение короля было одобрено правительством. Таким образом, повидимому, провалилась попытка реакции столкнуть Югославию с демократического пути.

И. ЛАПИЦКИЙ.

В ТЕАТРАХ и КИНО:

НОВОСИБИРСКИЙ ТЕАТР «КРАСНЫЙ ФАКЕЛ»
4 февраля днем — Маленький Мук, вечером — Собака на сене.
5 февраля — Раскинулось море широко.
6 и 7 февраля — Встреча в темноте.

НОВОСИБИРСКИЙ ТЮЗ
4 февраля утром — Школа гордости.
5 февраля — Давным-давно.
6 февраля — Хрустальный башмачок.
8 февраля — Давным-давно.

НОВОСИБИРСКАЯ ФИЛАРМОНИЯ
КЛУБ имени СТАЛИНА
6 февраля — литературный концерт ИРИНЫ СЕРБОВОЙ. В программе М. Шолохов — «Тихий Дон». Начало в 9 час. вечера. Билеты продаются.

ГОС. ЕВРЕЙСКИЙ ТЕАТР БССР
4 февраля — 200.000.
7 февраля — Бар-Кохба.

ГОРОДСКОЙ ДРАМАТИЧЕСКИЙ ТЕАТР
(Кировский район)
4 февраля утром и вечером — Бесталанный дом.
9 февраля — Бесталанный дом.

Им. МАЯКОВСКОГО — Малахов курган.
«ОКТЯБРЬ» — Бесприданница.
С 5 февраля — В шесть часов вечера после войны.
«МЕТАЛЛИСТ» — Подкидыш.
С 5 февраля — Маскарад.

Доводится до сведения всех организаций и предприятий города Новосибирска и Новосибирского сельского района, что

ИЗМЕРИТЕЛЬНЫЕ ПРИБОРЫ

(весы, гири, манометры и пр.) с клеймами 1943 г. и предшествующих годов являются незаконными и

ПОДЛЕЖАТ ПОВЕРКЕ и КЛЕЙМЕНИЮ

в Новосибирском институте мер и измерительных приборов (Новосибирск, Трудовая, 4, тел. 35-187).

Неисправные приборы должны направляться для ремонта по адресу: Щетинкина, 77, Весоремзавод.

5 февраля, в 12 час. дня, в Народном суде 2-го уч. Ипподромского района слушается гражданское дело о разводе супругов ЭЙЛЕНШТАДТ Александры Исаевны, рожд. 1918 г., и МАНУШИНА Леонтия Григорьевича, рожд. 1917 г.

Храня деньги в сберегательной кассе, приобретая облигации государственных займов и билеты денежно-вещевой лотереи, трудящиеся помогают Красной Армии в окончательном разгроме немецко-фашистских захватчиков.

СБЕРЕГАТЕЛЬНЫЕ КАССЫ

принимают деньги на хранение от всех граждан. Для удобства вкладчиков установлены различные виды вкладов:

вклад до востребования, по которому выплачивается 3 проц. годовых; срочный вклад, внесенный на срок не менее 6 месяцев доходом 5 проц. годовых; выигрышный вклад, по которому доход выплачивается в виде выигрышей, разыгрываемых два раза в год, в апреле и октябре.

Сумма выигрыша зависит от размера вклада.

Государство гарантирует сохранность, тайну и неприкосновенность вклада.

Вклад можно завещать любому лицу или организации.

Вклады выдаются или переводятся в другие сберегательные кассы полностью или частично по первому требованию вкладчиков, без ограничения суммы.

Сберегательные кассы выдают и оплачивают аккредитивы. Проверяют и оплачивают выигрыши и купоны по облигациям государственных займов.

Пользуйтесь услугами сберегательных касс!

ХРАНИТЕ ДЕНЬГИ В СБЕРЕГАТЕЛЬНОЙ КАССЕ!

Новосибирское горуправление гострудсберкасс и госкредита.

НОВОСИБИРСКАЯ ЮРИДИЧЕСКАЯ ШКОЛА

об'являет, что установочная сессия для заочников Новосибирской области будет проходить с 22 по 29 февраля 1945 года. Адрес: Новосибирск, Крылова, 22-а. Начало занятий с 9 часов утра.

ТРЕБУЮТСЯ

АРТЕЛИ «МЕХПРОМ» бухгалтер, кассир-инкассатор, механик швейных машин, снабженец, мастер галантерейных изделий, уборщица. Условия по договоренности. Обращаться: Комсомольский проспект, 32.

Адрес редакции и издательства: Советская, 6. Телефоны: коммутатор редакции — 31-293 и 31-904; отв. редактора — 35-904; зам. редактора — 35-964; ответ. секретаря — 35-924; отделов: промышленности — 34-630 и 32-598; партийного — 30-785 сельскохозяйственного — 33-159; иллюстрационного — 33-492; писем — 31-396 и 35-505. Прием телефонограмм: иногородние — прямой — 8, город — 33-630. Выпускающий — 31-103; типография — 35-984; об'явления — 31-289.

МН00799. Типография изд-ва Советская Сибирь». Тираж 50.000.

Пролетарии всех стран, соединяйтесь!

СОВЕТСКАЯ СИБИРЬ

Орган Новосибирского обкома и горкома ВКП(б), областного и городского Советов депутатов трудящихся

№ 25 (7730) | 6 ФЕВРАЛЯ 1945 г., вторник. | Цена 20 коп.

СЕМЕНА—ОСНОВА УРОЖАЯ

Больше инициативы и настойчивости в борьбе за пополнение семенных фондов!

Лучших людей—в ряды большевистской партии

Большевистская партия непрерывно пополняет свои ряды за счет передовой части трудящихся, убежденных в правоте великого дела партии и готовых на любые жертвы во имя победы. Особенно увеличивался приток в партию в периоды, когда над Родиной нависала серьезная опасность.

Вот и сейчас, в дни Великой Отечественной войны, советские люди, поднявшиеся во весь исполинский рост на борьбу с гитлеровской Германией, еще теснее сплотились вокруг большевистской партии.

«Партия Ленина—Сталина, отстоявшая в Отечественной войне общенародное дело, ныне еще более влиятельна и авторитетна среди миллионов советских воинов и тружеников, еще более глубоко и неразрывно связана с народом. Авторитет нашей большевистской партии прочен и непоколебим. Недаром в тяжелое военное время новые миллионы рабочих, колхозников и интеллигенции связали свою судьбу с партией Ленина—Сталина. Ныне наша партия насчитывает в своих рядах 5.700 тыс. человек» (из доклада тов. Александрова к 21-й годовщине со дня смерти В. И. Ленина).

Героически сражаясь на фронте и самоотверженно работая в тылу, советские люди показали свою безграничную преданность партии Ленина—Сталина. Исторические победы Красной Армии воодушевили тружеников тыла, еще сильнее пробудили их производственную и политическую активность.

Систематически работать с выросшим беспартийным активом, теснее сплачивать его вокруг партийных организаций — непременное условие роста рядов партии. «Партия растет и крепнет, — учит нас товарищ Сталин, — если растет и крепнет вокруг партии широкий слой беспартийного актива. Партия хиреет и чахнет, если такой актив отсутствует». Этот актив, — указывает товарищ Сталин, — является не только соединяющим мостом между партией и миллионными массами трудящихся, но и богатейшим резервуаром, откуда она черпает новые силы.

Значительно выросла за годы войны и наша новосибирская областная партийная организация. Только за 1944 год она пополнилась 6.318 кандидатами и 3.659 членами ВКП(б). Среди принятых значительное число рабочих и колхозников.

Улучшили работу по приему в партию колхозников, трактористов и комбайнеров Карасукский, Кочковский, Кыштовский, Черепановский и некоторые другие сельские райкомы ВКП(б). Усилили прием в партию рабочих ведущих профессий Барабинский горком, Октябрьский, Первомайский и Кировский горрайкомы ВКП(б).

Однако не все еще райкомы и первичные организации взялись по-настоящему за ликвидацию недостатков, отмеченных в решениях XIII пленума обкома ВКП(б). Слабо растут за счет рабочих, особенно ведущих профессий, Кагановичский и Заельцовский райкомы. В составе принятых кандидатами в члены ВКП(б) за 1944 год рабочие составляют по Кагановичскому району 32 проц., Заельцовскому — 35 проц.

Некоторые сельские райкомы плохо заботятся о пополнении рядов партии лучшими колхозниками, трактористами и комбайнерами. Доволенский райком ВКП(б) за весь 1944 год принял в партию только 6 колхозников, трактористов и комбайнеров, Колыванский—4, Пихтовский — 7, Чановский — 5, Легостаевский — 11, Ояшинский — 12, Тогучинский — 23. Не случайно, что в этих районах так мало колхозных парторганизаций. Эти райкомы все еще не освободились от вредной очередности и кампанейского подхода к приему в партию, организуя его лишь в промежутках между хозяйственно-политическими кампаниями.

На парторганизации ложится большая и ответственнейшая задача — отбирать в партию действительно лучших людей, руководствуясь незыблемым принципом индивидуального приема. Партия открывает свои двери только тем, кто достоин быть в ее рядах. Она тщательно проверяет деловые и политические качества каждого. К сожалению, есть случаи, когда кропотливая работа по отбору лучших людей в партию подменяется огульной вербовкой, а вместо воспитательной и глубокой проверки людей, с ними проводят поверхностные беседы.

Первичная партийная организация земельного отдела Северного района 14 июля 1944 года приняла решение, которым члены партии обязывались к 27 июля подготовить для приема в партию по одному человеку. Райком ВКП(б) прошел мимо этого факта и не поправил парторганизацию. Между тем в Северном районе не единичны случаи легкомысленного отношения к приему в ВКП(б). Каждая партийная организация должна всесторонне знать, кого принимает. Судить о вступающем надо не по анкете, не по отзывам, а непосредственно по его делам.

Строгое соблюдение ленинско-сталинского принципа индивидуального отбора — залог высокой боеспособности партийных организаций. Обязанность райкомов и горкомов ВКП(б) следить за тем, чтобы Устав ВКП(б) не нарушался, чтобы требования к вступающим в партию не снижались.

Большой приток новых членов и кандидатов ВКП(б), естественно, ставит в порядок дня вопросы их большевистского воспитания. Теперь, когда молодые коммунисты составляют почти две трети всех членов и кандидатов ВКП(б), главное внимание должно быть сосредоточено на идеологической работе, марксистско-ленинском воспитании этого пополнения.

Однако практика многих организаций говорит об обратном. На прошедших недавно пленумах райкомов и горкомов были вскрыты очень серьезные недостатки в идейно-политическом воспитании коммунистов. Районные партийные школы и политшколы при первичных парторганизациях работают еще в ряде районов плохо. Число кандидатов с просроченным кандидатским стажем снижается медленно. В Доволенском районе, например, к общему количеству кандидатов они составляют 77,3 проц., в Татарском — 70 проц., Ояшинском — 66 проц.

Усиление политической и воспитательной работы требует от райкомов и горкомов ВКП(б) неустанного укрепления первичных организаций. Чтобы поднять активность каждого коммуниста, необходимо покончить с формальным подходом к партийным поручениям. Не от случая к случаю их нужно давать, а сделать их средством привлечения всех коммунистов к активному участию в партийной жизни. Необходимо также повышать воспитательную роль партийных собраний, тщательно их подготавливая, вовлекая во всестороннее обсуждение вопросов всех коммунистов.

Чтобы повысить идейно-политический уровень коммунистов и, в первую очередь, партийного актива, необходимо широко организовать изучение истории и теории большевистской партии, восстановить метод самостоятельного изучения марксизма-ленинизма, организовать в помощь изучающим чтение лекций и систематически проводить консультации.

Ликвидация запущенности в партийной работе, расширение и укрепление первичных партийных организаций, улучшение идейно-политического воспитания коммунистов и сплочение широкого беспартийного актива вокруг партийных организаций — вот неотложные задачи райкомов и горкомов. Решение этих задач обеспечит еще больший приток новых членов в партию и поднимет роль парторганизаций в сплочении всех сил народа для окончательного разгрома врага.

Как мы увеличиваем семенные фонды

Беседа с секретарем Искитимского райкома ВКП(б) т. Густовым

— Колхозы нашего района на посев засыпали только 73 процента семян. Поэтому пополнение семенных фондов и доведение семян до высоких кондиций мы поставили первоочередной задачей районных организаций и колхозов.

В районе много подсобных хозяйств различных предприятий. Некоторые колхозы обратились к ним за помощью и позаимствовали часть зерна. Председатель колхоза «Прогресс» тов. Осипов получил взаимообразно у подсобного хозяйства одного завода семена пшеницы на 10 гектаров, проса — на 50 гектаров и ячменя — на два гектара. Есть возможность таким же путем пополнить семенные фонды и в ряде других колхозов.

Да и помимо подсобных хозяйств некоторые колхозы находят источники увеличения семенных ресурсов. Колхозы, обслуживаемые Улыбинской МТС, обратились к трактористам, комбайнерам, колхозникам. Они из личных запасов дали взаймы своим колхозам 60 пудов зерна. В Искитимской МТС ряд колхозов таким же путем приобрел 79 пудов семян.

Пополнение семенных фондов за счет позаимствования зерна у колхозников, трактористов, комбайнеров продолжается.

Проверка семенного материала показала неплохие результаты. Всхожесть зерна хорошая. Это об'ясняется тем, что зерно лежит в сухих амбарах с соблюдением правил хранения. Влажность его не превышает установленных кондиций.

Сейчас мы в третий раз прогоняем семена через клейтоны и триеры. 48 зерноочистительных машин работают бесперебойно с полной нагрузкой. Там же, где таких машин нехватает, колхозы организуют очистку зерна, перелопачивая его на ветру. Это дает неплохие результаты.

Семенной картофель запасен на всю посевную площадь, а просо даже в излишке. И тут некоторые колхозы могли бы обменить просо на другие недостающие культуры.

Не забывать о масличных культурах

В минувшем году ряд районов не рассчитался с государством по поставкам подсолнуха, рыжика и других масличных культур. Промышленность недополучила ценного сырья из-за того, что руководители многих колхозов прошлой зимой не обеспечили посев высококачественными семенами.

Казалось, это должно было научить земельные органы. В действительности в ряде мест повторяется прошлогодняя история. Колхозы Кочковского района до сих пор не засыпали в амбары ни одного килограмма подсолнуха, а семян рыжика заготовили только на 20 процентов.

В Веселовском и Карасукском районах большая часть колхозов также не обеспечена семенами подсолнуха. В некоторых районах совсем забывают о рыжике. По каргатским колхозам засыпано только 40 центнеров семян этой культуры вместо 130 по плану, в Чулымском — лишь 15 центнеров вместо 120.

Между тем повсюду есть возможность обеспечить посев семенами масличных культур. Надо проверить, весь ли рыжик и подсолнух с семенных участков используются по назначению. Нередки факты, когда семенной материал растранжиривают. Наконец, надо пополнить недостаток семян путем позаимствования. Пока же эта работа совершенно не развернута.

Качество посевного материала — залог высокого урожая. Между тем в ряде мест семена плохо очищают. Сортировочные машины сильно изношены и работают плохо. Стало быть, необходимо провести дополнительную очистку рыжика на сортировке «Клейтон» или на льнотрещетке «Блюмериуса» с применением дополнительных решет с ячейками диаметром от 0,8 до 1,5 миллиметра.

Если таких решет нет, надо провести подработку семян на кружалах, поручив это опытным колхозникам. Решета-кружала, если нет металлических сит, можно изготовить из деревянной обичайки с пришитой к днищу прочной холстиной. Ряд колхозов Татарского района этим способом добился прекрасных результатов.

Отсортированные семена следует немедленно проверить в контрольно-семенной лаборатории. В случае необходимости их надо снова подвергнуть подработке, пока они не будут доведены до кондиции.

ТОТЬМЯНИН.
Главный агроном Маслотреста.

Работаем по звеньям

Подготовка к севу в этом году у нас идет строго по звеньям. Мы уже закрепили за каждым звеном определенный участок, довели задания по урожайности и установили план агротехнических мероприятий.

Нынче впервые каждое звено самостоятельно подрабатывает посевной материал. Все семена распределены из расчета по 1,4 центнера на гектар. Звенья довели семена до высоких кондиций. Зерно засыпано по всем правилам хранения и находится под постоянным наблюдением.

Так же и с инвентарем. 25 плугов, 27 борон, 8 сеялок распределены по звеньям. Звеньевые принимали инвентарь из кузницы и отвечают за его сохранность.

Успех на полевых работах во многом зависит от крепкого тягла. Звеньевые знают, на каких лошадях будут работать весной, какой транспорт закрепляется за ними. Теперь к полевым станам подвозятся корма. На первый табор, где лошадей будет больше, завезено 150 центнеров сена, на второй — 145, на остальные — по 40—80 центнеров.

Колхозники заботятся о том, чтобы хорошо оборудовать полевые станы. Не позже 1 марта все общежития, кухни будут отремонтированы.

Пришлось преодолеть немало трудностей. Когда ремонтировали инвентарь, нехватало лемехов к плугам. Наш кузнец использовал листовое железо и выковал из него отличные лемехи. Уже в прошлом году такие лемехи были испытаны и служили хорошо. Нехватало и ножей к плугам. Их изготовили из полосового железа, которое обыкновенно применяется для обивки полозьев на санях.

Весна не за горами. Мы идем навстречу ей, воодушевленные великими победами нашей родной Красной Армии. Все колхозники охвачены единым стремлением — выехать в поле организованно и провести сев по-боевому.

А. ПОКРОВСКИЙ,
Председатель колхоза «Труд и знание», Венгеровского района

Зимняя спячка

Наступили решающие дни подготовки к весеннему севу. Но в Веселовском районе земельные работники еще не очнулись от зимней спячки.

За последнюю декаду семенные фонды не только не пополнились, но, наоборот, уменьшились на 104 центнера. Уменьшились они и в течение предыдущей декады. Чем же, спрашивается, в районе думают обсеменять поля?

— Будем мобилизовывать ресурсы, — успокаивает главный агроном райзо т. Коваленко.

Но пока вместо мобилизации ресурсов происходит растранжиривание семенного зерна. Во многих колхозах не спешат с проверкой качества семенного материала. Только десятая часть всех семян проверена и оказалось, что они очень влажные.

— Сушить не можем, в колхозах нет термометров, — уверяет тов. Коваленко.

А в это время на Карасукской базе Сельхозснаба лежат 60 термометров, специально занаряженных для Веселовского района. До Карасука — рукой подать. Надо было лишь побеспокоиться получить их.

Наконец, в ряде колхозов есть возможность наладить сушку семян в обычных отапливаемых помещениях. Если бы веселовские земельные организации заботились о посевном материале, в амбарах сейчас не лежало бы влажное зерно.

К семенам еще не приковано внимание. В районе идет игра в цифры. Про такие колхозы, как «Миргород», «Скотовод», говорят: здесь все зерно очищено. Но в этом «очищенном» зерне много сорняков. В сельхозартели «Скотовод» в килограмме семенной пшеницы насчитали 2.060 сорняков. В «Миргороде», который является райсемхозом, в одном килограмме проса оказалось 12.500 сорняков.

Неужели местные земельные работники считают такие семена очищенными?

М. МИТИН.

Дают „установки"

— Думают ли в Черепановском райземотделе о семенах?

— Странный вопрос! — говорит заведующий райзо т. Лоскутов, — колхозам даны исчерпывающие установки.

— Но что делается практически?

Тов. Лоскутов приводит цифру:

— Вот за последнее время засыпали в амбары 148 центнеров семян льна и клевера.

Но проходит еще несколько дней и в очередной сводке по Черепановскому району количество засыпанных семян остается таким же, как и две декады назад. Выходит, что 148 центнеров оказались только на бумаге. В действительности семенные фонды в районе нисколько не пополнились. Даже посадочный картофель, который давно могли бы заготовить все колхозы района, не собран.

— 90 процентов засыпанных семян уже прошли очистку, — говорит и т. Лоскутов и главный агроном райзо т. Нино.

Но что это за очистка? Контрольно-семенная лаборатория установила, что на 84 процента так называемые очищенные семена некондиционны по чистоте.

92 процента семян, хранящихся в амбарах, имеют чрезмерно высокую влажность. Если немедленно не организовать сушку, ценнейший посевной материал испортится.

— Мы и по этому вопросу дали в колхозы установку, — говорит т. Нино.

Цена этих «установок» невелика. Практически просушка зерна почти нигде не организована.

А. КИСЕЛЕВ.



Комсомольско-молодежная бригада тов. Липского (Тогучинская МТС) на ремонте тракторов СТЗ выполняет задание на 120—130 процентов. На снимке: член бригады И. В. Чупилина и И. А. Липский устанавливают головки блока.

Фото Б. Шумакова.

В комсомольской бригаде

Самоотверженным трудом отвечает коллектив Тогучинской МТС на великие победы советских воинов. В ознаменование XXVII годовщины Красной Армии об'явлен фронтовой декадник усиленного ремонта тракторов.

В эти дни люди не уходят из цехов, пока не перевыполнят задание. Замечательных успехов добилась комсомольская бригада И. А. Липского. Она и в четвертом квартале выполнила задание на 200 процентов и в январе перекрыла задание. Всего на счету бригады Липского 12 отремонтированных тракторов.

Успех тов. Липского — это результат правильно поставленного планирования. С вечера бригадир получает задание от заведующего мастерской. Он немедленно собирает членов бригады — И. В. Чупилину, А. Е. Пичкунова, М. Н. Тарасову. Они накануне уже знают, кто и что должен делать и с утра, не теряя ни минуты, включаются в работу.

А. БОРОДИЧ.

Коуракская МТС—победитель во Всесоюзном соревновании

ВЦСПС и Наркомзем Союза ССР рассмотрели итоги Всесоюзного социалистического соревнования МТС, МТМ и ремонтных заводов за выполнение и перевыполнение планов ремонта тракторов в декабре 1944 года.

Победителем в этом соревновании признана среди других передовых МТС нашей страны и Коуракская машинно-тракторная станция Новосибирской области. Ей вручается переходящее красное знамя ВЦСПС и Наркомзема СССР, которое передается из Седельниковской МТС, Омской области. Коуракцы получают и денежную премию.

Колхозники помогают своими семенами

ВЕНГЕРОВО. (По телефону). Воодушевленные героическими победами Красной Армии, колхозники сельхозартели «Уралец», оказывают помощь своему колхозу в засыпке семенных фондов. Из своих личных запасов они дают взаймы семена на посев 1945 года.

Инициатором выступил колхозник Петр Ванников. Он дал взаймы колхозу 6 пудов зерна. Его примеру последовали колхозница Любовь Плетенкина, дав взаимообразно 5 пудов семян, Василий Попов — 10 пудов. За передовиками пошли другие колхозники.

Пополнение семенных фондов в колхозе «Уралец» идет полным ходом.

ОТ СОВЕТСКОГО ИНФОРМБЮРО

ОПЕРАТИВНАЯ СВОДКА ЗА 3 ФЕВРАЛЯ

В течение 3 февраля в ВОСТОЧНОЙ ПРУССИИ наши войска продолжали вести наступательные бои, в ходе которых заняли более 30 населенных пунктов и среди них ШПИТТЕНЕН, АЙХХОРН, ХАУСХАГЕН, РАЙХЕНБЕРГ, ПЕТЕРСВАЛЬДЕ, ГРОНА, ЗОММЕРФЕЛЬД.

Северо-западнее и западнее города ШНАЙДЕМЮЛЬ наши войска с боем овладели городами ФРОЙДЕНФИР, ШЛОППЕ, а также заняли более 40 других населенных пунктов, в том числе ЯГДХАУЗ, КЛАВИТТЕРСДОРФ, ЗАГЕМЮЛЬ, КВИРИМ, КАРЛЬСРУЭ, АРНСФЕЛЬДЕ, РУШЕНДОРФ, МЕЛЕНТИН.

Северо-восточнее и восточнее ФРАНКФУРТА на ОДЕРЕ наши войска, продолжая наступление, овладели городами ВИТЦ, ЗОНЕНБУРГ, ЦИЛЕНЦИГ, РЕППЕН, ШТЕРНБЕРГ, а также с боями заняли более 150 других населенных пунктов. Юго-восточнее КЮСТРИНА наши войска окружили в лесах значительную группу немецких войск и после упорного боя полностью разгромили ее, захватив при этом следующие трофеи: орудий—163, минометов—55, пулеметов—167, автомашин—1.626, мотоциклов—500, подвод с военными грузами—200. ВЗЯТО В ПЛЕН 9.450 немецких солдат и офицеров. На поле боя осталось более 8.000 трупов немецких солдат и офицеров.

В БУДАПЕШТЕ продолжались бои по уничтожению гарнизона противника, окруженного в западной части города (БУДА), в ходе которых наши войска заняли 10 кварталов.

Восточнее и юго-восточнее города СЕКЕШФЕХЕРВАР наши войска в результате предпринятых атак продвинулись вперед до 20 километров, заняв при этом более 60 населенных пунктов, в том числе крупные населенные пункты КИШВЕЛЕНЦЕ, ГАРДОНЬ, АДОНИ-САБОЛЧ, ПЕРКАТА, ХЕРЦЕГФАЛВА, ШАРБОГАРД.

На других участках фронта—поиски разведчиков и в ряде пунктов бои местного значения.

За 2 февраля на всех фронтах подбито и уничтожено 176 немецких танков. В воздушных боях и огнем зенитной артиллерии сбит 21 самолет противника.

ОПЕРАТИВНАЯ СВОДКА ЗА 4 ФЕВРАЛЯ

В течение 4 февраля севернее и северо-западнее КЕНИГСБЕРГА наши войска вели бои по очищению от противника ЗЕМЛАНДСКОГО полуострова и овладели при этом городом и железнодорожной станцией ГРАНЦ, а также заняли более 30 других населенных пунктов, в том числе МИХЕЛЯУ, ГРЮНХОФФ, ГАРБЗАЙДЕН, АЛЛЯЙНЕН, ПОБЕТЕН, РЕГЕНЕН. Наши войска полностью очистили от противника приморскую косу КУРИШЕ НЕРУНГ, отделяющую залив КУРИШЕ ГАФ от Балтийского моря.

Войска 3-го БЕЛОРУССКОГО фронта, продолжая наступление, с боем овладели городами ЛАНДСБЕРГ и БАРТЕНШТАЙН — крупными узлами коммуникаций и сильными опорными пунктами обороны немцев в центральных районах Восточной Пруссии, а также заняли более 40 других населенных пунктов, среди которых крупные населенные пункты НОЙ АССМУНИС, ЗИДДАУ, ЛЕГИНЕН, ДАМЕРАУ, АЛЬБРЕХТСДОРФ, АЙХЕН.

Севернее и юго-восточнее ФРАНКФУРТА на ОДЕРЕ наши войска в результате наступательных боев овладели городами БЭРВАЛЬДЕ, НОЙДАММ, ЦИБИНГЕН и заняли более 100 других населенных пунктов. За 3 февраля в этом районе наши войска захватили у противника 180 орудий и взяли в плен свыше 1.500 немецких солдат и офицеров.

В БУДАПЕШТЕ наши войска продолжали бои по уничтожению гарнизона противника, окруженного в западной части города (БУДА) и заняли 12 кварталов.

На других участках фронта — поиски разведчиков и в ряде пунктов бои местного значения.

За 3 февраля подбито и уничтожено 120 немецких танков. В воздушных боях и огнем зенитной артиллерии сбито 30 самолетов противника.

* * *

Севернее и северо-западнее города Кенигсберг наши стрелковые и танковые части при поддержке артиллерии нанесли мощный удар противнику и, стремительно продвинувшись вперед, вышли на побережье Данцигской бухты. Таким образом группировка немецких войск, действующая на Земландском полуострове, оказалась расчлененной на две изолированные друг от друга части. Продолжая наращивать удары, наши войска заняли город Гранц на побережье Балтийского моря. Места боев усеяны трупами гитлеровцев, вражеской техникой и вооружением. Разбитые и деморализованные немецкие части потеряли между собою связь. Советские бойцы прижимают вражеские группы к морю и уничтожают их. Отдельные подразделения противника прекращают сопротивление и складывают оружие. Отмечен ряд случаев, когда немецкие солдаты перед тем, как сдаться в плен, убивают эсэсовцев и офицеров, заставлявших их продолжать борьбу.

В заливе Курише Гаф наши войска захватили 130 речных судов.

* * *

Войска 3-го Белорусского фронта продолжали успешное наступление. Советские части прорвали долговременную оборону противника и, обойдя с севера и запада город Бартенштайн, отрезали вражескому гарнизону основные пути отхода. После сильного артиллерийского обстрела вражеских укреплений советские пехотинцы перешли в атаку. В ожесточенном уличном бою наши войска разгромили немецкий гарнизон и сегодня овладели городом Бартенштайн — сильно укрепленным опорным пунктом обороны противника. Лишь немногие немецкие солдаты из состава гарнизона города спаслись бегством. Бартенштайн является промышленным городом Восточной Пруссии. В нем имеются машиностроительные и другие предприятия. Наши войска, сломив упорное сопротивление противника, овладели также городом Ландсберг. В течение дня уничтожено несколько тысяч немецких солдат и офицеров. Сожжено и подбито 49 танков и самоходных орудий противника. Захвачено у немцев 8 танков, 23 орудия, 140 пулеметов, 76 автомашин и 8 крупных складов. Взято в плен 600 немецких солдат и офицеров.

* * *

Севернее города Франкфурт на Одере наши пехотинцы и танкисты стремительно продвинулись вперед на 20 километров. Заняты важные узлы дорог и опорные пункты немцев—города Нейдамм и Бэрвальде. Противник подтянул свежие резервы и с хода бросил их в бой. В ожесточенном бою советские части разгромили немецкую пехотную дивизию, только что прибывшую на фронт. Юго-восточнее Франкфурта на Одере наши войска вели бои в обширном лесном районе, изобилующем болотами и озерами. Используя выгодную для обороны местность, гитлеровцы оказывали упорное сопротивление. Советские части преодолели укрепленный район противника и, развивая успех, овладели городом Цибинген, находящимся в 6 километрах восточнее реки Одер. За день боев немцы потеряли только убитыми до 5 тысяч солдат и офицеров.

* * *

В Будапеште, в западной части города (Буда) наши войска вели бои по уничтожению окруженной группировки противника. Советские штурмовые группы, преодолевая на своем пути многочисленные баррикады, минные и проволочные заграждения, продолжают теснить противника. Очищено от гитлеровцев несколько кварталов. В результате упорного боя нашими подразделениями занято здание промышленно-технологического музея, превращенного немцами в опорный пункт обороны. Взято в плен 340 немецких и венгерских солдат и офицеров.

* * *

На 1-м Украинском фронте взят в плен начальник штаба 42-го немецкого армейского корпуса полковник Драбих Вехтер. Пленный заявил: «Немецкое командование принимало отчаянные меры, чтобы остановить наступление русских войск, но не смогло изменить ход событий. Германия войну проиграла. Гигантское и успешное наступление Красной Армии ускоряет окончание войны и день крушения Германии».

Советским войскам сдался в полном составе 242-й немецкий батальон во главе со своим командиром — капитаном Карлом Дрендель. Пленный капитан сообщил: «242-й батальон сформирован в начале января и через десять дней был послан на фронт. По дороге к месту назначения мы расположились на ночлег в здании школы. Ночью в селе поднялась тревога, послышались выстрелы. Солдаты заволновались. Я успокоил их и приказал сидеть и ждать, пока обстановка прояснится. Вскоре русские подошли совсем близко. Было уже поздно что-либо предпринимать. Весь батальон сложил оружие и сдался в плен».

Восстановление школьной сети в освобожденных районах

На коллегии Наркомпроса БССР обсужден вопрос о восстановлении школьной сети в западных областях Белоруссии. В Западной Белоруссии возобновили работу 3.655 школ. В начале нового учебного года будет выстроено еще 80 начальных и средних школ.

* * *

В Львовской области создано около 200 вечерних школ крестьянской молодежи, в которых обучается более 18 тыс. человек. Преподавание ведут лучшие учителя.

Силами комсомольцев области для вечерних школ собрано свыше 5.000 учебников и заготовлено топливо.

* * *

Свыше 500 техникумов промышленности, транспорта и сельского хозяйства восстановлено и вновь организовано в освобожденных от немецко-фашистских захватчиков районах. 290 техникумов работают сейчас на территории УССР, более 20 — в Белоруссии, 10 — в Молдавии, 6 — в Карело-Финской ССР.

Учащиеся всюду принимают активное участие в восстановлении разрушенных зданий и в изготовлении учебно-наглядных пособий. При большинстве техникумов созданы подсобные хозяйства.

Главное управление по руководству техникумами комитета по делам высшей школы при Совнаркоме СССР направляет в восстановленные учебные заведения один миллион учебников.

Смотр фронтовых бригад

3 февраля в Москве, в Центральном Доме Красной Армии, начался смотр фронтовых художественных бригад, выступающих в частях Действующей армии и в Военно-Морском Флоте с первых дней войны.

В смотре принимают участие около 200 мастеров эстрады Всесоюзного государственного концертного об'единения, давшие на фронте до 25 тысяч концертов. Значительная часть этих артистов награждена боевыми орденами и медалями. В бригадах много участников обороны Сталинграда, Ленинграда, Кавказа.

В смотре хорошо представлена молодежь, пришедшая на фронтовую эстраду из кружков художественной самодеятельности, из театров, цирков, театральных школ.

(ТАСС).

Сибирская энергетика

В прошлом году научная деятельность транспортно - энергетического института (ТЭИ) развертывалась по основным направлениям, отражающим сибирскую специфику.

Вопрос о влиянии низких температур на транспортные и энергетические объекты разрабатывался двумя группами ученых. Изыскателям новых способов борьбы с обледенением проводов и тросов занимались группа, руководимая профессором доктором А. А. Воробьевым.

Было установлено, что обледенение проводов можно предупреждать с помощью коронного разряда. Эта работа представляет прежде всего теоретический интерес и вскрывает сущность еще неизведанных явлений.

Параллельно протекала деятельность второй группы старшего научного сотрудника института А. М. Казаринова по исследованию влажности сжатого воздуха в турбомоторных компрессорных установках.

Опыт эксплоатации пневматических тормозов на железнодорожном транспорте в условиях низких температур показывает, что отдельные ответственные части тормозных систем подвержены замерзанию. Опытами на специальной установке удалось выяснить, что сжатый воздух может длительное время находиться в состоянии перенасыщения водяными парами. Излишне увлажненный, он, попадая в магистральную воздухопроводы, отрицательно влияет на действие тормозов.

Эти опыты и обобщения уже известных методов осушения сжатого воздуха, а также очистки газов в разных производствах дают возможность успешно решить поставленные задачи.

По плану группа т. Казаринова должна закончить свои исследования в ближайшем году после того, как разработанные приспособления для механического отделения влаги в сжатом воздухе будут испытаны в лаборатории и в эксплоатации.

Преодоление огромных пространств Сибири — вторая проблема, к которой было приковано внимание института. Передача электроэнергии на дальнее расстояние сказана с существенными трудностями — большие затраты на сооружение линии электропередач, наличие сильного реактивного сопротивления их и, наконец, неуверенность в надежности электроснабжения потребителей, находящихся вдали от центра производства энергии.

Поэтому проф. В. К. Щербаков, также возглавляющий группу ученых, предложил ввести в практику новый вид высоковольтных линий передач — линий с заземленной фазой. Используется одна из фаз трехфазных линий не только как рабочий провод, но и как защита от грозовых ударов. А это значительно удешевляет такие линии электропередачи. Определена нужная методика исследования и расчета. В один из сезонов была включена разработка этой методики, что успешно выполнено проф. Щербаковым.

Нарушение параллельной работы генераторов в системе прекращает электроснабжение на длинных линиях. Возникает реактивное сопротивление, ограничивающее их пропускную способность.

Оригинальную схему борьбы с такого рода сопротивлением линий электропередач путем особых сериесных генераторов предложил младший научный сотрудник института Г. Е. Пухов.

Проблему нового типа электропередачи (высокочастотные электропередачи), разработанную проф. Щербаковым, предстоит более глубоко теоретической и практический интерес.

Лесотранспортные проблемы и освоение малых рек Западной Сибири — этим занимается третья группа под руководством проф. В. В. Воробьева. Изучение гидрологических где очередь основные массивы нашей страны, не может проходить без разрешения проблемы лесосплавных путей. Снабжение лесом некоторых районов Западной Сибири и Средней Азии также требует серьезного внимания. Все это связано с расширением железнодорожного строительства. Работа в этом направлении получила благоприятные отзывы НКПС и Госплана СССР и будет использована при проектировании транспортных объектов.

Тема «Освоение малых рек Западной Сибири» ставит перед учеными и в новом году. Удалось сделать предварительное описание некоторых рек Томской области; дана характеристика их грузооборота и районов, тяготеющих к ним; получены графики расхода и горизонтов вод.

Как и в предыдущие годы, я продолжал заниматься широкой проблемой утилизации нагретых вод на предприятиях промышленности и всестороннего транспорта в энергетических целях.

Частичная утилизация тепла выхлопного пара паровоза при пришлеке к нему только одной цистерны позволит избежать остановок для набора воды и тем самым увеличить участковую скорость. В условиях напряженного железнодорожного транспорта это самый желанный вариант.

Таким путем обеспечивается увеличение коэффициента полезного действия комбинированного использования тепла порядка 15 процентов. Коэффициент полезного действия по крайней мере удваивается. Кроме того, ускоряется и оборот паровозов, поскольку увеличение химической очищенной воды в цистерне сократит время промывочный ремонт. И, наконец, на деповских территориях заводов могут получать электроэнергию и отапливаться без затраты топлива. Развитие противопожарных дает возможность обеспечивать железнодорожников круглый год свежими овощами.

Во второй теме исследовалась частная проблема утилизации нагретых вод мартеновских и доменных печей для целей производства электроэнергии. Завод тяжелого машиностроения может, например, получить 10—12 тысяч киловатт электроэнергии за счет этого нового ресурса без затраты топлива.

В нынешнем году я предполагаю дать общую теорию утилизации нагретых вод для производства электроэнергии и показу обоснование частных проблем, над которыми трудился в последние годы.

Заслуженный деятель науки и техники проф. И. Н. БУТАКОВ.
Директор Транспортно-энергетического института Западно-Сибирского филиала Академии наук СССР.

Пора подумать о летней ремонте отопления

В Новосибирске есть здания с разморожкой системой отопления. Весной и летом работают много работать над тем, чтобы привести в порядок отопление, водопровод, канализацию.

Кто будет это делать? У котлов центрального отопления часто стоят люди технически малограмотные, которые не в состоянии нормально отапливать даже хорошим углем.

Я предлагаю горсовету уже сейчас организовать курсы кочегаров и обучить в обязательном порядке всех кочегаров, не имеющих необходимых знаний. Надо также создать при горсовете аварийную бригаду, которая могла бы выезжать по вызову домоуправлений.

Сейчас следует организовать при горсовете техническую группу и продумать все вопросы летнего восстановления разморожденных зданий.

В. КАРАСЕВ.
Слесарь монтажного управления № 5.

В БУДАПЕШТЕ

От перекрестка улицы и бульвара до набережной не более 600 метров, но будь-кто пытался пройти по набережной — это было. А набережная-перекресток стоит москвичи Шура Шишелова—бывшая работница завода Пластмасс—и бойко распоряжается движением по двум большим городским магистралям. Снуют машины к фронту и с фронта; тянутся пушки, танки, повозки. Тут же местные жители везут на колясках и на санках свой скарб из разбитых квартир и уцелевшие дома. Движение большое.

Улица выводит нас к Дунаю, к одному из красивейших мостов мира, построенному знаменитым Стефаном Сечени в мирное время. Мосты, как и все прочие, разрушены немцами при отступлении из Пешта. Из окон гостиницы «Бристоль», из окон других зданий, расположенных на берегу Дуная, даже без бинокля видно, что делается там—в Буде. Вот влево на горе видны остатки стены старинного крепостного замка. Среди дворцовых зданий с белыми беседками, изящными лесенками, труба небольшого завода, возле которого еще дымится что-то черное. Это—бронетранспортер, подбитый при отходе немцев. Немецкое командование запрещало больше надеяться. Танковые дивизии и многие другие части, оставшиеся в городе, по-прежнему, несколько от танков и бронетранспортеров, были остановлены. Окруженные в Буде под ударами советских частей оставили квартал за кварталом в северной и северо-западной частях города и концентрировались в южной, готовясь к встречному удару, к прорыву со своими танковыми дивизиями. Советские разведчики не прошли мимо этих приготовлений. Десятки бомбардировщиков и штурмовиков целыми сутками «обрабатывали» скопление вражеских войск.

Буда—старинный город, и, как во всяком старинном городе, здесь множество подземелий. Их то и использовало гитлеровцы для укрытий, когда налетают советские самолеты.

Сегодня наши войска продолжали бои по уничтожению окруженного в Буде гарнизона противника и заняли 10 кварталов.

А. МАЛИБАШЕВ.
Район Будапешта, 3 февраля. (Спец. корр. ТАСС).

ХОККЕЙ

Новосибирск — Москва 4:2

В выходной день на стадионе «Динамо» собралось около 4 тысяч зрителей. Разыгрывался кубок СССР по хоккею между командами-победительницами.

На ледяное поле вышли сборная команда Новосибирска (капитан т. Мифоров) и московская команда «Динамо» в составе лучших игроков и мастеров спорта по хоккею.

С самого начала игры новосибирцы атаковали ворота «Динамо» и на восьмой минуте нападающий т. Быстров забил первый мяч.

Первая половина игры закончилась счетом 1:1. Во втором тайме динамовцам удалось забить мяч в ворота Новосибирска. Но уже через две минуты ве-

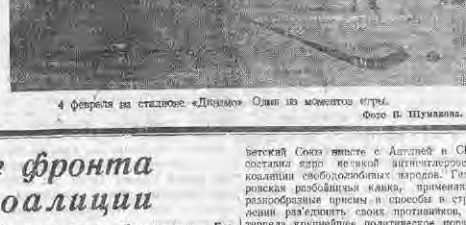

4 февраля на стадионе «Динамо». Один из моментов игры.
Фото П. Шумакова.

рный нападающий т. Батинов послал ответный в ворота гостей. Новосибирцы решительно перешли в атаку и после ряда красивых комбинаций центр нападения т. Звонарев забил третий мяч.

Некоторое время инициатива была у москвичей. Капитан московской команды, заслуженный мастер спорта т. Якушин на полузащиты перешел в нападение. Но спасти положение уже не удалось. Левый полузащитный т. Варфоломеев, стремительно выправившись вперед, послал четвертый мяч в ворота москвичей.

Матч закончился победой сборной команды города со счетом 4:2

Положение в Германии

СТОКГОЛЬМ, 4 февраля. (ТАСС). Германское агентство — германское информационное бюро передало сообщение о том, что немецкие учреждения, ведающие вопросами продовольственного снабжения, издали распоряжение о приостановлении производственного потребления продовольственных карточек в нынешнем условиям войны.

В приведенной в сообщении мотивировке этого «вынужденного мероприятия» содержится признание гитлеровцев в том, что потеря Германией плодородных районов и сельскохозяйственном отношении восточных областей страны, нынешнее напряженное бегство огромной массы немцев на запад вызвали обострение продовольственного положения.

СТОКГОЛЬМ, 4 февраля. (ТАСС). Шведские вечерние газеты сообщают об ухудшающемся с каждым днем положении в Берлине. Подвозимого по воздушным путям продовольствия и продуктов питания достать картофеля почти невозможно. Доставка картофеля в Берлин из провинции прекратилась. Гитлеровские газеты подчеркивают, что «сотни тысяч беженцев лишают право требовать солидарности, местное население должно жертвовать не только одеждой и отдавать квартиры, но также отказаться от ежедневного хлебного пайка».

Шведская газета «Афтонтиднинген» сообщает: «Население Берлина получило приказ покинуть город. Больше, в городе исключительно тяжелое положение. Сотни тысяч беженцев прибыли в Берлин из восточных районов. В первую очередь из Берлина выносят женщин и детей. 1 февраля по Берлину рассекали автомобили с радиоустановкой и давали населению указания об эвакуации.

ЛОНДОН, 4 февраля. (ТАСС). Лондонское радио, ссылаясь на германские передатчики, передает об усилении дезертирства из немецкой армии. Гитлеровские военные власти издали приказ, в котором говорится, что лица, предоставляющие убежище солдатам, отставшим от своих частей, будут подвергаться жесточайшим наказаниям. В настоящий момент, подчеркивается в приказе, категорически запрещается сдавать комнаты военным, проживающим от своих подразделений, ибо эти военные должны немедленно явиться в соответствующие командатуры для зачисления в другие воинские части.

Митинг в Софии

СОФИЯ, 3 февраля. (ТАСС). К моменту объявления приговора первого и второго составов верховного народного суда на иностранном отделении областного комитета Отечественного фронта состоялся грандиозный многотысячный митинг. Все площади и улицы, прилегающие к судебной палате, были забиты народом. Над десятками тысяч голов колыхались лозунги, требующие смерти преступников и немедленного исполнения приговора. В судебную палату собрались представители регентавта, царские советники, министрами и депутатами приведен в исполнение.

Приговор над болгарскими военными преступниками приведен в исполнение

СОФИЯ, 4 февраля. (ТАСС). Как сообщает болгарское телеграфное агентство, приговор болгарских народных судов над болгарскими военными преступниками—бывшими регентами, царскими советниками, министрами и депутатами приведен в исполнение.

Военные действия в Западной Европе

ЛОНДОН, 4 февраля. (ТАСС). В сообщении штаба верховного командования экспедиционных сил союзников говорится, что в районе Мондшау войска союзников, продвинувшись еще на 2—3 мили в глубь Германии, заняли города Хамбройх и Харшейд и вступили в Дюрбуй.

В пограничном районе, в 11 милях северо-восточнее Сен-Вита, войска союзников заняли Лостейм и Мандерфельд и юго-восточнее Сен-Вита—Шлейдальф. Части союзников, продвигающиеся на восток по направлению к бельгийско-люксембургской границе, подошли к Гросскампенбергу. Немцы упорно обороняют свои позиции в этом районе. Юго-восточнее Хаслаер нашего сообщения очищены Рорвейдер и после ожесточенных трехдневных боев заняли большую часть Обергофена. Сильное сопротивление противника и паводковые явления вынудили союзные войска отступить из окрестностей Гернихейма и из Оффендорфа.

Завяз Кольмар, войска союзников продвинулись примерно на 4 мили к югу от города. Занят Вашингейм (западнее Кольмара) и несколько других населенных пунктов. Продолжаются ожесточенные бои на подступах к укрепленному пункту Нейбрейзах.

Свыше 1.000 тяжелых бомбардировщиков, действовавших в сопровождении истребителей, сбросили 3 февраля 2.500 тонн бомб на военные объекты в Берлине. Бомбардировка дала хорошие результаты. В районах об'ектов возникли крупные пожары.

Более 400 тяжелых бомбардировщиков в сопровождении 900 истребителей совершили налет на Магдебург.

Результаты налета авиации союзников на Берлин

ЛОНДОН, 4 февраля. (ТАСС). Как передает агентство Рейтер, штаб американской стратегической авиации во Франции опубликовал коммюнике, в котором говорится, что во время налета, совершенного 3 февраля 1.000 американских бомбардировщиков на центр Берлина, зарегистрировано 3 прямых попадания в здание германского министерства авиации. Кроме того, 18-ю взрывами фугасных бомб был накрыт район, где расположены германское военное министерство, имперская канцелярия, министерство пропаганды, штаб гестапо, министерство земледелия и другие правительственные здания. Весь центр города был охвачен пожарами. На районом противовоздушной обороны было сбито 49 самолетов. Наши потери составили 44 машины.

Упрочение и расширение фронта противогерманской коалиции

Истекший 1944 год войдет в летопись войны, как год решающих побед советских армий и армий наших союзников над немецко-фашистскими войсками, год дальнейшего укрепления и расширения фронта Объединенных наций против гитлеровской Германии.

В памяти свободолюбивых народов мира навсегда останутся героические подвиги наших воинов. Три года Красная Армия сражалась одна на один против немецко-фашистских армий. Это была тяжелая борьба... «Гитлеровская Германия с ее фашистской армией,—говорил товарищ Сталин,—оказалась более мощным, коварным и опытным противником, нежели Германия в ее армия во всех прошлых войнах». Вероломно напав на Советский Союз, Германия использовала значительные армии вассальных государств и производительные силы почти всей Европы. Но и в этой небывало тяжелой для нашей страны обстановке советский народ не дрогнул, проявил исключительную стойкость и героизм. Советское государство, социалистическая экономика, прочное морально-политическое единство всего народа, политика дружбы между народами—вот в чем крылся успех нашей Родины, ее мощной непреодолимой силы. Советский Союз в ходе войны превозмог не силе гитлеровскую Германию, нанес ей сокрушительные поражения и развеял фашистскую легенду о превосходстве и непобедимости немецкого оружия.

В результате исторических побед Красной Армии над гитлеровскими захватчиками в ходе войны произошел коренной перелом в пользу Советского Союза и наших союзников. Успехи советского оружия пробудили у всех свободолюбивых народов веру в победу, придали им силы в борьбе против гитлеровской тирании.

В 1944 году немецкие захватчики впервые за все время войны оказались вынуждены воевать на два фронта. В результате они потерпели серьезные поражения на востоке и на западе. Красная Армия в наступательных сражениях минувшего года вывела из строя по 120 вражеских дивизий, т. е. почти половину немецко-фашистской армии, находившейся на советско-германском фронте. Советские войска очистили всю нашу землю от фашистских захватчиков, восстановили государственные границы Советского Союза по всей линии от Черного до Баренцова моря, вывели из строя сателлитов Гитлера и перенесли военные действия на территорию Германии. Впервые за многие десятилетия немецкие войска вступили на территорию Германии. Впервые за многие десятилетия немецкие войска вступили на территорию Германии. Впервые за многие десятилетия немецкие войска вступили

Пролетарии всех стран, соединяйтесь!

СОВЕТСКАЯ СИБИРЬ

Орган Новосибирского обкома и горкома ВКП(б), областного и городского Советов депутатов трудящихся

№ 26 (7731) | 7 ФЕВРАЛЯ 1945 г, среда. | Цена 20 коп.

ПРИКАЗ
Верховного Главнокомандующего

Командующему войсками 1-го Украинского фронта

Маршалу Советского Союза КОНЕВУ

Начальнику штаба фронта

Генералу армии СОКОЛОВСКОМУ

Войска 1-го УКРАИНСКОГО фронта, продолжая наступление, форсировали реку ОДЕР юго-восточнее города БРЕСЛАУ (БРЕСЛАВЛЬ), прорвали сильно укрепленную долговременную оборону немцев на западном берегу реки и за три дня наступательных боев продвинулись вперед до 20 километров, расширив плацдарм до 80 километров по фронту.

В ходе наступления войска фронта овладели городами ОЛАУ, БРИГ, ТОМАСКИРХ, ГРОТТКАУ, ЛЕВЕН и ШУРГАСТ — важными узлами коммуникаций и сильными опорными пунктами обороны немцев на западном берегу ОДЕРА.

В боях при форсировании реки ОДЕР отличились войска генерал-полковника ГУСЕВА, генерал-полковника ЖАДОВА, генерал-лейтенанта БУХОВЕЦ, генерал-майора ЛЯМИНА, генерал-лейтенанта НОВОСЕЛЬСКОГО, генерал-майора НАУМОВА, генерал-лейтенанта ЛЕБЕДЕНКО, генерал-лейтенанта РОДИМЦЕВА, полковника ДОЛГОВА, полковника СУХАРЕВА, полковника КУЗНЕЦОВА, полковника ПЕСОЧИНА, полковника ЗИНОВЬЕВА, генерал-майора ЗАЙОНЧКОВСКОГО, полковника ГОРЯЧЕВА, полковника ШУМЕЕВА, генерал-майора МОТОВА, генерал-майора ОЛЕЙНИКОВА; артиллеристы генерал-лейтенанта артиллерии МИХАЛКИНА, генерал-майора артиллерии ПОЛУЭКТОВА, генерал-майора артиллерии КОФАНОВА, генерал-майора артиллерии САНЬКО, полковника ГОРДЕЕВА, полковника ТАРАСОВА, генерал-майора артиллерии ГУДКОВА, полковника ЧЕВОЛА; танкисты генерал-полковника РЫБАЛКО, генерал-майора танковых войск БАХМЕТЬЕВА, генерал-майора танковых войск КУЗНЕЦОВА, генерал-лейтенанта танковых войск ПОЛУБОЯРОВА, генерал-майора танковых войск НОВИКОВА, генерал-майора танковых войск ИВАНОВА, генерал-лейтенанта танковых войск СУХОВА; летчики генерал-лейтенанта авиации РЯЗАНОВА, генерал-лейтенанта авиации УТИНА, полковника МАЧИНА; саперы полковника ГРОМЦЕВА, полковника ПОДОЛЫННОГО, полковника КАМЕНЧУКА; связисты полковника ШЕЛАМЫТОВА, полковника БОГОМОЛОВА, полковника БОРИСОВА.

В ознаменование одержанной победы соединения и части, наиболее отличившиеся в боях при форсировании реки ОДЕР, представить к присвоению наименования «ОДЕРСКИХ» и к награждению орденами.

Сегодня, 6 февраля, в 22 часа столица нашей Родины МОСКВА от имени Родины салютует доблестным войскам 1-го УКРАИНСКОГО фронта, форсировавшим ОДЕР,— двадцатью артиллерийскими залпами из двухсот двадцати четырех орудий.

За отличные боевые действия ОБ'ЯВЛЯЮ БЛАГОДАРНОСТЬ руководимым Вами войскам, участвовавшим в боях при форсировании реки ОДЕР и овладении плацдармом юго-восточнее Бреслау.

Вечная слава героям, павшим в боях за свободу и независимость нашей Родины!

Смерть немецким захватчикам!

Верховный Главнокомандующий
Маршал Советского Союза И. СТАЛИН.

6 февраля 1945 года.
№ 270.

ПЛАН ЛЕСОЗАГОТОВОК ДОЛЖЕН БЫТЬ ВЫПОЛНЕН!

Зима — горячая пора заготовок леса. До окончания их осталось всего полтора—два месяца. Как же идут в нашей области лесозаготовки? Более половины общего плана треста Новсиблес — одного из основных заготовителей — приходится на долю мобилизованной сезонной рабочей силы и тягла. Однако задание IV квартала выполнено только на 36 процентов. Сорван и январский план.

Некоторые райкомы партии и райисполкомы считают лесозаготовки делом третьестепенным, не заботятся о мобилизации людей и тягла, не контролируют работу сезонников.

В Ордынском районе имеется крупнейший механизированный Чингисский лесопункт. Работает он плохо. Секретарь райкома ВКП(б) т. Баскаков изредка заглядывает к лесорубам, но от этих эпизодических наездов положение не меняется. В январе Ордынский район мобилизовал на лесозаготовки всего 85 колхозников. В феврале их стало еще меньше — 57. Сократилось и количество лошадей.

Сезонники должны были заготовить в этом районе 17 тысяч кубометров, за четыре месяца не вывезено даже двух тысяч. Между тем все возможности для резкого усиления темпов лесозаготовок налицо. Колхоз им. Чкалова, Спиринского сельсовета (председатель т. Сидоров), выполнил три сезонных нормы. Один колхоз дал столько, сколько все остальные!

В Мошковском районе (председатель райисполкома т. Трофимов, секретарь РК ВКП(б) т. Клюев) даже не потрудились вручить колхозникам мобилизационные извещения. Их недавно разыскали в кипе ненужных бумаг. Тов. Трофимов давно обещает заняться заготовками леса. Но он столь же щедр на слова, сколь скуп на дела: в лесу работают 16 лошадей вместо 140, а план вывозки выполнен только на 12 процентов.

Сезон проходит. Дорог каждый день. Так и понимают это руководители, считающие лесозаготовки одной из важнейших военно-хозяйственных задач. В Маслянинском районе, получив план заготовок, не стали ждать у моря погоды. С первых дней здесь выделили рабочую силу и транспорт, взяли лесозаготовки под контроль райкома ВКП(б) и райисполкома, помогли леспромхозу организовать соревнование среди лесников. Результат налицо: больше половины маслянинских колхозов уже успешно справились с заданиями.

Самоотверженно трудятся на заготовках леса колхозники Легостаевского района, досрочно выполнившие сезонный план, а также черепановские колхозники. Этот пример является живым укором руководителям Тогучинского, Коченевского, Сузунского районов, где лесозаготовки идут из рук вон плохо.

Надо сказать, что и трест Новсиблес плохо использует свои собственные возможности. Он располагает солидным автотракторным парком. Но из 34 тракторов в работе — только единицы. Неумение организовать труд, отсутствие заботы о бытовых условиях водителей машин — эти и многие другие недостатки директор треста т. Десятник упорно замалчивает.

В Чингисском мехлесопункте машины стоят. Там часто бывает главный инженер треста т. Шило. Но от этого количество вывезенного леса не увеличивается. Руководители треста Новсиблес обязаны, наконец, проверить работу своих механизированных пунктов и леспромхозов и навести там надлежащий порядок.

Важнейший вопрос — правильная организация труда лесорубов и возчиков. В каждом леспромхозе и механизированном пункте необходимо создать и закрепить постоянные бригады. Это—верный путь ликвидации текучести рабочей силы. Во главе бригады должен стоять опытный бригадир, который может научить людей, впервые приехавших в лес, быстро и хорошо работать.

Много у нас говорят о ежедневных заданиях. Но их нет. Между тем бригада должна **ежедневно** знать, что ей надо делать и выполнение заданий надо также **ежедневно** контролировать. Не везде до конца проводится поощрительная система премирования.

Имеются организации, заготавливающие древесину для своих хозяйственных нужд. К числу их относятся Управление пароходства, Севкавтяжстрой, Управление речных путей и т. д. И здесь, за исключением пароходства, срываются заготовки и главным образом вывозка. Севкавтяжстрой вывез едва ли больше 20 процентов заготовленной древесины. Машинный парк этих организаций работает плохо, а мобилизация лошадей для них была сорвана. Кочковский район, например, должен был выделить 30 лошадей, но не дал ни одной.

Среди лесорубов и возчиков социалистическое соревнование не развернуто. Производительность труда мобилизованных на пункты Новсиблеса не превышает 81—85 процентов.

А поучиться есть у кого. Отлично работают комсомольско-молодежные бригады. Клавдия Макурина из Нечунаевского мехпункта, Вера Носкова, Алексей Языков, Максим Логовицкий и другие стахановцы трудятся по-военному, за двоих и троих. Партийные организации лесозаготовительных районов обязаны обобщить их опыт, научить каждого быстро рубить и вывозить лес.

По решению обкома ВКП(б) в леспромхозы должны быть направлены товарищи для проведения массово-политической работы. Подавляющее большинство районов этого решения не выполнило.

Работники лесозаготовительной промышленности области взяли на себя обязательство досрочно завершить план к XXVII годовщине Красной Армии. Чтобы с честью выполнить это обязательство, нужна энергичная работа партийных и хозяйственных руководителей, мобилизация всех кадровых и сезонных рабочих.

Долг лесозаготовителей ответить на победоносное наступление Красной Армии досрочным завершением задания Государственного Комитета Обороны.

Широко развернем социалистическое соревнование звеньев высокого урожая!

Создать в каждом колхозе постоянные звенья, закрепить за ними землю, тягло, инвентарь, организовать упорную агротехническую учебу, образцово подготовиться к весеннему севу!

Ко всем молодежным звеньям высокого урожая, ко всем молодым колхозникам Новосибирской области

Дорогие товарищи!

В разгар подготовки к новой колхозной весне собрались мы, звеньевые передовых молодежных звеньев, на областное совещание, чтобы подвести итоги своей работы за 1944 год и наметить пути дальнейшей борьбы за высокие, устойчивые урожаи.

Богатый опыт получения высоких урожаев накопили за годы войны молодые труженики деревни. Несмотря на трудности военного времени, они вырастили и собрали с полей обильный урожай зерна, картофеля, овощей, технических культур.

Звено комсомолки Татьяны Кострикиной из колхоза «Путь Сталина», Купинского района, получило урожай пшеницы с 75 гектаров по 120 пудов. Звено Павла Токарева из колхоза «Артель Советов», Кочковского района, собрало по 186 пудов проса с каждого гектара. Звено Валентины Пьянковой из колхоза «Политотделец», Новосибирского района, накопало 4. 716 пудов картофеля с гектара.

Нет такого участка в полеводстве и огородничестве, где бы молодые колхозники в истекшем году не добились высокого урожая. В Северном районе в колхозе «Освобожденный труд» звено Марии Огрызковой собрало 2.580 пудов овощей с гектара. В Маслянинском районе в колхозе «Льновод» звено Анны Охалиной получило по 36 пудов льносемян с гектара.

Успехи наших лучших звеньев—результат самоотверженного труда молодежи, настойчивого освоения опыта лучших мастеров земледелия, широкого применения на своих участках передовой агротехники. Татьяна Кострикина на обрабатываемом земельном участке провела снегозадержание, вывезла 1.200 возов навоза, собрала 73 воза золы и других удобрений, а весной хорошо обработала землю и посев произвела отборными семенами перекрестным способом.

На основе внедрения передовой агротехники многие молодежные звенья высокого урожая боролись за выполнение приказа Наркома земледелия СССР тов. А. А. Андреева о создании семенной базы в каждом колхозе. К сожалению, в колхозах нашей области было создано мало звеньев. Во многих колхозах и даже районах в прошлом году недооценили звенья, а часто после начала работы в поле не закрепляли их за участками, отрывали на другие работы, допуская обезличку в обработке земельных участков. Звенья распадались.

Сейчас, когда героическая Красная Армия под руководством товарища Сталина добивает фашистского зверя, мы решили ответить на боевые подвиги наших воинов образцовой подготовкой звеньев к весне и получением обильного урожая в 1945 году.

Мы обращаемся к вам, юноши и девушки села, к вам, руководителям и членам уже работающих звеньев с призывом об'единиться в крепкие молодежные звенья, создать их в каждом колхозе и совхозе, добиться немедленного закрепления за ними земельных участков, в первую очередь семенных, а также тягла и инвентаря.

Развернем социалистическое соревнование за образцовую подготовку наших звеньев к весеннему севу! Пусть весна не застанет врасплох ни одно звено, ни один колхоз! Пусть оставшиеся до весеннего сева дни будут днями напряженной работы по снегозадержанию, сбору удобрений, подготовке семян, ремонту инвентаря, овладению агротехническими знаниями. Все должно быть сделано сейчас!

Областное совещание звеньевых передовых молодежных звеньев призывает все звенья, всю колхозную молодежь области бороться в 1945 году за получение высокого урожая: зерна не менее 125 пудов с гектара, картофеля не менее 3.000 пудов, овощей не менее 1.500 пудов, льноволокна не менее 60 пудов, льносемян не менее 45 пудов, крупяных культур не менее 180 пудов и сахарной свеклы не менее 1.200 пудов с гектара. Этот урожай сам не придет, за него надо крепко бороться. Трудностей будет много, но они нас не страшат. Дело это важное, государственное!

Молодые колхозники и рабочие совхозов! Выходите на социалистическое соревнование за высокие урожаи 1945 года! Новыми успехами в сельском хозяйстве ответим на высокую сталинскую оценку героического труда молодежи!

Принято на областном совещании звеньевых передовых молодежных звеньев высокого урожая.

Больше помощи молодым мастерам земледелия

На-днях в обкоме ВЛКСМ состоялось совещание руководителей комсомольско-молодежных звеньев высокого урожая. Вместе с комсомольцами и комсомолками в совещании приняли участие и старые, опытные хлеборобы. Совещание заслушало и обсудило доклад заместителя заведующего облзо тов. Иванова об итогах работы звеньев высокого урожая в 1944 году и задачах на 1945 год.

Мастера высоких урожаев обменялись опытом своей работы, подвергли резкой критике недостатки в организации звеньев и руководстве ими.

— Звенья лепятся сами собою, никто их организацией как следует не занимается. Не поддерживают нас ни райзо, ни агрономы, — сказал тов. Сапов из колхоза имени Молотова, Коченевского района. Он рассказал о том, как еще в 1937 году ездил к Ефремову изучать опыт, а затем на участке ефремовского звена собрал по 37.7 центнера пшеницы с гектара. Тогда в колхозе была хата-лаборатория. Теперь она ликвидирована.

Ныне тов. Сапов решил воссоздать звено и снова добиться высокого урожая пшеницы.

Звеньевая колхоза «Путь Сталина», Купинского района, Татьяна Кострикина рассказала о работе своего звена. В нем работают 9 девушек-комсомолок.

В 1944 году с участка в 75 гектаров звено собрало по 15 центнеров высокосортного зерна, а с 20 гектаров намолочено по 20 центнеров. В этом году звено засеет 82 гектара. Со всей площади оно обязуется снять не менее 20 центнеров с гектара. Звено провело снегозадержание, вывозит на поля навоз, собирает золу, учится в агрокружке.

— Но агрономы из Купино к нам не ездят, — говорит тов. Кострикина. — Звеньевых в районе ни разу не собирали.

Анна Точилкина из Болотнинского района рассказывала о том, что ей пришлось работать в очень трудных условиях.

Агрономы Болотнинской МТС и руководители колхоза говорили, что на такой земле добиться успеха нельзя. Правление расформировало звено. На постоянной работе кроме звеньевой остались только двое — Василиса Медведева и Евдокия Малиновская. И все же звено сумело на участке в 65 гектаров вырастить урожай пшеницы от 15 до 18 центнеров с гектара и овса от 14 до 22 центнеров. Звено перевыполнило плановое задание, но дополнительной оплаты труда его работники не получили.

Комсомольская организация колхоза «13 лет Октября», Верх-Ирменского района, в декабре организовала звено высокого урожая из 6 девушек. Комсомолке Раисе Зайцевой поручили руководить им. Раньше в колхозе звеньев не было. Девушки не имеют опыта, а им никто не помогает.

На совещании выступили также тт. Костин (Коченевский район), Шешков (Убинский район), Третубов (Татарский район) и ряд других руководителей звеньев. Все выступления свидетельствуют о том, что комсомольско-молодежные звенья высокого урожая являются серьезной силой, способной значительно увеличить сбор зерна, картофеля, овощей и технических культур в колхозах.

Задача райкомов ВЛКСМ и первичных комсомольских организаций заключается в том, чтобы создать звенья высокого урожая в каждом колхозе и укрепить имеющиеся. Надо организовать всемерную помощь звеньям. Смелее привлекать к руководству пожилых колхозников и колхозниц, имеющих богатейший опыт в земледелии.

В заключение совещание приняло обращение ко всем комсомольско-молодежным звеньям и ко всей колхозной молодежи нашей области.

Укрепить семеноводческие звенья

Это было недавно, на совещании руководителей семеноводческих звеньев Новосибирского сельского района. Тов. Кречетова из райсемхоза «Красный партизан» говорила:

— В прошлом году наш колхоз сдал государству на 700 гектаров семян огородных культур. Мы выполнили план на 103 процента. Это стало возможным потому, что семеноводческие посевы у нас имеют хорошего хозяина — постоянное крепкое звено.

В самом деле, работа по звеньям не оставляет места для обезлички на полях. Вот и сейчас звено т. Кречетовой дорожит каждым зимним днем, настойчиво проводит агротехнические мероприятия. Оно полностью выполнило задание по вывозке навоза, собрало около полутора тонн золы. Колхозницы вяжут маты для укрытия грунта.

— Мы взяли обязательство,—говорит т. Кречетова,—получить рекордный урожай семян моркови, капусты, огурцов, гороха и уже выполнили план подготовки посевного материала.

Звено накопило богатый опыт огородничества. За успехи прошлого года оно получило большую денежную премию. А звеньевая удостоена почетной грамоты областного Совета депутатов трудящихся. К ее словам с большим вниманием прислушивались участники совещания.

На совещании присутствовали звеньевые из 11 колхозов и некоторые из них рассказали о значительных успехах. Однако совещание показало, что работа по звеньям далеко еще не вошла в практику большинства колхозов Новосибирского сельского района. Не везде семеноводческое звено пользуется поддержкой со стороны руководителей колхозов. Мало помощи оказывают ему и агрономы райземотдела.

Резкой критике подверглась негодная практика руководителей колхозов им. Тельмана и им. Ермака. Колхоз им. Тельмана, поля которого межуют с полями райсемхоза «Красный партизан», получил исключительно низкий урожай огородных культур только потому, что председатель колхоза т. Сапсой не признает звеньевой организации труда. Семенной участок здесь был обезличен, и план закладки посевного материала колхоз не выполнил.

Поучительная история произошла в колхозе им. Ермака. До войны здесь получали высокие урожаи огородных семян. А в прошлом году результаты были плачевны. Секрет в том, что председатель колхоза Борейко ликвидировал семеноводческое звено...

Совещание звеньевых наметило ряд практических мероприятий по восстановлению и организации семеноводческих звеньев во всех колхозах. Намечено провести семинары звеньевых и бригадиров полеводческих бригад. Здесь будет тщательно изучен опыт передовых семеноводческих звеньев.

За 20 центнеров пшеницы с гектара

Третий год мое звено трудится на семенном участке. Нас 8 человек. В минувшем году мы получили урожай пшеницы по 16 центнеров с гектара. А с общих посевов колхоз собрал значительно меньше. Сказалась разница в агротехнике.

Даже с первого взгляда можно было отличить наш участок. Земля здесь была вспахана лучше, разборонена как следует. Хлеба стояли чистыми, потому что мы три раза пропололи посев.

Сейчас идет подготовка к весеннему севу. На всем нашем участке в 30 гектаров проведено снегозадержание. Идет вывозка навоза и сбор золы. По вечерам все звено собирается у меня почитать, как лучше обрабатывать землю, как вносить удобрения. Мы изучаем опыт передовых мастеров сельского хозяйства и будем его широко применять на нашем участке. Новое наше обязательство — собрать 20 центнеров пшеницы с гектара.

М. КИДЛО.

Звеньевая колхоза имени Молотова, Венгеровского района.



Молодые колхозники — передовики высоких урожаев. Слева направо: **А. И. Захаренко** — бригадир полеводческой бригады сельхозартели «Льновод», Маслянинского района, получившая 5 центнеров льносемян с гектара и 21 центнер пшеницы, **Г. Н. Бахарев** — звеньевой колхоза «Крестьянин», Искитимского района, получивший 21 центнер пшеницы с гектара, и **Вера Волкова** — бригадир полеводческой бригады сельхозартели им. Молотова, Коченевского района. У нее в бригаде задержан снег на площади 40 гектаров, вывезено 60 тонн навоза.

Фото Б. Шумакова.

Венгеровцы закончили ремонт тракторов

ВЕНГЕРОВО. (По телефону). Все машинно-тракторные станции района полностью закончили ремонт тракторов. Подготовлены к полевым работам 117 машин. Тракторы закреплены за водителями, составляются рабочие планы и маршруты.

Трактористы Урезской МТС тт. Маркова, Долгошеева, Бутылкина обязались вспахать в этом году по 800 гектаров на колесный трактор.

ОТ СОВЕТСКОГО ИНФОРМБЮРО

ОПЕРАТИВНАЯ СВОДКА ЗА 5 ФЕВРАЛЯ

В течение 5 февраля северо-западнее КЕНИГСБЕРГА наши войска продолжали бои по очищению от противника Земландского полуострова, в ходе которых заняли несколько населенных пунктов и среди них ВАТЦУМ, ГРОСС ЛЯДТНАЙМ, ТИРЕНБЕРГ, КАЛЛЕН, ПОВАЙЕН.

Севернее и юго-восточнее ФРАНКФУРТА на ОДЕРЕ наши войска с боями вышли к реке ОДЕР, заняв при этом город и железнодорожную станцию ГЕРИТЦ и более 100 других населенных пунктов, в том числе крупные населенные пункты ЦЕЛЛИН, НОЙМЮЛЬ, АЛЬТ ШАУМБУРГ, ТИРПИТЦ, РАЙПЦИГ, МАЧДОРФ, РАМПИТЦ, ШЕНФЕЛЬД, ГЮНТЕРСБЕРГ, РЕДНИТЦ.

В городе ПОЗНАНИ продолжались бои по уничтожению окруженного гарнизона противника. Наши наступающие части овладели в городе ружейным заводом, на котором захватили 58 орудий, 1.250 ручных и станковых пулеметов, 130 автоматов и 1.500 винтовок.

В БУДАПЕШТЕ продолжались бои по уничтожению окруженного гарнизона противника, в ходе которых наши войска заняли 16 кварталов.

Юго-западнее БУДАПЕШТА наши войска, в результате предпринятых атак, овладели крупными населенными пунктами ШЕРЕГЕЛЬЕШ, ШАРАШД, АБА, ШАРКЕРЕСТУР, СИЛАШ-БАЛХАШ.

На других участках фронта — поиски разведчиков и в ряде пунктов бои местного значения.

За 4 февраля подбито и уничтожено 136 немецких танков. В воздушных боях и огнем зенитной артиллерии сбито 56 самолетов противника.

★ ★ ★

Северо-западнее г. Кенигсберг наши войска очищали от немцев Земландский полуостров. Зажатые на узкой полосе побережья, гитлеровцы оказывали упорное сопротивление. Советские части, с боями продвигаясь вперед, заняли несколько сильно укрепленных населенных пунктов. На одном участке немцы предприняли ряд контратак, бросив в бой крупные силы пехоты и танков. Наши артиллеристы и пехотинцы отбили вражеские контратаки и уничтожили до полка пехоты противника и 54 немецких танка. За день боев захвачено у немцев 30 танков и самоходных орудий, 3 самолета, 186 полевых орудий, 267 пулеметов и 1160 автомашин. Взято в плен 1.600 немецких солдат и офицеров.

* * *

Севернее и юго-восточнее города Франкфурт на Одере наши войска сломили сопротивление противника и вышли к реке Одер. Многочисленные группы немцев были прижаты к реке и уничтожены. Занят населенный пункт Альт Шаумбург, находящийся в трех километрах северо-западнее немецкой крепости Кюстрин. Другие наши части с боями овладели городом Геритц, расположенным на берегу Одера, в 10 километрах южнее Кюстрина. Большие потери убитыми и пленными понесла 25 немецкая моторизованная дивизия, только что переброшенная на советско-германский фронт с Западного фронта. В одном районе наши кавалерийские части ликвидировали окруженную группу противника, состоявшую из подразделений ранее разгромленных немецких дивизий. В течение дня наши войска уничтожили свыше 5 тысяч немецких солдат и офицеров. Захвачены большие трофеи, в числе которых 70 орудий, 200 пулеметов и 18 больших складов с военным имуществом. Взято в плен 1.350 немцев.

* * *

В Будапеште, в западной части города, наши войска вели бои по уничтожению окруженной группировки противника. Оставшиеся в руках немцев городские районы расположены на холмистой местности и представляют удобный район для обороны. Противник превратил каждый каменный дом в опорный пункт сопротивления. Советские артиллеристы огнем прямой наводкой разрушают укрепления врага и подавляют его огневые точки. Вслед за этим наши штурмовые группы продвигаются вперед и очищают от гитлеровцев дома и улицы. Артиллеристы гвардии капитана Варыгина и гвардии старшего лейтенанта Воронкова в ночном бою уничтожили десять огневых точек противника, преграждавших путь нашей пехоте. Минометчики гвардии старших сержантов Булычева, Конова и Любимова подбили два немецких самоходных орудия и рассеяли большую группу вражеских автоматчиков. Бойцы капитана Хайрулина выбили противника из большого здания, превращенного им в крупный опорный пункт обороны. Истреблено несколько десятков немцев.

* * *

Юго-западнее Будапешта наши войска атаковали противника и овладели сильно укрепленными позициями. Стремясь восстановить положение, гитлеровцы предприняли несколько контратак, но были отброшены. Отражая вражеские контратаки, наши артиллеристы и бронебойщики сожгли и подбили 35 танков и 15 бронетранспортеров противника.

Советские воины в боях с немецкими захватчиками показывают примеры мужества и геройства. Экипаж танка офицера Пшеничникова в одной схватке подбил немецкий танк «Пантера» и 4 бронетранспортера. Бронебойщик гвардии рядовой Григораш уничтожил самоходное орудие противника. Орудийный расчет гвардии сержанта Анисимова, отражая вражескую атаку, подбил 2 немецких танка и удержал свою позицию. Возвращаясь на свой аэродром, летчики лейтенант Долгов и младший лейтенант Курцидзе подверглись нападению шести немецких истребителей. Гитлеровцы атаковали самолет Курцидзе. Лейтенант Долгов поспешил на выручку товарища и меткой очередью сбил немецкий истребитель. Вслед за этим воздушный стрелок лейтенанта Долгова старший сержант Мартынов один за другим сбил еще два вражеских самолета. Наши штурмовики благополучно приземлились на своем аэродроме.

* * *

В Восточной Пруссии взят в плен капитан Рихтер. Пленный рассказал: «Я был преподавателем тактики в унтер-офицерской школе. Недавно школу спешно бросили на фронт, а меня назначили ее командиром. Немецкое командование считало оборону на реке Дайме неприступной и уверяло, что на этом участке русские не пройдут. Однако советские войска прорвали наши укрепления. Это был очень чувствительный удар, опрокинувший все наши планы».

Пленный командир 23 немецкого крепостного пулеметного батальона капитан Отто Шунат сообщил: «Результаты последних боев окончательно убедили меня в том, что никакие, даже самые мощные укрепления не спасут Германию от неизбежного разгрома. Буквально за несколько дней русские штурмом взяли несколько первоклассных крепостей. Большинство солдат моего батальона погибло. С оставшейся группой в 30 человек я сдался в плен».

ПАРТИЙНАЯ ЖИЗНЬ

В Первомайском райкоме не помогают молодым партработникам

Они стояли лицом к лицу: Яков Ефимович Газинский у своего кресла, Иван Павлович Сидорин — у края стола секретаря райкома ВКП(б). Обсуждался вопрос об утверждении Сидорина в должности секретаря партбюро цеха паровозников депо Инская.

Краткая справка, доложенная инструктором отдела кадров райкома, свидетельствует: Сидорин рождения 1910 г., в партии с 1931 года. С 1935 г. по август 1944 г. работал машинистом; в августе выдвинут секретарем цехпартбюро.

Окинув несколько раз Сидорина сосредоточенным взглядом, тов. Газинский пригласил:

— Садись, Иван Павлович! Так вот ты какой, — после некоторого раздумья заговорил Газинский. — Молодой, полный сил и здоровья. А ведь на работе ты кажешься совсем другим. Посмотришь на тебя со стороны — такой неподвижный, безынициативный, словно тебе полсотни, а то и больше лет. Почти четыре месяца как ты секретарь, но ни одной новой мысли! В райком не заглядываешь, совета никакого не спрашиваешь. Неужели у тебя за это время никакого вопроса, никакого недоумения и затруднения в работе не возникало? Как-то нескладно получается, Иван Павлович. Как ты думаешь, нескладно, а?

Сидорин молчал. Дела у него идут действительно нескладно. Цех паровозников — самый отстающий в депо. Оборот паровозов превышает норму почти в полтора раза. Задание по среднесуточному пробегу не выполняется, очень велик пережог топлива. Нередко машинисты-коммунисты проявляют недисциплинированность, допускают брак в работе. Дело дошло до того, что член партбюро депо машинист Петров получил 10 суток ареста, а для парторганизации этот беспримерный факт прошел бесследно.

Есть, конечно, в депо люди, показывающие прекрасные образцы. Коммунисты-машинисты тт. Троицкий, Летуновская, Пинчук и некоторые другие в морозы водят поезда по кольцевому графику, на больших скоростях, систематически перевыполняют все заданные нормы, экономят топливо. Но их опыт не подхватывается другими, не распространяется на все паровозные бригады.

На вопрос, как в депо применяется метод тульского машиниста Дмитрия Коробкова, т. Сидорин ответил, что об этом методе он ничего не знает.

Плана партийной работы Сидорин не составлял.

— Разве он нужен? — с удивлением спрашивает он. — План есть у секретаря партбюро депо Ковалева, а у меня никто плана и не требовал.

Можно ли после этого удивляться, что последнее партсобрание в цехе было еще в октябре прошлого года.

На заседаниях партбюро цеха по заявлению самого т. Сидорина разбираются только мелкие вопросы. Марксистско-ленинская учеба, большевистская агитация, социалистическое соревнование, — т. е. все, что касается работы с живыми людьми, не находит места в деятельности партбюро и парторганизации в целом. Агитколлектива нет.

— Трудно в нашем цехе иметь постоянно действующий, организованный агитколлектив, — говорит т. Сидорин, — так как наши коммунисты все время в поездках.

Но это обстоятельство должно было натолкнуть на поиски других форм политической агитации, применительно к условиям раз'ездной работы. Основными формами агитации должны быть индивидуальные беседы на паровозе, основательный разбор результатов поездки после возвращения бригады в депо.

Тов. Сидорин говорит, что коммунисты-паровозники очень редко заглядывают в партбюро.

— Я уже прибег к такой мере: запретил разносить коммунистам газеты на дом, а велел передавать их мне. Но и это мало помогает.

Вряд ли можно признать такую меру разумной!

Естественно, возникает вопрос: один ли т. Сидорин повинен во всем этом? Он впервые на партийной работе, у него нет ни опыта, ни знаний. И если он сам не додумался обратиться за помощью в райком, то разве райкому не следовало заинтересоваться партийной работой в цехе паровозников? Кто мешал секретарю райкома ВКП(б) тов. Газинскому, зав. оргинструкторским отделом райкома т. Сургановой или зав отделом пропаганды т. Солдатовой побывать у Сидорина, подсказать, как надо построить работу цеховой парторганизации?

Около месяца в депо находился инструктор горкома ВКП(б) т. Ананьин, но он занимался только одним — вручал фронтовые задания паровозным бригадам. Ничего другого инструктор не делал.

Даже перед заседанием бюро райкома, когда Сидорина должны были утвердить секретарем партбюро цеха, никто не счел необходимым поговорить с ним о работе, узнать не нуждается ли он в какой-либо помощи.

Плохо изучают в Первомайском райкоме ВКП(б) кадры партийных работников. Поэтому совсем неожиданным явился для райкома такой факт: на второй день после утверждения т. Сидорина секретарем партбюро цеха он подал заявление с просьбой... отпустить его из Первомайского района.

Как на это реагировали в райкоме? Узнав о заявлении Сидорина, первый секретарь райкома ВКП(б) т. Газинский поручил отделу кадров крепко поговорить с Сидориным.

Не так учит партия относиться к кадрам. За годы войны на партийную работу пришло много новых товарищей. Их нужно заботливо выращивать, политически воспитывать, обогащать опытом партийной работы. Беззаботное отношение и административный окрик одинаково вредны.

А. БИБИКОВ.

Бездушные люди

У меня в Ордынске дочь. Живет она в семье Антонины Прокопьевны Недосековой. О девочке обязаны были позаботиться руководители Новосибирской плодоовощной конторы горпищеторга, агентом которой я работал.

Однако никакой помощи дочь не получает. Не дают даже лошади, чтобы подвезти дрова, паек не выдается. Почему?

Обидно сознавать, что не перевелись еще у нас люди, проявляющие такое бездушное отношение к семьям военнослужащих.

Артиллерист И. ПИГАЛЕВ.

По следам наших выступлений

«ДОБРЫЙ ДЯДЮШКА»

Под таким заголовком в «Советской Сибири» за 9 января была помещена корреспонденция о растранжиривании хлеба в Елбанском совхозе, Маслянинского района.

Маслянинский райком ВКП(б) сообщил, что по сигналам газеты ведется расследование. Вопрос о виновнике растранжиривания хлеба Ховрине ставится на обсуждение бюро райкома.

По другой корреспонденции, напечатанной в «Советской Сибири» под заголовком «Не ослаблять хлебозаготовок», райком сообщает, что обмолот в районе закончен.

Среди колхозников проводятся хлебозакупки. У трактористов Елбанской и Изыракской МТС закуплено сто пудов зерна.



Коммунисты Завьяловского зерносовхоза изучают историю ВКП(б). На снимке: секретарь парторганизации А. М. Кадочников консультирует ветврача В. Т. Мохова и зоотехника А. М. Дмитриеву.

Фото Б. Шумакова.

ТЕАТР

Награжденному Ленинграду

(«Раскинулось море широко» — новая постановка театра «Красный факел»)

Радость ленинградцев, как свою личную, переживают сибиряки: в годовщину прорыва вражеской блокады Ленинград награжден орденом Ленина.

В тяжелые месяцы войны Сибирь приняла под свой кров детей и реликвии города-героя. Нет сегодня человека в Новосибирске, у которого бы не нашлось среди ленинградцев знакомого, товарища по труду, друга по пережитым вместе испытаниям.

Поэтому как нельзя более кстати оказался этот новый спектакль «Раскинулось море широко», приуроченный театром к годовщине прорыва ленинградской блокады. Стремление советского человека к высокому подвигу во славу Родины, беззаветная любовь к Ленинграду — такова тема пьесы, написанной в подарок осажденному городу драматургами-фронтовиками Вс. Вишневским, А. Кроном и Вс. Азаровым.

Ленинград смотрел премьеру спектакля в годовщину осады, под вражеским обстрелом. Вызвать взрывы веселого смеха у людей, находящихся перед лицом смертельной опасности, не значило ли это средствами искусства содействовать стойкости осажденных? В комедийности спектакля, в сочном языке пьесы, сдобренном матросским соленым юмором, присутствовала воля непокоренной Балтики.

Работа Новосибирского театра «Красный факел» над этим спектаклем — явление одного и того же процесса, отразившего рост сил нашей страны, нашего искусства в смертельной борьбе с темными силами врага. Новый спектакль поставлен режиссером Коростылевым, оформлен художником Белоголовым, музыка написана композитором Свиридовым.

Н. Коростылев принадлежит к числу режиссеров, выросших за годы войны, и «Раскинулось море широко» — одна из его первых постановок. Передать героику средствами комедийного спектакля — это серьезный экзамен для постановщика. В пьесе много остро-сюжетных положений, при разрешении которых легко притти к простому приключенчеству, детективу. Но в пьесе вместе с тем сильна и лирическая струя, таящая в себе опасность мелодрамы.

Прием, оказанный зрителем спектаклю, очереди у театральных касс — свидетельство того, что театр счастливо избежал отклонений и в ту и в другую сторону.

Наш зритель готов простить театру многие шероховатости ради возможности увидеть на сцене отражение суровых военных дней, современником которых является он сам. Город-герой — Ленинград запечатлен в сердце каждого советского человека, как символ великого мужества. Этим в известной степени был предрешен успех постановки.

Экипаж катера «Орленок» отправляется в опасную операцию. Когда на поверхности театрального моря появляется изображение игрушечного катера, бегущего «по волнам», зал горячо аплодирует не только потому, что изображение это сделано остроумно и ярко, а и потому, что героизм моряков Балтики не перестает восхищать нас.

Командир катера лейтенант Кедров — человек неистощимой жизненной энергии, яркого темперамента. Артист Раздорский несколько приглушенно ведет эту роль. По пьесе Кедров запальчив в споре, сдержан и осмотрителен в боевой операции. Режиссер стремился донести до зрителя обаяние чувства, зародившегося у Кедрова к Елене (арт. Вячеславова). Интересно задуманные мизансцены хотелось бы видеть проведенными артистом с большей проникновенностью.

С первой же картины интересно, в полном согласии с комедийным планом спектакля ведет роль боцмана Капитона Силыча артист Вейт, недавно показавший отличную работу над образом Фамусова в «Горе от ума». От Северова после его Молчалина зритель вправе ждать большей выразительности в изображении интенданта Чижова. Эта роль имеет и второго исполнителя — артиста Кудрявцева. На этот раз он отказался от несколько однообразной манеры игры, замечавшейся в последнее время.

Одна из самых колоритных фигур спектакля — комендор катера «Орленок» — Жора (артисты Аржанов и Лиотвейзен). Лиотвейзен приближает образ Жоры к моряку-одесситу, ставшему излюбленным героем драматургов, сценаристов, поэтов. Аржанов представляет нам своего Жору несколько увальнем, его темперамент мягче. Тем не менее сцены, в которых действует Аржанов-Жора, идут непринужденнее. Роль капитана фон Дитмарштейна, которую исполняет Легран, — бесспорная удача актера, попытавшегося дать правдивый, нетрафаретный образ врага. Найденная артистом деталь (у Леграна фон Дитмарштейн заикается, сопровождая отдельные слова упрямым, нервическим движением головы) как бы приоткрывает за маской внешней корректности подлинное лицо фашистского зверя.

Артистка Вячеславова в образе советской разведчицы Елены сумела раскрыть глубоко национальные черты русской женщины, ее душевное благородство, огромную смелость, готовность пожертвовать собой во имя Родины.

...От Новосибирска до ближайшей морской гавани — тысячи километров. Но любимцами нашего города издавна стали моряки. А Ленинград приблизила к каждому сердцу Отечественная война. Высокая оценка, которую дает новому спектаклю новосибирский зритель, — знак глубочайшего уважения сибиряков к славным традициям седой Балтики, к городу-герою. Он грудью своей и кровью своей отстоял великое знамя Ленина — Сталина.

А. ГЕРМАН.

О Поместном Соборе Русской православной церкви

31 января — 2 февраля с. г. в Москве состоялся Поместный Собор Русской православной церкви, созванный по решению собора епископов от 23 ноября 1944 года для избрания Патриарха Московского и Всея Руси и принятия положения по управлению православной Русской церковью. В работах Собора участвовали: митрополит Ленинградский и Новгородский Алексий, митрополит Крутицкий Николай, митрополит Киевский и Галицкий Иоанн, митрополит Северо-Американский и Алеутский Вениамин, 41 архиепископ и епископ и 126 представителей приходского духовенства и мирян.

В качестве почетных гостей на Соборе присутствовали: Патриарх Александрийский блаженнейший Христофор, Патриарх Антиохии и всего Востока блаженнейший Александр III, Католикос — Патриарх Всея Грузии святейший и блаженнейший Каллистрат, представитель Вселенского Константинопольского Патриарха митрополит Фиатирский Германос, представитель Иерусалимского Патриарха архиепископ Севастийский Афинагор, представитель синода сербской православной церкви митрополит Скоплянский Иосиф, представитель румынской православной церкви епископ Аржешский Иосиф и сопровождающие их митрополиты, епископы, протоиереи и другие лица.

Поместный Собор открылся молебствием и вступительной речью председателя Собора, патриаршего местоблюстителя митрополита Ленинградского и Новгородского Алексия.

От имени Правительства Союза ССР Поместный Собор приветствовал Председатель Совета по делам Русской православной церкви при Совнаркоме Союза ССР Г. Г. Карпов.

По предложению митрополита Николая Поместный Собор единодушно принял обращение к Правительству Союза ССР.

Собор заслушал доклад патриаршего местоблюстителя митрополита Алексия о деятельности православной Русской церкви в дни Великой Отечественной войны и принял соответствующее решение. Собор обсудил и единогласно принял положение по управлению Русской православной церковью и заслушал доклады: мандатной комиссии о составе Собора и ректора православно-богословского института протоиерея Тихона Попова о духовных учебных заведениях.

Затем Собор приступил к избранию Патриарха Московского и Всея Руси.

Поместный Собор единогласно избрал Патриархом Московским и Всея Руси патриаршего местоблюстителя, митрополита Ленинградского и Новгородского Алексия.

Собор принял обращения к христианам всего мира и к Русской православной церкви.

4 февраля в Богоявленском патриаршем кафедральном соборе за торжественной литургией состоялась интронизация вновь избранного Патриарха Московского и Всея Руси.

(ТАСС).

ЗА РУБЕЖОМ

Положение в Германии

ЛОНДОН, 5 февраля. (ТАСС). Как передает лондонское радио, вчера вечером германская цензура запретила передачу каких бы то ни было сведений из Берлина. Однако один шведский корреспондент успел сообщить своей газете о том, какая паника царит в германской столице. В Берлине совершенно нет газа, электроэнергия дается лишь час в сутки. Городской транспорт не работает.

Германские главари обеспокоены плохим моральным состоянием гражданского населения Берлина. Газеты и радио заклинают немцев сохранять спокойствие и угрожают строгими карами тем, кто пришел в отчаяние.

НЬЮ-ЙОРК, 5 февраля. (ТАСС). Как указывает корреспондент газеты «Нью-Йорк геральд трибюн», находящийся при американских вооруженных силах в Германии, американские обозреватели пришли к заключению, что наступление Красной Армии привело к падению духа гитлеровских солдат на Западном фронте. Это выразилось, в частности, в ослаблении обороны и увеличении числа сдающихся в плен, в том числе офицеров.

СТОКГОЛЬМ, 6 февраля. (ТАСС). Шведская газета «Афтонбладет» сообщает, что «еще вечером 4 февраля в Берлине продолжались пожары. Сотни тысяч людей бегут из пылающей столицы. Большинство отправляется на запад и юго-запад пешком. Беженцев так много, что на дорогах часто образуются пробки. Самые крупные пожары происходят в районах Ратуши, Тиргартена, Унтер ден Линден, Александр-плац».

Газета «Экспрессен» помещает беседу с одним шведом, только-что прибывшим из Берлина. «Вся власть в Берлине, — заявил он, — в руках гестапо и эсэсовцев. Солдат регулярных войск на улицах Берлина почти не видно. Раздражение и сумятица в Берлине неописуемы. Люди безрезультатно ждут указаний от властей. В организациях, занимающихся устройством беженцев и бездомных, сплошной хаос».

ПРОГРАММА РУМЫНСКОГО НАЦИОНАЛЬНО-ДЕМОКРАТИЧЕСКОГО ФРОНТА

БУХАРЕСТ, 28 января. (ТАСС). (Задержано доставкой). Румынские газеты опубликовали программу национально-демократического фронта.

Отмечая, что в результате быстрого изгнания немцев из Румынии созданы благоприятные условия для более быстрого восстановления страны, чем в других странах, разрушенных фашистскими захватчиками, национально-демократический фронт заявляет:

«Несмотря на эти благоприятные условия из-за антинародной политики, проводившейся как в правительстве, так и вне его реакционными элементами из руководящих кругов национал-царанистской и национально-либеральной партий, которые препятствовали демократизации страны, из-за саботажа и проволочек при выполнении условий перемирия, из-за препятствий со стороны этих кругов в осуществлении необходимых экономических и социальных реформ, наша страна находится сейчас в тяжелом положении, и ей грозит экономическая и национальная разруха.

Эта антидемократическая политика, проводившаяся реакционными кругами, и саботаж в выполнении условий перемирия вызывают растущее недоверие СССР по отношению к румынскому правительству, в котором преобладают реакционные элементы».

Только правительство национально-демократического фронта — говорится в документе — способно уничтожить недоверие к Румынии со стороны Советского Союза и союзников. Только правительство национально-демократического фронта способно положить конец спекуляции, дороговизне, экономическому хаосу и прекратить страдания народных масс — рабочих, крестьян, чиновников и интеллигенции. Только правительство национально-демократического фронта сможет обеспечить нормальные условия деятельности представителей национального хозяйства, желающих сотрудничать в деле экономического и финансового восстановления нашей страны — промышленников, коммерсантов, ремесленников.

Для разрешения жизненных проблем страны национально-демократический фронт предлагает румынскому народу правительственную программу с немедленным решением этих проблем, что диктуется необходимостью спасения и развития румынской нации.

Для разрешения задач, изложенных в этой программе, — говорится в заключение, — задач жизненных для страны и народа, национально-демократический фронт призывает всех патриотов, всех искренних демократов, все политические и профсоюзные группы примкнуть к его правительственной программе и войти в его ряды.

АМЕРИКАНСКИЕ ВОЙСКА ВСТУПИЛИ В МАНИЛУ

ЛОНДОН, 5 февраля. (ТАСС). Как передает агентство Рейтер, штаб об'единенного командования вооруженными силами союзников в юго-западной части Тихого океана сообщает, что американские войска вступили в столицу Филиппин — Манилу. Манила пала на 26-й день после высадки американских войск на острове Лусон. Американские войска прошли 115 миль, отделяющих залив Лингайен, где была совершена высадка, от Манилы.

В ГОРПАРТКАБИНЕТЕ

8 февраля, в 5 час. 30 м. — лекция по книге В. И. Ленина «Что делать?» (для самостоятельно изучающих произведения классиков марксизма-ленинизма). Лектор т. Юдахин.

Вход по абонементам.

Ответственный редактор А. А. КОНДАКОВ.

В ТЕАТРАХ и КИНО:

НОВОСИБИРСКИЙ ТЕАТР «КРАСНЫЙ ФАКЕЛ»
7 февраля — Встреча в темноте.
8 и 9 февраля — Дьяконы.
10 февраля — Встреча в темноте.
11 февраля днем — Маленький Мук, вечером — Встреча в темноте.

НОВОСИБИРСКИЙ ТЮЗ
8 февраля — Давным-давно.
9 февраля — Слуга двух господ.
10 и 11 февраля утром — Слуга двух господ.

ГОРОДСКОЙ ДРАМАТИЧЕСКИЙ ТЕАТР (Кировский район)
8 февраля — Бестолковый дом.

НОВОСИБИРСКАЯ ГОС. ФИЛАРМОНИЯ КЛУБ имени СТАЛИНА
8 февраля — концерт солиста Большого театра СССР Н. Н. ХАНАЕВА (драм. тенор).

ТЕАТР МУЗКОМЕДИИ (в помещении Тюза)
7 февраля — Баядера.
8 февраля — Испытание любви.
9, 10, 11 и 12 февраля — премьера Сорванец.

ГОС. ЕВРЕЙСКИЙ ТЕАТР БССР
7 февраля назначенный спектакль Цвей Кунилемлех отменяется.

Им. МАЯКОВСКОГО — Малахов курган.
«ОКТЯБРЬ» — В шесть часов вечера после войны.
«МЕТАЛЛИСТ» — Маскарад.

Стахановская школа животноводства

Кормление и раздой коров зимой

Правильное расходование кормов, а в связи с этим сохранение скота и повышение удоев коров, особенно зимой, имеет исключительное значение. Увеличение удоя хотя бы только на один литр в сутки даст стране дополнительно десятки тысяч центнеров молока и масла.

Шуйские колхозники Ивановской области взяли обязательство в текущую зиму повысить удой коров на 15—20 проц. Это ценное начинание должно быть подхвачено колхозами нашей области.

Как же обстоит дело на наших колхозных фермах с надоем молока?

В основной массе колхозных молочно-товарных ферм удои остаются до сего времени низкими — 1.100—1.200 литров молока на корову в год. Их можно повысить путем правильного расходования кормов и подготовки их к скармливанию.

Мы изучили опыт раздоя коров в колхозе «Красное знамя», Венгеровского района. Здесь средний удой на одну корову за 10 месяцев 1944 г. — 1.630 литров. Доярка тов. Башкарева надоила от закрепленной за ней группы коров по 1.905 литров от каждой, тов. Генц — 1.860, тов. Алфимова — 1.735 литров.

В колхозе «Факел революции», Убинского района, доярка Е. И. Ельская надоила по 2.300 литров на одну корову.

Практика передовиков показывает, что самым эффективным мероприятием по раздою является хорошее кормление стельных сухостойных коров, ибо основная причина низких удоев — плохая подготовка коров к отелу, недокорм стельных сухостойных коров и недостаточное кормление их после отела.

Чтобы повысить удои и получить от коров здоровый приплод, надо прежде всего улучшить подготовку их к отелу.

Среди ряда работников животноводства укрепилось совершенно неправильное мнение, будто сухостойную стельную корову можно кормить более скудно, чем дойную. Такой взгляд приносит двойной вред. Во-первых, корова дает слабый приплод, во-вторых, в последующую лактацию она недодает значительное количество молока. В период сухостоя корова затрачивает много питательных веществ на рост плода. Если при этом она получает недостаточно корма, то на рост плода она берет питательные вещества из своего тела, худеет и после отела дает мало молока.

При правильной подготовке коров к отелу удои за первый месяц лактации увеличиваются на 10 проц., а за год на 20 проц., при обильном же кормлении — до 60 проц.

Каков же должен быть кормовой рацион для стельной сухостойной коровы?

Он должен содержать достаточное количество питательных веществ и в особенности переваримого белка.

Дача сена вволю — одно из основных условий правильной подготовки коров к отелу и будущему раздою. Хорошее сено служит главным источником минеральных солей (кальция, фосфора), а злаково-бобовое сено, кроме того, богато еще и белком. Только при недостатке сена часть его можно заменить хорошей, доброкачественной овсяной соломой или мякиной.

Доброкачественный силос является источником питательных веществ, а также минеральных веществ и витаминов.

Какое же количество каждого из кормов следует дать корове?

На каждые 100 кг живого веса сухостойной стельной корове следует давать по 3—4 кг сена, по 2—2,5 кг хорошего силоса, по 3—4 кг корнеплодов.

Поваренную соль лучше давать в виде лизунца, а при отсутствии его — россыпью из расчета 8 гр на 100 кг. живого веса коровы. Кальция сухостойной стельной корове надо давать по 5—6 граммов на 100 кг живого веса, фосфора — 2,5—3 грамма.

Составленный кормовой рацион нужно проверить в соответствии с нормами по содержанию в нем двух важнейших минеральных веществ — кальция и фосфора. В случае их недостатка нужно пересоставить рацион, ввести корма, богатые кальцием и фосфором. К первым относится хорошее сено, ко вторым — отруби, овсянка, жмых. Если этого сделать нельзя, надо дать в необходимом количестве минеральную подкормку в виде мела, костяной муки.

Мастера социалистического животноводства Сибири добиваются повышения удоев прежде всего улучшением кормления стельных сухостойных коров.

Доярка колхоза «Красное знамя», Венгеровского района, А. П. Башкарева говорит:

— Мы знаем, что за период сухостоя корова должна увеличить в своем теле запасы белка, жира, минеральных веществ, которые ей понадобятся и в период высоких суточных удоев после отела. Поэтому мы всех сухостойных коров кормим хорошего качества сеном, силосом, овсяной соломой и в достаточном количестве. Корм задаем 4 раза в сутки, часто сено подбрасываем и среди ночи.

Но какое бы обильное кормление ни было, оно полностью не решает успеха раздоя. Нужен еще и хороший уход. Мы содержим коров в теплом, сухом, чистом скотном дворе, подстилаем солому. Всех коров ежедневно выгоняем на прогулку на 2—3 часа.

— Все это и позволило мне надоить в 1944 году свыше двух тысяч литров молока на каждую корову.

Расчеты и наблюдения показывают, что корове с живым весом в 300—350 кг на поддержание жизни необходимо ежесуточно 9 кг сена среднего качества. Следовательно, на производство молока может тратиться только корм, задаваемый сверх этих 9 кг. Если же корова не получает длительное время полностью этих 9 кг, то происходит постепенное истощение. Если корова кормится одним сеном и соломой даже вволю, она с'едает сена среднего качества 12—13 кг в сутки. Следовательно, на производство молока остается 3—4 кг.

Установлено, что из 1 кг хорошего сена, задаваемого сверх поддерживающего корма, может быть получено 0,8 литра молока. Всего при кормлении одним сеном может быть получен суточный удой около 3—4 литров.

При кормлении плохим сеном и соломой на производство молока совсем не остается питательных веществ. Если же корова при таком кормлении все же дает 2—3 литра молока в сутки, то происходит это за счет затраты питательных веществ организма.

Для того, чтобы повысить удои, необходимо кроме сена давать сочные корма.

Наблюдением установлено, что если за сутки скормить корове 16 кг силоса, она может с'есть еще и 9 кг сена. Все с'еденное сено идет на поддержание жизни, а весь силос — на производство молока. На каждые 2,5—3 кг скормленного силоса может быть получен 1 литр молока, а всего за сутки — 5—6 литров. Если корове скормить за сутки 12 кг силоса, она может с'едать дополнительно 9,5 кг сена. При таком рационе получаем около 4—5,5 литра молока. Если скормить 24 кг силоса, то она может еще с'есть около 8 кг сена в сутки и дать около 7 литров молока.

Еще большего повышения удоя можно добиться при кормлении коров корнеплодами, силосом и сеном. Если скормить корове 10 кг корнеплодов, 12 кг силоса то она может еще с'есть около 9 кг сена. Сено также будет затрачено на поддержание жизни, а корнеплоды и силос — на производство молока. На 1 кг силоса может быть получено 0,25—0,35 литра молока, на 1 кг корнеплодов — 0,2 литра молока, а всего за сутки может быть получен удой около 7 литров. При скармливании корове 20 кг корнеплодов и 12 кг силоса она может с'есть еще около 8,5 кг сена и дать около 8 литров молока.

При бесперебойном кормлении такими рационами в течение зимы возможно получить около 1.800—2.000 литров молока за 300 дойных дней. При кормлении с перебоями удои снижаются примерно на одну треть. При неблагоприятных условиях содержания удои будут еще ниже.

Очень серьезно приходится учитывать минеральное питание коров, особенно высокоудойных, так как зачастую имеющиеся корма бедны минеральными веществами. Следует всегда проверять содержание минеральных веществ в рационе.

Наряду с кормлением весьма важное значение в зимних условиях имеет водопой. Точно установлено, что животные, получающие мало воды, теряют аппетит, плохо поедают корма, резко снижают удои. Поение холодной водой из прорубей снижает удой на 10 процентов и больше.

В колхозах часто допускают перебои в пойке скота. Поят один — два раза в сутки холодной водой, гоняя все стадо к прорубям, где часть коров пьет, а некоторые уходят не напившись. Такой водопой снижает удои.

Нередко одно только улучшение поения дает значительное увеличение удоев — на 1—2 литра в сутки. Поэтому поить надо чаще — 3 раза в сутки, вволю. Лучше всего поить теплой водой 10—12 градусов, особенно высокопродуктивных и стельных сухостойных коров.

Коровы привыкают к установленному порядку на скотном дворе. Всякое нарушение его всегда ведет к колебаниям и снижению удоев. Наиболее удобным будет трехкратное кормление, трехкратная дойка и трехкратный водопой. Высокопродуктивных и новотельных коров надо кормить, доить и поить 4 раза в сутки.

Все работы должны проводиться ежесуточно в одни и те же часы и в определенном порядке.

Прогулки совершенно необходимы. Но нельзя весь день с утра и до вечера, как это принято в некоторых колхозах, держать коров в пригонах на холоде. Они мерзнут, теряют на согревание лишний корм, снижают удои. Достаточно выгонять коров на прогулку, лучше всего в полдень, на 2—3 часа. При этом желательно, чтобы они находились все время в движении. В сильные холода и в бураны прогулку надо сократить до одного часа или совсем отменить.

Немаловажное значение имеет подстилка. Ежедневное подстилание соломы и смена ее обеспечивают повышение удоев до 10 проц. Подстилка дает возможность корове нормально отдыхать и предохраняет от простудных заболеваний вымени, создает наиболее санитарные условия содержания скота.

Соломы на подстилку требуется 1,5—2 кг на корову в сутки. Но расходовать ее надо экономно, так как она представляет и довольно ценный корм.

А. ХРАМОВ

Старший научный сотрудник Сибирского научно-исследовательского института животноводства.

Адрес редакции и издательства: Советская, 6. Телефоны: коммутатор редакции — 31-293 и 31-904; отв. редактора — 35-904; зам. редактора — 35-964; ответ. секретаря — 35-924; отделов: промышленности — 34-630 и 32-598; партийного — 20-785 сельскохозяйственного — 33-189; иллюстрационного — 33-492; писем — 31-396 и 35-505. Прием телефонограмм: иногородние — прямой — 8, город — 33-630. Выпускающий — 31-103; типография — 35-984; об'явления — 31-289.

МН00585. Типография изд-ва Советская Сибирь. Тираж 50.000.

Пролетарии всех стран, соединяйтесь!

СОВЕТСКАЯ СИБИРЬ

Орган Новосибирского обкома и горкома ВКП(б), областного и городского Советов депутатов трудящихся

Пятница
9 ФЕВРАЛЯ 1945 г.
№ 27 (7732)
ЦЕНА 20 КОП.

Конференция руководителей трех союзных держав— Советского Союза, Соединенных Штатов Америки и Великобритании

Президент Соединенных Штатов Америки, Премьер Советского Союза и Премьер-Министр Великобритании, в сопровождении своих начальников штабов, а также трех министров иностранных дел и других советников, совещаются в настоящее время в районе Черного моря.

Их цель заключается в координировании планов завершения разгрома общего врага и установления вместе со своими союзниками твердых основ длительного мира.

Совещания происходят беспрерывно.

Конференция началась с военных переговоров. Было рассмотрено нынешнее положение на всех европейских фронтах и состоялся обмен самой полной информацией. Существует полное согласие относительно совместных военных операций в конечной фазе войны против нацистской Германии. Военные штабы трех правительств в настоящее время совместно разрабатывают подробные планы.

Начались также переговоры по проблемам, связанным с установлением прочного мира. Эти переговоры распространяются на выработку совместных планов, касающихся оккупации и контроля над Германией, на политические и экономические проблемы освобожденной Европы и на предложения о скорейшем создании постоянной международной организации для сохранения мира.

По окончании Конференции будет опубликовано коммюнике.

Обеспечить посев хорошими семенами!

Весенний сев не за горами. Для советских и партийных организаций в деревне, для работников земельных органов и колхозов нет сейчас более важной задачи, чем обеспечить всю посевную площадь хорошими семенами по каждой культуре.

Задача ясна. Для ее успешного разрешения необходима настойчивая, напряженная работа. Но именно этого и не чувствуется в ряде районов нашей области.

Некоторые руководители колхозов и районов, не утруждая себя изысканием семян на месте, рассчитывают получить их от государства. Чем иным, как не политической близорукостью, можно об'яснить эти иждивенческие, антигосударственные тенденции?

Районные организации Тогучинского, Купинского, Чистоозерного, Татарского районов вынесли решения о дополнительном изыскании семян, довели до колхозов графики-задания. Но действительную работу по мобилизации внутренних ресурсов свернули. Уже много дней, как семенные фонды в этих районах не пополняются.

Вместо мобилизации семенных ресурсов в ряде мест растранжиривают семена под видом «отходов» или «негодного зерна». На 1 февраля в Верх-Ирменском районе семенные фонды уменьшились на 330 центнеров, в Веселовском — на 104, в Михайловском — на 32, в Колыванском — на 15 центнеров.

Заведующий Верх-Ирменским райзо т. Ананьев пытается сослаться на отходы при очистке зерна. Между тем лабораторной проверкой установлено, что 86 процентов засыпанных и очищенных семян в районе некондиционны именно из-за их засоренности.

В колхозе им. Карла Маркса 19 центнеров семенного овса скормили лошадям под предлогом того, что он был убран «впрозелень» и к посеву непригоден. Законно предположить, что случаи подобного растранжиривания семян в районе не единичны и нечего прикрывать такие факты разговорами об «отходах при очистке».

Бездеятельность в пополнении семенных фондов за счет внутренних резервов нетерпима. Дорог каждый центнер, каждый пуд дополнительно изысканных семян.

Резервы есть. Надо лишь умело мобилизовать их с пользой для колхозов.

Трактористы, комбайнеры, тракторные бригадиры, передовые колхозники никогда не откажут своему колхозу дать взаймы на семена из личных запасов определенное количество зерна, картофеля, семян овощей. Надо только раз'яснить им обстановку, сложившуюся в колхозе. В Искитимском районе только первые попытки позаимствования у трактористов и комбайнеров позволили дополнительно засыпать в семфонды 140 пудов зерна. В Черепановском районе за 6 дней февраля колхозники дали взаймы своим колхозам 1.326 пудов семян.

Подсобные хозяйства предприятий и учреждений также нередко располагают излишками зерна и не откажут взаимообразно передать их на пополнение колхозных семенных фондов. Наконец, колхозы могут приобрести зерно в обмен на такую продукцию, как волокно, веревка, деревянные поделки и т. д. В Маслянинском районе уже делают это, правда, еще очень робко. Вместе с тем все отходы, полученные при очистке посевного материала, должны строго учитываться и пойти только на обмен.

Ряд районов — Легостаевский, Ояшинский, Черепановский, Маслянинский, Купинский и другие—еще не закончил обмолота семенных трав и технических культур — льна, конопли, подсолнуха, рыжика. А ведь это тоже важный источник пополнения семенных фондов. Председатель Маслянинского райисполкома т. Гибилев давал обещание закончить обмолот льна и клевера к 1 января. Но на исходе уже половина февраля, а обмолот этих культур не закончен. Заведующий Купинским райзо т. Кукушкин и главный агроном т. Тупицын клятвенно заверяли, что к 15 января они закончат обмолот семенников трав. Но дальше разговоров дело не пошло.

Заведующий Черепановским райзо т. Лоскутов заявил, что обмолот льна и клевера во всех колхозах закончен. Но куда же девались семена, если в семфондах не прибавилось ни одного килограмма?

Изыскивая семена всеми мерами, надо усиленно вести и подготовку засыпанного зерна к севу.

Все проверенные семена в Усть-Таркском, Тогучинском и Легостаевском районах оказались некондиционными из-за большой засоренности. От 5 до 25 тысяч семян сорняков в килограмме зерна — вот что показала проверка. А в районах считают очистку законченной. Какой же толк от такой «очистки», если в колхозных закромах больше сору, нежели семенного зерна!

В Краснозерском, Колыванском, Пихтовском и Черепановском районах свыше 80 процентов проверенных семян имеют исключительно высокую влажность. Для видимости их пропускают через зерноочистительные машины. Для видимости же ведутся и разговоры о сушке, но настоящего живого дела нет и поныне.

Главный агроном Верх-Ирменского райзо т. Бородько всерьез считает, что, просушив в колхозах «Авангард» и им. Чапаева 15 центнеров семенного зерна, земельный отдел уже наладил сушку. В Андреевском и Веселовском районах во многих колхозах смерзшиеся глыбы семенного зерна приходится долбить ломом, а главные агрономы тт. Морозов и Коваленко не организуют просушки семян, имеющих высокую влажность.

Для семенных участков правительство разрешило колхозам произвести обмен зерна на высокоценные сортовые семена из ресурсов Госсемфонда. Однако и обменные операции во многих районах совершенно не организованы.

Сроки быстро уходят. Дальнейшее благодушие и беспечность в обеспечении семенами нетерпимы. С беззаботностью в пополнении семенных фондов, в доведении семян до высоких кондиций надо покончить немедленно.

Боевой подготовкой к севу и прежде всего большевистской борьбой за высококачественные семена ответим на великие победы Красной Армии!

Навстречу XXVII годовщине Красной Армии

Февральский план— в 20 дней

Январь был месяцем нового производственного под'ема на заводе, где главным инженером т. Левщук.

Месячное задание завод завершил на 114,2 проц. Цех № 2, который долгое время считался отстающим, перевыполнил план на 20 проц.

Увеличено производство товаров широпотреба. Задание закончено на 122 проц. Шире стал ассортимент. Завод выпускает различных размеров тарелки, разнообразные стаканы и чашки. Подготовлено производство для изготовления масленок, блюдцев, бритвенных приборов и др.

Включаясь в социалистическое соревнование за достойную встречу XXVII годовщины Красной Армии, коллектив завода брал обязательство закончить к 23 февраля месячный план. Теперь трудящиеся пересмотрели свои обязательства. Они решили месячное задание завершить в 20 дней.

Чтобы это не осталось пустым обещанием, коллектив цеха № 2 интенсивно работает над увеличением мощности производства. По предложению нач. цеха т. Соколова и группы работников рационализируется весь технологический процесс. Это в два—три раза поднимет производительность труда.

Новые пути экономии электроэнергии

Смотр по экономии электроэнергии на заводе, где главным инженером т. Лазутин, начался в декабре. Были созданы специальные цеховые и общезаводские комиссии. Инженеры бюро главного энергетика провели беседы на темы: «Как экономить электроэнергию при холодной прокатке», «Способы борьбы с потерями электроэнергии при отжиге металла», «Возможная экономия энергии в цехах горячей прокатки».

Комиссии разработали до сотни мероприятий. Наиболее интересное из них — перевод на ступенчатый (форсированный) режим отжига всех марок стали. Это даст 5—6 процентов экономии на отжиге. Такую же пользу принесут увеличение веса отжигаемого металла на каждой печи и ликвидация холостых ходов.

Значительная часть этих мероприятий уже внедрена. В частности большой недогруженный мотор на 260 квт заменен двумя малыми моторами по 55 квт. Предложения позволили уже в январе сэкономить по заводу 38.100 киловаттчасов.

10.000 пар обуви в подарок бойцам

Правильно организованный режим конвейеров в январе дал возможность фабрике намного перевыполнить месячное задание.

Выработано сверх плана 10.000 пар армейских сапог и ботинок. Это — подарок фронтовикам в честь XXVII годовщины Красной Армии от работников Новосибирской обувной фабрики имени Кирова.

В подарок трудящимся города и деревни кировцы изготовили сверх плана 1.000 пар обуви.

Указ Президиума Верховного Совета СССР

О награждении Сталинградского тракторного завода орденом Отечественной войны 1 степени

За выдающиеся заслуги перед Родиной в дни Отечественной войны наградить Сталинградский тракторный завод орденом Отечественной войны 1 степени.

Председатель Президиума Верховного Совета СССР
М. КАЛИНИН.
Секретарь Президиума Верховного Совета СССР
А. ГОРКИН.

Москва, Кремль.
7 февраля 1945 г.

От Советского Информбюро

ОПЕРАТИВНАЯ СВОДКА ЗА 6 ФЕВРАЛЯ

В течение 6 февраля в Восточной Пруссии, севернее города АЛЛЕНШТАЙН, наши войска, в результате наступательных боев, заняли населенные пункты ВОССЕДЕН, ЛАНГВИЗЕ, ЛАУНАУ, ФРАЙМАРКТ, БЕНЕРН, АРНСДОРФ, ФОЙГТСДОРФ.

Войска 1-го УКРАИНСКОГО фронта, продолжая наступление, форсировали реку ОДЕР юго-восточнее города БРЕСЛАУ (БРЕСЛАВЛЬ), прорвали сильно укрепленную долговременную оборону немцев на западном берегу реки и за три дня наступательных боев продвинулись вперед до 20 километров, расширив плацдарм до 80 километров по фронту.

В ходе наступления войска фронта овладели городами ОЛАУ, БРИГ, ТОМАСКИРХ, ГРОТТКАУ, ЛЕВЕН и ШУРГАСТ — важными узлами коммуникаций и сильными опорными пунктами обороны немцев на западном берегу ОДЕРА, а также с боями заняли более 60 других населенных пунктов.

В БУДАПЕШТЕ наши войска продолжали бои по уничтожению окруженного гарнизона противника в западной части города (БУДА) и заняли 12 кварталов.

На 1-м БЕЛОРУССКОМ фронте нашими войсками взят в плен командир 433 немецкой пехотной дивизии генерал-лейтенант ЛЮББЕ.

За 5 февраля наши войска на всех фронтах подбили и уничтожили 189 немецких танков. В воздушных боях и огнем зенитной артиллерии сбит 21 самолет противника.

ОПЕРАТИВНАЯ СВОДКА ЗА 7 ФЕВРАЛЯ

В течение 7 февраля южнее КЕНИГСБЕРГА наши войска вели наступательные бои, в ходе которых заняли более 30 населенных пунктов и среди них ЛИПНИКЕН, ЗОЛЛАУ, ПОСМАЛЕН, ЛАНДТКАЙМ, ЛАМПАШ, ПОШЛОШЕН. За 5 и 6 февраля в районе КЕНИГСБЕРГА наши войска взяли в плен 2.260 немецких солдат и офицеров.

Севернее и южнее города КЮСТРИН (на Одере) наши войска вели бои по очищению от противника восточного берега реки ОДЕР, заняв при этом населенные пункты ЦЭКЕРИК, АЛЬТ ЛИТЦЕГЕРИКЕ, ГЮСТЕБИЗЕ, ХЭЛЬЗЕ, КЛЕВИТЦ, АЛЬТДРЕВИТЦ, ТРЕТАИН, КУНЕРСДОРФ, АУРИТЦ. В боях за 5 и 6 февраля в этом районе взято пленными свыше 4.000 немецких солдат и офицеров и захвачено на аэродромах 69 самолетов противника.

Юго-восточнее БРЕСЛАУ (Бреславль) наши войска, продолжая бои по расширению плацдарма на западном берегу ОДЕРА, заняли более 50 населенных пунктов, в том числе крупные населенные пункты МЭРЦДОРФ, ВЮРБЕН, ГРОССБУРГ, ЛИХТЕНБЕРГ, ДОЙЧЕ-ЛАЙППЕ, МИХЕЛАУ, БОРКЕНХАЙН, ВОЛЬФСГРУНД, ЭЙЗЕНАУ, ПРЕЙСДОРФ. В боях за 5 и 6 февраля в этом районе взято в плен более 4.200 немецких солдат и офицеров и захвачено на аэродроме 28 самолетов противника.

В БУДАПЕШТЕ продолжались бои по уничтожению окруженного гарнизона противника, в ходе которых наши войска заняли 10 кварталов. В боях за 5 и 6 февраля в западной части города (БУДА) взято в плен более 5.600 солдат и офицеров противника.

За 6 февраля на всех фронтах подбито и уничтожено 140 немецких танков. В воздушных боях и огнем зенитной артиллерии сбито 26 самолетов противника.

За время наступательных боев с 12 января по 4 февраля сего года на Центральном участке фронта нашими войсками ВЗЯТЫ В ПЛЕН: командир 88 немецкой пехотной дивизии генерал-лейтенант РИТБЕРГ, командир 304 немецкой пехотной дивизии генерал-майор ЛИСС, командир 433 немецкой пехотной дивизии генерал-лейтенант ЛЮББЕ, командир 17 немецкой танковой дивизии полковник БРУКС, командир 10 моторизованной дивизии немцев полковник ВИАЛЬ, начальник штаба 42 армейского корпуса немцев полковник ДРАБИХ-ВЕХТЕР, командующий артиллерией 42 армейского корпуса немцев полковник РОЗЕН, начальник отдела министерства авиации генерал авиации МАНКЕ, начальник 39 трудового военного округа генерал ВЕССЕМАН.

Среди убитых немецких солдат и офицеров найдены трупы командира 42 немецкого армейского корпуса генерала пехоты РЕКНАГЕЛЬ, командира 56 немецкого танкового корпуса генерала пехоты БЛОК, командира 69 немецкой пехотной дивизии генерал-лейтенанта РАЙН, командира 72 немецкой пехотной дивизии генерал-майора ХОН, командира 78 немецкой пехотной дивизии генерал-майора ГИРШФЕЛЬД, командира 214 немецкой пехотной дивизии генерал-лейтенанта КИРБАХ, командира 291 немецкой пехотной дивизии генерал-майора ФИНГЕР, командира 342 немецкой пехотной дивизии генерал-лейтенанта ИККЕЛЬ.

* * *

В Восточной Пруссии, южнее города Кенигсберга, наши войска продолжали наступление и вышли к сильно укрепленной долговременной обороне противника у реки Посмор. В ходе ожесточенных боев советские части форсировали реку и заняли на ее левом берегу опорный пункт Посмален. Захвачены 24 крупных дота. Немцы выбиты также из населенного пункта Лампаш, расположенного в 4 километрах северо-восточнее города Прейсиш-Айлау. За день боев уничтожено более 3 тысяч вражеских солдат и офицеров, 26 танков и самоходных орудий противника.

* * *

Севернее и южнее города Кюстрин наши войска вели наступательные бои. Противник пытается ценой любых потерь удержать плацдармы на восточном берегу реки Одер. Опираясь на долговременные оборонительные сооружения, гитлеровцы яростно сопротивлялись и неоднократно переходили в контратаки. В результате стремительного удара советские части овладели населенным пунктом Альтдревитц — северным предместьем города Кюстрин. Наши войска нанесли тяжелое поражение группировке противника, обороняющей подступы к городу Франкфурт на Одере и заняли населенный пункт Кунерсдорф, находящийся в пяти километрах восточнее Франкфурта. В течение дня противник потерял только убитыми до 5 тысяч солдат и офицеров. Подбито и сожжено 65 немецких танков и 90 бронетранспортеров.

Занятый нашими войсками немецкий населенный пункт Кунерсдорф известен в русской военной истории. Во время 7-летней войны 14 августа 1759 года у Кунерсдорфа произошло крупное сражение между русскими войсками под командованием генерала Салтыкова и войсками прусского короля Фридриха II. Русские войска наголову разбили немцев и обратили их в бегство.

* * *

Юго-восточнее Бреслау (Бреславль) наши войска, преодолевая упорное сопротивление противника, продолжали бои по расширению плацдарма на западном берегу реки Одер. Советские пехотинцы при поддержке танкистов и артиллеристов выбили немцев из населенного пункта Гроссбург, расположенного в 9 километрах севернее города Штрелен. Другие наши части, наступающие вдоль левого берега Одера, продвинулись вперед на 10 километров и овладели Прейсдорф — опорным пунктом обороны немцев.

В занятом вчера немецком городе Бриг советские войска захватили большие трофеи, в том числе 19 танков, 62 полевых орудия, 1.000 автомашин и много складов с военным имуществом.

* * *

В Будапеште наши войска продолжали бои по ликвидации окруженной группировки противника. Упорная борьба происходила за гору Шашхедь, господствующую над всей оставшейся в руках немцев частью города. Противник превратил Шашхедь в мощный узел обороны. Опираясь на укрепления, гитлеровцы оказывали ожесточенное сопротивление. Наши гвардейские подразделения очистили от врага улицу Зайони и вышли к подножью горы с востока. Другие советские подразделения прорвались в этот район с юга и севера. Сегодня наши бойцы разгромили крупный немецкий гарнизон и овладели горой Шашхедь. Упорные бои происходили также за один парк. На территории парка немцы соорудили несколько дотов. Артиллеристы офицера Вакусова сильным огнем подавили вражеские огневые точки. Перешедшие в атаку советские пехотинцы очистили парк от немцев. Противник, сжатый в кольцо, несет огромные потери. Места боев усеяны трупами гитлеровцев.

* * *

Нашими войсками захвачен новогодний приказ командующего центральной группой немецких армий генерал-полковника Рейнгардта. В приказе говорится: «Солдаты центральной группы! Мы пережили несчастливый 1944 военный год. Но мы не сломлены. Мы еще живы, и сегодня наш фронт прочнее, чем в любую предыдущую зиму. Имеется достаточно признаков того, что кризис на Восточном фронте преодолен. Теперь снова настал наш час. На западе наши товарищи уже перешли в наступление. Солдатам Восточного фронта фюрер в нужный момент также бросит клич: «Вперед!». Пока этот великий час пробьет, мы будем отстаивать каждый метр земли. Мы можем с гордо поднятой головой и с полной уверенностью в победе вступить в новый год борьбы».

Жизнь снова жестоко посмеялась над фашистскими генералами. Сотни тысяч гитлеровцев, к которым еще недавно взывал генерал Рейнгардт, валяются на обширных полях сражений. Эти горы немецких трупов лучше всяких слов говорят о том, какое огромное поражение потерпели немецкие войска на советско-германском фронте в начале 1945 года.

В срок и полностью выполнить заказ сельского хозяйства на запасные части к тракторам и сельхозмашинам!

Почетная задача коллектива завода им. Ленина

Коллектив завода, где главным инженером т. Костоусов, не справился с важным заданием — освоением выпуска цилиндра «ЧТЗ-С-60». Эту почетную задачу взял на себя передовой завод имени Ленина.

Цилиндр «ЧТЗ-С-60» — это чугунная отливка сложной конфигурации (с рубашкой). Сложность заключается в необходимости отливки тонких стенок, исключающих какие бы то ни было раковины. Цилиндр проверяется гидравлическим испытанием под давлением 4—5 атмосфер.

Имея дело обычно с легким цветным металлом, коллектив завода им. Ленина впервые встречается с такой чугунной отливкой. Положение усугубляется тем, что мощность заводской литейной недостаточна для производства таких изделий. Не приспособлено к тяжелым деталям и оборудование.

Коллектив завода с большим энтузиазмом взялся за освоение нового изделия. Разработан технологический процесс с изготовлением соответствующих приспособлений к оборудованию. Изготовлены рабочие чертежи на приспособления и модели и пущены в производство.

Вся тяжесть задания падает на цех, где начальником т. Миронов. Механическую обработку цилиндров будут вести цехи тт. Артамонова и Сергеева.

Начато производство гидравлической установки для испытания цилиндра на давление. Вся работа по изготовлению приспособлений возложена на цех т. Шестакова.

На-днях будет готова модель, и завод начнет отливку первых цилиндров.

А колец не было и нет...

Весь 1944 год завод, где главным инженером т. Кулаковский, готовил различные компрессионные кольца для тракторов. Но что это были за кольца! Поставишь их на трактор, а работает он всего каких-нибудь 3—4 часа. Затем машину приходится останавливать и опять менять детали. В общем не кольца, а брак.

Однако претензий по поводу бракованной продукции руководители завода не принимали.

— Не годятся, — совсем выпускать не будем. Других делать не умеем, — заявляли они.

И Автотракторосбыт, боясь вовсе не получить колец, принимал бракованные. Однако в IV квартале вопрос о выпуске доброкачественных колец встал по-серьезному. Машинно-тракторные станции отказались получать негодные детали.

Тогда на заводе, прикрываясь тем, что он осваивает новое качественное литье, прекратили производство колец. За декабрь ни одного кольца не сдано в Автотракторосбыт. Не готовились детали и в январе.

На-днях секретарь парторганизации завода т. Альтшуллер авторитетно заявил, что литье освоено, кольца пущены в производство и часть из них будет сдана в Автотракторосбыт.

Но... колец как не было, так и нет!

Щедр на клятвы тов. Казаченко!..

Первую головку цилиндра «Т2-Г» на заводе «Желдорстроймеханизация» выпустили в начале декабря. Директор завода т. Казаченко, главный инженер т. Рылев и секретарь партийной организации т. Русакова принесли свое «первое детище» в обком ВКП(б) и торжественно поклялись:

— Если нам помогут получить дополнительно 50 киловатт электроэнергии и расточный станок, — в декабре отольем и обработаем 10 головок.

Головка цилиндра — очень дефицитная деталь. Ее неоткуда ввозить, а без нее нельзя пустить в борозду газогенераторные тракторы. Поэтому обком ВКП(б) одобрил инициативу завода, помог в разрешении хозяйственных вопросов, а в конце декабря спросил, как же выполняется заказ.

Руководители завода удивились:

— Ведь выпускать головки-то мы сами взялись? Чего ж нас торопить? Да и угля у нас теперь нет.

— Дадите угля — головки будут, — вторично клялся т. Казаченко.

Поверили клятве еще раз. Но в конце января выяснилось, что головок, намеченных к выпуску в декабре и январе, нет.

В первых числах февраля руководителей завода вызвали в обком ВКП(б). И опять они торжественно поклялись квартальное задание выполнить к 1 марта. Однако прошло больше недели, но ни одной головки завод так и не отлил.

В который же раз поклянется теперь т. Казаченко?

У нас будут свои звенья гусениц

Несмотря на отсутствие специального оборудования, Сибметаллстрой в свое время успешно освоил выпуск сложнейших деталей к трактору — головки блока и коленчатого вала.

Сейчас сибметаллстроевцам предстоит освоить изготовление звеньев гусениц для трактора «ЧТЗ». До сих пор такие звенья выпускал в стране только один завод.

Деталь эта исключительно сложна. В ней много кривых фигурных переходов. Все габаритные размеры для горячей штамповки характеризуются предельной точностью. Сама штамповка связана с изысканием дополнительных производственных мощностей, так как молотов нужного тоннажа на заводе нет.

Проектирование и изготовление инструмента для штамповки требует от инженеров и рабочих-инструментальщиков высокого мастерства.

Инструментальщики приступают к заданию с большим воодушевлением. Оснастка нового изделия уже сконструирована. Сейчас она изготавливается.

Сибметаллстроевцы сделали около двухсот чертежей на штампажный, режущий и мерительный инструмент. Весь он пущен в производство.

В феврале инструментальщики дадут первый образец нового изделия. Пожелаем им успеха!

На освобожденных территориях Польши

ЛЮБЛИН, 6 февраля (ТАСС). Восторженно встречает население освобождаемых польских городов Красную Армию. На улицах стихийно возникают многотысячные митинги и демонстрации. Выходят из подполья и приступают к работе городские Рады Народовы, профсоюзные организации и организации польских демократических партий.

В городе Тарнуве вышедшие из подполья организации ППС, ППР и «Стронництво демократичне» провели регистрацию своих членов и выдвинули кандидатов в городскую и уездную Рады Народовы.

В Кельце по случаю избавления от немецкой оккупации состоялся торжественный молебен и после него краткий митинг и парад, в которых приняли участие подразделения Польского войска, политические партии и профсоюзы.

Тотчас по освобождении города Острова трудящиеся приступили под руководством городской Рады Народовой к восстановлению промышленных предприятий. Уже пущены в ход мельницы, пивоваренный завод, заканчивается ремонт электростанции. Восстанавливаются школьные здания.

В Кракове одна за другой приступают к работе фабрики. На помощь производству приходят рабочие, которые сумели сохранить от немецких оккупантов часть старых запасов сырья и сейчас передают его через городскую Раду Народову предприятиям.

В Лодзи уже приступили к работе около тысячи предприятий. В городе создан временный окружной комитет профсоюзов.

В ПОСЛЕДНИЙ ЧАС

Положение в Берлине

СТОКГОЛЬМ, 8 февраля. (ТАСС). Берлинский корреспондент газеты «Свенска дагбладет» сообщает, что паника в Берлине усиливается и что гитлеровские власти тщетно пытаются пресечь распространение панических слухов. Смятение в городе усиливают прибывающие из восточных районов Германии беженцы. Угля в городе нет. Электричество включается редко. Положение с продовольствием катастрофическое. Магазины пусты. На черном рынке с большим трудом можно достать изредка лишь картофель и брюкву.

НА ФРОНТАХ ОТЕЧЕСТВЕННОЙ ВОЙНЫ

Наши войска форсировали Одер.

Несколько дней, не затихая ни днем, ни ночью, на берегах Одера — на огромном расстоянии от Бреслау до Опельна — гремела артиллерийская канонада. Войска Маршала Советского Союза Конева, выйдя к этому крупнейшему водному рубежу, форсировали укрепленную противником преграду.

Немцы возлагали большие надежды на мощные оборонительные сооружения, построенные вдоль реки. Здесь у врага были три линии сплошных траншей с густой разветвленной сетью ходов сообщения. На близком расстоянии друг от друга сооружены многоамбразурные доты, построены открытые площадки для пулеметов и минометов. Каждый метр восточного побережья реки простреливался многослойным огнем.

Река не застыла. Противник взорвал мосты, разрушил переправы и занял жесткую оборону по западному берегу. Гитлеровцы получили приказ любой ценой задержать советские части, не давать им переправиться через водный рубеж.

Немцы считали Одер непреодолимой преградой. Но герои Днепра, Буга и Вислы преодолели и Одер. Как всегда, форсирование такого крупного рубежа началось одновременно в нескольких местах.

Советские части форсировали Одер, выйдя на западном берегу плацдармами юго-восточнее и северо-западнее города Олау. Опираясь на укрепленные районы на западном берегу реки, враг создал мощную оборону вокруг города Олау, немцы предпринимали отчаянные попытки сбросить десантников в реку и ликвидировать наши плацдармы. Но все эти попытки не увенчались успехом. Ворвавшись в город, наши войска в жестоком, скоротечном бою разгромили гитлеровцев и овладели Олау.

Стремясь сбросить советские части в Одер, немцы подбрасывали к этому участку боев свежие дивизии из своего тыла и с Западного фронта. Прямо с хода вступая в бой, они требовали танковой поддержки гитлеровцев. Но вражеские танки наталкивались на наши артиллерийские засады и потеряв много танков и бронетранспортеров, вынуждены были откатиться, не достигнув успеха.

Противник подтянул к Одеру свою авиацию. Немецкие самолеты с утра и до темна рвались к нашим переправам. Советские зенитчики и истребители надежно прикрывали переправы.

Чтобы представить себе размеры битвы на западном берегу Одера, достаточно сказать, что наступающим пришлось блокировать и уничтожить здесь до десяти крупных опорных пунктов врага.

Вот, например, как развернулись бои в районе немецкого города Бриг, расположенного на железной дороге между Бреслау и Опельном. Два наших плацдарма на западном берегу Одера разрезались этим важным опорным пунктом. Бриг был окружен несколькими линиями траншей, линиями противотанковых рвов, большим количеством дотов и дзотов. Все подступы к городу были заблаговременно пристреляны.

После мощной артиллерийской обработки вражеские укрепления войска генерал-полковника Жадова устремились на юг и юго-восток. Одновременно войска генерал-полковника Гусева пошли на северо-запад, в обход города. К исходу дня обе группы наших войск соединились, отрезав пути отхода брайескому гарнизону города Бриг.

Всю ночь продолжались уличные бои. К утру они завершились победой советских частей. В подвалах домов, превращенных в опорные пункты, на улицах города немцы оставили много трупов своих солдат и офицеров. В городе захвачены пленные и трофеи.

В результате ожесточенных боев войска Маршала Советского Союза Конева за три дня наступления расширили плацдарм на западном берегу Одера до 80 километров по фронту и продвинулись вперед до 20 километров.

Г. ОШАРОВСКИЙ.

1-й Украинский фронт, 6 февраля. (Спец. корр. ТАСС).

Сегодня в Буде

Улицы Буды узки и извилисты. Лабиринт их очень сложен. Никакой симметрии в планировке, за одного правильного четырехугольника. Есть кварталы круглые, полукруглые, пятиугольные, треугольные... Улицы то расходятся звездообразно, то огибают квартал кривыми линиями или зигзагами. Это в понятно — город строился на горах и холмах. Сравнительно с кварталами Пешта кварталы Буды стоят высоко, а многоэтажные дома будто нарочно спарили дворов и замков как бы стремятся подняться их еще выше...

Но Буда стремилась не только вверх. Город знаменит своими подземельями. Подземелья старой крепости и центральной придунайской части города чем-то напоминают сооружения под замком. В оснащенных по врага кварталах мы видели огромный танкоборонный завод, все цехи которого с тысячами станков находились глубоко под землей. В горах под землей цехи авиационного завода. В горах под землей огромные склады и хранилища, цейхаузы, рельсовый транспортер. Даже под жилыми кварталами мы видели кварталы бомбоубежищ, оборудованные под казармы, под столовые и рестораны и даже под публичные дома.

Трудно найти еще такой город, географическое местоположение которого, казалось, зарается строений—все способствует упорной обороне. Немцы, конечно, учитывали эти условия, принимая решение драться в окружении. Просчитались они на другом. Они не учли, что советские офицеры и солдаты пришли к Будапешту не только с большим количеством современной техники, но и с большим опытом уличных боев. Многие из тех, кто сражается сейчас на улицах Будапешта, дрались в Сталинграде. Мелитополь, Одессе, Белграде.

Несколько дней назад гитлеровцы занимали еще значительную часть Буды. Сегодня они прижаты к Дунаю крепким железным полукольцом, а из-за Дуная по ним бьют пушки и минометы. Закрепившись баррикадами, минами полосы, заграждениями зданий, гитлеровцы рассчитывают еще на помощь извне. Но танковые дивизии, которые рвались к Будапешту с юга, остановились далеко от города. И не только остановились, но и значительной части уничтожены. Нынешние немцы в Буде это не прежние немцы. Они редко сдаются в плен, держатся до последней возможности, отчаянно обороняют каждую улицу, каждый дом, каждый тупик, каждую баррикаду. Но нас за шагом теснят их советские воины. Вчера еще большой серый дом на улице «Надьшомбат» был в руках гитлеровцев. Из окон этого высокого дома, прорезанных в амбразуры, противник видел и простреливал несколько улиц и дворов, многие подъезды в домах. Сегодня этот дом уже в тылу наших подразделений.

Советские офицеры изумились, увидев здесь такие мощные заграждения, которым иногда малыми силами захватывались целые кварталы. Мы были в северной части Буды, в недавно очищенных от врага кварталах картографического института, текстильной фабрики, табачно-папиросной фабрики. Весь цехи, цехи, цехи, станки, машины. Они скрыты глубокими обходными щелями. В южной и северной частях Буды уже работает несколько мельниц, хлебозаводов. Местные жители, как только Красная Армия очистит их квартал или дом от немцев, выходят из своих убежищ. С радостью узнают они, что венгерское правительство заключило с Советским Союзом договор о перемирии. Многие из них тут же включаются в работу — очищают улицы от трупов, от битого камня и стекла, разбирают баррикады.

А. МАЛИБАШЕВ.

Будапешт, 6 февраля. (Спец. корр. ТАСС)

По следам наших выступлений

«ЗА КРЕПКИЕ, БОЕСПОСОБНЫЕ ПАРТОРГАНИЗАЦИИ В ДЕРЕВНЕ»

Бюро Колыванского района ВКП(б), обсудив передовую статью «Советской Сибири» за 13 января под заголовком «За крепкие, боеспособные парторганизации в деревне», приняло специальное решение.

Для усиления массово-политической работы среди колхозников и создания первичных парторганизаций руководящий партийный актив раскрепили по колхозам.



Областные колхозные соревнования по лыжам. На снимке: участники соревнований А. Сторожев (колхоз «Танк», Искитимского района) и М. Ревякина (колхоз «Знамя Ленина», Колыванского района).

Фото Б. Шушакова.

Областные колхозные соревнования по лыжам

7 февраля, в 12 часов дня, на лыжной базе добровольного спортобщества «Пищевик» начались соревнования колхозных лыжных команд на первенство Новосибирской области.

Из Куйбышевского, Венгеровского, Татарского, Искитимского и других районов прибыло около двухсот человек.

Областные соревнования продлятся три дня. Открылись они эстафетой для женщин (трое по 3 километра) и для мужчин (трое по 5 километров).

Первыми порожними пришли девушки-колхозницы Тарасова, Ожерельева и Мотовилова из колхоза «Танк», Искитимского района. Они прошли дистанцию за 1 ч. 7 м. 45 с. Второе место достались колхозницам артели «Ленинский путь», Черепанихинского района.

Среди мужских команд на первое место вышли лыжники колхоза «Новая жизнь», Новосибирского сельского района, тт. Ревтин, Шатилов и Черноштанов. Их время— 1 час 24 минуты. На втором месте—команда колхоза «Танк», Искитимского района.

В итоге первого дня соревнований общее командное первенство завоевали лыжники колхоза «Танк».

Сегодня соревнования продолжаются.

НА ПУТИ К ВЫСОКИМ УРОЖАЯМ

Что нам дал травопольный севооборот

В течение последних лет травопольные севообороты были введены почти во всех совхозах области. К сожалению, севообороты, как правило, не соблюдали. Исключение составляет Черепановский зерносовхоз, где травопольный севооборот освоил наиболее полно. Это дало возможность добиться здесь повышения урожайности яровых зерновых культур, в особенности по пласту многолетних трав и его обороту.

Увеличение урожайности зерновых культур в Черепановском зерносовхозе записано от расширения пласта из-под многолетних трав, вовлекаемого в сельскохозяйственный оборот. И урожай был тем выше, чем лучше обрабатывались почва, особенно при культивации.

Приведем такой пример. В 1940 г. распаханный пласт из-под многолетних трав составил только четверть против всей посевной площади яровых. Прокультивировано было один раз 94 процента этой площади. Урожай увеличился на один центнер. В среднем совхоз снял с каждого гектара по 4,6 центнера.

Это показывает, что даже лучшая обработка почвы, но при малом размере пласта из-под многолетних трав дала небольшой эффект.

В 1942 году распаханный пласт расширился до 21 процента площади яровых зерновых культур. Но культивация в тот год почти не применялась. Было прокультивировано всего шесть процентов пашни. В результате урожайность снизилась в среднем на один центнер. Совхоз собрал 3 с половиной центнера зерна с гектара.

Выходит, что пласт из-под многолетних трав не дает высоких урожаев, если плохо обработана почва.

Следующий, 1943-й год подтвердил это. Распаханный пласт из-под многолетних трав составил 28 процентов всей площади яровых зерновых культур. Разница небольшая по сравнению с минувшим годом. Но три четверти всей посевной площади было прокультивировано, и урожай повысился почти вдвое: совхоз получил по 6,33 центнера зерна с гектара.

Особенно значительно возросла урожайность в 1944 году, когда половину всей посевной площади яровых зерновых культур составляли пары, размещенные земли из-под многолетних трав. И прокультивированы они были полностью. В результате хороший урожай дали пятна. С каждого гектара собрано по 10,6 центнера зерна. Это позволило совхозу на 132 процента выполнить план сдачи хлеба государству.

Цифры, которые мы привели, показывают, что благодаря введению травопольного севооборота и улучшенной обработке почвы Черепановский зерносовхоз вышел на верный путь высоких, устойчивых урожаев. Конечно, коллектив совхоза не может быть удовлетворен результатами прошлого года. 10,6 центнера зерна с гектара — этого еще мало. Мы ни в коем случае не считаем, что травопольный севооборот принесет значительно больший урожай.

Что это именно так, показывают следующие факты. На четвертом отделении совхоза по обороту пласта из-под многолетних трав был собран урожай овса в среднем по 15 центнеров с гектара. Здесь в земле был своевременно подсыпан на вась весной перележалый навоз и дважды прокультивирована и засеяна пересчитным способом.

На третьем отделении по обороту пласта из-под многолетних трав, но с применением предпосевного рыхления почвы по методу академика Лысенко, культивации и пересеву посевного боронованием урожай был по 18 центнеров с гектара даже по весеннему. Характерно, что на другом участке тоже по весеннему, где не производилось ни предпосевного рыхления, ни культивации, ни боронования, урожай составил только 6 центнеров с гектара.

Выходит, что улучшенная обработка почвы дала возможность втрое увеличить урожай по сравнению с тем, который собрали при обычной обработке.

Коллектив зерносовхоза уверен, что в 1945 году будет получен более высокий урожай. Мы сумеем значительно перекрыть задания как по валовому сбору хлеба, так и по сдаче его государству.

С. ТУРКИН.

Старший агроном Черепановского зерносовхоза.

ЗА РУБЕЖОМ

Смятение в логове зверя усиливается

СТОКГОЛЬМ, 7 февраля. (ТАСС). По поступающим сюда из Германии сообщениям, стремительное наступление Красной Армии вызвало огромное смятение среди гитлеровских главарей различных рангов в Польше и восточных областях Германии. Гитлеровские власти прибегают к крайним мерам, чтобы удержать этих главарей от паники. Так, по сообщению гитлеровского агентства — германского информационного бюро, Гиммлер «предал военному суду ряд бесчестных паникеров, которые в нарушение дли испытывали тоже Рамф

Дезертирство в германской армии

СТОКГОЛЬМ, 7 февраля. (ТАСС). По сообщению шведской газеты «Экспрессен», «беженцы из Восточной Пруссии и Померании рассказывают, что немецкие солдаты раскают по домам эвакуированного населения в поисках штатской одежды. Найдя такую одежду, они переодеваются, уничтожают свои документы и отправляются на запад вместе с беженцами. Число подобного рода дезертиров за последнее время значительно увеличилось.

Налет 1.650 американских самолетов на Центральную Германию

ЛОНДОН, 7 февраля. (ТАСС). Штаб американских военно-воздушных сил во Франции сообщил, что 6 февраля свыше 1300 американских тяжелых бомбардировщиков совершили налет на промышленные и транспортные объекты в Центральной Германии, главным образом в районах Магдебурга, Лейпцига и Хемница. Бомбардировщики шли в сопровождении 350 истребителей.

Положение в Греции

ЛОНДОН, 5 февраля. (ТАСС). Как передает агентство Рейтер, совещание между представителями ЭАМ и греческим правительством открылось 3 февраля выступлением греческого министра иностранных дел Софианопулоса, изложившего программу правительства, состоящую из следующих пунктов:

1) сформирование национальной армии на основе регулярной вербовки возрастных групп и отбор офицерского и унтер-офицерского состава технической военной комиссией, работающей совместно с английской военной миссией;

2) сохранение нынешней жандармерии и полиции до их реорганизации согласно соглашениям английской полицейской миссии и установление из состава полиции колларбатальонов (т. е. лиц, сотрудничавших с немцами);

3) провозглашение в жизнь закона о суде над коллаборационистами;

4) отмена правительством законов, ограничивающих свободное выражение общественных взглядов;

5) отмена военного положения по достижении умиротворения, гарантия проведения свободных профсоюзных выборов;

6) свободный плебисцит для определения формы греческой конституции и свободное избрание учредительного собрания, причем греческое правительство приветствовало бы присутствие наблюдателей союзников на этих выборах;

7) отказ от судебного преследования членов ЭЛАС, виновных лишь в вооружении выступлении против правительства, и привлечение к судебной ответственности тех членов ЭЛАС, которые персонально виновны в действиях, противоречащих правилам ведения войны или подлежащих суду по уголовному кодексу.

Софианопулос заявил, что по мнению правительства для осуществления этой программы необходимо выполнение пяти условий: во-первых, немедленное освобождение всех заложников, находящихся у ЭАМ, с передачей правительственным властям тех из них, которые обвиняются в сотрудничестве с врагом, во-вторых, роспуск партизанских вооруженных частей и сдача оружия государству.

ЛОНДОН, 6 февраля. (ТАСС). Специальный корреспондент агентства Рейтер передает из Афин, что перед вечером делегаты ЭАМ, представленные на конференции сообщили о принятии условий капитуляции, также предложили ограничить срок перемирия тремя днями. Делегаты заявили, что так как достойная линия правительством своих взглядов может привести к развалу, который в свою очередь ориентирует страну к бедствиям, то они согласились, чтобы вопрос о капитуляции был разрешен на основании принципов, положенных правительственной делегацией.

Открытие всемирной профсоюзной конференции в Лондоне

ЛОНДОН, 6 февраля. (ТАСС). Как передает агентство Рейтер, сегодня в Лондоне открылась всемирная профсоюзная конференция. Присутствует около 240 делегатов, представляющих более 50 млн. рабочих.

Председателями конференции избраны председатель ВЦСПС В. В. Кузнецов, председатель конгресса британских тред-юнионов Джордж Исаакс и вице-председатель конгресса производственных профсоюзов США Томас. Вице-председателями конференции избраны представители Франции, Китая и Латинской Америки — по одному от каждой страны. От Франции избран председатель национального совета сопротивления Лун Сайни, от Латинской Америки — председатель конфедерации трудящихся Латинской Америки Висенте Ломбардо Толедано.

В послании конференции английский премьер-министр Черчилль, возлагая долженствующие выдающимся заслугам английских профсоюзов в военных усилиях, заявил: «В грядущие годы сотрудничество будет не менее важно, чем сейчас, и я уверен, что те же высокие принципы вдохновляют и будут вдохновлять работу профсоюзов во всех странах, представленных на этой конференции».

Обширная повестка дня охватывает многочисленные вопросы, начиная от нужды рабочих всего мира в военные усилия и кончая требованиями рабочих в отношении устройства мира. В повестку дня включены также предложения о создании всемирного профсоюзного объединения и об определении того места, которое рабочее движение должно занимать в послевоенной организации мира.

Мандатная комиссия, состоит из пяти членов — по одному представителю от конгресса британских тред-юнионов, советских профсоюзов и американского конгресса производственных профсоюзов, два других члена должны быть избраны открытым голосованием из представителей Чехословакии и Мексики.

На открытии конференции выступили председатель ВЦСПС В. В. Кузнецов и Джордж Исаакс.

Маршал Тито отклонил кандидатуры, предложенные королем Петром

ЛОНДОН, 7 февраля. (ТАСС). Агентство Рейтер передает: «Маршал Тито отклонил две из трех кандидатур, предложенных королем Петром в состав югославского регентского совета, которым король должен передать свои королевские полномочия. В результате этого формирование нового правительства в Белграде затягивается. Кандидатами, фигурировавшими в списке регентов, предусматривавшемся соглашением, по которому королевское правительство должно было слиться с Комитетом Национального освобождения Тито, чтобы сформировать новое правительство в Белграде, Король Петр отклонил две других кандидатуры, предусмотренных соглашением между Шубашичем и Тито.

Эти кандидатуры — Алексеевар Белич и д-р Анзон Мандич.

В то время как официальный представитель Тито в Лондоне заявил сегодня корреспонденту, что вопрос будет разрешен быстро и не вызовет в югославских делах нового кризиса, стало известно, что король решил настаивать на своих кандидатурах или пойти на компромисс только в том случае, если будут гарантированы его интересы. Среда правительства д-ра Шубашича в Белграде, по-видимому, занимается в этой неделе, задерживается вследствие последних событий.

Хотя д-р Иван Шубашич заявил королю на прошлой неделе, что он не выедет из Лондона без разрешения короля, возможно, что он в среду кабинет все равно выедет в Белград, так же, как они приехали, чтобы сделать это соглашения между королем Петром и Шубашичем, о котором было объявлено 29 января.

Ответственный редактор А. А. КОНДАКОВ.

В ТЕАТРАХ и КИНО:

НОВОСИБИРСКИЙ ГОСУДАРСТВЕННЫЙ ТЕАТР ОПЕРЫ И БАЛЕТА имени М. Ф. Ахундова. 8 февраля — «Травиата». 9 февраля — «Травиата». 10 февраля — «Травиата». 11 февраля — «Травиата». 12 февраля — «Травиата». 13 февраля — «Травиата».

НОВОСИБИРСКИ

Пролетарии всех стран, соединяйтесь!

СОВЕТСКАЯ СИБИРЬ

Орган Новосибирского обкома и горкома ВКП(б), областного и городского Советов депутатов трудящихся

№ 28 (7733) | 10 ФЕВРАЛЯ 1945 г., суббота. | Цена 20 коп.

К РУЛЮ ТРАКТОРА—УМЕЛОГО ВОДИТЕЛЯ!

Настойчиво готовить механизаторские кадры для сельского хозяйства

ЧУВСТВО НОВОГО—ДРАГОЦЕННОЕ КАЧЕСТВО БОЛЬШЕВИКА

Уже в первый период войны выявились серьезные дефекты немецко-фашистской стратегии. Самодовольная тупость, филистерская ограниченность, приверженность к рутине, недооценка противника сказывались в планах гитлеровских генералов. Во френче со свастикой был старый знакомец — прусский генерал Пфуль, изображенный Л. Н. Толстым в романе «Война и мир», был тот самый немец, который «самоуверен хуже всех...»

Потомков Пфуля советские генералы били под Москвой и Сталинградом, на Дону и Днепре, бьют сегодня на Дунае и Одере. Били и бьют потому, что наша стратегия умнее, совершенней, гибче их стратегии. Били и бьют потому, что немецкой рутине противостоит русский размах. Били и бьют потому, что в отличие от немецких филистеров и рутинеров нашим людям присуще стремление искать новые пути и средства борьбы. Били и бьют потому, что нашу военную мысль движет вперед чувство нового.

Это новое — в сталинской науке побеждать.

Товарищ Сталин назвал чувство нового драгоценным качеством каждого большевистского работника. Сталин учит ценить людей, обладающих этим плодотворным чувством. Он поддерживает смелых экспериментаторов. Новаторы привлекают его пристальное внимание. Тысячи талантливых людей—от горняка Стаханова до крестьянки Марии Демченко, от смелого экспериментатора Мичурина до оригинальных конструкторов Котина и Яковлева—нашли у вождя народа поддержку словом и делом. Нигде так не поддерживалось новое всей силой общества, всем аппаратом государства, как в Советском государстве. И победы советского оружия на фронтах предопределены в значительной мере этим новым в хозяйстве, в экономике, в науке и технике нашей страны.

Мы сумели быстро перевести промышленность и сельское хозяйство страны с мирных рельсов на военные, сделать шаг вперед в индустрии и в земледелии благодаря тому творчеству, тому новаторству, которое является стилем работы передовых людей нашего времени. Дерзновенные идеи, смелые проекты, получив практическое воплощение, повысили военный потенциал Советского государства.

Люди стремятся так организовать, так поставить свой труд, чтобы он давал максимум, чтобы были приведены в действие неиспользованные еще резервы.

Новаторство, рационализация, изобретательство приняли характер большого массового движения. Это обстоятельство говорит об общем росте людей нашей страны. Рабочие Дмитрий Босый и Егор Агарков, работница Екатерина Барышникова, с именами которых связывается сейчас представление о прогрессе, о новом на наших военных заводах; колхозник Михаил Ефремов, колхозницы Екатерина Нартова и Александра Люскова, открывшие небывалые возможности в сельском хозяйстве,—все они рабочие и крестьяне нового типа, каких не знала история. Они сами по себе новые люди. Примечательно, что этим людям присуще то драгоценное качество, о котором говорит товарищ Сталин.

Нашим руководящим работникам свойственно понимание прогрессивного значения мысли и труда новаторов. В практику наркоматов, заводов и фабрик вошли смотры изобретательства, конкурсы на рационализаторские предложения, месячники сбора этих предложений и т. д. Эти мероприятия содействуют инициативным и талантливым людям в осуществлении их идей. Они прививают массам рабочих и инженеров вкус к новому. Они вызывают в их среде здоровую, плодотворную страсть к соревнованию.

Но мы допустили бы ошибку, если бы сочли, что у нас уже вывелись работники, которые боятся того, что не укладывается в привычные для них шаблон и масштаб, что выходит за пределы их опыта и знания. Есть и такие люди, которым кажется, что они в своей практике достигли гармонии, что им уже некуда итти да и не за чем. Они очень ценят свой покой. Они не способны к самокритике. Глазами бюрократа они смотрят на новое. О работнике такого типа писал Маяковский: «Само время засыпало ему глаза табаком мелочей и минут, глаза его слезятся от довольства и благодушия. Что можно увидеть такими глазами? Социализм? Нет, только чернильницу да пресс-папье». Такой работник готов утопить в чернильнице полезную идею и похоронить под пресс-папье проект, осуществление которого диктуется интересами дела.

Недавно «Правда» в корреспонденции из Новосибирска писала об одном явлении, которое не может не вызывать серьезной тревоги. Речь идет об игнорировании лунинских методов на железнодорожном транспорте. Об этих методах знает вся страна. Замечательный машинист Герой Социалистического Труда Лунин дал пример правильной эксплоатации локомотива и полного использования паровозной техники. Его пример заимствован тысячами железнодорожников. Благодаря внедрению лунинских методов транспорт добился больших успехов.

Это парадоксально, но именно на родине лунинского движения, в депо Новосибирск Томской железной дороги, существует недопустимая косность в отношении к лунинским методам. Мелочи, устранение которых не является проблемой, мешают машинистам осуществлять методы, прогрессивное значение которых общепризнано. Руководители депо утратили интерес к тому, что составляло славу их предприятия и помогло ему войти в историю советского железнодорожного транспорта.

Научить этих руководителей правильному пониманию их долга перед новаторами должна была бы партийная организация. Но Кагановичский райком партии гор. Новосибирска, в сфере влияния и руководства которого входит депо, расписывается в своем бессилии перед чиновниками. Он ограничивается назидательными решениями о пользе лунинского движения.

Корреспонденция о положении в депо обсуждалась на заседании бюро Новосибирского обкома партии. Резонно предположить, что обком назовет вещи их именами и что в его решении виновники бюрократического подхода к лунинцам будут оценены по существу. Этого не произошло. Обком отметил, что руководство Томской дороги и депо, райком ВКП(б), узловой партийный комитет и первичные парторганизации транспорта ослабили работу по внедрению лунинских методов, не создали необходимых условий паровозным бригадам для работы по-лунински. Такое общее, расплывчатое, беспредметное решение наруку конкретным носителям зла. Они растворились в общей массе и остались безнаказанными. Документ обкома не поднялся выше решений райкома партии. Вместо действенной борьбы за передовые методы, борьбы с рутиной появилась еще одна бумага о пользе лунинского движения вообще...

У нас судят за растрату денежных сумм, за бесхозяйственность, за потерю урожая. Но потеря опыта, игнорирование полезной инициативы — то же зло, как и растрата, как и бесхозяйственность. Люди, позволяющие себе негосударственное, бюрократическое отношение к ценному почину и опыту, должны находить резкое осуждение.

Или вот еще одно явление, уже из области сельского хозяйства. Прошлым летом колхозница Прасковья Шпак первая в Запорожской области связала за день тысячу снопов. Ее пример нужно было бы немедленно распространить. Земельные органы должны были первыми взяться за это дело. Но люди в земельном аппарате потратили уйму времени на то, чтобы, во-первых, посомневаться в возможности такой производительности, во-вторых, на скрупулезный анализ, при котором высчитывались движения и минуты работы вязальщицы, и, в-третьих, «на провертывание вопроса» в канцелярских недрах. Благо, что жизнь не стала ждать, когда работники земельного аппарата пойдут навстречу инициативе патриоток: движение вязальщиц-тысячниц через их голову перекинулось из Запорожья в другие области Украины.

Если бы движение колхозниц-патриоток было сразу же возглавлено земельными органами, оно дало бы еще более замечательные результаты.

В промышленности, в сельском хозяйстве, в технике, в науке советские люди ищут и находят новые пути, возможности, средства и методы. Эти ищущие, пытливые, дерзновенные советские люди — цвет нашего народа. Они повышают экономическую мощь Родины. Они укрепляют ее военную мощь. Они обладают чувством нового. Новаторство—оружие в нашей борьбе с врагом.

Сила этого оружия должна быть учтена полностью. Долг партийных организаций—показывать образец борьбы за новое, образец помощи новаторам, следовать примеру нашего вождя и учителя товарища Сталина.

(Передовая «Правды» за 9 февраля).

Колхозники за учебой

Агротехническую учебу в колхозах мы начали с пятидневного семинара председателей колхозов. Для занятий была выбрана передовая артель «Красный сибиряк». Почему? Потому что здесь лучше организован труд в полевых бригадах, работают постоянные звенья, налажен уход за тягловой силой.

Цель семинара — наглядно показать председателям колхозов преимущества правильного ведения хозяйства и лучший опыт перенести в другие артели. Действительность является отличным учебным пособием.

Кроме того, преследовалась и другая цель — восстановить в памяти руководителей колхозов теоретические знания агрономии. Для этого были проведены лекции на темы: строение и жизнь сельскохозяйственных растений, почва и ее роль в создании урожая, снегозадержание и его значение в условиях засушливых и полузасушливых районов. Последняя тема включала и способы снегозадержания.

На этом же семинаре были проведены и беседы о местных удобрениях. Значительное время было уделено вопросам обработки почвы, срокам посева различных культур, севооборотам и т. д.

При МТС проведены трехдневные семинары с руководителями постоянных звеньев. Здесь обсуждались вопросы организации труда в звене, учета труда, а также правила внесения местных удобрений, методы снегозадержания и обработка семенного материала.

Форма зимних семинаров была выбрана потому, что вести повседневную агротехническую учебу во всех колхозах силами одного агронома Новой МТС не представляется возможным.

Мне кажется, такое же положение и в других МТС. Один человек не может обслужить все колхозы. А семинары—это именно такая форма, которая доступна и при одном агрономе. Каждый, кто поучился здесь, передаст свои знания другим, на практике научит колхозников пользоваться агротехникой.

Со звеньями мы наметили провести до начала сева еще три семинара и один — с бригадирами полевых бригад. На первых занятиях будем оперировать материалом, который получим от проверки работ звеньевых, уже прошедших семинар. Посмотрим, какие знания они унесли от нас. А дальше будут прочитаны лекции о пахоте, бороновании, посеве, так как близится пора этих работ.

В основу занятий кладем лучший местный опыт, разбираем и ошибки в полеводстве. До семинара агроном должен проверить работу колхозов. На этих же семинарах будет намечен четкий план работы звеньев: что звену делать и как делать.

Думаем, что вся эта работа даст хорошие плоды.

П. БУСЫГИН,
Старший агроном Новой МТС, Купинского района.

Чего нехватает на курсах

Утро. В учебном помещении курсов трактористов Черепановской МТС идет «подготовка» к занятиям. Тов. Огарков, заведующий курсами, у железной печки колет дрова. Группа курсантов помогает ему, разжигая сухие поленья. Вокруг все загрязнено, захламлено.

Наконец, с опозданием на полчаса начинается урок. За столами сидят 14 человек вместо 27. Присутствующие ежатся от холода, несмотря на потрескивание дров в печи.

— Ерофеева, иди к доске! — говорит Огарков. — Об'ясни нам, что такое «такт»?

— Такт — это движение поршня от нижней мертвой точки до верхней. Двигатель трактора СТЗ — четырехцилиндровый и четырехтактный.

Преподаватель задает еще ряд вопросов — для чего на поршне ставятся компрессионные кольца, что такое зазор и т. д. Удовлетворенный ответами, он предлагает слушательнице сесть и вызывает следующего.

У плаката, изображающего трактор, — курсант Нижегородцев. Он рассказывает о значении клапанов. Его ответы неточны, и Огарков безуспешно пытается добиться от курсанта четких формулировок.

Ясности изложения мешает отсутствие наглядных пособий. Весь урок проходит только около плаката. Одни отвечают бойко, другие путаются. Но и те и другие не имеют возможности продемонстрировать усвоение материала на «живых» деталях изучаемой машины. Их они почти не видят, так как все оборудование курсов — четыре плаката да несколько разрозненных деталей трактора.

По такому же словесному методу строит свой урок и агроном машинно-тракторной станции т. Шевцов. Он знакомит курсантов с сельскохозяйственными машинами, говорит об обработке почвы. Однако и здесь практическим показом сельскохозяйственных машин это не подкрепляется.

В течение месяца слушатели изучают тракторное дело только по плакатам и некоторым отдельным деталям машин. Практические занятия не организованы. Это большой недостаток. Люди, не увязывающие теорию с практикой, будут совершенно беспомощны с первых же шагов полевых работ. Случись небольшая поломка, задержка, и они не сумеют устранить ее. На курсах говорят о клапанах. А что предпримет сегодняшний курсант в поле, когда разрегулируются клапаны?

Резко бросается в глаза и другой недостаток — слабая дисциплина. Если из 27 человек на занятия пришло 14 — это вина руководителей курсов. Они не сумели навести твердого порядка среди курсантов.

Во время урока беспрерывные разговоры, шум, смех. Это ослабляет внимание даже более старательных курсантов. Но особенно недисциплинированы Морозов, Нижегородцев, Иванищев, которым все сходит с рук.

Повышение качества учебы — неотложная задача. Тем более, что курсы начались с большим опозданием и немало времени уже упущено.

Характерно, что особенно низкая посещаемость наблюдается по субботам и понедельникам. Это происходит в связи с раз'ездом курсантов на воскресенье по домам.

В прошлом году Черепановская МТС плохо использовала тракторный парк, перерасходовала много горючего. Главная причина состояла в невысокой квалификации механизаторских кадров. Вот почему необходимо сейчас лучше организовать подготовку трактористов и комбайнеров. А для этого на курсах надо учить слушателей не только теории, но и главным образом практике, мастерству вождения машин, умению обращаться с трактором.

П. КРУЧИНИН.
(Наш соб. корр.).

Повышаем квалификацию трактористов

Опыт прошлого года показал, что первое условие успеха на полевых работах — хорошие кадры водителей тракторов. Бывали случаи, когда совершенно исправные машины простаивали, если за рулем сидел неопытный тракторист. И, наоборот, даже старенький трактор работал бесперебойно, если у него был настоящий, знающий свое дело хозяин.

Сейчас мы ведем большую работу по повышению квалификации трактористов. 25 колхозников из числа бывших прицепщиков обучаются на курсах при МТС. Почти столько же послано на областные курсы. Это главным образом бригадиры, комбайнеры и механики.

Все старые кадры также переучиваются. Создано две группы. В первой — наши наиболее опытные бригадиры и трактористы. Их 32. По расширенной 120-часовой программе занятия с ними ведет старший механик т. Усков. Во второй группе—трактористы послабее. Их учебой руководит бывший механик, ныне наш парторг, т. Табатчиков.

Кроме того, мы посылаем людей на учебу и в Ояшинскую школу механизаторских кадров. Они начнут заниматься с марта.

Хорошая работа в поле зависит не только от тракториста, но и от прицепщика. Сейчас мы вместе с председателями колхозов подбираем передовых колхозников для работы на прицепах. Они также пройдут специальный курс. Это — резервы, из которых в следующем году можно будет готовить водителей тракторов и комбайнов. Практический опыт, который получат прицепщики в течение нынешнего сезона, явится для них первой школой.

Кадры готовим с запасом. Например, на 35 тракторов обучаем 74 тракториста, четверо будут в резерве.

П. КАЗАНЦЕВ,
Директор Средне-Ярковской МТС, Барабинского района.

Агротехнические кружки в колхозах Заобской МТС

За годы войны много колхозников, хорошо знающих сельское хозяйство, ушло на фронт. Их место заняли женщины, молодежь, мало знакомые с организацией труда в бригаде, системой обработки почвы, уходом за посевами и за скотом. Этим кадрам нужна повседневная помощь.

В передовых колхозах Заобской МТС люди работают над повышением производственной квалификации. В сельхозартели «Красный партизан» организован агрокружок, которым руководит агроном т. Голубьева. Этот кружок посещают 22 колхозника.

Правление колхоза разработало и утвердило программу кружка. Проведено 12 занятий.

В колхозе «Политотделец» организованы два агрокружка — полевой и огородный. Колхозники называют их вечерней колхозной школой. И, действительно, это — школа. Каждый случай непосещения занятий обсуждается на правлении колхоза, как нарушение дисциплины.

Кружком по огородничеству руководит агроном т. Савченко, по полеводству — агроном т. Хуторная.

Работают кружки и в колхозах «Колос Октября», им. Тельмана. Но есть еще колхозы в нашей МТС, где правления не уделяют этому внимания, не организуют учебы.

Пока время не ушло, надо и здесь по примеру передовых колхозов наладить занятия.

С. ШЕВЧЕНКО,
Старший агроном Заобской МТС, Новосибирского района.



И. Д. Ганович, бригадир передовой тракторной бригады Урезской МТС. Его бригада полностью готова к выезду в поле.

Фото Б. Шумакова.

На семенном участке

В прошлом году для нашего вновь организованного звена отвели участок в 65 гектаров, вспаханный на зябь, но с большим количеством пырея. Кроме того, четыре гектара дали сеять по весновспашке на косогоре и тоже сильно засоренные. Кое-кто сомневался: соберем ли урожай на такой земле?

Пришлось крепко потрудиться. На каждый гектар положили по 40 тонн навоза. Боронили местами в восемь следов, культивировали не раз, а потом пустили ручные грабли и выбирали корневища пырея.

Нельзя было похвалиться и семенами. Всхожесть их не превышала 86 процентов. Пришлось на 10 процентов увеличить норму высева.

Весной для предохранения всходов от вымерзания, а почвы — от потери влаги, звено провело мульчирование посевов. Перед кущением сделали подкормку растений суперфосфатом, рассеяв его по одному центнеру на гектар.

Борьба с сорняками велась всеми способами — и обработкой почвы, и прополкой. На прополку привлекали школьников и добились, что хлеба у нас стояли совершенно чистые.

Убирали свой участок конными машинами. По-хозяйски боролись с потерями, колоски собирали и конными граблями и вручную.

Борьба за урожай увенчалась успехом. С четырех гектаров намолотили по 18 центнеров пшеницы, а на всей остальной площади — по 15. Овса собрали по 14 центнеров с гектара.

Звено наше доказало, что не земля бывает плохой, а хозяева плохи. Если приложишь руки как следует, то и хлеб получишь.

Ныне мы семенами обеспечены полностью, подготовили их к севу. Но заботу о семенах не оставляем. 50 килограммов будем отбирать вручную, чтобы в виде опыта засеять рекордный участок отборным зерном. Вывозим навоз, перегной, собираем золу и другие местные удобрения.

Мы обязались получить урожай по 25 центнеров с гектара.

А. ТОЧИЛКИНА,
Звеньевая колхоза «Березовка», Болотнинского района.

К выезду в поле готовы

ВЕНГЕРОВО, 8 февраля. (По телефону). Наши тракторные бригады закончили подготовку к выезду в поле. Мы приняли все тракторы, комбайны, прицепные машины, обеспечили бригады инструментом и заправочным инвентарем.

Вполне готовы и тракторные вагончики для трактористов, в которых есть и постельные принадлежности и кухонная посуда.

МОРДОВИН, НЕВТИС.
Бригадиры Урезской МТС, Венгеровского района.

Не ждут весны

Плохо готовятся к севу колхозы имени Ковалева и «Знамя Ильича», Рожневского сельсовета, Тогучинского района. Руководители их тт. Жаров и Тищенко не организовали очистки семян. В колхозных закромах мало посевного материала. О том, чтобы пополнить семенной фонд, никто не думает.

Сельскохозяйственный инвентарь ремонтируется медленно. В колхозе имени Ковалева из 28 плугов отремонтировано только 9, а из 5 сеялок — 3.

План агротехнических мероприятий срывается. Оба колхоза должны были вывезти на поля 1.188 тонн навоза, а вывезли только 330 тонн, перегноя вместо 2.450 возов вывезено 550. Снегозадержание совсем не проводят.

И. ХУСАИНОВ.

Совещание по вопросам колхозного животноводства

7 февраля в Москве открылось совещание по вопросам колхозного животноводства, созванное Народным Комиссариатом Земледелия СССР. В нем принимают участие представители земельных органов союзных и автономных республик, краев и областей, ученые, зоотехники, ветеринарные врачи.

Заместитель народного комиссара земледелия тов. Чекменев выступил с докладом об итогах выполнения государственного плана развития животноводства за 1944 год и задачах земельных органов в развитии животноводства и коневодства в 1945 году. Он сообщил ряд данных, свидетельствующих об успехах, достигнутых колхозами в истекшем году. Благодаря высокому патриотизму советского крестьянства многое уже сделано и для восстановления животноводства в освобожденных районах.

План на 1945 год предусматривает дальнейший рост всех видов скота и птицы и значительное улучшение кормовой базы. Докладчик предложил ряд конкретных мер для успешной реализации этого плана.

Совещание заслушало также содоклады заместителя наркома земледелия Казахской ССР тов. Богданова, начальника Управления животноводства Наркомзема Украинской ССР тов. Смолько и начальника Управления коневодства Наркомзема Азербайджанской ССР тов. Эфендиева.

По докладам развернулись оживленные прения. (ТАСС).

„Служба солнца" Пулковской обсерватории

Знаменитая Пулковская обсерватория разрушена немцами. Однако работы ее астрономов ни на один день не прерываются. Как и до войны, обсерватория руководит «службой солнца», регулярно получая от 11 обсерваторий страны материалы наблюдений. Ученые детально изучают их для выяснения влияния солнца на магнитные бури, погоду и т. д.

За последнее время разработана схема воздействия солнца на магнитное поле земли. Это имеет большое значение для радиосвязи. Проведена научная работа, выясняющая природу происходящего сейчас постепенного потепления в Арктике. Есть основания предполагать, что это потепление будет продолжаться еще несколько десятилетий.

Сейчас, в связи с подготовкой к полному восстановлению Пулковской обсерватории, разрабатываются проекты ряда новых установок для наблюдения солнца.

(ТАСС).

ОТ СОВЕТСКОГО ИНФОРМБЮРО

ОПЕРАТИВНАЯ СВОДКА ЗА 8 ФЕВРАЛЯ

В течение 8 февраля в ВОСТОЧНОЙ ПРУССИИ, южнее КЕНИГСБЕРГА, наши войска в результате упорных боев овладели городом КРОЙЦБУРГ, а также заняли населенные пункты ПОРШКАЙМ, ЗЕЕБЕН, БАРТЕЛЬСДОРФ, ВОРКАЙМ, РАМЕРСВАЛЬДЕ, РАУНАУ, БЮРГЕРВАЛЬДЕ, ФРАУЕНДОРФ, МИЛЛЕНБЕРГ, ОПЕН.

Юго-восточнее города ШТАРГАРД наши войска овладели на территории немецкой Померании городами РЕЕТЦ и БЕРНШТАЙН, а также с боями заняли более 100 других населенных пунктов, среди которых крупные населенные пункты БЕРКЕНБРЮГГЕ, ЛИБЕНОВ, РИТЦИГ, ЗАММЕНТИН, ГОТТБЕРГ. За 7 февраля в этом районе наши войска взяли в плен более 1.800 немецких солдат и офицеров.

Юго-восточнее БРЕСЛАУ продолжались бои по расширению плацдарма на западном берегу ОДЕРА, в ходе которых наши войска овладели населенными пунктами КУРЧ, КОХ, ЛОРЦЕНДОРФ, МЕХАЙЦ, КЕХЕНДОРФ, ХЕРМСДОРФ, МАРИЕНАУ, ВАЛЬДАУ, ТИФЕНЗЕ, ГРОСС-ЗАРНЕ.

Юго-западнее КРАКОВА наши войска, действуя в трудных условиях горно-лесистой местности, с боями заняли более 40 населенных пунктов, в том числе крупные населенные пункты ЗАДЗЕЛЕ, ЛЕНКАВИЦА, РЫХВАЛД, МОЩАНИЦА, ЕЛЕСЬНЯ, ПШЫБОРУВ.

В БУДАПЕШТЕ наши войска продолжали бои по уничтожению окруженного гарнизона противника в западной части города (БУДА) и заняли несколько кварталов. В боях за 7 февраля в этом районе взято в плен более 3.500 солдат и офицеров противника.

За 7 февраля на всех фронтах подбито и уничтожено 146 немецких танков. В воздушных боях и огнем зенитной артиллерии сбито 30 самолетов противника.

★ ★ ★

В Восточной Пруссии, южнее города Кенигсберг, наши войска продолжали наступление. Ожесточенные бои произошли за город Кройцбург — мощный узел обороны немцев у реки Посмор. Противник подтянул резервы и оказывал упорное сопротивление. Советские части переправились через реку Посмор и атаковали гитлеровцев. Сегодня наши войска разгромили вражеский гарнизон и овладели городом Кройцбург. Противник потерял убитыми до 4.000 солдат и офицеров.

* * *

Юго-восточнее города Штаргард наши войска с боями продвигались вперед. Советские пехотинцы при поддержке артиллерии прорвали оборону противника и вышли к городу Реетц. Наши подразделения переправились через реку, протекающую у западной окраины города, и блокировали вражеский гарнизон. В результате ожесточенного боя наши войска овладели городом Реетц — важным узлом шоссейных дорог, расположенным в 12 километрах северо-восточнее города Арнсвальде. В другом районе части Н-ского кавалерийского соединения окружили и ликвидировали группировку противника, состоявшую из эсэсовских пехотных и охранных подразделений. Захвачено много пленных, автомашин и вооружения.

За день боев на различных участках наши войска подбили и уничтожили 84 танка и самоходных орудия противника. Советские зенитчики, отражая атаки вражеской авиации, сбили 16 немецких самолетов.

* * *

Юго-восточнее города Бреслау (Бреславль) немцы, стремясь остановить продвижение наших частей, предпринимали многочисленные контратаки. Преодолевая упорное сопротивление гитлеровцев, наши войска продолжали настойчиво продвигаться вперед. Противник выбит из селения Лорцендорф, расположенного в 6 километрах от города Штрелен. Занят также ряд других населенных пунктов. Взято в плен 320 немцев.

В боях за расширение плацдарма за Одером советские воины проявляют доблесть и геройство. Группа танков под командованием капитана Плаксина стремительно атаковала сильно укрепленные позиции противника. Наши танкисты истребили более роты гитлеровцев и уничтожили 15 пулеметов, 3 миномета и 2 бронетранспортера. Захвачено 50 пленных. Экипаж танка лейтенанта Фролова вырвался вперед, огнем и гусеницами уничтожил немецкий обоз и 60 вражеских солдат и офицеров. Экипаж самоходного орудия старшего лейтенанта Грязь разбил 4 немецких бронетранспортера и самоходное орудие. В одном бою пулеметчик сержант Кузьменко уничтожил 30 немцев. Ефрейтор Мельницын из противотанкового ружья подбил легковую машину и убил немецкого офицера, пытавшегося спастись бегством.

* * *

Юго-западнее города Краков наши войска вели наступательные бои. Противник, укрепившись в селениях Ленкавица и Мощаница, оказывал упорное сопротивление. Наши гвардейцы по склонам гор обошли эти опорные пункты и стремительным фланговым ударом разгромили немецкие гарнизоны. Продвигаясь на запад по южным склонам горного хребта Бескид Малы, наши войска овладели крупным населенным пунктом Задзеле. В бою за этот пункт советские бойцы взяли в плен 170 немцев, захватили 26 орудий и другие трофеи.

* * *

Взятый в плен на 1-м Украинском фронте начальник артиллерии 42-го немецкого армейского корпуса полковник Оскар Розе рассказал: «Когда русские начали наступление, мы рассчитывали, что положение будет быстро восстановлено. Насколько мне известно, нашим командованием были намечены энергичные контрмеры, предусматривавшие длительную и активную оборону. Немецкое командование возложило на 24 танковый корпус задачу приостановить наступление Красной Армии на нашем участке. Однако первые же бои показали, что эти планы были построены на песке. Мощными ударами русские опрокинули нашу оборону, продвинулись вперед и начали громить штабы и тылы. Мы понесли тяжелые и невосполнимые потери в людях и технике. Наступающие русские танковые части и мотопехота преследовали нас по пятам, не давая никакой передышки».

ПАРТИЙНАЯ ЖИЗНЬ

ПАРТИЙНАЯ РАБОТА НА РЕМОНТЕ ТРАКТОРОВ

Свою работу на ремонте тракторов наша парторганизация начала с расстановки коммунистов на ответственных участках и с разработки мероприятий по социалистическому соревнованию между бригадами, узлами и отдельными ремонтниками.

В первых числах ноября состоялось партийное собрание. Оно рекомендовало руководителям МТС возложить на заведующего ремонтной мастерской коммуниста т. Шитикова контроль за качеством ремонта, бригадира тракторного отряда коммуниста т. Пермякова выдвинуть бригадиром по ремонту головок блока, кандидата в члены ВКП(б) т. Кукушкина поставить во главе бригады по ремонту гусеничных тракторов. На механика-коммуниста т. Давиденко были возложены организация и контроль за качеством ремонта прицепного инвентаря.

Партийное собрание обобрало обязательства по каждой ремонтной бригаде и узлу. На социалистическое соревнование вызвали коллектив Гжатской МТС. За успешный и высококачественный ремонт машин директор МТС установил премии.

Коммунисты-агитаторы тт. Давиденко, Пермяков, Черников, Кукушкин и другие почти не выходили из цехов, организуя среди ремонтников социалистическое соревнование.

За три месяца агитаторы провели более 100 читок, бесед и докладов на самые разнообразные темы. Каждая беседа тесно связывалась с практическими задачами узлов и бригад, с выполнением социалистических обязательств.

Успеху ремонта хорошо помогла наглядная агитация. На стенах цехов были вывешены лозунги и призывы. Главный бухгалтер МТС коммунист т. Черников ежедневно подводил итоги работы узлов и бригад и вывешивал их на доске показателей. Комсомолка-агитатор т. Угольникова аккуратно два раза в неделю выпускала «Боевые листки», в которых обстоятельно освещался опыт передовиков и остро критиковались недостатки. Вместе с директором МТС мы еженедельно проводили производственные совещания.

Все это обеспечило высокую производительность труда, образцовый порядок. Не было ни одного случая нарушения трудовой дисциплины или невыполнения норм.

Большую работу партийная организация проводит по вовлечению в ряды партии передовых людей. В последние два месяца были приняты кандидатами в члены ВКП(б) старший механик т. Алистархов, бригадир тракторного отряда т. Токарева и токарь-стахановец т. Долотов. С каждым из них я несколько раз беседовал об изучении Устава ВКП(б). Сейчас мы готовим к приему в партию еще трех рабочих — бригадиров-ремонтников — тт. Абдурахманова, Шученко и Харитонова.

За последние три месяца в шесть раз выросла и комсомольская организация МТС. Сейчас в ее рядах 32 комсомольца. Для вновь принятых организован кружок по изучению Устава ВЛКСМ и книги товарищ Сталина о Великой Отечественной войне Советского Союза. Кружком руководит коммунист т. Черников.

Первостепенное значение мы придаем политическому воспитанию коммунистов. При МТС регулярно занимается политшкола, которой руководит пропагандист райкома ВКП(б) т. Черепнова. Проведено семь занятий по истории товарища Сталина. Школу аккуратно посещают все коммунисты, комсомольцы и беспартийный актив. Но неспокойно, сказались итоги большой работы, проведенной партийной организацией.

П. СТРИГУН.

Секретарь парторганизации Ичинской МТС, Куйбышевского района.

Лучшие вступают в комсомол

Активно прошло отчетно-выборное собрание первичной комсомольской организации колхоза «Коллективный труд», Стекляческого сельсовета, Купинского района.

Колхоз одним из первых в районе выполнил план хлебозаготовок. В этом немалая заслуга комсомольской организации.

Личный пример и активное участие в общественно-политической жизни помогли комсомольцам объединить передовую колхозную молодежь. За короткий срок в комсомол приняты 17 человек.

Отчетно-выборное собрание признало работу секретаря первичной организации ВЛКСМ удовлетворительной.

И. АСАБИН.

К строгому ответу!

Замена мужа, героически погибшего в боях за Родину, Домна Николаевна Счастливцева взялась за штурвал комбайна. Она убирала вымешим летом урожай в колхозе «7 ноября», Здвинского района.

Когда пришло время получить заработанный хлеб, председатель артели т. Степанов сказал:

— Хлеба у меня нет, пусть тебя обеспечивает государство.

Наступили холода. Счастливица заболела, ей нужно было немедленно отправить в больницу. Колхозница Пелагея Боброва попросила у председателя лошадь. Но не таков Степанов! Он заявил:

— Нет у меня лошади, вези на своей корове.

Миновала неделя. К Степанову пришла колхозница т. Пенина, требуя отправить Счастливцеву в больницу. Но и на этот раз Степанов ничего не сделал. Лишь 1 декабря после нашего вмешательства Степанов отправил т. Счастливцеву в лечебницу.

За надсвательство над женой фронтовика колхозный чинуша должен быть строго наказан.

ЯШИН,
Председатель Сарабалмысовского сельисполкома.

ШИНКАРЕНКО,
Уполномоченный обкома ВКП(б).

В какие двери еще стучать?

Огни ярким светом заливали зрительный зал. В фойе-коридоре, мягкая мебель, на стенах — репродукции с картин известных художников. В одной из комнат — библиотека-читальня, в другой—кружок художественной самодеятельности.

Клуб хромового завода, почти единственный в Заельцовском районе Новосибирска, всегда привлекал своей культурой, уютом. Здесь можно было отдохнуть хорошо провести время после трудового дня.

Так выглядел клуб перед войной. Сейчас ничего похожего! Исчезло богатое убранство — мебель, шторы, бюсты, картины, ковры и книги. Не стало реквизита, декораций, даже спортинвентаря. На сцене ржавеют инструменты духового оркестра.

Второую зиму клуб не отапливается, не ремонтируется. Окна заколочены кусками жести и досок. Зрители в шапках, шубах и рукавицах смотрят кинофильмы, сидя на изломанных скамейках. В фойе, уныло посматривая на единственную лампочку под самым потолком, толпятся люди, ожидающие очередного сеанса. Голые, промерзшие стены, оббитая штукатурка дополняют эту картину запустения.

Но провести время больше негде, и приходится ежедневно смотреть кинофильмы. Правда, клубу это приносит доход. В прошлом году кинозрители посетили 70 тысяч зрителей.

Не так давно клуб принял новый заведующий. И вот он мечется в поисках помощи. Пытался говорить с председателем завкома профсоюза тов. Вербинской,— бесполезно. У завкома смета ограничена. Директор хромзавода т. Кокин просто сказал:

— Мне не до вас. Есть завком.

Потом он вызвал т. Вербинскую:

— Что это вы распускаете своих работников? Какое мне дело до вашего клуба? Требуйте райисполком.

В Заельцовском райисполкоме заведующему сказали:

— Вы, товарищ, дверью ошиблись. Вам в райком партии надо.

Заведующий отделом пропаганды и агитации райкома ВКП(б) т. Прибыльская, выслала, что скоро откроется «свой» клуб имени Кирова, посоветовала отправиться к секретарю райкома партии т. Колесникову. Он сказал, что надо создать комиссию, обследовать клуб, составить смету, план. Тов. Колесников обещал заставить кого следует привести клуб в порядок.

Все было сделано, как посоветовал секретарь райкома. И... пожат акты обследования, смета и план без всякого движения. Лежат неделю, другую, месяц.

Откуда ждать теперь помощи? В какие двери стучать еще?

Г. КАБАТЧИКОВ.

В БЕРЛОГЕ ЗВЕРЯ

Пусть вы не обратили внимания на гигантский плакат «Германия», установленный у переправы через пограничную речушку. Но вот вы осматриваетесь по сторонам и сразу понимаете — вы в Германии.

Здесь все стандартно, однообразно, невыразительно. Одинаковые дома под черепицей, одинаковые двери, окна, заборчики. Деревья выстроились в шеренги по линейке, квартиру в квартиру, метр в метр, здесь живут люди, лишенные вкуса, люди, которым были недоступны обычные, бесконечно многообразные природы сердца.

Местечко Либейхе — близ города Розенберга. Именно окружного сельскохозяйственного инспектора барона Рудольфа фон Рейвинтц. Трехэтажный особняк. Добротные хозяйственные постройки. Тут же — двухэтажный дом с квадратными окошками для русских и украинских батраков. Эмалированные поилки и кормушки для коров и свиней. Жестяные, размером с ведро, индивидуальные ложки для батраков.

В особняке шикарно. Стены увешаны рогами оленей и серн. В центре, против входа, две плети — маленькая и громадная с куском металла на конце. Над маленькой подпись: «Для себя», над большой: «Для русских».

Просторный кабинет с портретами Гитлера, Геринга, Гиммлера и самого барона Рейвинтца. На столе — письмо начальнику гестапо в окружном центре Розенберге. В письме говорится: «Имею честь направить вам восемнадцать человек русских военнопленных. Надеюсь, что вы не будете обременять, что вы с ними должны делать. Фон Рейвинтц». Шкафчик для лекарств. В шкафу много стерилизованных бинтов с маркой «Орехово-Зуевский хлопчатобумажный трест». Это не помешало барону с особым вниманием присмотреться к вещам, вот ленинградский патефон. Вот теннисные ракетки с эмблемой «Динамо». Украинские расшитые полотенца. В будуаре баронессы одеколон и духи «ТЭЖЭ», туфли фабрики «Парижская коммуна», шелковое белье с пометкой: «По заказу центрального универмага Наркомторга». Не баронский особняк, а склад ворованных вещей.

В детской — тишь, пушки, крейсеры, самолетики. В лесном углу — качалка под кружевным балдахином. В прихожей — трюмо. На комоде — игрушечный пулемет, стреляющий остроконечными пулями. У стены — пронзенные штыком пулькими мишени: фигурки русских и украинских крестьянок, детишек, детские шапочки. Вместо над мишенями — портрет фюрера — 10—12-летнего мальчишки с наглыми, пустыми глазами.

В бараке для военнопленных я нашел двух девушек и парнишка. При моем появлении они привычно вскочили и вытянулись у нар. Потом парнишка сказал:

— Все забываем, что теперь свои пришли. Здравствуйте, товарищ командир. Садитесь. Мы, вот, с Марией Слюсаревой еще в 1941 году сюда попали из Ленинградской области. А вот она, Лида Шишкина, в 1942 году из-под Пскова. Меня зовут Петр Подростков.

— Как живете? — спросил я.

— Мы не живем, — ответила Лида Шишкина. — Мы дни считали — выживем или нет, пока вы придете.

— Плеть видели у барона в коридоре? — вмешалась Слюсарева. — Он ею почтью мы и живем. Нет, сам барон не бьет, только он об нас руки пачкать. Привалили бил, рыжий такой старик по фамилии Плеггау. Мы его «плюгавкой» звали. Тот тоже не стеснялся, но больше любил, чтобы другие старались.

Отступая, немцы ничего не успели взять с собой. Это хорошо. Теперь их можно судить с вещественными доказательствами в руках. В каждом уголке нашем из городов — Розенберге. Конечно, Шимеля, но всех деревнях бой. Не видно и мясную мясорубку, добручую бумагу, печищие спички, сельскохозяйственные машины «Россельмаш», «Красного Аксая», «Коммунара», видит тысячи вещей, сделанных умелыми и трудолюбивыми руками советских людей.

Наш старшина Шаронов нашел тут пишущую машинку Подольского завода. Он работал на этом заводе и машинка его сборки.

О природе гитлеровцев много говорилось и писалось. Но сейчас, на германской земле, занятой Красной Армией, коренные качества образцового немца проявляются с особенной четкостью, во всей своей неприглядности, скудости и омерзительности. До поражения, пока сила на их стороне, немцы вытянулись в струнку, но стоило немцам почувствовать слабость. Они кричат о своем превосходстве и непобедимости. Но вот их разгромили. Посмотрите на дороги, ведущие от Одера к востоку. Нескончаемые местные жители возвращаются от Одера в свои деревни. Они бездомны, они ограблены.

...На восток идут интернированные, полтавские, сумские девушки. Идут на немецкой неволи в прежней жизни, к свободе и счастью. Они от полного сердца обнимают и поздравляют освобожденных вчерашних красноармейцев и пленных, угрюмому рабовладельцу обычно жалеют им сострадания.

Войны спешат на запад. Там—центр звериного логова. Там — средоточие и источник неизданных преступлений. Идут — бойцы легко, словно не они прошли с жестоким боем сотни километров.

П. НИКИТИЧ.
Немецкая Силезия, в феврале (Спец. корр. ТАСС).

На всемирной конференции профсоюзов

ЛОНДОН, 8 февраля. (ТАСС). Вчера на всемирной конференции профессиональных союзов, созванной для дальнейших военных усилий союзников.

Первым выступил вице-председатель конгресса производственных профсоюзов (КПП) Робинсон, который передал делегатам конференции приветствие от имени КПП. Сообщив конференции о производственных достижениях миллионов рабочих США в военное время, Робинсон заявил: «Мы в КПП не столь наивны, чтобы преполагать, что все наши и наши проблемы будут разрешены одновременно с военным разгромом германского и японского фашизма. Мы знаем, что фашизм оставит последнюю отчаянную надежду на то, что Объединенные нашу перессорятся, что единство, которое все больше приближает нас к полной победе, уступит место подозрению, враждебности и распаду. Организованное международное сотрудничество профсоюзов, которому мы здесь пытаемся придать определенную форму, должно служить как бы якорем для того, чтобы удерживать вместе Объединенные нации после победы в такой же степени, как и до победы, которая все больше приближается».

После Робинсона выступил заместитель премьер-министра Англии Эттли. Приветствуя конференцию от имени Черчилля и английского правительства, Эттли подчеркнул, что решимость Объединенных наций предотвратить новую войну должна быть поддержана рабочими всех стран.

С речами выступили также китайский делегат Чжу Цюэ-фань, бельгийский — Кобель и французский — Дюпон.

После выступления Дюпон т. В. В. Кузнецов, председательствовавший в течение последних дней работы конференции, предложил секретарю вновь созданного организационного комитета конференции сделать первый доклад о работе комитета.

Секретарь организационного комитета Торнтон (представитель Австралии) заявил, что организационный комитет в течение нескольких недель конференции, принятых им представляют собой ряд изменений рекомендаций, выдвинутых подготовительным комитетом в декабре прошлого года. В частности, Торнтон заявил, что организационный комитет получил дополнительную информацию от правительств и других делегаций относительно деятельности профсоюзов в Румынии, Болгарии, Финляндии и Италии. В связи с этим комитет рекомендует, чтобы профсоюзам этих стран были посланы приглашения присутствовать на конференции. Организационный комитет также рекомендует пригласить профсоюзы освобожденной части Польши.

Кроме того, комитет предлагает, чтобы решения всемирной конференции принимались не только с общего согласия, как это рекомендовано подготовительным комитетом, а путем голосования, во время которого каждая национальная делегация будет рассматриваться, как единица. Для того, чтобы решение имело силу, необходимо, чтобы оно было принято большинством в две трети голосов всех национальных делегаций. Если останавлся треть делегаций представляет больше трети всех членов профсоюзов, представленных на конференции, то вопрос должен быть подвергнут дальнейшему рассмотрению. Вопросы должны ставиться на голосование всякий раз, когда этого требуют три или более национальных организации. Такова в общем рекомендация организационного комитета относительно порядка голосования.

Торнтон также выдвинул предложения о составе комитетов для разработки проектов решений по важным вопросам повестки дня конференции. Рекомендуется, чтобы комитет по вопросам мирного устройства состоял из 14 членов, комитет по вопросам международной профсоюзной федерации — из 11 членов и комитет для разрешения вопроса о непосредственных послевоенных требованиях профсоюзов — из 7 членов.

После этого выступил Ситрин, который заявил, что английская делегация возражает против рекомендации послать приглашение профсоюзам бывших вражеских стран. Он возражал также против того, чтобы вице-председатели профсоюзов присылали своих представителей.

Касаясь вопроса о том, каким образом должно определяться общее согласие, Ситрин сказал: «Мы указывали, что конференция будет обладать только консультативными и совещательными функциями. Мы указывали, что на этой конференции вопросов не будут ставиться на голосование. В настоящее время мы сталкиваемся с возможностью принятия решения путем голосования». Ситрин выразил надежду на то, что «вопрос, выдвинутый организационным комитетом, не будет занимать наших конференций».

Ситрин возражал также против создания комитета для разрешения вопроса о послевоенных требованиях профсоюзов.

В заключение Ситрин сказал: «Я призываю наш национальный комитет к тому, чтобы он взял обратно свой доклад».

Военные действия в Западной Европе

ЛОНДОН, 9 февраля. (ТАСС). В сообщении штаба верховного командования западных союзников говорится, что юго-восточнее Нейсерна (Голландия) войска союзников начали наступление. Авиация союзников оказывала наступающим частям энергичную поддержку. Немцы были полностью бомбардированы. Где-то в Клеве. Части союзников достигли значительных первоначальных успехов и продолжают сейчас у западной окраины леса Рейхсвальд. Идут бои на внешнем обводе оборонительных сооружений линии Зигфрида.

Взят город Коммерциенрат (Рейхсвальд). Идут бои в городах Сайдт и Гриндейдт, в северо-востоку от Мюнстер. Части союзников находятся в Виллендорф и в районе рек Ур и Сюр.

Юго-восточнее Хаттенах (Лотарингия) противник начал из нескольких укрепленных пунктов в Оберхоффене, Пролетарии вступил в бой с Германтейм и Оффендорф.

На западном берегу Эльзаса войска союзников отразили противника к узкой полосе леса Рейна между Гарденом этом и рекой. Освобождено несколько деревень, в том числе Гомбург.

7 февраля войсками союзников взято 4.063 пленных.

НАПРЯЖЕННОЕ ПОЛОЖЕНИЕ В ДАНИИ

Вооруженные стычки на улицах Копенгагена

СТОКГОЛЬМ, 9 февраля. (ТАСС). Сообщались на сведения, полученные из Копенгагена, стокгольмское радио сообщает о напряженном положении в датской столице. За последнюю неделю в Копенгагене имели место кровавые столкновения между гитлеровцами и населением, во время которых было убито и ранено 10 датчан. В городе производятся массовые облавы и аресты. На одной из улиц гитлеровцы согнали группу пленных и заставили всех раздеться до нижнего белья, в которой они надолго ли-ли стоять на улице. Датские патриоты жестоко мстят гитлеровцам и их агентуре. В последние дни на улицах Копенгагена было найдено 5 трупов предателей, в том числе труп доктора Лунда, главного врача Орхусской больницы.

На железной дороге, идущей из Фредериксхавна в Южной Ютландии, произошло несколько крушений. Отмечены также случаи саботажа, в результате чего движение по этой линии почти полностью прервано.

Акты саботажа и диверсий имеют место и в других районах страны.

Освобождение Таннера от обязанностей депутата сейма

ХЕЛЬСИНКИ, 8 февраля. (ТАСС). 6 февраля на пленарной заседании финского сейма рассматривалось заявление Таннера об освобождении его от обязанностей депутата сейма. Таннер мотивировал свою просьбу «известными сейму политическими причинами». Председательствующий сообщил, что президент сейма предлагает согласиться с заявлением Таннера. Сейм без прений утвердил это предложение, и Таннер покинул зал заседания.

Авария самолета, на котором летели сотрудники секретариата Черчилля

ЛОНДОН, 8 февраля. (ТАСС). Как передает агентство Рейтер, в Лондоне официально объявлено, что в результате аварии самолета, на котором летели сотрудники секретариата Черчилля, направлявшиеся на конференцию руководителей трех союзных держав, погибло 12 человек, в том числе два летчика, 5 офицеров и 5 гражданских лиц. Все погибшие были в военной форме. Как сообщалось ранее, 5 человек ранены. Авария произошла 4 февраля. В числе погибших 6 сотрудников министерства иностранных дел, в том числе одна женщина, 4 офицера — сотрудника военного министерства, еще один офицер и один летчик. Четыре члена команды остались живы.

Ответственный редактор
А. А. КОНДАКОВ.

В ТЕАТРАХ И КИНО:

НОВОСИБИРСКИЙ ТЕАТР «КРАСНЫЙ ФАКЕЛ»
10 февраля утром — Встреча в темноте.
11 февраля днем — Маленький Мук, вечером — Встреча в темноте.
С 9 по 15 февраля — Расплющась море шумело.

НОВОСИБИРСКИЙ ТЮЗ
10 февраля утром спектакль. Сауте двух господ, вечером — Сауте двух господ.
11 и 12 февраля утром — Синяя птица.

ГОС. ЗАРЕЗНОЧНЫЙ ТЕАТР ЮНОГО ЗРИТЕЛЯ
Объявленные спектакли на 10, 11 и 12 февраля переносятся: Сирота Хаза — на 17 февраля; Волшебник — на 18 февраля; Мужья — на 25 февраля. Вечерние билеты действительны.

ТЕАТР МУЗКОМЕДИИ
(в помещении ТЮЗа)
10 и 12 февраля — премьера Сирано.

ТЮЗ
Мы, МАЛЮВОЧКО — Малахов курган.
С 10 февраля — новая музыкальная комедия для Сергея — Свадьба.
«ОКТЯБРЬ» — В шесть часов вечера после спектакля.
«МЕТАЛЛИСТ» — Арсен.

СКИРО
Новосибирская областная контора Госкино, напоминает плательщикам за видимо кинотеатров, клубов, парков и областей новую музыкальную квитанцию.

«СЕРДЦА ЧЕТЫРЕХ»
Сегодня и завтра в А. Гриндера, Ремизова Е. Юдина.

В ГЛАВНЫХ РОЛЯХ:
артист-орденоносец Е. Самойлов, артисты Том. т. Орлов, А. Пенкосенко, П. Шпиндель.

Производство Московской ордена Ленина киностудии «МОСФИЛЬМ».

ТРЕБУЮТСЯ:
Для промышленности строительства асфальтированных путей, производственных и общественных зданий, предприятий и учреждений сети пищевых, винных напитков и машины по розливу стеклянной посуды, механизации погрузочно-разгрузочных работ, механизации работ, пригодных для механизации, механизации работ, пригодных для механизации, механизации работ, пригодных для механизации

БИБЛИОТЕКА

Пролетарии всех стран, соединяйтесь!

СОВЕТСКАЯ СИБИРЬ

Орган Новосибирского обкома и горкома ВКП(б), областного и городского Советов депутатов трудящихся

№ 29 (7734) | 11 ФЕВРАЛЯ 1945 г., воскресенье. | Цена 20 коп.

ПРИКАЗ

Верховного Главнокомандующего

Командующему войсками 2-го Белорусского фронта
Маршалу Советского Союза РОКОССОВСКОМУ
Начальнику штаба фронта
Генерал-лейтенанту БОГОЛЮБОВУ

Войска 2-го БЕЛОРУССКОГО фронта, сломив сопротивление окруженной группировки противника, сегодня, 10 февраля, штурмом овладели городом ЭЛЬБИНГ — крупным узлом коммуникаций и мощным опорным пунктом обороны немцев на правом берегу ВИСЛЫ, прикрывающим подступы к Данцигской бухте.

В боях за овладение городом ЭЛЬБИНГ отличились войска генерал-полковника ФЕДЮНИНСКОГО, генерал-лейтенанта КОКОРЕВА, генерал-лейтенанта АНИСИМОВА, генерал-майора ФЕТИСОВА, генерал-майора ЯКУШЕВА, полковника КУРЕНЯ, генерал-майора ДЕМИДОВА, полковника ЧЕСНОКОВА; артиллеристы генерал-майора артиллерии КАЗАКОВА, генерал-майора артиллерии РОГОЗИНА, полковника ОСТАНИНА, полковника КРИВОШЕЕНКО, полковника МИХАЙЛЕНКО, полковника КУЛИЧИНА, подполковника БОНДАРЕНКО, подполковника ВОЛКОВА; танкисты полковника МИРОНОВИЧА, подполковника КОПЫЛОВА, майора ДОБИНА, майора ТРЕПОВА; летчики полковника СМОЛОВИКА, полковника ВУСС, полковника ЯКУШИНА, подполковника БАРДЕЕВА; саперы подполковника АЛЕКСАНДРОВА, полковника БАБАЕВА, полковника ШОСТАКА, подполковника ЖУКОВСКОГО; связисты полковника БАХИЛИНА, майора ЗВОНОВА.

В ознаменование одержанной победы соединения и части, наиболее отличившиеся в боях за овладение городом ЭЛЬБИНГ, представить к присвоению наименования «ЭЛЬБИНГСКИХ» и к награждению орденами.

Сегодня, 10 февраля, в 20 часов столица нашей Родины МОСКВА от имени Родины салютует доблестным войскам 2-го Белорусского фронта, овладевшим городом ЭЛЬБИНГ, — двадцатью артиллерийскими залпами из двухсот двадцати четырех орудий.

За отличные боевые действия ОБ'ЯВЛЯЮ БЛАГОДАРНОСТЬ руководимым Вами войскам, участвовавшим в боях за овладение городом ЭЛЬБИНГ.

Вечная слава героям, павшим в боях за свободу и независимость нашей Родины!

Смерть немецким захватчикам!

Верховный Главнокомандующий
Маршал Советского Союза И. СТАЛИН.

10 февраля 1945 г.
№ 271.

ПРИКАЗ

Верховного Главнокомандующего

Командующему войсками 3-го Белорусского фронта
Генералу армии ЧЕРНЯХОВСКОМУ
Начальнику штаба фронта
Генерал-полковнику ПОКРОВСКОМУ

Войска 3-го БЕЛОРУССКОГО фронта, продолжая наступление, сегодня, 10 февраля, с боем овладели городом ПРЕЙСИШ-АЙЛАУ — важным узлом коммуникаций и сильным опорным пунктом обороны немцев в Восточной Пруссии.

В боях за овладение городом ПРЕЙСИШ-АЙЛАУ отличились войска генерал-лейтенанта ЛУЧИНСКОГО, генерал-лейтенанта ЧАНЧИБАДЗЕ, генерал-майора РОГАЧЕВСКОГО, генерал-майора ЛЕВИНА, генерал-майора БАТИЦКОГО, генерал-майора ШВАРЕВА, генерал-майора АЛЕКСАНДРОВА, генерал-майора ЛЮХТИКОВА, генерал-майора КУЗНЕЦОВА, полковника ШАЦКОВА, полковника РЫБАЛКО, генерал-майора ТУРЧИНСКОГО, полковника ПОПОВА, генерал-майора ДАНИЛОВА, генерал-майора ВЛАДЫЧАНСКОГО, генерал-майора МЫШКИНА, полковника ЛЕОНОВА, генерал-майора САМОХВАЛОВА, полковника САБЕНКО; артиллеристы генерал-полковника артиллерии БАРСУКОВА, генерал-майора артиллерии ПЕТРОПАВЛОВСКОГО, генерал-лейтенанта артиллерии СТРЕЛЬБИЦКОГО, полковника СТРУЕВА, полковника КИРИЛЛОВА, полковника КОСТИКОВА, полковника ТИШИНА, полковника ЗУБКОВА, полковника ВИШНЕВСКОГО, подполковника АФАНАСЬЕВА; танкисты генерал-полковника танковых войск РОДИНА, генерал-лейтенанта танковых войск БУТКОВА, полковника СОММЕР, полковника КУЗНЕЦОВА; летчики генерал-полковника авиации ХРЮКИНА, генерал-майора авиации НЕЧИПОРЕНКО, полковника ЧУЧЕВА, генерал-майора авиации ШЕВЧЕНКО, генерал-майора авиации МОЛОКОВА; саперы генерал-лейтенанта инженерных войск БАРАНОВА, генерал-майора инженерных войск ЖИРОВА, полковника ЛЕВИНА, полковника АНТОНОВА, полковника КУШНИРА; связисты генерал-лейтенанта войск связи БУРОВА, генерал-майора войск связи КОКОРИНА, полковника ПЛОТКИНА.

В ознаменование одержанной победы соединения и части, наиболее отличившиеся в боях за овладение городом ПРЕЙСИШ-АЙЛАУ, представить к награждению орденами.

Сегодня, 10 февраля, в 22 часа столица нашей Родины МОСКВА от имени Родины салютует доблестным войскам 3-го Белорусского фронта, овладевшим городом ПРЕЙСИШ-АЙЛАУ, — двенадцатью артиллерийскими залпами из ста двадцати четырех орудий.

За отличные боевые действия ОБ'ЯВЛЯЮ БЛАГОДАРНОСТЬ руководимым Вами войскам, участвовавшим в боях за овладение городом ПРЕЙСИШ-АЙЛАУ.

Вечная слава героям, павшим в боях за свободу и независимость нашей Родины!

Смерть немецким захватчикам.

Верховный Главнокомандующий
Маршал Советского Союза И. СТАЛИН.

10 февраля 1945 г.
№ 272.

В районе Кенигсберга

3-й БЕЛОРУССКИЙ ФРОНТ, 9 февраля. (Спец. корр. ТАСС). Советские войска, взявшие в клещи врага в районе Кенигсберга, теснят его все больше и больше. Серьезную помощь нашим наземным частям оказывают летчики.

На участке Н-ского стрелкового соединения наши бойцы встретили особенно сильное сопротивление. Враг стянул сюда большое количество артиллерии и пехоты. На помощь советским пехотинцам были призваны штурмовики-гвардейцы.

Несмотря на пасмурную погоду, четверки и шестерки «Ильюшиных» непрерывно находились над полем боя. Бомбовыми ударами и стремительной штурмовкой они нанесли большой урон противнику. Образцы воинского мастерства и отваги показала в этом бою группа гвардии майора Дятлова. Экипаж Дятлова подавил огонь пяти вражеских полевых батарей и взорвал склад боеприпасов. В результате стрелковое подразделение, с которым взаимодействовал Дятлов, перешло в атаку, продвинулось вперед и заняло населенный пункт.

Гвардейцы-штурмовики совершили ряд налетов на крупный населенный пункт. Первыми появились здесь шестерки «Ильюшины» Героя Советского Союза гвардии майора Веда и гвардии капитана Недбайло. Двенадцать штурмовиков произвели шесть атак на укрепления в районе этого населенного пункта. Гвардейцы частично уничтожили три артиллерийских батареи, зажгли и разбили несколько автомашин и повозок, истребили десятки немецких солдат. Воспользовавшись помощью летчиков, гвардейская стрелковая часть продвинулась вперед и захватила населенный пункт.

Герою Советского Союза гвардии майору Жабинскому было приказано сопровождать с группой «Ильюшин-2» наши наступающие танки и пехоту. По нескольку раз в день «Ильюшины» вылетали к переднему краю обороны противника. Особенно ожесточенный налет был совершен на один крупный вражеский опорный пункт.

Когда Жабинский привел туда свою шестерку, немецкие зенитки открыли бешеный огонь. Летчики замкнули круг и начали штурмовать зенитки. Большинство их замолкло. Затем были сброшены бомбы на танки и артиллерию противника. Пушечным и пулеметным огнем советские летчики обрушились на вражеские траншеи. «Ильюшины» сделали пять заходов, нанеся противнику большие потери.

Гвардии капитан **Б. КОТЕЛЬНИКОВ.**

„Библиотечные вторники"

Библиотека техникума точной механики и оптики в Черепанове с целью пропаганды лучших произведений литературы и внедрения научных знаний организовала «библиотечные вторники», пользующиеся большим успехом у читателей. На «вечерах замечательной книги» читались в лицах такие классические произведения, как «Отелло» Шекспира, «Маскарад» Лермонтова, «Горе от ума» Грибоедова, «Доходное место» Островского. Из современной литературы были прочитаны рассказ Соболева «Морская душа», повесть Симонова «Гордый человек», стихи Маршака, Михалкова и другие.

На «библиотечных вторниках» выступали со своими стихами поэты-студенты Дударев и Шальман. Для пропаганды естественно-научной литературы был организован «астрономический вечер» вопросов и ответов. Большой интерес вызвал также «вечер иностранных слов», заставивший студентов более внимательно отнестись к культуре своей речи.

За два последних месяца было организовано 8 «библиотечных вторников».

С. РОМАНОВ.
Зав. библиотекой.

ДЕНЬ ДЛИННЕЕ—ВЕСНА БЛИЖЕ

Обеспечим полную готовность к севу каждого колхоза и совхоза.

В надежде на государственную ссуду

КУПИНО, 9 февраля. (По телефону). На много километров по Кулундинской степи раскинулись колхозы Купинского района. Запорошенные снегом бескрайние поля. Кучи навоза, щиты для снегозадержания то и дело чернеют среди них. Около МТС и колхозных кузниц выстроены в линейку тракторы, плуги, бороны, сеялки. Скоро весна.

— Да, скорей бы уж приходила! Все готово. Хоть сейчас в поле,—говорят председатели колхозов «Новый путь», «Коллективный пахарь», «Веселый путь».—Семена оттриерованы, проверены на всхожесть, хватит на всю площадь.

Но такое положение только в десяти колхозах, а по району их больше ста. Почти все они еще не имеют семян полностью на всю посевную площадь.

Уже несколько лет подряд район занимает семена у государства, не рассчитывается по сдаче хлеба.

— И нынче дадут, — говорят заведующий райзо т. Кукушкин и главный агроном т. Тупицын.

Ярко выраженные иждивенческие настроения привели к тому, что в районе вопреки постановлению СНК СССР и ЦК ВКП(б) 32 колхоза сдали во время хлебозаготовок 5.531 центнер семян.

— Я видел, что с семенами неладно,— говорит т. Тупицын, — и придумал послать три формочки, которые дали мне возможность выявить количество неправильно использованных семян. Я даже уговорил райком партии написать вот это письмо.

И агроном показывает документ, подписанный секретарем райкома партии т. Козявкиным. В письме категорически приказывают не трогать семена и т. д.

Но что произошло после этого письма? В конце января выяснилось, что председатель колхоза «Победа» кандидат в члены ВКП(б) т. Посохов не оставил в колхозе ни одного килограмма семян. А ведь в колхозе «Победа» не раз бывали работники райкома партии, поднимая это хозяйство на щит, как передовое. На-днях обнаружилось, что председатель колхоза им. Буденного, Рождественского сельсовета, т. Серяков вместе с заведующим глубинкой т. Колосовым авансом получал квитанции на хлеб, якобы сданный государству, а семян на посев также не имеет.

В артели «Большевик» (председатель т. Борцов) намолотили с семенного участка 1.291 центнер зерна, а в кладовую попал только 731 центнер. 646 центнеров семенного зерна сдал государству в счет государственных поставок колхоза имени Марти.

— В этом колхозе семенное зерно испортилось, проросло и мы разрешили заменить его,—об'ясняет председатель райисполкома т. Чурсин.

К этому нужно добавить, что семена испорчены по халатности руководителей колхоза и разрешение пришло слишком поздно, когда весь хлеб был уже вывезен из колхоза.

Этот случай не единичный. В 19 артелях имеющиеся семена оказались некондиционными. Это значит, что они были засыпаны вопреки правилам хранения и своевременно не подрабатывались.

Вот как «готовятся» к посевной в Купинском районе. Привычка быть на иждивении у государства слишком глубоко вошла в практику руководителей района и многих колхозов. Она притупила у них чувство ответственности за выполнение колхозного устава и государственных законов.

Х. ПРОНИНА.



На курсах в Коуракской МТС успешно готовятся кадры водителей колесных тракторов. На снимке: механик МТС Ф. Н. Ширихин об'ясняет курсантам устройство мотора.

Фото Б. Шумакова.

Посеем хорошими семенами

Наш колхоз полностью засыпал семена всех культур. Есть 320 центнеров пшеницы, 302 центнера овса, 1.300 центнеров картофеля. Имеем просо, ячмень, семена овощей на весь посев. Главная забота — сохранить их, не допустить порчи, довести до высоких посевных кондиций.

На очистке и подработке зерна ежедневно работает не менее 14 человек. Пшеницу сорта «Ноэ» — 200 центнеров— подработали и проверили. Всхожесть 96 процентов. Мы ее дважды очищали на клейтоне, пропустили через триер.

Пшеница сорта «Смена», которой у нас 120 центнеров, тоже отсортирована на триере. Но в ней попадается еще твердая головня. Поэтому решили очистить ее дополнительно на ветрогоне. Это дало результаты. Твердая головня отсеивается.

Семена овса, проса и гречи имеют повышенную влажность — до 20 процентов. Требуется много труда и времени, чтобы довести их до нормы. Все зерно высокой влажности в третий раз пропускаем через зерноочистительные машины, систематически перелопачиваем и подсушиваем.

Хорошо справляются с подработкой семян колхозницы Зоя Токлина, Евдокия Диченкова, Евдокия Шмакова и Анфиса Березина. Они ежедневно перевыполняют нормы.

Мы много садим картофеля. Это для нас важная культура. Посевной материал сохраняем в хорошо оборудованном хранилище. Клубни уже один раз перебрали. Теперь снова перебираем.

За посевным материалом тщательно наблюдаем. В закромах установлены щупы. Кладовщик т. Диченков через каждые два—три дня проверяет состояние семян.

Н. ШЕВНИН.
Председатель колхоза «Новая жизнь», Новосибирского сельского района.

Взаймы своему колхозу

ЧЕРЕПАНОВО, 10 февраля. (По телефону, наш корр.). В ряде колхозов, где недостает семян, ценную инициативу проявляют сами колхозники. За первую неделю февраля они дали взаймы на пополнение семенных фондов 1.266 пудов зерна.

Члены сельхозартели «Власть труда» выделили на обсеменение полей 27 пудов зерна, имени 8 с'езда Советов—33, имени 7 с'езда Советов—42 пуда.

В Кочках безответственно относятся к подготовке кадров

В прошлом году в Кочковском районе ощущался большой недостаток квалифицированных механизаторских кадров. Машинно-тракторные станции в значительной мере не выполнили из-за этого производственный план и пережгли много горючего. Достаточно сказать, что треть всего тракторного парка простояла из-за того, что не было опытных водителей.

Учтены ли эти печальные уроки? Увы, нет. Повторяется старая история. Курсы трактористов при МТС все еще не укомплектованы. По спискам курсантов как будто и достаточно, но на занятиях они бывают не всегда, борьбы за дисциплину в учебе нет.

В школу подготовки механиков по тракторам и комбайнам район должен был послать шесть человек, послано только двое. Туда же следовало направить восемь человек для подготовки тракторных бригадиров, направили двоих. Что же касается водителей комбайнов, то о них, видимо, в районе совсем и не думают: из 17 человек ни один на курсы не выехал.

Тщетно ждет учащихся из Кочковского района и ояшинская школа механизаторских кадров. Четверо приехали, а пятерых все нет и нет. Районные организации в Кочках знают о том, что некоторые курсанты уклоняются от поездки в Ояш, но мер не принимают.

Все это показывает, что в Кочковском районе не выполняют указаний обкома ВКП(б) о подготовке механизаторских кадров. Спохватятся, видимо, только тогда, когда наступит время выводить на поля тракторы и комбайны.

В нынешнем году машинно-тракторным станциям предоставлена возможность лучше организовать и переподготовку старых кадров. Половина трактористов должна обучаться с отрывом от производства. Директор Кочковской МТС т. Петренко уже давно составил список трактористов и комбайнеров, подлежащих переподготовке. Но список этот и по сей день лежит у него на столе, а учеба не организована.

Ал. ЯКОВЛЕВ.

ОТ СОВЕТСКОГО ИНФОРМБЮРО

ОПЕРАТИВНАЯ СВОДКА ЗА 9 ФЕВРАЛЯ

В течение 9 февраля в ВОСТОЧНОЙ ПРУССИИ, южнее КЕНИГСБЕРГА, наши войска с боями заняли более 30 населенных пунктов и среди них ШНАКАЙНЕН, БАРСЛАК, ДИНГОРТ, ШЛОДИТТЕН, НОЙЕНДОРФ, ВОРИНЕН, ШТАБУНКЕН. Одновременно северо-восточнее ЭЛЬБИНГА наши войска овладели на побережье залива ФРИШ ГАФ городом ФРАУЕНБУРГ. Наши войска окружили город ЭЛЬБИНГ и вели бои по уничтожению гарнизона противника.

Восточнее и юго-восточнее города ШТАРГАРД наши войска, в результате наступательных боев, овладели на территории немецкой ПОМЕРАНИИ населенными пунктами ГЛАНБЕК, КЛАЙН ЗИЛЬБЕР, ШТОЛЬЦЕНФЕЛЬДЕ, ПЕТЦНИК, БРАЛЛЕНТИН, ДЕЛИТЦ, ПЛЕНЦИХ и окружили гарнизон противника в городе АРНСВАЛЬДЕ. В боях за 8 февраля в этом районе взято в плен более 800 немецких солдат и офицеров.

В БУДАПЕШТЕ продолжались бои по уничтожению окруженного гарнизона противника, в ходе которых наши войска заняли 15 кварталов. В боях за 8 февраля в западной части города (БУДА) взято в плен свыше 900 солдат и офицеров противника.

Южнее города СЕКЕШФЕХЕРВАР наши войска в результате предпринятых атак овладели крупными населенными пунктами ШОПОНЬЯ, КАЛОЗ, ДЕГ, ЛАЙОШКОМАРОМ, ЭНЬИНГ, ШИОФОК.

За 8 февраля на всех фронтах подбито и уничтожено 174 немецких танка. В воздушных боях и огнем зенитной артиллерии сбито 55 самолетов противника.

* * *

В Восточной Пруссии, южнее города Кенигсберга, наши войска в ходе ожесточенных боев прорвали полосу долговременных укреплений противника, захватив при этом 102 железобетонных орудийных пулеметных дота. Советские части продвинулись вперед на 6 километров и ведут бои на подступах к городу Прейсиш-Айлау.

Северо-восточнее города Эльбинг наши войска, преодолевая сопротивление противника, продвигались по побережью залива Фриш Гаф. На подступах к городу Фрауенбург советские части встретили особенно ожесточенное сопротивление немцев, укрепившихся на заранее подготовленном рубеже. Этот рубеж состоял из нескольких линий траншей, железобетонных дотов, а также широкого противотанкового рва и минных полей. С помощью саперов советские стрелковые и танковые подразделения стремительной атакой прорвали немецкую оборону и завязали бои на улицах города. Сегодня наши войска разгромили вражеский гарнизон и овладели городом Фрауенбург. В боях за этот опорный пункт обороны противника полностью разгромлен 391 немецкий пехотный полк, а его командир — подполковник Слауен взят в плен. Уничтожен 311 немецкий батальон морской пехоты. Командир батальона майор Рихард, с несколькими уцелевшими солдатами, сдался в плен. Тяжелый урон понесли и другие немецкие части.

За день боев нашими войсками уничтожено несколько тысяч гитлеровцев. Подбито и сожжено свыше 60 танков и самоходных орудий противника. Захвачено у немцев 11 танков, 95 орудий, 140 автомашин, 20 паровозов и около 500 железнодорожных вагонов с военными грузами. Взято в плен более 2.600 немецких солдат и офицеров.

* * *

Восточнее и юго-восточнее города Штаргард наши войска с боями продвигались вперед и окружили немецкий гарнизон в городе Арнсвальде. Противник подтянул резервы и пытался прорваться на помощь своим частям, окруженным в городе. Все контратаки немцев были отбиты с большими для них потерями. За день наши войска уничтожили до 3 тысяч гитлеровцев. Захвачено много трофеев, в том числе 400 станковых и ручных пулеметов и 30 противотанковых ружей.

Советские летчики в воздушных боях сбили 7 немецких самолетов. Огнем зенитной артиллерии уничтожено 27 самолетов противника.

* * *

В Будапеште наши войска вели бои по ликвидации окруженной группировки противника. В оставшихся у немцев районах западной части города расположено много правительственных зданий и церквей. Под многими зданиями имеются подвалы и подземные ходы сообщения. Все эти здания немцы превратили в узлы обороны и оказывают яростное сопротивление. Советские гвардейские подразделения, овладевшие горой Шашхедь, заняли несколько кварталов и атаковали немцев, укрепившихся на кладбище Неметвельди. К исходу дня советские бойцы очистили кладбище от противника. Занято также несколько больших каменных домов. Захвачены трофеи, в числе которых 14 танков и бронетранспортеров, 30 орудий, 65 пулеметов и склад боеприпасов. Рота венгерских солдат и шесть офицеров перешли на сторону Красной Армии. Перебежчики принесли с собой все свое вооружение. Сдались в плен 36 венгерских полицейских во главе с майором — командиром отряда.

* * *

Южнее города Секешфехервар советские части под прикрытием артиллерийского огня атаковали немцев и выбили их из нескольких населенных пунктов. Советские воины проявляют в боях с врагом отвагу и высокую воинскую выучку. Пулеметчик Барзиков первым ворвался в населенный пункт, занятый противником. Пулеметным огнем Барзиков сдерживал натиск немцев. Когда кончились патроны, он захватил вражеский пулемет, открыл огонь и уничтожил группу гитлеровцев. Немецкий танк раздавил станковый пулемет гвардии красноармейца Задерея и засыпал землей бойца, укрывшегося в траншее. Придя в себя и выбравшись наверх, т. Задерей увидел группу приближающихся к нему немцев. Советский воин бросил три гранаты и уничтожил 12 гитлеровцев. Бронебойщики сержанты Благодин и Иванчук в одном бою сожгли две самоходные пушки и два бронетранспортера противника.

* * *

Наши корабли атаковали в районе порта Либава и потопили немецкий транспорт водоизмещением в 6 тысяч тонн. Другому крупному транспорту противника нанесены серьезные повреждения.

* * *

В Восточной Пруссии взят в плен командир 3 мотополка моторизованной дивизии «Герман Геринг» полковник Гейнц Хейгль. Пленный рассказал: «Дивизия «Герман Геринг» разгромлена. Перед началом русского наступления мой полк насчитывал 2.500 человек. Две трети личного состава полка погибли в боях. Такие же потери понесли и другие части. Командир 2 мотополка майор Штау убит; командир артполка фон Кальден попал в плен». Далее Гейнц Хейгль заявил: «Германская армия, на которую обрушились такие мощные удары, уже не сможет оправиться. Когда русские войска летом 1944 года осуществили глубокий прорыв немецкой обороны в районе Витебска, фронт сразу откатился на сотни километров. Мы не смогли тогда остановить Красную Армию ни у Минска, ни у Вильно. То же самое произошло и теперь. Прорван наш фронт, русские войска вышли на Одер. Германия зашла в тупик, из которого ей уже не выбраться».

Навстречу XXVII годовщине Красной Армии

Запчасти для МТС дадим в срок

Своевременное изготовление запасных частей для сельскохозяйственных машин — залог высокого урожая на полях в победоносном 1945 году.

Январское задание наш завод завершил на 122 процента по всей номенклатуре.

Знатный стахановец, токарь-орденоносец Н. В. Федотов в январе обслуживал два станка: на одном он изготовлял детали обогатительного оборудования, на другом— обрабатывал гильзы и ролики для тракторов. Месячное задание т. Федотов выполнил на 328 процентов.

Токарь т. Родионов обрабатывал запасные части также на двух станках и дал две с половиной нормы. Токарь т. Долгодушева выпускает в смену 25 гильз при задании 11, заливщик т. Ахмеджанов делает 60 отливок гильз вместо 25.

Соревнуясь за достойную встречу XXVII годовщины Красной Армии, рабочие каждодневно повышают производительность труда.

Завод, как и в прошлом году, даст все детали, какие потребуются для сельскохозяйственных машин.

Г. ГРИШИН.
Директор завода «Труд».

Штаб рационализаторов

Бюро рабочего изобретательства завода, где главным инженером т. Фролов, в январе стало настоящим штабом изобретателей. Инженеры, мастера, рабочие приносят сюда свои предложения в подарок XXVII годовщине Красной Армии.

Здесь можно получить техническую консультацию. Если автор предложил только идею, но не может сделать технических расчетов, ему помогут. Ценное предложение через несколько дней будет экспериментироваться и сразу внедряться в производство.

Механик т. Жуков в начале января предложил обрабатывать станину блока не вручную, а на сверлильном станке. В конце января идея т. Жукова была претворена в дело. Она повысила производительность труда в шесть с половиной раз и в первом квартале даст экономии 21 тысячу рублей.

Тов. Гутин вместо приобретаемой на другом заводе остродефицитной детали счел возможным использовать детали, имеющиеся на заводе, но изготовленные по новой, предложенной им, технологии. Предложение одобрено. За январь оно уже сэкономило 144 тысячи рублей.

Обработку одной из втулок мастер т. Чумаков решил делать не простым токарным, а фасонирующим резцом. Что это дало? Он может теперь одновременно обрабатывать втулку по наружному и внутреннему диаметру. За один месяц это предложение сберегло большую сумму денег.

За январь через БРИЗ прошло 19 изобретений и в тот же месяц 14 из них внедрили. Подсчитано, что это сэкономило государству 361.550 рублей.

Э. КУЛИНКОВИЧ.

Оловоплавильная электропечь

В дни соревнования в честь XXVII годовщины Красной Армии на помощь строителям пришли рабочие и инженеры завода. Сборка узлов и монтаж идут усиленными темпами. В марте — апреле Новосибирский оловозавод должен пустить в эксплоатацию мощную электроплавильную печь.

До сих пор электропечи в нашей стране не применялись в оловянной промышленности. Конструкция печи разработана коллективом инженеров. Пуск ее намного повысит извлечение металла из дорогостоящего сырья. Кроме того, она заменит мазутные печи. Сократится расход мазута, и продукция завода станет много дешевле.

Метод Агаркова в действии

На заводе, где начальником производства т. Румшевич, добиваются лучшего и наиболее рационального использования административно-технического персонала и оборудования.

В цехе т. Бурина реорганизация сборочных операций одного из об'ектов позволила создать две бригады вместо четырех. Теперь обе бригады полностью обеспечивают выполнение прежнего об'ема работ. За счет слияния высвобождено шесть сборщиков и два бригадира. Они использованы на сборке нового об'екта. В том же цехе перестройка работы одной из бригад позволила высвободить двух сборщиков и одного бригадира, направленных на другой участок.

В цехе т. Васильева высвобожден один техник-распределитель, функции которого переданы мастеру участка. В цехе, где начальником т. Назаров, обязанности диспетчера совмещены с работой мастера термической мастерской. Работа одного из сменных мастеров слесарно-сборочного участка передана старшему мастеру.

В результате на заводе высвобождено и использовано на наиболее узких участках 11 рабочих и 3 инженерно-технических работника.

Реализация метода Егора Агаркова заставляет пересмотреть всю организацию производства. В цехе т. Макарова применяется метод частичного высвобождения бригадиров-установщиков на револьверном участке. Этим сокращается время, необходимое для обслуживания бригад. Сэкономленные таким образом рабочие часы бригадиры используют для непосредственной работы на свободном оборудовании. Кроме того, путем специального подбора 22 простейших фрезерных операций и перестановки шести фрезерных станков удалось организовать одновременную работу фрезеровщиков на двух станках. Это высвобождает 6 фрезеровщиков и 2 бригадиров.

Таковы только первые итоги внедрения агарковских методов. Сейчас изыскиваются новые возможности для об'единения производственных подразделений, лучшей организации производства, повышения производительности труда и высвобождения высококвалифицированных бригадиров, мастеров, инженеров и техников.

В. КАПУСТИН.
Начальник отдела организации труда.

Великая сила колхозного строя

(К 10-летию 2-го с'езда колхозников-ударников)

11-го февраля 1935 года в Москве, в Большом Кремлевском дворце состоялся Второй с'езд колхозников-ударников, лучших представителей колхозной деревни. Со всех концов нашей великой Родины на с'езд собрались прославленные мастера социалистического сельского хозяйства. Этот с'езд имел исключительное значение в истории колхозного строительства. Он оказал огромное влияние на дальнейшее развитие колхозного строя и организационно-хозяйственное укрепление колхозов. В дни Отечественной войны советского народа с немецко-фашистскими захватчиками с особой яркостью проявилась великая сила колхозного строя, беспредельная любовь колхозников к Родине.

Колхозы уже тогда, ко дню с'езда, объединяли 80 процентов всех крестьянских хозяйств, накопили опыт в работе, выработали замечательных организаторов. Новый устав сельскохозяйственной артели, обсужденный которого занимался с'езд, должен был обобщить опыт передовых артелей и определить пути и средства дальнейшего укрепления всех колхозов. Руководители партии и правительства во главе с товарищем Сталиным уделили большое внимание с'езду ударников и приняли активное участие в его работе. Товарищ Сталин в своих выступлениях на заседаниях комиссии по выработке примерного устава выдвинул и обосновал все важнейшие положения этого нового устава, приобретшего все его утверждения Советом Народных Комиссаров Союза ССР и Центральным Комитетом ВКП(б) силу закона.

Основной закон колхозной жизни — примерный устав — получил в народе название сталинского устава. В этом заключен глубокий смысл. Ведь не именем великого Сталина связана вся история возникновения коллективизации, победа и торжество колхозного строя. «Разные кооперативные планы Ленина, товарищ Сталин претворил его принципы в жизнь и разработал учение о singлонной коллективизации и ликвидации кулачества как класса. Товарищ Сталин показал, что основным главным звеном колхозного строительства на современном этапе является сельскохозяйственная артель, как наиболее правильная и понятная крестьянам форма».

В основу устава сельскохозяйственной артели положен сталинский принцип правильного сочетания общественных интересов колхозников с их личными интересами. Принятие устава знаменовало собой признание трудовым советским крестьянством правильности колхозного пути. «Колхозный путь, — говорится в 1-м пункте устава, — путь социализма, есть единственно правильный путь для трудящихся крестьян. Члены артели обязуются укреплять свою артель, трудиться честно, делить колхозные доходы по труду, охранять общественную собственность, беречь колхозные добро, беречь тракторы и машины, установить хороший уход за ними, выполнять задания своего рабоче-крестьянского государства, — и таким образом сделать свой колхоз большевистским, а всех колхозников зажиточными».

Артель — социалистическая форма хозяйства. Это значит, что частная собственность на средства производства. Общественное хозяйство колхоза, его укрепление и развитие является основным источником увеличения артельного богатства и неуклонного роста зажиточной и культурной жизни колхозников. Благополучие каждого члена семьи зависит от общественного хозяйства. Устав требует от каждой артели, от всех колхозников, чтобы они работали по плану, укрепляли и умножали социалистическую собственность, ежегодно пополняли неделимые фонды, расширяли посевные площади, повышали продуктивность скота, создавали животноводческие фермы, аккуратно выполняли все обязательства перед своей социалистической Родиной.

Но наряду с главным и решающим — общественным хозяйством — устав разрешает колхозникам иметь личное подсобное хозяйство в его скромных размерах и нормы скота в личном пользовании колхозников определяются уставом в зависимости от местных хозяйственных условий.

Товарищ Сталин, обосновывая на заседании комиссии с'езда принцип сочетания личных интересов колхозников с общественными, говорил:

«Если у нас в артели нет еще изобилия продуктов и вы не можете дать отдельным колхозникам, их семьям все, что им нужно, то колхоз не может взять на себя, чтобы и общественные нужды удовлетворять и личные. Тогда лучше сказать прямо, что вот такая-то область работы еще общественная, а такая-то — личная. Лучше допустить прямо, открыто, честно, что у колхозного двора должно быть свое личное хозяйство, небольшое, но личное. Лучше исходить не того, что есть артельное хозяйство, общественное, большое, крупное и решающее, необходимое для удовлетворения общественных нужд и есть наряду с ним небольшое личное хозяйство, необходимое для удовлетворения личных нужд колхозника. Коль скоро имеется семья, дети, личные потребности в продуктах питания, в этим нельзя не считаться. И вы не имеете права не считаться с личными бытовыми интересами колхозников. Без этого невозможно укреплять колхоз. Сочетание личных интересов колхозников с общественными интересами колхозов — вот где ключ к укреплению колхозов. Эти указания товарища Сталина легли в основу примерного устава сельскохозяйственной артели.

Большой раздел в уставе сельскохозяйственной артели занимает вопрос о земле. В нем записано одно из важнейших завоеваний Великой Октябрьской социалистической революции, то, о чем веками мечтали крестьяне. «Земля, занимаемая артелью (как и всякая другая земля в СССР), есть общенародная государственная собственность, — говорится в уставе. — Она, согласно законам расчетливого государства, закрепляется за артелью в бессрочное пользование, то-есть навечно, и не подлежит ни купле-продаже, ни сдаче артелью в аренду.

Перед войной наше советское крестьянство, как трудящиеся в колхозы, имело 488 миллионов гектаров земли, тогда как при царском строе у бедняков и середняков было только 134 миллиона гектаров. Устав артели обязывает колхозников правильно использовать землю, вводить правильные севообороты, применять передовую агротехнику, неуклонно повышать урожайность колхозных полей, повышать квалификацию колхозников. Он требует, чтобы колхозники, как зеницу ока, охраняли колхозное добро, трудились честно и строго соблюдали дисциплину труда. Устав требует, чтобы организация труда, указывал как учесть этот труд, как распределять колхозные доходы в соответствии с выработкой каждого колхозника, определяемой трудоднями.

Высшим органом артели, согласно уставу, является общее собрание, которое наделяет правлением, председателя, а также ревизионную комиссию для контроля за хозяйственно-финансовой деятельностью правления. Такова краткое содержание устава сельскохозяйственной артели.

Товарищ Сталин назвал этот устав высшим законом, основанием построения нового общества в деревне. Большевистская партия и советское правительство неустанно воспитывают колхозные массы, руководителей колхозов, партийных и советских организаций в духе строжайшего соблюдения этого закона колхозной жизни. Главный принцип колхозного дела определяется развитие и укрепление общественной колхозной собственности. Только на этой основе и возможен дальнейший подъем культурной и зажиточной жизни колхозников. XVIII с'езд ВКП(б) и последовавшие за ним решения партии и правительства — «О мерах охраны общественных земель колхозов от разбазаривания» (27 мая 1939 г.), «О мероприятиях по развитию общественного животноводства в колхозах» (8 июля 1939 г.), постановление «О дополнительной оплате труда колхозников за повышение урожайности сельскохозяйственных культур и поднятие продуктивности животноводства» нметили развернутую программу дальнейшего под'ема и всестороннего развития колхозного хозяйства.

Истекшее после 2-го с'езда колхозников-ударников десятилетие показало, что колхозы, руководствуясь сталинским уставом, добились бурного расцвета всех отраслей своего хозяйства. В деревне окончательно укрепился колхозный строй, исчезла бедность и необеспеченность. «Появилась миллионы колхозных дворов, получивших за год от 500 до 1.500 пудов зерна в зерновых районах, полтора-два года сельскохозяйственного дохода в хлопковых, свекловичных, льняных, животноводческих, виноделческих, цитрусовых, плодовощных районах. Колхозы стали зажиточными» («Краткий курс истории ВКП(б)»).

Социалистическая система хозяйства является в нашей стране самой передовой формой земледелия. На базе сплошного коллективизации сельское хозяйство СССР стало самым крупным и самым механизированным сельским хозяйством в мире. Число машинно-тракторных станций в 1940 году достигало почти 7 тысяч, из совхозных и колхозных полей работали 523 тыс. тракторов и 182 тыс. комбайнов. Сельское хозяйство стало высокотоварным, высокопродуктивным. Достаточно сказать, что товарность зерновой продукции с 26 проц. в 1913 году увеличилась в 1938 году до 40 процентов. Товарная продукция хлопка за этот период выросла в 3,6 раза, сахарной свеклы — в полтора, картофеля — в 1,7, молока — в 1,6 и шерсти — в 1,2 раза. Ежегодное производство зерна накануне войны достигло семи и более миллиардов пудов против 4,5 миллиарда пудов, производившихся в дореволюционной России. На основе коллективизации производительность труда в сельском хозяйстве поднялась вдвое—втрое по сравнению с трудом в единоличном хозяйстве. За годы сталинских пятилеток были значительно расширены посевные площади всех сельскохозяйственных культур, повышен их урожайность, увеличилось поголовье скота на колхозных фермах и поднялась его продуктивность.

С победой колхозного строя в корне изменилось все лицо советского крестьянства. Оно навсегда освободилось от эксплоатации, угнетения и нищеты. Оно избавилось от былого невежества и бескультурья. В деревне не стало помещиков и кулаков, кулацкой эксплоатации, которая была уничтожена вместе с ликвидацией кулачества. Выросли многочисленные новые кадры, каких не знала старая деревня. Уже в 1938 году насчитывалось 943 тыс. трактористов, 247 тыс. комбайнеров и комбайнеров, 214 тыс. шоферов, 120 тыс. тракторных бригадиров, 40 тыс. механиков. В колхозах было 529 тыс. бригадиров полеводческих бригад, 250 тыс. заведующих колхозными животноводческими фермами и бригадиров ферм. Сельскохозяйственный коллективный труд, основанный на передовой современной технике, все более превращался в разновидность индустриального труда. Расширялась сеть клубов и школ, учебных заведений и научно-исследовательских учреждений, увеличился выпуск книг для деревни. Газета в равной степени вошли в быт колхозников. Культурно-бытовое обслуживание населения в 1939—1941 гг. исключительной яркостью показывая торжество колхозного строя, его силу и мощь, расцвет культурной и зажиточной жизни крестьянства во всех братских республиках Союза ССР...: «Советское крестьянство, — говорил товарищ Сталин, — это совершенно новое крестьянство, подобного которому еще не знала история человечества».

Таким образом в нашей стране еще накануне войны, по завету Ленина, под руководством товарища Сталина была завершена коллективизация сельского хозяйства. Ленинско-сталинский кооперативный план был осуществлен. Сельское хозяйство СССР благодаря заботам большевистской партии превратилось в самое передовое, высококультурное хозяйство, удовлетворяющее все потребности государства и населения страны в продовольствии и промышленности полностью обеспечивалось сельскохозяйственным сырьем. Все это способствовало укреплению обороноспособности, военного могущества страны социализма.

Сейчас для всех совершенно ясно, что весть войну такого масштаба, как Великая Отечественная война, базируясь на отсталое, разоренное индивидуальное крестьянское хозяйство, было бы невозможно. В первую мировую войну 1914—1918 гг. сельское хозяйство царской России не сумело преодолеть встававших перед ним трудностей. Посевные площади, которые за время этих лет войны сократились на 12,6 миллиона гектаров. Производство зерновых культур на территории нынешней РСФСР снизилось с 4,6 миллиарда в 1913 году до 3,3 миллиарда пудов в 1916 году, то-есть на 28,3 процента. Поголовье скота только за первый год войны сократилось на 17 процентов.

Совсем другое положение в нынешней войне, когда Советская страна в результате осуществления ленинско-сталинской политики стала могучей индустриальной и колхозной державой. Хотя в результате войны в деревне ощущается нехватка в тягловых рабочих силах, а также уменьшилось количество рабочей силы, колхозное крестьянство с честью выдержало все испытания и тяготы войны.

В дни Великой Отечественной войны колхозы явились крепкой опорой фронта, победы. Они дали стране за 4 года войны не только не произошло упадка сельского хозяйства, а, наоборот, колхозное производство продолжает успешно развиваться. Во многих областях, краях и республиках за время войны значительно расширены посевные площади, повышена урожайность сельскохозяйственных культур. Колхозы тыловых и освобожденных районов только в 1944 году расширили посевную площадь на 9,6 миллиона гектаров. Вся уборочная площадь в 1944 году увеличилась на 12 миллионов гектаров. В том же году МТС произвели тракторных работ (без молотьбы) в целом по Союзу на 24 миллиона гектаров больше, чем в 1943 году. За три года войны подготовлено более 1.357 тыс. человек механизаторских кадров, из которых свыше миллиона составляют женщины.

Колхозы аккуратно выполняют все свои обязательства перед государством, они дали ему также свыше 2,5 миллиарда пудов хлеба, картофеля и овощей.

«Красная Армия из четвертого году войны, — говорил товарищ Сталин, — благодаря заботам колхозного крестьянства, испытывает недостаток в продовольствии. Колхозники и колхозницы снабжают рабочих и интеллигенцию продовольствием, в промышленность сырьем, обеспечивают нормальную работу заводов и фабрик, изготовляющих вооружение и снаряжение для фронта. Наше колхозное крестьянство, как никто иной, понимает значение своего долга перед Родиной содействует Красной Армии в достижении победы над врагом». Товарищ Сталин высоко оценил труд женщин и молодежи, являющихся сейчас основной силой в деревне.

Сила и жизненность колхозного строя еще продемонстрированы в годы мирного строительства, когда отсталое земледелие было преобразовано в передовое сельское хозяйство. С новой силой сказалась жизненность колхозного строя в дни Великой Отечественной войны. Колхозы проявили небывалое в истории понимание общенародных интересов. Советские крестьяне считают нынешнюю войну против немцев своим кровным делом, войной за свою свободу, за свою счастливую колхозную жизнь, за свои родные Советские города и села. Поэтому с полным сознанием

Пролетарии всех стран, соединяйтесь!

СОВЕТСКАЯ СИБИРЬ

Орган Новосибирского обкома и горкома ВКП(б), областного и городского Советов депутатов трудящихся

№ 30 (7735) | 13 ФЕВРАЛЯ 1945 г., вторник. | Цена 20 коп.

Нашей непреклонной целью является уничтожение германского милитаризма и нацизма и создание гарантии в том, что Германия никогда больше не будет в состоянии нарушить мир всего мира.

Конференция руководителей трех союзных держав—Советского Союза, Соединенных Штатов Америки и Великобритании в Крыму

За последние 8 дней в Крыму состоялась Конференция руководителей трех союзных держав—Премьер-Министра Великобритании г-на У. Черчилля, Президента Соединенных Штатов Америки г-на Ф. Д. Рузвельта и Председателя Совета Народных Комиссаров СССР И. В. Сталина при участии Министров Иностранных Дел, Начальников Штабов и других советников.

Кроме глав трех правительств, следующие лица приняли участие в Конференции:

ОТ СОВЕТСКОГО СОЮЗА—Народный Комиссар Иностранных Дел СССР В. М. Молотов, Народный Комиссар Военно-Морского Флота Н. Г. Кузнецов, Заместитель Начальника Генерального Штаба Красной Армии генерал армии А. И. Антонов, Заместители Народного Комиссара Иностранных Дел СССР А. Я. Вышинский и И. М. Майский, Маршал Авиации С. А. Худяков, Посол в Великобритании Ф. Т. Гусев, Посол в США А. А. Громыко;

ОТ СОЕДИНЕННЫХ ШТАТОВ — Государственный Секретарь г-н Э. Стеттиниус, Начальник Штаба Президента адмирал флота В. Леги, Специальный Помощник Президента г-н Г. Гопкинс, Директор Департамента военной мобилизации судья Дж. Бирнс, Начальник Штаба Американской Армии генерал армии Дж. Маршалл, Главнокомандующий Военно-Морскими Силами США адмирал флота Э. Кинг, Начальник Снабжения Американской Армии генерал-лейтенант Б. Сомервелл, Администратор по военно-морским перевозкам вице-адмирал Е. Ланд, генерал-майор Л. Кутер, Посол в СССР г-н В. Гарриман, Директор Европейского Отдела Государственного Департамента г-н Ф. Маттьюс, Заместитель Директора Канцелярии по специальным политическим делам Государственного Департамента г-н А. Хисс, Помощник Государственного Секретаря г-н Ч. Болен, вместе с политическими, военными и техническими советниками;

ОТ ВЕЛИКОБРИТАНИИ—Министр Иностранных Дел г-н А. Иден, Министр Военного Транспорта лорд Лезерс, Посол в СССР г-н А. Керр, Заместитель Министра Иностранных Дел г-н А. Кадоган, Секретарь Военного Кабинета г-н Э. Бриджес, Начальник Имперского Генерального Штаба фельдмаршал А. Брук, Начальник Штаба Воздушных Сил Маршал Авиации Ч. Портал, Первый Морской Лорд адмирал флота Э. Кеннингхэм, Начальник Штаба Министра Обороны генерал Г. Измей, Верховный Союзный Командующий на Средиземноморском театре фельдмаршал Александер, Начальник Британской Военной Миссии в Вашингтоне фельдмаршал Вильсон, член Британской Военной Миссии в Вашингтоне адмирал Сомервилл, вместе с военными и дипломатическими советниками.

О результатах работы Крымской Конференции Президент США, Председатель Совета Народных Комиссаров Союза Советских Социалистических Республик и Премьер-Министр Великобритании сделали следующее заявление:

I.
Разгром Германии

Мы рассмотрели и определили военные планы трех союзных держав в целях окончательного разгрома общего врага. Военные штабы трех союзных наций в продолжение всей Конференции ежедневно встречались на совещаниях. Эти совещания были в высшей степени удовлетворительны со всех точек зрения и привели к более тесной координации военных усилий трех союзников, чем это было когда-либо раньше. Был произведен взаимный обмен самой полной информацией. Были полностью согласованы и детально спланированы сроки, размеры и координация новых и еще более мощных ударов, которые будут нанесены в сердце Германии нашими армиями и военно-воздушными силами с востока, запада, севера и юга.

Наши совместные военные планы станут известны только тогда, когда мы их осуществим, но мы уверены, что очень тесное рабочее сотрудничество между тремя нашими штабами, достигнутое на настоящей Конференции, поведет к ускорению конца войны. Совещания трех наших штабов будут продолжаться всякий раз, как в этом возникнет надобность.

Нацистская Германия обречена. Германский народ, пытаясь продолжать свое безнадежное сопротивление, лишь делает для себя тяжелее цену своего поражения.

II.
Оккупация Германии и контроль над ней

Мы договорились об общей политике и планах принудительного осуществления условий безоговорочной капитуляции, которые мы совместно предпишем нацистской Германии после того, как германское вооруженное сопротивление будет окончательно сокрушено. Эти условия не будут опубликованы, пока не будет достигнут полный разгром Германии. В соответствии с согласованным планом вооруженные силы трех держав будут занимать в Германии особые зоны. Планом предусмотрены координированная администрация и контроль, осуществляемые через Центральную Контрольную Комиссию, состоящую из Главнокомандующих трех держав, с местом пребывания в Берлине. Было решено, что Франция будет приглашена тремя державами, если она этого пожелает, взять на себя зону оккупации и участвовать в качестве четвертого члена в Контрольной Комиссии. Размеры французской зоны будут согласованы между четырьмя заинтересованными Правительствами через их представителей в Европейской Консультативной Комиссии.

Нашей непреклонной целью является уничтожение германского милитаризма и нацизма и создание гарантии в том, что Германия никогда больше не будет в состоянии нарушить мир всего мира. Мы полны решимости разоружить и распустить все германские вооруженные силы, раз и навсегда уничтожить германский генеральный штаб, который неоднократно содействовал возрождению германского милитаризма, из'ять или уничтожить все германское военное оборудование, ликвидировать или взять под контроль всю германскую промышленность, которая могла бы быть использована для военного производства, подвергнуть всех преступников войны справедливому и быстрому наказанию и взыскать в натуре возмещение убытков за разрушения, причиненные немцами, стереть с лица земли нацистскую партию, нацистские законы, организации и учреждения, устранить всякое нацистское и милитаристское влияние из общественных учреждений, из культурной и экономической жизни германского народа и принять совместно такие другие меры к Германии, которые могут оказаться необходимыми для будущего мира и безопасности всего мира. В наши цели не входит уничтожение германского народа. Только тогда, когда нацизм и милитаризм будут искоренены, будет надежда на достойное существование для германского народа и место для него в сообществе наций.

III.
Репарации с Германии

Мы обсудили вопрос об ущербе, причиненном в этой войне Германией союзным странам и признали справедливым обязать Германию возместить этот ущерб в натуре в максимально возможной мере.

Будет создана Комиссия по возмещению убытков, которой поручается также рассмотреть вопрос о размерах и способах возмещения ущерба, причиненного Германией союзным странам. Комиссия будет работать в Москве.

IV.
Конференция Об'единенных Наций

Мы решили в ближайшее время учредить совместно с нашими союзниками всеобщую международную организацию для поддержания мира и безопасности. Мы считаем, что это существенно как для предупреждения агрессии, так и для устранения политических, экономических и социальных причин войны путем тесного и постоянного сотрудничества всех миролюбивых народов.

Основы были заложены в Думбартон-Оксе. Однако по важному вопросу о процедуре голосования там не было достигнуто соглашения. На настоящей Конференции удалось разрешить это затруднение. Мы согласились на том, что 25 апреля 1945 года в Сан-Франциско в Соединенных Штатах будет созвана Конференция Об'единенных Наций для того, чтобы подготовить Устав такой организации соответственно положениям, выработанным во время неофициальных переговоров в Думбартон-Оксе.

С Правительством Китая и Временным Правительством Франции будут немедленно проведены консультации и к ним будет направлено обращение принять участие совместно с Правительствами Соединенных Штатов, Великобритании и Союза Советских Социалистических Республик в приглашении других стран на Конференцию.

Как только консультации с Китаем и Францией будут закончены, текст предложений о процедуре голосования будет опубликован.

V.
Декларация об освобожденной Европе

Мы составили и подписали Декларацию об освобожденной Европе. Эта Декларация предусматривает согласование политики трех держав и совместные их действия в разрешении политических и экономических проблем освобожденной Европы в соответствии с демократическими принципами. Ниже приводится текст Декларации:

«Премьер Союза Советских Социалистических Республик, Премьер-Министр Соединенного Королевства и Президент Соединенных Штатов Америки консультировались между собой в общих интересах народов своих стран и народов освобожденной Европы. Они совместно заявляют о том, что они договорились между собой согласовывать в течение периода временной неустойчивости в освобожденной Европе политику своих трех Правительств в деле помощи народам, освобожденным от господства нацистской Германии, и народам бывших государств—сателитов оси в Европе при разрешении ими демократическими способами их насущных политических и экономических проблем.

Установление порядка в Европе и переустройство национально-экономической жизни должно быть достигнуто таким путем, который позволит освобожденным народам уничтожить последние следы нацизма и фашизма и создать демократические учреждения по их собственному выбору. В соответствии с принципом Атлантической хартии о праве всех народов избирать форму правительства, при котором они будут жить, должно быть обеспечено восстановление суверенных прав и самоуправления для тех народов, которые были лишены этого агрессивными нациями путем насилия.

Для улучшения условий, при которых освобожденные народы могли бы осуществлять эти права, три Правительства будут совместно помогать народам в любом освобожденном европейском государстве или в бывшем государстве — сателлите оси в Европе, где, по их мнению, обстоятельства этого потребуют: а) создавать условия внутреннего мира; в) проводить неотложные мероприятия по оказанию помощи нуждающимся народам; с) создавать временные правительственные власти, широко представляющие все демократические элементы населения и обязанные возможно скорее установить путем свободных выборов правительства, отвечающие воле народа, и d) способствовать, где это окажется необходимым, проведению таких выборов.

Три Правительства будут консультироваться с другими Об'единенными Нациями и с временными властями или с другими правительствами в Европе, когда будут рассматриваться вопросы, в которых они прямо заинтересованы.

Когда по мнению трех Правительств условия в любом европейском освобожденном государстве или в любом из бывших государств — сателитов оси в Европе сделают такие действия необходимыми, они будут немедленно консультироваться между собой о необходимых мерах по осуществлению совместной ответственности, установленной в настоящей Декларации.

Этой Декларацией мы снова подтверждаем нашу веру в принципы Атлантической хартии, нашу верность Декларации Об'единенных Наций и нашу решимость создать, в сотрудничестве с другими миролюбивыми нациями, построенный на принципах права международный порядок, посвященный миру, безопасности, свободе и всеобщему благосостоянию человечества.

Издавая настоящую Декларацию, три державы выражают надежду, что Временное Правительство Французской Республики может присоединиться к ним в предложенной процедуре».

VI.
О Польше

Мы собрались на Крымскую Конференцию разрешить наши разногласия по польскому вопросу. Мы полностью обсудили все аспекты польского вопроса. Мы вновь подтвердили наше общее желание видеть установленной сильную, свободную, независимую и демократическую Польшу и в результате наших переговоров мы согласились об условиях, на которых новое Временное Польское Правительство Национального Единства будет сформировано таким путем, чтобы получить признание со стороны трех главных держав.

Достигнуто следующее соглашение:

«Новое положение создалось в Польше в результате полного освобождения ее Красной Армией. Это требует создания Временного Польского Правительства, которое имело бы более широкую базу, чем это было возможно раньше, до недавнего освобождения западной части Польши. Действующее ныне в Польше Временное Правительство должно быть поэтому реорганизовано на более широкой демократической базе с включением демократических деятелей из самой Польши и поляков из-за границы. Это новое Правительство должно затем называться Польским Временным Правительством Национального Единства.

В. М. Молотов, г-н В. А. Гарриман и сэр Арчибальд К. Керр уполномачиваются, как Комиссия, проконсультироваться в Москве в первую очередь с членами теперешнего Временного Правительства и с другими польскими демократическими лидерами как из самой Польши, так и из-за границы, имея в виду реорганизацию теперешнего Правительства на указанных выше основах. Это Польское Временное Правительство Национального Единства должно принять обязательство провести свободные и ничем не воспрепятствованные выборы, как можно скорее на основе всеобщего избирательного права при тайном голосовании. В этих выборах все антинацистские и демократические партии должны иметь право принимать участие и выставлять кандидатов.

Когда Польское Временное Правительство Национального Единства будет сформировано должным образом в соответствии с вышеуказанным, Правительство СССР, которое поддерживает в настоящее время дипломатические отношения с нынешним Временным Правительством Польши, Правительство Соединенного Королевства и Правительство США установят дипломатические отношения с новым Польским Временным Правительством Национального Единства и обменяются посланниками, по докладам которых соответствующие Правительства будут осведомлены о положении в Польше.

Главы трех Правительств считают, что восточная граница Польши должна итти вдоль линии Керзона с отступлениями от нее в некоторых районах от пяти до восьми километров в пользу Польши. Главы трех Правительств признают, что Польша должна получить существенное приращение территории на севере и на западе. Они считают, что по вопросу о размере этих приращений в надлежащее время будет спрошено мнение нового Польского Правительства Национального Единства и что, вслед за тем, окончательное определение западной границы Польши будет отложено до мирной конференции».

VII.
О Югославии

Мы признали необходимым рекомендовать Маршалу Тито и д-ру Шубашичу немедленно ввести в действие заключенное между ними Соглашение и образовать Временное Об'единенное Правительство на основе этого Соглашения.

Было решено также рекомендовать, чтобы новое Югославское Правительство, как только оно будет создано, заявило:

1. что Антифашистское Вече Национального Освобождения Югославии будет расширено за счет включения членов последней югославской Скупщины, которые не скомпрометировали себя сотрудничеством с врагом, и, таким образом, будет создан орган, именуемый Временным Парламентом;

2. что законодательные акты, принятые Антифашистским Вече Национального Освобождения, будут подлежать последующему утверждению Учредительным Собранием.

Был также сделан общий обзор других балканских вопросов.

VIII.
Совещания Министров Иностранных Дел

В течение всей Конференции, кроме ежедневных совещаний Глав Правительств и Министров Иностранных Дел, каждый день имели место отдельные совещания трех Министров Иностранных Дел с участием их советников.

Эти совещания оказались чрезвычайно полезными и на Конференции было достигнуто соглашение о том, что должен быть создан постоянный механизм для регулярной консультации между тремя Министрами Иностранных Дел. Поэтому Министры Иностранных Дел будут встречаться так часто, как это потребуется, вероятно, каждые три или четыре месяца. Эти совещания будут происходить поочередно в трех столицах, причем первое совещание должно состояться в Лондоне после Конференции Об'единенных Наций по созданию международной организации безопасности.

IX.
Единство в организации мира, как и в ведении войны

Наше совещание в Крыму вновь подтвердило нашу общую решимость сохранить и усилить в предстоящий мирный период то единство целей и действий, которое сделало в современной войне победу возможной и несомненной для Об'единенных Наций. Мы верим, что это является священным обязательством наших Правительств перед своими народами, а также перед народами мира.

Только при продолжающемся и растущем сотрудничестве и взаимопонимании между нашими тремя странами и между всеми миролюбивыми народами может быть реализовано высшее стремление человечества — прочный и длительный мир, который должен, как говорится в Атлантической хартии, «обеспечить такое положение, при котором все люди во всех странах могли бы жить всю свою жизнь, не зная ни страха, ни нужды».

Победа в этой войне и образование предполагаемой международной организации предоставят самую большую возможность во всей истории человечества для создания в ближайшие годы важнейших условий такого мира.

Уинстон ЧЕРЧИЛЛЬ.
Франклин Д. РУЗВЕЛЬТ.
И. СТАЛИН.

(Принято по радио).

Награждение маршалов Советского Союза Г. К. Жукова, И. С. Конева и К. К. Рокоссовского высшим орденом Польской республики

ВАРШАВА, 11 февраля. (ТАСС). Отмечая огромные заслуги Красной Армии в деле освобождения от немецко-фашистских захватчиков польских земель и столицы Польши — Варшавы, а также временной столицы Люблина и древней столицы Польши—Кракова, президиум Краевой Рады Народовой в своем решении от 3 февраля постановил наградить высшим орденом Польской республики «ВИРТУТИ МИЛИТАРИ» первого класса со звездой командующего 1-м Белорусским фронтом Маршала Советского Союза Г. К. Жукова, командующего 1-м Украинским фронтом Маршала Советского Союза И. С. Конева и командующего 2-м Белорусским фронтом Маршала Советского Союза К. К. Рокоссовского. В постановлении указывается, что эти награды являются выражением благодарности польского народа своим освободителям.

Информационное сообщение
об очередном пленуме Центрального Комитета ВЛКСМ

В Москве состоялся очередной XIII пленум Центрального Комитета ВЛКСМ с участием первых секретарей обкомов, крайкомов, ЦК комсомола союзных республик.

Пленум обсудил вопросы:

а) Об улучшении политико-воспитательной работы комсомольских организаций среди молодежи — докладчик секретарь ЦК ВЛКСМ т. Н. А. Михайлов.

б) О мерах по улучшению работы комсомольских организаций среди молодежи ремесленных, железнодорожных училищ и школ ФЗО — докладчик секретарь ЦК ВЛКСМ т. А. В. Харьков.

По обсужденным вопросам пленумом приняты соответствующие постановления.

С большим воодушевлением участники пленума приняли письмо товарищу Сталину.

ПРИКАЗ

Верховного Главнокомандующего

Командующему войсками 4-го Украинского фронта

Генералу армии ПЕТРОВУ

Начальнику штаба фронта

Генерал-лейтенанту КОРЖЕНЕВИЧУ

Войска 4-го УКРАИНСКОГО фронта, продолжая наступление в трудных условиях горно-лесистой местности в полосе Карпат, сегодня, 12 февраля, штурмом овладели городом БЕЛЬСКО—крупным узлом коммуникаций и мощным опорным пунктом обороны немцев на подступах к Моравской Остраве.

В боях за овладение городом БЕЛЬСКО отличились войска генерал-полковника МОСКАЛЕНКО, генерал-полковника ГРЕЧКО, генерал-лейтенанта ВОРОБЬЕВА, генерал-лейтенанта БАТЮНЯ, генерал-лейтенанта БОНДАРЕВА, генерал-майора ШМЫГО, генерал-майора БУШЕВА, генерал-майора ЗАПОРОЖЧЕНКО, генерал-майора МЕЛЬНИКОВА, генерал-майора ГУСЕВА, полковника ВЛАСОВА, генерал-майора ВАСИЛЕВСКОГО, полковника МАТУСЕВИЧА, полковника БУШТРУКА, полковника ТОМИЛОВСКОГО, генерал-майора ИВАНОВСКОГО, полковника ВАСИЛЬЕВА, генерал-майора ПАРХОМЕНКО, полковника ХОМИЧА, генерал-майора БЕЖКО, полковника ТЕТЕНКО, генерал-майора ДУДАРЕВА, полковника ЧЕРНОГО; артиллеристы генерал-лейтенанта артиллерии КАРИОФИЛЛИ, полковника СМИРНОВА, полковника ДАВЫДОВА, полковника ЗАПОРОЖЧУК, полковника СЕРГЕЕВА, генерал-майора артиллерии БАЛАШЕВА, полковника ШЕВЧЕНКО, полковника ЦИВЧИНСКОГО, подполковника РАЕВА, полковника НИКИТИНА, подполковника ЗАЙКИНА, полковника УСАТЕНКО, подполковника ПЛАХУНОВА, майора МУРЗОВА, полковника ТАРНОВСКОГО, подполковника КАШКИНА, подполковника ДИБРОВА, подполковника БРИЛЕВА, подполковника ВЫСТРЕЛОВА, полковника БРЮЗОЛЬ; танкисты генерал-майора танковых войск ШИРОБОКОВА, полковника АЛЕКСАНДРОВА, генерал-майора танковых войск РАЙКИНА, полковника ХОЙКО, полковника АРТАКИНА, майора ВИТКОВСКОГО, полковника ГАЕВА, подполковника ВАСИЛЬЕВА, майора ЖИРНОВА, полковника МОРУСА, подполковника ОЛЬХОВЕНКО, майора ШУРЫГИНА, майора ФРОЛОВА; летчики генерал-лейтенанта авиации ЖДАНОВА, генерал-майора авиации ИЗОТОВА, генерал-майора авиации КОТЕЛЬНИКОВА, генерал-майора авиации ГОЛОВИНА, полковника СЕМЕНОВА, полковника ОБУХОВА, генерал-майора авиации ЛАКЕЕВА, генерал-майора авиации УХОВА, подполковника ЧУЙ; саперы генерал-майора инженерных войск РАЙКИНА, полковника ВОЛОДИНА, генерал-майора инженерных войск ГОВОРОВА, полковника ХАЛИЗЕВА, полковника АСТАПОВА, полковника САВЕЛЬЕВА, полковника НАУМОВА; связисты генерал-лейтенанта войск связи МАТВЕЕВА, полковника ТАРУНИНА, полковника БЕЛЯЙЧИКА, полковника АРСЕНЬЕВА, майора государственной безопасности КОРОТКОГО.

В ознаменование одержанной победы соединения и части, наиболее отличившиеся в боях за овладение городом БЕЛЬСКО, представить к награждению орденами.

Сегодня, 12 февраля, в 21 час столица нашей Родины МОСКВА от имени Родины салютует доблестным войскам 4-го Украинского фронта, овладевшим городом БЕЛЬСКО,—двадцатью артиллерийскими залпами из двухсот двадцати четырех орудий.

За отличные боевые действия ОБ'ЯВЛЯЮ БЛАГОДАРНОСТЬ руководимым Вами войскам, участвовавшим в боях за освобождение БЕЛЬСКО.

Вечная слава героям, павшим в боях за свободу и независимость нашей Родины!

Смерть немецким захватчикам!

Верховный Главнокомандующий
Маршал Советского Союза И. СТАЛИН.

12 февраля 1945 г.
№ 276.

ПРИКАЗ

Верховного Главнокомандующего

Командующему войсками 1-го Украинского фронта

Маршалу Советского Союза КОНЕВУ

Начальнику штаба фронта

Генералу армии СОКОЛОВСКОМУ

Войска 1-го УКРАИНСКОГО фронта, развивая наступление западнее реки ОДЕР, сегодня, 12 февраля, с боем овладели в немецкой Силезии городом БУНЦЛАУ — важным узлом коммуникаций и сильным опорным пунктом обороны немцев на реке БОБЕР.

В боях за овладение городом БУНЦЛАУ отличились войска генерал-полковника КОРОТЕЕВА, генерал-лейтенанта АКИМОВА, генерал-майора КОЛОМИНОВА, генерал-майора САЗОНОВА, генерал-майора СМИРНОВА, полковника ХИЛЬЧЕВСКОГО; танкисты генерал-полковника РЫБАЛКО, генерал-майора танковых войск ИВАНОВА, генерал-майора танковых войск МИТРОФАНОВА, генерал-майора танковых войск БАХВЕТЕЛОВА, полковника ДРАГУНСКОГО, полковника ЧУГУНКОВА, полковника ЮРЧЕНКО, полковника ГОЛОВАЧЕВА, полковника ПОПОВА, полковника СУХОВА-РОВА, полковника КУРИСТА, полковника АРХИПОВА, полковника БОГДАНОВА; артиллеристы генерал-майора артиллерии НИКУЛИНА, полковника НОВИЦКОГО, полковника ШЕГОЛИХИНА, подполковника МАЛЮТИНА, подполковника СЛИТИНСКОГО, майора ШАВЛИНСКОГО, майора СТОЛЯРОВА, майора КИРЬЯНОВА, майора БЫКОВА; саперы полковника КАМЕНЧУКА; связисты полковника БОРИСОВА, подполковника РУДЕНКО.

В ознаменование одержанной победы соединения и части, наиболее отличившиеся в боях за овладение городом БУНЦЛАУ, представить к награждению орденами

Сегодня, 12 февраля, в 23 часа столица нашей Родины МОСКВА от имени Родины салютует доблестным войскам 1-го Украинского фронта, овладевшим городом БУНЦЛАУ, — двадцатью артиллерийскими залпами из двухсот двадцати четырех орудий.

За отличные боевые действия ОБ'ЯВЛЯЮ БЛАГОДАРНОСТЬ руководимым Вами войскам, участвовавшим в боях за овладение городом БУНЦЛАУ.

Вечная слава героям, павшим в боях за свободу и независимость нашей Родины!

Смерть немецким захватчикам!

Верховный Главнокомандующий
Маршал Советского Союза И. СТАЛИН.

12 февраля 1945 г.
№ 276.



Стахановцы Сибметаллстроя. На снимке: лучший шлифовальщик А. К. Бородин. На шлифовке коленчатых валов он выполняет программу на 600—700 процентов.
Фото К. Шуманова.

Почему ликвидированы хаты-лаборатории?

На совещании руководителей комсомольско-молодежных звеньев высокого урожая, созванном обкомом ВЛКСМ, колхозник т. Сапов из сельхозартели им. Молотова Коченевского района, сказал:

— Я завелывал раньше хатой-лабораторией. Теперь она ликвидирована.

Но о такой грустной истории могли бы поведать и все другие обманутые заведующие колхозными хатами-лабораториями в нашей области. Кто же освободил их от важных обязанностей?

Хаты-лаборатории в свое время имелись во многих колхозах. Они сыграли большую роль в распространении среди передовиков социалистического соревнования, в развитии ефремовского движения. Большинство из них было серьезную исследовательскую (опытную) и практическую агрономическую работу, без которой трудно и даже немыслимо обойтись при ведении крупного колхозного хозяйства.

И, несмотря на все это, хаты-лаборатории при попустительстве обло и районных земельных органов ликвидированы. Большой отряд передовиков сельского хозяйства, хлеборобов-опытников, липовый руководством и помощи, прекратил кропотливую и сложную хозяйственно опытную и практическую агрономическую и зоотехническую работу.

В первую очередь пошлины в развале хат-лабораторий облземотдел и райземотделы. Просто трудно понять, как могли допустить их руководители сворачивание работы своего актива в колхозах без опоры на которой они не смогут провести каких-либо серьезных мероприятий?

Но несколько хочется сказать и еще некоторые вопросы. Почему парторганизации колхозов, МТС, райкомы ВКП(б) смирились с таким возмутительным фактом? Или они считают, что нужда в хатах-лабораториях уже отпала?

Вопросы ликвидированы не только колхозные хаты-лаборатории. Когда-то в Тогучинской и Маслянинской МТС были созданы исполненные психоаналитические лаборатории, снабженные оборудованием и реактивами. Теперь и эти лаборатории ликвидированы.

В Тогучине в специально построенном для лаборатории помещении размещен детские ясли, а в Маслянино оборудовали общежитие для рабочих. Сноп нет, и ясли и общежития нужны. Но разве можно поверить, что для них не нашлось бы более подходящих помещений, если бы местные парторганизации позаботились о сохранении лабораторий?

Имущество Тогучинской лаборатории еще сохранилось, а в Маслянино многого уже недостает. Следует принять меры к восстановлению этих лабораторий, за организацию которых были затрачены большие государственные средства.

И колхозные хаты-лаборатории надо восстановить все, какие были. Сделать это следует тем более незамедлительно, что они могут во многом помочь колхозам в период подготовки к весеннему севу, в деле повышения урожайности.

Пора подумать и об организации хат-лабораторий в каждом колхозе.

П. ТРУХИН.

СПОРТ

Лыжные соревнования совхозов и МТС

В соревнованиях лыжников добровольного спортивного общества «Рекорд», проведенных впервые в нашей области, приняли участие физкультурники совхозов, МТС и земельных органов. Первенство по области оспаривали 8 команд.

Физкультурному коллективу совхоза № 1 УНКВД, завоевавшему первенство, вручен переходящий серебряный приз. На втором месте вышла команда физкультурного коллектива Бердского зерносовхоза. Лыжники Новосибирского сельскохозяйственного института и Бердского техникума механизации поделили между собой третье и четвертое места.

Личное первенство досталось студенту сельхозинститута Е. Андрюсенко. Он прошел за 1 ч. 55 м. 15 сек. дистанцию в 20 километров. За 32 м. 17 сек. прошла дистанцию в 5 километров работница совхоза № 1 УНКВД А. Рублева. Она же первой преодолела дистанцию в 10 километров со временем 1 ч. 09 м. 45 сек. Работой Бердского зерносовхоза В. Поляков № 1 УНКВД, здоровавшему первенство, для станцию в 10 километров он прошел за 51 м. 45 сек.

Участники соревнований, показавшие лучшие результаты, награждены грамотами и ценными подарками.

П. СПОЛУДЕННЫЙ.
Председатель областного совета добровольного спортобщества «Рекорд».

Ответы на неопубликованные письма

Асиновский райком ВКП(б) сообщает, что факты, изложенные в жалобе сержанта Мутовина, подтвердились. Управляющий отделением Госбанка Коробейников за издевательское отношение к работникам аппарата и семьям военнослужащих с должности снят.

Семья т. Мутовина живет в прежней квартире. Коробейникову предложено возвратить незаконно взятый у гр. Мутовиной картофель.

ЗА РУБЕЖОМ

На Всемирной конференции профсоюзов

ЛОНДОН, 10 февраля. (ТАСС). Заседание Всемирной конференции профсоюзов началось вчера с обсуждения второго вопроса повестки дня — отношение профсоюзов к мирному устройству. Доклад по этому вопросу был сделан генеральным секретарем конгресса британских тред-юнионов Сиднеем Хилменом. Касаясь вопроса об отношении к будущему Германии, он сказал, что безоговорочная капитуляция означает нечто большее, чем ликвидацию боевой мощи Германии, и добавил: «Оккупация Германии будет состоять не только в военном контроле союзников, но также включать политическое управление Германией. В течение значительного периода фактическим правительством будут союзные оккупационные власти. Поэтому каждое обсуждение роли профсоюзов участвовали в военной и гражданской администрации, занятой оккупацией Германии, с правом совещательного голоса, так как во время оккупации будет проведена в жизнь краткосрочная политика, имеющая мирные цели».

Ситрин высказался против предложений об отторжении от Германии Верхней Силезии, Саарской области и других промышленных районов и превращения остальной части Германии в сельскохозяйственное государство.

Против по докладу Ситрина были открыты выступлением советского делегата Ю. А. Боднявой. После Бодяевой выступил представитель венгерского конгресса профсоюзов Данди, который он уделил очень мало внимания внутренним задачам профсоюзов. Проблемы мирного устройства он ограничил только вопросами репараций и т. д. Они включают в себя также проблемы демократического и социального прогресса по всем миру.

Велел затем выступил член советской делегации тов. М. П. Тарасов. Он доказал, что сказал об., что о позиции профсоюзов в отношении предполагаемого мирного соглашения подробно и хорошо изложены задачи, которые должна обсудить и принять наша конференция. Я хочу с этой трибуны высказать пожелание советской делегации по этому же вопросу. Рабочий класс Объединенных наций, вышедший на свои плечах основную тяжесть войны, вы может удовлетворяться только разгромом Германии и ликвидацией ее военной войны. Рабочий класс кровно заинтересован в полном уничтожении германских вооруженных сил, в установлении прочного и длительного мира и создании всеобщей безопасности, которая предохранит человечество от новой агрессии, обеспечит условия для широкого и мирного сотрудничества свободолюбивых народов мира и даст возможность полного удовлетворения материальных и культурных потребностей трудящихся.

При определении действенных мер против угрозы миру следует иметь в виду все то, что произошло после первой мировой войны. Мы не имели права забывать, что только благими пожеланиями и увещеваниями новый ее пресечь агрессию, ни устранить, ни подавить ее нельзя. Всякая «политика умиротворения» должна рассматриваться, как враждебный делу мира акт, способный принести вред мирового значения. Поэтому решение этого вопроса, которое должно быть принято с полного согласия конференции». Такое безоговорочное положение, указывается в заявлении, создалось в силу того, что одна из главнейших организаций не собирается давать своего согласия на дальнейшее расширение списка приглашенных организаций. «Не высказывая никакого мнения в отношении позиции выступающего делегации или же по существу вопроса о приглашении делегатов из Польши», организационный комитет предложил ей предпринимать никаких дальнейших действий по вопросу о дополнительных приглашениях, помимо тех, которые уже были приняты конференцией».

Все делегации приняли эту рекомендацию.

Положение в Берлине

в случае мобилизованы в фольксштурм. Положение с продовольствием в городе катастрофическое. Подвоза нет.

Положение в Греции

ЛОНДОН, 10 февраля. (ТАСС). Агентство Рейтер передает, что между греческим правительством и делегатами ЭАМ достигнуто соглашение по всем оставшимся вопросам. Делегаты правительства, которые вернулись в Афины, встретятся сегодня с премьер-министром Пластирасом и другими членами греческого правительства. Ожидается, что соглашение будет подписано обеими делегациями по возобновлении конференции сегодня вечером.

Война на Тихом океане

Налет американских бомбардировщиков на Японию

ЛОНДОН, 11 февраля. (ТАСС). Как передает агентство Рейтер, штаб объединенного командования вооруженными силами союзников в юго-западной части Тихого океана сообщает, что американские войска продолжают очищать от японцев южную часть Манилы.

ВАШИНГТОН, 11 февраля. (ТАСС). Военное министерство США сообщает, что американские сверхмощные бомбардировщики «Летающая крепость», базирующиеся на Марианские острова, совершили 10-го февраля налет на Японию.

Военные действия в Западной Европе

ЛОНДОН, 11 февраля. (ТАСС). В сообщении штаба верховного командования экспедиционных сил союзников говорится, что союзники продолжают наступление юго-восточнее Нейсса-на-Нисе, несмотря на весьма трудно проходимую местность. Южнее Вальтер (Рейнская область) части союзников проникли в Рейхсвальдский лес и заняли Шоттхейде. Число пленных превысило 3 тыс. человек.

Несмотря на интенсивный артиллерийский и минометный огонь, войска союзников до востока северного конца Шваммерауальской плотины. Все попытки воздушных немцев, но сама плотина осталась целой. Разрушены все каналы, отводящие воду от Урфтальской плотины, и связи с ним уровень воды в реке Рур повысился на 3 фута. Союзники заняли город Хюзенфельд (в 1,200 ярдах восточнее Шваммеральской плотины). Патрули союзников продвинулись к реке Рур восточнее и северо-восточнее этого города.

В районе севернее Прюма союзники заняли Нейендорф и подошли к Вильвартау.

Части союзников, действовавшие на другом берегу реки Рур в районе Оберфорстбаха, расположенном на 2,5 мили северо-западнее Бельдорфа, продвинулись на три четверти мили на северо-восток.

Юго-восточнее Хагенау, близ Рейна, войска союзников перешли через реку Модер и продвинулись на 1 милю северо-западнее станции Оберхоффен. Одновременно к городу приближались с северо-востока пехотные части. Вражеский гарнизон, оказавшийся в окружении, был наголову разбит. Ожесточенные бои произошли за крупный промышленный город Лигниц, превращенный немцами в мощный опорный пункт. Стремительно продвигаясь вперед, наши танкисты ворвались в город с севера. В то же время пехотные соединения начали удар с юга. Упорные уличные бои продолжались весь день. Советские войска сегодня полностью овладели городом Лигниц — важным центром военной промышленности противника. Преодолевая сопротивление немцев на промежуточных рубежах, наши войска заняли города Гайнау, Нойманкт, Каит и перерезали автомагистраль Бреслау—Берлин. Город Каит расположен в 16 километрах западнее Бреслау. Противник, подвергавшийся непрерывным ударам советских подвижных соединений и пехоты, несет огромные потери. Только за один день уничтожено 60 немецких танков, 70 бронетранспортеров и 120 орудий. Захвачены большие трофеи, в том числе 37 немецких самолетов, много вооружения, крупный узел связи, склады с боеприпасами и военным имуществом. Взято в плен более 2.000 немецких солдат и офицеров.

* * *

В Западной части Будапешта наши гвардейские части, поддерживаемые артиллерией, преодолели укрепленный участок железной дороги и овладели Южным вокзалом. Другие наши подразделения очистили от гитлеровцев несколько кварталов и ведут бои у подножья горы Геллертхедь. Всего 580 пленных. Захвачено 11 танков и бронетранспортеров, 37 орудий, 5 паровозов, 100 железнодорожных вагонов и другие трофеи.

От Советского Информбюро

ОПЕРАТИВНАЯ СВОДКА ЗА 11 ФЕВРАЛЯ

В течение 11 февраля в ВОСТОЧНОЙ ПРУССИИ наши войска в результате наступательных боев, овладели населенными пунктами МАРАУНЕН, ХУССЕНЕН, ВОНДИТТЕН, ВОКЕЛЕН, ГЛАНДАУ, ВАГТЕН, БАЗЕН, ВУЗЕН. В боях за 10 февраля северо-западнее города ПРЕЙСИШ ЭЙЛАУ войска 3-го БЕЛОРУССКОГО фронта захватили крупные военные склады, на которых, по предварительным данным, взято: автомашин—4.200, новых орудийных стволов в упаковке — 1.000, орудийных лафетов — 400, стволов для стрелковых пулеметов — 5.000, танковых моторов — 400, автомобильных моторов,—250, мотоциклов — 500, бронетранспортеров — 60, тягачей — 211, вагонов с запасными частями для танков — 100, вагонов с запасными частями для автомашин — 100 мин — 1.000.000, снарядов — 1.000.000 и 980 железнодорожных вагонов с различным военным имуществом.

Войска 1-го БЕЛОРУССКОГО фронта, продолжая наступление, сегодня, 11 февраля, с боем овладели городами ДОЙЧ-КРОНЕ и МЕРКИШ-ФРИДЛАНД — важными узлами коммуникаций и сильными опорными пунктами обороны немцев в Померании, а также с боями заняли более 30 других населенных пунктов.

В ШНАЙДЕМЮЛЕ и ПОЗНАНИ наши войска вели бои по уничтожению окруженных гарнизонов противника.

Войска 1-го УКРАИНСКОГО фронта форсировали реку ОДЕР северо-западнее города БРЕСЛАУ (БРЕСЛАВЛЬ), прорвали сильно укрепленную долговременную оборону немцев на западном берегу реки и за четыре дня наступательных боев продвинулись вперед до 60 километров, расширив прорыв до 160 километров по фронту.

В ходе наступления войска фронта овладели городами ЛИГНИЦ, ЛЮБЕНЕАУ, ЛЮБЕН, ГАЙНАУ, НОЙМАРКТ и КАНТ — важными узлами коммуникаций и мощными опорными пунктами обороны немцев на западном берегу ОДЕРА, а также заняли более 500 других населенных пунктов, среди которых крупные укрепленные пункты ПРИДЕМОСТ, ГРАМШЮТ, ФРИДЕНСХАГЕН, КВАРИТЦ, ПРИМКЕНАУ, КОТЦЕНАУ, ГРЕМСДОРФ, НОЙДОРФ, ГРОСС ТИНЦ, ГРОСС БАУДИСС, КОСТЕНБЛЮТ, РАМФЕЛЬД, БРЕЙТЕНАУ.

Южнее города КАТОВИЦЕ наши войска овладели городами ПШЫНА, ДЗЕДЗИЦЕ, а также с боями заняли населенные пункты СТАРА ВЕСЬ, ЛОНКА, ГОЧАЛКОВИЦЕ, ЗАБЖЕГ, ЧЕХОВИЦЕ.

В БУДАПЕШТЕ продолжались бои по уничтожению окруженного гарнизона противника, в ходе которых наши войска заняли 45 кварталов.

При овладении городом ЭЛЬБИНГ войска 2-го БЕЛОРУССКОГО фронта взяли в плен более 2.700 немецких солдат и офицеров и захватили следующие трофеи: танков — 35, бронетранспортеров — 35, орудий — 200, автомашин — 790, паровозов 40, вагонов — 1.141, пароходов — 2, складов с боеприпасами, снаряжением и продовольствием — 27. Противник потерял только убитыми до 5.000 солдат и офицеров.

На других участках фронта — поиски разведчиков и в ряде пунктов бои местного значения.

За 10 февраля на всех фронтах подбито и уничтожено 220 немецких танков и самоходных орудий. В воздушных боях и огнем зенитной артиллерии сбито 25 самолетов противника.

* * *

В Восточной Пруссии, южнее города Кенигсберга, наши войска с боями продвигались вперед. Противник, стремясь остановить наступление советских войск, предпринимал контратаки. Все часто переходили в рукопашные схватки. Части Н-ского соединения, нашим

БИБЛИОТЕКА

Пролетарии всех стран, соединяйтесь!

СОВЕТСКАЯ СИБИРЬ

Орган Новосибирского обкома и горкома ВКП(б), областного и городского Советов депутатов трудящихся

Среда
14 ФЕВРАЛЯ 1945 г.
№ 31 (7736)
ЦЕНА 20 КОП.

ИСТОРИЧЕСКИЕ РЕШЕНИЯ КРЫМСКОЙ КОНФЕРЕНЦИИ

За последние восемь дней в Крыму шла работа конференции руководителей трех союзных держав. Эта конференция стоит в центре внимания всего мира.

С затаенным дыханием ожидают опубликования решений этой конференции как в лагере всех свободолюбивых народов, так и в лагере гитлеровских разбойников. И это совершенно понятно. Свободолюбивые народы мира кровно заинтересованы в том, чтобы великий союз демократических держав, спасший мир от немецко-фашистских извергов, быстро и решительно добил нацистскую Германию и создал прочное здание послевоенного мира и безопасности.

Крымская конференция войдет в историю освободительной войны против немецко-фашистских захватчиков как историческая демонстрация тесного боевого сотрудничества великих демократических держав в период, когда война вступила в свою конечную фазу.

Только четырнадцать месяцев отделяют нас от конференции руководителей демократических держав в Тегеране.

За этот короткий срок мир имел возможность убедиться в том, какую решающую роль в деле спасения от гитлеровской чумы сыграли боевое содружество и согласованность действий великих демократических держав. Гитлеровская Германия, поработившая десять государств Европы, отброшена за эти четырнадцать месяцев в свое звериное логово.

Победоносная Красная Армия — освободительница, ведомая гением великого вождя и полководца товарища Сталина, полностью очистила от немецких захватчиков земли Советского Союза, Польши, значительную часть Чехословакии. Немецкие войска изгнаны с территории Румынии, Болгарии, Финляндии, большей части Венгрии. Красная Армия перенесла войну на немецкую землю. И сегодня она наносит удар за ударом по самым важным жизненным центрам гитлеровской Германии.

В свою очередь армии наших союзников выбросили немецкие полчища с территории Франции, Бельгии, части Голландии и продолжают ныне их теснить на немецкой земле. Все теснее и теснее сжимаются клещи союзных армий вокруг фашистской берлоги.

Гитлеровская Германия потеряла в ходе войны решающие стратегические плацдармы и продовольственные источники. Она покинута всеми ее европейскими союзниками, она вызвала всеобщую ненависть к себе. Она испытывает непреодолимые трудности с людскими резервами, с источниками стратегического сырья. Таков баланс, с которым гитлеровцы вступили в последнюю фазу войны.

Крымская конференция определила планы по окончательному разгрому гитлеровской Германии. Союзные армии и военно-воздушные силы союзников на основе более тесной, чем это было когда-либо раньше, координации военных усилий нанесут в полностью согласованные сроки новые еще более мощные удары в сердце Германии—удары с востока, запада, севера и юга. Тесное сотрудничество, достигнутое на конференции между штабами трех союзных держав, поведет к ускорению конца войны.

Нацистская Германия обречена. Ее сопротивление безнадежно. «Германский народ, пытаясь продолжать свое безнадежное сопротивление, лишь делает для себя тяжелее цену своего поражения».

Историческое значение Крымской конференции заключается в том, что она не только определила сроки, размеры и координацию новых и еще более мощных ударов в сердце Германии, но и разработала необходимые условия, которые сделали бы невозможным рецидив нового разбойничьего нападения германского милитаризма на миролюбивые народы. Немецкие милитаристы рассчитывают, что, подобно тому, как это было после войны 1914—1918 гг., они смогут вновь собрать силы, чтобы нарушить мир всего мира. Выражая волю всего свободолюбивого человечества, руководители трех союзных держав заявили на Крымской конференции:

«Нашей непреклонной целью является уничтожение германского милитаризма и нацизма и создание гарантии в том, что Германия никогда больше не будет в состоянии нарушить мир всего мира». В разделе «Оккупация Германии и контроль над ней» изложена программа мероприятий, которую будет приветствовать все передовое человечество.

Осуществление этой программы не означает, что в цели союзников входит уничтожение германского народа. Ибо «только тогда, когда нацизм и милитаризм будут искоренены, будет надежда на достойное существование для германского народа и место для него в сообществе наций».

Война идет быстрыми шагами к концу. Тем большее значение приобретают вопросы послевоенного мира и безопасности. Решения Крымской конференции по этим вопросам исключительно важны для будущих судеб человечества.

Эти решения имеют своей целью предупреждение в дальнейшем агрессии и устранение «политических, экономических и социальных причин войны путем тесного и постоянного сотрудничества всех миролюбивых народов».

Союзные державы приняли на Крымской конференции «Декларацию об освобожденной Европе». Эта Декларация предусматривает «согласование политики трех держав и совместные их действия в разрешении политических и экономических проблем освобожденной Европы в соответствии с демократическими принципами».

Конференция трех союзных держав подвергла также обсуждению вопрос о Польше, вопрос о Югославии. Три союзные державы вновь подтвердили общее желание «видеть установленной сильную, свободную, независимую и демократическую Польшу». В настоящее время в Польше в результате полного освобождения ее Красной Армией создалось новое положение, в связи с чем встал вопрос о реорганизации действующего ныне в Польше Временного Правительства на более широкой демократической базе.

По вопросу о Югославии конференция сочла необходимым «рекомендовать Маршалу Тито и д-ру Шубашичу немедленно ввести в действие заключенное между ними Соглашение и образовать Временное Об'единенное Правительство на основе этого Соглашения».

Решения Крымской конференции имеют поистине историческое значение. Ее результаты скажутся в быстром завершении разгрома гитлеровской Германии и в дальнейшей совместной работе трех великих держав по созданию прочного послевоенного мира.

Интересы прочного и длительного мира и безопасности требуют, чтобы достигнутое в условиях войны сотрудничество и взаимопонимание между тремя союзными державами укреплялось и дальше в условиях мира. Крымская конференция подчеркнула со всей силой решающее значение единства в организации мира, как и в ведении войны. «Только при продолжающемся и растущем сотрудничестве и взаимопонимании между нашими тремя странами и между всеми миролюбивыми народами может быть реализовано высшее стремление человечества—прочный и длительный мир».

Крымская конференция снова подтвердила тот факт, что союз трех великих держав имеет не только свое историческое вчера, свое победоносное сегодня, но и свое великое завтра.

(Передовая «Правды» за 13 февраля).

Приказ
Верховного Главнокомандующего

Командующему войсками 2-го Украинского фронта
Маршалу Советского Союза МАЛИНОВСКОМУ
Начальнику штаба фронта
Генерал-полковнику ЗАХАРОВУ
Командующему войсками 3-го Украинского фронта
Маршалу Советского Союза ТОЛБУХИНУ
Начальнику штаба фронта
Генерал-лейтенанту ИВАНОВУ

Войска 2-го УКРАИНСКОГО фронта, при содействии войск 3-го УКРАИНСКОГО фронта, после полуторамесячной осады и упорных боев в трудных условиях большого города, сегодня, 13 февраля, завершили разгром окруженной группировки противника в БУДАПЕШТЕ и тем самым полностью овладели столицей ВЕНГРИИ городом БУДАПЕШТ — стратегически важным узлом обороны немцев на путях к ВЕНЕ.

В ходе боев в городе БУДАПЕШТЕ войска 2-го УКРАИНСКОГО фронта взяли в плен более 110.000 солдат и офицеров противника во главе с немецким командующим будапештской группы войск генерал-полковником ПФЕФФЕР ВИЛЬДЕНБРУХ и его штабом, а также захватили большое количество вооружения и разного военного имущества.

В боях за овладение городом БУДАПЕШТ отличились войска генерал-майора АФОНИНА, генерал-лейтенанта МАНАГАРОВА, генерал-полковника ШУМИЛОВА, генерал-лейтенанта ШЛЕМИНА, генерала армии ЗАХАРОВА, генерал-майора ФИЛИППОВСКОГО, генерал-майора ЛУКИНА, генерал-майора БИРМАНА, генерал-майора ДЕРЕВЯНКО, генерал-майора КОЛЧУК, генерал-майора АКИМЕНКО, генерал-майора ЛАЗЬКО, генерал-лейтенанта РУБАНЮКА, генерал-майора ГРИГОРОВИЧА, генерал-майора БИРЮКОВА, генерал-лейтенанта ФОМЕНКО, генерал-майора БОБРУКА, генерал-лейтенанта ПЕТРУШЕВСКОГО, генерал-лейтенанта ГОРШКОВА, генерал-лейтенанта ВОСТРУХОВА, генерал-майора СОСЕДОВА, полковника КОВТУН-СТАНКЕВИЧА, полковника ПЕРЕМАНОВА, полковника ЧЕБОТАРЕВА, полковника БУРИКА, полковника ЖАШКО, генерал-майора ФРОЛОВА, полковника ГУЩИНА, генерал-майора НЕКРАСОВА, полковника БАЛДЫНОВА, генерал-майора ЛИЛЕНКОВА, полковника БАТЛУКС, генерал-майора ПОДШИВАЙЛОВА, полковника ДУНАЕВА, полковника СМИРНОВА, полковника ГОРОБЕЦ, генерал-майора КАРАМЫШЕВА, генерал-майора АФОНИНА, полковника ДРЫЧКИНА, генерал-майора ЦВЕТКОВА, полковника МОШЛЯКА, полковника КУКСА, полковника ПАРФЕНОВА, полковника БРАНСБУРГА, полковника ДЕРЗИЯНА, генерал-майора БУНЯШИНА, полковника ЧИЖОВА, полковника СЕРГЕЕВА, полковника НАЙДЫШЕВА, генерал-майора СОКОЛОВСКОГО, генерал-майора МАРГЕЛОВА, полковника ЛИРОВА; артиллеристы генерал-полковника артиллерии ФОМИНА, генерал-майора артиллерии ШМАКОВА, генерал-майора артиллерии КОТИКОВА, генерал-полковника артиллерии НЕДЕЛИНА, генерал-лейтенанта артиллерии ВОЗНЮКА, генерал-лейтенанта артиллерии ПЕТРОВА, генерал-майора артиллерии АЛЕКСЕЕНКО, генерал-майора артиллерии ЦИКАЛО, генерал-майора артиллерии ГУСАРОВА, генерал-майора артиллерии ИВАНОВА, полковника ВОРОБЬЕВА, полковника НОВИКОВА, полковника ПОНОМАРЕВА, полковника ТРЕХНОВА, полковника АДАМЧИКА, полковника СТРОКА, инженер-полковника БРОВАРНИКА, полковника МИРОНОВА, полковника КОРОТЕЕВА, полковника КРЫЖЕВИЧА, полковника СЕДАША, полковника ПАСТУХА, полковника БОГУШЕВИЧА, полковника ЛУПАКОВА, полковника ГУЩИНА, полковника РОДИНА, полковника МОТОВА, полковника КОМАРОВА, генерал-майора артиллерии РАТОВА, генерал-майора артиллерии БОБРОВНИКОВА, полковника СОЛОВЬЕВА, полковника ГРИЩЕНКО, полковника ЛЕОНОВА, генерал-майора артиллерии ДАНЬШИНА, полковника РАШИЦКОГО, полковника ГОЦАКА, полковника САЛАНСКОГО, полковника ЛУПАКОВА, подполковника ПОГОЛЗУХИНА, подполковника МАТЮХА, подполковника ТАРАСЕНКО, подполковника ПАВЛИКА, подполковника КОЗЯРЕНКО, подполковника БРЕЕВА, майора БОРОДИНА, подполковника ТРОНЕВА, подполковника САМЧЕНКО, подполковника ПРОХОРОВА, подполковника БОРОДЬКО, подполковника ШПЕКА, майора ВОРОНОВА; танкисты генерал-полковника танковых войск КУРКИНА, генерал-лейтенанта танковых войск АХМАНОВА, генерал-лейтенанта СВИРИДОВА, генерал-лейтенанта РУССИЯНОВА, генерал-майора танковых войск ГОВОРУНЕНКО, генерал-майора танковых войск КАТКОВА, полковника РУМЯНЦЕВА, полковника ТЯГЛОВА, майора АПОЛОВНИНА, старшего лейтенанта ГРИГОРЬЕВА, капитана ЛАПИНА, капитана КУТУЗОВА; летчики генерал-полковника авиации ГОРЮНОВА, генерал-полковника авиации СУДЕЦ, генерал-лейтенанта авиации СЕЛЕЗНЕВА, генерал-майора авиации КОРСАКОВА, генерал-лейтенанта авиации СТЕПИЧЕВА, генерал-лейтенанта авиации ПОДГОРНОГО, генерал-майора авиации КАМАНИНА, генерал-лейтенанта авиации ТОЛСТИКОВА, генерал-лейтенанта авиации ТУПИКОВА, генерал-лейтенанта авиации ЛОГИНОВА, генерал-лейтенанта авиации СЧЕТЧИКОВА, генерал-майора авиации ЛЕБЕДЕВА, генерал-майора авиации БЕЛИЦКОГО, генерал-майора авиации ТИЩЕНКО, полковника РОМАНОВА, полковника ЧАНПАЛОВА, полковника ШУТЕЕВА, полковника ЧИЖИКОВА, полковника САПРЫКИНА, полковника СЕМЕНЕНКО, полковника ЮДАКОВА, полковника ТАРАНЕНКО, полковника ГЕЙБО, полковника ТЕРЕХОВА, полковника ИВАНОВА, полковника НЕДОСЕКИНА, полковника ДЕМЕНТЬЕВА, полковника СМИРНОВА, подполковника ШАТИЛИНА; саперы генерал-лейтенанта инженерных войск ЦИРЛИНА, генерал-полковника инженерных войск КОТЛЯРА, генерал-майора инженерных войск ПЛЯСКИНА, генерал-майора инженерных войск ИГНАТОВА, генерал-майора инженерных войск ВАСИЛЬЕВА, генерал-майора технических войск КОСЕНКО, полковника МАЛОВА, генерал-майора инженерных войск ТЮЛЕВА, полковника КОВАЛЕНКО, полковника ПАВЛОВА, полковника НАСОНОВА, полковника ЗАГРЕБИНА, полковника БАБУРИНА, полковника КАЛИНИЧЕНКО, полковника НОМИНАСА, подполковника ФОМИНЫХ, подполковника ШЕЛУДЬКО, подполковника ЯГОДИНА, майора МАРКОВА, инженер-майора ДЮКОВА, подполковника АНЗАУРОВА, майора ФОМЕНКО, инженер-подполковника РОГОЗИНА, подполковника КОРНЕЕВА; связисты генерал-лейтенанта войск связи ЛЕОНОВА, генерал-лейтенанта войск связи КОРОЛЕВА, полковника БОРИСЕНКО, генерал-майора авиации МОРОЗОВА, подполковника РЕВА, подполковника ЖИЦА, подполковника АГУПОВА, майора ТОЛСТЫЙ, полковника государственной безопасности КАРПОВА, полковника ЕГОРОВА, полковника КОТКОВА; части и корабли Дунайской Военной Флотилии контр-адмирала ХОЛОСТЯКОВА, капитана 2 ранга ДЕРЖАВИНА.

В ознаменование одержанной победы соединения и части, наиболее отличившиеся в боях за овладение городом БУДАПЕШТ, представить к присвоению наименования «БУДАПЕШТСКИХ» и к награждению орденами.

Сегодня, 13 февраля, в 21 час столица нашей Родины МОСКВА от имени Родины салютует доблестным войскам 2-го и 3-го УКРАИНСКИХ фронтов, овладевшим столицей Венгрии городом БУДАПЕШТ, — двадцатью четырьмя артиллерийскими залпами из трехсот двадцати четырех орудий.

За отличные боевые действия ОБ'ЯВЛЯЮ БЛАГОДАРНОСТЬ руководимым Вами войскам, участвовавшим в боях за овладение БУДАПЕШТОМ.

Вечная слава героям, павшим в боях за свободу и независимость нашей Родины!

Смерть немецким захватчикам!

Верховный Главнокомандующий
Маршал Советского Союза И. СТАЛИН.

13 февраля 1945 г.
№ 277.

Тракторам и комбайнам—опытных водителей

Наше сельское хозяйство оснащено самой передовой техникой. Лучшие трактористы и комбайнеры наглядно доказали, что может дать машина в умелых руках мастера. Мы с гордостью говорим о достижениях и знатного комбайнера т. Рулева, убравшего двумя комбайнами 2.330 гектаров хлеба, и лучшего тракториста нашей области т. Смужникова, вдвое перекрывшего сезонную норму на тракторе.

Успехи стахановцев раскрывают неисчерпаемые резервы в социалистическом земледелии. Они показывают, на какую высоту может быть поднято сельское хозяйство, если широкие массы механизаторских кадров в совершенстве овладеют передовой техникой. Вот почему подготовке этих кадров к предстоящим полевым работам надо уделить самое серьезное внимание.

Горький опыт прошлого года, когда в самую горячую пору полевых работ сотни машин простаивали из-за неопытности водителей, должен научить всех руководителей МТС и земельных органов. Нельзя допустить, чтобы и нынешней весной за рулем трактора сидели неумелые, малоквалифицированные трактористы. У нас есть все возможности в зимние дни подготовить хороших водителей.

Между тем ход подготовки механизаторских кадров вызывает серьезную тревогу. Еще не перевелись такие директоры МТС, которые, ремонтируя тракторы, забывают о кадрах водителей.

Наглядный пример—Легостаевский район. В прошлом году все лето и осень тракторный парк в этом районе простоял в борозде на ремонте. Для пуска его пришлось посылать инженеров из Новосибирска. Извлекли ли из этого положения какие-нибудь уроки руководители легостаевских МТС и районных организаций? К стыду их, — никаких!

Вот как учат трактористов на курсах Ново-Соседовской МТС.

В холодной, запущенной комнате бригадир тракторного отряда читает курсантам по учебнику главу о коробке скоростей. Читает плохо, малопонятно. Пособием служит единственный плакат. Неужели директор МТС Кривенко и старший механик Бобровский не могли принести из мастерской для демонстрации перед курсантами две — три коробки скоростей, чтобы учащиеся своими глазами увидели изучаемые детали и собственными руками собрали и разобрали их!

Что удивительного, если при такой «учебе» в классе стоит шум и хохот и по предложению со скамьи учащихся курсанты расходятся «перекурить». Неужели руководители МТС не понимают, что они такой «организацией» подготовки кадров заранее готовят провал весеннего сева?

К сожалению, такие явления на курсах при МТС встречаются довольно часто. Белая МТС, Веселовского района (директор т. Русинов), в прошлом году плохо использовала тракторный парк. И в этом году здесь не нашли ничего лучшего, как доверить обучение трактористов малоопытному комбайнеру. В течение 15 дней тракторное дело преподает неопытный человек, отбивая у курсантов всякую охоту учиться. Здесь метод так же, как и у легостаевцев, сводится к одному—плохому чтению учебника, показу деталей на плакате.

Только беспечностью некоторых директоров МТС, их безответственным отношением к делу можно об'яснить, что курсы в ряде мест влачат жалкое существование. Если бы руководители МТС чувствовали ответственность за государственное дело, они обеспечили бы курсы квалифицированными преподавателями, наглядными пособиями и к весне имели бы хорошие кадры. Живой пример показывает Сурковская МТС, Тогучинского района (директор т. Попов). Здесь перед курсантом всегда демонстрируется изучаемая деталь. Он на практике работает над тем узлом трактора, по которому проходится материал.

Качеству учебы — первейшее внимание! Правильное сочетание теоретической и практической учебы — вот общеизвестное требование подготовки механизаторских кадров. Учить на практике! Учить у трактора! На курсах тракторист должен получить основательное знакомство с машиной и уметь самостоятельно выходить из трудностей во время работы.

Особое внимание следует обратить на такой вопрос, как система питания трактора. Надо научить регулировать карбюратор, пользоваться водой при подаче ее в цилиндр, ибо все это связано с экономией горючего. Не менее важное дело — научить молодые кадры правильно использовать мощность трактора, открыть им «секреты» стахановцев, умеющих выжимать из машины все, что она может дать.

Мы должны готовить механизаторские кадры, владеющие не только техникой, но и агрономической наукой. Надо добиться, чтобы тракторист умел пахать правильно, культурно, с полным оборотом пласта.

Качество учебы во многом зависит от правильного и своевременного укомплектования курсов и школ механизаторских кадров, от твердой дисциплины и заботливого материально-бытового обслуживания курсантов. Во многих МТС до сих пор еще курсы полностью не укомплектованы, состав учащихся все время течет и меняется. Эту расхлябанность нельзя дальше терпеть ни одного дня.

В ряде МТС неудовлетворительно поставлена переподготовка старых кадров. Видимо, здесь забывают, что многие трактористы в прошлом году не успели еще освоить технику и нуждаются в повышении своей квалификации. Именно в том ныне и заключается отличие переподготовки от прошлых лет, что половина старых кадров проходит переподготовку в отрыве от производства и только вторая половина повышает свою квалификацию без отрыва.

Важнейший участок в борьбе за квалифицированные кадры — подготовка механиков и бригадиров, а также водителей гусеничных тракторов. Бригадир—центральная фигура в сельскохозяйственном производстве. Бригадир в тракторном отряде то же, что мастер в цехе. Столь же велика и роль участкового механика. Поэтому только недомыслием можно об'яснить, что некоторые директоры МТС и руководители районных организаций систематически срывают посылку своих людей в школы механизаторских кадров для подготовки бригадиров, механиков и водителей гусеничных машин.

Ново-Соседовская, Шарчинская, Первомайская МТС, все машинно-тракторные станции Верх-Ирменского района и почти все МТС Коченевского района не послали до сей поры ни одного человека в ояшинскую и колыванскую школы механизаторских кадров. Они должны немедленно исправить эту грубейшую ошибку, иначе оставят свои МТС без руководящих механизаторских кадров.

Надо сказать, что далеко неудовлетворительно поставлена учеба и в самих этих школах. Районные организации не оказывают помощи в укомплектовании этих школ инструкторами и преподавателями. Нередко и здесь выдвигается тот же ошибочный мотив, что и в МТС, когда людей задерживают на местах под предлогом ремонта тракторов.

Спрашивается, до каких пор областной земельный отдел будет либеральничать с теми, кто мешает укомплектованию школ механизаторских кадров как учащимися, так и инструкторско-преподавательским персоналом?

Время не ждет. За подготовку кадров надо взяться с удесятеренной энергией. Люди, овладевшие сельскохозяйственной техникой, будут решать успех всей нашей борьбы за высокий урожай, за снабжение страны и фронта продовольствием.

ОТ СОВЕТСКОГО ИНФОРМБЮРО

ОПЕРАТИВНАЯ СВОДКА ЗА 12 ФЕВРАЛЯ

В течение 12 февраля севернее и северо-западнее города БЫДГОЩ (БРОМБЕРГ) наши войска, в результате наступательных боев, овладели городом ШВЕЦ, а также заняли более 120 других населенных пунктов, в том числе ГРОСС ЦАППЕЛЕН, ГАЦКИ, ШИРОСЛАВ, ЕНДЖЕЕВО, БЛОНДЗМИН, ЛЮБИВО, ЛИБЕНАУ, ДРАУСНИЦ, ПЛЕТЦИГ.

По уточненным данным, при ликвидации Торуньской группировки противника и овладении городом ТОРУНЬ (ТОРН) с 1 по 9 февраля войска 2-го БЕЛОРУССКОГО фронта ВЗЯЛИ В ПЛЕН свыше 15 тысяч немецких солдат и офицеров и ЗАХВАТИЛИ следующие трофеи: орудий — 270, пулеметов — 700, винтовок и автоматов — 7.500, автомашин — 1.200, повозок с военными грузами — 800, лошадей — 2 тысячи, складов с вооружением, боеприпасами, продовольствием и другим военным имуществом — 202. Противник оставил на поле боя более 13 тысяч трупов солдат и офицеров.

Северо-западнее города ШНАЙДЕМЮЛЬ наши войска, продолжая наступление, овладели на территории немецкой ПОМЕРАНИИ городами ТЮТЦ, КАЛЛИС, НОЙВЕДЕЛЬ, а также с боями заняли более 40 других населенных пунктов, среди которых крупные населенные пункты АЛЬТ-КЕРНИТЦ, БАЛЬСТЕР, ГУТСДОРФ, ВИЛДФОРТ. В боях за 11 февраля в этом районе наши войска взяли в плен более 1.300 немецких солдат и офицеров.

Войска 1-го УКРАИНСКОГО фронта, развивая наступление западнее реки ОДЕР, 12 февраля с боем овладели в немецкой Силезии городом БУНЦЛАУ — важным узлом коммуникаций и сильным опорным пунктом обороны немцев на реке БОБЕР, а также с боями заняли более 100 других населенных пунктов, в том числе крупные населенные пункты РАУШВИЦ, ОТТЕНДОРФ, ГИСМАНСДОРФ, ОБЕР-ЛЕШЕН, КИТЛИЦ-ТРЕБЕН, НИДЕР-ШЕНФЕЛЬД, ТОМАСВАЛЬДАУ, ВОЙТСДОРФ. В боях за 10 и 11 февраля в этом районе войска 1-го УКРАИНСКОГО фронта взяли в плен около 3 тысяч немецких солдат и офицеров и захватили на аэродромах 100 самолетов и 200 тяжелых планеров противника.

Войска 4-го УКРАИНСКОГО фронта, продолжая наступление в трудных условиях горно-лесистой местности в полосе КАРПАТ, 12 февраля штурмом овладели городом БЕЛЬСКО — крупным узлом коммуникаций и мощным опорным пунктом обороны немцев на подступах к МОРАВСКОЙ ОСТРАВЕ, а также с боями заняли более 30 других населенных пунктов, среди которых крупные населенные пункты СТРУМЕНЬ, ГОЛЯСОВИЦЕ, ПРУХНА, РУДЗИЦА, ЯСЕНИЦА, ЯВОЖЕ, ВИЛЬКОВИЦЕ, БУЧКОВИЦЕ.

В БУДАПЕШТЕ наши войска, сломив сопротивление противника в западной части города (БУДА), заняли более 200 кварталов, в том числе Королевский замок и старую крепость, и к исходу дня завершали бои по ликвидации остатков окруженной группировки противника. В ходе боев за 11 и 12 февраля в западной части города (БУДА), по предварительным данным, взято в плен более 30 тысяч солдат и офицеров противника.

На других участках фронта — поиски разведчиков и в ряде пунктов бои местного значения.

За 11 февраля на всех фронтах подбито и уничтожено 125 немецких танков. В воздушных боях и огнем зенитной артиллерии сбито 43 самолета противника.

* * *

Севернее и северо-западнее города Быдгош наши войска продвинулись вперед на 20 километров и выбили немцев из ряда сильно укрепленных пунктов. Советские части переправились через реку Висла и завязали бои за город Швец. Противник оказывал упорное сопротивление и в течение дня предпринял десятки контратак. Сломив вражеское сопротивление, наши пехотинцы штурмом овладели городом Швец — опорным пунктом обороны немцев на левом берегу Вислы. Гарнизон противника уничтожен. Захвачены пленные и трофеи.

* * *

Войска 1-го Украинского фронта развивали наступление. Наши подвижные соединения и пехота, с боями продвигаясь вперед, окружают и ликвидируют узлы сопротивления немцев. Советские танкисты, совершив стремительный 20-километровый бросок, ворвались в город Бунцлау. Танкистов поддерживали подоспевшие пехотные части. В упорном уличном бою наши войска сломили сопротивление немецкого гарнизона и овладели городом. Город Бунцлау расположен на восточном берегу реки Бобер и является важным узлом коммуникаций. Здесь сходятся четыре железных и много шоссейных дорог. В Бунцлау захвачены крупные склады с боеприпасами, снаряжением и продовольствием.

Советские летчики активно поддерживали наступление наших войск. В воздушных боях за день сбито 24 самолета противника. Кроме того, наши истребители и штурмовики на аэродромах противника уничтожили 40 немецких самолетов.

* * *

Войска 4-го Украинского фронта продолжали наступление. Ожесточенные бои произошли за город Бельско — мощный опорный пункт обороны противника, прикрывавший подступы к Моравской Остраве. Немцы занимали очень выгодные и сильно укрепленные позиции. С юго-востока и юга город прикрывают горные хребты — Баския Малы и Баския Сьляски. Установленные на склонах гор орудия и пулеметы простреливали все дороги, ведущие к Бельско с востока. К северу от города течет река Бяла. На берегу этой реки немцы построили оборонительную полосу, состоявшую из железобетонных дотов, многочисленных линий окопов и траншей с бетонированными орудийными и пулеметными площадками. Наши пехотинцы и танкисты, поддержанные огнем артиллерии, форсировали реку Бяла и прорвали оборону противника на западном берегу реки. Затем советские войска нанесли удар в южном направлении и отрезали вражеской группировке все пути отхода на запад. Другие наши части перехватили дороги, идущие на юг. Таким образом, гарнизон города оказался в железном кольце советских войск. Сегодня наши войска штурмом овладели городом Бельско — узлом четырех железных и восьми шоссейных дорог. Зажатые в восточной части города, остатки разбитого вражеского гарнизона сложили оружие и сдались в плен.

* * *

В западной части города Будапешта наши войска сломили сопротивление окруженной группировки противника. Гвардейские подразделения очистили от гитлеровцев старинную крепость. Одновременно штурмовые группы Н-ской части штурмом заняли гору Геллертхедь. Занят также Королевский замок. Вражеская оборона была полностью дезорганизована. Наши части усилили нажим со всех сторон. Немцы были вынуждены оставлять одну позицию за другой и отступать, устилая улицы города трупами своих солдат и офицеров. Завершаются бои по ликвидации отдельных очагов сопротивления противника. Большие колонны взятых в плен солдат и офицеров противника направляются на сборные пункты. В числе пленных командир 10 имперской пехотной дивизии полковник Леутский. Только бойцами Н-ской части захвачено 26 танков и самоходных орудий, 190 орудий, 18 паровозов и около 300 железнодорожных вагонов.

Прибытие в Москву Государственного Секретаря США г-на Эдварда Р. Стеттиниуса

По приглашению Народного Комиссара Иностранных Дел СССР В. М. Молотова, 12 февраля в Москву из Крыма прибыл Государственный Секретарь Соединенных Штатов Америки г-н Эдвард Р. Стеттиниус.

Г-на Стеттиниуса сопровождал Посол США в СССР г-н В. А. Гарриман.

На Центральном аэродроме г-на Стеттиниуса встречали Заместитель Народного Комиссара Иностранных Дел СССР В. Г. Деканозов, Председатель Московского Совета Г. М. Попов, Заведующий Отделом США НКИД СССР С. К. Царапкин, Заместитель Заведующего Протокольным Отделом НКИД СССР Г. И. Фомин, Комендант гор. Москвы генерал-лейтенант К. Р. Синилов, а также дипломатический состав Посольства и члены Военной Миссии США.

При встрече был выстроен почетный караул и были исполнены государственные гимны США и СССР. Аэродром был украшен флагами Соединенных Штатов и Советского Союза.

Заявление г-на Эдварда Р. Стеттиниуса

На аэродроме г-н Эдвард Р. Стеттиниус сделал перед микрофоном следующее заявление:

«Я рад, что нахожусь в Москве. Я всегда ждал этого момента. Одним из почетных дел моей жизни было оказание совместно с послом Гарриманом помощи Советскому Союзу через Ленд-Лиз в течение прошедших трех—четырех лет.

Я очень горжусь тем, что я у Вас в гостях»,

ЛЮБИТЕЛИ ЖИТЬ ЗА СЧЕТ ГОСУДАРСТВА

(Письмо в редакцию)

Когда в июле прошлого года завод, где главным инженером т. Кулаковский, перешел на освоение нового изделия, руководители поняли это, как передышку.

За семь месяцев завод ничего не дал для фронта. «Не повезло» и другим изделиям. Для производства растворомешалок организовали экспериментальный цех. В сентябре должны были выпустить две растворомешалки. Ни в сентябре, ни в последующие месяцы завод этих мешалок не дал, а сам экспериментальный цех куда-то бесследно... исчез.

Литейка — больное место завода. Из-за брака в литейке не выполнен план производства поршневых колец для тракторов, не освоен новый вид продукции.

Говорят, что у руководителей завода были причины, мешавшие выполнению плана. Однако мы уверены, что дело не столько в об'ективных, сколько в суб'ективных причинах. По товарной продукции в сентябре дали два процента, в декабре — 16. Самым лучшим месяцем был январь, когда план по товарной продукции выполнили на... 26 процентов.

В течение лета можно было с успехом отремонтировать общежития и цехи. Ремонт затянулся до зимы, не закончен он и до сих пор. Здание завода тоже не отремонтировано. Когда на улице дождь — в цехах лужи, оборудование и детали ржавеют. А сейчас такая стужа, что вода в трубах замерзала. Паровоз, который должен был отапливать завод, стоит.

Забвение нужд рабочих — одна из серьезных причин срыва производственного плана.

На этом фоне застоя пышно расцвела деятельность главного инженера, у которого на дому организовался свой «цех».

Тов. Валькова подала заявление с просьбой принять ее на завод. Ее зачислили в цех, но она очутилась почему-то в квартире Кулаковского. Валькова умела шить, а жене главного инженера нужна была портниха и по дороге в цех Валькова была «перехвачена» на дом к главному инженеру.

Работница Гельман вела у Кулаковского хозяйство, Медникова ухаживала за коровами, токарь Лебедева в рабочее время стирала у инженера, продавала хозяйское молоко и ездила на базар.

Список работавших в «цехе» Кулаковского можно продлить. Когда кто-либо опасался, что за прогул можно попасть под суд, Кулаковская успокаивала:

— Не волнуйтесь! Мой муж все устроит.

Одна из отговорок, которой часто щеголяют наши руководители,—недостаток рабочей силы. Но как смеют они говорить об этом, когда сами культивируют прогулы, незаконные отпуска.

Семен Глухов попросился в отпуск. Ему разрешили. Кулаковский дал Глухову две пары новых ботинок, пару сапог и сказал: «Обменяй мне на продукты». Через несколько месяцев Глухов снова уехал в отпуск. Гулял он двадцать дней и выполнил распоряжение начальства.

Не раз ездил в отпуск рабочий литейного цеха Ковачев. Редко он возвращался в точно указанное время. Зато всегда аккуратно привозил продукты своему покровителю.

Дурные примеры заразительны. Дмитриева попросила коменданта Добротворского дать ей отпуск. Немедленно было получено разрешение, а с ним — и новая фуфайка на обмен. Через несколько месяцев снова отпуск и снова — новая фуфайка на обмен.

За прошлый год из-за незаконных отпусков завод потерял тысячу человекодней. Практика эта не прекратилась и сейчас. В январе по этой причине потеряно 60 человекодней.

Преступления приняли широкие размеры. Вот магазин ОРСа. Десять месяцев не проверяли его работу. Но как только проверили, обнаружили у зав. магазином Горяиновой растрату 36 тысяч рублей. Никто не решился отдать под суд растратчицу. Ей предложили внести деньги. На другой день, точно речь шла о копейках, деньги были внесены.

Заведующим материальным складом долгое время был вор и жулик Голиков. Его деятельность была очень проста. Когда в требовании указывалось, например, 4 простыни, он подставлял еще одну четверку.

Попытки вскрыть преступления немедленно карались. Один из начальников цехов не захотел считать на работе людей, которых в глаза не видел. Инженер серьезно пострадал за такое «бунтарство» и вскоре был смещен с должности.

Все это говорит о том, что суб'ективных причин значительно больше, что при всех условиях завод мог выпускать продукцию. Фронт и страна ждут нашей продукции, и мы обязаны ее дать. Надо призвать к порядку любителей жить за счет государства и вывести завод на широкую дорогу.

Л. ПОКРОВСКАЯ.
И. БЕДНОВИЧ.
Г. ХУСАИНОВА.




Передовые работники политпросветучреждений нашей области: директор Кочковского Дома культуры В. В. Гуляев и заведующая Лобанской избой-читальней Веселовского района К. А. Боброва. Фото Б. Шумакова.

На деревенские темы

КИНО В ДОМЕ КУЛЬТУРЫ

В Северном Доме культуры аккуратно продают билеты на киносеансы, но картины не демонстрируются: то нет света, то иссякло горючее или масло. На стене всякий раз читаешь уже знакомое об'явление: «Билеты действительны на завтра».

Но «завтра» показывают новую картину, и снова надо покупать билеты, так как вчерашние недействительны. Что же касается колхозных кинопередвижек, то в большинстве своем они бездействуют.

Районное отделение кинофикации (нач. т. Павлов) за перевыполнение финансового плана в третьем квартале прошлого года получило переходящее красное знамя областного управления. Мудрено ли перевыполнить план, если зритель покупает билеты, но картин не смотрит!

Качество фильмов далеко не на высоте: часто рвутся, демонстрируются с большими пропусками. Зрители справедливо возмущаются и уходят, не досмотрев до конца.

Нужно сказать, что помещение Дома культуры, и без того небольшое, занимают другие учреждения. Например, в фойе клуба расположился парткабинет, который открыт только днем.

Сельская интеллигенция, колхозники хотят получить в клубе отдых, но не находят его. Изредка заглядывают сюда руководители района и... стараются ничего не замечать.

ДМИТРИЕВА.
Инспектор райфо.

ПОРА ОТКРЫТЬ ДЕТСКУЮ БОЛЬНИЦУ

Об этом часто говорят купинские жители. Они уже устали доказывать необходимость открытия детской больницы в таком крупном районном центре.

Больных ребят некуда определить. Они либо находятся на дому, либо их направляют в общую межрайонную больницу.

Выполняя Указ Президиума Верховного Совета СССР от 8 июля 1944 года, Купинский райисполком и горсовет обязаны были открыть детскую больницу, отремонтировать лечебную кухню, расширить помещение детского сада. Ничего этого не сделали.

Райисполком вынес решение открыть детскую больницу на 20 коек. Было обещано и помещение, занимаемое конторой Сельхозснаба. Однако это помещение райздрав не получил, потому что там квартирует прокурор. Возникали новые варианты, и каждый раз неудачные. Наконец, райисполком решил открыть детскую больницу в доме по Крестьянской улице. Увы! Оказалось, что в этом доме живет инструктор райисполкома т. Карабанов.

Достойно удивления, что руководители купинских организаций так хладнокровно относятся к детским нуждам. Любопытная деталь. Для детской больницы выделили мануфактуру, но использовали ее для других целей.

Еще пример. Осенью в помещении детской лечебной кухни развалилась печь. Она и до сих пор не отремонтирована и кухня закрыта. Сейчас приготовление лечебных питательных смесей производится в детской консультации. Там стало так тесно, что больных и здоровых ребят приходится принимать в одной комнате.

И. АСАБИН.

ОГОРОДЫ ДЛЯ РАБОЧИХ И СЛУЖАЩИХ

Совет Народных Комиссаров СССР принял постановление об обеспечении рабочих и служащих огородами на 1945 год. Постановление предусматривает меры для дальнейшего развития и улучшения индивидуального и коллективного огородничества.

Совнарком обязал областные, краевые, городские Советы и совнаркомы республик принять меры к дальнейшему увеличению посевных площадей под огороды и совместно с профсоюзными организациями добиться максимального вовлечения в индивидуальное и коллективное огородничество рабочих, служащих, семей фронтовиков и инвалидов Отечественной войны. Для предприятий и учреждений, нуждающихся в дополнительной земельной площади под огороды рабочих и служащих, должны быть отведены до 1 апреля свободные земли городов, рабочих и дачных поселков и государственного земельного фонда. Эти земли будут закреплены за предприятиями и учреждениями на пять—семь лет. Под огороды разрешается также отводить свободные земли совхозов, подсобных хозяйств предприятий и т. д.

Лучшие земельные участки, ближе расположенные к месту жительства, следует выделять в первую очередь семьям фронтовиков, военнослужащих и инвалидам Отечественной войны.

Администрации предприятий и учреждений запрещается перераспределять между рабочими и служащими отведенные под индивидуальные огороды и закрепленные за ними земельные участки.

При увольнении с работы в данном предприятии и учреждении рабочие и служащие лишаются права пользования (после уборки урожая) предоставленными им огородными участками, за исключением случаев увольнения с работы в связи с призывом в Красную Армию, переводом на пенсию или инвалидность, болезнью, командированием на учебу и переводом на другую работу. В случае самовольной передачи огородного участка другим лицам рабочие и служащие лишаются права пользования им.

Исполкомам областных и краевых Советов, совнаркомам республик и народным комиссариатам, руководителям предприятий, учреждений и организаций предложено немедленно развернуть подготовку к весеннему севу — добиться, чтобы все рабочие и служащие полностью были обеспечены семенным материалом, оказать им агротехническую помощь в заготовке верхушек клубней картофеля и т. д. Они должны также до начала весенних полевых работ организовать на местных предприятиях ремонт и изготовление огородного инвентаря, развернуть вместе с профсоюзами пропаганду способов обработки и удобрения почвы, подготовки семян, ухода за посевами. До начала весенних работ должна быть организована продажа семян (по заявкам профсоюзных организаций) и минеральных удобрений через торговую сеть. (ТАСС).

ЗА РУБЕЖОМ

Слухи о перенесении германской столицы в Нюрнберг

ЛОНДОН, 11 февраля. (ТАСС). Как передает английское министерство информации, по сведениям, полученным из неприятельских источников, с 3 февраля столица Германии перенесена в Нюрнберг.

На всемирной профсоюзной конференции

ЛОНДОН, 11 февраля. (ТАСС) Вчера на заседании всемирной профсоюзной конференции продолжались прения по докладу Ситрина. Секретарь американского конгресса производственных профсоюзов (КПП) Кэри выразил полное согласие с предложениями Ситрина. Кэри заявил, что КПП, как и Ситрин, требует энергичных мероприятий, которые обеспечат полное уничтожение всяких следов нацизма и фашизма.

Французский делегат Альбер Газье заявил, что не может быть и речи об обсуждении условий мира и мирного соглашения без сотрудничества организованных рабочих. Предостерегая народы союзных стран против новых форм фашизма, Газье заявил, что фашистская идеология существует не только в Германии, но также в Японии и в Аргентине. Возможно, что к концу войны мы обнаружим новые идеологии, которые, хотя и носят другое название, могут, по сути дела, оказаться фашистскими. Мы должны полностью искоренить эти идеологии.

Делегат Ломбардо Толедано заявил, что конфедерация трудящихся Латинской Америки приняла резолюцию, призывающую к суровому наказанию нацистских военных преступников, независимо от того, являются ли они гражданскими или военными лицами. Было бы бесполезно, продолжал Толедано, если бы Германия была наказана, а Об'единенные нации позволили бы другим фашистским режимам продолжать существование в других странах.

«Фашизм и нацизм, — сказал Толедано, — не являются просто партиями Германии и Италии. Фашизм представляет собой политическую идеологию и режим. И мы не можем уничтожить фашистскую опасность, если мы не уничтожим эту идеологию. Для этого мы должны превратить демократию в действенную силу».

Делегат от индийской федерации труда Мукерджи, касаясь заявления Ситрина о мирном соглашении, заявил: «При управлении Германией административные органы должны взять под контроль германское политическое движение для того, чтобы способствовать развитию социалистического и демократического профсоюзного движения в Германии. Это неот'емлемая часть реконструкции Европы».

Война на Тихом океане

ЛОНДОН, 12 февраля. (ТАСС). Как передает агентство Рейтер, штаб об'единенного командования вооруженными силами союзников в юго-западной части Тихого океана сообщил, что на острове Лусон американская 1-я кавалерийская дивизия еще в одном месте форсировала реку Пасиг и, очистив от японцев район Санта-Анна, продвигается на юг к аэродрому Нельсон. Севернее Манилы американские войска продвигаются к восточному побережью острова Лусон.

Американские легкие корабли потопили 20 японских каботажных судов близ города Сан-Фернандо (остров Лусон). Американские бомбардировщики совершили налет на Формозу, уничтожив на аэродроме Тайхо несколько японских самолетов. К западу от Формозы в районе Пескадорских островов были потоплены два японских грузовых судна. Ожесточенной бомбардировке были подвергнуты также японский аэродром и судоверфи на острове Борнео.

ВАШИНГТОН, 12 февраля. (ТАСС). Штаб Тихоокеанского флота США об'явил, что за период с 11 июня по 30 октября 1944 г. американские самолеты, действующие с авианосцев Тихоокеанского флота, сбили 2.472 японских самолета, потеряв лишь 123 машины.

ЛОНДОН, 12 февраля. (ТАСС). Как передает агентство Рейтер, штаб американских войск в Китае об'явил, что американская авиация 10 февраля совершила внезапный налет на Циндао (Китай), уничтожив на земле 46 и повредив 52 японских самолета.

Сформирование нового правительства в Бельгии

ЛОНДОН, 12 февраля. (ТАСС) Как передает агентство Рейтер, Ван Акер сообщил на пресс-конференции о сформировании нового бельгийского кабинета. Новое правительство состоит из шести представителей католической партии, пяти социалистов, четырех либералов, двух коммунистов и одного независимого беспартийного. Премьер-министр—Ахилл Ван Акер, министр иностранных дел и заместитель премьер-министра — Поль Анри Спаак.

Состав военного кабинета, в который войдет шесть министров, будет определен советом министров. В него войдут два представителя католической партии, два социалиста, один либерал и один коммунист.

Ответственный редактор
А. А. КОНДАКОВ.

На берегу Листвянки

Десятки заявлений... Они лежат на столах управляющего, секретаря партийной организации и председателя рудкома:

«Дайте квартиру», «Помогите построить дом».

В забоях, в столовых только и разговоров — квартиры, квартиры... Это и понятно. Рудник ощущал большой недостаток в жилье. Рабочие, инженеры, техники жили в окрестных деревнях и ежедневно ходили на работу за 5—7 километров.

Надвигались холода. Требования рабочих становились все настойчивее. Кое-кто уходил из рудника. Начала понижаться выработка. Квартиры стали тормозом, угрозой для угледобычи.

Вот тут-то и пришла на помощь общественность.

— Давайте строить дома своими силами. А кому трудновато будет — поможем.

Сейчас не вспомнишь, кто первый сказал это. Рудоуправление, коммунисты, комсомольцы горячо поддержали предложение.

На производственном совещании до глубокой ночи обсуждали вопрос о постройке жилищ.

Сказали: — Надо строить.

Заместитель управляющего Листвянского рудника т. Головин возглавил движение застройщиков, помог лесом, оконными переплетами. И работа закипела.

Днем на шахте, а рано утром и поздно вечером вместе с семьями шахтеры строили жилища. По берегам Листвянки и Шипунихи быстро вырастали остовы будущих домиков. Работа не прерывалась ни днем, ни ночью. А туда, где медленно подвигалась стройка, особенно в красноармейских семьях и у одиночек, приходили на помощь коммунисты, комсомольцы и вместе с застройщиками быстро заканчивали работу.

Прошло три месяца. Берега Листвянки и Шипунихи покрылись небольшими чистенькими домиками. Вырос новый поселок — 130 беленьких хат построили горняки своими силами, без затраты государственных средств.

Зажили в своих домиках плотник т. Волков, забойщики тт. Иванов и Лопшаков, столяр Карпов и другие стахановцы. Перешли в новые дома более 30 семей военнослужащих. Среди них Масалова, Бибкова, Матвеенко и др.

Так, при помощи общественности, настойчивости руководителей рудника был разрешен жилищный вопрос. Прекратились и разговоры о жилье. Никто больше не заикается об уходе с работы.

Теперь руководители рудника поставили новую задачу—благоустроить поселок, построить больницу, клуб.

П. КРУЧИНИН.

МУЗЫКА. Два концерта

В зале Новосибирской филармонии состоялись концерты Я. И. Енакиева (драматический тенор) и В. П. Арканова (бас).

У Енакиева ценный для оперной сцены голос, которым он уверенно владеет. Однако в манере исполнения есть, к сожалению, тот штамп, который еще встречается у некоторых оперных певцов и мешает им найти путь к глубокому раскрытию образа.

Более яркое впечатление оставило выступление Арканова. Чувство стиля, разнообразие исполнительских приемов и хороший, приятного тембра голос позволили певцу правильно истолковать произведения самой различной эмоциональной окраски. Арканову в равной мере удались и драматический монолог Бориса (Мусоргский), и грубоватый юмор песенки погонщика мулов (композитор Хренников), протяжная, с широко льющейся мелодией сибирская песня и, близкие к разговорным, интонации песен Даргомыжского.

Несмотря на разнохарактерность исполненных произведений, выступление Арканова было отмечено ценным единством: певец показал Мусоргского и Даргомыжского — великих борцов за развитие в русской музыке элементов национальной мелодики. К истокам народного творчества обращаются и молодые советские композиторы, которым было посвящено второе отделение концерта.

Заслуженный успех выпал на долю принимавших участие в концертах артиста театра «Красный факел» А. Н. Аркадьева, мастерски прочитавшего Гоголя и Лермонтова, певицы Э. Голосовской, артистки О. Комбиран, пианиста Т. Полякова.

В. ГУРЕВИЧ.

А. КОПТЕЛОВ

Когда созревала победа

Писатель А. Коптелов работает над романом «Когда созревала победа». В первой части этого романа описывается лето 1942 года в городах и селах Сибири.

Ниже публикуются отрывки из начальных глав нового произведения писателя.

I.

Рожь цвела дружно.

Зеленовато-сизая и густая, она напоминала море в часы рассвета. Вольный ветер гулял на мягких ее просторах и, как в морской воде, то там, то здесь на секунду выминал колыщащиеся впадины, изредка вскидывал пенистые гребни высоких волн. Усатые колосья, шаловливо обнимаясь, роняли скромные сережки желтоватых цветов. В тихом шелесте их слышалась песенная хвала трудолюбивым людям, ласковому солнышку и щедрым облакам.

Поле — из конца в конец — прорезано узенькой дорожкой. Она напоминала ненадежную песчаную косу в море. И с той и с другой стороны набегали нетерпеливые волны, сшибались гребнями и на минуту—две погребали дорожку в зеленой пучине.

По дорожке мчалась всадница. Волны бились о шею рослой гнедой кобылицы, о бедра всадницы и, казалось, готовы были поглотить ее навсегда. Но лошадь делала новый резвый рывок вперед и вверх, и над поверхностью ржаного моря взмывала косматая вороная грива. Колыхалась голубая косынка на голове женщины и прощально мелькала кофточка.

Остановив коня на бугре, женщина окинула поле хозяйским глазом — ни конца, ни краю.

— Ух, как вольно тут! — вырвались у нее восторженные слова и вмиг потонули в дружном шелесте колосьев. — И одной тут даже боязно!

Касатка вскинула голову, чтоб не захлебнуться. Колосья легли на ее потную холку, на луку седла. Женщина, как рыбку, положила на сомкнутые ладони цветущий колос — усатая голова его торчала в воздухе.

— Нальется зерном как свинцом, — будет страшно, — сказала она, думая о приближающейся страде. — Как скосить ее, матушку, во-время? На чем зерно с поля вывозить?..

Живой колос, встрепенувшись, сорвался с ладоней, мелькнул в воздухе и нырнул в набежавшую волну.

«Вот так богатство может просыпаться между пальцев», — подумала запечалившаяся хозяйка.

И было отчего запечалиться: комбайны в МТС еще не отремонтированы, в тракторном отряде каждый день поломки, лошадей в колхозе мало, телеги развалились, а самое страшное — нет мастеров: ни плотников, ни кузнецов — все ушли на войну. Стариков болезни, как топором, подрубили: некому передать подросткам полевую крестьянскую сноровку. Два старика держатся на ногах: Савватей Гусев—шорник и кладовщик на полевом стане, да Антон Савельев, бригадир первой бригады. Савватей — дряхл и подслеповат. А Антон — упрям и угрюм. Себе на уме. Позавчера на собрании, когда речь зашла о том, чтобы выбрать ее в председатели, глухо буркнул:

— Коли мужиков всех позабирали, ставьте бабу... Что поделаешь?

— По-твоему, не управится Марфа? — спросил Карпухин.

— Не знаю, может все у нее пойдет, как по маслу, — уклонился Антон от прямого ответа, а потом, пожевав усы, хмуро добавил: — Матюгаться ей — дело несвычное...

В глубоко запавших глазах его все видели затаенную обиду: «Под бабьим началом ходить не обвык...»

Она тронула поводья, и кобылица рванулась вперед. Через полчаса вынесла ее к увалу, на котором шумела березовая роща. Женщина спешилась с ловкостью кавалериста, прошла по склону. В реденькой травке яркими бусами поблескивала клубника. Женщина наклонилась, набрала полную горсть, попробовала. Ягоды были сочные, вкусные и наредкость ароматные.

— Надо послать девочек, пусть наберут побольше, — решила она. — Сварим варенье на меду. Пошлем нашим на фронт. Попробуют — узнают, какое щедрое нынче лето в родном краю.

У опушки рощи зеленел дикий лук-слизун. Она сорвала несколько пучков для Дарьи Афанасьевны, — свекровь любила слизун и давно просила привезти.

За рощей у озерка стоял табор недавно перекочевавшего сюда тракторного отряда. На паровом поле работало несколько тракторов. Поле выглядело полосатым, как те шерстяные половики, что расстилают в горницах.

У деревянного вагончика грелась на солнышке рябая повариха Ленка, тренькая на балалайке:

Я на печке сижу,
Нитки сматываю,
Что ни день — трудодень
Зарабатываю

— И много ты намотала? — сурово спросила женщина, осаживая кобылицу у самых ног поварихи.

Девушка вскрикнула, выронила балалайку. Щербины на ее лице залились краской.

— Видать птицу по полету: рано встала да мало напряла. — Женщина спрыгнула на землю, ногой поворошила ветки и мусор возле лесенки. — Подмести надо.

— Это дело, Марфа Игнатьевна, не мое, — огрызнулась осмелевшая повариха. — Мне за то трудодней не пишут.

— А за то, чтобы платок на башке поправить, тебе тоже трудодни писать? — Марфа Игнатьевна подергала за уголок серую косынку, сбившуюся на одно ухо. — Девушка!.. Не стыдно тебе?.. Подмести немедленно.

— Да у нас и метлы нет.

— Береза рядом — наломай веток.

Когда ветки были наломаны и очищены от листьев, Марфа Игнатьевна связала из них метлу и надела на черенок.

— Каждый день подметай!

Заглянула в котел, висевший на трехногом тагане над погасшим костром, попросила пробу. Повариха вымыла руки, зачерпнула полный черпак и налила в тарелку.

— Суп без мяса наварен, — сказала девушка виноватым тоном. — Сало не издержано, дак я его опосля брошу.

— Куда бросишь? Собакам, что ли?

— Пошто собакам? Оно не прокисло. В котел спущу.

Марфа Игнатьевна встала до рассвета, в поле выехала, не позавтракав, и теперь готова была опорожнить тарелку какой-угодно бурды, но, отхлебнув ложку, она сдержалась и отодвинула суп.

— Лук есть?

Повариха сказала, что на огород ехать далеко — жаль коня гонять.

— А слизун у тебя рядом. Нарвать — невелика работа.

Девушка удивленно подняла глаза.

— Раздувай костер, — командовала Марфа Игнатьевна. — Не телятам готовишь— людям.

Она достала слизун, затушила на сковороде, полила салом и заправила суп.

Пришли трактористки, ахнули:

— Ленка, ты сегодня именинница?! Чистота какая везде! И в котле не помои, а суп — с'ешь да еще попросишь.

За обедом Марфа Игнатьевна сказала трактористкам, что через два дня здесь будет проведено заседание правления: все, кто перевыполнит план, получат красные флажки. А в конце пахоты победительницам выдадут премии.

От трактористок она поехала на сенокос. В пути ее застиг дождик. Она остановила Касатку под березой, обняла нежный белый ствол, как шею близкого. Береза прикрыла ее длинной полой своей зеленой бурки. Женщина сорвала мокрый листок и приложила к щеке, гладкий и нежный; ножку его взяла в зубы и передвигала из одного угла рта в другой. Для колхоза наступала самая тяжелая пора: скоро созреет рожь, а луга еще не скошены и стогов сметано совсем мало. Нужны погожие, ясные дни, а тут, как назло, перепадают дожди. Такие хороши в мае — всходы подымать, а теперь они — одна помеха.

Бурка где-то продырявилась, и по шее струйкой потекла вода. Затем упали капли на лицо, на руки, повлажневшая кофточка стала прилипать к телу. Марфа Игнатьевна поняла — дождик кончился, и береза отряхивается, прихорашивается... Она понукнула кобылицу и, вынырнув из-под густых ветвей, помчалась по лугу. Листок березы развевался на ветру и приятно щекотал ей пушистую щеку.

(Продолжение следует).

В ТЕАТРАХ и КИНО:

НОВОСИБИРСКИЙ ТЕАТР «КРАСНЫЙ ФАКЕЛ»
14 и 15 февраля — **Горе от ума.**

НОВОСИБИРСКИЙ ТЮЗ
14 февраля вместо об'явленного спектакля **Комедия ошибок** идет спектакль **Давным-давно.**
15 февраля — **Давным-давно.**
16 февраля — **Слуга двух господ.**
17 февраля — **концерт в трех отделениях.**

ГОРОДСКОЙ ДРАМАТИЧЕСКИЙ ТЕАТР (Кировский район)
14, 15, 21 и 24 февраля — **Бестолковый дом.**
25 февраля — **Домик в Черкизове.**

НОВОСИБИРСКАЯ ФИЛАРМОНИЯ КЛУБ имени СТАЛИНА
17 февраля — **вечер старинных романсов.** Солистка Новосибирской филармонии **Ася Харитонова.** Билеты продаются. Начало в 9 ч. в.

Им. МАЯКОВСКОГО — **Сердца четырех.**
«ОКТЯБРЬ» — **Коллежский регистратор.**
«МЕТАЛЛИСТ» — **Малахов курган.**

НОВОСИБИРСКИЙ УЧЕБНЫЙ ФИЛИАЛ УЧКОМБИНАТА ЦСУ Госплана СССР
ПРОИЗВОДИТ ПРИЕМ
на отделение по подготовке бухгалтеров для промышленных предприятий.
От поступающих требуется общеобразовательная подготовка в об'еме не ниже 7 классов. Принятые обеспечиваются стипендией до 150 руб. в месяц, в зависимости от успеваемости и трехразовым питанием в столовой.
Окончившие курсы размещаются по предприятиям в г. Новосибирске.
Срок подачи заявлений — 15 февраля 1945 года.
Обращаться: Новосибирск, Гоголя, 38.

ТРЕБУЮТСЯ:

Новосибирской областной конторе ТОРГБАНКА **начальник контрольно-планового отдела, машинистка.** Обеспечиваются жилплощадью и топливом. Обращаться: Енисейская, 15.

Машинистка. Условия по соглашению. Адрес: Ломоносова, 57. Эвакогоспиталь.

Машинистка, бухгалтеры, дворники, рабочие, сторожа, уборщицы. Обращаться: Урицкого, 39, управление Томской ж. д., комн. 212, отдел кадров.

НОВОСИБИРСКАЯ КОНТОРА СЕЛЬЭЛЕКТРО
ОБ'ЯВЛЯЕТ НАБОР УЧАЩИХСЯ
в возрасте от 14 до 16 лет для обучения по специальностям: **слесари, токари и электромонтеры.**
Срок обучения три месяца. Учащимся выплачивается стипендия в пределах ставки рабочего первого разряда, выдается рабочая продуктовая карточка с прикреплением к закрытому магазину; имеется столовая.
С заявлениями обращаться: Новосибирск, ул. Свердлова, 22, Сельэлектро.

ВЫИГРЫШНЫЕ ВКЛАДЫ

На основании постановления Совета Народных Комиссаров Союза ССР
СБЕРЕГАТЕЛЬНЫЕ КАССЫ ПРОИЗВОДЯТ ПРИЕМ ВЫИГРЫШНЫХ ВКЛАДОВ.

Весь доход по этим вкладам выплачивается вкладчикам не в форме процентов, а в виде выигрышей.

Внести выигрышный вклад можно в любую сберегательную кассу в какой угодно сумме от 5 руб. до 10.000 рублей на каждую сберкнижку. Можно при желании внести в сберегательную кассу в несколько выигрышных вкладов.

Вкладчик имеет право свободно распоряжаться своим выигрышным вкладом: пополнить его и получать из сберегательной кассы частями или полностью по своему усмотрению.

Тиражи по выигрышным вкладам проводятся два раза в год. На каждую тысячу сберегательных книжек по выигрышным вкладам будет разыгрываться 25 выигрышей. Из 25 выигрышей один выигрыш в размере 200%, два выигрыша в размере 100% и двадцать два выигрыша в размере 50% среднего остатка вкладов за истекшее полугодие.

Размер выигрыша находится в прямой зависимости от суммы вклада, которую вкладчик хранил в среднем на протяжении полугодия (с 1 октября по 1 апреля или с 1 апреля по 1 октября) в сберегательной кассе.

Каждый вкладчик, который вносит выигрышный вклад, получает сберегательную книжку с особой отметкой — «Выигрышный».

Очередной пятый тираж по выигрышным вкладам будет проводиться с 1 по 10 апреля 1945 г.

Храня денежные средства в сберегательной кассе, вы способствуете финансированию Отечественной войны.

НОВОСИБИРСКОЕ ГОРОДСКОЕ УПРАВЛЕНИЕ ГОСТРУДСБЕРКАСС И ГОСКРЕДИТА.

Адрес редакции и издательства: Советская, 6. Телефоны: коммутатор редакции — 31-293 и 34-904; отв. редактора — 35-904; зам. редактора — 35-964; ответ. секретаря — 35-924; отделов: промышленности — 34-630 и 32-598; партийного — 30-785 сельскохозяйственного — 33-189; иллюстрационного — 33-492; писем — 31-896 и 35-505. Прием телефонограмм: иногородние — прямой — 8, город — 33-630. Выпускающий — 31-103; типографии — 35-984; об'явления — 31-289.

МН00829. Типография изд-ва «Советская Сибирь». Тираж 50.000.

Пролетарии всех стран, соединяйтесь!

СОВЕТСКАЯ СИБИРЬ

Орган Новосибирского обкома и горкома ВКП(б), областного и городского Советов депутатов трудящихся

№ 32 (7737) 16 ФЕВРАЛЯ 1945 г., пятница. Цена 20 коп.

Советский народ с величайшим воодушевлением встретил исторические решения Крымской конференции трех держав

ГЕРМАНИЯ ЗА ВСЕ ОТВЕТИТ!

Гитлеровская Германия принесла народам Европы неисчислимые бедствия. Вооруженные до зубов фашистские банды грабили и убивали ни в чем не повинных людей, разрушили величайшие материальные ценности, надругались над культурными и историческими памятниками.

Фашистские убийцы особенно злобствовали на нашей родной земле. Они залили кровью Украину, Белоруссию, Советскую Прибалтику. Как чума, прошли коричневые орды по нашей родине.

Они мечтали о мировом господстве. Они жрали украинское сало и насиловали французских девушек.

Добластная Красная Армия вышибла немцев вон из нашего дома. Сотни тысяч гитлеровцев нашли себе могилу на нашей земле, или попали в плен. Наша великие союзники Великобритания и Соединенные Штаты теснят Германию с запада. Теперь гитлеровцам не до мирового господства. «Не до жиру, — быть бы живу!» Кровожадные фашистские волки натянули на себя шкуры мелких овечек.

Не выйдет! Не быть живу! Фашистская Германия ответит за все свои злодеяния. В исторических решениях Крымской конференции это четко записано.

Н. ЛУНИН.
Герой Социалистического Труда.

Исторический документ

Об исторических решениях Крымской конференции руководителей трех союзных держав мы узнали в Новосибирске. С огромной радостью читали этот величайший документ. В решениях конференции все передовое человечество видит приближение светлого часа победы над немецкими захватчиками.

От тружеников советского тыла на последнем этапе Отечественной войны требуется новое напряжение сил. Великую помощь нам должны оказать работники сельского хозяйства.

Мы, директоры машинно-тракторных станций, даем слово так организовать весенние полевые работы, чтобы обеспечить высокий сталинский урожай на колхозных полях. Наша первая задача: быстрее завершить повторную машинно-тракторного парка, хорошо укомплектовать бригады и во всеоружии выйести их на поля.

Мы сделаем все, что в наших силах, для лучшей организации колхозников и рабочих МТС в эти предвесенние дни и на весенних полевых работах.

Директора МТС: Ромашовской — ХОДЧЕНКО, Козловской — КУБАРЕВ, Мотковской — ПОКРОВСКИЙ, Барышевской — КУПИН, Степановской — КНЫШ, Тогучинской — НЕПОМНЯЩИЙ, Куприной — ЦЕЛОВОВ, Кожурлинской — СЕРБИН, Чикманской — ПЕНЬКОВ, Новой — ФЕОЛИТОВ, Евтышевской — КОМЛЕНКОВ, Спасской — ЗАГОРОДНИЙ.

Мое обязательство

Сообщение об итогах Крымской конференции руководителей трех великих держав было встречено на Сибметаллстрое с огромным воодушевлением. Цех т. Немкова, где я работаю, покрыл долг первых дней этого месяца и сейчас систематически перевыполняет график, идет впереди всех цехов завода.

Сибметаллурги так же, как и весь советский народ, уверены в близком окончательном разгроме немецких варваров. Эта уверенность рождает новый производственный под'ем.

Недавно утвердили мой проект новой оригинальной установки оборудования в цехах основного надения. Проект предусматривает простую, но эффективно механизированную мелкопередаточную транспортировку изделий. Осуществление его высвободит около 900 подсобных рабочих.

В ответ на исторические решения конференции я обязуюсь добиться быстрого осуществления моего проекта.

Е. ЧЕРНОЗЕРСКИЙ.
Конструктор-технолог Сибметаллстроя.

С новой силой

20 лет моей трудовой жизни связаны с заводом «Труд».

Выполняя работу для фронта, я знал, что каждая деталь — это удар по заклятому врагу. Моим желанием было мстить. Вместе со всеми мстить немцам за кровь и слезы родных и близких.

Сейчас, оглядываясь назад, я испытываю чувство глубокого удовлетворения. Оценка, данная великим Сталиным работе тыла, блестящие успехи Красной Армии, наконец, исторические решения Крымской конференции вселяют непоколебимую уверенность в близком конце коричневой чумы. Фашизм будет раздавлен там, где он зародился.

Когда читаешь четкие и исчерпывающие формулировки принятых решений, приобретаешь еще больше сил. Хочется работать еще лучше, чтобы своим трудом приблизить желанный конец фашистскому разбою.

Коллектив нашего цеха обязался своевременно выполнить заданные номенклатуры и совершенно ликвидировать брак в литье из-за недоброкачественных моделей.

Я. МАЛИКОВ.
Мастер модельного цеха завода «Труд».

От'езд из Москвы г-на Эдварда Р. Стеттиниуса

14 февраля из Москвы выехал Государственный Секретарь Соединенных Штатов Америки г-н Эдвард Р. Стеттиниус.

На Центральном вокзале г-на Стеттиниуса провожал Народный Комиссар Иностранных Дел СССР В. М. Молотов, Заместитель Народного Комиссара Иностранных Дел СССР А. Я. Вышинский, Посол СССР в США А. А. Громыко, Заместитель Народного Комиссара Внешней Торговли В. С. Сергеев, Председатель Московского Совета г-н М. С. Попов, Заместитель Заведующего Протокольным Отделом НКИД СССР Г. И. Фомин, Комендант города Москвы генерал-лейтенант К. Р. Синилов, а также дипломатический состав Посольства США во главе с послом США г. СССР г-ном В. А. Гарриманом и члены Военной Миссии США.

При проводах был выстроен почетный караул и были исполнены государственные гимны США и СССР. Аэродром был украшен флагами Соединенных Штатов и Советского Союза.

Заявление г-на Эдварда Р. Стеттиниуса

Покидая Москву, Государственный Секретарь США г-н Эдвард Р. Стеттиниус сделал перед микрофоном на аэродроме следующее заявление:

«Лэди и джентльмены! Покидая Москву и отправляясь в Соединенные Штаты, я желаю выразить свою глубокую благодарность господину Молотову за его и высшей степени любезный прием во время моего пребывания. Я нашел нового друга и с радостью надеюсь на длительную и творческую дружбу с ним. Я желаю выразить свою благодарность Послу Гарриману, выдающемуся американцу, в которому мы все глубоко уверены и которого мы уважаем. Спасибо за Ваши любезности, за Ваш прием.

До свидания!».

★

Соглашение между союзными государствами по делам военнопленных и гражданских лиц этих государств

На Крымской конференции имели место переговоры между британской, американской и советской делегациями для заключения исчерпывающего соглашения относительно мероприятий для защиты, содержания и репатриации военнопленных и гражданских лиц Великобритании, Советского Союза и Соединенных Штатов Америки, освобожденных союзными вооруженными силами, вступающими сейчас в Германию.

Текст подписанных 11 февраля Соглашений между СССР и Великобританией и между СССР и Соединенными Штатами Америки тождественны. Соглашение между Советским Союзом и Великобританией было подписано В. М. Молотовым и г-ном Иденом. Соглашение между Советским Союзом и Соединенными Штатами Америки подписано В. М. Молотовым и г-ном Стеттиниусом.

В соответствии с этими Соглашениями до тех пор, пока не будут выделены транспортные средства для репатриации граждан союзников, каждый союзник будет предоставлять помощь и оперативную помощь, медицинское обслуживание и удовлетворять другие нужды граждан других союзников Советские офицеры будут помогать британским и американским властям в их задаче обслуживания советских граждан, освобожденных британскими и американскими вооруженными силами в течение периода времени, когда они будут находиться на континенте Европы или в Соединенном Королевстве, ожидая транспорта для перевозки их домой. В обслуживании британских подданных и американских граждан Советскому Правительству будут помогать британские и американские офицеры.

Поскольку теперь достигнуто соглашение, три Правительства обязуются оказывать всяческую помощь, совместимую с требованиями ведения военных операций, в целях обеспечения быстрой репатриации всех этих военнопленных и гражданских лиц.

Соглашения вступают в силу немедленно.

НЕ МЕНЬШЕ ТРЕХ НОРМ

На заводе имени Чкалова во всех цехах прошли митинги, посвященные конференции руководителей трех союзных держав по Крыму.

На митингах рабочие заявляли о своей готовности трудиться с еще большей энергией, чтобы безотлагательно обеспечивать фронт отличной боевой продукцией.

В цехе, где начальником т. Таверской, выступил слесарь-сталевар т. Бурматов. Он сказал:

— В ответ на исторические решения Крымской конференции я беру обязательство ежедневно выполнять не менее трех норм.

Слова сталевара не разошлись с делом. 14 февраля т. Бурматов выполнил норму на 320 процентов.

Бригадир комсомольско-молодежной бригады т. Хмель на митинге заявил:

— Наша бригада в январе заняла первое место, выполнив месячный план на 121 процент. В ответ на героическое наступление Красной Армии бригада обязалась выполнить февральский план на 130 процентов.

Заветный бригадир фронтовой комсомольско-молодежной бригады т. Великий взял обязательство к XXVII годовщине Красной Армии выполнить двухмесячный план 14 февраля т. Великий перевел на почую технологию одну деталь и выполнил сам 26 норм за смену. В этот день вся его бригада выполнила сменное задание на 310 процентов.

В цехе № 2 медники тт. Мысягин, Черногазов, Дворников, Ершов каждый выполняет от трех до четырех норм.

Т. ЮЗИКОВ.

Стахановский труд ускорит победу

Газеты передавались из рук в руки. Каждой работнице хотелось самой прочитать о том, что решили три великие державы.

Когда окончился обеденный перерыв, все вернулись к своим станкам. Решения Крымской конференции всколыхнули в истосковавшихся сердцах женщин надежду на скорую встречу с любимыми, дорогими людьми, надежду на быструю и полную победу над вражьими силами гитлеризма. В этот день работа особенно спорилась.

Вечером собрались на митинг. Коллектив фабрики имени ЦК шевайников вторично, уже за работу в январе, вручили переходящее красное знамя Государственного Комитета Обороны. Слово взяла начальник цеха т. Кузьмина:

— Близится день, когда все народы мира облегченно вздохнут, избавившись от ярма фашизма. Этот день приближает доблестная Красная Армия и армии наших союзников. Мы должны им помочь. Высокая оценка производственного нашего труда служит еще большим стимулом в работе. Я от имени всего цеха заверяю, что двухмесячную программу выполним к 15 февраля.

Тов. Кузьмина выразила желание всего коллектива. Звеньевая молодежного звена, пилея Наталия Маликосова дала слово сделать звено фронтовым, выполнить месячное задание на 180 процентов.

Коллектив фабрики взял на себя новые повышенные обязательства. План января и февраля решено завершить к 17 февраля. До 1 марта фабрика изготовит сверхплановой продукции на 1,400 тысяч рублей, сэкономит 5 тысяч метров ткани и 10.000 киловаттчасов электроэнергии.

ПРИКАЗ
Верховного Главнокомандующего
Командующему войсками 2-го Белорусского фронта
Маршалу Советского Союза РОКОССОВСКОМУ
Начальнику штаба фронта
Генерал-лейтенанту БОГОЛЮБОВУ

Войска 2-го БЕЛОРУССКОГО фронта, продолжая наступление, сегодня, 15 февраля, с боем овладели городом ХОЙНИЦЕ (КОНИТЦ) и ТУХОЛЯ (ТУХЕЛЬ) — крупными узлами коммуникаций и сильными опорными пунктами обороны немцев в западной части Польши.

В боях за овладение городами ХОЙНИЦЕ и ТУХОЛЯ отличились войска генерал-полковника ПЕРХОРОВА, генерал-лейтенанта ЛЯПИНА, генерал-лейтенанта ДРАГУНА, генерал-лейтенанта ЧАНЫШЕВА, генерал-майора ГУСЕВА, полковника БЕЛЯЕВА, полковника МУРАТОВА, полковника КАРПЕЛЮКА, полковника АСАФЬЕВА, полковника ФЕДОТОВА; кавалеристы генерал-лейтенанта ОСЛИКОВСКОГО генерал-майора ЧЕПУРКИНА, генерал-майора БРИКЕЛЬ, генерал-майора КАЛЮЖНОГО; артиллеристы генерал-лейтенанта артиллерии БЕСКИНА, генерал-майора артиллерии НЕФЕДОВА, полковника ЛЕОНОВА, полковника БАРМОТИНА, подполковника КУДЫМОВА; танкисты генерал-майора танковых войск ПЕТРУШИНА, генерал-майора танковых войск ФИРСОВИЧА, генерал-майора танковых войск ПАНОВА, генерал-майора танковых войск ШУЛЬГИНА, полковника ДРИЛЕНОК, полковника ГОРБЕНКО, полковника МИРОНЕНКО, полковника ЮРЕВИЧА, подполковника ЛОМАКО, подполковника ЛЕЛЮКА, подполковника ПЕТРОВА: летчики полковника ВИНОГРАДОВА, полковника КАЛУГИНА, полковника РЫБАКОВА; саперы генерал-майора инженерных войск ВИТВИНИНА, полковника ДОБЫЧИНА; связисты подполковника ПРОЦЕРОВА, майора ЧУЙСКОГО.

В ознаменование одержанной победы соединения и части, наиболее отличившиеся в боях за овладение городами ХОЙНИЦЕ и ТУХОЛЯ, представить к награждению орденами.

Сегодня, 15 февраля, в 21 час столица нашей Родины МОСКВА от имени Родины салютует доблестным войскам 2-го Белорусского фронта, овладевшим названными городами, — двадцатью артиллерийскими залпами из двухсот двадцати четырех орудий.

За отличные боевые действия ОБЪЯВЛЯЮ БЛАГОДАРНОСТЬ руководимым Вами войскам, участвовавшим в боях за освобождение городов ХОЙНИЦЕ и ТУХОЛЯ.

Вечная слава героям, павшим в боях за свободу и независимость нашей Родины! Смерть немецким захватчикам!

Верховный Главнокомандующий
Маршал Советского Союза И. СТАЛИН.

15 февраля 1945 года.
№ 280.

ПРИКАЗ
Верховного Главнокомандующего
Командующему войсками 1-го Украинского фронта
Маршалу Советского Союза КОНЕВУ
Начальнику штаба фронта
Генералу армии СОКОЛОВСКОМУ

Войска 1-го УКРАИНСКОГО фронта, развивая наступление, сегодня, 15 февраля, овладели на территории немецкой Силезии городом ГРЮНБЕРГ и в провинции БРАНДЕНБУРГ городами ЗОММЕРФЕЛЬД и ЗОРАУ — важными узлами коммуникаций и мощными опорными пунктами обороны немцев.

В боях за овладение городами ГРЮНБЕРГ, ЗОММЕРФЕЛЬД и ЗОРАУ отличились войска генерал-полковника ГОРДОВА, генерал-полковника ПУХОВА, генерал-лейтенанта ЛЮБАРСКОГО, генерал-лейтенанта МАЛАНДИНА, генерал-майора ЯМАНОВА, генерал-лейтенанта ГЛУХОВА, генерал-майора ПУЗИКОВА, генерал-майора ОНУПРИЕНКО, генерал-майора САМСОНОВА, генерал-майора КОЛОБОВА, генерал-майора КРАСНОВА, генерал-майора ЧЕРВОНИЙ, полковника ЭПИНА, полковника ЖУКОВА, полковника ВОЛКОВИЧА; танкисты генерал-полковника ЛЕЛЮШЕНКО, генерал-майора танковых войск УПМАНА, генерал-майора танковых войск КОРОЛЕВА, полковника САДОВСКОГО, полковника ОРЛОВА, генерал-лейтенанта танковых войск БЕЛОВА, генерал-майора танковых войск ФОМИНЫХ, полковника ТУРКИНА, подполковника МАХНО, майора ДЕМЕНТЬЕВА, полковника ЕФИМОВА, полковника ДЕНИСОВА, подполковника ЗАЙЦЕВА, полковника ФОМИЧЕВА, подполковника ФЕДОРОВА, майора ТУРГАНОВА, подполковника ИВАНОВА, майора КУРЦОВА, майора СТОЛЯРОВА; артиллеристы генерал-майора артиллерии ДЗЕВУЛЬСКОГО, генерал-майора артиллерии МЕНТЮКОВА, генерал-лейтенанта артиллерии КУБЕЕВА, генерал-майора артиллерии ВОЛКЕНШТЕЙНА, генерал-майора артиллерии ХУСИДА, полковника ПЕТРУНЯ, подполковника ЦЕСАРЬ, полковника ГУДИМОВА, полковника ВОЙНОВА, полковника ДИДЫК, подполковника ЗАСЫПКИНА, полковника ЛУСТИНА, полковника КОЗЛОВА, подполковника ГРАЧЕВА, подполковника ЗЫЛЬ, подполковника ВИЛИНСКОГО, майора ТИМОШЕНКО, майора ВАГУРИНА; летчики генерал-полковника авиации КРАСОВСКОГО, генерал-майора авиации ПРОНИНА, генерал-майора авиации ЗАБАЛУЕВА, генерал-майора авиации СЛЮСАРЕВА, полковника ОСАДЧЕГО, полковника ЕМЕЛЬЯНОВА, полковника КОЛОМЕЙЦЕВА; саперы генерал-майора инженерных войск ГУСЕВА, генерал-майора инженерных войск ВАРВАРКИНА, полковника ПОЛУЭКТОВА, полковника ЗАЙЦЕВА, полковника КОРЯВКО, подполковника ЧЕЛОМБИТЬКО; связисты генерал-майора войск связи АХРЕМЕНКО, полковника СИМХОВИЧА, полковника ОСТРЕНКО, подполковника БУДКЕВИЧА.

В ознаменование одержанной победы соединения и части, наиболее отличившиеся в боях за овладение городами ГРЮНБЕРГ, ЗОММЕРФЕЛЬД и ЗОРАУ, представить к награждению орденами.

Сегодня, 15 февраля, в 23 часа столица нашей Родины МОСКВА от имени Родины салютует доблестным войскам 1-го Украинского фронта, овладевшим поименованными городами, — двадцатью артиллерийскими залпами из двухсот двадцати четырех орудий.

За отличные боевые действия ОБЪЯВЛЯЮ БЛАГОДАРНОСТЬ руководимым Вами войскам, участвовавшим в боях за овладение названными городами.

Вечная слава героям, павшим в боях за свободу и независимость нашей Родины! Смерть немецким захватчикам!

Верховный Главнокомандующий
Маршал Советского Союза И. СТАЛИН.

15 февраля 1945 г.
№ 281.

К пребыванию в Москве Государственного Секретаря Соединенных Штатов Америки г-на Эдварда Р. Стеттиниуса

13 февраля Заместитель Председателя Совнаркома СССР и Народный Комиссар Иностранных Дел В. М. Молотов и Государственный секретарь США г-н Эдвард Р. Стеттиниус присутствовали на балете «Лебединое озеро» в Большом театре.

В центральной ложе также находились Посол США в СССР г-н В. А. Гарриман, Директор Европейского отдела Государственного Департамента г-н А. Мэтьюс, Глава Военной Миссии США генерал-майор Д. Дин, ген. Е. В. Хилл, ген. С. Н. Роберте, ген. С. Споулинг, адмирал С. И. Олсен, Заместитель Директора Канцелярии по специальным политическим делам Государственного Департамента г-н А. Кисс, Заместители Народного Комиссара Иностранных Дел СССР А. Я. Вышинский, В. Г. Деканозов и М. М. Литвинов, а также посол СССР в США А. А. Громыко, генерал-полковник Ф. Ф. Кузнецов, Председатель Московского Совета Г. М. Попов, Заведующий Отделом США НКИД С. К. Царевкин и др.

В театре присутствовали главы и ответственные сотрудники посольств и миссий союзных государств, ответственные сотрудники Народных Комиссариатов СССР, представители советской и иностранной печати. Ложа была украшена американскими и советскими флагами. Перед началом спектакля были исполнены американский и советский гимны. Присутствовавшие в театре горячо приветствовали продолжительными аплодисментами г-на Эдварда Р. Стеттиниуса и В. М. Молотова.

Завтрак у Заместителя Народного Комиссара Иностранных Дел СССР А. Я. Вышинского в честь Государственного Секретаря Соединенных Штатов Америки г-на Эдварда Р. Стеттиниуса

13 февраля Заместитель Народного Комиссара Иностранных Дел СССР А. Я. Вышинский дал завтрак в честь находящегося в Москве Государственного Секретаря Соединенных Штатов Америки г-на Эдварда Р. Стеттиниуса.

На завтраке присутствовали г-н Эд. Стеттиниус, Посол США в СССР г-н В. А. Гарриман, Директор Европейского отдела Государственного Департамента г-н А. Мэтьюс, Глава Военной Миссии США генерал-майор Д. Дин, ген. Е. В. Хилл, ген. С. Н. Роберте, ген. С. Споулинг, адмирал С. И. Олсен, Заместитель Директора Канцелярии по специальным политическим делам Государственного Департамента г-н А. Кисс, сопровождавшие г-на Стеттиниуса г.г. Т. Л. Тайсон, В. Фут и сотрудники посольства США, С советской стороны присутствовали А. И. Микоян, В. Г. Деканозов, М. М. Литвинов, А. А. Громыко, генерал-полковник Ф. И. Голиков, генерал-полковник Ф. Ф. Кузнецов, адмирал Л. М. Галлер, Г. М. Попов, А. Д. Крутских, Б. А. Сергеев, И. Г. Пальгунов и ответственные сотрудники Наркоминдела СССР и Наркоминецторга.

Весь советский народ горячо приветствует исторические решения Крымской конференции трех союзных держав. На снимке: коллектив цеха фабрики им. ЦК шевайников Е. Иванова читает сообщение о работах Крымской конференции.

Фото Б. Шумакова.

ОТ СОВЕТСКОГО ИНФОРМБЮРО

ОПЕРАТИВНАЯ СВОДКА ЗА 13 ФЕВРАЛЯ

Войска 2-го УКРАИНСКОГО фронта, при содействии войск 3-го УКРАИНСКОГО фронта, после полуторамесячной осады и упорных боев в трудных условиях большого города, 13 февраля завершили разгром окруженной группировки противника в БУДАПЕШТЕ и тем самым полностью овладели столицей Венгрии городом БУДАПЕШТ — стратегически важным узлом обороны немцев на путях к ВЕНЕ.

В ходе боев в городе БУДАПЕШТЕ войска 2-го УКРАИНСКОГО фронта взяли в плен более 110.000 солдат и офицеров противника во главе с немецким командующим будапештской группы войск генерал-полковником Пфеффер Вильденбруц и его штабом, а также захватили следующие трофеи: самолетов — 15, танков и самоходных орудий — 269, орудий — 1.257, минометов — 478, пулеметов — 1.431, бронемашин и бронетранспортеров — 93, автомашин—8.153, мотоциклов — 1.326, повозок с военным грузом — 3.925, паровозов — 184, железнодорожных вагонов — 6.475, складов с боеприпасами, вооружением и продовольствием — 46. Уничтожено более 49.000 солдат и офицеров противника.

В течение 13 февраля северные и северо-западные города БЫДГОЩ (БРОМБЕРГ) наши войска, продолжая наступление, с боями заняли более 40 населенных пунктов, среди которых крупные населенные пункты МУКШ, КЛАЙН БИСЛАВ, ГРОСС МЕНДРОМИРЦ, ШЛЕЙГЕНТИН, ГЕРСДОРФ, КАМИН, ГРУНАУ.

В ШНАЙДЕМЮЛЬ и ПОЗНАНИ продолжались бои по уничтожению окруженных гарнизонов противника.

Северо-западные города ЛИГНИЦ наши войска, развивая наступление, с боями заняли в немецкой Силезии более 150 населенных пунктов, в том числе город ВЕЙТЕН и крупные населенные пункты ГРОССЕНБОРАУ, РЮККЕРСДОРФ, ИОНСДОРФ, ЙОЙХАММЕР, ЛОРЕНЦДОРФ. Наши войска окружили гарнизон противника в городе ГЛОГАУ и вели бои по его уничтожению. За 12 февраля в этом районе наши войска захватили на аэродромах 345 немецких самолетов и 200 авиационных моторов, а также взяли в плен более 700 немецких солдат и офицеров.

На других участках фронта — поиски разведчиков и в ряде пунктов бои местного значения.

За 12 февраля на всех фронтах подбито и уничтожено 70 немецких танков. В воздушных боях и огнем зенитной артиллерии сбито 12 самолетов противника.

ОПЕРАТИВНАЯ СВОДКА ЗА 14 ФЕВРАЛЯ

В течение 14 февраля северные и северо-западные города БЫДГОЩ (БРОМБЕРГ) наши войска в результате наступательных боев заняли более 50 населенных пунктов и среди них БРЕМИН, ЗДРОЕ, ОСТРОВО, ДЕМБОВЕЦ, НОЙ-ЗУММИН, ЕЛЕНЦ, ЛИХНАУ, МОСНИЦ, БЛЮМФЕЛЬДЕ, ВЕДЕЛЬСХОФ. В боях за 13 февраля в этом районе взято в плен более 500 немецких солдат и офицеров.

Войска 1-го БЕЛОРУССКОГО фронта, сломив сопротивление окруженной группировки противника, 14 февраля штурмом овладели городом ШНАЙДЕМЮЛЬ — важным узлом коммуникаций и мощным опорным пунктом обороны немцев в восточной части Померании. По предварительным данным, в боях при ликвидации окруженной группировки противника и овладении городом ШНАЙДЕМЮЛЬ войска фронта ВЗЯЛИ В ПЛЕН более 5.000 немецких солдат и офицеров и ЗАХВАТИЛИ следующие трофеи: самолетов — 203, орудий — 30, минометов — 34, пулеметов — 217, винтовок и автоматов — около 5.000, автомашин — 286, тракторов и тягачей — 102, повозок с военными грузами — 109, паровозов — 17, вагонов — 1.508, складов с военным имуществом — 51. Противник потерял только убитыми более 7.000 солдат и офицеров.

Войска 1-го УКРАИНСКОГО фронта, продолжая наступление, с боем овладели городами немецкой Силезии НЕЙШТЕДТЕЛЬ, НЕЙЗАЛЬЦ, ФРЕЙШТАДТ, ШПРОТАУ, ГОЛЬДБЕРГ, ЯУЕР и ШТРИГАУ — крупными узлами коммуникаций и сильными опорными пунктами обороны немцев, а также с боями заняли более 200 других населенных пунктов. За 13 февраля в этом районе войска фронта захватили на аэродромах 200 самолетов противника, и взяли в плен свыше 2.100 немецких солдат и офицеров.

По дополнительным данным, в боях за 13 февраля при ликвидации окруженной группировки противника в районе БУДАПЕШТА войска 2-го и 3-го Украинских фронтов ВЗЯЛИ В ПЛЕН 12.700 солдат и офицеров противника, из них большая часть раненые. В числе пленных командир 1-го венгерского армейского корпуса генерал-полковник ХИНДИ, командир 12-й венгерской пехотной дивизии генерал-майор БАУМАН, комендант БУДАПЕШТА генерал-майор ЧИНКЕЙ ЭРНЮ, командующий артиллерией 9-го венгерского армейского корпуса СС полковник ЛЕДИНГ. Среди убитых солдат и офицеров противника найдены трупы командира 8-й немецкой кавалерийской дивизии СС генерал-майора РУМОР, командира 22-й немецкой кавалерийской дивизии СС генерал-майора ЦЕХЕНТЕР. Незначительным остаткам из состава окруженной группировки противника удалось прорваться в лесу северо-западнее БУДАПЕШТА, но они вновь блокированы и успешно уничтожаются нашими войсками.

На других участках фронта — поиски разведчиков и в ряде пунктов бои местного значения.

За 13 февраля на всех фронтах подбито и уничтожено 116 немецких танков. В воздушных боях и огнем зенитной артиллерии сбито 9 самолетов противника.

★ ★ ★

Северные и северо-западные города БЫДГОЩ (Бромберг) наши войска с боями продвигались вперед. Противник, стремясь удержать важный узел коммуникаций — город Хойнице (Конитц), сосредоточил в этом районе крупные силы пехоты, артиллерии и танков. Однако наши части, наступающие с северо-востока, продвинулись на десять километров и заняли ряд населенных пунктов. В ходе боев противник потерял убитыми свыше тысячи солдат и офицеров. Уничтожено 19 немецких танков и самоходных орудий.

★ ★ ★

Войска 1-го Белорусского фронта после упорных боев овладели городом Шнайдемюль — крупным опорным пунктом обороны немцев в восточной части Померании. Пленные показывают, что немецкое командование приказало окруженному гарнизону во что бы то ни стало отстоять Шнайдемюль. Солдатам было объявлено, что к ним идет выручку идут немецкие танковые и моторизованные части. В ходе боев дни гитлеровцы, потеряв всякую надежду на помощь извне, пытались прорваться из «котла». С отчаянием людей, обреченных на гибель, они бросались в контратаки. Гитлеровцы несли огромные потери и неизменно откатывались назад. Изнутри противника нашей войска стали наносить удар по штурмующим городом. Шнайдемюль является важным узлом железных дорог. Город расположен на магистралях Данциг—Берлин и Торунь—Бидгощ—Штаргард.

★ ★ ★

Войска 1-го Украинского фронта продолжали успешное наступление. Ломая сопротивление противника, блокируя и громя его опорные пункты, наши войска с боями продвигались вперед. Части Н-ского соединения, наступающие вдоль западного берега реки Одер, штурмом овладели городом Нейштадтель. Заняты также города Нейзальц и Фрейштадт. Нейзальц — узел железных и шоссейных дорог, сильно укрепленный опорный пункт обороны противника — находится в 20 километрах от города Грюнберг. Другие наши части после упорных двухдневных уличных боев очистили от вражеских войск важный промышленный город Шпротау. Противник оставил за собой без счета вооружения и военных материалов. Войска фронта, наступающие южнее города Лигниц, сломили упорное сопротивление немцев и продвинулись вперед на 20 километров. Советские танкисты в ожесточенных стремительных ударами разгромили немецкие гарнизоны и овладели городами Яуер и Штригау. Занят также город Гольдберг, находящееся в 75 километрах к западу от Бреслау. В боях за день уничтожено 32 немецких танка, 48 бронетранспортеров и 150 орудий. Противник потерял только убитыми до 4.000 солдат и офицеров.

Разведчики, пункты и офицеры войск 1-го Украинского фронта героическими подвигами прославляют боевые знамена своих частей. Рота гвардии капитана Прищенко в ожесточенном бою уничтожила до батальона гитлеровцев. Подразделение капитана Губарева, вступив в бой с численно превосходящими силами противника, уничтожило до 300 немцев и взяло 90 пленных. Взвод лейтенанта Бойко обратил в бегство две роты немцев. Бойцы взвода уничтожили при этом 40 вражеских солдат и взяли 20 пленных. Орудийный расчет сержанта Сорокопуда подбил немецкий танк, легковую автомашину и истребил группу солдат противника. Снайпер младший сержант Кузьмин в течение дня дерзкой под обстрелом улицу одного немецкого села и убил 20 гитлеровцев. На радиостанцию Мюльзы ворвались немецкий офицер и два солдата. Минер выхватил нож и заколол нападавших на него трех немцев.

Упорные бои продолжаются на подступах к столице Венгрии городу Будапешт. Здесь наши войска, наступающие с северо-востока, продвинулись на 4 километров и овладели несколькими населенными пунктами. Продолжаются упорные бои по уничтожению окруженных войск противника. Наши части

ПАРТИЙНАЯ ЖИЗНЬ

Когда забывают о теневых сторонах успехов и достижений

30 месяцев — период, за который отчитывался на-днях партком Сибметаллстроя на заводской партийной конференции — насыщены замечательными трудовыми подвигами коллектива передового предприятия области. За этот срок вдвое увеличился выпуск продукции против 1942 г. На 23 процента снижена себестоимость, на 49 процентов повышена производительность труда. 16 месяцев Сибметаллстрой держит первенство во Всесоюзном социалистическом соревновании и владеет переходящим красным знаменем ЦК ВКП(б). 450 лучших людей награждены орденами и медалями Союза ССР.

Коммунисты-производственники проявляют свою авангардную роль. Они явились инициаторами движения тысячников и многостаночников. Коммунистка т. Дмитриева первая стала обслуживать несколько станков. Не случайно среди награжденных свыше 200 коммунистов.

Но было бы ошибочно думать, что на этом передовом предприятии уже исчерпаны все резервы, все возможности к увеличению выпуска продукции, что здесь нет никаких недостатков.

— Критическая оценка своей работы,— правильно замечает в отчетном докладе секретарь парткома,—всегда была традицией большевиков. Сегодня долг каждого коммуниста — еще и еще раз критически посмотреть все ли сделано, все ли резервы приведены в действие.

Этот призыв безусловно правильный. И вот, если посмотреть с этой точки зрения на работу парторганизации Сибметаллстроя и особенно парткома, то следует сказать, что здесь допущен ряд крупных ошибок. Партком не заметил такие факты, которые должны были привлечь пристальное внимание всей парторганизации.

На Сибметаллстрое 25 процентов рабочих не выполняет норм. Трудовая дисциплина ослабла, каждый день происходят прогулы. Колоссальных размеров достиг брак. Имеют место грубые нарушения техники безопасности.

За последний квартал 1944 года сократилось число стахановцев и ударников. Наконец, есть такие цехи, которые уже длительное время не выполняют планов выпуска продукции.

Почему стали возможны такие крупные недостатки? Руководители и партком Сибметаллстроя забыли указание товарища Сталина о том, что хозяйственные успехи имеют и свои теневые стороны. «Успехи и достижения — дело, конечно, великое... Но успехи, как и все на свете, — говорит товарищ Сталин, — имеют и свои теневые стороны. У людей, мало искушенных в политике, большие успехи и большие достижения нередко порождают беспечность, благодушие, самодовольство, чрезмерную самоуверенность, зазнайство, хвастовство».

Этими пороками как раз и страдали руководители предприятия и партком. Партком не прислушивался к голосу коммунистов, оторвался от заводского партийного актива, потерял способность критически оценивать свою работу. Больше того, партком сам допускал грубый зажим критики.

В отчете парткома на конференции немало перечислялось недоделок и неполадок. Не было только глубокого анализа причин и указаний какими мерами можно ликвидировать эти неполадки. Не было достаточно конкретной острой большевистской критики.

— Что можно сказать о работе парткома и его бывшего секретаря? Только одно: мы не знали его, а он — нас. В нашем цехе ни разу не были ни секретарь парткома, ни его заместители,—заявила на конференции т. Зотова.

О полном отрыве парткома от цеховых парторганизаций говорили и другие делегаты.

— В нашу парторганизацию, — заявил т. Данилов,—однажды заглянул зам. секретаря парткома т. Самохвалов. Ну, думаю, теперь поможет. А он пробежал по цеху и, не сказав никому ни слова, отбыл в партком. Проходит несколько дней, и я получаю письмо Самохвалова о недостатках, замеченных им в цехе.

Такой же «стиль» был и у другого заместителя секретаря парткома т. Марюткина.

Таким образом, первичные партийные организации завода не получали от парткома никакой помощи в осуществлении права контроля деятельности администрации.

Еще более запущена внутрипартийная работа. Марксистско-ленинским образованием коммунистов, ростом рядов партии партком не руководил. Достаточно привести такой разительный пример. При наличии многотысячного коллектива рабочих парторганизацией завода за 20 месяцев принято в кандидаты 350 человек и в члены ВКП(б)—194 человека. В то же время парторганизация имеет в своих рядах 200 кандидатов с просроченным кандидатским стажем.

Секретарь парткома в своем отчете констатирует: партком совершенно недостаточно уделял внимание руководству политучебой. Агитационная работа проводится кампанейски, агитколлективы не имеют плана, инструктаж агитаторов в большинстве случаев отсутствует.

Но кто же мешал парткому организовать все это дело по-настоящему, по-большевистски? Об этом докладчик умолчал. Характерно отметить, что во всем отчете парткома не нашлось места для таких данных, как перестройка внутрипартийной работы на основе решения ЦК ВКП(б) по татарской парторганизации. Об этом решении докладчик даже не обмолвился ни словом.

Критика и самокритика в парторганизации Сибметаллстроя была явно не в почете. В одном цехе секретарь парторганизации пытался указать начальнику на его неправильное отношение к парторганизации, предостеречь его от зазнайства и отрыва от парторганизации. Начальник цеха «учел» эту критику и, найдя удобный повод, приказом по цеху об'явил секретарю парторганизации... выговор.

Факт возмутительный! Как же на это реагировал партком,—докладчик скромно умолчал, так же, как умолчал и о следующем еще более возмутительном случае. Заводская газета попыталась критиковать кое-кого из командиров производства. Бывший секретарь парткома вызвал к себе редактора и запретил давать какой-либо критический материал без согласия парткома. Понадобилось вмешательство горкома, чтобы с самокритики было снято это головотяпское вето.

На конференции совершенно не было критики руководства парторганизацией со стороны Кировского райкома ВКП(б). И работники райкома сочли для себя более удобным отмолчаться. Если не считать выступления т. Асланова, ни один руководящий работник Кировского райкома не нашел нужным рассказать, как это случилось, что райком проглядел исключительную запущенность внутрипартийной работы на Сибметаллстрое?

Что касается выступления т. Асланова, то в нем о руководстве Кировского райкома почти ничего не было сказано. Хотя т. Асланову, как бывшему совсем недавно секретарем Кировского райкома ВКП(б), следовало бы самокритично рассказать об ошибках райкома в руководстве крупнейшей парторганизацией района.

Партия, товарищ Сталин постоянно учат, что какие бы у нас ни были достижения и успехи, мы не должны обольщаться ими, не должны замазывать недостатки и ошибки в своей работе. «Не отмечая и не выявляя открыто и честно, как это подобает большевикам, недочеты и ошибки в нашей работе, мы закрываем себе дорогу вперед. Ну, а мы хотим двигаться вперед. И именно потому, что мы хотим двигаться вперед, мы должны поставить одной из своих важнейших задач честную и революционную самокритику. Без этого нет движения вперед. Без этого нет развития». (Сталин).

Это указание должен всегда помнить каждый коммунист, каждый партийный работник и неотступно претворять во всей практической деятельности.

Парторганизация Сибметаллстроя добилась крупнейших хозяйственных успехов, которыми законно гордится вся наша область. Но эти успехи могли быть еще большими, если бы парторганизация критически оценивала свою работу и на ходу устраняла недостатки. Нет сомнений, что она быстро и решительно преодолеет крупные недочеты и обеспечит новые, еще большие успехи на производстве.

А. БИБИКОВ.

Порочный стиль руководства

В приемной первого секретаря Купинского райкома ВКП(б) тесно от посетителей. Трое счастливчиков пришли раньше других и успели «захватить» единственный диван. Остальные расположились прямо на полу, или, прислонясь к стене, переминались с ноги на ногу.

Разговор не клеился. Все устали. Только изредка кто-нибудь, глядя на часы, говорил уже всем известное:

— Вчера вызывал. Приехали, а он срочно уехал. Назначил на сегодня, на десять часов, а вот уже два!

— Вы спросите, может быть он и не примет? — попросил технического секретаря один из посетителей.

— Тов. Козявкин сказал, что примет. Он сейчас занят.

— Да ведь к нему никто не приходил?

— Ну, и что же? — раздраженно ответила секретарша. — Может быть, тов. Козявкин думает.

И снова потекли часы томительного ожидания. Шесть человек — железнодорожники, районные работники прождали пять часов. Они не могли уйти, так как пришли получать партийные документы.

Когда вызвали первого, остальные, волнуясь, поправляли промасленые робы, гимнастерки, на которых сияли боевые ордена. Но все было очень просто и, главное, быстро. Вызванный оставался в кабинете не более двух—трех минут. Много ли времени нужно для того, чтобы взять со стола партийный билет и отдать его в протянутую руку? В Купино это делается быстро.

Но и обратно партийный билет берут не очень задумываясь.

6 ноября прошлого года на бюро райкома ВКП(б) обсуждался вопрос о директоре Медяковской МТС Коммуниста Полшкова обвиняли «в антигосударственных действиях на обмолоте хлебов». Так и было записано в повестке дня. Из-за плохой работы МТС при обмолоте одного гектара в соломе оставалось по 80 и более килограммов зерна.

Но не только в этом обвинялся Полшков. По его вине было раскомплектовано много сельскохозяйственных машин. Материалы, изобличающие Полшкова, были даны заведующим райзо т. Кукушкиным. Чего же более? И директора МТС исключили из партии, сняли с работы.

Дела в районе шли из рук вон плохо. Не выполнялся государственный план хлебопоставок. Нужно было найти виновника. И виновник был найден — т. Полшков.

Но при тщательной проверке выяснилось следующее. Вследствие больших дождей и крайней щуплости зерна при обмолоте хлебов с одного гектара уходило в солому 8 килограммов. Количество потерь определили очень просто: перемолотили кладь соломы. Они то и фигурировали в материалах зав. райзо.

Не было также и раскомплектованных машин. Все члены комиссии облзо пришли к такому единодушному выводу. Только механик Новой МТС т. Сорока оставался при особом мнении, как он сам об'яснил, боясь притеснения со стороны райкома.

Как говорится, комментарии излишни. Однако для ясности приходится добавить, что т. Полшков руководил МТС с августа 1941 года, то-есть напряженные годы войны. При всей неудовлетворительной работе плана сева в прошлом году МТС выполнила на 225 процентов, обмолота — на 102,6 проц., под'ема зяби — на 314,7 процента.

Подведем итог всей этой странной истории. Напомним, что 6 ноября прошлого года исключили из партии, сняли с работы директора МТС. И дело о нем передали в следственные органы. Кто же теперь руководит Медяковской МТС? Да тот же т. Полшков.

— Безобразие! — возмущается секретарь райкома т. Козявкин. — Безобразие! Мы сняли, а облзо не снимает.

Далеко не все члены бюро были согласны с мнением первого секретаря. Но уж в Купино так повелось: если сказал «Захар Сафоныч», значит — кончено!

Совсем недавно произошел такой случай. В местную типографию из райзо прислали срочный заказ — отпечатать указание председателям колхозов, председателям сельсоветов, директорам МТС, агрономам по организации работы звеньев высокого урожая.

В типографии обнаружили, что документ этот крайне странного содержания. Редактор районной газеты позвонил в райзо. И вот что ему ответили:

— Захар Сафоныч приказал сегодня же отпечатать.

— Но ведь здесь грубейшие ошибки! — возразил редактор.

— Не ваше дело. Козявкин знает, если приказывает.

И документ был напечатан. В нем говорилось, что «план урожайности ориентировочно установите ниже прошлого года по зерновым культурам на три центнера» (!).

Приведем еще последнюю фразу «документа»: «Учтите всю важность этой работы и отнеситесь со всей серьезностью к поставленной задаче».

Это к какой же задаче нужно отнестись со всей серьезностью? К снижению урожайности?

Подобный «документ», конечно, никогда не увидел бы света, если бы к первому секретарю райкома ВКП(б) не так трудно открывались двери. Неоднократные звонки редактора газеты с просьбой принять по очень срочному делу не возымели действия.

Более полутора месяцев т. Козявкин был в отсутствии по болезни. Вместо него оставался второй секретарь райкома т. Джелали. Много событий произошло за эти полтора месяца. Но, уже приступив к работе, т. Козявкин в течение двух дней не вызывал т. Джелали. Почему? Да потому, что привык все знать сам и принимать решения, не считаясь с мнением хотя бы своих ближайших помощников.

Десятки колхозов района сдали семенное зерно в счет госпоставок вопреки постановлению Совнаркома СССР и ЦК ВКП(б).

— Не верьте райзо! — уверенно говорит т. Козявкин. Мало ли что там напишут. У меня сведения более точные. Недавно приезжали председатели колхозов и мы опросили их. Положение с семенами совсем иное.

Но вот при «опросе» председатель колхоза «Победа», кандидат ВКП(б) т. Пособов заявил, что в январе у него было 500 центнеров семян, в то время как еще в декабре не осталось почти ни одного зерна. В артели им. Буденного, которым руководит коммунист т. Серпков, 29 ноября было 900 центнеров семян, а сейчас осталось только 418. Это выяснено совсем не путем опроса».

И так — в 32 колхозах. Печальная картина! Однако в Купинском районе не горюют. Начиная от заседания советов МТС и кончая сессией городского Совета, — все устраивается с банкетами.

Порок руководства т. Козявкина в том, что он не опирается на актив, не дает подняться инициативе снизу, не прислушивается к голосу партийного актива. Критика и самокритика в купинской парторганизации развиты очень слабо и в этом причина многих провалов в работе райкома ВКП(б).

Х. ПРОНИНА.
(Наш спец. корр.)

На городские темы

Разговоров много, а толку мало

Стоял дом на Коммунистической улице, и нет дома!..

В течение нескольких лет работники райкомхоза Центрального района Новосибирска и управления благоустройства при горисполкоме не замечали, как этот дом подмывали воды весной и осенью. В прошлом году дом пришлось перевести на другое место. Перевозка, надо полагать, обошлась значительно дороже, нежели устройство сточной трубы.

Недавно работники коммунального хозяйства вели разговор о том, как сделать сток воды на Каменской улице. Ведь весной могут пострадать и другие здания. Инженер управления благоустройства т. Апарнюв предлагал один вариант, работник райкомхоза настаивал на том, что сточную трубу надо проложить там, где стоял пострадавший дом. На чем они порешили, покажет время.

Но... как бы весна не опередила действий этих любителей проектов! Сточную трубу, конечно, нужно было прокладывать осенью. Теперь райкомхозу прежде всего придется убирать свалку, которую устроили на месте, где стоял дом. Сюда возили щебень, шлак, землю, мусор, возят и нечистоты. Свалка достигла уровня крыши соседнего дома, занимает половину улицы.

И эта «красота» раскрывается перед глазами работников управления милиции и санчасти УНКВД, детский сад которого расположен как раз напротив места свалки.

М. БЕРКУТ.

ЗВУКОВОЙ КИНОТЕАТР В ПОСЕЛКЕ

ЧЕРЕПАНОВО. (Наш соб. корр.). В поселке Безменово открылся звуковой кинотеатр на 120 мест. В день открытия жители поселка и работники зерносовхоза смотрели фильм «Радуга».

НА ФРОНТАХ ОТЕЧЕСТВЕННОЙ ВОЙНЫ

Беспримерный штурм

Когда Будапешт был замкнут в кольцо, весь мир стал свидетелем нового блестящего завершения Красной Армией операции по окружению крупной вражеской группировки. Впервые в этой войне Красной Армии пришлось брать штурмом крупнейший индустриальный центр, такой огромный современный город, каким является Будапешт.

Немецкое командование заявляло, что Будапешт не будет сдан, что под Будапештом Советский Союз потерпит такое же сокрушительное поражение, какое, — теперь они может в этом признаться, — Германия потерпела под Сталинградом и Ленинградом.

Засевшие в Будапеште гитлеровцы сопротивлялись с исступлением отчаяния, зная, что после отклонения советского ультиматума и злодейского убийства парламентеров у них есть только два выхода — отражение штурма или гибель.

Героизм и искусство Красной Армии оставили гитлеровцам из этих двух выходов только один, последний, как справедливую кару за неслыханные их преступления. Будапешт был взят после полуторамесячной осады. Это было широкое круговое наступление, битва, каких еще не бывало.

В Будапеште несколько тысяч кварталов, десятки тысяч домов. Амбразуры в заложенных кирпичом окнах, тяжелые противотанковые пушки в подвалах, минометы, зенитные пушки на крышах и чердаках, автоматы и пулеметы в амбразурах превратили каждый из этих домов в крупнейший дзот. Широкий, делящий город на две части Дунай со своими островами также был естественным рубежом на случай глубокого прорыва частей Красной Армии через центр города. Большинство из дунайских мостов к моменту начала штурма оставалось в сохранности, давая возможность врагу маневрировать своими силами, находящимися на разных сторонах реки. Этому способствовал проходящий в центре города под Дунаем тоннель.

Окруженная вражеская группировка располагала большим количеством боевой техники, заводами, еще выполнявшими военные заказы немецкого командования, аэродромами на северной оконечности острова Чепель и на двух городских ипподромах, немалым количеством боеприпасов и даже продовольствия, которого при умелом и рациональном распределении могло бы хватить сравнительно надолго.

К моменту штурма исходными позициями для наступающих соединений Маршала Советского Союза Малиновского был внешний обвод оборонительных укреплений врага по окраинам восточной части города. Штурм начался соединенными действиями всех родов оружия. В день нового года, проломив этот внешний обвод, наши части заняли двести городских кварталов. Ясная, солнечная погода способствовала действиям нашей штурмовой авиации, которая громила узлы обороны противника непосредственно перед боевыми порядками наступавших советских подразделений. Сыгравшие огромную роль в прорыве внешних укреплений врага танковые части, в условиях уличных боев, где каждой машине пришлось бы действовать в одиночку, в тесных забаррикадированных проходах между домами уже не могли быть широко использованы.

В дальнейшем, когда упиравшаяся своими концами в Дунай дуга наступления уже на всем своем протяжении пересекла городские кварталы, огромная и почетная роль выпала на долю артиллерии и инженерно-саперных войск, обеспечивавших продвижение пехоты. Стрельба с закрытых позиций и с дальних дистанций по громадам превращенных в узлы сопротивления каменных зданий чаще всего не могла иметь смысла. Засевшие в подвалах гитлеровцы имели достаточно надежные укрытия от летящих издалека снарядов, которые разрывались либо на улицах, либо в верхних этажах домов. Противника нужно было настигать немедленно в тех местах, где наблюдатель обнаруживал его простым глазом. Перенос огня должен был быть мгновенным, так как наша штурмующая пехота немедленно устремлялась в пробоины, проделанные в массивных зданиях снарядами, а перебегавшие от укрытия к укрытию гитлеровцы представляли собою быстро менявшиеся цели. В силу этого почти вся штурмовавшая городской гарнизон гитлеровцев артиллерия была перекинута в боевые порядки пехоты для стрельбы прямой наводкой.

Из соседних домов, не всегда еще полностью очищенных от затаившегося там врага, внезапно раздавались автоматные очереди, и на улицу летели ручные гранаты. Часть бойцов и офицеров артиллерийских расчетов тут же превращалась в рядовых стрелков-пехотинцев, устремлялась в верхние этажи домов и вступала в рукопашные схватки с врагом. Легкие орудия, быстро выкаченные на перекрестки, вступали в бой с контратакующими «тиграми» и «фердинандами», поражая их первыми же, безошибочно точными выстрелами. Подбитые танки, самоходные орудия и бронетранспортеры добивались или сжигались саперами и пехотинцами.

В этой грандиозной битве за город бывали случаи, не имевшие примера в истории войн.

Исключительную роль в штурме Будапешта сыграли инженерно-саперные части. Гитлеровцы сопротивлялись в каждой квартире, за каждой стеной, во дворах, в таких щелях, куда не затащить никакой пушки.

В этих условиях бой в городе часто распадался на множество мелких задач, выполнить которые можно было только при помощи саперов. Взорвать подвал, в котором таятся гитлеровцы, блокировать какой-либо каменный, укрывший врага, мешок, превратив его в западню, сквозь глухую стену дать проход пехоте и артиллерии, разминировать грозящие взрывом в первом прикосновении препятствия — все это было делом саперов, наступавших, как правило, впереди пехоты и артиллерии.

В то время, когда пехотинцы, артиллеристы, саперы и другие наземные части выбивали из рук врага дом за домом, квартал за кварталом и приближались к Дунаю, неоценимую помощь им оказывали летчики штурмовой авиации. Для того, чтобы не причинять ущерба населению рассеянной неприцельной бомбежкой, наши тяжелые бомбардировщики на Будапешт не летали. Участие в штурме города выпало на долю «ильюшиных», которые, пикируя до предельной возможности, несмотря на сильный зенитный огонь, обрушивали свои бомбы и пушечно-пулеметный огонь точно на заданную цель. Точность в этом деле требовалась необыкновенная. Бывало, что бомбить приходилось именно это, а не соседнее здание, превращенное немцами в опорный пункт, потому что соседнее уже было захвачено нашими воинами. Ракетами, красными флагами, тщательно разработанной системой сигнализации и абсолютно точными указаниями постов наблюдения наши наземные части предупреждали летчиков о том, как в каждый данный момент разграничивается между нами и врагом поле боя.

Летчики работали порой в небывало трудных условиях. Когда наши наземные войска еще только зацепились за окраины города, одна из гвардейских авиачастей уже заняла будапештский аэродром, находившийся непосредственно у этих окраин. Засевший в городе враг простым глазом видел советские самолеты, поднимающиеся со старта и идущие на посадку, и обрушивал на аэродром не только артиллерийский, но и минометный огонь. Снаряды и мины рвались вокруг выруливающих на площадке самолетов. До летчиков на аэродроме доносилась пулеметная и даже ружейная трескотня.

Когда наши части пробились в центр города, приближаясь к его деловым кварталам, здесь, на дугообразных обводных улицах обнаружились новые препятствия, сооруженные противником уже в дни штурма. Этими препятствиями были две линии обороны. Первая из них опоясывала центр по дуге, упиравшейся концами в крайние городские мосты, от моста Маргариты до моста Хорти. Этот рубеж обороны состоял из каменных минированных баррикад толщиной в 2—3 метра, высотой от 1 до 2 метров. На каждом перекрестке были дополнительные баррикады, доты и дзоты. Второй рубеж такого же типа по внутренней меньшей дуге проходил по последнему полукольцу вниз от Цепного моста до моста Франца Иосифа. Оба рубежа были оснащены проволочными заграждениями, находившимися под током, и обеспечены системой перекрестного огня и огневых точек, укрытых в каждом доме. Кроме того, у каждого из дунайских мостов были созданы прочные укрепления из сплошных рвов, рельсовых, противотанковых и проволочных заграждений и минных полей.

Наши части в течение двух дней пробили первый рубеж на всем его протяжении и ворвались в деловые кварталы города. Гитлеровское командование отдало приказ о переводе главных сил окруженной группировки на западный берег Дуная, оставив на восточном берегу венгерской части и как заградотряды для них некоторое количество немецких эсэсовских войск. Эти части численностью, примерно, до 20 тысяч человек насытили весь оставшийся в их руках клочок города минными взрывами и уничтожали дома, не считаясь с исторической или архитектурной ценностью, истребляли жителей.

18 января советские части закончили очищение от противника восточной половины города Пешта. Завязались упорные бои в западной части города Буда. Гитлер требовал от своих обреченных на гибель солдат защищать Буду всеми средствами, обещая с часу на час помощь. Но обещания эти, как обычно, оказались пустой фразой.

Немецкие части пытались с севера, а затем с юга пробиться крупными силами пехоты и танков к Буде. Но под ударами наших войск все эти попытки провалились. Вражеская группировка, наступавшая с севера, была отброшена с большими потерями для неприятеля. Была разгромлена и южная группировка.

Окруженный вражеский гарнизон отчаянно сопротивлялся. Гитлеровцы приспособили каменные дома для долговременной круговой обороны. Наши штурмовые группы при поддержке артиллерии подавляли опорные пункты противника и настойчиво продвигались вперед. Один квартал за другим переходил в руки советских воинов. Кольцо окружения вокруг вражеской группировки стягивалось все туже и туже.

13 февраля войска 2-го Украинского фронта, при содействии войск 3-го Украинского фронта, после полуторамесячной осады и упорных боев в трудных условиях большого города завершили разгром окруженной группировки противника в Будапеште, полностью овладев столицей Венгрии—стратегически важным узлом обороны немцев на путях к Вене. В ходе боев за Будапешт войска 2-го Украинского фронта взяли в плен более 100 тысяч солдат и офицеров противника во главе с немецким командиром будапештской группы войск генерал-полковником Пфеффер Вильденбрух и его штабом, а также захватили большое количество вооружения и разного военного имущества.

Павел ЛУКНИЦКИЙ.

Будапешт, 13 февраля. (Спец. корр. ТАСС).

Отклики за рубежом на решения Крымской конференции руководителей трех союзных держав

США

ВАШИНГТОН, 12 февраля. (ТАСС). Белый Дом опубликовал совместное заявление Сталина, Рузвельта и Черчилля о конференции, происходившей в Крыму.

Члены конгресса от демократической и республиканской партии горячо приветствовали решения исторической Крымской конференции.

НЬЮ-ЙОРК, 12 февраля. (ТАСС). 12 февраля дневные газеты не выходили ввиду того, что отмечался день рождения президента США Линкольна. Однако все главные радиостанции быстро передали сообщение о конференции руководителей трех держав в Крыму, прервав при этом свои очередные передачи. В остальных дневных и в ранних вечерних бюллетенях и программах передач первое место было уделено историческим решениям Крымской конференции.

НЬЮ-ЙОРК, 14 февраля. (ТАСС). Историческая декларация Крымской конференции была восторженно воспринята в Соединенных Штатах. Утренние газеты вчера опубликовали заявление о результатах Крымской конференции под большими заголовками, с энтузиазмом приветствуя ее. Все газеты на видном месте поместили фотографии, заснятые на конференции.

ЮГОСЛАВИЯ

БЕЛГРАД, 13 февраля. (ТАСС). Газета «Борба» публикует на первой странице сообщение о конференции руководителей трех держав в Крыму под большим заголовком, в котором указывается, что на конференции «достигнуто полное согласие и разработаны детальные планы координации новых и еще более сильных ударов, которые должны будут занести наши армии и наша авиация в сердце Германии с востока, запада, севера и юга». Газета помещает большие портреты И. В. Сталина, Ф. Рузвельта и У. Черчилля.

АНГЛИЯ

ЛОНДОН, 14 февраля. (ТАСС). «Ивнинг Стандард», приветствуя решения конференции, отмечает, что они разрешают польскую и югославскую проблему. «На конференции выдвинуты также предложения для разрешения старых и трудных проблем французской безопасности. Четко намечены пути к полному освобождению всей Европы...»

Газета «Манчестер гардиан» пишет в передовой: «Результаты встречи «большой тройки» в Крыму оправдывают почти все надежды. Соглашения по многим вопросам являются законченными». Газета особо приветствует соглашение по польскому вопросу.

«Ньюс кроникл» в редакционной статье приветствует заявление о результатах Крымской конференции. Этот документ планирует победу над Германией и мир во всем мире. Включение Франции в число держав, которые будут осуществлять оккупацию Германии, приветствуется так же, как и мероприятия с целью разработки и осуществления предложений конференции в Думбартон-Оксе. Газета пишет, что «разрешение польской проблемы требует одобрительного отзыва и особой оценки. Это была наиболее запутанная проблема из всех, и она была разрешена так, что это явится одобрением для содружества свободных народов».

«Крымская конференция, — пишет «Дейли мейль» в редакционной статье, — является вехой в истории человечества. Никогда до сих пор в такое короткое время не происходила встреча столь колоссальных масштабов, завершившаяся столь знаменательными решениями. Это — восемь дней, которые переформируют европейский мир».

Положение в Берлине

ЛОНДОН, 14 февраля. (ТАСС). Как сообщает шведская газета «Афтонбладет», в Берлине парит голод и паника. 11 февраля гитлеровцы вынуждены были выставить у продовольственных магазинов вооруженную охрану.

МЕРОПРИЯТИЯ ВРЕМЕННОГО ВЕНГЕРСКОГО ПРАВИТЕЛЬСТВА

ДЕБРЕЦЕН, 11 февраля. (ТАСС). Гитлеровцы, отступая из Будапешта, вывезли или уничтожили все продовольственные запасы, лишив население столицы продуктов питания. Сейчас временное правительство Венгрии принимает ряд мер по оказанию помощи голодающим жителям Будапешта. В столицу уже отправлено более 100 вагонов продуктов.

Сообщая об этом, венгерская печать подчеркивает огромную роль Советского командования в устранении последствий грабительского хозяйничания немцев и их приспешников из «правительства» Салаши.

ДЕЛА — „ТРУБА“!

Командующий будапештской группировкой противника немецкий генерал-полковник Пфеффер Вильденбрух был обнаружен в подземной водосточной трубе и взят в плен советскими воинами вместе с его штабом.

(СОВИНФОРМБЮРО ОТ 14 ФЕВРАЛЯ).

— Задам я пфефферу тебе! —
Так в детстве мать меня корила,
Когда, уселшись на трубе,
Я вниз летел, как на перилах.

Теперь я Пфеффера узнал:
Творец кровавых беззаконий
В трубу пахучую попал —
В родное скопище зловоний!

Обмякли Пфеффера усы,
И чорт-те в чем бандита рожа!
Шагали мы, зажав носы,
Болото смрадное тревожа...

Картинка эта пусть груба,
Но вся печать уже признала:
Дела немецкие — «труба»,
Коль в трубы лезут генералы!

Ник. ЛАРИОНОВ.

КОНСУЛЬТАЦИИ ДЛЯ РЕДАКТОРОВ

Редакция газеты «Советская Сибирь» возобновляет консультации для редакторов и членов редколлегий многотиражных и стенных газет.

Консультации проводятся в помещении редакции (Советская, 6) по средам и пятницам с 8 час. 30 м. до 10 часов вечера (комн. №№ 57, 58, 68).

Ответственный редактор
А. А. КОНДАКОВ.

В ТЕАТРАХ и КИНО:

НОВОСИБИРСКИЙ ТЕАТР «КРАСНЫЙ ФАКЕЛ»
17 февраля — Собака на сене.
18 февраля утром — Маленький Мук, вечером — Собака на сене.
19 и 20 февраля — Раскинулось море широко.

НОВОСИБИРСКИЙ ТЮЗ
16 февраля — Слуга двух господ.
17 февраля назначенный спектакль утром Слуга двух господ переносится на утро 24 февраля. Взятые билеты действительны.
18 февраля утром — Хрустальный башмачок.

ГОРОДСКОЙ ДРАМАТИЧЕСКИЙ ТЕАТР
(Кировский район)
21 и 24 февраля — Беспокойный дом.

НОВОСИБИРСКАЯ ФИЛАРМОНИЯ
КЛУБ ИМЕНИ СТАЛИНА
17 февраля — вечер старинных романсов. Солистка Новосибирской филармонии Ася Харитонова. Нач. в 8 час. Билеты продаются.

ГОС. ЕВРЕЙСКИЙ ТЕАТР ВООР
17 февраля — Тевье-молочник.
18 февраля — Колдунья.
19 февраля — Цвей кунилемлех.

ИМ. МАЯКОВСКОГО — Сердца четырех.
«ОКТЯБРЬ» — Заключенные.
«МЕТАЛЛИСТ» — Малахов курган.

Адрес редакции и издательства: Советская, 6. Телефоны: коммутатор редакции — 31-293 и 34-904; отв. редактора — 35-904; зам. редактора — 35-964; ответ. секретаря — 35-924; отделов: промышленности — 34-630 и 32-598; партийного — 30-785 сельскохозяйственного — 33-189; иллюстративного — 33-192; писем — 31-398 и 35-505. Прием телефонограмм: иногородние — прямой — 8, город — 33-630. Выпускающий — 31-103; типография — 35-984; об'явления — 31-289.

МН00832 Типография изд-ва «Советская Сибирь». Тираж 50.000.

Пролетарии всех стран, соединяйтесь!

СОВЕТСКАЯ СИБИРЬ

Орган Новосибирского обкома и горкома ВКП(б), областного и городского Советов депутатов трудящихся

№ 33 (7738) | 17 ФЕВРАЛЯ 1945 г., суббота. | Цена 20 коп.

Простой вагонов—ущерб фронту

Героическая Красная Армия ведет великое наступление, штурмуя мощные укрепления в логове врага. Линия фронта с каждым днем все дальше удаляется от границ нашей Родины. Теперь уже коммуникации советских войск пролегают не только по недавно отвоеванным и возрожденным магистралям на нашей собственной территории, но и по дорогам сопредельных с нами государств.

Все это резко увеличивает потребность в подвижном составе, в тяговых средствах. Вот почему сейчас особенно возрастает ответственность железнодорожников за ускорение оборота вагонов.

В историческом докладе о XXVII годовщине Великой Октябрьской социалистической революции товарищ Сталин высоко оценил работу железнодорожного транспорта. Но к железнодорожникам пред'являются все более повышенные требования. И в этот решающий момент особенно недопустимо продолжающееся отставание Томской магистрали. В минувшем году дорога недогрузила много тысяч вагонов плановых грузов, в том числе большое количество угля.

Срыв выполнения плана перевозок на Томской дороге об'ясняется прежде всего тем, что здесь укоренились иждивенческие настроения. Руководители дороги и отделений все надежды возлагают на получение порожняка извне, не принимая решительных мер к полному использованию своих собственных погрузочных ресурсов. На дороге систематически не выполняется план выгрузки, сотни вагонов сутками не выгружаются и таким образом с опозданием поступают под погрузку.

Очень часто руководители отделений, покровительствуемые работниками управления, ссылаются на клиентуру. Достаточно начальнику службы движения т. Власову услышать фразу: «Выгрузка сорвана по вине клиентуры», чтобы оправдать того, кто не выполнил плана. Руководители отделений, особенно заместитель начальника Новосибирского отделения т. Молостов, зная, что в управлении дороги охотно принимают такие об'яснения, нередко преувеличивают вину клиентуры. Скажем, задержал тот или иной завод несколько вагонов, в управление дороги сообщается вдвое увеличенная цифра.

Но «чем кумушек считать трудиться, не лучше-ль на себя, кума, оборотиться?» Эти слова великого баснописца забывают командиры - железнодорожники.

Томская дорога имеет обширную клиентуру. Для успешного выполнения плана перевозок необходима четкая, слаженная работа коллективов станций и под'ездных путей промышленных предприятий. В отсутствии этой слаженности, в непонимании общности интересов и часто беспринципных спорах кроется одна из главных причин простоя вагонов.

Известно, что промышленные предприятия испытывают трудности в связи с недостатком рабочей силы. Поэтому четкая информация о прибывающих грузах особенно необходима. Она позволит руководителям предприятий во-время мобилизовать людей для грузовых работ, подготовить механизмы и инструмент. Но такой информации нет. Груз уже на станции, а клиентура даже не знает об этом. Особенно плохо налажена информация на Новосибирском отделении (нач. тов. Шмонин) и на ст. Новосибирск (нач. тов. Шевченко).

На этом отделении очень плохо, не по графику работают паровозы, развозящие местный груз внутри узла и выводящие его в Инскую. Зачастую эти паровозы используются не более пяти—шести часов в сутки, а остальное время либо стоят, либо путешествуют без толку по станциям. Наладить работу вывозных локомотивов — обязанность руководителей отделений движения и паровозного хозяйства.

На Новосибирском узле часто нарушается специализация путей. Это затрудняет своевременную подачу вагонов клиентуре. Не налажен контроль за уборкой погруженных вагонов. Станция требует, и правильно требует, чтобы предприятие строго выполняло норму простоя вагонов. Но кто может мириться с тем, что уже погруженные вагоны по три—четыре дня стоят на под'ездных путях?

Справедливы упреки руководителей Сибметаллстроя, которые никак не могут добиться, чтобы дорога упорядочила пропуск поездов и наладила курсирование заводских вертушек по графику. На Сибметаллстрое подолгу простаивают вагоны из-за того, что на Кузнецком металлургическом заводе неправильно грузится металл. Об этом знают в управлении дороги, но мер не принимают.

Надо сказать, что и клиентура очень часто недобросовестно относится к подвижному составу. Можно привести много примеров, когда под'ездные пути предприятий оказываются попросту ловушками для вагонов. Вот — хороший Н-ский завод, успешно справляющийся с выполнением программы. Но вагоны здесь систематически держат под выгрузкой втрое больше положенного времени. Очень велики простои и на Сибметаллстрое.

Задержка вагонов на под'ездных путях предприятий об'ясняется отсутствием должного порядка, запущенностью хозяйства транспортных цехов. На том же Сибметаллстрое, на долю которого падает 50 процентов всех простоев по Новосибирскому отделению, паровозный парк разрушен, плохо с водоснабжением. Здесь любят говорить, что нет средств, но оплачивают многотысячные штрафы за задержку вагонов.

Надо решительно навести порядок в транспортных цехах. Нельзя мириться с положением, когда на том же Н-ском заводе только разговаривают об устройстве простейшего «журавля» для экипировки паровозов, чтобы не гонять их за топливом в Новосибирск.

Недавно в военном трибунале дороги разбирали дело о систематических простоях вагонов сверх нормы на заводе, где были заместителем директора Никитин и начальником транспортного цеха Горбань. Никитин и Горбань не вели никакой борьбы с колоссальными простоями вагонов. Вместо трех часов вагоны стояли по 34 часа, вместо двух часов—по 30. Трибунал приговорил Никитина и Горбаня к лишению свободы. Это—суровое предупреждение руководителям предприятий.

Известно, что выгрузка должна производиться круглые сутки. Между тем ночью, как правило, она замедляется или вовсе не производится.

Начальникам транспортных цехов следует обратить внимание на организацию правильного складирования. Зачастую продукция, которая будет отгружаться в последнюю очередь, складывается возле путей, а то, что будут грузить в первую очередь, лежит где-то за тридевять земель.

Недавно бюро Новосибирского обкома ВКП(б) приняло решение об улучшении работы Томской дороги. Выполняя это решение, руководители дороги, отделений, станций совместно с командирами промышленных предприятий обязаны настойчиво взяться за установление крепкой производственной дружбы. И в основе этой дружбы должно лежать не взаимное амнистирование, а честное, большевистское выполнение своих обязанностей. В налаживании производственной дружбы между железнодорожниками и клиентурой — залог успеха борьбы за сокращение простоя подвижного состава, за лучшее использование погрузочных ресурсов.

Послание Председателю Совета Народных Комиссаров СССР И. В. Сталину от Президента США г-на Рузвельта

Покидая гостеприимные берега Советского Союза, я желаю еще раз сказать Вам, как глубоко я благодарен за многие любезности, которые Вы проявили в отношении меня, когда я был Вашим гостем в Крыму. Я уезжаю весьма ободренным результатом совещания между Вами, премьер-министром и мной. Народы мира, я уверен, будут рассматривать достижения этого совещания не только с одобрением, но и как действительную гарантию, что наши три великие нации могут работать в мире так же хорошо, как и в войне.

Послание Народному Комиссару Иностранных Дел СССР В. М. Молотову от Министра Иностранных Дел Великобритании г-на Идена

Перед тем, как покинуть территорию России, я хочу выразить Вам свою искреннюю благодарность за Ваше гостеприимство и любезности, оказанные нам всем во время Крымской конференции.

Как всегда, я испытывал большое удовольствие от совместной работы с Вами снова и результаты наших переговоров позволяют мне твердо надеяться на будущее сотрудничество между Союзом Советских Социалистических Республик, Соединенными Штатами Америки и Соединенным Королевством в мирное время так же, как и во время войны. Я никогда не был более убежден, чем сейчас, в необходимости этого сотрудничества и в его величайшей важности для будущего счастья и благополучия человечества.

14 февраля 1945 года.

ПРИБЫТИЕ В МОСКВУ ПРЕЗИДЕНТА КРАЙОВОЙ РАДЫ НАРОДОВОЙ г-на Б. БЕРУТА и ПРЕМЬЕР-МИНИСТРА И МИНИСТРА ИНОСТРАННЫХ ДЕЛ ВРЕМЕННОГО ПРАВИТЕЛЬСТВА ПОЛЬСКОЙ РЕСПУБЛИКИ г-на Э. ОСУБКА-МОРАВСКОГО

14 февраля в Москву прибыли Президент Крайовой Рады Народовой г-н Б. Берут и Премьер-Министр и Министр Иностранных Дел Временного Правительства Польской Республики г-н Э. Осубка-Моравский.

На аэродроме гг. Б. Берута и Э. Осубка-Моравского встречали Заместитель Народного Комиссара Иностранных Дел СССР А. Я. Вышинский, Заведующий 4-м Европейским Отделом НКИД СССР В. А. Зорин, Заместитель Заведующего Протокольным Отделом НКИД СССР Г. И. Фомин, Начальник Отдела Внешних Сношений НКО генерал-майор М. П. Кутузов, а также дипломатический состав Польского Посольства в Москве во главе с Послом Польши в СССР г-ном С. Модзелевским.

Вместе с гг. Б. Берутом и Э. Осубка-Моравским прибыл в Москву Советский Посол в Польше В. З. Лебедев.

Всесторонне подготовиться к весне—первейший долг каждого работника сельского хозяйства

Зорко наблюдать за состоянием машинного парка

В этом году машинно-тракторные станции Убинского района досрочно отремонтировали тракторный парк. Кожурлинская и Убинская МТС уже закончили ремонт полностью, Белоозерная — готовит последние тракторы.

Воодушевленные победами Красной Армии, ремонтники показывают образцы самоотверженного труда. В мастерской Убинской МТС комсомолка т. Ковалева на токарных работах выполнила задание на 250 процентов, токарь т. Пантюхова — на 200 проц., кузнец т. Митяева — на 180 процентов.

В Белоозерной МТС по две нормы ежедневно дают кузнец т. Савченко, монтажник т. Лубенков, бригадир монтажной бригады т. Крет, Кузнец т. Чернов и токарь т. Слюдянов вырабатывают по три нормы и больше.

И в Кожурлинской МТС есть немало стахановцев, дающих по 2—3 нормы в смену,—кузнец т. Стефанович, токарь т. Сидоров, бригадир монтажной бригады т. Крюков.

Но руководители МТС не сумели одновременно с тракторами ремонтировать и прицепные машины. В Убинской МТС тракторные плуги подготовлены только на 27 процентов, сеялки — на 8 проц., а культиваторы — на одну треть.

Это — результат бесхозяйственного отношения к прицепному инвентарю. Плуги, сеялки, культиваторы свозились на усадьбу беспорядочно. Директор МТС т. Атрашкевич и старший механик т. Лягушин не обращают внимания на то, что тракторный инвентарь разбросан по всей площадке. Отвалы у плугов не очищены от грязи, не смазаны, у дисковых сеялок не сняты семяпроводы. Важные детали теряются и растаскиваются.

Нет порядка и в хранении комбайнов. Вот стоят три машины, занесенные снегом. С них забыли снять даже такие детали, как магнето. Когда снег начнет таять, железные части машин заржавеют, а деревянные — погниют. Снег надо немедленно убрать с машин и поставить их под крышу.

Такое же положение в Белоозерной МТС, где директором т. Гордиенко и старшим механиком т. Зубило. Ценнейший сельскохозяйственный инвентарь и комбайны брошены без призора. Безответственность руководителей дошла до того, что они даже не побеспокоились снять с комбайнов моторы. Так они и простояли зиму, заваленные снегом.

Иная картина в Кожурлинской МТС. Молодой директор т. Сербин и старший механик т. Аксюченко берегут каждую машину, каждую деталь. Если трактор выходит из ремонта, его сейчас же ставят под крышу. Комбайны тоже укрыты от снега. А те несколько машин, которые остались во дворе, тщательно укрыты брезентом. Здесь уже снег не попадет в бункер комбайна.

Правительство в своем постановлении «О мерах по под'ему сельского хозяйства в Новосибирской области» требовало навести образцовый порядок в хранении тракторов, комбайнов и сельскохозяйственного инвентаря. Нельзя допустить, чтобы огромные богатства, которыми располагают наши МТС в виде самых совершенных машин, бросались как попало под открытым небом. Каждая МТС имеет возможность так же тщательно укрывать машины, как это делает Кожурлинская МТС.

С. МАЛАХОВ.



Завьяловский зерносовхоз успешно закончил ремонт тракторов и прицепных машин и одновременно отремонтировал 20 комбайнов. На снимке: лучший слесарь зерносовхоза А. К. Иванченко, выполнявший на ремонте полторы—две нормы. Фото Б. Шумакова.

К СЕВУ ГОТОВЫ!

Подготовку к весеннему севу мы начали с засыпки семян. Около полутора тысяч центнеров пшеницы, овса, гороха, проса и других культур находятся в колхозных амбарах.

Все семена отсортированы, проверены на всхожесть. Всхожесть по зерновым в среднем 97 процентов, сортовая чистота 99,5. Семян хватит на всю посевную площадь — 1.300 гектаров.

К 16 декабря было закончено снегозадержание на озимых и затем проведено на зяби. Наш колхоз, как и весь Чистоозерный район, страдает от безлесья. И все же нам удалось набрать значительное количество хвороста и разложить его на полях плотными валами, на расстоянии 15—20 метров друг от друга. Снегозадержание проводили три звена, по 7 человек в каждом. Но зима нынче бесснежная, поэтому снеговой покров на полях сейчас не толще 40—45 сантиметров.

Не менее важная задача подготовки к севу — ремонт инвентаря. 24 плуга, 90 борон — хоть сейчас запрягай под них лошадей. Приведена в порядок и сбруя. В этом немалая заслуга шорника Степана Григорьевича Бурейко. Он сам отремонтировал 120 хомутов.

Полным ходом идет ремонт фургонов.

Но самое главное — тягло. В колхозе 90 рабочих лошадей. Все они закреплены за конюхами, за ездовыми.

Три года Борис Тетерко отменно ухаживает за лошадьми, все они не ниже средней упитанности. Большим подспорьем будут 20 быков, также хорошей упитанности. Для каждого быка изготовлено ярмо.

Как только начнется сев, бригады выедут на полевые станы. Для каждой бригады построен пятистенный дом, который в течение всего года содержится в порядке.

Все приготовлено и для нормальной работы тракторного отряда: два передвижных вагончика, инвентарь для заправки и т. д. Имеются некоторые запасы и продуктов для общественного питания — картофель, крупа, мясо, постное масло. Каждая бригада будет обеспечена необходимым инвентарем — котлами, ведрами, кастрюлями, ложками, стаканами. Весь этот «инвентарь» сохраняется из года в год. Мы на практике убедились, какое значение имеет в горячее посевное время какая-нибудь тарелка или ложка. Нет ее, и люди теряют драгоценные часы.

В марте начнем сухое протравливание семян и отправку их в полевые станы. Для этого в каждой бригаде имеются амбары. Предварительная заброска семенного материала значительно облегчает и ускоряет сев.

В колхозе три бригады, руководят которыми старые, опытные члены артели — Кадило Лаврентий Андреевич, Лукьянцев Василий Кириллович и Мария Алексеевна Матута. Они не раз умело, организованно проводили весенний сев.

Думаю, что и в этом году все пойдет не хуже, а лучше. А сеять мы можем хоть сегодня, колхоз готов полностью. И мы должны не просто посеять, а так, чтобы собрать фронтовой урожай.

М. ТОРБИЧ.
Председатель колхоза «Заря», Чистоозерного района.

Как не надо ремонтировать тракторы

БАРАБИНСК, 15 февраля. (По телефону). В Таскаевскую МТС прибыла государственная комиссия по проверке качества отремонтированных тракторов. Директор МТС т. Селиванов и старший механик т. Антонов срочно стали разыскивать документы: дефектные ведомости, технические паспорта.

У заведующего мастерской т. Параева нашли паспорта только на 7 из 12 отремонтированных машин. Во всех паспортах вместо оценки качества ремонта написано: «отремонтировано» и затем следует предложение: «в трехдневный срок устранить дефект». Какие дефекты имеются у машины, кто должен их устранять — об этом не говорится.

В приемке тракторов из ремонта в паспортах расписались руководители МТС т. Селиванов, т. Антонов, т. Параев, а также бригадиры и трактористы. Что же они принимали?

Вот трактор «СТЗ» № 12, принятый трактористкой Сартаковой. У него недостает 12 картерных болтов, вместо которых забиты деревянные палки. Передние колеса не отрегулированы, смотрят в разные стороны. Поставлены негодные сальники, нет шайб подшипника. «Ремонтировал» эту машину бригадир т. Перепелкин.

У шести тракторов нет регулирующего винта тихого хода, у пяти—в корпусе воздухоочистителя не сделаны набивки, сетки и воздухоотражатели.

Комиссия сделала вывод, что ни один из 12 тракторов нельзя считать подготовленным.

Почему же так получилось? Потому, что не было контроля за качеством ремонта. Заведующий мастерской т. Параев стремится скорее вытолкнуть машины из мастерской. Директор же и старший механик «принимали» их только для того, чтобы включить в сводку.

Плохо в Таскаевской МТС восстанавливают и прицепной инвентарь. Из 19 плугов готовы только 7, из 10 культиваторов — 2, из 18 сеялок—7. Нет заправочного инвентаря.

В мастерской рабочие не получают ежедневных заданий. Дефектные ведомости не используются для составления нарядов на поделку запасных частей. Трудовая дисциплина крайне расшатана: бригадир Ажбаков прогулял 18 суток, Кривоносов — 16, Балахонов—9. И никто из этих прогульщиков не понес даже дисциплинарного взыскания.

Низка техническая грамотность трактористов МТС, а технической учебы нет. На днях секретарь парторганизации МТС тов. Карелов решил организовать учебу. Трактористы собрались, но не явился руководитель занятий—механик т. Рычков. Взамен его позвали Параева, но и он не явился. Просидев три часа, трактористы разошлись.

В прошлом году Таскаевская МТС работала хуже всех в Барабинском районе. Средняя выработка на трактор едва достигала 127 гектаров в переводе на пахоту. Перерасходовано более 40 тонн горючего. И в этом году дело идет к тому же.

Неужели районные организации не замечают этого? В невнимании к МТС их упрекнуть нельзя. В течение 1944 г. отчеты директора МТС т. Селиванова не сходили с повестки дня заседаний бюро райкома партии. Бюро приняло несколько решений, и в каждом из них Селиванов в «последний» раз предупреждался. Наконец, 9 февраля бюро РК ВКП(б) приняло решение снять Селиванова с работы.

Но улучшится ли дело после этого нового решения? Нужны практические меры, чтобы усилить темпы и улучшить качество ремонта, а не пространные решения. Необходима помощь со стороны районных организаций.

С. ПАРШЕНКОВ.

А где щиты на полях?

КАРАСУК, 15 февраля. (По телефону, наш корр.). Борьба за влагу в степях Кулунды имеет исключительное значение для повышения урожайности. Передовые колхозы не жалеют трудов, чтобы провести снегозадержание. Так, колхозники сельхозартели имени Димитрова (председатель т. Лунев) задержали снег на площади 590 гектаров, перевыполнив установленный план.

К сожалению, далеко не все колхозы следуют этому примеру. В сельхозартели «Новый строй» снег задержали лишь на 60 гектарах при плане 450.

— Нехватает рабочей силы, — оправдывается председатель правления т. Пышкин.

Факты говорят обратное. Здесь имелась возможность выполнить план. Но руководители колхоза отмахнулись от этого важного дела. Задание по заготовке щитов сорвали, а сейчас совсем прекратили эту работу.

По решению правления колхоза каждый двор должен был изготовить не менее 50 щитов. Колхозники сделали бы это, но правление не сумело организовать подвозку камыша.

В соседнем колхозе им. Куйбышева даже и речи не ведут о снегозадержании.

— Нынче буранов нет, — говорит председатель т. Шоет, — какой же смысл расставлять щиты?

Еще осенью прошлого года здесь заготовили 1.000 щитов. С тех пор ни одного не прибавилось. Снегозадержание провели только на 40 гектарах озимых, а их посеяно 105 гектаров. Кроме того, есть еще 258 гектаров зяби, где тоже нужно задержать снег.

Агроном Чернокурьинской МТС т. Акулова за зиму побывала в 11 колхозах, но не поинтересовалась, как идет снегозадержание. Большинство агрономов — редкие гости в колхозах. Зимними агромероприятиями они не интересуются. Главный агроном т. Шишков в течение зимы не был ни в одном колхозе. Редко заглядывает в колхозы и агроном Хорошенской МТС т. Захаров. Между тем план снегозадержания по этой МТС выполнен только наполовину.

И вот результат. В районе надо было задержать снег на площади 22.000 гектаров, а выполнено задание меньше чем наполовину.

С. ПЯТКОВ.

ОТ СОВЕТСКОГО ИНФОРМБЮРО

ОПЕРАТИВНАЯ СВОДКА ЗА 15 ФЕВРАЛЯ

В течение 15 февраля в ВОСТОЧНОЙ ПРУССИИ южнее КЕНИГСБЕРГА наши войска вели наступательные бои, в ходе которых овладели населенными пунктами РОЗИТТЕН, КУМКАЙМ, ГРОСС КЛАУЗИТЕН, ЛИБЕНТАЛЬ, ЛИХТЕНАУ, ЛОТТЕРФЕЛЬД, ЗОНВАЛЬДЕ, ХАЙНРИКАУ.

Войска 2-го БЕЛОРУССКОГО фронта, продолжая наступление, 15 февраля с боем овладели городами ХОЙНИЦЕ (КОНИТЦ) и ТУХОЛЯ (ТУХЕЛЬ) — крупными узлами коммуникаций и сильными опорными пунктами обороны немцев в западной части ПОЛЬШИ.

В ПОЗНАНИ продолжались бои по уничтожению окруженного гарнизона немцев. К исходу 15 февраля наши войска очистили от противника большую часть города, расположенную на западном берегу реки ВАРТА. Гарнизон немцев к этому же времени продолжал удерживать в своих руках район ЦИТАДЕЛИ на западном берегу ВАРТЫ и 4 пригорода, расположенных на восточном берегу реки.

Войска 1-го УКРАИНСКОГО фронта, развивая наступление, 15 февраля овладели на территории немецкой Силезии городом ГРЮНБЕРГ и в провинции БРАНДЕНБУРГ городами ЗОММЕРФЕЛЬД и ЗОРАУ — важными узлами коммуникаций и мощными опорными пунктами обороны немцев, а также с боями заняли более 150 других населенных пунктов, среди которых крупные населенные пункты ЭЙХВАЛЬДАУ, ШВАЙНИТЦ, НАУМБУРГ, ГАССЕН, БЕНАУ, ВЕЛЛЕРСДОРФ, ТШИБСДОРФ. За 14 февраля в этом районе войска фронта взяли в плен более 2 тысяч немецких солдат и офицеров и захватили на аэродромах 120 самолетов противника.

Северо-западнее БУДАПЕШТА наши войска завершали уничтожение блокированных в лесах разрозненных групп противника, прорвавшихся из западной части БУДАПЕШТА. За 14 февраля в этом районе наши войска взяли в плен 6.650 солдат и офицеров противника. В числе пленных командующий штурмовой артиллерией Будапештской группировки генерал-лейтенант БЕЛЬНИЦЕР, генерал-лейтенант ИМРЕ КАЛАНДРИ и генерал-майор ЛЕМ БЕРКОВИЧ.

На других участках фронта — поиски разведчиков и бои местного значения.

За 14 февраля на всех фронтах подбито и уничтожено 90 немецких танков. В воздушных боях и огнем зенитной артиллерии сбито 25 самолетов противника.

* * *

В Восточной Пруссии южнее города Кенигсберг наши войска в результате упорных боев выбили немцев из сильно укрепленного опорного пункта Розиттен. В этом районе захвачены большие трофеи, в числе которых 49 паровозов и 283 железнодорожных вагона с различными грузами. На другом участке советские части, преодолев полосу железобетонных укреплений немцев, продвинулись вперед на 10 километров и заняли селение Хайнрикау. Этот населенный пункт находится в 6 километрах севернее города Вормдитт, на железной дороге Вормдитт—Цинтен. За день боев уничтожено 2 тысячи немецких солдат и офицеров, 23 танка и самоходных орудия. Взято в плен 500 солдат и офицеров противника.

* * *

Войска 2-го Белорусского фронта, развивая наступление, вчера вышли на подступы к городу Хойнице (Конитц). Немцы построили вокруг города укрепления полевого типа, усиленные дотами, а также отрыли глубокие противотанковые рвы. Противник стянул в этот район много артиллерии и крупные силы танков и пехоты. Только за последние дни гарнизон города пополнился пехотной дивизией и боевыми группами, сформированными из курсантов военных училищ. Наши войска преодолели немецкие укрепления и ворвались в Хойнице с юга. Последовавшими затем ударами с востока и запада вражеская оборона была дезорганизована. Немецкий гарнизон понес большие потери и в беспорядке отступил. Советские части, овладевшие городом Хойнице, захватили много вооружения и склады с военными материалами. Только на подступах к городу немцы потеряли убитыми до 1.500 солдат и офицеров. Сожжено 14 вражеских танков. Город Хойнице являлся сильным опорным пунктом обороны немцев в западной части Польши. Кроме того, Хойнице является важным узлом коммуникаций, питавшим действующую в этом районе группировку немецких войск. К городу сходятся шесть железных и восемь шоссейных дорог.

* * *

Войска 1-го Украинского фронта продолжали развивать успешное наступление. Противник лихорадочно перебрасывает в район боев свежие части. Однако все попытки немцев задержать наши войска терпят неудачу. Советские части перемалывают вражеские резервы и настойчиво продвигаются вперед. Наши подвижные соединения и пехота, наступающие вдоль западного берега реки Одер, преодолели лесистую местность и атаковали немецкий гарнизон города Грюнберг. Мощными ударами с юго-востока и востока советские части сломили сопротивление противника и овладели городом. Другие наши части совершили стремительный бросок на северо-запад. Форсировав на своем пути реку Бобер, ряд разлившихся речек и преодолев несколько промежуточных оборонительных рубежей, советские танки и пехота продвинулись вперед на 40 километров. С боем занят город и узел железных дорог Зоммерфельд. Зоммерфельд расположен в 18—20 километрах от крупных промышленных центров Германии — городов Губен и Форст. После упорных боев советские части овладели городом Зорау. По неполным данным, в течение дня уничтожено 35 немецких танков и 18 бронетранспортеров.

За последние пять дней наши войска захватили на аэродромах 765 немецких самолетов.

* * *

Авиация Краснознаменного Балтийского флота атаковала в районе мыса Риксгефт (Балтийское море) несколько транспортов противника. Самолет, пилотируемый летчиком Носовым, был подбит и загорелся. Летчик направил горящий самолет на немецкий транспорт и врезался в него. Произошел взрыв. Транспорт водоизмещением в 6 тысяч тонн пошел ко дну. Экипаж в составе тт. Носова, Игошина и Дорофеева погиб смертью героев. Другие наши самолеты, продолжая атаки, потопили второй немецкий транспорт водоизмещением в 10 тысяч тонн.

Корабли Краснознаменного Балтийского флота потопили транспорт противника водоизмещением в 8 тысяч тонн.

* * *

Пленный ефрейтор 504 зенитной бригады Макс Молик рассказал: «Немецкое командование уделяло исключительное внимание обороне крепости Штейнау, прикрывавшей западный берег реки Одер. На подступах к городу были построены укрепления с множеством дотов. Однако русские войска окружили Штейнау. Комендант крепости Бернард заявил, что город и крепость Штейнау должны быть удержаны во что бы то ни стало. Он угрожал расстрелом всякому, кто заикнется о капитуляции. Гарнизон нес огромные потери. Монастырь был набит ранеными солдатами и офицерами. Русская пехота и танки прорвались в город и начали теснить нас. Когда солдаты увидели, что положение безвыходное, среди них началась паника. Судьба гарнизона была решена».

Пленный обер-фельдфебель 1 роты боевой группы «Гейдрих» Людвиг Биндер сообщил: «В город Штейнау мы прибыли 27 января вместе с танковым полком. Когда русские войска окружили город, наша группа, поддержанная танками, получила приказ прорвать изнутри кольцо окружения. Русские открыли ураганный огонь и сразу подбили несколько танков. Прорваться нам не удалось. Мы были отброшены в город, где вскоре сдались в плен».

Пленный унтер-офицер 7 роты 9 отдельного танкового батальона Беригард Кейн заявил: «Нас очень спешно отправили в район Штейнау и с хода бросили в бой. Батальон имел до 40 танков. Из них 25 были сожжены и подбиты за первые два дня боев. Все остальные танки в исправном состоянии попали в руки русских».

В Президиуме ВЦСПС

Подготовка к весенним работам на огородах рабочих и служащих

Президиум ВЦСПС принял решение о подготовке к весенним полевым работам на индивидуальных и коллективных огородах рабочих и служащих в 1945 году.

Профсоюзным организациям предложено добиваться дальнейшего расширения посевных площадей и повышения урожайности картофеля и овощных культур, привлекать к огородничеству вновь пришедших на производство рабочих и особенно семьи военнослужащих и инвалидов Отечественной войны. Большое внимание следует уделить широкому развитию индивидуального и коллективного огородничества среди рабочих и служащих Украинской, Белорусской, Молдавской, Литовской, Латвийской, Эстонской ССР и других районов, освобожденных от немецко-фашистских захватчиков.

Фабрично-заводские, местные комитеты профсоюзов и огородные комиссии должны установить постоянный контроль над проведением агротехнических мероприятий — своевременным вывозом удобрений, тщательной обработкой почвы, посевом и повседневным уходом за культурами. Необходимо организовать по этим вопросам доклады, лекции, беседы, консультации, следить за тем, чтобы каждый огородник заготовил необходимый семенной материал до начала весенних работ.

Президиум ВЦСПС рекомендует профорганизациям и огородным комиссиям добиться в нынешнем году увеличения посевов бобовых культур на огородах рабочих и служащих.

(ТАСС).

СМЕЛЕЕ ВНЕДРЯТЬ МЕТОД АГАРКОВА

Что дало об'единение участков

Раньше, бывало, придешь к мастеру на соседний второй участок, чтобы поторопить его сдать нам детали, а он и слушать не хочет. У него свой график, свои расчеты. Он считал, например, необязательной ритмичную работу в продолжение всей смены. В начале дня люди много времени тратили на подготовку станков, материала. Только к концу начинали, как у нас говорят, «жать».

Часто им удавалось таким путем выполнять график — сдать нам нужное количество деталей. Но было уже поздно, наш участок до конца смены не успевал обработать их и, конечно, задание проваливал.

Но еще чаще — слабая дисциплина, работа рывками мешали соседу справиться с графиком. Все это препятствовало выполнению нашего задания. Была еще одна серьезная причина — брак.

Я решил, что надо последовать методу Егора Агаркова, об'единить участки. Попросил у начальника цеха разрешения взять два участка. План слияния был заготовлен. Мы решили отобрать шесть лучших токарей и научить их всем операциям второго и третьего участков. Назвали их сквозной бригадой токарей. В нее вошли тт. Харитонов, Багрянцев, Коробенко, Чирков, Бурцев и Осокина. Этими кадрами я мог располагать в зависимости от обстановки, переводить на операции, которые тормозят дело. Обычно в начале смены они работают на подготовительных, а в конце — на завершающих операциях. Это обеспечивает ритмичность в работе.

Чтобы обеспечить выполнение норм всеми, в первые дни после слияния я приходил за два часа до смены и готовил рабочие места. Станки принимали на ходу, и с первых же минут участок брал напряженный темп. Ссылка на неподготовленность станков отпала. Теперь можно было повысить требовательность. Тропина, Ерченко, Кузьминский, Кочулина раньше не выполняли норм, теперь всегда справляются с заданием. Стало возможным ввести двухчасовой график.

Четырьмя операциями у нас руководили четыре бригадира. Мы решили, что их можно попарно об'единить и оставить только двух бригадиров. Двух других поставили к станкам на самые сложные операции и этим сразу уменьшили брак. За качеством продукции на остальных станках я поручил следить бригадирам, да и сам наблюдаю, чтобы не было бракованных изделий. Брак на об'единенном участке сократился больше чем на 60 процентов.

Участок регулярно справляется с заданием, работает ритмично. Появилась возможность обойтись без обслуживающих рабочих. Троих передали на другой участок. Для транспортировки деталей установили лотки-конвейеры.

Всего мы высвободили мастера, двух бригадиров, трех вспомогательных рабочих. Участок дает продукции намного больше прежнего.

Леонид БАБКУНОВ.
Мастер Сибметаллстроя.

Вокруг да около...

Кто станет спорить, что ко всякому новому методу надо подходить с трезвой оценкой. Но любой командир производства согласится, что излишняя боязливость и слишком длительное обдумывание столь же вредны, как и неосторожность.

Доказано на практике, что работа по методу Егора Агаркова — дело бесспорно полезное.

Однако на заводе, где начальником производства т. Дисфантейнис, к укрупнению участков подходят с такой осторожностью, словно пробираются в непроходимом лесу. Между тем завод испытывает недостаток рабочей силы. Здесь много мелких цехов и участков. Укрупнение производства значительно улучшило бы его организацию. Но директор, партийные и профсоюзные руководители все еще ходят вокруг да около агарковских методов.

Разговоры о перестройке начались с декабря. Обсуждали этот вопрос и на партийных собраниях и на общезаводском техническом совещании. Но говорили не о конкретных путях перестройки, а лишь о методах подхода к ним.

В качестве причин такой сверхосторожности товарищи выставляют мелкосерийность, некоторое изменение в номенклатуре изделий и... широкую сеть заводов-поставщиков. Возможно, эти причины в какой-то степени и требуют более вдумчивого и внимательного подхода при укрупнении участков цехов. Но осторожный подход и медлительность — совсем не одно и то же.

Завод сейчас выполняет определенный заказ. Почему же при его выполнении нельзя укрупнять производственные единицы там, где это принесет пользу? Мелкосерийное производство усложняет организацию труда. Но ведь никто на заводе не говорит, что у них невозможно применить метод Агаркова.

Не в этих причинах дело. Чрезмерная медлительность об'ясняется тем, что здесь боятся: как бы чего не вышло. В отделе организации труда нас уверили, что готовы планы укрупнения по всему заводу. Есть даже расчеты. План планом, а фактически укрупнены лишь незначительные по своей мощности участки, и только в трех цехах.

Но даже этот очень робкий шаг не только высвободил 19 человек, среди которых почти половина инженерно-технических работников, но и дал возможность улучшить технологию производства. В одном из цехов было четыре участка. Производство мелкосерийное, требующее лабораторных испытаний. Лаборатория не была укомплектована рабочей силой — здесь всего один инженер по совместительству и один монтажник. Они не успевали контролировать продукцию цеха и последняя выходила с допусками, превышающими установленные размеры. После укрупнения участков лаборатория получила одного старшего инженера, одного инженера-химика и двух техников. Это сразу благотворно сказалось на выпуске продукции. Увеличилась производительность труда, значительно сократился брак.

Чего еще надо руководителям завода? Казалось, удачный опыт следует распространить, рассказать о нем во всех цехах и потребовать быстрейшего укрупнения участков, бригад. Однако сверхосторожность взяла верх над здравым смыслом. Руководители завода сказали: пусть агарковское движение пойдет «с низов». И, приняв это мудрое решение, стали ожидать. Какая удобная ширма!

А пока принятые решения о перестройке мирно покоятся в столе председателя завкома, хотя они заслуживают быстрейшего претворения в жизнь.

Расширенное заседание одного цехового комитета вместе с мастерами наметило об'единить два участка. Это позволит максимально загрузить оборудование, высвободит мастера, кладовщицу, несколько рабочих. Слияние участков сократит простои, улучшит организацию труда, даст возможность более правильно распределить обработку однородных деталей. Наконец, это позволит равномерно загрузить оборудование цеха и лаборатории. Если же в другой лаборатории цеха соединить две комнаты, можно высвободить еще инженера и двух электромонтеров.

Нет нужды комментировать это прекрасное решение!

Кое-кто на заводе считает, что они уже применяют метод Агаркова. Но то, что сделано — лишь мелкие детали большой работы, которая предстоит заводу. Укрупнение участков и даже цехов намного поможет улучшить выполнение заданий правительства.

Сверхмедлительность и сверхосторожность не делают чести руководителям этого предприятия.

К. ВАСИЛЬЕВ.



В Будапеште. Тяжелое немецкое орудие, разбитое огнем нашей артиллерии.
Фотохроника ТАСС.

ПИСЬМА В РЕДАКЦИЮ

Еще раз — о пригородных поездах

График движения пригородных поездов на участке Новосибирск—Кривощеково существует только на бумаге. Поезда опаздывают, тысячи трудящихся не могут во-время попасть на работу. Ожидать пригородные поезда приходится на улице.

Не так давно произошел случай, каких бывает немало. По расписанию в 8 часов 01 минута из Кривощеково в Новосибирск отходит передача. Поезд опаздывал. Когда он придет, работники вокзала сказать не могли и пассажиры заняли места в другом поезде, который должен был отправляться в 8 часов 27 минут.

До отхода оставалось не больше пяти минут, как прибыл опоздавший. Наученные горьким опытом, пассажиры пересели. Но на этот раз они просчитались: сверх ожидания отправилась первая передача! Началась суголока. На ходу люди прыгали в вагоны, цеплялись за поручни, рискуя попасть под колеса.

На станции Новосибирск также царит беспорядок. Специализация путей нарушена. Откуда и в какое время отходит передача, установить трудно, т. к. указателей нет. Работников вокзала в этот момент не сыщешь.

В период ледостава, когда был снят понтонный мост, число пассажиров возросло. И как раз в это время работники Томской дороги заменили большой состав из четырехосных вагонов, отходящий из Новосибирска в 18 часов 27 минут, составом из 7—8 двухосных вагонов. Поезд шел всегда переполненный доотказа, люди висели на подножках, ехали на крышах, на буферах.

Может быть об этом сейчас говорить поздно. Но весна не за горами, переправа через Обь будет нарушена и пригородное сообщение снова не обеспечит перевозку пассажиров через реку.

Давно пора руководителям Томской дороги навести твердый порядок в движении пригородных поездов.

П. КОРОТКОВ.

Три месяца без радио

Радио доступно миллионным массам трудящихся... за исключением жителей Барабинска. Лишь изредка бывает ретрансляция, но чаще радиоузел бездействует. Жители Советской улицы, например, не слышат радиопередач около трех месяцев.

Заведующий радиоузлом т. Кошкин говорит, будто неисправна радиосеть, но никаких мер не принимает. В сеть часто включают электрический ток и пережигают репродукторы, а за ремонт каждого репродуктора работники радиоузла берут от 50 до 100 рублей, даже если нужно сменить только катушку.

БЕЙНАРОВИЧ, ПОПОВА, ШКЛЯРОВ, ТКАЧЕНКО и др.

„Деятельность“ управдома Мартынова

Два с лишним года строится овощехранилище в доме № 31 по Журинской улице. Горячее участие принимали в этом строительстве все жильцы. Вырыли котлован, поставили стойки.

Так прошла зима. Весной котлован стал резервуаром для стока воды и мусорной ямой. Управдом т. Мартынов уверил нас, что к осени овощехранилище непременно отстроят — и средства, мол, отпущены и стройматериалы имеются. Жильцы только должны помочь очистить котлован.

Снова принялись за дело. Женщины, старики, инвалиды откачали воду, убрали покосившиеся стойки, негодную обшивку, вкопали новые столбы. Котлован был готов. Но картофель хранится в комнатах у жильцов. Разве это можно назвать иначе, как издевательством над людьми?

«Деятельность» управдома Мартынова характеризует и другой факт. Этажом выше меня живет инженер Лукашин. Летом в его квартире не закрывали кранов на кухне и в ванной комнате, и ко мне проникала вода, обваливалась штукатурка на потолке. Но и после этого домоуправление не приняло мер, не привлекло нерадивых жильцов к ответственности за разрушение здания.

Т. ФОФАНОВ.

Ответы на неопубликованные письма

В редакцию поступило письмо группы учителей о том, что Новосибирская обувная мастерская (Красный проспект № 102) подолгу задерживает заказы.

Руководители мастерской сообщили редакции, что приняты меры к упорядочению работы. Заказчицы получили обувь. Приемщице заказов т. Пантюшевой за невнимательное отношение к клиентам сделано предупреждение.

* * *

Тов. Федоров прислал в редакцию письмо, в котором указывал, что письмоносцы месяцами не заглядывали в 1-й Паромный переулок. Письмо было направлено администрации Новосибирского почтамта для принятия мер.

Сейчас, как сообщают нам граждане, проживающие по 1-му Паромному переулку, письма доставляются аккуратно. Одновременно граждане выражают благодарность письмоносцу т. Недосековой за ее хорошую работу.

В сегодняшнем номере «Советской Сибири» для сельских районов печатается сменная полоса. В полосе помещены статьи: И. Рябова — О некоторых вопросах планирования посевов, А. Гудухина — «Секреты» зимовки, Д. Комлева — В погоне за положительными примерами и другие материалы.

ЗА РУБЕЖОМ

На Всемирной профсоюзной конференции

Выступление Хиллмэна

ЛОНДОН, 14 февраля. (ТАСС). На вечернем заседании Всемирной профсоюзной конференции 12 февраля представитель американского конгресса производственных профсоюзов (КПП) Сидней Хиллмэн выступил с речью, в которой заявил:

«В ходе наших переговоров мы наметили цели, которые мы, рабочие, разделяем со всеми свободолюбивыми народами.

Я знаю, что никто из присутствующих здесь не питает иллюзий, что программа, которую мы принимаем, реализуется сама собой. Она может быть осуществлена только в результате решительной и настойчивой борьбы. Мощные и хорошо организованные силы реакции выступают против этой народной программы. Эти силы реакции существуют не только в странах наших врагов, но также и в наших собственных странах. Они действуют сегодня и будут бороться еще более ожесточенно и более открыто, чтобы сорвать нашу программу после того, как мы одержим военную победу».

«Я полагаю, что мы призовем к немедленному принятию предложений, разработанных в Думбартон-Оксе, для создания эффективной международной организации свободолюбивых наций. Если мы надеемся быстро достигнуть этой цели, то мы должны показать, что мы способны разрешить гораздо менее сложную, менее запутанную проблему, а именно: способны немедленно создать эффективную международную профсоюзную организацию».

Хиллмэн внес от имени КПП предложение создать «новую международную профсоюзную организацию, которая должна быть утверждена в самое ближайшее время национальными профсоюзными организациями, представленными здесь». «Назначить комитет, в достаточной степени представляющий организации, участвующие в конференции, который будет действовать как подготовительный комитет в ожидании утверждения его достаточным количеством национальных организаций, после чего он станет временным исполнительным комитетом новой международной профсоюзной организации».

Огласив эти предложения, Хиллмэн в заключение заявил: «Рабочие, которые сыграли такую огромную роль в деле достижения победы, не могут предоставить другим, какими бы благими ни были их намерения, всю ответственность за устройство мира. Мир будет справедливым и прочным только в том случае, если он будет отражать интересы, чаяния и нужды широких масс рабочих. Мы, руководители профсоюзного движения, имеем все возможности создать мощное орудие для выражения народной воли».

Когда Хиллмэн закончил свое выступление, все делегаты поднялись и приветствовали его продолжительными овациями.

Выступление В. В. Кузнецова

ЛОНДОН, 14 февраля. (ТАСС). Вчера руководитель советской делегации тов. В. В. Кузнецов выступил на Всемирной профсоюзной конференции с речью по вопросу о создании международной организации профсоюзов.

«В огне борьбы с разбойничьим немецким империализмом, — сказал тов. Кузнецов, — было создано единство рабочего класса, которое сыграло решающую роль в успехе освободительного движения. Вот почему постановка вопроса о создании мирового об'единения профсоюзов встречает такое единодушное одобрение у широкой профсоюзной общественности. Мы не должны стоять в стороне и только наблюдать рождение профсоюзной организации. Несомненно, нашей священной обязанностью является оказание всемерной помощи скорейшему образованию этой крайне необходимой организации. Рабочий класс никогда не простит тех, кто изолировал себя или занял роль наблюдателя в этот исторический момент».

Тов. Кузнецов заявил, что «советская делегация согласна с предложениями Хиллмэна и будет поддерживать их».

«Советские профсоюзы, — продолжал тов. Кузнецов, — считают, что мировое об'единение профсоюзов нужно организовать на основе широкой демократии и тесного братского сотрудничества профсоюзов в свободолюбивых странах. Об'единение должно сплотить воедино в своих рядах всех рабочих и служащих, независимо от национальных, расовых и религиозных признаков. Профсоюзные активисты единодушно высказались за создание международного союзного единства и подчеркнули, что установление живой связи с рабочими демократических стран является серьезным шагом на пути к претворению в жизнь этого единства. Рабочие, центральные комитеты наших профсоюзов и ВЦСПС единодушно одобрили решение о создании новой сильной мировой профсоюзной организации на этой конференции. Все эти организации уполномочили советскую делегацию поднять этот вопрос на конференции и принять активное участие в его разрешении от лица всех наших профсоюзных организаций.

Несомненно, что большинство наших профсоюзных работников и членов профсоюза считает, что новое мировое об'единение профсоюзов должно быть организацией всех живых сил профсоюзного движения, свободной от пережитков старого, отжившего. Эта организация должна об'единить в своих рядах все профсоюзные организации, стоящие на позиции непримиримой борьбы против фашизма и любой агрессии. Совершенно ясно, что мировое об'единение профсоюзов должно соответствовать по задачам и методам своей работы новым условиям. Важнейшая задача профсоюзов в данный момент — это всеми силами содействовать быстрейшему разгрому гитлеризма и установлению прочного и длительного мира. Необходимо добиться полного искоренения фашизма везде, всюду, во всех его проявлениях как в области политики, так и идеологии.

Мировое об'единение профсоюзов должно сплотить рабочий класс и явиться активным авторитетным его представителем в международных организациях, которые будут решать вопросы послевоенного устройства мира. В новое об'единение профсоюзов должны войти профсоюзы всех демократических стран и всех профсоюзных центров каждой страны, если даже их существует несколько. Задачей мирового профсоюзного об'единения будет являться помощь в достижении профсоюзного единства в национальном масштабе».

«Если первая мировая война, — сказал в заключение тов. Кузнецов, — привела к разобщенности в рабочем движении и после нее с трудом восстанавливались международные связи, то в настоящей войне все рабочие организации демократических стран об'единились в борьбе против общего врага — фашизма и поэтому ничто не стоит на пути быстрейшего создания мощного мирового об'единения профсоюзов.

Советские профсоюзы с живейшим интересом следят за работой нашей конференции и глубоко уверены, что наша конференция заложит основу подлинного мирового об'единения профсоюзов, которое будет оплотом мира, свободы и прогресса».

ПИСЬМО РУМЫНСКОГО ПАТРИАРХА НИКОДИМА

БУХАРЕСТ, 14 февраля. (ТАСС). Румынское радио сообщает, что патриарх Румынии Никодим направил заместителю председателя Союзной Контрольной Комиссии генерал-лейтенанту Виноградову письмо, в котором он выражает благодарность за заботу и почтение, проявленные советскими частями по отношению к румынским монастырям.

Крупные налеты авиации союзников на Германию

ЛОНДОН, 15 февраля. (ТАСС). Как передает агентство Рейтер, в ночь на 14 февраля 1.400 английских бомбардировщиков совершили налет на Германию. Основным об'ектом налета был Дрезден. Свыше 1.300 американских бомбардировщиков в сопровождении более 900 истребителей подвергли бомбардировке транспортные и промышленные об'екты в Дрездене, Хемнице и Магдебурге.

Поток на штамповке инструмента

В прошлом году перед Новосибирским инструментальным заводом была поставлена задача резко увеличить выпуск инструмента для нужд оборонной промышленности.

В цехе слесарно-монтажного инструмента участок ключей «Бако» был переведен на поточное производство. На ряде важнейших операций обновлены оборудование и оснастка. Введена новая система планирования и учета, на рабочих местах внедрен операционный контроль, усилена борьба за качество.

В результате перестройки резко возросла производительность труда, уменьшился брак, повысилась культура производства. К концу первого полугодия 1944 года цех, где начальником т. Абакумов, увеличил выпуск продукции в два раза.

Упорной борьбой мы продолжали наращивать мощности механической базы производства слесарно-монтажного инструмента. Здесь коллектив завода встретился с новым серьезным затруднением: кузнечный цех стал лимитировать выпуск продукции.

Потребовались срочные меры для увеличения выпуска поковок. Недостаточная мощность кузницы грозила свести на-нет все достижения цеха слесарно-монтажного инструмента. Обычные пути — установка дополнительных печей и молотов, увеличение числа рабочих — были нереальными. Нехватало оборудования и производственных площадей для его установки.

Предстояло найти новое решение вопроса. И оно было найдено. Инженер отдела главного технолога коммунист И. В. Бегунов предложил перейти на штамповку по так называемому агрегатно-замкнутому циклу, который по существу является конвейеризацией процесса горячей штамповки.

Изучение предложения т. Бегунова показало, что оно поможет не только обеспечить сегодняшние потребности завода, но и создать солидные перспективы на будущее.

Характерной особенностью старой, много лет использовавшейся технологии штамповки инструмента было наличие двух самостоятельных операций: болванки нагревали в печи, обрабатывали их на «Ридере», затем нагревали обработанную на «Ридере» заготовку для штамповки и штамповали на падающем молоте.

При такой организации работы планировка оборудования в цехе и организация рабочих мест была такой, как она изображена на рис. 1.

Кузнечная бригада состояла из 12 человек. Оборудование — 2 нагревательных печи, 2 ковочных машины «Ридер» и 2 штамповочных молота.

По новому методу оба штамповочных передела об'единены в одну жестко лимитированную во времени цепочку, состоящую из следующих операций: нагрев болванки в нагревательной печи, обработка болванки на ковочной машине «Ридер», штамповка на падающем молоте. Причем под молот она подается сразу с машины.

Этот метод обработки поковок напоминает известный американский. Но он принципиально отличается разделением всего процесса обработки на заготовку и штамповку на молоте.

Введение в цикл ковочной машины является для нашего оборудования обязательным. Только при этом условии возможна вообще полная обработка поковки при одном нагреве.

Помимо экономии топлива и рабочей силы введение такого метода обработки жестко лимитирует весь процесс во времени, что значительно повышает производительность труда.

Но реализация этого процесса на практике оказалась возможной только при строгой организации рабочих мест и наиболее рациональной расстановке оборудования. Надо было обеспечить максимум удобств обслуживающему персоналу, свести к минимуму движения и операции.

Для создания лучших условий труда оборудование кузнечного цеха было перепланировано и расставлено так, как это изображено на рис. 2. Как видно из этой схемы, ковочные машины «Ридер» были переставлены на новые места и исключена из эксплоатации одна нагревательная печь.

Новый процесс обработки поковок велся на следующем оборудовании: одна нагревательная печь, две ковочных машины, два штамповочных молота.

Обслуживающая бригада теперь состоит из 7 человек. На рис. 2 можно видеть полный путь движения обрабатываемой поковки.

Работа по новому методу идет следующим образом. Подавальщик достает из печи нагретую заготовку и, делая пол-оборота, передает ее ридерщику, при обратном движении он закладывает в печь новую болванку.

Ридерщик обрабатывает болванку на ковочной машине и, делая пол-оборота, передает ее штамповщику. Последний немедленно начинает штамповку и затем отбрасывает готовую поковку на площадку для охлаждения.

Весь процесс обработки совершается очень быстро. Новая заготовка подается из печи ридерщику немедленно после того, как он передает обработанную заготовку на молот. Таким образом достигнуто совмещение операций во времени, создается поток, резко повышается коэфициент использования оборудования.

Сейчас этот метод прочно внедрен на мелком монтажном инструменте.

Победа далась нелегко. Нужно было сломать старое, годами сложившееся, представление о самой сути процесса штамповки, привить людям новые навыки работы, резко повысить четкость и ритмичность труда, научить людей ценить секунды, ибо эти секунды решают успех всего дела.

Немало труда и настойчивости вложили в эту перестройку технолог т. Бегунов, начальник кузнечного цеха т. Качковский, старший мастер цеха т. Лукашин — весь коллектив кузнецов.

Зато сегодня завод уже реально ощущает плоды их усилий. Работа кузнечного цеха по этому методу повысила производительность труда и увеличила выпуск поковок на 25—30 процентов при уменьшении числа рабочих на 30 процентов и снижении расхода топлива почти наполовину.

Кроме того, повышено качество поковок за счет снятия окалины на ковочных машинах и окончания штамповки при более низких температурах. Полностью высвободилась двухкамерная нагревательная печь.

Несомненно, что все, что может дать этот метод, мы еще не использовали. Необходимо расширить номенклатуру поковок, изготовляемых по-новому, включив в нее в первую очередь детали ключа «Бако», гаечные ключи и другие крупные поковки, идущие в больших количествах.

Нужно улучшить условия труда в кузнице, оборудовать цех мощной вентиляцией, воздушными завесами у нагревательных печей. Система управления молотами должна быть переведена с ручного на ножное управление и т. д.

Кузнецы увеличили спрос на штампы и обрезы. Мы готовимся к переводу на вторую площадку штампового участка, чтобы в непосредственной близости от кузнечного цеха иметь всю штамповую базу и этим обеспечить условия для дальнейшего развития его успеха.

Коллектив технологов и производственников завода, вдохновленный уже достигнутыми результатами, упорно работает над разрешением всех этих назревших вопросов. Параллельно идет обучение персонала новым методам работы, борьба за получение максимального эффекта от уже проведенных в жизнь мероприятий.

Мы уверены, что комплексное решение стоящих перед нами задач, прочное освоение нового метода горячей штамповки обеспечат заводу дальнейший рост выпуска слесарно-монтажного инструмента, перевыполнение программы по этому важному виду продукции.

Инж. А. РЫБИН,
Главный технолог Новосибирского инструментального завода.



1- Нагревальщик. 2- Подовальщик. 3- Заготовщик. 4- Штамповщик. 5- Подручн. штамповщ.
Рис. 1

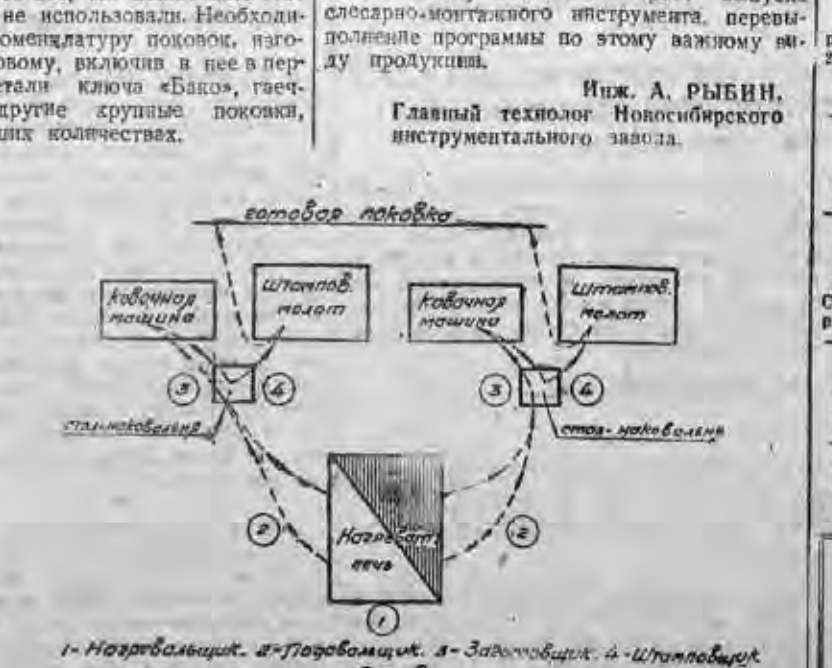

1- Нагревальщик. 2- Подовальщик. 3- Заготовщик. 4- Штамповщик.
Рис. 2

В МЕНДЕЛЕЕВСКОМ ОБЩЕСТВЕ

18 февраля, в 8 часов, в Доме науки и техники (Красный пр., 24) состоится доклад старшего научного сотрудника Западно-Сибирского филиала Академии наук т. Игнатьева Б. Д. на тему: «Новое в учении о витаминах».

Приглашаются врачи, работники пищевой промышленности, директора столовых, работники общественного питания и все желающие.

Ответственный редактор
А. А. КОНДАКОВ

В ТЕАТРАХ и КИНО:

НОВОСИБИРСКИЙ ТЕАТР «КРАСНЫЙ ФАКЕЛ»
17 февраля — Собака на сене.
18 февраля утром — Маленький Мук, вечером — Собака на сене.
19 и 20 февраля — Раскинулось море широко.

НОВОСИБИРСКИЙ ТЮЗ
17 февраля назначенный спектакль утром Слуга двух господ переносится на утро 24 февраля. Взятые билеты действительны.
18 февраля утром — Хрустальный башмачок.
20 февраля — Слуга двух господ.

ГОРОДСКОЙ ДРАМАТИЧЕСКИЙ ТЕАТР
(Кировский район)
21 и 24 февраля — Бестолковый дом.
25 февраля — Домик в Черкизове.

НОВОСИБИРСКАЯ ФИЛАРМОНИЯ
КЛУБ ИМЕНИ СТАЛИНА
17 февраля — вечер старинных романсов. Солистка Новосибирской филармонии Ася Харитонова. Нач. в 9 час. Билеты продаются.

ГОС. ЕВРЕЙСКИЙ ТЕАТР БССР
17 февраля — Тевье-молочник.
18 февраля — Колдунья.
19 февраля — Цвей Куни-лемлех.

Им. МАЯКОВСКОГО — Сердца четырех.
«ОКТЯБРЬ» — Заключенные.
«МЕТАЛЛИСТ» — Малахов курган.

НОВОСИБИРСКИЙ ИНДУСТРИАЛЬНЫЙ ТЕХНИКУМ
об'являет
ЗИМНИЙ НАБОР СТУДЕНТОВ
на 1-й курс
технологического и механического отделений.
Заявления подавать по адресу: г. Новосибирск, Садовая, 16-б.
Занятия с 1-го марта 1945 г.

Адрес редакции и издательства: Советская, 6. Телефоны: коммутатор редакции — 34-904; отв. редактора — 35-904; зам. редактора — 35-964; ответ. секретаря — 35-924; отделов: промышленности — 34-630 и 32-598; партийного — 30-785; сельскохозяйственного — 33-180; иллюстрационного — 33-492; писем — 31-396 и 35-505. Прием телефонограмм: иногородние — прямой — 8, город — 33-630. Выпускающий — 31-103; типография — 35-984; об'явления — 31-280.

МН00616 Типография изд-ва «Советская Сибирь». Тираж 50.000.

БИБЛИОТЕКА

пролетарии всех стран, соединяйтесь!

СОВЕТСКАЯ СИБИРЬ

Орган Новосибирского обкома и горкома ВКП(б), областного и городского Советов депутатов трудящихся

№ 34 (7739) | 18 ФЕВРАЛЯ 1945 г., воскресенье. | Цена 20 коп.

ПРИКАЗ

Верховного Главнокомандующего

Командующему войсками 3-го Белорусского фронта

Генералу армии ЧЕРНЯХОВСКОМУ

Начальнику штаба фронта

Генерал-полковнику ПОКРОВСКОМУ

Войска 3-го БЕЛОРУССКОГО фронта, продолжая сжимать кольцо окружения восточно-прусской группировки противника, штурмом овладели городами ВОРМДИТТ и МЕЛЬЗАК — важными узлами коммуникаций и сильными опорными пунктами обороны немцев.

В боях за овладение городами ВОРМДИТТ и МЕЛЬЗАК отличились войска генерал-полковника ГОРБАТОВА, генерал-лейтенанта ОЗЕРОВА, генерал-лейтенанта ИВАЩЕНКИНА, генерал-майора ГАРНИЧА, генерал-лейтенанта УРБАНОВИЧА, генерал-майора НИКИТИНА, генерал-лейтенанта ЗАХАРОВА, генерал-лейтенанта ИВАНОВА, полковника ТЕЛКОВА, генерал-майора КОНОВАЛОВА, полковника АБИЛОВА, полковника ГРЕКОВА, генерал-майора МИХАЛИЦИНА, полковника КРИВЕНЦОВА, полковника ВЯЗНИКОВЦЕВА, полковника СОБОЛЕВА, полковника ВЕРШИНИНА, генерал-майора КРОНИКА, генерал-майора ДАЛМАТОВА, генерал-майора МАЛЮКОВА, генерал-майора ХВОСТОВА, полковника ЦВЕТКОВА; артиллеристы генерал-полковника артиллерии БАРСУКОВА, генерал-майора артиллерии ВЛАДИМИРОВА, генерал-майора артиллерии ВАСИЛЬЕВА, полковника АЙРАПЕТОВА, полковника ПОПОВА, генерал-майора КОРСАКОВА, полковника СТАРЫНИНА, полковника МАРГУЛИЦА, полковника БАБИЧА, полковника КОРОЛЕВА, полковника ТУРЧАНИНОВА, генерал-майора КОЛОТИЛОВА, полковника ГОЛОВЧЕНКО, подполковников ВЛАСЕНКО; танкисты генерал-полковника танковых войск РОДИНА, полковника ОПАРИНА, полковника ШМЫРЕВА, полковника ЯЧНИКА, полковника ЛОБАНОВА, подполковника ТИМОФЕЕВА, подполковника КАРТАШЕВА, подполковника ЗИРКА, майора ВЕДЕХИНА; летчики генерал-полковника авиации ХРЮКИНА, генерал-майора авиации БЕЛОВА, генерал-майора авиации НЕЧИПОРЕНКО, генерал-майора авиации ЗАХАРОВА, полковника ШИНКАРЕНКО, полковника АНДРЕЕВА, полковника ЧУЧЕВА, полковника ПРУТКОВА, полковника ХАТМИНСКОГО, полковника ЗИМИНА, полковника ЕГОРОВА, подполковника ЗАКЛЯПА, майора САМОРЯДА, майора ЛАВРИНЕНКОВА, майора ДЕЛЬФИНО; саперы генерал-лейтенанта инженерных войск БАРАНОВА, генерал-майора инженерных войск ЖИЛИНА, генерал-майора инженерных войск МЕЛЬНИКОВА, полковника СЕВАСТЬЯНОВА, полковника ЛОГИНОВА, майора РЕЙНСОНА; связисты генерал-лейтенанта войск связи БУРОВА, генерал-майора войск связи МИШИНА, подполковника КУРТУКОВА, подполковника ЦИЛБОВА.

В ознаменование одержанной победы соединение и части, наиболее отличившиеся в боях за овладение городами ВОРМДИТТ и МЕЛЬЗАК, представить к награждению орденами.

Сегодня, 17 февраля, в 21 час столица нашей Родины МОСКВА от имени Родины салютует доблестным войскам 3-го БЕЛОРУССКОГО фронта, овладевшим названными городами, — двадцатью артиллерийскими залпами из двухсот двадцати четырех орудий.

За отличные боевые действия ОБЪЯВЛЯЮ БЛАГОДАРНОСТЬ руководимым Вами войскам, участвовавшим в боях за овладение городами ВОРМДИТТ и МЕЛЬЗАК.

Вечная слава героям, павшим в боях за свободу и независимость нашей Родины!

Смерть немецким захватчикам!

Верховный Главнокомандующий
Маршал Советского Союза И. СТАЛИН.

17 февраля 1945 года.
№ 282.

Крепкого коня — к весенним работам!

До начала весенних полевых работ осталось немного времени. В короткие сроки, которыми располагает еще колхозная деревня, надо провести всестороннюю подготовку к севу. Наряду с семенами, тракторным парком, конным инвентарем надо заботливо готовить и живое тягло!

Значение живого тягла для успешного проведения посевной трудно переоценить. Во всех колхозах большую долю полевых работ приходится выполнять на лошадях и волах. Даже там, где на полях широко используются тракторы, значение живого тягла не снижается. Чтобы обеспечить бесперебойную работу тракторов на пахоте и на севе, нужны лошади и волы на подвозку семян, горючего, воды, на всякие иные подсобные работы. Вот почему подготовке рабочего скота к весне должно быть уделено самое серьезное внимание.

Между тем состояние коневодческого во многих районах надо признать совершенно неудовлетворительным. В Искитимском районе часть коней крайне истощена, поражена болезнями. В январе пало 31 лошадь.

Работники Искитимского райземотдела вместо того, чтобы принять меры к излечению лошадей, ведут разговоры об освобождении колхозного тягла от выездки хлеба из глубинок, леса и т. д. Так, выводя лошадей на строй, исполнительные хотят теперь прикрываться этим, уйти от выполнения государственных заданий. С подобным противопоставлением хозяйского отношения к общей задаче перевозки государственных грузов надо решительно покончить. Известно, что добр хороший уход и правильное кормление лошадей не страшна работа. Они боятся не работы, а плохого ухода.

Эту истину должны усвоить и работники Болотнинского района, где также коневодство до крайности запущено и живое тягло в очень плохом состоянии.

Сейчас надо немедленно провести осмотр всего конского поголовья. Лошадей, истощенных, нижеразрядной упитанности и больных следует освободить от работы, поставить на отдых, обеспечить усиленную подкормку и лечение вплоть до полного возобновления их работоспособности.

Главный враг коневодства — обезличка. Нередко на словах лошади закреплены за конюхами и бригадами, а в действительности во многих колхозах кони бегут весной, кому вздумается. Сейчас надо прекратить, как на деле закреплены лошади за отдельными колхозниками, как поставлен уход за рабочим скотом. Там, где все еще живет обезличка, закрепить лошадей за отдельными, подобрав лучших колхозников для работы на лошадях и ухода за ними.

Дело коневодства должно быть взято в надежные руки. Надо обсудить на собраниях колхозников положение с живым тяглом и принять меры к укреплению его. На сбережение лошадей, рабочих волов и подготовку их к весенним полевым работам необходимо мобилизовать всех колхозников, всю общественность, партийный, комсомольский и советский актив.

Особую роль в подготовке живого тягла к весенне-полевым работам должны сыграть бригадиры полеводческих бригад. Добиться, чтобы в бригаде были сильные и исправные лошади и волы — это кровное дело бригадиров. Они первые обязаны проявить заботу об этом.

Правления колхозов обязаны оказать бригадирам всемерную помощь и потребовать от них полной ответственности за состояние живого тягла в бригадах.

Необходимо обеспечить рабочих лошадей и волов достаточным количеством хорошего сена, своевременно подвозить его к конным дворам и полевым станам. Следует строго запретить использование кормов, выделенных для лошадей, на другие цели и организовать охрану кормов.

Но и при наличии кормов нельзя быть спокойным за состояние рабочего скота, если нет правильно поставленного кормления и использования животных на работе. Строго следить за своевременным кормлением и поением лошадей! Постоянно смотреть за исправностью сбруи! Малейшая неисправность ее, плохая подгонка калечит лошадей, сбрую рвет нагнетом, робитости на теле, выводит кони из строя.

Нельзя допускать бесхозяйственности в использовании рабочего скота на таких работах, как лесозаготовки, дальние перевозки грузов и на других видах гужевой повинности. Здесь при лошадях должны быть лучшие, надежные ездовые, обученному всей полнотой ответственности за сохранение тягла.

Всемерную помощь колхозам должны оказать зоотехнические и ветеринарные работники района и зоотехучастков. Они отвечают перед государством за правильное использование рабочего скота, за порядок в кормлении, уходе и содержании его. Дело чести специалистов проявить максимальную настойчивость, требовательность к руководителям колхозов и добиться, чтобы зоотехправила по содержанию и эксплоатации лошадей и волов строго выполнялись.

Зоотехработникам надо широко использовать свои права государственного контроля, а зоотехникам по живому — права государственного инспектора. Слово ветврача, зоотехника должно быть законом и выполняться безоговорочно и точно.

Если ветврач освободил лошадь от работы и назначил ей определенный режим кормления и содержания, то это должно быть выполнено. Если

А. Коптелов

Когда созревала победа

(Отрывки из романа)

II.

Страда была в полном разгаре.

На увале косили рожь комбайны. Горделиво плыли они по золотистому полю. Емкие бункера наполнялись тугим зерном.

Комбайнеры нарезка смотрели зерно, покачивая на ладони. Рожь текла между пальцев тяжелыми ручьями.

Рядом с комбайнами, в тучах пыли коровы тянули бричек. Зерно лилось в мешки. Девушки завязывали их и нагружали возы. На место груженых бричек к комбайнам пришвартовывались пустые.

В низине полегшую рожь подымали серпами. Рано утром жницы выстроились в шеренгу, и каждая знала себе поспать. Жали, не разгибаясь. Острые серпы, блеснув на солнце, снова на секунду исчезали в желтых глубинах ржаного моря.

Дарья Макаровна Денисова одну из девушек поставила вязать снопы, а сама с остальными учениц жала рожь, не отрываясь. Когда ученицы начинали отставать, она брала себе часть их поставей. Потихоньку подзадоривала:

— Пряжем сегодня Дашину. Утемову... Пить запросит...

Утемова брала понять, что не эта сутулая карга встала со своим звеном позади ее, что она пытается врезаться в глубину поля, обогнать ее и оставить на позорной кулиге. Но едва ли ей удастся это — пальцы коротки и настоящей хватки нет. Вон она клонит горсть — сначала гладить, не горсть, а пучок! Таким пуком только от комаров отбиваться! А вот она, Утемова, наберет горсть — пальцы непременно жилы трепят: из одной горсти — полснопа! И серп у нее идет плохо — легко, плавно и неначинающе. Две-три жницы — они старательные — пересилят скорость проворной жницы.

Они, действительно, жала быстрее всех. На первых порах ее звено оторвалось от звена Денисовой и ушло вперед. Но вскоре Денисова, заменив на вязке снопов одну девушку другой, стала настигать соперницу.

Утемова поторапливала:

— Поднее, девушки! Поднее.

— Стараемся, тетя! — отвечали ученицы, сжимая пот с лиц.

А серпинки все ближе и ближе.

Одна из учениц, помахивая затекшей рукой, сказала:

— Тетя, давай попробуем по-нашему. Я буду снопы вязать.

Утемова прикинула на нос:

— Жни! Жни, зная!

А когда звено Денисовой подвязалось с ней, сказала ученицам так, чтобы было слышно на другом конце полосы:

— Наша работа отменна. У нас спонки подтянуты, бравые. Как солдаты! А у них — стахановцы.

— Ты меня не срами перед народом, — отозвалась Денисова. — Качественник приедет — проверит, у кого лучше сработано.

— Тут и без качественника видно: у нас жнив — как под гребенку подстрижено, а у вас — как собаками искватана.

— Вот мы тебе зададим собак!..

Теперь каждая секунда была на счету, зем никак нельзя, останавливать липо утереть — Денисова оставит на кулиге. И Утемова не давала серу передышки ни на одну мин. Девушки не отставали от нее, но уже расходовали последние силы. Пожилая женщина Екатерина Андреевна Афанасьева срезала скрипун, горькую траву с красным стебельком, с мясистыми зеленым листьями, и подала девушкам:

— Суньте за спину, за поясок: боль уймется.

Девушки расхохотались. Старуха прикрикнула:

— Дело — берите! Я знаю что делаю. Трава будет скрипеть, а не спина.

Ученицы подчинились — сунули траву за пояски и продолжали работать с прежним натиском. Но уже после двух снопов они как-то ожидовались:

— Что-то Елена Белое стало.

Подруга подтвердила:

— Трава скрипит, а спина того пуще...

Денисова уже врезывалась в глубину поля, а звено Утемовой оставалось на кулиге.

Дарья Афанасьевна, запыхавшаяся от быстрой работы, уже не прикрикивала на девушек, а ворчала:

— Скрипун всем поособлет, а вам не гож. Не боит у вас ничто. Знаю. Лень вас донимает.

У молодых жниц пошажели ресницы. Они то и дело разгибались, терли спины и мерили каждая свою тень. А тень, как на зло, не хотела прибавляться.

Девушки смотрели в сторону полевого стана; завидев приближающуюся телегу, подпрыгнули от радости:

— Везут! Везут!

Денисова первой воткнула серп в сноп:

— Хватит, Афанасьевна! — сказала торжествующе. — Вон с поварихой Марфа едет — рассудит нас.

— Чего ж тут судить? Ты вперед вышла, тебе и честь. А я этот раз на твою дорожку сверну.

* * *

Дождик ушел, из-за тучки выглянуло солнышко, и на траве и цветах светлячками вспыхнули крупные капли воды.

Сенокосная трава урывалась в шалаши. Бригадир, заслышав топот, вышел взглянуть — не сбежал ли конь с волокушей.

Марфа Игнатьевна подлетела к старику, спешилась, поздоровалась, пожимая руку с крупным, квадратным пальцами.

Старик усмехнулся в жесткие синие усы:

— Тот, самый. Да ты откель взялась, председательша? Табе и дождик не дорожит.

— Дождичек давно прошел.

— Ну?! — продолжал улыбаться старик. — А у меня, вишь, на бороде еще не высох он, дождь-то.

Приподняв бороду тыльной стороной ладони — посмотри, председатель, убедись.

— Стог я видела, не успели завершить. Надо заканчивать да новый начинать.

Женщины и подростки вышли из шалашей окружили их. Старик посмотрел на председателя прищуренными глазками, как бы измеряя на спор — осилишь ты в поле тягаться со мной?» Сказал для затравки:

— Мокрое сено метать, как в наем кидать.

И не заторопился: что день уже клонится к вечеру, что сегодня сено не просохнет и лучше отпустить людей по домам: спохнут — завтра больше сработают.

Марфа Игнатьевна, утянув руки в бока, спросила всех:

— А на фронте, как вы думаете, и дождь не воюют? — и повернулась к бригадиру.—Ну-ка, отвечь, Антон Васильевич. Как тая твой Трифон: «Дождь пошел — сыро, не пройдешь, не проедешь? Так что ли? Пусть земля просохнет?

— Сено с войной равнять нельзя. Оно же все мокрое. Как к нему подступиться? — спросил бригадир и снова заглянул в глаза председателю: «Что ты теперь вымолвишь?»

— Пока идете к стогу — ветерок необсушит, — сказала Марфа Игнатьевна с явным замешательством.

— Какая ты быстрая, Игнатьевна! Но говорить не то.

Марфа вспомнила, как она укрывалась под зеленой буркой березы и как отряхивалась от дождя после дождика.

— Березки уже сухие.

— Они нам ни к чему, — сказал старик и насторожился.

— А вы нарубите березок побольше. А еще лучше осинок, — они лохтистее. Да-и стог, в стог.

Бригадир опустил голову и стал мять бороду. Бабы замолчали. Только один мальчонка продолжал:

— Это ведь взаправдашный стог, а не игрушечный.

Марфа Игнатьевна продолжала:

— Свой сено, а иперех — слой веток, после того — опять сено. Березки ветерок заманит — ей нипужную влагу. И сено будет сухое. — Марфа Игнатьевна тронула старика за плечо. — Так, Антон Васильевич?

— Так, — сдался старик.

— Теперь скажи, — наступала Марфа Игнатьевна, — при чем бригада сама? Почему сама не сядет здесь этак? Ты знал — так можно. Не опрадывайся. Старики в сеногной так метали.

— Да ведь то было когда? Когда жали всяк по себе: испортал — свое. А теперь...

— А теперь ты даже не хотел сказать, что так делали. Почему? Чего ты ждал?

— Ну и приличная ты, Игнатьевна — бригадир хлопнул себя по бокам и мотнул бородой. — От тебя, вишь, не отвяжешься. Так и быть, знай — уверился в тебе колхозник тел. Теперь вижу: умеешь поводья держать. — Кивнул на Касатку. — Кобылка с норовом, а ты обездила ее...

Бабы брали вилы, грабли и направлялись к стогу.

Марфа Игнатьевна подсадила на Касатку Шурку Чибисова и сказала, чтобы он объезал все поля, все дома колхозников и сказал старухам — пусть в сумерки собираются в контору, а сама взяла большие стогометные вилы и вместе с женщинами пошла на луг.

* * *

Сладок сбой в поле...

Жницы сидели на снопах, хлебали щи из глиняных плошек. Хотя еще были сварены из соленой свинины, всем казалось, что вкуснее нигде быть не может. И хлеб нарядность вкусный — мягкий, пышный и белый, как пена на кипящем молоке.

Марфа Игнатьевна вошла в кружок, села на сноп, приготовленный для нее, и сунула руку в лаковую сумку.

С тяжелым чувством сдала она сюда... сама, что жницы жадут газету, как письмо от сына, внука или брата: не прочитать нельзя, и как читать печальные известия? Не лучше ли рассказать своими словами? Могут не поверить, скажут — это-то утешает Марфа. Объяснить им, как немцу удалось прорваться к Волге, на Кубань, к горам Кавказа. Но как объяснить, если сама каждый день спрашивает: где конец отступлению? Где поверхность русской солдат, чтобы дать немцу в морду и сладить его? Где тот город, о стальную стену которого враг разобьет свою поганую башку? Думала — Воронеж-город. Ростов. Майкоп. А сегодня у страны уже не было этих городов, как в прошлом году не стало: Минска, Киева, Харькова. Когда с них будет сброшена немецкая нечисть? И где будет занесен тот нож, который разрежет ее?

Даже самой себе не могла ответить на вот один вопрос, мучилась от упреков: «Ездишь старухам разъяснять, а сама не знаешь».

Чувствуя себя недостаточно умелою, она попробовала придать своим речь звучание: строчки об освобожденных городах читала нежатной скороговоркой, а потери противника старалась вложить в память слушательниц громкими и четкими словами. И время от времени добавляла:

— Бьют наши немцев. Урон большой наносят.

Дарья Денисова сказала:

— Не пойму я, Игнатьевна, наши бьют их, бьют, а они, анафемы, все лезут. Да откель они берутся, окаянные?

Марфа Игнатьевна не успела ответить,— заговорили сразу все старые жницы:

— Их, говорят, как комаров на болоте!

— Погодите, будет и на комаров-кровососов мороз-батюшка!

— Зима придет — наши их как бураном вымоют.

— До зимы он еще успеет поразбойничать. Вон опять три города...

— Сколько ни хапает — все равно ему не проглотить.

— Ох, бабы, чтимом говорить легко. А сколько наших полегло? У него, супостата, — сила.

Все замолчали. Вздыхали тяжело и качали головами. Каждая вспоминала сыновей, внуков, братьев. Где-то они теперь? Живы ли? Какие реки поят их? Какие ветры шумят над их головами?

Марфа Игнатьевна встала, хотела говорить, но сверкнула осторожная мысль:

— Все говорили — я слушала. Теперь мой черед, — начала она, подняла голову, окинула взглядом жниц. — Русский человек — добрый, сердцем мягкий. На спуску давать не привык. А уж как он поднимется да разгневается — сомнет всех, кто с ним стоял на его дороге! Разъяренного — посмотреть страшно! Кости врагам хоть в мешок клади. И будет бить он, русский человек, покуда всех не переколотит — сердце не отойдет, душа не успокоится, рука не отернет. Вот он какой! Теперь у него, русского человека, сердце — гнев, а он все добро порушенное, за все слезы с германца, паллы, взыщет.

Чувствуя силу этих, молчала женщины:

«Правду говорит».



Под областном совете Осоавиахима и областной станцию юных техников и натуралистов организован клуб юных пилотов имени трижды Героя Советского Союза А. Покрышкина, в котором обучаются 70 ребят из различных школ города. На снимке: юные пилоты Юра Колесников и Эдуард Бычков за изучением мотора самолета «М-11».

Фото Б. Шумакова.

НА ГОРОДСКИЕ ТЕМЫ

Отстающий участок народного хозяйства

На фоне общего состояния отдельных отраслей народного хозяйства по Новосибирской области резко выделяется отставание коммунальных предприятий в городах областного подчинения. Достаточно сказать, что в Искитиме и Бердске в прошлом году не функционировало ни одно коммунальное предприятие, обслуживающее нужды населения.

Одной из причин неудовлетворительного состояния этого важнейшего участка хозяйства несомненно следует считать крайне слабое развитие сети коммунальных предприятий.

Приведем характерные цифры. На восьми городах областного подчинения в прошлом году подопревало имелся только в одном Куйбышеве. На всеми городов — всего шесть бань в общей сложности на 456 мест. Прачечные действуют только в Татарске (полумеханизированная) и Барабинске (ручная). Наконец, парикмахерских по всех городах насчитывается только 13 с общим количеством кресел — 36. Столь же бедно и местное энергетическое хозяйство.

Анекдотически звучит тот факт, что все ассенизационные обозы в прошлом году насчитывали только... 4 лошади, а тепломашин ни в одном из городов не были открыты.

Однако областной исполнительный комитет и городские Советы на местах должна интересовать и волновать не только финансовая сторона дела, но и самая организация работы коммунальных предприятий.

Шесть бань были в течение года закрыты 834 дня, из них 360—из-за отсутствия топлива и 336 дней—ввиду ремонта. Две прачечных — в Татарске и Барабинске за год не вытирали для населения ни одного килограмма белья и обслуживали только учреждения и организации, и то, как говорится, на материало заказчика. Ужли коммунальные «деятели» не понимают, что прачечная без воды — лишьи — то же, что горчица к третьему?

Потребность в подсекальщиках была удовлетворена только на 85 проц по отношению к 1943 году. Между тем стоимость воды превысила плановые наметки на 21,4 проц. На 9,6 проц возросла и стоимость электроэнергии, что притом неудивительно при том способе хозяйствования, который существует, например, в Татарске. Первое полугодие местная электростанция стояла, так как переоборудовалась на твердое топливо. Затем она снова стояла, так как переоборудовалась... на жидкое топливо. Совсем, как в старой поговорке: «Акули, Акули! Что шьешь, внучка, не спишь?» — А я, бабушка, еще распарывать буду».

На всего сказанного можно сделать только один вывод. Дело не в трудностях, которые, конечно, имели место в работе отдельных отраслей коммунального хозяйства. Дело в том, что на местах проявляется холодно-равнодушное отношение к насущным бытовым нуждам трудящихся, а нежелание преодолевать трудности и отсутствие инициативы.

За примером далеко не ходить. О том, что коммунальные предприятия в городе Барабинске приходились в следнюю домаз, стало известно лишь после выступления «Советской Сибири». Было принято решение Барабинского горкома ВКП(б). Было принято очень хорошее решение облисполкома. На месте оказалась очень специальная комиссия, а в январе барабинская баня вскрыли не работала.

Терпеть отставание одной на важнейших отраслей городского хозяйства более нельзя. Население вправе требовать повседневного внимания к своим нуждам, повышения качества работы всех коммунальных предприятий и расширения их сети.

К. САМЦОВ.

Руководитель группы городского хозяйства при уполномоченном Госплана СССР.

Накануне областного смотра художественной самодеятельности

В районах области идет подготовка к областному смотру художественной самодеятельности, который проводится в Новосибирске в начале марта.

Сельские и районные смотры самодеятельности уже состоялись в Венгеровском, Верх-Ирменском, Кыштовском, Тогучинском и других районах.

В Венгеровском районе показали свое творчество 55 коллективов. В смотре народных талантов приняли участие 465 человек. В коллективе одной из лучших в районе Марюшской избы-читальни выступили 43 колхозника.

Высокому изобразительного искусства показала на смотре Уреевская изба-читальня.

Около 70 участников художественной самодеятельности, представляющих почти два десятка изб-читален, отобрано для участия в областном смотре.

Три дня показывали свое искусство участники смотра в Верх-Ирменском районном центре. Из 11 сельсоветов приехали колхозники и колхозницы. В первый же день их собралось 136 человек.

Под руководством избача т. Мартыновой выступили 28 участников художественной самодеятельности Пономинского сельсовета. Были исполнены вокальные номера, поставлены пьесы «Мирусь-украинка» и «Русские девушки», показаны физкультурные упражнения. Фронтовые частушки хорошо спела 80-летняя колхозница Бадокина Морнова.

Большую работу провела изба-читальня Тихоновского сельсовета. На районном смотре выступили 60 участников художественной самодеятельности. Они показали пьесу «Соловушка» и инсценировку «В фонд обороны», исполнили украинскую пляску и русский танец.

Е. ПОНОМАРЕВА.

Зам. директора областного методического кабинета политпросветработы.

НА ФРОНТАХ ОТЕЧЕСТВЕННОЙ ВОЙНЫ

Место русской славы

Одер — свидетель бессмертной доблести русского оружия. На берегах этой реки без малого двести лет тому назад были нанесены разбит заносчивый прусский король Фридрих II.

Вот оно это славное место Кунерсдорф где пролилась в 1759 году горячая кровь наших предков — солдат Псковского, Невского и Казанского полков... Все они те самые труды под Кунерсдорфом, где были отбиты шесть тяжелая кавалерийская атака пруссаков...

Мимо Кунерсдорфа проходит теперь железная дорога, связывающая через Одер правобережную часть Бранденбургской провинции с Берлином и остальной Германией. Сюда, на Одер, пришли теперь гвардейские полки, сражавшиеся под Сталинградом, сюда пришли танки гвардии полковника Алексея Анфимова.

Быстроходный «Виллис» полковника подошел к Одеру к полудню, когда головные танки уже заканчивали очищение Райцинга и Ауритца Здесь, под самым Франкфуртом, Одер делает небольшой изгиб и к правому берегу его примыкает густой хвойный лес.

Река имеет в этом месте 300 метров в ширину. Если встать на полотно железной дороги, подходящей непосредственно к берегу, то можно увидеть крутую левобережную дамбу. Отсюда видны магистральные шоссе и автострада, идущая к Берлину. Наша артиллерия обстреливает ее, как только наблюдатели заметят на ней какое-либо движение.

Мы беседовали с командиром танковой роты гвардии старшим лейтенантом Подубным. Бывший учитель из-под Канева на вшивание, он помню вышел к Одеру в серое февральское утро, когда над рекой стлался мглистый туман.

— Мы совершили рейд за сутки, — говорит Подубный, — сделав 70 километров. По дороге к Одеру моя рота прошла три боя. Приноминаю сильный бой в районе одного озера, вокруг которого немцы создали мощный опорный пункт.

Мои танки подошли к перекрестку железной и шоссейной дорог, откуда со страшной силой били немецкие самоходки, а из дотов — гранатометы. Мы не полезли в лоб. Я приказал обойти перекресток лесом и ударил по немцам с тыла. Шквальный пушечный огонь выкурил гитлеровцев из укрытий и обратил в бегство. Наши танки подбили два самоходных орудия и захватили доты Это были бетонные казематы, рассчитанные на длительную оборону. В них оставались огромные запасы боеприпасов и продуктов.

Немцы бросают для защиты линии Одера части, переброшенные с других фронтов и вновь сформированные в эти дни в районе Берлина из личного состава и преподавателей офицерских школ, отряды морской пехоты и множество жандармских, полицейских и других частей. Они несут огромные потери. По дорогам, ведущим к востоку, ежедневно тянутся длинные колонны пленных.

На берегах Одера снова сверкает победная слава русского оружия.

И. ДЕНИСОВ.

1-й Белорусский фронт, 18 февраля. (Спец. корр. ТАСС).

За рубежом

Генеральный секретарь ППС Матушевский о решениях Крымской конференции по польскому вопросу

ВАРШАВА, 14 февраля. (ТАСС). Комюнике об окончании конференции руководителей трех союзных держав — Сталина, Рузвельта, Черчилля встречено всеми кругами польской общественности с большим удовлетворением.

Комментируя решения Крымской конференции в отношении Польши, польское радио отметило, что это решение является крупной победой демократической Польши.

Генеральный секретарь ППС (польской социалистической партии) Матушевский заявил, что коммюнике руководителей трех держав — СССР, Англии и США, вынесших на своих плечах всю тяжесть с гитлеризмом, признает ваше существующее временное правительство демократической Польской республике де-факто, но требует расширения его состава за счет привлечения демократических элементов внутри страны и за границей.

То, что в официальном коммюнике совещание отсутствует термин «лондонское правительство», польский эмигрантское правительство, свидетельствует, это, что справедливость, предоставление собой польские реакционные круги, полностью себя скомпрометировало и не может братися в расчет как политическая сила.

Территория демократической Польши, согласно решению «конференции трех», будет расширена на север и запад. Это значит, что старинные польские земли возвратятся к Польше. Это — большая победа. Осуществляются чаяния польского народа.

«Решения «конференции трех», — заявил Матушевский, — вынесены без участия моих правков, но я хочу заявить, что и при нашем участии лучшего бы не сделать; мы бы и не хотели ничего лучшего.

Массированные налеты американской авиации на Японию

ВАШИНГТОН, 16 февраля. (ТАСС). Штаб Тихоокеанского флота США сообщил, что мощная оперативная эскадра Тихоокеанского флота производит сейчас сильную воздушную атаку против авиационных заводов и других военных об'ектов в Токио и его окрестностях. Одновременно рейды Тихоокеанского флота подвергают обстрелу остров Иводзима, а авиация — близлежащие острова Бонин.

ЛОНДОН, 16 февраля. (ТАСС). Агентство Рейтер передает, что с авианосцев, входящих в состав мощной американской эскадры, было направлено в район Токио более 1.500 самолетов. Одновременно военные корабли и авиация обстреливали и бомбардировали острова, расположенные к югу от Токио (главный остров Японии).

Целью этих налетов, возможно, является подготовка к новым комбинированным десантным операциям против оборонительных бастионов Японских островов.

ТОКИО, 16 февраля. (ТАСС). Японская императорская ставка сообщает, что сегодня американская оперативная эскадра, появившаяся в японских водах, силами самолетов, действующих с авианосцев, атаковала район Канто и префектуру Сидзуока (о. Хонсю). Другая эскадра в составе 30 боевых кораблей, в том числе линкоров и авианосцев, подвергла обстрелу остров Иводзима.

Как указывает агентство Домей Цусин, японские самолеты сбили американской авиации ожесточенное сопротивление.

Налеты авиации союзников на Германию

ЛОНДОН, 16 февраля. (ТАСС). Как передает министерство авиации, в ночь на 15 февраля более 1.300 английских бомбардировщиков совершили налет на Дрезден, Майнц, Нюрнберг, Дитсбург, Карлсруэ и Вегберг, сопровождавшие бомбардировщики, атаковали аэродромы противника.

По сообщению агентства Рейтер, свыше 1.100 американских тяжелых бомбардировщиков в сопровождении более 650 истребителей совершили вчера новый налет на Дрезден и Кемпитц. Кемпитц — важный узел дорог на Дрезден и Котбус — важный узел железных дорог южнее Дрезден — Франкфурт на Одере. Бомбардировке был подвергнут также завод синтетического горючего близ Магдебурга.

Военные действия в Западной Европе

ЛОНДОН, 16 февраля. (ТАСС). В сообщении штаба верховного командования экспедиционных сил союзников говорится, что союзные войска заняли Вергейс к северо-востоку от Клеве (Германия) и продвинулись в направлении Рейна. К югу от Рейхсвальдского леса союзники расширили свое предмостное укрепление на реке Ур и заняли Кессель и Гоммерсум (Рейнская область).

Отмечено также продвижение войск союзников в районе Эхтернах и Ремих (Люксембург).

В Северном Эльзасе, к западу от Хагенау, отражена попытка противника прорваться через реку Модер, в районе Страсбурга от Северных войск союзников западнее 13 февраля 1.499 пленных.

Авиация союзников продолжала свои налеты на вражеские военные объекты.

ПРИЕМ В ЛОНДОНЕ, УСТРОЕННЫЙ СОВЕТСКОЙ ПРОФСОЮЗНОЙ ДЕЛЕГАЦИЕЙ

ЛОНДОН, 15 февраля. (ТАСС). 15 февраля советская профсоюзная делегация устроила прием в здании посольства СССР по случаю конференции. Присутствовало свыше 400 гостей, в том, числе, кроме делегатов конференции, представители профсоюзов Англии и других стран, а также многие представители печати.

Прием прошел в весьма дружественной атмосфере.

К КОНЧИНЕ тов. УМАНСКОГО

САН-ФРАНЦИСКО, 15 февраля. (Спец. корр. ТАСС). Все консульские представители Объединенных наций, находящиеся в Сан-Франциско, высшие офицеры вооруженных сил США, специальные представители Сан-Франциско и всех Сан-Франциско Лепген присутствовали 13 февраля на церемонии, состоявшейся по случаю отправки из Сан-Франциско урны с прахом покойного советского посла в Мексике Уманского и урн с прахом его супруги и сотрудников советского посольства в Мексико, погибших во время авиационной катастрофы.

Собравшиеся на церемонию в течение пяти минут молча стояли в зале советского генерального консульства в Сан-Франциско, где в течение 3 дней находились серебряные урны с прахом погибших. По мрачному маршруту, в котором 400 представителей различных организаций шествовали за три дня генеральное консульство, отдавая последний долг любимому послу и сотрудникам посольства.

Все лица, присутствовавшие на церемонии, сопровождали урны до аэродрома, где многими сотнями четырехмоторный бомбардировочный самолет американской армии. Когда урны были перенесены в самолет, рота американских солдат дала три залпа. В момент подъема самолета в воздух снова был дан салют.

Ответственный редактор А. А. КОНДАКОВ.

ПУБЛИЧНАЯ ЛЕКЦИЯ

18 февраля в клубе имени Сталина состоится публичная лекция: Военное и международное положение Советского Союза. Лектор генерал майор авиации Кутахов.

Начало в 8 час. 30 мин. вечера.

Билеты продаются в кассе клуба.

В МЕНДЕЛЕЕВСКОМ ОБЩЕСТВЕ

19 февраля, в 8 часов, в Доме науки и техники (Красный пр., 24) состоится доклад старшего научного сотрудника Западно-Сибирского филиала Академии наук т. Игнатьева В. Д. на тему: «Новое в учении о витаминах». Приглашаются врачи, работники пищевой промышленности, директора столовых, работники общественного питания и все желающие.

В ТЕАТРАХ и КИНО:

НОВОСИБИРСКИЙ ТЕАТР «КРАСНЫЙ ФАКЕЛ»

18 февраля утром — Маленький Мук, вечером — Собаки на сене.

19 и 20 февраля — Раскинулось море широко.

21 февраля — Шашни.

НОВОСИБИРСКИЙ ЮЗ

18 февраля утром — Хрустальный башмачок

вечером — Сказка змеи горной.

21, 22 и 23 февраля — Парень из нашего города.

ГОРОДСКОЙ ДРАМАТИЧЕСКИЙ ТЕАТР (Кировский район)

21 и 24 февраля — Бесприданница.

25 февраля — Домик в Черкизове.

ЮЗ ЕВРЕЙСКОГО ТЕАТРА НКФР

18 февраля вечерний спектакль — Колдунья.

19 февраля утром — Сорочинская ярмарка, вечером — Бесприданница.

20 февраля спектакль Цвей кунилемех отзывается.

НОВОСИБИРСКАЯ ФИЛАРМОНИЯ КЛУБ ИМЕНИ СТАЛИНА

18 февраля — вечер-концерт камерного композитора Андрея Новикова. Нач. в 8 час. вех. Билеты продаются.

Им. МАЯКОВСКОГО — Сеанса четырех.

25 февраля — документальный фильм К вопросу о премьерах с Фрикадельки.

«ОСТАНКИНО» — Заключенная.

С 19 февраля — Человек с ружьем.

«МЕТАЛЛИСТ» — Малахов курган.

ВНИМАНИЮ

таможенных брокеров и комиссий

На основании инструкции НКФ СССР № 158 «Об условиях и порядке расчетов по Третьему Государственному Военному займу таможенные брокерские предприятия, уполномоченные обязываются к 1-му марта с. г. произвести полностью перечисление вносимого по займу в специальный вклад и не позднее чем за 5 дней до выдачи свидетельства сдать за февраль месяц, на который приходится окончательный последний взнос, бухгалтерию обязана получить по сберегательной кассе обязанные соответствующие документы для выдачи полученных. По дорогам, ведущим к востоку, ежедневно тянутся длинные колонны пленных.

Принять все меры к вручению обязанный выбывшим подписчикам не полученных почтовыми отделениями журналов и газет. Предлагаешь в сберегательную кассу своего района разовый отчет об итогах подписки по всем и раздача подписчикам обязанный.

Новосибирское Городское Управление Госгрудсбережкасс и Госиздата.

Управление гидрометеослужбы Сибирского военного округа

ПРОИЗВОДИТ ПРИЕМ НА КУРСЫ ТЕХНИКОВ-ГИДРОЛОГОВ.

Срок обучения пять месяцев.

На курсы принимаются лица обоего пола не моложе 18 лет, окончившие не ниже 8 классов средней школы.

Курсы готовят техников-гидрологов средней квалификации для работы в системе службы Красной Армии. По окончании курсов работа предполагается на гидрометеостанциях, расположенных на озерах, реках, морях.

На время службы курсанты обеспечиваются по положенной норме красноармейским обмундированием, директорам столовых, работникам общественного питания и все желающие.

Занятия начинаются 20 февраля.

Лица поступающие необходимо представить следующие документы: заявление, автобиографию, справку о последнего места работы, справку о состоянии здоровья, выданную врачом по месту своего жительства.

Заявления принимаются ежедневно лично по адресу: Новосибирск, Вокзальная, 23 (бывшая Рабочая), без 8 мин. около подъезда № 2 до 12 ежедневно.

21 февраля, в 12 час. дня, в Народном доме Кавказинского района. Фучзик, 30, слушается гражданское дело по иску гражданки МОИСЕЕВА Константина Ивановича к гражданке МОИСЕЕВОЙ Антонине Павловны, разд. дело г.

ТРЕБУЮТСЯ:

ЖЕЛЕЗНОДОРОЖНОМУ УЧИЛИЩУ № 1 г. Новосибирска для работы в качестве преподавателей по дисциплинам специальных, общеобразовательных и дополнительных предметов. Обращаться: г. Новосибирск, Вокзальная, 57, тел. 30-28, 107, 108 и 109 добавочные.

АВИАТЕХНИКУМУ по работу преподавателя по теоретической механике, сопротивлению материалов, машиностроительному черчению, основам электротехники, технологии металлов, деталям машин, рабочему черчению, строительной механике самолетов, по черчению, расчетам, работе с чертежами, по курсам: основы, основы, работе с чертежами, по курсам: основы, строительная механика самолетов, строительные материалы, строительная механика самолетов, строительные работы, строительные работы, строительные работы

Пролетарии всех стран, соединяйтесь!

СОВЕТСКАЯ СИБИРЬ

Орган Новосибирского обкома и горкома ВКП(б), областного и городского Советов депутатов трудящихся

№ 35 (7740) | 20 ФЕВРАЛЯ 1945 г., вторник | Цена 20 коп.

РЕШАЮЩИЕ ДНИ РЕМОНТА ТРАКТОРОВ

На-днях последний гусеничный трактор вышел из мастерской Алексеевской МТС Ояшинского района и стал сорок девятым на линейку. Не было еще с начала зимы в цехах такой горячей, напряженной работы, как в эти холодные февральские дни — шесть тракторов выпустили алексеевцы меньше чем за две недели и почти все — трудные в монтаже, гусеничные машины!

Самоотверженный коллектив ремонтников проявил много упорства и настойчивости, инициативы и смекалки, чтобы досрочно подготовить весь большой парк. Не без трудности дался ремонт 13 гусеничных тракторов. Запасные части изыскали где могли, а некоторые реставрировали своими силами.

— А как же иначе? Мы не могли надеяться только на готовенькие детали, — говорят директор МТС т. Алферов и старший механик т. Новоселов.

В этом весь «секрет» успеха — в инициативе, организации труда, энергии. А там, где пасуют перед трудностями, складывают руки в ожидании запасных частей, — дело стоит, график выпуска тракторов срывается. И у нас в области немало таких машинно-тракторных станций.

Чановская МТС за половину февраля не отремонтировала ни одного трактора. Краснозерская МТС в итоге этого полумесяца тоже имеет нуль. И без тени смущения за потерянные в безделье полмесяца директоры этих МТС тт. Орлов и Кариков рассказывают о том, что их «лимитируют» запасные части, особенно по гусеничным машинам, из которых они за весь сезон не отремонтировали еще ни одной.

Невелика цена этим оправданиям! В Краснозерской МТС, кроме тринадцати гусеничных, не отремонтировано столько же и колесных тракторов. Подлинная причина столь позорных темпов ремонта кроется в безответственности и безрукости самих руководителей. Даже сейчас, накануне весны, они не чувствуют тревоги за подготовку тракторного парка.

Между тем ход ремонтных работ заставляет бить серьезную тревогу. Многие машинно-тракторные станции по существу топчутся на месте. Сотни тракторов застряли в мастерских. Кыштовская МТС за 15 дней февраля отремонтировала два трактора, Тартасская МТС — один. В каждой из них не отремонтирована еще добрая треть парка.

Руководители этих МТС ссылаются на нехватку запасных частей к гусеничным тракторам. Но странно, что, в то время, как любители ссылок на «об'ективные» причины хором твердят одно и то же, многие другие коллективы ремонтников, подобно алексеевскому, с честью вышли из трудностей. Доволенская МТС, завершив программу ремонта, подготовила 11 гусеничных машин. Коуракская МТС, также завершив ремонт, выпустила 17 гусеничных тракторов. Селищенская, Урезская, Спасская, Степановская, Меньшиковская и ряд других МТС нашли способы отремонтировать весь парк, до последнего трактора. Не ясно ли, что дело в руководителях и организаторах ремонтных работ, в их инициативности и настойчивости.

Известно, что подготовка гусеничного парка в значительной мере задерживается из-за отсутствия новых цилиндров. Но ведь и в прошлые годы в ряде МТС реставрировали старые цилиндры путем гильзовки. Почему же сейчас надо отказаться от этого и ждать только готовеньких деталей с заводов?

Вину за подобное бездействие несут не только директоры и старшие механики МТС, но и некоторые работники областного земельного отдела.

— Гильзовка? — удивленно вопрошает начальник Западного управления облзо т. Мельников.—Но ведь для этого нужны и материалы и оборудование!

Как будто в самом деле ремонтные заводы облзо, МТМ, да и ряд МТС не могут овладеть техникой реставрации цилиндров путем гильзовки! Конечно, могут, если возьмутся за дело. Но для этого надо, чтобы производственные отделы облзо сами, в первую очередь силами своих инженеров показали, как это нужно делать.

Гусеничные тракторы должны быть полностью подготовлены к весенним полевым работам. Нельзя допустить, чтобы самые мощные машины остались весной неиспользованными. Тут нельзя надеяться только на готовые запасные части. Широко используя собственные резервы, поднимая инициативу передовых специалистов и ремонтников, нужно добиться полного ремонта всего гусеничного парка.

Одновременно надо восстановить полностью все раскомплектованные машины. План восстановительного ремонта должен быть выполнен, как этого требует приказ наркома земледелия СССР тов. Андреева. Недопустимо откладывать это на лето. Именно сейчас подошли решающие сроки подготовки и восстановления всех тракторов.

Некоторые руководители МТС пытаются отмахнуться от восстановления разрушенных машин. Они больше заботятся о списании их с своего баланса. Не требует больших доказательств тот факт, что подобные настроения крайне вредны. Восстановить все машины это значит усилить мощность тракторного парка и обеспечить наилучшее обслуживание колхозов на полевых работах.

Производительное использование тракторов возможно лишь при одном условии: если руководители МТС своевременно и хорошо отремонтируют все прицепные машины. Поэтому еще и еще раз надо потребовать комплектности в ремонте — одновременной подготовки тракторных плугов, сеялок, культиваторов. Мы не можем допустить, чтобы хоть один трактор в этом году работал в поле с неполным прицепом почвообрабатывающих машин. Нельзя дальше терпеть запаздывания с ремонтом их!

Качество ремонтных работ остается первейшим условием успеха борьбы за урожай. Неслучайно установлена приемка тракторов и сельхозмашин государственными комиссиями. К сожалению, в отдельных районах люди, выделенные в эти комиссии, оказались не на высоте положения, не оправдали выраженного им доверия.

В Болотнинском районе государственная комиссия под руководством заведующего райземотделом Бондаренко приняла в Болотнинской МТС 27 тракторов. А что обнаружила дополнительная проверка, проведенная сельхозотделом обкома партии? Все машины, до единой, были забракованы и возвращены на повторный ремонт.

Никаких скидок на качество сделано не будет. Только безукоризненно отремонтированный трактор, испытанный тщательно и всесторонне, начиная от отдельной детали и до монтажа всей машины в целом, может быть признан подготовленным к полевым работам.

Резко поднять темпы ремонта тракторов, строго контролировать качество работы, не давать ни малейшего спуска бракоделам!—вот что требуется на нынешнем, решающем этапе подготовки машинно-тракторного парка к полевым работам.

Заявление Премьер-Министра Великобритании г-на У. Черчилля

Покидая Советский Союз, Премьер-Министр Великобритании г-н У. Черчилль сделал 14 февраля на аэродроме в Крыму перед микрофоном кинохроники следующее заявление:

«Генерал-полковник Ермаченков, офицеры и солдаты Русской Армии и Военно-Воздушных Сил, офицеры и солдаты Королевских Военно-Воздушных Сил, собравшиеся здесь.

С тех пор, как двенадцать дней тому назад мы приземлились на этом аэродроме в разоренном войной Крыму, в мире произошли большие события. Постоянная дружба и сотрудничество трех великих держав были провозглашены более точно и более авторитетно, чем когда-либо раньше. Теперь нам предстоит вступить в сердце вражеской страны и сокрушить навсегда отвратительную нацистскую тиранию, которая грозила воспрепятствовать движению человечества вперед, его дальнейшему прогрессу. Противник поставил свои преграды на этом пути, и все наши народы вместе, наши три народа и многие другие нации мира сокрушили эти преграды. В авангарде всей этой борьбы советские армии покрыли себя неувядаемой славой. Мы все обязались работать вместе после окончания нынешней войны для того, чтобы обеспечить более счастливую жизнь и рост благосостояния широких масс народа в каждой стране, для того, чтобы нации получили возможность жить в мире, не боясь больше подлой агрессии, жестокой агрессии, никогда не подвергаясь больше тяготам войны. Перед нами открылись перспективы. Давайте же посвятим достижению этого наши об'единенные усилия, наши непоколебимые намерения, нашу неиссякаемую жизненную энергию.

Я рад, что мы сегодня собрались здесь все вместе и что подразделение Королевских Военно-Воздушных Сил, которое находилось здесь с Вами, имело возможность узнать, что представляет собой действительное русское гостеприимство.

Это семена урожая, который в будущем соберут другие поколения. Эти поколения будут пользоваться плодами нынешних усилий своих отцов.

Я благодарю всех вас и, покидая землю России, воскресший Крым, очищенный от гуннов благодаря русской доблести, покидая советскую территорию, я выражаю всем вам и нашим руководителям и особенно вашему великому вождю, Верховному Главнокомандующему Маршалу Сталину благодарность и восхищение доблестным русским народом и его армией, испытываемое британской расой, разбросанной по всему миру, по всем океанам и всем частям земного шара. Мы молимся, чтобы русский народ никогда больше не подвергался тяжелым испытаниям, из которых он вышел с такой славой».

Послание Народному Комиссару Иностранных Дел СССР В. М. Молотову от Государственного Секретаря США г-на Эд. Стеттиниуса

Я не могу допустить, чтобы день закончился без того, чтобы я не выразил быстро Вам свою глубокую благодарность за весьма сердечный прием, который Вы и Ваше Правительство оказали мне и моим коллегам в Советском Союзе. Для всех нас это событие было самым памятным и достойным последствием нашего творческого и близкого сотрудничества на исторической Крымской конференции.

Я желаю от себя лично повторять то, что я сказал на аэродроме сегодня утром при от'езде. Я нашел нового друга. Я надеюсь на продолжение дружественного и близкого сотрудничества с Вами в войне и в мире. Я весьма надеюсь иметь честь приветствовать вас в Калифорнии.

С сердечным личным приветом

З. Р. СТЕТТИНИУС, Мл.

В Совете Народных Комиссаров СССР

Об оказании помощи по восстановлению г. Варшавы

На-днях Президент Крайовой Рады Народовой г. Берут и Премьер-Министр Польской Республики г. Осубка-Моравский направили в Совнарком СССР просьбу о том, чтобы Советское Правительство помогло своими экспертами в деле выработки плана восстановления г. Варшавы и приняло на себя часть материальных расходов для восстановления основных районов г. Варшавы.

Совнарком СССР, посоветовавшись с представителями союзных республик, граничащих с Польшей (Украинская ССР, Белорусская ССР, Литовская ССР), принял следующее решение:

1. Направить в Польшу необходимое количество экспертов для оказания помощи по составлению плана восстановления г. Варшавы.

2. Удовлетворить просьбу Польского Правительства об оказании материально-технической помощи в размере 50 проц. расходов, предусматриваемых планом восстановления основных районов г. Варшавы.

Сибирский гигант машиностроения

Зимой 1941 года на пустынном берегу реки Енисей вблизи гор. Красноярска было начато строительство крупного машиностроительного завода. Сюда прибыли из далекой Бежицы эшелоны с оборудованием, материалами и рабочими завода «Красный Профинтерн». Началась напряженная строительная работа. Скоростными способами за несколько месяцев на пустыре было возведено шесть зданий цехов нового завода. За 20 дней построены электростанция с турбиной мощностью в 3 тысячи киловатт. Это был уже небольшой завод с замкнутым циклом.

В мае 1942 года Государственный Комитет Обороны принял постановление о строительстве в гор. Красноярске первой очереди машиностроительного завода «Красный Профинтерн» по выпуску мощных паровозов, металлургических кранов и других машин для промышленности. Нелегкая задача выпала строителям. Но большой производственный коллектив уже имел опыт работы, он работал упорно и организованно. Большим препятствием встала суровая сибирская зима. Но 45-градусные морозы не затормозили строительства. На помощь коллективу пришла инженерно-техническая мысль.

Строительство завода шло невиданными темпами. Котельный цех площадью около 9 тысяч кв. метров был воздвигнут за 50 дней. За это время проделано 30 тысяч кубометров земляных работ, уложено 2,5 миллиона кирпичей, израсходовано более 10 тысяч кубометров леса.

Строительство первой очереди завода «Красный Профинтерн» закончено. Сверх правительственного задания построены и введены в эксплоатацию еще 6 цехов. На востоке страны, в Сибири, создана и работает крупная база тяжелого машиностроения. Одновременно с заводом возник рабочий поселок с механико-машиностроительным техникумом, школой ФЗО, клубом, библиотекой.

Товарищ Сталин, поздравляя коллектив строителей с окончанием строительства и вводом в действие первой очереди завода, пишет:

«Родина не забудет ваш самоотверженный труд по созданию в военное время новой крупной базы тяжелого машиностроения в Сибири, имеющей большое значение для восстановления и развития железнодорожного транспорта и всего народного хозяйства».

(ТАСС).



От Совнаркома СССР, Наркомата Обороны СССР и ЦК ВКП(б)

Совет Народных Комиссаров СССР, Народный Комиссариат Обороны СССР и Центральный Комитет ВКП(б) с глубоким прискорбием извещают, что 18 февраля скончался от тяжелого ранения, полученного на поле боя в Восточной Пруссии, Командующий 3-м Белорусским фронтом генерал армии Черняховский Иван Данилович — верный сын большевистской партии и один из лучших руководителей Красной Армии.

В лице товарища Черняховского государство потеряло одного из талантливейших молодых полководцев, выдвинувшихся в ходе Отечественной войны.

Похороны генерала армии Черняховского И. Д. состоятся в городе Вильнюс — столице Литовской Советской Республики, освобожденной от немецких захватчиков войсками генерала армии Черняховского.

Похороны приняты за счет государства.

Память генерала армии Черняховского И. Д. увековечивается сооружением ему памятника в городе Вильнюс.

От Совнаркома Литовской ССР и Центрального Комитета КП(б) Литвы

Совет Народных Комиссаров Литовской ССР и Центральный Комитет КП(б) Литвы с глубоким прискорбием извещают, что 18 февраля скончался от тяжелого ранения на поле боя в Восточной Пруссии Командующий 3-м Белорусским фронтом генерал армии Черняховский Иван Данилович—верный сын большевистской партии и один из лучших руководителей Красной Армии.

Память о талантливейшем полководце тов. Черняховском вечно будет жить в литовском народе, делу освобождения которого он отдал свои силы и знания.

В Совнаркоме Союза ССР

ОБ ОБЕСПЕЧЕНИИ СЕМЬИ ПОГИБШЕГО НА ФРОНТЕ ГЕНЕРАЛА АРМИИ ЧЕРНЯХОВСКОГО ИВАНА ДАНИЛОВИЧА

Совет Народных Комиссаров Союза ССР **постановил:**

1. Выдать единовременное пособие в размере 125 тысяч рублей семье т. Черняховского И. Д., состоящей: из жены Черняховской Анастасии Григорьевны, дочери Неонилы и сына Олега.

2. Назначить персональную пенсию семье т. Черняховского И. Д. в следующем размере: жене Черняховской А. Г. — две тысячи рублей в месяц пожизненно, дочери Неониле и сыну Олегу — по одной тысяче рублей в месяц до окончания ими образования.

Черняховский И. Д.

После тяжелого ранения, полученного на поле боя в Восточной Пруссии, умер генерал армии **Черняховский** Иван Данилович.

Всему советскому народу товарищ Черняховский известен как герой Отечественной войны и выдающийся полководец Красной Армии.

С 18-летнего возраста тов. Черняховский подвизается беспрерывно в рядах Красной Армии, пройдя путь от командира взвода до командира дивизии и корпуса в артиллерийских, танковых и стрелковых войсках Красной Армии. В 1942 году тов. Черняховский был назначен на должность Командующего армией и в 1944 году — Командующим войсками фронта.

Его боевой путь за годы Отечественной войны в качестве Командующего армией и Командующего фронтом на активнейших участках советско-германского фронта отмечен победоносным наступлением от Воронежа до Тарнополя и от Орши до Кенигсберга.

Имя тов. Черняховского отмечено во многих приказах Верховного Главнокомандующего Маршала Советского Союза товарища Сталина по ходу боевых действий Красной Армии.

Советское правительство неоднократно отмечало тов. Черняховского высшими наградами: присвоением ему дважды звания Героя Советского Союза, четырьмя орденами Красного Знамени, орденом Богдана Хмельницкого I степени, орденом Кутузова I степени и двумя орденами Суворова I степени.

Выдвинувшийся в Отечественной войне своими доблестными делами в борьбе за победу Советской Родины, тов. Черняховский снискал глубокое уважение советского народа и всей Красной Армии.

Беззаветно преданный делу партии Ленина—Сталина, тов. Черняховский полностью и до конца отдал всю свою жизнь Красной Армии и Советской Родине.

Дело, за которое победно дрался генерал армии тов. Черняховский, будет жить вечно.

ЖУКОВ, ВАСИЛЕВСКИЙ, ВОРОШИЛОВ, ТИМОШЕНКО, БУДЕННЫЙ, ШАПОШНИКОВ, БУЛГАНИН, ЩЕРБАКОВ, АНТОНОВ, ГОВОРОВ, БАГРАМЯН, МАКАРОВ, ХОХЛОВ, РОКОССОВСКИЙ, КОНЕВ, ПЕТРОВ, МАЛИНОВСКИЙ, ТОЛБУХИН, ВОРОНОВ, ХРУЛЕВ, ЯКОВЛЕВ, ФЕДОРЕНКО, НОВИКОВ, ВОРОБЬЕВ, ПЕРЕСЫПКИН, ШТЕМЕНКО, КУЗНЕЦОВ Ф. Ф., ГОЛИКОВ, СМОРОДИНОВ, ПОКРОВСКИЙ.

Два тиража выигрышей

15 февраля в Москве в Октябрьском зале Дома Союзов состоялись два тиража выигрышей — 25-й тираж займа Третьей пятилетки (выпуск первого года) и 21-й тираж займа Третьей пятилетки (выпуск второго года).

В тираже займа Третьей пятилетки (выпуск первого года) разыграно 457.500 выигрышей на 76.988.100 рублей.

В тираже займа Третьей пятилетки (выпуск второго года) разыграно 540.200 выигрышей на 89.325.400 рублей.

ОТ СОВЕТСКОГО ИНФОРМБЮРО

ОПЕРАТИВНАЯ СВОДКА ЗА 17 ФЕВРАЛЯ

Войска 3-го БЕЛОРУССКОГО фронта, продолжая сжимать кольцо окружения восточно-прусской группировки противника, штурмом овладели городами ВОРМДИТТ и МЕЛЬЗАК—важными узлами коммуникаций и сильными опорными пунктами обороны немцев, а также с боями заняли населенные пункты ПЛАУТЕН, НОЙХОФ, БОРНИТТ, КЛИНГЕНБЕРГ.

Северо-западнее города ГРУДЗЯНДЗ (ГРАУДЕНЦ) наши войска, наступая вдоль левого берега реки ВИСЛЫ, овладели населенными пунктами ГРУППЕ, ФЛЕТЕНАУ, БУШИН, СКШЕНКЕН, МЕДЗНО, ОШЕ.

В ПОМЕРАНИИ, южнее города ШТАРГАРД, наши войска отбивали атаки пехоты и танков противника. Одновременно в лесах севернее города ШНАЙДЕМЮЛЬ наши войска ликвидировали окруженную группу противника, уничтожив при этом свыше 8.000 немецких солдат и офицеров. Взято в плен около 2.000 немцев и захвачены следующие трофеи: танков и самоходных орудий — 13, орудий — 30, минометов—35, пулеметов — 154, автомашин — 384, повозок с грузом военного имущества — 120.

В ПОЗНАНИ наши войска, продолжая бои по уничтожению окруженного гарнизона противника, овладели пригородами, расположенными на восточном берегу ВАРТЫ. Следовательно остатки окруженного гарнизона противника удерживаются только в ЦИТАДЕЛИ. За 16 февраля в этом районе наши войска взяли в плен более 6.000 немецких солдат и офицеров и захватили следующие трофеи: орудий — 13, пулеметов—52, винтовок и автоматов—свыше 6.000, автомашин — 125, паровозов — 40, вагонов — 184 и 16 складов с различным военным имуществом.

В СИЛЕЗИИ, северо-западнее и западнее города БУНЦЛАУ, наши войска с боем заняли более 50 населенных пунктов, среди которых крупные населенные пункты ХЕРМСДОРФ, ХАММЕР, НОЙХАУС, РАУША, ШНЕЛЛЕНФУРТ, ТОММЕНДОРФ. В боях за 16 февраля в этом районе наши войска взяли в плен более 1.100 немецких солдат и офицеров.

Юго-западнее и южнее города БРЕСЛАУ наши войска с боями продвигались вперед и заняли более 60 населенных пунктов, в том числе крупные населенные пункты ЗАХВИЦ, ХУБЕРТУСХОФ, ВИРОВИЦ, ШЕНБАНКВИЦ, БОРАУ, ГРЮНХАРТАУ, БРОЗЕВИЦ. Одновременно продолжались бои по уничтожению окруженной группировки противника в городе БРЕСЛАУ (БРЕСЛАВЛЬ).

На северном берегу ДУНАЯ, восточнее КОМАРНО, наши войска, находящиеся западнее реки ГРОН, отбивали атаки крупных сил пехоты и танков противника и нанесли ему большие потери в живой силе и технике.

На других участках фронта — поиски разведчиков и в ряде пунктов бои местного значения.

За 16 февраля на всех фронтах подбито и уничтожено 106 немецких танков. В воздушных боях и огнем зенитной артиллерии сбит 41 самолет противника.

ОПЕРАТИВНАЯ СВОДКА ЗА 18 ФЕВРАЛЯ

В течение 18 февраля южнее КЕНИГСБЕРГА наши войска продолжали бои по уничтожению восточно-прусской группировки немцев и овладели населенными пунктами РОБИТТЕН, ГАЛЛИНГЕН, ОРШЕН, ВИЛЬДЕНХОФФ, БУХХОЛЬЦ, ЛАЙС, ДЯНГВАЛЬДЕ.

В районе ГРУДЗЯНДЗ (ГРАУДЕНЦ) наши войска, наступая на север вдоль западного берега ВИСЛЫ, завершили окружение гарнизона противника, обороняющегося в городе ГРУДЗЯНДЗ (ГРАУДЕНЦ) и заняли при этом населенные пункты ГРОСС-ДРАГАС, КРУШ, МОНТАУ, ГРОСС ЗИБСАУ, ВАРЛЮБИН.

В ПОМЕРАНИИ южнее и юго-восточнее города ШТАРГАРД наши войска успешно отбили атаки пехоты и танков противника. Одновременно в лесах севернее ШНАЙДЕМЮЛЬ наши войска ликвидировали еще одну окруженную группу противника, захватив при этом в плен около 2.000 немецких солдат и офицеров, в том числе начальника инженерной службы Шнайдемюльского гарнизона полковника КУРХАУП.

В БРАНДЕНБУРГЕ южнее города ШВЕРИН нашими войсками в свое время был блокирован долговременный опорный пункт укрепленного района немцев, состоящий из 30 железобетонных оборонительных сооружений. После длительной осады и воздействия огнем артиллерии большой мощности, гарнизон этого опорного пункта капитулировал, при этом нашими войсками взято в плен 1.245 немецких солдат и офицеров и захвачены следующие трофеи: орудий — 48, минометов — 25, огнеметов — 15, пулеметов — 230, карабинов — 800, автомашин — 40, прицепов — 338.

В Познани продолжались бои по уничтожению гарнизона противника, удерживающего ЦИТАДЕЛЬ.

В СИЛЕЗИИ наши войска с боем овладели городами ЗАГАН и НАУМБУРГ.

Юго-западнее и южнее города БРЕСЛАУ (БРЕСЛАВЛЬ) наши войска, в результате наступательных боев, заняли населенные пункты ЛАНДАУ, БЕЙЛАУ, КАПСДОРФ, ГРОСС-ЗЕГЕВИЦ, ТРОШДОРФ, ДУКВИЦ, ЯСВИЦ, КЛАЙН-ТИНЦ, ДЮРРХАРТАУ, ТИФЕНЗЕ, ПУДИГАУ. Одновременно продолжались бои по уничтожению окруженной группировки противника в городе БРЕСЛАУ.

На северном берегу ДУНАЯ, восточнее КОМАРНО, наши войска продолжали отбивать атаки крупных сил пехоты и танков противника. В боях за 17 февраля в этом районе подбито и уничтожено 43 немецких танка.

На других участках фронта — поиски разведчиков и в ряде пунктов бои местного значения.

За 17 февраля на всех фронтах подбито и уничтожено 115 немецких танков. В воздушных боях и огнем зенитной артиллерии сбито 88 самолетов противника.

★ ★ ★

Южнее города Кенигсберга наши войска продолжали сжимать кольцо окружения восточно-прусской группировки немцев. Советские части, преодолевая упорное сопротивление противника, очистили от гитлеровцев большой лесной массив. Занято несколько сильно укрепленных опорных пунктов. Уничтожено до 2 тысяч немецких солдат и офицеров и 22 танка противника. Захвачено у немцев 22 орудия, 70 пулеметов, 65 автомашин, 2 железнодорожных эшелона с грузами и другие трофеи.

* * *

В районе города Грудзяндз (Грауденц) наши войска, в результате ожесточенных боев, прорвали оборону противника. Советские части устремились в бреши, образовавшиеся в немецких позициях, и, совершив обходный маневр по болотистой, труднопроходимой местности, окружили гарнизон противника в городе Грудзяндз (Грауденц). Гитлеровцы предприняли ряд отчаянных попыток прорвать кольцо окружения и вырваться из «мешка». В течение дня пехота и танки противника многократно переходили в контратаки. Наши пехотинцы отбили все вражеские контратаки, ворвались на окраины города и ведут бои по ликвидации окруженного гарнизона противника. На поле боя осталось много трупов вражеских солдат и офицеров. Захвачено 42 орудия, 440 автомашин, 246 мотоциклов, 5 складов с различным военным имуществом и другие трофеи. Взято в плен 400 немцев.

* * *

На 1-м Белорусском фронте шесть самолетов-истребителей под командованием дважды Героя Советского Союза майора Кожедуба встретили в воздухе 30 немецких самолетов, пытавшихся бомбардировать наши переправы. Советские летчики стремительно атаковали противника и расстроили его боевые порядки. Немецкие летчики беспорядочно сбросили бомбы на свои войска и пытались уклониться от боя. Наши истребители, преследуя противника, сбили 8 немецких самолетов. Из них майор Кожедуб уничтожил 3 вражеских истребителя.

* * *

В Силезии наши войска продолжали наступление. В результате двухдневных боев части Н-ского соединения разгромили немецкий гарнизон и овладели городом Заган. На улицах города осталось 1.400 трупов вражеских солдат и офицеров. Заган являлся сильным опорным пунктом обороны немцев на реке Бобер и важным узлом коммуникаций. К нему сходятся шесть железных дорог. Другие советские части, развивая наступление, сегодня овладели городом Наумбург на реке Квейс. На одной железнодорожной станции войсками фронта захвачено 14 паровозов и 900 железнодорожных вагонов с различными грузами. Взято в плен более 800 немецких солдат и офицеров.

Наши летчики в течение дня в воздушных боях сбили 35 немецких самолетов. Кроме того, на аэродромах уничтожено 30 самолетов противника.

* * *

Авиацией Краснознаменного Балтийского флота в южной части Балтийского моря потоплены транспорт и сторожевой катер противника.

* * *

Командир 3 дивизиона 91 немецкого артиллерийского полка капитан Вилли Нафцигер, взятый в плен на 1-м Белорусском фронте, рассказал: «Мой дивизион был придан 6 артиллерийскому полку 6 пехотной дивизии. На совещании офицеров командир полка майор Бруиг хвастливо говорил: «Наша оборона укреплена и насыщена таким количеством техники, что русские не смогут ее прорвать». Подобные иллюзии разделяли и другие офицеры. Через несколько дней всех нас постигло горькое разочарование. Русские войска быстро преодолели казавшиеся неприступными позиции. Наши разбитые части в беспорядке отступали. Теперь все потеряно. Нет никаких надежд на благоприятный для Германии исход войны. Страна истощена, ее резервы иссякают».

Ярославский племенной скот

А. ЛАРИОНОВ
Секретарь Ярославского обкома ВКП(б)

Социалистическое сельское хозяйство продолжает успешно развиваться и в трудные дни войны. Достижения колхозов в борьбе за высокий урожай общеизвестны. Колхозная деревня имеет все основания гордиться и теми результатами, которых она добилась в животноводстве.

Животноводство всегда подвергалось особенно разрушительному воздействию войн. Уже первые годы мировой войны 1914—1918 гг. повсеместно привели к резкому упадку животноводства в русской деревне. Официальные документы тех лет говорят о резком сокращении количества стада и о падении его продуктивности. Отчеты и доклады Ярославского губернского земства полны жалоб на разруху в сельском хозяйстве и особенно в животноводстве. Уже в начале 1916 года губернская земская управа горячо протестовала против реквизиции 20 тысяч голов скота на нужды армии, доказывая, что это мероприятие приведет к окончательной катастрофе со скотом.

Для сравнения положения в ярославской деревне прежде и теперь можно привести такую цифру: освобожденным от немецких оккупантов районам колхозы Ярославской области смогли выделить около 100 тысяч голов продуктивного скота. Колхозы аккуратно выполняют свои обязательства по сдаче государству мяса, молока, шерсти и других продуктов животноводства.

Разумеется, нынешняя война потребовала напряжения всех сил деревни. Тем не менее стадо в нашей деревне на четвертом году войны, масштабы и трудности которой поистине беспримерны, растет. Поголовье крупного рогатого скота на колхозных фермах увеличилось на 15 проц., овец и коз — на 32 проц. и свиней — на 25 процентов, растет и количество крупного рогатого скота, находящегося в личном пользовании колхозников. По сравнению с 1941 годом количество скота, принадлежащего колхозникам, выросло на 25 проц.

Этот рост не является результатом стечения случайных и счастливых обстоятельств. Он закономерен. Он вытекает из самой сущности колхозного строя, давшего деревне великую силу. Эта сила проверена в войне. Прогресс сельского хозяйства, прогресс животноводства возможен только в условиях коллективного хозяйства, в условиях социалистического строя. И, конечно, только в условиях коллективного хозяйства стало возможным такое явление, как качественный рост животноводства.

Война не привела к свертыванию работы по улучшению пород скота в ярославской деревне. Наоборот, работа эта в военное время приобрела особое значение для наших колхозников. Патриотизм колхозников выражается и в таком деле, как борьба за разведение отечественных пород скота, тем более, что у ярославской деревни в этом отношении есть свои традиции.

Уже давно наши колхозы и совхозы, наши животноводы считали делом своей чести выведение и совершенствование своих, приспособленных к местным условиям высокопродуктивных пород скота. Речь идет о ярославской и костромской коровах, отличающихся высокой молочной продуктивностью и большим процентом жира в молоке. Речь идет о брейтовской свинье, обладающей высокой плодовитостью и дающей хорошее мясо и сало. Речь идет о романовской овце, также выделяющейся плодовитостью и дающей превосходную шерсть и овчину.

Мы имеем сотни примеров, свидетельствующих о преимуществах местных пород даже перед прославленными заграничными породами скота. Корова в совхозе «Караваево» дает 6.300 литров молока за год. Корова швицкой породы в наших лучших совхозах дает не более 5 тысяч литров в год, а в лучших хозяйствах США — 4.100 литров, Швейцарии — 4.112 литров. Мировой рекордисткой сегодня является костромская корова «Послушница» в стаде того же совхоза «Караваево». Эта корова дала за год 16.262 литра молока с содержанием жира 3,9 проц. Она целиком наша, местная корова, без примеси чужой, выводной крови.

У белой английской свиньи давняя и вполне заслуженная популярность. Мы, к сожалению, мало пропагандируем нашу местную свинью, выведенную крестьянами Ярославской области и именуемую Брейтовской. Но уже показаны преимущества этой русской породы перед той же английской. Перед нами — данные 9 госплемрассадников, находящихся в разных районах страны — от Верхнего Поволжья до Южного Урала, от Украины до Алтая. Эти данные говорят о том, что брейтовка успешно конкурирует с иностранными породами свиней. В брейтовском госплемрассаднике Ярославской области за 10 месяцев 1944 года получено 16,7 деловых поросят в среднем на каждую свиноматку, а за весь 1944 год — 18,3, в то время, как от белой английской свиньи в токаревском рассаднике Тамбовской области выход деловых поросят составил 10,8, а в остальных рассадниках — и того меньше.

Что касается Романовской овцы, родиной которой является также наша область, то ее по плодовитости сегодня надо считать лучшей в мире породой. Средняя плодовитость этой овцы — 2,5 ягненка на один окот. По своим биологическим свойствам она может давать в год два окота.

Партийная организация области, отдавая себе отчет в значении местного отечественного стада, ведет большую и кропотливую работу по размножению и распространению его. В колхозах и совхозах крупный рогатый скот ярославской породы составляет 97 проц. к общему поголовью, брейтовская свинья представлена в стаде 28,2 проц., а романовская овца—93,2. Характерно отметить, что за 9 последних лет поголовье этих овец в колхозах увеличилось в три с лишним раза. Количественный рост сочетается с качественным. Группа овец «Элит» и 1-го класса увеличилась в 10 раз. Увеличился и живой вес овцы.

Наша область стала поставщиком породного скота в другие районы страны. Ярославский госплемрассадник крупного рогатого скота ярославской породы, Тутаевский госплемрассадник овец романовской породы, Брейтовский госплемрассадник свиней и племенные колхозы области не только ежегодно обеспечивают свои потребности в племенном скоте, но и выращивают для колхозов и совхозов других районов страны свыше 30 тыс. голов высокопродуктивного племенного скота.

В нашей деревне есть замечательные кадры животноводов. У наших ярославских доярок большая школа ухода за скотом, кормления его, дойки, отбора из племени лучших экземпляров. На ферме колхоза «Красный коллективист», Некрасовского района, которой заведует Мария Спиридонова, награжденная орденом Ленина, выращено целое потомство замечательной коровы «Золотая». Доярки следят за племенной линией родоначальницы этого семейства. Интерес и любовь к этой работе передаются из поколения в поколение животноводов. На ферме колхоза «Горинка», Ярославского района, Лиза Горева приняла ту группу племенных коров, с которой работала ее мать Мария Горева, руководящая ныне животноводством этого знаменитого колхоза. Лиза Горева, Серафима и Ольга Терентьевы получают высокие удои молока и являются лучшими доярками в области.

В Брейтовском районе есть такие мастера, как свинарка артели «Красные горы» Антонида Галашина. Она получила в 1944 году в среднем по 27,5 поросенка от каждой свиноматки. Анна Комлева в колхозе «Старатель» получила от каждой свиноматки в среднем по 27,7 поросенка, а от свиноматки «Октя» — 44.

12 лет работает на овцеводческой ферме сельскохозяйственной артели имени Ленина, Тутаевского района, тов. В. Н. Черкалов. Он достиг больших успехов в борьбе за улучшение породы романовских овец. Он довел в отаре число маток 1-го класса до 61 проц. За последние 6 лет он вырастил и сдал для вывоза в другие колхозы и районы 820 племенных ягнят. В сельхозартели «14-й Октябрь», Ярославского района, чабаны М. К. Печерина и А. П. Шумилова в 1944 году получили от каждой овцы по 4,1 ягненка.

Колхозными практиками повседневно руководят наши специалисты, энтузиасты племенного дела. Это — В. И. Улунов, директор Ярославского госплемрассадника крупного рогатого скота, тов. В. М. Федорнов, директор Брейтовского госплемрассадника, М. Г. Бобровщикова, старший зоотехник Ярославского района, П. А. Миролюбов, главный зоотехник облзо. Многие партийные работники являются опытными организаторами колхозного животноводства.

Успехи ярославских животноводов — следствие правильно поставленной организации труда и его оплаты. Вопросам организации труда и поощрения мастеров мы придаем большое значение. В текущем году повышается заинтересованность животноводов натуральными выдачами за перевыполнение заданий. Доярке-скотнице, обслуживающей не менее 9 коров и нетелей, за получение живого приплода от всех закрепленных за ней коров и нетелей выдается один 4-месячный ягненок или 1 двухмесячный поросенок. Телятнице за сохранение и выращивание до 20-дневного возраста всех полученных ею телят выдается за каждые 40 выращенных телят 1 теленок в 4-месячном возрасте. Чабан, ухаживающий за всеми возрастными группами овец, за получение и сохранение до отбивки от маток не менее 150 ягнят на каждые 100 овцематок, наличных на начало года, получает половину всех ягнят, сохраненных сверх указанного количества. Колхозница, вырастившая до 2-месячного возраста свыше 6 поросят от одной свиноматки, получает каждого пятого поросенка, выращенного сверх этого количества.

Дополнительная оплата труда стимулирует стремление наших животноводов к совершенствованию своей практики, своего опыта.

Перед Ярославской областью партия и правительство поставили большую задачу: она должна стать в ближайшие годы областью высокопродуктивного племенного товарного животноводства. Породный скот из Ярославской области должен в больших, чем сейчас, количествах итти на улучшение стада в других областях и республиках страны. Крупный рогатый скот Ярославской породы сейчас вывозится в колхозы 12 областей, краев и республик, романовские овцы — в 23 области, брейтовские свиньи — в 4 области. Вывоз нашего скота должен сыграть значительную роль в восстановлении животноводства в районах, пострадавших от немецкого нашествия.

Положение области, призванной стать рассадником отечественных пород скота, ко многому обязывает ее колхозы, совхозы, земельные органы, все организации. У нас еще много недостатков, недоделок. В 1944 году мы недовыполнили государственный план развития животноводства. Общеизвестно, что и ярославская корова, и романовская овца выросли на богатых угодьях волжского верховья, что брейтовская свинья также развивалась в определенных природноестественных условиях. Кормовая база—главная предпосылка успеха в деле дальнейшего роста и развития местных пород.

Но с кормовой базой в ряде колхозов и районов дело обстоит неблагополучно. У нас еще невысоки урожаи зерновых культур. Запущено травосеяние, нет должного внимания к лугам и выпасам. Все это вместе с недостатком концентратов приводит к некоторому падежу скота и снижению качественных показателей стада.

На состоянии стада отражается и недостаток помещений. Строительство скотных дворов, конюшен, свинарников, овчарен отстало от роста стада уже сейчас. Его отставание становится угрожающим в связи с перспективами будущего развития этого стада. Мы добиваемся, чтобы в военное время каждый колхоз занимался капитальным строительством, следуя примеру передовых артелей и районов, которые, преодолевая неизбежные трудности, находят силы для того, чтобы поставить свой скот в максимально благоприятные условия и тем самым повысить его товарность и продуктивность.

Пропаганда положительного опыта животноводов и внедрение этого опыта в практику всех животноводческих ферм остаются важнейшей задачей земельного аппарата, партийных и советских организаций. И здесь мы еще делаем далеко не все. Социалистическое соревнование — этот могучий рычаг в борьбе за внедрение передового опыта — иногда носит формальный характер.

Партия и правительство следят за успехами ярославских колхозников и колхозниц. Область получает поддержку ЦК ВКП(б) и СНК СССР в целом ряде мероприятий, направленных на дальнейшее развитие и улучшение местных пород скота. Долг ярославских животноводов — поднять племенное животноводство на новый, более высокий уровень. Улучшая и совершенствуя свою практику, создавая и выращивая высокоценный отечественный скот, ярославские крестьяне вносят свой вклад в борьбу за честь и независимость родины, за ее славное будущее.

(«Правда», 16 февраля 1945 г.).

Письма в редакцию

На лыжах

День безветренный, теплый. Выпавший накануне снег мягким слоем покрыл проложенную лыжню.

На старте — ученицы верхмайзасской неполной средней школы. Военрук школы, лейтенант Шестопалов командует:

— Приготовиться! Внимание... Марш!

Дружный рывок вперед, и через минуту девушки скрылись за складками местности.

— За эту команду я ручаюсь, не подведет!—с гордостью говорит военрук. И он не ошибся. На пятнадцатой минуте показалась ученица Куликова, за ней финишировали Архипова и Костарева.

Команда удержала за собой первое место в беге на 3 километра.

Организованно прибыли на старт команды кыштовской средней школы под руководством военрука, старшего лейтенанта Порватова.

Юноши стартовали на 10 километров. Спокойный, ровный ход их в начале старта свидетельствовал о большой тренировке. Последним пошел участник 240-километрового перехода В. Парегин.

— Хорошо идет. В «перекидку»!—восторженно заметил военрук.

Результаты превзошли всякие ожидания. Ученик 9 класса Моисеенко и призывник Парегин на дистанции 10 километров показали одинаковое время—47 минут, поделив между собой первое место. Второе место занял ученик 10 класса Моисеев.

Лейтенант БАЗАНОВ.

Кыштовка.

Не сельпо, а частная лавочка

В Ордынском районе есть Спиринское сельпо, председателем которого является т. Подколзина. В компании с продавцом т. Коваленко и бухгалтером т. Малаховой она превратила сельпо в лавочку для личной наживы.

Если колхозники обращаются за известью, Подколзина или Коваленко требуют сначала привезти для них дрова или сено, а уж тогда и известь отпустят. Товары, поступающие в сельпо, распределяются в первую очередь между членами этой теплой компании. Так, например, мыло, предназначенное для отоваривания заготовок яиц и картофеля, было распределено между Подколзиной, Коваленко, Малаховой и их друзьями.

Население снабжается товарами очень плохо, с большими перебоями получает хлеб. Магазин торгует, когда захочется продавцу. В торговых помещениях грязь и холод, в сушилке для овощей Подколзина устроила свинарник.

Пайщики сельпо глубоко возмущены подобными безобразиями. ПАЙЩИК.

Популярные лекции для тружеников деревни

Громадный интерес трудящихся вызывают научно-популярные лекции и доклады. Особенно же велико значение культурно-просветительной пропаганды в деревнях и селах, зачастую удаленных от культурных центров.

Западно-Сибирский филиал Академии наук СССР горячо приветствует почин научных работников Новосибирского медицинского института, выезжающих на село с чтением лекций и докладов.

Через два—три месяца филиал Академии наук направляет в районы Западной Сибири несколько экспедиций квалифицированных научных работников. Наряду с основной своей работой они будут выступать с популярными лекциями и беседами — о происхождении жизни на земле, о строении солнечной системы, о сорняках и мерах борьбы с ними и т. д.

К. ШМАРГУНОВ.
Зам. председателя президиума Западно-Сибирского филиала Академии наук СССР.

А. ЯНУШЕВИЧ.
Секретарь парторганизации.

Нам пишут

В Назаровке, Северного района, живет моя мать Анна Семеновна Дыдикова, 60 лет. Ей приходится самой носить дрова из леса, собирать на дорогах солому, чтобы прокормить корову. Живет мать в неотремонтированной квартире. А председатель Назаровского сельсовета т. Коваленко только ругает старушку, когда она обращается к нему за помощью.

И. ДЫДИКОВ.
Орденоносец, старшина Н-ской части.

Новосибирцам хорошо знаком путь к больничному городку через тоннель. Дощатый настил почти весь в пробоинах и прохожему приходится балансировать, особенно на скользких местах. Тоннель освещается одной тусклой лампочкой. Можно избрать другой путь — через переходной мост. Но и здесь до самого городка нет ни одного фонаря.

Поистине, это место забыто председателем Кагановичского райсовета т. Новгородцевым! Р. ИРЕЦКАЯ.

По следам наших выступлений

«ЗАБЫТЫЙ ПОСЕЛОК»

Мошковский райком ВКП(б) обсудил письмо молодежи поселка Сокур, опубликованное в «Советской Сибири» 4 февраля под заголовком «Забытый поселок».

Приняты меры к улучшению культурного обслуживания населения поселка. Открыт клуб, где будут демонстрироваться кинофильмы. Подготовлен цикл лекций о международном положении и на научно-популярные темы.

«В СКИРДАХ»

Под таким заголовком в «Советской Сибири» за 17 января была напечатана корреспонденция т. Лихолобова. В ней указывалось на то, что значительная часть зерна с семенных участков в ряде колхозов Краснозерского района не обмолочена, а семенное хозяйство не подготовлено к севу.

По сообщению исполкома Краснозерского райсовета, обмолот с семенных участков закончен 21 января. Для усиления очистки семян пущены машины ВИМ.

За рубежом

На всемирной профсоюзной конференции

ЛОНДОН, 16 февраля. (ТАСС). На утреннем заседании всемирной профсоюзной конференции 15 февраля происходили прения по вопросу о послевоенной реконструкции и ближайших задачах профсоюза.

Первым выступил делегат советских профсоюзов т. Марков. Он указал, что рабочие хотят установления такого мира, который принесет спокойствие и безопасность людям. Кошмар безработицы, нищеты, годы экономического кризиса после прошлой войны все еще живы в памяти народов многих демократических стран. Т. Марков изложил три основных требования, которые должны быть выдвинуты профсоюзным движением: во-первых, восстановление национальной экономики, пострадавшей от войны; во-вторых, разработка плана перехода национальной экономики к мирным условиям; в-третьих, обеспечение работой всех трудящихся. Речь т. Маркова была встречена горячими овациями.

После т. Маркова выступил представитель делегации США Кэррей, который остановился на вопросе о попытках расколоть рабочий класс путем дискриминации по признаку цвета кожи, расы и религии.

«Если достоинство рабочего не будет признано и не будет защищаться в мировом масштабе, независимо от расовой принадлежности, цвета кожи или вероисповедания, — сказал Кэррей, — то невозможен никакой мир. Ни один рабочий не может сказать, что он живет в безопасности, до тех пор, пока где-либо существуют рабские условия труда и дискриминация. Никакой прогресс не будет возможен после войны, если яд гитлеровской доктрины не будет удален не только из стран оси, но и из умов людей в наших собственных странах».

Представитель Нигерии Бэкол заявил, что нужно добиться того, чтобы рабочие колониальных стран не были забыты и чтобы их интересы не были поручены спекулянтам и монополистам.

Член советской делегации тов. Сахарова говорила о героической роли, которую сыграла молодежь во всех видах военных усилий. Она выдвинула ряд предложений по защите интересов молодых рабочих и студентов в послевоенный период.

Представитель индийской федерации труда Праманик рассказал о страданиях индийских рабочих и заявил, что солдаты и моряки, принесшие огромные жертвы во время войны, не должны вернуться к старым условиям угнетения и безработицы.

На вечернем заседании конференции была обсуждена и принята резолюция о помощи военным усилиям союзников.

Принятая конференцией резолюция отмечает, что настоящая историческая конференция собралась в момент торжества вооруженных сил Об'единенных наций на всех театрах военных действий.

Конференция приветствует сообщение о том, что Премьер-Министр Черчилль, Маршал Сталин и Президент Рузвельт достигли полного соглашения относительно военных мероприятий, необходимых для окончательной победы над Германией. Резолюция далее отмечает задачи стран, ведущих войну против Японии.

«В целях приближения дня победы, — говорится в резолюции, — всемирная профсоюзная конференция призывает к оказанию всей необходимой помощи, требуемой для мобилизации и полного оснащения вооруженных сил в освобожденных странах, с тем, чтобы они также имели возможность принять полное участие в ведении войны против врага».

Далее в резолюции говорится: «Полная мобилизация рабочих неотделима от защиты их жизненных экономических интересов. Профсоюзы должны поэтому бороться за установление и сохранение таких ставок зарплаты, которые необходимы для поддержания соответствующего жизненного уровня, за равную оплату за равный труд без дискриминации в отношении национальности, расы, пола или групп меньшинств, за улучшение жилищных условий и социальное обеспечение, за надлежащее распределение продовольственных запасов и строгое выполнение всех коллективных соглашений, правительственных приказов и декретов об охране прав рабочих.

Мы призываем к проведению в освобожденных странах и территориях такой политики, которая мобилизует их народ на полную поддержку военных усилий. Эта политика должна включать: немедленное введение свободы слова, печати, собраний, вероисповедания, политических организаций и права создания профсоюзов; создание правительств, которые пользуются поддержкой народа; обеспечение поставок продовольствия и сырья для удовлетворения нужд народа и, тем самым, для полного использования рабочей силы и производственных возможностей в этих районах.

Мы призываем правительства наших стран пересмотреть экономические и другие отношения с франкистской Испанией и Аргентиной и всеми другими фашистскими странами, которые под предлогом нейтралитета оказывают помощь и поддержку нашим врагам. Мы призываем наши правительства предпринять немедленные и энергичные меры для того, чтобы помешать любым нейтральным странам, таким, как Швеция и Швейцария, попрежнему снабжать гитлеровскую Германию продовольствием и сырьем, и потребовать от них гарантий в том, что они не будут предоставлять убежища военным преступникам».

В заключение в резолюции отмечается, что всемирная профсоюзная конференция обязуется приложить все усилия для того, чтобы сохранить и укрепить единство Об'единенных наций, самой верной гарантией чего является единство рабочих Об'единенных наций.

Положение в Берлине

ПАРИЖ, 18 февраля. (ТАСС). Ссылаясь на сообщения швейцарцев, прибывших из Берлина, парижское радио передает, что в Берлине попрежнему царит паника. Сюда продолжают прибывать поезда с тысячами беженцев. Нередко между беженцами на почве борьбы за место в поезде происходят столкновения, в результате которых бывает много раненых и даже убитые.

ВОЕННЫЕ ДЕЙСТВИЯ В ЗАПАДНОЙ ЕВРОПЕ

ЛОНДОН, 18 февраля. (ТАСС). В сообщении штаба верховного командования экспедиционных сил союзников говорится, что юго-восточнее Клеве (Германия) части союзников значительно продвинулись, несмотря на упорное сопротивление. Заняв Луизендорф (Рейнская область), войска союзников перерезали главную дорогу между Калькаром и Гохом, являющимся крупным укрепленным городом на линии Зигфрида. Союзники окружают Гох с севера и северо-запада.

Предмостное укрепление союзников на реке Нирс расширено. Выбив противника из ряда бетонированных укреплений, части союзников заняли Хассум и Афферден.

Северо-западнее Эхтернаха (близ германо-люксембургской границы) союзники вступили в Рорбах и Шанквейлер. Другие части союзников достигли высоты северо-западнее Шанквейлера. Предмостное укрепление на реке Сюр в этом районе имеет сейчас три с половиной мили в глубину.

15 февраля войска союзников на западе взяли 1.000 пленных.

Неблагоприятная погода ограничивала действия авиации во многих районах. Соединения авиации совершили налет на железнодорожные об'екты во Франкфурте-на Майне, в Гиссене, а также наносили удары по транспортным об'ектам в районе Франкфурта, Лимбурга, Мюнхена и Ульма.

Война на Тихом океане

ЛОНДОН, 18 февраля. (ТАСС). Штаб об'единенного командования вооруженными силами союзников в юго-западной части Тихого океана сообщает, что американские войска высадились на острове Коррегидор (у входа в Манильскую бухту) и овладели важнейшими пунктами на этом острове. Потери американских войск невелики. Занятие острова Коррегидор и полуострова Батаан обеспечивает свободный доступ американским судам в Манильскую бухту.

Американское командование предложило японскому гарнизону в Маниле сложить оружие и освободить несколько тысяч гражданского населения, находящегося в тылу у японцев. Японцы отвергли ультиматум, и операции по уничтожению японского гарнизона продолжаются.

Ответственный редактор
А. А. КОНДАКОВ.

СТАХАНОВСКАЯ ШКОЛА ЖИВОТНОВОДСТВА

МОЙ ОПЫТ ИСПОЛЬЗОВАНИЯ КОРМОВ

Тринадцать лет я работаю свинаркой в колхозе, но многому научили меня военные годы. То, что раньше было доступно, оказалось теперь невозможным. В трудных условиях надо было сохранить поголовье, выполнять государственный план развития животноводства.

В прошлом году от 9 свиноматок я вырастила всех до единого 105 поросят. Это было не легко, если учесть, что нехватало кормов и работали мы на ферме только вдвоем с Марией Григоренко.

Жмых, который давали нам, не годился. Свиноматки стали сильно худеть.

Тогда я решила делать искусственный жмых. Готовлю его так. Насыпаю в кадку рубленого сена, заливаю его водой с обратом — на 30 литров воды добавляю два литра обрата. Потом подсаливаю всю массу и толку, как в ступе. Когда все перемешается как следует, кадушку закупориваю и ставлю в теплое место. Через сутки силос готов. Запасаем этот корм в таком количестве, чтобы одной кадушки хватало на три рациона. А в это время подготавливается другая бочка.

В солнечные дни я стала выгонять маток на воздух. Делала для них подстилку из соломы. Эти солнечные ванны благотворно сказались на состоянии свиней.

К периоду случки матки и хряк были в хорошем теле. Внимательно следя за случкой, я добилась того, что хряк за два дня покрыл 6 свиноматок.

Следует обязательно помнить, когда каждая матка будет пороситься. Особое внимание нужно в последние три недели перед опоросом. Важно следить в это время за рационом. Для супоросных маток мы варим картошку, толчем ее, смешиваем с пшеничными отходами, рыжиковой половой, поим свиней чистой теплой водой.

Когда подходит время опороса, сама матка дает об этом знать своим беспокойством, шумным поведением. Тщательно готовим для нее станок-клетку, чисто ее моем, приносим сюда пеленки. При начале опороса дочиста и досуха одного за другим вытираем поросят, отрезаем у каждого пупок на четверть, если нет йоду. Длинная отрезка пуповины не дает возможности начаться кровотечению, а для новорожденного поросенка каждая капля крови дорога. Если есть йод, то отрезать можно короче — по 5—7 сантиметров. Сразу же проверяем у поросят зубы и специальными щипцами или ножницами обрезаем их.

До тех пор, пока свинья не опоросится полностью, мы не подпускаем к ней поросят, как это делали раньше. Следим, чтобы отсасывались все соски, потому что в нерабочих сосках появляется загрубление.

Новорожденных поросят обычно держим в клетушке на печке и через каждый час пускаем их кормить к матке. Пока они едят, я стою здесь же, слежу, чтобы матка не задавила их.

Через три дня пускаю поросят к матке в клетку и сразу же начинаю давать им подкормку. Раньше подкармливали молоком и обратом, но сейчас этого нет. Варю поросятам картофельный суп, делаю затирку мукой и подсаливаю его. Теплый суп выливаю в маленькие кормушечки. После пойки даю пережаренные отруби.

Кормим поросят и свежими корнями травы. С осени нарезаем пластами дерн, складываем его в тепле и засыпаем землей. Он сразу начинает прорастать. Каждый день даю по небольшому пластику дерна, пророщенного свежими корнями травы, и поросята всегда с'едают его дочиста.

Подкармливаю молодняк также глиной и солончаковой землей. В результате поросята никогда не хворают и в двухнедельном возрасте каждый весит 5—6 килограммов. Ежедневно увеличиваю дозу питания.

Рабочий день на ферме начинается в 6 часов утра. Три раза в день чистим клетки и три раза кормим свиней, а их 82. Мне теперь приходится и фермой заведывать и старшей свинаркой быть.

М. ГЛАДЧЕНКО.

Колхоз им. Буденного, Рождественского сельсовета, Купинского района.

В ТЕАТРАХ и КИНО:

НОВОСИБИРСКИЙ ТЕАТР «КРАСНЫЙ ФАКЕЛ»
20 февраля — Раскинулось море широко.
21 февраля — Зыковы.
23 февраля — Раскинулось море широко.
24 февраля — Горе от ума.

НОВОСИБИРСКИЙ ТЮЗ
20 февраля — Слуга двух господ.
21, 22 и 23 февраля — Парень из нашего города.
24 февраля утром — Школа гордости.

ГОРОДСКОЙ ДРАМАТИЧЕСКИЙ ТЕАТР (Кировский район)
21, 24 февраля — Бестолковый дом.
25 февраля — Домик в Черкизове.

НОВОСИБИРСКАЯ ФИЛАРМОНИЯ
22 февраля — Вечер старинного романса и таборной песни — Е. Н. ЮРОВСКАЯ.

ГОС. ЕВРЕЙСКИЙ ТЕАТР БССР
24 февраля — Сиротка Хася.
25 февраля — Музыкант.
26 февраля — Суламифь.
Нач. в 8 час. 30 мин. вечера. Билеты продаются.

Им. МАЯКОВСКОГО — Сердца четырех.
23 февраля один день — К вопросу о перемирии с Финляндией.
«ОКТЯБРЬ» — Человек с ружьем.
«МЕТАЛЛИСТ» — Заключенные.

НОВОСИБИРСКИЙ УЧЕБНЫЙ ФИЛИАЛ УЧКОМБИНАТА ЦСУ Госплана СССР
ПРОИЗВОДИТ ПРИЕМ
на отделение по подготовке бухгалтеров для промышленных предприятий.
От поступающих требуется общеобразовательная подготовка в об'еме не ниже 7 классов. Принятые обеспечиваются стипендией до 450 руб. в месяц, в зависимости от успеваемости и трехразовым питанием в столовой.
Окончившие курсы размещаются по предприятиям г. Новосибирска.
Обращаться: Новосибирск, Гоголя, 38.

НОВОСИБИРСКАЯ КОНТОРА СЕЛЬЭЛЕКТРО
ОБ'ЯВЛЯЕТ НАБОР УЧАЩИХСЯ
в возрасте от 14 до 18 лет для обучения по специальностям: слесаря, токаря и электромонтеры.
Срок обучения три месяца. Учащимся выплачивается стипендия в пределах ставки рабочего первого разряда, выдается рабочая продуктовая карточка с прикреплением к закрытому магазину; имеется столовая.
С заявлениями обращаться: Новосибирск, ул. Свердлова, 22. Сельэлектро.

ОТ ГОРФИНОТДЕЛА
Городской финансовый отдел доводит до сведения граждан города Новосибирска, уплачивающих военный налог, что на основании Указа Президиума Верховного Совета СССР райфинотделы города Новосибирска вновь, чиая начисление военного налога на 1945 год, платежные извещения плательщикам вручены.
Плательщики, не получившие платежных извещений, должны таковые получить в райфинотделах по месту жительства.
Первый взнос по срокам уплаты военного налога плательщики должны были уплатить до 15 февраля с. г.
На неуплаченные до 15 февраля суммы налога начисляется пеня в размере 0,2% за каждый день просрочки.
К плательщикам, уклоняющимся от своевременной уплаты военного налога, будут приняты принудительные меры взыскания через суд.

ТРЕБУЮТСЯ:
Кочегары, столяр, слесари-водопроводчики, электромонтеры, зам. гл. бухгалтера, машинистки, уборщицы, вахтер. Обращаться: Мичурина, 23, отдел кадров филиала Академии наук.

Охотрыболовецкая секция орденоносного об-ва «Спартак» приступила к перерегистрации и приему новых членов на 1945 год.
Секция для обслуживания своих членов имеет две базы: на прист. «Почта» и в Кудряшовском бору на берегу Кривого озера, где каждый член обеспечивается лодкой, чучелами и прочим охотинвентарем. Перерегистрация продлится до 15-го апреля с. г.
АДРЕС охотсекции: Мичурина, 14, стадион, телеф. 38-275.

Адрес редакции и издательства: Советская, 6. Телефоны: коммутатор редакции — 34-904; отв. редактора — 35-904; отв. секретаря — 35-964; отделов: промышленности — 34-630 и 32-598; партийного — 30-785; сельскохозяйственного — 33-189; иллюстрационного — 33-492; писем — 31-390 и 35-505. Прием телефонограмм: иногородние — прямой — 3 города — 23-630. Выпускающий — 21-103; типография — 35-984; об'явления — 31-289.

МН00950. Типография изд-ва «Советская Сибирь». Тираж 50.000.

Пролетарии всех стран, соединяйтесь!

СОВЕТСКАЯ СИБИРЬ

Орган Новосибирского обкома и горкома ВКП(б), областного и городского Советов депутатов трудящихся

№ 36 (7741) | 21 ФЕВРАЛЯ 1945 г., среда. | Цена 20 коп.

Да здравствует великий советский народ, его Красная Армия и Военно-Морской Флот, с честью отстоявшие Отечество от немецко-фашистских империалистов!

Призывы ЦК ВКП(б) к 27-й годовщине Красной Армии

1. Да здравствует победоносная Красная Армия, армия-освободительница, изгнавшая немецко-фашистских захватчиков с советской земли и громящая гитлеровские войска на территории Германии!

2. Да здравствует великий советский народ, его Красная Армия и Военно-Морской Флот, с честью отстоявшие Отечество от немецко-фашистских империалистов!

3. Да здравствует могучий Советский Союз, спасший цивилизацию Европы от фашистских погромщиков!

4. За честь, свободу и независимость Отчизны героически сражаются сыны всех народов Советского Союза! Да здравствует Красная Армия — армия братства и дружбы народов СССР!

5. Покараем немецко-фашистских извергов за разграбление и разрушение наших городов и сел, за насилия над женщинами и детьми, за убийство и увод в немецкое рабство советских людей! Мщение и смерть фашистским злодеям!

6. Да здравствует победа англо-советско-американского боевого союза над немецко-фашистскими захватчиками! Нанесем сокрушительные удары фашистской Германии с востока, с запада, с севера и юга! Сотрем с лица земли германский империализм! Обеспечим прочный мир между народами всего мира!

7. Привет доблестным войскам Великобритании и Соединенных Штатов Америки, наступающим против гитлеровских полчищ в Западной Европе!

Привет храбрым английским и американским морякам, сражающимся против фашистских пиратов!

8. Привет народу Франции и ее войскам, борющимся против гитлеровской Германии на западе!

Слава доблестным летчикам «Нормандии», совместно с советскими летчиками громящим немецко-фашистских варваров!

9. Привет братскому польскому народу, освобожденному от ига немецких захватчиков! Да здравствует храброе Польское войско, сражающееся вместе с Красной Армией за свободу и независимость своей Родины!

Да здравствует советско-польская дружба!

10. Привет братскому югославскому народу! Да здравствует героическая Народно-Освободительная армия Югославии, завершающая освобождение своей Родины от немецких поработителей!

Да здравствует советско-югославская дружба!

11. Привет братскому чехословацкому народу, борющемуся против фашистских извергов! Да здравствуют солдаты и офицеры Чехословацкого корпуса, сражающиеся вместе с Красной Армией против немецких угнетателей!

Да здравствует советско-чехословацкая дружба!

12. Братья славяне! Все силы на окончательный разгром немецких захватчиков — смертельных врагов славянства! Да здравствует боевой союз славянских народов, борющихся за уничтожение немецко-фашистских разбойников!

13. Привет народам Европы, борющимся против немецкого империализма!

14. Воины Красной Армии! Вас ждут, как освободителей, миллионы советских людей, изнывающих на немецкой каторге. Вызволим из фашистской неволи наших братьев и сестер!

15. Воины Красной Армии! Наносите немецко-фашистским захватчикам уничтожающие удары! Не давайте передышки врагу! Бейте его нещадно, всей мощью советского оружия! Вперед, на запад!

16. Пехотинцы Красной Армии! Смело и решительно преодолевайте оборону врага, неотступно преследуйте и громите фашистские войска, не давайте им закрепляться на новых рубежах!

Да здравствуют советские пехотинцы!

17. Артиллеристы и минометчики Красной Армии! Мощными и меткими огневыми ударами сокрушайте оборону противника, уничтожайте живую силу и боевую технику врага!

Да здравствует советская артиллерия!

18. Танкисты Красной Армии! Полностью используйте высокие боевые качества наших танков, крушите и неотступно преследуйте врага!

Да здравствуют советские танкисты!

19. Советские летчики — соколы нашей Родины! Мощными ударами с воздуха громите войска и боевую технику противника, разрушайте его коммуникации, расчищайте путь нашим наступающим войскам!

Да здравствуют советские летчики!

20. Кавалеристы Красной Армии! Стремительно преследуйте вражеские войска, решительно врывайтесь в ряды противника, охватывайте его фланги, окружайте и уничтожайте немецко-фашистских гадов!

Да здравствуют советские кавалеристы!

21. Краснофлотцы и офицеры Военно-Морского Флота! Сильнее удары по морским коммуникациям врага! Топите корабли и транспорты противника, очищайте морские просторы от фашистской нечисти!

Да здравствуют советские моряки!

22. Связисты Красной Армии! Помните, что связь — это нерв Красной Армии, важнейшее условие управления боем и взаимодействия всех родов войск! Всемерно улучшайте дело связи!

Да здравствуют советские связисты!

23. Разведчики Красной Армии! Помните, что разведка есть глаза и уши армии. Смело проникайте в расположение противника! Своевременно вскрывайте его намерения и замыслы! Помогайте нашим наступающим войскам бить врага наверняка!

Да здравствуют советские разведчики!

24. Да здравствуют наши славные пограничники, верные защитники советских границ!

25. Бойцы и офицеры инженерных войск! Помогайте нашим войскам успешно штурмовать вражеские укрепления, уничтожать его опорные пункты, форсировать реки, преодолевать минные поля, развивать успехи наступления!

Да здравствуют наши славные саперы, минеры и понтонеры!

26. Медицинские работники Красной Армии! Самоотверженно боритесь за спасение жизни и возвращение в строй раненых советских воинов!

Да здравствуют медицинские работники Красной Армии!

27. Работники войскового тыла! Автомобилисты и дорожники Красной Армии! Своевременно доставляйте Красной Армии боевую технику, боеприпасы, снаряжение и продовольствие!

Да здравствуют работники войскового тыла! Да здравствуют автомобилисты и дорожники Красной Армии!

28. Гвардейцы Красной Армии и Военно-Морского Флота! С честью несите вперед славные гвардейские знамена. Будьте примером доблести и отваги, воинского мастерства, стремительности и натиска в наступлении!

Да здравствует советская гвардия!

29. Слава советским войскам, разбившим вражеские армии в Восточной Пруссии и громящим немцев на подступах к Берлину!

30. Слава советским воинам, сокрушившим немецкую оборону в Силезии и развивающим наступление за рекой Одер!

31. Слава бойцам и офицерам Красной Армии, бьющим врага в полосе Карпат и освобождающим от немцев дружественную нам Чехословакию!

32. Слава нашим войскам, разгромившим немецко-фашистские войска в Венгрии и уничтожившим вражескую группировку в районе Будапешта!

33. Слава Героям Советского Союза и Героям Социалистического Труда, — лучшим сынам нашей Родины!

34. Трудящиеся Советского Союза! Забота о семьях фронтовиков является священным долгом всех советских патриотов. Окружим всеобщим вниманием и заботой семьи освободителей Родины!

35. Всеобщее военное обучение укрепляет боевую мощь нашей Родины. Советские патриоты и патриотки! Настойчиво изучайте военное дело, готовьтесь стать умелыми и отважными защитниками Родины!

36. Рабочие и работницы, инженеры и техники! Работайте, не покладая рук, на поддержку фронта! Давайте Красной Армии все больше танков, самолетов, орудий, минометов, пулеметов, автоматов, боеприпасов! Улучшайте качество боевых машин!

37. Советские железнодорожники, бойцы и офицеры железнодорожных войск! Самоотверженной и четкой работой обеспечивайте успехи Красной Армии! Быстрее восстанавливайте разрушенные немцами железнодорожные пути и сооружения!

38. Колхозники и колхозницы, рабочие и работницы МТС и совхозов, специалисты сельского хозяйства! Образцовой подготовкой и успешным проведением весеннего сева обеспечим высокий урожай в 1945 году! Дадим фронту и стране больше продовольствия и сырья!

39. Советская интеллигенция! Инженеры и техники, учителя, агрономы, врачи, работники науки, искусства и литературы! Служащие советских предприятий и учреждений! Помогайте рабочим и колхозникам в дальнейшем под'еме нашего народного хозяйства! Двигайте вперед советскую науку, технику, культуру!

40. Советские женщины! Овладевайте производственными специальностями, повышайте производительность труда, изучайте дело противовоздушной и противохимической обороны, санитарное дело, связь! Все силы на разгром немецких захватчиков, на под'ем народного хозяйства!

Да здравствуют советские женщины!

41. Советские юноши и девушки! Самоотверженно трудитесь на помощь фронту, овладевайте техникой производства, показывайте образцы трудовой дисциплины, неустанно изучайте военное дело!

Да здравствует советская молодежь!

42. Коммунисты и комсомольцы! Будьте в первых рядах борцов против немецко-фашистских захватчиков!

43. Да здравствует великий Советский Союз — надежный оплот дружбы, счастья и славы народов нашей Родины! Да здравствует наша Советская Отчизна!

44. Да здравствует Всесоюзная Коммунистическая партия большевиков, партия Ленина—Сталина — вдохновитель и организатор борьбы за победу над немецко-фашистскими захватчиками!

45. Под знаменем Ленина, под водительством Сталина — вперед, за окончательный разгром гитлеровской Германии, за полную победу нашего правого дела!

Центральный Комитет Всесоюзной Коммунистической партии (большевиков)

ПРИКАЗ

Верховного Главнокомандующего

Сегодня, 20 февраля, в 17 часов в столице Советской Литвы городе ВИЛЬНЮС (ВИЛЬНО) состоятся похороны генерала армии ЧЕРНЯХОВСКОГО И. Д., командовавшего войсками 3-го БЕЛОРУССКОГО фронта.

Армия и флот Советского Союза склоняют свои боевые знамена перед гробом ЧЕРНЯХОВСКОГО и отдают честь одному из лучших полководцев Красной Армии.

ПРИКАЗЫВАЮ:

В час погребения генерала армии ЧЕРНЯХОВСКОГО отдать умершему последнюю воинскую почесть и произвести в столице нашей Родины МОСКВЕ салют в двадцать четыре артиллерийских залпа из ста двадцати четырех орудий.

Верховный Главнокомандующий
Маршал Советского Союза И. СТАЛИН.

20 февраля 1945 года.

От Советского Информбюро

ОПЕРАТИВНАЯ СВОДКА ЗА 19 ФЕВРАЛЯ

В течение 19 февраля на ЗЕМЛАНДСКОМ полуострове наши войска отбивали атаки пехоты и танков противника, стремящегося прорваться из города Кенигсберг на запад. Одновременно южнее КЕНИГСБЕРГА наши войска, продолжая бои по уничтожению восточно-прусской группировки противника, овладели населенными пунктами КВЕНЕН, ПАРЕСКЕН, ВАЙГНИК, РОЗЕНВАЛЬДЕ, ЭНГЕЛЬСВАЛЬДЕ, ЗУГНИНЕН, ЛИХТВАЛЬДЕ, ХАЙШТЕРН, ПОДЛЕХЕН, ГЕДИЛЬГЕН, ГРУНЕНБЕРГ.

Севернее и северо-западнее города ГРУДЗЯНДЗ (ГРАУДЕНЦ) наши войска, наступая на север вдоль западного берега ВИСЛЫ, овладели городом НОЙЕНБУРГ и заняли населенные пункты ГРОСС КОММОРСК, УНТЕРБЕРГ, ЭСПЕНВЕРДЕР. В этом районе продолжались бои по уничтожению гарнизона противника, окруженного в городе ГРУДЗЯНДЗ (ГРАУДЕНЦ).

Юго-западнее и южнее БРЕСЛАУ (БРЕСЛАВЛЬ) наши войска, в результате наступательных боев, овладели населенными пунктами ОККЛИЦ, МОРШЕЛЬВИТЦ, АЛЬБРЕХТСДОРФ, ДАМСДОРФ, ШТЕЙН, ДАНКВИЦ, КЛАЙН-ЕЗЕРИЦ, ГРЕГЕРСДОРФ. Одновременно наши войска вели бои по уничтожению группировки противника в городе БРЕСЛАУ (БРЕСЛАВЛЬ) и, сжимая кольцо окружения, овладели населенными пунктами ТРЕШЕН, БРОККАУ, ГЕРЦОГСХУФЕН, НОЙКИРХ, ГОЛЬДШМИДЕН, ТРАУТЕНЗЕ.

На северном берегу ДУНАЯ, восточнее города КОМАРНО, наши войска, находящиеся западнее реки ГРОН, отбивали атаки крупных сил пехоты и танков противника и после упорных боев оставили несколько населенных пунктов.

На других участках фронта — поиски разведчиков и в ряде пунктов бои местного значения.

За 18 февраля на всех фронтах подбито и уничтожено 117 немецких танков. В воздушных боях и огнем зенитной артиллерии сбито 84 самолета противника.

* * *

Южнее города Кенигсберг наши войска продолжали сжимать кольцо окружения восточно-прусской группировки противника. Северо-западнее города Ландсберг бойцы Н-ского соединения в ночном бою очистили от немцев лесной участок и заняли несколько сильно укрепленных населенных пунктов. Другие наши части после упорных боев переправились через реку Пассарге и заняли на ее восточном берегу селение Груненберг. Противник неоднократно переходил в контратаки, но все попытки гитлеровцев вернуть потерянные позиции закончились неудачей. В ходе боев на этом участке немцы понесли большие потери в живой силе. На поле боя осталось 27 подбитых вражеских танков, 5 бронетранспортеров и десятки полевых орудий. Нашими войсками взято в плен более 420 немецких солдат и офицеров.

Советская авиация наносила удары по скоплениям живой силы и техники противника. В воздушных боях сбито 13 немецких самолетов. Кроме того, 8 вражеских самолетов уничтожено на аэродромах.

* * *

Севернее и северо-западнее города Грудзяндз (Грауденц) наши войска продолжали наступление. Сломив сопротивление противника, советские части продвинулись вперед на 10 километров. Штурмом занят город Нойенбург—узел коммуникаций и сильный опорный пункт обороны немцев на западном берегу Вислы. Одновременно наши войска продолжали бои по ликвидации гарнизона противника, окруженного в городе Грудзяндз (Грауденц). Сегодня на рассвете два батальона гитлеровцев переправились на западный берег Вислы и пытались пробиться из окружения. Вражеская группа была встречена минометным и пулеметным огнем наших подразделений и в большей своей части уничтожена. Немцы, опираясь на укрепления, прикрывающие город Грудзяндз со всех сторон, оказывают упорное сопротивление. Советские части, продолжая сжимать кольцо окружения, ворвались на окраину города. За день боев уничтожено более 1.500 солдат и офицеров противника. Захвачено у немцев 8 бронетранспортеров, 34 орудия и другие трофеи.

* * *

На северном берегу Дуная, восточнее города Комарно, противник рано утром возобновил атаки. Немцы ввели в бой на узком участке крупные силы пехоты и две танковые дивизии. Завязались ожесточенные бои, в ходе которых отдельные населенные пункты неоднократно переходили из рук в руки. Ценою больших потерь противнику удалось занять несколько населенных пунктов. На поле боя осталось много вражеских трупов. По неполным данным, подбито 22 немецких танка и 9 бронетранспортеров.

* * *

Авиация Краснознаменного Балтийского флота наносила удары по кораблям противника, обнаруженным в Балтийском море. Потоплены три немецких транспорта общим водоизмещением в 16 тысяч тонн и тральщик противника.

Кораблями флота на подходах к порту Лепая (Либава) пущены ко дну два немецких транспорта.

Летчики флота в воздушных боях сбили 14 самолетов противника.

* * *

Немецкий фельдфебель Ерdescribed Гюнтбер, взятый в плен в районе города Бреслау, рассказал: «В четверг, 18 января, в городе распространились тревожные слухи. Говорили, что русские войска вторглись в Силезию и двигаются на Бреслау. Местные газеты категорически опровергали подобные слухи и писали, что все это ложь. Однако через несколько дней гаулейтер Силезии Ханке издал приказ, в котором требовал немедленной эвакуации жителей. Он угрожал суровыми репрессиями всем, кто не выполнит этого приказа. Паника, охватившая население, не поддается описанию. Жители города стремились уничтожить все, что свидетельствовало бы о их связях с гитлеровским режимом. Из окон многих домов выбрасывали портреты Гитлера, мундиры штурмовиков, а также знамена со свастикой. Тысячи жителей пешком устремились на города. На обледенелых шоссе сразу же образовались пробки. Застрявшие в пути толпы беженцев, впервые вкусившие все прелести эвакуации, проклинали фашистских чиновников, удиравших из города на автомашинах. В случайно приходивших поездах места брались с боя. Люди метались, как безумные. Многие были раздавлены и изувечены».

У гроба И. Д. Черняховского

3-й БЕЛОРУССКИЙ ФРОНТ, 19 февраля. (Спец. корр. ТАСС). Весть о смерти после тяжелого ранения, полученного на поле боя в Восточной Пруссии, командующего 3-м Белорусским фронтом генерала армии Ивана Даниловича Черняховского молнией облетела все части и подразделения. К полудню, когда тело И. Д. Черняховского было доставлено в штаб фронта, сюда стали прибывать многочисленные делегации, чтобы отдать последний долг своему любимому полководцу.

В середине зала — высокий траурный постамент, на котором установлен гроб, обтянутый красной материей. На одиннадцати кумачевых подушечках боевые ордена покойного.

У гроба в почетном карауле замерли ближайшие сподвижники генерала армии Черняховского. К гробу подходят с венками все новые и новые делегации. В зал вносят боевые знамена авиационных, артиллерийских, танковых частей. Ассистентами около знаменосцев становятся Герои Советского Союза и кавалеры многих орденов.

Мимо гроба проходят бойцы и офицеры. Их брови сурово нахмурены, на лицах застыла скорбь. 3 часа продолжалось скорбное прощание. Потом открылся траурный митинг.

Первым выступил член Военного Совета фронта генерал-лейтенант Макаров. Он говорит:

— Мы прощаемся сегодня с Иваном Даниловичем Черняховским, павшим на поле брани. Не стало верного сына большевистской партии, талантливого сталинского полководца. Имя его связано со всей историей 3-го Белорусского фронта. Под водительством Черняховского выиграны две величайших операции — великая битва на белорусской земле и освобождение Литвы летом прошлого года и позднее — прорыв глубоко эшелонированной долговременной обороны немцев на границе и вторжение в глубь Восточной Пруссии. Герой Отечественной войны и прославленный полководец он завоевал любовь всего советского народа. Лучшим памятником Ивану Даниловичу будет быстрейшее и полное уничтожение окруженной и прижатой к морю восточно-прусской группировки немцев.

— Победы, связанные с именем Черняховского, — сказал в своей речи начальник штаба фронта генерал-полковник Покровский, — войдут в историю Отечественной войны. Он показал образцы наступательной тактики в победоносных боях под Оршей, Витебском, Минском, на Немане, под Вильнюсом, в пределах немецкого милитаризма — Восточной Пруссии.

После надгробных речей полковника Кузнецова и генерал-полковника Барсукова состоялся вынос тела Черняховского.

Накануне Дня Красной Армии

Рапорты молодежных бригад

Утром 14 февраля на имя директора завода и секретаря комитета комсомола поступил рапорт:

— Наша бригада сегодня в 8 часов утра завершила месячное задание на 116 процентов. Темпов не сдаем.

Затем следовали подписи бригадира Паршина и его товарищей.

В 10 утра рапортовала бригада Сухолуцкого: — К 3 марта дадим еще один месячный план.

Днем кончили месячные задания бригады тт. Гринблат и Реера.

Молодежь — литейщики из бригады Соколова—досрочно сдала сельхоздетали. А бригада комсомольца Щиголь, высвободив одного человека, прекрасно справляется с заданием, перекрывая его больше чем в полтора раза.

Такими успехами встречают комсомольцы и молодежь завода, где главным инженером т. Костаусов, XXVII годовщину Красной Армии.

М. ВАКАЛАНОВ.

Первенство за речниками Сибири

Коллектив Западно-Сибирского пароходства в январе снова завоевал первое место во Всесоюзном социалистическом соревновании. Ему присуждено переходящее красное знамя ВЦСПС и Наркомречфлота.

Январский план ремонта судов перевыполнен. Превышены графики ремонта пристанского хозяйства и механизации.

Пополнение выставки образцов трофейного вооружения

Выставка образцов трофейного вооружения к 27-й годовщине Красной Армии пополняется новыми экспонатами.

С 2 и 3 Белорусских фронтов прибыли 3 «королевских тигра». Высота «королевского тигра» — более 3 метров, длина — 7 метров, ширина — почти четыре метра. Толщина лобовой брони корпуса 150 мм., башенной—180 мм. и бортовой 80 мм. Танк весит 68 тонн — значительно больше обычного «тигра». Широкие, 800-миллиметровые гусеницы обеспечивают значительную для его веса проходимость. И все же эти качества не спасают «королевского тигра» от разящего действия советского оружия. Три прибывших образца, подбитые и обгорелые, наглядно свидетельствуют о том, что германская новинка одинаково уязвима и для наших артиллеристов, и для танкистов, и для бронебойщиков.

Немцы готовились долго отсиживаться в советском Заполярье. Они завезли сюда солдатские разборные юрты и домики с картами. Образцы их скоро появятся на выставке. Будут показаны доставленные из Заполярья новейшие образцы приборов управления артиллерийским огнем «Пуазо-44», мин и минно-торпедного вооружения, бурильных и отбойных инструментов и другого инженерного имущества. Посетители увидят и новинки артиллерийского снабжения германской армии — «Фауст-патроны», различные концентраты — эрзац-питание немецких войск.

(ТАСС).

ПАРТИЙНАЯ ЖИЗНЬ

КАК МЫ ПРОВОДИМ ПАРТИЙНЫЕ СОБРАНИЯ

Партийное собрание может явиться хорошей школой политического воспитания коммунистов, если умело подготовить и провести его.

Хочу поделиться опытом проведения партийных собраний. Они проходят у нас по плану. За 3—4 дня до собрания все коммунисты знакомятся с повесткой дня. Если проводится открытое партийное собрание с приглашением беспартийных, то заранее вывешиваем об'явление, указывая время, место и повестку дня.

Партийное бюро заботится, чтобы собрание прошло живо, активно. Некоторые молодые коммунисты — передовые производственники не всегда решаются выступать на собрании. Мы помогаем им готовиться к выступлениям.

Приведу пример. Член ВКП(б) тракторист и комбайнер т. Москвин хорошо проявил себя в период весеннего сева, вспахав трактором «ЧТЗ» 500 гектаров. Сцепом двух комбайнов «Сталинец» т. Москвин убрал 926 гектаров и обмолотил 200 гектаров. А на партийных собраниях он никак не решался выступить.

— Не знаю, что говорить. Не умею.

Однажды к собранию готовили вопрос о ремонте комбайнов. Москвину, как бригадиру монтажников, поручили выяснить, что необходимо сделать для выполнения февральского плана ремонта. Москвин побеседовал с механиком, посоветовался со своей бригадой, подсчитал силы и возможности и выступил на партсобрании с весьма ценными предложениями.

— Оказывается, не так уж трудно, как я думал, — говорил он после собрания.— Надо только знать, о чем хочешь сказать.

Такие поручения мы даем молодым коммунистам, привлекая их тем самым к активному участию в разрешении вопросов, обсуждаемых на партсобраниях.

Мы заранее готовим проекты решений, где указывается, кому и что сделать, к какому сроку.

Собрания проводятся в помещении конторы МТС, либо в агрономическом кабинете. Это — просторная, уютная комната. За 2—3 часа до собрания здесь уже расставлена мебель, прибрано, тепло и светло.

Являются на собрания аккуратно. Однажды кандидат в члены ВКП(б) т. Гокин опоздал на 16 минут. Собрание потребовало от него об'яснить причину опоздания и предупредило его. Больше т. Гокин не опаздывал.

В порядке контроля каждое собрание у нас начинается с короткой информации о выполнении решений предыдущего партийного собрания.

А. ВАГИН.
Секретарь партийной организации Коуракской МТС, Тогучинского района.

Партактив обсуждает итоги работы промышленности

17 февраля состоялось собрание партийного актива Кировского района г. Новосибирска. С докладом об итогах работы промышленности в минувшем году и задачах на 1945 г. выступил секретарь Кировского райкома ВКП(б) т. Петровичев.

Годовой план по основной и легкой промышленности перевыполнен. Предприятия, обслуживающие нужды фронта, дали продукции в 14 раз больше против 1941 года. Сибметаллстрой и заводы, где главными инженерами тт. Левицкий и Лавутин, сберегли государству десятки миллионов рублей сверх плана.

Но значит ли это, что промышленность Кировского района исчерпала уже свои резервы? Безусловно, нет. Даже на лучших предприятиях использовано далеко не все для увеличения выпуска продукции. Такие резервы кроются в полной ликвидации брака, простоев оборудования, прогулов.

Заводы, где главными инженерами тт. Кузюков, Сапожников, Шейдер, не справились с производственной программой. Здесь свыклись с недостатками, перестали добиваться железной трудовой дисциплины, либеральничают с ее нарушителями и бракоделами, запустили партийно-политическую и организационную работу. Невнимание к материально-бытовым нуждам способствовало увеличению текучести рабочей силы.

В прениях по докладу т. Петровичева выступило 9 человек. На живых примерах они показали, каких результатов можно добиться в улучшении бытовых нужд рабочих, особенно молодежи, когда руководители предприятий берутся за это дело с большевистской энергией и инициативой. На заводе, где главным инженером т. Левицкий, в течение года переселили более 2.000 рабочих в благоустроенные общежития, выдали более 120 тысяч метров мануфактуры, 5.000 пар валенок.

Выступивший в прениях секретарь Новосибирского горкома ВКП(б) т. Асланов подверг резкой критике негодный стиль руководства на отстающих заводах.

— Кировский райком и Новосибирский горком ВКП(б), — говорил т. Асланов,— мало спрашивали с хозяйственных и партийных руководителей за выполнение программы и допустили тем самым серьезную ошибку.

Собрание партактива приняло по докладу т. Петровичева развернутое решение.

На деревенские темы

Здесь был когда-то клуб...

Село Толмачево—одно из самых крупных в Новосибирском сельском районе. В 1940 году там был построен хороший клуб на 300 человек, оборудовано помещение для избы-читальни. При клубе работали кружки—драматический, музыкальный и хоровой. Много сельчан собиралось в избе-читальне. Драматический кружок часто ставил спектакли. Демонстрировались кинокартины, устраивались молодежные вечера самодеятельности.

Сейчас клуб не узнать: стекла в окнах выбиты, рамы поломаны, доски с потолка сожжены, печи разрушены, двери сорваны с петель. Имущество клуба—декорации, занавес, шторы и музыкальные инструменты—растащено.

Кто же устроил такой погром? Главный виновник — заместитель председателя Новосибирского райисполкома тов. Ефимов. В октябре 1943 года он разрешил поселиться в клубе рабочим лудильно-жестяной промартели. Там устроили общежитие. За год «квартиранты» так нахозяйничали, что теперь и следов не найти: был клуб и нет клуба! Однако ни райисполком, ни Толмачевский сельсовет не привлекли к ответственности виновников и даже не взыскали с них стоимости причиненных убытков.

Сейчас в селе Толмачево негде проводить культурно-просветительную работу: помещение клуба и избы-читальни надо капитально ремонтировать.

Что же намерен предпринять по этому поводу Новосибирский сельский райисполком?

Т. ЮЗИКОВ.



«Сорванец» в Новосибирском театре музыкальной комедии. На снимках слева: орденоносец Н. И. Виноградов (Тоби), Н. Н. Волкова (Долли); справа — Н. Н. Волков (Гарри Вильс), Н. Н. Волкова (в роли двойника Молли Вебс) и М. И. Бахурин (Чарли Спенсер).

Фото Б. Шумакова.

О театре музыкальной комедии

С давних пор у многих наших опереточных театров существует серьезный порок — погоня за дешевым эффектом. Глядишь, опереточный комик нет-нет да и выкинет какое-нибудь коленце, либо расскажет сомнительного качества анекдот — лишь бы заставить зрителя смеяться. Зритель хохочет, — вот и хорошо! Какими художественными средствами вызывает актер эту реакцию — дело десятое. Такая погоня за легким успехом неизбежно приводит к пошлости. Там же, где живет пошлость, не может быть искусства.

Вот почему мы, признаться, с некоторым трепетом ожидали открытия нового Новосибирского театра — театра музыкальной комедии, который будет отмечать весной свою первую годовщину. Но сомнения наши рассеялись. Перед нами предстал молодой, по-настоящему веселый театр, еще не вполне сложившийся, который взял на себя трудную, но вместе и благодарную задачу скрасить тот скромный отдых, что мы изредка позволяем себе в наше суровое военное время. И было приятно сознавать, что зародился такой театр именно у нас, в Новосибирске, городе растущей культуры.

Показанные новосибирцам за истекший срок три работы — «Испытания любви», «Баядера» и «Сорванец» подтверждают тот вывод, что наличие такого театра с его особым жанром вполне отвечает потребностям трудящихся многотысячного города. Несмотря на то, что театр не имеет своего стационара и вынужден в силу этого вести кочевой образ жизни, выступая то на одной, то на другой площадке, каждый его спектакль неизменно привлекает многочисленную аудиторию.

Не все показанные работы равноценны в художественном отношении. В отдельных спектаклях имеются незаполненные пустоты. Но даже в наиболее спорном спектакле «Баядера», бесхитростный сюжет которой театр пытался истолковать, как психологическую драму, чувствовалось, что он ищет свой творческий путь. Было очевидно, что в центре этих исканий театр ставит актера, стараясь освободить его от наигрыша и штампа, которые в'едаются в опереточное искусство подобно ржавчине.

Любопытно, что и формировался театр не по профессионально-опереточному признаку. Костяк труппы и составляют как раз в недавнем прошлом актеры солидных драматических театров страны. Художественный такт и большой сценический опыт Н. Н. Волкова позволили ему отказаться от трафаретного образа опереточного «героя». Всегда приятно смотреть яркую комедийную пару — засл. артистку республики Н. В. Фаусек и орденоносца Н. И. Виноградова. Зритель искренне смеется и злоключениям спесивой четы Ленуар («Испытания любви»), разбогатевшей на аферах, и плутовской изобретательности лакея Тобиаса, и чопорности гувернантки мисс Вебс («Сорванец»).

Опереточному искусству присущи изящество и пластичность, задор и подвижность. Все эти элементы приносят с собой на сцену Н. Н. Волкова, А. С. Высоцкая и М. И. Бахурин. У Волковой очень хорошие внешние данные и большое личное обаяние. Нужно сказать, впрочем, что не всегда избираемый режиссером сценический образ соответствует ее актерской индивидуальности. Так, например, очень слабая в драматургическом отношении оперетта «Испытания любви» дает актрисе, исполняющей роль Сузи, крайне неблагодарный материал для раскрытия образа. Играть же чувства, которым вдобавок и сам не веришь, нельзя даже в оперетте. Иное дело, когда такой образ наделен живыми чертами какой-то характерности. В этом именно смысле и примечателен наиболее удавшийся театру спектакль «Сорванец», в котором Волкова сумела развернуть свое несомненно комедийное дарование. Удачной находкой для театра явилась молодая героиня С. А. Владимирова, обладающая очень хорошими вокальными данными.

Молодежь составляет солидную прослойку в составе труппы. И среди молодых сил хочется прежде всего отметить А. А. Никитина. Тот, кто видел его работу над маленькой эпизодической ролью сыщика «с абсолютным чутьем» в «Сорванце» сумеет по достоинству оценить Никитина, как растущего характерного актера. Хорошим вкусом и тщательностью отличаются выступления балета (балетмейстер Б. И. Бриан). В его составе также немало талантливых исполнителей яркого эксцентрического танца — солистка балета Е. Ф. Семенова, Г. В. Киреева и А. Г. Биншток, сестры Нина и Эмма Воронины. На высоте, несмотря на малочисленность оркестра, музыкальная часть (гл. дирижер П. П. Вальгардт, дирижер А. С. Бадхен).

И еще одна, мне кажется, очень хорошая черта, присуща этому театру: чувство ответственности перед зрителем. Глубокой осенью, когда в воздухе уже летали белые мухи и в деревянном театрике люди сидели в шубах, коллектив музкомедии работал с полным сознанием своего долга, не снижая уровня исполнения, мужественно преодолевая серьезные бытовые неурядицы.

К сожалению, неурядицы эти продолжаются и по сей день. А их могло и не быть, отнесись областные и городские организации с большим вниманием к театру, в судьбе которого они на первых порах приняли живейшее участие.

Театр, у которого есть будущее, получивший признание новосибирского зрителя, сейчас, как никогда, нуждается в поддержке. Хотя бы потому, что он еще переживает процесс становления, собирания сил. Хотя бы потому, что бытовая неустроенность и отсутствие элементарных производственных условий отвлекают его творческую энергию, мешают театру критически разобраться в его собственных недостатках.

А именно в этом — залог всякого движения вперед.

Ник. ЛАРИОНОВ.

Прибытие в Москву праха Посла СССР в Мексике К. А. Уманского и других погибших с ним лиц

19 февраля на военном самолете, предоставленном советским властям по предложению Президента США г-на Ф. Д. Рузвельта, в Москву были доставлены урны с прахом погибших 25 января в Мексике Советского Посла К. А. Уманского, супруги Посла Р. М. Уманской, Первого Секретаря Посольства СССР в Мексике Л. И. Тройницкого, Помощника Военного Атташе С. А. Савина-Лазарева и Атташе Посольства Ю. Е. Вдовина.

Для встречи урн с прахом погибших на аэродром прибыли родственники погибших, Народный Комиссар Иностранных Дел СССР В. М. Молотов, заместители Народного Комиссара Иностранных Дел А. Я. Вышинский, С. А. Лозовский, М. М. Литвинов, С. И. Кавтарадзе, И. М. Майский, Секретарь Президиума Верховного Совета СССР А. Ф. Горкин, Заведующий Отделом Латино-Американских стран НКИД СССР К. А. Михайлов, Заместитель Председателя Моссовета П. В. Майоров, комендант города Москвы генерал-лейтенант К. Р. Синилов, ответственные работники Наркоминдела СССР.

На аэродром также прибыли Американский Посол в СССР г-н В. А. Гарриман и Мексиканский Посол в СССР г-н Н. Бассольс со всем дипломатическим составом Мексиканского Посольства.

На аэродроме был выстроен почетный караул.

Под звуки траурного марша В. М. Молотов и члены Правительственной Комиссии по организации похорон С. А. Лозовский, А. Ф. Горкин, К. А. Михайлов и П. В. Майоров перенесли урны на траурный катафалк.

Урны установлены в Малом зале Дома Союзов.

За рубежом

Смятение и паника в угрожаемых районах Германии

Приказ гитлеровских властей о создании военно-полевых судов

СТОКГОЛЬМ, 19 февраля. (ТАСС). Гитлеровское агентство — германское информационное бюро сообщило, что германский министр юстиции издал приказ об учреждении в «угрожаемых округах Германии» специальных военно-полевых судов.

Это мероприятие мотивируется в приказе тем, что в то время, как «суровость борьбы требует от каждого немца предельной боевой решимости и преданности», на деле проявляются попытки «уклониться от выполнения своего долга из трусости либо эгоизма».

Упадок пресловутого «германского боевого духа», так щедро прославляемого геббельсовской пропагандой, принял, судя по приказу министра юстиции, столь грозный для гитлеровцев характер, что вновь учреждаемым специальным военно-полевым судам предложено в тех случаях, когда дело не подлежит передаче в обычный суд, выносить только один приговор — к смертной казни.

Комментируя приказ о создании специальных военно-полевых судов, берлинский корреспондент газеты «Морген тиднинген» пишет, что «Геббельс меняет оружие пропаганды на полевой суд: лица, пытающиеся ослабить мощь «Третьей империи», будут уничтожаться». Та же газета публикует сообщение из Швейцарии, в котором говорится, что «учреждение военно-полевого суда вызвано беспорядками и попытками восстания, которые имели место в германских войсковых частях как на Восточном, так и на Западном фронтах».

Положение в Берлине

ГЕТЕБОРГ, 19 февраля. (ТАСС). Паническое бегство из Берлина приняло колоссальные размеры. По свидетельству шведов, приехавших вчера из Германии, по дороге в Любек движутся беженцы колонной длиной в 20 километров. Те, которые бегут с востока, больше не ищут пристанища в столице Германии. В Берлине, по словам одного из шведов, давно перестали восстанавливать и чинить разрушенное бомбардировками. Там лихорадочно готовят баррикады, используя в качестве строительного материала деревья, срубленные в парках, и приспосабливая развалины для долговременной обороны. Тиргартен и районы, прилегающие к нему, уже перегорожены баррикадами. Утверждают, что ряд домов заминирован.

Закрытие Всемирной профсоюзной конференции

ЛОНДОН, 18 февраля. (ТАСС). 17 февраля в Лондоне закончила свою работу Всемирная профсоюзная конференция. После продолжительного обсуждения проекта решения о создании основы Всемирной профсоюзной федерации, внесенного Хиллмэном, конференция единогласно приняла этот проект без всяких изменений.

Конференция также приняла декларацию о «послевоенной реконструкции и неотложных требованиях профсоюзов». В декларации говорится, что «должен быть создан такой послевоенный мир, который был бы достоин тех, кто сражался и трудился для спасения демократии и цивилизации от уничтожения».

В заключение в декларации говорится:

«Заканчивая свою работу, Всемирная профсоюзная конференция, продемонстрировавшая столь эффективное единство организованных рабочих всего мира, провозглашает следующую хартию основных прав профсоюзов и рабочих, признание которых конференция твердо решила обеспечить во всех странах:

1. Право рабочих организовываться в профсоюзы и свободно проводить нормальную профсоюзную деятельность, в том числе заключать коллективные договора.

2. Право рабочих создавать кооперативы и любые другие организации взаимопомощи.

3. Свобода слова, печати, собраний, вероисповедания и политических организаций.

4. Любая форма политической, экономической и социальной дискриминации, основанная на различиях расы, цвета кожи, вероисповедания или пола, должна быть ликвидирована и должна быть обеспечена равная оплата за одинаковую работу. В случаях, когда молодежь выполняет работу взрослых, она должна получать зарплату взрослых.

5. Для всех должно существовать равенство возможности в области образования и получения квалификации.

6. Все желающие получить работу, должны иметь подходящую работу за соответствующую плату.

7. Там, где это необходимо, должны быть приняты соответствующие меры, чтобы гарантировать социально-экономическую безопасность каждого гражданина».

Организационный комитет Всемирной профсоюзной конференции, который был создан на последнем заседании, впервые соберется 19 февраля. Конференция уполномочила Организационный комитет опубликовать манифест о результатах работы и принципах Всемирной профсоюзной конференции.

«ВАЖНЕЙШИЙ ЭТАП ВОЕННОЙ ИСТОРИИ»

Американская печать об успехах Красной Армии

НЬЮ-ЙОРК, 17 февраля. (ТАСС). Печать продолжает оживленно комментировать успехи Красной Армии. Газета «Курьер джорнал» (выходит в Луисвилле, штат Кентукки) пишет, что даже наиболее оптимистично настроенные наблюдатели не предвидели таких сокрушительных ударов, такой захватывающей дыхание стремительности, какими отмечено наступление Красной Армии. «Первый месяц русского зимнего наступления, — заявляет газета, — является важнейшим этапом военной истории, месяцем величайшей в истории битвы, приближающей разгром гитлеровской Германии».

Военный обозреватель газеты «П. М.», анализируя блестящие победы Красной Армии, подчеркивает, что «от Варшавы до ворот Берлина Красная Армия уже прошла расстояние, равное расстоянию между Берлином и Рейном».

Газета «Сан» (выходит в Балтиморе) отмечает, что величие победы Красной Армии в Будапеште уступает только величию ее победы под Сталинградом. Гитлеровцам нанесены огромные потери, и фашистская клика не может скрыть новую катастрофу от своего народа. Таким образом, нанесен еще один сокрушительный удар моральному состоянию немцев не только в армии, но и в тылу.

Газеты «Нью-Йорк таймс» и «Ивнинг стар» также характеризовали взятие Будапешта, как крупнейшую победу Красной Армии.

Военное искусство Красной Армии

* * *

Генерал-майор Н. ЗАМЯТИН

Невиданный размах наступательных операций Красной Армии, их решительный, уничтожающий характер, их неизменный успех вытекают из существа сталинской стратегии и определяются гениальным руководством Верховного Главнокомандования как ходом войны в целом, так и ее отдельными операциями.

Верховным Главнокомандованием была успешно разрешена исключительно сложная проблема активного изменения соотношения сил. Красная Армия в ожесточенных оборонительных боях на первом этапе войны не только остановила натиск германских армий, но и обескровила их. В то же время были подготовлены резервы для последующего развития гигантских наступательных операций советских войск.

Немцы стремились одновременно использовать все свои основные ресурсы в начальном периоде войны. Это определялось их стратегией «блицкрига». Советское командование противопоставило этому немецкому методу свой, в котором решающая роль отводится не таким преходящим факторам, как момент внезапности, а постоянно действующим факторам: прочность тыла, моральный дух армии, количество и качество дивизий, вооружение армии, организаторские способности начальствующего состава армии. Благодаря дальновидности сталинской стратегии Красная Армия оказалась в 1944 году настолько сильной, ее командование располагало таким количеством резервов, что смогло в течение одного лишь года осуществить десять крупнейших наступательных операций. При этом на направлениях ударов, наносимых советскими войсками, командование Красной Армии неизменно обеспечивало решительное превосходство в силах над врагом.

Стратегическое руководство товарища Сталина позволило нашим войскам сочетать в гигантских операциях могучие удары с гибким и смелым маневром. Достаточно проследить ход основных наступательных операций Красной Армии в 1944 году, чтобы увидеть, что все они являются составными частями одного глубоко продуманного и блестяще осуществленного плана. Сила сталинской стратегии с исключительной отчетливостью проявилась в определении центра решающих событий и в выборе направления главных ударов, обеспечивающих наиболее быстрый и полный разгром врага.

Главные удары Красной Армии в 1944 году нацеливались таким образом, что они в кратчайшее время давали максимальный оперативный и стратегический эффект. Они наносились внезапно и в местах неожиданных для противника.

Неожиданными для врага были удары украинских фронтов в феврале — марте 1944 года. Немецкое командование не предполагало возможности развития широких наступательных операций Красной Армии в условиях наступившей бурной южной весны, бездорожья и распутицы. Сокрушительный удар Красной Армии, направленный на белорусскую группировку немцев, также оказался совершенно неожиданным для противника, ибо гитлеровские стратеги полагали, что летнюю кампанию Красная Армия откроет наступлением в южном секторе советско-германского фронта. Мощные удары Красной Армии следовали один за другим на разных участках советско-германского фронта, а германское командование не могло заранее определить характера предстоящих действий советских войск. Все прогнозы немецкого штаба оказывались ошибочными. В результате противник метался вдоль всего фронта, не успевая своевременно оказать своими резервами существенную помощь ни одному из участков.

Верховное Главнокомандование Красной Армии в ходе сражений 1944 года продемонстрировало подлинно мастерское использование стратегических резервов, обеспечившее советским войскам превосходство над врагом в решающий момент и на решающем направлении. Как и в предыдущие годы, Верховное Главнокомандование блестяще справилось с чрезвычайно трудной задачей стратегического руководства и координации действий нескольких фронтов, одновременно участвующих в наступательной операции. В результате ударов Красной Армии в 1944 году были последовательно разгромлены основные стратегические группировки противника, что привело к разрушению всего германского фронта и вынудило немецкие армии откатиться далеко на запад и даже открыть на отдельных участках границы Германии.

Успехи Красной Армии об'ясняются в значительной степени тем обстоятельством, что советское оперативное искусство, наша военная теория являются самыми современными, самыми передовыми, далеко оставившими за собой шаблонное оперативное искусство и тактику противника.

Основными особенностями советского оперативного искусства являются широкое и смелое применение маневра на всех этапах операций, умелое боевое обеспечение этих операций. Благодаря этому сражения 1944 года характеризуются большим числом случаев окружения крупных вражеских группировок. Быстрота маневра обеспечивала успех как при прорыве стабильного неприятельского оборонительного фронта, так и при дальнейшем развитии наступления в глубине неприятельской обороны.

Обязательным условием для всех наступательных операций Красной Армии была организация на направлениях основных ударов безусловного превосходства над противником, в особенности по артиллерии, танкам и авиации. Наличие в составе ударных группировок большого числа артиллерии, крупных танковых и конных соединений, мощная поддержка авиации обеспечивали нашим войскам не только быстроту прорыва неприятельской обороны, но и стремительность маневра в оперативной глубине неприятельской обороны и высокие темпы преследования отходящего врага.

Стремительность нашего наступления, достигавшего в среднем 20—25 километров в сутки, не позволяла врагу организованно занять отходящими войсками и подтягиваемыми резервами новые, более глубокие рубежи, чтобы устроиться на них и подготовить систему огня, заграждений и т. п. В ряде случаев наступление наших войск рассекало вражеский фронт на отдельные изолированные участки и полностью парализовало управление немецкими частями. Это позволяло советскому командованию быстро развивать первоначальный тактический успех в успех оперативного и стратегического значения. В такой обстановке немалое значение имеет момент внезапности. Достижение оперативной внезапности обеспечивалось развертыванием наступательных операций одновременно на широком фронте, скрытым проведением перегруппировок, высокой маскировочной дисциплиной и внимательным наблюдением со стороны штабов за выполнением всех требований маскировки. Кроме того, советскими войсками широко применялись тщательно разработанные мероприятия по дезинформации противника.

В результате безотказной работы тыла и самоотверженной работы транспортных, дорожно-восстановительных войск стал возможным невиданный по своим грандиозным масштабам размах операций Красной Армии. В нынешней войне фашистская Германия оказалась более сильным и опасным противником, чем Германия во всех прошлых войнах. И все же Красная Армия успешно громит фашистские полчища, ибо Советский Союз превзошел по силе гитлеровскую Германию. Германская армия терпит поражения не только потому, что Красная Армия стала в ходе войны сильнее по своей численности, но и благодаря превосходству в отношении количества и качества боевой техники и боевой выучки. Красная Армия побеждает потому, что советские воины ведут войну справедливую, освободительную, защищают честь и независимость своей Родины.

Успехи Красной Армии, вдохновляемой и направляемой гением Сталина, являются результатом того, что она есть детище героического советского народа. Эти успехи опираются на нашу советскую, социалистическую экономику с ее неисчерпаемыми ресурсами. Эти успехи — результат морально-политического единства всех народов нашей страны, сплоченных под руководством большевистской партии в единую, дружную семью. Нерушимая связь Красной Армии с народом, поднявшимся на защиту великих завоеваний Октября, — вот где источник той силы, которая разбила все преступные замыслы гитлеровцев и нанесла им смертельные удары.

Могучее наступление Красной Армии, развернувшееся в январе 1945 года, привело к разгрому крупнейшей восточно-прусской группировки немцев. В этой гигантской операции советские войска сумели организовать прорыв неприятельской обороны одновременно на фронте почти в тысячу километров. Немцам не помогли их заблаговременно подготовленные мощные оборонительные рубежи, их удобная для защиты и мало пригодная для наступления местность (как, например, Мазурские озера в Восточной Пруссии).

Красной Армии вновь удалось развить исключительно высокие темпы наступления. Советская пехота на ряде направлений прошла с боями до 500 километров на запад, продвигаясь в среднем по 20 и больше километров в сутки. Скорость советских подвижных соединений нередко доходила даже до 70—100 клм. в сутки. Это лишило противника возможности оторваться от преследующих его советских войск. Он не смог подтянуть резервы и закрепиться на промежуточных рубежах. Стремительность наступления способствовала успешному завершению маневра на окружение неприятельских войск. В ходе январских боев советские войска окружили значительную группировку немцев в Восточной Пруссии и в ряде других мест. В результате одновременного нанесения мощных ударов сразу на нескольких направлениях весь неприятельский фронт оказался дезорганизованным и разорванным на отдельные изолированные части, потерявшие между собой оперативное взаимодействие.

Происходящие сейчас наступательные операции Красной Армии уже привели к новому грандиозному стратегическому поражению армий нацистской Германии. Война вступила в свой последний завершающий этап. На конференции в Крыму руководители трех союзных держав — Советского Союза, Соединенных Штатов Америки и Великобритании — установили, что существует полное согласие относительно совместных военных операций в конечной фазе войны против нацистской Германии. «Нашей непреклонной целью, — говорится в заявлении руководителей союзных держав, — является уничтожение германского милитаризма и нацизма и создание гарантии в том, что Германия никогда не будет в состоянии нарушить мир всего мира».

Высокое военное искусство Красной Армии, вместе с умелыми боевыми действиями армий наших союзников, обеспечит неминуемый полный разгром врага.

В ГОРПАРТКАБИНЕТЕ

22 февраля, в 8 ч. 30 м. веч., для самостоятельно изучающих политэкономию состоится лекция: «Социалистическая собственность и материально-техническая база социализма».

Ответственный редактор А. А. КОНДАКОВ.

В ТЕАТРАХ и КИНО:

НОВОСИБИРСКИЙ ТЕАТР «КРАСНЫЙ ФАКЕЛ»
21 февраля — Вышинь.
23 февраля — Раскинулось море широко.
24 февраля — Горе от ума.

НОВОСИБИРСКИЙ ТЮЗ
21, 22 и 23 февраля — Парень из нашего города.
24 февраля утром — Школа гордости.

ГОРОДСКОЙ ДРАМАТИЧЕСКИЙ ТЕАТР (Кировский район)
21 февраля — Беспокойный дом.
24 и 25 февраля — Домик в Черкизове.

НОВОСИБИРСКАЯ ФИЛАРМОНИЯ КЛУБ ИМЕНИ СТАЛИНА
22 февраля — вечер старинного цыганского романса и таборной песни Е. Н. ЮРОВСКОЙ.

ГОС. ЕВРЕЙСКИЙ ТЕАТР ВООР
24 февраля — Сиротка Хася.
25 февраля — Музыкант.

Им. МАЯКОВСКОГО — Сердца четырех.
22 февраля один день — К вопросу о перемирии с Финляндией.
«ОКТЯБРЬ» — Чапаев.
«МЕТАЛЛИСТ» — Заключенные.

Адрес редакции и издательства: Советская, 6. Телефоны: коммутатор редакции — 34-004; отв. редактора — 35-004; отв. секретаря — 35-964; отделов: промышленности — 34-630 и 32-398; партийного — 30-785; сельскохозяйственного — 33-189; иллюстрационного — 33-402; писем — 31-396 и 35-505. Прием телефонограмм: иногородние — прямой — 8, город — 33-630. Выпускающий — 31-103; типография — 35-984; об'явления — 31-289.

МН00621. Типография изд-ва «Советская Сибирь». Тираж 50.000.

...ОСИБИРС... ОБ... ...ЛАЯ ...БЛИОТЕКА

Пролетарии всех стран, соединяйтесь!

СОВЕТСКАЯ СИБИРЬ

Орган Новосибирского обкома и горкома ВКП(б), областного и городского Советов депутатов трудящихся

Пятница
23 ФЕВРАЛЯ 1945 г.
№ 37 (7742).
ЦЕНА 20 КОП.

Да здравствует победоносная Красная Армия, армия-освободительница, изгнавшая немецко-фашистских захватчиков с советской земли и громящая гитлеровские войска на территории Германии!

Приказ
Верховного Главнокомандующего

23 февраля 1945 г. **№ 5** *г. Москва*

Товарищи красноармейцы и краснофлотцы, сержанты, офицеры и генералы! Сегодня мы празднуем 27-ю годовщину существования Красной Армии.

Созданная великим Лениным для защиты нашей Родины от нападения чужеземных захватчиков и выпестованная большевистской партией, Красная Армия прошла славный путь своего развития. Она с честью оправдала свое историческое назначение и по праву является любимым детищем советского народа. В годы гражданской войны Красная Армия отстояла от многочисленных врагов молодое Советское государство. В великих битвах Отечественной войны против немецкого нашествия Красная Армия спасла народы Советского Союза от немецко-фашистского рабства, отстояла свободу и независимость нашей Родины и помогла народам Европы сбросить немецкое иго.

Двадцать седьмую годовщину Красной Армии мы встречаем теперь в обстановке новых исторических побед над врагом. Красная Армия не только освободила родную землю от гитлеровской нечисти, но и отбросила врага на многие сотни километров за те рубежи, с которых немцы по-разбойничьи напали на нашу страну, перенесла войну на территорию Германии и теперь вместе с армиями наших союзников успешно довершает дело разгрома немецко-фашистской армии.

В январе нынешнего года Красная Армия обрушила на врага небывалый по силе удар на всем фронте от Балтики до Карпат. Она взломала на протяжении 1.200 километров мощную оборону немцев, которую они создавали в течение ряда лет. В ходе наступления Красная Армия быстрыми и умелыми действиями отбросила врага далеко на запад. Советские войска с упорными боями продвинулись от границ Восточной Пруссии до нижнего течения Вислы — на 270 километров, с плацдарма на Висле южнее Варшавы до нижнего течения реки Одер — на 570 километров, с Сандомирского плацдарма в глубь немецкой Силезии — на 480 километров.

Успехи нашего зимнего наступления привели прежде всего к тому, что они сорвали зимнее наступление немцев на Западе, имевшее своей целью захват Бельгии и Эльзаса, и дали возможность армиям наших союзников в свою очередь перейти в наступление против немцев и тем сомкнуть свои наступательные операции на Западе с наступательными операциями Красной Армии на Востоке.

За 40 дней наступления в январе—феврале 1945 г. наши войска изгнали немцев из 300 городов, захватили до сотни военных заводов, производящих танки, самолеты, вооружение и боеприпасы, заняли свыше 2.400 железнодорожных станций, овладели сетью железных дорог протяжением более 15 тысяч километров. За этот короткий срок Германия потеряла свыше 350 тыс. солдат и офицеров пленными и не менее 800 тысяч убитыми. За тот же период Красная Армия уничтожила и захватила около 3.000 немецких самолетов, более 4.500 танков и самоходных орудий и не менее 12.000 орудий.

В результате Красная Армия полностью освободила Польшу и значительную часть территории Чехословакии, заняла Будапешт и вывела из войны последнего союзника Германии в Европе — Венгрию, овладела большей частью Восточной Пруссии и немецкой Силезии и пробила себе дорогу в Бранденбург, в Померанию, к подступам Берлина.

Гитлеровцы кичились, что более сотни лет ни одного неприятельского солдата не было в пределах Германии и что немецкая армия воевала и будет воевать только на чужих землях. Теперь этому немецкому бахвальству положен конец.

Наше зимнее наступление показало, что Красная Армия находит новые и новые силы для решения все более сложных и трудных задач. Ее славные воины научились теперь громить и уничтожать врага по всем правилам современной военной науки. Наши бойцы, воодушевленные сознанием своей великой освободительной миссии, проявляют чудеса героизма и самоотверженности, умело сочетают отвагу и дерзость в бою с полным использованием силы и мощи своего оружия. Генералы и офицеры Красной Армии мастерски сочетают массированные удары могучей техники с искусным и стремительным маневром. На четвертом году войны Красная Армия стала крепче и сильнее чем когда бы то ни было, ее боевая техника стала еще более совершенной, а боевое мастерство—во много раз выше.

Товарищи красноармейцы и краснофлотцы, сержанты, офицеры и генералы!

Полная победа над немцами теперь уже близка. Но победа никогда не приходит сама,—она добывается в тяжелых боях и в упорном труде. Обреченный враг бросает в бой последние силы, отчаянно сопротивляется, чтобы избежать сурового возмездия. Он хватается и будет хвататься за самые крайние и подлые средства борьбы. Поэтому надо помнить, что чем ближе наша победа, тем выше должна быть наша бдительность, тем сильнее должны быть наши удары по врагу.

От имени Советского Правительства и нашей славной большевистской Партии приветствую и поздравляю вас с 27-й годовщиной Красной Армии!

В ознаменование великих побед, одержанных вооруженными силами Советского государства в течение истекшего года,—

ПРИКАЗЫВАЮ:

Сегодня, 23 февраля, в день 27-й годовщины Красной Армии, в 20 часов, произвести салют в Москве, Ленинграде, Киеве, Минске, Петрозаводске, Таллине, Риге, Вильнюсе Кишиневе, Тбилиси, Сталинграде, Севастополе, Одессе, Львове—двадцатью артиллерийскими залпами.

Да здравствует наша победоносная Красная Армия!

Да здравствует наш победоносный Военно-Морской Флот!

Да здравствует наша могучая Советская Родина!

Вечная слава героям, павшим в борьбе за свободу и независимость нашей Родины!

Смерть немецким захватчикам!

Верховный Главнокомандующий
Маршал Советского Союза И. СТАЛИН.



Приветствие Центрального Комитета ВКП(б) и Совета Народных Комиссаров СССР

Маршалу Советского Союза тов. Тимошенко С. К.

Центральный Комитет ВКП(б) и Совет Народных Комиссаров Союза ССР приветствуют Вас, одного из виднейших полководцев Красной Армии и организаторов вооруженных сил Советского Союза, — в день Вашего пятидесятилетия.

Центральный Комитет ВКП(б) и Совет Народных Комиссаров Союза ССР желают Вам здоровья и сил для дальнейшей плодотворной работы на благо нашей Родины.

Центральный Комитет Всесоюзной Коммунистической Партии (большевиков)

Совет Народных Комиссаров Союза ССР

В Президиуме Верховного Совета СССР

В соответствии с Указом Президиума Верховного Совета Союза ССР от 4 июня 1944 года за выслугу в Красной Армии двадцати пяти лет и более награждены орденом Ленина маршалы, генералы и офицеры, а также сержантский состав сверхсрочной службы.

В ЧИСЛЕ НАГРАЖДЕННЫХ:

Маршалы Советского Союза — Буденный С. М., Василевский А. М., Ворошилов К. Е., Говоров Л. А., Жуков Г. К., Конев И. С., Малиновский Р. Я., Мерецков К. А., Рокоссовский К. К., Тимошенко С. К., Толбухин Ф. И., Шапошников Б. М.

Главный Маршал Артиллерии Воронов Н. Н.

Главный Маршал Авиации Новиков А. А.

Маршалы Авиации — Астахов Ф. А., Ворожейкин Г. А., Фалалеев Ф. Я., Худяков С. А.

Маршалы Артиллерии—Чистяков М. Н., Яковлев Н. Д.

Маршалы Бронетанковых войск — Ротмистров П. А., Федоренко Я. Н.

Маршал Инженерных войск Воробьев М. П.

Генералы Армии — Антонов А. И., Еременко А. И., Захаров Г. Ф., Масленников И. И., Петров И. Е., Пуркаев М. А., Соколовский В. Д., Тюленев И. В., Хрулев А. В.

Генерал-полковники — Артемьев П. А., Батов П. И., Белов П. А., Боголюбов А. Н., Галицкий К. Н., Глаголев В. В., Голиков Ф. И., Горбатов А. В., Гордов В. Н., Гусев Д. Н., Жадов А. С., Захаров М. В., Ковалев М. П., Колпакчи В. Я., Коротеев К. А., Крылов Н. И., Курасов В. В., Курочкин П. А., Малинин М. С., Покровский А. П., Попов В. С., Пухов Н. П., Рейтер М. А., Рыбалко П. С., Сандалов Л. М., Смородинов И. В., Трофименко С. Г., Федюнинский И. И., Фролов В. А., Хозин М. С., Цветаев В. Д., Чибисов Н. Е., Чистяков И. М., Чуйков В. И., Шумилов М. С., Щаденко Е. А.

Генерал-полковники танковых войск — Богданов С. И., Вольский В. Т., Катуков М. Е., Кравченко А. Г.

Генерал-полковники Авиации — Вершинин К. А., Горюнов С. К., Красовский С. А., Науменко Н. Ф., Рыбальченко С. Д., Шимонов Н. С.

Генерал-лейтенанты — Вашкевич В. Р., Корнеевский Ф. К. и другие

ОТЪЕЗД ИЗ МОСКВЫ ПРЕЗИДЕНТА КРАЙОВОЙ РАДЫ НАРОДОВОЙ ПОЛЬСКОЙ РЕСПУБЛИКИ г-на Б. БЕРУТА И ПРЕМЬЕР-МИНИСТРА И МИНИСТРА ИНОСТРАННЫХ ДЕЛ ВРЕМЕННОГО ПРАВИТЕЛЬСТВА ПОЛЬСКОЙ РЕСПУБЛИКИ г-на Э. ОСУБКА-МОРАВСКОГО

21 февраля из Москвы выехали Президент Крайовой Рады Народовой Польской Республики г-н Б. Берут и Премьер-Министр и Министр Иностранных дел Временного Правительства Польской Республики г-н Э. Осубка-Моравский.

На Центральном аэродроме гг. Б. Берута и Э. Осубка-Моравского провожали Заместитель Народного Комиссара Иностранных Дел СССР А. Я. Вышинский, Секретарь Президиума Верховного Совета СССР А. Ф. Горкин, Заведующий 4-м Европейским Отделом НКИД СССР В. А. Зорин, Заведующий Протокольным Отделом НКИД СССР Ф. Ф. Молочков, Начальник Отдела Внешних Сношений НКО генерал-майор М. Н. Кутузов, а также дипломатический состав Польского Посольства во главе с Чрезвычайным и Полномочным Послом г-ном С. Модзелевским.

Вместе с гг. Б. Берут и Э. Осубка-Моравским выехал из Москвы Чрезвычайный и Полномочный Посол СССР в Польше В. З. Лебедев.

В тот же день из Москвы выехал Главнокомандующий Польским Войском генерал-полковник М. Роля-Жимерский.

КАНАДСКАЯ ОБЩЕСТВЕННОСТЬ ПРИВЕТСТВУЕТ КРАСНУЮ АРМИЮ

ОТТАВА, 22 февраля. (ТАСС). В связи с 27-й годовщиной Красной Армии в агентство отделения ТАСС поступают многочисленные приветственные телеграммы.

В телеграмме премьера Британской Колумбии Джона Харта говорится:

«Прошу передать Маршалу Сталину мои самые сердечные поздравления по случаю выдающихся побед, одержанных советскими войсками на Восточном фронте. Успехи, достигнутые Красной Армией ко дню ее 27-й годовщины, являются достойным вознаграждением ее мужества».

От Советского Информбюро

ОПЕРАТИВНАЯ СВОДКА ЗА 20 ФЕВРАЛЯ

В течение 20 февраля на ЗЕМЛАНДСКОМ полуострове наши войска отбивали атаки пехоты и танков противника, стремящегося, несмотря на большие потери, пробиться из КЕНИГСБЕРГА на запад в направлении ПИЛЛАУ. Одновременно юго-западнее КЕНИГСБЕРГА наши войска сжимали кольцо окружения восточно-прусской группировки немцев и овладели населенными пунктами АЛЬБЕНЛАУК, НЕМРИТТЕН, КАНДИТТЕН, ГУТТЕНФЕЛЬД, АЙХХОЛЬЦ, ВОЛАУ, ГАУДЕН, ПАКХАУЗЕН, БОРХЕРТСДОРФ. В боях за 19 февраля в районе западнее и юго-западнее КЕНИГСБЕРГА подбито и уничтожено 70 немецких танков и взято в плен более 600 солдат и офицеров противника.

Южнее ДАНЦИГА наши войска, продолжая наступление вдоль западного берега ВИСЛЫ, с боями заняли более 50 населенных пунктов, среди которых крупные населенные пункты МЮНОТЕРВАЛЬДЕ, ХАЛЬБДОРФ, ЛЯЛЬКАУ, ЯЩЕРСК, КАСПАРУС, ЛИНОВЕГ, ГРОСС ШЛИВИЦ, ГАГЕНОРТ, ШЛЯХТА. В городе ГРУДЗЯНДЗ (ГРАУДЕНЦ) продолжались бои по уничтожению окруженного гарнизона противника.

В провинции БРАНДЕНБУРГ наши войска в результате наступательных боев овладели городами ГРОССЕН, БОБЕРСБЕРГ, ХРИСТИАНШТАДТ, а также заняли более 80 других населенных пунктов, в том числе крупные населенные пункты АЛЬТ РЕФЕЛЬД, НОЙЭНДОРФ, ЛИНДЕНХАЙМ, ШЕГЕЛЬН, ДАУБЕ, ЛАУБНИТЦ, ГУРКАУ, МАРСДОРФ, БУРАУ. За 19 февраля в этом районе взято в плен около 1.000 немецких солдат и офицеров.

В районе БРЕСЛАУ продолжались бои по уничтожению окруженной в городе группировки противника.

На территории Чехословакии северо-западнее города ЛУЧЕНЕЦ наши войска, действуя в трудных условиях горно-лесистой местности в полосе Карпат, с боями заняли более 60 населенных пунктов, среди которых крупные населенные пункты СКЛЯРОВО, ДУБРАВИ, ДЕТВА, КРИВАНЬ, ДРУГАЙОВЦИ, СТАРА ГУТТА, ЧЕРВЕНА.

На северном берегу ДУНАЯ восточнее города КОМАРНО наши войска успешно отбили атаки крупных сил пехоты и танков противника. В боях за 19 февраля в этом районе подбито и уничтожено 60 немецких танков.

На других участках фронта — поиски разведчиков и в ряде пунктов бои местного значения.

За 19 февраля на всех фронтах подбито и уничтожено 206 немецких танков. В воздушных боях и огнем зенитной артиллерии сбито 109 самолетов противника.

ОПЕРАТИВНАЯ СВОДКА ЗА 21 ФЕВРАЛЯ

В течение 21 февраля на ЗЕМЛАНДСКОМ полуострове западнее КЕНИГСБЕРГА наши войска отбивали атаки пехоты и танков противника, стремившегося пробиться из КЕНИГСБЕРГА в направлении ПИЛЛАУ, и после упорных боев оставили несколько населенных пунктов. Одновременно южнее и юго-западнее КЕНИГСБЕРГА наши войска, сжимая кольцо окружения восточно-прусской группировки противника, с боями заняли населенные пункты ШВЕНГЕЛЬС, МАГГЕН, АУГАМ, ВОРШИНЕН, БЛУМШТАЙН, ПЕТЕРСВАЛЬДЕ, ХОГЕНДОРФ, ШТРАУБЕНДОРФ, ШЕНДАМЕРАУ. В боях за 20 февраля западнее и юго-западнее КЕНИГСБЕРГА подбито и уничтожено 60 немецких танков и самоходных орудий.

Войска 2-го БЕЛОРУССКОГО фронта, продолжая наступление, 21 февраля с боем овладели городом ЧЕРСК — важным узлом коммуникаций и сильным опорным пунктом обороны немцев в северо-западной части Польши, а также с боями заняли более 40 других населенных пунктов, среди которых крупные населенные пункты ЕЗЕВИЦ, НИХТСФЕЛЬДЕ, ПЕСКЕРФЕЛЬДЕ, КИРХЕНЯН, ОССИК, ОЦЦИПЕЛЬ, ШЕНБЕРГ.

В провинции БРАНДЕНБУРГ наши войска с боем овладели городами ПФЕРТЕН, ПРИБУС, а также заняли более 50 других населенных пунктов, в том числе крупные населенные пункты ЛАМО, КУШЕРН, ФОРШТАДТ, ГЕРЕН, НИВЕРЛЕ, ЦШЕХЕЛЬН, ГРЕФЕНХАЙН, ГРОСС-ЗЕЛЬТЕН, ЛАЙППА. В боях за 20 февраля в этом районе наши войска подбили и уничтожили 49 немецких танков.

В районе БРЕСЛАУ наши войска вели бои по уничтожению окруженной в городе группировки противника.

На северном берегу ДУНАЯ восточнее города КОМАРНО атаки пехоты и танков противника отбивались нашими войсками. За 20 февраля в этом районе подбито и уничтожено 38 немецких танков и самоходных орудий.

На других участках фронта — поиски разведчиков и в ряде пунктов бои местного значения.

За 20 февраля на всех фронтах подбито и уничтожено 180 немецких танков и самоходных орудий. В воздушных боях и огнем зенитной артиллерии сбито 67 самолетов противника.

* * *

На Земландском полуострове противник, стремясь прорваться из Кенигсберга на запад, атакует наши позиции. Немцы сосредоточили крупные силы пехоты и танков и пытаются пробить коридор к порту Пиллау. Они бросают в бой все новые и новые части, не считаясь с огромными потерями в живой силе и технике. Только на участке одного нашего соединения за день уничтожено 1.600 немецких солдат и офицеров.

Юго-западнее Кенигсберга продолжались ожесточенные бои на подступах к городу Цинтен — центральному опорному пункту укрепленного района немцев. Преодолевая сопротивление противника, советские части продвинулись вперед и заняли ряд железобетонных дотов. На другом участке гитлеровцы неоднократно пытались ликвидировать плацдарм, захваченный нашими войсками на восточном берегу реки Пассарге. К исходу дня все вражеские контратаки были отбиты. На отдельных участках советские пехотинцы улучшили свои позиции. Захвачены трофеи и пленные.

Наша авиация наносила удары по скоплениям войск и техники восточно-прусской группировки противника. Советские летчики уничтожили 25 немецких танков, около 400 автомашин и повозок с грузами. Взорвано 4 склада боеприпасов, рассеяно и частью уничтожено до полка пехоты противника. В воздушных боях и огнем зенитной артиллерии сбито 19 немецких самолетов.

* * *

Войска 2-го Белорусского фронта продолжали наступление. Советские части стремительно продвинулись вперед и с боем овладели городом Черск. Немцы превратили этот город в сильно укрепленный опорный пункт своей обороны в северо-западной части Польши. На подступах к Черску они построили развитую сеть полевых укреплений, усиленных дотами. Лесистая местность, изобилующая озерами и реками, затрудняла маневр наших войск. Советская пехота, поддержанная артиллерией, атаковала противника, прорвала его оборону и ворвалась на улицы Черска. Гитлеровцы, засевшие в каменных домах, оказывали упорное сопротивление, но были разгромлены. Город Черск является важным узлом коммуникаций. К нему сходятся четыре железных и несколько шоссейных дорог. В боях за город уничтожено до 2 тысяч немецких солдат и офицеров, 11 танков и самоходных орудий. Захвачено 26 орудий и другие трофеи.

* * *

В провинции Бранденбург наши войска с боями продвигались вперед. Советские пехотинцы и танкисты преодолели большой лесной массив и ведут бои на подступах к городу Губен. Другие наши части прорвали немецкую оборону в районе между озерами и штурмом овладели городом Пфертен, расположенным в 7 километрах от промышленного центра Форст. Занят город Прибус и более 50 других населенных пунктов. Захвачены трофеи и взято в плен 360 немцев.

В воздушных боях за день наши летчики сбили 26 самолетов противника. Кроме того, на аэродроме уничтожено 10 немецких самолетов.

* * *

На северном берегу Дуная восточнее города Комарно наши войска отбивали атаки противника. Немцы бросили в бой свежие силы пехоты и танков, однако не добились никакого успеха. На подступах к нашим позициям остались сотни трупов гитлеровцев.

Артиллерийская батарея лейтенанта Гиремого, отражая атаку противника, сожгла 2 немецких танка. В критический момент артиллеристы вступили в рукопашную схватку с вражеской пехотой и истребили группу немецких солдат и офицеров. Пулеметчик сержант Нутрам Мухарямов метким огнем уничтожил 20 гитлеровцев. Четыре летчика-истребителя во главе с лейтенантом Мальцевым встретились с шестью немецкими истребителями. В результате воздушного боя наши летчики сбили три самолета противника.

* * *

Авиацией Краснознаменного Балтийского флота в Данцигской бухте потоплены два немецких транспорта общим водоизмещением в 18 тысяч тонн.



Н-ский авиационный завод. На снимке: сборка самолета.

Фотохроника ТАСС.

В честь Красной Армии

Завод-победитель

Сегодня завод имени Ленина закончил выполнение двухмесячного задания Государственного Комитета Обороны. Полностью дана номенклатура. Сверх плана выпущено продукции на 5,9 миллиона рублей — на 900 тысяч рублей больше, чем намечалось в обязательстве.

За 2 месяца сэкономлено 52 тысячи киловаттчасов электроэнергии, стоимость продукции снижена на 4,6 процента. Производительность труда в январе и феврале резко поднялась.

Применение метода Егора Агаркова высвободило для узких мест производства 15 мастеров, 45 бригадиров, более 50 рабочих.

План первого квартала по изготовлению запасных частей выполнен сегодня на 113 процентов. Освоены три новые номенклатуры к тракторам «ЧТЗ».

Такими итогами можно гордиться

Чкаловцы подвели итоги социалистического соревнования, посвященного 27-й годовщине Красной Армии.

Обязательство повысить производительность труда перевыполнено. По сравнению с прошлым годом она увеличена на 9 процентов.

Предполагалось снизить трудоемкость одного из изделий на 200 часов, она снижена на 800 часов. Отлично справились чкаловцы и с обеспечением графика подготовки производства для выпуска нового изделия.

По сравнению с прошлым годом продукции удешевлена на 2 процента. Сэкономлено 280.000 киловаттчасов электроэнергии вместо 100 тысяч. Внедрено 250 рационализаторских предложений, дающих 1.000.000 рублей экономии.

Двухмесячное задание обкома ВКП(б) по выпуску запчастей выполнено на 139 процентов.

На благо отечества

Обязательство, принятое в честь XXVII годовщины Красной Армии, завод, где главным инженером т. Левчук, выполнил досрочно. Двухмесячный государственный план завершен 19 февраля на 101,4 проц.

Первые рапортовали о выполнении задания цехи, где начальниками тт. Титаренко, Рашрагович и Шибанов. Наряду с количественными показателями коллектив добился большой экономии средств и сырья. За 2 месяца сэкономлено свыше 40 тысяч киловаттчасов электроэнергии. Достигнуто наибольшее использование мощности.

Цех, где начальником т. Рашрагович, сэкономил по всем видам 14—16 процентов сырья, продукция удешевилась на 5,6 проц. В цехе т. Архарова расширено отделение по выпуску изделий ширпотреба, увеличен их ассортимент.

Коллектив отдела капитального строительства, выполняя социалистические обязательства, почти на месяц раньше срока сдал в эксплоатацию новый котел. Котельщики (бригадир т. Мельков) и плотники (бригадир т. Трофимов) работали по две смены.

10.000 шинелей для наших воинов

Лучший цех Новосибирской фабрики имени ЦК швейников, которым руководит т. Кузьмина, 15 февраля завершил двухмесячную программу. 10.000 шинелей сошьют работницы сверх плана для защитников Родины.

К 18 февраля коллектив фабрики закончил двухмесячное производственное задание. Обязательство в честь XXVII годовщины Красной Армии выполнено досрочно.

Обязательства выполнены

В цехах завода, где главным инженером т. Левицкий, успешно выполнили обязательства, взятые в честь XXVII годовщины Красной Армии. К 10 февраля 20 комсомольско-молодежных бригад, а к 20 февраля и 8 участков рапортовали:

— Задание завершено!

Первыми среди них были бригады тт. Пермяковой, Прудникова, Сидоренко, Щербак и Машашиной.

Токарный участок мастера Каргина двухмесячную программу завершил 18 февраля на 102 процента.

ДЕТИ ФРОНТОВИКОВ

Они сидят на своих маленьких стульчиках и с глубоким вниманием вслушиваются в каждое слово воспитательницы. Их глазенки серьезны.

А она, Танька, всегда добрая и простая, а сейчас — строгая и величавая, тихим и суровым голосом рассказывает:

— ...И вот я надела белый халат и белую косынку. На кроватях лежали раненые. При мне внесли окровавленного бойца. Руки его были сжаты в кулаки. «Разожмите руки», — попросил раненый. И когда я разжала ему кулаки, его ладони были все в крови. Это от того, что он очень крепко держал винтовку и до последней минуты стрелял в немцев...

— Ты думаешь, Боря, наши простят немцам? — тронул Геня соседа за плечо.

—Нет, они их все равно прогонят, и пусть тогда немцы узнают, кто такие красные.

— Будет этим немцам!.. Мама говорит, что они самые гадкие люди, — сказала Зима.

— Танька, я хочу сказать о Зое, которую немцы повесили. Они ее, раздетую, гоняли по снегу, и одна добрая бабушка связала ей шерстяные носочки. Весь народ плакал, одна Зоенька не плакала.

Какой взволнованностью дышало лицо шестилетнего Юрика Маршалова, с каким вдохновением рассказывал он о легендарной русской героине Зое Космодемьянской!

* * *

Впервые слово «немец» Валерий услышал, когда ему не было еще полных двух лет. В тот день мать прибежала за ним на дачу и сказала, что немцы подожгли город. Ночью, прижав Валерия к груди, мать осыпала поцелуями его заспанное личико и настойчиво повторяла: «Нам нужно добраться до Москвы». Яркое зарево пожара освещало все вокруг.

Им посчастливилось. Они устроились в грузовике. По шоссе двигались вереницы людей. Они шли вперед, и лишь мысли о Москве, к которой они стремились, согревали их измученные души надеждой и ноги не чувствовали усталости от долгой ходьбы.

Мальчик помнит, как над его головой гудели самолеты и как, закричав: «Немцы!», шофер выскакивал из машины, а за ним и все остальные. Затем Валерик увидел окровавленные колени матери, когда она прыгала через высокие борта машины и снова карабкалась в кузов.

— Мы все-таки приехали с мамой в Москву, где живет товарищ Сталин,— заканчивает свой рассказ Валерий Фиш.

И сразу разговор начался о тех, чьи имена с любовью и гордостью произносят во всем мире — о великом Сталине, о Рокоссовском и Жукове, об Александре Покрышкине, капитане Гастелло...

Многое знают эти дети. И разве можно измерить всю гордость их маленьких сердец, когда они говорят о тех, кто с оружием в руках защищает от немца наше будущее!

У многих нет отцов. Некоторые даже не помнят их в лицо. Но каждый рисует себе образ отца-героя.

У Юры Маршалова, как и у Игоря Соловьева, отца убили фашисты.

— Мой папа был командиром, его тоже немцы убили, — говорит Рая Сахарова.

— А мой раньше сам задушил немца, а потом умер, — печально произносит Юра Иванов.

— Танька, — говорит Валерий Фиш. — У меня дядя — майор. Он такой герой, что его наградили шестью орденами и я люблю его крепче всех на свете.

* * *

Урок рисования. Излюбленная тема — война.

Неровными линиями маленькие художники старательно рисуют самолеты — горящими или взорванными.

— Они немецкие, ну и пускай будут плохие, — убежденно заявляет Алик Сергеев.

Зато с какой гордостью рисуют они горящий самолет Гастелло. Какие замечательные краски подбирают они, чтобы передать на бумаге огонь, сколько силы вложено в каждый штрих!

* * *

Время послеобеденного отдыха... Они лежат в своих кроватках.

— Танька, — просят дети. — Спойте нам песенку про воробушка.

— Хорошо, я спою вам эту песенку, но при условии, что потом все вы будете спать.

И Танька вполголоса поет песенку, которую дети так любят:

Спи, сынок, воробушек прекрасный,
Я тихонько песенку спою,
Как саперы, летчики, танкисты
Защищают Родину твою.
Им летят навстречу пули градом,
Им навстречу — зарево, пожар,
Понесется впереди отряда
Твой отец, боец и комиссар.
Ничего, что мы с тобой скучаем,
Пишем письма и ответа ждем,
Вечерами радио включаем:
Может скажут что-нибудь о нем?
Он наступит, этот час желанный —
Будешь папу милого встречать,
Целовать обветренные щеки
И шинель шершавую ласкать.

В углу возле печки кто-то вздыхает.

* * *

«...Я слушаю о чем говорят дети и эту запись посвящаю вам, воины Красной Армии!» — так начинается дневник воспитательницы новосибирского детского сада № 28 Таисии Степановны Герасимовой.

Б. ОРЕЦКАЯ.

НА ФРОНТАХ ОТЕЧЕСТВЕННОЙ ВОЙНЫ.

1. Танки идут в глубь Германии

Мы были у танкистов, которые первыми вышли на Одер в районе Франкфурта. Неудержимой лавиной, все сметающим шквалом двигались по просторам Центральной и Западной Польши и полям восточной германской провинции Бранденбург наши танковые соединения. Впереди шел гвардейский танковый батальон Героя Советского Союза Владимира Александровича Бочковского. Мы встретили танкистов этого отряда в лесу.

Гвардии капитан Владимир Бочковский сидел на пеньке у командирской машины. Высокий, светловолосый, совсем молодой. Ему только 22 года.

Первая большая слава пришла к Бочковскому в мартовские дни прошлого года, когда наша армия наступала на реке Серет. Он командовал тогда головным танковым отрядом и шел впереди всех войск. Его имя было упомянуто среди наиболее отличившихся в этих боях в приказе Верховного Главнокомандующего. Здесь, на реке Серет, он стал Героем Советского Союза.

Несмотря на февраль, погода на-редкость теплая. Снег прошел, лучи солнца пробиваются сквозь мохнатые кроны деревьев. Где-то гудят самолеты. К нам присоединяются командиры танковых рот Иван Головин и Алексей Духов, водители, стрелки. Возникает беседа, во время которой всплывают интереснейшие подробности удивительного рейда танкистов в глубь Германии. Они прошли по прямой более 500 километров. Батальон Бочковского большую часть пути шел впереди всех войск. Танкисты с боями шли вперед. Каждую мало-мальски пригодную для обороны позицию немцы всеми силами старались использовать, завязывали ожесточенные бои.

Так было на Варте. Танки подходили к реке. Утром после ночного марша шли они с высокого плато, и противник великолепно их видел. За три километра до Варты Бочковский заметил пламя пожара. То пылал подожженный немцами мост, единственный на 50 километров вверх и вниз по течению реки. Бочковский отдал по радио приказ:

— Бодров и Гапон, вперед, на мост!

Два танка, которыми командуют лейтенант Иван Гапон и младший лейтенант Алексей Бодров, на полных скоростях помчались к реке и ворвались на пылающий мост. За ними устремился танк младшего лейтенанта Птегенцева. Они видели перед собой столб пламени в 300 метров, они знали, что им надо проскочить мост длиною в 150 метров. Но они также знали, что надо во что бы то ни стало быть через минуту на другом берегу и ворваться с хода в город, откуда не успели еще эвакуироваться германские части.

Горящий мост был пройден. Три танка, прорвавшиеся в город, наскочили на отступавшую вражескую автоколонну и разгромили ее. Мост был спасен. По нему прошли наши основные силы.

Тем временем гвардейский батальон Бочковского продолжал итти вперед. В 20 километрах находился немецкий городок. Бочковский двинул к нему свой отряд тремя параллельными дорогами. В точно назначенное время все танки ворвались на улицы города. Бочковский вошел в него с запада. Никто не ожидал появления русских танков.

Танки подошли к комендатуре и солдатским казармам и открыли огонь из пушек. Весь вражеский гарнизон был истреблен. Не останавливаясь, танкисты пошли дальше. До ближайшего города было 30 километров.

Обходя вражеские опорные пункты, танки приблизились к этому городу в полутемноте. Регулировщик-немец пропустил свою легковую машину по перпендикулярной улице. Спустя несколько секунд, танкисты ворвались на узенькие улички городка. Два танка поспешили к центральной площади. Из кинотеатра выходили офицеры и солдаты местного гарнизона. У под'езда театра стояло десятка два легковых автомобилей, три больших автобуса. Два танка, стоявшие с заглушенными моторами на противоположной стороне площади и поэтому невидимые, открыли огонь из пушек и, перебив около 200 солдат и офицеров, примкнули к своей колонне.

Один из танковых отрядов подполковника Гаврилюк, пройдя за день десятки километров, захватил на пути к Франкфурту железнодорожную станцию в тот момент, когда на железнодорожной линии стоял готовый к отправлению в Берлин поезд.

Так, прорываясь в тыл противника, нанося врагу неожиданные мощные удары, танкисты помогают нашим основным силам ломать упорное сопротивление врага.

И. ДЕНИСОВ.

Действующая армия, 21 февраля.
(Спец. корр. ТАСС).

2. Логово врага

На пригорке у реки лежит расщепленный столб с черными полосами. Он выворочен из мерзлой земли и опрокинут гусеницами танка.

Эта вражеская земля изрыта окопами, траншеями, покрыта паутиной колючей проволоки, волчьими ямами. Тут и там противотанковые рвы, вороха стальных рогаток и мин. Эти укрепления заполняют каждый клочок земли. Немцы готовили их долго и старательно. Глубокие траншеи утрамбованы, оплетены ивняком, колючая проволока натянута на стальные прутья, врытые в землю.

К обороне гитлеровцы приготовили не только естественные препятствия, дополнив их инженерными сооружениями. Даже жилые дома напоминают казематы. Особняки в городах, виллы, фольварки — все приспосабливалось на службу войне. В одном из фольварков, где расположились на привал бойцы Н-ской части, сапер Андрей Глевченко, в прошлом полтавский пчеловод, нашел в омшанике с ульями пчел минные ловушки. Мины он обнаружил в вишневом саду, в конюшне, где стояли сытые кони.

Но ничто не защитило немцев. Им не удалось остановить смерч огня и стали. Им не удалось остановить советских солдат и офицеров. Многие немецкие укрепления остались нетронутыми. Это свидетельство мастерски осуществляемых советскими частями маневров, охватывающих фланговых ударов.

Гитлеровцы с особой яростью обороняли крупные населенные пункты. В Шнайдемюле и Ландсберге все напоминает об ожесточенности боев: обгоревшие скелеты автомашин, опрокинутые в кюветы обломки повозок, трупы вражеских солдат. Вот четыре немецких танка с перебитыми гусеницами, развороченными бортами, у одного даже расщеплен ствол пушки. Рядом в кустах десять трупов фашистских танкистов.

Вторгнувшись в Германию, войска Маршала Жукова не только гнали гитлеровские полки к Одеру, но и стремились как можно больше уничтожить живой силы и техники врага.

В немецких городах и имениях, в каждом доме можно встретить награбленное имущество. Под Франкфуртом-на-Одере пехотинцы Н-ской части зашли отдохнуть в одно имение. До 1939 года им владел поляк, потом его выгнали и хозяином имения стал немецкий подполковник Грандель. Теперь он бежал, бросив все имущество. Но чье это имущество? На скотном дворе бывший животновод из Ленинградской области пулеметчик Фролов нашел трех коров ярославской породы, вывезенных из-под Тихвина, в конюшне стоял орловский рысак. В комнатах барского дома наши бойцы обнаружили французский рояль, итальянский аккордеон, украинские полотенца, тульское охотничье ружье, кавказские ковры.

Майор Сапко, об'ездивший занятые нами районы Померании и Бранденбурга, рассказывал, что он побывал на многих захваченных немецких складах, где лежат мебель минских фабрик, обувь фабрики имени Микояна в Ростове-на-Дону, белье, сшитое в Одессе, вина Кубани и Крыма.

В эти дни дороги Германии, ведущие в Польшу, запружены потоками вызволенных из немецкого рабства невольников. Мужчины, женщины, старики, дети — русские, украинцы, белоруссы — шагают пешком, едут в повозках и фурах. Едут на Смоленщину, в Орловщину, на Кубань, в Крым, на Дон.

В. ШИЛКИН.

1-й БЕЛОРУССКИЙ ФРОНТ. (Спец. корр. ТАСС).

Восточная Пруссия.
В фольварке
Рис. И. Титкова.



Наш земляк художник Иван Васильевич Титков с первых дней Отечественной войны на фронте. Сибиряк-охотник, турист, он оказался отличным разведчиком-артиллеристом. Подползая под огнем противника к его передовым линиям, а часто и проникая в его боевые порядки, он делает точнейшие зарисовки вражеских позиций, расположения огневых точек и т. д.

По панорамам, зарисовкам и сведениям, добытым в разведках отважным бойцом-художником, наши артиллеристы успешно громили подлых фашистских собак.

Никогда не расстается Иван Васильевич со своим альбомом. Нашему читателю известны его живые зарисовки, сделанные во время разгрома фашистов под Москвой, на Бородинском поле, под Смоленском, Великими Луками, в Каунасе. Путь художника-орденоносца как нельзя лучше показывает героический победный путь нашей Красной Армии.

Сейчас Титков сражается в Восточной Пруссии. Недавно мы получили от нашего специального военного корреспондента-художника зарисовки побежденного Берлина.



Третий Белорусский фронт. В Восточной Пруссии. В городе Инстербург, занятом частями Красной Армии.

Фотохроника ТАСС.

В немецкой усадьбе

Красный закат над полями лежит,
Красным земля кропится.
Пес одичалый дом сторожит —
Каменный дом с черепицей.

Ветер неслышно прошел по камням—
Вздрогнула желтая слива.
Пес, выжидая, глядит на меня
Взглядом собачьим тоскливым.

— Где твой хозяин? Куда он бежал?
Мне бы увидеть в лицо его!
Пес, словно понял меня, завизжал
И побежал рысцою.

Солнце садилось за дальний бугор,
Дымка вставала сырая,
Следом собаки я шел через двор —
К темным кирпичным сараям.

Пес в огороде, тоскуя, завыл:
С черной воронкою рядом
Мертвый, с пустыми глазами совы,
Немец лежал на грядах.

Серая шляпа и плоский тесак
Влипли в кровавую лужу...
— Вот он, хозяин твой—этот прусак!
Верно, собака, ты служишь!

Здесь убивали людей, не собак,
Псы с человечьим обличьем:
Чей этот маленький желтый башмак
С русским клеймом фабричным?

Брошен ли здесь, иль забыт сгоряча
В грудах ненужного хлама?
Помню, однажды, мальчонка кричал:
«Мамочка!.. Мамочка!.. Мама!..»

Где этот мальчик?—во ржи, в ковылях,
В ровике с матерью, или...
Нет! На помещичьих прусских полях
Сворой ребенка травили.

Сытые злобой, смеялись враги,
Видя кровавую драку...
— Гадина, — прочь!—И ударом ноги
Я отогнал собаку.

Русские прусских заставят забыть
Власти кровавую манию.
Псы одичалые будут выть
В усадьбах твоих, Германия!

Гвардии сержант Ю. ГОРДИЕНКО

Действующая армия.

Похороны генерала армии И. Д. Черняховского

ВИЛЬНЮС, 20 февраля. (ТАСС). Древний литовский город, освобожденный от немецких захватчиков войсками генерала Черняховского, оделся в траур. На зданиях — траурные флаги, повсюду вывешены экстренные выпуски газет. Освобожденные из фашистской неволи трудящиеся столицы Советской Литвы вместе со всеми народами СССР скорбят о тяжелой утрате.

Для встречи праха генерала армии Черняховского на вокзал прибыли руководители правительства и центральных партийных организаций республики, командиры частей Красной Армии, представители предприятий.

Боевые товарищи покойного на руках выносят гроб из вагона и устанавливают его на автомобиль. Траурная процессия по запруженным народом улицам медленно движется к центру города — к зданию Совнаркома Литовской ССР.

Имя выдающегося полководца И. Д. Черняховского горячо любимо и память о нем дорога литовскому народу. Нескончаем поток людей, пришедших проститься со своим героем и освободителем.

У гроба несут вахту Герои Советского Союза, получившие это высокое звание в войсках генерала армии Черняховского, друзья и соратники покойного, представители партийных и советских организаций, генералы и офицеры Красной Армии.

В 15.00 прекращается доступ в зал.

Медленно движется траурная процессия по центральной магистрали города. Впереди процессии — неисчислимое множество венков. Вслед за венками на шелковом пурпуре генералы 3-го Белорусского фронта несут две Золотые Звезды Героя Советского Союза и ордена — боевые награды покойного. Затем следуют венки от Совнаркома СССР, от Центрального Комитета Всесоюзной Коммунистической партии (большевиков), от Верховного Главнокомандующего Маршала Советского Союза товарища Сталина и Генерального Штаба Красной Армии.

Площадь Ожешкенес. Место, где покоится вечным сном герои боев за освобождение Вильнюса. У свежевырытой могилы, в центре площади, гроб устанавливается на постамент.

На трибуну поднимается председатель Совнаркома Литовской ССР тов. Гедвилас. По поручению ЦК КП(б) Литвы и СНК Литовской ССР он открывает траурный митинг и предоставляет первое слово члену ЦК ВКП(б) тов. Суслову.

Затем слово предоставляется представителю Ставки Верховного Главнокомандования генерал-полковнику Кузнецову и представителю командования 3-го Белорусского фронта генерал-лейтенанту Макарову.

С речью выступил председатель Президиума Верховного Совета Литовской ССР тов. Палецкис. С речами выступили также заместитель председателя Совнаркома Белорусской ССР тов. Киселев, генерал-майор Пономарев и секретарь Вильнюсского городского комитета партии тов. Федоровин.

Тов. Гедвилас об'являет траурный митинг закрытым. На огромной площади, где присутствовало около 30 тысяч человек, водворяется тишина. Руководители партийных организаций и правительства Литвы, генералы Красной Армии сходят с трибуны и направляются к гробу.

Низко склоняются боевые знамена. Тт. Суслов, Ковалев, генерал-полковник Кузнецов, генерал-лейтенант Макаров и другие медленно опускают гроб в могилу. Раздается ружейный залп и, как эхо, радио разносит по площади гром прощального артиллерийского салюта столицы нашей Родины — Москвы.

На свеженасыпанный холм могилы возлагаются венки, устанавливается памятник-обелиск.

Похороны Посла СССР в Мексике тов. К. А. Уманского и других погибших с ним товарищей

20 февраля в Москве на Новодевичьем кладбище состоялись похороны погибших при авиационной катастрофе в г. Мексико Чрезвычайного и Полномочного Посла СССР в Соединенных Штатах Мексики тов. К. А. Уманского, его супруги Р. М. Уманской, первого секретаря Посольства Л. И. Тройницкого, помощника Военного атташе подполковника С. А. Савина-Лазарева и атташе Посольства Ю. Е. Вдовина.

С утра 20 февраля трудящиеся города Москвы проходили перед урнами с прахом К. А. Уманского и погибших вместе с ним лиц, отдавая последний долг талантливому советскому дипломату.

Урны с прахом К. А. Уманского и погибших с ним лиц, доставленные из Мексики на военном самолете, были установлены в Малом зале Дома Союзов.

В почетном карауле сменяются представители партийных и советских организаций, фабрик и заводов Москвы, работники Народного Комиссариата Иностранных Дел СССР.

В Малом зале Дома Союзов присутствовали многочисленные представители дипломатического корпуса.

Послы Великобритании, Чехословакии, Канады, Посланник Эфиопии, Поверенный в делах Норвегии и военные атташе Ирана и Китая стояли в почетном карауле у праха К. А. Уманского и погибших с ним лиц.

Приближается час выноса урн, звучит траурный марш Бетховена. В последнюю смену почетного караула встают первый Заместитель Председателя Президиума Верховного Совета СССР тов. Н. М. Шверник, Народный Комиссар Иностранных Дел СССР тов. В. М. Молотов, Заместители Народного Комиссара Иностранных Дел СССР тт. А. Я. Вышинский, В. Г. Деканозов и С. А. Лозовский, Секретарь Президиума Верховного Совета СССР тов. А. Ф. Горкин.

В 15 ч. 20 м. тт. С. А. Лозовский, А. Ф. Горкин, П. В. Майоров и другие члены комиссии по похоронам выносят урны из Дома Союзов. Траурная процессия направляется на кладбище Новодевичьего монастыря.

Траурный митинг на кладбище открыл тов. А. Ф. Горкин. Он предоставил слово от Президиума Верховного Совета и Совета Народных Комиссаров СССР тов. Н. М. Швернику. От Народного Комиссариата Иностранных Дел СССР выступил тов. Лозовский.

От имени трудящихся города Москвы выступил заместитель председателя исполкома Московского городского Совета депутатов трудящихся тов. П. В. Майоров.

Многочисленные представители дипломатического корпуса присутствовали на кладбище.

Траурный митинг окончен. Урны с прахом К. А. Уманского, Р. М. Уманской, Л. И. Тройницкого, С. А. Савина-Лазарева и Ю. Е. Вдовина установлены в нише в стене кладбища. Трижды звучит прощальный салют. Траурную мелодию сменяет Гимн Советского Союза. Он звучит как символ бессмертия и торжества того великого дела, которому была посвящена жизнь К. А. Уманского и погибших с ним лиц. (ТАСС).

Положение в Германии

СТОКГОЛЬМ, 21 февраля. (ТАСС) Газета «Дагенс нюхетер» сообщает из Мальме: «Один швед, только-что прибывший из Берлина, рассказывает, что в Берлине теперь лихорадочными темпами строятся баррикады. На главных улицах пока еще поддерживается трамвайное и автомобильное движение, но всюду подготовлены заграждения, которые быстро могут быть сооружены. Маленькие улицы и переулки забаррикадированы и по ним могут проходить только пешеходы».

Газета «Свенска моргенбладет» пишет: «Один беженец, только-что прибывший в Стокгольм из Франкфурта-на-Майне, сообщает, что несколько недель тому назад в городе происходили демонстрации в связи с арестом одного матроса. Портовые рабочие об'явили забастовку и не возобновляли работу, пока этот матрос не был освобожден. Забастовка продолжалась два дня. Одновременно имела место демонстрация домохозяек, требовавших продовольствия».

Ответственный редактор
А. А. КОНДАКОВ.

Адрес редакции и издательства: Советская, 6. Телефоны: коммутатор редакции — 34-904; отв. редактора — 35-904; отв. секретаря — 35-984; отделов: промышленности — 34-630 и 32-598; партийного — 30-785; сельскохозяйственного — 33-189; иллюстрационного — 33-492; писем — 31-398 и 35-505. Прием телефонограмм: иногородние — прямой — 8, город — 33-630. Выпускающий — 31-103; типография — 35-984; об'явления — 31-289.

МН00630. Типография изд-ва «Советская Сибирь». Тираж 50.000.

Пролетарии всех стран, соединяйтесь!

СОВЕТСКАЯ СИБИРЬ

Орган Новосибирского обкома и горкома ВКП(б), областного и городского Советов депутатов трудящихся

№ 38 (7743) | 24 ФЕВРАЛЯ 1945 г., суббота. | Цена 20 коп.

Семена—золотой фонд будущего урожая

БЫСТРЕЙШИМ ЗАВЕРШЕНИЕМ ЗАСЫПКИ И ПОДГОТОВКИ СЕМЯН ОБЕСПЕЧИМ УСПЕХ ВЕСЕННЕГО СЕВА

ПРИКАЗ

Верховного Главнокомандующего

Командующему войсками 1-го Белорусского фронта

Маршалу Советского Союза ЖУКОВУ

Начальнику штаба фронта

Генерал-полковнику МАЛИНИНУ

Войска 1-го БЕЛОРУССКОГО фронта после месячной осады и упорных боев завершили разгром окруженной группировки противника и сегодня, 23 февраля, полностью овладели городом и крепостью ПОЗНАНЬ — стратегически важным узлом обороны немцев на Берлинском направлении.

В ходе боев в ПОЗНАНИ войска фронта взяли в плен 23.000 немецких солдат и офицеров во главе с комендантом крепости генерал-майором МАТТЕРН и его штабом, а также захватили большое количество вооружения и военного имущества.

В боях за овладение городом и крепостью ПОЗНАНЬ отличились войска генерал-полковника ЧУЙКОВА, генерал-лейтенанта ДУХАНОВА, генерал-лейтенанта ВОЛКОВА, генерал-майора БЕЛЯВСКОГО, генерал-майора ШЕМЕНКОВА, генерал-майора артиллерии ХЕТАГУРОВА, генерал-майора ГЛЕБОВА, генерал-майора БАКАНОВА, генерал-майора КОБЕРИДЗЕ, генерал-майора МОИСЕЕВСКОГО, полковника МАРЧЕНКО; артиллеристы генерал-лейтенанта артиллерии ПОЖАРСКОГО, генерал-майора артиллерии РОЖАНОВИЧА, генерал-майора артиллерии ЛЕБЕДОВСКОГО, генерал-майора артиллерии СКРЕДИНА, полковника ФАНТАЛОВА, полковника ПАСЬКО, полковника ПРОЗОРОВА, полковника ВИНОГРАДОВА, полковника ЕГОШИНА, полковника ЦАРЕВСКОГО, полковника ПОТЕМКИНА, полковника ВАЛЬЧЕНКО, полковника РУСАНОВА, полковника ЦАРЕВА, полковника ШЕВЧЕНКО, полковника КОЗУБА, полковника ПОЧИТАЛОВА, подполковника МИХАЙЛОВСКОГО, подполковника АНАШКИНА, подполковника СКВОРЦОВА; танкисты генерал-майора танковых войск ВАЙНРУБА, полковника ЕРЕМЕЕВА, полковника ОМЕЛЬЧЕНКО, подполковника ЛОБАНОВА, подполковника ИВАНЮКА, подполковника ЛУКША, майора ИВАНОВА, майора КИБАЛЬ, майора ГЕРЦЕВА, майора ВЕЙСМАНА; летчики генерал-майора авиации КОМАРОВА, полковника ЯКОБСОНА, подполковника НОВИКОВА, подполковника ЛЫСЕНКО, подполковника ВОЛКОВА, подполковника ЛЕОНОВА, подполковника ВАСИЛЬЕВА, майора АБРОСКИНА; саперы генерал-майора инженерных войск ТКАЧЕНКО, генерал-майора инженерных войск ВОРОНОВА, подполковника КУЗНЕЦОВА, полковника ПРУСС, майора СУДИЛОВСКОГО, подполковника РОЖДЕСТВЕНСКОГО, майора МАХОВА, капитана МАНИНА; связисты полковника ЧЕРКАСОВА, полковника ТУПАЧЕНКО, майора ПОЛОСМАК, майора ОРЛОВСКОГО.

В ознаменование одержанной победы соединения и части, наиболее отличившиеся в боях за овладение городом и крепостью ПОЗНАНЬ, представить к присвоению наименования «ПОЗНАНЬСКИХ» и к награждению орденами.

Сегодня, 23 февраля, в 22 часа столица нашей Родины МОСКВА от имени Родины салютует доблестным войскам 1-го БЕЛОРУССКОГО фронта, овладевшим городом и крепостью ПОЗНАНЬ, — двадцатью артиллерийскими залпами из двухсот двадцати четырех орудий.

За отличные боевые действия ОБ'ЯВЛЯЮ БЛАГОДАРНОСТЬ руководимым Вами войскам, участвовавшим в боях за освобождение ПОЗНАНЬ.

Вечная слава героям, павшим в боях за свободу и независимость нашей Родины!

Смерть немецким захватчикам!

Верховный Главнокомандующий
Маршал Советского Союза И. СТАЛИН.

23 февраля 1945 года.
№ 284.

25-летие ГОЭЛРО

Беседа с Народным Комиссаром электростанций СССР тов. Д. Г. Жимериным

25 лет назад по инициативе Ленина и Сталина была образована комиссия по электрификации России — ГОЭЛРО. Этой комиссии, к работе в которой было привлечено до 200 выдающихся специалистов, было поручено разработать план электрификации страны.

Ленин и Сталин придавали исключительно большое значение электрификации. Владимир Ильич считал план ГОЭЛРО «второй программой партии». План ГОЭЛРО предусматривал не только строительство крупных электрических станций, но и указывал основные пути под'ема и развития всего народного хозяйства страны. Вот почему товарищ Сталин считал, что план ГОЭЛРО — это «мастерский набросок» действительно единого и действительно государственного хозяйственного плана...»

План ГОЭЛРО был рассчитан на 10—15 лет. Он предусматривал превышение почти в два раза уровня промышленного развития страны в сравнении с 1913 годом. В нем особенно подробно была разработана энергетическая программа. В основу плана было принято строительство мощных районных электростанций с использованием местных ресурсов энергии и особенно низкосортного топлива (торфа, низкокалорийных углей, различных отходов) и водной энергии рек, создание единого электрохозяйства в отдельных экономических районах страны, межрайонное соединение (кольцевание) электростанций, строительство высоковольтных линий электропередач, электрификации железнодорожного транспорта и прочее.

22 декабря 1920 года план ГОЭЛРО был одобрен VIII Всероссийским С'ездом Советов.

Советский народ под руководством Ленина и Сталина самоотверженно взялся за осуществление плана электрификации и к намеченному сроку перевыполнил его почти в три раза. Были сооружены Волховская гидроэлектростанция, Каширская, Шатурская, Свирская, Горьковская электростанции, Днепрогэс имени Ленина и др. Каждому теперь понятно, что программа развития промышленности на базе электрификации явилась одним из условий успешной борьбы с фашистской Германией.

Накануне Отечественной войны СССР по производству электрической энергии занял второе место в Европе и третье место в мире, опередив Англию, Францию, Японию. А ведь в 1913 году Россия в производстве энергии занимала последнее место, уступая даже таким странам, как Швейцария.

В период Отечественной войны советская энергетика подверглась серьезным испытаниям. Немецко-фашистские захватчики с особым остервенением разрушали энергохозяйство оккупированных ими районов. Многие энергетические об'екты были уничтожены и разграблены гитлеровскими бандами.

Когда началось победоносное наступление Красной Армии, вместе с передовыми частями в освобожденные города вступили и советские энергетики, чтобы восстанавливать разрушенные электростанции. Уже восстановлены и вошли в строй действующих 35 районных электростанций. В ходе работ советские энергетики проявили большую самоотверженность, много инициативы и технической сметки.

Несмотря на трудности военного времени, в стране продолжалось строительство новых электростанций на Урале, на Севере, в Средней Азии, в Сибири и других районах страны. За годы войны энергетические ресурсы страны значительно возросли.

Работники советских электростанций и электросетей достигли немалых успехов в эксплоатации оборудования, внедрении новой техники, в улучшении технико-экономических показателей и снижении аварийности. В 1944 году было произведено электроэнергии на 23,4 процента, а теплоэнергии на 25,1 процента больше, чем в 1943 г. Использование гидроэлектростанций резко возросло — с 3.848 часов в 1940 году до 5.232 часа в 1944 году.

При производстве капитальных ремонтов увеличение паропроизводительности котлов только в 1944 году дало прирост рабочей мощности электростанций на 108 тысяч киловатт. Станции снизили удельные расходы условного топлива на один киловаттчас с 594 граммов в 1940 году до 572 граммов в 1944 г., что является крупным достижением советских энергетиков.

Партия, правительство, лично товарищ Сталин уделяют огромное внимание развитию энергетики, дальнейшей электрификации страны. В 1945 и 1946 гг. намечено закончить восстановление разрушенных врагом электростанций и выполнить большую программу строительства новых мощных тепловых и гидравлических станций.

День 25-летия образования комиссии ГОЭЛРО Советский Союз встречает в обстановке великих побед Красной Армии. Энергетики вместе со всем народом прилагают все силы к тому, чтобы дать стране и фронту больше электроэнергии, обеспечить дальнейшее, еще более мощное развитие электрификации страны.

(ТАСС).

Благородный поступок патриотов Игошиных

Неоценимый вклад в дело победы внесли колхозник сельхозартели «Путь Ильича», Новосибирского сельского района, Василий Ефремович Игошин и его жена Ксения Никифоровна. За время войны они передали из своих сбережений 223 тысячи рублей на строительство боевых самолетов.

Отмечая 27-ю годовщину Красной Армии, патриоты Игошины внесли еще 48.355 рублей на постройку самолета, который они решили передать нашему знатному земляку, трижды Герою Советского Союза А. И. Покрышкину.

К. БРОННИКОВ.
Зав. военным отделом Новосибирского сельского райкома ВКП(б).

Заявление Бенеша

ЛОНДОН, 23 февраля (ТАСС). 21 февраля Президент Чехословакии Бенеш устроил прием для английских и иностранных корреспондентов по случаю своего от'езда из Лондона в Чехословакию через Москву. На приеме присутствовали Масарик и другие видные официальные лица.

Бенеш заявил корреспонденту агентства Пресс Ассошиэйшн, что вначале он поедет в Москву, где встретится с рядом чешских деятелей, находящихся в СССР. Затем он выедет в Чехословакию и временно, пока не освобождена Прага, будет находиться в Кошице. Немедленно по его при'езде на родину чехословацкое правительство в Лондоне прекратит свое существование. Бенеш немедленно созовет лидеров различных политических партий страны в целях создания нового правительства, в состав которого войдут члены чехословацкого движения сопротивления.

Вот что значит инициатива!

СУЗУН. (По телефону). Когда в колхозе им. Свердлова обмолотили урожай с семенных участков, то оказалось, что семян на посев 1945 года нехватит. Посевного материала получили всего лишь на три четверти площади яровых.

— Надо изыскивать семена, — сказал колхозникам председатель правления т. Солдатов.

Начали перевеивать отходы. Это дало дополнительно 42 пуда пшеницы. Потом обмолотили коноплю и получили еще 30 пудов. В соседнем колхозе им. Сталина взяли взаймы 150 пудов овса и проса. Картофель дали взаймы сами колхозники. Сейчас сельхозартель им. Свердлова почти полностью обеспечена семенами.

Активно изыскивают семена и в колхозе «Коммунист». Председатель правления т. Мульцин обратился за помощью к комбайнерам Каракамской МТС и получил поддержку. По шесть пудов дали взаймы тт. Фоменко, Чекменев, Малькин и другие. Всего комбайнеры Каракамской МТС дали взаймы колхозу 66 пудов зерна.

Большая работа по засыпке семян идет в сельхозартели им. Пушкина. Чтобы пополнить колхозные закрома, колхозники перевеяли отходы и засыпали 60 пудов хлеба. Помогли личным зерном и дали взаймы 25 центнеров картофеля. Семенное зерно просушили в теплом помещении и снизили влажность до 16—17 процентов.

Инициативные руководители используют все возможности для пополнения семенных фондов. За последнее время колхозы района получили взаймы у трактористов и членов артелей 635 пудов зерновых и технических культур, 1.680 пудов картофеля.

Опыт передовиков показывает, что все сузунские колхозы имеют возможность пополнить семенные фонды за счет мобилизации внутренних ресурсов.

П. МУСЮК.

Взаймы своему колхозу

Трактористы сельхозартели имени Розы Люксембург, Веселовского района, решили пополнить колхозные семенные фонды из своих личных запасов. Бригадир тракторного отряда тов. Матвеенко одолжил колхозу 30 пудов зерна, тракторист т. Артамонов — 18 пудов, т. Свитченко — 12 пудов, т. Новикова — 8 пудов. Всего они дали взаймы колхозу 102 пуда зерна.

Трактористы обратились к водителям машин Авангардной, Белой и Веселовской МТС с призывом оказать помощь колхозам, у которых нехватает семян, дав им взаймы зерно из своих ресурсов.

Проявил инициативу в пополнении колхозных семфондов и директор Авангардной МТС т. Белянский. Он дал колхозу им. Розы Люксембург из подсобного хозяйства 80 пудов овса, колхозу им. Калинина—60 пудов проса и колхозу «Перелом» — 120 пудов картофеля.

Ф. ХУДОРОЖКОВ.

В Госсортфонде не заботятся о качестве семян

Колыванские колхозники приехали в районный центр на склад Госсортфонда, чтобы заменить некондиционные семена. Но увы! — взамен привезенного зерна колхозникам предложили получить семенной овес влажностью свыше 20 процентов и наполовину засоренный. Таких негодных семян на складе было 400 центнеров, а годных не оказалось.

То же можно было наблюдать в Искитимском, Тогучинском и Болотнинском районах. И здесь на складах Госсортфонда лежит овес, в каждом килограмме которого насчитывается более 600 семян сорных трав. Можно представить, как будет выглядеть поле, засеянное такими «семенами»!

В этом году правительство разрешило колхозам нашей области обменить 32 тысячи центнеров недоброкачественного семенного зерна на кондиционные семена Госсортфонда. Но колхозы обменили только 1.600 центнеров.

Вместо того, чтобы подсушить и очистить семена от сорняков, управляющий облгоссортфондом т. Малаш стал составлять проект ходатайства перед Наркомземом, чтобы разрешили выдавать на посев некондиционное зерно. В этом проекте он ссылается на то, что для полной обработки всех семян нехватит ни машин, ни времени.

Управляющему облгоссортфондом задали вопрос:

— Все ли семена доведены до кондиции и если это не сделано, то почему?

Тов. Малаш ответил:

— Нехватает очистительных машин.

— Выходит, что полностью семена к севу вы не подготовите?

— А мы и в прошлом году производили посев неподработанными семенами, — невозмутимо ответил он и добавил: — И в этом году наверняка посеем такими же.

Тов. Малаш не удастся нынче безнаказанно снабжать колхозы влажными и сорными семенами! Работники облгоссортфонда имеют достаточно и зерноочистительных машин и времени для того, чтобы по-деловому взяться за подработку семян. Следует довести все зерно Госсортфонда до посевных кондиций.

Ал. ЯКОВЛЕВ.

Сору больше, чем зерна

БАРАБИНСК. (По телефону, наш соб. корр.). Колхозы Барабинского района обеспечены семенами зерновых культур меньше чем наполовину. Но это не вызывает тревоги у руководителей района. Даже те семена, которые есть, к севу не подготовлены. Районная контрольно-семенная лаборатория проверила свыше 10 тысяч центнеров. Кондиционных оказалось всего лишь 2.255 центнеров. Остальные имеют большую засоренность.

Беспечно относится к подработке семян председатель колхоза им. Андреева т. Шабашев. Из отправленной им в лабораторию партии пшеницы в каждом килограмме оказалось свыше 6 тысяч сорняков. Между тем колхоз имеет зерноочистительные машины, но не использует их.

Много сору в посевном материале колхозов «Промзвезда» и «Новый путь». Несмотря на это, зерноочистительные машины и здесь стоят как ненужный инвентарь. Руководители колхоза тт. Гребенщиков и Менжелевский откладывают очистку семян до весны.

В колхозах «Новая эра» и им. Пушкина в амбары засыпано зерно высокой влажности и его не просушивают.

— Вот когда пригреет как следует солнышко, мы и подсушим семена, — говорят руководители этих колхозов.

Часть семенного материала следует обменить на высококачественное зерно. Но из 32 колхозов только три начали обменные операции. Сельхозартели им. Чкалова предстоит заменить 120 центнеров некондиционной по всхожести пшеницы. Место обмена — соседний колхоз имени Молотова, в шести километрах. И все-таки обменные операции не производятся.

А райземотдел равнодушно наблюдает подобные факты.

О мерах по улучшению хранения и использования навоза и других местных удобрений

Постановление исполнительного комитета Новосибирского областного Совета депутатов трудящихся и бюро обкома ВКП(б) от 23 февраля 1945 г.

Облисполком и бюро обкома ВКП(б) отмечают, что план вывозки на поля навоза, перегноя и других местных удобрений многими районами не выполняется. В то же время имеет место нетерпимое положение, когда огромное количество навоза, перегноя, золы и других местных удобрений, накапливаемых в колхозах и совхозах, ежегодно пропадает и не вносится на поля, а партийные и советские организации не мобилизуют колхозников и работников совхозов на широкое применение местных удобрений как важнейшего средства повышения урожайности сельскохозяйственных культур.

Колхозы и совхозы, имея в зимний период свободные рабочие руки и тягло, не используют это время для массовой вывозки навоза, перегноя, а также для сбора и вывозки других местных удобрений. До сих пор во многих колхозах не привлечены к делу накопления и вывозки навоза работники животноводческих ферм.

Руководители партийных, советских и земельных органов не уделяют должного внимания вопросам правильного хранения и использования навоза. В ряде колхозов и совхозов накапливаемый навоз беспорядочно сваливается вокруг скотных дворов, где он обесценивается и портится.

В результате потерь и неудовлетворительного использования в сельском хозяйстве навоза, перегноя и других местных удобрений колхозы, совхозы и подсобные хозяйства промышленных предприятий ежегодно недобирают большое количество овощей, картофеля, а также зерновых и технических культур.

Такое отношение к использованию навоза, перегноя и других местных удобрений является неправильным и бесхозяйственным, наносящим серьезный ущерб делу повышения урожайности.

Облисполком и бюро обкома ВКП(б) постановляют:

1. Обязать секретарей райкомов ВКП(б), председателей райисполкомов, заведующих райзо и директоров МТС и совхозов исправить серьезные недостатки в деле сбора, хранения и использования навоза, перегноя и других местных удобрений и обеспечить, начиная с 1945 года, значительное увеличение применения их, особенно под картофель, овощные и технические культуры.

2. Обязать секретарей райкомов ВКП(б), председателей райисполкомов и заведующих райзо использовать зимний период для максимального накопления и вывозки навоза, перегноя и других местных удобрений на поля колхозов и совхозов с тем, чтобы обеспечить безусловное выполнение и перевыполнение государственного плана применения навоза и перегноя, установленного на 1945 год для каждого района.

3. Утвердить декадные задания по вывозке навоза и перегноя на поля по районам.

4. Обязать секретарей райкомов ВКП(б), председателей райисполкомов, заведующих райзо:

а) немедленно установить для каждого колхоза и совхоза 10-дневные задания по вывозке навоза, перегноя и других местных удобрений, а также определить по каждому колхозу количество живого тягла, которое должно быть поставлено для проведения этой работы;

б) выделить в каждом колхозе ответственных лиц, на которых возложить организацию вывозки навоза и перегноя, а также накопления и вывозки других местных удобрений;

в) публиковать данные о ходе вывозки навоза и перегноя на поля в районной газете с указанием передовых и отстающих в этом деле колхозов;

г) широко привлечь к делу организации вывозки, правильного хранения и применения навоза, перегноя и других местных удобрений агрономов райзо, МТС и совхозов.

5. Обязать райкомы ВКП(б), райисполкомы, заведующих райзо, директоров МТС и совхозов особое внимание обратить на внесение навоза, перегноя и других местных удобрений под посев семенных участков с тем, чтобы, начиная с 1945 года, семенные участки зерновых культур, картофеля, овощей и технических культур засевались бы по удобренным землям.

6. Учитывая особую ценность для повышения урожайности перегноя и его огромные запасы в большинстве колхозов области, в особенности в районах Болотнинском, Ояшинском, Мошковском, Новосибирском, Колыванском, Пихтовском, Коченевском, Искитимском, Черепановском, Маслянинском, Легостаевском, Сузунском, Ирменском, Кыштовском, Михайловском и некоторых других, облисполком и обком ВКП(б) обязывают секретарей райкомов ВКП(б), председателей райисполкомов, заведующих райзо, директоров МТС и совхозов, председателей колхозов до начала весенних полевых работ вывезти на поля возможно большее количество перегноя и использовать его как на семенные участки, так и для внесения под посевы картофеля, овощей и технических культур.

7. В целях полного сохранения навоза, накопляемого в колхозах и совхозах, обязать райкомы ВКП(б), райисполкомы, заведующих райзо, директоров МТС и совхозов, председателей колхозов не допускать потерь навоза от неправильного хранения около скотных дворов и на полях. Навести порядок в хранении навоза около скотных дворов и при вывозке на поля, не допускать практики разбрасывания мелкими кучами, широко ознакомить колхозников с правилами хранения навоза. Вменить в обязанность агрономов систематически проверять хранение навоза около скотных дворов и на полях.

Предусмотреть в планах колхозов и совхозов на 1945 год строительство навозохранилищ и жижесборников при скотных дворах и конюшнях и обеспечить строительство силами колхозов и совхозов, используя для этой цели местные строительные материалы.

8. Обязать редактора газеты «Советская Сибирь» тов. Кондакова систематически публиковать данные о ходе вывозки навоза на поля с указанием передовых и отстающих в этом деле районов.

Зам. председателя Новосибирского облисполкома П. ПРУТОВЫХ.

Секретарь Новосибирского обкома ВКП(б) М. КУЛАГИН.

В расчете на государственную ссуду...

КАРАСУК. (По телефону, наш соб. корр.). Во всех уголках карасукской семенной лаборатории лежат мешочки с зерном. Это — пробы семян, привезенные из колхозов. Они валяются здесь уже почти месяц. До сих пор 43 колхоза не могут получить обратно свои образцы с результатами анализа.

В лаборатории грязно, холодно. Заведующая т. Филина свыклась с беспорядками, не замечает их. Иногда она отлучается из лаборатории на несколько часов, а то и не появляется в течение всего дня. Работу ее никто не контролирует.

Делами контрольно-семенной лаборатории должен бы интересоваться главный агроном райзо т. Шишков. Но ему не до этого: он занят проверкой годовых отчетов колхозов.

Председатель колхоза имени Жданова т. Ломковский к очистке семян не приступал. В колхозе «Красный фронтовик» отсортировано всего 12 центнеров. Плохо подрабатывают семена в колхозах «Красный Октябрь», «Красный луч», «20 лет Октября» и некоторых других.

Во многих колхозах семенное зерно крайне засорено. В колхозе имени Горького, например, в одном килограмме проса насчитали 3.026 семян сорняков, в колхозе «Новая семья» на килограмм пшеницы приходится 2.040 сорняков.

Медленно очищают семенной материал потому, что в районе не используют всех наличных зерноочистительных машин. Несколько машин «ВИМ» с прошлого года стоят разобранными.

Об отсутствии заботы о семенах говорит и тот факт, что более 70 колхозов не имеют полностью семян на всю посевную площадь. Руководители района спокойно наблюдают тревожное состояние с семенами в районе, рассчитывая на государственную ссуду. Никакой массово-раз'яснительной работы среди колхозников по подготовке семян к севу и по изысканию недостающих на месте они не ведут.

— Я дал задание директорам МТС провести собрание с трактористами и комбайнерами: нельзя ли позаимствовать у них хлеба, — говорит секретарь райкома партии т. Шеховцев.

Он, видимо, полагает, что достаточно дать задание, как дело пойдет само собой.

На практике же районный партийный и советский актив, бывая в колхозах, мало помогает в изыскании недостающих семян.

С. ПЯТКОВ.

От Советского Информбюро

ОПЕРАТИВНАЯ СВОДКА ЗА 22 ФЕВРАЛЯ

В течение 22 февраля на ЗЕМЛАНДСКОМ полуострове, западнее КЕНИГСБЕРГА, наши войска отбивали атаки крупных сил пехоты и танков противника. Ценой больших потерь в живой силе и технике противнику удалось потеснить наши части от северного побережья Кенигсбергской бухты. Одновременно юго-западнее КЕНИГСБЕРГА наши войска вели бои по уничтожению восточно-прусской группировки противника и, сжимая кольцо окружения, овладели городом ЦИНТЕН и населенными пунктами ЗАРГЕН, ПАЛЬТЕН, КИРШИНЕН, БОРМАННСХОФ, ПЛЯСВИХ. В трехдневных боях — с 19 по 21 февраля — западнее КЕНИГСБЕРГА нашими войсками уничтожено 86 немецких танков и самоходных орудий, 76 орудий, 160 пулеметов и свыше 300 автомашин. Противник потерял только убитыми более 8.000 солдат и офицеров.

Южнее ДАНЦИГА наши войска, в результате наступательных боев овладели населенными пунктами ГОГОЛЕВО, КЕНИГСВАЛЬДЕ, БАРЛОШНО, ГЛУХА, ВАЛЬДДОРФ, КРАМПКЕН, ЛОНГ, ГУТТОВИТЦ, РИТТЕЛЬ. За 21 февраля в этом районе наши войска взяли в плен более 500 немецких солдат и офицеров и захватили следующие трофеи: самоходных орудий — 5, орудий — 55, бронетранспортеров — 24.

В ПОЗНАНИ продолжались бои по уничтожению гарнизона противника, удерживающего ЦИТАДЕЛЬ.

В провинции БРАНДЕНБУРГ, южнее города ГУБЕН, наши войска вышли на реку НЕЙСЕ, заняв при этом более 60 населенных пунктов, среди которых крупные населенные пункты ШЕНКЕНДОРФ, МАРКЕРСДОРФ, ШТРЕГА, ТЕЙПЛИТЦ, ТРИБЕЛЬ, ГРОСС ЗЭРХЕН, ТЕПФЕРШТАДТ, ДУБРАУ. В лесах юго-восточнее города ГУБЕН наши войска ликвидировали окруженную группу противника численностью до 2.000 солдат и офицеров, при этом взяты в плен командиры боевых групп полковник Хениг и полковник Лендейнар.

В районе БРЕСЛАУ наши войска вели бои по уничтожению окруженной в городе группировки противника, в ходе которых заняли пригороды Бреслау — МАЗЕЛЬВИТЦ, КРИТЕРН, ГЮНЕРН, ЗИМСДОРФ.

На северном берегу ДУНАЯ, восточнее города КОМАРНО, наши войска отбивали атаки крупных сил пехоты и танков противника. В боях за 21 февраля в этом районе подбито и уничтожено 40 немецких танков и самоходных орудий.

На других участках фронта — поиски разведчиков и в ряде пунктов бои местного значения.

За 21 февраля на всех фронтах подбито и уничтожено 198 немецких танков. В воздушных боях и огнем зенитной артиллерии сбито 80 самолетов противника.

МАССИРОВАННЫЙ НАЛЕТ НАШЕЙ АВИАЦИИ НА ВОЕННЫЕ ОБ'ЕКТЫ ПРОТИВНИКА В ГОРОДАХ КЕНИГСБЕРГ И БРАТИСЛАВА

В ночь на 22 февраля наши тяжелые бомбардировщики нанесли массированный удар по военно-промышленным об'ектам противника в городе Кенигсберге. В результате бомбардировки возникло свыше 40 пожаров, сопровождавшихся взрывами большой силы. Наблюдением отмечены пожары на территории машиностроительного и газового заводов.

В эту же ночь наша авиация бомбардировала военно-промышленные об'екты противника в чехословацком городе Братислава. Бомбардировкой вызваны пожары, среди которых произошло несколько сильных взрывов.

★ ★ ★

Юго-западнее города Кенигсберг наши войска вели бои по ликвидации восточно-прусской группировки противника. Ожесточенные бои происходили в районе города Цинтен. Немцы превратили этот город в мощный опорный пункт своей обороны. Они построили железобетонные доты, отрыли глубокие противотанковые рвы, а на высотах, окружающих Цинтен, сосредоточили свыше 80 артиллерийских и минометных батарей. Советские части предприняли обходной маневр с севера, переправились через реку Штрадик и перерезали все дороги, ведущие из города на запад. Другие наши части ворвались в Цинтен с юго-востока. Завязались упорные уличные бои. Немцы много раз переходили в контратаки, но под ударами наших подразделений откатывались назад. Сегодня наши войска разгромили вражеский гарнизон и очистили город от немцев. В боях за Цинтен уничтожено до 4 тысяч солдат и офицеров противника, 41 танк, 10 бронетранспортеров и 60 орудий. Захвачено у немцев 40 орудий, 108 пулеметов и другие трофеи. Взято в плен 520 немцев.

* * *

Южнее города Данциг наши войска продолжали наступление. Лесные массивы, большое число озер и речек затрудняют действия советских частей. Используя удобную для обороны местность, немцы укрепили населенные пункты, а на перекрестках дорог построили узлы сопротивления с дотами и дзотами. Части Н-ского соединения сегодня вели упорные бои за населенный пункт и железнодорожную станцию Лонг, находящиеся у пересечения двух железных дорог. Наши бойцы, сломив вражеское сопротивление, штурмом заняли Лонг. Противник оставил на поле боя 400 трупов своих солдат и офицеров. Подбито 9 немецких танков и 2 бронетранспортера. На другом участке наши войска с боями продвинулись вперед на 10 километров и выбили немцев из нескольких сильно укрепленных населенных пунктов.

* * *

В Познани наши войска вели бои по уничтожению немецкого гарнизона, засевшего в Цитадели. Советские штурмовые отряды очистили от немцев земляной вал, опоясывающий Цитадель с юга, и с помощью лестниц и штурмовых мостиков преодолели ров. Затем наши бойцы устремились в брешь, пробитую артиллерией в крепостной стене, и овладели одним зданием. Захвачено в плен 360 солдат и 13 немецких офицеров.

* * *

В провинции Бранденбург, южнее города Губен, наши войска, с боями продвигаясь вперед, на широком фронте вышли к реке Нейсе. Занято селение Шенкендорф, находящееся в трех километрах южнее Губена. Немцы выбиты также из населенного пункта Штрега, расположенного в шести километрах к северу от города Форст. Подразделения Н-ской части прижали к реке батальон пехоты противника. Большая часть гитлеровцев уничтожена, а остальные взяты в плен. За день боев на разных участках подбито и сожжено 38 немецких танков и самоходных орудий. Захвачены большие трофеи.

По методу ногинцев

ПИХТОВКА. (По телеграфу). **По инициативе райисполкома и райкома партии методами ногинцев Московской области началась постройка Пихтовской МТС. Рабочие, служащие, колхозники горячо поддержали инициативу районных организаций.**

18 февраля был первый воскресник, в котором приняло участие 180 рабочих и служащих. Они заготовили свыше 300 кубометров строительного леса, очистили от снега большую площадку под строительство мастерской.

22 февраля учреждение и колхозы Пихтовской МТС выделили тягло для перевозки здания будущей машинно-тракторной станции.

Метод ногинцев встречает у трудящихся района горячую поддержку.

П. КИСЕЛЕВ.
Секретарь Пихтовского райкома ВКП(б).

На городские темы

„УШЛА С ОТЧЕТОМ"

На дверях магазина № 11 Барабинского отделения межрайторга наклеена бумажка. Небрежной рукой на ней нацарапано: «Ушла с отчетом, скоро приду. Кривошапкина».

У магазина собираются покупатели. Мороз не дает долго стоять: кто прохаживается, кто переминается с ноги на ногу. Многообещающие слова «скоро приду» приковывают граждан к дверям магазина. Но вот — час, другой, третий.. И все более растет возмущение собравшихся.

— Начальство в межрайторге новое, а порядки старые,—говорит пожилая женщина. — Пришла еще часу не было, а сейчас уже четыре.

Другой покупатель, инвалид Отечественной войны, вслух читает табличку на двери: «Магазин работает с 12 часов дня до 8 часов вечера».

Неизвестно, как долго маялись бы покупатели, но на их счастье остановилась проходившая мимо женщина.

— Чего ждете, граждане?—спросила она.—Татьяна Ивановна ушла отчитываться. А эта бумажка висит каждый день. Она только числа переправляет.

Выругавшись, покупатели разошлись.

Я решил зайти в магазин № 1. Но и здесь на дверях висел замок. Направился в магазин № 9—та же картина. Следую дальше, в другой конец города, в магазин № 8. Увы, проклятый замок болтался на двери!

Сгоряча решил зайти в контору межрайторга. Но на пути к управляющему встал его ангел-хранитель в образе секретарши:

— Товарищ Сильвицкий занят.

Я об'яснил, что иду по срочному делу, с жалобой.

— Да вы уже не первый с жалобой,—констатировал «ангел». — Я думала у вас поважнее дело. Управляющий сегодня не принимает.

Но видя, что я неумолим, «ангел-хранитель» отошел от двери.

Управляющий межрайторгом т. Сильвицкий сидел в одиночестве. Я перечислил ему номера закрытых магазинов, которые успел обойти за два часа, рассказал об услышанных разговорах у магазина № 11.

— Ничем не могу помочь, — сухо ответил Сильвицкий. — Кривошапкину я уже снимал с работы за грубое отношение к покупателям и систематическое опаздывание на службу. Но горком партии предложил восстановить ее.

— А почему же другие магазины закрыты?

— Вероятно, продавцы отправились в контрольно-учетное бюро с отчетами.

Распростившись с управляющим, я вновь пошел по заколдованному кругу. У дверей магазина № 11 прежних покупателей почти не было,—подошли новые. Как говорится, обсудили положение и решили, что следует обратиться прямо в горисполком.

В маленькой комнате контрольно-учетного бюро, куда я попал, было битком набито. Продавцы и заведующие магазинами находились здесь уже несколько часов, ожидая своей очереди сдать отчет. Спрашиваю заведующую магазином № 9 т. Сецкую, почему закрыт ее магазин.

— Жду очереди. По графику мой отчет в 2 часа дня, и вот с тех пор сижу здесь.

Часы показывали семь.. Кое-кто дремал, поудобнее усевшись на стуле.

Спрашиваю заведующего контрольно-учетным бюро т. Шнелькрот, почему такая задержка.

— Не успеваем принимать талоны. Нехватает контролеров. К тому же, не выполняется график сдачи отчетов.

Правда, эти графики т. Шнелькрот переправляет чуть ли не каждую неделю, но время, которое теряют продавцы в ожидании отчета, нисколько не сокращается.

Спрашиваю, нет ли здесь Кривошапкиной. Оказывается, она отчиталась уже добрых полтора часа назад и я застал ее у заведующей горторготделом т. Масловой. По словам Масловой, в общей сложности все магазины межрайторга работают не больше трех—четырех часов в сутки. Такова система сдачи отчетов и получения товаров с базы. А на деле получается издевательство над населением.

С. ПАРШЕНКОВ.
(Наш соб. корр.).



Хорошо поставлена военно-физкультурная работа на Новосибирской кинокопировальной фабрике. На снимке: комсомолец, дежурный механик Тимофей Комалединов бросает гранату.

Фото Б. Шумякова.

Письма в редакцию

Куда пропало „дело" о пропаже?

19 сентября 1943 года мои вещи, хранящиеся при гостинице, бесследно исчезли. Я передал дело в суд. С этого и началось.

Народный суд 3-го участка Центрального района Новосибирска возбудил уголовное дело и послал его на доследование в прокуратуру. В конце года дело оказалось в 5 отделении милиции.

В течение шести месяцев я обивал пороги этого учреждения, но без толку. В конце концов следователь т. Пархоменко сказал: «Чего ты ходишь? Чего ты хочешь? У меня сотни таких дел, лежат они по 3—4 года, и никто мне так не надоедает».

Я направился в областную прокуратуру — в июне 1944 года. Там очень удивились и заявили, что дело находится.. в 5-м отделении милиции. Вновь я вернулся к т. Пархоменко, и он сказал: «Я как будто помню, что твою жалобу направил в облпрокуратуру».

Я прошел канцелярии трех прокуратур и нигде моего дела не обнаружил. У меня, фронтовика, иной взгляд на сроки, на темпы, которыми надо работать в наше время. К какому же прокурору остается обратиться теперь?

А. НЕКРАСОВ.

По замкнутому кругу

По решению правительства беременные женщины и кормящие матери должны получать дополнительное питание, а новорожденные имеют право на приданое.

Но на станции Чулымская Указ Президиума Верховного Совета СССР не выполняется. Я получала добавочное питание после родов только три с половиной месяца, а приданого не получила и до сих пор, хотя ребенку уже пять с половиной месяцев. Когда я обратилась за детским бельем к начальнику ОРСа, он безразлично ответил:

— Нет фонда, идите в местком.

Председатель месткома ж.-д. узла отделался такой же фразой:

— Нет фондов, идите в торготдел.

В торготделе посоветовали обратиться... к начальнику ОРСа. И вот хожу я по этому замкнутому кругу из кабинета в кабинет, а белья для своего ребенка так и не получила. В таком положении не только я одна, а многие железнодорожницы.

З. ЧЕРНЫХ.

Горный инженер в... трамвайном тресте

В прошлом году, окончив горный факультет Томского индустриального института, я получила звание горного инженера-электромеханика и прибыла в распоряжение Новосибирского горсовета. Отсюда меня направили в трамвайно-троллейбусный трест. В техническом отделе треста я знакомилась с трамваем, читала и перечитывала в библиотеке разные брошюрки.

Затем меня перевели в трамвайный парк. Там я наблюдала за чисткой контроллеров, сборкой моторов, выполняла случайные поручения — выписывала счета на оплату моторов, составляла списки и т. д. И никто за все время не интересовался: что же я, горный инженер, здесь делаю и для чего вообще нахожусь в трамвайном парке?

В январе мне поручили собрать и изготовить паспорта на все моторные вагоны, а 5 февраля назначили на новую должность — инженера по технике безопасности.

Чем кончится мое дальнейшее «продвижение вперед»,—неизвестно.

Т. ОРЕШКОВА.

Прислонясь к стенке...

Новосибирцы говорят об областной библиотеке с гордостью и... грустью. Они гордятся ее солидным книжным фондом, хорошо организованной консультацией и пропагандой книги и грустят потому, что пользоваться всем этим богатством удается далеко не каждому.

В узеньком коридорчике, так называемом «вестибюле», всегда толпа людей. Они ждут, когда откроется дверь читального зала и кто-нибудь выйдет оттуда, освободив место.

Ждать приходится долго. Но вот «счастливец» в читальном зале. Здесь его ждет сюрприз: сесть негде. А много ли можно прочесть стоя или прислонясь к стене? И посетители уходят, не солоно хлебавши.

Областная библиотека — очаг культуры и просвещения, с полуторамиллионным книжным фондом — заброшена в какой-то угол, ютится в двух комнатах, имея такого «неспокойного» соседа, как филармония. Хочется верить, что областные организации создадут для библиотеки нормальные условия, подыскав такое помещение, которое вполне соответствовало бы масштабу ее работы.

А. БУДАНОВ.

По следам наших выступлений

„Любители жить за счет государства"

Факты, указанные в корреспонденции «Любители жить за счет государства» («Советская Сибирь» за 14 февраля), подтвердились. Бюро Дзержинского райкома ВКП(б), разбирая положение дел на заводе, вынесло директору завода и главному инженеру Кулаковскому строгий выговор с занесением в личное дело.

Секретарь парторганизации Альтшуллер, как не оправдавший доверия, снят с работы.

„Путешествие за премией"

Под таким заголовком в «Советской Сибири» за 12 января было напечатано письмо группы учеников железнодорожного училища № 2.

Зам. председателя горисполкома т. Трутнев сообщил редакции, что выдача премий учащимся задержалась по вине горторготдела. Сейчас премии выданы полностью.

За рубежом

ПОЛОЖЕНИЕ В РУМЫНИИ

События в г. Крайова

БУХАРЕСТ. (ТАСС). Как сообщает газета «Ромыниа Либера», 17 февраля в Крайове состоялось созванное Национально-демократическим фронтом собрание, в котором участвовало 10 тыс. жителей. В принятой резолюции было выражено требование о создании правительства Национально-демократического фронта. На собрании было решено сместить старого префекта, назначенного еще при Антонеску, и новым префектом был избран инженер Келак. Немедленно после назначения Келака войска окружили префектуру и соседние улицы, блокировав все выходы из префектуры. Таким образом местный совет Национально-демократического фронта и вновь избранный префект были фактически арестованы. Телефонная связь с г. Крайова была прервана. По последним сведениям, арестованные были в тот же день по требованию представителя Союзной Контрольной Комиссии освобождены.

Протест делегации «Арлюс»

БУХАРЕСТ, 22 февраля. (ТАСС). Как сообщает газета «Тимпул», делегация румынского общества укрепления связи с СССР («Арлюс») в составе академика Пархон, генерала Рашкану, Садовяну, Енеску и др. нанесла 16 февраля визит премьер-министру Радеску и заявила протест против «фашистских манифестаций, которые могут нанести ущерб нашим хорошим отношениям с нашим великим союзником и соседом». Они потребовали, чтобы правительство приняло немедленные меры против лиц, ответственных за эти манифестации.

Югославская газета о 27-й годовщине Красной Армии

БЕЛГРАД, 22 февраля. (ТАСС). Газета «Глас» поместила передовую статью генерал-майора Любодрага Джурича, посвященную 27-й годовщине Красной Армии.

В статье подробно описывается, как Ленин и Сталин, весь советский народ любовно растили Красную Армию, чтобы превратить ее в лучшую армию в мире, в «армию нового типа, мощную, сознательную, с непоколебимой дисциплиной».

«Ни одна армия не могла остановить взбесившиеся фашистские орды, — пишет газета, — и только могучая героическая Красная Армия, армия-освободительница, руководимая великим организатором и стратегом Сталиным, не только остановила эти орды, но и отбросила от стен Москвы, Ленинграда, Сталинграда. Преодолевая мощные линии укреплений и водные рубежи — от Волги до Одера — гонит она и уничтожает фашистские орды. Неумолимый судья, она стоит на пороге Берлина».

Газета подчеркивает великодушную помощь, оказываемую Красной Армией молодой Народно-освободительной армии Югославии.

К переговорам между гоминданом и китайской компартией

ЧУНЦИН, 22 февраля. (ТАСС). 17 февраля лидер китайской коммунистической партии Чжоу Энь-лай, после трехнедельного пребывания в Чунцине, выехал в Яньань. С его от'ездом закончилась еще одна фаза переговоров между китайской компартией и гоминданом. Никаких результатов переговоры не дали. Обе стороны стоят на принципиально противоположных позициях. Основные предложения компартии можно свести к трем пунктам: 1) упразднить диктатуру гоминдана; 2) немедленно созвать конференцию всех партий и политических групп для обсуждения вопроса о подготовке к созыву национального собрания; 3) образовать коалиционное правительство на базе широкой демократии и об'единения всей страны в интересах войны против Японии.

Гоминдан, отказываясь принять предложения компартии «о завершении периода опеки», со своей стороны предлагает перед созывом национального собрания созвать межпартийное совещание (орган совещательного характера) в рамках исполнительного юаня (палаты) для обсуждения различных текущих политических вопросов, подчинить командованию центрального правительства вооруженные силы, руководимые компартией, и реорганизовать их, после чего за компартией будет признано право легального существования.

Попытки принимавшего участие в переговорах американского посла Хэрли разрешить вопрос компромиссом оказались тщетными.

ВОЕННОЕ ПОЛОЖЕНИЕ ЯПОНИИ В ОЦЕНКЕ ГАЗЕТЫ «ТАЙРИКУ СИМПО»

ШАНХАЙ, 22 февраля. (ТАСС). Японская газета «Тайрику симпо» подчеркивает серьезность военного положения Японии.

«Противник, — пишет газета, — не отказался от своих замыслов высадиться на острове Иводзима и 17 февраля начал десантные операции. Японские гарнизоны этого острова, превращенного в крепость, будут, конечно, оказывать ожесточенное сопротивление до конца. Однако сама попытка противника продвинуться с тем, чтобы обеспечить за собой опорные пункты, с которых можно будет развернуть операции против самой Японии, а также не прекращающаяся активность вражеских оперативных сил в водах неподалеку от Японии служат несомненным доказательством серьезности военного положения, с которым нам нелегко справиться.

Тот факт, что только три месяца спустя после начала военных операций на острове Лейте (Филиппины) неприятель уже пытается высадиться на острове Иводзима, и его оперативные силы действуют в непосредственной близости от Японии, оказался для нас совершенно неожиданным. Поскольку это так, можно ожидать дальнейших неожиданных событий, которые произойдут в ближайшие месяцы. Поэтому мы считаем, что чрезвычайно важно отказаться от всяких легкомысленных идей и быть готовыми справиться с любой ситуацией».

Бомбардировка Берхтесгадена

ЛОНДОН, 22 февраля. (ТАСС). Агентство Рейтер передает сообщение штаба средиземноморских сил союзников о том, что 20 февраля впервые с начала войны был подвергнут бомбардировке Берхтесгаден — сельская резиденция Гитлера.

ГОЛОДОВКА В КОНЦЕНТРАЦИОННОМ ЛАГЕРЕ БЛИЗ АФИН

АФИНЫ, 21 февраля. (ТАСС). Более 3 тысяч заключенных в концентрационном лагере Хассани (близ Афин), главным образом сторонники ЭАМ, об'явили голодовку в знак протеста против нарушения условий соглашения между правительством и ЭАМ. Известно, что соглашение предусматривает амнистию политическим заключенным. Среди участвующих в голодовке находится 350 партизан, захваченных в плен во время последних боев. Голодовка продолжается уже пять дней. Газеты, принадлежащие ЭАМ, опубликовали открытое письмо, адресованное послам союзников и всему демократическому миру. В письме подчеркивается, что греческие власти нарушают соглашение и проводят «фашистские меры, противоречащие целям союзной войны и духу заявлений Крымской конференции». Массовые аресты сторонников ЭАМ продолжаются. Так, газета «Асрматос» сообщает, что за последние дни было арестовано 55 человек, участвовавших в вооруженном выступлении. Среди арестованных — пять женщин.

ДОНЕСЕНИЕ «ПОСЛА» МУССОЛИНИ О ПОЛОЖЕНИИ В БЕРЛИНЕ

ЛОНДОН, 21 февраля. (ТАСС). Агентство Рейтер передает сообщение швейцарской газеты «Сюисс» о том, что итальянские партизаны перехватили секретное сообщение, направленное Муссолини его «послом» в Берлине Филиппо Анфузо. Это сообщение проливает свет на положение в Берлине.

«Положение в Берлине чрезвычайно трагичное, — говорится в сообщении, — но немцы так истощены физически и морально, что исключена возможность восстания. Ужасный финансовый кризис обесценил немецкие ценные бумаги, деньги совершенно утратили свою ценность. Исключительно много солдат дезертирует из немецкой армии, и военно-полевые суды ежедневно судят сотни дезертиров».

В заключение Анфузо заявляет, что силы немцев убывают с каждым часом.

ИЗВЕЩЕНИЕ

III научно-техническая конференция Новосибирского сельскохозяйственного института переносится на март 1945 г. О дне созыва будет об'явлено особо.

Коммунальные „сюрпризы"

В городе Черепаново две бани — одна железнодорожная, другая — горкомхоза. Но попробуйте помыться хотя бы в одной из них! Это не так-то легко, особенно в городской. Придешь утром — закрыто. Заглянешь в обед — приглашают мыться перед вечером. А вечером выясняется, что нет топлива или воды. — мало ли чего нет у беззаботных хозяев. И баня стоит день, два, неделю, а то и больше.

Иногда она открывается на три—четыре часа. Но и тогда посетителя ожидают одни неприятности. В предбаннике холодище. Пока пришедший разденется, он иззябнет от головы до ног и, естественно, стремится скорее попасть в моечное отделение. Но не успеет он там оглядеться, как раздается зловещее: «Воды нет». Иной неискушенный вымылится и в таком виде ждет воды полчаса и больше. Некоторые, не дождавшись, уходят домой... домываться.

Читатель может полюбопытствовать: а где же моется председатель горсовета т. Яковлев? Да все в той же городской бане, только без... свидетелей. И в часы, когда т. Яковлев жалует в баню вместе со своими домочадцами, там тепло и никто не кричит истошным голосом: «Воды нет!»

* * *

В ведении городского Совета находится небольшая электростанция. Но электроэнергия распределяется неравномерно. Многие дома вовсе не освещены, а в некоторых сияют лампочки от 100 до 300 ватт.

Заведующий электростанцией т. Ботенев одним категорически отказывает в электроэнергии, другим разрешает. Несколько раз обращалась к нему жена военнослужащего Кошелева.

— Не могу. Нет лишней энергии, — твердил т. Ботенев. Но стоило приехать самому Кошелеву, как свет был включен. Нашлась и энергия, нашлись и материалы.

По Самарской улице живет жена фронтовика Титова. Вокруг ее избы повсюду горит свет, а она сидит впотьмах. В доме № 18 по Республиканской улице — четыре квартиры. В трех—электричество, а в четвертой, где проживает мать дважды награжденного и погибшего на фронте т. Ясюкова, свет выключен.

— Не могу ничего сделать, — вздыхает т. Ботенев. — Нет энергии, линия перегружена.

Допустим, что электроэнергии недостаточно. Но почему, спрашивается, в том же доме в квартирах работников горкомхоза сверкают лампочки в 160 и 300 ватт? Нельзя ли освещаться поскромнее? Тогда хватило бы энергии и для семьи фронтовика.

Но т. Ботенев не желает портить отношений с расточителями электроэнергии.

* * *

В течение 1944 года в Черепанове сменилось два председателя горсовета и три заведующих горкомхоза. Люди приходят и уходят, а коммунальные предприятия как хромали на обе ноги, так продолжают хромать и по сие время. Плохая работа бань, электростанции не сходит с повестки дня заседаний горисполкома.

Руководителям города стоило бы оглядеться вокруг. В окрестностях Черепанова имеется торф. Заложен артезианский колодец. Значит население могло бы иметь и хорошую баню, и достаточное количество воды, и больше электроэнергии. Но, как известно, заседать по поводу нетопленой бани легче, нежели ее отапливать.

П. КРУЧИНИН.
(Наш соб. корр.).

ЗАВОДСКИЕ НОВОСТИ

Новый мощный цех

Завод, где главным инженером т. Федоров, приурочил к XXVII годовщине Красной Армии пуск нового мощного цеха. Для него отстроено отдельное здание. В большом двухсветовом зале расположены шесть высокотемпературных печей. Для питания их смонтирована газогенераторная станция, оборудованная мощными современными газогенераторами.

О масштабе строительства цеха можно судить по таким цифрам: смонтировано 380 тонн металлоконструкций, уложено до двух миллионов кирпичей и 1.000 кубических метров железобетона, сооружены три кирпичных трубы высотой 45 метров, мощный металлический газопровод.

Новый цех начинает выпуск продукции.

Семинар командиров производства

Чтобы успешно руководить цехом, необходимо хорошо разбираться в вопросах экономики, хозяйственного расчета, организации труда.

На заводе имени В. П. Чкалова организована постоянная учеба командиров. Занятия проходят каждый понедельник. Два из них посвящаются слушанию лекций, два — семинарам.

5 февраля первую лекцию о преимуществе социалистической системы народного хозяйства и характере ее экономических законов прочитал А. И. Кащенко. На занятии присутствовали директор завода, главный инженер, начальник производства, начальники всех цехов и отделов.

В плане дальнейших занятий лекции: «Себестоимость — основной показатель работы предприятия», «Производительность труда в промышленности», «Хозрасчет и прибыль в социалистическом обществе», «Социалистическое планирование народного хозяйства», «Закон стоимости и деньги при социализме» и др.

Огнеупор для вагранок

Работники вспомогательных производств Сибметаллстроя предложили способ изготовления безобжигового кварцеглинистого огнеупора, заменяющего шамотный огнеупор, употребляемый для футировки вагранок.

Качество нового огнеупора нисколько не уступает качеству шамотного, а при футировке леток в три раза устойчивее его.

Шамотный огнеупор очень дефицитен. К нам его завозят с Урала или из Красноярска. Изготовление же кварцеглинистого очень просто и может быть организовано в любом литейном цехе.

Ф. МЕЛЕХИН.
Начальник управления вспомогательных производств Сибметаллстроя.

Эти детали дадут наши заводы

♦ Завод, где главным инженером т. Сапожников, в нынешнем году взялся освоить сложнейшую часть трактора — распределительный валик.

Первые детали уже пущены в механическую обработку.

♦ Дефицитную первичную коробку и цилиндрическую шестерню № 98 будет изготавливать Сибметаллстрой.

♦ Поршень № 208 и цепи Эверта запускаются в производство на заводе, где главным инженером т. Левицкий.

> Сегодня для сельских районов области печатается сменная полоса. В ней помещены: статья зам. зав. сельхозотделом обкома ВКП(б) тов. Жуковского «Что показала проверка в отстающих колхозах», статья председателя Балтинского сельсовета, Оршинского района, тов. Аксенова о работе постоянно действующих комиссий, информация о районных комсомольских конференциях и другие материалы.

Строить прочно, дешево, красиво

В условиях войны строительство Новосибирска развивается быстрыми темпами. Один за другим вступают в строй корпуса новых индустриальных гигантов. Воздвигаются новые клубы, столовые, административные здания, новые жилые дома, поселки. Крупнейшие заводские районы города обогащаются новыми жилыми кварталами. Борьба за улучшение качества строительства становится сейчас одной из первостепенных задач архитектуры.

Раньше всего необходимо ускорить процесс проектирования, упростить конструкции, внедрить типовые дома и архитектурно-строительные детали, удешевить строительство на основе использования местных стройматериалов. Словом, стройки должны получать высококачественный проектный документ, соответствующий требованиям нового этапа строительства.

Рассмотрим, к примеру, проектный материал, по которому проводится массовое строительство в системе Севкавтяжстроя. Скучные ряды бараков, индивидуальных домиков, двух—трехэтажных жилых корпусов не имеют даже намека на то, что принято называть архитектурой, т. е. искусством создавать красивые и удобные жилища и общественные здания. А ведь многие из этих проектов созданы новосибирскими архитекторами.

В чем тут дело? Некоторые архитекторы ошибочно полагают, что типовой дом может и не иметь тех художественных качеств, которые присущи зданию, построенному по специальному заданию. Товарищи забывают, что новое строительство будет в основном осуществляться по типовым проектам, качество которых в значительной мере определит архитектурный облик наших городов.

Программа строительства требует от наших промышленных предприятий перехода на индустриальные методы. Это прежде всего — правильная организация строительных работ, стандартизация и типизация строительных деталей. Между тем на площадках Севкавтяжстроя и ряда других строек материалы разбросаны в беспорядке; не соблюдается рациональная очередность работ; затягиваются сроки строительства, увеличивается его стоимость.

Столярные изделия изготовлены из низкопробного материала, таким же качеством отличаются печные и скобяные изделия. Неужели столь мощная организация, как Севкавтяжстрой, не может организовать хорошую строительную базу, где вырабатывались бы для всех строительных управлений образцовые по качеству и художественной полноте стандартные части зданий, оконная арматура и другие типовые детали?

Большая роль в строительстве отведена производителю работ. Он осуществляет проект в натуре. Нередко даже плохой проект в процессе производства значительно улучшается благодаря вмешательству производителя работ. Архитектор т. Дроздов, например, не раз вносил весьма полезные поправки в проекты, которые не отвечали современным требованиям. В итоге архитектурные качества сооружения повышались. Культурной организации работ можно поучиться и у прораба т. Моисеева. У него на площадке — чистота, порядок, вся стройка к [illegible]ту.

Известно, что качество строительных работ по сооружению нового клуба на заводе им. Чкалова получило высокую оценку. Во-первых, коллектив строителей со всей ответственностью отнесся к заданию, а, во-вторых, автор проекта архитектор т. Зенькович неотлучно находился на стройке, осуществляя архитектурно-авторский надзор.

В Новосибирске имеется инспекция городского архитектурно-строительного контроля. Однако она далеко не отвечает своему назначению. Продолжают поступать плохие проекты, а контроль не препятствует их осуществлению. Допускаются проекты, составленные по нормам первого года войны. Наконец, во многих случаях остается бесконтрольным и самый процесс строительства. В итоге расходуется чрезмерно много материалов. Крайне слабое внимание уделяется и архитектурному оформлению зданий.

Хорошо отстроенный по хорошему проекту дом создает стиль нашего города, улучшает быт трудящегося населения. Такой дом остается на столетия памятником нашей эпохи. Вот почему мы обязаны строить не только прочно и дешево, но и красиво.

Состоявшееся недавно совещание архитекторов и строителей обсуждало вопросы качества строек. В марте предположен созыв конференции строителей, которой предстоит во всей широте обсудить эти неотложные задачи.

Иг. БЕЛОГОРЦЕВ.
Начальник областного отдела по делам архитектуры.

Ответственный редактор
А. А. КОНДАКОВ

В ТЕАТРАХ и КИНО:

НОВОСИБИРСКИЙ ТЕАТР «КРАСНЫЙ ФАКЕЛ»
24 февраля — Горе от ума.
25 февраля днем — Маленький Мук, вечером — Горе от ума.
27, 28 февраля — Встреча в темноте.

НОВОСИБИРСКИЙ ТЮЗ
24 февраля утром — Слуга двух господ.
25 февраля утром — Хрустальный башмачок.
27 февраля — Давным-давно.
28 февраля — Слуга двух господ.

ГОРОДСКОЙ ДРАМАТИЧЕСКИЙ ТЕАТР
(Кировский район)
25 февраля — Домик в Черкизове.

НОВОСИБИРСКАЯ ФИЛАРМОНИЯ
КЛУБ ИМЕНИ СТАЛИНА
25 февраля — концерт лауреата Всесоюзного конкурса музыкантов-исполнителей Михаила Гольдштейна (скрипка). Нач. в 9 час. веч.

ГОС. ЕВРЕЙСКИЙ ТЕАТР БООР
24 февраля — Сиротка Хася.
25 февраля — Музыкант.
26 февраля назначенный спектакль Суламифь отменяется, пойдет Цвей кунилемлех. Взятые билеты действительны.

Им. МАЯКОВСКОГО — Сердца четырех.
«ОКТЯБРЬ» — Малахов курган.
«МЕТАЛЛИСТ» — Кутузов.
С 26 февраля — новый исторический фильм Иван Грозный.

Все предприятия, учреждения и организации
ОБЯЗАНЫ ЗАРЕГИСТРИРОВАТЬ
в финорганах по месту своего нахождения
ШТАТЫ И СМЕТЫ
административно-управленческих расходов до 1-го мая 1945 года.
Выдача средств на содержание управленческого аппарата с 1-го мая кредитными учреждениями будет производиться только по регистрационной карточке, полученной в 1945 году.
В целях своевременной регистрации подведомственными организациями вышестоящие ведомства обязаны в срок до 15 марта 1945 года зарегистрировать штатный контингент и лимит на управленческие расходы в облфо и утвердить штаты и сметы управленческих расходов подведомственным организациям и учреждениям.
Новосибирский облфо и горфо.

Адрес редакции и издательства: Советская, 6. Телефоны: коммутатор редакции — 34-904; отв. редактора — 35-904; отв. секретаря — 35-964; отделов: промышленности — 34-630 и 32-598; партийного — 30-785; сельскохозяйственного — 33-189; иллюстрационного — 33-492; писем — 31-396 и 35-505. Прием телефонограмм: пногородние — прямой — 8, город — 33-630. Выпускающий — 31-103; типография — 35-984; об'явления — 31-289.

МН00866. Типография изд-ва «Советская Сибирь». Тираж 50.000.

Пролетарии всех стран, соединяйтесь!

СОВЕТСКАЯ СИБИРЬ

Орган Новосибирского обкома и горкома ВКП(б), областного и городского Советов депутатов трудящихся

№ 39 (7744) | 25 ФЕВРАЛЯ 1945 г., воскресенье. | Цена 20 коп.

Совет Народных Комиссаров Союза ССР и Центральный Комитет ВКП(б) считают, что выполнение плана развития сельского хозяйства на 1945 год является важнейшей военно-хозяйственной задачей советских и партийных организаций, земельных органов, колхозов, МТС и совхозов, коммунистов и комсомольцев, агрономов, колхозников и колхозниц, рабочих и служащих в деле снабжения Красной Армии и населения продовольствием, а промышленности сырьем.

В Совнаркоме СССР и ЦК ВКП(б)

Совет Народных Комиссаров Союза ССР и Центральный Комитет ВКП(б) отмечают, что колхозы, МТС и совхозы в трудных условиях войны обеспечили в 1944 году проведение весеннего сева в более сжатые сроки, при лучшем качестве полевых работ, более организованно завершили уборку урожая, добились повышения урожайности сельскохозяйственных культур, что обеспечило увеличение валовых сборов и государственных заготовок зерна, картофеля, овощей, свеклы, хлопка, льноволокна, масличных и других сельскохозяйственных культур.

Этих успехов сельское хозяйство добилось на основе повышения трудовой активности колхозного крестьянства и рабочих совхозов, а также улучшения работы машинно-тракторных станций.

«Красная Армия на четвертом году войны, благодаря заботам колхозного крестьянства, не испытывает недостатка в продовольствии. Колхозники и колхозницы снабжают рабочих и интеллигенцию продовольствием, а промышленность сырьем, обеспечивают нормальную работу заводов и фабрик, изготовляющих вооружение и снаряжение для фронта. Наше колхозное крестьянство активно и с полным сознанием своего долга перед Родиной содействует Красной Армии в достижении победы над врагом» **(Сталин).**

Совнарком СССР и ЦК ВКП(б) особо отмечают патриотический под'ем колхозников и их помощь Красной Армии в деле окончательного разгрома немецких захватчиков, выразившиеся в том, что колхозы многих областей и республик по почину колхозников освобожденной от немецких захватчиков Украины внесли в 1944 году в фонд Главного Командования Красной Армии большое количество хлеба, картофеля и других продуктов сверх установленных планов заготовок.

Совнарком СССР и Центральный Комитет ВКП(б) отмечают значительные успехи местных партийных и советских организаций, колхозников и колхозниц, работников МТС и совхозов Московской, Калининской, Ивановской, Ярославской, Архангельской, Кировской, Вологодской областей, а также освобожденных от немецких захватчиков Украинской, Белорусской, Молдавской ССР, Курской, Орловской и Брянской областей в деле под'ема и восстановления сельского хозяйства. Районы, освобожденные от немецкой оккупации, несмотря на огромный ущерб, нанесенный сельскому хозяйству немецкими захватчиками, добились успешного выполнения плана весеннего сева, хорошо провели уход за посевами и уборку урожая, обеспечили получение высокого урожая зерновых и технических культур, выполнили обязательства по сдаче сельскохозяйственных продуктов государству.

Наряду с этим, Совнарком СССР и Центральный Комитет ВКП(б) отмечают, что советские, партийные и земельные органы ряда областей, краев и республик, в особенности Алтайского края, Новосибирской, Куйбышевской, Ульяновской областей, Мордовской и Татарской АССР, не обеспечили в 1944 году выполнения плана сельскохозяйственных работ, а также надлежащего качества полевых работ и выполнения заданий по повышению урожайности и сдаче сельскохозяйственных продуктов государству.

Советские, партийные и земельные органы республик, краев и областей Сибири, Урала, Юго-востока и Казахстана допустили снижение посевных площадей и такой важной в этих районах продовольственной культуры, как яровая пшеница.

Совет Народных Комиссаров Союза ССР и Центральный Комитет ВКП(б) считают главной задачей колхозов, МТС, совхозов, земельных органов, партийных и советских организаций в 1945 году всемерное повышение урожайности и увеличение валовых сборов зерна и других сельскохозяйственных продуктов.

Для успешного решения этой задачи советские и партийные организации, колхозы, МТС и совхозы должны сосредоточить усилия на проведении следующих важнейших мероприятий:

Обеспечение своевременной подготовки к весенним полевым работам колхозов, МТС и совхозов для успешного выполнения государственного плана посева яровых культур, повышение качества полевых работ, улучшение агротехники возделывания всех сельскохозяйственных культур и прежде всего своевременное проведение весеннего сева по хорошо подготовленным землям, посев доброкачественными семенами и обеспечение надлежащего ухода за посевами.

Особое внимание в 1945 году должно быть обращено на выполнение заданий по вспашке и обработке паров под озимые во всех районах СССР, а в восточных районах и под яровую пшеницу, а также на выполнение плана под'ема зяби в колхозах и совхозах.

Проведение своевременной подготовки тракторов, сельскохозяйственных машин и живого тягла колхозов, МТС и совхозов, подготовки кадров трактористов, комбайнеров, механиков, бригадиров тракторных бригад, укрепление колхозных бригад и улучшение организации работы звеньев, упорядочение учета труда и продукции, а также всемерное увеличение производства запасных частей к тракторам и сельскохозяйственным машинам на промышленных предприятиях, расположенных в республиках, краях и областях.

Правильное размещение сельскохозяйственных культур по районам и колхозам с учетом природных и экономических условий (обеспечения тяглом и рабочей силой, наличия предприятий, перерабатывающих сырье), правильное планирование заданий колхозам и совхозам по урожайности сельскохозяйственных культур, восстановление нарушенных и введение новых севооборотов с обеспечением правильного размещения сельскохозяйственных культур по лучшим предшественникам, улучшение сортового семеноводства по зерновым, техническим и овощным культурам и травам.

Всемерное организационно-хозяйственное укрепление МТС, колхозов и совхозов, восстановление посевных площадей, упорядочение землепользования в колхозах, восстановление сортового семеноводства и посевов районированными сортами, а также расширение посевов многолетних трав, особенно в районах, освобожденных от немецких захватчиков.

Совет Народных Комиссаров Союза ССР и Центральный Комитет ВКП(б) требуют от промышленных наркоматов безусловного выполнения установленных планов производства тракторов, сельскохозяйственных машин, запасных частей к ним, конно-ручного инвентаря, удобрений и химикатов, а также выполнения планов перевозок и снабжения сельского хозяйства нефтепродуктами.

Совет Народных Комиссаров Союза ССР и Центральный Комитет ВКП(б) постановили:

I.
О плане сельскохозяйственных работ

1. Утвердить посевную площадь всех сельскохозяйственных культур под урожай 1945 года по всему сельскому хозяйству с увеличением на 8,1 милл. гектаров по сравнению с 1944 годом, в том числе по колхозам на 5,9 миллиона гектаров, по совхозам и подсобным хозяйствам на 0,6 миллиона гектаров.

2. Утвердить по колхозам, совхозам, подсобным хозяйствам промышленных наркоматов и крестьянским хозяйствам план сева яровых культур на 1945 год, план сева озимых культур под урожай 1946 года, план агротехнических мероприятий, план тракторных работ МТС, план урожайности зерновых, технических культур и картофеля, план семеноводства овощных культур и кормовых корнеплодов, план оставления семенников многолетних и однолетних трав, план уборки естественных сенокосов и закладки силоса, план закладки плодово-ягодных и виноградных насаждений по республикам, краям и областям.

3. Утвердить план посева яровых и озимых культур по целинным, залежным и переложным землям колхозами Урала, Сибири, Поволжья и Казахской ССР.

4. Утвердить на 1945 год себестоимость одного гектара тракторных работ МТС в переводе на мягкую пахоту в размере 39 рублей, в том числе затраты на капитальный и текущий ремонт тракторов, комбайнов и сельскохозяйственных машин — 8 рублей.

Обязать Наркомфин СССР (т. Зверева), кроме того, предусмотреть в бюджете на 1945 год 42 милл. руб. на капитальный ремонт зданий и оборудования МТС.

Разрешить Наркомзему СССР израсходовать в 1945 году за счет общей сметы Наркомзема СССР 11,6 милл. рублей на выплату заработной платы работникам машинно-конных прокатных пунктов при МТС Латвийской, Литовской и Эстонской ССР.

Разрешить Наркомзему СССР в пределах утвержденных затрат на ремонт установить на 1945 год диференцированные нормы отчислений на ремонт тракторов, комбайнов и сельскохозяйственных машин по областям, краям и республикам.

5. Утвердить план сельскохозяйственных работ в крестьянских хозяйствах Латвийской, Литовской, Эстонской ССР и западных районов Украинской, Белорусской и Молдавской ССР.

Совнарком СССР и ЦК ВКП(б) обязывают советские, партийные и земельные органы Латвийской, Литовской и Эстонской ССР, а также западных районов Украинской, Молдавской и Белорусской ССР обеспечить организационную и производственную помощь крестьянским хозяйствам в подготовке к весеннему севу, его проведения и выполнения других сельскохозяйственных работ, а также восстановить машинно-тракторные станции и организовать работу машинно-конных прокатных пунктов.

6. Обязать Наркомзем СССР, Наркомсовхозов СССР, совнаркомы республик, край (обл) исполкомы и наркоматы, которым установлен план сельскохозяйственных работ по совхозам и подсобным хозяйствам:

а) в соответствии с утвержденным настоящим постановлением для республики, края и области государственным планом довести в десятидневный срок до районов, совхозов, МТС, колхозов, колхозников и крестьянских хозяйств задание по плану сельскохозяйственных и тракторных работ на 1945 год;

б) на основе установленной настоящим постановлением средней урожайности зерновых культур утвердить задания по урожайности отдельных зерновых культур, а также задания по урожайности технических, овощных, бахчевых, кормовых и плодово-ягодных культур, по которым урожайность настоящим постановлением не утверждена;

в) утвердить план по закладке и новому строительству парников и теплиц, по лесопосадочным работам, тутоводству, по закладке субтропических и чайных плантаций; улучшению лугов и пастбищ;

г) утвердить задания для районов и колхозов по посевным площадям и урожайности на поливных землях, обеспечив полное использование под посевы орошаемых земель;

д) при доведении планов до районов и колхозов обеспечить размещение сельскохозяйственных культур в полном соответствии с введенными севооборотами и планом перехода к ним, а также с учетом наличия рабочей силы и тягла, не допуская при этом перегрузки техническими и пропашными культурами отдельных колхозов.

II.
О подготовке к весенним полевым работам

1. Совнарком СССР и ЦК ВКП(б) обязали советские, партийные и земельные органы обеспечить своевременную подготовку к весеннему севу колхозов, МТС и совхозов и организованное проведение весеннего сева в лучшие агротехнические сроки при хорошем качестве полевых работ.

Установить, что основной задачей МТС является дальнейшее улучшение использования машинно-тракторного парка, повышение качества тракторных работ и выполнение в агротехнические сроки производственных обязательств перед колхозами.

2. Обязать Наркомзем СССР, Наркомсовхозов СССР, совнаркомы республик, край (обл) исполкомы, ЦК компартий союзных республик, крайкомы и обкомы ВКП(б) обеспечить:

а) своевременный и доброкачественный ремонт тракторов и тракторного инвентаря в каждой МТС и совхозе, а также ремонт и подготовку конного инвентаря, транспорта и упряжи в каждом колхозе и совхозе.

Оказать помощь МТС, колхозам, совхозам в проведении ремонта тракторов, сельскохозяйственных машин и орудий путем посылки из городов ремонтных бригад, выделения металла и топлива.

Приемку тракторов из ремонта производить государственными комиссиями в составе председателя райисполкома или секретаря райкома ВКП(б) (председателя комиссии), директора и старшего механика МТС или совхоза, старшего механика соседней МТС или совхоза, а также старшего тракториста, за которым закреплен трактор;

б) провести до начала сельскохозяйственных работ государственную проверку готовности каждой МТС к весенним полевым работам комиссиями в составе секретаря райкома, председателя райисполкома, заведующего райзо и директора другой МТС, обратив особое внимание на правильную расстановку кадров при организации тракторных бригад, укомплектование бригад прицепным и заправочным инвентарем, инструментом, исправной бочкотарой, запасными частями и подготовку МТС к техническому обслуживанию тракторов в поле;

в) установить, как правило, что к самостоятельной работе вновь подготовленные трактористы должны допускаться только после прохождения ими 3-хнедельной стажировки на полевых работах под руководством старшего тракториста.

Обратить внимание на переподготовку и повышение технической квалификации трактористов как до начала весенних полевых работ, так и после их окончания, широко применяя индивидуальное обучение;

г) изготовить к началу весенних полевых работ недостающее количество заправочных тележек и обеспечить каждую тракторную бригаду заправочным инвентарем, инструментом и приспособлениями для технического ухода за тракторами и сельскохозяйственными машинами;

д) широко внедрить опыт передовых тракторных бригад и колхозов по постройке из местных строительных материалов в тракторных бригадах силами трактористов и колхозов простейших мастерских, навесов для проведения технического ухода за тракторами и по постройке простейших погребов для хранения горючего в бригаде;

е) в соответствии с заключенными МТС с колхозами договорами не позднее 1-го апреля 1945 г. установить для каждой тракторной бригады годовые задания по тракторным работам с указанием колхозов, видов тракторных работ и сроков их выполнения, составить рабочие планы на период весенних полевых работ, а также вручить графики технического ухода за тракторами и сельскохозяйственными машинами по периодам сельскохозяйственных работ.

3. В целях ликвидации обезлички в работе машинно-тракторных станций и повышения качества тракторной обработки колхозных полей обязать райкомы партии, райисполкомы и директоров МТС до начала весеннего сева провести закрепление тракторных бригад на весь период полевых работ в крупных колхозах, как правило, за полеводческими бригадами, а при обслуживании мелких колхозов — за одним или группой колхозов.

4. В целях повышения материальной заинтересованности трактористов в ускорении сроков весенних полевых работ и улучшении использования тракторов:

а) сохранить на 1945 год выплату премий трактористам за выполнение установленных 15-дневных заданий на весеннем севе;

б) сохранить порядок начисления трудодней трактористам в двойном размере и повышение норм расхода горючего на 10 процентов в первые 6 дней работы на вспашке.

5. Обязать совнаркомы республик, край (обл) исполкомы, райисполкомы и директоров МТС:

а) навести порядок в нефтехозяйстве МТС и охране нефтепродуктов, пресекая попытки их разбазаривания, незаконного расходования под видом прочих хозяйственных нужд;

б) обеспечить завоз горючего в МТС до начала весенней распутицы, оказывая помощь МТС городским транспортом, а также путем использования обратных рейсов автомобилей и колхозных подвод, занятых на перевозке сельскохозяйственных продуктов.

6. Совнарком СССР и ЦК ВКП(б) считают, что засыпка и очистка семенных фондов в колхозах и совхозах в размерах, полностью обеспечивающих выполнение установленного плана сева на 1945 год, является важнейшим делом и обязывают партийные, советские и земельные органы областей, краев и республик:

а) обеспечить до начала весенних полевых работ полную засыпку в каждом колхозе семян зерновых, технических, овощных, кормовых культур и картофеля в размерах, необходимых для выполнения установленного плана сева, установив тщательный контроль за качеством и сохранностью семенных фондов;

б) провести обмен семян, не пригодных для посева, или рядовых семян на сортовые;

в) провести в каждом колхозе полную очистку, сортировку и доведение до установленных кондиций семенных фондов по всем культурам, а также своевременно проверить семена на всхожесть, влажность, засоренность и зараженность болезнями и вредителями;

г) широко применять в восточных и северных районах рекомендованный академиком Лысенко метод обработки ранней весной жизнеспособных, но некондиционных по всхожести семян, путем проветривания и обогревания их воздухом в тонком слое с последующей проверкой всхожести контрольно-семенными лабораториями.

7. Обязать совнаркомы республик, край (обл.) исполкомы, ЦК компартий союзных республик, крайкомы и обкомы ВКП(б) обеспечить:

а) закрепление рабочих лошадей и волов на весь период полевых работ за полеводческими бригадами, а внутри бригад — за отдельными колхозниками;

б) забронирование на период весенних полевых работ необходимого количества сена и концентрированных кормов для рабочего скота;

в) окончание не позднее 1 апреля 1945 г. составления производственно-финансовых планов в колхозах, МТС и совхозах, заключение договоров МТС с колхозами, а также рабочих планов тракторных и полеводческих бригад в колхозах, совхозах и МТС, предусмотрев в них закрепление за бригадами, колхозниками и рабочими совхозов средств производства, расстановку колхозников и рабочих МТС и совхозов по отдельным видам работ;

г) проведение проверки и оказание помощи колхозам в закреплении за полеводческими бригадами земельных участков и выделении до начала весенних работ звеньям полевых участков в натуре под посев культур, закрепляемых за звеньями;

д) проверку за две недели до начала полевых работ готовности каждого колхоза, МТС и совхоза к весеннему севу, широко практикуя взаимную проверку.

8. Рекомендовать колхозам при недостатке тягловой силы использовать на легких полевых и транспортных работах малопродуктивных коров колхозов и колхозников, обеспечив заботливый уход за коровами. На выделенных коровах колхозников должны, как правило, работать колхозники, которым принадлежат эти коровы.

При использовании на полевых и транспортных работах коров колхозников обеспечивать выделение необходимого количества грубых кормов для этих коров.

9. Обязать райисполкомы, райкомы партии, правления колхозов и директоров совхозов обеспечить обязательное участие в сельскохозяйственных работах всего проживающего в колхозах и на территории совхозов трудоспособного населения — колхозников и членов их семей, рабочих, служащих совхозов и членов их семей, а также другого трудоспособного населения из неколхозников, не занятого на работе в промышленности и на транспорте.

10. За месяц до начала полевых работ освободить колхозы от трудгужповинности и запретить без решения Совнаркома СССР какие-либо мобилизации тягловой силы из колхозов. Не позднее чем за три недели до начала полевых работ поставить живое тягло на усиленный подкорм и отдых. Лиц, виновных в незаконной мобилизации живой тягловой силы из колхозов, привлекать к уголовной ответственности.

11. Запретить без разрешения Совнаркома СССР использование тракторов на транспортных и других неполевых работах, за исключением подвоза горючего для МТС.

III.
О мерах повышения урожайности

В целях дальнейшего улучшения качества полевых работ и повышения урожайности всех сельскохозяйственных культур Совнарком СССР и ЦК ВКП(б) обязали Наркомзем СССР, Наркомсовхозов СССР, Наркомпищепром СССР, Наркоммясомолпром СССР, местные партийные, советские и земельные органы, правления колхозов, директоров МТС и совхозов провести следующие важнейшие мероприятия:

1. В каждом колхозе и совхозе до начала весенних полевых работ разработать силами агрономического персонала совместно с правлениями колхозов, директорами совхозов и опытными колхозниками конкретные агротехнические мероприятия по проведению весеннего сева и уходу за посевами в 1945 году.

Предусмотреть в этих мероприятиях правильное размещение всех культур в полях севооборотов, а где севооборотов нет, — по лучшим для каждой культуры предшественникам, улучшение качества предпосевной обработки полей и проведение сева в лучшие агротехнические сроки для каждой культуры с тщательной заделкой семян, максимальное использование местных удобрений, проведение в более широких размерах мер борьбы с сорняками, вредителями и болезнями сельскохозяйственных культур, улучшение ухода за посевами и обработки пропашных культур, особенно таких важнейших культур, как хлопок, сахарная свекла, подсолнечник, лен-долгунец, конопля, картофель и овощи.

(Окончание на 2-й стр.)



От Совета Народных Комиссаров Союза ССР и Центрального Комитета ВКП(б)

Совет Народных Комиссаров Союза ССР и Центральный Комитет ВКП(б) с прискорбием извещают о смерти выдающегося русского писателя, талантливейшего художника слова, пламенного патриота нашей Родины, депутата Верховного Совета СССР Алексея Николаевича ТОЛСТОГО.

СОВЕТ НАРОДНЫХ КОМИССАРОВ СОЮЗА ССР.
ЦЕНТРАЛЬНЫЙ КОМИТЕТ ВКП(б).

Сообщение

Совнарком СССР постановил создать комиссию по организации похорон А. Н. Толстого в составе тт. Попова Г. М. (председатель), Тихонова Н. С., Шолохова М. А., Леонова Л. М. и Горкина А. Ф.

ОТ СОВЕТСКОГО ИНФОРМБЮРО

ОПЕРАТИВНАЯ СВОДКА ЗА 23 ФЕВРАЛЯ

В течение 23 февраля юго-западнее КЕНИГСБЕРГА наши войска продолжали бои по уничтожению восточно-прусской группировки противника и, сжимая кольцо окружения, овладели населенными пунктами АРНСТАЙН, ЛИХТЕНФЕЛЬД, ЛИЛИЕНТАЛЬ, ТОЛЬКСДОРФ, ЛИБЕНАУ, ШАЛЬМАЙ. В боях за 22 февраля в этом районе наши войска взяли в плен около 500 немецких солдат и офицеров.

В ПОМЕРАНИИ наши войска, сломив сопротивление противника, овладели городом и железнодорожным узлом АРНСВАЛЬДЕ.

Войска 1-го БЕЛОРУССКОГО фронта после месячной осады и упорных боев завершили разгром окруженной группировки противника и 23 февраля полностью овладели городом и крепостью ПОЗНАНЬ — стратегически важным узлом обороны немцев на Берлинском направлении.

В ходе боев в ПОЗНАНИ войска фронта взяли в плен 23.000 немецких солдат и офицеров во главе с комендантом крепости генерал-майором МАТТЕРН и его штабом, а также захватили следующие трофеи: самолетов — 365, танков и самоходных орудий—33, орудий—584, минометов—177, пулеметов — 4.490, винтовок и автоматов — свыше 30 тысяч, бронетранспортеров — 36, автомашин — 3.260, мотоциклов — 400, радиостанций — 21, паровозов — 193, вагонов — 3.705, лошадей — 990. Противник потерял только убитыми свыше 25.000 солдат и офицеров.

В районе БРЕСЛАУ наши войска, продолжая бои по уничтожению окруженной в городе группировки противника, заняли пригороды ПАПЕЛЬХОФ, ГРОСС РААКЕ, КЛАЙН РААКЕ, КЛАЙН БИШВИЦ, КЛАЙН МАЗЕЛЬВИТЦ и 20 кварталов в южной части города. В боях за 22 февраля в этом районе наши войска захватили 130 немецких орудий, среди которых 80 орудий большой мощности.

На других участках фронта — поиски разведчиков и в ряде пунктов бои местного значения.

За 22 февраля на всех фронтах подбито и уничтожено 105 немецких танков и самоходных орудий. В воздушных боях и огнем зенитной артиллерии сбито 14 самолетов противника.

* * *

Войска 1-го Белорусского фронта сегодня завершили разгром окруженной группировки противника и полностью овладели городом и крепостью Познань.

В конце января, развивая стремительное наступление, наши войска окружили в Познани крупные немецкие силы. Советские части преодолели мощный укрепленный район, прикрывавший подступы к городу, овладели железнодорожной станцией и прорвались к центру города. Гитлеровцы укрепились в старинных массивных зданиях. Ожесточенные схватки происходили за каждый дом. В то же время наши войска блокировали форты, прикрывавшие Познань с севера и востока, и уничтожили их гарнизоны. В результате успешных действий советских войск город Познань и пригороды к утру 17 февраля были очищены от немцев. Остатки окруженного гарнизона противника засели в цитадели—старинной крепости, усиленной современными военно-инженерными сооружениями. Цитадель расположена на возвышенности, занимает обширную площадь и обнесена высоким земляным валом. За валом проходит противотанковый ров шириной в 8 метров и глубиной в 5 метров. За рвом противник соорудил большое количество железобетонных дотов, связанных подземными ходами сообщения. За дотами возвышается крепостная стена. Цитадель обороняли пехотные и артиллерийские части противника, эсэсовцы, а также курсанты юнкерского и унтер-офицерского училищ. Немецкий гарнизон располагал большим количеством боеприпасов и четырехмесячными запасами продовольствия. Всем немецким солдатам был об'явлен приказ Гитлера, требовавший во что бы то ни стало удержать Познань.

Наши войска в результате стремительной атаки очистили от гитлеровцев вал, переправились через ров и начали штурм цитадели. Мощные орудия обрушили огонь на крепостные стены. Советские пехотинцы и саперы подтаскивали бочки с толом к крепостным стенам и взрывали их. В образовавшиеся проходы устремились штурмовые отряды. Многие пехотинцы взбирались на крепостные стены при помощи веревочных лестниц и канатов. После упорного боя советские части овладели крепостной тюрьмой и радиостанцией. Не выдержав удара наших войск, немцы группами стали складывать оружие и сдаваться в плен. Сегодня во второй половине дня доблестные советские воины полностью овладели цитаделью — основным узлом обороны противника в Познани.

Город и крепость Познань являлись стратегически важным узлом обороны немцев на Берлинском направлении. Познань вместе с тем является крупным промышленным центром. За время войны немцы построили в городе ряд военных заводов и, кроме того, эвакуировали сюда некоторые военные предприятия из различных районов Германии. К городу сходятся 8 железных и много шоссейных дорог, связывающих западные районы Польши с Померанией, Бранденбургской провинцией и Силезией. Через Познань проходит железнодорожная магистраль Варшава—Берлин.

* * *

В Бреслау наши войска продолжали бои по ликвидации окруженной в городе группировки противника. После упорных боев советские части, наступающие с юга, прорвали оборону немцев, построенную вдоль железнодорожного обвода. Наши пехотинцы захватили радиостанцию, танковые и автомобильные ремонтные мастерские, а также очистили от гитлеровцев территорию южного парка. Ожесточенные бои происходят в южных кварталах города. Противник построил на перекрестках улиц доты и оказывает упорное сопротивление. Советские штурмовые группы, с боями продвигаясь вперед, очищают от гитлеровцев один квартал за другим. Захвачено много вооружения, а также склады с военными материалами и боеприпасами.

* * *

С огромным воодушевлением встретила вся Советская страна приказ Верховного Главнокомандующего Маршала Советского Союза товарища Сталина о 27-й годовщине Красной Армии. Во многих городах и селах Советского Союза, на заводах, в учреждениях, в колхозах состоялись многолюдные собрания и митинги. Советский народ горячо приветствует своего любимого вождя и полководца, организатора и вдохновителя исторических побед над врагом. Советский народ славит победоносную Красную Армию, в великих битвах против немецких захватчиков отстоявшую свободу и независимость нашей Родины.

С исключительным под'емом прошло обсуждение приказа товарища Сталина на Московском заводе «Динамо» имени Кирова. Мастер литейного цеха тов. Курин в своей речи сказал: «Великий Сталин отметил возросшую силу и мощь нашей доблестной Красной Армии. Гитлеровцы хвастали, что более сотни лет немецкая земля не видела ни одного неприятельского солдата. Наглые и самоуверенные гитлеровцы уверяли, что немецкая армия воевала и будет воевать только на чужой территории. Красная Армия опровергла и опрокинула расчеты кичливых гитлеровцев. Красная Армия изгнала немцев из пределов советской земли и помогла народам Европы сбросить немецкое иго. Победоносная Красная Армия опирается на беззаветную поддержку всего советского народа. Теперь, в дни решающих боев против немецко-фашистских захватчиков, труженики тыла еще больше усилят свою помощь Красной Армии. Мы ничего не пожалеем для достижения полной и окончательной победы над немецкими захватчиками».

В Ленинграде на собрании рабочих завода имени Сталина выступил стахановец Радионов. «Красная Армия,—заявил он, — обрушила на врага небывалый по силе удар и перенесла военные действия на территорию Германии. Война бушует на немецкой земле. С великой радостью восприняли мы сталинские слова о том, что полная победа над немцами теперь уже близка. Товарищ Сталин учит нас, что победа не приходит сама, она добывается в тяжелых боях и в упорном труде. Мы заявляем, что будем неустанно трудиться в помощь нашей родной Красной Армии до конца выполнить великую освободительную миссию.

В Совнаркоме СССР и ЦК ВКП(б)

(Окончание. Начало см. на 1 стр.).

Запретить кому бы то ни было отменять или изменять установленные колхозами совместно с агрономами агротехнические мероприятия без ведома агронома, установившего эти мероприятия, или без разрешения главного агронома районного земельного отдела, а по совхозам — без разрешения главного агронома треста.

Совнарком СССР и ЦК ВКП(б) особо обращают внимание на необходимость безусловного выполнения государственных планов под'ема и обработки чистых паров и вспашки зяби, без чего нельзя ликвидировать образовавшуюся за время войны большую засоренность полей во многих районах и добиться серьезного повышения урожайности.

2. В целях обеспечения устойчивого и высокого урожая в колхозах и совхозах засушливых и полузасушливых районов СССР обязать местные советские, партийные органы, правления колхозов, директоров МТС и совхозов этих районов мобилизовать все силы и средства колхозов, МТС и совхозов прежде всего на максимальное накопление и сбережение влаги в почве и применение агротехники, обеспечивающей получение в 1945 году высокого урожая в колхозах и совхозах, для чего:

а) проверить по районам, а в районах по колхозам и совхозам ход работ по снегозадержанию и принять дополнительные меры по усилению этой работы;

б) широко организовать на полях колхозов и совхозов задержание весенних талых вод;

в) обеспечить проведение на зяби, черных парах, а также на участках после пропашных культур, не вспаханных с осени, боронование в один—два следа с тем, чтобы поверхность почвы была прикрыта рыхлым (защитным от иссушения) слоем почвы не менее 1—2 сантиметров.

На участках, подлежащих весновспашке, а также предназначенных для вспашки под пар, закрывать в первые весенние дни влагу путем мелкого, на глубину 3—5 сантиметров, лущения — рыхления почвы в 1—2 следа.

Ввиду того, что борьба за сохранение влаги и уничтожение сорняков является одним из важнейших мероприятий борьбы за урожай, использовать все наличие тракторов и живого тягла сразу же по мере подсыхания почвы для закрытия влаги;

г) провести мероприятия, обеспечивающие своевременный ремонт в колхозах, МТС и совхозах широкозахватных, тракторных и конных почвообрабатывающих орудий (лущильников, дисковые бороны, пшеничные плуги, культиваторы, драпачи, деревянные бороны с длинными железными зубьями и т. д.), и установить задания предприятиям местной промышленности, МТС, МТМ, совхозам и колхозным кузницам по ремонту, восстановлению и изготовлению новых простейших орудий для рыхления — лущения почвы;

д) поля, засоренные корневищевыми и корнеотпрысковыми сорняками (пырей, осот и др.), пахать весной в первую очередь на нормальную глубину. На предварительно взлущенных, рыхленых полях, если они не засорены корневищевыми и корнеотпрысковыми сорняками, а однолетние сорняки (овсюг и др.) уже дали всходы, в целях ускорения посева допускать вспашку на глубину 10—12 см. с хорошим оборотом пласта, проведя боронование вслед за пахотой, запретив без предварительного лущения—рыхления вспашку на глубину 10—12 см;

е) рекомендовать колхозам и совхозам засушливых районов построить своими силами водоемы путем запруды оврагов, мелких рек, ручьев, очистки старых прудов и организовать в каждом колхозе, где это возможно, поливные участки размером в 5—15 га для страховых посевов на них картофеля, овощей и других сельскохозяйственных культур, установив конкретные задания районам и колхозам по строительству водоемов.

3. Обязать советские, партийные и земельные органы:

а) в районах Юго-востока, а также в других засушливых и полузасушливых районах, за исключением полузасушливых районов Сибири, Урала и северных областей Казахской ССР, по мере поспевания почвы на отдельных участках, сразу же производить на зяби предпосевную подготовку почвы и посев или весновспашку и посев, не допуская разрыва между весновспашкой и боронованием, а также запаздывания с посевом яровой пшеницы и других ранних яровых культур. Одновременно с этим продолжать закрытие влаги на участках, где она не была закрыта из-за высокой влажности почвы;

б) в полузасушливых районах Сибири, Урала и северных областей Казахстана принять все меры к тому, чтобы в апреле закрыть влагу на зяби, как можно больше вспахать и заборонoвать площадей, подлежащих посеву, закрыть влагу на участках, которые будут пахаться в мае. Посев яровой пшеницы, в первую очередь поздних сортов, начать с последних чисел апреля с тем, чтобы закончить его к 15—20 мая. Посев овса в этих районах производить со второй декады мая.

Участки, засоренные овсюгом, викой, коноплей, полынью и другими семенными сорняками, после ранне-весеннего предпахотного лущения в указанных районах пахать в мае сразу же после массового появления всходов сорняков и немедленно производить посев.

Участки, засоренные корневищевыми и корнеотпрысковыми сорняками, пахать весной в первую очередь на нормальную глубину;

в) в районах Сибири, Урала и Северного Казахстана, где поздние посевы не вызревают или попадают под заморозки, заканчивать полностью весенний сев не позднее 10 июня.

4. Обеспечить своевременное проведение ухода за посевами озимых культур в весенний период: боронование посевов, подкормку их, а также прополку посевов, включив эти мероприятия в рабочие планы весеннего сева.

На посевах озимых по стерне в степных районах Сибири и Северного Казахстана, где поля подвержены ветровой эрозии (выдуванию), весеннего боронования не производить, но обеспечить прополку озимых весной, особенно от всходов полыни.

5. Уделить особое внимание улучшению ухода за посевами, в особенности за пропашными культурами, оказать помощь колхозам и совхозам путем посылки из городов и райцентров трудоспособного населения и молодежи для проведения прополочных работ и междурядной обработки пропашных культур.

6. В целях максимального использования удобрений обязать советские, партийные и земельные органы республик, краев, областей и районов:

а) установить для каждого колхоза план внесения местных удобрений в 1945 году с указанием удабриваемой площади, предусмотрев полное использование навоза, перегноя, навозной жижи, золы, птичьего помета и других удобрений и первоочередное их внесение под технические и овощные культуры, картофель, семенные участки зерновых культур, а также в пары под озимые хлеба;

б) организовать в колхозах, расположенных вблизи торфяников, широкое использование торфа на удобрение и компостирование торфа с навозом, навозной жижей, фекалиями и другими удобрениями;

в) организовать использование на удобрение отходов промышленности и бытовых отбросов городов, оказывая колхозам помощь городским транспортом для вывозки этих удобрений;

г) обеспечить вывозку минеральных удобрений со складов Сельхозснаба, пристанционных и пристанских пунктов и использование их в первую очередь под технические культуры и на орошаемых землях.

7. Обязать Наркомзем СССР, советские, партийные и земельные органы обеспечить выделение в установленных размерах семенных участков по каждой культуре в каждом колхозе до начала весеннего сева и закрепление этих участков за отдельными звеньями, проведение на выделенных семенных участках высокой агротехники—посев лучшими сортовыми семенами по зяблевой вспашке или парам и в лучшие агротехнические сроки, а также проведение надлежащего ухода за посевами на семенных участках и оформление актами выделенных семенных участков.

Возложить ответственность за правильное выделение и соблюдение установленной агротехники на семенных участках колхозов на агрономов-семеноводов райземотделов и председателей колхозов.

8. В течение 1945 г. провести во всех колхозах, имеющих севообороты, проверку сохранности в натуре границ полей и граничных знаков и правильности размещения культур в соответствии с принятым чередованием.

В колхозах, где севообороты не освоены и где нет переходных планов или фактическое размещение посевов в 1944 г. не соответствовало им, составить или уточнить план перехода к севооборотам, а также восстановить запаханные границы полей и уничтоженные граничные знаки.

9. В целях скорейшего освоения севооборотов и широкого применения в них рекомендованных академиком Вильямсом посевов травосмесей бобовых и злаковых многолетних трав, обеспечить с 1945 г. посев на семена многолетних трав в каждом колхозе и совхозе с тем, чтобы в ближайшие 2—3 года колхозы и совхозы могли полностью обсеменить поле трав в севооборотах своими семенами. Организовать агротехническую помощь колхозам в деле овладения агротехникой многолетних трав, получения высоких урожаев сена и семян трав и более быстрого освоения севооборотов. Выделить в 1945 г. в колхозах и совхозах из площади многолетних трав в начале весеннего отрастания участки с лучшим для получения семян травостоем, установить за ними надлежащий уход, обратив особое внимание на выявление и выделение на семена травостоя местных высокоурожайных и замостойких сортов многолетних трав.

10. Совнарком СССР и ЦК ВКП(б) ставят в качестве основной задачи совнаркомов республик, край(обл)исполкомов, ЦК компартий, обкомов и крайкомов партии районов Юго-востока, Урала, Казахстана и Сибири восстановление в кратчайшие сроки посевных площадей и урожайности яровой пшеницы до довоенного уровня и обязывают принять все необходимые меры к безусловному выполнению установленного сева яровой пшеницы в 1945 году.

11. В целях быстрейшего восстановления посевов яровой пшеницы разрешить колхозам увеличить в 1945 году размеры семенных участков яровой пшеницы до 20 процентов от фактической посевной площади по Куйбышевской, Пензенской, Саратовской, Сталинградской, Тамбовской, Ульяновской, Кемеровской, Курганской, Новосибирской, Омской, Томской, Тюменской, Иркутской, Молотовской, Челябинской, Читинской и Чкаловской областям, Алтайскому, Хабаровскому и Красноярскому краям, Башкирской и Татарской АССР, Казахской ССР.

12. Установить, что посевы яровой пшеницы размещаются в первую очередь по пласту и обороту пласта целинных и долголетних залежных земель, вспаханных под пары или зябь, по пласту и обороту пласта многолетних трав, вспаханных на зябь, а также после озимых, посевы которых производились по чистым парам.

Обязать Наркомзем СССР, Наркомсовхозов СССР, край(обл)исполкомы и совнаркомы республик обеспечить в ближайшие 2—3 года переход колхозов и совхозов к посеву яровой пшеницы по зяби и парам.

Установить, что к вспашке паров под озимые культуры и яровую пшеницу в восточных районах следует приступать по мере окончания весеннего сева с тем, чтобы закончить вспашку не позднее 15 июля.

Обязать совнаркомы республик, край(обл)исполкомы и директоров МТС обеспечить по мере освобождения живой тягловой силы и тракторов на весеннем севе выделение соответствующего количества тракторов и живого тягла на под'ем паров с тем, чтобы закончить их вспашку в установленные сроки.

13. В целях повышения урожайности гречихи обязать местные советские, партийные и земельные органы: обратить особое внимание на обеспечение правильной предпосевной обработки почвы на участках, отводимых под посевы гречихи, проведение в ранние сроки покровного боронования, культивации зяби, весновспашки и уничтожение сорняков путем дополнительных культиваций до посева гречихи. Рекомендовать колхозам проводить посев гречихи в 2—3 срока, чтобы избежать больших повреждений посевов от неблагоприятных условий весны и лета. Расширить применение в колхозах вывозки пчел в ульях на гречишные поля.

IV.
По повышению урожайности хлопчатника

1. Считая, что качество сельскохозяйственных работ, производимых в течение всего года, является важнейшей задачей в деле поднятия урожайности хлопчатника, обязать советские, партийные и земельные органы хлопкосеющих районов обеспечить выполнение следующих агротехнических мероприятий:

а) проведение обязательной двухкратной весенней вспашки на полях, выделенных под посевы хлопчатника и не вспаханных под зябь, а на участках, вспаханных под зябь, обязательная весенняя перепашка с последующим чизелеванием сильно уплотненных почв;

б) доведение в 1945 году площади посева хлопчатника тракторными сеялками не менее чем до 80 процентов общего посева, а также проведение тракторами культивации на всей площади тракторного сева, предусмотрев при этом тракторную или конную перекрестную обработку на площади не менее 40 проц. посева хлопчатника;

в) своевременное высококачественное прореживание хлопчатника на всей площади посева с тем, чтобы густота стояния в зависимости от плодородия почвы составляла не менее 75—100 тыс. растений на гектар;

г) проведение за период роста хлопчатника 4 высококачественных кетменных обработки и не менее 5 глубоких культиваций;

д) проводить вегетационные поливы исключительно по бороздкам по установленным нормам, не допуская пересыхания почвы после поливов, для чего междурядную обработку хлопчатника производить в момент спелости почвы с тем, чтобы почва под хлопчатником постоянно находилась в нормально влажном и глубоко разрыхленном состоянии.

Добиться ликвидации поливов хлопчатника затоплением. В целях экономии оросительной воды своевременно проводить планировку орошаемых земель.

е) провести глубокую (не менее 25 см.) зяблевую вспашку под хлопчатник осенью 1945 г. на всей площади посева хлопчатника.

Предоставить право Наркомзему СССР в необходимых случаях разрешать по ходатайствам Совнаркомов союзных республик весеннюю вспашку под хлопчатник, а также вспашку зяби двухкорпусными плугами (вместо трехкорпусных) с увеличением нормы расхода горючего до 20 процентов.

2. Обязать Совнаркомы Узбекской и Туркменской ССР восстановить люцерновое семеноводство в районах Каракалпакской АССР, Хорезмской области Узбекской ССР и Ташаузской области Туркменской ССР.

3. В целях коренного улучшения мелиоративного состояния орошаемых земель, борьбы с их засолением и заболачиванием, организации правильной эксплоатации оросительных систем и более полного использования орошаемых земель под поливные посевы и насаждения, обязать совнаркомы республик, краевые и областные исполкомы:

а) обеспечить до начала вегетационных поливов очистку и восстановление оросительной, сбросной и коллекторной сети и отремонтировать гидротехнические сооружения;

б) утвердить до 1 апреля по отдельным оросительным системам диференцированные нормы и сроки поливов сельскохозяйственных культур с учетом почвенных условий, агротехники и урожайности. В районах с высоким уровнем грунтовых вод пересмотреть поливные и оросительные нормы в сторону их снижения и осуществлять строгий контроль за безусловным выполнением установленных норм;

в) составить и не позднее 1 апреля 1945 г. утвердить планы межрайонного и межколхозного водораспределения в соответствии с установленными лимитами на подачу воды; земельным органам с участием органов водного хозяйства составить и не позднее 15 апреля 1945 г утвердить планы внутриколхозного и совхозного водопользования;

г) отпуск воды из каналов производить по лимитам, устанавливаемым на основе планов водопользования, утвержденных с учетом водоносности источников орошения и мелиоративного состояния орошаемых земель.

4. Обязать Наркомзем СССР и ЦСУ Госплана СССР:

а) организовать с 1945 г. учет орошаемых земель и их сельскохозяйственного использования;

б) ввести с 1945 г. отчетность по проведению поливов и обработке орошаемых посевов, очистке оросительной, сбросной и коллекторной сети, ремонту систем и сооружений.

V.
По повышению урожайности сахарной свеклы

Считать одной из важнейших задач советских, партийных и земельных органов свеклосеющих районов повышение урожайности сахарной свеклы и улучшение агротехники ее возделывания. Совнарком СССР и ЦК ВКП(б) обязали совнаркомы республик, краевые и областные исполкомы, ЦК компартий, крайкомы и обкомы ВКП(б) провести следующие мероприятия:

1. Размещать посевы фабричной сахарной свеклы, как правило, в радиусе не более 15 километров от сахарных заводов и свеклозаготовительных пунктов, допуская, как исключение, увеличение радиуса свеклосеяния до 20—25 километров, не допуская перегрузки свеклосеющих колхозов посевами других трудоемких культур.

2. Отвести под посевы сахарной свеклы лучшие незасоренные участки преимущественно из-под удобренных в пару озимых посевов. При этом посев сахарной свеклы провести, как правило, по имеющейся зяблевой пахоте, а в случае недостатка зяблевой пахоты по хорошо обработанной весновспашке, поднятой на глубину не менее 20 сантиметров.

3. Обеспечить своевременный посев сахарной свеклы, а также прорывку в течение 10 дней после шаровки. На орошаемых землях провести не менее 5—7 вегетационных поливов с обязательным рыхлением междурядий после каждого полива.

4. Заготовить до весеннего сева в каждом колхозе необходимое количество местных удобрений (навоз, зола, птичий помет) и вывезти их на свекловичные участки, а также использовать в первую очередь под сахарную свеклу имеющиеся и завозимые минеральные удобрения.

VI.
О мерах повышения урожайности масличных культур

1. В целях повышения урожайности масличных культур обязать совнаркомы республик, обл(край)исполкомы:

а) упорядочить размещение по районам и колхозам посевов масличных культур, не перегружая эти районы и колхозы другими трудоемкими техническими культурами; размещать посевы масличных культур по лучшим предшественникам, как правило, по зяблевой вспашке, а в случае недостатка зяблевой пахоты по хорошо обработанной весновспашке;

б) обеспечить посев масличных культур в лучшие агротехнические сроки и проведение своевременной междурядной обработки подсолнечника, клещевины и других пропашных масличных культур;

в) провести закрепление в бригадах посевов масличных культур за звеньями до начала весеннего сева, широко применяя закрепление посевов масличных культур за отдельными членами звена для индивидуального ухода.

2. Обязать Наркомзем СССР:

а) восстановить в 1945 году во всех освобожденных от немецкой оккупации районах селекционную и семеноводческую работу по масличным культурам на селекционных и опытных станциях, а также в райсемхозах, и обеспечить расширение производства сортовых семян масличных культур в селекционных и опытных станциях и райсемхозах других районов Союза;

б) обеспечить ускоренное размножение и внедрение новых высокомасличных сортов подсолнечника, а также новых более урожайных сортов горчицы, льна-кудряша и других масличных культур.

3 В целях большей заинтересованности колхозов и колхозников в увеличении производства масличных культур:

а) распространить действие пункта 8 постановления Совнаркома СССР и ЦК ВКП(б) от 17 мая 1940 г. № 804 на горчицу, сою, периллу, мак, арахис и ляллеманцию, т. е. принимать от колхозов в счет выполнения обязательных поставок зерна государству семена горчицы, сои, периллы, мака, арахиса и ляллеманции из расчета: один центнер горчицы, сои, периллы, мака, арахиса и ляллеманции за два центнера зерна.

После выполнения обязательных поставок зерна государству выдавать колхозам с пунктов Заготзерно за каждый сданный ими по обязательным поставкам и по контрактации центнер семян горчицы, сои, периллы, мака, арахиса и ляллеманции два центнера зерна;

б) распространить нормы выдачи масла и жмыха колхозам, установленные за сдачу маслосемян по обязательным поставкам, также и на поступающие от колхозов маслосемена в порядке натуроплаты МТС, начиная с урожая 1945 года

4. Обязать Наркомпищепром СССР восстановить в течение 1945 г. существовавшую до войны сеть агрономического обслуживания колхозов по возделыванию масличных культур.

Совет Народных Комиссаров Союза ССР и Центральный Комитет ВКП(б) считают, что выполнение плана развития сельского хозяйства на 1945 год является важнейшей военно-хозяйственной задачей советских и партийных организаций, земельных органов, колхозов, МТС и совхозов, коммунистов и комсомольцев, агрономов, колхозников и колхозниц, рабочих и служащих в деле снабжения Красной Армии и населения продовольствием, а промышленности сырьем.

Говорят старейшие хлеборобы

ИСКИТИМ, 23 февраля. (По телефону). На-днях в зерносовхозе имени Ворошилова состоялось необычное совещание. В нем приняли участие 12 старейших жителей поселка в возрасте 70—80 лет, в прежние годы работавших на полях совхоза. Кое-кто из них и сейчас еще не оставил производства.

Совещанием руководили директор зерносовхоза т. Собакин и секретарь парторганизации т. Акулов. Приняли участие агрономы. Обсуждали вопрос об агроправилах на отдельных земельных участках и о размещении посевов по лучшим предшественникам.

Докладчиком выступил старший агроном зерносовхоза т. Астафуров. Старые хлеборобы высказали много ценных мыслей.

Захар Васильевич Вахарев, выступая по докладу агронома, остановился на подборе участков по четвертому отделению. Зная эти земли, он подробно рассказал, как их надо обрабатывать, порекомендовал способы борьбы с корневищами пырея и другими сорняками.

Все старики выступали на этом совещании. Здесь были тщательно обсуждены вопросы размещения посевов. В план, представленный руководителями совхоза, были внесены некоторые поправки.

В заключение старые мастера земледелия взяли на себя конкретные участки земли, где они будут следить за обработкой почвы, посевом, прополкой. Они взяли на себя также обязанности общественных инспекторов по качеству и безусловно будут хорошими помощниками агрономов.

В. ТАЛАНИН.

Приказ товарища Сталина вдохновляет на самоотверженный труд

Дадим боевой продукции столько, сколько потребуется

С большим под'емом проходят митинги в цехах и отделах на заводе, где главным инженером т. Фролов. Рабочие, инженеры и служащие полны одним желанием — дать продукции столько, сколько потребуется для окончательного разгрома врага.

Цех, где начальником т. Бейсман, в день 27 годовщины Красной Армии рапортовал о перевыполнении своих обязательств. Тысячник т. Володин вчера в последний день стахановской вахты перекрыл все свои предыдущие рекорды на нарезке пружины, выполнив норму на 1.491 проц. На собрании т. Володин сказал:

— Буду работать еще лучше, чтобы помочь Красной Армии!

Комсомольско-молодежная бригада Федора Жидкова, занявшая второе место в соревновании по заводу, 23 февраля выполнила задание на 707 процентов. На митинге т. Жидков рассказал об итогах фронтовой вахты и обещал до конца месяца ежедневно выполнять всей бригадой 6—7 заданий.

Заготовительный цех, где начальником т. Перфилов, за февраль в связи с перебазированием оказался должником и тормозил работу завода. Воодушевленный приказом товарища Сталина коллектив цеха обязался до конца месяца покрыть долг, обеспечить выполнение заводского графика.

Э. КУЛИНКОВИЧ.

Стахановская вахта продолжается

В ночь на 23 февраля, когда чкаловцы услышали приказ любимого вождя товарища Сталина, они тут же на участках, в цехах собрались группами и обсуждали, что нужно сделать, чтобы ускорить час полной победы над немцами.

Было решено продлить фронтовую стахановскую вахту до 1-го марта.

В первую смену следующего дня знатный фрезеровщик т. Монаков выполнил норму на 600 процентов. Бригадир кадровых рабочих т. Новик сделал 9 заданий. Фрезеровщик т. Дмитриев, одновременно работая на двух станках, заменил пятерых рабочих.

Мастерская, где начальником т. Старобинский, в ответ на приказ выполнила 23 февраля график на 115 процентов. Группа мастера т. Голованова перевыполнила сменное задание на 40 процентов. Делегат третьего с'езда молодых рабочих Сережа Ватанов работал за пятерых.

Один из лучших токарей завода т. Курденев к 23 февраля завершил два месячных задания и в ответ на приказ решил до конца месяца выполнить еще одно.

Вчера на заводе имени Чкалова двухмесячную программу завершили цехи, где начальниками тт. Тверской, Шинкевич, Винкевич, Вашишин и другие.

П. ЗАБАВИН.

Берут новые обязательства

На заводе, где главным инженером т. Кузюков, во всех цехах прошли многолюдные митинги, посвященные приказу Верховного Главнокомандующего товарища Сталина к 27 годовщине Красной Армии.

Рабочие и работницы, выступая на митингах, выражали всеобщее стремление—упорным трудом приблизить час окончательной победы над гитлеризмом. Каждый брал на себя новые повышенные обязательства.

В цехе, где начальником т. Николаев, первой взяла слово бригадир комсомольско-молодежной бригады Люба Федина.

— Я обязуюсь,—сказала она,—вместе со своей бригадой выполнять ежемесячное задание в 20 дней.

— Мой участок,—говорил лучший мастер цеха т. Бердов,—выполнил двухмесячное задание к дню 27-й годовщины Красной Армии. Сейчас, воодушевленные приказом вождя, мы будем работать еще лучше и обещаем до конца месяца дать сверхплановой продукции на 5 тысяч рублей.

П. АНДРЕЕВ.

За рубежом

Решение турецкого правительства

АНКАРА, 23 февраля. (ТАСС). Как передает анкарское радио, сегодня турецкий меджлис утвердил решение турецкого правительства об об'явлении войны Германии и Японии.

Мотивируя в своем выступлении в меджлисе это решение правительства, министр иностранных дел Хасан Сака заявил, что для того, чтобы получить возможность участвовать в предстоящей 25 апреля в Сан-Францисско конференции, Турция должна до 1 марта этого года об'явить войну державам оси.

Военные действия в Западной Европе

ЛОНДОН, 23 февраля. (ТАСС). В сообщении штаба верховного командования экспедиционных сил союзников говорится, что в Германии войска союзников вступили в Мойланд (юго-восточнее Клеве).

К востоку от пункта пересечения бельгийской, люксембургской и германской границ войска союзников очистили Бинсшейд и Лихтенборн.

Войска союзников заняли Виандеп, завершив таким образом полное очищение Люксембурга от противника. К востоку от Виандена союзники заняли Гейхлинген и Обергеклер. Войска союзников очистили от противника треугольник в районе рек Саар и Мозель, заняв при этом города Феллерих и Таверн, а также западную часть Саарбурга. Южнее Саарбурга войска союзников форсировали реку Саар в двух местах и вступили в Зерриг, расположенный на восточном берегу реки Саар.

22 февраля крупные соединения самолетов союзников совершили массированные налеты на систему коммуникаций противника, а также атаковали транспортные об'екты в Северной Голландии и в Западной Германии. Тяжелые бомбардировщики совершили налет на коммуникации противника в Центральной и Южной Германии, Австрии и Северной Италии.

ЛОНДОН, 23 февраля. (ТАСС). В сообщении штаба вооруженных сил союзников на средиземноморском театре военных действий говорится, что в Италии американские части 5 армии, преодолевая решительное сопротивление противника, западнее шоссе Болонья—Пистойя, продолжали улучшать свои позиции. Ряд контратак противника был отбит. На правом фланге бразильские части пятой армии заняли важную возвышенность Кастелло. На участке 8-й армии активно действовали патрули.

Убит главарь французских фашистов Дорио

СТОКГОЛЬМ, 23 февраля. (ТАСС). Гитлеровское агентство — германское информационное бюро сообщает, что во время воздушного налета на юго-западную Германию был убит Жак Дорио.

Как известно, Жак Дорио был главарем банды французских фашистов, именовавшей себя «французской народной партией», и одним из самых ярых прислужников Гитлера. После вторжения войск союзников во Францию Дорио вместе с другими французскими квислингами бежал в Германию.

КОНФЕРЕНЦИЯ ЭНЕРГЕТИКОВ

27—28 февраля в помещении клуба «Советской Сибири» (Советская, 6) проводится техническая конференция по экономии электроэнергии на предприятиях г. Новосибирска.

Начало с 10 час. утра.

В ГОРПАРТКАБИНЕТЕ

26 февраля, в 8 час. 30 мин.—консультация на тему: «О решениях конференции трех союзных держав—Советского Союза, Соединенных Штатов Америки и Великобритании в Крыму». Консультант — лектор ГК ВКП(б) Протопопов П. П.

Ответственный редактор А. А. КОНДАКОВ

В ТЕАТРАХ и КИНО:

НОВОСИБИРСКИЙ ТЕАТР «КРАСНЫЙ ФАКЕЛ»
25 февраля днем — Маленький Мук, вечером — Горе от ума.
27, 28 февраля — Встреча в темноте.

НОВОСИБИРСКИЙ ТЮЗ
25 февраля утром — Хрустальный башмачок.
27 февраля — Давным-давно.
28 февраля — Слуга двух господ.

ГОРОДСКОЙ ДРАМАТИЧЕСКИЙ ТЕАТР (Кировский район)
25 февраля — Домик в Черкизове.

НОВОСИБИРСКАЯ ФИЛАРМОНИЯ КЛУБ ИМЕНИ СТАЛИНА
25 февраля — концерт лауреата Всесоюзного конкурса музыкантов-исполнителей Михаила Гольдштейн (скрипка). Нач. в 9 час. веч.

ГОС. ЕВРЕЙСКИЙ ТЕАТР БССР
25 февраля — Музыкант.
26 февраля назначенный спектакль Суламифь отменяется, пойдет Цвей Кунилемел. Взятые билеты действительны.

Им. МАЯКОВСКОГО — Сердца четырех.
«ОКТЯБРЬ» — Малахов курган.
«МЕТАЛЛИСТ» — Кутузов.
С 26 февраля — Иван Грозный.

НОВОСИБИРСКИЙ ИНДУСТРИАЛЬНЫЙ ТЕХНИКУМ об'являет ЗИМНИЙ НАБОР СТУДЕНТОВ на 1-й курс технологического и механического отделений. Заявления подавать по адресу: г. Новосибирск, Садовая, 10-б. Занятия с 1-го марта 1945 г.

25 февраля, в 12 час. дня, в Народном суде 3 уч. Дзержинского района слушается гражданское дело о разводе супругов НЕМИРОВСКОГО Моисея Самойловича, рожд. 1907 г., и ВЕНГЕЛЬ Софьи Яковлевны, рожд. 1912 г.

НОВОСИБИРСКОЕ ОБЛАСТНОЕ УПРАВЛЕНИЕ КИНОФИКАЦИИ проводит ПЕРЕРЕГИСТРАЦИЮ КИНОУСТАНОВОК с 15-го февраля по 15-ое марта
Установкам, не прошедшим перерегистрацию, после указанного срока будет закрыт прокат кинокартин.
Для прохождения перерегистрации необходимо представить: копию квалификационного удостоверения киномеханика, акт о техническом состоянии киноаппаратуры, эксплоатационный план на 1945 год и анкету на киноустановку.
Обращаться в облуправление кинофикации, дом Советов, комната 545.

ТРЕБУЮТСЯ:
Плановик, бухгалтеры, ученики по счетоводству, нормировщик, учетчик, ученики в цехи типографии, начальник пожарной охраны и секретарь-машинистка. Обращаться: Советская, 6, комн. 42, тел. 35-940, отдел кадров издательства «Советской Сибири».
Начальник планового отдела, экономисты и статистики, старшие бухгалтеры, бухгалтеры, инженеры-химики, механики-конструкторы. Условия по соглашению. Обращаться: Фабричная, 24, плановый отдел, телеф. 30-130, доб. 70.
Актеры, музыканты оркестра, электроосветитель. Обращаться: Фрунзе, 1. Телеф. 35-550. НОВОСИБИРСКИЙ ФИЛИАЛ ГОС. ЦЕНТР. ТЕАТРА КУКОЛ.
НОВОСИБИРСКОМУ ИНДУСТРИАЛЬНОМУ ТЕХНИКУМУ преподаватели по следующим предметам: математики, русского языка и литературы, инженеры, механика, теплотехники, энергетики, а также завед. механическими мастерскими, зам. директора по хозяйственной части, кассир и бухгалтер.
Гл. бухгалтер, бухгалтер, зав. складом, секретарь-машинистка и дояльщики-держальщики. Условия по соглашению. Обращаться: Новосибирск, Сибирская, 37, ВОАМВЕ

Адрес редакции и издательства: Советская, 6. Телефоны: коммутатор редакции — 34-904; отв. редактора — 35-904; отв. секретаря — 35-984; отделов: промышленности — 34-630 и 32-596; партийного — 30-785; сельскохозяйственного — 33-189; иллюстрационного — 33-492; писем — 31-396 и 35-505. Прием телефонограмм: иногородние — прямой — 8, город — 33-630. Выпускающий — 31-103; типография — 35-984; об'явления — 31-289.

МН00536. Типография изд-ва «Советская Сибирь». Тираж 50.000.

Пролетарии всех стран, соединяйтесь!

СОВЕТСКАЯ СИБИРЬ

Орган Новосибирского обкома и горкома ВКП(б), областного и городского Советов депутатов трудящихся

Вторник
27 ФЕВРАЛЯ 1945 г.
№ 40 (7745)
ЦЕНА 20 КОП.

„Выполнение плана развития сельского хозяйства на 1945 год является важнейшей военно-хозяйственной задачей советских и партийных организаций, земельных органов, колхозов, МТС и совхозов, коммунистов и комсомольцев, агрономов, колхозников и колхозниц, рабочих и служащих в деле снабжения Красной Армии и населения продовольствием, а промышленности сырьем".

(Из постановления СНК СССР и ЦК ВКП(б) о плане развития сельского хозяйства на 1945 год).

В Совнаркоме СССР

Об улучшении семеноводства зерновых культур

Совет Народных Комиссаров Союза ССР устанавливает, что созданная в 1937 году система семеноводческих хозяйств (селекционные станции, райсемхозы, семенные участки колхозов, совхозов, госсортфонд, госстрахфонд, сортоиспытательная сеть) себя оправдала. На основе этой системы проделана большая работа по улучшению семеноводства зерновых культур, в результате чего площади сортовых посевов в колхозах с 42 процентов в 1937 году увеличились до 84 процентов в 1940 году; селекционными станциями, наряду с выведением новых высокоурожайных сортов зерновых культур, ежегодно производится до 1,5 миллиона пудов высокоценных элитных семян. Около 2.000 районных семеноводческих хозяйств ежегодно выращивают и сдают госсортфонду свыше 15 миллионов пудов сортовых семян для обеспечения ими семенных участков колхозов и совхозов.

Одновременно с этим Совнарком СССР отмечает, что в ряде областей и краев за последние годы произошло сокращение сортовых посевов из-за ослабления внимания к этому важнейшему делу со стороны местных земельных и советских органов. Во многих колхозах и совхозах семеноводство еще не поставлено на должную высоту. Не обеспечивается повышенная агротехника при обработке почвы и уходе за посевами на семенных участках, при уборке и обмолоте урожай семенных участков часто обезличивается. Установленный Совнаркомом СССР и ЦК ВКП(б) порядок использования семян, собранных с семенных участков, нарушается.

Совнарком СССР особо отмечает крайне медленное внедрение в производство вновь выведенных перспективных сортов зерновых культур советской селекции.

Научные достижения селекционных станций и опытные данные сортоучастков за последние годы не публикуются и не делаются достоянием колхозов, совхозов и агрономической общественности.

Особенно нарушено сортовое семеноводство в районах, подвергавшихся немецкой оккупации, где семеноводческое хозяйство (селекционные станции, райсемхозы, сортоиспытательные участки) было разрушено, а семенное дело запутано.

В целях восстановления и расширения сортовых посевов в колхозах и совхозах, как важнейшего условия под'ема урожайности сельскохозяйственных культур, Совет Народных Комиссаров Союза ССР постановил:

1. Обязать Наркомзем СССР, Наркомсовхозов СССР, Наркомпищепром СССР, совнаркомы республик, крайисполкомы, облисполкомы добиться в течение 1945 и 1946 гг. восстановления сортовых посевов зерновых культур до довоенного уровня, для этой цели прежде всего восстановить сеть селекционных станций, сортоиспытательных участков и районных семеноводческих хозяйств.

2. Установить на 1945 год план по сортовым посевам зерновых культур для колхозов и совхозов по республикам, краям и областям в процентах к общей площади посева колхозов и совхозов:

Алтайский край	65
Архангельская область	65
Астраханская область	55
Башкирская АССР	80
Брянская область	50
Бурят-Монгольская АССР	55
Великолукская область	50
Вологодская область	65
Владимирская область	80
Воронежская область	70
Горьковская область	80
Грозненская область	65
Дагестанская АССР	65
Ивановская область	80
Иркутская область	55
Кабардинская АССР	50
Калининская область	75
Калужская область	45
Кемеровская область	70
Кировская область	80
Коми АССР	45
Костромская область	75
Краснодарский край	75
Красноярский край	75
Крымская АССР	60
Куйбышевская область	70
Курганская область	75
Курская область	50
Ленинградская область	65
Марийская АССР	50
Молотовская область	75
Мордовская АССР	70
Московская область	70
Новгородская область	80
Новосибирская область	70
Омская область	60
Орловская область	60
Пензенская область	70
Псковская область	40
Приморский край	80
Ростовская область	75
Рязанская область	70
Саратовская область	75
Свердловская область	85
Северо-Осетинская АССР	70
Смоленская область	55
Ставропольский край	75
Сталинградская область	70
Тамбовская область	75
Татарская АССР	75
Томская область	60
Тульская область	50
Тюменская область	50
Удмуртская АССР	75
Ульяновская область	65
Хабаровский край	70
Челябинская область	65
Читинская область	60
Чкаловская область	82
Чувашская АССР	80
Якутская АССР	45
Ярославская область	80
Азербайджанская ССР	83
Армянская ССР	75
Белорусская ССР	55
Грузинская ССР	95
Казахская ССР	60
Карело-Финская ССР	25
Киргизская ССР	56
Молдавская ССР	50
Таджикская ССР	95
Туркменская ССР	85
Узбекская ССР	55
Украинская ССР	65

3. В целях скорейшего восстановления сортовых посевов и максимального приближения производства сортовых семян к колхозам, получающим в обмен эти семена, установить, что каждый административный район с зерновым направлением сельского хозяйства должен иметь свое семеноводческое хозяйство, расположенное в типичных для района почвенно-климатических условиях и в центре прикрепленных к нему колхозов.

Допускать в отдельных случаях в районах с различными почвенно-климатическими условиями организацию двух семеноводческих хозяйств, а в мелких районах, имеющих однородные почвенно-климатические условия, — одно семеноводческое хозяйство на два района.

Обязать Наркомзем СССР, совнаркомы республик, краевые, областные исполкомы организовать в 1945 году дополнительно 921 районное семеноводческое хозяйство со следующим распределением по республикам, краям и областям:

Алтайский край	10
Архангельская область	7
Астраханская область	4
Башкирская АССР	10
Брянская область	7
Бурят-Монгольская АССР	2
Вологодская область	2
Владимирская область	1
Воронежская область	20
Горьковская область	5
Грозненская область	7
Дагестанская АССР	10
Ивановская область	4
Иркутская область	2
Кабардинская АССР	5
Калининская область	4
Калужская область	5
Кемеровская область	2
Кировская область	7
Коми АССР	4
Костромская область	2
Красноярский край	10
Крым	10
Куйбышевская область	7
Курская область	20
Ленинградская область	15
Марийская АССР	8
Молотовская область	4
Мордовская АССР	16
Московская область	20
Новгородская область	10
Омская область	5
Орловская область	10
Пензенская область	5
Псковская область	20
Приморский край	10
Рязанская область	10
Саратовская область	20
Свердловская область	5
Северо-Осетинская АССР	2
Ставропольский край	20
Сталинградская область	10
Татарская АССР	17
Томская область	3
Тульская область	4
Тюменская область	5
Ульяновская область	11
Хабаровский край	8
Челябинская область	3
Читинская область	10
Чкаловская область	10
Чувашская АССР	10
Якутская АССР	5
Ярославская область	3
Азербайджанская ССР	15
Армянская ССР	10
Белорусская ССР	75
Грузинская ССР	15
Казахская ССР	41
Карело-Финская ССР	2
Киргизская ССР	27
Таджикская ССР	20
Туркменская ССР	10
Узбекская ССР	60
Украинская ССР	200

Обязать совнаркомы республик, краевые, областные исполкомы в 2-месячный срок отобрать лучшие колхозы и совхозы в указанном количестве и представить Наркомзему СССР для утверждения их райсемхозами.

4. Утвердить сеть семеноводческих совхозов-райсемхозов в количестве 175 хозяйств, из них по Наркомсовхозов СССР—52, Наркомсовхозов РСФСР—39, Наркомсовхозов УССР—47, Наркомсовхозов БССР — 3 хозяйства, Наркомсовхозов Казахской ССР — 3 хозяйства, Наркомпищепрому СССР — 31 хозяйство.

5. Обязать совнаркомы республик, обл(край)исполкомы и Наркомзем СССР провести в 1945—46 гг. землеустройство вновь организуемых райсемхозов и ввести в них правильные севообороты с травосеянием и черными парами, а также восстановить севообороты в тех райсемхозах, где они были нарушены. Задания по посевным площадям для райсемхозов в дальнейшем планировать в точном соответствии с принятыми севооборотами. Наркомзему СССР отпустить райсемхозам в порядке продажи необходимое количество семян трав для посева в 1945 году.

6. Установить, что план выращивания сортовых семян по каждому районному семеноводческому хозяйству, а также план сортообновления по колхозам и совхозам должны ежегодно рассматриваться райисполкомами с обязательным участием главного агронома, агронома-семеновода райзо и агрономов райсемхозов и сортоиспытательных участков и представляться в обл(край)исполкомы и СНК республик не позднее 15 ноября, а планы производства сортовых семян и планы сортообновления по районам должны рассматриваться соответственно совнаркомами республик, край(обл)исполкомами с обязательным участием директоров селекционных станций и совхозных трестов, инспекторов государственных комиссий по сортоиспытанию зерновых культур, управляющих конторами госсортфонда и основных агрономических работников области и представляться в Наркомзем СССР на утверждение не позднее 15 декабря.

7. Обязать совнаркомы республик, краевые, областные исполкомы, Наркомзем СССР, Наркомсовхозов СССР и Наркомпищепром СССР провести в 1945 году апробацию сортовых посевов зерновых культур на площадях райсемхозов, семенных участков колхозов, совхозов, всех посевов, произведенных сортовыми семенами, полученными из госсортфонда, всех посевов дефицитных сортов, а также на площадях общих посевов колхозов, совхозов в размерах, обеспечивающих выполнение установленного плана закладки сортовых семян в госстрахфонд и госсортфонд, а всего на площади 28,1 миллиона гектаров.

Если по данным апробации урожай с семенных участков окажется непригодным для семенных целей, хозяйство с участием апробатора имеет право выделить для семенных целей другой равновеликий по размеру участок за счет общих посевов с лучшими семенными качествами и более высокой урожайностью.

Замена семенного участка допускается в порядке исключения с утверждения в каждом отдельном случае райисполкомом и может производиться не позднее чем за 10 дней до начала уборки соответствующих культур.

8. Сохранить установленный ранее порядок и размеры выделения семенных участков в колхозах.

В целях быстрейшего восстановления посевов яровой пшеницы установить в порядке исключения на 1945 год для колхозов Иркутской, Кемеровской, Куйбышевской, Курганской, Новосибирской, Омской, Пензенской, Саратовской, Тамбовской, Томской, Тюменской, Ульяновской, Челябинской, Чкаловской, Читинской областей, Алтайского, Красноярского, Хабаровского краев, Башкирской, Татарской АССР и Казахской ССР размер семенных участков по яровой пшенице 20 процентов от общей посевной площади этой культуры.

Установить в порядке исключения на 1945 год размер семенных участков по районам, освобожденным от немецкой оккупации в процентах от фактической посевной площади:

	Озимые	Яровая пшеница	Овес	Ячмень
Белорусская ССР	19	20	20	20
Брянская область	18	19	20	18
Великолукская область	17	18	17	18
Воронежская область	20	20	18	18
Карело-Финская ССР	17	20	20	20
Калининская область	15	18	17	16
Краснодарский край	18	19	16	15
Курская область	20	20	18	18
Крымская АССР	18	18	16	16
Ленинградская область	18	19	20	19
Новгородская область	18	19	20	19
Орловская область	20	20	20	19
Псковская область	19	20	20	20
Ростовская область	16	20	16	15
Смоленская область	19	20	18	19
Ставропольский край	17	18	17	15
Сталинградская область	20	20	17	16
Украинская ССР	19	20	16	16

9. Обеспечить на семенных участках высококачественное проведение всех полевых работ в лучшие агротехнические сроки. Посев на семенных участках проводить отборными семенами районированных сортов. Проводить обязательную прополку посевов. Уборку урожая с семенных участков производить раздельно от урожая с общих посевов. Все поступающее от обмолота зерно с семенных участков немедленно очищать, взвешивать, оформлять актами и хранить в специально отведенных зернохранилищах, не допуская смешивания сортов.

10. Обязать Наркомзем СССР, Наркомсовхозов СССР и Наркомпищепром СССР, СНК республик, край(обл)исполкомы Архангельской, Вологодской, Ленинградской, Кировской, Свердловской, Горьковской, Калининской, Ивановской, Ярославской, Смоленской, Омской, Новосибирской, Кемеровской, Курганской, Челябинской, Молотовской, Иркутской, Псковской, Томской и Тюменской областей, Красноярского, Алтайского, Хабаровского и Приморского краев, Коми, Бурят-Монгольской, Марийской, Удмуртской, Якутской, Чувашской, Татарской, Мордовской, Башкирской АССР, Карело-Финской, Белорусской, Казахской ССР (Восточно-Казахстанской, Кустанайской, Северо-Казахстанской и Павлодарской областей) в течение 1945—1946 гг. обеспечить накопление в колхозах и совхозах переходящих семенных фондов озимых культур с тем, чтобы посевы озимых культур в названных областях, краях и республиках производились, как правило, семенами урожая прошлого года.

Накопление переходящих семенных фондов озимых культур производить из урожая семенных участков, а в случае недостатка урожая, собранного с семенных участков,—за счет зерна, собранного с общих площадей сортовых посевов, после выполнения колхозами и совхозами своих обязательств перед государством.

11. Обязать Наркомзем СССР и Наркомпищепром СССР довести в 1945 году производство семян элиты на государственных селекционных станциях и элитно-семеноводческих хозяйствах до 200 тыс. центнеров, из них в селекционных станциях Наркомзема СССР 188 тыс. центнеров и в селекционных станциях Наркомпищепрома СССР 12 тыс. центнеров.

12. Разрешить Наркомзему СССР создать в 1945 году на каждой государственной селекционной станции страховой фонд семян суперэлиты в размере 30 процентов годовой потребности, с доведением страхового фонда в 1946 году до 50 процентов потребности в семенах суперэлиты.

13. Обязать совнаркомы республик, краевые и областные исполкомы депутатов трудящихся и Наркомзем СССР восстановить в районах, подвергавшихся немецкой оккупации, работу государственных селекционных станций и сортоиспытательных участков.

14. В целях быстрейшего размножения и внедрения лучших сортов зерновых культур и обеспечения семенами элиты семенных участков райсемхозов, разрешить Наркомзему СССР в районах, не обеспеченных семенами элиты, производимыми селекционными станциями, организовать выращивание элитных семян в лучших колхозах и совхозах.

Обязать совнаркомы республик, краевые, областные исполкомы отобрать для этой цели 65 хозяйств и представить их на утверждение в Наркомзем СССР к 25 марта 1945 г.

(Окончание см. на 2 стр.)

Собрать высокий урожай— первейшая наша забота

С небывалым под'емом готовятся колхозники сельхозартели «Политотделец» к весенним полевым работам. Нынешнюю весну мы встречаем под несмолкаемый гул московских салютов в честь нашей родной Красной Армии, добивающей немецкого зверя в его собственном логове.

В этой обстановке всеобщего под'ема мы с радостью встретили постановление Совнаркома СССР и ЦК ВКП(б) о плане развития сельского хозяйства на 1945 год. Задача, поставленная партией и правительством перед колхозным крестьянством, — добиться всемерного повышения урожайности и увеличения валового сбора зерна и других сельскохозяйственных продуктов — мобилизует тружеников деревни на еще большее укрепление оборонной мощи нашей Родины.

Сейчас колхозники используют все возможности, чтобы повысить урожайность полей. Накануне Дня Красной Армии в колхозе была об'явлена стахановская пятидневка. За четыре дня мы вывезли на поля еще 250 возов навоза, а за один день, 23 февраля,—460 возов. Всего на поля колхоза «Политотделец» вывезено 1.900 возов навоза.

Постановление ЦК ВКП(б) и Совнаркома СССР обязывает максимально использовать местные удобрения. Мы ставим своей задачей довести вывозку навоза до 4 тысяч возов. Усиливаем сбор других местных удобрений. За последнюю пятидневку собрали 28 центнеров золы, много куриного помета и будем продолжать эту работу, пока не используем все возможности.

В каждом колхозе до начала весенних работ должны быть разработаны конкретные агротехнические мероприятия. Одна из важнейших задач — борьба за сохранение влаги. Партия и правительство требуют проверить, как выполняется план по снегозадержанию.

Мы ведем эту работу с начала зимы. За последнюю пятидневку дополнительно задержали снег на площади 60 гектаров. Результат хороший. Как раз в это время была ветреная погода и снегу на установленные нами препятствия нанесло очень много.

Мы берем на себя обязательство к 10—15 марта полностью завершить всю подготовку к севу и провести его так, как этого требует постановление Совнаркома СССР и ЦК ВКП(б).

П. ТУЧИН.
Председатель колхоза «Политотделец», Новосибирского района.



Звенья высокого урожая повсеместно готовятся к весеннему севу. На снимках: слева — звеньевая колхоза «Колос Октября», Новосибирского сельского района, З. Ю. Клейман и звеньевой колхоза имени Молотова, Коченевского района, Р. Костев.

Фото Б. Шумакова.

Хлеб—наше оружие

Новая МТС, Купинского района, 5 февраля закончила годовой план ремонта тракторов. Подходит к концу и ремонт всего сельхозинвентаря.

С особой тщательностью, как этого требует постановление Совнаркома СССР и ЦК ВКП(б), мы проверяли каждый трактор, каждый плуг. Ремонт шел по узлам, но в сборке непременно принимал участие тракторист, который будет работать на агрегате в весеннюю кампанию.

Опробование тракторов проводилось с нагрузкой, т. е. мы старались поставить машину в нормальные рабочие условия. Если при опробовании тракторист наблюдал хоть малейшие перебои в работе механизмов, немедленно принимались меры.

Большую помощь в ремонте тракторов оказал нам шеф — четвертый цех завода им. Чкалова, приславший в МТС высококвалифицированных работников. У нас организованы курсы и по обучению новых трактористов и по переподготовке малоквалифицированных.

Трактористы не только знают, на каких машинах они будут работать, но и колхозы, в которых придется обрабатывать землю.

Среди бригад началось соревнование за лучшее проведение весенних работ.

Хлеб — это оружие. Борясь за высокий урожай, мы куем победу над врагом нашей Родины.

Н. ФЕОЛИТОВ.
Директор Новой МТС, Купинского района.

На тракторы— опытных водителей

КОЧКИ, 26 февраля. (По телеграфу). Черновская МТС закончила ремонт тракторов. 27-ю годовщину Красной Армии коллектив встретил также и завершением подготовки прицепного инвентаря.

Все тракторы и прицепные машины закреплены за бригадами, а в бригадах — за трактористами. Механизаторские кадры повышают свою квалификацию.

В постановлении Совнаркома СССР и ЦК ВКП(б) сказано: «Обратить внимание на переподготовку и повышение технической квалификации трактористов как до начала весенних полевых работ, так и после их окончания, широко применив индивидуальное обучение».

Сейчас у нас все 14 тракторных бригадиров проходят переподготовку. 15 человек, главным образом из числа бывших прицепщиков, учатся на курсах трактористов. 37 старых трактористов повышают свою квалификацию. Мы решили добиться, чтобы до выезда в поле каждый тракторист сдал экзамен на звание первокатегорника.

Для обслуживания тракторных бригад совместно с правлениями колхозов выделяем учетчиков, подвозчиков горючего, прицепщиков. Все они до 15 марта должны также пройти специальную подготовку.

И. ГУБИН.
Директор Черновской МТС.

Поздравления тов. И. В. Сталину от иностранных государственных деятелей по случаю 27-й годовщины Красной Армии

Его Превосходительству Иосифу В. СТАЛИНУ,

Верховному Командующему Вооруженными Силами Союза Советских Социалистических Республик

В ожидании нашей общей победы над нацистскими угнетателями я хочу воспользоваться этим случаем, чтобы принести Вам, как Верховному Командующему, мои самые искренние поздравления с двадцать седьмой годовщиной создания Красной Армии. Важнейшие решения, которые мы приняли в Ялте, ускорят победу и закладку прочного фундамента длительного мира. Непрерывные выдающиеся победы Красной Армии вместе с развернутыми усилиями вооруженных сил Об'единенных наций на юге и на западе обеспечивают быстрое достижение нашей общей цели — живущего в покое мира, опирающегося на взаимопонимание и сотрудничество.

Франклин Д. РУЗВЕЛЬТ.

Послание Маршалу И. В. СТАЛИНУ от г-на У. ЧЕРЧИЛЛЯ

Красная Армия празднует свою двадцать седьмую годовщину в обстановке побед, которые завоевали безграничное восхищение ее союзников и решили участь германского милитаризма. Будущие поколения будут считать себя в долгу перед Красной Армией столь же безоговорочно, как и мы, которым довелось быть свидетелями этих великолепных подвигов. Прошу Вас, Великого вождя Великой армии, приветствовать ее от меня сегодня, на пороге окончательной победы.

Телеграмма генералиссимуса ЧАН КАЙ-ШИ

Его Превосходительству господину Председателю Совета Народных Комиссаров Союза ССР

Маршалу Советского Союза И. В. СТАЛИНУ

По случаю 27-й годовщины Красной Армии от имени китайской армии и народа имею честь принести Вам искреннейшие поздравления. Дух строительства советской армии полностью выявился блестящими успехами в борьбе с нацистской Германией. В последнее время советская армия все более стремительным маршем идет в глубь германской территории и час окончательного сокрушения нацистов уже предрешен. Успехи эти достигнуты благодаря Вашему выдающемуся руководству, четкой военной дисциплине армии и мастерству доблестных бойцов и командиров Красной Армии, перед чем мы выражаем свое восхищение.

Борьба против агрессоров на Востоке и на Западе основана на единой великой идее. И день сокрушения германских насильников приблизит наступление последнего часа и для японских агрессоров. Сознание, что этим будет заложено начало нашей деятельности по установлению мира во всем мире преисполняет меня энтузиазмом.

ЦЗЯН ЦЖУН-ЧЖЕН.

Телеграмма Маршала ТИТО

Верховному Главнокомандующему Маршалу Советского Союза

И. В. СТАЛИНУ

Ко дню 27 годовщины создания героической и непобедимой Красной Армии шлю горячие поздравления от имени народов Югославии и Народно-освободительной армии.

С чувством восхищения и глубокой благодарности народы Югославии смотрят на славные дела армии-освободительницы, которая дала и еще дает бесчисленные жертвы для освобождения порабощенных народов от гитлеровских фашистских зверей.

День рождения непобедимой Красной Армии остается в сердцах наших народов как праздник спасения, потому что в самые страшные дни истории народов Югославии они никогда не теряли надежду на победу армии Великого Советского Союза.

Смерть фашизму — свобода народу!

ТИТО.

Маршалу Советского Союза И. В. СТАЛИНУ

В день 27-й годовщины Красной Армии Главное Командование Войска Польского от имени всего войска шлет Вам, Маршалу доблестной Красной Армии, пламенное поздравление.

Войско Польское передает Вам, Маршал, поздравление с бесконечной благодарностью за освобождение земель польских и польского народа из-под гитлеровской неволи. Войско Польское никогда не забудет, что оно возродилось и выросло благодаря Вашей личной заботе и поддержке братской доблестной Красной Армии на полях сражений.

Да здравствует дружба польского народа и народов Советского Союза!

Да здравствует доблестная Красная Армия и ее гениальный вождь Маршал Сталин!

Да здравствует боевое содружество доблестной Красной Армии и Войска Польского!

Главнокомандующий Войска Польского генерал-полковник **РОЛЯ-ЖИМЕРСКИЙ.**
Начальник главного штаба Войска Польского генерал-лейтенант **КОРЧИЦ.**

Господину Маршалу СТАЛИНУ

В борьбе и победе празднует сегодня Красная Армия свой праздник. Я прошу Вас, господин Маршал, передать славным армиям, которыми Вы командуете, выражение благодарности и восхищения армий и народа Франции.

Генерал де ГОЛЛЬ.

Его Превосходительству

Иосифу СТАЛИНУ,

Маршалу Советского Союза и Верховному Главнокомандующему

По случаю праздника славной Красной Армии — освободительницы народов, прошу, Ваше Превосходительство, принять самые сердечные поздравления болгарского правительства в день этой великой исторической годовщины.

Болгарский народ вспоминает с глубокой признательностью поддержку, оказанную ему Красной Армией, чтобы освободиться от гнета гитлеровской Германии и немецких агентов.

Мы уверены, что под Вашим гениальным руководством победоносный поход советских войск к Берлину, вызывающий восторг и укрепляющий веру в более счастливые дни во всех демократических народах, скоро принесет окончательный разгром общего врага человечества и вернет народам благодатный мир.

Кимон ГЕОРГИЕВ.
Министр-председатель.

Верховному Главнокомандующему Красной Армии, Маршалу Советского Союза

Иосифу Виссарионовичу СТАЛИНУ

Господин Маршал,

От имени своего и чехословацкой армии посылаю доблестной Красной Армии к ее 27-й годовщине наши братские поздравления.

С восхищением следим мы за гигантским и победоносным боем Красной Армии, которая освободила уже почти все порабощенные государства из самого худшего и беспросветного господства. Мы горды, что бок-о-бок с Красной Армией воюют также наши солдаты и уверены, что освобождение всей нашей родины уже очень близко.

Со всеми чехословацкими солдатами поздравляю Вас, Верховного Главнокомандующего, и всех бойцов славной и победоносной Красной Армии.

Ян МАСАРИК.
Министр национальной обороны Чехословакии.

В Совнаркоме СССР

ОБ УЛУЧШЕНИИ СЕМЕНОВОДСТВА ЗЕРНОВЫХ КУЛЬТУР

(Окончание. Начало см. на 1 стр.).

15. Установить, что каждый колхоз и совхоз, в котором организуется элитно-семеноводческая работа, должен иметь агронома-семеновода (заведующего элитным участком) и одного агротехника с содержанием их за счет союзного бюджета.

Приравнять заработную плату заведующих элитными семеноводческими участками к заработной плате заведующих сортоиспытательными участками.

16. Руководство элитно-семеноводческой работой в колхозах возложить на сортовые управления обл(край)земотделов и наркомземов республик. Научно-методическую помощь колхозам, выращивающим семена элиты, возложить на государственные селекционные станции.

17. Установить, что семена элиты, выращенные колхозами и совхозами, полностью подлежат сдаче на склады госсортфонда.

Предоставить колхозам, выращивающим семена элиты, следующие льготы:

а) за каждый пуд семян элиты первого класса, сданный колхозом в госсортфонд в счет обязательных поставок и натуроплаты, засчитывать 1 пуд 20 фунтов и за каждый пуд семян элиты, сданный сверх обязательных поставок и натуроплаты, выдавать со складов Заготзерно 1 пуд 20 фунтов рядового кондиционного продовольственного зерна;

б) оплачивать элитные семена, производимые колхозами и совхозами, элитно-семеноводческими хозяйствами на условиях, установленных для государственных селекционных станций.

18. В целях быстрейшего размножения и внедрения в производство наиболее перспективных и высокоурожайных вновь выведенных сортов, обязать государственные селекционные станции, одновременно с передачей сортов в государственное сортоиспытание, организовать предварительное размножение и производственную оценку их в совхозах и колхозах по договоренности с ними.

Разрешить госсортфонду принимать от колхозов семена размножаемых новых ценных сортов на условиях, установленных для райсемхозов. После районирования нового сорта Наркомзему СССР организовать размножение семян этого сорта на селекционных станциях, в райсемхозах и прочих колхозах и производить заготовку этих семян в госсортфонд не только от райсемхозов, но и от других колхозов.

19. В дополнение к п. 14 постановления Совнаркома СССР от 29 июня 1937 г. № 1018 установить, что селекционеры за выведение новых высокоурожайных и перспективных по другим признакам сортов зерновых, зернобобовых, масличных культур и трав, а также за улучшение существующих сортов получают единовременные премии в размере от 10 до 100 тыс. рублей.

Премии выдаются, начиная с 1945 года, по приказу Народного Комиссара Земледелия СССР за сорта, районированные после 1937 года в установленном порядке и занимающие посевные площади не менее 1.000 га по зерновым культурам и не менее 200 га по зернобобовым и масличным культурам или травам.

20. Разрешить Наркомзему СССР восстановить, начиная с марта 1945 года, издание ежемесячного научно-производственного журнала «Селекция и семеноводство» тиражом 10.000 экз. и об'емом в 5 печатных листов.

Разрешить Всесоюзной Академии сельскохозяйственных наук им. В. И. Ленина возобновить издание научно-теоретического журнала «Агробиология» тиражом 10.000 экземпляров, об'емом в 10 печатных листов с выпуском раз в два месяца.

21. В целях обеспечения бесперебойного удовлетворения нужд колхозов высококачественными сортовыми семенами для посева их на семенных участках колхозов и совхозов, обязать Наркомзем СССР заготовить в 1945 году в государственный фонд сортовых семян в установленных размерах, а также создать в течение 1945—1946 гг. страховой фонд семян элиты и второй репродукции в размере 30 процентов от годовой потребности для обеспечения семенных участков райсемхозов, колхозов и совхозов, согласно плану сортообновления.

22. Для страховки от засухи, вымерзания и вымокания посевов на семенных участках колхозов и совхозов обязать Наркомзем довести в 1945 году закладку сортовых семян зерновых культур в госстрахфонд до установленных размеров.

Установить, что размер закладки сортовых семян в госстрахфонд по культурам ежегодно определяется Наркомземом СССР и Наркомзагом. Закладка в госстрахфонд сортовых семян должна производиться только с апробированных сортовых посевов.

Запретить расходование государственного страхового фонда сортовых семян зерновых культур на какие бы то ни было цели, кроме посевных.

23. В целях усиления государственного контроля за качеством, хранением и подготовкой сортовых семян к посеву в колхозах, совхозах и на заготовительных пунктах и охраны территории СССР от распространения сельскохозяйственных вредителей, болезней и злостных сорняков, разрешить Наркомзему СССР об'единить службу карантина растений с контрольно-семенными лабораториями Наркомзема СССР, создав на их базе единую государственную инспекцию по семенному контролю и карантину сельскохозяйственных растений.

24. Возложить на государственную инспекцию по семенному контролю и карантину сельскохозяйственных растений функции, ныне выполняемые системой контрольно-семенных лабораторий и службы внутреннего и внешнего карантина.

Поручить Наркомзему СССР в месячный срок утвердить положение о государственной инспекции по семенному контролю и карантину сельскохозяйственных растений.

25. Содержание штата государственных инспекторов по семенному контролю и карантину, центральных лабораторий, а также республиканских, краевых, областных инспекций, лабораторий, участков по грунтовому контролю, таможенных и портовых инспекций сохранить на государственном союзном бюджете. Содержание штата районных инспекций и лабораторий отнести соответственно на республиканский, краевой, областной бюджеты.

26. В целях быстрейшего обеспечения семеноводческих хозяйств квалифицированными кадрами селекционеров и семеноводов обязать Наркомзем СССР в течение 1945 года восстановить работу отделений селекции и семеноводства при агрономических факультетах Ленинградского, Воронежского и Белорусского сельскохозяйственных институтов и организовать в 1945 году отделения селекции и семеноводства в Омском и Иркутском сельскохозяйственных институтах.

27. Разрешить Наркомзему СССР организовать полуторамесячные курсы по семеноводству и селекции при Всесоюзной Академии сельскохозяйственных наук им. В. И. Ленина для повышения квалификации специалистов селекционных станций с тем, чтобы за 1945 год переподготовить на этих курсах не менее 150 человек.

28. Обязать Наркомзем СССР, обл(край)исполкомы и СНК республик организовать при сельскохозяйственных вузах и селекционных станциях 6-месячные курсы по подготовке техников-семеноводов для райсемхозов и сортоиспытательных участков с тем, чтобы в течение 1945 года подготовить не менее 1.500 человек.

На указанные курсы принимать лиц с образованием в об'еме не менее 7 классов средней школы и имеющих практические навыки работы по сельскому хозяйству.

Установить учащимся 6-месячных курсов государственную стипендию в размере 150 рублей в месяц.

29. Обязать Наркомфин СССР предусмотреть в финансовом плане Наркомзема СССР необходимые средства для проведения мероприятий по подготовке и переподготовке кадров по селекции и семеноводству.

30. В целях восстановления материально-технической базы селекционных станций и госсортфонда обязать Наркомзем СССР выделить во II и III кварталах 1945 года для селекционных станций и госсортфонда грузовые автомашины и тракторы «СТЗ-НАТИ» в установленном размере.

31. Обязать Наркомзем СССР, совнаркомы республик и обл(край)исполкомы построить в течение 1945 года 60 складов для хранения сортовых семян общей емкостью в 25.000 тонн и обеспечить ремонт и восстановление 745 зерноочистительных машин «ВИМ-2».

Алексей ТОЛСТОЙ

Умер Алексей Толстой. Эта весть отзовется глубокой скорбью в нашем народе, в сердцах миллионов читателей.

Ушел из жизни в расцвете сил выдающийся русский писатель, гордость наша, талантливейший представитель советской литературы, пламенный патриот нашей Родины.

Творчество Алексея Толстого явилось выражением лучших черт русского национального гения. Оно проникнуто безграничной любовью к Родине, человеку, правде и красоте мира сего.

Алексей Николаевич Толстой начал писать в предреволюционные годы. Его ранние произведения были продолжением прогрессивных традиций критического реализма в русской литературе. Максим Горький первый отметил талант Алексея Толстого как «писателя несомненно крупного, сильного, с жесткой правдивостью изображающего психическое и экономическое разложение современного дворянства».

По-настоящему же, как подлинно народный писатель, Алексей Толстой развернулся в советскую эпоху. За это время им написаны все его самые значительные произведения. Советская эпоха укрепила и обогатила талант Толстого. Она вооружила его более глубоким пониманием родной истории, дала простор жизнеутверждающей силе его таланта. Со страниц его замечательных романов-эпопей русский народ встает как народ-богатырь. В «Петре Первом», названном Горьким лучшим советским историческим романом, Алексей Толстой изобразил один из важнейших периодов нашей истории, когда Россия утверждала свое право быть в первом ряду европейских держав.

Характеры Петра Первого и Ивана Грозного (в драматической повести «Иван Грозный»), созданные Толстым, показывают этих государственных мужей, как передовых деятелей своего времени, глубоко понимавших интересы Родины.

Трилогия Алексея Толстого «Хождение по мукам» останется в нашей литературе, как героический эпос борьбы русского народа за великие идеалы Октября. Толстой был одним из первых писателей, кто создал художественные образы вождей народов — Ленина и Сталина.

Алексей Толстой останется в нашей литературе, как талантливейший художник слова, как летописец русской народной жизни, ее героев и подвигов. Творчество А. Толстого связывает нашу классическую литературу с литературой социалистического реализма.

Смерть Алексея Толстого — самая большая утрата для нашей советской литературы и передовой литературы всего мира.

Тихонов Н. С., Шолохов М., Александров Г., Сергеев-Ценский С., Леонов Л., Фадеев А., Асеев Н., Бедный Д., Павленко П., Караваева А., Вересаев В., Поспелов П., Панферов Ф., Иванов В., Гладков Ф., Вишневский В., Вургун С., Колас Якуб, Лебедев-Кумач В., Тренев К., Тычина П., Федин К., Еголин А., Эренбург И., Соболев Л., Погодин Н., Пастернак Б., Серафимович А., Пришвин М., акад. Комаров В., акад. Капица П., Поликарпов Д., Маршак С., акад. Мещанинов И., Рыльский М., Чиковани С., Упитс, Москвин И., Антокольский П., Качалов В., Книппер-Чехова О., Хмелев Н., Кожевников В., Яблочкина А., Садовский Б., Шишков В., акад. Грабарь И., Тихонов А. Н., Исаковский М., Симонов К., Сурков А., Телешов Н., Скосырев П., Заславский Д., Гроссман В., Ильенков В., Игнатьев А., Михалков С., Зощенко М., Прокофьев А., Форш О. и др.

Писатель великого народа

«Художник растет вместе со своим искусством. Его искусство растет вместе с тем народом, который он изображает». Так говорил Алексей Николаевич Толстой о призвании писателя. Эти слова прежде всего относятся к нему самому.

Мастер, так глубоко, целомудренно и вместе с тем широко относившийся к слову, так умевший выбирать самые точные, самые живописные выражения, так колоритно рисовать сцены народной жизни разных времен, так бесстрашно изображать исторические характеры, формовать новое — Алексей Николаевич рос, удивлял своей неустанной изобретательностью и силой вдохновенного слова.

Казалось, что уже исчерпаны им все возможности показа людей далекой Петровской эпохи, а возьмите последние главы «Петра I» и вас снова поразит новая сила, дышащая на этих страницах, то полных нежного лукавства, то прекрасной смелости воинственных пейзажей, то грубой драматичности бытовых сцен.

Иные критики говорили о своеволии писателя в обращении с историческими лицами. Да ведь это своеволие было оправдано тем устремлением в будущее, тем постоянным исканием, какое жило в толстовском неугомонном характере. И в тот миг, когда бы он остановил разбег своего таланта, притупил бы свое внимание, пошел бы по стезе обычного толкования происходящего,—в тот миг кончился бы в нем ищущий писатель, стоявший на уровне своего высокого века и ему стало бы скучно в мире обычного.

«Над вымыслом слезами обольюсь»—эту правду Пушкина он ощущал как правду высшего раскрытия образа. Его поэтический вымысел рождался из всей сложности и драматичности жизни. Недаром он писал «Петра I» в годы решающей борьбы Советского государства с черными силами фашизма и если современники считали день Полтавы «воскресением России», то он был свидетелем более величественного события—когда его любимая страна—великая Советская Отчизна поднялась над всем миром в лучах бессмертной славы.

Он смело рисовал портреты маленьких героев эпохи, но он своей верной кистью создавал и образы самые замечательные, самые ответственные, самые лучезарные — одним из первых он изобразил на страницах своих произведений Ленина и Сталина, великих вождей великого советского народа. Он был создан для больших просторов, для борьбы и победы. Он чувствовал жизнь народа, идущего через страшные испытания к свету, не боящегося жертв в утверждении того, что мы зовем социалистическим строем. Он жил огромным дыханием, размахом, гиперболизмом времени.

Он имел добрый талант. Он не мучил людей страшными сомнениями, не вел их на край психологических пропастей, не проповедывал отчаяние. Он имел веселый талант, полный веры в человечество. Он проходил через самые мрачные картины прошлого с высоко поднятой головой человека, уверенного в прекрасном будущем родного народа. Оттого не мраком и холодом веет от жестокой и грозной Петровской эпохи, а предвосхищением новых дней еще небывалого расцвета. Оттого не отчаянием полны страницы его эпопеи о гражданской войне, а той же смелой силой, которая привела людей Октября к всемирно историческим победам, которая воспитала поколения, один-на-один сразившиеся с самым черным врагом человечества и победившие гитлеризм.

Смерть сразила его в расцвете его полнокровного таланта. Мне вспоминается один боевой эпизод. Я видел перед только-что взятым дотом, стена которого была в черных потоках замерзшей крови, бойца, который бросился вперед, метнул гранату и умер в эту минуту. Земля закрыла его наполовину, но он остался, возвышаясь над смесью песка, обледенелой земли и снега с протянутой вперед рукой, как бы указывая товарищам дорогу вперед—к победе. Он умер в бою.

Этого бойца, узнавшего, утвердившего бессмертие подвига, должно было дальше увековечить искусство, чтобы он жил вечно, как символ непобедимого устремления, как символ верности и любви. Даже его поза свидетельствовала о неукротимости духа, о презрении к страху смерти.

Я вспомнил сейчас этого прекрасного воина потому, что Толстой кажется мне достойным стать рядом с этим великолепным дерзанием. Он умер с таким же презрением к смерти, не выпуская до последней минуты своего оружия из рук, умер, указывая дорогу вперед будущему искусству—неподкупному и бесстрашному.

И мы склоним над ним боевые знамена, потому что он был храбрый боец в последней битве за полное раскрепощение человека от страха и ужаса рабства и беззакония. Он был веселым мудрецом потому, что верил в счастье и славное будущее свободного человечества. Он был достоин великого Сталинского века, в который он жил!

Николай ТИХОНОВ.

За рубежом

СОБЫТИЯ В ЕГИПТЕ

РЕШЕНИЕ ЕГИПЕТСКОГО ПРАВИТЕЛЬСТВА ОБ ОБ'ЯВЛЕНИИ ВОЙНЫ ДЕРЖАВАМ ОСИ

ЛОНДОН, 24 февраля. (ТАСС). Как передает агентство Рейтер, египетский парламент утвердил решение об об'явлении оборонительной войны державам оси. Против об'явления войны возражали партия Вафд, а также национальная партия.

УБИЙСТВО ЕГИПЕТСКОГО ПРЕМЬЕР-МИНИСТРА

ЛОНДОН, 24 февраля. (ТАСС). Как передает агентство Рейтер, во время обсуждения в египетской палате депутатов вопроса о вступлении Египта в войну был убит премьер-министр Египта Ахмед-Махер-паша. В него стреляли, когда он покидал палату депутатов, направляясь в сенат.

ЛОНДОН, 25 февраля. (ТАСС). Агентство Рейтер передает из Каира, что арестован убийца египетского премьер-министра Ахмед-Махер-паши.

Провокационные действия румынских реакционеров

БУХАРЕСТ, 24 февраля. (ТАСС). Сегодня с утра в Бухаресте и в некоторых других городах Румынии состоялись крупные манифестации Национально-Демократического фронта, требовавшие решительной борьбы с профашистскими элементами в правительственном аппарате и смены правительства Радеску. Около 5 часов вечера румынские воинские части, охранявшие здание министерства внутренних дел, открыли по манифестантам огонь. Одновременно из здания префектуры Бухареста и из ряда других правительственных зданий манифестанты были также обстреляны. Имеются убитые и раненые с обеих сторон. Манифестация продолжалась весь день.

Сообщают также, что в городе Крайова, в городе Брашове и в городе Каракал имели место мощные манифестации Национально-Демократического фронта, причем по манифестантам также были сделаны выстрелы со стороны румынских воинских частей и жандармерии. В городе Крайова манифестанты овладели зданием префектуры, разоружили воинскую часть и восстановили в должности нового префекта, избранного населением.

По требованию представителей Союзной Контрольной Комиссии стрельба по манифестантам была прекращена.

Военные действия в Западной Европе

ЛОНДОН, 25 февраля. (ТАСС). В сообщении штаба верховного командования экспедиционных сил союзников говорится, что северо-восточнее Линниха (Германия) войска союзников заняли несколько деревень, Юлих (Германия) полностью очищен от противника; войска союзников подошли к окрестностям Штеттерниха. Севернее Дюрена (Германия) войска союзников очистили Оберцир и Биркесдорф.

Союзные истребители-бомбардировщики совершили налет на укрепленные здания во многих городах в районе между реками Рейн и Рер; особенно ожесточенному налету подвергся район в треугольнике, образуемом Мюнхен — Гладбахом, Эскирхеном и Кельном. Войска союзников заняли Ваксвейлер, Оберширшейд, Рингхушейд и Нейербург. Южнее Нейербурга войсками союзников занят Синспельт. В долине нижнего течения реки Сюр войска союзников заняли Окфен, полностью очистили от противника Серриг.

Южнее Саарбрюккена войска союзников отбили три вражеских контратаки; противник понес при этом большие потери. Бубенген, расположенный на восточном берегу реки Саар, очищен от противника. Далее к востоку занят город Блисрансбах.

22 февраля войска союзников захватили на Западном фронте 2.330 пленных.

Весьма крупные соединения тяжелых бомбардировщиков в сопровождении истребителей совершили налет на железнодорожные об'екты в Северо-Западной Германии, а также на нефтеперегонные заводы в Мисбурге, Гамбурге и Гарбурге, на завод синтетического горючего в Камене и на верфи подводных лодок в Гамбурге и Бремене.

В ночь на 25 февраля легкие бомбардировщики совершили налет на Берлин.

ЛОНДОН, 25 февраля. (ТАСС). В сообщении штаба вооруженных сил союзников на средиземноморском театре военных действий говорится, что на фронте в Италии юго-западнее Баньякавалло части 8-й армии ликвидировали несколько вражеских узлов сопротивления на восточном берегу реки Сенио. В центральном секторе фронта 5-й армии были отбиты новые контратаки противника, стремившегося выбить союзные войска из недавно захваченных ими позиций.

ЛОНДОН, 26 февраля. (ТАСС). В сообщении штаба верховного командования экспедиционных сил союзников говорится, что союзные войска форсировали реку Рер на широком фронте и продолжали успешно продвигаться, преодолевая умеренное сопротивление врага. К северу и северо-востоку от Линниха (Германия) союзники заняли Доверен, Левених и Ральсхофен. К востоку от Юлиха союзники очистили от противника лес Гамбех и заняли Штейнштрассе в Рейнской области.

К северо-востоку от Виандена союзники заняли в Рейнской области Шейерн, Оберрален, Оутшейд и Деттендорф.

В районе Саарбурга союзники расширили предмостное укрепление до 4 миль в ширину и 2 миль в глубину. Войска союзников 23 февраля захватили 3.149 пленных.

Авиация союзников атаковала различные вражеские об'екты, а также совершила налет на Берлин.

Иностранная печать об об'явлении Турцией войны державам оси

ЛОНДОН, 24 февраля. (ТАСС). В редакционной статье «Дейли мейл», комментирующей об'явление Турцией войны державам оси, говорится:

«Этот шаг можно было бы приветствовать более горячо год тому назад... Трудно отделаться от впечатления, что этот шаг носит скорее характер запоздалой политической акции».

НЬЮ-ЙОРК, 25 февраля. (ТАСС). Лондонские корреспонденты газет «Нью-Йорк таймс» и «Нью-Йорк геральд трибюн» заявляют, что вступление Турции в войну против держав оси не имеет почти никакого военного значения. Это—лишь шаг, имеющий целью дать Турции возможность принять участие в предстоящей конференции Об'единенных наций в Сан-Франциско и в мирной конференции.

Война на Тихом океане

Продолжается бомбардировка Токио

ЛОНДОН, 25 февраля. (ТАСС). Агентство Рейтер передает сообщение штаба об'единенного командования вооруженными силами союзников в юго-западной части Тихого океана, что на острове Лусон американские войска завершили ликвидацию японского гарнизона в южной части Манилы. В Маниле было насчитано более 12 тысяч трупов японских солдат и офицеров.

ВАШИНГТОН, 25 февраля. (ТАСС). Штаб тихоокеанского флота США об'явил, что самолеты, базирующиеся на авианосцы американского 5-го флота, бомбардируют военные об'екты, морские и авиационные сооружения в Токио и его окрестностях.

ЛОНДОН, 26 февраля. (ТАСС). Как передает агентство Рейтер, штаб об'единенного командования вооруженными силами союзников в юго-западной части Тихого океана сообщает, что на острове Лусон (Филиппины) американские войска заняли города Сан-Исидор и Моталбан в 10 милях к северо-востоку от Манилы.

ТОКИО, 26 февраля (ТАСС). Как передает агентство Домей Цусин, утром 25 февраля около 600 самолетов, базирующихся на авианосцы американской оперативной эскадры, совершили налет на район Киото (Япония). Кроме того, после полудня около 130 американских самолетов «Б-29» появились над Токио и подвергли его бомбардировке.

В ОБЛАСТНОЙ БИБЛИОТЕКЕ

28 февраля в читальном зале областной библиотеки—лекция на тему: «Участие России в 7-летней войне и взятие русскими Берлина в 1760 году».

Лектор — кандидат исторических наук доцент В. С. ВИРГИНСКИЙ.

Начало в 8 часов 30 минут.

Ответственный редактор А. А. КОНДАКОВ.

От Советского Информбюро

ОПЕРАТИВНАЯ СВОДКА ЗА 25 ФЕВРАЛЯ

В течение 25 февраля на ЗЕМЛАНДСКОМ полуострове северо-западнее КЕНИГСБЕРГА наши войска отбивали атаки крупных сил пехоты и танков противника и нанесли ему большие потери в живой силе и технике. Одновременно юго-западнее КЕНИГСБЕРГА продолжались бои по уничтожению восточно-прусской группировки противника, в ходе которых наши войска овладели населенными пунктами АМАЛИЕНВАЛЬДЕ, ПЛЕССЕН, ВОЙДИТТЕН, ТИФЕНЗЕЕ, МЮНГЕН, ГРОСС ХАССЕЛЬБЕРГ. В боях за 24 февраля северо-западнее и юго-западнее КЕНИГСБЕРГА подбито и уничтожено 36 немецких танков.

Юго-западнее города ХОЙНИЦЕ (КОНИТЦ) наши войска в результате наступательных боев овладели на территории Померании городом ПРОЙСС ФРИДЛАНД, а также с боями заняли населенные пункты ДАМНИЦ, КЛАУСФЕЛЬДЕ, БИШОФСВАЛЬДЕ, КРИСТФЕЛЬДЕ, БАРКЕНФЕЛЬДЕ, ХАЙНРИХСВАЛЬДЕ, ПЕТЕРСВАЛЬДЕ, ПРЮТЦЕНВАЛЬДЕ.

В районе БРЕСЛАУ наши войска продолжали бои по уничтожению окруженной в городе группировки противника и заняли несколько кварталов в южной части города.

На других участках фронта — поиски разведчиков.

За 24 февраля на всех фронтах подбито и уничтожено 139 немецких танков. В воздушных боях и огнем зенитной артиллерии сбито 8 самолетов противника.

* * *

В Восточной Пруссии северо-западнее города Кенигсберг противник рано утром атаковал наши позиции. На небольшом участке немцы бросили в бой крупные силы пехоты и танков. Ожесточенные бои продолжались весь день. Отбивая вражеские атаки, наши войска уничтожили до 2 тысяч немецких солдат и офицеров.

Юго-западнее Кенигсберга наши войска продолжали сжимать кольцо окружения восточно-прусской группировки противника. Немцы, опираясь на заранее подготовленные позиции с большим количеством железобетонных сооружений, оказывают упорное сопротивление. Части Н-ского соединения продвинулись вперед и выбили противника из нескольких населенных пунктов, расположенных к северо-западу от города Цинтен. Другие наши части, преодолев сильное огневое сопротивление немцев, овладели железнодорожной станцией Тифензее.

Экипаж самоходного орудия младшего лейтенанта Григорьева напал на вражескую колонну. Артиллеристы подбили 2 немецких самоходных орудия, уничтожили 9 пулеметов, несколько десятков автомашин и истребили группу гитлеровцев. Семь бойцов во главе со старшиной Дубницкой ночью ворвались в траншею противника. Гранатами и огнем из автоматов гвардейцы уничтожили взвод немецкой пехоты и захватили выгодные позиции. Орудийный расчет младшего сержанта Логинова за два дня боев уничтожил 7 немецких танков и самоходных орудий. Группа гвардейцев во главе с капитаном Яковлевым захватила вражеский дот и, отражая контратаку противника, уничтожила свыше 100 немцев.

* * *

Юго-западнее города Хойнице (Конитц) наши войска после артиллерийской подготовки атаковали противника. Прорвав оборону немцев, советские пехотинцы продвинулись вперед и вышли на подступы к городу Пройсс Фридланд. Долговременные укрепления, построенные немцами на рубеже озера Зуккау-Зее и реки Добринка, прикрывали подступы к городу. Советские части форсировали водную преграду и в результате стремительной атаки овладели городом Пройсс Фридланд — важным узлом шоссейных дорог. Наша пехота, поддержанная танками и самоходными орудиями, продвинулась вперед на 10 километров и выбила немцев из населенного пункта и железнодорожной станции Бишофсвальде. Противник, отступающий под ударами наших войск, потерял только убитыми до 3 тысяч солдат и офицеров. Уничтожено 23 немецких танка и 47 орудий. Взято в плен более 200 гитлеровцев.

* * *

В Бреслау наши войска продолжали бои по ликвидации окруженной группировки противника. Советские штурмовые отряды при поддержке артиллерии очистили от немцев несколько кварталов в южной части города. Ожесточенные бои завязались у площади Гинденбурга, где немцы сосредоточили много зенитных орудий. На другом участке наши части преодолели вражескую оборонительную полосу севернее пригорода Ольташин и, развивая успех, овладели районом нефтесклада. На месте боя осталось много вражеских трупов. Взято 340 пленных. Захвачено 8 танков и другие трофеи.

* * *

В Восточной Пруссии нашими войсками взято в плен много немецких солдат и офицеров. Пленный командир боевой группы 349 немецкой пехотной дивизии обер-лейтенант Андреас Цукер рассказал: «Война для Германии бесповоротно проиграна. Часть немецких солдат теперь переодевается в гражданскую одежду и прячется в населенных пунктах. Сотни и тысячи дезертиров бродят по фронтовым дорогам. Считая дальнейшее сопротивление безумием, я решил сдаться в плен».

Пленные солдаты 117 немецкого охранного батальона Герберт Брендель и Курт Штольц сообщили: «Наш батальон получил приказ сдержать натиск русских, пока заградительные отряды соберут разбежавшихся солдат 286 охранной дивизии. Удалось ли задержать бежавших с поля боя солдат, нам неизвестно. Наш батальон был разбит, а мы попали в плен».

Пленный солдат 911 немецкого полка Карл Вебер рассказал: «За 2 дня боев наша рота потеряла половину своего личного состава. Раненых пришлось бросить. Паническое отступление войск и бегство населения произвели на солдат потрясающее впечатление. В эти дни многие немецкие солдаты похоронили последнюю надежду на победу Германии. Я бросил оружие и пытался бежать, однако вскоре оказался в русском плену».

В ТЕАТРАХ и КИНО:

НОВОСИБИРСКИЙ ТЕАТР «КРАСНЫЙ ФАКЕЛ». 27, 28 февраля — Встреча в темноте.

НОВОСИБИРСКИЙ ТЮЗ
27 февраля — Давным-давно.
28 февраля — Слуга двух господ.
1 и 2 марта — Парень из нашего города.

ГОС. ЕВРЕЙСКИЙ ТЕАТР БССР
2 марта — 200.000.
5 марта — Музыкант.
6 марта — Цвей Кунилемлех.
Нач. в 8 час. 30 мин. Билеты продаются.

Им. МАЯКОВСКОГО — Судьба четырех.
«ОКТЯБРЬ» — К вопросу о перемирии с Финляндией.
«МЕТАЛЛИСТ» — Иван Грозный.

ОТ ГОРФИНОТДЕЛА

Городской финансовый отдел об'являет для сведения граждан, уплачивающих подоходный налог, и домовладельцев города Новосибирска, что райфинотделы закончили начисление подоходного налога, налога со строений и земельной ренты на 1945 год и платежные извещения плательщикам вручены. Граждане, не получившие платежных извещений на уплату подоходного налога, налога со строений и земельной ренты на 1945 год, обязаны таковые получить в райфинотделе по месту жительства и уплатить начисленные суммы.

На неуплаченные в срок суммы будет начисляться пеня в размере 0,2 проц. за каждый день просрочки.

К плательщикам, уклоняющимся от своевременной уплаты налогов, будут применяться принудительные меры взыскания.

28 февраля, в 11 час. дня, в Нарсуде 2 уч. Ипподромского района слушается гражданское дело о разводе супругов РЫЛЬКО Григория Алексеевича, рожд. 1905 года, и РЫЛЬКО Ксении Николаевны, рожд. 1918 года.

ВНИМАНИЕ, РАБОЧИЕ, СЛУЖАЩИЕ!

Зайдите в бухгалтерию своего предприятия, проверьте перечислена ли ваша компенсация за неиспользованный отпуск на спецвклад в сберегательную кассу.

Проверьте правильность начисления компенсации, получите свой сберегательный билет.

Новосибирское городское управление гострудсберкасс и госкредита.

ТРЕБУЮТСЯ:

Срочно начальник планового отдела, экономисты и статистики, старшие бухгалтеры, бухгалтеры, инженеры-химики, механики-конструкторы. Условия по соглашению. Обращаться: Фабричная, 24, плановый отдел, телефон 30-150, доп. 75.

Плановик, бухгалтеры, ученики по счетоводству, нормировщик, учетчик, ученики в цех типографии, начальник пожарной охраны и секретарь-машинистка. Обращаться: Советская, 6, комн. 42, тел. 33-240, отдел кадров издательства «Советской Сибири».

В систему ОРСа бухгалтеры, счетоводы, официантки, продавцы, повара, кассиры, портнихи, сапожники, жестянщики, бондари и подсобные рабочие в столовые. Обращаться: Красный проспект, 100, 3-й этаж, комн. 19.

НОВОСИБИРСКОЙ СТУДИИ КИНОХРОНИКИ бухгалтер и ученики в цеха: операторский, осветительный, монтажный, цех художника и бухгалтерию. Обращаться: ул. Добролюбова, 24, телеф. 35-440.

В от'езд в подсобные сельские хозяйства главные бухгалтеры, бухгалтеры, зоотехники. Обращаться: Трудовая, 39, комната 8.

ДОРУРСУ ТОМСКОЙ срочно секретарь. Обращаться: Урицкого, 30, 5 этаж, отдел кадров.

Главный и старший бухгалтеры. Обращаться: Бурлинская, 29, тел. 32-827. НОВОСИБИРСКАЯ ШПАЛОПРОПИТОЧНАЯ КОНТОРА НКПС.

Адрес редакции и издательства: Советская, 6. Телефоны: коммутатор редакции — 34-904; отв. редактора — 35-904; отв. секретаря — 35-964; отделов: промышленности — 34-630 и 32-598; партийного — 30-785; сельскохозяйственного — 33-180; иллюстрационного — 33-492; писем — 31-396 и 35-505. Прием телефонограмм: иногородние — прямой — 8, город — 33-630. Выпускающий — 31-103; типография — 35-984; об'явления — 31-289.

МН00646. Типография изд-ва «Советская Сибирь». Тираж 50.000.

БИБЛИОТЕКА

Пролетарии всех стран, соединяйтесь!

СОВЕТСКАЯ СИБИРЬ

Орган Новосибирского обкома и горкома ВКП(б), областного и городского Советов депутатов трудящихся

Среда
28 ФЕВРАЛЯ 1945 г.
№ 41 (7746)
ЦЕНА 20 КОП.

ПРИКАЗ

Верховного Главнокомандующего

Командующему войсками 2-го Белорусского фронта
Маршалу Советского Союза РОКОССОВСКОМУ
Начальнику штаба фронта
Генерал-полковнику БОГОЛЮБОВУ

Войска 2-го БЕЛОРУССКОГО фронта, продолжая наступление, сломили сопротивление противника западнее города ХОЙНИЦЕ (КОНИТЦ) и за 4 дня наступательных боев продвинулись вперед до 70 километров.

В ходе наступления войска фронта на территории Померании овладели городами ШЛОХАУ, ШТЕГЕРС, ХАММЕРШТАЙН, БАЛЬДЕНБЕРГ, БУБЛИЦ — важными узлами коммуникаций и сильными опорными пунктами обороны немцев.

В боях за овладение названными городами отличились войска генерал-лейтенанта КОЗЛОВА, генерал-лейтенанта ЛОГУНОВА, генерал-полковника ПОПОВА, генерал-лейтенанта ЛЯПИНА, генерал-лейтенанта МИКУЛЬСКОГО, генерал-майора СКОРОБОГАТКИНА, генерал-лейтенанта ДРАТВИНА, генерал-лейтенанта ЧАНЫШЕВА, генерал-майора ХУДАЛОВА, полковника ГРЕБЕНКИНА, полковника ХРАМЦОВА, полковника ЦЫГАНКОВА, генерал-майора БЕЛОСКУРСКОГО, полковника МЕШКОВА, полковника РОГОВА, полковника МЕЛЬДЕРА, полковника АБДУЛЛАЕВА, полковника ФЕДОТОВА, генерал-майора ГУСЕВА, полковника БЕЛЯЕВА, полковника ТРУДОЛЮБОВА, полковника МУРАТОВА; кавалеристы генерал-лейтенанта ОСЛИКОВСКОГО, генерал-майора ЧЕПУРКИНА, генерал-майора КАЛЮЖНОГО, генерал-майора БРИКЕЛЬ; артиллеристы генерал-полковника артиллерии СОКОЛЬСКОГО; генерал-майора артиллерии БЕЗРУК, генерал-лейтенанта артиллерии БЕСКИНА, генерал-майора артиллерии ЛИХАЧЕВА, генерал-майора артиллерии КОЗНОВА, полковника ЗАХАРОВА, полковника ЛЕОНОВА, полковника ЖУКОВА, полковника САКИНА, подполковника ВОЙЦЕХОВСКОГО, полковника СУКАЧЕВА; танкисты генерал-лейтенанта танковых войск ЧЕРНЯВСКОГО, генерал-лейтенанта танковых войск ПАНФИЛОВА, полковника УРВАНОВА, подполковника ЕГОРОВА, подполковника КУРЦ, подполковника РЯЗАНЦЕВА; летчики генерал-полковника авиации ВЕРШИНИНА, полковника КАЛУГИНА, полковника ДОДОНОВА, полковника РЫБАКОВА; саперы генерал-майора инженерных войск БЛАГОСЛАВОВА, генерал-майора инженерных войск ВИТВИЦКИНА, полковника НЕМИРОВСКОГО, полковника КЛЕМЕНТЬЕВА, инженер-полковника ПОЛОНЕВА, подполковника АМЕЛЬЧЕНКОВА, майора СТАРОВОЙТА; связисты подполковника ИЛЬИНА, подполковника БРАТУСЬ, подполковника КУРБАТОВА, майора ГРАДЕЦКОГО.

В ознаменование одержанной победы соединения и части, наиболее отличившиеся в боях за овладение городами ШЛОХАУ, ШТЕГЕРС, ХАММЕРШТАЙН, БАЛЬДЕНБЕРГ, БУБЛИЦ, представить к награждению орденами.

Сегодня, 27 февраля, в 22 часа, столица нашей Родины МОСКВА от имени Родины салютует доблестным войскам 2-го Белорусского фронта, овладевшим поименованными городами, — двадцатью артиллерийскими залпами из двухсот двадцати четырех орудий.

За отличные боевые действия ОБ'ЯВЛЯЮ БЛАГОДАРНОСТЬ руководимым Вами войскам, участвовавшим в боях за овладение названными городами Померании.

Вечная слава героям, павшим в боях за свободу и независимость нашей Родины!

Смерть немецким захватчикам!

Верховный Главнокомандующий
Маршал Советского Союза И. СТАЛИН.

27 февраля 1945 г.
№ 285.

Боевая программа дальнейшего под'ема сельского хозяйства

Позавчера в «Правде» было опубликовано постановление Совета Народных Комиссаров СССР и Центрального Комитета ВКП(б) о плане развития сельского хозяйства на 1945 год. Весть об этом постановлении приходит в деревню в момент, когда колхозники и колхозницы с воодушевлением откликаются на приказ Верховного Главнокомандующего Маршала Советского Союза товарища Сталина, посвященный 27 годовщине Красной Армии. На торжественных заседаниях, митингах и в беседах звучат идущие от самого сердца слова горячей благодарности Красной Армии за ее боевые подвиги, слова любви и преданности вождю и полководцу товарищу Сталину, под руководством которого Красная Армия ведет победоносные бои за окончательный разгром гитлеровской Германии.

В великом деле защиты своего отечества от немецких захватчиков колхозное крестьянство идет в ногу со всем нашим народом. Оно «активно и с полным сознанием своего долга перед Родиной содействует Красной Армии в достижении победы над врагом» (Сталин). Четвертый год продолжается война, а Красная Армия и население бесперебойно получают хлеб и другие продукты сельского хозяйства. Напрекор трудностям и невзгодам войны колхозы и совхозы идут вперед, наращивая темпы своего развития.

Минувший 1944 год — год решающих побед на фронтах, год мощного роста нашей промышленности — был годом больших успехов и в сельском хозяйстве. В минувшем году наше земледелие по многим показателям превысило уровень 1943 года. Как отмечают СНК СССР и ЦК ВКП(б) в своем постановлении, в 1944 году колхозы, МТС и совхозы обеспечили «проведение весеннего сева в более сжатые сроки при лучшем качестве полевых работ, более организованно завершили уборку урожая, добились повышения урожайности сельскохозяйственных культур, что обеспечило увеличение валовых сборов и государственных заготовок зерна, картофеля, овощей, свеклы, хлопка, льноволокна, масличных и других сельскохозяйственных культур». Успехи сельского хозяйства — прямой результат повышения трудовой активности колхозного крестьянства и рабочих совхозов, результат улучшения работы машинно-тракторных станций. Эти успехи добыты благодаря самоотверженному труду колхозников, преодолевающему все и всякие трудности, благодаря непрерывно растущей помощи, которую оказывает государство колхозам, совхозам и МТС в трудные дни войны.

Горячий, животворный патриотизм нашего крестьянства нашел ярчайшее отражение в борьбе за выполнение и перевыполнение государственных планов заготовок сельскохозяйственных продуктов. В постановлении особо отмечены «патриотические почины колхозников и их помощь Красной Армии в деле окончательного разгрома немецких захватчиков, выразившиеся в том, что колхозы многих областей и республик по почину колхозников освобожденной от немецких захватчиков Украины внесли в 1944 году в фонд Главного Командования Красной Армии большое количество хлеба, картофеля и других продуктов сверх установленных планом заготовок».

В постановлении СНК СССР и ЦК ВКП(б) дана всесторонняя оценка успехам развития сельского хозяйства в 1944 году. Но в нем не только этого. Оно содержит в себе боевую программу дальнейшего под'ема нашего сельского хозяйства.

Главной задачей сельского хозяйства в 1945 году, как указывается в постановлении, является всемерное повышение урожайности и увеличение валовых сборов зерна и других сельскохозяйственных продуктов. Вместе с тем поставлена задача увеличить посевную площадь на 8,1 миллиона гектаров по сравнению с прошлым годом. Надо ли говорить, что МТС, колхозы и совхозы расположатся всем необходимым для выполнения государственных плановых заданий?

В 1944 году МТС улучшили свою работу, но они могут и должны работать еще лучше. Организация своевременного и доброкачественного ремонта тракторов, комбайнов и других машин, организация обучения новых, переподготовки и повышения квалификации старых трактористов и комбайнеров, организация технического обслуживания тракторных бригад в бороздке открывают новые возможности для улучшения деятельности МТС. Опубликованное позавчера сообщение Совнаркома СССР об итогах социалистического соревнования на ремонте тракторов в декабре текущего года показывает, как умело используются имеющиеся возможности в передовых по ремонту областях и республиках. С таким же успехом их могут использовать все области, края и республики. Для этого надо строго выполнять меры дальнейшего улучшения работы МТС, указанные в постановлении СНК СССР и ЦК ВКП(б).

Остался позади наиболее трудный период в восстановлении сельского хозяйства, в развитии колхозов и совхозов. Их достижения в 1944 году создали прочный фундамент для борьбы за новые успехи. В 1945 году они вступили с большим запасом сил, позволяющих им добиться дальнейшего расширения производства сельскохозяйственных продуктов. Чтобы достигнуть этого, надо хорошо и во-время подготовить к полевым работам кадры, семена, инвентарь и живое тягло, укрепить бригады и звенья, упорядочить учет труда и продукции. Чтобы достигнуть этого, надо правильно разместить все культуры в полях севооборота, в где севооборотов нет — по лучшим для каждой культуры предшественникам, улучшить качество обработки полей, провести сев в лучшие для каждой культуры сроки, максимально использовать местные удобрения и осуществить другие мероприятия, предусмотренные постановлением СНК СССР и ЦК ВКП(б).

Но как бы ни были велики возможности колхозов, совхозов и МТС, они сами по себе не решают успех выполнения плана. Опыт прошлого сельскохозяйственного года еще и еще раз показал, что возможности колхозов, совхозов и МТС только тогда превращаются в действительность, когда ведется большевистская борьба за их использование. Если же такой борьбы не ведется, то возможности остаются под спудом.

Совнарком СССР и ЦК ВКП(б) в своем постановлении специально отметили успехи партийных и советских организаций, колхозников и колхозниц, работников МТС и совхозов Московской, Калининской, Ивановской, Ярославской, Архангельской, Кировской, Вологодской, Курской, Орловской и Брянской областей, Украинской, Белорусской и Молдавской ССР в под'еме и восстановлении сельского хозяйства.

Наряду с этим Совнарком СССР и ЦК ВКП(б) отметили, что советские, партийные и земельные органы ряда областей, краев и республик, в особенности Алтайского края, Новосибирской, Куйбышевской, Ульяновской областей, Мордовской и Татарской АССР, не обеспечили в 1944 году выполнения плана сельскохозяйственных работ, а также выполнение заданий по повышению урожайности и сдаче сельскохозяйственных продуктов государству.

Чем объяснить, что одни области, края и республики выполнили государственные плановые задания, тогда как другие остались в долгу перед государством? Может быть, первые имели более богатые возможности, чем вторые? Нет никаких оснований для таких выводов. В иные передовые находятся многие освобожденные районы, понесшие огромный урон во время немецкой оккупации. Стало быть, нельзя говорить о наличии у них каких бы то ни было перевеса в об'ективных возможностях. Не имели такого перевеса и другие передовые области. Все дело заключается в качестве руководства сельским хозяйством, в умении использовать имеющиеся возможности. Совнарком СССР и ЦК ВКП(б) в своем постановлении показывают пути под'ема всего нашего сельского хозяйства.

Большие задачи встают перед местными партийными и советскими организациями в связи с опубликованным вчера постановлением правительства «Об улучшении семеноводства зерновых культур». Повсеместного и устойчивого роста урожая зерновых нельзя добиться без улучшения семеноводства. Борьба за разрешение этой задачи должна вестись с большевистским размахом и деловитостью.

Интересы успешного выполнения государственного плана развития сельского хозяйства требуют от местных партийных и советских организаций более гибкого, более конкретного руководства сельским хозяйством, основанного на точном учете особенностей каждого колхоза, совхоза и МТС, на глубоком знании их экономики. Это требование приобретает особую остроту сейчас, когда в колхозах, совхозах и МТС должно развернуться составление производственно-финансовых планов, заключение договоров МТС с колхозами, составление рабочих планов тракторных и полеводческих бригад.

Совет Народных Комиссаров Союза ССР и Центральный Комитет ВКП(б) считают, что «выполнение плана развития сельского хозяйства на 1945 год является важнейшей военно-хозяйственной задачей советских и партийных организаций, земельных органов, колхозов, МТС и совхозов, коммунистов и комсомольцев, агрономов, колхозников и колхозниц, рабочих и служащих в деле снабжения Красной Армии и населения продовольствием, а промышленности сырьем».

Правительство и партия поставили перед нашим сельским хозяйством на 1945 год большие и ответственные задачи. Социалистическому земледелию эти задачи по плечу. Всей своей работой в годы войны колхозы, совхозы и МТС доказали, что нет таких трудностей, которые они не могли бы преодолеть, когда речь идет о выполнении заданий государства. В этом заключается свидетельство силы и жизненности нашего социалистического земледелия, патриотизма колхозного крестьянства. В этом же заключается гарантия того что план развития сельского хозяйства на 1945 год будет выполнен с таким же успехом, с каким выполнялись все другие задания государства.

(Передовая «Правды» за 26 февраля).

Медлить с подготовкой к севу — значит снизить урожай

ВО ВСЕОРУЖИИ ВСТРЕТИМ ВЕСЕННИЙ СЕВ!

Чего ждут в Кыштовке?

КЫШТОВКА. (По телефону). Плохо готовятся к весне машинно-тракторные станции района. Правда, в четвертом квартале прошлого года Кыштовская, Сергиевская и Чекинская МТС перевыполнили задание по ремонту тракторов. Но эти успехи они не закрепили. В январе и феврале сорвали график.

Проверка тракторов, выполненных на мастерских, показала, что руководители МТС не борются за качество ремонта. По сводке Сергиевская машинно-тракторная станция отремонтировала 25 машин из 40. Но можно ли их действительно считать подготовленными к работе в поле? Нет.

Взять трактор № 26. У него нет манометра, не поставлен ряд мелких деталей. Другой колесный трактор — № 27 вышел с неполным керосиновым баком, с неисправной головкой клапана. У газогенераторного трактора совершенно не отремонтирован задний мост. Все машины имеют какие-либо недоделки. К тому же они выпущены без холодной и горячей приработки.

Директор т. Пятсенин и старший механик т. Лезнов считают все эти упущения «медочью».

В свое время инициатором районного соревнования на ремонте тракторов выступил коллектив Кыштовской МТС. Но обязательства, которые он принял на себя, остались только на бумаге. Первое задание хотя и было выполнено, но это произошло за счет более легкого ремонта. Выпущенные колесные машины и газогенераторные поставили в длинную очередь. Прошел январь, кончается и февраль, а дело стоит. Хуже того, из 11 «отремонтированных» тракторов 9 оказались неисправными. Директор МТС т. Овчаренко не позаботился своевременно приобрести запасные части, которые можно было купить в Татарском сельхозснабе. Поставили заведомо негодные детали.

Газогенераторные тракторы застряли также в мастерской Чекинской МТС. Директор т. Бобров дважды заверял райком партии, что к 15 февраля он подготовит их. Но слова, видимо, он бросает на ветер.

Нет заботы и о своевременной заправке горючего. Областные организации, учитывая отдаленность района от железной дороги, своевременно отгрузили нефтепродукты. Но как идет вывозка? Кыштовская МТС завезла только 84 центнера из 841. Чекинская выбрала 140 центнеров из 643. А Сергиевская даже не начинала возить горючее.

— Мы и летом сумеем достать горючее из Татарской нефтебазы,— рассуждает директор Кыштовской МТС Овчаренко.

Видимо, на этой же вредной позиции стоят и руководители других МТС. Но ведь сроки — срок, что ни весенние полевые работы тракторный парк не будет обеспечен горючим.

А. КИСЕЛЕВ.

Патриотический почин

ВЕСЕЛОВКА. (По телефону). Патриотическими делами отвечают трактористы Ивангардной и Веселовской МТС на почин воинов Красной Армии. Учитывая нехватку семян в своих колхозах, они из собственных запасов пополняют семенные фонды.

Трактористы Веселовской МТС Алексей Рубан, Иван Юрченко, Григорий Рак, Аня Гринь, Василий Сарапулов дали займы колхозам по 45 пудов зерна каждый. Трактористы Ивангардной МТС, обслуживающие колхоз имени Розы Люксембург, дали займы 100 пудов зерна, при этом одна только т. Матвиенко выделил 30 пудов.

Ф. ХУДОРОЖКОВ.

Пробный выезд в поле

КОЧКИ. (По телеграфу). Колхозы Чернавского сельсовета — им. Чапаева Сельветов, «Передовик», им. Калинина отправили 27-ю годовщину Красной Армии полным завершением подготовки к севу. Был устроен пробный выезд. В этот день еще раз проверили семена, инвентарь, обрую, тягло, расстановку рабочей силы.

Сейчас устраняются все недостатки, замеченные в ходе смотра.

ГАНИН.



Хороши кони в колхозе «Гигант», Тогучинского района! На снимке: заведующий МТФ Г. И. Петраченко с тяжеловозом «Талой».
Фото Б. Шумакова.

За стопудовые урожаи

В осуществление постановления Совнаркома СССР и ЦК ВКП(б) Черепановский зерносовхоз еще раз просмотрел план весеннего сева, разработал агротехнику для каждого поля севооборота и особо — для каждой культуры на каждом участке.

Весной мы намечаем широко провести предпахотное рыхление почвы по методу академика Лисенко. Все зерновые культуры посеем только рядовыми сеялками, а семенные участки — перекрестным способом.

Перед посевом прокультивируем все поля в один или два следа в зависимости от их засоренности. После посева рядовой сеялкой произведем боронование для выравнивания гребнистости почвы.

Зеленую пахоту по мере подсыхания почвы проборонуем не менее чем в два следа, вместе с весенней пашкой будем производить боронование.

В этом году впервые в нашем совхозе не только пропашные, но и зерновые культуры будут обрабатываться звеньями. Организовано 15 сплошных звеньев в составе 68 человек и 13 полевых звеньев, в которых насчитывается 168 человек.

В звеньях организована агроучеба. Подробно обсуждается план сельскохозяйственных работ звена, агротехника возделывания культур, которые сеет звено.

Для тщательной проверки готовности тракторов и прицепного инвентаря к севу организована специальная комиссия, состоящая из директора, старшего механика и наиболее опытного и авторитетного тракториста.

Кроме этой общесовхозной комиссии, производят взаимопроверку отделений совхоза. Между отделениями заключены договоры социалистического соревнования, в основе которых поставлена задача всемерного повышения урожайности и увеличения валового сбора зерна и других сельскохозяйственных продуктов.

В прошлом году мы собрали яровых зерновых в среднем по 10,75 центнера с гектара. В этом году мы обязуемся получать урожай зерновых культур в среднем по 15 центнеров с гектара.

С. ТУРКИН.
Старший агроном Черепановского зерносовхоза.

Трактористы вступают в соревнование

На заседании совета Кожуранской МТС обсуждались указания обкома партии и облисполкома о комплексной подготовке тракторных бригад к выезду в поле. Присутствовало много трактористов, бригадиров тракторных отрядов, председателей колхозов.

В своих выступлениях передовые люди говорили о том, что машины вышли из мастерской в полной исправности. Теперь дело заключается в том, чтобы укомплектовать бригады, вооружить их всем необходимым, предусмотреть каждую мелочь, которая понадобится на полях.

— Тогда мы сумеем использовать тракторы высокопроизводительно, — говорил бригадир т. Карпунин. — В моей бригаде все наготове. Я беру обязательство — выработать в этом году 2.600 гектаров условной пахоты, из которых две тысячи — на дизельную и 600 гектаров — на колесную машину.

Карпунин вызвал на соревнование бригадира т. Бердуса, за бригадой которого закреплены две дизельных машины. Бердус принял вызов и заявил, что его бригада даст 4 тысячи гектаров за сезон.

Выступил бригадир т. Мироненко. Он вызвал на соревнование бригаду т. Чеботарева.

— Дадим по тысяче гектаров на тракторе «СТЗ-НАТИ», — договорились они.

Председатели колхозов тт. Лебедев, Бачкин, Крюков рассказали, как их колхозы готовятся к встрече трактористов — обеспечат заготовки, организуют сытное питание, выделяют лучших колхозников для работы на прицепных.

Положив начало соревнованию внутри бригад, коллектив Кожуранской МТС послал свой вызов Убинской МТС.

М. ПЛЕШКУНОВ.
Секретарь парторганизации Кожуранской МТС, Убинского района.

Похороны А. Н. Толстого

26 февраля Москва хоронила Алексея Николаевича Толстого.

Урна с прахом покойного после кремации была установлена в Малом зале Дома Союзов.

С 11 часов утра перед урной с прахом писателя проходили трудящиеся столицы, ученые, писатели, артисты, рабочие московских предприятий, бойцы и офицеры Красной Армии.

В 2 часа 15 минут члены комиссии по похоронам т. т. Шверник, Вышинский, Мещанинов выносят урну из Дома Союзов. На улице выстроился почетный воинский эскорт. Под звуки траурного марша процессия направляется к Ново-Девичьему кладбищу.

Траурный митинг на кладбище открыл тов. Г. М. Попов. Он предоставляет слово от Совета Народных Комиссаров СССР и ЦК ВКП(б) тов. Н. М. Шверник.

— Товарищи, наша страна понесла большую утрату, — говорит Н. М. Шверник.— Смерть вырвала из наших рядов Алексея Николаевича Толстого — выдающегося русского писателя, талантливого художника слова, пламенного патриота социалистической Родины.

Алексей Николаевич ушел от нас в дни величайших событий, когда наша Советская страна одерживает над немецкими захватчиками победу за победой. Смерть оборвала его прекрасную жизнь, полную творческих замыслов. Ему не удалось дождаться дня торжества окончательной победы над немецкими захватчиками, в которую он верил всем своим сердцем, отдавая делу разгрома врага все свои силы и весь талант.

От имени Союза советских писателей выступили Н. С. Тихонов, затем выступил писатель-академик Михаил Шолохов и от имени работников искусств — заслуженный артист РСФСР К. А. Зубов.

Траурный митинг окончен. Урна с прахом А. Н. Толстого опускается в могилу. Трижды звучит прощальный салют.

От Советского Информбюро

ОПЕРАТИВНАЯ СВОДКА ЗА 26 ФЕВРАЛЯ

В течение 26 февраля на ЗЕМЛАНДСКОМ полуострове, северо-западнее КЕНИГСБЕРГА, наши войска успешно отбивали атаки пехоты и танков противника. Юго-западнее КЕНИГСБЕРГА наши войска с боями заняли города ЭРНСТ-ФЕЛЬДЕ, ДЮСТЕРВАЛЬДЕ, НАУССЕДЕН, ХАЙЛИГЕНХОФ, ЯННИТЦ. За 25 февраля в районах северо-западнее и юго-западнее КЕНИГСБЕРГА подбито и уничтожено 60 немецких танков и самоходных орудий.

В районе БРЕСЛАУ продолжались бои по уничтожению окруженной группировки противника, в ходе которых наши войска заняли 15 кварталов.

На других участках фронта — бои местного значения и поиски разведчиков.

За 25 февраля на всех фронтах подбито и уничтожено 125 немецких танков. В воздушных боях и огнем зенитной артиллерии сбит 31 самолет противника.

* * *

В Восточной Пруссии, северо-западнее города Кенигсберг, пехота и танки противника неоднократно переходили в атаки. Не добившись успеха ни на одном участке, немцы предприняли атаки на другом участке. Мощным огнем и контрударами советские части отбрасывали гитлеровцев. На подступах к нашим позициям осталось много вражеских трупов, разбитой техники, и вооружения противника.

Юго-западнее Кенигсберга наши войска, преодолевая упорное сопротивление немцев, заняли несколько населенных пунктов, в том числе узел шоссейных дорог Эрстфельде. Северо-западнее города Цинтен взята в плен рота 123 немецкого укрепленного полка, но главе с ее командиром. Советские части, наступающие с юга на северо, заняли несколько десятков других населенных пунктов, в том числе узел шоссейных дорог Эрстфельде. Северо-западнее города Цинтен взята в плен рота 123 немецкого укрепленного полка, во

ПАРТИЙНАЯ ЖИЗНЬ

ПЕРВЫЕ ИТОГИ

(О сельских политшколах)

За последние 3—4 месяца партийная организация Тогучинского района добилась некоторого улучшения в постановке идеологического воспитания коммунистов.

В районе создано 10 политшкол: при двух совхозах, четырех МТС и четырех территориальных парторганизациях. В этих политшколах систематически занимаются 194 коммуниста. Большинство уже закончило изучение книги товарища Сталина «О Великой Отечественной войне Советского Союза» и начало работу над «Кратким курсом истории ВКП(б)».

Руководят школами штатные пропагандисты райкома партии и внештатные пропагандисты из наиболее подготовленных коммунистов. Политшколой при Сурковской МТС руководит штатный пропагандист райкома ВКП(б) т. Яско. Занимаются 14 человек один раз в неделю по 4 часа.

Тов. Яско обычно заранее приезжает в МТС, проверяет все ли подготовлено к занятиям, проводит консультацию для слушателей школы и самостоятельно изучающих «Краткий курс истории ВКП(б)». Занятия начинаются в 7 часов вечера. Сперва т. Яско проводит беседу по предыдущей теме, задает слушателям несколько вопросов. По каждому из них выступает всегда много товарищей. Затем т. Яско подводит итоги, поправляет встретившиеся в выступлениях ошибки и излагает существо вопроса. После этого пропагандист переходит к изложению новой темы, дает задание для самостоятельной работы.

На одном из занятий подробно разбирался вопрос о характере нашей войны против фашистской Германии. Эту тему удачно изложил механик МТС, член ВКП(б) т. Певня.

Много работает над повышением своего кругозора лучший комбайнер МТС т. Балаганский. На одном занятии он подробно рассказал о ходе военных действий и блестящих успехах Красной Армии. Тов. Балаганский сейчас является агитатором в МТС.

Политшколой Завьяловского зерносовхоза руководит парторг обкома ВКП(б) т. Калошников. В школе изучается «Краткий курс истории ВКП(б)». В районной вечерней партшколе занимаются 45 человек. Изучением книги товарища Сталина руководит зав. парткабинетом т. Батукова. Лекции на тему «Партия в системе советского государства» и «Партийное руководство социалистическим хозяйством» прочел первый секретарь РК ВКП(б) т. Пурынин, об Уставе ВКП(б) — секретарь РК ВКП(б) т. Высоких. Историю ВКП(б) читает зав. отделом пропаганды райкома, а политическую карту мира преподает учитель географии т. Симагин. Слушатели обеспечены необходимой литературой, письменными принадлежностями. К 10 апреля школа должна закончить всю учебную программу.

Мы придаем большое значение наглядному методу преподавания. На лекциях и беседах широко используются альбомы по истории ВКП(б), есть два аллоскопа. Это дает возможность демонстрировать специальные фильмы по истории ВКП(б). Такие фильмы имеются по всем 12 главам Краткого курса. Сами пропагандисты проявляют инициативу в изготовлении наглядных пособий. Тов. Яско, например, изобразил примерную схему международной организации безопасности.

ЦК ВКП(б) в своем постановлении «О постановке партийной пропаганды в связи с выпуском «Краткого курса истории ВКП(б)» указывал, что «...основным методом обучения кадров марксизму-ленинизму должен являться испытанный на опыте старшего поколения большевиков метод самостоятельного изучения истории и теории большевистской партии...»

В Тогучинском районе самостоятельно изучают историю ВКП(б) 115 человек. Для них в парткабинете и на местах проводятся групповые и индивидуальные консультации. В течение двух последних месяцев состоялось пять товарищеских собеседований для среднего звена и одна теоретическая конференция для высшего звена обучающихся. На теоретической конференции, в которой участвовало 17 человек, зав. районо т. Прокопенко и прокурор т. Губкин выступили с докладами об отмене крепостного права и развитии капитализма в России.

Вместе с тем у нас еще немало серьезных недостатков. В некоторых школах нарушается график, не все пропагандисты и слушатели тщательно и вдумчиво готовятся к занятиям.

Есть препятствия, устранение которых зависит не только от нас. Теперь уже ясно, что в отделах пропаганды райкомов ВКП(б) (районов первой группы) необходимо иметь трех штатных пропагандистов. Этого требует возросший об'ем работы. Почему, в самом деле, в таких районах, как Ордынский, насчитывающем всего 40 парторганизаций, в аппарате райкома числятся два штатных пропагандиста? В Тогучинском, Черепановском, Купинском и других районах парторганизаций почти вдвое больше, а пропагандистов тоже по два.

Слабо поставлена идеологическая работа среди железнодорожников Тогучинского узла. Там много рабочих, солидная парторганизация. Сейчас назрела необходимость создать узловой парткабинет. Этот вопрос отдел пропаганды обкома ВКП(б) должен помочь нам разрешить.

Я. ХАНИНСОН.
Зав. отделом пропаганды и агитации Тогучинского райкома ВКП(б).

Семинар секретарей парторганизаций и руководителей агитколлективов

17 февраля в Мошково закончился шестидневный семинар секретарей парторганизаций и руководителей агитколлективов. Слушатели изучали доклад товарища Сталина «О XXVII годовщине Великой Октябрьской социалистической революции».

Были прочитаны лекции: «Международное положение Советского Союза», «Формы и методы агитационно-пропагандистской работы», «Об уставе ВКП(б)» и «О задачах парторганизаций». Лекции читали руководящие работники района.

Прочитаны также лекция «О возникновении жизни на земле» и другие.

Водители сдвоенных составов

11 лет назад машинист Барабинского депо Омской ж. д. тов. Жеребцов первый в Советском Союзе провел сдвоенный тяжеловесный состав.

Одиночные поездки вылились в широкое движение машинистов за вождение таких поездов. В годы войны инициаторами этого дела выступали опытные машинисты тт. Голенков, Семенов, Кудрявцев, Гончаренко, Демидов.

Готовясь достойно встретить 27-ю годовщину Красной Армии, машинисты в январе провели 1.124 сдвоенных тяжеловесных состава и сэкономили полторы тысячи тонн угля.

Бригада в составе машиниста т. Кудрявцева, его помощника т. Яцуна и кочегара т. Абросимова провела 12 поездов и сэкономила 38,3 тыс. килограммов угля. Бригада машиниста т. Скороднева за 10 поездок сэкономила почти 44 тысячи килограммов топлива.

Хорошо работают машинисты и в феврале. За 19 дней они провели 593 тяжеловесных сдвоенных состава. Бригады тт. Семенова, Голенкова, Скороднева, Белоусова за полмесяца провели по 5—6 тяжеловесов. Экономия топлива у каждого составляет по 4—5 тонн за поездку.

Н. ГАВРИЩУК.
Старший паровозный диспетчер Барабинского отделения Омской ж. д.

По следам наших выступлений

„В Кочках безответственно относятся к подготовке кадров"

Бюро Кочковского райкома партии, обсудив корреспонденцию в «Советской Сибири» за 11 февраля под заголовком «В Кочках безответственно относятся к подготовке кадров», признало ее совершенно правильной и приняло специальное решение о мерах к улучшению подготовки кадров. В ближайшее время откроется районная колхозная школа.



В Новосибирском отделении союза советских композиторов СССР каждую пятницу собираются композиторы. В жарких творческих спорах обсуждаются новые музыкальные сочинения. На снимке: композиторы **А. Новиков** и **М. Невитов** знакомятся с произведениями композитора **О. Фельцмана**. Фото Б. Шумакова.

Музыка

Пропагандист сибирской песни

(О творчестве Андрея Новикова)

«Музыкальные произведения создаем не мы, создает народ, мы только записываем и аранжируем», — говорил великий Глинка. Из поколения в поколение передавались замечательные сибирские народные песни, мелодии которых имеют свои характерные интонации, свой колорит.

Композитор Андрей Новиков глубоко связан в своем творчестве с сибирским фольклором. Собирая и изучая сибирскую народную песню, он широко использует ее мелодию в своих произведениях для голоса. Они отмечены определенной индивидуальностью, проникнуты лиризмом, окрашены в мягкие, задушевные тона.

Организатор ансамбля красноармейской песни и пляски Сибво А. Новиков написал в годы войны ряд оборонных песен, сюиту «Сибирь», обработал много народных песен. Недавно мы услышали их на творческом вечере А. Новикова, организованном Новосибирской филармонией.

Солисты и ансамбль Сибво, выступавшие под управлением автора, с успехом исполнили отличную песню, посвященную трижды Герою Советского Союза А. Покрышкину «То не птица бескрылая» (солист М. Федченко), песню «Россия» (солист В. Совалов). Наиболее значительным произведением для хора является трехчастная сюита «Сибирь», хорошо передающая эпопею борьбы сибиряков в Великой Отечественной войне. Ярко звучит «Песня Сталинской дивизии», написанная на слова сибирского поэта Александрова.

Большую и плодотворную работу провел А. Новиков по созданию ансамбля красноармейской песни и пляски, пятилетие которого отмечает новосибирская общественность. Ансамбль отличается хорошей сыгранностью, тонкостью нюансировки и высокой техникой исполнения.

Говоря о творчестве А. Новикова, нельзя не упомянуть о его значительном музыкальном произведении — опере «Бесприданница», принятой к постановке Свердловским театром оперы и балета. К сожалению, в отчетном концерте не были показаны отрывки из этой оперы, не был показан и ряд других симфонических произведений композитора.

Лауреат Всесоюзного конкурса музыкантов-исполнителей
Михаил ГОЛЬДШТЕЙН.
В. ГУРЕВИЧ.

По Новосибирску и области

Учебно-методическая конференция пединститута

Закончилась IV учебно-методическая конференция Новосибирского педагогического института.

На конференции были заслушаны доклады доцента Г. Я. Гольдорт — пути повышения эффективности лекций, проф. Б. В. Базилевского — о системе практических занятий в педвузе и доцента А. А. Шейна — о самостоятельной работе студентов.

Доклады вызвали оживленные прения.

Яблони и сливы в колхозных садах

Многие колхозы Карасукского района имеют свои фруктовые сады и собирают хороший урожай яблок, большое количество всевозможной ягоды — малины, смородины, виктории, вишни. В 35 колхозах имеются пасеки.

Пчеловодство и садоводство дают солидные доходы. Колхоз «Интернационал», где садоводом Иван Назарович Новак, в прошлом году собрал с двух гектаров 25 цнт. яблок, много малины, виктории и другой ягоды. Колхозный сад принес около 100 тыс. рублей дохода, а пчеловодство дало более 200 тысяч. Хорошие сад и пасека в артели «Первое августа». В прошлом году они принесли около 300 тыс. рублей дохода.

Многие колхозы подают в райзо заявки на приобретение пчелосемей.

(Наш. соб. корр.).

Собрание родительских комитетов в Тогучине

Первое районное собрание родительских комитетов провел недавно Тогучинский отдел народного образования. На собрании присутствовало около 60 человек.

С докладом о задачах школы, семьи и общественности в обучении и воспитании детей выступила методист районного педагогического кабинета т. Сапожникова.

Собрание обсудило также вопрос о создании материальной базы в школах, всеобуче и улучшении качества учебной и воспитательной работы.

В конце учебного года на районной родительской конференции будут подведены итоги.

Ф. ПРОКОПЕНКО.
Заведующий Тогучинским районо.

Почетные грамоты победителям в лыжных соревнованиях

Как известно, команда колхоза «Танк», Искитимского района, достигла наилучших результатов в проводившихся недавно областных лыжных соревнованиях колхозной молодежи.

В связи с этим облисполком наградил почетными грамотами победителей в соревнованиях — колхозников тт. Сторожева, Хвостова, Тарасову, Ожерельеву и других. Почетными грамотами награждены также и тт. Ревякина (колхоз «Знамя Ленина», Колыванского района), Синявкин (колхоз «Красноармеец», Венгеровского района), главный судья областных соревнований т. Попов и председатель Искитимского райсовета по делам физкультуры и спорта т. Сатюков.

ЗА РУБЕЖОМ

К СОБЫТИЯМ В РУМЫНИИ

БУХАРЕСТ, 26 февраля. (ТАСС). По сведениям газет, в ночь на 27 февраля район Бухареста, прилегающий к дворцу и министерству внутренних дел, был оцеплен жандармерией. Усиленный наряд жандармов был выставлен на почте.

Газеты «Скынтейя», «Ромыния» и «Либертатя» сообщают о крупных демонстрациях, имевших место в провинции, участники которых требовали немедленной отставки Радеску и создания правительства национально-демократического фронта. В городе Тимишоара демонстрация, в которой приняло участие 80 тысяч жителей, прошла в полном порядке. В Сигишоара 3,5 тыс. жителей потребовали ареста провокаторов, опирающихся на Радеску и на фашистов. В Брашове состоялся митинг национально-демократического фронта с участием 35 тысяч жителей. Группа легионеров из редакции царанистской газеты «Авантул» обстреляла демонстрантов, убив рабочего Стояна. В здании редакции обнаружены гитлеровские значки со свастикой, гранаты, пистолеты, гитлеровский и легионерский пропагандистский материал. 24 февраля в районе Крайова состоялся митинг с участием 20 тысяч жителей. Участники митинга потребовали устранения Радеску, создания правительства национально-демократического фронта, введения в должность избранного народом префекта Челака. После митинга участники отправились к префектуре, окружили ее и потребовали восстановления префекта. Когда жители пытались открыть двери в префектуру, полиция открыла по ним огонь из винтовок и пулеметов, тяжело ранив одного рабочего. По рабочим, проникшим в здание префектуры, открыли огонь фашисты из числа сотрудников префектуры. По сообщению газеты, в настоящее время префектура «находится в руках народа».

БУХАРЕСТ, 26 февраля. (ТАСС). В опубликованном вчера газетами коммюнике совета национально-демократического фронта говорится:

«В Бухаресте по организованной национально-демократическим фронтом демонстрации стреляли из винтовок и пулеметов из здания министерства внутренних дел, из префектуры полиции и из окон королевского дворца. Генерал Радеску является непосредственным организатором массового убийства, совершенного в столице. Ответом на этот преступный акт может быть только немедленное устранение и арест Радеску. События, происшедшие в Бухаресте, повторились в Крайове, Каракале и Брашове, где в течение 24 февраля среди мирных демонстрантов национально-демократического фронта имелись убитые и раненые. При прямой поддержке Маниу и всех лиц, открыто поддерживающих легионеров-фашистов, в стране была пролита кровь граждан, демонстрировавших свою волю и стремление защищать свою свободу и права. Правительство, возглавляемое убийцей Радеску, должно немедленно уйти в отставку. Судьба Румынии и румынского народа находится в большой опасности.

Мы призываем народные массы всей страны на борьбу за уничтожение фашизма и всех его пособников и покровителей — Радеску, Маниу, Негулеску, генерала Антона, Илие Лазаря и прочих представителей реакционной клики. Мы призываем массы на борьбу с удесятеренной силой за создание правительства национально-демократического фронта, которое является единственной гарантией решительного перехода Румынии на путь подлинного об'единения и окончательной демократизации. Смерть фашистам!»

БУХАРЕСТ, 26 февраля. (ТАСС). Вчера газеты опубликовали телеграмму министров национально-демократического фронта королю, в которой говорится:

«Ваше величество! Население столицы, собравшееся сегодня, 24 февраля 1945 года, на массовый митинг на площади Наций и затем на мирную демонстрацию, следовавшую по улицам города к площади королевского дворца, где должны были выступать министры Радэчану и Патрашкану, было трусливо атаковано залпами из пулеметов из зданий министерства внутренних дел, из префектуры полиции и королевского дворца. Фашистские элементы из армии, сконцентрированные по приказу палача Радеску, убили и ранили многих граждан. Одновременно в Крайове, Каракале и Брашове граждане пали под выстрелами фашистских элементов из армии. Под стенами королевского дворца пролита народная кровь. Убийцы Радеску, Маниу, Негулеску и их клика скомпрометировали таким образом корону и хотят аннулировать акт 23 августа через 6 месяцев, когда Румыния должна была бы иметь действительно демократический режим, такой, какого хотят великие Об'единенные нации. Эта клика переходит к диктаторским террористическим актам, направленным против народа. Нижеподписавшиеся министры национально-демократического фронта от имени глубоко возмущенного народа горячо протестуют против убийства мирных граждан и требуют немедленного отстранения правительства Радеску, ареста и наказания виновных в стрельбе 24 февраля 1945 года». Телеграмму подписали: Петр Гроза, Георгиу-Деж, Лотар Радэчану, Лукреций Патрашкану, Стефан Войтек, Владеску-Ракоса, инженер Николау, Теохари Жоржеску, Ромулус Зэрони.

Митинги в Лондоне в честь Красной Армии

ЛОНДОН, 26 февраля. (ТАСС). Национальный совет англо-советского единства организовал 25 февраля в кинотеатре «Столл» массовый митинг, в котором приняло участие 3 тысячи человек, представителей около 500 различных организаций — профсоюзных, кооперативных и молодежных. Председательствовал на митинге известный писатель Комптон Маккензи. В президиуме находились посол СССР в Англии тов. Гусев, члены советской военной миссии и члены советской профсоюзной делегации во главе с тов. Кузнецовым.

На митинге выступил встреченный бурными аплодисментами глава советской военной миссии генерал-лейтенант Васильев.

ОБ'ЯВЛЕНИЕ

1 марта, в 10 часов утра, в помещении горкома ВКП(б) проводится совещание редакторов многотиражных газет.

В ГОРПАРТКАБИНЕТЕ

1 марта для самостоятельно изучающих историю ВКП(б) и для учителей города состоится лекция на тему: «Меньшевики и большевики в период русско-японской войны и первой русской революции» (3-я глава). Лектор ГК ВКП(б) Золотарев И. Е.

2 марта для докладчиков и руководителей агитколлективов — инструктивный доклад «8-е марта—Международный Женский День». Лектор горкома ВКП(б) Шугрина Е. А.

Начало в 8 час. 30 мин. вечера.

Ответственный редактор А. А. КОНДАКОВ.

В ТЕАТРАХ и КИНО:

НОВОСИБИРСКИЙ ТЕАТР «КРАСНЫЙ ФАКЕЛ»
28 февраля — **Встреча в темноте.**
1 марта — **Зыковы.**
2 марта — **Раскинулось море широко.** Действительны билеты со штампом 23 февраля.
3 марта — **Раскинулось море широко.**
4 марта днем — **Раскинулось море широко.** Нач. в 12 час. дня, вечером — закрытый спектакль.

НОВОСИБИРСКИЙ ТЮЗ
28 февраля — **Слуга двух господ.**
1 и 2 марта — **Парень из нашего города.**
3 и 4 марта утром — **Школа гордости.**

ГОСУДАРСТВЕННЫЙ ЕВРЕЙСКИЙ ТЕАТР БССР
3 марта — **200.000**
5 марта — **Музыкант.**
6 марта — **Цвей кунилемлех.** Нач. в 8 час. 30 мин.

Им. МАЯКОВСКОГО — **Сердца четырех.**
«ОКТЯБРЬ» — **К вопросу о перемирии с Финляндией.**
«МЕТАЛЛИСТ» — **Иван Грозный.**



СМОТРИТЕ
на экранах кинотеатров г. Новосибирска и области новый художественный исторический фильм
«ИВАН ГРОЗНЫЙ»
(ПЕРВАЯ СЕРИЯ).
Автор сценария и постановки **Сергей Эйзенштейн.**
Режиссеры Б. Свешников, Л. Инденбом.
В РОЛЯХ СНИМАЛИСЬ:
Н. Черкасов, Л. Целиковская, С. Бирман, П. Кадочников, М. Жаров, А. Бучма, М. Кузнецов, П. Названов, А. Абрикосов, М. Михайлов и др.
Производство Алма-Атинской киностудии (Алма-Ата, Москва, 1944 г.).
Выпуск Новосибирской обл. конторы Главкинопроката.

28 февраля в 11 час. утра, в Народном суде 5 уч. Центрального района, ст. Заводская, барак 23, слушается гражданское дело о разводе супругов СЕРГЕЕВОЙ Александры Тимофеевны, рожд. 1924 г., и ВОДОПЬЯНОВА Михаила Калампиевича, рожд. 1925 г.

ТРЕБУЮТСЯ:

Плановик, бухгалтеры, ученики по счетоводству, нормировщик, учетчик, ученики в цехи типографии, начальник пожарной охраны и секретарь-машинистка. Обращаться: Советская, 6, комн. 42, тел. 22-240, отдел кадров издательства «Советской Сибири».

Срочно начальник планового отдела, экономисты и статистики, старшие бухгалтеры, бухгалтеры, инженеры-химики, механики-конструкторы. Условия по соглашению.

Обращаться: Фабричная, 24, плановый отдел, телефон 30-130, доп. 15.

Партбюро, местком и администрация Новосибирского облрадиокомитета с прискорбием извещают о смерти начальника сектора радиопередвижек
КОНСТАНТИНА ИВАНОВИЧА ОКУНЕВА
и выражают глубокое соболезнование семье покойного.
Похороны состоятся 28 февраля, в 12 часов дня, с территории лесозавода № 1-2, дом 2.

Сутки председателя колхоза

Огня не зажигали. Еще алел край степи. Будто отблески огромного костра освещали вечернее небо.

Есауленко молча глядел в окно, словно ждал, когда совсем погаснет день. Молчали и бригадиры.

В контору вошла сторожиха.

— Что это вы сумерничаете?—спросила она.—Может, лампу зажечь, Макар Никифорович?

— Не надо. И в темноте услышат,—сердито ответил председатель колхоза. — А мне смотреть на них тоже интереса мало. Хозяева! Разве это бригадиры? Что, у вас с чем пережидать было? Я вчера русским языком сказал — не посылать лошадей, а вы все-таки послали. В этакий-то мороз! Грязь развели в конюшнях. Скоро совсем зарастете.

— Да я, Макар Никифорович...—начал было Золотухин.

— Ну что «я»? Оставил на скотном дворе кучу навоза и молчи! Всех предупреждаю: если утром будет такое,—на правление вас вытащу. А теперь слушайте кому что завтра делать.

И каждый из трех бригадиров колхоза «Красный сибиряк», Купинского района, получил задание на следующие сутки: сколько лошадей нужно послать за дровами, за лесом, за кормом если погода будет помягче. Ну, а если мороз не спадет, придется делать другую работу. И о ней рассказал председатель колхоза.

Это была обычная планерка, как говорят железнодорожники, которая проходит в «Красном сибиряке» каждый вечер.

— Звеньевая просила дать лошадь. Говорит агроном велел привезти пробу с полей. Как быть?—спросил бригадир Петухов.

— Пай Бусыгин знает, что приказывает.

Затем зажгли лампу. Счетовод достал из стола свежий номер газеты.

— Как там, до Берлина далеко ли?—спросил Макар Никифорович.—Много и нашего народа воюет. Того гляди, мужики из Березовки до Берлина дойдут.

Вспомнили о земляках на фронте. Поговорили о суровых солдатских походах. Вот бригадир Иван Петрович Золотухин пришел с фронта. У него все еще побаливает нога.

К 10 часам контора опустела. Есауленко зашел домой, взял ружье.

— Не жди ужинать,—сказал жене.—Пойду волков пугать.

Ночные «гости» уже подкрадывались к селению. Дробно стучала колотушка сторожа.

Ни одной овцы из огромного колхозного стада не утащили за зиму волки. Не спит сторож, старик Бегалимов. Залает собака, и он сразу же застучит, закричит, отгонит зверя.

Спит деревня. Только кое-где еще светится огонек.

Раздался выстрел.

— Это Макар отпугивает волков,—об'яснила жена Есауленко.

* * *

Утренний обход хозяйства председатель колхоза начал до восхода солнца. Открыл ворота конюшен и коровников, заглянул в каждый уголок. Проверил кормушки, потрепал лошадей по сытым бокам.

Позвав с собой поврос, Макар Никифорович прошел по телятнику. На сухой мягкой подстилке мирно дремали 18 телят. Это — первый отел. За годы войны колхоз не только не растерял накопленного, но еще более окреп, вырос. В 1941 году у него было 70 лошадей, сейчас 117. На 57 голов увеличилось стадо крупного рогатого скота.

Последний пункт в бригадном хозяйстве — избушка плотника. Сюда зашел и бригадир Ляпин.

— Ну, как? — спросил он Есауленко.

— А никак, — свертывая цыгарку и не глядя на бригадира, ответил Макар Никифорович.

Хитро посмотрев по сторонам, добавил:

— Развесил и радуешься?

— А разве плохо?

Есауленко не ответил. Но еще раз, уже с нескрываемым удовольствием, осмотрел добротно отремонтированные и жирно смазанные хомуты. Их приготовил к весне бригадный шорник.

Избушка принадлежит бригадному плотнику. Здесь изготовляются бороны, ремонтируются возки, строгаются топорища. Почти все предвесенние плотничьи работы закончены. На стенах развешана сбруя, закрепленная за бригадой.

Обогревшись, поговорив о делах, председатель пошел в другие бригадные хозяйства. Везде был образцовый порядок. Конюшни и коровники вычищены, скот накормлен. Всюду шла деятельная подготовка к весне: возили навоз на поля, собирали в большие кучи золу, подвозили с дальних полей корма.

Председатель колхоза выехал в поле. Еще издали виднелись какие-то странные сооружения. Высокие зубцы из снежных кирпичей покрывали огромное пространство, они стояли в шахматном порядке. Низ зубцов был около двух метров ширины. Кверху зуб немного суживался. Это было похоже на укрепление.

— Не то что снег, а и танк не пройдет, — пошутил Есауленко.

Трудное дело — задержать снег на 900 гектарах. Степь, леса мало, деревянных щитов нехватает и снежный покров небольшой. Но все же сделали. Более трех тысяч плетеных щитов поставили в поле, остальные сложили из снега.

— Если хочешь бороться с суховеем, — задерживай снег, — об'яснил председатель колхоза. — У нас сосед очень опасный — Казахстан. Подует суховей, и сгорит все. Чем больше удержим влаги, тем больше уверенности в хорошем урожае.

Когда Есауленко возвращался в деревню, от инея серебрилась грива лошади. Оставив лошадь на конюшне, председатель направился в контору, но по дороге заглянул в колхозную кладовую. Кладовщик выдавал бригадиру сыромятную кожу.

— На что думаешь употребить? — спросил Есауленко.

— Супонь надо бы сделать, да не знаю выйдет ли.

Председатель взял кожу, помял, потянул.

— Выйдет. Делай! А вот это, — сказал он, — показывая кладовщику на огромные бочки с капустой, — береги до весны. На посевную сохранить надо.

Стемнело. Тихо в деревне. Тихо на бригадных станах. Управились с хозяйством колхозники.

* * *

Вечером было назначено совещание звеньев высокого урожая. Звеньевые приехали с курсов из Новой МТС.

Пока собирались, счетовод Василий Пишутин передал бригадирам план будущего сева. Каждой бригаде нужно обработать более 700 гектаров. В плане указывалось, сколько каких культур надо сеять.

— А на каких полях, знаете? — спросил их Есауленко.

— Знаем, Макар Никифорович, каждый гектар знаем, — ответили бригадиры.

Совещание звеньевых открыл сам Есауленко.

— Надо положить конец такой работе,— говорил он. — Избаловало нас государство семенами. Значит мы залезаем в государственный карман. Вы будете работать на семенных участках. Дайте урожая не меньше 100 пудов с гектара и тогда мы скажем вам спасибо. Государство скажет спасибо. Если мы задержим снег, но не вывезем навоз, — земля обидится. Морозы задержали, скот нельзя было губить. Ну, а теперь надо поднатужиться. Вы не только сами должны хорошо работать, но и за собой тянуть отстающих. Ну, рассказывайте, чему учились на курсах.

Первой говорила Ефросинья Кирилловна Дорофеева.

— Золы мы собрали больше плана и помет сушим, а как нужно кормить землю,—рассказал нам агроном. Сухой помет следует мешать с золой и за две недели до сева рассевать по полям. На гектар три центнера помета и 10 центнеров золы. Лучше всего, когда тает снег. Вместе с влагой в землю входит удобрение.

Другая звеньевая рассказала о подкормке земли уже после всходов. В комнате стало тесно. Пришли колхозники, бригадиры, члены правления.

В одном звене не все было благополучно. Нашлась лентяйка. И звеньевая рассказала о ней здесь же, на совещании.

— Она, наверное, давно у тебя лодырничает, а ты молчишь? — строго спросил председатель. — Не место такой в артели. Каждая из вас должна не только сама работать честно, но и следить, чтобы рядом с ней не завелся лодырь.

Здесь же бригадиры получили строгий наказ помогать звеньям высокого урожая, и здесь же люди были раскреплены побригадно.

— И вы мне не жалуйтесь, что один хороший, а другой плохой, — предупредил Есауленко. — Вот эта улица твоя, а это — его. Не беспокойтесь, правление проверило, чтобы никому не было обидно. Запомните навсегда: что-нибудь недоделал в посевную, — не жди урожая. На фронтах почему наши побеждают? Потому, что там каждый шаг продуман, потому, что там всегда готовы к бою. У нас это тоже бой. Хлеб — то же оружие. На этом считаю совещание закрытым.

— Одну минуту! — попросила женщина, сидевшая у печки. Все повернулись к ней.

— Фекла Базарева, Надя Сидоренко, — называла женщина фамилии и подавала письма, свернутые треугольником.

Их читали здесь же — из Пруссии, из Венгрии. От сыновей, от братьев, от отцов. Колхозники деревни Березовки, Купинского района, писали по пути в Берлин.

Х. ПРОНИНА.

Адрес редакции и издательства: Советская, 6. Телефоны: коммутатор редакции — 34-904; отв. редактора — 35-904; отв. секретаря — 35-964; отделов: промышленности — 34-630 и 32-598; партийного — 30-785; сельскохозяйственного — 33-189; иллюстрационного — 33-492; писем — 31-396 и 35-505. Прием телефонограмм: иногородние — прямой — 8, город — 33-630. Выпускающий — 31-103; типография — 35-984; об'явления — 31-289.

МН00873 Типография изд-ва «Советская Сибирь». Тираж 50.000.

ОТКРЫТАЯ СИБИРЬ info@opensib.ru 1 см

Пролетарии всех стран, соединяйтесь!

СОВЕТСКАЯ СИБИРЬ

Орган Новосибирского обкома и горкома ВКП(б), областного и городского Советов депутатов трудящихся

№ 42 (7747) | 2 МАРТА 1945 г., пятница. | Цена 20 коп.

Своевременная подготовка тракторов, сельскохозяйственных машин, живого тягла, подготовка кадров, организационное укрепление полеводческих бригад, звеньев—первостепенные задачи МТС, совхозов и колхозов

СТРОГО БЛЮСТИ СТАЛИНСКИЙ ЗАКОН КОЛХОЗНОЙ ЖИЗНИ

Великая Отечественная война показала всему миру могучую силу советского народа. В военное время, когда из деревни ушла в армию большая часть мужского населения, наши колхозы не только не снизили продуктивность полеводства и животноводства, но значительно повысили ее. Коллективное социалистическое земледелие выдержало с честью все испытания войны.

Сила и жизненность колхозного строя основаны на Сталинском Уставе сельскохозяйственной артели, принятом на втором Всесоюзном съезде колхозников-ударников 10 лет назад. Руководствуясь Уставом, следуя указаниям великого Сталина, колхозы нашей родины и в тяжелые дни военных испытаний добились повышения урожайности, значительного увеличения продуктивности животноводства и с честью выполняют свои обязательства перед государством. В основе этой великой жизненной силы колхозов лежит Устав, закрепивший артельную форму хозяйства, как единственно правильную на данном этапе форму колхозного движения, при которой личные интересы колхозников связаны неразрывно с общественными интересами.

Примеры передовых колхозов нашей области ярко показывают огромное организующее влияние Устава. Вот колхоз «Коллективный пахарь», Купинского района. Из года в год он одним из первых рассчитывается с государством по поставкам хлеба, мяса, овощей и других продуктов. Колхозные поля засеваются отборными семенами. Растет поголовье скота, повышаются удои на молочно-товарной ферме.

Что лежит в основе процветания колхоза «Коллективный пахарь»? Только то, что председатель правления Карп Иванович Болтенко руководит, строго придерживаясь Устава сельскохозяйственной артели. Колхозники твердо знают, что правление не сделает ни одного шага в сторону от Устава.

Крепнет из года в год хозяйство сельхозартели «13-й Октябрь», Красноозерского района. В 1939 году посевная площадь в колхозе составляла 980 гектаров, план хлебопоставок колхоз выполнил на 100 процентов, сдал государству 4.198 центнеров. В 1944 году, после четырех лет Великой Отечественной войны, посевная площадь в колхозе 1.042 гектара, сдал же колхоз государству 5.229 центнеров хлеба, выполнив государственный план хлебопоставок на 101.5 процента. И этот рост достигнут при том положении, когда число трудоспособных в колхозе снизилось со 175 человек в 1939 году до 118 в 1944 году.

Семь лет руководит хозяйством Афанасий Филиппович Шипкин, неуклонно следуя требованиям Устава артели, не допуская разбазаривания колхозного добра, стремясь строго сочетать общественные интересы с личными интересами каждого колхозника. В этом сила и крепость колхоза «13-й Октябрь», в этом залог дальнейшего процветания хозяйства.

Сталинский Устав сельскохозяйственной артели — незыблемый закон колхозной жизни и нарушать его никому не дозволено. И если сейчас есть в области отстающие колхозы, не выполняющие своих обязательств перед государством, плохо развивающие хозяйство, то одну из главных причин этого надо искать в том, что за последнее время некоторые местные работники забыли об Уставе артели, не добиваются его выполнения, а подчас и сами грубо нарушают основной закон колхозной жизни.

Нарушителем Устава сельхозартели в Купинском районе выступает не кто иной, как заведующий райземотделом т. Кукушкин.

В начале прошлого года т. Кукушкин единолично, без постановления общего собрания членов артели, снял председателя колхоза «Красный хутор» т. Чумакина с работы, вручил ему колхозную печать артели имени Чапаева и приказал быть ее председателем. Когда возмущенные колхозники потребовали созыва общего собрания, заведующий райземотделом направил Чумакина председателем колхоза «Пролетарий». Как можно назвать поведение заведующего райземотделом, как не попранием основ внутриколхозной демократии, грубым нарушением Сталинского Устава колхозной жизни! И не случайно в Купинском районе в прошлом году были сменены председатели в 52 колхозах.

Не заботятся о соблюдении Устава и районные организации Новосибирского сельского района. Здесь вошло в обычай грубо залезать в колхозное добро, растранжиривать его направо и налево.

Известно, в каком тяжелом положении тягло в колхозах района. И несмотря на это, правления ряда колхозов с ведома и согласия райисполкома разбазаривают тягловую силу. Колхоз «13 лет РККА» отдал различным организациям 9 лошадей «во временное пользование». Райисполком сам взял двух лошадей в колхозах «Дело Ленина» и «Смычка» и даже не уплатил за них. Председатель артели «9 января», Мошковского района, т. Граненок без ведома общего собрания продал различным организациям пять колхозных лошадей. В колхозе «Коминтерн», Карасукского района, вместо того, чтобы собрать деньги с колхозников, подписавшихся на Третий Государственный Военный заем, решили поступить проще: сняли со счета колхоза 64 тысячи рублей и внесли их в уплату за заем.

Следует решительно пресечь всяческие попытки со стороны кого бы то ни было нарушать Устав сельскохозяйственной артели, попирать колхозную демократию. Нельзя руководить колхозом, не соблюдая строго Сталинского закона колхозной жизни. Нельзя поднять хозяйство отстающих колхозов, нельзя повысить продуктивность артельного хозяйства и с честью выполнять первейший колхозный долг перед государством, если не будет строго, неукоснительно соблюдаться Устав.

«Надо понять, — пишет «Правда» в передовой статье от 11 февраля, — что в условиях войны значение Устава, его роль в развитии колхозов не уменьшается, а, наоборот, возрастает. Война увеличила спрос на хлеб и на сырье для промышленности. Чтобы удовлетворять этот спрос, надо выполнять требования Устава о правильном использовании общественной земли в колхозах, не допускать ее разбазаривания, улучшать ее обработку, повышать ее плодородие. Война увеличила спрос на продукты животноводства. Чтобы удовлетворять этот спрос, надо выполнять требования Устава о всемерном развитии общественного животноводства в колхозах. Война оторвала от мирного труда много рабочей силы, много сельскохозяйственных машин и живого тягла колхозов. Чтобы возместить эту временную убыль, надо выполнять требования Устава о правильной организации колхозного труда и производства, о насаждении твердой трудовой дисциплины и полном использовании трудовых и производственных резервов колхозов».

Наступает четвертая военная весна. Колхозы усиленно готовятся к весеннему севу. Всюду в деревне кипит горячая работа. Чтобы завоевать высокий урожай в 1945 году и поднять продуктивность колхозного животноводства, чтобы с честью выполнить указания товарища Сталина, надо строить жизнь каждого колхоза в строгом соответствии с Сталинским Уставом колхозной жизни.

Неустанно укреплять колхозы, свято соблюдать внутриколхозную демократию, сочетать личные интересы колхозников с общественными интересами колхозов и государства — в этом залог движения вперед, залог новых, еще более ярких побед колхозного строя.



Звено К. С. Загребельниковой в колхозе «Новая жизнь», Новосибирского района, вывезло на поля 175 возов перегноя и 18 центнеров золы. На снимке: вывозка перегноя на опытный участок.
Фото Б. Шумакова.

НА ДНЮ СЕМЬ ПЯТНИЦ

Как в Веселовке ремонтируют тракторы „ЧТЗ“

ВЕСЕЛОВКА. (По телефону). Когда у заместителя директора Веселовской МТС т. Марченко спрашивают, как идет ремонт тракторов «ЧТЗ», он прежде всего достает из папки сводку.

— Ничего, ремонтируем помаленьку. Из 12 готовы четыре.

Мастерская находится в километре от конторы МТС. Монтажный цех. Холодно. У разобранного трактора толпится до десятка людей. Двое работают, остальные смотрят. Тут же несколько девушек беседуют о своих домашних делах.

Так «ремонтируют» в Веселовской МТС. Час работают — два стоят. Этого не замечают ни заведующий мастерской т. Козлякин, ни старший механик т. Богатырь.

Простои в мастерской огромны, и виноваты в этом главным образом руководители. Труд организован исключительно плохо. Графика ремонта нет, дефектные ведомости составлены небрежно, в них заносят только те детали, которые имеются в кладовой. А то, что нужно изготовить или отремонтировать, в ведомости не значится. Это порождает неразбериху, простои монтажников.

Уже ремонтируя трактор «ЧТЗ», бригада т. Терещенко обнаружила, что нехватает болтов барабана. Терещенко срочно заказал их. Но прошло более четырех суток, а болты не изготовили. Задний мост трактора нельзя собирать, и бригада из пяти человек сидит без дела несколько дней.

В дефектную ведомость трактора «ЧТЗ», который ремонтирует бригада т. Рубан, не записан вентилятор. Но он нужен.

— Тов. Козлякин, выручай! — просит бригадир заведующего мастерской.

Козлякин дает указание сделать вентилятор. Но опять проходит несколько суток, а его все нет. Очень часто простаивают монтажные бригады тт. Сарапулова, Рака, Рещетовой.

В чем дело? Может быть плохо работает механический цех? Нет. Токари и слесари выполняют свои задания. Но часто бывает так: слесарю Тарабан дают задание, он уже приступил к работе, как прибегает старший механик т. Богатырь.

— Все бросай, делай вот это, — приказывает он.

Приходится перестраиваться. Затем появляется заведующий мастерской и отменяет все ранее данные заказы. Приходит заместитель директора МТС т. Марченко — опять новое задание.

— Оставь все и делай вот это, — говорит он.

— Какую же деталь вперед делать? — законно возмущается Тарабан.

В мастерской много брака. Слесарь Губа запорол обойму подшипника и выпуск трактора задержался на пять дней. Он же испортил валик масляного насоса и трактор задержался на двое суток. Все это бракоделу проходит безнаказанно. Так бывает и с другими.

Слесарь т. Гирланд ремонтирует магнето.

— Наряд есть? — спрашиваем его.

— Наряд? — удивляется Гирланд. — Что вы! Их у нас не выписывают.

Слесари, токари и другие рабочие механического цеха получают наряды после того, как заказ выполнен. Когда же при такой организации труда МТС закончит ремонт тракторов? На этот вопрос старший механик т. Богатырь отвечает, не задумываясь:

— Осталось шесть тракторов. Даже не знаю когда закончим...

Слов нет, ремонт тракторов «ЧТЗ» — дело сложное, но все же под силу коллективу Веселовской МТС. Здесь есть специалисты и все необходимое оборудование, нужна только четкая организация труда.

В Веселовке могут быстро и хорошо ремонтировать тракторы. Об этом говорят такие факты. Машина «СТЗ-НАТИ» № 53 не работала более двух лет. Нехватало важных деталей. Но стоило только всерьез заняться трактором, и он был восстановлен. Много сложных деталей реставрировали в мастерской. Выточили 32 обоймы для шарикоподшипников, корпус регулятора изготовил слесарь Тарабан, восстановили корпус водяной помпы. Таким же путем был возвращен к жизни и еще один трактор «ЧТЗ», который считали навсегда выведенным из строя.

Значит, ремонт тракторов «ЧТЗ» Веселовская МТС может вести быстро и хорошо. Нехватает для этого одного — порядка, правильной организации труда.

Ф. ХУДОРОЖКОВ.

Колхозники за учебой

КОЧКИ. (По телеграфу). В районе широко проводятся курсовые мероприятия по подготовке сельскохозяйственных кадров.

В январе прошли месячные курсы бригадиры-полеводы. На месяц собрались учиться заведующие животноводческими фермами колхозов. По двухмесячной программе учатся колхозные ветсанитары.

Состоялся семинар звеньевых семеноводческих участков. Они изучали агротехнику ефремовских урожаев и организацию труда на семеноводческих участках. Звеньевые слушали лекции главного агронома и заведующего райзо.

Все курсанты изучают книгу товарища Сталина «О Великой Отечественной войне Советского Союза».

Кадрам—главное внимание

ЧУЛЫМ. (По телефону). 26 февраля на собрании партийного актива было обсуждено постановление Совнаркома СССР и ЦК ВКП(б) о плане сельскохозяйственных работ на 1945 год.

Подвергнув деловой критике недостатки в подготовке к севу, собрание наметило ряд мероприятий, обеспечивающих выполнение постановления партии и правительства. В колхозы выехали 25 районных работников, которые проведут общие колхозные собрания с одним вопросом: пофронтовому встретить весну.

Все МТС Чулымского района закончили ремонт тракторов. Приведен в порядок весь сельскохозяйственный инвентарь.

Большое внимание в этом году уделено подготовке кадров. 54 звеньевых прошли семинар при районной колхозной школе, 45 бригадиров полеводческих бригад занимались на курсах. Подготовлено вновь 58 трактористов. Старые кадры трактористов проходят переподготовку.

Передовые колхозы района полностью подготовились к севу. Артели «25 лет Октября», «Второе мая», «Труд», «Волна революции» готовы к выезду в поле.

Сейчас в районе начинается смотр тягла, изготовляются тележки и вагончики для тракторных отрядов.

Передовики сельского хозяйства обсуждают подготовку к весне

БАРАБИНСК. (По телефону от нашего соб. корр.). Состоялся слет передовиков сельского хозяйства. С докладом о подготовке к севу выступил председатель райисполкома т. Баев.

— Мы должны признать, — говорил т. Баев, — что отстаем от многих районов области. Подготовка к севу идет неудовлетворительно. В прошлом году ни одна МТС не выполнила производственного задания. Но руководители колхозов и МТС повторяют ошибки.

В подготовке к севу отстают артели «Трудовик», им. Молотова, им. Чапаева, «Первое мая» и другие. В этих колхозах снегозадержание проводится не для сохранения влаги, а для статистики. Прошел снегопад — составляется сводка. Многие руководители колхозов проявляют нетерпимую беспечность в изыскании семян.

Передовики сельского хозяйства поделились на слете опытом работы. Телятница Козловского совхоза т. Когтева рассказала, что в течение 11 лет у нее не было ни одного случая падежа телят. В 1944 году она вырастила 90 телят. Когтева взяла обязательство и в этом году сохранить весь молодняк.

Звеньевой колхоза «Новый путь» т. Плахин рассказал о работе огородного звена. С каждым годом звено увеличивает урожай, и артельные доходы растут. В 1943 году от продажи овощей получено 8 тыс. рублей, в 1944 году—втрое больше. Звено т. Плахина полностью готово к севу: инвентарь отремонтирован, зимние агромероприятия проведены.

На слете выступил т. Пирогов, работающий в колхозе «Заря» бригадиром в течение 11 лет.

— Семенами, — говорит т. Пирогов, — мы полностью обеспечены. Инвентарь в порядке. Снег на полях задержан, собрано 30 центнеров золы, навоз вывезен.

Тов. Пирогов проводит агротехническую учебу с пахарями, сеяльщиками, бороноволоками.

Передовики сельского хозяйства были премированы на слете ценными подарками.

С. ПАРШЕНКОВ.

Наш опыт мульчирования посевов

Опыт прошлого года показал, что такой агротехнический прием, как мульчирование, дает немалую прибавку урожая. Вот наглядный пример. Мы прикрыли почву перегноем и соломой на площади 274 гектара озимой ржи и яровой пшеницы. Считаем, что именно поэтому получили здесь дополнительно 1.150 центнеров зерна.

Как правило, мульчирование проводилось на семенных участках. Колхоз «Радиоволна» имел 18 гектаров семенной пшеницы. Уже после посева на шести гектарах провели мульчирование соломой. Урожай собрали 13,2 центнера с гектара. А на остальной части семенного участка собрали только по 8,8 центнера. Не ясно ли, что прибавка урожая получена за счет мульчирования.

Еще пример. В колхозе «Новый быт» мульчировали 7 гектаров ржи. Собрали здесь по 9,5 центнера зерна с гектара, а с остальной площади всего лишь по 5,3. Прибавка почти в пять центнеров на гектар.

Если бы в прошлом году нам удалось прикрыть все семенные участки, черепановские колхозы собрали бы еще 12 тысяч центнеров зерна.

Эффективность этого агротехнического приема совершенно понятна. Мульчирование утепляет почву, предохраняет ее от резких колебаний температуры в течение суток, усиливает биологические процессы в почве и главное — сохраняет влагу в ней.

Сейчас мы готовимся применить мульчирование на трех тысячах гектаров. Материалов для покрытия почвы в колхозах достаточно. В основном будем покрывать перегноем. Колхозы уже вывозят его к семенным участкам. Весной вслед за севом будем покрывать почву тонким слоем перегноя из расчета 15—20 тонн на гектар. Кроме перегноя в ряде колхозов используем другой материал — солому, прелую полову, которые также имеются в колхозах.

В условиях Черепановского района, где со второй половины мая по июль выпадает мало осадков, мульчирование имеет очень важное значение. Оно позволяет нам сохранить почвенную влагу на более длительное время, так что растения не будут испытывать нужды в ней.

Н. НИНО.
Главный агроном Черепановского райземотдела.

Дело пошло по-новому

Наш колхоз им. Кагановича, Каминского сельсовета, был одним из самых отсталых в Куйбышевском районе. Положение изменилось, когда председателем колхоза избрали инвалида Отечественной войны Афанасия Дмитриевича Шаталова.

Из года в год в колхозе не запасалось на зиму достаточного количества кормов, помещения животноводческих ферм не ремонтировались. Сменилось 12 председателей, но дело не улучшилось.

Афанасий Дмитриевич начал с заготовки кормов. Он сам проверял и принимал каждый стог сена, помогал бригадиру организовать труд на сенокосе. Колхоз в избытке заготовил хорошее сено.

Привели в порядок животноводческую ферму. Построили новую конюшню. Скот стоит в теплых и чистых помещениях. Корм задают по графику и по норме, поят скот три раза в сутки.

Чтобы возчики кормов не допускали потерь, выделен объездчик. Он каждый день проверяет, чтобы не оставалось в поле одонков, не терялось сено по дороге.

Колхоз тщательно готовится к весеннему севу. Отремонтированы все 15 плугов, бороны, сбруя, упряжь. Если в прошлые годы ремонт производился небрежно, старым материалом, то ныне весь материал поставили новый.

На посевную забронировано 300 центнеров высококачественного сена.

С. КОВАЛЕНКО.

Поздравления тов. И. В. Сталину от иностранных государственных деятелей по случаю 27-й годовщины Красной Армии

На имя тов. И. В. Сталина по случаю 27-й годовщины Красной Армии поступили поздравления от Премьер-Министра Южно-Африканского союза фельдмаршала Смэтс, Главнокомандующего чехословацкими вооруженными силами Сергея Ингр, Председателя правительства Ирана Мортеза Баят, Премьер-Министра Канады В. Л. Маккензи Кинг, Премьер-Министра Бельгии Ван Акер, Председателя Совета Министров Италии Бономи, Премьер-Министра Венгрии Миклош, г. Л. Стимсон (от имени военного министерства США), Военного Министра Болгарии генерал-лейтенанта Дамяна Велчева, Мариана Спыхальского (по поручению президиума Варшавской Рады Народовой), от Мао Цзе-дун и Чжу Дэ (Китай).

(ТАСС).

Вручение верительных грамот Председателю Президиума Верховного Совета СССР М. И. Калинину Чрезвычайным и Полномочным Послом Французской Республики ген. Ж. Катру

27 февраля в Кремле Председатель Президиума Верховного Совета СССР М. И. Калинин принял Чрезвычайного и Полномочного Посла Французской Республики ген. Ж. Катру, вручившего свои верительные грамоты.

Ген. Ж. Катру сопровождали Советник Посольства г-н П. Шарпантье, Начальник Французской Военной Миссии в СССР див. генерал Э. Пети, 1-й Секретарь Посольства г-н Э. де Карбонель и другие члены Посольства, которые были представлены М. И. Калинину Послом.

При вручении верительных грамот присутствовали Заместитель Народного Комиссара Иностранных Дел СССР В. Г. Деканозов, Секретарь Президиума Верховного Совета СССР А. Ф. Горкин, Заведующий Протокольным Отделом НКИД СССР Ф. Ф. Молочков и Заместитель Заведующего 1-м Европейским Отделом НКИД СССР А. Г. Кулаженков.

После вручения верительных грамот М. И. Калинин имел беседу с ген. Ж. Катру.

В Совнаркоме СССР

Об увековечении памяти писателя Алексея Николаевича Толстого

Совет Народных Комиссаров Союза ССР постановил:

1. Соорудить в г. Москве памятник писателю Алексею Николаевичу Толстому.

2. Установить мемориальную доску на доме № 2 по Спиридоньевской улице в г. Москве, где жил А. Н. Толстой.

3. Переименовать Спиридоньевскую улицу в г. Москве в улицу Алексея Толстого.

4. Поручить ОГИЗу РСФСР издать в течение 1945—1946 гг. полное собрание сочинений А. Н. Толстого.

5. Установить следующие стипендии имени А. Н. Толстого:

а) в Московском государственном университете имени М. В. Ломоносова — 2 стипендии по 400 рублей каждая для студентов филологического факультета;

б) в Литературном институте Союза советских писателей СССР — 2 стипендии по 400 рублей каждая для студентов.

От Советского Информбюро

ОПЕРАТИВНАЯ СВОДКА ЗА 27 ФЕВРАЛЯ

Войска 2-го БЕЛОРУССКОГО фронта, продолжая наступление, сломили сопротивление противника западнее города ХОЙНИЦЕ (КОНИТЦ) и за 4 дня наступательных боев продвинулись вперед до 70 километров.

В ходе наступления войска фронта на территории Померании овладели городами ШЛОХАУ, ШТЕГЕРС, ХАММЕРШТАЙН, БАЛЬДЕНБЕРГ, БУБЛИЦ — важными узлами коммуникаций и сильными опорными пунктами обороны немцев, а также с боями заняли более 100 других населенных пунктов, среди которых крупные населенные пункты ПОЛЛЬНИТЦ, ЦЕХЛАН, ФЕРСТЕНАУ, ДРАВЕН, ГРОСС и КЛАЙН-КЮДДЕ.

В БРЕСЛАУ наши войска, продолжая бои по уничтожению окруженной в городе группировки противника, заняли 12 кварталов.

На территории ЧЕХОСЛОВАКИИ, северо-западнее и западнее города ЛУЧЕНЕЦ, наши войска, действуя в трудных условиях горно-лесистой местности в полосе КАРПАТ, с боями заняли населенные пункты ВИГЛЯШ, ЗВОЛ СЛАТИНА, БОРОВИНЫ, ГРАБОВ ГРУНЬ, ОРЕМОВ ЛАЗ, СЕНОГРАД, МЛАДОНИЦЕ.

На других участках фронта — поиски разведчиков и в ряде пунктов бои местного значения.

За 26 февраля на всех фронтах подбито и уничтожено 66 немецких танков. В воздушных боях и огнем зенитной артиллерии сбито 6 самолетов противника.

ОПЕРАТИВНАЯ СВОДКА ЗА 28 ФЕВРАЛЯ

В течение 28 февраля юго-западнее КЕНИГСБЕРГА наши войска, в результате наступательных боев, заняли населенные пункты ГРЮНЛИНДЕ, ВОРВЕГЕН, ЛЕМКЮНЕН, ОТТЕН, ГОТТЕСГНАДЕ, ФРИДРИХСХОФ.

Войска 2-го БЕЛОРУССКОГО фронта, продолжая наступление, 28 февраля овладели городами НОЙШТЕТТИН и ПРЕХЛАУ — важными узлами коммуникаций и сильными опорными пунктами обороны немцев в Померании, а также с боями заняли более 50 других населенных пунктов и среди них СВОРНИГАЦ, ГЛАСХЮТТЕ, НОЙГУТ, АЙЗЕНХАММНЕР, ГРАБАУ, ГРОСС-КАРЦЕНБУРГ, ВУРХОВ, ШПАРЗЕЕ, ШТРАЙТЦИХ.

В районе БРЕСЛАУ наши войска вели бои по уничтожению окруженной в городе группировки противника, в ходе которых овладели пригородом КЛЕЙНЕ-ЧАНШ, металлургическим заводом Шварц, газовым заводом и заняли десять кварталов.

На других участках фронта — поиски разведчиков и в ряде пунктов бои местного значения.

За 27 февраля на всех фронтах подбито и уничтожено 29 немецких танков. В воздушных боях и огнем зенитной артиллерии сбито 6 самолетов противника.

* * *

Юго-западнее города Кенигсберг наши войска продолжали сжимать кольцо вокруг восточно-прусской группировки противника. В результате упорного боя части Н-ского соединения заняли несколько сильно укрепленных опорных пунктов. Захвачены трофеи. Противник, пытаясь вернуть потерянные накануне позиции, за ночь предпринял шестнадцать контратак. Советские части успешно отбили все вражеские контратаки. Рано утром наши подразделения вновь продвинулись вперед и улучшили свои позиции.

На одном участке мощный железобетонный дот преграждал путь нашей пехоте. Шесть саперов из подразделения гвардии старшего лейтенанта Долговязова ночью подползли к доту и заложили 14 противотанковых мин. В результате взрыва дот был уничтожен вместе с находившимися в нем гитлеровцами. Отражая вражескую контратаку, орудийный расчет сержанта Молочкова поджег два немецких самоходных орудия. Пулеметчики рядовые Данильчев и Бычков метким огнем рассеяли роту пехоты противника, уничтожив при этом группу немцев.

* * *

Войска 2-го Белорусского фронта продолжали развивать наступление. Советские пехотинцы, танкисты и конники наносят противнику сильные удары и при поддержке артиллерии и авиации громят его узлы сопротивления. Продвигаясь вперед, части гвардейского кавалерийского соединения вышли на подступы к городу Нойштеттин. Подразделения конников атаковали немцев, укрепившихся на южной окраине города, и отвлекли на себя основные силы гарнизона. В это время другие наши части совершили обходный маневр и ворвались в город с севера. Зажатый с двух сторон вражеский гарнизон был разгромлен. Город Нойштеттин — важный опорный пункт обороны немцев, узел пяти железных и нескольких шоссейных дорог — занят нашими войсками. За день боев уничтожено до 3 тысяч солдат и офицеров противника. Нашими частями захвачено 5 паровозов, 200 вагонов с грузами, 9 складов с боеприпасами и другие трофеи. Взято в плен более 600 немцев.

В городе Нойштеттин освобождено 1.500 советских граждан, угнанных немцами на каторжные работы.

Бойцы и офицеры 2-го Белорусского фронта успешно громят противника. Рота лейтенанта Савина, совершив умелый обходный маневр, заняла один опорный пункт, уничтожив при этом несколько десятков гитлеровцев. Бойцы роты захватили у немцев самоходное орудие и 12 полевых орудий. На другом участке старший сержант Пустоваров в рукопашной схватке истребил 5 немцев и захватил два пулемета. Рядовой Осюкевич вступил в бой с группой вражеских солдат и огнем из ручного пулемета уничтожил 17 гитлеровцев. Разведчик красноармеец Карпаухов, выполняя боевое задание, убил четырех немецких солдат и одного офицера.

* * *

В районе Бреслау наши войска продолжали вести бои по ликвидации окруженной группировки противника. Продвигаясь вдоль железной дороги Оппельн — Бреслау, советские части заняли пригород Клейне-Чанш и ворвались в юго-восточную часть города. После упорных боев наши штурмовые группы очистили от немцев металлургический завод Шварц, превращенный гитлеровцами в узел сопротивления. Наши подразделения ворвались также на металлургический завод Вольфа и ведут бои с противником. На одном участке группа немецких солдат численностью в 70 человек с поднятыми руками направилась к нашим позициям. Со стороны противника был открыт сильный пулеметный и минометный огонь. Часть немецких солдат была убита. Остальные достигли советских позиций и сдались в плен.

* * *

Взятый в плен в Восточной Пруссии командир 1092 полка 547 немецкой пехотной дивизии подполковник Франц Беллер рассказал: «Десятидневные непрерывные бои обескровили мой полк. За это время мы потеряли убитыми и ранеными свыше 600 солдат и 20 офицеров. После того, как солдаты узнали, что Восточная Пруссия полностью отрезана, они потеряли всякую веру в свои силы. С каждым днем увеличивается количество «отставших солдат». Многие из них, стремясь уклониться от участия в бою, умышленно отстают от своего подразделения и шатаются в тылу. Боеспособность немецких солдат невиданно пала. У офицеров также очень подавленное состояние. Они потеряли всякую надежду на какой-либо выход из тупика».

На железнодорожные темы

„Примерзшие" цистерны

На Новосибирском и Барнаульском отделениях Томской дороги оборот цистерн вдвое выше нормы, на Инском — в три раза, на Беловском — в шесть раз. В целом по дороге цистерны оборачиваются вдвое медленнее против нормы.

На отделениях совершенно перестали заниматься наливными перевозками. Заместитель начальника дороги т. Меркулов приказал выделить на Новосибирском отделении ответственного агента, который ведал бы исключительно этими перевозками. Начальник отделения т. Шмонин не выполнил приказа и когда с него спросили, он, не моргнув глазом, назвал первую попавшуюся фамилию: Тишин. Из управления дороги обратились к т. Тишину, но он только пожал плечами:

— Ничего не знаю.

Нет ответственных лиц и на других отделениях. А руководители их не считают нужным заниматься такой «мелочью», как цистерны.

На дороге очень плохо организован слив нефтепродуктов и других жидких грузов. На том же Новосибирском отделении 19 февраля из имевшихся 45 цистерн разгрузили только 19, на следующий день из 39 цистерн — 13. И так всякий раз.

На под'ездных путях многих предприятий цистерны словно примерзли к месту, превратились в нефтехранилища на колесах. На одном заводе 6 цистерн стоят более двух недель якобы потому, что в условиях зимы трудно организовать слив. Ничего подобного! В цистернах — спирт, слить который легко. Просто руководители завода не позаботились запастись тарой.

По той же причине Новосибирский мыловаренный завод держит две недели цистерны с каустиком. Две недели стоят цистерны на Ельцовском складе. На Сибметаллстрое из-за отсутствия тары цистерна, груженная маслом, стоит с 28 января, 12 дней не разгружается цистерна со смазкой. В адрес канифольного завода поступил толуол. Чтобы слить его, требуется всего несколько часов. Но и здесь подвижной состав стоит с 25 февраля. Неделями держат вагоны на заводах, где главными инженерами тт. Сапожников и Лазутин.

Необходимо как можно быстрее освобождать цистерны от смерзающихся жидких грузов. На оловозаводе не устроили тепляков, и мазут, например, сливают под открытым небом. Он смерзается и его приходится отогревать паром. Мудрено ли, что каждая цистерна простаивает здесь от двух до трех дней.

Управление дороги никак не решится призвать к порядку нерадивых клиентов, обрекающих ценнейший подвижной состав на длительные простои.

Сейчас, когда вся область энергично готовится к весеннему севу, руководители дороги обязаны решительно улучшить оборот цистерн и обеспечить своевременный завоз горючего.

Н. ВОЙНИКОВ.

—★—

Звездно-лыжная эстафета

По решению исполкома облсовета с 5 по 17 марта проводится областная звездно-лыжная эстафета. Участники эстафеты доставят в Новосибирск рапорты колхозов, сельсоветов и районов о подготовке к смотру художественной самодеятельности.

Разработано 5 маршрутов. В эстафете примут участие 60 лыжников.



Лучший наладчик станков на заводе им. Чкалова комсомолец **Н. Тростин.** Двухмесячную программу он выполнил к 16 февраля на 105 процентов.



Бригадир комсомольско - молодежной бригады Н-ского завода **А. Смирнова.** К 15 февраля т. Смирнова закончила трехмесячное задание.

Фото Б. Шумакова.

ТОРФ—НЕ ПРОБЛЕМА, А РЕАЛЬНОСТЬ

(По поводу статьи «Расчеты и действительность» в «Советской Сибири» за 4 февраля)

Новосибирск уже не первую зиму переживает топливный кризис, хотя от ближайших окраин города на несколько десятков километров вокруг лежат богатейшие торфяные залежи. Подсчеты показывают, что если в год добывать 500 тысяч тонн воздушно-сухого торфа, его хватит городу на 200 лет.

Простой подсчет говорит, что торф дешевле угля в два раза, дров — в 3,5 раза при эквиваленте по отношению к дровам—93,8. Причем это из расчета немеханизированной добычи торфа.

Противники торфа считают, что переводить город на торфяное топливо невыгодно — это потребует большого количества транспорта. Выставляется необходимость переоборудования существующих топок.

Эти возражения несерьезны. Годовая экономия от перехода на торф составит 54 миллиона рублей. Этих средств с избытком хватит на покрытие расходов по переделке всех городских топок. Что же касается транспортировки, то и тут нет непреодолимых трудностей. Не так сложно поставить специальную коробку в кузов автомашины, чтобы увеличить ее вместимость. Если же отказаться от кустарщины в торфозаготовках и построить действительно крупное механизированное предприятие, то и коробок не потребуется. Торф прекрасно поддается брикетировке.

При наших запасах торфа вполне целесообразно построить на торфяниках теплоэлектроцентраль и давать потребителю готовое тепло, электроэнергию, газ. Это не только снимет вопрос о транспортировке, но и улучшит обслуживание населения большого города, о чем должны заботиться руководители городского хозяйства.

Но работники горисполкома равнодушны к разрешению топливной проблемы за счет торфа. Еще в октябре прошлого года я представил горисполкому проект реорганизации торфодобычи. Проект даже не был рассмотрен. Правда, специальные решения горисполкома по подготовке к добыче торфа были, но они не выполняются. Да никто за этим и не следит.

Как же занимается торфодобычей Новосибирский гортоптрест (управляющий тов. Житенев), в ведении которого находится городское торфопредприятие? С точки зрения выполнения плана все обстоит благополучно. Но действительное положение таково: план ничтожен по сравнению с потребностью города и возможностями треста. По первоначальному плану на сезон этого года потребность в топливе составляла 500 тысяч тонн (в условных единицах). На деле план сведен к 177 тыс. тонн. Причем упор взят на уголь —около 80 проц., а торф всего 5,3 проц.

Но задача гортоптреста не просто добыть торф, а сделать его годным для топки и отпустить потребителю. Из добытых в прошлом году 22 тыс. тонн уложено в штабели всего 13 тысяч. Значительная часть торфа, даже сложенная в штабелях и клетках, не доведена до кондиции. Влажность торфа высока, и поэтому потребитель покупает его неохотно — он плохо горит.

На Ересниском торфянике залежи торфа превышают миллион кубометров. Этот торфяник не требует ни осушки, ни раскорчевки — пускай машину и режь торфяную крошку! Фрезерным способом в течение сезона можно добыть до 400 тысяч тонн.

Нам могут возражать: сейчас трудно получить оборудование. Но и эти возражения несерьезны. Промышленные предприятия города безусловно могут изготовить такое оборудование не для одного торфяника. Найдутся и конструкторы.

Стало быть, всякие возражения технического порядка отпадают. Огромные залежи торфа, не требующие специальной подготовки к добыче, уже сейчас создают все возможности форсированного развертывания торфопредприятия. Надо лишь проявить больше энергии, настойчивости и изобретательности. Пока же работники гортоптреста не проявляют охоты к развитию торфодобычи. Они считают, что раз им дан план, они должны его выполнять и больше ни о чем не думать.

Чтобы поставить добычу торфа на первое место в топливном балансе города, надо выделить его из системы гортоптреста и организовать специальный торфяной трест. Но независимо от этого необходимо уже сейчас решить вопрос о механизации торфодобычи и дать заводам заказы на оборудование.

Довольно ориентироваться на готовое привозное топливо, пора новосибирским городским организациям взяться за постройку собственной удобной и выгодной топливной базы на колоссальных торфяных залежах.

Н. КОВАЛЕНОК.

Главный инженер Новосибирского городского топливного управления.

Письма в редакцию

Словно в семье родной

На каждом подарке — рисунок. Домики из картона и бумаги, картонные куклы — все это искусно, с большой любовью мастерят воспитательницы детского сада Вера Николаевна Ялышева и Надежда Ильинична Новоселова. Они всегда стараются удивить ребят новинкой, сделать им приятное, заинтересовать. И дети платят за это своим воспитателям горячей привязанностью.

У многих питомцев детского сада № 110 Ипподромского района отцы на фронте. В тылу трудятся матери. Небольшой, спаянный коллектив работников сада делает все, чтобы дети не испытывали тягот войны. Малыши приходят сюда, как в родной дом.

Большой опыт работы у заведующей садом Саиды Сергеевны Алекбаровой. Все свое время она отдает любимому делу и пользуется большим уважением сослуживцев и родителей.

Наши дети получают всестороннее развитие, приучаются к дисциплине, интересно и увлекательно проводят досуг. За все это хочется от души поблагодарить тт. Алекбарову, Ялышеву и Новоселову.

Отцы-фронтовики могут не беспокоиться о своих детях и с удвоенной энергией громить врага.

Родители: АКСЕНОВА, ГРОХОВСКАЯ, ИВАКИН, НЕСТЕРЕНКО, ГОЛОВИНА.

Без книги

В Барабинске две библиотеки: одна городская и вторая — при рабочем клубе. Однако услугами последней могут пользоваться только железнодорожники. Рад бы пойти в городскую, но и там книгу можно получить с большим трудом, «по знакомству». Работники библиотеки, находящейся в Доме советов, говорят будто теснота не дает возможности развернуться.

Горком ВКП(б) и горисполком уже давно собираются перевести библиотеку в Дом колхозника. 24 декабря прошлого года об этом решении вспомнили еще раз. В кабинете секретаря горкома т. Горячева собрались десятиклассники и директоры средних школ. Присутствовали на беседе председатель горисполкома т. Векшин и другие руководящие работники городских организаций. Речь шла о предстоящих экзаменах на аттестат зрелости. И на наш вопрос т. Горячев торжественно ответил, что «на-днях библиотека будет переведена в здание горкома и тогда пользуйтесь книгами сколько угодно».

Увы! Эти слова повисли в воздухе. Библиотекой мы до сих пор не пользуемся. Совсем получается по пословице: «Видит око, да зуб неймет». А книга нам всем необходима.

В. СИТНИКОВ.

Ученик 10 класса средней школы № 93.

—★—

По следам наших выступлений

„Предотвратить порчу семян"

Под таким заголовком в «Советской Сибири» была опубликована статья главного агронома облзо т. КИСЛОВА. В статье указывалось на крайне неудовлетворительное состояние семенного зерна в ряде районов, в том числе Краснозерском.

Статья эта обсуждалась на совещании агрономов МТС и райзо, а также на заседании райисполкома. Сейчас в МТС района пущены машины «ВИМ». В ряде колхозов работают сушилки, организуется сушка зерна в специально приспособленных помещениях.

ЗА РУБЕЖОМ

Речь Черчилля в палате общин

ЛОНДОН, 27 февраля. (ТАСС). Сегодня премьер-министр Черчилль выступил в палате общин с речью, в которой остановился на ряде вопросов военного и международного положения в свете решений Крымской конференции.

Говоря о критике в Англии того факта, что Франция не была приглашена на Крымскую конференцию, Черчилль сказал, что великие державы, участвовавшие в Крымской конференции, считали, что, поскольку они несут в преобладающей мере главную тяжесть войны, они не могут допустить каких-либо ограничений их права встречаться, когда они это считают необходимым. У Франции имеется много оснований удовлетвориться решениями, принятыми в Крыму. «Если бы завтра, — сказал Черчилль, — произошло крушение германской мощи, то не оказалось бы ничего непредвиденного или неулаженного заранее весьма важной Европейской консультативной комиссией».

Главными представителями Англии на конференции в Сан-Франциско будут Иден и Эттли.

Указав, что бывшая Лига наций была мало использована и не отвечала своим задачам, Черчилль заявил: «Она будет заменена гораздо более сильной организацией, в которой Соединенные Штаты будут играть жизненно важную роль».

Касаясь вопроса о Польше, Черчилль сказал, что Польша подверглась бы окончательному разрушению, если бы не чудесные подвиги и жертвы русских. Польская нация была обречена Гитлером на уничтожение или на обращение в рабство. «Поддерживая русское требование относительно линии Керзона, — сказал Черчилль, — я отклоняю и отвергаю всякое предположение, будто мы идем на сомнительный компромисс или уступаем силе или страху. Я с глубочайшим убеждением заявляю о принципиальной справедливости политики, которой впервые руководствуются сейчас все три великих союзника».

Указав, что три великие державы согласились с тем, что Польша должна получить значительные приращения территории, в том числе Данциг, большую часть Восточной Пруссии к западу и югу от Кенигсберга, широкую полосу побережья Балтийского моря и область Верхней Силезии, Черчилль сказал, что задача удержать новую землю будет не слишком тяжелой для Польши. Не приходится опасаться, что это вызовет новый германский реванш или посеет семена будущих войн. Мы в конце концов принимаем гораздо более радикальные и эффективные меры, чем те, что были приняты после прошлой войны, ибо мы знаем гораздо больше о том, как сделать невозможными на многие поколения всякие наступательные действия со стороны Германии».

При наличии международной организации все нации, большие и малые, победители и побежденные, будут гарантированы от агрессии неоспоримым законом и подавляющей международной военной силой. «Три державы согласились с тем, что принятие поляками предложений, касающихся восточных границ, а также — насколько сейчас их можно определить — и их западных границ, является существенным условием создания и будущего благосостояния сильного, независимого, однородного Польского государства». Черчилль сказал, что после Крымской и других конференций он «вынес впечатление, что Маршал Сталин и советские лидеры хотят жить в условиях благородной дружбы и равенства с западными демократиями. Я считаю также, что они верны своему слову».

Черчилль выразил надежду, что польская армия, сражающаяся сейчас под английским командованием, признает новое польское правительство. Черчилль заявил также, что он надеется, что тем, кто не захочет этого сделать, можно будет предоставить гражданство и свободу в Британской империи.

Касаясь вопроса об Италии, Черчилль заявил, что он не собирается согласиться с предположениями, будто Англия по отношению к Италии питает какие-либо намерения проводить политику силы.

Черчилль выразил скорбь Англии в связи с убийством египетского премьер-министра.

В заключение Черчилль сказал: «Я уверен, что перед человечеством открыты лучшие перспективы, чем оно знало в прошлые века. Огни горят ярче и светят дальше, чем раньше. Будем итти все вместе вперед».

ВЫСТУПЛЕНИЕ РУЗВЕЛЬТА НА ПРЕСС-КОНФЕРЕНЦИИ

НЬЮ-ЙОРК, 28 февраля. (ТАСС). Вашингтонский корреспондент агентства Ассошиэйтед пресс передает, что Рузвельт возвратился на крейсере в Соединенные Штаты после пятинедельного отсутствия, во время которого он совершил поездку в Крым.

Выступая на пресс-конференции, состоявшейся на борту крейсера, президент остановился на решениях Крымской конференции и подчеркнул стремления к установлению в будущем всеобщей безопасности.

Подробно анализируя итоги Крымской конференции, президент подчеркнул, что он рассматривает ее, как один из целого ряда шагов на пути к лучшему миру. Рузвельт заявил, что общественное мнение и печать Соединенных Штатов были совершенно правы, единодушно об'явив, что конференция является великим достижением.

Налет 1.800 американских самолетов на Лейпциг и Галле

ЛОНДОН, 28 февраля. (ТАСС). Как передает штаб американских военно-воздушных стратегических сил, около 1.100 тяжелых бомбардировщиков в сопровождении 700 истребителей совершили 27 февраля налет на крупные железнодорожные депо в Лейпциге и Галле к северо-западу от Лейпцига.

ЗАСЕДАНИЕ СОВЕТА МИНИСТРОВ ФРАНЦИИ

ПАРИЖ, 28 февраля. (ТАСС). Агентство Франс-пресс передает: «Сегодня утром под председательством генерала де Голля состоялось заседание совета министров. Министр иностранных дел Бидо сделал отчет о своей поездке в Лондон.

Правительство решило принять предложение правительств США, Великобритании и СССР участвовать вместе с ними и с правительством Китая в приглашении Об'единенных наций принять участие в конференции в Сан-Франциско».

Приезд т. А. Я. Вышинского в Бухарест

БУХАРЕСТ, 27 февраля. (ТАСС). Сегодня в Бухарест прибыл заместитель народного комиссара иностранных дел СССР тов. А. Я. Вышинский.

Отставка румынского правительства

БУХАРЕСТ, 28 февраля. (ТАСС) Сегодня генерал Радеску, председатель совета министров, вручил королю заявление об отставке кабинета, которая была принята королем. Король начал консультации, имея в виду сформирование нового правительства.

Военные действия в Западной Европе

ЛОНДОН, 28 февраля. (ТАСС). В сообщении штаба верховного командования экспедиционных сил союзников говорится, что в Германии, восточнее Эркеленца, войска союзников заняли Кукум и Боршемих и вступили в Кенигсгофен на левом берегу реки Эрфт. Далее к юго-востоку бронетанковые части союзников продвинулись на 9,6 километра и вступили в город Зиндорф, лежащий в 16 километрах к западу от Кельна. Северо-западнее и южнее Зиндорфа от противника очищен ряд населенных пунктов.

Восточнее и юго-восточнее Дюрена войска союзников заняли города Эшвейлер и Якобсвюллесхейм и завязали бои с противником в Веттвейсе.

Восточнее Гюртгена от противника очищен Нидеггген.

Севернее Битбурга войска союзников заняли города Наттенхейм и Матцен, очистили от противника Флиссен и вступили в Битбург. Южнее Битбурга в трех местах перерезана дорога между этим городом и Триром. Войска союзников очистили от противника города Обер-Штедем, Эссингем и Меккель. Другие части союзников вступили в Иррель и Гильзем и очистили от противника Нидервейс и Кашенаах.

Далее, к югу, войска союзников вступили в Вассербиллиг, расположенный близ слияния рек Мозель и Саар. Войска союзников углубили предмостное укрепление у реки Саар до 9,6 километра. Очищен от противника Беуриг; бронетанковые части союзников заняли Нидерзерф, расположенный в 10 километрах к востоку от Саарбурга. Далее, к востоку и вдоль Рейна, отмечается затишье.

За 26 февраля войска союзников взяли на Западном фронте свыше 8 тысяч пленных.

Есть ли райземотдел в Мошково?

Такой вопрос невольно возникает не только потому, что нет вывески, указывающей, где находится это учреждение. У всех, кто был на годовых отчетных собраниях в колхозах района, могло сложиться мнение, что райзо не существует. В самом деле, как могло случиться, что важнейшее событие в колхозной жизни — собрания, на которых подводились итоги работы за год и намечались перспективы развития сельского хозяйства, не привлекло внимания работников земельного отдела? Представители его за редким исключением на этих собраниях не были.

В самом районном центре — два колхоза. На отчетном собрании в сельхозартели имени Сибкрайкома приводились цифры и факты, свидетельствующие о совершенно неудовлетворительной работе в 1944 году. План сева выполнен наполовину. Урожай получен ниже намеченного. С государством колхоз не рассчитался.

Поголовье крупного рогатого скота за последние пять лет сократилось вдвое, свиней — в 7 раз. Производительность труда снизилась. В 1940 году на каждого колхозника, участвующего в артельных работах, было засеяно четыре гектара, а в 1944 году—только три. Понизилась и ценность трудодня. В 1940 году государству сдано на каждый выработанный трудодень 4,3 килограмма зерна, а в 1944 году — 2,7 килограмма.

Несмотря на все это, балансовая комиссия райзо признала работу колхоза удовлетворительной, что и записала в годовом отчете. Может быть это описка? Нет. Не соответствующие действительности оценки записаны во многих других отчетах: хорошая работа почему-то признана плохой, а плохая—хорошей.

Известно, какое значение для урожая имеют многопольные севообороты. Но это дело запущено и запутано. Составленные проекты во многих случаях до колхозов не доведены, местами же они вообще не составлены. А ведь заведующий райзо т. Смирнов сам был землеустроителем, и уж кому-кому, а ему непростительно мириться с запущенностью землеустройства и землепользования.

Мошковский райземотдел не выполняет роли оперативного штаба, руководящего сельским хозяйством. Он только механически разверстывает по колхозам производственные задания, собирает сводки, регистрирует факты. Работники райземотдела даже не пытаются изучить экономику колхозов, направить ее развитие в соответствии с задачами, стоящими перед районом.

Мошковские колхозы расположены вблизи Новосибирска. Они имеют великолепные условия для развития молочного животноводства, овощеводства, плодоводства. Между тем эти отрасли хозяйства не пользуются вниманием. В упомянутом колхозе имени Сибкрайкома ежегодно планируется сокращение стада крупного рогатого скота: в 1942 году по плану колхоз должен был иметь 83 головы, в 1943 году — 37, в 1944 году — 20. Такое сокращение стада можно об'яснить только тем, что райзо доводит план механически, в соответствии лишь с наличием скота.

Стадо крупного рогатого скота в колхозах в 1944 году значительно выросло, план по поголовью выполнен на 103,5 проц. Однако коров имеется только 77,6 процента к плану. А молока надоено по 960 литров на корову при задании 1.100 литров. Общее количество крупного рогатого скота в районе возросло за год на 22 проц., а количество скота, находящегося в индивидуальном пользовании колхозников, рабочих и служащих,—на 30 проц. То же и с овощеводством.

Все эти факты вскрывают серьезные ошибки не только в планировании колхозного животноводства, но и в организации работ на молочно-товарных фермах.

Особенно плохо с коневодством. Государственный план по конскому поголовью выполнен на 83 процента. В среднем на сотню кобыл получен лишь 21 жеребенок. Увеличивается количество больных лошадей.

Какой бы раздел работы райземотдела ни взять, везде очень много упущений, недостатков, а подчас и прямой безответственности. Пример недисциплинированности показывает сам заведующий райзо тов. Смирнов. Недавно ему надо было выехать в колхоз «Красный сибиряк», проверить готовность к севу. Но он отсиделся в Мошково. Ветврач райзо Перлашкевич обязана была 18 февраля поехать в сокурские колхозы, где неблагополучно с конским поголовьем. Но она выехала только 22 февраля.

Чем об'яснить, что райземотдел не справляется с возложенными на него задачами, не выступает, как организатор колхозного производства? Прежде всего тем, что роль райзо принижено райисполкомом и райкомом ВКП(б).

8 февраля райком ВКП(б) и райисполком дают указания сельсоветам об обмене семян. Указания остались по крайней мере бесполезными, потому что не говорилось в каких пунктах должен производиться обмен.

Когда первого секретаря райкома партии т. Клюева спросили, почему такое указание дает не райзо, которому известно где и сколько нужно обменять семян, а райком, он ответил:

— Если на директиве не будет подписи райкома, то ее все равно не выполнят.

Нужно подвезти дрова к школе, и тов. Клюев подписывает распоряжение председателю Н.-Поросского сельсовета: «...Не позднее 24 февраля направить к Мошковской средней школе 15 возов дров с командированным к вам по подвозке дров к школе т. Зверевым».

Почему Зверев должен возить дрова? Он—инспектор райзо по коню, и ему следовало бы все свое внимание уделить вопросам коневодства.

Систематическая подмена райземотдела, мелочная опека над ним вместо систематического контроля и руководства не только принижают авторитет земельных работников, но и воспитывают у последних чувство безответственности.

Не было ни одного решения райкома ВКП(б) и райисполкома по сельскому хозяйству, в котором не упоминалось бы райзо. Но ни райисполком, ни райком за последний год ни разу не заслушали доклада о работе райзо, не помогли ему. А это нужно было сделать.

Земельный отдел занимает три комнаты в здании райисполкома. В самой большой из них стоит железная печка. Около нее всегда греется несколько человек. Все работники аппарата жалуются на отсутствие условий для работы. Люди завязли в мелочах, упуская главное.

Старший землеустроитель т. Чалкин говорит:

— У нас можно несколько дней не являться на работу — никто ничего не скажет. Можно сидеть целый день без дела — никто этого не заметит.

Райкому партии следует не подменять райзо, а воспитывать и учить кадры работников сельского хозяйства большевистскому стилю руководства колхозами. В воспитании и учебе нуждаются все, начиная от заведующего райзо, кончая звеньевыми в колхозах. Однако к работникам сельского хозяйства относятся возмутительно. Их перебрасывают с одного места на другое порой без всякого повода. В колхозе «Победа» с 1941 года сменилось четыре председателя, в колхозе «Красные всходы» — семь, в сельхозартели «Красный сибиряк» за это же время в двух полеводческих бригадах сменено 33 бригадира! С начала войны возглавляет райзо уже двенадцатый руководитель.

Ветврач Перлашкевич окончила институт только в прошлом году. Обслуживать 103 колхоза — дело нелегкое, а для т. Перлашкевич, не имеющей достаточного опыта, это во много раз труднее. И она уже получила выговор за то, что один из ветеринарных работников, кстати сказать, посланный в Мошково облземотделом, развалил работу.

— Не раз я просила, — говорит тов. Перлашкевич,—чтобы послали кого-нибудь помочь мне, но в облзо остались глухи.

Такие же претензии может пред'явить любой работник Мошковского райзо. Облземотдел занял позицию невмешательства в мошковские дела. Это тем более непонятно, что и заведующему облзо т. Яранцеву многое известно о положении в Мошково.

Без серьезного укрепления авторитета райзо и каждого из его работников, без повышения у них чувства ответственности невозможно улучшить руководство сельским хозяйством района, добиться серьезного организационно-хозяйственного укрепления колхозов. А для этого нужно прежде всего, чтобы райисполком и райком партии не подменяли райземотдел.

Райисполкому следовало бы заслушать доклад о работе райзо, утвердить план, систематически проверять выполнение его. А секретарям райкома партии надо иной раз заходить в райзо, почитать для специалистов и руководящих работников сельского хозяйства (а их в районе наберется немало) политические доклады.

Если Мошковский райисполком и райком партии сделают это, можно не сомневаться, что работа райзо улучшится. И тогда секретарю райкома и председателю райисполкома не придется подменять земельный отдел из-за того, что его работники подчас не справляются с порученным им делом.

Облземотдел также должен всемерно укреплять авторитет райзо, учить кадры районных земельных органов большевистскому стилю руководства сельским хозяйством.

П. ТРУХИН.

Ответственный редактор **А. А. КОНДАКОВ.**

В ТЕАТРАХ и КИНО:

НОВОСИБИРСКИЙ ТЕАТР «КРАСНЫЙ ФАКЕЛ»
2 марта — **Раскинулось море широко.**
Действительны билеты со штампом 23 февраля.
3 марта — **Раскинулось море широко.**
4 марта днем — **Раскинулось море широко.** Нач. в 12 час. дня, вечером — закрытый спектакль.
5 марта — **спектакля нет.**
6 и 7 марта — **Собака на сене.**

НОВОСИБИРСКИЙ ТЮЗ
2 марта — **Парень из нашего города.**
3 и 4 марта утром — **Школа гордости.**
6 марта — **Парень из нашего города.**
7 и 8 марта — **Слуга двух господ.**

ГОС. ЕВРЕЙСКИЙ ТЕАТР БССР
3 марта — **200.000.**
5 марта — **Музыкант.**
6 марта — **Цвей кунилемлех.** Нач. в 8 час. 30 мин. веч.

Им. МАЯКОВСКОГО — **Сердца четырех.** С 5 марта — новый исторический фильм **Иван Грозный.**
«ОКТЯБРЬ» — **Веселые ребята.**
«МЕТАЛЛИСТ» — **Иван Грозный.**

ВНИМАНИЕ!
Доводится до сведения подписчиков на 4-ю денежно-вещевую лотерею, что 15-го марта 1945 года
СОСТОИТСЯ ТИРАЖ ВЫИГРЫШЕЙ
Получите лотбилеты на оплаченную сумму подписки по месту работы и в домоуправлениях.
СЛЕДИТЕ ЗА ТАБЛИЦЕЙ ВЫИГРЫШЕЙ
НОВОСИБИРСКОЕ ГОРОДСКОЕ УПРАВЛЕНИЕ ГОСТРУДСБЕРКАСС и ГОСКРЕДИТА.

5 марта в 11 час. утра, в Народном суде 2 уч. Дзержинского района слушается гражданское дело о разводе супругов **ЯРИЛИНОЙ** Ольги Кузьминичны, рожд. 1906 г., и **ЯРИЛИНА** Андрея Васильевича, рожд. 1898 г.

НОВОСИБИРСКИЙ ЭЛЕКТРОМЕХАНИЧЕСКИЙ ТЕХНИКУМ НКЭП СССР
ОБ'ЯВЛЯЕТ ПРИЕМ В ЭКСТЕРНАТ
на специальности:
электромашиностроение,
производство радиоаппаратуры,
производство электровакуумных приборов,
холодная обработка металлов,
радиопапиганионная аппаратура,
технология электрохимического производства.
Условия приема
Правом поступления пользуются все граждане без ограничения возраста, имеющие образование в об'еме не ниже 7 классов и производственный стаж не менее двух лет по соответствующей специальности.
Прием заявлений производится в течение всего года по адресу: Новосибирск, Плеханова, 18.

ТРЕБУЮТСЯ:

СОВХОЗУ № 1 завода имени Чкалова, находящемуся в 6 километрах от Новосибирска, **ст. бухгалтеры, бухгалтеры, нач. планового отдела, плановики, нормировщики и зоотехники.** Условия по соглашению, обеспечиваем квартирой, огородами и семенами. Обращаться в совхоз или по телефону 32-471, 32-661, доб. 3-65.

Плановик в производственный отдел. Имеется столовая, дополнительное питание и топливо. Условия по соглашению. Обращаться: Фабричная, 17. Производственный отдел треста «Главхлеб», телефон 33-548.

Ст. бухгалтеры, бухгалтеры, экономист, товароведы, машинистка. Обращаться: Новосибирск, Нагишевская, 73, тел. 3-765.

Утерянную круглую гербовую печать 50 неполной средней школы Октябрьского района считать недействительной.

Адрес редакции и издательства: Советская, 6. Телефоны: коммутатор редакции — 34-904; отв. редактора — 35-904; отв. секретаря — 35-964; отделов: промышленности — 34-630 и 32-598; партийного — 30-785; сельскохозяйственного — 33-189; иллюстрационного — 33-492; писем — 31-396 и 35-505. Прием телефонограмм: иногородние — прямой — 8, город — 33-630. Выпускающий — 31-103; типография — 35-984; об'явления — 31-289.

МН00875 Типография изд-ва «Советская Сибирь». Тираж 50.000

Пролетарии всех стран, соединяйтесь!

СОВЕТСКАЯ СИБИРЬ

Орган Новосибирского обкома и горкома ВКП(б), областного и городского Советов депутатов трудящихся

№ 43 (7748) | 3 МАРТА 1945 г., суббота. | Цена 20 коп.

Дорогу методу Агаркова!

Чувство нового, столь присущее нашим людям, в дни войны проявилось с особой силой. Да это и понятно. Где бы ни был советский патриот, у него одна заветная мечта: дать больше продукции, лучшего качества, увеличить свой вклад в дело окончательного разгрома врага.

В Советской стране ценят инициативу, новаторство, творческое горение. Каждое новое предложение, несущее с собой усиление мощи нашего государства, улучшение производства, горячо поддерживается всей страной.

Почин Егора Агаркова — одно из таких новаторских предложений. В начале войны, когда на заводы пришли тысячи малоквалифицированных людей, впервые увидевших производство, а командиры зачастую не имели навыков руководства ими, когда страна и фронт требовали все больше новых и новых изделий — размельчание цехов и бригад вызывалось острой необходимостью. Теперь производство налажено. Командиры приобрели навыки управления, а рабочие — более высокую квалификацию. Создались таким образом серьезные предпосылки для широчайшего распространения метода Егора Агаркова по укрупнению бригад, участков, цехов. Теперь нецелесообразно иметь карликовые цехи и участки, бригады по два — три человека. Наши командиры производства, накопившие опыт суровых военных лет, могут с успехом применять свои знания в укрупненных производственных единицах, управлять большим количеством людей и оборудования. Размельчание отнимает на административно-производственных должностях слишком много квалифицированных работников.

Сама жизнь настойчиво потребовала такой организационной перестройки, какую впервые провел у себя на участке Егор Агарков. Об этом свидетельствует хотя бы такой факт. На заводе имени Сталина реорганизация не потребовала даже специальной подготовки — так назрела в этом необходимость. Там сразу высвободилось 24 человека. Опыт показал, что новый метод создает возможность высвободить много людей, перевести их на «узкие» места и тем самым ликвидировать там прорывы. Это само по себе имеет колоссальное значение при том остром недостатке рабочей силы и инженерно-технического персонала, какой испытывают наши предприятия.

Но укрупнение ценно еще и тем, что оно упрощает управление производством, поднимает роль низовых командиров. В одном из цехов завода имени Чкалова были две технологически родственные мастерские. Одна из них систематически срывала задания. Об'единение их не только высвободило квалифицированных рабочих и инженеров, но и создало предпосылки для систематического перевыполнения плана, более четкого управления, строгого ритма работы.

Метод Егора Агаркова — не эксперимент. Его необходимость и целесообразность доказаны практикой на десятках и сотнях предприятий. Поэтому понятно, что те хозяйственные и партийные руководители, у которых остро развито чувство нового, быстро подхватили это нововведение, широко его развили. И совершенно непонятна та робость и медлительность, с которой приступают к новому методу иные командиры производства.

Более двух месяцев назад наша печать начала популяризацию слияния мелких производственных единиц, а на ряде заводов области все еще размышляют, рассчитывают и прикидывают, ничего по существу не претворяя в жизнь.

Почему в Кагановичском районе по существу ни одно предприятие не занялось об'единением мелких бригад и участков? Почему районный комитет партии не потребовал от руководителей предприятий широкого распространения нового метода? Не потому ли, что и у некоторых работников райкома притуплено чувство нового?

На заводе, где начальником производства тов. Дисфантейнис, есть буквально карликовые цехи. Отдельные начальники цехов разработали проект их об'единения, в отделах заводоуправления скрупулезно высчитывали, что это может дать. Но директор завода положил все эти проекты и расчеты в ящик своего стола. А сколько здесь возможностей для слияния бригад, в которых осталось по два — три человека!

Всякую хорошую инициативу можно опошлить. И в Кагановичском районе опошлили метод Агаркова. На швейной фабрике № 4 решили применить новшество. И что же? Высвободили гардеробщицу, уборщицу и комплектовщицу. Разве так надо подходить к решению важной и ценной идеи, ставящей широкие перспективы улучшения производства, быстрейшего выполнения всех заданий правительства?

Не хотят внедрить новое в организации производства и на заводе, где главным инженером тов. Сапожников. А на заводе, где начальником производства тов. Румшевич, все еще «включаются в изыскание по ликвидации излишнего дробления и более рационального использования рабочих». Сколько еще лет потребуется для этих изысканий?

Более смело и решительно подошли к делу на Сибметаллстрое. Здесь поработали над структурным изменением не только бригад и участков, но и целых цехов. Прекращение разбивки цеха на отделения и введение должности начальника смены создали лучшую оперативность, маневренность в использовании людских ресурсов и оборудования. И вот результаты: в первый же месяц выполнение плана поднялось на 20 процентов, брак снизился на 35 процентов. Количество рабочих сократилось на 6 процентов.

На Сибметаллстрое, так же, как и у чкаловцев, высвобождены сотни рабочих, инженеров и техников. Это дало возможность выдвинуть на руководящие должности более крепких и опытных командиров, обеспечивших улучшение производства.

Интересные мероприятия по внедрению метода Агаркова провели также на заводах, где главными инженерами тт. Малкиель и Федоров.

Районные и городской комитеты партии должны более решительно требовать претворения в жизнь нового метода, слияния мелких единиц там, где это несомненно принесет успех, высвободит кадры и улучшит производство. У передовых предприятий уже накоплен некоторый опыт, которым необходимо поделиться. Уже давно подготовляется созыв городской конференции. Не следовало бы оттягивать ее открытие.

Безграничная любовь к Родине, ненависть к врагу вызывают новый приток рационализаторских предложений в самых различных отраслях технологии и организации производства. Широко подхватив эти начинания, внедрить их в жизнь — долг руководителей предприятий. Метод танкостроителя Егора Агаркова дает еще большие возможности для лучшего снабжения страны и фронта всем необходимым, а значит и приближает окончательный разгром гитлеровских банд.

В Совнаркоме СССР

Совет Народных Комиссаров Союза ССР обсудил вопрос о мероприятиях по развитию животноводства и созданию кормовой базы в колхозах Барабинской степи Новосибирской области.

В целях восстановления и дальнейшего под'ема животноводства и создания прочной кормовой базы в районах Барабинской степи Новосибирской области Совет Народных Комиссаров Союза ССР постановил:

1. Установить, что основной отраслью сельского хозяйства в районах Барабинской степи должно являться молочное скотоводство, специализирующееся на маслоделии и сыроварении, с широким использованием пастбищ, грубых и сочных кормов.

2. Обязать Новосибирский облисполком и райисполкомы принять меры к ликвидации яловости, падежа и к повышению продуктивности крупного рогатого скота в колхозах Барабинской степи и обеспечить получение в 1945 году следующих показателей:

а) довести поголовье крупного рогатого скота на 1.I.1946 г. до 165 тыс. голов, в том числе коров 48 тыс. голов;

б) вырастить на 100 коров и нетелей 85 телят;

в) довести удой на фуражную корову до 1.200 литров.

3. Обязать Новосибирский облисполком обеспечить организационно-хозяйственное укрепление колхозов районов Барабинского госплемрассадника, первоочередное проведение в них землеустройства, строительство животноводческих ферм, введение прифермских севооборотов и другие мероприятия.

При утверждении ежегодных планов по животноводству и полеводству выделять все показатели по колхозам районов госплемрассадника с учетом значения племенного животноводства этих районов.

4. Для создания нормальных условий развития животноводства и содержания скота обязать Новосибирский облисполком принять срочные меры по ремонту и восстановлению существующих животноводческих построек и в период 1945—1946 гг. обеспечить строительство силами и средствами колхозов следующего количества типовых животноводческих построек (в тысячах скотомест):

Наименование построек	в 1945 г.	в 1946 г.
Конюшни	4	5
Скотные дворы	8	10
Телятники	5	6
Свинарники	1	2
Кошары	15	20

5. В целях улучшения зооветобслуживания колхозов Барабинской степи обязать Наркомзем СССР и Новосибирский облисполком обеспечить в этих районах расширение ветеринарно-зоотехнической сети, доведя наличие ее к концу 1945 года: зооветучастков — 38, зооветпунктов — 70, ветбаклабораторий — 7.

Новосибирскому облисполкому обеспечить существующую и вновь организуемую зооветсеть необходимыми постройками, а Наркомзему СССР выделить соответствующее ветеринарно-зоотехническое оборудование.

6. В целях улучшения кормовой базы и повышения урожайности сельскохозяйственных культур в Барабинской степи установить план введения севооборотов в 1945 году в 50 колхозах и в 1946 году в 100 колхозах.

7. Обязать Совнарком РСФСР и Новосибирский облисполком провести в период 1945—1946 гг. по районам Барабинской степи:

а) ремонтно-восстановительные работы и реконструкцию существующих магистральных каналов для площади в 20 тыс. га;

б) культуртехнические работы на площади 5 тыс. га;

в) приступить в 1945 году к рекогносцировочному обследованию и проектно-изыскательским работам для составления схемы осушительных и культуртехнических мероприятий, обеспечивающих восстановление всех ранее осушенных земель и выбор об'ектов для строительства новых осушительных систем с доведением общей площади осушенных в Барабинской степи земель до 500 тыс. га — в срок, установленный постановлением СНК СССР № 111 от 5 февраля 1944 г.

8. Определить об'ем проектно-изыскательских и строительных работ по осушению и культуртехническим мероприятиям, строительству жилых и подсобных помещений, приобретению оборудования и материалов в 1945 году в размере 4 миллионов рублей.

9. Об'ем ремонтно-строительных дорожных работ установить на 1945 год 1,5 млн. рублей.

10. Установить, что 75 проц. всех расходов, связанных с осушением и культуртехникой, покрывается из госбюджета, а остальные 25 проц. отнести за счет средств и трудучастия колхозов.

Разрешить Сельхозбанку выдавать колхозам районов Барабинской степи на мелиоративные мероприятия, строительство животноводческих построек и водоснабжение долгосрочный с.-х. кредит сроком до 10 лет с погашением равными долями, начиная с пятого года после получения кредита.

11. Возложить утверждение проектов и смет по строительству осушительных систем и проведение культуртехнических работ на Совнарком РСФСР.

12. В целях ускорения ремонтно-восстановительных работ по осушительным системам Барабинской степи и осуществления культуртехнических работ провести в 1945 году следующие мероприятия:

а) Главному Управлению Геодезии и Картографии при Совнаркоме СССР выполнить в районах Барабинской степи работу по созданию опорной геодезической сети и составлению карт в масштабе 1:100 000;

б) Всесоюзному научно-исследовательскому институту гидротехники и мелиорации и Северному научно-исследовательскому институту гидротехники и мелиорации приступить к проведению в 1945 году необходимых научных исследований и разработке методов мелиорации Барабинской степи.

Научно-методическое руководство данными работами возложить на Всесоюзный научно-исследовательский институт гидротехники и мелиорации;

в) почвенному институту им. Докучаева Академии наук СССР составить почвенную карту Барабинской степи в масштабе 1:500.000 и характеристику водно-солевого режима, организовав для этого в Барабинской степи необходимое количество стационарных пунктов наблюдений;

г) Совнаркому РСФСР организовать экспедицию Наркомзема РСФСР для оказания помощи Новосибирскому облисполкому при проведении проектно-изыскательских работ по Барабинской степи;

д) Совнаркому РСФСР и Новосибирскому облисполкому:

выделить в 1945 году Барабинскому строительному управлению 50 рабочих лошадей и Барабинской экспедиции Наркомзема РСФСР 50 рабочих лошадей;

приступить с 1945 года к строительству рабочих и жилых помещений, а также ремонтных мастерских, необходимых для Барабинского строительного управления;

е) Наркомзагу обеспечить выделение в 1945 году Барабинскому строительному управлению и Барабинской экспедиции Наркомзема РСФСР 80 тонн сена и 20 тонн овса для кормления 100 рабочих лошадей.

13. В целях своевременного освоения предусмотренных севооборотов и залужения осушаемых площадей обязать Наркомзем СССР и Новосибирский облисполком организовать в районах Барабинской степи производство семян многолетних полевых и луговых трав в размерах, обеспечивающих потребности этих районов, для чего довести площадь под семенниками многолетних полевых и луговых трав в 1945 году до 3 тыс. га, в 1946 году до 5 тыс. га.

14. В связи с неудовлетворительным состоянием водоснабжения Барабинской степи обязать Наркомзем СССР и Новосибирский облисполком в ближайшие два года отремонтировать и дооборудовать существующие и построить новые буровые скважины, доведя число действующих буровых скважин до 250 штук, с общим об'емом затрат на эти мероприятия 3,2 млн. рублей, с отнесением из них 50 проц. за счет госбюджета и 50 проц. за счет трудучастия и средств населения.

Обязать Наркомзем СССР выделить в 1945 году для проведения указанных мероприятий 1,5 млн. рублей, 80 тонн буровых труб и 200 кв. метров медной фильтровальной сетки.

15. В целях более полного использования естественных водоемов и быстрейшего увеличения водоплавающей птицы в колхозах Барабинской степи:

а) обязать Новосибирский облисполком организовать в 1945 году в Барабинской степи 500 колхозных ферм водоплавающей птицы;

б) обязать Наркоммясомолпром СССР организовать в 1945 году в Куйбышевском районе, Новосибирской области, совхоз по разведению уток пекинской породы;

в) обязать Совнарком РСФСР организовать в 1945 году в Каргатском районе одну инкубаторную птицеводческую станцию на 20 тыс. яйцемест и завезти в Новосибирскую область из птицеводческих совхозов 100 тысяч яиц пекинских уток.

Обязать Новосибирский облисполком предоставить в 1945 году помещение для инкубаторной птицеводческой станции.

16. Обязать Наркомзем СССР и Новосибирский облисполком организовать в районах Барабинской степи 7 новых МТС за счет разукрупнения существующих, в том числе: в 1945 году — 2 МТС и в 1946 году — 5 МТС, а также построить при МТС в 1945 году 3 МТМ и в 1946 году — 8 МТМ.

Наркомзему СССР выделить необходимые средства на строительство указанных МТС и МТМ.

Новосибирскому облисполкому обеспечить заготовку необходимых местных строительных материалов.

17. Обязать Наркомзем СССР выделить в 1945 году Новосибирской области для МТС Барабинской степи:

тракторов «СТЗ-НАТИ»	— 75 шт.
плугов тракторных	— 75 »
сенокосилок	— 100 »
жаток	— 100 »
автомашин грузовых	— 15 »

18. Наркомзему СССР выделить Новосибирскому облисполкому в первом полугодии 1945 года 2 газосварочных аппарата в комплекте с редукторами, горелками и резаками и 2 электросварочных трансформатора.

19. Разрешить Новосибирскому облисполкому и уполномоченному Госплана СССР по Новосибирской области отобрать на предприятиях союзной, республиканской и местной промышленности, находящихся на территории Новосибирской области, 25 неиспользуемых металлообрабатывающих станков и передать их Барабинскому строительно-мелиоративному управлению.

20. Учитывая исключительные трудности колхозов и маслодельной промышленности Новосибирской области с молочной посудой и оборудованием по переработке молока, поручить Госплану СССР и Наркоммясомолпрому СССР рассмотреть предложения Новосибирского облисполкома об организации в г. Новосибирске на базе механической мастерской Новосибирского треста Маслосырпрома завода по ремонту молочного оборудования и изготовлению молочной посуды.

21. Передать Новосибирский завод «Буровая техника» Наркомзема РСФСР Барабинскому строительному управлению.

22. Обязать Наркомзем СССР и Новосибирский облисполком в течение 1945—1946 гг. полностью укомплектовать райзо и ветеринарно-зоотехническую сеть районов Барабинской степи зооветспециалистами, для чего из числа оканчивающих вузы, зоотехникумы и школы подготовки животноводов и ветфельдшеров откомандировать в распоряжение Новосибирского облисполкома 26 зоотехников и 20 ветфельдшеров.

23. Обязать Наркомзем СССР откомандировать в 1945 году для работы в Барабинской степи из оканчивающих вузы и техникумы:

2 инженеров-гидротехников, 6 техников-гидромелиораторов, 2 агромелиораторов и 4 торфоустроителей.

24. Обязать Комитет по делам высшей школы при Совнаркоме СССР откомандировать в Новосибирскую область для работы в Барабинской степи из числа оканчивающих университеты 20 геоботаников, из них 5 в 1945 году и 15 в 1946 году.

25. Обязать Главное Управление Государственных Трудовых Резервов при Совнаркоме СССР и Новосибирский облисполком организовать в 1945 году в г. Новосибирске ремесленное училище по подготовке машинистов для экскаваторов, буровых мастеров, токарей и слесарей с общим годовым контингентом приема не менее 100 человек.

26. Обязать Новосибирский облисполком и Новосибирский горисполком предоставить в распоряжение Главного Управления Государственных Трудовых Резервов при Совнаркоме СССР классные помещения и общежития, необходимые для организации ремесленного училища, и призвать (мобилизовать) для укомплектования ремесленного училища необходимое количество молодежи.

Наркомзему СССР выделить в 1945 году необходимые для организации ремесленного училища учебные пособия и оборудование.

27. Обязать Наркомзем СССР организовать в 1945 году:

а) при Омском сельхозинституте шестимесячные курсы по подготовке не менее 15 мелиораторов из оканчивающих агрофакультеты сельскохозяйственных вузов Сибири;

б) при Новосибирском сельхозинституте — специальное отделение по подготовке мелиораторов, с годовым контингентом выпуска не менее 25 человек.

28. В целях закрепления специалистов и квалифицированных рабочих, занятых на работах в Барабинской степи:

а) распространить на специалистов, имеющих ученые степени и ученые звания на работах в Барабинской степи, ставки и нормы снабжения продовольственными и промышленными товарами, установленные для научно-исследовательских учреждений системы Академии наук СССР;

б) установить, что за специалистами и рабочими, командированными на работы по мелиорации Барабинской степи, бронируются квартиры, включая и дома ведомств, на весь срок командировки;

в) распространить на специалистов и рабочих, занятых на работах, связанных с мелиорацией Барабинской степи, нормы снабжения, установленные для рабочих и ИТР, занятых на работах по торфодобыче.

29. Разрешить Совнаркому РСФСР организовать в 1945 году в Новосибирской области на территории Барабинской степи 3 опорных пункта для проведения научно-исследовательской работы по мелиорации, подчинив их в организационно-хозяйственном и научно-методическом отношении Убинской опытно-мелиоративной станции Наркомзема РСФСР.

30. Обязать Совнарком РСФСР и Новосибирский облисполком обеспечить в 1945—1946 гг. необходимое строительство жилых домов, производственных построек в опытно-мелиоративной сети на Убинской опытно-мелиоративной станции и вновь организуемых опорных пунктах Барабинской степи с общим об'емом затрат в размере 1 млн. рублей, в том числе в 1945 году — 300 тыс. рублей.

31. В целях поднятия рыбопродуктивности Чано-Барабинской системы озер обязать Наркомрыбпром СССР провести в 1945 году следующие мероприятия:

а) в 1945 году разработать схему рыбохозяйственного устройства озера Большие Чаны и приступить к водоустройству оз. Малые Чаны, организовав для этого необходимые проектно-изыскательские и строительные работы;

б) организовать в 1945 году шесть рыбопитомников простейшего типа для выращивания посадочного материала сазана в количестве 20—25 млн. штук в год;

в) проводить ежегодно работы по очистке основных речек и проток, соединяющих и питающих озера Большие и Малые Чаны;

г) организовать в 1945 году постоянно действующую рыбохозяйственную станцию Всесоюзного научно-исследовательского института организации рыбного хозяйства;

д) провести инвентаризацию основных озер Барабинской степи, имеющих рыбохозяйственное значение;

е) предусмотреть в 1945 году финансирование рыбохозяйственных работ, предусмотренных настоящим постановлением, в об'еме 1,75 млн. рублей.

Конец гебитс-комиссара Кишеля

На окраине немецкого города Гинденбург стоит одинокое серое здание. На решетчатых воротах огромными бронзовыми буквами значится: «Адольф Дайзель и сыновья». Фабрике свыше ста лет.

В начале 1942 года сюда пригнали большую партию русских людей, и генерал-директор Дайзель получил даровую рабочую силу. Русские парни и девушки встали к станкам и агрегатам. Неподалеку от фабрики невольникам отвели два длинных барака, обнесли всю площадь колючей проволокой, поставили часовых. У невольников отобрали все вещи и взамен их всем без исключения — мужчинам и женщинам — выдали грубые серые куртки и брюки. Обувь была также отобрана и все получили грубые башмаки на деревянной подошве.

На второй день невольников выстроили во дворе фабрики, и главный мастер Винус — маленький юркий человек, получивший прозвище «крыса», сказал, что сегодня генерал-директор и гебитс-комиссар будут знакомиться с рабочими. Вскоре во двор в'ехала шикарная машина «Оппель-адмирал» и из нее вышли сам Адольф Дайзель и высокий худой немец, одетый в форму члена фашистской партии. Они обошли ряды невольников, и вновь назначенный «политический руководитель» фабрики Кишель подошел к микрофону, установленному во дворе:

— Отныне все вы являетесь рабочими германской империи, — сказал он, — забудьте думать о своих домах, вы никогда туда не возвратитесь.

Началась страшная жизнь. Всем русским приказали пришить к одежде синий треугольник с надписью «ОСТ». Отныне человек терял имя, фамилию и становился только номером или «Остарбайтером». Изнурительный рабочий день, скудное питание стали вырывать из жизни десятки и сотни людей.

На фабрике все чаще и чаще вспыхивало недовольство каторжным режимом. Однажды русский рабочий Иван Шершнев не выполнил приказание мастера. Полицейский надзиратель приказал соседу по станку ударить Шершнева. Тот наотрез отказался. Такое же предложение было сделано второму, третьему... десятому человеку. На полицейского смотрели десятки ненавидящих глаз.

— Так это бунт, саботаж? — крикнул полицейский и побежал в дирекцию.

Через полчаса Шершнев был арестован и в короткий обеденный перерыв все рабочие фабрики были выстроены во дворе. На этот раз Кишель решил прибегнуть к более «сильным» и убедительным доводам, чем словесное поучение.

Во двор под охраной двух штурмовиков привели Ивана Шершнева. На его лице виднелись кровоподтеки и ссадины — следы свежих побоев. Кишель вышел вперед и, обращаясь к строю, спросил: хотите, я сейчас на ваших глазах повешу это животное?

Глухой ропот поднялся по рядам. А Кишель стоял в той же позе, что и накануне, и беззвучно смеялся.

— Хорошо, — сказал он. — На первый раз я думаю с вас достаточно этого. А Шершнева мы повесим и без свидетелей.

Так продолжалось два года.

...Фронт подходил к Гинденбургу. С востока приближался нарастающий гул. Это шли советские танки. В эту ночь наш разведчик Николай Сазонов первым вошел на фабрику. Он незамеченным проник в один из цехов и приложил палец к губам. Рабочие чуть не задушили его в своих об'ятиях и рассказали, как лучше подойти к фабрике. Ночью, тайком невольники стали вооружаться.

Ранним утром на фабрику пришел Кишель. Он был одет в штатское платье и весь обвешен оружием. За воротами стояла его машина. Кишель хотел пройти вперед, но сильный удар свалил его на землю. Его расстреляли во дворе фабрики. Его расстреляли те, кого он хотел превратить в покорных рабов.

* * *

Этот рассказ мы записали со слов русских женщин, работавших на фабрике «Адольф Дайзель и сыновья» — сестер Зои и Ольги Бужновских.

Капитан В. КУДРЯВЦЕВ.

ОТ СОВЕТСКОГО ИНФОРМБЮРО

ОПЕРАТИВНАЯ СВОДКА ЗА 1 МАРТА

В течение 1 марта на территории Померании, северо-восточнее и севернее города НОЙШТЕТТИН, наши войска в результате наступательных боев овладели населенными пунктами ФЛЕММИНГСОРТ, ФЛЕТЕНШТАЙН, ФАЛЬКЕНХАГЕН, ХЕЛЬКЕВИЗЕ, НОЙДОРФ, ЦЕХЕНДОРФ, БУХВАЛЬД, ЭШЕНРИГЕ.

В районе БРЕСЛАУ наши войска, продолжая бои по уничтожению окруженной в городе группировки противника, овладели пригородами АЛЬТХОФНАСС, ГРОССЕ-ЧАНШ и заняли 10 кварталов.

В ЧЕХОСЛОВАКИИ, западнее города ЛУЧЕНЕЦ, наши войска, действуя в трудных условиях горно-лесистой местности, овладели населенными пунктами ЗАЕЖОВА, НЕРЕСНИЦА, ЗАБАВА, БЗОВИК, СТАРА ГОРА, КЛАСТАВА, БАДАН.

На других участках фронта — бои местного значения и поиски разведчиков.

За 28 февраля на всех фронтах подбито и уничтожено 48 немецких танков. В воздушных боях и огнем зенитной артиллерии сбито 28 самолетов противника.

* * *

В Померании северо-восточнее города Нойштеттин части Н-ского соединения, преодолевая сопротивление противника, с боями продвигались вперед. Очищена от немцев крупная железнодорожная станция Флетенштайн. Занят также узел шоссейных дорог Фалькенхаген, находящийся в пяти километрах к югу от города Руммельсбург. Немцы подводят резервы и с хода бросают их в бой. Советские части отбили все вражеские контратаки и нанесли противнику большие потери. Севернее города Нойштеттин наши войска преодолели озерный район и заняли несколько населенных пунктов, заранее подготовленных немцами к круговой обороне. За день советские части уничтожили более 2 тысяч солдат и офицеров противника и взяли 400 пленных. Сожжено и подбито 9 танков и самоходных орудий. Захвачено у немцев 16 исправных самолетов, 18 орудий, 6 складов и другие трофеи.

* * *

В Бреслау наши войска продолжали сжимать кольцо окруженной в городе группировки противника. Ожесточенные схватки происходят за каждую улицу, за каждый дом. Бойцы Н-ской части очистили от немцев пригород Гроссе-Чанш. Другие наши части, сломив сопротивление противника, укрепившегося на высотах, овладели пригородом Альтхофнасс. На улицах пригородов валяются сотни трупов немецких солдат и офицеров. Советские артиллеристы, следуя вместе со штурмовыми группами, подавили более 90 огневых точек немцев. Наши подразделения продолжали бои на территории крупного металлургического завода Вольф. Прикрываясь стенами цехов, гитлеровцы оказывают яростное сопротивление. Бои часто переходят в рукопашные схватки. Стремительной атакой советские бойцы очистили от противника половину заводской территории. Захвачено 10 орудий, 32 пулемета и другие трофеи. Взято более 200 пленных.

* * *

На одном участке 4-го Украинского фронта противник, пытаясь улучшить свои позиции, перешел в атаку. Немцы бросили в бой до полка пехоты. Гвардейцы Н-ской части нанесли гитлеровцам удар с фланга и отбросили их на прежний рубеж.

* * *

Войска 2-го Белорусского фронта захватили приказ командующего 2-й немецкой армией генерал-полковника Вейса от 3 февраля 1945 года. В приказе говорится: «В тыловом районе армии слоняются группы трусов и дезертиров, не желающих участвовать в борьбе за империю, которая подвергается тяжелым испытаниям. Дезертиры пристраиваются к колоннам гражданского населения, эвакуируемого в глубь страны. Любой солдат или офицер, который не сообщит о каждом известном ему дезертире и не задержит его, будет привлечен к ответственности, как соучастник в измене. При аресте шатающихся трусов и саботажников надо применять все средства насилия, обезвредить их любыми средствами. Под определение «дезертир» и «саботажник» попадает каждый, кто сегодня осмеливается говорить, что «борьба безнадежна» или что «скоро ворота захлопнутся и мы окажемся в «котле». Далее немецкий генерал-полковник Вейс приказывает «в каждом корпусе немедленно учредить летучий полевой суд».

Приказ командующего 2-й немецкой армией представляет определенный интерес. Немецкий генерал Вейс вынужден признать, что не одиночки, а целые группы солдат убегают с поля боя и слоняются в тылу. Приспосабливаясь к новым условиям, немецкие солдаты переодеваются в гражданское платье и уходят в тыл вместе с колоннами беженцев.

Гитлеровцы пытаются свирепыми мерами принудить немецких солдат продолжать уже проигранную Германией войну. Однако не помогли им обычные полевые суды, не помогут и летучие. Приближается час полного разгрома фашистской Германии.

В передовом колхозе



К. И. Болтенко, председатель колхоза „Коллективный пахарь".

Трудовой день в колхозе «Коллективный пахарь» окончился. Ярко, по-праздничному светятся окна сельского клуба. Еще издали слышатся звуки гармошки.

Сегодня в колхозе необычные гости: комиссия из соседнего сельсовета проверяет договор социалистического соревнования.

Председатель правления артели Карп Иванович Болтенко пригласил гостей в колхозный клуб на общее собрание. На повестке дня — решения Крымской конференции трех союзных держав.

Горячо, с под'емом обсуждали колхозники эти исторические решения.

— Первое наше обязательство — хорошо провести весенний сев, — сказал председатель.

Беседовали далеко за полночь. А утром Карп Иванович пошел показывать комиссии свое хозяйство.

Еще до восьми часов люди уехали за сеном. Звенья высокого урожая работали в поле, проводили снегозадержание. Скотницы заканчивали уборку скотного двора. Всюду кипела работа.

Хозяйство большое. Четыре полеводческих бригады, и каждая из них — как крепкий колхоз: свой скотный двор, конюшни, кладовые, сельскохозяйственный инвентарь, сбруя. Гости из Покровского сельсовета внимательно осматривали хозяйство. Все было готово к весеннему севу, начиная от тракторных плугов и кончая кухонной утварью. В акте так и записали: «Колхоз вполне готов к севу».

Проверяя договор соревнования, члены комиссии как-то незаметно превратились в курсантов колхозной школы. Они расспрашивали Карпа Ивановича, бригадиров, фуражира, кладовщика. Они учились руководить хозяйством.

В колхозе «Коллективный пахарь», Стеклянинского сельсовета, Купинского района, есть чему поучиться. Из года в год колхозники досрочно рассчитываются с государством, из года в год перевыполняют план хлебосдачи. Почти 30 тысяч пудов сдали государству в 1944 году, рассчитавшись первыми по району.

В «Коллективном пахаре» всегда свои семена высокого качества и столько, чтобы хватило на всю площадь, а то и побольше. На животноводческих фермах и бригадных дворах — запас кормов.

— Земля такая же и работники такие же, как везде: старики, женщины, подростки, а вот дела совсем другие, — говорят в районе о «Коллективном пахаре».

А в чем секрет? Какой дорогой шли, чтобы в трудные годы войны и государству оказывать большую помощь и колхозников не оставлять в обиде?

А дорога известная. Восемь лет руководит колхозом Карп Иванович Болтенко. С каждым годом крепло хозяйство. И к началу войны уже сеяли много сотен гектаров зерновых культур.

Один за другим уходили лучшие колхозники защищать свою Родину. Нередко собирались старики и подолгу толковали о дальнейшем.

— Ничего, вытянем! Самое главное — молодежь надо к делу приучить, — говорили они.

И учат. Двадцать лет работает в кузнице Петр Трофимович Одинцов. Всегда у него подручным был мужчина. А вот уже третий год, как он работает с Еленой Пестрецовой. И со всем делом управляется Петр Трофимович в своем колхозе и еще Купинской МТС помогает.

Большой опыт в работе у заведующего МТФ Семена Филипповича Ищенко. И Надя Одинцова, старшая доярка фермы, стала его помощницей, лучшей ученицей.

И для Карпа Ивановича Болтенко старики — первые помощники, первые советчики.

В «Коллективном пахаре» каждый колхозник отвечает за артельное имущество — за плуг, сеялку, лошадь. Именно поэтому колхозное добро никогда не пропадает.

На бригадных дворах в образцовом порядке, в полной исправности стоят плуги, сеялки, бороны, развешена сбруя — все закреплено за ездовыми. Скоро весна. Ее встречают во всеоружии.

— Семена у нас добротные, на весь посев, — говорит Карп Иванович. — Пшеница 98 процентов всхожести, овес — 97 процентов.

Эти цифры записаны в документах контрольно-семенной лаборатории, но председатель и бригадиры еще раз сами прорастили семена. Еще раз удостоверились в качестве их.

В бригадах, в правлении колхоза уже продуман план весенних агромероприятий. Как только сойдет снег на выборочных участках, будет сделана прибивка пахоты. Распланировано, где как пахать, сколько раз боронить, культивировать, где задерживать талые воды.

Из года в год колхоз «Коллективный пахарь» работает на полях по строгому, четкому плану.

К. АСАБИН.

Смелее осваивать севооборот!

В 36 колхозах Чулымского района внутрихозяйственное землеустройство с нарезкой севооборотных полей проведено в 1942 году, но освоен севооборот только в одном колхозе.

Опыт двухлетнего освоения севооборотов убеждает нас в том, что без постоянного руководства и помощи со стороны агрономов и руководящих работников района освоить севообороты колхозам чрезвычайно трудно. В райисполкоме и райкоме партии мы наметили программу действий.

Прежде всего, внимательно разобрались по каждому колхозу — какие имеются условия к освоению севооборотов, каковы размеры вовлеченной под использование пашни.

По этим признакам определились три характерных группы колхозов. Первая группа — колхозы, освоившие пашню в пределах 70—80 процентов, т. е. в размерах 7—8 полей десятипольного севооборота. Неиспользованная пашня в размере двух полей относится за счет площадей многолетних трав, которые пока в этих колхозах не высеваются.

Следовательно, для освоения принятых севооборотов в этой группе колхозов надо только установить правильный переход и развернуть посевы трав. Иных трудностей перехода к севооборотам здесь нет. К этой группе относятся 11 колхозов.

Вторая группа — колхозы, имеющие осваиваемую пашню в пределах 50—60 процентов, т. е. в размерах до шести полей десятипольного севооборота. В этой группе колхозов правильное освоение севооборотов дело более трудное, так как в перспективе ближайших двух—трех лет они не смогут резко увеличить размеры вовлекаемой в обработку пашни. В таких колхозах мы временно устанавливаем паровалежные севообороты.

Практически это означает, что четыре—пять полей будут находиться ежегодно под залежью, а на остальных полях устанавливается правильное чередование с одним полем чистого пара и ежегодной распашкой одного поля залежей взамен травяного пласта. По мере расширения производства в этих колхозах будут дополнительно распахиваться залежные поля, а взамен их будет введен посев многолетних трав по плану перехода. Колхозов этой группы у нас также одиннадцать.

Третья группа (14 колхозов) имеет высокое землеобеспечение при очень низком размере освоения земли. В среднем ежегодно занимается под посев и пары в этих колхозах не более 20—25 проц. включенной в севооборот пашни. Ясно, что в таких колхозах говорить о правильном переходе к установленному травопольному севообороту в ближайшие 3—4 года просто невозможно.

Какой же выход? Этот выход мы видим в наиболее правильном чередовании культур в используемых под обработку полях с созданием условий для перехода в дальнейшем (в перспективе) к севообороту. Практически это означает, что 5—6 наиболее выпаханных и засоренных полей в таких колхозах будут заброшены под залежь. На лучших землях (ближайших к населенному пункту) остальных 4—6 полей мы устанавливаем один или два параллельных трехпольных севооборота с обычным чередованием: 1) пар, 2) озимая рожь, пшеница, 3) пшеница и прочие яровые.

Разумеется, в эту трехполку будут включаться не целые поля нарезанного десятипольного севооборота, а лишь часть их в соответствии с об'емом посевных площадей в колхозе. Неиспользованные же участки и в этих полях пойдут под залежь. По мере производственного роста колхозов этой группы постепенно будут распахиваться залежные участки или целиком поля в соответствии с принятым порядком чередования.

Агрономы района уточняют сейчас переходные планы на основе указанных выше принципов.

Помимо чисто технических вопросов разработаны организационно-массовые мероприятия. В марте проводим семидневный семинар с колхозными мерщиками, которые летом в натуре восстановят утраченные границы севооборотных полей и бригадных участков, а также будут следить за нерушимостью их в дальнейшем. Всех бригадиров полеводческих бригад, председателей колхозов и сельсоветов предполагаем созвать на двухдневный семинар. Такой же семинар проведем с районным партийно-советским активом.

Каждому колхозу до начала полевых работ будет вручена выкопировка из плана землепользования с графическим размещением посевов на 1945 год в полях севооборота. На ней за подписью председателя райисполкома будет учинена надпись, запрещающая без разрешения агронома нарушать установленный порядок размещения культур. Для постоянного руководства и контроля за освоением севооборотов бюро РК ВКП(б) и райисполком включают в планы доклады агрономов, председателей колхозов и сельсоветов по этому же вопросу.

Освоение колхозных севооборотов — задача сложная и трудная. Успешно решить ее можно лишь при дружной, организованной работе всех агрономов, руководителей земельных органов и колхозов.

А. СИЛЬЧЕНКО.

Главный агроном Чулымского райзо.

Колхозные кузнецы

ЧЕРЕПАНОВО. (По телефону. Наш соб. корр.). Во всех колхозах района идет ремонт сельхозинвентаря. Самоотверженно трудятся колхозные кузнецы. Тов. Коновалов еще с осени привел в порядок весь посевной инвентарь, сеноуборочные и хлебоуборочные машины в колхозе «Красная речка». Одновременно он отремонтировал брички, бороны, плуги в артели имени Чкалова.

Что помогло т. Коновалову справиться с таким большим об'емом работ? Честное отношение к делу, строгое планирование ремонта, контроль за работой машин в поле. Коновалов регулярно посещал полеводческие бригады. Увидит какую-нибудь ненормальность и сразу старается устранить ее. Если кузнец заметит, что кто-либо плохо ухаживает за машиной, крепко пристыдит такого.

Прежде чем пустить в работу ту или иную машину, Коновалов тщательно ее осмотрит и только после этого председатель артели разрешает выезжать в поле. Вот почему у этого кузнеца весь сельскохозяйственный инвентарь не выходит из строя дольше, чем у других.

Так же работает кузнец артели «Пролетарская крепость» т. Гях. При помощи передовых колхозников он успешно справился с ремонтом сельхозинвентаря в трех артелях Локтевского сельсовета и привел в образцовый порядок плуги, бороны, культиваторы в Мильтюшинской МТС.

Если в колхозе нет материалов, Гях едет в район и обязательно привезет все необходимое.

Большим авторитетом в Черепановском районе пользуется кузнец т. Петушков. Он ежедневно выполняет по две—три нормы. Хорошо работает т. Вахрушев. Несмотря на свой преклонный возраст — 60 лет, он отремонтировал инвентарь в артели им. Крупской и 28 тракторных плугов в Карасевской МТС.

Опыт передовиков передается всем колхозам. В семи сельсоветах нынче были организованы межколхозные кузницы, которые обслуживают 20 артелей. Каждую такую кузницу возглавляет опытный мастер. Его помощники и ученики—рядовые колхозники. Многие кузнецы освоили поделку лемеха, пяток к плугам, ложек для соединения шатуна с ножом косилки, рычагов углубления и ряда других частей сельскохозяйственных машин. Кроме того, восстановлено из утильсырья несколько десятков конных плугов.

25 сельхозартелей района закончили ремонт бричек, сеялок, культиваторов, борон, плугов. И в остальных колхозах ремонт подходит к концу.

П. КРУЧИНИН.

Наука на службе социалистического земледелия

7 марта Новосибирский сельскохозяйственный институт проводит научно-техническую конференцию по итогам работы за годы Отечественной войны.

На конференции будут заслушаны 38 докладов по вопросам растениеводства, животноводства, механизации сельского хозяйства и др.

Старший преподаватель кафедры общего земледелия Н. И. Гуськов расскажет о результатах четырехлетнего изучения природных зон и почвенных районов Новосибирской, Кемеровской и Томской областей. Данные, полученные т. Гуськовым, позволят более дифференцированно разработать агротехнические мероприятия по обработке почвы, удобрению, подбору культур и их сортов применительно к природным зонам и почвенным районам.

В докладе доцента С. Д. Гребенникова будут изложены данные по агротехнике кок-сагыза. Природные условия Сибири вполне благоприятны для получения высоких урожаев корней кок-сагыза в первый год его жизни. Разработанные агротехнические мероприятия обеспечивали урожай корней кок-сагыза в 50—60 центнеров с гектара.

За годы войны в Новосибирской области расширились посевы сахарной свеклы. В связи с этим перед институтом стояла задача изучить наилучшие агротехнические приемы, обеспечивающие урожай сахарной свеклы до 300—400 цнт. с гектара. Кафедра агрохимии и государственная селекционная станция в значительной степени разрешили эту задачу. О результатах доложат конференции доцент А. С. Радов и старший научный сотрудник Т. И. Копейкина.

Освоение севооборотов в колхозах области срывается большей частью из-за отсутствия семян многолетних трав. Зав. группой трав селекционной станции Е. Г. Волкова сообщит результаты агротехники и селекции многолетних трав, внедрение которых дает возможность получать в колхозах Новосибирской области семена и тем самым обеспечить освоение севооборотов.

Посевы озимой пшеницы в колхозах и совхозах чаще всего погибают от вымерзания. Рекомендованные академиком Лысенко приемы агротехники озимой пшеницы для Сибири проверялись на селекционной станции. Об этом расскажет конференции зав. группой озимых культур Н. М. Смирнов.

В числе других вопросов растениеводства будут обсуждены доклады по агротехнике и подбору сортов картофеля, по семеноводству, кормовым корнеплодам, использованию дикорастущих ягодников, о рационализации способов получения льнотресты и т. д.

Конференция заслушает доклады доц. А. А. Жилинского о ресурсах коневодства в Западной Сибири, кандидата сельскохозяйственных наук А. И. Овсянникова — о промышленном разведении свиней и ряд других, имеющих важное значение для под'ема животноводства в Новосибирской области.

С интересными сообщениями о механизации сельского хозяйства выступят доц. А. С. Зельман — о методике нормирования сроков службы тракторных деталей, доц. Ф. И. Гаврилов — о путях улучшения эксплоатации зерновых комбайнов.

Актуальнейшие вопросы, которые призвана обсудить конференция, свидетельствуют, что работники сельскохозяйственной науки в годы Отечественной войны с честью выполняют свой долг перед Родиной.

Доцент А. РАДОВ.

Зам. директора по научно-учебной части.



На областной базе Автотракторосбыта. Работницы А. С. Рябоконь и А. А. Друст за упаковкой тракторных деталей.

Фото Б. Шумакова.

В гости к землякам

КЫШТОВКА. (По телефону). В один из пасмурных дней сентября 1941 года жители деревни Леонтьевки провожали на фронт своего односельчанина колхозника Василия Чернявского.

С того времени 22-летний Василий прошел с боями тысячи километров.

В 1943 году с небольшой группой боевых товарищей в простой рыбацкой лодке Чернявский переплыл могучий широкий Днепр, выбил немцев с господствующей высоты в 7 километрах от берега и четыре дня удерживал выгодную позицию, отразив несколько крупных контратак врага до подхода наших подкреплений.

За бесстрашное форсирование Днепра т. Чернявскому присвоено звание Героя Советского Союза.

22 февраля знатный земляк приехал в родное село. Колхозники устроили герою торжественную встречу.

И. КИСЕЛЕВ.

Народные таланты

КАРАСУК. (По телефону). В Доме культуры закончился смотр художественной самодеятельности. В смотре приняли участие актив 10 изб-читален, драмкружки Карасукской МТС, районного Дома культуры и областной школы агротехников.

Большим успехом пользовалось выступление кружка Карасартовской избы-читальни под руководством т. Камалетдиновой. Были исполнены национальные казахские танцы и песни.

Заслуживают внимания работы драматического и хорового кружков районного Дома культуры. Павел Анохин исполнил несколько популярных народных песен. Выразительно прочитала рассказ Алексея Толстого «Русский характер» т. Борисова.

Исполнителям лучших номеров были вручены ценные подарки.

А. ШЕСТОПАЛОВ.

По следам наших выступлений

«План лесозаготовок должен быть выполнен».

Бюро Ордынского РК ВКП(б) обсудило опубликованную под таким заголовком передовую статью «Советской Сибири» и приняло специальное решение.

Для усиления лесозаготовок в колхозы и сельсоветы направлен районный партийный актив.

ЗА РУБЕЖОМ

Военные действия в Западной Европе

ЛОНДОН, 1 марта. (ТАСС). В сообщении штаба верховного командования экспедиционных сил союзников говорится, что в Германии союзные войска заняли Калькар, который был оставлен противником. Союзники заняли много деревень между Гохом и рекой Маас.

Войска союзников продолжали вести операции в районе реки Рер, преодолевая умеренное сопротивление врага, несколько усилившееся в районе к западу от Кельна. Союзники находятся на расстоянии 11 километров от Кельна и создали три предмостных укрепления на реке Эрфт и на канале к западу от города. К западу от реки Эрфт войска союзников очистили от противника Эш. К востоку и юго-востоку от Дюрена союзники заняли Хохкирхен, Гладбах и Фетвейс.

К югу от Шлейдена (Рейнская область) союзники очистили от противника Рейфф. К юго-западу от Прюма танковые части союзников переправились через реку Прюм и захватили ряд населенных пунктов. Битбург очищен от противника и союзные войска, продвинувшись до реки Килль, захватили ряд городов и населенных пунктов. Вассербиллиг — узловой центр на реках Саар и Мозель—находится в руках союзников. Танковые отряды союзных войск вступили в Пеллинген. За 27 февраля захвачено более 7 тысяч пленных.

Средние и легкие бомбардировщики совершили налет на железнодорожные мосты к востоку от Саарбрюккена. В ночь на 1 марта бомбардировщики атаковали различные об'екты в Берлине.

Переговоры между Александером и Тито

БЕЛГРАД, 1 марта. (ТАСС). В опубликованном агентством Танюг коммюнике о посещении Белграда верховным главнокомандующим вооруженных сил союзников на средиземноморском театре военных действий фельдмаршалом Гарольдом Александером и о его переговорах с маршалом Иосипом Броз-Тито говорится, что переговоры имели чисто военный характер и касались вопросов дальнейшего ведения войны на данном военном театре до ее победоносного завершения.

Попытки срыва предвыборного собрания демократического союза народа Финляндии

ХЕЛЬСИНКИ, 28 февраля. (ТАСС). Как сообщает газета «Вапаа сана», 25 февраля в Иосоcу было назначено предвыборное собрание демократического союза народа Финляндии. На собрании должен был выступать председатель общества «Финляндия—Советский Союз» министр финансов Хело. Получить помещение для собрания в городе не удалось. Городская управа также не предоставила своего помещения. Поэтому собрание было проведено на площади в городе. «Вапаа сана» пишет, что собрание было исключительно многолюдным. В своей речи министр Хело указал на то, что собрание приходится проводить под открытым небом, хотя накануне в обращении премьер-министра Паасикиви говорилось о необходимости предоставить помещение всем участвующим в выборах политическим группировкам. Хело отметил ненормальность положения демократического союза народа Финляндии, который, несмотря на большое число сторонников, не может получить необходимых ему помещений ни для собраний, ни для издания газет.

В этом же номере газета «Вапаа сана» пишет о том, что, по сведениям из различных пунктов, профашистские элементы срывают плакаты и об'явления демократического союза народа Финляндии. В поселке Нуммела эти плакаты срывал бывший председатель местного отделения союза «Братство по оружию» Вейкко Хелле, являющийся теперь председателем местной организации социал-демократической партии и кандидатом этой партии на выборах в сейм. Вейкко Хелле был пойман на месте преступления в тот момент, когда он срывал плакат.

АНГЛИЙСКОЕ ПРАВИТЕЛЬСТВО ПОЛУЧИЛО ЕДИНОДУШНЫЙ ВОТУМ ДОВЕРИЯ

ЛОНДОН, 1 марта. (ТАСС). Как передает агентство Рейтер, палата общин единогласно вынесла правительству вотум доверия, за который было подано 413 голосов. Вотум доверия голосовался по предложению правительства, которое просило одобрить работу, проделанную на Крымской конференции.

МАССИРОВАННЫЕ НАЛЕТЫ АМЕРИКАНСКОЙ АВИАЦИИ НА ГЕРМАНИЮ

ЛОНДОН, 1 марта. (ТАСС). Штаб американских военно-воздушных стратегических сил сообщает, что днем 28 февраля 1.100 тяжелых бомбардировщиков «Летающая крепость» и «Либерейтор», входящих в состав 8 американского воздушного корпуса, произвели массированные налеты на железнодорожные и промышленные об'екты в Северо-западной Германии. Бомбардировщики эскортировало более 350 самолетов «Мустанг». Бомбардировке подвергались германский железнодорожный центр Кассель и расположенные в 15 милях к юго-западу от него города Гамм, Шверте и Хаген.

РЕШЕНИЕ № 94

исполнительного комитета Новосибирского городского Совета депутатов трудящихся от 17 февраля 1945 г.

О проведении месячника очистки города от мусора и нечистот

В целях предупреждения эпидемических желудочно-кишечных заболеваний, улучшения санитарного состояния города и в дополнение к решению горисполкома от 30/X-44 г. за № 955 исполнительный комитет городского Совета депутатов трудящихся решил:

1. В период с 25 февраля по 25 марта с. г. провести месячник очистки города от мусора и нечистот и приведения в надлежащий санитарный порядок улиц, площадей, скверов, дворов.

2. Обязать председателей райисполкомов: а) создать специальные тройки для организации и контроля по проведению очистки; б) разбить районы на участки и к каждому участку прикрепить депутатов районных советов, уличные комитеты, санитарный актив, медработников для организации и контроля за проведением очистки; в) организовать воскресники по очистке с широким привлечением населения и транспорта предприятий и учреждений; г) для проведения очистки широко использовать ручной транспорт, санки, короба и т. п.

3. Обязать директоров заводов и предприятий к 25 марта с. г. полностью очистить от мусора и нечистот своими средствами и транспортом территории заводов, предприятий, общежитий и половины прилегающей к ним улицы.

4. Обязать всех управляющих домами, комендантов общежитий, директоров торговых предприятий, рынков, столовых, руководителей учреждений и общественных организаций, имеющих в своем ведении здания и усадьбы, а также всех граждан, владеющих домами по праву личной собственности, застройки или аренды, к 25 марта с. г. полностью очистить от мусора и нечистот дворы, помойные ямы, мусорные ящики, уборные и половину прилегающей улицы.

5. Обязать директоров заводов, предприятий, руководителей учреждений и лиц, указанных в п. 4 настоящего решения, в период проведения месячника исправить помойные ямы, уборные, мусорные ящики или построить новые, согласно санитарно-технических правил.

6. Виновные в невыполнении п.п. 3, 4, 5 настоящего решения подвергаются в административном порядке штрафу до 100 р. или исправтрудработам до одного месяца.

7. Наблюдение за выполнением настоящего решения возложить на городское управление и райотделения милиции, райздравы, госсанинспекцию и специально на это уполномоченные горисполкомом и райисполкомами лица.

8. Настоящее решение вступает в силу немедленно по опубликовании и действует до 1 мая с. г. на территории г. Новосибирска.

Зам. председателя исполнительного комитета городского Совета депутатов трудящихся

А. СТАШКОВ.

Секретарь исполнительного комитета городского Совета депутатов трудящихся

И. ПУЧКИН.

Из опыта передовиков животноводства

ЯРОСЛАВКА

Ярославская корова завоевала широкую известность высокой удойностью и жирностью молока. Возникновение этой породы, происшедшей от местного северного рогатого скота, началось еще в условиях примитивного животноводства дореволюционной России. Наибольшее распространение она получила в годы советской власти.

Весьма поучительны результаты работы над дальнейшим улучшением этой породы за последние 15 лет. Раньше принято было считать ярославский скот исключительно молочного направления, с мелким весом, с большими пороками сложения. И лишь за последние 10—15 лет в широкой мере используется исключительная способность Ярославки к быстрому улучшению под влиянием изменения внешних условий. На колхозных фермах и в совхозах в результате правильного отбора, подбора и улучшенного кормления выведен скот, значительно отличающийся от прежней Ярославки живым весом, сложением и продуктивностью. В руках передовиков животноводства и опытных специалистов она изменяет облик, который носила сотню с лишним лет, становится крупнее, шире, с более глубокой и мощной грудью, крепким костяком, правильной постановкой ног. Удойность ее резко возросла. Средний живой вес ее изменялся следующим образом: 1871 год — 295—325 килограммов, 1891 год — 327—360 килограммов, 1905 год — 372 килограмма, 1923 год — 391 килограмм, 1934—1938 гг. — 425 килограммов. Современная порода — 473—491 килограмм. Вес отдельных выдающихся коров достигает 625—650 килограммов, а быков — 1.050—1.150 килограммов.

Небезинтересно сопоставить удой Ярославки в лучших учебных и помещичьих хозяйствах с современными удоями. В Успенской ферме молочного хозяйства в 1887 году получено в среднем от коровы 1786 килограммов молока, в имении «Петровском», Ярославской губернии, в 1915 году — 2.292 килограмма. Коровы, записанные в районную племенную книгу, дали в 1935 г. 2.634 килограмма, коровы, записанные в государственную племенную книгу в 1938—1939 гг.—3.295. Современное лучшее стадо достигло удоя: в колхозе «Горшиха», Ярославского района — 4.640 килограммов, «Дружба», Некрасовского района, — 4.580 килограммов. Таким образом, современные стада вдвое превысили удой лучших коров помещичьих и учебных хозяйств.

225 элитных коров Ярославского племрассадника имели удой по 4.458 килограммов, а коровы класса «Элита-Рекорд» — по 6.356 литров. Корова «Золотая» была раздоена М. С. Спиридоновой до 9.267 литров, а корова «Марта» из колхоза «15 лет РККА», Ярославского района, за пятую лактацию дала 11.599 литров молока.

Какими методами совершенствовалось стадо ярославского скота? Прежде всего правильно организованным отбором и размножением лучших животных. В прошлом отбор был неправильный, односторонний. Скот отбирали по высоте удоя и масти. Мало внимания обращалось на хорошее сложение, крупность, крепость скота. Ярославка прежнего типа способна к хорошему раздою, но предел ему кладет несовершенство ее развития, малый об'ем пищеварительных органов, слабость конституции. Если такая корова интенсивно раздаивается путем лучшего кормления, она перенапрягается и быстро выходит из строя.

В условиях же совхозов и колхозных ферм отбор ведется по комплексу важнейших хозяйственно полезных признаков. Ставится прежде всего задача развития в Ярославке наряду с высокой молочностью и жирностью молока также хорошего здоровья, правильного сложения, крепости костяка, способности к хорошему росту. Такая направленность отбора дала возможность получить животных крупных, гармонично сложенных, здоровых, способных к длительной и высокой продуктивности.

Но для улучшения породы одного отбора недостаточно. Надо обеспечить хорошее кормление и содержание животных. Необходимой предпосылкой успешной племенной работы является хорошая кормовая база, организация правильного кормления скота и выращивания молодняка. И действительно, в совхозах и колхозных фермах, добившихся наибольших успехов в раздое и совершенствовании своего стада, как правило, была резко поднята кормообеспеченность скота, увеличен ассортимент кормов и повышено их качество. Здесь в больших количествах заготовили на зиму сочные корма, силос и корнеплоды (по 4—6 тонн на корову), обеспечили скот высококачественным витаминным сеном ранней уборки, обращали исключительное внимание на улучшенное летнее содержание скота, систематическое применение зеленой подкормки. Большое значение имел подбор пастухов. Как правило, применялось повышенное кормление раздаиваемых коров. Им регулярно давалась минеральная подкормка.

Исключительное значение для совершенствования ярославской породы имело введение правильных методов выращивания молодняка областной опытной станцией животноводства. Они стали разрабатываться и широко внедряться еще в 1925 году. Методы интенсивного выращивания легли в основу создания лучшего стада области и резко улучшили ярославский скот в массе. Хорошо выращенная крупная корова с первого отела дает высокую продукцию. Раздой первотелков дает возможность рано оценить продуктивность коровы и с наибольшей полнотой использовать ее племенные качества. Таким образом интенсивное выращивание в соединении с ранним раздоем создают условия для получения выдающихся по здоровью и продуктивности животных. Метод интенсивного выращивания молодняка стал основным на лучших племенных фермах в совершенствовании их стада.

Большая работа у нас еще впереди. Если лучшее стадо в области стоит на уровне высоких культурных пород, то масса его нуждается в резком улучшении. Надо увеличить живой вес, улучшить экстерьер и физиологическую крепость животных. Надо сильно поднять удой. Опыт передовых хозяйств показывает, что в условиях социалистического животноводства это можно сделать в необычно быстрый срок. Орденоносный колхоз «Горшиха» в 1935 году имел удой 1.885 килограммов на фуражную корову. А в течение 4 последних лет животноводы «Горшихи» подняли его до 4.307 килограммов. Колхоз «Новый быт», Ярославского района, увеличил удой за 4 года с 2 тысяч килограммов до 3.353 килограммов молока на корову.

А. КРУГЛОВ.

Кандидат сельскохозяйственных наук.

Ярославль, 22 февраля. (ТАСС).

Романовская овца

Около 100 лет назад крестьяне бывшего Романово-Борисоглебского уезда, Ярославской губернии, из простой северной короткохвостой овцы путем многолетнего подбора и отбора лучших экземпляров вывели новую породу овец. Широкое распространение и развитие романовская овца получила за годы советской власти и особенно в связи с организацией колхозных овцеводческих ферм.

Романовская овца прославилась своими великолепными шубными качествами и непревзойденной многоплодностью. Она дает в год два окота—по 2—3 ягненка за один окот, а рекордистки — до 7—8 ягнят. Романовские овцы скороспелы и дают выход мяса не меньший, чем мясные породы овец.

В силу этих высоких хозяйственно-полезных качеств романовская овца распространяется в 23 областях, краях и республиках Союза. За последние 10 лет из племенных ферм Тутаевского государственного племенного рассадника вывезено за пределы области свыше 90 тысяч голов племенного молодняка. Кроме того, колхозы области за последние два года отправили в освобожденные районы страны 45.500 овец.

Колхозы Ярославской области имеют большое поголовье романовских овец. За последнее 10-летие стадо возросло в несколько раз, 93,2 процента всего поголовья является породным. Из года в год растет классный племенной состав на фермах госплемрассадника. Так, поголовье овцематок класса «Элита» и первого класса за последние 8 лет увеличилось с 220 до 2.320 голов, а баранов-производителей с 80 до 762, что составляет 90 процентов всего количества баранов. В результате отбора и подбора линий баранов и маток, проведенного животноводами колхозов и совхозов, резко повысился вес животных. Если средний живой вес овцы в дореволюционные годы не превышал 32—35 килограммов, то в настоящее время он достиг 48—49 килограммов, а отдельных экземпляров — 70—80 килограммов.

В колхозах выросли замечательные кадры животноводов, сыгравшие большую роль в дальнейшем развитии и улучшении породности романовской овцы. Заведующий племенной фермой колхоза имени Ленина, Тутаевского района, В. Н. Черкалов за последние шесть лет вырастил и сдал для вывоза в другие области 820 голов племенного молодняка. Колхоз «14-я Октября», Ярославского района, в прошлом году получил в среднем по 3,8 деловых ягнят от каждой овцематки, а овчары А. П. Шумилова и М. И. Печерина — по 4 ягненка. Лучшим овцеводам области, добившимся получения выхода не менее 3 ягнят на матку, присвоено звание мастера романовского овцеводства и выданы дипломы обкома ВКП(б) и облисполкома первой степени.

Передовые фермы романовских овец во многом обязаны своими успехами зоотехническим работникам. Вот к примеру результаты деятельности одного из лучших зоотехников Борисоглебского участка, Тутаевского района, В. В. Петрова. Он обслуживает 4 фермы. В колхозе «Победа» живой вес овцематки достигает в среднем 49 килограммов, в колхозе «Большевик» — 52 килограммов, в колхозе «15 лет Октября» — 53 килограммов, а в колхозе «Новый путь» — 55,5 килограмма. В колхозах «Большевик» и «Новый путь» свыше 90 процентов поголовья — первый класс и «Элита». Этих успехов зоотехник Петров добился благодаря ежегодно проводимой бонитировке скота (оценке по их племенным и производственным качествам), систематической работе по отбору и подбору лучших животных.

Высоких показателей добилась и зоотехник Мышкинского района Т. Н. Мясникова.

Немалую роль в успехах передовых ферм играет улучшение условий содержания скота. За 1942—44 гг. выстроено помещений на 28.585 овцемест. В 1945 году намечено построить помещений на 40 тысяч голов.

Большое значение в области придается организации труда на фермах и его оплате. В текущем году повышается заинтересованность животноводов натуральной оплатой за перевыполнение заданий. Чабан, обслуживающий все возрастные группы овец, за получение и сохранение до отбивки от маток не менее 150 ягнят на каждые 100 овцематок, наличных на начало года, получает половину всех ягнят, сохраненных сверх указанного количества. Например, овчару колхоза им. Сталина, Мышкинского района, Н. Свиткову, получившему в 1944 году от 15 овцематок 59 ягнят при норме 23, будет на основе нового положения начислено дополнительно 18 ягнят. Дополнительная оплата труда стимулирует стремление наших животноводов к совершенствованию своей практики, своего опыта.

Ярославские колхозы и совхозы имеют все возможности в ближайшие годы превратить свою область в сплошной рассадник высококлассного племенного романовского овцеводства.

П. МИРОЛЮБОВ.

Главный зоотехник областного земельного отдела.

Ярославль, 28 февраля. (ТАСС).

Ответственный редактор
А. А. КОНДАКОВ.

В ТЕАТРАХ и КИНО:

НОВОСИБИРСКИЙ ТЕАТР «КРАСНЫЙ ФАКЕЛ»

3 марта — Раскинулось море широко.
4 марта днем — Раскинулось море широко. Нач. в 12 ч. дня, вечером — закрытый спектакль.
5 марта спектакля нет.
6 и 7 марта—Собака на сене.

НОВОСИБИРСКИЙ ТЮЗ

3 и 4 марта утром — Школа гордости.
4 марта вечером—Парень из нашего города.
7 и 8 марта — Слуга двух господ.

ГОС. ЕВРЕЙСКИЙ ТЕАТР БССР

3 марта — 200.000.
5 марта — Музыкант.
6 марта — Ицик Купиэмелех. Нач. в 8 час. 30 мин. веч.

Им. МАЯКОВСКОГО — Сердца четырех. С 5 марта — новый исторический фильм Иван Грозный.
«ОКТЯБРЬ» — Веселые ребята.
«МЕТАЛЛИСТ»—Иван Грозный.

6 марта, в 12 час. дня, в Народном суде 2 уч. Дзержинского района слушается гражданское дело о разводе супругов СЕРДЕЧНОЙ Любови Ивановны, рожд. 1913 г., и СЕРДЕЧНОГО Юрия Васильевича, рожд. 1909 г.

Адрес редакции и издательства: Советская, 6. Телефоны: коммутатор редакции — 31-601; отв. редактора — 35-604; отв. секретаря — 35-964; отделов: промышленности — 34-630 и 32-598; партийного — 30-785; сельскохозяйственного — 33-169; иллюстрационного — 33-492; писем — 31-390 и 35-505. Прием телефонограмм: иногородние — прямой — 8; город — 33-630. Выпускающий — 31-103; типография — 35-984; об'явления — 31-239.

МН00556 Типография изд-ва «Советская Сибирь». Тираж 50.000

Пролетарии всех стран, соединяйтесь!

СОВЕТСКАЯ СИБИРЬ

Орган Новосибирского обкома и горкома ВКП(б), областного и городского Советов депутатов трудящихся

№ 44 (7749) | 4 МАРТА 1945 г., воскресенье. | Цена 20 коп.

ПРИКАЗ

Верховного Главнокомандующего

Командующему войсками 2-го Белорусского фронта
Маршалу Советского Союза РОКОССОВСКОМУ

Начальнику штаба фронта
Генерал-полковнику БОГОЛЮБОВУ

Войска 2-го БЕЛОРУССКОГО фронта, продолжая наступление, сегодня, 3 марта, с боем овладели городами РУММЕЛЬСБУРГ и ПОЛЛНОВ — важными узлами коммуникаций и сильными опорными пунктами обороны немцев в Померании.

В боях за овладение городами РУММЕЛЬСБУРГ и ПОЛЛНОВ отличились войска генерал-полковника ТРУБНИКОВА, генерал-полковника ПОПОВА, генерал-лейтенанта ЛЯПИНА, генерал-лейтенанта ДРАТВИНА, генерал-майора СКОРОБОГАТКИНА, генерал-майора ХУДАЛОВА, полковника ГРЕБЕНКИНА, полковника ХРАМЦОВА, подполковника БАЦИЕНКО, полковника РОГОВА, полковника МЕШКОВА, генерал-майора ГУСЕВА, генерал-майора БЕЛОСКУРСКОГО, полковника МУРАТОВА; артиллеристы генерал-полковника артиллерии СОКОЛЬСКОГО, генерал-майора артиллерии БЕЗРУК, генерал-майора артиллерии ЛИХАЧЕВА, полковника КУЛИЧУК, полковника ВОЛКОВА, полковника НЕСВЕТАЙЛО, полковника ГЕРАСИМЕНКО, полковника КИРГЕТОВА, майора БОЙБУЗЕНКО; танкисты генерал-лейтенанта танковых войск ЧЕРНЯВСКОГО, генерал-лейтенанта танковых войск ПАНФИЛОВА, полковника УРВАНОВА, подполковника ЕГОРОВА, подполковника КУЦ, подполковника РЯЗАНЦЕВА, подполковника ОРЕЛ, подполковника НЕМКОВИЧА, полковника ХАРИТОНОВА, майора ПОТАПОВА, подполковника БАЛЫКОВА; летчики генерал-полковника авиации ВЕРШИНИНА, генерал-майора авиации АЛЕКСЕЕВА, генерал-лейтенанта авиации БАЙДУКОВА, генерал-лейтенанта авиации ОСИПЕНКО, полковника ГРИЩЕНКО, полковника ВИНОГРАДОВА, полковника РЫБАКОВА, полковника КАЛУГИНА, полковника СМОЛОВИКА, полковника ВУСС; саперы полковника КЛЕМЕНТЬЕВА, инженер-полковника ПОЛОВНЕВА; связисты полковника СЫЧЕВА, майора ГРАДЕЦКОГО, подполковника ЛЕБЕДЕВА.

В ознаменование одержанной победы соединения и части, наиболее отличившиеся в боях за овладение городами РУММЕЛЬСБУРГ и ПОЛЛНОВ, представить к награждению орденами.

Сегодня, 3 марта, в 21 час столица нашей Родины МОСКВА от имени Родины салютует доблестным войскам 2-го Белорусского фронта, овладевшим названными городами, — двенадцатью артиллерийскими залпами из ста двадцати четырех орудий.

За отличные боевые действия ОБ'ЯВЛЯЮ БЛАГОДАРНОСТЬ руководимым Вами войскам, участвовавшим в боях за овладение городами РУММЕЛЬСБУРГ и ПОЛЛНОВ.

Вечная слава героям, павшим в боях за свободу и независимость нашей Родины!

Смерть немецким захватчикам!

Верховный Главнокомандующий
Маршал Советского Союза И. СТАЛИН.

3 марта 1945 года.
№ 287.

От Советского Информбюро

ОПЕРАТИВНАЯ СВОДКА ЗА 2 МАРТА

В течение 2 марта юго-западнее КЕНИГСБЕРГА наши войска, в результате наступательных боев, овладели населенными пунктами РОЗЕН, РЕНТЕНГЮТЕР, ШЕНВАЛЬДЕ, ШЕНАУ, МЕРТЕНСДОРФ и железнодорожной станцией ШЕНАУ.

В районе ГРУДЗЯНДЗ (ГРАУДЕНЦ) наши войска вели бои по уничтожению окруженного гарнизона противника, в ходе которых очистили от немцев южную половину города.

На территории Померании, северо-западнее и западнее города НОЙШТЕТТИН, наши войска, продолжая наступление, с боями заняли более 30 населенных пунктов и среди них ГОЛЬДОВК, ДУББЕРТЕХ, КЛИНГБЕК, ПЕРЗАНЦИХ, ГИССОЛЬК, ИУХОВ.

В БРЕСЛАУ продолжались бои по уничтожению окруженной группировки противника.

На других участках фронта — поиски разведчиков и в ряде пунктов бои местного значения.

За 1 марта на всех фронтах подбито и уничтожено 62 немецких танка. В воздушных боях и огнем зенитной артиллерии сбито 39 самолетов противника.

* * *

Юго-западнее города Кенигсберг наши войска вели бои по ликвидации восточно-прусской группировки противника. Крупные силы немцев, зажатые на небольшой территории, упорно сопротивляются. Не считаясь с потерями, противник бросает в контратаки пехотные части, усиленные танками и самоходными орудиями. В течение дня наши войска на различных участках отбили свыше шестидесяти контратак. Взламывая оборону противника, советские части обходят его опорные пункты, а затем уничтожают вражеские гарнизоны. Части Н-ского соединения в результате ожесточенного боя овладели сильно укрепленным селением Шенвальде. Другие наши части выбили немцев из населенного пункта и железнодорожной станции Шенау. Противник потерял только убитыми свыше 3 тысяч солдат и офицеров. Уничтожено 34 немецких танка, 45 полевых орудий, 7 бронетранспортеров и до 200 пулеметов. За последние два дня взято в плен более 800 немецких солдат и офицеров.

* * *

В Померании, северо-западнее и западнее города Нойштеттин, наши войска продолжали наступление. Преодолевая сопротивление противника, части Н-ского соединения с боями продвинулись вперед на 10 километров. Занят населенный пункт Дуббертех, находящийся в 28 километрах к юго-востоку от города Кезлин. На другом участке наши танкисты и кавалеристы окружили и разгромили колонну немецкой пехоты. Захвачены трофеи и взято в плен 250 немцев.

* * *

В Бреслау наши войска продолжали вести бои по ликвидации окруженной в городе группировки противника. Немцы приспособили дома к круговой обороне, в на улицах и дворах установили тысячи мин. Советские саперы, расчищая путь пехоте, не только обезвреживают мины, но и взрывают узлы сопротивления противника. Группа саперов подобралась к большому зданию, в котором укрепились немцы. Сделав глубокий подкоп, наши бойцы взорвали дом. Гитлеровцы, засевшие в этом доме, погибли под развалинами здания. С боями продвигаясь вперед, наши штурмовые отряды очистили от немцев несколько улиц. Уничтожено 1.200 гитлеровцев. Захвачены трофеи, среди которых 3 тысячи авиабомб и много боеприпасов. Нашим подразделениям сдалась в плен рота фольксштурма. С поднятыми вверх руками солдаты во главе со своим командиром пришли в расположение советских войск.

На одном участке младший лейтенант Лукашевский захватил немецкую пушку и открыл из нее огонь. Советский офицер уничтожил три пулеметных точки и большую группу немцев. Взвод младшего лейтенанта Гарипова в ожесточенной схватке истребил более 60 гитлеровцев. Стрелковый взвод сержанта Малюги в течение дня отбил три контратаки численно превосходящих сил противника. Гитлеровцы в беспорядке отступили. В этом бою сержант Малюга уничтожил 15 немецких солдат.

* * *

Взятый в плен комендант города и крепости Познань немецкий генерал-майор Эрнст Маттерн рассказал: «Гитлер приказал нам любой ценой удержать город и крепость Познань. Два раза я по радио докладывал командующему группой армий «Висла» Гиммлеру, что положение гарнизона отчаянное. В обоих случаях он ответил, что город необходимо оборонять, не взирая ни на какие жертвы. 22-го февраля мы послали следующую радиограмму: «Держаться дальше невозможно. Русские бомбардировщики беспрерывно атакуют нас. Тяжелая артиллерия, минометы, пулеметы день и ночь обстреливают наши позиции. У нас громадные потери. Просим дать гарнизону приказ прорваться из города». Вечером того же дня был получен следующий ответ Гиммлера: «Приказываю держаться, не считаясь ни с чем. Прорываться бессмысленно. Об этом говорит печальный опыт Шнайдемюля. Шнайдемюльский гарнизон также пытался прорваться, но был уничтожен».

Пленный начальник штаба комендатуры города и крепости Познань полковник Эрвин Детбарн заявил: «После телеграммы Гиммлера мы собрались на совещание для обсуждения создавшегося положения. В это время прибежал дежурный офицер и заявил, что русские прорвались в Цитадель. Он сказал также, что солдаты и многие офицеры группами сдаются в плен. Стало ясно, что пришел конец».

(ТАСС).

Издание приказа товарища Сталина ко Дню Красной Армии

Государственное издательство политической литературы выпустило отдельной брошюрой приказ Верховного Главнокомандующего Маршала Советского Союза И. Сталина от 23 февраля 1945 года.

Тираж брошюры — 5 миллионов экземпляров.

В Совнаркоме СССР

В целях повышения материальной заинтересованности колхозников, работающих на животноводческих фермах, и обеспечения дальнейшего роста общественного животноводства колхозов Новосибирской области, Совет Народных Комиссаров Союза ССР постановляет:

1. Рекомендовать колхозам Новосибирской области, начиная с 1945 года, выдавать колхозникам, работающим на животноводческих фермах колхозов, сверх установленной оплаты в трудоднях дополнительную оплату натурой за перевыполнение заданий по выращиванию молодняка и сохранению взрослого скота в следующих размерах:

А. НА ФЕРМАХ КРУПНОГО РОГАТОГО СКОТА

а) доярке-скотнице, обслуживающей не менее 10 коров и нетелей, за получение живого приплода от всех закрепленных за нею коров и нетелей и передачу после рождения всех полученных телят телятнице выдавать одного ягненка в 4-месячном возрасте или одного поросенка в 2-месячном возрасте;

б) телятнице за сохранение и выращивание до 20-дневного возраста всех полученных на выращивание телят выдавать за каждые 40 выращенных телят одного теленка в 4-месячном возрасте, а при сохранении и выращивании не менее 97 процентов полученных телят выдавать одного ягненка в четырехмесячном возрасте или одного поросенка в 2-месячном возрасте;

в) доярке-скотнице, обслуживающей не менее 10 коров и нетелей, за получение телят от всех закрепленных за ней коров и нетелей и полное сохранение телят до передачи телятнице в 20-дневном возрасте выдавать одного теленка в 4-месячном возрасте, а при выращивании не менее 90 процентов телят от количества закрепленных коров и нетелей выдавать одного ягненка в 4-месячном возрасте или одного поросенка в 2-месячном возрасте;

г) телятнице за сохранение и выращивание до 6-месячного возраста всех полученных на выращивание телят выдавать за каждые 25 выращенных телят одного теленка в 4-месячном возрасте, а при сохранении из числа полученных на выращивание не менее чем 96 процентов телят выдавать одного ягненка в 4-месячном возрасте или одного поросенка в 2-месячном возрасте.

При обслуживании менее 25 телят за полное сохранение и выращивание их до 6-месячного возраста выдавать поросятами или ягнятами из расчета по 3 килограмма в живом весе за каждого выращенного теленка;

д) доярке-скотнице, обслуживающей не менее 10 коров и нетелей и выращивающей телят до 6-месячного возраста, за получение телят от всех закрепленных за ней коров и нетелей выдавать одного теленка в возрасте до 6 месяцев, а при выращивании не менее 90 процентов телят от количества закрепленных коров и нетелей выдавать одного ягненка в 4-месячном возрасте или одного поросенка в 2-месячном возрасте.

При обслуживании менее 10 коров и нетелей за получение телят от всех закрепленных за ней коров и нетелей и выращивание их до 6-месячного возраста выдавать поросятами или ягнятами из расчета по 4 килограмма в живом весе за каждого выращенного теленка;

е) скотнику-пастуху по уходу за молодняком от 6-месячного возраста до года за полное сохранение закрепленного поголовья при обслуживании не менее 40 голов выдавать одну голову крупного рогатого скота в возрасте до одного года, а при сохранении не менее 97 процентов закрепленного поголовья выдавать одного ягненка в 4-месячном возрасте или одного поросенка в 2-месячном возрасте.

При обслуживании меньшего количества поголовья при полном его сохранении выдавать ягнятами в 4-месячном возрасте или поросятами в 2-месячном возрасте из расчета по 2 килограмма в живом весе за каждую сохраненную голову;

ж) скотнику-пастуху по уходу за взрослым скотом и за молодняком старше одного года за полное сохранение закрепленного поголовья при обслуживании не менее 50 голов выдавать одного теленка в возрасте до 6 месяцев, а при сохранении не менее 98 процентов закрепленного поголовья выдавать одного ягненка в 4-месячном возрасте или одного поросенка в 2-месячном возрасте.

При обслуживании меньшего количества поголовья и при полном его сохранении выдавать дополнительную оплату поросятами в 2-месячном возрасте или ягнятами в 4-месячном возрасте из расчета по 1,5 килограмма в живом весе за каждую сохраненную голову;

з) заведующим фермами крупного рогатого скота за выращивание не менее 85 телят в среднем от 100 коров и нетелей, наличных на начало года, при условии выполнения плана по росту поголовья скота, выдавать за каждые 50 выращенных телят одну голову крупного рогатого скота в возрасте до одного года.

Кроме того, за сохранение в течение года взрослого поголовья скота на ферме не менее 97 процентов выдавать одного теленка в возрасте до 6 месяцев.

Б. ПО УХОДУ ЗА КОНЕМ

В дополнение к мерам поощрения, предусмотренным постановлением Совнаркома СССР и ЦК ВКП(б) от 12 мая 1943 года № 510 «О мерах по увеличению поголовья лошадей, улучшению за ними ухода и содержания в колхозах и совхозах»:

а) конюху за выращивание до 6-месячного возраста от закрепленной группы не менее 6 жеребят от каждых 10 кобыл выдавать одного теленка или двух ягнят в 4-месячном возрасте.

При обслуживании конюхом менее 10 кобыл и при выращивании жеребят не менее 60 процентов от количества закрепленных кобыл выдавать конюху дополнительную оплату ягнятами или поросятами по 6 килограммов мяса из расчета в живом весе за каждого сохраненного жеребенка;

б) конюху, за которым закреплены жеребята старше 6-месячного возраста, при условии полного сохранения жеребят до 1,5 лет выдавать за каждые пять сохраненных жеребят по одному поросенку в двухмесячном возрасте или по одному ягненку в 4-месячном возрасте;

в) колхознику полеводческой или животноводческой бригады за выращивание жеребенка до шестимесячного возраста от закрепленной за ним кобылы для работы выдавать по 5 килограммов мяса в живом весе за каждого выращенного жеребенка;

г) бригадиру полеводческой бригады, вырастившему не менее 6 жеребят в среднем на каждые 10 кобыл, выдавать в конце года за каждые шесть жеребят по одному поросенку в двухмесячном возрасте или по одному ягненку в 4-месячном возрасте.

В. НА СВИНОВОДЧЕСКИХ ФЕРМАХ

а) колхозникам, работающим на свиноводческих фермах, за выращивание до 2-месячного возраста свыше 6 поросят в среднем на один опорос, считая всех закрепленных свиноматок, выдавать каждого пятого поросенка в двухмесячном возрасте, выращенных сверх указанного количества; дополнительную оплату за выращивание свыше шести поросят на опоросы, полученные в первом полугодии, выдавать после от'ема от маток поросят, родившихся в первом полугодии, при условии выполнения плана обязательных поставок мяса государству за первое полугодие, а за поросят, полученных и выращенных от опоросов во втором полугодии, дополнительную оплату выдавать вместе с окончательным расчетом за год;

б) колхозникам, обслуживающим взрослое поголовье и поросят после 2-месячного возраста, при сохранении не менее 95 процентов закрепленного за ними взрослого поголовья и поросят после от'ема выдавать одного 2-месячного поросенка;

в) заведующему свиноводческой фермой при сохранении поголовья на ферме не менее 95 процентов и выращивание не менее 6 поросят в среднем на один опорос, считая всех закрепленных свиноматок, выдавать одну четвертую часть поросят от выданных в дополнительную оплату работникам свинофермы.

Г. НА ОВЦЕВОДЧЕСКИХ ФЕРМАХ

а) колхозникам, работающим на овцеводческих фермах, за получение и сохранение до отбивки от маток не менее 95 ягнят в среднем на каждые 100 овцематок, выдавать половину ягнят, сохраненных сверх указанного количества.

Кроме того, за сохранение в течение года не менее 95 процентов взрослого поголовья и ягнят после отбивки от маток выдавать половину всех овец, сохраненных сверх 95 процентов;

б) заведующему овцеводческой фермой за выращивание не менее 93 ягнят в среднем на каждые 100 овцематок и сохранение в течение года не менее 95 процентов взрослого поголовья и ягнят после отбивки от маток выдавать десятую часть ягнят и овец от выданных в порядке дополнительной оплаты работникам овцеводческой фермы.

Д. НА ПТИЦЕВОДЧЕСКИХ ФЕРМАХ

а) птичнице за выращивание цыплят или утят, полученных с инкубаторной станции, и сохранение их до 5-месячного возраста в количестве сверх 85 процентов от полученных на выращивание выдавать половину молодняка, выращенного сверх указанного количества;

б) птичнице за получение в среднем от одной наседки свыше 10 цыплят или утят и сохранение их до 5-месячного возраста выдавать половину цыплят и утят, выращенных сверх 10;

в) птичнице за получение и сохранение до 5-месячного возраста гусят от каждой гусыни выдавать каждого шестого гусенка.

2. Выдачу дополнительной оплаты, причитающейся колхозникам за перевыполнение заданий по выращиванию молодняка и сохранению взрослого поголовья, производить после выполнения колхозом обязательных поставок мяса государству ежеквартально в размере 50 процентов причитающейся за квартал дополнительной оплаты, а окончательный расчет по дополнительной оплате производить по окончании года.

3. В связи с настоящим постановлением считать утратившим силу пункт 4 постановления СНК СССР и ЦК ВКП(б) от 5 марта 1941 г. № 454 «О дополнительной оплате труда колхозников за повышение урожайности сельскохозяйственных культур и продуктивности животноводства по Новосибирской области» в части начисления дополнительной оплаты труда колхозникам за выращивание молодняка крупного рогатого скота, овец, свиней, лошадей и птицы.



Первый Белорусский фронт. Немецкий самолетостроительный завод, захваченный советскими войсками в районе города Познань. На снимке: в цехе сборки моторов для самолетов «Фокке-Вульф». Фотохроника ТАСС.

На фронтах Отечественной войны

В ЗАМКЕ „ФАЛЬКЕНХОРСТ“

Старинный замок «Фалькенхорст» гвардейцы подполковника Петрова взяли вечером без единого выстрела.

Ворвавшись в парк, они с минуту молча разглядывали мрачный фасад огромного здания, круглую зубчатую башню и затейливый дворянский герб на широком фронтоне. Затем приготовив гранаты и положив пальцы на спусковые крючки автоматов, гвардейцы толкнули тяжелую дубовую дверь и вошли в замок.

Странная картина представилась их взору. В замке не было ни души, но все же казалось, что он обитаем. Во всех залах горел электрический свет, приглушенный темными шелками абажуров. Неожиданно зазвонил висевший на стене большой старомодный телефон. Офицер-разведчик снял трубку и услышал взволнованную немецкую речь. Кто-то издалека спрашивал, когда, наконец, выйдут машины.

Да, конечно, обитатели замка выбрались отсюда второпях и совсем недавно, быть может всего час назад. Этот вывод со всей очевидностью подтверждал и дальнейший осмотр замковых покоев. В одной из зал стояло множество больших, частью уже упакованных чемоданов. На полу и столах валялись футляры из-под столового серебра и драгоценностей. Приближение советских войск к замку было столь стремительным, что обитателям его пришлось бежать налегке, без громоздкого багажа, захватив лишь серебро, золото и драгоценные камни.

Владелец замка отставной майор фон Штамме увлекался охотой. Стены большого приемного зала и кабинета майора увешаны сотнями оленьих рогов, волчьих челюстей и кабаньих клыков — охотничьими трофеями хозяина замка. Дородная фрау фон Штамме изредка занималась рукодельем. Работали же на немцев десятки русских, ютившихся где-то на задворках замка.

Но не только на подневольном труде росло богатство фон Штамме. Сын отставного майора Эрих, капитан германского воздушного флота, привозил в отцовский замок добро со всех концов Европы. Мы находим в замке французский фарфор и бельгийские кружева, мебель польских князей и ковры, вывезенные из России, итальянскую вазу и норвежские лыжи. В одной из комнат висит картина советского художника Герасимова, украденная, судя по штампу на обороте полотна, в городе Пушкине. Даже столовое белье в замке оказалось с монограммами, не имеющими ничего общего с инициалами членов семьи фон Штамме. Замок «Фалькенхорст» был, попросту говоря, воровской «малиной», куда стекалось награбленное.

В библиотеке замка мы обнаружили целую груду семейных альбомов. Вот самый старый альбом в переплете из потертого сафьяна. Пожелтевшие фотографии дедов, а может быть и прадедов капитана имперских воздушных сил Эриха фон Штамме дер Хаузе. И они были военными. Длиннополые мундиры, кивера с султанами, надменные усатые физиономии. А вот альбомы времен прошлой мировой войны. Сотни фотографий владельца замка, ныне майора в отставке. Майор у артиллерийской батареи. Майор у ограды, за которой видны русские военнопленные. Майор рядом со своей палаткой. Горящая деревушка где-то на Волыни. Тридцать лет назад с русскими воевал фон Штамме-отец. В 1941 году фон Штамме-сын был в числе тех, кто сбросил первые бомбы на Брест и Киев.

Есть в библиотеке и отдельный альбом, так и оставшийся до конца не заполненным, альбом, посвященный последнему отпрыску воинственной немецкой фамилии.

Узкий лоб, длинный приплюснутый нос, надменно выпяченная нижняя губа — таков портрет Эриха фон Штамме. Эрих любил позировать. Он снимался и в кабине своего бомбардировщика, и на посадочной площадке возле самолетов, и в кругу друзей, и с какими-то веселыми девицами, и с бутылкой рома, запрокинутой в рот.

Судя по снимкам, Эрих фон Штамме, несмотря на довольно скромный чин, был не простым офицером, а важной птицей. На одном из снимков мы видим его беседующим с рейхсмаршалом Герингом. Другая фотография запечатлела капитана фон Штамме находящегося в составе какой-то депутации на приеме у Гитлера, Геббельса и Розенберга.

Откуда такое внимание фашистских главарей к скромному капитану воздушного флота? Ответ может быть только один. Капитан фон Штамме принадлежал к старинной немецкой военной фамилии, к фамилии, которая всегда помогала осуществлять захватнические стремления Германии, к одному из семейств, на которые опирались Гитлер и его подручные. Замок фон Штамме носит название «Фалькенхорст», что в переводе означает «соколиное гнездо». Но не соколиным, а осиным гнездом являлся этот старый замок.

Гвардейцы пробыли в замке «Фалькенхорст» совсем недолго. С прежней стремительностью они двинулись вперед. Враг не уйдет, враг будет настигнут! Не увернуться, не скрыться нигде от возмездия воздушному пирату Эриху фон Штамме, ни его отцу, что в страхе оглядывается сейчас назад, сжимая в трясущихся руках саквояж с ворованными драгоценностями.

Евгений ШАТРОВ.

2-й Белорусский фронт, 2 марта. (Спец. корр. ТАСС).

За рубежом

Выступление Рузвельта в конгрессе США

ВАШИНГТОН, 1 марта. (ТАСС). Сегодня Рузвельт выступил на совместном заседании обеих палат конгресса США с отчетом о Крымской конференции.

«Я прибыл с Крымской конференции,— сказал Рузвельт,— с твердой уверенностью в том, что мы хорошо начали наш путь ко всеобщему миру. Конференция преследовала две главных цели. Во-первых, с максимально возможной скоростью и с минимальной потерей в живой силе союзных стран добиться поражения Германии. Эта задача сейчас выполняется с большими силами. Армия и народ Германии ощущают все усиливающуюся мощь наших вооруженных сил и армий союзников... Вторая цель заключается в том, чтобы продолжать закладывать основы международного соглашения, которое после хаоса войны обеспечит порядок и безопасность и которое даст некоторую уверенность в том, что в странах всего мира будет установлен длительный мир. На пути к достижению этой цели также сделан огромный прогресс».

«Гитлер надеялся, что мы не придем к согласию, что какая-нибудь маленькая трещина может возникнуть в прочной стене единства союзников, что даст ему и его друзьям-гангстерам последнюю надежду на то, чтобы избежать гибели. В этих целях его пропагандистская машина действовала многие месяцы. Однако надежды Гитлера рухнули. Никогда ранее великие союзники не были связаны более тесным единством не только в целях войны, но и в мирных целях, и они решили сохранить это об'единение друг с другом и со всеми миролюбивыми нациями, и таким образом идеал длительного мира во всем мире становится реальностью.

Руководители штабов Советского Союза, Англии и Соединенных Штатов встречались ежедневно и часто совещались с Маршалом Сталиным, Черчиллем и со мной по вопросу о координации стратегических и тактических усилий всех вооруженных сил союзников. Они разработали планы нанесения окончательных сокрушительных ударов по Германии».

«Подробности этих планов и соглашений,— сказал Рузвельт,— являются военной тайной. Однако они ускорят день окончательного разгрома Германии. Нацисты сейчас узнают о некоторых из них, к своему несчастью. Они больше узнают о них завтра, послезавтра и в последующие дни. Они не будут иметь передышки.

Мы не ослабим усилий ни на один момент до безоговорочной капитуляции».

Такое же значение,—указал Рузвельт,— как военные соглашения, заключенные на Крымской конференции, имели соглашения относительно всеобщей международной организации по обеспечению прочного всеобщего мира.

Рузвельт указал, что на Крымской конференции удалось добиться единодушного разрешения вопросов, касающихся освобожденных районов.

«Одним из выдающихся примеров совместных действий трех основных союзников в освобожденных районах,—продолжал Рузвельт,—было решение, достигнутое в отношении Польши. Весь польский вопрос в целом был потенциальным источником беспокойства в послевоенной Европе. И мы пришли на конференцию с твердой решимостью найти общую почву для разрешения этого вопроса. И мы нашли ее...

Я убежден, что соглашение в отношении Польши при данных обстоятельствах является самым лучшим из возможных соглашений для свободного, независимого и процветающего Польского государства».

«Крымская конференция, — указал Рузвельт,—была совещанием трех основных военных держав, на плечах которых лежат основная ответственность и бремя войны. Хотя по этой причине Франция не принимала участия в конференции, никто не может не признать, что ей была предоставлена определенная роль в будущей Европе и во всем мире».

«Крымская конференция,—сказал Рузвельт, — вполне естественно, занималась лишь европейской войной и политическими проблемами, касающимися Европы, и не разбирала вопросов тихоокеанской войны. На Мальте, однако, наша об'единенная англо-американская группа начальников штабов разработала свои планы усиления атак против Японии».

«Крымская конференция была успешной попыткой трех ведущих стран найти общую базу для мира. Эта конференция,— заключил Рузвельт,—означает конец системы односторонних действий и исключительных союзов и сфер влияния и системы равновесия сил и всех других способов, к которым прибегали на протяжении столетий и которые не имели успеха. Мы предлагаем заменить все эти системы всеобщей организацией, к которой смогут присоединиться в конечном счете все миролюбивые страны. Я уверен, что конгресс и американский народ одобрят результаты этой конференции, как начало постоянной структуры мира, на базе которой мы можем начать строить, с благословения бога, тот лучший мир, в котором наши дети и внуки—ваши и мои—дети и внуки всего человеческого рода должны будут жить».

Формирование нового румынского правительства поручено доктору Петре Гроза

БУХАРЕСТ, 2 марта. (ТАСС). Формирование нового румынского правительства поручено королем Румынии доктору Петре Гроза, председателю Союза плугарей, крупнейшей организации Национально-демократического фронта, и заместителю премьер-министра в прежнем кабинете. Таким образом затянувшийся вопрос о формировании нового румынского правительства из представителей действительно демократических партий близок к своему окончательному разрешению.

Налет 2.250 американских самолетов на Германию

ЛОНДОН, 2 марта. (ТАСС). В Лондоне официально об'явлено, что днем 1 марта свыше 1.200 тяжелых американских бомбардировщиков подвергли бомбардировке германские железнодорожные центры Гейльбронн, Брухзаль, Геппинген, Рейтлинген, Неккарсульм, Ульм и Аугсбург. Свыше 600 американских тяжелых бомбардировщиков совершили налет на Мангейм и на завод синтетического горючего вблизи Дортмунда. Американские бомбардировщики действовали в сопровождении более чем 450 истребителей.

Английское министерство авиации сообщило, что в ночь на 1 марта английские самолеты «Москито» подвергли бомбардировке Берлин, Нюрнберг и Мюнхен.

ПАРТИЙНАЯ ЖИЗНЬ

В политшколе Бердского зерносовхоза

Из Искитима в совхоз мы прибыли с пропагандистом за полчаса до начала занятий. Прошло 20 минут, но никого из слушателей политшколы не было.

— Может быть занятие не состоится?— спросили мы пропагандиста.

— А почему ему не быть? — ответила вопросом на вопрос Елизавета Ивановна Иванова. — Если и опоздают, так не более 10 минут.

И, действительно, спустя четверть часа почти все слушатели были в сборе. Из 29 человек явилось 25. Эта аккуратность— не случайное явление. Пропагандисту и всей партийной организации совхоза пришлось много поработать, чтобы привить коммунистам вкус к учебе. Несмотря на то, что некоторые отделения находятся в 10—15 километрах от центральной усадьбы (большинство слушателей политшколы — работники отделений), не было ни одного срыва занятий.

Сегодняшняя тема: «Партия большевиков в период империалистической войны. Вторая революция в России». Но пропагандист каждый раз обязательно проверяет, насколько усвоено предыдущее.

Чтобы легче было усвоить 5 главу «Краткого курса истории ВКП(б)», т. Иванова рекомендовала слушателям найти и записать в конспект ответы на следующие основные вопросы: 1) под'ем революционного движения в 1912—1914 гг.; 2) когда была создана и какую проводила работу большевистская газета «Правда»; 3) чем было вызвано разделение фракции РСДРП в IV Государственной думе; 4) победа большевиков в легальных организациях (профсоюзы, страховые кассы).

При опросе на сегодняшних занятиях т. Иванова в дополнение к заданным поставила ряд наводящих вопросов. Это позволило избежать заранее заготовленных и записанных в конспект ответов и сделать беседу более оживленной и богатой по содержанию.

Все ответы излагались живым языком, так, как воспринято каждым слушателем. Не было штампа, заученных фраз.

Первым выступал т. Столберов.

— Из четвертой главы мы знаем, — говорит он, — как трудно пришлось большевикам после поражения революции 1905 г. Царское правительство думало, что ему удалось расправиться и с революцией и с большевиками. Капиталисты еще крепче стали давить рабочий класс гнетом эксплоатации. Особенно это заметно было на далеких окраинах, здесь, в Сибири. Рабочие не выдержали этого и в 1912 году в апреле месяце на Ленских приисках началась забастовка. Это было первое большое выступление рабочих после поражения революции 1905 г. Ленские рабочие начали новый революционный под'ем.

Проверочная беседа длилась час. Высказалось 11 человек.

Пропагандист умело исправил отдельные неправильные высказывания слушателей.

Раз'яснение новой темы заняло 40 минут. Пропагандист в доступной форме изложил основные материалы 6-й главы Краткого курса в том об'еме, как это предусмотрено планом изучения истории партии по этапам. Жаль только, что пропагандист не использовал наглядных пособий.

Политшкола в Бердском зерносовхозе начала работать в середине декабря прошлого года и к 25 февраля закончила изучение первого этапа истории ВКП(б) (1—5 глав Краткого курса). По книге товарища Сталина «О Великой Отечественной войне Советского Союза» сейчас изучается доклад о XXV годовщине Великой Октябрьской социалистической революции.

Успехи политшколы — результат большой работы пропагандистов и партийной организации Бердского зерносовхоза.

— Вначале, — рассказывает секретарь партбюро т. Шпак, — на занятия являлось 15—18 человек. Некоторые ссылались на перегрузку, другие просто ленились. О них пришлось поставить вопрос на партбюро, а затем и на собрании первичной партийной организации. Это повлияло. Главное, мы старались сделать занятия более интересными, доходчивыми. Теперь не являются только больные и те, кто в поездках.

Занятия в политшколе проходят один раз в неделю — по пятницам, по 4 часа в день. Дополнительно, по четвергам на каждом отделении сами слушатели занимаются коллективно (группой), пользуясь учебником. Кто-либо читает вслух рекомендованную литературу, затем обсуждают прочитанное, составляют конспект.

Умело используется такое мощное орудие воспитания, как кино. Каждую пятницу после занятий слушатели коллективно смотрят кинофильмы. «Радуга», «Кутузов», «Ленин в 1918 году», «Зоя Космодемьянская», «Песня о России» — вот далеко неполный список этих фильмов.

За три месяца работы политшколы первичная парторганизация совхоза приняла в кандидаты партии 6 человек из числа слушателей. Лучший тракторист совхоза т. Шпак, учительница т. Захарова, работница т. Сероклинова, трактористы-комбайнеры тт. Заставенко и Пархоменко, председатель рабочкома т. Коновалова — все они начинали учебу в политшколе беспартийными, теперь — кандидаты в члены ВКП(б).

Конечно, не все учатся одинаково успешно. Это не проходит мимо внимания руководителей.

— После нескольких занятий, — говорит секретарь партбюро т. Шпак, — я заметил, что слушатели Гончаров и Дидегурова не поспевают за другими. Я организовал с ними дополнительные занятия и через непродолжительное время они выправились.

Почти все слушатели являются агитаторами и работают с большой активностью.

Пропагандистами в политшколе работают также: по истории ВКП(б) зав. отделом пропаганды и агитации Искитимского райкома ВКП(б) т. Иванова и по книге товарища Сталина — секретарь партбюро совхоза т. Шпак. Кроме этого, Иванова руководит районной вечерней партшколой и преподает политическую карту мира, а Шпак одновременно учится в райпартшколе. И при всем этом они к каждому занятию в политшколе готовятся так, чтобы ни один вопрос слушателей не застал врасплох.

На жалобы некоторых пропагандистов, будто успешной работе политшкол мешает недостаток времени, можно дать лишь один ответ: только неумение (а иногда и нежелание) правильно организовать свой рабочий день чаще всего является действительной причиной отставания в марксистско-ленинском образовании.

Опыт политшколы Бердского зерносовхоза показывает, как много может дать эта форма политической учебы, если партийная организация заботливо следит за идеологическим ростом коммунистов и беспартийного актива и оказывает им действенную практическую помощь.

А. БИБИКОВ.

Все ли у вас готово к севу?

Повсеместно организовать массовую проверку готовности колхозов, МТС, совхозов к весеннему севу, развернуть широкое социалистическое соревнование колхозников, колхозниц, рабочих МТС и совхозов на лучшую встречу весны

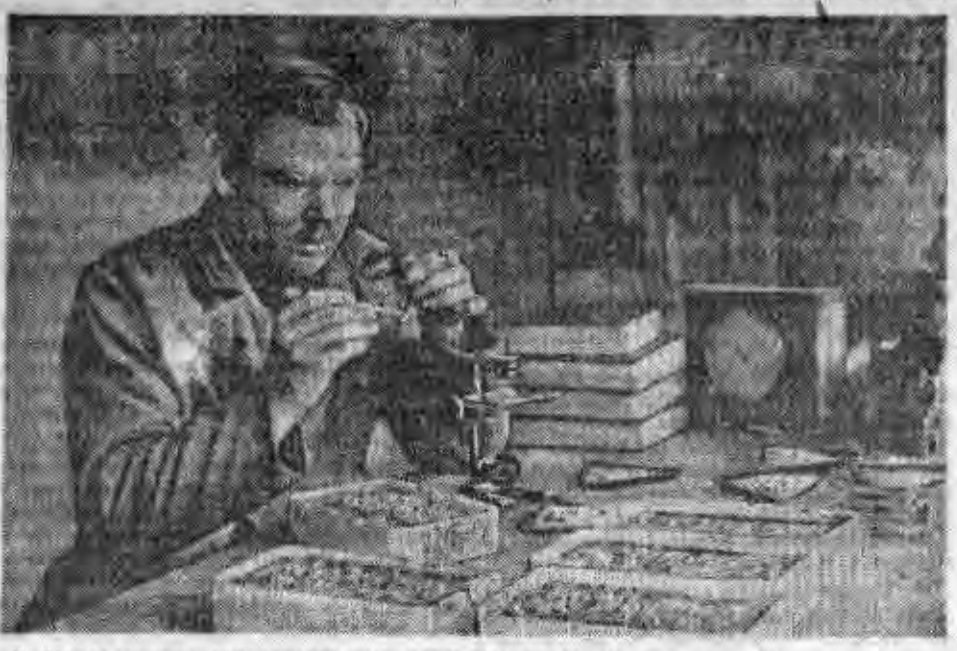

В Маслянинском государственном сортоиспытательном участке. Зав. участком агроном В. И. Горощеня наблюдает за проращиванием семян.

Фото И. Лешневого.

Семена засыпаны, инвентарь в порядке

На-днях государственная комиссия проверяла готовность нашего колхоза к весенним полевым работам.

Сейчас мы составляем рабочие планы в бригадах. Правда, еще неизвестно, в каком об'еме будут выполнены тракторные работы, — с МТС не заключен договор. Но свои силы мы подсчитали, установили нормы выработки, сроки предпосевных работ и самого сева.

В полеводческой бригаде, которой уже не первый год руководит т. Григорьева, за колхозниками закреплены лошади, плуги, сеялки, бороны. Пахарями выделили десять наиболее опытных колхозников. На сеялку ставим члена правления т. Кривенко. Выделили прицепщиков в тракторную бригаду. Ответственным за подвозку зерна будет член правления т. Карташев.

Семена по всем культурам засыпаны полностью, очищены, проверены на всхожесть. Для семенного участка обмениваем свои семена на сортовые. Создано специальное звено во главе с т. Колесник, которое отвечает за все агротехнические мероприятия на семенном участке. В звене опытные, старательные люди.

Сейчас собираем местные удобрения. Уже заготовили 15 центнеров золы, 7 центнеров птичьего помета, вывезли сотни возов навоза. Семенной посев проведем по лучшим землям.

Но и хорошие семена, если не положить их в любовно возделанную землю, не дадут высокого урожая. Поэтому мы позаботились, чтобы плуги, культиваторы, бороны, сеялки были в полной исправности. Кузнец т. Букин работал на-совесть.

Сбруя тоже отремонтирована. 29 комплектов хомутов, уздечки, ремни, вожжи, тяжи, шорки для коров — все есть у ездовых. Для подвозки семян к полосе подготовлены брички с ящиками, для рабочего скота забронировано 180 центнеров лучшего сена, есть и концентрированные корма.

Г. РОЩУПКИН.

Председатель колхоза «Коминтерн», Кочковского района.

Несколько предпосевных замечаний

Совнарком СССР и ЦК ВКП(б) обязали каждый колхоз своевременно и доброкачественно отремонтировать и подготовить к севу конный инвентарь, транспорт, упряжь. Плохим плугом даже самый опытный пахарь не сможет дать высокого качества вспашки. А как часто весенний сев задерживается из-за нехватки сбруи или мешков.

Самое первое дело — подготовить людей. Надо организовать их труд, приучить к дисциплине, к хозяйскому уходу за тяглом, инвентарем, сбруей.

А это дается не сразу. В прошлые годы были случаи, когда терялись супони, вожжи, гужи. Стали бороться с этим злом.

Как-то обнаружили у кладовщицы т. Котовой недостачу 32 мешков.

— Растащили, где их теперь найдешь! — заявила она.

— А ты чего же вожжи распустила? Почему не доглядела?—спросил я и заставил найти все мешки.

Иной ездовой-ротозей потеряет веревку и не хочет ее искать.

— Если не найдешь, то купишь новую, а то и сами за твой счет купим, тогда дороже тебе обойдется, — стал требовать старший конюх.

Так постепенно ротозейство и перевелось. Сани, телеги стали ставить на определенное место, в установленном порядке. Полный комплект сбруи вешается на один крюк.

У нас все семь конных плугов хорошо отремонтированы — поставлены новые лемеха, прикасены вальки, запасные части. Бороны, культиваторы, катки для прикатывания посевов, телеги, брички, водовозки с бочками, мешки — все, необходимое для успешной работы в поле, наготове. Готовы пахотные и возовые хомуты. На каждую лошадь есть пахотный хомут с ременными постромками, возовой хомут с ременными гужами, и по паре вожжей с ременными концами. Отремонтировали и тракторный инвентарь — культиватор, сеялку, два плуга.

Хочу сказать о Романовской МТС. Там известно, что у нас есть запасные части к сельхозмашинам. Заведующий хозяйством т. Минин приезжает к нам, заходит в кузницу и пытается самовольно забрать их. Что было бы, если руководители колхозов стали по его примеру самовольно брать имущество МТС?

Приезжает в колхоз уполномоченным заведующий райфо т. Криницина. Мы с агрономом наметили провести агротехнические мероприятия. А она самовольно пытается отменить их.

Пора работникам МТС и районных организаций научиться правильно строить свои взаимоотношения с колхозом.

И. ПОТАПЕНКО.

Председатель колхоза «Красный Октябрь», Мотковского сельсовета, Мошковского района.

Резервы высокого урожая

Обсуждая постановление Совнаркома СССР и ЦК ВКП(б) о плане сельскохозяйственных работ, трактористы единодушно взяли на себя обязательство выработать за сезон не менее 500 гектаров на каждый 15-сильный трактор и сэкономить по 10 центнеров горючего.

Коллектив совхоза будет бороться за урожай зерновых 15 центнеров с гектара и льносемян — по 5 центнеров. В прошлом году урожай зерновых в среднем составил 10,38 центнера с гектара и льносемян — 3,75. Трактористы выработали по 447 гектаров на колесный трактор.

Выходит, и в этом году есть все возможности выполнить обязательства. Резервы для роста урожайности велики. Передовые звенья Марии Криницыной, Марии Слободчиковой, Матрены Морозовой, применив удобрения на льняных участках, получили до 7,5 центнера льносемян с гектара, вдвое перевыполнив задание по урожайности.

Стахановские звенья уже вывезли на поля 450 тонн перегноя, собрали 30 центнеров золы. Мы обеспечили посев высококачественными семенами всхожестью до 97 проц. Но и на этом не успокоились — продолжаем очистку семенного материала.

Тракторы и прицепные машины наготове. Трактористы взялись подготовить до 10 марта и сеноуборочный инвентарь.

Г. СТОЛПАКОВ.

Директор Маслянинского льносовхоза.

Дадим не меньше 12 центнеров с гектара

В прошлом году наш колхоз собрал обильный урожай и полностью рассчитался с государством.

Особое внимание мы уделяли созданию крепкой семеноводческой базы. Если раньше приходилось занимать семена у государства, то теперь наш колхоз обеспечен собственным высококачественным зерном.

В артели выделено звено высокого урожая, которым руководит Мария Харитоновна Драчева. В 1944 году она получила по 12 центнеров с гектара, а нынче взяла обязательство снять не меньше чем по 15 центнеров.

Для того, чтобы выполнить эти обязательства, т. Драчева организовала агрокружок. Звено вывозит навоз, собирает золу.

В этом году мы думаем в среднем по колхозу дать не меньше 12 центнеров с гектара. Уже полностью отремонтирован сельхозинвентарь, подвезено сено, выделенное на посевную, семена проверены на всхожесть, составлен рабочий план сева.

Каждый колхозник «Красного пахаря» знает, что от его труда зависит судьба урожая. И мы добьемся урожая, достойного великих побед нашего народа на фронтах Отечественной войны.

Б. БАТРАКОВ.

Председатель колхоза «Красный пахарь», Каргатского района.

Забытая МТС

Ряд колхозов, обслуживаемых Усть-Луковской МТС, Ордынского района, завершает подготовку к весеннему севу. Но это—передовые хозяйства. А вот в артели «Новая жизнь» семена не очищены, влажность их достигает 22 проц. Ремонт инвентаря неизвестно когда будет окончен.

В этом колхозе лучший в районе кузнец т. Сухов. У него не кузница, а мастерская. Имеются токарный и деревообделочный станки. Они приводятся в движение ветряным двигателем.

Все это сделал сам Сухов и, конечно, сумел бы во-время и хорошо отремонтировать инвентарь, если бы на пути кузнеца не стоял председатель правления артели т. Кокарев. Он не обеспечивает кузницу углем. И даже не углем, а только дровами, потому что Сухов берется сам выжигать уголь.

Сбруя в артели также не ремонтируется. Говорят, нет потников, в то время, как кошма имеется в сельпо. К зимним агромероприятиям в колхозе «Новая жизнь» даже не приступали.

Такое же положение и в колхозе имени Папанинцев. В этой артели (председатель правления т. Золотарев) как будто и не собираются сеять.

Нужно сказать, что и сама Усть-Луковская МТС неудовлетворительно готовится к весне. Из 15 колесных тракторов отремонтировано 10, а из 12 гусеничных—только 3.

МТС организована всего год назад. Тракторы должны по распоряжению облзо ремонтироваться в Ордынской и Кирзинской МТС. Никаких претензий к коллективу Ордынской МТС мы не имеем. А вот с кирзинцами — особый разговор. Директор этой МТС т. Никулин отказался заключить с нами договор на ремонт. В прошлом году после долгих тяжб он «выпустил» два колесных трактора, но один из них оказался с расколотой головкой блока.

Осенью прошлого года после долгих уговоров т. Никулин пришел в МТС нашу бригаду из 7 человек. Грубо говоря, это был трюк, потому что квалифицированные работники использовались у Никулина на разных хозяйственных работах, а ремонт тракторов Усть-Луковской МТС остался, как говорят, открытым вопросом.

Обо всем этом знает облзо, но никаких мер не принимает. Да и трудно не знать. В разное время в нашей МТС были ответственные работники области тт. Шишкин и Литвинова. Они сфотографировали незавидное положение дел со строительством в Усть-Луковской МТС и уехали, не оказав никакой помощи.

Весна не за горами. Нам нужна серьезная и деловая помощь, иначе колхозы радиуса Усть-Луковской МТС могут попасть в очень тяжелое положение в предстоящую посевную.

И. ЗАХАРЬЯЩЕВ.

Старший агроном Усть-Луковской МТС, Ордынского района.

СЕЯЛКИ ЛЕЖАТ ПОД СНЕГОМ

Главного агронома Веселовского райзо т. Коваленко спросили о том, как идет ремонт конных сеялок.

— Откровенно говоря, не знаю. Давно не интересовался, — ответил он.

А поинтересоваться стоило бы. В колхозе «Красный Интернационал» под снегом стоят две неисправных сеялки.

— Успеем, до весны еще далеко,—рассуждают председатель правления колхоза т. Кутько и его заместитель т. Киндяков.

Не начинали готовить к весне посевной инвентарь и в колхозах «17-й партс'езд», им. Ворошилова, им. Тельмана. Из 97 конных сеялок в районе отремонтировали только 30.

Руководители многих колхозов надеются на машинно-тракторные станции, а если МТС не даст на поля тракторные сеялки, то собираются разбросать семена вручную.

Видно, горький опыт прошлого года, когда сеяли вручную и собрали низкий урожай, ничему не научил веселовцев.

Ф. ХУДОРОЖКОВ.

Материнское спасибо

Мне 61 год. Я вырастила десятерых детей. Один сын погиб, сражаясь за Родину. Сейчас со мной шестеро малышей. Но при советской власти большая семья не в тягость. Искитимский горсовет и отдел гособеспечения купили и передали мне в собственность дом, а детишкам выдали мануфактуру и обувь.

Большое спасибо партии, советской власти и товарищу Сталину за то, что нам, матерям фронтовиков, беспокоиться о своей старости не приходится. О нас хорошо заботится государство.

И я пишу на фронт сыновьям: крепче бейте заклятого врага!

Ф. С. АНТИПОВА.

Искитим.

Нам пишут

❖ Заведующая начальной школой в колхозе им. Ленина Верх-Ичинского сельсовета, Куйбышевского района, т. Кудушкина частенько выезжает в Куйбышев на несколько дней и на это время закрывает школу. Отапливать школу нечем, — указывает в своем письме С. Коваленко. — Дошло до того, что разобрали и сожгли ветряную мельницу.

❖ В июле прошлого года из-за неисправности канализации закрыли единственный на всю область глистный стационар детской поликлиники Ипподромского района. С тех пор, — сообщает т. Иванова,— дети не лечатся. Закрытие стационара ничем не оправдано тем более, что есть и специалист-гельминтолог и оборудование.

❖ Доплатив к стоимости билета три рубля, новосибирский зритель слушает выступления артистов перед началом сеансов в кинотеатре «Октябрь». Дело это нужное, — пишет т. Рахманов. — Но почему в репертуаре одни лишь русские шуточные песни, исполнение которых к тому же вызывает только досаду? Неизвестно также, почему на вечерние сеансы допускаются подростки и школьники.

❖ Как получить в Новосибирске справку о санитарной обработке? — спрашивает т. Михайлов. — В бане № 2, как и в большинстве других, таких справок не дают. А попробуйте-ка без этой справки достать железнодорожный билет!..

Маленький фельетон

ЗАПЯТАЯ

Породы разные
бывают средь людей:
Иной — удал,
другой — судьи мудрей,
У третьего — души высокой
благородство...

Пусть каждый
Сохранит природы первородство.

Зато, как неприличен вид,
Коль в деле государственном сидит
Живая мумия чиновного уродства!
Такому лишь бумажку подавай.
Бумажка для него —
суть высшее начало.
Он день-деньской
жует чернильное мочало.

Что твой румяный каравай!
— Бумажку мне! —
И разговор простой.

Но вдруг,
Помилуй бог, в ней нету запятой
Или печать на ней
поставлена кривая! —
Душа чиновная
тотчас покажет «нрав»
И, хоть случись безделица пустая,—
Окажется,
Что он, сухарь чернильный, прав.

Извольте ж прочитать,
что делает такая
Ничтожная, но все же —
запятая.

«В Новосибирске, в облаптекоснаб, прибыли из Легостаевского района пять подвод за медикаментами. Прочитав доверенность, бухгалтер облаптекоснаба Хисель отказалась оформить выдачу медикаментов, так как нашла, что в доверенности в одном месте поставлена очень маленькая запятая и неясно двоеточие. Протесты ветврача района т. Ильиной, сопровождавшей обоз, не подействовали и все пять подвод отправились обратно в Легостаево порожняком.

ЛОВОВ.

Работник Легостаевского райветучастка».

Я сам всегда стою за прилежанье,
Но оторопь берет, когда иной
В работе нашей —
важной и большой

Из-за какой-нибудь
паршивой запятой
Свои расставит
«знаки препинанья»!

Ник. ЛАРИОНОВ.

Залог победы

Рабочий день в разгаре. В мастерской Доволенской МТС заканчивают ремонт последних трех машин. Бригада т. Рогуля собирает мотор своего последнего «СТЗ-НАТИ». В слесарном цехе в уголке слесарь-медник т. Керро растачивает для него подшипники. На полу возле печки примостился со своим «участком» тракторист т. Солобуев. Он ремонтирует головки блока, меняет форкамеры. Тут же бригадир тракторного отряда т. Абрамов шлифует цилиндр на дизель для бригады Маслова.

В мастерской тесно, повернуться негде. Но каждый знает свое место. Все работают напряженно.

Закончив ремонт в комплексную сборку тракторов еще 25 декабря, Иван Шеин обучает сейчас молодых курсантов-трактористов. Тесным кольцом окружив трактор «НАТИ», они внимательно слушают, что говорит преподаватель о деталях коробки скоростей.

Машины, которые выпустила из мастерской бригада Шеина, были приняты областной комиссией с хорошей оценкой. Плуги, сеялки — все давно готово. Шеин предполагает закончить сев за 12 дней. По его расчетам 200 гектаров может дать на колесной машине т. Донцов да сам он на тракторе «НАТИ» сотни три обработает. А в колхозе «Верный путь» всего-то пахоты 600 гектаров.

— А как полагаете убирать нынче зерновые?

Шеин улыбается.

— Если, как и в прошлом году, 400 гектаров будет,—все уберу на своем «Сталинце». Мотор отремонтировали, полотна собраны, вал отправили на проточку. В прошлом году я убрал 350 гектаров да еще обмолотил 168.

Уверен в успехе и т. Абрамов. Его машины отремонтированы хорошо, и в ребятах своих он не сомневается: Акушко работает с ним давно, Ларин и Рыжов тоже не подведут.

Звонок на ужин. Но ремонтники не торопятся. Многие продолжают работу.

— Ты что, Маслов, ужинать не идешь?—обращается главный механик Морозов к бригадиру.

— Вот последнюю пару передков загоним и пойдем.

Директор МТС т. Симонов рассказывает о коллективе, о том, что забота о людях и поощрение лучших — это три четверти успеха. В прошлом году за отлично проведенный ремонт все трактористы были премированы. Бригады тт. Абрамова и Шеина уже сейчас являются кандидатами на областную премию, и скоро все восемь бригад будут претендовать на это.

— Почти все бригадиры — Абрамов, Шеин, Спирин, Маслов, Дубинин — старые, опытные трактористы,—говорит Симонов. — Они работают с основания МТС, любят и знают свое дело, дорожат честью мастерских. В январе Дубинин не мог закончить ремонта своего трактора, не было деталей, и ему пришлось работать около месяца на силовом двигателе. Потом, когда получили детали, он за несколько дней собрал свой трактор. По восемнадцать часов работал в сутки, а ремонт все-таки закончил в январе.

Тов. Спирин, кандидат ВКП(б), в прошлом году не выходил из мастерской пять суток. Добежит до столовой, и опять за трактор.

— Они у нас все такие,—продолжает т. Симонов.—Вот Абрамов. С виду суров, трактористы его взгляда боятся. Зато попадешь к нему—человеком будешь. Ларин в прошлом году притащил свой трактор с поля чуть ли не волоком. А в бригаде Абрамова хорошим трактористом стал и хлеба себе заработал и премию...

Директор МТС т. Симонов и старший механик т. Морозов часто собирают бригадиров и советуются с ними. Секретарь парторганизации т. Мальцев приглашает их на открытые партийные собрания, в партийную школу.

— На каждом собрании обсуждаем вопросы ремонта тракторов,—говорит т. Мальцев.—У нас из бригадиров только Спирин кандидат ВКП(б), остальные беспартийные. Но партийную школу посещают и Маслов, и Шеин, и Дубинин. Мы им помогаем готовиться к вступлению в кандидаты ВКП(б). Занимаются в школе секретарь комсомольской организации Настя Мирошниченко и трактористка Валя Шумейко. Они также готовятся стать кандидатами партии.

Нашу беседу прервал завхоз. Он рассказал, что люди, посланные в лес за дровами, вернулись ни с чем: об'ездчик не разрешил рубить, потому что просрочен билет.

— Теперь Керро без дров остался,—сокрушается директор,—а у него маленький ребенок. Отвезите ему пока хоть немного из запасов столовой, а завтра оформим.

В окно видно: пара бычков, понукаемых подростками, тянет к кузнице рядовую сеялку.

— Это наши подшефные, из колхоза «Червонный дол»,—смеется т. Симонов. — Председатель там молодой и все обижается, что никто ему не помогает. Кузнец у него плох, весь инвентарь перепортил. Ну я и говорю, вези к нам и плуги, и сеялки —приведем в порядок. Этот колхоз самый отстающий. Надо его вытянуть. Даем ему два трактора, лучшего бригадира Абрамова. Договорились подготовить участок высокого урожая на 60 гектаров.

* * *

Вечереет... В мастерской зажглись огни. На усадьбе 16 комбайнов ожидают своей очереди. Скоро и за них возьмутся. Уже готовы 8 моторов к ним, собирают полотна.

Около кузнечной мастерской вокруг плугов, сеялок, культиваторов хорошо утоптан снег: видно, немало поработали кузнецы-трактористы. Ближе к дороге выстроились в боевом порядке 16 капитально отремонтированных тракторов.

В самоотверженном труде дружного коллектива Доволенской МТС — залог победы на колхозных полях.

К. ЗАРЕЦКАЯ.

(Наш спец. корр.).

Довольное.

В ГОРПАРТКАБИНЕТЕ

5 марта инструктивный доклад: Приказ тов. Сталина от 23 февраля 1945 года (для докладчиков, пропагандистов и руководителей агитколлективов). Лектор Доркин Я. Г.

6 марта — Военно-политическое и международное положение СССР (для докладчиков и лекторов РК и ГК ВКП(б). Лектор Протопопов П. П. Начало лекций в 5 ч. 30 м.

ИЗВЕЩЕНИЕ

Научно-техническая конференция Новосибирского сельскохозяйственного института открывается 7 марта, в 18 ч., в здании института (Большевистская, 172. Трамвай № 1—от центра до завода «Труд»).

ВНИМАНИЮ ПОЛЯКОВ!

5 марта, в 5 ч. 30 м., в помещении школы № 61 (угол Серебренниковской ул. и М. Горького) состоится собрание поляков, проживающих в Центральном районе Новосибирска.

Ответственный редактор А. А. КОНДАКОВ.

В ТЕАТРАХ и КИНО:

НОВОСИБИРСКИЙ ТЕАТР «КРАСНЫЙ ФАКЕЛ»
4 марта днем — Раскинулось море широко. Нач. в 12 ч. дня, вечером — закрытый спектакль.
5 марта спектакля нет.
6 и 7 марта—Собака на сене.

НОВОСИБИРСКИЙ ТЮЗ
4 марта утром—Школа гордости, вечером—Парень из нашего города.
7 и 8 марта — Слуга двух господ.

ГОС. ЕВРЕЙСКИЙ ТЕАТР БССР
5 марта — Музыкант.
6 марта — Цвей кунилемлех. Нач. в 8 час. 30 мин. веч.

Им. МАЯКОВСКОГО — Сердца четырех. С 5 марта — Иван Грозный.
«ОКТЯБРЬ» — Веселые ребята.
С 5 марта—Очарован тобой.
«МЕТАЛЛИСТ»—Иван Грозный.

6 марта, в 11 час. утра, в Народном суде 2 уч. Центрального района слушается гражданское дело о разводе супругов ФРИДРИХ Пелагеи Андреевны, рожд. 1908 г., и ФРИДРИХ Ивана Петровича, рожд. 1890 г.

5 марта, в 11 час. утра, в Народном суде 1 уч. Октябрьского района слушается гражданское дело о разводе супругов ЖИХАРСКОГО Виктора Афанасьевича, рожд. 1923 г., и СНЕТКО Галины Антоновны, рожд. 1926 г.

Адрес редакции и издательства: Советская, 6. Телефоны: коммутатор редакции — 34-904; отв. редактора — 35-904; отв. секретаря — 35-964; отделов: промышленности — 34-630 и 32-598; партийного — 30-785; сельскохозяйственного — 33-189; иллюстрационного — 33-492; писем — 31-396 и 35-505. Прием телефонограмм: иногородние — прямой — 8, город — 33-630. Выпускающий — 31-103; типография — 35-984; об'явления — 31-289.

МН00880 Типография изд-ва «Советская Сибирь». Тираж 50.000.

№ Пролетарии всех стран, соединяйтесь!

СОВЕТСКАЯ СИБИРЬ

Орган Новосибирского обкома и горкома ВКП(б), областного и городского Советов депутатов трудящихся

Вторник
6 МАРТА 1945 г.
№ 45 (7750).
ЦЕНА 20 КОП.

ПРИКАЗ

Верховного Главнокомандующего

Командующему войсками 1-го Белорусского фронта
Маршалу Советского Союза ЖУКОВУ
Начальнику штаба фронта
Генерал-полковнику МАЛИНИНУ

Войска 1-го БЕЛОРУССКОГО фронта, продолжая наступление, сегодня, 5 марта, овладели городами ШТАРГАРД, НАУГАРД, ПОЛЬЦИН—важными узлами коммуникаций и мощными опорными пунктами обороны немцев на Штеттинском направлении.

В боях за овладение городами ШТАРГАРД, НАУГАРД, ПОЛЬЦИН отличились войска генерал-полковника БЕЛОВА, генерал-лейтенанта ПУЛКО-ДМИТРИЕВА, генерал-майора СИЯЗОВА, генерал-майора ВЕРЖБИЦКОГО, генерал-лейтенанта ХАЛЮЗИНА, генерал-лейтенанта КАЗАНКИНА, полковника СЕРЕГИНА, полковника СЕЛЮКОВА, генерал-майора ВЛАДИМИРОВА, полковника МОЩАЛКОВА, полковника МАСЛОВА, генерал-майора МАКАРОВА, полковника МАЛЬКОВА, генерал-майора ГОРИШНИЙ, полковника АНДОНЬЕВА, генерал-майора КОЗИНА, генерал-майора ШАФАРЕНКО, генерал-майора СМИРНОВА; кавалеристы генерал-лейтенанта КОНСТАНТИНОВА, генерал-лейтенанта КРЮКОВА, генерал-майора ЯГОДИНА, генерал-майора МИЛЛЕРОВА, генерал-майора КУРСАКОВА; артиллеристы генерал-майора артиллерии ЕГОРОВА, полковника ПУХОВА, полковника ВАХРОМЕЕВА, полковника МАЛОВА, полковника АРУТЮНЯНА, полковника КАРЕЛИНА, полковника ПОНОМАРЕНКО, полковника НЕБОЖЕНКО, полковника ЕФРЕМЕНКО, подполковника ИВАНОВА; танкисты генерал-полковника танковых войск БОГДАНОВА, генерал-лейтенанта РАДЗИЕВСКОГО, генерал-майора танковых войск ИВАНОВА, генерал-лейтенанта танковых войск КИРИЧЕНКО, генерал-майора танковых войск ВЕДЕНЕЕВА, генерал-майора танковых войск ТЕЛЯКОВА, полковника ЕРЕМЕЕВА, полковника КУЗНЕЦОВА, подполковника СЕКУНДА, полковника БАРАНЮКА, полковника ШЕМЯКИНА, полковника ЧЕРЯПКИНА, полковника ПОТАПОВА, полковника ШАМАРДИНА, полковника КОПЫЛОВА, полковника АБРАМОВА, подполковника МАКАРОВА, полковника ПАВЛУШКО, полковника ОХМАНА, полковника ТАРАСОВА, подполковника КУЗИНА, майора ВИНОГРАДОВА, подполковника РУМЯНЦЕВА; летчики полковника ФЕДОРЕНКО, полковника СУХОРЯБОВА, полковника КАРЯГИНА, полковника МИРОНОВА, полковника КОВАЛЕВА, полковника ИСАЕВА, полковника РАССКАЗОВА, полковника КАЛИНИНА; саперы подполковника КОЗЛОВА, майора КОТОВА, капитана АБРАМОВА, майора ШКАРИНА, майора НАУМОВА; связисты генерал-майора войск связи ЛИТВИНЕНКО, майора ХОТЬКО, майора КОРСУНА, майора РОМАНОВСКОГО.

В ознаменование одержанной победы соединения и части, наиболее отличившиеся в боях за овладение городами ШТАРГАРД, НАУГАРД, ПОЛЬЦИН, представить к награждению орденами.

Сегодня, 5 марта, в 21 час столица нашей Родины МОСКВА от имени Родины салютует доблестным войскам 1-го Белорусского фронта, овладевшим названными городами,—двадцатью артиллерийскими залпами из двухсот двадцати четырех орудий.

За отличные боевые действия ОБ'ЯВЛЯЮ БЛАГОДАРНОСТЬ руководимым Вами войскам, участвовавшим в боях за овладение городами ШТАРГАРД, НАУГАРД, ПОЛЬЦИН.

Вечная слава героям, павшим в боях за свободу и независимость нашей Родины!

Смерть немецким захватчикам!

**Верховный Главнокомандующий
Маршал Советского Союза И. СТАЛИН.**

5 марта 1945 г.
№ 290.

XIV ПЛЕНУМ НОВОСИБИРСКОГО ОБКОМА ВКП(б)

2—4 марта состоялся XIV пленум Новосибирского обкома ВКП(б). Пленум обсудил следующие вопросы:

1. Постановление ЦК ВКП(б) по отчету Новосибирского обкома ВКП(б) и задачи областной партийной организации.
2. Организационные вопросы.

С докладом по первому вопросу выступил секретарь обкома ВКП(б) т. **Кулагин М. В.**

В прениях по докладу выступили тт. Гибелев М. Л. — председатель Маслянинского райисполкома, Кузнецов Ф. Д. — секретарь Убинского райкома партии, Микуров П. А. — секретарь Ояшинского райкома партии, Петровичев А. М.—секретарь Кировского райкома партии, Клюев К. Х.—секретарь Мошковского райкома партии, Козявкин З. С.—секретарь Купинского райкома партии, Жуковский Н. И.—заместитель заведующего сельскохозяйственным отделом обкома партии, Котлубаев Н. С.—секретарь Каргатского райкома партии, Колесников Н. А.—директор Коуракской МТС, Тогучинского района, Богданов П. Т.—секретарь Чистоозерного райкома партии, Прудников П.—председатель обкома союза работников земельных органов и МТС, Камышев А. П.—секретарь Колыванского райкома партии, Бабаев И. В.—секретарь Веселовского райкома партии, Романов—директор Зернотреста, Густов И. С.—секретарь Искитимского райкома партии, Матросова Е. Г.—секретарь Новосибирского райкома партии, Пузынин С. Р.—секретарь Тогучинского райкома партии, Кикин А. А.—заместитель заведующего сельскохозяйственным отделом обкома партии, Амосов П. Ф.—председатель облпотребсоюза, Яранцев В. Н.—начальник облзо, Лаптев П. В.—ответственный организатор ЦК ВКП(б), Петухов Д. А.—директор Купинской МТС, Блинов Н. М.—уполномоченный Наркомата заготовок по Новосибирской области, Яковлев И. Д.—секретарь обкома партии, Болотин Я. А.—секретарь Болотнинского райкома партии, Останчук Д. Ф.—директор Барабинского молтреста, Песинкина Е. И.—секретарь обкома ВКП(б), Егоров Ф. П.—начальник Томской железной дороги, Асланов Г. М.—секретарь Новосибирского горкома партии, Морозов П. И.—заместитель начальника облзо, Гришин И. Т.—председатель облисполкома, Моршаков Г. Ф.—секретарь обкома ВЛКСМ, Кондаков А. А.—редактор «Советской Сибири», Звонкович Г. Я.—заместитель секретаря обкома ВКП(б) по животноводству, Кондаков П. П.—начальник областного управления НКГБ.

По докладу т. Кулагина М. В. пленум принял развернутое решение, в котором наметил практические мероприятия для выполнения постановления ЦК ВКП(б) по отчету Новосибирского обкома партии.

Пленум решил также организационные вопросы. Пленум утвердил вторым секретарем обкома ВКП(б) т. **Яковлева И. Д.**, третьим секретарем обкома ВКП(б) т. **Никитина М. Н.**, секретарем обкома ВКП(б) по кадрам т. **Фокова М. Н.** Пленум дополнительно избрал в состав бюро обкома ВКП(б) тт. **Никитина М. Н., Фокова М. Н., Асланова Г. М., Песинкину Е. И., Петровского Ф. П.**

Заместителем секретаря обкома ВКП(б) по транспорту пленум утвердил т. Савинова И. Д., заместителем секретаря обкома ВКП(б) по промышленности т. Духнина М. Б., заместителем секретаря обкома ВКП(б) по торговле и общественному питанию т. Малышева А. А., заместителем секретаря обкома ВКП(б) по животноводству т. Звонковича Г. Я., заместителем секретаря обкома ВКП(б) по электропромышленности и электростанциям т. Жигальского А. Ф., заведующим сельскохозяйственным отделом обкома ВКП(б) т. Иванова С. В., заведующим совхозным отделом обкома ВКП(б) т. Гамбарова А. Б.

Пленум утвердил секретарем партколлегии при Новосибирском горкоме и обкоме ВКП(б) т. Куштейко В. В., заведующим особым сектором обкома ВКП(б)—т. Бородулина Л. К.

БОЛЬШЕ МЕСТНЫХ УДОБРЕНИИ НА ПОЛЯ!

Родина поставила перед тружениками полей боевую задачу — добиться в нынешнем году высокого урожая по всем культурам. Именно так восприняли миллионы людей замечательный документ о плане развития сельского хозяйства на 1945 год, где с исчерпывающей ясностью сказано:

«Совет Народных Комиссаров Союза ССР и Центральный Комитет ВКП(б) считают главной задачей колхозов, МТС, совхозов, земельных органов, партийных и советских организаций в 1945 году всемерное повышение урожайности и увеличение валовых сборов зерна и других сельскохозяйственных продуктов».

Надежным средством поднятия плодородия почвы являются местные удобрения. Резервы их в колхозах нашей области неисчерпаемы. Заготовить удобрения, сохранить их и своевременно вывезти на поля — значит обеспечить значительную прибавку сбора зерна, картофеля, овощей, технических культур.

Передовики сельского хозяйства на личном примере из года в год наглядно показывают, каким богатейшим источником увеличения урожайности служат такие удобрения, как навоз, перегной, зола, птичий помет и т. д.

Вот что рассказывает лучший бригадир передового в Черепановском районе колхоза «Строитель социализма» т. Юдин:

— В 1944 году моя бригада собрала со всей площади по 11 центнеров пшеницы, по 14 центнеров овса, а на семенных участках, которые были удобрены навозом, мы получили по 16 центнеров пшеницы и по 18 центнеров овса с гектара. Вот какую прибавку дал навоз.

Сейчас правительство и Центральный Комитет партии, давая работникам сельского хозяйства развернутую программу борьбы за высокий урожай, требуют широко использовать навоз, перегной, навозную жижу, золу, птичий помет и другие удобрения.

И это понятно. Без внесения удобрений в почву нельзя взять от земли все, что она может дать. И там, где на словах обязуются вырастить высокие урожаи, а десятки и сотни тысяч тонн навоза оставляют неиспользованными или отправляют на свалку, там действительную борьбу за урожай подменяют пустопорожней болтовней. Так именно и получается в некоторых районах нашей области.

Колхозы Андреевского района по плану должны вывезти на поля почти сто тысяч возов навоза. Но в течение всей зимы, когда в колхозах есть и свободные рабочие руки и тягло, андреевцы удосужились вывезти только пять тысяч.

Срывают задания по вывозке навоза и такие районы Кулундинской степи, как Карасукский и Веселовский, где план выполнен меньше чем на 10 проц. Это результат пренебрежительного отношения местных работников к удобрениям. Могли же в соседнем Чистоозерном районе при таких же условиях вывезти свыше пятидесяти тысяч возов навоза!

В Мошковском районе с его значительными посевами овощей и технических культур, где, казалось бы, должны показать пример хозяйского использования удобрений, в действительности недооценивают, игнорируют их. План вывозки навоза здесь выполнен только на 18 процентов. И райземотдел смотрит на это сквозь пальцы!

С бесхозяйственным отношением к навозным удобрениям должно быть раз и навсегда покончено. Обком партии и исполком областного совета в своем постановлении от 23 февраля нынешнего года обязали руководителей районных организаций, директоров МТС и совхозов, начиная с этого года, значительно увеличить применение местных удобрений, особенно под картофель, овощные и технические культуры. План применения навоза и перегноя каждый район должен выполнить безоговорочно. Семенные участки зерновых и технических культур, овощей и картофеля должны быть уже в этом году засеяны по удобренным землям.

Решить эту задачу можно только при одном условии — если районные работники и в первую очередь агрономы будут повседневно контролировать выполнение заданий по вывозке удобрений в каждом колхозе и совхозе. И прежде всего здесь должны сказать свое слово и показать себя агрономы—организаторы борьбы за внедрение передовой агротехники.

До колхозов доводятся декадные задания по вывозке навоза и перегноя. Но установить задания — это только начало дела. Надо обеспечить выполнение их. Каждый колхоз имеет эту возможность. Если повсюду будут выделены люди на сбор и вывозку удобрений, если их труд будет правильно организован и учтен, то поля получат достаточно удобрений. Тягла для перевозки навоза в поле сейчас всюду достаточно. Необходимо использовать каждую попутную подводу, отправляемую в поле за кормами, привлечь в транспорт малопродуктивных коров и коров, принадлежащих колхозникам. Надо всемерно поощрять людей, работающих на вывозке навоза.

Сельские комсомольские организации должны во всех районах нашей области стать застрельщиками широкого использования навозных удобрений, как важнейшего агротехнического приема, позволяющего собрать дополнительно тысячи пудов хлеба, овощей, технических культур.

Молодые патриоты колхозной деревни! Вы должны быть первыми борцами за передовую агротехнику, за всемерное использование местных удобрений и высокий военный урожай. Колхозники и колхозницы! Обеспечьте повсеместно в каждом звене, в каждой бригаде выполнение и перевыполнение заданий по вывозке местных удобрений. Заложим в почву больше питательных веществ для растений, завоюем высокий урожай!

Больше продуктов животноводства для родины и фронта!



П. С. Савельева—телятница молочно-товарной фермы сельхозартели «Красное знамя», Венгеровского района, получает среднесуточный привес телят до 1 кг. 115 гр.

Фото Б. Шумакова.

Обсуждая постановление правительства

Вчера на животноводческой ферме колхоза «Новая жизнь», Новосибирского сельского района, состоялось производственное совещание. Собрались доярки, телятницы, конюхи, скотники.

Заместитель председателя правления колхоза по животноводству тов. Токарев зачитал решение Совнаркома СССР о дополнительной оплате работникам животноводства за перевыполнение заданий по выращиванию молодняка и сохранению взрослого скота. С большим вниманием слушали колхозники замечательный документ.

— То, что рекомендует правительство колхозам Новосибирской области, — сказал тов. Токарев, — повышает заинтересованность каждого из нас, укрепляет и поднимает товарность общественного животноводства. Каждый, кто работает честно, будет щедро вознагражден за свои труды.

Передовая доярка тов. Орлова в своем выступлении на конкретных примерах показала, что при добросовестном отношении каждый, кто работает на животноводческой ферме, может получить дополнительную оплату.

— Возьмем нашего конюха тов. Кичапина, — говорит она. — В прошлом году он получил и вырастил от десяти кобыл 6 жеребят. За это по старому положению ему сверх заработанного на трудодни выдали 45 килограммов зерна. Если он и теперь добьется таких результатов, натуральная оплата будет много выше: он получит одного теленка или двух ягнят в четырехмесячном возрасте.

Свинарка тов. Ниверовская в прошлом году перевыполнила задание по выращиванию поросят и уже получила дополнительную оплату натурой. Уяснив новый порядок вознаграждения за перевыполнение заданий, она взяла на себя обязательство перекрыть в этом году прошлогодние показатели.

Колхозные животноводы встретили постановление Совнаркома СССР горячим одобрением. Все они единодушно говорили, что новый порядок дополнительной оплаты вызовет всеобщее стремление работать так, чтобы уже в этом году добиться резкого под'ема колхозного животноводства и каждому получить за свой труд вознаграждение.

Производственное совещание решило в ближайшие дни закрепить каждого животновода за определенной группой скота и строго учитывать труд, чтобы ни один честно работающий колхозник не остался без поощрения.

И. ВЯЗОВСКАЯ.
Зоотехник Новосибирского райземотдела.

За высокие удои

В прошлом году на молочно-товарной ферме нашего колхоза было надоено по 1.900 литров на фуражную корову. Эта цифра показывает, что задание, установленное Совнаркомом СССР для Барабинской степи на 1945 год, может быть не только выполнено, но и перевыполнено в подавляющем большинстве колхозов.

Наши работники животноводства не имели каких-то особых возможностей для получения высоких удоев. Они только добросовестно относились к своим обязанностям, соблюдали твердый порядок кормления и ухода за коровами.

За лето мы заготовили на каждую фуражную корову по 30 центнеров сена и по 19 центнеров силоса. Такое количество кормов позволяет давать животным полную норму кормов.

На ферме соблюдается твердый режим дня. Кормление, поение, ежедневная чистка скота — все производится своевременно. Зимой даже и в морозные дни скот получал прогулку. В результате всех этих нехитрых мероприятий мы добились не только хорошего удоя, но и высокой жирности — 4,4 процента.

В зимнее время наши коровы дают за первую дойку по четыре с половиной литра, за вторую — по два с половиной и за третью — по два литра. Лучшие доярки фермы Анна Григорьевна Меньшикова, Анна Петровна Башкарева, Агафья Никифоровна Алхимова в прошлом году надоили 78.950 литров молока, значительно превысив данные ими обязательства. План по молоку за 1944 год ферма выполнила в ноябре.

Нам удалось не только добиться хорошего удоя, но и значительных показателей в выращивании телят. Лучшие работницы фермы Прасковья Степановна Савельева и Мария Алхимова от 100 коров получили 110 телят и полностью их сохранили.

Мы выполнили государственный план мясопоставок на 114 процентов. Сейчас коллектив фермы борется за то, чтобы дать фронту еще больше молока, масла, мяса и других продуктов животноводства.

М. ГНИБЕДА.
Заведующий МТФ колхоза «Красное знамя», Венгеровского района.

К новым успехам в развитии животноводства

Несколько лет животноводческая ферма колхоза «Красное солнце» была одной из отстающих в Ояшинском районе. Мы все время были в долгу у государства и по молоку и по мясу, допустили массовый падеж молодняка и взрослого скота.

В 1943 году правление колхоза решило покончить с этим положением. От животноводства были отстранены все, кто не любил этого дела. Лучшие колхозники пришли работать на ферму. Передовые люди за перевыполнение заданий стали получать поощрения. Плоды этого скоро сказались.

В 1943 и 1944 годах колхоз выполнил план развития животноводства по всем видам скота. Мы вырастили полностью молодняк и не допустили ни одного случая падежа взрослого скота. На ферме прекратились случаи яловости и абортов маток. С государством рассчитались по поставкам продуктов животноводства полностью, в прошлом году даже задолго до срока. Кроме того, сдали в фонд Красной Армии тысячу литров молока, 78 пудов мяса и авансом в счет 1945 года сдали 7.500 литров молока и 178 пудов мяса.

За прошлый год ферма дала по 1.773 литра молока на каждую фуражную корову. Телятницы обеспечили среднесуточный привес телят до трехмесячного возраста в 600—700 граммов. Сейчас доярки получают в среднем по 10—12 литров молока в день на корову.

Борясь за дальнейшее повышение удоя, мы поставили 12 коров на раздой, выделили им лучшие корма и организовали трехкратное поение теплой водой.

Постановление правительства о дополнительной оплате труда работников животноводства за перевыполнение заданий является новым средством под'ема колхозного животноводства. Сейчас, когда по всему району проводится двухмесячник раздоя коров и наведения порядка на фермах, животноводы колхоза «Красное солнце» берут на себя обязательства:

Добиться за время двухмесячника среднесуточного удоя по 8 литров на фуражную корову; годовой удой довести в среднем до 1.800 литров; не допустить ни одного случая падежа молодняка, абортирования и яловости маток; выполнить план сдачи молока государству досрочно, не позднее 27 апреля.

Мы приложим все силы, чтобы образцово выполнить указание партии и правительства по дальнейшему под'ему животноводства.

И. БЕЛАШ—председатель колхоза «Красное солнце», Ояшинского района, Г. ТКАЧЕНКО — зав. фермой, М. РУДИ—зоотехник; Е. КОРШ, А. ЛЫСЕНКО, П. ПАРХОМЕНКО, П. ТКАЧЕНКО, М. ПЕРКОВСКАЯ и другие работники животноводства.

Наш колхоз не будет отстающим

Колхоз «Парижская коммуна» долгое время был одним из самых отстающих в Сузунском районе, особенно по животноводству. Тяжело отразилась на колхозе частая смена председателей. Только в 1943 году их перебывало восемь.

За последний год положение стало выправляться. Прежде всего мы решили закрепить кадры в животноводстве: не стали перебрасывать работников с места на место, с работы на работу, ликвидировали обезличку. Уход за скотом значительно улучшился.

Мы полностью ликвидировали падеж молодняка, яловость маток. Упитанность скота хорошая. Кормов запасено достаточно — есть и сочные корма и корнеклубнеплоды.

В 1944 году из девяти работников фермы трое получили дополнительную оплату натурой. В числе их — телятница т. Кузнецова, сохранившая и вырастившая до 6-месячного возраста всех полученных ею телят.

Постановление Совнаркома СССР о дополнительной оплате натурой за перевыполнение заданий по выращиванию молодняка и сохранению взрослого скота послужит могучим стимулом в борьбе за новые успехи в животноводстве. Все работники животноводческой фермы сумеют добиться дополнительной оплаты.

Забота советского правительства о материальном благосостоянии колхозников, вдохновляет на еще более упорный и самоотверженный труд. Мы приложим все силы к тому, чтобы закрепить наши первые успехи и добиться выполнения государственного плана развития животноводства по всем видам скота. Наш колхоз больше не будет отстающим.

С. ВОЛКОВ.
Председатель колхоза «Парижская коммуна», Сузунского района.

Макат Чигарев

Маленький Макат шел по большим сибирским полям. Шел через луга и деревни один, в засаленной отцовской рубахе, в серой поношенной тюбетейке. Никто не знал, кто этот нерусский мальчик, откуда. Говорили только, что у него умерли отец и мать, что он сирота. Сам он едва ли помнил мать: она умерла очень давно— лет пять тому назад. Но отца мальчик не мог забыть. Он вставал в его детской памяти всегда живым.

...Аксеновский луг, сочные густые травы, много-много коров. Впереди стада идет отец, веселый, широкоплечий...

И все это вдруг ушло от Маката. Он знал, что отец больше не встанет и не выйдет на аксеновские луга, что аксеновское стадо пасет чужой человек — седой Сулейман.

И вот Макат шел один, не торопясь. Иногда его подвозили попутчики, добрые люди давали ему кусок хлеба.

Обижали его разве только деревенские ребятишки. Они бежали за ним вслед и кричали:

— Киргиз, киргиз! Спой песенку, киргиз!

Мальчик робко оглядывался на крикунов, молчал.

— Чего орете, окаянные,—прикрикнул однажды старик-казах, когда ребята окружили Маката.—Пошли по домам!

Загнав стадо коров во двор, пастух повел Маката к Жугуну. Это был богатый казах, хозяин двух десятков лошадей, трех—четырех десятков коров и нескольких сот овец. Он стоял на крыльце и курил.

—"Этот мальчик,—начал старик,—пришел из других мест. У него нет родных. И он может помочь мне пасти коров.

Жугун долго молчал. Потом вынул изо рта трубку, сказал:

— Подпасок мне нужен. Но ведь он совсем ребенок. Отведи его во двор, я поговорю с ним.

Так восьмилетним мальчиком начал Макат Чигарев свою трудовую жизнь у богатого Жугуна, в небольшой сибирской деревне Королевке, затерявшейся в необ'ятной Барабинской степи.

С тех пор прошло много лет. На Волчьей гриве, на Вояткиной заимке, на Богойкином отрубе, над которыми когда-то властвовал Жугун, пасутся колхозные стада. Еще в 1930 г. в Королевке образовался колхоз имени Молотова. И первым, кто вошел в него, был Макат Чигарев.

Нет более дорогого и любимого дела у Маката, чем пастьба животных. Только встает летняя заря над землей, стада выходят из загона. Впереди шагает Макат Бесембаевич Чигарев. Коровы прекрасно понимают своего пастуха и послушно идут за ним: он знает, куда привести животных, где лучше трава, где чище вода.

Однажды, когда сытое стадо возвращалось на ферму, Маката остановил председатель колхоза:

— Здравствуй, Макат Бесембаевич! Что это коровы растолстели у тебя? Гладкие такие, веселые... Не на овсах ли пас!

— Что ты, что ты, дружок! На Матюнкиных кочках!

— Ну то-то ж. Торопись в деревню. Я тебе новость привез.—Председатель оглядел остановившееся за Макатом стадо и добавил:—хорошую новость.

Макат повернулся, растянул пятиметровый кнут и щелкнул так, что взвился и затрепетал жаворонок, эхо отдалось в березнике и прокатилось по всему лесу.

Вечером Макат пришел в правление колхоза. Его приняли с особым уважением, посадили у самого стола.

Возвращаясь с дойки коров, Рамсова Надежда и Чернова видели потом, как бежал Чигарев по улице и повторял: «Москва! Москва! Москва!» Добежав до своей квартиры, он распахнул настежь дверь, схватил удивленную жену в об'ятия и пустился в пляс.

— Матрена! Матрена! — повторял он, не выпуская жену из об'ятий. — Твой Макат едет в Москву. За то, что он хорошо пасет!

Сердце сжималось у Маката при мысли, что скоро он увидит большие дома, увидит мавзолей Ленина, поедет на выставку, посмотрит орловских рысаков, ярославских коров. Долго мечтал Макат, сидя следующим утром на Вояткиной заимке.

Совсем было собрался пастух в дорогу. Стадо передал надежному пастуху, заказы на покупки принял. И вдруг... война.

И не поехал Макат на сельскохозяйственную выставку. Вернулся на ферму, коров принял, а жене сказал:

— Нельзя сейчас ехать, пасти надо.

И пошел опять на Волчью гриву, на Богойкину отрубу, на Кондоурову лягу.

* * *

По-боевому встретили зиму 1944—45 года колхозники сельхозартели имени Молотова.

Еще совсем темно, а ферма уже ожила. Входят и выходят из приемочной доярки, сливают молоко в молокомеры. Коротко обмениваются результатами надоя. Каждое утро на соседний Константиновский маслозавод поступает более центнера молока.

Еще спала деревня. Только со стороны озера из двух—трех труб поднимался дым. Февральское звездное небо стояло морозное, неподвижное. Длинные корпуса, ветровой двигатель и силосные ямы, освещенные багровым диском луны, бросали на из'езженный полозьями снег свои тени.

В морозном воздухе стыли удары металла о мерзлую землю. Кто-то со всего плеча отбивал ее, выбрасывал из ямы пласты силоса. Это был Макат Чигарев. Выбросив силос, он накладывал его на сани и на паре быков подвозил к корпусам.

Когда закладка кормов оканчивалась, Макат ехал на базу за соломой и сеном. В половине шестого, в час дня и в семь вечера — точно, минута в минуту, он поил коров.

Четырнадцатую зиму работает Макат Бесембаевич на ферме, и любо посмотреть на колхозных коров. Они всегда чисты, всегда сыты.

Старый пастух награжден почетной грамотой райсовета и райкома партии. А в 1943 году он окончил школу животноводов при Константиновском маслозаводе. Все свои знания, весь многолетний опыт работы отдает Макат Чигарев колхозному животноводству.

...Сойдут снега. Барабинские степи покроются зеленым ковром ковыля, ржанца, горошка. Выйдут на простор степей колхозные стада.

Выйдет и Макат встретить свою сорок седьмую трудовую весну.

Влад. МАЛЫГИН.
Учитель неполной средней школы. с. Константиновка, Татарский район.

К СВЕДЕНИЮ ДЕПУТАТОВ НОВОСИБИРСКОГО ОБЛАСТНОГО СОВЕТА ДЕПУТАТОВ ТРУДЯЩИХСЯ

12 марта, в 7 часов вечера, в помещении новосибирского театра «Красный факел» открывается IX сессия Новосибирского областного Совета депутатов трудящихся.

ПОВЕСТКА ДНЯ:

1. Об итогах социалистического соревнования сельских советов за 1944 год и задачи на 1945 год.
2. О работе советов по государственному обеспечению и бытовому устройству семей военнослужащих.
3. Оргвопросы.

Регистрация депутатов и приглашенных на сессию производится в облисполкоме (2 этаж, Большой зал заседаний). Справки по телефону № 32-856).

Депутаты Верховных Советов СССР, РСФСР и областного Совета проходят на сессию по депутатским мандатам.

ОБЛИСПОЛКОМ.

Молодые рабочие на трудовой вахте

Вчера—новички, сегодня—специалисты

На заводе, где комсоргом т. Щербина, год назад зародились комсомольско-молодежные бригады. С тех пор молодые производственники стали квалифицированными бригадирами и руководят бригадами, в составе которых и модельщики, и литейщики, и токари, и рабочие других профессий. На заводе нет цеха без молодежной бригады.

Индивидуальное производство тяжелых и сложных машин, огромная номенклатура деталей большой точности, изготовляемых с помощью универсальных приспособлений и инструментов, требуют высокой квалификации и мастерства. С этими задачами молодежные бригады справляются. Почти все рабочие обучаются в вечерней школе, заводском техникуме и на курсах повышения квалификации.

Лучшие бригадиры молодежных бригад—модельщики тт. Капперовский и Роженко, фрезеровщица т. Телицина назначены мастерами. За последние три месяца 35 членов молодежных бригад освоили новые профессии, обучили 45 новых рабочих. В результате укрупнения участков и бригад по методу Егора Агаркова высвобождено 6 мастеров. Укрупненные бригады с первых же дней февраля значительно повысили производительность труда.

Успешно развивается социалистическое соревнование. Ежедневно обсуждаются и оформляются показатели бригад и цехов. Лучшие бригады — тт. Паршина, Сухолуцкого, Реера, Гринблат и Зуева за 15 дней февраля выполнили месячную программу и к 27-й годовщине Красной Армии дали дополнительно свыше 50 проц. месячной продукции.

20 молодежных бригад закончили месячную программу к 23 февраля. Это увеличило выпуск продукции по сравнению с январем на 55 процентов.

С. ВЛАСЕНКО.
Начальник производства.

Сквозная комсомольская

По инициативе нашей комсомольской организации на Купинском ремонтном заводе создана сквозная комсомольско-молодежная бригада. Она с 1-го января изготовляет поршни к тракторам «СТЗ». В бригаде 12 человек, из них восемь — комсомольцы. Каждый рабочий перевыполняет норму.

В литейном цехе брак достигал 30 процентов, молодежная бригада снизила его почти в восемь раз. Среди литейщиков и формовщиков первое место в соревновании занимает двухсотница, комсомолка Аня Зимовина, участница II областного с'езда молодых рабочих. Она—мастер-формовщик, не только сама отличница на производстве, но и подготовила учениц — Валю Липовских, Лиду Чемерясову и Надю Ковалеву. Все трое сейчас работают самостоятельно.

Токарь Тамара Федоренко из сквозной комсомольско-молодежной бригады соревнуется с бывшей своей ученицей комсомолкой Надей Слизковой. Раньше каждая из них трудилась за двоих, а сейчас они обязались заменить троих.

На шлифовке поршней Анатолий Кучеренко славится высоким качеством изготовляемых им деталей, выполняет две нормы.

М. ПИСАРЕВА.
Секретарь комсомольской организации Купинского ремонтного завода.

—О—

Школа командиров транспорта

После временного перерыва возобновились занятия в школе усовершенствования командного состава НКПС на станции Инская. Эта школа с годичным сроком обучения—единственная на сети железных дорог СССР. К концу года она выпустит средних командиров транспорта.

Начальник школы т. Степанов хорошо встретил курсантов. Тепло и уютно в общежитии. Светло и чисто в учебных классах. В кабинетах — всевозможные технические экспонаты, модели, плакаты.

Курсант **С. ДЕНИСОВ.**

Письма в редакцию

В ответ на награду

Венгеровскому раймаслопрому за успехи в социалистическом соревновании присуждено переходящее красное знамя Союзнаркоммясмолпрома и ВЦСПС. Меньшиковский маслозавод, находящийся в Венгеровском районе, также успешно выполнил производственную программу, за что получил знамя обкома ВКП(б) и облисполкома.

Коллектив маслозавода в ответ на эту награду вызывает на социалистическое соревнование всех работников маслодельно-сыроваренной промышленности и берет на себя обязательства:

план государственных поставок молока выполнить в первом полугодии; заготовить в госзакуп и в фонд здоровья защитников нашей родины не менее одного центнера молока на одну корову; помогать колхозным молочно-товарным фермам добиваться удоя на каждую фуражную корову не менее 15 центнеров при жирности не ниже 4,4 проц., применяя метод запаривания грубых кормов, соломы, мякины.

Мы беремся организовать при Меньшиковском маслозаводе стахановскую школу животноводства, обеспечить выработку высококачественного казеина и масла «Экстра».

ЧЕРНЯВСКИЙ, КОСЫХ, КУСУРГАНОВА, СЕРОВА, ПОЗДНЯК, РУБИНА и др.

Безнадзорная шахта

В дер. Мереть, Беловского района, есть угольная шахта, которая подчинена управлению промкооперации по городу Новосибирску. По территории шахты проходит узкоколейная железная дорога. Имеются паровоз и 6 вагонов.

Однако транспортному хозяйству не уделяется внимания. Недавно паровоз вышел из ремонта, и все обрадовались: наконец-то, уголь вывезут из отвалов. Но оказалось, что железнодорожный путь захламлен, а насос, которым подают воду на паровоз, в первом же рейсе отказал. План вывозки угля был сорван. Между тем в отвалах, расположенных по берегу реки Иня, лежит 13 тысяч тонн угля. Вскроется река, и уголь может затопить.

Рабочим шахты по 2—3 месяца не выдают заработной платы. Культурная работа замерла. Последний номер стенной газеты вышел еще в сентябре. Заместитель заведующего шахтой по культурно-массовой работе т. Прокудин на раскомандировку приходит в редких случаях.

Руководители шахты тт. Козачук и Прокудин забыли дорогу в забои.

Забыли о шахте беловские районные организации, да и сам уполномоченный промкооперации по Новосибирску т. Каплун.

А. ТОРОПОВ.
Горный мастер.

Хлеб с начинкой

Приятно читать в газете, когда какое-либо предприятие выполняет и перевыполняет план, выпускает высококачественную продукцию.

К сожалению, нам, жителям города Татарска, ни разу еще не приходилось читать что-нибудь подобное о нашем хлебокомбинате, особенно о качестве его продукции.

Хлеб выпекается кислый, сырой, подгорелый. В нем то и дело встречаются обрывки бичевы, тряпки, лучины, гвозди, а то и стекло. Но хуже всего, что мы иногда по 4—5 дней остаемся вовсе без хлеба.

г. Татарск. **Н. КОЩЕНКО.**

По следам наших выступлений

„Парадная шумиха вместо организации соревнования"

Обсудив статью «Парадная шумиха вместо организации соревнования», помещенную в газете «Советская Сибирь» от 10 января, президиум Дорпрофсожа Томской ж. д. постановляет:

1. Считать, что факты, изложенные в статье, в основном освещены правильно.

2. Для ликвидации указанных недостатков в практической работе профорганов дороги обязать всех председателей райпрофсожей и председателей местных комитетов провести следующие мероприятия:

В течение первого квартала провести отчеты и частичные выборы по райпрофсожам, местным комитетам, цеховым комитетам и профгруппам; в целях улучшения работы профорганизаций по бытовому обслуживанию членов союза и семей военнослужащих провести бытовые конференции рабочих.

Президиум Дорпрофсожа считает неправильным утверждение автора статьи, будто работа по сбору членских взносов и определение размеров выплаты по больничным листкам являются для Дорпрофсожа фактом отрицательным. Дорпрофсож считает работу по сбору членских взносов и работу по социальному страхованию важнейшими разделами профсоюзной работы.

Председатель Дорпрофсожа **В. КОРНЕЕВ.**
Отв. секретарь **А. ЗВЕРЬКОВ.**

* * *

ОТ РЕДАКЦИИ. Тт. Корнеев и Зверьков, подписывая это постановление, вольно или невольно обманывают общественность. Для того, чтобы, признав правильной критику, улучшить профработу, нужны не пожелания, а конкретные дела. А их-то и нет.

Вот тот же местком Новосибирского паровозного депо, о котором упоминалось в статье. Председатель этого месткома т. Симанович о приведенном выше постановлении Дорпрофсожа даже и не знает. Поэтому здесь вся работа профорганизации сводится только к сбору членских взносов и оплате больничных листков. Важность этого общеизвестна, и президиум Дорпрофсожа напрасно подчеркивает ее. Однако сводить всю работу профсоюза только к этим двум функциям значит принижать его роль.

В месткоме паровозного депо забыта низовая оргработа. Вместо 47 профоргов избрано только 18, столько же страховых делегатов. Более 230 рабочих еще не охвачено профсоюзным членством, около 150 имеют большую задолженность по взносам. Производственных совещаний в профгруппах и даже цехах не проводится. В этом году было только одно межцеховое совещание.

Не лучше положение и в месткоме станции Новосибирск (председатель т. Сорокин). За последние дни здесь проведены выборы 9 цеховых комитетов. Но профгруппы остались в прежнем положении. Например, в составительских сменах избраны цехкомы, но до сих пор нет ни одной профгруппы.

Ясно, что такая структура неправильна. Поэтому не удивительно, что охват профсоюзным членством среди рабочих едва выше 60 проц. На других участках станции положение, примерно, такое же: на 50—60 человек избраны цехкомы и по одному профоргу. Такая неувязка допущена потому, что т. Сорокин не знает организационной структуры фабзавместкомов, а райпрофсож и Дорпрофсож не позаботились его проинструктировать.

Можно лишь предполагать, каково положение с профработой на других станциях, если здесь, на виду у тт. Корнеева и Зверькова, нет порядка. Не следует ли им вместо отписок заняться по-настоящему укреплением профсоюзных организаций?

За рубежом

Помощь восстановлению Варшавы

ПРИБЫТИЕ В ПОЛЬСКУЮ СТОЛИЦУ КОМИССИИ СОВЕТСКИХ ЭКСПЕРТОВ ВО ГЛАВЕ С тов. Н. С. ХРУЩЕВЫМ

ВАРШАВА, 3 марта. (ТАСС). Вчера в Варшаву прибыла комиссия экспертов Союза ССР по оказанию помощи в восстановлении Варшавы, возглавляемая Председателем Совета Народных Комиссаров Украины Н. С. Хрущевым.

Вчера же комиссия экспертов, возглавляемая Н. С. Хрущевым, в сопровождении премьер-министра Осубка-Моравского, президента Варшавы генерала Спыхальского, а также посла СССР в Польше т. Лебедева и начальника Военной миссии СССР в Польше генерал-лейтенанта Шатилова осмотрела Варшаву, после чего в варшавской Раде Народовой состоялось совещание комиссии с руководителями польской столицы, инженерами и архитекторами по вопросам восстановления Варшавы.

Вечером президент Крайовой Рады Народовой Берут и премьер-министр Осубка-Моравский дали обед в честь Н. С. Хрущева и комиссии экспертов. Обед прошел в атмосфере исключительной сердечности и дружбы, символизирующих дружбу польского и советского народов.

Войска союзников близ Дюссельдорфа

Заявление Эйзенхауэра

ЛОНДОН, 3 марта. (ТАСС). Как передает корреспондент агентства Рейтер, находящийся при штабе верховного командования экспедиционных сил союзников, верховный главнокомандующий войсками союзников генерал Эйзенхауэр заявил вечером 2 марта:

«Неделю тому назад 9-я и 1-я армии включились в наступление, предпринятое 1-й канадской армией на севере 8-го февраля. Успех этого наступления чрезвычайно удовлетворителен, а потери, к счастью, невелики. 9-я армия достигла Рейна близ Дюссельдорфа, а войска генерал-лейтенанта Симпсона захватили по меньшей мере 17,5 тысячи пленных».

* * *

ЛОНДОН, 4 марта. (ТАСС). В сообщении штаба верховного командования экспедиционных сил союзников говорится, что войска союзников заняли четыре немецких города близ Пюльхейма, примерно в 6,5 километра от предместий Кельна. Войска союзников достигли Пюльхейма и ведут бои еще в двух городах к северо-западу от Кельна. К юго-западу от Кельна союзники захватили четыре города. В коридоре между реками Маас и Рейн союзники столкнулись с упорным сопротивлением немецких войск к востоку от Гохвальдского леса. Отряды союзных войск, наступающие из сектора реки Рер, и части, продвигающиеся к югу от Рейхсвальда, установили контакт. В общем итоге союзники заняли 3 марта 24 города и деревни. За 2 марта войсками союзников взято 9.599 пленных.

В сводке союзников говорится также, что от немцев очищен район около озера Эрфт. К югу от Прюма танковые части союзников переправились через реку Нимс. Союзники удерживают высоту, господствующую над рекою Нимс, в 16 километрах к северо-западу от Битбурга. Танковые отряды союзников достигли пункта слияния рек Килль и Мозель, к северо-востоку от Трира.

После недельного затишья войска союзников добились некоторых успехов в районе Форбаха. Дальше, к югу, союзники несколько продвинулись к северу от Бубингена, на восточном берегу реки Саар в Германии.

ЛОНДОН, 4 марта. (ТАСС). В сообщении штаба вооруженных сил союзников на средиземноморском театре военных действий говорится, что в Италии в адриатическом секторе части 8-й армии заняли несколько укрепленных пунктов и захватили пленных. Части 5-й армии улучшили свои позиции севернее возвышенности Делла Торрачча. На остальных участках фронта — поиски разведчиков.

Приказ Тито о переименовании армии и флота Югославии

БЕЛГРАД, 3 марта. (ТАСС). Доверенный по делам национальной обороны Югославии, верховный главнокомандующий Маршал Югославии Иосип Броз-Тито издал приказ о переименовании народно-освободительной армии Югославии и реорганизации верховного штаба армии.

«Рожденная в освободительной борьбе наших народов, — говорится в приказе, — народно-освободительная армия, выполняя дело освобождения нашей родины, стала действительно единственной вооруженной силой демократической федеративной Югославии. Наша армия зиждется на братстве и единстве наших народов и представляет мощный фактор дальнейшего укрепления этого братства. В силу своей зрелости и военного искусства наша армия осуществляет роль современной регулярной армии.

Ввиду этого приказываю:

1. Народно-освободительную армию отныне именовать Югославской армией.

2. Военно-морской флот народно-освободительной армии именовать Югославским военно-морским флотом.

3. Верховный штаб народно-освободительной армии и партизанских отрядов Югославии реорганизовать в генеральный штаб, как непосредственный орган доверенного по делам национальной обороны для всех вооруженных сил страны».

Финляндия официально об'явила войну Германии

ХЕЛЬСИНКИ, 4 марта. (ТАСС). Финское правительство официально заявило о том, что Финляндия находится в состоянии войны с Германией.

Налет английской авиации на Берлин

ЛОНДОН, 4 марта. (ТАСС). Как передает агентство Рейтер, вечером 3 марта английские бомбардировщики «Москито» совершили налет на Берлин. Берлин подвергается бомбардировке 12 ночей подряд.

Рост инфляции в Германии

СТОКГОЛЬМ, 4 марта. (ТАСС). Гитлеровская газета «Гамбургер фремденблат» сообщает о катастрофическом росте инфляции в Германии. Перед войной сумма находившихся в обращении бумажных денег составляла 8 млрд. 710 млн. марок, к ноябрю же 1944 года достигла 44.700 млн. марок. За первый год войны, к концу октября 1940 года, прирост находившихся в обращении бумажных денег немногим превышал 4 млрд. марок; к октябрю 1943 года он составил более 22 млрд. марок, а к октябрю 1944 года достиг 36 млрд. марок.

Война на Тихом океане

ВАШИНГТОН, 4 марта. (ТАСС). Военное министерство США сообщило, что весьма крупные силы американских сверхмощных бомбардировщиков «Летающая крепость», базирующихся на Марианские острова, 4 марта произвели дневной налет на стратегические об'екты Токио.

ТОКИО, 4 марта. (ТАСС). Японская ставка сообщает, что 4 марта около 150 бомбардировщиков «Б-29» атаковали районы Токио и его окрестности. В результате бомбардировки в нескольких местах отмечены пожары.

Совместный призыв коммунистической и социалистической партий Франции

ПАРИЖ, 3 марта. (ТАСС). Агентство Франс-пресс передает, что газеты «Попюлер» и «Юманите» опубликовали совместный призыв от имени Центрального Комитета коммунистической партии и руководящего комитета социалистической партии. В этом документе обе партии заявляют о своем согласии вести немедленно смелые и созидательные совместные действия. «Этим призывом, — говорится в документе, — обе партии хотят засвидетельствовать свою верность программе, единогласно принятой 15 марта 1944 г. национальным советом сопротивления, который потребовал проведения после освобождения следующих мероприятий: создания подлинной экономической и социальной демократии, что влечет за собой отстранение экономической и финансовой плутократии от руководства экономикой; возвращения народу крупных монополизированных средств производства, источников энергии, ископаемых богатств, страховых обществ и крупных банков, а также конфискации имущества предателей и спекулянтов и всего имущества врага, включая имущество, нажитое после перемирия, и превращения всего этого имущества в неотчуждаемое национальное достояние».

Английский журнал о Пластирасе

ЛОНДОН, 2 марта. (ТАСС). Журнал «Нью Стейтсмен энд Нейшн», касаясь в передовой статье положения в Греции, пишет: «Очень скоро оказалось, что генерал Пластирас не сумел извлечь хороших результатов из заключения мира с ЭАМ. Он возродил типичное для диктатуры Метаксаса управление по делам общественной безопасности. Это означает, что жандармерия и полиция будут работать под его личным руководством без контроля со стороны кабинета. На пост руководителя этого управления избран ярый роялист генерал Влахос. Первым результатом этого шага была отставка либерального министра внутренних дел Перикла Раллиса, искреннего сторонника примирения. Тревога и неодобрение выражаются также теми кругами, которые не питают благосклонности к ЭАМ. Лидеры ЭАМ сейчас утверждают, что они сдали оружие и заявили генералу Пластирасу протест против насилия и действий его полиции, которая препятствует распространению газет ЭАМ и нападает на разоруженных офицеров.

В других отношениях власти не проявили достаточной компетентности. Инфляция быстро развивается, распределение продовольствия производится очень медленно. ЮНРРА сможет приступить к выполнению своих обязанностей, вероятно, не ранее 1 апреля. С каждым днем становится яснее, что мы сделали плохой выбор, назначив Пластираса. Он известен по трем фактам: он ненавидел короля Константина, расстрелял шесть его министров, возглавлял греческие войска во время интервенции в России. При сложившейся обстановке недостаточно одной только твердости. Также отнюдь не ободряющим является выступление регента архиепископа с шовинистической антиболгарской речью в Салониках.

Расслоение внутри национал-царанистской партии

БУХАРЕСТ, 4 марта. (ТАСС). По сообщению газеты «Скынтейя», к «Комитету инициативы» национал-царанистской партии, присоединившемуся к Национально-демократическому фронту, примыкают новые провинциальные национал-царанистские организации. Борьба за изоляцию Маниу с его реакционной кликой, пишет газета, борьба за их изгнание из национал-царанистской партии принимает все большие размеры.

СОСТАВ ЮГОСЛАВСКОГО РЕГЕНТСКОГО СОВЕТА, ПРИНЯТЫЙ КОРОЛЕМ ПЕТРОМ

ЛОНДОН, 4 марта. (ТАСС). Как сообщает агентство Рейтер, в заявлении, опубликованном королем Петром, говорится, что из шести имен кандидатов, представленных ему на рассмотрение премьер-министром Шубашичем, он выбрал в состав регентского совета трех кандидатов: Будисавлевич (серб), Анте Мандич (хорват) и Душан Сернец (словенец).

От Советского Информбюро

ОПЕРАТИВНАЯ СВОДКА ЗА 3 МАРТА

Войска 2-го **БЕЛОРУССКОГО** фронта, продолжая наступление, 3 марта с боем овладели городами **РУММЕЛЬСБУРГ** и **ПОЛЛНОВ** — важными узлами коммуникаций и сильными опорными пунктами обороны немцев в Померании, а также с боями заняли более 80 других населенных пунктов, среди которых крупные населенные пункты **ГРОСС ПЕТЕРКАУ, ШТАРЗЕН, ГРОСС ШВИРЗЕН, КУРОВ, ДАРГЕН.**

На территории Чехословакии, северо-западнее и западнее города **ЛУЧЕНЕЦ**, наши войска с боями заняли населенные пункты **ОЧОВА, КАЛИНКА, КРАЛЕВЦЕ, ПРЕНЧОВ, БЕЛУЙ, ПОЧУВАДЛО, УГЛИСКА, БРЕГИ.**

На других участках фронта — бои местного значения и поиски разведчиков.

За 2 марта на всех фронтах подбито и уничтожено 39 немецких танков.

ОПЕРАТИВНАЯ СВОДКА ЗА 4 МАРТА

В течение 4 марта юго-западнее **КЕНИГСБЕРГА** наши войска вели бои по уничтожению восточно-прусской группировки противника, в ходе которых овладели населенными пунктами **КОНРАДСВАЛЬДЕ, ВЕССЕЛЬСХЕФЕН, ШПЕРВИНЕН, ПЕЛЛЕН, ХАССЕЛЬПУШ, КЛАЙН ЛЮДТКЕНФЮРСТ, ХОЕНФЮРСТ, БЛЮМБЕРГ, КИРШДОРФ, КЛОПХЕН.**

Северо-западнее города **ГРУДЗЯНДЗ (ГРАУДЕНЦ)** наши войска в результате наступательных боев овладели городом **СКУРЦ** и заняли населенные пункты **ГРАБАУ, БОБАУ, ОДРИ, ЛЮБНЯ, БРУСС.**

Войска 2-го **БЕЛОРУССКОГО** фронта, развивая наступление, 4 марта вышли на побережье Балтийского моря и овладели городом **КЕЗЛИН** — важным узлом коммуникаций и мощным опорным пунктом обороны немцев на путях из **ДАНЦИГА** в **ШТЕТТИН**, отрезав таким образом войска противника в Восточной Померании от его войск в Западной Померании, а также с боями заняли более 50 населенных пунктов, среди которых крупные населенные пункты **РАЙНВАССЕР, ПРИТЦИГ, ФЕЛЛИН, БУССИН, КРАМПЕ, ГРЮНЕВАЛЬД.**

Войска 1-го **БЕЛОРУССКОГО** фронта, прорвав сильно укрепленную оборону немцев восточнее города **ШТАРГАРД**, продвинулись вперед за четыре дня наступательных боев до 100 километров и вышли на побережье Балтийского моря в районе города **КОЛЬБЕРГ.**

В ходе наступления войска фронта овладели городами **БЕРВАЛЬДЕ, ТЕМПЕЛЬБУРГ, ФАЛЬКЕНБУРГ, ДРАМБУРГ, ВАНГЕРИН, ЛАБЕС, ФРАЙЕНВАЛЬДЕ, ШИФЕЛЬБАЙН, РЕГЕНВАЛЬДЕ** и **КЕРЛИН** — важными узлами коммуникаций и сильными опорными пунктами обороны немцев в **ПОМЕРАНИИ**, а также с боями заняли более 600 других населенных пунктов, в том числе крупные населенные пункты **ШЕЙВАЛЬДЕ, ЛЕКОВ, ШТАРГОРДТ, ГРОСС РАДДОВ, ДАБЕР, УХТЕНХАГЕН, ДАЛОВ, ВУЛЬКОВ** (5 километров восточнее города **ШТАРГАРД**), **ШЕНЕБЕРГ, ШВЕНДТ.** Одновременно войска фронта южнее и юго-западнее города **ШТАРГАРД** с боями заняли город и железнодорожный узел **ПИРИТЦ** и более 50 других населенных пунктов, среди которых крупные населенные пункты **КРЮССОВ, ДАМНИТЦ, ВЕРБЕН, ГИЗЕНТАЛЬ, БАББИН, ЛИБЕНОВ, НИППЕРВИЗЕ, НИДЕРКРЭНИГ, ПЕЕТЦИГ.**

На других участках фронта — поиски разведчиков и в ряде пунктов бои местного значения.

За 3 марта на всех фронтах подбито и уничтожено 90 немецких танков. В воздушных боях и огнем зенитной артиллерии сбито 49 самолетов противника.

* * *

В Восточной Пруссии, юго-западнее Кенигсберга, наши войска продолжали бои по ликвидации окруженной группировки противника. Немцы, опираясь на долговременные укрепления, оказывают упорное сопротивление. Части Н-ского соединения, атаковав противника, заняли несколько населенных пунктов и укрепленных высот в районе автомагистрали Кенигсберг — Эльбинг. Захвачено более 20 железобетонных дотов. На другом участке советские пехотинцы после ожесточенных боев, переходивших в рукопашные схватки, овладели сильно укрепленным опорным пунктом и узлом шоссейных дорог Пеллен. Противник потерял только убитыми более 2 тысяч солдат и офицеров. Сожжено и подбито 16 немецких танков и самоходных орудий. Захвачено 4 самоходных и 28 полевых орудий, 126 пулеметов и другие трофеи. За два дня взято в плен 740 немецких солдат и офицеров. Пленные сообщили, что немецкое командование, пытаясь предотвратить сдачу в плен немецких солдат, издало приказ, в котором говорится: «По каждому солдату, который сделает без команды три шага в сторону русских, офицеры должны открывать огонь».

* * *

Войска 2-го Белорусского фронта продолжали успешное наступление. Противник предпринимал отчаянные попытки остановить наступающие советские части и не допустить их к побережью Балтийского моря. В район прорыва немцы спешно перебросили крупные подкрепления, в том числе моторизованную дивизию СС «Полицай» и танковую дивизию СС «Гольштейн». Танки и пехота противника много раз бросались в контратаки, в ходе которых понесли огромные потери. Так, западнее города Бублиц два полка пехоты и 30 танков пытались нанести удар во фланг нашим войскам. Танкисты и артиллеристы Н-ского соединения в коротком бою наголову разгромили эту вражескую группу. Остатки разбитых немецких полков взяты в плен. Ожесточенные бои происходили и на других участках фронта.

Наши войска, рассекая на части и уничтожая дивизии противника, продвинулись вперед на 35 километров и вышли на побережье Балтийского моря. Одновременно войска фронта прорвались к городу Кезлин. Наши пехотинцы завязали бои на южной окраине города. Тем временем подвижные отряды, совершив обходный маневр, отрезали крупному вражескому гарнизону все пути отхода. Гитлеровцы подготовили город к длительной обороне. Они превратили каменные здания в доты и устроили на улицах завалы. Советские части предприняли одновременно атаку с востока, запада, юга и севера. Гитлеровцы метались с одного участка на другой, но не смогли сдержать мощного натиска частей Красной Армии. Во второй половине дня наши войска ликвидировали вражеский гарнизон и полностью овладели городом Кезлин. Только на подступах к городу уничтожено 2.500 немецких солдат и офицеров и 27 танков противника. Захвачены большие трофеи и много пленных. Город Кезлин является важным узлом коммуникаций, а также крупным административным и промышленным центром Померании.

* * *

Войска 1-го Белорусского фронта перешли в наступление на участке восточнее города Штаргард. Немцы сосредоточили в этом районе крупные силы и в феврале неоднократно пытались отбросить наши части на юг. Войска фронта в ходе боев измотали противника и утром 1 марта сами перешли в решительное наступление. После мощной артиллерийской и авиационной подготовки советские пехотинцы атаковали противника и в ожесточенном бою прорвали сильно укрепленную оборону немцев. Ожесточенные бои развернулись в полосе лесных массивов и озер. Оттепель, а также прошедшие в последние дни дожди испортили грунтовые дороги. Многочисленные ручьи и речки также явились серьезной помехой для наступающих войск. Советские части, преодолевая на своем пути всевозможные препятствия, разгромили противника, засевшего в укреплениях между озерами, и устремились на север. Наши подвижные соединения прорвались в тылы врага, опрокинули и рассеяли подходившие резервы немцев. Овладев важными узлами коммуникаций и городами Фрайенвальде, Вангерин, Лабес, Регенвальде, Шифельбайн, Керлин и другими, наши войска вышли на побережье Балтийского моря в районе города Кольберг. В ходе наступления нанесено тяжелое поражение двум моторизованным и трем пехотным дивизиям СС и другим соединениям противника. Многие немецкие части были разбиты в первых же боях. Их остатки, потеряв управление, бродят в лесах и вылавливаются советскими бойцами. Все попытки немецкого командования задержать наши войска на промежуточных рубежах были сорваны стремительными ударами частей Красной Армии. Захвачены огромные трофеи и большое число пленных.

В ОБЛАСТНОЙ БИБЛИОТЕКЕ

7 марта в читальном зале областной библиотеки литературно-художественный вечер, посвященный А. Н. Толстому.

В программе: лекция «Жизнь и творчество А. Н. Толстого». Лектор — доцент А. А. Богданова.

Художественное чтение. Читают артисты театра «Красный факел» Н. П. Радорский, Я. И. Вайсберг.

Начало в 8 ч. 30 м.

Ответственный редактор **А. А. КОНДАКОВ.**

В ТЕАТРАХ и КИНО:

НОВОСИБИРСКИЙ ТЕАТР «КРАСНЫЙ ФАКЕЛ»
6 и 7 марта—Собака на сене.
8, 9 и 10 марта — Раскинулось море широко.
11 марта днем — Маленький Мук, вечером—Зыковы.
12 марта спектакля нет.

НОВОСИБИРСКИЙ ТЮЗ
7 и 8 марта — Слуга двух господ.
9 и 10 марта — Хрустальный башмачок.
11 марта утром — Хрустальный башмачок.

ГОС. ЕВРЕЙСКИЙ ТЕАТР БССР
6 марта — Цвей кунилемлех. Нач. в 8 час. 30 мин. веч.

ТЕАТР ЮНЫХ ЗРИТЕЛЕЙ И ГОС. ЕВРЕЙСКИЙ ТЕАТР БССР
10 марта — НОЧНОЙ КОНЦЕРТ. Нач. в 12 час. ночи. По окончании концерта танцы до 4 час. утра.
Весь сбор поступает в фонд помощи семьям фронтовиков. Билеты продаются.

ИМ. МАЯКОВСКОГО — Иван Грозный.
«ОКТЯБРЬ» — Очарован тобой.
«МЕТАЛЛИСТ» — Сердца четырех.

ГОРОДСКАЯ ГОСУДАРСТВЕННАЯ САНИТАРНАЯ ИНСПЕКЦИЯ
Новосибирского горздрава
ПРОИЗВОДИТ НАБОР СЛУШАТЕЛЕЙ
на 3-месячные курсы помощников госсанинспекторов по всем отделам: пищевому, коммунальному и др.
Принимаются лица с образованием не ниже 7 классов. Прием заявлений до 10 марта 1945 года.
Заявления подавать по адресу: Дом горсовета, 5-й этаж, комната 58.

ВНИМАНИЕ!
С 1-го по 10 апреля 1945 года будет проведен
ОЧЕРЕДНОЙ 5-й ТИРАЖ
ПО ВЫИГРЫШНЫМ ВКЛАДАМ.
В тираже будет разыграно 25 выигрышей на 1000 счетов по выигрышным вкладам, из них один выигрыш в размере 200 проц., два выигрыша в размере 100 проц., двадцать два выигрыша в размере 50 проц. среднего остатка вкладов за истекшее полугодие.
Выигрышные вклады принимаются всеми сберегательными кассами СССР.
ХРАНИТЕ СВОИ ДЕНЬГИ В СБЕРЕГАТЕЛЬНОЙ КАССЕ.
Вклад в сберегательную кассу — удар по врагу.
Новосибирское горуправление сберкасс.

Гр. Почгреева Евдокия Ивановна, прожив. по ул. Красина, д. 54, кв. 37, возбуждает дело о разводе с гр. Трибунским Федором Васильевичем, прож. по ул. Крылова, д. 182. Дело подлежит рассмотрению в Нарсуде 3 уч. Дзержинского р-на гор. Новосибирска.

ТРЕБУЮТСЯ:

ПТИЦЕКОМБИНАТУ зам. главного бухгалтера, бухгалтеры и счетоводы. Условия по соглашению. Обращаться: ул. Декабристов № 141.

На постоянную работу в аппарат треста инженер-сметчик или опытный техник-сметчик, инженер-строитель, зам. главного бухгалтера, бухгалтеры, машинистка и инженер-механизатор. Может быть предоставлена жилая площадь. Имеются столовая и закрытый распределитель. Обращаться: ул. Щетинкина, 58, отдел кадров.

Для работы в ОРСе в столовой счетовод-кассир, бухгалтеры, картотетчик, плановик, зам. директора столовой. Обращаться: Новосибирск, Большевистская, 131, ОРС.

В от'езд в подсобные сельские хозяйства главные бухгалтеры, бухгалтеры, зоотехники. Обращаться: Трудовая, 20, комната 5.

Адрес редакции и издательства: Советская, 6. Телефоны: коммутатор редакции — 34-904; отв. редактора — 35-904; отв. секретаря — 35-964; отделов: промышленности — 34-630 и 32-598; партийного — 30-785; сельскохозяйственного — 33-189; иллюстрационного — 33-492; писем — 31-306 и 35-505. Прием телефонограмм: иногородние — прямой — 8, город — 33-630. Выпускающий — 31-103; типография — 35-984; об'явления — 31-289.

МН00893 — Типография изд-ва «Советская Сибирь». — Тираж 50.000.

Пролетарии всех стран, соединяйтесь!

СОВЕТСКАЯ СИБИРЬ

Орган Новосибирского обкома и горкома ВКП(б), областного и городского Советов депутатов трудящихся

Среда
7 МАРТА 1945 г.
№ 46 (7751).
ЦЕНА 20 КОП.

ПРИКАЗ
Верховного Главнокомандующего

Командующему войсками 2-го Белорусского фронта
Маршалу Советского Союза РОКОССОВСКОМУ
Начальнику штаба фронта
Генерал-полковнику БОГОЛЮБОВУ

Войска 2-го БЕЛОРУССКОГО фронта после двухнедельной осады и упорных боев завершили разгром окруженной группировки противника и сегодня, 6 марта, овладели городом и крепостью ГРУДЗЯНДЗ (ГРАУДЕНЦ) — мощным узлом обороны немцев на нижнем течении реки ВИСЛА.

В ходе боев в ГРУДЗЯНДЗ войска фронта взяли в плен более 5.000 немецких солдат и офицеров во главе с комендантом крепости генерал-майором Фрикке и его штабом, а также захватили большое количество вооружения и военного имущества.

В боях за овладение городом и крепостью ГРУДЗЯНДЗ отличились войска генерал-полковника ФЕДЮНИНСКОГО, генерал-лейтенанта КОКОРЕВА, генерал-майора ХАБАРОВА, генерал-майора РАХИМОВА, генерал-майора ЯКУШЕВА, полковника СОННИКОВА, полковника ГАЙФУТДИНОВА; артиллеристы генерал-майора артиллерии КАЗАКОВА, генерал-майора артиллерии РОГОЗИНА, генерал-майора артиллерии ПЯДУСОВА, полковника БОНДАРЕВА, полковника ТУРОВЕРОВА, полковника СОЛОВЬЕВА, подполковника БЕСПАЛОВА, подполковника БОНДАРЕНКО, полковника ГНИДИНА, полковника ДЕГТЯРЕНКО; танкисты полковника МИРОНОВИЧА, генерал-майора танковых войск КИСЕЛЕВА, полковника ИГОНИНА, подполковника ПАРШЕВА, майора ЖАБИНА; летчики генерал-лейтенанта авиации ОСИПЕНКО, генерал-майора авиации ГЕТЬМАНА, полковника ТИХОМИРОВА, полковника КАЛУГИНА, полковника СМОЛОВИКА, полковника ВУСС, полковника ДОДОНОВА, полковника ПОКАЕВОГО, полковника ВОЛКОВА, подполковника БЕРШАНСКОЙ; саперы подполковника АЛЕКСАНДРОВА, полковника ВИЗЕРОВА, полковника ШИТИКОВА, майора АБРАМОВИЧА, майора БАЛАБАСОВА, майора МОНАХОВА, майора ЩУКЛИНА, подполковника СИТКОВА, связисты полковника БАХИЛИНА.

В ознаменование одержанной победы соединения и части, наиболее отличившиеся в боях за овладение городом и крепостью ГРУДЗЯНДЗ, представить к присвоению наименования «ГРУДЗЯНДСКИХ» и к награждению орденами.

Сегодня, 6 марта, в 21 час столица нашей Родины МОСКВА от имени Родины салютует доблестным войскам 2-го Белорусского фронта, овладевшим городом и крепостью ГРУДЗЯНДЗ,— двадцатью артиллерийскими залпами из двухсот двадцати четырех орудий.

За отличные боевые действия ОБ'ЯВЛЯЮ БЛАГОДАРНОСТЬ руководимым Вами войскам, участвовавшим в боях за освобождение ГРУДЗЯНДЗ.

Вечная слава героям, павшим в боях за свободу и независимость нашей Родины!

Смерть немецким захватчикам!

Верховный Главнокомандующий
Маршал Советского Союза И. СТАЛИН.

6 марта 1945 года.
№ 291.

ПРИКАЗ
Верховного Главнокомандующего

Командующему войсками 1-го Белорусского фронта
Маршалу Советского Союза ЖУКОВУ
Начальнику штаба фронта
Генерал-полковнику МАЛИНИНУ

Войска 1-го БЕЛОРУССКОГО фронта, развивая успешное наступление, сегодня, 6 марта, овладели городами БЕЛЬГАРД, ТРЕПТОВ, ГРАЙФЕНБЕРГ, КАММИН, ГЮЛЬЦОВ, ПЛАТЕ— важными узлами коммуникаций и сильными опорными пунктами обороны немцев в Западной Померании.

В боях за овладение названными городами отличились войска генерал-лейтенанта СИМОНЯКА, генерал-майора БУКШТЫНОВИЧА, генерал-майора ПЕРЕВЕРТКИНА, генерал-лейтенанта КАЗАНКИНА, генерал-майора ШАТИЛОВА, генерал-майора КОЗИНА, генерал-майора СМИРНОВА, генерал-майора ШАФАРЕНКО, полковника НЕГОДА; кавалеристы генерал-лейтенанта КОНСТАНТИНОВА, генерал-майора КОБЛОВА, генерал-майора ЧАЛЕНКО, генерал-майора БЕЛОВА; танкисты генерал-полковника танковых войск БОГДАНОВА, генерал-полковника танковых войск КАТУКОВА, генерал-лейтенанта РАДЗИЕВСКОГО, генерал-лейтенанта танковых войск ШАЛИНА, генерал-майора ДРЕМОВА, генерал-майора танковых войск ВЕДЕНЕЕВА, генерал-майора танковых войск ТЕЛЯКОВА, полковника БАБАДЖАНЯНА, полковника ТЕМНИКА, полковника АНФИМОВА, подполковника СМИРНОВА, полковника КОПЫЛОВА, полковника ЧЕРЯПКИНА, полковника ПОТАПОВА, полковника ШАМАРДИНА, полковника АБРАМОВА, подполковника МАКАРОВА, полковника ПАВЛУШКО, полковника ОХМАНА; артиллеристы генерал-майора артиллерии ПЛАСКОВА, генерал-майора артиллерии ФРОЛОВА, генерал-майора артиллерии МОРОЗОВА, полковника ШУБИНА, генерал-майора артиллерии ПЫЛИНА, полковника ИВАНОВА, майора БЕКЕСОВА, подполковника ГОРОБЕЦ, полковника ОСТРЕЙКО; летчики генерал-лейтенанта авиации САВИЦКОГО, генерал-майора авиации ТАТАНАШВИЛИ, подполковника НАКОНЕЧНИКОВА, полковника БЕЛОУСОВА, полковника ИСАЕВА, полковника ОРЛОВА; саперы полковника БЕЛЬСКОГО, полковника ХАРЧЕВИНА, полковника ЗАХАРОВА, полковника ВАНДЫШЕВА, полковника ПИВОВАРОВА; связисты полковника СМОЛИЙ, подполковника ЗАХАРОВА, генерал-майора войск связи АКИМОВА, полковника БЕЛЕНКО, полковника БОНДАРЕВА.

В ознаменование одержанной победы соединения и части, наиболее отличившиеся в боях за овладение городами БЕЛЬГАРД, ТРЕПТОВ, ГРАЙФЕНБЕРГ, КАММИН, ГЮЛЬЦОВ, ПЛАТЕ, представить к награждению орденами.

Сегодня, 6 марта, в 22 часа столица нашей Родины МОСКВА от имени Родины салютует доблестным войскам 1-го Белорусского фронта, овладевшим поименованными городами,—двадцатью артиллерийскими залпами из двухсот двадцати четырех орудий.

За отличные боевые действия ОБ'ЯВЛЯЮ БЛАГОДАРНОСТЬ руководимым Вами войскам, участвовавшим в боях за овладение названными городами Померании.

Вечная слава героям, павшим в боях за свободу и независимость нашей Родины!

Смерть немецким захватчикам!

Верховный Главнокомандующий
Маршал Советского Союза И. СТАЛИН.

6 марта 1945 года.
№ 292.

О Международном женском дне—8 марта
Постановление ЦК ВКП(б)

Международный женский день — 8 марта женщины Советского Союза отмечают в настоящем году в обстановке новых великих побед Красной Армии. Советские войска изгнали немецких поработителей с нашей земли и ныне громят врага на территории Германии.

Советские женщины своим самоотверженным трудом помогают Красной Армии в завоевании исторических побед над немецко-фашистскими захватчиками. Славные дочери нашей Родины — работницы и колхозницы, инженеры и техники, агрономы и зоотехники, работники науки и искусства, врачи и учительницы, работницы советских учреждений — в дни Великой Отечественной войны отдают все свои силы и знания делу победы над врагом. Советские женщины, заменив на производстве своих мужей, отцов, сыновей и братьев, на деле доказали свою готовность и способность овладевать профессиями, которые издавна считались мужскими, и выносят основную тяжесть труда на фабриках и заводах, в колхозах и совхозах.

Советские женщины-работницы являются великой силой нашей социалистической промышленности. На военных заводах, электростанциях, нефтяных промыслах, на железнодорожном и речном транспорте женщины и девушки проявляют доблесть и геройство в труде, обеспечивая Красную Армию все возрастающим количеством вооружения и боеприпасов.

Женщины-колхозницы являются главной силой в сельском хозяйстве. Красная Армия на всем протяжении войны не испытывает недостатка в продуктах питания и в этом—огромная заслуга колхозниц нашей страны. Своим героическим трудом миллионы женщин-колхозниц помогают снабжать фронт и тыл продовольствием, а промышленность сырьем.

Женщины освобожденных от врага районов с каждым днем увеличивают помощь своей освободительнице — Красной Армии, беззаветно трудятся над восстановлением городов и сел, хозяйства и культурных учреждений, разрушенных немецкими захватчиками.

Советские женщины-матери вырастили доблестных воинов, прошедших боевой исторический путь от Сталинграда к подступам Берлина. Советское государство славит женщин-матерей, воспитавших своих сынов храбрыми и бесстрашными воинами. Учреждение звания «Мать-героиня», ордена «Материнская слава» и «Медали материнства» еще выше подняло в СССР почетную роль матери. Женщины-матери воспитывают подрастающее поколение в духе преданности Родине и любви к знанию и труду.

Десятки тысяч женщин взяли на воспитание детей, потерявших своих родителей во время войны, и окружили их материнской лаской. Неоценимую помощь оказывает советская женщина в уходе за ранеными и выздоравливающими воинами Красной Армии. Тысячи женщин-доноров дают свою кровь для спасения жизней фронтовиков.

Советские женщины с честью выполняют свой долг перед Родиной, способствуют усилению военной и экономической мощи Советского государства. Они оказались достойными своих отцов и сыновей, мужей и братьев, отстоявших родную землю от немецко-фашистских захватчиков.

На фронтах Отечественной войны многие советские женщины с оружием в руках геройски сражаются с врагом. Среди связистов, снайперов, зенитчиков, летчиков немало женщин — мастеров военного дела. Санитарки, медицинские сестры, врачи спасают жизни раненых бойцов и офицеров. Тысячи женщин-фронтовиков награждены орденами и медалями. Лучшие из них удостоены высокого звания Героя Советского Союза.

Трудовая и воинская доблесть советской женщины, ее стойкость, боевой дух, умение мужественно преодолевать все трудности войны имеют своим источником горячий советский патриотизм, глубокую преданность и верность советской Родине. В Отечественной войне советские женщины защищают свою родную власть, давшую им свободу, все политические права, возможности для творческого труда и счастливого материнства.

Немецкие варвары хотели отнять у советских женщин свободную жизнь, превратить их в покорных и послушных рабынь. Красная Армия спасла народы Советского Союза от немецко-фашистского рабства. Славные советские патриотки плечом к плечу со своими мужьями, сыновьями и братьями отстояли свободу и независимость своей социалистической Родины.

Дни гитлеровского кровавого режима сочтены. Но на пути к полной победе Красной Армии и армиям наших союзников придется преодолевать еще ожесточенное сопротивление обреченного врага. От советских женщин, как и от всего советского народа, требуется новое напряжение всех сил.

ЦК ВКП(б) обязывает все партийные организации провести Международный женский день — 8 марта как массовую политическую кампанию, направленную на дальнейшее усиление помощи Красной Армии для скорейшего и окончательного разгрома гитлеровской Германии, на укрепление военной и экономической мощи Советского государства. Партийные организации обязаны раз'яснить всем трудящимся женщинам, что для окончательного разгрома врага каждая женщина и девушка нашей страны, как и весь советский народ, должны трудиться еще более упорно, изо дня в день увеличивая выпуск вооружения, боеприпасов и снаряжения для фронта, продовольствия для армии и страны, сырья для промышленности.

Партийные, советские, профсоюзные и комсомольские организации должны проявлять повседневную заботу о производственном обучении и политическом воспитании трудящихся женщин, выдвигать передовых женщин на руководящую работу в советские, хозяйственные и общественные организации. Необходимо всемерно усилить внимание к бытовым нуждам женщин, занятых в народном хозяйстве, окружать женщин-матерей постоянной заботой.

Женщины-работницы, инженеры и техники! Давайте Красной Армии все больше танков, самолетов, орудий, минометов, пулеметов, автоматов, боеприпасов!

Женщины-колхозницы, работницы МТС и совхозов, специалисты сельского хозяйства! Упорным трудом обеспечивайте успешное выполнение плана сельскохозяйственных работ на 1945 год — важнейшей военно-хозяйственной задачи! Давайте фронту и стране больше продовольствия и сырья!

Женщины-железнодорожницы! Самоотверженной и четкой работой на транспорте помогайте Красной Армии добивать врага!

Женщины—работники науки и культуры, инженеры, агрономы и врачи, работницы советских учреждений! Двигайте вперед советскую науку, технику и культуру!

Женщины—работники народного образования! Все силы, знания и опыт отдавайте делу народного просвещения!

Женщины-зенитчицы, снайперы, летчицы, связисты! Настойчиво повышайте свое боевое мастерство, беспощадно уничтожайте немецких извергов!

Женщины-врачи, фельдшеры, медицинские сестры, санитарки! Самоотверженно боритесь за спасение жизни и возвращение в строй раненых советских воинов!

Советские женщины и девушки! В совершенстве овладевайте производственными специальностями, неустанно повышайте производительность труда! Изучайте военное дело! Все силы на разгром врага, на дальнейший под'ем народного хозяйства!

Привет женщинам свободолюбивых народов, борющимся против немецкого империализма! Все силы и боевую мощь Об'единенных наций на окончательный разгром гитлеровской Германии! Обеспечим прочный мир между народами всего мира.

Центральный Комитет Всесоюзной Коммунистической партии (большевиков) приветствует всех трудящихся женщин Советского Союза в Международный женский день — 8 марта и выражает твердую уверенность в том, что советские женщины новыми подвигами в тылу и на фронте приблизят час нашей полной победы над врагом.

Центральный Комитет Всесоюзной Коммунистической партии (большевиков)

В Совнаркоме СССР

Совнарком СССР обсудил вопрос о мерах по оказанию помощи в развитии сельского хозяйства Новосибирской области и постановил:

I. По подготовке и проведению весеннего сева в 1945 году

1. Имея в виду, что успешное проведение весеннего сева является важнейшим условием повышения урожайности сельскохозяйственных культур, обязать Новосибирский облисполком и райисполкомы обеспечить высокое качество сельскохозяйственных работ, полное использование тракторов и живого тягла с тем, чтобы закончить посев яровой пшеницы не позднее 15—20 мая, а посев остальных культур, кроме гречихи, не позднее 5 июня.

2. Обязать Новосибирский облисполком и райисполкомы принять меры к восстановлению посевных площадей основной продовольственной культуры — яровой пшеницы и обеспечить посев этой культуры в 1945 году на площади не менее чем 500 тыс. гектаров. Обеспечить размещение посевов яровой пшеницы по лучшим землям, а, начиная с 1946 года, главным образом, по чистым парам и зяби.

3. Для улучшения дела семеноводства в области обязать Новосибирский облисполком, райисполкомы, местные земельные органы и колхозы:

а) до начала весеннего сева обеспечить засыпку семян яровых культур в размерах, необходимых для полного обеспечения весеннего сева в колхозах и совхозах в 1945 году;

б) выделить в каждом колхозе лучшие земли для посева семенных участков, закрепить эти участки за постоянными звеньями, обеспечить своевременную и высококачественную их обработку с тем, чтобы каждый колхоз был полностью обеспечен собственными семенами для весеннего сева 1946 года и озимого сева в 1945 году.

4. Обязать Наркомзем СССР предусмотреть в 1945 году выделение необходимых средств для строительства на Новосибирской селекционной станции двух жилых домов, двух крытых токов, 4 сараев для хранения сельскохозяйственных машин, свинарника, скотного двора, хранилища для семенников овощных культур, складского помещения для хранения селекционного материала и теплицы. Обязать Новосибирский облисполком обеспечить указанное строительство рабочей силой и необходимыми местными строительными материалами за счет областных ресурсов.

5. Обязать Наркомсовхозов СССР (т. Лобанова) продать Новосибирской селекционной станции из конезаводов в 1945 году 1 жеребца-производителя орловской породы, одного тяжеловоза и 10 кобыл в счет плана Наркомзема СССР. Наркомзему СССР выделить необходимые средства для приобретения лошадей.

6. Придавая важное значение посевам кукурузы и сортового подсолнечника в районах Кулундинской степи, обязать Наркомзаг завезти в эти районы не позднее 1 апреля 1945 г. семян кукурузы 100 тонн и сортовых семян подсолнечника 20 тонн.

7. Обязать Новосибирский облисполком организовать в районах Кулундинской степи работы по ремонту и очистке лесопосадок, а также проведению новых лесонасаждений.

8. Обязать Наркомзем СССР (т. Бенедиктова) завезти осенью 1945 года в Новосибирскую область семян березы 20 центнеров, клена американского—15 центнеров и акации желтой—10 центнеров.

9. Обязать Наркомзем СССР завезти в 1945 году для колхозов Новосибирской области 1.500 конных плугов.

10. Обязать Новосибирский облисполком, райисполкомы и земельные органы в течение 1945 года восстановить работу всех колхозных кузниц и мастерских по ремонту и изготовлению простейшего сельскохозяйственного инвентаря, сбруи и колхозного транспорта.

11. Обязать Наркомзаг (т. Двинского) выделить в первом полугодии 1945 года колхозам Новосибирской области для ремонта и изготовления упряжи 10.000 штук сырых мелких кож 4 сорта с глубинных пунктов с выделкой их на сыромять на предприятиях местной промышленности.

12. Обязать Наркомлегпром СССР (т. Лукина) отпустить Новосибирской области в 1 полугодии 1945 года для продажи колхозам тесемной сбруи на 400 тыс. рублей.

13. Для восстановления мельничного хозяйства в колхозах области обязать Наркомзем РСФСР предусмотреть завоз в Новосибирскую область в 1945 году жерновов 80 пар.

14. Обязать Центросоюз (т. Сидорова) выделить сверх плана и отгрузить в 1 квартале 1945 года Новосибирской области для продажи специалистам сельского хозяйства, бригадирам, трактористам, комбайнерам МТС и колхозникам промышленных товаров (в сельских ценах) на сумму 2 млн. рублей.

15. Списать с колхозов Новосибирской области числящуюся за ними денежную задолженность по натуроплате за работы МТС в сумме 27 млн. рублей.

II. По улучшению работы машинно-тракторных станций

1. Учитывая, что дальнейшее улучшение работы МТС является важнейшим условием под'ема сельского хозяйства, обязать Новосибирский облисполком и земельные органы области решительно улучшить использование тракторов и комбайнов, укрепить ремонтную базу МТС, навести порядок в подготовке и использовании механизаторских кадров, поднять ответственность работников МТС за выполнение установленных планов.

2. Распространить на Новосибирскую область статью 3 раздела III постановления Совнаркома СССР от 3 февраля 1945 г. № 217 «О мерах по дальнейшему под'ему сельского хозяйства Алтайского края» в части норм расхода горючего тракторами МТС на один гектар пахоты старопахотных земель.

3. Обязать Наркомзем СССР и Главнефтеснаб при Совнаркоме СССР отгрузить до 15 мая 1945 г. Новосибирской области для весеннего сева и вспашки паров не менее $^{2}/_{3}$ горючего, предназначенного к завозу по фондам II квартала 1945 года.

4. Обязать Главнефтеснаб при Совнаркоме СССР (т. Вовченко) организовать в 1945 году в Новосибирской области 3 нефтебазы при железнодорожных станциях Болотная, Тогучин, Кожурла и одну водную базу при пристани Кыштовка, а Новосибирскому облисполкому обеспечить предоставление для организации нефтебаз рабочей силы, материалов и необходимое количество металла.

5. Обязать Новосибирский облисполком, директоров МТС и совхозов до 1 апреля 1945 г. обеспечить завоз в МТС и совхозы необходимого количества горючего и смазочных материалов для нужд весеннего сева, а также обеспечить заготовку и подвоз древесного топлива для газогенераторных тракторов.

6. В целях успешного проведения ремонта и восстановления тракторов и сельскохозяйственных машин обязать Новосибирский облисполком и горисполком обеспечить изготовление на предприятиях союзной и местной промышленности области запасных частей к тракторам и сельскохозяйственным машинам в 1945 году на сумму 7.360 тыс. рублей.

7. Обязать Наркомстанкостроения (т. Ефремова) и Наркомзем СССР (т. Бенедиктова) в месячный срок рассмотреть вопрос о расширении и приспособлении Новосибирского инструментального завода Наркомстанкостроения по производству инструмента и технологического ремонтного оборудования (развертки, фрезы, сверла, монтажное и демонтажное оборудование) для ремонта тракторов, комбайнов и сельскохозяйственных машин.

8. В связи с значительным увеличением об'ема ремтреста Новосибирского облзо и необходимостью пополнения его кадрами квалифицированных специалистов разрешить Новосибирскому облисполкому увеличить штат ремтреста Новосибирского облзо до 18 человек.

9. Обязать Новосибирский облисполком организовать при МТС, МТМ Новосибирской области газоэлектросварочные пункты для ремонта нефтетары МТС, укомплектовать их специалистами газоэлектросварщиками, обеспечить необходимым оборудованием и материалами.

Наркомзему СССР выделить в первом полугодии 1945 года на приобретение оборудования и инструмента для газоэлектросварочных пунктов 100 тыс. рублей.

10. Обязать Новосибирский облисполком организовать на промышленных предприятиях области изготовление для тракторных бригад МТС заправочного инвентаря: ведер—6.000 штук, воронок—6.000 штук, насосов—3.000 штук, тазов—4.500 штук, ливеров—5.000 штук.

Обязать Наркомзем СССР выделить в первом полугодии 1945 года Новосибирской области для изготовления заправочного инвентаря 32 тонны листового железа.

11. Обязать Новосибирский облисполком в 1945 году достроить 22 ремонтных мастерских и вновь построить три мастерских при МТС и 35 сараев для хранения сельскохозяйственных машин.

12. Обязать Наркомсовхозов СССР и Новосибирский облисполком организовать в 1945 году техникум механизации на базе Куйбышевской школы механизации Наркомсовхозов СССР.

13. Учитывая острый недостаток в кадрах ремонтных рабочих МТС и МТМ, обязать Главное Управление Трудовых Резервов при Совнаркоме СССР направить в I и II кварталах 1945 года из числа оканчивающих ремесленные училища и школы ФЗО на постоянную работу в МТС, МТМ и ремзаводы Новосибирской области 150 слесарей, 100 токарей, 30 электрогазосварщиков и 30 кузнецов за счет перераспределения выпускников ремесленных училищ и школ ФЗО.

14. Распространить дополнительную оплату труда зерном в соответствии с постановлением Совнаркома СССР и ЦК ВКП(б) от 20 июня 1942 года № 998 ст. I п. «в» на комбайнеров Новосибирской области и установить, что колхозы выплачивают комбайнерам сверх получаемой ими оплаты труда от МТС за хорошую уборку комбайнами урожая зерновых культур и подсолнечника дополнительную оплату зерном в следующих размерах:

а) при уборке урожая 15-футовым комбайном комбайнеру, намолотившему в день от 20 до 80 ц. на комбайн, по 300 граммов зерна за каждый центнер, намолоченный сверх 20 центнеров, и по 400 граммов за каждый центнер зерна, намолоченный сверх 80 центнеров;

б) при уборке урожая 20-футовым комбайном комбайнеру, намолотившему в день от 30 до 90 центнеров на комбайн, выдавать по 200 граммов зерна за каждый центнер, намолоченный сверх 30 центнеров, и по 300 граммов за каждый центнер зерна, намолоченный сверх 90 центнеров.

III. По животноводству

1. Обязать Новосибирский облисполком, райисполкомы, местные земельные органы решительно улучшить руководство животноводством в колхозах области и принять необходимые меры по его укреплению и дальнейшему развитию, обратив особое внимание на ликвидацию яловости и на увеличение приплода скота в колхозах, сохранение молодняка и взрослого скота.

2. Обязать облисполком сосредоточить свое внимание на укреплении кормовой базы в колхозах, имея в виду, что обеспечение скота кормами является главной основой развития животноводства и повышения продуктивности скота.

3. Обязать Новосибирский облисполком, райисполкомы, местные земельные органы покончить с сокращением конского поголовья в колхозах и принять необходимые меры по улучшению ухода за конем, ликвидации обезлички в использовании лошадей на работах и ликвидировать заболевание лошадей.

4. Учитывая положительный опыт косячного содержания кобыл, обязать Новосибирский облисполком перевести на табунное содержание кобыл в колхозах районов, где имеются условия для табунного коневодства. Обеспечить своевременное проведение конской случной кампании и полное сохранение получаемого приплода.

5. Придавая особо важное значение развитию местных пород лошадей и увеличению племенных ресурсов Новосибирской области:

а) обязать Наркомзем СССР и Новосибирский облисполком организовать в 1945 году государственный племенной рассадник по разведению местной кузнецкой породы лошадей на базе племенных ферм Легостаевского района.

Обязать Совнарком РСФСР принять на республиканский бюджет указанный племенной рассадник;

б) обязать Наркомсовхозов СССР (т. Лобанова) организовать на базе Маслянинского совхоза конезавод с количеством 100 конематок лошадей кузнецкой породы.

6. Обязать Новосибирский облисполком, райисполкомы, местные земельные органы оставить в 1945 году в колхозах области для выращивания и последующего использования в качестве рабочего скота 30 тыс. бычков из приплода 1944—1945 гг.

7. Обязать Наркомсовхозов СССР (т. Лобанова) создать на базе Кабинетного мясомолочного совхоза племенной совхоз по выращиванию симментальского скота.

IV. По расширению овоще-картофельной базы г. Новосибирска

1. В целях дальнейшего улучшения снабжения трудящихся г. Новосибирска картофелем и овощами отвести к пригородной зоне и специализировать на производстве картофеля, овощей и молочном животноводстве колхозы Новосибирского, Мошковского, Искитимского и часть колхозов Коченевского, Колыванского, Ирменского и Тогучинского районов.

2. Установить для колхозов пригородной зоны на 1945 год план закладки парников в количестве 15.000 рам и теплиц 1.000 кв. метров.

3. Для повышения урожайности картофеля и овощей обязать Наркомзем СССР и Новосибирский облисполком провести следующие агротехнические мероприятия в колхозах пригородной зоны:

а) в 1945—1946 гг. закончить работу по введению севооборотов во всех колхозах пригородной зоны;

б) установить, что, начиная с 1945 года, все посевы овощей и не менее половины посевных площадей картофеля должны производиться по землям, удобренным местными и минеральными удобрениями;

в) обеспечить не позднее 1948 года переход на сортовые посевы картофеля во всех колхозах пригородной зоны.

4. Для обеспечения посева овощных культур обязать Наркомзем РСФСР отпустить к весне 1945 года Новосибирской области для колхозов, подсобных хозяйств и индивидуальных огородов семян:

капусты	—	15,7 цнт.
огурцов	—	37 »
моркови	—	57 »
свеклы столовой	—	76 »
лука чернушки	—	12 »
бобовых	—	140 »

5. В целях создания заинтересованности колхозов и колхозников в повышении урожайности картофеля и овощей установить в колхозах пригородных районов дополнительную оплату в размере половины урожая, полученного свыше:

по картофелю 70 ц	с 1 гектара
по капусте ранней 90 ц.	с 1 гектара
по капусте поздней 140 ц.	с 1 гектара
по помидорам и огурцам 80 ц.	с 1 гектара
по моркови 60 ц.	с 1 гектара
по свекле 80 ц.	с 1 гектара
по кормовым корнеплодам 120 ц.	с 1 гектара
по луку-репке 40 ц.	с 1 гектара
по семенам огурцов 0,4 ц.	с 1 гектара
по семенам помидор 0,5 ц.	с 1 гектара
по семенам моркови и капусты 0,8 ц.	с 1 гектара
по семенам свеклы столовой 2,5 ц.	с 1 гектара
по семенам турнепса 1,2 ц.	с 1 гектара

Установить, что дополнительная оплата за повышение урожайности картофеля и овощей выдается колхозникам бригад и звеньев по овощам и картофелю в отдельности после выполнения государственного плана заготовок по этим культурам, независимо от общего урожая в целом по колхозу.

6. Ввести в штат райзо всех районов Новосибирской пригородной зоны должность агронома-овощевода.

7. Обязать Наркомзем РСФСР направить в 1945 году в Новосибирскую область для работы в пригородной зоне 10 человек агрономов-плодоовощеводов.

8. Установить план закладки плодово-ягодных насаждений по колхозам пригородной зоны в 1945 году 50 гектаров.

9. Обязать Наркомзем РСФСР выделить Новосибирской области в 1946 году 10 тыс. шт. саженцев яблони и 10 тыс. саженцев смородины для закладки питомников и 10 центнеров ленточного мочала.

От Советского Информбюро

ОПЕРАТИВНАЯ СВОДКА ЗА 5 МАРТА

В течение 5 марта юго-западнее КЕНИГСБЕРГА наши войска в результате наступательных боев овладели населенными пунктами КОРШЕЛЬКЕН, КУМГАРБЕН, БЕНКЕНВАЛЬДЕ, ШТРАУБЕН, ХИРШФЕЛЬД.

Южнее и юго-западнее ДАНЦИГА наши войска с боями заняли населенные пункты ВИЗЕНВАЛЬД, ЛЮБИХОВ, ШТУДЗЕНИЦ, ГУРКИ, ЛЕСНО, КРУШИН, ЛИПНИЦ, ВОРЦИСКОВО.

В ПОМЕРАНИИ северо-восточнее и южнее города КЕЗЛИН наши войска, продолжая наступление, с боями заняли более 80 населенных пунктов, среди которых крупные населенные пункты ВИЗЕНТАЛЬ, ДАМЕРОВ, ЦУХЕН, ЛАТЦИГ, НЕДЛИН, ГРОСС ТИХОВ, ГРОСС-КРЕССИН.

Войска 1-го БЕЛОРУССКОГО фронта, продолжая наступление, 5 марта овладели городами ШТАРГАРД, НАУГАРД, ПОЛЬЦИН — важными узлами коммуникаций и мощными опорными пунктами обороны немцев на Штеттинском направлении, а также с боями заняли более 150 других населенных пунктов, в том числе крупные населенные пункты КЛОТЦЕН, КОЛЛАТЦ, НОЙ ВУРОВ, ТЕШЕНДОРФ, БРИЗЕН, ЗИММАТЦИГ.

На территории ЧЕХОСЛОВАКИИ, западнее города ЛУЧЕНЕЦ, наши войска, наступая в полосе Карпат, с боем овладели населенными пунктами ПЛЕШОВЦЕ, БЗОВСКА ЛЕГОТКА, КРУПИНА, АНТОЛ, ИЛИЯ ВИСОКА, РУДНО на ГРОН.

На других участках фронта — поиски разведчиков и в ряде пунктов бои местного значения.

За 4 марта на всех фронтах подбито и уничтожено 70 немецких танков. В воздушных боях и огнем зенитной артиллерии сбито 15 самолетов противника.

* * *

В Восточной Пруссии, юго-западнее Кенигсберга, части Н-ского соединения, сломив упорное сопротивление противника, в ночном бою овладели сильно укрепленным опорным пунктом Коршелькен. Немцы, пытаясь восстановить положение, предприняли одиннадцать контратак, но были отброшены. Другие наши части, преодолев минные поля, стремительной атакой выбили гитлеровцев из населенного пункта Штраубен, находящегося в 11 километрах юго-восточнее города Браунсберг. Захвачено у противника 8 орудий, 40 пулеметов и другие трофеи. Взято в плен более 250 немцев.

Наша авиация наносила бомбово-штурмовые удары по боевым порядкам и тылам восточно-прусской группировки противника. В воздушных боях советские летчики сбили 5 немецких самолетов.

* * *

Южнее и юго-западнее Данцига наши войска с боями продвигались вперед. Части Н-ского соединения заняли несколько населенных пунктов, в том числе крупный опорный пункт противника Любихов. Севернее города Хойнице наши войска вели бои в трудных условиях лесисто-озерной местности. Немцы, опираясь на полевые укрепления, построенные между озерами, пытались задержать советские части. Совершая обходные маневры, наши бойцы ликвидируют вражеские укрепления и настойчиво продвигаются вперед. Занят населенный пункт Липниц, находящийся в 19 километрах к югу от города Бютов. Отступая под ударами советских войск, противник несет тяжелые потери в живой силе и технике. За день боев уничтожено до 2 тысяч немецких солдат и офицеров. Захвачено 25 орудий и другие трофеи.

* * *

Войска 1-го Белорусского фронта продолжали успешное наступление. Советские пехотинцы, танкисты и кавалеристы, поддержанные артиллерией и авиацией, наносят противнику стремительные удары. Многие немецкие соединения разобщены и уничтожаются по частям. Советские кавалеристы в результате атаки овладели городом Польцин — важным узлом шоссейных и железных дорог. Другие наши части выбили немцев из сильно укрепленного опорного пункта обороны — города Наугард. Ожесточенные бои происходили за город Штаргард. Немцы придавали огромное значение этому городу, являющемуся важным узлом коммуникаций и мощным опорным пунктом на подступах к Штеттину. Противник спешно перебросил в район Штаргарда свежие части и предпринял ряд яростных контратак. Отбив вражеские контратаки, советские войска продвинулись вдоль озера Мадю-зее. Немецкий гарнизон Штаргарда очутился перед угрозой окружения. Наши танкисты и пехотинцы пошли на штурм и в результате ожесточенных уличных схваток овладели городом Штаргард — узлом 5 железных и многих шоссейных дорог. Немцы потеряли только убитыми свыше 4 тысяч солдат и офицеров. Уничтожено 35 танков и самоходных орудий, 17 бронетранспортеров и другая техника противника.

* * *

В Чехословакии, западнее города Лученец, наши войска вели наступательные бои. Продвигаясь по скатам горных высот, советские части обошли с северо-запада и юго-запада крупный опорный пункт обороны немцев — Плешовце. Ударами с трех сторон наши войска разгромили вражеский гарнизон и заняли Плешовце. Части 8 немецкой легкой пехотной дивизии понесли большие потери и в беспорядке отступили за реку Крупина. Наши бойцы захватили два танка, самоходное орудие и четыре склада боеприпасов. На другом участке заняты железнодорожная станция и крупный населенный пункт Крупина. Советские подразделения штурмом овладели горой Ситно, господствующей над районом боев, и вышли на ближние подступы к городу Банска Штявница.

В Татарском районе сократили посевы яровой пшеницы

Их было двое. Заведующий райземотделом Белявский и главный агроном Марков. Они сидели за столом, склонившись над картой посевных площадей Татарского района и глубоко задумавшись.

Думать было о чем. В свое время здешние колхозы славились не только животноводством, но и большими посевами отличной пшеницы. Еще в 1941 году колхозы сеяли ее почти 40 тысяч гектаров и получали урожай по 11—18 центнеров.

С тех пор прошло три года. За это время посевные площади под яровую пшеницу значительно сократились: в практику работы земотдельцев и руководителей колхозов в'елась вредная тенденция заменять пшеницу другими культурами.

Вот наглядная иллюстрация. В 1943 году посев яровой пшеницы по сравнению с предыдущим годом уменьшился на 13.330 гектаров. Ее попытались возместить посевом проса, который увеличился по сравнению с предыдущим годом почти на 5 тысяч гектаров. В минувшем же, 1944 году пшеницей было засеяно всего лишь 16 тысяч гектаров.

Став на этот путь, руководители района перед новым севом оказались в весьма затруднительном положении: у них нехватает семян для восстановления производства яровой пшеницы.

— Все равно,—говорит заведующий райзо т. Белявский,—семенной пшеницы у нас нехватит, так уж лучше не будем думать о расширении пшеничного клина.

— Пожалуй, вы правы,—соглашается главный агроном Марков.—Но чем засеять землю, отведенную под пшеницу?

— Как чем? Просом,—невозмутимо ответил заведующий райзо.

Минутой позже он свернул карту посевных площадей, засунул ее за шкаф и вышел из кабинета.

Вопрос о семенах на посев пшеницы снова остался нерешенным. Их нехватает более чем на половину посевной площади. По решению облисполкома, райземотдел должен изыскать дополнительно 19 тысяч центнеров семенного зерна. Но и Белявский и Марков не ударили палец-о-палец чтобы выполнить это постановление.

А возможности есть. Об этом говорит такой пример: колхоз «Красный работник», Лопатинского сельсовета, только за счет переработки отходов пшеницы засыпал дополнительно 24 центнера семян. К сожалению, руководители других колхозов не изыскивают их. А райзо не требует этого.

Работники райземотдела не привыкли утруждать себя столь кропотливым делом, как пополнение семенных фондов. Даже наличные семена кое-где растранжиривают. В течение января исчезло неизвестно куда 200 центнеров семенной пшеницы.

— Это ушло в отходы при повторной обработке зерна,—говорит т. Белявский.

А между тем кое-где зерно разворовывают, используют не по назначению. Председатель колхоза им. Ворошилова Карпенко в январе сдал в счет хлебопоставок 162 пуда семенной пшеницы. В колхозе им. Челюскинцев, где охрана амбаров организована плохо, воры взломали под и выкрали более 80 пудов семян пшеницы.

Таких фактов немало. Спрашивается, какое основание имеют работники райземотдела говорить о необходимости сокращения посевов из-за отсутствия семян, если они разбазаривают их направо и налево и не готовят семена к высеву?

Недавно в райзо приехал председатель колхоза имени Молотова т. Бездетко.

— Когда можно будет обменять некондиционную пшеницу на кондиционные семена?—спросил он тов. Маркова.

— Когда пришлем разнарядку, тогда и обменяешь,—ответил тот.

— А когда же вы пришлете ее? Скоро весна, по плохой дороге возить за 55 километров трудно.

Невозмутимый его собеседник повторил:

— А вот составим разнарядку, тогда и обменяем.

Так и уехал ни с чем председатель колхоза им. Молотова, не выяснив, когда можно будет получить в обмен кондиционную семенную пшеницу.

Ал. ЯКОВЛЕВ.

Взаймы своим колхозам

ЧЕРЕПАНОВО. (По телефону. Наш соб. корр.). На пополнение семенных фондов члены сельхозартели имени Кирова тт. Павел Клеменко, Григорий Бондаренко, Клавдия Прунькина дали взаймы своему колхозу от 6 до 7 пудов зерна каждый.

Горячо откликнулись на призыв правления колхоза «Сталинский путь» колхозники тт. Гладков, Кулаков и Кузеванова. Они выделили из своих излишков от 4,5 до 9 пудов зерна на семена.

Таким же путем дополнительно изыскали от 120 до 135 пудов семян колхозы «Политотделец», «Красная поляна» и «Труженик».

Всего в колхозные амбары дополнительно поступило 1932 пуда семян зерновых культур и 3.800 пудов картофеля.

Лекция ефремовца В. М. Кротова

В Андреевском районе проведен пятидневный семинар звеньевых ефремовских звеньев.

С большим успехом прошла беседа заведующего хатой-лабораторией колхоза «Красная нива» Василия Михайловича Кротова. Он познакомил участников семинара со своими опытами выращивания высоких урожаев. Тов. Кротов рассказал, как получить 60 центнеров зерна с гектара.

Много ценного почерпнули слушатели семинара также из беседы звеньевой колхоза имени Политотдела Марии Ремезовой, которая в прошлом году собрала по 17 центнеров зерна с гектара, в то время как с общих посевов в этом колхозе получили только по 6 центнеров.

С. ПЯТКОВ.

По следам наших выступлений

«ПОЧЕМУ ЛИКВИДИРОВАНЫ ХАТЫ-ЛАБОРАТОРИИ?»

В связи с опубликованной под этим заголовком в № 30 «Советской Сибири» корреспонденцией облзо сообщает, что Коченевскому райземотделу дано указание восстановить повсеместно работу хат-лабораторий. Директору Маслянинской МТС предложено в текущем месяце вновь организовать агротехническую лабораторию. Такая же лаборатория восстанавливается в Коуракской МТС.

«СТРАННОЕ ОТНОШЕНИЕ К ПОДГОТОВКЕ КАДРОВ»

Севкавтяжстрой провел совещание главных инженеров и работников учебного комбината по обсуждению письма т. Дмитриевой (№ 23 «Советской Сибири»). Совещание подвергло резкой критике недостатки, на которые указывала т. Дмитриева, и наметило практические мероприятия по улучшению подготовки кадров.

К предстоящей Конференции в Сан-Франциско

В соответствии с решением Крымской Конференции о созыве 25 апреля 1945 года в Сан-Франциско в Соединенных Штатах Америки Конференции Об'единенных наций, с Правительством Китая и Временным Правительством Франции были проведены консультации и им было направлено обращение принять участие совместно с Правительствами Соединенных Штатов, Великобритании и Советского Союза в приглашении других стран на Конференцию. В результате консультаций Китайское Правительство согласилось участвовать в рассылке указанных приглашений. Что касается Временного Правительства Франции, то оно, согласившись принять участие в Конференции в Сан-Франциско, решило не участвовать в рассылке приглашений другим странам на указанную Конференцию, поскольку оно не участвовало в переговорах в Думбартон-Окс.

Ниже публикуется текст Приглашения, которое Правительство Соединенных Штатов Америки от своего имени, а также от имени Правительств Советского Союза, Великобритании и Китая, разослало 5 марта 1945 года Правительствам всех стран, приглашаемых на упомянутую Конференцию в Сан-Франциско:

«Приглашение.

Правительство Соединенных Штатов Америки от своего имени и от имени Правительства Соединенного Королевства Великобритании и Северной Ирландии, Союза Советских Социалистических Республик и Республики Китая приглашает Правительство . . . . направить представителей на Конференцию Об'единенных наций, которая должна состояться 25 апреля 1945 года в Сан-Франциско в Соединенных Штатах Америки для подготовки Устава Всеобщей Международной Организации для поддержания международного мира и безопасности.

Вышеупомянутые Правительства предлагают, чтобы Конференция рассмотрела как базу для такого Устава предложения по учреждению Всеобщей Международной Организации, которые были опубликованы в октябре прошлого года в результате конференции в Думбартон-Окс и которые были дополнены следующими условиями для раздела С главы VI:

«С. Голосование.

1. Каждый член Совета Безопасности имеет один голос.

2. Решения Совета Безопасности по вопросам процедуры принимаются большинством в семь голосов членов.

3. Решения Совета Безопасности по всем другим вопросам принимаются большинством в семь голосов членов, включая совпадающие голоса постоянных членов; причем сторона, участвующая в споре, воздерживается от голосования при принятии решений, согласно разделу А главы VIII и согласно второй фразе абзаца 1 раздела С главы VIII».

Дополнительная информация о соответствующих мероприятиях будет сообщена в дальнейшем.

В случае, если Правительство . . . . желает заранее до Конференции высказать мнения и замечания, касающиеся предложений, то Правительство Соединенных Штатов Америки будет радо передать такие мнения и замечания другим участвующим Правительствам».

Вышеуказанное Приглашение направлено следующим странам:

Австралии, Бельгии, Боливии, Бразилии, Канаде, Чили, Колумбии, Коста Рике, Кубе, Чехословакии, Доминиканской республике, Эквадору, Египту, Эль-Сальвадору, Эфиопии, Франции, Греции, Гватемале, Гаити, Гондурасу, Индии, Ирану, Ираку, Либерии, Люксембургу, Мексике, Голландии, Новой Зеландии, Никарагуа, Норвегии, Панаме, Парагваю, Перу, Филиппинам, Саудовской Аравии, Турции, Южно-Африканскому Союзу, Уругваю, Венецуэле, Югославии.

За рубежом

К положению в Румынии

БУХАРЕСТ, 5 марта. (ТАСС). Сегодня на крупнейших предприятиях Бухареста состоялись многолюдные митинги, посвященные политическому кризису в стране и созданию правительства концентрации демократических сил Румынии.

Центральный комитет «фронта плугарей» созвал широкое собрание крестьян, на котором присутствовали делегаты от 5 уездов.

Массовое собрание интеллигенции города Бухареста, созванное союзом патриотов Румынии, состоялось в кинотеатре Томмис. Зал кинотеатра не мог вместить всех желающих, огромная толпа народа стояла в продолжении всего митинга на улице.

Массовые митинги трудящихся Бухареста прошли под лозунгами:

«Создадим правительство Петра Грозы— правительство концентрации демократических сил страны!», «Правительство Грозы даст землю крестьянам!», «Правительство Грозы создаст добрососедские отношения с СССР и укрепит отношения с союзниками!», «Да здравствует сотрудничество советской и румынской армий!», «Да здравствует дружба народов СССР и Румынии!», «Да здравствует победа над гитлеровской Германией!», «Уничтожим последние остатки фашизма!», «Долой фашизм!»

На митингах были приняты решения послать делегацию к королю с требованиями утвердить правительство концентрации демократических сил страны.

Сейчас же после окончания митингов к королевскому дворцу, чтобы вручить петиции массовых митингов трудящихся, двинулись многочисленные делегации.

БУХАРЕСТ, 5 марта. (ТАСС). Газета «Эпформасион интернациональ» поместила 4 марта статью, разоблачающую тесные связи Радеску с различными фашистскими организациями, существовавшими в Румынии. Газета напоминает о том, что в 1936 г. после смерти Стелеску, создателя фашистской организации, носившей название «Крестового похода румынизма», Радеску сделался ее фактическим руководителем. С самого начала своего правления Радеску выработал программу, ничем не отличающуюся от программы этой фашистской организации. Его последней речи аплодировали, кроме национал-царанистов и национал-либералов, бывшие члены этой организации. «В министерства,—пишет газета,— стали получать назначения люди из бывших организаций Радеску, которые даже начали агитацию за возрождение организации «Крестового похода румынизма».

Военные действия в Западной Европе

ЛОНДОН, 5 марта. (ТАСС). В сообщении штаба верховного командования экспедиционных сил союзников говорится, что немцы оказывают упорное сопротивление в Ксантене (Рейнская обл.) — одном из опорных пунктов их оборонительного треугольника, прикрывающего важный мост через Рейн в Везеле. В других местах союзники успешно продвигались вперед. Продолжалась ликвидация неприятельского мешка в районе Везе—Гельдерн—Венло. Дальше на восток очищены Капеллен, Иссум и Рейрдт. Восточнее и южнее войска союзников ведут бои в Мерсе, Гомберге и Юрдингене. Северо-восточнее Кельна войска союзников очистили Штоммельн и Зиннерсдорф.

Дорога Саарбрюккен—Мец перерезана в двух милях юго-западнее Саарбрюккена.

За 3 марта войска союзников взяли на западе 9.769 пленных.

ЛОНДОН, 6 марта. (ТАСС). В сообщения штаба верховного командования экспедиционных сил союзников говорится, что войска союзников проникли в пределы города Кельна свыше чем на полтора километра и удерживают левый берег Рейна от Гомберга до Нейсса. Союзники заняли 5 марта 28 городов и деревень и вступили еще в 7 населенных пунктов.

4 марта союзники захватили 7.454 пленных.

Войска союзников продолжают успешные операции по сокращению вражеского предмостного укрепления к западу от Рейна.

В числе захваченных городов находятся Гомберг, Эйскирхен, Форбах и Штирнген-Вендель. При взятии Штирнген-Венделя освобождено около 1.250 союзных военнопленных, большей частью больных.

В сообщении подтверждается форсирование реки Килль к востоку от Битбурга и занятие деревни Пиклиссем на противоположном берегу реки.

Союзная авиация совершала налеты на железные дороги в Голландии и к северу от Рура, а также на обширной территории к востоку от Рейна.

ЛОНДОН, 6 марта. (ТАСС). Как передает агентство Рейтер, в ночь на 5 марта английские бомбардировщики «Москито» снова совершили налет на Берлин.

Налеты союзной авиации на Германию

ЛОНДОН, 5 марта. (ТАСС). В коммюнике английского министерства авиации говорится, что в ночь на 4 марта весьма крупные соединения самолетов английской бомбардировочной авиации появлялись над Германией. Основными об'ектами их налета явились канал Дортмунд—Эмс и завод синтетической нефти в Камене, близ Дортмунда. Атака была весьма концентрированной. Кроме того, был совершен налет на Берлин и важный узел коммуникаций Вюрцбург. Действия бомбардировщиков поддерживали ночные истребители.

ПЕРЕДОВЫЕ ЧАСТИ СОЮЗНИКОВ ВСТУПИЛИ В ПРЕДМЕСТЬЯ КЕЛЬНА

ЛОНДОН, 5 марта. (ТАСС). Как передает агентство Рейтер, ссылаясь на сообщение штаба первой американской армии, сегодня утром передовые части 104-й американской дивизии вступили в предместья Кельна.

В ГОРПАРТКАБИНЕТЕ

8 марта, в 8 ч. 30 м., — лекция: «Книга В. И. Ленина «Шаг вперед, два шага назад» (для самостоятельно изучающих произведения классиков марксизма-ленинизма). Лектор горкома ВКП(б) доцент Гладкова Т. Н.

Вход по абонементам.

Ответственный редактор **А. А. КОНДАКОВ.**

О проведении прививок против брюшного тифа и дизентерии

РЕШЕНИЕ № 141

исполнительного комитета Новосибирского городского Совета депутатов трудящихся от 3 марта 1945 г.

В целях предупреждения заболеваний брюшным тифом и дизентерией, руководствуясь постановлением ВЦИК и СНК РСФСР от 30 марта 1931 г. (С. У. 1931 г. № 17, ст. 186) и инструкцией Наркомздрава СССР от 6/II-43 г., исполнительный комитет городского Совета депутатов трудящихся решил:

1. Подвергнуть трехкратным подкожным предохранительным прививкам против брюшного тифа и дизентерии комбинированной вакциной всех лиц, начиная с 12-летнего возраста, проживающих в г. Новосибирске, по плану и в сроки, установленные Новосибирским горздравом.

2. Детей с 8-ми до 12-летнего возраста подвергнуть подкожным прививкам только против брюшного тифа.

3. Детей с 1 года до 12 лет подвергнуть прививкам против дизентерии таблетками или жидкой вакциной путем приема через рот.

4. Новосибирскому горздраву начать прививки населению с 10 марта 1945 г.

5. Прививки производить бесплатно во всех поликлиниках, амбулаториях, здравпунктах на предприятиях, прививочном кабинете бак-лабораторий, а также подворно силами участкового медперсонала.

Всем лицам, закончившим прививки, выдавать соответствующие справки.

Подворные прививки производятся участковым медицинским персоналом с 6 час. утра до 10 час. вечера.

6. От прививок освобождаются лица, которым прививки противопоказаны по состоянию здоровья по заключению врачей.

7. Руководителям промышленных, пищевых, кооперативных и др. предприятий, учреждений и учебных заведений в 3-дневный срок со дня опубликования настоящего решения выделить ответственных лиц за организацию и проведение прививок в сроки, установленные горздравом.

Фамилии выделенных лиц с указанием должности, номера телефона, а также списки лиц, подлежащих прививке, представить в соответствующие райздравы или в здравпункты, обслуживающие данное предприятие, учреждение.

8. Все лица, вновь прибывающие на жительство в г. Новосибирск и не имеющие справки об указанных прививках в текущем году, в течение 2-недельного срока обязаны подвергнуться прививкам против брюшного тифа.

9. Лица, уклоняющиеся от выполнения настоящего решения, подвергаются штрафу в размере до 100 р. или исправтрудработам сроком до 1 месяца.

За уклонение несовершеннолетних от прививок ответственности подвергаются родители или лица, на иждивении которых они находятся.

10. Контроль за выполнением настоящего решения возложить на госсанинспекцию г. Новосибирска.

11. Настоящее решение вступает в силу со дня опубликования и действует на территории г. Новосибирска в течение года.

Зам. председателя исполнительного комитета городского Совета депутатов трудящихся
А. СТАШКОВ.

Секретарь исполнительного комитета городского Совета депутатов трудящихся
И. ПУЧКИН.

Великий государь

Тучи, подобные клубам дыма, бешено мчатся под звуки трагической и величавой музыки С. Прокофьева. Звучат голоса:

«Туча черная поднимается,
Кровью алой заря умывается,
На костях врагов, на пожарище
Воедино Русь собирается».

Так начинается фильм о замечательном русском государственном деятеле, дипломате и полководце XVI в. Иване Васильевиче Грозном... Это фильм о человеке, который завершил начатое его дедом Иваном III об'единение раздробленных русских земель вокруг Москвы, который создал могучее, централизованное, многонациональное Русское государство, который выдвинул перед Русью великие задачи завоевания Балтийского и Черноморского побережий. Иван Грозный — страстный борец за могучее Русское царство, ранний, а потому непонятый многими предшественник Петра, гениальный военный реформатор, «воинство вельми любивший и требующая имя от сокровища своего неоскудно подававший» — по словам современника.

В годы Отечественной войны особенно возрос интерес к Ивану Грозному, как творцу Русской державы и ее вооруженных сил, борцу за независимость нашей Родины. Именно в дни боев с немецкими разбойниками мы вспоминаем особенно часто, что новые стрелецкие полки, созданные Грозным, его пушкари и подкопных дел мастера (артиллеристы и саперы по нынешнему) разгромили и стерли с географической карты немецкий Ливонский орден, как самостоятельное государство. Мы вспоминаем как под ударами молодой артиллерии Грозного пали одна за другой мощные крепости немцев в Прибалтике — Нейгауз, Дерпт, Мариенбург, Феллин и другие. И сейчас особенно сильно звучат гордые слова Грозного в письме Курбскому. «Если же говорите: нет людей на Руси, некому отстаивать ее — то вот ныне вас нет, а ныне кто претвердые города германские берет? Не дожидаются города германские бранного боя... но склоняют головы свои».

Фильм «Иван Грозный» — замечательная повесть о Русском царстве и русском царе, как олицетворении своей державы. Не случайно зритель прежде всего видит не лицо юного государя, а шапку Мономаха — царственную традицию древней Руси, священный для русских людей XVI в. символ величия державы Российской, звено, связующее Русь с великими царствами прошлого — Византией и Римом. А затем на экране появляется Иван Васильевич — 17-летний самодержец, строитель «третьего Рима» — Московской державы.

Игра народного артиста республики Н. Черкасова, исполняющего роль Ивана, потрясает. Мы видим не только растущего и мужающего борца с реакционной боярской «толщей», с изменниками и саботажниками. Мы видим страстного и порывистого человека, умного и сложно чувствующего, настоящего человека русского Возрождения.

Нас захватывает и трогает нежная любовь Ивана к Анастасии (арт. Л. Целиковская), его одиночество и поиски верных и настоящих друзей, его сомнения и искания. Личность Ивана дана в развитии. В конце фильма, после смерти Анастасии, отравленной боярами, в Александровской слободе мы видим царя и внешне и внутренне другим человеком, чем вначале. Колебания кончились. Боярству об'явлена война. Царь создает опричнину и в ответ на народное моление вернуться в Москву велит седлать коней. Начинается «гроза» против изменников и реакционеров.

Среди разнообразных кадров, раскрывающих образ Ивана, хочется отметить те, которые рисуют его как полководца. Исторически правдиво и высокохудожественно показана осада русскими Казани — ключа к Волге и всему юго-востоку страны. Движутся шедевры русских литейщиков — медные пушки с чудесными литыми украшениями тянутся стенобитные и осадные машины «пороки», идут бородатые стрельцы — первые регулярные пехотинцы с фигурными бердышами. Под начальством веселого и беспощадного Малюты Скуратова, выходца из народа и будущего «ока государева» (арт. М. Жаров), саперы XVI века роют подкоп. С экрана звучит лихая песня пушкарей:

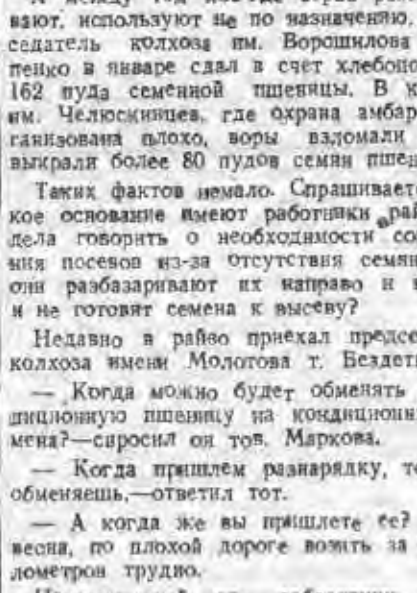

Кадр из кинофильма «Иван Грозный»: царь Иван (Н. Черкасов) с царицей Анастасией Романовной (Н. Целиковская).

«Ставьте пушки царские — пушкари,
Двиньте башни на стены — пушкари».

И на этом фоне, в ратных доспехах, — царь Иван распоряжается операциями. Он вдохновлен и страстен. Даже наглая выходка Курбского (арт. **Н. Названов**) не снижает настроения Ивана. Рвутся бочки с порохом, рушатся стены Казани. На приступ бросаются конница и пехота. Иван— у победоносного русского стяга. «Теперь поистине царем буду!» — восклицает он.

Ярко показаны в фильме сторонники и враги Ивана. Рисуя окружение царя, постановщик **С. Эйзенштейн** пошел путем символических обобщений и сгущения черт тех или иных действующих лиц. Автор писал, рассказывая о работе над картиной: «Не кропотливого восстановления мелочей и документальных деталей искали мы в оформлении, а старались прежде всего уловить ощущение величия, мощи и силы Руси времен Ивана IV». Эта задача блестяще удалась. Картину пронизывает ощущение растущей мощи Российской державы в военном, международно-дипломатическом и культурном отношении. Величественная русская архитектура и живопись XVI в., русская музыка и песня создают неповторимый фон для глубокой и патетической драмы Ивана — борца с реакцией и изменой, с внешними и внутренними врагами.

Сильнейшее впечатление производит зловещая галлерея врагов Грозного — бояр. Мы видим всех этих Шуйских, Шепитевых, Ростовских, Турунтай-Пронских и их злого гения, сварливую Ефросинью Старицкую (которую очень сильно играет С. Бирман) — мать претендента на престол, слабоумного Владимира (арт. П. Кадочников).

Впечатляющий образ дает А. Бучма, исполняющий роль преданного царю и его идеям Алексея Басманова. На большой высоте работа художников И. Шпинель, Л. Наумовой и В. Горюнова.

Фильм «Иван Грозный»—крупная победа советской кинематографии, продолжающей успешно и правдиво рассказывать великую историю нашей Родины.

Доцент **В. ВИРГИНСКИЙ**,
Кандидат исторических наук.

«Иван Грозный» (1-я серия). Сценарий и постановка С. Эйзенштейна, производство Алма-Атинской киностудии.

В ТЕАТРАХ и КИНО:

НОВОСИБИРСКИЙ ТЕАТР «КРАСНЫЙ ФАКЕЛ»

7 марта — **Собака на сене.**

8, 9 и 10 марта — **Раскинулось море широко.**

11 марта днем — **Маленький Мук**, вечером— **Зыковы.**

12 марта спектакля нет.

НОВОСИБИРСКИЙ ТЮЗ

7 и 8 марта — **Слуга двух господ.**
9 и 10 марта — **Хрустальный башмачок.**
11 марта утром — **Хрустальный башмачок.**

ТЕАТР ЮНЫХ ЗРИТЕЛЕЙ И ГОС. ЕВРЕЙСКИЙ ТЕАТР БССР

10 марта — **НОЧНОЙ КОНЦЕРТ**. Нач. в 12 час. ночи. По окончании концерта танцы до 4 час. утра.

Весь сбор поступает в фонд помощи семей фронтовиков. Билеты продаются.

Им. МАЯКОВСКОГО — **Иван Грозный.**

«ОКТЯБРЬ» — **Очарован тобой.**

«МЕТАЛЛИСТ» — **Сердца четырех.**

ТРЕБУЮТСЯ:

ДОРУРСУ ТОМСКОЙ срочно секретарь. Обращаться: Урицкого, 19, 5 этаж, отдел кадров.

В систему ОРСа бухгалтеры, счетоводы, официантки, продавцы, повара, кассиры, портнихи, сапожники, жестянщики, бондари и подсобные рабочие и столовые. Обращаться: Красный проспект, 160, 5-й этаж, комн. 19.

СОВХОЗУ № 1 завода имени Чкалова, находящемуся в 6 километрах от Новосибирска, ст. бухгалтеры, бухгалтеры, нач. планового отдела, плановики, нормировщики и зоотехник. Условия по соглашению, обеспечиваем квартирой, огородами и семенами. Обращаться в совхоз или по телефону 32-471, 32-931, доб. 3-55.

АВИАГРУППЕ ГЛАВСИБРЫБПРОМА начальник по снабжению, бухгалтер, кассир-счетовод. Обращаться: Новосибирск, дом облисполкома, 6-й этаж, комната 642.

Для работы в ОРСе и столовой счетовод-кассир, бухгалтеры, картотетчик, плановик, зам. директора столовой. Обращаться: Новосибирск, Большевистская, 131, ОРС.

Утерянную круглую печать Ясли 37, Дзержинского райздрава считать недействительной.

Утеряны круглая печать и штамп Геофизической обсерватории, считать недействительными.

Адрес редакции и издательства: Советская, 6. Телефоны: коммутатор редакции — 34-904; отв. редактора — 35-904; отв. секретаря — 35-964; отделов: промышленности — 34-630 и 32-598; партийного — 30-785; сельскохозяйственного — 33-180; иллюстрационного — 33-492; писем — 31-396 и 35-505. Прием телефонограмм: иногородние — прямой — 8, город — 33-630. Выпускающий — 31-103; типография — 35-984; об'явления — 31-289.

МН00665 Типография изд-ва «Советская Сибирь». Тираж 50.000.

Пролетарии всех стран, соединяйтесь!

СОВЕТСКАЯ СИБИРЬ

Орган Новосибирского обкома и горкома ВКП(б), областного и городского Советов депутатов трудящихся

№ 47 (7752) | 8 МАРТА 1945 г., четверг | Цена 20 коп.

Приказ ВЕРХОВНОГО ГЛАВНОКОМАНДУЮЩЕГО

Командующему войсками 2-го Украинского фронта

Маршалу Советского Союза МАЛИНОВСКОМУ

Начальнику штаба фронта

Генерал-полковнику ЗАХАРОВУ

Войска 2-го УКРАИНСКОГО фронта, преодолевая сопротивление противника в трудных условиях горно-лесистой местности в полосе КАРПАТ, сегодня, 7 марта, овладели на территории Чехословакии городом БАНСКА ШТЯВНИЦА—сильным опорным пунктом обороны немцев.

В боях за овладение городом БАНСКА ШТЯВНИЦА отличились войска генерал-лейтенанта МАНАГАРОВА, генерал-майора ЯКОВЛЕВА, генерал-майора ОСТАШЕНКО, генерал-майора ТЕРЕНТЬЕВА, генерал-майора ОГОРОДОВА, генерал-майора ПРЕОБРАЖЕНСКОГО, генерал-майора ЗДАНОВИЧА, генерал-майора ЕСИНА, полковника СОБОЛЕВА; артиллеристы генерал-полковника артиллерии ФОМИНА, генерал-майора артиллерии ЗЫКОВА, полковника АЛЕКСЕЕВА, полковника ФЕФЕЛОВА, полковника ПАСТУХА, полковника ВЛАДИМИРОВА, полковника САПОЖНИКОВА, полковника НЕКРАСОВА, подполковника ЛЕОНТЬЕВА, подполковника КИСЛОГО, подполковника БРЕЕВА, подполковника ШАЛИМА, майора ЛЯНСКОГО; танкисты генерал-полковника танковых войск КУРКИНА, полковника СУПЯН, подполковника ОВЧАРОВА, подполковника АНТОНОВА, подполковника ТРОШИНА; летчики генерал-полковника авиации ГОРЮНОВА, генерал-лейтенанта авиации СЕЛЕЗНЕВА, генерал-лейтенанта авиации СТЕПИЧЕВА, генерал-майора авиации КАМАНИНА, полковника ЧАНПАЛОВА; саперы генерал-лейтенанта инженерных войск ЦИРЛИНА, генерал-майора инженерных войск ТУПИЧЕВА, полковника ИСАЕВА; связисты генерал-лейтенанта войск связи ЛЕОНОВА; полковника МАКАРЕНКО, полковника государственной безопасности КАРПОВА.

В ознаменование одержанной победы соединения и части, наиболее отличившиеся в боях за овладение городом БАНСКА ШТЯВНИЦА, представить к награждению орденами.

Сегодня, 7 марта, в 21 час столица нашей Родины МОСКВА от имени Родины салютует доблестным войскам 2-го УКРАИНСКОГО фронта, овладевшим городом БАНСКА ШТЯВНИЦА,—двенадцатью артиллерийскими залпами из ста двадцати четырех орудий.

За отличные боевые действия ОБ'ЯВЛЯЮ БЛАГОДАРНОСТЬ руководимым Вами войскам, участвовавшим в боях за освобождение БАНСКА ШТЯВНИЦА.

Вечная слава героям, павшим в боях за свободу и независимость нашей Родины!

Смерть немецким захватчикам!

Верховный Главнокомандующий
Маршал Советского Союза И. СТАЛИН.

7 марта 1945 года.
№ 293.

Приказ ВЕРХОВНОГО ГЛАВНОКОМАНДУЮЩЕГО

Командующему войсками 2-го Белорусского фронта

Маршалу Советского Союза РОКОССОВСКОМУ

Начальнику штаба фронта

Генерал-полковнику БОГОЛЮБОВУ

Войска 2-го БЕЛОРУССКОГО фронта сегодня, 7 марта, с боем овладели городами ГНЕВ (МЕВЕ) и СТАРОГАРД (ПРЕЙСИШ СТАРГАРД)—важными опорными пунктами обороны немцев на подступах к ДАНЦИГУ.

В боях за овладение городами ГНЕВ и СТАРОГАРД отличились войска генерал-полковника ФЕДЮНИНСКОГО, генерал-полковника ТРУБНИКОВА, генерал-полковника БАТОВА, генерал-лейтенанта ЛОГУНОВА, генерал-лейтенанта КОКОРЕВА, генерал-лейтенанта БОБКОВА, генерал-лейтенанта ПОЛЕНОВА, генерал-майора ФЕТИСОВА, генерал-майора ХАБАРОВА, генерал-майора ЧУВАКОВА, генерал-лейтенанта ЭРАСТОВА, генерал-лейтенанта АЛЕКСЕЕВА, генерал-майора ЛЯЩЕНКО, генерал-майора РАДЫГИНА, генерал-майора БОРЩЕВА, генерал-майора КОЛЧАНОВА, генерал-майора ДЕМИДОВА, генерал-майора ИГНАТЬЕВА, полковника КУРЕНЯ, полковника ЧЕСНОКОВА, полковника СОННИКОВА, генерал-майора РАХИМОВА, генерал-майора ЯКУШЕВА, генерал-майора ГРЕБЕННИКА, генерал-майора МАКАРОВА, генерал-майора ТЕРЕМОВА, полковника ВЕЛИЧКО, генерал-майора БОРИСОВА, генерал-майора ФРОЛЕНКОВА, генерал-майора ДЖАНДЖГАВА, полковника АФАНАСЬЕВА; артиллеристы генерал-полковника артиллерии СОКОЛЬСКОГО, генерал-лейтенанта артиллерии ДЕГТЯРЕВА, генерал-майора артиллерии КАЗАКОВА, генерал-майора артиллерии ДМИТРИЕВА, генерал-майора артиллерии ПЯДУСОВА, генерал-майора артиллерии РОГОЗИНА, полковника ГОРОБЕЦ, полковника БЕЛЯЕВА, полковника ДЕГТЯРЕНКО, полковника АКИМУШКИНА, полковника КОРОЛЕВА; танкисты генерал-лейтенанта танковых войск ЧЕРНЯВСКОГО, генерал-лейтенанта танковых войск ПОПОВА, полковника МИРОНОВИЧА, генерал-майора танковых войск НОВАК, полковника СОМОВА, полковника ТУРЕНКОВА, полковника ДАВИДЕНКО, полковника ПИВНЕВА, полковника ИГОНИНА, полковника АНТИПОВА, майора ЖАБИНА; летчики генерал-полковника авиации ВЕРШИНИНА, генерал-майора авиации БОРИСЕНКО, генерал-лейтенанта авиации ОСИПЕНКО, генерал-майора авиации ГЕТЬМАНА, полковника ТИХОМИРОВА, полковника КАЛУГИНА, полковника СМОЛОВИКА, полковника ВУСС, полковника ДОДОНОВА, полковника ПОКАЕВОГО, полковника ВОЛКОВА; саперы генерал-майора инженерных войск БЛАГОСЛАВОВА, генерал-майора инженерных войск ШВЫДКОЙ, подполковника АЛЕКСАНДРОВА, полковника ВИЗИРОВА, полковника БАБАЕВА; связисты генерал-майора войск связи БОРЗОВА, полковника БАХИЛИНА, полковника БОРИСОВА, полковника МИХАЙЛОВА, полковника ХОМЯКОВА.

В ознаменование одержанной победы соединения и части, наиболее отличившиеся в боях за овладение городами ГНЕВ и СТАРОГАРД, представить к награждению орденами.

Сегодня, 7 марта, в 22 часа столица нашей Родины МОСКВА от имени Родины салютует доблестным войскам 2-го БЕЛОРУССКОГО фронта, овладевшим названными городами,—двадцатью артиллерийскими залпами из двухсот двадцати четырех орудий.

За отличные боевые действия ОБ'ЯВЛЯЮ БЛАГОДАРНОСТЬ руководимым Вами войскам, участвовавшим в боях за освобождение городов ГНЕВ и СТАРОГАРД.

Вечная слава героям, павшим в боях за свободу и независимость нашей Родины!

Смерть немецким захватчикам!

Верховный Главнокомандующий
Маршал Советского Союза И. СТАЛИН.

7 марта 1945 года.
№ 294.

Приказ ВЕРХОВНОГО ГЛАВНОКОМАНДУЮЩЕГО

Командующему войсками 1-го Белорусского фронта

Маршалу Советского Союза ЖУКОВУ

Начальнику штаба фронта

Генерал-полковнику МАЛИНИНУ

Войска 1-го БЕЛОРУССКОГО фронта, продолжая наступление, сегодня, 7 марта, штурмом овладели городами ГОЛЛНОВ, ШТЕПЕНИТЦ и МАССОВ—важными опорными пунктами обороны немцев на подступах к ШТЕТТИНУ.

В боях за овладение названными городами отличились войска генерал-полковника БЕЛОВА, генерал-лейтенанта СИМОНЯКА, генерал-лейтенанта ПУЛКО-ДМИТРИЕВА, генерал-майора БУКШТЫНОВИЧА, генерал-майора ВЕРЖБИЦКОГО, генерал-майора СИЯЗОВА, генерал-лейтенанта КАЗАНКИНА, полковника МОЩАЛКОВА, генерал-майора МАКАРОВА, полковника МАСЛОВА, полковника СЕРЕГИНА, генерал-майора ВЛАДИМИРОВА, генерал-майора ШАФАРЕНКО, генерал-майора СМИРНОВА; артиллеристы генерал-майора артиллерии ЕГОРОВА, генерал-майора артиллерии ЗРАЖЕВСКОГО, полковника ЗЕРНОВА, генерал-майора артиллерии ПЫЛИНА, полковника ИВАНОВА, полковника ГРЕХОВА, подполковника ЗАЗИРНОГО, подполковника ВАСИЛЬЧЕВА, подполковника ЕРЕСЬКО, генерал-майора артиллерии БОГДАШЕВСКОГО, подполковника КОЗЛОВА; танкисты генерал-майора танковых войск ТЕЛЯКОВА, генерал-лейтенанта танковых войск КИРИЧЕНКО, полковника АБРАМОВА, подполковника МАКАРОВА, полковника ПАВЛУШКО, полковника ОХМАНА, подполковника МЖАЧИХ, полковника ТАРАСОВА, подполковника КУЗИНА, подполковника ВИНОГРАДОВА, полковника КУЗНЕЦОВА, полковника БАРАНЮКА, подполковника СЕКУНДА, полковника ШЕМЯКИНА; летчики генерал-лейтенанта авиации САВИЦКОГО, генерал-майора авиации ТАТАНАШВИЛИ, полковника ОРЛОВА, подполковника НАКОНЕЧНИКОВА; саперы подполковника НИКОЛАЕВА, подполковника РЯБКОВА, майора СКАЛЬНОГО, подполковника ГРИЦЮКА, подполковника ВАНЯКИНА, полковника ПИВОВАРОВА, майора КОТОВА, капитана АБРАМОВА; связисты полковника БОНДАРЕВА, инженер-полковника ПОЗНЯКОВА, капитана ЗАЛЕШИНА.

В ознаменование одержанной победы соединения и части, наиболее отличившиеся в боях за овладение городами ГОЛЛНОВ, ШТЕПЕНИТЦ и МАССОВ, представить к награждению орденами.

Сегодня, 7 марта, в 23 часа 30 минут, столица нашей Родины МОСКВА от имени Родины салютует доблестным войскам 1-го БЕЛОРУССКОГО фронта, овладевшим поименованными городами,—двадцатью артиллерийскими залпами из двухсот двадцати четырех орудий.

За отличные боевые действия ОБ'ЯВЛЯЮ БЛАГОДАРНОСТЬ руководимым Вами войскам, участвовавшим в боях за овладение названными городами.

Вечная слава героям, павшим в боях за свободу и независимость нашей Родины!

Смерть немецким захватчикам!

Верховный Главнокомандующий
Маршал Советского Союза И. СТАЛИН.

7 марта 1945 года.
№ 295.

Организуем предмайское социалистическое соревнование!

Поможем Красной Армии быстрее водрузить над Берлином знамя победы!

Обращение коллектива завода имени Ленина ко всем рабочим, инженерно-техническим работникам промышленности и транспорта, ко всем трудящимся Новосибирской области

Товарищи!

Радостные вести идут с фронта. Грозной лавиной по вражьей земле идет железной поступью наша героическая Красная Армия — детище советского народа, рожденная великим **Лениным** и воспитанная **Сталиным.**

Красная Армия выполняет свою великую историческую миссию. Она освободила землю нашей Советской Родины от немецкой нечисти и восстановила границы по всей линии — от Черного до Баренцова моря. Она принесла и несет освобождение многомиллионным народам Европы, вызывая своим мужеством, благородством и воинским мастерством восхищение всего прогрессивного человечества.

Красная Армия, ее мужественные воины и полководцы, окружены горячей народной любовью. Каждый советский человек считает своим святым долгом отдать все свои силы, способности и умение на помощь фронту, снабжая героическую Красную Армию всем необходимым.

Коллектив нашего завода — лишь небольшой отряд советских патриотов. По в нашей работе и в наших достижениях отражены успехи и достижения всех советских людей, способных на подвиги во имя счастья своей Родины.

Коллектив завода им. Ленина всегда с большевистской настойчивостью, в любых условиях и при любых трудностях шел вперед. Наша продукция в течение всей войны безостановочно шла на фронт.

В социалистическом соревновании в честь 27-й годовщины Красной Армии коллектив завода, как и весь советский народ, добился новых успехов и сумел решить серьезные производственные задачи, обеспечивающие дальнейший под'ем работы в 1945 году.

Неиссякаемая творческая энергия и самоотверженный труд рабочих, стахановцев и интеллигенции в этом соревновании показали еще раз способность советских людей решать сложные задачи производственного прогресса в трудных условиях военного времени.

Но война еще не окончена. Нужны еще решительные, сокрушительные удары по фашистской Германии для того, чтобы разгромить до конца и суровой рукой покарать наглых гитлеровских захватчиков. Предстоят еще тяжелые и суровые бои, которые потребуют напряжения сил всего советского народа. Вот почему сегодня, как никогда, боевая продукция должна итти на фронт все возрастающим потоком, без перебоя.

Товарищи! Приближается день 1-го Мая — международный праздник трудящихся всего мира. В ознаменование этой исторической даты и в ответ на приказ № 6 от 23-го февраля 1945 года Верховного Главнокомандующего товарища Сталина коллектив завода решил посвятить свой труд дальнейшим успехам победоносной Красной Армии и поднять новую волну предмайского социалистического соревнования.

Используя полностью свои внутренние возможности, мобилизуя все свои ресурсы, мы берем в предмайском социалистическом соревновании на себя следующие обязательства:

1. Перевыполнить мартовский и апрельский планы выпуска товарной продукции на 8 миллионов рублей.
2. Увеличить выработку на одного рабочего на 9 проц. против достигнутого уровня в январе с. г.
3. К 1 мая выпустить новый опытный образец нашей продукции и освоить в серийном производстве два изделия.
4. Сэкономить к 1 мая 8—10 процентов электроэнергии к установленному лимиту.
5. Досрочно, к 1 июня, выполнить план II квартала по выпуску запасных деталей к тракторам и сельскохозяйственным машинам, полностью по всей номенклатуре.
6. Организовать массовый выпуск методом поточного производства сложной детали к тракторам «ЧТЗ» — гильз цилиндра.
7. Подготовить рабочие огороды и семена к посадке овощей, обеспечив силами завода вспашку земель. Подготовить подсобные хозяйства завода к весеннему севу, заложив прочный фундамент высокого урожая и расширения продовольственной базы завода.
8. Для детей-сирот Отечественной войны открыть детский дом на 50 мест за счет средств завода.
9. Организовать заводскую строительную контору для развертывания жилищного строительства.

Мы призываем всех рабочих, работниц и инженерно-технических работников промышленности и транспорта, всех трудящихся Новосибирской области организовать предмайское социалистическое соревнование, взять на себя дополнительные обязательства и с честью выполнить их.

Товарищи! Советский народ любит свою родную Красную Армию. Он беззаветно и самоотверженно работает, чтобы обеспечить победоносное наступление доблестных воинов всем необходимым, чтобы приблизить тот час, когда над Берлином взовьется знамя нашей победы.

Умножим же наши усилия во имя скорейшего окончания войны, во имя нашей полной победы!

Пусть в результате предмайского социалистического соревнования пойдут на фронт все новые и новые эшелоны вооружения, боеприпасов, продовольствия и снаряжения. Поднимем выше знамя предмайского социалистического соревнования!

Да здравствует наша героическая Красная Армия — армия-освободительница!

Да здравствует наш великий советский народ!

Да здравствует партия Ленина — Сталина!

Да здравствует Верховный Главнокомандующий Маршал Советского Союза великий **Сталин!**

Принято единогласно на собраниях рабочих, инженерно-технических работников и служащих завода им. Ленина.

Американским друзьям

Помню, как сейчас, этот апрельский день прошлого года. Мы узнали, что на завод приехали наши друзья — гости из Америки. С нетерпением ждали их и волновались: а вдруг не зайдут в нашу мастерскую?

Но вот мы уже знакомы. Мистер Рэй Эллис, руководитель делегации, подробно расспрашивал о нашей работе.

Я очень волновалась и не успела всего рассказать о жизни советских девушек в нашей прекрасной стране. Вскоре я получила письмо из Америки:

«Видеть ваше отделение, — писал мистер Эллис, — было для меня большим удовольствием и помогло понять дух и преданность советских женщин. Это было внушительно. Я намерен упомянуть ваше имя и ваше отделение женщинам заводов США, когда я буду говорить с ними о моем посещении Советского Союза...

РЭЙ ЭЛЛИС»

Вместе с письмом Эллис прислал эмблему дружбы наших народов — скрещивающиеся флаги Советского Союза и Соединенных Штатов Америки с девизом «Вечная дружба». Он просил поместить их на стене рядом с портретом Зои Космодемьянской, имя которой носит наша бригада.

Я ответила подробным письмом. Вот что я писала своему американскому другу:

Я училась в школе, жила мирной, счастливой жизнью, как и все молодые юноши и девушки нашего народа.

Когда Германия начала против нас войну, я оставила школу и пошла на завод ученицей. Через полтора месяца я уже была рабочим третьего разряда. Вскоре организовала молодежную бригаду. Работали хорошо, заслужили звание бригады имени Зои Космодемьянской — отважной русской партизанки.

Мы работали, не жалея сил, чтобы обеспечить Красную Армию продукцией, необходимой для победы. Каждый день мы делаем в два с половиной раза больше, чем задано. Иначе работать мы не можем. Наша совесть, совесть людей, борющихся за независимость своей отчизны, заставляет нас так работать. Нам во второй раз присвоили звание фронтовой бригады имени трижды Героя Советского Союза сибиряка Александра Покрышкина.

Теперь я уже мастер и руковожу несколькими бригадами, а мои ученики сами стали бригадирами.

Мы знаем, что мы не одни. За океаном в унисон с нашими бьются сердца многих американок, также честно трудящихся на благо отечества. Я шлю им привет...»

Сегодня, 8 марта, в Международный женский день, я шлю письмо своему американскому другу и прошу его передать сердечный привет американским работницам. Пусть они, как и мы, не жалеют сил своих для разгрома врага. Час избавления от фашистских захватчиков близок.

П. ТАРТАКОВСКАЯ.

Мастер завода, где начальником производства т. Дисфантейнис.



Десятерых детей вырастила Дарья Александровна Дашинцева. Недавно отдел гособеспечения гор. Искитим, где проживает Дашинцева, купил для нее корову. На снимке: зав. отделом **А. И. Ефремова** и **Д. А. Дашинцева.**

Фото Б. Шумакова.

Старшина Аня Кононова

Она родилась и воспитывалась у нас, в Новосибирске. Здесь же вступила в комсомол. Началась война. Многие друзья Ани Кононовой ушли защищать Родину. И когда смертельная опасность нависла над страной, Аня сказала: «Мое место — там, в бою».

14 января 1942 года Аня Кононова получила первое боевое крещение на Ленинградском участке фронта. Там она стала членом нашей великой партии большевиков.

Северный фронт... Западный... Прибалтийский... Многие сотни километров прошла с Красной Армией отважная дочь Родины, санитарка коммунистка Аня Кононова. Сейчас, вернувшись в Новосибирск после тяжелого ранения, она продолжает нести службу в воинской части.

Ниже публикуется рассказ капитана Королева о славных подвигах Ани Кононовой.

Артиллерийская канонада усиливалась с каждой минутой. Били десятки наших орудийных и минометных батарей, работали гвардейские минометы. Мерзлая земля, снег, осколки, щепы от бревен из немецких блиндажей, клочья гитлеровцев взлетали вверх. В воздухе появились наши самолеты.

Советские воины пошли вперед. С ними шла и Аня Кононова.

— Куда ты, Аня?—спрашивали ее бойцы.

— Я с вами,—отвечала она, поправляя на плече санитарную сумку.

По полю боя от одного раненого к другому перебегала Аня. Застонал офицер Николай Пантеев. Девушка ползком добралась к нему и, перевязав раны, отнесла в укрытие.

Засвистели вражеские снаряды. Аня, чтобы спасти офицера от осколков, прикрыла его своим телом. Один снаряд разорвался совсем рядом. Взрывной волной сорвало с дома крышу. Аню бревном придавило ноги, но раненый остался невредим.

В одном бою Аню контузило и ранило. Из госпиталя она вновь вернулась в свою часть. И всякий раз бойцы видели девушку в серой шинели.

Летели дни. Аня появлялась в самых опасных местах. Под ураганным огнем врага она оказывала помощь раненым. Смелости и выносливости этой маленькой санитарки удивлялись самые храбрые, закаленные солдаты.

— Осторожнее, Аня,—говорили они. — И куда ты всегда в самое пекло лезешь?

— Жизнь ваша дороже моей собственной,—отвечала девушка.

В последнем бою она несколько раз ходила с разведчиками на выполнение заданий. И в этом бою санинструктор Аня Кононова вынесла 11 раненых вместе с их личным оружием.

Родина высоко оценила ее доблесть и отвагу: Аня награждена орденом Красного Знамени и орденом «Славы» III степени. Ныне отважная девушка представлена к третьей правительственной награде.

Капитан КОРОЛЕВ.

Улучшить политико-воспитательную работу комсомольских организаций

Воспитание молодежи в духе беспредельной преданности делу партии Ленина — Сталина, глубокой любви к Родине и беспощадной ненависти к врагам нашего отечества всегда было основной задачей комсомола.

«Задача союза молодежи,—учит нас В. И. Ленин,—поставить свою практическую деятельность так, чтобы, учась, организуясь, сплачиваясь, борясь, эта молодежь воспитывала бы себя и всех тех, кто в ней видит вождя, чтобы она воспитывала коммунистов. Надо, чтобы все дело воспитания, образования и учения современной молодежи было воспитанием в ней коммунистической морали».

В дни войны ответственность комсомольских организаций за воспитание молодежи значительно повысилась. Укрепляя связь с молодежью, улучшая повседневную работу с ней, комсомольские организации области поднимали молодежь на новые трудовые подвиги.

Но успехи молодежи нашей области были бы еще значительнее, если бы комсомольские организации сумели избавиться от недостатков в своей политико-воспитательной работе. Во многих организациях, особенно сельских, плохо поставлено изучение марксистско-ленинской теории. В Усть-Таркском, Барабинском, Чановском, Болотнинском районах, а также в Ипподромском районе Новосибирска недооценивают политическое образование молодежи. Здесь за весь 1944 год в кружках изучили только одну—две главы «Краткого курса истории ВКП(б)».

Там, где серьезно подходят к изучению марксизма-ленинизма, там находят и пропагандистские кадры и время для учебы. В комсомольской организации, где секретарем комитета ВЛКСМ тов. Бархатова, все комсомольцы работают над повышением своего идейно-политического уровня. Для тех, кто не подготовлен к самостоятельной работе над книгой, здесь организованы кружки. Остальные комсомольцы самостоятельно изучают основы марксизма-ленинизма. В помощь им устраиваются лекции, доклады, проводятся консультации, товарищеские собеседования. В Сузунском районе организовали 40 политшкол для молодежи и обеспечили их пропагандистами.

В дни войны усилилась тяга молодежи к знаниям. Однако это стремление молодежи в ряде комсомольских организаций не умеют удовлетворить. В Колыванском, Убинском, Маслянинском районах вечерние школы сельской молодежи до сих пор не занимаются.

Серьезным упущением первичных комсомольских организаций, райкомов и горкомов ВЛКСМ является недооценка культурно-массовой работы. Всю зиму был закрыт Дом культуры в Убинском районе. Запущены Дома культуры в Купинском, Тогучинском, Коченевском районах. При этом вся работа многих клубов сводится только к танцам и кинокартинам.

Райкомы и первичные организации слабо привлекают к проведению культурно-массовой работы интеллигенцию. В области есть филиал Академии наук, Дом науки и техники, вузы и техникумы, живут и работают ученые, есть много учителей, врачей, инженерно-технических работников, агрономов, студентов, артистов. Они охотно помогут в организации политкружков и руководстве ими, в самостоятельной учебе в чтении лекций и докладов, в руководстве кружками художественной самодеятельности. Стоит только установить деловую связь с этим активом.

Особую ответственность за все недостатки в политико-воспитательной работе несет областной комитет ВЛКСМ. Организаторскую работу и практическую помощь райкомам и первичным комсомольским организациям он часто подменяет вынесением многочисленных решений, не контролируя их выполнение.

XIII пленум ЦК ВЛКСМ вооружил комсомольские организации боевой программой действий, указал пути улучшения политико-воспитательной работы среди молодежи. Комсомольские организации обязаны по-настоящему развернуть политическую и общеобразовательную учебу молодежи, изучение основ марксизма-ленинизма, истории ВКП(б), истории СССР, ознакомление с важнейшими событиями внутренней и международной жизни.

Основным методом политического образования должна быть самостоятельная учеба. Для комсомольцев и молодежи, подготовленных к изучению истории ВКП(б), но не имеющих навыков самостоятельной работы над книгой, XIII пленум ЦК ВЛКСМ предлагает создавать политкружки по изучению «Краткого курса истории ВКП(б)», книги товарища Сталина «О Великой Отечественной войне Советского Союза». Для комсомольцев и молодежи, не имеющих достаточного образования и политической подготовки, создавать политшколы при первичных комсомольских организациях.

Комсомольские активисты должны показывать пример в самостоятельной учебе, помня о том, что без знаний, без овладения основами марксизма-ленинизма невозможно успешно руководить воспитанием молодежи.

Книга — лучший друг и воспитатель молодежи. Комсомольские организации обязаны помочь молодежи познакомиться с лучшими произведениями классической и современной литературы, с книгами по истории, географии, военному делу, искусству, технике и т. п. Совместно с библиотечными работниками они должны проводить громкие читки книг, их обсуждение, литературные вечера, читательские конференции, конкурсы на лучшего чтеца, декламатора.

Комсомольцы должны активно участвовать в организации самодеятельных спектаклей, концертов, создавать художественные агитбригады для обслуживания колхозов, совхозов, МТС, заботиться о своевременной доставке и правильном использовании газет и журналов.

В дни войны особенно большое значение придается военно-физическому воспитанию молодежи, воспитанию выносливости, смелости, находчивости — качеств, необходимых защитникам Родины. Комсомольские организации, совместно с физкультурными организациями, должны обеспечить широкое вовлечение молодежи в военно-физкультурную работу. В колхозах, совхозах, МТС, на предприятиях нужно создать физкультурные коллективы, спортивные секции, команды, кружки, всемерно развивать такие виды спорта, как гимнастика, легкая атлетика, плавание, лыжи, бокс, городки, шире популяризировать народные виды игр и спорта.

Политическое воспитание молодежи немыслимо без серьезного улучшения организационной работы комсомола, без глубокого, вдумчивого подбора и воспитания комсомольских кадров. Надо поднять роль и значение комсомольских собраний, как школы воспитания, внести в работу аппарата и актива больше конкретности, оперативности, шире развертывать критику и самокритику.

Райкомы и горкомы комсомола должны усилить руководство первичными организациями, больше бывать среди молодежи. Ибо, только опираясь на первичные организации, можно решить ответственную и сложную задачу расширения влияния на всю молодежь. Рабочее место комсомольского работника должно быть в первичных организациях.

В наших руках имеются все возможности к тому, чтобы устранить имеющиеся крупные недостатки в воспитательной работе и обеспечить широкое вовлечение комсомольцев и молодежи в социалистическое соревнование за дальнейший под'ем производительности труда, улучшение качества продукции, снижение ее себестоимости, за резкое повышение урожайности и под'ем животноводства.

Сельские комсомольцы должны быть инициаторами в социалистическом соревновании среди молодежи за качественный ремонт тракторов и сельскохозяйственных машин, сбор и вывозку удобрений на поля, проведение снегозадержания, подготовку семян к севу. Они обязаны развернуть среди молодежи широкую пропаганду агротехнических знаний.

Сейчас в комсомольских организациях началось обсуждение решений XIII пленума ЦК ВЛКСМ. Необходимо, чтобы пропаганда этих решений сочеталась с практическим выполнением каждого пункта постановлений всеми первичными комсомольскими организациями.

Долг и прямая обязанность партийных организаций, райкомов и горкомов ВКП(б) помочь довести решения пленума ЦК ВЛКСМ до каждого комсомольца и молодежи и обеспечить их выполнение.

От Советского Информбюро

ОПЕРАТИВНАЯ СВОДКА ЗА 6 МАРТА

Войска 2-го БЕЛОРУССКОГО фронта, после двухнедельной осады и упорных боев, завершили разгром окруженной группировки противника и 6 марта овладели городом и крепостью ГРУДЗЯНДЗ (ГРАУДЕНЦ) — мощным узлом обороны немцев на нижнем течении реки ВИСЛА.

В ходе боев в ГРУДЗЯНДЗ войска фронта взяли в плен более 5.000 немецких солдат и офицеров во главе с комендантом крепости генерал-майором ФРИККЕ и его штабом, а также захватили большое количество вооружения и военного имущества.

Одновременно юго-западнее и западнее ДАНЦИГА войска фронта в результате наступательных боев овладели городами ТРЕТЕН, МАЛЬХОВ и заняли более 60 других населенных пунктов, среди которых крупные населенные пункты АЛЬТ КИШАУ, ВИЛЛЕ, ЛЮБОН, ГРОСС ТУХЕН, ФРИДРИХСХУЛЬД, ФАРЦИН, СЕГЕНТИН, АБТСХАГЕН, АЛЬТ-ШТАЙНОРТ, ЛАЗЕ, ГРОССМЕЛЛЕН.

Юго-западнее города КЕЗЛИН войска 2-го БЕЛОРУССКОГО фронта ликвидировали окруженную группу противника и при этом взяли в плен командующего Кезлинским округом генерал-лейтенанта фон ЦИЛОВ вместе с его штабом и более 1.000 немецких солдат и офицеров.

Войска 1-го БЕЛОРУССКОГО фронта, развивая успешное наступление, 6 марта овладели городами БЕЛЬГАРД, ТРЕПТОВ, ГРАЙФЕНБЕРГ, КАММИН, ГЮЛЬЦОВ, ПЛАТЕ — важными узлами коммуникаций и сильными опорными пунктами обороны немцев в Западной Померании, а также с боями заняли более 500 других населенных пунктов, в том числе крупные населенные пункты ГРОСС ЕСТИН, ГАРРИН, ТЕССИН, ПРИББЕРНОВ, КАНТРЕН, ХОЕНШЕНАУ, ЛЕНЦ, МОРИЦФЕЛЬДЕ. Южнее города ШИФЕЛЬБАЙН войска фронта окружили значительную группу войск противника и ведут успешные бои по ее уничтожению. За 4 и 5 марта войска фронта взяли в плен более 2.500 немецких солдат и офицеров.

В Венгрии, северо-восточнее и южнее озера БАЛАТОН, наши войска отбивали атаки крупных сил пехоты и танков противника.

На других участках фронта — бои местного значения и поиски разведчиков.

За 5 марта на всех фронтах подбито и уничтожено 83 немецких танка. В воздушных боях и огнем зенитной артиллерии сбито 57 самолетов противника и кроме этого 43 самолета уничтожено на аэродроме в районе города ШТАРГАРД.

НАЛЕТЫ НАШЕЙ АВИАЦИИ НА ВОЕННЫЕ ОБ'ЕКТЫ В ГОРОДАХ ШТЕТТИН И КЕНИГСБЕРГ

В ночь на 6 марта наши тяжелые бомбардировщики нанесли удар по военным об'ектам немцев в городах Штеттин и Кенигсберг.

В результате бомбардировки в Штеттине возникло много пожаров, которые сопровождались взрывами, особенно сильными на территории товарной станции.

В Кенигсберге прямым попаданием бомб взорван склад боеприпасов, а также отмечено несколько больших пожаров.

* * *

Войска 2-го Белорусского фронта сегодня овладели городом и крепостью Грудзяндз (Грауденц). Как уже сообщалось, две недели тому назад наши войска, развивая наступление вдоль реки Вислы, окружили немецкий гарнизон в Грудзяндзе. Подступы к городу прикрывали старинные форты, усиленные двумя поясами современных долговременных укреплений. Вражеский гарнизон состоял из большого числа пехотных и артиллерийских частей, а также танковых подразделений.

Зажав противника в железное кольцо, советские войска развернули бои за город. Артиллерия большой мощности и гвардейские минометы разрушали укрепления противника. Наши бомбардировщики, подавившие в первые же дни осады зенитные батареи, наносили врагу непрерывные удары. В результате мощного огневого воздействия немцы были выбиты из дотов и фортов и загнаны в город. В ожесточенных уличных боях наши штурмовые группы очищали от гитлеровцев один квартал за другим. Часть окруженных вражеских сил переправилась на западный берег Вислы в районе железнодорожного моста и пыталась скрыться в лесах. Наша пехота и самоходная артиллерия атаковали немцев, прижали их к реке и уничтожили. В ходе упорных боев наши войска овладели южной частью города и начали штурм последнего оплота немцев — крепости, военного городка и полигонов, расположенных в северной части Грудзяндза. Вслед за огневым валом артиллерии в крепость ворвались советские подразделения. Упорный бой, длившийся несколько часов, решил судьбу немецкого гарнизона. Загнанные в казематы и погреба, гитлеровцы стали сдаваться в плен. Немецкие солдаты и офицеры складывали оружие и группами по 200—300 человек выходили из укрытий. Взято в плен более 5.000 солдат и офицеров противника вместе с комендантом крепости генерал-майором Фрикке.

* * *

Юго-западнее и западнее Данцига войска 2-го Белорусского фронта с боями продвигались вперед. Советские части, действующие в лесной местности, овладели городами Третен и Мальхов. Немцы выбиты также из населенного пункта и железнодорожной станции Гросс Тухен, находящейся в 10 километрах к юго-западу от города Бютов. Противник предпринял ряд контратак, но был отброшен с большими для него потерями. За день боев уничтожено более 2 тысяч немецких солдат и офицеров. Захвачено много трофеев и 350 пленных.

* * *

Войска 1-го Белорусского фронта в Западной Померании продолжали успешное наступление. Наши танкисты и пехотинцы овладели городом Бельгард — сильным опорным пунктом обороны немцев. Остатки разбитых и рассеянных по лесам частей противника вылавливаются и уничтожаются нашими подразделениями. В районе Бельгард истреблено 1.300 и взято в плен более 500 гитлеровцев. Подбито и сожжено 14 немецких танков и 16 бронетранспортеров. На другом участке наши подвижные соединения и пехота сломили сопротивление противника и устремились на запад. Советские части продвинулись вперед до 25 километров, заняли города Трептов, Грайфенберг, Плате, Гюльцов. Немцы пытались закрепиться на подступах к городу Каммин, но были разгромлены стремительными ударами наших танковых и пехотных частей. После непродолжительного, но ожесточенного уличного боя город Каммин очищен от немецких войск. Противник несет огромные потери. Советские кавалеристы, овладевшие вчера городом Польцин, захватили 64 паровоза, 1.200 вагонов, 700 платформ, 25 танков, 5 самоходных орудий «Фердинанд», 28 полевых орудий, 8 больших складов, 2 тысячи лошадей, 400 повозок с грузами, 4 тысячи голов крупного рогатого скота и много других трофеев.

Наша авиация наносила бомбо-штурмовые удары по отступающим колоннам немецких войск. Взорвано несколько воинских эшелонов противника, сожжено и разбито много паровозов и вагонов. В воздушных боях советские летчики сбили 19 немецких самолетов.

* * *

Самолеты Краснознаменного Балтийского флота прямым попаданием двух бомб потопили в Балтийском море транспорт противника водоизмещением в 5 тысяч тонн.

Летчики флота в воздушных боях за день сбили 10 немецких самолетов.

Воспитание молодежи — в основу работы комсомола!

Что предусмотрено в плане комитета

По-новому перестраивает свою работу комсомол в школе ФЗО № 20.

С докладами и беседами перед учащимися будут выступать мастера, преподаватели и воспитатели. Директор школы тов. Климцов готовит доклад о роли трудовых резервов в нашей стране. Заместитель директора по политической части тов. Матвеева выступит с докладом «Образ молодого человека наших дней», старший мастер тов. Демидов проведет беседу на тему «Рабочий нашей Родины», воспитатель тов. Левшиц — о Николае Островском и т. д.

Для улучшения работы библиотеки создан совет из 24 человек. При библиотеке будут проводиться читательские конференции, конкурсы на лучшего чтеца, декламатора, организуется литературный кружок, оборудована выставка любимых книг учащихся.

Кроме того, в плане работы комитета ВЛКСМ на март—апрель предусмотрены вечера ответов на вопросы, литературный вечер, посвященный творчеству Чехова, вечер песен и танцев народов СССР.

В марте учащиеся проведут военно-тактическую игру, к которой уже начинают готовиться.

К. ДАДУРИНА.
Комсорг ЦК ВЛКСМ школы ФЗО № 20.

Оборудовали красный уголок

Комсомольцы Черепановской МТС, обсудив решения XIII пленума ЦК ВЛКСМ, отремонтировали и оборудовали красный уголок. Теперь в нем стало тепло, уютно. Недавно состоялся вечер художественной самодеятельности, прочитана лекция «Было ли начало и будет ли конец мира». В красном уголке организовано коллективное чтение книги Ванды Василевской «Радуга».

В марте намечены доклады: «Комсомол в Отечественной войне», «Каким должен быть комсомолец», «Великие русские полководцы» и др. Эти доклады и лекции будут читать учителя 80-й средней школы.

При МТС организована политшкола, в которой комсомольцы будут изучать книгу товарища Сталина «О Великой Отечественной войне Советского Союза» и историю комсомола.

А. ВЕРБИЦКАЯ.
Инструктор обкома ВЛКСМ.

Будет и учеба и досуг

Комсомольские групорги, члены цеховых бюро, члены комитета ВЛКСМ ремесленного училища № 2, ознакомившись с решениями XIII пленума ЦК ВЛКСМ, наметили конкретные мероприятия.

Решили начать с организации политической учебы. Уже созданы лекторская группа и кинолекторий. Готовится лекция «Героический Ленинград». Она будет иллюстрироваться кинофильмом «Непобедимые».

Решено организовать гимнастический и драматический кружки, проводить более интересно вечера молодежи. Предполагается устроить вечер встречи со знатными людьми завода им. Чкалова, конкурс на лучшего плясуна, декламатора.

Комитет комсомола наметил также провести читательскую конференцию по повести Б. Горбатова «Непокоренные», оборудовать в ближайшее время читальный и гимнастический залы.

М. МУРАТОВА.
Инструктор обкома ВЛКСМ.



Комсомолке Маше Морозовой 16 лет. Она — помощник мастера на Новосибирском Н-ском заводе и обучает девушек. В ее группе 35 человек.

Рис. Г. Левина.

ЗА РУБЕЖОМ

Военные действия в Западной Европе

Войска союзников заняли Кельн

ЛОНДОН, 6 марта. (ТАСС). Как передает агентство Рейтер, штаб 1-й американской армии официально сообщил, что Кельн занят войсками союзников.

* * *

ЛОНДОН, 7 марта (ТАСС). В сообщении штаба верховного командования экспедиционных сил союзников говорится, что Кельн занят союзниками. Продолжаются бои местного значения в южных предместьях города. Войска союзников заняли 18 германских городов и деревень, включая Кельн.

Союзники очистили 8-мильный участок берега Рейна, на юг от Нейса по направлению к Кельну, за исключением района Цонса и излучины реки севернее этого пункта.

В районе Бонна сопротивление противника усилилось. Войска союзников находятся примерно в 10 клм. от города.

В районе Прюма войска союзников вышли к реке Килль северо-восточнее города и, отразив неприятельскую контратаку, форсировали реку восточнее и юго-восточнее Прюма.

В районе Битбурга танковая колонна союзников продвинулась на 40 километров и находится в 32 километрах от Рейна.

За 5 марта на Западном фронте взято 6.485 пленных.

Посещение Черчиллем Западного фронта

ЛОНДОН, 6 марта. (ТАСС). Как передает агентство Рейтер, в конце прошлой недели премьер-министр Черчилль посетил Эйзенхауэра и Монтгомери в их штабе. Черчилля сопровождали начальник имперского генерального штаба фельдмаршал Алан Брук и начальник штаба министра обороны генерал Гастингс Исмей. Встреча имела целью «обсуждение с Эйзенхауэром, Монтгомери и другими союзными командующими обширного круга военных проблем». Черчилль посетил также английские и канадские части 1-й канадской армии и части 9-й американской армии, продвигающиеся к Рейну. Большая часть поездки проходила по германской территории.

В настоящее время Черчилль уже возвратился в Лондон.

ПРАВИТЕЛЬСТВО КОНЦЕНТРАЦИИ ДЕМОКРАТИЧЕСКИХ СИЛ РУМЫНИИ ОБРАЗОВАНО

БУХАРЕСТ, 6 марта. (ТАСС). Сегодня образовано в Румынии новое правительство, в составе которого доктор Петре Гроза — председатель совета министров, Георге Татареску — заместитель председателя совета министров и министр иностранных дел, Василиу Рашкану — министр обороны, Лукреций Патрашкану — министр юстиции и др.

В связи с образованием нового румынского правительства концентрации демократических сил обращает на себя внимание следующее обстоятельство:

Доктор Петре Гроза, приняв предложение сформировать правительство, пригласил руководство партии национал-царанистов назначить своих кандидатов в состав правительства. Петре Гроза указал, что партия национал-царанистов может рассчитывать на два или три министерских портфеля. Аналогичное предложение было сделано также и руководству либеральной партии Братиану.

Однако ни руководство национал-царанистской партии, ни руководство либеральной партии не пожелали принять предложенных их партиям портфелей.

БУХАРЕСТ, 6 марта. (ТАСС). Сегодня вечером состав правительства концентрации демократических сил Румынии, возглавляемого доктором Петре Гроза, принес в королевском дворце присягу.

Формирование нового правительства Югославии

БЕЛГРАД, 6 марта. (ТАСС). Регентский совет вечером 5 марта принял отставку югославского королевского правительства.

Со своей стороны антифашистское вече национального освобождения Югославии вчера же приняло отставку национального комитета.

Формирование правительства регентским советом поручено маршалу Тито.

Ожидают, что состав нового правительства будет утвержден завтра, 7 марта.

БЕЛГРАД, 6 марта. (ТАСС). 5 марта в Белграде регентский совет, назначенный королем Петром в составе Мандыч, Сернеца и Будисавлевича, в торжественной обстановке принес клятву королю и народу. Состав регентского совета был приведен к клятве священнослужителями. На торжественной церемонии принесения клятвы присутствовали члены антифашистского веча национального освобождения Югославии, национального комитета и члены королевского правительства. На церемонию были также приглашены представители военных миссий СССР, Англии и США. Королевские указы о передаче власти регентскому совету и о составе этого совета были оглашены Шубашичем.

Подписание англо-шведского торгового договора

СТОКГОЛЬМ, 6 марта. (ТАСС). Стокгольмские газеты сообщают, что вчера был подписан торговый договор между Швецией и Англией.

Датские патриоты истребляют гитлеровцев

СТОКГОЛЬМ, 6 марта. (ТАСС). Ссылаясь на сообщение датских кругов в Стокгольме, стокгольмское радио передает, что на-днях датские патриоты уничтожили немецкий карательный отряд численностью в 14 человек. Узнав, что гитлеровцы отправляются на двух автомобилях из Орхуса в Ольборг, чтобы учинить там расправу над населением, патриоты устроили засаду. Когда автомобили с немцами приблизились, датчане внезапно атаковали гитлеровцев и после короткого боя истребили их.

Рост французской авиации

ЛОНДОН, 6 марта. (ТАСС). Агентство АФИ передает, что французский министр авиации Тийон заявил представителям печати, что положение французской авиации улучшается с каждым днем и что в настоящее время 25.000 французских летчиков уже сражаются на фронте.

Война на Тихом океане

ЛОНДОН, 6 марта. (ТАСС). Агентство Рейтер передает сообщение штаба об'единенного командования вооруженными силами союзников в юго-западной части Тихого океана о том, что с момента высадки американских войск на острове Лусон там уничтожено 6 японских дивизий.

Болезнь Маннергейма

Обязанности президента Финляндии выполняет премьер-министр Паасикиви

ХЕЛЬСИНКИ, 6 марта. (ТАСС). Сегодня хельсинкские газеты опубликовали следующее сообщение: «5 марта на заседании государственного совета было зачитано полученное через министерство юстиции заявление президента республики о том, что он вследствие болезни временно не в состоянии выполнять свои функции, начиная с 5 марта. На основании закона о форме государственного правления, делами президента на тот период, когда он не может ведать своими делами, руководит премьер-министр».

Советские женщины в борьбе за свободу и независимость Родины

Международный женский день — 8 марта женщины Советского Союза отмечают в этом году в обстановке величественных побед Красной Армии над немецко-фашистскими захватчиками.

Красная Армия полностью освободила родную землю от гитлеровской нечисти, пробила себе дорогу в глубь Германии, к подступам Берлина и совместно с армиями наших союзников успешно довершает дело разгрома немецко-фашистских войск. «В великих битвах Отечественной войны против немецкого нашествия Красная Армия спасла народы Советского Союза от немецко-фашистского рабства, отстояла свободу и независимость нашей Родины и помогла народам Европы сбросить немецкое иго». (Сталин).

В эти беспримерные исторические победы советского народа и его Красной Армии советские работницы, колхозницы, женщины интеллигентного труда внесли свой неоценимый вклад.

Труженицы нашей Родины сумели заменить на производстве и в сельском хозяйстве мужчин, ушедших на фронт. Они овладели новыми сложными профессиями, стали подлинными мастерами своего дела, помогли стране двинуть вперед развитие народного хозяйства и вынесли на своих плечах основную тяжесть труда на фабриках и заводах, в колхозах и совхозах.

Победы прославленной советской артиллерии неразрывно связаны с героическим трудом женщин-работниц, изготовляющих вооружение и боеприпасы. Искусные руки женщин-токарей, сверловщиц, фрезеровщиц, слесарей обрабатывают детали орудий, несущих смерть врагу. Работницы уральских заводов Бусыгина, Тетерина, Глазова, используя передовую технологию, изготовили в 1944 году сверх плана по 300 тысяч снарядов. На некоторых заводах танковой промышленности женщины и девушки составляют до 70 проц. всех рабочих. Их руками создаются грозные машины, сокрушающие вражескую оборону и уничтожающие немецких захватчиков.

За время войны исчезло понятие «мужская профессия». Женщины успешно справляются с любой работой, если этого требуют интересы Родины. Уральский горновой Фаина Шарунова стала в дни войны доменным мастером, овладела профессией, которая исстари считалась мужской.

Нелегко давалось женщинам шахтерское дело. Но страстное желание помочь Родине, помочь Красной Армии в разгроме врага, настойчивость и самоотверженный труд обеспечили успех. Тысячи женщин за время войны овладели основными горняцкими специальностями. В числе лучших стахановцев Донбасса заслуженно стоят имена передовых шахтерок — Нины Кузьменко и Марии Грицутиной. Так же успешно справляются со своей работой женщины на всех участках нефтяной промышленности.

Наши женщины-стахановки неуклонно повышают производительность труда, совершенствуют технологический процесс, смело ищут пути для дальнейшего увеличения выпуска продукции и для улучшения ее качества. Молодая стахановка Екатерина Барышникова стала инициатором замечательного движения — выполнения и перевыполнения планов с меньшим количеством рабочих. В результате широкого применения метода организации труда, предложенного Барышниковой, на предприятиях страны высвободились десятки тысяч рабочих, которые направлены на другие участки производства. Самоотверженный труд женщин-работниц помогает обеспечивать Красную Армию все возрастающим количеством вооружения и боеприпасов. Значительно возросла за время войны роль женщин на железнодорожном транспорте. Женщины-железнодорожницы овладели профессиями машинистов, начальников станций, диспетчеров, кочегаров. За особые заслуги в обеспечении перевозок для фронта и народного хозяйства и выдающиеся достижения в восстановлении железнодорожного хозяйства в трудных условиях военного времени многие железнодорожницы награждены орденами и медалями Советского Союза. Старшей стрелочнице Калининской железной дороги Антонине Николаевне Александровой, дежурной по станции Кировской железной дороги Анне Петровне Жарковой, паровозному машинисту Белорусской ж. д. Елене Мироновне Чухнюк присвоено звание Героя Социалистического Труда.

Накануне войны на предприятиях СССР было занято 150 тыс. женщин-инженеров и техников. Сейчас на командных постах в промышленности женщин стало еще больше и всюду они с честью выполняют свой патриотический долг перед Родиной.

Уже четвертый год женщины выносят на своих плечах основную тяжесть труда в сельском хозяйстве. И если социалистическая деревня сумела, преодолевая большие трудности, вызванные войной, обеспечить армию и население городов продовольствием, а промышленность сырьем, то в этом огромная заслуга женщин-колхозниц, работниц совхозов и машинно-тракторных станций.

В дни войны десятки тысяч женщин пришли к руководству колхозами. К началу 1944 года в республиках, краях и областях Союза председателями колхозов работали 21.656 женщин. Свыше полутораста тысяч колхозниц руководят полевыми, огородными и садовыми бригадами, более ста тысяч заведуют колхозными фермами. Значительно возросло число женщин-трактористок, шоферов, комбайнерок. За три года войны подготовлено 1 млн. 857 тысяч трактористов, механиков и комбайнеров, из них более миллиона женщин. Всей стране известно имя замечательной трактористки Дарьи Гармаш.

Женщины-колхозницы активно участвуют в борьбе за высокий урожай, за внедрение передовой агрономической науки. Они заботливо ухаживают за семенными и опытными участками, возглавляют звенья высокого урожая, двигают вперед сельскохозяйственное производство. Звено Татьяны Артемьевой из колхоза «Красный Октябрь», Рузского района, Московской области, получило с одного гектара 53,4 центнера яровой пшеницы. Звено Тамары Крутовой из колхоза «Пятилетка в четыре года», Коломенского района, Московской области, собрало 83,5 тонны картофеля с гектара.

Труженицы советской деревни многое сделали для развития социалистического животноводства. Они самоотверженно боролись за сохранение молодняка, увеличение удоев и повышение продуктивности скота, чтобы дать фронту, стране больше продуктов питания.

Трудовые победы многих тысяч колхозных тружениц ярко свидетельствуют о высоком понимании женщиной-колхозницей своей ответственности перед страной.

В ногу с работницами и колхозницами идут женщины-работники интеллигентного труда. Они успешно трудятся в различных областях народного хозяйства, науки, культуры и искусства, отдавая свои силы и знания на усиление помощи фронту, на укрепление военной и экономической мощи Советского государства. Многие женщины за свою работу в области искусства, техники и науки награждены орденами и медалями Советского Союза. Многим присвоены ученые степени и звания. В числе лауреатов Сталинской премии в области науки и изобретательства 42 женщины. Советское правительство высоко оценило труд учительства по воспитанию и обучению молодого поколения. В 1944 году орденами и медалями награждены 5.227 работников начальной и средней школы и органов народного образования. Среди них 3.951 женщина.

Советские женщины окружили заботой и лаской детей, потерявших своих родителей во время войны. Они оказали большую помощь в уходе за ранеными воинами Красной Армии. Тысячи женщин-доноров отдают свою кровь для спасения жизни защитников Родины.

Женщины в освобожденных от немецко-фашистских захватчиков районах с каждым днем усиливают помощь своей освободительнице — Красной Армии. С исключительной энергией они трудятся над восстановлением городов и сел, хозяйства и культурных учреждений, проявляя инициативу, сметку и находчивость. Далеко за пределами Сталинграда известно имя Черкасовой. Тысячи бригад, следуя ее примеру, работают во многих освобожденных от врага городах и районах.

Отдавая все свои силы на защиту Родины, женщины с честью выполняют свой священный долг матери, воспитывая подрастающее поколение в духе верности и преданности Родине, любви к знаниям и труду. Почетом и уважением окружены в нашей стране женщины-матери, вырастившие и воспитавшие отважных воинов Советской страны.

Установление почетного звания «Мать-героиня», учреждение ордена «Материнская слава» и медали «Медаль материнства» подымает в СССР имя матери на еще более высокую ступень почета и уважения.

Все помыслы и желания патриоток Родины направлены к одной цели—помочь воинам Красной Армии быстрее разгромить немецких разбойников, водрузить знамя победы над Берлином. Во имя этой великой цели они мужественно преодолевают все трудности, вызванные войной, усиливают свою помощь фронту. «Во имя чести и независимости Родины, — говорил товарищ Сталин, — советские женщины, юноши и девушки проявляют доблесть и геройство на фронте труда. Они оказались достойными своих отцов и сыновей, мужей и братьев, защищающих Родину от немецко-фашистских извергов».

Советские женщины являют пример самоотверженного служения Родине не только на работе в тылу. Они сражаются рука об руку вместе с воинами Красной Армии на фронтах Отечественной войны. За мужество и отвагу, проявленные в боях с немецко-фашистскими захватчиками, свыше 72 тысяч женщин-бойцов и офицеров Красной Армии награждены орденами и медалями, 44 получили высокое звание Героя Советского Союза.

Вечно будет сиять немеркнущим светом славы имя Героя Советского Союза Зои Космодемьянской. Навсегда вошли в историю имена героинь Великой Отечественной войны Лизы Чайкиной, Ульяны Громовой, Любови Шевцовой и других советских патриоток, отдавших свою жизнь за свободу и независимость нашей Родины.

В приказах Верховного Главнокомандующего неоднократно отмечалось имя гвардии майора Бершанской, командира женского гвардейского полка бомбардировщиков. Многие отважные летчицы этого полка прославили Родину своим героизмом и воинским мастерством. Лучшим из них присвоено звание Героя Советского Союза.

Командир звена младший лейтенант Евдокия Носаль сделала 354 боевых вылета, сбросила на врага 50 тысяч килограммов бомб. Орденами Красного Знамени и Красной Звезды командование отметило ее подвиги. Первой среди летчиц во время войны она получила высокое звание Героя Советского Союза. 800 боевых вылетов и свыше 100 тысяч килограммов бомбового груза, сброшенного на врагов, имеет на своем боевом счету летчица, командир эскадрильи Герой Советского Союза Смирнова.

Источником духовных сил советских женщин является животворящий советский патриотизм, их беззаветная любовь к Родине, преданность большевистской партии, советской власти, товарищу Сталину.

Война идет к победоносному концу. «Полная победа над немцами теперь уже близка, — говорит товарищ Сталин. — Но победа никогда не приходит сама, она добывается в тяжелых боях и в упорном труде». Фронту нужно еще больше самолетов и танков, снарядов и снаряжения. Красной Армии и стране нужно еще больше хлеба, мяса и других продуктов сельского хозяйства. Советские женщины вместе со всем советским народом сделают все, чтобы помочь Красной Армии добить гитлеровских извергов, приблизить час долгожданной победы.

К. КИРСАНОВА.

Следующий номер «Советской Сибири» выйдет в субботу 10 марта.

Ответственный редактор А. А. КОНДАКОВ.

В ТЕАТРАХ И КИНО:

НОВОСИБИРСКИЙ ТЕАТР «КРАСНЫЙ ФАКЕЛ»
8, 9 и 10 марта—Раскинулось море широко.
11 марта днем — Маленький Мук, вечером — Выковы.
12 марта спектакля нет.
13 марта — Раскинулось море широко.

НОВОСИБИРСКИЙ ТЮЗ
8 марта спектакль «Слуга двух господ» отменяется и переносится на 22 марта.
9 и 10 марта — Хрустальный башмачок.
11 марта утром — Хрустальный башмачок.

НОВОСИБИРСКИЙ ТЮЗ И ГОС. ЕВРЕЙСКИЙ ТЕАТР БССР
10 марта — НОЧНОЙ КОНЦЕРТ. Нач. в 12 час. ночи. По окончании концерта танцы до 4-х час. утра.
Весь сбор поступает в фонд помощи семей фронтовиков. Билеты продаются.

Им. МАЯКОВСКОГО — Иван Грозный.
«ОКТЯБРЬ» — Моя любовь.
«МЕТАЛЛИСТ» — Сердца четырех.

Гр. Филиппов Борис Иванович, прожив. по улице Мичурина, д. 25, возбуждает дело о разводе с гр. Филипповой Анной Матвеевной, прожив. там же. Дело подлежит рассмотрению в нарсуде 1 уч. Ипподромского р-на гор. Новосибирска.

Гр. Коган Шейна Мовшевна, прожив. по ул. М. Горького, д. 16, кв. 8, возбуждает дело о разводе с гр. Коган Рудольфом Михайловичем, прожив. там же. Дело подлежит рассмотрению в нарсуде 1 уч. Кагановичского р-на гор. Новосибирска.

ОБ'ЯВЛЕНИЕ.
Для сведения совхозов и колхозов. Для посевной кампании можно приобрести на заводе им. XVI парт'езда ВИЛЫ.
Адрес: г. Новосибирск, Большевистская ул., 131, тел. 31-515.

Адрес редакции и издательства: Советская, 6. Телефоны: коммутатор редакции — 34-904; отв. редактора — 35-904; отв. секретаря — 35-984; отделов: промышленности — 34-630 и 32-598; партийного — 30-785; сельскохозяйственного — 33-189; иллюстрационного — 33-492; писем — 31-398 и 35-505. Прием телефонограмм: иногородние — прямой — 8, город — 33-630. Выпускающий — 31-103; типография — 35-984; об'явления — 31-289.

МН06203. Типография изд-ва «Советская Сибирь». Тираж 50.000.

Пролетарии всех стран, соединяйтесь!

СОВЕТСКАЯ СИБИРЬ

Орган Новосибирского обкома и горкома ВКП(б), областного и городского Советов депутатов трудящихся

№ 48 (7753) | 10 МАРТА 1945 г., суббота. | Цена 20 коп.

ПРИКАЗ

Верховного Главнокомандующего

Командующему войсками 2-го Белорусского фронта
Маршалу Советского Союза РОКОССОВСКОМУ
Начальнику штаба фронта
Генерал-полковнику БОГОЛЮБОВУ

Войска 2-го БЕЛОРУССКОГО фронта, развивая наступление, овладели городом ШТОЛЬП — важным узлом железных и шоссейных дорог и мощным опорным пунктом обороны немцев в Северной Померании.

В боях за овладение городом ШТОЛЬП отличились войска генерал-лейтенанта РОМАНОВСКОГО, генерал-лейтенанта ЛЯПИНА, генерал-лейтенанта МИКУЛЬСКОГО, генерал-майора КОРОТКОВА, генерал-майора ХУДАЛОВА, полковника ГРЕБЕНКИНА, полковника ХРАМЦОВА, полковника ПОЛУВЕШКИНА, полковника КОРШУНОВА, полковника АСАФЬЕВА; артиллеристы генерал-майора артиллерии БЕЗРУК, генерал-майора артиллерии ЛИХАЧЕВА, генерал-майора артиллерии КОЗНОВА, полковника ЗАХАРОВА; танкисты генерал-лейтенанта танковых войск ПАНФИЛОВА, полковника АБРОКОВА, полковника УРВАНОВА, подполковника ЕГОРОВА, подполковника КУЦ, подполковника РЯЗАНЦЕВА, подполковника БАЛЫКОВА, полковника ХАРИТОНОВА, подполковника НЕМКОВИЧ, майора ПОТАПОВА; летчики генерал-лейтенанта авиации БАЙДУКОВА, генерал-майора авиации БОРИСЕНКО, генерал-майора авиации ФЕДОРОВА, полковника ГРИЩЕНКО, полковника РЫБАКОВА, полковника ПОКАЕВОГО, подполковника КАЗАЧЕНКО, подполковника БАРДЕЕВА; саперы полковника ВИНОГОР, инженер-полковника ПОЛОВНЕВА, полковника КЛЕМЕНТЬЕВА, подполковника ДУБРАВИНА; связисты полковника СЫЧЕВА, подполковника ПОКРАС, майора ГРАДЕЦКОГО.

В ознаменование одержанной победы соединения и части, наиболее отличившиеся в боях за овладение городом ШТОЛЬП, представить к награждению орденами.

Сегодня, 9 марта, в 21 час столица нашей Родины МОСКВА от имени Родины салютует доблестным войскам 2-го Белорусского фронта, овладевшим городом ШТОЛЬП, — двадцатью артиллерийскими залпами из двухсот двадцати четырех орудий.

За отличные боевые действия ОБ'ЯВЛЯЮ БЛАГОДАРНОСТЬ руководимым Вами войскам, участвовавшим в боях за овладение городом ШТОЛЬП.

Вечная слава героям, павшим в боях за свободу и независимость нашей Родины!
Смерть немецким захватчикам!

Верховный Главнокомандующий
Маршал Советского Союза И. СТАЛИН.

9 марта 1945 года.
№ 297.

Боевая программа развития животноводства в Барабинской степи

На-днях «Советская Сибирь» опубликовала два постановления Совнаркома СССР —о мероприятиях по развитию животноводства и созданию кормовой базы в колхозах Барабинской степи и о натуральной дополнительной оплате труда колхозников за перевыполнение заданий по выращиванию молодняка и сохранению взрослого скота в колхозах Новосибирской области.

В этих постановлениях дана широкая программа дальнейшего развития животноводства, увеличения поголовья скота и повышения его продуктивности в колхозах Барабинской степи, определены меры поощрения тех колхозников, которые своим честным и самоотверженным трудом добиваются замечательных успехов по выращиванию молодняка и сохранению взрослого скота.

Правительство заботливо предусмотрело все необходимые меры для расцвета животноводства и быстрейшего развития маслоделия и сыроварения в Барабинской степи. Определено направление, по которому мы должны развивать животноводство. Установлено, что основной отраслью сельского хозяйства в районах Барабинской степи должно являться молочное скотоводство, специализирующееся на маслоделии и сыроварении с широким использованием пастбищ, грубых и сочных кормов.

В колхозах районов Барабинской степи и в остальных районах области есть все условия и возможности к тому, чтобы в 1945 году намного увеличить поголовье скота, резко повысить продуктивность животноводства и выполнить перед государством свою первую обязанность — полностью рассчитаться по всем видам обязательных поставок продуктов животноводства. Есть богатые пастбища и сенокосы, есть люди, знающие и любящие животноводство, способные обеспечить выполнение поставленных правительством задач.

Но как бы ни были велики возможности колхозов, они сами по себе не решат успеха. Возможности колхозов только тогда превращаются в действительность, когда ведется большевистская борьба за их использование. Если же такой борьбы не ведется, то возможности остаются под спудом. Надо правильно организовать использование всех естественных угодий, продумать каждое мероприятие, заранее подготовиться к проведению его. Надо мобилизовать колхозников, правильно расставить силы, организовать труд работников, занятых в животноводстве.

Задачи, поставленные правительством перед районами Барабинской степи, и меры, которые нужно провести в колхозах для развития животноводства, обязывают райкомы партии, комсомола, первичные партийные и комсомольские организации, райисполкомы, земельные органы, правления колхозов тщательно продумать, как лучше выполнить постановление Совнаркома Союза в каждом колхозе, по каждой животноводческой ферме, учитывая их особенности. Необходимо провести большую раз'яснительную работу, чтобы не было ни одного колхозника, который не знал бы детально этих документов исторической важности для жизни колхозного крестьянства нашей области и в особенности районов Барабинской степи.

Для того, чтобы резко увеличить поголовье скота в 1945 году, надо ликвидировать яловость, падеж молодняка и взрослого скота; организовать нагул и откорм скота, предназначенного для сдачи в мясопоставки, повысив его вес и упитанность; всемерно развить свиноводство, птицеводство, овцеводство с тем, чтобы за счет сдачи в мясопоставки этих видов животных и более упитанного скота сохранить крупный рогатый скот.

Совнарком Союза обязал организовать в 1945 году в районах Барабинской степи 500 ферм водоплавающей птицы, используя для этого естественные водоемы.

Нельзя откладывать проведение в жизнь этих мероприятий ни на один день.

Последние месяцы зимовки — особо горячее время в животноводстве. Если не проведем случку маточного поголовья — не получим приплода в будущем году. Если не примем всех мер к сохранению нарождающегося молодняка, — в этом году уже не восстановим потерянного.

Наряду с большой работой, связанной с успешным завершением зимовки скота, нужно развернуть широким фронтом подготовку к летнему содержанию. Надо провести отбор и комплектование нагульных гуртов, сделать все необходимые работы по постройке и организации лагерного содержания молодняка, подобрать пастухов и обучить их. Следует хорошо подготовиться к посеву картофеля и других кормовых корнеплодов на прифермских участках, изыскать семена, вывезти перегной и другие местные удобрения с тем, чтобы в 1945 году собрать богатый урожай и обеспечить кормами все поголовье скота.

Нельзя медлить и с ремонтом сеноуборочных машин и инвентаря. Без серьезного разрешения кормовой базы немыслимо дальнейшее увеличение поголовья скота и повышение продуктивности животноводства.

Резервы для дальнейшего роста общественного животноводства нашей области неисчерпаемы. Об этом свидетельствует замечательный опыт передовиков. В Кыштовском районе чабан колхоза «Новый путь» П. К. Ванчугова в прошлом году от сотни овец получила и сохранила 167 ягнят. По новому положению о дополнительной оплате натурой за перевыполнение заданий по выращиванию молодняка она получила бы лишь за один этот молодняк 36 ягнят.

Новый порядок дополнительной оплаты является могучим средством мобилизации колхозников на самоотверженный труд в животноводстве, на выполнение и перевыполнение планов выращивания молодняка и сохранения взрослого скота. Дело чести партийных организаций, советских и земельных органов, руководителей колхозов широко популяризовать новый закон, довести его до сознания каждого работника животноводства.

УКАЗ

ПРЕЗИДИУМА ВЕРХОВНОГО СОВЕТА РСФСР

О награждении многодетных матерей орденами „Материнская слава“ и медалями „Медаль материнства“ по Новосибирской области

На основании Указа Президиума Верховного Совета СССР от 18 августа 1944 года наградить от имени Президиума Верховного Совета СССР:

Матерей, родивших и воспитавших девять детей,

ОРДЕНОМ «МАТЕРИНСКАЯ СЛАВА» I СТЕПЕНИ

1. **Ахимович** Евгению Дмитриевну — колхозницу колхоза имени Котовского Болотнинского района.
2. **Бурдакову** Пелагею Емельяновну — колхозницу колхоза имени Осипенко Болотнинского района.
3. **Быкову** Анну Михайловну — домашнюю хозяйку, рабочий поселок Чулым Чулымского района.
4. **Володченко** Прасковью Гавриловну— домашнюю хозяйку, рабочий поселок Чулым Чулымского района.
5. **Гарбар** Лукерью Илларионовну — колхозницу колхоза имени 7-го с'езда Советов, Черепановский район.
6. **Зинину** Дарью Григорьевну — домашнюю хозяйку, село Чикман Чулымского района.
7. **Матвееву** Марию Михайловну — колхозницу колхоза имени Войкова Черепановского района.
8. **Приходько** Марию Игнатьевну — домашнюю хозяйку, село Чаны Чановского района.
9. **Тишурову** Меланию Кузьминичну — колхозницу колхоза имени 18-го парт'съезда, Новосибирский район.
10. **Холоска** Пелагею Семеновну — колхозницу, село Барышево Новосибирского района.
11. **Чайко** Анну Андреевну — колхозницу колхоза «Волна революции» Чулымского района.
12. **Чернову** Варвару Алексеевну — колхозницу, село Барышево Новосибирского района.
13. **Щагину** Евдокию Петровну — домашнюю хозяйку, село Барышево Новосибирского района.

Матерей, родивших и воспитавших восемь детей,

ОРДЕНОМ «МАТЕРИНСКАЯ СЛАВА» II СТЕПЕНИ

1. **Ажгибесову** Наталию Ермолаевну— домашнюю хозяйку, село Мочище Новосибирского района.
2. **Алексееву** Пелагею Степановну — служащую райвоенкомата, город Татарск.
3. **Бабанину** Татьяну Алексеевну — домашнюю хозяйку, село Мочище Новосибирского района.
4. **Барышеву** Марию Филипповну— колхозницу колхоза «Победа» Новосибирского района.
5. **Бушуеву** Евдокию Алексеевну — домашнюю хозяйку, село Чаны Чановского района.
6. **Демьяненко** Лукерью Прокопьевну— колхозницу колхоза «Вперед» Чулымского района.
7. **Демьянченко** Марию Николаевну — домашнюю хозяйку, город Татарск.
8. **Евстигнееву** Евдокию Григорьевну — домашнюю хозяйку, город Черепаново.
9. **Еремееву** Евдокию Тимофеевну — колхозницу колхоза «Красный май» Пихтовского района.
10. **Жданову** Наталию Федоровну — служащую Вороновского сельского Совета, Ояшинский район.
11. **Жукову** Наталию Куприяновну — домашнюю хозяйку, город Болотное.
12. **Зайцеву** Пелагею Матвеевну — домашнюю хозяйку, рабочий поселок Чулым Чулымского района.
13. **Козарезову** Марию Егоровну — колхозницу колхоза имени 18-го парт'съезда, Новосибирский район.
14. **Кузнецову** Ольгу Степановну — работницу промартели «Корзинщик», Новосибирский район.
15. **Кузьмину** Александру Алексеевну— колхозницу колхоза «Ворошиловский стрелок» Новосибирского района.
16. **Михайлович** Матрену Яковлевну — домашнюю хозяйку, город Барабинск.
17. **Михееву** Ольгу Степановну — домашнюю хозяйку, город Татарск.
18. **Нестеркину** Прасковью Яковлевну— колхозницу колхоза «Заря» Новосибирского района.
19. **Пайвину** Меланию Ивановну — домашнюю хозяйку, село Мочище Новосибирского района.
20. **Петрович** Анну Иосифовну — колхозницу, село Ново-Луговое Новосибирского района.
21. **Пронаеву** Анну Васильевну — колхозницу колхоза «Верный путь» Черепановского района.
22. **Селиверстову** Евдокию Михайловну — колхозницу колхоза имени Буденного Татарского района.
23. **Соболеву** Анастасию Макаровну — работницу подсобного хозяйства, Новосибирский район.
24. **Стрипадкину** Антонину Архиповну— работницу мясокомбината, город Татарск.
25. **Трофимову** Анастасию Федоровну — домашнюю хозяйку, город Татарск.
26. **Трусову** Марию Платоновну — домашнюю хозяйку, село Мошково Мошковского района.
27. **Чигареву** Юлию Платоновну — служащую промкомбината, Пихтовский район.
28. **Чумакову** Феклу Ивановну — домашнюю хозяйку, село Каменка Новосибирского района.
29. **Шленеву** Марфу Ивановну — домашнюю хозяйку, рабочий поселок Тогучин Тогучинского района.

Матерей, родивших и воспитавших семь детей,

ОРДЕНОМ «МАТЕРИНСКАЯ СЛАВА» III СТЕПЕНИ

1. **Артеменко** Татьяну Григорьевну — домашнюю хозяйку, город Бердск.
2. **Афанасьеву** Клавдию Сергеевну — колхозницу колхоза «Труд» Новосибирского района.
3. **Бабахову** Феклу Евдокимовну — домашнюю хозяйку, рабочий поселок Тогучин Тогучинского района.
4. **Белкину** Пелагею Александровну — домашнюю хозяйку, рабочий поселок Чулым Чулымского района.
5. **Белову** Пелагею Яковлевну — домашнюю хозяйку, село Федосово Кочевевского района.
6. **Бессонову** Прасковью Ивановну — домашнюю хозяйку, город Бердск.
7. **Варелик** Варвару Игнатьевну — домашнюю хозяйку, город Искитим.
8. **Вдовину** Аграфену Петровну — домашнюю хозяйку, село Рождественка Чановского района.
9. **Габову** Марию Прокопьевну — домашнюю хозяйку, село Ново-Луговое Новосибирского района.
10. **Гаврилову** Евдокию Корнеевну — домашнюю хозяйку, рабочий поселок Тогучин Тогучинского района.
11. **Гашникову** Евгению Петровну — домашнюю хозяйку, рабочий поселок Тогучин Тогучинского района.
12. **Герасименко** Анну Николаевну — колхозницу колхоза «Победа» Новосибирского района.
13. **Горшкову** Серафиму Степановну — домашнюю хозяйку, село Чаны Чановского района.
14. **Горькавую** Елену Давыдовну — домашнюю хозяйку, город Татарск.
15. **Гузненко** Анну Федоровну — домашнюю хозяйку, город Барабинск.
16. **Гусельникову** Анастасию Тарасовну — домашнюю хозяйку, село Нижне-Ельцовка Новосибирского района.
17. **Евсеенко** Ольгу Евгеньевну — колхозницу колхоза «Майский рассвет» Тогучинского района.
18. **Ермолаеву** Марию Калистратовну — работницу промкомбината, Новосибирский район.
19. **Захарикову** Евдокию Михайловну — домашнюю хозяйку, село Каменка Новосибирского района.
20. **Звереву** Татьяну Ивановну — колхозницу колхоза «Путь Ильича» Новосибирского района.
21. **Кабукину** Наталию Георгиевну — домашнюю хозяйку, город Барабинск.
22. **Калачеву** Анну Ивановну — домашнюю хозяйку, село Мочище Новосибирского района.
23. **Калиничеву** Соломониду Андреевну — домашнюю хозяйку, деревня Ефимово Болотнинского района.
24. **Карапыш** Евдокию Федоровну — домашнюю хозяйку, город Татарск.
25. **Кириллову** Евдокию Семеновну — домашнюю хозяйку, город Бердск.
26. **Коробкову** Ирину Моисеевну — работницу подсобного хозяйства завода имени Чкалова, Новосибирский район.

(Продолжение в следующем номере).

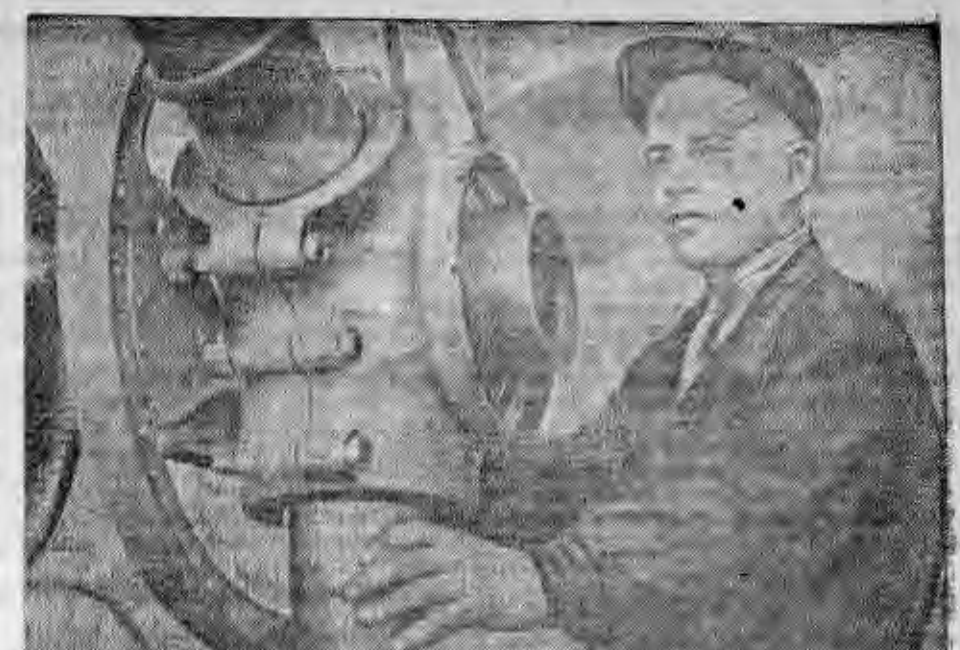

Один из лучших слесарей-сборщиков на Н-ском заводе комсомолец Григорий Косолапов, выполняющий две—три нормы.
Фотохроника ТАСС.

ПРЕДМАЙСКОЕ СОЦИАЛИСТИЧЕСКОЕ СОРЕВНОВАНИЕ

Яркое сияние великих исторических побед Красной Армии озаряет наши дни, наполненные до краев горячими ратными и трудовыми подвигами. Во славу Родины, во славу героической Красной Армии самоотверженно трудятся советские патриоты.

Только недавно подведены итоги социалистического соревнования, широко развернувшегося по всей нашей стране в честь 27-й годовщины Красной Армии. Великими патриотическими подвигами на предприятиях и транспорте, в колхозах и совхозах отметил наш народ годовщину своего любимого детища — Красной Армии. А сейчас в передовых коллективах уже назрела мысль об организации предмайского социалистического соревнования.

В этом году инициатором предмайского социалистического соревнования среди предприятий промышленности и транспорта нашей области выступает славный коллектив завода имени Ленина. Это — одно из заслуженных предприятий нашей страны. Продукция завода им. Ленина широко известна на фронте и в тылу. О ней с глубокой благодарностью говорят бойцы Красной Армии.

Героический труд коллектива завода им. Ленина отмечен за годы войны высокими правительственными наградами. 220 стахановцев, инженеров, техников и руководителей предприятия награждены орденами и медалями Союза 26 месяцев завод держит переходящее красное знамя Центрального Комитета ВКП(б).

Но коллектив завода не успокаивается достигнутыми успехами. В своем обращении ко всем рабочим, инженерно-техническим работникам промышленности и транспорта, ко всем трудящимся Новосибирской области он пишет: «Предстоят еще тяжелые и суровые бои, которые потребуют напряжения сил всего советского народа. Вот почему сегодня, как никогда, боевая продукция должна итти на фронт все возрастающим потоком без перебоя... Коллектив завода решил посвятить свой труд дальнейшим успехам победоносной Красной Армии и поднял новую волну предмайского социалистического соревнования».

Вступая в предмайское соревнование, коллектив завода им. Ленина обязался перевыполнить мартовский и апрельский планы на 8 миллионов рублей; увеличить на 9 процентов выработку на одного рабочего; выпустить к 1-му мая новый опытный образец продукции и освоить в серийном производстве два изделия; сэкономить 8—10 процентов электроэнергии; за месяц до срока выполнить план второго квартала по выпуску запасных частей для сельского хозяйства и освоить массовый выпуск сложных деталей — гильз цилиндра к тракторам ЧТЗ; заложить основы высокого урожая на рабочих огородах и в подсобном хозяйстве; открыть детский дом для детей-сирот Отечественной войны; организовать заводскую строительную контору для развертывания жилищного строительства.

Коллектив завода им. Ленина выступил со своим призывом в конце первого квартала. Это накладывает особые обязательства на коллективы предприятий, вступающих в предмайское социалистическое соревнование. Боевая задача заключается сейчас в том, чтобы с честью выполнить и перевыполнить на каждом предприятии промышленности и транспорта план первого квартала и сразу же, без малейшей раскачки, набрать темп в первый же месяц второго квартала. Основное — в повышении производительности труда каждого рабочего. Это значит — шире развертывать метод бригадира Егора Агаркова, который дает возможность с меньшим числом людей выпускать больше продукции, создает условия для упрощения производственного аппарата и резкого повышения производительности труда. Надо совершенствовать поточную систему производства, о которой на некоторых предприятиях области уже начинают забывать. А между тем поток в соединении с методом Агаркова дает возможность наиболее рационально использовать оборудование, материальные и людские резервы на любом предприятии.

Сила социалистического соревнования — в его массовости, в самоотверженном творческом труде каждого рабочего. Вот почему, организуя предмайское социалистическое соревнование, надо добиваться, чтобы в нем участвовали все. Индивидуальное соревнование, соревнование по профессиям — верный путь к достижению успехов. Пусть каждый рабочий, каждый инженер, техник, служащий поставит перед собой задачу — чем он хочет порадовать Красную Армию к 1 мая. Пусть в благородном соревновании друг с другом наши советские патриоты сделают новый великий вклад в общее дело Родины.

Мы уже слышим дыхание весны. Не за горами весенний сев в колхозах, совхозах, подсобных хозяйствах и на рабочих огородах. Поэтому в обязательства заводов в предмайском социалистическом соревновании должны быть включены пункты о всемерной помощи сельскому хозяйству в подготовке и проведении весеннего сева. Изготовление запасных частей к тракторам и сельскохозяйственным машинам, помощь МТС и колхозам в ремонте машинно-тракторного парка и сельскохозяйственного инвентаря, в успешном проведении весеннего сева — кровное дело рабочего класса.

Призыв коллектива завода им. Ленина отвечает стремлению всех трудящихся дать больше продукции для Родины и фронта. Уже первые отклики, которые печатает сегодня «Советская Сибирь», говорят о том, что инициатива завода им. Ленина встречает горячий отклик на предприятиях Новосибирска.

В самые тяжелые дни Отечественной войны, когда немецкие орды бесчинствовали на Украине и в Белоруссии и немцы стояли на берегу Волги, мы знали, что придет для палачей час возмездия и жестокая расплата за все злодеяния.

И этот час пришел. Неумолимо сжимается стальное кольцо вокруг Германии. Близок день окончательной победы. И чтобы ускорить наступление этого радостного дня, крепче нажим, товарищи по оружию и труду! Чем больше мы дадим боевой продукции фронту, чем обильнее будет урожай на колхозных и совхозных полях, тем быстрее придет победа.

Шире развернем предмайское социалистическое соревнование! Все для фронта, для победы над врагом! Поможем нашей доблестной Красной Армии быстрее водрузить знамя победы над Берлином!

ОТ СОВЕТСКОГО ИНФОРМБЮРО

ОПЕРАТИВНАЯ СВОДКА ЗА 8 МАРТА

Войска 2-го БЕЛОРУССКОГО фронта, продолжая наступление, 8 марта овладели городами БЫТУВ (БЮТОВ) и КОСЬЦЕЖИНА (БЕРЕНТ) — важными узлами железных и шоссейных дорог и сильными опорными пунктами обороны немцев на путях к ДАНЦИГУ, а также заняли более 300 других населенных пунктов, среди которых крупные населенные пункты АДЛИХ ЛИБЕНАУ, ПЕРПЛИН, РАЙКАУ, СВАРОШИН, ШАДРАУ, МАЙСТЕРСВАЛЬДЕ, ШТАНГЕНВАЛЬДЕ, ЭГГЕРТСХЮТТЕ, ГРАБУВКО, КАЛИСКА, КОРНЕН, НАКЕЛЬ, БОРНТУХЕН, АЛЬТ-КОЛЬЦИГЛОВ, КЛАЙН и ГРОСС ГАНЗЕН, КЛАЙН ЗИЛЬКОВ, КВАКЕНБУРГ, ФРАНЦЕН. За 7 марта войска фронта взяли в плен более 2.000 немецких солдат и офицеров.

На ШТЕТТИНСКОМ направлении, северо-западнее и западнее города ШТАРГАРД, наши войска вели бои по очищению от противника восточного берега реки ОДЕР и заняли более 60 населенных пунктов, в том числе крупные населенные пункты ЛЮБЦИН, ХРИСТИНЕНБЕРГ, АВГУСТВАЛЬДЕ, БАРЕНБРУХ, КУБЛАНК, РЕКОВ, КОЛОВ, ЗИНЦЛОВ, БРЕМЕРХАЙДЕ.

В боях за 7 марта войска 1-го БЕЛОРУССКОГО фронта взяли в плен свыше 3.000 немецких солдат и офицеров.

В Венгрии, северо-восточнее и южнее озера БАЛАТОН наши войска продолжали отбивать атаки крупных сил пехоты и танков противника.

На других участках фронта — поиски разведчиков и в ряде пунктов бои местного значения.

За 7 марта на всех фронтах подбито и уничтожено 116 немецких танков. В воздушных боях и огнем зенитной артиллерии сбито 39 самолетов противника.

* * *

Войска 2-го Белорусского фронта развивали успешное наступление. Советские пехотинцы при поддержке танков и артиллерии атаковали город Косьцежина (Берент) — сильный опорный пункт обороны немцев на подступах к Данцигу. Наши бойцы ворвались в город и после ожесточенных уличных схваток овладели им. Упорные бои происходили также на подступах к городу Бытув (Бютов). Этот город является важным узлом коммуникаций в Восточной Померании. К нему сходятся три железных и несколько шоссейных дорог. Удерживая Бытув, немцы имели возможность маневрировать своими войсками. Бойцы Н-ского соединения, подошедшие к городу, отразили следовавшие одна за другой десять контратак противника. Тем временем наши подвижные части совершили обходный маневр и нанесли врагу удар с северо-запада. В результате ожесточенного боя сопротивление немцев было сломлено. Остатки разбитого вражеского гарнизона в беспорядке отступили.

Войска фронта, преодолевая лесные завалы, минные поля и ломая оборону противника, построенную между озерами, продвинулись вперед на 20 километров. В районе населенного пункта Штангенвальде немцы бросили в контратаку танки. Наши танкисты уничтожили 13 вражеских танков и выбили немцев из Штангенвальде, находящегося в 20 километрах к юго-западу от Данцига. За день боев наши войска истребили свыше 3 тысяч немецких солдат и офицеров. Уничтожено 42 танка и самоходных орудия противника. Захвачено у немцев 5 самолетов, 3 железнодорожных эшелона с военным имуществом и большое количество вооружения. Взят в плен командир немецкой запасной бригады «Герман Геринг» полковник Майер со своим штабом.

* * *

На Штеттинском направлении наши войска продолжали наступление. Советские танки и пехота, продвигаясь вдоль шоссейных и железных дорог, идущих к городу Альтдамм, выбили немцев из ряда населенных пунктов. Ожесточенные бои идут в 5 километрах к востоку от Альтдамма. Немцы стремятся удержать в своих руках этот город, прикрывающий Штеттин с востока. Советские войска, наступающие в северном направлении между озером Мадю-зее и рекой Одер, продвинулись вперед на 15 километров. Занят ряд сильно укрепленных опорных пунктов. Отступая под ударами наших войск, противник несет большие потери в живой силе и технике. По неполным данным, захвачено у немцев 5 самоходных орудий, 74 полевых орудия, более 100 минометов, 300 пулеметов и другие трофеи.

В городе Штепенитц, занятом вчера нашими войсками, захвачено 23 паровоза, более 500 железнодорожных вагонов и цистерн, пароход с баржей и несколько складов с боеприпасами, продовольствием и военными материалами.

* * *

В Венгрии, северо-восточнее и южнее озера Балатон, противник на рассвете возобновил атаки. На узком участке немцы бросили в бой крупные силы пехоты и танков. Мощным огнем из всех видов оружия и контрударами советские части отбивают атаки гитлеровцев. В ходе ожесточенного боя уничтожено свыше 2 тысяч немецких солдат и офицеров. Сожжено, подбито и подорвалось на минах 26 бронетранспортеров и 48 танков и самоходных орудий противника.

Отражая вражеские атаки, советские бойцы, сержанты и офицеры проявляют непоколебимую стойкость и героизм. Орудийный расчет сержанта Нанешева в одном бою подбил три немецких танка. Бронебойщики Воронин и Емельянов вместе с группой автоматчиков истребили взвод вражеской пехоты и сожгли самоходное орудие. Пулеметчик Басаранов уничтожил 13 немцев. Два немецких танка атаковали пулеметный взвод лейтенанта Кропачева. Лейтенант Кропачев противотанковыми гранатами подбил один немецкий танк. Другой танк пулеметчики забросали бутылками с горючей смесью. Вражеская машина сгорела. Три немецких танка подорвались на минах, установленных сапером Василенко.

* * *

Нашими кораблями в Балтийском море потоплен транспорт противника водоизмещением в 4 тысячи тонн.

На призыв завода имени Ленина

Вступая в предмайское социалистическое соревнование, сибметаллстроевцы взяли на себя обязательства к 1 мая увеличить выпуск продукции по сравнению с декабрем на 18 процентов и выполнить полугодовое задание обкома ВКП(б) по семи важнейшим номенклатурам запасных частей для тракторов и сельхозмашин.

Производительность труда в апреле решено повысить на 15 процентов, а себестоимость изделий уменьшить на 6 процентов, сэкономить в марте и апреле не менее 500 тысяч киловаттчасов электроэнергии.

Коллектив сибметаллстроевцев к 1 апреля полностью закончит подготовку к весне во всех подсобных хозяйствах завода, а к 1 мая завершит подготовительные работы и раздел земли для индивидуальных огородов. Для детей сирот фронтовиков будет открыт заводской интернат на 80 мест.

Прошедшее недавно собрание партийно-хозяйственного актива завода подвергло глубокому анализу причины непроизводительных потерь на заводе. Вступая в соревнование, наряду с продолжением энергичной работы по усовершенствованию технологии, внедрению поточных методов и механизации сибметаллстроевцы будут настойчиво добиваться снижения брака, полностью ликвидируют простои. С подлинно хозяйской бережливостью будут экономить все виды энергии, металл и инструмент.

Недавно рабочие общежития закреплены непосредственно за цехами. Это повысило ответственность руководителей партийной и профсоюзной организаций цехов за материально-бытовое и культурное обслуживание трудящихся.

На радостные вести с фронта сибметаллстроевцы отвечают новыми трудовыми подвигами. Лучшие люди ознаменовали начало предмайского соревнования выпуском тысяч сверхплановых изделий.

Новая продукция

На заводе, где начальником производства т. Румшевич, прошли цеховые рабочие собрания в связи с обращением завода имени Ленина. Коллектив решил в марте выпустить первую партию нового освоенного изделия. В этом же месяце намечено изготовить опытный образец еще одного изделия для Красной Армии и новую продукцию для трудящихся.

Записано также в обязательствах: за 2 месяца выпустить сверхплановой продукции на 500 тысяч рублей, двухмесячное задание по одному изделию выполнить к 25 апреля, перевести к 10 апреля на операционно-поточную сборку другое изделие, производительность труда в марте увеличить на 6 процентов против четвертого квартала прошлого года и в апреле—на 8 процентов.

Большое внимание уделили рабочие и инженеры изготовлению запасных частей к тракторам и сельхозмашинам. То, что было намечено выпустить за два месяца, они сделают к 25 апреля.

Окрик вместо помощи

Это случилось недавно. В Татарском райисполкоме шло совещание председателей колхозов и сельских советов, обсуждавшее вопрос о подготовке к весне.

В разгар заседания, после выступлений ряда товарищей, слово взял председатель райисполкома т. Корчуганов. Не успев еще подойти к трибуне, он неожиданно крикнул:

— Председатель колхоза Дубинин здесь?

— Здесь, — ответил я.

— Встаньте! — приказал Корчуганов.

Я встал, не понимая в чем дело. А т. Корчуганов, показывая на меня пальцем, заговорил:

— Вот видите, товарищи, перед вами стоит председатель самого плохого колхоза в районе — Дубинин. Скажу прямо — этот человек в полном смысле слова соответствует своей фамилии.

После этих оскорбительных слов я опустил голову и так стоял, чувствуя на себе взгляды всех присутствовавших, пока председатель райисполкома не закончил своей речи и сказал:

— Садитесь, т. Дубинин.

Я сел. Состояние мое было такое, точно кто-то ошпарил меня кипятком. От нестерпимой обиды больно щемило сердце, хотелось встать и уйти из зала. Но я, повинуясь долгу коммуниста и председателя колхоза, все же высидел до конца, хотя на этом совещании все районные руководители в своих выступлениях склоняли мою фамилию на все лады.

Почему же т. Корчуганов так оскорбил меня? Человек он в нашем районе новый. И я, признаться, думал, что он, побывав у меня в колхозе, окажет мне помощь в работе, тем более, что он прямо сказал мне:

— Не беспокойтесь, т. Дубинин, и о вас не забуду.

И действительно не забыл! Так обругал на совещании, что прямо деваться некуда. Обиднее всего то, что он не дал себе труда разобраться подробно с положением дел в нашем колхозе и со мной не побеседовал, как следует руководителю района.

А я хочу рассказать и о своей работе и о положении в колхозе.

Председателем колхоза я работаю с 1932 года. Накопил за это время немалый опыт. Но вся беда в том, что за 13 лет я уже успел побывать в восьми колхозах. Получается так: как только наладишь, выправишь дела в колхозе,—райисполком перебрасывает меня в другой отстающий колхоз. Так и говорят: поезжай, т. Дубинин, там в колхозе дела плохи, надо его подтянуть.

В колхоз им. Ворошилова я был направлен с целью его укрепления в прошлом году. Колхоз я нашел в тяжелом положении. За 7 лет в колхозе сменилось десять председателей. Но меня подбодрили тем же обещанием о помощи, которому я мало, но все же поверил.

Настала пахота. Колхоз имеет 480 гектаров земли. По договору ее должна была вспахать Татарская МТС. Выделили нам два колесных трактора. Но в разгар пахоты приехал директор МТС т. Лопатин и забрал один трактор в соседний колхоз «Красная звезда», ссылаясь на то, что он семеноводческий. А вскоре забрали другой.

Лишившись тракторов, которые вспахали только 95 гектаров, мы продолжали пахоту живым тяглом. Было очень трудно. Лошадей в колхозе рабочих почти нет, пахали на быках. Трудоспособных колхозников всего 35 человек. Но все же вспахали и посеяли во-время.

Пришло время сенокоса, а затем уборки и обмолота. И здесь наши надежды на помощь МТС рухнули. Все пришлось убирать своими силами.

Наш колхоз в течение ряда лет не выполнял плана хлебозаготовок. В 1944 году он хотя и не выполнил план, но сдал хлеба значительно больше, чем в прошлые годы. Но ведь райисполкому должно быть ясно, что в один год отстающий колхоз не сделаешь передовым.

А т. Корчуганов об этом забывает. И нельзя сравнивать наш колхоз с соседним колхозом «Красная звезда». Там председатель колхоза т. Дударев работает уже 7 лет, колхоз крепкий, налаженный.

Поменьше окриков, побольше помощи председателям колхозов — вот что хочется посоветовать руководителям нашего района.

И. ДУБИНИН.

Председатель колхоза им. Ворошилова, Татарского района.

Районное совещание редакторов стенгазет

МОШКОВО. (По телефону). Состоялось районное совещание редакторов стенных газет и селькоров. Совещание заслушало доклад секретаря РК ВКП(б) т. Чернова о задачах печати в борьбе за высокий урожай. Заведующая парткабинетом т. Кулагина прочитала лекцию о международном положении.

Лучшие редакторы стенных газет М. Постоева (газета «Вперед» Ново-Поросского сельсовета), Люба Сазикова («За сталинский урожай»), Н. Сазанович (газета «Сталинец» Романовской МТС) поделились опытом работы.

Полностью засыпать и очистить все семена!

Когда запущено зерновое хозяйство

КОЛЫВАНЬ. (По телефону). Народная мудрость гласит: повторение — мать учения. Поэтому для Колыванского района невредно повторить то, о чем знают в руководителе, и колхозники.

Зерновое хозяйство в районе запущено. Земли засорены. Жалкую картину представляли в прошлом году поля многих колхозов радиуса Ново-Тырышкинской МТС. На посевы артели имени 1905 года сплошной стеной наступали сорняки. Когда началась уборка, председатель колхоза т. Медведева беспомощно разводила руками,

— Посеяли пшеницу, а убираем полын и осот.

А от кого это зависело? От самого председателя колхоза и бригадиров. Из года в год они сеяли неотсортированными семенами.

С чем нынешнюю весну встречает колхоз имени 1905 года? По последним данным контрольно-семенной лаборатории, засыпанная для посева пшеница имеет 12.080 сорняков в килограмме. Влажность доходит до 19 процентов. Какого же урожая можно ожидать от таких семян!

Вторая причина низких урожаев — плохо обработанная почва. Весной прошлого года горох сеяли по невспаханным полям и сняли урожай сорняков.

Элементарные правила агротехники нарушаются и в других колхозах Колыванского района.

В сельхозартели «Завет Ильича» того же Ново-Тырышкинского сельсовета засоренность семян овса достигает также больших размеров: 4.470 сорняков в килограмме. В колхозе есть хорошие очистительные машины. Но они не используются. Председатель правления т. Кобзева «боится» пропустить зерно через сортировку, так как оно... может убавиться в весе.

В Колывани есть с кого брать пример. Передовые колхозы давно отсортировали семена и некондиционные обменяли на хорошие. Так поступил председатель артели «Работник» т. Гусев и другие.

Во многих колхозах есть истощенные земли. В почву необходимо внести удобрения. Но это важнейшее мероприятие, обеспечивающее высокий урожай, в Колывани забыто. Все колхозы района вывезли на поля только 8.520 тонн навоза, причем вывозили преимущественно звенья высокого урожая. Рядовые же посевы совершенно не получают удобрений. А ведь большинство колхозов снимает здесь 2—4 центнера зерна с гектара.

Колхоз «Красная звезда», Сидоровского сельсовета, вывозит навоз не на поля, а на свалку.

Нельзя сказать, чтобы райком партии и райисполком не принимали мер против порчи семян или не требовали вывозить удобрения на поля. Уполномоченные дни и ночи сидят в колхозах. Но толку от этого мало. Районные организации выносят замечательные решения, но не проверяют, как они выполняются. Ни одно сообщение уполномоченных не заслушано на бюро райкома партии.

Нужны чрезвычайные меры, чтобы до наступления оттепели в колхозах были очищены семена, а недоброкачественные обменены на кондиционные. Наступают солнечные дни. Необходимо применить метод академика Лысенко — повысить всхожесть путем прогревания семян на воздухе. Особое внимание следует обратить на охрану семенных фондов. И не менее важно выполнить план заготовки и вывозки на поля местных удобрений.

Каждой артели необходимо заранее составить и обсудить с колхозниками план размещения культур по лучшим предшественникам, залежным и переложным землям.

Это для колхозов Колыванского района является первостепенным.

А. ВАГИН.

Не заботятся о подработке зерна

МАСЛЯНИНО. (По телефону. Наш соб. корр.). Контрольно-семенная лаборатория проверила более 12 тысяч центнеров семян. Анализ показал, что 5.607 центнеров зерна некондиционны по всхожести и еще больше — по чистоте.

Председатель сельхозартели им. Буденного т. Балыкин узнал, что влажность проса у него достигает 20,3 процента, гречихи — 28. Просо сильно засорено. Но Балыкин не организует просушки семян.

Давно проверил семена колхоз «Прожектор». 250 центнеров пшеницы имеют высокую влажность и низкую всхожесть. Дополнительная очистка и просушка небольшой партии зерна повысили всхожесть ее на 10 проц. Но почему же не подвергнуть такой подработке и остальные семена? В колхозе есть типовая сушилка, много людей, рядом живет агроном МТС т. Белов. И несмотря на это, председатель артели т. Шалагинов бездействует.

В сельхозартели «Путь коммунизма» пшеница имеет 22.8 проц. влажности и сильно засорена. В таком же состоянии овес и просо. Однако председатель правления т. Краев о подработке этих культур не беспокоится.

Сейчас в районе подсушено только 3 тысячи центнеров зерна. А ведь весенний сев не за горами.

Передовые колхозы «Новый луч», «Коминтерн», «Память Ленина» путем дополнительной просушки и очистки довели влажность семян до нормы, повысили всхожесть их на 5—10 процентов.

Известно, что при воздушной сушке в помещениях надо рассыпать зерно тонким слоем. В ряде колхозов не соблюдают этого правила. Семена насыпают слоем выше 20 сантиметров, перелопачивают редко, температура в помещении достигает 35 градусов. В результате нередко получаются обратные результаты — снижается всхожесть. В колхозе «Ударные темпы» (председатель правления т. Курьин) 9 центнеров гречихи до просушки имели 74 проц. всхожести, а после нее — только 52. В колхозе им. Горького первоначально всхожесть гороха была 88 проц., после подсушки снизилась до 80.

В колхозы были посланы 33 курсанта-агротехника для помощи в подработке семян. Было проведено несколько совещаний. И тем не менее подсушка и очистка семенного зерна идут крайне медленно.

Райземотдел (заведующий т. Гордеев) недостаточно оперативно руководит колхозами, плохо контролирует выполнение своих же решений. В районе недостает семян почти на половину посева, а изыскивать их еще не начинали в надежде на государственную ссуду.

Что рекомендует научный совет Барабинского госсортучастка

БАРАБИНСК. (По телефону. Наш соб. корр.). На-днях в Барабинске состоялось заседание научного совета госсортучастка, на котором присутствовали агрономы, председатели колхозов, бригадиры полеводческих бригад, звеньевые-опытники. Совет заслушал и обсудил доклад заведующего участком тов. Вавина об итогах сортоиспытания зерновых, бобовых, масличных и кормовых культур за последние семь лет.

Научные наблюдения и изучение почвенно-географических условий южной части Барабинской степи показали, что лучшим сортом яровой пшеницы здесь являются «альбидум 03700» и «мильтурум С-553». Эти сорта пшеницы даже в засушливые годы давали урожай на полтора—два центнера выше, чем «нов» и «мильтурум 0321».

В 1939 году при урожайности в 40 центнеров с гектара «альбидум 03700» и «мильтурум С-553» оказались также устойчивыми от полегаемости. Их убирали жаткой со всех четырех сторон.

Совет пришел также к заключению, что лучшим сортом овса для Барабинского района является «победа». Средний урожай его за семь лет равен 20 центнерам 10 килограммам с гектара.

Основным сортом озимой ржи для южной части Барабинской степи является «омка». Лучшим сортом проса признано «казанское 0506». Средний урожай его за шесть лет равен 15 центнерам 80 килограммам с гектара.

По травосеянию для районов Барабинской степи научный совет решил рекомендовать колхозам краснокутскую люцерну 4009.

Совет также обсудил вопрос о нормах и сроках высева. Наиболее выгодным для яровой пшеницы является ранний сев. Об этом говорят наблюдения, проведенные агрономом тов. Вавиным. Например, пшеница «альбидум 03700», посеянная 25 апреля 1944 года, дала средний урожай в 10 центнеров 90 килограммов с гектара, а посеянная 15 мая — только 7,5 центнера. Нормы высева пшеницы—5,5 миллиона зерен, т. е. от 130 до 160 килограммов на гектар, в зависимости от крупности и хозяйственной годности зерна.

Лучший срок посева для овса—15—20 дней после начала сева пшеницы. Нормы высева—140—170 килограммов. Подтверждением этому может служить следующий пример: в 1944 году по наблюдению тов. Вавина овес «победа», посеянный первого мая, дал 7,5 центнера с гектара, а 10 мая — 13 центнеров 10 килограммов. И этот же овес, посеянный 20 мая, дал по 18,1 центнера с гектара.

Совет также сделал практические выводы по севу бобовых, масличных и травяных культур.

С. ПАРШЕНКОВ.

Больше всего заботы о семенных участках

Колхозники сельхозартели «Советский путь», Мошковского района, вывезли на поля 300 тонн навоза. Ежедневно под картофель и овощи вывозится 6—7 возов.

В прошлом году с удобренных земель получен урожай картофеля в 250 центнеров с гектара. Ныне удобрить будут большую площадь.

Звеньевая овощного звена тов. Моргачева усиленно собирает золу.

Будут применяться и минеральные удобрения. Уже есть две тонны аммиачной селитры.

Больше всего удобрений пойдет не семенной участок пшеницы в 30 гектаров.

А. ВЕСЕЛОВА.

Удобрения, которые „вывозятся“ только по сводкам

Заведующий земельным отделом Северного района т. Усатов, заглянув в очередную сводку, прочитал:

— Навоза вывезено 12.950 возов, а золы собрано 276 центнеров.

— Мало,—говорят ему.

— Сколько есть!

Но и это «есть» только по сводке. Даже в тех колхозах, где план сбора удобрений считается выполненным на 20—30 процентов, в действительности не собрано и столько. Некоторые руководители колхозов, с молчаливого согласия работников райземотдела и агрономов МТС, встали на путь очковтирательства. Они засчитывают в цифру вывезенного на поля и навоз, выброшенный на отвалы или в болота.

Райзо знает о таких фактах и все же, отчитываясь перед областными организациями, дает дутые цифры. Сбор золы, например, «производится» только ради отчетности.

В сельхозартели «Красный Октябрь» числится 7 центнеров собранной золы. Но дело в том, что собрали ее еще в 1943 году и не внесли в почву. В прошлом году ее снова включили в сводку и тоже не использовали. Ныне засчитывают в третий раз, хотя эта зола давно потеряла свои полезные качества из-за плохого хранения.

В колхозах Остяцкого сельсовета тоже однажды собранная зола из года в год включается в сводку. Почему это происходит? Потому, что земельные работники, в первую очередь агрономы райзо и МТС, не контролируют выполнение агротехнических мероприятий.

Агроном Тартасской МТС т. Мерзлов почти всю зиму просидел в канцелярии, не показываясь в колхозы. Его не беспокоит, что почти нигде не собирают удобрений, не создают звеньев, не готовят семян. До сих пор в контрольно-семенную лабораторию не представлены образцы семян на анализ для вторичной проверки.

Не лучше дело и в Северной МТС. Здесь агроном т. Малинин тоже не занимается своим прямым делом.

И вот результаты. Ежегодно колхозы Северного района получают низкие урожаи.

Б. СЕВЕРНЫЙ.



Хорошо руководит звеном высокого урожая комсомолка Аля Линева в Бердском зерносовхозе. Ее звено задержало снег на площади 75 гектаров и вывезло на поля 100 тонн навоза.

Фото Б. Шумакова.

Пчеловодство в колхозах и индивидуальных хозяйствах

Совет Народных Комиссаров СССР принял постановление о развитии пчеловодства. В постановлении намечен ряд мер для развития пчеловодства в колхозах и всемерной помощи колхозникам, рабочим и служащим в обзаведении пчелами. Утвержден план увеличения количества пчелосемей в сельхозартелях на 1945 год.

Совнарком установил, что, начиная с 1945 года, 50 процентов собранного меда за вычетом кормов, оставляемых пчелам на зиму, и отчислений в страховые фонды выдаются на трудодни колхозникам, а остальной мед расходуется по усмотрению общего собрания колхозников. Колхозам рекомендуется из средств, вырученных от продажи меда и воска, производить отчисления на дальнейшее развитие и улучшение своего пчеловодства.

Для быстрейшего развития приусадебного пчеловодства организуется продажа пчелиных роев колхозникам, рабочим и служащим. В первую очередь рои будут продаваться семьям фронтовиков, инвалидам Отечественной войны и пенсионерам. Начиная с 1945 года, размер сельскохозяйственного и подоходного налога, взимаемого с доходов от пчеловодства колхозников, рабочих, служащих и других граждан, имеющих приусадебные пасеки до 15 ульев, уменьшается на 50 процентов, имеющих приусадебные пасеки от 16 до 25 ульев, — на 25 процентов.

Для снабжения колхозов пчелиными матками в Азербайджанской, Узбекской, Молдавской ССР, Краснодарском крае и Башкирской АССР организуются питомники и племенные рассадники. В областях, краях и республиках, освобожденных от немецкой оккупации, создаются питомники для ускоренного размножения пчелосемей.

Большое внимание уделяется подготовке кадров пчеловодов. В 23 республиках, краях и областях в этом году открываются одногодичные школы заведующих пасеками, бригадиров и инструкторов. При школах решено открыть краткосрочные курсы для рабочих и служащих, желающих завести пчел.

При сельскохозяйственных техникумах ряда областей и краев открываются отделения пчеловодства. Они будут готовить специалистов средней квалификации. При Московской сельскохозяйственной академии имени Тимирязева, Киевском, Ташкентском и Новосибирском сельскохозяйственных институтах организуются кафедры пчеловодства, а при научно-исследовательском институте пчеловодства — институт усовершенствования зоотехников-пчеловодов.

(ТАСС).

За рубежом

Союзники форсировали Рейн

Военные действия в Западной Европе

ЛОНДОН, 8 марта. (ТАСС). Как передает корреспондент агентства Рейтер при штабе войск фельдмаршала Монтгомери, части генерала Ходжеса вчера днем форсировали Рейн к югу от Кельна. Во время этого стремительного наступления войска союзников создали прочное предмостное укрепление. Немцы не оказали почти никакого сопротивления. Захвачены германские склады.

ЛОНДОН, 8 марта. (ТАСС). В сообщении штаба верховного командования экспедиционных сил союзников говорится, что 7 марта войска союзников заняли 34 германских города и деревни. Союзники захватили 6.467 пленных. В районе предмостного укрепления на Везеле, у Ксантена, противник оказывает ожесточенное сопротивление.

Занят Нойс, находящийся в районе окружения германских войск на западном берегу Рейна между Везелем и Кельном. Продолжаются операции по ликвидации последних очагов сопротивления противника в юго-восточном районе Кельна. В районе Бонна заняты два населенных пункта. В секторе Кобленца бронетанковая часть союзников достигла Рейна севернее города. В районе предмостного укрепления на реке Саар отбито 5 германских контратак.

ЛОНДОН, 8 марта. (ТАСС). В сообщении штаба вооруженных сил союзников на средиземноморском театре военных действий говорится, что в Италии части 5-й армии, успешно атаковавшие в течение трех дней противника с целью вытеснения его с господствующих высот западнее шоссе Боловья—Пистойя, улучшили свои позиции и укрепились во вновь занятых пунктах.

Самолеты союзников бомбардировали железнодорожное полотно севернее Вероны.

Выступление Петре Гроза на заседании румынского правительства

БУХАРЕСТ, 8 марта. (ТАСС). Как передает румынское радио, на состоявшемся вчера заседании совета министров премьер-министр д-р Петре Гроза выступил с краткой речью, в которой определил основные задачи, стоящие перед новым правительством. Эти задачи состоят, заявил он, в обеспечении порядка и безопасности в стране. В связи с имевшими место провокациями правительством приняты соответствующие меры, которые будут отменены как только в них отпадет необходимость.

Одним из основных пунктов программы правительства, сказал д-р Гроза, является осуществление аграрной реформы, ибо от того, как эта реформа будет осуществлена, зависит установление полного порядка в деревне и увеличение сельскохозяйственной продукции.

Программа правительства предусматривает также проведение конкретных мероприятий по борьбе со спекуляцией, удешевление стоимости жизни и снижение цен. Наша программа, сказал далее д-р Гроза, предусматривает проведение чистки во всех звеньях государственного аппарата, причем эта чистка должна осуществляться быстро и эффективно. Правительство намечает мероприятия по наказанию преступников войны, а также всех лиц, которые несут политическую ответственность за вовлечение Румынии в войну на стороне Германии.

Наконец, программа правительства предусматривает немедленную реорганизацию полицейского аппарата и жандармерии.

Генерал Радеску укрывается в английском представительстве в Бухаресте

БУХАРЕСТ, 8 марта. (ТАСС). В бухарестских газетах 7 марта было сообщено, что бывший румынский премьер-министр генерал Радеску, боясь ответственности за свои действия на посту главы правительства, исчез из своей резиденции. Выяснилось, что он находится в помещении английского представительства в Бухаресте.

Как сообщают, румынские правительственные круги выражают удивление по поводу того, что Радеску спрятался, хотя его не преследовали, а английское представительство нашло возможным предоставить ему убежище.

Положение в Берлине и Мюнхене

ГЕТЕБОРГ, 9 марта. (ТАСС). Датское пресс-бюро сообщает о новых разрушениях в Берлине, произведенных последними налетами авиации союзников.

На улице Курфюрстендам в Берлине осталось лишь 6 неповрежденных домов. На Лейпцигерплац и в прилегающих районах на громадной территории во много квадратных километров разрушено 96 проц. зданий. На улицах Берлина построены баррикады из кирпича разрушенных домов. Каждую ночь из города на юг движутся колонны грузовиков, нагруженные беженцами с их домашним скарбом.

ПАРИЖ, 9 марта. (ТАСС). Как передает агентство Франс-Пресс с германской границы, в Мюнхене возникли серьезные волнения. Город полностью окружен эсэсовскими частями. Железнодорожное сообщение, телеграфная и телефонная связь Мюнхена со страной нарушены. В восточных кварталах города происходит стрельба.

СОВЕЩАНИЕ РАБКОРОВ

10 марта редакция «Советской Сибири» (Советская, 6) проводит совещание рабкоров промышленных предприятий г. Новосибирска.

Начало в 7 часов вечера.

Почему Ургунский сельсовет начал отставать

В прошлом году Ургунский сельсовет неплохо справился с полевыми работами и первым в районе закончил сдачу хлеба государству. Первым же выполнил он план мобилизации денежных средств.

Этому серьезному успеху предшествовала большая организационная работа, помогли и крепкие связи с депутатами сельсовета, с активом. В прошлом году во всех четырех колхозах систематически проводились занятия агротехнических кружков, широко пропагандировался опыт передовиков. К контролю за ходом зимних агромероприятий были привлечены школы. В результате — 114 хорошо удобренных гектаров под сахарную свеклу и 20 — под семенные участки пшеницы. Колхозы не только рассчитались с государством, но и выдали на трудодень колхозникам от 800 до 1.000 граммов хлеба.

Наступил 1945 год, и передовому сельсовету Черепановского района решительно нечем похвастать. Ни один из четырех руководителей колхозов не может сказать, что его сельхозартель готова к севу. В «Политотдельце» и «Сталинском пути» не готов посевной инвентарь, а в «Пути Октября» кузницу даже не открывали. На усадьбу колхоза «Сталинский путь» только на-днях привезли разбросанные по полям телеги. Об агротехнической учебе нет и помину. С удобрениями плохо.

Давно уже было известно, что колхозам сельсовета недостает около 130 центнеров семян. Однако почти до середины февраля ни председатель сельсовета, ни председатели колхозов не думали о пополнении семенных фондов.

И только приезд уполномоченного райкома и райисполкома несколько оживил работу сельсовета.

Когда серьезно заговорили о семенах, колхозники за несколько дней дали взаймы своим колхозам 108 пудов зерна. Но и это хорошее начинание до сих пор не распространено на все колхозы.

Почему Ургунский сельсовет так заметно стал отставать от многих других сельсоветов района?

Причина, конечно, кроется в ошибках руководства. Председатель сельисполкома т. Гладков ослабил связь с депутатами; постоянно действующие комиссии, об'единявшие 75 активистов-колхозников и колхозниц, давно не собираются. С трудом сколоченный актив начинает распадаться. В полеводческой комиссии, например, было более 15 активистов, а сейчас нет даже председателя.

Не так давно депутаты сельсовета и актив являлись передовиками в работе, пользовались большим авторитетом в колхозах. По ним равнялись. А что делают сейчас депутаты тт. Казанцев, Кузеванова, активисты сельхозартелей им. 9 января и «Сталинский путь» тт. Кругликова, Глазкова, Осокин, Коновалов, Вагайцева, Кошкарова, которые на полевых работах прошлого года вырабатывали по полторы—две нормы? О них говорили, их ставили в пример. А сейчас о них забыли, предоставили их самим себе.

Председатель сельисполкома т. Гладков взял всю подготовку к севу и другие дела сельсовета на себя, перестав работать с депутатами, руководить комиссиями и активом.

Много значило и то обстоятельство, что райисполком и его председатель т. Пятков до самого последнего времени считали Ургунский сельсовет передовым и ставили его в пример другим, упустив из виду контроль за его работой. Тов. Гладкова не поправили во-время и он, упоенный прошлыми успехами, стал на неверный, опасный путь отрыва от масс.

П. КРУЧИНИН.

По следам наших выступлений

„Цистерна плакала бензином“

Под таким заголовком в № 21 «Советской Сибири» было напечатано письмо т. Подгорного, в котором приводились факты длительного простоя наливных грузов.

Как сообщает редакции грузовая служба управления Томской ж. д., ответственный за продвижение наливных грузов по станции Новосибирск т. Майоров приказом начальника станции подвергнут аресту на 5 суток. С дежурного по транспортам т. Шевченко взыскана стоимость непроизводительного пробега цистерны.

Материал о простоях передан следственным органам.

„Бездушные люди“

Отдел гособеспечения Ордынского райисполкома и Новосибирский горпищеторг сообщают, что в связи с письмом «Бездушные люди» («Советская Сибирь» за 7 февраля) дочери фронтовика т. Пигарева оказана помощь — подвезено топливо, выдан картофель, доставлены корма для скота.

Ответственный редактор А. А. КОНДАКОВ.

В ТЕАТРАХ И КИНО:

НОВОСИБИРСКИЙ ТЕАТР «КРАСНЫЙ ФАКЕЛ»
10 марта — Раскинулось море широко.
11 марта днем — Маленький Мук, вечером— Выковы.
12 марта спектакля нет.
13 марта — Раскинулось море широко.
14 и 15 марта — премьера А. Н. Островского Без вины виноватые.

НОВОСИБИРСКИЙ ТЮЗ
10 марта — Хрустальный башмачок.
11 марта утром — Хрустальный башмачок.

ГОС. ЕВРЕЙСКИЙ ТЕАТР БССР
11 марта — Колдунья.
12 марта — Тевье-молочник.
13 марта — Музыкант.

НОВОСИБИРСКИЙ ТЮЗ И ГОС. ЕВРЕЙСКИЙ ТЕАТР БССР
10 марта — НОЧНОЙ КОНЦЕРТ. Нач. в 12 час. ночи. По окончании концерта танцы до 4-х час. утра.
Весь сбор поступает в фонд помощи семей фронтовиков. Билеты продаются.

Им. МАЯКОВСКОГО — Иван Грозный.
«ОКТЯБРЬ» — Моя любовь.
«МЕТАЛЛИСТ» — Сердца четырех.

АРТЕЛЬ «КРАСНЫЙ ШОРНИК»
принимает от организаций города, колхозов, совхозов и подобных хозяйств из материалов заказчика изготовление новых, а также капитальный и текущий ремонт
ВСЕВОЗМОЖНЫХ ШОРНЫХ ИЗДЕЛИЙ.
Обращаться: Новосибирск, ул. Сакко и Ванцетти, 106, телефон 33-172.

НОВОСИБИРСКИЙ ИНСТИТУТ военных инженеров жел.-дор. транспорта с 15 марта с. г.
ОТКРЫВАЕТ КУРСЫ
по подготовке к приемным экзаменам в институт осеннего набора 1945 года.
Принимаются лица обоего пола не старше 35 лет, имеющие образование в об'еме полной средней школы.
Заявления с документами об образовании, с краткой биографией принимаются ежедневно с 16 до 20 часов (кроме воскресений) в комнате 319 по Советской ул., д. 20, телеф. 36-521.
Командование института.

Гр. БУРАК Александр Семенович, проживающий по ул. Шевченко, 21-а, возбуждает дело о разводе с гр. БУРАК Ольгой Ивановной, прожив. в Соц. городе, д. 5. Дело подлежит рассмотрению в Нарсуде 2 уч. Дзержинского района гор. Новосибирска.

Новосибирский областной и городской отделы здравоохранения, дирекция Новосибирского медицинского института, администрация, парторганизация и местный комитет первой клинической больницы

с глубоким прискорбием извещают о последовавшей после непродолжительной тяжелой болезни смерти врача

ФИСТЕЛЬ Рафаила Львовича

и выражают соболезнование семье покойного.

Похороны состоятся 10 марта, в 3 час. дня. Вынос тела из клуба 1 клинической больницы.

Адрес редакции и издательства: Советская, 6. Телефоны: коммутатор редакции — 34-904; отв. редактора — 35-904; отв. секретаря — 35-964; отделов: промышленности — 34-630 и 32-598; партийного — 30-785; сельскохозяйственного — 33-180; иллюстрационного — 33-492; писем — 31-396 и 35-505. Прием телефонограмм: иногородние — прямой — 8, город — 33-630. Выпускающий — 31-103; типографии — 35-984; об'явления — 31-289.

МН06210. Типография изд-ва «Советская Сибирь». Тираж [illegible]

Пролетарии всех стран, соединяйтесь!

СОВЕТСКАЯ СИБИРЬ

Орган Новосибирского обкома и горкома ВКП(б), областного и городского Советов депутатов трудящихся

№ 49 (7754) | 11 МАРТА 1945 г., воскресенье. | Цена 20 коп.

ПРИКАЗ

Верховного Главнокомандующего

Командующему войсками 2-го Белорусского фронта

Маршалу Советского Союза РОКОССОВСКОМУ

Начальнику штаба фронта

Генерал-полковнику БОГОЛЮБОВУ

Войска 2-го БЕЛОРУССКОГО фронта, развивая успешное наступление на ДАНЦИГСКОМ направлении, сегодня, 10 марта, овладели важными узлами железных и шоссейных дорог—городами ЛАУЕНБУРГ и КАРТУЗЫ (КАРТХАУЗ).

В боях за овладение городами ЛАУЕНБУРГ и КАРТУЗЫ отличились войска генерал-лейтенанта РОМАНОВСКОГО, генерал-лейтенанта ГРИШИНА, генерал-лейтенанта ЛОГУНОВА, генерал-лейтенанта ЛЯПИНА, генерал-майора КИНОСЯНА, генерал-лейтенанта МИКУЛЬСКОГО, генерал-лейтенанта ТЕРЕНТЬЕВА, генерал-майора ЧУВАКОВА, генерал-майора СУПРУНОВА, генерал-майора КРАСНОШТАНОВА, генерал-майора ЛЯСКИНА, генерал-майора ХУДАЛОВА, генерал-майора МАКАРОВА, генерал-майора ГРЕБЕННИКА, полковника ХРАМЦОВА, полковника ВЕЛИЧКО, полковника ГРЕБЕНКИНА; танкисты генерал-лейтенанта танковых войск ЧЕРНЯВСКОГО, генерал-лейтенанта танковых войск ПАНФИЛОВА, генерал-майора танковых войск ПАНОВА, генерал-майора танковых войск ШУЛЬГИНА, полковника ДРИЛЕНОК, подполковника ЛЕЛЮКА, подполковника ПЕТРОВА, подполковника ЕГОРОВА, полковника УРВАНОВА, подполковника КУЦ, подполковника РЯЗАНЦЕВА, подполковника НЕМКОВИЧА, полковника ХАРИТОНОВА, подполковника БАЛЫКОВА, подполковника СУИМЕНКО, подполковника НИКОЛАЕВЦЕВА, подполковника ЛУНЬЯНЕЦ; артиллеристы генерал-полковника артиллерии СОКОЛЬСКОГО, генерал-майора артиллерии БЕЗРУК, генерал-майора артиллерии РАЗИНЦЕВА, генерал-майора артиллерии КОЗНОВА, полковника ЛЕОНОВА, полковника КОРОЛЕВА, подполковника КОЗЛОВСКОГО; саперы генерал-майора инженерных войск БЛАГОСЛАВОВА, полковника ТРЕТЬЯКОВА, полковника НЕМИРОВСКОГО, подполковника ДУБРАВИНА, подполковника ПЕТРОВА; связисты генерал-майора войск связи БОРЗОВА, генерал-майора войск связи НОВАРЧУКА, полковника СЫЧЕВА.

В ознаменование одержанной победы соединения и части, наиболее отличившиеся в боях за овладение городами ЛАУЕНБУРГ и КАРТУЗЫ, представить к награждению орденами.

Сегодня, 10 марта, в 21 час, столица нашей Родины МОСКВА от имени Родины салютует доблестным войскам 2-го Белорусского фронта, овладевшим названными городами,—двадцатью артиллерийскими залпами из двухсот двадцати четырех орудий.

За отличные боевые действия ОБ'ЯВЛЯЮ БЛАГОДАРНОСТЬ руководимым Вами войскам, участвовавшим в боях за овладение городами ЛАУЕНБУРГ и КАРТУЗЫ.

Вечная слава героям, павшим в боях за свободу и независимость нашей Родины!

Смерть немецким захватчикам!

Верховный Главнокомандующий
Маршал Советского Союза И. СТАЛИН.

10 марта 1945 года.
№ 298.

Письмо г-на П. Гроза и г-на Г. Татареску на имя И. В. Сталина

Председателю Совета Народных Комиссаров Союза ССР
Маршалу Советского Союза И. В. Сталину

Господин Маршал,

После акта 23 августа 1944 г., по которому Румыния присоединилась к Об'единенным нациям, чтобы вести войну против общих врагов, горячим желанием румынского народа было увидеть себя снова в пределах Трансильвании, часть которой была у него несправедливо отобрана. Эта провинция была освобождена благодаря героизму Красной Армии в тесном сотрудничестве с румынской армией, и румынский народ Северной Трансильвании ожидает с нетерпением дня своего воссоединения в границах Румынии.

Румынское Правительство имеет честь обратиться к Правительству Союза Советских Социалистических Республик и к Высшему Советскому Командованию с просьбой исполнить это желание румынского народа.

Румынское Правительство полагает, что Администрация, которую оно установит в этой области, будет заботиться о защите прав национальностей, там живущих, и будет руководствоваться в своих действиях принципами равенства, демократии и справедливости по отношению ко всему населению.

Оно также будет заботиться о поддержании полного порядка для того, чтобы ничто не смущало правильного функционирования всех учреждений, обслуживающих боевой фронт.

Румынское Правительство надеется, что его ходатайство найдет отклик и благожелательное разрешение со стороны Правительства Советского Союза и Высшего Советского Командования.

Просим Вас, господин Маршал, принять уверения в нашем совершенном уважении.

Председатель Совета Министров
П. ГРОЗА.

Вице-председатель Совета Министров и Министр Иностранных Дел
Г. ТАТАРЕСКУ.

Бухарест, 8 марта 1945 г.

Ответ И. В. Сталина г-ну П. Гроза и г-ну Г Татареску

Председателю Совета Министров Румынии Петре Гроза
Копия: вице-председателю Совета Министров и Министру Иностранных Дел Г. Татареску

БУХАРЕСТ.

Господин Председатель,

Советское Правительство рассмотрело просьбу Румынского Правительства, изложенную в Вашем письме от 8 марта, относительно установления румынской Администрации на территории Трансильвании.

Принимая во внимание, что вступившее ныне в управление страной новое Румынское Правительство берет на себя ответственность за должный порядок и спокойствие на территории Трансильвании и обеспечение прав национальностей, а также условий правильного функционирования всех местных учреждений, обслуживающих нужды фронта, Советское Правительство постановило ходатайство Румынского Правительства удовлетворить и, в соответствии с Соглашением о перемирии от 12 сентября 1944 года, согласиться на установление в Трансильвании Администрации Румынского Правительства.

Председатель Совета Народных Комиссаров СССР И. СТАЛИН.

Москва, 9 марта 1945 года.

К СВЕДЕНИЮ ДЕПУТАТОВ НОВОСИБИРСКОГО ОБЛАСТНОГО СОВЕТА ДЕПУТАТОВ ТРУДЯЩИХСЯ

12 марта, в 7 часов вечера, в помещении новосибирского театра «Красный факел» открывается IX сессия Новосибирского областного Совета депутатов трудящихся.

ПОВЕСТКА ДНЯ:

1. Об итогах социалистического соревнования сельских советов за 1944 год и задачи на 1945 год.

2. О работе советов по государственному обеспечению и бытовому устройству семей военнослужащих.

3. Оргвопросы.

Регистрация депутатов и приглашенных на сессию производится в облисполкоме (2 этаж, Большой зал заседаний. Справки по телефону № 32-856).

Депутаты Верховных Советов СССР, РСФСР и областного Совета проходят на сессию по депутатским мандатам.

ОБЛИСПОЛКОМ.

Образцово подготовиться к весеннему севу!

Просим считать... в отпуске

Косые лучи солнца быстро поедают снег. Звенит капель.

Идет март. А вместе с ним и весна...

У мастерской Карасукской МТС стоит трактор. Три тракториста лениво возятся около машины. Один из них, завертывая болты гусениц, ворчит:

— Когда только дадут эти болты? Десять дней тому назад можно было выпустить...

Он не договаривает. И ему и всем в МТС надоели разговоры о болтах для гусениц.

Тишина на улице. Тишина в мастерской. Монтажные работы приостановлены. Все трактористы разошлись по домам. Произошло это очень просто. Директор МТС тов. Решетько с 23 февраля по 5 марта всем ремонтникам разрешил отпуск. Вернулись только бригадиры тракторных бригад. И вот сейчас они ходят по мастерской, не зная чем заняться.

А работы в Карасукской МТС край непочатый. Четыре гусеничных трактора до сих пор не вышли из ремонта. У одного из них только не закреплены гусеницы. И опять из-за болтов. Старший механик тов. Прохоренко все ждал, не подвезет ли кто железа. Так и не дождался. Между тем мастерской нужно ни много-ни мало 1.040 болтов.

13 тракторов дирекция МТС считает отремонтированными. Но государственная комиссия их еще не принимала. Член бюро райкома ВКП(б) т. Мазунин, которому надлежит возглавлять эту комиссию, с 24 февраля в МТС не заглядывал.

Когда посмотришь на дела Карасукской МТС, невольно кажется, что здесь забыли о весне или ей дали отпуск на 3 месяца...

Из 26 культиваторов на усадьбе только десять, а отремонтировано—три. Из 52 плугов приведено в порядок 22. Еще не доставлены на усадьбу 20 сеялок. Одна из них вместе с культиватором стоит под снегом в колхозе «Красная звезда».

Вот что рассказывает механик по ремонту инвентаря т. Пристижнюк:

— До 20 февраля на прицепных машинах у нас работала специальная бригада из 11 человек. Но когда нехватило запасных частей к сеялкам, бригаду расформировали. Сейчас на ремонте плугов только один человек.

Даже удивительно, как до сего времени не расформирована вся МТС, уж очень странные порядки творятся на ее территории. Тракторные бригады не укомплектованы. Многие трактористы не знают, на каких машинах и в каких колхозах они будут работать.

Заправочного инвентаря нехватает. Требуется 84 ведра, налицо 40. Даже воронок и тех мало. МТС нужна 21 заправочная тележка, а их только 10.

И неудивительно. В самое горячее время директор станции т. Решетько открыл отпускной сезон. Он забыл только вывесить и на самой МТС маленькое об'явление: «Просим считать в отпуске».

С. ПЯТКОВ.

Без горючего

Устами тов. Гордеева говорит сама истина. Он утверждает:

— Даже хорошо отремонтированные тракторы останутся весной неиспользованными, если мы сейчас не запасем для них топлива.

— Сколько же запасли?

Тут заведующий райземотделом Гордеев оказался неосведомленным. Начались телефонные звонки в машинно-тракторные станции, опрос случайно подвернувшихся под руку людей. И вот стало известно, что все три МТС вывезли с Посевнинской нефтебазы только 55 тонн горючего. Это меньше половины того, что отпущено по наряду.

Приведем еще две цифры. Одна только Маслянинская МТС имеет 62 трактора, а завезла она лишь 32 тонны нефтепродуктов. Что это за запас? Его хватит максимум на пять дней.

Уместно вспомнить, что в прошлом году в разгар полевых работ тракторы нередко останавливались из-за несвоевременной подвозки горючего. Видимо, это ничему не научило маслянинских земельных работников.

Вся зима прошла в бесплодных разговорах о том, как использовать местную автоколонну на подвозке горючего от железнодорожной станции до МТС. Начальник колонны т. Какауров остался недоступным. Между тем изо дня в день грузовики возили хлеб на элеватор и обратно машины шли порожняком. Их можно было загрузить горючим. Но это противоречило интересам шоферов. Они предпочитали брать с собой пассажиров и наживаться на этом.

Начальник автоколонны не возражал против такого «порядка», а вывозку горючего считал делом, не имеющим к нему никакого отношения.

Правда, изредка горючее доставлялось автотранспортом. Но это уже надо отнести к чести не Маслянинской, а Черепановской автоколонны. Маслянинские же 25 машин не оказали никакой помощи машинно-тракторным станциям. И сейчас не оказывают.

Плохо также и с заготовкой твердого топлива. Для газогенераторных тракторов нужно заранее запасти чурку. Это нетрудно, ибо район — в лесу. Несмотря на это, чурки заготовлено только... 345 кубометров вместо двух с половиной тысяч.

Руководители МТС не договорились с председателями колхозов по вопросам заготовки древесины. В сельхозартелях им. Чкалова и «1 Мая» нужно было заготовить 160 кубометров, а там и по сей день нет ни одной чурочки. То же и в колхозе «Память Кирова».

Тов. Гордеев совершенно прав: маслянинцы могут оказаться в таком положении, что при наличии тракторов не смогут производить тракторные работы. И ответственность за это понесут прежде всего руководители райзо и МТС.

П. КРУЧИНИН.

Уверенно вступаем в весну

Высокий урожай получает ежегодно колхоз им. Сталина, Малокрасноярского сельсовета, Кыштовского района, и не только не остается в долгу перед государством, но и перевыполняет план хлебосдачи.

Мы по крупинке собираем опыт борьбы за высокий урожай.

Первое дело — семена. Семенные участки в прошлом году обмолотили в сухую погоду. 1.600 центнеров отборных семян хранятся в хороших амбарах, сейчас очищены, проверены на всхожесть. Зерно с пониженной всхожестью дополнительно подрабатываем.

Снегозадержание в районе почти не применяется. Многие председатели колхозов считали это лишним: живем, дескать, не в степи, а в лесу. Но в прошлом году на опытном участке ржи мы провели снегозадержание и получили по 13 центнеров зерна с гектара, а рядом, где снег не задерживали,—только по 4 центнера. Поэтому нынче во всех шести полеводческих бригадах провели снегозадержание щитами. На некоторых полосах толщина снежного покрова доходит до 1 метра.

В начале января в колхозе было создано 15 звеньев, каждому из которых выделен участок и доведено задание по урожайности каждой культуры.

Агроном т. Худяков сообщил звеньям план сбора удобрений. За два с половиной месяца на поля вывезено 1.600 тонн навоза, собрано 15 центнеров золы, 5 центнеров куриного помета.

Для того, чтобы быстрее закончить ремонт сельскохозяйственного инвентаря, рядом с кузницей построили деревообделочную мастерскую. Есть у нас и шорная мастерская. Для ремонтников организовали столовую.

Полностью отремонтировано 42 плуга, 72 бороны. Бригада плотников под руководством т. Крохловского отремонтировала 25 телег. Изготавливаем ходки, брички. Шорники сшили и отремонтировали 150 хомутов.

К полевым станам подвезено 120 центнеров сена. Это, как говорится, на первый случай во время весенних полевых работ.

М. ПОЛУКЕЕВ.

Председатель колхоза им. Сталина, Кыштовского района.

УКАЗ

ПРЕЗИДИУМА ВЕРХОВНОГО СОВЕТА РСФСР

О награждении многодетных матерей орденами „Материнская слава“ и медалями „Медаль материнства“ по Новосибирской области

27. **Коростину** Анну Федоровну — работницу бани, станция Инская Томской железной дороги.
28. **Косогову** Анну Ивановну — колхозницу колхоза «Ермак» Новосибирского района.
29. **Кузеванову** Марию Никифоровну — домашнюю хозяйку, рабочий поселок Чулым Чулымского района.
30. **Куликову** Аграфену Андреевну — колхозницу колхоза имени 18-го парте'езда, Новосибирский район.
31. **Куликову** Феодосию Макаровну — домашнюю хозяйку, деревня Нижне-Ельцовка Новосибирского района.
32. **Куприенко** Анну Даниловну — домашнюю хозяйку, село Барышево Новосибирского района.
33. **Кучерову** Татьяну Севастьяновну — колхозницу колхоза «Путь Ленина» Новосибирского района.
34. **Лоповскую** Матрену Ивановну — домашнюю хозяйку, село Пихтовка Пихтовского района.
35. **Лопатину** Матрену Михайловну — домашнюю хозяйку, город Татарск.
36. **Молочную** Акулину Степановну — домашнюю хозяйку, село Зарянка Чулымского района.
37. **Монину** Елену Алексеевну — домашнюю хозяйку, село Чаны Чановского района.
38. **Москвину** Лидию Макаровну — домашнюю хозяйку, село Мочище Новосибирского района.
39. **Мутовкину** Марию Минеевну — домашнюю хозяйку, село Мочище Новосибирского района.
40. **Налобину** Татьяну Гавриловну — работницу станции Панорская Омской железной дороги.
41. **Никифорову** Екатерину Ефимовну — домашнюю хозяйку, село Каргат Каргатского района.
42. **Павлову** Анну Марковну — домашнюю хозяйку, рабочий поселок Тогучин Тогучинского района.
43. **Писецкую** Татьяну Трофимовну — домашнюю хозяйку, село Нижне-Ельцовка Новосибирского района.
44. **Пичугину** Ирину Яковлевну — домашнюю хозяйку, село Пихтовка Пихтовского района.
45. **Позднякову** Марию Ивановну — домашнюю хозяйку, рабочий поселок Чулым Чулымского района.
46. **Порошкову** Анну Ивановну — колхозницу колхоза «Ермак» Новосибирского района.
47. **Рожкову** Елену Андреевну — колхозницу колхоза «Путь Ленина» Новосибирского района.
48. **Ромадинову** Софию Михайловну — колхозницу колхоза «Советская Сибирь» Ордынского района.
49. **Руснину** Степаниду Петровну — домашнюю хозяйку, село Озеро-Карачи Чановского района.
50. **Рюмину** Прасковью Ивановну — домашнюю хозяйку, село Мочище Новосибирского района.
51. **Семенову** Аграфену Лаврентьевну — домашнюю хозяйку, село Чаны Чановского района.
52. **Семенову** Ольгу Романовну — домашнюю хозяйку, город Татарск.
53. **Сидельникову** Дарью Павловну — колхозницу колхоза «Ворошиловский стрелок» Новосибирского района.
54. **Сильнягину** Марию Александровну — работницу совхоза, Чановский район.
55. **Синчишину** Феодору Кузьминичну — домашнюю хозяйку, город Барабинск.
56. **Салдатенко** Анастасию Никаноровну — домашнюю хозяйку, город Татарск.
57. **Тимофееву** Матрену Васильевну — домашнюю хозяйку, село Рождественка Чановского района.
58. **Толстикову** Агнию Ивановну — домашнюю хозяйку, рабочий поселок Чулым Чулымского района.
59. **Трошину** Марину Павловну — колхозницу колхоза «Ермак» Новосибирского района.
60. **Усольцеву** Анну Ефимовну — колхозницу колхоза имени Сталина Чановского района.
61. **Феденко** Устинью Федоровну — домашнюю хозяйку, деревня Вараксино Коченевского района.
62. **Федосееву** Наталью Николаевну — домашнюю хозяйку, село Коченево Коченевского района.
63. **Хорошилову** Анну Тимофеевну — колхозницу колхоза «Ворошиловский стрелок» Новосибирского района.
64. **Чернышеву** Евдокию Дмитриевну — домашнюю хозяйку, рабочий поселок Чулым Чулымского района.
65. **Чунихину** Анну Петровну — колхозницу колхоза «Трудовик» Коченевского района.
66. **Шайнову** Анастасию Прокофьевну — колхозницу колхоза «Путь Ленина» Новосибирского района.
67. **Шатохину** Марию Васильевну — домашнюю хозяйку, село Барышево Новосибирского района.
68. **Штатных** Ольгу Иосифовну — колхозницу колхоза «Ермак» Новосибирского района.
69. **Щербакову** Аграфену Васильевну — домашнюю хозяйку, город Татарск.
70. **Южник** Анну Николаевну — домашнюю хозяйку, село Чаны Чановского района.

Продолжение. Начало см. в номере за 10 марта. Окончание в следующем номере.

На призыв завода имени Ленина

У инициаторов соревнования

На заводе имени Ленина, явившемся инициатором предмайского соревнования, все внимание коллектива направлено сейчас на повышение производительности труда.

В цехе, где начальником т. Каплан, технолог т. Подколзин на одной из операций предложил механизировать ручной процесс. Это дало возможность целой бригаде увеличить производительность труда в три раза.

Тов. Подколзин внес и второе рационализаторское предложение — применить специальную механическую отвертку для завертывания винтов. Предложение мастера т. Судаева позволило на сборке одного из узлов высвободить одного человека, уменьшить количество операций и увеличить производительность в два раза.

На участке мастера т. Матюшина револьверщица т. Рыгина вместо заданных 18 нормочасов вырабатывает в смену 30. Ее подруга Буланова, соревнуясь с ней, вырабатывает 28 нормочасов. До трех норм в смену дают Юлия Атрашенко и Таисия Волкова в цехе т. Розет. Токари тт. Колесников и Королев с участка мастера т. Модестова задание перевыполняют больше чем в два раза.

Д. БАРАНОВ.

Обязательства железнодорожников

Железнодорожники станции Новосибирск работают нечетко. По их вине срывается график движения поездов, особенно местного формирования. На-днях партийно-техническая конференция вскрыла все эти недостатки и разработала мероприятия.

Отвечая на призыв коллектива завода имени Ленина, железнодорожники обязались:

Рабочий парк иметь ниже нормы на 100 вагонов; 100 процентов поездов своего формирования отправлять по графику; простои вагонов под местными грузовыми операциями сократить на 1 час; план погрузки в марте—апреле выполнить на 115 процентов, выгрузки — на 110; не меньше 60 процентов всех поездов формировать по методу Краснова и Кожухаря; все поезда местного формирования отправлять со стационной маркой.

От Советского Информбюро

ОПЕРАТИВНАЯ СВОДКА ЗА 9 МАРТА

Войска 2-го БЕЛОРУССКОГО фронта, развивая наступление, овладели городом ШТОЛЬП — важным узлом железных и шоссейных дорог и мощным опорным пунктом обороны немцев в Северной Померании, а также заняли города ШЛАВЕ, РЮГЕНВАЛЬДЕ, ШТОЛЬПМЮНДЕ и более 200 других населенных пунктов, в том числе крупные населенные пункты РАЙНФЕЛЬД, КЕЛЬПИН, ШЕНБЕРГ, СУЛЛЕНШИН, ГРОСС-НОССИН, ЛУПОВ, ДАРСИН, ГРОСС-ГЛУШЕН, ДАММЕН, ЗОРХОВ, КАРЦИН, ВАЙТЕНХАГЕН, ЗАЛЕСКЕ, ПУСТАМИН, ИЕРСХЕФТ, РЮЦЕНХАГЕН. За 8 марта войска фронта взяли в плен более 1.500 немецких солдат и офицеров.

На ШТЕТТИНСКОМ направлении наши войска продолжали бои по очищению от противника восточного берега реки ОДЕР и заняли населенные пункты ВОЛЬФСХОРСТ, ХАКЕНВАЛЬДЕ, ГРЮНХОРСТ, КАРЛСГОФ, МЮЛЕНБЕК, БИНОВ, ВОЛЬТИН, ВИРОВ, ТУЕХОЙЗЕР.

В боях за 8 марта войска 1-го БЕЛОРУССКОГО фронта взяли в плен свыше 3.000 немецких солдат и офицеров. В числе пленных командир немецкой пехотной дивизии «Бервальд» генерал-лейтенант РАЙТЕЛЬ.

В Венгрии, северо-восточнее озера БАЛАТОН, немцы продолжали атаки крупными силами танков, стремясь прорваться к ДУНАЮ. В боях за 8 марта в этом районе подбито и уничтожено 70 немецких танков.

На других участках фронта — поиски разведчиков и в ряде пунктов бои местного значения.

За 8 марта на всех фронтах подбито и уничтожено 128 немецких танков. В воздушных боях и огнем зенитной артиллерии сбит 61 самолет противника.

УДАР НАШЕЙ АВИАЦИИ ПО ЖЕЛЕЗНОДОРОЖНОМУ УЗЛУ ВЕСПРЕМ В ВЕНГРИИ

В ночь на 9 марта наши тяжелые бомбардировщики нанесли удар по железнодорожному узлу Веспрем в Венгрии. Во время бомбардировки на железнодорожном узле находилось большое количество эшелонов. В результате бомбардировки на железнодорожном узле возникли пожары, сопровождавшиеся взрывами большой силы.

★ ★ ★

Войска 2-го Белорусского фронта продолжали успешное наступление. Советские подвижные соединения и пехота стремительным ударом заняли город Шлаве. Вражеский гарнизон города, пытавшийся спастись бегством, был настигнут на шоссейной дороге и уничтожен огнем и гусеницами советских танков. Развивая успех, наши войска устремились к городу Штольпу. Этот город является важным узлом путей сообщения в Северной Померании. К нему сходятся шесть железных и несколько шоссейных дорог. На обочинах дорог, ведущих к Штольпу, лежит много цемента, стальных плит, бревен. Повсюду видны отрытые гнезда для дотов. Противник пытался построить в этом районе долговременную оборону. Гитлеровцы согнали сюда десятки тысяч людей с лопатами, ломами и кирками. Работа по строительству шла день и ночь. Однако быстрое продвижение Красной Армии сорвало планы немцев. Укрепления так и остались недостроенными. К исходу дня наши войска достигли западной окраины Штольпа. Советская пехота завязала бои с упорно оборонявшимся противником, а танки, самоходная артиллерия и гвардейские минометы обошли город с севера и юга. Вечером под прикрытием артиллерийского огня в город Штольп с трех сторон ворвались советские стрелки. Начался ночной штурм. Самоходные орудия следовали в боевых порядках пехоты и подавляли вражеские огневые точки. Саперы подбирались к зданиям, из которых немцы вели огонь, закладывали взрывчатые вещества и взрывали их. В результате упорного боя наши войска полностью овладели городом Штольп — мощным опорным пунктом обороны противника. В течение дня уничтожено до 4 тысяч немецких солдат и офицеров, подбито и сожжено 35 танков и самоходных орудий. Нашими частями захвачены трофеи, в числе которых 4 танка, 5 бронетранспортеров, 44 орудия, 30 паровозов, 500 вагонов и 25 разных складов.

* * *

На Штеттинском направлении наши войска очищали от противника восточный берег реки Одер. Нанося немцам удары с севера, востока и юга, советские части продвигаются к городу Альтдамм — опорному пункту противника, прикрывающему Штеттин с востока. Пехотинцы и танкисты, поддержанные артиллерией, выбивают немцев из укреплений, построенных в населенных пунктах и у дорог. Только на одном участке наши войска истребили до полка пехоты противника. Захвачено у немцев 2 самоходных и 132 полевых орудия, много минометов, пулеметов и другие трофеи. Взят в плен командир полка немецкой дивизии «Меркиш-Фридланд» полковник Янус.

Советские летчики наносили удары по войскам противника, скопившимся у переправ через реку Одер. В воздушных боях и огнем зенитной артиллерии за день сбито 36 немецких самолетов.

* * *

Авиация Краснознаменного Балтийского флота потопила в Балтийском море немецкий транспорт водоизмещением в 6 тысяч тонн.

* * *

На 2-м Украинском фронте нашими бойцами взяты в плен два солдата 102 роты испанского легиона Хесус Сайнс Балса и Энрике Марота Эрнандес. Пленный Хесус Сайнс Балса рассказал: «В 1943 году я служил в испанской «Голубой дивизии» санитаром. В конце года меня демобилизовали и я вернулся в Испанию. В июне 1944 года я добровольно вступил в испанскую армию. Однако меня не оставили в Испании, а отправили в Иннсбруг (Австрия), где формировался новый испанский легион. Центром вербовки испанских солдат для участия в войне на стороне немцев является город Логроньо (Испания). Вербовкой руководил подполковник из военного министерства, фамилии которого я не помню. Другой вербовочный пункт находится в городе Сан-Себастьян. Начальником пункта был один из руководителей испанских фалангистов лейтенант испанской армии Каррерас, ранее служивший в «Голубой дивизии». С августа легион пополнялся также испанцами, завербованными для работ на промышленных предприятиях Германии.

В августе легион был полностью укомплектован. Первую роту в полном составе направили в Карпаты для участия в боях. Две роты легиона были переброшены в Югославию, в район Цельи (юго-западнее Марибор) для борьбы против югославских партизан. В конце октября обе роты были переведены из Югославии в Штоккерау (Австрия). Сюда же прибыли остатки первой роты, разбитой в Карпатах. В Штоккерау легион получил пополнение из Испании и 7 февраля 1945 года в полном составе был переброшен по железной дороге через Братиславу — Нитру в район Врабле. После прибытия на место две роты легиона получили новую нумерацию, а именно: 1-я рота стала именоваться 101 отдельной испанской ротой, а 2-я рота — 102 отдельной испанской ротой. Обе роты 19 февраля заняли оборону в районе восточнее Врабле, сменив немецкие подразделения, отведенные на отдых».

Правящая клика Испании из кожи лезет вон, стараясь уверить всех и вся в нейтралитете Испании. В то же время под аккомпанемент лживых речей о своем миролюбии правительство Франко формирует воинские части, посылает их на подмогу Гитлеру, попавшему в беду.

Пока испанские газеты и радиостанции на все лады расписывают нейтралитет Испании, испанский легион сражается против югославских патриотов и против Красной Армии, с боями освобождающей территорию Чехословакии. Испанские дипломаты, не жалея сил, пытаются убедить всех, будто бы правительство Франко не имеет ничего общего с фашистской Германией, а представители испанского военного министерства и фаланги вербуют среди солдат «добровольцев» и отправляют их в Германию, а оттуда на советско-германский фронт. В Испании также усиленно вербуют рабочих для работы на предприятиях Германии. Однако многие из этих рабочих попадают в испанский легион, где их одевают в военную форму, дают оружие и гонят в бой. Так выглядит нейтралитет франкистской Испании. Трудно представить более подлую и двурушническую политику, чем та, которую изо дня в день проводят испанские подручные Гитлера.

Показания испанцев, взятых в плен на советско-германском фронте, снова разоблачают мадридских «нейтралов», помогающих фашистской Германии вести войну против Об'единенных наций.

КОМСОМОЛЬСКАЯ ЖИЗНЬ

Осуществляя решения пленума...

XIII пленум ЦК ВЛКСМ указал, что главной задачей комсомола является политическое воспитание молодежи. В своих решениях пленум потребовал от комсомольских организаций улучшить массово-политическую работу, использовать самые разнообразные и увлекательные формы, удовлетворяя интересы и запросы молодежи всех возрастов, самой различной общеобразовательной подготовки.

Горячее, деловое обсуждение решений пленума помогло комсомольским организациям города найти правильные пути для оживления воспитательной работы.

На заводе, где комсоргом ЦК ВЛКСМ т. Витковский, плохо работают политкружки, очень низка посещаемость. Когда ознакомились с составом этих кружков, то в нем оказались комсомольцы, имеющие общеобразовательную подготовку в об'еме 5, 8 и даже 10 классов. Естественно, что многих слушателей занятия не удовлетворяли, к тому же и качество лекций не всегда было на высоте.

Сейчас на заводе все молодые рабочие, имеющие достаточную подготовку, будут учиться самостоятельно. В помощь им комитет комсомола организует консультации, дополнительные лекции. Для другой группы создаются кружки по изучению книги товарища Сталина «О Великой Отечественной войне Советского Союза», истории комсомола, богатства нашей Родины. Запись в кружки проводится с учетом желания и общеобразовательной подготовки каждого.

Среди инженерно-технических работников, старых коммунистов завода нашлось много желающих выступать перед молодежью с лекциями и докладами на исторические, научно-популярные темы. Кандидат технических наук т. Грибанов будет читать цикл технических лекций, т. Эйтума выступит с чтением военных лекций и т. д. Используя эти силы, комитет ВЛКСМ решил создать лекторскую группу и открыть при клубе кинолекторий.

На заводе, где комсоргом ЦК ВЛКСМ т. Шубинский, большой популярностью пользуются громкие читки произведений художественной литературы. Учитывая это, комитет комсомола решил организовать литературный кружок и провести читательскую конференцию по книге Бориса Горбатова «Непокоренные». Сейчас идет подготовка к конференции, в чем помогают и работники центральной городской библиотеки.

Во многих комсомольских организациях предполагаются встречи с знатными людьми промышленности, героями Отечественной войны, писателями, поэтами, композиторами.

Конечно, все эти хорошие начинания должны осуществляться одновременно с большой работой по организационному укреплению комсомольских организаций.

Комитеты комсомола на заводах, где комсоргами ЦК ВЛКСМ тт. Щербак, Ревеко, Иванов, Беляк, детально продумали организацию учебы комсоргов и групоргов, наметили программы семинаров для членов цеховых бюро.

Решения XIII пленума требуют от райкомов и горкома комсомола усилить руководство первичными организациями. Руководящие комсомольские работники обязаны в большей степени, нежели ранее, помогать секретарям этих организаций, чаще бывать там, глубже анализировать и обобщать опыт, учить практике комсомольской работы на живых примерах.

Конечно, чтобы решить такую задачу, комсомольским руководителям необходимо настойчиво учиться. Вот почему горком и райкомы комсомола особое внимание сейчас уделяют учебе руководящего комсомольского актива. При райкомах проводятся семинары секретарей первичных организаций, а лекторские группы пополняются учителями, инженерно-техническими работниками. При горкоме ВЛКСМ открылась годичная школа комсомольского актива. Наконец, часть руководящего состава занимается в вечернем университете марксизма-ленинизма.

К сожалению, некоторые забывают указание товарища Сталина о том, что «без сочетания практической работы комсомольского актива с теоретической его подготовкой («изучение ленинизма») невозможна никакая сколько-нибудь осмысленная коммунистическая работа в Комсомоле».

Комсорг ЦК ВЛКСМ на Н-ском заводе т. Иванов, секретарь Октябрьского РК ВЛКСМ т. Любинская за непосещение занятий исключены из вечернего университета марксизма-ленинизма. Тт. Несмелов, Рапопорт пропустили несколько занятий в школе комсомольского актива, не готовятся и к семинарским занятиям.

Далеко не все еще организации и райкомы осознали всю важность решений XIII пленума. Секретарь Центрального РК ВЛКСМ т. Ремизова, например, ожидает какого-то специального указания горкома или обкома о том, чтобы претворять эти решения в дело. Не чувствуется никакого оживления в Заельцовском и Первомайском районах.

В помощь комсомольским организациям горком ВЛКСМ разрабатывает программы занятий политкружков, подготовил списки литературы, тематику докладов и бесед. При лекторской группе горкома организуются научно-естественные и научно-технические секции. Совместно с союзом писателей создается кружок начинающих поэтов и писателей. В целях широкой пропаганды книги в конце марта будет проведена городская читательская конференция по книге Николая Островского «Как закалялась сталь».

У нас есть все условия и возможности для выполнения решений XIII пленума ЦК ВЛКСМ. Необходимо довести их до сознания каждого комсомольца и неуклонно бороться за их исполнение.

В. ТРЕЩОВА.
Секретарь Новосибирского ГК ВЛКСМ по пропаганде.

ЭТО НЕ ШЛИФОВАЛЬНЫЕ КРУГИ!

Абразивный завод выпускает брак

(Письмо в редакцию)

Мы получаем шлифовальные круги и камни. Но они при первом же употреблении разлетаются на куски. Часто прямо с завода получаем изделия с трещинами.

Трудно жаловаться на недостаток кругов — привозят их немало. Но толку от этого нет, так как шлифовать все равно нечем.

Как бы узнать, кто изготовляет такой брак, потеряв чувство ответственности за выпускаемую продукцию? На точилах нет заводской марки, — наверное стыдно ее ставить.

ХИНОВЕРОВ.
Рабочий Колыванской МТС.

ОТ РЕДАКЦИИ. Охотно удовлетворяем законный интерес т. Хиноверова. Шлифовальные и наждачные круги делает абразивный завод, которым руководит тов. Никитин.

Характерно, что о низком качестве продукции завода известно всем, но никто не положил конец этому безобразию. Завод изготовил, например, такие жернова, что даже Сельхозснаб, обычно деликатный заказчик, отказался их принять, так как они разлетаются даже при самых малых оборотах.

— Когда мы принимаем продукцию абразивного завода, — говорил работник Сельхозснаба тов. Толстолытко, — то очень редко обнаруживаем хорошее качество. Да разве за всем усмотришь?

В Сельхозснабе нет приемщиков и чтобы ни давали заводы все отправляется в МТС. Так попали туда и указанные в письме т. Хиноверова шлифовальные круги.

Десятки рекламаций идут на абразивный завод с жалобой на плохое качество брусков «Амко». По сравнению с другими брусками их идет впятеро больше. Но на заводе продолжают пользоваться методом магнезиальной связки, не выдерживающей больших оборотов. На кругах же не указано, на сколько оборотов они рассчитаны.

В горячее время подготовки к весеннему севу коллектив абразивного завода явно тормозит ремонт машин в МТС области. Что же предпринимает тов. Никитин, чтобы прекратить выпуск и засылку негодной продукции?



В Искитиме закончился смотр художественной самодеятельности. На снимке: сцена из пьесы «Без вины виноватые» Островского в исполнении учителей искитимской школы № 1-2 **М. Б. Старухиной** (Галчиха) и **Т. Н. Рахманиной** (Кручинина).
Фото Б. Шумакова.

Праздник народного искусства

(К областному смотру художественной самодеятельности)

Смотр сельской художественной самодеятельности на местах закончился. Во многих районах нашей области он превратился в подлинный праздник народного творчества. Сотни исполнителей показали замечательные образцы народного искусства.

В былинах и сказах, в песнях и музыкальных выступлениях участники смотра прекрасно отразили мысли и чувства, которыми живет сейчас советский народ. Гнев и ненависть к заклятым врагам, беззаветная любовь к Родине пронизывают народное творчество, обогащают его содержание.

Сила колхозной художественной самодеятельности в ее массовости. Только в шести районах области (Венгеровский, Доволенский, Ирменский, Кыштовский, Маслянинский, Тогучинский) в смотре приняли участие 3.551 человек. В основном это — колхозная молодежь, сельская интеллигенция, рабочие совхозов и МТС.

С большим под'емом прошел смотр сельской художественной самодеятельности в Венгеровском районе. Это об'ясняется прежде всего тем, что районные организации придали этому мероприятию должное политическое значение и правильно расценили его, как средство оживления работы всех политико-просветительных учреждений района. Все венгеровские избы-читальни укомплектованы кадрами, обеспечены помещением, топливом, керосином. Над ними шефствуют районные учреждения, организации, предприятия, помогая инвентарем, литературой, плакатами, музыкальными инструментами.

На смотр в районный центр с'ехалось 465 человек от 45 художественных коллективов изб-читален, клубов и красных уголков колхозов и совхозов. За несколько дней было просмотрено 362 номера. Заключительный концерт передавался по радио.

Районный Дом культуры в дни смотра был переполнен. Многие выступления пользовались громадным успехом, например, выступления женского коллектива Мариинской избы-читальни. В старинных русских костюмах, с прялками в руках, женщины под мерное жужжание веретен исполнили несколько народных песен. «Деревенские посиделки» — так назвали колхозницы свой номер. Он будет показан и на областном смотре.

Со старинными сибирскими песнями выступила семья 75-летнего колхозника сельхозартели «Показатель» Дмитриева С. И.—отец, сын и дочь.

Заслуженным успехом пользовались песни и частушки колхозников сельхозартели «Новый путь», рабочих Семеновского совхоза и др.

Районный Дом культуры показал пьесу «Площадь цветов».

Были представлены на смотре и работы местных художников-самоучек, оформленные в виде небольшой выставки при районном Доме культуры.

С Венгеровским районом соревнуется Кыштовский район. И здесь районные организации поставили задачей смотра повышение качества работы политпросветучреждений района, превращение их в подлинные очаги культуры на селе.

В смотре участвовало 1.185 человек. В заключительном концерте участвовали русский, украинский, белорусский, татарский и чувашский хоры.

В Верх-Ирменском районе смотр продолжался три дня, выступило более 200 человек.

Пеньковская изба-читальня подготовила коллектив в 28 человек, которым руководит зав. избой-читальней т. Матюхова. В составе кружка — хор, группа физкультурников и отдельные исполнители, например, 80-летняя колхозница Евдокия Петровна Моржева, выступавшая со старинными песнями и современными фронтовыми частушками.

В этом году смотр художественной самодеятельности показал значительно большую активность сельских коллективов, организованных при избах-читальнях, колхозных и совхозных клубах и красных уголках. Впереди других идут Венгеровский, Кыштовский, Тогучинский, Верх-Ирменский районы.

К сожалению, есть и такие районы, где руководящие организации не поняли всего значения художественной самодеятельности, как важнейшего средства идейного воспитания трудящихся. Например, в Ояшинском районе райисполком (председатель т. Баранов) не только не интересуется работой изб-читален, но и запустил до последней степени районный Дом культуры. А когда-то он был одним из лучших помещений районного центра, теплым и прекрасно оборудованным. В Веселовском районе политпросветучреждения—тоже заброшенный участок работы, а районный Дом культуры фактически закрыт. Характерная деталь: гармонии, направленные по разнарядке облоно, с ведома райкома партии были проданы руководителям различных организаций, а избы-читальни остались без музыкальных инструментов.

Плохо работают отделы народного образования в Убинском, Новосибирском, Здвинском районах. И здесь Дома культуры и избы-читальни не в почете.

В этом году облоно направил сельским политпросветучреждениям 247 гармоний, более 10 тысяч струн, 1.600 коробок грима, 2.000 ламп, 600 сборников пьес и др. пособий. Все это должно быть использовано по прямому назначению.

Итоги смотра по каждому району будут оцениваться не только по количеству участников, по качеству и разнообразию репертуара, но и по тому, насколько организованы и закреплены коллективы и кружки художественной самодеятельности, какие им созданы условия для дальнейшего развития и плодотворной творческой работы. Изба-читальня, сельский клуб, красный уголок колхоза, совхоза, МТС должны быть в центре внимания сельских и районных организаций.

Е. ПОЯРКОВА.
Зам. заведующего облоно по политпросветработе.

Маленький фельетон

А вы, друзья, как ни садитесь...

Кому не хочется сделать ребенку подарок! К тому же подарок изящный, радующий глаз, будящий пытливую детскую мысль.

Вот я и купил в магазине КОГИЗа, что на углу Красного проспекта и улицы Максима Горького, знакомой девочке—ученице первого класса несколько картинок на круглых фанерных дощечках.

Правда, на этих картинках медведя не трудно было смешать с ослом или зайцем, но главное все-таки не в этом.

— Да ведь это басня Крылова,—сразу узнала девочка.—А тут что такое?—изумленно вытаращила она глазенки, взглянув на оборотную сторону.

Тут действительно было что-то невероятное.

Сверху стояло:

«Басня И. С. Крь...»

Ну, таинственное «Крь» расшифровать еще можно: просто нехватило места на фанере. А причем здесь «С»? Даже семилетнему ребенку, не в пример издателям картинки, известно, что Крылова звали Иваном Андреевичем, а не Семеновичем, не Степановичем, не Сергеевичем...

Дальше шли такие перлы:

«кричит мартышка погод...
Как музыке идти? Ведь Вы не...
сид...
Ты с басом мишенька, садись против
аль...
Я, прямо сяду против вт...»

И только в самом низу дощечки без всяких ошибок было выведено: «Производственный комбинат Новосибгорпромторга» и стоял круглый штамп: «1-й сорт».

Интересно, что же после этого в производственном комбинате Новосибгорпромторга считается вторым сортом, а тем более браком?

Конечно, с помощью бритвочки, кисточки и туши, под диктовку ребенка, не трудно было подправить «С» на «А», дописать оборванные на полуслове фразы, исправить орфографические ошибки... Но едва ли авторы картинки серьезно рассчитывали на поощрение такой самодеятельности.

Словом, говоря словами той же басни,

«А вы, друзья, как ни садитесь,
Все в музыканты не годитесь».

Иг. БЕЛ.

За рубежом

Военные действия в Западной Европе

ЛОНДОН, 9 марта. (ТАСС). В сообщении штаба верховного командования экспедиционных сил союзников говорится, что войска союзников заняли свыше 14 немецких городов и деревень и вступили еще в 2 населенных пункта. Город Ксантен окружен и войска союзников ведут бои в этом городе. Половина Бонна и три четверти Бад-Годесберга, к югу от Бонна, очищены от немцев. 8 марта союзники захватили 6.753 пленных.

К северо-западу от Прюма союзники продвинулись примерно на 5,5 километра и заняли 2 небольших населенных пункта. К югу от Кельна и к северо-западу от Бонна захвачено еще несколько городов на Рейне или близ него. Танковые части союзников патрулируют район Рейна к северо-западу от Кобленца.

Средние и легкие бомбардировщики продолжали атаки на германские пути сообщения, ведущие к району предмостного укрепления союзников на Рейне, к югу от Кельна.

В сводке штаба не сообщается новых данных о форсировании Рейна.

ЛОНДОН, 9 марта. (ТАСС). В сообщении штаба вооруженных сил союзников на средиземноморском театре военных действий говорится, что в Италии действия наземных частей ограничивались столкновениями патрулей и артиллерийской перестрелкой.

Вступление в действие новой американской армии на Западном фронте

НЬЮ-ЙОРК, 9 марта. (ТАСС). Как передает агентство Юнайтед пресс, на Западном фронте вступила в действие новая американская 15-я армия, входящая в состав 12-й армейской группы, которой командует генерал Омар Брэдли.

Волнения среди немецких войск в Копенгагене

ГЕТЕБОРГ, 9 марта. (ТАСС). Датское пресс-бюро передает сообщения из Копенгагена о том, что там вечером 6 марта среди прибывших из Норвегии немецких войск, размещенных в казармах, произошли серьезные волнения. В городе были слышны несколько взрывов, а также пулеметная, винтовочная и револьверная стрельба. Утром 7 марта из казарм были отправлены две партии обезоруженных немецких солдат. Одна из них, состоявшая из 50 человек, под конвоем была переведена в здание занятой немцами датской полицейской школы. Вторая группа численностью до 100 солдат под конвоем была погружена в вагоны и отправлена на юг.

По сообщению шведской газеты «Свенска дагбладет», во второй половине февраля среди прибывших из Норвегии немецких войск произошел бунт. Солдаты отказались отправиться на Восточный фронт. В столкновениях с войсками СС и гестапо было убито с обеих сторон до 300 человек. По приказу немецкого командующего в Дании генерала Линдемана было расстреляно 200 взбунтовавшихся солдат.

Налет 1.650 американских самолетов на Германию

ЛОНДОН, 9 марта. (ТАСС). Как передает агентство Рейтер, свыше 1.350 американских тяжелых бомбардировщиков в сопровождении более 300 истребителей, совершили 8 марта налет на 6 бензольных заводов и на заводы синтетического горючего в Руре, а также на пять сортировочных станций на путях, ведущих из Рура в глубь Германии.

ЛОНДОН, 9 марта. (ТАСС). Штаб американской авиации, базирующейся на Франции, сообщил, что свыше 1.000 тяжелых бомбардировщиков совершили сегодня днем налет на танковые заводы в Касселе и ряд железнодорожных депо в Касселе, Оснабрюке, Мюнхене и Франкфурте-на-Майне. Бомбардировщики сопровождались 400 истребителями.

БОМБАРДИРОВКА БЕРЛИНА

ЛОНДОН, 9 марта. (ТАСС). По сообщению агентства Рейтер, в ночь на 9 марта английские самолеты вновь подвергли бомбардировке Берлин.

Ответственный редактор
А. А. КОНДАКОВ.

Люди большого сердца

„Заседание по валькиному вопросу"

В исполкоме, куда мать привела десятилетнего сынишку, только-что вернувшегося из очередной «поездки» в Ташкент, к судьбе ребенка не отнеслись безучастно. С ним долго говорили, старались вызвать на откровенность, раскрыть душу, в которой улица и бродячая жизнь уже оставили след. Валька притих, недоверчиво слушал и молчал.

Молчал и тогда, когда для большей убедительности решили созвать специальное «заседание» исполкома по «валькиному вопросу».

Дело прошлое, но и теперь Валя Б. вспоминает об этом с болью в сердце. Он был один среди взрослых людей, в углу плакала измученная мать, повторяя побелевшими губами:

— Сил моих нет больше! Делайте что хотите.

Заговорил военный — строгий, подтянутый человек в форме пограничника. С первых слов Валька понял: офицер из части, где служит отец.

— Жить дома трудно, а отцу воевать легче? Но он хочет, чтобы его дети были счастливы и защищает Родину, бьет немцев. Что же рассказать ему о сыне?

Пограничник испытующе посмотрел на мальчика. Валька не выдержал взгляда, опустил глаза и твердо сказал:

— Не буду.

В письме к отцу он писал: «Я воровал, водился с плохими ребятами, с беспризорниками, убегал из дома. Витьку обижал и не слушался маму. Обещаю тебе, дорогой папа, исправиться, не буду больше таким».

Каждую субботу Валя Б. приходит к председателю исполкома. Он выкладывает на стол тетрадки, табель об успеваемости. И начинается необычный доклад за неделю. Валя рассказывает, как учился, что делали в пионерском отряде, как помогал маме в ухаживал за младшим братишкой.

— А Витька-то, Николай Степанович, все варенье с'ел, мне и не досталось, — простодушно заканчивает Валя свой отчет, вспомнив о подарке, сделанном ему в прошлую субботу тов. Топырик.

Оба дружно и весело смеются.

Наташина семья

Был канун нового года. Мама обещала притти за Наташей и не пришла. День тянулся долго. Девочка совсем поправилась и тосковала по дому.

От зорких глаз ребенка не ускользнуло какое-то особенное волнение в больнице. В палату чаще обычного входили врачи, сестры, нянюшки. Как-то странно они разговаривали сегодня с Наташей и смотрели на нее.

Потом ей сказали, что пришли гости. В раскрытых дверях показалась незнакомая молодая женщина и с ней мужчина со свертками в руках.

— Нет, это не ко мне. Я не знаю их, — смущенно проговорила Наташа и отошла к своей кроватке.

Познакомились. Разговорились. Гости были так ласковы, что девочку невольно к ним потянуло. Тетя и дядя попросили взять новогодние подарки и только уходя сказали, что мама притти не сможет. Она заболела.

На самом деле было не так: мать девочки упаковщица Резинсбыта Господникова в то утро умерла.

Председатель исполкома Николай Степанович Топырик, — а это он и был наташиным гостем, — попросил оставить ребенка в больнице: отец — на фронте, родных нет, надо определить сироту. Надо поступить так, чтобы ребенок не почувствовал слишком остро всю тяжесть утраты.

О трагическом случае зашел разговор в кабинете начальника Западно-Сибирского геологоуправления.

— Я беру Нату, — внезапно произнес немолодой, всеми уважаемый, юрист Рабинович, внимательно слушавший печальную историю. — Сын уже взрослый человек, мне нетрудно будет воспитать еще одного ребенка.

Вечером исполкомовская машина остановилась у под'езда больницы. Рабинович и его жена, врач одного из госпиталей Новосибирска, приехали за Наташей и увезли ее к себе.

...Было далеко за полночь. Затих большой дом. Лишь ветер шелестел за окнами квартиры. А муж и жена все еще сидели у тахты, на которой, разметавшись, сладко спала Наташа.

Сила жизни

Вошла Любовь Павловна Хитрикская, и будто раздвинулись стены — комната стала выше, светлее. На смуглом бледном лице Артура заиграл слабый румянец.

Приход преподавателей — самое счастливое время для Артура. Он весь преображается, забыв о своих недугах.

Третий год мальчик ни зимой, ни летом не выходит из комнаты. Еще дома, в Минске, единственный сын врача Спектора Артур рос слабым, болезненным ребенком. В Новосибирске сказались последствия эвакуации. Порок сердца прогрессировал, и врачи сказали:

— Выходить из дому, посещать школу нельзя.

Представьте себе вынужденное одиночество первого, впечатлительного ребенка! Как примириться с ним, он не знал и глубоко страдал. Кто ему может помочь? Отец, военный врач, с первого дня войны на фронте. От него нет никаких вестей. Мать — больная, нетрудоспособная женщина, бабушка стара.

На помощь Артуру пришла общественность, школа. Главным была не материальная поддержка, которую постоянно оказывают семье, а теплое, человеческое внимание, каким окружили больного мальчика.

Учительница четвертого класса Елена Семеновна Степанова пришла к Артуру и предложила учиться дома. У нее было много работы: Елена Семеновна вела параллельно два класса, времени в обрез. Но, чуткий, отзывчивый педагог, она поняла, что учеба вдохнет в мальчика силу жизни. И Елена Семеновна проводила многие часы в семье Спектора.

Теперь Артур уже в шестом классе. Он отлично успевает. По примеру Елены Семеновны с ним занимаются шесть педагогов школы: Любовь Павловна Хитрикская, Софья Вячеславовна Дубинина, Екатерина Степановна Носкова и другие.

Школа стала женской, но ученик Артур Спектор не вычеркнут из ее списков. На новогодней елке ему вручили ученический билет.

Из полевой почты

Анна Васильевна Михайлова вскрыла конверт. Письмо было из Действующей армии.

«Я спокоен за свою мать. В этом спокойствии черпаю силы для борьбы с ненавистным врагом. Когда пронесется гроза войны и на земле воцарится мир, я хотел бы встретить Вас, дорогой товарищ, чтобы от всего сердца пожать Вашу руку. **М. Вержбицкий.** Полевая почта № 16999».

На минуту Анна Васильевна представила себе бабушку Вержбицкую, которая изредка приходит сюда, постукивая клюшкой. Чаще сотрудницы отдела сами навещают одинокую старуху. Заходят узнать о здоровьи, спросить, в чем она нуждается. Прошлым летом они общими силами обработали ее участок земли и прямо на квартиру привезли весь урожай картофеля.

Переписка с фронтовиками прочно вошла в систему работы отдела. Со многими из них установилась постоянная дружеская связь.

Рядовой Игнатович оставил в Новосибирске семью из шести человек. Он пишет: «Я не одинок. Есть люди, которые поддержат мою жену и детей. Ваша забота поднимает во мне чувство гражданина Советской страны».

«Приношу Вам, товарищи, свою благодарность от чистого сердца. Спасибо, что не забываете моих стариков. Помогаете им и поддерживаете материально. Будьте уверены, на фронте сибиряки не подведут. Лично я свой долг выполню до конца» — читаем в письме гвардии сержанта Е. Гоенко.

Старший лейтенант И. Якубов в госпитале получил письмо от своей сестренки Иды, которую считал погибшей и которая действительно совершенно случайно спаслась от выстрела фашистского бандита. В далекой Сибири девочку с помощью отдела гособеспечения «усыновил» коллектив предприятия, где начальником тов. Дворкин. Брат прислал волнующее письмо: «Уважаемая тов. Михайлова! Не знаю, как и благодарить Вас за доброту и сердечность, с какой Вы отнеслись к моей сестричке. Я завтра выезжаю в часть и мысль, что в глубоком тылу Идочка в Вашем лице имеет опору, будет вдохновлять меня на новые подвиги».

★

В январе минуло два года с момента решения правительства о создании отделов государственного обеспечения семей военнослужащих.

За этот сравнительно короткий срок проделана огромная работа. Мы показали только ничтожную частицу ее.

Несколько тысяч семей фронтовиков живут в Ипподромском районе. За 1944 год для них отремонтировано около 500 квартир, создан фонд помощи остро нуждающимся семьям в 300 тысяч рублей. На зиму засыпано 100 тонн картофеля, заготовлены овощи, выдано много теплой одежды, белья, обуви и т. п. А сколько людей нашли здесь слово утешения, добрый совет, хорошую человеческую ласку!

Люди большого сердца — председатель Ипподромского райисполкома Николай Степанович Топырик, заведующая отделом гособеспечения Анна Васильевна Михайлова со своим маленьким, но боевым коллективом, педагоги школы № 50 во главе с директором Марией Александровной Шаровой и заведующей учебной частью Юлифью Львовной Манусович любят и умеют работать со страстью, с вдохновением, ставить перед собой и осуществлять прекрасные цели.

И поэтому особенно больно, что рядом с людьми большого сердца у нас еще встречаются люди с маленьким сердцем, а может быть и совсем без сердца. Это они заставляют Анну Петровну Синюкову — жену красноармейца Оленина обивать пороги Центрального райисполкома в поисках мало-мальски сносной квартиры. Это по их вине старый кадровый рабочий Тимощев, эвакуированный с дочерью из Орловской области, три года ютится на кухне одного из общежитий Кировского района. На них жалуются в своих письмах семьи фронтовиков Ковалева, Третьякова, Якимова, живущие в Первомайском районе.

Нельзя работать без сердца на таком важнейшем участке, как помощь семье фронтовика.

Р. ДРОЗДОВА.

В ТЕАТРАХ И КИНО:

НОВОСИБИРСКИЙ ТЕАТР «КРАСНЫЙ ФАКЕЛ»
11 марта днем — Маленький Мук, вечером — Выковы.
12 марта спектакля нет.
13 марта назначенный спектакль Раскинулось море широко отменяется и переносится на 15 марта. Взятые билеты действительны.
14 марта спектакля нет.
15 марта — Раскинулось море широко. Действительны билеты со штампом 3 марта.
16 марта — Раскинулось море широко.

НОВОСИБИРСКИЙ ТЮЗ
11 марта утром — Хрустальный башмачок.
14 и 15 марта — закрытые спектакли.
16 марта — Парень из нашего города.

ГОС. ЕВРЕЙСКИЙ ТЕАТР БССР
11 марта — Колдунья.
12 марта — Тевье-молочник.
13 марта — Музыкант.

Им. МАЯКОВСКОГО — Иван Грозный.
«ОКТЯБРЬ» — Моя любовь.
С 12 марта — Подкидыш.
«МЕТАЛЛИСТ» — Сердца четырех.

НОВОСИБИРСКОЕ ДОШКОЛЬНОЕ ПЕДАГОГИЧЕСКОЕ УЧИЛИЩЕ

об'являет набор учащихся на 3 курс.
Принимаются лица с законченным средним образованием.
Срок обучения 3 месяца. Учащиеся обеспечиваются рабочей карточкой и прикреплением к магазину.
Прием заявлений с 7 часов веч. до 10 час. веч. Советская, 54, школа № 50.

Утерянный штамп кооперативно-промысловой артели «[illegible]» считать недействительным.

Гр. КАРКАНИЦА Анна Степановна, прожив. по ул. Мичурина, д. 25, возбуждает дело о разводе с гр. КАРКАНИЦА Василием Петровичем, прожив. в гор. Бердске. Дело подлежит рассмотрению в нарсуде 1 уч. Ипподромского района гор. Новосибирска.

ТРЕБУЮТСЯ:

АТЕЛЬЕ МОД технологи-швейники, мастера дамского, мужского верхнего и нижнего платья, сапожники, вышивальщицы, шляпницы, перчаточники, специалисты химической чистки. Работники прикрепляются к столовой и магазину. Обращаться: Красный проспект, 18, здание облисполкома, комната 107, к начальнику кадров Облалегпрома.

Ст. бухгалтеры, бухгалтеры-ревизоры и другие счетные работники, экономисты-плановики, инженеры и техники лесной специальности, агрономы, шоферы, механики автотранспорта, машинистки, инспектор по кадрам, уборщицы. Обеспечиваются топливом, столовой, другие условия по соглашению. Обращаться: Новосибирск, Логовская, 41-а, отдел кадров.

Кузнецы, токари, коллекторы-ученики, шоферы. Обращаться: Новосибирск, Потанинская, 27, Геологическое управление.

ЛЕСОЗАВОДУ № 1-2 инженер по технике безопасности, методист по тех. учебе, экономист по труду, нач. отдела снабжения и экспедитор, бухгалтеры и счетоводы, шоферы, токари, электромонтеры, гавань[illegible] рейдовых работ. Обращаться: ЛЕСОЗАВОД № 1—2, отдел кадров.

Адрес редакции и издательства: Советская, 6. Телефоны: коммутатор редакции — 34-904; отв. редактора — 35-904; отв. секретаря — 35-904; отделов: промышленности — 34-630 и 32-598; партийного — 30-785; сельскохозяйственного — 33-189; иллюстрационного — 33-492; писем — 31-396 и 35-505. Прием телефонограмм: иногородние — прямой — 8, город — 33-630. Выпускающий — 31-103; типография — 35-984; об'явления — 31-289.

МН00697. Типография изд-ва «Советская Сибирь». Тираж 50.000.

Пролетарии всех стран, соединяйтесь!

СОВЕТСКАЯ СИБИРЬ

Орган Новосибирского обкома и горкома ВКП(б), областного и городского Советов депутатов трудящихся

№ 50 (7755) | 13 МАРТА 1945 г., вторник. | Цена 20 коп.

ПРИКАЗ
Верховного Главнокомандующего

Командующему войсками 2-го Белорусского фронта

Маршалу Советского Союза РОКОССОВСКОМУ

Начальнику штаба фронта

Генерал-полковнику БОГОЛЮБОВУ

Войска 2-го БЕЛОРУССКОГО фронта, продолжая наступление, овладели важными опорными пунктами обороны немцев на подступах к ДАНЦИГУ и ГДЫНЕ — городами ТЧЕВ (ДИРШАУ), ВЕЙХАРОВО (НОЙШТАДТ) и вышли на побережье Данцигской бухты севернее Гдыни, заняв город ПУЦК (ПУТЦИГ).

В боях за овладение городами ТЧЕВ ВЕЙХАРОВО и ПУЦК отличились войска генерал-лейтенанта РОМАНОВСКОГО, генерал-полковника ФЕДЮНИНСКОГО, генерал-лейтенанта ЛЯПИНА, генерал-лейтенанта КОКОРЕВА, генерал-майора КОРОТКОВА, генерал-лейтенанта ПОЛЕНОВА, генерал-лейтенанта МИКУЛЬСКОГО, генерал-майора ХУДАЛОВА, полковника АСАФЬЕВА, полковника КОРШУНОВА, полковника ПОЛУВЕШКИНА, полковника ГРЕБЕНКИНА, полковника ХРАМЦОВА, полковника КУРЕНЯ, генерал-майора ЛЯЩЕНКО, генерал-майора РАДЫГИНА, генерал-майора БОРЩЕВА, генерал-майора ДМИТРИЕВА, генерал-майора ИГНАТЬЕВА; танкисты генерал-лейтенанта танковых войск ПАНФИЛОВА, генерал-майора ДРЕМОВА, полковника БАБАДЖАНЯНА полковника МАЛЮТИНА, полковника УРВАНОВА, подполковника ЕГОРОВА, подполковника КУЦ, подполковника РЯЗАНЦЕВА, подполковника НЕМКОВИЧА, полковника ХАРИТОНОВА, полковника АНТИПОВА, подполковника КОРЖЕВСКОГО, майора ЖАБИНА, подполковника БАЛЫКОВА; артиллеристы генерал-майора артиллерии БЕЗРУК, генерал-майора артиллерии КАЗАКОВА, генерал-майора артиллерии КОЗНОВА, генерал-майора артиллерии РОГОЗИНА, генерал-майора артиллерии МАЛОФЕЕВА, полковника АЛФЕРОВА, полковника КАТУНИНА, полковника ГЕРАСИМЕНКО, полковника КИРГЕТОВА, полковника БЕЛЯКОВА подполковника ЗЕРНОВА, подполковника АХТЫРЧЕНКО, полковника ГНИДИНА, подполковника МУРИНОВА, подполковника АНАНИЧА; летчики генерал-полковника авиации ВЕРШИНИНА, генерал-майора авиации АЛЕКСЕЕВА, генерал-майора авиации БОРИСЕНКО, генерал-майора авиации ГЕТЬМАНА, полковника ОСИПОВА, полковника ТИХОМИРОВА, полковника СМОЛОВИКА, полковника ВУСС, полковника ВОЛКОВА; саперы полковника НЕМИРОВСКОГО, полковника КЛЕМЕНТЬЕВА, подполковника ПЕТРОВА, инженер-полковника ПОЛОВНЕВА, полковника БАБАЕВА; связисты майора ТАРАСОВА, майора ЛИТОВЧЕНКО, майора КОЛОДЕЕВА.

В ознаменование одержанной победы соединения и части, наиболее отличившиеся в боях за овладение названными городами, представить к награждению орденами.

Сегодня, 12 марта, в 22 часа столица нашей Родины МОСКВА от имени Родины салютует доблестным войскам 2-го Белорусского фронта, овладевшим городами ТЧЕВ, ВЕЙХАРОВО и ПУЦК,—двадцатью артиллерийскими залпами из двухсот двадцати четырех орудий.

За отличные боевые действия ОБ'ЯВЛЯЮ БЛАГОДАРНОСТЬ руководимым Вами войскам, участвовавшим в боях за освобождение поименованных городов.

Вечная слава героям, павшим в боях за свободу и независимость нашей Родины!

Смерть немецким захватчикам!

Верховный Главнокомандующий
Маршал Советского Союза И. СТАЛИН.

12 марта 1945 г.
№ 299.

ПРИКАЗ
Верховного Главнокомандующего

Командующему войсками 1-го Белорусского фронта

Маршалу Советского Союза ЖУКОВУ

Начальнику штаба фронта

Генерал-полковнику МАЛИНИНУ

Войска 1-го БЕЛОРУССКОГО фронта после упорных боев сегодня, 12 марта, штурмом овладели городом и крепостью КИСТЖИНЬ (КЮСТРИН) — важным узлом путей сообщения и мощным опорным пунктом обороны немцев на реке ОДЕР, прикрывающим подступы к БЕРЛИНУ.

В боях за овладение городом и крепостью КИСТЖИНЬ отличились войска генерал-лейтенанта БЕРЗАРИНА, генерал-майора ВАРФОЛОМЕЕВА, генерал-майора КУЩЕВА, генерал-майора ЖЕРЕБИНА, генерал-майора ДОРОФЕЕВА, генерал-майора СЫЗРАНОВА, полковника ЛЮБКО, подполковника КОЗЛОВА, подполковника ЧАЙКА, подполковника КУРКАЦИШВИЛИ, полковника ФЕДОТОВА; артиллеристы генерал-майора артиллерии КОСЕНКО, генерал-майора артиллерии БРЮХАНОВА, полковника ФИЛИППОВИЧА, полковника ПЕВНЕВА, полковника ГУТИНА полковника МЕНЬЩИКОВА, полковника ЛОБАНОВА, полковника ПАВЛОВА, подполковника ЗУБОВА, полковника СОКОЛОВА, подполковника МИШИНА, подполковника ЧЕРНЫШКОВА, подполковника АШИХМИНА, подполковника СКВОРЦОВА, подполковника ЖОХОВА, полковника МИХАЙЛОВА, майора МАХМУДОВА, подполковника САЗОНОВА; танкисты подполковника ЖИЛА, подполковника СУЗДАЛОВА; летчики полковника ФЕДОРЕНКО, полковника БЕРКАЛЬ, полковника ТИМОФЕЕВА, полковника КАЛИНИНА, полковника ФЕДОРОВА; саперы полковника КУЗЬМИНА, майора БЛОХИНА, майора НОМЕРОВСКОГО, майора БЛИНОВА; связисты подполковника СТЕПАНОВА.

В ознаменование одержанной победы соединения и части, наиболее отличившиеся в боях за овладение городом и крепостью КИСТЖИНЬ (КЮСТРИН), представить к награждению орденами.

Сегодня, 12 марта, в 23 часа столица нашей Родины МОСКВА от имени Родины салютует доблестным войскам 1-го Белорусского фронта, овладевшим городом и крепостью КИСТЖИНЬ, — двадцатью артиллерийскими залпами из двухсот двадцати четырех орудий.

За отличные боевые действия ОБ'ЯВЛЯЮ БЛАГОДАРНОСТЬ руководимым Вами войскам, участвовавшим в боях за овладение КИСТЖИНЬ.

Вечная слава героям, павшим в боях за свободу и независимость нашей Родины!

Смерть немецким захватчикам!

Верховный Главнокомандующий
Маршал Советского Союза И. СТАЛИН.

12 марта 1945 года.
№ 300.

На фронтах Отечественной войны

У моря

Со стороны Балтики по заснеженной лесной дороге мчались шесть всадников. Они скакали во весь опор. Верховые низко пригнулись к мокрым лошадиным шеям. В лица воинов хлестали ветер и снег. Вскоре перед всадниками показалась цель. Пришпорив коней, они пронеслись по единственной улице небольшой померанской деревушки и остановились у штаба. Один из них, придерживая лошадь, устало спрыгнул на землю и, вынув из-за шинели какой-то сверток, тяжелыми шагами направился к красному кирпичному дому. Он дал знак остальным, и они, спешившись, последовали за ним.

Полковник Рогов не спал. Вместе с начальником штаба полковником Цапенко он рассматривал карту того участка Балтийского побережья, куда 12 часов тому назад отправился передовой отряд из 46 разведчиков во главе с лейтенантом Михаилом Филипповым. Доложили о прибытии верховых.

— Зови, — сказал полковник ад'ютанту.

В комнату вошли шесть всадников.

— Прибыли, товарищ полковник, с берега Балтийского моря,—сказал один из них и протянул Рогову бутылку.

В бутылке была соленая вода Балтики, а на стекле приклеена записка: «Привет от разведчиков с Балтийского моря».

«День был на исходе, когда из помещичьего имения Карла Радица вышли в рейд к морю 46 разведчиков. Солнце зашло и неожиданно повалил снег. Через пять минут он также внезапно сменился дождем. Дорога лежала через леса. Разведчики шли глухими, давно нехожеными просеками, затем вышли на шоссе. Здесь они увидели группу немцев. Филиппов скомандовал: «Огонь!» Раздалось несколько очередей. Обезумевшие, ничего не понимавшие гитлеровцы сразу же подняли руки. Их было 16 человек. Пленных взяли с собой.

Отряд имел 6 лошадей и две повозки с патронами. Не вступая больше в стычки с отступающими немцами, разведчики продолжали свой путь к морю. Впереди двигались старшина Микитенко, красноармейцы Руденко, Селизаров, Проценко и старший сержант Песков. Каждый разведчик имел с собой автомат, несколько дисков и пять гранат. Люди шли к Балтике глубоко взволнованные. Они были первыми, кому было приказано вступить на морской берег и занять там оборону до подхода основных сил.

Была уже глухая ночь, когда лейтенант Михаил Филиппов привел отряд к морю. Под ногами советских солдат шуршал прибрежный песок, а впереди тяжело дышало свинцовое Балтийское море.

— Вот и пришли,—тихо произнес Филиппов.

— Опять значит у моря,—добавил кто-то.

Разведчики вышли к приморскому рыбачьему поселку. Во дворах висели сети, на песке лежали перевернутые вверх дном лодки. Пахло рыбой и морем. Старший сержант Песков вытащил спрятанное на груди красное полотнище. Кто-то принес весло. Его воткнули в морской песок, и красный флаг нашей Родины взвился над морем. Взволнованные разведчики дали залп, потом еще один и еще. Этот ночной салют утвердил победу советского оружия на Балтийском берегу в Померании.

И. ДЕНИСОВ.

2-й Белорусский фронт, 10 марта. **(Спец. корр. ТАСС).**

IX сессия Новосибирского областного Совета депутатов трудящихся

Дневник вечернего заседания 12 марта

Вчера в театре «Красный факел» открылась IX сессия Новосибирского областного Совета депутатов трудящихся.

Открывает сессию председатель областного исполнительного комитета тов. Гришин И. Т.

Депутат Кузнецов предлагает избрать председателем сессии депутата тов. Шмаргунова К. Н. — заместителя председателя Западно-Сибирского филиала Академии наук СССР.

Депутат тов. Шмаргунов К. Н. единогласно избирается председателем IX сессии Новосибирского областного Совета.

Депутат тов. Жатов предлагает избрать секретарем IX сессии областного Совета депутата Савенкову Н. И. — председателя Черно-Курьинского сельсовета, Карасукского района.

Депутат тов. Савенкова Н. И. единогласно избирается секретарем IX сессии Новосибирского областного Совета.

Председатель сессии тов. Шмаргунов К. Н. оглашает перечень вопросов, внесенных на рассмотрение сессии.

Сессия единогласно утверждает следующий порядок дня:

1. О задачах Советов по под'ему сельского хозяйства области в 1945 году.

2. О работе Советов по материальному обеспечению и бытовому устройству семей военнослужащих.

3. Организационные вопросы.

С докладом по пункту 1-му порядка дня сессии выступил председатель областного исполнительного комитета тов. Гришин И. Т.

По окончании доклада первое заседание IX сессии областного Совета закрывается.

Сегодня на утреннем заседании сессии открываются прения по докладу тов. Гришина.

Вчера на сессии

В фойе театра становится все теснее и теснее. Восклицания, приветствия... Встречаются депутаты областного Совета и участники предыдущих сессий. Но среди них есть и новые люди. У многих из них на груди сверкают боевые ордена. После ранений они сменили винтовку на государственную работу, встали во главе сельских Советов, колхозов, бригад.

Завязываются оживленные разговоры. Собравшиеся обмениваются мнениями о новых блестящих победах Красной Армии, о приближении весны, а значит и о севе.

Около семи часов вечера депутаты и приглашенные на сессию советские работники занимают свои места. Тов. Гришин открывает первое заседание IX сессии областного Совета.

Лица сосредоточены. В зале тишина. Участники сессии внимательно, с интересом слушают доклад председателя областного исполнительного комитета. И у каждого возникают новые серьезные мысли. Весна потребует величайшего напряжения всех сил колхозной деревни. Направить эти силы, об'единить их для решения больших хозяйственных задач, вытекающих из последних решений партии и правительства о под'еме сельского хозяйства в нашей области, должны будут именно они, собравшиеся в этом зале.

«Советы в своем историческом развитии показали творческую силу, которой удивляется мир, а истоки этой силы покоятся в массах» — эти замечательные слова М. И. Калинина, написанные на красном полотнище, протянутом в зале заседания, как бы говорят о тех больших требованиях, которые сейчас пред'являются к работникам советской власти на селе.

Слово за словом возникают перед слушателями задачи одна грандиознее и ответственнее другой. Таково время, в которое мы живем, таковы условия, в которых мы работаем.

— Советские органы должны быть всегда на страже интересов Родины, на страже интересов трудящихся.

Цифры и факты, приводимые тов. Гришиным, вскрывают и существенные недостатки в работе Советов, показывают, как не нужно работать в условиях Отечественной войны. Некоторые из них встречают в зале веселый отклик. Такой пример, как пресловутое решение Маслянинского райисполкома об из'ятии телефона из райлесхоза только потому, что туда не всегда дозвонишься, вызывает общий смех и критические замечания.

Заключительные слова тов. Гришина, посвященные нашему общему делу, делу близкой и окончательной победы над ненавистным врагом, сопровождаются дружными аплодисментами.

О задачах Советов по под'ему сельского хозяйства области в 1945 году

Из доклада председателя облисполкома тов. ГРИШИНА И. Т.

— IX сессия Новосибирского областного Совета депутатов трудящихся открывается в замечательные, радостные дни. Красная Армия громит фашистского зверя в самом его логове, — говорит в начале своего доклада тов. Гришин.

— Тем большая ответственность ложится на нас, работников тыла.

Напомнив постановление Совнаркома СССР от 5 февраля 1944 года «О мерах по под'ему сельского хозяйства в Новосибирской области» и решения VIII сессии областного Совета, докладчик констатирует, что ни постановление правительства, ни решения сессии в большинстве районов области не были выполнены.

Значительный недосев, нарушения севооборота, грубейшие нарушения агротехники привели к тому, что ни один район области не рассчитался полностью с государством по хлебопоставкам. Не выполнили мы и многих других обязательств, недодав тем самым стране и Красной Армии сотни тонн хлеба, мяса, молока.

— Позорный факт! — говорит т. Гришин. — Мы должны сделать из него самые серьезные выводы.

— Почему мы так плохо работали? — спрашивает он. И отвечает: — Потому, что применяли старые, негодные методы руководства. Занимались сельским хозяйством поверхностно, неконкретно. Директив было много, а выполнение их не проверялось. Оперативное руководство нередко подменялось бесконечными совещаниями и заседаниями, кропотливая работа — шумихой.

Затем докладчик указывает на частую сменяемость председателей сельсоветов, председателей колхозов и других работников сельского хозяйства. В Михайловском районе за год сменилось 15 председателей сельсоветов, в Ирменском и Колыванском районах — по 24.

Голое администрирование, грубый окрик вместо конкретной помощи вселяли в людей чувство неуверенности в работе, лишали их перспективы.

Указав на плохую работу многих МТС, тов. Гришин ставит перед сессией ряд конкретных задач, вытекающих из последних решений партии и правительства по Новосибирской области.

Первейшая из них — высококачественный и своевременный сев. Сейчас надо в каждом сельсовете, колхозе, МТС разобраться с планами, широко раз'яснить их и обсудить. Надо немедленно проверить готовность сельскохозяйственного и транспортного инвентаря, позаботиться, чтобы в каждом колхозе была своя кузница.

Особенного внимания в подготовке к севу требуют семеноводческие участки. Для них нужно отводить лучшие земли, выделить в состав звеньев лучших людей колхозов.

Надо полностью засыпать семена, очистить их, подготовить к севу.

Останавливается докладчик и на задачах пригородных колхозов Новосибирского, Мошковского, Искитимского, отчасти Кочеевского и Колыванского районов, где уже сейчас надо готовиться к посадке на огородах, к расширению парникового и тепличного хозяйства. В этих районах должно усиленно развиваться и садоводство.

Необходимо установить строгий контроль за качеством ремонта тракторов. Надо добиваться, чтобы не только каждая МТС, но и каждый отряд, каждый тракторист выполняли свою программу.

— В этом году подготовка к севу должна стать у нас поистине всенародным делом, — подчеркивает тов. Гришин.

Переходя к задачам, стоящим перед работниками животноводства, докладчик особенно останавливается на задачах ухода за конем, на выращивании и приучении к работе в ярме бычков, на ликвидации яловости и уходе за молодняком и взрослыми животными. Большое значение имеет здесь выполнение решений правительства о дополнительной оплате труда.

Отдельно тов. Гришин говорит об откорме свиней, о развитии птицеводства и пчеловодства, а также о расширении кормовой базы.

— Уже сейчас надо готовиться к сенокосу, к закладке силоса, к посадкам корнеплодов на прифермских участках.

— Задачи перед нами поставлены исключительно большие и ответственные. Чтобы выполнить их, чтобы добиться повышения урожайности и продуктивности животноводства, необходимо прежде всего поднять культурно-массовую работу — открыть при каждом сельсовете избу-читальню, улучшить постановку дела в клубах, красных уголках, библиотеках.

Наряду с этим чрезвычайно важной задачей Советов является удовлетворение культурно-бытовых нужд трудящихся. Давно пора прекратить ссылки на трудности военного времени. В колхозной деревне должны быть хорошая школа, баня, колодцы, крупорушки, маслобойки и т. д. Советы должны всемерно развивать местную промышленность, содействовать укреплению и дальнейшему росту сельпромкомбинатов.

Громадная роль во всем этом принадлежит социалистическому соревнованию, начатому в области по инициативе передового Дмитриевского сельсовета, Татарского района. Он и сейчас, наряду с Больше-Реченским сельсоветом, Кыштовского района, и Мамоновским, Маслянинского района, высоко держит знамя соревнования. По ним должны равняться остальные сельсоветы области.

В заключение докладчик подробно останавливается на организационной работе Советов, подчеркивая необходимость во всех обстоятельствах опираться на актив, на постоянно действующие комиссии. Ни на один день не порывать тесных связей с избирателями.

Именно так строят свою работу лучшие сельсоветы области. Только благодаря тесным связям с массами Дмитриевскому сельсовету удалось во всех своих колхозах добиться значительного перевыполнения всех обязательств перед государством. Только благодаря этому здесь все школы были полностью обеспечены топливом и горячими завтраками, развернулось благоустройство колхозного села, окрепла местная промышленность.

То же самое можно сказать о Больше-Реченском и многих других сельсоветах области.

— Авторитет советских органов создается трудом. О нас будут судить не по количеству решений, а по результатам работы. Работа же эта имеет одну цель, одно назначение — всемерная помощь героической Красной Армии в деле окончательного разгрома гитлеровской Германии.



Вчера в театре «Красный факел» открылась IX сессия Новосибирского областного Совета депутатов трудящихся. На снимке: в зале заседания сессии.

Фото Б. Шумакова.

ОТ СОВЕТСКОГО ИНФОРМБЮРО

ОПЕРАТИВНАЯ СВОДКА ЗА 10 МАРТА

В течение 10 марта юго-восточнее ДАНЦИГА наши войска в результате наступательных боев заняли город ТИГЕНХОФ и населенные пункты ИЮНГФЕР, НОЙШТЭДТЕРВАЛЬД, ЛАДЕКОПП, ТИГЕ, МАРИЕНАУ, НИДАУ, ХАЛЬБШТАДТ, МИЛЕНЦ, ГРОСС МОНТАУ.

Войска 2-го БЕЛОРУССКОГО фронта, развивая успешное наступление на ДАНЦИГСКОМ направлении, 10 марта овладели важными узлами железных и шоссейных дорог—городами ЛАУЕНБУРГ и КАРТУЗЫ (КАРТХАУЗ), а также заняли более 300 других населенных пунктов, в том числе крупные населенные пункты БАЛЬДАУ, ДАЛЬВИН, ШЕНЕК, ГРОСС ГОЛЬМКАУ, ГРЕНЦДОРФ, КОБИССАУ, МИХУЦИН, СИРАКОВИТЦ, ВУТЦКОВ, ЦЕВИТЦ, НОЙЕНДОРФ, ЛАНДЕХОФ, ВИТЦИГ, ЦЕЦЕНОВ, ГИЗЕБИТЦ, ШМОЛЬЗИН.

На ШТЕТТИНСКОМ направлении наши войска заняли населенные пункты ЕГЕРСВАЙЛЬ, ФРАНЦХАУЗЕН, БУХХОЛЬЦ, КЛЕБОВ.

В боях за 9 марта войска 1-го БЕЛОРУССКОГО фронта взяли в плен более 2.000 немецких солдат и офицеров.

В Венгрии, северо-восточнее озера БАЛАТОН, наши войска отбивали атаки крупных сил пехоты и танков противника, стремящегося прорваться к ДУНАЮ. Ценой больших потерь противнику удалось на отдельных участках незначительно вклиниться в оборону наших войск.

За 9 марта в этом районе подбито и уничтожено 72 немецких танка и самоходных орудия.

На других участках фронта — бои местного значения и поиски разведчиков.

За 9 марта на всех фронтах подбито и уничтожено 113 немецких танков и самоходных орудий. В воздушных боях и огнем зенитной артиллерии сбито 83 самолета противника.

ОПЕРАТИВНАЯ СВОДКА ЗА 11 МАРТА

В течение 11 марта юго-восточнее ДАНЦИГА наши войска, наступая на север вдоль восточного берега ВИСЛЫ, заняли более 40 населенных пунктов и среди них БРЕСКЕ, НОЙТАЙХ, АЙХВАЛЬДЕ, ТРАЛАУ, ГРОСС и КЛАЙН-ЛИХТЕНАУ, ЛИССАУ.

Войска 2-го БЕЛОРУССКОГО фронта, продолжая наступление на ДАНЦИГСКОМ направлении, заняли город ЛЕБА и более 200 других населенных пунктов, в том числе крупные населенные пункты КЕЛЛН, ПОМИЧИН, СТАРАХУТТА, ЛЕБНО, ВИШЕТЦИН, ГРОСС и КЛАЙН БОШПОЛЬ, ЛУЗИН, ЗЕЕЛАУ, ГНЕВИН, ЛЮБЛОВ. В боях за 10 марта войска фронта взяли в плен более 1.000 немецких солдат и офицеров.

В районе КОЛЬБЕРГА наши войска вели бои по уничтожению гарнизона противника, блокированного в восточной части города. В боях за 10 марта в этом районе взято в плен свыше 1.600 немецких солдат и офицеров.

В Венгрии, северо-восточнее и восточнее озера БАЛАТОН, наши войска вели ожесточенные бои, отбивая атаки крупных сил танков и пехоты противника. За 10 марта в этом районе огнем нашей артиллерии уничтожено 95 немецких танков и, кроме этого, подбито и подорвалось на наших минных полях 57 танков противника.

На других участках фронта — поиски разведчиков и в ряде пунктов бои местного значения.

За 10 марта на всех фронтах подбито и уничтожено 187 немецких танков и самоходных орудий.

* * *

Юго-восточнее Данцига наши войска с боями продвигались на север вдоль восточного берега реки Вислы. Противник, используя для обороны трудно проходимую местность, изрезанную густой сетью каналов, оказывал упорное сопротивление. Минируя дороги и часто переходя в контратаку, немцы пытались задержать продвижение советских частей. Ожесточенные бои произошли на подступах к Нойтайх — узлу железных дорог и важному опорному пункту обороны немцев. Одна наша стрелковая часть обошла этот населенный пункт с севера. Другие части нанесли врагу удар с юга и востока. После упорного боя Нойтайх очищен от противника. Уничтожено свыше батальона немецкой пехоты. Захвачено 18 орудий, 41 пулемет, много винтовок, автоматов и боеприпасов.

* * *

Войска 2-го Белорусского фронта продолжали успешное наступление на Данцигском направлении. Наши подвижные соединения и пехота, переправившись через канал Бренкенхоф, устремились на север. Противник сосредоточил в районе города Леба крупные силы и пытался удержать в своих руках этот важный опорный пункт, расположенный на побережье Балтийского моря. Советские части отразили ряд вражеских контратак, а затем нанесли немцам мощный удар и овладели городом Леба. Другие наши части, наступающие в восточном направлении, продвинулись вперед на 20 километров и ведут бои на подступах к городу Нойштадт. Отступая под ударами наших войск, противник несет тяжелые потери. По неполным данным, за день боев истреблено свыше 2.500 немецких солдат и офицеров. Захвачены трофеи, в числе которых 23 танка, 51 паровоз, 12 железнодорожных эшелонов, 1.700 повозок с грузами и 21 склад с военным имуществом.

В боях с немецкими захватчиками советские бойцы проявляют доблесть и геройство. Старшина Дмитриев во главе группы разведчиков прорвался в тыл противника к мосту, который охраняли немецкие саперы. Наши разведчики внезапно напали на гитлеровцев, часть из них уничтожили, а остальных взяли в плен. Подразделение саперов под командованием старшего сержанта Резвых сопровождало группу танков. Дорогу советским танкам преградил противотанковый ров. Под сильным огнем противника саперы засыпали ров и расчистили путь танкам. Продвигаясь вперед, бойцы подразделения встретили группу гитлеровцев и вступили с ними в бой. Огнем из автоматов саперы уничтожили 30 немцев.

* * *

В районе города Кольберг наши войска вели бои по ликвидации окруженного гарнизона противника. Стремительно продвигаясь вперед, части Н-ского соединения вышли на побережье Балтийского моря западнее Кольберга и отрезали вражескому гарнизону пути отхода. Стремительными ударами наши бойцы очистили от противника западную часть города. Другие наши подразделения ночью ворвались на восточную окраину Кольберга. Многочисленный немецкий гарнизон, зажатый в тиски, яростно сопротивляется. Наши штурмовые группы очищают от врага улицу за улицей. Захвачено у немцев много вооружения и склады боеприпасов.

* * *

В Венгрии, северо-восточнее и восточнее озера Балатон, наши войска отбивали атаки крупных сил танков и пехоты противника. Взятые в плен немцы показывают, что они имеют приказ любой ценой выйти к Дунаю. Немецкие танки и бронетранспортеры с автоматчиками, отбрасываемые мощным огнем советской артиллерии, снова и снова на больших скоростях устремляются в атаку, стремясь прорваться через боевые порядки наших войск. Советские пехотинцы, артиллеристы и бронебойщики мужественно отражают вражеские атаки. За день боев уничтожено свыше 2.000 немецких солдат и офицеров. На подступах к нашим позициям осталось много подбитых и сожженных танков, самоходных орудий и бронетранспортеров противника.

УКАЗ
ПРЕЗИДИУМА ВЕРХОВНОГО СОВЕТА РСФСР
О НАГРАЖДЕНИИ МНОГОДЕТНЫХ МАТЕРЕЙ ОРДЕНАМИ «МАТЕРИНСКАЯ СЛАВА» И МЕДАЛЯМИ «МЕДАЛЬ МАТЕРИНСТВА» ПО НОВОСИБИРСКОЙ ОБЛАСТИ

Матерей, родивших и воспитавших шесть детей

МЕДАЛЬЮ «МЕДАЛЬ МАТЕРИНСТВА» I СТЕПЕНИ

1. **Бахареву** Екатерину Андреевну — домашнюю хозяйку, город Бердск.
2. **Большову-Тушнолобову** Анну Филипповну—домашнюю хозяйку, город Бердск.
3. **Валову** Анфису Феофановну — домашнюю хозяйку, село Барышево Новосибирского района.
4. **Васильеву** Матрену Родионовну — домашнюю хозяйку, деревня Вороново Ояшинского района.
5. **Верлерман** Пелагею Ефимовну—колхозницу колхоза имени 18-го партс'езда, Новосибирского района.
6. **Голимову** Татьяну Степановну — колхозницу колхоза «Путь Ленина» Новосибирского района.
7. **Горковенко** Елизавету Никифоровну—колхозницу колхоза «Путь к социализму» Чановского района.
8. **Губанову** Феклу Васильевну — домашнюю хозяйку, село Покровка Искитимского района.
9. **Драчунову** Анну Матвеевну — домашнюю хозяйку, село Каргат Каргатского района.
10. **Дрокину** Пелагею Васильевну — домашнюю хозяйку, село Коченево Коченевского района.
11. **Егорову** Анастасию Филипповну — домашнюю хозяйку, село Федосово Коченевского района.
12. **Заеву** Софью Михайловну — работницу совхоза, Чановский район.
13. **Иванову** Зинаиду Григорьевну — домашнюю хозяйку, село Коченево Коченевского района.
14. **Иванову** Марию Парфеновну — колхозницу колхоза «Труд» Новосибирского района.
15. **Ивлеву** Ефросинью Адамовну — домашнюю хозяйку, село Рождественка Чановского района.
16. **Карасеву** Дарью Васильевну — домашнюю хозяйку, село Ново-Луговое Новосибирского района.
17. **Конаик** Анну Алфатьевну — колхозницу колхоза «На колхозных полях» Тогучинского района.
18. **Кондратьеву** Евдокию Семеновну — домашнюю хозяйку, село Коченево Коченевского района.
19. **Концеевич** Анастасию Никитичну — колхозницу колхоза «Заря» Новосибирского района.
20. **Крутогорову** Анну Ивановну — домашнюю хозяйку, город Бердск.
21. **Кузнецову** Александру Степановну — колхозницу колхоза имени 18-го партс'езда, Новосибирского района.
22. **Лесникову** Феодосию Тимофеевну—домашнюю хозяйку, село Коченево Коченевского района.
23. **Литвинову** Анну Демьяновну — колхозницу колхоза имени 18-го партс'езда Новосибирского района.
24. **Михееву** Дарью Васильевну — домашнюю хозяйку, деревня Матвеевка Новосибирского района.
25. **Никитенко** Александру Илларионовну — домашнюю хозяйку, деревня Матвеевка Новосибирского района.
26. **Новикову** Валентину Ивановну — работницу совхоза, Чановский район.
27. **Оборину** Марию Ивановну — домашнюю хозяйку, город Бердск.
28. **Пангаеву** Агриппину Родионовну — домашнюю хозяйку, город Татарск.
29. **Петухову** Ирину Васильевну — домашнюю хозяйку, село Нижне-Ельцовка Новосибирского района.
30. **Подопросветову** Наталью Федоровну — колхозницу колхоза имени Ворошилова Коченевского района.
31. **Полянскую** Софью Трофимовну — домашнюю хозяйку, деревня Матвеевка Новосибирского района.
32. **Попову** Анастасию Филипповну — домашнюю хозяйку, село Коченево Коченевского района.
33. **Попову** Феклу Павловну— работницу начальной школы, Новосибирский район.
34. **Пронькову** Татьяну Ефимовну — колхозницу колхоза «Трудовик» Коченевского района.
35. **Рожкову** Анастасию Давыдовну — колхозницу колхоза «Победа» Новосибирского района.
36. **Рожкову** Елизавету Ивановну — колхозницу колхоза имени 18-го партс'езда Новосибирского района.
37. **Рубан** Анисью Астаповну — работницу совхоза, Чановский район.
38. **Русских** Акулину Васильевну — колхозницу колхоза «Победа» Новосибирского района.
39. **Суздальцеву** Валентину Евгеньевну — колхозницу колхоза «Путь Ленина», Новосибирского района.
40. **Сурикову** Антонину Андреевну — домашнюю хозяйку, село Озеро-Карачи Чановского района.
41. **Тараскину** Евдокию Васильевну — колхозницу колхоза «Борьба» Новосибирского района.
42. **Тархову** Прасковью Андреевну — домашнюю хозяйку, село Коченево Коченевского района.
43. **Хохлову** Матрену Даниловну — домашнюю хозяйку, село Озеро-Карачи Чановского района.
44. **Чернышеву** Глафиру Иннокентьевну —домашнюю хозяйку, рабочий поселок Чулым Чулымского района.
45. **Шумскую** Дарью Пантелеевну — домашнюю хозяйку, деревня Кабаклы Чановского района.

Матерей, родивших и воспитавших пять детей

МЕДАЛЬЮ «МЕДАЛЬ МАТЕРИНСТВА» II СТЕПЕНИ

1. **Антипенко** Ирину Степановну — работницу артели «Темп», Мошковский район.
2. **Безбородову** Ольгу Иосифовну — домашнюю хозяйку, село Ояш Ояшинского района.
3. **Болотскую** Февронию Григорьевну — работницу начальной школы, село Антоновка Коченевского района.
4. **Будяк** Анастасию Петровну — домашнюю хозяйку, село Озеро-Карачи Чановского района.
5. **Володину** Ирину Егоровну — домашнюю хозяйку, село Коченево Коченевского района.
6. **Глазунову** Февронию Ивановну — домашнюю хозяйку, село Ояш Ояшинского района.
7. **Головину** Ольгу Дмитриевну — колхозницу колхоза «Путь Ленина» Новосибирского района.
8. **Горлач** Анну Федоровну — домашнюю хозяйку, деревня Антоновка Коченевского района.
9. **Губанову** Евдокию Яковлевну — работницу железнодорожной школы, Чановский район.
10. **Деревягину** Александру Андреевну—домашнюю хозяйку, село Ново-Луговое Новосибирского района.
11. **Евсееву** Таисью Степановну — домашнюю хозяйку, село Каргат Каргатского района.
12. **Жилину** Елену Георгиевну — домашнюю хозяйку, город Татарск.
13. **Злобину** Феодосию Ивановну—колхозницу, село Федосово Коченевского района.
14. **Иванову** Агафью Алексеевну — домашнюю хозяйку, село Федосово Коченевского района.
15. **Иванову** Василису Егоровну — колхозницу колхоза «Трудовик» Коченевского района.
16. **Кондратову** Марию Викторовну — колхозницу колхоза «Майское утро» Ояшинского района.
17. **Кузнецову** Анну Николаевну — служащую райисполкома, Тогучинский район.
18. **Куликову** Матрену Исаевну — колхозницу колхоза имени Сталина Чановского района.
19. **Ларину** Наталью Даниловну — колхозницу колхоза имени Димитрова Чановского района.
20. **Лаптеву** Варвару Кузьминичну — колхозницу колхоза имени Ворошилова, Коченевского района.
21. **Мазурикову** Прасковью Алексеевну — работницу совхоза, Чановский район.
22. **Маньшину** Феодору Мартьяновну — работницу промартели, Ояшинский район.
23. **Машталер** Аграфену Анисимовну—домашнюю хозяйку, село Рождественка Чановского района.
24. **Мелехову** Татьяну Ивановну — домашнюю хозяйку, село Каргат Каргатского района.
25. **Москалеву** Татьяну Егоровну — колхозницу колхоза «Трудовик» Коченевского района.
26. **Моргунову** Аграфену Епифановну — домашнюю хозяйку, деревня Антоновка Коченевского района.
27. **Мурзину** Анну Алексеевну—работницу конторы «Заготсено», Чановский район.
28. **Новоселову** Клавдию Николаевну—колхозницу колхоза имени Димитрова Чановского района.
29. **Наровскую** Анну Григорьевну—колхозницу колхоза имени Димитрова Чановского района.
30. **Петрович** Марфу Ивановну — колхозницу колхоза «Ермак» Новосибирского района.
31. **Печенкову** Марфу Яковлевну — работницу промартели «Корзинщик», Новосибирский район.
32. **Проненко** Евдокию Яковлевну — домашнюю хозяйку, село Мошково Мошковского района.
33. **Пшенникову** Марию Алексеевну — колхозницу колхоза «Путь Ленина» Новосибирского района.
34. **Пшенникову** Феодору Сергеевну — колхозницу колхоза «Путь Ленина» Новосибирского района.
35. **Рязанцеву** Татьяну Дмитриевну — колхозницу колхоза «Ворошиловский стрелок» Новосибирского района.
36. **Радченко** Пелагею Нестеровну — колхозницу колхоза имени Сталина Чановского района.
37. **Савицкую** Марию Ивановну — работницу конторы «Заготсено», Чановский район.
38. **Смолеву** Феодосию Сергеевну — колхозницу колхоза «Ворошиловский стрелок» Новосибирского района.
39. **Тузову** Клавдию Васильевну — работницу артели «Темп», Мошковский район.
40. **Фирсову** Наталью Александровну — колхозницу колхоза «Победа» Новосибирского района.
41. **Хильманович** Акулину Тихоновну — домашнюю хозяйку, село Федосово Коченевского района.
42. **Шавлюкову** Агафью Степановну — колхозницу колхоза имени Ворошилова Ояшинского района.
43. **Штатных** Александру Петровну — колхозницу колхоза «Ермак» Новосибирского района.

Председатель Президиума Верховного Совета РСФСР
Н. ШВЕРНИК.
Секретарь Президиума Верховного Совета РСФСР
П. БАХМУТОВ.

Москва, 23 февраля 1945 года.

(Окончание. Начало см. «Советскую Сибирь» за 10 и 11 марта).

Все ли подготовлено к выходу в поле?

На проверке—Чистоозерный район

КУПИНО. (По телефону). Три дня бригада купинцев проверяла, как выполняется договор соревнования с Чистоозерным районом. Что же показала проверка?

Плохо идет подготовка к весеннему севу в колхозах Елизаветинского сельсовета. В сельхозартели имени Ворошилова (председатель правления т. Зайцев) не собирают местных удобрений, не созданы звенья в бригадах.

— Сегодня на снегозадержание пошла бригада в 15 человек, вот вам и звено,— заявил председатель артели (?!).

Семена в колхозе не очищаются. Скотные дворы запущены. Не закончен ремонт инвентаря и сбруи. Такое же положение и в других колхозах сельского совета.

Совсем другая картина в Журавском сельсовете. Здесь работа постоянно действующих комиссий видна на каждом шагу. Колхозы полностью обеспечены семенами хорошего качества. Инвентарь и сбруя в образцовом порядке. 85 новеньких хомутов висят в кладовой колхоза «Искра» специально для полевых работ. Хорошо обстоит дело и на животноводческих фермах: скот средней и хорошей упитанности.

Колхоз «Путь крестьянина» (председатель правления т. Лубяной) считается одним из передовых в Чистоозерном районе. Но эта добрая слава относится к прошлому. Сейчас не то. Сбруя и посевной инвентарь отремонтированы только наполовину и то плохо. Много неоттянутых зубьев у борон, колеса к плугам с большими люфтами и т. д. В колхозе нарушают севооборот, нет ни одного полеводческого звена. Уход за лошадьми плохой. Даже жеребые кобылы стоят в тесноте, в кучах навоза. За год от 40 маток колхоз получил только трех жеребят.

В Новокрасинской и Юдинской МТС проверочная бригада старалась выяснить, как идет подготовка прицепного инвентаря к полевым работам. И что же? Предплужники в обеих МТС давно растеряны. Когда у директора Юдинской МТС т. Севрюкова спросили, куда они девались, тот ответил:

— Их до меня растеряли. По совести говоря, о них давно и забыли.

В ближайшие дни в Купинский район приедет бригада из Чистоозерного, которая так же тщательно проверит выполнение социалистических обязательств.

И. АСАБИН.

Используют каждый день

Деловито обсуждали колхозники сельхозартели «Красный самолет» постановление Совнаркома СССР и ЦК ВКП(б) о плане сельскохозяйственных работ на 1945 год. Первое слово сказали комсомольцы. Звеньевая П. Русова на собрании заявила:

— На участке комсомольско-молодежного звена мы обязуемся собрать не меньше 100 пудов хлеба с гектара.

Это обязательство имеет под собой почву. Еще с осени комсомольцы стали закладывать основы урожая. Они провели снегозадержание и обеспечили сохранение зимней влаги, вывезли на поля 30 тонн навоза, собрали золу, птичий помет. И сейчас эта работа продолжается. Молодежь готовит к полевым работам добрых коней. На конюшнях установлены комсомольские посты, которые следят, чтобы рабочий скот берегли и хорошо кормили.

Колхоз закончил ремонт конного инвентаря и сбруи. Семенами обеспечены полностью. Идет обмен некондиционного зерна на высококачественное.

Заботимся и о создании условий для тракторного отряда. Нам дают 3 трактора, которые уже вышли из мастерской МТС. Бригадиром назначен тов. Накроев. Трактористы у него есть. Участки за тракторным отрядом мы закрепили, прицепщиков выделили. Своими силами отремонтировали вагончик, оборудовали тележку для подвозки воды и горючего, обеспечили бригаду заправочным инвентарем. На питание трактористам выделили мясо, рыбу, молоко, картофель, капусту и другие продукты.

Обсуждая постановление правительства и Центрального Комитета партии, трактористы в свою очередь взяли на себя обязательство провести весенний сев за 10 рабочих дней.

П. ВОРОБЬЕВ.

Председатель колхоза «Красный самолет», Андреевского района.

Ремонт сельскохозяйственных машин—общенародное дело

Борьба за улучшение работы МТС стала делом не только сельских работников, но и промышленности. На каждом заводе, фабрике поняли необходимость серьезно помогать сельскому хозяйству.

И опыт прошлого года показал, что действительно очень многое зависит от нас, от умения правильно организовать шефство и использовать для него богатейшие возможности промышленности.

Завод им. Ленина во многом помог сельскому хозяйству, изготовляя запасные части к тракторам, комбайнам и сельскохозяйственным машинам. Значительно возросла и их номенклатура. В начале 1944 года мы выпускали детали лишь 6 названий, а теперь—32 номенклатуры сложных запасных частей к тракторам, комбайнам и другим машинам. Характерен рост их производства: к началу года было выпущено почти 19 тысяч штук на 72 тысячи руб., а к концу года—152 тысячи штук на 680 тысяч. Увеличение на 900 процентов! Помимо деталей, изготовляемых по заданию обкома и наркомата, мы дали еще около 15 тысяч запасных частей для подшефных МТС и МТМ и для своих подсобных хозяйств.

Раньше у нас было 5 подшефных МТС и МТМ, теперь завод шефствует над 12 станциями и мастерскими в разных районах. Завод передал им 10 станков и 5 станков капитально отремонтировал. Помогли инструментом, которого дали больше 5 тыс. штук, запасными деталями, черным и цветным металлом.

В подшефные МТС выезжали бригады токарей, слесарей, электросварщиков, других специалистов, снабженных инструментами, и сейчас на местах находится 23 работника завода.

Хорошо помог подшефным цех, где начальником тов. Каплан. Прикрепленной к нему Первомайской МТС было передано 5 станков, большое количество запасных частей, распределительный электрощит, 25 метров кабеля, 55 метров электропровода, послана бригада ремонтников из 5 человек.

Очень серьезную помощь получил от завода Тогучинский район. Туда было передано 13 станков, оснащенных необходимыми приспособлениями.

Много внимания мы обращаем на качество изготовляемых деталей. Например, для повышения качества очень ответственных и сложных деталей—распылителей и плунжеров были изготовлены специальные испытательные приборы. Разработан технологический процесс. Проведен ряд мер, благодаря которым сократилось время изготовления этих деталей. На плунжер норма снижена с 22 часов до 15, на распылитель—с 50 часов до 17.

Кроме частей к тракторам и комбайнам, мы готовим крайне дефицитные запасные детали к сенокосилкам—пальцы и головки, которых выпущено в общей сложности 52 тысячи штук.

Как одно из мероприятий, намеченных для помощи МТС, можно отметить запуск в производство специального комплекта инструмента для тракториста.

Кроме помощи сельскохозяйственным районам нашей области, мы сверх плана изготовляем 10 номенклатур запасных частей специально для Воронежской области, пострадавшей от фашистских оккупантов.

За работу по изготовлению сельскохозяйственных деталей завод с октября и по сей день держит переходящее красное знамя обкома ВКП(б). Лучшие люди завода приложили много сил, чтобы с честью справиться с почетным заданием. Особо отличились и показали пример оперативности, инициативы и упорства старший мастер цеха, где изготовляются распылители и плунжера, т. Богданов, шлифовальщик распылителей т. Мишин, выполняющий норму на 250 проц., литейщик по пальцам и головкам сенокосилок тов. Валуев.

Коллектив завода продолжает совершенствовать выпускаемые детали, помня, что изготовление их — кровное дело рабочего класса, что ремонт сельскохозяйственных машин—наша общая важнейшая задача.

Инженер В. ШТРОМ.

ЗА РУБЕЖОМ

Телеграмма румынского правительства И. В. Сталину

БУХАРЕСТ, 10 марта. (ТАСС). Румынские газеты сообщили сегодня, что совет министров направил И. В. Сталину телеграмму, которая гласит:

«Маршалу СССР Иосифу Виссарионовичу Сталину. Кремль.

Румынское правительство с первого момента своего формирования обращается к Вам, Ваше Превосходительство, и шлет Вам свой горячий привет. Румынское правительство, являющееся воплощением воли румынского народа, проникнутое сознанием великой миссии, взятой на себя Советским Союзом для уничтожения фашизма, намерено действовать таким образом, чтобы Румыния немедленно оказала содействие всеми своими силами в борьбе за разгром фашизма. Румынское правительство твердо решило покончить с мрачным прошлым, точно выполнить все взятые Румынией перед союзниками обязательства и поддерживать самые тесные и дружеские отношения с великим восточным соседом. Выполняя эти почетные обязательства, румынское правительство надеется создать для Румынии международное положение, которое позволит ей участвовать в деле мирной организации будущего мира. Да здравствует общая борьба народов против фашизма! Да здравствует Красная Армия—освободительница! Да здравствует дружба между советским и румынским народами!

Председатель совета министров **Петре Гроза.**»

Одновременно румынским правительством отправлены телеграммы президенту Рузвельту и премьер-министру Черчиллю.

Заседание румынского правительства

БУХАРЕСТ, 11 марта. (ТАСС). Бухарестское радио сообщает, что вчера состоялось заседание совета министров под председательством премьер-министра Петре Гроза. Совет министров с огромной радостью встретил решение советского правительства относительно установления румынской администрации в Северной Трансильвании и выразил по этому поводу благодарность и признательность Маршалу Сталину. Совет министров постановил в связи с историческим актом, который заложил основы тесной дружбы между Румынией и ее великим союзником, считать 11, 12 и 13 марта праздничными днями. В эти дни вся страна будет праздновать возвращение Северной Трансильвании матери-родине.

Совет министров принял решение о наказании лиц, виновных в саботаже, и об установлении в связи с этим соответствующего закона.

Военные действия в Западной Европе

ЛОНДОН, 11 марта. (ТАСС). В сообщении штаба верховного командования экспедиционных сил союзников говорится, что войска союзников фактически ликвидировали германское предмостное укрепление на Рейне западнее Везеля и остается лишь завершить операции по ликвидации отдельных немногих узлов сопротивления. Противник взорвал оба моста у Везеля.

Предмостное укрепление союзников на восточном берегу Рейна у Ремагена расширено на 500—1.500 ярдов. Мост через Рейн, ведущий к предмостному укреплению, обстреливается сильным немецким артиллерийским огнем.

В котле у Рейна, созданном бронетанковыми частями союзников, наступавшими с севера и юга, находится 23 тысячи немцев. В районе Арвейлера, юго-западнее Ремагена, союзники захватили 75 орудий. К западу от Майена и к востоку от Битбурга войска союзников заняли 9 городов: Бауэлер, Ротенбах, Боденбах, Нейрот, Мандершейд, Беттенфельд, Мусвейлер, Витлих и Нейербург.

Бронетанковые части союзников заняли три города северо-восточнее Трира и отбили контратаку противника восточнее Трира, достигнув предместья города Фелль.

За 9 марта захвачено 6.012 немецких пленных.

Авиация союзников совершала налеты на германские коммуникации в районе от Бурнштейнфурта до Кобленца и к востоку от этого района.

Обмен телеграммами между Черчиллем и Эйзенхауэром

ЛОНДОН, 11 марта. (ТАСС). Как передает агентство Рейтер, премьер-министр Черчилль отправил 9 марта верховному главнокомандующему экспедиционных сил союзников генералу Эйзенхауэру телеграмму, в которой поздравляет его с одержанной союзными армиями великой победой, в результате которой будет достигнут разгром или уничтожение всех немцев к западу от Рейна. Отметив заслуги американских войск, Черчилль выразил удовлетворение по поводу того, что английские и канадские армии на севере сыграли роль в осуществлении далеко идущих победоносных замыслов Эйзенхауэра.

Эйзенхауэр ответил Черчиллю телеграммой, в которой выразил благодарность за теплое поздравление по поводу последних побед войск союзников.

ПРЕСЛЕДОВАНИЕ ПОЛЬСКИМИ ЭМИГРАНТСКИМИ ВЛАСТЯМИ ОФИЦЕРОВ, ЖЕЛАЮЩИХ ВЕРНУТЬСЯ НА РОДИНУ

ЛОНДОН, 11 марта. (ТАСС). Как передает агентство Рейтер, в Лондоне стало известно, что назначенный польским эмигрантским правительством новый главнокомандующий польскими войсками генерал Андерс сместил значительное число польских офицеров, которые выразили желание вернуться в Польшу и служить в реорганизованной армии Временного польского правительства.

ПОХОРОНЫ ПЬЕРА СЕМАРА

ПАРИЖ, 11 марта. (ТАСС). Агентство Франс пресс сообщает, что вчера в Париже состоялось торжественное погребение тела Пьера Семара, генерального секретаря федерации железнодорожников, расстрелянного в Эвре немцами в марте 1942 года. В церемонии принимали участие министр авиации Тийон и большая делегация компартии, в том числе Морис Торез, Дюкло, Марти, Марсель Кашен, Жорж Коньо, Гастон Монмуссо, а также представители основных организаций движения сопротивления, Всеобщей конфедерации труда и профсоюзов Парижского района.

Действия авиации союзников

ЛОНДОН, 11 марта. (ТАСС). Как передает английское министерство информации, днем 10 марта английская авиация совершила концентрированный налет на завод синтетической нефти в Шольфен-Бюр (Германия). В ночь на 11 марта самолеты «Москито» бомбардировали Берлин.

ЛОНДОН, 11 марта. (ТАСС). Как передает агентство Рейтер, командование американской стратегической авиации на европейском театре военных операций сообщает, что 11 марта свыше 1.200 самолетов «Летающая крепость» и «Либерейтор» из состава американского 8-го авиационного корпуса, действовавших в сопровождении более чем 750 истребителей, совершили налет на верфи подводных лодок в Бремене, Гамбурге и Киле, а также на нефтеочистительные заводы в Бремене и Гамбурге.

В РИМЕ РАСКРЫТА ПОДПОЛЬНАЯ ФАШИСТСКАЯ ОРГАНИЗАЦИЯ

РИМ, 9 марта. (ТАСС). В Риме арестованы 35 членов подпольной организации «фашистской республиканской партии». В числе арестованных имеются 4 офицера расформированной фашистской полиции. В резиденциях заговорщиков было конфисковано оружие. Подпольная организация насчитывала примерно 20 тыс. членов.

Международный обзор

На территории Германии Красная Армия одержала новую блестящую победу. Советские войска прорвали фронт немецкой обороны в Померании и вышли на побережье Балтийского моря, окружив крупную группировку вражеских войск в северной Померании и в районе Данцига. Одновременно войска Маршала Жукова вырвались непосредственно на подступы к Штеттину, важному стратегическому пункту и одному из крупнейших портов Германии.

Отличительной чертой операций Красной Армии является непревзойденное искусство генералов, добивающихся в ходе маневренных боев окружения крупных группировок противника и последующей их ликвидации. С начала зимнего советского наступления были окружены и ликвидированы крупные группировки войск противника южнее Лодзи, в Познани, Шнайдемюле, Грудзяндзе и других пунктах. Доколачиваются окруженные вражеские силы в Бреславле и Кенигсберге. Теперь немецким войскам устроен новый «котел» в Померании.

«Канны», которые являлись мечтой каждого немецкого генерала и которых ни одному из них ни разу не удалось осуществить на советско-германском фронте, стали монополией советских генералов. Советские войска мощными ударами рассекают укрепленный фронт противника и стремительными действиями подвижных соединений зажимают его в клещи. Иностранная печать с напряженным вниманием следит за действиями Красной Армии. Сообщения этой печати отражают восхищение новыми победами советских войск. В стокгольмских газетах, например, можно встретить такие заголовки к сообщениям о действиях Красной Армии в Померании: «Гигантский прыжок к Штеттину», «Германский фронт в Померании сокрушен», «Гигантская западня вокруг Данцига захлопнулась».

Удар Красной Армии в Померании совпал с развертыванием наступления союзников на Западном фронте. Войска союзников нанесли мощные удары по германским армиям западнее Рейна и захватили один из крупнейших городов Германии—Кельн. Уже к настоящему времени англо-американские войска нанесли врагу чувствительные потери. По данным военного обозревателя английской газеты «Таймс», опубликованным 5 марта, противник потерял с начала наступления союзников 23 февраля не менее 250.000 человек, из них 50.000 пленными и 50.000 убитыми. Немцы потеряли также много техники. Операции союзников продолжают развертываться. Выход американских войск к Рейну на широком участке фронта означает завоевание важного плацдарма, опираясь на который можно будет нанести новые удары по германским армиям на западе.

По последним сообщениям, Рейн к югу от Кельна уже форсирован союзными войсками. Одновременно операции на Западном и Восточном фронтах ярко демонстрируют наличие единой стратегии антигитлеровской коалиции в завершающей фазе войны против фашистской Германии. Исторические решения Крымской конференции, в которых говорится о том, что союзники нанесут удары по Германии с востока и запада, севера и юга, начинают осуществляться с той же неуклонной последовательностью, с которой осуществлялись и решения Тегеранской конференции.

Гитлеровская Германия, развязавшая вторую мировую войну во имя осуществления сумасбродных планов завоевания мирового господства, ощущает теперь на собственной шкуре все последствия своих разбойничьих действий. Зажатая в тисках между двумя фронтами, она уже теперь потеряла важные в экономическом отношении промышленные и сельскохозяйственные районы на востоке. Утратив высокоразвитую в индустриальном отношении Силезию—этот второй Рур—немцы находятся теперь накануне потери всего Рурско-Вестфальского промышленного района, который уже сейчас непрерывно подвергается воздействию концентрированного огня союзной авиации и артиллерии.

Немцы отлично понимают, что означает для них потеря Силезии и предстоящая потеря Рура. Недаром гитлеровский пропагандист Галленслебен пишет в своем обзоре от 6 марта, что «война в Европе вступила ныне в стадию, которая, можно полагать, решит исход второй великой мировой войны». Геббельс в своей последней речи по радио сравнивает положение Германии с положением теряющего остатки сил бегуна в марафонском беге и попрежнему призывает немцев напрячь последние силы, чтобы «выстоять». Между тем внутренняя обстановка в Германии не дает гитлеровским заправилам никаких надежд на то, что им удастся «выстоять». Нескончаемый поток беженцев из восточных районов продолжается. Они забили все дороги и осложнили положение в тех районах Германии, которые пока находятся еще вне воздействия наземных операций союзников. Потоки беженцев увеличивают панику среди германского населения и ухудшают продовольственное положение. Нормы выдачи продовольствия резко сокращены по всей Германии. Надо иметь в виду, что избыточное продовольствие производилось в Германии преимущественно в восточных районах, уже занятых Красной Армией. В то же время население тех районов Германии, которые не производят достаточно продовольствия для себя, увеличилось на несколько миллионов благодаря притоку беженцев. Это еще более ухудшает положение, которое сами гитлеровцы характеризуют как критическое.

* * *

В Румынии образовано новое правительство под руководством одного из вождей национально-демократического фронта Петре Гроза. Правительство Радеску, как известно, саботировало осуществление условий перемирия и препятствовало демократизации страны. Радеску приказал стрелять в народные демонстрации, требовавшие осуществления демократических реформ. Об'единяя вокруг себя фашистские элементы в стране и армии, Радеску срывал чистку государственного аппарата от фашистских элементов, готовил переворот с целью установления военно-фашистской диктатуры.

Под мощным воздействием народных масс правительство Радеску вынуждено было уйти в отставку и король поручил формирование нового правительства Петре Гроза. Новый премьер-министр известен в стране как активный борец против фашистской диктатуры Антонеску, как старый деятель румынского парламента, подвергавшийся репрессиям за свои выступления против политики фашизации страны. Новое румынское правительство является правительством концентрации всех демократических сил страны.

Реакционное руководство так называемых «исторических» партий—национал-царанистской и национал-либеральной—пыталось затормозить демократическое развитие страны и воспрепятствовать осуществлению подлинно демократических реформ. Однако и в этих партиях возникла оппозиция, требующая разрыва с прошлой политикой поддержки реакционных легионерских элементов.

Новое правительство Петре Гроза приветствуют все слои румынской общественности. Румынская газета «Скынтейя» отмечает: «День 6 марта явится поворотным пунктом в политической жизни Румынии и войдет в историю румынского народа. После шестимесячной борьбы против реакционеров и фашистов, всеми средствами препятствовавших демократизации страны и выполнению условий перемирия, Румыния имеет правительство концентрации всех демократических сил».

Г. БЕСПАЛОВ.

В ОБЛАСТНОЙ БИБЛИОТЕКЕ

14 марта—лекция: «Великий русский полководец Кутузов». Лектор — кандидат исторических наук доцент **В. С. Виргинский.**

15 марта состоится библиографический обзор на тему: «Измерительные инструменты и приборы в машиностроении». (К 100-летию установления государственной службы мер и весов в России). Обзор делает инженер **В. Г. Штейн.**

Начало в 8 ч. 30 мин.

Ответственный редактор А. А. КОНДАКОВ.

В ТЕАТРАХ И КИНО:

НОВОСИБИРСКИЙ ТЕАТР «КРАСНЫЙ ФАКЕЛ»

13 марта назначенный спектакль **Раскинулось море широко** отменяется и переносится на 15 марта. Взятые билеты действительны.

14 марта спектакля нет.

15 марта — **Раскинулось море широко.** Действительны билеты со штампом 13 марта.

16 марта — **Раскинулось море широко.**

НОВОСИБИРСКИЙ ТЮЗ

14 и 15 марта — **закрытые спектакли.**

16 марта — **Парень из нашего города.**

17 и 18 марта утром — **Школа гордости.**

ГОС. ЕВРЕЙСКИЙ ТЕАТР БССР

13 марта — **Музыкант.**

Им. МАЯКОВСКОГО — **Иван Грозный.**

«ОКТЯБРЬ» — **Подкидыш.**

«МЕТАЛЛИСТ» — **Человек с ружьем.**

НОВОСИБИРСКОЕ ДОШКОЛЬНОЕ ПЕДАГОГИЧЕСКОЕ УЧИЛИЩЕ

об'являет набор учащихся на 3 курс.

Принимаются лица с законченным средним образованием.

Срок обучения 5 месяцев. Учащиеся обеспечиваются рабочей карточкой и прикреплением к магазину.

Прием заявлений с 7 часов веч. до 10 час. веч. Советская, 34, школа № 50.

Гр. **МОТЫГИН** Михаил Васильевич, прожив. в гор. Ленинграде, возбуждает дело о разводе с гр. **МОТЫГИНОЙ** Ольгой Михайловной, прожив. Соцгород, корпус 11—12, кв. 35. Дело подлежит рассмотрению в нарсуде 1 уч. Кировского района гор. Новосибирска.

Срочно требуются ученики на специальности электромонтеров, мотористов, слесарей, токарей и нормировщики, плановики, бухгалтеры, шоферы, трактористы, сцепщики вагонов.

Обращаться: ст. Кривощеково, Новосибирская ТЭЦ 2, отдел найма.

Утерянную круглую печать Наркоммясомолпрома СССР «Главмясокишсырье» считать недействительной.

Адрес редакции и издательства: Советская, 6. Телефоны: коммутатор редакции — 34-904; отв. редактора — 35-904; отв. секретаря — 35-964; отделов: промышленности — 34-630 и 32-598; партийного — 30-785; сельскохозяйственного — 33-189; иллюстрационного — 33-492; писем — 31-396 и 35-505. Прием телефонограмм: иногородние — прямой — 8, город — 33-630. Выпускающий — 31-103; типография — 35-984; об'явления — 31-289.

МН06402 Типография изд-ва «Советская Сибирь». Тираж 50.000.

БИБЛИОТЕКА

Пролетарии всех стран, соединяйтесь!

СОВЕТСКАЯ СИБИРЬ

Орган Новосибирского обкома и горкома ВКП(б), областного и городского Советов депутатов трудящихся

№ 51 (7756) | 14 МАРТА 1945 г., среда. | Цена 20 коп.

БЫСТРЕЕ ЗАВЕРШИТЬ ПОДГОТОВКУ К ВЕСЕННЕМУ СЕВУ!

Социалистическое сельское хозяйство находится на пороге четвертой военной весны. Остались считанные дни до начала массового сева на Юге. Немногие недели отделяют от посевных работ юго-восточные, центральные и восточные районы. Приближается один из самых ответственных периодов в земледелии, решающих судьбу всего сельскохозяйственного года.

В постановлении о плане развития сельского хозяйства на 1945 год Совнарком Союза ССР и ЦК ВКП(б) считают «главной задачей колхозов, МТС, совхозов, земельных органов, партийных и советских организаций в 1945 году всемерное повышение урожайности и увеличение валовых сборов зерна и других сельскохозяйственных продуктов». Указание правительства и партии нашло горячий отклик в массах колхозников и колхозниц, работников МТС и совхозов.

— Правительство и партия требуют от нас, чтобы мы в 1945 году урожай повысили всемерно и увеличили валовой сбор всех культур. Эту главную задачу мы будем выполнять упорно и настойчиво, не жалеючи своих сил. Мы решили получить не меньше чем по 100 пудов пшеницы с гектара. В условиях нашего района это будет урожай небывалый, но мы его добьемся. У нас никогда землю под пшеницу не удобряли навозом, а теперь мы решили на каждый гектар вывезти не менее чем по 25 тонн навоза.

В этом заявлении звеньевой колхоза «Восход», Бурейского района, Хабаровского края, тов. Морозовой выразились думы и чаяния всех советских земледельцев, поднявшихся на борьбу за высокий урожай. Их решимость выполнить свой долг перед Родиной воплощается сейчас в борьбе за усиление темпов ремонта тракторов, засыпки семян, накопления и вывозки на поля местных удобрений. Каждый день растет число областей и республик, закончивших важнейшие предпосевные работы.

Подготовка к севу ныне в большинстве районов страны идет лучше, организованнее, чем в прошлом году. Но нет никаких оснований подходить к оценке нынешних успехов с прошлогодней меркой. Выросли возможности колхозов, совхозов и МТС, возросли и пред'являемые к ним требования. Их священный долг перед страной и фронтом — встретить сев действительно во всеоружии и провести его как боевую военно-хозяйственную кампанию.

Значение своевременной и образцовой подготовки к севу всегда было исключительно велико. В нынешнем году оно велико вдвойне и втройне. Надо иметь в виду, что проведение предстоящего сева будет связано с рядом затруднений, обусловленных большим об'емом весновспашки и некоторыми метеорологическими условиями. В южные районы весна приходит с опозданием, лучшие агротехнические сроки сева тут сокращаются. Сжатые сроки посевных работ больше чем когда бы то ни было становятся решающим фактором борьбы за урожай. От них будет зависеть и сохранение влаги в почве, и развитие растений, и в конечном счете уровень урожайности.

Ясно, что в этих условиях хорошо и вовремя посеет только тот, кто хорошо и вовремя подготовится к севу. Обстановка диктует местным партийным и советским организациям властное требование: не теряйте времени, немедленно поверните все свое внимание к вопросам подготовки к севу, приведите в движение все силы, все средства нашего земледелия и добейтесь быстрейшего завершения предпосевных работ. Теперь дорог каждый день. Теперь ни в коем случае нельзя терять времени ни на одном участке предпосевных работ — ни на ремонте тракторов, ни на засыпке, очистке и сушке семян, ни на заготовке и вывозке удобрений, ни на задержании снега и подготовке к задержанию талых вод на полях.

Еще и еще раз приходится констатировать, что ремонт тракторов, являющийся одним из самых важных условий успешного проведения сева, в ряде областей и республик продолжает отставать от установленных правительством сроков. Даже в некоторых южных районах, уже начавших посевные работы, имеется большое количество не подготовленных к выходу в поле машин. В Узбекистане, например, число их достигает нескольких тысяч. Всемерное усиление темпов ремонта становится сейчас одной из самых жгучих задач подготовки к весне.

Но дело, разумеется, не в одних лишь сроках ремонтных работ, а и в качестве их. Истина эта настолько элементарна, что о ней можно было бы не напоминать. Но находятся, к сожалению, такие руководители, которые забывают, что тракторы ремонтируются не для сводки, а для работы в борозде. Немало грешат в этом отношении руководители многих МТС Новосибирской области. В погоне за количеством они включают в число отремонтированных машины с многочисленными дефектами, обрекающими их на длительные простои на полях. Отстают с подготовкой машин Ставропольский и Краснодарский края, Ростовская и Пензенская области, где низкие темпы ремонтных работ нередко сопровождаются бракодельством на ремонте.

Семена — второй решающий участок подготовки к весне. Возможные сроки засыпки и подготовки семян на исходе. Тем не менее наряду с областями, краями и республиками, досрочно создавшими семенные фонды, имеется немало и таких, где до сих пор нехватает семян для части посевных площадей. Речь идет прежде всего о таких областях и республиках, как Иркутская область и Бурят-Монгольская АССР, где недостаток семян исчисляется многими процентами их потребности. Позволительно спросить: на что надеются местные партийные и советские работники, затягивая работу по созданию семенных фондов? Похоже, что тут вместо мобилизации местных ресурсов семенного материала возлагают все упования на государственные ссуды. Вредная, недостойная большевиков практика!

Вопрос о засыпке семян не может сниматься даже в тех областях, где при общем выполнении плана имеются отстающие районы и колхозы. Искать и находить собственные семена — в этом состоит обязанность каждого колхоза, каждого района. И дело тут, разумеется, не только в семенах зерновых, но и в семенах всех других культур.

Как бы ни были заполнены предпосевные дни напряженной работой в ремонтных мастерских, семенных амбарах и в конюшнях, надо помнить и о зимних мерах повышения плодородия почвы. Речь идет прежде всего о вывозке навоза на поля, о задержании снега и подготовке к задержанию талых вод. Задача пополнения запасов влаги в почве встает в один ряд с другими решающими задачами борьбы за высокий урожай. Надо добиться повсеместного выполнения планов снегозадержания, устройства плотин и запруд для задержания талых вод, организации орошаемых участков, приведения в образцовое состояние всей ирригационной сети. Беззаботное отношение к делу накопления влаги сейчас равнозначно расточительству, ибо оно может привести к недобору урожая.

Комплекс предпосевных работ обширен. Его выполнение требует высокой организованности, правильной расстановки сил, умелого маневрирования. Об этом особенно важно напомнить сейчас, когда в колхозах, совхозах и МТС составляются годовые производственные и рабочие посевные планы. Долг местных партийных и советских организаций, руководителей колхозов, совхозов и МТС — превратить работу по составлению планов в могучее средство мобилизации резервов нашего земледелия, организационно - хозяйственного укрепления колхозов, совхозов и МТС, дальнейшего повышения трудовой активности в деревне.

На митингах и собраниях, посвященных приказу товарища Сталина в связи с XXVII годовщиной Красной Армии, колхозная деревня взяла на себя высокие обязательства по выполнению плана развития сельского хозяйства на 1945 год, по успешному проведению весеннего сева. Воодушевленное победами героической Красной Армии, колхозное крестьянство прилагает все свои усилия к тому, чтобы выполнить и перевыполнить взятые на себя обязательства. Партийные и советские работники, коммунисты и комсомольцы на селе держат сейчас серьезный экзамен на умение организовать колхозников, работников МТС и совхозов, возглавить их патриотический под'ем, повести и привести их к победе в борьбе за высокий урожай нынешнего года. Нет сомнения, что этот экзамен будет выдержан с честью, достойной большевистских руководителей социалистического сельского хозяйства.

(Передовая «Правды» за 11 марта).

На фронтах Отечественной войны

На путях к Берлину

Немцы тщательно укрепляли рубежи, прикрывающие пути к Берлину. Мощные фортификационные сооружения, доты, минные поля, множество артиллерийских и минометных батарей, отборные гитлеровские дивизии обороняли эти рубежи. Но врагу не удалось остановить наступательное движение войск Маршала Советского Союза Жукова. Танковые части, моторизованная пехота, действующие к юго-западу и западу от Ландсберга, прорвали линию немецкой обороны на северном берегу реки Варта, овладели городом Зольдин и по параллельным дорогам устремились к Одеру, севернее города Кюстрин.

Город и крепость Кюстрин входят в систему одерского четырехугольника, образуемого реками Одер, Варта и Нетце. Это важный узел путей сообщения и мощный опорный пункт обороны немцев на реке Одер, прикрывающий подступы к Берлину. Пять железных и пять шоссейных дорог подходят к Кюстрину с севера, востока и юга.

70 километров отделяют Кюстрин от столицы гитлеровской Германии.

Широкая заболоченная равнина с большим количеством озер, рукавов Варты, мелких речушек тянется от Кюстрина на восток. Это серьезное естественное препятствие на подступах к городу. Между водными преградами вокруг города сплошной линией расположены полевые укрепления.

Некоторое время назад войска Маршала Жукова в ожесточенных боях преодолели незамерзающие болотные поймы, упорное сопротивление врага и вплотную подошли к Кюстрину с востока, а затем обошли его с севера и юга и охватили полукольцом.

Немцы ожесточенно сопротивлялись. Они во что бы то ни стало стремились удержать в своих руках эту крепость на путях к Берлину. Гитлеровское командование бросало в бой свежие дивизии, подтянутые из района Берлина. Развернулись упорные бои, в результате которых гитлеровцы несли большие потери.

Сегодня войска Маршала Жукова завершили штурм Кюстрина. Особенно ожесточенные схватки вспыхнули в северной части города. Свыше семи батальонов пехоты и шесть артиллерийских дивизионов обороняли этот участок. Весь город немецкое командование разбило на специальные секторы, обороняемые пехотой, артиллерией и танками.

Упорные бои шли за каждый метр городской земли. Наши штурмовые группы, состоящие из автоматчиков, бронебойщиков и артиллеристов, выбивали врага из каждого дома, каждого квартала. В ходе уличных боев отдельные очаги вражеской обороны были блокированы и гитлеровцы, не пожелавшие сложить оружие, уничтожены.

Под ударами наших войск сопротивление врага было подавлено, город и крепость Кюстрин очищены от гитлеровцев.

Б. АФАНАСЬЕВ.

1-й Белорусский фронт, 12 марта (Спец. корр. ТАСС).

IX сессия Новосибирского областного Совета депутатов трудящихся

Речь председателя Большереченского сельисполкома, Кыштовского района, тов. Серегина

Товарищи! Я хочу рассказать о работе Большереченского сельсовета, Кыштовского района. Все шесть колхозов нашего сельсовета государственный план хлебопоставок перевыполнили. Вместо 6.100 центнеров сдали 8.760. Все остальные обязательные поставки также выполнены полностью.



Сейчас мы готовимся к весенней посевной кампании. Семена имеются полностью у каждого колхоза. Они отсортированы, проверены на всхожесть. Сельскохозяйственный инвентарь — плуги, бороны, сбруя, тара для перевозки семян — все готово.

В колхозах организованы кружки по изучению агротехники, которые занимаются каждый день. Учитывая опыт прошлого года, мы закрепляем сейчас лучших колхозников за плугами, сеялками, культиваторами, боронами.

Чтобы не затянуть весенний сев и получить высокий урожай, мы заранее подготовили землю. Нам надо засеять 1.700 гектаров. А вспаханной зяби у нас 1.300 гектаров. Вспахали ее хорошо. Ныне сеять будем по всем правилам агротехники и закончим сев в установленные правительством сроки.

Товарищи, выступавшие до меня, жаловались, что им не подвозят лес, топлива не дают. А что они сами сделали для того, чтобы обеспечить себя топливом? Наш Большереченский сельсовет в прошлом году построил неполную среднюю школу. Как мы ее строили? Собрались председатели всех колхозов, посоветовались между собой, потом собрали правления колхозов и решили все сделать собственными силами. Так и вышло. Своими руками построили школу.

Большереченский сельсовет в 1944 году занял первое место в области. Перед сессией областного Совета мы провели сессию своего сельсовета, на которой присутствовало 85 активистов-колхозников и колхозниц.

Депутаты Большереченского сельсовета поклялись, что в год победы над фашистской Германией наш сельский совет, наши колхозы так же, как и Красная Армия, должны одержать победу и занять первое место в области по всем видам сельскохозяйственных работ и работы Советов на селе.

Мы призываем все сельские советы Новосибирской области последовать нашему примеру и в 1945 году не остаться в долгу перед Родиной.

Речь председателя Мамоновского сельисполкома, Маслянинского района, тов. Наймушина

Товарищи! Наш Мамоновский сельсовет занял первое место в районе и одно из первых мест в области. Я не буду говорить о всей нашей работе, остановлюсь только на отдельных моментах.

Мамоновский сельсовет держит крепкую



повседневную связь с массами. Все депутаты прикреплены к постоянно действующим комиссиям и руководят ими. Только поэтому нам удалось во время войны выдвинуть немало новых людей, которые работают сейчас председателями колхозов, бригадирами, звеньевыми, заведуют колхозными фермами. Поэтому же мы в 1944 году хорошо справились со всеми полевыми и хозяйственными работами. План хлебосдачи по сельсовету выполнен на 114 процентов. Рассчитались мы и по мясу, и по молоку, и по шерсти. Финансовый план осуществлен на 176 процентов. На третий военный заем подписались все колхозы и колхозники. Один только «Льновод» сил взаймы государству миллион рублей.

Можем мы похвастаться и своими стахановцами. У нас, например, есть звено, которое собрало по 20 центнеров зерна с гектара. В этом звене особенно выделились тт. Опарина, Сафронова и другие.

В 1945 году мы уже провели три сессии сельсовета, в которых участвовало, примерно, по 100 человек. Состоялось 7 заседаний исполкома и 11 заседаний постоянно действующих комиссий.

При избе-читальне регулярно работает агротехнический кружок, читаются лекции.

К севу мы готовы. В семи колхозах создано 27 звеньев. За лучшими из них закреплены семенные участки.

Нормы выработки в этом году пересмотрены и утверждены на общих собраниях.

Думаем, что переходящее красное знамя облисполкома останется за нами и дальше.

Речь депутата областного Совета депутатов трудящихся председателя Искитимского райисполкома тов. Христолюбова

Товарищи депутаты! Прослушав доклад тов. Гришина, можно сделать один вывод, что работа облисполкома по руководству сельским хозяйством была неудовлетворительной.

Неужели облисполком не видел, что сельское хозяйство области отставало из года в год? Конечно, видел. Но положения не анализировали, не делали соответствующих выводов, а стало быть, не принимали и конкретных мер к под'ему сельского хозяйства.

В чем же дело? Неужели все 39 председателей райисполкомов—люди, не способные организовать руководство народно-хозяйственной деятельностью в районе? Неужели все эти люди хотят, чтобы их привлекали к суровой ответственности? Облисполком и так об'явил немало выговоров. Но дело от этого в области не улучшилось.

Наша беда заключается в том, что мы подорвали основу урожая, оставили колхозы без собственных семян, нарушили агротехнику.

Нарушив три года тому назад закон о семенном хозяйстве в колхозах и ослабив требовательность к соблюдению основ агротехники, мы оказались перед фактом, когда хозяйство района все более отставало.

После решения Совнаркома СССР от 5 февраля 1944 г. облисполком занял более правильную линию в борьбе за урожай, стал пред'являть жесткие требования к созданию семенной базы в колхозах, более строгого соблюдения агротехники.

В Искитимском районе в 1944 году сеяли зерновых меньше, чем в 1943 году, но валовой сбор получили больше. И хлеба государству сдали больше, хотя все же не выполнили плана хлебопоставок.

Мне бы хотелось остановиться еще на вопросах работы местной промышленности. После выделения Кемеровской и Томской областей облплану надо заняться как следует производством строительных и кровельных материалов, обозостроением, пимокатной, шорно-седельной, топливной и кожевенной промышленностью. Однако прошло уже много времени, а конкретных разработок по каждому району так и нет.

Почему бы в Искитимском районе на базе цементного завода не организовать



производство шлако-блоков или кровельного шифра, увеличить добычу извести?

И последнее — это об отношении к кадрам. В Искитимском районе долгое время состав председателей колхозов и сельсоветов был неустойчив. Председатель Верх-Ельцовского сельсовета работал по совместительству председателем одного из колхозов: никак не могли подобрать человека на эту работу. К кадрам нужно относиться более чутко: не дергать их по всякому поводу.

Речь председателя Коченевского райисполкома тов. Бушланова

Решение Центрального Комитета партии и постановление Совета Народных Комиссаров СССР дали нам развернутую боевую программу действий. Нам остается только принять их к руководству и по-большевистски, точно, пункт за пунктом выполнить.

Мы знаем, что партия и правительство прежде чем принять свои решения по Новосибирской области, тщательно и всесторонне изучали нашу экономику, советовались с местными работниками.

Так поступает, принимая решение, правительство. Казалось, и мы должны были бы придерживаться того же стиля работы. К сожалению, это не так. Облисполком и облземотдел, например, нередко принимают решения, не изучив предварительно экономики района, не говоря уже об экономике сельсоветов и колхозов. А самое главное — у нас нет надлежащего контроля.

По Коченевскому району, скажем, было принято немало решений. В большинстве из них предусматривается помощь нашему отстающему району кадрами, механизмами, материалами. А практически мы ничего не получаем.

Характерен пример «Красной славянки». Этот замечательный колхоз в свое время пользовался всесоюзной известностью. Здесь были прекрасные кирпичные скотные дворы, электроосвещение, водопровод. Колхоз выращивал знаменитых рекордистов — русско-орловских жеребцов. Сейчас хозяйство колхоза ослабло. Разве областной земельный отдел не знал об этом? Разве не мог он своевременно помочь колхозу?

Вот к чему приводит незнание экономики, неконкретное руководство.

Сессия должна потребовать от облисполкома, от районных и сельских советов депутатов трудящихся повышения чувства ответственности за принятые решения. Тогда решений будет меньше, зато они будут более действенными.

Затем мне хочется сказать о неправильном отношении к кадрам. И здесь областные организации должны серьезнее почувствовать свою ответственность за подбор и расстановку людей. И тогда можно больше спрашивать с них, требовать самостоятельности, инициативности. А то ведь что получается? Ни облзо, ни облторготдел, ни облтоп, ни областная контора связи, к которым мне приходилось обращаться, ни одного вопроса не брались решить самостоятельно. Какой же у них может быть авторитет?

Следующий важный вопрос — перспективное планирование в районах и колхозах. Когда люди постоянно меняются и каждый начинает по-своему организовывать и планировать, то из этого проку получается мало.

Областной плановой комиссии надо сейчас же поставить это дело на местах. Тогда каждый новый руководитель, естественно, будет подчинять свою работу какому-то определенному плану, тогда у нас будет какая-то единая стройная система.

Вообще, если наши областные организации будут поддерживать молодых руководителей, подсказывать им как надо рабо-

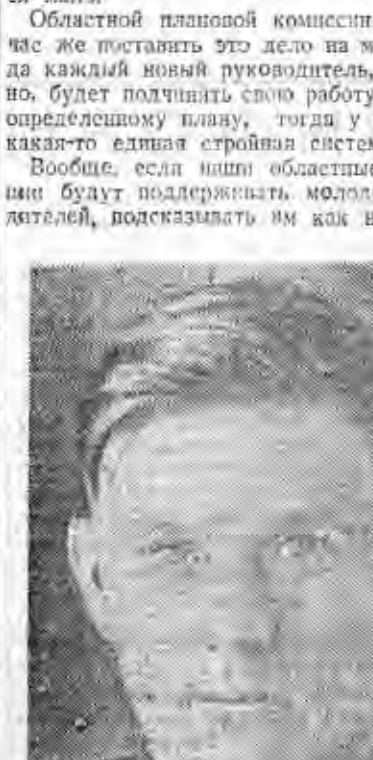

тать, положение с кадрами выправится. У людей появится уверенность в себе, перед ними будет твердая и ясная перспектива.

Нельзя терпеть дальше, чтобы председателей сельсоветов снимали с работы без разрешения облисполкома. Кроме того, их нужно лучше обеспечить материально, чтобы не ставить в зависимость от колхозов. Вместе с тем надо гораздо серьезнее, чем до сих пор, поставить вопрос о повышении культурного уровня советских работников, о снабжении их необходимой литературой.

Только таким путем мы сможем выправить работу отстающих сельсоветов, поднимем их авторитет. А это одно из обязательных условий под'ема сельского хозяйства нашей области.

Дневник заседания сессии

Утреннее заседание 13 марта

На утреннем заседании сессии областного Совета депутатов трудящихся начались прения по докладу тов. Гришина «О задачах Советов по под'ему сельского хозяйства области в 1945 году».

Первым выступил председатель Черепановского райисполкома тов. Пятков. Черепановский район, выполняя решения VIII сессии областного Совета депутатов трудящихся, добился значительного улучшения в своей работе.

Тов. Пятков рассказал о том, как сельсоветы Черепановского района организовали социалистическое соревнование за выполнение плана сельскохозяйственных работ в колхозах, в результате чего район получил средний урожай в 7,2 центнера с гектара, а некоторые колхозы, например, «Строитель социализма», сняли в среднем по 12 центнеров с гектара. В 1944 году колхоз сдал хлеба в три раза больше, чем в 1940. В колхозе «Красный партизан» урожайность семенных участков равнялась 30 центнерам с гектара.

В этом году Черепановский район поставил своей задачей добиться еще более высокого урожая, провел снегозадержание на 10 тыс. гектаров, вывез 60 тысяч возов перегноя, заготовил 2.100 центнеров золы. В колхозах работает 69 агрокружков, в которых обучается 2.900 человек.

Председатель Искитимского райисполкома депутат областного Совета тов. Христолюбов в своем выступлении критиковал неконкретное руководство облисполкома сельским хозяйством области.

Заведующая Венгеровским районным отделом народного образования тов. Прокопчик обратила внимание сессии на своевременную подготовку школ к учебному году и на внешкольную работу с детьми.

Тов. Сметанина, заведующая отделом народного образования Барабинского райисполкома, обратилась к сессии с просьбой обязать местную промышленность и торговые организации обеспечить сельские школы учебными пособиями.

Заведующий областным земельным отделом тов. Яранцев подробно остановился на вопросах подготовки к весеннему севу в колхозах и совхозах, отмечая особую роль машинно-тракторных станций.

— За последнее время, — сказал он, — некоторые работники райисполкомов и сельсоветов снизили значение Устава сельхозартели, подменяют председателей колхозов и общие собрания, необоснованно снимают с работы руководителей колхозов, разбазаривают колхозное имущество и землю. Вместо деловой помощи артелям председатели сельсоветов нередко выступают в роли командиров, не вникая глубоко в вопросы экономики.

Тов. Яранцев указал на неправильные взаимоотношения сельсоветов и МТС. Председатели советов должны строго контролировать выполнение договоров как со стороны МТС, так и со стороны колхозов.

Председатель Каргатского райисполкома тов. Фомин рассказал, как в результате социалистического соревнования район добился некоторого улучшения животноводства.

Председатель Мамоновского сельсовета, Маслянинского района, тов. Наймушин поделился опытом работы передового совета.

Секретарь Ояшинского райисполкома тов. Михайлов говорил об организации социалистического соревнования и о работе советов с активом.

С резкой критикой руководства облисполкома выступил председатель Коченевского райисполкома тов. Бушланов.

Много интересных фактов и цифр о под'еме артельного хозяйства в военное время привел в своем выступлении председатель передового в нашей области колхоза имени Кирова, Чановского района, тов. Медведев.

— У нас работают 7 постоянно действующих комиссий, в активе сельсовета около 80 человек. Этот актив помог нам организовать живое соревнование с Осиновским сельсоветом и успешно завершить подготовку к весне, — рассказал председатель Чикинского сельсовета, Чулымского района, тов. Залипукин.

Этому же вопросу посвятил свое выступление и председатель Тулинского сельсовета, Искитимского района, тов. Зезюлин.

Заместитель председателя облисполкома тов. Рудик подробно остановился на работе местной промышленности в сельской местности, на неудовлетворительном обслуживании колхозной деревни системой потребкооперации.

С интересом прослушали участники сессии речь депутата тов. Кострикиной — председателя колхоза «Путь Сталина», Купинского района, посвященную вопросам агротехники и повышения урожайности в колхозах Кулундинской степи.

О состоянии тракторного и комбайнового парка в МТС района говорил в своей речи председатель Краснозерского райисполкома тов. Берендюгин. Резкой критике подверг он также работу отделов облисполкома, в частности облзо, облторготдела и облздрава.

О деловой помощи школе, об участии сельсовета в разрешении не только хозяйственных нужд ее, но и в учебно-воспитательной работе рассказал председатель Кожурлинского сельсовета, Убинского района, тов. Аютинский.

Председатель Тогучинского райисполкома тов. Дурсенев остановился на мероприятиях по улучшению полеводства и животноводства, вытекающих из решений ЦК ВКП(б), Совнаркома СССР и пленума обкома ВКП(б). В осуществление этих решений район наметил уже в текущем году включить в правильный севооборот 50 колхозов. Во всех сельхозартелях созданы производственные звенья. Развернута работа по организации труда. По методу ногинцев намечено достроить в районе две МТМ.

Вечернее заседание 13 марта

На вечернем заседании 13 марта продолжались прения по докладу тов. Гришина.

Главный агроном облземотдела тов. Кислов остановился на агротехнике весеннего сева.

— Во всех колхозах надо обязательно провести прибивку влаги, предпахотное рыхление почвы,—сказал он.— Нельзя растягивать сроки сева, допускать посев вручную. Сейчас наша задача — расширить посевные площади пшеницы и повысить урожай этой культуры. Необходимо укрепить семеноводческие звенья, решительнее осваивать севообороты.

О необходимости изменить стиль руководства сельсоветов колхозами говорил председатель Маслянинского райисполкома тов. Гибелев.

— Большинство сельсоветов Маслянинского района работало плохо, — заявил он.—Это свидетельствует о недостатках руководства ими со стороны райисполкома и облисполкома. Зачастую ответственные работники облисполкома приезжают в район уполномоченными по какому-либо заданию и не интересуются всей деятельностью райисполкома, не говоря уже о сельсоветах.

Заместитель председателя облисполкома тов. Прутовых в своей речи подверг резкой критике недостатки в коневодстве. Государственный план по коневодству область не выполнила. Во многих районах продолжается падеж лошадей, имеются случаи их разбазаривания, мало получают жеребят. Сильно сократилось конепоголовье в Доволенском, Карасукском, Краснозерском, Болотнинском районах. В Карасукском районе от каждой сотни кобыл получено только по 7 жеребят. Не изжито во многих районах варварское отношение к коню.

— Все возможности выправить положение с коневодством надо использовать, — подчеркнул т. Прутовых. — В 1945 году мы должны не только приостановить сокращение конепоголовья, но и добиться высокого прироста его.

Тов. Старцев, председатель Чистоозерного райисполкома, посвятил свое выступление задачам колхозов Кулундинской степи.

—Многие колхозы Кулундинской степи имеют большие посевные площади. Председатели не могут проследить за их агротехникой. В таких колхозах,— предлагает тов. Старцев, — необходимо иметь освобожденных агротехников. Для их подготовки надо создать курсы.

Заведующий облфинотделом тов. Кузнецов выступил по вопросам финансирования сельского хозяйства и исполнения бюджета. Из сумм, предусмотренных бюджетом на финансирование сельского хозяйства, в прошлом году не израсходовано более 1.3 миллиона рублей. Средства на строительство ветеринарных лечебниц не используются из года в год. Сельским советам и райисполкомам надо систематически контролировать исполнение бюджетов.

На этом вечернее заседание сессии закрывается.

IX сессия Новосибирского областного Совета депутатов трудящихся

Речь председателя Лабинского сельисполкома, Веселовского района, тов. Дыбцевой

Товарищи депутаты! Наша главная задача — провести весенний сев так, как этого требуют от нас партия и правительство, как требуют этого интересы фронта.

Лабинский сельский совет об'единяет 8 колхозов. Все они полностью готовы к севу, обеспечены семенами, отремонтировали сельхозинвентарь. Но нас крепко может подвести Авангардная МТС. Прямо скажу, не готова машинно-тракторная станция к выезду на поля. Из 58 тракторов отремонтировано 25, да и у тех большие дефекты.

В чем дело? Почему мы оказались в очень тяжелом положении? Над МТС шефствует завод имени Чкалова, и неплохо шефствует. В запасных частях у нас недостатка нет. Директор так и заявил:

— Мы обеспечены всем для ремонта.

А тракторы не ремонтируют. Все дело в механизаторских кадрах. Люди не расставлены как полагается. В Авангардной МТС шесть опытных механиков, но работают они из рук вон плохо. Прямо скажу, ни одна машинно-тракторная станция района не имеет такого количества специалистов. И их нужно заставить отвечать за ремонт.

А у нас как получается? На совете МТС мы — три председателя советов — критиковали руководителей, взяли, как говорят, «в оборот» механиков. Провалили ремонт, — отвечайте! Но не так рассуждают районные руководители. Нам же и досталось от них за критику.

Где же авторитет председателя сельсовета?

Все, что требовалось от колхозов и сельсоветов в смысле помощи МТС, мы делаем—подвозим горючее, топливо, заботимся об обеспечении ремонтников продовольствием. Но не успеем привезти дрова на усадьбу МТС, как их растащат по квартирам. А трактористы в мастерской замерзают. Кому нужны такие «порядки»?

Вообще отношения между МТС и колхозами, а, следовательно, и сельсоветами должны строиться на основе тесной дружбы и взаимопомощи. У нас у всех одни цели, одни задачи, одно стремление — поднять сельское хозяйство нашей области на более высокую ступень, усилить нашу помощь героической Красной Армии.



Наше село большое, много интеллигенции, можно хорошо наладить политпросветработу. По договоренности с МТС мы решили электрифицироваться. Собрали средства. Но без помощи областных организаций не сможем осилить это дело. Была у нас киноустановка, которую во время войны из'яли. Нельзя ли вернуть нам ее?

От железной дороги наши колхозы расположены почти в 100 километрах. Основную массу хлеба, сданного государству, ссыпали в глубинки. До начала распутицы этот хлеб вывезти на пункты Заготзерно мы сами не сумеем. Облисполком должен помочь нам автотранспортом.

Речь председателя Верх-Ельцовского сельисполкома, Искитимского района, тов. Коротеева

Три года я руковожу сельсоветом — с тех пор, как вернулся с фронта.

В каких условиях приходилось нам работать? Из самого крупного в совете колхоза «Прогресс» в Красную Армию ушли почти все трудоспособные мужчины. Вся тяжесть труда в полеводстве и животноводстве легла на плечи женщин, стариков и подростков. И вот в этих условиях надо было поднимать колхозы, хозяйству которых за год до войны засуха принесла огромный ущерб.



Все-таки мы добились успеха. Добились потому, что в каждой артели все—от старого до малого — поняли, какие суровые требования пред'являют колхозной деревне родина, фронт.

В 1944 году колхозы сельсовета вышли в передовые по району. 10 октября был завершен план хлебопоставок — выполнена первейшая заповедь перед государством, а 15 декабря, на 10 дней раньше принятого обязательства, сельсовет закончил все расчеты по остальным видам поставок.

Ныне мы ставим перед собой также большие задачи. И первая из них — дать больше хлеба для страны и Красной Армии, провести сев на высоком уровне, в сжатые сроки. Выполнив эту задачу, мы еще больше укрепим мощь колхозов.

Как и у любого из нас, у меня еще много недоделок. Никак, например, мы не можем решить вопрос с топливом.

Вторая задача не менее серьезна. По решению правительства наш район отнесен к пригородной зоне. Снабдить население Новосибирска картофелем и овощами мы должны будем в ближайшее время. Думаю, что сумеем успешно решить и эту задачу.

Можно многое сделать, если хорошо поработать, вовлечь в боевое социалистическое соревнование всех колхозников. В этом я убедился на опыте сельхозартели «Прогресс» и других колхозов сельсовета.

Нередко сельсовет сам не может решить тот или иной вопрос, попадает в затруднительное положение. Нельзя сказать, что от райкома партии и райисполкома мы не получаем помощи. Однако сейчас эта помощь должна быть еще более действенной, конкретной, живой.

В то же время плох тот председатель сельсовета, который сам безынициативен: он не может стать настоящим организатором масс колхозной деревни.

КТО ХОЗЯИН КОНЮ В ТАТАРСКОМ РАЙОНЕ?

Недавно в колхозе имени Ворошилова, Перво-Степановского сельсовета, произошел такой случай. Колхозник Дмитрий Захаров захотел с'ездить в гости к родным в соседнюю деревню. Он пришел на конюшню, не спрашивая у конюха, запрег жеребую кобылу «Ивку» и поехал.

Когда он выехал за околицу, стало уже темнеть. Стараясь засветло попасть к родным, Захаров погнал «Ивку» так, что она от быстрого бега в дороге абортировала.

Что же сделало правление колхоза с Захаровым? Наказало его, отдало под суд? Ничего подобного. Правление постановило взыскать с него вместо жеребенка овцу в пользу колхоза, и на этом дело кончилось.

Таких колхозов, где обезличка и безответственность полные хозяева конного двора, в Татарском районе немало.

За прошлый год здесь пало 859 лошадей — по две лошади в день. Прошло только два месяца нового года, а райзо уже зарегистрировал 29 случаев падежа лошадей, в большинстве из-за нерадивого отношения к коню.

Не так давно в колхозе им. Закриевского, где председателем т. Баранов, от быстрой езды и недокормки пало три лошади, в колхозе «Заря»—две.

В колхозе «1 Мая», Лопатинского сельсовета, где за прошлый год пало 40 лошадей, по сводкам райзо числилось 6 тысяч центнеров сена, а при проверке оказалось только две с половиной. Куда девались остальные три с половиной тысячи?

В колхозе «Красное знамя» сено валят скоту прямо под ноги. Лошади и коровы затаптывают его и не наедаются.

На многих фермах ни о каком рационе и речи нет. Скармливают сено без веса и меры, чтобы потом, когда иссякнут запасы, перейти на солому. О силосе забывают. Только в одном колхозе «Красная звезда», Перво-Михайловского сельсовета, открыли силосную яму. В остальных до силоса никак не могут добраться.

Известно, что хороший хозяин особенно бережет жеребых кобыл. А в колхозе им. Ворошилова старший конюх Конаков до сих пор разрешает бесконтрольно работать на них. В результате пять из них абортировали.

В колхозе им. Куйбышева, где председателем т. Сараев, только в феврале абортировали три кобылы. Таких фактов можно привести немало. Все они говорят о том, что в Татарском районе не берегут коня.

Надвигается пора весенних полевых работ. Крепкий, здоровый конь будет решать многое. Значит, надо заранее подкормить лошадей, слабых поставить на отдых. Сделано ли это? Нет.

В районе рассчитывают весной усилить тягло за счет 2.550 волов. Кроме того, намечено включить в работу около 900 молодых бычков. Но это только предположение. Бычков никто не приучает ходить в упряжи. Некоторые руководители прямо так и заявляют:

— Придет время, научим ходить в борозде.

Так и учили в последние годы во время пахоты.

Молодого бычка впрягают в плуг. Чтобы сделать его послушным, погонщик начинает крутить животному хвост. Нередко в своем усердии он совершенно откручивает хвост. В прошлом году было зарегистрировано около полсотни таких случаев.

Главный зоотехник райзо т. Кошкин, рассказывая об этом, поясняет:

— Таков уж обычай у наших дрессировщиков. Мы здесь бессильны что-либо предпринять.

Конечно, если люди, ответственные за состояние рабочего скота, допускают такие безобразия, то дело может дойти до того, что молодые бычки в эту весну окажутся без хвостов, а колхозы—без тягловой силы.

Ал. ЯКОВЛЕВ.

Райисполком и местная промышленность

Организовать мастерские, в которых можно быстро и хорошо сшить новое платье или реставрировать старую одежду, починить обувь, посуду, наладить работу бань, парикмахерских, чайных, особенно на колхозных базарах, и т. д. и т. д. — все это непосредственная задача работников местных советов. Не случайно два года назад были введены должности заместителей председателей райисполкомов по местной промышленности, в задачу которых и входит забота о расширении местной промышленности, о быте трудящихся.

Но в погоне за выполнением валового плана райпромкомбинаты, артели промысловой и кооперации инвалидов за последнее время, если не совсем прекратили, то во всяком случае свели на-нет выпуск товаров широкого потребления.

Что мешает нашей местной промышленности и промысловой кооперации изготовлять гардеробные плечики, стиральные доски, сапожный крем, детскую игрушку, шарниры, скобки, совки для угля и многие другие нужные товары? Ни специального оборудования, ни дефицитного сырья для этого не нужно. Попробуйте найти в наших магазинах хорошую пугвицу! Ее нет. Есть заменитель — стеклянная и фибровая. Между тем сырья и оборудования для производства роговой пуговицы хватит на два года, мастера есть, а оборудование стоит без дела в артели им. Анри Барбюса. Почему-то прекратили выпуск роговой дамской гребенки и мужской расчески. Давно исчезли из ассортимента производства табуретки, столы, вешалки, на изготовление которых с успехом можно использовать отходы лесопильных заводов.

Все это мы, заместители председателей райисполкомов по местной промышленности, прекрасно знаем, много говорим об этом. Но воз и ныне там. Почему так происходит? Прежде всего потому, что заместители председателей райисполкомов, знающие возможности района и нужды трудящихся, не участвуют в планировании работы предприятий местной промышленности. Они оторваны от перспектив мастерских и артелей, не могут влиять на их развитие. Положение явно ненормальное.

Сводное планирование должно производиться при участии работников районных советов, на основе правильной загрузки производственных мощностей, перераспределения местных сырьевых ресурсов и т. д. Вот один пример. Артель «Галантерейщик» не выпускает детской игрушки из-за отсутствия зеленой краски. Краску же с успехом может изготовить артель «Химпродукт». Весной город потребует довольно много краски. Кто должен ее производить, как не местная промышленность?

Чем же занимается заместитель председателя райисполкома по местной промышленности? Больше всего он используется, как заместитель «по общим вопросам», как уполномоченный на всех кампаниях, по благоустройству района и т. д. Характерно, что в течение двух с лишним лет ни горместпром, ни отдел местной промышленности горкома партии не созывали нас, не контролировали нашу работу, не выдвигали перед нами актуальных вопросов.

Между тем заместитель председателя должен стать организующей силой, умело использовать свои полномочия.

Нельзя рассматривать производственные вопросы без увязки их с бытовыми. Я считаю необходимым возложить на нас ответственность не только за выпуск товаров широкого потребления, но и за работу всех предприятий бытового порядка — бань, парикмахерских, починочных мастерских, колхозных базаров. Нельзя отрывать и организацию подсобных хозяйств, как дополнительного источника питания.

Заместителям председателя райисполкома по местной промышленности надо создать возможность заниматься своим делом серьезно, глубоко, только тогда мы сможем выполнить директивы партии и правительства по расширению производства товаров ширпотреба, по полному удовлетворению бытовых запросов трудящихся.

А. ГОРЯЧЕВ.

Зам. председателя Ипподромского райисполкома Новосибирска.

Районное совещание рабселькоров

В Карасуке состоялось районное совещание рабселькоров и редакторов колхозных стенгазет. В совещании приняло участие 50 человек.

С докладом о задачах низовой печати в подготовке к весеннему севу выступил редактор районной газеты тов. Верлов. В прениях по его докладу выступило 12 человек.

Заведующий парткабинетом райкома партии тов. Кайгородцев прочитал участникам совещания лекцию о военном и международном положении Советского Союза.

(Наш соб. корр.).

За рубежом

К установлению администрации румынского правительства в Трансильвании

БУХАРЕСТ, 12 марта. (ТАСС). Совет Национально-Демократического фронта получил от Совета Национально-Демократического фронта Северной Трансильвании следующую телеграмму, опубликованную вчера всеми газетами:

«В связи с телеграммой великого вождя СССР Маршала Сталина и декларацией Гроза Совет Национально-Демократического фронта Северной Трансильвании с непередаваемой словами радостью приветствует возвращение Северной Трансильвании в Румынское государство. Мы уверены в том, что правительство доведет до конца дело демократизации страны и уважения демократических свобод. Да здравствует Маршал Сталин! Да здравствует правительство Гроза! Да здравствует демократическая Трансильвания, воссоединенная с Румынией, свободной, демократической и независимой!»

Телеграмму подписали председатель Совета доктор Теофил Вешкан и члены Совета Иордаке, доктор Молдаван Иштван, Рокош.

Отклики в Румынии на обмен письмами между руководителями румынского и советского правительств

БУХАРЕСТ, 11 марта. (ТАСС). Сегодня все газеты посвящают передовые статьи установлению румынской администрации в Северной Трансильвании. Большинство газет публикует в этой связи портреты т. Сталина, Петре Гроза и короля Румынии. Передовая статья газеты «Скынтейя» отмечает, что «этот великодушный шаг мог бы иметь место давно, если бы во главе страны находилось демократическое правительство, а не правительство, которое было в своем большинстве профашистским». Автор статьи пишет, что «румынский народ никогда не забудет помощи, полученной от советского народа. Румынский народ всегда будет благодарен Красной Армии-освободительнице и ее Верховному Главнокомандующему гениальному Сталину за освобождение нашей родины и за восстановление Северной Трансильвании в границах Румынии».

Газета «Журналул де диминяца» пишет, что решение советского правительства относительно установления румынской администрации в Северной Трансильвании основывается как на правах Румынии на эту территорию и доверии к правительству Гроза со стороны Советского Союза, так и на обязанностях, которые ложатся на Румынию в деле сохранения порядка и спокойствия в тылу румыно-советских войск.

Газета «Скынтейя» сообщает, что на всех предприятиях и в учреждениях столицы состоялись собрания, на которых рабочие и служащие заводов, фабрик и учреждений с энтузиазмом приветствовали великодушное решение советского правительства и первый крупный успех нового демократического правительства Румынии.

Газеты национально - демократического фронта, а также «Тимпул» и «Журналул» публикуют текст телеграммы от интеллигентов — членов общества АРЛЮС на имя т. Сталина, в которой выражается благодарность за установление румынской администрации в Северной Трансильвании.

По сообщению «Универсул», вчера премьер-министра Гроза посетила делегация трансильванцев, выразившая ему благодарность за достигнутое руководимым им правительством воссоединение Северной Трансильвании с Румынией.

Военные действия в Западной Европе

ЛОНДОН, 12 марта. (ТАСС). В сообщении штаба верховного командования экспедиционных сил союзников говорится, что войска союзников ликвидировали предмостное укрепление противника на западном берегу Рейна у Везеля. Союзники расширили свое предмостное укрепление у Ремагена до 9 миль в ширину и 3 миль в глубину. В этом районе союзники заняли пять городов, в том числе Линц.

Несколько южнее от противника очищен участок на берегу Рейна протяжением в 6 миль. Союзники находятся в одной миле севернее Кобленца. Во время операций по очистке северного берега реки Мозель между Кобленцем и Кохемом захвачено много городов и деревень.

В сообщении указывается, что союзники за 11 марта заняли более 30 городов и деревень. 10 марта захвачено 4.719 пленных.

ЛОНДОН, 13 марта. (ТАСС). В сообщении штаба верховного командования экспедиционных сил союзников говорится, что предмостное укрепление союзников на Рейне теперь простирается на 6,2 километра в глубину и на 16 километров по фронту. Бои идут на обеих оконечностях этого укрепления — в Гоншефе и Геннингене. Сопротивление противника начинает усиливаться, но интенсивность его артиллерийского огня ослабевает.

Находящиеся в мешке у озера Лаахерзее немецкие части уничтожаются. Союзники теперь контролируют весь северный берег реки Мозель, за исключением отрезка в 16 километров между Кохеном и Рейлем.

К северо-востоку от Трира союзники заняли Рио и продвинулись на полтора километра. В районе Саарбрюккена и в Гардтских горах отражены незначительные вражеские атаки.

11 марта союзники захватили 4.980 пленных.

ЛОНДОН, 13 марта. (ТАСС). В сообщении штаба вооруженных сил союзников на средиземноморском театре военных действий говорится, что в Италии части пятой армии заняли возвышенность, расположенную западнее шоссе Пистойя — Болонья. Немецкие альпийские части пытались снова захватить эту высоту, но были отбиты.

ПРЕЗИДЕНТ ЧЕХОСЛОВАКИИ ВЫЕХАЛ ИЗ ЛОНДОНА

ЛОНДОН, 12 марта. (ТАСС). Как передает английское министерство информации, президент Чехословакии Бенеш 11 марта выехал из Англии на родину, куда он должен прибыть в начале апреля. Бенеш проведет две недели в Москве. Бенеша сопровождает министр иностранных дел Масарик.

Бомбардировка германских городов

ЛОНДОН, 12 марта. (ТАСС). Как передает английское министерство информации, в ночь на 12 марта английские самолеты «Москито» совершили новый налет на Берлин. Было сброшено много бомб весом около 2 тонн каждая.

По сообщению агентства Рейтер, вчера во второй половине дня свыше тысячи английских бомбардировщиков совершили налет на Эссен. Самолеты сбросили большое количество фугасных бомб.

Около 1.200 тяжелых бомбардировщиков из состава американского 8-го авиационного корпуса в сопровождении свыше 750 истребителей совершили налет на верфи подводных лодок в Бремене, Гамбурге и Киле.

ЛОНДОН, 13 марта. (ТАСС). Штаб американской стратегической авиации во Франции сообщает, что примерно 1.350 «Летающих крепостей» и «Либерейторов» подвергли бомбардировке германские военные и военно-морские об'екты на побережье Балтийского моря, а также 6 сортировочных станций в районе между Франкфуртом-на Майне и Руром. Бомбардировщики действовали в сопровождении более чем 750 истребителей. Примерно 650 бомбардировщиков совершили налет на военные об'екты на германском побережье Балтийского моря, а остальные — на сортировочные станции.

Война на Тихом океане

ЛОНДОН, 12 марта. (ТАСС). Как официально сообщается, американские войска высадились на юго-западной оконечности острова Минданао (Филиппины), встретив незначительное сопротивление со стороны японцев.

ВАШИНГТОН, 12 марта. (ТАСС). Около 300 сверхмощных «Летающих крепостей» с грузом фугасных и зажигательных бомб общим весом в 2.000 тонн совершили налет на город Нагоя (центральная Япония). В центре города возникли пожары на площади в 5 кв. миль. Сверхмощные «Летающие крепости» совершили также налет на японские предприятия в Сингапуре.

В ГОРПАРТКАБИНЕТЕ

15 марта, в 8 ч. 30 м. вечера, лекция: «Основные черты марксистского философского материализма» (Для самостоятельно изучающих диалектический и исторический материализм). Лектор горкома ВКП(б) Н. И. Матвеенков.

Вход по абонементам.

Ответственный редактор А. А. КОНДАКОВ.

ОТ СОВЕТСКОГО ИНФОРМБЮРО

ОПЕРАТИВНАЯ СВОДКА ЗА 12 МАРТА

Войска 2-го БЕЛОРУССКОГО фронта, продолжая наступление, овладели важными опорными пунктами обороны немцев на подступах к ДАНЦИГУ и ГДЫНЕ — городами ТЧЕВ (ДИРШАУ), ВЕЙХАРОВО (НОЙШТАДТ) и вышли на побережье Данцигской бухты севернее ГДЫНЯ, заняв город ПУЦК (ПУТЦИГ). Одновременно войска фронта заняли более 100 других населенных пунктов и среди них КВАШИН, КОЛЛЕТЦКАУ, РЕШКЕ, ГНЕВАУ, ГРОСС ШЛАТАУ, ЗЕЛЛИСТРАУ, ПОЛЬЦИН, ВЕРБЛИН, ШЛАВОШИН, КАРВЕН. За 11 марта в этом районе взято в плен более 2.000 немецких солдат и офицеров.

Войска 1-го БЕЛОРУССКОГО фронта, после упорных боев 12 марта штурмом овладели городом и крепостью КИСТЖИНЬ (КЮСТРИН) — важным узлом путей сообщения и мощным опорным пунктом обороны немцев на реке ОДЕР, прикрывающим подступы к БЕРЛИНУ.

В Венгрии, северо-восточнее и восточнее озера БАЛАТОН, наши войска отбивали атаки крупных сил пехоты и танков противника и нанесли ему большие потери. В боях за 11 марта в этом районе огнем нашей артиллерии уничтожено 54 немецких танка и самоходных орудия и, кроме этого, подбито и подорвалось на наших минных полях 27 танков и самоходных орудий противника.

На других участках фронта — бои местного значения и поиски разведчиков.

За 11 марта на всех фронтах подбито и уничтожено 168 немецких танков и самоходных орудий. В воздушных боях и огнем зенитной артиллерии сбито 102 самолета противника.

НАЛЕТЫ НАШЕЙ АВИАЦИИ НА ДАНЦИГ, ГДЫНЮ И КЕНИГСБЕРГ

В ночь на 12 марта наши тяжелые бомбардировщики нанесли удар по военно-промышленным об'ектам в городах Данциге, Гдыне, Кенигсберге. В результате бомбардировки в указанных городах возникли пожары, сопровождавшиеся взрывами. Особенно сильные взрывы отмечены в Гдыне на территории **военных складов и в порту.**

* * *

Войска 2-го Белорусского фронта продолжали успешное наступление. На подступах к Данцигу с юга советские части овладели городом Тчев (Диршау) — крупным узлом железных дорог и сильным опорным пунктом обороны немцев. Противник сосредоточил в этом районе крупные силы пехоты и предпринимал контратаки. Наши передовые подразделения отражали вражеские контратаки, а основные силы совершили обходный маневр и нанесли противнику внезапный удар с фланга. Над вражеской группировкой нависла опасность окружения. Немцы в беспорядке отступили, бросая оружие и боеприпасы. На другом участке наши подвижные соединения и пехота, преследуя разбитые немецкие части, быстро продвинулись вперед и достигли западной окраины города Вейхарово (Нойштадт). Немцы, опираясь на баррикады и каменные здания, оказывали упорное сопротивление. Наши пехотинцы и танкисты подавили узлы сопротивления противника и заняли город Вейхарово. Развивая успех, войска фронта продвинулись вперед на 25 километров и стремительной атакой заняли город Пуцк (Путциг), расположенный на побережье Данцигской бухты. За день наступления занято более 100 других населенных пунктов, в том числе узел шоссейных дорог Квашин, находящийся в 10 километрах от Гдыни. В руках немцев остается узкая прибрежная полоса вдоль Данцигской бухты. Отступая под ударами наших войск, противник несет огромные потери. На улицах населенных пунктов и на дорогах лежат тысячи вражеских трупов. Наши части захватили 34 танка и самоходных орудия, 11 бронетранспортеров, 127 полевых орудий, 6 самолетов, 1.800 повозок, 2.600 лошадей, 15 железнодорожных эшелонов и много других трофеев.

* * *

Войска 1-го Белорусского фронта сегодня штурмом овладели городом и крепостью Кистжинь (Кюстрин). Этот город расположен при впадении реки Варты в Одер и являлся мощным опорным пунктом, прикрывающим подступы к Берлину. За последние годы форты крепости были усилены современными железобетонными оборонительными сооружениями. Несколько дней назад наши войска начали бои за Кистжинь. После мощной артиллерийской подготовки советские танки и пехота стремительным ударом заняли Нойштадт — северное предместье города и ворвались на его окраины. Завязались ожесточенные уличные бои. Немцы превратили все каменные здания в доты, а улицы преградили минными полями, баррикадами и противотанковыми рвами. Наши артиллеристы разрушали вражеские узлы сопротивления и расчищали путь пехоте. Противник, устилая улицы города трупами своих солдат, был вынужден оставлять один квартал за другим. Советские части выбили гитлеровцев из района железнодорожной станции, военных заводов и захватили 150 полевых орудий и большие склады боеприпасов. Сегодня наши войска завершили разгром крупного гарнизона противника и полностью овладели городом и крепостью. Захвачено много пленных.

Наша авиация активно поддерживала действия наземных войск. Советские летчики в воздушных боях сбили 32 самолета противника. Кроме того, 8 немецких самолетов уничтожено огнем нашей зенитной артиллерии.

* * *

Юго-западнее города Кольберг наши подразделения при проческе леса встретили группу гитлеровцев. Немцы оказали сопротивление. В результате боя 27 немецких солдат и офицеров были убиты, а 11 человек взяты в плен. Среди убитых обнаружен труп командира 163 немецкой пехотной дивизии генерал-лейтенанта Рубель.

* * *

В Венгрии, северо-восточнее и восточнее озера Балатон, противник рано утром, после сильной артиллерийской подготовки, возобновил атаки наших позиций. Не добившись за истекшие дни успеха, немцы ввели в бой еще две танковые дивизии. Пленные сообщают, что перед началом наступления Гитлер издал приказ, в котором предлагал, не считаясь ни с какими потерями, к 10 марта выйти к Дунаю. Немцы уже потеряли сотни танков, но не добились успеха. Советские пехотинцы, артиллеристы и танкисты мужественно защищают свои рубежи и наносят врагу огромный урон. За день боев уничтожено свыше 3 тысяч немецких солдат и офицеров.

Наша авиация наносила массированные бомбо-штурмовые удары по боевым порядкам и подходящим резервам противника. Уничтожено большое число немецких танков, самоходных орудий, бронетранспортеров и автомашин. В воздушных боях сбито 25 самолетов противника.

В ТЕАТРАХ И КИНО:

НОВОСИБИРСКИЙ ТЕАТР «КРАСНЫЙ ФАКЕЛ»
14 марта спектакля нет.
15 марта — **Раскинулось море широко.** Действительны билеты со штампом 13 марта.
16 марта — **Раскинулось море широко.**

НОВОСИБИРСКИЙ ТЮЗ
14 и 15 марта — **закрытые спектакли.**
16 марта — **Парень из нашего города.**
17 и 18 марта утром — **Школа гордости.**

НОВОСИБИРСКАЯ ФИЛАРМОНИЯ
КЛУБ ИМЕНИ СТАЛИНА
15 и 16 марта — **два вечера психических опытов** по отгадыванию и передаче мыслей на расстоянии **ВОЛЬФА МЕССИНГА.** Билеты продаются. Нач. в 9 час. веч.

ГОС. ЕВРЕЙСКИЙ ТЕАТР БССР
17 марта — **Сиротка Хася.**
19 марта — **Музыкант.**
Нач. в 8 час. 30 мин. веч.

Им. МАЯКОВСКОГО — **Иван Грозный.**
«ОКТЯБРЬ» — **Подкидыш.**
«МЕТАЛЛИСТ» — **Человек с ружьем.**

ВНИМАНИЕ!
ТИРАЖ ВЫИГРЫШЕЙ
Четвертой денежно-вещевой лотереи состоится 15 марта 1945 года. Следите за таблицей выигрышей.
Новосибирское городское управление Гострудсберкасс и Госкредита.

АРТЕЛЬ «КРАСНЫЙ ШОРНИК»
принимает от организаций города, колхозов, совхозов и подсобных хозяйств из материалов заказчика изготовление новых, а также капитальный и текущий ремонт
ВСЕВОЗМОЖНЫХ ШОРНЫХ ИЗДЕЛИЙ.
Обращаться: Новосибирск, ул. Сакко и Ванцетти 106, телефон 33-172.

ТРЕБУЮТСЯ:

Инженеры-гидротехники, строители, техники-изыскатели, механики, мотористы, шкиперы, лоцманы, секретарь-машинистка, кассир-счетовод, начальник технического снабжения, агенты по снабжению, кладовщики и сторожа.

Обеспечиваются литерным питанием столовой. Имеется закрытый распределитель. Условия по соглашению.

Обращаться: Облисполком, комната 35, управление малых рек.

Начальник планового отдела, заместитель главного бухгалтера, машинистка, агент по снабжению, курьер и ученицы копировщицы.

Условия по соглашению, обеспечиваются бескарточным питанием в столовой, имеется магазин ОРСа. Обращаться: ул. М. Горького, 64, первый этаж, ОСМЧ СИБЭЛЕКТРОМОНТАЖ.

Для работы в г. Новосибирске главные **бухгалтеры, старшие бухгалтеры и бухгалтеры.** Принятые на работу обеспечиваются жилплощадью и дополнительным питанием за счет подсобного хозяйства. Обращаться: Волочаевская, 2 (трамвай 5—6, остановка «Кольцевая»), к начальнику финансового отдела.

Работники по материально-техническому снабжению, зав. лесным отделом, секретарь-машинистка и грузчики. Обращаться в контору снабжения ОСМЧ. Советская, 65, тел. 35-002.

Ст. бухгалтеры, бухгалтеры-ревизоры и др. счетные работники, экономисты-плановики, инженеры и техники лесной специальности, агрономы, шоферы, механики автотранспорта, машинистки, инспектор по кадрам, уборщицы. Обеспечиваются топливом, столовой, другие условия по соглашению. Обращаться: Новосибирск, Логовская, 64-а, отдел кадров.

ЛЕСОЗАВОДУ № 1-2 инженер по технике безопасности, метолист по тех. учебе, экономист по труду, на отдела снабжения и инспектор, бухгалтеры и счетоводы, шоферы, токари, электромонтеры, гальванщики рейдовых работ. Обращаться: ЛЕСОЗАВОД № 1—2, отдел кадров.

Адрес редакции и издательства: Советская, 6. Телефоны: коммутатор редакции — 34-904; отв. редактора — 35-904; отв. секретаря — 35-964; отделов: промышленности — 34-630 и 32-598; партийного — 30-785; сельскохозяйственного — 33-189; иллюстрационного — 33-492; писем — 31-396 и 35-505. Прием телефонограмм: иногородние — прямой — 8, город — 33-630. Выпускающий — 31-103; типография — 35-984; об'явления — 31-289.

МН06219 Типография изд-ва «Советская Сибирь». Тираж 50.000.

Пролетарии всех стран, соединяйтесь!

СОВЕТСКАЯ СИБИРЬ

Орган Новосибирского обкома и горкома ВКП(б), областного и городского Советов депутатов трудящихся

№ 52 (7757) | 15 МАРТА 1945 г., четверг. | Цена 20 коп.

ПРИКАЗ
Верховного Главнокомандующего

Командующему войсками 2-го Украинского фронта
Маршалу Советского Союза МАЛИНОВСКОМУ

Начальнику штаба фронта
Генерал-полковнику ЗАХАРОВУ

Войска 2-го УКРАИНСКОГО фронта, преодолевая сопротивление противника в горно-лесистой местности в полосе Карпат, сегодня, 14 марта, овладели городом и важным железнодорожным узлом ЗВОЛЕН — сильным опорным пунктом обороны немцев на реке ГРОН.

В боях за овладение городом ЗВОЛЕН отличились войска генерал-лейтенанта ЖМАЧЕНКО, генерал-лейтенанта ШАРАПОВА, генерал-майора РУМЯНЦЕВА, генерал-майора МЕРКУЛОВА, генерал-майора УМАНСКОГО, генерал-майора ОБУШЕНКО, полковника НАЛАЯ, полковника БОЧКОВА, полковника САЖИНА; артиллеристы генерал-майора артиллерии КОРЕЦКОГО, генерал-майора артиллерии ПОПОВИЧА, полковника НИКИТИНА, подполковника РЕЙТБУРГА, подполковника ПОЛЯКОВСКОГО, подполковника СМИРНОВА, подполковника ГУБЕНКО, подполковника ЯРГИНА, подполковника ВАСИЛЕВСКОГО, майора ЩЕРБИНА; танкисты генерал-майора танковых войск БАРАУСОВА; летчики генерал-майора авиации КАМАНИНА, полковника САПРЫКИНА, полковника СЕМЕНОВА, полковника СЕМЕНКО; саперы генерал-майора инженерных войск ПЕТРОВА, полковника БУДАРИНА; связисты полковника ГОРЕЛКИНА, полковника государственной безопасности КАРПОВА.

В ознаменование одержанной победы соединения и части, наиболее отличившиеся в боях за овладение городом ЗВОЛЕН, представить к присвоению наименования «ЗВОЛЕНСКИХ» и к награждению орденами.

Сегодня, 14 марта, в 21 час столица нашей Родины МОСКВА от имени Родины салютует доблестным войскам 2-го Украинского фронта, овладевшим городом ЗВОЛЕН, — двенадцатью артиллерийскими залпами из ста двадцати четырех орудий.

За отличные боевые действия ОБ'ЯВЛЯЮ БЛАГОДАРНОСТЬ руководимым Вами войскам, участвовавшим в боях за освобождение ЗВОЛЕН.

Вечная слава героям, павшим в боях за свободу и независимость нашей Родины!

Смерть немецким захватчикам!

Верховный Главнокомандующий
Маршал Советского Союза И. СТАЛИН.

14 марта 1945 г.
№ 301.

Большевистская критика и самокритика — основа нашего движения вперед

Вчера закончилась IX сессия Новосибирского областного Совета депутатов трудящихся. В начале марта работал XIV пленум Новосибирского обкома ВКП(б). Руководящие партийные и советские органы нашей области обсуждали вопрос о том, как прекратить отставание сельского хозяйства, какие меры надо принять для того, чтобы колхозы и совхозы Новосибирской области в полной мере давали обильную продукцию родине и фронту.

В феврале и марте 1945 года партия и правительство приняли ряд важнейших постановлений по нашей области. И в постановлении ЦК ВКП(б) по отчету Новосибирского обкома ВКП(б), и в решениях СНК СССР о помощи сельскому хозяйству Новосибирской области, о развитии животноводства в районах Барабинской степи, о дополнительной оплате труда колхозников, работающих на животноводческих фермах, даны ясные указания — что надо сделать для того, чтобы в ближайшее время колхозы, совхозы и МТС нашей области завоевали высокий урожай, значительно увеличили бы выход продукции животноводства.

Дело теперь за нами, за партийными и непартийными большевиками. Вся работа партийных, советских, комсомольских и земельных организаций должна быть пронизана единым стремлением, единым желанием — вывести нашу область в ряды передовых областей Советского Союза. А для этого нужно решительно перестроить стиль руководства сельским хозяйством, начиная от областных организаций и кончая колхозом, отрешиться от поверхностного, неконкретного подхода к экономике каждого колхоза и района, прекратить раз и навсегда голое администрирование в отношении к кадрам, любовно растить и воспитывать работников сельского хозяйства, поднимать культуру земледелия.

Решить все эти задачи нельзя без развертывания острой, деловой, большевистской критики и самокритики.

Большевистская критика и самокритика — основа наших успехов. Смелое и острое разоблачение недостатков, не взирая на лица, правильное восприятие критики и быстрое исправление ошибок дают возможность двигаться вперед и преодолевать встречающиеся трудности.

Товарищ Сталин учит нас, что критика лежит в самой основе метода ленинизма. «Критика наших недостатков и самокритика, — говорит товарищ Сталин, — является одним из главных методов нашего продвижения вперед, одним из главных методов обучения и воспитания партийных кадров на собственных ошибках, одним из главных методов выработки действительных руководителей партии». Желание избежать самокритики неизбежно приводит к зазнайству, самоуспокоенности, благодушию, к застою мысли и консерватизму.

Между тем факты говорят, что в ряде организаций у нас нет большевистской критики и самокритики. Центральный орган нашей партии — газета «Правда» в корреспонденции, которую мы сегодня перепечатываем, пишет о фактах небольшевистского отношения к самокритике, которые были выявлены на XIV пленуме Новосибирского обкома ВКП(б).

Недавно состоялся пленум обкома ВЛКСМ. Он вскрыл крупные, серьезные недостатки в работе обкома и райкомов комсомола и один из этих недостатков заключается в том, что в областной комсомольской организации слабо развита настоящая деловая самокритика.

Мало было острых критических выступлений и на IX сессии Новосибирского областного Совета депутатов трудящихся. А критиковать облисполком, его отделы и ряд областных организаций было за что, ибо в работе советских руководящих органов нашей области немало элементов поверхностного, неглубокого, а подчас бюрократического подхода к решению важнейших вопросов.

Во второй половине марта будут проходить собрания партийных активов и пленумы райкомов ВКП(б). В ряде районов идут отчетно-выборные собрания в первичных партийных организациях, а в конце марта состоятся районные партийные конференции. На всех пленумах, собраниях активов и партийных конференциях будут обсуждаться постановление ЦК ВКП(б) по отчету Новосибирского обкома и решение XIV пленума обкома ВКП(б).

Задача заключается в том, чтобы провести пленумы, собрания активов и райпартконференции под знаком острой большевистской критики и самокритики. Коммунисты должны будут вскрыть до конца ошибки и недостатки в работе райкомов ВКП(б), развернуть широкую критику, не взирая на лица, без оглядки назад. Эта критика должна быть деловой, конкретной, направленной прямо в адрес того или другого работника. Предстоящие собрания партийных активов, пленумы и конференции имеют особое значение в жизни областной партийной организации. Их задача — на основе критики и самокритики наметить правильные и верные пути к исправлению ошибок, допущенных партийными организациями в руководстве сельским хозяйством. Значит, и критика должна быть наиболее сильной и действенной.

13 марта состоялось собрание партийного актива Центрального района Новосибирска. По докладу первого секретаря райкома ВКП(б) тов. Сушиковой о задачах партийной организации по реализации постановления ЦК ВКП(б) от 3 февраля 1945 г. выступило порядочное число товарищей из районного партийного актива, но настоящей большевистской критики на этом собрании не было. А между тем в Центральном районе находится много областных учреждений и следовало бы на собрании актива смело критиковать недостатки в работе областных учреждений и партийных организаций.

Самокритика нужна нам как воздух, как вода. Без резкой критики ошибок и недостатков мы не сумеем выполнить указания партии и правительства, не сумеем поднять сельское хозяйство. Обязанность партийных и советских органов заключается сейчас в том, чтобы широко развернуть критику и самокритику, серьезно, по-большевистски критиковать промахи в работе советских и партийных организаций. Вместе с этим необходимо чутко прислушиваться ко всем критическим замечаниям и немедленно принимать меры к устранению недостатков и ошибок. Мало толку будет от критики, если партийные и советские органы не будут быстро и оперативно ликвидировать отмеченные недостатки.

Воспитание кадров в духе смелой и беспощадной критики и самокритики есть одно из главных условий достижения успехов.

Мы находимся накануне решающего боя за высокий урожай. Еще несколько недель и начнется весенний сев, от успешного проведения которого зависит под'ем сельского хозяйства нашей области. На основе широкого развертывания критики и самокритики мы обязаны исправить недостатки, допущенные в руководстве сельским хозяйством. С помощью того же испытанного метода большевистской критики и самокритики надо устранить все неполадки в подготовке к весеннему севу.

Нет никакого сомнения, что областная партийная организация, советские, комсомольские и земельные органы нашей области по-большевистски развернут критику и самокритику и обеспечат высокий под'ем сельского хозяйства нашей области.

IX сессия Новосибирского областного Совета депутатов трудящихся

Речь председателя Кочковского сельсовета, Кочковского района, тов. Дудиновой

Выступая на VIII сессии областного Совета, я давала некоторые обещания. О том, как они выполняются, я и хочу, товарищи депутаты, рассказать сегодня.

Кочковский сельский совет несколько лет подряд считался отстающим. Возвратившись домой, я прежде всего взялась за организацию постоянно действующих комиссий. Мы включились в социалистическое соревнование сельсоветов по призыву дмитриевцев.

Сейчас я могу заявить сессии, что постоянно действующие комиссии, особенно полеводческая, работали хорошо, справились со своими задачами. По плану наши колхозы должны были собрать средний урожай по 8 центнеров с гектара. Эту цифру мы перекрыли—дали по 9,5 центнера, а на отдельных участках — по 16—18.

С первых дней уборки сельсовет взял в свои руки организацию хлебозаготовок. И справился с этим делом неплохо. Колхозы рассчитались с государством, выполнили план хлебопоставок на 106 процентов, сдали сверх плана около 3.000 центнеров картофеля. Немного задолжали наши колхозы государству по продукции животноводства.



Ко дню моего от'езда на сессию у нас на фермах не было отхода скота, мы сумели этой зимой сохранить его целиком.

Со всей ответственностью я заявляю с этой трибуны, что все колхозы Кочковского сельсовета готовы к проведению весенне-посевной кампании. Готовность каждого колхоза проверена и подтверждена комиссией. При избе-читальне организованы занятия звеньев высокого урожая, работают агрокружки. Депутаты сельсовета и агитаторы прикреплены к бригадам.

Все это дает нам уверенность, что мы проведем сев так, как этого требуют решения ЦК ВКП(б) и Совнаркома СССР, на высоком уровне, и осенью рассчитаемся с государством.

Несколько слов о помощи сельсоветам и о том, как заботятся о нас, председателях. Помню, в прошлом году тов. Гришин проводил с женщинами—председателями сельисполкомов отдельное совещание. Он обещал, что областные и районные советские организации изменят отношение к работникам сельсоветов, будут проявлять о них больше заботы, помогать в материально-бытовом устройстве. Обещания эти оказались невыполненными. Сказали нам, что для оборудования изб-читален мы получим метров по 20 мануфактуры. И тоже ничего не вышло.

Отдельные районы находятся в очень тяжелом положении. Неужели раз в квартал нельзя выделить один—два вагона, чтобы забросить товары на станцию Чулымская или Каргат? Тогда мы вместо одного рейса на базу в Новосибирск сможем сделать 4—5 рейсов на эти станции и быстрее забросить то, что нам отпускается. Мне думается, облисполком может изменить такой порядок, вернее непорядок.

В заключение мне хочется заверить всех участников сессии в том, что по возвращении домой я с новыми силами возьмусь за улучшение работы сельсовета, буду бороться за то, чтобы вывести его в ряды передовых в области.»

Речь председателя Северного райисполкома тов. Мерзлякова



За истекший год в области животноводства Северный район достиг неплохих успехов. По крупному рогатому скоту наши колхозы сохранили на 100 голов по 86 телят. От 100 овцематок мы получили 136 ягнят, от каждой свиноматки — по 7 поросят. Надой молока составил 11 центнеров на фуражную корову.

Район наметил на 1945 год прирост поголовья не менее чем на 20 процентов. И мы уверены, что достигнем этого. За это говорит прежде всего обеспеченность кормами. На каждую голову крупного рогатого скота мы заготовили по 52 центнера кормов. Колхозы и колхозники на опыте последних лет убедились в том, какую пользу приносит им животноводство, кровно заинтересованы в его развитии, в получении дополнительной оплаты труда.

Произошли некоторые изменения и в полеводстве. Повысилась урожайность. Но не справились мы с основной задачей— не выполнили государственного плана хлебозаготовок.

Основное условие под'ема сельского хозяйства района — борьба за неукоснительное выполнение Сталинского Устава сельскохозяйственной артели. Борьба с уравниловкой, с иждивенчеством, укрепление трудовой дисциплины, под'ем политической и производственной активности колхозной деревни — вот те основные условия, которые дадут нам возможность добиться общего под'ема в сельском хозяйстве.

Социалистическое соревнование на колхозных полях и животноводческих фермах уже перешагнуло рамки обычных организационных мероприятий. Оно вошло в жизнь и быт колхозов.

Теперь наша задача — помогать колхозам в решении основных вопросов, и тогда у нас не будет оснований ссылаться на невозможность поднять хозяйство того или иного района.

Наш район — район молочного животноводства. И мы вправе ставить вопрос о необходимости дать ему высокопродуктивную корову, резко улучшить маточное поголовье. Тогда будет и масло, и сыр, и другие продукты.

При проведении весеннего сева будем стремиться к тому, чтобы поля были засеяны теми культурами, которые являются устойчивыми для нашего района; будем добиваться, чтобы колхозник был заинтересован в повышении урожайности, чтобы его благосостояние улучшалось с каждым годом.

Последние решения партии и правительства дают нам все возможности для выполнения этой важнейшей задачи.

Дневник заседания сессии

Утреннее заседание 14 марта

На утреннем заседании продолжались прения по докладу тов. Гришина И. Т.

На недостатках в планировании сельского хозяйства, невнимании райисполкомов и горисполкомов к мобилизации внутренних ресурсов, к перспективному изучению хозяйства районов остановился в своей речи председатель облплана тов. Гаврилов.

— План развития хозяйства нужно довести до каждого колхоза, бригады, звена и строить его на основе точного анализа; тогда мы избежим поверхностного руководства колхозами, — говорит тов. Гаврилов. — Мало говорить о недостатках, надо научиться вскрывать их, анализировать причины каждого срыва в отдельных колхозах и МТС, делать выводы.

Вторую часть своего выступления тов. Гаврилов посвятил благоустройству колхозного села.

Депутат тов. Сидоров, председатель областного суда, ярко и убедительно говорил о роли сельских советов в деле охраны социалистической собственности. Указав, что на местах еще имеют место факты грубого нарушения законов и извращения их, он подчеркнул, что нужно самым решительным образом бороться за укрепление советской законности, за укрепление основы основ—Устава сельхозартели, стоять на страже интересов семей военнослужащих и инвалидов Отечественной войны.

Председатель Кочковского сельисполкома, Кочковского района, тов. Дудинова рассказала о том, каких успехов достиг сельсовет в социалистическом соревновании за истекший год.

Секретарь обкома ВКП(б) по кадрам тов. Фоков, говоря об учебе и воспитании новых кадров, привел несколько фактов грубого администрирования из практики отдельных районов. Так, в Михайловском районе за год сменилось 4 председателя райисполкома, 5 заведующих райзо, 4 председателя райплана, 12 председателей райпотребсоюза и т. д. Снятие и перемещение работников говорят о поверхностном отношении к кадрам, о порочном стиле руководства со стороны партийных и советских работников.

О перспективах развития животноводства в районе и под'еме полеводства в свете последних решений партии и правительства рассказал председатель Северного райисполкома тов. Мерзляков.

Депутат тов. Жатов остановился на сокращении посевных площадей, на необходимости сортовых посевов и борьбы с потерями урожая.

— Мы не использовали всех ресурсов и возможностей в под'еме сельского хозяйства района в военные годы, допустили ряд ошибок и не справились с основной задачей — выполнением государственного плана хлебопоставок и других сельскохозяйственных продуктов, — говорит в своем выступлении председатель Купинского райисполкома тов. Чурсин.

Далее тов. Чурсин подробно остановился на методах социалистического соревнования, развернувшегося после призыва Дмитриевского сельсовета. В своем выступлении он потребовал также большего внимания полезащитным полосам в районах Кулундинской степи.

Всего в прениях по докладу выступил 41 человек.

В заключительном слове тов. Гришин подвел итоги выступлениям. Он признал совершенно правильной критику работы отделов облисполкома, и, в частности, облзо, облплана, облторга и других. Резкой критике подверг тов. Гришин неудовлетворительную работу облпотребсоюза.

В заключение докладчик заверил сессию, что облисполком постарается учесть все замечания и добиться более оперативной работы в 1945 году.

— Сил и средств у нас хватит, чтобы решить те задачи, которые ставят перед нами партия и правительство. Мы должны сделать все для того, чтобы вывести Новосибирскую область в ряды передовых в стране.

* * *

С докладом по пункту 2-му порядка дня сессии выступил заведующий областным отделом гособеспечения семей военнослужащих тов. Макотро.

В прениях по его докладу первым выступил тов. Баев, председатель Барабинского райисполкома. Он остановился на недостатках в оказании помощи семьям военнослужащих, на случаях нарушения законов о льготах при начислении налогов и натуральных поставок.

Депутат тов. Амосов говорил о работе потребительской кооперации. Сельпо и райпотребсоюзы могут значительно усилить помощь семьям фронтовиков за счет местных товарных ресурсов: продукции местной промышленности, децентрализованных заготовок и закупок, а также путем организации собственных производств.

О работе учреждений матери и ребенка говорила в своем выступлении заместитель председателя облисполкома тов. Малышева. Партия и советское правительство проявляют все возрастающую заботу о матери и ребенке. Надо добиться, чтобы законы о матери и детях осуществлялись неуклонно и повсеместно. Но в ряде районов местные организации не заботятся о нуждах детских учреждений, велика в последних текучесть кадров. Готовясь к весеннему севу и другим полевым работам, необходимо больше уделить внимания организации и работе детских учреждений.

Заведующий Барабинским отделом гособеспечения тов. Жуковский говорил, что надо помогать не только тогда, когда подана жалоба или заявление, но и по своей инициативе, выявлять нужды семей военнослужащих.

Тов. Мохнаткин, председатель Татарского горисполкома, рассказал о большой помощи семьям военнослужащих, оказанной общественностью Татарска.

Областной военный комиссар тов. Степанов в своей речи указал на отсутствие должной самокритики в докладе тов. Макотро. Докладчик умолчал о массовой политической работе с семьями военнослужащих. В облвоенкомат поступает масса жалоб на нечуткое бюрократическое отношение и со стороны самих отделов гособеспечения. Много жалоб поступает на неправильное обложение налогами и натуральными поставками. Сессия должна потребовать решительного устранения всех этих недостатков.

Опытом новых форм работы поделилась заведующая Бердским отделом гособеспечения тов. Новоселова.

Исполняющий обязанности областного прокурора тов. Печерский указал на необходимость неуклонного исполнения законов о помощи и о льготах семьям военнослужащих. Надо потребовать решительного улучшения работы отделов связи. Необходимо покончить с затяжками в разборе жалоб, которые нередко в областном, районных отделах гособеспечения и во многих других организациях.

На этом утреннее заседание сессии заканчивается.

О работе Советов по материальному обеспечению и бытовому устройству семей военнослужащих

Из доклада зав. областным отделом гособеспечения тов. Макотро

— В широкой и многообразной помощи, которую народ Советской страны оказывает своей Красной Армии, большое место занимает забота о семьях фронтовиков, — сказал в своем докладе тов. Макотро.

— Наше государство, — продолжает он, — ассигнует огромные средства на обеспечение семей фронтовиков пособиями и пенсиями. Только по нашей области в 1944 году выплачено 109.428 тысяч рублей. Семьям военнослужащих предоставлены большие льготы по налогам, квартирной плате, натуральным поставкам сельскохозяйственных продуктов и много других.

В трудные годы войны помощь семьям военнослужащих приобрела подлинно всенародный характер.

— Но, — отмечает докладчик, — в нашей области есть районы и сельские советы, в которых допускаются нарушения законов, охраняющих интересы семей защитников Родины. Отделы гособеспечения в Куйбышевском, Татарском и Веселовском районах допустили серьезные нарушения при назначении и выплате государственного пособия и пенсий.

Причины этого — отсутствие контроля, учета изменений, которые происходят в составе семей и влекут за собой повышение или понижение размеров пособий и пенсий, новое назначение или прекращение государственного обеспечения.

— Велика роль сельских советов в деле государственного обеспечения семей фронтовиков, — говорит докладчик. — Сельский совет должен правильно и своевременно давать нужные сведения и следить за получением пособий, за работой отделов связи.

Говоря о льготах семьям военнослужащих, докладчик приводит ряд примеров нарушения этих льгот. В Михайловском районе вскрыто 132 случая незаконного обложения семей фронтовиков поставками сельхозпродуктов, в Усть-Таркском — 30, в Каргатском — 167. В Татарске незаконно обложено военным налогом 157 семей.

Во многих районах семьи фронтовиков получают льготы только тогда, когда напишут жалобы. Так, в Болотнинском, Каргатском, Чановском, Барабинском районах сотни семей фронтовиков получили льготы после жалоб на неправильное обложение.

Были случаи незаконного из'ятия имущества у семей фронтовиков. Агент Черепановского уполнаркомзага Косаненко из'ял картофель у красноармейской семьи Чирковой, агент Тогучинского уполнаркомзага Машутин из'ял продукты у семьи Матузенко. Первый приговорен к пяти годам лишения свободы, второй — к двум.

— Мы обязаны предотвратить всякие попытки нарушения прав семей фронтовиков на установленные законом льготы, — говорит тов. Макотро.

Далее докладчик останавливается на вопросе о трудовом устройстве членов семей военнослужащих. Устройство на работу жен, взрослых детей и других родных фронтовиков улучшает материально-бытовое положение семьи. Надо устраивать на работу, сообразуясь с семейными обстоятельствами и способностями, помогать овладевать квалификациями. Правильно поступают те председатели колхозов, которые дают многодетным женам фронтовиков постоянную работу поближе к деревне, гарантируют им постоянную выработку трудодней. Следует широко использовать надомный труд.

В мероприятиях по улучшению материально-бытового положения семей военнослужащих большое значение имеет местная инициатива, использование своих внутренних резервов. В 1944 году за счет фондов, поступивших от населения и колхозов, десяткам тысяч семей фронтовиков выдано свыше 2.224 тысяч рублей деньгами, 143 тысячи пудов хлеба, 210 тысяч пудов картофеля, 40 тысяч пудов овощей, 13 тысяч голов скота, много обуви, одежды и т. д.

Докладчик отмечает широко организованную помощь в Чулымском, Черепановском, Ордынском, Искитимском районах. Эти районы получили от товарища Сталина благодарность за помощь семьям и детям фронтовиков.

В Ургунском сельсовете, Черепановского района, семье Деревниной колхоз предоставил избу, выдал стельную корову, поросенка и т. д. Докладчик приводит ряд таких примеров.

Зато в Коченевском, Легостаевском, Веселовском, Колыванском и некоторых других районах плохо занимаются вопросами бытового устройства семей военнослужащих и оказания им материальной помощи за счет местных возможностей.

Председатели некоторых сельсоветов, райисполкомов и отделов гособеспечения проходят мимо фактов беззаботного отношения к семьям фронтовиков и, хуже того, сами не проявляют нужной заботы.

Венгеровский райисполком и его председатель тов. Лопатин, зная об издевательском отношении к отдельным семьям и детям фронтовиков со стороны председателя Вознесенского сельсовета Петракова, устроили последнего на работу директором райпищекомбината. Облисполком, обсуждая на-днях это дело, вынес решение о привлечении Петракова к уголовной ответственности.

— Надо признать, — говорит докладчик, — что почти все факты несвоевременного оказания помощи, все упущения об'ясняются плохой связью райисполкомов и отделов гособеспечения с семьями фронтовиков. Нужно опираться в работе на весь наш огромный актив: депутатов Советов, комсомол, профсоюзы, советы жен офицерского состава; правильно расставить этот актив; из числа лучших активистов выделить общественных инспекторов по государственному обеспечению и помощи семьям фронтовиков.

Тов. Макотро указывает далее, что местная промышленность и торговые организации пока что очень мало сделали для семей военнослужащих. Нередки случаи, когда сырье хранится в школьных копилках, на складах кооперации и т. д., а не перерабатывается на обувь и одежду. Допускаются перебои в снабжении хлебом семей военнослужащих.

— Нельзя умолчать о серьезных недостатках в работе райисполкомов и сельсоветов по обслуживанию и воспитанию детей. В Андреевском, Карасукском, Купинском, Здвинском, Колыванском, Оншинском районах большое количество детей не посещает школы. Неважно поставлено дело и в ряде детских домов.

В заключение докладчик призвал участников сессии всячески поддерживать и развивать инициативу по созданию общественных фондов помощи, организовать работу местной промышленности в этом направлении, позаботиться своевременно об индивидуальных и коллективных огородах и т. д. Надо укрепить районные отделы гособеспечения кадрами, контролировать их работу, всемерно помогать им.

Телеграмма румынского правительства товарищу Сталину

БУХАРЕСТ, 13 марта. (ТАСС). Румынское правительство направило товарищу И. В. Сталину следующую телеграмму:

«Его Превосходительству, Председателю Совнаркома СССР Маршалу Сталину.

Решение Правительства СССР удовлетворить просьбу Румынского Правительства об установлении румынской администрации в Трансильвании, освобожденной ценою героических жертв славной Красной Армии при содействии румынской армии, наполнило сердца румынского народа огромной радостью. Санкционируя воссоединение этой территории с демократической Румынией, решение это является одним из самых ценных вкладов в дело укрепления дружбы и сотрудничества между СССР и Румынией. Выражаем Советскому Правительству и лично Вашему Превосходительству глубокую признательность Румынского Правительства и народа и нашу непреклонную волю довести до конца совместно со славными советскими и союзными армиями борьбу за разгром общих врагов».

Телеграмму подписали премьер-министр Гроза и заместитель премьер-министра и министр иностранных дел Татареску.

IX сессия Новосибирского областного Совета депутатов трудящихся

Речь заведующей Бердским городским отделом гособеспечения тов. Новоселовой

Я хочу сказать о том, что семьи фронтовиков нуждаются не только в материальной помощи, но и в моральной поддержке. Мы, думаю об этой стороне нашей деятельности, решили к некоторым семьям прикрепить шефов-попечителей. У нас уже насчитывается 50 таких шефов.



Результат оказался положительным. Был, например, такой случай: в семье Сидоркиной дна подростки перестали ходить в школу и не хотели устраиваться на работу. Мать не могла повлиять на них. Тогда шеф-попечитель помог ей одного сына устроить на работу, а другой при его содействии стал посещать школу.

Дальше мне хотелось бы сказать немного о работе облторготдела. Он должен при распределении фондов по городам и районам области учитывать и местные ресурсы последних. Взять хотя бы организацию детских лагерей. Ребята должны приезжать к нам, в Бердск, со своими постельными принадлежностями, а некоторые, в частности жены фронтовиков, их не имеют. Мы им помочь не можем. Облторготдел должен учесть это.

Надо ускорить также разрешение вопроса о ссудах на постройку и ремонт домов и квартир семьям военнослужащих и инвалидов Отечественной войны. Необходимые материалы в Новосибирск мы послали, а здесь их разбор задерживается.

К сожалению помощи семьям защитников родины необходимо привлечь все организации и учреждения. В наших аптеках, например, им выдаются бесплатно лекарства; в школах для детей фронтовиков — отличников учебы, установлено 20 стипендий.

Мы должны так организовать помощь семьям фронтовиков, чтобы они ни в чем не нуждались, чтобы защитники Родины были спокойны за свой дом, за своих матерей, жен и детей.

Речь председателя Барабинского райисполкома тов. Баева

Товарищи! В докладе отмечались недостатки в оказании помощи семьям военнослужащих. Есть они и в нашем районе. В 1944 году было допущено много случаев неправильного начисления натуральных поставок и налогов. В результате разбора жалоб 280 семей военнослужащих освобождены от налогов, так как они должны были иметь по закону льготы.

Несмотря слов о работе местной промышленности. Ново-Ярославский сельпромкомбинат ежедневно делал для семей военнослужащих по 15—20 пар валенок и такое же количество кожаной обуви. А в районе у нас 15 сельпромкомбинатов. Если местная промышленность является как следует за удовлетворение нужд семей фронтовиков, она может сделать многое.

Но никакая другая материальная помощь не может быть такой эффективной, как трудоустройство членов семей военнослужащих. Надо обеспечить им работу, дающую постоянный хороший заработок. А это можно сделать всюду, в каждой организации, в каждом колхозе.

Плохо заботятся о семьях фронтовиков и инвалидах Отечественной войны такие организации, как межрайторг и потребительская кооперация. Но если деятельность райпотребсоюза и сельпо мы еще можем проконтролировать, то межрайторг ускользает от контроля. Областной контроль мефайторга следует представить серьезный счет, потребовать, чтобы товары этой системы доходили по назначению. А то рабочие нашего совхоза, в том числе и семьи фронтовиков, нигде не могут купить ни соли, ни мыла, ни спичек.

Следует сказать, что доклад тов. Макотро очень несамокритичен. К нам в район три раза приезжали ответственные работники руководящего им отдела. Но они ни разу глубоко не вникли в работу районного отдела гособеспечения, не собрали его коллектива, не поставили вопроса об улучшении их деятельности.

Надо решительно покончить с безответственностью в таком большом и серьезном деле, как помощь семьям военнослужащих, полностью устранить все недостатки и ошибки.



Речь председателя Ордынского райисполкома тов. Ефремова

Товарищи! Мы, ордынцы, с большим вниманием выслушали доклад тов. Макотро. Доклад правильно освещает работу областных организаций по оказанию помощи семьям военнослужащих. Мы, ордынцы, полностью одобряем доклад и целиком присоединяемся к тем мероприятиям, которые намечены в докладе.

Ордынский район — один из крупных районов области. Он имеет 30 колхозов, 4 совхоза, 3 МТС, 2 промартели, 2 промкомбината, 2 райпотребсоюза, 2 сельпромкомбината, 2 райпотребсоюза, 2 сельпромкомбината, 2 райпотребсоюза, 2 сельпром

БИБЛИОТЕКА

Пролетарии всех стран, соединяйтесь!

СОВЕТСКАЯ СИБИРЬ

Орган Новосибирского обкома и горкома ВКП(б), областного и городского Советов депутатов трудящихся

№ 53 (7758) | 17 МАРТА 1945 г., суббота. | Цена 20 коп.

До каких пор в Веселовском и Доволенском районах будут откладывать завершение предпосевных работ?

Засыпку, обмен и подработку семян, ремонт тракторов, прицепного и конного инвентаря, вывозку горючего необходимо закончить буквально в несколько дней

Организационно-хозяйственное укрепление колхозов

В великие победы героической Красной Армии над немецко-фашистскими захватчиками вложило большую долю самоотверженного труда и колхозное крестьянство. Наши колхозы с честью выдержали все испытания войны и славно поработали на помощь фронту.

Колхоз им. Кирова, Чановского района, ежегодно получает высокий урожай, досрочно по всем обязательствам рассчитывается с государством, имеет свои семена, фураж и выдает достаточно хлеба на трудодни колхозникам.

Успехи колхоза им. Кирова — результат его организационно-хозяйственной слаженности. Во главе колхоза многие годы стоит опытный председатель тов. Медведев. На решающие участки полеводства и животноводства поставлены опытные бригадиры. Правильно организованный труд, крепкая дисциплина, точный учет — все это обеспечивает процветание хозяйства.

Таких колхозов в нашей области десятки. Однако много и отстающих, где за последние годы сократились посевные площади, поголовье скота, снизилась урожайность и продуктивность животноводства, а отсюда уменьшились и поставки государству, снизились доходы колхозников. Об'ясняется это прежде всего тем, что многие районные организации и МТС перестали заниматься организационно-хозяйственным укреплением колхозов.

Большая текучесть руководящих колхозных кадров привела к тому, что руководители колхоза не знают хорошо своих земель, сеют по плохим предшественникам, нарушают агротехнику. В таких колхозах нет правильной организации труда и учета, низка трудовая дисциплина.

Мог ли, например, окрепнуть из года в год колхоз «Завет Ленина», Болотнинского района, если за 4 года там сменилось восемь председателей и столько же бригадиров, или колхоз «Красный сибиряк», Мошковского района, где за 4 года сменилось 83 полеводческих бригадира и 6 заведующих МТФ? Ясно, что в этих колхозах хозяйство крайне расшатано.

Состоявшийся недавно XIV пленум Новосибирского обкома ВКП(б) осудил практику частой сменяемости руководящих колхозных кадров и потребовал от районных организаций бережного отношения к ним, оказания им всемерной помощи.

Не менее важным условием организационно-хозяйственного укрепления колхозов является правильная расстановка колхозных сил, организация труда, укрепление трудовой дисциплины и хорошая постановка учета.

Проверка, проведенная обкомом ВКП(б) в ряде районов, показала, что за последние годы внимание местных партийных и земельных работников к этим вопросам ослабло. Это привело к тому, что лучшие мастера ушли с решающих участков полеводства на второстепенные, но высокооплачиваемые хозяйственные работы, передоверив судьбу урожая малоопытным людям. В ряде колхозов чрезмерно раздут управленческий аппарат, на который затрачивается свыше 15 проц. всех трудодней.

Неправильное нормирование и плохой учет в ряде колхозов привели к тому, что сторож, уборщица конторы и другие люди, выполняющие второстепенные, но постоянные работы, стали получать трудодней больше, чем колхозники, добросовестно работающие в поле.

Важнейшая задача — в ближайшее время пересмотреть расстановку сил в колхозах и всех опытных людей вернуть на решающие участки полеводства, решительно сократив административно-управленческий аппарат. Необходимо также пересмотреть нормы выработки и расценки с учетом конкретных условий каждого колхоза, создав большую заинтересованность для работников полеводства.

Организационно-хозяйственное укрепление колхозов немыслимо без хорошей работы МТС. Сами руководители колхозов должны заботиться о создании наилучших условий для тракторной бригады. Передовые колхозы нашей области выделили в тракторные бригады лучших прицепщиков, строят вагончики для трактористов, завозят горючее, своевременно рассчитались с трактористами за работы 1944 года.

Тракторный отряд Заобской МТС, обслуживающий колхоз «Политотделец», всегда идет впереди других, потому что колхоз создает трактористам хорошие условия. В свою очередь колхоз «Политотделец» является передовым прежде всего потому, что там хорошо работает тракторная бригада.

Так должно быть всюду. А в действительности многие председатели колхозов считают трактористов «не своими» людьми. Плохо идет завоз горючего, строительство вагончиков, выделение прицепщиков. Есть еще много колхозов, не рассчитавшихся с трактористами за работы в 1944 году.

Наша задача в течение марта хорошо подготовить к севу не только тракторный парк, но и людей, работающих на машинах, создать все условия для высокопроизводительной работы. В свою очередь и руководители МТС должны помочь колхозам освоить севооборот, организовать труд, подготовить кадры, строго следить за своевременным выполнением плана и качества полевых работ.

Следует всемерно расширять звеньевую организацию труда. Между тем к работе звеньев во многих колхозах и районах нет достаточного внимания. Созданные звенья после посевной или уборки часто распадаются, а сохранившиеся не всегда получают дополнительную оплату за перевыполнение планов урожайности. Так, например, в прошлом году в Кочковском, Болотнинском и других районах звеньям не выдали причитающуюся им дополнительную натуральную оплату.

В деле укрепления колхозов большое значение имеет учет. При хорошем учете честно работающий колхозник уверен, что его труд будет учтен и трудодни не потеряются. Лодырю же в этих условиях не укрыться за спиной добросовестного колхозника. И наоборот, там, где плохо поставлен учет, процветает уравниловка, потеря трудодней, расхищение средств колхозов, низкая трудовая дисциплина.

За последние годы многие руководители колхозов и районов ослабили внимание к подсобным отраслям хозяйства. Запущены мельницы, кузнечно-слесарное дело, рыбная ловля, смолокурение, охота и т. д. А какие здесь возможности значительно укрепить колхозное хозяйство! Эти забытые дополнительные источники должны быть широко использованы для хозяйственного укрепления колхозов.

В нашей области есть все условия для превращения отстающих колхозов в передовые. Для этого районным организациям, МТС и руководителям колхозов надо по-серьезному заняться организационно-хозяйственным укреплением колхозов.

Надо постоянно помнить указание «Правды», которая пишет:

«Руководить сейчас колхозами — значит неустанно укреплять их хозяйственно, укреплять организационно. Руководить колхозами — значит изо дня в день вникать в детали колхозной жизни, изучать колхозную экономику, помогать колхозным кадрам, учить их правильной организации дела, учить повседневно и предметно, на основе опыта передовых колхозов, бригад и звеньев. Это особенно важно помнить руководителям тех районов, где недостаточное внимание к организационно-колхозным вопросам привело к отставанию части колхозов».

В надежде на завтра

«УСПЕЕМ», — ГОВОРИТ ПРЕДСЕДАТЕЛЬ КОЛХОЗА

Всякий раз, когда в Веселовке заходит речь о семенах, в пример ставится колхоз имени Молотова.

— Золото, а не семена, — говорят в районе.

И в этом нет преувеличения. В колхозных амбарах лежат 775 центнеров семян исключительно высокого качества. Пшеница «Мильтурум» (563 центнера) показала всхожесть на 98 проц., овес «Победа» еще выше — на 99. Зерно крупное, наливное. Председатель этого колхоза тов. Белоненко — заботливый хозяин. Семена у него тщательно очищены, проверены, хранятся в хороших сухих амбарах.

— Семена — наша жизнь, — говорит тов. Белоненко. — Мы и в прошлом году сеяли хорошими семенами. Потому и урожай собрали самый высокий в районе, первыми план хлебосдачи выполнили, больше тысячи пудов в фонд Красной Армии засыпали. А нынче думаем засеять сверх плана гектаров сто. Семян хватит.

Если бы так было во всех колхозах района! К сожалению, этого нет.

В одном из кабинетов райкома партии на столе стоит бутылка с образцами проса из колхоза «Путь к социализму». Издали можно подумать, что в бутылке чернила: семян сорняков в ней больше, чем семян проса. Контрольная проверка показала, что на один килограмм их приходится свыше 30 тысяч. И это ничуть не беспокоит председателя колхоза тов. Парфенова. С очисткой семян он медлит.

Так же вяло, неспеша очищают семена пшеницы в колхозе имени Димитрова. Председатель правления тов. Величко спокойно рассуждает:

— Семена не убегут, успеем.

В прошлом году колхозы Черемошинского сельсовета, в том числе и колхоз имени Димитрова, сняли самый низкий урожай в районе, потому что забыли об агротехнике и прежде всего о семенах. Но, видимо, прошлогодний урок не пошел впрок.

Неважно в колхозах района и с обменом семян. Их нужно обменять свыше шести тысяч центнеров, а подвод на дорогах почти не видно. До 10 марта в Карасук было отправлено не больше тысячи центнеров.

Колхоз имени Карла Маркса должен обменять 400 центнеров семян, а вывозить их еще не начинал.

— До весны далеко, — рассуждает председатель колхоза т. Варяница.—Успеем.

А на дворе уже март. По-весеннему пригревает солнце, по-весеннему чернеют дороги.

Можно ли дальше медлить с обменом?

«УСПЕЕМ», — ПОВТОРЯЕТ СТАРШИЙ МЕХАНИК

Срывается в районе и план ремонта тракторов. Авангардная МТС из 52 машин выпустила только 27. Директор т. Белянский и старший механик т. Комаров давно обещали райкому партии наверстать упущенное. Однако не наверстали ни в январе, ни в феврале, ни в первой декаде марта. За десять дней было отремонтировано только три колесных трактора — в два раза меньше задания.

Не лучше ремонтируют тракторы и в Веселовской МТС. Из 59 машин выпущено 35. Заместитель директора тов. Богатырь и заведующий мастерской тов. Козлявкин уверенно заявляли:

— В первой декаде марта наверстаем.

Но декада прошла, а МТС не только ничего не наверстала, но и свой декадный план сорвала.

А качество ремонта? О нем говорит хотя бы такой факт: когда потребовалось отправить в Карасук трактор «СТЗ», то ни одну из четырех машин этой марки в МТС не смогли завести.

Коллектив Белой МТС еще недавно держал первенство в районе. Добился этого первенства он за счет легкого ремонта колесных тракторов. А вот когда очередь дошла до газогенераторных «ЧТЗ», — за 13 дней марта из мастерской не вышел ни один трактор.

— Ну что ж что не выпустили, — спокойно говорит старший механик тов. Фролов. — успеем.

Успеют ли? Ремонтируя колесные машины, станция поставила явно негодные коренные подшипники и теперь их пришлось заменять. А это значит — снова разбирать тракторы, снимать радиаторы, картеры и другие части. Пока разобрали два, а на очереди еще пять.

Медленно ремонтируется и прицепной инвентарь. Директора МТС развезли его по колхозам и успокоились. В результате в Веселовской МТС из 72 тракторных плугов отремонтировано только 38. В колхозе «Прогресс» до сих пор стоит неотремонтированная тракторная сеялка, рядом — в «Червонном Коминтерне» — из пяти сеялок отремонтированы две, в колхозе имени Дзержинского три культиватора и три тракторные сеялки сиротливо лежат где-то за деревней в снегу.

Нет заботы и о горючем. В Веселовском районе словно забывают, что возить его надо за 50 километров, а то и больше. Легко ли это весной? И в этом отношении прошлогодний урок не пошел впрок. Веселовская МТС завезла на базу 190 центнеров горючего вместо 2.870; не больше доставили Белая и Авангардная. Разверстав задание колхозам, руководители МТС тт. Богатырь, Белянский, Пишко успокоились.

А колхозы, например, Лотошинского и Черемошинского сельсоветов не выполняют этой разверстки. Сельхозартели «Червонный Коминтерн», «Новый свет», им. Дзержинского и другие вывозку горючего даже не начинали.

Не пора ли работникам Веселовского района выкинуть из своего словаря расплывчатое словечко «успеем»!

Ф. ХУДОРОЖКОВ.

Веселовка. (По телефону).

Беззаботность или безответственность?

Пренебрежение агротехникой, большие потери при уборке и бесхозяйственное отношение к засыпке и хранению зерна привели к тому, что Доволенский район в этом году обеспечен семенами на 61,2 процента, причем семян основных культур — пшеницы и овса нехватает на 12 тысяч гектаров.

Но и те семена, что есть, подрабатываются очень медленно. Из полученных после сортировки в феврале 13.000 центнеров лишь 7 проц. годны к посеву, остальное надо еще довести до необходимых кондиций.

Почти во всех колхозах района процент влажности семян колеблется от 19 до 22, но только два колхоза — «Великий Октябрь» и «День Красной Армии» организовали полусушку зерна, да и то в примитивных сушилках: в жилых домах с деревянными настилами в несколько ярусов. В этих условиях при температуре в 40 градусов за сутки просушивается около пяти центнеров зерна.

Между тем в районе 23 сушилки типа «Колхозница».

— Но использовать их мы не можем: нет топлива и агронома, который наблюдал бы за просушкой, — говорит старший агроном райзо т. Прошнева.

В колхозе «Красная роща» неочищенные семена были свалены в грязь, испортились и сейчас 140 центнеров надо менять. Вообще семян, подлежащих обмену, в районе насчитывается более двух тысяч центнеров.

Продолжая свои раз'яснения, т. Прошнева говорит:

— Даже если нам и разрешат обменять семена в Госсортфонде и по линии Заготзерно, мы не сможем полностью обеспечить обменные операции, потому что нет тягла.

Каким же образом в Доволенском районе думают засевать поля?

Не лучше отношение и к ремонту сельхозинвентаря. На 1 марта по району числилось отремонтированных плугов 70,5 проц., сеялок — 25, борон — 69. К 10 марта эти цифры увеличились самое большее на 2—3 процента.

В колхозе «Верный путь» до самого конца февраля лежали 19 неисправных плугов. Говорят, нет кузнеца. Но председатель колхоза т. Селезнев его и не ищет. В колхозе «Украинец» валяются в снегу 39 плугов и 32 бороны. И тоже нет кузнеца. Лежит неотремонтированным инвентарь и в колхозах «Ударник», «Спартак», «Вторая пятилетка».

Даже в тех колхозах, где по сводкам инвентарь к севу готов, качество его внушает опасения. Так, по сведениям Доволенского сельсовета, в колхозе «Первое мая» отремонтированы все 8 плугов, 16 борон и обе сеялки. Но колхозный плотник Степан Иванович Ракута не скрывает своих сомнений:

— В кузне-то плужки все побывали, а пахать как они будут — не знаю.

Кузнеца пригласили со стороны, работу его никто не контролировал и не принимал. Опасения старого колхозника вполне понятны.

Серьезные опасения внушает и положение с горючим. В январе и феврале вместо 242 тонн было вывезено только 625 центнеров.

Запас горючего в Доволенской МТС не превышает 30 процентов потребности, а за 10 дней марта вывезено лишь два центнера. В Волчанской МТС на 36 тракторов завезено 173 центнера горючего, из которых за первую декаду марта вывезено 23.

А ведь некоторые МТС Доволенского района находятся от станции Каргат на расстоянии 110—150 километров! Надвигается весенняя распутица...

Руководители района надеются, что рано или поздно им дадут обещанную автоколонну и, видимо, поэтому не думают о вывозке горючего силами самого района.

80 процентов тракторного парка Доволенской МТС обслуживают колхозы Доволенского сельсовета. Но в вывозке горючего до сих пор ни один из семи колхозов сельсовета не участвовал. Больше того, председатель сельсовета т. Шеленко совершенно серьезно заявляет директору МТС:

— Будут или не будут колхозы возить горючее, а тракторы вы им дать все равно обязаны.

Колхозы возят хлеб из глубинок на элеватор в Каргат. Если бы каждая подвода брала в обратный путь хоть по одной бочке горючего, МТС о завтрашнем дне не беспокоилась бы.

Совсем иного мнения о положении в районе с подготовкой к весеннему севу председатель райисполкома т. Ищневский:

— В прошлом году хуже было, а в этом — мы еще живем. Семена, хоть и неполностью, есть, горючее возим потихоньку.

Приходится только удивляться, почему директора МТС, председатели колхозов и сельсоветов не бьют тревоги по поводу явной затяжки с подготовкой к весеннему севу? Неужели их ничему не научил печальный опыт прошлого года?

К. ЗАРЕЦКАЯ.

Навстречу весне

К весеннему севу моя бригада готова. Мы отремонтировали весь инвентарь, закрепили его за работниками. Распределили между ними рабочих лошадей, починили и подогнали сбрую.

Семена в нашем колхозе очищены и проверены на всхожесть. Зерно доведено до высоких посевных кондиций. Вся посевная площадь обеспечена семенами.

В эти дни мы усиленно учимся в агротехнических кружках, вывозим на поля перегной, раз'ясняем каждому колхознику нормы выработки.

Более десяти лет руковожу я полеводческой бригадой и на опыте убедился, что урожай целиком находится в наших руках. Прошлый год еще раз убедил нас в этом. Если мы получили по 11 центнеров пшеницы и по 14 центнеров овса со всей площади посева, то это об'ясняется тем, что мы лучше чем когда-либо обрабатывали землю и решительно боролись с сорняками. Достаточно сказать, что моя бригада дважды вычесывала сорняки драпачами на 70 гектарах.

Еще крепче придется поработать в этом году. К этому нас обязывает постановление правительства и Центрального Комитета партии.

Об'ем работы у нас большой: надо засеять 250 гектаров зерновых культур, а земли подготовлено мало. Нам придется вспахать почти всю площадь. Правда, поможет МТС своими тракторами. Но мы не полагаемся только на них. Уже выделили пять пахарей из самых опытных колхозников. Ставим им задачу—хорошо разборонить землю.

Посев всех культур распределили по хорошим предшественникам. Пшеницу будем сеять на 84 гектарах многолетней залежи и 15 гектаров по раскорчевке. Овес посеем там, где в прошлом году была пшеница. Нынче увеличим посев многолетних трав, первые гектары которых были засеяны в прошлом году.

В бригаде развернулось социалистическое соревнование за урожай не менее 14 центнеров зерновых с гектара.

И. ЮДИН.

Бригадир второй полеводческой бригады колхоза «Строитель социализма», Черепановского района.

Забываются элементарные требования агротехники

С каждым днем приближение весны становится все заметнее и заметнее. Еще немного времени и о снегозадержании говорить будет уже поздно. Давно пора колхозам области завершить и план вывозки навоза.

Между тем сообщения с мест и сводки областного земельного отдела рисуют неутешительную картину. Полностью задание по снегозадержанию выполнил один только Михайловский район, близки к этому черепановцы. Сравнительно хорошо идет дело в Болотнинском, Усть-Тарском, Чистоозерном, Купинском и Оешинском районах, от 70 до 75 процентов дали Веселовский, Куйбышевский, Искитимский районы.

О таких районах, как Колыванский и Краснозерский, можно сказать только, что план задержания снега они сорвали. Срывают его и Коченевский, Чулымский, Мошковский, Новосибирский, Ордынский, Сузунский районы. Однако в остающиеся дни при желании они могут улучшить положение.

Еще хуже с вывозкой навоза. Лишь чистоозерцы выполнили задание примерно на 75 процентов, а тогучинцы — на 77. За 50 процентов плана перешли Татарский и Черепановский районы.

Совершенно непонятно резкое отставание районов Барабинской степи и совсем уж нетерпимое положение в Легостаевском, Карасукском, Михайловском районах, которые на 10 марта не дотянули даже до 10 процентов плана.

Что могло помешать кыштовцам, не выполнившим и третьей части задания? Тягло у них есть, рабочие руки тоже.

Очень мало вывезено местных удобрений в Венгеровском и Куйбышевском районах, ничтожно мало в Барабинском.

Не выполнить плана снегозадержания и вывозки местных удобрений, значит поставить под угрозу получение высокого урожая.

ОТ СОВЕТСКОГО ИНФОРМБЮРО

ОПЕРАТИВНАЯ СВОДКА ЗА 14 МАРТА

В течение 14 марта юго-западнее **КЕНИГСБЕРГА** войска 3-го **БЕЛОРУССКОГО** фронта вели наступательные бои по уничтожению восточно-прусской группы войск противника и заняли населенные пункты **ГРОСС КЛИНГБЕКК, ГРЮНВИЗЕ, ЛАНК, БАРТЛАНГЕН, ХИРШКЕН, ХАНСВАЛЬДЕ, ГРОСС ЛЮДТКЕНФЮРСТ, ШЕНЛИНДЕ, КЕНИГЛИХ РЕДЕРСДОРФ, ХОЕНВАЛЬДЕ, БРАЙТЛИНДЕ, ЛИНДЕНАУ** и железнодорожную станцию **ФОГЕЛЬЗАНГ**. Войсками фронта взято в плен более 2.000 немецких солдат и офицеров.

Войска 2-го **УКРАИНСКОГО** фронта, преодолевая сопротивление противника в горно-лесистой местности в полосе Карпат, 14 марта овладели городом и важным железнодорожным узлом **ЗВОЛЕН** — сильным опорным пунктом обороны немцев на реке **ГРОН**, а также заняли населенные пункты **ЛЕСКОВЕЦ, МУОТЕВА, МОЗОЛЕВЦИ, ДОБРА НИВА, БАНСКА БЕЛА, ТЕПЛА, РЕПИШТЕ, ПОВАЖАН.**

В Венгрии, северо-восточнее и восточнее озера **БАЛАТОН**, атаки танков и пехоты противника успешно отбивались нашими войсками. В боях за 13 марта в этом районе огнем нашей артиллерии уничтожено 39 немецких танков и самоходных орудий и, кроме этого, подбито и подорвалось на наших минных полях 46 танков и самоходных орудий противника.

На других участках фронта — бои местного значения и поиски разведчиков.

За 13 марта на всех фронтах подбито и уничтожено 137 немецких танков и самоходных орудий. В воздушных боях и огнем зенитной артиллерии сбито 37 самолетов.

ОПЕРАТИВНАЯ СВОДКА ЗА 15 МАРТА

В течение 15 марта юго-западнее **КЕНИГСБЕРГА** войска 3-го **БЕЛОРУССКОГО** фронта, продолжая наступление, вышли на побережье залива **ФРИШ ГАФ** и заняли населенные пункты **ВАНГИТТ, ДЮМПЕЛЬКРУГ, ПИННАУ, АЛБЕНЕН, АЙНЗАМ.** Населенный пункт **ХАЙДЕ ВАЛЬДБУРГ**, расположенный в 8 километрах юго-западнее **КЕНИГСБЕРГА**, несколько раз переходил из рук в руки и вновь занят нашими войсками. Таким образом, с выходом на побережье залива **ФРИШ ГАФ** наши войска расчленили восточно-прусскую группу войск немцев на две части. Одновременно войска фронта заняли населенные пункты **КОББЕЛЬБУДЕ, ЗОЛЛЭКЕН, ПЕРВИЛЬТЕН, ВАРГИТТЕН, КЕММЕРСХОФЕН, АЛЬБЕНОРТ, ГРЮНВЕР, АЛЬБЕНЕК, БЛАДИАУ, ГРОСС РЕДЕРСДОРФ, ШЕНРАДЕ, МАРИНХЕЭ, ХЕРМСДОРФ, КАЛЬВАЛЬДЕ, АЙЗЕНБЕРГ, ФРИДРИХСРУЭ, ФРИДХЕВХЕН, ФОГЕЛЬЗАНГ** и железнодорожную станцию **КОББЕЛЬБУДЕ**. В боях за 14 марта в этом районе взято в плен более 1.000 немецких солдат и офицеров.

В **КОЛЬБЕРГЕ** продолжались бои по уничтожению гарнизона противника, блокированного в восточной части города.

В Венгрии, северо-восточнее и восточнее озера **БАЛАТОН**, наши войска отбили атаки пехоты и танков противника. В боях за 14 марта в этом районе огнем нашей артиллерии уничтожено и подбито 50 немецких танков и самоходных орудий.

На других участках фронта — бои местного значения и поиски разведчиков.

За 14 марта на всех фронтах подбито и уничтожено 90 немецких танков и самоходных орудий. В воздушных боях и огнем зенитной артиллерии сбито 18 самолетов противника.

★ ★ ★

В Восточной Пруссии, юго-западнее Кенигсберга, наши войска продолжали наступление. Упорные бои произошли в районе опорного пункта немецкой обороны Хайде Вальдбург, расположенного на побережье залива Фриш Гаф. Противник, стремясь восстановить связь между Кенигсбергским гарнизоном и группой своих войск, действующей юго-западнее Кенигсберга, предпринял ряд ожесточенных контратак. Населенный пункт Хайде Вальдбург несколько раз переходил из рук в руки. Сегодня наши войска стремительным ударом сломили вражеское сопротивление и на значительном участке вышли к заливу Фриш Гаф. Отдельные группы немцев, прижатые к заливу, сложили оружие и сдались в плен. На другом участке советские части в результате упорных боев, переходивших в рукопашные схватки, заняли ряд населенных пунктов. За день боев уничтожено свыше 4.500 солдат и офицеров противника. Подбито и сожжено 29 немецких танков и самоходных орудий, уничтожено 108 полевых орудий, 50 минометов и 280 пулеметов. Нашими бойцами захвачено у немцев много вооружения и военного имущества.

* * *

В Кольберге наши войска вели бои по ликвидации немецкого гарнизона, блокированного в восточной части города. Противник контратаками пытается удержать подступы к гавани, в которой находится несколько судов. Советские артиллеристы потопили немецкий транспорт, пытавшийся выйти из гавани. Кроме того, четыре баржи подожжены зажигательными снарядами и потонули. Штурмуя здания, превращенные в узлы сопротивления, наши части очищают от гитлеровцев один квартал за другим. Противник несет тяжелые потери. В результате стремительной атаки занято железнодорожное депо. Захвачено 10 паровозов и 400 вагонов с различными грузами. Огнем пехотного оружия сбито 2 немецких гидросамолета. Взято в плен свыше 600 немцев.

* * *

В Венгрии, северо-восточнее и восточнее озера Балатон, наши войска отбили вражеские атаки. На одном участке немцы ввели в бой до сотни танков и мотопехоты. После многочасового боя противник был отброшен на исходный рубеж. На других участках гитлеровцы, встреченные сильным артиллерийским огнем, повернули обратно, не достигнув наших позиций. Стрелковая рота старшего лейтенанта Краснослободцева, отражая вражеские атаки, уничтожила 3 немецких танка и до роты гитлеровцев. Орудийный расчет гвардии старшего сержанта Милованова подбил 3 вражеских танка. Рядовой Борис Яхонтов противотанковыми гранатами подорвал 2 немецких танка. Связист гвардии сержант Григорий Максименко, исправив обрыв на линии связи, возвращался в свое подразделение. Он заметил, что разорвавшийся вражеский снаряд вывел из строя расчет нашего орудия. Максименко подбежал к орудию и открыл огонь по противнику. Меткими выстрелами он подбил два немецких самоходных орудия.

* * *

Авиация Краснознаменного Балтийского флота атаковала суда противника в южной части Балтийского моря. Прямыми попаданиями бомб потоплены пять немецких транспортов общим водоизмещением более 30 тысяч тонн.

* * *

Советское Информбюро 1 марта опубликовало приказ командующего 2-й немецкой армией генерал-полковника Вейса о мерах борьбы против трусов, дезертиров и пораженцев. Ростом дезертирства обеспокоен не только командующий 2-й немецкой армией. Подобные же заботы одолевают и других немецких генералов. На-днях наши войска захватили приказ нового командующего северной группой немецких армий генерал-полковника Рендулич. В приказе говорится: «Всякий солдат, который в ходе боевых действий отбился от своего подразделения, должен немедленно примкнуть к ближайшей части в зоне боев. Такую часть легко найти во всякое время по шуму боя. Солдат, не сделавший этого, является дезертиром. Солдаты всех родов войск, задержанные в населенных пунктах, в обозах или среди беженцев и заявляющие, что они якобы ищут свою часть, подлежат расстрелу. Для немедленного рассмотрения дел и безотлагательного приведения приговора в исполнение учреждаются летучие военно-полевые суды».

Немецкие «летучие военно-полевые суды» заседают день и ночь и пачками выносят смертные приговоры. И все же они не успевают рассматривать все дела о дезертирстве. Поэтому нацистские офицеры зачастую расстреливают солдат без всякого суда и следствия. Пленный солдат 234 полка 56 немецкой пехотной дивизии Иозеф Дуллинг рассказал: «22 февраля в нашем батальоне были расстреляны без суда 15 немецких солдат за то, что они оставили позиции».

В предмайском соревновании

(Новосибирский инструментальный завод)

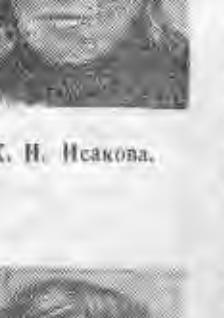

К. И. Исакова.

— Ну, Клавдия Ивановна, ты теперь здесь хозяин,— говорил начальник цеха, вводя Исакову во вновь отстроенное хромировочное отделение.—Кроме тебя этого дела никто не знает.

И Клавдия Ивановна начала хозяйничать. Расставили ванны, да не так, пришлось переставлять. А работать с кем? Мастер — Клавдия Ивановна, работница— она же и в помощниках сама у себя.

Эта небольшого роста худенькая женщина подолгу не уходила из мастерской. Горы различного инструмента, очень точного и ценного, после ее рук отправлялись на оборонные заводы.

Так было в начале войны. Теперь отделение прочно встало на ноги. Приехал мастер. Ученица Зина Унусова работает самостоятельно. Еще восьмерых работниц воспитала Клавдия Ивановна. Теперь скромная, преданная Родине женщина вступила в предмайское соревнование и продолжает честно трудиться, внося свой вклад в общее дело близкой и окончательной победы.

* * *

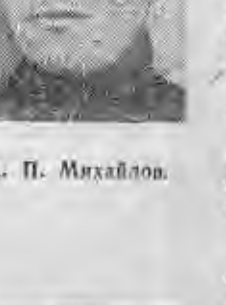

А. П. Михайлов.

Тридцать лет на заводе Александр Петрович Михайлов. За это время он воспитал целую плеяду замечательных кадровых рабочих.

Но не только в этом заслуга Александра Петровича. Чтобы обслужить весь завод, нужно было бы 35 таких высококвалифицированных слесарей-ремонтников. А их на заводе всего трое. И лучший из них—тов. Михайлов.

Постоянная выдумка, рационализация помогают заводу заменить недостающих слесарей. И в этой выдумке —особый метод работы. Как-то остановилась ковочная машина—не было бронзового литья для подшипников большого диаметра. Михайлов изменил конструкцию изношенного подшипника и залил его баббитом. Машина пошла.

Любой станок — от самого простого до сложных отечественных «ДИП-300» и резьбо-шлифовальных станков иностранных фирм—он без запинки разберет, излечит, заставит работать.

* * *

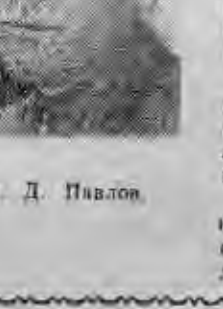

Н. Д. Павлов.

Теоретически конструкторы решили, что кулачки-эксцентрики для затыловочного станка можно выточить на токарном станке. А практически осуществить эту идею мог только Николай Дмитриевич Павлов.

У его станка собрались инженеры. Работа потребовала огромного напряжения внимания. Ошибешься на какую-то сотую миллиметра — не только испортишь металл, но и станок сломаешь. 20-летний опыт отличного токаря подсказал Павлову смелое решение. И Николай Дмитриевич не ошибся. Через пять часов первый кулачок был готов. А за сутки он сделал столько, что и станки все пустили и запас большой остался.

Николай Дмитриевич любит работать про запас. Принесут ему деталь, а он их изготовит три—четыре и припрячет. Со всего завода, как в кладовую, приходят люди к Павлову с просьбой дать «червячка» или «проводник». И Павлов выручает.

Николай Дмитриевич Павлов—высококвалифицированный слесарь-тысячник—активно участвует в предмайском соревновании и готовит к знаменательной дате свои подарки.

Смелее развертывать большевистскую критику и самокритику

На районных собраниях партийного актива Новосибирска

Заельцовский район

Великое качество—предупреждать ошибки и недостатки. Но если они уж налицо, — надо уметь до конца вскрыть корни их происхождения и быстро их устранить.

Мясокомбинат в большом долгу перед Родиной и фронтом. В 1944 году он недодал стране много продукции. О конкретных виновниках производственных неполадок можно было немало сказать на последнем хозяйственном активе мясокомбината. Однако управляющий мясокомбинатом тов. Якимов в своем заключительном слове дал понять всем осмелившимся критиковать недостатки, что он не потерпит «критиканов».

Новый секретарь парторганизации мясокомбината т. Кудрин в своем выступлении на районном партийном активе доказал фактами, что хозяйственное руководство не долюбливает беспокойных людей.

Надо отметить, что Заельцовский районный комитет партии очень поздно вспомнил о необходимости укрепить партийную организацию мясокомбината. Это признал на собрании партийного актива и секретарь райкома т. Кашуткин.

Собрание районного партийного актива, обсудившее постановление Центрального Комитета ВКП(б) по отчету Новосибирского обкома, прошло на высоком уровне, под знаком острой большевистской критики. С докладом о постановлении ЦК ВКП(б) и задачах районной партийной организации выступил секретарь обкома ВКП(б) т. Никитин.

Много справедливых претензий пред'явили в своих выступлениях горкому и райкому партии коммунисты Шпаров, Виноградов, Лазарев. Они обращали внимание что до сих пор серьезно не решены вопросы коренного улучшения жилищно-бытовых условий трудящихся ведущего завода Заельцовского района. Говорилось и о том, что инструктора райкома партии редкие гости в цехах завода, что не чувствуется в райкоме, в парткомах большевистской тревоги за помощь подшефным МТС, за предоставление земли для индивидуальных огородов, нет еще на предприятиях района сталинской заботы о кадрах.

Резко критиковал секретарь райкома партии т. Кашуткин руководителей завода имени Ленина за недостаточную заботу о жилищно-бытовых нуждах трудящихся. О чиновничьем отношении к работе со стороны пом. директора завода т. Русакова говорил прокурор района Дятлов.

Районный партийный актив одобрил постановление ЦК партии и принял развернутое решение, мобилизующее все партийные организации района на борьбу за реализацию постановления ЦК.

В прениях выступило 11 человек, но среди них, к сожалению, не было работников областных организаций, тесно связанных с сельским хозяйством (облзо, облплан и др.).

Некоторые выступавшие затронули ряд интересных вопросов. Главный инженер Новосибирского инструментального завода тов. Покрас указал, что половина всей продукции, изготовляемой на заводе, идет для сельского хозяйства. Несмотря на это, должного внимания к нуждам самого завода нет ни со стороны городских, ни со стороны областных организаций.

— Для руководителей областных, городских и районных организаций стало привычкой,—говорит тов. Покрас,—на всех собраниях ругать завод за плохие жилищные условия, и неудовлетворительное материально-бытовое обслуживание рабочих. Но все это остается пустой болтовней.

Упрек справедливый, но непонятно, почему выступающий не назвал ни одной фамилии людей, которые щедры на ругань и обещания и очень бедны на практическую помощь.

Управляющий Запсибстанкостроем т. Колосов говорил о местных строительных материалах. В городе есть три крупных кирпичных завода, а строительного кирпича нет. И вот вместо того, чтобы привести эти заводы в порядок,—говорит тов. Колосов, — Новосибирский горисполком усиленно подыскивает, кому бы из строительных трестов сдать эти заводы, чтобы избавить себя от лишних хлопот.

Следует заметить, что тов. Колосов, как и тов. Покрас, постеснился назвать фамилии работников горисполкома, увиливающих от лишних хлопот по руководству промышленностью стройматериалов. В заключение тов. Колосов заявил буквально следующее: «В порядке самокритики должен сказать, нам очень мало помогают в этом году. А помогать нужно. Ибо задачи строительных организаций очень почетны». Откуда такая робость в критике, несвойственная большевикам?

Секретарь райкома ВКП(б) т. Рабова отметила, что многие руководители предприятий местной промышленности очень мало проявляют производственной инициативы. На некоторых предприятиях (фабрика им. ЦК швейников, швейная фабрика «Соревнование» и некоторые другие) за валовым выполнением плана не видят плохих качественных показателей, в частности, не выполняют государственных заданий по снижению себестоимости.

Немало партактив был удивлен тем, что на собрании не присутствовал ни один секретарь горкома. Между тем секретарь горкома т. Пронин имел специальное поручение обкома партии быть на этом собрании.

В принятом решении собрание партактива целиком и полностью одобрило постановление ЦК ВКП(б) по отчету Новосибирского обкома ВКП(б) и наметило конкретные меры по осуществлению этого постановления.

Центральный район

Особое политическое значение партийного актива не раз подчеркивал Центральный Комитет ВКП(б). Партийный актив является выразителем общественного мнения партийных организаций и непосредственным проводником в жизнь решений партии. Актив — основная опора райкома, горкома в руководстве хозяйством и всей политической жизнью района, города. Отсюда понятно, какое огромное значение имеет проведение собраний партийного актива.

Достаточно ли усвоено это партийными работниками, коммунистами-хозяйственниками и руководителями советских учреждений Центрального района города Новосибирска? Далеко нет. Это подтверждает прошедшее на-днях районное собрание партактива.

На собрание пришло около 400 человек. Внимательно были прослушаны постановление ЦК ВКП(б) по отчету Новосибирского обкома ВКП(б) и практическая часть доклада секретаря Центрального райкома ВКП(б) т. Сущиковой. Работу многих учреждений, организаций и предприятий района докладчик подверг острой критике. Назывались вопиющие факты поверхностного руководства, назывались фамилии людей, ответственных за порочный стиль в работе.

Кагановичский район

«Почему здесь не присутствует начальник дороги т. Егоров?»

Такая записка поступила в президиум собрания партийного актива Кагановичского района Новосибирска, обсуждавшего 14 марта постановление Центрального Комитета партии по отчету Новосибирского обкома ВКП(б).

Не удостоил актив своим вниманием не только один начальник Томской дороги. Участники собрания, в большинстве железнодорожники, могли бы дополнить поданную в президиум записку многими другими именами.

Это обстоятельство не может не вызвать недоумения. Как же так? Ведь обсуждается решение Центрального Комитета партии — документ, который волнует всю областную партийную организацию, ставит перед ней важнейшие хозяйственно-политические задачи, документ, в котором Центральный Комитет партии особо указывает на отставание Томской дороги!

Удельный вес предприятий железнодорожного транспорта в системе промышленности Кагановичского района чрезвычайно велик. Естественно поэтому, что и большую часть своего доклада на активе зам. секретаря обкома ВКП(б) т. Жигальский посвятил анализу причин отставания крупнейшего участка Томской дороги — Новосибирского узла и самого ее штаба.

— Только за 50 дней нового года, — говорит докладчик, — Томская дорога недодала такое количество угля, которого хватило бы для удовлетворения двухмесячной потребности двадцати городов. И это при наличии разбухшего парка вагонов, составляющего несколько десятков тысяч!

Но даже собственные ресурсы остаются под спудом. Подвижной состав оборачивается в пределах дороги исключительно медленно, продвижение и выгрузка местного груза не налажены. Чтобы подать, например, со станции Новосибирск вагон с углем для ТЭЦ № 1, требуются целые сутки.

В коллективе Томской дороги крайне слабо развита критика и самокритика. Что это именно так, показало обсуждение доклада т. Жигальского. Из 12 человек, выступивших в прениях, только трое железнодорожников поднялось на трибуну. Но что услышал актив в их выступлениях? Начальник дистанции пути т. Ситников вспоминал историю скоростного ремонта, в голосе секретаря партбюро станции Новосибирск т. Балдина с первых же слов зазвучали плаксивые нотки:

— На всех собраниях, активах всегда склоняют нашу станцию, — так начал он свое выступление. — Но никто, товарищи, не поинтересуется тем, что нас лимитируют другие службы узла.

Участники актива законно ожидали, когда, наконец, руководитель парторганизации крупнейшей решающей станции вымолвит и о себе словечко, но тщетно. Кого «лимитирует» сам т. Балдин, так и осталось невыясненным.

И только выступление начальника паровозной службы т. Трубицына несколько скрасило общий ход прений — прений без страсти, без вдумчивого анализа недостатков, без острой деловой критики. Но... увы! К моменту его выступления в зале осталось едва ли больше половины присутствовавших.

Тов. Трубицын затронул вопрос о лунинском движении в связи с опубликованными «Правдой» материалами.

— Это замечательное движение развивается самотеком, — говорит он. — Мы забыли главное — кропотливую работу с людьми. Кагановичский райком партии, принимая решения, редко советуется с руководящими работниками дороги. А мы могли бы многое подсказать.

Тов. Трубицын прав. 15 февраля, например, бюро райкома приняло решение по передовой статье «Правды» — «Чувство нового — драгоценное качество большевика». Составленное из общих фраз и формулировок, такое решение вряд ли может практически помочь руководителям паровозного хозяйства в борьбе за под'ем лунинского движения. Зато стиль, которым изложен этот документ бюро райкома, не лишен интереса. «Указать т. Магер на слишком большую (?—ред.) медлительность в выполнении решений бюро обкома, горкома ВКП(б) и крайнюю неразворотливость (словечко-то какое!—ред.) в налаживании работы паровозного депо».

Кто же это столь «неразворотливо» выполняет указания вышестоящих партийных органов? Кому это «указывается» подобная неделикатность поведения? Тов. Магер и есть начальник депо Новосибирск, где лунинское движение не только замерло, но где постарались растерять крупицы лунинского опыта, собранные в свое время.

— Мы ожидали, что сегодня товарищи придут с ясными, дельными предложениями, — говорила зав. орг-инструкторским отделом райкома т. Прокопюк, — но этого не случилось.

Да, к сожалению, не случилось. Почти все выступления на активе страдали отсутствием большевистской критики и самокритики.

Наконец, тот факт, что собрание закончилось уже в наполовину пустом зале свидетельствует о низком уровне дисциплины среди ряда коммунистов районной партийной организации. Речь секретаря РК ВКП(б) т. Запорощенко лишь подтвердила это. Как он заявил, в течение года свыше 160 членов парторганизации получили строгие партийные взыскания.

— Это значит, — говорит т. Запорощенко, — что партийно-политическая работа в нашей организации запущена.

Собрание актива целиком и полностью одобрило постановление ЦК ВКП(б) и в своем решении наметило мероприятия по улучшению работы управления дороги и Новосибирского узла.

Гончар Иван Магула

Война забросила в Сибирь двух украинских гончаров — Федора и Ивана Магула. В Коченевском районе в селе Захолустном под их руководством выросли гончарная мастерская сельпо и гончарная мастерская Томской железной дороги.

Обычно имя гончара, как ремесленника, остается неизвестным. Изредка только народная молва выносит за пределы своего района его имя. Иван Фомич Магула — одаренный мастер, художник своего дела. Имя его можно увидеть нацарапанным на красивом глиняном кувшине с ручкой.

Но он не только обеспечивает своими кринками и горшками весь район до ст. Чулым. Иногда, по его словам, он «отводит душу» на фигурной лепке. Вот чернильный прибор с двумя хвостатыми петухами, на которые можно положить ручку с пером. Другой чернильный прибор — с фигурами двух читающих у стола людей, согнутые руки которых тоже готовы принять на хранение перо или карандаш. Вот скульптурные фигуры: гармонист, широко растянувший меха гармони, медведь, лев, придавивший лапой дикого кабана.

Сейчас мастер Иван Магула с учениками готовит к областной выставке в Новосибирске новые образцы изделий с украшениями. Это большие кувшины с накладным рельефным гербом Союза ССР, бокалы с орнаментом из звезд с серпом и молотом, небольшие настольные статуэтки сноповязальщицы, стрелочницы с флажком, красноармейца, штыком добивающего гада-Гитлера, и много нарядных мелких народных игрушек-свистулек.

Н. НАГОРСКАЯ.



* * *

На снимке: И. Ф. Магула у только-что сделанной им вазы. Фото Г. Левова.

За рубежом

Митинг в Бухаресте

БУХАРЕСТ, 15 марта. (ТАСС). Вчера в Бухаресте на площади перед королевским дворцом состоялся многотысячный митинг населения столицы, посвященный воссоединению Северной Трансильвании с Румынией.

Перед открытием митинга на балконе дворца появился король, встреченный приветственными возгласами собравшихся.

Митинг открыл генеральный секретарь совета Национально-демократического фронта Василиу Лука, выразивший радость румынского народа в связи с воссоединением Трансильвании и передавший от имени Национально-демократического фронта горячую благодарность Советскому правительству и Маршалу Сталину. Лука заявил, что Национально-демократический фронт будет поддерживать правительство Гроза. Затем с речами выступили премьер-министр Петре Гроза, председатель совета Национально-демократического фронта Бухареста и уезда Ильфов профессор Барбулеску, министр Георгиу Деж, представители организаций либеральной и национал-царанистской партий, вошедших в Национально-демократический фронт. Бурными овациями был встречен выступивший от имени румынской армии генерал Василиу Рашкану. Упоминание имени Маршала Сталина вызвало у собравшихся бурю восторга. Раздавались возгласы: «Со Сталиным — на Берлин!».

После митинга колонны демонстрантов направились к зданию советского посольства, где их приветствовал тов. А. Я. Вышинский. Из рядов собравшихся непрерывно раздавались возгласы: «Да здравствует Маршал Сталин — великий друг румынского народа!», «Да здравствует великий Советский Союз!». Демонстрация продолжалась до позднего вечера.

Военные действия в Западной Европе

ЛОНДОН, 15 марта. (ТАСС). В сообщении штаба верховного командования экспедиционных сил союзников говорится, что предмостное укрепление союзников на Рейне, у Ремагена, теперь достигает 8 километров в глубину и расширено в северном направлении примерно на 2 километра к северо-востоку от Гоннефа. Пехотные части союзников продвинулись примерно на 5,5 километра к востоку от Линца, преодолевая упорное сопротивление врага. К юго-западу от Трира пехотные части союзников продвинулись примерно на 4 километра в восточном направлении и заняли 4 города. К западу от Саарбрюккена союзники перешли франко-германскую границу, переправились через реку Саар и заняли 6 городов.

13 марта союзники захватили 2.413 пленных.

В течение 14 марта самолеты союзников совершали налеты на немецкие коммуникации в Голландии и Западной Германии, а также на всем протяжении фронта боевых действий.

ЛОНДОН, 15 марта. (ТАСС). В сообщении штаба вооруженных сил союзников на средиземноморском театре военных действий говорится, что в положении на участках 5-й и 8-й армий в Италии изменений не произошло.

ДЕЙСТВИЯ АМЕРИКАНСКОЙ АВИАЦИИ НАД ГЕРМАНИЕЙ

ЛОНДОН, 15 марта. (ТАСС). По сообщению агентства Рейтер, более 1.250 американских бомбардировщиков «Летающая крепость» и «Либерейтор» совершили вчера налеты на 3 бронетанковых завода в Ганновере, на нефтеочистительные заводы в Мисбурге и Ниенгагене, на металлургический завод в Гальдесгейме, на базу подводных лодок в голландском порту Эймейден и на железнодорожные депо и мосты на магистралях, ведущих из Рурской области. Бомбардировщики шли в сопровождении 650 истребителей.

Война на Тихом океане

ЛОНДОН, 15 марта. (ТАСС). Как передает агентство Рейтер, штаб об'единенного командования вооруженными силами союзников в юго-западной части Тихого океана сообщил, что американские войска высадились на островах Ромблон и Симара, расположенных между островами Миндоро и Лусон. Японский гарнизон острова Ромблон уничтожен. На острове Лусон американские войска продолжают продвигаться на восток от Манилы. Севернее Манилы отбито несколько японских контратак.

Выступление Черчилля на конференции консервативной партии

ЛОНДОН, 15 марта. (ТАСС). Как передает агентство Рейтер премьер-министр Черчилль, выступивший сегодня с речью на конференции консервативной партии, заявил:

«Непрерывное и все более быстрое развитие войны против Германии и нацистской тирании побуждает нас надеяться, что гигантский враг, против которого без колебаний и уныния в течение более чем года мы стояли в одиночестве, будет принужден к безоговорочной капитуляции или повержен в прах среди хаоса и развалин. Если война в Европе закончится до конца лета или даже раньше, что вполне может случиться, то мы достигнем важной вехи на нашем пути, и военные условия уже не будут препятствовать проведению всеобщих выборов».

Касаясь войны с Японией, Черчилль заявил, что она потребует напряжения сил Англии и что Англия будет в этой войне выполнять свой долг «до последнего дюйма и до последней минуты».

ОПРОВЕРЖЕНИЕ АНГЛИЙСКИМ МИНИСТЕРСТВОМ ИНОСТРАННЫХ ДЕЛ СООБЩЕНИЙ О ПРИЧАСТНОСТИ АНГЛИИ К БЕГСТВУ РОАТТА

ЛОНДОН, 14 марта. (ТАСС). Как передает агентство Рейтер, вечером 13 марта представитель английского министерства иностранных дел заявил, что опубликованные за границей сообщения о том, будто бывшему руководителю итальянской военной разведки генералу Марио Роатта удалось избежать правосудия с помощью англичан, являются совершенной бессмыслицей.

Как сообщают, американский журналист Дрю Пирсон заявил, будто бегство Роатта из Рима 4 марта, в результате которого ему удалось вырваться на свободу из госпиталя, где ему было разрешено находиться во время судебного процесса, было организовано англичанами. Пирсон заявил также, что в настоящее время Роатта находится в Бенгази или Триполи под защитой англичан.

Представитель английского министерства иностранных дел заявил вечером 13 марта, что «английскому министерству иностранных дел, конечно, ничего неизвестно о местопребывании генерала Роатта».

Выступление де Голля в связи с событиями в Индо-Китае

ПАРИЖ, 15 марта. (ТАСС). Как передает агентство Франс-пресс, вчера генерал де Голль выступил по радио с речью, в которой сообщил, что в Индо-Китае 6 дней назад начались ожесточенные бои между французскими и японскими войсками. В Ханое, Хюэ, Ланг-Соне, Сон-Тай французские войска оказали сильное сопротивление и продолжают теперь борьбу в окрестностях этих городов. В Мон-Кай все атаки японцев были отражены. В Кохинхине на Меконге продолжаются небольшие сражения. Этим открывается новая фаза войны на Дальнем Востоке. Отметив, что ранее Французский Комитет Национального Освобождения, а ныне французское правительство не переставали поддерживать сопротивление, которое постепенно организовалось в Индо-Китае, де Голль заявил, что «в настоящее время борьба, начавшаяся между японцами и французскими силами в Индо-Китае, развивается по плану, установленному правительством и под командованием назначенных им руководителей».

Подчеркнув, что французам в Индо-Китае нехватает материальных средств, де Голль сказал, что «Франция делает все, что может для того, чтобы союзники решились выдать для нее оружие из своих арсеналов».

Система мастера Халдина

Как-то в кабинете начальника инструментального цеха зашел разговор о том, кто в цехе самый почетный человек. Назывались фамилии лучших шлифовальщиков, токарей, фрезеровщиков, но у каждого из них находился какой-нибудь недостаток и раздавались голоса несогласных присвоить им почетное звание. Но вот кто-то назвал имя и отчество старого мастера... И среди присутствующих наступило короткое молчание.

* * *

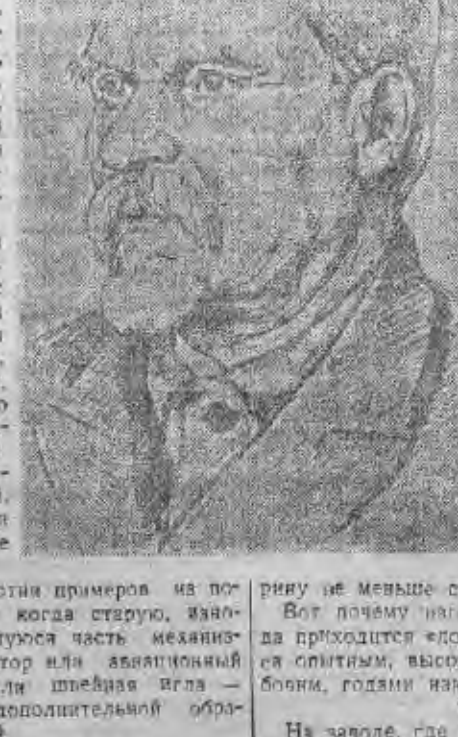

Промышленность не могла бы готовить массовым потоком велосипеды, тракторы, патефоны, самолеты, винтовки и автоматы, тысячи других машин и изделий, если бы в технике не были изобретены калибры-измерители.

Когда мы покупаем электрическую лампочку, никто из нас не думает, ввернется лампочка в патрон или нет? Мы знаем, если патрон исправен, лампочка обязательно ввернется. Если в барабане патефона лопнула пружина, ее легко заменить новой. Без всякой подгонки она встанет на свое место.

Можно привести сотни примеров из повседневной практики: когда старую, изношенную или сломавшуюся часть механизма — будь это трактор или авиационный двигатель, пулемет или швейная игла — можно легко без дополнительной обработки заменить новой.

В технике это называется взаимозаменяемостью. Внедрение ее в промышленность позволило изготовить большое количество изделий массовым потоком.

Но для того, чтобы детали были взаимозаменяемы,—на каком бы заводе они ни были изготовлены, — они должны иметь одинаковые размеры. Чтобы обеспечить точность, применяют калибры-измерители.

Потребность в калибрах огромна. Везде, где нужно изготовить даже десяток точных взаимозаменяемых деталей, прибегают к их помощи. Их применяют в небольших кустарных мастерских и на заводах-гигантах.

Сами калибры изготовляются с предельной точностью. Если для деталей нужна точность в сотые миллиметра, то калибры изготовляются с точностью в несколько микронов.

Что такое микрон? Можно сказать: микрон — это одна тысячная миллиметра. И это будет верно. Но что такое «одна тысячная миллиметра»? Можно ли ее видеть невооруженным глазом? Нет, она не видна. Если взять остро отточенную иглу и вычертить острием на каком-нибудь твердом теле самую тонкую линию, — она будет иметь в ширину не меньше ста микронов.

Вот почему изготовление калибров, когда приходится «ловить микроны», поручается опытным, высококвалифицированным рабочим, годами накапливающим свой навык.

* * *

На заводе, где шел разговор о почетных людях цеха, неожиданно потребовалось большое количество точных калибров. Инструментальный цех изготовлял их, но они были невысокого качества и, главное, их было мало.

Попытались в цехе организовать изготовление в большем масштабе, но дело подвигалось плохо. Не было опытных токарей-лекальщиков, токарей-резьбовиков. И вот тогда к начальнику цеха пришел старый мастер. Он сказал:

— Дайте мне учеников. Я вас обеспечу калибрами...

Ему не совсем поверили, но учеников дали. Не тая греха, надо сказать, что ученики подобрались такие отпетые, от которых на других участках хотели избавиться.

Старик, собрав свою бригаду, сурово сказал:

— Будете работать по моей системе. Кто не хочет работать по моей системе, может уходить. Я держать не буду...

И при всяком удобном и неудобном случае он говаривал:

— Кто хочет научиться хорошо работать, работай по моей системе.

Тогда еще никто из учеников не понимал, о какой системе говорил старый мастер, но он упорно напоминал об этом каждый день.

Для участка калибров выделили оборудование — это были старые, изношенные станки. С одного станка были сорваны все таблицы настройки.

Старый мастер со своими учениками разобрал станок, пересчитал зубья у каждой шестерни, записал все в свою замасленную книжечку и сказал:

— Теперь мы знаем, что это за лошадка. Мы на ней еще поработаем. — И принялся за ремонт станков.

В цехе ждали калибров, а старик-мастер, уверив всех, что он обеспечит ими завод, занимался ремонтом станков. Но ему не давали заниматься спокойно. Он был единственный высококвалифицированный токарь-резьбовик. Пятьдесят лет проработав на лучших тульских и петроградских заводах, он в совершенстве знал свое дело. Калибры, изготовленные его руками, были исключительной точности. Рабочая поверхность их блестела, как хорошее зеркало.

Как-то новый работник технического контроля — девушка-техник забраковала партию калибров, изготовленных старым мастером.

— Не выдержан допуск, — сурово заявила она.

Старик обиделся, не поверил ей:

— Измерять не умеешь.

При повторной проверке была обнаружена ошибка контролера.

Золотые руки старого мастера часто требовались в цехе и его отрывали от организации резьбо-лекального участка. Старик ворчал, ругался, но делал все.

Когда было отремонтировано оборудование, вся бригада под руководством мастера приступила к изготовлению инструмента и приспособлений. Как и ремонт станков, все делалось тщательно и любовно. Если инструмент получался неудачным, он беспощадно браковался.

Старик-мастер работал по четырнадцать—шестнадцать часов в сутки. Даже в дни болезни он выходил на работу.

До войны он был пенсионером, кроме того, помогали сыновья, и он жил безбедно. Но началась война... старик заявил:

— Пятьдесят лет я работал в промышленности, поработаю еще...

И работал, как юноша, увлекаясь, забывая об обеде, о сне. Иногда товарищи говорили старому мастеру:

— Отдохнули бы.

Но старик коротко отвечал:

— Успею!

Когда были изготовлены инструмент и приспособления, мастер приступил к обучению своих учеников.

Весь процесс изготовления калибров он разделил на простейшие операции и каждый ученик должен был выполнять одну из них до тех пор, пока не получал нужного навыка и уверенности. Только полностью освоив одну операцию, ученик приступал к следующей. Мастер замечал малейшее упущение, каждое лишнее движение.

— К работе надо найти ключ, тогда ничто не будет страшно.

— А что такое ключ? — спрашивали ученики.

— Ключ — это уменье подойти к делу. Получил задание — изучи его, подумай, что тебе надо, подготовь все так, чтобы потом не корить себя: ах, я это упустил, это забыл, это сделал не так...

Скоро ученики начали понимать, что такое система старого мастера. Она заключалась в тщательной подготовке станка, инструмента, рабочего места. Она заключалась в строгой продуманности технологии, в уменьи сложную работу разложить на простые элементы и выполнить их так, чтобы самый придирчивый человек не мог сказать дурного слова. Самое же главное в системе — уменье организовать работу на одном станке по принципу потока.

Мастер учил экономить силы, не делать ни одного лишнего движения, бережно и любовно относиться к станку, инструменту.

И еще учил мастер — любить свое дело, быть патриотом своего ремесла.

Когда иногда он спрашивал ученика:

— Кем ты работаешь? — ученик должен был отвечать с гордостью: токарем-лекальщиком. Тогда старик бывал удовлетворен.

Чтобы предохранить участок от брака, мастер придумывает систему самоконтроля, по которой ни одна деталь не пойдет дальше, если она хоть чуть-чуть испорчена.

И вот то, что раньше давалось людям годами упорного труда, в дни войны было освоено учениками-подростками в течение нескольких месяцев. Резьбо-лекальный участок начал давать заводу столько калибров, сколько было нужно. И если участок получал какое-либо новое, более сложное задание, то бывшие ученики, теперь уже квалифицированные рабочие, спрашивали старого мастера:

— Василий Степанович, как делать? По системе?

— По системе, обязательно по системе! — отвечает он.

И теперь, слушая иногда советы не работать много, поберечь себя, он тихо и задушевно отвечает:

— Когда я был молод, я жил для детей. Теперь дети выросли, не хуже меня работают, один сын на фронте... Теперь я живу для работы, для Родины. Не сидеть же мне дома на печи, пока ноги носят, а руки делают...

* * *

...Когда в кабинете начальника цеха назвали имя и отчество старого мастера резьбо-лекального участка, среди присутствующих наступило молчание... Это было знаком общего признания. Да и кто мог возразить, что самым почетным человеком цеха является старый мастер — Василий Степанович Халдин.

Инженер А. ШМАКОВ.

В ГОРПАРТКАБИНЕТЕ

В парткабинете горкома ВКП(б) проводятся индивидуальные консультации: по военно-международному положению — 21, 27, 28 марта, по истории партии — 23, 26, 30 марта, по философии — 24, 29 марта с 5 до 11 часов вечера.

Ответственный редактор А. А. КОНДАКОВ.

В ТЕАТРАХ И КИНО:

НОВОСИБИРСКИЙ ТЕАТР «КРАСНЫЙ ФАКЕЛ»
17 марта — закрытый спектакль.
18 марта — Горе от ума.
19 и 20 марта — Раскинулось море широко.

НОВОСИБИРСКИЙ ТЮЗ
17 марта утром — Школа гордости.
18 марта утром — Школа гордости, вечером — Давным-давно.
20 и 21 марта — Комедия ошибок.
22 и 23 марта — Слуга двух господ.

ГОС. ЕВРЕЙСКИЙ ТЕАТР БССР
17 марта — Сиротка Хася.
19 марта — Музыкант.

НОВОСИБИРСКАЯ ФИЛАРМОНИЯ
КЛУБ ИМЕНИ СТАЛИНА
ПУБЛИЧНЫЕ ЛЕКЦИИ:
19 марта — Было ли начало мира и будет ли его конец. Читает профессор медицинского института Н. В. Плетнев.
20 марта — Сон и сновидение. Читает профессор А. С. Чистович. Нач. лекций в 9 час. Касса открыта с 1 часа дня.

Им. МАЯКОВСКОГО — Иван Грозный.
С 21 марта — Эдисон.
«ОКТЯБРЬ» — Свинарка и пастух.
«МЕТАЛЛИСТ» — Ураган.

Адрес редакции и издательства: Советская 6. Телефоны: коммутатор редакции — 34-904; отв. редактора — 35-904; отв. секретаря — 35-964; отделов: промышленности — 34-630 и 32-598; партийного — 30-785; сельскохозяйственного — 33-189; иллюстрационного — 33-492; писем — 31-396 и 35-505. Прием телефонограмм: иногороднее — прямой — 8, город — 33-630. Выпускающий — 31-103; типография — 35-964; об'явлений — 31-289.

МН06414 Типография изд-ва «Советская Сибирь». Тираж 50,000.

Пролетарии всех стран, соединяйтесь!

СОВЕТСКАЯ СИБИРЬ

Орган Новосибирского обкома и горкома ВКП(б), областного и городского Советов депутатов трудящихся

№ 54 (7759) | 18 МАРТА 1945 г., воскресенье. | Цена 20 коп.

АГРОНОМ—ОРГАНИЗАТОР БОРЬБЫ ЗА УРОЖАЙ

Партия и правительство предоставили советскому агроному большие права. Совнарком СССР и ЦК ВКП(б) в постановлении о государственном плане развития сельского хозяйства на 1945 год запретили снимать с работы их было отменять или изменять установленные колхозами совместно с агрономами агротехнические мероприятия без ведома агронома, установившего эти мероприятия, или без разрешения главного агронома районного земельного отдела, а по совхозам — без разрешения главного агронома треста».

Передовые агрономы нашей области своей самоотверженной работой в годы войны сумели добиться у рядовых колхозов и совхозов высоких урожаев. Можно указать, например, на старшего агронома Евсинской МТС, Черепановского района, т. Лахно, организовавшего правильное использование тракторов и ручного труда в колхозах, строго соблюдавшего за качеством полевых работ, за правильной организацией труда колхозников. В результате колхозы Евсинской МТС полностью рассчитались в 1944 году с государством по хлебосдаче, обеспечили себя семенами, выдали хлеб на трудодни и сейчас уже подготовились к весеннему севу.

Участковый агроном Заобской МТС, Новосибирского района, т. Моисеева организовала в четырех колхозах В-Тулинского сельсовета звенья, обучила колхозниц передовой агротехнике и, применяя ее на практике, тоже обеспечила высокие урожаи. Перед тулинские колхозы выполнили и перешли году план хлебосдачи на 115 проц., полностью засыпали семена, хорошо провели боевой сев и вполне готовы к севу.

Заведующий Маслянинским госсортучастком т. Гаращин помог колхозу «Льновод» полностью освоить севооборот, организовал звенья, разработал и применил на каждом земельном участке специальную агротехнику. В колхозе появился вкус к передовой агротехнике; он завоевал первенство в областном соревновании.

Такую же работу т. Гаращин провел в шести соседних колхозах. За зиму он создал работоспособные звенья, подготовил на курсах звеньевых, организовал вывозку удобрений на поля, подобрал лучшие предшественники, ввел сортовые посевы, а затем строго следил через инспекторов по качеству за правильной обработкой почвы, посевом, соблюдением норм высева. Горе тому колхознику, у которого инспектора по качеству обнаруживали плохую работу.

Можно назвать имена и многих других передовых агрономов. Все они тесно связаны со стахановцами сельскохозяйственного производства, постоянно бывают в колхозах, бригадах, широко проводят курсовые мероприятия, организуют колхозников, на месте устраняют недостатки. Иначе говоря, они являются подлинными организаторами борьбы за высокий урожай, инженерами социалистических полей.

Такие агрономы у колхозных руководителей и колхозников пользуются огромным авторитетом. Их ценят, с ними советуются.

Но, к сожалению, у нас немало и таких агрономов и агротехников, которые мирятся с грубейшими агротехническими нарушениями, редко бывают в колхозах, не организуют труд колхозников, не ликвидируют на месте вскрытых недостатков. Такие агрономы на организаторов превращаются в канцеляристов и плохих советчиков. Вместо того, чтобы повседневно, кропотливо внедрять агротехнические знания и применять их на практике, они отсиживаются в канцеляриях или инструктируют из колхоза в колхоз, дают «указания».

К таким «советчикам» можно отнести старшего агронома Убинской МТС т. Григорьева, который в 1944 году не выполнил ни одного вида агромероприятий. Он мирился с фактами грубейших нарушений агротехники, не требовал немедленного исправления брака за счет виновных, не имел в колхозах своего актива. Поэтому в колхозах, обслуживаемых Убинской МТС, и урожайность была менее 5 центнеров с гектара. Отсюда же и позорный провал плана хлебозаготовок и засыпки семян.

Поверхностно руководили агротехническими вопросами некоторые агрономы Болотнинского района, в частности агротехник Болотнинской МТС т. Кузиков. Не потому ли болотнинские колхозы до сих пор даже не начали выборку ядов или протравливание зерна?

Не чем иным, как отсутствием агрономического контроля, объясняется и тот факт, что колхозы Веселовского и Краснозерского районов до сих пор не очистили и не просушили семена, не вывезли протравителей.

Нельзя дальше терпеть канцелярско-бюрократического, поверхностного руководства агрономов сельским хозяйством. Партия и правительство, предоставляя им больше прав, заботясь о повышении их материального положения, вправе требовать большей ответственности с них.

Серьезная доля вины в плохом использовании агрономов районных земельных организациях. Некоторые секретари райкомов ВКП(б) и председатели райисполкомов превратили агрономов в сборщиков сведений, в составителей справок и авторов множества различных решений. Часто райком и МТС не создают агрономам нормальных бытовых условий, не предоставляют транспортных средств.

Областной земельный отдел тоже плохо руководит специалистами. Выезжающие в район работники облоно не помогают им на местах, ограничиваются общими «указаниями» и «советами». Обидно не практикуется обмена информацией между агрономами районов, не популяризуют опыт лучших специалистов, не поощряет передовиков.

В борьбе за высокий урожай и организационно-хозяйственное укрепление колхозов и совхозов агрономам принадлежит решающая роль. И надо помочь каждому агроному стать подлинным организатором социалистического сельского хозяйства, активным борцом за высокие урожаи.

Широко развивать сибирское племенное животноводство

В передовой статье «Известий» от 16 февраля 1945 года вполне справедливо сказано, что «в каждой области, в каждом крае есть квалифицированные зоотехнические и ветеринарные кадры, имеющие в своем деле колхозники и колхозницы-животноводы, готовые сделать все для улучшения породистого скота. Нет недостатка в колхозах и совхозах, которые могут стать образцовыми по постановке племенной работы. Дело только за одним — советским и партийным руководителям нужно поддерживать энтузиазм животноводов, помогать им в деле так, как они помогли в Ярославле, — и тогда наверняка в любом районе племенная работа получит широкий размах».

В нашей области были и есть все условия к большому размаху племенной работы. Есть у нас и специалисты, есть у нас и энтузиасты животноводства. Есть и замечательные породы, над которыми нужно работать, которые нужно совершенствовать. Издавна славился высокой жирномолочностью местный сибирский крупный рогатый скот. В колхозах и совхозах много скота такой высокомолочной породы, как голландская и симментальская, отличающиеся, кроме того, и достаточно высоким процентом жира, и хорошими мясными и рабочими качествами. Есть здесь и много местного скота, работа с которым может дать замечательные результаты. В колхозах Легостаевского, Тогучинского, Маслянинского районов разводятся лошади местной кузнецкой породы, большой силы и выносливости. Есть в Легостаевском районе, в Ордынском, Кыштовском и других районах было хорошо развито тонкорунное овцеводство. Сибирским научно-исследовательским институтом выведена новая северная порода свиней, которая отличается хорошим шерстным покровом, приспособлена к местным климатическим условиям и по своей развитости, скороспелости и живому весу не уступает английской крупной белой породе. В Усть-Таркском районе есть местная группа свиней, высоплодная, способная к хорошему откормлению при откорме. Дальнейшее совершенствование этой группы свиней может дать хорошую породу как для разведения, так и для промышленного скрещивания.

Партия и правительство оказывают большую помощь нашей области в организации племенной работы и дальнейшего усовершенствования пород скота. Несмотря на трудности военного времени, в Легостаевском районе создается племенной рассадник местной кузнецкой породы лошадей и специальный конный завод, в Чулымском районе — племсовхоз симментальского скота, в Ординском районе уже организован племсовхоз по разведению северной породы свиней.

Но использованы ли в колхозном и совхозном животноводстве все наши ресурсы и возможности, вся та огромная помощь, которую оказывают нам партия и правительство? Нет, не использованы. Племенная работа в Куйбышевском госплеменрассаднике голландского крупного рогатого скота и в его племптицесовхозе почти не ведется. Не выполнены планы по племенной работе в ряде колхозов и совхозов Ордынского, Кыштовского, Маслянинского, Чулымского районов.

Областной земельный отдел, областное управление сельскохозяйственных совхозов, районные земельные отделы, МТС, райкомы и горкомы партии должны решительно покончить с такими фактами, должны добиться широкого развития племенной работы в колхозах и совхозах области.

СУДЬБА УРОЖАЯ РЕШАЕТСЯ СЕЙЧАС!

Все силы, знания, опыт передовиков и специалистов сельскохозяйственного производства — на быстрейшее завершение предпосевных работ!

Снабжать МТС запчастями высокого качества

Усадьба МТС. Перед небольшим сарайчиком-мастерской движется, описывая большой полукруг, трактор. Он прошел последние сантиметры и механик ведет его на ленивой фляге готовых к выходу в поле тракторов.

Выравнивая машину по струне, механик слез с сиденья и подошел к мотору, чтобы остановить его. Прекратив доступ горючего, он дал последние полные обороты мотору. И тут чуткое ухо механика уловило вверху двигателя какой-то странный стук. Он приостановил и снова пустил мотор. Стук повторился. Сомнений больше не было: стучал палец поршня.

Но как это могло случиться, если при комплектовке поршневой группы ставили новые, только что взятые со склада пальцы и контрольный мастер тщательно проверял точность сборки?

Считавшийся отремонтированным трактор пришлось снова заводить в мастерскую, разбирать мотор и осматривать пальцы поршня. И что же? Они оказались выработанными. Пальцев, которые должны проработать по крайней мере весь сезон, хватило только на испытание трактора.

При дальнейшей проверке оказалось, что пальцы термически неправильно обработаны. Этот дефект ранее не был обнаружен, так как перед постановкой пальцы никогда не испытывались на твердость.

Мне сказуу, что этот дефект мог быть случайным. Нет. К сожалению, это не случайность. На других проверенных пальцев многие оказались сырыми, а некоторые, наоборот, такими твердыми, что при ударе колются, как стеклянные.

Посмотрим другие запасные детали. Вот коробка с контактами прерывателя магнето. Они только что получены, а к работе добрая половина их непригодна. Молоточек прерывателя в том месте, где завертывается в него винт, имеет такую тонкую стенку, что при завертывании контакты ослабления ввести. А сам прерыватель (корпус) весьма грубой отливки, не обработан и никак не устанавливается в магнето.

Вот лежат несколько поплавковых камер карбюратора. Внешне они выглядят чистыми и аккуратными, но отверстие, проходящее в камеру игольчатого клапана, настолько мало, что рычажок поплавка в него не проходит. Увеличить отверстие нельзя и, к сожалению, все новые камеры надо выбросить.

А вот принесли со склада 12 новых карбюраторов. Внешне они выглядят чистыми и аккуратными, но отверстие, проходящее в камеру игольчатого клапана, настолько мало, что рычажок поплавка в него не проходит. Увеличить отверстие нельзя и, к сожалению, все новые камеры надо выбросить.

А вот принесли со склада 12 новых карбюраторов. После осмотра семь штук оказались негодными. У одних—раковины в том месте, где камеры должны плотно прилегать к поплавковой камере, и, значит, через них будет течь горючее; у других так плохо резьба на штуцере, что на ней не держится ни одна гайка.

На полке лежат новые катушки магнето. Работают эти катушки только тогда, когда магнето находится на печи, а как только магнето постоит час—другой на верстаке или в другом прохладном месте, катушки перестают работать. Спрашивается, как же будет работать магнето в сырую погоду?

Весь этот брак был обнаружен в Маслянинской МТС, Ординского района. Вероятно, много таких деталей разошлось и по другим МТС, ибо они получены со склада Автотракторобыта.

Чтобы прекратить в дальнейшем бесполезную затрату огромного труда и дефицитных материалов и чтобы снабжать МТС и совхозы только доброкачественными сельхозделиями, нужно немедленно организовать для заводов хорошую консультацию и независимый от заводов централизованный контроль. Где можно все это организовать? Конечно, при Автотракторобыте. Именно здесь лучше всего организовать группу опытных консультантов и группу опытных контролеров. И это прямое указание Облавтотракторобыта, что до сих пор такие группы не созданы.

И. ЕГОРОВ.

Конструктор завода им. Ленина.

Чем же занят главный агроном...

В конторе райземотдела на столе главного агронома т. Фадеева еще теплится маленькая лампа. Стол завален старыми архивными делами, сводками, справками, докладными записками.

— День в ночь составляю планы по агротехнике,—признается т. Федосеев.

— Почему же в колхозах нет такой же такому простому агротехническому приему, как взвалка удобрений?

— Не знаю, — отвечает агроном.

Точно так же не может он ответить и на вопрос: сколько отсортировано и проверено на всхожесть семян.

— Нет данных.

Между тем положение с семенами вызывает серьезную тревогу: 102 колхоза из 105 представили семена на анализ, но по всем культурам. Из плановых 30 тысяч центнеров семян проверено 22,5 тысячи, причем пригодными к севу оказались только 5,68 центнера; остальные требуют второй подработки.

Кому-кому, а главному агроному райземотдела об этом надо бы знать.

Наконец, не знает т. Федосеев и о звеньях: сколько их в районе, как они работают. Принципы все те же:

— Нет сколов.

В планах райземотдела было предусмотрена переподготовка 117 агротехников, 107 бригадиров, 211 звеньевых. Открылись даже двухнедельные курсы... Но через два дня их почему-то распустили.

Во многих колхозах звенья организованы, но не работают, например, в колхозах имени Фрунзе и «К новым победам», обслуживаемых Кыштовской МТС.

В колхозе «Память Ильича» навоз разбрасывают вокруг фермы. Два раза был здесь агроном МТС т. Гребнев, брал сводки, а навоза около фермы не заметил. 16 колхозам, обслуживаемым Чекинской МТС, не хватает семян; во всех 16 — еще не отремонтирован посевной инвентарь.

Правда, во всех колхозах района недавно обсуждалось постановление Совнаркома СССР и ЦК ВКП(б) о плане сельскохозяйственных работ и это обсуждение значительно оживило сбор местных удобрений, ускорило ремонт. Но звенья так и не организованы. И только потому, что специалисты сельского хозяйства, — в их районе 36,—сидят не по примеру главного агронома, в конторах и не выезжают в колхозы.

с. Кыштовка. (По телефону).



В поселке Маслянино на занятиях по агротехнике в районной колхозной школе. Занятия ведет директор школы тов. Степаненко.

Фото В. Лещинского.

От Советского Информбюро

ОПЕРАТИВНАЯ СВОДКА ЗА 18 МАРТА

В течение 16 марта юго-западнее КЕНИГСБЕРГА наши войска, продолжая наступление, заняли населенные пункты ПОКАРЕН, ТЕНГЕН, ШЕЛЕСЕН, ШТОБЕКЕН, ФУКСБЕРГ, ПАРФТТАЛЬ, ФРОЙДЕНТАЛЬ ЛАУТЕРБАХ, ФРЕНЗЕЛЬСВАЛЬДЕ, ГЕРЦОГСВАЛЬДЕ. За 16 марта в этом районе взято в плен более 600 немецких солдат и офицеров.

Западнее и северо-западнее ДАНЦИГА наши войска, в результате наступательных боев, заняли населенные пункты ЖУКОВО (ЦУКАУ), ПЕМПАУ, БАНИН, РАМКАУ, ЭСПЕНКРУГ. За 15 марта в этом районе наши войска взяли в плен более 700 немецких солдат и офицеров.

На ШТЕТТИНСКОМ направлении наши войска вели бои по ликвидации плацдарма немцев на восточном берегу ОДЕРА, южнее при этом город ГРАЙФЕНХАГЕН и населенные пункты РОЗЕНГАРТЕН, БРЮНКЕН, НОЙ БРЮНКЕН, ВИНТЕРСФЕЛЬДЕ.

В Венгрии, северо-восточнее озера БАЛАТОН, атаки танковых частей немцев, понесших в предыдущих боях большие потери, значительно ослабели.

На других участках фронта — бои местного значения и поиски разведчиков.

За 15 марта на всех фронтах подбито и уничтожено 63 немецких танка и самоходных орудия. В воздушных боях и огнем зенитной артиллерии сбито 33 самолета противника.

НАЛЕТ НАШЕЙ АВИАЦИИ НА ЖЕЛЕЗНОДОРОЖНЫЙ УЗЕЛ ВЕСПРЕМ В ВЕНГРИИ

В ночь на 16 марта наши тяжелые бомбардировщики вновь нанесли удар по железнодорожному узлу Веспрем в Венгрии. В результате бомбардировки на железнодорожном узле возникли пожары, сопровождавшиеся взрывами.

* * *

Юго-западнее Кенигсберга наши войска продолжали сжимать кольцо окружения восточно-прусской группы войск противника. Немцы, зажатые на узкой прибрежной полосе, оказывают отчаянное сопротивление. Особенно ожесточенные бои происходят к западу от населенного пункта Бладиау, занятого вчера нашими войсками. Бладиау — узел шоссейных дорог. Овладев им, советские части перерезали последнюю, находившуюся в руках немцев, шоссейную магистраль, идущую вдоль линии фронта. Противник пытался восстановить положение и предпринял ряд атак, но успеха не добился. Советские части отбили вражеские атаки и продвинулись вперед

ПАРТИЙНАЯ ЖИЗНЬ

В ИРМЕНИ ПЛОХО ЗАБОТЯТСЯ О КАДРАХ

Телефонный звонок оборвал третьего секретаря Ирменского райкома партии на полуслове.

— Плотников? Нет, не нужно. Ни в коем случае. Пусть остаются на своих местах. Хватит. За три года я повысил председателей колхозов. Ты что, не знаешь? Имеется специальное решение обкома на этот счет.

И тов. Филиппов повесил трубку. Не желая оставлять в заведении своих собеседников, он объяснил в чем дело. Звонил директор Ярковской МТС тов. Плотников и спрашивал: снимать или не снимать председателя колхоза «13 лет Октября» Копылова? 1 марта 1945 г. райпозвонил ранее решение: за разложение трудовой дисциплины в колхозе «13 лет Октября» председателя тов. Копылова с работы снять.

— Вот видите, мне даже не сказали, не то, что спросили, а сотово — показалось тов. Филиппов. — Но я позвоню прокурору и он опротестует это решение.

Однако впоследствии выяснилось, что не он позвонил прокурору, а прокурор ему.

Но тов. Филиппов был совершенно покоен, сказал, что на три года (его пребывания на посту секретаря райкома по кадрам) он «повысивал» совершенно достаточно. В 1942 году в 41 колхозе сменялось 20 председателей, в 1943 году — 22, в 1944 году — 13. Когда происходила смена председателей, тов. Филиппов не считался с мнением общего собрания колхозников. В артели «Большевик», Плотниковского сельсовета, председателем работал коммунист Мелихов. Хороший хозяин, честный человек, он попался на глаза секретарю райкома по кадрам. А в это время было вполне законно должность председателя райпотребсоюза. И Мелихов стал им. Нового председателя артели подобрать недолго. В «Большевике» послали Королихина. Он пробыл там меньше года, но так хозяйствовал, что артельные дела резко покатились под гору. Колхозники потребовали возвращения Мелихова.

— Должен сознаться, что я тут не совсем продумал, — говорит третий секретарь райкома. — Мне казалось...

Ему трудно сказать, что казалось. Также непродуманно, поспешно председателем колхоза имени Чапаева в 1944 году был поставлен Герасимов, который обманул государство и разваливал колхозное хозяйство в районе должны быть резервы для выдвижения. И районом имеет 17 председателей колхозов, 5 председателей сельсоветов, 35 бригадиров полеводческих бригад и т. д. Это были цифры. Тов. Филиппов их помнил. Но он не знал людей, которые скрывались за этими цифрами.

В номенклатуру райкома партии входят председатели колхозов, директора, председатели по животноводству, председатели сельсоветов и т. д. Итого 256 человек.

— В прошлом году 231 человека освоили, — сообщает тов. Филиппов.

Что значит «освоили»? Это значит — заполнили анкету, дали написать автобиографию. А что скрывается за анкетными данными, на что способен сейчас тот или иной работник, — этого не знает третий секретарь Ирменского райкома.

И немудрено не знать, ибо тов. Филиппов не бывал, скажем, в колхозе «13 лет Октября» более полугода. Да и в других артелях он появляется только в силу крайней необходимости — кампания какая-нибудь или неблагополучие с государственными поставками. Ни разу он в своем колхозе не был. Филиппов не провел ни одного совещания бригадиров, звеньевых, ни разу по-настоящему не беседовал с людьми, не знает их нужд, интересов, потребностей.

Бригадиры полеводческих бригад недохдят в номенклатуру секретаря райкома. В 1943 году следили попытку учесть перемещение бригадиров. Этот учет проводился только полгода и вот что он показал: в 10 бригадах бригадиры сменились по одному разу, в 16 — по два раза, и 9—по три. А всего в районе было только 71 бригада.

С каждым годом Ирменский район все больше и больше накапливает долг государству по хлебопоставкам. И одна из основных причин этого — отсутствие постоянной работы с кадрами, администрирование вместо воспитательной работы.

Тов. Филиппов очень любит говорить, что он «сила в работы», «назначая на работу». В административном порыве он даже перед должность председателя райпотребсоюза. И Мелихов стал им. Нового председателя артели подобрать недолго. В «Большевике» послали Королихина. Он пробыл там меньше года, но так хозяйствовал, что артельные дела резко покатились под гору. Колхозники потребовали возвращения Мелихова.

— Должен сознаться, что я тут не совсем продумал, — говорит третий секретарь райкома. — Мне казалось...

Ему трудно сказать, что казалось. Также непродуманно, поспешно председателем колхоза имени Чапаева в 1944 году был поставлен Герасимов, который обманул государство и разваливал колхозное хозяйство в районе должны быть резервы для выдвижения. И районом имеет 17 председателей колхозов, 5 председателей сельсоветов, 35 бригадиров полеводческих бригад и т. д. Это были цифры. Тов. Филиппов их помнил. Но он не знал людей, которые скрывались за этими цифрами.

В номенклатуру райкома партии входят председатели колхозов, директора, председатели по животноводству, председатели сельсоветов и т. д. Итого 256 человек.

— В прошлом году 231 человека освоили, — сообщает тов. Филиппов.

Районная газета «Ленинский путь» в Ирменском районе выходит 3 раза в неделю. Тираж ее 2 000 экземпляров. Газета читается, ее ждут, но она не является боевым помощником райкома партии в работе с кадрами. Она не вскрывает недостатков в подборе и воспитании руководящих работников, не помогает райкому партии в борьбе с администрированием, с зажимом критики.

Районная газета — это коллективный организатор масс, коллективный пропагандист и агитатор, коллективный организатор масс, коллективный пропагандист и агитатор, коллективный организатор масс, коллективный пропагандист и агитатор,

...АЯ БИБЛИОТЕКА

Пролетарии всех стран, соединяйтесь!

СОВЕТСКАЯ СИБИРЬ

Орган Новосибирского обкома и горкома ВКП(б), областного и городского Советов депутатов трудящихся

№ 55 (7760) | 20 МАРТА 1945 г., вторник | Цена 20 коп.

ПРИКАЗ

Верховного Главнокомандующего

Командующему войсками 1-го Белорусского фронта

Маршалу Советского Союза ЖУКОВУ

Начальнику штаба фронта

Генерал-полковнику МАЛИНИНУ

Войска 1-го Белорусского фронта, сломив сопротивление окруженного гарнизона немцев, сегодня, 18 марта, овладели городом и портом на Балтийском море КОЛЬБЕРГ.

В боях за овладение городом и портом КОЛЬБЕРГ отличились войска 1-й польской армии генерал-лейтенанта ПОПЛАВСКОГО, генерал-майора КАРАКОЗ, генерал-майора СТРАЖЕВСКОГО, полковника ЗАЙКОВСКОГО, генерал-майора КЕНЕВИЧА, полковника ШЕЙПАКА, полковника МЕШКОВА, подполковника ВИШНЕВСКОГО; артиллеристы генерал-майора артиллерии МОДЗЕЛЕВСКОГО, полковника ВИКЕНТЬЕВА, полковника СКОКОВСКОГО, генерал-майора КЕРП, полковника ЛОБАНОВА, майора ПОПОВИЧА, полковника ПРОКОПОВИЧА; танкисты генерал-майора танковых войск НИКУЛИНА, подполковника МОЛОКАНОВА; летчики полковника РОМЕЙКО; саперы генерал-майора инженерных войск БОРДЗИЛОВСКОГО, полковника ЛЮБАНСКОГО, подполковника КРЕЧКО, майора ТИТОВА; связисты полковника СУЧЕК.

В ознаменование одержанной победы соединения и части, наиболее отличившиеся в боях за овладение городом и портом КОЛЬБЕРГ, представить к награждению орденами.

Сегодня, 18 марта, в 21 час столица нашей Родины МОСКВА от имени Родины салютует доблестным войскам 1-го БЕЛОРУССКОГО фронта, в том числе 1-й польской армии генерал-лейтенанта ПОПЛАВСКОГО, овладевшим городом и портом КОЛЬБЕРГ, — двенадцатью артиллерийскими залпами из ста двадцати четырех орудий.

За отличные боевые действия ОБ'ЯВЛЯЮ БЛАГОДАРНОСТЬ руководимым Вами войскам, участвовавшим в боях за овладение КОЛЬБЕРГ.

Вечная слава героям, павшим в боях за свободу и независимость нашей Родины!

Смерть немецким захватчикам!

Верховный Главнокомандующий
Маршал Советского Союза И. СТАЛИН.

18 марта 1945 года
№ 302.

От Советского Информбюро

ОПЕРАТИВНАЯ СВОДКА ЗА 17 МАРТА

В течение 17 марта юго-западнее КЕНИГСБЕРГА наши войска, продолжая бои по уничтожению восточно-прусской группы немцев, заняли населенные пункты БРАНДЕНБУРГ, ПОПЛИТТЕН, ПЕРШКЕН, ЛЕГНИТТЕН, ПРАУССЕН, ПАННВИЦ, ВОРНИКАМ, ФОРДЕР-ФРОЙДЕНТАЛЬ, ДОЙЧ ТИРАУ, БИЛЬСХЕФЕН. За 16 марта в этом районе взято в плен более 700 немецких солдат и офицеров.

На ШТЕТТИНСКОМ направлении наши войска, продолжая бои по ликвидации плацдарма немцев на восточном берегу ОДЕРА, заняли населенные пункты АЛЬТХОФ, БОРГЛЯНД, ВИЛЬХЕЛЬМСФЕЛЬДЕ, ФРАУЕНХОФ, РЕТЦОВСФЕЛЬДЕ, ФЕРДИНАНДШТАЙН. В боях за 15 и 16 марта войска 1-го БЕЛОРУССКОГО фронта взяли в плен более 2.000 немецких солдат и офицеров. В числе пленных командир 402 немецкой пехотной дивизии генерал-лейтенант Шлейниц.

В районе БРЕСЛАУ продолжались бои по уничтожению окруженной в городе группы войск противника.

На других участках фронта — бои местного значения и поиски разведчиков.

За 16 марта на всех фронтах подбито и уничтожено 113 немецких танков. В воздушных боях и огнем зенитной артиллерии сбито 65 самолетов противника.

НАЛЕТ НАШЕЙ АВИАЦИИ НА ЖЕЛЕЗНОДОРОЖНЫЙ УЗЕЛ МОРАВСКА ОСТРАВА В ЧЕХОСЛОВАКИИ

В ночь на 17 марта наши тяжелые бомбардировщики нанесли удар по железнодорожному узлу Моравска Острава в Чехословакии. В результате бомбардировки на территории железнодорожного узла возникли пожары, сопровождавшиеся сильными взрывами.

ОПЕРАТИВНАЯ СВОДКА ЗА 18 МАРТА

В течение 18 марта юго-западнее КЕНИГСБЕРГА наши войска вели бои по уничтожению восточно-прусской группы немцев и, сжимая кольцо окружения, заняли более 40 населенных пунктов, в том числе КОРШЕНРУ, ПАТЕРСОРТ, ЛЮДВИГСОРТ, ШВАНИС, РИППЕН, ЛАУКИТТЕН, ПРЕЙСИШ ТИРАУ, ЛЕНХЕФЕН, МАЛЕНДОРФ, РЕФЕЛЬД, ГРЮНЕНФЕЛЬД. В боях за 17 марта в этом районе взято в плен более 800 немецких солдат и офицеров.

Войска 1-го БЕЛОРУССКОГО фронта, сломив сопротивление окруженного гарнизона немцев, 18 марта овладели городом и портом на Балтийском море КОЛЬБЕРГ.

В Чехословакии, западнее и юго-западнее города ЗВОЛЕНА, наши войска, в результате наступательных боев, заняли населенные пункты ОСТРА ЛУКА, ШАШОВСКЕ ПОДГРОДЬЕ, ГОРНЕ ОПАТОВЦЕ, ГЛИНИК на ГРОН, ВИГНЕ.

На других участках фронта — бои местного значения и поиски разведчиков.

За 17 марта на всех фронтах подбито и уничтожено 136 немецких танков и самоходных орудий. В воздушных боях и огнем зенитной артиллерии сбито 26 самолетов противника.

★ ★ ★

Юго-западнее Кенигсберга наши войска продолжали сжимать с востока и юга окруженную восточно-прусскую группировку противника. Немцы, опираясь на сильно укрепленные населенные пункты, высоты и водные рубежи, оказывают упорное сопротивление. Однако, в результате ударов наших войск, территория, занимаемая противником, сокращается с каждым днем. Гитлеровцы загнаны на незначительный по своим размерам прибрежный участок. Наши войска, занявшие вчера важный опорный пункт немцев Бранденбург, в результате ночных боев очистили от противника левый берег реки Фришинг в ее нижнем течении. Сегодня утром гитлеровцы выбиты из лесного массива, прикрывающего с северо-востока подступы к Людвигсорту — железнодорожной станции и узлу шоссейных дорог. Затем наша пехота стремительной атакой овладела населенным пунктом Людвигсорт. Одновременно советские части наступающие вдоль побережья залива Фриш Гаф, продвинулись вперед на 4 километра и заняли несколько прибрежных селений. Юго-восточнее города Браунсберг ожесточенные бои происходили в полосе автострады Кенигсберг—Эльбинг. Немцы построили на этом участке полосу обороны с дотами и дзотами. Наши войска, после артиллерийского обстрела вражеских позиций, прорвали оборону немцев и заняли населенный пункт Грюненфельд, находящийся в 8 километрах к юго-востоку от города Браунсберга. За день боев уничтожено более 3 тысяч немецких солдат и офицеров, 19 танков, 39 полевых орудий и 170 пулеметов противника. Захвачены трофеи, в числе которых 11 танков, 4 бронетранспорта, 16 орудий и 3 склада с боеприпасами.

Пленные сообщают об огромных потерях немецких войск. Так, 7-я рота 432 полка за три дня боев потеряла убитыми 80 процентов своего личного состава. Остатки 60-немецкой пехотной дивизии сведены в один полк неполного состава. 302-я бригада штурмовых орудий потеряла всю материальную часть и действует сейчас как пехотный батальон. Гренадерский полк танковой дивизии СС «Великая Германия» в последних боях полностью уничтожен.

* * *

Войска 1-го Белорусского фронта сегодня овладели городом Кольберг. Этот город и порт на Балтийском море оборонял крупный вражеский гарнизон, усиленный остатками немецких дивизий, разгромленных в Померании. Противник оказывал упорное сопротивление и пытался выиграть время для того, чтобы вывезти из Кольберга морским путем войска, вооружение и военные материалы. Эти намерения немцев были сорваны умелыми действиями наших войск. Советские части стремительным ударом овладели западной частью города по реке Перзанте и взяли порт под артиллерийский обстрел. Несколько судов противника, пытавшихся пройти в порт, были потоплены. Бои переместились в восточную часть города. Вчера наши части очистили от гитлеровцев улицы Кольберга южнее линии железной дороги. Затем был предпринят решительный штурм. После ожесточенных уличных боев войска фронта, действующие совместно с польским войском, сломили сопротивление немецкого гарнизона и полностью овладели городом и портом Кольберг. На улицах города остались тысячи вражеских трупов. Захвачены большие трофеи и много пленных.

* * *

В Чехословакии, западнее и юго-западнее города Зволен, наши войска в трудных условиях горно-лесистой местности с боями продвигались вперед. Противник создал на высотах и склонах гор опорные пункты и пытался удержать в своих руках плацдарм на левом берегу реки Грон. Наши пехотинцы выбили немцев из населенного пункта Остра Лука и, продвигаясь по шоссе, вышли к реке Грон. В этом районе разгромлены два батальона пехоты противника. Захвачено 180 пленных и много трофеев. На другом участке советские части выбили гитлеровцев из крупного опорного пункта Горне Опатовце, а также заняли 5 горных высот. Развивая успех, наши войска полностью очистили от немцев левый берег реки Грон к западу от города Зволен. Отдельные группы солдат противника были прижаты к реке и ликвидированы.

В СОВНАРКОМЕ СССР

Об итогах Всесоюзного социалистического соревнования районов за получение высокого урожая и под'ем колхозного животноводства в 1944 году

Рассмотрев итоги Всесоюзного социалистического соревнования районов за получение высокого урожая и под'ем колхозного животноводства в 1944 году, Совет Народных Комиссаров Союза ССР признал победителями в социалистическом соревновании по результатам 1944 года за выполнение плана всех сельскохозяйственных работ, выполнение обязательств по государственным поставкам и натуроплате за работы МТС, за выполнение государственного плана развития колхозного животноводства, увеличение поголовья по всем видам скота и выполнение обязательств по государственным поставкам животноводческих продуктов следующие районы и постановил:

ПО СОРЕВНОВАНИЮ ЗА ПОЛУЧЕНИЕ ВЫСОКОГО УРОЖАЯ

Вручить переходящие Красные Знамена Государственного Комитета Обороны и выдать денежные премии:

Сальскому району, Ростовской области, Богородскому району, Горьковской области, Краснохолмскому району, Калининской области, Коммунистическому району, Московской области, Вурнарскому району, Чувашской АССР, Боровичскому району, Новгородской области, Марксовскому району, Саратовской области, Осакаровскому району, Казахской ССР, Избаскентскому району, Узбекской ССР, Марыйскому району, Туркменской ССР, Карягинскому району, Азербайджанской ССР, Горийскому району, Грузинской ССР, Шполянскому району, Украинской ССР, Пятихатскому району, Украинской ССР, Ирклеевскому району, Украинской ССР.

ПО СОРЕВНОВАНИЮ ЗА ПОД'ЕМ КОЛХОЗНОГО ЖИВОТНОВОДСТВА

Вручить переходящие Красные Знамена Государственного Комитета Обороны и выдать денежные премии:

Кунцевскому району, Московской области, Новобогатинскому району, Казахской ССР, Лакскому району, Дагестанской АССР, Селидовскому району, Украинской ССР, Васильковскому району, Украинской ССР, Шахристанскому району, Таджикской ССР, Алексинскому району, Тульской области, Марфинскому району, Астраханской области, Степанаванскому району, Армянской ССР, Бежецкому району, Калининской области, Цителцкаройскому району, Грузинской ССР, Холмогорскому району, Архангельской области, Даргапатинскому району, Туркменской ССР, Тогуз-Торовскому району, Киргизской ССР, Мартунинскому району, Азербайджанской ССР.

Об итогах Всесоюзного социалистического соревнования областей, краев, республик за получение высокого урожая и под'ем колхозного животноводства в 1944 году

Рассмотрев итоги Всесоюзного социалистического соревнования областей, краев и республик за получение высокого урожая и под'ем колхозного животноводства в 1944 году, Совет Народных Комиссаров Союза ССР признал победителями в социалистическом соревновании по результатам 1944 года за выполнение плана всех сельскохозяйственных работ, выполнение обязательств по государственным поставкам и натуроплате за работы МТС, за выполнение государственного плана развития колхозного животноводства, увеличение поголовья по всем видам скота и выполнение обязательств по государственным поставкам животноводческих продуктов следующие области, края, республики и постановил:

ПО СОРЕВНОВАНИЮ ЗА ПОЛУЧЕНИЕ ВЫСОКОГО УРОЖАЯ

1. Вручить переходящие Красные Знамена Государственного Комитета Обороны с выдачей:

первых денежных премий: Московской области, Киевской области, Украинской ССР;

вторых денежных премий: Калининской области, Полтавской области, Украинской ССР, Ленинградской области.

2. Отметить хорошую работу по выполнению плана всех сельскохозяйственных работ и выполнению обязательств по государственным поставкам и натуроплате за работы МТС: Белорусской ССР, Азербайджанской ССР, Армянской ССР, Грузинской ССР, Крымской АССР, Якутской АССР, Краснодарского края, Днепропетровской, Сталинской, Черниговской областей, Украинской ССР, Ростовской, Брянской, Ивановской, Ярославской, Новгородской, Кировской, Вологодской, Псковской, Архангельской областей, Марыйской области, Туркменской ССР, Карагандинской области, Казахской ССР.

ПО СОРЕВНОВАНИЮ ЗА ПОД'ЕМ КОЛХОЗНОГО ЖИВОТНОВОДСТВА

1. Вручить переходящие Красные Знамена Государственного Комитета Обороны с выдачей:

первых денежных премий: Московской области, Гурьевской области, Казахской ССР;

вторых денежных премий: Дагестанской АССР, Азербайджанской ССР, Карагандинской области, Казахской ССР.

2. Отметить хорошую работу по выполнению государственного плана развития колхозного животноводства, увеличению поголовья по всем видам скота и выполнению обязательств по государственным поставкам животноводческих продуктов: Туркменской ССР, Таджикской ССР, Армянской ССР, Киевской, Полтавской, Сталинской, Ворошиловградской областей, Украинской ССР.

О мерах по увеличению поголовья рабочих волов в колхозах области

Постановление исполнительного комитета областного Совета депутатов трудящихся и бюро Новосибирского обкома ВКП(б) от 10 марта 1945 г.

Облисполком и бюро обкома ВКП(б) считают, что дальнейшее увеличение поголовья рабочих волов является одним из главных условий, обеспечивающих выполнение задач по под'ему сельского хозяйства в колхозах области.

Однако, как показала проверка, во многих колхозах выращивание рабочих волов как следует не организовано, не установлен порядок отбора бычков на выращивание, нет особого ухода и содержания за ними. Обезличка в использовании, пренебрежительное отношение к волу, отсутствие должного ухода, содержания и правильного использования все еще остаются основным злом, препятствующим быстрейшему увеличению поголовья рабочих волов.

Облисполком и бюро обкома ВКП(б) **постановляют:**

1. Увеличение поголовья рабочих волов считать важнейшей задачей всех партийных, советских, земельных органов и колхозов.

2. Утвердить на 1945 год план выращивания бычков для увеличения поголовья рабочих волов в колхозах области в количестве 30 тыс. голов. Предложить райисполкомам и райкомам ВКП(б) в десятидневный срок довести колхозам задания по выращиванию бычков.

3. Обязать председателей райисполкомов, секретарей райкомов ВКП(б) с участием зооветработников в срок до 20 апреля 1945 года провести выделение бычков рождения 1944—45 гг. для выращивания рабочих волов. Всех выделенных бычков для этой цели записать в акт, с указанием в отдельности по каждому животному инвентарного номера, возраста, масти и развития.

4. Обязать председателей колхозов всех отобранных для выращивания бычков выделить из общего стада скота в отдельные гурты и закрепить для ухода за ними колхозников, способных обеспечить правильный уход, содержание, кормление и выращивание их.

5. Установить, что выбраковка бычков, поставленных на выращивание, производится только с участием зооветработников райзо, зооветучастков и пунктов с последующим утверждением акта выбраковки заведующим райзо.

6. Обязать председателей райисполкомов, секретарей РК ВКП(б) до 10 апреля 1945 года специальными комиссиями райисполкомов с участием зооветработников провести по каждому колхозу проверку состояния рабочих волов, уход, кормление и использование их на работах. Всех истощенных и больных рабочих волов выделить в особые группы и принять меры к восстановлению их работоспособности.

7. В связи с тем, что обезличка в уходе, кормлении и содержании выводит большое количество волов из строя, много их выбраковывается и даже гибнет, облисполком и бюро обкома ВКП(б) особо обращают внимание председателей райисполкомов, секретарей РК ВКП(б) и заведующих райзо на необходимость улучшения ухода, кормления и содержания рабочих волов и требуют в ближайшее время закрепить всех рабочих волов за производственными бригадами, а внутри бригад —за колхозниками, подбирая рабочую пару волов, равную по силе и упитанности.

Возложить ответственность на бригадиров полеводческих бригад за правильное использование, кормление и содержание рабочих волов.

8. Обязать райисполкомы, райзо, председателей колхозов устанавливать на отдельные периоды года распорядок рабочего дня с указанием времени работы, поения и кормления рабочих волов.

9. Обязать председателей колхозов организовать изготовление и ремонт мягкой упряжи, специальных хомутов, шорок для всего имеющегося поголовья рабочих волов и подрастающих бычков-кастратов.

10. Обязать райисполкомы и райкомы ВКП(б) производить в колхозах ежемесячную проверку силами зооветработников, партийного и советского актива состояния упитанности, ухода и кормления рабочих волов, а также правильного использования волов на различных колхозных работах.

Результаты проверки обсуждать на собраниях колхозников, на заседаниях исполкомов райсоветов и определять по каждому колхозу в отдельности необходимые меры улучшения содержания, ухода и кормления молодняка и взрослого поголовья рабочих волов.

Председатель Новосибирского облисполкома **И. ГРИШИН.**

Секретарь Новосибирского обкома ВКП(б) **М. КУЛАГИН.**

НА КОЛХОЗНОМ СОБРАНИИ

На очередное занятие политшколы в Шилово-Курье приехал пропагандист райкома партии тов. Самусева. Скоро вокруг нее собралась группа колхозниц. В задушевной беседе Самусева рассказала женщинам о последних событиях на фронтах Отечественной войны, о продвижении Красной Армии в глубь Германии. Разговор затянулся, но было уже поздно, подходили часы занятий политшколы, и колхозницы разошлись по домам. В школе в этот вечер коммунисты и комсомольцы слушали лекцию: «Партия большевиков в годы под'ема рабочего движения перед первой империалистической войной».

Общественная жизнь в селе бьет ключом. Люди учатся, горячо откликаются на политические события. Так было и на этот раз.

С утра т. Самусева вместе с руководителями колхоза и сельисполкома побывала на ферме артели «Вперед к коммунизму», где животноводы обсуждали постановление Совнаркома СССР о дополнительной оплате натурой за перевыполнение заданий по выращиванию молодняка и сохранению взрослого скота. Горячим одобрением встречено это постановление. Колхозные животноводы видят, что их самоотверженный труд будет еще более поощряться. В прошлом году они перевыполнили государственные планы по поставкам мяса, шерсти и других продуктов.

За годы войны колхоз дал Красной Армии много лошадей и крупного рогатого скота, много шерсти, овчин и других теплых вещей. Кроме этого, в освобожденные районы колхозники выделили 7 голов крупного рогатого скота, 154 овцы. Сейчас в хозяйстве более 100 лошадей, 850 овец, 415 голов крупного рогатого скота, 12 свиней. Скот средней упитанности и обеспечен кормами.

Сегодня члены артели трудились особенно напряженно. Все знали, что вечером будет колхозное собрание и надо быстрее закончить работу. Кузнец Никита Семенович Коунин торопился закончить ремонт последних двух плугов.

Стемнело. Полно в колхозной конторе. Молодежь танцует под гармонь. В соседней комнате члены редколлегии готовят выпуск стенной газеты. Но вот гармонь замолчала. Парни и девушки расселись по местам. Наступила тишина.

Председатель собрания об'явил повестку дня. Вопрос один: обсуждение постановления Совнаркома СССР и ЦК ВКП(б) о плане развития сельского хозяйства на 1945 год.

Первое слово взял председатель правления Иосиф Иванович Андриевский.

— Товарищи, каждая строка замечательного документа, который мы сейчас слушали, выражает большую заботу партии и правительства о колхозах и о нас, колхозниках. Правительство четко указывает, как надо работать, чтобы с честью выполнить план. В прошлом году мы не имели подготовленной с осени земли и, несмотря на это, добились немалых успехов. Весенний сев провели организованно, уборку закончили во-время, полностью рассчитались с государством по хлебосдаче и более двух тысяч пудов хлеба сдали сверх плана. Озимых мы посеяли в три раза больше, чем следовало по плану.

Честно, хорошо поработали колхозники. Но могли работать еще лучше. Скажу прямо: мало внесли удобрений в почву, нарушили севооборот, не везде соблюдали высокое качество обработки почвы. Все это сказалось на урожайности. По яровым зерновым культурам собрали средний урожай только по 7 центнеров с гектара. А как сейчас? Опять плохо с вывозкой удобрений. Навоза вывезли мало, сбор золы и других местных удобрений идет неорганизованно. А правительство требует, чтобы планы по агротехнике были в точности выполнены. Возможности к этому у нас, товарищи, есть. Семян тоже достаточно, тягловая сила хорошая, земли заготовлено 600 гектаров, инвентарь отремонтирован. Теперь дело за нами! Как работать будем, такой и урожай получим.

Председатель закончил. Поднялся бригадир полеводческой бригады Николай Карпович Бобенко.

— Правительство и партия, — сказал он, — уделяют большое внимание повышению урожайности. Но мы не выполняли хорошие советы. В прошлом году урожай собрали низкий. Почему? Потому, что плохо ухаживали за землей, мало в почву внесли удобрений. Звено Стукаловой свой участок удобрило лучше и урожай получило выше 11 центнеров с гектара. В нашем колхозе за укрепление звеньев не борются, поэтому и урожай идет книзу. Мое предложение такое: за каждым звеном закрепить участок, лучше ухаживать за ним, больше внести в почву золы, навоза. Тогда урожай...

Скажу еще о коне. Рабочий скот надо беречь. А вот колхозник Майгайримов не понимает этого. Сегодня он поехал за сеном и прямо со двора погнал быка рысью. Разве можно так обращаться с тяглом? Во время сева нагрузка на рабочий скот увеличится. Значит его надо беречь и готовить к весне.

Давайте, товарищи, работать так, как учат нас партия и великий Сталин.

Выступили колхозницы Мария Новакова, Таисия Копылова, Мыльникова. Они благодарили партию и правительство за заботу о колхозах и колхозниках, вносили свои предложения о том, как лучше поднять урожайность.

Последней высказалась Татьяна Ивановна Стукалова:

— Много здесь говорили о повышении урожайности. Это правильно. Я скажу о своем звене. Все вы знаете, что в прошлом году наше звено собрало по 11 центнеров хлеба с гектара. Это на 4 центнера больше, чем с общих участков. Но много и у нас еще беспорядков, бесхозяйственности. Сколько раз я выгоняла скот с посевов. Пастухи распускали его. Об этом я говорила в правлении, но мер никаких не приняли. Много хлеба потравили скоту, нечего греха таить! Звено наше могло бы получить дополнительную оплату, но нам ничего не выдали. С бесхозяйственностью надо покончить. Чтобы быстрее добить лютого врага — немца, мы должны работать больше и лучше..

— Есть еще желающие говорить или на этом закончим? — спросил председательствующий. — Какие будут предложения?

Много ценных советов дали колхозники. В принятой резолюции записали: «Приветствуем постановление партии и правительства о плане развития сельского хозяйства на 1945 год и обязуемся полностью выполнить его».

После собрания учительница Александра Петровна Воронежская вывесила стенгазету. Учетчица тракторной бригады Мыльникова прочитала присутствующим заметки.

Молодежь еще долго не расходилась. Заиграла гармонь.

С. ПЯТКОВ.
(Наш соб. корр.).

Колхоз «Вперед к коммунизму».

В Президиуме Верховного Совета СССР

О наследниках по закону и по завещанию

Президиум Верховного Совета СССР 14 марта с. г. издал Указ «О наследниках по закону и по завещанию».

Указ устанавливает, что наследниками по закону являются дети (в том числе усыновленные), супруг и нетрудоспособные родители умершего, а также другие нетрудоспособные, состоявшие на иждивении умершего не менее одного года до его смерти. Если кто-либо из детей наследодателя умрет до открытия наследства, его наследственная доля переходит к его детям (внукам наследодателя), а в случае смерти последних — к их детям (правнукам наследодателя). В случае отсутствия указанных наследников или непринятия ими наследства наследниками по закону являются трудоспособные родители, а при их отсутствии — братья и сестры умершего.

Каждый гражданин может по завещанию оставить все свое имущество или часть его одному или нескольким из вышеуказанных лиц, а также государственным органам и общественным организациям. Однако завещатель не может лишить своих несовершеннолетних детей и других нетрудоспособных наследников доли, которая причиталась бы им при наследовании по закону. При отсутствии наследников по закону—имущество может быть завещано любому лицу.

(ТАСС).

Прибытие в Москву Президента Чехословацкой Республики г-на Эд. Бенеша и Премьер-Министра Чехословацкой Республики г-на Я. Шрамека

17 марта в Москву прибыл Президент Чехословацкой Республики д-р Эдуард Бенеш с супругой, направляющийся из Лондона в Чехословакию. С Президентом прибыли чехословацкий Премьер-Министр г-н Ян Шрамек, Министр Иностранных Дел г-н Ян Масарик, Посол Чехословацкой Республики в Москве г-н Зд. Фирлингер, а также представители различных политических партий Чехословакии. Президента сопровождали от Баку Заведующий Протокольным Отделом НКИД СССР Ф. Ф. Молочков и пом. заведующего 4-м Европейским Отделом НКИД СССР А. Н. Абрамов.

На центральном аэродроме г-на Эд. Бенеша и сопровождающих его лиц встречали Заместитель Председателя Совета Народных Комиссаров СССР и Народный Комиссар Иностранных Дел СССР В. М. Молотов, Заместитель Народного Комиссара Иностранных Дел А. Я. Вышинский, Секретарь Президиума Верховного Совета СССР А. Ф. Горкин, Генерал-полковник Ф. И. Голиков, Заведующий 4-м Европейским Отделом НКИД СССР В. А. Зорин, Заместитель Председателя Исполкома Московского Городского Совета М. А. Яснов, Комендант г. Москвы генерал-лейтенант К. Р. Синилов, Начальник Отдела Внешних Сношений НКО генерал-майор М. П. Кутузов, Заместитель Заведующего Протокольным Отделом НКИД СССР Г. И. Фомин, делегация Словацкого Национального Совета во главе с д-ром В. Шробаром, Командующий 1-м Чехословацким Корпусом генерал Л. Свобода, член Пражского Парламента К. Готвальд, проф. Зд. Неедлы, дипломатический состав Чехословацкого Посольства и Военной Миссии и др.

На аэродроме присутствовали также Посол Великобритании г-н А. К. Керр, Посол Соединенных Штатов Америки г-н В. Гарриман, Посол Югославии г-н С. Симич, Посол Канады г-н Д. Уилгресс.

При встрече был выстроен почетный караул и были исполнены государственные гимны Чехословакии и Советского Союза. Аэродром был украшен чехословацкими и советскими флагами.

Заявление Президента Эд. Бенеша

По прибытии в Москву Президент Чехословацкой Республики д-р Э. Бенеш сделал перед микрофоном следующее заявление:

«Наш путь на родину, освобождаемую героическим усилием Красной Армии и всех наших союзников, ведет через Москву. Это подчеркивает еще большее значение нашей общей дружбы и наших союзнических отношений.

Я уверен, что скоро враг будет разбит и Европа—опять свободна».

Спасибо героиням тыла!

Мы, фронтовики, особенно остро чувствуем теплую женскую заботу. Мы знаем, с каким громадным напряжением трудятся в суровые дни войны работницы и колхозницы, женщины—инженеры и техники, врачи, педагоги. Сотни и тысячи женщин выдвинулись в эти дни на ответственную, руководящую работу. Нет такого участка социалистического строительства, на котором женщины не смогли бы заменить мужчин. Не считаясь ни с какими трудностями, они делали все, что было в их силах, для того, чтобы больше и лучше помочь фронту.

И, несмотря на все это, наши сестры, матери, жены находили время для того, чтобы ободрить нас ласковым словом, обрадовать письмом, подарком.

Тыл жил одной жизнью с фронтом, делал все для фронта и фронтовиков.

Теплой заботой были окружены и наши семьи.

Я сейчас — недолгий гость в Новосибирске: нахожусь в отпуске после ранения. Но даже и то, что я успел увидеть за эти несколько дней, наполняет меня гордостью за наш советский тыл.

Я видел, какой любовью окружена мать-героиня Софья Яковлевна Игнатова, восемь сынов которой с честью защищают свою Родину. Я видел, с каким вниманием, например, отдел гособеспечения при Октябрьском райисполкоме относится ко всем семи семьям Героев Советского Союза, проживающим в этом районе.

Хочется еще и еще раз сказать спасибо работникам отдела — тт. Кустовой, Редниковой и всем, кто с такой любовью и вниманием относится к нам и нашим семьям.

Война еще не кончилась. Нас ждут еще упорные и тяжелые бои. Но победа уже близка. И она будет тем ближе, чем больше будет помогать нам тыл, в частности наши героини тыла, наши замечательные советские женщины.

Пусть фронт и тыл разделяют тысячи километров,—мы вместе куем окончательную победу над нашим заклятым врагом! И мы скоро завоюем ее, эту победу!

Герой Советского Союза...

МОРАЛЬНО-ПОЛИТИЧЕСКОЕ ПОРАЖЕНИЕ ГИТЛЕРОВСКОЙ ГЕРМАНИИ В ХОДЕ ВОЙНЫ

В своем докладе о 27-й годовщине Великой Октябрьской социалистической революции товарищ Сталин отметил, что: «в ходе войны гитлеровцы понесли не только военное, но и морально-политическое поражение. Утвердившаяся в нашей стране идеология равноправия всех рас и наций, идеология дружбы народов одержала полную победу над идеологией звериного национализма и расовой ненависти гитлеровцев».

Развязывая вторую мировую войну, гитлеровская клика рассчитывала прежде всего воспользоваться разобщенностью народов Европы, в частности народов славянских, чтобы не допустить создания союза миролюбивых стран и тем самым получить возможность разбить своих противников порознь.

Гитлеровцы, опьяненные своими военными успехами, не желали видеть, что эти успехи непрочны и преходящи, ибо они вызваны временными, преходящими факторами: внезапностью нападения, временным превосходством в количестве танков и самолетов и т. д. Немецкие фашисты были уверены, что если в первый период войны часть населения Европы испытывала смятение и страх перед вооруженными силами Германии, то этот страх распространится и на Советский Союз, что все это позволит гитлеровской Германии прочно установить свое господство над Европой и не даст возможности народам подняться против фашистского гнета.

Предприняв преступную войну против Советского Союза, гитлеровцы вновь попытались запугать мир «большевистской опасностью», а себя изобразить защитниками европейской цивилизации от коммунизма.

Наконец, гитлеровская клика в своей борьбе против СССР попыталась воскресить смердящие трупы разгромленных советским народом националистических и кулацко-бандитских групп. Большие надежды возлагались гитлеровцами и на реакционные, профашистские силы в Англии и США, на то, что им удастся сорвать образование боевого союза демократических стран.

Все эти планы потерпели полный крах.

«В великих битвах Отечественной войны против немецкого нашествия Красная Армия спасла народы Советского Союза от немецко-фашистского рабства, отстояла свободу и независимость нашей родины и помогла народам Европы сбросить немецкое иго». (Сталин, приказ 23 февраля 1945 года).

Немецко-фашистский кровавый и грабительский «новый порядок», немецкий рабско-крепостнический уклад жизни, немецко-фашистская идеология оказались совершенно чуждыми и глубоко ненавистными всем народам СССР. В настоящее время даже самые оголтелые из фашистов не могут не признать этого. Характерно в этом отношении заявление, сделанное 23 октября 1944 г. по немецкому радио: «Сейчас советская Россия уже не представляет собой никакой загадки. Германия совершила ошибку в июне 1941 года, когда она думала, что одним ударом может покончить с Советским Союзом и что, наконец-то, этот момент пришел».

В ходе войны звериное лицо фашизма было полностью разоблачено. Людоедская политика «нового порядка», приведшая к лишению народов Европы всякой политической и государственной независимости, к массовому истреблению миллионов людей, к разнузданному грабежу и разбою в оккупированных странах, восстановила против Германии все свободолюбивые народы и тем самым стала одним из факторов грядущего поражения Германии.

«Немецкие фашисты, — сказал товарищ Сталин в своем докладе о 27-й годовщине Великой Октябрьской социалистической революции, — избрали своим идеологическим оружием человеконенавистническую расовую теорию в расчете на то, что проповедь звериного национализма создаст морально-политические предпосылки господства немецких захватчиков над порабощенными народами. Однако политика расовой ненависти, проводимая гитлеровцами, стала на деле источником внутренней слабости и внешнеполитической изоляции немецко-фашистского государства».

Народы порабощенных стран ни на минуту не покорились немецко-фашистским захватчикам, изо дня в день подтачивали разбойничий «новый порядок». Впрах были разбиты надежды гитлеровцев на внешнеполитическую изоляцию СССР. Великобритания, США и другие демократические державы образовали вместе с Советским Союзом могучую противогерманскую коалицию. Даже расчеты немецких фашистов на прочную поддержку стран-сателлитов оказались, в конечном счете, несостоятельными. Италия, Финляндия, Румыния, Болгария на горьком опыте войны поняли, что СССР — не об'ект колонизации, а могучая держава, способная не только постоять за себя, но и нанести сокрушительный удар Германии и ее союзникам.

Фашистская идеология, как известно, основана на принципе завоевания так называемого «жизненного пространства» для Германии. Германские империалисты в течение десятилетий внушали немцам, что Германия должна быть мировой империей, что она обречена на гибель, если не завоюет себе «жизненного пространства». В свое время Гитлер, выступая с империалистическими притязаниями Германии на мировое господство, говорил: «Мы не можем ограничиваться, подобно Бисмарку, национальными землями, либо мы будем господствовать над Европой, либо наша нация разложится, и мы превратимся в группу мелких государств».

Захватив в первый период войны многие страны Западной Европы, немцы начали лихорадочно насаждать там свой новый грабительский порядок, превращать захваченные страны в придатки гитлеровской Германии. Они были уверены, что господство их так называемой «третьей империи» в Европе обеспечено навсегда.

Однако в ходе войны под ударами Красной Армии и войск наших союзников Германия теряла одну за другой оккупированные страны. Она лишилась захваченных ею богатейших экономических ресурсов Советского Союза, Румынии, Болгарии, Франции, Бельгии, почти всей Венгрии и Польши, а теперь Чехословакии и Голландии. Все это, естественно, ослабляет состояние гитлеровского тыла и порождает смятение среди немцев, привыкших вести войну за счет чужих ресурсов и строить свое хозяйство за счет ограбления других стран.

«Гитлеровцы, — говорит товарищ Сталин в своем приказе 23 февраля 1945 г., — кичились, что более сотни лет ни одного неприятельского солдата не было в пределах Германии и что немецкая армия воевала и будет воевать только на чужих землях. Теперь этому немецкому бахвальству положен конец».

Пока речь шла о войне на чужой территории, о безнаказанном грабеже чужого добра, о наживе за счет других народов, безыдейность и тупость немецких солдат и офицеров вполне отвечали задачам германского разбойничьего империализма. Теперь, когда война перенесена на территорию Германии, эта тупость и безыдейность могут привести к тому, что приученное к войне на чужой территории и к грабежу чужих народов немецкое воинство не будет иметь стимула для ведения войны.

Гитлеровские заправилы спешно перестраиваются. Они пытаются убедить своих солдат, что их долг — умереть во имя «защиты Германии». Но это тщетная попытка. Конечно, немецкие солдаты сопротивляются с остервенением, цепляются и будут цепляться за самые крайние и подлые средства борьбы, но не по идейным мотивам, а из страха перед возмездием за свои злодеяния, из жажды сохранить добро, награбленное в оккупированных странах.

Военное и морально-политическое поражение гитлеровских империалистов стало возможным потому, что против гитлеровской Германии и ее сообщников выступили единым фронтом свободолюбивые народы мира, а основную тяжесть борьбы взяла на себя великая Советская держава, сильная не только военными и материальными ресурсами, но и своими непоколебимыми морально-политическими устоями. Эти устои — дружба народов СССР, морально-политическое единство советского общества, советский патриотизм.

В ходе более чем трехлетней войны Советский Союз явил всему миру незыблемость и превосходство своих вооруженных сил, своей социалистической экономики, своей идеологии, морального духа народов СССР, беззаветно преданных социалистической отчизне.

Немецкие фашисты полагали, что идеология Советского Союза будет непреодолимым препятствием к установлению боевого сотрудничества СССР с буржуазно-демократическими странами. Жизнь целиком опровергла и эти расчеты гитлеровской клики.

Конечно, социалистическая идеология СССР принципиально отличается от государственной идеологии других союзных держав, но различие идеологий не служит помехой делу об'единения свободолюбивых народов в борьбе против общего врага человечества — гитлеровского фашизма. Мало того: именно советская идеология явилась той силой, которая сплотила народы нашей страны в единую семью и помогла им сблизиться со всеми другими свободолюбивыми народами мира. И это произошло потому, что социалистическая идеология, в противоположность фашистской, основана на принципе равноправия всех наций и рас, на признании нашим народом права за другими народами устанавливать у себя такие экономические и политические порядки, какие они желают видеть в своей стране.

Если немцы пытались онемечить все страны, насильственно включенные в пресловутое «жизненное пространство», обобрать до нитки европейские народы, то Советский Союз борется за то, чтобы каждый миролюбивый народ в Европе получил возможность развивать свою экономику и культуру в соответствии со своими национальными интересами и традициями. Политика Советского Союза, основанная на уважении всех прав других народов, их государственного суверенитета, их национальных традиций и культурных ценностей, является смертельным ударом по фашизму.

В Отечественной войне со всей силой сказалось торжество социалистического строя в нашей стране, прочность и незыблемость социалистических устоев нашего государства. Если войны в прошлом почти всегда приводили к обострению межнациональной розни и нередко к отпадению отдельных национальностей от многонационального государственного организма (так, например, было с Австро-Венгрией и с царской Россией в итоге первой мировой войны), то совершенно иное положение в Советском Союзе. За годы войны дружба советских народов еще более окрепла, ибо каждый из них считает Отечественную войну своим кровным делом и понимает, что без боевого и экономического сотрудничества народов СССР невозможно было бы отстоять нашу страну от чужеземных захватчиков.

История дает немало примеров, когда войны приводили к выступлениям значительной части населения против господствующей государственной идеологии, к усилению идейно-политической борьбы в обществе. Так было, например, в царской России и в годы русско-японской войны и во время первой мировой войны.

Другое дело в СССР. У нас государственная социалистическая идеология в ходе войны не только осталась незыблемой, но еще более укрепилась в сознании широких масс народа, которые еще глубже поняли, сколь дороги им завоевания социализма, свобода и независимость. Суровые годы войны неопровержимо доказали, как велика роль советской социалистической идеологии в судьбах нашей страны. Партия годами воспитывала в народе самоотверженную готовность постоять за социалистическую родину. Война показала, что идеологическая подготовка к обороне, проведенная нашей партией, оправдала себя целиком и полностью. В самый грозный час, когда превосходящий нас силами враг теснил Красную Армию и забрался в глубь страны, не дрогнула вера советского народа в торжество нашего правого дела, и еще теснее сомкнул он свои ряды вокруг партии Ленина—Сталина. Теперь, на четвертом году войны, когда война вступила в завершающую стадию, советские люди еще более убеждены в преимуществах советского социалистического строя, убеждены, что именно благодаря социалистическому строю мы отстояли родину и близки теперь к победе над врагом!

Только советский социалистический строй освободил нашу страну от экономической, военной и политической отсталости, от угрозы иноземного порабощения, превратил наш народ в авангард прогрессивного человечества, дал ему возможность спасти европейскую цивилизацию. А этот факт является непоправимым ударом по мировой реакции и, прежде всего, по фашизму.

*

Окончательное военное поражение гитлеровской Германии не за горами. Оно должно завершиться и морально-политическим разгромом фашизма. Однако для этого потребуется гораздо больший срок, чем для завершения военного разгрома гитлеровских империалистов. Речь идет не только о Германии — и в странах, освобожденных от ее гнета, и в нейтральных государствах, и даже в союзных с нами странах существует гитлеровская агентура.

Если военные силы фашизма выступают как открытый враг свободолюбивых народов, то фашизм в области идейно-политической умело маскируется. Нередко его агенты напяливают антинемецкую маску и выдают себя за «патриотов» и «борцов» против гитлеровского империализма. Немало людей, отравленных ядом расистской, шовинистической идеологии, есть в Румынии, Италии, Финляндии, Венгрии — странах, воевавших на стороне Германии. Фашистская идеология пустила глубокие корни в Испании, Португалии, Аргентине, Швейцарии и других «нейтральных» странах, помогавших и помогающих гитлеровской Германии. Коллаборационисты, т. е. люди, сотрудничавшие с немецкими оккупантами и помогавшие предателям, пытаются сохранить свои места в государственном аппарате освобожденных от немецкой оккупации стран и вести свою предательскую антинародную политику. Все это, несомненно, усложняет задачу окончательного морально-политического разгрома фашизма.

Для того, чтобы впредь никакая реакция в освобождаемой Европе не могла поднять голову и предпринять новую агрессию, свободолюбивые народы берут в собственные руки решение своей судьбы. Для того, чтобы впредь фашистская реакция не могла установить свое господство в освобожденных от гитлеровской тирании странах Европы, свободолюбивые народы Югославии, Болгарии, Польши и других европейских стран не допускают к власти реакционеров, создают новую, подлинно народную демократическую власть. Огромную роль в борьбе за предотвращение новой агрессивной войны на востоке и юге Европы призваны сыграть славянские народы. Они создали боевое братство по оружию и будут крепить его, чтобы не допустить впредь немецкой агрессии.

Для того, чтобы помочь освобожденным народам, а также народам стран-сателлитов уничтожить последние следы фашизма, великие союзные державы — СССР, США и Великобритания — помогают им создать демократические учреждения по собственному выбору.

Фашизм за время своего господства развратил сознание миллионов немцев, идеологически подготовил их к захватническим войнам, грабежам и насилиям над порабощенными народами. За те злодеяния, которые совершила немецкая армия в СССР и на других оккупированных территориях, ответственность несет все население Германии. Оно строило свое благополучие на поте и крови народов Европы. Миллионы немцев нажились на войне. С этой точки зрения нельзя попросту разделить немцев на тех, которые убивали, и тех, которые не убивали, и последних освободить от всякой ответственности. Нужно отбить у немецких разбойников всякую охоту к посягательствам на чужие земли. Гитлеровская Германия, конечно, должна быть разоружена как и экономическом, так и военно-политическом отношении. Она должна возместить ущерб, понесенный народами, ставшими жертвами немецкой агрессии. Должны быть сурово наказаны военные преступники.

В заявлении, принятом на Конференции трех союзных держав в Крыму, говорится:

«Нашей непреклонной целью является уничтожение германского милитаризма и нацизма и создание гарантии в том, что Германия никогда больше не будет в состоянии нарушить мир всего мира. Мы полны решимости разоружить и распустить все германские вооруженные силы, раз и навсегда уничтожить германский генеральный штаб, который неоднократно содействовал возрождению германского милитаризма, из'ять или уничтожить все германское военное оборудование, ликвидировать или взять под контроль всю германскую промышленность, которая могла бы быть использована для военного производства; подвергнуть всех преступников войны справедливому и быстрому наказанию и взыскать в натуре возмещение убытков за разрушения, причиненные немцами; стереть с лица земли нацистскую партию, нацистские законы, организации и учреждения; устранить всякое нацистское и милитаристское влияние из общественных учреждений, из культурной и экономической жизни германского народа и принять совместно такие другие меры к Германии, которые могут оказаться необходимыми для будущего мира и безопасности всего мира. В наши цели не входит уничтожение германского народа. Только тогда, когда нацизм и милитаризм будут искоренены, будет надежда на достойное существование для германского народа и место для него в сообществе наций».

Необходимо не допустить впредь распространения в Германии реакционных милитаристских и шовинистических идей, на которых немцы воспитывались на протяжении многих десятилетий.

Человечество не может забыть того обстоятельства, что, начиная с первых десятилетий XIX века, из поколения в поколение в Германии распространялись реакционные «идеи» господства германской расы, ненависти к другим народам и захватнических войн, «идеи», берущие свое начало у Фихте и Гегеля, раздутые затем Шопенгауэром, Ницше, неогегельянцами и доведенные до логического конца идеологами фашизма.

Уроки первой мировой войны и послевоенного периода свидетельствуют о том, что попустительство идеям реванша, широко распространявшимся в Германии, привело к тяжелым последствиям для Европы, было одной из причин возникновения новой мировой войны.

Население Германии, ответственное за злодеяния гитлеровской клики, может лишь годами напряженного труда и суровых испытаний вернуть себе право быть в ряду других европейских народов. Миролюбивые народы заинтересованы в том, чтобы в Германии были созданы условия, исключающие распространение не только фашистской идеологии, но и всех реакционных источников, питавших ее. Это тем более необходимо, что гитлеровцы уже готовят кадры для подпольной борьбы на германской территории, перебрасывают свои капиталы в Испанию, Швейцарию, Аргентину, рассчитывают и после поражения воспитывать молодое поколение немцев в духе реванша, подготовки к новой войне.

Германии, говорил товарищ Сталин в своем докладе о 27 годовщине Великой Октябрьской социалистической революции, как показывает история, достаточно 20—30 лет, чтобы оправиться от поражения и восстановить свою мощь. Как же предотвратить новую агрессию немцев, а если война все же возникнет, — задушить ее в самом начале?

Товарищ Сталин отвечает:

«Для этого, кроме полного разоружения агрессивных наций, существует лишь одно средство: создать специальную организацию защиты мира и обеспечения безопасности из представителей миролюбивых наций, дать в распоряжение руководящего органа этой организации минимально-необходимое количество вооруженных сил, потребное для предотвращения агрессии, и обязать эту организацию в случае необходимости применить без промедления эти вооруженные силы для предотвращения или ликвидации агрессии и наказания виновников агрессии».

Программа советского правительства и правительств союзных стран в отношении гитлеровской Германии, нашедшая свое выражение в решениях Крымской конференции, наносит сокрушительный удар козням адвокатов фашизма. В последнее время за рубежом раздавались «сердобольные» голоса тех политических деятелей, которые собираются «лечить» Германию, окружать немцев после войны «атмосферой всеобщего доверия», рекомендуют сохранить и использовать фашистский государственный аппарат для переустройства Германии, выступают против наказания военных преступников и использования труда немцев для восстановления разрушенного ими хозяйства других стран. Таких «врачей» и адвокатов фашизма в последнее время развелось много, особенно в «нейтральных» странах, оказывавших немецким фашистам немалые услуги в ходе войны.

Чтобы избежать в послевоенный период повторения ошибок прошлого, свободолюбивые народы не только призваны уничтожить полностью все источники, питавшие фашизм, но и должны преодолеть деятельность профашистских элементов в европейских странах. Это тем более необходимо сделать, что сторонники и адвокаты гитлеризма своими воплями о «великодушном мире» по отношению Германии, пытаются спасти фашизм от окончательного морально-политического разгрома, не дать народам Европы полностью ликвидировать очаги реакции и фашизма.

Каждому ясно, что так называемый «великодушный мир» в отношении гитлеровских империалистических разбойников может создать лишь атмосферу безнаказанности за чудовищные преступления, совершенные фашистской Германией в захваченных ею странах. Нельзя допустить повторения ошибок, имевших место после первой мировой войны, когда правящие круги западно-европейских стран дали Германии не только возможность вооружиться, но и предоставляли ей займы миллиарды, которые она искусно использовала для подготовки и организации новой войны.

Многие люди в Европе и в Америке, задумываясь над судьбами послевоенного мира, выражают опасение: как бы Германия, потерпевшая поражение, не получила после войны возможность вести идеологическую и материальную подготовку к новым захватническим войнам.

Но коренное отличие современной обстановки от обстановки, сложившейся после 1918 года, состоит прежде всего в том, что Советский Союз — страна наиболее последовательного демократизма, непримиримый враг реакции и фашизма — не может быть и не будет отстранен от участия в международных делах, как это было по окончании первой мировой войны.

В тесном сотрудничестве со всеми миролюбивыми народами ведущие державы противогерманской коалиции — СССР, Англия и США — построят новую действенную организацию международной безопасности, задачей которой будет обеспечение прочного и длительного мира.

В своем докладе на X сессии Верховного Совета СССР товарищ Молотов сказал: «Советский Союз и его союзники уже успешно бьют фашизм, навязавший эту войну, приближая сроки его полного военного разгрома, но мы знаем, что военным разгромом фашистских сил нельзя ограничиться. Нужно, чтобы морально-политический разгром фашизма также был доведен до конца».

Нет сомнения в том, что свободолюбивые народы, в первых рядах которых идут народы Советского Союза, с честью выполнят задачу полного уничтожения фашизма и его человеконенавистнической идеологии.

М. ИОВЧУК.

Студенческие спортивные клубы

Всесоюзный Комитет по делам физкультуры и спорта при Совнаркоме СССР разработал ряд мероприятий для развития массовой физкультурной самодеятельности студенчества.

В Москве, Ленинграде, Киеве, Тбилиси, Свердловске, Горьком, Иваново, Саратове, Томске и Новосибирске при 22 крупнейших высших учебных заведениях создаются студенческие спортивные клубы. Они должны быть открыты к 15 апреля. При городских комитетах по делам физкультуры и спорта организуются вузовские секции, в которые войдут представители студенческого актива и преподаватели физической подготовки.

На работу в студенческие спортивные организации направляются лучшие тренеры. Студенческим спортивным организациям предоставляется преимущественное право аренды стадионов, лыжных и водных станций, гимнастических залов. Будут проведены соревнования команд студенческих спортивных клубов и физкультурных коллективов вузов. В нынешнем году состоится соревнование на звание лучшего лыжника, гимнаста, пловца. (ТАСС).

ЗА РУБЕЖОМ

Военные действия в Западной Европе

ЛОНДОН, 18 марта. (ТАСС). В сообщении штаба верховного командования экспедиционных сил союзников говорится, что предмостное укрепление союзников на Рейне достигает теперь примерно 22,5 км в длину и около 12 км в глубину. Войска союзников вступили в Иттенбах и Хюшейд.

В центральной и южной части предмостного укрепления заняты 5 городов, в том числе Кобленц. Пехотные части, наступающие в восточном и юго-восточном направлении, достигли Рейна на участке протяжением 9,6 км и вступили в Боппард. Танковые отряды, преодолевая незначительное сопротивление врага, достигли реки Наэ. Пехота, следовавшая за танками, заняла несколько городов.

К юго-востоку от Трира союзники захватили Томма и 5 городов к юго-востоку от Саарбурга. Войска союзников вступили в Римлинген.

В районе Саарбрюккена войска союзников продвинулись примерно на 11 км в направлении Рейна, достигли линии Зигфрида и проникли в ее внешние оборонительные сооружения. В числе занятых городов находятся Нидервюрцбах (Бавария) примерно в 14 км к востоку от Саарбрюккена. Дальше к востоку перед оборонительными сооружениями линии Зигфрида заняты города Хорнбах и Дитрихинген, расположенный в 16 км к северо-западу от Битша (Германия) и Рольбинген (Лотарингия). В секторе Рейна союзники ведут бои в Ширгейне (Нижний Эльзас).

Демократические организации Финляндии требуют решительной борьбы с фашистскими элементами

ХЕЛЬСИНКИ, 15 марта. (ТАСС). Газета «Вапаа сана» опубликовала обращение Демократического союза народа Финляндии к государственному совету. В обращении выдвигаются следующие требования:

Необходимо предотвратить несоблюдение закона о переходе фашистских элементов в другие организации, их деятельность в этих организациях должна быть запрещена. Имущество распущенных организаций должно быть конфисковано в пользу государства. Руководителей распущенных организаций следует привлечь к ответственности. Депутаты партии Патриотического народного движения (ИКЛ) должны быть немедленно удалены из сейма и привлечены к судебной ответственности за свою преступную деятельность.

Необходимо принять срочные меры по чистке государственного аппарата и общественных учреждений; конституция не может служить препятствием для осуществления мероприятий, проводимых с целью спасения нашего народа. Фашистские элементы должны быть заменены подлинно демократическими. Люди, действовавшие против интересов народа, должны быть отданы под суд как можно скорее.

Необходимо принять меры по реорганизации и чистке армии. Компенсации при увольнении должны распределяться таким образом, чтобы помощь получили именно те демобилизованные, которые находятся в тяжелом материальном положении.

Для борьбы с ростом инфляции следует не снижать жизненный уровень нашего народа, а найти иные методы.

Демократические элементы нашей страны вошли в правительство с тем, чтобы вступление нашей страны в демократический фронт против фашизма стало фактом и произошло бы быстро. Поэтому они считают своей обязанностью напомнить правительству о мероприятиях, провести которые необходимо, если имеется намерение действовать соответственно с решениями Крымской конференции и жизненными интересами нашей страны. Чем решительнее и быстрее будут действия правительства в этом отношении, тем будет лучше для восстановления достоинства нашего народа в глазах всего мира, а также для осуществления наших собственных интересов.

Обращение подписано 13 марта 1945 года от имени Демократического союза народа Финляндии Кай Сундстремом и Тюво Туоминеном.

ПРИГОВОР БОЛГАРСКОГО НАРОДНОГО СУДА

СОФИЯ, 18 марта. (ТАСС). Как передает болгарское телеграфное агентство, 15 марта закончился процесс группы военных лиц, которым было пред'явлено обвинение в проведении прогитлеровской политики, в преследовании и истреблении болгарских патриотов.

Верховный народный суд приговорил к смертной казни бывших начальников болгарского генерального штаба Трифонова и Лукаша, генералов Димитрова, Карова, Накова, Николова и ряд других генералов, полковников, подполковников, а также 10 низших чинов.

К пожизненным каторжным работам приговорены бывший командующий военно-воздушными силами Болгарии генерал Айранов, генерал Жилков и 23 других офицера. 8 офицеров и солдат приговорены к 10 годам каторжных работ; 10 — к 5 годам каторжных работ. Оправданы генерал Петков и 25 других офицеров.

Имущество всех осужденных конфисковано в пользу государства.

АГЕНТСТВО РЕЙТЕР О КАЗНИ ГАУЛЕЙТЕРА КОХА

ЛОНДОН, 18 марта. (ТАСС). Как передает агентство Рейтер из Цюриха, согласно сведениям из обычно хорошо информированного источника, гаулейтер Восточной Пруссии Эрих Кох приговорен к смертной казни за дезертирство и повешен четыре недели тому назад после попытки тайно скрыться из Кенигсберга.

Налет авиации союзников на Берлин

ЛОНДОН, 18 марта. (ТАСС). Как передает агентство Рейтер, американская авиация 18 марта совершила крупнейший дневной налет на Берлин. В налете участвовало 1.300 бомбардировщиков «Летающая крепость» и «Либерейтор» и 700 истребителей «Мустанг». Бомбардировке подверглись транспортные об'екты в городе и военные заводы в промышленных районах.

Налет длился более часа и каждую секунду на город сбрасывалось около тонны бомб. Всего на город было сброшено более 3.000 тонн фугасных и зажигательных бомб.

ИНОСТРАННАЯ ХРОНИКА

❖ Английская авиация применяет бомбы весом в 10 тонн. Чтобы погрузить эту бомбу на самолет, требуется команда в 6 человек.

❖ В Париже закончился суд над адмиралом Эстева. Эстева приговорен к пожизненному заключению, лишению чинов, прав гражданства и конфискации имущества.

Не позднее мая состоится заочный суд над Петэном.

Ответственный редактор
А. А. КОНДАКОВ.

В ТЕАТРАХ И КИНО:

НОВОСИБИРСКИЙ ТЕАТР «КРАСНЫЙ ФАКЕЛ»
20 марта назначенный спектакль Без вины виноватые отменяется и переносится на 23 марта. Взятые билеты действительны. Пойдет спектакль Раскинулось море широко.
21 марта спектакль Без вины виноватые отменяется и переносится на 3 апреля. Взятые билеты действительны.
21 марта спектакля нет.

НОВОСИБИРСКИЙ ТЮЗ
20 и 21 марта вместо назначенного спектакля Комедия ошибок пойдет спектакль Коварство и любовь.

ГОС. ЕВРЕЙСКИЙ ТЕАТР БССР
24 марта — Тевье-молочник.
25 марта — Сиротка Хася.

Им. МАЯКОВСКОГО — Иван Грозный.
С 21 марта — Эдисон.
«ОКТЯБРЬ» — Сердца четырех.
«МЕТАЛЛИСТ» — Свинарка и пастух.

НОВОСИБИРСКАЯ ФИЛАРМОНИЯ
КЛУБ ИМЕНИ СТАЛИНА
20 марта — публичная лекция: Сон и сновидение. Читает профессор А. С. Чистович. Начало в 9 час. веч.

Доводится до сведения клиентуры, что
НОВОСИБИРСКИЙ РЕЧНОЙ ПОРТ
ПРИНИМАЕТ В СКЛАДЫ ГРУЗЫ
к перевозке в навигацию 1945 года.

ЗАСТРАХОВАЛИ ЛИ ВЫ СВОЮ ЖИЗНЬ?

Вы можете обеспечить себя и своих близких, заключив в Госстрахе страхование жизни:

ОТ НЕСЧАСТНЫХ СЛУЧАЕВ, НА СРОК ОТ ОДНОГО ДО 5 ЛЕТ, НА ЛЮБУЮ СТРАХОВУЮ СУММУ, С УПЛАТОЙ СТРАХОВЫХ ВЗНОСОВ ОТ 2 Р. 50 К. ДО 12 РУБЛЕЙ С КАЖДОЙ ТЫСЯЧИ СТРАХОВОЙ СУММЫ В ГОД

ПО СМЕШАННОМУ СТРАХОВАНИЮ

На случай утраты трудоспособности от несчастного случая, дожития до окончания срока договора страхования и на случай смерти от любой причины.

Страхования заключаются с лицами в возрасте от 16-ти до 55 лет, на срок до дожития ими 50, 55, 60 и 75-летнего возраста или на срок продолжительностью в 10, 15 или 20 лет.

Страхования заключаются после врачебного освидетельствования, на любую страховую сумму, но не менее 5-ти тысяч рублей, страховые взносы уплачиваются в размере от 18-ти до 108 рублей в год, в зависимости от возраста и продолжительности страхования.

ПО СМЕШАННОМУ СТРАХОВАНИЮ

договоры заключаются также в упрощенном порядке—без врачебного освидетельствования. Застраховаться можно на срок 15 или 20 лет. Размер страховой суммы устанавливается от 875 р. до 3.600 рублей. Страховой взнос уплачивается при страховании на 15 лет по 6 рублей в месяц по каждому выданному свидетельству, а при страховании на 20 лет — 5 рублей по каждому свидетельству.

НА СЛУЧАЙ СМЕРТИ ОТ ЛЮБОЙ ПРИЧИНЫ И ПОСТОЯННОЙ УТРАТЫ ТРУДОСПОСОБНОСТИ ОТ НЕСЧАСТНОГО СЛУЧАЯ

страхование заключается на любую страховую сумму с лицами в возрасте от 16-ти до 55 лет.

Размер страховых взносов по этому страхованию установлен от 13-ти до 41 рубля.

СТРАХОВАНИЯ ЗАКЛЮЧАЮТСЯ ИНСПЕКЦИЯМИ ГОССТРАХА И УПОЛНОМОЧЕННЫМИ АГЕНТАМИ ГОССТРАХА.

ОБЛАСТНОЕ УПРАВЛЕНИЕ ГОССТРАХА.

ТРЕБУЮТСЯ:

ОБЛАСТНОМУ УПРАВЛЕНИЮ ГОССТРАХА ревизоры, агроном, зоотехник, инспекторы, машинистка, секретарь. Обращаться: Новосибирск, Потанинская, 3, отдел кадров.

Плановик и экспедитор. Условия по соглашению. Обращаться: облисполком, комн. 16, облместпромснабсбыт.

Машинистка и бухгалтеры. Условия по договоренности. Обращаться: ул. М. Горького, 78, комн. 20, отдел кадров облпрокуратуры.

НОВОСИБИРСКОМУ МЯСОТРЕСТУ для работы в аппарате треста: инженер или техник-механик, инженер или техник-строитель, ветврач, агрономы и зав. сельхозотделом, начальник отдела сбыта, снабжения и транспорта, бухгалтеры. Для работы на мясокомбинатах области специалисты по мясу и мясопродуктам, экономисты, бухгалтеры, агрономы и зоотехники. Обращаться: Новосибирск, ул. Дуси Ковальчук, 1, мясотрест, отдел кадров.

Гр. СУКАЧ Иван Апросович, прожив. на ст. Иекская, по ул. Шоссе, д. 8, Первомайский район, возбуждает дело о разводе с гр. СУКАЧ Анной Алексеевной, прожив. на ст. Иекская, по ул. Маяковского, д. 8, кв. 4, Первомайский район. Дело подлежит рассмотрению в Нарсуде Первомайского р-на гор. Новосибирска.

Гр. СЫНКО Марфа Никифоровна, прожив. по Красному проспекту, д. 16, возбуждает дело о разводе с гр. СЫНКО Трофимом Дмитриевичем, прожив. там же. Дело подлежит рассмотрению в Нарсуде 2-го уч. Центрального р-на гор. Новосибирска.

Гр. ЗАХАРОВ Николай Александрович, прожив. по ул. Большевистской, д. 14, возбуждает дело о разводе с гр. ПИРОЖКОВОЙ Лидией Даниловной, прожив. там же. Дело подлежит рассмотрению в Нарсуде 1 уч. Октябрьского р-на гор. Новосибирска.

Адрес редакции и издательства: Советская, 6. Телефоны: коммутатор редакции — 34-904; отв. редактора — 35-904; отв. секретаря — 35-664; отделов: промышленности — 34-630 и 32-598; партийного — 30-785; сельскохозяйственного — 33-189; иллюстрационного — 33-492; писем — 31-396 и 35-505. Прием телефонограмм: многорядные — прямой — 8, город — 33-630. Выпускающий — 31-183; типография — 35-984; об'явлений — 31-289.

МН06232. Типография изд-ва «Советская Сибирь». Тираж 50.000.

БИБЛИОТЕКА

Пролетарии всех стран, соединяйтесь!

СОВЕТСКАЯ СИБИРЬ

Орган Новосибирского обкома и горкома ВКП(б), областного и городского Советов депутатов трудящихся

№ 56 (7761) | 21 МАРТА 1945 г., среда. | Цена 20 коп.

ПРИКАЗ

Верховного Главнокомандующего

Командующему войсками 3-го Белорусского фронта

Маршалу Советского Союза ВАСИЛЕВСКОМУ

Начальнику штаба фронта

Генерал-полковнику ПОКРОВСКОМУ

Войска 3-го БЕЛОРУССКОГО фронта, продолжая бои по уничтожению группировки немцев в Восточной Пруссии, сегодня, 20 марта, овладели городом БРАУНСБЕРГ—сильным опорным пунктом обороны немцев на побережье залива Фриш Гаф.

В боях за овладение городом БРАУНСБЕРГ отличились войска генерал-лейтенанта ГУСЕВА, генерал-полковника ГОРБАТОВА, генерал-лейтенанта ГЛЕБОВА, генерал-лейтенанта ИВАШЕЧКИНА, генерал-лейтенанта ФОКАНОВА, генерал-майора ГАРЦЕВА, генерал-лейтенанта УРБАНОВИЧА, генерал-майора НИКИТИНА, генерал-лейтенанта КУЗНЕЦОВА, генерал-майора БУЛАТОВА, генерал-майора ОПЯКИНА, генерал-майора КОНОВАЛОВА, генерал-майора МИХАЛИЦИНА, генерал-майора ВЕРЕВКИНА, полковника ПОГРЕБНЯКА, полковника ПАШКОВА, полковника ГРИГОРЬЯНА, полковника ГРЕБНЕВА, полковника ГРЕКОВА, полковника ВЯЗНИКОВЦЕВА, полковника АБИЛОВА, полковника ТЕЛКОВА, полковника КРИВЕНЦОВА, полковника РОМАНЕНКО; артиллеристы генерал-лейтенанта артиллерии ТИМОТИЕВИЧА, генерал-майора артиллерии ВЛАДИМИРОВА, генерал-майора артиллерии КОРОЧКИНА, генерал-майора артиллерии ГАНЖЕ, полковника ДЕРГАЧА, полковника КАНДИДАТОВА, полковника МЕРЛИНА; танкисты генерал-майора танковых войск НОСОВА, генерал-майора танковых войск САХНО, полковника ОПАРИНА, полковника ГРИШИНА, полковника КОЗИКОВА; летчики генерал-полковника авиации ХРЮКИНА, генерал-майора авиации ШЕВЧЕНКО, генерал-майора авиации НЕЧИПОРЕНКО, полковника ХАТМИНСКОГО, полковника ЧУЧЕВА, подполковника САЖНЕВА; саперы генерал-майора инженерных войск ЖИЛИНА, полковника ИСУПОВА; связисты генерал-майора войск связи МАМОТКО, генерал-майора войск связи МИШИНА.

В ознаменование одержанной победы соединения и части, наиболее отличившиеся в боях за овладение городом БРАУНСБЕРГ, представить к награждению орденами.

Сегодня, 20 марта, в 21 час столица нашей Родины МОСКВА от имени Родины салютует доблестным войскам 3-го Белорусского фронта, овладевшим городом БРАУНСБЕРГ,—двенадцатью артиллерийскими залпами из ста двадцати четырех орудий.

За отличные боевые действия ОБ'ЯВЛЯЮ БЛАГОДАРНОСТЬ руководимым Вами войскам, участвовавшим в боях за овладение БРАУНСБЕРГ.

Вечная слава героям, павшим в боях за свободу и независимость нашей Родины!

Смерть немецким захватчикам!

Верховный Главнокомандующий
Маршал Советского Союза И. СТАЛИН.

20 марта 1945 года.
№ 303.

ПРИКАЗ

Верховного Главнокомандующего

Командующему войсками 1-го Белорусского фронта

Маршалу Советского Союза ЖУКОВУ

Начальнику штаба фронта

Генерал-полковнику МАЛИНИНУ

Войска 1-го БЕЛОРУССКОГО фронта после серьезных боев сегодня, 20 марта, овладели городом АЛЬТДАММ и ликвидировали сильно укрепленный плацдарм немцев на правом берегу реки ОДЕР восточнее ШТЕТТИНА.

В боях за овладение городом АЛЬТДАММ отличились войска генерал-полковника БЕЛОВА, генерал-лейтенанта ПЕРХОРОВИЧА, генерал-лейтенанта ПУЛКО-ДМИТРИЕВА, генерал-лейтенанта ЛУКЬЯНЧЕНКО, генерал-лейтенанта ХАЛЮЗИНА, генерал-майора СИЯЗОВА, генерал-майора ВЕРЖБИЦКОГО, генерал-майора ПОЗНЯКА, генерал-майора АНДРЕЕВА, полковника МАЛЬКОВА, генерал-майора ГОРИШНИЯ, полковника АНДОНЬЕВА, генерал-майора ВЛАДИМИРОВА, полковника МОЩАЛКОВА, полковника СЕЛЮКОВА, полковника СЕРЕГИНА, генерал-майора МАКАРОВА, полковника МАСЛОВА, полковника ГОРШЕНИНА, полковника МУЗЫКИНА, полковника ПАВЛОВСКОГО, генерал-майора ЧЕРНОВА, полковника ГЕРВАСИЕВА, полковника ВЫДРИГАНА, генерал-майора ЗАИКИНА; артиллеристы генерал-полковника артиллерии КАЗАКОВА, генерал-майора артиллерии ЕГОРОВА, генерал-лейтенанта артиллерии ГОДИНА, генерал-майора артиллерии ПЛАСКОВА, генерал-лейтенанта артиллерии ИГНАТОВА, генерал-майора артиллерии РОЖАНОВИЧА, полковника ЗЕРНОВА, генерал-майора артиллерии ЗРАЖЕВСКОГО, генерал-майора артиллерии СНЕГУРОВА, полковника ФАНТАЛОВА, генерал-майора артиллерии НЕСТЕРОВИЧА, полковника ЗНАЧЕНКО, полковника ЕФРЕМЕНКО, полковника ПОНАМАРЕНКО, полковника ЖИГАРЕВА, полковника НЕБОЖЕНКО, полковника ГРЕХОВА, полковника КОПЕЛЕВА, генерал-майора артиллерии БОГДАШЕВСКОГО, генерал-майора артиллерии ЛЯРСКОГО, полковника КОЛОКОЛОВА, полковника КАРПАЧЕВА; танкисты генерал-полковника танковых войск БОГДАНОВА, генерал-лейтенанта РАДЗИЕВСКОГО, генерал-майора танковых войск ИВАНОВА, генерал-майора танковых войск КРЕТОВА, генерал-майора танковых войск ТЕЛЯКОВА, генерал-майора танковых войск ВЕДЕНЕЕВА, генерал-лейтенанта танковых войск КРИВОШЕИНА, генерал-лейтенанта танковых войск КИРИЧЕНКО, полковника АБРАМОВА, полковника ОХМАНА, подполковника МАКАРОВА, полковника КОПЫЛОВА, полковника ФЕДОРОВА, полковника ПОТАПОВА, полковника ШАМАРДИНА, полковника ЕРШОВА, генерал-майора БАБАЯНА, подполковника ВАЙНРУБА, полковника КУЗНЕЦОВА, подполковника СЕКУНДА, полковника БАРАНЮКА, полковника ШЕМЯКИНА, полковника ЕРЕМЕЕВА, полковника МИТРОШЕНКО, майора БУГАЕНКО, подполковника ШАРГОРОДСКОГО, подполковника КАРАЩУКА, подполковника РУМЯНЦЕВА, подполковника БЕЛОБОРОДОВА, полковника МОХРЯКОВА, подполковника КОРОСТКИЙ, подполковника БАКЛУШИНА; летчики генерал-майора авиации ТАТАНАШВИЛИ, полковника ДАЛИДЗЕ, подполковника НАКОНЕЧНИКОВА, полковника ИСАЕВА, полковника КАРЯГИНА, полковника ОРЛОВА, полковника РАССКАЗОВА; саперы генерал-майора инженерных войск КОМАРОВА, подполковника КОВАЛЕВА, генерал-майора инженерных войск ИОФФЕ, подполковника ВАНЯКИНА, полковника КИСЕЛЕВА; связисты генерал-майора войск связи ЛИТВИНЕНКО, полковника СОЛОВЬЕВА, полковника СМОЛИЙ, подполковника МАСЛОВА, полковника БЕЛЕНКО, подполковника МЯГКОВА, майора ХОТЬКО, майора КОРСУНА.

В ознаменование одержанной победы соединения и части, наиболее отличившиеся в боях за овладение городом АЛЬТДАММ, представить к награждению орденами.

Сегодня, 20 марта, в 22 часа столица нашей Родины МОСКВА от имени Родины салютует доблестным войскам 1-го Белорусского фронта, овладевшим городом АЛЬТДАММ,—двенадцатью артиллерийскими залпами из ста двадцати четырех орудий.

За отличные боевые действия ОБ'ЯВЛЯЮ БЛАГОДАРНОСТЬ руководимым Вами войскам, участвовавшим в боях за овладение АЛЬТДАММ.

Вечная слава героям, павшим в боях за свободу и независимость нашей Родины!

Смерть немецким захватчикам!

Верховный Главнокомандующий
Маршал Советского Союза И. СТАЛИН.

20 марта 1945 года.
№ 304.

ПРИЕМ ПРЕДСЕДАТЕЛЕМ ПРЕЗИДИУМА ВЕРХОВНОГО СОВЕТА СССР М. И. КАЛИНИНЫМ ПРЕЗИДЕНТА ЧЕХОСЛОВАЦКОЙ РЕСПУБЛИКИ Г-НА ЗД. БЕНЕША

19 марта в Кремле Председатель Президиума Верховного Совета СССР М. И. Калинин принял Президента Чехословацкой Республики г-на Зд. Бенеша.

На приеме присутствовали Первый Заместитель Председателя Президиума Верховного Совета СССР Н. М. Шверник, Заместитель Народного Комиссара Иностранных Дел СССР А. Я. Вышинский и Посол Чехословакии в СССР г-н Зд. Фирлингер.

Беседа И. В. Сталина с г-ном Эд. Бенешем и г-ном Я. Шрамеком

19 марта Председатель Совета Народных Комиссаров СССР И. В. Сталин имел беседу с Президентом Чехословацкой Республики г-ном Эд. Бенешем и Премьер-Министром Чехословацкой Республики г-ном Я. Шрамеком.

При беседе присутствовали Народный Комиссар Иностранных Дел СССР В. М. Молотов и Посол Чехословацкой Республики в СССР г-н Зд. Фирлингер.

ПРИЕМ И. В. СТАЛИНЫМ г-на Ж. КАТРУ

19 марта Председатель Совета Народных Комиссаров СССР И. В. Сталин принял Посла Французской Республики в СССР г-на Ж. Катру.

На приеме присутствовал Народный Комиссар Иностранных Дел СССР В. М. Молотов.

Прием В. М. Молотовым Министра Иностранных Дел Чехословакии г-на Масарика

19 марта Народный Комиссар Иностранных Дел СССР В. М. Молотов принял Министра Иностранных Дел Чехословакии г-на Я. Масарика.

На приеме присутствовал Посол Чехословакии г-н Зд. Фирлингер.

Агроном, директор МТС, заведующий райземотделом— организаторы колхозных масс на борьбу за высокий урожай

На областном совещании земельных работников

Вчера в Новосибирске закончилось областное совещание земельных работников. В решающие дни кануна весны собрались заведующие и главные агрономы районных земельных отделов, директора и старшие агрономы МТС обсудить приказ Наркома земледелия Союза ССР тов. А. А. Андреева «О работе Новосибирского облземотдела и о мероприятиях по под'ему сельского хозяйства области». Исключительно важное значение этого документа было со всей ясностью подчеркнуто и в докладе начальника облзо тов. Ярнцева и в выступлениях участников совещания.

СЕЛЬСКОЕ ХОЗЯЙСТВО ОБЛАСТИ В ОЦЕНКЕ НАРКОМЗЕМА

— Тов. Андреев в своем приказе,—начал доклад начальник облзо тов. Ярнцев,— признал работу Новосибирского облзо неудовлетворительной. Народный комиссар отметил крупные ошибки в руководстве сельским хозяйством, допущенные областным земельным отделом...

На конкретных цифрах и фактах докладчик показывает серьезное отставание сельского хозяйства нашей области.

Посевные площади в колхозах за последние четыре года резко сократились и особенно за счет посевов основной зерновой культуры—яровой пшеницы.

Можно привести такой факт. Колхоз «Вперед», Болотнинского района, в 1940 году сеял 1.018 гектаров зерновых, в том числе 451—пшеницы. В прошлом году посев зерновых составил только 220 гектаров, в том числе 55 гектаров яровой пшеницы.

Земельные органы допустили упрощенчество в агротехнике, не выполняют плана агротехнических мероприятий. Яровые стали сеять главным образом по плохо обработанной весновспашке. В прошлом году в Купинском районе подняли только 17 тысяч гектаров зяби против 60 тысяч в 1940 году.

За годы войны земельные органы запустили работу с севооборотами. Если землеустроители выполнили план нарезки севооборотов, то агрономический персонал сделал очень мало для освоения их. Они освоены только в 65 колхозах области.

Вследствие плохой обработки почвы, неправильного чередования сельскохозяйственных культур поля сильно заросли сорняками. Это явилось одной из причин резкого падения урожайности и уменьшения валового сбора зерна.

Еще в марте прошлого года Наркомзем СССР издал приказ об улучшении руководства земельных органов семенным хозяйством в колхозах. Наши земельные работники в большинстве районов подошли формально к выполнению этого приказа. Между тем семенной вопрос является первостепенным.

Проверка показывает, что там, где семенные участки пользуются заботой и вниманием, где созданы прочные семеноводческие звенья, колхозы обеспечили себя семенами. Звено тов. Пушниной в колхозе им. Димитрова, Карасукского района, с 40 гектаров семенного участка пшеницы получило урожай по 14 центнеров с гектара. Таких примеров немало.

Сейчас важнейшая задача земельных работников — обеспечить посев хорошими семенами, изыскать недостающий посевной материал, решительно покончить со всякими иждивенческими настроениями.

Тов. Андреев в своем приказе особо подчеркнул неудовлетворительную работу облзо по руководству МТС. Выработка на 15-сильный трактор по сравнению с 1940 годом у нас упала в два раза, а на 15-футовый комбайн—в полтора раза. Свои обязательства перед колхозами большинство МТС не выполняет или выполняет с опозданием, недоброкачественно.

Тов. Ярнцев на многочисленных примерах показывает причины как плохой, так и хорошей работы машинно-тракторных станций. Одни МТС сумели в годы войны сохранить в образцовом порядке машинно-тракторный парк и хозяйственные сооружения, другие варварски вывели машины из строя. Одни перерасходовали огромное количество горючего, другие добились экономии его. Все зависит от стиля руководства хозяйством, от работы по выращиванию и воспитанию механизаторских кадров.

Облзо, многие райземотделы и МТС мало обращают внимания на механизаторские кадры, допустили большую текучесть их. Плохо поставлена подготовка кадров в школах механизации и в самих МТС.

Докладчик говорит о роли МТС и райземотделов в деле организационно-хозяйственного укрепления колхозов.

— Все мы, земельные работники, призваны в конечном итоге для руководства колхозами, для оказания им повседневной помощи.

Нарком тов. Андреев осудил вредную практику, когда вместо деловой помощи колхозам земельные органы допускают администрирование и необоснованное снятие руководящих колхозных работников. В Татарском районе из 100 колхозов в 33 сменены председатели. В Мошковском в течение одного года сменено 26 бригадиров полеводческих бригад.

В заключительной части докладчик выдвигает целый ряд практических мероприятий по улучшению руководства колхозами и укреплению сельского хозяйства нашей области.

На пленарных заседаниях 18 и 20 марта, а также по секциям директоров МТС, агрономов, заведующих райземотделами участники совещания горячо обсуждали положение в сельском хозяйстве области, намечали конкретные мероприятия. В выступлениях участники совещания подвергли резкой критике работу земельных органов.

ГОВОРЯТ АГРОНОМЫ

В прениях по докладу первым выступил главный агроном Маслянинского райземотдела тов. Кашеев.

— Я считаю, что докладчик сделал правильный вывод о наших возможностях преодолеть отставание сельского хозяйства и добиться его под'ема. Почетная роль в этом принадлежит агрономам.

Тов. Кашеев говорит о необходимости повысить требовательность к выполнению агротехнических мероприятий. У нас бывает так: агроном устанавливает правила, а уполномоченный районных организаций отменяет их. Из-за чего мы поздно убирали семенные участки? Из-за того, что распоряжение агронома убирать их своевременно нередко отменялось уполномоченными районных организаций.

В нашем районе сейчас уделяется больше внимания подготовке агротехнических кадров. Мы готовим 28 агротехников и сумеем с нынешнего года обеспечить ими по крайней мере половину колхозов. Они будут прямыми и непосредственными помощниками агрономов в борьбе за выполнение агротехнических мероприятий.

О том, что областной земельный отдел плохо руководил агротехнической работой говорила и агроном Горевской МТС, Тогучинского района, тов. Лунева.

— Пренебрежительное отношение к агротехнике,—заявляет она,—видно и на дефектах планирования. Если, например, нам дают на 14 тысяч гектаров посева поднять только 800 гектаров паров, разве это обеспечит очищение земель от засорения? Конечно, нет.

В этом году Горевская МТС поставила задачу поднять 2,5 тысячи гектаров паров под яровую пшеницу, ибо всей практикой предыдущих лет доказано, что наивысший урожай эта культура дает именно по парам.

Главный агроном областного земельного отдела тов. Кислов в своем выступлении остановился на причинах нарушения правил агротехники во многих колхозах. Он сказал:

— Говоря честно, мы, агрономы, оказались не на высоте положения. Вместо того, чтобы настойчиво проводить правильные приемы обработки почвы и посева, мы притихли, примирились с упрощенчеством в агротехнике, а местами и сами оказались авторами его.

В ряде мест роль агрономов за последнее время была крайне принижена. Агротехнические вопросы часто решались самостоятельно уполномоченными районных организаций, имеющими иногда очень смутное представление о сельском хозяйстве.

— Прямая задача земельных работников и прежде всего агрономов—добиться решительного перелома в качестве полевых работ, решительно пресечь всякое упрощенчество в агротехнике и создать все условия для получения высоких урожаев.

ВНИМАНИЕ МЕХАНИЗАТОРСКИМ КАДРАМ!

Ряд директоров машинно-тракторных станций в своих выступлениях настойчиво подчеркивал, что основным для улучшения работы МТС является забота о воспитании механизаторских кадров.

— Мы часто забываем о роли бригадира тракторной бригады,—сказал в своей речи директор Заобской МТС т. Соловьев.—Между тем бригадир — это центральная фигура и ответственное лицо за выполнение договора МТС с колхозом.

Тов. Соловьев поделился опытом своей машинно-тракторной станции. Здесь и директор и партийная организация ведут большую воспитательную работу среди бригадиров и трактористов. Здесь 80 процентов бригадиров являются коммунистами.

Останавливаясь на методах руководства облзо машинно-тракторными станциями, т. Соловьев отмечает некнокретность этого руководства. Облзо получает годовой отчет МТС, начинает его анализировать, вызывает руководителей МТС в балансовую комиссию. Но что может дать такой анализ после того, как машинно-тракторная станция уже проработала весь год?

— Мне кажется,—говорит он,—что нужно анализировать отчеты поквартально и немедленно принимать меры к устранению недостатков в работе.

О порочном стиле руководства рассказал и директор Жуланской МТС тов. Смирнов.

— У нас еще на 1 января на усадьбе МТС не было ни одного трактора. Они остались разбросанными по полям колхозов. Почему получилось это? Потому, что по счету я тринадцатый директор в этой МТС. Только за один год сменилось пять директоров. Разве облзо не знал об этом положении?

Резкой критике подверг земельные органы за пренебрежительное отношение к механизаторским кадрам директор Караканской МТС тов. Рязанов.

— Со дня организации в МТС перебывало 14 директоров, — говорит он, — причем самым рекордным оказался прошлый год. К концу его я оказался пятым директором.

Тов. Рязанов обращает внимание на неправильные расчеты с трактористами. Как только нужно произвести расчет с ними, сейчас же находятся такие «ревнители» государственных интересов, которые требуют немедленно отменить выдачу трактористам хлеба по трудодням.

На совещании выступили также директор Каргатской МТС т. Зудин, директор Ужанихинской МТС т. Барышев, заведующий Каргатским райземотделом т. Сулешко, заведующий Чановским райземотделом т. Петренко, заведующий Андреевским райземотделом т. Тормозов, председатель обкома союза работников МТС и земорганов т. Прудников, председатель облпотребсоюза т. Амосов, директор Колыванской школы механизаторских кадров т. Сидоренко, главный агроном Тогучинского райзо т. Кузьмин.

О сохранении конского поголовья и подготовке лошадей к весне говорил начальник конеуправления т. Нечипуренко. Вопросам скотоводства посвятил свою речь начальник управления животноводства тов. Морозов. О планировании в сельском хозяйстве говорил председатель облплана т. Гаврилов.

На совещании выступили также заместитель начальника Главного управления Сибири Наркомзема СССР тов. Степаненко, секретарь обкома ВЛКСМ тов. Моршаков, заведующий сельхозотделом обкома ВКП(б) тов. Иванов и заместитель председателя облисполкома тов. Прутовых.

В конце совещания выступил секретарь обкома ВКП(б) тов. М. В. Кулагин.

После заключительного слова т. Ярнцева совещание закрылось.

В предмайском соревновании

(Завод, где начальником производства тов. Дисфантейнис)



А. Н. Цебровский.

Александр Николаевич Цебровский—инженер, большую часть своей деятельности посвятивший сосредоточенному труду в лабораториях, оказался хорошим организатором.

Задача была сложной: новая конструкция имела дефекты, нехватало приспособлений, несовершенной была технология сборки. Вместе с инженером цеха и автором конструкции Александр Николаевич изменил некоторые детали об'екта.

Когда при проверке выяснилось, что один из узлов не устанавливается, Цебровский предложил изменить его конструкцию. Но если переделку узла вернуть цеху-поставщику, она затянется на две недели. Решили делать сами. И почти без чертежей, под непосредственным руководством Александра Николаевича, все сделали в два дня, ускорив сборку на целую неделю.

* * *

Самые сложные запасные детали — муфты сцепления, зубчатки регулятора оборота и другие готовит лучший фрезеровщик цеха Илья Петрович Воронцов. Помогает ему смелая рационализация. Как-то он фрезеровал не очень сложную, но капризную деталь — крестовину. Деталь обрабатывалась в оправке по 5 штук одновременно. Для шести операций каждый раз нужно было заново устанавливать оправку, менять фрезы. Эта «канительная» обработка порождала брак.

Илья Петрович подобрал специальные фрезы и сделал новую оправку для 15 деталей, в которой все операции совмещены. Это экономит много времени и ликвидирует брак.

Особое задание первого квартала по запасным частям к тракторам Илья Петрович Воронцов выполнил 3 марта. Задание второго квартала он рассчитывает завершить еще быстрее — к 1 мая.



И. П. Воронцов.

* * *



А. А. Редков.

Ось червяка монтировали в начале сборки. Это задерживало всю сборку узла, причем ось подвергалась деформации. Александр Аркадьевич Редков предложил ставить ее после того, как узел смонтирован. Сборка ускорилась, качество улучшилось. Так слесарь-сборщик т. Редков начал выполнять свои предмайские социалистические обязательства.

Но это не первая его победа. Как-то участок получил большую партию новых изделий. Сборку их задерживала одна не хитрая, но трудоемкая деталь. В соседнем цехе на заготовку ее тратили по 4 минуты. Редков решил сам делать ее. Приготовил новое приспособление и за три дня сделал столько, сколько раньше сделали бы в два месяца.

ОТ СОВЕТСКОГО ИНФОРМБЮРО

ОПЕРАТИВНАЯ СВОДКА ЗА 19 МАРТА

В течение 19 марта юго-западнее КЕНИГСБЕРГА наши войска вели успешные бои по уничтожению восточно-прусской группы немцев и, продвигаясь к побережью залива ФРИШ ГАФ, заняли более 30 населенных пунктов, в том числе ШЕЛЕН, ВИНДКАЙМ, ПОТТЛИТТЕН, КИРШАЙТЕН, ШРАЙНЕН, КВИЛИТТЕН, НОЙВАЛЬД, ФРАЙХУФЕН, ГАЛЛИНГЕН, ГРЮНВАЛЬДЕ, ВАЛЬТЕРСДОРФ, БИРКЕНАУ, НОЙ БАНАУ, ПАГЕНДОРФ, ШИДЛЛГЕНЕН, КЛАЙН, АМТСМЮЛЕ, ЗАГЕРН, МАРИЕНФЕЛЬДЕ, ВИЛЛЕНБЕРГ, ШТАНГЕНДОРФ, КАЛЬБЕРХАУС. В боях за 18 марта в этом районе наши войска взяли в плен 2.138 немецких солдат и офицеров и захватили следующие трофеи: танков и самоходных орудий — 47, орудий — 236, минометов — 57, пулеметов — 350, автомашин — 530, паровозов — 59, железнодорожных вагонов — 550 и складов с различным военным имуществом — 50.

По уточненным данным, в боях за город КОЛЬБЕРГ войска 1-го БЕЛОРУССКОГО фронта взяли в плен более 6.000 немецких солдат и офицеров и захватили следующие трофеи: танков и самоходных орудий — 40, орудий — 100, железнодорожных эшелонов — 22, паровозов — 48, складов с различным военным имуществом — 15. Противник потерял только убитыми до 8.000 солдат и офицеров.

В районе БРЕСЛАУ наши войска продолжали бои по уничтожению окруженной в городе группировки противника.

На других участках фронта — бои местного значения и поиски разведчиков.

За 18 марта на всех фронтах подбито и уничтожено 126 немецких танков и самоходных орудий. В воздушных боях и огнем зенитной артиллерии сбито 117 самолетов противника.

НАЛЕТ НАШЕЙ АВИАЦИИ НА ДАНЦИГ

В ночь на 19 марта наши тяжелые бомбардировщики нанесли удар по военно-промышленным об'ектам немцев в ДАНЦИГЕ. В результате бомбардировки в порту ДАНЦИГ возникли большие пожары, сопровождавшиеся сильными взрывами.

★ ★ ★

Юго-западнее Кенигсберга наши войска продолжали вести успешные бои по ликвидации восточно-прусской группировки противника. Немцы оказывают сильное огневое сопротивление и с отчаянием обреченных бросаются в контратаки. Наши войска с востока, юга и запада сжимают кольцо окружения и наносят противнику непрерывные удары. Советские гвардейские части, наступающие вдоль побережья залива Фриш Гаф, выбили немцев из опорного пункта Шелена. В результате ночной атаки занято село Виндкайм. Ожесточенная борьба происходила за укрепленный пункт Грюнвальде. Этот населенный пункт, несколько раз переходивший из рук в руки, занят нашими подразделениями. Советские части окружили и уничтожили вражеский гарнизон в опорном пункте Вальтерсдорфе. Юго-западнее города Браунсберга наша пехота при поддержке артиллерии атаковала сильно укрепленные позиции немцев на восточном берегу реки Бауде. Под огнем противника советские бойцы переправились через реку и заняли опорные пункты Валленберг, Штангендорф и Мариенфельде (2 километра южнее города Браунсберга). За день боев уничтожено несколько тысяч солдат и офицеров противника.

Советские бомбардировщики, штурмовики и истребители наносили удары по опорным пунктам и огневым позициям немцев, а также по пристаням и причалам в заливе Фриш Гаф. Территория, занимаемая немецкими войсками, окутана дымом от пожаров, вызванных действиями советской авиации. В воздушных боях за день наши летчики сбили 29 самолетов противника.

В боях в Восточной Пруссии советские воины показывают образцы доблести и геройства. Подразделения капитана Сережникова, совершив смелый обходный маневр, с тыла атаковали опорный пункт обороны противника. Вражеский гарнизон был разгромлен и в беспорядке отступил, оставив минометы и склад мин. Наши бойцы повернули трофейное оружие против немцев и выпустили по ним более тысячи мин. Капитан Поединцев, старший сержант Саленов, рядовые Пущенко и Закладный ворвались в дом, из которого немцы вели сильный огонь. Отважные воины гранатами уничтожили 10 гитлеровцев. Остальные находившиеся в доме 23 немецких солдата сдались в плен. Красноармеец Петелис обнаружил замаскированный пулемет противника. Тов. Петелис незаметно подобрался к пулемету и захватил немецких пулеметчиков в плен.

* * *

Авиация 2-го Белорусского фронта совершила налет на аэродром противника в районе Данцига. Советские летчики бомбардировочно-штурмовым ударом уничтожили 17 и повредили 12 немецких самолетов. На территории аэродрома возникли пожары, среди которых произошло несколько сильных взрывов.

* * *

В Бреслау наши войска продолжали бои по ликвидации окруженного гарнизона противника. Преодолевая на своем пути завалы, баррикады и минные заграждения, советские штурмовые группы шаг за шагом продвигаются вперед. Упорные бои вчера происходили в районе крупного автомобильного завода «Фамо Юнкерс». Наши подразделения сломили сопротивление немцев и заняли юго-западную часть завода. Севернее площади Гинденбурга советские пехотинцы отбили 5 контратак противника и в результате боя, неоднократно переходившего в рукопашные схватки, овладели четырьмя вражескими узлами сопротивления. Другие наши части ведут бои на подступах к главной товарной станции и железнодорожным мастерским.

На одной улице немецкая пехота перешла в контратаку. Старшина Пархоменко подпустил гитлеровцев на близкое расстояние и открыл огонь из станкового пулемета. Часть немцев была уничтожена, а остальные залегли. Противник направил самоходное орудие на помощь своей пехоте. Пархоменко удачно метнул противотанковую гранату и разбил гусеницу орудия. Продолжая вести огонь из пулемета, старшина Пархоменко истребил еще несколько десятков немецких солдат и офицеров. Саперы Кадыров и Соколов взорвали опорный пункт обороны, оборудованный немцами в большом каменном здании. Под развалинами дома погибло много гитлеровцев.

Противник пытается на транспортных самолетах доставлять грузы осажденному гарнизону города Бреслау. Только за одну ночь наши летчики и зенитчики сбили 7 немецких транспортных самолетов.

* * *

Корабли Краснознаменного Балтийского флота потопили в Балтийском море 4 немецких транспорта общим водоизмещением в 21 тысячу тонн.

Партийная жизнь

УСИЛИТЬ ПОМОЩЬ ГОРОДА КОЛХОЗНОЙ ДЕРЕВНЕ

(С собрания партийного актива Кировского района)

На-днях состоялось собрание партийного актива Кировского района. С докладом о постановлении ЦК ВКП(б) по отчету Новосибирского обкома партии и задачах районной партийной организации выступил секретарь обкома ВКП(б) тов. **М. В. Кулагин.**

Зачитав постановление ЦК ВКП(б), докладчик остановился на причинах отставания сельского хозяйства, указав на поверхностное, неконкретное руководство им со стороны обкома партии, а также советских и земельных органов области.

Тов. Кулагин дал также подробный анализ работы предприятий района. Наряду с хорошо работающими в районе есть предприятия, которые систематически, из месяца в месяц, не выполняли государственных заданий, а некоторые из них, в том числе есть и крупные, до сих пор отстают, особенно с выполнением плана в номенклатуре и по качественным показателям. Это происходит потому, что партийные организации не вникают глубоко в работу предприятий, медленно устраняют серьезные неполадки, мешающие увеличению выпуска изделий для фронта.

Между тем некоторые товарищи, выступавшие в прениях, оправдывались ссылками на всевозможные «об'ективные» причины и почти совершенно не говорили о местных, еще неиспользованных ресурсах и возможностях.

Завод, где главным инженером тов. Сапожников, в феврале выполнил только 58 процентов плана. Здесь, как указал выступавший в прениях парторг завода, «не отработан технологический процесс, отсутствует некоторое оборудование».

Другой завод из пяти типов станков, установленных ему заданием, освоил пока только один. Выступивший же в прениях главный инженер этого завода тов. Костоусов не вскрыл действительных причин его плохой работы и сослался на... «отсутствие некоторых технических возможностей».

Но отставание этого и некоторых других заводов нельзя об'яснить «отсутствием некоторых технических возможностей». Причины кроются главным образом в плохой организации технологических процессов, в слабой производственной и трудовой дисциплине, слабом культурно-бытовом обслуживании рабочих.

На заводах плохо с квартирами, однако строительство новых жилых домов идет крайне медленно. Так, только по 6 заводам до сих пор недостроено 60 тысяч квадратных метров жилой площади, при этом некоторые дома отстроены лишь на 60—80 процентов.

Недостаток заботы со стороны хозяйственных руководителей и партийных организаций о быте рабочих сказывается на трудовой дисциплине и вызывает текучесть, особенно молодых рабочих.

Говоря о причинах отставания сельского хозяйства области, тов. Кулагин особо остановился на задачах городской парторганизации по оказанию помощи колхозам и МТС.

— Без помощи города, — указал он,— трудно восстановить сельское хозяйство области и ликвидировать отставание.

В трудных условиях войны наша промышленность продолжала оказывать необходимую помощь колхозной деревне. В результате вот уже четвертый год колхозники без перебоев снабжают Красную Армию и рабочий класс продовольствием, а промышленность сырьем.

ЦК ВКП(б) в своем постановлении обязал обком партии повернуть внимание всей партийной организации, советских и земельных органов на дело быстрейшего под'ема сельского хозяйства области, обратить особое внимание на улучшение положения в отстающих МТС, оказав им в первую очередь организационную и материально-техническую помощь в восстановлении тракторов и сельскохозяйственных машин.

Парторганизация Кировского района за годы войны оказала немалую помощь подшефным МТС. В 1944 году предприятия района изготовили для МТС на 3 миллиона запасных частей к тракторам и сельскохозяйственным машинам. В этом году район также продолжает помогать им, но далеко недостаточно.

На территории Кировского района должен быть создан моторо-ремонтный завод. Однако райком партии и директора предприятий не проявили особой заботы об ускорении его создания, хотя такого завода в области нет и он очень нужен. Руководители заводов были обязаны передать МТС ряд станков и материалов, выделить инженерно-технических работников. Но в это ни один из директоров до сих пор не выполнил. Не выполняются и планы по производству запасных частей.

Парторганизация Кировского района за годы войны решила немало сложных и трудных задач. Она способна успешно справиться и с теми задачами, которые сейчас на нее возложены. Но для этого необходимо улучшить партийно-массовую и идеологическую работу, не на словах, а на деле добиться непрерывного повышения идейно-политического уровня коммунистов и комсомольцев.

Между тем на активе выяснилось, что семинар парторгов ЦК ВКП(б) и директоров, а также семинар секретарей парторганизаций работают плохо. Неудовлетворительно работает и вечерний университет марксизма-ленинизма: вместо 120 человек его посещают не больше 70.

— Три раза мы собирали семинар парторгов ЦК ВКП(б) и директоров и три раза он у нас срывался из-за неявки слушателей. Лекции тоже срываются, — заявила в своем выступлении заведующая отделом пропаганды и агитации райкома партии тов. Лаптева.

Много и других серьезных недостатков было вскрыто в работе райкома партии. Он проходил мимо фактов необоснованного снятия с работы руководящих хозяйственных кадров, частого их перемещения с одной работы на другую. За 1944 год в районе сменилось 438 номенклатурных работников, в том числе немало руководителей партийных и комсомольских организаций.

Этого могло бы и не быть, если бы в партийных организациях по-настоящему была развернута большевистская критика и самокритика недостатков.

— Один раз я, как председатель цехкома, — пишет знатный стахановец коммунист Непомнящих, — выступил с критикой начальника цеха тов. Могулова. Вскоре он вызвал меня к себе в кабинет, закрыл на крючок дверь и дал такую баню, что на другой раз не вздумаешь подмечать недостатки.

К сожалению, это не единственный случай зажима критики. В цехе тов. Сочко имели место еще более вопиющие факты. После одного такого случая было созвано партийное собрание по вопросу о... трудовой дисциплине. Коммунисты вынесли решение, в котором требовали исключения из партии начальника цеха Сочко, снятия Филина с поста секретаря парторганизации за примиренчество. Однако партбюро завода, разбирая этот вопрос, отменило постановление партсобрания цеха, как вынесенное с нарушением Устава ВКП(б) (имелв в виду, что парторганизация цеха неуставная).

Широкое развертывание критики и самокритики поможет партийным организациям избежать многих серьезных недостатков и успешно решить задачи, выдвинутые постановлением ЦК ВКП(б) перед нашей областной партийной организацией.



Надя Пелявская трактористка — заместитель секретаря комсомольской организации Чулымской МТС. В прошлом году она работала на тракторе «СТЗ-НАТИ» и одна выработала за сезон в переводе на мягкую пахоту 670 гектаров при норме 550 гектаров. При этом она сэкономила 276 килограммов горючего и осенью привела свою машину на усадьбу МТС в полной исправности. Пелявская работает сейчас на ремонте комбайнов.

Фото Б. Шумакова.

В Наркомземе СССР

Рассмотрев итоги Всесоюзного социалистического соревнования машинно-тракторных станций по результатам 1944 года за выполнение плана всех сельскохозяйственных работ и выполнение обязательств по натуроплате, Наркомзем СССР признал победителями в соревновании и решил вручить переходящие красные знамена Наркомзема СССР с выдачей денежных премий следующим МТС:

1-й Михневской МТС, Московской области (директор т. **Волчанин**); Ленинской МТС, Московской области (директор т. **Исаев**); Комсомольской МТС, Московской области (директор т. **Лаврентьев**); Вурнарской МТС, Чувашской АССР (директор т. **Никонов**); Горно-Марийской МТС, Марийской АССР (директор т. **Муравьев**); 1-й Кашинской МТС, Калининской области (директор т. **Муромцев**); 1-й Краснохолмской МТС, Калининской области (директор т. **Афонин**); Рыбновской МТС, Рязанской области (директор т. **Евтеев**); Муромской МТС, Владимирской области (директор т. **Разин**); Каменской МТС, Горьковской области (директор т. **Мокрополов**); Богородской МТС, Горьковской области (директор т. **Пономарев**); Некоузской МТС, Ярославской области (директор т. **Кашин**); Козельской МТС, Калужской области (директор т. **Ларькин**); Пистовской МТС, Ивановской области (директор т. **Лебедев**); Богоявленской МТС, Сталинской области, УССР (директор т. **Ластовенко**); Селидовской МТС, Сталинской области, УССР (директор т. **Акимичев**); Старо-Бешевской МТС, Сталинской области, УССР (директор т. **Цимиданов**); Харцызской МТС, Сталинской области, УССР (директор т. **Костыря**); Шполянской МТС, Киевской области, УССР (директор т. **Федоров**); Лохвицкой МТС, Полтавской области, УССР (директор т. **Поштенко**); МТС им. «Правды», Одесской области, УССР (директор т. **Николад**); Просянской МТС, Днепропетровской области, УССР (директор т. **Нестеренко**); Ульяновской МТС, Днепропетровской области, УССР (директор т. **Гладков**); Шаровской МТС, Кировоградской области, УССР (директор т. **Марынич**); Гурьевской МТС, Николаевской области, УССР (директор т. **Варшавский**); Джанкойской МТС, Крымской АССР (директор т. **Максименко**); Октемберянской МТС, Армянской ССР (директор т. **Сукасян**); Джебраильской МТС, Азербайджанской ССР (директор т. **Аскеров**); Сандатовской МТС, Ростовской области (директор т. **Леонтьев**); Азовской МТС, Ростовской области (директор т. **Пимкин**); Сальской МТС, Ростовской области (директор т. **Братчев**); Целинской МТС, Ростовской области (директор т. **Корнеев**); Армавирской МТС, Краснодарского края (директор т. **Волобуев**); Отрадненской МТС, Краснодарского края (директор т. **Шпилько**); Богословской МТС, Ставропольского края (директор т. **Байбарак**); Трудовой МТС, Ставропольского края (директор т. **Соловьев**); Карасуйской МТС, Ташкентской области, Узбекской ССР (директор т. **Мальяров**); Маргеланской МТС, Ферганской области, Узбекской ССР (директор т. **Ядгаров**); Каракчикумской МТС, Ленинабадской области, Таджикской ССР (директор т. **Джураев**); Марыйской МТС, Марыйской области, Туркменской ССР (директор т. **Халапов**); Пермской МТС, Молотовской области (директор т. **Бурылов**); Чусовой МТС, Молотовской области (директор т. **Миронов**); Орловской МТС, Саратовской области (директор т. **Мальков**), Деминской МТС, Сталинградской области (директор т. **Гвоздков**); Орджоникидзевской МТС, Якутской АССР (директор т. **Зараменский**); Партизанской МТС, Приморского края (директор т. **Кимлык**); Кингисеппской МТС, Ленинградской области (директор т. **Карма**); Любытинской МТС, Новгородской области (директор т. **Андреев**); Шенкурской МТС, Архангельской области (директор т. **Шестаков**); Ключевской МТС, Кировской области (директор т. **Татаринов**).

Собрание профсоюзного актива Москвы

В Колонном зале Дома союзов 16 марта состоялось многолюдное собрание профсоюзного актива столицы.

Подробный доклад об итогах работы мировой профсоюзной конференции сделал председатель ВЦСПС тов. В. В. Кузнецов.

Собрание профсоюзного актива приняло резолюцию, в которой одобряет решения мировой профсоюзной конференции и работу, проведенную советской делегацией. Собрание отметило, что решение конференции о дальнейшей мобилизации сил рабочего класса в помощь военным усилиям союзников является боевой программой действий для всего мирового профсоюзного движения и горячо приветствовало решение о создании мировой профсоюзной федерации.

Московский актив призвал всех членов профсоюзов столицы напрячь свои силы в труде, дать фронту еще больше вооружения и боеприпасов для ускорения окончательной победы над врагом.

За рубежом

Военные действия в Западной Европе

ЛОНДОН, 19 марта. (ТАСС). В сообщении штаба верховного командования экспедиционных сил союзников говорится, что союзники значительно продвинулись на Эльзасской равнине севернее леса Хагенау, где противник, повидимому, быстро отступает. Части союзников достигли центра коммуникаций — Зульца. Севернее 3-я американская армия продвинулась на 11 клм и вступила в Бинген у слияния рек Наэ и Рейн, в 22,5 клм западнее крупного индустриального города Майнца. Между Саарбрюккеном и Гардтскими горами продвижение союзников несколько замедлилось в результате упорного сопротивления немцев на внешних укреплениях линии Зигфрида. Однако в Гардтских горах союзники продвинулись до 13 клм.

В районе предмостного укрепления союзников у Ремагена, на восточном берегу Рейна, площадь которого сейчас составляет более 300 квадратных километров, противник ведет сильный артиллерийский огонь, однако союзники продолжают продвигаться на восток к возвышенности севернее Брунсберга. За 17 марта союзники взяли в плен 5.146 человек.

ЛОНДОН, 19 марта. (ТАСС). В сообщении штаба вооруженных сил союзников на средиземноморском театре военных действий говорится, что в Италии на участках 5-й и 8-й армий продолжали активно действовать патрули.

Действия авиации союзников над Германией

ЛОНДОН, 19 марта. (ТАСС). Как передает агентство Рейтер, английские бомбардировщики «Ланкастер» в сопровождении истребителей совершили налет на два бензольных завода в Рурской области, восточнее Бохума и в Гаттингене.

Казни в Германии

ЛОНДОН, 19 марта. (ТАСС). Агентство Рейтер, ссылаясь на германское радио, сообщает, что по приговору летучих военно-полевых судов казнена тысяча солдат и офицеров германской армии. Согласно сведениям из германских источников, эти суды созданы в крупнейших центрах страны для разбора дел о дезертирстве и других нарушениях воинской дисциплины.

Земельная реформа в Польше

ВАРШАВА, 19 марта. (ТАСС). На вновь освобожденных территориях Польши широко развернулись работы по проведению земельной реформы. В Краковском воеводстве из 381 имения, подлежащих разделу, уже размежевано между крестьянами 129 имений с площадью 14 тысяч гектаров. В Келецком воеводстве подлежит разделу 900 имений, насчитывающих 200.000 гектаров земли.

Огромную работу предстоит проделать до начала весеннего сева в других воеводствах. В Варшавском, Лодзинском, Краковском, Поморском, Келецком, Познаньском, Белостокском, Силезском воеводствах уже работает по проведению земельной реформы около 2.500 землемеров и агрономов.

Принятие закона о земельной реформе в Венгрии

ДЕБРЕЦЕН, 19 марта. (ТАСС). 17 марта в торжественной обстановке временное национальное правительство Венгрии приняло закон о земельной реформе. В своей речи при открытии чрезвычайного заседания совета министров, посвященного этому вопросу, премьер-министр Миклош Бела отметил историческое значение этого выдающегося события в жизни страны. После этого министр земледелия Надь Имре доложил совету разработанный министерством и одобренный всеми политическими партиями, входящими в состав венгерского фронта национальной независимости, проект указа об уничтожении крупных землевладений, наделении землей неимущих и безземельных земледельцев.

ИНОСТРАННАЯ ХРОНИКА

♦ Норвежские патриоты взорвали в Осло здание главного железнодорожного управления.

♦ Открылась конференция военных представителей Мексики и США, на которой будут изучены проблемы военного сотрудничества Мексики и США.

„Дейли телеграф энд Морнинг пост" о положении в Финляндии

ЛОНДОН, 17 марта. (ТАСС). «Дейли телеграф энд Морнинг пост» помещает статью своего стокгольмского корреспондента о положении в Финляндии. Корреспондент пишет, что после прибытия Союзной контрольной комиссии в Финляндию высшие круги финской администрации были очищены от прогерманских элементов, но «в первом этаже и подвале все еще ютятся прежние жильцы — те финны, которые связали судьбу Финляндии с Гитлером». Сторонники Рюти и Таннера все еще занимают ответственные посты в администрации, а в командовании финской армии попрежнему имеются прогерманские элементы, в том числе генерал Эстерман, который был одним из инициаторов союза с Германией.

«Наблюдатели в Швеции,—пишет корреспондент,—которые с некоторым беспокойством следили за поведением русских в Финляндии, признают, что русские зайдут не слишком далеко, если они сейчас потребуют немедленного смещения определенных финских должностных лиц и примут более суровые меры, оправданные после двух неудачных войн Финляндии».

Война на Тихом океане

ВЫСАДКА АМЕРИКАНСКИХ ВОЙСК НА ОСТРОВЕ БАСИЛАН

ЛОНДОН, 18 марта. (ТАСС). Специальный корреспондент агентства Рейтер при штабе генерала Макартура в Маниле сообщает, что в целях содействия операциям в районе Замбоанга на острове Минданао утром 16 марта американские войска высадились на острове Басилан (Филиппины). Создано прочное предмостное укрепление на северо-восточном побережье острова.

НАЛЕТЫ АМЕРИКАНСКИХ БОМБАРДИРОВЩИКОВ НА ЯПОНИЮ

НЬЮ-ЙОРК, 19 марта. (ТАСС). Военное министерство США об'явило, что вчера, 18 марта, весьма крупные силы сверхмощных бомбардировщиков «Летающая крепость» (по меньшей мере 300 самолетов) произвели налет на промышленные об'екты города Нагоя. Это второй налет на этот город в течение одной недели.

ВАШИНГТОН, 19 марта. (ТАСС). Штаб тихоокеанского флота США сообщает, что 18 марта крупные соединения базирующихся на авианосцы американских самолетов совершили налет на японские авиабазы и сооружения на острове Кюсю (Япония).

ВАШИНГТОН, 19 марта. (ТАСС). Военное министерство США об'явило, что 18 марта весьма крупные силы сверхмощных бомбардировщиков «Летающая крепость» произвели налет на промышленные об'екты в Нагое (Япония).

Комсомольская жизнь

ЗАМЕТКИ С ПЛЕНУМА ОБКОМА ВЛКСМ

Состоявшийся на-днях X пленум обкома комсомола обсудил итоги работы XIII пленума ЦК ВЛКСМ. С докладом выступил секретарь обкома тов. Моршаков.

— Политическое воспитание молодежи является главной задачей комсомола. Однако многие комсомольские организации,— указывает докладчик, — крайне плохо справляются с этой задачей.

О запущенности политико-воспитательной работы говорит малочисленность комсомольских организаций и крайне недостаточный рост их рядов. В четвертом квартале 1944 года совершенно не росли более 55 процентов комсомольских организаций.

О ЧЕМ НЕ СКАЗАЛ ДОКЛАДЧИК

Два месяца прошло с того момента, как XIII пленум ЦК ВЛКСМ принял постановления об улучшении политико-воспитательной работы комсомольских организаций среди молодежи и о мерах по улучшению работы комсомольских организаций ремесленных, железнодорожных училищ и школ ФЗО.

Что же сделано за это время райкомами, первичными организациями и самим обкомом ВЛКСМ? В своем докладе тов. Моршаков об этом ничего не сказал. Его доклад изобиловал цифрами, характеризующими состояние политико-воспитательной работы в прошлом, а о том, что делается сейчас на местах, какое оживление в работу комсомольских организаций внесли решения пленума — ни слова.

Если товарищ Моршаков по первому вопросу оперировал фактами хотя и старыми, то для второго вопроса — о мерах улучшения работы комсомольских организаций ремесленных, железнодорожных училищ и школ ФЗО — он в своем трехчасовом докладе совсем не нашел места и отделался общими фразами.

Почему это произошло? Потому, что товарищ Моршаков не знает, что делается в комсомольских организациях ремесленных училищ и школ ФЗО. Но и тут он нашел выход, дав «мудрый» совет: «Каждая комсомольская организация должна на месте разобраться с положением дел в школах ФЗО и ремесленных училищ».

Этот пробел в докладе восполнили выступавшие в прениях. Интересно и увлекательно строит политико-воспитательную работу Барабинский горком ВЛКСМ. Он начал с политической учебы комсомольского актива: здесь учатся все секретари первичных организаций.

Горком регулярно проводит в клубе комсомольские понедельники. Один из них был посвящен физкультуре и спорту. Этот вечер помог хорошо организовать комсомольский молодежный кросс. В результате в нем участвовало около 7 тысяч юношей и девушек.

С ЗАКРЫТЫМИ ГЛАЗАМИ

Однако кое-где к осуществлению решений XIII пленума ЦК ВЛКСМ подошли формально. Ошибочно было выступление секретаря Дзержинского райкома ВЛКСМ тов. Лигачева, заявившего: «Пожалуй, не будет никакого зазнайства, если скажу, что добрая половина этих мероприятий нашей районной комсомольской организацией проведена».

Это не только зазнайство, это нежелание вдуматься в постановления пленума ЦК комсомола, нежелание проанализировать фактическое положение дел на месте. Это значит закрыть глаза на все окружающее, потерять чувство ответственности перед Родиной за воспитание молодежи, потерять желание быть ее руководителем.

Решения пленума ЦК ВЛКСМ имеют огромное значение. Это — боевая программа работы с молодежью по под'ему внутрикомсомольской жизни на более высокий уровень, по мобилизации всей молодежи на успешное решение практических задач как в сельском хозяйстве, так и в промышленности. Но она требует решительной перестройки всей работы комсомольских организаций.

Выступления на пленуме показали, что обком, райкомы и горкомы перестраиваются очень медленно, поверхностно руководят первичными комсомольскими организациями.

КОГДА ПОЯВЛЯЕТСЯ ИНСТРУКТОР

Выступавшие критиковали обком ВЛКСМ за его оторванность от районных и первичных организаций. Работники обкома без конца звонят по телефону, требуя от них всевозможные сведения и почти не бывают на местах, а если и бывают, то наскоком для того, чтобы только составить справку или докладную записку для бюро.

— Инструктор появляется, — говорит комсорг ЦК ВЛКСМ тов Шубинский, — только тогда, когда готовится пленум или актив, и то лишь для того, чтобы найти подходящие факты для доклада. И вот инструктор начинает свой поход за фактами, а потом разрабатывает «изящную» справку, которая вызывает смешок у присутствующих и одобрение того секретаря, который поручил ему сделать это. В поисках таких фактов инструктор, конечно, мало помогает низовой организации.

ПОГОНЯ ЗА ВНЕШНИМ ЭФФЕКТОМ

Часто к решению той или иной задачи обком подходит с точки зрения внешнего эффекта. Как-то работники кинофикации обратились в обком за помощью. Они жаловались на плохую работу кинопередвижек в селе. Обком решил помочь. Принял специальное постановление, обещал подобрать киномехаников. Но постановление осталось постановлением, а кинопередвижки попрежнему работают плохо.

Погоня за внешним эффектом погубила много хороших начинаний обкома. Особенно громкую шумиху поднял он вокруг звеньев высокого урожая. А результаты? Из 893 звеньев 467 уже распались. Этой зимой обком дважды собирал звеньевых и так до сих пор не смог обобщить опыта их работы и добиться нужных результатов.

Методы, стиль работы обкома не отвечают требованиям, пред'явленным решениями пленума ЦК ВЛКСМ. Обком беспрерывно заседает, тратит огромное количество времени на составление резолюций, сводок, докладных записок и за ними часто не видит молодежь с ее нуждами, с ее интересами.

«СЛУШАЛИ» С 8 ДО 2

О том, как заседает обком и как он на своих заседаниях «воспитывает» кадры, рассказал в своем выступлении секретарь Кыштовского райкома комсомола тов. Кривенков.

Секретарем райкома он работает полтора года. Однажды его вызвали на бюро в качестве «ответчика».

— Меня «слушали» за непредставление отчетности с 8 часов вечера до 2 часов ночи. Признаться, за это время я потерял способность что-либо рассказать. Откровенно говоря, так и не понял, как нужно отчитываться перед обкомом. «Об'явить выговор», «исключить» — другую формулировку редко услышишь на бюро. Все его решения начинаются так: «осудить», «предупредить», «об'явить выговор».

— Однажды я получаю решение бюро обкома комсомола, — продолжает тов. Кривенков — Читаю: «об'явить Кривенкову строгий выговор». Может быть этот выговор и следовало об'явить, но нужно ли обкому об'являть и выносить выговор без вызова на бюро?

О грубом администрировании обкома говорила также и секретарь Чулымского РК ВЛКСМ т. Степень.

— Как-то к нам приехали два инструктора обкома. «По какому вопросу?» — спрашиваю их—«По членским взносам», отвечают они. Целый день проверяли они вместе с зав. учетом райкома состояние уплаты членских взносов, сходили в две первичных организации, а когда стемнело, зашли ко мне с небрежно написанным актом, дали подписать и немедленно уехали.

Вдруг через некоторое время меня вызывают на бюро обкома. Я не знала об этом — была в районе и приехала случайно. Захожу в обком.

— Почему ты не приехала, когда тебя вызывали?—спрашивают работники обкома.

— Не знала, — отвечаю им и прошу передать тов. Моршакову, чтобы он меня принял. Это было в два часа. Но меня вызывают прямо на бюро. Все члены бюро в полном составе. Здесь же присутствует и т. Рябова, проверявшая уплату членских взносов. Я сажусь рядом с ней. У нее лежит маленький клочок бумажки и на нем написано: «Из комсомола исключить, с работы снять».

СО ССЫЛКОЙ НА ИНФОРМАЦИИ

Бесконечные заседания не дают возможности работникам обкома бывать в организациях.

— Одной первичной комсомольской организации было присуждено переходящее красное знамя ЦК комсомола, — рассказывает тов. Герасимов. — Знамя приехал вручить тов. Моршаков. После вручения комсомольцы и молодежь решили устроить вечер с чаем и пригласили гостя.

— Соберемся, по душам поговорим за чашкой чая, — говорят они тов. Моршакову.

Но он все-таки на вечере молодежи не остался.

Об оторванности обкома от жизни комсомольских организаций свидетельствует и доклад. Тов. Моршаков ссылался на отчеты, информации и докладные записки райкомов: «Секретарь Веселовского райкома комсомола тов. Соколова в отчетном докладе на конференции говорила...», «насколько формально Ирменский райком подходит к организации массово-политической работы свидетельствует постановление IV пленума...», «часто в отчетных информациях читаешь...», «в отчете Усть-Таркского райкома комсомола записано...», «секретарь Усть-Таркского райкома комсомола тов. Афанасьева в своей информации о лекциях сообщает...».

Обком комсомола не принимал мер к тому, чтобы развернуть критику и самокритику в первичных организациях. Болезненно она воспринималась работниками обкома и на самом пленуме. Когда некоторые товарищи попытались критиковать отдельных работников, тов Моршаков решил их взять под свою опеку.

Справедливо критиковала некоторых инструкторов обкома секретарь Чулымского РК ВЛКСМ тов. Степень.

— К сигналам вашим очень чутко прислушиваются работники обкома комсомола, — вставляет реплику тов. Моршаков — Инструкторы выдвинуты из первичных организаций, из аппарата райкомов. Я должен сказать, что это — люди, отдающие все комсомолу. И если они ошибаются, то и вы, и мы, обкомовцы, должны стремиться к тому, чтобы наши инструкторы были полноценными.

Но тов Моршаков забывает о том, что только критика может правильно воспитать молодых работников, в частности, инструкторов, которых он не считает нужным критиковать.

Отсутствует большевистская критика и в самом аппарате обкома.

Секретарь Тогучинского райкома комсомола тов. Чумакова выступила с критикой секретарей обкома тт. Моршакова и Багиной, указывая на их неправильный стиль руководства. Ее начинает отчитывать заведующая отделом крестьянской молодежи тов. Облоухова:

— Как это тов. Чумакова осмелилась критиковать работников обкома, заявляя, что, бывая в районах, они не делают особой погоды? — говорит с трибуны тов. Облоухова, обращаясь к тов Чумаковой.— А вот когда я была секретарем и к нам приезжал тов. Моршаков, то для нас это был просто праздник.

«ЗАМЕЧАНИЯ» ПО ВЫСТУПЛЕНИЯМ

Тов. Моршаков в заключительном слове недоумевал, почему «многие выступающие по непонятным причинам от критики воздержались». Не сам ли тов. Моршаков и другие работники обкома повинны в этом? Возьмем его заключительную речь. Он почему-то критику, направленную в адрес обкома и его лично, признал правильной только в основном. В конце-концов вообще было непонятно, что же собственно признал тов Моршаков правильным. Вот его резюме по поводу выступлений:

«Не знаю, какими источниками пользовался тов. Щербина, заявив на пленуме, что я подолгу не принимаю секретарей. Такой разговор слышу впервые. Иногда ждут секретари, но это потому, что сразу всех принять не могу». «Нельзя сказать, что отделы обкома работают неслаженно». «В последнее время разговоров по телефону, сводящихся только к сбору сведений и цифр, в обкоме стало значительно меньше. Секретари обкома, как правило, сведений и цифр не требуют». И такие «замечания» были сделаны по каждому выступлению.

Погоня за эффектом, шумиха, кампанейщина, администрирование и окрик — все это имеет место в работе обкома. Чем шире будет развернута критика и самокритика в комсомольских организациях, тем быстрее они перестроятся в духе решений пленума ЦК ВЛКСМ, станут более боеспособными и обеспечат активное участие всей молодежи в успешном осуществлении задач, стоящих перед нашей областью.

Д. КОМЛЕВ.

Ответственный редактор
А. А. КОНДАКОВ.

В ТЕАТРАХ и КИНО:

НОВОСИБИРСКИЙ ТЕАТР «КРАСНЫЙ ФАКЕЛ»
21 марта назначенный спектакль Без вины виноватые отменяется и переносится на 8 апреля. Взятые билеты действительны.
21 марта спектакля нет.
22 марта — Без вины виноватые.
23 марта — Без вины виноватые. Действительны билеты со штампом 14 марта.
24 марта — Встреча в темноте.

НОВОСИБИРСКИЙ ТЮЗ
21 марта вместо назначенного спектакля Комедия ошибок пойдет спектакль Коварство и любовь.
22 и 23 марта — Слуга двух господ.
24 марта утром — Слуга двух господ.

ГОС. ЕВРЕЙСКИЙ ТЕАТР БССР
24 марта — Тевье молочник.
25 марта — Сиротка Хася
26 марта — Колдунья.

Им. МАЯКОВСКОГО — Эдисон.
«ОКТЯБРЬ» — Сердца четырех.
С 23 марта — Маскарад.
«МЕТАЛЛИСТ» — Свинарка и пастух.
С 23 марта — Юность Максима.

НОВОСИБИРСКАЯ ОБЛАСТНАЯ ШКОЛА ФЗУ ПОЛИГРАФПРОМЫШЛЕННОСТИ
ПРОИЗВОДИТ ПРИЕМ УЧАЩИХСЯ
на отделения: наборное и печатное
Срок обучения 1 год.
Принимаются лица обоего пола в возрасте от 15 до 18 лет с образованием 5—7 классов.
Начало занятий с 1 мая 1945 г.
При поступлении представить следующие документы: свидетельство об образовании, метрическую выпись и автобиографию, паспорт пред'является лично.
Принятые обеспечиваются стипендией от 125 до 200 руб. в месяц.

Утерянный штамп «об увольнении» перевалочной базы Заготзерно считать недействительным.
Утерянную круглую печать Чановского межрайонного отдела кинофикации считать недействительной.
Утерянный штамп школы ФЗО № 27/10 считать недействительным.

Новосибирская контора Государственного банка, областной Коммунальный банк и МК с глубоким прискорбием извещают о смерти, последовавшей 20 марта с. г., старейшего работника, юрисконсульта
Михаила Германовича ГИНЗБЕРГА
и выражают искреннее соболезнование семье покойного.

Адрес редакции и издательства: Советская, 6. Телефоны: коммутатор редакции — 34-004; отв. редактора — 35-904; отв. секретаря — 35-964; отделов: промышленности — 34-630 и 32-598; партийного — 30-785; сельскохозяйственного — 33-189; иллюстрационного — 33-492; писем — 31-396 и 35-505. Прием телефонограмм: иногородние — прямой — 8. город — 33-630. Выпускающий — 31-103; типография — 35-984; об'явления — 31-289.

МН06415. Типография изд-ва «Советская Сибирь». Тираж 50.000.

Пролетарии всех стран, соединяйтесь!

СОВЕТСКАЯ СИБИРЬ

Орган Новосибирского обкома и горкома ВКП(б), областного и городского Советов депутатов трудящихся

№ 57 (7762) | 23 МАРТА 1945 г., пятница. | Цена 20 коп.

Весна на пороге! Быстрее завершить подготовку к севу в каждом колхозе и совхозе, в каждой МТС.

ПРИКАЗ

Верховного Главнокомандующего

Командующему войсками 1-го Украинского фронта

Маршалу Советского Союза КОНЕВУ

Начальнику штаба фронта

Генералу армии СОКОЛОВСКОМУ

Войска 1-го УКРАИНСКОГО фронта, прорвав оборону противника западнее и южнее города ОППЕЛЬН, продвинулись вперед на 40 километров на каждом направлении и, соединившись в районе города НОЙШТАДТ, окружили и разгромили группу немецких войск юго-западнее ОППЕЛЬН.

В результате боев войска фронта взяли в плен до 15 тысяч немецких солдат и офицеров, захватили 464 орудия и большое количество другого вооружения и военного имущества.

В ходе наступления войска фронта овладели в немецкой Силезии городами НОЙШТАДТ, КОЗЕЛЬ, ШТЕЙНАУ, ЗЮЛЬЦ КРАППИТЦ, ОБЕР-ГЛОГАУ, ФАЛЬКЕНБЕРГ, а также с боями заняли более 400 других населенных пунктов.

В боях при прорыве обороны немцев и овладении названными городами отличились войска генерал-полковника ГУСЕВА, генерал-лейтенанта КОРОВНИКОВА, генерал-полковника КУРОЧКИНА, генерал-полковника ЖАДОВА, генерал-лейтенанта БУХОВЕЦ, генерал-майора КОВАЛЬЧУКА, генерал-майора ГОНЧАРОВА, генерал-майора ЛЯМИНА, генерал-майора НАУМОВА, генерал-майора ТРУБАЧЕВА, генерал-майора БАКЛАНОВА, генерал-майора КАЗАЧЕК, генерал-майора ШАРАБУРКО, генерал-майора АНДРЕЕВА, генерал-майора ОЗИМИНА, генерал-лейтенанта НОВОСЕЛЬСКОГО, генерал-майора ГОВОРОВА, полковника ДОЛГОВА, полковника ЛЫСЕНКО, генерал-майора ЯСТРЕБОВА, полковника ЗИНОВЬЕВА, полковника СУХАРЕВА, полковника ПЫПЫРЕВА, полковника МУРАШОВА, генерал-майора ГРИШИНА, полковника ЕФИМЕНКО, полковника РОМАШИНА, полковника ЛАВРОВА, полковника НИКАНОРОВА, полковника ТИМОШЕНКО, генерал-майора РОДИОНОВА, полковника КУЗЬМИНА, генерал-майора АЛЕКСАНДРОВА, полковника КУЧЕРЕНКО, полковника ШАПОВАЛОВА, полковника ПЕТРЕНКО, генерал-майора РУСАКОВА, генерал-майора ЧИРКОВА; танкисты генерал-полковника танковых войск НОВИКОВА, генерал-полковника ЛЕЛЮШЕНКО, генерал-майора танковых войск СТОГНИЙ, генерал-майора танковых войск УПМАНА, генерал-лейтенанта танковых войск БЕЛОВА, генерал-лейтенанта танковых войск КОРЧАГИНА, генерал-лейтенанта танковых войск ПОЛУБОЯРОВА, генерал-майора танковых войск КУЗНЕЦОВА, полковника ОРЛОВА, полковника ВОЛКОВА, полковника ШЕВЧЕНКО, подполковника ЗАЙЦЕВА, полковника ДЕНИСОВА, полковника ЕФИМОВА, подполковника МАХНО, подполковника ЧУРИЛОВА, полковника МОРЯХИНА, полковника ДЕЖУРОВА, полковника ДУДКО, полковника ГРИЩЕНКО, полковника СИЛОВА, подполковника ЧЕРНЫХ, подполковника САЕНКО, подполковника БАРИЛОВА, подполковника МЕЛЬНИКОВА, полковника ЧЕСНОКОВА, подполковника ГУМЕНЧУКА, майора ЛЕЛИКОВА; артиллеристы генерал-полковника артиллерии ВАРЕНЦОВА, генерал-лейтенанта артиллерии ЯРОВОГО, генерал-майора артиллерии ПОЛОСУХИНА, генерал-лейтенанта артиллерии МИХАЛКИНА, генерал-майора артиллерии ДОРОФЕЕВА, генерал-майора артиллерии МЕНТЮКОВА, генерал-майора артиллерии КАБАТЧИКОВА, генерал-майора артиллерии ПОЛУЭКТОВА, генерал-лейтенанта артиллерии КОРОЛЬКОВА, генерал-лейтенанта артиллерии КОЖУХОВА, генерал-майора артиллерии ВОЛКЕНШТЕЙНА, генерал-майора артиллерии КОФАНОВА, генерал-майора артиллерии САНЬКО, генерал-майора артиллерии КРАСНОКУТСКОГО, полковника ФРАНЧЕНКО, полковника БЕЛОВА, подполковника ШИЛОВА, генерал-майора артиллерии СОНИНА, полковника СЫЧУГОВА, полковника КУЗНЕЦОВА, полковника ЧЕВОЛА, полковника МИШНИНА, полковника КОХАНЕНКО, полковника КУЛИКОВА, полковника РЕУТОВА, полковника ТОЛМАЧЕВА, полковника ВОРОБЬЕВА, полковника НИКОНОВА, подполковника КУЗЬМЕНКО, подполковника КОЛЕНЧЕНКО; летчики генерал-полковника авиации КРАСОВСКОГО, генерал-майора авиации ПРОНИНА, генерал-лейтенанта авиации РЯЗАНОВА, генерал-майора авиации УТИНА, генерал-майора авиации ГОРЛАЧЕНКО, генерал-майора авиации БАРАНЧУКА, генерал-майора авиации ДЕМИДОВА, полковника НИКИШИНА, полковника ДОБЫША, полковника ГРИБАКИНА, полковника ШУНДРИКОВА, подполковника ДОНЧЕНКО, полковника КОЛОМЕЙЦЕВА, полковника МАЧИНА, полковника ДАВИДКОВА, полковника НОГА, подполковника ГОРЕГЛЯД, подполковника КРЮКОВА, полковника КОЖЕМЯКИНА, полковника ЧУМАЧЕНКО, майора ВАШУРИНА; саперы генерал-лейтенанта инженерных войск ГАЛИЦКОГО, генерал-майора инженерных войск КОНЦЕВОГО, полковника ГРОМЦЕВА, полковника БУЛАХОВА, полковника ПОЛУЭКТОВА, полковника КОРДЮКОВА, полковника КОСТЕНКО, полковника БЕРЕЗИНА, полковника БОНДАРЕВА; связисты генерал-лейтенанта войск связи БУЛЫЧЕВА, генерал-майора войск связи ЯКОВЛЕВА, генерал-майора войск связи НЕСТЕРОВА, полковника ШЕЛАМЫТОВА, полковника ОСТРЕНКО, подполковника государственной безопасности ГРИБ.

В ознаменование одержанной победы соединения и части, наиболее отличившиеся в боях при прорыве обороны немцев и разгроме войск противника юго-западнее ОППЕЛЬН, представить к награждению орденами.

Сегодня, 22 марта, в 21 час столица нашей Родины МОСКВА от имени Родины салютует доблестным войскам 1-го Украинского фронта, прорвавшим оборону немцев и разгромившим войска противника юго-западнее ОППЕЛЬН, — двадцатью артиллерийскими залпами из двухсот двадцати четырех орудий.

За отличные боевые действия ОБ'ЯВЛЯЮ БЛАГОДАРНОСТЬ руководимым Вами войскам, участвовавшим в боях при прорыве обороны немцев и разгроме войск противника юго-западнее ОППЕЛЬН.

Вечная слава героям, павшим в боях за свободу и независимость нашей Родины!

Смерть немецким захватчикам!

Верховный Главнокомандующий
Маршал Советского Союза И. СТАЛИН.

22 марта 1945 года.
№ 305.

Издание приказа товарища Сталина на литовском и эстонском языках

ВИЛЬНЮС, 21 марта. (ТАСС). Государственное издательство республики выпускает отдельной брошюрой массовым тиражом на литовском языке приказ Верховного Главнокомандующего Маршала Советского Союза товарища Сталина о 27 годовщине Красной Армии.

ТАЛЛИН, 21 марта. (ТАСС). Госполитиздат Эстонской ССР выпускает на эстонском языке приказ товарища Сталина о 27 годовщине Красной Армии. Тираж брошюры — 50.000 экземпляров.

На путях к Данцигу

С каждым днем сокращается расстояние, отделяющее наши части от Данцига. Немцы не в силах сдержать натиск наступающих. Наши танкисты, артиллеристы, минометчики сметают огнем вражеские заслоны, прокладывают путь пехоте.

Особенно ожесточенные бои разыгрываются за узлы дорог и самые дороги. Местность на подступах к Данцигу, сильно пересеченная, изобилует высотами с крутыми скатами, лощинами, большим количеством водных преград. Сейчас наступило потепление, и лощины превратились в глубокие озера, речки разлились. В этих условиях движение вне дорог чрезвычайно затруднено. Однако, встретив сильное сопротивление на узле дорог, наши подразделения совершают обходные маневры. Несмотря на весеннюю распутицу, они проходят по полям, лощинам и наносят удар противнику там, где он менее всего его ожидает.

Весьма показателен путь, проделанный Н-ской частью. Ее подразделения несколько дней действовали вместе с танками на подходе к одному из населенных пунктов, расположенному на пересечении дорог. Встретив упорное сопротивление противника, командир части оставил перед этим пунктом небольшой заслон, а основными силами устремился на север. Пункт был обойден, и немцы оказались под двойным ударом.

Во время этого обходного маневра танкисты и пехотинцы нагнали колонну вражеских автомашин и уничтожили ее. На дороге валяются на протяжении полукилометра раздавленные гусеницами танков остатки машин, сотни трупов немецких солдат и офицеров. Почти никому из гитлеровцев не удалось уйти.

Об успешном продвижении наших войск к Данцигу и неожиданности ударов, наносимых советскими подразделениями врагу, свидетельствует такой факт. Фольварк, в котором мы встретились с командиром Н-ской части, находится вдалеке от шоссе, в довольно глухом месте. Еще несколько часов тому назад наши подразделения находились от него в полутора десятках километров, и гитлеровцы чувствовали себя здесь в безопасности. Взвод немецких солдат, несший охрану, решил отдохнуть и лег спать. Однако долго отдыхать немцам не пришлось. Наши бойцы подошли к фольварку по раскисшим от весенней грязи полям и залитым водою лощинам совершенно неожиданно. Ошеломленный гарнизон фольварка был захвачен в плен.

Чем ближе наши части подходят к Данцигу, тем ожесточеннее становится сопротивление противника. Враг то и дело переходит в контратаки, стремясь любой ценой задержать наше продвижение. Не стихая, гремит канонада, зарево пожаров освещает горизонт.

Капитан С. НОРТМАН.

2-й Белорусский фронт.
(Спец. корр. ТАСС).

ХРОНИКА

Президиум Верховного Совета СССР назначил тов. Зорина Валериана Александровича чрезвычайным и полномочным послом СССР в Чехословацкой республике.

*

Президиум Верховного Совета СССР назначил тов. Сергеева Михаила Григорьевича чрезвычайным и полномочным послом Союза ССР в Бельгии.

38, и ни один не годен

Весна вступает в свои права. Все сильнее греет солнце, тает снег. Но на усадьбе Гусельниковской МТС, Легостаевского района, не чувствуется весеннего оживления. До выезда бригад в поле остались считанные дни, а в мастерской все еще остаются разобранными 18 тракторов, в том числе девять газогенераторных.

Большую тревогу вызывают и тракторы, прошедшие ремонт. Вот поставлено в ряд 38 машин. Одна из них стоит без капота, без тормозного шкива. Не поставлен и комплектный керосиновый отстойник, нет питательной трубки, манометра, заливных трубок и заливных краников. Нет системы впрыска воды в цилиндры. Баки горючего и радиатор — без крышек... Да всего не перечислишь.

Если добавить к этому, что ряд деталей на тракторе имеет слабое крепление, загрязнен, то станет ясно, что такая машина работать в поле не сможет. Между тем все эти недоделки имеет большая часть тракторов.

Из шести машин «СХТЗ», проверенных на ходу, только две мало-мальски способны к работе, хотя и здесь были крупные дефекты — протекала вода в радиаторе и горючее в отстойниках, небрежным оказалось крепление деталей. Остальные четыре даже не удалось на собственном ходу доставить в мастерскую для проверки, их пришлось разобрать на улице.

При детальной проверке с разборкой моторов выяснилось, что во всех этих четырех тракторах цилиндры были задранными — в одном из-за перекоса шатунов, в другом — из-за небрежного монтажа при посадке гильз в блок, что привело к уменьшению внутреннего диаметра гильз, так что зазор стал минимальным.

До чего здесь пренебрегают качеством видно из того, что в головках цилиндра клапаны оказались перепутанными: выхлопные поставлены в гнезда всасывающих, а всасывающие — в гнезда выхлопных. И это, несмотря на то, что метки на клапанах, показывающие их назначение, были обозначены совершенно ясно.

Таков далеко не полный перечень дефектов, вскрытых при проверке. Почему же руководители и коллектив допустили такой возмутительный брак? Может быть мастерская не имеет нужного оборудования для ремонта, или не было запасных частей? Ничего подобного. Есть и оборудование и запасные части.

Вот доказательства. На 16 тракторах «СХТЗ» нет капотов и тормозных шкивов, а эти детали валяются в колхозах у тракторных вагончиков. Наконец, разве такие детали, как крышки баков, заливные краники, воронки, мастерская не могла сделать? Могла. Следовало только копнуть снег за складом запасных частей, чтобы найти там нужный материал. Шланги воздушной трубы не поставлены ни на один трактор, а на полках склада их сколько угодно.

Ремонтировали возмутительно, во-первых, потому, что директор Зонов и старший механик Коновалов своевременно не подготовили мастерскую, не создали условий ремонтникам. Люди всю зиму работали в рукавицах, без инструмента и по 10—15 дней в месяц вообще простаивали. Во-вторых, не было контроля за качеством. Ни Зонов, ни Коновалов тракторы придирчиво не принимали. Наоборот, сами монтажники определяли, готов ли трактор к работе и на основе этого «определения» его выталкивали из мастерской. В этих условиях бракоделы творили, что хотели.

Мы не нашли ни одного приказа по МТС, где бы директор разоблачил бракоделов и призвал их к порядку. Старший механик, не утруждая себя проверкой качества ремонта, передоверил всю механику контролеру. А тот давал технически неграмотные установки, способствующие браку. Так, проверку прямолинейности шатунов на приборе «Стивенса» производили без залитых вкладышей. Расточку шатунных подшипников делали таким образом, что внутренний диаметр их становился больше шейки вала, в результате чего она располагалась в центре подшипника с минимальной площадью прилегания, почти совершенно не касаясь боков подшипника...

В недалеком прошлом Гусельниковская МТС была одной из передовых в области. С 1943 года она пошла вниз, выполнив план только на 49 процентов, а в прошлом году — на 47. При этом она перерасходовала сотни центнеров горючего и смазочных.

Весенние работы надвинулись вплотную. И если руководители МТС не покончат со своей беспечностью, не исправят немедленно ошибок, то весной им придется дорого расплачиваться за все эти безобразия.

Ф. Ж-КОВ.

Весна не застанет врасплох

На колхозном собрании мы обсудили постановление правительства и ЦК партии о плане сельскохозяйственных работ на 1945 год. Колхозники взяли на себя обязательство выехать на весенние полевые работы в образцовом порядке и в короткие, лучшие агротехнические сроки провести сев.

После этого в бригадах закипела еще более горячая работа. Хорошо очистили все семена, вывезли на семенные участки и под посев овощей около 1.000 возов навоза.

Мы создали специальное семеноводческое звено, которое осуществляет агротехнические мероприятия на семенном участке.

Наш колхоз не обслуживается машинно-тракторной станцией. Поэтому больше всего мы заботимся о живом тягле. В прошлом году почти все полевые работы выполнены на быках. На них мы вспахали 550 гектаров. И ныне рассчитываем сделать не меньше. Подготовили 30 бычков. Кроме того, будут использованы и малопродуктивные коровы.

Плуги, сеялки, бороны отремонтированы. Сбруя приведена в порядок и подогнана к рабочему скоту. Весна не застанет нас врасплох.

Т. БОТЯН.

Председатель колхоза «Большевик», Мошковского района.

Так ли надо готовить райсемхозы к севу?

Народный комиссар земледелия Союза ССР тов. А. А. Андреев в своем приказе по докладу начальника облземотдела тов. Яранцева указал на большую запущенность семенного хозяйства в нашей области и потребовал навести в нем образцовый порядок. Казалось бы, семеноводческие колхозы должны немедленно устранить ошибки прошлых лет и в нынешнюю весну показать образцы организованности и заботы о судьбе урожая. К сожалению, в райсемхозе «Красная звезда» этого не видно.

Ежегодно сюда завозятся элитные семена — пшеница «ноэ» и «гарнет», овес «золотой дождь», просо «казанское» и др. Именно «Красная звезда» должна обеспечить весь район. А что происходит в действительности? Райсемхоз из года в год снижает урожай. В прошлом году он получил всего лишь 3,6 центнера зерновых культур с гектара при плане в 11.

Колхоз выполнил план сдачи семян только на 30 процентов, сорвал вспашку паров, сеял по неподготовленным и плохо обработанным землям. К тому же организация труда оставляла желать много лучшего. Работали скопом, звенья числились только на бумаге.

Горькие уроки прошлого года ничему не научили руководителей колхоза. Сейчас, в преддверии весны, картина та же.

Правление и агроном райсемхоза т. Фридман не думают о работе по звеньям. Формально они ограничились «назначением звеньевых». А кто будет в составе звена — неизвестно. Звеньевая Екатерина Балаш в эти ответственные дни послана работать на склады госсортфонда. Евдокия Балаш поставлена фуражиром. Нет ни одного крепко сколоченного звена. Отсюда и результаты.

План зимних агромероприятий сорван. Ни одного воза перегноя не вывезено в поле. Звеньевые даже не заглянули на свои участки. Впрочем, председатель и не закрепил за ними участки.

— Почему не вывозите удобрения на поля?—спрашиваем т. Фридмана.

— Перегной сейчас не возьмешь из-под замерзшего слоя, долбить надо.

— А почему не готовите инвентарь, транспорт?

— Телеги еще не вытаяли, — отвечает агроном.

Так же беззаботно относятся к делам райсемхоза заведующий райземотделом т. Киршин и агроном Елтышевской МТС, которая обслуживает этот колхоз, т. Бояриков.

Елтышевская МТС безответственно подходит и к обслуживанию райсемхоза тракторами. Сюда намечают направить тот же самый трактор, который в прошлом году из-за крайней изношенности простоял почти весь год.

Как же думают наводить порядок в семенном деле ояшинские земельные работники, если они терпят такое положение в райсемхозе?

В. БЕЛКОВ.

* * *

В Сузунском районе есть колхоз имени Сталина. Это—районное семеноводческое хозяйство. Здесь имеется специальный агроном М. А. Юрченко, который наравне с председателем колхоза несет ответственность за райсемхоз. Но он, видимо, забывает об этом.

Казалось бы, в таком колхозе должны быть образцовые семена. А в действительности они имеют и высокую влажность, и пониженную всхожесть.

Когда проверочная комиссия указала агроному, что семена нужно подсушить, он ответил:

— Без вас знаю. Вот настанут теплые дни, будем сушить.

Наступили солнечные дни. А семена по-прежнему не подрабатываются. 306 центнеров яровой пшеницы при нынешнем их состоянии совершенно непригодны к посеву.

А. ЮШКОВ.

Председатель проверочной комиссии.

Перед выходом в поле

Организованно встречает весну Первомайский совхоз, Татарского района. Все 12 тракторов хорошо отремонтированы и в ближайшие дни войдут на производственные участки. Плуги, бороны, сеялки, культиваторы также приняты трактористами.

На ремонте рабочие совхоза показали образцы самоотверженного труда. Старший механик Федор Демьянович Трач умело организовал работу ремонтников и поставил строгий контроль за качеством. Это обеспечило высокую производительность труда. Комбайнер коммунист Р. П. Калев, трактористы Иван Рассказов, Дмитрий Савченко, Ольга Пилипенко ежедневно выполняли нормы на 180—200 процентов.

Как и в прошлые годы, совхоз полностью обеспечен высококачественными семенами. Они тщательно очищены, проверены на всхожесть и сохраняются в сухих амбарах.

Закончена предпосевная организация полеводческих бригад. Организованы звенья высокого урожая. Между фермами, бригадами, звеньями заключены договоры социалистического соревнования.

Борьба за высокий урожай началась еще зимой. План агротехнических мероприятий перевыполнен. Например, задания по вывозке навоза выполнены на 160 процентов. И сейчас 12 пар быков, на которых работают 20 человек, ежедневно возят навоз, главным образом под посев картофеля, свеклы и на семенные участки зерновых культур. План сбора золы выполнен на 120 процентов.

Мы рассчитываем, что тракторы не подведут. Но и живое тягло стараемся подкрепить. Лошади имеют среднюю упитанность. Сбруя подогнана. Создано все, чтобы провести весенний сев в короткие, сжатые сроки.

Совхоз за успехи в подготовке к весне получил переходящее красное знамя районных организаций.

— Мы его удержим и в посевную, — говорит коллектив.

А слово коллектива — верное слово.

А. ЗАЙЦЕВ.

Директор Первомайского совхоза № 203, Татарского района.



Председатели передовых сельсоветов Новосибирской области. Слева направо: **А. Г. Наймушин** (Мамоновский сельсовет, Маслянинского района), **Я. Р. Серегин** (Большеречинский сельсовет, Кыштовского района), **Д. А. Михайлов** (Озеро-Карачинский сельсовет, Чановского района), **Н. В. Курганов** (Умревинский сельсовет, Колыванского района), **А. Г. Васильева** (Дорогинский сельсовет, Тогучинского района), **С. Ф. Аксенов** (Балтинский сельсовет, Ояшинского района).

Фото Г. Ленина.

ОТ СОВЕТСКОГО ИНФОРМБЮРО

ОПЕРАТИВНАЯ СВОДКА ЗА 20 МАРТА

Войска 3-го БЕЛОРУССКОГО фронта, продолжая бои по уничтожению группировки немцев в Восточной Пруссии, 20 марта овладели городом БРАУНСБЕРГ — сильным опорным пунктом обороны немцев на побережье залива ФРИШ ГАФ, а также с боями заняли более 40 других населенных пунктов, в том числе ФЕДДЕРАУ, ВЕССЛИНЕК, КОРДОММЕН, РАУШНИК, ТОМСДОРФ, ВЕРМТЕН, ХАММЕРСДОРФ, НОЙ-ПАССАРГЕ. В боях за 19 и 20 марта в этом районе войска фронта взяли в плен более 4.000 немецких солдат и офицеров и захватили свыше 300 орудий.

Войска 1-го БЕЛОРУССКОГО фронта после серьезных боев 20 марта овладели городом АЛЬТДАММ и ликвидировали сильно укрепленный плацдарм немцев на правом берегу реки ОДЕР восточнее ШТЕТТИНА.

На других участках фронта — бои местного значения и поиски разведчиков.

За 19 марта на всех фронтах подбито и уничтожено 115 немецких танков и самоходных орудий. В воздушных боях и огнем зенитной артиллерии сбито 116 самолетов противника.

НАЛЕТЫ НАШЕЙ АВИАЦИИ НА ДАНЦИГ, КЕНИГСБЕРГ и ПИЛЛАУ

В ночь на 20 марта наши тяжелые бомбардировщики нанесли удары по военным об'ектам немцев в Данциге, Кенигсберге и Пиллау.

В результате бомбардировки в Данциге на территории железнодорожного узла возникло много пожаров, сопровождавшихся взрывами. В порту Данциг прямым попаданием бомб потоплен морской транспорт противника, находившийся у причала.

В Кенигсберге и Пиллау среди возникших пожаров отмечено несколько сильных взрывов.

ОПЕРАТИВНАЯ СВОДКА ЗА 21 МАРТА

В течение 21 марта юго-западнее КЕНИГСБЕРГА войска 3-го БЕЛОРУССКОГО фронта продолжали бои по уничтожению восточно-прусской группы немцев и, продвигаясь к побережью залива ФРИШ ГАФ, заняли населенные пункты БОЛЬБИТТЕН, ШТУТЕНЕН, НЕВЕККЕН, ГРУНАУ, РАДАУ, АЛЬТ-ПАССАРГЕ. По дополнительным данным, в боях за город БРАУНСБЕРГ войска фронта захватили следующие трофеи: танков — 204, бронетранспортеров — 25, минометов — 109, пулеметов — 204, автомашин — 1.050, паровозов — 5, железнодорожных вагонов — 633, складов с различным военным имуществом — 17.

На ДАНЦИГСКОМ направлении наши войска в результате наступательных боев заняли населенные пункты МЮЛЬБАНЦ, КОЛИНГ, КЛАДАУ, ИЕТАУ, ЗААЛАУ, КЛАЙН-БЕЛЬКАУ, НИДЕР-ПРАНГЕНАУ, БИССАУ, ГРОСС-КАТЦ. За 20 марта в этом районе наши войска взяли в плен более 600 немецких солдат и офицеров.

В районе БРЕСЛАУ продолжались бои по уничтожению окруженной в городе группировки противника.

За 20 марта на всех фронтах подбито и уничтожено 176 немецких танков. В воздушных боях и огнем зенитной артиллерии сбито 69 самолетов противника.

НАЛЕТ НАШЕЙ АВИАЦИИ НА ЖЕЛЕЗНОДОРОЖНЫЙ УЗЕЛ ВЕСПРЕМ В ВЕНГРИИ

В ночь на 21 марта наши тяжелые бомбардировщики нанесли удар по железнодорожному узлу ВЕСПРЕМ в Венгрии. В результате бомбардировки на территории узла возникли пожары, сопровождавшиеся взрывами.

ДЕЙСТВИЯ АВИАЦИИ КРАСНОЗНАМЕННОГО БАЛТИЙСКОГО ФЛОТА

19 марта авиацией Краснознаменного Балтийского флота потоплены в порту ПИЛЛАУ три немецких транспорта водоизмещением от 5 до 6 тысяч тонн каждый и в районе острова БОРНХОЛЬМ — два немецких транспорта водоизмещением от 10 до 12 тысяч тонн каждый и один сторожевой корабль противника.

* * *

Юго-западнее Кенигсберга войска 3-го Белорусского фронта продолжали бои по ликвидации восточно-прусской группы войск противника. Весенняя распутица и дожди сильно затрудняют боевые действия. Несмотря на это, наступающие советские части настойчиво продвигаются вперед, уничтожая вражеские узлы сопротивления. Прижатые к заливу Фриш Гаф на узкой прибрежной полосе остатки разгромленных немецких соединений яростно сопротивляются. В районе населенного пункта Больбиттен немецкая пехота, поддержанная танками и самоходными орудиями, предприняла несколько контратак. Наши подразделения отбили вражеские контратаки и, продвигаясь вперед, заняли Больбиттен. Особенно ожесточенные бои происходят в районе города Хайлигенбайль. Противник сосредоточил здесь танки, самоходные орудия, полевую артиллерию и упорно обороняет подступы к городу с юга. Советские части, наступающие на север вдоль реки Банау, сломили сопротивление немцев и овладели сильно укрепленными позициями. Идут бои за переправы через реку Ярфт, прикрывающую город Хайлигенбайль с юга. Одновременно другие наши части выбили немцев из сильно укрепленных опорных пунктов Грунау и Радау и вышли к железной дороге Браунсберг — Хайлигенбайль. Опираясь на укрепления, построенные у насыпи железнодорожного полотна, гитлеровцы пытались задержать советские войска на этом рубеже. Наши пехотинцы стремительной атакой на ряде участков прорвали оборону немцев. Войска фронта, наступающие вдоль побережья залива Фриш Гаф на восток, переправились через реку Пассарге в ее устье и заняли прибрежный населенный пункт Альт-Пассарге. Наша артиллерия днем и ночью обстреливает порты и пристани, находящиеся в руках противника. За день боев истреблено более 4.000 немецких солдат и офицеров, уничтожено 26 танков и 60 орудий противника. Нашими войсками захвачено много трофеев и пленных.

* * *

На Данцигском направлении наши войска вели наступательные бои. Юго-западнее Данцига советские части прорвали две линии вражеских траншей и заняли опорный пункт Клайн-Белькау, находящийся в десяти километрах от Данцига. Ожесточенные бои произошли в районе крупного населенного пункта Гросс-Катц. Противник располагал в этом районе сильными укреплениями. Гитлеровцы, поддержанные огнем с военных кораблей и бронепоездов, оказывали отчаянное сопротивление. Наши пехотинцы, танкисты и артиллеристы преодолели несколько линий траншей, противотанковые рвы, минные поля и ворвались в Гросс-Катц. Вражеский гарнизон, понесший в упорных уличных боях тяжелые потери, в беспорядке отступил. Советские части овладели Гросс-Катц — важным узлом обороны немцев, находящимся в 4 километрах от побережья Данцигской бухты. В течение дня уничтожено несколько тысяч солдат и офицеров противника, 25 танков, 54 орудия, 5 бронетранспортеров и 1 вражеский бронепоезд.

Наша авиация, несмотря на неблагоприятную погоду, наносила бомбардировочно-штурмовые удары по войскам, военным об'ектам и кораблям противника. Советские летчики уничтожили несколько танков, 120 автомашин, потопили катер и 3 баржи. В порту Гдыне взорван крупный склад боеприпасов.

* * *

Наши тяжелые бомбардировщики сегодня вновь нанесли удар по военным об'ектам противника в городе Бреслау. В результате бомбардировки возникли пожары, среди которых отмечено 5 сильных взрывов.

* * *

В оборонительных боях, недавно происходивших в районе северо-восточнее озера Балатон, советские воины проявили высокую боевую выучку и беззаветную храбрость. Батарея самоходных орудий старшего лейтенанта Кочерги, вступив в бой с 14 немецкими танками, сожгла и подбила 8 танков противника. В ночном бою на раненого командира роты лейтенанта Вахрушина набросилась группа немцев. На выручку своего командира поспешил красноармеец Солодкий. Отважный боец застрелил трех гитлеровцев, а двух заколол штыком. Солодкий благополучно доставил лейтенанта на медицинский пункт. Гвардии красноармеец Иван Скородумов при отражении вражеской атаки прыгнул на немецкий танк, у которого был открыт люк. Гвардеец очередью из автомата перебил немецких танкистов и привел танк в свою часть.

ПАРТИЙНАЯ ЖИЗНЬ

НА СОБРАНИИ ПАРТАКТИВА ПЕРВОМАЙСКОГО РАЙОНА

На собрании партийного актива Первомайского района с докладом о постановлении ЦК ВКП(б) по отчету Новосибирского обкома ВКП(б) и решениях XIV пленума обкома, ВКП(б) выступил зам. секретаря обкома партии по транспорту тов. Савинов.

Подчеркнув огромное значение постановления ЦК, тов. Савинов обстоятельно разобрал положение дел в первомайской районпартгорганизации. Докладчик заявил:

— Райком ВКП(б) слабо руководил хозяйственной жизнью района, вследствие чего ряд предприятий из месяца в месяц не выполняет производственной программы, особенно железнодорожный узел паровозное отделение и депо, отделение движения и станция, вагонное депо, дистанция пути. А ведь это основные предприятия района!

Неудовлетворительно работает местная кооперативная промышленность. Все это привело к тому, что Первомайский район по выполнению производственной программы занимает 7 место в Новосибирске последнее место.

В районе неудовлетворительно поставлена работа с кадрами. За 1944 год сменилось 12 секретарей первичных партгорганизаций. При секретаре райкома комсомола, тем заместителя председателя райисполкома. В цехе паровозников за год сменилось три секретаря партбюро.

Тов. Савинов поставил перед первомайской партийной организацией ряд конкретных задач по ликвидации запущенности в партийной и хозяйственной работе.

В прениях выступило 15 человек.

Выступивший первым начальник вагонного участка тов. Огуй пространно говорил о правильности решений обкома партии по транспорту, но ничего не сказал о том, как вагонники боролись за осуществление этих решений. Все вину за неудовлетворительную работу вагонного участка и депо он свалил на... отсутствие леса.

В таком же духе выступал и т. Храпов — зам. председателя Первомайского райсовета. Отметив неудовлетворительную работу местной промышленности, он не ска-

По следам выступлений „Советской Сибири"

„Порочный стиль руководства"

16 февраля 1945 года в «Советской Сибири» была опубликована статья «Порочный стиль руководства».

Эта статья была обсуждена на бюро Новосибирского обкома ВКП(б). Бюро обкома отметило, что статья правильно освещала действительное положение дела в Куниском районе. Райком ВКП(б) и его секретарь тов. Колявкина, вопреки постановлению XI пленума обкома ВКП(б) продолжали осуждённую практику голого администрирования и произвола по отношению к руководящим колхозным кадрам. Райком ВКП(б) допустил противогосударственную практику сдачи лишних тысяч центнеров сена в счет госпоставок.

Многие недостатки и ошибки, вскрытые статьей в «Советской Сибири» и дополнительной проверкой работы Куниского района ВКП(б) и его первого секретаря тов. Козакина, оказались возможными потому, что парторганизация долго оставлена идейно-воспитательная работа с членами партии и руководящими кадрами. В куниской парторганизации не было развернутой большевистской критики и самокритики. Были факты зажима самокритики. Даже члены бюро райкома ВКП(б) не осмеливались критиковать недостатки в работе райкома и тов. Козакина.

Бюро обкома ВКП(б) резко осудило «порочный стиль в руководстве первого секретаря райкома ВКП(б) тов. Козакина и предупредило, что если он не примет немедленных исправляющих мер к ликвидации отмеченных ошибок и недостатков в работе, он будет привлечен к строгой партийной ответственности. Райкому ВКП(б) предложено ликвидировать неправильное отношение к кадрам, решительно улучшить политическое воспитание их, принять все меры к закреплению кадров и оказанию помощи в их работе, обеспечить развертывание в районной парторганизации действенной критики и самокритики.

Бюро обкома ВКП(б) в своем постановлении осудило беспринципное поведение членов бюро Куниского райкома ВКП(б), проявивших обывательскую боязнь, не вскрывших своевременно ошибок в руководстве бюро и первого секретаря райкома ВКП(б) тов. Козакина.

Резкому осуждению подвергалась в постановлении бюро обкома ВКП(б) укоренившаяся противогосударственная практика елачи семян в счет государственных поставок. Райкому ВКП(б) и райисполкому предложено дискредитировать эту практику, наносящую ущерб интересам государства и самим колхозам, строго соблюдать установленный порядок производства и засыпки семян.

Бюро обкома ВКП(б) отменило постановление бюро Куниского района ВКП(б) об исключении из партии и снятии с работы директора Медниковской МТС тов. Полынова и обязало райком ВКП(б) и тов. Козакина оказать тов. Полынову немедленную всестороннюю помощь в целях обеспечения подготовки МТС к севу.



Е. И. Иванова, зав. отделом агитации и пропаганды Искитимского района ВКП(б) готовится к очередному занятию в вечерней партшколе.

Фото Б. Шулакова.

Пропагандисты о своей работе

Когда слушателям политкружка сообщили, что пропагандистом у них будет зав. военным отделом райкома партии тов. Семин, некоторые с облегчением вздохнули:

— Значит особой перегрузки не будет. Живет Семин за 12 километров, ходит на костылях, а потом — заседания да совещания в райкоме... В общем будем заниматься по мере возможности.

Но т. Семин по первой же занятой улице вел настроения и решил поставить дело не так. Он договорился с председателем Искитимского сельсовета, чтобы ему подавали лошадь без единой минуты опоздания в райком, тоже подал запрос в райпрофсоюз о льготах учебы тов. Семина не отрывали ни на какие другие работы. Вскоре скептики откровенно признались своему пропагандисту, что он их «надевал» ...

— Как это ни, тов. Семин, управление?— недоверчиво спрашивали они пропагандиста. — Ну занятия всегда являлись аккуратно, готовились к ним так, что никакие вопросы краснолоз вас не застают.

Острая наблюдательность и вдумчивое отношение ко всем мелочам пропагандистской работы сказали большую помощь т. Семину.

— По опыту я армии,—рассказывает он,— я убедился, что зам требовательнее к себе относится командир, там дисциплинированнее ведут себя подчиненные. В пропагандистской работе я решил придерживаться этого же правила. С первого дня в кружке мы завели такой порядок: занятия начинать ровно в 6 часов вечера, опаздывающим не ждать, но спрашивать с них знание материала в том же объеме, как и с неопаздывающих. Это помогло. Теперь если слушатель пропускает занятие даже по уважительным причинам, он обязательно готовится самостоятельно и по пропущенной теме сдает зачет отдельно.

Этот метод борьбы за образцовую дисциплину в политической учебе коммунистов вызвал живой интерес у всех пропагандистов, присутствовавших на совещании, проведенном редакцией «Советской Сибири» совместно с Искитимским райкомом ВКП(б).

Пропагандист политкружка при Искитимской МТС т. Стрелецкая, столкнувшись с фактом непосещаемости занятий, сразу вынесла этот вопрос на партийное собрание. Коммунисты организовали помощь в учебе

БИБЛИОТЕКА

Пролетарии всех стран, соединяйтесь!

СОВЕТСКАЯ СИБИРЬ

Орган Новосибирского обкома и горкома ВКП(б), областного и городского Советов депутатов трудящихся

№ 58 (7763) | 24 МАРТА 1945 г., суббота. | Цена 20 коп.

Государственная проверка готовности к севу

Сегодня «Правда» публикует рассказы директоров передовых МТС Саратовской области о том, как они встречают четвертую военную весну. В каждом из этих рассказов читатель еще и еще раз увидит картину патриотического под'ема, переживаемого нашей деревней, картину дальнейшего роста и укрепления нашего социалистического земледелия.

Сознание своей ответственности за бесперебойное снабжение страны и Красной Армии продовольствием, а промышленности — сырьем еще более сплотило в единую трудовую армию колхозников и колхозниц, трактористов и комбайнеров, всех работников сельского хозяйства. Высокие примеры этого сознания мы видим и в рассказе директора Николаевской МТС тов. Макарова о том, как МТС и колхозы об'единяют свои усилия в борьбе за высокий урожай, и в рассказе директора Лобковской МТС тов. Полусмак о том, как механизаторы поднимают качество тракторных работ, и в рассказе директора Петровской МТС тов. Лабзина о том, что станция предпринимает для того, чтобы обеспечить высокопроизводительное использование вверенной ей техники, и в других рассказах.

В каждой области можно найти многие и многие МТС, колхозы и совхозы, которые идут навстречу весне с замечательными успехами. В эти предвесенние дни непрерывно нарастает трудовое напряжение в мастерских и кузницах, где ремонтируются тракторы и другие сельскохозяйственные машины, в семенных амбарах, где очищаются семена, и контрольно-семенных лабораториях, где проверяются их посевные качества, в колхозных конюшнях и шорных мастерских, где готовятся к выезду в поле живое тягло и сбруя, в правлениях, бригадах и звеньях колхозов, где составляются и уточняются посевные планы. Миллионы советских земледельцев еще и еще раз проверяют, все ли они подготовили к выходу в поле, все ли они сделали, чтобы заложить весной основы высокого урожая.

В колхозной деревне уже стало традицией проводить широкую проверку готовности к севу. Накануне сева вместе с представителями государства колхозники, работники МТС и совхозов всесторонне проверяют, все ли подготовлено к весне, что надо сделать дополнительно, чтобы провести сев хорошо и во-время. Задача состоит в том, чтобы и в нынешнем году организовать глубокую предпосевную проверку, превратить ее во всенародный смотр, придать ей государственный характер. Это особенно относится к машинно-тракторным станциям.

Совнарком СССР и ЦК ВКП(б) в постановлении о плане развития сельского хозяйства на 1945 год обязали местные советские и партийные организации и земельные органы «провести до начала сельскохозяйственных работ государственную проверку готовности каждой МТС к весенним полевым работам». Правительство и партия дали четкие указания о целях проверки и порядке ее проведения.

Во многих областях, краях и республиках государственная проверка уже началась. В Московской области по решению МК ВКП(б) она проводится с 20 марта по 1 апреля. Здесь проверка организуется как важная общественно-политическая кампания. К ней привлекаются местные партийные, советские и комсомольские организации, а также работники МТС и колхозов. Она проводится под знаком проверки выполнения взятых в социалистическом соревновании обязательств и ликвидации выявленных недостатков. Для оказания организационной и технической помощи в МТС направляются районные партийные и советские работники, инженеры, агрономы и другие специалисты сельского хозяйства.

Главная задача государственной проверки — обеспечить быстрейшее завершение ремонта тракторов там, где он еще не закончен, со всей строгостью проверить качество уже произведенных ремонтных работ, добиться всемерного укрепления тракторных бригад и своевременного снабжения каждой бригады заправочным инвентарем, инструментом и приспособлениями для технического ухода за машинами.

Требовательность, требовательность и еще раз требовательность — вот что должно характеризовать работу каждой государственной комиссии. Она не может пройти мимо фактов плохой организации труда и бракодельства на ремонте, она не может мириться с беззаботным отношением к организации технического обслуживания тракторнстов в поле, с пренебрежением к культурно-бытовому обслуживанию механизаторских кадров. И здесь недостаточно зарегистрировать обнаруженные недостатки. Беспристрастный регистратор — плохой помощник. Обязанность государственных комиссий — потребовать немедленного устранения недостатков, подсказать пути их устранения. В этом главное!

Организация государственной проверки готовности МТС к весне потребует большой и напряженной работы всех наших местных партийных и советских организаций. Но это не значит, что можно предоставить самотеку смотр готовности к севу колхозов и совхозов. Надо помочь каждому колхозу и совхозу обеспечить себя доброкачественным посевным материалом, хорошо и во-время подготовить каждую машину, каждый плуг, культиватор, сеялку, а также живое тягло и сбрую, ускорить вывозку навоза на поля, укрепить бригады и звенья, правильно расставить людей. Так же, как и при проверке МТС, следует обратить особое внимание на отстающие колхозы и совхозы, помочь им успешно завершить предпосевные работы и таким образом с самого начала сельскохозяйственного года повести их по пути под'ема своего хозяйства.

Всю зиму колхозники и колхозницы, трактористы и комбайнеры готовили четвертой военной весне достойную большевистскую встречу. И теперь, когда весна наступает, они исполнены желания во что бы то ни стало с честью выполнить стоящие перед ними задачи. «Мы стоим на пороге весенних сельскохозяйственных работ. Мы не закрываем глаза на трудности, мы отдаем себе отчет в сложности стоящих перед нами задач. Мы знаем это, и потому и говорим: каждый из нас — и глубокий старик, и школьник, и женщина-мать и девушка, и юноша — будет работать за двоих, за троих. У всех у нас одно желание: порадовать Родину высоким урожаем. И мы сделаем это!»

Так пишут в своем письме колхозники и колхозницы сельхозартели им. Ворошилова, Тересховского района, Белорусской ССР. С такими же мыслями, с такой же решимостью выполнить свой долг перед Родиной встречает сев вся наша деревня.

Государственная проверка готовности МТС и смотр готовности колхозов и совхозов к севу — важный этап в борьбе за успешное проведение весенних полевых работ, за высокий урожай. Проведем же эту кампанию по-большевистски, поможем колхозам, совхозам и МТС быстрее завершить предпосевные работы, встретить сев во всеоружии, провести его хорошо и во-время, вырастить и собрать высокий урожай!

(Передовая «Правды» за 23 марта 1945 г.).



Ксения Степановна Покрышкина — мать трижды Героя Советского Союза гвардии полковника А. И. Покрышкина со своей внучкой Светланой—дочерью Героя. К. С. Покрышкина награждена Указом Президиума Верховного Совета РСФСР медалью «Медаль материнства» I степени.

Фото В. Шумакова.

УКАЗ

ПРЕЗИДИУМА ВЕРХОВНОГО СОВЕТА РСФСР

О награждении многодетных матерей орденами „Материнская слава" и медалями „Медаль материнства" по городу Новосибирску

На основании Указа Президиума Верховного Совета СССР от 18 августа 1944 года наградить от имени Президиума Верховного Совета СССР:

Матерей, родивших и воспитавших девять детей,

ОРДЕНОМ «МАТЕРИНСКАЯ СЛАВА» I СТЕПЕНИ

1. **Ильиных** Степаниду Федосеевну—домашнюю хозяйку, Ипподромский район.
2. **Киселеву** Пелагею Ивановну — домашнюю хозяйку, Кировский район.
3. **Матюшенко** Агафию Терентьевну — домашнюю хозяйку, Центральный район.
4. **Миронову** Прасковью Сергеевну — домашнюю хозяйку, Октябрьский район.
5. **Семенкину** Евдокию Аврамовну—домашнюю хозяйку, Кагановичский район.
6. **Степанову** Александру Алексеевну—домашнюю хозяйку, Кировский район.
7. **Судницину** Марию Захаровну—домашнюю хозяйку, Ипподромский район.
8. **Суслову** Ксению Филипповну — домашнюю хозяйку, Кагановичский район.

Матерей, родивших и воспитавших восемь детей,

ОРДЕНОМ «МАТЕРИНСКАЯ СЛАВА» II СТЕПЕНИ

1. **Бурдилову** Марию Степановну — домашнюю хозяйку, Дзержинский район.
2. **Гончарову** Матрену Ивановну — домашнюю хозяйку, Кировский район.
3. **Зайцеву** Наталию Яковлевну — работницу Томской железной дороги, Ипподромский район.
4. **Котову** Анастасию Степановну — домашнюю хозяйку, Дзержинский район.
5. **Крестьянову** Марию Петровну — домашнюю хозяйку, Дзержинский район.
6. **Кузнецову** Акслинию Петровну — домашнюю хозяйку, Кировский район.
7. **Муллянову** Анну Артемьевну — домашнюю хозяйку, Ипподромский район.
8. **Повасенко** Марфу Петровну — домашнюю хозяйку, Центральный район.
9. **Потапову** Марию Дмитриевну — домашнюю хозяйку, Кагановичский район.
10. **Савенкову** Евдокию Максимовну — работницу завода, Заельцовский район.
11. **Угланову** Прасковью Тимофеевну—домашнюю хозяйку, Кировский район.
12. **Хохлову** Юлию Игнатьевну — домашнюю хозяйку, Заельцовский район.
13. **Чернову** Анну Степановну — домашнюю хозяйку, Кагановичский район.

Матерей, родивших и воспитавших семь детей,

ОРДЕНОМ «МАТЕРИНСКАЯ СЛАВА» III СТЕПЕНИ

1. **Алимбекову** Мастюру Садыковну — домашнюю хозяйку, Дзержинский район.
2. **Баркову** Марию Кирилловну — домашнюю хозяйку, Кировский район.
3. **Безрядину** Ульяну Николаевну — работницу мединститута, Заельцовский район.
4. **Берковскую** Басю Зиселевну — работницу завода, Кировский район.
5. **Бибикову** Феофанию Андреевну — домашнюю хозяйку, Центральный район.
6. **Бородулину** Анастасию Даниловну — домашнюю хозяйку, Октябрьский район.
7. **Бровикову** Ольгу Устиновну — домашнюю хозяйку, Центральный район.
8. **Влавацкую** Екатерину Тихоновну — домашнюю хозяйку, Октябрьский район.
9. **Вялкову** Анну Степановну — домашнюю хозяйку, Дзержинский район.
10. **Габитову** Зайнабу Галимовну — домашнюю хозяйку, Кагановичский район.
11. **Голубеву** Неонилу Петровну — домашнюю хозяйку, Дзержинский район.
12. **Горину** Агриппину Николаевну — домашнюю хозяйку, Дзержинский район.
13. **Данченко** Прасковью Даниловну — домашнюю хозяйку, Кировский район.
14. **Дзюба** Софию Калиновну — домашнюю хозяйку, Октябрьский район.
15. **Дианову** Агриппину Афанасьевну—домашнюю хозяйку, Кировский район.
16. **Ефименко** Александру Ефимовну — домашнюю хозяйку, Октябрьский район.
17. **Ефремову** Марию Наумовну — домашнюю хозяйку, Кировский район.
18. **Захцер** Рахиль Леонтьевну — домашнюю хозяйку, Ипподромский район.
19. **Зубареву** Наталью Гавриловну—домашнюю хозяйку, Дзержинский район.
20. **Извекову** Александру Ивановну — домашнюю хозяйку, Кировский район.
21. **Колосову** Александру Михайловну—домашнюю хозяйку, Дзержинский район.
22. **Кочневу** Христину Николаевну — домашнюю хозяйку, Центральный район.
23. **Лузянину** Афанасию Александровну—домашнюю хозяйку, Ипподромский район.
24. **Лялюшкину** Евдокию Николаевну — домашнюю хозяйку, Дзержинский район.
25. **Мишарину** Анастасию Алексеевну — домашнюю хозяйку, Дзержинский район.
26. **Москалеву** Наталию Николаевну — домашнюю хозяйку, Кировский район.
27. **Наймушину** Марию Андреевну—домашнюю хозяйку, Кировский район.
28. **Панину** Александру Илларионовну—домашнюю хозяйку, Дзержинский район.
29. **Панкину** Ирину Илларионовну—домашнюю хозяйку, Центральный район.
30. **Писанову** Клавдию Афанасьевну—домашнюю хозяйку, Центральный район.
31. **Плотникову** Анну Дмитриевну — домашнюю хозяйку, Кировский район.
32. **Рисовец** Матрену Матвеевну — домашнюю хозяйку, Кировский район.
33. **Садовникову** Варвару Павловну—домашнюю хозяйку, Кировский район.
34. **Семыкину** Ефимию Ивановну — домашнюю хозяйку, Центральный район.
35. **Сорокину** Наталию Петровну — домашнюю хозяйку, Кировский район.

(Окончание в следующем номере).

На фронтах Отечественной войны

Юго-западнее Кенигсберга

Ненастная погода сменилась солнечными днями. В связи с этим активизировалась деятельность авиации. С утра до вечера в воздухе стоит гул моторов. Группы «Петляковых», «Ильюшиных» в сопровождении «Яковлевых» и «Лавочкиных» идут на выполнение боевых заданий. Штурмовики бьют по узлам сопротивления, огневым позициям артиллерии противника, расчищая дорогу пехоте.

Две группы «Ильюшиных» под командованием гвардии майора Коровина и гвардии старшего лейтенанта Ветрова за один день подавили четыре вражеские батареи, подожгли два танка, разбили 15 автомашин. Отличную оценку получили от наземного командования экипажи «Ильюшиных», ведомые Героем Советского Союза капитаном Мыхлик. Группа Мыхлика сделала подряд два вылета на сопровождение Н-ской стрелковой части. Штурмовики разбили два полевых орудия, минометную батарею, уничтожили до ста немецких солдат и офицеров. Своими действиями они помогли нашей части продвинуться вперед и захватить населенный пункт.

Мощные удары наносят наши летчики по коммуникациям противника. Они непрерывно висят над шоссейными дорогами, над портами, над морем.

Штурмовики Героев Советского Союза гвардии капитанов Анатолия Брандыса и Николая Тараканова застигли на шоссе большую колонну вражеских машин. Летчики встали в круг и открыли огонь по противнику. Гитлеровцы, бросив автомашины, стали разбегаться, но их везде настигала смерть. За этот вылет экипажи Брандыса и Тараканова разбили более 20 автомашин, истребили до 80 гитлеровцев. Действовавшие по этой же цели группы «Ильюшиных» гвардии капитанов Анатолия Недбайло и Николая Семейко истребили более ста солдат и офицеров, сожгли и разбили около 30 автомашин.

Советские летчики показывают высокие образцы отваги, мужества и хладнокровия. Самолет гвардии младшего лейтенанта Григория Хажякяна был подбит осколком снаряда. Однако Хажякян не оставил строй. Он продолжал вести бой, поражая зенитные орудия врага. Машина младшего лейтенанта Романова получила 28 пробоин. Молодой летчик довел самолет до аэродрома и спас жизнь экипажу.

Гвардии майор Б. КОТЕЛЬНИКОВ.

Действующая армия, 22 марта. (Спец. корр. ТАСС).

В предмайском соревновании

(Сибметаллстрой)

Евдокия Осиповна Музыченко обстоятельно изучает расчетно-нормировочную карту. Сосредоточенное лицо молодой женщины по временам хмурится, — не так-то легко постичь искусство безошибочного распределения вспомогательного и машинного времени на двух станках.

А это надо сделать. Залпы московских салютов отдаются в душе эхом радости. Чувство глубочайшей благодарности к славным советским воинам воплощается в стремлении дать им больше боевой продукции. Поэтому предмайское социалистическое соревнование тов. Музыченко начинает с большим трудовым напряжением.

Время, исчисляемое секундами, приобретает особенную полновесность. Музыченко берет изделие, устанавливает его на станок и зажимает центр задней бабки. По нормировочной карте на это полагается 9 секунд.

— Слишком щедрая норма, — говорит Музыченко. — Ей нужно несколько раньше успеть ко второму станку, и она управляется за шесть секунд. Там она открепляет шпиндель и снимает второе изделие в две секунды, а полагается на это около пяти. Еще шесть секунд она экономит на замере детали.

В целом на изделие она затрачивает 99 секунд вместо 156 по норме. И это на каждом станке. А станков — два. Предмайское соревнование начато экономией времени.

* * *

Его работа поражает своей органической слаженностью. Все делается с отменной быстротой и сноровкой. Подлинное мастерство чувствуется в каждом движении крепких юношеских рук. Легко и ловко румяный, жизнерадостный парень управляется с большим потоком деталей.

Негромко напевая, следит он за работой умело направляемого резца. Станок у юноши не зашалит, — он в искусных заботливых руках, всегда безукоризненно настроенный и чистый. Детали быстро сменяют одна другую. Их множество и половина — сверхплановая.

Капитон Алекин работает по-русски — с душой. Поэтому ладится у него все, все идет без задоринки.

Года полтора назад Алекин пришел из заводской лаборатории в цех на 10 дней. В цехе был прорыв. После уютной лабораторной тишины цеховая обстановка не понравилась юному пареньку. Но поработав за станком, он не вернулся больше в лабораторию.

— Здесь лучше, — говорит юноша, и лицо его светится радостным удовлетворением. — Здесь я своими руками осязаю то, что делаю для фронта. И счет сделанному тут яснее.

А счет у него замечательный. Вступив в предмайское соревнование, Алекин обязался давать не менее 150 процентов нормы, а выполняет изо дня в день без малого 200.

И это — на самой сложной и трудной операции в цехе.

* * *

Накануне 18-летний токарь Витя Воробьев выполнил 170 процентов нормы. Сейчас он остановился у цеховой доски показателей и сразу увидел самую большую цифру.

320 процентов!

— Неужели — она? — с тоскливым огорчением подумал Витя, переводя взгляд с цифры на фамилию. Сбоку раздался насмешливый голос:

— Ты все свою мать норовишь обогнать?!

— А ты попробуй, обгони ее! — предложил парень, и огорченное лицо его озарилось теперь гордой улыбкой.

Тягаться с Прасковьей Николаевной Воробьевой не только сыну ее не под силу. Старая опытная производственница в совершенстве овладела целым рядом инструментальных специальностей. Настройка сложнейших фрезерных и зубострогальных станков ее нисколько не затрудняет.

Она работает на двух и на трех станках, а надо — становится и за четыре.

Все зубофрезерные и все зубострогальные шестерни для сельского хозяйства, изготовляемые на Сибметаллстрое, сделаны золотыми руками Прасковьи Николаевны.

Вступив в предмайское соревнование, она работает за четверых, — только успевайте подавать детали...

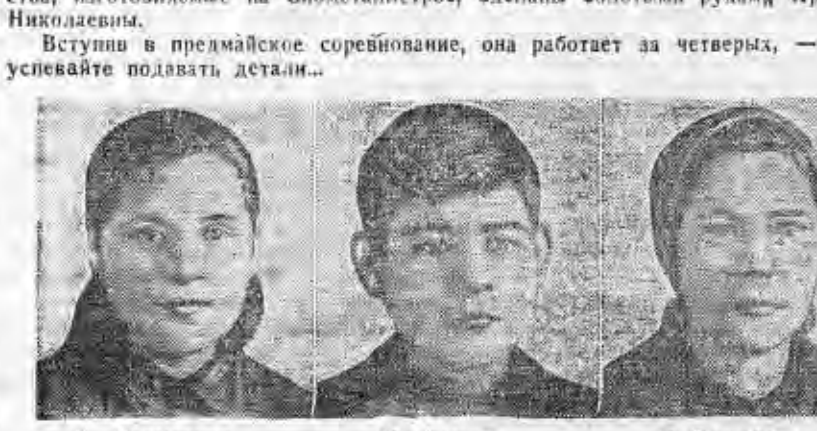

Е. Музыченко. К. Алекин. П. Воробьева.

Перед выходом в поле

Тщательно готовить семена

Председатель колхоза им. Калинина, Орского сельсовета, тов. Кузин и кладовщик-фронтовик тов. Крупин уделили большое внимание подготовке семян к севу. Путем подработки, триерования они достигли высокой всхожести всех культур: пшеницы, овса, проса и гречи. Семена хранятся в сухих, чистых амбарах, рассыпаны тонким слоем. Крупин ежедневно проверяет их.

Позаботились о семенах колхозники многих других артелей Мошковского района. В сельхозартели «Красное знамя», Репьевского сельсовета, семена засыпаны в количестве, полностью обеспечивающем всю площадь ярового сева. Пшеница имеет всхожесть 93 процента, овес — 97 процентов. Влажность зерна не превышает 16 процентов.

В некоторых колхозах, где имеются влажные семена, организована их подсушка. В сельхозартели «Заря» семенное зерно, рассыпают на стеллажах в чистом сухом помещении с температурой 25 градусов тепла. Зерно непрерывно перелопачивают. Таким же путем подсушивают семена в сельхозартели «Ударник 2-й пятилетки» и в колхозах Жеребцовского сельсовета. Подсушка семян увеличивает их всхожесть.

Однако есть колхозы, где семена еще не доведены до посевных кондиций. В сельхозартели «Красная нива» в каждом килограмме пшеницы имеется 1.080 семян сорняков, в колхозе «Власть Советов» насчитывается 790 сорняков на килограмм. В колхозах «Красный тракторист» и «Вперед» семена совершенно непригодны для посева, и к тому же их засыпано мало.

Приближается пора сева. Первейшая задача каждого колхоза Мошковского района — довести до посевных кондиций все семена и этим заложить прочную основу высокого урожая.

А. ВЕСЕЛОВА.

Соревнование за стопудовый урожай

При обсуждении постановлений ЦК партии и правительства о плане развития сельского хозяйства на 1945 год и о под'еме сельского хозяйства нашей области мы приняли серьезные обязательства. Решили быстрее и лучше провести весенне-посевную кампанию, вырастить 100-пудовый урожай.

В колхозе широко развернулось социалистическое соревнование за выполнение взятых обязательств. В него включились все колхозники и колхозницы. Елизавета Ермаш, Ефросинья Сиволап, Мария Бойко, Мария Гужеле на сортировке семян давали по две нормы за смену. Теперь они собирают золу, птичий помет, вывозят навоз для удобрения семенных участков.

Семян у нас засыпано достаточно на всю посевную площадь. Пшеницы имеем 540 центнеров, овса — 150 центнеров, проса — 18 центнеров, картофеля — 100 центнеров. Полностью обеспечен посев огородных и бахчевых культур. Все семена проверены на всхожесть и подработаны.

Ремонт сельскохозяйственного инвентаря и сбруи давно закончен. Инвентарь разведен по бригадам. В этом году мы изготовили 35 новых хомутов, 35 пар ярм для рабочих быков. Каждый колхозник уже знает закрепленный за ним инвентарь, лошадей, на которых он будет работать.

В колхозе 40 рабочих лошадей и 50 быков средней и вышесредней упитанности. За ними по-хозяйски ухаживают конюхи Николай Михайленко и Анастасия Прибора. На период сева для лошадей забронировано 150 центнеров сена, 100 центнеров овсяной соломы, 100 центнеров мякины и 40 центнеров концентратов.

На всей площади пахотной земли задержан снег. Толщина снежного покрова достигает 50 сантиметров, а на озимых посевах и зяби — до 90 сантиметров. Ведется подготовка к задержанию талых вод, к предпахотному лущению почвы. Ведем сбор местных удобрений и заготовку навоза. В поле вывезено 200 тонн навоза.

Совнарком СССР и ЦК ВКП(б) обратили особое внимание на расширение и обработку семенных участков. В этом году под семенные участки отводим 120 гектаров лучших земель, обработаем их по всем правилам агротехники.

С. ШАПОВАЛ.

Председатель колхоза им. Сталина, Карасукского района.

ОТ СОВЕТСКОГО ИНФОРМБЮРО

ОПЕРАТИВНАЯ СВОДКА ЗА 22 МАРТА

В течение 22 марта юго-западнее КЕНИГСБЕРГА войска 3-го БЕЛОРУССКОГО фронта вели бои по уничтожению группировки противника, прижатой к побережью залива ФРИШ ГАФ в районе ХАЙЛИГЕНБАЙЛЬ, и заняли населенные пункты МЮКЮНЕН, ГАБДИТТЕН, ШИРТЕН, ГЕНРИХСХОФ, ГЕЛЕНЕНХОФ. За 21 марта в этом районе войска фронта взяли в плен более 800 немецких солдат и офицеров.

На ДАНЦИГСКОМ направлении наши войска, продолжая наступление, заняли населенные пункты КРИФКОЛ, ГЮТТЛАНД, ХОХЕНШТАЙН, ШЕНВАРЛИНГ, КЛАЙНКЛЕШКАУ, РУССОШИН, БАНГШИН, ЛЕЕСЕН, ВЕЛЬТЦЕНДОРФ. В боях за 21 марта в этом районе взято в плен более 500 немецких солдат и офицеров.

Войска 1-го УКРАИНСКОГО фронта, прорвав оборону противника западнее и южнее города ОППЕЛЬН, продвинулись вперед на 40 километров на каждом направлении и, соединившись в районе города НОЙШТАДТ, окружили и разгромили группу немецких войск юго-западнее ОППЕЛЬН.

В результате боев войска фронта взяли в плен до 15 тысяч немецких солдат и офицеров и захватили следующие трофеи: самолетов — 21, танков и самоходных орудий — 57, орудий — 464, пулеметов — свыше 1.000, винтовок и автоматов — более 13.000, автомашин — 3.000, паровозов — 27, вагонов — 1.520, лошадей — 5.000, складов с боеприпасами, снаряжением и продовольствием — 75. Противник потерял только убитыми свыше 30.000 солдат и офицеров.

В ходе наступления войска фронта овладели в немецкой Силезии городами НОЙШТАДТ, КОЗЕЛЬ, ШТЕЙНАУ, ЗЮЛЬЦ, КРАППИТЦ, ОБЕР-ГЛОГАУ, ФАЛЬКЕНБЕРГ, а также с боями заняли более 400 других населенных пунктов, в том числе крупные населенные пункты ЛОРЕНЦБЕРГ, АРНСДОРФ, ШТРИГЕНДОРФ, КЮШМАЛЬЦ, ЗАЙФЕРСДОРФ, ШТЕФАНСДОРФ, ГРОСС-НОЙДОРФ, ХЕРМСДОРФ, ФОЛЬКМАНИСДОРФ, ДИТТЕРСДОРФ, ШТОЙБЕНДОРФ, ЗАБШЮТЦ, ГРЕБНИГ, МАТЦКИРХ, ШВЕРФЕЛЬДЕ, ГРЕГОРСДОРФ.

В Чехословакии, северо-восточнее и севернее ЗВОЛЕНА, наши войска, действуя в трудных условиях горно-лесистой местности в полосе Карпат, заняли более 40 населенных пунктов, среди которых крупные населенные пункты ПРЕДАЙНА, ЛУБЕТОВА, ДУБРАВИЦА, ЧЕРИН, БАДИН, СЕЛЬНИЦА, ГАЙНИКИ.

В районе нижнего течения реки ДРАВЫ, северо-западнее города ОСИЕК, немецкие войска в двух местах форсировали реку и пытались расширить занятые плацдармы. Войска болгарской и югославской армий, действуя совместно с нашими войсками, решительным контрударом разгромили переправившиеся немецкие части и остатки их отбросили на южный берег ДРАВЫ.

За 21 марта на всех фронтах подбито и уничтожено 89 немецких танков и самоходных орудий. В воздушных боях и огнем зенитной артиллерии сбит 51 самолет противника.

НАЛЕТ НАШЕЙ АВИАЦИИ НА ЖЕЛЕЗНОДОРОЖНЫЙ УЗЕЛ ВЕСПРЕМ В ВЕНГРИИ

В ночь на 22 марта наши тяжелые бомбардировщики нанесли удар по железнодорожному узлу Веспрем в Венгрии. В результате бомбардировки на территории узла возникли пожары, сопровождавшиеся сильными взрывами.

★ ★ ★

Юго-западнее Кенигсберга наши войска продолжали бои по ликвидации восточно-прусской группировки немцев. Сломив сопротивление противника, советские части заняли опорный пункт Ширтен, находящийся в трех километрах к востоку от города Хайлигенбайля. Особенно ожесточенные бои происходят на подступах к Хайлигенбайлю. Противник стремится во что бы то ни стало удержать в своих руках этот город, прикрывающий прибрежный поселок Розенберг, в котором оборудованы причалы для судов. Немцы заранее подготовили Хайлигенбайль к обороне. На подступах к нему отрыты сплошные линии траншей и установлены широкие минные поля. Наши части, подошедшие вчера к городу с юга, сегодня после ожесточенного боя овладели казармами и группой домов на южном берегу реки Ярфт. Затем советские бойцы по грудь в ледяной воде переправились через реку и заняли несколько зданий на ее северном берегу. За день советские войска истребили более 2 тысяч немецких солдат и офицеров, уничтожили 16 танков и самоходных орудий, 10 бронетранспортеров, 48 полевых орудий и до 400 автомашин.

Наши бомбардировщики, штурмовики и истребители атакуют артиллерийские позиции, опорные пункты немцев, пристани, причалы, а также суда противника в заливе Фриш Гаф.

* * *

На Данцигском направлении наши войска, преодолевая упорное сопротивление противника, с боями заняли несколько населенных пунктов. Немцы контратаками а также сильным огнем полевых орудий и артиллерии военных кораблей стремятся не допустить продвижения советских частей к побережью Данцигской бухты. Наши войска, наступающие вдоль западного берега Вислы, выбили немцев из Гюттланда — важного узла дорог. На другом участке ожесточенные бои происходили за высоту, господствующую над местностью. Противник построил на этой высоте железобетонные доты с подземными ходами сообщения. Наши бойцы обошли высоту с юга и штурмом овладели этим мощным опорным пунктом обороны немцев. Сломив вражеское сопротивление, советские части овладели также населенным пунктом Вельтцендорф, находящимся в 4 километрах к западу от Гдыни. Нашими подразделениями захвачен бронепоезд противника. Команда бронепоезда взята в плен.

* * *

Войска 1-го Украинского фронта перешли в наступление. К западу от города Оппельн советские части после упорных боев прорвали сильно укрепленную оборону противника. Затем в прорыв были введены наши подвижные соединения. Ударная группа наших войск стремительно продвинулась вперед и овладела городом Фалькенберг, уничтожив при этом более 2 тысяч гитлеровцев. Вскоре пал важный опорный пункт обороны немцев и узел шоссейных дорог — Ламсдорф. В этом населенном пункте наши бойцы освободили свыше 4 тысяч советских граждан, томившихся в фашистской неволе. Развивая успех, наши войска вышли к городу Нойштадт. Всю ночь, не стихая, шли ожесточенные уличные бои. К утру город был очищен от гитлеровцев. В Нойштадте захвачены большие трофеи, в том числе склады с военным имуществом. В то же время наши части, занимавшие плацдарм на западном берегу Одера, южнее города Оппельна, сломили сопротивление немцев и овладели городом Обер-Глогау. Отбрасывая и уничтожая противника, наши войска, наступающие западнее и южнее Оппельна, соединились в районе города Нойштадт. Таким образом, группа немецких войск, расположенная в районе к юго-западу от Оппельна, оказалась в окружении. Противник, находившийся под непрерывным артиллерийско-минометным обстрелом, нес огромные потери. Стремительными ударами советские танковые соединения расчленили окруженную вражескую группировку на отдельные, изолированные друг от друга части. Умелые и решительные действия наших войск дезорганизовали противника. Провалились также и попытки немцев извне оказать помощь окруженным войскам. Советские пехотинцы, танкисты и артиллеристы, отбивая вражеские контратаки, одновременно вели бои по ликвидации немецких частей, попавших в окружение. Сопротивление гитлеровцев было сломлено. Немецкие солдаты и офицеры стали группами сдаваться в плен. Наши войска подавили последние очаги сопротивления и завершили разгром окруженной группы немецких войск. Места боев завалены тысячами трупов гитлеровцев. В ходе боев подбито и сожжено 280 танков и самоходных орудий, 62 бронетранспортера, уничтожены сотни орудий, минометов и другого вооружения противника.

Технологическая конференция на заводе им. Чкалова

Смелее переводить производство на поточный метод!

Завод имени Чкалова — одно из самых передовых предприятий нашей области, твердо держит в своих руках красное знамя Государственного Комитета Обороны.

На заводе дружно и слаженно работает инженерно-технический коллектив. Под руководством инициативного и опытного главного инженера он беспрерывно ищет новые пути для выполнения заданий партии и правительства.

На прошедшей недавно технологической конференции инженеры и техники завода подвели итоги своей творческой работы за год, плодотворно искали лучшие пути для снижения трудоемкости нового ответственного изделия.

Работе конференции и посвящается эта страница.

Не останавливаться на месте

В борьбе за первенство мы все свое внимание сосредоточили на упрощении трудоемкости процессов.

В прошлом году на заводе дополнительно организовано 17 поточных линий, из них три конвейера с принудительным ритмом. За год до того на заводе было лишь 7 поточных линий.

Что это дало? До внедрения потока трудоемкость изготовления одной детали определялась в 21 час. На потоке ее стали делать за 7 часов. Поточные линии позволили сократить транспортировку, высвободить производственных и вспомогательных рабочих. Сегодня мы можем сказать, что почти половина всего коллектива у нас работает по самому совершенному методу — потоку.

Как правило, на поточных линиях удалось снизить цикл, сократить незавершенное производство и высвободить значительную часть ранее омертвленного капитала. За два года производственный цикл сократился почти в три раза при сокращенных заделах производства.

Затем немалую роль сыграли систематические изыскания для ликвидации узких мест. Так, по предложению начальника цехового техбюро т. Колпакчи фрезеровка заменена обрезкой на гильотинных ножницах, что позволило высвободить несколько фрезерных станков. Технолог цеха т. Копотов внес предложение штамповать изделия из одного листа, заменив сборную клепанную конструкцию, состоящую из 80 деталей. Все это позволило сократить в этом цехе количество деталей в 10 раз, количество оснастки в 9 раз и значительно снизило трудоемкость.

Интересно изготовление автомата для навивки пружин по предложению конструктора т. Дунячева. Автомат может навивать пружины разного сечения и профилей при сравнительно легкой наладке. По инициативе инженера Шастина и наладчика Великого модернизированы высадочные автоматы, что значительно разгрузило токарно-револьверные станки и дало большую экономию материала.

Перед нами была поставлена задача: выпустить более совершенное, но трудоемкое изделие в наикратчайшие сроки. Мы решили изготовить его не паллиативными средствами, а пошли по пути капитального, серийного оснащения, которое позволило создать условия для быстрого и уверенного наращивания темпов. Конструкторы стремились максимально использовать уже имеющуюся на заводе оснастку, унифицировать ее. Так как мощность наших механических цехов ограничена, было решено сильнее оснастить литейную и кузницу. Это уже осуществлено.

Но сегодня перед нами стоит очень сложная задача: не увеличивая числа рабочих, не снижая количества, дать более совершенное, но и более трудоемкое изделие. Разработанный серийный процесс полностью не удовлетворил это требование. Поэтому партийно-хозяйственный актив завода потребовал систематического снижения трудоемкости, чтобы в самые короткие сроки ликвидировать разрыв между трудоемкостью старого и нового изделий.

Нам нужно смелее внедрять метод Егора Агаркова, получивший широкое распространение во всех отраслях промышленности. В ряде цехов ему уделяют мало внимания, хотя на опыте передовых мы реально ощущаем огромную эффективность этого новшества.

Центральным местом попрежнему должно быть развитие поточных методов, перевод цехов на конвейеры с принудительным ритмом, организация межцехового и внутризаводского транспорта.

Перед нами много работы и немало трудностей. Они должны быть преодолены прежде всего четкостью всех звеньев завода. Поэтому особое место надо уделить планированию подготовки производства, от которого в значительной степени будет зависеть наш успех.

А. МЕЩЕРЯКОВ.
Главный технолог завода.

О механизации грузопотоков

Наш завод потребляет большое количество различных материалов, полуфабрикатов, готовых изделий. При превращении этого сырья в готовую продукцию, оно претерпевает сложный и длительный процесс, составной частью которого являются транспортные операции.

Для примера возьмем процесс изготовления одной детали. После механической обработки она поступает в термический цех, затем обратно транспортируется на окончательную обработку, направляется на гальваническое покрытие и снова возвращается в исходный цех на сборку. После всех этих операций собранный агрегат транспортируется в цех-потребитель.

Общий суточный межцеховой грузопоток детали этого агрегата составляет свыше 5.280 тонно-метров. Из этого примера видно значение транспортных операций.

До последнего времени мы обращали главное внимание на улучшение внутрицеховых транспортных операций, ибо они в значительной степени влияют на цикл производства, на величину заделов, а значит, и на себестоимость продукции.

Внедрением поточных линий мы в значительной степени разрешили эту задачу: суточный внутрицеховой грузопоток детали сократился в среднем более чем в два раза. Все конструкции транспортных средств поточных линий выполнены силами завода, в цехах, не нарушая их нормальной работы, причем разнообразие механизированных конвейерных установок говорит о большой инициативе, творческих возможностях и приобретенном опыте. Это безусловно облегчит нам решение задачи механизации межцеховых транспортировок, которые сейчас отстают от общего роста технической оснащенности завода.

Что нам надо сделать? Максимально ликвидировать возвратные грузопотоки и установить наиболее короткие трассы для перевозки грузов из цеха в цех. О том, что у нас здесь не все благополучно, говорят такие факты: один цех доставляет другому недоработанные заготовки. Другой цех дорабатывает и подгоняет их по макету, затем деталь транспортируется в третий цех, оттуда в первый, обратно в третий, еще раз в первый и, наконец, в цех сборки.

Понятно, что при более продуманной технологии можно не только сократить трудоемкость, но и ликвидировать возвратный поток грузов.

Другой факт. Весь многочисленный об'ем деталей, в том числе тяжелые и громоздкие, поступают в сборку по неудобному проезду через другие цехи. Сколько нареканий на эту трассу! Но никто из цеха сборки не хочет подумать над улучшением транспортировок. А ведь можно организовать более удобную и короткую трассу — к началу эстакады одного из смежных цехов.

Правильный выбор трассы может сократить километраж межцеховых транспортировок, и об этом надо серьезно подумать.

Некоторые цехи у нас отдалены от участков, связанных между собой технологическим процессом. Поэтому следует в некоторых случаях приблизить их друг к другу. Если же это невозможно (например, кузницу или литейную не передвинешь), необходимо в таких цехах организовать производственные участки с замкнутым технологическим циклом и освободить их от необходимости транспортировать детали на далекие расстояния.

Для разрешения задачи максимального сокращения межцеховых потоков нам предстоит выполнить много строительно-монтажных работ по реконструкции и перемещению некоторых участков и цехов.

Нужны и более совершенные и механизированные транспортные средства. К сожалению, они у нас пока не соответствуют высокой культуре всего производства. На заводе почти нет электрокарного, совсем нет автокарного транспорта, широко распространенных на других заводах. Мало и неэффективно используется автомобильный транспорт, не получили распространения тележки с под'емной площадкой.

Разгрузочные работы на промплощадке также мало механизированы и отвлекают большое количество вспомогательных рабочих.

Поэтому наша задача заключается в широком внедрении механизированных транспортных средств.

С. БЕЛЕНИЦКИЙ.
Нач. проектно-технического отдела.

Холодная высадка и накатывание

Холодная обработка металлов резанием не может полностью удовлетворить заводы массового и крупно-серийного производства. Поэтому широкое применение нашел у нас американский способ обработки металлов—метод холодной высадки.

Сущность метода заключается в том, что под большим давлением металл принимает в матрице и пуансоне заранее заданную форму. Таким способом изготовляются различные фасонные детали диаметром до 25 мм. Номенклатура деталей многообразна. В нашей промышленности метод холодной высадки применяют при изготовлении заклепок, шурупов, различных болтов, всевозможных валиков, винтов и т. д.

Метод холодной высадки, самый производительный, оставляет далеко позади обработку на автоматах. Практика показала, что производительность высадочных станков в 2,5 раза выше четырехшпиндельных автоматов.

Например, для изготовления одного болта на токарно-револьверном автомате с последующими операциями требуется 2 минуты. Путем холодной высадки на этот болт нужно затратить всего 0,34 минуты.

Производство деталей, не имеющих резьбы, еще выгоднее. В этом случае производительность повышается в 30 раз, а бригадир комсомольско-молодежной бригады т. Великий на высадочном прессе «Манвилл» превысил производительность токарно-револьверного автомата даже в 40 с лишним раз.

Метод этот является вместе с тем самым экономичным. Так, на изготовление 1.000 болтов на обычном автомате требуется 21 килограмм стали; производство болтов новым методом требует лишь 5 килограммов. Можно привести еще более разительный пример с другой деталью, когда на токарно-револьверном автомате требуется 41 килограмм, а при холодной высадке лишь 5,5.

Увеличивающиеся требования производства заставляют искать методы максимального использования оборудования. Чтобы получать детали большой длины, т. Великий изготовил новый кулачок выбрасывающего механизма и это значительно модернизировало высадочный автомат.

Из-за отсутствия специальных станков мы не высаживали болты с шестигранной головкой. Цех изготовил сначала ручной, а затем механический пресс для обсечки шестигранника. Трудная задача решена.

Метод холодной высадки неразрывно связан с высокопроизводительным методом получения резьбы — накатыванием. Этот метод рентабелен, прочность резьбы значительно повышается, норма времени на накатку уменьшается. Накатывание резьбы выгодно применять и на точеных деталях. Значит, оно может быть использовано в большинстве механических цехов.

Цех, где начальником т. Дворсков, освоил изготовление высадочного и накатного инструмента. При большей оперативности в снабжении мастерской инструментом создадутся условия и для более широкого использования новейших методов обработки металлов.

В. ШАСТИН.
Заместитель начальника цеха.



А. Т. Копотов—лучший технолог и рационализатор завода.

В сборочном цехе—только сборка

Само наименование «сборочный цех» говорит, что здесь должна производиться только сборка. Если под этим углом зрения рассматривать нашу работу, то надо сказать, что не очень многие цехи имеют законченный технологический процесс.

Так, в нашем цехе только отдельные узлы и детали заканчиваются полностью. Большинство узлов и агрегатов цех подает в сборку в незаконченном виде. Сборочные цехи поэтому много времени тратят на доработку деталей.

Чтобы пред'явить требования к заготовительным цехам, нашему технологу надо хорошо знать технологию сборки изделия, он должен свободно ориентироваться в процессе штамповки, знать оборудование и свойство металла. Многие работники цеха стремились ликвидировать доработки в сборочных цехах, но до конца дело не смогли довести. В одном из цехов на доработку изделия затрачивают 15 часов, хотя оснастка нашего цеха исключает эту доработку. Но технологи сборочного цеха не хотят перестроить свой технологический процесс и тем самым избавить себя от этой доработки.

Между технологами, зависящими друг от друга в производственном процессе цехов, должно быть установлено единое понятие по всем вопросам монтажа. До сих пор такого единства нет.

В цехе начальника т. Савельева доработки об'ясняются только беспечным отношением технологов к своим обязанностям.

На первый взгляд может показаться, что освобождение сборки от этих работ заводу в целом ничего не даст, как простое перемещение операций из одних цехов в другие. Такое мнение неверно. Одного сосредоточения работ и элементарной организации специализированного рабочего места достаточно, чтобы снизить трудоемкость на 20—25 процентов.

Возникает другой вопрос — сможет ли ваш цех, в который переместятся все эти доработки, справиться с подачей на сборку совершенно готовых деталей?

Можно привести много примеров, чтобы доказать возможность обработки на прессах деталей, которые у нас делаются вручную. Больше 100 наименований деталей, на наш взгляд, нужно передать на доработку в штампово-заготовительный цех. Ведь смешно, что у нас существуют три группы, занимающиеся доработкой штамповки, получаемой из этого цеха.

Внутри нашего цеха также можно снизить трудоемкость. Внедрение оснастки сократит ее, примерно, на 50 часов. Внедрение лишь одного приспособления не только снизит трудоемкость, но и сократит цикл сборки.

Мероприятия чисто технологического порядка мы выполним сами. Но для проведения организационно-технических мер потребуется помощь главного инженера и главного технолога. В частности, я говорю об организации в цехе поточных линий. Вопрос этот не нов, однако провести его в жизнь не удалось из-за отсутствия производственных площадей.

Мы немало делаем для снижения трудоемкости изделий. Но суть заключается не только в работе внутри цеха, а и в том, чтобы более рационально, правильно, эффективно распределить работу между цехами, более четко разграничив их функции.

По нашим расчетам, общий итог снижения трудоемкости может в этом случае выразиться почти в 200 часов.

А. МИХАЙЛОВ.
Начальник цеха.

В сегодняшнем номере «Советской Сибири» для сельских районов печатается сменная полоса. В полосе помещены: статья М. Мошковича «Чулымская МТС на под'еме», корреспонденция Э. Газмана «Мастера колхозного производства» и другие материалы.

В глубокую разведку наших резервов!

(Из заключительного слова директора завода)

В грозный час военных испытаний советская интеллигенция переключила свою творческую энергию на активную помощь фронту. И если до войны мы несколько отставали от врага в качестве и количестве вооружения, то теперь мы далеко обогнали его и в том, и в другом отношении.

Немалая заслуга в этом приходится на долю нашей технической интеллигенции. Вот несколько интересных цифр по нашему заводу. Если работу в 1941 году принять за единицу, то для достигнутого нами в 1944 году роста потребовалось бы добавить больше 10 тысяч человек. Мы их не добавили, сберегли государству. И это результат учебы наших технических кадров, результат совершенствования ими своего мастерства.

Но жизнь идет вперед. Перед нами поставлены новые, более сложные задачи: не снижая количества, дать намного более совершенное и трудоемкое изделие. Стало быть, приходится переоценивать то, что до сих пор считали за идеал, вскрыть доселе неизвестные нам резервы.

Технологическая конференция вскрыла эти резервы. Их можно разбить на две категории: одни резервы лежат на поверхности — нагнись и возьми. Реализация других резервов потребует глубокой разведки наших недр, надо будет настойчиво добывать их оттуда, как настойчиво и самоотверженно бойцы Красной Армии выбивают немцев из стальных и бетонных укреплений.

Где надо искать эти резервы? В организации производства и в первую очередь в поточном методе.

Мы привыкли, что наш завод называют «гордостью», «жемчужиной» и прочими лестными для нас именами. А спросим себя: работаем ли мы так слаженно, как хороший часовой механизм? Нет!

Цех начальника тов. Ваховского полгода топчется на месте. Сгусток современной техники — автомат-конвейер работает у него в лучшем случае, как бригада такелажников. В цехе омертвляют технику, не выжимают из нее всего, что сумели взять, к примеру, в цехе, где начальником тов. Тверской.

Цех, где начальником т. Пивоваров, не использует своего конвейера еще более длительное время. Пивоваров считает поток неудачным. Он говорит: лучше склизы.

Но почему же и склизов, которые так нравятся т. Пивоварову, в его цехе нет?

Больше года не можем мы организовать конвейеризацию окончательной сборки.

Второй источник резервов — оснащение технологического процесса. Сделано у нас в этом отношении немало. Но теперь и этого недостаточно. Цехи подготовки производства должны изыскать резервы внутри себя. Тов. Пивоваров жалуется на немерные штамповки, начальник техбюро цеха т. Коваленок жалуется на плохое обеспечение его штампами, начальник цеха т. Матвеев жалуется на недостаток рабочей силы. Все это верно. Но что сделал т. Матвеев, чтобы повысить производительность имеющихся рабочих? У него, как и встарь, высококвалифицированные рабочие многопудовые штампы ворочают вручную.

Третий источник резервов — повышение качества. 40 процентов своей трудоемкости затрачивает цех т. Савельева на исправление продукции, недобросовестно выполненной цехами-поставщиками. В цехе т. Осокина тратят на это треть своего времени и силы. Сколько мы теряем сил на устранении царапин, вмятин и прочих дефектов в продукции, допущенных из-за небрежности, неаккуратности! Ликвидируй лишь половину этих дефектов — и сразу увеличится количество готовой продукции.

Много мы сделали для того, чтобы упорядочить снабжение цехов, но немерный материал, пруток с волосовинами выбрасывает на ветер драгоценные часы работы. Не вовремя поданное изделие, с опозданием прибывшая навесть дезорганизуют ход производства. Работникам снабжения надо подняться еще на одну ступень развития и снабжать цехи на два дня раньше, а не на день позже необходимого срока.

Мы не решим поставленную перед нами задачу, если не поднимем общую культуру производства. Грязь в цехах и проходах, детали, валяющиеся на полу у станков, не снижают, а увеличивают трудоемкость.

Чем об'яснить, что начальник цеха т. Гладких, поставивший здесь очень правильно ряд вопросов литейной технологии, у себя в цехе допустил такую грязь, что в течение двух недель не может ее убрать?

У нас часто варварски обращаются с готовой продукцией, из-за чего она возвращается в цехи для укомплектования. И снова получается не снижение, а повышение трудоемкости. «Создателей» таких резервов мы строго наказываем, добиваясь культурного и бережного обращения с агрегатами.

Конференция показала политическую и техническую зрелость наших командных кадров, вскрыла недра, откуда можно черпать наши резервы для уменьшения трудоемкости.

Вопрос снижения трудоемкости мы считаем самым главным в этом году. Решив его, мы и дальше будем так же успешно выполнять все задания, поставленные перед нами великим Сталиным, как выполняли их до сих пор.

Совещание работников УРСов и подсобных хозяйств

26 марта, в 8 час. вечера, в помещении редакции (Советская, 6) обком ВКП(б) и «Советская Сибирь» проводят совещание начальников УРСов, секретарей партийных и комсомольских организаций подсобных хозяйств промышленных предприятий города.

ОБКОМ ВКП(б).
«СОВЕТСКАЯ СИБИРЬ».

ЗА РУБЕЖОМ

Военные действия в Западной Европе

ЛОНДОН, 22 марта. (ТАСС). В сообщении штаба верховного командования экспедиционных сил союзников говорится, что союзники сократили площадь удерживаемого немцами района южнее Мозеля и западнее Рейна, примерно, до размеров обычного предмостного укрепления. Германские части, оставшиеся на этом плацдарме, в общем дезорганизованы. На этом участке союзники заняли 9 населенных пунктов. Еще в нескольких пунктах происходит ликвидация остатков неприятельских войск.

Между Пирмазенсом и Рейном немцы оказывают упорное сопротивление, пытаясь сохранить для себя открытым путь для отступления.

В районе своего ремагенского предмостного укрепления союзники заняли несколько деревень и вышли к реке Зиг на участке протяжением в 11 километров.

За 20 марта союзники взяли на Западном фронте 8.683 пленных.

В результате совершенного 21 марта налета 1.400 тяжелых бомбардировщиков, сопровождавшихся истребителями, на 10 аэродромов в Западной Германии уничтожено на земле 43 германских самолета и сбито 19 самолетов. Союзники потеряли 35 самолетов.

Как передает агентство Рейтер, части американской 3-й армии вчера вступили в Людвигсхафен и продвигаются через город к Рейну.

ЛОНДОН, 22 марта. (ТАСС). Как передает агентство Рейтер, утром 22 марта английские бомбардировщики «Ланкастер» совершили налет на Германию. В течение прошедшей ночи бомбардировщики «Москито» дважды подвергли бомбардировке Берлин. Это был тридцатый подряд ночной налет на Берлин.

Положение в Германии

ЛОНДОН, 22 марта. (ТАСС). Американский радиопередатчик в Англии передает сообщение своего стокгольмского корреспондента о том, что, по полученным в Стокгольме сведениям, «нацистская мелкая сошка изо всех сил старается замаскироваться, опасаясь приближения войск союзников. Как рассказывают люди, приехавшие недавно из Германии, в мусорных ящиках Берлина валяется много членских билетов нацистской партии. Гестаповцы превращаются в «мирных граждан». Их снабжают новыми документами. Так, например, гестаповец, которого знали в Париже под фамилией Шульц, вдруг оказывается в Берлине скромным конторским служащим Шмидтом. Все слои немецкого народа ощущают приближение конца. Бумажные марки не хочет брать никто, не исключая гадалок. Между прочим Геббельс быстро понял, какую выгоду для пропаганды он может извлечь из суеверия немцев, в настоящее время эксплоатируемых сотнями предсказателей, расплодившихся как грибы. Многие из этих гадалок являются нацистскими агентами, предсказывающими своим клиентам, что Германия будет вскоре спасена «духом Фридриха Великого, который воплотился в фюрере». Путешественники, вернувшиеся из Германии, рассказывают также об ухудшении продовольственного положения. Людям приходится иногда по многу раз ходить к булочнику, прежде чем удается получить полагающийся им по карточкам хлеб».

Интервью Паасикиви

ГЕТЕБОРГ, 22 марта. (ТАСС). Газета «Сюдсвенска Дагбладет» публикует интервью своего хельсинкского корреспондента с премьер-министром Паасикиви о результатах выборов в финский сейм.

«Был ли нажим с русской стороны?», — спросил шведский корреспондент. «Абсолютно никакого, — ответил Паасикиви. — Вообще с этой стороны ничего не было сказано или сделано, что могло бы быть истолковано даже как попытка вмешательства».

«Происходили ли выборы в духе Крымской конференции?» — спросил корреспондент. «Да, безусловно, — ответил Паасикиви. — Я считаю также, что состав сейма сейчас может гарантировать иную и правильную внешнюю политику». «Я еще раз подчеркиваю, — заявил Паасикиви, — что все тревожные слухи о развитии в Финляндии обстановки, угрожающей национальной свободе и независимости, совершенно необоснованны. Наша политика должна быть направлена на установление самых лучших отношений с нашим восточным соседом, а также с северными и западными державами. У нас нет оснований смотреть пессимистически на трудности нашего народа».

Декларация Демократического союза народа Финляндии

ХЕЛЬСИНКИ, 22 марта. (ТАСС). Вчера газета «Вапаа Сана» опубликовала декларацию Демократического союза народа Финляндии, которая гласит:

«Демократический союз народа Финляндии одержал на выборах огромную победу. Это — удар по антидемократической политике и политике войны. Выборы показали, что народ желает итти в дальнейшем по пути мира и демократии и что он примет решительные меры для осуществления этой цели. Для того, чтобы это стало возможным, следует как можно скорее приняться за чистку нашего государственного аппарата и общества от фашистских элементов, существующих как легально, так и нелегально. Эти элементы теперь уже не должны ставить под угрозу демократический строй и безопасность нашей страны.

Обеспечение мира является условием существования народа Финляндии. Обеспечение мира требует привлечения к ответственности виновников войны. Одновременно это будет необходимой, требуемой народом гарантией того, чтобы эти лица не получили снова возможности поставить под угрозу независимость нашей страны и наши отношения с Советским Союзом и другими Об'единенными нациями. При этом не может быть и речи о мести, поскольку дело идет о наказании преступников и о защите народа от тех сил, которые ставят под угрозу его будущее и его жизнь».

Далее в декларации говорится, что «хотя политические вопросы стояли на выборах на переднем плане, все же это не означает, что наш союз забыл социальные и экономические вопросы, забыл, что вызванные войной страдания требуют проведения широких социальных мероприятий. Экономический ущерб, причиненный нашему народу, следует возместить. Это возмещение следует обеспечить прежде всего за счет наживившихся на войне лиц и за счет виновников войны. Лицам, лишившимся имущества, нажитого собственным трудом, необходимо возместить понесенные за время войны убытки. Поскольку были найдены средства на подготовку и ведение войны, они должны быть найдены и для восстановительного строительства, а также для повышения уровня экономической жизни народа.

Демократический союз народа Финляндии хочет, чтобы в новом сейме было налажено сотрудничество между всеми подлинно демократическими фракциями. Демократический союз народа Финляндии видит в таком сотрудничестве необходимую предпосылку для дальнейшего успеха нашей страны. Демократический союз народа Финляндии отнесется сочувственно ко всяким таким стремлениям и со своей стороны сделает все возможное для достижения такого сотрудничества. Являясь подлинно демократической организацией, Демократический союз народа Финляндии желает поддерживать постоянную связь со своими избирателями. Депутаты Демократического союза народа Финляндии будут докладывать избирателям о работе сейма и учитывать их критику и пожелания. Демократический союз народа Финляндии понимает, что лишь таким путем демократия может стать живой силой в обществе».

Декларацию подписали Кай Сундстрем и Тюне Туоминен.

Заявление Койсо о потере острова Иводзима

ТОКИО, 22 марта. (ТАСС). Как передает агентство Домей Цусин, 21 марта премьер-министр Койсо выступил по радио с речью, в которой, коснувшись военной обстановки на острове Иводзима, указал, что гарнизон острова предпринял в полночь 17 марта последнюю атаку против численно превосходящих американских сил. Койсо признал, что потеря Японией острова Иводзима имеет серьезное значение для ведения войны на Тихом океане. По мере приближения военных действий к собственно Японии, — подчеркнул Койсо, — обстановка будет становиться все более серьезной. Однако, — заявил он, — не может быть никакой речи о соглашении с противником.

Ответственный редактор
А. А. КОНДАКОВ.

В ТЕАТРАХ и КИНО:

НОВОСИБИРСКИЙ ТЕАТР «КРАСНЫЙ ФАКЕЛ»
24 марта — Встреча в темноте.
25 марта днем — Маленький Мук, вечером — Встреча в темноте.
26, 27 и 28 марта — Без вины виноватые.
29 и 30 марта — Раскинулось море широко.
31 марта — Вызовы.

НОВОСИБИРСКИЙ ТЮЗ
24 марта — назначенный спектакль Слуга двух господ отменяется и переносится на утро 26 марта. Нач. в 12 час. дня.
25 марта утром — Слуга двух господ.
27 и 28 марта — Давным-давно.
Начало в 7 час. 30 мин. веч.

ГОС. ЕВРЕЙСКИЙ ТЕАТР БССР
24 марта — Тевье-молочник.
25 марта — Сиротка Хася.
26 марта — Колдунья.
31 марта, 1 и 2 апреля — премьера Капризная невеста. Билеты продаются. Нач. в 8 час. 30 мин. веч.

Им. МАЯКОВСКОГО — Власов. «ОКТЯБРЬ» — Сердца четырех. «МЕТАЛЛИСТ» — Возвращение Максима.

ТРЕБУЮТСЯ:

Машинистка. Обращаться: Управление Томской ж. д. старое здание, 6-й этаж, райконтора ГУМТО.

Врачи, культмассовик и повара. С предложением обращаться: курорт АУЛ, Семипалатинской области.

КОНДИТЕРСКОЙ ФАБРИКЕ «КРАСНАЯ СИБИРЬ» электрики, слесаря, столяры, кочегары, углевозы, грузчики. Обращаться: Новосибирск, Фрунзе, 35, отдел кадров.

Машинистка. Оплата по соглашению. Обращаться: Вокзальная, 57, ОБЛТРУДРЕЗЕРВОВ, тел. 38-863.

КОНТОРЕ ГЛАВВУМСБЫТА бухгалтер на самостоятельный баланс. Обращаться: Советская, 6, 2-й этаж, комн. 40.

ОТ ГОРФИНОТДЕЛА

Городской финансовый отдел об'являет для сведения домовладельцев г. Новосибирска, что райфинотделы начислили налог со строений и земельную ренту на 1945 год.

Платежные извещения вручены.

Домовладельцы, не получившие до настоящего времени платежных извещений на уплату налога со строений и земельной ренты, обязаны таковые получить в райфинотделах по месту нахождения строений.

Первый срок уплаты налога со строений и земельной ренты истек 20-го марта тек. года.

На неуплаченную до 20-го марта сумму налога со строений и земельной ренты будет начисляться пеня в размере 0,2 проц. за каждый день просрочки.

К домовладельцам, уклоняющимся от своевременной уплаты налога со строений и земельной ренты, будут применены принудительные меры взыскания через суд.

Гр. ВАСИЛЬЕВА Галина Ефимовна, прожив. Кировский р-н, 32 поселок, д. 1, кв. 25, возбуждает дело о разводе с гр. ВАСИЛЬЕВЫМ Сергеем Никифоровичем, прожив. там же. Дело подлежит рассмотрению в нарсуде 3 уч. Кировского р-на гор. Новосибирска.

Президиум горпромметаллсоюза и правление артели им. Кирова с прискорбием извещают о смерти старейшего члена коллектива, главного инженера

ЛУКАНИНА БОРИСА ИВАНОВИЧА,

последовавшей после тяжелой болезни, и выражают свое соболезнование семье покойного.

Адрес редакции и издательства: Советская, 6. Телефоны: коммутатор редакции — 34-904; отв. редактора — 35-904; отв. секретаря — 35-964; отделов: промышленности — 34-630 и 32-598; партийного — 30-785; сельскохозяйственного — 33-180; иллюстрационного — 33-492; писем — 31-396 и 35-505. Прием телефонограмм: иногородние — прямой — 8, город — 33-630. Выпускающий — 31-103; типография — 35-984; об'явления — 31-289.

МН06239. Типография изд-ва «Советская Сибирь». Тираж 50.000.

БИБЛИОТЕКА

Пролетарии всех стран, соединяйтесь!

СОВЕТСКАЯ СИБИРЬ

Орган Новосибирского обкома и горкома ВКП(б), областного и городского Советов депутатов трудящихся

№ 59 (7764) | 25 МАРТА 1945 г., воскресенье. | Цена 20 коп.

ПРИКАЗ

Верховного Главнокомандующего

Командующему войсками 3-го Украинского фронта

Маршалу Советского Союза ТОЛБУХИНУ

Начальнику штаба фронта

Генерал-лейтенанту ИВАНОВУ

Войска 3-го УКРАИНСКОГО фронта, отразив атаки одиннадцати танковых дивизий немцев юго-западнее БУДАПЕШТА и измотав их в оборонительных боях, перешли потом в наступление, разгромили танковую группу немцев и продвинулись вперед на 70 километров на фронте протяжением более 100 километров.

В ходе наступления наши войска овладели городами СЕКЕШФЕХЕРВАР, МОР, ЗИРЕЗ, ВЕСПРЕМ, ЭНЬИНГ, а также заняли более 350 других населенных пунктов.

Войска фронта в этих боях взяли в плен более 6.000 солдат и офицеров противника, уничтожили и захватили 745 танков и самоходных орудий, свыше 800 орудий и много другого вооружения и военного имущества.

В боях за овладение названными городами отличились войска генерал-полковника ГЛАГОЛЕВА, генерал-лейтенанта ЗАХВАТАЕВА, генерал-полковника ТРОФИМЕНКО, генерал-лейтенанта ГАГЕНА, генерал-майора РОЖДЕСТВЕНСКОГО, генерал-майора ДЕРЕВЯНКО, генерал-лейтенанта МИРОНОВА, генерал-майора БИРЮКОВА, генерал-майора КОЗАКА, генерал-лейтенанта ГОРЯЧЕВА, генерал-майора КОЛЧУКА, генерал-майора ЛАЗЬКО, генерал-майора ФИЛИППОВСКОГО, генерал-майора ГНЕДИНА, генерал-майора АРТЮШЕНКО, полковника ЛАРИНА, генерал-майора БЛАЖЕВИЧА, генерал-майора СЕРЕГИНА, генерал-майора ДЕНИСЕНКО, полковника ВИНДУШЕВА, генерал-майора ИВАНОВА, генерал-майора АФОНИНА, полковника МОШЛЯКА, генерал-майора МИХАЙЛОВА, генерал-майора КАРЛОВА, генерал-майора КОНЕВА, полковника ПИСКУНОВА, полковника БАТЛУКА, генерал-майора НЕКРАСОВА, генерал-майора ЛИЛЕНКОВА, генерал-майора ФРОЛОВА, полковника СЕРГЕЕВА, полковника ХОХЛОВА, генерал-майора КУЛИЖСКОГО, генерал-майора БУНЯШИНА, генерал-майора ВЕЛИЧКО, полковника ТЕРЕНТЬЕВА; артиллеристы генерал-полковника артиллерии НЕДЕЛИНА, генерал-лейтенанта артиллерии ВОЗНЮКА, генерал-майора артиллерии ЦУКАЛО, генерал-майора артиллерии БРЕЖНЕВА, генерал-майора артиллерии ЛЕБЕДЕВА, генерал-майора артиллерии ЛИВАНСКОГО, генерал-майора артиллерии ГУСЕВА, генерал-лейтенанта артиллерии НЕСТЕРУКА, генерал-майора артиллерии РАТОВА, генерал-майора артиллерии ВЕЛИКОЛЕПОВА, генерал-майора артиллерии БОБРОВНИКОВА, полковника ЩЕЛКО, полковника РОЩИЦКОГО, полковника МИЛЬКОВСКОГО, полковника ГОЦАКА, полковника КИЙ, полковника ШПЕКА, полковника ЛУПАНОВА, подполковника ЖИВУЦКОГО, подполковника НИЗКОВА, подполковника ЛЕОНОВА, майора МРУКАЛОВА, полковника ГУЩИНА; танкисты генерал-полковника танковых войск КРАВЧЕНКО, генерал-майора танковых войск ШТРОМБЕРГА, генерал-майора танковых войск САВЕЛЬЕВА, генерал-лейтенанта танковых войск ВОЛКОВА, генерал-майора ГОВОРУНЕНКО, генерал-лейтенанта танковых войск АХМАНОВА, генерал-лейтенанта РУССИЯНОВА, генерал-майора танковых войск ПАВЕЛКИНА, полковника СТЫЗИКА, полковника ОЧАРОВА, подполковника МИХНО, полковника ЖИЛИНА, полковника ОСТАПЕНКО, полковника ГРИБОВА, полковника ОБДАЛЕНКОВА, полковника САХАРОВА, полковника ИВАНОВА, полковника ЛУКЬЯНОВА; летчики генерал-полковника авиации СУДЕЦ, генерал-майора авиации КОРСАКОВА, генерал-лейтенанта ЗЛАТОЦВЕТОВА, генерал-лейтенанта авиации СЧЕТЧИКОВА, генерал-майора авиации ВИТРУКА, генерал-лейтенанта авиации ТОЛСТИКОВА, генерал-майора авиации ТИЩЕНКО, генерал-майора авиации БЕЛИЦКОГО, полковника СМИРНОВА, полковника ИВАНОВА, полковника ТЕРЕХОВА, полковника НЕДОСЕКИНА, полковника ДЕМЕНТЬЕВА, полковника УЛЬЯНОВСКОГО, подполковника ШАТИЛИНА; саперы генерал-полковника инженерных войск КОТЛЯРА, генерал-майора инженерных войск КИЯШКО, полковника ВОДОВАТОВА, полковника МАЛОВА, полковника ПОНИМАШ, полковника ЗАГРЕБИНА, полковника БАБУРИНА; связисты генерал-лейтенанта войск связи КОРОЛЕВА, полковника ЩЕРВУДА, подполковника СУХИХ, полковника АГАФОНОВА, генерал-майора авиации МОРОЗОВА, полковника КОТКОВА.

В ознаменование одержанной победы соединения и части, наиболее отличившиеся в боях за овладение городами СЕКЕШФЕХЕРВАР, ВЕСПРЕМ и другими названными городами, представить к награждению орденами.

Сегодня, 24 марта, в 21 час 30 минут столица нашей Родины МОСКВА от имени Родины салютует доблестным войскам 3-го УКРАИНСКОГО фронта, овладевшим поименованными городами,—двадцатью артиллерийскими залпами из двухсот двадцати четырех орудий.

За отличные боевые действия ОБ'ЯВЛЯЮ БЛАГОДАРНОСТЬ руководимым Вами войскам, участвовавшим в разгроме танковой группы немцев.

Вечная слава героям, павшим в боях за свободу и независимость нашей Родины!

Смерть немецким захватчикам!

Верховный Главнокомандующий
Маршал Советского Союза И. СТАЛИН.

24 марта 1945 года.
№ 306.

ПРИКАЗ

Верховного Главнокомандующего

Командующему войсками 1-го Украинского фронта

Маршалу Советского Союза КОНЕВУ

Начальнику штаба фронта

Генералу армии СОКОЛОВСКОМУ

Войска 1-го УКРАИНСКОГО фронта, продолжая наступление, сегодня, 24 марта, овладели в Силезии западнее Одера городами НЕЙССЕ и ЛЕОБШЮТЦ—сильными опорными пунктами обороны немцев.

В боях за овладение городами НЕЙССЕ и ЛЕОБШЮТЦ отличились войска генерал-полковника ГУСЕВА, генерал-лейтенанта КОРОВНИКОВА, генерал-полковника КУРОЧКИНА, генерал-лейтенанта БУХОВЕЦ, генерал-майора КОВАЛЬЧУКА, генерал-майора ГОНЧАРОВА, генерал-лейтенанта НОВОСЕЛЬСКОГО, генерал-майора ТРУБАЧЕВА, генерал-майора ШАРАБУРКО, полковника ЗИНОВЬЕВА, полковника ПЫПЫРЕВА, генерал-майора ГОВОРОВА, генерал-майора ЯСТРЕБОВА, полковника СУХАРЕВА, полковника ЕФИМЕНКО, генерал-майора ПОТАПЕНКО, полковника НИКАНОРОВА, полковника КУЧЕРЕНКО, полковника ПЕТРЕНКО, полковника КАЗАРИНОВА; танкисты генерал-полковника ЛЕЛЮШЕНКО, генерал-майора танковых войск УПМАНА, генерал-лейтенанта танковых войск БЕЛОВА, полковника КАРЕЦКОГО, генерал-лейтенанта танковых войск КОРЧАГИНА, генерал-майора танковых войск КУЗНЕЦОВА, подполковника КАРНЮШКИНА; артиллеристы генерал-лейтенанта артиллерии МИХАЛКИНА, генерал-майора артиллерии ДОРОФЕЕВА, генерал-майора артиллерии МЕНТЮКОВА, генерал-майора артиллерии КАБАТЧИКОВА, полковника КОЗУБЕНКО; летчики генерал-полковника авиации КРАСОВСКОГО, генерал-майора авиации ПРОНИНА, генерал-майора авиации АРХАНГЕЛЬСКОГО, генерал-лейтенанта авиации РЯЗАНОВА, генерал-майора авиации ГОРЛАЧЕНКО, генерал-лейтенанта авиации УТИНА, полковника НИКИШИНА, полковника МАЧИНА, полковника ЮЗЕЕВА; саперы полковника ГРОМЦЕВА, полковника БУЛАХОВА, полковника ПОЛУЭКТОВА; связисты генерал-майора войск связи ЯКОВЛЕВА, генерал-майора войск связи НЕСТЕРОВА, полковника ШЕЛАМЫТОВА, полковника ОСТРЕНКО.

В ознаменование одержанной победы соединения и части, наиболее отличившиеся в боях за овладение городами НЕЙССЕ и ЛЕОБШЮТЦ, представить к награждению орденами.

Сегодня, 24 марта, в 22 часа 30 минут столица нашей Родины МОСКВА от имени Родины салютует доблестным войскам 1-го УКРАИНСКОГО фронта, овладевшим названными городами,—двенадцатью артиллерийскими залпами из ста двадцати четырех орудий.

За отличные боевые действия ОБ'ЯВЛЯЮ БЛАГОДАРНОСТЬ руководимым Вами войскам, участвовавшим в боях за овладение городами НЕЙССЕ и ЛЕОБШЮТЦ.

Вечная слава героям, павшим в боях за свободу и независимость нашей Родины!

Смерть немецким захватчикам!

Верховный Главнокомандующий
Маршал Советского Союза И. СТАЛИН.

24 марта 1945 г.
№ 307.

Электрохимическая обработка металла

Лауреат Сталинской премии инженер В. Н. Гусев успешно разрешил проблему электрохимической обработки металла. Разработанные им режимы электрического тока, применение особых химических составов позволяют во много раз ускорить заточку, резку, шлифовку и сверление металлов любой твердости.

На некоторых предприятиях Ленинграда уже оборудованы производственные установки системы Гусева. Один из заводов испытывал большие трудности с резкой металла, которой занимались два цеха. Установив семь станков системы Гусева, предприятие теперь успешно справляется с резкой. Оба цеха освобождены от обработки деталей. (ТАСС).

Первый советский трехцветный фильм

В Комитете по делам кинематографии при Совнаркоме СССР состоялся просмотр первого советского трехцветного фильма «Иван Никулин—русский матрос». До сих пор с'емки кинокартин по способу трехцветки производились только в Америке. Все оборудование для с'емок и обработки пленок изготовлено на советских заводах.

(ТАСС).

ПЕРЕД ВЫХОДОМ В ПОЛЕ

Увеличиваем посев пшеницы и овса

Постановление Совнаркома СССР и ЦК ВКП(б) о плане сельскохозяйственных работ на 1945 год наш колхоз положил в основу всей своей деятельности. Среди колхозников развернулось социалистическое соревнование за лучшую подготовку к севу. В первую очередь мы провели тщательную подработку семян. Проверка показала хорошую чистоту их, а также неплохую всхожесть.

Начинаем вводить севооборот, увеличиваем посевную площадь основной продовольственной культуры — яровой пшеницы.

В прошлом году наша артель сеяла 140 гектаров пшеницы, а в этом году мы засеем 170. Увеличиваем на 20 гектаров посев овса, не уменьшая при этом остального посевного клина.

Уже второй год работа в полеводческой и свекловичной бригадах организована по звеньям. Руководят звеньями по возделыванию зерновых культур Дуся Морозова и Квашнина, награжденные почетными грамотами облисполкома за хлебоуборку и хлебосдачу.

Каждому звену указаны участки посева яровых в отведенных полях севооборота. Посевные задания доведены до всех членов звеньев. Установлена первоочередность пахоты и других полевых работ. Звенья борются за лучшую подготовку к севу и выполнение планов зимней агротехники.

Комсомольское звено Дуси Морозовой вывезло на семенные участки более 850 возов перегноя—на 350 возов больше, нежели в прошлом году. Оно собрало 30 центнеров золы. Члены звена комсомолки Ильиных, Ревякина, Люба и Надя Ботеневы ежедневно вывозят на поля по 13—14 тонн перегноя при норме 11.

На полях колхоза будут работать 2 трактора МТС. Бригада Чистотина давно привела их в порядок и теперь помогает другим в ремонте.

Бригады скоро выедут в поле для проведения весенних работ. Воодушевленные постановлением Совнаркома СССР и ЦК ВКП(б) колхозники борются за получение не менее 15 центнеров урожая зерновых и 150 центнеров сахарной свеклы с гектара.

Д. БОТЕНЕВ.
Председатель колхоза «На ленинском пути».
Черепаново.

Добьемся высокого урожая

Семеноводческое звено, которым я руковожу, состоит из 9 комсомольцев. Засеем мы 82 гектара в поле № 8. Оно расположено между Тичеевым и Соленым озерами.

Звено обязалось получить урожай не менее 20 центнеров с гектара, а с рекордного участка в 20 гектаров — 25 центнеров. О том, что мы сумеем выполнить взятое обязательство, говорит проделанная уже работа.

Мы собрали 100 центнеров золы, вывезли 150 тонн хорошего навоза, приготовили 30 центнеров компоста, собрали много куриного помета. В ближайшие дни вывезем 30 центнеров минеральных удобрений. Семена отличные — пшеница имеет всхожесть 99 процентов.

Составлен рабочий план звена. Как только начнет сходить снег с участка под названием «Кирпичики», сразу же приступим к выборочной прибивке влаги. Этот участок площадью 43 гектара вспахан осенью на глубину 22 сантиметра.

Прибивать влагу будут Шура Чубарова и Катя Кофанова. Подвозкой перегноя и раскидыванием его на рекордном участке возле «Пропащей ямы» займутся Тоня Чурсина, Анастасия Ерохина, Паша Попова.

Весновспашка будет производиться тракторами на глубину не менее 20 сантиметров. Земли участка залежные, по ним пойдет только второй посев. Сразу же после пахоты станем боронить и сеять перекрестным способом.

Посевные работы закончим в 5 рабочих дней. Для этого есть все возможности, и мы их используем.

Сельхозинвентарь для весенних работ хорошо отремонтирован, отлично подготовлена сбруя.

Наше звено соревнуется со звеном Анны Горбачевой из колхоза «Красный пролетарий», а в своем колхозе—со звеном Любы Пинчуковой.

Включаясь в предмайское соревнование за лучшее проведение сева и получение высокого урожая победы, мы примем все меры к тому, чтобы с честью выполнить взятые обязательства.

Т. КОСТРИКИНА.
Звеньевая колхоза «Путь Сталина», Купинского района.

В комсомольской ремонтной бригаде

В соревновании на ремонте тракторов в Студеновской МТС, Андреевского района, на одно из первых мест вышла комсомольская бригада Григория Петровича Янгил. В ней пять человек. Она отремонтировала 7 тракторов вместо четырех по плану, в том числе четыре гусеничных трактора. Сельскохозяйственный инвентарь к этим тракторам также отремонтирован.

Наилучших показателей добились Григорий Янгил, Николай Чечеткин, Надежда Финадеева.

Образцы работы показывает слесарь Семен Федорович Козлов, дающий по две нормы ежедневно. Его обогнал только слесарь Федор Иванович Головатый, выполняющий норму на 220 процентов. По-стахановски работает кузнец Владимир Васильевич Нигода, выполняющий норму на 325 процентов.

Г. СОБОЛЬ.

От Советского Информбюро

ОПЕРАТИВНАЯ СВОДКА ЗА 23 МАРТА

В течение 23 марта войска 3-го БЕЛОРУССКОГО фронта продолжали бои по уничтожению группы войск немцев на побережье залива ФРИШ ГАФ в районе ХАЙЛИГЕНБАЙЛЬ. За 22 марта в этом районе войска фронта взяли в плен 1.600 немецких солдат и офицеров.

Войска 2-го БЕЛОРУССКОГО фронта, продолжая наступление на Данцигском направлении, овладели городом ЦОППОТ и вышли на побережье Данцигской бухты между ГДЫНЕЙ и ДАНЦИГОМ, разрезав тем самым группировку немцев на две части, а также заняли населенные пункты АРТШАУ, ГРОСС БЕЛЬКАУ, ЛЕБЛАУ, ШЕФЕРАЙ, ШМИРАУ, МАРИЕНТАЛЬ, ШТАЙНФЛИС, ШТОЛЦЕНФЕЛЬС, ГРЕНЦФЛИС, КОЛИБКЕН. В боях за 22 марта войска фронта взяли в плен более 1.000 немецких солдат и офицеров.

В Силезии, северо-западнее РАТИБОРА, наши войска в результате наступательных боев овладели городом ЕРНАУ и заняли населенные пункты ХЕЙДЕРСДОРФ, ЛИНДЕНДОРФ, ОППЕРСДОРФ, РИГЕРСДОРФ, ВАКЕНАУ, КРЕШЕНДОРФ, ШЛЕГЕНБЕРГ, БАДЕВИТЦ, НОЙДОРФ, ХОНДОРФ. За 22 марта войска 1-го УКРАИНСКОГО фронта взяли в плен более 1.600 немецких солдат и офицеров.

За 22 марта на всех фронтах подбито и уничтожено 156 немецких танков. В воздушных боях и огнем зенитной артиллерии сбито 149 самолетов противника.

НАЛЕТЫ НАШЕЙ АВИАЦИИ НА ДАНЦИГ, МОРАВСКА ОСТРАВА И ПАПА

В ночь на 23 марта наши тяжелые бомбардировщики нанесли удары по железнодорожному узлу и порту Данциг, железнодорожным узлам Моравска Острава (в Чехословакии) и Папа (в Венгрии).

В результате бомбардировки на территории железнодорожного узла и в порту Данциг возникло свыше 30 пожаров, сопровождавшихся взрывами большой силы.

На железнодорожном узле Моравска Острава отмечены пожары и взрывы среди немецких воинских эшелонов.

На железнодорожном узле Папа прямым попаданием бомб в пакгаузы и склады горючего вызваны крупные пожары. К рассвету город и железнодорожный узел были окутаны сплошным черным дымом.

★ ★ ★

Войска 3-го Белорусского фронта продолжали бои по ликвидации группы немецких войск, прижатых к заливу Фриш Гаф в районе города Хайлигенбайль. Противник отчаянно сопротивляется, но под ударами советских частей оставляет одну позицию за другой. В траншеях и на дорогах лежат тысячи вражеских трупов. За день боев уничтожено 32 немецких танка и самоходных орудия, 60 полевых орудий и несколько сот автомашин. Огнем нашей артиллерии в заливе Фриш Гаф разбито 10 барж. Кроме того, 7 барж противника потоплены советскими летчиками.

Пленные сообщают, что по приказу немецкого командования за последние дни расстреляно большое количество солдат за самовольное оставление позиций и попытки сдаться в плен. Тем не менее число вражеских солдат и офицеров, добровольно сдающихся в плен, продолжает увеличиваться. На одном участке на сторону Красной Армии перешла большая группа артиллеристов 150 немецкого артиллерийского полка. Пленные сдали советским бойцам несколько орудий.

* * *

На Данцигском направлении наши войска продолжали наступление. Советские пехотинцы и артиллеристы при активной поддержке авиации взламывают укрепления данцигско-гдыньского внешнего оборонительного обвода. Ожесточенные бои происходили сегодня северо-западнее Данцига. Немцы, опираясь на мощную полосу обороны, оказывали яростное сопротивление. Они стремились во что бы то ни стало не допустить наши войска к побережью Данцигской бухты. В течение дня было отбито 10 контратак пехоты и танков противника, поддержанных сильным огнем корабельной и береговой артиллерии. Наши пехотинцы и танкисты стремительным ударом преодолели несколько линий траншей, а также противотанковые рвы и прорвались к побережью Данцигской бухты. Таким образом прибрежные железная и шоссейная дороги Данциг—Гдыня перерезаны советскими войсками, а вражеская группа войск расчленена на две изолированные друг от друга части. Затем наши войска нанесли удар в южном направлении и ворвались на северную окраину города Цоппот. Другие наши части, сломив сопротивление немцев, подошли к городу с запада. В результате ожесточенных уличных боев немецкий гарнизон был разгромлен и город Цоппот очищен от противника. Цоппот — важный опорный пункт обороны немцев на побережье Данцигской бухты — расположен в 5 километрах к северу от Данцига.

В ходе боев противник несет тяжелые потери. В течение дня наши войска уничтожили более 4 тысяч немецких солдат и офицеров. На дорогах и в населенных пунктах валяется много разбитых орудий, минометов, пулеметов и другого вооружения противника.

В Данцигской бухте находится значительное число транспортов, барж и других немецких судов. Советские летчики потопили 3 корабля, катер и взорвали большой транспорт. Отмечены прямые попадания бомб в другие суда противника. В воздушных боях и огнем зенитной артиллерии сбит 31 немецкий самолет.

* * *

В Силезии, северо-западнее города Ратибор, наши войска, преодолев сопротивление немцев, заняли узел шоссейных дорог Вакенау. Другие наши части овладели населенным пунктом Крешендорф, расположенным у границы Германии с Чехословакией. Ударами советских пехотинцев и танкистов противник выбит из города Ернау — узла трех железных и нескольких шоссейных дорог. В бою за Ернау Н-ская гвардейская танковая часть разгромила до батальона гитлеровцев. Танкисты взяли в плен более 100 эсэсовцев. Взвод автоматчиков лейтенанта Карпова стремительно ворвался в траншеи противника и уничтожил несколько десятков гитлеровцев. На подступах к одному селению наша пехота попала под сильный пулеметный огонь и была вынуждена залечь. Гвардии сержант Дорошенко скрытно подобрался к немецкому пулемету и гранатами уничтожил его вместе с расчетом. Наши бойцы поднялись в атаку и выбили противника из населенного пункта.

* * *

Сегодня днем наша авиация бомбардировала войска противника в городе Бреслау. В результате бомбардировки возникли пожары и произошло 9 сильных взрывов.

На подступах к Бреслау огнем нашей зенитной артиллерии сбито 7 немецких транспортных самолетов.

УКАЗ

ПРЕЗИДИУМА ВЕРХОВНОГО СОВЕТА РСФСР

О награждении многодетных матерей орденами „Материнская слава“ и медалями „Медаль материнства“ по городу Новосибирску

(Окончание. Начало см. в № 58 «Советской Сибири» от 24 марта).

На основании Указа Президиума Верховного Совета СССР от 18 августа 1944 года наградить от имени Президиума Верховного Совета СССР:

Матерей, родивших и воспитавших семь детей,
ОРДЕНОМ «МАТЕРИНСКАЯ СЛАВА» III СТЕПЕНИ

36. **Софьину** Марию Ивановну — домашнюю хозяйку, Кировский район.
37. **Суматову** Мавру Никитичну — домашнюю хозяйку, Ипподромский район.
38. **Толстых** Марину Дмитриевну — домашнюю хозяйку, Дзержинский район.
39. **Толоконникову** Агафью Яковлевну — домашнюю хозяйку, Заельцовский район.
40. **Тюнину** Наталью Игнатьевну — домашнюю хозяйку, Кировский район.
41. **Федорову** Александру Игнатьевну — домашнюю хозяйку, Дзержинский район.
42. **Шайдурову** Анастасию Архиповну — домашнюю хозяйку, Октябрьский район.
43. **Шашенко** Екатерину Александровну — домашнюю хозяйку, Дзержинский район.
44. **Шишменеву** Александру Кирилловну — домашнюю хозяйку, Дзержинский район.

Матерей, родивших и воспитавших шесть детей,
МЕДАЛЬЮ «МЕДАЛЬ МАТЕРИНСТВА» I СТЕПЕНИ

1. **Басацкую** Клавдию Кузьминичну — домашнюю хозяйку, Октябрьский район.
2. **Бачурину** Марию Петровну — домашнюю хозяйку, Ипподромский район.
3. **Белушенко** Анну Павловну — домашнюю хозяйку, Кировский район.
4. **Ворончихину** Зинаиду Васильевну — домашнюю хозяйку, Заельцовский район.
5. **Гринберг** Зельду Абрамовну — домашнюю хозяйку, Кагановичский район.
6. **Дмитриеву** Пелагею Ивановну — домашнюю хозяйку, Кировский район.
7. **Едакину** Анастасию Евдокимовну — домашнюю хозяйку, Кировский район.
8. **Ермакову** Антонину Никитичну — домашнюю хозяйку, Кировский район.
9. **Игнатухину** Анну Григорьевну — домашнюю хозяйку, Ипподромский район.
10. **Кочину** Степаниду Ефимовну — домашнюю хозяйку, Кагановичский район.
11. **Кузнецову** Варвару Федоровну — домашнюю хозяйку, Кировский район.
12. **Купареву** Лукерью Анисимовну — домашнюю хозяйку, Кагановичский район.
13. **Кустову** Агафью Ивановну — домашнюю хозяйку, Кагановичский район.
14. **Логинову** Марию Петровну — домашнюю хозяйку, Кировский район.
15. **Маслову** Анну Кирилловну — домашнюю хозяйку, Октябрьский район.
16. **Мачневу** Вассу Федоровну — домашнюю хозяйку, Октябрьский район.
17. **Мосину** Надежду Алексеевну — домашнюю хозяйку, Кировский район.
18. **Новикову** Марфу Семеновну — домашнюю хозяйку, Кировский район.
19. **Саченко** Александру Леонтьевну — домашнюю хозяйку, Октябрьский район.
20. **Трофимчук** Пелагею Макаровну — домашнюю хозяйку, Кировский район.
21. **Черненко** Татьяну Александровну — домашнюю хозяйку, Кировский район.
22. **Шабунину** Анастасию Романовну — домашнюю хозяйку, Кировский район.
23. **Шейкину** Серафиму Антоновну — работницу столовой, Ипподромский район.

Матерей, родивших и воспитавших пять детей,
МЕДАЛЬЮ «МЕДАЛЬ МАТЕРИНСТВА» II СТЕПЕНИ

1. **Ажгибисову** Дарью Федоровну — домашнюю хозяйку, Кировский район.
2. **Аленикову** Наталью Дементьевну — работницу Жиркомбината, Ипподромский район.
3. **Базину** Татьяну Петровну — домашнюю хозяйку, Октябрьский район.
4. **Базюк** Марфу Тихоновну — домашнюю хозяйку, Ипподромский район.
5. **Безногову** Анну Филипповну — домашнюю хозяйку, Кагановичский район.
6. **Бакулину** Матрену Ивановну — домашнюю хозяйку, Кировский район.
7. **Белогурову** Марию Петровну — домашнюю хозяйку, Октябрьский район.
8. **Богослову** Веру Александровну — домашнюю хозяйку, Ипподромский район.
9. **Борзых** Ульяну Дмитриевну — домашнюю хозяйку, Кировский район.
10. **Бурластых** Марию Галактионовну — домашнюю хозяйку, Кировский район.
11. **Ваганову** Фаину Михайловну — домашнюю хозяйку, Кагановичский район.
12. **Васяткину** Анну Петровну — домашнюю хозяйку, Кировский район.
13. **Винокову** Ирину Малафеевну — домашнюю хозяйку, Кировский район.
14. **Вьюгину** Валентину Алексеевну — домашнюю хозяйку, Ипподромский район.
15. **Грищенко** Феоктисту Афанасьевну — работницу райисполкома, Ипподромский район.
16. **Гузееву** Анну Алексеевну — домашнюю хозяйку, Кировский район.
17. **Денисову** Агнию Федоровну — домашнюю хозяйку, Кировский район.
18. **Душину** Прасковью Ивановну — домашнюю хозяйку, Кагановичский район.
19. **Желудкову** Марфу Леонтьевну — домашнюю хозяйку, Кировский район.
20. **Жилину** Елену Михайловну — домашнюю хозяйку, Кагановичский район.
21. **Зименко** Александру Гавриловну — домашнюю хозяйку, Кировский район.
22. **Золоедову** Анастасию Афанасьевну — домашнюю хозяйку, Октябрьский район.
23. **Иванову** Прасковью Михайловну — домашнюю хозяйку, Ипподромский район.
24. **Ильину** Наталью Михайловну — домашнюю хозяйку, Кировский район.
25. **Кечкину** Аграфену Павловну — домашнюю хозяйку, Кагановичский район.
26. **Колесникову** Евдокию Павловну — домашнюю хозяйку, Кировский район.
27. **Корсакову** Ирину Ивановну — домашнюю хозяйку, Октябрьский район.
28. **Коряковцеву** Евдокию Петровну — работницу Птицекомбината, Ипподромский район.
29. **Котлову** Елену Ивановну — домашнюю хозяйку, Кировский район.
30. **Кузовкину** Ксению Дмитриевну — домашнюю хозяйку, Кировский район.
31. **Кузнецову** Нину Ильиничну — домашнюю хозяйку, Кировский район.
32. **Кузину** Пелагею Степановну — домашнюю хозяйку, Кировский район.
33. **Лапшинскую** Хану Соломоновну — домашнюю хозяйку, Ипподромский район.
34. **Лопатину** Феодору Григорьевну — домашнюю хозяйку, Кировский район.
35. **Лужбину** Евгению Павловну — домашнюю хозяйку, Кировский район.
36. **Лячину** Александру Михайловну — домашнюю хозяйку, Кировский район.
37. **Малютину** Александру Васильевну — домашнюю хозяйку, Октябрьский район.
38. **Небабу** Марию Осиповну — домашнюю хозяйку, Кировский район.
39. **Никулину** Лукерью Сергеевну — домашнюю хозяйку, Ипподромский район.
40. **Нужнову** Акулину Савельевну — домашнюю хозяйку, Кировский район.
41. **Отставных** Татьяну Александровну — домашнюю хозяйку, Кировский район.
42. **Парфенову** Евдокию Андреевну — домашнюю хозяйку, Кировский район.
43. **Пенькову** Ольгу Дмитриевну — домашнюю хозяйку, Заельцовский район.
44. **Пикалову** Агафью Тимофеевну — домашнюю хозяйку, Кировский район.
45. **Строеву** Анну Павловну — домашнюю хозяйку, Октябрьский район.
46. **Судореву** Лидию Кузьминичну — домашнюю хозяйку, Кагановичский район.
47. **Тупицину** Елизавету Степановну — домашнюю хозяйку, Октябрьский район.
48. **Фокину** Анисью Константиновну — домашнюю хозяйку, Кировский район.
49. **Хасанову** Бибиасму Багаутдиновну — домашнюю хозяйку, Ипподромский район.
50. **Чубарову** Феклу Никандровну — домашнюю хозяйку, Ипподромский район.
51. **Шумскую** Пелагею Потаповну — домашнюю хозяйку, Кировский район.
52. **Щеголеву** Анну Константиновну — домашнюю хозяйку, Октябрьский район.
53. **Якименко** Анну Григорьевну — домашнюю хозяйку, Октябрьский район.

Председатель Президиума Верховного Совета РСФСР Н. ШВЕРНИК.
Секретарь Президиума Верховного Совета РСФСР П. БАХМУРОВ.

Москва, 26 февраля 1945 года.

УКАЗ

ПРЕЗИДИУМА ВЕРХОВНОГО СОВЕТА РСФСР

О награждении многодетных матерей орденами „Материнская слава“ и медалями „Медаль материнства“

На основании Указа Президиума Верховного Совета СССР от 18 августа 1944 года наградить от имени Президиума Верховного Совета СССР:

Матерей, родивших и воспитавших девять детей,
ОРДЕНОМ «МАТЕРИНСКАЯ СЛАВА» I СТЕПЕНИ

Якимович Пелагею Гавриловну — домашнюю хозяйку, Кировский район города Новосибирска.

Матерей, родивших и воспитавших семь детей,
ОРДЕНОМ «МАТЕРИНСКАЯ СЛАВА» III СТЕПЕНИ

Назаркину Анну Тимофеевну — домашнюю хозяйку, Дзержинский район города Новосибирска.

Матерей, родивших и воспитавших шесть детей,
МЕДАЛЬЮ «МЕДАЛЬ МАТЕРИНСТВА» I СТЕПЕНИ

Ковалеву Анну Васильевну — домашнюю хозяйку, Кировский район города Новосибирска.

Покрышкину Ксению Степановну — домашнюю хозяйку, Ипподромский район города Новосибирска.

Председатель Президиума Верховного Совета РСФСР Н. ШВЕРНИК.
Секретарь Президиума Верховного Совета РСФСР П. БАХМУРОВ.

Москва, 28 февраля 1945 г.

К СВЕДЕНИЮ ДЕПУТАТОВ НОВОСИБИРСКОГО ГОРОДСКОГО СОВЕТА ДЕПУТАТОВ ТРУДЯЩИХСЯ

30 марта, в 8 часов вечера, в зале заседаний облисполкома созывается XXI сессия Новосибирского городского Совета депутатов трудящихся.

Повестка дня:

План мероприятий по благоустройству города на 1945 год.

Депутаты Верховных Советов СССР, РСФСР и Новосибирского городского и областного Советов депутатов трудящихся проходят по депутатским мандатам.

ИСПОЛКОМ ГОРСОВЕТА ДЕПУТАТОВ ТРУДЯЩИХСЯ.

Первые распределительные валы

Собрание старых рабочих завода, где главным инженером тов. Сапожников, серьезно обсуждало, сможет ли коллектив справиться с такой задачей. Советовались с инженерами, больше всего боялись, чтобы хорошая инициатива не сорвалась.

На заводе знали, что уже не раз коллективы других предприятий Новосибирска принимались готовить распределительный кулачковый вал для трактора. Однако попытки не только выпускать их, но даже реставрировать старые кончались неудачей.

Деталь сложная: газораспределительный механизм — один из самых ответственных узлов в тракторе, а основная деталь его—распределительный кулачковый вал. Если вал с дефектом, трактор теряет мощность и непроизводительно расходует горючее. Поэтому важно было не только наладить производство валов, но и выпускать их доброкачественными.

Находились люди, которые доказывали, что освоить вал невозможно: завод не имеет специализированного оборудования, не располагает опытными кадрами, не под силу ему изготовить так много мерительного инструмента и приспособлений, да и сам технологический процесс слишком сложен.

Трудности эти действительно были. Но они не испугали коллектив. По предложению начальника инструментального отдела т. Нестерова и парторга инструментальщиков т. Полежаева на заводе организовали инициативную группу. И работа по освоению началась.

Тов. Лев, начальник технического бюро, разработал технологию. Много изобретательности при проектировании приспособлений проявил конструктор тов. Шилин. Слесарь-лекальщик т. Петров более трех суток не покидал верстака. Домой он пошел только тогда, когда убедился, что его приспособление будет работать.

Не было нужных станков. Мастер тов. Полетаев сконструировал приспособление, которое позволило закрепить для обработки деталь большого размера между центрами малогабаритного затыловочного станка. Токарь т. Пряников освоил токарную обработку вала, затем научился делать затыловку кулачков, а теперь свой опыт передал молодежи.

Инженерный расчет и рабочая смекалка помогли в короткий срок освоить и внедрить в производство распределительный вал. Первые распределительные кулачковые валы к тракторам «СХТЗ» уже сданы Автотракторосбыту.

С большим воодушевлением провели инструментальщики митинг, на котором зачитали поздравительное письмо обкома ВКП(б) по поводу освоения сложной детали. В ответ на это поздравление рабочие и инженеры взяли обязательство вместо заданных 20 сдать в марте 25 распределительных валов.

Мы надеемся, что коллектив завода выполнит это обязательство и даст области распределительные валы и для других марок тракторов.

М. ФЕДОРОВ.
Инструктор обкома ВКП(б).

Думают да гадают, а запчастей не делают

В четвертом квартале прошлого года завод им. Сталина не выпускал шарниры Гука, первичные валы, валы пазовые, контрашафтные и много других деталей к автомашинам. По словам заместителя директора тов. Яковлева, на них не было официального заказа и решения обкома ВКП(б).

Когда получили это решение, заместитель директора начал говорить о другом:

— С нами заказа не согласовали, частей этих делать не можем.

Так в прошлом году ни одной запасной детали к автомашинам завод и не сделал.

А между тем главный механик завода тов. Малышев подтвердил, что у них есть полная возможность производить детали.

Становится понятным, что ссылка на то, что заказ не согласован, понадобилась тов. Яковлеву лишь для того, чтобы оттянуть его выполнение. И надо сказать, это ему удалось. И в январе нового года ни одной запасной части завод не сделал.

В начале февраля, когда согласовывали заказ второго квартала, руководители завода все-таки согласились заказ на эти детали принять.

Опять прошло больше месяца, а на заводе до сих пор производство не налажено. Не готов инструмент, нет приспособлений, не разработана технология.

Смотр народных талантов

Вечером 23 марта начался смотр художественной самодеятельности Новосибирска. Была показана специальная программа творческого коллектива завода имени Чкалова — «Украинская песня, пляска и музыка».

Вчера в том же клубе завода им. Чкалова продолжался просмотр кружков художественной самодеятельности Дзержинского района. Сегодня, в 12 часов дня, в клубе имени Сталина выступят коллективы Кировского и Кагановичского районов. Ожидается интересный показ программы железнодорожного училища № 2.

Дар дружбы

Потомственные сибиряки пели украинские песни, читали украинские стихи, танцовали гопак.

Это был не просто концерт. Еще в прошлом году руководители клуба завода им. Чкалова задумали провести тематические вечера и один из них посвящался Украине.

Мы услышали чудесную украинскую речь. Огромного труда стоило сибиряку за очень короткий срок овладеть произношением. Но даже знатоки признали, что речь была в самом деле украинская. «Наймычка» Тараса Шевченко, «Я стверджуюсь» Павло Тычины, песни Лысенко, дуэт из оперы Гулак-Артемовского «Запорожец за Дунаем», народные песни — все было по-настоящему украинским.

Конечно, мастера вокала справедливо могут сказать, что недостаточно чисты верха, что у солистов нет школы. И это было бы справедливо. Но тогда это называлось бы не самодеятельностью, а профессиональным театром.

«Наймычка» Шевченко была не просто прочитана, а иллюстрирована. По тексту подымался задник, и мы видели старика со старухой, горюющих о своем одиночестве. Как бы переворачивалась страница книги.

Не обошлось без маленьких шероховатостей. Иногда актеры задерживались на сцене дольше, чем это нужно было бы. В этот вечер актеры впервые надели костюмы. Это было первое их выступление.

Но во всем, начиная от рисунков на шторах в фойе и кончая лентами девушек, чувствовались большой вкус, большая культура.

Трудно что-нибудь выделить в программе этого вечера. Это — тема и выделив из нее что-то одно, нарушишь композицию. Только нужно еще немножко и так же упорно поработать. А чкаловцы умеют работать не только в своих цехах, но и в кружке самодеятельности.

Руководитель группы художественного чтения Ирина Савельевна Деева, руководитель вокального коллектива тов. Вайзер, балетмейстер тов. Дмитриева, хормейстер тов. Петров, художник тов. Брайт и в первую очередь художественный руководитель клуба тов. Шварц и директор тов. Васильев рассказали, с какой любовью и буквально с каким самоотверженным трудом чкаловцы готовились к этому вечеру. Многие из них после напряженного рабочего дня прямо из цеха приходили на репетиции. Сибиряки любовно и упорно готовили дар дружбы украинцам, с которыми они вместе сражаются на фронтах Отечественной войны, рядом с которыми они куют оружие победы.

Х. ПРОНИНА.

Письма в редакцию

О тех, кто возвращает нам здоровье

К сестре госпиталя Жене Зверевой раненые бойцы относятся с особым уважением.

Женя прекрасно справляется со своими обязанностями, всегда найдет для больного теплое, ласковое слово. О Зверевой без преувеличения можно сказать—она боец и на своем посту трудится самоотверженно.

Первое отделение госпиталя, в котором работает Женя Зверева, является передовым. В этом—большая заслуга начальника отделения доктора Соломонова и врача Полищук. Всюду образцовый порядок, чистота. Врачи, сестры, няни — все внимательны к фронтовикам.

Хочется от души сказать коллективу отделения, а также начальнику госпиталя доктору Левиной и ее заместителю по политчасти т. Тулину: спасибо за внимание!

Фронтовик Д. ЗИМИН.
Новосибирск.

Что это за общежитие?

В общежитии молодых специалистов Новосибирского центрального телеграфа, где когда-то помещался техникум связи, холодно, электричества нет. Из-за недостатка топлива закрыта общая кухня и жильцам приходится стирать белье, готовить пищу в своих комнатах.

Главная беда в том, что в общежитии много посторонних, среди которых есть и спекулянты. Частенько в под'ездах устраиваются пьяные дебоши.

В таком помещении общежитие оставлять нельзя. Однако, сколько я ни обращалась к администрации телеграфа и руководителям управления связи, толку не добилась. Очевидно, в это дело должен вмешаться горисполком.

БАРБАРИНА.
Комендант общежития.

По следам выступлений „Советской Сибири"

„Горный инженер в трамвайном тресте"

В связи с письмом т. Орешковой в «Советской Сибири» за 24 февраля Новосибирский горисполком дал указание управляющему трамвайным трестом откомандировать инженера Орешкову в распоряжение управления топливной промышленности для использования по специальности.



Последние зимние лыжные вылазки. На снимке: физкультурники кинокопировальной фабрики на прогулке.

Фото Б. Шумакова.



Токарь-универсал 7 разряда Н-ского завода А. П. Никман. Его станок в течение двух лет не видел ремонтного слесаря. Никман устраняет все неполадки сам, за что по праву считается на заводе лунинцем и лучшим токарем цеха, где начальником тов. Дробышевский.

Фото А. Гал.

„Архитекторы Новосибирска"

В первых числах апреля из печати выйдет книга кандидата архитектурных наук И. Белогорцева «Архитекторы Новосибирска».

В книге помещено свыше 30 иллюстраций лучших зданий Новосибирска. Выходит она под редакцией Новосибирского союза архитекторов и отдела по делам архитектуры при облисполкоме.

К печати подготовлен сборник: «Ампир Сибири». В него войдут монографии о декабристе Г. С. Батенькове, как об архитекторе и строителе лучших зданий города Томска, и о сибирском архитекторе прошлого века Дееве.

Кроме того, в сборник войдет общая статья об ампире Сибири с характеристикой зданий в этом стиле, построенных в Барнауле, Омске, Томске, Красноярске и Иркутске.

Сборник богато иллюстрирован и написан популярным языком.

Курсы плановых работников

26 марта в учебном комбинате облстатуправления открываются областные курсы плановых работников. На курсах будут заниматься 30—35 работников городских и районных плановых комиссий.

Программа рассчитана на 2 месяца. Плановые работники будут изучать планирование промышленности, сельского хозяйства, культурно-бытовое и пр.

К преподаванию привлекаются руководящие работники облплана и облфо.

Общая система цен

Облторготдел и облплан выпускают сборник отпускных цен на ремонтно-починочные работы в торговой сети и местной и кооперативной промышленности.

Устанавливается общая система цен на ремонт обуви, одежды, мебели, часов, музыкальных инструментов, посуды и различного бытового инвентаря.

Институт угольного машиностроения

Решением правительства в Новосибирске организован Кузнецкий филиал государственного института по проектированию и исследованию угольных машин.

На первом этапе своей деятельности филиал Гипроуглемаша будет обслуживать Кузнецкий угольный бассейн, а в дальнейшем распространит свое влияние и на другие угольные бассейны Востока.

Основной задачей филиала явится разработка ведущих проблем в области механизации угледобычи, создание новых конструкций горных машин и оказание помощи сибирским заводам угольного машиностроения. Частично филиал сможет оказывать помощь также золотой и железорудной промышленности Сибири. В составе филиала будет находиться бюро щитового крепления, возглавляемое лауреатом Сталинской премии профессором-доктором Н. А. Чинакал.

При филиале оборудуется солидная экспериментальная мастерская и лаборатория по испытанию машин и механизмов.

В работе филиала примет участие профессор-орденоносец К. Н. Шмаргунов и ряд видных инженеров и конструкторов Кузбасса.

Г. РОДИОНОВ.
Кандидат технических наук.

Награждение лыжников

В областных лыжных соревнованиях молодежи совхозов, МТС и земорганов спортобщества «Рекорд» первое место завоевала команда Новосибирского совхоза № 1.

Недавно областной исполнительный комитет Совета депутатов трудящихся наградил почетными грамотами команду-победительницу и лыжников, занявших личное первенство на различных дистанциях. Среди них — Александра Рублева (совхоз № 1), Владимир Поляков (Бердск) и Евгений Андрусевич (Новосибирский сельхозинститут).

В сегодняшнем номере «Советской Сибири» для сельских районов печатается сменная полоса. В полосе помещены статьи и корреспонденции: С. Паршенкова «Как в Чанах руководят колхозами», М. Усольцева «Наша работа с кадрами», отдел «Советы агронома» и другие материалы.

ЗА РУБЕЖОМ

Военные действия в Западной Европе

ЛОНДОН, 23 марта. (ТАСС). В сообщении штаба верховного командования экспедиционных сил союзников говорится, что войска союзников продолжали сжимать германский плацдарм на западном берегу Рейна. Союзники контролируют западный берег Рейна от Кобленца до Людвигсхафена, хотя они вышли к реке не во всех пунктах на протяжении этого участка. Танковые части союзников находятся в 8 километрах северо-западнее и в 11 километрах западнее Шпейера. Восточнее Нейштадта союзники встречают довольно сильное сопротивление. В остальных секторах линии Зигфрида немцы упорно сопротивляются, однако союзники прорвали укрепления еще в нескольких пунктах.

В районе своего ремегенского плацдарма союзники очистили еще несколько населенных пунктов и продвигаются южнее Хоннефа, встречая умеренное сопротивление.

За 21 марта на Западном фронте взято 16.400 пленных.

ЛОНДОН, 23 марта. (ТАСС). По сообщению корреспондента агентства Ассошиэйтед пресс, войска союзников очистили 22 марта около трех четвертей города Майнц.

Войска союзников форсировали Рейн на широком фронте

ЛОНДОН, 24 марта. (ТАСС). Как передает агентство Рейтер, войска союзников форсировали Рейн на широком фронте севернее Рура. На восточном берегу Рейна высадились также первые части авиадесантной армии. Операция поддерживается флотом и авиацией союзников. Наземные части, участвующие в операции, входят в состав 21-й армейской группировки под командованием фельдмаршала Монтгомери.

Наступлению предшествовала сокрушительная воздушная бомбардировка, принявшая невиданные масштабы. Наземные силы союзников устремились через Рейн на десантных судах под прикрытием густой дымовой завесы и огромного количества авиации. Военно-морской флот союзников сыграл важную роль в этом массовом наступлении.

Штаб фельдмаршала Монтгомери официально об'явил, что Рейн форсирован в районе Везеля, Реесса и Ксантена.

По сообщению штаба, операция проходит исключительно успешно. Значительные части и много вооружения уже переправлены через Рейн. На восточном берегу его создано предмостное укрепление.

Уловки гитлеровцев

Живые «покойники» в Германии

ЛОНДОН, 24 марта. (ТАСС). Газета «Дейли экспресс» сообщает о новой уловке гитлеровцев: они исчезают как якобы умершие. Полковник войск СС Олаф Фикерт поместил в немецких газетах свой некролог, но четыре недели спустя его видели разгуливающим по главным улицам Барселоны под именем Вильгельма Клейнерта. Начальник штаба гитлеровской молодежи Гельмут Маккель, как сообщают, «явился жертвой рокового несчастного случая», но после этого его видели с главарем испанских студентов-фашистов Альваресом Серрано. Помощнику Лея, некоему Роберту Лейтнеру, устроили пышные похороны за счет государства 26 января. На похоронах присутствовали важные нацистские сановники и военные чины. Известно, однако, что Лейтнер жив и действует в Германии под именем Георга Хаузэра. Об эсэсовских главарях—Карле Дуфайс, Гансе Штейдемане и Эрнсте Фрике—также было сообщено, что они «умерли» в Германии, но теперь известно, что они живут под вымышленными фамилиями в Буэнос-Айресе (Аргентина).

Налет английской авиации на Германию

ЛОНДОН, 23 марта. (ТАСС). Как передает агентство Рейтер, во второй половине дня 22 марта крупные соединения английских бомбардировщиков совершили налет на Германию. Совершен концентрированный налет на Бохольт, Дорстен и Дюльмен. Кроме того, бомбардированы железнодорожные пути противника и промышленный город Хильдесхейм, в 20 милях к юго-востоку от Ганновера.

ЛОНДОН, 23 марта. (ТАСС). Как передает агентство Рейтер, в ночь на 23 марта английские самолеты «Москито» подвергли в 31-й раз подряд бомбардировке Берлин.

ДЕКЛАРАЦИЯ РУМЫНСКОГО ПРАВИТЕЛЬСТВА

БУХАРЕСТ, 22 марта. (ТАСС). Опубликована декларация правительства о принятии закона об аграрной реформе. В декларации говорится:

«На заседании от 20 марта 1945 года правительство страны одобрило закон об аграрной реформе.

После первого акта великого национального значения — воссоединения Северной Трансильвании в границах страны — правительство демократической концентрации осуществляет второй исторический акт: наделение крестьян землей.

Таким образом новая великая страница вписывается в жизнь румынского народа.

Правительство страны, узаконивая аграрную реформу, постановило в полной солидарности удовлетворить таким образом одно из самых горячих стремлений нашего крестьянства — право быть хозяином над землей, которую оно обрабатывает. Благодаря аграрной реформе индивидуальное крестьянское хозяйство укрепляется, мелкое и среднее крестьянское хозяйство вступает на путь процветания.

Мобилизация живой силы крестьянства и силы всего румынского народа будет иметь своим результатом открытие новых и широких жизненных путей для нашего крестьянства. Получат землю крестьяне, не имеющие земли, либо малоземельные, учитывая, понятно, в первую очередь крестьян, одетых в солдатскую одежду, которые сражаются против гитлеровской Германии.

Благодаря аграрной реформе не только крестьянство, но и весь румынский народ вступает на новый путь. Это — путь благосостояния, плодотворного труда и счастливого будущего свободной и демократической Румынии.

Правительство, об'являя сегодня стране, что аграрная реформа приняла окончательную форму закона с высочайшим утверждением его величеством королем Михаем I, одновременно заявляет о том, что она немедленно будет применена на практике в рамках закона. В начале нынешней весны крестьяне будут обрабатывать свои собственные поля».

В ГОРПАРТКАБИНЕТЕ

26 марта — лекция на тему: «Обзор международных событий»: Наступательные операции Красной Армии. Бои у Гдыни и Данцига. Успехи войск 1-го Белорусского фронта. Ликвидация немецкой группировки войсками 1-го Украинского фронта у Оппельна. Военные действия на западе. Военное, экономическое и политическое положение Германии. Военные действия на Тихом океане. Укрепление противогерманской коалиции. Предстоящая конференция в Сан-Франциско. Читает лектор горкома ВКП(б) Ф. С. Ямпольский.

27 марта — методическая консультация: «Как изучать первый этап истории ВКП(б) в кружках низового звена». Консультант — лектор горкома ВКП(б) доцент Я. Г. Деряги.

Начало в 5 ч. 30 м. вечера. Вход свободный.

Ответственный редактор
А. А. КОНДАКОВ.

В Новосибирском депо продолжают игнорировать лунинское движение

Паровозное депо Новосибирск — одно из крупнейших не только на Томской дороге, но и во всем Советском Союзе. Оснащенное передовой техникой, мощными паровозами, депо располагает опытными кадрами паровозников, ремонтников, станочников.

Тем не менее депо работает очень плохо. В марте среднесуточный пробег паровозов на 107,5 километра меньше нормы, оборот — на 6,7 часа выше установленного, техническая скорость — на 5 километров в час меньше заданного. Многие локомотивы рабочего парка неисправны. Депо из месяца в месяц перерасходует топливо: в январе пережгли 233 тонны, в феврале—387.

Такое длительное отставание об'ясняется игнорированием лунинского движения. Именно поэтому из месяца в месяц уменьшается число лунинских паровозов: в ноябре прошлого года их было 59, в декабре — 50, а в январе и феврале стало только 43 машины. В декабре лунинцев было 408, в феврале число их уменьшилось до 248. Эти цифры — серьезное обвинение командирам депо, партийным и профсоюзным руководителям.

6 января «Правда» выступила с резкой критикой руководителей депо Новосибирск, забросивших метод Лунина. Через день бюро Новосибирского горкома ВКП(б) вынесло специальное решение «О состоянии лунинского движения в депо Новосибирск и мерах дальнейшего развития лунинских методов работы».

Как же отнеслись в депо к этим документам? Только 24 января (спустя 16 дней!) было созвано партийное собрание.

На собрании говорили, что в депо нет условий для работы по-лунински. На паровозах недостает нужного инструмента и материалов, без которых паровозные бригады не могут ремонтировать свои машины в пути и во время стоянок и в оборотных депо. Партийное собрание обязало начальника депо тов. Магера и его заместителя по ремонту паровозов тов. Гончаренко установить в комплексных бригадах шкафы для инструмента, которыми пользовались бы паровозники-лунинцы. Начальнику заготовительного цеха тов. Курнину было предложено создать запас частей и деталей для ремонта как на промывках, так и во время эксплоатации локомотивов.

Ни т. Магер, ни тт. Гончаренко и Курнин не выполнили решения партийного собрания. Вот что говорит машинист коммунист тов. Ларионов:

— У нас пять комплексных бригад, а инструментальных шкафов для лунинцев только два, да и то в одном шкафу 10 проц. нужного инструмента, а во втором и того меньше. Этот шкаф не остеклен, в нем лежат лишь несколько молотков. Больше класть боятся: как бы не разворовали. Мало инструмента и на паровозах.

К чему это приводит?

— Нужно, например, осмотреть питательный клапан инжектора, — продолжает тов. Ларионов, — а ключа на паровозе нет. Нужно прикрепить стекло Клингера, но прикрепить нечем. Как хочешь, так и выходи из положения. Почти все паровозники у нас овладели слесарным ремеслом, но и лучшие слесаря не могут ремонтировать без инструмента.

Начальник депо тов. Магер заявляет, что инструментом он может обеспечить даже другие предприятия дороги. Почему же он свои паровозные бригады не может снабдить им?

Так обеспечивают лунинцев инструментом, так снабжают их запасными частями и материалами. В промывочном цехе мы встретили старого машиниста Ивана Семеновича Баранова.

— Вот мои «запасные части», — с обидой проговорил он и вынул из кармана гайку. — Только не говорите никому, а то еще к судебной ответственности притянут за мелкую кражу.

И он рассказал, что у них попрежнему на паровозах нет мелких ходовых деталей, многих материалов.

— Если в пути вылетит шплинт или чека, — говорит Иван Семенович, — хоть пальцем затыкай. Отлетит гайка — новой нет. А что делать, если, скажем, лопнул манжет дышлового пресса? Приходится до промывки ездить без него, дышла не прессуются и изнашиваются раньше срока. Иногда кочегары вытаскивали подбивку из вагонных букс. Это преступление, но что делать, если на паровозах нет концов для подбивки?

Новые неприятности испытывают лунинцы, когда паровоз становится на промывочный ремонт. Заготовительный цех работает плохо. В кладовых нет деталей не только для лунинцев, но и для комплексных бригад, целиком отвечающих за ремонт паровозов. Процесс взаимозаменяемости деталей при ремонте, составляющий основу новой технологии, нарушается. Попрежнему с паровоза снимаются неисправные детали, ремонтируются, потом снова ставятся на машину. Между тем по приказу НКПС вместо старых частей и деталей должны сразу ставиться новые, взятые из запаса.

Из-за нарушения этого правила паровозы стоят на промывке по 50 часов при норме 20.

Учитывая все это, легко себе представить, в каких условиях работают лунинцы. Машинистам приходится безвыходно сидеть в механическом цехе, слезно молять токарей расточить ту или иную деталь. Не раз подымался вопрос о выделении специального станка, на котором обрабатывались бы детали для лунинцев. Безрезультатно.

По приказу НКПС паровозные бригады обязаны активно участвовать в ремонте своих локомотивов. Руководители депо нарушают этот приказ, посылая бригады в поездку на других паровозах. Это не только не дает возможности ремонтировать свой локомотив, но и создает обезличку. А обезличка — злейший враг лунинского движения.

Даже бригады, остающиеся на промывке своих машин, не могут целиком отдаться ремонту — их чаще всего используют в качестве подсобной рабочей силы.

Лунинское движение быстро получило массовое распространение. В дни войны оно оказалось большим оборонным резервом. Только косностью и политической близорукостью руководителей Новосибирского депо можно об'яснить тот факт, что здесь, на родине лунинского движения, оно даже после выступлений «Правды» игнорируется. Дальше такое положение нетерпимо.

Н. ВОЙНИКОВ.

В ТЕАТРАХ и КИНО:

НОВОСИБИРСКИЙ ТЕАТР «КРАСНЫЙ ФАКЕЛ»
25 марта днем — **Маленький Мук**, вечером — **Встреча в темноте.**
26, 27 и 28 марта — **Без вины виноватые.**
29 и 30 марта — **Раскинулось море широко.**
31 марта — **Зыковы.**

НОВОСИБИРСКИЙ ТЮЗ
25 марта утром — **Слуга двух господ.**
27 и 28 марта — **Давным-давно.**
Начало в 7 час. 30 мин. веч.

НОВОСИБИРСКАЯ ФИЛАРМОНИЯ
29 марта — вечер мастера художественного слова **ИРИНЫ СЕРБОВОЙ** (Ленинград). Билеты, проданные на концерт Михаила **Гольдштейна**, действительны на 29 марта.
30 марта — последний вечер психологических опытов **Вольфа Мессинг.**
31 марта — **симфонический концерт.** Дирижер **Лео Гинзбург**, солист-скрипач **Борис Фишман.**
2 апреля — сольный концерт лауреата Всесоюзного конкурса скрипачей **Бориса Фишмана.**

ГОС. ЕВРЕЙСКИЙ ТЕАТР БССР
25 марта вместо назначенного спектакля **Сиротка Хася** пойдет **Музыкант.** Взятые билеты действительны.
31 марта, 1 и 2 апреля—премьера **Капризная невеста.** Билеты продаются. Нач. в 8 час. 30 мин. веч.

Им. МАЯКОВСКОГО — **Эдисон.**
«ОКТЯБРЬ» — **Сердца четырех.**
«МЕТАЛЛИСТ» — **Возвращение Максима.**

На основании решения Новосибирского горисполкома от 5 марта 1945 года за № 148 руководители предприятий, учреждений и граждане города Новосибирска, имеющие собак, обязаны зарегистрировать их до 1 мая 1945 года в клубе служебного собаководства, улица Линейная, 121, ежедневно от 10 до 20 час.

Виновные в невыполнении решения горисполкома о своевременной регистрации собак всех пород будут привлекаться к штрафу до 100 рублей или исправительно-трудовым работам до 1 месяца.

Гр. РОМУЛОВА Ольга Федоровна, прожив. по ул. Инской, д. 65, кв. 3, возбуждает дело о разводе с гр. **РОМУЛОВЫМ Николаем Александровичем**, прожив. там же. Дело подлежит рассмотрению в Нарсуде 1 уч. Октябрьского р-на, гор. Новосибирска.

Гр. ЭЛЬКИНА Софья Моисеевна, прожив. по ул. Ленина, 48, возбуждает дело о разводе с гр. **ЭЛЬКИНЫМ Ильей Борисовичем**, прожив. там же. Дело подлежит рассмотрению в Нарсуде 2 уч., Кагановичского р-на, гор. Новосибирска.

ОТ ГОРФИНОТДЕЛА и КОНТОРЫ ГОСБАНКА

Напоминается руководителям предприятий, учреждений и организаций города о необходимости зарегистрировать в финорганах по месту своего нахождения штаты и сметы административно-управленческих расходов, в сроки, сообщенные райфинотделами.

Непрохождение регистрации повлечет за собой применение санкций на расчетные и текущие счета.

Одновременно с регистрацией предприятия и учреждения обязаны представить в райфинотделы справки об отсутствии задолженности в начислении и перечислении компенсации за неиспользованные рабочими и служащими отпуска, а также графики-расчеты по месяцам о начислении компенсации в 1945 году.

ТРЕБУЮТСЯ:

ОБЛФИНОТДЕЛУ для работы в областном аппарате ревизоры по госдоходам, МТС, бухгалтерии, инспекторы по госдоходам, бюджету, финансированию народного хозяйства, контролеры-ревизоры, статистик, управдомами. Обеспечиваются закрытым распределителем, столовой, имеется свое подсобное хозяйство.

Обращаться: облисполком, 5-й этаж, комн. 515, отдел кадров.

На постоянную работу зам. директора по адм.-хоз. части, главный бухгалтер, зам. главного бухгалтера, ст. бухгалтер, зав. со средним и высшим образованием, сторожа и уборщицы, экономисты, заведующий хозяйством. Обращаться: Трудовая 4, ИНСТИТУТ МЕР И ИЗМЕРИТЕЛЬНЫХ ПРИБОРОВ, тел. 35-187.

В отвод, постоянно и на сезон, и в аппарат инженеры, техники-геологи, разведчики, гидрогеологи, геофизики, топографы, прорабы, старшие коллекторы, коллекторы, механики, буровые мастера, рабочие на буровые и горные работы, шоферы, токари, слесаря, счетные и хозяйственные работники, нормировщики, комендант здания, хозрабочие, экономисты, машинистки, фотограф, ученик, бухгалтер-ревизор. Обращаться: Новосибирск, Потанинская, 27. ЗАПАДНО-СИБИРСКОЕ ГЕОЛОГИЧЕСКОЕ УПРАВЛЕНИЕ.

Машинистка. Обращаться: Управление Томской ж. д., старое здание, 6-й этаж, райгорфин ГУМТО.

Машинистка. Оплата по соглашению. Обращаться: Вокзальная, 37. ОБЛТРУДРЕЗЕРВОВ, тел. 30-868.

Адрес редакции и издательства: Советская, 6. Телефоны: коммутатор редакции — 34-904; отв. редактора — 35-904; отв. секретаря — 35-964; отделов: промышленности — 34-630 и 32-598; партийного — 30-785; сельскохозяйственного — 33-189; иллюстрационного — 33-492; писем — 31-396 и 35-505. Прием телефонограмм: иногородние — прямой — 8, город — 33-630. Выпускающий — 31-103; типография — 35-984; об'явления — 31-289.

МН06438. Типография изд-ва «Советская Сибирь». Тираж 50.000.

БИБЛИОТЕКА

Пролетарии всех стран, соединяйтесь!

СОВЕТСКАЯ СИБИРЬ

Орган Новосибирского обкома и горкома ВКП(б), областного и городского Советов депутатов трудящихся

№ 60 (7765) | 27 МАРТА 1945 г., вторник | Цена 20 коп.

ПРИКАЗ

Верховного Главнокомандующего

Командующему войсками 2-го Украинского фронта

Маршалу Советского Союза МАЛИНОВСКОМУ

Начальнику штаба фронта

Генерал-полковнику ЗАХАРОВУ

Войска 2-го УКРАИНСКОГО фронта, наступая в трудных условиях горно-лесистой местности в полосе Карпат, овладели в Чехословакии городом БАНСКА БИСТРИЦА, — важным узлом дорог и сильным опорным пунктом обороны немцев.

В боях за овладение городом БАНСКА БИСТРИЦА отличились войска генерал-лейтенанта ЖМАЧЕНКО, корпусного генерала румынской армии ДЭСКЭЛЕСКУ, генерал-майора РУМЯНЦЕВА, генерал-майора УМАНСКОГО, полковника ПИГИНА, полковника ПЕВЗНЕРА, полковника БОЧКОВА, полковника ЦАЛАЙ, полковника КАРНАЧЕВА, майора АЛЕКСАНДРОВА, майора КОЗЛЯКОВСКОГО, майора ТОКАРЕВА, майора ОВЕЧКИНА, капитана ДОЛЖЕНКО; артиллеристы генерал-майора артиллерии КОРЕЦКОГО, полковника НОВГОРОДСКОГО, подполковника СМИРНОВА, подполковника ЛИТВИНЕНКО, подполковника ВАСИЛЕВСКОГО, подполковника ГУБЕНКО, подполковника ЯРГИНА, майора ГЛУЩЕНКО, майора ЩЕРБИНА; танкисты полковника ТОКАРЕВА; летчики генерал-майора авиации КАМАНИНА, полковника САПРЫКИНА, полковника СЕМЕНОВА, полковника СЕМЕНКО; саперы генерал-майора инженерных войск ПЕТРОВА, полковника БУДАРИНА; связисты полковника ГОРЕЛКИНА, подполковника ЛЯПИНА.

В ознаменование одержанной победы соединения и части, наиболее отличившиеся в боях за овладение городом БАНСКА БИСТРИЦА, представить к награждению орденами.

Сегодня, 26 марта, в 21 час столица нашей Родины МОСКВА от имени Родины салютует доблестным войскам 2-го Украинского фронта, в том числе войскам румынской армии корпусного генерала ДЭСКЭЛЕСКУ, овладевшим городом БАНСКА БИСТРИЦА, — двенадцатью артиллерийскими залпами из ста двадцати четырех орудий.

За отличные боевые действия ОБ'ЯВЛЯЮ БЛАГОДАРНОСТЬ руководимым Вами войскам, участвовавшим в боях за освобождение БАНСКА БИСТРИЦА.

Вечная слава героям, павшим в боях с немецкими захватчиками!

Смерть немецким захватчикам!

Верховный Главнокомандующий
Маршал Советского Союза И. СТАЛИН.

26 марта 1945 г.
№ 310.

ПРИКАЗ

Верховного Главнокомандующего

Командующему войсками 3-го Украинского фронта

Маршалу Советского Союза ТОЛБУХИНУ

Начальнику штаба фронта

Генерал-лейтенанту ИВАНОВУ

Войска 3-го УКРАИНСКОГО фронта, продолжая наступление, сегодня, 26 марта, овладели городами ПАПА и ДЕВЕЧЕР — крупными узлами дорог и сильными опорными пунктами обороны немцев, прикрывающими пути к границам Австрии.

В боях за овладение городами ПАПА и ДЕВЕЧЕР отличились войска генерал-полковника ГЛАГОЛЕВА, генерал-лейтенанта МИРОНОВА, генерал-лейтенанта ТИХОНОВА, генерал-майора РОЖДЕСТВЕНСКОГО, генерал-майора СЕРЕГИНА, генерал-майора ДЕНИСЕНКО, генерал-майора ИВАНОВА, генерал-майора БОГДАНОВА, полковника ЛАРИНА, полковника СТЕПАНОВА; артиллеристы генерал-полковника артиллерии НЕДЕЛИНА, генерал-майора артиллерии КАРЛИНА, генерал-майора артиллерии БРЕЖНЕВА, генерал-майора артиллерии ГУСЕВА, генерал-майора артиллерии ВЕЛИКОЛЕПОВА, генерал-майора артиллерии ДАНЬШИНА, подполковника ЖИВУЦКОГО; танкисты генерал-полковника танковых войск КРАВЧЕНКО, генерал-лейтенанта танковых войск ВОЛКОВА, генерал-майора танковых войск ПАВЕЛКИНА, генерал-майора танковых войск ШТРОМБЕРГА, генерал-майора танковых войск САВЕЛЬЕВА, полковника МИХНО, полковника СЕЛЕЗНЕВА, полковника ВОРОНОВА, полковника ЖИЛИНА, полковника БЕЛОГЛАЗОВА, подполковника ОВЧАРОВА, полковника ОБДАЛЕНКОВА, полковника САХАРОВА, полковника ОСТАПЕНКО, подполковника САРОЧИНСКОГО; летчики генерал-полковника авиации СУДЕЦ, генерал-лейтенанта авиации ТОЛСТИКОВА, генерал-майора авиации ТИЩЕНКО, полковника СМИРНОВА, полковника ИВАНОВА, полковника ТЕРЕХОВА, подполковника ШАТИЛИНА; саперы полковника ВОДОВАТОВА, полковника ФАДЕЕВА; связисты генерал-лейтенанта войск связи КОРОЛЕВА.

В ознаменование одержанной победы соединения и части, наиболее отличившиеся в боях за овладение городами ПАПА и ДЕВЕЧЕР, представить к награждению орденами.

Сегодня, 26 марта, в 22 часа столица нашей Родины МОСКВА от имени Родины салютует доблестным войскам 3-го Украинского фронта, овладевшим названными городами, — двенадцатью артиллерийскими залпами из ста двадцати четырех орудий.

За отличные боевые действия ОБ'ЯВЛЯЮ БЛАГОДАРНОСТЬ руководимым Вами войскам, участвовавшим в боях за овладение городами ПАПА и ДЕВЕЧЕР.

Вечная слава героям, павшим в боях за свободу и независимость нашей Родины!

Смерть немецким захватчикам!

Верховный Главнокомандующий
Маршал Советского Союза И. СТАЛИН.

26 марта 1945 г.
№ 311.

В предмайском соревновании

(Завод, где главным инженером т. Лазутин)



Н. Г. Башкирова

Летят листы... Глаз еле улавливает их движение. С минуты на минуту растет груда нарезанного металла. И когда достигает положенного предела, Нина вызывает под'емный кран.

Бригадир Нина Башкирова ничего не упустит из вида, то подбежит к девушкам на подачу ленты в разматыватель, то подбодрит пайлерщиц, принимающих листы. За смену ее бригада успевает нарезать 200—300 тонн стального проката. 10—15 вагонов металла пропускают крепкие девичьи руки, а в отдельные дни и того больше! По плану же полагается нарезать 88 тонн.

Так работает лучшая молодежная бригада девушек.

* * *

Не успокоилась и бригада Маши Мироненко. Оператор В. Малыгина, ее помощница Л. Монакова, пайлерщицы М. Гололобова, З. Обухова, задатчица О. Виноградская — все охвачены стремлением во что бы то ни стало победить товарок. Вдохновляет их бригадир Маша Мироненко, давшая слово не отстать в доблести от своих братьев-фронтовиков.



М. А. Мироненко

Вступая в праздничное предмайское соревнование, девушки прежде всего решили: надо отремонтировать агрегат. В субботу они проработали две смены, чтобы рассчитаться с заданием, а в воскресенье сдали агрегат ремонтникам. Они твердо надеются нарезать 410 тонн. Таково их обязательство в предмайском соревновании.

* * *



М. М. Орлова

Бригада встретила Орлову приветливо. Попав в живую, шумную среду, Маша и сама повеселела. И нелегкая работа стала спориться. Она легко брала в свои руки листы по 7—8 килограммов весом, осматривала и укладывала в стопки: здесь — листы с царапинами, там — толстые, поодаль — листы с плешами.

Вскоре 13 тонн, которые нужно было рассортировать за смену, она стала раскладывать в половину смены.

Начав предмайское соревнование, Маша Орлова рассортировала за смену 38 тонн металла. Худенькая, хрупкая девушка в этот день приготовила для отправки на оборонные заводы больше чем два вагона стального проката.

Смотр готовности МТС и колхозов к севу



Ремонт комбайнов в Коураксой МТС, Тогучинского района. На снимке: Е. Русалимова, выполняющая норму на 130—150 процентов.

Фото Б. Шумакова.

Вести с полей

Тракторные бригады выезжают в колхозы

ВЕНГЕРОВО, 26 марта. (ПО ТЕЛЕФОНУ). Закончив задолго до срока ремонт машинно-тракторного парка, Урезская МТС полностью укомплектовала тракторные отряды и начала отправку бригад на производственные участки.

Первые шесть бригадиров тракторных отрядов выехали в колхозы.

Оживают полевые станы

В колхозе «Друг пахаря», Здвинского района, подходит к концу сухое протравливание семенного зерна. Колхозники закончили ремонт сельскохозяйственного инвентаря, сбруи, привели в порядок полевые станы и тракторный вагончик.

Первыми на бригадные станы выехали инспекторы по качеству для того, чтобы установить наблюдение за таянием снега и организовать задержание талых вод.

К. ИВАНОВ.

На совещании бригадиров

Накануне выезда в поле в Искитиме состоялось совещание бригадиров тракторных отрядов всех трех МТС. Участники совещания поделились ходом подготовки своих отрядов к весенним полевым работам.

Бригадир тракторного отряда Улыбинской МТС т. Пьяных рассказал:

— Все четыре трактора, плуги, сеялки, культиваторы и бороны у меня наготове. Ремонтируется еще прицеп к гусеничному трактору. С председателем колхоза мы подобрали и прицепщиков, и подвозчика воды, и повара. Всего в отряде сейчас 22 человека, которые хоть сегодня могут выйти в поле.

Однако из выступлений других бригадиров видно, что в МТС еще немало неполадок. Бригадиры, принимая на себя обязательство вспахать за весну не менее 120 гектаров на колесный трактор и 400 гектаров на трактор «ЧТЗ», дали слово до конца марта закончить комплексное укомплектование тракторных отрядов.

—О—

Тягло не готовят

В некоторых колхозах Кыштовского района плохо готовят лошадей к весенним полевым работам. В сельхозартели «Светлый путь» недавно проходил смотр конского поголовья. Из 20 лошадей восемнадцать оказались истощенными. Председатель правления т. Филиппов не навел порядка на конном дворе, допустил обезличку, из-за которой и в прошлом году был падеж, и не поставил лошадей на подкормку.

Много безобразий на конном дворе колхоза им. Сталина. Еще в прошлом году здесь погибли 28 лошадей. Варварское отношение к коню дошло до того, что одну племенную кобылу по халатности конюхов задушили на веревке. Сейчас этот колхоз имеет 50 рабочих лошадей, но восемнадцать из них истощены.

Не лучше положение и в сельхозартелях «Вторая пятилетка», «Память Ленина», им. Савицкого. Из-за плохого ухода и кормления здесь также добрая треть лошадей истощена. Действенных мер к тому, чтобы поправить их не принимается.

И. КИРИЧЕНКО.

На решающих участках— коммунисты

Коллектив Кандерепской МТС 20 марта успешно завершил ремонт тракторов. Заканчивается подготовка прицепного инвентаря. Полным ходом идет ремонт комбайнов.

К выезду в поле мы готовы. В этом, несомненно, сказалась большая работа первичной партийной организации. На партийном собрании были выделены бригадиром по ремонту моторов — кандидат в члены ВКП(б) т. Кондрашев, бригадиром радиаторного цеха — коммунист т. Лянцев, заведующим мастерской — т. Анохин. Остальные коммунисты были поставлены на ремонт ответственных узлов трактора.

Успеху способствовала наглядная агитация. В цехах были вывешены лозунги, плакаты. Ежедневно подводились итоги работы по узлам и бригадам, результаты опубликовывались на доске показателей. Два раза в неделю выходил «Боевой листок», в котором обстоятельно освещался опыт передовиков и остро критиковались недостатки.

Вместе с директором МТС парторганизация ежедневно проводила производственные совещания. В обеденный перерыв устраивались 15-минутные читки газет и сводок Совинформбюро. Только за два с половиной месяца агитаторы провели больше 100 читок, лекций и докладов на самые разнообразные темы.

Все это содействовало повышению производительности труда ремонтников. Монтажники бригады т. Новиченко систематически выполняли задание на 200—250 проц. Отдельные члены этой бригады—коммунист т. Сачков, тт. Немов, Тукалов давали по две нормы. Бригада т. Кондрашева на ремонте моторов выполняла дневные задания на 300 проц. Рабочие этой бригады тт. Макаренко, Девяткин давали по 2,5 нормы.

Недавно организована комсомольско-молодежная бригада тов. Тюкалова, которая на ремонте прицепного инвентаря выполняет задание на 150—200 проц.

Для победителей соревнования дирекция и партийная организация установили переходящие красные флажки. Их держат стахановские бригады тт. Кондрашева и Немогучева.

Сейчас МТС проводит комплектование бригад. Подобраны люди, которые будут работать на прицепных машинах.

А. МАЛАХОВА.

Секретарь парторганизации Кандерепской МТС, Болотнинского района.

Странные „порядки" в Барышевской МТС

С нынешней весны колхоз «Победа», Барышевского сельсовета, становится семеноводческим хозяйством. Уже получены элитные семена пшеницы. Разработаны в бригадах планы дополнительных агротехнических мероприятий, которые помогут обеспечить высокий урожай.

Казалось бы, Барышевская МТС тоже должна повысить качество обслуживания нового райсемхоза. На деле же получается не то.

Директор МТС т. Козлов и старший механик т. Демин, воспользовавшись тем, что бригадир тракторного отряда из колхоза «Победа» т. Логачев заболел, поснимали с машин, закрепленных за райсемхозом, наиболее ответственные детали. Они сняли с сеялки колеса, диски и поставили их на машины, отправляемые в другие колхозы. С трактора «СТЗ» № 46 сняли хорошую головку блока и поставили на другой трактор, предназначенный обслуживать подсобное хозяйство самой МТС.

Здесь будет кстати сравнить посевные площади колхоза и подсобного хозяйства МТС. Первый должен вспахать 1.000 гектаров, а подсобное хозяйство... 25. Но, видимо, Козлов и Демин больше ценят эти 25 гектаров, чем тысячу гектаров райсемхоза.

Так же они поступили и с кадрами тракторного отряда. Лучшего тракториста т. Мищенко закрепили в другой тракторный отряд, а на его место наметили трактористку А. Н. Рожкову, которая сейчас отбывает наказание за прогул.

До выезда в поле остались считанные дни. Надо немедленно навести порядок в обслуживании райсемхоза Барышевской МТС.

В. ЕГОШИН,

Председатель Барышевского сельсовета. Новосибирского района.

От Советского Информбюро

ОПЕРАТИВНАЯ СВОДКА ЗА 25 МАРТА

Войска 3-го БЕЛОРУССКОГО фронта, продолжая наступление, 25 марта овладели городом ХАЙЛИГЕНБАЙЛЬ — последним опорным пунктом обороны немцев на побережье залива ФРИШ ГАФ, юго-западнее КЕНИГСБЕРГА, а также заняли населенные пункты ПАРТАЙНЕН, РЕМЗЕГУТ, КЛАЙМКАЛЛЕН, БРЕГДЕН, ШТАЙНДОРФ, КАРНЕН, ПРЕЙСИШ БАНАУ, ШЕТТНИЕНЕН, ГЕРЛАКСДОРФ, РААДЕ, ЛЕЙЗУНЕН, БЮСТЕРВАЛЬДЕ, РАУНЕНБЕРГ. В боях за 24 и 25 марта в этом районе войска фронта взяли в плен более 9 тысяч немецких солдат и офицеров и захватили следующие трофеи: самолетов — 109, танков и самоходных орудий — 65, орудий — 245, пулеметов — 176, автомашин — 3,330, бронетранспортеров — 69.

На ГДАНЬСКОМ (ДАНЦИГСКОМ) направлении наши войска, преодолевая сопротивление противника, овладели пригородом ГДАНЬСКА (ДАНЦИГА)—ОЛИВА и заняли населенные пункты БОРГФЕЛЬД, КОВАЛЛ, КАРЧЕМКЕ, КЛАЙН КАТЦ, ВИТТОМИН. За 24 марта в этом районе наши войска взяли в плен более 1.000 немецких солдат и офицеров.

Войска 2-го УКРАИНСКОГО фронта, перейдя в наступление, прорвали сильную оборону немцев в горах ВЭРТЭШХЕДЬШЭГ (западнее БУДАПЕШТА), разгромили группу немецких войск в районе ЕСТЕРГОМА и продвинулись вперед на 45 километров.

В ходе наступления войска фронта овладели городами ЕСТЕРГОМ, НЕСМЕЙ, ФЕЛЬШЕ-ГАЛЛА и ТАТА, а также заняли более 200 других населенных пунктов, в том числе крупные населенные пункты ТОКОД, ТАТ, БАЙОТ, ТАВАРОШ, ТАТА-БАНЬЯ, БАНХИДА, КЕРНЬЕ, ДУНААЛЬМАШ, НАСААЙ, МОЧА, КОЧ, СЕНД, ЧАСАР.

За время этих боев наши войска взяли в плен 7 тысяч солдат и офицеров противника, уничтожили и захватили 250 танков и самоходных орудий, более 300 орудий и много другого вооружения и военного имущества.

Севернее озера БАЛАТОН наши войска, продолжая наступление, овладели городом и железнодорожной станцией ВАРОШЛЕД, а также заняли более 50 других населенных пунктов и среди них: ПАПАТЕСЕР, БАКОНЬКОППАНЬ, ТАПОЛЬЦАФЕ, БАКОНЬЯКО, МАДЬЯРПОЛАНЬ, СЕНТГАЛ, ТОТВАЖОНЬ, БАЛАТОН-ФЮРЕД, ФЮРДЕТЕЛЕП.

За 24 марта на всех фронтах подбито и уничтожено 147 немецких танков и самоходных орудий. В воздушных боях и огнем зенитной артиллерии сбито 63 самолета противника.

НАЛЕТ НАШЕЙ АВИАЦИИ НА ГДАНЬСК (ДАНЦИГ) и ПИЛЛАУ

В ночь на 25 марта наши тяжелые бомбардировщики нанесли удар по военным об'ектам противника в Гданьске (Данциге) и Пиллау.

В результате бомбардировки на железнодорожном узле и в порту Гданьск (Данциг) возникло более 50 пожаров, сопровождавшихся взрывами большой силы.

В порту Пиллау отмечено несколько пожаров и крупных взрывов.

* * *

Войска 3-го Белорусского фронта вели успешные бои по ликвидации группы войск противника на побережье залива Фриш Гаф. Немцы оказывают отчаянное сопротивление. Пленные показывают, что немецкое командование приняло ряд чрезвычайных мер для повышения боеспособности своих частей. Многие орудийные расчеты укомплектованы офицерами. Позади пехотных подразделений расположены эсэсовские заградительные отряды. Они расстреливают солдат за малейшую попытку отступить с занимаемых позиций или сдаться в плен.

Наши войска, преодолевая сопротивление противника, настойчиво продвигаются вперед. Ожесточенные бои произошли в городе Хайлигенбайль. Немцы приспособили к обороне каждое здание и вели сильный огонь из подвалов и чердаков. Советские штурмовые группы, усиленные орудиями, выбили врага с территории железнодорожной станции и завода, расположенных в юго-восточной части города. В заводских корпусах захвачено 134 авиамотора. Очищая от гитлеровцев квартал за кварталом, наши войска сегодня вышли на северные окраины и полностью овладели городом Хайлигенбайль — последним опорным пунктом обороны немцев на побережье залива Фриш Гаф. Другие наши части очистили от противника район между реками Пассарге и Балау, заняв при этом ряд населенных пунктов. Число взятых в плен немцев все время увеличивается.

* * *

На Гданьском (Данцигском) направлении наши войска продолжали наступление. Западнее Гданьска (Данцига) советские части вышли к внутреннему обводу укрепленного района. Наши пехотинцы, наступающие по побережью Данцигской бухты, преодолели противотанковый ров и, быстро продвигаясь вперед, захватили в исправном состоянии мосты через реку Глеттклу. Эти мосты сразу же были использованы для переброски танков и артиллерии. Преследуя противника, советские пехотинцы и танкисты ворвались в Олива — пригород Гданьска (Данцига). В результате ожесточенного боя этот пригород, находящийся в 3 километрах к северу от Гданьска, занят нашими войсками. На подступах к Гдыне советские части отбили многочисленные вражеские контратаки и овладели поселком Клайн Катц. Места боев завалены трупами немецких солдат и офицеров. За день уничтожено 17 танков, 52 орудия и 58 минометов противника. Нашими бойцами захвачены трофеи, в числе которых 5 танков, 6 железнодорожных эшелонов и более 600 вагонов с различными военными грузами.

Советские летчики в Данцигской бухте потопили 6 десантных самоходных барж, 2 катера и другие суда немцев. Отмечены прямые попадания бомб в военные корабли противника.

* * *

Войска 2-го Украинского фронта перешли в наступление. Советские пехотные части, поддержанные артиллерией и авиацией, прорвали сильную оборону противника. В покрытых лесом горах Вэртэшхедьшэг, западнее Будапешта, немцы устроили на дорогах огромные завалы. Они отрыли на всех проходимых участках противотанковые рвы и всюду расставили мины. Наши части, усиленные подразделениями саперов, с боями преодолели полосу гор и вырвались на равнинную местность. Противник пытался остановить советские войска на втором оборонительном рубеже, построенном на западном берегу реки Алтал. Однако наши пехотинцы под прикрытием артиллерийского огня переправились через реку и овладели этим рубежом. Удар советских частей был настолько стремительным, что немцы в беспорядке отступили, бросив все свое вооружение. Преследуя врага, войска фронта штурмом заняли промышленный венгерский город Тата, вышли на южный берег реки Дунай и перерезали железную дорогу Естергом — Комарно. Таким образом группа немецких войск, расположенная в районе города Естергом, оказалась прижатой к Дунаю. Тесня противника со всех сторон, наши войска овладели городом Естергом — мощным опорным пунктом обороны немцев. В результате стремительных действий советских войск остатки естергомской группы противника разбиты, загнаны на узкую прибрежную полосу. Весь этот участок обстреливается нашей артиллерией. Немцы пытаются переправиться на северный берег Дуная. Советские летчики наносят непрерывные удары по переправам противника, топят его лодки, плоты и понтоны. Большое число гитлеровцев утонуло в реке.

* * *

Севернее озера Балатон наши войска продолжали наступление. Советские части продвинулись вперед на 20 километров и завязали бои за город Варошлед. На подступах к городу противник сосредоточил крупные силы и оказывал упорное сопротивление. Отражая танковые контратаки немцев, наши войска ворвались в город Варошлед и овладели им. Захвачены большие военные склады, много паровозов и вагонов с грузами. В течение дня сожжено и подбито 64 танка и 42 бронетранспортера противника.

—О—

Присвоение многодетным матерям почетного звания „Мать-героиня"

Указом Президиума Верховного Совета СССР от 24 марта с. г. присвоено почетное звание «Мать-героиня» с вручением ордена «Мать-героиня» и грамоты Президиума Верховного Совета СССР матерям, родившим и воспитавшим десять и более детей:

Лакиза Анне Михайловне — домашней хозяйке, город Болотное;

Шматковой Софье Ермолаевне — колхознице села Ковалевка, Леготаевского района.

На смотре—колхоз „Большевик", Барабинского района

Уверенно вступают в весну

Наступили теплые дни. В колхозе «Большевик» заканчиваются последние приготовления к весеннему севу. Из соседней артели «Красный партизан» прибыла проверочная комиссия, возглавляемая председателем Новониколаевского сельсовета тов. Костенко.

— Ну, Осип Николаевич, не подведете? — спрашивает он председателя колхоза т. Васильева.

— Да не должны. Проверьте сами, вам виднее наши недостатки.

Плуги и сеялки уже развезли по полеводческим бригадам. Комиссия вместе с кузнецами и бригадирами посетила первую бригаду. 15 плугов с поднятыми кверху лемехами стояли в линию под навесом. Здесь же находились и сеялки.

— Мне сдается лемеха неровно отклепаны, — заметил член комиссии колхозник Берило. — Проверить бы плужка два на выдержку.

Молотобоец Терентий Прохоров взял от амбара доску, служившую порогом, принес под навес и поставил на нее плуг.

— По-другому клепать не умеем, все лемеха так делаем, — заметил придирчивому соседу старший кузнец Скосырский.

Лемех был подогнан точно по доске — никакого просвета и переноса. Прохоров поставил на доску второй, третий, четвертый плуг, — ни одного дефекта комиссия не обнаружила.

В смущении Берило отошел к другим плугам.

— Афанасий Васильевич, — позвал он кузнеца, — гляди-ка длинноваты болты, на них будут начатываться жнивье и сорняки.

— Это правда, — согласился кузнец. — Ты что же, Терентий, недосмотрел, чем прикрепливал?

— А я мигом исправлю.

Молотобоец достал из кармана зубило и молоток и тут же обрубил длинные концы болтов.

— Ну, кажется все с плугами, — сказал бригадир Августманов.

— Нет не все. А кто будет на них работать? — спросил Васильева председатель сельисполкома.

— Каждый плуг закреплен за пахарем.

— На этом к примеру кто будет?

— Первухин Дмитрий, а на том — Скосырский Леонид, — пояснил бригадир первой бригады.

— Вызвать бы их сюда, — попросил председатель.

Августманов распорядился позвать пахарей. Члены комиссии подошли к сеялкам. Протертые керосином диски ярко лоснились на солнце. Берило опустил рычаг. Диски врезались в снег. Осмотрел колеса и семяпроводы.

— Ничего не скажешь. Что хорошо, то хорошо, — невольно восхитился Берило мастерством кузнецов.

Пришел сеяльщик Василий Коршунов.

— Мою сеялку разглядываете?—спросил он. — Это не сеялка, а часы.

— Да что ты! — иронически заметил председатель колхоза. — А ведь здесь же нет регулирующих шестерен высева?

— К чему же их сейчас ставить? Я не хочу, чтобы они ржавели. Я их смазал солидолом и храню в бригадной кладовой.

— А нормы высева знаешь?—продолжал спрашивать Костенко.

— Нас этому в агротехническом кружке обучают. Пшеницы буду высевать по 5 миллионов зерен на гектар.

— Загнул! Как же будешь их считать? всему колхозу на это десяти лет нехватит, — усомнился Берило.

— На то и наука. Если, допустим, крупное зерно, как в нашем колхозе, то пять миллионов зерен будет в 150 килограммах пшеницы, а если помельче—140—130 килограммов, — пояснил сеяльщик.

Пришли вызванные бригадиром пахари. Костенко спросил Леонида Скосырского, где его плуг.

— Вот он, — показал юноша.

— Поставь-ка на 18 сантиметров.

Юноша уверенной рукой передвинул барашек на самые нижние дырочки.

— А лошади повезут?

— Обязательно. Они у меня и сейчас сытые, а до сева, небось, и лучше от'едятся.

— Сколько раз в день будешь точить лемех?

— Смотря какая земля. Нас учат, чтобы мы не ленились точить, тогда и лошади идут веселее и у самого на душе легче, — ответил пахарь.

Здесь же, во дворе, около кузницы плотники Патроченко Василий и Шахурин Григорий обшивали тесом короба к телегам, делали дробины для бричек.

Комиссия подошла к колхозным амбарам.

— Что сначала — пшеницу или овес? — спросил кладовщик Петр Скосырский.

— Открывайте первый амбар, — махнул рукой председатель комиссии.

В закромах лежала пшеница, отборная зерно к зерну. Берило взял горсть, внимательно посмотрел и подбросил на ладони:

— Хороша!

— А мы только ее, «мильтурум», и сеем. В прошлом году колхоз полностью рассчитался с государством и поболе тысячи пудов сдал сверх плана, — пояснил кладовщик.

— Не верите, посмотрите по документам, — продолжал он. — Сам триеровал и клейтовил с колхозниками. Кладовщик вынул из кармана бланк с результатами анализа контрольно-семенной лаборатории.— Пшеница всхожестью 95 процентов, влажность нормальная, без примеси сорняков. Овес—97 процентов всхожести и также вполне пригоден к севу по влажности и чистоте. Все 1.270 центнеров семенного зерна хоть сейчас в борозду.

Затем члены комиссии направились на конный двор первой бригады. Конюх Иван Михайлович Алсуфьев собирал навоз в кучу. Он открыл ворота конюшни и в пригон выбежали, играя, сытые кони.

Комиссия осмотрела всех и заключила: 22 лошади выше средней и средней упитанности, тощих нет.

— Молодец!—похвалил конюха председатель сельсовета.—Зайдем-ка во вторую бригаду.

— И я с вами,—сказал Алсуфьев.—Мы же с ней соревнуемся...

Конюх второй бригады—инвалид Отечественной войны Михаил Кожевников. Комиссия признала 10 лошадей выше средней упитанности и 12—средней.

— Что ж, Иван Михайлович? Кожевников-то тебя обставил?—подзадорил конюха Костенко.

— Да в его же бригаде четыре жеребца, а у меня только два.

— Не в том дело,—вскинул на старика глаза Кожевников.—Я тоже толк в лошадях понимаю. А в том, что ухаживаю за ними, как за своей винтовкой на фронте.

Колхоз «Большевик» не отстал и в проведении агротехнических мероприятий. На поля вывезено около 1.000 возов навоза, собрано 15 центнеров золы, на площади в 300 гектаров задержан снег.

Бригады тщательно готовят к севу полевые станы. Три культстана уже подготовлены к приему колхозников. Поварихи Бочанова и Трофимова побелили стены, подготовили котлы и печи. Подвезен запас лучшего сена для подкормки тягла.

Председатель сельхозартели т. Васильев заготовил продукты для общественного питания: есть и крупа, и капуста, и огурцы, и лук, и картофель. Рыболовецкая бригада, которой руководит опытный рыбак Бочанов, сумеет за счет премиальных фондов обеспечить колхозников рыбой. Да и животноводческая ферма подбросит кое-что: она в прошлом году получила по 18 центнеров молока от каждой фуражной коровы и досрочно рассчиталась с государством по мясопоставкам. Сейчас успешно завершается зимовка скота: ни одного случая падежа и вынужденного забоя! Сена в колхозе хватит с избытком на всю весну.

Колхоз «Большевик» уверенно вступает в весну.

С. ПАРШЕНКОВ.
(Наш соб. корр.)

ПАРТИЙНАЯ ЖИЗНЬ

На пленумах райкомов ВКП(б)

Черепаново

Состоявшийся IV пленум Черепановского райкома партии обсудил постановление ЦК ВКП(б) по отчету Новосибирского обкома и задачи районной партийной организации.

— Вскрытые Центральным Комитетом ВКП(б) ошибки в работе Новосибирского обкома относятся и к нашему району,— говорит докладчик секретарь райкома тов. Толстых.

В 1944 году в районе было посеяно пшеницы вчетверо меньше, чем в довоенные годы. Правда, урожай зерновых в среднем составил 7,9 центнера с каждого гектара вместо 3—4 центнеров в предыдущие годы.

Директор Огнево-Заимковской МТС тов. Кулагин говорил о нарушениях устава сельскохозяйственной артели. Так, председатель Медведского сельсовета т. Мекюхов самовольно мобилизовал в колхозе «Новая жизнь» 13 человек для работы в сельпромкомбинате. Председатель райисполкома т. Пятков предложил председателю колхоза «Завет Ленина» передать шерстобитку в сельпо, не спросив на то согласия колхозников. Сельпо возвратило шерстобитку в изломанном виде и без всякой оплаты.

Многие выступавшие говорили о плохой работе районного уполномоченного по заготовкам т. Сурикова. Но он в своем выступлении ни слова не сказал о том, как будет исправлять ошибки и отделался шутками. Несерьезно отнесся к критике и управляющий межрайторгом т. Курило.

Выступавшие секретари парторганизаций указывали райкому на то, что он мало помогал им в работе.

— Секретарем партийной организации Мильтюшинской МТС я утвержден недавно,—говорил т. **Дорогин**.—Мне нужна практическая помощь. Когда мы сами приходим в райком партии, то там еще можно разрешить вопрос. Но вот на местах работники райкома не бывают. Надях приехал в МТС член бюро райкома т. Березников. Ну, думаю, он мне поможет. Вечером Березников побеседовал с председателями колхозов, а рано утром уехал. Вот и вся его «помощь».

Участники пленума могли бы вскрыть значительно больше недостатков, если бы к их критике внимательно прислушивались и не прерывали выступающих ненужными репликами.

Директор Евсинской МТС т. **Свиридов** выступил с критикой работы райкома партии и его секретарей.

— Редко заглядывают к нам секретари райкома, не выступают они у нас с лекциями и докладами.

Черепановская парторганизация имеет все условия для того, чтобы, закрепив некоторый под'ем в сельском хозяйстве, наметившийся в 1944 году, завоевать в текущем году высокий урожай и добиться новых успехов в животноводстве.

Пленум наметил практические мероприятия по выполнению постановления ЦК ВКП(б).

Верх-Ирмень

Состоялся пленум Ирменского райкома партии, обсудивший постановление ЦК ВКП(б) по отчету Новосибирского обкома. В своем постановлении ЦК ВКП(б) обратил особое внимание на отставание ряда сельских районов области, в том числе и Ирменского. Район задолжал государству тысячи центнеров хлеба и многих других продуктов сельского хозяйства.

О причинах плохой работы говорил в своем докладе секретарь РК ВКП(б) тов. Стрикин. Это прежде всего поверхностное руководство райкома сельским хозяйством. Он принимал большое количество общих решений, нередко подменяя райисполком, райзо. Вместо глубокого изучения кадров и воспитания их райком переводил с места на место председателей колхозов, положение дел в отстающих колхозах не изучал, не руководил учебой сельскохозяйственных кадров.

Особенно резкой критике была подвергнута на пленуме работа секретаря райкома ВКП(б) по кадрам т. Филиппова. Он перестал считаться с мнением актива, самовольно перебрасывал людей с места на место. Об этом говорил в своем выступлении директор совхоза № 1 т. **Сверщевский**.

Председатель райисполкома т. **Шипицын** рассказал о фактах грубой подмены райисполкома со стороны т. Филиппова. Все товарищи отмечали правильное выступление «Советской Сибири», опубликовавшей статью о плохой работе с кадрами в Ирменском районе.

Председатель колхоза «Заря коммунизма», Красноярского сельсовета, т. **Поташкин** заявил:

— Главная причина отставания колхозов—плохая организация труда. У нас нет постоянных бригад, звеньев. Мы подчас сами не можем все это решить, а райком партии, посылая уполномоченных, не давал им указаний помогать председателям колхозов в организации труда, в проведении массово-политической работы.

Пленум принял развернутое решение, в котором наметил практические мероприятия по выполнению постановления ЦК ВКП(б).

Ордынское

— Постановление ЦК ВКП(б) по отчету Новосибирского обкома партии вскрывает негодный стиль руководства сельским хозяйством и со стороны нашего райкома, — сказал в своем докладе на пленуме секретарь Ордынского РК ВКП(б) т. **Баскаков**.

За последние четыре года яровые и озимые посевы в районе сократились более чем наполовину, а посевы основной продовольственной культуры — яровой пшеницы — почти вчетверо.

Плохая работа МТС — одна из причин отставания сельского хозяйства. Выработка на 15-сильный трактор снизилась до 155 гектаров, на комбайн — до 129.

Райком партии поверхностно руководил МТС, колхозами, не изучал причин их отставания, не оказывал им настоящей помощи и плохо заботился о кадрах. Райком допустил частую смену председателей колхозов и бригадиров, слабо руководил первичными партийными организациями.

— За годы войны в колхозе «Красный партизан» сменилось 9 председателей, 14 бригадиров и 8 животноводов, — говорила инструктор РК ВКП(б) тов. **Деревягина**.— Здесь нарушают устав сельхозартели. Инспектор по качеству т. Крючков имеет 4 головы крупного рогатого скота, много овец, огород в 1,13 гектара, сена накашивает до 90 центнеров для своего скота. Когда же, спрашивается, у него было время смотреть за качеством полевых работ? Бывший председатель колхоза Никитин разбазаривал социалистическую собственность. Все это проходило на глазах у секретаря партийной организации т. Максимовой.

— Плохо ценит райком партии председателей колхозов, не заботится об их росте, — заявил председатель колхоза «Красный ударник» т. **Маслов**. — В его руководстве преобладает администрирование. Как только наступает посевная или уборочная — распоряжение следует за распоряжением.

Главный агроном райзо т. **Киселев** остановился на неправильном использовании агрономов.

— Агрономов у нас не ценят. Меня, например, завалили статистикой и составлением различных решений.

В принятом решении пленум поставил ряд конкретных задач по под'ему сельского хозяйства в районе.



Действующая армия. 180 боевых вылетов совершил командир эскадрильи штурмовиков капитан **М. С. Чеченев**. Он награжден тремя орденами Красного Знамени и орденом Александра Невского. Тов. Чеченев уроженец Новосибирска. Фотохроника ТАСС.

Лес—стране!

Когда нам выделили новых 16 лошадей, все они были крайне истощены. Но стране нужно много леса, его надо быстро вывозить. И коллектив, организовав хороший уход за лошадьми, сумел через два месяца довести их до средней упитанности. С 10 ноября по 1 февраля мы вывезли на этих лошадях 3.680 кубометров леса, выполнив план на 123 процента да, кроме того, подвезли 2.935 кубометров.

Лучше всех работает бригада т. Бычкова, выполняющая в среднем 130 проц. нормы. Отдельные товарищи, например, Бычков, Ермилов, Матвеева, подросток Юрий Бычков, выполняют в месяц по 26—30 норм. Производительность труда в сравнении с прошлым годом увеличилась в два—три раза.

Среди сезонников организовано социалистическое соревнование. Победителям вручаются переходящие красные флажки, итоги соревнования подводятся ежедневно.

ЗАБОЛОТНИКОВ.
Начальник Харинского лесопункта, Маслянинского леспромхоза.

Нам пишут

Группа рабочих завода имени Чкалова— **тт. Дудин, Газитулин** и другие—сообщает о серьезных непорядках в Бердском доме отдыха ВЦСПС. В помещениях холодно, нет воды, на всех один умывальник. Питание однообразное и невысокого качества.

* * *

Участник Отечественной войны, инвалид второй группы т. **Тарасенко**, проживающий в селе Константиновка, Татарского района, пишет, что он с сентября 1944 г. не получает пенсии. Пятеро детей т. Тарасенко из-за отсутствия одежды и обуви не посещают школу.

Письма в редакцию

Почтовые „сюрпризы"

В почтовом ящике на дверях своей квартиры я недавно обнаружила пять писем и извещение № 13 на денежный перевод, отправленные различным адресатам с фронта, из госпиталя, из Владивостока, Томска и т. д.

Подобные факты повторяются уже не первый раз. Почту же на мой адрес (ул. Ленина № 105) письмоносец всегда доставляет почему-то в дом № 101-103. Я неоднократно заявляла об этом в почтовое отделение Кагановичского района, но не добилась никакого результата.

Е. ВОЛОВИК.

По поводу бани

В Новосибирск ежедневно приезжают в командировку десятки людей. Все они, особенно те, кто останавливается в гостиницах, обязаны пройти так называемую «санобработку» в бане по Коммунистической улице.

Что представляет собой санпропускник? Чтобы попасть в него, надо прежде всего потерять 5—6 часов времени. Только после этого с очередной партией в шесть человек попадешь в две крохотные клетушки—раздевальню и мойку. На небольшом диване люди складывают в общую кучу одежду и белье, подлежащие дезинфекции в дезокамере.

В моечном помещении — кран у самого пола. Под ним—огромная лужа грязной, застойной воды, в которую ставят таз, а затем его переносят на скамью. Пол в ямах, выбоинах.

Банщица Ильина с посетителями груба. Не отстают от нее и другие работницы.

Все это оставляет крайне неприятное впечатление. Такая баня—рассадник грязи и антисанитарии.

В. ЯЦУЦЕНКО.

Формалисты с хлебозавода

5 марта столовая завода, где главным инженером т. Попов, направила на хлебозавод № 1 автомашину за хлебом. Постоянный наш экспедитор заболел и вместо него поехал другой, снабженный соответствующими документами.

Казалось, никакого недоразумения быть не может. Однако на заводе отпустить хлеб наотрез отказались.

— Пусть приедет прежний экспедитор.

Простояв битых три часа, автомашина вернулась порожней. По милости формалистов наши рабочие 6 марта не получили своевременно хлеба.

А. ЗАБОЛОТСКИЙ.

Библиотека на замке

Вот уже полтора месяца, как на дверях Кировской районной библиотеки Новосибирска висит замок. Десятки читателей каждый день приходят сюда и вместо книг читают об'явление: «Ввиду ремонта секции отопления библиотека и читальный зал закрыты на неопределенное время».

Ремонт злополучной секции превратился в неразрешимую «проблему». Жители крупнейшего городского района лишены возможности читать свежие газеты, журналы, книги.

Строймастер М. НИКОЛАЕВ.

По следам выступлений „Советской Сибири"

„Ушла с отчетом"

Корреспонденция т. Паршенкова, опубликованная в «Советской Сибири» под таким заголовком, обсуждалась на заседании Барабинского горисполкома. Критика недостатков в работе торговой сети признана правильной.

Горисполком указал управляющему межрайторгом т. Сальникову на эти недостатки и предложил принять необходимые меры. Увеличен штат контрольно-учетного бюро, упорядочена приемка отчетности от заведующих магазинами, очереди ликвидированы.

Проведено специальное совещание с работниками прилавка, составлен график работы магазинов. Факты халатного отношения к делу со стороны зав. магазином т. Кривошапкиной были обсуждены на собрании парторганизации. Тов. Кривошапкина предупреждена, что при повторении подобных случаев она будет снята с должности.

ЗА РУБЕЖОМ

Военные действия в Западной Европе

ЛОНДОН, 25 марта. (ТАСС). В сообщении штаба верховного командования экспедиционных сил союзников говорится, что войска союзников, форсировавшие Рейн юго-восточнее Неймегена и севернее Рурской области, успешно продвигаются вперед. Противник, оказывавший незначительное сопротивление в начале наступления, начинает ожесточенно сопротивляться. Однако войска союзников прочно закрепились на своих плацдармах. В городах Реес и Динслакен идут бои. Войска союзников очистили от противника шлюзы на канале Липпе, а также заняли города Везель, Шпеллен, Левен, Верде, Меллен, Овербрух и Вальзум. В нескольких пунктах части союзников продвинулись на 8 километров к востоку от Рейна.

Авиадесантные части, высадившиеся за Рейном до начала наступления пехоты, захватили намеченные об'екты и соединились с наступающими наземными частями по крайней мере в двух местах. Эти части были доставлены более чем на 3.100 буксирных самолетах и планерах. Десантные части захватили 6 неповрежденных мостов через реку Иссель и взяли много пленных.

В северо-восточном секторе предмостного укрепления союзников у Ремагена войска союзников преодолели сильное сопротивление противника и отбили несколько его контратак в окрестностях Геннефа. В настоящее время предмостное укрепление союзников у Ремагена достигает 53 километров по фронту и 16 километров в глубину.

Войска союзников расширяют и укрепляют свое предмостное укрепление на восточном берегу Рейна между Майнцом и Вормсом. Противник оказывает незначительное сопротивление. Части союзных войск построили мост через Рейн.

В Саарской области, к западу от Рейна, уничтожены почти все оставшиеся еще небольшие очаги сопротивления противника. Противник продолжает оборонять лишь несколько укрепленных пунктов линии Зигфрида.

Войска союзников подошли к Рейну у Леймерсхейма, севернее Карлсруэ, и заняли ряд германских городов в долине Рейна.

23 марта на Западном фронте войска союзников захватили 20.963 пленных. За 24 марта авиация союзников совершила более 10 тысяч самолетовылетов и подвергла бомбардировке скопления вражеских войск и техники, а также укрепленные пункты противника в районе боев у Везеля. Бомбардировке были подвергнуты вражеские коммуникации, аэродромы и другие об'екты.

ЛОНДОН, 25 марта. (ТАСС). Специальный корреспондент агентства Рейтер, находящийся при штабе 21 армейской группы, сообщает, что 25 марта войска фельдмаршала Монтгомери прочно закрепились на восточном берегу Рейна на фронте протяжением от 40 до 48 километров. В некоторых пунктах глубина предмостного укрепления достигает 10 километров. Эти части соединились с десантными армиями и продолжают продвигаться вперед. Все захваченные союзными войсками плацдармы слились сейчас в одно предмостное укрепление.

Английский военный обозреватель о форсировании Рейна

ЛОНДОН, 26 марта. (ТАСС). Как указывает военный обозреватель агентства Рейтер в переданном вчера обзоре, четвертая часть восточного берега Рейна находится в руках союзников. Это достигнуто за 36 часов после начала главного наступления. Штаб Эйзенхауэра официально подтверждает факт создания трех предмостных укреплений.

Общая протяженность плацдармов составляет сейчас 160 километров. Это означает, что немедленно может быть начато строительство большого количества мостов с тем, чтобы перебросить на восточный берег необходимые войска и технику. Знаменательно, что почти через 48 часов после начала атаки нет никаких сведений о том, что немцы предприняли сколько-нибудь крупную контратаку против переправившихся сил союзников. Но, если немцы предпримут атаку против предмостного укрепления союзников севернее Рура, то невозможно предсказать, что произойдет у немцев «за спиной» — в районах Ремагена и Франкфурта. Генерал Паттон перебросил за Рейн две танковые дивизии. До сего времени войска ген. Паттона не встретили серьезного организованного сопротивления. Чем дальше они будут углубляться, тем мало вероятнее, что немцам удастся организовать имеющиеся на месте силы. Единственное, что им останется сделать, отозвать дивизии с других фронтов, но именно этого они не могут себе позволить в настоящий момент.

УЧАСТИЕ АВИАЦИИ СОЮЗНИКОВ В ФОРСИРОВАНИИ РЕЙНА

ЛОНДОН, 25 марта. (ТАСС). Как передает корреспондент агентства Рейтер при штабе верховного командования экспедиционных сил союзников, союзная авиация за время пятидневного подготовительного воздушного наступления союзников с 19 по 24 марта совершила 55 тыс. самолетовылетов и сбросила 50 тыс. тонн бомб, уничтожила 450 и повредила 400 германских самолетов. В результате действий союзной авиации уничтожено или повреждено 5.766 вражеских машин, 14.450 железнодорожных вагонов, 1.006 паровозов и в 1.032 местах повреждены железнодорожные линии противника.

НАЛЕТ НА БЕРЛИН

ЛОНДОН, 25 марта. (ТАСС). Как сообщает английское министерство информации, в ночь на 25 марта английские бомбардировщики «Москито» вновь совершили налет на Берлин.

Налет американской авиации на Нагою

САН-ФРАНЦИСКО, 25 марта. (ТАСС). По сообщению штаба 21-го американского авиасоединения, в ночь на 25 марта 225 сверхмощных бомбардировщиков «Б-29» совершили с баз на Марианских островах налет на центр японской авиационной промышленности—город Нагоя. Сотни фугасных бомб сброшены с очень небольшой высоты на авиационные заводы Мицубиси. Налет был совершен при хорошей погоде.

ТОКИО, 25 марта. (ТАСС). Японская императорская ставка сообщает, что в ночь на 25 марта соединения американских сверхмощных бомбардировщиков «Б-29» совершили налет на Нагою и сбросили зажигательные и фугасные бомбы, причинившие пожары и разрушения в некоторых районах.

Вылазка фашистов в Риме

РИМ, 25 марта. (ТАСС). 23 марта около 30 фашистов собрались на площади порта Пиа в Риме и устроили демонстрацию в честь Муссолини. Из машин, проезжавших поблизости, разбрасывались листовки с фашистскими знаками. Следует отметить, что никаких мер против участников этой фашистской вылазки не было принято.

СЕМИНАР БИБЛИОТЕЧНЫХ РАБОТНИКОВ

28 марта, в 10 час. утра, в горпарткабинете состоится общегородской семинар библиотечных работников. Программа семинара: военное и международное положение Советского Союза; методика библиографических обзоров; работа с книгой среди молодежи.

Горком ВКП(б), гороно.

В ОБЛАСТНОЙ БИБЛИОТЕКЕ

28 марта в читальном зале—лекция: «Строение материи». Читает лектор областного лекционного бюро доцент П. В. Плетнев. Начало в 8 ч. 30 м.

Ответственный редактор А. А. КОНДАКОВ.

В ТЕАТРАХ и КИНО:

НОВОСИБИРСКИЙ ТЕАТР «КРАСНЫЙ ФАКЕЛ»
27 и 28 марта — **Без вины виноватые.**
29 и 30 марта — **Раскинулось море широко.**
31 марта — **Зыковы.**

НОВОСИБИРСКИЙ ТЮЗ
27 и 28 марта — **Давным-давно.**
Начало в 7 час. 30 мин. веч.
1 апреля утром — **Хрустальный башмачок,**
3 и 4 апреля — **Коварство и любовь.**

НОВОСИБИРСКАЯ ФИЛАРМОНИЯ
29 марта — вечер мастера художественного слова **ИРИНЫ СЕРБОВОЙ** (Ленинград). Билеты, проданные на концерт Михаила Гольдштейна, действительны на 29 марта.
30 марта — последний вечер психологических опытов Вольфа Мессинга.
31 марта — сольный концерт лауреата Всесоюзного конкурса скрипачей Бориса Фишмана. Симфонический концерт с 31 марта переносится на 9 апреля.

Им. МАЯКОВСКОГО — **Эдисон.**
«ОКТЯБРЬ» — **Весенний поток.**
«МЕТАЛЛИСТ». Сегодня только один день — **Выборгская сторона.**

Гр. КУЗНЕЦОВ Фома Андреевич, прожив. по ул. Красный проспект, д. 43, кв. 3, возбуждает дело о разводе с гр. **КУЗНЕЦОВОЙ** Александрой Александровной, прожив. там же. Дело подлежит рассмотрению в Нарсуде 1 уч., Кировского р-на, гор. Новосибирска.

Гр. ШАМСУТДИНОВА Магира Шарафутдиновна, прожив. по ул. Писаревой, д. 145-а, возбуждает дело о разводе с гр. **ЮМАНКУЛОВЫМ** Исхак Юсуповичем, прожив. там же. Дело подлежит рассмотрению в Нарсуде 2 уч., Ипподромского р-на, гор. Новосибирска.

Гр. ХАЛИП Андрей Григорьевич, прожив. по ул. Трудовой, д. 1, под'езд 4, кв. 43-б, возбуждает дело о разводе с гр. **ХАЛИПОЙ** Марией Григорьевной, прожив. там же. Дело подлежит рассмотрению в Нарсуде 1 уч., Октябрьского р-на, гор. Новосибирска.

ТРЕБУЮТСЯ:

Гл. и ст. бухгалтеры, бухгалтеры-ревизоры, рабочие, возчики, конюхи. Имеется закрытый распределитель. Обеспечиваются топливом. Обращаться: Красный проспект, 48, 2-й этаж, отдел кадров, тел. 37-322.

Управление треста «Новосиблес», парторганизация и МК с глубоким прискорбием извещают о преждевременной смерти начальника техснаба, члена ВКП(б)

Александра Тимофеевича ДМИТРИЕВА,

последовавшей 25 марта 1945 г., и выражают соболезнование семье покойного.

Беседы на естественно-научные темы

Есть ли жизнь на других планетах

Наш земной шар в своем странствовании вокруг солнца не одинок. Подобно ему, обращаются вокруг солнца и другие планеты. Все они имеют холодную поверхность, шарообразную форму, освещаются и согреваются солнцем. Отражение солнечного света делает планеты видимыми с земли. Однако расстояние до них так велико, что для невооруженного глаза планеты кажутся светящимися точками.

Планеты—блуждающие светила—находятся к нам гораздо ближе, чем звезды. Поэтому их перемещение гораздо заметнее, чем передвижение чрезвычайно далеких от нас, а потому называемых «неподвижными» звезд.

Мы отличаем планеты от звезд при помощи телескопа, в который они видны, как маленькие кружки, в то время как звезды даже в самые сильные телескопы продолжают казаться точками—так они от нас далеки. В солнечной системе, кроме Земли, находятся планеты—Меркурий, Плутон и Марс, несколько меньшие по размеру, чем наша планета, Венера, почти равная по размеру Земле, Уран, Нептун, Сатурн и Юпитер—большие по размеру, чем Земля. Юпитер—наибольшая из планет—превышает Землю в поперечнике в 11 раз.

Невольно возникает вопрос—неужели среди всех этих бесчисленных планет и звезд только наша земля является обитаемой, только на ней есть жизнь?

Науке давно известно, что солнце—это огромный, раскаленный газовый шар, на поверхности которого температура достигает 6.000 градусов, а в его недрах—еще выше. Совершенно ясно, что на солнце никакая жизнь невозможна, потому что при такой чудовищно высокой температуре даже самые тугоплавкие металлы превращаются в пар.

Задавая вопрос о жизни на других планетах, мы должны обратиться к луне и тем планетам, поверхность которых не раскалена. Но обнаружить в телескоп очевидные признаки жизни на планетах почти невозможно.

Самым близким к нам небесным телом является луна. Ее разделяет от земли расстояние в 380.000 километров. Современные телескопы дают увеличение до 5.000 раз. Но это лишь теоретически. Практически же применять такие большие увеличения не удается, этому препятствует слой воздуха, окружающего нашу землю и находящегося в непрестанном движении, которое искажает рассматриваемые в телескопы изображения. Поэтому даже самые большие телескопы не дают возможности рассматривать светила с увеличением более 500—600 раз. Даже при увеличении в 600 раз мы увидим луну такой, какой она была бы, находясь от нас на расстоянии около 600 километров. Можно ли на таком расстоянии увидеть на луне живое существо размером с человека или хотя бы со слона? В этих условиях нам не удастся увидеть и город, подобный Москве, а если бы мы его и увидели, то как маленькое пятнышко.

Ближе всего к земле после луны находится планета Марс,—на расстоянии 55 миллионов километров. При увеличении в 550 раз он будет виден так, как если бы находился от нас на расстоянии в 100.000 километров. А на таком расстоянии рассмотреть живые существа на планетах невозможно.

Казалось бы, что безнадежно пытаться выяснить, есть ли жизнь на луне и планетах, но это, однако, не так. Биология установила, что для органической жизни нужны определенные условия, определенные границы температуры, наличие воды и воздуха. Без воды и воздуха животные, так же, как и растения, умирают. Существует постепенный и непрерывный переход от неживой или неорганической природы к живой, органической природе. При подходящих условиях жизнь должна возникать из неорганической природы —сначала в виде простейших, так называемых одноклеточных организмов, которые, в течение миллионов лет развиваясь и усложняясь, приводят к образованию все более сложных существ.

Живые существа состоят из тех простейших веществ или химических элементов, из которых состоит и вся природа. Главным элементом, входящим в состав сложных химических соединений, которые называются белковыми молекулами и из которых складываются клетки, является углерод. Кроме того, в состав живых существ входят: кислород, азот, водород, сера, фосфор, железо и другие элементы.

При помощи так называемого спектрального анализа ученые установили химический состав множества небесных тел. Оказалось, что он примерно таков же, как и химический состав нашей земли. Таким образом на каждом небесном светиле находятся в огромном количестве те химические элементы, из которых при наличии подходящих условий образуются живые организмы.

Такие условия встречаются, конечно, не на всякой планете. Известно, что в далеком прошлом все планеты были раскаленными телами, которые постепенно остывали. Образование живых организмов на земле началось тогда, когда земля уже достаточно остыла и на ней появилась вода. Путем длительного развития в течение миллионов лет жизнь на земле приняла те сложные формы, которые мы наблюдаем на ней сейчас. Точно так же, самопроизвольно жизнь могла и должна была возникнуть на всякой другой планете, на которой в свое время были примерно такие же условия.

Луна представляет собой небесное светило, лишенное воды и воздуха. Ее каменистая поверхность мертвой и безжизненной пустыней расстилается перед нами в поле зрения телескопа. На ее поверхности никогда не было замечено ни малейших изменений, которые могли бы быть истолкованы, как изменения ее растительного покрова. День на луне тянется две наших недели, почва накаляется там до 110 градусов выше нуля, а в течение двухнедельной ночи охлаждается ниже 100 градусов мороза. Совершенно очевидно, что на луне при таких физических условиях не может быть никакой жизни. Луна и подобные ей небольшие планеты—Меркурий и Плутон—не имеют атмосферы и воды. Летучие газы, образующие атмосферу, давным-давно покинули эти планеты и рассеялись в мировом пространстве.

Другой тип планет представляют собой Юпитер, Сатурн, Уран и Нептун. Эти огромные планеты, обладая большой силой притяжения, сохранили возле себя даже наиболее летучие газы и потому окружены плотными атмосферами, в которых плавают густые облака. Сквозь эти облака мы не видим в телескоп поверхности этих планет и не знаем, что они собой представляют. Однако известно, что состав атмосфер этих планет совершенно иной, чем у земной атмосферы. Они состоят из газа—метана и аммиака, которые непригодны для дыхания. Все эти планеты очень далеки от солнца и поэтому оно согревает их слабо. Даже на Юпитере, который среди них ближе всего к солнцу, температура ниже 100 градусов мороза и крайне сомнительно, чтобы на этих больших планетах могла существовать жизнь, сколько-нибудь похожая на земную.

Планета Венера по своим размерам почти такая же, как земля. Она, как и Юпитер, окутана густой облачной атмосферой, сквозь которую на ее поверхности в телескоп опять-таки ничего не видно. Но в атмосфере этой планеты необычайно много углекислого газа. Венера ближе к солнцу, чем Земля, в полтора раза и поэтому климат на ней в два с лишком раза теплее, чем у нас. За недостатком данных трудно сказать обитаема ли Венера.

Из всех планет больше всего привлекает внимание наш небесный сосед—Марс. Он делает оборот вокруг солнца примерно за два года и за это время там так же, как у нас, бывают зима, весна, лето и осень, происходит смена дня и ночи, а марсианские сутки лишь на полчаса длиннее наших. В телескоп можно легко следить за тем, как шар этой планеты поворачивается вокруг своей оси, как на освещенном солнцем полушарии появляются все новые и новые части планеты, а другие в то же время переходят за ночное полушарие. Можно также увидеть, что на том полушарии Марса, где в данное время зима, полюс планеты покрыт большим белым пятном. С наступлением весны это белое пятно, называемое полярной шапкой Марса, дробится по краям, уменьшается в размерах и к лету иногда совершенно пропадает.

Как и на земле, наиболее холодная часть планеты—полюс, повидимому, покрыт снегами. На Марсе вообще значительно холоднее, чем на Земле, потому что он вдвое дальше от солнца. С помощью очень чувствительных приборов удалось измерить температуру на Марсе и установить, что в самых жарких его областях она редко поднимается выше десяти градусов тепла, быстро падает к вечеру и к утру достигает 10, а иногда и 30 градусов мороза.

На картах Марса его поверхность изображена и изучена весьма подробно. Меньшая ее часть покрыта темными пятнами синевато-зеленоватого цвета, а большая—желтовато-красноватыми пространствами. Исследования, произведенные советскими учеными за последние годы, показывают, что эти красновато-желтые пространства должны быть песчаными пустынями. Множество данных говорит о том, что синевато-зеленые пятна являются низменностями, покрытыми растительностью.

Наблюдая на Марсе все признаки растительной жизни, мы естественно можем ожидать существования на нем и живых существ, хотя по этому поводу пока еще нет определенных данных. Несколько десятков лет тому назад на поверхности Марса были замечены тонкие прямые линии, которые поторопились назвать каналами. Это дало повод многочисленным романистам и даже ученым утверждать, что эти «каналы» являются искусственными сооружениями, построенными разумными жителями Марса. Однако в последующие годы после применения более мощных телескопов «правильные линии» оказались рядами пятнышек неправильной формы или границами светлых и темных областей и таким образом отпал вопрос об их искусственном происхождении.

Среди планет солнечной системы несомненные признаки жизни мы находим на Марсе и может быть на Венере. Следует, однако, вспомнить, что каждая звезда подобна нашему солнцу. За последние годы доказано, что около них существуют пока еще невидимые в телескоп планеты. Бесчисленны звезды, бесчисленны и окружающие их планеты и нет никаких сомнений в том, что какая-то доля их, тоже бесчисленная, окажется населенной и обитаемой. Поэтому Земля—не единственный мир в бесконечной вселенной, на котором есть жизнь.

Проф. В. ВОРОНЦОВ-ВЕЛЬЯМИНОВ.

Адрес редакции и издательства: Советская, 6. Телефоны: коммутатор редакции — 34-904; отв. редактора — 35-904; отв. секретаря — 35-984; отделов: промышленности — 34-630 и 32-598; партийного — 30-785; сельскохозяйственного — 33-189; иллюстрационного — 33-492; писем — 31-396 и 35-505. Прием телефонограмм: иногородние — прямой — 8, город — 33-630. Выпускающий — 31-103; типография — 35-984; об'явления — 31-289.

МН06444. Типография изд-ва «Советская Сибирь». Тираж 50.000.

БИБЛИОТЕКА

Пролетарии всех стран, соединяйтесь!

СОВЕТСКАЯ СИБИРЬ

Орган Новосибирского обкома и горкома ВКП(б), областного и городского Советов депутатов трудящихся

№ 61 (7766) | 28 МАРТА 1945 г., среда. | Цена 20 коп.

ПРИКАЗ

Верховного Главнокомандующего

Командующему войсками 1-го Украинского фронта

Маршалу Советского Союза КОНЕВУ

Начальнику штаба фронта

Генералу армии СОКОЛОВСКОМУ

Войска 1-го УКРАИНСКОГО фронта, продолжая наступление, сегодня, 27 марта, овладели на территории Силезии городами ШТРЕЛЕН и РЫБНИК — крупными узлами дорог и сильными опорными пунктами обороны немцев.

В боях за овладение городами ШТРЕЛЕН и РЫБНИК отличились войска генерал-полковника ЖАДОВА, генерал-полковника КУРОЧКИНА, генерал-майора ИЛЬИНЫХ, генерал-лейтенанта РОДИМЦЕВА, генерал-майора БАКЛАНОВА, генерал-майора ГОНЧАРОВА, генерал-майора ЛЯМИНА, генерал-майора КРАСАВИНА, полковника ЗАМАНОВА, полковника ГАРАН, генерал-майора ОЛЕЙНИКОВА, генерал-майора РУСАКОВА; танкисты генерал-лейтенанта танковых войск ПОЛУБОЯРОВА, полковника ПУШКАРЕВА; артиллеристы генерал-майора артиллерии ПОЛУЭКТОВА, генерал-майора артиллерии САНЬКО, полковника БАЗЫЛЕНКО, полковника ВЯЛОВА, подполковника ГОЛЬДИНА; летчики генерал-лейтенанта авиации РЯЗАНОВА, подполковника ДОНЧЕНКО.

В ознаменование одержанной победы соединения и части, наиболее отличившиеся в боях за овладение городами ШТРЕЛЕН и РЫБНИК, представить к награждению орденами.

Сегодня, 27 марта, в 21 час столица нашей Родины МОСКВА от имени Родины салютует доблестным войскам 1-го УКРАИНСКОГО фронта, овладевшим городами ШТРЕЛЕН и РЫБНИК, — двенадцатью артиллерийскими залпами из ста двадцати четырех орудий.

За отличные боевые действия ОБ'ЯВЛЯЮ БЛАГОДАРНОСТЬ руководимым Вами войскам, участвовавшим в боях за овладение городами ШТРЕЛЕН и РЫБНИК.

Вечная слава героям, павшим в боях за свободу и независимость нашей Родины!

Смерть немецким захватчикам!

Верховный Главнокомандующий
Маршал Советского Союза И. СТАЛИН.

27 марта 1945 года.
№ 312.

Научные знания—в массы!

— Как устроен мир?
— Почему «падают» звезды?
— Что такое комета?

Сколько подобных вопросов задает лектору и стар и млад в колхозном клубе, в избе-читальне! Широчайшие массы трудящихся города и деревни проявляют исключительный интерес к явлениям природы, к ее познанию, к достижениям науки, техники и культуры. Лекция знатного учителя-орденоносца М. П. Черепанова о возникновении и развитии живых существ на земле, читанная им в Венгеровском Доме культуры, собрала 200 человек. Лектора—агронома, естественника, инженера, врача ждут и встречают, как самого желанного гостя, всюду, где бы он ни появился.

И это вполне закономерно. Советская власть дала возможность миллионам людей ликвидировать свою неграмотность, осуществив всеобщее обязательное обучение. Широкие массы народа приобщены к науке, к знаниям. Но вместе с тем у нас еще гнездятся кое-где пережитки бескультурья, суеверий, предрассудков. Еще немало легковерных людей попадается на удочку ловким шарлатанам. Достаточно напомнить новосибирцам недавнюю историю с мифической кометой, которая оторвалась явно с территории Ипподромского рынка, угрожая приземлиться нето в Бердске, нето в Искитиме.

Было бы поэтому глубокой ошибкой полагать, что преодоление пережитков бескультурья может итти самотеком. Оно настоятельно требует повседневной политико-воспитательной и культурно-просветительной работы среди населения. Научно-просветительная пропаганда, являющаяся важнейшей частью коммунистического воспитания трудящихся, становится в настоящее время одной из важнейших задач не только органов народного образования, но и каждой партийной организации.

Центральный Комитет нашей партии в специальном решении «Об организации научно-просветительной пропаганды» указал, что основным ее содержанием должно быть материалистическое об'яснение явлений природы. Это решение требует коренной перестройки работы политпросветучреждений. Однако ни размах научно-просветительной пропаганды, ни ее уровень не отвечают еще в полной мере возросшим запросам трудящихся. Достаточно сказать, что из 1.120 лекций, прочитанных в сельских районах нашей области лекторами облоно за год, всего лишь 102 были на естественно-научные темы. Об'ясняется это не только тем, что очень многие лекторские группы при местных отделах народного образования не имеют в своем составе специалистов по вопросам естествознания, но также и тем, что к научной пропаганде крайне слабо привлечены многочисленные кадры нашей интеллигенции — учителя, врачи, агрономы.

Там, где эти культурные силы используются умело и широко, там и результаты другие. Сумел же Тогучинский отдел народного образования создать хорошую лекторскую группу. В ней—22 человека. Группа разбита на секции — историческую, естественно-научную, физико-математическую. Разностороняя тематика лекций и бесед, проводившихся в избах-читальнях, школах и МТС района, обеспечила успех. Преподавательница средней школы т. Лугина выступала с лекцией «Наши великие предки», директор завьяловской средней школы т. Пайвин читал о происхождении человека. Активно работает лекторская группа, насчитывающая 28 человек, в Черепановском районе.

Всяческой поддержки заслуживает инициатива учителей Новосибирского сельского района, организовавших в ряде школ «учительские среды». Например, для учителей каменской средней школы каждую среду проводится политинформация, либо международный обзор, либо лекция по литературе. Темы готовят сами учителя, а затем выступают перед сельской аудиторией. Так, преподавательница т. Волкова читала лекцию на тему: «Забота о матери и ребенке в нашей стране», тов. Фурман — о появлении и развитии жизни на земле и т. д.

Дело, следовательно, отнюдь не в недостатке культурных и подготовленных кадров, а в продолжающейся коегде недооценке значения научно-просветительной пропаганды. Упрек этот можно направить, кстати сказать, и в адрес областного отделения Главкинопроката. Нет нужды доказывать, каким могучим средством коммунистического воспитания масс является кино. Но если в сельские районы, хотя и в очень малой степени, еще проникают научно-популярные фильмы, то на городских экранах они отсутствуют совершенно. «Оживление организма», «Сила жизни», «Опыты академика Павлова» — одни лишь названия этих фильмов не могут не вызвать живейшего интереса со стороны наших горожан. А что мы видели на экранах Новосибирска? Ничего. И об'яснить это можно только тем, что к так называемому «коммерческому» экрану существует коммерческий подход, существует ложная боязнь нерентабельности научно-популярных фильмов. Подобную точку зрения необходимо отвергнуть со всей решительностью. И таким «боязливым» товарищам следует напомнить слова Писарева: «Всякую науку, которая достойна этого имени, можно преподавать и очень увлекательно и очень усыпительно».

Пора поставить вопрос о том, чтобы дело научно-просветительной пропаганды взяли под свой неослабный контроль партийные организации на местах, чтобы они оказывали районным отделам народного образования повседневную практическую помощь, внимательно знакомились с планами научно-просветительной работы, содействовали комплектованию лекторских групп, повышению качества лекций и бесед.

Широкая пропаганда естественно-научных знаний среди населения — важнейшая наша задача в борьбе за дальнейший под'ем культурного уровня широких трудящихся масс.

К СВЕДЕНИЮ ДЕПУТАТОВ НОВОСИБИРСКОГО ГОРОДСКОГО СОВЕТА ДЕПУТАТОВ ТРУДЯЩИХСЯ

30 марта, в 8 часов вечера, в зале заседаний облисполкома созывается XXI сессия Новосибирского городского Совета депутатов трудящихся.

Повестка дня:

План мероприятий по благоустройству города на 1945 год.

Депутаты Верховных Советов СССР, РСФСР и Новосибирского городского и областного Советов депутатов трудящихся проходят по депутатским мандатам.

ИСПОЛКОМ ГОРСОВЕТА ДЕПУТАТОВ ТРУДЯЩИХСЯ.

СМОТР ГОТОВНОСТИ КОЛХОЗОВ И МТС К СЕВУ

Что показала проверка

В Кулунде с ее необозримыми колхозными полями создано немало мощных машинно-тракторных станций. К числу таких относится и Краснозерская.

Прекрасное, хорошо оборудованное станками каменное здание мастерских капитального ремонта, мощный машинный парк, годами выращенные кадры—все дает основание найти здесь образцовое хозяйство. Но вот подходит весна, а к встрече ее эта МТС совсем не готова.

Из 43 тракторов, поставленных на ремонт, из мастерской выпущен только 21, да и те — только для счета. Более сотни сеялок и культиваторов ремонтировать совсем не начинали, причем половина их даже не завезена с полей на усадьбу. Из 64 тракторных плугов подготовлено лишь восемь.

С чем же, спрашивается, МТС выедет в поле? И как руководители ее могли допустить такое отставание?

До последних дней в мастерской была полная неорганизованность. О бригадно-узловом или вообще каком-либо методе ремонта тракторов и говорить не приходится. Первое, что бросается в глаза, когда войдешь в монтажный цех, — это бестолковая толчея. Люди ходят из угла в угол, теряя дни в простоях. Не поймешь, кто чем занимается. Один заводит трактор, а около стоит десяток «сочувствующих».

Создана ли здесь какая-нибудь возможность участия тракторного бригадира и водителей в ремонте машин, на которых они работали? Ни малейшей. Обычно бывает так: заведующий мастерской т. Ильин берет первых двух попавшихся под руку трактористов и говорит:

— А ну-ка, загоните еще один трактор да почистите его!

Монтажников направляют работать от машины к машине, от мотора к мотору. Никаких нарядов не дают, и никто своего дела не доводит до конца. Отсюда и «топтание на месте», отсюда и качество работы.

На-днях областная государственная комиссия по приемке тракторов вынуждена была забраковать все те 21 трактор, которые числились отремонтированными. При этом не сразу удалось отыскать эти «отремонтированные» машины, так беспорядочно они были разбросаны по усадьбе среди машин, еще не прошедших ремонта.

Трактор «СТЗ» № 1 работал с чрезмерно большими оборотами мотора. Прилегание шатунных подшипников к шейке коленчатого вала составляло всего 30—40 процентов. Пустить такую машину в поле, значит быстро вывести из строя подшипники, начать преждевременные перетяжки, привести к скорому износу коленчатый вал. Клапаны головки блока были тоже недостаточно притерты, что грозило потерей мощности машины, обрывом клапанов и т. д.

Взяли на проверку трактор «СТЗ» № 17. Как он был включен в сводку отремонтированных, даже понять трудно. Машина не прошла ни холодной, ни горячей приработки. На ней нет ни отжимного хомута муфты сцепления, ни валика отжимного хомута. Она из мастерской-то вышла на буксире. Как рассчитывал директор тов. Кариков и старший механик т. Кравченко доставить ее в поле — это уж их секрет.

Завели гусеничный трактор «ЧТЗ». Но испытать его было трудно, так как в мастерской он не прошел приработки. Вообще горячей приработке моторы не подвергались, хотя здесь есть специальный стенд. Дело в том, что руководители не хотели утруждать себя такой работой, как отвести выхлопную трубу на улицу, чтобы можно было испытывать моторы в помещении.

Еще один пример. Ряд тракторных моторов оказался с перекошенными шатунами. Между тем специальный прибор Стивенса для проверки шатунов лежал заброшенным на складе, и только сейчас, по настоянию комиссии, его извлекли и поставили в мастерскую.

И все это проходит на глазах многочисленной администрации и механиков. Заведующий мастерской Ильин раньше был старшим механиком. Тут же работают нынешний старший механик Кравченко, механик-контролер Козырев. Чем же все они занимались? Неизвестно.

Только сейчас, после проверки государственной комиссии, труд организовали по узлам и бригадам. Выделили специальную бригаду для ремонта сельхозмашин, которая теперь вынуждена не ожидать подвоза их, а отправиться в рейс по колхозам, чтобы на месте восстановить плуги, сеялки, культиваторы.

Кстати сказать, такая же судьба ожидает и комбайны, которые больше чем наполовину тоже остались на полях.

Как могли мириться с таким прорывом в этой МТС Краснозерский райисполком и райком партии, от которых буквально рукой подать до усадьбы МТС?

Ф. СТАРОДЫМОВ.
Инженер облземотдела.

От Советского Информбюро

ОПЕРАТИВНАЯ СВОДКА ЗА 26 МАРТА

В течение 26 марта войска 3-го БЕЛОРУССКОГО фронта завершали ликвидацию группы войск противника на побережье залива ФРИШ ГАФ юго-западнее КЕНИГСБЕРГА и заняли населенные пункты ГРОСС ХОППЕНБРУХ, РАЙНШЕНХОФ, ДОЙЧ БАНАУ и порт РОЗЕНБЕРГ, отбросив остатки разгромленных частей противника в район мыса КАЛЬХАЛЬЦЕРХАКЕН. По предварительным данным, в боях за 26 марта в этом районе войска фронта взяли в плен более 21.000 немецких солдат и офицеров.

На ГДАНЬСКОМ (ДАНЦИГСКОМ) направлении наши войска, продолжая наступление, заняли населенные пункты ПРАУСТЕР-ПФАРРДОРФ, ГРОСС ЛЯНД, АЛЬБРЕХТ, ПФАРДОРФ, МАТЦКАУ, ШЕНФЕЛЬД, ЦАНКЕНЦИН, ШЮДДЕЛЬКАУ, ВОННЕБЕРГ, ХЕЛЛЕ (2 километра западнее ГДАНЬСКА (ДАНЦИГА), НЕНКАУ, МИГГАУ, ПЕЛОНКЕН, КЕНИГСХОФ, ВАЙСХОФ, РОТХОФ. В боях за 25 марта в этом районе взято в плен более 1.300 немецких солдат и офицеров.

Войска 2-го УКРАИНСКОГО фронта, наступая в трудных условиях горно-лесистой местности в полосе Карпат, овладели в Чехословакии городом БАНСКА БИСТРИЦА — важным узлом дорог и сильным опорным пунктом обороны немцев, а также заняли более 50 других населенных пунктов, в том числе ГОРНЯ ЛЕГОТА, ЯСЕНЕ, РАЗЛОКА, ПОДКОНИЦЕ, ПРЕХОД, СЕЛЦЕ, САСОВО, СКУБИН, МАЛАХОВ, РАКИТОВЦЕ, ТУРОВА, БУДЧА и железнодорожные станции ВЛКАНОВА, РАДВАНЬ, СЛОВАЦКА ЛЮПЧА, ЛУЧАТИН, ЗАМОСТЕ, ПОДБРЕЗОВА. За 25 марта войска фронта взяли в плен более 1.000 солдат и офицеров противника.

Войска 3-го УКРАИНСКОГО фронта, продолжая наступление, 26 марта овладели городами ПАПА и ДЕВЕЧЕР — крупными узлами дорог и сильными опорными пунктами обороны немцев, прикрывающими пути к границам Австрии, а также заняли более 100 других населенных пунктов, среди которых крупные населенные пункты БАКОНЬПОТЕРД, ЛОВАСПАТОНА, ВАНЬОЛА, КУП, НОСЛОП, ДОБА, ШОМЛОВЕЧЕ, ШОМЛОВАШАРХЕЛЬ, ПАДРАГ, НАДЬВАЖОНЬ, ВАСОЛЬ, БАЛАТОНУДВАРИ, ОРВЕНЬЕШ, ОСЕФО, ТИГАНЬ и железнодорожные станции ЛАЗИ, РОМАНД, БАКОНЬ-ТАМАШИ, ПАПАТЕСЕР, НАЛЬДИМОТ, АЙКА.

На других участках фронта — бои местного значения и поиски разведчиков.

За 25 марта на всех фронтах подбито и уничтожено 180 немецких танков и самоходных орудий. В воздушных боях и огнем зенитной артиллерии сбито 37 самолетов противника.

★ ★ ★

Юго-западнее Кенигсберга войска 3-го Белорусского фронта завершали ликвидацию группы войск противника, прижатой к заливу Фриш Гаф. Советские части переправились через реку Банау и, сломив сопротивление немцев, заняли опорный пункт Дойч Банау. Развивая успех, наши войска овладели портом Розенберг и отбросили немцев на небольшой болотистый мыс. Места боев завалены трупами гитлеровцев. Противник в беспорядке отступает, оставляя огромное количество вооружения и военных материалов. Нашими войсками захвачено много танков и бронетранспортеров, сотни полевых орудий, несколько тысяч автомашин, 53 паровоза, 1.380 железнодорожных вагонов, 67 складов с боеприпасами и военным снаряжением.

В боях за 26 марта, по предварительным данным, войска фронта взяли в плен более 21.000 немецких солдат и офицеров. Солдаты и офицеры разгромленных частей противника прекращают сопротивление и складывают оружие. Количество пленных все время возрастает.

* * *

На Гданьском (Данцигском) направлении наши войска, развивая наступление с запада, прорвали второй оборонительный рубеж противника. Бои идут в глубине третьей, и последней перед Гданьском, полосы немецких укреплений. В результате мощного удара советские танкисты и пехотинцы овладели опорным пунктом Хелле и ворвались на окраину Эмауса — пригорода Гданьска. Другие наши части, преодолевая долговременные укрепления, приближаются к Гданьску с севера. Позиции противника непрерывно обстреливаются артиллерией и подвергаются бомбо-штурмовым ударам авиации с воздуха. За день боев уничтожено 35 немецких танков и бронетранспортеров, а также свыше 80 полевых и зенитных орудий.

Наша авиация потопила в Данцигской бухте 2 парохода, 3 катера и 5 барж. Отмечены прямые попадания бомб в другие суда противника.

* * *

Войска 2-го Украинского фронта продолжали наступление в полосе Карпат. Противник, опираясь на построенные в горах оборонительные сооружения, пытался удержать за собой плацдарм на левом берегу реки Грон, к северу от города Зволен. Центром сопротивления немцев на этом участке являлся город Банска Бистрица — важный узел дорог, расположенный по обеим сторонам реки Грон. Наши войска вышли к восточной части Банска Бистрицы и завязали уличные бои на окраинах города. Одновременно другие наши части, недавно захватившие плацдарм на правом берегу реки Грон, овладели селением Радвань, прикрывающим город с юга. Пехота противника, усиленная самоходными орудиями, предприняла несколько контратак. Наши бойцы отбросили немцев и, совершив обходный маневр, ворвались на улицы Банска Бистрицы. Гитлеровцы засели в приспособленных для обороны каменных зданиях. Действуя штурмовыми группами, советские части быстро разгромили вражеские очаги сопротивления и овладели городом Банска Бистрица — сильным опорным пунктом обороны немцев на реке Грон. Захвачено большое количество вооружения и военных материалов.

* * *

Войска 3-го Украинского фронта развивали успешное наступление. Советские танки и пехота стремительными ударами сбивают противника с промежуточных рубежей, не давая ему возможности закрепиться на выгодных позициях. Очистив от врага обширный лесной массив, наши войска завязали бои за город Папа. Немцы упорно защищали этот важный узел дорог и сильный опорный пункт, прикрывающий пути к границам Австрии. Советские части совершили обходный маневр и отрезали вражескому гарнизону пути отхода. Ночью наши войска в результате ожесточенных уличных боев овладели городом Папа — промышленным центром Венгрии, находящимся в 50—60 километрах от австро-венгерской границы. Другие наши части, занявшие вчера город Варошлед, быстро продвинулись вдоль железной дороги на запад и выбили немцев из города Девечер. Советские части, наступающие вдоль северо-западного побережья озера Балатон, отрезали пути отхода вражеским подразделениям, оборонявшим полуостров Тигань, и разгромили их. В течение дня уничтожено несколько тысяч гитлеровцев, подбито и сожжено 45 танков и 43 бронетранспортера противника.

Советские воины в боях с немецкими захватчиками проявляют образцы доблести и геройства. Гвардии красноармеец Чесноков в одном бою уничтожил 7 гитлеровцев и захватил противотанковую пушку. Отважный боец быстро развернул пушку и, открыв огонь, сжег немецкое самоходное орудие. Гвардии красноармеец Гусакович в рукопашной схватке убил немецкого офицера и трех солдат, а затем противотанковой гранатой подорвал бронетранспортер противника. Батарея самоходных орудий старшего лейтенанта Осипова разгромила вражескую колонну, сожгла немецкий танк и 8 автомашин и уничтожила до роты гитлеровцев. Артиллеристы батареи гвардии капитана Власенко, отразив вражескую контратаку, подбили 3 танка и 4 бронетранспортера противника.

От Совнаркома СССР, Наркомата Обороны СССР и ЦК ВКП(б)

Совет Народных Комиссаров СССР, Народный Комиссариат Обороны СССР и Центральный Комитет ВКП(б) с глубоким прискорбием извещают, что 26 марта скончался после продолжительной и тяжелой болезни Маршал Советского Союза **Шапошников Б. М. —** Начальник Высшей Военной Академии, верный сын большевистской партии и один из лучших руководителей Красной Армии.

В лице товарища Шапошникова государство потеряло одного из старейших и выдающихся полководцев Красной Армии.

Похороны Маршала Советского Союза Шапошникова Б. М. состоятся в городе Москве.

Похороны приняты за счет государства.

Память Маршала Советского Союза Шапошникова Б. М. увековечивается сооружением ему памятника в городе Москве.

Шапошников Б. М.

26 марта с. г. после продолжительной и тяжелой болезни скончался Маршал Советского Союза Шапошников Б. М., один из старейших и выдающихся полководцев Красной Армии, Начальник Высшей Военной Академии, кандидат в члены ЦК ВКП(б) и депутат Верховного Совета СССР.

Тов. Шапошников одним из первых военных руководителей старой русской армии вступил в Красную Армию с начала ее создания и отдавал все свои знания и опыт крупного военного руководителя делу организации, строительства и укрепления вооруженных сил Советского Союза.

В рядах Красной Армии тов. Шапошников занимал ответственные посты: командующего войсками ряда военных округов, начальника Военной Академии, начальника Генерального Штаба Красной Армии, Заместителя Народного Комиссара Обороны, а в последнее время работал на посту Начальника Высшей Военной Академии.

На протяжении всей своей долголетней службы тов. Шапошников, не покладая рук, работал над боевым совершенствованием Красной Армии, над подготовкой и воспитанием ее командных кадров, готовя Красную Армию к защите социалистической Родины.

В блистательных победах Красной Армии над немецко-фашистскими захватчиками была вложена немалая доля творческого и долголетнего труда тов. Шапошникова.

Плодотворная работа тов. Шапошникова отмечена Советским Правительством неоднократным награждением его орденами. Тов. Шапошников награжден дважды орденом Ленина, дважды орденом Красного Знамени, орденом Суворова I степени, дважды орденом Красной Звезды.



Верный сын нашей партии тов. Шапошников до последней минуты своей жизни, полной кипучей энергии, был предан делу партии Ленина—Сталина и являл собой образец патриота нашей Родины.

Память о тов. Шапошникове будет вечно жить в сердцах советского народа.

Сталин, Жуков, Василевский, Ворошилов, Тимошенко, Буденный, Булганин, Щербаков, Антонов, Мерецков, Говоров, Баграмян, Рокоссовский, Конев, Петров, Еременко, Малиновский, Толбухин, Масленников, Тюленев, Пуркаев, Ковалев М. П., Артемьев, Воронов, Хрулев, Яковлев, Федоренко, Новиков, Воробьев, Пересыпкин, Штеменко, Голиков, Смородинов, Мордвинов, Калинин, Чибисов, Филичкин, Давыдов, Пухов, Оливецкий, Петухов, Муравьев, Ковалев, Соколов-Соколенок.

Сообщение

Для организации похорон Маршала Советского Союза Шапошникова Б. М. создана Комиссия в составе тт. Голикова Ф. И., Горкина А. Ф., Попова Г. М. и Мордвинова В. К.

XIII пленум ВЦСПС

26 марта в Колонном зале Дома Союзов начал работу XIII пленум ВЦСПС. Открывая пленум, председатель ВЦСПС тов. *В. В. Кузнецов* сказал:

— Год, прошедший после XII пленума ВЦСПС, богат историческими событиями. Героическая Красная Армия под водительством товарища Сталина изгнала фашистскую нечисть с нашей священной земли, вторглась в Германию и ведет наступательные бои на немецкой земле, продвигаясь все ближе и ближе к центру фашистского логова — к Берлину.

Эти победы являются результатом огромных усилий всего советского народа. Наш героический рабочий класс, не щадя своих сил, обеспечивает и продолжает дальше обеспечивать фронт всем необходимым для победоносного окончания войны.

Сейчас перед нами стоит задача — усилить заботу о первоочередных нуждах рабочего класса и интеллигенции. Профсоюзы должны так строить свою работу, чтобы нужды рабочих и интеллигенции были постоянно в центре их внимания.

Пленум утвердил следующую повестку дня:

1. Об улучшении работы профсоюзных организаций по удовлетворению бытовых нужд рабочих и служащих.
2. Об улучшении культурно-массовой работы профсоюзных организаций среди рабочих и служащих.
3. Об итогах Всемирной профсоюзной конференции в Лондоне.

С докладом по первому вопросу повестки дня выступил секретарь ВЦСПС тов. Е. Я. Сидоренко.

По докладу развернулись прения.

(ТАСС).

Грузы—на воду!

Кто из новосибирских старожилов не помнит, сколько нареканий вызывала всегда работа речников Западно-Сибирского пароходства. Грузы, которых с таким нетерпением ждали Нарым и Новосибирск, Барнаул и Бийск, месяцами лежали на пристанях, а иногда, так и не дождавшись своей очереди, оставались на берегу до следующей навигации. Пароходы и баржи тащились с черепашьей скоростью, бесконечные опоздания и аварии озлобляли постоянных клиентов пароходства.

Но времена меняются. Война многому научила речников Оби. Перестроив свою работу на военный лад, покончив с расхлябанностью и недисциплинированностью, они вышли в ряды передовых речников Союза. Последние четыре месяца Западно-Сибирское пароходство твердо держит первенство во всесоюзном соревновании. Среди передовиков отмечены Новосибирский порт и отдельные пароходы.

К навигации этого года речники готовятся особенно напряженно. Самусьский судоремонтный завод перевыполнил свой график; выше плановых и темпы ремонта на Новосибирском заводе. Хорошо готовится к встрече грузов Новосибирский порт, ремонтируя свои механизмы, пристани, прикрепленный флот.

Есть все основания рассчитывать, что и в этом году водники смогут перевезти в самые отдаленные места Западной Сибири сотни тысяч тонн самых разнообразных грузов. Достаточно сказать, что нынче благодаря увеличению тяги, борьбе за график и оборот судов они смогут перевезти такое же количество леса в плотах, какое перевозили до войны, а грузов большой скорости в два с половиной — три раза больше, чем в прошлом году.

И все же, несмотря на эти благоприятные условия и хорошую подготовку к навигации, есть опасность в первый же месяц сорвать план перевозок.

Исходя из заявок клиентуры, речники получили план — перевезти за навигацию определенное количество леса в плотах. Когда пришло время заключать договоры на перевозку, заявки клиентов уменьшились почти на 200 тысяч тонн. А практически заключены договоры еще на 300 тысяч тонн меньше.

Крупнейший клиент пароходства—Новсиблес по плану должен представить для перевозок 198 тысяч тонн леса. Накануне навигации он решил перевозить лишь 174 тыс. тонн, а договоров не заключил ни на одну тонну. Не выдерживают своих плановых заявок Сибметаллстрой, Севкавтяжстрой, Новсиблестоп и другие крупнейшие клиенты пароходства.

Для перевозки грузов на пассажирских судах большой скоростью запланировано значительно меньше провозной способности флота. Но и этого груза нет. Нельзя же принимать в серьезный расчет 20 тонн, лежащих в Новосибирском порту, когда до открытия навигации осталось лишь несколько недель.

Чем об'яснить такое явление? Разве облпотребсоюзу, Леспродторгу и многим другим организациям нечего возить по воде? Нет! Грузы есть! Медлительность, раскачка, а иногда и просто нежелание пользоваться водным транспортом мешают руководителям этих организаций своевременно заключить договоры и этим обеспечить плановую транспортировку.

Такое планирование, когда первоначальные расчеты, из которых вычисляются показатели по себестоимости, расходам, накоплениям, резко расходятся с заключенными договорами, мешает бороться за рентабельное хозяйство, за полное использование мощностей речного флота.

Надо потребовать от всех организаций полного использования транспортных резервов. Водные перевозки—один из громадных наших резервов. Пора поставить вопрос о том, чтобы многие грузы, идущие сейчас по Томской железной дороге, передать пароходству. В этом отношении большую организующую роль может сыграть облплан. Административное деление Западной Сибири на ряд областей и краев не может и не должно помешать плановому ведению транспортных перевозок. Необходимо лишь установить контакт с плановыми органами Томской области, Алтайского края и другими заинтересованными планирующими организациями.

Перевозка грузов по Оби намного дешевле, чем по железной дороге, коммерческая скорость почти одинакова. Клиентура выиграет еще и потому, что пароходство в этом году охотно принимает грузы и гарантирует срочную их доставку.

Недооценка водных перевозок сказывается и на подготовке причалов клиентуры. Сибметаллстрой еще в прошлом году должен был провести мероприятия для ускорения выгрузки барж, прибывающих в его адрес. Намечалось механизировать три причала. Завод не только не закончил механизацию, но и существующие механизмы собирается разобрать. Завод им. Чкалова намечал построить на своем причале две линии транспортеров. Но руководители завода тоже не механизируют выгрузку. Никак не соберется механизировать свой причал лесоперевалочная база—крупнейший клиент пароходства.

Тревожные факты! Как бы хорошо речники ни готовились встретить четвертую военную навигацию, они не в силах будут сами разрешить все вопросы борьбы за план, за снижение себестоимости и ускорение оборота флота, если в этом не примут серьезного участия все те, кто заинтересован в быстрейшей перевозке грузов.

Надо потребовать от клиентов Западно-Сибирского речного пароходства социалистического отношения к водному транспорту, а от планирующих организаций—правильного руководства этими перевозками.

Грузы—на воду!

К СЕССИИ НОВОСИБИРСКОГО ГОРОДСКОГО СОВЕТА

Сделаем город культурным и красивым!

Близок час полного и окончательного разгрома фашистской Германии, час нашей радостной встречи с земляками-новосибирцами, которые вернутся с поля брани с победой в свой родной город.

На общем собрании жильцов мы решили привести в санитарный и культурный вид свои квартиры, усадьбы и прилегающие к ним улицы. Мы обещаем оказать всяческую помощь домоуправлению во всех мероприятиях по благоустройству.

Все жильцы нашего домоуправления заботятся сейчас о том, чтобы к 10 апреля вывезти мусор и нечистоты, построить в каждом дворе мусороприемники.

Весной мы своими силами благоустроим усадьбы. Во дворе дома № 6 по проспекту Сталина разобьем сквер, сделаем подсадку в сквере дома № 4, высадим не менее 500 корней деревьев и кустов, а на проспекте им. Сталина, на улице Революции и во дворах разобьем цветники на площади 600 кв. метров, оборудуем две цветочные клумбы и озеленим балконы. В скверах сделаем 20 скамеек, построим 250 метров новых палисадников, отремонтируем и покрасим заборы и ворота.

Поможем домоуправлению изыскать ресурсы для того, чтобы уже с мая начать капитальный ремонт отопительной системы, канализации, водопровода, электроподстанции и проводки, отремонтировать и покрасить крыши. Все эти работы должны быть закончены к 1 сентября.

Вместе с домоуправлением проведем ремонт своих квартир, лестничных клеток и выходных дверей. Осветим лестничные клетки и дворы. Построим 40 типовых дровяников. Добьемся того, чтобы были восстановлены душевые и ванные общего пользования в доме № 4. Оборудуем красный уголок.

Уже к 1 сентября на склады домоуправления должно быть завезено 100 тонн топлива на отопительный сезон 1945—46 года.

Чтобы успешнее провести ремонт и благоустроить наши жилища, мы решили создать советы содействия домоуправлению и санитарную комиссию.

Все жильцы домоуправления № 6 обязуются принять горячее участие в работах по ремонту, благоустройству наших домов и отработать каждый по 30 часов.

Призываем последовать нашему примеру жильцов других домоуправлений Новосибирска.

Пусть наш город будет культурным и красивым!

Жильцы домоуправления № 6: депутат Верховного Совета СССР проф. МЫШ, проф. ПУЛЬКИС, проф. ПРОСКУРЯКОВ; доценты ЛИЦ, ИВАНОВ; врачи МАТУС, ГУМИЛЕВСКИЙ, ПЛАТОНОВ, ЧЕХОВ, АФАНАСЬЕВ, ФРОЛОВ; домохозяйки КАУРОВА, ГУШКЕВИЧ; управляющий домами № 6 ЛАРИОНОВА.

Неотложные вопросы благоустройства

Новосибирск в годы войны резко изменил свой облик. Росла промышленность, рос и жилищно-бытовой сектор. Город приобрел республиканское значение.

Естественно, что от бурного роста города не должно было отставать и его благоустройство. Но, увы, по-настоящему благоустройством мы почти не занимались. Кое-что ремонтировали, кое-что восстанавливали, да и то когда это становилось неотложным. Новое строительство почти совсем прекратилось.

В прошлом году ассигнования на благоустройство Новосибирска были не очень велики — 11 миллионов рублей, но и они полностью не освоены. План выполнен на 84 процента: отремонтировано 50 проезжих и пешеходных мостов, вновь построено 13 мостов, заасфальтировано 21 тыс. квадратных метров дорог, построено 24 тыс. квадратных метров гравийных дорог, разбито три новых сквера, высажено свыше двухсот тысяч деревьев и кустов и т. д. Однако ни количество, ни качество работ не соответствует потребностям большого города.

Часть мостов через Каменку и Ельцовку развалилась. Два—три дня надо было потратить на то, чтобы восстановить мост на Змеиногорской улице, а у председателя Октябрьского райисполкома т. Колычева ушло на это полгода. Люди падали, калечились, а исполком считал, что сейчас не до таких «мелочей».

Весь город строил понтонный мост через Обь. По решению правительства, его передали Сибметаллстрою. Солидное предприятие! А хозяева плохие. Скоро мост придется наводить, почему же руководители Сибметаллстроя до сих пор не ремонтируют понтоны, не готовят резервные на случай аварии? Почему они медлят с другими подготовительными работами?

В последние годы ельцовская дамба размывается из-за того, что расположенный рядом завод не желает привести в порядок свой коллектор. Горисполком вынес не одно решение, есть приказ наркомата. Последствия разрушения дамбы ясны самой дирекции завода... Но она продолжает упорствовать.

В то же время Заельцовский райисполком (председатель т. Кашинская), располагающий меньшими возможностями, организует ремонт Сухарной дамбы, и она будет восстановлена.

Пропуск весенних и осенних вод никак не обеспечивается тем лоточным хозяйством, каким мы располагаем. В результате образуются оползни, которые со временем превращаются в овраги.

Особенно много оползней в Центральном районе. Что же предпринимает исполком (председатель т. Рыбаков), чтобы привести в порядок лотки? Целый год на заседаниях обсуждается этот вопрос, а конкретных мер не видно.

Трудящиеся хотят видеть свой город утопающим в зелени. На озеленение расходуются огромные деньги. Посадить больше двухсот тысяч саженцев стоило в прошлом году немало труда, а сейчас молодые деревья и кустарники безжалостно уничтожаются.

Недавно около завода, где начальником производства т. Дисфантейнис, очищали тротуары и огромные глыбы льда сбрасывали прямо на молодые саженцы. Председателю Кагановичского райисполкома т. Новгородцеву указали на это безобразие. Он обещал воздействовать на нарушителей порядка, но четыре дня не мог вспомнить о своем обещании.

Большая доля вины в этом падает на домоуправления и органы милиции. Не привлечены к охране зеленых насаждений пионеры, школьники, общественные организации.

Очистка города — серьезная и неотложная задача. Весна, как самый беспощадный ревизор, обнажит всю грязь и захламленность во дворах, на улицах, на площадях. Город надо чистить не только на окраинах, но и в центре; чистить основательно, не так, как это делали до сих пор.

За зиму в домоуправлении № 30 Центрального района (управляющий т. Мухачев) у под'ездов выросли целые «айсберги» снега, шлака, картофельных очистков и прочих отбросов. Несколько лет «копили» мусор во дворах домоуправления № 18 Ипподромского района (управляющий тов. Розенберг). Теперь его скололи, разбросали по дворам и не вывозят. Недопустимо загрязнены территории домоуправлений № 8 (управляющая т. Черковская), № 17 (т. Лаптев) и др.

Трудности с транспортом бесспорны. Но это не оправдывает бездеятельности домоуправляющих, заведующих районными отделами коммунального хозяйства и руководителей жилищно-коммунальных отделов на предприятиях. В Москве, где трест очистки располагает огромным транспортом, практикуется вывозка мусора и нечистот вручную. А мы этим пренебрегаем.

Постройка сливных станций в Центральном и Заельцовском районах значительно облегчит очистку города. Строить эти станции собираются уже не первый год. Сейчас смета, проекты и прочие документы переданы горстройтресту (управляющий т. Мужецкий). Но есть опасения, что трест под всякими благовидными предлогами будет оттягивать строительство.

Нужно восстановить городскую дорожно-мостовую контору, которую в начале войны почему-то ликвидировали, специалистов распустили, а дефицитное оборудование разбазарили. Только поэтому дорожно-мостовое хозяйство города пришло в такой упадок.

Управлению благоустройства и коммунальных предприятий горисполкома, организованному полтора года тому назад, необходимо создать материальную базу, предоставить транспортные средства (автомашины и тракторы).

Надо признать, что горисполком и, в первую очередь, управление благоустройства и коммунальных предприятий до последнего времени считали, что благоустройство — второстепенное дело. Это привело к тому, что некоторые решения горисполкома так и остались невыполненными.

30 марта план благоустройства города будет обсуждаться на сессии горсовета. Все эти жизненно важные вопросы должны быть решены во что бы то ни стало.

И. ПРЕОБРАЖЕНСКИЙ.
Начальник городского управления благоустройства и коммунальных предприятий.

Прекратите свалку!

Позволю себе заочное выступление на открывающейся 30 марта сессии Новосибирского горсовета.

У дома № 70 по улице Орджоникидзе устроили свалку снега и нечистот. Их везут со всего города, несмотря на протесты жильцов. Мы обращались и в райкомхоз, и в отделение милиции, и, наконец, в горсовет, но тщетно. Обозы с нечистотами все идут и идут и скоро завалят нас так, что нельзя будет и дверей открыть.

18 семей проживают на усадьбе, много ребят. Спрашивается, что они будут делать, когда начнется бурное таяние снега?

Л. ОСИПОВА.

По следам выступлений „Советской Сибири"

„Любители поживиться за счет государства"

Под таким заголовком в «Советской Сибири» была опубликована корреспонденция, в которой приводились факты незаконных действий руководителей одного из заводов Новосибирска.

Прокурор Дзержинского района сообщает, что корреспонденция подтвердилась. 15 марта народный суд 3 участка Дзержинского района приговорил главного инженера В. П. Кулаковского к одному году принудительных работ.

„Деятельность управдома Мартынова"

Городское жилищное управление Новосибирска сообщает, что факты, изложенные в опубликованном в «Советской Сибири» письме т. Фофанова, полностью подтвердились.

Письмо обсуждено на совещании заведующих районными жилищными управлениями. Приняты меры к окончанию строительства овощехранилища. Гр. Лукашину, виновному в порче жилфонда, пред'явлен иск.



Н-ский завод. На снимке — участник предмайского соревнования, слесарь-сборщик Г. Д. Желдак, выполняющий по 2—3 нормы за смену. Фотохроника ТАСС.

Наш опыт работы по методу Агаркова

Слесарно-лекальный участок инструментального цеха на заводе, где главным инженером т. Малкиель, не имел необходимого механического оборудования. Токарные, фрезерные, строгальные работы приходилось выполнять у соседей. Каждый участок считал заказы лекальщиков надоедливой нагрузкой и выполнял их во вторую очередь.

Слияние слесарно-лекального участка с участком режущего инструмента, имеющим полный комплект оборудования, изменило положение. Работа лекальщиков больше не считается «чужой». Значительно ускорилось выполнение заказов.

С другой стороны, участок режущего инструмента испытывал нужду в высококвалифицированных слесарях. Теперь лекальщики делают для него часть сложной работы. В первый же месяц лекально-режущий участок выполнил план на 103 процента.

Об'единены в этом цехе термическое отделение с отделением гальванопокрытий. Укрупнение участков высвободило двух начальников, которые ныне работают мастерами, и планировщика.

Реорганизованы участки цеха, где начальником тов. Судейский. В термохимическом отделении, например, работу каждой смены возглавлял свой мастер. Сейчас на все отделение один мастер, а руководство сменами возложено на неосвобожденных бригадиров. Один из мастеров переведен в отдел технического контроля, другой работает технологом.

В цехе, где начальником тов. Терехов, группа станочников на доделочных операциях составляла участок и возглавлялась мастером. Участок упразднили, руководство станочниками возложили на начальников смен смежного автоматного участка. Мастер направлен к станку.

Особенности технологических процессов обусловили применение метода Агаркова в основном для слияния участков и цехов.

Слияние цехов проводилось по принципам родственности производственных циклов. Например, цех прессовых операций целесообразно было об'единить с цехом тов. Судейского. Это высвободило начальника цеха и его заместителя, начальника планово-распределительного бюро, секретаря, табельщиков, кладовщиков и др. Часть из них переведена в другие цехи, а остальные — к станкам. Это увеличило резервы цеха.

По методу Агаркова перестроился и отдел технического контроля. Недавно организованный участок проверки нового вида укупорки об'единен с участком внешней приемки. Устранилась необходимость в начальнике ОТК участка и нескольких контролерах-приемщиках.

Основную и решающую роль в перестройке сыграла зрелость кадров. Мастера, начальники участков, выросшие на работе, были подготовлены к тому, чтобы возглавить укрупненные производственные подразделения. Необходимость слияния настолько назрела, что для осуществления ее не потребовалось большой подготовки. Установили планы работы об'единенных подразделений, наметили неосвобожденных бригадиров, раз'яснили коллективу сущность организации труда в новых условиях, и производственная жизнь пошла своим чередом.

Вот что говорит начальник укрупненного лекально-режущего участка тов. Резниченко:

— Для меня, как руководителя, слияние двух участков дает возможность лучше маневрировать рабочей силой, более полно и равномерно загружать оборудование. Об'единение участков не ухудшает, а облегчает руководство, так как дает больше производственных средств, широкие возможности планирования. Метод Агаркова повышает квалификацию руководящих работников, расширяет их производственный кругозор.

Укрупнение полностью себя оправдало. Цехи и участки хорошо справляются с повышенными заданиями. Новый вид изделия освоен в короткий срок. Метод Агаркова помог расшить самое узкое место в производстве — нехватку рабочей силы.

В. БОРОДКИН.
Начальник отдела организации труда.
А. ШМАКОВ.
Начальник инструментального отдела.

Одной бригадой меньше

Детали для узлов, которые собирались в бригадах тт. Шеина и Виноградова, мало чем отличались друг от друга технологически. Это особенно остро чувствовали обе бригады в начале месяца. Ежедневно они получали задание. И каждая стремилась выполнить его досрочно.

Но как выполнять, если пришла пока только одна партия деталей? Дать ее первой бригаде — другая будет простаивать. Другие детали придут позже, но для этого надо задерживаться. Значит срывается соревнование.

В эти дни мастеру приходилось заниматься «регулировкой». И работа допоздна считалась обычным явлением.

Изменил эту систему метод Агаркова. Обе бригады решили об'единить. Бригадир был высвобожден и переведен на другой участок. На участке старшего мастера т. Князева вместо трех бригад стали две. Упростилась «регулировка», прекратились простои.

Вопрос о слиянии двух вновь организованных бригад назрел сам, и производительность труда сразу поднялась. Члены бригады тт. Антонова, Гочкова, Румянцева и Печенкин стали стахановцами цеха, а бригада, руководимая Василием Виноградовым, занимает одно из первых мест в цехе начальника т. Аробьян.

Д. БАРАНОВ.
Завод им. В. И. Ленина.

В борьбе за экономию

По материалам совещания энергетиков

Процессы производства, передачи и расходования электроэнергии сопровождаются неизбежными и очень значительными потерями как самой электроэнергии, так и топлива, идущего на ее выработку. Электростанции Новосибирска и заводы-потребители немало потрудились над уменьшением непроизводительных потерь. О некоторых результатах этой работы мы и хотим рассказать.

Обычно на современных крупных электрических станциях лишь 30 процентов всего топлива расходуется производительно, остальные 70 процентов безвозвратно теряются вместе с отходящими дымовыми газами и водой, охлаждающей турбины. Станции, на которых комбинированно вырабатывают и тепловую и электрическую энергию, так называемые теплоэлектроцентрали, работают более экономично.

Можно значительно повысить коэффициент полезного действия и обычных станций, если конденсационные турбины перевести на работу по принципу теплофикационных. Для этого в конденсатор турбины вместо речной воды, служащей для охлаждения, подается вода из теплофикационной сети. Пройдя через конденсатор, она нагревается и затем используется как обычно, для целей теплофикации.

Теплофикационные установки Новосибирска, используемые главным образом для отопления, работают только половину года, т. е. неэкономично. Большой интерес поэтому представляет снабжение горячей водой бань, прачечных, лечебных заведений и крупных домоуправлений. В 1945 году намечена организация такого водоснабжения для правобережной части Новосибирска. Это мероприятие не только улучшит обслуживание населения, но и сбережет тысячи тонн топлива.

Энергетики заводов в прошлом году нашли немало причин потери энергии и устранили их, установив наивыгоднейшие режимы технологических процессов.

Холостой ход станка, достигающий зачастую 50 проц. всего рабочего времени, надежно и просто уменьшен применением выключателя холостого хода, приходящего в действие при расцеплении и сцеплении фрикциона станка. Этот способ, примененный на заводе имени Ленина, весьма эффективен. На одном станке средней мощности в год сберегают 3.000—3.500 киловаттчасов электроэнергии.

Поиски наивыгоднейших режимов работы оборудования позволили во многих случаях резко снизить расход электроэнергии на единицу продукции. Одновременная обработка нескольких деталей дала возможность сократить потребление энергии и время на их обработку. Например, на заводе, где начальником производства тов. Румшевич, сберегли 5 минут на обработку каждой детали, а расход энергии уменьшили на 0,073 киловатта.

Растущее использование сжатого воздуха ставит на очередь вопросы правильного ведения пневматического хозяйства. Энергетики завода имени Чкалова наряду с общим повышением культуры эксплоатации пневматических установок разработали и внедрили оригинальную конструкцию головки, позволяющую легко присоединять переносные шланги и обеспечивающую полную герметичность такого присоединения. Одно лишь наведение порядка в расходовании сжатого воздуха сэкономило чкаловцам за год 1.035 тысяч киловаттчасов электроэнергии.

В порядке устранения этих потерь широкое применение нашел метод самоторможения. Он дает возможность быстро проверить состояние трущихся поверхностей станка и качество его сборки, устранить дефекты.

Завод имени Чкалова освоил производство и внедрил в эксплоатацию трубчатые нагревательные элементы, широко используемые для различных закалочных ванн, нагрева воды, воздуха, плавки металла. Введение этих элементов позволило вдвое снизить потребление электроэнергии на закалку инструмента.

Всюду, где это возможно, следует применять для сушки и незначительного подогрева изделий пар, горячую воду, отходящие газы и прочие носители тепла.

Промышленные электропечи на предприятиях нашего города потребляют свыше 30 процентов всей энергии. Здесь весьма ощутительных результатов экономии можно достичь установлением рационального технологического процесса работы печей, внесением в их устройство конструктивных изменений.

Участники конференции пришли к единодушному заключению, что нельзя добиться устойчивых результатов в экономии без исправно действующей контрольно-измерительной аппаратуры. Поэтому наша первоочередная задача — обеспечить правильный учет потребления всех видов энергии.

Огромное значение имеет работа рационализаторов и изобретателей. На конференции приводились цифровые данные, показавшие, что экономия прямо зависит от активности рационализаторской и изобретательской мысли. Но рационализаторами надо руководить, разработать для них специальные темники, чтобы не изобретать то, что уже давно изобретено.

Конференция всколыхнула энергетиков, дала возможность обменяться производственным опытом, уяснить причины собственных неудач.

Общее пожелание участников конференции — создать в городе постоянно действующий энергетический центр, который координировал бы и направлял деятельность предприятий по экономии энергетических ресурсов.

Наконец, конференция подвела итоги борьбы за экономию топлива и электроэнергии. В 1944 году по всем предприятиям Новосибирска сэкономлено 26 миллионов киловаттчасов. Кроме того, новосибирские электростанции сберегли 1 миллион киловаттчасов и 6.200 тонн условного топлива.

М. МАКАШИН.
Начальник технического отдела Новосибэнерго.

ЗА РУБЕЖОМ

Заявление Временного Польского Правительства правительствам СССР, США, Великобритании и Китая

ВАРШАВА, 26 марта. (ТАСС). Сегодня здесь опубликовано заявление, с которым 22 марта Временное Правительство Польской Республики обратилось к правительствам Советского Союза, Соединенных Штатов Америки, Великобритании и Китая. Заявление гласит:

«Польский народ с радостью приветствует решение Крымской конференции о созыве на 25 апреля с. г. в Сан-Франциско конференции Об'единенных наций для обеспечения международного сотрудничества по поддержанию мира и подготовке устава международной организации безопасности.

Польша, которая стала жертвой бандитской гитлеровской агрессии с первого дня войны и пережила ужаснейшие страдания, бедствия и разрушения в течение более пяти лет кошмарной немецко-фашистской оккупации, Польша, которая в течение нескольких веков испытывала на себе «дранг нах Остен» немецких захватчиков, жизненно заинтересована в создании международной организации, обеспечивающей поддержание мира и тем самым — в своем активном участии в конференции в Сан-Франциско. Это особенно важно отметить сейчас, когда наученный горьким опытом польский народ нашел в себе достаточно сил, чтобы Польша вышла из этой ужасной войны сильной и обновленной и заняла бы соответствующее ей место в Центральной Европе и в бассейне Балтийского моря.

С тем большим изумлением общественное мнение Польши узнало, что среди союзных государств, приглашенных на конференцию в Сан-Франциско, нет освобожденной, борющейся с немцами и восстанавливающей свою государственность Польши. Проведение конференции в Сан-Франциско без участия Польши было бы несправедливой, ничем не оправданной обидой для польского народа, который стремится полностью обеспечить свою независимость и считает своей благородной миссией стать на страже мира и цивилизации в Европе против фашистского варварства и немецких захватнических стремлений.

Нет никаких аргументов, которые могли бы служить обоснованием неприглашения Польши в лице ныне действующего Временного Правительства Польской Республики на конференцию в Сан-Франциско. Факт, что комиссия, созданная Крымской конференцией для консультации по вопросу о Польше, еще не закончила своей работы, не может служить препятствием для приглашения Временного Правительства Польши в Сан-Франциско.

Временное Правительство Польши сплотило вокруг себя огромное большинство польского народа. Временное Правительство Польши мобилизовало польскую армию, которая, не щадя своей крови, вносит свой вклад в дело разгрома немецких полчищ, а в последние дни вместе с Красной Армией прорвала сильно укрепленный Поморский вал немцев, преграждавший путь к жизненным центрам Германии.

Временное правительство Польши восстанавливает свою варварски разрушенную немцами столицу Варшаву и др. города Польши, восстанавливает сельское хозяйство, промышленность и торговлю, обеспечивает порядок и господство закона на территории Польши.

Только клика реакционных эмигрантов, стремящаяся внести разлад в лагерь Об'единенных наций и тем самым действующая в духе вожделений гитлеровской Германии, пытается противодействовать этому всенародному движению и проводимой Временным Правительством громадной созидательной работе по восстановлению и укреплению польского демократического государства. Теперь, когда эта клика реакционных эмигрантов выступила против решений Крымской конференции, определивших путь возрождения демократической Польши, она окончательно противопоставила себя как своему народу, так и союзным демократическим державам.

Временное Правительство Польши создало необходимые условия для самой широкой творческой деятельности всех демократических элементов, желающих участвовать в строительстве свободной, суверенной, демократической Польши, Польши, искренне дружественной Советскому Союзу, Польши — верного члена семьи Об'единенных наций, Польши, которая будет оплотом мира и безопасности в Европе.

Польский народ после пережитых им тяжелых испытаний питает надежду, что его представители в лице Временного Правительства Польши будут участвовать в конференции в Сан-Франциско и демократическая Польша займет достойное место в семье Об'единенных наций.

Президент Крайовой Рады Народовой Б. БЕРУТ.
Премьер-Министр Временного Правительства Польши Эд. ОСУБКА-МОРАВСКИЙ».

Военные действия в Западной Европе

ЛОНДОН, 26 марта. (ТАСС). В сообщении штаба верховного командования экспедиционных сил союзников говорится, что войска союзников продолжают успешно расширять предмостные укрепления на восточном берегу Рейна к северу от Рура. В сообщении перечисляются шесть занятых союзниками пунктов, в том числе Динслакен, и указывается, что предмостное укрепление в некоторых местах имеет 40 километров по фронту и более 11 километров в глубину.

В районе Ремагенского предмостного укрепления войска союзников заняли свыше 10 городов и деревень.

В районе между Кобленцем и Боппардом союзники форсировали Рейн еще в нескольких местах. Пехота переправлялась через Рейн на десантных судах. Противник оказал сильное сопротивление, открыв заградительный огонь.

В сообщении штаба подтверждается, что части союзников продвинулись на 42 километра в районе между Майнцем и Вормсом и захватили неповрежденным мост через реку Майн.

Налет на Берлин

ЛОНДОН, 26 марта. (ТАСС). Как передает английское министерство информации, английские бомбардировщики «Москито» подвергли бомбардировке Берлин. Это — 34 подряд ночной налет на германскую столицу.

В сегодняшнем номере «Советской Сибири» для сельских районов печатается сменная полоса. В полосе помещены статьи и корреспонденции: А. Шушакова — «Правильная организация труда — важнейшее условие успеха весеннего сева»; сообщения с пленумов сельских райкомов ВКП(б); подборка «На деревенские темы» и другие материалы.

АМЕРИКАНСКИЕ ВОЙСКА ДОСТИГЛИ ОКРАИН ФРАНКФУРТА-НА-МАЙНЕ

ЛОНДОН, 26 марта. (ТАСС). Как сообщает корреспондент лондонского радио, части 3-й американской армии достигли окраин Франкфурта-на-Майне.

Семейная катастрофа

Войска 3-го Украинского фронта овладели городом Папа, находящимся в 50—60 клм. от австро-венгерской границы.

(Совинформбюро).

Прижав свой хвост больною лапой,
Сегодня Геббельс верещит:
— Мужайтесь, немцы! Нету Папы,
Но фюрер хныкать не велит!

В семье бандитов зреет драма,
Горит земля и там и тут:
Сегодня — папа, завтра — мама,
И скоро всей родне—капут!

Ник. ЛАР.

ВНИМАНИЮ ПОЛЯКОВ!

29 марта, в 8 ч. 30 м. вечера, в помещении райпарткабинета (Большевистская ул.) созывается собрание поляков, проживающих в Октябрьском районе.

В тот же день в 8 час. в клубе ТЭЦ № 1 (Пристанской пер., 4) созывается собрание поляков, проживающих в Центральном районе.

Ответственный редактор А. А. КОНДАКОВ.

В ТЕАТРАХ и КИНО:

НОВОСИБИРСКИЙ ТЕАТР «КРАСНЫЙ ФАКЕЛ»
28 марта — Без вины виноватые.
29 и 30 марта — Раскинулось море широко.
31 марта — Зыковы.

НОВОСИБИРСКИЙ ТЮЗ
28 марта — Давным-давно.
Начало в 7 час. 30 мин. веч.
1 апреля утром — Хрустальный башмачок.
3 и 4 апреля — Коварство и любовь.
5 и 6 апреля — Комедия ошибок.

НОВОСИБИРСКАЯ ФИЛАРМОНИЯ
29 марта — вечер мастера художественного слова ИРИНЫ СЕРБОВОЙ (Ленинград). Билеты, проданные на концерт Михаила Гольдштейна, действительны на 29 марта.
30 марта — последний вечер психологических опытов Вольфа Мессинга.
31 марта — сольный концерт лауреата Всесоюзного конкурса скрипачей Бориса Фишмана. Симфонический концерт с 31 марта переносится на 9 апреля.
2 апреля — сольный концерт лауреата Всесоюзного конкурса скрипачей Бориса Фишмана.

Им. МАЯКОВСКОГО — Эдисон.
С 29 марта — Цена жизни.
«ОКТЯБРЬ» — Весенний поток.
«МЕТАЛЛИСТ» — Девушка спешит на свидание.

Гр. ШАБАЛИН Петр Ермолаевич, прожив. по ул. Д. Бедного, д. 71, возбуждает дело о разводе с гр. ШАБАЛИНОЙ Александрой Михайловной, прожив. в г. Челябинске, ул. Кирова, д. 58. Дело подлежит рассмотрению в Народном суде 2 уч. Ипподромского р-на гор. Новосибирска.

Утерянный угловой штамп Новосибирской школы торгового и кулинарного ученичества считать недействительным.

Адрес редакции и издательства: Советская, 6. Телефоны: коммутатор редакции — 34-904; отв. редактора — 35-904; отв. секретаря — 35-964; отделов: промышленности — 34-630 и 32-598; партийного — 30-785; сельскохозяйственного — 33-189; иллюстрационного — 33-492; писем — 31-396 и 35-505. Прием телефонограмм: иногородние — прямой — 8, город — 33-630. Выпускающий — 31-103; типография — 35-984; об'явления — 31-289.

МН06245. Типография изд-ва «Советская Сибирь». Тираж 50.000.

Пролетарии всех стран, соединяйтесь!

СОВЕТСКАЯ СИБИРЬ

Орган Новосибирского обкома и горкома ВКП(б), областного и городского Советов депутатов трудящихся

№ 62 (7767) | 30 МАРТА 1945 г., пятница | Цена 20 коп.

ПРИКАЗ
Верховного Главнокомандующего

Командующему войсками 3-го Украинского фронта

Маршалу Советского Союза ТОЛБУХИНУ

Начальнику штаба фронта

Генерал-лейтенанту ИВАНОВУ

Войска 3-го УКРАИНСКОГО фронта, в результате стремительного наступления, сегодня, 29 марта, овладели городами и важными узлами дорог СОМБАТЕЛЬ, КАПУВАР и, заняв город КЕСЕГ, вышли на австрийскую границу.

В боях за овладение городами СОМБАТЕЛЬ, КАПУВАР и КЕСЕГ отличились войска генерал-полковника ГЛАГОЕВА, генерал-лейтенанта ЗАХВАТАЕВА, генерал-майора РОЖДЕСТВЕНСКОГО, генерал-майора ДЕРЕВЯНКО, генерал-лейтенанта ТИХОНОВА, генерал-лейтенанта МИРОНОВА, генерал-майора БОБРУКА, генерал-майора БОГДАНОВА, генерал-майора БЛАЖЕВИЧА, полковника ЛАПИНА, полковника СТЕПАНОВА, полковника ПАРФЕНОВА, полковника БРАНСБУРГА; артиллеристы генерал-полковника артиллерии НЕДЕЛИНА, генерал-майора артиллерии БРЕЖНЕВА, генерал-майора артиллерии ГУСЕВА, генерал-майора артиллерии ЦИКАЛО, генерал-майора артиллерии ВЕЛИКОЛЕПОВА, генерал-майора артиллерии РАТОВА, полковника БУЛАХТИНА, полковника ВОЛЧЕНКОВСКОГО, полковника ГИЛЬМАНА, полковника ЧАПЛИНА, полковника БАЖЕНОВА, полковника СТЕПАНОВА, подполковника ЖЕВУЦКОГО, майора ШАБАЛИНА; танкисты генерал-полковника танковых войск КРАВЧЕНКО, генерал-майора танковых войск ПАВЕЛКИНА, генерал-лейтенанта танковых войск ВОЛКОВА, генерал-лейтенанта РУССИНОВА, генерал-майора танковых войск ШТРОМБЕРГА, генерал-майора танковых войск САВЕЛЬЕВА, полковника БУДНИКОВА, полковника ОСТАПЕНКО, полковника БЕЛОГЛАЗОВА, полковника ЖИЛИНА, полковника МИХНО, полковника СЕЛЕЗНЕВА, полковника ОБДАЛЕНКОВА, подполковника ШАЛЫГИНА, подполковника САРОЧИНСКОГО, подполковника ОВЧАРОВА, полковника ВОРОНОВА, подполковника САВЕЛЬЕВА, майора ПЛОТНИКОВА; летчики генерал-полковника авиации СУДЕЦ, генерал-лейтенанта авиации ТОЛСТИКОВА, полковника ИВАНОВА, полковника ТЕРЕХОВА, полковника СМИРНОВА, полковника НЕДОСЕКИНА, подполковника ШАТИЛИНА, подполковника КОЖЕВНИКОВА; саперы генерал-полковника инженерных войск КОТЛЯРА, полковника ВОДОВАТОВА, полковника ФАДЕЕВА; связисты генерал-лейтенанта войск связи КОРОЛЕВА, полковника МЯЧИНА, полковника ШЕРВУДА, подполковника СУХИХ.

В ознаменование одержанной победы соединения и части, наиболее отличившиеся в боях за овладение городами СОМБАТЕЛЬ, КАПУВАР и КЕСЕГ, представить к награждению орденами.

Сегодня, 29 марта, в 22 часа столица нашей Родины МОСКВА от имени Родины салютует доблестным войскам 3-го Украинского фронта, овладевшим названными городами, — двадцатью артиллерийскими залпами из двухсот двадцати четырех орудий.

За отличные боевые действия ОБЪЯВЛЯЮ БЛАГОДАРНОСТЬ руководящим Вам войсками, участвовавшим в боях за овладение поименованными городами.

Вечная слава героям, павшим в боях за свободу и независимость нашей Родины!

Смерть немецким захватчикам!

Верховный Главнокомандующий
Маршал Советского Союза И. СТАЛИН.

29 марта 1945 г. № 316.

ПРИКАЗ
Верховного Главнокомандующего

Командующему войсками 3-го Белорусского фронта

Маршалу Советского Союза ВАСИЛЕВСКОМУ

Начальнику штаба фронта

Генерал-полковнику ПОКРОВСКОМУ

Войска 3-го БЕЛОРУССКОГО фронта сегодня, 29 марта, завершили ликвидацию окруженной восточно-прусской группы немецких войск юго-западнее КЕНИГСБЕРГА.

За время боев с 13 по 29 марта немцы потеряли свыше 50.000 пленными и 80.000 убитыми, при этом войска фронта захватили 605 танков и самоходных орудий и свыше 3.500 полевых орудий.

В боях при разгроме группы немецких войск юго-западнее КЕНИГСБЕРГА отличились войска генерал-лейтенанта ЛУЧИНСКОГО, генерал-полковника ГОРБАТОВА, генерал-лейтенанта ШАФРАНОВА, генерал-полковника ГАЛИЦКОГО, генерал-полковника КРЫЛОВА, генерал-лейтенанта ЧАНЧИБАДЗЕ, генерал-лейтенанта ГУСЕВА, генерал-лейтенанта ИВАШЕЧКИНА, генерал-лейтенанта СЕМЕНОВА, генерал-лейтенанта ГЛЕБОВА, генерал-майора РОГАЧЕВСКОГО, генерал-майора ЩЕДРИНА, генерал-майора ПРИХИДЬКО, генерал-майора ЛЕВИНА, генерал-лейтенанта ИВАНОВА, генерал-лейтенанта КУЗНЕЦОВА, генерал-лейтенанта УРБАНОВИЧА, генерал-лейтенанта КОШЕВОГО, генерал-лейтенанта ФОКАНОВА, генерал-лейтенанта КОЛГАНОВА, генерал-майора СЕЛЬЗНЕВА, генерал-майора ШВАРЕВА, генерал-майора КЛЕШНИНА, генерал-майора ИВАНОВА, генерал-майора ПЕРЕКРЕСТОВА, генерал-майора КАЗАРЦЕВА, генерал-майора ПРОВАЛОВА, генерал-майора АРУШАНЯНА, генерал-майора ЛЮХТИКОВА, генерал-майора ГАРЦЕВА, генерал-майора ВЛАДЫЧАНСКОГО, генерал-майора ДАНИЛОВА, генерал-майора КУЗНЕЦОВА, генерал-майора МЫШКИНА, генерал-майора КОРЧИКОВА, генерал-майора ТУРЧИНСКОГО, полковника ШАЦКОВА, полковника ГЕРАСИМОВА, полковника РЫБАЛКО, генерал-майора ХВОСТОВА, генерал-майора МАЛЮКОВА, полковника ЦВЕТКОВА, генерал-майора МИХАЛИЦИНА, полковника ТЕЛКОВА, полковника РОМАНЕНКО, генерал-майора ВЕРЕВКИНА, полковника АБИЛОВА, полковника КРИВЕНЦОВА, генерал-майора КОНОВАЛОВА, полковника ВЯЗИНОВЩЕВА, полковника ГРЕКОВА, полковника ЛЕВИНА, генерал-майора БЕРЕСТОВА, полковника БУЛАНОВА, полковника ДЕМИНА, полковника ХАУСТОВИЧА, генерал-майора САМОХВАЛОВА, генерал-майора ПРОНИНА, генерал-майора КАРИЖСКОГО, генерал-майора МАСЛОВА, полковника ТОЛСТИКОВА, генерал-майора КАЗАРИНА, полковника ЧУКАРЕВА, полковника КУСАКИНА, генерал-майора ГОРОДОВИКОВА, полковника ЛОГИНОВА, генерал-майора ДОНЕЦ, полковника ЗОРИНА, генерал-майора МАКСУТОВА, полковника КАТЮШИНА, полковника ЗОЛОТАРЕВА, генерал-майора МАКСИМОВИЧА, полковника ПОЛИЩУКА, генерал-майора ЗАКУРЕНКОВА, полковника ВОЛКОВА, генерал-майора МОСКАЛЕНКО, полковника БИРСТЕЙНА, полковника ПАШКОВА, полковника ГРИГОРЬЯНА, полковника ПОГРЕБНЯКА, полковника СЕРЕБРОВА, полковника ЦЫПЛЕНКОВА, генерал-майора КАЗАКЕВИЧА, полковника ТРЕБНЕВА, генерал-майора БУЛАТОВА, генерал-майора ОПЯКИНА, полковника СОБОЛЕВА, генерал-лейтенанта ЛЮБЯ; артиллеристы генерал-полковника артиллерии ВЛАДИМИРОВА, генерал-майора артиллерии ПЕТРОПАВЛОВСКОГО, генерал-майора артиллерии СЕМИНА, генерал-лейтенанта артиллерии СЕМЕНОВА, генерал-майора артиллерии ФЕДОРОВА, генерал-лейтенанта артиллерии СТРЕЛЬБИЦКОГО, генерал-лейтенанта артиллерии ТИМОТИЕВИЧА, генерал-лейтенанта артиллерии САЛИЧКО, генерал-майора артиллерии ПОПОВА, полковника КУЗНЕЦОВА, полковника СТРУЕВА, генерал-майора артиллерии КОРОЧКИНА, генерал-майора артиллерии КАРСАНОВА, полковника СЕДОВА, полковника МАРГУЛЕСА, генерал-майора ЗАСЕКИНА, полковника КИЛЕЕВА, полковника МЕРКУРЬЕВА; танкисты генерал-полковника танковых войск РОДИНА, полковника БАБЕНКО, полковника ОПАРИНА, полковника ЛУКАШЕВА, полковника ПРОКОПЕЦ, полковника СЕМЕНЮКА, полковника ГОЛОВЧАНСКОГО, генерал-майора танковых войск НОСОВА, полковника ИВАНЦЕВА, полковника БЕЛИКА, подполковника СУРНИНА, полковника КОЗИКОВА; летчики генерал-полковника авиации ХРЮКИНА, генерал-полковника авиации ПАЛИВИНА, генерал-лейтенанта авиации ДАГАЕВА, генерал-майора авиации БЕЛОВА, генерал-лейтенанта авиации ТУПИКОВА, генерал-лейтенанта авиации ЛОСТЕРЦЕВА, генерал-лейтенанта авиации ЛОГИНОВА, полковника СКОКА, генерал-майора авиации ИВАНОВА, полковника ПРУТКОВА, полковника ХАТМИНСКОГО, генерал-майора авиации ШЕВЧЕНКО, полковника ЧУЧЕВА, генерал-майора авиации НЕЧИПОРЕНКО, генерал-майора авиации ЗАХАРОВА, полковника ЗИМИНА, полковника ШИНКАРЕНКО, полковника АНДРЕЕВА, подполковника ЗАКЛЕПА, подполковника САЖНЕВА, генерал-майора авиации МОКОНОВА, полковника ЛЕБЕДЕВА, генерал-майора авиации АЛЕКСАНДРОВА, подполковника КУЧМА, генерал-майора авиации АНДРЕЕВА, полковника КУРБАТОВА, майора ДЕЛЬФИНО, полковника ПЛАХОВА, подполковника РОДИНА, полковника БЕЛЫЙ; саперы генерал-лейтенанта инженерных войск БАРАНОВА, полковника ШИЛО, полковника ЖЕЛЕЗНЫХ, полковника ДУКАШЕНКО; связисты генерал-лейтенанта войск связи БУРОВА, генерал-майора войск связи МИШИНА, полковника ПЛОТКИНА, полковника БЕЛЫШЕВА, полковника ДАВЫДЕНКО, полковника ПРИХОДЬКО, генерал-майора войск связи КОКОРИНА, генерал-майора войск связи МАМОТКО, подполковника ЦЕЛКОВА.

В ознаменование одержанной победы соединения и части, наиболее отличившиеся в боях при разгроме группы немецких войск юго-западнее КЕНИГСБЕРГА, представить к награждению орденами.

Сегодня, 29 марта, в 23 часа столица нашей Родины МОСКВА от имени Родины салютует доблестным войскам 3-го Белорусского фронта, разгромившим восточно-прусскую группу немецких войск юго-западнее КЕНИГСБЕРГА, — двадцатью артиллерийскими залпами из двухсот двадцати четырех орудий.

За отличные боевые действия ОБЪЯВЛЯЮ БЛАГОДАРНОСТЬ руководящим Вашей войсками, участвовавшим в боях при разгроме восточно-прусской группы немецких войск юго-западнее КЕНИГСБЕРГА.

Вечная слава героям, павшим в боях за свободу и независимость нашей Родины!

Смерть немецким захватчикам!

Верховный Главнокомандующий
Маршал Советского Союза И. СТАЛИН.

29 марта 1945 г. № 317.

Организуем Всесоюзное социалистическое соревнование за высокий урожай 1945 года!

ОБРАЗЦОВО ПРОВЕДЕМ ВЕСЕННИЙ СЕВ!

Обращение

КОЛХОЗНИКОВ И КОЛХОЗНИЦ СЕЛЬХОЗАРТЕЛИ ИМЕНИ КРАСНЫХ ПАРТИЗАН, БРЮХОВЕЦКОГО РАЙОНА, КРАСНОДАРСКОГО КРАЯ, КО ВСЕМ КОЛХОЗНИКАМ И КОЛХОЗНИЦАМ, ТРАКТОРИСТАМ И ТРАКТОРИСТКАМ, АГРОНОМАМ, МЕХАНИКАМ И ИНЖЕНЕРАМ, КО ВСЕМ РАБОТНИКАМ СЕЛЬСКОГО ХОЗЯЙСТВА СОВЕТСКОГО СОЮЗА

Дорогие товарищи!

Из кубанской станицы, освобожденной от немецких захватчиков, пишем вы это письмо в дни, когда по всей советской земле победными залпами московских салютов гремит слава великой Красной Армии-освободительницы. На вражеской земле, на подступах к Берлину сжат фашистского зверя наши сыновья, отцы и братья. Окончательная победа теперь близка.

Товарищ Сталин высоко оценил самоотверженный труд колхозного крестьянства в годы Отечественной войны. Вместе со всеми колхозниками и колхозницами страны мы гордимся этой высокой оценкой и обещаем еще больше усилить помощь Красной Армии.

После освобождения родного края от немецких разбойников в станице восстановлены молочно-товарная, свиноводческая, свиноводческая, коневодческая фермы, которые были разрушены немцами. Государственный план развития животноводства за 1944 год выполнен: по крупному рогатому скоту на 136 процентов, по свиньям — на 103 процента, по овцам — на 107 процентов, по лошадям — на 103 процента.

В прошлом году мы вырастили и убрали хороший урожай. Озимой пшеницы с 523 гектаров мы сняли по 15,7 центнера с гектара, ячменя с 672 гектаров — по 13 центнеров, кукурузы с 328 гектаров — по 25 центнеров, подсолнечника с 295 гектаров — по 12 центнеров. Перевыполнены планы урожайности по хлещевине, просу, картофелю и овощам.

Наш колхоз перевыполнил план обязательных поставок сельскохозяйственных продуктов государству. В 1944 году нами сдано зерна 57.588 пудов по плану и сверх того 41.960 пудов в фонд Красной Армии; подсолнечника сдано 9.211 пудов по плану и 871 пуд сверх плана в фонд Красной Армии; молока сдано 23,3 тысячи литров — на 3 тысячи литров больше плана; мяса сдано 50 центнеров вместо 30; шерсти — 244 килограмма вместо 239 килограммов. Колхозники получили на каждый трудодень по 2,5 килограмма зерна и по 3 р. 50 к. деньгами.

Собравшись накануне весеннего сева, мы обсудили постановление Совнаркома СССР и ЦК ВКП(б) о плане развития сельского хозяйства на 1945 год. Оно указывает нам путь борьбы за дальнейший рост и укрепление колхозного хозяйства. «Немедленное повышение урожайности и увеличение валовых сборов зерна и других сельскохозяйственных продуктов» — вот главная задача, поставленная перед нами партией и правительством.

Мы обращаемся к вам, дорогие товарищи, с призывом, **организовать социалистическое соревнование всех колхозов и МТС, полеводческих и тракторных бригад, звеньев, всех колхозников и трактористов, агрономов, механиков и инженеров МТС за отличное проведение весеннего сева, за высокий урожай в 1945 году.**

Мы обязуемся:

Полностью восстановить посевную площадь колхоза, расширив посев проса 1944 года на 199 гектаров.

Получить в 1945 году на всей площади зерновых культур по 120 пудов с гектара.

Перевыполнить план по урожайности всех других культур.

Для выполнения этой задачи мы решили:

1. Провести сев только сортовыми семенами первоклассных посевных кондиций. Колхоз семенами обеспечен полностью, все они проверены в контрольно-семенной лаборатории и признаны доброкачественными.

2. Все весенние работы провести так, как этого требует передовая агротехника: посеять каждую культуру по лучшим предшественникам, строго соблюдая севооборот; сберечь влагу на полях; сразу, как только на пахоте появятся грачи, заборонить всю зябь, а перед посевом прокультивировать весеннюю вспашку закончить в самые ранние сроки.

Сев колосовых культур провести в 8 дней, а пропашные посеять в 5 дней, в лучшие дня каждой культуры сроки.

Отборными сортовыми семенами, на лучших почвах и в сжатые сроки (3 дня) засеять семенные участки. Эти участки мы закрепили за звеньями.

3. Организовать хорошее обслуживание тракторных бригад, чтобы машины не простаивали. Мы уже выделили постоянных прицепщиков, возчиков горючего, организовали питание для трактористов, отремонтировали бригадные станы, сделали подъезды для хранения горючего и завезли горючее в бригаду.

4. С полной загрузкой использовать живое тягло. За три недели до начала полевых работ мы поставили коней и волов на усиленный подкорм и отдых, чтобы они в период производственных работ работать и горячие дни сева. Мы заготовили для рабочего скота 400 центнеров сена и 120 центнеров концентратов. Для ухода за конями и волами выделили опытных колхозниц, на каждого коня и вола подготовлена сбруя.

5. Правильно организовать труд на весенне-полевых работах. Укрепить состав бригад и звеньев, не допускать обезлички в использовании земель, рабочего скота, инвентаря. Крепкой трудовой дисциплиной, внедрением индивидуальной и групповой сдельщины, развертыванием социалистического соревнования между бригадами, звеньями и отдельными колхозниками добиться высокой производительности труда, выполнения и перевыполнения норм выработки.

6. Обеспечить свои кормами. Посеять профсорный участок в 95 гектаров, в том числе 55 гектаров однолетними травами, 10 гектаров корнеплодами, 15 гектаров силосными культурами и 15 гектаров кукурузой.

Наш колхоз в полной готовности встретает весенний сев. Наши колхозники соседней артели «Красный танкист» провели в нашем колхозе детальную хозяйскую проверку готовности к выходу в поле. Колхоз имени Красных партизан выдержал эту проверку — подготовился к севу отлично.

Товарищи агрономы! Колхозники ждут от вас постоянного руководства, совета и помощи, чтобы с честью выполнить свои обязательства. Помогите нам провести полевые работы по всем правилам высокой агротехники, помогите четко организовать труд в полеводческих и тракторных бригадах!

Выше знамя социалистического соревнования в колхозной деревне! Образцово проведем четвертую военную весну, вырастим в 1945 году высокий урожай!

Да здравствует наша могучая Советская Родина!

Да здравствует наша доблестная Красная Армия — армия-освободительница!

Да здравствует великий полководец, вождь, учитель и друг колхозного крестьянства товарищ Сталин!

Смерть немецким захватчикам!

Председатель артели **МАМОНТОВ Ф. М.**
Члены правления **ЛЕВЕНКО А. Е., ИЛЬЧЕНКО И. И., ШИВЧЕНКО А. Н., БЫЧЕК Г. К.**
Агроном артели **КАМНЕВ Ф. С.**
Бригадиры **КРАСНИЦКИЙ М. М., КОЛОДЬКО А. В.**
Звеньевые **ЛАНЦОВА Д. А., БАБАНИНА А. Н., ЛЕВЕНКО К. А., БУРЯНОВА Т. М.**
Секретарь комсомольской организации **ЛУШТАРЬ П. М.**
Бригадир тракторной бригады **ПОДГОРНЫЙ П. А.**
Трактористы **БЫЧЕК М. В., ИСАЙКО В. Г.**
Прицепщик **КОРОЛЕВ В. Ф.**
Зав. МТФ **КОЛОДЬКО М. В.**
Бригадир СТФ **КУЗЕМЧЕНКО О. Ф.**
Колхозницы и колхозники **СЛИПЕНКО У. Е., КОРЕНДЮК М. П., АЛЕЙНИК В. М., ГУБСКАЯ Р. К., ЛИВЕНКО М. М., ХРЕБТОВА А. В., САВВА И. К.**

Навстречу весне!

ВЕНГЕРОВО, 29 марта. (По телефону). Началась массовая проверка готовности колхозов к весеннему севу. Весь районный партийный актив включен в эту работу.

Одними из первых проверку прошли колхозы 1-го Петровского сельсовета.

Сельхозартель «Восточная заря» (председатель тов. Попова) полностью готова к выезду в поле. Здесь отремонтирован конный инвентарь и сбруя, укреплена тягловая сила. Для работы в поле подготовлено 42 лошади, 45 быков, 17 прирученных в упряжке коров. Рабочий скот подкормлен до средней упитанности и закреплен за ездовыми. Составлен рабочий план, приведены в порядок полевые станы.

В колхозе организовано 4 звена, вступившие в соревнование между собой. Комсомольское звено высокого урожая обязалось получать со своего участка по 11 центнеров зерна с гектара. Комсомольцы вывезли на участок около 300 возов навоза и продолжают эту работу.

Организованно встречает весну и колхоз «Урагель», где председателем т. Гуторов. Особенно много сделано здесь по подготовке семян — вся посевная площадь обеспечена высококачественным зерном. Всхожесть пшеницы 95 процентов, овса — 94 проц.

Когда колхозники артели «Урагель» обсуждали постановление Совнаркома СССР о плане сельскохозяйственных работ, они вынесли решение: весь посев пшеницы и овса и подлить урожай до 11 центнеров с гектара.

Хорошо подготовились к весне и колхозы 2-го Сибирцевского сельсовета — «Путь к социализму» (председатель т. Сапрыкин) и «Власть Советов» (председатель т. Волошин). Все посевные площади у них обеспечена доброкачественными семенами. Тягло крепкое. На весенний период составлен рабочий план.

А. САБЛИН.

Ценная инициатива

БАРАБИНСК, 29 марта. (По телефону). Ценную инициативу проявили коллективы рабочих и служащих госрыбтреста, рыбаководов и рыбаков, нам инфекто нал трактористов бригадой т. Скосырского из Березовой МТС. Эта бригада будет работать на полях колхозов «Власть труда», «Октябрь», «Серп и молот». Шефы уже выделили для нее 15 тракторных плугов, 15 пар конных плугов, необходимые принадлежности, кухонный инвентарь и посуду.

Шефствующие коллективы решили также построить для бригады образцовый навесик, оборудовать его, обеспечить книгами, журналами, газетами и музыкальными инструментами. Для учета результатов соревнования среди трактористов оборудуется доска показателей. На время сева в бригаду посылается агитатор.

Шефы обратились ко всем предприятиям и организациям города Барабинска с призывом поддержать их инициативу и взять шефство над тракторными бригадами.

Коллективный корреспондент «Советской Сибири» — РЕДАКЦИЯ ГАЗЕТЫ «КОММУНА».

ОТ СОВЕТСКОГО ИНФОРМБЮРО

ОПЕРАТИВНАЯ СВОДКА ЗА 27 МАРТА

В течение 27 марта юго-западнее КЕНИГСБЕРГА войска 3-го БЕЛОРУССКОГО фронта уничтожили остатки разгромленных частей противника в районе мыса КАЛЬХОЛЬЦЕР-ХАКЕН, занав при этом населенные пункты ВОЛИТТНИКК, ШНЕКЕНБЕРГ, ФОЛЛЕНДОРФ, ЛИНДЕНБЕРГ. В боях за 26 марта в этом районе войска фронта захватили следующие трофеи: самолетов — 8, танков — 113, бронетранспортеров — 66, орудий — 584, минометов — 350, пулеметов — 1.100, радиостанций 30, тракторов и тягачей — 200, автомашин — 13.000, паровозов — 11, железнодорожных вагонов — 1.863, складов с различным военным имуществом — 78. За 27 марта в этом районе взято в плен свыше 4.000 немецких солдат и офицеров.

На ГДАНЬСКОМ (ДАНЦИГСКОМ) направлении войска 2-го БЕЛОРУССКОГО фронта, продолжая наступление, заняли пригороды ГДАНЬСКА (ДАНЦИГА) — ОРА, ШТАБТГЕБИТ, АЛЬЧОДТ-ШТАДТ, ТЕМПЕЛЬБУРГ, ЭМАУС, ЦИГАНКЕНБЕРГ, ХАЙЛИГЕН, ЛАНГФУР, ХОХШТРИСС, ЛЕГШТРИСС, РАЙХСКОЛОНИИ, ШЕЛЬМЮЛЬ, ЛАУЕНТАЛЬ, БРЕСЕН и прорвались к центру города ГДАНЬСКА. Одновременно войска фронта, наступая на город ГДЫНЯ, заняли населенные пункты ЛАУЕЗЕКАУЗЕ, ХОХРЕЙДЛАУ, ДЕМПТАУ, ПУСТКОВИЦ, ЦИССАУ, ЗАГОРШ, ЯНОВО, РАМЕЛЬ, АЙХЕНБЕРГ и ворвались в город ГДЫНЯ, где завязали уличные бои. За 26 и 27 марта войска фронта взяли в плен более 7.000 немецких солдат и офицеров.

Войска 1-го УКРАИНСКОГО фронта, продолжая наступление, 27 марта овладели на территории Силезии городами ШТРЕЛЕН и РЫБНИК — крупными узлами дорог и сильными опорными пунктами обороны немцев.

Северо-восточнее города МОРАВСКА ОСТРАВА войска 4-го УКРАИНСКОГО фронта в результате наступательных боев заняли города ЗОРАУ, ЛОСЛАУ и более 40 других населенных пунктов, среди которых крупные населенные пункты ЯНКОВИЦ, ВИЛЬХВА, МШАНА, ЯСТЦЕМБЕ.

Юго-западнее ЕСТЕРГОМА войска 2-го УКРАИНСКОГО фронта заняли населенные пункты НЬЕРГЕШУЙФАЛУ, ЛАБАТЛАН, ПИСКЕ, ШЮТТЕ, отбросили остатки разгромленных частей противника на северный берег ДУНАЯ. Одновременно войска фронта, развивая наступление по южному берегу ДУНАЯ, заняли город АЧ и более 40 других населенных пунктов, в том числе НАДЬГИМАНД, БАНО, БЕНЬ-РАТАЛАП, МИКЕРЕШ и железнодорожные станции НАДЬГИМАНД и АСАРИ.

Между ДУНАЕМ и БАЛАТОН войска 3-го УКРАИНСКОГО фронта, развивая успешное наступление, овладели городами КИШБЕР, ТЕТ, ЦЕЛЛДЕМЕЛЬК, ЯНОШХАЗА, ТОПОЛЬЧА, и также заняли более 200 других населенных пунктов, в том числе крупные населенные пункты БАРШОНЬОШ, ШОКОРОПАТКА, МОРИЦХИДА, ДЬЯРМАТ, ЭДЬХАЗАШКЕСО, КЕМЕНОШ-МАГАШИ, МЕРШЕВАТ, ДУКА, НЬИРАД, МОНОШТОР-АПАТИ, КЕВЕШКАЛ, КЕВАГОЕРШ и железнодорожные станции БАКОНЬСАМБАТЕЛЬ, ДЬЕМЕРЕ, ВИНАР, ВОБО, ТЮШКЕВАР, БАЦЧОНЬТОМАЙ.

На других участках фронта — бои местного значения и поиски разведчиков.

За 26 марта на всех фронтах подбито и уничтожено 179 немецких танков и самоходных орудий. В воздушных боях и огнем зенитной артиллерии сбито 37 самолетов противника.

ОПЕРАТИВНАЯ СВОДКА ЗА 28 МАРТА

В течение 28 марта юго-западнее КЕНИГСБЕРГА войска 3-го БЕЛОРУССКОГО фронта продолжали бои по уничтожению остатков разгромленных частей противника в районе мыса КАЛЬХОЛЬЦЕР-ХАКЕН. В боях за 27 марта в этом районе войска фронта захватили следующие трофеи: орудий — 222, минометов — 223, пулеметов — 430, бронетранспортеров — 22, радиостанций — 35, автомашин — 1.500.

Войска 2-го БЕЛОРУССКОГО фронта 28 марта штурмом овладели городом ГДЫНЯ — важной военно-морской базой и крупным портом на Балтийском море.

В боях за ГДЫНЯ войска фронта взяли в плен до 9.000 немецких солдат и офицеров, а также захватили много вооружения и разного военного имущества.

Одновременно войска фронта, после упорных боев, заняли западную часть города ГДАНЬСКА (ДАНЦИГА) и очистили от противника городской район, расположенный на острове ХОЛМ.

Войска 2-го УКРАИНСКОГО фронта, продолжая наступление по южному берегу ДУНАЯ, 28 марта овладели городами ДЬЕР и КОМАРОМ — важными опорными пунктами обороны немцев на Вокском направлении, а также с боями заняли более 40 других населенных пунктов, в том числе крупные населенные пункты ГЕНЬЮ, ДЬЕРСЕНТИВАН, КИШМЕДЬЕР, МЕНФЕ, НИУДФАЛУ.

Войска 3-го УКРАИНСКОГО фронта, развивая наступление, форсировали реку РАБА и 28 марта овладели городами ЧОРНО и ШАРВАР — важными узлами железных дорог и сильными опорными пунктами обороны немцев, прикрывавшими путя к границам Австрии, а также заняли более 150 других населенных пунктов, среди которых крупные населенные пункты РАБА-СЕНТМИХАЛЬ, РАБА ПОРДАНИ, РАБА ШЕБЕЦИ, ПАПОЦ, ОСТФИНЦСОНФИА, ГЕРЧЕ, КАЛД, БЕГЕТЕ, ЧАБРЕНДЕК, ШЮМЕГ, ЗАЛАСЕНТГРОТ, БАЖИ, АЛШО, НЕМЕШ-ВИТА, СИГЛИГЕТ и железнодорожные станции ГЕРЧЕ, КАЛД, УКК, ГОГАНФА, ТЮМЕГ.

В боях за 27 марта войска фронта взяли в плен свыше 1.500 солдат и офицеров противника.

На других участках фронта — поиски разведчиков и в ряде пунктов бои местного значения.

За 27 марта на всех фронтах подбито и уничтожено 190 немецких танков и самоходных орудий. В воздушных боях и огнем зенитной артиллерии сбито 96 самолетов противника.

* * *

Юго-западнее Кенигсберга войска 3-го Белорусского фронта добивали остатки разгромленных частей противника. Немцы, стремясь задержать продвижение советских войск, взорвали дамбу на восточном берегу мыса Кальхольцер-Хакен. Водой, хлынувшей из залива Фриш Гаф, затоплена низменность. Действуя в трудных условиях местности, наши войска нанесли несколько ударов по укрепленным высотам. По немецким данным, за день уничтожено до 3 тысяч гитлеровцев. Немецкие солдаты и офицеры группами и в одиночку пытаются на баржах, плотах, лодках, бревнах и бочках переправиться через залив, на косу Фрише Нерунг. Наши артиллеристы и летчики потопили 24 баржи, а также много лодок и плотов с гитлеровцами.

* * *

Войска 2-го Белорусского фронта продолжали успешное наступление. Советские части, ворвавшиеся вчера в Гдыню, в результате ожесточенных боев очистили южные районы города от немецких войск. Всю ночь продолжались уличные бои. На подступах к городу немцы создали несколько укрепленных районов. Но немецким данным, за день уничтожено до 3 тысяч гитлеровцев. Немецкие солдаты и офицеры группами и в одиночку пытаются на баржах, плотах, лодках, бревнах и бочках переправиться через залив, на косу Фриш

У ГРОБА Б. М. ШАПОШНИКОВА

Колонный зал Дома Союзов—в трауре. С 5 часов дня был открыт доступ к гробу покойного Маршала Советского Союза Б. М. Шапошникова. Сюда верного сына большевистской партии, одного из лучших руководителей Красной Армии, так много сделавшего для организации, строительства и укрепления вооруженных сил Советского Союза, глубокой скорбью отозвалась в сердце советского народа. Тысячи москвичей—рабочих, служащих, интеллигентов, офицеров и бойцов Красной Армии, школьников огромной живой лентой, растянувшейся на несколько кварталов, медленно и непрекращающимся потоком проходят через зал.

Под склоненными алыми знаменами, на высоком постаменте, убранном цветами,—гроб с телом Б. М. Шапошникова. Его окружает множество венков: от Верховного Главнокомандующего Маршала Советского Союза тов. Сталина, от Совета Народных Комиссаров СССР, от Центрального Комитета ВКП(б), от Президиума Верховного Совета Союза ССР, от Народного Комиссариата Обороны СССР, от Генерального штаба Красной Армии, от Народного Комиссариата Военно-Морского Флота СССР, от МК и МГК ВКП(б), от Московского Совета депутатов трудящихся.

Звучат траурные мелодии Чайковского, Бетховена, Шопена. В почетный караул становятся члены Правительственной Комиссии по организации похорон тт. Голиков, Горюнов, Попов и Мордовцев. Траурную вахту несут Герои Советского Союза, маршалы, генералы, офицеры Генерального штаба Красной Армии. Каждые пять минут сменяется почетный караул. К гробу становятся Герои Советского Союза, офицеры Генерального штаба Красной Армии, командный состав Управлений Народного Комиссариата Обороны СССР и Народного Комиссариата Военно-Морского Флота СССР, слушатели и преподаватели военных академий—представители всех родов оружия. Рядом с прославленными героями Отечественной войны у гроба становятся герои тыла—стахановцы оборонных предприятий, конструкторы боевых машин, деятели науки.

В зал вносят все новые и новые венки. Приходят посланники артиллерийских и авиационных специальных школ, делегации московских фабрик и заводов. Через зал проходят фронтовики. Они приехали в столицу на короткую побывку и пришли поклониться останкам крупного военного руководителя, который, не покладая рук, работал над боевым совершенствованием Красной Армии, над подготовкой и воспитанием ее командных кадров, подготовивших, чья немалая доля творческого и долголетнего труда была вложена в блистательные победы Красной Армии над немецко-фашистскими захватчиками. Скорбь и суровая гнев этих боевых солдат и офицеров, друзей и соратников покойного, окончившего свой жизненный путь в тот час победоносного завершения войны, в канун полной победы доблестного советского оружия.

В 23 часа доступ в зал прекращается. Члены Правительственной Комиссии, боевые друзья и соратники покойного, ближние и близкие окружают постамент. Скульптор Меркуров снимает скульптурную маску с лица покойного. Маршалы и генералы поднимают гроб, в траурный кортеж направляется через запруженный народом Охотный ряд к крематорию. (ТАСС).

Похороны Маршала Советского Союза Б. М. Шапошникова

В ночь на 28 марта состоялась кремация тела Маршала Советского Союза Бориса Михайловича Шапошникова. Вчера с 10 часов утра урна с прахом покойного была установлена в Колонном зале Дома Союзов. И, как и накануне, людской поток опять хлынул в зал. Проходят делегации от районов Москвы, воинских частей и военно-учебных заведений, наркоматов. Люди самых различных профессий и возрастов приходят в зал, чтобы отдать последний долг человеку, своим талантом и знаниями безвозмездно служившему делу партии Ленина—Сталина, делу процветания нашей могучей державы.

В почетном карауле у урны с прахом Б. М. Шапошникова рядом с маршалами, генералами, Героями Советского Союза стоят московские работники, деятели искусства, изобретатели, студенты. Траурную вахту несут Главный Маршал артиллерии Воронов, Маршал артиллерии Яковлев, Маршал инженерных войск Воробьев, генерал армии Антонов, генерал армии Хрулев, генерал-полковники Артемьев, Громадин, Драчев, Чибисов, Шахурин, Штеменко.

В 2 часа 30 минут дня допуск в зал прекращается. У постамента остаются члены Правительственной Комиссии по организации похорон, маршалы и высшие офицеры Генерального штаба Красной Армии, друзья и родственники покойного. В последний почетный караул становятся товарищи Шверник, Антонов, Голиков, Горюнов, Попов, Лозовский, Мордовцев.

В 3 часа члены Правительственной Комиссии товарищи Шверник, Антонов и другие поднимают урну и направляются к выходу. Впереди процессии группа Героев несет поступившие с орденами Б. М. Шапошникова. Затем следуют венки от Верховного Главнокомандующего Маршала Советского Союза товарища Сталина, Совета Народных Комиссаров СССР, Центрального Комитета ВКП(б), Президиума Верховного Совета Союза ССР, Народного Комиссариата Обороны СССР, Генерального Штаба Красной Армии, МК и МГК ВКП(б), Московского Совета депутатов трудящихся.

Траурный кортеж направляется через Охотный ряд и Манежную площадь на Красную площадь. На всем пути его сопровождает почетный воинский эскорт. Радиорепродукторы разносят слова прощания Верховного Главнокомандующего:

— Армия и Флот Советского Союза склоняют свои боевые знамена перед гробом Шапошникова и отдают часть одному из выдающихся полководцев Красной Армии...

На Красной площади застыли выстроившиеся войска.

На трибуну мавзолея поднимаются товарищи Сталин, Молотов, Калинин, Шверник, Воронов, Антонов, Голиков, Попов, Горюнов, Мордвинов, Лозовский.

Четыре часа дня.

Генерал-полковник Голиков открывает траурный митинг.

От имени Совнаркома СССР и Центрального Комитета ВКП(б) выступает первый заместитель Председателя Совнаркома Союза ССР Н. М. Шверник: от Народного Комиссариата Обороны Союза ССР — Начальник Генерального штаба Красной Армии генерал армии А. И. Антонов; от имени трудящихся столицы—председатель исполкома Московского городского Совета депутатов трудящихся товарищ Г. М. Попов.

Траурный митинг окончен. Товарищи Сталин, Молотов, Калинин, Шверник, Воронов, Попов, Голиков, спустившись с трибуны мавзолея, поднимают урну с прахом Шапошникова и направляются к Кремлевской стене. Раздаются один за другим тридцать четыре артиллерийских залпа на сто двадцать четыре орудий. Звуки траурных мелодий сменяются торжественными звуками Государственного Гимна Советского Союза.

Верховный Главнокомандующий и его соратники поднимаются на трибуну мавзолея. Четко отбивая шаг, проходит мимо мавзолея войска, проходят участники победных боев с немецкими захватчиками, слушатели военных академий, курсанты, военные моряки, представители разных родов вооруженных сил Советского оружия, отдавая последнюю воинскую почесть военачальнику, вся славная жизнь которого была посвящена делу процветания нашей великой советской Родины.

Опровержение ТАСС

Обозреватель американской газеты «Дейли миррор» Пирсон утверждает, что в советско-французском договоре о взаимопомощи имеется якобы секретная статья, в которой одобряется свобода действий Франции на Западе и свобода действий Советского Союза на Востоке.

ТАСС уполномочен заявить, что никаких секретных статей в советско-французском договоре о взаимопомощи нет и это сообщение Пирсона не соответствует действительности.

ПАРТИЙНАЯ ЖИЗНЬ

Улучшить руководство хозяйственной деятельностью предприятий

(На парткомиссии Инюдорожского района Новосибирска)

На состоявшейся на-днях III районной партийной конференции Инюдорожского райком ВКП(б) г. Новосибирска отчитывался в своей деятельности за три года.

Выполняя указания товарища Сталина, районная партийная организация проделала значительную работу. Большинство предприятий района успешно выполнило и перевыполнило доведенные задания. В 1944 году план выпуска промышленной продукции выполнен на 114,5 процента, 17 предприятий досрочно завершили свои годовые задания. Некоторые за годы войны увеличили выпуск продукции в 3—4 раза.

Но, увлекшись перечислением успехов достигнутых за три года, секретарь райкома тов. Свердленко не сказал о том как выполняется в районе постановление ЦК ВКП(б) по отчету Новосибирского областного партии. Суть по докладу и выступлениям в прениях, а также по положению дел на предприятиях, можно сказать, что для осуществления постановления ЦК ВКП(б) почти ничего не сделано.

О деятельности предприятий району судили по сводкам. Глубоко не анализировал их показателей, не изучал причины отставания отдельных предприятий. Фабрика «Красная звезда» до сих пор не справилась с производственной программой. Пытаясь оправдаться, руководители фабрики ссылались на недостаток сырья, а райком слепо этому верил. И только в конце года, когда подводили итоги, ему стало известно об огромных перерасходах сырья.

Главное внимание райком ВКП(б) обращал на выполнение планов в денежном выражении и крайне мало интересовался выполнением в номенклатуре и по качественным показателям. Такой подход к оценке работы предприятий толкнул их руководителей на производство продукции, выгодной только для предприятий, но не удовлетворяющей запросы потребителей.

Особенно это показательно для предприятий местной и кооперативной промышленности. Артель им. Авра Барбюса может изготовлять напильники, мебель и обувь. Ссылаясь на «трудоемкость» выполнения этой продукции, артель набрала более выгодную — фибровую путовицу, на которой, кстати сказать, почти нет спроса. До 4 миллионов штук путовиц лежит на складах. Артель «Сибпластмасса» вместо посуды и пластиката для обуви переключилась на изготовление пудры, к тому же весьма низкого качества. Между тем эта артель может изготовлять даже запасные части к тракторам, например, шестки и бегунки.

Предприятия района могли дать еще больше продукции для фронта и трудящихся, если бы использовали все резервы и возможности. Один из таких резервов—укрепление трудовой дисциплины и улучшение рабочего дня. За средними цифрами производительности труда районе не замечал больших потерь времени из-за организационных и производственных неполадок. На той же фабрике «Красная Сибирь» потери рабочего времени составляли более 50 процентов, в артелях «Пушмех»—43,9 и им. Авра Барбюса — 35,9 проц. В одном из цехов завода, где главным инженером тов. Малкиель, темно, грязно, со стен течет. Райком принимал несколько решений, к сожалению, стремясь доказать, что в прошлом году прогулов было меньше, нежели в позапрошлом. За средними цифрами райком не видел действительного положения дел на каждом предприятии в отдельности.

Многие из выступавших в прениях указывали на вопиющие недостатки в культурно-бытовом обслуживании трудящихся, в организации общественного питания, на отсутствие порядка в общежитиях.

Выступавшие поднимали много других существенных вопросов, которыми райком почти не занимался, либо начатое дело не доводил до конца.

Особенно отразилась на хозяйственной деятельности, а также на профсоюзной и комсомольской работе частая смена руководящих кадров.

— За 3 года, — говорит секретарь райкома ВЛКСМ т. Семенов, — состав работников райкома сменился полностью пять раз.

Зав. военным отделом райкома ВКП(б) т. Михеев вчерашний недавний случай. Прощелыжил в коммунистов т. Лукашевич, проработавший 10 лет в азотогелевом. Пользуясь доверием и уважением коллектива, они год тому назад были избраны председателем фабкома. Посоветовавшись с райкомом, секретарь партбюро тов. Еленевский созывает открытое заседание бюро и ставит внеочередным отчет т. Лукашевич, после которого она освобождается от профработы. Разбирая этот вопрос, бюро райкома приняло неправильное решение. Когда Лукашевич обратилась в отдел кадров за получением назначения, ей «порекомендовали» из инженера картографии переквалифицироваться и перейти работать в... картографическое бюро.

Выступавшие говорили также о необходимости улучшения политического воспитания кадров. Вечернюю партийную школу посещает не более 50 слушателей, занятия проводят малоподготовленные пропагандисты. Между тем в районе пять техникумов, два вуза, два университета усовершенствования.

Избран новый состав райкома, конференция дала ему твердый наказ улучшить партийно-организаторскую, массово-политическую и идеологическую работу, поднять уровень партийного руководства промышленностью.

Д. КОМЛЕВ.



Второй Украинский фронт. Разгромив встречают бойцов Красной Армии жители чехословацких городов и сел. На снимке: крестьяне села Нижне-Скальник беседуют с советским разведчиком.

Фотохроника ТАСС.

Призыв кубанских хлеборобов

Это стало уже традицией в нашей деревне. Перед весной по инициативе передовых колхозников в стране начинается соревнование за образцовое проведение весеннего сева. В 1943 году с таким призывом выступали члены сельскохозяйственной артели «Горняцкая» Ярославской области. Их призыв к севу дополнительной площади в фонд обороны был с восторгом встречен энтузиазмом поддержан деревней. В 1944 году члены сельскохозяйственной артели «Красный путиловец», Калининской области, обратились ко всем колхозникам и колхозницам с предложением бороться за высокий урожай сельскохозяйственных культур. Это предложение нашло горячий отклик в деревне. 1944 год, как известно, был годом высокого военного урожая. Соревнование сыграло большую роль в борьбе за высокий урожай. Обращения передовых колхозов явились документами политического значения, документами большой мобилизующей силы. Они вошли в славную летопись Отечественной войны, как свидетельство патриотизма советского крестьянства.

Ныне это политически важный документ публикуется сегодня в «Правде». Колхозники и колхозницы сельскохозяйственной артели имени Красных партизан, Краснодарского края, обращаются ко всем колхозникам и колхозницам, трактористам и трактористкам, агрономам, механикам и инженерам, ко всем работникам сельского хозяйства Советского Союза с призывом организовать Всесоюзное социалистическое соревнование за **высокий урожай 1945 года.** Образцовое проведение весеннего сева — основа успеха борьбы за высокий урожай. К образцовой организации полевых работ и зовут советские крестьяне кубанские хлеборобы. В прошлые годы инициаторами соревнования на весеннем севе выступали колхозники местностей, не входивших в зону военных действий. Наше документ, зовущий к борьбе за высокий урожай, исходит от сельскохозяйственной артели, которой пришлось пережить жестокую пору немецко-фашистской оккупации. Знамени колхозники и колхозницы страны чувствительно, что с таким документом сегодня выступает колхозная Кубань, Сельскохозяйственная артель имени Красных партизан олицетворяет возрождение большого района нашей страны. На примере этого колхоза можно видеть процесс восстановления сельского хозяйства в освобожденных районах.

Письмо колхозников и колхозниц сельскохозяйственной артели имени Красных партизан содержит красноречивые цифры и факты. В колхозе восстановлено молочно-товарное, свиноводческое, овцеводческое, коневодческая ферма. Колхоз перевыполнил государственный план развития животноводства за 1944 год. По крупному рогатому скоту, например, этот план выполнен на 136 процентов. Быстрым темпом восстанавливается полеводство. В прошлом году был выращен и собран хороший урожай. Так, озимой пшеницы колхоз снял по 15 с половиной центнеров с гектара.

Восстановление всех отраслей хозяйства позволило колхозу перевыполнить план денежных поставок государству, сдать значительное количество этой продукции в фонд Красной Армии и обеспечить сравнительно большие выдачи из трудодни колхозникам. Колхоз набирает силы и укрепляет постепенно идет вперед, стоит перед собой благородную цель — возродить славу родной Кубани, как житницы нашей Родины.

Письмо кубанских земледелов адресовано всему советскому крестьянству, всем работникам социалистического земледелия. Оно призывает напряженными усилиями. Оно свидетельствует о том, что колхозные крестьяне видят связь своего дела в глубоком тылу с делом Красной Армии, бьющей фашистского зверя на подступах к Берлину. Письмо говорит о долге советского крестьянина перед страной, перед фронтом, перед Сталиным. «Товарищ Сталин высоко оценил самоотверженный труд колхозного крестьянства в годы Отечественной войны. Вместе со всеми колхозниками и колхозницами страны мы гордимся этой высокой оценкой и обязаем еще больше усилить помощь Красной Армии».

Образцовая подготовка к весеннему севу и образцовое проведение этого сева — лучшая помощь деревни советским воинам, ведущим последний, решительный бой с ненавистным врагом.

В постановлении Совнаркома СССР и ЦК ВКП(б) о плане развития сельского хозяйства на 1945 год колхозникам и колхозницам сельскохозяйственной артели имени Красных партизан дано конкретную программу действий для нашей деревни. Правительство и партия в этом постановлении указали советскому крестьянству путь борьбы за дальнейший рост и укрепление колхозного хозяйства. Весенний сев заложит основу этого роста, этого укрепления колхозной деревни. Во время сева начинается борьба за реализацию указания партии и правительства о всемерном повышении урожайности и умножении валовых сборов зерна и других сельскохозяйственных продуктов.

Колхозы имени Красных партизан поставил перед собой совершенно конкретные задачи. Он в текущем году полностью восстанавливает свою посевную площадь, для чего увеличивает посев против 1944 года на 199 гектаров. Он получает в 1945 году на всей площади зерновых культур по 120 пудов с гектара, он перевыполняет план по урожайности всех других культур. Вот обязательства колхоза во Всесоюзном социалистическом соревновании. Эти обязательства тщательно продуманы, взвешены. В письме кубанских товарищей говорится о сортовых семенах первого класса, о лучших предшественниках для каждой культуры, о сжатых сроках сева, заранее намеченных по дням весной и требованиях агротехники. В этом письме речь идет о рациональном использовании тракторов и живого тягла, о горючем и кормах. В этом письме речь идет о правильной организации труда на весенних полевых работах, об укреплении бригад и звеньев, о трудовой дисциплине, об индивидуальной и групповой ответственности, о социалистическом соревновании между бригадами, звеньями и отдельными колхозниками.

«Наш колхоз,—говорится в письме,—в полной готовности встречает весенний сев. На-днях колхозники соседней артели «Красный таманец» прошли в нашем колхозе детальную, хозяйскую проверку готовности к выходу в поле. Колхоз имени Красных партизан выдержал эту проверку—подготовился к севу отлично».

Боевая подготовка артели имени Красных партизан к севу дает ей право сегодня выступить с обращением ко всем колхозам страны. Голос кубанцев будет услышан на Дону и на Волге, на Украине и в Сибири. Он будет услышан колхозниками и колхозницами, трактористами, агрономами. По инициативам Всесоюзного социалистического соревнования на полях будут развиться все люди нашей деревни, все труженики земли. Их опыт подготовки к севу будет учтен каждой сельскохозяйственной артелью.

Они уже вышли в поле—застрельщики соревнования, гвардейцы колхозной деревни, наступающей в четвертую военную весну. На Кубани начались весенние работы. Фронт этих работ будет расширяться с каждым днем. Сейчас дорог не только день,—час дорог. Письмо кубанских товарищей зовет нашу деревню к боевому смотру ее готовности к севу. Ни одна деталь, ни одна мелочь не должны быть упущены, забыты. Каждый колхозник должен четко знать свое место в рабочем строю. Каждый колхозный вожак обязан со всей требовательностью отнестись к к самому себе, и к тем, кого он поведет за собой. Пусть социалистическое соревнование—эта могучая всенародная сила—поднимет всех колхозников на новые трудовые подвиги!

Письмо кубанцев — боевой мобилизующий документ. Этот документ кается достоянием всей нашей деревни. Его надо прочесть и обсудить в каждом колхозе. Каждый колхоз должен, по примеру кубанцев, принять на себя обязательства в соревновании. Долг партийных организаций, долг партийной печати—широко пропагандировать призыв, с которым выступают сегодня передовые патриоты.

Выше знамя социалистического соревнования в колхозной деревне! Образцово провадим четвертую военную весну, выростим в 1945 году высокий урожай!

(Передовая «Правды» за 29 марта).

Благоустройство города— дело всего населения

Благородную задачу взяли на себя трудящиеся Москвы по дальнейшему благоустройству любимой столицы.

Соединить усилия государства с инициативой и личным участием населения в благоустройстве родного города — это патриотический почин москвичей не может не найти самого горячего отклика в сердце каждого советского человека, любящего свой город, желающего ему дальнейшего процветания.

«Если в Москве, городе наиболее благоустроенном в нашей стране, шир рокое привлечение населения и предприятий к благоустройству сулит большие результаты, то не надо ли еще энергичнее браться за это дело в других городах?» — пишет «Правда».

Мы считаем, что наш Новосибирск тоже нуждается в благоустройстве и поэтому мы, чкаловцы, обсудив у себя почин москвичей, решили последовать ему и взяться всем коллективом за благоустройство своего города, начиная с территории нашего завода и соцгорода Дзержинского района.

Мы поставили перед собой следующие задачи:

очистить соцгород от мусора и почистоту сделать его территорию в соответствии с генеральным планом;

устроить новые пешеходные дорожки, провести дороги, починить и сделать вновь тротуары там, где они намечены планом, устроить асфальтовые под'езды к клубу, саду, заводоуправлению;

благоустроить и дооборудовать всем необходимым наши лечебные и детские учреждения — поликлинику, физиолечебницу, ночной санаторий, детский дубсадник, поликлинику, детсады, дома отдыха и проч;

благоустроить все 50 общежитий завода;

провести всестороннюю подготовку жилищ, коммунальных предприятий и социально-бытовых учреждений к зиме;

добиться бережного, любовного отношения к жилфонду со стороны жильцов.

Состоявшийся 27 марта пленум заводского комитета профсоюза принял решение — вовлечь весь коллектив завода и население соцгорода в осуществление мероприятий по благоустройству.

На открывшейся заводская партийная конференция подвергнет обсуждению вопрос о благоустройстве соцгорода, как составную часть всей работы партийной организации в области улучшения бытовых условий трудящихся.

Мы уверены, что коллектив чкаловцев под руководством районных и городских партийных и советских организаций справится с задачей по благоустройству своего города.

Мы также уверены, что наш почин поддержат все трудящиеся, все предприятия и учреждения Новосибирска.

Дирекция, партийный комитет, заводской комитет и комитет ВЛКСМ завода имени В. П. Чкалова.

К предстоящей конференции Об'единенных наций в Сан-Франциско

В соответствии с решением Крымской конференции, 25-го апреля в Сан-Франциско открывается конференция Об'единенных наций для выработки устава учреждаемой международной организации для поддержания мира и безопасности.

Для участия в этой конференции Совет Народных Комиссаров Союза ССР назначил Делегацию в следующем составе: Громыко А. А.—Советский Посол в США, Председатель Делегации, послание, Со. болев А. А., послание, Вавилов К. В., посланник Царапкин С. К., генерал-лейтенант Васильев А. Ф., контр-адмирал Родионов К. К., профессор Голунский С. А., профессор Крылов С. Б. (ТАСС).

ЗА РУБЕЖОМ

Заявление Белого Дома

ЛОНДОН, 27 марта. (ТАСС). Агентство Рейтер передает сообщение корреспондента газеты «Дейли мейл» из Нью-Йорка, в котором говорится: президент Рузвельт отдал сегодня распоряжение членам своего кабинета и всем дипломатическим представителям находиться наготове на случай немедленной победы в Европе. Белый Дом сообщил, что президент предложил всем дипломатическим представителям оставаться на своих постах в Европе с тем, чтобы быть готовыми действовать в случае какого-либо чрезвычайного события или быстрого краха Германии. Рузвельт признавал тяжелое положение правительства быть занятым в Вашингтоне, оставаться на своем посту и не проектировал поездку на конференцию Об'единенных наций, которая начнется 25 апреля в Сан-Франциско. Одновременно президент заявил, что американская делегация на конференцию в Сан-Франциско должна состоять из минимума число самых членов. Об этом сообщил секретарь Белого Дома Джонатан Даниэльс, который указал, что цель президента преследует две цели — удержать основных официальных лиц на своих постах в практическое для них избежать излишнего скопления людей на транспорте и в отелях Сан-Франциско. На вопрос о том, когда президент предполагает поехать в Сан-Франциско и собирается ли он это сделать, Даниэльс заявил, что он ничего не знает по этому вопросу. Рано Рузвельт должен был объявить, что он намерен посетить конференцию и обратиться с речью к делегатам.

Ответы Койсо на запросы в парламенте

ТОКИО, 24 марта. (ТАСС). На заседании бюджетной комиссии палаты представителей 22 марта Мацуо спросил, каких результатов достигло правительство с момента его формирования, не следует ли правительству изменить свою политику и начать все сначала.

Премьер Койсо ответил: «С момента формирования кабинета народ воспитывался в духе, соответствующем целям войны, но сейчас нельзя отрицать того, что дух народа ослаб. Что касается производства, то одно время оно снизилось, но сейчас восстанавливается довоенный уровень».

Далее на указание Мацуо о том, что народ склонен к несомненно оценке хода военных событий, что это происходит из-за недостатков в политике и что правительство должно по возможности информировать народ о действительном положении вещей, Койсо ответил: «Правительство согласно с необходимостью информировать народ о подлинных потерях в результате бомбардировок, так что в будущем правительство примет соответствующие шаги в этом направлении. Тем не менее, такая информация о действительной обстановке может послужить на руку врагу и помешать концентрации мощи страны».

Далее Мацуо спросил о возможности поддержания спокойствия и порядка в стране. Койсо ответил, что с интенсификацией войны спокойствие и порядок внутри страны могут быть нарушены, однако правительство предпримет все меры с целью обеспечения порядка.

Решение аргентинского правительства

НЬЮ-ЙОРК, 27 марта. (ТАСС). По сообщению корреспондента агентства Юнайтед пресс из Буэнос-Айреса, аргентинское правительство официально заявило, что оно объявило войну державам оси.

Военные действия в Западной Европе

ЛОНДОН, 29 марта. (ТАСС). В сообщении штаба верховного командования экспедиционных сил союзников говорится, что войска союзников успешно продвинулись во всех секторах от предмостного укрепления на Рейне, к северу от Рура. Селение Реесса войска союзников достигли предместий Эмерика и взяли Иссельбург.

Дальше к югу танковые части союзников, продвигающиеся в восточном направлении, вступили в Гиссен, в 104 километрах к востоку от Рейна, и в Беллингаузен, примерно в 13 километрах к северу от Гиссена. Войска союзников форсировали Рейн еще в одном пункте и вступили в Вюбдон. Пехотные и танковые отряды союзников очистили половину Франкфурта-на-Майне.

Союзники продолжали расширять свое предмостное укрепление в районе Дармштадт—Мангейм. Теперь это предмостное укрепление занимает площадь свыше 500 квадратных километров. Очищена от противника северная половина Мангейма.

27 марта войска союзников вышли на западном фронте 17.039 пленных.

ОТКРЫТИЕ ГОРОДСКОГО НАУЧНОГО ЛЕКТОРИЯ

1 апреля открывается городской лекторий по двум научно-просветительным вопросам. В работе лектория принимают участие работники филиала Академии наук СССР и лучшие научные силы города.

Первую лекцию «Происхождение знаний человека» читает научный сотрудник филиала Академии профессор-доктор биологических наук П. Н. Петрушевский.

Лекция состоится в перевязочной, в 2 ч. дня. Предварительная продажа билетов производится в библиотеке горпартархива. Цена билета 2 руб.

Горком ВКП(б).

Решение Исполкома Совета Народных Комиссаров

Исполком Совета Народных Комиссаров Новосибирской области и Новосибирского городского Совета депутатов трудящихся 27 марта с. г. рассмотрел вопрос о ходе выполнения постановления Совнаркома СССР и ЦК ВКП(б) от 21 февраля с. г. «О мерах по ликвидации нарушений в работе транспорта и улучшению его работы».

Исполком Совета Народных Комиссаров Новосибирской области и Новосибирского городского Совета депутатов трудящихся решил:

1. Обязать начальника Новосибирского отделения Западно-Сибирской железной дороги тов. Ефимова, начальника Новосибирского речного порта тов. Ефремова, начальника Новосибирского автотранспортного управления тов. Ефимова, председателя Новосибирского горисполкома тов. Ефимова, председателя Новосибирского райисполкома тов. Ефимова, председателя Новосибирского райисполкома тов. Ефимова, председателя Новосибирского рай

Пролетарии всех стран, соединяйтесь!

СОВЕТСКАЯ СИБИРЬ

Орган Новосибирского обкома и горкома ВКП(б), областного и городского Советов депутатов трудящихся

№ 63 (7768) | 31 МАРТА 1945 г., суббота. | Цена 20 коп.

ПРИКАЗ

Верховного Главнокомандующего

Командующему войсками 2-го Украинского фронта

Маршалу Советского Союза МАЛИНОВСКОМУ

Начальнику штаба фронта

Генерал-полковнику ЗАХАРОВУ

Войска 2-го УКРАИНСКОГО фронта, перейдя в наступление, форсировали реки ГРОН и НИТРА, прорвали оборону противника по западным берегам этих рек и, продвинувшись вперед на 50 километров, овладели городами КОМАРНО, НОВЫ ЗАМКИ, ШУРАНЫ, КОМЬЯТИЦЕ, ВРАБЛЕ — сильными опорными пунктами обороны немцев на Братиславском направлении.

В боях при прорыве обороны немцев и овладении КОМАРНО, НОВЫ ЗАМКИ и другими названными городами отличились войска генерал-полковника ШУМИЛОВА, генерал-лейтенанта МАНАГАРОВА, генерал-лейтенанта ПЕТРУШЕВСКОГО, генерал-майора ЛУКИНА, генерал-майора ЯКОВЛЕВА, генерал-майора БИРМАНА, генерал-майора АЛЕХИНА, генерал-майора КРУЗЕ, генерал-майора ОСТАШЕНКО, генерал-майора ТЕРЕНТЬЕВА, генерал-лейтенанта САФИУЛИНА, генерал-майора ГРИГОРОВИЧА, генерал-майора МОЛОЖАЕВА, генерал-майора КАРПУХИНА, генерал-майора СМИРНОВА, генерал-майора ЛОСЕВА, генерал-майора ОГОРОДОВА, генерал-майора ЗДАНОВИЧА, генерал-майора ПРЕОБРАЖЕНСКОГО, генерал-майора ГОРБАЧЕВА, генерал-майора ГРЕЧАНОГО, генерал-майора ЕСИНА, полковника СОБОЛЕВА, полковника МАРОЛЬ, полковника ПАНОВА, полковника ЕРЕМИНА, полковника САЛЫЧЕВА, полковника ОРЛОВА, полковника ПЕРЕМАНОВА, полковника СМИРНОВА, майора БЫСТРОВА; кавалеристы генерал-лейтенанта ПЛИЕВА, генерал-лейтенанта СОКОЛОВА, генерал-майора ПИЧУГИНА, генерал-майора ГОЛОВСКОГО, генерал-майора БЕЛОУСА, генерал-майора ШМУЙЛО, генерал-майора ХРУСТАЛЕВА, генерал-майора ПАВЛОВА, полковника ГАГУА, полковника РЕВА; моряки контр-адмирала ХОЛОСТЯКОВА, капитана 1 ранга СВЕРДЛОВА, капитана 2 ранга АРЖАВКИНА, капитана 2 ранга ДЕРЖАВИНА, капитан-лейтенанта САВИЦКОГО, майора ПАСМУРОВА; артиллеристы генерал-полковника артиллерии ФОМИНА, генерал-лейтенанта артиллерии КУМЕЛАНА, генерал-лейтенанта артиллерии ЛЕРЕША, генерал-лейтенанта артиллерии ПЕТРОВА, генерал-майора артиллерии ШМАКОВА, генерал-майора артиллерии ЗЫКОВА, генерал-майора артиллерии ПОПОВИЧА, полковника МАРЧЕНКО, полковника МАКАРОВА, полковника НЕКРАСОВА, полковника ГУЩИНА, полковника АДАШЕВА, полковника ПАСТУХА, подполковника БОГУШЕВИЧА, полковника ВЛАДИМИРОВА, подполковника ЛЮБИМОВА, полковника ШУБНОГО, подполковника КЛЕЙМАНОВА, майора ЛЯМЗИНСКОГО, майора КОСТЫЛЕВА, подполковника ПАВЛИКА, полковника КОЗАРЕНКО, подполковника КИСЛОГО, подполковника ДЕНИСЕНКОВА, подполковника ТРОНЕВА, подполковника САМЧЕНКО, подполковника ЛЕОНТЬЕВА, майора РОЖЕМАНОВА, подполковника ПОПЛЫКО, подполковника ЕВЛИНА, майора ПОДОПРИГОРА, майора БАРХАТОВА; танкисты генерал-полковника танковых войск КУРКИНА, генерал-майора танковых войск БОГДАНОВА, полковника СУПЯНА, подполковника ЛЕЙБМАНА, полковника БРИЖИНЕВА, подполковника АНТОНОВА, майора ТУРЧИНА, майора СЕВРЮКОВА, майора БЕЛОУСОВА, майора АПОНЕНКО, подполковника ПОДЛЕСНОГО, подполковника ШАЛК, подполковника МОРОЗ, полковника ГОНЧАРУКА; летчики генерал-полковника авиации ГОРЮНОВА, генерал-лейтенанта авиации СЕЛЕЗНЕВА, генерал-лейтенанта авиации СТЕПИЧЕВА, генерал-майора авиации КАМАНИНА, генерал-лейтенанта авиации ПОДГОРНОГО, полковника РУББЕ, полковника ЧАНПАЛОВА, полковника ЧИЖИКОВА, полковника ШУТЕЕВА, полковника ТАРАНЕНКО, полковника ЮДАКОВА, подполковника ЕРЕМЕНКО, полковника САПРЫКИНА, полковника КЛОБУКОВА, полковника СЕМЕНЕНКО, полковника ЛОЗЕНКО, подполковника БЕРМАНА, майора БАЛАБАНА; саперы генерал-лейтенанта инженерных войск ЦИРЛИНА, генерал-майора инженерных войск ТУПИЧЕВА, генерал-майора инженерных войск ПЛЯСКИНА, генерал-майора инженерных войск ВАСИЛЬЕВА, генерал-майора инженерных войск ТЮЛЕВА, подполковника БАДАЕВА, полковника ИСАЕВА, полковника ЦЕПЕНЮК, полковника НАСОНОВА, подполковника АНЗАУРОВА, полковника МЯСНИКОВА; связисты генерал-лейтенанта войск связи ЛЕОНОВА, полковника МАКАРЕНКО, полковника БОРИСЕНКО, майора ШИШЕЛОВА, майора ВОЛЧУКОВА, майора СОКОЛОВА, полковника государственной безопасности КАРПОВА.

В ознаменование одержанной победы соединения и части, наиболее отличившиеся в боях при прорыве обороны немцев и овладении КОМАРНО, НОВЫ ЗАМКИ и другими названными городами, представить к награждению орденами.

Сегодня, 30 марта, в 20 часов столица нашей Родины МОСКВА от имени Родины салютует доблестным войскам 2-го УКРАИНСКОГО фронта, прорвавшим оборону немцев и овладевшим названными городами, — двадцатью артиллерийскими залпами из двухсот двадцати четырех орудий.

За отличные боевые действия ОБ'ЯВЛЯЮ БЛАГОДАРНОСТЬ руководимым Вами войскам, участвовавшим в боях при прорыве обороны немцев и освобождении поименованных городов.

Вечная слава героям, павшим в боях за свободу и независимость нашей Родины!

Смерть немецким захватчикам!

Верховный Главнокомандующий
Маршал Советского Союза И. СТАЛИН.

30 марта 1945 года.
№ 318.

ПРИКАЗ

Верховного Главнокомандующего

Командующему войсками 3-го Украинского фронта

Маршалу Советского Союза ТОЛБУХИНУ

Начальнику штаба фронта

Генерал-лейтенанту ИВАНОВУ

Войска 3-го УКРАИНСКОГО фронта, продолжая наступление к западу от озера БАЛАТОН, сегодня, 30 марта, овладели городами ЗАЛАЭГЕРСЕГ и КЕСТЕЛЬ.

Одновременно войска фронта совместно с войсками болгарской армии прорвали оборону противника южнее озера БАЛАТОН и, продвинувшись вперед до 30 километров, овладели городами НАДЬБАЙОМ, БЕГЕНЕ, МАРЦАЛИ и НАДЬЯТАД — сильными опорными пунктами обороны немцев, прикрывающими нефтяной район НАДЬКАНИЖА.

В боях при прорыве обороны немцев и овладении ЗАЛАЭГЕРСЕГ, КЕСТЕЛЬ и другими названными городами отличились войска генерал-полковника ТРОФИМЕНКО, генерал-лейтенанта ШАРОХИНА, болгарской армии генерал-лейтенанта СТОЙЧЕВА, генерал-майора войск связи БРАГИНА, генерал-майора ВЕРХОЛОВИЧА, генерал-майора СЕМЕНОВА, генерал-майора КОЛЧУКА, генерал-майора БЛАГОДАТОВА, генерал-майора КРАВЦОВА, генерал-майора АРТЮШЕНКО, генерал-майора БУНЯШИНА, генерал-майора ТРАВНИКОВА, генерал-майора ТРОШЕВА, полковника ДРЕМЕНКОВА, полковника ГОРОБЕЦ, полковника ХАДЖИ ИВАНОВА, полковника ХОХЛОВА, полковника БУРИКА, полковника ЧЕБОТАРЕВА, полковника ПИСКУНОВА, полковника ПЕТРУШИНА, полковника ЩЕРБЕНКО, полковника НАЙДЫШЕВА, полковника ТАРАЛЕШКОВА, полковника ХУБЕНОВА; артиллеристы генерал-полковника артиллерии НЕДЕЛИНА, генерал-майора артиллерии БРЕЙДО, генерал-майора артиллерии ЛЕБЕДЕВА, генерал-майора артиллерии БОБРОВНИКОВА, полковника ПЕТРОВА, полковника ФЕДОРОВА, полковника ГОЦАКА, полковника СИНИЦИНА, полковника ГУЩИНА, полковника ПРИСТРУЖАКА, полковника МАРКОВА, полковника ПОПОВА, полковника ЗАГОРОВА, полковника МИЛУШЕВА, подполковника НЕЧАЕВА, подполковника КОРОВИНА, подполковника СНЫТИНА, подполковника ВЛАСЕНКО, подполковника ШПЕКА, майора ХАДЖИЕВА, майора КУЗЬМЕНКО, капитана СИЛКИНА; танкисты генерал-майора танковых войск ПАВЕЛКИНА, генерал-майора ГОВОРУНЕНКО, полковника ЧУНИХИНА, полковника ИНДЕЙКИНА, полковника ГОРЧИНСКОГО, полковника ЛУКЬЯНОВА, полковника СТЫЗИКА, подполковника ШЕВЧЕНКО, подполковника САВКИНА; летчики генерал-полковника авиации СУДЕЦ, генерал-майора авиации БЕЛИЦКОГО, генерал-майора авиации КОРСАКОВА, генерал-майора авиации ТИЩЕНКО, полковника ДЕМЕНТЬЕВА, полковника УЛЬЯНОВСКОГО, полковника НЕДОСЕКИНА; саперы генерал-полковника инженерных войск КОТЛЯРА, генерал-майора инженерных войск ГОЛДОВИЧА, полковника ПАВЛЕНКО, полковника ПОНИМАШ, майора НОВИКОВА; связисты генерал-лейтенанта войск связи КОРОЛЕВА, полковника СТАРОЛЕТОВА, полковника АГАФОНОВА, майора КАРАНЬ.

В ознаменование одержанной победы соединения и части, наиболее отличившиеся в боях при прорыве обороны немцев и овладения ЗАЛАЭГЕРСЕГ, КЕСТЕЛЬ и другими названными городами, представить к награждению орденами.

Сегодня, 30 марта, в 23 часа столица нашей Родины МОСКВА от имени Родины салютует доблестным войскам 3-го УКРАИНСКОГО фронта, в том числе болгарской армии генерал-лейтенанта СТОЙЧЕВА, прорвавшим оборону немцев и овладевшим названными городами, — двадцатью артиллерийскими залпами из двухсот двадцати четырех орудий.

За отличные боевые действия ОБ'ЯВЛЯЮ БЛАГОДАРНОСТЬ руководимым Вами войскам, участвовавшим в боях при прорыве обороны немцев и овладении поименованными городами.

Вечная слава героям, павшим в боях за свободу и независимость нашей Родины!

Смерть немецким захватчикам!

Верховный Главнокомандующий
Маршал Советского Союза И. СТАЛИН.

30 марта 1945 г.
№ 320.

ПРИКАЗ

Верховного Главнокомандующего

Командующему войсками 2-го Белорусского фронта

Маршалу Советского Союза РОКОССОВСКОМУ

Начальнику штаба фронта

Генерал-полковнику БОГОЛЮБОВУ

Войска 2-го БЕЛОРУССКОГО фронта завершили разгром данцигской группы немцев и сегодня, 30 марта, штурмом овладели городом и крепостью ГДАНЬСК (ДАНЦИГ) — важнейшим портом и первоклассной военно-морской базой немцев на Балтийском море.

Над ГДАНЬСКОМ поднят национальный флаг ПОЛЬСКОГО ГОСУДАРСТВА.

В боях за город ГДАНЬСК войска фронта взяли в плен 10 тысяч немецких солдат и офицеров, а также захватили танков и самоходных орудий 140, полевых орудий 358, подводных лодок 45 и много другого вооружения и военного имущества.

В боях за овладение городом и крепостью ГДАНЬСК отличились войска генерал-полковника ФЕДЮНИНСКОГО, генерал-полковника БАТОВА, генерал-полковника ГРИШИНА, генерал-полковника ПОПОВА, генерал-лейтенанта КОКОРЕВА, генерал-лейтенанта БОБКОВА, генерал-майора КИНОСЯНА, полковника ПЕНЧЕВСКОГО, генерал-майора ХАБАРОВА, генерал-лейтенанта АНИСИМОВА, генерал-лейтенанта ПОЛЕНОВА, генерал-майора ФЕТИСОВА, генерал-майора ЧУНАКОВА, генерал-лейтенанта ЭРАСТОВА, генерал-лейтенанта АЛЕКСЕЕВА, генерал-лейтенанта ТЕРЕНТЬЕВА, генерал-лейтенанта СМИРНОВА, генерал-лейтенанта ДРАТВИНА, генерал-лейтенанта РЯБЫШЕВА, полковника СОННИКОВА, генерал-майора ЯКУШЕВА, полковника КУРЕНЯ, генерал-майора БОРЩОВА, генерал-майора ЛЯЩЕНКО, генерал-майора ДЕМИДОВА, полковника ЧЕСНОКОВА, генерал-майора КОЛЧАНОВА, генерал-майора ГРЕБЕННИКА, генерал-майора РАХИМОВА, генерал-майора МАКАРОВА, генерал-майора ТЕРЕМОВА, полковника ВЕЛИЧКО, генерал-майора БОРИСОВА, генерал-майора ДЖАНДЖГАВА, полковника АФАНАСЬЕВА, генерал-майора КИРИЛЛОВА, генерал-майора КРАСНОШТАНОВА, генерал-майора СУПРУНОВА, полковника ПАЧКОВА, генерал-майора КОНОНЕНКО, полковника ГОРИЧЕВА, полковника ШЕПЕЛЬ, генерал-майора ГУСЕВА, полковника МЕЛЬДЕРА, полковника КАРПЕЛЮКА, генерал-майора КИРСАНОВА, генерал-майора ТИМОФЕЕВА, полковника ТРУДОЛЮБОВА, полковника БЕЛЯЕВА, полковника МУРАТОВА, подполковника МЕЛЬНИКОВА; артиллеристы генерал-полковника артиллерии СОКОЛЬСКОГО, генерал-лейтенанта артиллерии ДЕГТЯРЕВА, генерал-майора артиллерии КАРЕПИНА, генерал-майора артиллерии КАЗАКОВА, генерал-майора артиллерии ДМИТРИЕВА, генерал-майора артиллерии РАЗИНЦЕВА, генерал-лейтенанта артиллерии БЕСКИНА, генерал-майора артиллерии ПЯДУСОВА, генерал-майора артиллерии РОГОЗИНА, генерал-майора артиллерии МАЛОФЕЕВА, полковника ГНЕДИНА, полковника ШЛЕПИНА, полковника АКИМУШКИНА, полковника ЛЕОНОВА, полковника БАРМОТИНА, полковника ТЮРИНА, полковника МАЛЯВСКОГО, полковника РЫБКИНА, полковника ВАСИЛЕНКО, полковника СУКАЧЕВА, полковника КОРОЛЕВА, полковника СУХУШИНА, полковника ДЕГТЯРЕНКО, полковника ВОЛКОВА, полковника НЕСВЕТАЙЛО, полковника КОРОТКИХ, генерал-майора артиллерии ПЕТРОВА, полковника КАМИНСКОГО, полковника ДРАБКОВА; танкисты генерал-лейтенанта танковых войск ЧЕРНЯВСКОГО, генерал-майора танковых войск ПАНОВА, генерал-лейтенанта танковых войск ПАНФИЛОВА, генерал-лейтенанта танковых войск ПОПОВА, генерал-майора танковых войск ФИРСОВИЧА, полковника МИРОНОВИЧА, генерал-майора танковых войск НОВАК, танкисты Первой польской армии генерал-лейтенанта ПОПЛАВСКОГО, генерал-майора танковых войск ПЕТРУШИНА, полковника ЮДИНА, полковника МАЛЮТИНА, генерал-майора танковых войск МАЛЫШЕВА, полковника ИГОНИНА; летчики генерал-полковника авиации ВЕРШИНИНА, Главного Маршала авиации ГОЛОВАНОВА, генерал-полковника авиации САМОХИНА, генерал-майора авиации АЛЕКСЕЕВА, генерал-лейтенанта авиации ПЕРМИНОВА, генерал-лейтенанта авиации БАЙДУКОВА, генерал-лейтенанта авиации ОСИПЕНКО, генерал-майора авиации БОРИСЕНКО, генерал-лейтенанта авиации ТУПИКОВА, генерал-лейтенанта авиации ЛОГИНОВА, генерал-лейтенанта авиации НЕСТЕРЦЕВА, генерал-лейтенанта авиации СЧЕТЧИКОВА, генерал-майора авиации ГЕТЬМАНА, полковника ВОЛКОВА, полковника ВУСС, полковника ОСИПОВА, полковника ЯКУШИНА, полковника РЫБАКОВА, полковника СМОЛОВИКА, полковника КАЛУГИНА, полковника ТИХОМИРОВА, полковника ПОКАЕВОГО, полковника ПУШКАРЕВА, генерал-майора авиации БАЛАШОВА, генерал-майора авиации ЧЕМОДАНОВА, генерал-майора авиации ДРЯНИНА, генерал-майора авиации НАБОКОВА, генерал-майора авиации ЩЕРБАКОВА, генерал-майора авиации ШИРОКОГО, генерал-майора авиации БРОВКО, генерал-майора авиации КАРТАКОВА, генерал-майора авиации ГЛУШЕНКОВА, генерал-майора авиации БЛИНОВА, генерал-майора авиации МЕНЬШИКОВА, генерал-майора авиации ЛЕБЕДЕВА, полковника КОЖЕМЯКИНА; саперы генерал-майора инженерных войск БЛАГОСЛАВОВА, полковника КУРОВА, генерал-майора инженерных войск ШВЫДКОГО, полковника ТРЕТЬЯКОВА, генерал-майора инженерных войск ВИТВИНИНА; связисты генерал-майора войск связи БОРЗОВА, генерал-майора войск связи НОВАРЧУКА, полковника БАХИЛИНА, полковника БОРИСОВА, подполковника ПРОЦЕРОВА, полковника ВОЛОДКЕВИЧА.

В ознаменование одержанной победы соединения и части, наиболее отличившиеся в боях за овладение городом и крепостью ГДАНЬСК, представить к присвоению наименования «ГДАНЬСКИХ» и к награждению орденами.

Сегодня, 30 марта, в 22 часа столица нашей Родины МОСКВА от имени Родины салютует доблестным войскам 2-го Белорусского фронта, в том числе танкистам Первой польской армии генерал-лейтенанта ПОПЛАВСКОГО, овладевшим городом и крепостью ГДАНЬСК, — двадцатью артиллерийскими залпами из двухсот двадцати четырех орудий.

За отличные боевые действия ОБ'ЯВЛЯЮ БЛАГОДАРНОСТЬ руководимым Вами войскам, участвовавшим в боях за освобождение ГДАНЬСКА.

Вечная слава героям, павшим в боях за свободу и независимость Советского Союза и Польши!

Смерть немецким захватчикам!

Верховный Главнокомандующий
Маршал Советского Союза И. СТАЛИН.

30 марта 1945 г.
№ 319.

Организовать помощь города сельскому хозяйству!

За последние годы промышленность нашей области немало помогла сельскому хозяйству. На фабриках и заводах освоено производство самых разнообразных запасных частей. Город посылает в деревню лучших специалистов, организует ремонт станков, инструмента.

Но теперь, накануне сева, когда подготовка к нему явно недостаточна, такая помощь удовлетворить не может.

В этот ответственный момент каждый рабочий, служащий, хозяйственный и партийный руководитель должны глубоко прочувствовать свою ответственность за своевременное и отличное проведение сева, должны понять, что без помощи города сельское хозяйство области не сможет крепко встать на ноги.

Помощь сельскому хозяйству теперь не может ограничиваться только посылкой материалов и запчастей, хотя и это нашим МТС чрезвычайно нужно. Она должна быть многосторонней и разнообразной, как многосторонняя и разнообразна вся жизнь и работа МТС и колхозов.

Пленум областного комитета партии обязал все городские и районные комитеты партии, горисполкомы и райисполкомы еще шире организовать помощь сельскому хозяйству со стороны всех без исключения промышленных предприятий и организаций, обеспечить выполнение планов по изготовлению запчастей, повседневно держать связь с подшефными районами и МТС. Они должны оказывать организационную и материальную помощь и общими усилиями добиться успешного выполнения задач, поставленных ЦК ВКП(б) перед сельским хозяйством нашей области.

Нет сейчас у партийных и советских организаций города более важной, более почетной и ответственной задачи, нежели ликвидация отставания сельского хозяйства.

Новосибирский горком ВКП(б) начал в этом отношении серьезную работу. 200 коммунистов будут посланы на постоянную работу в деревню — в аппараты райкомов, в МТС и колхозы. Часть товарищей уже выехала на село.

Новосибирск шефствует над 103 МТС. В каждую из них посылаются агитаторы. Но массовая работа нужна и в каждой тракторной бригаде. Поэтому горком не ограничивается посылкой коммунистов только на усадьбы МТС, а прикрепляет их и к каждой бригаде. Агитатор, приехавший из города, должен постоянно находиться в бригаде, знать все ее нужды и запросы.

Помощь сельским парторганизациям в проведении массовой политической работы имеет громадное значение. Но не только в этом должно быть участие города в посевной кампании. Колхозам нужны шорно-седельные изделия, колесная мазь, заправочный инвентарь, телеги, тарелки, гвозди, дожки, нужны запасные части, из-за отсутствия которых задерживается ремонт наиболее сложных гусеничных тракторов. И все это города нашей области могут дать деревне.

Завод, где главным инженером тов. Андреев, шефствует над четырьмя МТС. Он позаботился о приведении в порядок их станочного парка, послал бумагу, краски, плакаты, изготовляет запасные части. Здесь знают нужды каждой станции — куда послать слесаря, а где требуется инженер-механик.

Предприятия Октябрьского района восстанавливают и оборудуют в подшефном Ордынском районе 25 колхозных кузниц, готовят для них кузнечные меха, наковальня, кувалды. В район будут посланы кадры и оборудование для пошивочных и сапожно-ремонтных мастерских. Ценная инициатива!

Заводы города решили подготовить у себя несколько сот молодых колхозников, научить их слесарному, токарному, кузнечному делу, чтобы вернуть их деревне высококвалифицированными рабочими. Районы города готовятся к встрече колхозной молодежи, обеспечивают ее жильем и т. д. Предприятия Заельцовского района посылают в деревню обувь, организуют ее ремонт на фабрике им. Кирова и в самих колхозах.

Все это лишний раз показывает, какую огромную помощь в самых различных отраслях может оказать город нашему сельскому хозяйству. Важно все эти мероприятия быстрее осуществить, настойчиво добиваться конкретных результатов шефства.

Но есть у нас и районы, сильно отстающие в помощи селу.

Один из крупнейших промышленных районов города — Кировский должен был бы показать пример образцового шефства над селом. Однако его предприятия плохо помогают колхозам и МТС.

Руководители завода, где главным инженером т. Кузюков, даже мероприятий по шефству не наметили, об'ясняя это тем, что директор МТС к ним не пришел. Завод, где главным инженером тов. Сапожников, послал в МТС токарный станок и заправочный материал и решил, что с одного из крупнейших заводов и этого хватит. Завод, где главным инженером тов. Лазутин, шефствует над Индерской МТС. И вот крупнейшее предприятие «расщедрилось»: берет на обучение... одного токаря и одного электросварщика. Кто поверит, что этот завод не может помочь деревне вдесятеро больше!

Несерьезно подошли к делу и Кировский райком ВКП(б) и его секретарь тов. Петровичев. Он до сих пор не проверил, как заводы шефствуют над МТС, в какой помощи эти МТС нуждаются. В райкоме только еще собираются созвать коммунистов и с ними обсудить вопрос. Но что могут сказать заводские коммунисты о нуждах МТС, если они там не были и жизни своих подшефных не знают?

До сих пор в стороне от помощи сельскому хозяйству стоят многие наши учреждения. Любой руководитель учреждения должен знать, что и он обязан повседневно помогать селу, и помощь эта может быть очень существенной. Сотни бухгалтеров и счетоводов могут поехать в колхозы помочь правильно поставить там учет, нормирование, наладить контроль за всем хозяйством.

Разве мало могут сделать в деревне работники общественного питания? Наконец, почему до сих пор в стороне от шефства наши профсоюзные организации? Кто лучше них сумеет наладить руководство социалистическим соревнованием? Недостаточно включен в эту работу и комсомол.

Шефствовать над колхозной деревней должны все трудящиеся города. И только тогда можно будет говорить о действительно всесторонней помощи сельскому хозяйству. Надо помнить, что решить задачу укрепления колхозов и МТС без помощи города невозможно. И эта помощь — первейший долг всех наших организаций, всех предприятий и учреждений. Решение ЦК ВКП(б) возлагает на город большие задачи. Он вместе с деревней держит серьезнейший экзамен и должен его выдержать с честью.

Наш колхоз перед выездом в поле

Застрельщиком предмайского соревнования в Ордынском районе выступил наш колхоз имени 9-е января. Личным примером колхозники показали, как следует готовиться к севу.

Вот что установила проверочная комиссия: весь посевной инвентарь, транспорт, сбруя в образцовой исправности, семена хорошо подготовлены к высеву. Каждый ездовой сам подгонял сбрую на закрепленную за ним лошадь.

Когда проходил смотр коня, комиссия освободила от работы 12 лошадей. Их поставили на усиленную подкормку и теперь они тоже в хорошем теле.

Особое внимание уделяем семенным участкам. Созданы специальные звенья на семенных посевах зерновых и овощных культур. Звенья выполнили план вывоза местных удобрений, но и сейчас продолжают собирать их.

Колхозники взяли на себя обязательство добиться в этом году урожая пшеницы в 15 центнеров с гектара, овса—16 и проса—18 центнеров с гектара. Распланировано размещение культур по лучшим предшественникам. Пшеницу решено посеять так: по целине и залежи 360 гектаров, по обороту пласта—60. Семенные посевы размещаются только по целине.

Колхозники единодушно решили также посеять в фонд обороны 3 гектара проса и 1 гектар картофеля.

А. РАССКАЗОВ.

Председатель колхоза им. 9-е января, Ордынского района.

Ценная инициатива Юдинской МТС

ЧИСТООЗЕРНОЕ, 30 марта. (По телефону. Наш спец. корр.). По инициативе первичной парторганизации Юдинской МТС (секретарь И. А. Многолетний) в машинно-тракторной станции проведена проверка технических знаний всех трактористов, бригадиров тракторных отрядов, участковых механиков. Она показала, что многие из них забыли самые элементарные правила технического ухода за тракторами.

Руководители МТС решили организовать переподготовку механизаторских кадров. Каждый день отводится по 5 часов на занятия с механизаторскими кадрами по техническому уходу за машинами.

Инициатива Юдинской МТС встретила одобрение на районной партийной конференции, которая рекомендовала всем машинно-тракторным станциям района использовать опыт Юдинской МТС.

* * *

ОТ РЕДАКЦИИ. Областной земельный отдел придает почину Юдинской МТС большое значение. Начальник облзо тов. Яранцев издал приказ, которым обязал всех директоров МТС организовать ежедневную двухчасовую учебу бригадиров, трактористов и механиков по техническому уходу за трактором.

От Советского Информбюро

ОПЕРАТИВНАЯ СВОДКА ЗА 29 МАРТА

Войска 3-го БЕЛОРУССКОГО фронта 29 марта завершили ликвидацию окруженной восточно-прусской группы немецких войск юго-западнее КЕНИГСБЕРГА. За время боев с 13 по 29 марта немцы потеряли свыше 50.000 пленными и 80.000 убитыми, при этом войска фронта захватили следующие трофеи: самолетов — 128, танков и самоходных орудий — 605, полевых орудий — свыше 3,500, минометов — 1.440, пулеметов — 6.447, бронетранспортеров — 586, радиостанций — 247, автомашин — 35.060, тракторов и тягачей — 474, паровозов — 232, железнодорожных вагонов — 7.673, складов с боеприпасами, вооружением, продовольствием и другим военным имуществом — 313.

Войска 2-го БЕЛОРУССКОГО фронта продолжали бои по очищению от противника восточной части города ГДАНЬСКА (ДАНЦИГА) и уничтожали группу войск немцев, прижатую к побережью Данцигской бухты севернее города ГДЫНЯ. В боях за 28 марта в этом районе войска фронта взяли в плен 18.500 немецких солдат и офицеров и захватили следующие трофеи: самолетов — 50, танков и самоходных орудий — 67, полевых орудий — 369.

Войска 3-го УКРАИНСКОГО фронта в результате стремительного наступления 29 марта овладели городами и важными узлами дорог СОМБАТЕЛЬ, КАПУВАР и, заняв город КЕСЕГ, вышли на австрийскую границу, а также с боями заняли более 100 других населенных пунктов, в том числе крупные населенные пункты ФАРАД, МИХАЛЬИ, БЕЛЕД, ЧАНИГ, БЮК, НАДЬГЕНЧ, ВЕП, ПЕЦЕЛЬ, ИКЕРВАР, ДЬЕРТЬЯНОШ, БАЛТАВАР, ЗАЛАСАНТО, РЕЗИ и железнодорожные станции ТОТКЕРЕСТУР, БЕЛЕД, РЕПЧЕ-ЛАК, ХЕДЬФАЛУ, БЮК. В боях за 28 и 29 марта войска фронта, по предварительным данным, взяли в плен более 18.000 солдат и офицеров противника и захватили следующие трофеи: самолетов — 115, танков и самоходных орудий — 71, полевых орудий — 102.

На других участках фронта — бои местного значения и поиски разведчиков.

За 28 марта на всех фронтах подбито и уничтожено 98 немецких танков и самоходных орудий. В воздушных боях и огнем зенитной артиллерии сбито 23 самолета противника.

* * *

Войска 3-го Белорусского фронта сегодня завершили ликвидацию окруженной восточно-прусской группы немецких войск юго-западнее Кенигсберга. Противник, зажатый на мысе Калькхольцер-Хакен, прилагал отчаянные усилия, чтобы продержаться еще несколько дней, рассчитывая за это время вывезти морем остатки своих разгромленных соединений. Советские войска сорвали этот план немцев. Все оставшиеся в руках врага причалы подвергались непрерывным бомбардировкам авиации и артиллерийскому обстрелу. Тем временем наши танкисты и пехотинцы нанесли решающий удар по последнему оплоту немцев — прибрежному поселку Бальга и окружающим его высотам. Немцы сосредоточили в этом районе отборные отряды эсэсовцев. Под прикрытием мощного артиллерийского огня советские подразделения двинулись в атаку и после ожесточенного боя овладели поселком Бальга. Вслед за этим наши бойцы заняли укрепленные высоты. В бою за поселок истреблено свыше 3 тысяч гитлеровцев, преимущественно эсэсовцев и штрафников. Захвачено 1.800 пленных, много танков, полевых орудий, пулеметов, автомашин, склады с боеприпасами и военным имуществом. Стремительно продвигаясь на север, наши войска заняли опорный пункт Калькхольц. Оборонявшие его отряды немецких офицеров были уничтожены. Вслед за падением Калькхольца организованное сопротивление врага прекратилось. Немцы стали толпами сдаваться в плен. Ликвидация крупной группы немецких войск юго-западнее Кенигсберга успешно завершена. По дорогам конвоируются тысячи взятых в плен немецких солдат и офицеров.

* * *

Войска 2-го Белорусского фронта продолжали успешные бои в городе Гданьске (Данциге). Немцы засели в дотах и укрепленных зданиях и оказывают упорное сопротивление. Советские штурмовые отряды, усиленные орудиями и танками, преодолевают завалы и баррикады на улицах и подавляют вражеские узлы сопротивления. Вся центральная часть города очищена от немецких войск. После ожесточенного боя наши войска форсировали реку Мертвая Висла и овладели большей частью Гданьского порта. Наши части добивают последние вражеские группы в северо-западной части острова Холм и ведут успешные бои за овладение восточной частью города. Места боев завалены трупами гитлеровцев. Деморализованные группы немецких солдат прекращают сопротивление и сдаются в плен.

В боях за овладение городом Гдыня войска фронта разгромили пять пехотных, танковую, моторизованную эсэсовскую дивизии, две артиллерийские бригады, ряд отдельных батальонов и другие части и подразделения противника. Остатки разгромленных немецких дивизий прижаты к Данцигскому заливу севернее Гдыни и уничтожаются нашими войсками. Вся территория, занимаемая немцами в этом районе, находится под обстрелом советской артиллерии.

* * *

Войска 3-го Украинского фронта, прорвав оборону противника на реке Раба, развивали стремительное наступление. Советские части продвинулись вперед на 30 километров и штурмом овладели венгерским городом Кесег. Заняв этот город, наши войска вышли на австрийскую границу. Ожесточенные бои сегодня происходили за город Сомбатель. Немецкий гарнизон, усиленный отступающими частями, укрепился на восточных окраинах города и неоднократно переходил в контратаки. Советские танкисты, совершив обходный маневр, нанесли противнику удар во фланг и ворвались в Сомбатель. В ожесточенном уличном бою вражеский гарнизон был разбит и в беспорядке отступил на запад. Наши войска захватили большие трофеи, в том числе бронепоезд, 28 паровозов и 360 вагонов с грузами.

* * *

Войска 2-го Украинского фронта, овладевшие вчера городом Дьер, захватили у немцев 70 орудий, 210 пулеметов, 70 паровозов, свыше 2 тысяч вагонов с грузами и другие трофеи.

* * *

Корабли Краснознаменного Балтийского флота потопили в Балтийском море два немецких транспорта общим водоизмещением в 13 тысяч тонн. Кроме того, серьезно повреждены два других судна противника.

Наши торпедные катеры в районе Клайпеды (Мемеля) в ночном бою потопили два немецких катера.

ВСЕ СИЛЫ ГОРОДА—НА ПОМОЩЬ СЕЛЬСКОМУ ХОЗЯЙСТВУ!

Случай со станками

К сожалению, так повелось уж издавна: вещи, приятные начальству, утверждаются во всеуслышание и громогласно, о вещах же, не совсем удобоваримых для оного, говорят вполголоса и шопотком.

Так случилось и на сей раз. О том, что дирекция Сибметаллстроя решила выделить для подшефных МТС 16 станков, провозглашалось и в заводоуправлении, и в цехах, и просто на улицах. Энтузиасты утверждали, что в деле борьбы за высокий урожай станки играют сейчас роль нисколько не меньшую, чем, скажем, вовремя вывезенный в поле навоз. Все единодушно сходились на том, что решение это необходимо выполнить немедленно, что станки нужны МТС именно в эти дни, когда еще не окончен ремонт тракторов, а не тогда, когда машины выйдут в борозду. Был также назначен точный срок—20 марта. Были названы отделы и цехи, которым предлагалось выделить и отремонтировать станки.

И все это утверждалось и провозглашалось с превеликим шумом и барабанным боем.

Зато о том, что бывший главный механик завода тов. Хакулин составил вышеупомянутый приказ, мягко выражаясь, легкомысленно, об этом говорили вполголоса. А о том, что директор завода, подписывая этот приказ, очевидно, не читал его, говорили и вовсе шопотом. Даже те, кому это было явно невыгодно. Например, отдел снабжения, которому согласно приказу предстояло отремонтировать два станка.

Отдел, конечно, переполошился. Где ремонтировать, как ремонтировать, чем ремонтировать? Наконец, кому ремонтировать? Среди товароведов и многочисленных агентов отдела ни одного мало-мальски подходящего слесаря-ремонтника не нашлось.

Впрочем, это дело немудрено поправить. Гораздо труднее было поправить самые станки. Хакулин второпях выделил для МТС такое оборудование, которое участвовать в борьбе за высокий урожай никак не могло. Хотя бы потому, что само оно было, мягко выражаясь, утилем. Среди выделенных станков обнаружен экземпляр, которому нехватало задней бабки, ходового винта, коротких подач и т. д.

Словом, ни 20 марта, ни 25-го, ни 27-го станки не были готовы. Из 16 удалось отремонтировать только 6, да и те стоят в цехах.

А подшефные МТС ждут. А работники их надеются, что на Сибметаллстрое посерьезному взялись за помощь сельскому хозяйству. А станков нет как нет.

Вот о чем надо говорить во всеуслышание и громогласно.

С. МАРКОВА.
Е. ФИЛИППЫЧ.

Чего ждут МТС от своих шефов

«Советская Сибирь» по телефону связалась с директорами некоторых отстающих машинно-тракторных станций. Мы спрашивали, как шефы помогают им и что надо сделать, чтобы добиться под'ема работы этих МТС.

И вот что нам рассказали...

БАРАБИНЦАМ НЕКОГДА

Над Береговой МТС уже несколько лет шефствует коллектив железнодорожников Барабинского депо.

Но шефы оказались не из заботливых.

— Какая там помощь,—жаловался директор МТС тов. Потемкин.—Мы ее уж и ждать перестали. В 1942 и 1943 гг. отдали мы на реставрацию в депо башмаки гусениц, валы коробки передач, соединительные фланцы и некоторые другие детали. Ждали мы их долго, да так и не дождались. В депо, кажется, есть все возможности быстро отремонтировать части и этим ускорить ремонт тракторов. Но два года железнодорожники никак не найдут времени для наших запчастей: все, говорят, некогда.

Хотели мы и в этом году просить их кое-что реставрировать. Но, посоветовавшись, решили, что ныне не стоит рисковать.

— Я второй год работаю в МТС,—продолжал т. Потемкин,—но никого из депо на станции не видел. А когда бывал у них, мне говорили: у вас перегрузка, помочь не можем.

Это, конечно, не шефство. Береговой МТС осталось отремонтировать два—три трактора. Если бы шефы помогли, ремонт был бы закончен.

Что скажут по этому поводу командиры и партийные руководители Барабинского паровозного депо?

ЧЕМ МОЖЕТ ПОМОЧЬ ЗАВОД «ТРУД»?

Усть-Луковская МТС, Ордынского района, не имеет своей собственной ремонтной базы. Тракторы ремонтируются в трех местах. Это усложняет работу, распыляет технические и руководящие кадры, затрудняет оперативное руководство ремонтом.

Завод «Труд»—шеф этой МТС—должен был в первую очередь учесть эту особенность станции и помочь ей не только создать свою базу, но и обеспечить оперативным руководством все три пункта ремонта, помочь инженерами-механиками и рабочими.

Коллектив завода этого не сделал. Послав в МТС бригаду на три дня и кое-какой инструмент и материал, он на этом успокоился.

Между тем Усть-Луковская МТС выполнила план ремонта только на 65 процентов. Разве директор завода «Труд» тов. Гришин и секретарь парторганизации тов. Ипатов не чувствуют своей ответственности за срыв ремонта? Поняли ли они решения ЦК ВКП(б) и указания пленума обкома партии?

ПРИШЛИТЕ ХОРОШИХ АГИТАТОРОВ!

На усадьбе Шарчанской МТС, Сузунского района, ныне впервые самостоятельно ремонтируют тракторы.

— Мы стянули к себе некоторое оборудование,—говорили нам работники станции,—но очень нуждаемся в инструменте для тракторных отрядов, в заправочном инвентаре.

Но самый слабый участок МТС—массово-политическая работа. Нужны библиотечка, плакаты, бумага, карандаши, краски. Нужны люди, которые смогли бы организовать соревнование, прочесть лекцию, провести беседу.

Над этой МТС шефствует завод, где главным инженером т. Шнейдер. Партийная организация завода не проявила должной чуткости и инициативы, не помогла МТС в этом важном и нужном деле.

— Дайте агитаторов, массовиков,—просит и Колыванская МТС, Пихтовского района, над которой шефствует Сибметаллстрой.—На станции нет секретаря партийной организации, политической работы никто не ведет, соревнование не организовано.

Коммунисты Сибметаллстроя! Быстрее помогите своим подшефным. Они вправе ждать от вас не только агитаторов, но и присылки важнейших запчастей, из-за отсутствия которых задерживается ремонт тракторов.

Колыванской МТС нужны венцы третьей и четвертой скоростей, распределительные и коленчатые валы, шестерня распределительного вала. Этих частей нет и потому четыре трактора, у которых все узлы уже отремонтированы, не могут быть сданы.



Преследуя разгромленного Наполеона, великий русский полководец Кутузов довел свои войска до маленького немецкого городка Бунцлау. Здесь тяжелая болезнь свалила фельдмаршала в постель, с которой он уже не поднялся. 28 апреля 1813 года Кутузов умер. Тело его набальзамировали и погребли в Петербурге, а сердце похоронили недалеко от Бунцлау, у большой дороги, ведущей из Силезии в Саксонию. Здесь боевые друзья фельдмаршала поставили ему памятник. В городе был установлен обелиск с надписью: «До сих мест полководец Кутузов довел победоносные войска российские, но здесь смерть положила предел славным делам его. Он спас отечество свое и открыл пути освобождения Европы. Да будет благословенна память героя».

Через 132 года Красная Армия, громя гитлеровские полчища, заняла немецкий город Бунцлау. Советские воины отыскали могилу великого русского полководца и дом, в котором он умер.

На снимке: у входа в дом, где умер М. И. Кутузов. Фотохроника ТАСС.

По Новосибирску и области

Научно-художественный совет киностудии

На-днях в Новосибирской киностудии научно-технических фильмов состоялось первое заседание научно-художественного совета при студии.

В работе совещания приняли участие крупнейшие специалисты и ученые Сибири—депутат Верховного Совета СССР проф. В. М. Мыш, заместитель председателя Западно-Сибирского филиала Академии наук К. Н. Шмаргунов, проф. Чивакал, проф. Ревердатто, проф. Макеров, научные сотрудники филиала Академии наук, писатели, ведущие режиссеры и операторы киностудии.

В краткой вступительной речи директор студии тов. Мордухович ознакомил научно-художественный совет с планами студии в области создания научно-популярных кинофильмов, таких, как «Жизнь тайги», «Возрожденные народы», цветных фильмов «Богатства Урала», «Жизнь растений».

Участники совещания активно обсудили план, внося свои пожелания.

Бокситы, золото, ртуть

В Маслянинском районе недавно открыты богатые залежи боксита. Залежи могут иметь серьезное промышленное значение. В местах, богатых бокситами, уже развертывается жилищное строительство. Построены первые дома будущего рабочего поселка.

В районе продолжаются поиски новых месторождений золота и ртути.

Соревнование городов по благоустройству

Исполком Новосибирского областного Совета одобрил предложение участников областного совещания работников жилищно-коммунального хозяйства об организации социалистического соревнования городов и районных центров за лучшее проведение работ по благоустройству.

Для городов и районов учреждается переходящее красное знамя облисполкома и устанавливается денежная премия в размере 15 и 10 тысяч рублей.

ЗА РУБЕЖОМ

Военные действия в Западной Европе

ЛОНДОН, 30 марта. (ТАСС). Как передает агентство Рейтер, из соображений безопасности сообщения об операциях, развивающихся на фронте войск фельдмаршала Монтгомери, попрежнему не публикуются. В сообщении штаба верховного командования экспедиционных сил союзников говорится лишь, что севернее Рура войска союзников продолжали под покровом темноты развивать успешное наступление с предмостного укрепления у Рейна. Некоторые бронетанковые части продвинулись более чем на 16 километров.

В Эммерихе продолжаются ожесточенные бои. Бронетанковые части, наступающие восточнее и юго-восточнее Рура, достигли пунктов на линии, идущей приблизительно от Падерборна на севере до Ашаффенбурга на юге. Южнее Падерборна от противника очищено несколько пунктов. В сообщении штаба подтверждается занятие Марбурга и очищение от противника ряда пунктов, в том числе Бад-Наугейма и Франкфурта-на-Майне.

Восточнее Дармштадта войска союзников вышли к реке Майн на 19-километровом участке и удерживают восточный берег реки на протяжении 13 километров к востоку от Ашаффенбурга. В этом районе усилилось сопротивление противника, который ведет борьбу с подготовленных позиций.

28 марта войска союзников взяли 18.719 пленных.

Документы, найденные в венгерском гестапо

ДЕБРЕЦЕН, 29 марта. (ТАСС). Как сообщает газета «Непсава», в руки будапештской полиции попали документы венгерского гестапо, помещавшегося на горе Шваб (Швабхедь). В одной из папок с надписью «секретно» обнаружены списки, точные данные и фотографии членов советской миссии, относящиеся к 1940 году. Все сотрудники миссии от посланника до кухарки были под наблюдением агентов гестапо, 5 агентов ходила по пятам русских дипломатов в то время, как правительственные газеты всячески восхваляли Советский Союз.

Материалы свидетельствуют о том, что агенты гестапо следили не только за деятельностью дипломатов и политиков, но также за писателями и другими деятелями литературы и искусства. Известно также, что венгерские гестаповцы, удирая из Будапешта, украли 2 миллиона пенго государственных денег.

Волнения в немецких воинских частях в Дании

ГЕТЕБОРГ, 29 марта. (ТАСС). По полученным здесь сведениям, в последнее время в немецких воинских частях в Дании имели место многочисленные попытки бунта. Вечером 25 и в ночь на 26 марта в Копенгагене происходили перестрелки и стычки между бунтующими частями и эсэсовцами. В районе немецких казарм бунтовщикам был даже открыт огонь легких орудий. На одной из площадей произошел бой между немецкой полевой полицией и армейскими частями.

Гитлеровцы укрываются в Швейцарии

ЛОНДОН, 29 марта. (ТАСС). Лондонское радио сообщает, что на-днях цюрихский журнал «Тат» поместил статью о бегстве в Швейцарию чинов немецкой пограничной стражи и полицейских. Журнал отводит целую страницу фотоснимкам, изображающим прибытие гитлеровцев на швейцарскую границу. Автор статьи пишет, что к поездам, следующим из Германии в Швейцарию, несколько раз в неделю прицепляется специальный санитарный вагон. По приходе такого поезда на австро-швейцарскую пограничную станцию Санкт-Маргаретен «больных» с немецкого поезда переносят на швейцарский и отправляют в один из 15 немецких санаториев в Швейцарии. «Тат» пишет, что у этих больных «подозрительно здоровый вид». Журнал откровенно добавляет: «Это — несомненно один из способов, облегчающих бегство нацистов из Германии».

* * *

Фриц «занемог»... От крови жаркой
Его мутит. В глазах печаль.
Нужны горячие припарки
И душ Шарко и д'Арсонваль.

Виши, Висбаден, Карлсруэ —
Была там тьма целебных мест!
Теперь мечтать об этом всуе:
На тех местах — дубовый крест.

И, тщась от верной петли скрыться,
Свою судьбу, как тень, влача,
Палач, желая «подлечиться»,
Берет «нейтрального» врача.

Знакомы эти нам уловки,
На них — единственный ответ:
Врагу — бесплатная путевка
Прямой дорогой на тот свет!

Ник. ЛАР.

По следам выступлений „Советской Сибири"

„Есть ли райземотдел в Мошково?"

Бюро Мошковского райкома ВКП(б), обсудив статью под таким заголовком, напечатанную в «Советской Сибири» 2 марта, признало критику райземотдела и руководства им со стороны райисполкома и райкома партии правильной.

Бюро обязало председателя райисполкома т. Трофимова немедленно вернуть работникам земельного отдела помещения и создать им нормальные условия работы, а также оказать помощь специалистам сельского хозяйства.

Заведующему райзо т. Смирнову поручено до первого апреля провести районное совещание специалистов, где обсудить статью, напечатанную в «Советской Сибири», и наметить конкретные задачи по выполнению постановления СНК СССР о плане развития сельского хозяйства на 1945 год. К этому же сроку заведующий райзо совместно с отделом кадров райкома партии должен укомплектовать штат отдела.

2 апреля решено заслушать на заседании бюро райкома ВКП(б) доклад тов. Смирнова и конкретный план райзо по руководству сельским хозяйством.

СЕМЬ НЯНЕК

Корреспондент нашей газеты попросил директора трикотажной фабрики т. Селезнева рассказать, как коллектив шефствует над МТС.

— Да мы, собственно, не шефы, а так, подшефы,—говорил директор.

— Что же, машинно-тракторные станции над вами шефствуют?—удивился корреспондент.

— Да нет. Но главный-то шеф инструментальный завод, а мы только помогаем ему.

— Чем же вы помогли помогающим?

— Пока ничем. Приезжали как-то товарищи из деревни, принесли письмо Центрального райкома партии, просили обтирочного материала. Я им обещал, просил зайти завтра. Но так их больше и не видел.

Больше у директора выведать ничего было нельзя. Он не знает, над какими станциями шефствует фабрика. Даже когда люди сами приезжали к нему, он не потрудился познакомиться с ними. Хотел он разыскать фамилии по письму, да оно утерялось. Оправдываясь, директор заключил: не приезжают они к нам, не просят, а то мы могли бы кое-что для них сделать.

Так ли это в действительности? В этот же день через головного шефа мы узнали, над какими станциями шефствует фабрика и по телефону связались с директором Карасевской МТС, Черепановского района. Тов. Абраменко рассказал, что коллектив станции дружно поработал зимой и теперь в готовности встречает весну. Отремонтированы не только все тракторы, но и моторы комбайнов.

— Хотелось бы,—говорит он,—чтобы фабрика помогла нам премировать наших лучших людей. Пусть коллектив за счет экономии материалов и сверхурочного времени приготовит несколько комбинезонов, фуфаек. Мало у нас агитаторов, нужен хотя бы на короткое время нормировщик.

Глухи к нуждам подшефной станции остались не только трикотажники. Над Карасевской МТС шефствуют, кроме фабрики, облторготдел, облфо, трест столовых Новосибирска, фабрика «Соревнование» и другие. Но ни одна из этих организаций не хочет выделить бухгалтера или нормировщика для станции. Каждая потихоньку надеется на то, что агитаторов и счетного работника выделит кто-то другой. И получается, что нянек много, а проку нет. Больше десятка городских организаций не смогли у себя найти одного человека, чтобы наладить в Карасевской МТС важный участок работы—учет.

На село!

Отдел главного механика завода, где главным инженером т. Сапожников, шефствует над Камышевской МТС, Усть-Таркского района. 28 марта шефы отправили туда вагон с подарками. Среди отправленного оборудования — токарно-винторезный станок, 550 масляных и компрессионных колец, 40 сумок тракториста с полным набором инструмента, на 3,5 тысячи рублей запасных деталей и многое другое.

* * *

На 6.900 рублей различного инструмента передал Новосибирский инструментальный завод для отправки в МТС.

Что мы сделаем для деревни

— Образцово проведем весенний сев!—под таким лозунгом живет и работает сейчас вся наша страна. На призыв партии и правительства откликнулись все предприятия, учреждения, организации. Вместе с колхозниками готовятся к посевной кампании рабочие заводов, служащие, ученые и мы, работники искусств.

Новосибирский Театр юных зрителей организовал бригаду артистов во главе с секретарем партийной организации артистом А. А. Мальским для обслуживания сельских районов. С первых дней пахоты и сева она выедет в колхозы. Кроме творческих выступлений, бригада займется культурно-просветительной и политико-массовой работой среди населения, поможет развитию художественной самодеятельности на местах. Особое внимание она уделит молодежи.

В. ВОРОНИН.
Директор ТЮЗа.
П. СУХАНОВА.
Председатель МК профсоюза.

В ТЕАТРАХ И КИНО:

НОВОСИБИРСКИЙ ТЕАТР «КРАСНЫЙ ФАКЕЛ»
31 марта — **Зыковы.**

НОВОСИБИРСКИЙ ТЮЗ.
1 апреля утром — **Хрустальный башмачок.**
3 и 4 апреля — **Коварство и любовь.**
5 и 6 апреля — **Комедия ошибок.**

НОВОСИБИРСКАЯ ФИЛАРМОНИЯ
31 марта — сольный концерт лауреата Всесоюзного конкурса скрипачей **Бориса Фишмана. Симфонический концерт с 31 марта переносится на 9 апреля.**

2 апреля — сольный концерт лауреата Всесоюзного конкурса скрипачей **Бориса Фишмана.**

ГОС. ЕВРЕЙСКИЙ ТЕАТР БССР
31 марта, 1 и 2 апреля — премьера **Неправильная невеста.** Билеты продаются.

Им. МАЯКОВСКОГО — **Цена жизни.**
С 2 апреля — **Бесприданница.**

«ОКТЯБРЬ». Днем — **По щучьему велению,** вечером **Антон Иванович сердится.**

«МЕТАЛЛИСТ» — **Девушка спешит на свидание.**

Яровая пшеница

До войны Сибирь, а с ней и наша область, занимала первое место в стране по посевам яровой пшеницы. Всесоюзная сельскохозяйственная выставка с особой яркостью отразила достижения сибиряков в производстве этой основной продовольственной культуры.

Однако за годы войны производство яровой пшеницы в Сибири резко снизилось. Совнарком Союза ССР и ЦК ВКП(б) в своем постановлении о плане развития сельского хозяйства на 1945 год отметили, что «советские, партийные и земельные органы Сибири, Урала, Юго-Востока и Казахстана допустили снижение посевных площадей и такой важной в этих районах продовольственной культуры, как яровая пшеница».

Это указание нам следует отнести в первую очередь к своей области. Производство пшеницы у нас по сравнению с 1939—1940 годами сократилось на 60 проц., причем по степным, т. е. нашим основным пшеничным районам, посевы этой культуры уменьшились на 45 проц. В результате некоторые районы Кулунды, вопреки их экономике, природным условиям, интересам государства и колхозников, потеряли свое лицо основных производителей и поставщиков пшеницы, стали просяными районами.

Приведем такой пример: четыре района—Андреевский, Веселовский, Карасукский и Краснозерский в прошлом году имели в посевах 43.300 гектаров проса, или 30,2 проц. всех посевов проса по области, и 50 проц. посева пшеницы в этих районах. Другими словами, одна треть всех посевов проса в области была размещена в четырех районах.

С таким положением нельзя мириться. Постановлением ЦК ВКП(б) по отчету Новосибирского обкома партии и решением XIV пленума обкома ВКП(б) перед партийными и советскими организациями, перед всеми колхозами и совхозами поставлены задачи:

добиться резкого увеличения посевов яровой пшеницы;

выполнить установленный план посева каждым колхозом и совхозом и одновременно поднять урожайность на всех производственных посевах по крайней мере до 8,5 центнера, а на семенных участках — до 10—11 центнеров с гектара.

Насколько серьезна эта задача, видно из того, что в девяти районах ныне должно быть посеяно свыше половины всей пшеницы по области.

Основой всей агротехники яровой пшеницы в этих районах является борьба за влагу. Накопление и правильное использование ее должно быть главной заботой колхозов и совхозов степной зоны. Задержание снега, а затем талых вод, создание полезащитных лесных полос, строжайшее сохранение естественных насаждений, приемы обработки почвы, сроки посева — все должно быть подчинено этой основной задаче.

Надо, однако, сказать, что если до войны здесь начинали серьезно осуществлять такие мероприятия, то сейчас о них почти забыли. Так, почти полностью прекращены лесопосадки. Ликвидированы колхозные и межрайонные лесопитомники, безжалостно уничтожаются оставшиеся леса и заросли.

В ряде районов почти не практикуют снегозадержания. На 20 марта в Краснозерском районе снег был задержан на площади только в 1.100 гектаров, в Кочковском — 3.500 гектаров, в Веселовском — 7.100. Лишь в Купинском районе это мероприятие осуществляется в более широком масштабе.

Агротехнические отчеты показывают, что игнорируется и прибивка влаги — один из приемов удержания осенних и зимних запасов влаги в почве.

Из всех мероприятий по повышению урожайности пшеницы и других культур в нынешнем году надо уделить исключительное внимание правильному размещению посевов по предшественникам и в первую очередь — по новым землям.

В постановлении Совнаркома СССР и ЦК ВКП(б) записано: «утвердить план посева яровых и озимых культур по целинным, залежным и переложным землям колхозами Урала, Сибири, Поволжья и Казахской ССР».

И далее указывается: «установить, что посевы яровой пшеницы размещаются в первую очередь по пласту и обороту пласта целинных и долголетних залежных земель, вспаханных под пары или зябь, по пласту и обороту пласта многолетних трав, вспаханных на зябь, а также после озимых, посевы которых производились по чистым парам».

Каковы у нас здесь конкретные возможности?

Новых земель, вспаханных под зябь, очень мало, как мало зяби вообще. Но это не значит, как полагают некоторые земельные работники и агрономы, что если нет заготовленных с осени новых земель под пшеницу, то уж весной многого не сделаешь и поэтому-де лучше не возиться с ними весной, а отнести вспашку их на паровой период.

Такие рассуждения неправильны. Новые земли нужно готовить в первую очередь весной, под посев пшеницы. Практика многих колхозов показывает, что во-время поднятые и правильно обработанные новые земли являются ценнейшими и лучшими предшественниками для яровой пшеницы. При любых условиях погоды они дают хорошие урожаи!

В прошлом году в сельхозартели «Красный сибиряк», Купинского района, с новых земель поднятых ранней весной плугами с предплужниками, собрали урожай пшеницы на 136 гектарах по 11 центнеров с гектара, а на остальных посевах только по 4,5 центнера. В колхозе «Пробуждение», Казачье-Мысского сельсовета, Татарского района, по целине, поднятой весной площадью в 75 гектаров, получили по 10 центнеров пшеницы с гектара при среднем урожае по колхозу в 4,3 центнера.

Степные районы располагают исключительными возможностями для размещения пшеницы по новым землям. Даже при условии, что весь посев проса пойдет по пласту, на долю пшеницы при самых скромных подсчетах все же остаются большие возможности быть посеянной по целине, залежам, перелогам и многолетним травам. Вот небольшая таблица:

Районы	Размещение пшеницы: По свежему пласту целины, залежи и многолетних трав	По обороту пласта	Итого по новым землям	В процентах к плану посева
1. Купинский	29,0	16,3	45,3	70,0
2. Карасукский	6,0	13,79	19,79	74,0
3. Андреевский	2,6	11,2	13,8	44,0
4. Краснозерский	1,0	9,97	10,97	48,7
5. Чистоозерный	2,5	9,57	12,07	39,0
6. Кочковский	4,7	4,0	8,7	45,5
7. Веселовский	3,0	4,6	7,6	34,0

Эти данные говорят, во-первых, об исключительно больших возможностях размещения пшеницы по новым землям, во-вторых, по таким районам, как Веселовский, Кочковский, Чистоозерный — около половины всех посевов пшеницы намечается высеять по весенней вспашке мягких земель. Между тем и здесь возможности использовать новые земли также очень большие. Следовательно, в этих районах надо тщательно пересмотреть по каждому колхозу, и в первую очередь по группе отстающих колхозов, все резервы неиспользуемых новых земель.

Значение новых земель, как лучших предшественников под яровую пшеницу в условиях нынешнего года, заключается в том, что в силу своих физических свойств они способны обеспечить лучший урожай. Но для этого их необходимо хорошо и, главное, возможно раньше поднять и тщательно обработать, чтобы сохранить значительные запасы осенней и зимней влаги.

Ранние сроки под'ема новых земель — первое основное требование. Под'ем целины и залежей должен быть первой работой по выходе тракторов в поле. Нужно помнить, что поздно поднятые целина и залежи, к тому же небрежно обработанные, быстро подвергаются иссушению и тогда становятся плохими предшественниками для яровой пшеницы.

Поднимать целину, залежи и перелоги нужно обязательно плугами с предплужниками. Только при использовании предплужников удастся добиться высококачественной обработки земель, не подвергая их при этом ненужному иссушению.

Особое внимание — качеству вспашки! Целина, залежь, перелоги и пласт многолетних трав, вспаханные кое-как, при неблагоприятных погодных условиях весны и лета могут оказаться хуже старых, выпаханных земель. Вспашка должна быть ровная, с полным оборотом пласта, с тщательной разделкой. Пласт, поставленный на ребро, — брак!

В степных районах надо установить нерушимый порядок: пахать и одновременно боронировать. Если это тракторная вспашка, то бороны должны пойти в одном агрегате с плугом, если конная — вслед за вспашкой. Но нельзя ни на один день оставлять поверхность поля гребнистой. Не допускать никакого разрыва между вспашкой и боронованием! Работу трактора на вспашке без боронования надо браковать. Особо жестко это требование необходимо осуществлять на целинных и залежных землях.

Далее, всей практикой ефремовцев доказано, что равномерная, глубокая заделка зерна во влажные слои почвы является важнейшим условием лучшего использования запасов влаги и получения хороших урожаев. Сеять пшеницу и прочие культуры в степи надо только хорошо подготовленными и проверенными сеялками, добиваясь всюду равномерности и глубины заделки семян.

Тракторные сеялки, да и конные тоже, должны быть так подготовлены и отрегулированы, чтобы за ними не требовалось больше пускать никаких приспособлений, никаких орудий и сооружений. Отрегулировать и правильно поставить диски должен уметь каждый бригадир и механик. Что же касается заделывающих колец, то нарезать их из утиля или наковать можно в любой мастерской МТС.

Почти без всякого контроля остается дело с нормами высева. Много или мало высевается зерна на гектар — об этом обычно узнают только тогда, когда сев закончен и государственная комиссия начинает принимать и проверять качество сева. Тогда и проявляется интерес к нормам высева. Дальше с этим положением нельзя мириться.

Больше внимания к качеству семенного материала! В степных районах сейчас свыше 75 проц. семян некондиционны по общей чистоте, всхожести и влажности. Например, при повторной проверке 5.500 центнеров семян в Карасукском районе установлено, что все это зерно на 100 процентов некондиционно по чистоте и всхожести. Его нельзя допускать к высеву.

В Краснозерском районе результаты первой проверки показали, что 42,2 проц. семян некондиционны по всхожести. При повторной же проверке 3.350 центнеров семян количество неполноценных по всхожести семян повысилось до 64 процентов. Тревожные сигналы контрольно-семенных лабораторий после повторной проверки зерна идут из Андреевского, Куйбышевского, Чановского, Сузунского, Маслянинского, Убинского, Колыванского и других районов.

Надо немедленно, со всей настойчивостью и упорством готовить семена к севу! Подсушкой их в оборудованных типовых сушилках и в приспособленных помещениях, многократной очисткой, постоянным перелопачиванием, рассыпанием семян тонким слоем внутри зернохранилищ, прогреванием по методу академика Лысенко — всеми средствами довести их до высоких посевных кондиций!

Здесь нет возможности останавливаться на других мероприятиях, связанных с дальнейшим под'емом производства яровой пшеницы. Тем не менее, нельзя умолчать о под'еме паров. Без хороших, чистых паров нельзя по-серьезному говорить о восстановлении земледелия в степных и других районах области.

Между тем некоторые руководители степных районов и до сего времени не разобрались по-настоящему в этом решающем вопросе земледелия. В Андреевском районе намечалось поднять в нынешнем году всего лишь 6.000 гектаров паров, в Веселовском — 7.500 гектаров. Конечно, задания по под'ему паров здесь должны быть резко увеличены.

Задача заключается в том, чтобы все силы и средства колхозов, совхозов, МТС, земельных, советских, партийных органов направить в этом году на под'ем производства ведущей и решающей культуры—яровой пшеницы. Только тогда мы успешно разрешим и все другие задачи сельского хозяйства!

Агроном Ил. РЯБОВ.

Ответственный редактор А. А. КОНДАКОВ.

Адрес редакции и издательства: Советская, 6. Телефоны: коммутатор редакции — 34-904; отв. редактора — 35-904; отв. секретаря — 35-964; отделов: промышленности — 34-630 и 32-598; партийного — 30-785; сельскохозяйственного — 33-189; иллюстрационного — 33-492; писем — 31-396 и 35-505. Прием телефонограмм: иногородние — прямой — 8, город — 33-630. Выпускающий — 31-103; типография — 35-984; об'явления — 31-289.

МН06503. Типография изд-ва «Советская Сибирь». Тираж 50.000

Пролетарии всех стран, соединяйтесь!

СОВЕТСКАЯ СИБИРЬ

Орган Новосибирского обкома и горкома ВКП(б), областного и городского Советов депутатов трудящихся

№ 64 (7769) | 1 АПРЕЛЯ 1945 г., воскресенье. | Цена 20 коп.

Слава доблестной Красной Армии!
Слава ее сталинским полководцам!



Маршал Советского Союза Конев И. С.



Маршал Советского Союза Жуков Г. К.



Маршал Советского Союза Рокоссовский К. К.

ПРИКАЗ
Верховного Главнокомандующего

Командующему войсками 1-го Украинского фронта
Маршалу Советского Союза КОНЕВУ

Начальнику штаба фронта
Генералу армии СОКОЛОВСКОМУ

Войска 1-го УКРАИНСКОГО фронта сегодня, 31 марта, с боем овладели городами РАТИБОР и БИСКАУ — важными узлами дорог и сильными опорными пунктами обороны немцев на левом берегу Одера.

В боях за овладение городами РАТИБОР и БИСКАУ отличились войска генерал-полковника КУРОЧКИНА, генерал-майора ГОНЧАРОВА, генерал-майора ТЕРТЫШНОГО, генерал-майора ИЛЬИНЫХ, генерал-майора ОЗИМИНА, генерал-майора ЗУБОВА, полковника КАЗАРИНОВА, полковника ПЕТРЕНКО, генерал-майора КРАСАВИНА, полковника ЗАМАНОВА, генерал-майора БОРИСОВА, полковника ГОЛЬЦОВА; танкисты генерал-полковника ЛЕЛЮШЕНКО, генерал-майора танковых войск УПМАНА, генерал-лейтенанта танковых войск БЕЛОВА, генерал-майора танковых войск КУЗНЕЦОВА, полковника КАРЕЦКОГО, подполковника ЗАЙЦЕВА, подполковника ЩЕРБАКА, подполковника ЧУРИЛОВА, подполковника КОРНЮШКИНА, [illegible] МАКАРОВА; артиллеристы генерал-лейтенанта артиллерии КОРОЛЬКОВА, генерал-майора артиллерии КАБАТЧИКОВА, генерал-майора артиллерии МЕНЬШИКОВА, генерал-майора артиллерии БИТЮЦКОГО, генерал-майора артиллерии [illegible]ИНА, полковника ЛЮБИМОВА, полковника ВОЛКОВА, полковника [illegible], полковника МИХАЙЛОВА, подполковника СКВОРНЮКА; летчики генерал-полковника авиации КРАСОВСКОГО, генерал-лейтенанта авиации РЯЗАНОВА, генерал-майора авиации АРХАНГЕЛЬСКОГО, полковника НИКИШИНА, полковника [illegible]; саперы генерал-майора инженерных войск КОНЦЕВОГО, полковника ПО[illegible]; связисты генерал-майора войск связи НЕСТЕРОВА, полковника [illegible], майора ГУСЛАВСКОГО.

В ознаменование одержанной победы соединения и части, наиболее отличившиеся в боях за овладение городами РАТИБОР и БИСКАУ, представить к награждению орденами.

Сегодня, 31 марта, в 21 час столица нашей Родины МОСКВА от имени Родины салютует доблестным войскам 1-го Украинского фронта, овладевшим названными городами, — двадцатью артиллерийскими залпами из ста двадцати четырех орудий.

За отличные боевые действия ОБ'ЯВЛЯЮ БЛАГОДАРНОСТЬ руководимым Вами войскам, участвовавшим в боях за овладение городами РАТИБОР и БИСКАУ.

Вечная слава героям, павшим в боях за свободу и независимость нашей Родины!

Смерть немецким захватчикам!

Верховный Главнокомандующий
Маршал Советского Союза И. СТАЛИН.

31 марта 1945 года. № 321.

ПРИКАЗ
Верховного Главнокомандующего

Командующему войсками 3-го Украинского фронта
Маршалу Советского Союза ТОЛБУХИНУ

Начальнику штаба фронта
Генерал-лейтенанту ИВАНОВУ

Войска 3-го УКРАИНСКОГО фронта [illegible] город ЧУРГО [illegible]

В боях за овладение городами [illegible] войска генерал-полковника [illegible] ТРОФИМЕНКО, [illegible] генерал-лейтенанта СТОЙЧЕВА, [illegible] ФОМИНА, [illegible] связи БРАГИНА, [illegible] ФИЛИППОВСКОГО, [illegible]А, генерал-майора ТОШЕВА, [illegible] ХАДЖИ ИВАНОВА, [illegible]ЛОВА, полковника БАТЯРКА, [illegible] СЕРГЕЕВА, [illegible]ЛОВА, полковника ДРЕМЕНКОВА, полковника ГОРОБЕЦ, полковника ХА[illegible]НОВА; артиллеристы генерал-полковника артиллерии НЕДЕЛИНА, генерал-майора артиллерии ЛИВАНСКОГО, генерал-майора артиллерии ЛЕБЕДЕВА, полковника ПЕТРОВА, полковника СИНИЦИНА, полковника МАЯНСКОГО, полковника [illegible]ЕФАНОВА, подполковника ШИРЯЕВА, подполковника ВЛАСЕНКО, подполковника [illegible], майора КУЗМЕНКО; танкисты генерал-майора танковых войск ПА[illegible], генерал-майора ГОВОРУНЕНКО, полковника ЛУКЬЯНОВА, полковника [illegible], подполковника ШЕВЧЕНКО; летчики генерал-полковника авиации [illegible], генерал-лейтенанта авиации ТОЛСТИКОВА, генерал-майора авиации КОР[illegible], генерал-майора авиации БЕЛИЦКОГО, генерал-майора авиации ТИЩЕНКО, [illegible] СМИРНОВА, полковника ДЕМЕНТЬЕВА, полковника НЕДОСЕКИНА, полковника УЛЬЯНОВСКОГО, подполковника СТЕПАНОВА, подполковника [illegible]ЕНКО, майора ТЮШЕВСКОГО; саперы генерал-полковника инженерных войск [illegible], генерал-майора инженерных войск КИЯШКО, полковника ПОНИМАШ, [illegible]ОВА, полковника ПАВЛЕНКО; связисты генерал-лейтенанта войск [illegible]А, генерал-майора войск связи ТИТОВА, генерал-майора авиации [illegible], полковника АГАФОНОВА, полковника ИЛЬЧЕВА, полковника КОТ[illegible]ОВА.

В ознаменование одержанной победы соединения и части, наиболее отличившиеся в боях за овладение городами ВАШВАР, КЕРМЕНД и другими названными городами, представить к награждению орденами.

Сегодня, [illegible] марта, в 22 часа столица нашей Родины МОСКВА от имени Родины салютует доблестным войскам 3-го УКРАИНСКОГО фронта, в том числе болгарской армии генерал-лейтенанта СТОЙЧЕВА, овладевшим названными городами, — двенадцатью артиллерийскими залпами из ста двадцати четырех орудий.

За отличные боевые действия ОБ'ЯВЛЯЮ БЛАГОДАРНОСТЬ руководимым Вами войскам, участвовавшим в боях за овладение поименованными городами.

Вечная слава героям, павшим в боях за свободу и независимость нашей Родины!

Смерть немецким захватчикам!

Верховный Главнокомандующий
Маршал Советского Союза И. СТАЛИН.

[illegible] 1945 года. № 322.

ПРИКАЗ
Верховного Главнокомандующего

Командующему войсками 2-го Украинского фронта
Маршалу Советского Союза МАЛИНОВСКОМУ

Начальнику штаба фронта
Генерал-полковнику ЗАХАРОВУ

Войска 2-го УКРАИНСКОГО фронта, продолжая наступление, овладели городом [illegible] и форсировав реку ВАГ, с боем заняли город ГАЛАНТА — важный узел [illegible] к БРАТИСЛАВЕ.

В боях за овладение городами НИТРА и ГАЛАНТА отличились войска генерал-[illegible] МАНАГАРОВА, генерал-майора ЯКОВЛЕВА, генерал-майора ТЕРЕНТЬЕВА, генерал-лейтенанта САФИУЛИНА, генерал-майора ЕСИНА, генерал-майора ОГО[illegible], генерал-майора ЗДАНОВИЧА, генерал-майора ПРЕОБРАЖЕНСКОГО, [illegible] БОБОЛЕВА; кавалеристы генерал-лейтенанта ПЛИЕВА; артиллеристы генерал-майора артиллерии ЗЫКОВА, генерал-майора артиллерии ПОПОВИЧА, полковника ПАСТУХА, полковника ВЛАДИМИРОВА, полковника НЕКРАСОВА, подполковника ЛЕОНТЬЕВА, подполковника КИСЛОГО, подполковника ДЕНИСЕНКОВА, майора ЛИМЗИНСКОГО; танкисты полковника СУПЯНА, полковника ЗЕТРАНА, подполковника АНТОНОВА; летчики генерал-лейтенанта авиации ПОДГОРНОГО, генерал-[illegible] КАМАНИНА, полковника САПРЫКИНА, полковника КЛОБУ[illegible], подполковника ЕРЕМЕНКО; саперы генерал-майора инженерных войск ТУ[illegible]НИЧЕВА, генерал-майора инженерных войск ТЮЛЕВА, полковника ИСАЕВА; связисты [illegible] МАКАРЕНКО, полковника ДАВЫДОВА, майора НЕСТЕРОВА, майора ВЛАЧУКОВА.

В ознаменование одержанной победы соединения и части, наиболее отличившиеся в боях за овладение городами НИТРА и ГАЛАНТА, представить к награждению орденами.

Сегодня, 31 марта, в 24 часа столица нашей Родины МОСКВА от имени Родины салютует доблестным войскам 2-го УКРАИНСКОГО фронта, овладевшим названными городами, двенадцатью артиллерийскими залпами из ста двадцати четырех орудий.

За отличные боевые действия ОБ'ЯВЛЯЮ БЛАГОДАРНОСТЬ руководимым Вами войскам, участвовавшим в боях за освобождение НИТРА и ГАЛАНТА.

Вечная слава героям, павшим в боях за свободу и независимость нашей Родины!

Смерть немецким захватчикам!

Верховный Главнокомандующий
Маршал Советского Союза И. СТАЛИН.

31 марта 1945 года. № 323.

УКАЗ
Президиума Верховного Совета СССР
О награждении Маршалов Советского Союза Конева И. С., Жукова Г. К., и Рокоссовского К. К. орденом „Победа"

За умелое выполнение заданий Верховного Главнокомандования по руководству боевыми операциями большого масштаба, в результате которых достигнуты выдающиеся успехи в деле разгрома немецко-фашистских войск, наградить

ОРДЕНОМ «ПОБЕДА»

Маршала Советского Союза Конева Ивана Степановича.

Маршала Советского Союза Жукова Георгия Константиновича.

Маршала Советского Союза Рокоссовского Константина Константиновича.

Председатель Президиума
Верховного Совета СССР М. КАЛИНИН.
Секретарь Президиума
Верховного Совета СССР А. ГОРКИН.

Москва, Кремль.
30 марта 1945 года.

Сибиряки поддерживают почин кубанцев!

Весеннему севу — большевистскую встречу

Выделили лучших, опытных

Горячо поддержат все колхозники призыв кубанских хлеборобов из сельхозартели имени Красных партизан, Краснодарского края.

Сейчас мы заканчиваем подготовку к выходу в поле. Пятерых плохо упитанных лошадей поставили на подкормку. Я, как бригадир, освободил их от всякой работы [illegible]

[illegible]

Заено собирает золу, птичий [illegible] на участок 500 возов навоза.

Наш колхоз не обслуживается машинно-тракторной станцией, значит от качества работы наших пахарей, сеяльщиков, бороноволоков зависит все. Поэтому мы подобрали лучших мастеров и закрепили за ними сельскохозяйственный инвентарь. Так, [illegible] гарями будут опытные колхозники тт. [illegible]тин, Шехонин, Ивлев, Елизаров. Они сами контролируют качество ремонта плугов.

Г. КУЗНЕЦОВ
Бригадир колхоза «Красный боец», Искитимского района.

Посеем пшеницу в шесть дней

Замечательный пример показывают нам краснодарские колхозники. Хорошо подготовившись к севу, они подымают знамя борьбы за высокий военный урожай.

Наша сельхозартель, включившись во всесоюзное соревнование, ставит перед собой задачу добиться в этом году урожая не менее 100 пудов с гектара.

25 марта проверочная комиссия во главе с председателем сельского совета тов. Романенко проверяла наш колхоз. Семена у нас на весь посев хорошие, инвентарь в полной исправности, кони добрые. Чтобы усилить живое тягло, мы приучаем к работе в упряжке быков и малопродуктивных коров.

Труд организуем по звеньям. Семеноводческий участок будет обрабатывать звено рекордного урожая, в состав которого входит 12 человек. Весь посев пшеницы проведем в шесть дней.

Призыв краснодарских колхозников наполнит нас новыми силами. Если в прошлом году мы почти вдвое перевыполнили план хлебосдачи, то нынче, добившись более высокого урожая, наш колхоз даст стране и Красной Армии еще больше хлеба и других сельскохозяйственных продуктов.

И. ШАБАНОВ.
Председатель колхоза «Койт», Ояшинского района.

Каждый на своем посту

Колхоз «8 марта», Чулымского района, заканчивает последние приготовления к выезду в поле. Колхозники разбиты по звеньям. Каждый человек знает свои обязанности в поле, знает лошадей и машины, на которых он будет работать.

Семена очищены и проверены на всхожесть. Сбруя подогнана к лошадям.

Конный инвентарь в полной исправности. Это—заслуга председателя колхоза Анания Дмитриевича Смык. Когда в колхозе не было кузнеца, он не стал ожидать приезда его из соседнего колхоза, а сам взялся за ремонт сельскохозяйственного инвентаря и отремонтировал плуги, сеялки, бороны.

Н. БЫЛИНСКИЙ.

За стопудовый урожай

С большим вниманием прочитал я обращение колхозников сельхозартели имени Красных партизан, Краснодарского края. [illegible] призыв развернуть всесоюзное соревнование за отличное проведение [illegible] за высокий урожай 1945 года дойдет до сердца каждого колхозника.

[illegible] артель «Просвет Сибири», Черепановского района, подготовила все, чтобы [illegible]

[illegible]

[illegible] что [illegible] решили бороться краснодарские [illegible], по плечу и нам. Мы также [illegible] обязательство собрать урожай не [illegible] 100 пудов с гектара, а с семенных [illegible]ов — не меньше 120 пудов.

Недавно к нам приезжала проверочная бригада из соседних колхозов и установила, что к севу наш колхоз подготовлен. Семенами обеспечены полностью. По сравнению с прошлым годом мы увеличиваем пшеничный клин на 40 гектаров. Вторичная проверка в контрольно-семенной лаборатории показала всхожесть пшеницы на 89 процентов, овса — на 92. Нет у нас только ячменя, которого запланировано посеять 5 гектаров. В ближайшие дни мы получим его в обмен на семена других культур.

В обеих полеводческих бригадах создано по четыре звена. Кроме того, выделено четыре [illegible] колхозницы знают, что будут делать, какие машины и лошади за ними закреплены.

Разработан план агротехнических мероприятий. По примеру краснодарцев мы также за один—два дня, как только сойдет снег, сделаем прибивку влаги. На 18 гектарах семенной пшеницы сразу вслед за севалкой проведем мульчирование мелким перегноем.

М. КУЛИКОВ.
Председатель колхоза.

Смотр готовности колхозов и МТС к севу

У соседей на проверке

В колхоз имени Сталина, Ачинского [illegible] совета, из соседнего колхоза «Профсоюз» приехала проверочная комиссия во главе с председателем артели тов. Журавлевым.

— Ну, хозяин, показывай, как подготовились к севу!

Председатель правления колхоза им. Сталина тов. Коханов подвел членов комиссии к карте посевных площадей. Поля, луга, лес, речка Сосновка — все было отмечено условными знаками.

Показав на поле, отмеченное цифрой 1, Коханов пояснил:

— Здесь будет 160 гектаров пшеницы сорта «поэ». Посеем исключительно сортовыми семенами, рядовым способом. На втором поле будет 100 гектаров овса. До этого мы здесь два года подряд сажали картофель.

Члены комиссии посматривали на карту с явной завистью: как будто и немудреная штука, а вот сами не додумались.

Затем тов. Коханов показал рабочий план колхоза. Колонка цифр рассказали гостям, что инвентарь давно отремонтирован, разбит по бригадам, закреплен за людьми.

— Ну, на бумаге, как будто, все хорошо. Давай, посмотрим на деле.

И комиссия вместе с председателем направилась во вторую бригаду.

Бригадир Мария Тарасова открыла амбар. Показала семена.

— Вот эта пшеничка идет на семена. Должна дать не меньше 10—12 центнеров. Зерно хорошее, сами видите.

— Да-а, — протянул один из членов бригады, — зерно добротное. Урожай должен быть ладный.

В конюшне восемь лошадей мирно пережевывали сено. Бригадир пояснила: этих коней мы подкармливаем, не работаем на них. За зиму они немного отощали...

* * *

В полдень проверочная комиссия вернулась в контору. Составили акт. Нельзя было не признать, что колхоз имени Сталина хорошо подготовился к севу: инвентарь полностью отремонтирован и закреплен, тягловая сила в порядке, семена подработаны хорошо. Колхоз имеет все условия для того, чтобы вырастить хороший урожай.

Подписав акт, председатель колхоза «Профсоюз», обращаясь к Коханову, попросил:

— А теперь поедем, председатель, к нам. Посмотришь, как мы подготовились к севу.

Через полчаса комиссия из колхоза имени Сталина уже была у соседей. В конторе артели они застали за большим длинным столом восемь колхозниц, отбиравших семенное зерно.

На этот раз об'яснял т. Журавлев:

— Это мы готовим зерно на семенной участок звена Клинецкой. Думаем собрать по 30 центнеров с гектара.

Но уже в кузнице комиссия нашла беспорядок: стояли неотремонтированными сеялки, три плуга и двое конных граблей.

— Не успели малость, — говорит т. Журавлев. — Зато сейчас работаем днем и ночью. Натянем как-нибудь.

В поле комиссия проверила, сколько колхоз вывез навоза. Оказалось недостаточно. Члены комиссии упрекнули Журавлева:

— Мало, мало вывез, председатель, навоза. А еще соревнуешься с нами. Смотри, отстанешь!

На конном дворе тоже не все было ладно. Лошади, которые должны были стоять на подкормке, оказались на работе — на них уехали за сеном.

Собравшись в колхозной конторе, члены комиссии подвели итоги:

— Пока-что «Профсоюз» к севу не готов. Подтянитесь! Приедем дня через три — еще проверим.

* * *

Не успела комиссия уехать, как тов. Журавлев собрал всех членов колхоза. Рассказав об итогах проверки, он откровенно признался:

— Стыдно перед соседями. Отстаем. Навоза вместо 200 возов вывезли только 90, инвентарь не отремонтировали. Нельзя, товарищи, дальше так работать. Давайте в эти два дня выправим положение. Поработаем как следует, чтобы смыть позор.

На утро в колхозе закипела напряженная работа. И когда через три дня проверочная комиссия из колхоза имени Сталина снова приехала сюда, она не нашла даже следа отмеченных недостатков.

А еще через два дня на районном слете передовиков сельского хозяйства оба колхоза были премированы за образцовую подготовку к весеннему севу.

А. ЯКОВЛЕВ.
(Наш спец. корр.)

Болотное.

К вопросу об участии Польши на Конференции в Сан-Франциско

В связи с открывающейся 25 апреля с. г. в г. Сан-Франциско (Соединенные Штаты Америки) Конференцией по учреждению международной организации для поддержания мира и безопасности, Временное польское правительство, как сообщалось уже об этом в печати, 22 марта с. г. обратилось к Правительствам Советского Союза, Соединенных Штатов Америки, Великобритании и Китая с заявлением, в котором оно указывает, что проведение Конференции в Сан-Франциско без участия Польши было бы несправедливой и ничем неоправданной обидой для польского народа. В этом заявлении Временное польское правительство выражало также надежду, что представители польского народа, в лице Временного польского правительства, будут участвовать в Конференции и что демократическая Польша займет достойное место в семье Об'единенных наций.

По полученным из авторитетных источников сведениям, Советское правительство еще до указанного заявления Временного польского правительства сообщило Правительствам Соединенных Штатов Америки и Великобритании, что, если в ближайшем будущем не будет осуществлена, или закончена реорганизация Временного польского правительства, на Конфе[illegible] Сан-Франциско следует пригласи[illegible] ставителей Временного польско[illegible] тельства в Варшаве, как осуще[illegible] власть на всей территории Польш[illegible] зующегося поддержкой польско[illegible] В этом заявлении Советское пра[illegible] указало, что отсутствие пред[illegible] Польши на широкой междунар[illegible] ференции в Сан-Франциско бы[illegible] возможно об'яснить такими моти[illegible] отсутствие дипломатических [illegible] между Правительствами Велико[illegible] Соединенных Штатов, с одной [illegible] Временным польским правите[illegible] другой, ибо Советское правите[illegible] же не имеет дипломатических [illegible] с такими странами, как Индия [illegible] Либерия, Парагвай, но оно пошл[illegible] чу Великобритании и Соедин[illegible] там и согласилось на их участ[illegible] ференции в Сан-Франциско. Со[illegible] вительство предлагало обсуди[illegible] вопрос между союзными прав[illegible] и принять соответствующее реш[illegible]

В настоящее время Советс[illegible] тельство уведомило Правител[illegible] что оно ожидает скорого отве[illegible] ланное им предложение о [illegible] Польши на Конференцию в Са[illegible] Советское правительство сообщ[illegible] Правительствам Великобритан[illegible] что оно полностью поддержива[illegible] ние Временного польского пра[illegible] полагает, что Польше будет [illegible] на возможность участия на Конф[illegible] Сан-Франциско. (ТАСС).

Военные действия в Западной Ев[illegible]

ЛОНДОН, 31 марта. (ТАСС [illegible] щения штаба верховн[illegible] педиционных сил союзн[illegible] севернее Рура войска с[illegible] ют быстро продви[illegible] фронта. Союзни[illegible] падиее Бохольт[illegible]

[illegible]

Другие част[illegible] кену на желе[illegible] фурт. Вперед[illegible] гались танки, [illegible]

Бронетанковы[illegible] вер и северо-восток от Бад-Н[illegible] двинулись на 42 мили к райо[illegible] Аффельда, расположенным в [illegible] веро-восточнее Гисена. Пехот[illegible] ступающие на восток и юго-[illegible] кау, отбили два германские к[illegible]

Противник оказывает [illegible] левле в районе мешка у [illegible] Ашаффенбурга союзн[illegible] своих руках предмост[illegible] реке Майн длиной [illegible] 3 мили. В этом [illegible] упорное сопротив[illegible] товленных пози[illegible]

После прове[illegible] ция занято в[illegible] ского униве[illegible] захватили [illegible]

Призна[illegible] Юго[illegible] прави[illegible]

БЕЛ[illegible] вечером [illegible] дующее о[illegible]

«Сегодня, [illegible] заседание сов[illegible] тельством [illegible] несено реше[illegible] польского [illegible] Польше, и [illegible] отношений.

В ряд [illegible] матические [illegible]

Назначена [illegible] представит[illegible] будущем ме[illegible] конференции [illegible]

Кроме то[illegible] вопросам [illegible] судия».

XXI сессия [illegible] городского [illegible] депутатов трудящихся

30—31 марта [illegible] XXI сессия го[illegible] трудящихся.

Председател[illegible] тов. Никитин [illegible] Тапегина Т. И.

Сессия обсу[illegible] роприятий по [illegible] 1945 год».

С докладом [illegible] председатель [illegible] тов. Хайновск[illegible] председатель [illegible] миссии по бл[illegible]

В прениях [illegible] Сессия утв[illegible] благоустройс[illegible]

Подробный [illegible] дан в ближай[illegible] бири».

Вывести Купинский район в ряды передовых!

На XIX районной партийной конференции

В дни наивысшего напряжения всех сил советского народа для окончательного и полного разгрома фашистских извергов проходила XIX купинская районная партийная конференция.

Немалый вклад в дело победы советского народа с фашистскими захватчиками внесли труженики Купинского района. За годы войны они сдали государству 7,133.280 пудов зерна, 288.296 пудов масла, или 1 миллион пудов молока, большое количество мяса, овощей и другой сельскохозяйственной продукции.

Колхозники, рабочие и служащие района за годы войны дали займы государству более 18 миллионов рублей по военным государственным займам и приобрели на 4,5 миллиона рублей лотерейных билетов. Одежду, обувь, множество подарков, собранных для героических бойцов Красной Армии, помогли купицы защитникам своей Родины.

Мобилизация всех сил страны на защиту свободы и независимости нашей Родины, на разгром и уничтожение немецких захватчиков — вот та огромная задача, которая стояла перед всеми партийными организациями. И для ее выполнения большевики Купинского района сделали все могли. Но, однако, не все, что они могли сделать.

27 января Новосибирский обком ВКП(б) отчитывался о своей работе за годы войны перед Центральным Комитетом партии. Центральный Комитет вскрыл ошибки и недостатки в руководстве сельским хозяйством области и дал совершенно правильную оценку руководству обкома, обратив особое внимание на неудовлетворительное состояние сельского хозяйства.

Новосибирская область в течение нескольких лет не выполняет государственного плана хлебозаготовок. Не выполняет его и Купинский район, имеющий значительный удельный вес в сельском хозяйстве области. А это значит, что купицы тянут назад и всю область.

Исправить ошибки, добиться резкого под'ема сельского хозяйства

Из доклада секретаря обкома ВКП(б) тов. Кулагина М. В.

На партийной конференции с докладом о постановлении ЦК ВКП(б) по отчету Новосибирского обкома ВКП(б) выступил первый секретарь обкома тов. Кулагин М. В. Зачитав решение Центрального Комитета партии, тов. Кулагин подробно останавливался на ошибках обкома в руководстве сельским хозяйством и на том, как некоторые райкома области, в том числе и Купинский, переняли порочный стиль руководства.

— Крепостную и повседневную работу мы подменяли штурмовщиной, администрированием, посылкой большого количества всевозможных уполномоченных и многочисленными постановлениями, — сказал тов. Кулагин. — Многие областные организации, признанные мною или в день занимается сельским хозяйством, работали из рук вон плохо. Сельскохозяйственный, совхозный отделы, отдел животноводства и многие другие отделы обкома оторвались от жизни сельских районов и вместо конкретного, дружного руководства сельским хозяйством, деятельностью МТС, необходимой и своевременной помощи районам свели ли свою работу к сбору сведений, гастролерству выездам в районы с поверхностным исследованием.

Не зная как следует экономики работы конкретного положения дел на местах, можно ли руководить сельским хозяйством конкретно, по предметно? Конечно, нельзя. Вот в чем ошибка! Вот ошибки бы!

В чем же они заключаются?

Первая, обком и облисполком допустили серьезную ошибку в планировании посевных площадей. Мы согласились с докладом, который предложил некоторым районам [illegible] посевных площадей до [illegible] тов. Кузнецов [illegible] Купинского района [illegible] до [illegible] посевных площадей [illegible] и все ошибки были допущены и при [illegible] посевных площадей по животноводству. [illegible] обкомом, безусловно, сделали [illegible] вольно, встав на путь резкого увеличения [illegible] посевных культур в районах Кулундинской степи. Обком и облисполком и до него времени не разобрались с отдельными районами, МТС, совхозами и [illegible] что этого не сделали и многие районы, в том числе и Купинский.

Вторая ошибка — это неправильное и фактическое положение в [illegible] тех колхозах нужно выявлять специально и всесторонне вскрывать причины [illegible] и ошибок и руководстве, собираться с руководящими кадрами и [illegible] и вместе с ними определять [illegible] и организацию отдельных колхозов, [illegible] ограничиваться единовременной, и можно так выразиться, подачкой, а [illegible] изо дня в день помогать отстающим колхозам средствами всех районных организаций.

Купинский районом не раз занимался отдельными колхозами, но не доводил дела [illegible] конца. И это большая ошибка в его работе.

[illegible] говоря об ошибках и недостатках в руководстве сельским хозяйством, следует отметить, — продолжал докладчик, — что отсутствует аппарат облисполкома, особенно [illegible] и заведующих отраслями сельского [illegible] хозяйства колхозов, [illegible] ограничивается единовременными, [illegible] и можно так выразиться, подачками, а [illegible] изо дня в день помогать отстающим [illegible]

Пролетарии всех стран, соединяйтесь!

СОВЕТСКАЯ СИБИРЬ

Орган Новосибирского обкома и горкома ВКП(б), областного и городского Советов депутатов трудящихся

№ 65 (7770) | 3 АПРЕЛЯ 1945 г., вторник. | Цена 20 коп.

ПРИКАЗ

Верховного Главнокомандующего

Командующему войсками 3-го Украинского фронта

Маршалу Советского Союза ТОЛБУХИНУ

Начальнику штаба фронта

Генерал-лейтенанту ИВАНОВУ

Войска 3-го УКРАИНСКОГО фронта, продолжая наступление юго-западнее озера БАЛАТОН, сегодня, 2 апреля, совместно с болгарскими войсками овладели центром нефтяной промышленности Венгрии — городом НАДЬКАНИЖА — важным узлом дорог и сильным опорным пунктом обороны немцев.

В боях за овладение городом НАДЬКАНИЖА отличились войска генерал-лейтенанта ШАРОХИНА, генерал-лейтенанта Болгарской армии СТОЙЧЕВА, генерал-майора ВЕРХОЛОВИЧА, генерал-майора БЛАГОДАТОВА, генерал-майора КРАВЦОВА, генерал-майора АРТЮШЕНКО, генерал-майора ТОШЕВА, генерал-майора ВЕЛИЧКО, генерал-майора БУНЯШИНА, генерал-лейтенанта ГОРШКОВА, генерал-майора ГРИГОРОВИЧА, полковника ХАДЖИ ИВАНОВА, полковника ЩЕРБЕНКО, полковника КИРЬЯНА, полковника САВЧЕНКО, полковника ТАРАЛЕШКОВА, полковника ХУБЕНОВА, полковника ПЕТРОВА; артиллеристы генерал-полковника артиллерии НЕДЕЛИНА, генерал-лейтенанта артиллерии ВОЗНЮКА, генерал-майора артиллерии БРЕЙДО, полковника ПЕТРОВА, полковника МАЛХОВА, полковника ГОЦАКА, полковника ФЕДОРОВА, полковника ГАВРИЛЕНКО, полковника ПОПОВА, подполковника ШПЕКА, подполковника КОРОВИНА, подполковника НЕЧАЕВА, подполковника КОЛМОГОРОВА; танкисты полковника ПШЕНЕЦКОГО, подполковника КАТИЛОВА; летчики генерал-полковника авиации СУДЕЦ, генерал-майора авиации КОРСАКОВА, генерал-майора авиации БЕЛИЦКОГО, генерал-майора авиации ТИЩЕНКО, полковника ДЕМЕНТЬЕВА, полковника СМИРНОВА, полковника НЕДОСЕКИНА; саперы генерал-полковника инженерных войск КОТЛЯРА, генерал-майора инженерных войск ГОЛДОВИЧА, полковника ПАРОВА, полковника ЗАГРЕБИНА, подполковника РЫБАЛЬСКОГО; связисты генерал-лейтенанта войск связи КОРОЛЕВА, полковника СТАРОЛЕТОВА.

В ознаменование одержанной победы соединения и части, наиболее отличившиеся в боях за овладение городом НАДЬКАНИЖА, представить к награждению орденами.

Сегодня, 2 апреля, в 21 час столица нашей Родины МОСКВА от имени Родины салютует доблестным войскам 3-го УКРАИНСКОГО фронта, в том числе Болгарской армии генерал-лейтенанта СТОЙЧЕВА, овладевшим городом НАДЬКАНИЖА, — двенадцатью артиллерийскими залпами из ста двадцати четырех орудий.

За отличные боевые действия ОБ'ЯВЛЯЮ БЛАГОДАРНОСТЬ руководимым Вами войскам, участвовавшим в боях за овладение НАДЬКАНИЖА.

Вечная слава героям, павшим в боях за свободу и независимость нашей Родины!

Смерть немецким захватчикам!

Верховный Главнокомандующий
Маршал Советского Союза И. СТАЛИН.

2 апреля 1945 года.
№ 327.

Против упрощенчества в агротехнике

[illegible] деревня накануне весенних [illegible] работ. Труженики сельского хозяйства мобилизуют сейчас все [illegible] весь опыт для того, [illegible] провести сев так, как требуют [illegible] партия и правительство, как диктуют интересы Родины и фронта.

Многолетняя практика показывает, что хороший урожай добывается кропотливым трудом на земле, когда принципы и передовой опыт стахановцев полей и все достижения современной сельскохозяйственной науки, когда нерушимо соблюдены все ее требования.

Центральный Комитет ВКП(б) в своем постановлении по отчету Новосибирского обкома партии, указывая на ошибки, допущенные у нас в руководстве сельским хозяйством, особо подчеркнул нарушения элементарных правил агротехники.

Фактов, характеризующих низкое качество обработки почвы, посевов и ухода за ними, очень много. Упрощенчество в агротехнике на протяжении последних трех лет нашло свое выражение и в мелкой пахоте, и в разбросном севе, и в севе под плуг или культиватор и т. д.

Можно ли было серьезно рассчитывать на хороший урожай, если почву кое-как «расковыряли» и по ней вразброс посеяли семена сомнительного качества? Конечно, нет! А между тем в нашей области имели место массовые случаи вспашки засоренных земель на глубину только 10—12 сантиметров. Да еще по такой «пашне» высевались вразброс семена низкой всхожести.

Правильный в принципе агротехнический прием посева озимых культур по стерне, рекомендованный академиком Т. Д. Лысенко, в ряде районов механически перенесли в агротехнику яровых культур. Было немало фактов, когда рядовые сеялки не использовались, а сеяли вручную по необработанной стерне.

Упрощение в агротехнике дошло в ряде районов до крайних пределов. В 1943 году в Болотнинском и Черепановском районах зерно разбрасывали по полям прямо... с телеги. В Барабинском районе некоторые руководители колхозов додумались до того, что после ручного посева стали выгонять на пашню овец для... заделки семян. Они, дескать, затопчут семена в почву, и урожай обеспечен.

Подобных вопиющих нарушений агротехники было немало. Ответственность за это несут как руководители колхозов, так и руководители машинно-тракторных станций. Работники МТС стали забывать, что задача обслуживания колхозов в том и заключается, чтобы помочь им провести полевые работы на высоком агротехническом уровне. Именно по тому, каков будет урожай, будет оцениваться помощь колхозам со стороны МТС.

Однако за последние годы многие руководители МТС нашей области свели тракторные работы на весеннем севе в основном только к весновспашке. Культивация же заготовленных земель и рядовой посев тракторными сеялками применяются все реже и реже.

Мириться дальше с игнорированием агротехнических правил нельзя. Упрощенчеству в обработке земли и проведении сева должен быть положен конец с первых же дней полевых работ! Этого категорически требуют Совнарком СССР и ЦК ВКП(б).

В нашей области богатые почвы, способные давать обильные урожаи. От колхозников, рабочих МТС и совхозов, от всех работников сельского хозяйства требуется только одно — добиться тщательной обработки земли и высококачественного рядового сева. Тот, кто нарушает это требование, заранее обрекает колхозы и совхозы на [illegible] урожай.

В остающиеся дни до выезда в поле надо привести в образцовый порядок все почвообрабатывающие машины и сеялки. Все тракторные плуги, предназначенные для работы с предплужниками, должны быть оборудованы ими. Только глубокая, культурная вспашка, без огрехов и «гряд», вспашка с полным оборотом пласта может быть допущена к обсеменению.

Культивация заготовленных земель, а также земель, засоренных корневищными сорняками, должна стать также непреложным законом. Лишь рыхлый слой почвы на глубине заделки семян, полностью очищенных от сорняков, лишь хорошо разработанный пласт обеспечат нормальные условия развития растений и возможность получения высоких урожаев.

Сеять рядовым способом! Поэтому все тракторные и конные сеялки, исправные и проверенные, надо включить в работу с первых дней сева. Ни на один день нельзя мириться с такими фактами, когда пригодные сеялки остаются неиспользованными, а поля засеваются вручную.

Нынешней весной в почву надо положить полные нормы зерна. Занижать их никому не позволено. И те руководители колхозов, которые в целях «экономии» семян допускали такую практику, должны быть строго предупреждены, иначе они снова вместо хлеба будут выращивать сорняки. Надо помнить, что занижение норм высева—это злейшее извращение агротехники.

Совнарком СССР и ЦК ВКП(б) в постановлении о плане сельскохозяйственных работ на 1945 год дали труженикам сельского хозяйства развернутую программу борьбы за урожай. В этом постановлении с исчерпывающей ясностью указаны все агротехнические требования, которые пред'являются к полевым работам в нынешнем году. Каждый колхоз на каждом массиве должен иметь конкретный агротехнический план. Он является незыблемым и никем не может быть отменен. «Запретить кому бы то ни было отменять или изменять установленные колхозами совместно с агрономами агротехнические мероприятия без ведома агронома, установившего эти мероприятия, или без разрешения главного агронома районного земельного отдела, а по совхозам — без разрешения главного агронома треста».

Так говорится в этом постановлении. Этим кладется конец безответственному вмешательству любителей диктовать колхозам свою, упрощенную агротехнику.

С первых дней весны необходимо взять под строгий контроль качество полевых работ. Лучшие мастера земледелия, колхозные опытники должны быть выделены сейчас в качестве требовательных, придирчивых контролеров, непримиримых к бракоделам и нарушителям агротехнических мероприятий, неустанных борцов за точное выполнение указаний партии и правительства о качестве полевых работ. Агроном — центральная фигура в этой борьбе. Нынешняя весна должна стать весной передовой агротехники. Только при этом условии колхозы нашей области завоюют высокий урожай, с честью выполнят свой долг перед страной и доблестной Красной Армией, наносящей по врагу последние смертельные удары.

Работники МТС! Образцовой подготовкой к севу, отличной работой машинно-тракторного парка помогите колхозам завоевать высокий урожай

ОБРАЩЕНИЕ НОВОЙ МТС, КУПИНСКОГО РАЙОНА, КО ВСЕМ ТРАКТОРИСТАМ, КОМБАЙНЕРАМ, БРИГАДИРАМ, ДИРЕКТОРАМ, ИНЖЕНЕРАМ, АГРОНОМАМ И МЕХАНИКАМ, КО ВСЕМ РАБОТНИКАМ МАШИННО-ТРАКТОРНЫХ СТАНЦИЙ НОВОСИБИРСКОЙ ОБЛАСТИ

Дорогие товарищи!

Мы вступаем в четвертую военную весну. Наша доблестная Красная Армия под водительством великого полководца нашей эпохи Маршала Советского Союза Иосифа Виссарионовича Сталина одерживает замечательные успехи на фронтах Отечественной войны и вместе с нашими союзниками громит логово фашистского зверя. Близок день нашей победы. Но мы знаем, что победа не приходит сама. Она завоевывается в упорном труде. Чтобы ускорить победу, надо дать фронту и стране больше хлеба, мяса, молока и других сельскохозяйственных продуктов.

Наша область является отстающей по сельскому хозяйству. В 1944 году мы недодали государству много хлеба. Задачу под'ема сельского хозяйства в нашей области должны решить в первую очередь машинно-тракторные станции и основу получения высокого урожая надо заложить в период весеннего сева.

Наша машинно-тракторная станция неплохо подготовилась к весенне-полевым работам. Полностью отремонтирован тракторный парк и прицепной сельскохозяйственный инвентарь, с хорошим качеством, как отмечено Областной Государственной Комиссией. Полностью завезено горючее по нарядам I квартала. Укомплектованы тракторные бригады. Организуются две передвижных автомастерских для обслуживания машинно-тракторного парка в поле. Все трактористы прошли переподготовку и переквалификацию, а вновь подготовленные при МТС трактористы уже закончили практическую езду.

План тракторных работ в 1945 году составляет по нашей МТС 30.650 гектаров в переводе на мягкую пахоту, в том числе по целинным и залежным землям — 4.350 гектаров в натуре.

В ответ на обращение колхоза имени Красных партизан, Краснодарского края, мы решили в 1945 году:

1. Дать выработку на 15-сильный трактор 550 гектаров в переводе на мягкую пахоту, в том числе за период весеннего сева выработать 225 гектаров. А лучшие наши бригады — комсомольско-молодежная бригада т. Сацура Евгения Дмитриевича обязалась выработку на условный трактор довести до 1.000 гектаров, бригада т. Басова — 680 гектаров, бригада т. Квашнина — 700 гектаров, бригада т. Терещенко — 600 гектаров. (В 1944 г. выработка на 15-сильный трактор по МТС составляла 360 гектаров).

2. Снизить себестоимость тракторных работ на 5 проц. против плана.

3. Провести сев всех зерновых и пропашных культур точно в сроки, установленные постановлением СНК СССР и ЦК ВКП(б).

4. Все работы проводить только на хорошо и отлично.

5. Сэкономить 5 проц. горючего против нормы.

6. Паровспашку 5.400 гектаров по плану закончить к 25 июня. Провести не менее как двукратную культивацию паров. Дальнейшей обработкой содержать пары чистыми от сорняков.

7. Добиться средней урожайности зерновых колосовых культур с общей площади 21.080 гектаров не менее 10 центнеров с гектара.

8. Убрать на 15-футовый комбайн 320 гектаров, без потерь.

9. План зяблевой вспашки 8.500 гектаров выполнить не позднее 15 октября.

10. Перейти на круглогодовой ремонт тракторов, строго соблюдая график и правила технического ухода. Добиться того, чтобы 25 проц. тракторов после окончания полевых работ пришли на усадьбу МТС в исправном состоянии и не требовали бы осенне-зимнего ремонта.

Товарищи трактористы, механики, инженеры, агрономы МТС! С первого дня весны боритесь за высокое качество полевых работ, сейте в лучшие агротехнические сроки, обеспечьте правильную организацию работ и бесперебойную работу машинно-тракторного парка.

Образцово проведем четвертую военную весну.

Получим в 1945 году высокий урожай.

Выше знамя социал[illegible]

Да здравствует наш[illegible]

Да здравствует наша [illegible] Армия и ее Верховный Главнокомандующий, наш [illegible] [illegible]нович Сталин!

Смерть немецким за[illegible]

[illegible] Новой МТС М. ФЕОЛИТОВ.
Секре[illegible] организации ГОРБАЧЕВА М. В.
[illegible] агроном БУСЫГИН П. П.
[illegible] механик СОРОКО И. М.
Механики: БАРА[illegible] Г. М., КАЛИНИН А. М., АСТАПОВ Н. П.
Заведующий мастерской МИТЕЛЬМАН Г. И.
Кузнец ЛЯХОВЕНКО Я. П.
Бригадиры: КВАШНИН М. С., САЦУРО Е. Д., ТЕРЕЩЕНКО Г. Р., РУБИС И. Я., ХУДЯКОВ К., ТИХОНОВ В. К., ШЕПЕТЧУК Г., ВАСОВ М. А., МИЦЕНКО С. С.
Трактористы: ТЕРЕЩЕНКО Андрей, ПЕТРЕНКО, БОНДАРЕНКО, ЯКОВЛЕВА, ГУСАКОВА.
Комбайнеры: БОНДАРЬ, ГОРЬКИН, ЖУРОНСКАЯ, ДРУЖИНИНА, ФОМЕНКО.
Председатели колхозов: ПОЛЯКОВ Н. Г., СКАРЕДНОВ С. Е., ЛЕВИНЕЦ К. А., ЗАГРОМНЫЙ Г. Я., ЕСАУЛЕНКО М. Н. Всего 74 подписи.

Просматривая рабочий план...

Хорошее дело начали кубанские колхозники, выступив инициаторами соревнования за образцовое проведение сева. Они вовремя напомнили нам, сибирякам, что надо еще и еще раз проверить, как мы подготовились к выезду в поле, все ли предусмотрели, чтобы посеять дружно и хорошо.

У нас в колхозе «Золотая нива» подготовка к севу проведена неплохо. Была специальная комиссия, которая осмотрела инвентарь, семена, тягловую силу. Плуги, сеялки, бороны отремонтированы хорошо. Лошади в теле. Семенами колхоз обеспечен. Фураж для рабочего скота заброшен на полевые станы.

И все-таки сейчас, когда я продумываю наш рабочий план, то вижу, что надо еще многое уточнить. Важнейшей задачей является сбережение влаги на полях. Надо все полевые работы вести таким образом, чтобы сберечь влагу в почве.

Первое дело, мы должны будем, как только сойдет снег, провести прибивку влаги. И посеять надо во влажную почву. Я сейчас планирую пшеницу посеять за пять дней, лен — за три.

Прошлой осенью мы увеличили посев озимой ржи и провели его по хорошим, перепаханным парам. Под снег рожь ушла в отличном состоянии. Чтобы дать ей еще большую силу, намечаем теперь провести боронование озимых. Особенно это хорошо, если «угадать» под дождик.

Мы уделяем большое внимание вопросам организации труда. В бригаде разбили людей по звеньям, закрепили за ними участки. Семенные посевы закрепили за звеном Екатерины Храмцовой, а лен — за звеном Марии Ковалевой. Они сейчас не сидят сложа руки — усиленно собирают золу, куриный помет, тщательно наблюдают за семенами.

Ныне мы проведем сев так, как призывают краснодарские колхозники, и добьемся обильного сбора всех сельскохозяйственных культур.

Д. КУЛЕШОВ.
Председатель колхоза «Золотая нива», Оршинского района.

Бодрые речи и печальные дела

СУЗУН, 1 апреля. (По телефону). В эти предвесенние дни в Шарчинской МТС много разглагольствуют о высоком урожае. И председатели некоторых колхозов и работники МТС то и дело повторяют, что нынче они соберут обильный урожай зерновых, технических и овощных культур.

Приятно слушать эти бодрые речи. Но если спросить местных работников, что они сделали для получения высокого урожая, то ответ будет совершенно неожиданным. Вот, например, что говорит старший агроном МТС т. Бондарев:

— Придет время, начнем пахать и сеять, тогда и будем требовать хорошего качества работы. А сейчас... чего сейчас потребуешь?

Не удивительно, что зимние агротехнические мероприятия целиком сорваны. Из трех тысяч тонн навоза колхозы, обслуживаемые этой МТС, вывезли только 435 тонн. Золы надо было собрать 285 центнеров, а собрали только 15. Птичий помет и вовсе не собирают.

Зима прошла. Но до выезда в поле еще можно бы наверстать упущенное. Однако при попустительстве агрономов план сбора местных удобрений и сейчас не выполняется.

Председатель колхоза «Парижская коммуна» т. Волков откровенно заявляет:

— Зачем возить удобрения? Сибирская земля и так плодородит.

И действительно, ни одной тонны навоза он не вывез в поле. А о сборе золы и птичьего помета даже не вспоминает.

В этом колхозе бывали и т. Бондарев и другие работники МТС. Попытались ли они раз'яснить колхозникам значение местных удобрений для повышения урожайности и добиться, чтобы планы были выполнены? Нет.

Можно указать колхозы Рождественского и Маюровского сельсоветов, закрепленные за участковым агротехником т. Рябцевой. За всю зиму 5 колхозов вывезли на поля... 50 тонн навоза. Да и то его разбросали по полям мелкими кучками.

Работники Шарчинской МТС должны понять, что урожай завоевывается не алилуйскими заклинаниями, а кропотливой работой, настойчивым применением агротехнических мер.

П. МУСЮК.

Телеграмма Президента Крайовой Рады Народовой и главы Временного Правительства Польской Республики

Маршалу Советского Союза И. В. Сталину

МОСКВА, КРЕМЛЬ.

Весь польский народ горячо приветствует Красную Армию, освободившую устье Вислы и польские порты Гданьск и Гдыню. Польский народ никогда не забудет, что Красная Армия под Вашим руководством освободила для Польши широкий доступ к морю и дала возможность воссоединить древний польский порт Гданьск с возрожденной Польшей.

Да здравствует союзная Красная Армия — армия-освободительница!

БЕРУТ.
ОСУБКА-МОРАВСКИЙ.

Варшава, 31 марта 1945 г.

Советско-чехословацкое коммюнике о пребывании в Москве Президента Чехословацкой Республики г-на Эдуарда Бенеша

17 марта в Москву прибыл Президент Чехословацкой Республики доктор Эдуард Бенеш в сопровождении членов Чехословацкого Правительства.

В беседах, имевших место в Москве между Президентом Чехословацкой Республики доктором Эдуардом Бенешем, Премьер-Министром г-ном Я. Шрамеком и Министром Иностранных Дел г-ном Я. Масариком, с одной стороны, и Председателем Совета Народных Комиссаров СССР И. В. Сталиным и Заместителем Председателя СНК СССР и Народным Комиссаром Иностранных Дел СССР В. М. Молотовым, с другой, были подвергнуты рассмотрению вопросы дальнейшего развития дружественных отношений между Чехословакией и Советским Союзом, основой которых является договор о дружбе, взаимной помощи и послевоенном сотрудничестве, подписанный 12 декабря 1943 года между СССР и Чехословакией.

В беседах принимали участие Чехословацкий Посол в СССР г-н Зд. Фирлингер, а также Заместитель Народного Комиссара Иностранных Дел СССР А. Я. Вышинский и Советский Посол в Чехословакии В. А. Зорин.

Рассмотрению были подвергнуты также вопросы, связанные с освобождением территории Чехословакии от немецких захватчиков и установлением на этой территории власти Чехословацкого Правительства, с оказанием Советским Союзом помощи Чехословакии в деле укрепления и расширения чехословацкой армии, а также с оказанием помощи населению освобожденной Красной Армией Чехословакии.

Беседы протекали в атмосфере сердечности и дружбы.

31 марта доктор Эд. Бенеш и сопровождающие его лица выехали в Чехословакию.

От'езд из Москвы Президента Чехословацкой Республики г-на Эд. Бенеша

31 марта из Москвы выехал Президент Чехословацкой Республики г-н Эд. Бенеш с супругой. С Президентом выехали Чехословацкий Премьер-Министр г-н Ян Шрамек, Председатель Национального Совета Словакии г-н В. Шробар, Посол Чехословакии в СССР г-н Зд. Фирлингер, гг. Я. Странский, Я. Бечко, В. Майер, Я. Лихнер, К. Готвальд, Я. Смутный, проф. Зд. Неедлы, г-н В. Носек и др.

Вместе с г-ном Эд. Бенешем выехал в Чехословакию Чрезвычайный и Полномочный Посол СССР в Чехословацкой Республике В. А. Зорин.

На вокзале Президента Чехословацкой Республики г-на Эд. Бенеша и сопровождавших его лиц провожали Заместитель Председателя Совета Народных Комиссаров СССР и Народный Комиссар Иностранных Дел СССР В. М. Молотов, Заместитель Народного Комиссара Иностранных Дел СССР А. Я. Вышинский, Секретарь Президиума Верховного Совета СССР А. Ф. Горкин, генерал-полковник Ф. И. Голиков, заведующий 4-м Европейским Отделом НКИД СССР А. А. Лаврищев, Заместитель Председателя Московского Городского Совета М. А. Яснов, Комендант г. Москвы генерал-лейтенант К. Р. Синилов и Заместитель Заведующего Протокольным Отделом НКИД СССР Г. И. Фомин.

На вокзале присутствовали Посол Французской Республики ген. Ж. Катру, Посол Польской Республики г-н З. Модзелевский, Посол Норвегии г-н Г. Андворд, Посол Нидерландов г-н К. Ван Бругель Дуглас, Посланник Швеции г-н С. Селерблом, Поверенный в делах Югославии г-н Р. Николаевич, Советник Иранского Посольства г-н А. Этесами, Начальник Французской Военной Миссии ген. Э. Пети, Члены Чехословацкого Посольства и Чехословацкой Военной Миссии, а также представители советской и иностранной печати.

Президента сопровож[illegible] до границы Заведующий [illegible] Отделом НКИД СССР [illegible] и Начальник Отдела [illegible] НКО генерал-[illegible]

При [illegible] почетный караул [illegible] государственные гимны Ч[illegible] Союза. Вокзал бы[illegible] и советскими [illegible]

Выступление Президента Чехословац[illegible] г-на Бенеша

Перед от'ездом из Москвы Президент Чехословацкой Республики д-р Э. Бенеш сделал на вокзале перед микрофоном следующее заявление:

«Когда в декабре 1943 года я посетил Москву, я попрощался с вами, выражая надежду, что я здесь между вами не в последний раз. Я это сказал с уверенностью, что для нашей будущей политики, для будущего Чехословакии этот путь, проложенный нашим договором, единственно правильный путь, по которому должны итти все славянские народы, что этот путь является залогом нашего освобождения, залогом [illegible] народов и в будущем.

И на этот раз мо[illegible] вольчен, так как он [illegible] остановкой по дороге [illegible] даемую от германского [illegible] Красной Армией.

Благодарю вас всех за [illegible] мощь, которую вы нам ок[illegible] жаю уверенность, что [illegible] пойдем вместе с вами, с [illegible] навстречу счастливому будущ[illegible] и нашего народов».

Об участии Украинской ССР и Белорусской ССР в Международной Организации для поддержания мира и безопасности

За последнее время в иностранной печати появились публикации относительно участия Украинской и Белорусской ССР в учреждаемой Международной Организации для поддержания мира и безопасности. По этому вопросу по распоряжению ТАСС имеется следующая информация, полученная из авторитетных источников.

Во время Крымской Конференции представителями Советского Правительства был поставлен вопрос об участии в учреждаемой Международной Организации для поддержания мира и безопасности в качестве первоначальных членов Украинской ССР и Белорусской ССР. Учитывая, что Украина и Белоруссия по количеству населения и по их политическому значению, а также по внесенному ими вкладу в общее дело разгрома гитлеровской Германии превосходят некоторые государства, которые по общему согласию были отнесены к числу учредителей Международной Организации, советские представители внесли предложение пригласить эти две основные советские республики к участию в указанной Организации в качестве первоначальных членов-учредителей. Это предложение встретило положительное отношение со стороны представителей Правительства Соединенных Штатов Америки и Великобритании.

В результате на Крымской Конференции было достигнуто соглашение о том, что на предстоящей Конференции в Сан-Франциско делегации Великобритании и Соединенных Штатов Америки поддержат предложение о приглашении Украинской ССР и Белорусской ССР участвовать в указанной Международной Организации в качестве первоначальных членов-учредителей. После этого представители Соединенных Штатов Америки поставили вопрос о том, чтобы Советский Союз поддержал предложение о предоставлении США дополнительных голосов в Ассамблее.

В ответ на это представители Советского Союза выразили свое согласие с предложением США, заявив, что можно было бы увеличить количество голосов Соединенных Штатов Америки в Ассамблее до трех.

Как сообщают из Вашингтона, представители Великобритании также заявили об отсутствии у них возражений против указанного предложения Правительства Соединенных Штатов Америки. (ТАСС).

В СОВНАРКОМЕ СССР

Об итогах Всесоюзного социалистического соревнования областей, краев и республик за выполнение планов ремонта тракторов и сельскохозяйственных машин в феврале 1945 г.

Рассмотрев итоги Всесоюзного социалистического соревнования областей, краев и республик за выполнение планов ремонта тракторов и сельскохозяйственных машин, Совет Народных Комиссаров Союза ССР признал победителями в социалистическом соревновании следующие области и республики и постановил:

1. Вручить переходящие красные знамена Государственного Комитета Обороны и выдать установленные денежные премии:

а) за досрочное выполнение планов осенне-зимнего ремонта — Белорусской ССР, Сталинской области Украинской ССР, Днепропетровской области Украинской ССР;

б) за выполнение планов ремонта в феврале — Ивановской области, Брянской области.

2. Отметить положительную работу следующих областей и республик, выполнивших планы ремонта тракторов: Азербайджанскую ССР, Армянскую ССР, Грузинскую ССР, Дагестанскую АССР, Кировоградскую, Николаевскую, Одесскую и Ворошиловградскую области Украинской ССР, Карагандинскую область Казахской ССР, Ленинабадскую область Таджикской ССР, Киргизскую ССР, Карело-Финскую ССР, Архангельскую, Великолукскую, Вологодскую, Горьковскую, Кировскую, Костромскую, Ленинградскую, Свердловскую, Челябинскую и Ярославскую области, Коми АССР, Чувашскую АССР и Якутскую АССР.

Отгрузка советского имущества из Румынии

В Советский Союз продолжает поступать имущество, вывезенное румынами в период оккупации с территорий Украинской и Молдавской ССР.

За период с 10 по 20 марта с. г. отправлено из Румынии: 10 вагонов с оборудованием машинно-тракторных станций—в адрес Сельхозснаба г. Киев, 9 вагонов с домашними вещами, 5 вагонов с сортовым металлом — в адрес СНК УССР, 9 вагонов с Госархивом и переплетным картоном — в адрес Госархива г. Кишинев, 9 вагонов с цементом — в адрес СНК Молдавской ССР, 23 вагона железнодорожных материалов — в адрес базы Гумто НКПС и 2 вагона кондиционных семян [illegible] тур и трав — в адрес [illegible] «Сортсемовощ».

За этот же период [illegible] пунктов Румынии по[illegible] ные базы для отправки в СССР: 8 вагонов с лабораторным медицинским имуществом, 74 вагона с имуществом частных граждан, 14 вагонов с оборудованием МТС, 25 вагонов с автомобильными запасными частями и автоимуществом, 24 вагона с разными техническими и строительными материалами, 35 вагонов с оборудованием кожевенного завода, 5 вагонов с типографским оборудованием, 8 трамвайных вагонов Одесского трамвайного парка, 14 вагонов с промышленным оборудованием и 60 вагонов с различным другим имуществом.

Всего с момента заключения Соглашения о перемирии по состоянию на 1 марта 1945 [illegible] базы поступ[illegible] [illegible] для от[illegible] 18 вагонов [illegible]

(ТАСС).

ПАРТИЙНАЯ ЖИЗНЬ

II ПАРТКОНФЕРЕНЦИЯ КОЧКОВСКОГО РАЙОНА

25—27 марта проходила II районная партийная конференция. Конференция заслушала доклад секретаря обкома ВКП(б) по кадрам тов. Фокова о постановлении ЦК ВКП(б) по отчету Новосибирского обкома партии и о решениях XIV пленума обкома ВКП(б).

Тов. Фоков, зачитав постановление ЦК ВКП(б), обстоятельно разобрал положение дел в области и указал на недостатки работы кочковской районной парторганизации. Подчеркнув слабое руководство сельским хозяйством, докладчик заявил:

— Только этим и об'ясняется, что за последние четыре года в Кочковском районе на 27 тысяч гектаров сокращена посевная площадь, в том числе в два с половиной раза сократился посев основной продовольственной культуры — яровой пшеницы.

Райком ВКП(б), райисполком, райзо и МТС не вели борьбы за высокое качество сельскохозяйственных работ, допускали упрощенчество в агротехнике. Заготовка паров и под'ем зяби с каждым годом резко сокращались. В результате посев яровых культур проводился по плохо обработанной весновспашке и в поздние сроки. Плохая обработка почвы, неправильное чередование сельскохозяйственных культур привели к сильному засорению колхозных полей и явились одной из серьезных причин резкого снижения урожайности.

Главной причиной отставания сельского хозяйства является поверхностное руководство колхозами со стороны райкома партии и райисполкома. Они не оказывали должной помощи отстающим колхозам, допускали практику грубого администрирования, необоснованное снятие и перемещение руководящих колхозных кадров, нарушения Устава сельскохозяйственной артели. Докладчик отметил неудовлетворительную работу с кадрами. Тревожное положение в районе с завершением ремонта тракторов и с завозом горючего в МТС.

Участники конференции заслушали также отчетные доклады секретаря райкома ВКП(б) т. Черемисина и председателя ревизионной комиссии райкома ВКП(б) т. Кириллова.

В прениях выступило 40 человек. Делегаты остро, по-большевистски критиковали недостатки в партийной и хозяйственной работе райкома ВКП(б).

Зав. отделом пропаганды и агитации райкома ВКП(б) т. Зайцев указал на неконкретное руководство сельским хозяйством со стороны райкома партии и райисполкома.

— Сколько было разговоров о снегозадержании, о вывозке на поля навоза, а практически сделано очень мало. Это свидетельствует о том, что нет контроля за выполнением своих решений. Второй секретарь райкома ВКП(б) т. Яковлев зачастую подменяет руководство земельных органов. По существу он занимал должность второго председателя райисполкома или зав. райзо. Дошло до того, что без разрешения т. Яковлева ни одно указание в колхозах никто не имел права выполнять.

— В руководстве сельским хозяйством неразбериха, — говорит председатель колхоза «Артель Советов» тов. Титов.— Многие колхозы и МТС нашего района далеко еще не подготовлены к весеннему севу. Надо отрешиться от порочного метода руководства, когда одному колхозу помогают, выводят его в передовые, премируют, а на другой машут рукой. Так руководить нельзя. Надо потребовать от директоров МТС ответственности за выполнение договоров в каждом колхозе.

Секретарь решетовской территориальной парторганизации тов. Логачев указал на частую сменяемость первых секретарей райкома партии.

Совершенно справедливо критиковал нетерпимое отношение райкома ВКП(б) и райисполкома к школам директор Жуланской средней школы тов. Лохмачев.

— Школы предоставлены самим себе. Учителя и дрова заготовляют, и ремонтируют школьные помещения. Директоры средних школ в ущерб своей прямой работе являются постоянными уполномоченными в колхозах. Руководящие районные работники — редкие гости в школах, не знают нужд школы и учительства.

Делегаты конференции, положив в основу постановление ЦК ВКП(б) по отчету Новосибирского обкома и решения XIV пленума обкома партии, в свою резолюцию внесли конкретные мероприятия по исправлению ошибок в руководстве сельским хозяйством и в первую очередь по восстановлению посевных площадей яровой пшеницы, улучшению качества обработки земли, увеличению поголовья скота и др.

Тайным голосованием конференция избрала новый состав пленума райкома ВКП(б). Первым секретарем райкома утвержден т. Черемисин П. К.

И. ГАНИН.

Пленум Сузунского РК ВКП(б)

Пленум Сузунского райкома партии обсудил постановление ЦК ВКП(б) по отчету Новосибирского обкома и задачи районной партийной организации.

Выступившие в прениях по докладу секретаря райкома т. Стакиева вскрыли ошибки, допущенные райкомом и райисполкомом в руководстве сельским хозяйством и промышленностью района.

Директоры МТС тт. Артамонов, Разанов, Устьянцев отметили, что райком партии и райисполком не проявляли должной заботы о механизаторских кадрах.

— Райком партии и райисполком, — сказал директор Киракалской МТС т. Рязанов, — слабо руководили ремонтом тракторов. Ни секретарь райкома, ни председатель райисполкома не знают действительного положения в МТС и подчас руководствуются голыми сводками.

Заведующий райзо т. Костецкий указал на то, что райисполком и райком партии снизили роль земельного отдела. Стало правилом, что ни один вопрос райзо самостоятельно не решает. Райком партии и райисполком без ведома райзо отправляют специалистов в командировку, а я, как зав. райзо,—постоянный уполномоченный в колхозах.

Тов. Харитонова — секретарь райкома партии по кадрам рассказала участникам пленума о частой смене руководящих колхозных кадров — председателей колхозов, бригадиров, заведующих животноводческими фермами. Например, в колхозе им. Ворошилова за год сменилось четыре председателя, в «Парижской коммуне» — пять. Бригадиры меняются еще чаще. Такое же положение с кадрами председателей сельисполкомов. За два года их сменилось 22 человека.

По докладу т. Стакиева выступило 26 человек.

Благоустройство Новосибирска — дело всего населения

На XXI сессии городского Совета депутатов трудящихся

В первой части своего доклада, посвященной выполнению плана благоустройства города, утвержденного XVIII сессией горсовета, председатель горисполкома тов. Хайновский отметил ряд серьезнейших упущений и недочетов в работе как самого исполкома горсовета, его отделений и управлений, так и в работе исполкомов райсоветов и коммунальных предприятий.

— Центральный Комитет партии в своем постановлении по докладу Новосибирского обкома ВКП(б) совершенно правильно дал суровую оценку запущенности жилищного хозяйства и благоустройства города, неудовлетворительному материально-бытовому обслуживанию трудящихся.

Решения XVIII сессии горсовета не выполнены на основных, решающих участках городского хозяйства. Так, план жилищного и культурно-бытового строительства промышленными предприятиями осуществлен лишь на 46,8 процента. Это значит, что городу недодано 35 тысяч квадратных метров жилой площади. Общий план капиталовложений на благоустройство реализован только на 84 процента, а по городскому бюджету—всего лишь на 71 процент.

То же самое надо сказать о плане строительства новых дорог, тротуаров, мостов, водоразборных будок, колодцев и многого другого.

По-прежнему плохо работают трамвайный и банно-прачечный тресты, трест строительных материалов, Водоканалтрест. Заельцовский район фактически остался без бани, прекратилось строительство городского водопровода.

Даже там, где план в цифровых показателях как будто осуществлен, на деле — неполадки. Например, план посадки древесных саженцев, цветочных корней, разбивки газонов значительно перевыполнен, а зелени в городе мало. Городу не хватает воды, в то время как водопровод, по цифровым данным, с полученными заданиями справился.

Отметил тов. Хайновский и нетерпимое положение с кадрами работников коммунального хозяйства, их текучесть, неподготовленность.

Вся беда в том, что горисполком и райисполкомы не учли указаний XVIII сессии об основной причине отставания и запущенности в хозяйстве и благоустройстве города — о «слабом руководстве организациями и учреждениями, ведающими городским хозяйством, со стороны горисполкома и райисполкомов, не сумевших также возглавить инициативу самих трудящихся на благоустройство своего города».

Трудящиеся Новосибирска и после XVIII сессии остались в стороне от благоустройства своего города, своей улицы, даже своего дома. Приближается весна, а сотни домов и усадеб утопают в мусоре и грязи.

В заключение тов. Хайновский приветствовал инициативу коллектива завода имени Чкалова и жильцов домоуправления № 6 Кагановичского района, призвавших трудящихся города вступить в соревнование на работах по благоустройству Новосибирска.

В свою очередь докладчик призвал население города принять участие в республиканском соревновании городов.

Те же мысли высказала в своем содокладе и тов. Алексеева — председатель постоянно действующей комиссии по благоустройству города.

* * *

В прениях первым выступил от имени домоуправления № 6 Кагановичского района тов. Матус, рассказавший сессии об опыте работы домоуправления, о решении жильцов выделить из своего бюджета времени по 30 часов на работы по благоустройству.

Но это было единственным выступлением, говорившим о положительном опыте. Все 23 остальных выступления были посвящены острой критике работы горисполкома, его отделов, управлений и коммунальных предприятий.

Секретарь горкома ВКП(б) тов. Чернышев напомнил собравшимся о гоголевском Манилове с его планами благоустройства усадьбы. Он тоже полагал здесь построить мост, а здесь фонтан... да так ничего и не построил.

И тов. Чернышев, и почти все выступавшие за ним предлагали шире использовать все ресурсы и возможности города.

Несколько лет подряд горисполком и райисполкомы, домоуправления и все население Новосибирска озеленяют город. Только за последние четыре года посажено около миллиона деревьев и кустов. Город мог бы утопать в зелени, а ее у нас мало. Первомайский сквер запущен. Совсем заброшен Заельцовский парк культуры и отдыха, водные станции, спортивные площадки. Серьезную тревогу внушает состояние жилого фонда, — об этом и многом другом говорили депутат тов. Шнейдер, председатель Центрального райисполкома тов. Рыбаков, секретарь горкома ВЛКСМ тов. Одинцов.

Председатель Кировского райисполкома тов. Новиков призвал горисполком покончить с политикой отгораживания от нужд и запросов кировцев.

— Наш крупный промышленный район, имеющий немалые заслуги перед фронтом, больше любого другого района нуждается в благоустройстве.

Тов. Новиков от имени райисполкома, депутатов и трудящихся предложил начать социалистическое соревнование городских районов и вызвал на соревнование дзержинцев.

Серьезный счет пред'явили горисполкому тов. Колычев — председатель Октябрьского райисполкома, тов. Сапожников — председатель Первомайского райисполкома, тов. Гусев — председатель Дзержинского райисполкома. Они прежде всего требовали укрепления собственной производственной базы городского хозяйства.

Председатель уличного комитета тов. Реутова попросила сессию внести в план благоустройства строительство Байдуковского спуска.

Несколько критических замечаний по одному из самых больных вопросов благоустройства — водоснабжения и канализации сделал депутат профессор Макеров.

Почти все выступавшие касались работы трамвайного треста.

— Есть вопросы, которые трамвайный трест не может решить без помощи городских организаций — ремонт подвижного состава, пути. Однако руководители треста не делают даже самых простых вещей— не могут урегулировать движение, навести порядок на посадочных площадках и т. д.

Председатель Кагановичского райисполкома тов. Новгородцев поднял вопрос о самом планировании благоустройства.

— Оно поставлено неправильно, без участия масс. И в этом первая причина невыполнения наших планов.

В прениях приняли участие начальник городского управления милиции тов. Бочков, депутат тов. Шанская, тов. Бунин и другие.

В конце сессии с речью выступил секретарь горкома ВКП(б) тов. Асланов. Он поставил вопрос о действенном участии новосибирцев в соревновании городов, в завоевании одного из первых в республике мест.

После заключительного слова тов. Хайновского был утвержден план благоустройства Новосибирска на 1945 год.

В осуществлении этого плана сессия призвала принять активное участие всех трудящихся города.

ЗА РУБЕЖОМ

ВОЕННЫЕ ДЕЙСТВИЯ В ЗАПАДНОЙ ЕВРОПЕ

ЛОНДОН, 2 апреля. (ТАСС). В сообщении штаба верховного командования экспедиционных сил союзников говорится о соединении частей союзников у Липпштадта, восточнее Рура, в связи с чем окружена крупная группировка германских войск. Уничтожение этой крупной группировки противника в сильно населенном районе Рура и в гористом районе южнее Рура потребует некоторого времени, но не задержит продвижения союзников в глубь Германии.

Севернее Рура войска союзников продолжают быстро продвигаться и на некоторых участках за день прошли 24 километра. Части союзников очищают от противника Падерборн, встречая упорное сопротивление немцев.

Немцы оказывают сопротивление союзникам также северо-западнее Варбурга, в районе Римбеха. Продвинувшись на 9,5 километра, пехота союзников достигла населенного пункта севернее Весса, расположенного в 10,5 километра южнее Касселя. В 24 километрах к югу от Касселя бронетанковые части союзников форсировали реку Фульда. Немцы оказывали союзникам сопротивление, используя танки и артиллерию.

К северу от Франкфурта-на-Майне союзники продолжают операции по очищению территории от противника, встречая сильное сопротивление. В Ашаффенбурге немцы продолжают оказывать упорное сопротивление. Немцы вновь проникли в город Швейнгейм (западнее Ашаффенбурга), который до этого был взят союзниками.

Союзники продолжают наступать вдоль реки Майн и продвинулись до 29 километров. Южнее Мангейма части союзников, форсировавшие Рейн, продвинулись на 29 километров и перерезали автостраду. 31 марта войска союзников взяли в плен 22.877 человек.

Отступление немцев из Голландии

ЛОНДОН, 2 апреля. (ТАСС). Лондонское радио сообщает, что в ночь на 1 апреля немецкие войска начали отступать из Голландии. Согласно донесениям английских летчиков, во второй половине дня 31 марта движение на дорогах, ведущих в Германию, усилилось и к вечеру превратилось в сплошной поток транспорта.

Война на Тихом океане

Высадка американских войск на островах Рюкю

ЛОНДОН, 1 апреля. (ТАСС). Как передает агентство Рейтер, американские войска, действующие в районе островов Рюкю, высадились на крупнейшем из них — острове Окинава. Комбинированные десантные операции осуществлены вновь созданной 10-й американской армией. Остров Окинава расположен в 325 милях юго-западнее острова Кюсю.

В сообщении главнокомандующего тихоокеанским флотом США адмирала Нимица говорится, что эта операция явилась крупнейшей комбинированной операцией на протяжении всей тихоокеанской войны. Операция продолжается согласно плану. Десантные операции ведутся на западном побережье острова при поддержке крупнейшей оперативной эскадры.

ТОКИО, 1 апреля. (ТАСС). Японская ставка об'явила сегодня, что утром 31 марта часть американских вооруженных сил, действующих в районе острова Окинава, начала десантные операции на островах Камиямадзима и Маедзима (близ острова Окинава). Утром 1 апреля основные американские вооруженные силы начали десантные операции в южной части острова Окинава.

О мероприятиях по борьбе с наводнением и пропуску весенних вод

РЕШЕНИЕ № 193

Исполнительного комитета Новосибирского городского Совета депутатов трудящихся

г. Новосибирск 29 марта 1945 года

В целях предохранения от затопления и разрушений весенними водами и ледоходом предприятий, производственных и жилых зданий исполнительный комитет городского Совета депутатов трудящихся **решил:**

1. Ввести с 5 апреля с. г. круглосуточное дежурство членов городской чрезвычайной комиссии по борьбе с наводнением и ответственных работников. Установить место дежурства в здании горисполкома (приемная, телефон № 30-743).

2. Установить с 5 апреля с. г. во всех районных тройках по борьбе с наводнением непрерывное круглосуточное дежурство членов комиссии и ответственных работников в помещениях райисполкомов:

Октябрьский район—ул. Обская, телефон № 30-764;
Кагановичский район—проспект им. Сталина № 12, телефон № 34-870;
Заельцовский район—ул. Ельцовская № 5, телефон № 32-462;
Центральный район—Красный проспект № 23, телефон № 37-924;
Первомайский район—телефон № 32-870;
Дзержинский район—телефон № 37-141;
Ипподромский район—Фрунзе № 36, телефон № 36-769;
Кировский район—телефон № 35-833.

3. Установить круглосуточное дежурство следующих медицинских пунктов для оказания первой медицинской помощи населению:

центральная поликлиника — Серебренниковская № 40, телефоны № 37-964 и № 32-210;
медпункт ТЭЦ № 1 Центрального района, телефон № 31-505, дополнительный № 6;
амбулатория № 4 Кагановичского района, телефон № 32-581;
поликлиника № 4 Октябрьского района, телефон № 31-003;
больница № 6 Октябрьского района, телефон № 32-742;
райисполком (дежурный райздрава) Октябрьского района, телефон № 30-764;
поликлиника № 5 Заельцовского района, телефон № 30-683;
детская поликлиника Заельцовского района, телефон № 37-223;
железнодорожная поликлиника Первомайского района, коммутатор № 30-250, добавочный № 138;
скорая помощь Кировского района, телефон № 30-810;
медпункт лесоперевалочной базы, телефон № 33-087;
медпункт судоремонтного завода, телефон № 32-166.

4. Руководителям перечисленных ниже организаций установить посты по оказанию помощи на воде в следующих пунктах:

начальнику управления Обского пути т. Морозову—устье реки Каменка, р. Обь (Локтевский спуск);
директору завода «Большевик» т. Чесницкому — в районе завода;
нач. дока № 3 т. Пугач—в районе дока;
директору Водоканалтреста т. Ванаг — в районе насосно-фильтровальной станции;
директору водно-лыжной станции «Локомотив» т. Рождественскому — в районе станции;
начальнику верхней пригородной пристани т. Бескиной—в районе пристани;
начальнику нижней пригородной пристани т. Панкову—в районе пристани;
директору нефтебазы т. Логинову—в районе нефтебазы;
председателю артели «Красный пильщик» т. Сабурову—в районе пилорамы и прибрежных жилых домов;
директору спиртозавода т. Хабарову — устье 1-й Ельцовки;
директору обувной фабрики им. Кирова т. Клусо—в районе фабрики и прибрежных жилых домов фабрики;
начальнику пилорамы стройучастка — берег Оби и устье 2-й Ельцовки;
директору кирзавода [illegible] т. Кошкину—в районе завода;
директору кирзавода № 2 т. Филимонову — в районе завода;
директору каменного карьера т. Рыбину—в районе карьера;
директору лесозавода № 1—2 т. Логинову—в районе лесозавода;
начальнику конторы понтонного моста т. Гинзбург—в районе головных сооружений понтонного моста на правом берегу Оби;
директору ТЭЦ № 1 т. Синкину—в районе ТЭЦ № 1;
начальнику речпорта т. Фрейдину—в районе порта;
директору судоремонтного завода т. Бурыкину—в районе завода;
директору лесоперевалочной базы тов. Эденберг—в районе головных сооружений понтонного моста на левом берегу Оби.

Руководителям перечисленных предприятий и учреждений снабдить посты лодками, баграми и другими необходимыми приспособлениями.

5. Руководителям предприятий, домоуправлений и частным домовладельцам расчистить канавы, кюветы, лотки, трубы и организовать пропуск весенних вод, а также принять меры к отводу воды от об'ектов, которым угрожает затопление весенними водами, и сохранению этих об'ектов путем укрепления и обвалования их.

6. Для предотвращения и ликвидации возможных разрушений государственных сооружений, спасения государственного имущества и оказания помощи населению в связи с ожидаемым наводнением провести мобилизацию рабочей силы и транспорта у предприятий и учреждений районов по указанию районных комиссий по борьбе с наводнением.

7. Обязать районные комиссии по борьбе с наводнением по согласованию с городской комиссией 3 апреля передать оставшийся невывезенный лес, которому угрожает гибель, любой организации, способной его спасти, независимо от того, кому он принадлежит и для каких целей предназначен.

8. Ответственность и наблюдение за выполнением настоящего решения возложить на городскую чрезвычайную комиссию по борьбе с наводнением.

Зам. председателя исполнительного комитета городского Совета депутатов трудящихся **А. СТАШКОВ.**

Секретарь исполнительного комитета городского Совета депутатов трудящихся **И. ПУЧКИН.**

ОТ СОВЕТСКОГО ИНФОРМБЮРО

ОПЕРАТИВНАЯ СВОДКА ЗА 31 МАРТА

На 1-м БЕЛОРУССКОМ фронте западнее и юго-западнее города КИСТЖИНЬ (КЮСТРИН) наши войска окружили и уничтожили значительный гарнизон немцев, оборонявший район между ВАРТОЙ и ОДЕРОМ, при этом взяли в плен 3.170 немецких солдат и офицеров и захватили полевых орудий — 54, пулеметов — 150. Противник оставил на поле боя до 3.000 трупов своих солдат и офицеров.

В районах ГЛОГАУ и БРЕСЛАУ наши войска продолжали бои по уничтожению окруженных групп немецких войск.

Войска 1-го УКРАИНСКОГО фронта 31 марта с боем овладели городами РАТИБОР и БИСКАУ — важными узлами дорог и сильными опорными пунктами обороны немцев на левом берегу ОДЕРА, а также с боями заняли более 50 других населенных пунктов и среди них БРАТШ, ТЮРМИТЦ, ХОХКРЕТШАМ, КАТШЕР, ТРЭМ, ЗАУДИЦ, ВЕЙЕНДОРФ, ХОЕНБИРКЕН, ПШУВ, РЫДУЛЬТАУ.

Войска 2-го УКРАИНСКОГО фронта, продолжая наступление, овладели городом НИТРА и, форсировав реку ВАГ, с боем заняли город ГАЛАНТА — важный узел дорог на путях к БРАТИСЛАВЕ. В ходе боев за 31 марта войска фронта заняли более 80 других населенных пунктов, в том числе крупные населенные пункты КЕПЕШД, ШАЛЬЯ, ДЯКОВЦЕ, ПЕРЕД, ЖИГАРД, ГОРНИ САЛИБИ, МОСТОВА КЕРТЬ, ГУТА, ЗЕМЯНСКА-ОЛЧА, ТАНИ и железнодорожные станции ШАЛЬЯ, ПЕРЕД, ЖИГАРД, НЕДЕД. Одновременно войска фронта, наступая по южному берегу ДУНАЯ, заняли населенные пункты ДУНАСЕГ, КУНСИГЕТ, МОШОНСЕНТМИКЛОШ, БЕ-ШАРКАНИ, МАГЛОЦА. В боях за 30 марта войска фронта взяли в плен более 800 солдат и офицеров противника.

Войска 3-го УКРАИНСКОГО фронта, продолжая наступление, 31 марта овладели городами ВАШВАР, КЕРМЕНД, СЕНТГОТТАРД — важными опорными пунктами обороны немцев на реке РАБА и южнее озера БАЛАТОН войска болгарской армии с боем заняли город ЧУРГО. В ходе наступательных боев за 31 марта войска фронта заняли на территории Венгрии более 100 других населенных пунктов и среди них ШЮТТЕР, ХИДЕГШЕГ, КОПХАЗА (5 километров юго-восточнее ШОПРОНА), НАДЬЦЕНК, УНД, НАРАЙ, КАНДОРФА, ЕРИСЕНТПЕТЕР, ЗАЛАБАКША, НОВО, ШАРМЕЛЛЕК. Одновременно на территории Австрии, юго-восточнее ВИНЕР НОЙШТАДТ, войска фронта заняли более 70 населенных пунктов и среди них ДОЙЧ КРОНЦ, НЕКЕНМАРКТ, ЛАКЕНБАХ, РИЦИНГ, ЧУРНДОРФ, ВИСМА, КИРХШЛАГ, РЕХНИТЦ. В боях за 30 марта войска фронта взяли в плен более 8.000 солдат и офицеров противника. В числе пленных командир 3 венгерского армейского корпуса генерал-лейтенант АКТОЛЕЙКО-БЕЙЛА.

На других участках фронта — поиски разведчиков и в ряде пунктов бои местного значения.

За 30 марта на всех фронтах подбито и уничтожено 50 немецких танков. В воздушных боях и огнем зенитной артиллерии сбито 25 самолетов противника.

ОПЕРАТИВНАЯ СВОДКА ЗА 1 АПРЕЛЯ

Войска 1-го УКРАИНСКОГО фронта, после длительной осады и упорных боев, завершили ликвидацию окруженного гарнизона противника и 1 апреля овладели городом и крепостью ГЛОГАУ (ГЛОГУВ) — мощным узлом обороны немцев на левом берегу ОДЕРА.

В ходе боев за ГЛОГАУ войска фронта взяли в плен более 8.000 немецких солдат и офицеров и захватили большое количество вооружения и другого военного имущества.

Войска 2-го УКРАИНСКОГО фронта, продолжая наступление, 1 апреля овладели городами ТРНАВА, ГЛОГОВЕЦ, СЕНЕЦ — важными узлами дорог и опорными пунктами обороны немцев, прикрывающими подступы к БРАТИСЛАВЕ, а также с боями заняли на территории Чехословакии более 150 других населенных пунктов, в том числе крупные населенные пункты ВИЧАПИ-ОПАТОВЦЕ, АШАКЕРТЬ, АЛЕКШИНЦЕ, УЙЛАК, БАБ, ШИНТАВА, ВЕЛИКИЙ МАЧАД, ВЕЛИКИЙ и МАЛЫЙ ДИОСЕК, ВЕЛИКИЙ ФЕДИМЕШ, ФАРКАШИН, ЦИФЕР, БАХОНЬ, ЕЛКА, НАРАШД, АЛИШТАЛЬ, ВЕЛИКИЙ МЕДЕР, ПАТАШ, МЕДВЕ и железнодорожные станции ЛОВАШОВЦЕ, ЗБЕГИ, АЛЕКШИНЦЕ, ВЕЛИКИЙ ДИОСЕК, ГОРНИ-ШТАЛЬ, ЕКЕЧ, ВЕЛИКИЙ МЕДЕР. Одновременно войска фронта, наступая по южному берегу ДУНАЯ, заняли на территории Венгрии населенные пункты АШВАНЬ, ЛИПОТ, ДУНАРЕМЕТЕ, ХОДЕРВАР, ХОРВАТКИМЛЕ, ЛЕБЕНИ, МОШОНСЕНТПЕТЕР и железнодорожные станции ЛЕБЕНИ, ХОРВАТКИМЛЕ, ХАНШАЧ, МОШОНСЕНТПЕТЕР. В боях за 31 марта и 1 апреля войска фронта взяли в плен 6.150 солдат и офицеров противника.

Войска 3-го УКРАИНСКОГО фронта, продолжая наступление, 1 апреля овладели городом ШОПРОН — крупным железнодорожным узлом и важным опорным пунктом обороны немцев на подступах к ВЕНЕ, а также заняли на территории Венгрии более 100 других населенных пунктов и среди них ФОРТЕРАКОШ, АГФАЛЬВА, БРЕННБЕРГ, ВАШКЕРЕСТЕШ, ПАРНОАПАТИ, СЕНТПЕТЕРФА, ПИНКОМИНОСЕНТ. Одновременно на территории Австрии, восточнее и южнее города ВИНЕР НОЙШТАДТ, войска фронта заняли более 30 населенных пунктов, в том числе РУСТ, ТРАУЕРСДОРФ, ЗИГЕНДОРФ, ДРАСБУРГ, МАТЕРСБУРГ, ФОРХТЕНАУ, БРОМБЕРГ, КИРХАУ. Юго-западнее озера БАЛАТОН войска фронта, действуя совместно с войсками болгарской армии, заняли более 60 населенных пунктов, среди которых крупные населенные пункты КИШКОМАРОМ, ГАЛАМБОК, ИХАРОШБЕРЕНЬ, ИХАРОШ, ЕГЕР-АРАЧА, УЮДВАР, ШАНЦ, БАГОЛА ШАНЦ, ЛИСО, ШУРД, ДЬЕКЕ-НЬЕШ и железнодорожные станции КОМАРВАРОШ, СЕНТ-ЯКОВ. В боях за 31 марта войска фронта взяли в плен более 26.000 солдат и офицеров противника и захватили следующие трофеи: самолетов — 127, танков — 17, полевых орудий — 291, пулеметов — 1.547, автомашин — 1.390, паровозов — 27, железнодорожных вагонов — 1.516. В городе ШОПРОН нашими войсками освобожден из тюрьмы арестованный немцами бывший командующий 2-й венгерской армией генерал-полковник ВЕРЕШ ЛАЙОШ, который направлен в распоряжение Временного Национального Правительства Венгрии.

На других участках фронта — поиски разведчиков и в ряде пунктов бои местного значения.

За 31 марта на всех фронтах подбито и уничтожено 46 немецких танков и самоходных орудий. В воздушных боях и огнем зенитной артиллерии сбито 26 самолетов противника.

Войска 1-го Украинского фронта овладели городом и крепостью Глогау — мощным узлом обороны немцев на левом берегу реки Одер. Противник создал в городе четыре основных узла сопротивления — казармы Гинденбурга, казармы Людендорфа, район стадиона и район старой крепости. Все эти узлы сопротивления были связаны подземными ходами сообщения. Город обороняли отборные части немцев, специально подготовленные для уличных боев. Наши войска, окружив Глогау, развернули планомерные действия по уничтожению вражеского гарнизона. Советские штурмовые группы настойчиво продвигались вперед, выбивая немцев из укреплений. Особенно ожесточенные бои произошли за казармы Людендорфа. Наши подразделения обошли район казарм с севера, запада и юга. В это время артиллеристы и минометчики открыли огонь по окнам нижних этажей и подвалам казарм, в которых были сосредоточены огневые средства противника. Под прикрытием огня советские пехотинцы и саперы пошли на штурм. Вскоре пять казарм были заняты. Последняя шестая казарма, гарнизон которой упорно сопротивлялся, была взорвана. Другие наши подразделения, наращивая удары, очистили от немцев район стадиона, казармы Гинденбурга и железнодорожный узел. Сегодня наши войска овладели крепостью старого города и тем самым завершили ликвидацию окруженного немецкого гарнизона.

* * *

Войска 2-го Украинского фронта развивали успешное наступление. Советские части, преодолевая на своем пути многочисленные речки, болота и каналы, с боями продвинулись вперед на 25 километров. Сегодня наши войска заняли город Трнава — узел пяти железных дорог. В этом районе группа вражеских танков и пехоты пыталась нанести удар во фланг наших наступающих подразделений. После упорного боя, в ходе которого уничтожено 17 танков и два батальона немцев, противник был рассеян. Советские части, наступающие вдоль дороги Новы Замки—Братислава, выбили гитлеровцев из города Сенец, находящегося в 20 километрах от Братиславы. Войска фронта, совершив стремительный обходный маневр, прижали к реке Малый Дунай группу противника и ведут бои по ее уничтожению.

Население чехословацких городов и сел с величайшей радостью встречает части Красной Армии. Стихийно возникают митинги и демонстрации в честь победоносных советских войск, освобождающих народы Чехословакии от фашистского ига.

В ГОРПАРТКАБИНЕТЕ

8 апреля, в 8 час. 30 мин., кафедра экономической географии областных партийных курсов проводит консультацию для преподавателей районных партийных школ и учителей средних школ города на тему: «Политическая карта мира».

Консультирует лектор горкома ВКП(б) Протопопов Н. Н.

Ответственный редактор **А. А. КОНДАКОВ.**

В ТЕАТРАХ и КИНО:

НОВОСИБИРСКИЙ ТЕАТР «КРАСНЫЙ ФАКЕЛ»
3 апреля — Без вины виноватые. Действительны билеты со штампом 15 марта.
4 апреля — Без вины виноватые.
5 апреля — Раскинулось море широко.
6 апреля — Зыковы.
7 апреля—Собака на сене.

НОВОСИБИРСКИЙ ТЮЗ
3 и 4 апреля — Коварство и любовь.
5 и 8 апреля — Комедия ошибок.
7 апреля утром — Комедия ошибок.

ГОС. ЕВРЕЙСКИЙ ТЕАТР БССР
7, 9 и 10 апреля — Капризная невеста. Начало спектаклей в 8 час. 30 мин. веч. Билеты продаются.

Им. МАЯКОВСКОГО — Бесприданница.
«ОКТЯБРЬ» — Иван Грозный.
«МЕТАЛЛИСТ» — Волга-Волга.

Адрес редакции и издательства: Советская, 6. Телефоны: коммутатор редакции — 34-904; отв. редактора — 35-904; отв. секретаря — 35-964; отделов: промышленности — 34-630 и 32-593; партийного — 30-785; сельскохозяйственного — 33-180; иллюстрационного — 33-492; писем — 31-396 и 35-605. Прием телефонограмм: иногородние — прямой — 8, город — 33-630. Выпускающий — 31-103; типография — 35-984; об'явления — 31-289.

МН06295. Типография изд-ва «Советская Сибирь». Тираж 50.000.

Пролетарии всех стран, соединяйтесь!

СОВЕТСКАЯ СИБИРЬ

Орган Новосибирского обкома и горкома ВКП(б), областного и городского Советов депутатов трудящихся

№ 68 (7771) | 4 АПРЕЛЯ 1945 г., среда. | Цена 20 коп.

Организуем Всесоюзное социалистическое соревнование машинно-тракторных станций за высокий урожай 1945 года!

ПРИКАЗ
Верховного Главнокомандующего

Командующему войсками 3-го Украинского фронта
Маршалу Советского Союза ТОЛБУХИНУ

Начальнику штаба фронта
Генерал-лейтенанту ИВАНОВУ

Войска 3-го УКРАИНСКОГО фронта в результате стремительного наступления танковых соединений и пехоты овладели на территории Австрии промышленным городом и крупным железнодорожным узлом ВИНЕР-НОЙШТАДТ и городами ЭЙЗЕНШТАДТ, НЕУНКИРХЕН, ГЛОГГНИТЦ — важными опорными пунктами обороны немцев на подступах к ВЕНЕ.

В боях за овладение ВИНЕР-НОЙШТАДТ и другими названными городами отличились войска генерал-полковника ГЛАГОЛЕВА, генерал-лейтенанта ЗАХВАТАЕВА, генерал-лейтенанта МИРОНОВА, генерал-лейтенанта ТИХОНОВА, генерал-майора РОЖДЕСТВЕНСКОГО, генерал-майора ДЕРЕВЯНКО, генерал-майора БОБРУКА, генерал-майора КОЗАКА, генерал-майора БЛАЖЕВИЧА, генерал-майора ИВАНОВА, генерал-майора БОГДАНОВА, генерал-майора ДЖАХУА, генерал-майора ПАНЧЕНКО, полковника СТЕПАНОВА, полковника КУКСА, полковника ПАРФЕНОВА, полковника ЛАРИНА; артиллеристы генерал-полковника артиллерии НЕДЕЛИНА, генерал-лейтенанта артиллерии ВОЗНЮКА, генерал-майора артиллерии БРЕЖЕНЕВА, генерал-майора артиллерии ЦИКАЛО, генерал-майора артиллерии ГУСЕВА, генерал-майора артиллерии ДАНЬШИНА, полковника ГОНЧАРОВА, полковника ЧЕРНОВА, полковника ГОЛОЩАПОВА, полковника БУЛАХТИНА, подполковника ЖЕВУЦКОГО, майора ВОРОНОВА; танкисты генерал-полковника танковых войск КРАВЧЕНКО, генерал-лейтенанта РУССИЯНОВА, генерал-лейтенанта танковых войск ВОЛКОВА, генерал-майора танковых войск САВЕЛЬЕВА, генерал-майора танковых войск ПАВЕЛКИНА, генерал-майора танковых войск ШТРОМБЕРГА, полковника ОБДАЛЕНКОВА, полковника ЗАТУЛЕЙ, полковника ВЕРБА, полковника ИВАНОВА, полковника ОСТАПЕНКО, полковника ВОРОНОВА, полковника СЕЛЕЗНЕВА, полковника МИХНО, полковника САХАРОВА, подполковника ОВЧАРОВА, подполковника САРОЧИНСКОГО, подполковника СИМАНЬ, подполковника ПРИВАЛОВА, подполковника ШАЛЫГИНА; летчики генерал-полковника авиации СУДЕЦ, генерал-лейтенанта авиации ЗЛАТОЦВЕТОВА, генерал-лейтенанта авиации ТОЛСТИКОВА, генерал-майора авиации КОРСАКОВА, генерал-майора авиации ТИЩЕНКО, полковника ИВАНОВА, полковника ТЕРЕХОВА, полковника НЕДОСЕКИНА, полковника СМИРНОВА, полковника УЛЬЯНОВСКОГО, подполковника ШАТИЛИНА; саперы генерал-полковника инженерных войск КОТЛЯРА, полковника ВОДОВАТОВА, полковника ФАДЕЕВА, полковника НОМИНАСА; связисты генерал-лейтенанта войск связи КОРОЛЕВА, генерал-майора авиации МОРОЗОВА, полковника КОТКОВА.

В ознаменование одержанной победы соединения и части, наиболее отличившиеся в боях за овладение ВИНЕР-НОЙШТАДТ и другими названными городами, представить к награждению орденами.

Сегодня, 3 апреля, в 21 час столица нашей Родины МОСКВА от имени Родины салютует доблестным войскам 3-го УКРАИНСКОГО фронта, овладевшим названными городами, — двенадцатью артиллерийскими залпами из ста двадцати четырех орудий.

За отличные боевые действия ОБ'ЯВЛЯЮ БЛАГОДАРНОСТЬ руководимым Вами войскам, участвовавшим в боях за овладение ВИНЕР-НОЙШТАДТ и другими поименованными городами.

Вечная слава героям, павшим в боях за свободу и независимость нашей Родины.
Смерть немецким захватчикам!

Верховный Главнокомандующий
Маршал Советского Союза И. СТАЛИН.

3 апреля 1945 года.
№ 328.

ПРИКАЗ
Верховного Главнокомандующего

Командующему войсками 2-го Украинского фронта
Маршалу Советского Союза МАЛИНОВСКОМУ

Начальнику штаба фронта
Генерал-полковнику ЗАХАРОВУ

Войска 2-го УКРАИНСКОГО фронта, развивая наступление по южному берегу ДУНАЯ, к исходу 2 апреля овладели городом и важным узлом железных дорог МАДЬЯРОВАР, а сегодня, 3 апреля, совместно с румынскими войсками с боями заняли город и железнодорожную станцию КРЕМНИЦА — сильный опорный пункт обороны немцев на южных склонах хребта ВЕЛЬКАФАТРА.

В боях за овладение городами МАДЬЯРОВАР и КРЕМНИЦА отличились войска генерал-лейтенанта ПЕТРУШЕВСКОГО, генерал-лейтенанта ЖМАЧЕНКО, корпусного генерала румынской армии ДЭСКЭЛЕСКУ, генерал-майора БИРМАНА, генерал-лейтенанта РУБАНЮКА, генерал-майора ШКОДУНОВИЧА, генерал-майора АФОНИНА, генерал-майора РУМЯНЦЕВА, генерал-майора СОСЕДОВА, генерал-майора МАРГЕЛОВА, генерал-майора КАРАМЫШЕВА, генерал-майора УМАНСКОГО, полковника ПИГИНА, полковника СТЕРИНА, полковника ДЖЕЛАУХОВА, полковника КОВТУН-СТАНКЕВИЧА, полковника ДЕРЗИЯНА, полковника ГУЩИНА, полковника БАДУНОВА, полковника САЖИНА, полковника ЦАЛАЙ: артиллеристы генерал-майора артиллерии АЛЕКСЕЕНКО, генерал-майора артиллерии КОРЕЦКОГО, генерал-майора артиллерии ПАВЛОВА, генерал-майора артиллерии ИВАНОВА, полковника БОРИСОВА, полковника САЛАНСКОГО, полковника ЛИХАЧЕВА, полковника МОТОВА, полковника ПАВЛОВА, полковника КОМАРОВА, подполковника КОЛОМИЙЦЕВА, подполковника БРЕЕВА, подполковника КАЗАК, подполковника СМИРНОВА, подполковника ЛИТВИНЕНКО, подполковника ГУБЕНКО, подполковника ЯРГИНА, подполковника ГЛУЩЕНКО, майора ЩЕРБИНА, майора БЫСТРОВА, майора БОРОДИНА; танкисты генерал-лейтенанта танковых войск АХМАНОВА, генерал-лейтенанта СВИРИДОВА, полковника РУМЯНЦЕВА, полковника ШТАНЬКО, полковника ЛЯЩЕНКО, полковника ТРОЦЕНКО, полковника КИРИЛЛОВА, полковника ОГНЕВА, подполковника ИВЛИЕВА, подполковника ТЯГУНОВА, подполковника ШЕВЦОВА, подполковника ЧИЧЕВА, подполковника ЧЕРНЕНКО, подполковника РАДЬКО, подполковника КОСЕЕВА, подполковника ЛОГИНОВА, подполковника ГРЕБЕНЮКА, подполковника ГОРДЕЕВА, полковника РОГАЧЕВА, подполковника РЫЖАНОВА, майора ИВАНОВА; летчики генерал-лейтенанта авиации СТЕПИЧЕВА, дивизионного генерала ИОНЕССКУ, полковника ШУТЕЕВА, полковника ЧИЖИКОВА, полковника БЛАГОВЕЩЕНСКОГО, полковника РУББЭ, полковника БУРДУЛОЮ; саперы генерал-майора инженерных войск ПЕТРОВА, полковника ВЕТРОВА, полковника КАЛИНИЧЕНКО, полковника БУДАРИНА; связисты полковника ЕГОРОВА, полковника ГОРЕЛКИНА, майора ВОЛЧКОВА, майора ПОПОВА.

В ознаменование одержанной победы соединения и части, наиболее отличившиеся в боях за овладение городами МАДЬЯРОВАР и КРЕМНИЦА, представить к награждению орденами.

Сегодня, 3 апреля, в 22 часа столица нашей Родины МОСКВА от имени Родины салютует доблестным войскам 2-го УКРАИНСКОГО фронта, в том числе румынской армии корпусного генерала ДЭСКЭЛЕСКУ, овладевшими названными городами, — двенадцатью артиллерийскими залпами из ста двадцати четырех орудий.

За отличные боевые действия ОБ'ЯВЛЯЮ БЛАГОДАРНОСТЬ руководимым Вами войскам, участвовавшим в боях за овладение МАДЬЯРОВАР и КРЕМНИЦА.

Вечная слава героям, павшим в боях за свободу и независимость нашей Родины!
Смерть немецким захватчикам!

Верховный Главнокомандующий
Маршал Советского Союза И. СТАЛИН.

3 апреля 1945 года.
№ 329.

В Австрии

Бойцы батальона гвардии капитана Бурмистрова перешли венгерско-австрийскую границу с хода. На австрийской территории оборона немцев не проходит строго вдоль границы. Она построена в местах, наиболее выгодных по природным условиям.

Вот пересекает дорогу первая линия траншей основной полосы немецких укреплений. Перед нею — спираль проволочных заграждений, минные поля. Они расположены по обочинам узких дорог и вокруг мостов, взорванных немцами. Там, где наши дорожники уже сооружают об'езды, мины лежат вдоль дороги в кюветах, обезвреженные неутомимыми саперами.

За первой линией траншей — противотанковый ров.

В 20—30 метрах за второй линией траншей—землянки-блиндажи, верх которых имеет по три наката бревен с 50—70-сантиметровым слоем земли. Пулеметные площадки вынесены вперед траншей. Они построены через каждые 10—15 метров.

Немецкие подразделения цепляются за населенные пункты, устраивают артиллерийские заслоны и засады против наших подвижных групп. Несмотря на безнадежность сопротивления, гитлеровцы дерутся с исключительной яростью, пока не почувствуют, что окружены. А наши части успешно совершают обходные маневры.

Батальон гвардии капитана Бурмистрова, преследуя противника, наткнулся на сильный артиллерийский огонь. Частью сил подразделение продолжало отвлечение противника, а другая часть обошла населенный пункт и появилась в тылу у немцев, перерезала дороги и взяла в плен весь гарнизон вместе с находящейся там артиллерийской батареей и другим вооружением.

Наши войска, ломая сопротивление противника, продолжают стремительное наступление. Танки, вырвавшись вперед обходным маневром, отрезают врагу пути отхода.

П. МАКРУШЕНКО.

3-й Украинский фронт, 2 апреля. (Спец. корр. ТАСС).

В преддверии сева

Проверочная комиссия произвела смотр готовности колхоза имени XV с'езда ВКП(б) к весеннему севу. Проверка показала, что колхозники добросовестно потрудились, чтобы встретить весну во всеоружии.

Особенно ценным является их опыт борьбы за хорошие семена и крепкое тягло.

Семенное зерно очищали на веялке и клейтоне, затем пропустили дважды через триер. Старательно отобрали пшеницу и овес для высева на семенных участках.

И вот результаты. Партия пшеницы «Ноэ» в 230 центнеров имеет всхожесть 99 процентов и влажность не выше 15. Овес «Золотой дождь» доведен до 97 процентов всхожести. Да и другие семена не хуже.

Большую роль сыграла организация труда на очистке семян. Были выделены на постоянную работу у амбаров колхозницы А. А. Воднева и А. А. Горячкина. Правление установило норму выработки. Женщины перевыполняли ее в полтора раза и добились высокого качества очистки зерна. После этого его засыпали в сухие амбары слоем не выше одного метра и установили постоянное наблюдение.

Начинается протравливание семян. С этой целью заблаговременно завезли яды.

Так же по-хозяйски колхоз готовит и живое тягло. Из 46 рабочих лошадей только шесть еще не доведены до средней упитанности. Но они сейчас освобождены от всякой работы и поставлены на подкормку. А остальные кони сытые.

В колхозе есть чему поучиться на конном дворе. Конюхами выделены лучшие колхозницы Е. И. Юракова, В. А. Долженкина, Е. Н. Козина. Они очень заботливо относятся к тяглу. Лошади закреплены за ездовыми. После работы конюх обязательно принимает их от ездовых и осматривает. Кормят лошадей четыре раза в сутки и трижды поят, обязательно чистят два раза — утром и вечером.

Приучены 47 бычков к работе в упряжке. Они ходят не в ярме, а в хорошо сделанных ременных шорках, обшитых кошмой. Хомуты для лошадей тоже безукоризненно пригнаны. Да и прочая сбруя в образцовом порядке.

Какую сторону хозяйства ни возьми — везде колхозники старательно готовятся к завоеванию высокого урожая. Зимой они задержали снег на 114 гектарах озимой ржи и на 130 гектарах зяби. По плану надо было вывезти на поля 800 тонн навоза, а вывезено 1.100 тонн. Собрано 30 центнеров золы, 5 центнеров куриного помета. Люди заботятся о плодородии почвы.

Колхозники и сами стараются повысить уровень агротехнических знаний. Пахари, бороноволоки, сеяльщики прошли десятидневные агротехнические курсы. Молодежь выступила застрельщиком соревнования за рекордный урожай. Организовалось комсомольское звено в составе девяти человек, во главе с комсомолкой Антониной Вороновой. Звено проводит дополнительные агротехнические мероприятия на своем участке.

Весна пришла. В ближайшие два—три дня колхозники наведут порядок на полевых станах — вставят окна, отремонтируют и побелят печи, оборудуют общежития.

Когда в колхозе обсуждалось постановление партии и правительства о плане сельскохозяйственных работ на 1945 год, члены артели имени XV с'езда ВКП(б) дали слово посеять в короткие, сжатые сроки и добиться урожая не менее 15 центнеров с гектара, а с семенных участков — по 20 центнеров зерна с гектара.

Т. ЮЗИКОВ.

Убинский район.

Установили нормы выработки

ЛЕГОСТАЕВО, 3 апреля. (По телефону). Горячий отклик нашло в нашей артели обращение краснодарских колхозников. Мы еще раз проверяли готовность к севу и устраняем все недоделки.

Семена очищались три раза и доведены до высокой посевной кондиции. Инвентарь в порядке. Сейчас организуем труд по звеньям. Звеньевыми подобрали лучших колхозниц тт. Готовцеву, Кашникову, Янкову. Выделили пахарей и бороноволоков.

Чтобы провести весенние работы в сжатые сроки, разработали нормы выработки и установили расценки. Так, пахарь за гектар мягкой пахоты в день получит полтора трудодня. На залежи ему устанавливается норма 0,65 гектара.

Так мы нормируем и все другие виды работ. Думаем, что в ближайшие дни на пашнях делом ответим краснодарским колхозникам и заложим прочную основу высокого урожая.

Н. ПЛАТОНОВ.

Председатель колхоза «Советская Сибирь», Легостаевского района.

Образцово проведем весенний сев!

ОБРАЩЕНИЕ ТРАКТОРИСТОВ, КОМБАЙНЕРОВ, АГРОНОМОВ И МЕХАНИКОВ ЛОХВИЦКОЙ МТС, ПОЛТАВСКОЙ ОБЛАСТИ, КО ВСЕМ РАБОТНИКАМ МАШИННО-ТРАКТОРНЫХ СТАНЦИЙ СОВЕТСКОГО СОЮЗА

Радостные дни переживает наша великая Родина. Героическая Красная Армия, очистив родную землю от немецких разбойников и грабителей, добивает этих мерзавцев в их собственном логове. Вместе со всем народом мы, работники Лохвицкой МТС, стараемся всеми силами помогать Красной Армии в ее борьбе за свободу, независимость и честь нашей любимой матери-Родины.

1944 год для нашей машинно-тракторной станции был первым годом работы после освобождения от немецких оккупантов. Это был трудный для нас год. На месте когда-то большой, богатой и благоустроенной МТС немцы оставили одни развалины да пепел. Немцы ограбили и наши колхозы: забрали продуктивный скот и лошадей, увезли машины и зерно, уничтожили севообороты, истощили и засорили поля.

В таких условиях мы начали 1944 сельскохозяйственный год. Основная тяжесть полевых работ в колхозах лежала на плечах МТС. Несмотря на все трудности, мы успешно решили свою задачу. За один год полностью освоили довоенные посевные площади. Годовой план тракторных работ МТС выполнила на 156,4 процента.

Тракторист Денис Симон на тракторе «Универсал-2» выработал за год 1.482 гектара. В бригаде Ивана Галыко каждым трактором в среднем выработано 1.030 гектаров. По 1.800—1.900 гектаров на трактор дали вместе со своими напарниками трактористы Повзун, Ткач, Перетятько и другие. В два—три раза перевыполняли годовые нормы и молодые трактористки — Настя Ухань, Татьяна Адамова, Паша Овсяник, работавшие на тракторе первый сезон. У нас не было ни одной бригады, которая не перевыполнила бы своего годового задания.

За сезон мы сэкономили 56 тонн жидкого топлива, на 16 процентов снизили себестоимость гектара тракторных работ. Наша МТС выполнила план сдачи натуроплаты за свои работы в колхозах на 147 процентов.

Успешная работа МТС и высокая трудовая активность колхозников, особенно женщин, помогли нашим колхозам вырастить и собрать хороший урожай. Колхозы им. Ильича, им. Ворошилова и другие собрали урожай пшеницы по 120—180 пудов с гектара, а с отдельных участков — по 200 пудов с гектара. Колхоз им. Орджоникидзе на плантации в 44 гектара накопал сахарной свеклы по 240 центнеров с гектара, а звено Меланьи Кривобок из этого колхоза на своем участке накопало 400 центнеров свеклы с гектара. Наши колхозы досрочно выполнили план поставок хлеба и других сельскохозяйственных продуктов государству и сдали сверх плана в фонд Красной Армии 234 тысячи пудов зерна. В прошлом году Лохвицкая МТС дважды выходила победителем во Всесоюзном социалистическом соревновании. С весны прошлого года и до сегодняшнего дня мы держим переходящее красное знамя Наркомзема СССР.

Через несколько дней на плодородных полях Полтавщины и всей Советской Украины начнутся весенне-полевые работы. Советское правительство и Центральный Комитет ВКП(б) поставили перед всеми работниками сельского хозяйства главную задачу на 1945 год — всемерно повысить урожайность, увеличить валовой сбор зерна и других сельскохозяйственных продуктов. Большую роль в выполнении этой задачи должны сыграть МТС. Наша основная задача в этом году — лучше, производительнее использовать машинно-тракторный парк, повысить качество тракторных работ и выполнить свои обязательства перед колхозами в лучшие агротехнические сроки.

Успех работы зависит прежде всего от того, как мы подготовимся к весне. Коллектив нашей МТС своевременно приступил к этому ответственному делу и всю зиму трудился не покладая рук. Ремонт тракторов мы закончили еще 22 января. Все машины приняты районной государственной комиссией и отправлены уже в колхозы. Полностью отремонтирован весь прицепной инвентарь. Закончив ремонт своих тракторов, мы оказываем социалистическую помощь соседней Сарской МТС. Послали туда наших рабочих, выполняем некоторые ее заказы и в своей мастерской. К полевым работам подготовили для бригад необходимый заправочный инвентарь, набор запасных тракторных деталей, инструмент. По примеру прошлого года оборудуем передвижную мастерскую на автомашине, а в бригадах устроим простейшие навесы для проведения технического ухода за машинами.

В течение зимы все старые трактористы прошли переподготовку и обучено 56 новых трактористов.

С участием агрономов МТС во всех колхозах разработаны меры для быстрейшего восстановления правильного чередования культур в полях севооборота. В каждом колхозе разрабатываются агротехнические мероприятия по проведению сева и ухода за посевами. Агрономы приняли также участие в агротехническом обучении колхозников, бригадиров, звеньевых, помогли им правильно организовать труд в колхозах. Все наши колхозы имеют достаточное количество семян, заготовили и вывезли на поля 16 тысяч тонн местных удобрений.

Мы обращаемся ко всем трактористам, комбайнерам, агрономам, механикам и инженерам, ко всем работникам МТС Советского Союза с предложением — организовать Всесоюзное социалистическое соревнование МТС за лучшее проведение весеннего сева, за успешное выполнение всех сельскохозяйственных работ текущего года.

Мы обязуемся:

1. В весенний период выработать на каждый условный пятнадцатисильный трактор не менее 280 гектаров мягкой пахоты, а за весь год — не менее 700 гектаров (без молотьбы) при высоком качестве тракторных работ, сэкономить 10 процентов жидкого топлива, на 15 процентов снизить установленную государственным планом себестоимость гектара тракторных работ.

2. Посеять ранние зерновые культуры в 6 рабочих дней и в лучшие агротехнические сроки. Установить строжайший контроль за качеством полевых работ и точно соблюдать агротехнические правила предпосевной обработки почвы, посева и ухода за посевами. В первые два дня провести боронование зяби и участков из-под пропашных культур, чтобы предохранить почву от высыхания. Провести весеннее боронование на всех посевах озимых культур, организовать подкормку местными удобрениями участков слабо развитой озими.

3. Сахарную свеклу посеять в 6 рабочих дней по глубокой, хорошо обработанной зяблевой пахоте в лучшие агротехнические сроки и с соблюдением всех правил агротехники, обеспечить тщательный уход за плантациями сахарной свеклы в период ее роста, провести тракторами букетировку и двукратное междурядное рыхление всех посевов сахарной свеклы и подкормку их.

4. Не позднее 1 июня закончить вспашку чистых паров под озимые, обеспечить тщательную последующую обработку паров (культивация, боронование).

5. Быстро и без потерь убрать урожай. Каждым 15-футовым комбайном убрать в среднем 350 гектаров. Обеспечить досрочное выполнение колхозами своих обязательств перед государством по поставкам зерна и других сельскохозяйственных продуктов, а также сдачу натуроплаты за работу МТС, начав эту работу с первых дней обмолота урожая. Не менее 70 процентов посевов сахарной свеклы выкопать тракторными свеклопод'емниками.

6. Не позднее 5 сентября закончить сев озимых культур. Полностью выполнить план под'ема зяби. Глубокую зяблевую вспашку под сахарную свеклу закончить к 20 сентября.

Товарищи трактористы, комбайнеры, агрономы, механики — все работники МТС! Вступайте в социалистическое соревнование за успешное проведение весеннего сева, за высокий урожай. В оставшиеся предпосевные дни давайте еще и еще раз тщательно проверим, все ли у нас готово для успешного проведения весеннего сева!

Великий Сталин сказал, что полная победа над немцами теперь уже близка. Но она никогда не придет сама, она добывается в тяжелых боях, в упорном труде. Не пожалеем наших сил, вложим в наш труд все наши знания и способности, чтобы помочь Красной Армии быстрее водрузить победное знамя над Берлином!

Пусть живет и расцветает наша любимая Родина! Пусть живет и крепнет наша славная Красная Армия!

Да здравствует многие, многие годы на счастье советских людей наш любимый Сталин!

По поручению коллектива Лохвицкой МТС письмо подписали:

Директор МТС Г. ПОШТЕНКО.
Секретарь Лохвицкого райкома КП(б)У И. ВЕНЖЕГА.
Старший агроном МТС И. ЧАЙКА.
Старший механик К. ВОВК.
Председатель месткома профсоюза П. ДУБЬЯГО.
Зав. мастерской Г. ЖУРАВЕЛЬ.
Секретарь комсомольской организации А. ГОРОБЕЦ.
Участковый агроном А. ГАЛАГАН.
Бригадиры тракторных бригад И. ГАЛЫКО, И. ПРАВДЮК.
Трактористы Д. СИМОН, ПОВЗУН, А. УХАНЬ, П. ОВСЯНИК и другие.

Не отстанем от кубанцев!

На колхозном собрании.

В этот день с самого утра колхозники были в поле. По краям его они лопатами сооружали огромные снежные валы для того, чтобы задержать снег на участке, где будут засевать 100 гектаров яровой пшеницы. И только под вечер разошлись по домам.

Наскоро поужинав, все собрались в конторе колхоза. Сегодня колхозники обсуждали обращение краснодарских колхозников из сельхозартели имени Красный партизан, которое читал им бригадир Валентина Петрученя.

Каждое слово этого волнующего документа глубоко западало в сердца. Первой взяла слово председатель колхоза Анна Константиновна Мальчик.

— Товарищи колхозники!—начала она.— Немалый урон причинили проклятые немцы, и все же кубанские колхозники не пали духом. Они не только восстановили свое хозяйство, но даже и расширяют его в этом году. А как мы работаем в своем колхозе, в глубоком тылу? Очень плохо. В прошлом году хлебопоставки выполнили только на 94 процента, урожай яровых зерновых культур собрали в среднем по 7 центнеров с гектара. Почему, спрашивается? Разве земля наша плоха? Нет, земля та же самая, с которой мы с вами до войны снимали урожай по 240 пудов с гектара. Вся беда в том, что за землей стали плохо ухаживать, плохо пахать, еще хуже сеять.

Вот и сейчас навоза вместо 600 тонн вывезли только 300, снегозадержание произвели лишь на 100 гектарах, золы собрали вдвое меньше прошлогоднего, куриного помета—еще меньше. Нельзя, товарищи, так работать. В оставшиеся дни до сева мы должны в основу своей работы положить призыв краснодарских колхозников и работать так, как учат нас советская власть и партия большевиков. Вот тогда и мы добьемся высокого урожая!

После председателя выступил руководитель звена высоких урожаев Иван Васильевич Суханов.

— Правильно говорит Анна Константиновна. В прошлом году вместо [illegible] чтобы слушать, что нам [illegible] все это между [illegible]. От имени своего звена [illegible] нашим ответом [illegible] колхозникам будет то, что [illegible] участка мы соберем [illegible] гектара. Мое [illegible] этому — мы [illegible] вот им, отборным [illegible].

Затем выступил [illegible] рабач.

— Лошади [illegible]. На районном смотре [illegible] премию за хорошую [illegible] севу, так что работать [illegible] думаю, что призыв [illegible] хозников обязывает нас [illegible]. Чем больше мы дадим [illegible] фронту, тем скорее [illegible] разгромит немецких [illegible].

После выступлений [illegible] вызвать на соревнование [illegible] ведение весеннего [illegible] урожай соседний колхоз [illegible] же подписали вызов.

Вечером, когда на [illegible] жглись звезды, колхозники [illegible] животноводом Василием [illegible] бачем выехали в колхоз «Пионер» [illegible] там самолично вручить председателю колхоза вызов на соревнование.

Ал. ЯКОВЛЕВ.

Колхоз им. Ленина, Болотнинского района.

Еще и еще работать над семенами!

В колхозе «Верный путь», Кочковского района, комиссия Быстрихинского сельского совета проверяла готовность к севу.

На смотр вышла вся артель. Были представлены инвентарь, сбруя, тягло. Комиссия интересовалась не только этим, [illegible] организацией труда.

Молодой пахарь Валентин Рощупкин, который не первый год работает на [illegible] закрепленных за ним лошадей, рассказал:

— Зимой я сам доглядывал за лошадьми, которые были закреплены за [illegible], сберег и подремонтировал хомуты. Уверен, что лошадки меня не подведут. Мне установлена норма — гектар в день. Я [illegible] обязательство на паре лошадей давать [illegible] 1,2—1,3 гектара.

Нормы выработки знают все колхозники. Поэтому их расчеты закончить план [illegible] зерновых за 12 рабочих дней вполне реальны.

Семенами колхоз обеспечен. Но контрольно-семенная лаборатория установила, что семенная пшеница имеет недостаточно высокую всхожесть. Поэтому сейчас же после проверки должна быть организована дополнительная подработка зерна.

Е. КАЗНИМИРОВ.

Секретарь Быстрихинского сельисполкома, Кочковского района.

ОТ СОВЕТСКОГО ИНФОРМБЮРО

ОПЕРАТИВНАЯ СВОДКА ЗА 2 АПРЕЛЯ

В течение 2 апреля на БРАТИСЛАВСКОМ направлении войска 2-го УКРАИНСКОГО фронта, продолжая наступление, овладели городом и железнодорожной станцией ТОПОЛЬЧАНЫ, а также заняли более 100 других населенных пунктов, в том числе крупные населенные пункты БОШАНЫ, ВЕЛКИ РИПНЯНЫ, СИЛАДИЦЕ, СУХА, ПОДМЕРИЦЕ, МОДРА, ПЕЗИНОК, ВАЙНОРИ, ФАРНА, БИШДОРФ (4 километра восточнее БРАТИСЛАВЫ), ГУТОР, ШАМОРИН и железнодорожные станции БОШАНЫ, ВЕЛКИ РИПНЯНЫ, СИЛАДИЦЕ, СЕРЕД, МОДРА-ШЕНКВИЦЕ, ЧЕКЛИС, ВАЙНОРИ, УЗОР, БИШДОРФ.

На ВЕНСКОМ направлении, по обеим сторонам озера НОЙЗИДЛЕР-ЗЕЕ, наши войска продолжали вести наступательные бои.

Войска 3-го УКРАИНСКОГО фронта, продолжая наступление юго-западнее озера БАЛАТОН, 2 апреля, совместно с болгарскими войсками, овладели центром нефтяной промышленности Венгрии — городом НАДЬКАНИЖА — важным узлом дорог и сильным опорным пунктом обороны немцев, а также заняли более 40 других населенных пунктов, среди которых крупные населенные пункты ШЕЙТЕР, ХАХОТ, БОЧКА, ЭСТЕРГНЕЬЕ, ШОМОЛЬСЕНТМИКЛОШ, БЕЛЕЗНА, СЕНТ МИХАЙ.

В боях за 1 апреля войска фронта взяли в плен более 10 тысяч солдат и офицеров противника и захватили следующие трофеи: танков — 35, бронетранспортеров — 20, полевых орудий — 215, пулеметов — 170, автомашин — 420, радиостанций — 100, паровозов — 20, железнодорожных вагонов — 780, складов с боеприпасами, вооружением и продовольствием — 59.

На других участках фронта — существенных изменений не было.

За 1 апреля на всех фронтах подбито и уничтожено 50 немецких танков и самоходных орудий. В воздушных боях и огнем зенитной артиллерии сбито 40 самолетов противника.

★ ★ ★

Войска 2-го Украинского фронта продолжали наступление. Советские части преодолели горы Врхи Трибеч и завязали бои на подступах к чехословацкому городу Топольчаны. Немцы спешно перебросили на этот участок пехотный полк, два запасных батальона, части саперной бригады и, опираясь на заранее подготовленные позиции, предприняли несколько контратак. Отразив вражеские контратаки, наши бойцы продвинулись вперед и ночью заняли несколько опорных пунктов противника. Сегодня утром советские войска под прикрытием артиллерийского огня, переправились через реку Нитру и ворвались в Топольчаны с севера. Тем временем другие наши подразделения форсировали реку южнее города. В полдень, в результате одновременных ударов с севера, востока и юго-запада, войска фронта овладели городом Топольчаны. Части противника, оборонявшие город, понесли тяжелые потери и в беспорядке отступили, бросив много вооружения и военного имущества.

Наши пехотинцы, кавалеристы и танкисты, овладевшие вчера городами Трнава и Сенец, продвинулись вперед и ведут бои за перевалы Малых Карпат. Заняты опорные пункты вражеской обороны Модра и Пезинок, расположенные у восточных склонов гор. Советские гвардейские части совершили стремительный бросок и овладели населенным пунктом Бишдорф, находящимся в 4 километрах восточнее Братиславы. Противник поспешно стягивает сюда подкрепления и оказывает упорное сопротивление. За день боев подбито и сожжено 18 немецких танков. Взято значительное число пленных.

* * *

Юго-западнее озера Балатон войска 3-го Украинского фронта развивали успешное наступление. Советские части, действующие совместно с болгарскими войсками, прорвали вражескую оборону на подступах к городу Надьканижа и ворвались на его восточные окраины. Немцы, укрепившись в каменных зданиях, оказывали упорное сопротивление. В результате ожесточенного боя наши войска заняли восточную часть города и переправились через канал. Противник ввел в бой части, переброшенные из Югославии, и предпринял несколько контратак. Сильным ударом с трех сторон наши войска нанесли немцам тяжелый урон и вынудили их поспешно отступить. Город Надьканижа — центр нефтяной промышленности Венгрии — полностью очищен от противника. На подступах к городу и на его улицах осталось до 3 тысяч трупов немецких солдат и офицеров. Захвачены большие трофеи и много пленных. С падением Надьканижи немцы потеряли еще один, имевший для них очень важное значение, источник горючего.

Советские воины в боях с противником проявляют образцы мужества и геройства. Стрелковый батальон гвардии капитана Куликова ночью подошел к реке. Гвардии младший лейтенант Старченко и красноармеец Титаренко переправились через реку. Разведав брод, Старченко отправил красноармейца с донесением, а сам отошел в сторону от брода и чтобы отвлечь внимание противника начал стрелять из автомата. Двадцать минут младший лейтенант вел огонь, перебегая с места на место. Встревоженные немцы открыли стрельбу из всех видов оружия. Тем временем бойцы батальона успешно форсировали реку вброд и стремительной атакой захватили выгодные позиции. Закрепившись на западном берегу реки, батальон отбил три вражеских контратаки, уничтожив при этом свыше 300 немцев.

КОМСОМОЛЬСКАЯ ЖИЗНЬ

Нераскрытая книга

Маленькая комнатка Октябрьского райкома комсомола. За стеной слышен чей-то голос, надрывающийся у телефона, бойкий стук пишущей машинки. Клавдия Кравцова, секретарь райкома, с озабоченным видом перелистывает свой доклад и «мероприятия», намеченные по выполнению решений XIII пленума ЦК ВЛКСМ.

— Готовимся к активу сызнова. На-днях прошло у нас районное собрание, да скомкали мы его,—говорит секретарь.

История этого неудавшегося собрания крайне поучительна. Работники райкома заранее не побывали у различных групп молодежи, не выяснили их запросов, не встретились с представителями интеллигенции, даже оповестить во-время комсомольский актив о предстоящем собрании не удосужились.

За четыре часа до открытия его в райком пришел секретарь городского комитета ВЛКСМ т. Одинцов. Засуетились. Принялись за проект резолюции. «Потребовать», «обязать», «считать необходимым» — так по привычке начинали каждый из 17 пунктов. О возможностях комсомольской организации района некогда было и подумать.

— Может, отложим актив? — обратилась Кравцова к секретарю горкома. — Доклад меня очень беспокоит.

Но тов. Одинцов, ответственный за проведение актива в районе, требовал во что бы то ни стало «вложиться в график», хотя и сам понимал, что при такой неподготовленности нечего ждать успеха.

Итак, решили не откладывать собрания. В просторном зале клуба райкомовцы воочию увидели итог своей «подготовительной работы». Добрая половина присутствующих оказалась рядовыми комсомольцами, которым второпях вручили билеты на актив.

Кравцова начала читать доклад. Гораздо доходчивее звучала бы ее живая речь, обращенная к участникам собрания. Но вместо нее они услышали монотонное перечисление задач политико-воспитательной работы среди молодежи. Несколько положительных фактов и много отрицательных. Ни глубокого анализа, ни острой критики. Хотя бы одно упоминание об особенностях работы с молодежью Октябрьского района? Хоть бы одна запоминающаяся образная фраза!

Такой доклад, разумеется, не мог заинтересовать молодых слушателей и дать правильный тон собранию. Прения проходили вяло. В зале не прекращался шум, раздавались нетерпеливые реплики: «Закругляй прения!». Какие-то девушки направились к дверям. «Отсев» возрастал и конца собрания дождалась лишь половина участников.

Прав ли был секретарь горкома ВЛКСМ т. Одинцов, настояв на том, чтобы собрание провести в этот день? Нет, не прав. Руководителям райкома комсомола об'явили выговор за то, что собрание не увенчалось успехом, а разве сам т. Одинцов не повинен в этом?

— Он пришел к нам слишком поздно. Посмотрел резолюцию, внес две—три поправки—вот и вся его помощь,—жалуются девушки из райкома, пытаясь представить дело так, будто они «без вины виноваты».

Но обратимся к главному: как сейчас райком ВЛКСМ реализует решения XIII пленума ЦК ВЛКСМ, как руководит воспитанием молодежи?

..Закончив трудовой день, юные работницы спешат к приземистым деревянным баракам. В одной из комнат живут 20 девушек—токарей и фрезеровщиц. Все они приехали в город в годы войны.

— Мы красноуральские,—говорит комсомолка Мария Казанцева.—Учились в ремесленном, а теперь тут, на заводе, работаем.

Она стоит у плиты, сплошь заставленной намокшими валенками, и чистит брюкву. Кое-кто из обитательниц чинит спецовку. Одна—пишет письмо, другие—просто лежат на койках.

— Скука несусветная!—вздыхает Вера Барчукова.—Многие любят петь, рукодельничать, книги читать. Но ни вечеров, ни кружков самодеятельности у нас нет. Некоторые девчата за всю зиму ни разу в кино не были.

— Не только в кино, но и в вечернюю школу ходить бросили,—вставила Маня Моренкова.

Выясняется, что молодые работницы завода «Труд» испытывают острую нужду в обуви.

Когда девушки начали грустный перечень своих бытовых неурядиц, член заводского комитета ВЛКСМ Евдокия Омельченко гневно прервала их:

— Разнюнились! А еще комсомолки...

Руководители заводской организации ВЛКСМ непрочь обвинить девушек в «некомсомольском поведении», если те пред'являют свои насущные требования. Стоит ли удивляться, что комсомольские работники завода ничего не делают для улучшения быта молодежи! Они нередко вывешивают в цехе портрет какой-либо молодой стахановки, заносят ее на доску почета и в то же время совершенно не интересуются ее личной жизнью.

Кто на заводе не знал комсомолки Шуры Пивашевой? На токарном станке она выполняла четыре нормы. Шура была делегатом на областном с'езде молодых рабочих, о ней писали в газетах, ставили в пример другим. Но что у Шуры нет обуви, износилась спецовка—комитет ВЛКСМ словно не замечал. Дошло до того, что однажды она не могла выйти на работу. К девушке отнеслись с поразительным бездушием: ее осудили за прогул, уронили авторитет. Это обидело стахановку. Угрюмой и раздражительной появлялась она в цехе, стала хуже работать. Но комитет комсомола не помог ей обрести потерянное равновесие, не встал на ее защиту. Случай с Шурой Пивашевой даже не явился предметом обсуждения в комсомольской организации.

У молодежи возникает много жгучих вопросов, требующих порой немедленного разрешения. Это не только забота об одежде или обуви.

На заводе «Труд» комитет комсомола и его секретарь тов. Шлыркина не попытались привлечь старших людей, с которыми молодежь могла бы без стеснения посоветоваться, поговорить на разные житейские, задушевные темы. Ни лекций, ни бесед для девушек не устраивают.

С тех пор, как Паня Абрамова стала матерью, ее не видно ни на комсомольских собраниях, ни в вечерней школе рабочей молодежи. Комитет ВЛКСМ забыл о ней, считая, что у Абрамовой есть «уважительная причина» не участвовать в комсомольской жизни. Ее даже не ознакомили с решениями XIII пленума ЦК комсомола.

Оказывается, этих важнейших документов не знают и многие другие комсомолки—работницы ночных смен.

Чем же Октябрьский райком ВЛКСМ помог улучшить воспитательную работу среди молодежи завода «Труд»? Секретарь райкома т. Кравцова присутствовала там недавно на комсомольском собрании, посвященном обсуждению решений пленума ЦК. Но ее приход не оставил заметного следа в жизни заводской молодежи.

Райком в своих мероприятиях наметил укрепить группу лекторов, привлечь интеллигенцию для культурно-воспитательной работы среди молодежи. Но все это еще пока лишь благое желание. Практически сделано очень мало. Нередко лекции проводятся на низком идейном уровне, без учета особенностей различных групп молодежи.

Октябрьский район — один из крупнейших в Новосибирске. Здесь расположены большие заводы, несколько высших учебных заведений, в том числе Сибстрин, десятки школ. Молодежь района самая разнообразная — рабочие, студенты, служащие, школьники. У каждой из этих групп есть свои запросы, свои требования. Разобраться в них, помочь комсомольским организациям на месте устранить недостатки в политико-воспитательной работе—такова задача райкома. Но готовясь вторично к собранию актива, работники райкома снова увлечены заседательской каруселью, корпением над резолюциями, сбором всевозможных сведений. А многогранная жизнь молодежи попрежнему остается для комсомольских руководителей района нераскрытой книгой.

О. НЕМИРОВСКАЯ.

В сегодняшнем номере «Советской Сибири» для сельских районов печатается сменная полоса. В полосе помещены: сообщения с пленумов районных комитетов ВКП(б) и партконференций, статья П. Кралина—«Как повысить всхожесть семян», обзор печати—«Колхозники ждут слова агронома» и другие материалы.

Сделаем рентабельными подсобные хозяйства

Подсобные хозяйства являются мощным источником увеличения продовольственных фондов и улучшения питания рабочих и служащих.

За годы войны посевные площади в подсобных хозяйствах Ипподромского района Новосибирска выросли в шесть раз. Валовая продукция картофеля за три года достигла 728.500 пудов, овощей — 278.900 пудов. Это значительно увеличило наши продовольственные ресурсы.

Большим подспорьем надо считать индивидуальное огородничество в районе. Посевная площадь под огородами увеличилась за три года более чем втрое и достигла 1.465 гектаров. Однако валовой сбор сельскохозяйственных продуктов увеличился главным образом за счет расширения посевных площадей. Урожайность же продолжает оставаться низкой, едва достигающей 82 центнеров картофеля с гектара. Что же касается урожайности овощей, то она еще ниже.

Причины плохого урожая в подсобных хозяйствах Ипподромского района кроются в низком качестве семян и в том, что одна и та же культура высевается по несколько лет подряд по распыленным и истощенным почвам. За растениями нет своевременного ухода, в землю вносится ничтожное количество удобрений, подкормка совершенно не практикуется.

Возьмем два подсобных хозяйства, расположенных в Коченевском районе. Одно хозяйство — облжилснаба — в 1944 году получило средний урожай картофеля 211 центнеров, моркови—323 центнера, капусты—364 центнера, свеклы—70 центнеров. Накопления от продукции сельского хозяйства составили 30 тысяч рублей. Благодаря высокому урожаю это подсобное хозяйство значительно снизило плановую стоимость продукции. Так, картофель вместо 40 коп. обошелся в 25 коп., свекла вместо 53 коп. стоит 31 коп. и т. д. Другое хозяйство — фабрики «Красная Сибирь» — получило урожай картофеля всего 31 центнер с гектара, а овощи погибли от «засухи», которую изобрели сами работники подсобного хозяйства.

К сожалению, анализом себестоимости продукции, вопросами рентабельности подсобных хозяйств мало кто из начальников ОРСов занимается.

В Ипподромском районе можно назвать и другое хорошее подсобное хозяйство—хозяйство аэрогеодезии. Здесь средний урожай картофеля составил 160 центнеров, моркови—250, капусты—306, свеклы—221 центнер.

Посев в хозяйствах аэрогеодезии и облжилснаба был проведен отборными семенами в лучшие агротехнические сроки, в хорошо обработанную почву. Посев размещен по лучшим предшественникам и по структурным и унавоженным почвам.

Там, где сеют «на авось», и результаты плачевные. Многие подсобные хозяйства пользуются государственной дотацией. Подсобное хозяйство жиркомбината потерпело убыток в 112 тыс. руб., подсобное хозяйство, где директором тов. Кухорук, — свыше 200 тыс. руб.

По непонятным причинам у нас не занимаются созданием прочной кормовой базы, засевают ничтожно малое количество корнеплодов, силосных и сеяных трав. Естественно, что продуктивность животноводства в таких хозяйствах весьма невелика. Анализ показывает, что в большинстве хозяйств средний суточный удой не превышает 3,5 литра, выход мяса и сала также ниже нормы.

1945 год должен стать годом создания рентабельных подсобных хозяйств, обходящихся без дотации и полностью обеспечивающих рабочих и служащих высококачественными и дешевыми продуктами питания.

А. ГОРЯЧЕВ.

Письма в редакцию

Завет героя выполним!

Дорогие друзья, комсомольцы Новосибирска!

Комсомольская организация нашей части выражает вам искреннюю благодарность за воспитание верного сына советской Родины—сержанта Шишигина Александра Ивановича. Ваш воспитанник не раз показывал храбрость и отвагу в бою. Он уничтожил немецкую самоходку и 3 противотанковых пушки и награжден за это орденом «Славы» 3 степени.

Танк, на котором Шишигин был командиром орудия, встретился с немецкой самоходкой на расстоянии 300 метров. Победа зависела от того, кто быстрее и точнее наведет орудие на цель. Этим умением как раз и обладал Шишигин. Немцы не успели и опомниться, как их машина вспыхнула.

Встретив немецкую пехоту, Шишигин не дал ей рассредоточиться и расстрелял более 30 немцев, а когда его танк получил повреждение, а пулемет отказал, он из пистолета уложил десятерых фрицев. В этом бою Шишигин был тяжело ранен. Умирая, он сказал: «Еще сильнее бейте немцев».

Над могилой своего боевого товарища мы дали клятву отомстить за его гибель. Мы выполним его завет, выполним приказ Родины — водрузим знамя победы над Берлином.

Мы знаем, что вы поможете нам в этом своими подвигами на трудовом фронте.

Желаем вам успехов!

Комсорг части Н. ОСТРОУХОВ.

Бездушное отношение к учителям

Уже апрель, а учителя заковряжинской средней школы, Сузунского района, еще не получили зарплаты за январь и февраль. В районо эту задержку об'ясняют то отсутствием денег, то неправильным составлением ведомости.

Учителя школы давно уже внесли в бухгалтерию районо деньги за билеты денежно-вещевой лотереи. Уже состоялся тираж, а билеты до сих пор не выданы.

Школа и квартиры учителей с начала учебного года почти не отапливаются. Обращаешься в сельсовет—оттуда направляют в колхоз, из колхоза—к директору школы. И все бесполезно.

В. ТИТОВ.

И дорого и плохо

В самом начале этого года областные и городские организации приняли решение об увеличении выпуска игрушек. Решение хорошее и своевременное. Но надо сразу же поставить вопрос об ассортименте.

Возьмем самую простую игрушку — деревянную. У нас выпускают главным образом крашеные фанерные дощечки. Сделать из них ничего нельзя, а смотреть на них ребенку скоро надоедает.

Неужели на двух больших лесопильных заводах города нельзя найти отходы на поделку хотя бы кубиков, которые наша детвора очень любит? А ведь кроме них можно сделать деревянные молоточки, лопатки, тележки — десятки интересных и полезных игрушек.

Второй вопрос — о ценах, которые непомерно высоки. Не всякая мать может заплатить 75 рублей за простенькую куклу или 8 рублей за крашеную дощечку.

А. БОЛЬШАКОВА.

Где же топливо?

8 марта 1944 года за отличную работу нам вручили конверт, в котором находились ордера на топливо с доставкой на дом.

Прошло более года, а топливо до сих пор не получено. Напрасно делегаты заводской профсоюзной конференции поднимали этот вопрос: председатель завкома и пом. директора т. Эйдельман в своих выступлениях увильнули от ответа.

ТЕСМАН, БУРДАКОВА, ШЕСТАКОВА.

Завод им. Чкалова.

—О—

Смотр народных талантов

2 апреля в Новосибирске начался смотр сельской художественной самодеятельности.

На смотр с'ехалось около 300 человек.

Уже выступили коллективы Тогучинского, Мошковского, Чулымского, Искитимского, Каргатского районов и г. Бердска. Мошковский дом культуры показал пьесу Крылова «Урок дочкам». Ряд новых коллективов прибыл из Тогучинского района. Участники художественной самодеятельности Завьяловского зерносовхоза поставили пьесу Чехова «Медведь».

Сегодня смотр продолжается в клубе им. Дзержинского. Жюри областной комиссии по смотру отбирает лучшие номера для заключительного концерта, который состоится 6 апреля.

—О—

Расхитители получили по заслугам

Выездная сессия облсуда под председательством т. Суховой рассмотрела дело группы расхитителей социалистической собственности, орудовавшей на заводе имени Чкалова.

Подсудимые — Петров, Сорочинский, Новиков, Коршунов приговорены к 10 годам лишения свободы с конфискацией имущества. Их соучастники — Кулигин и Полушкина присуждены к 6 годам лишения свободы.

Дело слушалось в заводском клубе при участии народных заседателей тт. Исаева и Мордвиниковой. Государственное обвинение поддерживала пом. городского прокурора т. Арановская.

—О—

По следам выступлений „Советской Сибири“

«НЕВНИМАНИЕ К МОЛОДЫМ КАДРАМ»

В связи с письмом т. Федорова в «Советской Сибири» об отсутствии нормальных условий в общежитиях молодых рабочих ТЭЦ № 1, помощник директора ТЭЦ т. Кузнецов сообщил редакции: общежития обеспечены топливом, постельным бельем, приобретено оборудование, помещение радиофицируется.

Прибытие в Москву г-жи Клементины Черчилль

По приглашению Правительства СССР и Исполкома Союза Обществ Красного Креста и Красного Полумесяца СССР 2 апреля в Москву прибыла Председатель Британского Комитета «Фонда помощи России» г-жа Клементина Черчилль, супруга премьер-министра Великобритании, в сопровождении секретаря Комитета «Фонда помощи России» М. Джонсон. Вместе с г-жей К. Черчилль прибыл Представитель Исполкома Союза Обществ Красного Креста и Красного Полумесяца СССР в Лондоне проф. С. А. Саркисов.

На Центральном аэродроме г-жу К. Черчилль встречали Заместитель Народного Комиссара Иностранных Дел СССР И. М. Майский, П. С. Жемчужина-Молотова, Председатель Исполкома Союза Обществ Красного Креста и Красного Полумесяца СССР С. А. Колесников, Заместитель Председателя Исполкома Московского Городского Совета М. В. Сарычева, Заместитель Председателя Исполкома Красного Креста и Красного Полумесяца СССР П. Д. Диваков, Л. Д. Кислова, Т. К. Кошелева и др.

П. С. Жемчужина-Молотова поднесла г-же К. Черчилль букет цветов.

На аэродроме присутствовали Посол Великобритании г-н А. Керр, Посол Соединенных Штатов Америки г-н А. Гарриман, Начальник Военной Миссии Великобритании контр-адмирал Э. Арчер и дипломатический состав Великобританского посольства.

Аэродром был украшен британскими и советскими флагами.

Выступление г-жи Черчилль

Выступая перед микрофоном на Московском аэродроме, г-жа К. Черчилль заявила:

«Это один из самых вдохновляющих и волнующих моментов в моей жизни. Мне давно хотелось посетить вашу великую страну, потому что в долгие годы войны я, мои соотечественники и соотечественницы следили с восхищением, уважением, трепетом, удивлением и любовью за великими усилиями вашей замечательной армии и всех ваших мужчин и женщин. Я уверена, что получу большое удовольствие от пребывания у вас».

Наступление союзных войск на Западе



ЛОНДОН. (От военного корреспондента ТАСС). Теперь уже совершенно ясно, что немецкий Западный фронт рухнул под ударами американских, английских и канадских армий. Организованное сопротивление прекратилось на всем фронте. Имеются некоторые «островки сопротивления» в густо населенных районах Юго-Западной Германии и Рура, а также к северу от Эммериха, где уже долгое время были сконцентрированы отборные войска с целью предотвратить прорыв союзников в этих направлениях. Однако фронт совершенно распался. Не существует ни командования фронтом, ни войск, способных бороться, почти нет танков и самолетов и очень мало артиллерии. Повидимому, германское верховное командование пренебрегло Западным фронтом и даже не пытается поставить преграду сокрушающему потоку союзного наступления. Почти не встречая сопротивления, танковые колонны 1-й американской и 2-й британской армий продвигаются к востоку, охватывая огромными клещами обширный Рурский район. Эта смелая операция близится к своему завершению. Американские танки уже закрывают заднюю дверь Рура, появившись в районе Падерборна. В то же время английские танки продвигаются по Вестфальской равнине, прикрывающей северные подступы к Руру. Соединение этих отрядов где-либо к востоку от Рура является лишь вопросом времени.

Цензура, введенная из соображений безопасности для сообщений со всех армейских фронтов, лишает нас возможности дать подробные отчеты о сенсационном наступлении союзников на восток. Мы можем лишь сказать, что 1-я американская армия продвинулась вчера на 88 километров. Она заняла много городов, в том числе несколько крупных, которые были захвачены неповрежденными, много военных заводов, производящих самолеты, танки, орудия и другое важное вооружение. Она захватила несколько тысяч пленных.

На другой стороне Рурского бассейна танки 2-й британской армии продвигаются на очень широком фронте по Вестфальской равнине. Они движутся с такой быстротой, что это создает некоторые трудности для союзной авиации, ибо ей приходится менять пункты бомбардировки чуть не 20 раз в день. Эти отряды оставили за собой города Бохольт и Дорстен. За танками следуют соединения пехоты, которые вчера прошли 16 километров. Канадцы, обеспечивающие левый фланг 2-й британской армии, решительно отражают сравнительно ожесточенное сопротивление немецких парашютных частей — единственных боеспособных немецких войск на западе. Канадцы теснят их к северо-востоку.

9-я американская армия, прикрывающая правый фланг британской армии, преодолевает встречающееся сопротивление немцев. Германское верховное командование хвасталось тем, что, пока Рурский район будет в руках немцев, всякое широкое наступление союзников в глубь Германии будет самоубийством. Это было глупое бахвальство. Союзники находятся уже далеко в глубине Германии. Теперь гитлеровскому верховному командованию приходится пробовать собственное лекарство. Войска, поставленные для защиты этого района, обречены — они могут оказаться либо в тюрьме, либо в могиле. Некоторые эсэсовцы и нацисты, оказавшиеся далеко в тылу наступающих союзных войск, пытаются убивать союзных солдат исключительно из жажды убийства. Мы видели трех из них в лесу восточнее Везеля: старого нациста и двух мальчишек из отряда гитлеровской молодежи, один из которых был награжден железным крестом. Спрятавшись в кустах, они убили двух солдат, двигавшихся с обозом инженерного оборудования армии союзников. Окруженные автоматчиками союзников, они подняли руки вверх и начали кричать: «Гитлер капут!». Тактика стрельбы из кустов может, конечно, повести к некоторым потерям в союзных войсках, но она не спасет гитлеровскую Германию.

Наступление идет с исключительной быстротой и ограничивается лишь состоянием дорог и количеством горючего. Все больше и больше войск и техники неудержимым потоком стремится в Германию.

Как мы помогаем сельскому хозяйству

★

Беседа с директором завода им. В. И. Ленина

— Недалек день, когда коллективы наших 10 подшефных МТС—Тогучинского, Чулымского и Оёшинского районов выедут в поле, чтобы начать свою большую и напряженную работу. Ее успеху в большой степени будут способствовать готовность каждой машинно-тракторной станции, качество и своевременное завершение ремонта тракторного парка.

Для того, чтобы лучше узнать нужды и потребность в нашей помощи подшефным МТС, я созвал совещание директоров МТС, совместно с начальниками и парторгами цехов завода, шефствующих над деревней.

Совещание показало, что большинство МТС, например, Тогучинская, Сурковская, Чулымская, Ужанихинская, Алексеевская и Чикманская, удовлетворительно закончили ремонт тракторов и сельхозинвентаря. Но для успешного проведения посевной кампании им нужен еще заправочный инвентарь и инструмент для трактористов.

Хуже обстоит дело в Первомайской МТС, сравнительно недавно организованной и выделенной из Сурковской. Там с ремонтом тракторов не справились и рассчитывают закончить его в начале апреля с помощью рабочих нашего завода.

Не совсем справилась с ремонтом и Малиновская МТС. Тут еще четыре трактора не готовы.

Помощь, которую завод оказал своим подшефным запасными частями, материалом, металлом и людьми, во многом содействовала успешному проведению ремонта тракторов. Но ее еще недостаточно. Совещание наметило ряд мероприятий для лучшей подготовки к севу. Мы будем изготовлять заправочный инвентарь, ведра, воронки и бачки, выделим один фрезерный станок и укомплектуем приспособлениями и инструментами станки, имеющиеся в МТС, отремонтируем оборудование генератора и динамо-машины, а также дополнительно выделим отходы металла для нужд МТС.

В ближайшие дни в адрес Тогучинского, Чулымского и Оёшинского районов отгружаются три вагона металла. В них будет прутковый материал нужных размеров, отходы листового материала для заправочного инвентаря, чугунные и бронзовые штыри.

Совещание с директорами МТС дало возможность установить тесную связь с подшефными машинно-тракторными станциями для дальнейшей плодотворной и слаженной работы.

По взаимному соглашению МТС с заводом часть наших рабочих и инженеров будет оставлена в районах до полного окончания ремонта тракторного парка.

Задача 1945 года—дать стране как можно больше хлеба. Это значит в первую очередь успешно провести весеннюю посевную кампанию. Это значит, что нам, заводам, изготовляющим сельскохозяйственные детали, надо обеспечить каждый трактор достаточным количеством запасных частей для бесперебойной работы тракторов.

В социалистических обязательствах, взятых нами в предмайском соревновании, мы обещали план первого квартала по сельскохозяйственным деталям выполнить за два месяца—к 1 июня. Наша задача — увеличить выпуск отдельных трудоемких деталей, таких, как цилиндр «ЧТЗ», распылитель и плунжер. Для этого мы собираемся организовать поточную линию механической обработки этих деталей.

Усовершенствование технологии изготовления сельскохозяйственных деталей, повышение производительности труда и снижение себестоимости — актуальнейшие задачи завода. Проведенные мероприятия по усовершенствованию технологии помогли сократить время на обработку многих деталей.

Мы наметили провести еще другие мероприятия для улучшения методов обработки и изготовления запчастей. Так, например, проектируется перевод на литье под давлением мостика и рычага прерывателя, который до сего времени изготовлялся способом отливки в землю. Это значительно сократит время на изготовление деталей и улучшит их качество. А борьба за высокое качество сельскохозяйственных деталей ведется у нас непрерывно.

Сейчас завод занят подготовкой специального инструмента, необходимого трактористу в его повседневной работе, — плоскогубцев, отверток и ключей мелких размеров.

В ремонтных бригадах подшефных машинно-тракторных станций находятся 22 рабочих завода. Конечно, эта помощь еще недостаточна, и наши цехи принимают все меры для увеличения выпуска сельскохозяйственных деталей, для более широкого удовлетворения нужд своих подшефных. Мы понимаем, что судьба будущего урожая и обеспечение армии и страны хлебом, а промышленности сырьем решаются уже теперь, когда создаются предпосылки для успешного проведения весеннего сева.

Работники машинно-тракторных станций стремятся повысить урожайность полей, итти к дальнейшему под'ему сельского хозяйства. Обязанность трудящихся города—поддержать их, помочь всем необходимым.

Завод им. Ленина сделает все, чтобы его подшефные МТС пришли к севу всесторонне подготовленными, работали так, как работают их шефы, и всегда были впереди.

МАЛЕНЬКИЙ ФЕЛЬЕТОН

Четыре „Г“

В день весенний, шито-крыто,
Натощак и налегке
У разбитого корыта
Собрались четыре «Г».

Гитлер, Геббельс, Гиммлер, Геринг
Пожелали обсудить —
Велики ли их потери
И нельзя ли жизнь продлить?

Тыча в карту пальцем черным
И кривя беззубый рот,
Молвил Геббельс: «Мы упорно
Движемся наоборот.

Я отнюдь не диалектик,
Но могу вам заявить:
В историческом аспекте
Нету шансика пожить.

Не война, а прямо дансинг:
Я примерил так и сяк:
Нету Рейна, лопнул Данциг,
И выходит... краковяк!»

Гитлер долго хмурил бровь,
Теребя облезлый ус.
Гиммлер рявкнул: «Жажду крови!»
Всхлипнул Геринг: «Тяжек груз!»

Недовольный мрачным фоном,
Гитлер Геббельсу в ответ:
«Шел бы, братец, к... микрофону
Да сбрехнул бы в белый свет!»

Слева биты, справа биты,
Натощак и налегке
У разбитого корыта
Воют все четыре «Г».

Ник. ЛАР.

Бои в Югославии

БЕЛГРАД, 2 апреля. (ТАСС). В сообщении генерального штаба югославской армии за 30 марта говорится, что в 8-дневных ожесточенных боях югославские войска разгромили 373, 104, 392 немецкие и 10 усташскую дивизии. Противник потерял только убитыми свыше 40 тысяч солдат и офицеров. Захвачено свыше 2.000 пленных, в числе которых заместитель командира 10 усташской дивизии.

—О—

ПОПРАВКА

В корреспонденции «Семь нянек», опубликованной в «Советской Сибири» 31 марта, ошибочно указана фамилия т. Селезнева. Исполняющим обязанности директора трикотажной фабрики, о которой говорится в корреспонденции, является т. Паршуков.

В ГОРПАРТКАБИНЕТЕ.

5 апреля в 8 ч. 30 м. лекция по IV главе истории ВКП(б) для самостоятельно изучающих историю ВКП(б) и учителей города. Лектор горкома ВКП(б) т. Овсянникова.

В ОБЛАСТНОЙ БИБЛИОТЕКЕ

4 апреля в читальном зале—лекция на тему: «Гигиена умственного труда». Доктор проф. В. А. Пулькис. Начало в 8 ч. 30 м.

Ответственный редактор А. А. КОНДАКОВ.

В ТЕАТРАХ и КИНО:

НОВОСИБИРСКИЙ ТЕАТР «КРАСНЫЙ ФАКЕЛ»
4 апреля — Без вины виноватые.
5 апреля — Раскинулось море широко.
6 апреля — Зыковы.

НОВОСИБИРСКИЙ ТЮЗ
4 апреля — Коварство и любовь.
5 и 6 апреля — Комедия ошибок.

ГОС. ЕВРЕЙСКИЙ ТЕАТР БССР
7, 9 и 10 апреля — Кишиневская невеста. Начинается в 8 час. 30 мин. веч. Билеты продаются.

Им. МАЯКОВСКОГО — Бесприданница.
«ОКТЯБРЬ» — Иван Грозный.
«МЕТАЛЛИСТ» — Волга-Волга.

Адрес редакции и издательства: Советская, 6. Телефоны: коммутатор редакции — 34-904; отв. редактора — 35-904; отв. секретаря — 35-964; отделов: промышленности — 34-630 и 32-598; партийного — 30-785; сельскохозяйственного — 33-180; иллюстрационного —32-395; писем — 31-396 и 35-505. Прием телефонограмм: иногородние — прямой — 8, город — 33-630. Выпускающий — 31-103; типография — 35-984; об'явления — 31-289.

МН06508. Типография изд-ва «Советская Сибирь». Тираж 50.000.

…ЛАСТНАЯ …ЛИОТЕКА

Пролетарии всех стран, соединяйтесь!

СОВЕТСКАЯ СИБИРЬ

Орган Новосибирского обкома и горкома ВКП(б), областного и городского Советов депутатов трудящихся

№ 67 (7772) | 6 АПРЕЛЯ 1945 г., пятница. | Цена 20 коп.

ПРИКАЗ
Верховного Главнокомандующего

Командующему войсками 2-го Украинского фронта
Маршалу Советского Союза МАЛИНОВСКОМУ
Начальнику штаба фронта
Генерал-полковнику ЗАХАРОВУ

Войска 2-го УКРАИНСКОГО фронта, продолжая наступление, сегодня, 5 апреля, овладели городами и важными железнодорожными узлами МАЛАЦКИ и БРУК, одновременно войска фронта с боем заняли города ПРЕВИДЗА и БАНОВЦЕ—сильные опорные пункты обороны немцев в полосе Карпат.

В боях за овладение городами МАЛАЦКИ, БРУК, ПРЕВИДЗА, БАНОВЦЕ отличились войска генерал-полковника ШУМИЛОВА, генерал-лейтенанта ПЕТРУШЕВСКОГО, генерал-лейтенанта ЖМАЧЕНКО, генерал-лейтенанта МАНАГАРОВА, 1-й Румынской армии корпусного генерала АТЯНАСИУ, генерал-майора ЛУКИНА, генерал-майора БИРМАНА, генерал-майора ЯКОВЛЕВА, полковника ПИГИНА, генерал-майора АЛЕХИНА, генерал-майора КРУЗЕ, генерал-лейтенанта РУБАНЮКА, генерал-майора АФОНИНА, генерал-майора ШКОДУНОВИЧА, генерал-майора РУМЯНЦЕВА, генерал-майора МОЛОЖАЕВА, генерал-майора КАРПУХИНА, генерал-майора СМИРНОВА, генерал-майора ЛОСЕВА, генерал-майора МАРГЕЛОВА, генерал-майора СОКОЛОВСКОГО, генерал-майора МИЛЯЕВА, генерал-майора УМАНСКОГО, полковника МАРОЛЬ, полковника ОРЛОВА, полковника ГУЩИНА, подполковника БАЛДЫНОВА, полковника КОВТУН-СТАНКЕВИЧА, полковника ЦАЛАЙ, полковника САЖИНА, полковника КАРНАЧЕВА; кавалеристы генерал-лейтенанта ПЛИЕВА, генерал-майора ПИЧУГИНА, генерал-лейтенанта СОКОЛОВА, генерал-майора ПАВЛОВА, генерал-майора БЕЛОУСОВА, генерал-майора ХРУСТАЛЕВА; артиллеристы генерал-полковника артиллерии ФОМИНА, генерал-лейтенанта артиллерии ДЕРИША, генерал-лейтенанта артиллерии ПЕТРОВА, генерал-майора артиллерии КОРЕЦКОГО, генерал-майора артиллерии АЛЕКСЕЕНКО, генерал-майора артиллерии ПАВЛОВА, генерал-майора артиллерии ИВАНОВА, генерал-майора артиллерии ЗЫКОВА, генерал-майора артиллерии ПОПОВИЧА, полковника МАРЧЕНКО, полковника БОРИСОВА, подполковника КЛИЙМАНОВА, подполковника СИДЕЛЬНИКОВА, подполковника СМИРНОВА, подполковника ЛИТВИНЕНКО, подполковника ГУБЕНКО, подполковника ЯРГИНА, подполковника ГЛУЩЕНКО, майора БАРХАТОВА, майора ШВЕЦОВА, майора УСТИНОВА, майора ЩЕРБИНА; танкисты генерал-полковника танковых войск КУРКИНА, генерал-лейтенанта СВИРИДОВА, генерал-майора танковых войск БОГДАНОВА, полковника СУПЯНА, полковника РУМЯНЦЕВА, полковника ЛЯЩЕНКО, полковника МАЛЫШЕВА, полковника ОГНЕВА, подполковника АНТОНОВА, подполковника ЧИЧЕВА, подполковника КИРИЛЛОВА, подполковника ЧЕРНЕНКО, подполковника ШАЛК, подполковника МОРОЗА, майора СЕМЕНЕЦ, майора СЕВРЮКОВА; летчики генерал-полковника авиации ГОРЮНОВА, генерал-лейтенанта авиации СЕЛЕЗНЕВА, генерал-лейтенанта авиации ПОДГОРНОГО, генерал-лейтенанта авиации СТЕПИЧЕВА, генерал-майора авиации КАМАНИНА, полковника ТАРАНЕНКО, полковника ЮДАКОВА, полковника ГЕЙБО, полковника ШУТЕЕВА, полковника ЧИЖИКОВА, полковника БЛАГОВЕЩЕНСКОГО, полковника КОМАРОВА, полковника САПРЫКИНА, полковника КЛОБУКОВА, полковника СЕМЕНЕНКО, полковника Румынской армии БУРДУНОЮ; саперы генерал-лейтенанта инженерных войск ЦИРЛИНА, генерал-майора инженерных войск ПЛЯСКИНА, генерал-майора инженерных войск ПЕТРОВА, генерал-майора инженерных войск ТУПИЧЕВА, полковника ЗИМИНА, полковника МЯСНИКОВА, полковника ЦЕПЕНЮКА, полковника КАЛИНИЧЕНКО, полковника БУДАРИНА, полковника ИСАЕВА, подполковника БАДАЕВА, майора ФОМЕНКО; связисты генерал-лейтенанта войск связи ЛЕОНОВА, полковника БОРИСЕНКО, полковника ЕГОРОВА, полковника ГОРЕЛКИНА, полковника МАКАРЕНКО, полковника ДАВЫДОВА, майора ШИШЕЛОВА, полковника государственной безопасности КАРПОВА.

В ознаменование одержанной победы соединения и части, наиболее отличившиеся в боях за овладение городами МАЛАЦКИ, БРУК, ПРЕВИДЗА, БАНОВЦЕ, представить к награждению орденами.

Сегодня, 5 апреля, в 21 час столица нашей Родины МОСКВА от имени Родины салютует доблестным войскам 2-го УКРАИНСКОГО фронта, в том числе 1-й Румынской армии корпусного генерала АТЯНАСИУ, овладевшим названными городами,—двадцатью артиллерийскими залпами из двухсот двадцати четырех орудий.

За отличные боевые действия ОБ'ЯВЛЯЮ БЛАГОДАРНОСТЬ руководимым Вами войскам, участвовавшим в боях за освобождение МАЛАЦКИ, БРУК, ПРЕВИДЗА, БАНОВЦЕ.

Вечная слава героям, павшим в боях за свободу и независимость нашей Родины!

Смерть немецким захватчикам!

**Верховный Главнокомандующий
Маршал Советского Союза И. СТАЛИН.**

5 апреля 1945 г.
№ 331.

ПРИКАЗ
Верховного Главнокомандующего

Командующему войсками 4-го Украинского фронта
Генералу армии ЕРЕМЕНКО
Начальнику штаба фронта
Генерал-полковнику САНДАЛОВУ

Войска 4-го УКРАИНСКОГО фронта сегодня, 5 апреля, овладели городом РУЖОМБЕРОК—важным узлом дорог и опорным пунктом обороны немцев на реке ВАГ в Чехословакии.

В боях за овладение городом РУЖОМБЕРОК отличились войска генерал-лейтенанта ГАСТИЛОВИЧА, Чехословацкого корпуса генерала бригады СВОБОДА, генерал-майора БРИЛЕВА, генерал-лейтенанта МЕДВЕДЕВА, генерал-майора ПРОХОРОВА, полковника УГРЮМОВА, полковника ВАСИЛЬЕВА, генерала бригады БОЧЕК, полковника ВИНОГРАДОВА, генерала бригады САТОРЕ, полковника БРОЖ, полковника СЕЛНЕР; артиллеристы генерал-майора артиллерии ИВАНОВА, полковника ЯКОВЛЕВА, полковника МИРОНОВА, полковника ТЕРЕХИНА, полковника БОЧЕК, майора КУЗЬМИНА, майора АКТЮРИНА, майора КУЛЕШЕВА; танкисты полковника СЕРОВА, майора СНЕТКОВА; саперы полковника ЖУРИНА, полковника КЛЮЧНИКОВА, подполковника ПОПОВА, майора КОВАРЖЕК; связисты полковника НЕКРАСОВА, подполковника СМИРНОВА, майора НОСИКОВА, капитана АРТАМОНОВА.

В ознаменование одержанной победы соединения и части, наиболее отличившиеся в боях за овладение городом РУЖОМБЕРОК, представить к награждению орденами.

Сегодня, 5 апреля, в 22 часа столица нашей Родины МОСКВА от имени Родины салютует доблестным войскам 4-го УКРАИНСКОГО фронта, в том числе Чехословацкому корпусу генерала бригады СВОБОДА, овладевшим городом РУЖОМБЕРОК,—двенадцатью артиллерийскими залпами из ста двадцати четырех орудий.

За отличные боевые действия ОБ'ЯВЛЯЮ БЛАГОДАРНОСТЬ руководимым Вами войскам, участвовавшим в боях за освобождение города РУЖОМБЕРОК.

Вечная слава героям, павшим в боях за свободу и независимость нашей Родины!

Смерть немецким захватчикам!

**Верховный Главнокомандующий
Маршал Советского Союза И. СТАЛИН.**

5 апреля 1945 г
№ 332.

О денонсации советско-японского пакта о нейтралитете

5 апреля в 3 часа дня Народный Комиссар Иностранных Дел СССР В. М. Молотов принял японского Посла г-на Н. Сато и от имени Советского Правительства сделал ему следующее заявление:

«Пакт о нейтралитете между Советским Союзом и Японией был заключен 13 апреля 1941 года, т. е. до нападения Германии на СССР и до возникновения войны между Японией, с одной стороны, и Англией и Соединенными Штатами Америки, с другой.

С того времени обстановка изменилась в корне. Германия напала на СССР, а Япония, союзница Германии, помогает последней в ее войне против СССР. Кроме того, Япония воюет с США и Англией, которые являются союзниками Советского Союза.

При таком положении пакт о нейтралитете между Японией и СССР потерял смысл и продление этого пакта стало невозможным.

В силу сказанного выше и в соответствии со статьей 3-й упомянутого пакта, предусматривающей право денонсации за один год до истечения пятилетнего срока действия пакта, Советское Правительство настоящим заявляет Правительству Японии о своем желании денонсировать пакт от 13 апреля 1941 года».

Посол Японии г-н Н. Сато обещал довести до сведения Японского Правительства заявление Советского Правительства.

Отставка японского правительства

ТОКИО 5 апреля (ТАСС). Агентство Домей цусин передает следующее сообщение японского информационного бюро: «Учитывая серьезность положения, японский кабинет министров принял решение выйти в отставку, чтобы очистить дорогу более мощному правительству. В соответствии с этим решением премьер-министр Койсо вручил сегодня императору заявление о коллективной отставке своего кабинета».

Не отстанем в труде от кубанских колхозников и украинских трактористов

Встретим весенний сев в боевой готовности, заложим основы высокого урожая

Устраняют недостатки, вскрытые проверкой

В колхозах нашего сельсовета проведен смотр готовности к весеннему севу. Одновременно мы проверяли выполнение социалистических обязательств колхозами.

Лучше других подготовился колхоз «Красное пламя». Кузнец т. Астафьев еще 10 февраля закончил ремонт инвентаря с хорошим качеством. Любо посмотреть на сбрую, которую изготовил шорник тов. Семенов! Кладовщица т. Байдашева тщательно наблюдала за сохранностью семян. Они имеют хорошую всхожесть.

К полевым работам в колхозе готовят 28 рабочих лошадей и 10 рабочих волов. Две слабые лошади поставлены на усиленную подкормку. За сохранность лошадей отвечают бригадиры полеводческих бригад тт. Кривошеин и Криволапов. На посевную забронировано 300 центнеров сена.

Составлен план полевых работ. В нем определены задачи каждого колхозника в борьбе за высокий урожай.

По призыву кубанцев колхоз включился во Всесоюзное социалистическое соревнование.

— Добьемся нынче 15 центнеров пшеницы и 18 центнеров овса с гектара,—заявляет звеньевой семеноводческого звена 75-летний М. С. Гаврин.

Рабочим планом звена предусмотрена агротехника семенного участка. На посев пойдут только сортовые семена — пшеница «Ноэ» овес «Золотой дождь». Предшественниками пшеницы были картофель и рожь. Поля вспаханы на зябь. На участок по картофелищу вывозится 100 возов перегноя и 40 центнеров золы. Часть пшеницы будет посеяна перекрестным способом, остальные посевы — рядовым. На 10 гектарах звено проведет мульчирование перегноем и ржаной соломой. Для борьбы с сорняками в колхозе изготовляются шесть драпачей.

Как показала проверка, сельхозартель «17 лет РККА» отстает от колхоза «Красное пламя». Государственная комиссия установила, что плохо работает семеноводческое звено тов. Петрова; местные удобрения почти не собираются, готовый перегной на семенные участки не вывозится. Звено не проявляет заботы о высоком урожае.

После проверки колхоз «17 лет РККА» принимает меры для устранения недостатков.

П. ГАВРИН.
Председатель Ново-Поросского сельсовета, Мошковского района.

Вот, чего мы добьемся на севе!

Письмо колхозников сельхозартели «Путь крестьянина», Чистоозерного района

Мы, колхозники и колхозницы сельхозартели «Путь крестьянина», Чистоозерного района, обсудили обращение краснодарских колхозников и единодушно решили включиться во Всесоюзное соревнование за отличное проведение сева, за высокий урожай 1945 года.

Партия и правительство дали суровую, но справедливую оценку состояния сельского хозяйства нашей области. Наши колхозы в большом долгу перед государством. А ведь если работать так, как советовало наше правительство в постановлении от 5 февраля прошлого года, то и не было бы отставания.

Вот, к примеру, наш колхоз «Путь крестьянина». Мы из года в год не только выполняем, но и перевыполняем планы сева, аккуратно рассчитываемся с государством. Только в прошлом году мы дали стране 54 тысячи пудов зерна.

Что помогло колхозу «Путь крестьянина» встать на твердые ноги? То, что мы не нарушаем бригадной и звеньевой организации труда, бережем свои кадры, живем в хорошей, деловой дружбе с Новокраснинской МТС, которая обслуживает наш колхоз.

Тракторный отряд Сергея Евсикова работает на наших полях уже 5 лет и обрабатывает землю так, как требует агротехника. Каждый из нас относится к артельному хозяйству как к своему родному делу. Весенний сев, уход за посевами и хлебоуборку проводим высококачественно, в лучшие, сжатые сроки. Все это вполне доступно каждому колхозу.

Поддерживая замечательный почин кубанцев, мы берем теперь на себя следующие обязательства:

1. Закончить сев ранних зерновых культур до 15. мая, а посев овса — до 20 мая. Этот срок агрономы считают лучшим для колхозов Кулундинской степи.

2. Посеять все только сортовыми семенами лучшего качества.

3. Все весенние полевые работы провести в строгом соответствии с требованиями агротехники, посеять каждую культуру по лучшим предшественникам, предусмотренным севооборотом, провести боронование паров и зяби.

4. Семенные участки засеять в 3—4 дня отборными, высококачественными семенами. Мы закрепили за этими участками лучшие семеноводческие звенья.

5. Так организовать обслуживание тракторного отряда, чтобы у трактористов не было ни минуты простоя. Мы уже выделили прицепщиков, возчиков горючего, обеспечиваем хорошее, сытное питание трактористам.

6. С полной нагрузкой использовать живое тягло. Кони сейчас поставлены на отдых и усиленный подкорм, они закреплены за конюхами и ездовыми. Сбруя и сельхозинвентарь наготове. 300 центнеров сена забронировано на период весенних работ.

Мы уверены, что благодаря осуществлению всех этих мер обеспечим урожай зерновых не менее 100 пудов с гектара.

На примере прошлых лет колхозники убедились, что лучшей формой организации труда в бригадах являются звенья. Будем и нынче работать по звеньям, свято блюсти дисциплину труда, смело внедрять индивидуальную и групповую сдельщину, развернем соревнование между бригадами, звеньями и колхозниками.

Мы призываем все колхозы Кулундинской степи образцово провести сев, добиться высокого урожая и сделать нынешний год годом под'ема сельского хозяйства. Это будет нашим лучшим ответом на героические подвиги нашей родной Красной Армии, нашим салютом в честь окончательной победы над ненавистным врагом.

По поручению общего собрания членов артели «Путь крестьянина» подписали:

Председатель правления **ЛУБЯНОЙ**, бригадиры **ВИНТУЛЯК, МИРОНЕНКО, АЛЕШИН, ШАВАЛИН**, колхозники: **ЕГОШИН, МАРГА, ЗИНДОБРЫЙ, БРАГИНА, ГУРИНА, ТАПЧАЙ ОЛЬГА, ХМЕЛЕВА, СОРОМОК, ВАЙСЕР, ПИСАНКА, БЕЛЯЕВА, ВЕСЕЛКИНА, БУХМАК, ГРЕЗИНА, ЦАПОВА, ВИНТУЛЯК, КОВАЛЕВ.**

Будем соревноваться с кубанцами

МАСЛЯНИНО, 5 апреля. (По телефону). В прошлом году наш колхоз дал государству 20.740 пудов зерна, намного перевыполнил план хлебосдачи и полностью обеспечил себя хорошими семенами. В итоге года колхоз получил 1.240 тысяч дохода и выдал колхозникам свыше килограмма хлеба и по 3 рубля 27 копеек на трудодень.

Мы внимательно прочитали письмо кубанских колхозников и решили потягаться с ними. Наши колхозники взяли обязательство собрать урожай не менее 100 пудов с гектара.

К севу мы готовы. Семена очищены и проверены на всхожесть. Для семенных участков зерно сортировали три раза. Собрали 152 центнера золы, 10 центнеров птичьего помета, внесли 600 центнеров перегноя.

Дали слово — значит надо сдержать. Поэтому мы подробно продумали агротехнику сева. Наметили твердые нормы высева. На общих посевах он будет рядовой, на семенных — перекрестный. Ленточным посевом и междурядием будет засеяно 35 гектаров. Залежи и семенные участки будем пахать с предплужниками. Все корневища сорняков заранее вытащим и соберем. Рабочий скот, инвентарь и транспорт закреплены за колхозниками.

Мы вызвали на социалистическое соревнование колхоз «Комбайн».

Н. КОСЫХ.
Председатель колхоза «Льновод».

Отвечаем коллективу Лохвицкой МТС

Обсудив обращение трактористов, комбайнеров, агрономов и механиков Лохвицкой МТС, Полтавской области, ко всем машинно-тракторным станциям Советского Союза, мы берем на себя следующие обязательства:

За весенний период выработать на [illegible] сильный трактор не менее 180 гектаров в переводе на мягкую пахоту, а за весь [illegible] — не менее 450 гектаров; [illegible] горючего 6 процентов и снизить [illegible] ную государственную [illegible] мость тракторных работ [illegible]

посеять ранние [illegible] 10—12 рабочих [illegible] чеством полевых работ [illegible] роль и точно соблюдать [illegible] правила обработки почвы, [illegible] за посевом, особо [illegible] турами. С первых [illegible] провести боронование [illegible] под пропашных культур [illegible] вание всех посевов [illegible] вать подкормку на [illegible]

посадку картофеля [illegible] чих дней и сев овощей [illegible] ленные агротехнические [illegible] двукратное междурядное [illegible] пропашных культур;

не позднее 25 июня [illegible] вспашку паров под озимые [illegible] хороший последующий [illegible] культивацию и боронование [illegible] держать пары в черном виде;

убрать урожай в сжатые [illegible] терь. План комбайновой уборки [illegible] нить на 130 процентов. Обеспечить [illegible] срочное выполнение колхозами обязательств перед государством, сдачу натуроплаты, начав эту работу с первых дней обмолота;

закончить сев озимых не позднее 5 сентября. Выполнить полностью план вспашки зяби;

не позднее 10 апреля в колхозах МТС закончить размещение культур в полях севооборота и разработать агромероприятия в каждом колхозе и по каждой культуре в отдельности;

в колхозах, обслуживаемых МТС, собрать урожай зерновых не менее 13 центнеров с гектара, картофеля—130 центнеров с гектара и овощей—по 120 центнеров с гектара.

Директор Барышевской МТС **КОЗЛОВ**. Секретарь парторганизации **ЧУПИКОВА**. Старший механик **ДЕМИН**. Старший агроном **ФРОЛОВ**. Бригадиры тракторных бригад: **ТРИФОНОВ, ГУСЕЛЬНИКОВ, ТУЛИНЦЕВ, ЛОГАЧЕВ, ДЕДИНСКИЙ, ОРЕШКО.**

Трактористы: **ТУРУТИН, ОСЕТРОВА, ФИРСОВ.**

Новосибирский сельский район.

В колхозах Чистоозерного района

Горячо поддержали колхозники Журавского сельсовета призыв кубанских хлеборобов. Они хоть сегодня готовы к выходу в поле.

Инвентарь в полной исправности, живое тягло готово к весенним работам. В прошлом году колхозники получили средний урожай и обеспечили себя добротными семенами. Нынче они решили, по примеру кубанцев, бороться за стопудовый урожай, чтобы дать стране и Красной Армии еще больше хлеба и других сельскохозяйственных продуктов.

Колхоз «Вторая пятилетка», Шипицинского сельсовета, готов к выезду в поле. Колхозники разбиты по звеньям, каждый знает свои обязанности.

Семена очищены и проверены на всхожесть. Сбруя подогнана, конный инвентарь в полной исправности.

В ответ на обращение кубанцев колхозники обязались весенний сев провести в 10—12 дней и получить урожай не ниже 100 пудов с гектара.



Кузнец колхоза «Гигант», Тогучинского района, тов. Фролов полностью отремонтировал весь сельхозинвентарь. На снимке: Г. В. Фролов за ремонтом триера.
Фото Б. Шумакова.

По примеру Дарьи Гармаш

В Егоровской МТС, Болотнинского района, созданы четыре комсомольско-молодежные бригады. Они хорошо отремонтировали тракторы и прицепной инвентарь, обеспечили себя инструментом, заправочным инвентарем и выезжают в поле в полной готовности.

Бригада Веры Сомовой решила потягаться с известной в нашей стране бригадой Дарьи Гармаш и выработать за сезон 1.200 гектаров на трактор «СТЗ-НАТИ» вместо 600 по плану и 700 гектаров — на колесный трактор вместо трехсот по плану.

Тракторы пошли в колхозы

ИСКИТИМ. Из пятнадцати тракторных отрядов Искитимской МТС одиннадцать выехали в колхозы. Бригадиры повели на производственные участки полностью скомплектованные бригады.

Бригадир т. Енушевский выехал в колхоз «Танк», имея все четыре трактора, прицепные машины, заправочный инвентарь и полный состав работников.

Так же организованно выехали бригады тт. Чебакова и Каликина.

ОТ СОВЕТСКОГО ИНФОРМБЮРО

ОПЕРАТИВНАЯ СВОДКА ЗА 4 АПРЕЛЯ

В течение 4 апреля в полосе Карпат, юго-западнее города НОВЫ ТАРГ, войска 4-го УКРАИНСКОГО фронта, наступая совместно с чехословацкими войсками, заняли более 60 населенных пунктов, в том числе крупные населенные пункты СЛАНИЦА, НАМЕСТОВО, МУТНЕ, БРЕЗА, ЛОКЧА, ГРУСТИН, ПРИБИШ, ВЕЛИКАЯ БОРОВЕ, СВЯТОЙ МИКУЛАШ, СЕЛНИЦА, ПАЛУДЗА, БЕДИЦЕ и железнодорожные станции ПОДБЕЛЬ, СЕДЛЯЦКА ДУБОВА.

Войска 2-го УКРАИНСКОГО фронта 4 апреля штурмом овладели важным промышленным центром и главным городом Словакии — БРАТИСЛАВА — крупным узлом путей сообщения и мощным опорным пунктом обороны немцев на ДУНАЕ, а также заняли на территории Чехословакии более 60 других населенных пунктов, в том числе крупные населенные пункты ГАНДЛОВА, НОВАЯ ЛЕГОТА, ОСЛАНЫ, ВЕЛИКИЕ ОСТРАТИЦЕ, ПЕШТЯНЫ, ТРЕБАТЫЦЕ, ДЕГТИЦЕ, НАДАШ, РАЧИШТОРФ и железнодорожные станции ГАНДЛОВА, РИБАНЫ, ПЕШТЯНЫ. Одновременно войска фронта севернее БРАТИСЛАВЫ преодолели горы Малые Карпаты и заняли к западу от них населенные пункты РАРБОК, КУХЫНЯ, ПЕРНЕК, МАРИАНКА. В боях за 3 апреля войска фронта взяли в плен более 4.600 солдат и офицеров противника.

Юго-восточнее и южнее ВЕНЫ войска 3-го УКРАИНСКОГО фронта, продолжая наступление, с боем заняли город БАДЕН и более 30 других населенных пунктов, в том числе крупные населенные пункты ПУРБАХ, БРАЙТЕНБРУНН, МАННЕРСДОРФ, ЗОММЕРАЙН, ГЕТЦЕНДОРФ, ВИНЕРХЕРБЕРГ, ГИМБЕРГ, ЦВЕЛФАКСИНГ (8 километров юго-восточнее ВЕНЫ), ГААДЕН, ХАЙЛИГЕНКРОЙЦ, ГРОССАУ, САНКТ ФАЙТ. Одновременно западнее и юго-западнее озера БАЛАТОН войска фронта, действуя совместно с войсками болгарской армии, завершили очищение от противника юго-западной части Венгрии и на территории Югославии заняли населенные пункты РОГАЧЕВЦЫ, ДОМАЙИНЦИ, СКАКОВЦИ, ЛИПОВЦИ, ГАНЧАНИ, ПИНЦЕ, ХОДОШАН, ГОРИЧАН, ДОЛЬНИ МИХАЛЕВЕЦ. В боях за 3 апреля войска фронта взяли в плен более 9.000 солдат и офицеров противника и захватили следующие трофеи: самолетов — 142, танков — 42, бронетранспортеров — 25, полевых орудий — 115, пулеметов — 484, автомашин — 300, паровозов — 42, вагонов — 680, складов с боеприпасами, вооружением и продовольствием — 17.

В результате наступления с 16 марта по 4 апреля войска 2-го и 3-го УКРАИНСКИХ фронтов завершили освобождение от немецких захватчиков всей территории Венгрии.

На других участках фронта — существенных изменений не было.

За 3 апреля на всех фронтах подбито и уничтожено 26 немецких танков и самоходных орудий. В воздушных боях и огнем зенитной артиллерии сбито 29 самолетов противника.

★ ★ ★

Юго-западнее города Новы Тарг войска 4-го Украинского фронта, совместно с чехословацкими войсками, вели наступательные бои. Действуя в трудных условиях, наши части переправились через реку Ораву и, продвигаясь вперед, выбили немцев из сильно укрепленного опорного пункта Наместово. На поле боя остались сотни вражеских трупов. Сожжено 3 немецких танка и 6 самоходных орудий. Захвачены пленные и трофеи. В бою за населенный пункт Святой Микулаш отличилась группа наших автоматчиков во главе с сержантом Евсеевым. Автоматчики стремительно атаковали вражеские огневые позиции, перебили немцев и захватили орудия двух батарей противника. Летчик-истребитель младший лейтенант Губанов атаковал самолеты противника, пытавшиеся приблизиться к переправе через реку. В коротком воздушном бою тов. Губанов сбил 3 немецких бомбардировщика. Зенитчики капитана Мезинцева в течение дня уничтожили 4 истребителя противника.

★ ★ ★

Войска 2-го Украинского фронта развивали успешное наступление. Гвардейские пехотные части и танки, выйдя вчера к Братиславе, развернули бои за этот мощный опорный пункт обороны немцев на Дунае. На подступах к городу противник построил артиллерийские и пулеметные доты и другие оборонительные сооружения. Немцы сосредоточили в районе города четыре пехотных дивизии, ряд специальных подразделений, бригаду штурмовых орудий и оказывали упорное сопротивление. Штурм города начался артиллерийской и авиационной подготовкой. Вслед за огневым валом артиллерии наши бойцы ворвались на восточную окраину Братиславы и отвлекли на себя основные вражеские силы. Тем временем другие советские части продвинулись по восточным склонам Малых Карпат и нанесли удар с севера. Завязались ожесточенные уличные бои. Вражеские танки, самоходные орудия и пехота неоднократно переходили в контратаки, но не смогли сдержать стремительного натиска наших войск. Советские части прорвались в центр города и сломили сопротивление противника. Главный город Словакии очищен от немецких захватчиков.

Братислава — важнейший промышленный центр и порт на Дунае. В городе сосредоточены электротехнические, машиностроительные, авиационные, химические и металлургические заводы. В Братиславе находится самая крупная электростанция Чехословакии.

Севернее Братиславы наши войска преодолели горы Малые Карпаты. По Малым Карпатам проходил укрепленный оборонительный рубеж, строительство которого немцы начали в январе 1944 года. Этот рубеж состоял из железобетонных дотов, расположенных в два ряда в шахматном порядке. Немцы также построили много укреплений полевого типа — две—три линии траншей с ходами сообщения, противотанковые рвы и проволочные заграждения. После ожесточенных боев на горных перевалах наши пехотные, кавалерийские и танковые части овладели этим рубежом обороны противника. Заняты узел железных дорог Рарбок и несколько населенных пунктов, расположенных на западных склонах Малых Карпат. В боях за день в этом районе уничтожено до 3 тысяч немецких солдат и офицеров. Захвачено много трофеев.

★ ★ ★

Юго-восточнее и южнее Вены наши войска продолжали наступление. Противник, опираясь на многочисленные речки и каналы, оказывает упорное сопротивление. Немцы все время подводят свежие силы и бросают их в контратаки. Советские части переправились через Нойштадтский канал и штурмом овладели городом Баден. На другом участке наши войска заняли ряд опорных пунктов и ведут бои за переправы через реку Вербах, в 8 километрах от Вены.

Западнее и юго-западнее озера Балатон наши войска с боями продвинулись вперед на 20 километров. Захвачено много вооружения и складов с различными военными материалами. Бойцы одной нашей части взяли в плен немецкого офицера и группу солдат. Пленный офицер сообщил, что его солдаты прикрывали отход батальона, который сейчас находится в соседнем селе. Советские подразделения быстро отрезали врагу пути отхода. Затем гвардии младший лейтенант Коростылев, сержанты Дарощенко и Бардюков, захватив с собой пленного офицера, пробрались в село, пришли к командиру немецкого батальона и предложили ему капитулировать. Батальон сложил оружие и в полном составе сдался в плен.

Все резервы производства—на усиление помощи фронту!

III партийная конференция большевиков завода им. Чкалова

★ ★ ★

Закончилась III партийная конференция завода имени Чкалова, на которой присутствовало около 400 делегатов. На этом заводе — одна из крупнейших и передовых парторганизаций города. За годы войны в ее ряды влились сотни лучших людей, самоотверженно работающих для фронта. Только за отчетный период — с июля 1943 года по март 1944 года кандидатами в члены ВКП(б) принято 573 человека, в том числе 252 рабочих и 216 инженерно-технических работника.

Мощная и монолитная, парторганизация добилась значительных успехов, сплачивая коллектив чкаловцев в дружную семью, воспитывая в каждом высокое чувство ответственности перед Родиной. Коммунисты завода трудятся, не жалея своих сил, увлекая за собой весь многотысячный коллектив.

За годы войны завод увеличил выпуск боевой продукции в 8 с половиной раз. В прошлом году средняя выработка на одного рабочего поднялась на 44 проц. в сравнении с 1943 годом. Значительно улучшилось качество продукции.

21 месяц завод работал без единого срыва суточного графика, в течение 19 месяцев держит переходящее красное знамя Государственного Комитета Обороны.

Трудовой под'ем коллектива ярко отражен в широком социалистическом соревновании, в изысканиях дополнительных резервов, в усвоении всего лучшего, всего передового, что появляется на предприятиях нашей страны. Только применив метод Егора Агаркова, чкаловцы высвободили 84 инженерно-технических работника и 67 рабочих.

Изыскивая резервы, парторганизация много и серьезно работала над внедрением поточного метода. Введение поточных линий и конвейеризации снизило трудоемкость одной единицы на 18 процентов и высвободило более 500 рабочих.

Увеличивая выпуск продукции, завод оказал и оказывает серьезную помощь сельскому хозяйству. В первом квартале текущего года для подшефных МТС он изготовил запасных частей к тракторам на 233 тысячи рублей, помог инструментом, отремонтировал оборудование.

Завод не мог бы достигнуть производственных успехов без серьезного улучшения организационно-партийной и партийно-политической работы. Значительно повысилась роль первичных организаций и партгрупп.

Партийная группа цеха тов. Петрушева насчитывает 16 коммунистов. Все они имеют партийные поручения, работают над повышением своего политического уровня. 10 человек посещают кружок по изучению «Краткого курса истории ВКП(б)», шестеро учатся самостоятельно. Сам же партгруппорг тов. Крайман систематически занимается в вечерней партийной школе. Настойчиво работая среди коллектива, партгруппа выросла за год на 11 человек. Добиваясь устранения недостатков на производстве, она помогла коллективу цеха занять первое место в социалистическом соревновании.

Критически анализируя свою работу, коммунисты на собраниях по-деловому вскрывают и устраняют недостатки. Парторганизация, где секретарем партбюро тов. Попов, на одном из собраний обсуждала статью «Правды» — «Считать механически выбывшими». Собрание потребовало от партбюро улучшить воспитательную работу с молодыми коммунистами.

И вот — первые результаты. Ранее не имевшие партийных поручений и считавшиеся «пассивными», кандидаты в члены ВКП(б) тт. Камзолов, Стародубцев и Сыромятова активно включились в партийную жизнь. Стародубцев систематически проводит беседы и читки газет в цехе, Камзолов обучает и воспитывает одного ученика, Сыромятова работает в женсовете. На-днях ее приняли в члены ВКП(б).

На заводе большое значение придается агитационно-массовой работе. Сотни коммунистов являются агитаторами в цехах, на участках, в общежитиях. Личным примером и пламенным большевистским словом они поднимают производственную и политическую активность масс, призывая к самоотверженному труду для фронта.

Заслуженным авторитетом пользуется коммунист-агитатор столяр тов. Босаргин. Когда участок мастера Золотухина не выполнял задания, партбюро направило туда тов. Босаргина агитатором. На участке подавляющее большинство составляет молодежь. Побеседовав с ней, Босаргин рассказал о том, как трудится молодежь в других цехах и участках, привел яркие примеры. Вскоре здесь была организована молодежная бригада, которая сейчас держит первое место в цехе, а производственный участок вышел в число лучших. Тов. Босаргин интересуется бытовыми условиями юношей и девушек, приходит им на помощь.

На одном из ответственнейших участков суровая сибирская зима угрожала срывом плана. Выход был один — мобилизовать всех рабочих на преодоление трудностей. И здесь агитаторы-коммунисты сыграли роль. Усилиями всего коллектива трудности зимы были преодолены с честью!

III заводская партконференция прошла на высоком уровне. В прениях по отчету парткома выступило 25 человек. Говоря о достижениях, они подвергли также резкой критике и серьезные недостатки.

По отчету парткома конференция приняла решение, в основу которого положены выполнение постановления ЦК ВКП(б) по отчету обкома и решения XIV пленума обкома партии.

Конференция признала работу парткома удовлетворительной и избрала в новый его состав 11 человек.

Больше внимания быту

Из выступления зам. начальника цеха тов. Попова

— Я хочу доложить конференции о том, как коммунисты нашего цеха выполняли решения II партийной конференции.

Тогда наш цех был в глубоком прорыве и лимитировал работу завода. Но коммунисты сумели мобилизовать коллектив на преодоление трудностей и с честью справились с поставленной задачей. Уже первый месяц после II партийной конференции — август 1943 года — дал невиданный по тому времени под'ем: программа цеха была выполнена на 107 процентов при 100-процентной комплектности.

На протяжении всего отчетного периода цех выполнял программу и все время, за исключением трех месяцев, занимал первые места в соревновании. И сейчас цех в шеренге передовых: с декабря держит переходящее красное знамя завода.

Что помогло нам достигнуть таких показателей? Во-первых, зрелость и сплоченность партийной организации, сумевшей поднять коллектив. Во-вторых, авангардная роль коммунистов — руководителей и непосредственных исполнителей.

Члены партбюро тт. Боборыкин и Табунов являлись передовиками выполнения производственного плана. Мастера-коммунисты тт. Петров, Стародубцев, технолог т. Круглов, начальники бюро тт. Смирнов и Горнштадт всегда служили примером для беспартийных. Хорошие образцы показывал коммунист зам. начальника цеха т. Кузин.

Решающую роль сыграли комсомольско-молодежные бригады Любы Картошкиной, Клавы Мининой, Тани Егоровой и другие. Они систематически перевыполняют задания и неоднократно выходили победителями в соревновании. Комсомольско-молодежная бригада Ани Кащеевой, насчитывавшая шесть человек, в 1944 году высвободила двух. Начав фронтовую вахту в честь III партийной конференции, высвободила еще одного. Сейчас три патриотки — Аня Кащеева, Валя Ослопова, Нина Голубева втроем дают продукции на 50 процентов больше, нежели давала вся бригада в полном составе год назад.

Парторганизация цеха поручила мне сказать о неудовлетворительной работе коммунистов в ОРСе и жилищном управлении. Докладчик много уделил внимания вопросу сохранения кадров. Для этого нам надо решительно улучшить их материально-бытовое положение. А как работают ОРС и его руководители тт. Баранов и Ковалев? Подошла весна, а обуви рабочим недостает. 12 рабочим нашего цеха негде жить. Мы можем этим товарищам говорить только одно: «Вы занесены в список у тов. Эйдельмана, как придет ваша очередь, получите ...». А сколько таких списков у т. Эйдельмана и когда именно «придет очередь», — никто не знает.

Партком требовал, и правильно требовал, с коммунистов ответственности за невыполнение производственной программы. Но почему партком не требовал этой ответственности от коммунистов, возглавляющих участок быта? Почему ОРС и жилищно-коммунальное управление не выполняют своих прямых задач?

Товарищи! В деятельности парткома имеются серьезные недочеты. Партком не вникал в жизнь первичных парторганизаций, не вскрывал их недостатков, не обобщал опыта и на лучших примерах не учил, как надо работать. Не помню, чтобы кто-нибудь из парткома поднимал какой-либо новый вопрос. Партком недостаточно боролся за выполнение своих собственных решений и не установил повседневного контроля за их исполнением.

Члены парткома плохо выполняют указание ЦК ВКП(б) о том, что каждый руководитель должен выступать на рабочих собраниях с докладами на политические темы по вопросам жизни предприятий. Я в цехе около четырех лет, а за это время не видел ни одного члена парткома на рабочих собраниях. Они не приходили к нам и тогда, когда цех находился в глубоком прорыве и тогда, когда цех встал в шеренгу передовых. Я считаю, что выступления членов парткома на собраниях были бы очень полезны рабочим.

III партийная конференция проходит в условиях, когда мощное наступление Красной Армии и серьезные успехи союзников на Западе приближают желанный час победы над гитлеровской Германией.

Задача нового состава парткома состоит в том, чтобы возглавить патриотический под'ем в нашем коллективе, поднять его на новые трудовые подвиги и обеспечить фронт первоклассной продукцией.

Коммунисты во главе масс

Из выступления секретаря партбюро тов. Симоненкова

— Товарищи! Вспомним II партийную конференцию на заводе. Тогда везде и всюду говорили о нашем цехе, как об отстающем, как о цехе, который по рукам и ногам связывает весь коллектив своей неудовлетворительной работой.

В своих решениях II партийная конференция записала: выправить положение, работать строго по графику. Наш цех поставляет детали почти во все цехи. Поэтому от него зависит очень многое.

Парторганизация и весь коллектив выполнили это решение II партконференции. Улучшая из месяца в месяц работу, цех вышел в число передовых.

В этом большая заслуга партийной организации. Показ лучших людей, обсуждение злободневных вопросов на открытых партийных собраниях, куда приглашались руководители участков, — все это дало положительные результаты. Кроме того, партийная организация прикрепляла коммунистов к небольшим группам рабочих в три—четыре человека. У нас было 59 рабочих, не выполнявших норму, теперь нет ни одного. Наши коммунисты-стахановцы своим примером увлекали остальных на трудовые подвиги. Это — коммунисты тт. Волков, Старобинский и многие другие.

В результате усиления партийно-массовой работы партийная организация приняла 14 стахановцев и руководителей участков в кандидаты партии.

Но недостатков еще немало. Докладчик правильно говорил о неудовлетворительном руководстве партгруппами. Однако ошибок, которые имелись в деятельности партийной организации, могло и не быть, если бы партком правильно руководил. Работники парткома у нас часто бывают. Но почему нельзя, скажем, притти и разработать вместе с секретарем парторганизации какой-нибудь интересный вопрос? Я помню, когда меня избирали секретарем. Тогда пришел тов. Кантор. Потом, когда меня переизбирали, присутствовал на собрании тов. Ювонен. И больше представителей парткома не было.

Есть у нас Шулькина—товарищ, несомненно, грамотный. А вот, что бы притти в цех, помочь нам, указать на наши недостатки? Тов. Шулькина, например, познакомилась с нашим кружком только за несколько дней до партконференции и то для того, чтобы подготовить материал докладчику.

Хочу остановиться еще на одном существенном недостатке в работе парткома. Нашим цехам-потребителям, где начальниками тт. Михайлов и Мальтинский, многого нехватает. Особенно на участке падающих молотов. О том, что этот участок может стать узким местом, знали и раньше. Были изданы даже соответствующие приказы (например, приказ № 181). Был указан и срок—1 декабря 1944 года, ответственные лица — тт. Свидлер и Васильев. Но приказ так и не выполнен. Теперь это оборудование лежит возле об'екта, под открытым небом, ржавеет. Был издан приказ директора завода, обязывающий разработать график монтажа падающих молотов и гидропрессов. Срок — 15 марта. Но и этот приказ не выполнен.

Отсутствие контроля со стороны парткома за выполнением приказов директора я считаю серьезным недостатком. В одном из решений парткома было записано: «Установку гидропресса и падающих молотов форсировать к...». Поставлено многоточие, срок неизвестен.

Коммунисты должны следить за выполнением приказов директора. Нельзя не выполнять приказы. Думаю, что новый партийный комитет учтет все эти замечания.

Вот наши резервы!

Выступление фрезеровщика тов. Уткина
(Цех, где начальником т. Пивоваров)

— Товарищи! III партийная конференция подводит итоги работы нашей партийной организации за 20 месяцев и ставит задачи на ближайшее будущее.

Что мы должны сделать, чтобы помочь фронту, чтобы ускорить нашу победу над ненавистными захватчиками? Недавно проходило совещание инженерно-технических работников по вопросу о том, как дать больше продукции. Где наши резервы? Откуда мы можем их черпать?

Мне кажется, что мы должны прежде всего добиться правильной организации труда. Как уплотнен рабочий день в цехе? Приходим в 8 часов, а приступаем к делу в 9, в 9-30. Таким образом, полтора часа ежедневно пропадает зря. Не знаю, как в других цехах, а у нас именно так. Подхожу к станку, а деталей нет, приходится ждать, когда их дадут, а время проходит.

Для того, чтобы ликвидировать простои, надо начальнику мастерской и мастеру все подготовлять заранее, тогда мы будем давать продукции больше, нежели даем сейчас.

Большую роль играет рационализация. Мы же занимаемся ею от случая к случаю. Например, в честь III партийной конференции решили собрать рационализаторские предложения, но до последнего дня в цехах ничего не было сделано. Ограничились только тем, что вывесили плакат: «Давайте рационализаторские предложения!» — вместо того, чтобы подойти к рабочему и спросить его — какое предложение он может дать. Если бы дело было поставлено так, тогда рабочий подумал бы и сказал, что он может дать.

Здесь выступал начальник цеха тов. Савельев. Он говорил о том, что цех тов. Тверского выдвинул предложение окончить программу к 25 апреля. Я считаю, что это вполне возможно. Наш цех тоже справится с этой задачей.

Отношение к старым кадровикам необходимо улучшить. Надо с ними больше работать, почаще их созывать.

Все эти замечания новый состав парткома должен учесть.

Критика—первое условие исправления недостатков

Из выступления секретаря партбюро отдела главного механика тов. Половинчика

— Мы очень мало, а иногда и совсем не говорим об улучшении производственных условий.

В 1944 году провели ряд технических мероприятий по механизации трудоемких процессов, установке новых вентиляционных устройств, издали много инструкций. Но за последнее время коммунисты отдела техники безопасности и я, как руководитель отдела, ослабили внимание к этому важнейшему участку. Заводской комитет профсоюза, для которого эти вопросы являются основными, тоже безразлично к ним относится.

Некоторые руководители отделов, и в первую очередь главный энергетик коммунист тов. Васильев, несерьезно относятся к охране труда. Большинство вентиляционных установок завода, за которые тов. Васильев несет полную ответственность, не работает. Партком тоже не уделял этому внимания.

Как член парткома, я отвечал за работу так называемого бытового транспорта. Мы не плохо справились с этим. У нас не было автобуса, а сейчас у нас три первоклассных машины, отремонтированы три трамвайных поезда. Однако работает трамвай очень плохо. Сколько же надо отремонтировать поездов, чтобы наши рабочие могли приезжать на завод и уезжать с завода без особых трудностей?

До тех пор, пока горком партии не разрешит вопроса о создании производственной базы в трамвайном парке, пользы никакой не будет. Те поезда, которые мы так тщательно отремонтировали и подарили трамвайному парку, уже пришли в такой вид, что с них придется снять нашу вывеску.

Несколько слов о руководстве партийными собраниями. Многие наши партийные собрания проходят не всегда на высоком уровне и не всегда вызывают активность коммунистов. Часто ставятся одни и те же вопросы, например, доклад начальника цеха о работе за прошлый месяц и задачи на будущий месяц. Такие доклады, конечно, надо обсуждать, но на партийных собраниях надо больше ставить политических докладов.

У нас часто выносят решения, не соответствующие тем выступлениям, которые бывают на партийном собрании, и это безусловно расхолаживает. К тому же исполнение решений не проверяется.

Следующий вопрос — рост партии. Мы за этот период многих товарищей приняли в члены и кандидаты ВКП(б). Однако для нашего крупного коллектива этого безусловно недостаточно.

Часто нарушается принцип индивидуального и тщательного отбора в партию. Нередко партком и райком начинают перечислять: такие-то организации хорошо росли, а такие-то плохо, им, мол, надо подтянуться. И некоторые секретари партийных организаций, стремясь добиться больших показателей, допускают серьезные ошибки при приеме в партию. Примут человека, а потом ставят вопрос об его исключении.

Можно ли избежать этих ошибок? Можно, если будет побольше критики и самокритики. Я считаю, что до сих пор ее было недостаточно. И в этом прежде всего ошибка парткома. За все время состоялось одно собрание партийно-хозяйственного актива.

Конечно, собрания хозяйственного актива надо проводить, но, наряду с этим, необходимо чаще проводить и совещания партийного актива.

Письма в редакцию

Как в семье родной

С первых же дней пребывания в эвакогоспитале мы, больные и раненые бойцы, почувствовали себя, как в родной семье. Теплой заботой окружили нас здесь шефы—работники артели «Сибшапка».

Шефы прежде всего постарались создать нам уютную обстановку. В палате появились дорожки, шторы, тумбочки, салфетки, и она теперь—одна из лучших в госпитале.

Нас постоянно навещают девушки-шефы, ухаживают за ранеными. Особенно хочется отметить тт. Малышеву, Федину и Варнакову, которые все свое свободное время проводят в кругу раненых бойцов.

Чувствуя такую заботу о себе, каждый из нас горит желанием скорее вернуться на фронт. От всей души благодарим своих шефов и заверяем их, что, залечив раны, еще сильнее будем бить ненавистного врага.

Ст. сержант ЧУПРУНОВ.

Отправят и... забудут

Отправит директор Андреевской МТС т. Брюзгин в колыванскую школу механизации человека и забудет о нем. В феврале 1945 года курсанты приехали без денег и продуктов. Трактористы написали письмо в МТС, но ответа не получили. Тогда они обратились в райком партии, но и оттуда нет никаких вестей.

Такое же отношение к своим работникам наблюдается и со стороны директора Доволенской МТС т. Симонова.

Мало заботы проявляет о курсантах и сам директор колыванской школы механизации т. Сидоренко. Баня бывает редко, прачечная подолгу задерживает белье. В общежитиях по неделям не бывает воды. В классных комнатах холодно, нет письменных принадлежностей. Нередко занятия срываются из-за отсутствия преподавателей.

Подготовка механизаторских кадров — одно из важных условий успеха весеннего сева. А у нас получается наоборот: ни директора МТС, ни руководители школы механизации не занимаются организацией учебы трактористов и комбайнеров.

М. ПРОКОДАНОВ.

В ЦК ВЛКСМ, Наркомземе СССР и Наркомсовхозов

ЦК ВЛКСМ, Наркомзем и Наркомсовхозов рассмотрели итоги Всесоюзного социалистического соревнования областных, районных, первичных комсомольских организаций, молодежных звеньев высокого урожая, молодежных тракторных отрядов, трактористов и трактористок МТС.

Комсомольской организации колхоза «Политотделец», Новосибирского сельского района (секретарь т. Палий), присуждено переходящее красное знамя ЦК ВЛКСМ.

Молодежным звеньям колхоза «Политотделец», Новосибирского сельского района, и колхоза «Артель Советов», Кочковского района, присуждены третьи премии в размере 5.000 руб. каждая, а звеньевые т. Пьянкова и Токарев награждены именными часами.

Шесть молодежных звеньев высокого урожая колхозов области награждены похвальной грамотой Наркомзема Союза ССР: звено колхоза «Крестьянин», Искитимского района (звеньевой т. Бахарев), колхоза «Передовик», Сузунского района (звеньевая т. Локтионова), колхоза «Красная Сибирь», Кочковского района (звеньевая т. Григорьева), колхоза «Льновод», Маслянинского района (звеньевые тт. Охлина и Перминова), колхоза «Освобожденный труд», Северного района (звеньевая т. Агрызкова).

Руководители молодежных звеньев колхоза «Передовик», Сузунского района, т. Локтионова и колхоза «Красная Сибирь», Кочковского района, т. Григорьева награждены нагрудным значком «Отличник социалистического сельского хозяйства» и премированы ценными подарками.

Бригадир молодежной тракторной бригады Коуракской МТС, Тогучинского района, т. Шубкин награжден почетной грамотой ЦК ВЛКСМ и ценным подарком.

Шесть лучших бригадиров тракторных отрядов области награждены значком Наркомзема Союза ССР «Отличный бригадир тракторной бригады МТС»: тт. Трушкин П. Н. из Коуракской МТС, Тогучинского района, Зайцев Ф. П. из Меньшиковской МТС, Венгеровского района, Кругляков Д. А. из Спасской МТС, Венгеровского района, Кузьмин И. Т. из Меньшиковской МТС, Венгеровского района, Федоров И. И. из Палецкой МТС, Карасукского района, Макаренко П. К. из Карасукской МТС, Карасукского района.

Шесть лучших трактористов награждены значком «Лучший тракторист МТС»: тт. Смужников И. Н. из Меньшиковской МТС, Венгеровского района, Ярцев из Верх-Ирменской МТС, Верх-Ирменского района, Широких П. В. из Коуракской МТС, Тогучинского района, Антропянская Мария из Чулымской МТС, Чулымского района, Голубинский С. С. из Меньшиковской МТС, Венгеровского района, Копылов из Ярковской МТС, Верх-Ирменского района.

Три молодежных тракторных бригады совхозов награждены почетными грамотами ЦК ВЛКСМ: бригада т. Лепешкина П. Н. из Маслянинского совхоза, Маслянинского района, бригада т. Полищенко А. Ф. из совхоза № 260, Чановского района, бригада т. Дикссева П. П. из Маслянинского совхоза, Маслянинского района.

Отмечена хорошая работа молодежного звена Бердского зерносовхоза, а его звеньевая т. Ленева А. Н. награждена значком «Отличник социалистического соревнования Наркомсовхозов СССР».

ЗА РУБЕЖОМ

Военные действия в Западной Европе

ЛОНДОН, 4 апреля. (ТАСС). В сообщении штаба верховного командования экспедиционных сил союзников говорится, что войска союзников очистили от противника Мюнстер и заняли Ашаффенбург. К северу от Неймегена очищен от противника значительный район между реками Вааль и Нижний Рейн. Очищен от противника также Лохем, к северо-востоку от этого района.

2 апреля союзники захватили на Западном фронте 27.771 пленного, в том числе немецкого генерала, находящегося в госпитале.

ЛОНДОН, 5 апреля. (ТАСС). В сообщения штаба верховного командования экспедиционных сил союзников говорится, что в Голландии, к северу от Неймегена, войска союзников достигли нижнего течения Рейна на широком фронте. К северу от канала Твелта союзники очистили Хенгело. Еще севернее бронетанковые части, наступающие из Нордхорна, вышли в нескольких пунктах к реке Эмс. Оснабрюк занят союзниками, но еще полностью не очищен от немцев. В Мюнстере союзники захватили свыше 1.700 пленных.

На северном конце рурского «мешка» пехотные части союзников форсировали Дортмунд-Эмский канал и продвинулись до пункта, находящегося в 2,5 километра к западу от Люнена. Войска союзников достигли реки Везер вблизи Бад-Эйнхаузена. Другие части союзников достигли реки Вега в районе Лемго и захватили 4 тыс. пленных. Кассель очищен от противника.

Танковые части союзников достигли предместий Обердорфа, в четырех милях к югу от Мюльхаузена. Пехотные части союзников, форсировавшие реку Фульда, достигли пункта, находящегося в 22.5 километра к северо-западу от Эйзенаха. Передовые бронетанковые части очистили город Гота и вступили в Ордруф.

Очищен от противника ряд небольших городов юго-западнее Зигена. Как сообщают, немцы потеряли 4 тыс. человек во время боев за Ашаффенбург. В сообщении штаба отмечается также продвижение в районе Вюрцбурга, Эксенфурта и Гейльбронна.

В течение 3 апреля союзники захватили 28.817 пленных.

ПОДРОБНОСТИ ЗАНЯТИЯ СОЮЗНИКАМИ ОСНАБРЮКА

ЛОНДОН, 5 апреля. (ТАСС). Агентство Рейтер сообщает, что крупный германский железнодорожный центр Оснабрюк был занят без особого сопротивления со стороны немцев. 11-я английская танковая дивизия обошла город к вечеру 3 апреля.

Немцы настолько дезорганизованы и находятся в таком смятении, что не имеют никакого представления, где начинается и где кончается фронт. Иногда случается, что они предпринимают небольшие атаки против тыловых позиций союзников, полагая, что это — передовая линия, тогда как на самом деле фронт находится на расстоянии 50 миль от пункта, где предпринимается атака.

ГЕРМАНСКИЕ ВОЕННЫЕ СТАРАЮТСЯ СПАСТИСЬ В ШВЕЦИИ

СТОКГОЛЬМ, 4 апреля. (ТАСС). В последние дни из районов Восточной Германии усилился наплыв в Швецию германских военнослужащих. 1 и 2 апреля прибыло 68 немцев, из них 46 человек — на моторной барже из Гдыни. Большинство из них — офицеры. Баржа прибыла в город Кальмар. Немцы потребовали гарантии, что с ними не будут обращаться как с дезертирами. Баржа была нагружена медикаментами, радиоаппаратами, патефонами, гармониками и, кроме того, на барже находился автомобиль скорой помощи. Большинство немцев было вооружено.

По сообщению газеты «Стокгольмс тидннинген», в ряде мест на острове Эланд население видело много других парусных лодок, направляющихся к острову с континента. Здесь ожидают, что в ближайшее время начнется наплыв немцев, бегущих от Красной Армии.

СЛУХИ О ПРЕДОСТАВЛЕНИИ МУССОЛИНИ УБЕЖИЩА В ШВЕЙЦАРИИ

ЛОНДОН, 4 апреля. (ТАСС). Агентство Рейтер передает сообщение римского корреспондента газеты «Ньюс кроникл», который, ссылаясь на весьма хорошо осведомленные источники, заявляет, что швейцарское правительство информировало итальянское правительство о том, что если Муссолини будет искать убежища в Швейцарии и если он болен, то ему будет предоставлено убежище.

Согласно сообщению из Северной Италии, у Муссолини — болезнь желудка и были сведения о том, что у него был легкий удар, так что по смыслу швейцарского сообщения, добавляет корреспондент, похоже, что он найдет убежище в нейтральной Швейцарии.

Маленький фельетон

Медицинские рифмы

У фашистского Бенито
Тело пластырем покрыто.

Мазал пятки скипидаром —
Дело кончилось ударом.

А прошло еще немного —
Отнялись у дуче ноги.

Нет лекарства из Берлина, —
Нечем вылечить ангину.

И теперь он в страхе жутком
Не справляется с желудком.

Предстоит еще — увы —
Усекновение главы.

Ник. ЛАР.

Ответственный редактор А. А. КОНДАКОВ.

В ТЕАТРАХ и КИНО:

НОВОСИБИРСКИЙ ТЕАТР «КРАСНЫЙ ФАКЕЛ»
6 апреля — Зыковы.
7 апреля — Собака на сене.
8 апреля днем — Маленький Мук, вечером — Собака на сене.

НОВОСИБИРСКИЙ ТЮЗ
6 апреля — Комедия ошибок.
7 апреля утром — Комедия ошибок.

НОВОСИБИРСКАЯ ФИЛАРМОНИЯ
9 апреля — сольный концерт лауреата Всесоюзного конкурса музыкантов-исполнителей скрипача Бориса Фишмана при участии Зарены Федоровой (сопрано), Алексея Белецкого (рояль). Нач. в 9 час. веч.

ГОС. ЕВРЕЙСКИЙ ТЕАТР БССР
7, 8 и 10 апреля — Капризная невеста. Нач. спектакля в 8 час. 30 мин. веч. Билеты продаются.

Им. МАЯКОВСКОГО — Бесприданница.
Очередная программа новый худож. фильм — Родные поля.
«ОКТЯБРЬ» — Семеро смелых.

НОВОСИБИРСКИЙ ГОСУДАРСТВЕННЫЙ ТЕАТР ОПЕРЫ И БАЛЕТА ПОКУПАЕТ ФИСГАРМОНИЮ.
С предложением обращаться в дирекцию театра ежедневно с 9 до 6 час. веч.

ТРЕБУЮТСЯ:
Шоферы на легковую и грузовую машины и опытная секретарь-машинистка. Обращаться: Советская, 6, отдел кадров, комн. 42, или тов.часть.
НОВОСИБИРСКОМУ ТЕАТРУ ОПЕРЫ И БАЛЕТА тамбурщицы, вышивальщицы, гардеробщицы, билетеры, уборщицы, столяры, слесаря, вахтеры и дворники. Обращаться: отдел кадров театра с 9 до 6 час. веч.

КРАСНОЗНАМЕННОЕ УЧИЛИЩЕ БЕРЕГОВОЙ ОБОРОНЫ ВМФ ПРОИЗВОДИТ ОЧЕРЕДНОЙ НАБОР курсантов на отделы:
АРТИЛЛЕРИЙСКИЙ — со сроком обучения 4 года.
СВЯЗИ — со сроком обучения 3 года, с присвоением воинского звания при выпуске — лейтенант.
Арт. ПИРОТЕХНИКИ — со сроком обучения 2 года с присвоением воинского звания при выпуске — техник-лейтенант.
В училище принимаются граждане СССР мужского пола в возрасте от 17 до 22 лет (военнослужащие принимаются в возрасте до 25 лет), имеющие положительную характеристику и удовлетворяющие по своему образованию (полная средняя школа) и физическому состоянию требованиям приема в военно-морские училища.
ПОРЯДОК ПОДАЧИ ЗАЯВЛЕНИЙ
Заявления подаются на имя начальника училища с приложением следующих документов: подробная автобиография, аттестат об образовании, свидетельство о рождении, свидетельство о состоянии здоровья, справка с места работы и рода занятий родителей, характеристика от партийной или комсомольской организаций, беспартийные представляют рекомендацию с места работы или директора школы, две одинаковые фотокарточки (3Х4 см. без головного убора).
Военнослужащие, кроме вышеперечисленных документов, подают докладную по команде. Командир части направляет докладную со своим заключением и всеми документами начальнику училища.
Начальник училища, рассмотрев документы, вызывает кандидата в училище.
Прием заявлений производится до 1-го июля 1945 года.
Адрес: гор. Владивосток, КУБО ВМФ.

Адрес редакции и издательства: Советская, 6. Телефоны: коммутатор редакции — 34-604; отв. редактора — 35-904; отв. секретаря — 35-964; отделов: промышленности — 34-630 и 32-508; партийного — 30-785; сельскохозяйственного — 33-159; иллюстрационного — 32-395; писем — 31-390 и 35-505. Прием телефонограмм: иногородние — прямой — 8, города — 33-630. Выпускающий — 31-103; типографии — 35-984; об'явлений — 31-289.

МН06517 Типография изд-ва «Советская Сибирь». Тираж 50.000.

Пролетарии всех стран, соединяйтесь!

СОВЕТСКАЯ СИБИРЬ

Орган Новосибирского обкома и горкома ВКП(б), областного и городского Советов депутатов трудящихся

№ 68 (7773) | 7 АПРЕЛЯ 1945 г., суббота. | Цена 20 коп.

За чистый, красивый, благоустроенный город!

Кто из новосибирцев не гордится своим [illegible]ьным городом — городом крупного машиностроения, городом вузов, промышленным и культурным центром Сибири! Мы любим Новосибирск, потому что он вырос на наших глазах, потому что он создан и взлелеян родной советской властью.

Дореволюционное прошлое города насчитывает всего два десятка лет. Правда, и за эти недолгие 20 лет хищный российский капитализм успел наложить свой уродливый отпечаток на лицо молодого города. Новониколаевск начал складываться так, как складывались сотни и тысячи старых русских городов, знакомых нам по горьковскому Окурову, по знаменитой Растеряевой улице Глеба Успенского: «Принадлежа к числу захолустьев, она обладает и всеми особенностями местностей такого рода, то-есть множеством всего покосившегося, полуразвалившегося или развалившегося совсем. Эту картину дополняют ужасы осенней грязи, ужасы темных осенних ночей, оглашаемых сиротливыми криками: «караул!», и всеобщая бедность, в мамаевом плену у которой с незапамятных времен томится убогая сторона».

К счастью для молодого города, в мамаевом плену он томился недолго. Рабочие окраины советского Новосибирска — это социалистический городок завода им. Чкалова, Сибметаллстроя, с их монументальными жилыми домами и клубами, с их магазинами, столовыми, поликлиниками, с их парками и стадионами.

И тем больнее было нам узнать суровую, но справедливую оценку Центрального Комитета партии по докладу Новосибирского обкома ВКП(б), в котором отмечались особая запущенность жилищного хозяйства и благоустройства города, неудовлетворительное материально-бытовое обслуживание трудящихся.

План благоустройства, утвержденный XVIII сессией городского Совета, не выполнен по основным, решающим показателям. Достаточно сказать, что задание по новому мощению осуществлено всего на 7 проц., по строительству новых шоссейных дорог — на 14,7 проц. Плохо с водоснабжением, канализацией, ремонтом жилой площади. Из рук вон скверно работает трамвай. Нет нужды перечислять [illegible] «прорехи». Они у всех на виду.

Поэтому так самокритичны были и выступления участников недавно закончившейся XXI сессии Новосибирского городского Совета депутатов трудящихся. Горисполком и райисполкомы забыли указания партии и товарища Сталина о бережном, заботливом отношении к нуждам трудящихся. Не выполнили они и прямого наказа XVIII сессии городского Совета — не взяли под твердый, большевистский контроль работу своих отделов, управлений и коммунальных предприятий; не сумели возглавить социалистическое соревнование за лучший район, за лучшую улицу, за лучший дом города. В результате соревнование районов заглохло, не успев развернуться.

Некому было направить по правильному руслу силы, энергию, инициативу масс. А сил у нас много.

Поэтому и с трибуны XXI сессии прозвучали не только слова жесткой критики, но и горячий призыв к активному участию в благоустройстве родного города.

На-днях в «Советской Сибири» были опубликованы письма жильцов домоуправления № 6 Кагановичского района и руководителей завода имени Чкалова. Эти документы должны сейчас лечь в основу всей работы городского и районных Советов по благоустройству. Надо только уметь использовать эту инициативу без парадной шумихи. Нельзя повторять ошибок прошлого года, когда сотни и тысячи людей, вышедших на работу по благоустройству, расходились только потому, что фронт работ не был подготовлен. Особенно губительны были бы эти ошибки сейчас, когда наступила весна, когда с каждым днем обнажаются мусор и грязь, в которых тонет город. Надо использовать все резервы, какие только есть, все средства, но добиться своего: Новосибирск должен быть самым чистым, самым благоустроенным, самым красивым городом области!

Нужно по-большевистски исправлять ошибки, вызванные близорукостью, неповоротливостью, беспомощностью перед лицом естественных трудностей военного времени. Ссылок на эти трудности было больше чем достаточно. За ними пряталось и неумение использовать богатейшие внутренние ресурсы города, и нежелание мобилизовать самодеятельность населения. Теперь инициатива трудящихся пробуждена. На призыв домоуправления дома № 6 и руководителей завода имени Чкалова уже поступают десятки откликов.

Обязанность горисполкома и райисполкомов возглавить эту инициативу, не на словах, а на деле работать вместе с массами, мобилизовать на борьбу за благоустройство города, за первенство в социалистическом соревновании городов республики.

Нельзя забывать и о том, что Новосибирск должен стать примером для других, молодых городов области — Бердска, Барабинска, Татарска.

Недалек день, когда наши земляки, овеянные ветрами беспримерных в истории человечества побед, вернутся с фронтов Великой Отечественной войны в свои родные города. Мы обязаны сделать все для того, чтобы услышать и от них то же слово, которым мы отмечаем каждый их шаг вперед:

— Спасибо!

К этому нас призывает партия. К этому зовет нас патриотический долг.

Прибытие в Москву Председателя Совета Министров Югославии Маршала Тито и Министра Иностранных Дел г-на Шубашича

5 апреля в Москву прибыл Председатель Совета Министров Югославии Маршал Иосип Броз-Тито в сопровождении Министра Иностранных Дел Югославии г-на И. Шубашича, Министра по Делам Черногории генерал-лейтенанта М. Джиласа, Министра Торговли и Снабжения г-на Н. Петровича, Министра Горной Промышленности г-на Б. Андреева, Начальника югославской Военной Миссии в СССР генерал-лейтенанта Р. Приморац.

Вместе с Маршалом И. Броз-Тито прибыли Советский Посол в Югославии И. В. Садчиков и начальник Советской Военной Миссии в Югославии генерал-майор А. Ф. Киселев.

На Центральном аэродроме Маршала И. Броз-Тито и сопровождающих его лиц встречали Заместитель Председателя Совета Народных Комиссаров СССР и Народный Комиссар Иностранных Дел СССР В. М. Молотов, Заместитель Народного Комиссара Иностранных Дел СССР А. Я. Вышинский, Начальник Генерального Штаба Красной Армии генерал армии А. И. Антонов, генерал-полковник Ф. И. Голиков, Заместитель Председателя Московского Городского Совета М. А. Яснов, Заведующий 4-м Европейским Отделом НКИД СССР А. А. Лаврищев, комендант гор. Москвы генерал-лейтенант К. Р. Синилов, генерал-лейтенант А. С. Гундоров, Заместитель Заведующего Протокольным отделом НКИД СССР Г. И. Фомин и др.

На аэродроме присутствовал дипломатический корпус.

При встрече был выстроен почетный караул и были исполнены государственные гимны Югославии и Советского Союза. Аэродром был украшен югославскими и советскими флагами.

Заявление Маршала Тито

Прибывший 5 апреля Маршал Тито сделал перед микрофоном на аэродроме следующее заявление:

«Чувствую большую радость, что могу сегодня здесь, в великой столице великого Советского Союза, передать горячее приветствие и глубокую благодарность Советскому Союзу за ту огромную моральную и материальную помощь, которую он дал и дает народам Югославии в их тяжелой борьбе против германского оккупанта и его квислингов. Но пришел час, когда наша родина — Югославия скоро будет полностью очищена от германской нечисти и победа близка. Это дело лишь нескольких дней, не больше месяца.

Да здравствует великий Советский Союз!

Да здравствует великая непобедимая Красная Армия и ее гениальный вождь господин Маршал Советского Союза Сталин!

Смерть фашизму, свобода народу!

Беседа В. М. Молотова с г-ном И. Шубашичем

6 апреля Народный Комиссар Иностранных дел СССР В. М. Молотов имел беседу с Министром Иностранных Дел Югославии г-ном И. Шубашичем.

Советские дети освобождены от фашистского плена

В Курск специальным поездом прибыла большая группа детей и подростков. Это бывшие пленники лагеря, расположенного недалеко от Лодзи.

Вот что рассказывает подполковник Хилов, сопровождавший эшелон:

— 5 февраля мы прибыли в концентрационный лагерь. Там оказалось около 900 советских ребят. У большинства матери погибли в Майданеке или были увезены на каторжную работу в Германию. Дети жили за высоким забором, обнесенным колючей проволокой, в помещении какой-то фабрики, без окон и дверей. Никто не имел верхней одежды. Все были крайне истощены. Первые дни не удавалось провести медицинский осмотр. Одно приближение врача вызывало истерический крик, а у некоторых обмороки. Как выяснилось, у многих ребят фашистские палачи по нескольку раз брали кровь. Среди освобожденных была двухлетняя Таня, которую немцы цинично называли «самой юной донорской».

Даже малыши при виде взрослых вскакивали, вытягивались в струнку и в страхе смотрели, не мигая. Так их вымуштровали эсэсовские изверги!

У всех пленников на левой руке вытатуированы номера. На каждого в лагере была заведена анкета. Немцы педантично отмечали в карточке попытки к бегству и наказания в лагере. За малейшие провинности малолетних узников истязали и лишали скудного пайка.

Корреспондент ТАСС беседовал со многими освобожденными детьми. Вот, например, что рассказал Володя Макеенко. Ему 12 лет. Он из города Себеж, Калининской области. В 1942 году вместе с матерью немцы отправили его в Люблин. Через год мальчика увезли в Лодзь, а мать оставили в Майданеке.

— Что с мамой, я не знаю. Может быть она умерла или ее сожгли, как многих сожгли в Майданеке. В Константиновском лагере мы работали у немецкого помещика с 7 часов утра и до позднего вечера. Кормили нас очень плохо. Если кто-нибудь брал морковку, то немцы били за это ремнем или палками.

Прошло около 2 месяцев со дня освобождения детей из фашистского плена. Они поправились и окрепли.

Через несколько дней все ребята, потерявшие родителей, станут воспитанниками детских домов области.

(ТАСС).

В СОВНАРКОМЕ СССР и ЦК ВКП(б)

О государственном плане развития животноводства в колхозах и совхозах на 1945 год

Совет Народных Комиссаров Союза ССР и Центральный Комитет ВКП(б) отмечают, что колхозы и совхозы добились в 1944 году в условиях военного времени серьезных успехов в развитии животноводства. Колхозы и совхозы полностью выполнили свои обязательства по сдаче мяса государству и одновременно обеспечили дальнейшее увеличение поголовья скота. Поголовье крупного рогатого скота за год на фермах колхозов увеличилось на 9%, овец и коз — на 3%, свиней — на 8%. В совхозах Наркомсовхозов поголовье крупного рогатого скота увеличилось на 12%, свиней — на 56% и овец — на 14%. Увеличилось также поголовье скота в личном пользовании колхозников, рабочих и служащих. Колхозы в 1944 г. накопили грубых кормов на 11,6 млн тонн, или на 19,5% больше, чем в 1943 году, и заложили силоса 17,3 млн тонн против 15,5 млн тонн, или на 12% больше, чем в 1943 году.

Совнарком СССР и ЦК ВКП(б) особо отмечают успехи в развитии животноводства, достигнутые колхозами и совхозами Московской области, Азербайджанской ССР, Дагестанской АССР, Гурьевской и Карагандинской областей, Казахской ССР, Таджикской, Армянской, Туркменской ССР, а также освобожденных от немецких захватчиков Киевской, Полтавской, Сталинской, Ворошиловградской областей, Украинской ССР.

Наряду с этим Совнарком СССР и ЦК ВКП(б) отмечают, что советские, партийные и земельные органы ряда областей, краев и республик, в особенности Иркутской, Молотовской, Омской, и Куйбышевской областей, Бурят-Монгольской, Башкирской, Татарской и Чувашской АССР не обеспечили в 1944 году выполнения государственного плана развития животноводства и допустили снижение поголовья всех видов скота, особенно лошадей и крупного рогатого скота в колхозах и совхозах.

Совнарком СССР и ЦК ВКП(б) признают недостаточными меры, принимаемые со стороны советских, партийных и земельных органов в деле сохранения и увеличения поголовья лошадей в колхозах и совхозах. В условиях военного времени, когда вследствие уменьшения количества автомашин, тракторов и конского поголовья нагрузка на лошадей увеличилась, от руководителей советских, партийных и земельных органов, председателей колхозов и колхозников требовалось усилить внимание к улучшению содержания и правильному использованию лошадей на работах. Вместо этого во многих областях, краях и республиках советские, партийные и земельные органы ослабили внимание к вопросам коневодства.

Совнарком СССР и ЦК ВКП(б) считают серьезным препятствием более быстрого роста поголовья во многих колхозах и совхозах наличие все еще высокой яловости маточного поголовья скота, из-за чего колхозы и совхозы ежегодно недополучают большое количество приплода. Из-за неудовлетворительного ухода, содержания и кормления скота колхозы и совхозы ряда областей имеют все еще большие потери от падежа.

Совнарком СССР и ЦК ВКП(б) особо отмечают, как большой недостаток в руководстве многих советских, партийных и земельных органов в деле развития животноводства, недооценку значения повышения продуктивности скота. В ряде областей, краев и республик удои коров на колхозных фермах и настриг шерсти остаются на низком уровне. Значительные убытки терпят некоторые колхозы и совхозы также и от плохой организации нагула и откорма скота. Сдавая государству скот средней и нижесредней упитанности с низким живым весом, они расходуют большее количество скота, чем это требовалось бы при сдаче животных жирной и вышесредней упитанности.

Совнарком СССР и ЦК ВКП(б) отмечают, что развитие кормовой базы продолжает отставать от роста животноводства в колхозах и совхозах, что препятствует более быстрому увеличению поголовья скота и особенно повышению его продуктивности. Большим недостатком является запоздание с уборкой сеяных трав и сенокосов, что приводит к потере питательности кормов и снижает кормовую ценность сена. Все еще неудовлетворительно обстоит дело в колхозах и совхозах ряда областей, краев и республик с обеспечением скота в колхозах и совхозах сочными кормами — силосом и корнеклубнеплодами.

Совнарком СССР и ЦК ВКП(б) считают главной задачей советских, партийных и земельных органов в 1945 году дальнейшее увеличение поголовья скота в колхозах и совхозах, всемерное повышение его продуктивности, ликвидацию яловости маточного поголовья и падежа скота, дальнейшее укрепление и расширение кормовой базы для животноводства.

Совнарком СССР и ЦК ВКП(б) требуют от советских, партийных и земельных органов и председателей колхозов, директоров совхозов покончить с вредным для государства и колхозов беззаботным отношением к коневодству и принять неотложные меры к прекращению падежа, обеспечению в полной мере лошадей кормами хорошего качества, ликвидации обезлички в уходе и использовании лошадей на работах, повышению воспроизводства конского поголовья с тем, чтобы каждый колхоз имел достаточное количество живого тягла для своевременного проведения сельскохозяйственных и других работ.

Совет Народных Комиссаров Союза ССР и Центральный Комитет ВКП(б) **постановили:**

I. По коневодству

1. Утвердить государственный план развития коневодства в колхозах на 1945 год с увеличением поголовья лошадей на 5%.

2. Утвердить государственный план развития коневодства на 1945 год по совхозам Наркомсовхозов СССР с увеличением поголовья лошадей на 7%, по совхозам Наркомпищепрома СССР — на 7%, по совхозам Наркоммясомолпрома СССР — на 15%, по совхозам Наркомвнешторга — на 24% и по подсобным хозяйствам промышленных наркоматов с увеличением поголовья лошадей на 23%.

3. Утвердить на 1945 год план продажи племенных жеребцов из конезаводов и план межобластных перевозок племенных жеребцов.

4. В целях быстрейшего увеличения поголовья лошадей и организации выращивания улучшенных лошадей обязать Наркомзем СССР, облисполкомы, крайисполкомы и совнаркомы республик организовать в колхозах, имеющих более 10 кобыл, коневодческие фермы с передачей на эти фермы всех годных для воспроизводства кобыл, а также всех жеребят для выращивания после от'ема от маток.

5. Придавая большое значение развитию табунного коневодства, как мере, обеспечивающей более быстрые темпы воспроизводства лошадей, обязать Наркомзем СССР, совнаркомы и ЦК компартий Казахской, Киргизской, Таджикской, Узбекской, Армянской, Грузинской, Азербайджанской ССР, совнаркомы и обкомы ВКП(б) Башкирской, Бурят-Монгольской, Якутской, Дагестанской, Кабардинской, Северо-Осетинской, Татарской АССР, крайисполкомы и крайкомы ВКП(б) Алтайского, Красноярского, Краснодарского, Ставропольского краев, облисполкомы и обкомы ВКП(б) Челябинской, Чкаловской, Читинской, Новосибирской, Омской, Ростовской, Грозненской, Сталинградской и Астраханской областей перевести часть лошадей колхозов на табунно-косячное содержание.

Обязать соответствующие облисполкомы, крайисполкомы и совнаркомы республик дополнительно отвести для табунного коневодства наиболее пригодные пастбищные участки, провести в 1945 году обследование и закрепление за районами и колхозами неосвоенных пастбищ, находящихся на землях госфонда, и обеспечить поголовье лошадей водопоями. При зимнем табунном содержании лошадей создать переходящие страховые фонды кормов на зимних пастбищах, подготовить помещения упрощенного типа для лошадей, а также помещения для жилья табунщиков и обеспечить их культурно-бытовое обслуживание.

6. Считать неправильной установившуюся на местах практику запрещения колхозам [illegible] имеющееся сверхплановое поголовье лошадей другим колхозам. Такая [illegible] подрывает заинтересованность [illegible] в выращивании товарных лошадей и делает разведение лошадей для колхозов убыточным.

Разрешить колхозам, перевыполняющим государственный план развития коневодства, после выполнения своих обязательств по продаже лошадей государству по нарядам продавать по решению общего собрания колхозников лошадей из сверхпланового поголовья другим колхозам по ценам и на условиях, устанавливаемых взаимным соглашением.

Установить, что лошади, проданные колхозами по нарядам Наркомзема СССР в соответствии с решением Совнаркома СССР или переданные для НКО СССР, засчитываются этим колхозам в выполнение государственного плана развития коневодства.

7. Разрешить Наркомзагу засчитывать колхозам в счет выполнения поставок мяса государству племенных лошадей, проданных через Заготживконтору Наркомзема СССР по заготовительным ценам, за каждую племенную лошадь в возрасте старше 2 лет класса элиты — 400 кг мяса, первого класса — 350 кг, второго класса — 300 кг мяса.

Установить, что колхозы, купившие через Заготживконтору Наркомзема СССР племенных лошадей, обязаны сдать государству сверх плана мясопоставок, по ценам госзакупок, количество скота в живом весе, равное весу произведенного зачета за купленных ими лошадей или взамен мяса сдать другие сельскохозяйственные продукты по установленным эквивалентам замены.

8. Ввести с 1945 года порядок, по которому закупка лошадей в колхозах для государственных и хозяйственных организаций должна производиться только через заготовительные органы Наркомзема СССР (Заготживконторы) по решению Совнаркома СССР.

9. Поскольку привлечение лошадей колхозов в порядке гужповинности проводится только постановлениями Совнаркома СССР, воспретить местным советским и другим организациям вводить дополнительно гужповинность, производить из'ятие лошадей из колхозов под видом закупок и незаконно распоряжаться колхозным тяглом, а лиц, виновных в этом деле, снимать с постов и предавать суду.

10. Рекомендовать колхозам за перевыполнение государственного плана развития коневодства дополнительно начислять председателям колхозов и заведующим коневодством трудодни в следующих размерах:

	Размер перевыполнения плана в процентах	Дополнительно начисляется в процентах к установленной ежемесячной оплате в трудоднях
По увеличению общего поголовья лошадей	от 1 до 5	5
	„ 5 до 10	15
	свыше 10	25

11. Рекомендовать колхозам по решению общего собрания колхозников производить вычет трудодней у колхозников, допустивших вследствие небрежного отношения истощение, травматические повреждения лошадей, а также аборты кобыл, в размере от 5 до 10 проц. от общего количества выработанных ими трудодней.

К лицам, виновным в увечьи или гибели лошадей, правления колхозов обязаны по решению общего собрания колхозников пред'являть материальный иск в размере трехкратной стоимости лошади по заготовительным ценам.

Колхозникам, у которых лошадь содержится в хорошем состоянии, предоставлять вне общего порядка право использовать лошадь для своих личных надобностей на один день в месяц.

12. Обязать облисполкомы, крайисполкомы и совнаркомы республик ежегодно выдавать в каждом районе председателям колхозов и заведующим конефермами, добившимся перевыполнения государственного плана развития коневодства, по три государственных премии в размере 1.000 рублей каждая с выдачей диплома.

13. Разрешить Наркомзему СССР учредить нагрудный значок «Отличник коневодства» для награждения колхозников, специалистов и руководителей земельных органов, отличившихся в работе по коневодству.

14. Считая важнейшей задачей в коневодстве увеличение воспроизводства лошадей в колхозах, обязать облисполкомы, крайисполкомы, совнаркомы республик организовать в колхозах тщательное наблюдение за содержанием кобыл, их своевременной случкой с тем, чтобы ежегодно получать от каждой кобылы по жеребенку; проверять обеспеченность колхозов жеребцами-производителями, отбирать для укомплектования случной сети лучших жеребцов и организовать в колхозах выращивание конского молодняка для пополнения и ремонта состава племенных жеребцов, обеспечить хорошее содержание, уход и кормление жеребцов-производителей и запретить использование их на работах в период подготовки и проведения случной кампании.

15. Обязать Наркомзем СССР, Брянский, Владимирский, Дрогобычский, Калужский, Новосибирский и Сумский облисполкомы организовать в 1945 году в перечисленных областях по одной госконюшне.

Обязать облисполкомы указанных областей выделить для государственных заводских конюшен земельные участки, достаточные для создания прочной кормовой базы, обеспечив их необходимым количеством производственных и жилых построек.

16. Обязать Наркомзем СССР довести поголовье племенных жеребцов в государственных заводских конюшнях с 2.669 голов до 4.113.

17. В целях увеличения выхода жеребят рекомендовать правлениям колхозов устанавливать для колхозников, работающих на жеребых и подсосных кобылах, нормы выработки в размере двух третей от норм, принятых для таких же работ на остальных лошадях с соответствующим увеличением оплаты труда для этих колхозников; ввести обязательную ежегодную проверку на жеребость в период августа—октября месяцев всех слученных кобыл (кроме кобыл табунного содержания) в колхозах, совхозах и других организациях, имеющих лошадей, и выдавать их владельцам охранные свидетельства о жеребости кобыл. Запретить колхозам, совхозам и другим организациям использовать на всяких работах жеребых кобыл за два месяца до выжеребки и на 15 дней после выжеребки. Лошадей от 2 до 3 лет и жеребых кобыл после 6 месяцев жеребости использовать только на легких работах.

Установить обязательное предоставление периодического отдыха для лошадей.

18. Отмечая, что в ряде областей, краев и республик обезличка при использовании лошадей на работах и в уходе еще не ликвидирована, чем наносится большой вред коневодству в колхозах, обязать облисполкомы, крайисполкомы, совнаркомы республик, обкомы, крайкомы ВКП(б) и ЦК компартий союзных республик, райисполкомы и райкомы партии, председателей колхозов и директоров совхозов в месячный срок проверить и обеспечить во всех колхозах и совхозах на деле закрепление лошадей со сбруей и транспортным инвентарем за колхозниками и рабочими совхозов, имеющими опыт работы на лошадях.

Установить, что все работы на лошадях должны выполняться только тем колхозником или рабочим совхоза, за которым закреплена лошадь. Передача лошади другому лицу может быть произведена только в случае уважительной причины (временная отлучка, болезнь) по разрешению правления колхоза или по распоряжению директора совхоза.

19. В целях улучшения руководства коневодством рекомендовать колхозам, имеющим более 15 лошадей, ввести должность заведующего коневодством колхоза, возложив на него подбор конюхов, ездовых, с последующим утверждением правлениями колхозов, наблюдение за сохранением и правильным использованием лошадей на работах, проведением случки кобыл, выращиванием молодняка, ковкой лошадей и обеспечением сбруей и транспортным инвентарем.

В колхозах, имеющих конефермы, обязанности заведующего коневодством возлагать на заведующего конефермой, в остальных колхозах — на старшего конюха.

20. Для усиления государственного контроля за состоянием коневодства в колхозах обязать облисполкомы, крайисполкомы и совнаркомы республик производить один раз в три месяца государственную проверку состояния коневодства по районам, а в районах—по колхозам, путем поголовного осмотра лошадей комиссиями, с участием представителей соответствующих исполкомов, совнаркомов республик и зооветработников. Результаты государственной проверки в колхозах обсуждать на собраниях колхозников и в райисполкомах с принятием мер по улучшению состояния коневодства.

21. Вменить в обязанность ветеринарных и зоотехнических работников земельных органов систематически проводить осмотр конского поголовья и предоставить зооветработникам право освобождать от работы больных лошадей и лошадей плохой упитанности на срок до восстановления работоспособности с выдачей об этом колхозам письменного распоряжения. Запретить кому бы то ни было использовать на работах лошадей, освобожденных от работы зооветработниками.

22. Совнарком СССР и ЦК ВКП(б) обязывают облисполкомы, крайисполкомы, совнаркомы республик, правления колхозов, обкомы, крайкомы ВКП(б) и ЦК компартий союзных республик обеспечить выделение для лошадей лучших кормов в полной потребности.

23. Рекомендовать колхозам производить с 1945 года посевы моркови, свеклы и посадку картофеля на прифермских участках для лошадей в размерах 0,1 гектара на каждую лошадь конюшенного содержания. Обработку этих участков производить силами конюхов и ездовых, которым за выращивание сочных кормов для лошадей, кроме начисления трудодней, выдавать одну третью часть урожая, собранного сверх плана.

Установить, что весь урожай корнеплодов и картофеля, собранный с прифермских участков, обрабатываемых силами конюхов и ездовых, поступает исключительно для кормления лошадей.

24. В целях создания необходимых условий для отдыха и подкормки лошадей в пути обязать Центросоюз, облисполкомы, крайисполкомы и совнаркомы республик организовать на основных трассах [illegible] перевозок и в районных центрах [illegible] дворы с крытыми помещениями [illegible] для лошадей, а также [illegible]шения для отдыха колхозников.

Для обеспечения кормами лошадей колхозов, перевозящих грузы на большие расстояния, организовать с участием заинтересованных в этом колхозов заготовку сена и хранение его на постоялых дворах, с последующим отпуском сена колхозам, в порядке, установленном райисполкомом.

25. Разрешить Наркомзему СССР восстановить с 1 апреля 1945 года издание ежемесячного журнала «Коневодство» с об'емом до 3-х печатных листов.

II. По крупному рогатому скоту

1. Утвердить государственный план развития крупного рогатого скота в колхозах на 1945 год с увеличением общего поголовья на 11%, в том числе коров 12% и рабочих волов на 24%, и план выращивания бычков-кастратов в колхозах по областям, краям и республикам.

2. Утвердить государственный план развития крупного рогатого скота на 1945 год по совхозам Наркомсовхозов с увеличением поголовья на 11%, в том числе коров на 8%, по совхозам Наркомпищепрома — на 12%, в том числе коров на 7%, по совхозам Наркоммясомолпрома—на 23%, в том числе коров на 45%, по совхозам Наркомвнешторга—на 12%, в том числе коров на 6%, и в подсобных хозяйствах промышленных наркоматов с увеличением поголовья на 8%, в том числе коров на 12%.

3. Установить для колхозов на 1945 год план покупки молодняка крупного рогатого скота у колхозников для комплектования животноводческих ферм в количестве 1.563.000 голов.

4. Рекомендовать колхозам выплачивать колхозникам за каждую голову молодняка крупного рогатого скота, сданную ими в колхоз для комплектования животноводческих ферм, стоимость молодняка по государственным закупочным ценам и, кроме того, по решению общего собрания выдавать после выполнения колхозом обязательства по сдаче зерна государству за каждый килограмм живого веса сданного теленка по одному килограмму зерна или по 10 килограммов грубых кормов, в переводе на сено, или же за каждого сданного теленка в возрасте старше 6 месяцев принимать на себя выполнение обязательных поставок по мясу в размере не свыше годовой нормы этих поставок, установленных для колхозного двора.

5. Обязать облисполкомы, крайисполкомы и совнаркомы республик, обкомы, крайкомы ВКП(б) и ЦК компартий союзных республик усилить контроль за выполнением в колхозах установленного на время войны порядка, запрещающего без разрешения райзо убой и продажу взрослого скота, а также молодняка крупного рогатого скота в возрасте до одного года, за исключением явного брака.

6. Утвердить на 1945 год по колхозам план удоя молока в среднем на одну фуражную корову и план нагула и откорма крупного рогатого скота по областям, краям и республикам.

Обязать Наркомзем СССР, облисполкомы, крайисполкомы, совнаркомы республик, обкомы, крайкомы ВКП(б), ЦК компартий союзных республик организовать до 1 июня 1945 года в колхозах отбор скота, подлежащего сдаче государству в III и IV кварталах 1945 года, и поставить это поголовье на откорм и нагул на лучших пастбищах.

7. В целях обеспечения скота зелеными кормами в пастбищный период и в целях поднятия продуктивности скота рекомендовать колхозам производить посевы однолетних и многолетних трав, кормовых бахчевых культур на зеленую подкормку и выпас, а также организовать весеннее силосование кормов и при недостатке зеленого корма на пастбищах производить подкормку скота силосом.

8. Утвердить на 1945 год план искусственного осеменения коров в колхозах и у колхозников в количестве 600 тыс. голов.

Обязать облисполкомы, крайисполкомы и совнаркомы республик обеспечить наиболее полное использование на пунктах искусственного осеменения производителей, записанных в государственные и районные племенные книги в соответствующих требованиям для записи в эти книги, а также широко применять искусственное осеменение сельскохозяйственных животных в районах, где испытывается недостаток в племенных производителях.

9. Обязать облисполкомы, крайисполкомы и совнаркомы республик провести до 25 апреля 1945 года подготовку и переподготовку инструкторов по искусственному осеменению сельскохозяйственных животных из состава зоотехников райзо и госплемрассадников и подготовку техников по искусственному осеменению из расчета одного человека на каждый пункт искусственного осеменения. Расходы по подготовке инструкторов и техников-осеменителей отнести за счет местного бюджета.

10. Обязать Наркомстройматериалов СССР, Наркомрезинпром, Наркомвооружения, Наркомхимпром, Наркомпрос РСФСР, Наркомпищепром СССР, Наркомлегпром СССР произвести и поставить Наркомзему СССР в I полугодии 1945 года оборудование для пунктов искусственного осеменения сельскохозяйственных животных (согласно утвержденному плану).

11. В целях ликвидации яловости маточного стада в колхозах и совхозах обязать облисполкомы, крайисполкомы, совнаркомы республик, обкомы, крайкомы ВКП(б) и ЦК компартий союзных республик:

а) учесть наличие и потребность в быках-производителях по каждому колхозу и совхозу и принять необходимые меры к обеспечению производителями всего маточного поголовья скота колхозов и совхозов и скота личного пользования колхозников, рабочих и служащих;

б) в месячный срок установить по каждому району, а в районах по каждому колхозу и совхозу задание по выращиванию производителей в 1945 году для полного обеспечения потребности в них скота колхозов и совхозов и скота личного пользования колхозников, рабочих и служащих;

в) провести в течение апреля 1945 года комиссиями в составе зоотехников, ветврачей и земельных работников проверку качества быков-производителей, имеющихся в колхозах и совхозах, организовать правильное их использование для племенных целей и улучшить их кормление с расчетом поддержания производителей все время в состоянии хорошей упитанности.

12. Установить на 1945 год план продажи племенного крупного рогатого скота из совхозов в количестве 22.629 голов.

13. Утвердить на 1945 год план межобластных перевозок племенного крупного рогатого скота в количестве 14.535 голов.

(Окончание на 2 стр.).

В СОВНАРКОМЕ СССР и ЦК ВКП(б)

О государственном плане развития животноводства в колхозах и совхозах на 1945 год

(Окончание. Начало на 1 стр.).

14. Установить, что племенной скот, продаваемый колхозами через Заготживконтору, засчитывается колхозам, продающим этот скот, в счет выполнения государственного плана развития животноводства.

15. Обязать Наркоммясомолпром СССР засчитывать в счет выполнения плана сдачи мяса государству весь племенной скот, сдаваемый подсобными хозяйствами Заготживконторе Наркомзема СССР, а хозяйствам НКВД СССР отпускать против сданного ими Заготживконторе племенного скота соответствующее количество скота в живом весе из расчета килограмм за килограмм.

16. Обязать Наркомзем СССР, Наркомсовхозов СССР, Наркоммясомолпром СССР, Наркомпищепром СССР, Наркомвнешторг и все промышленные наркоматы, имеющие подсобные хозяйства, совместно с ЦСУ Госплана СССР провести учет скота по породности в колхозах, совхозах, подсобных хозяйствах, единоличных хозяйствах и в личном пользовании колхозников, рабочих и служащих по состоянию на июнь—июль 1945 года.

17. Поставить задачей перед всеми колхозами, совхозами, местными советскими и земельными органами — обеспечить в 1945 году общественное животноводство в каждом колхозе и совхозе необходимыми помещениями, отвечающими требованиям дальнейшего роста поголовья скота и повышения его продуктивности.

Обязать облисполкомы, крайисполкомы, совнаркомы республик, обкомы, крайкомы ВКП(б) и ЦК компартий союзных республик в 2-месячный срок провести по каждому колхозу и совхозу проверку обеспеченности животноводческими постройками, с составлением актов о состоянии этих построек и указанием работ, которые необходимо колхозам и совхозам провести по расширению и приведению в надлежащий порядок имеющихся животноводческих помещений.

18. Обязать облисполкомы, крайисполкомы, совнаркомы республик, обкомы, крайкомы ВКП(б) и ЦК компартий союзных республик проводить подготовку помещений к зимовке скота в колхозах и совхозах в летний период, когда скот находится на пастбищах, выделив для этого необходимое количество ремонтных бригад с тем, чтобы ремонт и утепление животноводческих помещений были полностью закончены в районах с ранним наступлением холодов — не позднее 1 октября и в остальных районах — не позднее 15 октября.

III. По овцеводству и козоводству

1. Утвердить план развития овцеводства на 1945 год в колхозах с увеличением поголовья овец и коз на 11%.

2. Утвердить план развития овцеводства на 1945 год по совхозам Наркомсовхозов СССР с увеличением поголовья овец и коз на 17%, по совхозам Наркомпищепрома — на 14%, по совхозам Наркомвнешторга — на 7%, по совхозам Наркоммясомолпрома — на 23% и по подсобным хозяйствам промышленных наркоматов с увеличением поголовья на 23%.

3. Утвердить на 1945 год план нагула овец в колхозах по областям, краям и республикам.

4. Установить на 1945 год план искусственного осеменения овец и коз в колхозах и у колхозников в количестве 5.610.000 голов.

5. Установить на 1945 год план продажи племенных овец и коз из совхозов Наркомсовхозов и Наркомвнешторга в количестве 36.710 голов.

6. Утвердить на 1945 год план межобластных перевозок племенных овец и коз для продажи колхозам в количестве 29.050 голов.

7. Утвердить на 1945 год план метизации и чистопородного разведения овец в колхозах тонкорунными и полугрубошерстными, каракульскими и романовскими баранами.

8. В целях полной ликвидации чесотки и глистных заболеваний овец обязать облисполкомы, крайисполкомы и совнаркомы республик провести в 1945 году поголовную противочесоточную купку больных и подозрительных на заболевание чесоткой овец, обеспечить прошедших купку овец незараженными пастбищами, продезинфицированными постройками и инвентарем, а также провести обработку овец, больных глистными заболеваниями, со сменой выпасов.

9. Разрешить Наркомзему СССР организовать в 1945 году при Всесоюзном научно-исследовательском институте овцеводства и козоводства, Казахском институте животноводства и Сибирском институте животноводства школы бонитеров с годичным сроком обучения, по 30 человек в каждой. В школы бонитеров принимать специалистов, имеющих высшее образование и практический стаж работы в овцеводстве. Учащимся школ бонитеров установить стипендию в размере 400 рублей в месяц каждому с сохранением заработной платы, получаемой по месту работы.

IV. По свиноводству

1. Утвердить государственный план развития свиноводства на 1945 год в колхозах с увеличением поголовья свиней на 37%.

2. Утвердить план развития свиноводства в совхозах на 1945 год с увеличением поголовья свиней по совхозам Наркомсовхозов на 76%, по совхозам Наркоммясомолпрома — на 111%, по совхозам Наркомпищепрома — на 35%, по совхозам Наркомвнешторга — на 7% и по подсобным хозяйствам промышленных наркоматов — на 19%.

3. Установить план получения приплода поросят в колхозах в 1945 году по областям, краям и республикам.

4. Установить на 1945 год план откорма свиней в колхозах для сдачи государству в счет плана сдачи свинины и за другие виды скота по областям, краям и республикам.

5. Обязать облисполкомы, крайисполкомы, совнаркомы республик, обкомы, крайкомы ВКП(б) и ЦК компартий союзных республик при доведении плана до колхозов устанавливать задания по снятию свиней с откорма отдельно в 1 и 2 полугодиях.

6. Разрешить облисполкомам, крайисполкомам, совнаркомам республик производить через Заготживконтору Наркомзема СССР закупку молодняка свиней в колхозах, выполняющих обязательства по мясопоставкам и задания по развитию свиноводства, для восстановления свиноводческих ферм и организации откорма в других колхозах, имеющих достаточное количество кормов, но не имеющих необходимого поголовья свиней.

7. Обязать Наркоммясомолпром СССР производить обмен свиней, поступающих на базы Заготскот и годных для воспроизводства, с колхозами, организующими свиноводческие товарные фермы или откорм свиней, на другие виды скота по существующим эквивалентам замены.

8. Разрешить Наркомзагу принимать от колхозов в госпоставки вместо картофеля откормленных свиней, с зачетом за один килограмм живого веса свиней 20 килограммов картофеля, за исключением районов, отнесенных к пригородной зоне промышленных городов, а также районов, снабжающих картофелем винокуренные и крахмало-паточные заводы.

9. Обязать Наркомзем СССР при подведении итогов социалистического соревнования за под'ем колхозного животноводства учитывать выполнение областями, краями и республиками плана развития свиноводства и выполнение колхозами заданий по откорму свиней и сдаче свинины по обязательным поставкам.

10. Обязать Наркомзаг изменить существующие эквиваленты зачета свиней, сдаваемых по мясопоставкам, и установить, что при выполнении обязательств по сдаче мяса за один килограмм живого веса, указанного в обязательствах, колхозам засчитывается 600 граммов живого веса сальных свиней, 650 граммов живого веса полусальных и бэкон, 700 граммов мясных свиней живым весом от 75 килограммов, 800 граммов живым весом от 50 до 75 килограммов и 900 граммов за один килограмм при сдаче свиней живым весом от 30 до 50 килограммов.

11. В целях получения высокопродуктивных пользовательных свиней для откорма рекомендовать колхозам производить межпородное промышленное скрещивание свиней, с применением пород сального направления.

12. Утвердить на 1945 г. план продажи племенных свиней в количестве 16.500 голов и план межобластных перевозок племенных свиней 9.160 голов.

13. В целях широкого показа лучших достижений совхозов и колхозов в области откорма и нагула скота обязать Наркоммясомолпром СССР, Наркомзем СССР и Наркомсовхозов СССР организовать осенью 1945 г. при Московском, Полтавском, Краснодарском и Новосибирском мясокомбинатах выставки откормленного скота.

Для премирования колхозов и совхозов за лучшие экспонаты выделить на 1945 г. по смете Наркомзема СССР 2 млн. рублей, по смете Наркомсовхозов СССР, Наркоммясомолпрома СССР—по 1 млн. рублей и по смете Наркомпищепрома СССР—500 тысяч рублей.

V. По птицеводству, кролиководству и звероводству

1. Утвердить государственный план птицеводства в колхозах на 1945 год по областям, краям и республикам.

2. Обязать облисполкомы, крайисполкомы, совнаркомы республик, обкомы, крайкомы ВКП(б) и ЦК компартий союзных республик, в целях выполнения плана по птицеводству и откорма птицы, обеспечить продажу цыплят с инкубаторно-птицеводческих станций в количестве 39.006 тысяч голов, в том числе продажу колхозам 32.385 тысяч голов.

3. Обязать облисполкомы, крайисполкомы, совнаркомы республик, обкомы, крайкомы ВКП(б) и ЦК компартий союзных республик обеспечить в ближайшие 1—2 года организацию птицеводческих ферм во всех колхозах, имеющих посевы зерновых культур, и организацию ферм водоплавающей птицы в колхозах, имеющих водоемы.

4. В целях обеспечения инкубаторно-птицеводческих станций племенными яйцами обязать облисполкомы, крайисполкомы и совнаркомы республик организовать в колхозах и совхозах, расположенных вблизи инкубаторно-птицеводческих станций, племенные птицеводческие фермы. Установить, что указанные племенные птицеводческие фермы в сезон инкубации сдают племенное яйцо инкубаторно-птицеводческим станциям для целей инкубации.

5. Установить, что яйца, сдаваемые инкубаторно-птицеводческим станциям для вывода молодняка, засчитываются колхозам в счет обязательных поставок яиц государству из расчета: куриные два яйца за три, утиные и индюшиные—одно яйцо за три, гусиные—одно яйцо за пять штук, указанных в обязательстве, и оплачиваются по ценам, установленным на яйца, сдаваемые колхозами по обязательным поставкам.

6. Разрешить Наркомзагу засчитывать колхозам и колхозникам при сдаче яиц на инкубаторно-птицеводческие станции сверх обязательных поставок яйца государству за другие виды животноводческой продукции по установленным эквивалентам зачета.

7. В целях обеспечения выполнения плана инкубации обязать облисполкомы, крайисполкомы и совнаркомы республик восстановить в течение 1945 года и пустить в эксплоатацию все инкубаторно-птицеводческие станции.

8. Обязать облисполкомы, крайисполкомы, совнаркомы республик, обкомы, крайкомы ВКП(б) и ЦК компартий союзных республик обеспечить во всех колхозах, имеющих птицефермы, своевременную заготовку кормов для птицы в необходимых размерах и в целях экономии зерновых кормов и повышения продуктивности птицы широко применять выпас птицы по стерне, в плодовых садах по плантациям технических культур, а также использовать кур и индеек для борьбы с насекомыми и червями—вредителями плантаций и садов.

9. Утвердить государственный план развития кролиководства в колхозах на 1945 г. по областям, краям и республикам.

Установить, что колхозы, ранее занимавшиеся кролиководством, обязаны добиться в 1945 г. восстановления кролиководческих ферм, использовав для этой цели оставшиеся крольчатники, клетки и обученные кадры кролиководов.

10. Обязать Наркомзем СССР, соответствующие облисполкомы и крайисполкомы организовать на базе колхозного кролиководства в 1945 г. пять кролиководческих госплемрассадников, в том числе в Московской области госплемрассадник по разведению кроликов породы фландр и белый великан, в Кировской области — ангорской (пуховой) породы, в Сталинградской области—породы шиншилла, в Молотовской области—породы шиншилла и венской голубой и в Алтайском крае—породы венский голубой.

11. В целях развития кролиководства в личном пользовании колхозников рекомендовать колхозам отпускать колхозникам крольчиматок из сверхпланового поголовья в порядке продажи или в счет заработанных трудодней.

12. Обязать Наркомвнешторг продать из своих совхозов в 1945 г. Наркомзему СССР для организации кролиководческих ферм в колхозах, а также для продажи колхозникам, рабочим и служащим для обзаведения кроликами 50 тыс. кроликов.

13. В целях повышения материальной заинтересованности колхозников-кролиководов рекомендовать колхозам выдавать, начиная с 1945 г., колхозникам, работающим на кролиководческой ферме, сверх установленной оплаты в трудоднях дополнительно натурой в размере до 50 процентов поголовья, выращенного до 4-месячного возраста, свыше 10 голов от каждой крольчиматки.

VI. По кормам

1. Установить на 1945 год план накопления грубых кормов в колхозах в размере 88.051 тыс. тонн.

2. Обязать облисполкомы, крайисполкомы, совнаркомы республик, обкомы, крайкомы ВКП(б) и ЦК компартий союзных республик:

а) организовать ремонт сеноуборочных машин в колхозах, МТС и совхозах с расчетом окончания ремонта не позднее, чем за месяц до начала сеноуборки;

б) организовать производство на предприятиях местной, союзной промышленности и промысловой кооперации необходимого количества запасных частей для сеноуборочных машин и изготовление сеноуборочного инвентаря: вил, бабок, отбойных молотков и брусков;

в) обеспечить своевременное составление рабочих планов сеноуборки по каждому хозяйству, совхозу и МТС, по каждой тракторной и полеводческой бригаде, предусмотрев в этих планах полное использование на работах в колхозах и совхозах всей рабочей силы, сеноуборочных машин и живого тягла, а также необходимого количества тракторов, высвободив для использования на сеноуборочных работах возможно большее количество работников, занятых на внутрихозяйственных работах, в подсобных предприятиях и отраслях.

3. В целях заготовки кормов лучшего качества обязать облисполкомы, крайисполкомы, совнаркомы республик, обкомы, крайкомы ВКП(б) и ЦК компартий союзных республик организовать сенокошение в ранние сроки—бобовых трав в разнотравье и период бутонизации и злаковых трав в период колошения с тем, чтобы закончить полностью сеноуборку, включая и стогование сена, до начала уборки колосовых хлебов.

4. В целях поощрения за своевременное проведение сеноуборки рекомендовать колхозам дополнительно выдавать колхозникам, работающим на сеноуборке, помимо основной оплаты в трудоднях, десятую часть от убранного и застогованного сена. Начисление сена, причитающегося колхозникам за сеноуборку, производить по перескирдовании и приемки путем обмера или взвешивания сена бригадиром полеводческой бригады. Распределение сена между колхозниками бригады или звена производить по количеству выработанных трудодней на сеноуборке. Выдачу сена колхозникам за сеноуборку производит правление колхоза после окончания сеноуборки, но не позднее 1 сентября.

5. Для поощрения лучших косцов за высокую выработку на конных сенокосилках рекомендовать колхозам выдавать косцам дополнительно за каждый гектар сенокоса, убранный сверх 40 гектаров, в период до начала хлебоуборки по 20 килограммов сена.

6. В целях коренного улучшения кормовой базы в колхозах и совхозах обязать Наркомзем СССР, Наркомсовхозов, обкомы, крайкомы ВКП(б) и ЦК компартий союзных республик развернуть в 1945 году работы по введению правильных кормовых севооборотов с применением травосеяния в первую очередь в колхозах районов государственных племенных рассадников, а также в крупных колхозах и совхозах с развитым животноводством, не обеспеченных природными кормовыми угодьями.

7. В целях обеспечения скота сочными кормами обязать облисполкомы, крайисполкомы, совнаркомы республик, обкомы, крайкомы ВКП(б) и ЦК компартий союзных республик обеспечить в 1945 г. посев на прифермских участках картофеля, корнеплодов, бахчевых и других кормовых культур в размере 3—5 га на колхоз с обработкой их силами работников животноводческих бригад. Работникам животноводческих бригад, кроме начисления трудодней за обработку картофеля, корнеплодов, бахчевых культур, выдавать одну третью часть урожая, собранного сверх плана.

Установить, что весь урожай картофеля и кормовых культур, собранный с прифермских участков, поступает исключительно для кормления скота.

8. Обязать облисполкомы, крайисполкомы, совнаркомы республик организовать накопление для свиней высококачественного силоса из бобовых трав, кукурузы, подсолнуха, зеленой ботвы из расчета не менее 5 центнеров, а также сенной муки из сена ранних укосов бобовых трав по 3—5 центнеров на свиноматку с приплодом.

Обеспечить после выполнения государственных поставок зерна, натуроплаты за работы МТС и засыпки семенных фондов выделение в колхозах зернофуража из урожая 1944—1945 гг.

9. Рекомендовать колхозам при закладке силоса широко использовать дикорастущие травы, а при неблагоприятной для сеноуборки погоде также травы естественных сенокосов. Установить, что план силосования должен быть выполнен в основном до начала уборки зерновых хлебов.

Для поощрения колхозников, участвующих в силосовании кормов, рекомендовать колхозам, помимо основной оплаты в трудоднях, дополнительно выдавать за каждый трудодень, выработанный на силосовании, по окончании набивки силосных ям, траншей и башен по 10 килограммов сена.

10. Обязать облисполкомы, крайисполкомы, совнаркомы республик в срок до 15 мая 1945 г., а в районах Сибири и Урала до 1 июня 1945 г. провести проверку наличия и состояния силосных сооружений (башен, траншей и ям), организовать ремонт их, а также строительство новых силосных сооружений в размерах, необходимых для выполнения государственного плана силосования кормов.

11. Учитывая большое народно-хозяйственное значение отгонного животноводства для лучшего использования естественных пастбищ и получения дешевой животноводческой продукции, обязать совнаркомы и ЦК компартий союзных республик Казахской, Узбекской, Туркменской, Киргизской, Азербайджанской, Армянской, Грузинской ССР, совнаркомы и обкомы ВКП(б) Дагестанской и Северо-Осетинской АССР, облисполкомы и обкомы ВКП(б) Астраханской, Грозненской областей, Ставропольский крайисполком и крайком ВКП(б) обеспечить дальнейший рост отгонного содержания скота на пастбищах, для чего:

а) до 1 мая 1945 года составить по каждому колхозу и совхозу план размещения скота на зимовку 1945—1946 гг. Определить урочища, куда будет направляться скот в отгон на зимнее пастбище и отвести для каждого колхоза и совхоза сенокосные участки в районах зимних выпасов или вблизи от них для заготовки страховых запасов сена;

б) не производить, как правило, использование сенокосных участков и зимних пастбищ под выпас скота в весенние, летние и осенние периоды, установив охрану этих участков от потравы скотом;

в) организовать в каждом колхозе и совхозе, производящем отгон скота на зимние пастбища, специальные бригады по заготовке кормов до начала сенокоса и обеспечить их сеноуборочным инвентарем и необходимым количеством рабочего скота.

12. Обязать колхозы и совхозы, пользующиеся сезонными отгонными пастбищами, обеспечить в 1945 году скот на отгонных пастбищах водопоями, для чего восстановить и отремонтировать все имеющиеся колодцы, построить новые колодцы и водохранилища, а также подготовить необходимые животноводческие постройки для скота и помещения для колхозников и рабочих совхозов, обслуживающих скот на зимних пастбищах.

13. Обязать советские, партийные и земельные органы областей, краев и республик, занимающихся отгонным животноводством, создать в 1945 году на зимних пастбищах страховые запасы грубых кормов из расчета не менее 7—8 центнеров на голову крупного рогатого скота, 10—12 центнеров на каждую лошадь и 1 центнер на одну овцу.

Страховые запасы кормов располагать в местах зимовок скота на отгонных пастбищах, а также на пути следования скота к местам зимовок, установив строжайшую охрану страховых запасов кормов.

14. Обязать облисполкомы, крайисполкомы и совнаркомы республик организовать на территории пастбищных массивов отгонного животноводства культурно-бытовое обслуживание колхозников и рабочих совхозов.

VII. О помощи колхозникам в обзаведении скотом

1. Обязать облисполкомы, крайисполкомы и совнаркомы республик, обкомы, крайкомы ВКП(б) и ЦК компартий союзных республик усилить работу по организации государственной и общественной помощи колхозникам и в первую очередь семьям воинов Красной Армии и инвалидам Отечественной войны, не имеющим скота, в приобретении телок, свиней, овец путем закупки их у колхозников как в счет выполнения плана контрактации, так и сверх этого плана, а также за счет выдачи молодняка с ферм по трудодням — после выполнения плана развития животноводства и плана мясопоставок государству.

Разрешить колхозам по решению общего собрания производить закупку молодняка у колхозников для продажи другим колхозникам на условиях покупки молодняка для колхозных животноводческих ферм.

2. Обязать местные советские органы и правления колхозов оказывать всемерную помощь колхозникам, рабочим, служащим в обеспечении принадлежащего им скота грубыми и сочными кормами.

Разрешить правлениям колхозов после сбора сена, необходимого для выполнения поставок государству, полного обеспечения общественного скота кормами и создания установленных страховых запасов, отводить для сенокошения колхозникам оставшуюся часть естественных сенокосов, а также разрешить райисполкомам по ходатайствам правлений колхозов отводить колхозникам для сенокошения неиспользованные участки гослесфонда и госземфонда.

3. Обязать облисполкомы, крайисполкомы и совнаркомы республик принять меры к тому, чтобы на животноводческих фермах имелось достаточное количество производителей сельскохозяйственных животных (быков, баранов, хряков и др. видов) для проведения случки всего маточного поголовья скота, принадлежащего колхозникам.

* * *

1. Учитывая, что успешное завершение зимовки скота имеет решающее значение в деле дальнейшего увеличения поголовья скота и выполнения плана развития животноводства 1945 года, обязать облисполкомы, крайисполкомы, совнаркомы республик, обкомы, крайкомы ВКП(б) и ЦК компартий союзных республик немедля проверить по всем районам, а в районах по всем колхозам и совхозам ход зимовки скота, обеспеченность ферм кормами до конца зимовки, подготовку колхозов и совхозов к приему молодняка с принятием необходимых мер по устранению выявленных недостатков.

2. Обязать облисполкомы, крайисполкомы, совнаркомы республик, обкомы, крайкомы ВКП(б) и ЦК компартий союзных республик систематически проверять выполнение настоящего постановления и не реже одного раза в месяц рассматривать на бюро обкома, крайкома ВКП(б) и ЦК компартий союзных республик, в облисполкомах, крайисполкомах и совнаркомах республик состояние животноводства по районам, а в районах—на бюро райкома партии и в райисполкомах—состояние животноводства по колхозам и совхозам, принимая меры к выполнению планов роста поголовья и повышения продуктивности скота.

От Советского Информбюро

ОПЕРАТИВНАЯ СВОДКА ЗА 6 АПРЕЛЯ

В течение 6 апреля севернее ГДЫНИ войска 2-го БЕЛОРУССКОГО фронта завершили ликвидацию остатков группы немецких войск, прижатых к побережью залива ПУТЦИГЕР ВИК, заняв при этом населенные пункты ОКСХЕФТ, ОБЛУШ, АЛЬТ-ОБЛУШ, ПОГОРШ, НОЙ-ОБЛУШ, БАБИ-ДУЛ, КОССАКАУ, ПИРВОШИН, БРЮКК, МЕХЛИНКЕН, РЕВА.

В районе БРЕСЛАУ продолжались бои по уничтожению окруженной группы немецких войск.

Войска 4-го УКРАИНСКОГО фронта 5 апреля совместно с чехословацкими войсками овладели городом РУЖОМБЕРОК — важным узлом дорог и опорным пунктом обороны немцев на реке ВАГ в Чехословакии, а также заняли город ЖИВЕЦ и более 40 других населенных пунктов, в том числе крупные населенные пункты ЮЩЫНА, НОВОТЬ, ЛОМНА, КНЯЯЯ, ДОЛЬНЫ КУБИН, ЯСЕНОВА.

Войска 2-го УКРАИНСКОГО фронта, продолжая наступление, 5 апреля овладели городами и важными железнодорожными узлами МАЛАЦКИ и БРУК. Одновременно войска фронта совместно с румынскими войсками с боем заняли города ПРЕВИДЗА и БАНОВЦЕ — сильные опорные пункты обороны немцев в полосе КАРПАТ, а также заняли более 50 других населенных пунктов, среди которых крупные населенные пункты СКЛЕНЕ, БРЕЗАНЫ, БОЙНИЦЕ, КОШ, НОВАКИ, СКАЧАНЫ, ЗАВАДА, БИКСАРД, СОЛОШНИЦА, ЗОГОР, СТУПАВА, ЛАМАЧ, ВИДРИЦА, ПЕТРЖАЛКА, ВОЛЬФСТАЛЬ, ГАЙНБУРГ, РОРАУ и железнодорожные станции СКЛЕНЕ, НОВАКИ, ЗЕМЛЯНСКИ КОСТОЛАНЫ, СОЛОШНИЦА, ЗОГОР, СТУПАВА, ЛАМАЧ.

В боях за БРАТИСЛАВУ 4 апреля войска фронта взяли в плен более 2.500 солдат и офицеров противника и захватили полевых орудий — 150, минометов — 65, пулеметов — 361, паровозов — 82, железнодорожных вагонов — 1.681, складов с боеприпасами, вооружением и продовольствием — 71.

На ВЕНСКОМ направлении войска 3-го УКРАИНСКОГО фронта, преодолевая сопротивление противника, заняли населенные пункты РАУХЕНВАРТ, УНТЕР ЛАА, ОБЕР ЛАА (4 километра южнее ВЕНЫ), ЛАКСЕНБУРГ, ГУНТРАМСДОРФ, ГУМПОЛЬДСКИРХЕН, ХОХРОТЭРДОРФ, БРАЙТЕНФУРТ и перерезали автостраду ВЕНА—ЛИНЦ. Одновременно юго-западнее озера БАЛАТОН войска фронта, наступая совместно с войсками болгарской армии, заняли на территории Югославии город ДОЛЬНИ ЛЕНТАВА и более 40 других населенных пунктов, в том числе ГЕНТАРОВЦИ МОСТЬЕ, ПЕТИШОВЦИ, ПОДТУРЕК, МАЛАЯ СУБОТИЦА. В боях за 4 апреля войска фронта взяли в плен свыше 6.500 солдат и офицеров противника и захватили следующие трофеи: самолетов — 43, танков и самоходных орудий — 31, бронетранспортеров — 26, полевых орудий — 148, пулеметов — 440, автомашин — 150, паровозов — 42, железнодорожных вагонов — 760, складов с боеприпасами, вооружением и продовольствием — 28.

На других участках фронта существенных изменений не было.

За 4 апреля подбито и уничтожено 22 немецких танка. В воздушных боях и огнем зенитной артиллерии сбито 15 самолетов противника.

ЗА РУБЕЖОМ

Военные действия в Западной Европе

ЛОНДОН, 6 апреля. (ТАСС). В сообщении штаба верховного командования экспедиционных сил союзников говорится, что в районе города Зютфен (Голландия) продолжаются бои. Сам город все еще находится в руках немцев. Войска союзников значительно продвинулись к северу и к востоку от уже занятого ими города Альмело.

В районе Лингена идут бои. Однако город еще не очищен от противника. Вражеские гарнизоны в Герфорде и Бад-Эйнхаузене капитулировали.

Южнее войска союзников очистили от противника Мюльхаузен и продвинулись на 13 километров к северо-востоку от города.

В Вюрцбурге идут тяжелые бои. Большая часть города Вюрцбурга уже очищена от противника. В результате предпринятых противником контратак части союзников отступили к северной части города; однако контратака была отбита и союзные войска вновь заняли отданные районы. В городе взято свыше тысячи пленных.

Войска союзников, форсировавшие Рейн ниже Шпейера и занявшие Карлсруэ, достигли реки Неккар более чем в 48 километрах к востоку от Рейна.

Налет американской авиации на Германию

ЛОНДОН, 5 апреля. (ТАСС). Как передает агентство Рейтер, свыше 1.200 американских тяжелых бомбардировщиков в сопровождении более чем 600 истребителей совершили днем 5 апреля налет на крупные германские воинские склады и другие об'екты в Юго-Восточной Германии.

Сообщение штаба вооруженных сил союзников на средиземноморском театре военных действий

ЛОНДОН, 6 апреля. (ТАСС). Штаб вооруженных сил союзников на средиземноморском театре военных действий сообщает, что части 5-й армии продвинулись на 2 мили южнее Массы, на крайнем западном фланге фронта. На остальных участках фронта—действия патрулей.

ЮГОСЛАВСКАЯ АРМИЯ ОСВОБОДИЛА САРАЕВО

БЕЛГРАД, 6 апреля. (ТАСС). Как передает белградское радио, части югославской армии штурмом овладели главным городом Боснии и Герцеговины, важным узлом железных и шоссейных дорог—Сараево.

Открытие конференции британского содружества наций

ЛОНДОН, 5 апреля. (ТАСС). Агентство Рейтер сообщает, что 4 апреля состоялось первое заседание конференции британского содружества наций в Лондоне. На заседании отсутствовал член исполнительного совета при вице-короле Индии, руководитель индийской делегации Рамасвами Мудальяр, который прибыл в Лондон вечером 4 апреля.

Первый день работы конференции носил, как полагают, главным образом подготовительный характер. Целью конференции является обмен взглядами в связи с предстоящей 25 апреля конференцией в Сан-Франциско.

Насколько известно, во второй половине дня на конференции обсуждался вопрос о международном попечительстве над подмандатными территориями.

Немцы укрываются в Швеции

СТОКГОЛЬМ, 4 апреля. (ТАСС). Газета «Афтонбладет» пишет: «По-видимому, в настоящее время поток беженцев из Германии начал серьезно расти. В Швецию уже раньше прибывали суда и самолеты с беженцами из восточных областей Германии. Утром 4 апреля прибыл новый контингент беженцев. Недалеко от рыбачьего поселка Нюбро у Истада приземлилось три немецких самолета связи такого типа, который обычно предоставляют в распоряжение только высших членов штабов. Поэтому в данном случае речь может идти о довольно высокопоставленных лицах, которые ищут себе пристанища в Швеции».

—СО—

В ГОРПАРТКАБИНЕТЕ

8 апреля, в 1 час дня, состоится лекция на тему «Растительный мир Сибири, как производительная сила». Лектор—ст. научный сотрудник филиала Академии наук кандидат биологических наук доцент А. В. Куминова. Предварительная продажа билетов в библиотеке парткабинета. Цена билета 2 руб.

Ответственный редактор А. А. КОНДАКОВ.

В ТЕАТРАХ и КИНО:

НОВОСИБИРСКИЙ ТЕАТР «КРАСНЫЙ ФАКЕЛ»
7 апреля — Собака на сене.
8 апреля днем —Маленький Мук, вечером—Собака на сене.
9 апреля—спектакля нет.
10 апреля — Расшумелось море широко.
11 и 12 апреля — Без вины виноватые.
13 и 14 апреля — Расшумелось море широко.

НОВОСИБИРСКИЙ ТЮЗ
7 апреля утром — Комедия ошибок.
8 апреля утром — Школа гордости.
11 и 12 апреля — Парень из нашего города.
13 апреля — Хрустальный башмачок.
14 апреля утром — Хрустальный башмачок.

НОВОСИБИРСКАЯ ФИЛАРМОНИЯ
9 апреля — сольный концерт лауреата Всесоюзного конкурса музыкантов-исполнителей скрипача Бориса Фишмана при участии Веремы Федоровой (сопрано), Алексея Бадеского (рояль). Нач. в 9 час. веч. Билеты продаются.

ГОС. ЕВРЕЙСКИЙ ТЕАТР БССР
7, 8, 10 апреля — Капризная невеста. Начало спектакля в 8 час. 30 мин. веч. Билеты продаются.

Им. МАЯКОВСКОГО — Бесприданница. Очередная программа—новый хроник. Родные поля.
«ОКТЯБРЬ» — Сердца смелых.

Администрация, парторганизация, МК и коллектив Новосибирской конторы Главхимсбыта с глубоким прискорбием извещают о преждевременной смерти

ДОЛГОРНОГО
Николая Васильевича.

Вынос тела состоится 7 апреля, в 2 часа дня, из помещения [illegible], Рабочая ул., 64.

Пролетарии всех стран, соединяйтесь!

СОВЕТСКАЯ СИБИРЬ

Орган Новосибирского обкома и горкома ВКП(б), областного и городского Советов депутатов трудящихся

№ 69 (7774) | 8 АПРЕЛЯ 1945 г., воскресенье. | Цена 20 коп.

Не запаздывать с выездом в поле

Весна вступает в свои права. Быстро сходит снег с полей, появляются проталины, приближаются весенне-полевые работы.

Горячие дни переживает сейчас колхозная деревня. Из мастерских МТС уходят тракторы. Заботливые председатели колхозов осматривают сельскохозяйственный инвентарь, готовят семена, еще и еще раз проверяют, все ли подготовлено к севу.

В эти дни, полные напряженного труда, на всю страну прозвучал призыв кубанских колхозников и украинских трактористов, развернувших знамя Всесоюзного социалистического соревнования за высокий урожай. Есть нечто знаменательное в том, что инициаторами Всесоюзного соревнования колхозов и МТС выступают те районы, которые еще недавно находились под гнетом немецких оккупантов. Могучая, животворящая сила колхозного строя, мудрое руководство большевистской партии, трудовые подвиги советского крестьянства возродили к жизни разрушенные подлыми немецкими захватчиками цветущие области Советского Союза.

Призыв колхозников Кубани и трактористов Украины с энтузиазмом подхвачен колхозниками Сибири. Со всех концов нашей области идут сообщения о замечательных обязательствах, которые берут на себя колхозники и колхозницы, вступая в четвертую военную весну. Они дают слово по-большевистски встретить весенний сев, провести его в сжатые сроки и на высоком агротехническом уровне, работать самоотверженно, добиться первенства во Всесоюзном социалистическом соревновании.

Нужна огромная организаторская и агитационная работа партийных, советских, комсомольских и земельных органов для того, чтобы довести призыв инициаторов соревнования до каждого колхозника, каждой колхозницы, каждого рабочего МТС и совхозов, сделать социалистическое соревнование мощной движущей силой самоотверженного труда на полях.

Самое главное — немедленно подкрепить делом взятые обязательства. Взял обязательство — выполни, дал слово — сделай! С такой меркой надо подходить к оценке работы каждого колхоза, каждой машинно-тракторной станции. А выполнить взятые обязательства можно только в том случае, если не будет хотя бы малейшей раскачки, малейшей задержки весенних полевых работ. Самое опасное — опоздать с началом сева. Вегетационный период в Сибири довольно короток, задержка влаги играет решающее значение. Значит чем раньше будут начаты полевые работы, тем больше яровые культуры получат солнца и влаги, тем больше гарантия завоевать высокий урожай. Поэтому тракторные бригады должны немедленно выехать в колхозы, а полеводческие — на поля, в полевые станы. Нельзя откладывать выезд ни на один день, нельзя допускать никакой медлительности в начале весенних полевых работ!

Тракторные бригады передовых МТС уже выехали в колхозы. В Урезской, Меньшиковской, Спасской и ряде других тракторные бригады готовы к севу. Но надо сейчас строго следить и за тем, чтобы не было повторения прошлогодних ошибок, когда из некоторых мастерских МТС выводили столь небрежно подготовленные тракторы, что они останавливались в первой же борозде. Это — очковтирательство, обман государства. Тракторная бригада обязана отправиться в колхоз, будучи полностью подготовленной.

Нельзя оттягивать и выезд полеводческих бригад в полевые станы. Их первая задача — задержка влаги. Не ожидая готовности больших массивов, надо выборочно проводить прибавку влаги, выборочным путем вести пахоту. Совнарком СССР и ЦК ВКП(б) в своем постановлении о плане сельскохозяйственных работ предложили колхозам «принять все меры к тому, чтобы в апреле закрыть влагу на зяби, как можно больше вспахать и заборонавать площадей, подлежащих к посеву, закрыть влагу на участках, которые будут пахаться в мае». Задержим своевременно влагу в почве — значит получим хороший урожай.

Время не ждет! Не терять ни одного дня, ни одного часа! Завершить немедленно очистку семян, вести протравливание, готовить семена к севу. Многие наши районы благодаря помощи государства полностью обеспечены семенами. Дело теперь только в организованности, инициативе колхозников, в умелом, конкретном руководстве районных организаций. Там, где семян еще нехватает, нужно немедленно принимать дополнительные меры к полной засыпке необходимого для сева зерна.

Не менее важное значение имеет и обеспечение тракторных бригад горючим. Те МТС, которые до сих пор еще не выбрали с нефтебаз полагающееся им горючее, обязаны быстро, не считаясь ни с какими трудностями, завершить вывозку его на свои склады.

Неотложных, первоочередных работ много в каждом колхозе, совхозе и МТС. Довести до конца организацию звеньев, закончить ремонт сельскохозяйственного инвентаря, еще и еще раз проверить расстановку людей, получше подкормить лошадей, волов и рабочих коров — все это нужно делать одновременно и безотлагательно.

Большая ответственность ложится на плечи деревенских коммунистов и комсомольцев. Они должны стать душой социалистического соревнования в каждом колхозе, совхозе и МТС, они должны быть первыми помощниками председателя колхоза и директора МТС в эти горячие предпосевные дни, первыми показывать пример самоотверженного труда и увлекать за собой всех. Чувством большевистской тревоги за весенний сев должна жить сейчас каждая деревенская партийная и комсомольская организация.

Красная Армия ведет решительный штурм твердыни фашизма. Близок день когда рухнет логово фашистского зверя и над всем миром засияет солнце победы. Будем же самоотверженно трудиться на колхозных полях для того, чтобы удесятерились силы наших отцов, мужей и братьев, отстаивающих на полях битвы честь и независимость своей Родины, свободу всего человечества. Своевременно и без опоздания начнем весенние полевые работы, проведем сев в сжатые, лучшие для каждой сельскохозяйственной культуры сроки со строгим соблюдением агротехники, заложим основу высокого урожая победы!

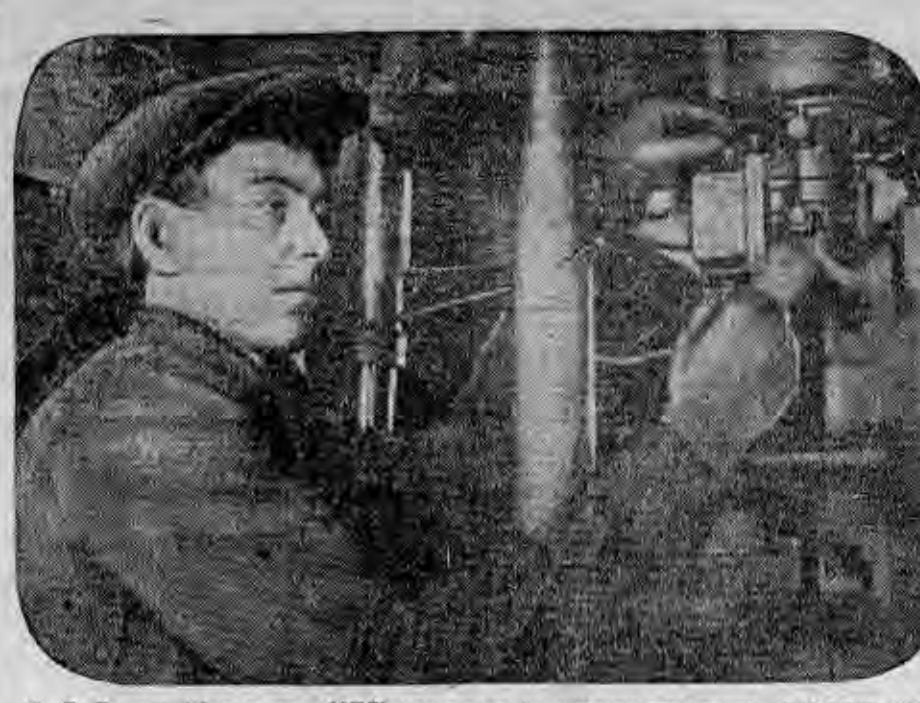

Г. С. Бурцев (Коуракская МТС) отличился на ремонте тракторов, выполняя задание до 200 проц. На снимке: тов. Бурцев за регулировкой карбюратора трактора «ЧТЗ».

Фото Б. Шумакова.

Перед началом сева

Используем опыт прошлого года

В прошлом году в нашем колхозе было организовано одно семеноводческое звено из четырех человек, которым руководила Татьяна Ивановна Стуколова. Правление закрепило за звеном 22 гектара пшеницы.

Звено составило подробный агротехнический план и взяло обязательство добиться высокого урожая.

Борьба за урожай началась с первых дней зимы. Члены звена занимались в агротехническом кружке. На участок вывозили навоз, собирали для него золу и птичий помет, заготовляли минеральные удобрения.

Тщательно готовили к посеву семена. Сортовую семенную пшеницу «мильтурум» пропустили через клейтон, триер и ручные проволочные кружала. Таким образом достигли 93-процентной всхожести. Норму высева установили в 110 килограммов на гектар, или по 900 крупных зерен на квадратный метр.

Сохраняя влагу, звено провело снегозадержание валами, а весной — предпахотное лущение.

По взлущенной земле разбросали 80 тонн перегноя, 9 центнеров куриного помета, рассеяли 3 центнера калийной соли, 1 центнер суперфосфата, 50 центнеров золы.

На девятый день после лущения провели тракторами вспашку на глубину 22 сантиметра и немедленно заборонавали в два следа.

Все 22 гектара засеяли рядовыми сеялками 4 мая, в один день. Посев проходил вдоль пластa. Сеялки вела сама Татьяна Ивановна. Она зорко следила за нормой высева. Семена засевались на глубину 7 сантиметров.

На седьмой день — 11 мая появились дружные всходы. Когда они дали по второму листочку, почву прикатали деревянным катком, чтобы разбить комочки и удержать влагу. Перед кущением провели боронование.

В период кущения появились сорняки. Их сразу же выпололи, а всего за лето пололи два раза. Пшеница выросла до одного метра вышиной, чистая, ровная.

Уборку начали 12 сентября комбайном и на другой день закончили. Намолоченное зерно прямо из-под комбайна перевезли в колхозную кладовую. С каждого гектара собрали по 11 центнеров вместо 7 центнеров по плану.

Во второй бригаде нашего колхоза тоже был семенной участок площадью в 56 га. Но земля была обработана плохо, не удобрена, и урожай получился всего в 7 центнеров с гектара.

В этом году в колхозе два семеноводческих звена. Они обязались получить урожай не ниже 12 центнеров с гектара. На всей площади семенных участков — 92 гектара — щитами задержан снег. Сейчас идет задержка талых вод.

Весь посев будет проведен по зяблевой пахоте. Норма высева оставлена прошлогодняя — 110 килограммов на гектар. Землю удобряем золой, суперфосфатом и калийной солью. Звенья напряженно борются за выполнение своих обязательств, чтобы полностью обеспечить колхоз высококачественными семенами.

Н. БОБЕНКО.

Бригадир первой полеводческой бригады колхоза «Вперед к коммунизму», Карасукского района.



Колхозница сельхозартели «Победа», Новосибирского района, А. А. Маркина за сбором золы для звена высокого урожая.

Фото Б. Шумакова.

Обязательства искитимцев

В короткий обеденный перерыв в монтажном цехе тракторной мастерской Искитимской машинно-тракторной станции коллектив собрался обсудить обращение Лохвицкой МТС.

Когда старший агроном т. Хвостов кончил читать газету, слово взял передовой бригадир т. Нешевский.

— Наши товарищи на Полтавщине, — сказал он, — показывают пример, как надо работать, и я обещаю равняться на них. Обязуюсь выработать за сезон на тракторе «Универсал» 500 гектаров, на «ХТЗ» — 600, на «СТЗ-НАТИ» — 800. И пахать и сеять моя бригада будет высококачественно.

Одобрением встретил коллектив и почин бригадира т. Кислицина, когда он, взяв на себя обязательство дать за сезон 1.200 гектаров на «Челябинце», вызвал на соревнование бригадира Бочкарева.

Участковый механик т. Веселов обязался добиться по своему участку сезонной выработки по 600 гектаров на колесный трактор при строгом соблюдении правил агротехники и технического ухода за машинами.

Говорили трактористы и о том, чтобы в ближайшие дни полностью завершить ремонт тракторов и прицепных машин.

— Вот они стоят еще здесь, — сказал т. Селиванов, указывая на четыре гусеничных трактора, застрявших в монтажном цехе, — а им надо бы в поле быть.

Отвечая на призыв своих полтавских товарищей, рабочие и специалисты Искитимской МТС единодушно решили включиться во Всесоюзное соревнование и приняли на себя такие обязательства:

добиться за сезон средней выработки по МТС в 400 гектаров на колесный трактор, в том числе 180 гектаров за посевной период;

на уборке урожая дать в среднем по 300 гектаров на комбайн;

все свекловичные плантации букетировать, и 80 процентов сахарной свеклы убрать тракторами;

помочь вырастить урожай в колхозах, обслуживаемых МТС: зерна не меньше 10 центнеров, картофеля не меньше 120 центнеров, сахарной свеклы не меньше 150 центнеров с гектара;

сэкономить горючего не меньше 7 процентов.

Эти обязательства от имени всего коллектива подписали передовые люди Искитимской МТС: В. Енишевский, Д. Гиялокишко, Н. Бочкарев, А. Кислицин, А. Шумилов, А. Дубровина, С. Долгашин, гл. агроном П. Хвостов, парторг Ганин, участковый механик М. Веселов и другие.

—О—

Фермы водоплавающей птицы

КЫШТОВКА. Колхозы Кыштовского района организуют фермы водоплавающей птицы. Председатели колхозов путем контрактации приобрели у населения много маточного поголовья — гусынь и уток.

Инициаторами контрактации птицы явились колхозы Камышинского сельсовета. В сельхозартели имени Крупской на общем колхозном собрании первым сдал двух гусей сам председатель тов. Сальман. Его примеру последовали члены правления и колхозники. За один вечер было сдано на ферму 49 гусей.

В сельхозартели «Труд красных партизан», обсудив постановление Совнаркома СССР о развитии колхозного животноводства в Барабинской степи, также решили организовать ферму водоплавающей птицы. Собрано 60 гусей и 10 уток.

Такие же птицефермы создаются в сельхозартелях имени Сталина, Мало-Красноярского сельсовета, «Красный урман», Крутихинского сельсовета, «Диктатура пролетариата», Заливинского сельсовета.

От Советского Информбюро

ОПЕРАТИВНАЯ СВОДКА ЗА 6 АПРЕЛЯ

В течение 6 апреля войска 2-го БЕЛОРУССКОГО фронта вели бои по уничтожению остатков окруженной группы немецких войск юго-восточнее и восточнее ГДАНЬСКА и заняли населенные пункты ШПЕРЛИНГСДОРФ, ЛАНДАУ, ХОХЦАЙТ, КЛАЙН и ГРОСС-ШАРФЕНБЕРГ, КВАДЕНДОРФ, РАЙХЕНБЕРГ, ГРОСС-ПЛЕНЕНДОРФ, АУССЕНДАЙХ, ВЕСТЛИХ НОЙФЭР. За 5 апреля в боях при ликвидации остатков группы войск противника севернее ГДЫНИ войска фронта взяли в плен 3.340 немецких солдат и офицеров и захватили 239 полевых орудий.

В районе БРЕСЛАУ наши войска вели бои по уничтожению окруженной группировки противника и заняли пригороды КЛЕЙН МОХБЕРН, КЛЕЙН ГАНДАУ, КОЗЕЛЬ, судостроительный завод и западный аэродром, на котором захвачено 27 самолетов.

В полосе КАРПАТ, северо-западнее города РУЖОМБЕРОК, войска 4-го УКРАИНСКОГО фронта, наступая совместно с чехословацкими войсками, заняли более 30 населенных пунктов, среди которых крупные населенные пункты ЛИПОВА, РАДЗЕХОВЫ, БЖУСЬНИК, ЕРДУТКА, ЗАЗРИВА, ЖАШКОВ, КОМЯТНА и железнодорожные станции БИСТЕРЕЦ, ВЕЛИЧНА, ИСТЕБНЕ, ГРБОЛТОВА.

Северо-восточнее и севернее БРАТИСЛАВЫ войска 2-го УКРАИНСКОГО фронта, продолжая наступление, заняли более 50 населенных пунктов, в том числе крупные населенные пункты ПОРУБА, ШУТОВЦЕ, СУЧАНЫ, ДЕЖЕРИЦЕ, ПОДОЛЬЕ, ВРБОВЕ, ДОБРА ВОДА, ЯБЛОНИЦА, ШАШТИН, КУКЛОВ, КУТЫ и вышли на реку МОРАВА на фронте в 60 километров от устья до населенного пункта КУТЫ. Одновременно войска фронта, наступая по южному берегу ДУНАЯ, заняли населенные пункты ДОЙЧ АЛЬТЕНБУРГ, ПЕТРОНЕЛЛЬ, ВИЛЬДУНГСМАУЭР, ШАРНДОРФ, РЕГЕЛЬСБРУНН, АРБЕШТАЛЬ, ТРАУТМАНСДОРФ, ХАСЛАУ, ЭЛЛЕНД, ФИШАМЕНД-МАРКТ, ФИШАМЕНД-ДОРФ. В боях за 5 апреля войска фронта взяли в плен более 4 тысяч солдат и офицеров противника и захватили следующие трофеи: полевых орудий — 150, минометов — 65, пулеметов — 361, винтовок — около 4 тысяч, автомашин — 578.

На ВЕНСКОМ направлении войска 3-го УКРАИНСКОГО фронта с боями заняли населенные пункты ШВЕХАТ, АЛЬТКЕТТЕНХОФ, РОТНОЙЗИДЛЬ (2 километра южнее ВЕНЫ), ХЕННЕРСДОРФ. Одновременно юго-западнее озера БАЛАТОН войска фронта, наступая совместно с войсками болгарской армии, заняли на территории Югославии более 50 населенных пунктов и среди них: ДОКЛЕЖОВЬЕ, ОДРАНЦИ, БИСТРИЦА, ХОТИЗА, КРАЛЕВЕЦ, БЕЛИЦА, ПУЩИНЕ, ТОТОВЕЦ. В боях за 5 апреля войска фронта взяли в плен свыше 9 тысяч солдат и офицеров противника и захватили следующие трофеи: самолетов — 11, танков — 24, бронетранспортеров — 14, полевых орудий — 99, пулеметов — 194, автомашин — 340, паровозов — 9, железнодорожных вагонов — 245.

На других участках фронта — поиски разведчиков и в ряде пунктов бои местного значения.

За 5 апреля на всех фронтах подбито и уничтожено 40 немецких танков и самоходных орудий. В воздушных боях и огнем зенитной артиллерии сбито 39 самолетов противника.

* * *

Юго-восточнее и восточнее Гданьска войска 2-го Белорусского фронта с боями продвигались вперед по болотистой местности, изрезанной многочисленными каналами. Немцы, опираясь на населенные пункты, оказывают упорное сопротивление. Отступая, они взрывают мосты, минируют дороги и переправы. Наши войска, преодолевая различные преграды, выбили немцев из нескольких населенных пунктов. На одном участке гитлеровцы взорвали дамбу и затопили подступы к селению Шперлингсдорф. Наши подразделения совершили обходный маневр, атаковали противника и выбили его из населенного пункта. Восточнее Гданьска захвачено у немцев 6 речных пароходов, 12 барж и другие трофеи.

* * *

В Бреслау наши подразделения отрезали группу немцев от основных сил гарнизона и прижали ее к реке Одер. В непродолжительном бою вражеская группа была уничтожена. Истреблено свыше батальона гитлеровцев, взято 170 пленных. Захвачено у немцев 52 орудия, до 100 автомашин, паровоз и 194 вагона.

Наши тяжелые бомбардировщики сегодня вновь нанесли удар по военным объектам противника в Бреслау. В результате бомбардировки возникло много пожаров, среди которых отмечено более 20 сильных взрывов.

* * *

Северо-западнее города Ружомберок войска 4-го Украинского фронта, совместно с чехословацкими войсками, продолжали наступление. Противник укрепился на склонах гор и сильным огнем пытался задержать продвижение наших частей. Советские подразделения, совершив обходный маневр, перевалили через горный хребет и внезапно атаковали с тыла артиллерийские позиции немцев. В результате боя немецкие артиллеристы были уничтожены. Наши бойцы захватили 18 орудий и склад боеприпасов. На другом участке наши подразделения, спустившись с гор в долину, отрезали пути отхода и разгромили колонну противника.

В занятом вчера городе Ружомберок наши войска захватили трофеи, в числе которых 7 паровозов и более 580 вагонов с различными военными грузами.

* * *

Северо-восточнее Братиславы наши войска, продвигаясь на север по долине реки Ваг, выбили немцев из нескольких населенных пунктов. Советские части преодолели горно-лесной массив и в результате стремительной атаки овладели крупной железнодорожной станцией Яблоница.

Севернее Братиславы советские пехотинцы, танкисты и кавалеристы, стремительно продвинувшись вперед на широком фронте, вышли к реке Морава. Отступавшие группы противника были прижаты к реке. Большая часть немцев была уничтожена, а остальные взяты в плен. Только в районе западнее населенного пункта Ступава одна наша гвардейская часть истребила более 700 гитлеровцев и сожгла 13 немецких танков и самоходных орудий. Кавалеристы офицера Гераськина, преследуя противника, истребили свыше роты вражеских солдат и офицеров, захватили танк «Королевский тигр» и четыре бронетранспортера. Эскадрон гвардии старшего лейтенанта Мартынюка в конном строю атаковал противника и изрубил 50 гитлеровцев. В этом же районе нашими бойцами захвачено 7 исправных немецких танков.

* * *

На Венском направлении войска 3-го Украинского фронта с боями продвигались вперед. Противник спешно пополняет свои войска свежими подкреплениями. Немцы превратили населенные пункты, заводы и каменные здания в опорные пункты обороны и оказывают ожесточенное сопротивление. Отражая вражеские контратаки, наши войска шаг за шагом продвигаются вперед и заняли несколько сильно укрепленных населенных пунктов. За день боев уничтожено несколько тысяч солдат и офицеров противника.

* * *

Авиация Краснознаменного Балтийского флота потопила в Данцигской бухте три быстроходных десантных баржи с войсками противника.

К денонсации советско-японского пакта о нейтралитете

13 апреля 1941 года, то-есть до нападения Германии на СССР и до возникновения войны между Японией, с одной стороны, и Соединенными Штатами и Англией, с другой, в Москве был подписан пакт о нейтралитете между Советским Союзом и Японией. Заключение пакта знаменовало собою тогда завершение определенного этапа в развитии советско-японских отношений. На протяжении более чем двух десятков лет, начиная со времени Великой Октябрьской социалистической революции и образования Советского государства, эти отношения носили совершенно неудовлетворительный характер.

Японская интервенция на Дальнем Востоке в 1918—1922 гг., во время которой японские войска высадились во Владивостоке и оккупировали Приморье, оккупация Японией Северного Сахалина, многочисленные пограничные конфликты и, наконец, памятные события у озера Хасан и на реке Халхин-гол в 1938—1939 гг. — таков далеко не полный перечень фактов, свидетельствующих о том, что руководящие круги Японии на протяжении многих лет вели агрессивную в отношении Советского Союза политику, приводившую не раз к острым конфликтам между обоими государствами. Потребовалось не мало времени, чтобы руководящие круги Японии пришли к заключению о необходимости установить нормальные отношения со своим соседом — Советским Союзом и отказались от политики военных провокаций и авантюр в отношении СССР.

Заключение пакта о нейтралитете между СССР и Японией 13 апреля 1941 г. явилось свидетельством провала такой политики японских руководящих кругов, вынужденных, в конце-концов, стать на путь урегулирования отношений с Советским Союзом. Пакт о нейтралитете от 13 апреля 1941 года сыграл свою положительную роль, устранив ряд поводов к недоразумениям и конфликтам с Японией, чреватым опасностями, особенно в обстановке, когда Германия все более обнаруживала свои стремления к новым империалистическим захватам и к открытому господству в Европе.

22 июня 1941 г. Германия, опьяненная своими легкими успехами в Западной Европе, вероломно напала на Советский Союз. Бросившись в военную авантюру на востоке, Германия рассчитывала на такие же легкие успехи и в войне против Советского Союза, будучи уверенной в своем военном могуществе, опирающемся на громадные ресурсы почти всей Западной Европы, захваченной Германией.

Временные успехи Германии в первые месяцы войны против Советского Союза, явившиеся результатом неожиданности и внезапности подлого немецко-фашистского нападения, как известно, вскружили головы многим японским политикам, готовым поставить свою ставку на гитлеровскую карту. Но отпор, который дала Красная Армия наглому захватчику у стен Москвы и на ряде других участков нашего фронта, подействовал отрезвляющим образом на горячие головы и в Японии. Однако в руководящих политических и военных кругах Японии в это время уже созрела мысль о необходимости воспользоваться «золотой возможностью», как тогда открыто высказывались наиболее откровенные представители японской военщины, чтобы начать реализацию своих сокровенных империалистических планов в районе южных морей. Дальнейший ход событий на Тихом океане, начавшийся нападением японцев 7 декабря 1941 г. на Пирл-Харбор и открытием военных действий между США и Великобританией, с одной стороны, и Японией, с другой, известен.

В наиболее трудное для СССР время Япония продолжала укреплять свое сотрудничество с Германией, что имело не только большое политическое значение, но и являлось существенной помощью Германии в ее войне против Советского Союза. В ходе войны, навязанной Германией Советскому Союзу, произошла коренная размежовка сил, в результате чего образовалась могущественная англо-советско-американская коалиция. В то же время Япония вела и ведет войну против союзников СССР — Соединенных Штатов Америки и Англии.

С того времени, когда был заключен пакт о нейтралитете, то-есть с 13 апреля 1941 г., обстановка таким образом изменилась в корне. Относительно этого изменения в заявлении, сделанном 5 апреля Народным Комиссаром Иностранных Дел Союза ССР В. М. Молотовым японскому послу Н. Сато, говорится: «Германия напала на СССР, а Япония, союзница Германии, помогает последней в ее войне против СССР. Кроме того, Япония воюет с США и Англией, которые являются союзниками Советского Союза».

На протяжении всей этой войны, даже тогда, когда уже стало совершенно очевидным, что германская авантюра обречена на полный провал, Япония всеми средствами продолжала укреплять свой союз с Германией и оказывать поддержку германскому разбойничьему империализму. Советское правительство признало, что «при таком положении пакт о нейтралитете между Японией и СССР потерял смысл и продление этого пакта стало невозможным».

В связи с этим Советское правительство сообщило 5 апреля японскому правительству о своем желании денонсировать пакт с Японией.

В этом заявлении, как известно, содержится ссылка на статью 3-ю пакта о нейтралитете, в которой говорится, что указанный пакт сохраняет силу в течение пяти лет со дня его ратификации. Статья 3-я также предусматривает, что в случае, если ни одна из подписавших этот пакт сторон не денонсирует его за год до истечения срока его действия, то он считается автоматически продленным на следующие пять лет. Подписавшие пакт стороны именно в настоящее время, в силу 3-ей статьи пакта должны решить вопрос о том, надлежит ли им этот пакт продлить на следующие пять лет или же заявить об его денонсации. Как известно, Советское правительство приняло решение заявить японскому правительству о своем желании денонсировать пакт от 13 апреля 1941 г.

Заявление Советского правительства от 5 апреля о денонсации пакта о нейтралитете между Советским Союзом и Японией есть прямое следствие того, что Япония является союзницей Германии, ведущей подлую, разбойничью войну против Советского Союза, и что она вместе с тем ведет войну против США и Англии, являющихся союзниками Советского Союза.

(Передовая «Известий» за 7 апреля).

ОТКЛИКИ ЗА ГРАНИЦЕЙ НА ДЕНОНСАЦИЮ СОВЕТСКО-ЯПОНСКОГО ПАКТА О НЕЙТРАЛИТЕТЕ

ВАШИНГТОН, 6 апреля. (ТАСС). Американское общественное мнение уделяет исключительное внимание денонсации советско-японского пакта о нейтралитете. Вчера американские радиостанции прервали свои обычные передачи, чтобы сообщить об этом акте. В заявлениях многих членов конгресса и в радиообзорах, посвященных денонсации Советским Союзом советско-японского пакта о нейтралитете отмечается большое политическое значение этого факта и высказываются различные предположения о его возможных последствиях.

ЛОНДОН. 6 апреля. (ТАСС). Вчера английское радио несколько раз передало сообщение о денонсации советско-японского пакта о нейтралитете. Английские газеты посвятили сегодня этому событию многочисленные комментарии, в которых подчеркивается первостепенное значение этого события. Газета «Таймс» отметила, что при нынешних обстоятельствах пакт утратил свое значение и более чем понятно, что его продление должно казаться России невозможным.

В комментариях газетных обозревателей большое место занимают различные предположения по вопросу о том, как в дальнейшем сложатся японо-советские отношения и какое влияние денонсация советско-японского пакта окажет на международное политическое и военное положение.

Новый состав японского кабинета

ТОКИО, 5 апреля. (ТАСС). Как передает агентство Домей цусин, император поручил адмиралу Судзуки сформировать новый кабинет.

ТОКИО, 7 апреля. (ТАСС). Как передает агентство Домей цусин, адмирал Судзуки сегодня сформировал новый кабинет. В состав нового кабинета вошли: премьер-министр и по совместительству министр иностранных дел и министр по делам Восточной Азии адмирал Кантаро Судзуки, министр внутренних дел Генки Абэ, военный министр генерал Корецика Анами, морской министр адмирал Мицумаса Ионаи и др.

Новое чехословацкое правительство

КОШИЦЕ, 5 апреля. (ТАСС). 4 апреля президент Чехословацкой республики доктор Э. Бенеш принял членов чехословацкого правительства во главе с премьер-министром Я. Шрамеком, который вручил ему заявление об отставке.

В тот же день президент Бенеш назначил новое правительство. Премьер-министром первого чехословацкого правительства на освобожденной территории является Зденек Фирлингер. Заместители премьер-министра: Иосиф Давид, Климент Готвальд, Вилем Широкий, Ян Шрамек и Ян Урсини. Министром иностранных дел назначен Ян Масарик, министром народной обороны — генерал Людвик Свобода, министром внутренних дел — Вячеслав Носек, министром внешней торговли — Губерт Рипка, министром финансов — Вавро Шробар, министром школ и народного просвещения — профессор Зденек Неедлы, министром юстиции — Ярослав Странский, министром информации — Вячеслав Копецкий, министром земледелия — Юлий Дюриш, министром промышленности — Богумил Лаушман, министром внутренней торговли — Иван Пьетор, министром путей сообщения — генерал Антонин Гасал, министром почт — Франтишек Гала, министром охраны труда и социального обеспечения — Иосиф Шолтес, министром здравоохранения Адольф Прохазка, министром снабжения — Вячеслав Майер.

5 апреля состоялось первое заседание нового чехословацкого правительства.

Чехословацкая печать единодушно приветствует новое правительство.

Бои в Югославии

БЕЛГРАД, 6 апреля. (ТАСС). Генеральный штаб югославской армии сообщает, что в Лике югославские части продолжали наступление и, сломив сопротивление противника, освободили город Госпич, сильный немецко-усташский опорный пункт. Освобождены также пункты Брушане, Лички Осик и др. Убито и взято в плен большое число немецких и усташских солдат и офицеров. Захвачено много оружия и военных материалов.

В районе Брежо продолжаются сильные бои.

Беседа Маршала И. В. Сталина с Маршалом И. Броз-Тито

6 апреля Председатель Совета Народных Комиссаров СССР Маршал И. В. Сталин имел беседу с Председателем Совета Министров Югославии Маршалом И. Броз-Тито.

ПАРТИЙНАЯ ЖИЗНЬ

УСИЛИТЬ РУКОВОДСТВО ТРАНСПОРТНЫМИ ОРГАНИЗАЦИЯМИ

На партконференции Кагановичского района

Кагановичский район — прежде всего район транспортников. На его территории размещено 35 железнодорожных организаций — Новосибирский узел, управление Томской дороги и др.

И большинство делегатов VII районной партконференции составляли коммунисты-железнодорожники. Вопросы, связанные с работой транспорта, обсуждались особенно горячо. Если в целом промышленность района за время, прошедшее после VI конференции, увеличила выпуск валовой продукции на 65 процентов, то предприятия транспорта не добились коренного улучшения. Особенно неблагополучно с оборотом вагонов. Продолжительное время находится в прорыве Новосибирское паровозное депо: план среднего ремонта был выполнен в прошлом году только на 69 процентов и под'емочного — на 86. Пережог топлива составил 1.200 тонн.

Депо Новосибирск—родина лунинского движения. Однако метод Лунина именно здесь внедряется слабо. Число его последователей не только не возросло, но даже сократилось.

Коммунисты управления дороги не перестроили своей работы в соответствии с решением ЦК ВКП(б). Все еще сказываются канцелярские методы руководства, успокоенность и благодушие. Это привело к тому, что Томская дорога оказалась неподготовленной к зиме.

Как же Кагановичский райком ВКП(б) влиял на положение дел в транспортных организациях? В своем отчетном докладе на конференции секретарь райкома тов. Запорощенко признал:

— Мы не вникали глубоко в работу транспорта, не пред'являли жестких требований к хозяйственным и партийным руководителям отстающих предприятий, не приходили во-время на помощь им.

Делегаты конференции ожидали, что докладчик со всей остротой большевистской самокритики вскроет порочный стиль райкома, даст исчерпывающий анализ недостатков. Тов. Запорощенко не об'яснил, почему райком партии допустил упадок лунинского движения, какие меры были приняты для усиления партийной работы на транспорте.

Бюро райкома в январе слушало отчет секретаря парторганизации паровозного депо. Выяснилось, что собрания в цехе не созывались по нескольку месяцев, почти половина всех кандидатов в члены ВКП(б) не имела никаких партийных поручений и т. п. Райком вынес правильное решение, но... коммунисты депо так и не узнали о нем.

Отсутствие проверки исполнения—один из крупнейших пробелов в работе райкома.

Выступавшие в прениях резко критиковали райком за отрыв от транспортных организаций.

— Работники райкома редко бывали в штабе дороги, — рассказывает секретарь парткома управления т. Калинин. — Наиболее актуальные вопросы не обсуждались на бюро райкома. Секретарь по кадрам т. Асмолова вместо того, чтобы выращивать кадры, подбирать их, то и дело требовала «откомандировать в распоряжение райкома» того или иного товарища.

Начальник службы движения т. Власов привел факты голого администрирования со стороны работников райкома, особенно т. Асмоловой. Его лишь один раз приглашали в райком и то для того, чтобы... об'явить выговор за неявку на собрание, но никогда не толковали с т. Власовым о работе, об учебе.

Соревнованием на транспорте райком не интересуется, разве только в торжественных случаях спросят: «А у вас по соревнованию есть что-нибудь или нет?».

На ошибках в руководстве района остановился выступивший на конференции секретарь горкома ВКП(б) по транспорту т. Чернышев. Он заявил:

— Первая крупная ошибка в том, что тов. Запорощенко не сумел навести порядок в своем аппарате. Всю политику в райкоме вершили Асмолова и зав. оргинструкторским отделом Прокопюк. Они об'являли выговоры, они снимали с работы, они давали указания... А где первый секретарь райкома? Где второй секретарь? Их не чувствовали, как партийных руководителей.

Вторая чрезвычайно серьезная ошибка: райком не мобилизовал коммунистов, всю партийную организацию на то, чтобы вытянуть из прорыва Новосибирский железнодорожный узел. Больше того, райком оказался в плену упредельческих настроений: дескать, все равно, дела на узле не улучшатся. Это и привело к тому, что Кагановичский район из месяца в месяц занимает по производственным показателям 7—8 место в Новосибирске.

Докладчик подчеркнул, что комсомольцы, молодежь — решающая сила на предприятиях района. Но о том, как райком партии осуществлял руководство комсомолом, тов. Запорощенко говорил вскользь.

Этому вопросу посвятила свое выступление секретарь райкома ВЛКСМ тов. Тот. Одно то, что за весь 1944 год райком партии ни разу не удосужился поставить отчет о работе комсомола, свидетельствует о многом.

Всего в прениях выступили 23 человека — зам. начальника Томской дороги т. Чирихин, секретарь узлового парткома т. Лабецкий, секретарь парторганизации паровозного депо т. Бобкин, прокурор Кагановичского района тов. Утин, директор лесозавода тов. Логинов и другие.

Делегаты конференции отмечали слабость массово-политической работы. Райком не занимался повышением идейно-теоретического уровня коммунистов.

Конференция, избрав новый состав райкома ВКП(б), поручила ему устранить отмеченные недостатки и прежде всего усилить партийное руководство транспортными предприятиями.

О. НЕМИРОВСКАЯ.

Театр „Красный факел" в предмайском соревновании

Как работать в предмайские дни? Что сделать для того, чтобы тысячи новосибирцев с честью завершив предмайское соревнование, хорошо отдохнули в праздники? Об этом говорили артисты театра «Красный факел» на собрании коллектива.

Первое слово взял парторг театра артист Н. Ф. Михайлов:

— Дело чести советского актера в этом соревновании добиться новых творческих успехов, показать в майские дни спектакль, который порадует новосибирцев.

Артист Н. П. Раздорский, председатель местного комитета театра, зачитал обращение ко всем работникам искусств Новосибирска: актеры «Красного факела» призывают их вступить в предмайское соревнование.

К 1 мая коллектив «Красного факела» готовит две премьеры — «Так и будет» К. Симонова (постановщик В. К. Деви) и «Хозяйку гостиницы» Гольдони (постановщик П. В. Цетнерович, художник П. Т. Коваленко). Выпуск этих двух премьер в короткие сроки потребует напряженного упорного труда всех творческих работников театра, всех подсобных цехов.

В предмайском соревновании коллектив театра берет на себя большие обязательства и в связи с весенней посевной. В сельскохозяйственные районы посылаются специальные бригады актеров.

В коллективе началась серьезная подготовка к посадке овощей на индивидуальных огородах. Все семьи фронтовиков будут обеспечены бесплатным семенным материалом.



Звено Маруси Деменковой держит первенство в социалистическом соревновании на фабрике им. ЦК профсоюза швейников. Звено выполняет производственное задание на 280 процентов. На снимке: Маруся Деменкова (слева) у своего рабочего места. Справа — начальник цеха М. Щетинкина. Фото Б. Шумакова.

Пережигают то, что сберегли

Как в депо Новосибирск „борются" за экономию топлива

Паровозные бригады Новосибирского депо в прошлом году сэкономили тысячи тонн угля. На первый взгляд может показаться, что в депо серьезно борются за экономию топлива. Но стоит проанализировать некоторые цифры, чтобы увидеть несколько иную картину.

Существует два вида расхода топлива — во время следования и на стоянках паровозов в депо. За экономию топлива в пути паровозные бригады ведут действительно серьезную борьбу, ибо они в этом заинтересованы и материально. А вот в депо по всем сериям паровозов пережог угля составляет в общей сложности 3.714 тонн.

К примеру, бригады паровозов одной из серий в пути сберегли 582 тонны угля, а на стоянках в депо пережгли почти 2.200 тонн. Экономия угля на мощных паровозах составила 1.235 тонн, а в депо на этих машинах пережгли 1.100 тонн. В целом пережог по всем локомотивам, находившимся на стоянках в депо, составил 1.260 тонн.

Плачевный результат! Если считать, что каждая тонна угля может дать фронту 85 килограммов чугуна, или 2,5 тонны стали, или 100 бомб, то Новосибирское паровозное депо виновато в том, что фронт не получил почти 126 тысяч бомб.

Нужно сказать, что пережог угля в депо не затрагивает паровозные бригады ни морально, ни материально, не тревожит и руководителей дороги, депо и паровозного отделения. Видимо, все считают такое явление вполне нормальным, потому что в депо ничего не делается для сокращения расхода топлива. Паровозы в ожидании ремонта простаивают неделями.

Руководители под'емочного цеха, пытаясь скрыть громадные простои, попросту обманывают. Отремонтированный паровоз снимается с беккеров и ставится на колеса. Мастер цеха считает, что ремонт закончен и дает команду дежурному по депо заправить паровоз и переставить его на другое место. Дежурный немедленно выполняет распоряжение мастера. Но фактически ремонт еще не закончен. Заправленный паровоз стоит и жжет уголь 5—10 дней, пока слесари не закончат так называемые недоделки.

Один локомотив, выпущенный из ремонта и заправленный еще 7 марта, стоит и по сей день. Другой, заправленный 5 марта, стоял в депо до 11-го числа. Третий паровоз всю зиму стоял под забором, пока его основательно не «обобрали». В марте решили, наконец, его ремонтировать. И прежде всего заправили. С 4 марта стоит он, бесцельно расходуя уголь. Сколько он еще простоит—неизвестно, как неизвестно и то, зачем его собственно нужно было заправлять. То же самое можно сказать и о пассажирских паровозах.

Этих фактов достаточно, чтобы сделать вывод, что вся система расхода топлива в Новосибирском депо порочна. За пережог не отвечает ни дежурный по депо, ни заместитель начальника депо по эксплоатации, ни сам начальник. Дежурные кочегары не заинтересованы в экономии угля. Кстати, не секрет, что некоторые паровозные бригады, пользуясь бесконтрольностью, увеличивают цифру экономии топлива в пути, чтобы получить большую премию.

Руководители паровозной службы и отделения должны немедленно навести порядок в расходовании топлива. Мимо этого факта не может пройти и парторганизация депо.

Т. ДУДКО.
Экономист Новосибирского депо.

По следам выступлений „Советской Сибири"

„За броней равнодушия"

В опубликованном под этим заголовком обзоре писем в редакцию («Советская Сибирь» № 28) приводился ряд фактов плохой работы органов связи Новосибирска, равнодушного отношения к жалобам трудящихся.

Как сообщает начальник областного управления связи т. Гладышев, обзор обсужден на собраниях всех смен отделов и бригад почтамта, телеграфа и междугородной станции. По этому же вопросу было созвано совещание актива работников связи города. Отметив факты плохого обслуживания трудящихся, актив подверг резкой критике работу новосибирских предприятий связи.

Далее в своем ответе на обзор т. Гладышев пишет, что «принимаются все меры к устранению недочетов в работе всех отраслей связи», повышению ее качества и т. п. Вот в этом позволительно усомниться. На практике пока незаметно ощутительных перемен и результатов всех этих мер. Иначе чем об'яснить те почтовые «сюрпризы» (доставка писем не по адресу), о которых недавно писалось в нашей газете?

Благоустройство Новосибирска—дело всего населения

Взялись за работу

«Каждый из нас обязуется отработать по 30 часов. Призываем всех жильцов коммунальных и ведомственных домов, а также частных домовладельцев развернуть соревнование за благоустройство жилищ, за чистоту и порядок на своих улицах и озеленение их», — так заявили на общем собрании жильцы домоуправления № 34 Центрального района.

Мы уже провели три воскресника. 130 жильцов отработали по 15 часов каждый. Очищено 14 дворов, с крыш 22 домов сброшен снег, очищено от снега 186 погонных метров тротуаров.

Жильцы решили благоустроить усадьбы всего домоуправления, посадить деревья возле дома № 10 по Красному проспекту, разбить одну клумбу и высадить цветы, не позднее июня завершить все работы по теплофикации и провести вместе с домоуправлением текущий ремонт квартир.

Жильцы: НИКИФОРОВА, ДОЛГАШЕВА, СЛОБОДИН, ГРИГОРЬЕВА, ПИСКУН, ДМИТРИЕВА и другие.

Включаемся в соревнование

Мы, жильцы домоуправления № 30 Центрального района, горячо поддерживаем почин жильцов домоуправления № 6 Кагановичского района.

Включаясь в социалистическое соревнование, обязуемся привести свои квартиры, усадьбы и улицы, прилегающие к ним, в полный порядок. Берем следующие обязательства:

Вместе с домоуправлением привести нашу территорию в надлежащий вид; силами жильцов отремонтировать электропроводку в под'ездах, расчистить сквер по Трудовой ул. № 29, озеленить его, разбить клумбы и посадить цветы; силами жильцов и домоуправления провести текущий ремонт квартир и лестничных клеток; добиться, чтобы к 1 сентября было вывезено не менее 70 проц. топлива.

Мы уже приступили к выполнению своих обязательств: капитально отремонтировали электропроводку в четырех под'ездах и отработали 53 человеко-часа.

Жильцы домоуправления № 30: ПУГАЧ, ДЕПКИНА, КОНОВАЛОВА, АНТОНОВА, БЛАГОДАТСКАЯ, КИРИЛЛОВ, ВЯТКИНА, ЭТУШ, БОГДАНОВА, МОРДУХОВИЧ, управляющий домами МУХАЧЕВ.

Письма в редакцию

Замечательный врач

У меня был серьезный недостаток в зрении. Чтобы устранить его, требовалась сложная операция. Я обращался ко многим врачам, но они отказывались, считая, что подобная операция невозможна. Тогда я из Красноярска поехал в Новосибирск к доценту О. И. Шершевской, которая согласилась меня оперировать.

Откровенно говоря, надежд на хороший исход операции и у меня было мало. Тем большей была моя радость, когда выяснилось, что операция дала отличные результаты. Теперь с нормальным зрением я снова поеду на фронт добивать фашистов.

Я никогда не забуду Ольгу Исааковну Шершевскую. Не забудут ее и другие: каждый день из больницы уходят люди, которым здесь вернули зрение, избавили от глазных болезней.

Фронтовики, лечившиеся у замечательного советского врача, выдающегося специалиста О. И. Шершевской, всегда будут уважать ее, будут ей благодарны.

Ст. лейтенант Е. КЛЕПЦОВ.

Под крылышком председателя завкома

Муж тов. Мейдман на фронте с 1941 года. Обремененная детьми, она вынуждена была оставить работу. Женсовет завода тотчас вычеркнул ее из списков семей фронтовиков. Никакой материальной помощи эта семья не получала. Не помог ей и заводской комитет профсоюза.

Это—отнюдь не единственный случай бездушного отношения к семьям фронтовиков на заводе, где главным инженером тов. Костяусов.

Женсовет на заводе не является организацией, помогающей семьям защитников Родины. Председатель совета тов. Волгина своей главной и единственной задачей считает распределение промтоваров... между членами совета.

Недавно состоялось собрание жен фронтовиков. Обсуждался отчет тов. Волгиной. Собрание признало ее работу неудовлетворительной и выдвинуло кандидатуру тов. Киселевской. Тут-то и проявил весь свой организаторский пыл председатель завкома. Он попросил слова и заявил:

— Киселевская — жена инвалида Отечественной войны, а не фронтовика. Поэтому избрать ее в женсовет невозможно.

И собрание вновь избрало Волгину.

Тут только т. Киселевская поняла, почему на все ее просьбы о помощи она получала отказы: ведь она «всего лишь» жена инвалида Отечественной войны!

В действительности, муж Киселевской — майор, награжденный двумя правительственными наградами, с 1941 по 1943 год был на фронте.

М. БАКЛАНОВ.

Почему не осуществляют предложение тт. Котляра и Коваленко?

Кто станет оспаривать значение рационализации и изобретательства? Лишь заядлые чинуши способны положить под сукно изобретения, дающие стране миллионы рублей экономии и увеличивающие выпуск продукции фронту.

Инженеры тт. Котляр и Коваленко (завод, где главным инженером т. Шнейдер) разработали и на опытной партии испытали упрощенный технологический процесс по изготовлению на существующем оборудовании одного из видов продукции. Процесс этот дает около 5 миллионов рублей экономии в год, вдвое сокращает время на изготовление изделий, намного экономит рабочую силу.

Главный инженер т. Шнейдер получил это предложение в сентябре 1944 г., утвердил технологический процесс и распорядился внедрить его в [illegible]. Но на этом дело застопорилось. Начальник цеха т. Медведев игнорирует новшество и в течение двух месяцев не ударил палец о палец, а сам тов. Шнейдер не удосуживается проверить, как выполняется его распоряжение.

Н. ГОРШУНОВ.

НАМ ПИШУТ

❖ Осенью 1942 года женсовет Кагановичского райвоенкомата собрал у семей фронтовиков деньги на дрова. С тех пор, как сообщает М. В. Лостовская, дрова где-то «едут». Не возвращает женсовет и деньги.

❖ Четыре мощных репродуктора установлены на площади имени Сталина, но услышать что-либо трудно. Звук, отражаясь от плоских фасадов зданий универмага и Госбанка, двоится и троится в ушах.

Старший топограф аэрогеодезии тов. Шрейбер предлагает радиодирекции переставить репродукторы так, чтобы передачи можно было слушать во всех пунктах большой площади.

В сегодняшнем номере «Советской Сибири» для сельских районов печатается сменная полоса. В полосе помещены статьи Х. Прониной—«Если говорить не официальным языком...» П. Трухина—«В Коченеве без перемен» Рабочий план полеводческой бригады колхоза «Строитель социализма» и др. материалы.

Все силы города—на под'ем сельского хозяйства!

Автотракторосбыт в роли почтовой конторы

В Улыбинской МТС с нетерпением ждали посланцев из города. Сдача гусеничного трактора задерживалась потому, что не было башмаков, а башмаки лежали в Новосибирске.

Наконец, гонцы приехали. Но то, что они привезли, вызвало горькое разочарование. Башмаки нужно было освобождать от ненужных приливок, зачистить ушки. 20 башмаков сразу же оказались браком: в обработке они раскрошились. МТС не смогла выпустить трактор из ремонта.

Кто виноват в этой печальной истории? Автотракторосбыт, где закуплены эти звенья. Но контора эта претензий не принимает.

— Видите ли,—об'ясняет инженер Автотракторосбыта по качеству т. Пфефер,— громоздкие детали мы не принимаем на свой склад. МТС их получают прямо с заводов.

Но что же отпускают заводы? Кто следит за качеством их работы? Никто, и прежде всего не т. Пфефер, которой надлежало бы это делать. Нехватка транспорта оправдывает отпуск деталей со складов заводов. Но почему конторе Автотракторосбыта не послать туда своего представителя принимать детали или потребовать у работников отделов технического контроля строгой проверки качества, привлекая их к ответственности за выпуск брака? Но представителя нет, и заводы, пользуясь бесконтрольностью, нередко сбывают в МТС бракованные запасные части.

Взять хотя бы головки блока «СХТЗ-НАТИ» или гильзы цилиндра для этих тракторов. Сибметаллстрой выпускает их в большом количестве. А много ли пользы от них? Недавно из Болотнинской и Егоровской МТС сообщили, что цилиндры имеют увеличенный конус и эллипс, в них большие отверстия и нормальный поршень к ним не подходит, у головок блока неправильно отлиты водяные рубашки.

А т. Пфефер спокойно рассказывает: мы знаем, что головки блока и цилиндры невысокого качества и поэтому разрешаем МТС вместо бракованной детали получить другую.

Хорошее положение! Большие тяжелые детали иногда на лошадях возят за сотни километров, их ждут как манны небесной» и вот... гони лошадей обратно в город. А будут ли и те, другие, лучше?

Брак при отливке головок блока был в прошлом году, есть и сейчас. Из-за этого перерасходуются сотни тысяч рублей.

Но какое до этого дело Автотракторосбыту! Он превратился в пересыльный пункт, не влияет на качество изделий и ему как будто все равно, какую посылку он передал в ваш адрес. Главный инженер конторы т. Клопова бывает на Сибметаллстрое. Но результат этих эпизодических посещений невелик. Вместо того, чтобы разобраться в технологии и вскрыть причины, порождающие брак, она... сообщает о нем руководителям завода.

В прошлом году много нареканий было на плохое качество коленчатых валов. В Лушниковской МТС два вала пришлось выбросить после нескольких часов работы. А как нынче с валами? Та же т. Пфефер сообщила, что нынче валы делают из сортового металла, но проверить их можно будет лишь тогда, когда тракторы выйдут в поле.

Разве нет способа знать стойкость валов во-время, предупредить затраты колоссальных средств и рабочего времени? Такой способ есть: надо оборудовать стенд. Но это для Автотракторосбыта, видимо, очень сложно. Ему легче торговать втемную, продавая детали, как кота в мешке.

Дедовский способ применила т. Пфефер и для проверки компрессионных колец... на глаз и на сжатие рукой. К чему этот примитив, когда на заводах есть прибор, позволяющий точно установить качество.

— Теперь, — говорит тов. Пфефер, — завод, где главным инженером т. Сапожников, выпускает, кажется, лучшие кольца (это по «точной» проверке на-глаз) рекламаций пока нет. Но вот-вот ждем их.

Ждать долго не придется. 300 компрессионных колец, приобретенных Коуринской МТС, оказались браком.

Почти на-глазок проверяются поршневые пальцы, гильзы цилиндра, клапаны и другие детали.

До войны при складе Автотракторосбыта был специальный контрольный пункт. И хотя контора получала запасные детали с заводов, специально занимавшихся их производством, каждая деталь тщательно проверялась. Теперь, когда детали производят заводы, никогда этим делом не занимавшиеся, такой пункт нужен во сто крат больше. И ведь часть проверочных агрегатов сохранилась. Но директору конторы т. Жабину это, видимо, не под силу. Да и не проще ли, получая бесконечные рекламации, пересылать их на завод почти втемную как раньше втемную пересылали детали.

Контора Автотракторосбыта, которой руководит т. Жабин, призванная обеспечить машинно-тракторные станции нужными запасными деталями, в вопросе их качества заняла позицию наблюдателя.

Вредная позиция! Наша область готовит большое количество деталей. План по их выпуску за первый квартал перевыполнен. Но если бы Автотракторосбыт наладил строгий контроль за качеством запчастей и посылал в МТС только добротные детали, сколько можно было бы сберечь средств, как много тракторов можно было бы полностью восстановить!

С. МАРКОВА.

Фотообвинение

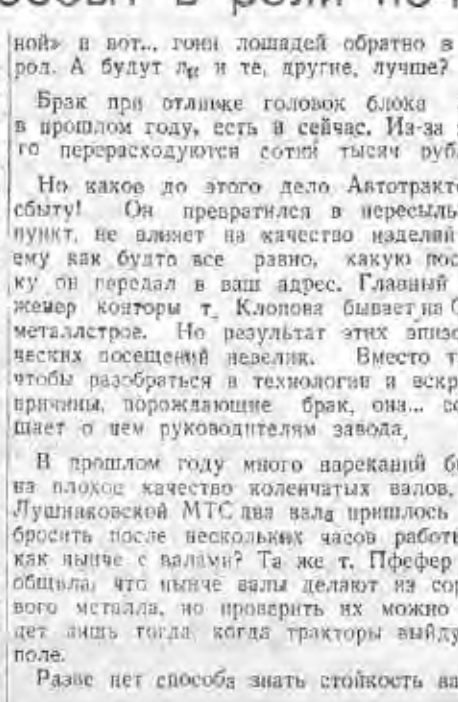

Этот палец к мотору «ГАЗ-АА» был сделан на заводе, где начальником производства т. Румшевич. Палец этот вместе с другими купила Романовская МТС. Но не успели его поставить в мотор, как он раскололся. Таково «качество» целой партии таких деталей, выпущенных заводом.

Для подшефной МТС

Наша бригада, в которую входили два токаря, три слесаря и нормировщик, выехала в подшефную Ново-Дубровскую МТС, Михайловского района, 8 декабря прошлого года.

Токари готовили на станках запасные детали, слесари помогали ремонтировать узлы тракторов.

Нормировщик т. Чулисов, выяснив, какое оборудование и инструмент необходимы, вернулся на завод. Вместе с ним мы отобрали все нужное, отгрузили. А затем вместе с агитатором, выделенным комсомольской организацией, выехали в район.

Ремонт уже был в полном разгаре. Наши люди—тт. Захаров и Михайлов на доске показателей занимали первые места. Отлично трудились и все остальные. Включились в работу и мы. Тов. Чулисов занялся упорядочением норм, составил расценки на работы, не предусмотренные справочником.

Мне как механику, пришлось «расшивать» узкие места. У одного из тракторов головка шатуна была слишком разработана. Считали, что в наших условиях это непоправимо. Я изготовил примитивное приспособление и на простом токарном станке расточил головку. Наладил и расточку отверстий в поршнях под палец, и строгальные операции плоскостей некоторых деталей.

Сейчас ремонт машин подходит к концу. Приближается посевная. МТС нуждается в заправочном инвентаре, инструменте, разных материалах. Не в меньшей мере необходимы спецодежда, обувь, мыло, ряд других хозяйственных предметов.

Я выехал на завод, чтобы мобилизовать ресурсы. Теперь вместе с нашим заводом над МТС шефствует ряд городских организаций. Они выделили нескольких сапожников, приготовили 20 комплектов заправочного инвентаря, 15 пар ботинок, 10 комплектов спецодежды, 100 килограммов мыла, много предметов широкого потребления, гармошку, инструмент и запасные детали.

Все это я повезу в МТС и организую там снова действенную помощь трактористам, когда они выедут в поле.

Механик П. ЖИЛКИН.
Завод, где главным инженером т. Малкиэль.

Тов. Росляков все „надеется"...

Подсобным хозяйством жиркомбината руководит тов. Росляков, агрономом там работает т. Щибляев. Но трудно сказать что-нибудь хорошее об их деятельности.

В подсобном хозяйстве имеются тракторы. В декабре их отправили на жиркомбинат и ремонтируются они там по сей день.

И за все это время ни директор, ни агроном не изволили хотя бы один раз зайти в цех и посмотреть, как же готовят тракторы к посевной, каких деталей нехватает, в чем нуждаются трактористы. Между прочим, в городе и директор, и агроном бывают часто, агроном иногда задерживается здесь по 15 дней. А вот заняться ремонтом машин времени нехватает.

Между собой, говоря о подсобном хозяйстве, они считают, что на тракторы надежды нет. Но лошади находятся в таком состоянии, что о серьезной работе на них не приходится говорить.

Когда Росляков отправлял трактористов в город, он говорил:

— Я учитываю вашу тяжелую работу и вас, инвалидов Отечественной войны, обеспечу всем, в чем нуждаетесь.

Но все это осталось хорошим пожеланием.

Когда трактористы раз в две—три недели едут на подсобное хозяйство сменить одежду и просят дать какие-нибудь продукты, Росляков, тяжело вздыхая, выписывает 100 граммов гидрожира и поллитра молока.

Вот как заботится дирекция подсобного хозяйства о подготовке тракторного парка. И если сейчас тракторы начали ремонтироваться, то в этом заслуга лишь нач. ОРСа тов. Парадеева, который, убедившись, что от руководителей подсобного хозяйства не добьешься толку, сам взялся за дело.

А. ПЕТРОВСКИЙ.

Ответственный редактор А. А. КОНДАКОВ.

В ТЕАТРАХ и КИНО:

НОВОСИБИРСКИЙ ТЕАТР «КРАСНЫЙ ФАКЕЛ» 8 апреля днем — Маленький Мук, вечером — Собака на сене. 9 апреля спектакля нет. 10 апреля — Раскинулось море широко. 11 и 12 апреля — Без вины виноватые. 13 и 14 апреля — Раскинулось море широко. 15 апреля днем и вечером — Без вины виноватые.

НОВОСИБИРСКИЙ ТЮЗ 8 апреля утром — Школа гордости, вечером — Парень из нашего города. 11 и 12 апреля — Парень из нашего города. 13 апреля — Хрустальный башмачок. 14 и 15 апреля утром — Хрустальный башмачок.

НОВОСИБИРСКАЯ ФИЛАРМОНИЯ 9 апреля — сольный концерт лауреата Всесоюзного конкурса музыкантов-исполнителей скрипача Бориса Фишмана при участии Ирены Федоровой (сопрано) Алексея Белецкого (рояль). Нач. в 9 час. веч. Билеты продаются.

ГОС. ЕВРЕЙСКИЙ ТЕАТР БССР 9 и 10 апреля — Капризная невеста. Нач. спектакля в 8 час. 30 мин. вечера. Билеты продаются.

Им. МАЯКОВСКОГО — Бесприданница. С 9 апреля—Антоша Рыбкин.
«ОКТЯБРЬ» — Сердца смелых. С 9 апреля — Девушка спешит на свидание.

Гр. РОБИЧЕК Владимир Павлович, прожив. Соц. город з-да имени Чкалова, дом 1/13, возбуждает дело о разводе с гр. ХУДЯКОВОЙ Евдокией Степановной, прожив. там же. Дело подлежит рассмотрению в Нарсуде 2 уч. Дзержинского р-на гор. Новосибирска.

ТРЕБУЮТСЯ: Шоферы на легковую и грузовую машины и опытная секретарь-машинистка. Обращаться: Советская, 6, отдел кадров, комн. 42 или комендант.

Адрес редакции и издательства: Советская, 6. Телефоны: коммутатор редакции 34-904; отв. редактора — 35-904; отв. секретаря — 35-964; отделов: промышленности — 34-630 и 32-598; партийного — 30-785; сельскохозяйственного — 33-189; иллюстрационного 32-395; писем — 31-396 и 35-505. Прием телефонограмм: иногородних — прямой — 8, город — 33-630. Выпускающий — 31-103; типография 35-984; об'явления — 31-289.

МН06518. Типография изд-ва «Советская Сибирь». Тираж 50.000.

Пролетарии всех стран, соединяйтесь!

СОВЕТСКАЯ СИБИРЬ

Орган Новосибирского обкома и горкома ВКП(б), областного и городского Советов депутатов трудящихся

№ 70 (7775) | 10 АПРЕЛЯ 1945 г., вторник. | Цена 20 коп.

ПРИКАЗ

Верховного Главнокомандующего

Командующему войсками 3-го Белорусского фронта

Маршалу Советского Союза ВАСИЛЕВСКОМУ

Начальнику штаба фронта

Генерал-полковнику ПОКРОВСКОМУ

Войска 3-го БЕЛОРУССКОГО фронта после упорных уличных боев завершили разгром Кенигсбергской группы немецких войск и сегодня, 9 апреля, штурмом овладели крепостью и главным городом Восточной Пруссии — КЕНИГСБЕРГ — стратегически важным узлом обороны немцев на Балтийском море.

За день боев и 20 часов войска фронта взяли в плен свыше 27 тысяч немецких солдат и офицеров, а также захватили большое количество вооружения и разного военного имущества.

Остатки кенигсбергского гарнизона во главе с комендантом крепости генерал-от-инфантерии ЛЯШ и его штабом сегодня в 21 час 30 минут прекратили сопротивление и сложили оружие.

В боях за овладение городом и крепостью КЕНИГСБЕРГ отличились войска генерала армии БАГРАМЯНА, генерал-полковника КУРАСОВА, генерал-полковника ГАЛИЦКОГО, генерал-лейтенанта БЕЛОБОРОДОВА, генерал-лейтенанта ОЗЕРОВА, генерал-лейтенанта ЛЮДНИКОВА, генерал-лейтенанта СЕМЕНОВА, генерал-майора МАСЛЕННИКОВА, генерал-майора ГАРНИЧА, генерал-майора СИМИНОВСКОГО, генерал-лейтенанта ЗАВАДОВСКОГО, генерал-майора ГУРЬЕВА, генерал-лейтенанта КОШЕВОГО, генерал-лейтенанта ЛОПАТИНА, генерал-лейтенанта КСЕНОФОНТОВА, генерал-майора СЕДУЛИНА, генерал-лейтенанта ЗАХАРОВА, генерал-лейтенанта ИВАНОВА, генерал-майора МУЛТАН, генерал-майора ОЛЕШЕВА, генерал-майора ИВАНОВА, генерал-майора ПОПОВА, полковника ТОЛСТИКОВА, генерал-майора ПЕТЕРСА, генерал-майора ЦЫГАНОВА, генерал-майора ПРОНИНА, генерал-майора КАРИЖСКОГО, генерал-майора ЧЕРНОВА, генерал-майора БУРМАКОВА, генерал-майора МАСЛОВА, генерал-майора ЩЕРБИНА, полковника КРАСНОВА, генерал-майора ТЫМЧИКА, полковника ДОМРАЧЕВА, полковника ЧЕРЕПАНОВА, генерал-майора ЛУЦКЕВИЧА, полковника САФРОНОВА, полковника КРАСНОВСКОГО, полковника ДУЛОВА, генерал-майора БЕЛОНОГОВА, генерал-майора КРОНИКА, генерал-майора ДАЛМАТОВА, полковника ПЕРЕВОЗНИКОВА, полковника ЦВЕТКОВА, генерал-майора МАЛЮКОВА, генерал-майора ХВОСТОВА, полковника СМИРНОВА, полковника ТАРАСОВА, полковника КАЗАКА; артиллеристы генерал-полковника артиллерии БАРСУКОВА, генерал-полковника артиллерии ХЛЕБНИКОВА, генерал-лейтенанта артиллерии НИЛОВСКОГО, генерал-лейтенанта артиллерии СЕМЕНОВА, генерал-майора артиллерии ЩЕГЛОВА, генерал-майора артиллерии ВАСИЛЬЕВА, генерал-лейтенанта артиллерии БАЖЕНОВА, генерал-майора артиллерии АЛЕКСЕЕВА, полковника СТРУЕВА, полковника АВРААМОВА, полковника ПАВЛОВА, полковника РАДЧЕНКО, полковника ТИЩЕНКО, полковника СЕРДОБОЛЬСКОГО, полковника ПОПОВА, полковника КИРИЛЛОВА, полковника КОСТИКОВА, генерал-майора артиллерии ПОПОВА, генерал-майора артиллерии КАРСАНОВА, генерал-майора артиллерии КОЛОТИЛОВА, генерал-майора артиллерии ЯКОВЛЕВА, полковника КУЗНЕЦОВА, полковника ТУРЧАНИНОВА, полковника КОРОТУНА; генерал-полковника танковых войск РОДИНА, генерал-лейтенанта танковых войск СКОРНЯКОВА, генерал-лейтенанта танковых войск БУТКОВА, полковника ЛЕСОВОГО, полковника МЕНЬШОВА, полковника ШМЫРЕВА, полковника ЦИНЧЕНКО, подполковника ПРОХОРЕНКО, подполковника ОХРИМЕНКО, полковника ПЕТРОВСКОГО, полковника КУЗНЕЦОВА; летчики главного маршала авиации НОВИКОВА, главного маршала авиации ГОЛОВАНОВА, генерал-полковника авиации КРОКИНА, генерал-полковника авиации ПАПИВИНА, генерал-полковника авиации САМОХИНА, генерал-лейтенанта авиации ДАГАЕВА, генерал-лейтенанта авиации ПЕРМИНОВА, генерал-лейтенанта авиации УШАКОВА, генерал-лейтенанта авиации ЛОГИНОВА, генерал-лейтенанта авиации НЕСТЕРЦЕВА, генерал-лейтенанта авиации СЧЕТЧИКОВА, генерал-майора авиации БЕЛОВА, генерал-майора авиации ИВАНОВА, генерал-майора авиации БОРИСЕНКО, генерал-лейтенанта авиации ТУПИКОВА, генерал-майора авиации ШЕВЧЕНКО, генерал-майора авиации НЕЧИПОРЕНКО, генерал-майора авиации ЗАХАРОВА, генерал-майора авиации МЕЧЕНОВА, генерал-майора авиации АЛЕКСАНДРОВА, генерал-майора авиации ЛЕБЕДЕВА, генерал-майора авиации ГАЛАШОВА, генерал-майора авиации ЧЕМОДАНОВА, генерал-майора авиации ВРОВКО, генерал-майора авиации ШИРОКОГО, генерал-майора авиации ТИХОНОВА, генерал-майора авиации НАБОКОВА, генерал-майора авиации БЛИНОВА, генерал-майора авиации КОРТАКОВА, генерал-майора авиации ГЛУЩЕНКО, полковника СЛОК, полковника ВРУТКОВА, полковника ХОТМИНСКОГО, подполковника ЗАКЛЕПА, полковника ЧУЧЕВА, полковника ЗИМИНА, полковника АНДРЕЕВА, подполковника САЖНЕВА, майора ДЕЛЬФИНО, полковника ЛЕБЕДЕВА, полковника БЕЛОГО, полковника ФОКИНА, полковника КУЧМА, полковника КУРБАТОВА, полковника РЫКАЧЕВА, полковника ПЛАХОВА, полковника ГОРЕВАЛОВА, полковника МАНЖОСОВА, полковника КУРОЧКИНА, подполковника СЛЕПЕНКОВА; саперы генерал-лейтенанта инженерных войск БАРАНОВА, генерал-лейтенанта инженерных войск КОСАРЕВА, генерал-майора инженерных войск КОЗМАКОВА, генерал-майора инженерных войск МЕЛЬНИКОВА, генерал-майора инженерных войск ПОШЕХОНЦЕВА, генерал-майора технических войск СМИРНОВА, полковника ГРИГОРЕНКО, полковника МОРГУНОВА, подполковника ЛУКАШЕНКО, полковника СОКОЛОВА, полковника КОРОТКОВА, подполковника ТИМОШЕНКО, подполковника ЧЕРЕПАНОВА; связисты генерал-лейтенанта войск связи БУРОВА, генерал-майора войск связи БАБКИНА, полковника ДАВЫДЕНКО, полковника ЗАХАРОВА, полковника ТЕЙКОВЦЕВА, подполковника ЦЫЛБОВА.

В ознаменование одержанной победы соединения и части, наиболее отличившиеся в бою за овладение городом и крепостью КЕНИГСБЕРГ, представить к присвоению наименования «КЕНИГСБЕРГСКИХ» и к награждению орденами.

Сегодня, 9 апреля, в 24 часа столица нашей Родины МОСКВА от имени Родины салютует доблестным войскам 3-го БЕЛОРУССКОГО фронта, завершившим разгром Кенигсбергской группы немецких войск и овладевшим городом и крепостью КЕНИГСБЕРГ, — двадцатью четырьмя артиллерийскими залпами из трехсот двадцати четырех орудий.

За отличные боевые действия ОБЪЯВЛЯЮ БЛАГОДАРНОСТЬ вынесшим Вами войскам, участвовавшим в боях за овладение городом и крепостью КЕНИГСБЕРГ.

Вечная слава героям, павшим в боях за свободу и независимость нашей Родины! Смерть немецким захватчикам!

Верховный Главнокомандующий
Маршал Советского Союза И. СТАЛИН.

9 апреля 1945 года.
№ 333.

Сегодня в Вене

Днем и ночью в окрестностях Вены не прекращаются ожесточенные бои. Войска 3-го Украинского фронта, настойчиво продвигаясь вперед, наступают внутри полукольца, которым австрийская столица обхвачена с запада, севера и юго-востока. Одновременно с юго-запада, с правого берега Дуная, с плацдарма, который они захватили в районе Клостернейбург, в Вену вторгаются части 2-й гвардейской армии генерал-лейтенанта войск связи БУРОВА.

Героический поход совершили подразделения, брошенные в обход города с запада. Через горы и леса, напирая на пехоту, боевая техника. Этот бросок был настолько стремителен, что противник был быстро смят. С ходу взяли ряд населенных пунктов, расположенных западнее Вены, советские воины стремительно двинулись вперед и, пройдя Венский лес, ворвались в портовый город на Дунае Клостернейбург. Тем самым наши части обошли Вену не только с северо-запада и юга, но и с запада и с северо-запада. Завершив успех этой операции, советские подразделения продвинулись сегодня на запад, заняв узлы дорог — города Туллин, Ной-Ленгбах и ряд других населенных пунктов.

На правом берегу Дуная противнику окончательно отрезаны все пути отхода на запад. Гитлеровскому гарнизону австрийской столицы осталась единственная отдушина для связи с основной группировкой немецких войск в Австрии — через Дунай на север. Однако форсирование советскими войсками Моравы и Дуная северо-западнее и западнее Братиславы и захват плацдарма в этом районе создают в дальнейшем угрозу окружения венского гарнизона гитлеровцев.

Наиболее упорные бои развернулись в южной и западной частях Вены. Пытаясь приостановить продвижение войск 3-го Украинского фронта, противник бросает в непрерывные контратаки не только танковые и моторные дивизии, но и сборные пехотные полки, также поддерживаемые танками и самоходными орудиями. Сборные полки составлены из частей особого назначения, жандармских отрядов, курсантов офицерских школ и унтер-офицерских школ, отдельных батальонов и т. д. Советские артиллеристы, танкисты и самоходчики отбивают все вражеские контратаки и наносят гитлеровцам колоссальные потери. Но, несмотря на огромный урон, немцы продолжают свои контратаковать наши позиции. Отбивая натиск противника, советские части углубляются в городские кварталы.

Штурмовые группы советских войск, в которые входят воины всех родов оружия, в результате ожесточенных уличных боев овладевают опорными пунктами гитлеровцев. Успешные уличные сражения в южной и западной частях города завершились сегодня занятием арсенала, восточного, южного и западного вокзалов.

В связи с начавшимися боями на территории города в Вене царит паника и растерянность. Как известно, гитлеровцы переиначили «Остмарк» (так гитлеровцы переименовали Австрию) в место эвакуации своих раненых солдат и офицеров. Большое количество их было расселено в самой Вене. Продовольственные затруднения, усилившиеся в связи с наступлением советских войск, отразились в первую очередь на коренном населении австрийской столицы. Население Вены голодает, жители суетливо простаивают в очередях, но не получив даже установленной для населения голодной нормы, требуют хлеба. Взбунтовавшуюся голодную толпу женщин усмиряют отряды эсэсовцев, которые открывают стрельбу по населению.

Напрасно к гитлеровцам после захвата Австрии Германией стала перекачать с глубокую ненависть к ним. В последние дни гитлеровские власти заклеили стены городских зданий листовками и плакатами с лозунгами, направленными против Красной Армии и войск союзников. Вены не верят гитлеровской пропаганде — они срывают или замазывают эти плакаты. На улицах города стали появляться австрийские национальные флаги, тайно вывешиваемые по ночам жителями.

Подполковник **П. ИЛЬИН.**

Район Вены, 8 апреля. (Спец. корр. ТАСС).

В колхозах Кулунды начались полевые работы

Время не ждет! Не допустить медлительности и запаздывания в выезде тракторных и полеводческих бригад



Не сегодня—завтра начнется весенний сев. Тракторный отряд бригадира Ф. П. Таловского (Искитимская МТС) направляется на участок райсемхоза «Путь Октября».

Фото Б. Шумакова.

Задерживаем талые воды

В этом году посев яровой пшеницы мы увеличиваем больше чем на 200 гектаров. Сеялки очистили, дважды проверили на всхожесть, чистоту и хозяйственную годность. Сейчас всхожесть 95—97 проц. Сорняков нет.

Яровая пшеница любит влагу. Мы учли это. На значительной части пшеничного клина задерживали снег. Сейчас начали закрывать талых вод. Звено Марии Шулик использует для этой цели два конных катка. Кроме того, талые воды задерживаем при помощи заиру.

На семенной участок пшеницы вывезли 300 возов навоза, собрали много золы. Расставили свои силы, распределили ответственность так, чтобы провесть сев в самые сжатые сроки.

Под пшеницу отводим самые лучшие участки. 150 гектаров будет засевать по долголетней залежи, 50 гектаров — по обороту пласта, 44 — по зяби. Посев проведем за 8—10 дней. Сразу же, как только представится возможность, все 14 конных плугов пустим на вспашку залежи. Потом будем бороновать.

Сеять намерены только рядовыми сеялками — двумя тракторными и одной конной. Сеяльщиков выделили самых опытных колхозников — тт. Бойдаренко и Дудок. Они уже не первый год работают на сеялках, умеют быстро и точно отрегулировать высевающий аппарат.

В тракторный отряд послали лучших трактористов — Ольгу Колесникову, Анну Шагайкину, Дарью Шулик и других, разбогатевших за прицепах уже несколько лет. Для питания трактористов выделили муку, мясо, молоко, крупу и другие продукты. Закончена ремонт тракторного гаража, завезли горючее, разработали план первых дней полевых работ.

«На днях у нас был агроном. Он помог составить план агротехнических мероприятий, обеспечивающих 100-пудовый урожай. Этот план мы обсудили на заседании правления колхоза, а затем на общем собрании».

И. БЕЛОНЕНКО.

Председатель колхоза им. Молотова, Веселовского района.

Весна опередила оящинцев

Потоки вешних вод стремительно несутся до обочинам мостовой, мимо окон овощинского райземотдела. Но весна не радует главного агронома райо. Он стоит у окна и через тусклые стекла с грустью наблюдает за потоком.

— О чем задумались, тов. Ольшевский?

— Поневоле задумаешься! Опередила нас весна — скоро сеять, а мы...

И агроном извлекает сводку. Цифры действительно неутешительные. Семенами район обеспечен только наполовину.

— Ждем, когда придут семена, — говорит тов Ольшевский.

В том-то и беда, что овощинские работники предпочитают ждать готовенького. Даже те семена, которые засыпаны в колхозных амбарах, к высеву еще не подготовлены. 5 тысяч центнеров некондиционного зерна подлежат обмену, а с обменным операциям и не приступали.

— Мы составили разнарядку с указанием, где и сколько семян должно быть обменено.

Разнарядку составили и на этом очий дело закончевшим.

Недавно в Оощи проходило совещание передовиков сельского хозяйства. Там было намечено много мероприятий по завершению подготовки к полевым работам. Почти все это осталось на бумаге. Достаточно сказать, что план выводки лошадей выполнен лишь наполовину. Очень мало заботятся местные работники о тягловой силе в колхозах. Истощенные лошади все еще не поставлены на подкормку. Не лучше и с инвентарем. В колхозах «Красное знамя» и «Новая жизнь» из 46 конных плугов отремонтировано только 15.

Весна застала врасплох овощинских земельных работников.

Ал. ЯКОВЛЕВ.

Ответ турецкого правительства на заявление советского правительства о денонсации турецко-советского договора

АНКАРА, 8 апреля. (ТАСС) Анатолийское агентство передает, что в ответ на денонсацию Советским Союзом турецко-советского договора от 17 декабря 1925 года турецкое правительство «довело до сведения советского правительства в форме декларации, врученной министром иностранных дел Хасан Сака 4 апреля 1945 года советскому послу в Турции Виноградову о том, что турецкое правительство всегда желало поддерживать и укреплять отношения искренней дружбы и доброго соседства, связывающие с давних пор Турцию и СССР, что оно желает подчеркнуть какое значение оно придавало договору от 17 декабря 1925 года, оказавшему значительные услуги делу турецко-советской дружбы, и что оно приняло во внимание желание советского правительства денонсировать этот договор. В соответствии с предложением советского правительства заменить договор, срок которого истекает, другим договором, более соответствующим нынешним интересам обеих сторон и содержащим в себе серьезные улучшения, турецкое правительство сообщило о своей готовности изучить со всем должным вниманием и доброжелательностью предложения, которые ему будут сделаны по этому поводу».

Заборонены первые гектары

КАРАСУК, 9 апреля. (По телеграфу). Многие колхозы выехали в поле и начали предпосевные работы.

Сельхозартель «Муравейник», Китайгородского сельсовета, 6 апреля начала прибирку влаги.

На поля вышли первые тракторы. 40 гектаров заборонил тракторный отряд бригадира И. И. Федорова в колхозе «Кавказский трудовик». Боронование идет и в тракторной бригаде тов. Михалец, где за 6 и 7 апреля выборочным путем заборонено 22 гектара.

Положение в Австрии

ЗАЯВЛЕНИЕ СОВЕТСКОГО ПРАВИТЕЛЬСТВА ОБ АВСТРИИ

Громя немецко-фашистские войска и преследуя их, Красная Армия вступила в пределы Австрии и обложила столицу Австрии — Вену.

В отличие от немцев в Германии, австрийское население окружается агитацией, проводимой немцами, остается на месте в радушно встречает Красную Армию, как освободительницу Австрии от ига гитлеровцев.

Советское правительство не преследует цели приобретения какой-либо части австрийской территории или изменения социального строя Австрии. Советское правительство стоит на точке зрения московской декларации союзников о независимости Австрии. Оно будет проводить в жизнь эту декларацию. Оно будет содействовать восстановлению режима немецко-фашистских оккупантов в восстановлению в Австрии демократических порядков и учреждений.

Верховный Главнокомандующий Красной Армии и правительство советских войск видят свое содействие в этом деле дружественному австрийскому населению.

Обращение Маршала Толбухина к жителям Вены

Жители города Вены!

Красная Армия, громя немецко-фашистские войска, подошла к Вене.

Красная Армия вступила в пределы Австрии не с целью захвата австрийской территории, а исключительно с целью разгрома вражеских немецко-фашистских войск и освобождения Австрии от немецкой зависимости.

Красная Армия стоит на точке зрения московской декларации союзников о независимости Австрии и будет содействовать восстановлению порядка, существовавшего в Австрии до 1938 года, то-есть до вторжения немцев в Австрию.

Красная Армия вовсе с немецкими оккупантами, а не с населением Австрии, которое может спокойно заниматься своим мирным трудом. Ложью являются распускаемые гитлеровцами слухи, якобы Красная Армия уничтожает всех членов национал-социалистской партии. Партия национал-социалистов будет распущена, но рядовые члены национал-социалистской партии не будут тронуты, если они проявят лойяльность по отношению к советским войскам.

Час освобождения столицы Австрии — Вены от немецкого господства настал. Но отступающие немецко-фашистские войска хотят превратить и Вену в поле боя, как это они сделали в Будапеште. Это грозит Вене и ее жителям такими же разрушениями и ужасами войны, которые были причинены немцами Будапешту и его населению.

Ряда сохранения столицы Австрии, ее исторических памятников культуры и искусства предлагаю:

1. Всему населению, кому дорога Вена, из города не эвакуироваться, ибо с очищением Вены от немцев вы будете избавлены от ужасов войны, а тех, кто эвакуируется, немцы погонят на гибель.

2. Не давать немцам минировать Вену, взрывать ее мосты и превращать дома в укрепления.

3. Организовать борьбу против немцев в защиту от разрушения ее гитлеровцами.

4. Всем вешцам активно мешать вывозу немцами из Вены промышленного оборудования, товаров, продовольствия и не позволять грабить население Вены.

Граждане Вены!

Помогайте Красной Армии в освобождении столицы Австрии Вены, вкладывайте свою долю в дело освобождения Австрии от немецко-фашистского ига.

Командующий войсками 3-го Украинского фронта
Маршал Советского Союза **ТОЛБУХИН.**

8 апреля 1945 г.

Выехали в поле

ВЕСЕЛОВКА, 9 апреля. (По телефону). Около 40 колхозов района выехали в поле. Полеводческие бригады колхозов «Перелом» и «Сталинский полиотделец» убирают с массивов щиты и пожнивные остатки. Колхозы «Червонный Коминтерн», «Прогресс», «Кзыл-Орда» начали прибирку влаги.

Отряды направились в колхозы

СУЗУН, 9 апреля. (По телефону). Тракторные отряды Лущаковской МТС выехали в колхозы на производственные участки. Они отправились вооруженные укомплектованными трактористами, прицепщиками, заправщиками.

Государственная комиссия, принимавшая машинно-тракторный парк, признала Лущаковскую МТС готовой к севу. Трактористы прошли квалификационную комиссию.

Тракторным бригадам вручены рабочие планы и график технического ухода за машинами.

* * *

КРАСНОЗЕРКА, 9 апреля. (По телефону). Колхозы «Красный маяк», «ОСО», «Верный путь», «Красный партизан» и другие выехали на полевые станы. Тракторные бригады Краснозерской МТС вышли в колхозы.

* * *

ЧЕТЫСОЗЕРНОЕ, 9 апреля. (По телефону). Колхозники журавских колхозов «Искра» и «Заря» начали очистку полей от пожнивных остатков.

Тракторные бригады тт. Алексеева и Герасина прибыли из Юдинской МТС на производственные участки в полной готовности.

Вызов доволенцам

КОЧКИ, 9 апреля. (По телеграфу). Подсердинская ячейка кубанских хлеборобов, трудящиеся района решили вызвать на социалистическое соревнование соседний Доволенский район.

Основные условия соревнования — безусловное выполнение установленного плана сельскохозяйственных работ в 1945 году и завоевание высокого урожая.

ОТ СОВЕТСКОГО ИНФОРМБЮРО

ОПЕРАТИВНАЯ СВОДКА ЗА 8 АПРЕЛЯ

Сегодня наши войска начали штурм города и крепости КЕНИГСБЕРГ. За день ожесточенных боев войска 3-го БЕЛОРУССКОГО фронта, наступающие на КЕНИГСБЕРГ с северо-запада, прорвали сильно укрепленный оборонительный обвод крепостных позиций и заняли городские районы: ЮДИТТЕН, ЛАВСКЕН, РАТСХОФ, АМАЛИЕНАУ, ПАЛЬФЕ. Войска фронта, наступающие на город с юга, заняли городские районы ШЕНФЛИС, ШПАНХЕРСДОРФ, ПОНАРТ, НАССЕР ГАРТЕН, КОНТИНЕН, главный вокзал, кенигсбергский порт и, форсировав реку ПРЕГЕЛЬ, заняли городской район КОССЕ, где соединились с войсками, наступающими на КЕНИГСБЕРГ с северо-запада. Тем самым войска фронта завершили окружение значительной группы войск противника, обороняющего город и крепость КЕНИГСБЕРГ. За день боев войска фронта взяли в плен свыше 15.000 немецких солдат и офицеров.

В районе БРЕСЛАУ продолжались бои по уничтожению окруженной группировки противника.

Северо-восточнее и севернее БРАТИСЛАВЫ войска 2-го УКРАИНСКОГО фронта, продолжая наступление, заняли на территории Чехословакии более 60 населенных пунктов, в том числе крупные населенные пункты ПРАВНО, ГАЙДЕЛ, ТУЖИНА, СЛАТИНА, ЯСТРЕБЬЕ, ДОЛНЫ ВИХОН, МИЯВА, КУНОВ, КОВАЛЕВ, УНИН, ГБЕЛИ, БРОДСКЕ. Одновременно войска фронта, форсировав реки МОРАВА и ДУНАЙ северо-западнее и западнее БРАТИСЛАВЫ, захватили плацдарм с населенными пунктами АНГЕРН, БАУМГАРТЕН, МАРХЕГГ, МАРКТХОФ, ЭНГЕЛЬХАРТШТЕТТЕН, ЛОЙМЕРСДОРФ, КОПФШТЕТТЕН, ПФРАМА, ЭКАРТЗАУ и вели бои по расширению захваченного плацдарма. В боях за 7 апреля войска фронта взяли в плен более 2.300 солдат и офицеров противника.

В районе ВЕНЫ войска 3-го УКРАИНСКОГО фронта, продолжая наступление, заняли города ТУЛЛЬН, НОЙ-ЛЕНГБАХ, крупные населенные пункты ЮДЕНАУ, ЗИГХАРТСКИРХЕН, РАППОЛЬТЕНКИРХЕН, АЛЛАНД и вели успешные уличные бои по уничтожению окруженной группировки немецких войск в районе Вены. Одновременно войска фронта, форсировав реку МОРАВА и ДУНАЙ северо-западнее и западнее БРАТИСЛАВЫ, захватили плацдарм с населенными пунктами АНГЕРН, БАУМГАРТЕН, МАРХЕГГ, МАРКТХОФ, ЭНГЕЛЬХАРТШТЕТТЕН, ЛОЙМЕРСДОРФ, КОПФШТЕТТЕН, ПФРАМА, ЭКАРТЗАУ и вели бои по расширению захваченного плацдарма. В боях за 7 апреля войска фронта взяли в плен более 2.300 солдат и офицеров противника.

В районе ВЕНЫ войска 3-го УКРАИНСКОГО фронта, продолжая наступление, заняли города ТУЛЛЬН, НОЙ-ЛЕНГБАХ, крупные населенные пункты ЮДЕНАУ, ЗИГХАРТСКИРХЕН, РАППОЛЬТЕНКИРХЕН, АЛЛАНД и вели успешные уличные бои по уничтожению окруженной группировки немецких войск в районе Вены. Одновременно войска фронта, форсировав реки МОРАВА и ДУНАЙ северо-западнее и западнее БРАТИСЛАВЫ, захватили плацдарм с населенными пунктами АНГЕРН, БАУМГАРТЕН, МАРХЕГГ, МАРКТХОФ, ЭНГЕЛЬХАРТШТЕТТЕН, ЛОЙМЕРСДОРФ, КОПФШТЕТТЕН, ПФРАМА, ЭКАРТЗАУ и вели бои по расширению захваченного плацдарма. В боях за 7 апреля войска фронта взяли в плен более 2.300 солдат и офицеров противника.

В районе БЕНЫ войска 3-го УКРАИНСКОГО фронта, продолжая наступление, заняли города ТУЛЛЬН, НОЙ-ЛЕНГБАХ, крупные населенные пункты ЮДЕНАУ, ЗИГХАРТСКИРХЕН, РАППОЛЬТЕНКИРХЕН, АЛЛАНД и вели успешные уличные бои по уничтожению окруженной группировки немецких войск в районе Вены. Одновременно войска фронта, форсировав реки МОРАВА и ДУНАЙ северо-западнее и западнее БРАТИСЛАВЫ, захватили плацдарм с населенными пунктами АНГЕРН, БАУМГАРТЕН, МАРХЕГГ, МАРКТХОФ, ЭНГЕЛЬХАРТШТЕТТЕН, ЛОЙМЕРСДОРФ, КОПФШТЕТТЕН, ПФРАМА, ЭКАРТЗАУ и вели бои по расширению захваченного плацдарма. В боях за 7 апреля войска фронта взяли в плен более 2.300 солдат и офицеров противника.

В районе В

КОМСОМОЛЬСКАЯ ЖИЗНЬ

ПЕРВЫЕ ШАГИ

Ярче и многообразнее стала жизнь нашей районной комсомольской организации, когда мы начали практически выполнять решения XIII пленума ЦК ВЛКСМ. Мы поняли, что теперь по-старинке работать нельзя, что надо знать и удовлетворять все здоровые запросы молодежи.

Райком утвердил конкретный план мероприятий по выполнению решений пленума ЦК. Было намечено всюду провести комсомольские собрания, посвященные итогам пленума, укомплектовать политшколы и политкружки, создать группы докладчиков, наладить учебу актива, проводить районные комсомольско-молодежные вечера, оживить художественную самодеятельность и др.

Многое уже осуществляется. Решения XIII пленума обсуждались в 29 комсомольских организациях. Особенно хорошо прошло собрание на заводе, где комсоргом ЦК ВЛКСМ Зоя Иванова. Здесь во всех цехах предварительно ознакомились с решениями пленума. В комитет комсомола поступали различные предложения и пожелания молодежи. Был выпущен специальный номер стенгазеты.

Тщательная подготовка к собранию обеспечила его успех. И сейчас в общежитиях этого завода можно чаще встретить комсомольцев-агитаторов, беседующих с молодыми рабочими или читающих им газеты и художественную литературу. На заводе создана школа комсомольского актива, в которой вожаки молодежи повышают свой теоретический и общеобразовательный уровень. Создан также политкружок.

Забота об организации серьезной и глубокой учебы молодежи, о расширении ее кругозора — наш прямой долг. Всего в районе мы создали 22 политкружка и политшколы. Начала работать комиссия по агитации и пропаганде, которая пересматривает программы занятий.

В районной школе комсомольского актива учится 30 человек. Два первых занятия были интересными и содержательными. Лекции по истории ВКП(б) читает преподавательница основ марксизма-ленинизма Е. Д. Козочкина, по государственному устройству СССР—учительница 50-й школы Т. П. Антипова.

Ипподромский район богат вузами и научными учреждениями. Здесь расположены медицинский институт, институт картографии и геодезии, филиал Академии наук СССР и т. д. Райком комсомола и раньше был в дружбе с интеллигенцией, с педагогами и научными работниками, а сейчас эта дружба еще более окрепла. Мы стараемся шире использовать культурные силы для воспитательной работы среди молодежи.

Неизменным успехом пользуются лекции аспиранта филиала Академии наук комсомолки Валентины Минаевой. Недавно она в общежитии завода, где комсоргом ЦК ВЛКСМ Зоя Иванова, прочитала лекцию «О происхождении человека», вызвавшую большой интерес у молодых рабочих.

Реализуя решения Центрального Комитета ВЛКСМ, райком укомплектовал группу докладчиков из 24 человек. Сюда вошли также и лучшие студенты старших курсов.

В ряде комсомольских организаций в марте были прочитаны доклады. Один из них—«Моральный облик девушки и юноши»—сделал студент 5-го курса института картографии и геодезии Степан Бушуев. Студентка 5-го курса мединститута Людмила Чистович сделала доклад на тему «Сон и сновидения».

Цикл лекций на литературные темы наметила комсомольская организация института картографии и геодезии. Первая лекция — «Советская поэзия в дни Отечественной войны»—состоится на-днях. Комсомольцы института готовятся к предстоящей читательской конференции.

Мы не ограничиваем свою политико-воспитательную работу созданием кружков и проведением докладов. Предметом нашей заботы является и наглядная агитация. Комсомольцы мебельной фабрики и фабрики «Красная Сибирь» сделают к маю новые витрины газет. 12 таких витрин они установят скоро на улицах.

Большое внимание мы стали уделять развитию художественной самодеятельности молодежи. Следует отметить хорошую инициативу авиатехникума, где секретарем комсомольской организации Николай Соболев. Здесь после собрания, обсуждавшего решения пленума ЦК ВЛКСМ, кружковцы стали чаще выступать с концертами и докладами перед молодежью предприятий. В райком поступили прекрасные отзывы об этих концертах. Вот что пишут, например, молодые работницы с меховой фабрики:

— Благодарим студентов авиатехникума. Всем нам очень понравился доклад «Женщина в поэзии Некрасова», стихи и песни поэта хотелось слушать без конца...

Райком комсомола задумал провести в апреле вечер молодых матерей. Уже сейчас к нему усиленно готовимся. Дорогими гостями на вечере будут матери-героини из нашего района — Феодосия Семеновна Шестерова, Анна Федоровна Сапинкова и Анна Евлампиевна Дубровская. Они придут вместе с мужьями и расскажут молодым матерям о том, как воспитали своих детей. На этом вечере старейшая учительница 50-й школы М. А. Шарова выступит с докладом «Моральный облик советской матери». Будет дан большой концерт.

Думаем провести вечер допризывников. Комсомольцы и молодежь встретятся на этом вечере с Героем Советского Союза тов. Герасимовым, с орденоносцами — участниками Отечественной войны. Райвоенкомат организует выставку вооружения.

Все комсомольские организации включились в конкурс на лучшее общежитие.

Впереди у нас — непочатый край работы. Ведь мы по существу только начали проводить в жизнь решения XIII пленума ЦК ВЛКСМ. Но уже первые шаги говорят о том, какие огромные возможности открываются перед комсомольскими организациями для всемерного улучшения воспитательной работы среди молодежи.

Людмила БАРТАКОВА.

Секретарь по агитации и пропаганде Ипподромского райкома ВЛКСМ г. Новосибирска.

Тысяча рабкоров начала массовый рейд проверки бытовых предприятий города

Вчера, 9 апреля, во всех городских районах Новосибирска начался массовый рабкоровский рейд проверки работы предприятий и учреждений, призванных удовлетворять бытовые нужды трудящихся.

По далеко не полным данным, в рейде участвует около 1.000 рабкоров, которые разбились на 220—230 бригад. В составе бригад — депутаты райсоветов, активистки-домохозяйки, работники многотиражных и стенных газет.

Рейд, проводимый «Советской Сибирью» и горкомом ВКП(б), ставит своей целью обобщить передовой опыт бытового обслуживания населения, а также вскрыть существующие недостатки и добиться их устранения.

В первый же день рейда были проверены десятки бытовых предприятий и учреждений.

Так, в Дзержинском районе 22 рабкоровских бригады начали проверку работы столовых, двух продовольственных и промтоварной баз завода имени Чкалова, фабрики-кухни, бани, трамвайного парка и т. д.

В Ипподромском районе 30 бригад обследуют работу мастерских бытового обслуживания, парикмахерских, пищевых предприятий, лечебных учреждений.

В Октябрьском районе проверка началась с пищевых предприятий и магазинов; в Центральном районе бригады направились в хлебокомбинат, бани, ЗАГС, столовые; в Первомайском районе проверяется работа бань, пищевых предприятий и т. д.

Вчера были подведены итоги первого дня.

Сегодня рабкоровские бригады продолжают свою работу.

Закончится рейд 19 апреля.

Советы агронома

КАК ПРОТРАВЛИВАТЬ СЕМЕНА

Протравливанию должны подвергаться все семена пшеницы, овса, ячменя, проса и льна. Иначе высев их запрещен. К протравливанию допускаются семена, подготовленные в соответствии с установленными посевными кондициями.

Всю кондиционную пшеницу в колхозах необходимо немедленно протравить препаратом «АБ». Пшеницу же с влажностью выше 17 процентов можно протравливать препаратом «ПД» за 3—5 дней до посева, овес, ячмень и просо — формалином также за 2—3 дня до посева.

Сухое протравливание проводится машинами барабанного типа или в специально приспособленных бочках. При первой загрузке машин барабанного типа или специально приспособленных бочек семена взвешивают в определенной мере, вмещающей не более чем необходимо для загрузки двух третей барабана машины или бочки. Протравитель также взвешивается в определенной мерке (чашке, стакане) в количестве, необходимом для протравливания засыпанного зерна. Последующие партии и зерна и протравителя не взвешиваются, а берутся той же мерой, как были взвешены при первой загрузке. Если в препарате имеются слежавшиеся комочки, необходимо просеять через мелкое сито.

Семена и протравитель засыпают в машину в два приема. Сначала берут половинную порцию семян и равномерно, по всей поверхности их распределяют половину отмеренной дозировки протравителя. Затем высыпают остальное зерно и так же, как в первый раз, распределяют по всей его поверхности остальное количество протравителя. После этого семена тщательно перемешиваются вращением ручки бочки в течение 5 минут со скоростью 40—50 оборотов в минуту. При более быстром вращении смешивание препарата с зерном происходит хуже.

Сухие препараты ядовиты, поэтому необходимо соблюдать правила предосторожности.

Пшеницу, предназначенную для яровизации, можно протравливать препаратом «АБ» в обычные сроки или формалином — при втором увлажнении. Зерно, предназначенное к яровизации, протравливать препаратом «ПД» нельзя.

Для мокрого протравливания употребляется раствор одной части нормального 40-процентного формалина на 300 частей воды. Раствор готовится заранее.

Смачивание в кучах производится следующим образом. Зерно насыпают продолговатой кучей толщиной 25 см, поливают раствором формалина из лейки и перелопачивают до полного его смачивания. Зерно для смачивания насыпается на плотный пол или брезент, предварительно смоченный раствором формалина.

После смачивания зерно обязательно нужно томить в течение двух часов, закрыв кучи брезентом или мешками, смоченными раствором формалина. В это время из раствора выделяются пары формальдегида, которые убивают приставшие к семенам споры головни. После томления зерно должно быть рассыпано тонким слоем под навесом, в тени. При просушивании зерна необходимо время от времени его перелопачивать, не давая скапливаться парам формальдегида, которые могут вызвать снижение всхожести. Недостаточно просушенное зерно можно высевать только во влажную почву.

Зимой в холодном помещении при хранении формалина в нем выпадает мутный осадок, который не растворяется в холодной воде, но хорошо растворим в горячей. Для уничтожения осадка формалин взбалтывается до равномерного распределения осадка. Затем в отдельную посуду сливается нужное количество формалина для приготовления требуемого раствора. В эту же посуду наливается небольшое количество горячей воды. Когда осадок разойдется и формалин примет прозрачное состояние, в него добавляется холодная вода до нужного количества.

А. КОВЯЗИНА.

КОРОТКО...

♦ Неаккуратно доставляет подписчикам газеты 9-е отделение связи в Новосибирске. «Советскую Сибирь», — пишет секретарь парторганизации базы Льнотреста т. **Большакова**, — часто приносит на второй, а то и на третий день после выхода в свет. Отдельные номера газеты я совсем не получала. Заявляла об этом заведующему отделением, но доставка не улучшилась».

♦ Госпиталь, где начальником майор медицинской службы т. Жилин, шефствует над детским домом № 15 в Октябрьском районе Новосибирска. «Раненые и больные, — пишет т. **Салинко**, — проявляют трогательную заботу о детях, часто их навещают, проводят беседы. На подарки детям шефы собрали тысячу рублей».

♦ Инвалиды Отечественной войны **тт. Афанасьев, Серафимов, Зорин, Казаков** и другие сообщают в редакцию об антисанитарии в областной специальной больнице. «Почти месяц, — пишут они, — мы не мылись в бане. Личное и постельное белье за это время тоже не менялось. Полотенца настолько грязные, что их неприятно брать в руки. Парикмахер заходит редко. Книг, развлечений, если не считать одного комплекта домино, никаких нет. По жалобам больных мер не принимают».

—★—

По следам выступлений „Советской Сибири"

„По замкнутому кругу"

Под этим заголовком в «Советской Сибири» было напечатано письмо тов. Черных о том, что она в течение пяти с лишним месяцев не может получить приданого на новорожденного ребенка. Облторготдел сообщает, что в настоящее время Чулымским райпотребсоюзом т. Черных выдано 10 метров мануфактуры и продукты, полагающиеся ей как кормящей матери.

ЗА РУБЕЖОМ

Военные действия в Западной Европе

ЛОНДОН, 8 апреля. (ТАСС). В сообщении штаба верховного командования экспедиционных сил союзников говорится, что войска союзников вступили в Меппен на реке Эмс. Несколько южнее расширено предмостное укрепление на этой реке в районе Лингена. Северо-восточнее Рейна союзники заняли Хопстен и продвинулись восточнее этого города.

Южнее Бремена войска союзников прошли через Зулинген и Зиденбург.

Союзники продвинулись больше чем на 19 километров восточнее реки Везер вблизи Миндена. Союзные танки прорвались из предмостного укрепления на Везере в районе Хамельна, заняли Шуленберг и Эльце и достигли Хазеде. Продолжалась ликвидация вражеских узлов сопротивления в Хамельне. Южнее пехота союзников заняла Штале (на восточном берегу реки Везер, против Хольцминдена).

На западном берегу Везера войска союзников вышли на автомагистраль вблизи Лаубаха. Пехота союзников находится в 6,5 километра юго-западнее Виценхаузена.

Западнее Мюльхаузена союзники заняли Штрут. Юго-восточнее Мюльхаузена очищен Лангензальц. Южнее Зула занят Шлейзинген.

Продолжалась ликвидация рурского «мешка». Зиген полностью очищен. Союзники навели новую переправу на реке Зиг, в двух с половиной милях западнее Зигена.

Юго-восточнее Фульды союзники продвинулись на 16 километров, преодолевая местное сопротивление противника. Танковые части союзников, пройдя 32 километра, достигли Крайльсгейма (восточнее Гейльбронна). Восточнее Карлсруэ союзники продвинулись более чем на 13 километров.

ЛОНДОН, 8 апреля. (ТАСС). В сообщении штаба вооруженных сил союзников на средиземноморском театре военных действий говорится, что английские танки 8-й армии вновь продвинулись вперед на Адриатическом секторе итальянского фронта между озером Комаккьо и рекой Рено. Взято 200 пленных.

МАССОВАЯ СДАЧА НЕМЦЕВ В ПЛЕН НА ЗАПАДНОМ ФРОНТЕ

ЛОНДОН, 7 апреля. (ТАСС). Агентство Рейтер передает, что за 5 апреля на Западном фронте взято в плен 40.107 немецких солдат и офицеров.

Союзники захватили золотой запас рейхсбанка

НЬЮ-ЙОРК, 7 апреля. (ТАСС). Корреспондент агентства Юнайтед Пресс, находящийся с частями американской 3-й армии, сообщает, что солдаты 90-й дивизии обнаружили в соляных копях к югу от Мюльхаузена золотой запас германского имперского банка.

ЛОНДОН, 7 апреля. (ТАСС). Как передает агентство Рейтер, обнаруженный близ Мюльхаузена германский золотой запас составляет примерно 100 тонн в золотых слитках. Кроме того, в копях обнаружено на 3 миллиарда бумажных марок, на 2 миллиона американских долларов, 100 миллионов франков, 110 тысяч английских фунтов стерлингов и меньшие количества испанской, турецкой, португальской и норвежской валюты.

РАСКРЫТИЕ ФАШИСТСКОГО ЗАГОВОРА ВО ФРАНЦИИ

ЛОНДОН, 7 апреля. (ТАСС). Агентство Рейтер передает из Парижа, что там арестовано 72 человека, в том числе зачинщики заговора, имевшего целью восстановление «французской народной партии» (фашистская партия, возглавлявшаяся французским квислингом Жаком Дорио). Заговор был организован сотрудниками и последователями Дорио и Дарнана перед освобождением Франции. Весь конспиративный аппарат был пущен в ход, как только главари бежали из Франции в Германию.

Заговорщики организовали ячейки подпольного движения, которые создавались в провинции и даже в Северной Африке, в частности в районе Орана (Алжир). Целью заговорщиков являлась организация саботажа и беспорядков.

УБИЙСТВО ДИТРИХА

РИМ, 8 апреля. (ТАСС). Как передает римское радио, начальник германской обороны Вены генерал-полковник войск СС Дитрих был убит 6 апреля вечером, немного позднее 22 часов. Генерал Дитрих убит произведенными в упор 7 выстрелами револьвера.

По сведениям, полученным в Швейцарии, генерал Дитрих убит в то время как направлялся на венскую радиостанцию, чтобы вновь обратиться к населению австрийской столицы с призывом «сопротивляться до последних сил».

История с холодком

С лишним пять лет прошло с тех пор, как в «Советской Сибири» появилась статья старшего агронома Ельцовского совхоза С. И. Третьякова «Мои изобретения». Тов. Третьяков рассказывал в ней о парниковой сеялке своей системы — небольшой ручной машине, заменявшей 10—12 рабочих и экономившей 60 процентов семян. Конструкция сеялки была настолько проста, что ее изготовили в совхозной мастерской.

Редакция сопроводила статью примечанием:

«Одноэарядная парниковая сеялка конструкции агронома Третьякова испытана и признана. Остается приступить к серийному выпуску и навсегда разбить тот холодок, которым она была встречена в первое время».

Случилось это 16 января 1940 года.

Прошло четыре месяца, и в «Советской Сибири» появилась заметка о второй конструкции С. И. Третьякова — матовязальной машине—изобретении тоже большой ценности. Вязка матов — дело довольно кропотливое, в среднем человек вяжет за смену пять—шесть штук. Машина тов. Третьякова вяжет за смену сто штук.

С тех пор утекло немало воды. Над страной пронеслись грозные и величественные события. Многое изменилось и в жизни изобретателя. Но холодок, которым были встречены его машины, холодком и остался: за пять лет он окончательно заморозил оба изобретения.

Нельзя сказать, чтобы за это время о них не вспоминали. Их еще и еще раз испытывали — и в Новосибирске и под Москвой, заключались договоры на изготовление пробных машин. Все соглашались с тем, что изобретения тов. Третьякова очень ценны, что рост молочно-овощных совхозов и колхозов настоятельно требует механизации парникового хозяйства... Словом, хороших разговоров было вполне достаточно. Официальных отзывов и решений тоже.

Больше того, Сибпроипроект, признав, что матовязальная машина может найти применение и в скоростном строительстве, взялся срочно изготовить рабочие чертежи, даже взял деньги за чертежи. Но чертежей до сих пор нет.

Учреждений, так или иначе связанных с тов. Третьяковым, заинтересованных в его работе, назвать можно много — облзо, совхозтресты, Севкавтяжстрой и т. д. и т. д. Да что из этого толку, если в Новосибирске никто не хочет взяться даже за парниковую сеялку—машину, которую делали когда-то в простой совхозной мастерской!

Е. Ф.

Праздник народных дарований

—★—

Заметки о смотре художественной самодеятельности

...Им нехватает дня. Он для них короток и тесен, потому что после работы надо успеть на репетицию, на спевку, надо выучить очередной кусок новой роли, еще раз повторить трудное па танца. Репетируя в клубе, они не могут отделаться от мыслей о завтрашнем заседании правления колхоза или об уроке в школе, или о растущем надое молока.

Их иной раз иронически называют артистами, не задумываясь о том, что именно артистичность натуры, влечение к искусству заставляют этих непоседливых, беспокойных людей отдавать свое свободное время клубному кружку.

Все больше и больше проникает в самую толщу народа наше самодеятельное искусство. Стал традицией ежегодный областной смотр художественной самодеятельности. Отличная традиция!

В некоторых районах области смотр в этом году превратился во всенародное празднество. В Кыштовку для показа своего искусства на районном смотре с'езжались колхозники на лучших лошадях, целыми поездами от сельсоветов. Дуги, оглобли разукрашены цветными лентами, тонкой работы шерстяными вожжами, бумажными цветами. Сани — в ярких домотканных коврах. Твердо сознающий свою непреобоpимую силу, уверенный в своем будущем, советский народ показывает свои дарования, свое искусство.

Сейчас в нашей области больше 1.800 самодеятельных кружков — хоровых, музыкальных, драматических, танцовальных. В них работают около 20 тысяч человек.

* * *

В итоге областного смотра красное знамя облисполкома и обкома ВКП(б), присуждаемое за лучшую организацию художественной самодеятельности, перешло от Венгеровского района к Кыштовскому. В первом — выше художественный уровень исполнения, зато в Кыштовке несравненно шире размах. Там нет ни одной неработающей избы-читальни, там все до одного сельсоветы активно участвовали в смотре. Они дали более двух тысяч кружковцев-исполнителей. А эти кружки показали свое искусство почти 35 тысячам зрителей!

Областной смотр в этом году выдвинул несколько незаурядных талантов. У токаря Бердского завода Юрия Канторовича — яркое драматическое дарование. Бухгалтер Чановского маслопрома Мария Усольцева имеет все данные стать опереточной актрисой. Радуют своими возможностями танцор Клигман, певицы Приходько (Бердск), Наумчук (Кыштовка), Скрыпник (Чулым), Ольга Чвиш, лейтенант Мищенко (Чистоозерное).

Областной смотр показал наличие большого количества даровитых людей, способных творчески самостоятельно работать, — отличный хор работниц промартелей села Колывань, сильный драматический кружок каргатского районного Дома культуры, танцовальный коллектив из Легостаева. Недаром заключительный концерт смотра был так тепло принят общественностью Новосибирска.

* * *

Вместе с тем некоторые местные работники пренебрежительно относятся к художественной самодеятельности, считая ее какой-то малодостойной их внимания забавой.

Драмкружок Мостовского сельсовета, Легостаевского района, гоняют из избы в избу—негде репетировать. В Верх-Балтинском сельсовете, Мошковского района, — то же самое. В Легостаеве—отличный коллектив районного Дома культуры. Но вот уже 7 лет, как этот Дом культуры не получает от районных организаций ни одного метра мануфактуры для декораций и костюмов. 50 километров прошли пешком участники областного смотра из Легостаева до станции железной дороги — не нашлось лошадей. Неудивительно, что в этом районе из 14 изб-читален в смотре участвовали только две. В Чанах участников заключительного концерта наградили почетными грамотами, но до сих пор их не роздали.

В тех же Чанах учительницей начальной школы работает ленинградская консерваторка В. Г. Чезмичан. Неужели непонятно, что она принесла бы больше пользы как руководитель детской музыкальной школы? Надо смелее выдвигать на художественное руководство самодеятельностью способных и знающих людей.

Пора это понять и руководителям отстающих в культурно-просветительной работе районов — Болотнинского, Убинского, Северного. Пора оживить деятельность изб-читален, колхозных клубов, красных уголков. Силы для этого везде есть. Учительство повсеместно выступает и инициатором, и организатором, и непосредственным участником культурно-просветительной работы на селе.

* * *

Смотр закончился, но активность его участников именно теперь должна развернуться во-всю. Хоровые, драматические, танцовальные кружки выдержали испытание, соревнуясь в своем искусстве. Теперь они должны выдержать другое испытание — помочь в организации и проведении весеннего сева.

Развитие художественной самодеятельности повышает культурный уровень народа. Чем он будет выше, тем сильнее будет наша страна.

К. БРЫКИН.



Участники областного смотра сельской художественной самодеятельности. На снимках: справа—токарь **Юрий Канторович** (Бердск), успешно выступивший с чтением поэмы К. Симонова «Ледовое побоище»; слева — исполнительница народных частушек учительница **М. П. Венгрус** (Тогучинский район); в центре — казахская вокально-танцовальная группа чулымских и чановских колхозов.

Фото Б. Шунаева.

Маленький фельетон

К вопросу о животноводстве

Товарищ Эн или товарищ некто
Имел не так давно по службе перевод:
Ему доверили большой хлебозавод
И заявили:
— Вы — директор!

Он не женат, и вся его семья —
Лишь малолетняя свинья
(Ее он получил в одном знакомом тресте).

Едва устроившись на новом хлебном месте,
И, не успев еще завхозу позвонить,
Задумался:
Куда ж свинью определить?

Но был завхоз смышлен. Проведав про свинью,
Явился он, сияя, как обнова:
— Я вашей свиночке сам гнездышко совью
В подведомственной мне столовой!

В тепле и холе с ночи до утра
Свинья директора росла и развивалась
И в желудях нужды не ощущалось —
У ней был рацион по норме «литер А»!

И жизни краше нет!
Ей подают обед,
И больше подольют, и лишний раз погладят,
В куток отдельный вежливо посадят
И даже говорят ей «вы» и «вам»
И величают не иначе, как «мадам».
И калькулируют расходы по бюджету.
Совсем легко вот так по-свински жить:
Нет никаких забот и не о чем тужить,
Никто тебя за хвост не тянет для ответа...

Так время шло, без дум и без тревоги.
Директор стреляный попался воробей:
Списал в расход три тонны отрубей
За счет «утруски» по дороге.

И, исчерпав свою на это власть,
Директор порешил свинью закласть.
(Справлять хотел он будто именины—
Про то
Не ведает никто) —
И почему б свинье не стать свининой?

Но, взвесив как-то на весах мадам,
Пришел директор к выводу иному:
— Что — гость? Лишь убыток дому,
Уж лучше я ее продам.

И вот — мы видим на базаре
Свинью в своем репертуаре.

Директор наш пребойко торговал,
Суя в карманы радужные тыщи.
Пускай директора на всем заводе ищут, —
Стяжанья дух его до пяток обуял
И на лице его румянец рдел зловещий,
И он никак, никак не полагал,
Что можно и под суд пойти за эти вещи.

Мне кажется, товарищи, едва ль
Понадобится этому мораль.
Тут мнений полное единство:
Свинья нужна и вам и мне,
Но, требуя заботы о свинье,
Мы не допустим в этом деле свинства!

Ник. ЛАР.

Ответственный редактор А. А. КОНДАКОВ.

В ТЕАТРАХ и КИНО:

НОВОСИБИРСКИЙ ТЕАТР «КРАСНЫЙ ФАКЕЛ»

10 апреля — Раскинулось море широко.
11 и 12 апреля — Без вины виноватые.
13 и 14 апреля — Раскинулось море широко.
15 апреля днем и вечером — Без вины виноватые.

НОВОСИБИРСКИЙ ТЮЗ

11 и 12 апреля — Парень из нашего города.
13 апреля — Хрустальный башмачок.
14 и 15 апреля утром — Хрустальный башмачок.

НОВОСИБИРСКАЯ ФИЛАРМОНИЯ

12 апреля — концерт солистов Новосибирского театра оперы и балета.
13 и 14 апреля — эстрадный концерт Бориса Нечорина (юмор, сатира), Анжелины Малкиной — песни народов СССР, Нины Дубининой — жанровой певицы и др. Нач. в 9 час. веч. Билеты продаются.

ГОС. ЕВРЕЙСКИЙ ТЕАТР БССР

10 апреля — Капризная невеста. Начало спектакля в 8 час. 30 мин. вечера. Билеты продаются.

Им. МАЯКОВСКОГО — Антоша Рыбкин.
«ОКТЯБРЬ» — Девушка спешит на свидание.
«МЕТАЛЛИСТ» — Северная звезда.

Партийная организация, офицерский и вольнонаемный состав городского и областного военкоматов выражают соболезнование новосибирскому облвоенкому полковнику Степанову П. Л. по поводу смерти горячо любимой дочери

НИНЫ.

Адрес редакции и издательства: Советская, 6. Телефоны: коммутатор редакции 34-904; отв. редактора — 35-904; отв. секретаря — 35-964; отделов: промышленности — 34-630 и 32-598; партийного — 30-785; сельскохозяйственного — 33-180; иллюстрационного 32-395; писем — 31-396 и 35-505. Прием телефонограмм: иногородние — прямой — 8, город — 33-630 Выпускающий — 31-103; типография 35-984; об'явления — 31-289.

МН06525. Типография изд-ва «Советская Сибирь». Тираж 50.000.

Пролетарии всех стран, соединяйтесь!

СОВЕТСКАЯ СИБИРЬ

Орган Новосибирского обкома и горкома ВКП(б), областного и городского Советов депутатов трудящихся

№ 71 (7776) | 11 АПРЕЛЯ 1945 г., среда. | Цена 20 коп.

Широко развернуть весенне-полевые работы

Весна пришла. Она пришла в грохоте победных салютов нашей Родины, в блеске решающего наступления Красной Армии на последние твердыни ненавистного врага. И с чувством законной гордости за свою Родину, за ее мощь и величие встречает советское крестьянство эту радостную весну освобождения.

Из южных районов нашей области идут вести о начале полевых работ. Колхозы Карасукского и Веселовского районов приступили к очистке массивов от пожнивных остатков, задержанию талых вод и прибранке влаги в заголовленных землях. В карасукских колхозах на ранее боронование вышли первые тракторы.

Сибирский колхозник выходит в поле с сознанием своей большой ответственности за снабжение страны продуктами сельского хозяйства. В самую трудную пору Отечественной войны Сибирь, в том числе и наша область, слала фронту подкрепление хлебом. И все мы новосибирские колхозники и колхозницы не использовали всех своих возможностей, не выполнили заданий партии и правительства по развитию сельского хозяйства.

Центральный Комитет ВКП(б) в своем решении по отчетному докладу Новосибирского обкома партии, указав на ошибки, допущенные партийными и советскими организациями в руководстве сельским хозяйством, дал ясную и четкую программу борьбы за укрепление его и подъем колхозов и совхозов.

Весенний сев является серьезным экзаменом. От того, как он будет проведен, зависит судьба урожая, дальнейший расцвет колхозного производства и благосостояние колхозников.

Тем большую тревогу вызывает тот факт, что многие колхозы, совхозы и МТС нашей области имеют серьезные недостатки в подготовке к весенним полевым работам. Даже в районах, вступающих в сев первыми по области, не закончен ремонт тракторного парка. В Краснозерской МТС в мастерской по сей день задерживается больше десятка тракторов, из которых половина — мощные гусеничные машины. В Авангардной МТС, Веселовского района, не отремонтирована еще добрая треть тракторного парка. Как же рассчитывают руководители этих машинно-тракторных станций и Куйбышевский и Челябинский выполнят обязательства перед Родиной, свой священный долг перед государством?

Центральный Комитет партии осудил упрощенчество в агротехнике, которое привело многие наши районы к резкому снижению урожайности. Но что значит воспринять с упрощенчеством в агротехнике? Это значит надо иметь, прежде всего, хороший плуг, хорошую борону и сеялку. Но в ряде машинно-тракторных станций тракторные бригады ушли в колхозы без почвообрабатывающих машин и сеялок. Бригадиры должны сейчас разыскивать их по полям и восстанавливать своими силами. Достаточно сказать, что в Шипицинской, Медвенской, Жуланской, Краснозерской и ряде других МТС половина плугов, сеялок, культиваторов не отремонтирована и по сей день. Быстро завершить ремонт — важнейшая задача руководителей машинно-тракторных станций.

В некоторых районах тракторные бригады до сих пор не скомплектованы и не отправлены на производственные участки. Бригадиры и трактористы еще не знают своих рабочих планов. Весенние работы не обеспечены запасом горючего и смазочных. Некоторые директоры МТС не удосужились завезти нефтепродукты.

Видимо, равняясь на такие машинно-тракторные станции, не спешат с выездом в поле и колхозные бригады. В самих колхозах еще не устранены недостатки в подготовке к весне. Особенную тревогу вызывает медлительность в подготовке семян. В Мошковском, Колыванском, Кочковском районах не завершена очистка и проверка семенного материала, плохо организуется протравка зерна, имеющего повышенную влажность. Не организованы и обменные операции. Семена — основа урожая. Со всей энергией взяться за тщательную подготовку семян!

Наступило время развертывания полевых работ. Всякое запаздывание с выездом полеводческих и тракторных бригад в поле может привести к затяжке сроков сева и к недобору урожая сельскохозяйственных культур. Преодолеть эту опасность районы и районные партии могут только при одном условии — если они немедленно примут меры к устранению всех недостатков в подготовке к севу и в организации весенних полевых работ.

Уроки прошлых лет показывают, что колхозы и совхозы нашей области теряют значительную долю урожая именно из-за запаздывания с севом. На один год не проходили без того, чтобы тысячи гектаров засеянных хлебов не гибли от августовских заморозков. Между тем есть возможность уйти от них. Для этого нужно без малейшего опоздания развернуть полевые работы и провести сев в кратчайшие, сжатые сроки. Это обязывает все колхозы и МТС выехать на полевые станы заранее, с «резервом во времени».

Именно заблаговременный выезд в поле позволяет на месте вскрыть все недоделки и своевременно устранить их. Только при этом условии весной не придется на полях колхозного пахаря. Только в этом случае и тракторная и колхозная бригады своевременно проведут полевые работы на первом же подоспевшем участке выборочным порядком и без опоздания, организуют широкий фронт сева всеми силами и средствами.

Немедленно отправить все тракторные и колхозные бригады к местам работы! Зорко следить за сходом снега и поспешением почвы. Надо без малейшего опоздания подготовить массивы к обработке, прибрать влагу, начать пахоту, боронование озимых и раннего сева. Не пустить ни одного культиватора. Директоры МТС обязаны помнить, что рабочему в этом году не позволено мечтать о культивации.

Нельзя забывать, что четкий рабочий план — основа правильной организации труда и высокопроизводительной работы в поле. Не только тракторная или полеводческая бригада не может в эти дни оставаться без рабочего плана. Партийные и советские организации, руководители земельных органов и МТС обязаны в первую очередь позаботиться о четком планировании работы в поле.

Могучим патриотическим подъемом охвачены трудящиеся полей нашей области. Горячим одобрением встретили они обращение кубанских колхозников и полеводов-стахановцев. Опыт Всесоюзного социалистического соревнования все ярче разгорается в лапшей сибирской деревне. Дело чести партийных организаций на селе добиться, чтобы повсеместно было широко обсуждены обращения колхозов имени Кренкеля партизан и коллектива Лохвицкой МТС и публикуемое сегодня постановление облисполкома и обкома ВКП(б) об условиях социалистического соревнования на весеннем севе.

Колхозники и колхозницы, трактористы и трактористки, специалисты сельского хозяйства! Организованно выходите на поля. По-боевому развертывайте весенние работы!

Об условиях социалистического соревнования районов, МТС и совхозов на период весеннего сева 1945 года и учреждении переходящих красных знамен обкома ВКП(б) и облисполкома

Постановление исполнительного комитета Новосибирского областного Совета депутатов трудящихся и бюро Новосибирского обкома ВКП(б) от 9 апреля 1945 года

Областной комитет и бюро обкома ВКП(б) постановляют:

1. Для районов, МТС, совхозов—победителей в социалистическом соревновании на весеннем севе установить переходящие красные знамена обкома ВКП(б) и облисполкома:

а) переходящее красное знамя для районов Кулундинской степи;

б) переходящее красное знамя для районов Барабинской степи;

в) переходящее красное знамя для районов центральной части области;

г) переходящее красное знамя для МТС районов Кулундинской степи;

д) переходящее красное знамя для МТС районов Барабинской степи;

е) переходящее красное знамя для МТС районов центральной части области;

ж) переходящие красные знамена для совхозов областного, барабинского молтфреста, свцтреста, зернотреста, Новосибирского молтфреста, свиновдтреста.

2. Присуждение переходящих красных знамен районам, МТС и совхозам, завоевавшим первенство в сбережении, производственных достижениях на весенних полевых работах на 20 апреля 1945 года, а 30 мая произвести присуждение переходящих красных знамен районам, МТС и совхозам за перевыполнение установленного плана сева яровых культур при высоком качестве полевых работ.

3. Установить следующие условия, при выполнении которых присуждаются переходящие красные знамена районам:

А) По показателям работы на 20 апреля переходящее красное знамя вручается району, который к этому сроку;

а) проведет раннее боронование в два следа (приёмка влаги) на всей площади паров и зяби;

б) больше других районов проведет весеннее предпосевное лущение;

в) больше других районов проведет весновспашку.

Б) По показателям работы на 30 апреля переходящее красное знамя вручается району, который к этому сроку:

а) проведет раннее боронование с последующим немедленным бороснованием на всей площади паров и зяби;

б) больше других районов проведет предпосевное лущение;

в) будет иметь более высокий процент выполнения плана весеннего сева по колхозам колхозного пахаря. Только в этом случае и тракторная и колхозная бригады своевременно проведут полевые работы на первом же подоспевшем участке выборочным порядком и без опоздания, организуют широкий фронт сева всеми силами и средствами.

Немедленно отправить все тракторные и колхозные бригады к местам работы! Зорко следить за сходом снега и поспешением почвы. Надо без малейшего опоздания подготовить массивы к обработке, прибрать влагу, начать пахоту, боронование озимых и раннего сева. Не пустить ни одного культиватора. Директоры МТС обязаны помнить, что рабочему в этом году не позволено мечтать о культивации.

Нельзя забывать, что четкий рабочий план — основа правильной организации труда и высокопроизводительной работы в поле. Не только тракторная или полеводческая бригада не может в эти дни оставаться без рабочего плана. Партийные и советские организации, руководители земельных органов и МТС обязаны в первую очередь позаботиться о четком планировании работы в поле.

Могучим патриотическим подъемом охвачены трудящиеся полей нашей области. Горячим одобрением встретили они обращение кубанских колхозников и полеводов-стахановцев. Опыт Всесоюзного социалистического соревнования все ярче разгорается в лапшей сибирской деревне. Дело чести партийных организаций на селе добиться, чтобы повсеместно было широко обсуждены обращения колхозов имени Кренкеля партизан и коллектива Лохвицкой МТС и публикуемое сегодня постановление облисполкома и обкома ВКП(б) об условиях социалистического соревнования на весеннем севе.

Колхозники и колхозницы, трактористы и трактористки, специалисты сельского хозяйства! Организованно выходите на поля. По-боевому развертывайте весенние работы!

Председатель
Новосибирского облисполкома
И. ГРИШИН.

Секретарь
Новосибирского обкома ВКП(б)
М. КУЛАГИН.

б) на 100 проц. выполнит план посева многолетних трав и закладки семенных участков многолетних трав.

4. Установить следующие условия, при выполнении которых присуждаются переходящие красные знамена МТС:

А) по показателям работы на 20 апреля переходящее красное знамя вручается МТС, которая к этому сроку:

а) полностью отремонтирует все тракторы и сельхозмашины;

б) выполнит план раннего весеннего боронования паров и зяби;

в) больше всех других МТС проведет весеннее лущение и весновспашку;

г) добьется выработки на один 15-сильный трактор для МТС районов Кулундинской степи не менее 30 гектаров и для МТС остальных районов не менее 15 гектаров в переводе на эталонку мягких земель.

Б) По показателям работы на 30 апреля переходящее красное знамя вручается МТС, которая к этому сроку:

а) перевыполнит установленный план культивации с немедленным боронованием паров и зяби;

б) на большей площади проведет весеннее лущение;

в) будет иметь более высокий процент выполнения плана весновспашки;

г) добьется выработки на один 15-сильный трактор для МТС районов Кулундинской степи не менее 50 гектаров, для МТС остальных районов не менее 60 гектаров в переводе на эталонку мягких земель.

В) По показателям работы на 10 мая переходящее красное знамя вручается МТС, которая к этому сроку:

а) будет иметь более высокий процент весновспашки;

б) будет иметь более высокий процент выполнения плана весеннего сева в обслуживаемых колхозах;

в) добьется выработки на один 15-сильный трактор для МТС районов Кулундинской степи не менее 130 гектаров и для МТС остальных районов не менее 105 гектаров в переводе на эталонку мягких земель.

Г) По показателям работы на 20 мая переходящее красное знамя вручается МТС, которая к этому сроку:

а) будет иметь более высокий процент выполнения плана весеннего сева в колхозах, обслуживаемых МТС;

б) на 100 проц. обеспечит выполнение плана посева яровой пшеницы в колхозах, обслуживаемых МТС;

в) добьется выработки на один 15-сильный трактор для МТС районов Кулундинской степи не менее 180 гектаров и для МТС остальных районов не менее 150 гектаров в переводе на эталонку мягких земель.

Д) По показателям работы на 30 мая переходящее красное знамя вручается МТС, которая к этому сроку:

а) обеспечит перевыполнение установленного плана весеннего сева в колхозах, обслуживаемых МТС;

б) выполнит установленный план тракторных работ по всем видам;

в) добьется выработки на один 15-сильный трактор для МТС районов Кулундинской степи не менее 230 гектаров и для МТС остальных районов не менее 200 гектаров в переводе на эталонку мягких земель;

г) добьется экономии горючего не менее 10 проц.

Е) Установить следующие условия, при выполнении которых присуждаются переходящие красные знамена совхозам:

А) по показателям работы на 20 апреля переходящее красное знамя обкома ВКП(б) и облисполкома вручается совхозу, который к этому сроку:

а) полностью выполнит план раннего весеннего паров и зяби и не менее 50 проц. плана предпосевного лущения;

б) добьется выработки на 15-сильный трактор для совхозов районов Кулундинской степи не менее 40 гектаров и по совхозам остальных районов не менее 20 гектаров в переводе на эталонку мягких земель.

Б) По показателям работы на 30 апреля переходящее красное знамя обкома ВКП(б) и облисполкома вручается совхозу, который к этому сроку:

а) выполнит план раннего весеннего боронования паров и зяби;

б) полностью выполнит план предпосевного лущения;

в) на 100 проц. выполнит план посева высокорожа;

г) будет иметь более высокий процент выполнения плана весеннего сева при высоком качестве и соблюдении агротехнических правил;

д) добьется выработки на 15-сильный трактор для совхозов районов Кулундинской степи не менее 60 гектаров, для остальных совхозов не менее 40 гектаров при экономии горючего не менее 8 процентов.

В) По показателям работы на 10 мая переходящее красное знамя обкома ВКП(б) и облисполкома вручается совхозу, который к этому сроку:

а) будет иметь более высокий процент выполнения плана весеннего сева при высоком качестве и соблюдении агротехнических правил;

б) полностью выполнит план посева высокорожа;

в) на 100 проц. выполнит план посева высокорожа;

г) будет иметь более высокий процент выполнения плана весновспашки;

д) добьется выработки на 15-сильный трактор для совхозов районов Кулундинской степи не менее 130 гектаров и по остальным совхозам не менее 105 гектаров при экономии горючего не менее 10 процентов.

Г) По показателям работы на 20 мая переходящее красное знамя вручается совхозу, который к этому сроку:

а) будет иметь более высокий процент выполнения плана весеннего сева в колхозах, обслуживаемых совхозом;

б) на 100 проц. обеспечит выполнение плана посева яровой пшеницы в колхозах, обслуживаемых совхозом;

в) будет иметь более высокий процент выполнения плана весновспашки;

г) добьется выработки на 15-сильный трактор для совхозов районов Кулундинской степи не менее 180 гектаров и по остальным совхозам не менее 150 гектаров при экономии горючего не менее 10 процентов.

Д) По показателям работы на 30 мая переходящее красное знамя обкома ВКП(б) и облисполкома вручается совхозу, который к этому сроку:

а) перевыполнит установленный план сева яровых культур при высоком качестве и соблюдении агротехнических правил;

б) на 100 проц. выполнит план посева многолетних трав;

в) добьется выработки на 15-сильный трактор для совхозов районов Кулундинской степи не менее 200 гектаров и для остальных совхозов не менее 200 гектаров при экономии горючего на 10 процентов;

г) выполнит установленный план вспашки пара не менее чем на 25 процентов.

6. 10 июня 1945 года в г. Новосибирске созвать областное совещание передовиков сельского хозяйства для подведения итогов социалистического соревнования районов, МТС и совхозов на весеннем севе и вручения премий.

Для участия на совещании вызвать 2.000 работников районов, МТС, совхозов и передовиков сельского хозяйства, добившихся лучших показателей на весеннем севе 1945 года, создать областной фонд с привлечением средств облисполкома, обло, совхозных трестов и других областных организаций, промышленных предприятий, инструктировать над сельскохозяйственными районами.

8. Учредить в газете «Советская Сибирь» областную доску почета передовиков весеннего сева для занесения передовых районов, МТС, совхозов, колхозов и передовиков сельского хозяйства.

Занесение на областную доску почета производить по представлению района ВКП(б) и райисполкома.

ВЕСНА НА ПОЛЯХ

Началась выборочная пахота

КУПИНО, 10 апреля. (По телефону). В колхозе имени Кирова, Ново-Покровческого сельсовета, началась выборочная вспашка полей. Сегодня работали пять плугов. Все плугари выполнили нормы выработки, показав хорошее качество пахоты.

Соседний колхоз имени Карла Маркса вчера начал прибанку влаги. Сегодня на пяти плугах в поле работали пахари.

Колхозы готовят участки для посева

Первыми начали полевые работы колхозники Боганского сельсовета. Здесь, на границе с Андреевским районом, поля обнажились раньше. Полевые бригады начали очищать участки от пожнивных остатков и задерживать талые воды. Одновременно с трактором Мелюзеевской МТС еще не все прибыли на участки.

* * *

ТАТАРСК, 10 апреля. (По телефону). В колхозе «Красная звезда», Перво-Михайловского сельсовета, полеводческие бригады начали разбрасывать на полях удобрения.

* * *

ЗДВИНСК, 10 апреля. (По телефону). Перед отправкой тракторов Горностаевской МТС в колхозы районная государственная комиссия во главе с секретарем райкома партии тов. Смольниковым еще раз проверила состояние машинно-тракторного парка. У некоторых прицепных машин были найдены неисправности в креплениях. Недостатки тут же были устранены.

Перед отправкой в колхозы и совхозу МТС собрались бригадиры, трактористы, представители колхозов. Трактористы взяли на себя обязательство выработать за период весеннего сева не менее двухсот гектаров на колесный трактор.

В колхозы ушло 16 тракторов.

Что обнаружили, когда пошли тракторы

ВЕСЕЛОВКА, 10 апреля. (По телефону). Стоит теплая, солнечная погода. Ожила Кулундинская степь! Более 40 колхозов выехали на полевые станы. Колхозники ждут задержания талых вод, убирают с полей пожнивные остатки.

В колхозе имени «Веселый пахарь» хорошо работают в поле Мария Бабушкина, Ефросинья Полозина, Евдокия Чернянко и другие. На задержание талых вод сеяи выпущен заслон на 150 процентов, устраивают запруды, используя катки.

В колхозах Логинского и Аксенинского сельсоветов от снега освободились большие массивы. Здесь началась прибанка влаги. В сельхозартели «Память Ильича» боронование начало звено Веры Розиной, в сельхозартели имени Ленина — звено Марии Шуляк.

Правление колхозов всего района выехало в поля. Председатель сельхозартели «Память Ильича» тов. Петренко работает — Мы обеспечили посев высококачественными семенами. Пшеницу дважды протравили всухомятку. На поля вывезено много удобрений. Проведем сев дружно — будем с хлебом!

Организованно выехали в поле колхозы имени Молотова, «Красный пуэлюкеп», имени Пушкина и другие. Если с такой же организованностью начнут работать тракторные бригады, успех обеспечен.

Однако положение с тракторным парком вызывает большую тревогу. Из-за Веселовской МТС стали отправлять бригады на производственные участки. И что же? Из 19 бригад в поле сумела выехать только одна—т. Суставова. Остальные не готовы: либо трактор не отремонтирован, либо тракториста нет, либо еще что-нибудь. Сколько ни было заместителя директора по кадрам Богатырь, а больше одной бригады отправить не сумел.

До сих пор в Веселовской МТС стоят в ремонте 6 тракторов, из них пять гусеничных. Но еще хуже в Авангардной и Белой МТС, здесь на одной бригады не наберешь в колхозах.

Чего ждут руководители этих МТС тт. Беляевский и Русанов?

Ф. ХУДОРОЖКОВ.

Завтрак у Народного Комиссара Иностранных Дел В. М. Молотова в честь Председателя Совета Министров Югославии Маршала И. Броз-Тито и Министра Иностранных Дел г-на Н. Шубашича

7 апреля Народный Комиссар Иностранных Дел В. М. Молотов дал завтрак в честь Председателя Совета Министров Югославии Маршала И. Броз-Тито и Министра Иностранных Дел И. Шубашича.

На завтраке присутствовали Маршал И. Броз-Тито, Министр Иностранных Дел Югославии г-н И. Шубашич, Министр по делам Черногории генерал-лейтенант М. Джилас, Министр торговли и снабжения г-н Н. Петрович, Министр горной промышленности г-н Б. Андреев, Посол Югославии в СССР г-н С. Симич, начальник Югославской Военной миссии в СССР генерал-лейтенант Р. Приморац, другие сопровождающие Маршала Тито лица и ответственные сотрудники посольства Югославии в Москве.

С советской стороны присутствовали А. И. Микоян, адмирал флота Н. Г. Кузнецов, А. Я. Вышинский, В. Г. Деканозов, Главный Маршал артиллерии Н. Н. Воронов, Начальник Генерального Штаба Красной Армии генерал армии А. И. Антонов, Посол СССР в Югославии И. В. Садчиков, Маршал авиации Ф. Я. Фалалеев, А. Д. Кручков, Г. М. Попов, генерал-полковник Ф. И. Голиков, Заведующий 4-м Европейским отделом НКИД СССР А. А. Лаврищев, Заведующий Протокольным отделом НКИД СССР Ф. Ф. Молочков, генерал-лейтенант А. С. Гундоров, начальник Советской Военной миссии в Югославии генерал-майор А. Ф. Киселев, генерал-майор М. П. Кутузов, ответственные сотрудники НКИД СССР.

Завтрак прошел в дружественной атмосфере.

Прием в Югославском посольстве в честь Председателя Совета Министров Югославии Маршала И. Броз-Тито

9 апреля Посол Югославии в СССР г-н С. Симич устроил прием в честь Председателя Совета Министров Югославии Маршала И. Броз-Тито.

На приеме присутствовали Маршал И. Броз-Тито, Народный Комиссар Иностранных Дел СССР В. М. Молотов, Народный Комиссар Внешней Торговли А. И. Микоян, Народные Комиссары СССР, адмирал флота Н. Г. Кузнецов, А. И. Шахурин, Б. Л. Ванников, В. А. Малышев, Д. Ф. Устинов, П. Ф. Ломако, Заместители Народного Комиссара Иностранных Дел СССР А. Я. Вышинский, С. А. Лозовский, С. И. Кавтарадзе, И. М. Майский, Посол СССР в Югославии И. В. Садчиков, Маршал Советского Союза С. М. Буденный, Народный Комиссар Иностранных Дел УССР Д. З. Манульский, А. Ф. Горячев, Начальник Генерального Штаба Красной Армии генерал армии А. И. Антонов, Председатель Московского Городского Совета Г. М. Попов, Председатель ВЦСПС В. В. Кузнецов, Маршал авиации Ф. Я. Фалалеев, Маршал танковых войск М. Е. Катуков, Маршал артиллерии Н. Н. Воронов, генерал-полковник Ф. И. Голиков, ответственные сотрудники НКИД СССР, НКО, НКВТ, представители советской и иностранной печати, писатели и артисты.

На приеме присутствовали послы и посланники иностранных государств, военные атташе, начальники Военных Миссий союзных и нейтральных стран.

На приеме также присутствовали находящиеся в Москве видные югославские деятели: Министр Иностранных Дел г-н И. Шубашич, Министр по делам Черногории генерал-лейтенант М. Джилас, Министр торговли и Снабжения г-н Н. Петрович, Министр Горной Промышленности г-н Б. Андреев, Начальник Югославской Военной Миссии в СССР генерал-лейтенант И. Приморац, члены Посольства и Военной Миссии Югославии в СССР.

ТАСС.

ОТ СОВЕТСКОГО ИНФОРМБЮРО

ОПЕРАТИВНАЯ СВОДКА ЗА 9 АПРЕЛЯ

Войска 3-го БЕЛОРУССКОГО фронта, после упорных уличных боев, завершили разгром Кенигсбергской группы немецких войск и сегодня, 9 апреля, штурмом овладели крепостью и главным городом Восточной Пруссии — КЕНИГСБЕРГ — стратегически важным узлом обороны немцев на Балтийском море.

За день боев, к 20 часам, войска фронта взяли в плен свыше 27 тысяч немецких солдат и офицеров, а также захватили большое количество вооружения и разного военного имущества.

Остатки Кенигсбергского гарнизона во главе с комендантом крепости — генерал-от инфантерии Лаш и его штабом сегодня, в 21 час 30 минут, прекратили сопротивление и сложили оружие.

Северо-восточнее и северное БРАТИСЛАВЫ войска 2-го УКРАИНСКОГО фронта, продолжая наступление, заняли на территории Чехословакии более 40 населенных пунктов, в том числе крупные населенные пункты СОБОЛАРОВ, БЕЦКОВ, СТАРА ТУРА, СОБОТИШТЕ, ЛОПАШОВ, РАДИМОВ. Западнее БРАТИСЛАВЫ войска фронта наступали по северному берегу Дуная на Вену и заняли населенные пункты ЦВЕРНДОРФ, ОБЕР ВАЙДЕН, ШЕЙФЕЛЬД, ЛАСЗЕЕ, ХАЙНГЗЕЕ, ФУКСЕНБИГЛЬ, ШТРАУДОРФ, ОРТ, МАНСДОРФ, ШЕНАУ. В боях за 8 апреля войска фронта взяли в плен более 2 тысяч солдат и офицеров противника.

**Войска 3-го УКРАИНСКОГО фронта, продолжая уличные бои в ВЕНЕ, заняли центр города, захватив при этом здания парламента, городской ратуши, главного полицейского управления, центрального городского телеграфа, центрального европейского управления, центрального городского телеграфа, центрального европейского управления, центрального городского телеграфа, центрального европ

Массовый рабкоровский рейд проверки бытовых предприятий города

ТОЛЬКО ВЫВЕСКА

На вывеске читаем: «Мастерская бытового ремонта».

Какие же бытовые нужды трудящихся обслуживает это предприятие Ипподромского райпромкомбината, в котором по списочному составу работает 43 человека? Правда, производственных рабочих здесь всего 32, из них два жестянщика. Остальные — обслуживающий персонал. Многовато для такой мастерской!

Входим в помещение, и на первый же вопрос получаем совершенно неопределенный ответ от директора т. Меер:

— Попросят починить пару ведер — сделаем. А больше работаем на давальческом материале.

Что же это за давальческий материал? Заказы от различных организаций. Всего четыре изделия — шарнирные накладки, банки для крема, вилки и тяпки вырабатывает мастерская. Причем поделку полутора тысяч тяпок т. Меер считает «принудительным» ассортиментом, вероятно потому, что эта работа не так выгодна для суммарного выполнения плана.

Помимо так называемого официального ассортимента, мастерская изготовляет совки для Заготзерно, ковши для мельницы, тазы для бани. Делали железные печки, ванночки, умывальники. Но все это по распоряжениям райпромкомбината, по отдельным заявкам. Все это — изделия, которые не попадают населению.

Около двадцати процентов внеплановых работ мастерская производит по договоренности с одним из заводов — делает парковую арматуру (укупорка) и гвоздесечку.

Могла бы мастерская выпускать для населения замки, которых не найти ни в одном магазине города, детскую металлическую игрушку (лопаточки, ведерки и проч.), брючные пряжки и многое другое. Есть сырье. Запасов его хватит с избытком на год. Но нет помещения для установки вальцов холодного проката. И поэтому производство не налажено.

Могла и должна мастерская ремонтировать ведра, тазы и другой бытовой инвентарь. Все это она и делала до войны. А теперь осталась одна только вывеска: «Бытовой ремонт».

Руководители мастерской безапелляционно заявляют, что брака в работе нет. Но в нашем присутствии из четырех банок для крема работница сняла с прессформы две негодных.

— Деталь, видите ли, изготовляется из недоброкачественного материала.

Деталь испорчена, ее из мастерской не выпускают. Но рабочему брак не ставится в вину. Ему лишь не оплачивают это изделие.

Помещение мастерской ветхое. Его уже не один раз собирались закрывать. В этом находят единственный выход. Но выход этот наиболее легкий. И, конечно, он не улучшит бытового обслуживания трудящихся города.

Рейдовая бригада М. КРЫМКО, Т. ЦИРУЛЬНИКОВА, Л. ЩЕГОЛЕВА.

В СТУДЕНЧЕСКОЙ СТОЛОВОЙ

К семи часам ужин был готов. В столовой — чистота, уют. На столах свежие скатерти. У кассы вывешено меню, в котором указана и стоимость блюда и количество карточных талонов.

Нет обычной сутолоки, очередей у кассы, на вешалке. Всем хватает места за столами, несмотря на то, что столовая кормит около шестисот человек три раза в день.

Эта столовая, расположенная на территории окружной больницы, обслуживает главным образом студентов Новосибирского медицинского института.

— Вкусно ли готовят пищу? — спросили мы у тех, кто ужинал.

И услышали положительный ответ. Дядя Миша, как называют заведующего столовой тов. Мякотных слушатели института, работает здесь одиннадцать лет. Он же — шеф-повар, всеми уважаемый человек, проявляющий настоящую заботу о столующихся.

Работники столовой добиваются, чтобы завтрак, обед и ужин были не только вкусны, питательны, но и разнообразны. Если есть пшено, то из него готовят не только кашу, но и пудинг, и биточки. Выпекают пирожки. Вкусно готовят рыбу, мясные блюда. Из копченой баранины, которая поступила в столовую в последние дни, шеф-повар умеет сделать одновременно и первое и второе блюда.

— Закладываем баранину в котел и варим двадцать минут. Получается бульон для первого, — говорит тов. Мякотных.— Потом эту же баранину ставим в духовой шкаф и тушим для рагу.

В столовой постоянно работает общественный контроль. Проверяется закладка и выход готового продукта. В раздаточной обязательно выставляются контрольные порции, чтобы каждый столующийся знал, что он получает на завтрак, обед и ужин.

Сейчас столовая из-за распутицы испытывает некоторые затруднения с подвозом картофеля и капусты с подсобного хозяйства. Но это временное явление. Овощей для столовой заготовлено достаточно.

Рейдовая бригада: Н. НЕСТЕРЕНКО, М. ИВАННИКОВА, Н. КРУГЛОВА.

У окна № 4

10 часов утра... У окна № 4 в отделении милиции Октябрьского района Новосибирска томится очередь. От скуки посетители читают об'явление: «Паспортный стол работает с 10 утра до 12 ч. дня».

— Хорошо пишут,—вздыхает кто-то в очереди, — да не по писаному выходит!

10-30... Окно не открывается. Посетители начинают нервничать.

— Ну-ка, пойду узнаю, будет начальник сегодня или нет?

Храбрый гражданин выходит и через две минуты возвращается.

— Начальник прорабатывает газету.

Часы показывают одиннадцать. Кое-кто, потеряв надежду продлить свой паспорт, покидает помещение.

— Безобразие! Пятый день пороги обиваю!

Внезапно раздается радостный крик:

— Вот она! Идет!

Очередь оживает. В 11-15 заветное окошечко открылось. Но... остается только 45 минут. Начинается толчея, шум, давка. В 12 часов окошко вновь закрывается до следующего дня.

Так и ходят жители Октябрьского района, поглядывая друг на друга: кто сегодня будет счастливчиком и получит отметку на паспорте?

ЛОЗУНОВ.

По следам выступлений „Советской Сибири"

„Три месяца без радио"

В этом письме («Советская Сибирь» № 33) тт. Бейнорович, Шклярова и др. указывали, что радиоузел в Барабинске плохо обслуживает население города.

Как сообщает Барабинский горисполком, приведенные в письме факты подтвердились. Радиоузлу предложено отремонтировать линию к квартирам авторов письма и других абонентов.

В сегодняшнем номере «Советской Сибири» для сельских районов печатается сменная полоса. В полосе помещены: подборка о готовности МТС Венгеровского района к весеннему севу; корреспонденция П. Кручинина «Инициатива ногинцев подхвачена» и другие материалы.

„ПАРЕНЬ ИЗ НАШЕГО ГОРОДА"— ГЕРОИ КАРПАТ

В июне 1944 года на областной с'езд молодых рабочих пришел из госпиталя гвардии майор Борис Овчуков. Обращаясь к делегатам с'езда, он сказал:

— Раны мои зажили, я снова готов итти на фронт. Друзья, вы много сделали для вооружения Красной Армии! В воздухе сражаются с врагом самолеты «Сибирский комсомолец», в море плавают подводные лодки с этим же именем. Я прошу вас купить для сибиряков боевые машины «Катюши» и заверяю, что орлы-сибиряки вас не подведут.

С'езд горячо откликнулся на призыв земляка. За два дня было собрано полтора миллиона рублей.

С'езд послал телеграмму товарищу Сталину:

«Просим разрешить нам на эти средства приобрести «Катюши» и направить их на фронт в нашу подшефную гвардейскую артчасть, где служит парень из нашего города, воспитанник комсомола, гвардии майор, орденоносец Борис Овчуков».



Гвардии майор Б. ОВЧУКОВ.

Товарищ Сталин ответил: «Желание комсомольцев и молодежи будет исполнено».

Через некоторое время секретарь Новосибирского обкома ВКП(б) М. В. Кулагин под Москвой вручил «парню из нашего города» боевые машины с надписью «Сибирский комсомолец».

Дважды орденоносная гвардейская Н-ская часть выбыла на фронт. Я встретил ее, когда она уже перевалила за главные Карпатские хребты. В боях и на этом фронте артиллеристы подшефной сибирякам части показали себя мастерами быстрого, точного и сокрушительного огня. Гвардии подполковник Александров рассказывает:

— Недавно мой передний край контратаковал противник. Гвардии майор Овчуков поддерживал соседа, но я обратился к нему за помощью. Огонь был открыт молниеносно и оказался настолько точным, что почти вся вражеская пехота была накрыта им и уничтожена.

Большое внимание Овчуков уделяет разведке. Его разведчики всегда в передних цепях, а сам он — в боевых порядках пехоты. Этим и об'ясняется точность и эффективность огня его боевых машин, особенно в ночных налетах. Превосходная техника, прекрасно обученный личный состав, состоящий в основном из сибирской молодежи, делают часть, где воюет Овчуков, образцом советской гвардии.

Противник, сбитый с Карпатских круч, все еще пытался задержать наши доблестные войска, цеплялся за каждую высоту, за каждую речку, а их здесь — изобилие.

На подступах к городу К. противник занял выгодные рубежи, прикрыв узкие дефиле артиллерией и минометами. Гвардии майору Овчукову было поручено перед атакой подавить батареи противника, расположенные в глубине скрытых огневых позиций.

Сибиряк принимает смелое решение. Ночью, заранее, на огневой позиции выкладываются нужные боеприпасы, а к моменту начала артиллерийской подготовки машины «Сибирский комсомолец» на большой скорости, невзирая на артиллерийский огонь, вылетают на ОП и прямой наводкой дают залп по ближайшей цели — опорному пункту противника. Затем под обстрелом перезаряжаются и дают еще три залпа.

Залпы гвардейцев-минометчиков послужили сигналом общей атаки. Тысячи снарядов и мин обрушиваются на противника. Враг, ошеломленный неслыханной дерзостью отважных гвардейцев, их сокрушительным огнем, бежит. Город К. наш!

В этом бою майор Овчуков был ранен в ногу, но и раненый он продолжал командовать, и только когда задача была выполнена, подчиняясь приказу, поехал в госпиталь.

Я видел его в госпитале. Майор бодр и весел.

— Нас, сибиряков, — говорит он, — скоро не угробишь. На-днях вступаю в строй.

На груди отважного сына Сибири четыре правительственных награды, последнюю из них — орден Красного Знамени — он получил в боях за Карпаты.

Б. МИРОШНИЧЕНКО.

Действующая армия.



8 апреля в новосибирском Доме Красной Армии состоялось вручение орденов и медалей многодетным матерям города Новосибирска. На снимке: председатель горисполкома В. Н. Хайновский вручает орден «Мать-героиня» С. Я. Игнатовой. Фото Б. Шумакова.

ЗА РУБЕЖОМ

Декларация Чехословацкого правительства

КОШИЦЕ, 8 апреля. (ТАСС). 5 апреля премьер-министр Зденек Фирлингер огласил на заседании Словацкого Национального Совета в Кошице декларацию нового Чехословацкого правительства.

«Правительство, как это следует из его программы, — говорится в декларации, — должно быть правительством широкого народного фронта чехов и словаков, составленным из представителей всех социальных слоев и политических направлений, которые на родине и за границей вели освободительную борьбу за свержение немецкой и венгерской тирании».

«Сегодня, — заявляется далее в декларации, — когда торжественное заседание снова освящает и укрепляет нашу неразрывную братскую связь, героическая Красная Армия изгоняет последние остатки нацистских орд из пределов словацкой земли и уже стоит на моравских границах. Над Братиславой уже развевается знамя свободной Чехословакии. Солнце свободы всходит также над порабощенным чешским народом. Отдадим честь героической Красной Армии, которая прошла победоносный путь от Волги до Одера и которая стоит сейчас у ворот Берлина, за те счастливые минуты, которые она нам дала. С глубокой благодарностью мы думаем о всем советском народе, который беспримерным самопожертвованием в течение столь длительного времени приносил самые тяжелые жертвы. Вспомним о великих советских государственных мужах и прежде всего о Маршале Сталине, которые с необычайным пониманием отнеслись к нашей борьбе, поддерживали ее и подготовляли счастливое разрешение чехословацкой проблемы и наше полное освобождение. Вспомним и остальных наших союзников, а именно — Великобританию и США, которые оказывали нам столь значительную помощь и способствовали достижению общей победы. С глубокой благодарностью мы вспоминаем всех патриотов, павших на внутреннем фронте борьбы, и всех, ставших жертвами гестапо и концентрационных лагерей».

«Правительство, — говорится далее, — считает свою миссию ограниченной во времени, но оно сознает размеры задач и трудности их осуществления. Прежде всего мы должны оказаться достойными помощниками наших великих союзников, мы должны всеми доступными нам средствами поддерживать наступающую Красную Армию. Мы будем организовывать тыл, который переходит в наше управление, имея в виду прежде всего задачи фронта. Мы желаем ускорить дальнейшую успешную организацию нашей собственной армии и предоставить ей все, в чем только она может нуждаться».

В декларации говорится, что правительство будет воспитывать армию в духе искреннего и действительного союза с героической Красной Армией и что новая Чехословацкая армия, воспитанная в антифашистском духе, будет самой надежной опорой нового Чехословацкого государства.

«Наша новая внешняя политика, — указывается в декларации, — определяется не только географическим положением нашего государства, не только известными мечтами нашего народа и сегодняшней нашей общей борьбой, которую мы ведем в самом тесном сотрудничестве с Советским Союзом, но также и чехословацко-советским договором от 12 декабря 1943 года о дружбе, взаимной помощи и послевоенном сотрудничестве. Мы убеждены, что с помощью Советского Союза будет завершено освобождение Чехословацкой республики и при его поддержке будут навсегда обеспечены ее свобода и безопасность, а также ее дальнейшее счастливое развитие. Общие границы, которые мы будем иметь с нашим великим восточным соседом, дадут нам возможность установить взаимные связи, которые будут проявляться как в военной, так и в экономической и культурной областях.

В связи с тем, что мы граничим с Советской Украиной, мы будем заботиться о самых тесных братских отношениях с великим братским украинским народом. Ничто не мешает нашему постоянному сотрудничеству. Вопрос о Карпатской Украине будет разрешен нами в согласии с волей украинского населения Карпатской Украины, выраженной демократическим путем, и в полной дружбе между Чехословакией и Советским Союзом.

Из нынешней борьбы против нашего общего врага, против империалистической Германии, все славянские народы выходят возрожденными, а их демократические слои укрепленными. Славянские народы раз навсегда избавились от пагубных влияний и вмешательства извне, угрожавших их свободе. Они сознают, что их борьба против нацистской Германии без активной и действенной помощи Советского Союза была бы напрасной, и потому считается естественным, что все славянские народы, без исключения, группируются сегодня около своего великого союзника — Советского Союза, искренняя и последовательная политика которого преследует великую цель — обеспечить навсегда вольную независимость и свободу всех славянских государств.

Поэтому правительство будет считать важной задачей укрепление и углубление в духе чехословацко-советского договора от 12 декабря 1943 г. своей дружбы с новой демократической Польшей, чтобы как можно скорее осуществить тройственный чехословацко-советско-польский пакт, упомянутый в договоре. Мы убеждены, что наше отношение к новому Польскому государству будет с самого начала поставлено на новую основу—на основу славянского братства, которому ничто не будет угрожать.

Совершенно естественно, что правительство как можно скорее урегулирует свои отношения с новой Югославией в духе нашей традиционной дружбы с югославским народом, который в самые тяжелые для нас времена проявил в отношении Чехословакии столь глубокую симпатию и который в этой войне проявил так много мужества.

Мы вступим в тесную братскую связь с возрожденной Болгарией, сбросившей с себя власть Кобургов. Эта связь соответствует духу славянского содружества.

Это славянское направление нашей внешней политики не будет нам мешать в том, чтобы сохранить наши традиционные хорошие отношения с западными великими державами, т. е. с англо-саксонской демократией и с возрожденной демократической Францией. Мы никогда не забудем об оказанных нам услугах, мы будем и в дальнейшем охранять и углублять наши дружественные отношения с ними в культурной, политической и экономической областях. Нам не нужно подчеркивать, что мы заинтересованы в том, чтобы в соседних с нами государствах и, прежде всего, в Румынии, затем в Австрии и Венгрии, восторжествовало бы подлинно демократическое движение, что даст нам возможность сохранить с этими государствами самые лучшие дружеские отношения».

Отметив, что «правительство будет стремиться построить новое государство на началах действительной демократии, а потому будет соблюдать целиком и последовательно все конституционные свободы и не будет допускать дискриминации граждан республики по расовым признакам», декларация заявляет, что Чехословакия, однако, не должна более ослабляться нелояльной политикой чужих, несланянских меньшинств, которые в большинстве служат столь послушным орудием нацистской Германии и реакционной Венгрии Хорти, против республики.

В декларации заявляется, что будут преданы суду все военные преступники без различия национальности, все изменники, все сознательные и активные помощники немецких и венгерских поработителей и что должны быть наказаны не только лица, которые совершили злодеяния на чехословацкой территории, но также и те, которые виновны перед другими народами и в первую очередь перед союзным Советским Союзом.

«В экономической области, — указывается в декларации, — государство должно предпринять серьезные меры, чтобы избавить народное хозяйство полностью от иноземного влияния и передать народному управлению все имущество, находящееся в собственности и владении граждан враждебных государств, особенно Германии и Венгрии, немецких и венгерских граждан Чехословацкой республики, которые активно помогали немцам при разгроме Чехословакии и ее оккупации, а также всех остальных чехословацких граждан, изменивших народу и активно помогавших немецким и венгерским оккупантам.

Правительство будет руководствоваться стремлением раз навсегда вырвать чешскую и словацкую землю из рук иноземной немецкой и венгерской шляхты, а также из рук изменников народа и передать ее в руки чешского и словацкого крестьянства и безземельных лиц».

В декларации указывается, что успешное выполнение тяжелых задач экономического обновления предусматривает, чтобы вся денежная и кредитная система, предприятия основных отраслей промышленности, природные и энергетические источники были подчинены всеобщему государственному управлению и поставлены на службу народной экономики, содействуя оживлению производства и торговли. Правительство позаботится также о том, чтобы обеспечить всяческую помощь Украине извне, особенно со стороны Советского Союза.

«Наше правительство, — говорится в заключение, — хочет быть исполнителем воли народа, говорящим от его имени, защитником его интересов. Пусть в дружной общей братской работе крепнет и процветает братская связь чешского и словацкого народов, пусть из пламени общей борьбы Чехословацкая республика выйдет внутренне об'единенной и навсегда закаленной».

Налет английской авиации на Германию

ЛОНДОН, 9 апреля. (ТАСС). Как передает английское министерство информации, в ночь на 9 апреля свыше 900 английских бомбардировщиков совершили налет на верфи подводных лодок в Гамбурге и на завод синтетического горючего в нескольких милях западнее Лейпцига. Берлин также подвергся бомбардировке.

Назначение Того министром иностранных дел в кабинете Судзуки

ТОКИО, 9 апреля. (ТАСС). Как передает агентство Домей цусин, японское информационное бюро об'явило сегодня о назначении Сегенори Того министром иностранных дел и по совместительству министром по делам Восточной Азии.

Главный инженер

На заводе работают люди самых разнообразных профессий: токари, фрезеровщики, кузнецы, сварщики, инженеры, техники, представители многих других специальностей, которыми так богаты современные машиностроительные предприятия.

И многие из них — истинные патриоты своего ремесла. Кузнец убежденно станет вам доказывать, что его специальность — самая лучшая и что он, кузнец, никогда не согласится стать ни слесарем, ни сварщиком, ни монтажником. Слесарь скажет, что это его ремесло важнее всех и т. д.

А если послушать начальника цеха, то можно подумать, что если бы не его цех, завод никогда бы не выполнил программы.

И каждый из них по-своему прав.

Современный машиностроительный завод с его разнообразной и сложной техникой — большой и сложный организм. Работающие на таком заводе чаще всего живут интересами своей профессии, своего участка или цеха. А между тем как бы ни велик был завод, какое бы количество цехов в нем ни насчитывалось, как бы разнообразна ни была техника его участков, завод есть единый, целеустремленный организм.

Кто же руководит этим организмом, кто заботится о развитии техники и держит под «напряжением» и неустанным наблюдением «узкие» места? Кто удовлетворяет часто противоположные интересы цехов?

Главный инженер завода.

Нередко на наших предприятиях случаи, когда отдельные распоряжения и даже приказы не выполняются. Это — приказы-недоделки, приказы, составленные непродуманно, необоснованно. Составленные наспех, они не помогают производству, они бесполезны и поэтому мертвы от рождения. И надо иметь непреклонный авторитет специалиста, глубокие знания, большой опыт, чтобы способный и многоликий рабочий коллектив завода признал вас за своего технического руководителя и с чувством глубокого уважения говорил:

— Распоряжение главного инженера нельзя не выполнить!

* * *

Кабинет. Большая светлая комната. Стены, отделанные рельефным линкрустом и окрашенные светлой масляной краской. Вдоль стен — несколько простых дубовых стульев. В дальнем углу, у окна, небольших размеров письменный стол. На столе ни чернильницы, ни ручки, ни клочка бумаги. Рядом со столом скромная и простая тумбочка. На ней два телефонных аппарата.

Вот и вся мебель рабочего кабинета главного инженера крупнейшего завода имени Чкалова.

Необычная пустота письменного стола невольно обращает на себя внимание. Знает ли этот стол, что такое перо и бумага? Да, знает. Но его обременяют этим грузом в самой малой доле.

Двери кабинета всегда открыты для посетителей. И рабочий, и начальник цеха могут притти в кабинет с любым делом и уйдут с ясным и точным ответом. Здесь вопрос решается сразу до конца.

Как-то главный инженер сказал:

— Каждый нерешенный вопрос заставит меня заниматься им дважды. А у меня нет свободного времени. Вот почему я каждое дело стремлюсь разрешить до конца.

В особо сложных случаях по диспетчерскому телефону соединяются три—пять, сколько необходимо, человек, но дело все-таки решается до конца.

А если необходимо сделать подпись или письменное указание, главный инженер вынимает из кармана жилета самопишущую ручку или цветной карандаш. И только в самых сложных случаях посетителю говорят:

— Оставьте ваши бумаги здесь!

Вот почему письменный стол всегда пуст.

* * *

Завод работал неровно. Штурмовщина изматывала людей. Мысль о ритмичной работе производства многим казалась дерзкой, неосуществимой.

Главный инженер призвал коллектив завода:

— Работать по графику!

И началась упорная, кропотливая борьба за график. Была пересмотрена вся система планирования. Все было поставлено на службу работе по графику: снабжение, оплата труда, поощрение отличившихся, наибольшая доля труда и времени главного инженера.

На заводе упорно твердили:

— С мыслью о графике ты должен приходить на завод, с мыслью о графике должен заканчивать свой рабочий день!

Вначале в график вводились отдельные, наиболее важные узлы машин, потом участки, а потом и цехи. Через два месяца завод впервые заработал по-новому, ровно и четко.

Выполнение графика — признак ритмичной работы завода, зрелости его коллектива. Там, где график сорван, — неблагополучно, туда все внимание, там надо искать причины плохой работы, непроизводительной технологии, неудачной или устаревшей организации. График — сильнейшее средство в руках главного инженера для управления производством. И потому борьбу за график возглавил главный инженер завода.

* * *

Современные машиностроительные предприятия для упрощения и ускорения технологических операций применяют огромное количество технической оснастки — специального инструмента, приспособлений, штампов.

Производство завода можно разделить на две части: фронт и тыл. Фронт — та часть завода, где изготовляется основная продукция. Тыл — это вспомогательные цехи и службы. Как армия не может побеждать, не имея у себя крепкого, хорошо организованного тыла, способного обеспечить ее всем необходимым, так и современный завод не может двигать вперед свою технику, не имея достаточно мощных вспомогательных цехов.

С первого дня работы на заводе главный инженер разрабатывает и осуществляет ряд мер по увеличению мощности и повышению техники вспомогательных цехов. В помощь им во многих крупных основных цехах организуются инструментальные мастерские.

И крепкий тыл помог заводу встать в ряды передовых.

Самым производительным методом производства является работа по потоку. Но работать по потоку можно только при хорошо налаженной организации, когда на заводе отработана технология и изготовляется установившаяся продукция.

Но как сочетать поточность с непрерывными усовершенствованиями технологии, с улучшением конструкции изделия, с вводом в производство новой продукции?

Для решения этой задачи главный инженер, параллельно с основным потоком, создает поток малых серий для экспериментальных работ.

Малый поток — это лаборатория, где отрабатывается технология, усовершенствуется конструкция, где отбирается все лучшее для внедрения в основное производство. Малый поток позволяет без нарушения нормального хода производства делать опытные работы и осваивать новые изделия.

И опыт, полученный на потоке малых серий, переносится в основное производство.

Главный инженер рассказывает о борьбе коллектива за передовую технику, за качество и количество изделий. Он говорит:

— Того, что вчера было нашей целью, сегодня для нас недостаточно. Мы всегда не удовлетворены текущим днем...

В этом сила коллектива, сила его технического руководителя.

* * *

Тяжела и ответственна работа главного инженера. За день надо решить десятки технических и организационных вопросов. Сотни людей обращаются к нему за помощью, советом. Каждому надо дать правильный, точный и ясный ответ.

У главного инженера есть помощники: начальник производства, технолог, механик, энергетик, инструментальщик. Это — высококвалифицированные инженеры. Каждому из них предоставлена в своей области полная инициатива. Главный инженер только тогда рассматривает вопрос, когда помощник не мог его решить. Этим поощряется инициатива, повышается ответственность. Тысячи мелких вопросов и не доходят до главного инженера. Но если перед заводом встала серьезная техническая задача, в решении которой принимали участие все помощники, тогда главный инженер, тщательно изучив суть дела, говорит:

— Делать вот так...

И указание будет настолько ясно и точно, что ни у кого не возникнет сомнения в полезности его для производства.

Вот почему на заводе им. Чкалова, получив приказ, указание, распоряжение главного инженера, говорят:

— Задание главного инженера нельзя не выполнить.

Инженер А. ШМАКОВ.

СЕКЦИЯ РАДИОИНЖЕНЕРОВ

При комитете ученых и ВНИТОМАШ» организуется секция радиоинженеров.

12 апреля, в 20 ч., в Доме науки и техники состоится первое собрание секции. Профессор Вейтлевнок Г. А. прочтет доклад на тему «Устойчивость схем нейтрализации».

В 19 ч. — доклад инж. Левина Ф. П. «Установка статических конденсаторов для повышения коэффициента мощности».

В ГОРПАРТКАБИНЕТЕ

12 апреля, в 8 ч. 30 м., лекция о книге В. И. Ленина «Две тактики с.-д. в демократической революции» (Для самостоятельно изучающих произведения классиков марксизма-ленинизма). Лектор горкома ВКП(б) т. Кащенко. Вход по абонементам.

Ответственный редактор А. А. КОНДАКОВ.

В ТЕАТРАХ и КИНО:

НОВОСИБИРСКИЙ ТЕАТР «КРАСНЫЙ ФАКЕЛ»
11 и 12 апреля — Без вины виноватые.
13 и 14 апреля — Раскинулось море широко.
15 апреля днем и вечером — Без вины виноватые.

НОВОСИБИРСКИЙ ТЮЗ
11 и 12 апреля — Парень из нашего города.
13 апреля — Хрустальный башмачок.
14 и 15 апреля утром — Хрустальный башмачок.

ГОС ЕВРЕЙСКИЙ ТЕАТР БССР
14, 15 и 16 апреля — Капризная невеста.

НОВОСИБИРСКАЯ ФИЛАРМОНИЯ
12 апреля — концерт солистов Новосибирского театра оперы и балета.
13 и 14 апреля — эстрадный концерт Бориса Печорина (юмор, сатира), Анжелики Мальсын (песни народов СССР), Нины Дубиной (жанровые песни).

Им. МАЯКОВСКОГО — Антоша Рыбкин.
«ОКТЯБРЬ» — Девушка спешит на свидание.
«МЕТАЛЛИСТ» — Моя любовь.

Адрес редакции и издательства: Советская, 6. Телефоны: коммутатор редакции 34-904; отв. редактора — 35-904; отв. секретаря — 35-904; отделов: промышленности — 34-630 и 32-598; партийного — 30-785; сельскохозяйственного — 33-189; иллюстрационного 32-395; писем — 31-396 и 35-505. Прием телефонограмм: иногородние — прямой — 8, город — 33-630. Выпускающий — 31-103; типография 35-984; об'явления — 31-289.

МН08289 Типография изд-ва «Советская Сибирь». Тираж 50.000.

Пролетарии всех стран, соединяйтесь!

СОВЕТСКАЯ СИБИРЬ

Орган Новосибирского обкома и горкома ВКП(б), областного и городского Советов депутатов трудящихся

№ 72 (7777) | 13 АПРЕЛЯ 1945 г., пятница. | Цена 20 коп.

ПОДНЯТЬ УРОВЕНЬ ОРГАНИЗАЦИОННО-ПАРТИЙНОЙ РАБОТЫ

Прошло два с половиной месяца с тех пор, как Центральный Комитет ВКП(б) принял решение по отчетному докладу Новосибирского обкома партии. ЦК ВКП(б) признал неудовлетворительной работу областного, городского и районных комитетов партии, в особенности по руководству сельским хозяйством, и указал необходимые меры для подъема сельского хозяйства Новосибирской области.

Решение ЦК ВКП(б) обсуждалось на пленуме обкома партии. Во всех районах прошли пленумы, районгородские, районные конференции, которые детально и всесторонне обсудили меры, необходимые для выполнения постановления ЦК партии. Партийная организация области поднята на решительное преодоление отставания. Все пленумы и партконференции прошли под знаком острой большевистской критики. Коммунисты резко, по-деловому критиковали работу райкомов, указывали на крупные недостатки в партийно-организационной работе и идеологической работе, на политическое, некомпетентное руководство колхозами и МТС.

В решении ЦК ВКП(б), решениях пленумов обкома, райкомов, районгородских и районных партийных конференций дана правильная политическая линия, намечены основные пути, по которым надо итти для того, чтобы в ближайшее же время ликвидировать отставание сельского хозяйства.

Сейчас, когда дана правильная политическая линия, все дело в повышении уровня организационного руководства. Товарищ Сталин в отчетном докладе XVII с'езду партии четко и ясно определил значение организационного руководства в работе партийных организаций. Он говорил: «После того, как дана правильная линия, после того, как дан правильный решения, вопрос о том, как дана правильная линия, после того, как дан правильный решения, вопрос о том, как дана правильная линия, после того, как дан правильный решения, вопрос о том



Перед открытием занавеса...

В первой половине мая открывается занавес Новосибирского государственного театра оперы и балета. Это — выдающееся культурное событие не только в жизни нашей Новосибирской области, но и всей страны.

Четыре года ведет советский народ священную Отечественную войну против черных сил германского фашизма. И в труднейших условиях военного времени открытие величайшего по об'ему и красивейшего театра в Советском Союзе — яркое свидетельство неиссякаемой мощи Советского государства, животворящей энергии нашего народа, народа-творца, народа-созидателя.

Вся Сибирь, вся родина гордится своим новым детищем социалистической культуры — Новосибирским оперным театром.

* * *

Наши первые спектакли

Беседа с директором Новосибирского государственного театра оперы и балета тов. Юлиановым Г. Я.

7 февраля 1944 года Новосибирский театр оперы и балета был принят правительственной комиссией и передан дирекции для эксплоатации. Оставались мелкие недоделки по внешнему оформлению здания, по оборудованию сцены и производственных мастерских, которые можно было устранить в процессе подготовки к открытию первого сезона.

Излишне говорить о тех трудностях, которые нам пришлось преодолеть. Теперь это пройденный этап.

Масштабы сцены, зрительного зала и всего здания требовали от дирекции чрезвычайной ответственности в формировании состава театра. Мы понимали, что хор в 50—60 человек на такой сцене звучать не будет. А где было взять 120 артистов хора? Недостаток в кадрах творческих работников в дни войны очень велик.

Сложную задачу нам удалось разрешить созданием хоровой и балетной студий. Из них впоследствии в хор было зачислено 80 человек, в балет — свыше 50. Успешной работе балетной студии способствовал ее художественный руководитель — один из лучших педагогов страны Д. К. Кирсанов, работавший ранее в Ленинграде, в театре им. Кирова.

В труппу приглашены ведущие солисты, режиссеры, художники, балетмейстеры из крупнейших театров страны. Главный режиссер — Н. Г. Фрид, работал режиссером Большого театра, главный дирижер — И. А. Зак (Горьковский оперный театр), главный художник—И. С. Назаров (Одесский оперный театр), главный балетмейстер — М. Ф. Моисеев (Ереванский оперный театр) и главный хормейстер — Е. П. Горбенко (Новосибирск). К руководству творческими коллективами также привлечены дирижер профессор Лео Гинзбург и режиссер Е. В. Евреинов.

Мы сумели подобрать высококвалифицированный состав основных исполнителей первых наших спектаклей. Можно назвать артиста украинской оперы А. Ф. Кривченя (бас), В. П. Арканова (бас), А. В. Слащева (баритон), В. И. Сорочинского (тенор), заслуженную артистку Узбекской ССР К. Д. Крылову (сопрано), артистку А. В. Мясникову (меццо-сопрано), Ф. Л. Череховскую (прима-балерина), солистов балета А. К. Шелк, Е. И. Пудову, Г. Э. Эстерлейн и других. Привлечены и художники со стороны. Народный художник РСФСР академик Константин Федорович Юон оформляет оперу «Иван Сусанин», а заместитель главного художника Большого театра Петровский — «Кармен». «Евгения Онегина» оформляет главный художник нашего театра И. С. Назаров.

В репертуаре театра на 1945 год — оперы «Иван Сусанин» Глинки, «Евгений Онегин» Чайковского, «Кармен» Бизе, «Травиата» Верди, «Запорожец за Дунаем» Гулак-Артамовского, «Князь Игорь» Бородина, балет «Конек-Горбунок» Пуни и переходящий спектакль на 1946 год «Аида» Верди.

Мы не пошли по пути постановки легких, интимно-камерных оперных произведений. Театр строит свою творческую работу на больших полотнах, лучших произведениях русской и мировой оперной классики. Эту линию мы рассчитываем продолжать и в будущем, придавая вопросу подбора репертуара большое политическое и художественное значение.

В будущем году театр предполагает поставить лучшие советские оперы и вместе с композиторами будет работать над тем, чтобы создать новые произведения — историческую оперу «Ермак Тимофеевич» и современную на сибирском материале.

Новосибирский театр оперы и балета — крупнейший театр в СССР. Он отнесен к категории республиканских театров и это налагает на нас очень серьезные обязательства.

Строительство нашего театра закончено в трудных условиях военного времени и открытие его стало возможным благодаря действенной помощи со стороны Управления по делам искусств при СНК РСФСР, обкома ВКП(б) и облисполкома.

Несомненно, что открытие театра в первой половине мая выльется в крупное политическое и культурное событие не только для Новосибирска, но и для всего Союза, тем более, что мы ждем в эти дни приезда из Москвы делегации мастеров искусства.

Весь коллектив с огромным волнением и чувством ответственности готовится к своей премьере и приложит все силы к тому, чтобы оправдать оказанное ему доверие.

В балете— талантливая молодежь

Талантливая молодежь — вот основной костяк нашего балета. В его составе лишь четвертая часть артистов-профессионалов. Остальные — юноши и девушки, в течение нескольких месяцев обученные в балетной студии, созданной при театре под руководством балетмейстера Кирсанова. Они имели чисто технические навыки танца.

Молодежь надо было не только развить сценически, но и показать, как держаться на сцене. Нужно было соединить танец в единое сценическое действие, придать балету художественное значение.

Балетный коллектив занят во всех операх. О разнохарактерности танца можно судить хотя бы по названиям опер — «Иван Сусанин», «Евгений Онегин», «Кармен». В первых же спектаклях мы покажем народный и характерный танцы (мазурка, испанские танцы, половез и крестьянские пляски).

В основном постановка всех танцев закончена. Сейчас идет шлифовка их.

Работая над репертуаром, педагоги К. И. Сальникова и Е. И. Пудова продолжают обучать молодежь хореографическому искусству.

Перед театром открыты самые широкие возможности развития балетного искусства. Балетная труппа будет пополнена. По приказу Комитета по делам искусств при СНК СССР в 1945 году для укомплектования ее будут командированы 30 человек из оканчивающих Московское и Ленинградское хореографические училища. Тогда мы сможем приступить к работе над балетным спектаклем.

М. МОИСЕЕВ.
Главный балетмейстер.



Театр откроет сезон оперой Глинки «Иван Сусанин». На снимке: солист театра А. Ф. Кривченя разучивает партию Сусанина. Фото Б. Шумакова.

Цифры и факты

♦ **По об'ему Новосибирский театр оперы и балета больше всех театральных зданий Советского Союза. Он на 65 тысяч кубометров превышает кубатуру здания ГАБТа и составляет 245 тысяч кубических метров. Сцена театра без боковых карманов равна 1.044 квадратным метрам. В зрительном зале 2 тысячи мест.**

♦ По генеральному плану, утвержденному Совнаркомом **РСФСР**, состав театра — 1.100 человек, в том числе солистов 60, артистов хора 120, балета — 100, оркестр — 103 человека и т. д. Сейчас в его составе 700 человек: 52 солиста, 106 артистов хора, 74—оркестра, 72—балета.

♦ В театре работают 12 производственных цехов. Три костюмерных цеха для первых спектаклей готовят 1.200 костюмов, почти столько же обуви, 600 париков. Чтобы написать декорации для 18 картин трех спектаклей, театр израсходует свыше 16 тысяч метров холста.

Декорации, костюмы, бутафория

Оперный спектакль воспринимается зрителем по двум путям — слуховому и зрительному. К элементам зрительной части относятся декорации, костюмы, бутафория. Какой исключительно напряженный труд нужен, чтобы воспроизвести на сцене целую эпоху, сохранить ее колорит, представить явления, характеры и быт исторической драмы в их ярком многообразии.

Сколько приходится комбинировать и изобретать иной раз, чтобы выполнить все детали спектакля. Сделать, например, башмак для испанского гранда или искусное украшение для его замысловатой ...

На мою долю выпало оформление «Евгения Онегина» и общее руководство спектаклями «Иван Сусанин» и «Кармен», которые ставятся по макетам и эскизам других художников.

Большое дело — создать по эскизам художника костюм. Во многих талантливых руках побывает он прежде чем облаченный в него артист предстанет перед зрителем.

В живописно-декоративном зале художники-декораторы пишут огромные завесы, кулисы, арки, стараясь точнее и вернее, передать почерк и манеру автора эскиза и художника-постановщика. Такая же работа идет в бутафорном, столярном и др. цехах.

Цехов в театре много. Спектакль состоит из множества деталей. В любой области нужны вкус и чувство художника. Трудно провести грань между техникой и творчеством. В театре каждая техническая задача подчиняется творческому облику спектакля и, наоборот, всякая творческая задача решается умной техникой.

Перед нами поставлена задача нелегкая, но очень почетная.

И. НАЗАРОВ.
Главный художник театра.

Добро пожаловать!

На обширной площади высится купол самого большого в СССР оперного театра. Строительство этого гиганта заканчивалось в суровые годы Отечественной войны, под грохот сражений, в дни великих побед Красной Армии. А в июле—августе 1944 года началось формирование оперных коллективов.

Со всех концов Союза — из Средней Азии, с Дальнего Востока, из освобожденной Украины, с Кавказа, из Ленинграда ехали певцы, танцоры, музыканты, инженеры, парикмахеры, костюмеры и другие работники сцены. Немного растерянные, бродили они по огромному зданию.

В хоровую и балетную студии набиралась молодежь.

Активная подготовка развернулась в декабре 1944 года. Диспетчерский пункт театра — репертуарная часть с трудом укладывает 14-часовой рабочий день в график расписаний. И это понятно, так как театр, по постановлению правительства, должен открыться в первой половине мая 1945 года, открыться на высоком художественном уровне. Утвержденный репертуар сложен и требует огромного напряжения всех творческих и физических сил. «Иван Сусанин», «Евгений Онегин», «Кармен», «Травиата»—вот названия спектаклей к открытию. Лучшие образцы русской и европейской классики — прочный фундамент для начинающего свою жизнь театра. Имена Глинки, Чайковского, Бизе, Верди украсят его первые афиши.

Мы с большим волнением приближаемся ко дню открытия. Много трудных этапов пройдено, немало их впереди. Но мы преодолеем их и скоро-скоро поднимем на флагштоке нашего здания алый флаг.

Широко раскроются двери театра перед нашим достойным зрителем. И мы скажем:

— Добро пожаловать!

Н. Г. ФРИД.
Главный режиссер театра.
И. А. ЗАК.
Главный дирижер театра.

Рады работать в Сибири

Мы приехали в Новосибирск с разных концов необ'ятной нашей родины и горды сознанием того, что будем работать в новом театре. Свои знания, сценический опыт, накопленный годами, охотно отдаем своим молодым товарищам.

Велика тяга к музыкальной культуре у трудящихся Новосибирска, они с нетерпением ждут открытия своего театра. И мы обещаем приложить все силы к тому, чтобы в срок, установленный правительством, опера зазвучала с его сцены.

Солисты Новосибирского театра оперы и балета В. АРКАНОВ, КРИВЧЕНЯ, А. СЛАЩЕВ, В. СОРОЧИНСКИЙ.

Сегодня в театре

Бесчисленные анфилады комнат... Полуосвещенные, не совсем обжитые фойе, лестницы, портики... Зрительный зал с партером и трехярусным амфитеатром, огромная сцена, оснащенная множеством механизмов и металлических конструкций.

Здание поражает не только своими размерами, техническим устройством, но и архитектурным оформлением: искусная роспись зрительного зала в античном стиле, монументальные колонны, красивая мебель. С потолков падает мягкий свет.

И везде — кипучая, напряженная творческая жизнь.

...Звуки чудесной музыки Глинки наполняют зал. Главный дирижер театра И. А. Зак корректирует увертюру к опере «Иван Сусанин». В классах занимаются солисты. В вестибюле идет репетиция — Татьяна (арт. Первозванская) «пишет» свое страстное признание Онегину.

Через час в «Голубом фойе» развертывается глубоко патриотическая сцена в избе из оперы «Иван Сусанин».

Репетиции идут и днем, и вечером, почти беспрерывно.

* * *

Строители не успевают закончить отделку комнат, расположенных в правом кармане здания, как в них вселяются производственные цехи, расширяющиеся с каждым днем. За короткое время создано три костюмерных цеха: дамский, мужской и специально военного платья.

На организацию не приходилось тратить много времени. Главный художник И. Назаров посылал заведующим цехами тт. Коновой и Беляевой эскизы и требовал их исполнения. Нашлось всего 9 опытных мастеров и мастериц. Остальные — ученики, не имеющие представления не только о театральном костюме, но и не умевшие держать в руках иглу.

Склад принимает все больше и больше костюмов. Вот «татьянки» самых нежных расцветок, в кружевах и вышивках. В них будут танцовать барышни времен Онегина. На вешалках широкие цветистые сарафаны крестьянских девушек, венгерки польских панов, боярские кафтаны, плащи и многое другое. Уже готово больше 300 костюмов.

Но прежде чем сшить костюм, нужно специально обработать ткани, шелка, бархат и другие материалы. В красильне, словно алхимик в своей лаборатории, пожилой мастер тов. Вайнер «священнодействует» над кипящими котлами с красками. Нелегкое это дело — иметь пять—шесть красок и, не отступая от образцов, придавать материи множество расцветок.



В скульптурно-бутафорском цехе театра. Художник А. Г. Гамулин за работой. Фото Б. Шумакова.

Над столом склонилась женщина. Придерживая левой рукой трафарет, художник Тамара Александровна Самсонова быстро работает кистью. На гладкой материи возникают самые разнохарактерные фантастические рисунки. Даже под парчу раскрашивают художники-трафаретчики обычную байку.

У бутафоров тоже масса дела. Под руководством скульптора-бутафора тов. Гамулина готовятся модели, отливаются формы, лепятся капители, статуи и другие украшения. Идет поделка старинного оружия — копий, щитов и проч.

Специалист металлопластики чеканит медальоны; девушки делают цветочные корзины, различную утварь.

Сотни париков изготовил гримерно-парикмахерский цех, которым руководит тов. Зуев. Это — передовой цех. И он не требует особой помощи от дирекции театра.

Работникам декорационно-оформительского цеха нужно расписать тысячи метров холста, чтобы сделать декорации для трех спектаклей. Можно представить себе, каков об'ем этой работы, если один только задник — 400 квадратных метров.

— Подготовка творческих коллективов нас не беспокоит. Больше половины всех работ мы выполним сами, — говорит директор театра т. Юлианов. — Но часть заказов размещена по предприятиям города. Добросовестное выполнение их даст нам возможность начать работу во-время.

* * *

Все то, что мы видим сегодня вчерне, в недалеком будущем мы увидим со сцены нового театра в полном блеске и гармонии.

Новый театр — детище новосибирцев. И они с нетерпением ждут его открытия.

Р. ДРОЗДОВА.

ЗА РУБЕЖОМ

Военные действия в Западной Европе

ЛОНДОН, 11 апреля. (ТАСС). В сообщении штаба верховного командования экспедиционных сил союзников говорится, что войска союзников, преодолев сильное сопротивление противника, заняли Девентер (Голландия).

Войска союзников находятся сейчас всего лишь в 8 километрах от Брауншвейга. Автострада Ганновер—Брауншвейг перерезана союзниками на полпути между этими городами.

Несмотря на сильный артиллерийский огонь противника, войска союзников обложили с трех сторон город Швейнфурт. Бронетанковые части союзников, наступающие на Швейнфурт с юга, заняли 24-километровый участок берега реки Майн.

В районе рурского «мешка» войска союзников продвинулись в южном направлении к реке Рур до пункта восточнее Эссена и заняли несколько небольших городов западнее Дортмунда. Отбиты две сильные контратаки противника северо-западнее и западнее Дортмунда.

ЛОНДОН, 11 апреля. (ТАСС). В сообщении штаба вооруженных сил союзников на средиземноморском театре военных действий говорится, что в Италии на Адриатическом секторе фронта части 8-й армии вечером 9 апреля начали наступление, которому предшествовала сильная авиационная подготовка. Войска союзников прорвали оборону противника на широком фронте на реке Сенио. Передовые части 8-й армии продвинулись в нескольких секторах более чем на 3,5 километра и заняли города Луго, Фузиньяно и Котиньола — важные пункты обороны немцев севернее реки Сенио, менее чем в 25 милях к юго-востоку от Болоньи. Американские части 5-й армии, преодолев упорное сопротивление противника, заняли город Масса — важный узел обороны немцев, в 17 милях южнее города Специя на Лигурийском побережье — и продолжают продвигаться на северо-запад.

ПОЛОЖЕНИЕ НА ЗАПАДНОМ ФРОНТЕ

ЛОНДОН, 11 апреля. (ТАСС). Как передает лондонское радио, пехотные и танковые части 9-й американской армии начали битву за Брауншвейг.

Сопротивление немецких войск между Ганновером и Бременом рушится. Союзные войска наступают почти беспрепятственно.

Во внутренней части рурского «мешка» 17-я американская дивизия заняла город Эссен. Немцы оказали лишь незначительное сопротивление.

Занят также Ганновер. Военные корреспонденты сообщают, что в боях за город, кроме танковых частей, участвовали американские пехотинцы в составе одной роты, насчитывавшей 200 человек.

Занятию Ганновера предшествовало исключительно быстрое продвижение союзных войск по Северо-Западной и Средней Германии. Население многих городов было охвачено врасплох. Танковые части появились здесь внезапно, и вслед за ними в город вступала пехота. Во многих случаях союзные танки проезжают мимо городов, не задерживаясь здесь. Затем пехота занимала город и передавала его в управление союзной военной администрации.

ЗАЯВЛЕНИЕ ЧЕРЧИЛЛЯ О ПОТЕРЯХ ВООРУЖЕННЫХ СИЛ БРИТАНСКОГО СОДРУЖЕСТВА НАЦИЙ

ЛОНДОН, 11 апреля. (ТАСС). По сообщению агентства Рейтер, премьер-министр Черчилль заявил вчера в палате общин, что со времени возникновения войны и до конца февраля нынешнего года потери вооруженных сил британского содружества наций составили 1.126.802 человека, в том числе 306.984 человека убитыми.

Вооруженные силы Соединенного Королевства потеряли 685.638 чел., Канады — 89.220 чел., Австралии — 87.256 чел.; Индии — 163.486 чел. и т. д.

Число жертв в связи с войной среди гражданского населения Соединенного Королевства составляет, по заявлению Черчилля, 144.542 чел.

ПРЕДСТОЯЩИЕ ЗАПРОСЫ В ПАЛАТЕ ОБЩИН АНГЛИЙСКОМУ ВОЕННОМУ МИНИСТРУ

ЛОНДОН, 8 апреля. (ТАСС). Газета «Санди пикторнал» пишет, что независимый член парламента Гренвиль обратится в палате общин к военному министру Григгу с вопросами: прибыл ли в Англию четыре недели тому назад офицер капитан Клаузе, был ли он арестован и интернирован как военнопленный или же с ним обращаются не так, как принято обычно обращаться с военнопленными-нацистами и может ли военный министр указать причины предоставления особых привилегий этому офицеру неприятельской армии? «Санди пикторнал» добавляет еще три вопроса, над которыми должен подумать Григг, прежде чем он ответит Гренвилю: были ли сходные обстоятельства приезда Клаузе в Англию с обстоятельствами, сопровождавшими прибытие в Англию Гесса, было ли разрешено ему установить со времени его приезда в Англию контакт с кругами французского общества и некоей знаменитой в Англии семьей, с которой он породнился благодаря женитьбе в 1942 г. в Париже, где осталась его жена; достоверно ли то, что пока капитан Клаузе находится в Англии, с ним обращаются не как с военнопленным-нацистом, а как с привилегированным гостем?

Рабкоровский рейд проверки бытовых предприятий города

БЫСТРО УСТРАНЯТЬ НЕДОСТАТКИ, ВСКРЫТЫЕ ПРОВЕРОЧНЫМИ БРИГАДАМИ!

Там, где нет рабочего контроля

Рабочий Бровер выливает из тарелки суп и возмущенно говорит:

— Полюбуйтесь на эту жижицу, которую у нас называют супом. Две картофелины и ни одного «глазка» жира...

Другой посетитель столовой не дождался, когда освободится место, и пьет суп из тарелки стоя. У столов выстроились очереди. Очереди у кассы, на вешалку.

На второе в этот день подавали жареную сельдь. Мизерные порции! Заведующая производством нам об'яснила, что из 100 граммов рыбы должно быть подано на стол 60 граммов. Взвесили 7—8 порций. В каждой нехватало от 7 до 15 граммов. Казалось, что этот факт обвешивания, вскрытый бригадой, должен был взволновать зав. производством Умнову. Однако она была невозмутима.

Разделываются порции на-глаз. Если учесть количество вторых блюд, прошедших через кухню только в этот день, то получится «экономия» в 4—5 килограммов. Кому она достается?

Работает столовая совершенно бесконтрольно. Здесь нет общественного глаза.

Пища однообразна. Как правило, три раза в день подается суп — мутная водичка без признаков жира.

В столовой готовится свыше 400 стахановских обедов. Но от общих блюд они почти ничем не отличаются. Так, к гречневой каше прибавляют пару ложек картофельного пюре. И все.

При столовой есть свинооткормочный пункт. Сейчас поставлено на откорм 50 поросят. Есть семь дойных коров, но удои неравномерны, колеблются от 26 до 42 литров. Как расходуется это молоко — установить не удалось.

Помещение столовой и кухни требует капитального ремонта. Санитарное состояние совершенно неудовлетворительно. На кухне — зловоние. Горячей воды много, но посуду моют холодной. Вытирали ее в день обследования невероятно грязной тряпкой.

Все эти возмутительные факты возможны потому, что партийная и профсоюзная организации Новосибирского жиркомбината устранились от руководства важнейшим цехом предприятия.

Бригада считает, что столовая совершенно не удовлетворяет запросов и требований рабочих, служащих и инженерно-технических работников. Необходимо произвести полный ремонт всего помещения. Механизировать подачу горячей воды в моечное отделение.

Особое внимание следует уделить улучшению качества питания, культуре обслуживания. Надо разнообразить меню. А главное — установить постоянный, действенный рабочий контроль. Медработники обязаны снимать пробу не только у котла, но и при раздаче в столовой.

Рейдовая бригада: инструктор Ипподромского райкома ВКП(б) УЛЬЯНОВА, врач ГОЛОВИНА, редактор стенгазеты фармацевтического завода КАН, работница фабрики «Красная Сибирь» депутат райсовета ЩЕГЛОВА.

МАЛЕНЬКИЙ ФЕЛЬЕТОН

Новое течение в литературе

За последнее время в нашей литературе определился новый жанр, который можно охарактеризовать как жанр нищевкусовой миниатюры.

Данное литературное произведение, как это видно ниже, легко умещается на клочке обыкновенной бумаги. Поэтому оно и называется миниатюрой. Язык ее богат яркими образами, отличается изяществом, полон едва уловимых лирических нюансов. Вот, например,

МИНИАТЮРА № 1



Какой размах! А стиль каков! А слог!
Здесь что ни слово, то—пампушка!
Так написать всю жизнь не мог
Сам Александр Сергеич Пушкин.

Расшифруем некоторые условные обозначения. **«Мария Исаевна»**—директор столовой. **«Анат. Вас.»**, которому грозит отоваривание,—главный инженер Анатолий Васильевич. Автор этой миниатюры стыдливо прикрылся инициалами. Поможем неподготовленному читателю: это — **Галина Васильевна**, секретарь директора завода, где начальником ОРСа т. **Ческидова**.

Придирчивые критики литературы могут, конечно, с'язвить: почему, мол, Галина Васильевна? И какое персональное отношение имеет секретарь директора завода к вопросам снабжения? Почему, мол, автор не раскрыл до конца движений ее женской души: предпочитает ли глубокоуважаемый «Анат. Вас.» в дорогу салатоливье или ему на все 60 талонов полагается свиной хрящик?

Но... не будем вдаваться в эти сюжетные погрешности.

Язык отдельных нищевкусовых миниатюр лаконичен до предела. Продемонстрируем наглядно:

МИНИАТЮРА № 2.

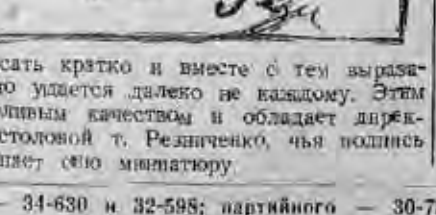

Писать кратко и вместе с тем выразительно удается далеко не каждому. Этим счастливым качеством и обладает директор столовой т. Резниченко, чья подпись украшает сию миниатюру.

Нельзя не отметить рационализаторский прием, употребляемый писателями с целью придать языку гибкость и сэкономить время, необходимое для произнесения слов. Покажем этот прием в натуре:

МИНИАТЮРА № 3



УДП означает «усиленное дополнительное питание». Три длинных слова превращены в три короткие ударные буквы. Но зато, сколько в них, выражаясь языком автора:

а) масла слив.

б) кр. манки

в) сахару!..

По имеющимся данным, полное собрание миниатюр выше указанных и еще других указанных писателей составляло целый том.

Нет, как ни говорите, мудро советовал Фамусов. Перефразируя его конкретное предложение, надобно

Собрать записки все да сжечь,
А авторов нещадно высечь,
И для трудящихся сберечь
Продуктов на десятки тысяч!

Ник. ЛАР...

В ГОРПАРТКАБИНЕТЕ

13 апреля, в 8 ч. 30 м., консультация по истории ВКП(б). Консультант ГК ВКП(б) ...равлев.

15 апреля, в 1 час дня, лекция «... изобретения и развития радио». Лектор ... Г. А. Зейтленок. Билеты продаются в библиотеке парткабинета и в горисполкоме, ... ком. 19. Цена билета 2 руб.

Ответственный редактор А. А. КОНДАКОВ.

В ТЕАТРАХ И КИНО

НОВОСИБИРСКИЙ ТЕАТР «КРАСНЫЙ ФАКЕЛ» 13 и 14 апреля — Раскинулось море широко. 15 апреля днем и вечером — Без вины виноватые.

НОВОСИБИРСКИЙ ТЮЗ 13 апреля — Хрустальный башмачок. 14 и 15 апреля утром — Хрустальный башмачок.

ГОС. ЕВРЕЙСКИЙ ТЕАТР БССР. 14, 15 и 16 апреля — Капризная невеста.

НОВОСИБИРСКАЯ ФИЛАРМОНИЯ 13 и 14 апреля — эстрадный концерт: Бен Нечорин (юмор, сатира), Анжелика Махлаская (песни народов СССР), Нина Дубинина (эстрадная певица). Нач. в 9 час. Билеты продаются.

Им. МАЯКОВСКОГО — Антоша Рыбкин. «ОКТЯБРЬ» — Девушка спешит на свидание. «МЕТАЛЛИСТ» — Дети капитана Гранта.

Адрес редакции и издательства: Советская, 6. Телефоны: коммутатор редакции 34-904; отв. редактора — 35-904; отв. секретаря — 35-964; отделов: промышленности — 34-630 и 32-598; партийного — 30-785; сельскохозяйственного — 33-189; иллюстрационного 32-305; писем — 31-396 и 35-505. Прием телефонограмм: иногородни — прямой — 8, город — Выпускающий — 31-103; типография 35-984; об'явления — 31-289.

МН06296 Типография изд-ва «Советская Сибирь». Тираж 50.000.

Пролетарии всех стран, соединяйтесь!

СОВЕТСКАЯ СИБИРЬ

Орган Новосибирского обкома и горкома ВКП(б), областного и городского Советов депутатов трудящихся

№ 73 (7778) | 14 АПРЕЛЯ 1945 г., суббота. | Цена 20 коп.

ПРИКАЗ
Верховного Главнокомандующего

Командующему войсками 3-го Украинского фронта
Маршалу Советского Союза ТОЛБУХИНУ

Начальнику штаба фронта
Генерал-лейтенанту ИВАНОВУ

Войска 3-го УКРАИНСКОГО фронта, при содействии войск 2-го УКРАИНСКОГО фронта, после упорных уличных боев, сегодня, 13 апреля, овладели столицей Австрии городом ВЕНА — стратегически важным узлом обороны немцев, прикрывающим пути к южным районам Германии.

В ходе боев за подступы к ВЕНЕ и за город ВЕНУ с 16 марта по 13 апреля войска фронта разгромили одиннадцать танковых дивизий немцев, в том числе 6 танковую армию СС, взяли в плен более 130 тысяч солдат и офицеров противника, уничтожили и захватили 1.345 танков и самоходных орудий, 2.250 полевых орудий и много другого военного имущества.

В боях за овладение городом ВЕНА отличились войска генерал-полковника ГЛАГОЛЕВА, генерал-лейтенанта ЗАХВАТАЕВА, генерал-лейтенанта ПЕТРУШЕВСКОГО, генерал-лейтенанта ТИХОНОВА, генерал-лейтенанта УТВЕНКО, генерал-лейтенанта МИРОНОВА, генерал-лейтенанта БАХТИНА, генерал-лейтенанта РУБАНЮКА, генерал-майора ДЕРЕВЯНКО, генерал-майора РОЖДЕСТВЕНСКОГО, генерал-майора БИРЮКОВА, генерал-майора КОЗАКА, генерал-майора БОБРУКА, генерал-майора ШКОДУНОВИЧА, генерал-майора АФОНИНА, генерал-майора ЦВЕТКОВА, генерал-майора ПАНЧЕНКО, генерал-майора ДЖАХУА, генерал-майора МАКАРЕНКО, генерал-майора БОГДАНОВА, генерал-майора ДЕНИСЕНКО, генерал-майора АФОНИНА, полковника ДРЫЧКИНА, полковника ЧИЖОВА, полковника КУКСА, полковника БРАНСБУРГА, полковника ПАРФЕНОВА, полковника ВИНДУШЕВА; корабли и части Краснознаменной Дунайской флотилии контр-адмирала ХОЛОСТЯКОВА, капитан-лейтенанта БАРБОТЬКО, капитан-лейтенанта ВЕЛИКОГО; артиллеристы генерал-полковника артиллерии НЕДЕЛИНА, генерал-лейтенанта артиллерии ВОЗНЮКА, генерал-лейтенанта артиллерии НЕСТЕРУКА, генерал-майора артиллерии ЦИКАЛО, генерал-майора артиллерии БРЕЖНЕВА, генерал-майора артиллерии ГУСЕВА, генерал-майора артиллерии РАТОВА, генерал-майора артиллерии ВЕЛИКОЛЕПОВА, генерал-майора артиллерии АЛЕКСЕЕНКО, полковника ФЕДОРОВА, полковника ЕЛЕЦКОГО, полковника СЛЕПАКОВА, полковника БОРИСЕНКО, полковника ПЛЕШАКОВА, полковника ЧЕРНОВА, полковника ПРОХОРОВА, полковника БУЛАХТИНА, полковника ЛЕОНОВА, полковника ЛУПАНОВА, подполковника ЖИВУЦКОГО, майора ВОРОНОВА, майора ГЛЕБОВА; танкисты генерал-полковника танковых войск КРАВЧЕНКО, генерал-лейтенанта танковых войск ВОЛКОВА, генерал-лейтенанта РУССИЯНОВА, генерал-лейтенанта СВИРИДОВА, генерал-лейтенанта танковых войск АХМАНОВА, генерал-майора танковых войск ПАВЕЛКИНА, генерал-майора танковых войск ШТРОМБЕРГА, генерал-майора танковых войск САВЕЛЬЕВА, генерал-майора ГОВОРУНЕНКО, полковника ТЯГЛОВА, полковника БУДНИКОВА, полковника РУМЯНЦЕВА, полковника ОБДАЛЕНКОВА, полковника ИВАНОВА, полковника САХАРОВА, подполковника САВЕЛЬЕВА, подполковника СИМАНЬ; летчики генерал-полковника авиации СУДЕЦ, генерал-полковника авиации ГОРЮНОВА, генерал-лейтенанта авиации ЗЛАТОЦВЕТОВА, генерал-лейтенанта авиации ТОЛСТИКОВА, генерал-лейтенанта авиации СЕЛЕЗНЕВА, генерал-лейтенанта авиации СТЕПИЧЕВА, генерал-лейтенанта авиации ПОДГОРНОГО, генерал-майора авиации КОРСАКОВА, генерал-майора авиации БЕЛИЦКОГО, генерал-майора авиации ТИЩЕНКО, генерал-майора авиации КАМАНИНА, полковника НЕДОСЕКИНА, полковника ДЕМЕНТЬЕВА, полковника СМИРНОВА, полковника ИВАНОВА, полковника ТЕРЕХОВА, подполковника ШАТИЛИНА; саперы генерал-полковника инженерных войск КОТЛЯРА, полковника МАЛОВА, полковника ВОДОВАТОВА, полковника ФАДЕЕВА, полковника ПАВЛОВА, полковника ЗАГРЕБИНА, полковника БАБУРИНА, полковника НОМИНАСА, подполковника КОРНЕЕВА, подполковника МАТУЗАСА, подполковника ГОЛУКОВИЧА; связисты генерал-лейтенанта войск связи КОРОЛЕВА, генерал-майора авиации МОРОЗОВА, полковника ШЕРВУДА, [illegible] КОТКОВА, полковника ЕГОРОВА, подполковника СУХИХ.

[illegible] одержанной победы соединения и части, наиболее отличившиеся в боях за [illegible] городом ВЕНА, представить к присвоению наименования «ВЕНСКИХ» и к [illegible] ению орденами.

Сегодня [illegible], в 21 час, столица нашей Родины МОСКВА от имени Родины салютует [illegible] войскам 3-го Украинского фронта, овладевшим городом ВЕНА, — [illegible] четырьмя артиллерийскими залпами из трехсот двадцати четырех орудий.

За отличные боевые действия ОБ'ЯВЛЯЮ БЛАГОДАРНОСТЬ руководимым Вами войскам, участвовавшим в боях за освобождение ВЕНЫ.

Вечная слава героям, павшим в боях за свободу и независимость нашей Родины!

Смерть немецким захватчикам!

Верховный Главнокомандующий
Маршал Советского Союза И. СТАЛИН.

13 апреля 1945 года.
№ 334.

ПРИКАЗ
Верховного Главнокомандующего

Командующему войсками 2-го Украинского фронта
Маршалу Советского Союза МАЛИНОВСКОМУ

Начальнику штаба фронта
Генерал-полковнику ЗАХАРОВУ

Войска 2-го УКРАИНСКОГО фронта, продолжая наступление, сегодня, 13 апреля, овладели на территории Чехословакии городом ГОДОНИН — важным узлом дорог и сильным опорным пунктом обороны немцев на западном берегу реки МОРАВА.

В боях за овладение городом ГОДОНИН отличились войска генерал-лейтенанта МАНАГАРОВА, генерал-майора ЯКОВЛЕВА, генерал-майора ТЕРЕНТЬЕВА, генерал-лейтенанта САФИУЛИНА, генерал-майора ЗДАНОВИЧА, генерал-майора ЕСИНА, генерал-майора ПРЕОБРАЖЕНСКОГО, генерал-майора ОГОРОДОВА, полковника ГУБАНОВА, полковника СОБОЛЕВА; кавалеристы генерал-лейтенанта ПЛИЕВА, генерал-майора ПИЧУГИНА, генерал-майора КУЦ, генерал-майора ПАВЛОВА, генерал-майора БЕЛОУСОВА, генерал-майора ХРУСТАЛЕВА; артиллеристы генерал-майора артиллерии ПОПОВИЧА, полковника ПОГОРЕЛОГО, полковника МАРЧЕНКО, полковника ПАСТУХА, полковника ВЛАДИМИРОВА, полковника ЗВОНАРЕНКО, подполковника КАЛИНИНА, полковника ШУБНОГО; танкисты генерал-майора танковых войск БОГДАНОВА, полковника СУПЯНА, подполковника АНТОНОВА; летчики генерал-лейтенанта авиации ПОДГОРНОГО, генерал-лейтенанта авиации СТЕПИЧЕВА, генерал-майора авиации КАМАНИНА; саперы генерал-майора инженерных войск ТУПИЧЕВА, полковника ИСАЕВА, полковника МЯСНИКОВА, подполковника БАДАЕВА; связисты полковника МАКАРЕНКО, майора ШИШЕЛОВА, полковника государственной безопасности КАРПОВА.

В ознаменование одержанной победы соединения и части, наиболее отличившиеся в боях за овладение городом ГОДОНИН, представить к награждению орденами.

Сегодня, 13 апреля, в 22 часа столица нашей Родины МОСКВА от имени Родины салютует доблестным войскам 2-го Украинского фронта, овладевшим городом ГОДОНИН, — двенадцатью артиллерийскими залпами из ста двадцати четырех орудий.

За отличные боевые действия ОБ'ЯВЛЯЮ БЛАГОДАРНОСТЬ руководимым Вами войскам, участвовавшим в боях за освобождение ГОДОНИН.

Вечная слава героям, павшим в боях за свободу и независимость нашей Родины!

Смерть немецким захватчикам!

Верховный Главнокомандующий
Маршал Советского Союза И. СТАЛИН.

13 апреля 1945 года.
№ 335.

Военные действия в Западной Европе

ЛОНДОН, 12 апреля. (ТАСС). В сообщении штаба верховного командования экспедиционных сил союзников говорится, что войска союзников начали наступление через реку Иссель (Вестфалия). К северу от Оснабрюка союзники заняли Брамше. Юго-западнее Бремена войска союзников заняли Гарнштедт. Восточнее этого района противник оказывает сильное сопротивление.

Бронетанковые части союзников, продвинувшись более чем на 80 километров в восточном направлении, достигли реки Эльба в районе Магдебурга после того, как они взяли в клещи Вольфенбюттель, южнее Брауншвейга. Пехотные части союзников быстро продвигаются в окрестностях Гальберштадта.

Союзники заняли Остерхаген, северо-западнее Дудерштадта. Танковые части союзников очистили от противника Нордгаузен и достигли Бильцингслебена, к востоку от Мюльхаузена. Пройдя 35 километров, они подошли на расстояние полутора километров к Келледа, к юго-западу от этого района.

Союзники вступили в Швейнфурт, который перед этим был фактически окружен. В городе происходят тяжелые уличные бои. Танковые части союзников продвинулись вдоль реки Майн, к востоку и к югу. Юго-восточнее этого района войска союзников продвинулись на 6,5 километра вдоль шоссе, соединяющего Оксенфурт и Ансбах и заняли Уффенгейм и Рудольцхофен.

В районе Рурского «мешка» пехотные части союзников очистили от противника Эссен, заняли Гельзенкирхен и вступили в Бохум. К западу от Мешеде (Вестфалия) союзники заняли Фреденоль. Пехотные части союзников, наступающие в районе к северу от Зигена, заняли Аттендорф. Танковые части союзников несколько продвинулись к северу от Зитбурга.

Смерть Президента Соединенных Штатов Америки Франклина Рузвельта

ВАШИНГТОН, 12 апреля. (ТАСС). Сегодня, в 20 часов 35 минут по Гринвичу, в Уорм Спрингсе (штат Георгия) скончался Президент Соединенных Штатов Америки Франклин Делано Рузвельт. Смерть последовала от кровоизлияния в мозг.

ВАШИНГТОН, 12 апреля. (ТАСС). Белый Дом (резиденция президента Соединенных Штатов Америки) об'явил, что панихида по Рузвельту состоится в субботу после полудня в Вашингтоне. Похороны состоятся в Гайд-Парке в воскресенье во второй половине дня.

Белый Дом опубликовал заявление, в котором говорится, что вице-президент США Трумэн был вызван в Белый Дом, где миссис Элеонора Рузвельт информировала его о смерти Рузвельта. Государственный секретарь Стеттиниус также был информирован об этом. Созвано заседание кабинета.

Обстоятельства смерти Рузвельта

ВАШИНГТОН, 13 апреля. (ТАСС). Врач Рузвельта вице-адмирал Макинтайр заявил, что смерть президента была совершенно неожиданной и что вчера утром он получил сообщение по телефону из Уорм-Спрингса, что все обстоит благополучно.

Печать сообщает, что Рузвельт в течение двух недель находился в Уорм-Спрингсе. Вчера днем он потерял сознание в то время, когда художник писал его портрет. Он больше уже не приходил в сознание и умер спокойно.

К смерти Рузвельта

ЛОНДОН, 12 апреля. (ТАСС). Вашингтонский корреспондент агентства Рейтер сообщает, что в связи со смертью президента Рузвельта на Белом Доме приспущен флаг. Сообщение о кончине президента молниеносно облетело США. Во всех кинотеатрах были прекращены сеансы. Люди выходили из домов и сообщали друг другу весть о смерти президента.

Вице-президент Трумэн, получив известие о смерти Рузвельта, немедленно направился в Белый Дом. Трумэн автоматически, согласно конституции, вступает на пост президента.

Вступление Трумэна на пост президента Соединенных Штатов Америки

НЬЮ-ЙОРК, 12 апреля. (ТАСС). Вице-президент Соединенных Штатов Америки Гарри Трумэн принес в присутствии председателя Верховного Суда Стоуна присягу при вступлении на пост президента Соединенных Штатов Америки.

Заявление Трумэна

ВАШИНГТОН, 12 апреля. (ТАСС). Через 3 часа после скоропостижной смерти Рузвельта Трумэн вступил в должность президента и вскоре сделал заявление печати, об'явив о своем намерении решительно продолжать войну до успешного окончания, а также уполномочил государственного секретаря Стеттиниуса об'явить, что конференция в Сан-Франциско будет созвана в назначенное время. Трумэн также об'явил, что он намерен продолжать политику Рузвельта и сохранит кабинет Рузвельта.

ВАШИНГТОН, 12 апреля. (ТАСС). Трумэн сделал следующее заявление:

«Мир может быть уверен, что мы будем продолжать войну на обоих фронтах — на востоке и на западе — со всей имеющейся у нас силой до успешного конца».

ВАШИНГТОН.

Элеоноре Рузвельт

Примите мое искреннее соболезнование по случаю кончины Вашего супруга и выражение моего участия в Вашем тяжелом горе. Президента Рузвельта советский народ высоко ценил, как великого организатора борьбы свободолюбивых наций против общего врага и как руководителя дела обеспечения безопасности во всем мире.

И. СТАЛИН.

ВАШИНГТОН.

Президенту Трумэну

От имени Советского Правительства и от себя лично выражаю глубокое соболезнование Правительству Соединенных Штатов Америки по случаю безвременной кончины Президента Рузвельта. Американский народ и Об'единенные нации потеряли в лице Франклина Рузвельта величайшего политика мирового масштаба и глашатая организации мира и безопасности после войны.

Правительство Советского Союза выражает свое искреннее сочувствие американскому народу в его тяжелой утрате и свою уверенность, что политика сотрудничества между великими державами, взявшими на себя основное бремя войны против общего врага, будет укрепляться и впредь.

И. СТАЛИН.

ВАШИНГТОН.

Президенту Трумэну

Глубоко опечален известием о смерти Президента Рузвельта. Советский народ всегда высоко ценил его дружественное отношение к СССР и его неизменное стремление укрепить боевой союз демократических стран в борьбе против общего врага. Примите выражение моего искреннего участия в Вашей тяжелой утрате.

Михаил КАЛИНИН.

ВАШИНГТОН.

Государственному Секретарю Стеттиниусу

Примите выражение моего искреннего соболезнования по случаю кончины Президента Рузвельта. Это большая потеря не только для американского народа, но и для всех Об'единенных наций, которым хорошо известна его выдающаяся роль в организации дела разгрома нашего общего врага и его исключительные заботы о будущем мире и безопасности народов. Советский народ всегда будет помнить, как много сделал Франклин Рузвельт для укрепления советско-американской дружбы.

В. МОЛОТОВ.

Соболезнование Советского Правительства

Ночью, по получении сообщения о кончине президента Соединенных Штатов Америки Рузвельта, Народный Комиссар Иностранных Дел СССР В. М. Молотов посетил Посла США г. Гарримана и выразил ему глубокое соболезнование от имени Советского правительства и от своего лично. (ТАСС).



Франклин Делано Рузвельт

(СПРАВКА)

Скончавшийся 12 апреля президент Соединенных Штатов Америки Франклин Делано Рузвельт являлся одним из крупнейших и популярнейших политических американских деятелей на протяжении всей истории страны.

Рузвельт родился 30 января 1882 г. в Гайд-Парке, в штате Нью-Йорк. В 1904 году он окончил Гарвардский университет, в 1907 году Колумбийский университет и затем работал в качестве юриста в Нью-Йорке. С 1907 г. Рузвельт — активный член демократической партии. В 1910 году Рузвельт был избран в сенат штата Нью-Йорк. Накануне первой мировой войны Рузвельт познакомился с президентом Вильсоном и стал одним из его ближайших помощников. С 1913 до 1920 года Рузвельт был помощником морского министра США. На этом посту Рузвельт развил во время первой мировой войны активную деятельность по расширению и реорганизации американского военного флота. Рузвельт стал незаурядным авторитетом по морским вопросам. Ему принадлежит большая роль в установлении цепи минных заграждений от Норвегии до севера Шотландии во время первой мировой войны. Как помощник морского министра, Рузвельт предпринимал поездки на театры войны, в частности в Италию.

После первой мировой войны Рузвельт вместе с Вильсоном являлся ярым поборником вступления США в Лигу наций. После поражения Вильсона Рузвельт возвратился к частной деятельности.

В 1929 году Рузвельт был избран губернатором штата Нью-Йорк. В качестве губернатора штата Нью-Йорк Рузвельт провел ряд прогрессивных мероприятий, направленных на предоставление населению дешевой электроэнергии, на борьбу против засилия монополий, увеличение социального страхования и т. д. В 1932 году Рузвельт был избран президентом США. В обстановке мирового экономического кризиса Рузвельт проводил «новый курс», имевший целью ограничение монополий и улучшение социальных условий широких народных масс. Эта политика Рузвельта снискала ему большую популярность в американском народе и вместе с тем вызвала активное противодействие со стороны реакционных кругов. В 1936 году Рузвельт вновь был переизбран президентом США. В 1940 году Рузвельт был избран, вопреки установившимся в США традициям, президентом на третий срок. Рузвельт занял резко отрицательную позицию в отношении гитлеризма и фашистской агрессии. Внешняя политика Рузвельта нашла себе поддержку среди всех прогрессивных слоев американского народа.

Одним из первых актов Рузвельта после избрания его президентом в 1932 году было установление в 1933 году нормальных дипломатических отношений с СССР.

Сразу же после вероломного нападения Германии на Советский Союз Рузвельт заявил о симпатиях американского народа к СССР. Между США и СССР были заключены соглашения, обеспечившие практические мероприятия по снабжению СССР вооружением и материалами.

Рузвельт неоднократно заявлял в своих речах о твердой решимости США обратить всю свою мощь на дело окончательного уничтожения гитлеризма и агрессии, создавших смертельную угрозу существованию демократии.

В 1944 году кандидатура Рузвельта вновь была выставлена демократической партией на президентских выборах. Как известно, Рузвельт был переизбран президентом США на четвертый срок. Вопросы внешней политики — доведение войны до победного конца, дружба и сотрудничество между Об'единенными нациями — стояли в центре внимания избирательной кампании. В одной из своих предвыборных речей Рузвельт заявил: «Американский народ рад и гордится тем, что находится в союзе с храбрым народом России не только в борьбе за военную победу, но и в закладке фундамента для всеобщего мира, который последует за войной, и в деле сохранения этого мира». Победа Рузвельта на выборах приветствовалась не только в американском народе, но и всеми свободолюбивыми народами.

Как руководитель великой заокеанской демократии, Рузвельт участвовал в конференциях трех лидеров великих держав в Тегеране в 1943 году и в Крыму в 1945 году. Прогрессивный образ мыслей Рузвельта, его непримиримость к фашистской агрессии и стремление обеспечить безопасность мира в будущем немало способствовали успеху этих исторических конференций.

Внезапная смерть Рузвельта вызовет скорбь во всех свободолюбивых странах.

От Советского Информбюро

ОПЕРАТИВНАЯ СВОДКА ЗА 12 АПРЕЛЯ

В течение 12 апреля на территории Чехословакии, северо-восточнее и севернее БРАТИСЛАВЫ, войска 2-го УКРАИНСКОГО фронта с боями заняли город и железнодорожную станцию СКАЛИЦА и более 30 других населенных пунктов, в том числе ТРЕНЧ ТЕПЛА, ОПАТОВА, КОХАНОВЦЕ, ГАЛУЗИЦЕ, ГОРНЫ-БЗИНЦЕ, ВРБОВЦЕ, РАДЕЙОВ, КАТОВ, ГОЛИЧ, КОПЧАНИ. Северо-восточнее Вены войска фронта заняли на территории Австрии населенные пункты ДРЕЗИНГ, ЕДЕНШПАЙГЕН, ЛОЙДЕСТАЛЬ, ЭРДПРЕС, ХОХЕНРУППЕРСДОРФ, АУЭРШТАЛЬ, БОККФЛИС, АДЕРКЛАА, РААСДОРФ, ЭССЛИНГ, ГРОСС ЭНЦЕРСДОРФ и железнодорожную станцию ЭЙБЕСБРУНН, перерезав железную дорогу и шоссе ВЕНА—БРНО.

В ВЕНЕ войска 3-го УКРАИНСКОГО фронта вели уличные бои в городском районе, расположенном между Дунайским каналом и рекой Дунай, где заняли более 60 кварталов. Западнее и юго-западнее города СОМБАТЕЛЬ войска фронта, продолжая наступление, заняли на территории Австрии город ГЮССИНГ (НЕМЕТУЙВАР) и более 40 других населенных пунктов, в том числе МАРКТ АЛЛАУ, ОЛБЕНДОРФ, ОБЕР-НЕЙБЕРГ, МИХЕЛЬ, ЧАНШЕНДОРФ, ШТЕЙНГРАБЕН, ЕЛЬТЕНДОРФ. В боях за 11 апреля войска фронта взяли в плен более 5.000 солдат и офицеров противника и захватили следующие трофеи: танков и самоходных орудий — 34, бронетранспортеров — 38, полевых орудий — 208, пулеметов — 270, автомашин — 498, тракторов и тягачей — 187, паровозов — 34, железнодорожных вагонов — 1.535, складов с военным имуществом — 17.

На других участках фронта — существенных изменений не было.

За 11 апреля на всех фронтах подбито и уничтожено 50 немецких танков и самоходных орудий. В воздушных боях и огнем зенитной артиллерии сбито 22 самолета противника.

УДАРЫ АВИАЦИИ КРАСНОЗНАМЕННОГО БАЛТИЙСКОГО ФЛОТА ПО КОРАБЛЯМ И ТРАНСПОРТАМ ПРОТИВНИКА

9 и 10 апреля авиация Краснознаменного Балтийского флота наносила удары по военным кораблям и транспортам немцев в порту Пиллау и в открытом море северо-западнее Пиллау. В результате этих ударов потоплены: два немецких миноносца, два сторожевых корабля, десять транспортов общим водоизмещением в 60.000 тонн и один танкер водоизмещением в 2.000 тонн. Кроме того, прямым попаданием бомб повреждены: один миноносец, один сторожевой корабль и семь транспортов противника.

* * *

Северо-восточнее и севернее Братиславы наши войска продолжали наступление. Противник построил в полосе гор Бийле Карпаты инженерные заграждения, много дзотов и оказывает упорное сопротивление. Советские части, действующие в трудных условиях горно-лесистой местности, настойчиво продвигались вперед. Наши подразделения прорываются в тылы немцев и внезапными ударами дезорганизуют их оборону. Занято несколько горных селений, превращенных гитлеровцами в опорные пункты. Советские пехотинцы, наступающие вдоль восточного берега реки Морава, стремительной атакой заняли крупный населенный пункт Голич. Развивая успех, наши бойцы продвинулись вперед на 5 километров и выбили немцев из чехословацкого города Скалица. Захвачены пленные и трофеи.

* * *

Северо-восточнее Вены войска 2-го Украинского фронта с боями продвигались вперед. Немцы ввели в бой еще одну танковую дивизию, крупные силы пехоты и неоднократными контратаками пытаются не допустить выхода наших частей в тылы своей венской группировки. Преодолевая упорное сопротивление противника, наши войска овладели железнодорожной станцией Эйбесбрунн и перерезали железную и шоссейную дороги Вена—Брно. Таким образом, в распоряжении немецких войск, действующих в районе Вены, осталась одна железная дорога, идущая вдоль северного берега Дуная на северо-запад. Дорога обстреливается советскими артиллеристами, вышедшими на южный берег Дуная северо-западнее австрийской столицы. Отбивая вражеские контратаки, войска фронта сожгли и подбили 40 танков и самоходных орудий и 18 бронетранспортеров противника. Взято в плен более 500 немецких солдат и офицеров. Захвачены трофеи, в числе которых 4 самолета и 250 железнодорожных вагонов с военными грузами.

* * *

Войска 3-го Украинского фронта продолжали вести бои на улицах Вены. Советские части еще в нескольких местах переправились через Дунайский канал и, отражая контратаки немцев, шаг за шагом продвигаются вперед.

Особенно ожесточенные бои идут в районе северо-западного вокзала. Штурмовые отряды, действуя совместно с артиллеристами, блокируют узлы сопротивления немцев и ликвидируют их. Противник несет тяжелые потери. За день боев уничтожено более 4 тысяч немецких солдат и офицеров.

В боях за освобождение Вены советские бойцы проявляют высокую воинскую выучку, смелость и отвагу. На одной улице немецкий танк сильным огнем препятствовал продвижению нашей пехоты. Гвардии старший сержант Бурлаков подполз к вражескому танку и бросил бутылку с горючей смесью. Танк загорелся. Немецких танкистов, пытавшихся спастись бегством, сержант уничтожил огнем из автомата. Отделение сержанта Плоходова атаковало дом, в котором укрепились гитлеровцы. Наши бойцы ворвались в дом, уничтожили группу немцев и взяли в плен девять солдат противника. Гвардии красноармеец Валетов в течение дня уничтожил 7 немецких солдат и одного офицера.

* * *

Взятый в плен немецкий полковник Ганс Янус рассказал: «В течение долгих месяцев воинские части и гражданское население строили оборонительные сооружения на территории Померании. Мы считали, что у этих мощных укреплений русские войска будут остановлены. Однако наши расчеты не оправдались. Красная Армия ворвалась и опрокинула планы немецкого командования. В Померании советские войска окружили и уничтожили ряд немецких соединений. Дивизия «Меркиш-Фридланд» была сформирована в конце января 1945 года. Новая дивизия просуществовала очень недолго и была разбита. Оставшиеся в живых солдаты разбрелись по лесам и были взяты в плен».

Указ Президиума Верховного Совета СССР

О НАГРАЖДЕНИИ КЛЕМЕНТИНЫ ЧЕРЧИЛЛЬ ОРДЕНОМ ТРУДОВОГО КРАСНОГО ЗНАМЕНИ

За выдающиеся заслуги в проведении общественных мероприятий по сбору средств в Англии для оказания медицинской помощи Красной Армии наградить председателя комитета «Фонда помощи России» Клементину Черчилль орденом Трудового Красного Знамени.

Председатель Президиума Верховного Совета СССР М. КАЛИНИН.
Секретарь Президиума Верховного Совета СССР А. ГОРКИН.

Москва, Кремль.
12 апреля 1945 года.

По следам выступлений „Советской Сибири"

„Барабинцам некогда"

Секретарь Барабинского горкома ВКП(б) тов. Горячев сообщает, что заметка, помещенная в «Советской Сибири» от 31 марта под заголовком «Барабинцам некогда», совершенно правильно указывает на недопустимое игнорирование руководителями шефства над МТС.

На одном партсобрании на партийном собрании разобрали эту заметку, полностью признали свою безвыходность, и обязали командиров и партийных руководителей дело наметить свое отношение к подшефной МТС и отвечать за ее работу, как за свое родное дело.

Вопрос о шефстве над колхозами и МТС обсуждался и на пленуме горкома партии, который проходил недавно в Барабинске. Пленум признал неудовлетворительной помощь города деревне и обязал бюро горкома усилить работу по шефству.

Бюро горкома и горисполком, рассмотрев решения пленума, разработали конкретные меры. Паровозному депо, вагонному участку и железнодорожному участковому инструктору над МТС, предложено наметить все заказы на изготовление и ремонт запасных частей не позднее 1 мая, считая эту работу первоочередной. Предприятия города взялись в большом количестве изготовить инструмент и запасочный материал. Решено обучить для МТС 20 слесарей, 10 токарей, 30 кузнецов.

На восемь сев Барабинск направит три передвижных мастерских с оборудованием и кадрами для ремонта тракторов в поле и 3 кузницы для ремонта сельхозинвентаря.

В помощь деревне включился и комсомол. Молодежь взялась сделать для трактористов 50 сумок с полным набором инструмента. Железнодорожное училище выделило на ремонт сельскохозяйственного инвентаря специальную бригаду во главе с мастером.

Сбрую, воронажу, подхомутники, лопаты, топоры и другие изделия готовят для села предприятия местной промышленности. Широко поддержана инициатива колхозницы Барабинского разбросала о шефстве над тракторными бригадами. В ближайшее время город выделит специалистов на постоянную работу в МТС и колхозах.

На время полевых работ, кроме того, выедут 30 агитаторов, две автобригады, 20 портных, сапожников, врачей, парикмахеров и людей других специальностей, нужных деревне.

Руководители предприятий начинают исправлять свои ошибки. Но между шефами и подшефными должно быть больше дружеского общения. Плохо, когда директор МТС, бывая в Барабинске, не заходит к своим шефам, не требует от них помощи, не говорит о своих нуждах. Бывают случаи, когда готовые запасные части для МТС месяцами лежат на складах, потому что за ними никто не приезжает.

Барабинск может оказать МТС и колхозам большую, существенную помощь. Все партийные и хозяйственные руководители предприятий и учреждений заботятся об укреплении сельского хозяйства, как о своем родном деле.

Ответы на неопубликованные письма

Группа рабочих лесотарного управления Сибметаллстроя обратилась в редакцию с жалобой, в которой указывалось, что начальник цеха Левченко и его заместитель Сергеев оскорбляют рабочих, пользуются, растранжиривают заводские материалы, занимаются самоснабжением.

Как сообщает секретарь парткома Сибметаллстроя, факты подтвердились. Парткомом Левченко исключен из членов ВКП(б), директор завода снят с работы. Вопрос о Сергееве будет рассмотрен отдельно.

* * *

В редакцию поступило заявление о злоупотреблениях в столовой № 5 (незаконный отпуск булок, предназначенных для детского питания, спекуляция ими).

Секретарь Октябрьского райкома партии т. Измайлов, которому письмо было направлено для проверки, сообщает, что факты подтвердились. Работница столовой Лядно, занимавшаяся такого рода спекуляцией, с работы уволена. Райторготделу приняты меры, исключающие возможность подобных злоупотреблений.

Рабкоровский рейд проверки бытовых предприятий города

Забота о нуждах трудящихся — первейший долг каждого руководителя

Когда врач ждет пациента

На углу Омской улицы и Комсомольского проспекта стоит деревянное одноэтажное здание детской поликлиники Калининского райздрава. Ночью и весь день все крыльцо завалено апрельским солнцем. Девушка в белом халате стоит у входа, беззаботно лущеньая семечки. Это — регистратор. Уже полдень, а она еще не записала на прием к врачу ни одного маленького пациента.

Но вот на крыльцо поднимается женщина, ведя за руку девочку.

— Мне бы к врачу по глазным...

Девушка пропускает женщину в приемную и заявляет, что глазного кабинета в поликлинике нет.

Спустя полчаса подобная история повторяется с другим посетителем, который просил исследовать желудочный сок больного ребенка. Просьба не была удовлетворена: в лаборатории нет нужной аппаратуры.

Лаборантка М. И. Белянкина рассказывает:

— Все наши нужды и не перечесть! Единственный микроскоп у нас и тот — учебный. Надо сделать, анализ крови — бегаю, прошу у кого-либо чаем.

Детская поликлиника Калининского райздрава — первая, которая открылась в городе за годы войны. Много усилий положил коллектив клиники, чтобы капитально отремонтировать большое, но обветшалое помещение. За это горисполком наградил директора клиники Нину Семеновну Зайцеву почетной грамотой.

С декабря прошлого года клиника начала работать. Кадрами врачей-педиатров она в достаточной мере обеспечена, зато кадрами опытными, квалифицированными—врачи Ливертова, Николаева, Линдстрем имеют за плечами 25-летнюю практику.

Но, к сожалению, нельзя сказать, что поликлиника выполняет свою роль детского лечебного учреждения. До сих пор еще не открыт изолятор и потому приходится отказывать в приеме детей с инфекционными заболеваниями.

Комната, отведенная под рентгеновский кабинет, пустует — нет аппаратуры. Между тем без рентгеновского врач оглошь и рядом не может установить точного диагноза. Из всех средств физиотерапии здесь применяют только одно: банки. В кабинете уха, горла, носа нет ни настольных ламп, ни самых простейших инструментов для операции и процедур.

Поэтому неудивительно, что поликлиника, не имея нужного оборудования, зачастую не лечит больных детей, а лишь направляет их в другие поликлиники.

Ощущается острый недостаток мебели в кабинетах педиатров, кроме стола и стула, ничего нет. Больного ребенка для осмотра кладут на тот же стол. На одной кушетке, на одной тумбочке, ширмы, голые стены, окна без занавесок.

Пять тысяч детей числятся на учете поликлиники. Но многие родители обходятся, зная, что ребята не получат здесь полной медицинской помощи.

Врачебные часы часто заходят, когда появится пациент. Врач Н. А. Ермина за весь свой рабочий день в поликлинике принала только четверых, врач А. Л. Козловских посетила одного ребенка на дому и трех принила в поликлинике.

— Бывают дни, когда мы сидим, сложа руки, а вот в других клиниках больные дети стоят в очереди на прием,—с досадой говорит врач.

Горисполком еще в начале года вынес решение помочь в оборудовании детской поликлиники Калининского райздрава. О том, как это решение претворяется в жизнь, можно судить из слов тов. Зайцевой:

— Бьюсь как рыба об лед! После того, как отремонтировали здание, никому слова и дела нет до нас, никто помочь не хочет. В том числе и горздрав.

Это верно. Зам. начальника горздрава тов. Шварц на все просьбы директора клиники неизменно отвечает: «Долумались в военное время открывать поликлинику,—сами теперь и изворачивайтесь».

Пора положить конец такому равнодушию к учреждению, призванному охранять здоровье нашей детворы.

Райдровая бригада считает необходимым:

Ремстройконторе (директор т. Батушенко) немедленно выполнить свой договор с клиникой на оборудование бокса, ибо отсутствие изолятора является самым большим препятствием в работе поликлиники.

Упорядочить финансирование поликлиники. Необходимо утвердить смету, увеличить ассигнования на доборудование.

Горздраву принять меры к снабжению клиники медицинской аппаратурой и инструментарием, возбудив этот вопрос перед Наркомздравом.

Горисполкому и горздраву надлежит пересмотреть участки обслуживания больных детей и увеличить число этих участков для поликлиники Калининского райздрава.

Бригада рейда:
Зав. детским садом № 28 В. ВИЛЬМАКИНА.
Зав. детским садом № 8 А. БУЗУЛИНА.
Зав. детским садом № 70 Л. ЧЕРЕПАНОВА.
О. НЕМИРОВСКАЯ.

На проверке — хлебокомбинат № 3

Кировский район — крупнейший промышленный район города. Казалось бы, такому большому району городские организации обязаны уделять особое внимание.

Хлебокомбинат № 3 снабжает хлебом весь район. Три месяца назад остановила механизмы печь. Оборудование и само помещение печи не используются и все материалы пекарни поступают в торговую сеть из города. Эти нерациональные перевозки загружают гужевой и железнодорожный транспорт.

Сырьем комбинат обеспечивается крайне недобросовестно. Мука завозится из города частенько тогда, когда уже на комбинате не остается никаких запасов. 12 апреля, например, оставалось ровным счетом четыре куля муки. Много раз поднимали вопрос о создании районного базисного склада. Но воз и ныне там. Руководящие работники комбината тов. Горбунов не идет навстречу нуждам крупнейшего промышленного района.

— Открыть склад можно бы, — говорит т. Горбунов, — а вдруг там муку украдут? Пусть уж как-нибудь возит по железной дороге. Ну, а если иной раз не хватит комбинат, так это не беда, — наверстает.

Не смущают управляющего Росглавхлебом и серьезные перебои в снабжении комбината водой. Ежедневно расходуется 75 кубометров воды. Берут ее из скважины, которая часто засоряется. Бывает, что выходят из строя насосы. Пока суд да дело, комбинат простаивает, а ведь каждый час простоя отражается на снабжении населения хлебом.

И о водопроводе вопрос стоящей неоднократно. В районных и городских организациях водопроводчики это мероприятие, но практически никто за дело не берется.

Но и на самом комбинате много безобразий, много материалов расходуется нерационально. Вентиляция в цехах скверная и потолки стали закопченными, сбоку в стене трещина, на столах, где пыль лежит толстым слоем. В складских помещениях потолки отсырели и покрылись зелеными пятнами. Вода сверху течет прямо на муку, которая лежит в кулях на полу. Многие рабочицы ходят по цеху босиком и в личной одежде.

Все это — перечень только самого основного. Следовательно, необходимо немедленно принять меры к устранению недостатков.

Бригада рейда:
М. СВЕРДЛОВ, Ф. КУЗЕВАНОВА.

Рожденьям и смертям внимая равнодушно...

В семье конструктора т. Житкова — радость: родилась дочь.

6 апреля счастливый отец отправился в ЗАГС, Октябрьского района, чтобы зарегистрировать это событие. Но—увы!

— Не могу зарегистрировать, — сказала Житкову сотрудница.—Третий день закрыто, а когда откроют — я сказать не могу.

Пришлось уйти. Утром 11 апреля тов. Житков вторично явился в ЗАГС. На дверях висело объявление райисполкома: «Ввиду болезни заведующего, оформление актов гражданского состояния Октябрьского района производится гражданкой ЗАГСом на улице Орджоникидзе № 51».

Прогулка в городской ЗАГС тоже не увенчалась успехом. Во-первых, оказалось, что там почему-то регистрируют только смерти, а не рождения, а, во-вторых, заявила эта заведующая Октябрьского ЗАГСом т. Гусельникова сегодня уже должна выйти на работу,—к ней, мол, и обращайтесь.

К Гусельниковой Житков попал только в два часа дня.

Двадцать дня записи новорожденной, дочери являлась сюда молодая мать, жена фронтовика т. Балабанова. Три дня обивала пороги этого достопочтенного учреждения тов. Веткина, чтобы получить свидетельство о смерти своей матери. В городском ЗАГСе и Ватинской отделении, что Октябрьский район они обслуживают.

Гражданка Агеева третий раз приходит по одному и тому же вопросу—получить копию метрики дочери, и зав. ЗАГСом т. Гусельникова третий раз дает различные ответы и советы.

Пятого приходит посетителей в Октябрьском ЗАГСе: в комнате для ожидания грязно, тесно, т. к. в ней расположилось картонное бюро. Мало стульев и люди вынуждены часами стоять на ногах.

Нет, уж ежели и родиться на свет, то только в другом районе.

Бригада рейда Л. МАЙЛОВА.
В. КИБИТСКАЯ.

В сегодняшнем номере «Советской Сибири» для сельских районов печатается сменная полоса. В полосе помещены: подборка о развертывании предпосевных работ на полях, статьи и корреспонденции: И. Рябова — «Всемерно повышать качество семян», С. Пятова — «Выстойка и жизнь» и др. материалы.

Сигналы рейдовых бригад

Территория мясокомбината (управляющий т. Яковлев) захламлена. На каждом шагу валяются отходы производства и, несмотря на весну, никто не заботится об очистке территории.

На чепе и в рабочей столовой. Бывает что и присесть не на что. Опасаясь опоздать после перерыва, многие едят стоя,—спешь бы скорей.

Посуду в кухне моют холодной водой. Кипяченька некиправа.

Бригада рейда:
КОНЯЕВА, КОРЕЛОВА.

Плохо оборудована железнодорожная ветка, находящаяся в ведении Жилищно-земотдела. Ни одной уборной для рабочих, занятых на вывозке мусора, не построено. Нет их и возле отделения неисправны, часть из них забита пробками. В душевой и ванной комнате отопления нет и с начала года нет ни душа, ни ванной. В бане грязно, уборку делают только перед закрытием. В женском отделении надо простоять три часа, чтобы помыться.

Бригада рейда:
КОЛОЧЕВ, ТОРОПОВА, ПОПОВА.



Новосибирский горпищеторг открыл для инвалидов Отечественной войны специальный магазин № 107 в Инподромском районе. В магазине полный ассортимент высококачественных продуктов. На снимке: С. Ф. Зайцев и орденоносец А. М. Иноткин получают продукты.

Фото Б. Шумакова

Главное — помочь правильно организовать труд

(Беседа с директором завода имени В. П. Чкалова)

Мне кажется, что люди, руководящие сельским хозяйством, мало внимания уделяют вопросам организации труда в колхозах и МТС. А ведь правильная организация производственных процессов — главное условие высокой производительности. Разве сеялки бы мы настолько увеличить выпуск продукции на заводе, не привлекая рабочих рук, если бы заранее не усовершенствовали процессы производства не ввели четкой организации труда и строгого учета?

Наши предприятия накопили колоссальный опыт организации труда. Этот опыт мы обязаны передать и руководителям сельского хозяйства.

Конечно, перенести опыт промышленности в колхозы—дело сложное, но рациональное зерно его несомненно найдет и там благодарную почву. Это нельзя не понимать. Это можно доказать и на примере.

Возьмем, например, такой важный вопрос, как ремонт машин. Ведь это — дело, которое должно быть поставлено на поток. Но вот на заводе, на фронте, в МТС, в колхозах — везде ремонт машин ведется по-разному. Нет единого технологического процесса, нет четкой организации труда, нет строгого учета.

Мы, например, на заводе имени Чкалова, ремонтируя самолеты, строго учитываем каждую операцию, каждый час работы. Мы знаем, сколько времени затрачивается на ремонт каждого самолета, и стремимся сократить это время. Мы знаем, сколько времени затрачивается на ремонт каждого самолета, и стремимся сократить это время. Мы знаем, сколько времени затрачивается на ремонт каждого самолета, и стремимся сократить это время.

Пролетарии всех стран, соединяйтесь!

СОВЕТСКАЯ СИБИРЬ

Орган Новосибирского обкома и горкома ВКП(б), областного и городского Советов депутатов трудящихся

№ 74 (7779) | 15 АПРЕЛЯ 1945 г., воскресенье. | Цена 20 коп.

ЧЕГО ЖДУТ В ТАТАРСКОМ РАЙОНЕ?

Не медлить с началом весенне-полевых работ, покончить с раскачкой и неорганизованностью

Агитаторы — на поля!

Почти повсеместно начались весенне-полевые работы. В колхозной деревне наряжает трудовой подъем. Колхозники, работники МТС и совхозов, не дожидаясь, когда наступит сплошные массовые, ведут вывозочную прибавку влага, боронование, пахоту.

Партия и правительство требуют покончить с отставанием сельского хозяйства нашей области. Чтобы справиться с этой серьезнейшей задачей, надо, прежде всего, не упустить время, посеять все сельскохозяйственные культуры в лучшие агротехнические сроки, доброкачественными семенами, по хорошо обработанной почве, соблюдая севообороты и чередование культур.

Местные партийные и комсомольские организации должны позаботиться не только о хозяйственной готовности колхозов, МТС и совхозов к севу. Нужно так правильно построить культурно-бытовое обслуживание тракторных и полеводческих бригад, организационно-массовую и политическую работу. Широко развернуть политическое и хозяйственное значение весеннего сева, директивы партии и правительства, тем самым сплотить массы колхозников, рабочих МТС и совхозов в курсе всех военно-политических и международных событий, поднимать их на социалистическое соревнование — такова важнейшая задача сельских партийных и комсомольских организаций.

Проводя агитационно-массовую и политическую работу среди колхозников, рабочих МТС и совхозов, они должны добиваться повышения трудовой активности, укрепления колхозной дисциплины, воспитания социалистического отношения к общественной собственности, к колхозному труду. Только повышая сознательность каждого труженика колхозной деревни, партийные и комсомольские организации смогут успешно решить хозяйственно-политические задачи, стоящие перед нашей областью.

ЦК ВКП(б) в своем постановлении по отчету Новосибирского обкома партии отметил крупные недостатки в идейно-теоретическом воспитании партийных, советских и хозяйственных кадров и в антирелигиозной работе среди колхозников и сельской интеллигенции. Однако эти недостатки устраняются пока крайне медленно.

На-днях закончилось областное совеща-
[illegible]
[illegible]
[illegible]

Талантливейший поэт советской эпохи

В самые первые дни Отечественной войны на Невском проспекте в витрине большого ленинградского универмага появились слова ТАСС». Эти прямые призывы знаменитых боевых «окон РОСТА», броско и ярко, исполненные кистью художника, снабженные запоминающимися стихотворными строчками, неизменно собирали возле себя множество людей. Ленинградцы подолгу простаивали возле «окон», рассматривали рисунки, смеялись читая стихи.

И, помнится, кто-то из толпы неожиданно громко сказал: «Эх, жаль, Маяковского нет». Вот бы теперь поработал».

Маяковского нет уже пятнадцать лет. И все эти годы, при воспоминании о замечательном поэте, нами овладевало чувство утраты чего-то крайне необходимого, что помогало жить и работать. Чувство это вполне понятно: мы привыкли видеть поэта на самых трудных и самых ответственных участках борьбы, всюду, где требовалось веское, убеждающее слово агитатора-большевика.

Стремление быть полезным, необходимым своей стране было одним из самых ярких и замечательных качеств поэта.

В наши время,
тот —
поэт,
тот —
писатель,
кто полезен.

Именно в этой «полезности» видел Маяковский смысл своего поэтического творчества.

В свое время велось много споров и разговоров о так называемом социальном заказе. Некоторые литераторы и критики, не свободные еще от старых, идеалистических взглядов на искусство, пытались утверждать, что писатель, выполняющий «социальный заказ», не может быть настоящим поэтом.

Со всей огромной силой своего могучего темперамента обрушивался Маяковский на защитников этих теорий. Выступая на одном из диспутов в 1927 году, он утверждал: «Говорят, что вот Маяковский, видите ли, поэт, так пусть он сидит на своей поэтической лавочке». Мне наплевать на то, что я поэт. Я не поэт, а прежде всего поставивший себе перо в услужение, заметьте, в услужение, сегодняшнему часу, настоящей действительности и проводнику ее — советскому правительству и партии».

Таких высказываний можно найти у Маяковского огромное количество. Но, может быть, лучше всего о значении стихов, о той роли, которую должны играть они в нашей жизни, говорит поэт в своем стихотворении «Домой».

Я хочу,
чтоб к штыку
приравняли перо.
С пугуном чтоб
и с выделкой стали
о работе стихов,
от Политбюро,
чтобы делал
доклады Сталин.

С социальной направленностью творчества Маяковского неразрывно связана и его работа над художественной формой. Он искал новых форм потому, что новые задачи искусства не укладывались в установленные рамки. Всю жизнь прокладывал он новые пути поэзии, боролся за мастерство и искусство. Он тщательно «стриг и брил рифмы», «по тысяче тонн словесной руды» «ради одного слова ради»,

Поэзин —
та же добычи рядом:
В грамм добыча,
в год труда.
Изводишь
одиного слова ради
Тысячи тонн
словесной руды.
Но как неспешащую
слой этих жженье
Рядом с членением
слова — сырца,
Эти слова
приходят в движение
Тысячи лет
миллионов сердца.

Величайшая заслуга Маяковского новатора, состоит в том, что он открыл в словах, созданных пролетарской революцией, подлинную музыку и претворил их в могучие поэтические формы, сделал достоянием нового, складывающегося литературного языка.

Маяковский — первый великий поэт советского времени. Для эпохи социалистической революции и строительства социализма в СССР он является тем же, кем были



для своего времени Пушкин, Лермонтов, Некрасов. Произведения Маяковского — энциклопедия советской эпохи, как произведения Пушкина — энциклопедия русской жизни того времени.

Со времени создания поэмы Маяковского «Владимир Ильич Ленин» прошло более 20 лет, но она попрежнему остается лучшим произведением, посвященным гениальному вождю пролетарской революции. Тонкий лиризм этой замечательной поэмы сочетается с подлинным эпосом, где сквозь скорбь об умершем Ильиче слышится героическая песнь грядущих побед социализма.

Поэмой гражданских эпических масштабов является и поэма «Хорошо». Это замечательное произведение, как и поэма «Владимир Ильич Ленин», завоевало особенную популярность. В его лирической ткани, в его строгое историческое повествование влились широкие лирические потоки, придавая многозвучный пафос, прославляющий величайшие события и героизм народа.

«Маяковский был и остается лучшим, талантливейшим поэтом нашей советской эпохи» — так сказал товарищ Сталин. Сделка эта дает нам всякую ориентировку в изучении и пропаганде творчества Маяковского. Она обязывает нам также ту изумительную действенность произведений поэта, которую имеют они сейчас, в дни Отечественной войны, через пятнадцать лет после его смерти.

Загляните во фронтовые библиотеки — вы найдете там в первую очередь произведения Маяковского. Бойцы и офицеры носят его стихи в своих полевых сумках, читают в часы короткого досуга. Хорошо рассказывал Николай Тихонов, как светятся радостью лица работников фронтовых газеты, когда они ищут аншлаг для странички о подвигах героев и находят эти строки у Маяковского. Через всю газету тогда идут строки поэта:

Крепни
И славься
в битвах веков,
Красная Армия
большевиков!

А командир-артиллерист, читавший перед боем стихи, посылая снаряд в логово врага, кричит товарищам: «Это от Маяковского!» И снаряд точно и с огромной мощью разит врагов, как разят врагов советского народа стихи бессмертного поэта.

Нжк. БАЛЯСНИКОВ.

Рабкоровский рейд проверки бытовых предприятий города

У нее расшатаны нервы...

Ежедневно сюда приходит около 200 посетителей. Поднимаясь по грязной, полутемной лестнице, они попадают в узкий, темный коридор. В коридоре — ни стула, ни скамьи. Это, с позволения сказать, ожидальня. На дверях нет никаких надписей. Справку получить негде. Здесь слонно напутано все устроено так, чтобы любое дело, по которому посетитель обращается в ЗАГС, превратилось в утомительную канитель.

Фактически ЗАГС занимает сейчас только две комнаты. Остальные две с октября прошлого года находятся на ремонте. Горстроительство семьсот лет обещало материалов, затянуло побелку и окраску на полгода, хотя обрыбтресту, который помещается тут же, точно такой же ремонт был сделан за сутки.

В помещении холодно.

— За всю зиму мы одного кубометра дров не получили, — заявляет заведующая ЗАГСом А. С. Виноградова. — Шутка ли, чернила замерзают...

В аппарате городского ЗАГСа, кроме заведующей, четыре сотрудницы; неизвестно трех человек для регистрации новорожденных, для регистрации умерших и архивариуса. Сотрудницы не закреплены за определенным участком работы.

Как же сотрудницы ЗАГСа выполняют свои обязанности, как обращаются с посетителями?

На грязном полу в коридоре сидит посетительница с новорожденным ребенком на руках. Она второй день приходит сюда, чтобы получить свидетельство о рождении седьмого ребенка. Но дело в том, что мать родителей жить проживает в сельском районе и ей надо обращаться не в городской ЗАГС. Следовало толком раз'яснить это, и она попарному не томилась бы в коридоре.

Нередко сотрудницы ЗАГСа при оформлении документов допускают небрежность, путают имена, даты. Так, 24 марта Алексей Николаевич Шипунов регистрировал ребенка. Сотрудница ЗАГСа тов. Куприянова заполнили свидетельство о рождении, перепутала отчество: вместо «Николаевич» записала «Никандрович». Пришлось отцу вторично итти в ЗАГС, чтобы выписать новое свидетельство. Таких случаев немало.

При всем этом в книге жалоб нет... жалоб. Заведующая тов. Виноградова ревниво оберегает ее от взоров посетителей. Не стоило она извлекла эту книгу из стола, чтобы показать рейдовой бригаде. Это стоило

Не в ладах с гигиеной

Если верить объявлению, парикмахерская артели «Труд», что на Большевистской улице в д. № 111, начинает работать в 8 часов утра. К этому времени мы и пришли сюда. Явилось и несколько посетителей, желающих постричься и побриться. И все были наказаны длительным ожиданием. Дверь парикмахерской открылась лишь в 9 часов утра.

Правление артели оказывается, перепутало начало работы на час позже, но поставить об этом в известность клиентов или хотя бы снять устаревшее объявление никто не счел нужным.

С санитарией и гигиеной работники парикмахерской живут явно не в ладах. Днем в зале под мышками, на полу, бороды бывает только вечером. В подсобное помещение она, видимо, совсем не заглядывает. На рабочих столах пыль и семячки. В тумбочках вместе с бельем — пеньюарами и салфетками — хранятся посторонние вещи. Мастера одеты в грязные халаты, которые давно пора сдать в стирку.

Обслужив одного посетителя, мастер В. Букреева тут же принялась стричь другого. Вымыть руки она и не подумала. Впрочем и остальные мастера тоже не заглядывают себя этим, а заведующий парикмахерской Шубин не требует от них соблюдения правил личной гигиены.

Есть случаи обсчетов посетителей. В книге жалоб один из клиентов пишет, что за стрижку волос вместо 1 руб. 30 коп. по прейскуранту с него взяли 3 рубля. На эту жалобу, как и еще на две другие за текущий год, ответа не дано. Заведующий парикмахерской решил отделаться молчанием.

Бывает, что к клиентов берут лишние с помощью более тонкого способа. Из стеклянного К. Зайкиной стола флакон из-черного стекла с какой-то жидкостью.

— Что в нем? — спрашиваем.

— Одеколон для освежения лица.

Очень подозрительным показался нам этот «одеколон». По всем признакам он был нарядно разбавлен водой. Решили взять его на анализ в санитарную инспекцию. Но пока беседовали с другими мастерами, флакон исчез — Жубова его спрятала, чтобы ее нельзя было, как говорит, вывести на чистую воду.

Правление артели обязано навести порядок в парикмахерской. Что надо сделать? Немедленно должны быть разобраны жалобы. В дальнейшем ответы на них должны даваться без промедлений. Больше внимания уделять санитарному состоянию помещения. Мастеров необходимо регулярно обеспечивать чистыми халатами, не допускать нарушений санитарных правил.

Рейдовая бригада: А. ОДНОКУРЦЕВА, А. ДОЛЖЕНКО, Е. КОСМИНА.

Ежедневно сюда приходит около 200 посетителей. Поднимаясь по грязной, полутемной лестнице, они попадают в узкий, темный коридор. В коридоре — ни стула, ни скамьи. Это, с позволения сказать, ожидальня. На дверях нет никаких надписей. Справку получить негде. Здесь сознано напутано все устроено так, чтобы любое дело, по которому посетитель обращается в ЗАГС, превратилось в утомительную канитель.

Фактически ЗАГС занимает сейчас только две комнаты. Остальные две с октября прошлого года находятся на ремонте. Горстроительство семьсот лет обещало материалов, затянуло побелку и окраску на полгода, хотя обрыбтресту, который помещается тут же, точно такой же ремонт был сделан за сутки.

В помещении холодно.

— За всю зиму мы одного кубометра дров не получили, — заявляет заведующая ЗАГСом А. С. Виноградова. — Шутка ли, чернила замерзают...

В аппарате городского ЗАГСа, кроме заведующей, четыре сотрудницы; неизвестно трех человек для регистрации новорожденных, для регистрации умерших и архивариуса. Сотрудницы не закреплены за определенным участком работы.

Как же сотрудницы ЗАГСа выполняют свои обязанности, как обращаются с посетителями?

На грязном полу в коридоре сидит посетительница с новорожденным ребенком на руках. Она второй день приходит сюда, чтобы получить свидетельство о рождении седьмого ребенка. Но дело в том, что мать родителей жить проживает в сельском районе и ей надо обращаться не в городской ЗАГС. Следовало толком раз'яснить это, и она попарному не томилась бы в коридоре.

Нередко сотрудницы ЗАГСа при оформлении документов допускают небрежность, путают имена, даты. Так, 24 марта Алексей Николаевич Шипунов регистрировал ребенка. Сотрудница ЗАГСа тов. Куприянова заполнили свидетельство о рождении, перепутала отчество: вместо «Николаевич» записала «Никандрович». Пришлось отцу вторично итти в ЗАГС, чтобы выписать новое свидетельство. Таких случаев немало.

При всем этом в книге жалоб нет... жалоб. Заведующая тов. Виноградова ревниво оберегает ее от взоров посетителей. Не стоило она извлекла эту книгу из стола, чтобы показать рейдовой бригаде. Это стоило

Не в ладах с гигиеной

Если верить объявлению, парикмахерская артели «Труд», что на Большевистской улице в д. № 111, начинает работать в 8 часов утра. К этому времени мы и пришли сюда. Явилось и несколько посетителей, желающих постричься и побриться. И все были наказаны длительным ожиданием. Дверь парикмахерской открылась лишь в 9 часов утра.

Правление артели, оказывается, перепутало начало работы на час позже, но поставить об этом в известность клиентов или хотя бы снять устаревшее объявление никто не счел нужным.

С санитарией и гигиеной работники парикмахерской живут явно не в ладах. Днем в зале под мышками, на полу, бороды бывает только вечером. В подсобное помещение она, видимо, совсем не заглядывает. На рабочих столах пыль и семячки. В тумбочках вместе с бельем — пеньюарами и салфетками — хранятся посторонние вещи. Мастера одеты в грязные халаты, которые давно пора сдать в стирку.

Обслужив одного посетителя, мастер В. Букреева тут же принялась стричь другого. Вымыть руки она и не подумала. Впрочем и остальные мастера тоже не заглядывают себя этим, а заведующий парикмахерской Шубин не требует от них соблюдения правил личной гигиены.

Есть случаи обсчетов посетителей. В книге жалоб один из клиентов пишет, что

Рейдовая бригада: М. АРШ, И. АРОНОВА, В. ВИШНЕВСКАЯ, К. ЯКИЛОВИЧ, З. НОВИКОВА, А. РАППОПОРТ.

К пребыванию в Москве Председателя Совета Министров Югославии Маршала И. Броз-Тито

12 апреля, вечером, находящийся в Москве Председатель Совета Министров Югославии Маршал И. Броз-Тито присутствовал в ЦДКА на концерте Краснознаменного ансамбля красноармейской песни и пляски, проходившем под управлением Народного артиста СССР проф. А. В. Александрова.

В Краснознаменном зале ЦДКА находились Заместитель Председателя Совета Народных Комиссаров СССР и Народный Комиссар Иностранных Дел СССР В. М. Молотов, А. Н. Косыгин, Н. А. Вознесенский, Д. Ф. Устинов, П. Ф. Ломако, Маршал авиации Ф. Я. Фалалеев, Маршал авиации Г. А. Ворожейкин, Заместители Народного Комиссара Иностранных Дел А. Я. Вышинский, С. А. Лозовский, С. И. Кавтарадзе, И. М. Майский, Посол СССР в Югославии И. В. Садчиков, Народный Комиссар Иностранных Дел РСФСР А. И. Лаврентьев, генерал-полковник Ф. И. Голиков, генерал-полковник Ф. Ф. Кузнецов, генерал-полковник авиации Н. С. Шиманов, Комендант гор. Москвы генерал-лейтенант К. Р. Синилов, поэты, писавшие, поверенные в делах иностранных государств, ответственные сотрудники НКИД СССР, НКО СССР, НКВМФ, художники, артисты, писатели, представители советской и иностранной печати.

Маршала И. Броз-Тито сопровождали Министр по делам Черногории генерал-лейтенант М. Джилас, Министр Торговли и Снабжения г-н Н. Петрович, Министр Горной Промышленности г-н Б. Андреа, Начальник Югославской Военной Миссии в СССР генерал-лейтенант Р. Приморац.

Перед началом концерта были исполнены югославский и советский государственные гимны. Сцена была украшена югославскими и советскими флагами. Присутствующие на концерте горячо приветствовали продолжительными аплодисментами Маршала И. Броз-Тито и В. М. Молотова.

От'езд из Москвы Министра Иностранных Дел Югославии г-на И. Шубашича

12 апреля из Москвы выехал Министр Иностранных Дел Югославии г-н И. Шубашич.

На Центральном аэродроме г-на И. Шубашича провожали Заместитель Председателя Совета Народных Комиссаров СССР и Народный Комиссар Иностранных Дел СССР В. М. Молотов, Посол СССР в Югославии И. В. Садчиков, Заместитель Председателя Московского Городского Совета М. А. Яснов, Заведующий 4-м Европейским Отделом НКИД СССР А. А. Лаврищев, Заведующий Протокольным Отделом НКИД СССР Ф. Ф. Молочков, Начальник Отдела Внешних Сношений НКО СССР генерал-майор М. П. Кутузов, а также Министр Горной Промышленности Югославии г-н Б. Андреев и члены Югославского Посольства в Москве.

Вместе с г-ном И. Шубашичем выехал из Москвы Посол Югославии в СССР г-н С. Спалич.

Аэродром был украшен флагами Югославии и СССР.

ЗА РУБЕЖОМ

Отклики на смерть Рузвельта в США

НЬЮ-ЙОРК, 13 апреля. (ТАСС). Скоропостижная смерть Рузвельта явилась крупнейшим ударом для большинства американских. На улицах, около радиорепродукторов и информационных агентств собирались толпы, с нетерпением ожидая подробностей. Радиостанции прекратили передачу всех обычных программ и бесперерывно передавали бюллетени последних известий, отклики и комментарии. Газеты выпустили специальные издания, причем заголовки в черных рамках почти целиком заполняли первые страницы. Информационные агентства немедленно начали передавать заявления многочисленных видных деятелей по поводу смерти Рузвельта.

Об'явление дня траура в США

ВАШИНГТОН, 13 апреля. (ТАСС). Президент Трумэн об'явил 14 апреля днем траура в связи со смертью Рузвельта.

Гарри Трумэн

(СПРАВКА)

Новый президент Соединенных Штатов Америки, видный деятель демократической партии, Гарри Трумэн родился 8 мая 1884 года в семье фермера в г. Ламар (штат Миссури). Окончив среднюю школу, он некоторое время работал в банке, а затем вернулся в семью. После вступления США в первую мировую войну Трумэн был зачислен в армию, посещал некоторое время артиллерийскую школу в форте Силл, а в марте 1918 года получил назначение в действующую армию и очутился в Европе. Он принимал участие в военных операциях во Франции, командуя батареей. К концу войны Трумэн получил чин капитана. После окончания войны он был демобилизован в чине майора.

В 1922 году Трумэн был избран судьей в графстве Джексон штата Миссури. В это время он поступил в правовую школу в Канзас-Сити, в которой обучался до 1925 года. В 1926 году Трумэн был избран на пост председателя суда в графстве Джексон и занимал этот пост до 1934 года включительно. В этот период своей деятельности Трумэн приобрел известность своими административными мероприятиями.

В 1934 году Трумэн был избран в сенат. В 1940 году Трумэн был вновь избран в сенат. В начале 1941 года он был назначен главою сенатской комиссии по обследованию военной промышленности.

Трумэн поддерживал внутриполитические и внешнеполитические мероприятия Рузвельта, неоднократно выступал против изоляционизма и высказывался в пользу международного сотрудничества.

Летом 1944 года он был выдвинут с'ездом демократической партии кандидатом на пост вице-президента, в ноябре 1944 года Трумэн был избран вице-президентом США.

Военные действия в Западной Европе

ЛОНДОН, 14 апреля. (ТАСС). В сообщении штаба верховного командования экспедиционных сил союзников говорится, что союзные танковые части, прорвав более 80 километров, вышли к Эльбе и тем самым отрезали от Берлина 6 немецких армий. Союзники контролируют западный берег реки на участке протяжением 16 километров вблизи Магдебурга. Союзные передовые части через Эльбу. Немцы отводят свои войска на восточный берег Эльбы.

В командование говорится также, что союзники навели вторую переправу через реку Исоль.

В Тюрингском лесу союзное командование успешное продвижение. Оберштурмбанфюрер Шенка и Вольфсбергер.

Танковые части союзников достигли пункта, расположенного в 11 км. от Лейпцига.

Союзники занимают сейчас на западном берегу реки Эльбе участок протяжением в 64 км.

Немцы оказывают ожесточенное сопротивление союзникам в северо-западной части рурского «мешка».

За 12 апреля союзники взяли 50.177 пленных.

ПОДРОБНОСТИ ЗАЯТИЯ СОЮЗНИКАМИ ВЕЙМАРА

ЛОНДОН, 13 апреля. (ТАСС). Лондонское радио сообщило вчера, что части американской 3 армии генерала Паттона заняли город Веймар, который был сам по одному выстрела. К западу американские войсками был послан на велосипеде пастор, который сообщил о капитуляции Веймара и уехал обратно.

Маневр Франко

ЛОНДОН, 13 апреля. (ТАСС). Агентство Рейтер передает, что правительство Франко разорвало дипломатические отношения с Японией.

Дипломатический обозреватель агентства Рейтер Рендел Нис пишет, что разрыв Испанией дипломатических отношений с Японией, который Мадрид заранее широковещательно рекламировал, рассматривается в Лондоне как дело, касающееся только Испании.

ПИСЬМО В РЕДАКЦИЮ

Приносим сердечную благодарность офицерам и вольнонаемному составу облвоенкомата и горвоенкомата, офицерам, вольнонаемному составу и солету 4-го Инвалидного райвоенкомата, почтившим память и оказавшим помощь в погребении нашего горячо любимой дочери Наночки.

СТЕПАНОВЫ.

Ответственный редактор
А. А. КОНДАКОВ.

В ТЕАТРАХ И КИНО:

НОВОСИБИРСКИЙ ТЕАТР КРАСНЫЙ ФАКЕЛ

15 апреля днем и вечером — Без вины виноватые.

16 апреля — Раскинулось море широко.

НОВОСИБИРСКОЕ ТЮЗ

15 апреля утром — Хрустальный башмачок.
17 и 18 апреля — Конькобежец и любовь.
19 и 20 апреля — Двенадцать дней.

НОВОСИБИРСКАЯ ФИЛАРМОНИЯ

17 апреля — Вечер сатирических рассказов артистки Новосибирского театра Зои Артемьевой при участии Ф. Кокшенова (скрипка) и А. Крейцера (виолончель).
18 апреля — Концерт вокальной музыки композитора Новосибирского театра оперы и балета Лидии Мартыновой при участии Наташи Добролюбовой. Полькова (скрипка). Нач. в 9 ч. веч.

ГОС. ЕВРЕЙСКИЙ ТЕАТР СССР

15 и 16 апреля — Капризная невеста.

В МАЛОМ ЗАЛЕ ФИЛАРМОНИИ

16 апреля — Концерт пианистки Ларисы Ивановой. Начало в 7 ч. веч.

17 апреля — Концерт пианистки Ларисы Ивановой. Начало в 7 ч. веч.

18 апреля — Концерт пианистки Ларисы Ивановой. Начало в 7 ч. веч.

19 апреля — Концерт пианистки Ларисы Ивановой. Начало в 7 ч. веч.

20 апреля — Концерт пианистки Ларисы Ивановой. Начало в 7 ч. веч.

21 апреля — Концерт пианистки Ларисы Ивановой. Начало в 7 ч. веч.

22 апреля — Концерт пианистки Ларисы Ивановой. Начало в 7 ч. веч.

23 апреля — Концерт пианистки Ларисы Ивановой. Начало в 7 ч. веч.

24 апреля — Концерт пианистки Ларисы Ивановой. Начало в 7 ч. веч.

25 апреля — Концерт пианистки Ларисы Ивановой. Начало в 7 ч. веч.

26 апреля — Концерт пианистки Ларисы Ивановой. Начало в 7 ч. веч.

27 апреля — Концерт пианистки Ларисы Ивановой. Начало в 7 ч. веч.

28 апреля — Концерт пианистки Ларисы Ивановой. Начало в 7 ч. веч.

29 апреля — Концерт пианистки Ларисы Ивановой. Начало в 7 ч. веч.

30 апреля — Концерт пианистки Ларисы Ивановой. Начало в 7 ч. веч.

1 мая — Концерт пианистки Ларисы Ивановой. Начало в 7 ч. веч.

2 мая — Концерт пианистки Ларисы Ивановой. Начало в 7 ч. веч.

3 мая — Концерт пианистки Ларисы Ивановой. Начало в 7 ч. веч.

4 мая — Концерт пианистки Ларисы Ивановой. Начало в 7 ч. веч.

5 мая — Концерт пианистки Ларисы Ивановой. Начало в 7 ч. веч.

6 мая — Концерт пианистки Ларисы Ивановой. Начало в 7 ч. веч.

7 мая — Концерт пианистки Ларисы Ивановой. Начало в 7 ч. веч.

8 мая — Концерт пианистки Ларисы Ивановой. Начало в 7 ч. веч.

9 мая — Концерт пианистки Ларисы Ивановой. Начало в 7 ч. веч.

10 мая — Концерт пианистки Ларисы Ивановой. Начало в 7 ч. веч.

11 мая — Концерт пианистки Ларисы Ивановой. Начало в 7 ч. веч.

12 мая — Концерт пианистки Ларисы Ивановой. Начало в 7 ч. веч.

13 мая — Концерт пианистки Ларисы Ивановой. Начало в 7 ч. веч.

14 мая — Концерт пианистки Ларисы Ивановой. Начало в 7 ч. веч.

15 мая — Концерт пианистки Ларисы Ивановой. Начало в 7 ч. веч.

16 мая — Концерт пианистки Ларисы Ивановой. Начало в 7 ч. веч.

17 мая — Концерт пианистки Ларисы Ивановой. Начало в 7 ч. веч.

18 мая — Концерт пианистки Ларисы Ивановой. Начало в 7 ч. веч.

19 мая — Концерт пианистки Ларисы Ивановой. Начало в 7 ч. веч.

20 мая — Концерт пианистки Ларисы Ивановой. Начало в 7 ч. веч.

21 мая — Концерт пианистки Ларисы Ивановой. Начало в 7 ч. веч.

22 мая — Концерт пианистки Ларисы Ивановой. Начало в 7 ч. веч.

23 мая — Концерт пианистки Ларисы Ивановой. Начало в 7 ч. веч.

24 мая — Концерт пианистки Ларисы Ивановой. Начало в 7 ч. веч.

25 мая — Концерт пианистки Ларисы Ивановой. Начало в 7 ч. веч.

26 мая — Концерт пианистки Ларисы Ивановой. Начало в 7 ч. веч.

27 мая — Концерт пианистки Ларисы Ивановой. Начало в 7 ч. веч.

28 мая — Концерт пианистки Ларисы Ивановой. Начало в 7 ч. веч.

29 мая — Концерт пианистки Ларисы Ивановой. Начало в 7 ч. веч.

30 мая — Концерт пианистки Ларисы Ивановой. Начало в 7 ч. веч.

31 мая — Концерт пианистки Ларисы Ивановой. Начало в 7 ч. веч.

1 июня — Концерт пианистки Ларисы Ивановой. Начало в 7 ч. веч.

2 июня — Концерт пианистки Ларисы Ивановой. Начало в 7 ч. веч.

3 июня — Концерт пианистки Ларисы Ивановой. Начало в 7 ч. веч.

4 июня — Концерт пианистки Ларисы Ивановой. Начало в 7 ч. веч.

5 июня — Концерт пианистки Ларисы Ивановой. Начало в 7 ч. веч.

6 июня — Концерт пианистки Ларисы Ивановой. Начало в 7 ч. веч.

7 июня — Концерт пианистки Ларисы Ивановой. Начало в 7 ч. веч.

8 июня — Концерт пианистки Ларисы Ивановой. Начало в 7 ч. веч.

9 июня — Концерт пианистки Ларисы Ивановой. Начало в 7 ч. веч.

10 июня — Концерт пианистки Ларисы Ивановой. Начало в 7 ч. веч.

11 июня — Концерт пианистки Ларисы Ивановой. Начало в 7 ч. веч.

12 июня — Концерт пианистки Ларисы Ивановой. Начало в 7 ч. веч.

13 июня — Концерт пианистки Ларисы Ивановой. Начало в 7 ч. веч.

14 июня — Концерт пианистки Ларисы Ивановой. Начало в 7 ч. веч.

15 июня — Концерт пианистки Ларисы Ивановой. Начало в 7 ч. веч.

16 июня — Концерт пианистки Ларисы Ивановой. Начало в 7 ч. веч.

17 июня — Концерт пианистки Ларисы Ивановой. Начало в 7 ч. веч.

18 июня — Концерт пианистки Ларисы Ивановой. Начало в 7 ч. веч.

19 июня — Концерт пианистки Ларисы Ивановой. Начало в 7 ч. веч.

20 июня — Концерт пианистки Ларисы Ивановой. Начало в 7 ч. веч.

21 июня — Концерт пианистки Ларисы Ивановой. Начало в 7 ч. веч.

22 июня — Концерт пианистки Ларисы Ивановой. Начало в 7 ч. веч.

23 июня — Концерт пианистки Ларисы Ивановой. Начало в 7 ч. веч.

24 июня — Концерт пианистки Ларисы Ивановой. Начало в 7 ч. веч.

25 июня — Концерт пианистки Ларисы Ивановой. Начало в 7 ч. веч.

26 июня — Концерт пианистки Ларисы Ивановой. Начало в 7 ч. веч.

27 июня — Концерт пианистки Ларисы Ивановой. Начало в 7 ч. веч.

28 июня — Концерт пианистки Ларисы Ивановой. Начало в 7 ч. веч.

29 июня — Концерт пианистки Ларисы Ивановой. Начало в 7 ч. веч.

30 июня — Концерт пианистки Ларисы Ивановой. Начало в 7 ч. веч.

1 июля — Концерт пианистки Ларисы Ивановой. Начало в 7 ч. веч.

2 июля — Концерт пианистки Ларисы Ивановой. Начало в 7 ч. веч.

3 июля — Концерт пианистки Ларисы Ивановой. Начало в 7 ч. веч.

4 июля — Концерт пианистки Ларисы Ивановой. Начало в 7 ч. веч.

5 июля — Концерт пианистки Ларисы Ивановой. Начало в 7 ч. веч.

6 июля — Концерт пианистки Ларисы Ивановой. Начало в 7 ч. веч.

7 июля — Концерт пианистки Ларисы Ивановой. Начало в 7 ч. веч.

8 июля — Концерт пианистки Ларисы Ивановой. Начало в 7 ч. веч.

9 июля — Концерт пианистки Ларисы Ивановой. Начало в 7 ч. веч.

10 июля — Концерт пианистки Ларисы Ивановой. Начало в 7 ч. веч.

11 июля — Концерт пианистки Ларисы Ивановой. Начало в 7 ч. веч.

12 июля — Концерт пианистки Ларисы Ивановой. Начало в 7 ч. веч.

13 июля — Концерт пианистки Ларисы Ивановой. Начало в 7 ч. веч.

14 июля — Концерт пианистки Ларисы Ивановой. Начало в 7 ч. веч.

15 июля — Концерт пианистки Ларисы Ивановой. Начало в 7 ч. веч.

16 июля — Концерт пианистки Ларисы Ивановой. Начало в 7 ч. веч.

17 июля — Концерт пианистки Ларисы Ивановой. Начало в 7 ч. веч.

18 июля — Концерт пианистки Ларисы Ивановой. Начало в 7 ч. веч.

19 июля — Концерт пианистки Ларисы Ивановой. Начало в 7 ч. веч.

20 июля — Концерт пианистки Ларисы Ивановой. Начало в 7 ч. веч.

21 июля — Концерт пианистки Ларисы Ивановой. Начало в 7 ч. веч.

22 июля — Концерт пианистки Ларисы Ивановой. Начало в 7 ч. веч.

23 июля — Концерт пианистки Ларисы Ивановой. Начало в 7 ч. веч.

24 июля — Концерт пианистки Ларисы Ивановой. Начало в 7 ч. веч.

25 июля — Концерт пианистки Ларисы Ивановой. Начало в 7 ч. веч.

26 июля — Концерт пианистки Ларисы Ивановой. Начало в 7 ч. веч.

27 июля — Концерт пианистки Ларисы Ивановой. Начало в 7 ч. веч.

28 июля — Концерт пианистки Ларисы Ивановой. Начало в 7 ч. веч.

29 июля — Концерт пианистки Ларисы Ивановой. Начало в 7 ч. веч.

30 июля — Концерт пианистки Ларисы Ивановой. Начало в 7 ч. веч.

31 июля — Концерт пианистки Ларисы Ивановой. Начало в 7 ч. веч.

1 августа — Концерт пианистки Ларисы Ивановой. Начало в 7 ч. веч.

2 августа — Концерт пианистки Ларисы Ивановой. Начало в 7 ч. веч.

3 августа — Концерт пианистки Ларисы Ивановой. Начало в 7 ч. веч.

4 августа — Концерт пианистки Ларисы Ивановой. Начало в 7 ч. веч.

5 августа — Концерт пианистки Ларисы Ивановой. Начало в 7 ч. веч.

6 августа — Концерт пианистки Ларисы Ивановой. Начало в 7 ч. веч.

7 августа — Концерт пианистки Ларисы Ивановой. Начало в 7 ч. веч.

8 августа — Концерт пианистки Ларисы Ивановой. Начало в 7 ч. веч.

9 августа — Концерт пианистки Ларисы Ивановой. Начало в 7 ч. веч.

10 августа — Концерт пианистки Ларисы Ивановой. Начало в 7 ч. веч.

11 августа — Концерт пианистки Ларисы Ивановой. Начало в 7 ч. веч.

12 августа — Концерт пианистки Ларисы Ивановой. Начало в 7 ч. веч.

13 августа — Концерт пианистки Ларисы Ивановой. Начало в 7 ч. веч.

14 августа — Концерт пианистки Ларисы Ивановой. Начало в 7 ч. веч.

15 августа — Концерт пианистки Ларисы Ивановой. Начало в 7 ч. веч.

16 августа — Концерт пианистки Ларисы Ивановой. Начало в 7 ч. веч.

17 августа — Концерт пианистки Ларисы Ивановой. Начало в 7 ч. веч.

18 августа — Концерт пианистки Ларисы Ивановой. Начало в 7 ч. веч.

19 августа — Концерт пианистки Ларисы Ивановой. Начало в 7 ч. веч.

20 августа — Концерт пианистки Ларисы Ивановой. Начало в 7 ч. веч.

21 августа — Концерт пианистки Ларисы Ивановой. Начало в 7 ч. веч.

22 августа — Концерт пианистки Ларисы Ивановой. Начало в 7 ч. веч.

23 августа — Концерт пианистки Ларисы Ивановой. Начало в 7 ч. веч.

24 августа — Концерт пианистки Ларисы Ивановой. Начало в 7 ч. веч.

25 августа — Концерт пианистки Ларисы Ивановой. Начало в 7 ч. веч.

26 августа — Концерт пианистки Ларисы Ивановой. Начало в 7 ч. веч.

27 августа — Концерт пианистки Ларисы Ивановой. Начало в 7 ч. веч.

28 августа — Концерт пианистки Ларисы Ивановой. Начало в 7 ч. веч.

29 августа — Концерт пианистки Ларисы Ивановой. Начало в 7 ч. веч.

30 августа — Концерт пианистки Ларисы Ивановой. Начало в 7 ч. веч.

31 августа — Концерт пианистки Ларисы Ивановой. Начало в 7 ч. веч.

1 сентября — Концерт пианистки Ларисы Ивановой. Начало в 7 ч. веч.

2 сентября — Концерт пианистки Ларисы Ивановой. Начало в 7 ч. веч.

3 сентября — Концерт пианистки Ларисы Ивановой. Начало в 7 ч. веч.

4 сентября — Концерт пианистки Ларисы Ивановой. Начало в 7 ч. веч.

5 сентября — Концерт пианистки Ларисы Ивановой. Начало в 7 ч. веч.

6 сентября — Концерт пианистки Ларисы Ивановой. Начало в 7 ч. веч.

7 сентября — Концерт пианистки Ларисы Ивановой. Начало в 7 ч. веч.

8 сентября — Концерт пианистки Ларисы Ивановой. Начало в 7 ч. веч.

9 сентября — Концерт пианистки Ларисы Ивановой. Начало в 7 ч. веч.

10 сентября — Концерт пианистки Ларисы Ивановой. Начало в 7 ч. веч.

11 сентября — Концерт пианистки Ларисы Ивановой. Начало в 7 ч. веч.

12 сентября — Концерт пианистки Ларисы Ивановой. Начало в 7 ч. веч.

13 сентября — Концерт пианистки Ларисы Ивановой. Начало в 7 ч. веч.

14 сентября — Концерт пианистки Ларисы Ивановой. Начало в 7 ч. веч.

15 сентября — Концерт пианистки Ларисы Ивановой. Начало в 7 ч. веч.

16 сентября — Концерт пианистки Ларисы Ивановой. Начало в 7 ч. веч.

17 сентября — Концерт пианистки Ларисы Ивановой. Начало в 7 ч. веч.

18 сентября — Концерт пианистки Ларисы Ивановой. Начало в 7 ч. веч.

19 сентября — Концерт пианистки Ларисы Ивановой. Начало в 7 ч. веч.

20 сентября — Концерт пианистки Ларисы Ивановой. Начало в 7 ч. веч.

21 сентября — Концерт пианистки Ларисы Ивановой. Начало в 7 ч. веч.

22 сентября — Концерт пианистки Ларисы Ивановой. Начало в 7 ч. веч.

23 сентября — Концерт пианистки Ларисы Ивановой. Начало в 7 ч. веч.

24 сентября — Концерт пианистки Ларисы Ивановой. Начало в 7 ч. веч.

25 сентября — Концерт пианистки Ларисы Ивановой. Начало в 7 ч. веч.

26 сентября — Концерт пианистки Ларисы Ивановой. Начало в 7 ч. веч.

27 сентября — Концерт пианистки Ларисы Ивановой. Начало в 7 ч. веч.

28 сентября — Концерт пианистки Ларисы Ивановой. Начало в 7 ч. веч.

29 сентября — Концерт пианистки Ларисы Ивановой. Начало в 7 ч. веч.

30 сентября — Концерт пианистки Ларисы Ивановой. Начало в 7 ч. веч.

1 октября — Концерт пианистки Ларисы Ивановой. Начало в 7 ч. веч.

2 октября — Концерт пианистки Ларисы Ивановой. Начало в 7 ч. веч.

3 октября — Концерт пианистки Ларисы Ивановой. Начало в 7 ч. веч.

4 октября — Концерт пианистки Ларисы Ивановой. Начало в 7 ч. веч.

5 октября — Концерт пианистки Ларисы Ивановой. Начало в 7 ч. веч.

6 октября — Концерт п

БИБЛИОТЕКА

Пролетарии всех стран, соединяйтесь!

СОВЕТСКАЯ СИБИРЬ

Орган Новосибирского обкома и горкома ВКП(б), областного и городского Советов депутатов трудящихся

№ 75 (7780) | 17 АПРЕЛЯ 1945 г., вторник. | Цена 20 коп.

БОЛЬШЕВИКИ—ОРГАНИЗАТОРЫ ПОБЕД СОЦИАЛИСТИЧЕСКОГО ЗЕМЛЕДЕЛИЯ

Социалистическое сельское хозяйство вступило в один из самых ответственных периодов нынешнего победного года. В стране развертывается весенний сев. Засеяны первые миллионы гектаров советской земли. Колхозный сеятель вышел на поля, чтобы заложить основы высокого урожая. Это будет урожай нашей славы, нашей силы, нашего могущества.

Много крутых под'емов приходилось брать колхозам за короткие годы их существования. К теперешнему могуществу они шли через трудности своего роста в годы мирного строительства, через жесточайшую проверку — в годы войны. Как молодой дуб, по народным приметам, крепнет на ветру, так и наше молодое социалистическое земледелие выросло и окрепло в борьбе с трудностями своего развития, с невзгодами войны.

Далеко вперед смотрела наша партия, когда она собирала разрозненные крестьянские хозяйства под общий артельный кров. Из мелкого и отсталого, каким было наше земледелие при единоличном хозяйстве, оно превратилось в крупное и передовое. Как бесчисленные мелкие ручейки, сходясь в одно русло, образуют мощный и полноводный поток, так и мелкие крестьянские хозяйства, об'единившись в колхозы, приобрели великую и неодолимую силу. И, когда началась война, колхозы предстали [illegible]ми, как неисчерпаемый источник [illegible] борьбы с врагом.

Победа колхозного строя явилась величайшим триумфом нашей партии в деревне, торжеством большевистских методов руководства советским крестьянством. Коммунистическая партия не только подсказала деревне переход на колхозный путь, как единственный выход из нищеты и убожества к зажиточной и культурной жизни, но и всей силой своего влияния на массы, всеми доступными ей средствами подготовила и помогла крестьянам совершить этот переход.

Большевистская партия — партия революционного действия. Это качество характеризует всю ее государственную, хозяйственную и политическую деятельность. Это качество ярко проявилось и в социалистическом переустройстве сельского хозяйства. Организация первых же колхозов явилась выдающимся актом революционного вмешательства партии в развитие сельского хозяйства, которое по мере создания необходимых условий непрерывно усиливалось и привело к сплошной коллективизации и победе колхозного строя. Превращение колхозной формы земледелия в господствующую форму обусловило дальнейшее повышение роли партии в развитии сельского хозяйства.

Пока в деревне преобладал единоличник, партия могла ограничивать свое вмешательство в дело развития сельского хозяйства отдельными актами помощи, совета или предупреждения. При господстве колхозов положение изменилось коренным образом. Теперь, как указывал товарищ Сталин в 1933 году, партия уже не может «ограничиваться отдельными актами вмешательства в процесс сельскохозяйственного развития. Она должна теперь взять в свои руки руководство колхозами, принять на себя ответственность за работу и помочь колхозникам вести свое хозяйство вперед на основе данных науки и техники».

Под руководством большевистской партии создавался колхозный строй. Большевистская партия взяла на себя и всю полноту ответственности за развитие колхозов. Изо дня в день она умножала свои связи с колхозами, направляла их развитие, во-время приходила им на помощь, предупреждала грозящие им опасности. Она выдвинула из своих рядов тысячи и тысячи талантливых организаторов социалистического земледелия, знающих, куда и как вести артельное дело. Она вырастила многочисленные кадры колхозных вожаков из среды самих крестьян, до конца преданных своей родине, навсегда связавших свою жизнь с интересами колхозного строя.

В дни войны партия подняла массы колхозников и колхозниц на героическую борьбу за свободу и независимость советской родины, за честь родной земли, за счастье зажиточной и культурной жизни в колхозах. Она вдохновила колхозное крестьянство на самоотверженный труд во имя победы над врагом. В условиях, когда часть опытных колхозников ушла на фронт, местные организации партии стали еще больше и глубже заниматься вопросами колхозной жизни. Они помогают массам колхозников и колхозниц правильно планировать и организованно вести артельное хозяйство, ищут и находят пути повышения урожайности полей и под'ема животноводства.

Совнарком Союза ССР и ЦК ВКП(б) в постановлении о плане развития сельского хозяйства на 1945 год особо отметили значительные успехи местных партийных и советских организаций Московской, Калининской, Ивановской, Ярославской, Архангельской, Кировской и Вологодской областей, а также освобожденных от немецких захватчиков Украинской, Белорусской, Молдавской ССР, Курской, Орловской и Брянской областей в деле под'ема и восстановления сельского хозяйства.

Факты говорят, однако, о том, что уровень руководства колхозами, совхозами и МТС не везде еще соответствует задачам, которые стоят перед нашей деревней. Совнарком Союза ССР и ЦК ВКП(б) в постановлении о плане развития сельского хозяйства на 1945 год отметили, что советские, партийные и земельные органы ряда областей, краев и республик, в особенности Алтайского края, Новосибирской, Куйбышевской и Ульяновской областей, Мордовской и Татарской АССР, не обеспечили в 1944 году выполнения плана сельскохозяйственных работ, а также выполнения заданий по повышению урожайности и сдаче сельскохозяйственных продуктов государству.

В чем заключается главная причина недостатков работы руководителей отстающих районов? Может быть, в том, что они мало занимаются вопросами сельского хозяйства? Нет, как будто они много уделяют внимания этим вопросам, часто обсуждают их на своих заседаниях, принимают пространные решения. На практике же развитие колхозов, совхозов и МТС тут нередко идет мимо принятых решений, так как выносятся они без достаточного знания дела и без учета сил, их выполнение не проверяется. Что толку, например, от того, что Куйбышевский обком ВКП(б) неоднократно в течение нынешней зимы обсуждал вопрос о ремонте тракторов на своих пленумах и на заседаниях бюро, а план ремонта и поныне не выполнен?

Характерной чертой большевистского стиля руководства хозяйством является умение предвидеть. Где партийные и советские руководители работают с перспективой, там обеспечен прочный успех не только отдельных кампаний, но и развития хозяйства в целом. Где работают без перспективы, там неизбежны провалы. Отставание отдельных колхозов, совхозов и МТС не является их органическим пороком. Оно — результат упущений и промахов руководства. Если в том или ином районе в нынешнем году нехватило семян собственного производства, — значит тут в прошлом году не позаботились о семенных участках. Если в связи с отвлечением на нужды фронта части лошадей тот или иной район испытывает недостаток живого тягла, — значит тут не позаботились о выращивании конского молодняка, бычков и о приучении к полевым работам малопродуктивных коров.

Большевистский руководитель — дальновидный, сведущий и волевой руководитель. Его достоинство состоит в том, что он видит лучше всех и дальше всех, хорошо знает обстановку, умеет трезво взвесить возможности и организовать борьбу за их использование. Методам его работы чуждо администрирование. Он не только командир, но и учитель. Но ему чужда и маниловщина. Он требовательный руководитель. Он смело вмешивается в процесс сельскохозяйственного развития, на деле организует выполнение заданий государства, а не ограничивается доведением до колхозов планов по производству и поставкам продуктов.

Государственный план развития сельского хозяйства на 1945 год ставит перед нашей деревней большие и ответственные задачи. Выполнение этих задач требует дальнейшего повышения уровня руководства сельским хозяйством. Чтобы оправдать доверие партии, правительства и всего нашего народа, партийные и советские организации обязаны помочь колхозам, совхозам и МТС хорошо и во-время провести весенний сев, вырастить и собрать высокий урожай. Оперативность — вот что сейчас должно в первую очередь характеризовать методы руководства сельским хозяйством, методы руководства весенним севом.

Наше социалистическое земледелие находится на пути нового крутого под'ема. В наших силах, в наших возможностях ускорить этот процесс. Мы можем и мы должны это сделать, ибо, как говорил товарищ Сталин, «в мире нет и не бывало такой могучей и авторитетной власти, как наша, советская власть. В мире нет и не бывало такой могучей и авторитетной партии, как наша, коммунистическая партия. Никто не мешает и не может помешать нам вести дело колхозов так, как требуют этого интересы колхозов, интересы государства».

Большевики — организаторы новых побед социалистического сельского хозяйства!

(Передовая «Правды» от 15 апреля).

ОБ УХОДЕ, КОРМЛЕНИИ И ИСПОЛЬЗОВАНИИ ЛОШАДЕЙ, ВОЛОВ И КОРОВ НА ВЕСЕННЕ-ПОЛЕВЫХ РАБОТАХ

Постановление исполнительного комитета Новосибирского областного Совета депутатов трудящихся и обкома ВКП(б) от 13 апреля 1945 года

Проверкой Мошковского, Тогучинского, Искитимского, Веселовского и Андреевского районов установлено, что во многих колхозах лошади, рабочие волы и коровы не подготовлены к весенне-полевым работам. Имеют место случаи плохого кормления, несвоевременного поения и неправильного использования лошадей и крупного рогатого скота. Многие колхозы не подготовляют к весенне-полевым работам коров обобществленного стада и из личных хозяйств колхозников.

В некоторых колхозах Мошковского, Тогучинского, Искитимского, Веселовского, Карасукского и Болотнинского районов лошади доведены до истощения, у многих побиты плечи, спины и холка, не ликвидирована чесотка и другие заболевания. В ряде колхозов не забронированы на период весенних полевых работ лучшие корма, лошади кормятся соломой и плохим сеном в неприготовленном виде. Многие руководители районных организаций, председатели сельисполкомов, колхозов и бригадиры, ссылаясь на отсутствие концентрированных кормов в колхозах, плохо используют имеющиеся грубые корма.

В большинстве колхозов проверенных районов отсутствует распорядок рабочего дня для лошадей и другого рабочего скота.

Рассчитывая только на тракторный парк, некоторые руководители районов, сельсоветов, колхозов не видят серьезной опасности срыва весеннего сева из-за недостатка тягла и угрозу массового падежа лошадей и крупного рогатого скота от плохого ухода за ним.

Облисполком и обком ВКП(б) осуждают подобное неправильное отношение к живому тяглу в колхозах и постановляют:

1. Обязать райкомы ВКП(б), райисполкомы, райзо, председателей колхозов принять немедленные меры для приведения в работоспособное состояние всего живого тягла, навести порядок и ликвидировать обезличку в уходе, кормлении, поении и использовании лошадей и волов.

2. Утвердить разработанный облзо примерный распорядок дня на конюшне и в полевом стане на период весенних полевых работ 1945 года, установив в каждом колхозе и полеводческих бригадах время начала работ на лошадях и волах, отдых и рацион кормления лошадей, волов и рабочих коров.

Обязать райисполкомы и райкомы ВКП(б) обсудить и утвердить распорядок дня на общих собраниях колхозников и принять меры к строгому его соблюдению.

3. Для улучшения ухода за лошадьми, волами и коровами выделить конюхами лучших колхозников, закрепить тягло за добросовестными колхозниками, не допуская обезлички в работе и уходе.

4. Обязать райкомы ВКП(б) и райисполкомы каждый случай падежа, увечья лошадей, коров, волов обсуждать на общих собраниях колхозников, привлекая виновников к материальной и судебной ответственности.

5. Обеспечить во всех колхозах для живого тягла крытые навесы. В колхозах, где не выделены лучшие корма, закончить не позднее 20 апреля сего года выделение лучших кормов для конского поголовья, передав эти корма фуражирам и старшим конюхам. Организовать охрану кормов, завести строгий учет и контроль за расходованием кормов в течение всего периода весенних полевых работ.

6. Запретить всякую работу на истощенных лошадях, поставив их на отдых и организовав за ними лучший уход, кормление и поение.

7. Учитывая опыт передовых колхозов, применяющих силос, как дополнительный корм лошадям, скармливание которого особенно благоприятно отражается на восстановлении работоспособности худых и истощенных лошадей, рекомендовать всем колхозам ввести в рацион кормления рабочим лошадям доброкачественный силос.

8. Раз'яснить председателям колхозов, бригадирам и колхозникам, что пастьба лошадей, рабочих волов и коров до появления травы не восстанавливает, а истощает силы рабочего скота, поэтому надлежит во всех колхозах принять меры к подвозке кормов на полевые станы, организации резки корма, запаривания или смачивания соленой водой.

9. Установить порядок, при котором каждый ездовой обязательно брал бы с собой достаточное количество сена и других кормов для скармливания лошадям во время перерыва в работе и в пути следования.

10. Обязать райкомы ВКП(б), райисполкомы, сельисполкомы, председателей колхозов, бригадиров полеводческих бригад организовать использование лошадей и волов на работе в зависимости от состояния их упитанности, более сильных и упитанных использовать на тяжелых работах, а слабых—на легких работах.

11. Обязать бригадиров полеводческих бригад ежедневно лично проверять состояние каждой лошади утром перед работой и вечером после работы. На колхозников, которые после сделанного предупреждения не выполняют установленного порядка ухода, кормления и поения лошадей, рабочих волов и коров, передавать материал правлению колхоза для привлечения их к ответственности.

12. Настоящее постановление обсудить на полевых станах во всех колхозах и полеводческих бригадах.

Председатель Новосибирского облисполкома **И. ГРИШИН.**

Секретарь Новосибирского обкома ВКП(б) **М. КУЛАГИН.**

Примерный распорядок рабочего дня для рабочих лошадей, волов и быков на полевых работах в период весеннего сева

В целях правильного использования живого тягла в колхозах на полевых работах в период весеннего сева, обеспечения хорошего его состояния и получения более высоких норм выработки рекомендовать колхозам следующий порядок использования живого тягла:

1. Продолжительность рабочего дня для рабочих лошадей и волов установить не больше 10 часов в сутки. Рекомендовать колхозам на период весеннего сева следующий примерный распорядок дня:

рабочий день живого тягла начинать с 6 часов утра;
с 9 ч. утра до 10 ч. — перерыв для кормления, поения лошадей и отдыха;
с 10 ч. утра до 12 ч. дня — работа;
с 12 ч. до 3-х час. дня — обеденный перерыв — кормление, поение и отдых лошадей;
с 3 ч. до 6 час. вечера — работа;
с 6 ч. до 7 час. вечера — перерыв для кормления, поения и отдыха;
с 7 ч. до 9 час. вечера — работа.

Рабочий день лошади заканчивается в 9 час. вечера.

2. Во время работы через каждый час делать 10-минутный перерыв для отдыха лошади.

3. Дневное кормление во время перерывов производить на стане или у места работы сеном, силосом, корнеплодами, запаренной сенной резкой и при появлении травы — накошенной травой.

Запрещается заменять при дневных перерывах кормление на стане или у места работы пастьбой лошадей.

4. До появления хорошего травостоя лошади в ночное время по окончании работы кормятся и отдыхают на полевом стане.

5. На всех полевых станах должны быть подготовлены крытые навесы с колодами, привязью и др. необходимым оборудованием для содержания и кормления лошадей и рабочих волов.

6. С появлением хорошего травостоя по окончании дневной работы лошади в течение 1 часа кормятся на стане подготовленным кормом, а затем выпускаются на пастбище.

7. Конюх обязан лично находиться при лошадях в период их отдыха и кормления как во время дневных перерывов, так и особенно в ночное время, не оставляя без его наблюдения лошадей ни на один час.

8. С появлением гнуса в ночное время пасти лошадей на возвышенных открытых местах, направляя движение табуна при пастьбе против ветра.

Запретить пастьбу лошадей в кустарниках, логах и других местах скопления гнуса.

9. Лошади перед первой выпряжкой должны в обязательном порядке чиститься. Не реже одного раза в месяц производить расчистку копыт.

10. Освобождать от работы больных лошадей и лошадей плохой упитанности на срок до восстановления работоспособности. Освобождение должно производиться независимо от срочности работы в колхозе.

Освобождение производится ветеринарным и зоотехническим персоналом земельных органов, которые выдают колхозу соответствующее письменное распоряжение об освобождении лошадей.

Категорически запрещается использование на работе лошадей, освобожденных от работы зооветработниками.

11. Жеребых конематок освободить от всяких работ, а подсосных кобыл через 15 дней после выжеребки использовать только на легких работах с укороченным рабочим днем.

12. Один раз в неделю всем лошадям и рабочим волам предоставлять обязательно суточный отдых.

ОБЛЗО.

От Советского Информбюро

ОПЕРАТИВНАЯ СВОДКА ЗА 14 АПРЕЛЯ

В течение 14 апреля на Земландском полуострове, северо-западнее и западнее КЕНИГСБЕРГА, войска 3-го БЕЛОРУССКОГО фронта с боями заняли более 60 населенных пунктов и среди них АЛЬКНИКЕН, РАНТАУ, НОЙКУРЕН, ЛОППЕНЕН, ЗАССАУ, БАТТАУ, ТИКРЕНЕН, САНКТ ЛОРЕНЦ, МОССИКЕН, КОТЦЛЯУКЕН, АУЕРХОФ, КОЙЕНЕН, ПОЕРШТИТЕН, КОСНЕНЕН, ЗЕЕРАППЕН, ШОРШЕНЕН, БЭРВАЛЬДЕ, ДОРОТЕНХОФ, ГРОСС ХАЙДЕКРУГ и железнодорожные станции НОЙКУРЕН, ЗЕЕРАППЕН. В боях за 14 апреля в этом районе войска фронта взяли в плен более 7.000 немецких солдат и офицеров.

На территории Чехословакии, восточнее и юго-западнее города ГОДОНИН, войска 2-го УКРАИНСКОГО фронта, продолжая наступление, заняли населенные пункты МАЗУР, КУЖЕЛОВ, МАЛАЯ ВРБКЦ, КНЕЖДУБ, СТРАЖНИЦЕ, ЛУЖИЦЕ, МИКУЛЬЧИЦЕ, МОРАВСКА, НОВАЯ ВЕСЬ, ГРУШКИ, НОВЫЙ ЖИЖКОВ, СТАРЫЙ БРЖЕСЛАВ. Севернее и северо-восточнее ВЕНЫ войска фронта с боями заняли на территории Австрии населенные пункты ХОХЕНАУ, РОСС ИНЦЕРСДОРФ, ОБЕР ЗУЛЬЦ, НЕКСИНГ, БАД-ПИРАВАРТ, КРОНБЕРГ, РИДЕНТАЛЬ, УЛЬРИХСКИРХЕН, ПРЕЗИНГ, ПУТЦИНГ, ЭНЦЕРАЛЬД.

Западнее ВЕНЫ войска 3-го УКРАИНСКОГО фронта, продолжая наступление, форсировали реку ТРАЙЗЕН и заняли город ГЕРЦОГЕНБУРГ, а также более 60 других населенных пунктов, в том числе крупные населенные пункты МИХЕЛЬХАУЗЕН, ПИШЕЛЬСДОРФ, ЦВЕНТЕНДОРФ, ПОНЗЕЕ, ТРАСДОРФ, ЗИТЦЕНБЕРГ, ГЕТЦЕРСДОРФ, ИНЦЕРДОРФ, КРЕЙЦ, ОССАРН, КАПЕЛЛЬН, ЕЙТЕНДОРФ, МУРШТЕТЕН, БОХАЛИМКИРХЕН, ХРИСТОФЕН и железнодорожные станции МИХЕЛЬХАУЗЕН, ТРАСДОРФ, ГЕМЕЙНЛЕБАРН. В боях за 13 апреля войска фронта взяли в плен более 2.200 солдат и офицеров противника и захватили следующие трофеи: танков и самоходных орудий — 107, бронетранспортеров — 19, полевых орудий — 135, минометов — 44, пулеметов — 294, автомашин — 615, паровозов — 60, железнодорожных вагонов — 2.367, складов с военным имуществом — 37.

На остальных участках фронта — существенных изменений не было.

За 13 апреля на всех фронтах подбито и уничтожено 70 немецких танков и самоходных орудий. В воздушных боях и огнем зенитной артиллерии сбито 40 самолетов противника.

ОПЕРАТИВНАЯ СВОДКА ЗА 15 АПРЕЛЯ

В течение 15 апреля на Земландском полуострове, северо-западнее и западнее КЕНИГСБЕРГА, войска 3-го БЕЛОРУССКОГО фронта, продолжая наступление, с боями заняли более 60 населенных пунктов, в том числе РАУШЕН, ГЕОРГЕНСВАЛЬДЕ, ВАРНИКЕН, ГРОСС КУРЕН, КЛАЙН КУРЕН, БРЮСТЕРОРТ, ГРОСС ДИРШКАЙМ, КРАЙСЛЯКЕН, ГРОСС-ХУБНИКЕН, КЛАЙН-ХУБНИКЕН, ДОРБНИКЕН, КРАКСТЕПЕЛЛЕН, ПАЛМНИКЕН, ЗОРГЕНАУ, ВИЛЛКАУ, ГИРЕНБЕРГ, НОРГАУ, КЛАЙН МЕДЕНАУ, МЕДЕНАУ, АДЛИХ ПОВАЙЕН, ШУДИТТЕН, КОНДЕНЕН, ВИДИТТЕН. В боях за 15 апреля в этом районе войска фронта взяли в плен более 3 тысяч немецких солдат и офицеров.

Войска 2-го УКРАИНСКОГО фронта, при содействии войск 3-го УКРАИНСКОГО фронта, окружили и разгромили группу немецких войск, пытавшихся отступить от ВЕНЫ на север, и овладели при этом городами КОРНЕЙБУРГ и ФЛОРИДСДОРФ — мощными опорными пунктами обороны немцев на левом берегу ДУНАЯ, а также заняли населенные пункты ХАГЕНБРУНН, БИЗАМБЕРГ, ЛАНГЕНЦЕРСДОРФ, ШТАММЕРСДОРФ, ЛЕОПОЛЬДАУ, КАГРАН, ШТАДЛАУ.

В ходе боев войска фронта взяли в плен свыше 3 тысяч немецких солдат и офицеров и захватили следующие трофеи: самолетов — 32, танков и самоходных орудий — 49, полевых орудий — 170, минометов — 220, пулеметов — 215, автомашин — 750, паровозов — 175, вагонов — 4.500, складов с военным имуществом — 30.

Войска 3-го УКРАИНСКОГО фронта, продолжая наступление, 15 апреля овладели на территории Австрии городом САНКТ-ПЕЛЬТЕН — важным узлом дорог и сильным опорным пунктом обороны немцев на реке ТРАЙЗЕН, а также заняли населенные пункты ПРЕЙВИЦ, ТРАЙСМАНЭР, ПОТТЕНБРУНН, РАТЦЕРСДОРФ, ШТАТТЕРСДОРФ, АЛЬТМАНСДОРФ. В боях за 14 апреля войска фронта взяли в плен 1.140 немецких солдат и офицеров.

На других участках фронта существенных изменений не было.

За 14 апреля наши войска подбили и уничтожили 67 немецких танков и самоходных орудий. В воздушных боях и огнем зенитной артиллерии сбито 57 самолетов противника.

* * *

На Земландском полуострове, северо-западнее и западнее города Кенигсберга, наши войска продолжали наступление. Советские танкисты и пехотинцы, сломив сопротивление противника, стремительным рывком вышли к лесу западнее населенного пункта Санкт-Лоренц. Немцы сосредоточили в этом районе много артиллерии. Кроме того, по железной дороге, идущей вдоль побережья, курсировал немецкий бронепоезд. Удар наших войск был настолько внезапным, что тщательно подготовленная оборона противника оказалась дезорганизованной. Советские танки атаковали вражеский бронепоезд и вывели его из строя. Одновременно были разгромлены артиллерийские позиции противника. Развивая успех, наши войска продвинулись вперед на 15 километров и очистили от немцев северо-западную часть Земландского полуострова. Ожесточенные бои происходят в лесах, у побережья залива Фриш-Гаф. Наши войска в этом районе отбили двенадцать вражеских контратак, захватили ряд железобетонных дотов и сильно укрепленных опорных пунктов. Гитлеровцы выбиты из селения Адлих Повайен, расположенного в 12 километрах от города Фишхаузен. В течение дня уничтожено более 5 тысяч немецких солдат и офицеров. Нашими войсками захвачены большие трофеи, в числе которых 8 танков, 137 полевых орудий, 46 минометов, 490 пулеметов, 10 паровозов, 405 железнодорожных платформ и вагонов, а также 22 склада с боеприпасами и различным военным имуществом.

* * *

Войска 2-го Украинского фронта, сломив упорное сопротивление противника, ворвались с востока в город Корнейбург, находящийся в 10 километрах к северу от Вены. Одновременно части 3-го Украинского фронта переправились через Дунай и вступили в Корнейбург с юга. В результате уличного боя гарнизон противника понес большие потери и в беспорядке отступил. Таким образом, наши войска отрезали все пути отхода группе немецких войск, пытавшейся отступить от Вены на север. Советские части со всех сторон атаковали окруженного противника. Немцы оказывали яростное сопротивление, но не выдержали натиска советских войск. Наши пехотинцы и танкисты, при поддержке артиллерии, вначале расчленили противника, а во второй половине дня разгромили окруженную группу немецких войск. В ходе боев занят крупный промышленный город Флоридсдорф — мощный опорный пункт обороны немцев на левом берегу Дуная. На поле боя остались тысячи трупов солдат и офицеров противника.

На подступах к одному опорному пункту немцы оказывали сильное сопротивление. 23 советских артиллериста, под командованием старшего лейтенанта Тимошенко, на трех автомашинах с прицепленными к ним орудиями на полном ходу ворвались в расположение противника. Отважные бойцы в упор били по врагу из автоматов и винтовок. Как только водители развернули машины и остановились, расчеты мгновенно стали у орудий. Наводчики младший сержант Жилкин, красноармейцы Веселков и Гордийчук открыли огонь и уничтожили вражеские пулеметы.

* * *

Западнее Вены войска 3-го Украинского фронта, продвигаясь вперед, на широком фронте вышли к реке Трайзен. Многочисленные группы немцев были прижаты к реке и уничтожены. Советские войска на плечах отступающего противника переправились через Трайзен севернее и южнее города Санкт-Пельтен и штурмом овладели этим сильным опорным пунктом обороны немцев. Санкт-Пельтен является крупным узлом путей сообщения. К нему сходятся пять железных и несколько шоссейных дорог. В городе имеются машиностроительные, металлообрабатывающие и другие заводы. Противник, отступая под ударами наших войск, несет тяжелые потери.

* * *

Наши корабли в Балтийском море потопили немецкий транспорт водоизмещением в 7 тысяч тонн.

Траурная церемония в Посольстве США по покойном Президенте Франклине Д. Рузвельте

14 апреля, в Москве, в Посольстве Соединенных Штатов Америки состоялась траурная церемония по покойном Президенте Франклине Делано Рузвельте.

На церемонии присутствовали состав американского Посольства во главе с Послом США в СССР г. В. Гарриманом, Народный Комиссар Иностранных Дел СССР В. М. Молотов, Народный Комиссар Внешней Торговли СССР А. И. Микоян, Заместители Народного Комиссара Иностранных Дел СССР А. Я. Вышинский, С. А. Лозовский, С. И. Кавтарадзе, И. М. Майский, начальник Генерального штаба Красной Армии генерал армии А. И. Антонов, Л. Д. Крутиков, послы, посланники, поверенные в делах иностранных государств, ответственные сотрудники НКИД СССР, НКО и НКВМФ.

(ТАСС).

О поездке Народного Комиссара Иностранных Дел В. М. Молотова в Соединенные Штаты Америки

Советским правительством получено специальное обращение Президента Соединенных Штатов Америки г-на Трумэна и Государственного секретаря г-на Стеттиниуса с приглашением Народного Комиссара Иностранных Дел СССР В. М. Молотова посетить Вашингтон и принять участие в работах конференции Об'единенных наций в Сан-Франциско. Несмотря на трудности, связанные с отсутствием В. М. Молотова в Москве в связи с предстоящей сессией Верховного Совета СССР, Советское правительство, ввиду изложенных обстоятельств, приняло указанное приглашение.

В. М. Молотов посетит Президента в Вашингтоне и возглавит советскую делегацию на конференции в Сан-Франциско.

Вести с полей

Первые успехи и первые неполадки

АНДРЕЕВКА, 16 апреля. (По телефону. Наш спец. корр.). Больше половины андреевских колхозов начали сев. Любо смотреть, как работает в колхозе имени Сталина бригада Чуркина из Баганской МТС! Здесь развернули культивацию, пахоту. Тракторы работают в две смены.

По-настоящему включились в работу и некоторые бригады Андреевской МТС. В сельхозартели «Вторая пятилетка» тракторный отряд 7. Шагерова вспахал 80 гектаров целины и закультивировал 70 гектаров. Бригада тов. Васильевского в колхозе «Наша родина» закультивировала 150 гектаров и вспахала 20.

Однако из той же Андреевской МТС идут и тревожные сигналы. В сельхозартели «Победитель» сутками простаивает из-за неисправности трактор «ЧТЗ». Ремонт его начал бригадир Ремезов, кто окончил — неизвестно, а работать пришлось бригадиру Зобову. В этом же отряде, в двенадцати километрах от МТС, сутки стоит из-за поломки трактор «ХТЗ».

В Студеновской МТС образцы работы показывает бригада орденоносца Алексея Кавалерова. Все три трактора в колхозе «Новая жизнь» работают бесперебойно. Но рядом, в сельхозартели «18 лет Октября», в бригаде Янголя машины простаивают.

15 и 16 апреля простаивали тракторы в колхозе имени Крупской. У одного все время слетали гусеницы, у второго—не в порядке коробка скоростей.

Можно привести еще пример, когда тракторы стоят из-за плохого обслуживания бригад в поле. В колхозе им. Дзержинского гусеничная машина не работает из-за ремонта головки блока, а две колесных из-за того, что не подвезено горючее. Нельзя терять ни одного дня. По мнению самих же руководителей района, уже не может быть и речи о выборочной пахоте. Почва позволяет повсеместно широко развернуть полевые работы.

Х. ПРОНИНА.

Выборочная вспашка

БОЛОТНОЕ, 16 апреля. (По телефону). В южной части района более 20 колхозов выехали на поля. Сельхозартель имени Сталина, Ачинского сельсовета, вчера выборочным порядком заборонила и вспахала первые гектары. В Мануйловском сельсовете раньше других начал прибивку влаги колхоз «Новая деревня». Завтра председатель колхоза пускает 6 плугов на весеннюю пахоту.

Прибивка влаги идет в колхозах «Реввоенсовет», «Красный путиловец», им. 21 Октября, Карасевского сельсовета.

* * *

ТОГУЧИН, 16 апреля. (По телефону). Все шесть колхозов Завьяловского сельсовета ведут выборочную вспашку. Сегодня на полях было занято 14 конных плугов.

К полевым работам приступили также и другие колхозы Тогучинского района. Заборонены первые гектары в сельхозартелях «Красная воля» и «Советская крепость».

Под знаком соревнования

В Чикском семеноводческом совхозе начались полевые работы. С большим под'емом соревнуются трактористы. Вчера водители гусеничных машин тт. Ерышев и Царев заборонили 180 гектаров зяби.

Одновременно началась и весенняя пахота. За неполный день тракторист тов. Шигаевский поднял 6 гектаров весновспашки. Он пахал на выборочных участках.

Сегодня руководители совхоза (директор т. Тетенюк, агроном т. Мишунин) пускают в работу все тракторы. Из них одна гусеничная машина выходит на лущение стерни, семь—на пахоту.

Тракторы застряли на усадьбе

КОЧКИ, 16 апреля. (По телефону). Колхозы Троицкого, Черновского, Решетовского, Ермаковского, Покровского и других сельсоветов уже несколько дней ведут выборочные полевые работы. С каждым днем все более широкие массивы поспевают для обработки. Тем тревожнее становится тот факт, что в Решетовской МТС тракторы все еще остаются на усадьбе.

Весна застала врасплох директора МТС тов. Носкова. 9 колхозов, расположенных за рекой Карасук, оказались отрезанными от станции, когда тракторы сюда еще не были доставлены.

— Через 3—4 дня вода спадет,—говорят руководители МТС,—и тогда мы наведем мост, чтобы перегнать тракторы.

Решетовская МТС запаздывает и с заключением договоров с колхозами. Часть тракторов, в том числе гусеничных, а также несколько культиваторов по сей день не отремонтированы.

Столь же тревожное положение создалось и в Жулавской МТС, где в ожидании ремонта стоят 5 тракторов, 6 плугов, сеялки, культиваторы. Из 18 тракторных бригад только шесть полностью укомплектованы и могут приступить к работе.

Н. ГАНИН.

Посещение Маршалом И. Броз-Тито Московского университета

14 апреля находящийся в Москве Председатель Совета Министров Югославии Маршал И. Броз-Тито посетил Московский государственный университет им. М. В. Ломоносова. Маршала сопровождали начальник Отдела внешних сношений НКО СССР генерал-майор М. П. Кутузов, заведующий Протокольным отделом НКИД СССР Ф. Ф. Молочков, заместитель Наркома просвещения РСФСР т. Новиков и другие.

Маршала Броз-Тито встретил ректор Московского государственного университета профессор И. Галкин. В беседе, в которой приняли участие заместитель Наркома просвещения РСФСР т. Новиков, декан геолого-почвенного факультета проф. тов. Вилленский, Маршал Броз-Тито интересовался организационной структурой и постановкой учебной и научно-исследовательской работы в университете.

Были высказаны пожелания об укреплении связи и творческом содружестве между Белградским и Московским университетами.

Студенты и преподаватели Московского государственного университета тепло приветствовали Маршала И. Броз-Тито.

(ТАСС).

ВЕТРЫ ТЕПЛЫЕ, ДА ДЕЛА ХОЛОДНЫЕ

КАРАСУК, 16 апреля. (По телефону. Наш корр.). На дорогах пыль столбом. Теплые ветры быстро иссушают почву. Однако весенние полевые работы развертываются крайне медленно. Большая часть тракторов простаивает на полевых станах.

Чем об'ясняют столь недопустимое отставание работники МТС? Одни боятся, что тракторы будут буксовать, другие «помаленечку» устраняют мелкие неполадки после ремонта, третьи хлопочут на нефтебазах и в колхозных кузницах, разыскивают прицепной инвентарь к тракторам.

Показательна в этом отношении Карасукская МТС. Ее колхозы ведут предпосевные работы, но на полях появились только одиночные тракторы. Большая часть их и сейчас еще не обеспечена прицепным инвентарем. В предвесенние дни директор МТС тов. Решедько неоднократно уверял, что весь инвентарь во-время будет подготовлен, а на деле вышло другое. Заверения т. Решедько оказались болтовней.

Большая часть тракторных отрядов вышла в поле без сеялок и культиваторов. В колхозе «Жестоплан» трактор простоял пять дней из-за отсутствия плугов. Такая же картина в колхозах «Искра Ильича», имени 1 Мая, «Путь Ленина». Вместо того, чтобы быстрее прикрыть влагу, развернуть культивацию, пахоту и посеять в сжатые сроки, установленные партией и правительством, здесь упускают золотое время, иссушают почву.

Не видно тракторов и на полях колхозов, обслуживаемых Палецкой МТС. Ее руководители не позаботились своевременно завезти горючее, а сейчас обнаружили, что баки пусты. В колхозах «Муравейник», «Пролетарий», «Тындык» пять тракторов простояли несколько дней из-за отсутствия смазочных материалов. Десятки машин стоят в ожидании горючего.

Неорганизованно вступил в полевые работы тракторный парк Черно-Курьинской МТС. Мощная машина «ЧТЗ» в полной исправности по сей день стоит на усадьбе МТС. Ее, оказывается, сознательно задержали, поставили в «резерв». Другие тракторы стоят из-за нехватки прицепного инвентаря. Директор т. Агапов обещает инвентарь привезти из других МТС, но «улита едет, когда-то будет».

Есть случаи грубого нарушения агротехники. В ряде колхозов с первых дней пашут мелко. В сельхозартели «Коминтерн» конными плугами только бороздят землю на глубину 7—8 сантиметров. Председатель т. Дьяченко видит это, но бездействует. В сельхозартели «Путь Ленина», Рассказовского сельсовета, два гектара пашни пришлось забраковать и снова перепахать.

Все это происходит из-за того, что руководители районных организаций, директора МТС не сделали для себя большевистских выводов из постановления ЦК ВКП(б) по отчету Новосибирского обкома партии. С развертыванием работ здесь запоздали на 4—5 дней. Прибивка влаги произведена только на третьей части заготовленной земли. Около 8 тысяч гектаров зяби остаются незабороненными. Из 12 тысяч борон «Зиг-заг» в работу включено лишь 3 тысячи.

В районном земельном отделе царит полная успокоенность и безответственность. Вместо того, чтобы полностью пустить на боронование все наличные бороны, мобилизовать все резервы тягла, заведующий райзо тов. Трофименко ориентирует председателей колхозов: «Прибивку влаги производить ручными граблями».

Поставить в борозду все плуги, обеспечить тракторные отряды культиваторами, сеялками, быстрее вывезти горючее — все это надо сделать немедленно. Медлить дальше с включением всех машин как на тракторной, так и на конной тяге — значит допустить грубую ошибку!

С. ПЯТКОВ.

ВЧЕРА НА ОБИ

В верховьях Оби начался ледоход. Лед идет по Бие, по Катуни, по Лебедю, Чарышу и Оби у города Бийска. Чарыш почти очистился ото льда. Начался ледоход на Чумыше.

Ниже по Оби отмечена первая подвижка льда у Уч-Пристани, Барнаула и Новосибирска (ниже затона). Вода заметно прибывает. Ее горизонт около Уч-Пристани — 626 сантиметров, у Барнаула — 290, у Новосибирска — 265.

Еще выше горизонт воды на Томи. Он колеблется от 490 сантиметров у Томска до 656 у Крапивина. Ледоход отмечен на всем протяжении реки от Сталинска до Томска.

Рабкоровский рейд проверки бытовых предприятий города

Перенимайте инициативу и опыт лучших!

ЗАСЛУЖЕННАЯ ОЦЕНКА

Приятно войти в магазин № 107 Ипподромского района, обслуживающий инвалидов Отечественной войны. Самое внимательное отношение к себе встречают здесь покупатели.

Как правило, с 10—12 числа каждого месяца отовариваются карточки всей семьи. К этому времени магазин имеет полный ассортимент продуктов высокого качества.

Образцовая чистота. Никаких нарушений правил санитарии и гигиены. В ожидании отпуска продуктов покупатель может присесть, на специальном столе уложить покупки.

В кассе подсчитают все товары и на обороте карточки укажут их количество. Только после этого карточки и тару покупатель передает продавцу. Есть разменная монета и обязательно выдается сдача. Все это исключает возможность обсчета или обвешивания потребителя.

В беседах с прикрепленными мы не слышали ни одного заявления о фактах нарушения правил советской торговли. Нет их и в книге жалоб, которая содержится в образцовом порядке — прошнурована, пронумерована, имеет сургучную печать.

Отрадное впечатление оставляет работа коллектива магазина. Начиная с заведующего, инвалида Отечественной войны 2 группы тов. Сливкина и кончая уборщицей, женой фронтовика тов. Дораж, все работники пользуются уважением покупателей.

Много и энергично трудится, чтобы организовать культурную торговлю, обеспечить запросы инвалидов Отечественной войны заместитель директора магазина тов. Вонзбур. В торговой сети она работает 10 лет, из них 6 — в магазине № 107.

Член партии, жена фронтовика тов. Когус отлично изучила своих покупателей. Как-то инвалиды тт. Чебыкаев и Сидоренко долго не приходили в магазин за продуктами. Чуткий человек, тов. Когус выяснила, что они тяжело больны и сама доставила им продукты на квартиры.

Продавщицы напитков тт. Валяева и Мешкова сами носят и подвозят воду и кипятят сладкий кофе.

Рядовая работница т. Паниклина стала продавщицей. За короткое время в магазине подготовлено шесть работников прилавка, в их числе тт. Бибаво, Мешкова, Коган и другие.

Работу передового коллектива не раз отмечали партийные и советские организации района и города. И заслуженно. Сейчас он является держателем двух переходящих красных знамен Ипподромского райкома ВКП(б) и райисполкома и горпищеторга.

В первом квартале 1945 года директор магазина тов. Сливкин отчитывался перед покупателями и получил положительные отзывы.

Бригада считает, что к 1 мая необходимо побелить магазин и кладовую; не позднее 20 мая закончить ремонт подвального склада.

Для дальнейшего расширения ассортимента товаров надо развернуть заготовки дикорастущих (грибов, ягод и т. д.) и продуктов сельского хозяйства (лук, помидоры, огурцы). Необходимо увеличить отпуск напитков — кваса и морса.

Рейдовая бригада: С. МИХЕЕВ, А. КОСИНКОВ.

В столовых Кировского района

Районная детская столовая Левобережного торга—это невзрачный барак. Нашли мы ее только по вывеске. Но какая разница между внешним и внутренним видом!

Сразу же у входа — вешалка для одежды, рукомойник, мыло, полотенце. На чистом паркетном полу большого обеденного зала ровными рядами расставлены столы, покрытые белыми скатертями. По стенам развешены портреты, картины. Здесь же, в зале, устроена выставка детской художественной литературы.

Обеды вкусны и питательны. Официантки знают всех детей по имени, вежливы с ними, внимательны.

Директор столовой т. Калюжная любит ребят и неусыпно следит, чтобы в столовой было чисто и уютно, всегда хватало продуктов, чтобы меню было разнообразным.

Контроль за работой столовой осуществляют родители и отдел гособеспечения.

— Наши дети, — говорят они, — любят свою столовую.

После этого мы побывали в столовой № 37, которая тоже обслуживает детей. Но здесь мы нашли совсем другую картину. Столовая от пола до потолка заросла грязью. Столы покрыты клеенками, которые никогда не моются и только три раза в день — после завтрака, обеда и ужина обтираются мокрой тряпкой.

На складе не лучше. Углы ларей затянуты паутиной. Свежая рыба хранится прямо на полу. Для скоропортящихся продуктов есть ледник, но он до сих пор не набит льдом. В столовой нет чайной посуды и чай детям подают в консервных банках, нередко ржавых.

Директор столовой т. Кимберг оправдывается:

— Мыла у нас мало, поэтому мы его бережем. А соды нет совсем.

Обеды в этой столовой невкусные, меню однообразно. Щи варятся из скверной капусты с добавлением 5 граммов жиров и 5 граммов колбы.

В довершение всего обедающих обвешивают. В каждой из 20 проверенных нами порций хлеба в 200 и 300 граммов нехватало по 20—30 граммов. За картофельное пюре в столовой берут 30 граммов крупы, причем закладывают картофеля 200 граммов вместо 240 по норме.

Нарушение норм закладки наблюдается и в других столовых района. Например, в столовой № 4 вместо 75 граммов колбасы дают 60—65. Когда на эту разницу указали директору т. Козловской, она всю вину свалила на калькулятора: «Не учли тепловую обработку».

Рейдовая бригада: врач Е. КОШЕВЕНКО, А. ПРОХОРОВА, Ф. ЮМИНЕНКО.

По следам рейдовых бригад

Все стало по-другому

(Беседа с директором фабрики-кухни завода им. Чкалова тов. Улановым)

Результаты рейда для нашей фабрики-кухни прямо огромны. Руководитель рейдовой бригады т. Лигачев, выступая на производственном совещании коллектива, внес несколько дельных предложений. Зам. зав. производством т. Родионова, кассир т. Пинас, повар т. Сулико, предцехкома т. Плоткина и другие выступавшие единодушно отметили их своевременность.

Здесь же, на совещании, все сотрудники решили отработать во внеурочное время на уборке территории фабрики-кухни. А территория эта представляла собой буквально свалку кухонного мусора.

После совещания на уборку стали выходить ежедневно 35—40 человек. Завод дал лошадей и трактор «Сталинец». И вот на день раньше срока, указанного бригадой, территория фабрики-кухни была приведена в полный порядок.

Ремонтируется зал, куда мы переведем из угрожаемого помещения столовую гострудрезервов.

Заведена новая система пробы блюд. Подаются они к столу директора. Оценку дает специальная общественная комиссия. В случае плохой оценки к рабочему месту повара идет листовка-«молния». Хорошее блюдо отмечается письменным приветствием.

Заметно повысились ответственность и трудовая дисциплина на всех участках работы.

Также в срок будут выполнены и все остальные предложения бригады. Можно надеяться, что теперь наша фабрика-кухня станет образцовым предприятием.

Международный обзор

Новые замечательные победы над немецко-фашистскими захватчиками одержала в эти дни героическая Красная Армия.

Пал Кенигсберг—крепость и центр Восточной Пруссии, город, который сами гитлеровцы называли трамплином для прыжка на восток. Освобождена Вена — столица Австрии и один из крупнейших европейских городов и промышленных центров.

С падением Кенигсберга немцы потеряли не только стратегически важный узел своей обороны на Балтийском море. Они лишились крупнейшего очага фашистского мракобесия. Лондонское радио, отмечая этот успех советских войск, указывает, что Кенигсберг — оплот прусской военщины и сердце Пруссии—был ее столицей еще в то время, когда Берлин представлял собой небольшое селение, затерянное в болотах. Немецкие историки утверждали, что «каждая пядь земли поближе к Прибалтике важнее для германского будущего, чем целые королевства за Альпами». В боях за Кенигсберг немцы потеряли более 92 тысяч пленных, до 42 тысяч убитыми и огромное количество техники.

Завершая разгром немецких войск в Восточной Пруссии, Красная Армия создает предпосылки для новых, еще более мощных ударов, ускоряющих полный разгром фашистской Германии.

Большое военно-политическое и стратегическое значение имеют операции Красной Армии в Австрии, расположенной в центре Европы.

В Вене сосредоточены основные промышленные предприятия Австрии. Здесь до оккупации гитлеровцами в марте 1938 года насчитывалось около 2 млн. жителей — почти третья часть всего населения страны. Через Вену идут железнодорожные пути в Чехословакию и на Балканы. Главная коммуникационная линия Мюнхен—Инсбрук—Верона соединяет Австрию с Италией, ведет к фашистскому притону — Мюнхену, в пивных которого родилась гитлеровская партия. В Австрии добывается железная руда, свинец, медь, бурый уголь. Почти 40 процентов ее территории покрыто лесами. Здесь развита металлургическая, автомобильная, текстильная и другая промышленность, работают заводы боеприпасов и оружейные. Недалеко от Вены имеются нефтяные источники. Грабительский концерн «Герман Геринг» прибрал к рукам всю промышленность Австрии. Сюда же из Рейнско-Вестфальского района гитлеровцы перебросили наиболее важные военно-промышленные предприятия.

Фашистские головорезы, стремясь организовать в горах Южной Европы свое последнее убежище, где можно было бы продержаться длительное время, рассчитывали на сохранение Австрии в своих руках. Красная Армия, освободив Венгрию и вступив на землю Австрии, опрокидывает эти расчеты гитлеровцев. Одновременно советские войска ставят под угрозу, а частью уже отрезали, пути отступления немецких войск из Югославии.

Советское правительство, в связи с вступлением Красной Армии на территорию Австрии, заявило, что оно «не преследует цели приобретения какой-либо части австрийской территории или изменения социального строя Австрии» и что оно будет содействовать ликвидации режима немецко-фашистских оккупантов и установлению в этой стране демократических порядков. Это заявление вызвало у австрийского народа большую радость. Население встречает в освобожденных районах войска Красной Армии, как своих освободителей, оказывает им всяческое внимание. Австрийские патриоты и до этого вели борьбу против немецких захватчиков, саботировали их мероприятия, устраивали диверсии на военных заводах и железнодорожном транспорте. Сейчас они сопротивляются попыткам гитлеровцев угнать австрийское население в тыл немецких войск.

Красная Армия несет освобождение австрийскому народу. Фашистскому господству в Австрии пришел конец.

Советские войска помогают также народам Югославии в их борьбе за освобождение своей земли от гитлеровцев. Подписание Договора о дружбе, взаимной помощи и послевоенном сотрудничестве между Советским Союзом и Югославией ускорит окончательный разгром ненавистного врага и еще более укрепит сердечную дружбу между народами Югославии и Советского Союза.

Красная Армия продолжает очищать от немецких захватчиков и территорию дружественной нам Чехословакии.

На советско-германском фронте гитлеровцы сосредоточили свои основные силы и оказывают отчаянное сопротивление Красной Армии. В то же время они оголили свой западный фронт. Наши союзники, не встречая какого-либо серьезного сопротивления, почти беспрепятственно продвигаются сейчас в глубь немецкой территории.

Корреспонденты англо-американской печати, характеризуя положение на западном фронте, сообщают, что навстречу продвигающимся войскам союзников идут немцы, «которые ищут кому бы можно было сдаться». Лондонское радио передает, что больше трех тысяч танков союзников, не встречая сопротивления, углубляются к центру Германии. Захватив Ганновер, союзные войска предприняли широкое продвижение в направлении на Гамбург и Магдебург и уже вышли к реке Эльба—последнему водному рубежу перед Берлином. Имеются сообщения, что войска 2-й бронетанковой дивизии 9-й армии пересекли и эту реку. Части 3-й американской армии, захватившие город Гота в Тюрингии, продвинулись дальше, окружили Эрфурт и в отдельных пунктах находятся всего лишь в 80 километрах от чехословацкой границы. Радио Нью-Йорка сообщает, что 15-я американская армия также «включилась в общий бег на скорость по направлению к Берлину».

Лондонская газета «Таймс» справедливо утверждает, что положение на востоке, где немцы попрежнему сражаются в виде организованных армий, является поразительным контрастом поведению немцев на западе.

Несмотря на безнадежность положения фашистской Германии, гитлеровское агентство Трансоцеан пытается утверждать, что последнее сражение на западе еще не дано, германские армии не разбиты и будто бы по сей день на этом фронте осуществляется плановое руководство немецкими войсками. Нетрудно понять, что подобные заявления рассчитаны не только для внутреннего потребления. Гитлеровцы даже в последние минуты питают надежды на то, что им удастся избежать окончательного разгрома. Эти надежды подогреваются не только стараниями самих гитлеровцев, но и их защитниками за пределами Германии. Раздаются отдельные голоса, призывающие к мягкосердечию, к возобновлению сразу же после войны дружественных отношений с немцами.

Однако все эти, как и другие расчеты гитлеровцев обречены на провал. Народы великих демократических держав полны непреклонной решимости до конца уничтожить германский милитаризм и нацизм. Они хотят сделать все для того, чтобы Германия никогда больше не смогла нарушить мир всего мира.

* * *

Гитлеровцы делают сейчас все, чтобы спасти свою фашистскую партию, укрыть подальше в подполье ее основные кадры, создать широкую сеть агентуры за границей, сберечь капиталы. Они рассчитывают посеять рознь в рядах союзников и таким образом, как выразился недавно Геббельс, «начать все сначала». Именно потому следует помнить, что чем ближе победа над немецкими захватчиками, тем выше должна быть бдительность свободолюбивых народов. Только новые сильные удары по противнику, только неусыпная бдительность помогут до конца разгромить гитлеровскую Германию, разоблачить и выкорчевать фашистские гнезда в любом уголке земного шара.

И. ГЛОТОВ.

Похороны Рузвельта

ВАШИНГТОН, 14 апреля. (ТАСС). Траурный поезд прибыл из Уорм-Спрингса (штат Георгия) в 14 часов по Гринвичу. На вокзале и на улицах, ведущих к Белому Дому, собрались массы народа для того, чтобы почтить память покойного президента. Трумэн в сопровождении Уоллеса и бывшего руководителя Управления по мобилизации военных ресурсов Бирнса прибыл на вокзал для того, чтобы возглавить траурную процессию, направившуюся в Белый Дом. Вдоль улиц города выстроились одетые в боевую форму солдаты с примкнутыми штыками. На улицах Вашингтона почти не было машин.

Солдаты и моряки сняли гроб с поезда и установили его на черном лафете, в который были впряжены 7 белых лошадей. Похоронная процессия, следовавшая за гробом, впереди которого медленно двигались батальоны солдат, моряков и отряды морской пехоты, направилась в Белый Дом. Элеонора Рузвельт и другие члены семьи Рузвельта, Трумэн, члены кабинета и другие официальные лица следовали за гробом на автомобилях по широким улицам Вашингтона. Сотни тысяч жителей города в скорбном молчании следили за продвижением торжественной процессии. После того, как кортеж покинул вокзал, над процессией появилось соединение самолетов «Либерейтор». Во главе процессии двигались самоходные орудия, батальоны солдат, моряков, морской пехоты.

НЬЮ-ЙОРК, 15 апреля. (ТАСС). Более 200 видных деятелей США, во главе с президентом Трумэном, присутствовали вчера на краткой и простой заупокойной службе по Рузвельту, которую вашингтонский епископ Дан отслужил в Белом Доме. На панихиде присутствовали Иден, Громыко, Галифакс, герцог Атлонский, многие члены кабинета, губернатор штата Нью-Йорк Дьюи, бывший председатель Национального кабинета демократической партии Флинн, генерал Маршалл, Самнер Уэллес и многочисленные представители дипломатического корпуса.

До панихиды на улицах Вашингтона собралось около 400 тысяч человек, чтобы проводить траурный кортеж в Белый Дом.

НЬЮ-ЙОРК, 15 апреля. (ТАСС). По сообщению корреспондента ТАСС из Гайд-Парка, траурный поезд с телом Рузвельта прибыл в 12 часов 40 минут по Гринвичу. Президент Трумэн, члены американского правительства, верховного суда, а также друзья Рузвельта сопровождали траурный поезд из Вашингтона. Премьер-министр Канады Кинг также прибыл, чтобы присутствовать на похоронах.

ЛОНДОН, 15 апреля. (ТАСС). Как передает корреспондент агентства Рейтер из Гайд-Парка (штат Нью-Йорк), утром 15 апреля останки Рузвельта были похоронены в саду родового поместья. Похороны состоялись в присутствии членов семьи Рузвельта, большой делегации официальных лиц и военных представителей.

Перед спуском гроба в могилу был дан 21 залп из 75-мм орудий, расставленных перед библиотекой, которая стала национальной святыней, как дар Рузвельта нации.

* * *

По случаю смерти президента Рузвельта генерал Эйзенхауэр об'явил 30-дневный траур во всех американских войсках на европейском театре военных действий.

Встреча Трумэна с членами Сената

ВАШИНГТОН, 13 апреля. (ТАСС). 13 апреля состоялся завтрак президента Трумэна с сенаторами. Как сообщает вашингтонский корреспондент агентства Ассошиэйтед Пресс, сенаторы, присутствовавшие на завтраке, сообщили, что Трумэн заявил, что он будет на 100 процентов поддерживать внешнюю политику Рузвельта.

Как сообщают, Трумэн высказал мнение, что смерть Рузвельта не приведет к изменению общих принципов американской внешней политики.

Как передает вашингтонский корреспондент агентства Юнайтед Пресс, председатель сенатской комиссии по иностранным делам Коннели заявил, что руководство Трумэна «приведет к дальнейшему прогрессу внешней политики Рузвельта. Он возьмет знамя, которое выпало из рук великого Рузвельта, и будет нести его по пути к достижению наших великих целей».

Военные действия в Западной Европе

ЛОНДОН, 15 апреля. (ТАСС). В сообщении штаба верховного командования экспедиционных сил союзников говорится, что войска союзников продвинулись на 48 км за Целле. Бои происходят у Юльцена. Войска союзников достигли реки Эльбы близ Тангермюнде и ведут бои в этом городе. Эльба форсирована союзными войсками в двух местах. Части союзников, перебравшиеся на восточный берег реки, отбили несколько вражеских контратак. Противник обстреливает наступающие части союзников артиллерийским огнем.

В Гарцском лесу бронетанковые части союзников продвинулись примерно на 48 км и находятся в пункте, расположенном в 5 км к юго-западу от Дессау. Пехотные части, наступающие вслед за бронетанковыми отрядами, достигли районов, находящихся в 5 км к северу и 6,5 км к югу от Галле. Цейц очищен от противника, и бронетанковые части союзников продвинулись на 26 км к востоку от города.

Бронетанковые части союзников форсировали реку Мульде и достигли окрестностей Мейнсдорфа и Хоэнштейна к западу от Хемница.

В районе Гельбронна войска союзников продвинулись на 12 км к востоку от города и на 10 км к югу по направлению к Штутгарту.

Вблизи Рейна, юго-западнее Бадена, войска союзников продвинулись более чем на 16 км.

В районе Рурского «мешка» от противника очищен Дортмунд. За 13 апреля союзники взяли 57.187 пленных.

ЗАХВАТ АМЕРИКАНСКИМИ ВОЙСКАМИ ФОН ПАПЕНА

ЛОНДОН, 15 апреля. (ТАСС). В Лондоне официально об'явлено, что американские парашютные войска захватили скрывавшегося в Зре фон Папена.

Гениальный ученый-патриот

(К 180-летию со дня смерти М. В. Ломоносова)

4 (15) апреля 1765 года умер в возрасте 54 лет один из величайших сынов русского народа, гениальный ученый, писатель, философ и государственный деятель Михаил Васильевич Ломоносов.

Ломоносов как бы воплотил в себе все стороны русского гения. Он был воспитан славными традициями эпохи преобразований Петра Великого. Вся жизнь Ломоносова была наполнена борьбой за русскую культуру против феодально-крепостнических оков, против реакции и мракобесия всякого рода, застрельщицей которых в послепетровской России являлась немецкая партия.

Михаил Васильевич Ломоносов родился в 1711 году в селе Денисовка, близ Холмогор, в семье крестьянина-помора. В то время получить образование человеку из народа было уже своего рода подвигом. Месяц добирался 19-летний Ломоносов до Москвы, где поступил в славяно-греко-латинскую академию.

Живя в лютой бедности, перебиваясь с хлеба на квас, изучал Ломоносов схоластические средневековые «премудрости», совершенно не удовлетворявшие любознательного юношу. Но ему повезло. Созданная по мысли Петра Великого Академия наук в Петербурге, совсем было захиревшая в мрачные годы бироновщины, набирала учеников. В их число попал и Ломоносов.

В 1736 году Ломоносов вместе с некоторыми другими русскими студентами был послан за границу, в Марбург, для обучения горному делу, металлургии, механике и другим наукам. Наконец-то мечта всей жизни Ломоносова осуществилась. Четыре года он напряженно изучал передовые достижения западно-европейской науки и техники и достиг блестящих результатов во всех отраслях знания.

С 1739 г. «Одой на взятие Хотина» начинается его поэтическое творчество. В молодую русскую литературу входит гениальный поэт и теоретик стихосложения. В литературе Ломоносов был певцом культурного и технического прогресса родной страны и военного героизма русского народа и певцом величественной русской природы. «С Ломоносова начинается наша литература, он был ее отцом и пестуном, он был ее Петром Великим», — писал Белинский.

В 1740 году во время раз'ездов по Европе Ломоносов на практике ознакомился с «прелестями» прусской военщины. Вербовщики, соблазненные высоким ростом и силой Ломоносова, напоили его и похитили. С трудом удалось Ломоносову бежать из прусской крепости Везель.

Возвратившись в Петербург, Ломоносов с 1742 года начинает работать ад'юнктом в Академии наук. Хотя бироновщина и кончилась и на престол вступила Елизавета, дочь Петра Великого, но немецкая шайка упорно держала в своих руках всю систему культурных учреждений и использовала свое влияние для борьбы с русской культурой. Гнусную клику казнокрадов, карьеристов, вредителей и врагов русского народа в академических учреждениях возглавляли Иоганн-Даниил Шумахер и его помощник Тауберт.

Ломоносов повел беспощадную борьбу со всесильным Шумахером и прочими немцами. Он писал жалобы, когда это не помогало — ругался, не помогала ругань — пускал в ход свои крестьянские кулачища. Талантливого молодого ученого уже знали при дворе, знали его прекрасные оды, полные патриотизма и глубины, не то плохо бы пришлось Ломоносову.

Немцы уверяли, что русские люди обречены на вековую культурную отсталость и смогут лишь повторять зады, следуя за Западной Европой. Ломоносов опроверг мерзкую немецкую клевету, опередив западно-европейских ученых на 20, 50, 100 и более лет.



Ломоносов продвинулся дальше самых передовых современных ему западно-европейских мыслителей в развитии законченного и целостного материалистического мировоззрения. Мировоззрение Ломоносова не созерцательно, не умозрительно, а действенно, практично, опирается на опыт и имеет своей целью народную пользу, благо родной страны. Это — великий философ-патриот, философ-общественник.

Почти за 20 лет до французского ученого Лавуазье Ломоносов открыл закон сохранения материи и заложил основы научной химии. Он вплотную подошел к закону сохранения энергии, вновь открытому лишь в следующем веке.

На много десятилетий опередил он также открытие механической теории теплоты, считая теплоту порождением не фантастического вещества «теплорода», а движения частиц. Ломоносов первый в мире понял единство физических и химических явлений и создал физическую химию, которая угасла с его смертью и возродилась за границей лишь через 120 лет. Он предвосхитил идеи геохимии, получившие развитие лишь в XX веке. Он первый высказал догадку об органическом происхождении каменного угля, нефти, янтаря и так далее, а его гениальные догадки о связи электричества с химией могли быть полностью поняты лишь в XX веке.

Подавляющее большинство гениальных открытий Ломоносова было похоронено консервативным академическим начальством в недрах канцелярий.

Жестокие условия самодержавно-крепостнической России не позволили Ломоносову дожить до осуществления его грандиозных практических планов. Великий сын русского народа мечтал об освоении Великого Северного пути (что осуществилось лишь при советской власти), о разработке полезных ископаемых в отдаленных районах нашей страны, об улучшении путей сообщения, о создании сети школ и научно-исследовательских учреждений и так далее.

Столь же гениален был Ломоносов в области истории, науки об языке и в теории и практике литературы. Ломоносов был выдающимся русским историком. Произведя разбор клеветнического «исследования» немца Шлецера по русской истории, Ломоносов писал: «Из сего заключить должно, каких гнусных пакостей и не наколобродит в российских древностях такая допущенная в них скотина», работу же немца Мюллера называл «продерзостной и хулительной». Ломоносов был основоположником научного изучения русского языка, основоположником русской грамматики.

Среди многочисленных литературных произведений Ломоносова особенно выделяются его оды периода семилетней войны с Пруссией. Вся ненависть к немецким врагам русской культуры, весь пламенный русский патриотизм выразились в этих вдохновенных стихах. После великих побед русского оружия над пруссаками при Пальциге и Кунерсдорфе в 1759 году Ломоносов писал, обращаясь к битому Фридриху II, кумиру нынешних гитлеровцев:

«Парящей слыша шум орлицы,
Где нынный дух твой, Фридерик?
Прогнанный за свои границы,
Еще ли мнишь, что ты велик?..
Лишенный собственныя власти,
Еще ль стремишься в буйной страсти
Вселенной наложить ярем?»

Как ярко горят эти прекрасные слова теперь, в дни великих побед Красной Армии над немецкими захватчиками!

«И сердце гордого Берлина,
Неистового исполина
Перуны, близ гремя, трясут», —

писал также Ломоносов в 1759 году, и, кажется, будто эти слова сказаны нашим современником в 1945 году. Залпы (перуны) нашей артиллерии на Одере, «близ гремя», трясут сердца берлинских людоедов!

Академическая шайка Тауберта (Шумахер к тому времени уже умер) сумела отравить последние годы жизни тяжело заболевшего Ломоносова. Его железный организм надорвался в непосильных трудах и неустанной борьбе с врагами отечества. Незадолго до смерти великий патриот говорил другу: «Жалею только о том, что не мог я совершить всего того, что предпринимал я для пользы отечества, для приращения наук и для славы Академии».

Но дело Ломоносова не погибло. Он создал плеяду замечательных русских ученых и мыслителей, его традиции были продолжены лучшими русскими людьми. И сейчас, в дни Великой Отечественной войны с немецко-фашистскими врагами русской культуры и русского народа, образ Ломоносова с нами.

И будто обращен к бойцам героической Красной Армии его вдохновенный призыв:

«Воюйте счастливо, сравните честь свою
Со предков похвалой, которую пою,
Чтоб гордостью своей наказанный
Берлин
Для беспокойства царств не умышлял
причин!»

Доцент Б. ВИРГИНСКИЙ
Кандидат исторических наук.

Ответственный редактор А. А. КОНДАКОВ.

В ТЕАТРАХ И КИНО:

НОВОСИБИРСКИЙ ТЕАТР «КРАСНЫЙ ФАКЕЛ»
17 апреля — Без вины виноватые.
18 апреля — спектакля нет.

НОВОСИБИРСКИЙ ТЮЗ
17 и 19 апреля — Коварство и любовь.
19 и 20 апреля — [illegible]

НОВОСИБИРСКАЯ ФИЛАРМОНИЯ
17 апреля — вечер старинного романса солистки Новосибирской филармонии Аси Хлебтоновой при участии Ф. Комсмахер (скрипка), А. Н. Аркадьева (виолончелист), за роялем—композитор Кирилл Молчанов.

ГОС. ЕВРЕЙСКИЙ ТЕАТР БССР
21 апреля — Сиротка Хася.

Им. МАЯКОВСКОГО — [illegible] фильм «Золотое озеро».
«ОКТЯБРЬ» — Песнь о России.
«МЕТАЛЛИСТ» — Бесприданница.

Адрес редакции и издательства: Советская, 6. Телефоны: коммутатор редакции 34-904; отв. редактора — 35-904; отв. секретаря — 35-964; отделов: промышленности — 34-630 и 32-598; партийного — 30-785; сельскохозяйственного — 35-130; иллюстрационного 32-395; писем — 31-396 и 35-505. Прием телефонограмм: иногородние — прямой — 8. Выпускающий — 31-103; типография 35-984; об'явления — 31-289.

МН05348. Типография изд-ва «Советская Сибирь». Тираж 50.000.

Пролетарии всех стран, соединяйтесь!

СОВЕТСКАЯ СИБИРЬ

Орган Новосибирского обкома и горкома ВКП(б), областного и городского Советов депутатов трудящихся

№ 76 (7781) | 18 АПРЕЛЯ 1945 г., среда. | Цена 20 коп.

ПРИКАЗ

Верховного Главнокомандующего

Командующему войсками 2-го Украинского фронта

Маршалу Советского Союза МАЛИНОВСКОМУ

Начальнику штаба фронта

Генерал-полковнику ЗАХАРОВУ

Войска 2-го УКРАИНСКОГО фронта, продолжая наступление, сегодня, 17 апреля, овладели центром нефтеносного района Австрии — городом ЦИСТЕРСДОРФ.

В боях за овладение городом ЦИСТЕРСДОРФ отличились войска генерал-полковника ШУМИЛОВА, генерал-майора ЛУКИНА, генерал-майора КРУЗЕ, генерал-майора ОСТАШЕНКО, генерал-майора ГРИГОРОВИЧА, полковника ОРЛОВА, генерал-майора СМИРНОВА, генерал-майора ЛОСЕВА, генерал-майора ГРЕЧАНОГО, генерал-майора ГОРБАЧЕВА, полковника МАРОЛЬ, полковника ПАНОВА, полковника ЕРЕМИНА, полковника САЛЫЧЕВА; артиллеристы генерал-лейтенанта артиллерии ДЕРЕША, генерал-лейтенанта артиллерии ПЕТРОВА, полковника МИРОНОВА, полковника БОГУШЕВИЧА, полковника ПАВЛИКА, подполковника ЕВЛИНА, подполковника ПОПЛЫКО, подполковника ПОПОЛЗУХИНА; танкисты полковника МЕЛЬНИКА, полковника БРИЖИНЕВА, полковника ЗЕТРЕАНУ; летчики генерал-полковника авиации ГОРЮНОВА, генерал-лейтенанта авиации СЕЛЕЗНЕВА, генерал-майора авиации КАМАНИНА, генерал-лейтенанта авиации СТЕПИЧЕВА, генерал-лейтенанта авиации ПОДГОРНОГО; саперы полковника ЦЕПЕНЮКА, подполковника ЕЗЕРСКОГО; связисты полковника БОРИСЕНКО, полковника ДАВЫДОВА, полковника государственной безопасности КАРПОВА.

В ознаменование одержанной победы соединения и части, наиболее отличившиеся в боях за овладение городом ЦИСТЕРСДОРФ, представить к награждению орденами.

Сегодня, 17 апреля, в 21 час столица нашей Родины МОСКВА от имени Родины салютует доблестным войскам 2-го УКРАИНСКОГО фронта, овладевшим городом ЦИСТЕРСДОРФ, — двенадцатью артиллерийскими залпами из ста двадцати четырех орудий.

За отличные боевые действия ОБ'ЯВЛЯЮ БЛАГОДАРНОСТЬ руководимым Вами войскам, участвовавшим в боях за освобождение ЦИСТЕРСДОРФА.

Вечная слава героям, павшим в боях за свободу и независимость нашей Родины!

Смерть немецким захватчикам!

Верховный Главнокомандующий
Маршал Советского Союза И. СТАЛИН.

17 апреля 1945 г.
№ 338.

Быстро и хорошо провести сев в подсобных хозяйствах

Еще бушевали метели и завывали вьюги, а в подсобном хозяйстве завода имени Чкалова уже готовились к весеннему севу. [illegible] поступать настоящие [illegible] понимающие, что основной [illegible] — повышение [illegible] труда — решается не [illegible] но и на полях подсобного хозяйства.

[illegible] подготовки не заставил[illegible]. Когда весеннее солнце [illegible] промерзшую землю, у [illegible] было готово: и тракторы, и инвентарь, и семена, и самое главное люди. Сейчас на полях прибивают влагу, возят навоз, золу. Посевные площади, отведенные под овощи, прикреплены к цехам, которые отвечают за их обработку и получают в зависимости от урожая определенный процент натуроплаты.

Так готовились к встрече весны и на подсобном хозяйстве, которым руководит тов. Мерешков. Здесь планы агромероприятий не только своевременно составляются, но и четко выполняются. О севообороте не только говорят, но и твердо проводят его в жизнь.

Можно назвать и другие подсобные хозяйства заводов, успевшие немало сделать для своего организационного и хозяйственного укрепления.

А вот подсобные хозяйства крупнейшего предприятия области — Сибметаллстроя, как это ни странно, встречают весну совершенно неподготовленными. Невольно вспоминаются с детства знакомые строчки: «Что ты спишь, мужичок, ведь весна на дворе»...

Хозяйство № 6 этого завода — животноводческое. На 450 гектаров овса, который здесь собираются посеять, имеется лишь 77 центнеров семян. Кроме того, предположено посеять 45 гектаров проса. Неужели руководители хозяйства и руководители завода думают, что трава в сор, которые в изобилии смешались с семенами этой культуры, могут увеличить урожай?

Хозяйство № 1 до сих пор не подготовило тракторы. Брички, плуги, телеги, хомуты — что ни возьми — все надо еще ремонтировать. Начальник УРСа тов. Горелов не ценит кадры подсобных хозяйств, не создает им условий. Он занят бесчисленными реорганизациями. Совершенно не годится такая расстановка сил, когда из 20 коммунистов в хозяйстве № 1 на производстве не занят ни один, а из 16 комсомольцев на полях—лишь трое.

Центральный Комитет партии и Совнарком в своем постановлении о работе подсобных хозяйств требуют ликвидировать упрощенчество в агротехнике, бороться за организационное укрепление этих хозяйств, за получение высоких урожаев. Это постановление выполняется у нас в области явно неудовлетворительно. Прибивка влаги, вывозка навоза, золы, других удобрений, посев чистыми, показавшими высокую всхожесть, семенами — совершенно неотложная задача всех без исключения подсобных хозяйств, всех хозяйственных и партийных руководителей предприятий. Они отвечают за высокий урожай, за рентабельность и выполнение планов в своих подсобных хозяйствах так же, как и за выпуск продукции стране и фронту.

Подсобные хозяйства не должны ограничиваться только посевом зерновых культур и посадкой овощей. Надо развивать сады, ягодники, птицеводство и пчеловодство. Почему в хозяйстве психобольницы из 42 пчелосемей осталось лишь 29? Кто несет ответственность за гибель пчел? Ни о пчелах, ни о ягодниках и садах у нас всерьез не думают. Мало заботятся и о развитии рыбного промысла, хотя он может стать серьезным источником дополнительного питания рабочих.

Надо быстро исправить все допущенные ошибки, выехать на поля и в сжатые сроки провести посевные работы.

С каждым годом все большее значение приобретают индивидуальные и коллективные огороды. В этом году должно быть засажено 22 тыс. гектаров — на две тысячи больше прошлогоднего. Недостающая земля найдена в Бердске, Черепанове и других пригородных районах. Но за городскими районами, а тем более за отдельными коллективами эти земли еще не закреплены. Это надо сделать немедленно, чтобы каждый коллектив, каждый огородник заранее точно знал, где он будет обрабатывать землю.

В Мошковском, Новосибирском, Искитимском районах отдельным коллективам отказывают в земле, хотя они уже несколько лет обрабатывают ее. В Чикском семенном совхозе под огородами занято 195 гектаров. Облисполком закрепил эту землю за посевщиками, а директор совхоза заявляет: не пущу огородников.

Директор подсобного хозяйства одного из наших заводов тов. Гоц намерен дать огородникам другие земли, что потребует перестройки всего громадного участка. Это тем более недопустимо, что люди поднимали многолетнюю залежь, много потрудились над ней.

Ныне индивидуальным огородникам рекомендуется серьезно заняться посевом проса с таким расчетом, чтобы каждая семья под эту культуру заняла часть своего участка. Но как посев проса, так и посадку овощей надо завершить в сжатые сроки, на удобренных, хорошо подготовленных землях.

Городские организации, огородные комиссии коллективов должны подумать о том, чтобы помочь индивидуальным огородникам удобрениями. Надо обеспечить их квалифицированной агрономической консультацией, организовать беседы с агрономами, лекции и т. д. И главное — обеспечить хороший транспорт. Пора работникам Томской дороги так организовать пригородное движение поездов, чтобы поездки на огороды перестали быть «мученичеством», надо избежать всех прошлогодних ошибок и дать возможность трудящимся городов во-время обрабатывать свои огороды, хорошо и без потерь перевезти весь урожай.

Забота о высоком урожае в подсобных хозяйствах, на индивидуальных и коллективных огородах, всемерная помощь посевщикам — одна из важнейших хозяйственно-политических задач. Тем более в годы Великой Отечественной войны.

По-ударному провести все посевные работы, выполнить все обязательства, взятые в соревновании!

Столетие Всесоюзного географического общества

В этом году исполняется 100-летие Всесоюзного географического общества.

Многочисленные экспедиции и научные работы, проведенные членами географического общества за 100 лет, внесли огромный вклад в отечественную и мировую науку.

В 1847 году была организована первая экспедиция с целью «исследовать границу между Европой и Азией на протяжении Северного Урала».

В 1873 году вице-председателем общества был избран знаменитый русский путешественник П. П. Семенов. Он об'единил плеяду выдающихся географов: Пржевальского, Грум-Гржимайло, Козлова, Северцева и других. Экспедиции ученых побывали в Иране, Индии, на Новой Гвинее.

После Октябрьской революции общество, возглавляемое географом Ю. М. Шокальским, направило свою деятельность на обслуживание нужд народного хозяйства. Выпущены десятки ценнейших трудов о природных ресурсах страны, организованы многочисленные научные экспедиции.

100-летний юбилей будет отмечен всесоюзным с'ездом географов, изданием «Истории географического общества» «Биографий выдающихся географов» и других научных трудов. Откроется большая выставка по истории русской географической науки.

От Советского Информбюро

ОПЕРАТИВНАЯ СВОДКА ЗА 16 АПРЕЛЯ

В течение 16 апреля на Земландском полуострове, северо-западнее и западнее КЕНИГСБЕРГА, войска 3-го БЕЛОРУССКОГО фронта, продолжая наступление, с боями заняли более 40 населенных пунктов, в том числе ГЕРМАУ, ПОВАЙЕН, РОТЕНЕН, ЗАЛЬТНИКЕН, ГОДНИКЕН, БОНАУ, КАЛЛЕН, ГАЙДАУ, ГРОСС-БЛЮМЕНАУ, ФОРКЕН, КОББЕЛЬБУДЕ. По уточненным данным, за 15 апреля войска фронта взяли в плен не 3.000, а более 6.000 немецких солдат и офицеров и захватили следующие трофеи: самолетов — 50, полевых орудий — 110, пулеметов — 295.

На территории Чехословакии войска 2-го УКРАИНСКОГО фронта, преодолевая сопротивление противника, с боем овладели городом БРЖЕСЛАВ и заняли населенные пункты НОВАЯ ЛГОТА, ВЕЛКА, ЛИПОВ, ШАРДИЦЕ, ТОВОРАНЫ, ЧЕЙЧ, БРУМОВИЦЕ, ГОРНЫЕ БОЯНОВИЦЕ, СТАРОВИЧКЫ, ЗАЕЧИ, РАКВИЦЕ. Севернее ВЕНЫ войска фронта с боями заняли на территории Австрии населенные пункты ГАВАЙНСТАЛЬ, ТРАУНФЕЛЬД, ШЛЕЙНБАХ, МАНХАРТСБРУН, ШТЕТТЕН, ЦЕОБЕНДОРФ.

Западнее ВЕНЫ войска 3-го УКРАИНСКОГО фронта, наступая по южному берегу ДУНАЯ, заняли на территории Австрии более 30 населенных пунктов и среди них ВАГРАМ, НУФСДОРФ, КЛЕЙН-РУСТ, ОБЕР-МАМАУ, ВИТЦЕНДОРФ, ШВАДОРФ. Одновременно восточнее города ГРАЦ войска фронта с боем заняли город ФЮРСТЕНФЕЛЬД. В боях за 15 апреля войска фронта взяли в плен более 2.000 немецких солдат и офицеров и захватили следующие трофеи: танков и самоходных орудий — 98, полевых орудий — 93, минометов — 183, пулеметов — 337, автомашин — 826, железнодорожных вагонов со снарядами — 600, складов с военным имуществом — 10.

На остальных участках фронта — бои местного значения и поиски разведчиков.

За 15 апреля на всех фронтах подбито и уничтожено 110 немецких танков и самоходных орудий. В воздушных боях и огнем зенитной артиллерии сбито 80 самолетов противника.

* * *

На Земландском полуострове, северо-западнее и западнее города Кенигсберга, войска 3-го Белорусского фронта продолжали успешное наступление. Противник, прикрывая город Фишхаузен и порт Пиллау, оказывает упорное сопротивление. Советские пехотинцы и танкисты при мощной поддержке артиллерии, прорвали оборону немцев, построенную вдоль линии железной дороги Фишхаузен — Пальмникен. Занят сильно укрепленный населенный пункт Годникен, находящийся в 7 километрах севернее Фишхаузена. Другие наши части ворвались в укрепления внешнего оборонительного обвода Фишхаузена и ведут бои северо-восточнее этого города. Войска фронта, наступающие вдоль северного побережья залива Фриш Гаф, преодолев лесные завалы, инженерные и минные заграждения противника, очистили от гитлеровцев северо-восточную часть лесного массива. Наши танки, самоходные орудия и пехота, продвигаясь по трудно-проходимой местности, вдоль северного берега Кенигсбергского обводного канала, достигли восточного берега бухты Фишхаузенер Вик. Группа немецких войск, обороняющая мыс юго-восточнее города Фишхаузен, отрезана от своих основных сил и ликвидируется. На этом участке нашими войсками захвачено у немцев 7 танков, бронепоезд и 300 автомашин с различными военными грузами. За день боев уничтожено до 6 тысяч немецких солдат и офицеров, сожжено и подбито 48 танков и самоходных орудий. Пленные сообщают, что в 83-м немецком пехотном полку осталось всего лишь 80 солдат, 123-й батальон морской пехоты полностью уничтожен, 62-й артиллерийский дивизион потерял всю свою материальную часть. Остатки разгромленной 561-й пехотной дивизии противника сведены в полк неполного состава.

Наша авиация непрерывно атакует боевые порядки и тылы немецких войск на Земландском полуострове. Дорога Фишхаузен — Пиллау, забитая тысячами автомашин и повозок, подвергается массированным ударам советских штурмовиков и бомбардировщиков. В воздушных боях сбито 4 и уничтожено на аэродромах 25 немецких самолетов.

* * *

На территории Чехословакии войска 2-го Украинского фронта продолжали наступление. Ожесточенные бои произошли за город Бржеслав — важный опорный пункт обороны немцев на реке Дыйе. Противник усовершенствовал старые крепостные укрепления города и построил на подступах к нему большое число дотов и дзотов. Немцы подготовились к уличным боям, проделав в стенах домов бойницы для орудий и пулеметов. Преодолевая сопротивление противника, советские войска ворвались на северо-восточные окраины Бржеслава и завязали уличные бои. В это время другие наши части, продвигаясь вдоль заболоченного берега реки Дыйе, вышли к южным окраинам города. Немцы неоднократно переходили в контратаки, пытаясь оттеснить наши войска от города. Всю ночь шли упорные бои. Наши подразделения очистили от врага восточную часть города, а затем под прикрытием артиллерийского огня переправились через реку и штурмом овладели западной частью города.

Севернее Вены войска фронта с боями продвигались вперед. Пытаясь остановить наши наступающие части, противник бросает в бой крупные силы танков. За день подбито и сожжено 39 немецких танков и самоходных орудий.

Советские воины в боях с врагом показывают примеры доблести и геройства. Красноармеец Ладейщик первым ворвался в траншею противника и огнем из автомата уничтожил четырех гитлеровцев. Остальные немецкие солдаты, оставив пулемет, убежали. Командир отделения сержант Колякин гранатами уничтожил немецкий пулемет вместе с расчетом. Бойцы отделения сержанта Колякина за день истребили 30 немецких солдат и офицеров. Пулеметчик красноармеец Кочмуратов, отражая вражескую контратаку, метким огнем уничтожил более 40 автоматчиков противника.

* * *

Западнее Вены войска 3-го Украинского фронта с боями продвигались по южному берегу Дуная. Советские части, овладевшие вчера городом Санкт-Пельтен, заняли ряд населенных пунктов. Восточнее города Грац наши войска, действующие в трудных условиях горно-лесистой местности, переправились через реку Лафниц. Противник, опираясь на заранее подготовленный оборонительный рубеж на западном берегу реки, оказывал упорное сопротивление. Советские части прорвали оборону немцев и овладели городом Фюрстенфельд, находящимся в 45 километрах восточнее Граца.

Берлинское радио сегодня передавало следующее сообщение: «В районе Фюрстенфельда германские войска снова добились полного успеха в обороне». В то время, когда передавалось это сообщение, немцы уже были выбиты из города Фюрстенфельда и под ударами советских войск отступали на запад».

От'езд из Москвы Председателя Совета Министров Югославии Маршала И. Броз-Тито

16 апреля из Москвы выехал Председатель Совета Министров Югославии Маршал Иосиф Броз-Тито в сопровождении Министра по Делам Черногории генерал-лейтенанта М. Джиласа, Министра Торговли и Снабжения г-на Н. Петровича и Министра Горной Промышленности Б. Андреева.

На вокзале Маршала И. Броз-Тито и сопровождающих его лиц провожали Заместитель Председателя Совета Народных Комиссаров СССР и Народный Комиссар Иностранных Дел СССР В. М. Молотов, Заместитель Народного Комиссара Иностранных Дел СССР А. Я. Вышинский, Начальник Генерального Штаба Красной Армии генерал армии А. И. Антонов, генерал-полковник Ф. И. Голиков, Заместитель Председателя Московского Городского Совета М. А. Яснов, Заведующий 4-м Европейским Отделом НКИД СССР А. А. Лаврищев, Комендант г. Москвы генерал-лейтенант К. Р. Синилов, генерал-лейтенант А. С. Гундоров, Заместитель Заведующего Протокольным Отделом НКИД СССР Г. И. Фомин и др.

На вокзале присутствовали: состав Югославского Посольства во главе с Поверенным в Делах Югославии г-ном Р. Николаевичем, Посол Соединенных Штатов Америки г-н А. Гарриман, Посол Польской Республики г-н З. Модзелевский, Посол Великобритании г-н А. Керр, Посол Норвегии г-н Р. Андворд, Посол Китайской Республики г-н Фу Бин-чан, Посол Греции г-н А. Политис, Посол Бельгии г-н Э. Ле Гэ, Посол Мексики г-н Н. Вассольс, Посол Италии г-н П. Кварони, Посланник Монгольской Народной Республики г-н Самбу, Посланник Эфиопии г-н Л. Тассас, Посланник Египта г-н К. Абдель Рахим Бей, Посланник Швеции г-н С. Сёдерблом, Посланник Люксембурга г-н Р. Блюм, Представитель Болгарии г-н Д. Михалчев, Поверенный в Делах Чехословацкой Республики г-н Я. Гнездо, Поверенный в Делах Канады г-н Л. Мейранд, Поверенный в Делах Турецкой Республики г-н А. Курал, Поверенный в Делах Австралии г-н Э. Анби, Поверенный в Делах Коста-Рики г-н Э. Эспиноса, Советник Посольства Французской Республики г-н П. Шарпантье, а также находящийся проездом в Москве Посол Соединенных Штатов Америки в Китае г-н П. Хэрли.

Вместе с Маршалом И. Броз-Тито выехали Советский Посол в Югославии И. В. Садчиков и Начальник Советской Военной Миссии в Югославии генерал-майор А. Ф. Киселев.

Маршала И. Броз-Тито сопровождают Заведующий Протокольным Отделом НКИД СССР Ф. Ф. Молочков, Начальник Отдела Внешних Сношений НКО генерал-майор М. П. Кутузов и Начальник Военной Миссии Югославии генерал-лейтенант Р. Приморац.

При проводах был выстроен почетный караул и были исполнены государственные гимны Югославии и Советского Союза. Вокзал был украшен югославскими и советскими флагами.

Заявление Председателя Совета Министров Югославии Маршала И. Броз-Тито

Покидая Москву, Председатель Совета Министров Югославии Маршал И. Броз-Тито сделал на вокзале следующее заявление у микрофона:

«Перед от'ездом из этой великой столицы Советского Союза я должен поблагодарить от имени народов Югославии, от имени югославского правительства за ту теплую, искреннюю встречу, которую мы здесь нашли.

Наше пребывание здесь в Москве будет иметь огромные результаты, которые в будущем развитии Югославии будут иметь огромное значение.

Я благодарю Советское Правительство во главе с великим вождем Советского Союза господином Маршалом Сталиным за ту помощь, которую нам оно дает.

Да здравствует великая Советская страна с ее великим вождем — Маршалом Сталиным во главе!».

НАУЧНЫЕ РАБОТЫ ЭНЕРГЕТИКОВ

В Ленинграде под председательством члена-корреспондента Академии наук СССР профессора Шателена состоялось заседание оргбюро Всесоюзного научного инженерно-технического общества энергетики и электросвязи.

Более 3.500 ученых и специалистов об'единяет это общество. 17 его филиалов организовано в республиках, краях и областях. Общество оказывает большую разностороннюю помощь промышленным предприятиям.

Оргбюро общества решило в ближайшее время провести в Москве, Ленинграде и Иванове совещания по вопросам экономии электроэнергии и внедрения новых видов оборудования на электростанциях.

ПЕРВАЯ ОПЫТНАЯ СЕЛЬСКОХОЗЯЙСТВЕННАЯ СТАНЦИЯ

Недалеко от Львова на площади в 800 гектаров организована первая в западных областях Украины опытная сельскохозяйственная станция.

В Станиславской, Дрогобычской, Черновицкой и других областях Западной Украины создаются опытные поля.

Выступление Президента Трумэна в конгрессе США

ВАШИНГТОН, 16 апреля. (ТАСС). Президент США Трумэн, выступая на об'единенном заседании обеих палат конгресса, заявил:

«Я с тяжелым сердцем стою перед вами, мои друзья и коллеги, в конгрессе США. Лишь вчера мы предали земле останки нашего любимого президента Рузвельта. В такое время слова недостаточны. Самой красноречивой данью было бы благоговейное молчание.

Однако в этот решающий час, когда мировые события столь быстро развиваются, наше молчание может быть неправильно истолковано и может успокоить наших врагов.

Всемогущему Богу в его бесконечной мудрости было угодно взять у нас великого человека, который любил все человечество и был им любим. Ни один человек не мог бы заполнить огромную пустоту, образовавшуюся в связи с уходом этой благородной души. Никакие слова не могут утешить болящих сердец многочисленных миллионов людей всех рас, вероисповеданий и оттенков кожи. Мир знает, что он потерял героического поборника справедливости и свободы.

Трагическая судьба возложила на нас серьезную ответственность. Мы должны продолжать итти вперед. Наш покойный лидер никогда не оглядывался назад. Он смотрел вперед и шел вперед. Этого он хотел бы и от нас. Америка так и поступит.

Уже пролито столько крови за идеалы, которые мы лелеем и ради которых Рузвельт жил и умер, что мы не можем ни на минуту позволить себе прекратить тяжелую борьбу за достижение победы.

Ныне весь мир ожидает от Америки просвещенного руководства в интересах мира и прогресса. Такое руководство требует дальновидности, смелости и терпимости. Оно может быть обеспечено лишь об'единенной нацией, глубоко преданной самым высоким идеалам. Я призываю всех американцев помочь мне сохранить единство нации в защите тех идеалов, которые были столь красноречиво провозглашены Рузвельтом. Я, в свою очередь, хочу заверить моих братьев-американцев и всех тех, кто любит мир и свободу во всем мире, что я буду поддерживать и защищать эти идеалы всеми силами и всем сердцем. Это мой долг, и я не уклонюсь от него.

Дабы не было возможных неясностей, Германия и Япония могут быть уверенными, не питая ни малейших сомнений в том, что Америка будет продолжать борьбу за свободу до тех пор, пока не будут подавлены последние остатки сопротивления. Мы глубоко осознаем тот факт, что нам предстоит еще большая, тяжелая борьба.

Уплатив такую дорогую цену за то, чтобы обеспечить полную победу, Америка никогда не подпишется ни под каким планом частичной победы. Согласиться на то, что было бы лишь новой временной передышкой,—это бесспорно значит создать угрозу для будущей безопасности во всем мире. Нашим требованием была и остается безоговорочная капитуляция. Мы не будем договариваться с нарушителями мира об условиях мира.

Ответственность за заключение мира — а это весьма серьезная ответственность— должна оставаться на защитниках мира— Об'единенных нациях. Мы сознаем требования гуманности. Мы не хотим видеть ненужные или неоправданные страдания. Но законы Бога и человека были нарушены, и виновные не должны избежать наказания. Ничто не поколеблет нашей решимости наказать военных преступников, даже если для этого нам придется преследовать их до края света. Прочный мир никогда не сможет быть установлен, если мы позволим нашим опасным противникам, где бы они ни укрылись, как бы далек ни был этот уголок, безнаказанно разрабатывать планы будущих войн. В этом мире, в котором расстояния все время сокращаются, бесполезно искать безопасности за географическими барьерами. Подлинная безопасность будет найдена только в законе и справедливости.

Здесь, в Америке, мы долго и тяжело трудились для того, чтобы достигнуть социального порядка, достойного нашего великого наследия. В наши дни был сделан огромный успех в деле установления подлинно демократического образа жизни. Разрешите мне заверить передовых людей Америки в том, что мы не ослабим наших усилий в деле улучшения судьбы простого человека. В предстоящие тяжелые дни перед нами, несомненно, встанут огромные проблемы. Однако с верой наших отцов в наших сердцах мы не боимся будущего.

На фронтах нам часто противостояли превосходящие силы врагов и мы их побеждали. У себя в стране американцы будут действовать не менее решительно. Мы никогда не прекратим нашу борьбу в защиту и сохранение нашего американского образа жизни. В данный момент Америка вместе с ее храбрыми союзниками снова платит огромную цену, защищая нашу свободу. С характерной для нас энергией мы помогаем освобождению целых стран. Постепенно оковы рабства разбиваются силами свободы. Мы все молимся за достижение быстрой победы. Каждый день оттяжки мира обходится очень дорого. Сегодня армии освобождения несут конец страшной угрозе Гитлера установить господство над миром. Твердыни Токио находятся под ударом наших бомб. Главная стратегия войны Об'единенных наций определена в немалой степени, благодаря проницательности нашего ушедшего Главнокомандующего. Теперь мы выполняем нашу роль в этой стратегии под способным руководством адмирала Леги, генерала Маршалла, адмирала Кинга, генерала Арнольда, генерала Эйзенхауэра, адмирала Нимица и генерала Макартура.

Я хочу, чтобы весь мир знал, что это руководство должно остаться и останется неизменным и ничто не будет ему мешать. Наш долг по отношению к героическим мужчинам и храбрым женщинам, находящимся в вооруженных силах нашей страны, никогда не сможет быть оплачен. Они заслуживают нашу вечную благодарность. Америка никогда не забудет их жертв. Благодаря этим жертвам заря справедливости и свободы во всем мире медленно восходит на горизонте. Наши предки прибыли на наши суровые берега в поисках религиозной терпимости, политической свободы и экономических возможностей. Они рисковали своими жизнями в борьбе за эти основные права. Сегодня мы прекрасно знаем, что эти права могут быть сохранены лишь с помощью постоянной бдительности — вечной цены свободы.

Через час после того, как я принял присягу, я об'явил, что Конференция в Сан-Франциско состоится. Мы рассмотрим проблемы мира с такой же смелостью, с которой мы встретили и одолели проблемы войны. Ради памяти тех, кто принес высшую жертву, ради памяти нашего павшего президента, мы выполним возложенную на нас задачу.

Недостаточно лишь желать мира. Мы должны трудиться и, если нужно, бороться за него. Задача создания разумной международной организации сложна и трудна. Но без такой организации не смогут быть защищены права человека на земле. Должен быть найден механизм для справедливого урегулирования международных разногласий. Без такого механизма весь мир должен будет оставаться вооруженным лагерем. Человечество будет обречено на смертельный конфликт и будет лишено надежды на подлинный мир. К счастью, народы получили надежду на прочный мир. Мыслящие люди всегда верили, что в конечном счете должна восторжествовать справедливость. Прошлый опыт, несомненно, показывает, что без справедливости прочный мир становится невозможным.

В горьком отчаянии некоторые люди приходят к выводу, что войны неизбежны. С трагическим фатализмом они утверждают, что, поскольку войны всегда были, необходимость в войнах всегда останется. Мужчины и женщины доброй воли не должны и не могут уступить таким пораженческим настроениям. Будущее для человечества не является столь безнадежным.

В самые мрачные часы этой ужасной войны целые страны поддерживались чем-то неуловимым — надеждой. Когда их предостерегали, что жалкое подчинение является единственным спасением от превосходящей силы, надежда указывала путь к победе. Надежда стала тайным оружием сил освобождения. Агрессоры не смогли подчинить своей власти человеческий разум. До тех пор, пока остается надежда, дух человека никогда не будет побежден.

Но одна надежда не была и не является достаточной для предотвращения войны. Мы должны не только надеяться, но мы должны обладать достаточной верой, чтобы трудиться с другими миролюбивыми нациями для поддержания мира. Надежда оказалась недостаточной для того, чтобы отбросить агрессоров, пока миролюбивые нации не проявляли желания притти друг другу на помощь. Агрессоры были отброшены лишь тогда, когда миролюбивые нации об'единились, чтобы защитить себя.

Если мы хотим, чтобы в будущем были предотвращены войны, нации должны быть едины в своей решимости поддержать мир, согласно закону. Ничто не может быть более важным для будущего всеобщего мира, чем сохранение сотрудничества наций, которым пришлось собрать необходимые силы для расстройства заговора фашистских держав, преследовавшего цель установления господства над миром.

В то время как великие государства несут на себе особую ответственность в деле поддержания мира, их ответственность основана на обязательствах всех наций — больших и малых — не применять силы в международных отношениях, за исключением тех случаев, когда это необходимо для защиты закона. Обязанность [illegible] дарств заключается в том, ч[illegible] народам мира, а [illegible] не господст[illegible] нами.

Чтобы создать основу прочно[illegible] не только должны трудиться в гармонии с нашими друзьями за границей, но мы должны располагать об'единенной поддержкой нашего собственного народа. Даже самый опытный рулевой не может благополучно привести судно в гавань, если команда не оказывает ему полной поддержки. Для общего блага каждый человек должен выполнить свой долг.

Я призываю всех американцев, вне зависимости от их партийной принадлежности, расы, вероисповедания и цвета кожи, оказать поддержку нашим усилиям, направленным на то, чтобы создать сильную и устойчивую организацию Об'единенных наций.

Вы, члены конгресса, бесспорно, знаете, какие чувства я испытываю. Лишь с вашей помощью я могу надеяться выполнить одну из величайших задач, которая когда-либо выпадала на долю слуги государства. С благословения Всевышнего и с вашей помощью мы найдем новый путь к значительно лучшему, доброжелательному и дружелюбному миру, в котором будет царить справедливый и длительный мир. С доверием я полагаюсь на всех вас.

Для уничтожения алчных тиранов с их планами мирового господства мы не можем из поколения в поколение продолжать жертвовать нашими самыми лучшими молодыми силами. Во имя человеческого достоинства и цивилизации необходимо найти более рациональный метод урегулирования разногласий между нациями, и он будет найден. Америка должна помочь страдающему человечеству возвратиться на путь мирного прогресса. Это потребует времени и терпимости. Нам понадобится постоянная вера в народ, такого рода вера и мужество, которыми всегда обладал Рузвельт.

Ныне Америка стала одной из самых могущественных сил в борьбе за благо человечества. Мы должны сохранить это положение Америки. Мы добились ведущей роли в мире, которая зависит не только от нашей военной и морской мощи. Мы научились сражаться вместе с другими нациями в общей борьбе за защиту нашей свободы. В настоящее время мы должны научиться жить вместе с другими нациями в интересах нашего общего блага. Мы должны научиться больше торговать с другими нациями с тем, чтобы можно было для нашей взаимной пользы увеличить производство, занятость рабочей силы и повысить уровень жизни во всем мире.

Мы, американцы, должны быть достойны нашего славного наследия. Таким образом, Америка вполне сможет вести человечество к миру и процветанию.

В настоящий момент мое сердце преисполнено молитвой. Приступая к исполнению моих тяжелых обязанностей, я покорно молю Всемогущего Бога словами Соломона: «Даруй слуге твоему понимающее сердце, чтобы судить твой народ, дабы я мог отличить добро от зла, ибо кто может быть судьей твоего великого народа?» Я прошу лишь о том, чтобы быть хорошим и верным слугой моего Господа и моего народа».

Рабкоровский рейд по бытовым учреждениям

Столовая, магазин, баня, парикмахерская— важнейшие участки быта трудящихся

ПО СЛЕДАМ РЕЙДОВЫХ БРИГАД

Производственное совещание обсуждает итоги проверки

Трехдневная проверка работы столовой Новосибирского жиркомбината вскрыла вопиющие безобразия. Бюро партийного комитета обсудило корреспонденцию рейдовой бригады: «Там, где нет рабочего контроля», помещенную 13 апреля в «Советской Сибири», и полностью подтвердило факты, изложенные в ней.

В тот же день материалы рейда обсуждались на производственном совещании работников столовой с участием хозяйственного, партийного и профсоюзного актива. С докладом выступила руководитель рейдовой бригады тов. Ульянова. Присутствовавшие резко критиковали состояние трудовой дисциплины в столовой, бесхозяйственность, запущенность массово-политической работы.

В результате совещания и. о. директора жиркомбината т. Власов издал специальный приказ. Заведующая производством Умнова с работы снята. Кулинарному совету вменено в обязанность повседневно наблюдать за качеством питания, расширять и разнообразить меню, экономить продукты и вести борьбу с потерями, поднимать культуру и квалификацию поваров.

Все жалобы и заявления должны обсуждаться на кулинарном совете и производственных совещаниях.

Приказ обязывает и. о. начальника ОРСа т. Штительман и заведующую столовой т. Никатову поднять трудовую дисциплину в столовой, привлекать к строгой ответственности расхитителей продуктов питания.

Начальнику отдела капитального строительства т. Гурылеву и главному механику т. Наймушину предложено в тот же день — 14 апреля представить график и план капитального ремонта и механизации работ в столовой с тем, чтобы закончить их к 1 мая.

Отдел кадров комбината совместно с ОРСом и зав. столовой должен пересмотреть состав работников столовой и укрепить ее новыми кадрами. Для аттестации поваров и организации их учебы создана аттестационная комиссия.

5 мая руководство ОРСа и столовой будет отчитываться в выполнении этого приказа на диспетчерском совещании.

—о—

Попробуй помыться!

Лишь только вы переступите порог бани № 1, что по Коммунистической улице, как у вас тотчас пропадает желание помыться. Маленькие окна, отсутствие вентиляции, углы стен с обвалившейся штукатуркой — все это создает крайне неприглядную обстановку.

В общих отделениях воздух спертый, насыщенный паром. Со стен бежит. В кабинах убирают недостаточно чисто и тщательно.

Бригада внесла следующие предложения: произвести побелку в помещении санпропускника, постоянно иметь необходимый запас материалов для тщательной дезинфекции кабин, во всех отделениях и номерах сделать форточки в окнах, в помещении, где имеется печь для отопления дезокамеры, поставить ящик, куда засыпать уголь заранее, а не носить его в тазах.

Рейдовая бригада: депутат ВЕРОНСКАЯ, врач ФОМИНСКИЙ, домашние хозяйки: ТЮТЧЕВА, ГЛИКШТЕЙН, МУРАВЬЕВА, ЯВНИЛОВИЧ.

Кировский район

Как был закрыт ларек № 12

До декабря месяца прошлого года все было хорошо. Рабочие балластного карьера могли покупать хлеб неподалеку — в ларьке № 12.

Наступил роковой декабрь, и в один прекрасный день, когда трещал сорокаградусный мороз, рабочие очутились перед заколоченной дверью: ларек был закрыт. Как оказалось, его закрыли не по щучьему веленью, а по приказу начальника УРСа Сибметаллстроя т. Горюнова.

Начались мытарства. Преодолевая снежные завалы в открытом поле, в буран и вьюгу, рабочие 4 километра путешествовали за хлебом в магазин подсобного хозяйства Сибметаллстроя.

Странный, с точки зрения здравого смысла и заботы о людях, приказ начальника УРСа долго волновал умы населения Кировского района. Наконец, 15 декабря райисполком вынес решение: ларек открыть.

Но... легко выносятся решения, да тяжело проводятся в жизнь. Не успел вновь открытый ларек просуществовать до апреля, как Горюнов сочиняет новый приказ: «Закрыть вследствие бездорожья», мешающего доставке хлеба.

И снова сотни рабочих, ругая на чем свет стоит незадачливого и по в меру упорного начальника УРСа, преодолевают четырехкилометровую дистанцию до Кривощеково да такую же дистанцию обратно.

Впрочем, т. Горюнов может быть собой доволен. Как известно, знаменитый щедринский градоначальник приказал в два счета «закрыть Америку». У начальника УРСа размах меньше — он дальше хлебного ларька не идет.

Но слава у обоих одинакова.

Член бригады рейда
Т. РОМАНОВА.



По столовым ремесленных училищ

Спустившись в подвальное помещение, попадаем в столовую № 3 завода, где начальником ОРСа тов. Тверских. После яркого, солнечного света на улице не сразу удалось осмотреться в окружающей обстановке. Дневной свет в столовую не проникает. Электролампочки горят только на кухне. Касса и обеденный зал освещаются через открытую входную дверь.

Пропускная способность столовой не обеспечивает нормального обслуживания ее контингента — учащихся ремесленных школ. Рассчитана она на 50 мест, а питается здесь полторы тысячи молодых рабочих. К тому же нехватает посуды. Ребята стоят в очередях.

Поражает антисанитарное состояние столовой. Вентиляция не работает. Стены и потолки сырые. Крупные капли воды с потолка падают в тарелки с пищей, на продукты.

На кухне посуду моют в холодной воде без мыла и соды. На краях «вымытых» тарелок — остатки пищи. Обслуживающий персонал не имеет спецодежды. Верхнюю одежду все хранят прямо в цехах, так как раздевальни в столовой нет.

В столовой мы столкнулись с фактами обвешивания и явного обмана посетителей. Вместо 25 граммов сала-шпик, как указано в калькуляции, выдавали только по 20 граммов. За гарнир из капусты в кассе из карточки вырезали талоны на 40 граммов крупы.

Не лучше обстановка и в столовой № 2 (завод, где начальником ОРСа т. Гоц). Помещается она в ветхом деревянном здании, которое грозит обвалом. Эту столовую госсанинспекция уже дважды закрывала, но по настоянию руководителей Кировского района ее вновь открывали. Представители завода в таких случаях клятвенно заверяли, что это будет временно, пока, мол, не подыщем другого помещения. Затем, когда их просьбу удовлетворяли, забывали о своих обещаниях.

Такую же запущенность можно наблюдать и в столовой № 8 УРСа Сибметаллстроя, обслуживающей учащихся ремесленного училища № 1. Стены и потолки в цехах и на кухне покрыты плесенью. Штукатурка обвалилась. В углах — кучи мусора.

13 апреля на обед были приготовлены щи и рагу с гарниром. Судя по калькуляции в щах должно быть 50 граммов картофеля. Фактически в щах оказалась пшенная крупа. Как она туда попала, этого не могла об'яснить даже заведующая производством т. Дмитриева. Вместо рагу из мяса обедающие получили блюдо из... крупных костей. Гарнир — картофельное пюре — был жидким, как суп. По калькуляции значилось, что на каждую порцию гарнира отпущено по 5 граммов сливочного масла. На самом деле в гарнире не было заметно ни одной блестки жира.

Столующихся, кроме того, обвешивают. При проверке на весах 16 порций хлеба выяснилось, что в каждой из них нехватает от 10 до 37 граммов.

На чистку овощей здесь приглашают посторонних людей, без медицинского осмотра допуская их на кухню. Когда мы указали на это директору столовой Рябухиной, она невозмутимым тоном ответила:

— А что же делать, если у вас штат не укомплектован.

Районные и заводские организации обязаны немедленно навести порядок в столовых, которые обслуживают ремесленников.

Рейдовая бригада: врач Е. КОШЕВЕНКО, Ф. ЮМИНЕНКО, А. ПРОХОРОВА.

Трамвай и трест

Десятки тысяч рабочих Кировского района идут пешком по трамвайной линии. Идут уверенно, не оглядываясь назад. Бояться нечего, — трамвай сегодня не курсирует.

В левобережном парке мы встретили управляющего Новосибирским трамвайтрестом.

— А что вы здесь будете проверять? — заявил он. — С кого спрашивать? Управляющий здесь работает всего один месяц, старый снят за бездеятельность и развал работы.

Парк — небольшое деревянное здание, которое вмещает только два вагона. Помещение не оборудовано и не приспособлено к ремонту. Нет ни станков, ни инструмента, ни запасных частей, ни квалифицированных рабочих. Территория парка не огорожена и никем не охраняется. Вагоны стоят на улице.

В парке всего 10 вагонов: 4 моторных и 6 прицепных. Годными значатся 3 моторных и 2 прицепных, остальные 5 поставлены на капитальный ремонт, который неизвестно когда будет начат. Те вагоны, которые считаются годными и которые изредка выходят на линию, требуют ремонта. Подвижной состав приведен в негодность исключительно из-за варварской эксплоатации.

Из 77 человек, полагающихся по штату, налицо только 43. Нехватает кондукторов. Особенно тревожно с ремонтными рабочими. Сейчас в парке только 6 ремонтных слесарей, из которых один с годичным стажем, остальные — подростки, месяц тому назад поступившие на работу.

Новосибирский трамвайный трест не интересуется левобережным парком. Рабочие не прикреплены ни к столовой, ни к магазину. Промтоваров им тоже не отпускают. Трест дает парку план, не учитывая потребностей района, а исходя из наличия годного подвижного состава. Но и этот план парк в марте выполнил всего лишь на 50 проц.

Работа левобережного трамвайного парка развалена. Виноват в этом прежде всего городской трамвайный трест, который обязан немедленно оборудовать ремонтную мастерскую парка, обеспечить ее инструментом и материалами для ремонта, а также квалифицированными кадрами.

Не имеют права оставаться в стороне и районные организации. Они должны заняться вопросами упорядочения трамвайного движения. Необходимо осветить остановки, учредить милицейские посты и т. д.

Рейдовая бригада: инж. Е. ЮРЬЕВ, инж. А. АНДРЕЕВ, инж. И. СЕРГЕЕВ.

Рыбная котлетка с зубами акул

Неприятным на вкус покажется обед, если пройти по некоторым цехам столовой № 3, помещающейся в доме № 60 по улице Красина.

Вот цех, где моют посуду. Две грязноватых ванны, обитые железом. Стенки покрыты слоем жира. Есть еще одна ванна — эмалированная, но ее назначение неизвестно: кто говорит, что в ней моют руки, другие—будто туда сливают помои.

Оборудование столовой без надзора. Корнечистка неисправна, мясорубкой пользоваться нельзя, так как пережгли мотор и никто не может до сих пор его наладить.



Обыкновенная ложка здесь считается редкостью, очень многие посетители приносят собственные.

Далеко не на высоте качество питания, причем нес'едобные блюда ухитряются приготовлять из вполне хороших продуктов.

Печальной «популярностью» среди столующихся пользуются так называемые «рыбные котлеты». Кухня получает мелкую свежую рыбу, а вот котлеты, приготовленные из этой рыбы... пребольно кусаются. Некоторые мрачно острят:

— У этой рыбной котлетки — акульи зубы!

Оказывается, рыба пропускается через мясорубку (одолженную в другой столовой) в свежем, так сказать, первородном виде — с чешуей и костями.

Бригада считает необходимым: немедленно оштукатурить и побелить помещение столовой, запретить изготовление «колючих» рыбных котлет, отремонтировать механическое оборудование и наготовить для кухни деревянный инвентарь, поставить там же вытяжные зонты.

Бригада рейда:
КОВРИГА, ОВСЕЕНКО, МАКРУШИН.

Из блокнота участников рейда

Дежурный хлебный магазин № 23 (Ипподромский район) систематически остается без хлеба. Ежедневная потребность 4—5 тонн, а доставляется гораздо меньше: 3 апреля — 2 тонны 170 килограммов, 9 апреля — 2 тонны 127 килограммов.

Работает магазин с 6 часов утра до 11 часов вечера. Хлеб обычно привозят к 6 часам вечера. Половину рабочего дня продавцам нечего делать.

Необходимо поставить вопрос перед горпищеторгом об упорядочении транспортировки хлеба и своевременном обеспечении покупателей.

Бригадир рейдовой бригады
Д. ЕЛЕНЕВСКИЙ.

Центральный район

По лабораторным данным „все благополучно"

Хлебокомбинат № 1 — крупнейшее пищевое предприятие Центрального района. Он об'единяет хлебозавод, две пекарни, макаронный цех и мельницу. Его производственная программа — 100 тонн хлеба в сутки.

— План мы перевыполняем,—заявляет директор комбината тов. Землянкин. — Март нам дал в неизменных ценах 168,2 процента. Нам вручают знамя горкома партии и горисполкома.

И действительно, в цехах комбината идет напряженная, ритмичная работа. Комбинат успешно справляется с программой. Судя по лабораторным данным, благополучно и с качеством выпекаемого хлеба.

Но все ли сделало руководство комбината, что было в его силах?

...На хлебозаводе днем и ночью вращаются трансмиссии мукосейного агрегата, неумолчно шумят тестомесильные машины, через каждый час с пода печи выходит очередная партия готовых буханок. Завод дает 85 проц. всего хлеба по комбинату.

Однако и на этом решающем об'екте всюду бросаются в глаза следы запущенности. В мукосейном зале протекает потолок. Стены почернели. Много разбитых оконных рам.

Две работницы с трудом подкатывают дежу к тестомесильной машине. Оказывается, в колесах вагонетки нет шарикоподшипников. В основательном ремонте нуждаются и сами дежи. Они служат заводу уже 18 лет.

— Горе с ними!—восклицает тестомес Татьяна Янова.—То руку поранишь, то глядишь, как бы в тесто не попал кусок железа.

В пекарном зале тесно. Он рассчитан на 6 печей, а их установлено 11. Вытяжная вентиляция не работает, и сизые столбы дыма, как лучи прожектора, рассекают воздух. Душно.

На поду печи рядами стоят формы с горячим хлебом. Одна из работниц, опрокидывая форму, замешкалась: от буханки отделилась корка. Это из-за небрежной смазки форм. На под другой печи работницы неосторожно сбрасывают формы с тестом, и оно летит во все стороны. Главный инженер комбината тов. Юревич относится к этому снисходительно: здесь, мол, не домашние хозяйки и соблюдать излишнюю осторожность — значит снизить выработку.

Руководители комбината считают, что у них брак не превышает 0,4 процента, а это, дескать, допустимо.

Допустимо ли? 11 апреля по вине пекаря Волковой было забраковано 450 килограммов хлеба. Дело в том, что температура в печах неравномерна и если не пересаживать формы, то отдельные ряды хлеба подгорают. Волкова забыла об этом.

— У нас ни одна корочка не пропадет, — говорит тов. Юревич, подходя к ящику с бракованным хлебом. — Все поступит на переработку.

Но переработка ведется подчас настолько небрежно, что в тесто попадают горелые корки, непротертые куски.

В экспедиции, где печеный хлеб лежит на выдержке,—грязно. Побелку откладывают до первомайских праздников. В помещении масса грызунов.

— Где хлеб, там и крысы,—говорит помощник ведомственного санврача тов. Протасевич, которая вообще примирилась с нарушениями санитарии.

Еще неприглядней в другом складе, где на потолке и стенах появилась плесень.

На дворе завода, там, где грузят хлеб в машины, на подводы и развозки — сплошная грязь. Из окошек булки бросают так, что они ломаются. Специального желоба нет. За исправностью и чистотой тары никто не следит: ни завод, ни торгующие организации. Большинство развозок без замков и без решеток.

Представители горпищеторга, узлового ОРСа и других организаций высказывают немало справедливых претензий к хлебокомбинату. Развозчица Евдокия Сапунова, доставляющая хлеб в магазин № 114, говорит:

— Хлеб выдают горячий. Пока он у нас остынет, в весе убавится. Привезла сегодня одну развозку — нехватило 2 кило 800 граммов.

Еще характерный факт. 12 апреля экспедитор пекарни № 3 тов. Пахтман, выдав 150 килограммов пирога для узлового ОРСа, записал в фактуре: «Выдержка — 7 часов». Между тем, по авторитетному заключению заведующей лабораторией тов. Томашевской, пирог выдерживался только 3 часа и еще не успел остыть.

Как видно, работники хлебокомбината неспроста нарушают нормы выдержки хлеба: магазинам — убыток, комбинату — прибыль.

Проверка вскрыла существенные недостатки в работе хлебокомбината № 1. Многие из них можно было бы давно устранить, если бы директор тов. Землянкин и секретарь парторганизации тов. Жуков почаще заглядывали в цехи и глубже вникали в производство.

Что нужно для того, чтобы комбинат стал действительно образцовым пищевым предприятием?

Рейдовая бригада считает, что прежде всего необходимо капитально отремонтировать помещение хлебозавода (покраска стен и потолков, починка полов, оконных рам и др.), а также печи и производственный инвентарь, особенно дежи и вагонетки.

В пекарном зале нужно установить вытяжную вентиляцию, которая отвечала бы санитарным требованиям. Рабочих снабдить спецодеждой и обувью.

Рейдовая бригада:
Секретарь парторганизации мельзавода № 3—4 П. ДОРОХОВА, госсанинспектор Центрального района А. КЛЯШТОРИНА, врач В. ЛЯПИНА, депутаты Центрального райсовета Е. РАХМАНИНА и Т. ХАУСТОВА, А. РАППОПОРТ.

В сегодняшнем номере «Советской Сибири» для сельских районов печатается сменная полоса. В полосе помещены: подборка о ходе весеннего сева в области, статья главного агронома облзо тов. Кислова—«Больше помощи семеноводческим звеньям» и другие материалы.

К вопросу об участии Польши на Конференции в Сан-Франциско

В советской печати уже сообщалось об обращении Советского Правительства к Правительствам Соединенных Штатов Америки, Великобритании и Китая по вопросу о приглашении Польши на Конференцию по учреждению Международной организации по поддержанию мира и безопасности, созываемую 25 апреля в городе Сан-Франциско. В этом обращении Советского Правительства, как известно, говорилось, что, если в ближайшем будущем не будет осуществлена или закончена реорганизация Временного Польского Правительства, на Конференцию в Сан-Франциско необходимо пригласить представителей Временного Польского Правительства в Варшаве, как осуществляющего власть на всей территории Польши и пользующегося поддержкой польского народа.

По сведениям, полученным из авторитетных источников, Правительства Соединенных Штатов Америки и Великобритании в своих ответах на указанное обращение Советского Правительства сообщили, что до осуществления реорганизации Временного Польского Правительства они не считают возможным пригласить его представителей на Конференцию в Сан-Франциско. Китайское правительство в своем ответе сообщило Советскому Правительству, что им в данное время не принято решение по этому вопросу. Китайское правительство мотивировало это тем, что, ввиду отрицательного ответа Британского и Американского правительств, вопрос о согласии или несогласии Китайского правительства не имеет, де, практического значения.

По сведениям, полученным из тех же источников, Советское Правительство продолжает настаивать на своем предложении о необходимости обязательного участия в Конференции в Сан-Франциско представителей Польши в лице Временного Польского Правительства. (ТАСС).

О пополнении состава Советской делегации на Конференцию в Сан-Франциско

Советское Правительство дополнительно назначило членами Делегации Советского Союза на Конференцию Об'единенных наций в Сан-Франциско Председателя Всесоюзного Центрального Совета Профсоюзов В. В. Кузнецова и Народного Комиссара Иностранных Дел РСФСР А. И. Лаврентьева.

ЗА РУБЕЖОМ

Военные действия в Западной Европе

ЛОНДОН, 16 апреля. (ТАСС). В сообщении штаба верховного командования экспедиционных сил союзников говорится, что Аригем полностью очищен от противника. Войска союзников продвинулись за Аригем к Делену.

Предмостное укрепление союзников на реке Аллер, севернее Ретема, расширено на 6,5 км, несмотря на энергичное сопротивление немцев.

Танковые части союзников занимают участок протяжением в 19 км на западном берегу реки Эльбы, вблизи Зехаузена. Очищен от противника Стендаль. Союзники прошли 13 км дальше этого города. В 32 км севернее Хемница союзники заняли на реке Мульде участок протяжением в 9,5 км.

Союзные части находятся в 24 км от Нюрнберга.

В результате соединения в Веттере частей союзников, продвигавшихся с юга и с севера, рурский «мешок» разрезан на две части.

За 14 апреля союзники взяли на Западном фронте 87.779 пленных.

Английский корреспондент о положении на Западном фронте

ЛОНДОН, 14 апреля. (ТАСС). Как указывает корреспондент агентства Рейтер, находящийся при 3-й американской армии, «германские города падают, как кегли, и даже водные преграды, представляющие хорошие возможности для обороны, как, например, реки Заале, Вейсе и Мульде, были преодолены без особых трудностей».

В более позднем сообщении корреспондент указывает, что немцы перестали оказывать всякое подобие организованного сопротивления.

Налеты английской авиации на Потсдам и Берлин

ЛОНДОН, 16 апреля. (ТАСС). Как передает агентство Рейтер, в ночь на 15 апреля самолеты английской авиации подвергли ожесточенной бомбардировке важный немецкий транспортный узел Потсдам, находящийся примерно в 29 милях к западу от Берлина.

ЛОНДОН, 16 апреля. (ТАСС). Как передает агентство Рейтер, в ночь на 16 апреля английские самолеты совершили три налета на Берлин, продолжавшиеся около 2 часов. Экипажи английских самолетов видели пожары, возникшие во время налета, совершенного в ночь на 15 апреля.

Операции союзников по ликвидации немецких очагов сопротивления на побережье Франции

ЛОНДОН, 15 апреля. (ТАСС). Специальный корреспондент агентства Рейтер, находящийся при штабе верховного командования экспедиционных сил союзников, сообщает, что 15 апреля началось наступление сухопутных, морских и авиационных сил союзников, имеющее целью уничтожение германских очагов сопротивления на западном побережье Франции, в которых, как предполагают, находится до 100 тысяч немцев.

СООБЩЕНИЕ ШТАБА ВООРУЖЕННЫХ СИЛ СОЮЗНИКОВ НА СРЕДИЗЕМНОМОРСКОМ ТЕАТРЕ ВОЕННЫХ ДЕЙСТВИЙ

ЛОНДОН, 16 апреля. (ТАСС). В сообщении штаба вооруженных сил союзников на средиземноморском театре военных действий говорится, что части 8-й армии продолжали наступление северо-западнее Имола и создали еще одно предмостное укрепление на реке Силларо. Юго-западнее озера Комаккьо английские части достигли пункта Бастия. В центральном гористом секторе 5-й армии союзные войска, сломив упорное сопротивление противника, овладели двумя высотами. На Лигурийском побережье союзные войска продолжали свое продвижение.

В ОБЛАСТНОЙ БИБЛИОТЕКЕ

18 апреля — лекция на тему: «М. В. Ломоносов — борец за национальную культуру против немецкого засилья». Лектор — кандидат исторических наук, доцент В. С. Вирменский. Начало в 8 ч. 30 м. веч. Вход свободный.

ЛЕКЦИИ О РАДИО

В связи с исполняющимся в мае 50-летием радио инж. Хлебовский в Доме науки и техники прочтет лекции: 18 апреля — «История радио», 25 апреля — «Современные достижения радио». Начало лекций в 8 час. вечера.

В ГОРПАРТКАБИНЕТЕ

19 апреля—инструктивный доклад «День Первого мая» для докладчиков, пропагандистов и руководителей агиткollективов. Докладчик т. Дерягин. Вход свободный.

19 апреля—лекция: «Общественное бытие и общественное сознание» для самостоятельно изучающих диалектический и исторический материализм. Лектор ГК ВКП(б) т. Матвеенков. Вход по абонементам. Начало в 8 ч. 30 м. веч.

Ответственный редактор
А. А. КОНДАКОВ.

В ТЕАТРАХ И КИНО:

НОВОСИБИРСКИЙ ТЕАТР «КРАСНЫЙ ФАКЕЛ»
18 апреля спектакля нет.
19 и 20 апреля — премьера К. Симонова **Так и будет.**

НОВОСИБИРСКИЙ ТЮЗ
18 апреля — **Коварство и любовь.**
19 и 20 апреля — **Давным-давно.**

НОВОСИБИРСКАЯ ФИЛАРМОНИЯ
18 апреля — камерный концерт русских романсов солистки Новосибирского театра оперы и балета **Лидии Масинковой** при участии **Натальи Добролюбовой, Полякова (рояль).**

ГОС. ЕВРЕЙСКИЙ ТЕАТР БССР
21 апреля — **Сиротка Хася.**
22 и 23 апреля — **Капризная невеста.**
24 апреля — **Бар-Кохба.**

Им. МАЯКОВСКОГО — **Золотое озеро.**
«ОКТЯБРЬ» — **Песнь о России.**
«МЕТАЛЛИСТ» — **Бесприданница.**

ВНИМАНИЮ ОХОТНИКОВ!
ВЕСЕННЯЯ ОХОТА
по Новосибирской области в 1945 году
РАЗРЕШАЕТСЯ
на гусей, куликов, журавлей и самцов (селезней) уток всех пород с момента прилета до 25 мая, на самцов-глухарей и тетеревов с начала токов до 25 мая.
ВОСПРЕЩАЕТСЯ ОХОТА
на рябчика, серую, белую куропатку и лебедя.
Областное управление охотхозяйством при облисполкоме.

ОБ'ЯВЛЕНИЕ
Всем учреждениям и предприятиям городского подчинения
ПРЕДЛАГАЕТСЯ к 20 АПРЕЛЯ с. г. **представить в соответствующие райисполкомы расчеты и балансы топлива на отопительный сезон 1945—46 гг.**
Форму расчетов и нормы следует получить в райисполкоме своего района.
ГОРПЛАН.

НОВОСИБИРСКАЯ ТЭЦ-2
принимает на распиловку на пилораме лес по договорам с организациями. Обращаться по телефонам 37-846 и 32-450. ТЭЦ-2.

Утерянную круглую печать **домоуправления** № 25, Центрального района, считать **недействительной.**

Железнодорожное училище № 2
(Новосибирск, Вокзальная № 37)
ОБ'ЯВЛЯЕТ ПРИЕМ УЧАЩИХСЯ
на специальности помощников паровозных машинистов, слесарей-паровозников, слесарей-вагонников, слесарей-автоматчиков, электромонтеров, дежурных по станции, монтеров СЦБ и токарей.
В училище принимаются лица обоего пола в возрасте от 14 до 16 лет, имеющие образование не ниже 5 классов.
Срок обучения два года. Нуждающиеся обеспечиваются общежитием. Зачисленные в училище обеспечиваются трехразовым питанием по нормам рабочего первой категории.

Дирекция Новосибирского филиала ВЮЗИ уведомляет студентов-заочников и начальников отделов кадров, что с 10 апреля по 1 мая в Новосибирске проводится экзаменационная сессия. Вызываются студенты 1, 2, 3 и 4 курсов, подготовленные к сдаче экзаменов. Жильем и питанием дирекция не обеспечивает.

ТРЕБУЮТСЯ:
СТРОИТЕЛЬНО-МЕЛИОРАТИВНОМУ УПРАВЛЕНИЮ на периферию и в г. Новосибирске: **инженеры-гидротехники, мелиораторы, топографы, водоснабженцы, директор экскаваторной станции, начальники строительных контор, прорабы, десятники, снабженцы, агенты, бухгалтеры, кассир, завхоз, техники-строители по гражданским и гидротехническим сооружениям, рабочие разных квалификаций: плотники, столяры, а также трактористы, грейдеристы, монтеры, слесари, кузнецы.**
Специалисты и рабочие снабжаются по нормам торфяников. Обращаться: здание облисполкома, 5-й этаж комната № 345, тел. 31-467, отдел кадров.

Гр. **ЯНЧЕНКО Иван Григорьевич**, прожив. по ул. Бийский спуск, дом 31, возбуждает дело о разводе с гр. **ЯНЧЕНКО Анной Филипповной**, прожив. Бийский спуск, 15. Дело подлежит рассмотрению в Нарсуде 4 уч. Центрального р-на, гор. Новосибирска.

Гр. **МАЛЬЦЕВА Зинаида Митрофановна**, прожив. по ул. Омской, д. 1, кв. 3, возбуждает дело о разводе с гр. **РЯЗАНОВЫМ Борисом Витальевичем**, прожив. по ул. Байдукова, 74. Дело подлежит рассмотрению в Народном суде 2 уч., Кагановического р-на, г. Новосибирска.

Гр. **КАРПОВА Мария Николаевна**, прожив. Кривощековский балластный карьер, Клубная, 7, кв. 2, возбуждает дело о разводе с гр. **КАРПОВЫМ Василием Михайловичем**, прожив. по ул. Зенитной, д. 17. Дело подлежит рассмотрению в Нарсуде 3 уч., Кировского р-на, г. Новосибирска.

Адрес редакции и издательства: Советская, 6. Телефоны: коммутатор редакции 34-904; отв. редактора — 35-904; отв. секретаря — 35-964; отделов: промышленности — 34-630 и 32-598; партийного — 30-785; сельскохозяйственного — 33-189; иллюстрационного 32-395; писем — 31-396 и 35-505. Прием телефонограмм: иногородние — прямой — 8, города — 33-630. Выпускающий — 31-103; типография 35-984; об'явления — 31-289.

МН06543. Типография изд-ва «Советская Сибирь». Тираж 50.000.

БИБЛИОТЕКА

Организуем соревнование Новосибирской и Кемеровской областей!

Пролетарии всех стран, соединяйтесь!

СОВЕТСКАЯ СИБИРЬ

Орган Новосибирского обкома и горкома ВКП(б), областного и городского Советов депутатов трудящихся

№ 77 (7782) | 20 АПРЕЛЯ 1945 г., пятница. | Цена 20 коп.

К НОВЫМ ПОБЕДАМ НА ТРУДОВОМ ФРОНТЕ!

В Великой Отечественной войне советского народа с немецко-фашистскими захватчиками трудящиеся Западной Сибири вложили немалую долю самоотверженного труда. Неисчерпаемые богатства Сибири, ее могучие производительные силы, мужество и энергия сибиряков — все поставлено на защиту горячо любимой Родины. Уголь, руда, металл Кузбасса, пшеница Кулунды, животноводческие продукты бескрайних барабинских степей, — все отдает Сибирь на дело победы. «В ливне металла и огня, который наша Красная Армия обрушивает на фашистские орды, в грохоте советских пушек и танков, уничтожающих гитлеровских разбойников, есть доля самоотверженного труда сибиряков: наших шахтеров, металлургов, химиков, энергетиков, работников оборонных заводов, железнодорожников, колхозников, работников машинно-тракторных станций и совхозов, работников науки и искусства». Непрерывным потоком идут на фронт из Сибири вооружение, боеприпасы, продовольствие.

Но разве может советский гражданин, патриот своей Родины, успокаиваться на том, что он сделал? Разве не является прямым долгом каждого из нас неустанно искать и находить новые пути к увеличению производительности труда и с каждым днем, с каждым часом все больше усиливать помощь Родине и фронту?

Сибиряки знают об этом. И сибиряки не успокаиваются на достигнутом. Они стремятся к новым высотам производительности труда, чтобы больше получала Родина угля и металла, чтобы выше был урожай на колхозных и совхозных полях, чтобы все напряженнее работали наши заводы.

Путь к повышению производительности труда один — социалистическое соревнование. Могучая сила социалистического соревнования помогает отстающим догонять передовиков, а передовикам — не успокаиваться на достигнутых успехах и неуклонно стремиться к завоеванию новых побед.

Сегодня мы публикуем договор социалистического соревнования между трудящимися Кемеровской и Новосибирской областей. Идея этого соревнования родилась в массах. Она отвечает интересам фронта, интересам Родины. Основная цель социалистического соревнования двух областей — использовать имеющиеся резервы для дальнейшего увеличения производства продукции в промышленности и сельском хозяйстве.

Серьезные, ответственные обязательства записаны в договоре. Трудящиеся Кемеровской области решили вырастить в 1945 году стопудовый урожай зерновых, собрать с каждого гектара 120 центнеров картофеля и 130 центнеров овощей. Трудящиеся Новосибирской области обязуются увеличить среднюю урожайность по зерновым культурам на 6 проц. и по всем остальным культурам — на 10 проц. сверх плана. Обе области обязуются перевыполнить государственный план развития животноводства, досрочно завершить выполнение обязательств по поставкам государству хлеба, картофеля, овощей и других сельскохозяйственных продуктов.

Серьезные обязательства взяты в области промышленности. Кемеровцы решили увеличить по сравнению с прошлым годом выпуск стали на 50 тыс. тонн, проката — на 36 тыс. тонн, выплавить сверх годового плана 20 тыс. тонн чугуна, увеличить добычу угля по сравнению с 1944 г. на 1.800 тыс. тонн. В наших обязательствах записано: обеспечить выполнение годового плана промышленностью области ко дню рождения товарища Сталина — 21 декабря. Большие, ответственные обязательства есть в договоре и по улучшению культурно-бытовых нужд трудящихся, семей фронтовиков и инвалидов Отечественной войны, по улучшению работы Томской железной дороги.

Вчера началось обсуждение договора в коллективах крупнейших предприятий Новосибирска. И везде идея организации соревнования с кемеровцами встречает самый горячий отклик. На заводе имени В. И. Ленина во всех цехах прошли многолюдные собрания. Знатный токарь завода тов. Черенков, горячо одобряя договор, обязался досрочно—к 27 апреля—выполнить свои обязательства в предмайском соревновании. По призыву передового фрезеровщика тов. Сазонова коллектив цеха, где начальником тов. Артамонов, в честь организации социалистического соревнования встал на стахановскую вахту и решил досрочно выполнить заказ на запасные части к тракторам и сельскохозяйственным машинам. На заводе имени Чкалова, Сибметаллстрое, на заводе, где главным инженером тов. Лазутин, договор также получил единодушное одобрение.

Начинается обсуждение договора во всех коллективах трудящихся Новосибирской и Кемеровской областей. Обсуждение договора и его подписание выливаются в величественную демонстрацию советского патриотизма, неугасимого стремления советских людей все свои силы отдать для Родины, для фронта. Первейший долг партийных, советских, комсомольских и профсоюзных организаций — возглавить этот мощный патриотический под'ем, ознаменовать заключение социалистического соревнования между двумя областями новой волной трудового энтузиазма. Самое главное — довести идею социалистического соревнования двух областей до каждого трудящегося. Сила социалистического соревнования, как учит нас товарищ Сталин, заключается в его массовости, в том, что оно поднимает тысячи и миллионы людей на борьбу за высокую производительность труда. Подписывая договор, каждый трудящийся должен взять на себя конкретные обязательства и с честью их выполнить. Как из отдельных капель складываются реки и моря, так и обязательства трудящихся, соединенные вместе, должны стать мощной силой, направленной к единой цели.

Соревнование должно проникнуть в глубины народные. Район Новосибирской области соревнуется с районом Кемеровской области, завод Новосибирска—с заводом Кемерова, колхоз — с колхозом. Только при этом условии можно будет до конца выполнить и перевыполнить серьезнейшие обязательства, взятые нами в соревновании с кемеровцами.

Социалистическое соревнование предполагает большую, хорошо организованную взаимопомощь соревнующихся. В договоре социалистического соревнования трудящиеся Кемеровской и Новосибирской областей берут на себя обязательство «оказывать друг другу максимально возможную систематическую взаимопомощь в выполнении взятых настоящим договором обязательств». Кемеровцы могут нам оказать серьезную помощь своей мощной, хорошо развитой промышленностью, богатым опытом ведения высокомеханизированного сельского хозяйства. В свою очередь на заводах, в колхозах, совхозах и МТС Новосибирской области есть немало ценного, что будет необходимо для кемеровцев. Тесная связь областей, организация широкого обмена опытом будут могучим стимулом развертывания социалистического соревнования.

Соревнование между Кемеровской и Новосибирской областями имеет огромное хозяйственно-политическое значение. Широкая гласность соревнования, систематическое освещение его результатов через печать и радио, постоянная проверка и подтягивание друг друга, широкая массово-политическая работа партийных и комсомольских организаций — все это необходимо с первых же дней соревнования.

Слово советского человека — крепкое, нерушимое слово. Взял обязательство — выполни! Дал слово — сделай! Советские люди не привыкли бросать слова на ветер. Все свои силы, весь свой опыт и знания, всю свою энергию отдадут сибиряки великому делу Отечественной войны против немецко-фашистских захватчиков.

«Пока бьется сердце, пока крепки наши руки, мы будем работать с неугасимой энергией для окончательного разгрома врага... Только вперед и только к победе пойдут труженики Кемеровской и Новосибирской областей, как идут бойцы Красной Армии, верные своей присяге до последнего вздоха... Мы свято выполним наши обязательства, порукой тому творческие силы, неукротимая воля и беззаветная преданность советских людей своей любимой Родине, своему вождю и учителю товарищу Сталину».

Пока бьется сердце, пока крепки наши руки, мы будем работать с неугасимой энергией для окончательного разгрома врага

Трудящиеся Кемеровской области решили вызвать на социалистическое соревнование трудящихся Новосибирской области. Делегации обеих областей составили проект договора.

Начинается обсуждение и подписание договора на собраниях трудящихся. Первыми обсудили и единодушно одобрили договор коллективы заводов имени В. И. Ленина, имени В. П. Чкалова, Сибметаллстроя, завода, где главным инженером тов. Лазутин.

ДОГОВОР

социалистического соревнования трудящихся Кемеровской и Новосибирской областей

Героическая Красная Армия под руководством гениального вождя и полководца товарища Сталина отныне и навсегда полностью очистила священную советскую землю от немецко-фашистской нечисти.

Огонь войны бушует на территории врага. Все туже сжимается кольцо наступающей Красной Армии и армий наших союзников вокруг фашистского логова.

Доблестные советские воины успешно выполняют свою последнюю заключительную миссию — завершают полный разгром ненавистного врага. В грозной шеренге советских армий храбро сражаются наши сибирские полки и дивизии, ставшие мастерами смертельных ударов по врагу.

В ливне металла и огня, который наша Красная Армия обрушивает на фашистские орды, в грохоте советских пушек и танков, уничтожающих гитлеровских разбойников, есть доля самоотверженного труда сибиряков: наших шахтеров, металлургов, химиков, энергетиков, работников оборонных заводов, железнодорожников, колхозников, работников машинно-тракторных станций и совхозов, работников науки и искусства. Мы, трудящиеся Кемеровской и Новосибирской областей, гордимся нашими сибиряками — героями фронта, их беспримерными подвигами, мужеством и отвагой.

Мы гордимся тем, что наш труд является вкладом в дело разгрома врага, что непрерывным потоком идет на фронт наше вооружение, обмундирование и продовольствие. За годы войны резко поднялись производительность труда и выпуск продукции и в промышленности и в сельском хозяйстве.

Однако в промышленности, на транспорте, на оборонных предприятиях и в сельском хозяйстве имеются еще большие возможности дальнейшего увеличения производства продукции промышленности и сельского хозяйства, есть много неиспользованных резервов для дальнейшего улучшения работы.

Для приближения дня нашей полной, окончательной победы над ненавистным и коварным врагом, для быстрейшей ликвидации последствий разбойничьего нападения фашистской Германии на нашу Родину трудящиеся Кемеровской и Новосибирской областей вступают в социалистическое соревнование за еще больший выпуск продукции и под'ем производительности труда в промышленности и сельском хозяйстве.

Пока бьется сердце, пока крепки наши руки, мы будем работать с неугасимой энергией для окончательного разгрома врага.

Только вперед и только к победе пойдут труженики Кемеровской и Новосибирской областей, как идут бойцы Красной Армии, верные своей присяге до последнего вздоха.

В социалистическом соревновании трудящиеся Кемеровской и Новосибирской областей берут на 1945 год следующие обязательства:

Обязательства Кемеровской области

ПО СЕЛЬСКОМУ ХОЗЯЙСТВУ

1. Значительно расширить в 1945 году продовольственную базу вокруг промышленных центров Кузбасса. Посеять картофеля и овощей в колхозах, подсобных хозяйствах предприятий, на индивидуальных и коллективных огородах рабочих и служащих 116.500 гектаров.

2. Провести все сельскохозяйственные работы в сжатые сроки и на высоком агротехническом уровне.

Вырастить на полях колхозов, совхозов и подсобных хозяйств предприятий области стопудовый урожай зерновых, 120 центнеров картофеля и 130 центнеров овощей с каждого гектара.

3. До 15 августа 1945 года обеспечить необходимый ремонт и строительство картофеле-овощехранилищ, а также пунктов по засолке и переработке овощей в подсобных хозяйствах и в колхозах пригородной зоны.

4. Обеспечить выполнение тракторных работ по каждой машинно-тракторной станции, каждой тракторной бригаде и выработать в целом по области на каждый 15-сильный трактор не менее 350 гектаров, или на 108 гектаров больше, чем в прошлом году.

5. Изготовить на промышленных предприятиях области запасных частей к тракторам и сельскохозяйственным машинам на сумму не менее 5 миллионов рублей.

6. Перевыполнить государственный план развития поголовья скота в колхозах, совхозах и подсобных хозяйствах по крупному рогатому скоту, свиньям и овцам на 5 процентов. Добиться к концу года, чтобы каждый колхоз, совхоз и подсобное хозяйство имели не менее 25—30 пчелосемей.

Увеличить поголовье птицы на колхозных птицеводческих фермах в 1945 году в целом по области в два раза против прошлого года.

Обеспечить выполнение плана развития конского поголовья и увеличить поголовье лошадей в колхозах области против 1944 года на 1.700 голов.

Поставить в колхозах 20 тысяч бычков-кастратов на выращивание рабочих волов.

7. Заготовить на каждую взрослую голову скота грубых кормов 30 центнеров, сочных кормов 40 центнеров.

Отремонтировать и утеплить к 1 октября 1945 года все животноводческие помещения.

Подвезти грубых кормов к местам зимовки скота к 1 октября 1945 года не менее месячного запаса.

8. Обеспечить досрочное выполнение обязательств по поставкам государству хлеба, картофеля, овощей мяса, молока, яиц и шерсти.

ПО ПРОМЫШЛЕННОСТИ

1. Увеличить добычу угля на действующих шахтах в 1945 году по сравнению с прошлым годом на 1.800.000 тонн.

2. Увеличить выпуск металла на действующих мощностях за счет лучшего их использования: стали на 50 тысяч тонн, проката на 36 тысяч тонн по сравнению с 1944 годом и выплавить сверх годового плана 20 тысяч тонн чугуна.

3. Дать шахтам и стройкам области леса на 300 тысяч кубометров больше, чем в 1944 году.

4. Обеспечить в 1945 году из месяца в месяц перевыполнение всеми предприятиями области государственных планов и заданий по выпуску продукции, повышению производительности труда, снижению себестоимости, экономии в расходовании сырья, электроэнергии, топлива и материалов.

ПО УЛУЧШЕНИЮ КУЛЬТУРНО-БЫТОВЫХ УСЛОВИЙ ТРУДЯЩИХСЯ

1. Увеличить в два раза в 1945 году жилищное и культурно-бытовое строительство в городах и рабочих поселках области по сравнению с 1944 годом.

2. Выпустить товаров широкого потребления на 40 миллионов рублей больше чем в прошлом году.

3. Организовать при заводах области 10 детских домов для сирот, родители которых погибли на фронтах Великой Отечественной войны.

Обязательства Новосибирской области

ПО СЕЛЬСКОМУ ХОЗЯЙСТВУ

1. Выполнить государственный план посева по каждой культуре в лучшие агротехнические сроки.

2. Добиться выработки на каждый 15-сильный трактор на 30 гектаров сверх установленного государственного плана.

3. Добиться увеличения средней урожайности по зерновым культурам на 6 процентов против плана, по всем остальным культурам (картофель, овощи, технические культуры) на 10 процентов сверх плана.

4. Перевыполнить государственный план развития поголовья по крупному рогатому скоту, свиньям, овцам и пчелам на 5 процентов.

5. Увеличить поголовье рабочих волов в 1945 году не менее чем на 15 процентов сверх плана.

6. Обеспечить полное сохранение конского поголовья и содержать рабочих лошадей в хорошем работоспособном состоянии.

7. Увеличить поголовье птицы на колхозных птицеводческих фермах на 1 января 1946 года на 50 процентов сверх утвержденного государственного плана.

8. Установленный государственный план надоя молока перевыполнить не менее 100 литров на фуражную корову.

9. Добиться выхода молодняка на каждые 100 маток: телят 85 голов, ягнят 100 голов, поросят 800 голов и получить жеребят на 20 процентов больше установленного плана.

10. Досрочно рассчитаться с государством по обязательным поставкам хлеба, картофеля, мяса и других видов сельскохозяйственных продуктов.

ПО ПРОМЫШЛЕННОСТИ

1. Обеспечить выполнение годового плана промышленностью области ко дню рождения товарища Сталина — 21 декабря.

2. Перевыполнить план производительности труда в 1945 году по всем отраслям промышленности на 3 процента.

3. Снизить себестоимость выпускаемой продукции против плановой на 2 процента.

4. Добиться экономии электроэнергии и топлива против установленных норм на 5 процентов.

5. Перевыполнить годовой план изготовления запасных частей для тракторов и сельхозмашин на 1.500.000 рублей.

ПО УЛУЧШЕНИЮ КУЛЬТУРНО-БЫТОВЫХ УСЛОВИЙ ТРУДЯЩИХСЯ

1. Увеличить в два раза в 1945 году жилищное и культурно-бытовое строительство в городах и рабочих поселках области по сравнению с прошлым годом.

2. Выпустить товаров широкого потребления на 50 миллионов рублей больше чем в 1944 году.

3. Организовать при заводах три детских дома для сирот, родители которых погибли на фронтах Великой Отечественной войны.

4. Увеличить посев картофеля и овощей на индивидуальных и коллективных огородах трудящихся по сравнению с прошлым годом на 12 процентов.

* * *

Трудящиеся соревнующихся областей обязуются:

1. На Томской дороге добиться улучшения оборота вагонов и паровозов, увеличения по сравнению с 1944 годом отправки тяжеловесных поездов. Выполнить план погрузки угля, кокса, металла, оборонной продукции, своевременно доставлять шахтам, металлургическим заводам, электростанциям и стройкам Кузбасса крепежный лес, сырье, топливо и строительные материалы. Подготовить к 1 октября 1945 года все участки Томской дороги к работе в зимних условиях.

2. Окружить еще большей заботой и вниманием семьи защитников Родины и инвалидов Отечественной войны. Обеспечить все семьи военнослужащих и инвалидов Отечественной войны земельными участками для индивидуальных и коллективных огородов, оказать нуждающимся семьям помощь в приобретении семян картофеля и овощных культур.

3. Образцово подготовить к началу учебного года все без исключения школы, завершить к 15 августа ремонт, а также обеспечение их топливом, учебниками и школьно-письменными принадлежностями; отремонтировать и содержать в надлежащем порядке все клубы, избы-читальни, библиотеки, внешкольные учреждения, рабочие и студенческие общежития, общественные столовые и другие культурно-бытовые учреждения.

* * *

Трудящиеся соревнующихся областей, памятуя мудрые указания великого Сталина, что социалистическое соревнование имеет основную задачу — подтягивание отстающих участков работы и обеспечение общего под'ема, обязуются оказывать друг другу максимально возможную систематическую взаимопомощь в выполнении взятых настоящим договором обязательств.

Соревнующиеся области обязуются систематически проверять выполнение взятых настоящим договором обязательств, широко освещая в областных, городских и районных газетах ход социалистического соревнования.

Трудящиеся соревнующихся областей считают необходимым на основе настоящего договора широко развернуть социалистическое соревнование между городами, районами, колхозами, совхозами, машинно-тракторными станциями и предприятиями Новосибирской и Кемеровской областей.

Уголь и металл, пушки, снаряды, пулеметы, химическую продукцию, электрический ток и лес, золото и меха, все свои богатства и всю мощь техники отдадим делу окончательной победы над ненавистным врагом.

Мы свято выполним наши обязательства, порукой тому творческие силы, неукротимая воля и беззаветная преданность советских людей своей любимой Родине, своему вождю и учителю товарищу Сталину.

Беседа тов. И. В. Сталина с заместителем Католикоса всех армян архиепископом Георгом Чеорекчян

19 апреля у Председателя Совета Народных Комиссаров СССР тов. И. В. Сталина состоялась беседа по делам армянской церкви с заместителем Католикоса всех армян архиепископом Георгом Чеорекчян.

На беседе присутствовал Председатель Совета по делам религиозных культов при Совнаркоме СССР т. Полянский И. В.

Сокрушительные атаки по немецкому флоту

У мыса Хель, в порту Пиллау, у причалов и на внешнем рейде, мечутся немецкие боевые корабли и транспорты в поисках выхода к еще уцелевшим морским базам в Германии. Потерпели жестокий крах попытки врага эвакуировать силами флота прижатые к берегу фашистские дивизии. Теперь сам немецкий флот уничтожается авиацией Краснознаменной Балтики.

Потери немцев в море огромны. За три дня — 11, 12 и 13 апреля — наши морские летчики потопили два вражеских миноносца, 9 сторожевых кораблей, 1 танкер, 2 тральщика и 21 транспорт общим водоизмещением 115.000 тонн.

Атаки балтийской авиации у мыса Хель по кораблям противника начались с полудня 11 апреля. Первыми нанесли удар штурмовики капитана Третьякова. Встретив сильное огневое сопротивление, они частью сил оштурмовали корабельную артиллерию, затем прицельной бомбардировкой потопили транспорт и сторожевой корабль.

Второй эшелон «Ильюшиных» под командованием офицера Благодарова и Героя Советского Союза Попова действовал совместно с пикирующими бомбардировщиками гвардии майора Попова. Штурмовики бомбили врага в упор с малых высот. Они пустили на дно 3 транспорта. «Петляковы» тем временем потопили транспорт водоизмещением в 6.000 тонн.

Летчики не давали врагу передышки. Одна волна самолетов следовала за другой. Большую победу одержали гвардейцы Героя Советского Союза Гургенидзе. Их рейд увенчался уничтожением миноносца, двух сторожевиков, двух транспортов. Разгром немецкого каравана у мыса Хель завершили три штурмовика офицера Суслена и гвардейцы, ведомые капитаном Гончаровым. Они взорвали 3 транспортных судна, 2 сторожевых корабля.

Немецкие суда, вышедшие в открытое море, были перехвачены и атакованы воздушными торпедоносцами-бомбардировщиками. Экипажи офицеров Тимофеева, Арбакова, Гурьянова торпедами и бомбами уничтожили миноносец, сторожевой корабль и два транспорта.

А. ЗЕЛЬМАНОВ.

Краснознаменный Балтийский флот.

(Спец. корр. ТАСС).

Берут повышенные обязательства

Как только на заводе им. Ленина получили текст договора на социалистическое соревнование Новосибирской и Кемеровской областей, во всех цехах прошли многолюдные митинги. И везде это соревнование встречено с большим под'емом.

В передовом цехе, где начальником тов. Дунаевский, выступил на митинге тов. Багмет, он призвал удержать заводское красное знамя. Коллектив цеха взял обязательство досрочно выполнить апрельское задание. В цехе начальника тов. Сергеева знатный токарь тов. Черенков сказал:

— Я обязуюсь досрочно, к 27 апреля, выполнить свои предмайские обязательства. На протяжении всего года удержу за собой звание знатного токаря завода.

С большим под'емом прошел митинг в цехе, где начальником тов. Розет. Многие брали на себя дополнительные обязательства. Полировщик тов. Желудков решил изготовить в апреле сверх задания 100 деталей. Тов. Хорошилова от имени бригады обязалась закончить месячное задание к 25 апреля.

По призыву фрезеровщика тов. Сазонова в цехе начальника тов. Артамонова организовали стахановскую вахту. Решено досрочно изготовить запасные части к тракторам.

Первыми подписали договор токарь тов. Бочков, фрезеровщица т. Зайцева, штамповщик-кузнец т. Каравашкин, начальники цехов тт. Розет, Алешичев, Земский, Дунаевский, мастер Бойков и др.

Соревнование началось.

Н. СИДЕЛЬНИКОВ.

Заместитель председателя завкома.

Выйдем победителями!

На небольшой заводской площадке идет обсуждение договора соревнования с кемеровцами. Рабочие, инженеры, служащие завода, где главным инженером тов. Лазутин, внимательно слушают содержание обязательств.

На заводе есть большие возможности для роста, много неиспользованных резервов, отстающих участков. Агрегаты могут давать стране больше металла. Это доказали стахановцы тт. Евсеевский, Соколовский, Новошеев и др. Об этом говорили на митинге тт. Сафонов, Грицай.

Многое надо сделать и для проведения в подсобном хозяйстве всех посевных работ на высоком агротехническом уровне. Договор в этом отношении ставит перед коллективом новые задачи.

Прослушав договор, коллектив единодушно голосовал за него. Сегодня в цехах рабочие, стахановцы, инженеры, технический персонал скрепляют договор своими подписями, обязуясь выполнять все условия социалистического соревнования двух областей.

Сейчас, когда гром советских пушек слышен в Берлине, когда вся страна напрягает силы для быстрейшего окончания войны, коллектив завода приложит все силы, чтобы с честью выйти победителем из этого соревнования.

Инженер И. АЛЬШИЦ.

К 20 апреля—двухмесячный план

Работницы фабрики имени ЦК швейников, включаясь в предмайское соревнование, взяли на себя обязательство закончить план двух месяцев к 20 апреля.

Сегодня коллектив подводит замечательные итоги: двухмесячный план досрочно выполнен на 101 проц. Производительность труда в феврале составила 135 проц. к плану, а за 17 дней апреля — 140 процентов.

Директор фабрики КАЦНЕЛЬСОН.
Секретарь партбюро ПАРНЯКОВА.
Председатель ФЗК ЧЕРЕНКЕВИЧ.

Встречая Первомай

Совсем недавно завод, где главным инженером т. Кулаковский, недодавал стране большое количество продукции.

Руководители завода, весь коллектив правильно восприняли критику, включились в предмайское соревнование. Жизнь в цехах забурлила. Станки, молчавшие полгода, пошли в ход, стелажи заполнены деталями.

Коллектив завода взял на себя обязательство овладеть всеми операциями технологического процесса, не допускать брака, выполнять нормы на 130—150 проц.

Многие стахановцы достигли хороших успехов. Вагранщик т. Тютюварь выполняет норму на 330 проц., обрубщик Огнева—на 260 проц., кузнец Клопов—на 250, токарь Шехонина—на 200, токарь Стасюк—на 250, штамповщица Иванова—на 210. Тов. Глухов, 55-летний слесарь, работает за двоих. Если раньше завод выполнял свой план на 20—30 процентов, то в марте он дал 87.5 проц.

Коллектив понимает, что этого еще мало и потому к празднику Первого мая решил апрельский план выполнить на 110 проц.

Г. ХУСАИНОВА.

Старший нормировщик завода.

Славные традиции сибметаллстроевцев

Заключение договора на социалистическое соревнование с Кемеровской областью сибметаллстроевцы встретили в духе славной традиции: обязательства сразу подкрепляются делами.

Лекальщик тов. Нефедов в своем слове на собрании инструментальщиков ярко передал чувства всего коллектива завода. Нефедов выполняет не меньше трех норм ежедневно. Десятки лучших инструментальщиков не отстают от него.

Штамповщики Сибметаллстроя на своем собрании с большим вниманием прослушали условия соревнования. Их работа решает успех всего завода. Они приветствовали договор.

Бригады штамповщиков тт. Овчаева, Парфенова, Куприна, Медведева дают на сложнейшей штамповочной работе не менее полутора норм. Бригада тов. Червякова долгое время не выполняла задания. Вступив в предмайское соревнование, члены бригады решили покончить с отставанием. Мартовская программа выполнена на 120 процентов, выработка в апреле поднялась до 140 процентов. Начав соревнование двух областей, штамповщики решили добиться еще большего успеха.

Можно не сомневаться в том, что условия соревнования, принятые на собраниях в цехах, сибметаллстроевцы будут выполнять с честью. В марте завод дал наивысшую выработку и в девятнадцатый раз завоевал первенство во Всесоюзном соревновании.

Коллектив будет и дальше бороться за первенство во Всесоюзном соревновании, за то, чтобы удержать за собой переходящее красное знамя ЦК ВКП(б).

Н. НАДЫМОВ.

До 30 апреля полностью выполнить план посева подсолнечника и рыжика

На посевные ТЕМЫ

Остались немногие дни

В Андреевском районе засеяны первые 360 гектаров подсолнуха и рыжика. Сев этих ранних культур начался в Карасукском, Краснозерском, Барабинском районах. Передовые колхозы спешат закончить посев масличных культур до развертывания сева пшеницы.

По условиям социалистического соревнования, изложенным в постановлении облисполкома и бюро обкома ВКП(б), переходящее красное знамя на 30 апреля будет вручено тому району, который к этому сроку при выполнении других требований полностью выполнит также и план посева подсолнечника и рыжика.

Некоторые районы забывают об этом. Такие крупные по производству масличных культур районы, как Купинский, Чистоозерный, Татарский, сеют их медленно. Подходят дни, когда повсеместно должен развернуться сев основных зерновых культур и, стало быть, масличные, если запоздать с ними, будут только связывать руки.

Все возможности закончить посев рыжика и подсолнечника до 30 апреля налицо. Надо лишь, чтобы земельные органы и агрономы по-настоящему организовали это дело. Колхозы нашей области должны выполнить план посева масличных культур, вырастить хороший урожай и дать заводам ценное сырье.

Необходимо со всей решительностью предостеречь против всяких упрощений в агротехнике сева масличных культур. Сеять подсолнечник и рыжик по хорошо обработанным землям! Сеять рядовыми сеялками, не допуская ручного сева. Это первое условие борьбы за высокий урожай.

Время для проведения сева масличных культур — ограниченное. До 30 апреля надо полностью выполнить план посева подсолнечника и рыжика!

Вести с полей

КУПИНО, 19 апреля. (По телефону). Все колхозы ведут полевые работы. По району поднято 1.335 гектаров весновспашки, заборонено 11 тысяч гектаров зяби. Отдельные колхозы начали сев пшеницы. Вместе с подсолнухом засеяно 375 гектаров.

В соревновании колхозов впереди идет сельхозартель «Хлебороб». На конном тягле колхозники вспахали 75 гектаров и быстро заборонили всю зябь. Сейчас они начали культивацию и сев. Засеяны первые 50 гектаров.

В соревновании тракторных бригад лучших результатов добилась комсомольско-молодежная бригада Евгения Сацуры (Новая МТС). Тремя колесными тракторами она вспахала 70 гектаров. Сегодня за одну смену тракторист Алексей Сацура дал 7 гектаров, тт. Квашнин и Кочкин по 6 гектаров каждый, при норме на колесный трактор 4 с половиной гектара.

В колхозе имени Ворошилова хорошо работают пахари Иван Быков, Николай Быков, Федор Толстых. За четыре дня на лошадях они вспахали 11 гектаров.

* * *

КРАСНОЗЕРКА. (По телефону). Дружно и организованно включились в полевые работы передовые колхозы района. Сельхозартель «Красный партизан» пашет тридцатью конными плугами. Комсомольское звено в бригаде Долженко систематически выполняет нормы выработки на пахоте.

* * *

ТАТАРСК. (По телефону). В Татарском совхозе заборонены первые сто гектаров зяби, вспахано двадцать гектаров целины. В поле работают семь тракторов. Лучшие трактористы тт. Михеев и Коволякин, работая на выборочных участках, выполняют дневные нормы. Коллектив совхоза будет сеять 640 гектаров пшеницы перекрестным способом.

Не желают замечать весны

МОШКОВО, 19 апреля. (По телефону). Поля сельхозартели «Советский путь» быстро подсыхают. Выборочным путем здесь уже давно можно было начать прибивку влаги, а местами и пахоту. Однако людей в поле не видно.

В деревне у колхозной кузницы стоят три трактора бригады Гапонова. Бригадир устраняет мелкие недоделки у трактора. Он говорит:

— Мы давно здесь, а никто из правления колхоза даже не поинтересовался, когда выедем в поле.

Но и сама тракторная бригада не готова еще к весенним работам. Ни плана, ни маршрута бригадир не имеет. Тракторные плуги неисправны.

— Лемеха к плугу привернуть недолго, — оправдывается Гапонов.

Но пока он будет привертывать их, опробовать и регулировать плуги, драгоценное время уйдет.

В районе всего лишь два—три колхоза приступили к полевым работам. В сельхозартели «Возрождение», Вознесенского сельсовета, начали выборочную пахоту конными плугами. Но такое важное агротехническое мероприятие, как закрытие влаги и здесь и в других колхозах явно недооценивают. Руководители Сокурской МТС ссылаются на то, что нет лущильников, дисковых борон и забывают о том, что можно с успехом использовать драпачи.

Запаздывают в районе и с развертыванием организационной и политико-массовой работы. Та же Сокурская МТС заключила договора только с девятью колхозами из 27, которые она должна обслужить. Условия социалистического соревнования на весеннем севе в тракторных и полеводческих бригадах не обсуждали. Одним словом, весны здесь еще не желают замечать.

П. ТРУХИН.

Вредная медлительность

БАРАБИНСК, 19 апреля. (По телефону. Наш корр.). В колхозе им. Андреева большие массивы, расположенные на возвышенностях, ждут пахаря. Но до сих пор здесь не поднято ни одного гектара весновспашки. Не начата и прибивка влаги, тогда как соседние колхозы к обработке полей приступили еще 13—14 апреля.

Председатель сельхозартели им. Андреева тов. Шабашов говорит, что «работать в поле еще рано». Но это только отговорка, которой он старается прикрыть неподготовленность колхоза. До сих пор полеводческая бригада не укомплектована. Плуги, бороны и сеялки не подвезены к месту работ.

Недопустимо медлят и колхозы Устьянцевского сельсовета — «Трудовик» и «Новая жизнь». Первый еще не отремонтировал часть плугов и борон. Сбруи на волов и лошадей нехватает. Хомуты, ярма, седелки не отремонтированы.

— Мы не думали, — говорит председатель колхоза тов. Лесников, — что так рано растает снег. Весна застала нас врасплох.

Он и сейчас не принимает никаких мер к тому, чтобы выправить положение и немедленно развернуть полевые работы. Все колхозники полеводческой бригады до сих пор сидят в деревне. Ни один полевой стан не подготовлен. Не лучше дело и в колхозе «Новая жизнь».

С. ПАРШЕНКОВ.

Плохо готовятся к севу льна

Несколько лет назад многие легостаевские колхозы выращивали высокие урожаи льна. Они сдавали государству тысячи центнеров высококачественных семян и замечательной тресты.

Лен давал большие доходы колхозам и колхозникам. Кроме денежной оплаты, колхозы получали поощрения за сверхплановую сдачу семян и тресты деньгами, трестой, растительным маслом, жмыхом. В районе хорошо известна работа опытника-звеньевого сельхозартели «Калиновка» Алексея Кашникова. Он снимал урожаи по 6 центнеров семян и по 42 центнера тресты с гектара. У него учились многие колхозные льноводы.

Замечательный опыт Алексея Кашникова за последние годы стал забываться. Многие колхозы начали относиться ко льну, как к культуре третьестепенной.

Колхоз «Путь к социализму» в прошлом году сеял 50 гектаров льна, а на приемные пункты сдал только 10 центнеров тресты. Сельхозартель «Пахарь, вперед» при посеве 35 гектаров на сдаточный пункт вывезла... 1 центнер тресты...

Наступают сроки сева льна. По условиям областного социалистического соревнования льносеющие районы могут добиться переходящего красного знамени обкома ВКП(б) и облисполкома в том случае, если они до 10 мая закончат сев льна. Что же делается в Легостаевском районе для того, чтобы уложиться в эти сроки? Пока очень мало. Достаточно сказать, что семенами район все еще полностью не обеспечен.

Во многих льноводных колхозах у руководства стоят молодые кадры. Некоторые председатели и бригадиры не знают даже, какие льготы получают колхозы, сеющие эту важную культуру.

Райземотдел и его главный агроном тов. Великов непрочь поговорить о возвращении району его былой славы передового льновода. Однако оперативного руководства подготовкой к севу льна, наведением порядка в льноводных звеньях райзо не занимается.

П. КРУЧИНИН.



Колхоз «Новая жизнь», Новосибирского района, готовит к севу семена.
Фото Б. Щумакова.

Рабкоровский рейд по проверке бытовых учреждений

Инскому узлу нужен хлебозавод

На Инском узле — многотысячный коллектив железнодорожников, и всю эту армию обслуживает лишь одна хлебопекарня линейного ОРСа, которой заведует т. Молодчик. Наша проверочная бригада в составе инспектора по хлебопечению тов. Пискунова, инспектора паровозного ОРСа т. Кузьмина обнаружила в пекарне много серьезных недостатков.

В день проверки в наличии был запас муки только на сутки, а угля — на одну смену. Весовое хозяйство запущено. Этому участку руководители ОРСа тт. Будько и Асанов не уделяют никакого внимания. В экспедиции двое весов, но им тем, ни другим верить нельзя: первые на каждые 280 кг веса «врут» на 1,8 кг, вторые «недотягивают» 0,8 кг. Это создает благодатную почву для всевозможных злоупотреблений.

Принято считать, что в пекарнях должна быть идеальная чистота, а условия работы вполне отвечать требованиям гигиены. Тут далеко не так. Территория пекарни захламлена, в антисанитарном состоянии находятся и цехи — тестомешалка, экспедиция. Рабочие в грязной одежде, без обуви.

Мы попросили санитарный журнал и обнаружили в нем лишь три невразумительных записи, вроде такой, например: «Рабочие неаккуратно проходят медосмотр». Что хотели этим сказать санитарные инспектора тт. Никитин и Сафонова—ведомо им одним. Какие меры приняли они для наведения порядка в цехах — неизвестно. Судя по тому, что отсутствует лабораторный анализ печеного хлеба, санитарный надзор явно ослаблен.

Контроля за качеством выпечки нет.

— Почему вы не заведете бракеражный журнал? — спросили мы тт. Будько и Асанова.

— Журнал ничего не даст. Нужна хорошая мука.

Странная точка зрения! Выходит, что до тех пор, пока пекарню не завалят мешками крупчатки, можно выпекать плохой хлеб.

Бригада считает, что и по своему нынешнему техническому состоянию и по мощности пекарня не может полностью удовлетворить потребности железнодорожников всего узла. Линейный ОРС еще в марте ставил вопрос перед Первомайским райисполкомом о строительстве хлебозавода.

Это необходимо решить возможно быстрее.

А. НЕВЗОРОВ.
Руководитель бригады.

Инициатива, опыт

Новый заменитель кожи

В результате упорной работы коллектива технологической лаборатории завода им. Чкалова разрешена проблема получения высококачественного заменителя кожи и изготовления из него обуви.

Уже изготовлены опытные образцы. Качество их значительно выше всех известных до сих пор заменителей кожи — кожемита, резины и других.

Первые опыты уже показали возможность массового производства обуви без швов, а также получения пористого материала для верха обуви.

В ближайшее время на заводе начинает работать специально оборудованная мастерская по массовому выпуску подошвы.

Основными материалами, входящими в состав нового заменителя кожи, являются отходы текстиля, хлопчато-бумажный лоскут, красители и хлорвиниловая смола.

Активное участие в разработке технологии получения нового заменителя кожи и производства из нее обуви принимали сотрудники лаборатории тт. Чернявский, Ванщенкер, Губкина, Штульбойм, Архипова и Перова.

Б. ЛАГУНОВ.

ЗА РУБЕЖОМ

Военные действия в Западной Европе

ЛОНДОН, 18 апреля. (ТАСС). В сообщении штаба верховного командования экспедиционных сил союзников говорится, что южнее Гамбурга танковые части союзников прошли Люнебургские болота и находятся сейчас за Ильценом. После сильной артиллерийской подготовки и бомбардировки с воздуха пехота и танковые части союзников начали штурм Магдебурга.

В Дессау идут уличные бои, в которых наряду с германскими войсками участвует гражданское население.

Командир германского гарнизона Хемница отверг требование о капитуляции. Союзники находятся в 3 километрах западнее этого города.

Нюрнберг почти полностью окружен союзными войсками. Немцы оказывают упорное сопротивление в предместьях города.

В Рурском «мешке» немцы оттеснены на плацдарм в районе Дюссельдорфа площадью примерно в 300 кв. км.

За 16 апреля взято 112.033 пленных.

На Атлантическом побережье взят в плен вместе со своим штабом германский адмирал, командовавший неприятельскими вооруженными силами в Руаянском «мешке».

ЛОНДОН, 18 апреля. (ТАСС). В сообщении средиземноморского штаба союзников, опубликованном вечером 17 апреля, говорится, что на правом фланге 8-й армии в Италии английские части обошли город Ардженту.

Севернее шоссе Имола—Болонья наступление войск союзников продолжается.

Новозеландские войска соединились на своем левом фланге с войсками, овладевшими городом Медичина, расположенным в 14 милях от Болоньи на дороге Болонья—Луго.

На других участках центрального сектора фронта союзные войска продолжают наступление, преодолевая ожесточенное сопротивление противника.

Действия авиации союзников

ЛОНДОН, 18 апреля. (ТАСС). Как передает агентство Рейтер, в ночь на 17 апреля крупные соединения авиации союзников совершили налет на вражеские железнодорожные об'екты, главным образом в районе германо-чехословацкой границы. Бомбардировке подвергся также Берлин.

Гитлеровцы укрывают огромные средства в Аргентине и Швейцарии

НЬЮ-ЙОРК, 14 апреля. (ТАСС). (Задержано доставкой). В журнале «Кольерс» помещена статья Стэнли Росса, который пишет, что германские фашистские лидеры в последние годы перевели огромные состояния в Аргентину через Испанию и швейцарские банки.

Как сообщает Росс, руководитель военного переворота в Аргентине в 1943 г. генерал Раусон год тому назад в интервью заявил, что немецкие фашисты перевели в Аргентину 750 миллионов долларов. Эта сумма, по мнению Росса, повидимому, сейчас удвоилась.

Основываясь на информации из различных дипломатических и других источников, Росс заявляет, что вклады Геринга в Аргентине составляют 25 миллионов. Стало известно, что Геринг продал аргентинскому правительству военный завод фирмы «Сосьедад электро-металлурхика Архентина» за 5 миллионов долларов. По словам Росса, помимо ранее переведенных сумм, Геббельс недавно перевел в банк Буэнос-Айреса около 2 миллионов долларов, Риббентроп — 10 миллионов долларов, а лидер гитлеровского так называемого «трудового фронта» Лей купил крупное поместье вблизи Баия Бланка.

Росс отмечает, что 22 января Гиммлер в специальном письме уведомил нацистских гаулейтеров и многих других нацистских лидеров о том, что они будут посланы за границу со специальной миссией, а 7—8 февраля 345 влиятельных нацистов получили приказ покинуть Германию; многие из них, по словам Росса, уже прибыли в Аргентину. Росс заявляет, что нацисты обладают крупными фондами также в Панаме.

По словам Росса, только один банк в Базеле (Швейцария) имеет в качестве вкладчиков свыше 2 тысяч нацистских компаний, картелей и отдельных лиц, а директор этого банка Нуссбаумер тесно связан с итальянскими фашистами.

ПЕРЕМЕЩЕНИЯ В КОМАНДОВАНИИ ЧЕХОСЛОВАЦКОЙ АРМИИ

КОШИЦЕ, 18 апреля. (ТАСС). Президент чехословацкой республики своим декретом освободил от занимаемой должности главнокомандующего вооруженными силами дивизионного генерала Сергея Ингра и другим декретом назначил на этот пост бригадного генерала Людвига Свобода. Декретом президента республики освобожден от занимаемой должности начальник штаба главнокомандующего вооруженными силами генерал Богуш Мирослав; ныне на этот пост назначен генерал Богумил Бочек.

Президент республики освободил также от занимаемой должности заместителя начальника штаба главнокомандующего вооруженными силами бригадного генерала Франтишка Моравец.

О расследовании румынским народным трибуналом злодеяний, совершенных в Одессе и Яссах

БУХАРЕСТ, 17 апреля. (ТАСС). Бухарестское радио передает, что народный трибунал усиленно продолжает свою деятельность по расследованию злодеяний, совершенных в Одессе, а также злодеяний, совершенных 29 июня 1941 года в городе Яссы.

Допросу подвергался бывший директор газеты «Порунка Времий», от которого потребовали об'яснений по поводу методов, применявшихся им для добычи денег у евреев. Допросу также подвергался генерал Г. Дабижа, который читал лекции в берлинской военной академии.

СФОРМИРОВАНИЕ ХОРВАТСКОГО ПРАВИТЕЛЬСТВА

БЕЛГРАД, 16 апреля. (ТАСС). 14 апреля в Сплите состоялось чрезвычайное заседание президиума Земальского антифашистского веча национального освобождения Хорватии, на котором было сформировано правительство Хорватии, входящей в состав федеративной Югославии.

Премьер-министр сформированного правительства — Раде Вицко Екрстулович.

Члены правительства принесли 15 апреля присягу.

Иностранная хроника

❖ Находившийся в Рурском «мешке» германский фельдмаршал фон-Модель покончил самоубийством.

❖ Парижский суд приговорил к пожизненному тюремному заключению Робера Перрье, являвшегося во время немецкой оккупации редактором газеты «Ожурдюи». Перрье распространял германскую пропаганду и доносил на французских патриотов.

❖ Английские самолеты «Москито» совершили налет на штаб гестапо в Оденсе на острове Фюн близ побережья Дании.

Распоряжение № 191

исполнительного комитета Новосибирского городского Совета депутатов трудящихся

Запретить всем гражданам, организациям, предприятиям и учреждениям занимать под огороды земли в городских парковых лесах, садах, скверах, бульварах и площадях.

Виновных в самовольном занятии этих земель под огороды подвергать на основании решения горисполкома от 22 апреля 1944 г. за № 392/а штрафу до 100 р. или исправтрудработам до 1 месяца.

Наблюдение за выполнением настоящего распоряжения возложить на горземлестрест, гормилицию, райкомхозы и специально на то уполномоченных горисполкомом и райисполкомами представителей уличных комитетов и других лиц.

Председатель горисполкома
В. ХАЙНОВСКИЙ.

ОТ СОВЕТСКОГО ИНФОРМБЮРО

ОПЕРАТИВНАЯ СВОДКА ЗА 17 АПРЕЛЯ

В течение 17 апреля на Земландском полуострове, западнее **КЕНИГСБЕРГА**, войска 3-го **БЕЛОРУССКОГО** фронта, продолжая наступление, с боями заняли город и порт **ФИШХАУЗЕН** и населенные пункты **ЛИТТАУСДОРФ, ГАФФКЕН, ЗАНГЛИНЕН, НОЙЕНДОРФ, ДАРГЕН, ТЕНКИТТЕН, КАЛЬКШТАЙН, ЛЕГИНЕН, РОЗЕНТАЛЬ, КАРЛЬСХОФ, ВИШРОДТ, БЕЮДАУ, НЕПЛЕКЕН, ЦИММЕРБУДЕ, ПАЙЗЕ.** Остатки разгромленной группы немецких войск отброшены в район порта Пиллау, где и уничтожаются нашими войсками. В боях за 16 апреля войска фронта взяли в плен 5.650 немецких солдат и офицеров и захватили следующие трофеи: самолетов — 47, танков и самоходных орудий — 47, бронетранспортеров — 78, полевых орудий — 385, минометов — 210, пулеметов — 730, автомашин — 2.512, тракторов и тягачей — 64, железнодорожных вагонов — 350, складов с военным имуществом — 36.

Войска 2-го **УКРАИНСКОГО** фронта, продолжая наступление, 17 апреля овладели центром нефтеносного района Австрии — городом **ЦИСТЕРСДОРФ**, а также заняли более 30 других населенных пунктов и среди них **ПАЛЬТЕРИДОРФ, МАУСРЕНК, КЕТТЛАСБРУН, ПААСДОРФ, ХЕБЕРСБРУН, ВОЛЬФПАССИНГ, ХАУТЦЕНДОРФ** и железнодорожные станции **ДОБЕРМАННСДОРФ, ГЕСТИНГ, ПААСДОРФ.** На территории Чехословакии, северо-западнее города **ГОДОНИН**, войска фронта заняли населенные пункты **КРУМВИР, ЩИТБОРИЦЕ, КРЖЕПИЦЕ, ГУСТОПЕЧЕ, СТАРОВИЦЕ, ПОПИЦЕ, ВРАНОВИЦЕ.**

Войска 3-го **УКРАИНСКОГО** фронта на территории Австрии, севернее и западнее города **САНКТ-ПЕЛЬТЕН**, с боями заняли населенные пункты **ОБЕР-ВЕЛЬБЛИНГ, АМБАХ, ХАУЗГЕЙМ, ОБРИЦБЕРГ, ВАЙТЦЕНДОРФ, ГЕРЕРСДОРФ, ХАФИНГ.**

На остальных участках фронта — бои местного значения и поиски разведчиков.

За 16 апреля на всех фронтах подбито и уничтожено 86 немецких танков и самоходных орудий. В воздушных боях и огнем зенитной артиллерии сбито 50 самолетов противника.

ОПЕРАТИВНАЯ СВОДКА ЗА 18 АПРЕЛЯ

В течение 18 апреля войска 3-го **БЕЛОРУССКОГО** фронта продолжали бои по уничтожению остатков немецких войск, отброшенных в район порта Пиллау. В боях за 17 апреля войска фронта взяли в плен 8.730 немецких солдат и офицеров и захватили следующие трофеи: танков и самоходных орудий — 80, бронетранспортеров — 69, полевых орудий — 544, минометов — 416, пулеметов — 888, автомашин — 4.000. В числе пленных командир 28-й немецкой пехотной дивизии полковник Темпельхоф.

Юго-западнее и южнее города **РАТИБОР** войска 4-го **УКРАИНСКОГО** фронта с боями заняли более 30 населенных пунктов, в том числе крупные населенные пункты **БУРГФЕЛЬД, ПИЛТШ, ОЛДРЖИХОВ, КРАВАРЖЕ, ЗАБРЖЕГ, ДОЛЬНЫЙ БЕНЕШОВ, БОГУСЛАВИЦЕ, РОГУВ, ГОЖЫЦЕ.**

На территории **ЧЕХОСЛОВАКИИ** войска 2-го **УКРАИНСКОГО** фронта овладели городом **ИВАНЧИЦЕ**, а также с боями заняли населенные пункты **ВРАЦОВ, МИЛОТИЦЕ, КЛОБОУКИ, ЖИДЛОХОВИЦЕ, РАЙГРАД, СИРОВИЦЕ, МЕЛЧАНЫ, НЕМЧИЦКИ, МЕДЛОВ, СМОЛИН.** Севернее **ВЕНЫ** войска фронта заняли на территории Австрии город **МИСТЕЛЬБАХ**, населенные пункты **РАБЕНСБУРГ, ХАУСБРУНН, КРОЙЦШТЕТЕН, ГРОСС РУССБАХ, ВАЙНШТАЙГ, ГЕТЦИННСДОРФ, МОЛЬМАНСДОРФ, РЮКЕРСДОРФ** и железнодорожную станцию **УЛЬРИХ.**

На других участках фронта — бои местного значения и поиски разведчиков.

За 17 апреля на всех фронтах подбито и уничтожено 98 немецких танков и самоходных орудий. В воздушных боях и огнем зенитной артиллерии сбито 90 самолетов противника.

* * *

Войска 3-го Белорусского фронта продолжали бои по ликвидации войск противника, отброшенных на юго-западную оконечность Земландского полуострова в район порта Пиллау. На подступах к Пиллау немцы оказывают упорное сопротивление, опираясь на заранее подготовленные укрепленные позиции. Наши пехотные и танковые подразделения преодолели несколько линий траншей, а также глубокий противотанковый ров. Гитлеровцы, пытаясь задержать советские войска, устроили в лесу много завалов и заминировали их. Наши артиллеристы и штурмовые группы уничтожают огневые точки противника и расчищают путь советской пехоте. В результате ожесточенного боя гвардейские подразделения выбили немцев из северной части лесного массива и настойчиво продвигаются к Пиллау. На мысе юго-восточнее города Фишхаузена советские танкисты и пехотинцы завершили ликвидацию окруженной группы немецких войск. Захвачено много пленных и трофеев. За день боев войска фронта уничтожили свыше 5 тысяч вражеских солдат и офицеров. Уничтожено много танков, полевых орудий, минометов, пулеметов и другого вооружения противника.

* * *

Юго-западнее и южнее города Ратибор наши войска вели наступательные бои. Стремясь во что бы то ни стало удержать в своих руках крупный промышленный центр — город Моравска Острава, противник оказывает яростное сопротивление. Немцы создали в этом районе сильно укрепленную глубоко эшелонированную оборону. Они построили большое число дотов и траншей, прикрытых проволочными заграждениями, минными полями и противотанковыми рвами. Наши войска артиллерийским огнем и ударами авиации с воздуха разрушили укрепления первой линии вражеской обороны. Вслед за огневым валом двинулись в атаку пехотинцы и танкисты. Саперы, следовавшие в боевых порядках наступающих частей, проделали проходы в минных полях и проволочных заграждениях. Очистив от немцев и траншеи первой линии, наши войска проникли в глубь обороны противника. Юго-западнее Ратибора советские пехотинцы заняли опорный пункт Пилтш, находящийся в пяти километрах севернее города Опава. К югу от Ратибора немцы подтянули резервы и неоднократно переходили в контратаки. Отбив контратаки танков и пехоты противника, наши части ворвались в селение Болатице, где скрещиваются две шоссейные дороги. Гранатами и огнем из автоматов советские бойцы выбили немцев из каменных зданий и овладели селением. Развивая успех, наши войска овладели населенным пунктом Дольный Бенешов, вышли к реке Опава и ведут бои за переправы. В этом районе захвачено у немцев 4 самолета, 6 планеров, 12 орудий и другие трофеи. Населенный пункт Дольный Бенешов расположен в 12 километрах от города Моравска Острава. За два дня боев нашими войсками подбито и сожжено 35 немецких танков и самоходных орудий. Взято в плен более 700 солдат и офицеров противника.

* * *

На территории Чехословакии наши войска продолжали наступление. Советские подвижные соединения и пехота, продвигаясь вдоль реки Иглава, сегодня заняли город Иванчице, находящийся в 17 километрах к юго-западу от Брно.

На территории Австрии, севернее Вены, советские части с боями продвигались вперед. Особенно ожесточенные бои произошли в лесу у населенного пункта Хаусбрунн. Полк вражеской пехоты при поддержке танков контратаковал наши подразделения. Советские бойцы истребили до батальона гитлеровцев и вынудили противника поспешно отступить. Другие наши части на широком фронте переправились через реку Цая, вдоль которой проходил промежуточный рубеж обороны немцев, и завязали бои на подступах к городу Мистельбах. Советские бойцы с юго-востока и юго-запада ворвались на улицы города и овладели им. Противник, отступая под ударами наших войск, несет большие потери. В течение дня сожжено и подбито 30 немецких танков и 35 бронетранспортеров. Захвачены пленные и трофеи.

Ответственный редактор
А. А. КОНДАКОВ.

В ТЕАТРАХ и КИНО:

НОВОСИБИРСКИЙ ТЕАТР «КРАСНЫЙ ФАКЕЛ»
20 апреля — премьера К. Симонова Так и будет.

НОВОСИБИРСКИЙ ТЮЗ
20 апреля — Давным-давно.
21 апреля утром — Слуга двух господ.

НОВОСИБИРСКАЯ ФИЛАРМОНИЯ
23 и 24 апреля — концерты солиста Варшавской филармонии Генриха Цимермана при участии Зимина (баритон), Быкова (мастер худож. слова), Дмитриева (рояль). Начало в 9 ч. веч.

ГОС. ЕВРЕЙСКИЙ ТЕАТР БССР
21 апреля — Сиротка Хася.
22 и 23 апреля — Капризная невеста.
24 апреля — Бар-Кохба.

Им. МАЯКОВСКОГО — Золотое озеро.
«ОКТЯБРЬ» — Юность Максима.
«МЕТАЛЛИСТ» — Последняя ночь.
21 и 22 апреля—Василиса Прекрасная.

НОВОСИБИРСКОЕ областное управление трудовых резервов ПРОИЗВОДИТ НАБОР СЛУШАТЕЛЕЙ НА ШЕСТИМЕСЯЧНЫЕ КУРСЫ БУХГАЛТЕРОВ.
Курсанты обеспечиваются полным обмундированием и трехразовым бесплатным питанием.
На курсы принимаются лица в возрасте 17 — 19 лет с образованием не ниже 7 классов.
Занятия дневные. Заявления подавать в отдел кадров областного управления трудовых резервов, г. Новосибирск, Вокзальная, 57.

РЕМЕСЛЕННОЕ УЧИЛИЩЕ № 19 ОБ'ЯВЛЯЕТ НАБОР УЧЕНИКОВ по специальностям: токари-универсалы, слесари-ремонтеры, фрезеровщики.
Принимаются мальчики и девочки от 14 лет, окончившие не менее 4-х классов. Ученики обеспечиваются 3-разовым питанием по повышенным нормам и обмундированием. Иногородние обеспечиваются общежитием. Обращаться: ул. Кирова, 58, 4 этаж.

ТРЕБУЮТСЯ:

Горные инженеры и техники на должность технических инспекторов ЦК, инженер по рационализации, зам. главного бухгалтера, инструкторы-физкультурники, управделами-машинистка, машинистка и курьер. Условия по соглашению. Обращаться: Новосибирск, Трудовая, 38-а, ЦК угольщиков, тел. 35-478.

Главные бухгалтеры и их заместители, бухгалтеры-ревизоры, ст. бухгалтеры, бухгалтеры для работы в совхозах, столовых и аппарате ОРСа. Обращаться: Новосибирск, ул. Байдукова, 54, к зав. базой или по телефону № 37-608.

Инженеры и техники-электрики, начальник планового отдела, бухгалтер-полевод, рабочие на подсобное хозяйство и в столовую, коновозчики, конюх, грузчики. Карточки сохраняются. Электросеть, Логовская, 20.

Зам. начальника металлотехнического отдела, руководители группы оборудования, руководители групп: инструментов, спецодежды, стройматериалов, ст. товароведы всех групп, товароведы всех групп, экспедиторы. Обеспечиваются топливом, дополнительным питанием, имеется подсобное хозяйство. Обращаться: Красный проспект, 18.

Гр. СЕВЕРЬЯНОВ Василий Ефимович, прож. по ул. Урицкого, д. 39, возбуждает дело о разводе с гр. СЕВЕРЬЯНОВОЙ Лукерьей Антоновной, прож. по Красному просп., 11, кв. 94. Дело подлежит рассмотрению в нарсуде 2 уч. Кагановичского р-на г. Новосибирска.

Гр. ПЕТРЕНКО Алексей Артемьевич, прож. в Нижне-Ельцовке, Новосибирского района, возбуждает дело о разводе с гр. ЗУБРИЦКОЙ Прасковьей Павловной, прож. по ул. Травяной, 142. Дело подлежит рассмотрению в народном суде 2 уч., Новосибирского р-на гор. Новосибирска.

Гр. СУТУГИН Николай Иванович, прож. ст. Кривощеково, ТЭЦ 2, возбуждает дело о разводе с гр. СУТУГИНОЙ Прасковьей Никифоровной, прожив. ст. Кривощеково, ул. Станционная, корпус 20-б. Дело подлежит рассмотрению в Нарсуде 6 уч. Кировского р-на гор. Новосибирск.

Гр. ИВАНОВ Анатолий Дмитриевич, прож. Бийсейская, 39, возбуждает дело о разводе с гр. ИВАНОВОЙ Марией Николаевной, прожив. по ул. Челюскинцев, дом 7, кв. 22. Дело подлежит рассмотрению в Нарсуде 6 уч. Кагановичского р-на гор. Новосибирска.

Адрес редакции и издательства: Советская, 6. Телефоны: коммутатор редакции 34-904; отв. редактора — 35-904; отв. секретаря — 35-964; отделов: промышленности — 34-630 и 32-598; партийного — 30-785; сельскохозяйственного — 33-189; иллюстрационного 32-395; писем — 31-396 и 35-505. Прием телефонограмм: иногородних — прямой — 8, город — 33-630. Выпускающий — 31-103; типография 35-984; об'явления — 31-289.

МН06548. Типография изд-ва «Советская Сибирь». Тираж 50000.

Пролетарии всех стран, соединяйтесь!

СОВЕТСКАЯ СИБИРЬ

Орган Новосибирского обкома и горкома ВКП(б), областного и городского Советов депутатов трудящихся

№ 78 (7783) | 21 АПРЕЛЯ 1945 г., суббота. | Цена 20 коп.

РЕЗКО ПОДНЯТЬ ТЕМПЫ ПОЛЕВЫХ РАБОТ!

В совхозах в нашей области начались полевые работы. Передовые колхозы Кулундинской степи уже ведут их широким, развернутым фронтом. Сельхозартель «Путь Ленина» Куйшинского района, на 20 апреля подняла 200 гектаров весновспашки и посеяла 75 гектаров яровых.

В весеннюю страду вступили центральные, восточные и северные районы. Для каждого колхоза, совхоза, МТС наступила самая ответственная пора.

Весна в Сибири всегда была чрезвычайно скупа. Малейшее промедление болезненно отражается на урожае. Потерянный весной несколько дней — упустишь из почвы драгоценную влагу, не обеспечишь посевам благоприятных условий и наверняка потеряешь несколько центнеров зерна с каждого гектара.

Все это обязывает партийные и советские организации, земельных работников проникнуться чувством величайшей ответственности за судьбу урожая, проявить максимальную организованность и оперативность в руководстве колхозами и совхозами на селе. Тем более в условиях имеющейся весны, когда в значительной части районов, в том числе и в горно-таежных районах запасы влаги в почве ограничены. От колхозников и колхозниц, от трактористов и трактористок требуется все полевые работы провести в самые короткие, сжатые сроки, ни на час не отступая от требований агротехники.

Необходимо поэтому со всей решительностью пресечь медлительность и запаздывание с выполнением полевых работ, которые уже дают себя знать в ряде районов.

По всей Кулунде давно установилась теплая погода. Быстро подсыхают поля. И однако в Куйбышевском, Краснозерском, Венделовском, Чистоозерном районах многие колхозы по-настоящему не взялись за весенние полевые работы.

В Веселовской МТС чуть ли не половина тракторных бригад еще не выехала в поле, руководители этой машинно-тракторной станции не закончили ремонта тракторов и комплектования тракторных бригад. А в колхозах огромные массивы готовы к пахоте.

Имеются бесспорные факты неорганизованности и в ряде МТС Кулундинской степи. Мы были извлечь уроки прошлой весны. Имели в запасе несколько дней для боевого завершения ремонта к севу. Но и здесь допущены ошибки.

В Краснозерском, Мошковском, Ординском районах некоторых руководителей колхозов и МТС весна застигла врасплох. Теперь свою неподготовленность они стараются прикрыть разговорами о том, что работать в поле якобы рано и ждут общего сигнала. Сельхозартель «Путь Ленина» Куйшинского района, на 20 апреля подняла 200 гектаров весновспашки и посеяла 75 гектаров яровых.

Такое положение недопустимо. Оно крайне отрицательно отражается на ходе весенних полевых работ. Необходимо немедленно покончить. Работать выборочно на каждом подопечном участке — это закон. Пахать, боронить, лущить стерню и сеять необходимо по мере поспевания каждого отдельного участка. Все тракторы, все живое тягло немедленно поставить в борозду!

Многие колхозы и районы вступили в сев далеко не завершив подготовительные работы. В Мошковском районе в ряде мест по сей день не отремонтирован весь конный инвентарь, да и колхозные бригады не имеют всего нужного на полевые станы.

Руководители партийных организаций и земельных органов должны приложить все силы и энергию, чтобы быстро, на-ходу, устранить вскрытые недостатки и обеспечить буквально в ближайшие дни выезд всех колхозников в поле. Работы много, и только поголовным участием в ней всего населения можно управиться вовремя и хорошо.

В эти дни от колхозников требуется высокая организованность. Правильная организация труда решает все. Основой правильной организации колхозного производства является звеньевая система. Звено является полеводческой бригадой. Поэтому навести порядок в полеводческой бригаде, вооружить ее четким рабочим планом, твердым распорядком трудового дня — важнейшее дело.

Практикой проверено, что лучшая форма организации труда колхозников в бригаде — это звено, построенное на основе групповой и индивидуальной сдельщины. Однако в некоторых районах звенья числятся только на бумаге. В ряде карасукских колхозов формально выделили звеньевых, а самого звена не создали.

Сейчас главная задача — резко поднять темпы полевых работ и одновременно обеспечить их высокое качество. А для этого надо использовать весь тракторный парк на полную мощность. Ссылки на то, что колесные тракторы в эти дни еще букуют, не выдерживают никакой критики. Стоит оборудовать колесные машины уширтелями, как это делают передовые трактористы, и дело пойдет.

Полевые работы проходят и обогащают огромного политического и производственного пол'ема в колхозной деревне. Он вызван великими победами советского оружия на фронтах Отечественной войны. Красная Армия — у ворот Берлина. Окончательная победа близка. И лучшим салютом колхозного крестьянства героической Красной Армии будет успешное проведение весеннего сева.

Прибытие в Москву Президента Крайовой Рады Народовой Польской Республики г-на Б. Берута и Премьер-Министра и Министра Иностранных Дел Временного правительства Польской Республики г-на Э. Осубка-Моравского

19 апреля в Москву прибыла Президент Крайовой Рады Народовой Польской Республики г-н Б. Берут и Премьер-Министр и Министр Иностранных Дел Временного правительства Польской Республики г-н Э. Осубка-Моравский в сопровождении Заместителя Премьер-Министра г-на В. Гомулка, Члена Президиума Крайовой Рады Народовой г-на В. Ковальского Заместителя Министра Иностранных Дел г-на Я. Бермана и др.

Вместе с г-ном Б. Берутом и Осубка-Моравским прибыли Советский Посол в Польше В. З. Лебедев и Начальник Советской Военной Миссии в Польше генерал-лейтенант С. С. Шатилов.

На Белорусском вокзале гг. Б. Берута, Э. Осубка-Моравского и сопровождающих их лиц встречали Заместитель Председателя Совета Народных Комиссаров СССР и Председатель Совета Народных Комиссаров РСФСР А. Н. Косыгин, Заместитель Народного Комиссара Обороны СССР Н. А. Булганин, Заместитель Народного Комиссара Иностранных Дел СССР А. Я. Вышинский, Начальник Генерального Штаба Красной Армии генерал армии А. И. Антонов, генерал-полковник Ф. И. Голиков, Председатель Московского Совета Г. М. Попов, Заведующий 4-м Европейским Отделом НКИД СССР А. А. Лаврищев, Комендант г. Москвы генерал-лейтенант К. Р. Синилов, генерал-лейтенант А. С. Гундоров, Заместитель Заведующего Протокольным Отделом НКИД СССР Г. И. Фомин и др.

На вокзале присутствовали состав Польского посольства во главе с Послом гном З. Модзелевским, Посол Италии г-н П. Киарони, Посланник Эфиопии г-н Л. Таззас, посланник Люксембурга г-н Р. Блюм, Представитель Болгарии г-н Д. Михалчев, Поверенный в Делах Чехословакии г-н Я. Гинадло, Поверенный в Делах Югославии г-н Р. Николаевич, Поверенный в Делах Иеландии г-н П. Торстейнсон, Советник Посольства Французской Республики г-н П. Шарпантье и др.

При встрече был выстроен почетный караул и были исполнены государственные гимны Польши и Советского Союза.

Вокзал был украшен польскими и советскими флагами.

В тот же день в Москву прибыл Главнокомандующий Польским Войском генерал-полковник М. Роля-Жимерский в сопровождении Заместителя Главнокомандующего Польским Войском генерал-майора М. Спыхальского, Генерал-полковник М. Роля-Жимерский был встречен генерал-полковником Ф. И. Голиковым, генерал-майором П. В. Сланиным, Заместителем Заведующего Протокольным Отделом НКИД СССР Г. И. Фоминым, Заместителем Начальника Отдела Внешних Сношений НКО полковником В. М. Студеневым.

Аэродром был украшен польскими и советскими флагами.

Заявление г-на Берута

Прибывший 19 апреля в Москву Председатель Крайовой Рады Народовой Республики г-н Берут сделал печати следующее заявление польским корреспондентам:

— Граждане города Москвы и граждане братского для нас, поляков, великого Союза Советских Республик!

Пользуясь приятным случаем, чтобы передать вам, вашей героической Красной Армии и вашему великому Маршалу и Вождю Иосифу Виссарионовичу Сталину от имени всего польского народа самые горячие и сердечные приветствия.

Польский народ переживает теперь радостный момент освобождения. Этим освобождением польский народ обязан вашей Красной Армии, ее победоносному маршу, ее великой самоотверженной героической борьбе, которая освободила не только вашу страну, но и целый ряд порабощенных гитлеризмом славянских народов, в том числе и наш польский народ. Польский народ никогда не забудет, что он обязан своей свободой именно вашей Красной Армии, вашему героическому народу и вашему мудрому, гениальному Маршалу.

Граждане! Мы вместе с вами переживаем великие дни, когда победоносная Красная Армия вышла Польское Войско, а также армии союзников идут победоносным маршем по немецкой земле, чтобы окончить эту войну, которая принесла всему миру и прежде всего нам, славянским народам, неслыханные страдания и опустошения.

Наше и ваше горячее желание — чтобы война эта никогда не могла повториться.

Мы прибыли сюда, чтобы от имени миллионных масс польского народа выразить наше пожелание гарантировать вечный мир свободолюбивым народам и обеспечить этот мир вместе.

Да здравствует великий союз, вечный союз польского народа и народов великого Союза Советских Социалистических Республик!

Поэтому в настоящий момент важнейшей задачей является не столько победа над врагом, сколько победа эта уже почти достигнута, сколько мудрый и прочный мир между народами.

Я предполагаю, что так же, как объединенные народы и славянские народы нашли общий язык и достаточно сил, чтобы победить немецкого зверя, они найдут общий путь, чтобы упрочить вечный справедливый мир в Европе».

Заявление г-на Осубка-Моравского

Прибывший 19 апреля в Москву Председатель Совета Министров Польской Республики г. Э. Осубка-Моравский сделал перед корреспондентом следующее заявление на польскому языке:

«Но этот раз, в момент нашего пребывания в Москве, героическая Красная Армия и Польское Войско, освобождают последние клочки польской земли и идут в глубь Германии.

Весенний день год кормит!

ПОСТАВИТЬ В БОРОЗДУ ВСЕ ТРАКТОРЫ, ВСЕХ КОНЕЙ И РАБОЧИХ ВОЛОВ, ШИРОКО ИСПОЛЬЗОВАТЬ КОРОВ НА ПОЛЕВЫХ РАБОТАХ!

на посевные темы

Заботиться об озимых

СНК СССР и ЦК ВКП(б) в постановлении о плане сельскохозяйственных работ в 1945 году и о мерах повышения урожайности предложили: «Обеспечить своевременное проведение ухода за посевами озимых культур и весенний период: боронование посевов, подкормку их, а также прополку посевов, включив эти мероприятия в рабочие планы весеннего сева».

Это указание СНК СССР и ЦК ВКП(б) выполняется в нашей области крайне неудовлетворительно. Несмотря на то, что с момента схода снегового покрова в южных районах прошло уже порядочно времени, боронование озимых почти не начато. Только в Куйбышевском районе заборонили 750 гектаров.

Такую медлительность в проведении основных агротехнических мероприятий по уходу за озимыми нельзя дальше терпеть. Озимые посевы нуждаются весной в тщательном и своевременном уходе. Боронование повышает урожай озимых. Почва после него делается более рыхлой, к корням получает доступ воздух и растение развивается более энергично. Бороньванне озимых удаляет также сбавые растения и всходы сорняков. Но боронование необходимо проводить не на всех посевах. В степных районах Сибири на почвах с плотным, сухим подом боронование вызывает повреждение растений и подсушивает почву. Поэтому нужно различать посевы, нуждающиеся в уходе, от посевов, которые боронованию не подлежат.

Боронование следует вести тяжелыми боронами, ибо легкие бороны не в состоянии хорошо разрыхлить почву, идут нередко, вырывают кусты и могут принести вместо пользы вред. Боронавать необходимо в два следа, поперек или по диагонали участка.

Недопустимо забывают в ряде районов и о весенней подкормке озимых. Только в некоторых колхозах Черепановского района подкармливают озимые местными удобрениями. А между тем весенняя подкормка имеет огромное значение для повышения урожайности. Она содействует быстрому росту растений и укреплению их корневой системы. В первую очередь нуждаются в подкормке ослабленные посевы. Подкормку необходимо вести сразу после того, как с полей сойдет снег и подсохнет почва. Подкармливают озимые минеральными удобрениями. Из местных удобрений особенно хорошую прибавку урожая дают перегной, торфофекальные компосты, птичий помет и навозная жижа.

Сейчас еще есть время для того, чтобы во всех колхозах и совхозах провести высококачественно агротехнические мероприятия по весеннему уходу за озимыми посевами. Районные земельные отделы, агрономы совхозов и МТС должны взять эти работы под свой неослабный контроль. Чем лучше будет проведено боронование, тем весенняя подкормка озимых, тем выше будет урожай.

От Советского Информбюро

ОПЕРАТИВНАЯ СВОДКА ЗА 19 АПРЕЛЯ

За последние три дня в районе Центральной группы наших войск велась силовая разведка, которая переросла в бои по захвату и расширению плацдармов на реке Одер и реке Нейсе.

В результате этих боев наши войска на Дрезденском направлении форсировали реку Нейсе и овладели городами ФОРСТ, МУСКАУ, ВЕЙСВАССЕР. Войска 2-й Польской армии заняли город РОТЕНБУРГ.

На Одере наши войска захватили и расширили плацдарм западнее КЮСТРИНА.

В течение 19 апреля на территории Чехословакии, северо-восточнее и северное города ГОДОНИН, войска 2-го УКРАИНСКОГО фронта вели наступательные бои и заняли населенные пункты КОЗОЙИТКИ, ЛИДЗРОВИЦЕ, ЗАРАЗИЦЕ, БЗЕНЕЦ, СКОРОНИЦЕ, СТАВБЕШИЦЕ, НАСЕДЛОВИЦЕ и железнодорожные станции ЛИДЗРОВИЦЕ, СВАТОБОРЖИЦЕ. Северное ВЕНЫ войска фронта с боями заняли на территории Австрии населенные пункты БЕРНГАРДСТАЛЬ, АЛЬТ ЛИХТЕНВАРТ, ВИЛЬФЕРСДОРФ, ЗИБЕНКИРТЕН, АСПАРН, ЛАДЕНДОРФ и железнодорожные станции АЛЬТ ЛИХТЕНВАРТ, АСПАРН.

На других участках фронта — бои местного значения и поиски разведчиков.

За 18 апреля наши войска подбили и уничтожили 96 немецких танков и самоходных орудий. В воздушных боях и огнем зенитной артиллерии сбито 115 самолетов противника.

* * *

На территории Чехословакии, северо-восточное города Годонина, наши войска вели наступательные бои. Советские части, продвигаясь вдоль восточного берега реки Моравы, заняли несколько сильно укрепленных опорных пунктов обороны немцев. Противник выбит из населенного пункта Разавице, находящегося в 5 километрах от города Угерске Остров. Северное Годонина немецкая пехота и танки, пытаясь задержать наши войска, предприняли несколько контратак, но были отброшены с большими для них потерями. Разгромлен батальон вражеской пехоты. Захвачено все вооружение батальона и более 200 пленных.

Северное Вены противник пополнил свои потрепанные войска свежими силами и оказывает упорное сопротивление. Стремительным ударом наши части выбили немцев из населенного пункта и железнодорожной станции Альт Лихтенварт. Захвачены склады с вооружением и военным имуществом. Сломив сопротивление немецких войск, овладение городом Мельсдорф, отрезали ряд вражеских контратак и продвинулись в северном направлении на 6 километров. На поле боя осталось свыше 700 вражеских трупов. Сожжено и подбито 20 немецких танков и самоходных орудий.

* * *

На территории Австрии, западнее города Санкт-Пельтен и восточнее города Грац, советские воины, в боях с немецко-фашистскими захватчиками, проявляют образцы мужества и героизма. Стрелковая рота гвардии лейтенанта Макарова, скрытно проскрывшись лесом, зашла противнику во фланг и стремительным ударом овладела высотой прикрывающей горную дорогу. В короткой схватке советские бойцы уничтожили 24 гитлеровца. Остальные немецкие солдаты разбежались, бросив оружие и снаряжение. Старшина Ширяев, сержант Гаврилов и красноармеец Сидоренко, захватив несколько вражеских пулеметов, открыли огонь по отступающим немцам. Заметив вражеский пулемет, Ширяев незаметно подкрался к нему и очередью из автомата уничтожил немецких пулеметчиков. Гвардии старший сержант Бабушкин и гвардии рядовой Бородкин в одном бою огнем из пулемета истребили 30 гитлеровцев. Расчет самоходного орудия младшего лейтенанта Умена за один день сжег 2 немецких танка и один бронетранспортер. Батарея самоходных орудий младшего лейтенанта Холодилова, вступив в бой с численно превосходящими силами противника, уничтожила 4 немецких танка, 2 бронетранспортера и 2 полевых орудия.

* * *

Разведка Краснознаменного Балтийского флота обнаружила в заливе Фриш Гаф самоходные десантные баржи, а также большое количество плотов и плашоук с войсками противника. Советские бронекатера атаковали немцев и потопили две быстроходные десантные баржи, две баржи и более 100 плотов и плашоук. Уничтожено и потоплено несколько тысяч немецких солдат и офицеров.

Корабли Краснознаменного Балтийского флота потопили в южной части Балтийского моря транспорт противника водоизмещением в 5 тысяч тонн.

* * *

Население австрийских сел и городов радушно встречает Красную Армию. Житель города Эйзенштадта профессор Франц Элек рассказывает: «Немецкие военные власти приказали населению в течение трех часов покинуть город, но почти все жители остались на месте. С немцами убежали только бургомистр Брюнер, руководители фашистских организаций и нацистские чиновники. Основная масса жителей не хотела уходить. Мы ждали Красную Армию, мы знали, что она освободит нас от гитлеризма. В 1938 году, после оккупации Австрии немцами, фашисты арестовали более 400 жителей Эйзенштадта. Многие из них погибли в гестаповских застенках». Рабочий Герг Бабтис сообщил: «Мне 58 лет. Нацисты принуждали меня вступить в фольксштурм, но я отказался. За это меня посадили в тюрьму. Многие старики пошли, однако, вступить в фольксштурм. Как только Красная Армия приблизилась к городу все они разбежались по домам».

Священник села Лойлерсдорф Шерс заявил: «Я часто слушал радиопередачи для Австрии из Москвы и Лондона. Вместе со мной слушали радио и некоторые прихожане. Мы не боялись прихода Красной Армии и не верили гитлеровской пропаганде. Население знало, что Красная Армия несет нам свободу и независимость».

Об агрегатном севе и упрощенчестве в агротехнике

Комсомолки Мария и Поля Амельченко работают на гусеничном тракторе в колхозе «Вторая пятилетка», Андреевского района. В эту ночь за рулем сидела Поля. К утру участника, замерив высевы, установила, что обработано 12 гектаров.

— Мало, — сказала Полина. — С прицепом замучилась. Все время не ладилось. И со светом небла-ополучно было, потеряли не меньше двух часов.

Дело в том, что руководители МТС крайне плохо организовали работу. В ночную смену они пустили по тем же агрегатам, в составе гусеничного трактора с прицепом двух культиваторов, двух сеялок и четырех борон. При этом даже не позаботились как следует оборудовать освещение. При таких условиях качество работы пострадало и выработка трактористки также оказалась невысокой.

Когда прошла утренняя смена и трактор с прицепом культиваторов, борон и сеялок повела другая трактористка — Мария Амельченко, по следу пошел бригадир. И что же он обнаружил? Семена пшеницы оставались наверху. Что же придумали председатель колхоза и бригадир, чтобы пресечь в зародыше это брюкольное дело? Они вместе с полеводческим бригадиром Амельченко прицепили к сеялке бороны, которые обычно используются при укладке и перевозках сена на возах. При этом, пока их привезли, агрегат прошел круг в несколько километров, оставили семена на поверхности.

Когда через час трактор, завершив круг, остановился для заправки семян в сеялки, тракторной и полеводческие бригадиры прицепили к сеялкам бороны и в дополнение нацепили кустарник. С этими своеобразными «приспособлениями» для заделки семян и работала Мария Амельченко до конца смены. За 7 с половиной часов она закультивировала, заборонила и засеяла пшеницей 32 гектара. Но можно ли сказать, что на всей этой площади семена легли в землю по всем правилам агротехники? Конечно, нет.

Руководитель машино-тракторной станции виновников в колхозы совершенно не-исправление сеялки, ибо иначе бригадирам не пришлось бы выдумывать для заделки семян столь неуклюжие и ненадежные приспособления. Хорошо отремонтированная и отрегулированная сеялка не требует их. Это, казалось бы, должны знать агрономы МТС и райземотдела. Допуская комплексную работу в одном агрегате на любых с одновременной культивацией, боронованием и посевом, они обязаны были с особой тщательностью отрегулировать и выверить машины, чтобы сеяльщики работа была на высоком агротехническом уровне. А здесь поступили наоборот.

Кстати сказать, с благословения райземотдела в Андреевском районе проектируют применять и совершенно недопустимое агрегатирование пахотно-посевных работ по целине. Так, в сельхозартели имени Сталина, в тракторной бригаде т. Чурина уже налаживают агрегат, который будет одновременно пахать целину, боронить ее и засевать. Не ясно ли, что это будет сплошное браконьерство?

Агрономам райзо и МТС надо быстро и обстоятельно разобраться, насколько полезен тот или другой вид агрегатирования полевых работ. Если агрегат в составе культиваторов, борон и сеялок может быть целесообразен на зяби, то вспашка целины с одновременным обсеменением прицепными тут же сеялками ничего, кроме вреда, не принесет.

Х. ПРОНИНА.

Чановская МТС медлит с началом весенних работ

ЧАНЫ, 20 апреля. (По телефону. Наш корр.). В 29 колхозах района идет прибирка влаги и пахота. В бороде—198 гектаров.

Хорошо работают колхозы Старо-Каранчинского сельсовета. Сельхозартель «За родину» конными плугами за два дня подняла 8 гектаров, 11 гектаров целины вспахала только за один день тракторная бригада тов. Хмелева (Осинцевская МТС).

С бригадой тов. Хмелева соревнуется тракторная бригада Межевого, обслуживающая колхоз «Первое мая». Меньше чем за полдня она подняла 7 гектаров целины.

В колхозе «Победа», Зем-Заимковского сельсовета, конными плугами вспахано 13 гектаров и тракторными — 17.

В сельхозартели «9 января», Таганского сельсовета, идет выборочная пахота. В ней-ель весь-пустыли а бороду. В лошадей и 20 волов. Вспахано 12 гектаров. 16-летний пахарь Грачев на паре лошадей вспахал за неполный день 0,50 гектара при норме 0,40.

На все эти колхозы района так умело-используют дорогое время. В колхозе «9 января», Чановского сельсовета, все еще ждут подсыхания почвы. Колхозу предстоит вспахать более 80 гектаров, а правление планирует пятью плугами пахать по четыре гектара в день. На это уйдет 20 дней да нужно засеять 100 гектаров.

В колхозе «Первое мая», Старо-Каранчинского сельсовета, до сих пор не отремонтирована конная сеялка.

— Она нам не потребуется, — говорит председатель т. Поцелуев. — В прошлом году мы на ней не работали и в нынешнем не собираемся: у нас лошади слабые.

Здесь надеются только на МТС. Для посева недостает 36 центнеров пшеницы, не считая семян других культур, но председатель этого-весело-пустыли а бороду. Не-пшеницы-весело-пустыли а бороду. Не-пшеницы-весело-пустыли а бороду. Не-пшеницы

22 апреля—75 лет со дня рождения В. И. Ленина

О ленинско-сталинской дружбе народов СССР

Б. Агафонов

Великая Отечественная война советского народа против немецко-фашистских захватчиков с небывалой силой засвидетельствовала нерушимость ленинско-сталинской дружбы народов СССР и показала, что великое содружество советских народов является неиссякаемым источником силы и непобедимости нашей Родины.

Замечательное содружество советских народов—свидетельство победы ленинско-сталинской политики большевистской партии. Благодаря Ленину и Сталину, под руководством большевиков создалась, выросла, а в годы Отечественной войны еще более закалилась и окрепла великая, нерушимая дружба народов Советского Союза—результат наиболее полного и последовательного разрешения национального вопроса в нашей стране. Руководствуясь ленинско-сталинским учением по национальному вопросу, большевистская партия создала крепкое своим морально-политическим единством, могучее многонациональное государство.

* * *

Ленинско-сталинское учение по национальному вопросу является составной, органической частью марксистско-ленинской науки о законах развития человеческого общества, о построении нового коммунистического общества, свободного от эксплоатации и угнетения. «Национальный вопрос,—говорит товарищ Сталин,—есть часть общего вопроса о пролетарской революции, часть вопроса о диктатуре пролетариата». («Вопросы ленинизма», изд. XI, стр. 47).

Основной, коренной принцип интернационализма и социализма в национальном вопросе был сформулирован Марксом и Энгельсом еще в середине прошлого века. Основоположники марксизма учили, что не может быть свободен народ, угнетающий другие народы. Однако Маркс и Энгельс не могли дать в силу определенных исторических условий законченного учения по национальному вопросу. Эта задача выпала на долю Ленина и Сталина, которые создали такое учение и в советский период осуществили его.

«В октябре 1917 года,—говорил товарищ Сталин,—когда у нас развернулась великая пролетарская революция, когда мы свергли царя, помещиков и капиталистов, великий Ленин, наш учитель, наш отец и воспитатель сказал, что не должно быть отныне ни господствующих, ни подчиненных народов, что народы должны быть равными и свободными. Этим он похоронил в гроб старую царскую, буржуазную политику и провозгласил новую, большевистскую политику — политику дружбы, политику братства между народами нашей страны». Основой этой национальной политики стал ленинский лозунг: право наций на самоопределение вплоть до отделения и образования самостоятельного государства.

Этот лозунг давал возможность нашей партии осуществить раскрепощение угнетенных народов страны, преодолеть недоверие, созданное между ними царизмом, сдружить их между собой, а затем об'единить на основе равноправия и добровольности в прочный и могучий государственный союз. Провозглашение права наций на самоопределение вплоть до государственного отделения привело к уничтожению национального порабощения, к ликвидации векового недоверия национальностей друг к другу и к об'единению их в единое, прочное, союзное государство.

«Если мы требуем свободы отделения для... всех без исключения угнетенных и неполноправных наций,—говорил Ленин,—то вовсе не потому, что мы за отделение их, а только потому, что мы за свободное, добровольное сближение и слияние, а не за насильственное. Только поэтому!» (Соч. т. XIX, стр. 228). Владимир Ильич раз'яснял партии и народу, что об'единение нельзя осуществить без раз'единения, что свобода соединения предполагает свободу отделения. Отказ от права наций на отделение Ленин называл «изменой социализму».

Большевики, защищая лозунг права наций на самоопределение вплоть до отделения и образования самостоятельного государства, знали, что право на отделение и само отделение не одно и то же. Они раз'ясняли, что вопрос о праве наций на самоопределение непозволительно смешивать с вопросом о целесообразности отделения той или иной нации, что при решении этой проблемы необходимо учитывать интересы не только одной нации, а всего общественного развития, интересы борьбы пролетариата за социализм.

Выступая на всероссийской конференции большевиков в апреле 1917 года, товарищ Сталин говорил: «Я могу признать за нацией право отделиться, но это еще не значит, что я ее обязал это сделать. Народ имеет право отделиться, но он, в зависимости от условий, может и не воспользоваться этим правом... Я думаю, что 9/10 народностей после свержения царизма не захотят отделиться». («Марксизм и национально-колониальный вопрос», стр. 47—48, 1934 г.).

Исключительная роль в создании стройного пролетарского учения по национальному вопросу и в защите этого учения от врагов марксизма принадлежит товарищу Сталину. С момента возникновения большевистской партии товарищ Сталин вместе с Лениным работал над разрешением теоретических и практических проблем в области национального вопроса. «Марксизм и национальный вопрос», а также другие работы товарища Сталина являются дальнейшим развитием и обогащением теории марксизма-ленинизма в национальном вопросе в эпоху империализма и пролетарских революций, в годы строительства социализма и в период борьбы советских народов с немецкими захватчиками.

* * *

Свергнув власть помещиков и капиталистов, основных носителей национального гнета, и поставив у власти пролетариат, Октябрьская революция одним ударом разорвала цепи национального угнетения, подорвала старую национальную вражду между народами и расчистила почву для их сотрудничества.

Революция принесла свободу народам, но свергнутые классы не хотели мириться с этим. Народы России должны были отстоять эту свободу в кровопролитных боях периода гражданской войны и иностранной интервенции. Именно тогда со всей остротой встал вопрос о военном об'единении народов России для борьбы против белогвардейцев и интервентов. Ленин и Сталин неустанно защищали и отстояли необходимость такого об'единения.

В мае 1919 года Ленин и Сталин разработали и подписали проект решения ЦК партии о военном единстве. В этом документе указывалось, что «РСФСР вынуждена, в союзе с братскими советскими республиками Украины, Латвии, Эстонии, Литвы и Белоруссии, вести оборонительную борьбу против общего врага», что... «необходимым условием успеха этой войны является единое командование всеми отрядами Красной Армии и строжайшая централизация в распоряжении всеми силами и ресурсами социалистических республик...» (Ленинск. Сб. XXXIV, стр. 120). Этот проект решения ЦК был положен в основу постановления ВЦИК от 1 июня 1919 года о военнополитическом союзе Советских республик. В письме к рабочим и крестьянам Украины по поводу победы над Деникиным Ленин в 1919 г. призывал к теснейшему союзу великорусских и украинских рабочих, указывая, что «по одиночке нам, наверное, не справиться». Дело Советов погибнет... «если мы не сумеем сохранить теснейшего союза между собой», — указывал Владимир Ильич.

Военные, политические, хозяйственные, а также и культурные проблемы, вставшие перед народом России после Октябрьской революции, настоятельно требовали государственного об'единения народов. Это и было осуществлено сразу же после окончания гражданской войны. В 1922 г. по решению с'езда Советов был создан Союз Советских Социалистических Республик. Образование СССР явилось величайшей победой ленинско-сталинской национальной политики. Народы СССР нашли в советском строе ключ к правильному разрешению национального вопроса, ключ к организации многонационального, могучего государства на началах равноправия и добровольности об'единения наций.

Раз'ясняя неотложность и необходимость государственного об'единения народов России, незадолго до образования Союза ССР Ленин говорил: «Мы хотим добровольного союза наций, — такого союза, который не допускал бы никакого насилия одной нации над другой, — такого союза, который был бы основан на полнейшем доверии, на ясном сознании братского единства, на вполне добровольном согласии. Такой союз, — указывал Владимир Ильич, — нельзя осуществить сразу; до него надо доработаться с величайшей терпеливостью и осторожностью, чтобы не испортить дело, чтобы не вызвать недоверия, чтобы дать изжить недоверие, оставленное веками гнета помещиков и капиталистов, частной собственности и вражды из-за ее разделов и переделов». (Соч., т. XXIV, стр. 657).

Самым тяжелым и трудным препятствием на пути построения дружбы советских народов было их материальное и культурно-политическое неравенство, унаследованное от прошлого. Для ликвидации этого нужны были годы и десятилетия терпеливого и упорного труда. Сталинский план социалистической индустриализации страны и коллективизации сельского хозяйства помог разрешить эту задачу. Сталинские пятилетки неузнаваемо изменили облик СССР. Невиданными темпами развивались национальные окраины. Достаточно, например, отметить, что за годы первых двух пятилеток об'ем промышленной продукции в Белоруссии увеличился в 8,5 раза, в Грузинской ССР — в 12,5, в Киргизии—в 14, в Таджикской ССР — в 26 раз и т. д. Братское сотрудничество народов СССР позволило трудящимся превратить свои национальные республики и области из отсталых в прошлом царских колоний в цветущие советские республики и области, а в годы Отечественной войны — в арсенал оружия нашей доблестной Красной Армии.

В связи с замечательными успехами в области индустриализации и коллективизации в нашей стране быстро повышался материальный и культурный уровень трудящихся. В национальных республиках развивалась культура, национальная по форме, социалистическая по содержанию.

Уничтожение хозяйственной, политической и культурной отсталости национальных окраин Советского Союза, создание действительной дружбы народов СССР, закрепленное в Сталинской Конституции, явилось новой величайшей победой ленинско-сталинской национальной политики в СССР, подлинным торжеством марксизма-ленинизма в области практического решения национального вопроса. С победой социализма в нашей стране дружба народов выросла в могучую движущую силу советского общества.

Отечественная война против лютого врага человечества — гитлеровского фашизма — показала особенно ярко и наглядно, какие замечательные плоды принесла ленинско-сталинская национальная политика. Братская поддержка и взаимопомощь сплотили все народы СССР вокруг их старшего брата — русского народа. «Все народы Советского Союза, — говорил товарищ Сталин, — единодушно поднялись на защиту своей Родины, справедливо считая нынешнюю Отечественную войну общим делом всех трудящихся без различия национальности и вероисповедания. Теперь уже сами гитлеровские политики видят, как безнадежно глупыми были их расчеты на раскол и столкновения между народами Советского Союза. Дружба народов нашей страны выдержала все трудности и испытания войны и еще более закалилась в общей борьбе всех советских людей против фашистских захватчиков».

Народы союзных и автономных республик, следуя благородному примеру великого русского народа, отдают все силы на защиту матери-родины. Победа куется не только на фронте, но и в тылу. Страна, перестроившись на военный лад, подчинила всю свою экономику делу обслуживания нужд фронта. Всюду и везде рабочие, крестьяне и интеллигенция самоотверженно работают для победы над врагом. Красная Армия не могла бы иметь таких блестящих успехов, если бы советский тыл постоянно не поддерживал ее, не снабжал всем необходимым для разгрома врага. В этом сказалась великая сила дружбы народов нашей страны.

Решения X Сессии Верховного Совета СССР о предоставлении права союзным республикам создавать наркоматы иностранных дел и иметь свои собственные национальные войсковые формирования являются новым доказательством дальнейшего роста и усиления дружбы народов Советского Союза. Это преобразование в условиях войны стало возможным только на основе полного доверия, тесного содружества всех народов СССР и значительно возросшего экономического, политического и культурного уровня союзных республик.

Великое братское содружество советских народов, кровью скрепленное в боях с врагом, нашло свое наиболее яркое воплощение в подвигах героической Красной Армии. Отечественная война родила героев, мужеством и отвагой которых гордятся не только трудящиеся СССР, но и все прогрессивное человечество. В рядах Красной Армии сражаются за свободу и независимость нашей Родины плечом к плечу русские и украинцы, белорусы и грузины, армяне и узбеки, латыши и эстонцы, сражаются все народы Советского Союза.

Организовав разбойничье нападение на СССР, гитлеровцы рассчитывали, что во временно оккупированных областях и республиках они найдут поддержку среди советских народов. Но враг жестоко просчитался. Отечественная война превратила семью советских народов в единый, несокрушимый лагерь, и ни у одного из народов СССР немецко-фашистские разбойники не нашли и не могли найти поддержки.

В обозе немецкой армии на временно оккупированную немцами советскую территорию пришли различные группы националистов: украинско-немецкие, латвийские, литовские, эстонские и другие. Они делали все для того, чтобы облегчить немцам закабаление советских народов, однако надежды, которые возлагали немцы на националистов, не оправдались. Советские люди расправляются с националистами, как с самыми презренными и подлыми изменниками и предателями Родины.

Наша Родина освобождена сейчас от гитлеровских захватчиков. Красная Армия достойно выполнила свой патриотический долг. Советский народ одержал великую победу над врагом. В ходе войны гитлеровцы понесли не только военное, но и морально-политическое поражение. «Утвердившаяся в нашей стране идеология равноправия всех рас и наций, идеология дружбы народов одержала полную победу над идеологией звериного национализма и расовой ненависти гитлеровцев» (Сталин).

Политика уважения прав и независимости других народов, осуществляемая Советским государством, привела к тому, что все свободолюбивые народы мира стали друзьями СССР. Она легла в основу растущих и крепнущих связей нашей страны с другими свободолюбивыми странами.

Победа идеологии дружбы народов в нашей стране над фашистской идеологией расовой ненависти знаменует собой величайшее торжество ленинско-сталинской национальной политики и имеет всемирно-историческое значение.

На конференции представителей СССР, Великобритании и США в 1941 году товарищ Молотов говорил: «На долю Советского Союза выпала тяжелая задача испытать на себе наиболее тяжелые и кровавые удары гитлеровских захватчиков. Мы видим, что великое значение нашей трудной борьбы с гитлеризмом находит все большее признание среди народов всего мира».

Теперь все передовое человечество признает, что советский народ своей самоотверженной борьбой спас цивилизацию Европы от фашистских погромщиков. Героическая Красная Армия, освободив оккупированные гитлеровцами страны, принесла народам этих стран полную возможность свободного политического и культурного развития, разбила ненавистный фашистский «новый порядок», обеспечила национальную независимость многих малых и слабых народов Европы.

Окончательный разгром фашистской Германии теперь уже недалек. Скоро настанет день, когда над Берлином взовьются флаги Об'единенных наций. Полная победа над фашизмом еще сильнее сплотит советских людей вокруг великого знамени Ленина—Сталина, еще более укрепит дружбу между народами СССР.

На берлинском шоссе

1. У пограничного столба

Гладкое, широкое шоссе, обсаженное подстриженными деревьями. Придорожная стрелка указывает: «Берлин». В ту сторону, куда указывает стрелка, идет в общем потоке и наша машина. Один за другим остаются позади хутора, фольварки, небольшие городки. Их так много, что порой трудно определить, где кончается один и начинается другой. И они очень похожи один на другой: красные черепичные крыши, сумрачные шпилеобразные костелы, ратуши.

В кюветах — немецкие грузовики, офицерские машины, трупы. Мелькают перекрестки, верстовые столбы, дорожные указатели:

«Берлин—250 километров».

И девушка-регулировщица, взмахивая желтым флажком, пропускает нас вперед, на Берлин, так же спокойно, буднично, как она пропускала автомашины в июле 1944 года через Западный Буг, в январе 1945 года—через Вислу.

Машина мчится вперед.

«Берлин—200 километров».

«Берлин—150 километров».

Скоро граница, немецкая земля. Мы глядим на обочины шоссе, ищем глазами пограничный столб. Сердце бьется учащенно. Минута... Какая волнующая минута! Граница. Столб: «Германия». И еще надпись (ее сделали на большом фанерном листе наши дорожники): «Вот она, проклятая страна!»

Здесь останавливается почти каждый хоть на минуту, хоть на несколько секунд. Мы стоим у столба и смотрим, как русские люди делают свой первый шаг по немецкой земле. Один наш боец встал на первую пядь немецкой земли и, притаптывая, крикнул: «Вот она, под нашей, под русской ногой». Взвод пехотинцев поднял автоматы кверху и без слов потряс ими.

Мимо этого пограничного столба, на котором тогда было написано готическим шрифтом, похожим на когти зверя, «Германия», несколько лет тому назад, как саранча, промчалась на восток взбесившаяся стая гитлеровцев. Полилась кровь, запылали города, деревни. Советский народ ответил: «Кровь за кровь!», «Смерть за смерть!»

Были тяжелые дни. Но мы верили, что будет день, когда мы ответим вторжением на вторжение. Мы мечтали об этом в самые трудные дни нашей жизни. И вот мимо пограничного столба идут на запад, в немецкие земли, советские воины, советские танки, советские пушки. И кажется, идут вместе с ними тени участников великих битв, павших под Москвой, Сталинградом, Орлом...

Как солдаты, мы побывали во многих заграничных местах, куда бросала нас война. Но никогда сердца наши не бились так радостно, никогда мы не были так взволнованы, так полны торжествующего счастья, как здесь, у пограничного столба Германии.

Неподалеку от дороги валяется труп немец. Он лежит уже на своей земле. В кармане френча у него обнаружена аккуратно сложенная вырезка из фашистской газеты. Несколько строчек обведены красным карандашом. Это заметка о награждении Артура Зиверта. И именно этот Артур Зиверт лежит убитый на первых метрах немецкой земли. Он был дважды ранен — в Белоруссии и в Галиции. Справедливая советская пуля настигла Артура Зиверта в его берлоге.

В синем небе над нами сотни белых, постепенно расширяющихся полос. Мы вглядываемся в небо и замечаем там черные точки самолетов. Белые полосы загибаются и идут в обратном направлении. Это эскадра союзной авиации разворачивается над Одером, заходя на Берлин с востока. Проходит несколько минут и мы слышим глухой низкий гул. Бомбят Берлин. Сотрясается берлога зверя.

Майор П. ПРОНИН.
Младший лейтенант С. КОЖЕВНИКОВ.

Действующая армия, Германия.

ЗА РУБЕЖОМ

Военные действия в Западной Европе

ЛОНДОН, 20 апреля. (ТАСС). В сообщении штаба верховного командования экспедиционных сил союзников говорится, что немцы понесли решительное поражение в районе Люнеберга — к востоку от реки Аллер. Почти вся северо-восточная часть Голландии освобождена. Немецкие контратаки к северо-востоку от Брауншвейга сдержаны. Город Галле очищен от противника, Лейпциг — почти очищен. Войска союзников находятся в районе Хемница. Нюрнберг полностью окружен. В районе между Гейльбронном и Нюрнбергом союзники взяли за 24 часа 8.101 пленного, в том числе трех генералов, и конский эшелон с войсками женских вспомогательных частей.

ЛОНДОН, 20 апреля. (ТАСС). В сообщении штаба вооруженных сил союзников на средиземноморском театре военных действий говорится, что английские части 8-й армии вытеснили противника из коридора у Арджента. Быстро наступающие колонны союзных войск захватили пункты Консандоло и Беньявенте и находятся на подступах к Портомаджоре.

Восточнее Болоньи ново-зеландские и индийские части достигли канала Квадерна.

Южнее Болоньи части 5-й армии овладели возвышенностью Монте Поэкьо и достигли предместий города Пьяноро, в 8 милях южнее Болоньи.

АМЕРИКАНСКИЕ ВОЙСКА ВЗЯЛИ В ПЛЕН ВИДНЫХ ГИТЛЕРОВЦЕВ

ЛОНДОН, 20 апреля. (ТАСС). Специальный корреспондент агентства Рейтер при 12-й армейской группе пишет, что американские войска взяли в плен видного гитлеровского пропагандиста, советника и друга Риббентропа Манфреда Цапп. Бывший гитлеровский министр продовольствия и земледелия Вальтер Дарре также взят в плен и находится в заключении.

Немцы затопляют Голландию

ЛОНДОН, 19 апреля. (ТАСС). Как сообщает агентство Рейтер, 18 апреля немцы начали в Голландии затопление района Хук-Ван-Холланд. Они проделали брешь в 300 метров в плотине, и теперь воды Зейдер-Зе хлынули на плодородные земли, лежащие ниже уровня моря. Потоки морской воды устремляются к югу в направлении Амстердама, однако если немцы не проделают новых брешей, то Амстердам затоплен не будет и вода остановится примерно в 16 километрах к северу от города. Над водой останется лишь узкая полоска земли на западном побережье Хук-Ван-Холланд.

РЕЗОЛЮЦИЯ ВСЕОБЩЕЙ КОНФЕДЕРАЦИИ ТРУДА ФРАНЦИИ ПО ПОДРЫВНОЙ ДЕЯТЕЛЬНОСТИ ТРЕСТОВ

ПАРИЖ, 19 апреля. (ТАСС). Как сообщает агентство Франс Пресс, административная комиссия Всеобщей конфедерации труда (ВКТ) приняла резолюцию, разоблачающую подрывную деятельность французских трестов.

В то время, — говорится в резолюции, — как повышена цена на хлеб, ожидается общее повышение цен и предвидится ограничение заработной платы крайне низкими ставками, прибыли трестов, полученные ценою французской крови, не уменьшены. Мало того, тресты пользуются благоприятными для них финансовыми мерами, как, например, выплатой миллионов франков в порядке возмещения за национализированные предприятия.

Административная комиссия указывает, что тресты пытаются так же, как и в прошлые годы, перед войной, расколоть страну, восстановить рабочих против крестьян, создавать перед выборами обстановку политической смуты. Ввиду этой опасности ВКТ требует немедленной конфискации имущества предателей, национализации кредита и фактических монополий и об'единения всех французов вокруг программы Национального Совета Сопротивления.

ВНИМАНИЮ ПОЛЯКОВ!

21 апреля в помещении партхозбинета Октябрьского района (Большевистская ул.) состоится собрание поляков, проживающих в этом районе.

Ответственный редактор А. А. КОНДАКОВ.

Рабкоровский рейд по проверке бытовых учреждений

Перешить пальто, починить обувь—это должно стать доступным каждому жителю города

Заказы принимают, а чинить нечем

Наша бригада побывала в трех цехах ремонтно-пошивочной мастерской артели «Кожобувь» (председатель тов. Бердников), расположенной на территории Ипподромского района.

Артель принимает в починку безотказно, но почти не имеет материала. Даже резину, чтобы подбить сапоги или ботинки, здесь не всегда могут предложить. Плохо обеспечиваются цехи такими ходовыми предметами, как шпильки, гвозди, клей, лоскут, колодки. Для затяжки сапога, например, используют гвозди, напоминающие те, которыми подковывают лошадей. Ясно, что все это ухудшает качество ремонта.

В артели—63 мастера и ученика. Большая скученность (например, в цехе № 1) создает много неудобств, снижает производительность труда. Приемная для посетителей не оборудована, а в цехе № 2 ее совсем нет.

Бригада считает необходимым резко улучшить качество ремонта обуви, обеспечить цехи материалами и инструментом.

Управлению промкооперации следует принять меры к изготовлению колодок, молотков, рашпилей и другого инструмента и обеспечению производственных цехов артели гвоздями, лоскутом.

Надо выделить и культурно оборудовать приемные комнаты в каждом цехе, упорядочить систему заказов, а в квитанциях, помимо всего, обязательно указывать срок исполнения.

Рейдовая бригада:
Председатель артели им. Анри Барбюса И. ФИСЮК.
Редактор стенной газеты «За боевую стройку» М. ЧЕРНЫХ.

Когда о сроках не говорят

Недостатка в заказах цех индивидуального пошива артели «Октябрь» отнюдь не испытывает.

— Каждый день,—рассказывает заведующий цехом т. Хохлов,—приходит десяток, а то и больше желающих что-нибудь сшить из своего материала или реставрировать костюм, пальто. Просят: только примите заказ. Даже не спрашивают, когда он будет готов.

Большинству заказчиков цех отказывает. Собственно, название «цех» в данном случае звучит слишком громко. Здесь работают всего два мастера. Ясно, что обслужить весь Октябрьский район такая мастерская (единственная по своему типу в районе) не может. Количество мастеров бесспорно нужно увеличить. Правление артели, однако, придерживается другого мнения: по заявлению т. Хохлова, из цеха собираются забрать одного портного.

Говорить о сроках выполнения заказов при этих условиях, конечно, бесполезно. На складе мы обнаружили принятый до 1 апреля материал 42 заказчиков, к которому еще не прикасались ножницы закройщика, и 49 заказов раскроенных, но не пущенных в производство. Когда-то они попадут в руки портного!

Очень часто заказы на ремонт не принимают или подолгу не выполняют из-за отсутствия приклада. При нас у одной женщины не приняли в реставрацию пальто только потому, что на полрукава не хватало подкладки.

Между прочим заказы на реставрацию цех берет только в том случае, если вещь приносят распоротой. Так уж поставлено здесь дело, что больше заботятся о своих удобствах, чем о нуждах заказчиков.

О качестве работы трудно судить. От книги жалоб за прошлый год сохранилось три жалких листочка, а сейчас ее вообще нет.

Не ведется и журнал внутрицехового бракеража. Любопытно, что при горшвейсоюзе, в который входит эта артель, есть специальный работник — инженер, обязанный следить за качеством, но сюда он не заглядывает.

Рейдовая бригада считает, что правление артели и горшвейсоюз обязаны расширить цех индивидуального пошива, обеспечить его прикладом, необходимым для мелкого ремонта и реставрации. Необходимо завести книгу жалоб, наладить бракераж; открыть прием заказов на чистку и утюжку верхнего платья.

Рейдовая бригада: А. НИКУЛЬНИКОВ, М. ЛОБАНОВ.

Из блокнота участника рейда

Советская мать встречает рождение ребенка, как большую радость, ибо с первого же дня он окружен заботой всего нашего государства. Детей ждут светлые и уютные детские ясли, гостеприимные детские сады.

Это невольно почувствовали участники рейда, когда вошли в помещение яслей, которыми заведует т. Юдзо. В яслях чисто, тепло, уютно. У каждой кроватки коврик, на окнах — белые занавески. Много игрушек.

Матери могут работать спокойно: их детвору окружает здесь такая же любовная забота, как и дома.

И. ЛИТВИНЦЕВ.
Секретарь Заельцовского райисполкома.

По Новосибирску

Студенческая конференция

Новосибирский медицинский институт 23 апреля проводит вторую студенческую научную конференцию.

Эта конференция служит ярким доказательством активности студенческих кружков. Среди докладчиков — студенты, работающие при семи различных кафедрах.

В докладах обзорного характера студентки Светлана Козырева, Любовь Вайнштейн и другие поделятся тщательно обработанным материалом из различных областей медицины. Студентка второго курса Юхимова и студенты пятого курса Гольдберг и Честович сделают сообщения о собственных научных исследованиях.

Вечер выпускников

Позавчера в малом зале облисполкома состоялся вечер выпускников трехмесячных курсов по подготовке и переподготовке председателей сельских советов области.

Директор курсов тов. Пушкарь в кратком итоговом докладе отметил, что учебную программу курсанты усвоили полностью. По решению облисполкома группа преподавателей и отличников учебы награждена почетными грамотами и премирована ценными подарками.

Подготовка гидромелиораторов

Комитет по делам высшей школы при Совнаркоме СССР решил организовать в Новосибирском сельскохозяйственном институте отделение гидромелиорации и факультет плодоовощеводства. Институт обеспечивается дополнительным оборудованием, машинами, квалифицированными кадрами.

Занятия начнутся в 1945 году. (ТАСС).

Накануне 50-летия радио

В связи с исполняющимся 7 мая 50-летием изобретения радио заводы Наркомата электропромышленности СССР проводят научно-техническую конференцию. Конференция открывается 21 апреля, в 20 час., в большом зале облисполкома.

В ТЕАТРАХ и КИНО:

НОВОСИБИРСКИЙ ТЕАТР «КРАСНЫЙ ФАКЕЛ»
21 апреля спектакля нет.
22 апреля днем и вечером — Раскинулось море широко.
23 и 24 апреля — Так и будет.
25 и 26 апреля — Без вины виноватые.
27 апреля — Горе от ума.

НОВОСИБИРСКИЙ ТЮЗ
21 апреля утром — Слуга двух господ.
22 апреля утром назначенный спектакль Хрустальный башмачок отменяется, поставлена будет силами Дома пионеров сказка «Спящее царство», вечером спектакля нет.
25 апреля назначенный спектакль Слуга двух господ отменяется и переносится на 8 мая. Взятые билеты действительны.
26 апреля закрытый спектакль.
27 апреля вместо об'явленного спектакля Парень из нашего города пойдет спектакль Хрустальный башмачок. Взятые билеты действительны.

НОВОСИБИРСКАЯ ФИЛАРМОНИЯ
22 и 24 апреля — концерты солиста Варшавской филармонии Генриха Циммермана, при участии Зимина (баритон), Быкова (мастер художеств. слова), Дмитриева (рояль). Нач. в 9 ч. веч.

ГОС. ЕВРЕЙСКИЙ ТЕАТР БССР
21 апреля — Сиротка Хася.
22 и 23 апреля — Капризная невеста.
24 и 25 апреля — Бар-Кохба.

Им. МАЯКОВСКОГО — Золотое озеро.
22 апреля только один день — Человек с ружьем.
«ОКТЯБРЬ» — Юность Максима.
«МЕТАЛЛИСТ» — Василиса Прекрасная.

Гр. ТИТОВА Александра Степановна, прож. по ул. Некрасова, д. 58, возбуждает дело о разводе с гр. ТИТОВЫМ Василием Егоровичем, прожив. там же. Дело подлежит рассмотрению в Народном суде 2 уч. Ипподромного района гор. Новосибирска.

Гр. ДАНЧЕНКО Анна Дмитриевна, прожив. Соцгород, 9-й об'ект, дом 5, кв. 4, возбуждает дело о разводе с гр. ДАНЧЕНКО Василием Митрофановичем, прожив. там же. Дело подлежит рассмотрению в Нарсуде 2 уч. Дзержинского р-на гор. Новосибирска.

Гр. МЕЛЬНИКОВ Григорий Семенович, прож. Соцгород, дом 2/3, кв. 54, возбуждает дело о разводе с гр. БОГДАНОВОЙ Александрой Георгиевной, прож. там же. Дело подлежит рассмотрению в Нарсуде 2 уч. Дзержинского р-на г. Новосибирска.

ЦИРКУ НУЖНЫ КОМНАТЫ
с 10 мая на летний сезон.
Оплата по соглашению.
Предложения принимаются в конторе цирка ежедневно с 9 час. утра, тел. 34-035.

ГОСЦИРКУ
требуются на летний сезон завхоз-кладовщик, билетеры, униформисты, чернорабочие, пожарная охрана, сторожа, дворник. Условия по соглашению. Обращаться в контору цирка ежедневно с 3-х до 5 час. дня.

ТРЕБУЮТСЯ:
ГОСУДАРСТВЕННОЙ ВСЕСОЮЗНОЙ КОНТОРЕ «СИБИРСКИЙ ПРОМСТРОЙПРОЕКТ» архитекторы по гражданскому и промышленному проектированию, инженеры и техники-конструкторы, инженеры и техники водопровода и канализации, инженеры-технологи, инженеры и техники-геодезисты, топографы, геодезисты, чертежники-конструкторы, картографы, шифровщики, подсобные рабочие на изыскательские работы, бухгалтер, завхоз и машинистка.
Условия по соглашению. Обеспечиваются дополнительным питанием, имеются столовая, магазин ОРСа. Обращаться: Коммунистическая, 7 (вход со двора), 2-й этаж, отдел кадров.

СЕКРЕТАРЬ-МАШИНИСТКА. Обращаться: проспект имени Сталина, 16, ОБКОМ союза МЕДСАНТРУД.

Для работы в Новосибирске и в области агрономы, зоотехники, ветврачи, ветфельдшера, комбайнеры, шоферы, трактористы, гл. и ст. бухгалтеры, зав. торговыми отделами, зав. плановыми отделами, зав. рыболовными пунктами, охотники по отстрелу дичи, нач. производственных предприятий, плановики, старшие экономисты, экономисты и кучер для легкового транспорта. Обращаться: Красный пр., 1, комн. 73, отдел кадров Холодпродснаба.

Коллективы западно-сибирского водздравотдела и поликлиники водного транспорта извещают о смерти начальника западно-сибирского водздравотдела доктора
КОВАЛЬКОВА Константина Павловича, последовавшей после продолжительной болезни, и выражают соболезнование семье умершего.
Похороны состоятся 22 апреля с. г. Вынос тела с Каинской ул., 15, в 12 час. дня.

Адрес редакции и издательства: Советская, 6. Телефоны: коммутатор редакции — 34-904; отв. редактора — 35-004; отв. секретаря — 35-924; отделов: промышленности — 34-630 и 32-598; партийного — 30-785; сельскохозяйственного — 33-789; иллюстрационного — 32-395; писем — 31-396 и 35-505. Прием телефонограмм: иногородние — прямой — 8, город — 33-630. Выпускающий — 31-103; типография — 35-984; об'явлений — 31-89.

МН06320 Типография изд-ва «Советская Сибирь». Тираж 50.000.

Пролетарии всех стран, соединяйтесь!

СОВЕТСКАЯ СИБИРЬ

Орган Новосибирского обкома и горкома ВКП(б), областного и городского Советов депутатов трудящихся

№ 79 (7784) | 22 АПРЕЛЯ 1945 г., воскресенье. | Цена 20 коп.

75 лет назад родился В. И. Ленин

Под великим победоносным знаменем Ленина, под водительством Сталина советский народ уверенно идет вперед к новым победам!

Идеи Ленина-Сталина вдохновляют советский народ на борьбу за окончательную победу над врагом



Исполняющееся 22 апреля 1945 года семидесятипятилетие со дня рождения великого Ленина народы Советского Союза отмечают в обстановке исторических побед Красной Армии над немецко-фашистскими захватчиками. Под знаменем Ленина, под водительством Сталина героическая Красная Армия освободила советскую землю от гитлеровской нечисти и спасла народы нашей страны от немецко-фашистского рабства. Она помогла народам Европы сбросить фашистское иго, перенесла войну на территорию Германии и теперь вместе с войсками наших союзников успешно завершает дело разгрома гитлеровских армий.

Ленин—великий вождь и учитель народов СССР, величайший революционный деятель нашей эпохи. Он основал партию большевиков и возглавил борьбу рабочих и крестьян за свержение власти империалистов в нашей стране, за победу Великой Октябрьской социалистической революции. Ленин создал первое в истории человечества Советское социалистическое государство — основу свободы и независимости народов СССР, оплот мира между народами. Ленин был вдохновителем обороны Советской республики в годы иностранной интервенции и гражданской войны, организатором и руководителем Красной Армии. Он указал путь построения социалистического общества в нашей стране, вдохновил трудящихся на построение социализма в СССР.

Ленин,— великий корифей передовой науки. Творчески развивая марксистскую теорию и обогащая ее новым опытом классовой борьбы пролетариата и новыми данными науки, Ленин открыл законы общественного развития эпохи империализма. «Ленинизм есть марксизм эпохи империализма и пролетарской революции. Точнее: ленинизм есть теория и тактика пролетарской революции вообще, теория и тактика диктатуры пролетариата в особенности» (Сталин).

Ленин — национальная гордость народов Советской страны. В нем воплощено все лучшее и великое, что есть в нашем народе. Гений революции, руководитель [illegible], горный орел, не знающий [illegible] в борьбе, так охарактеризовал [illegible] Сталин.

[illegible] великого Ленина—источник патриотического вдохновения советского народа. Жизнь и деятельность Ленина — пример беззаветного служения Родине. Товарищ Сталин, гениальный продолжатель дела Ленина, учит советских людей, чтобы они жили, работали и боролись по-ленински, «чтобы они были такими же ясными и определенными деятелями, как Ленин, чтобы они были такими же бесстрашными в бою и беспощадными к врагам народа, каким был Ленин, чтобы они были свободны от всякой паники, от всякого подобия паники, когда дело начинает осложняться и на горизонте вырисовывается какая-нибудь опасность, чтобы они были также свободны от всякого подобия паники, как был свободен Ленин, чтобы они были также мудры и неторопливы при решении сложных вопросов, где нужна всесторонняя ориентация и всесторонний учет всех плюсов и минусов, каким был Ленин, чтобы они были также правдивы и честны, каким был Ленин, чтобы они также любили свой народ, как любил его Ленин».

Бессмертные идеи Ленина—Сталина вооружили наш народ, вдохновили его на борьбу за победу социалистической революции и построение социализма, они вдохновляют советский народ теперь на борьбу за окончательную победу над врагом.

* * *

Ленин создал могучую партию большевиков—«ум, честь и совесть нашей эпохи». Гениально обобщив опыт революционного движения в России и в зарубежных странах, Ленин разработал стройное учение о партии, как руководящей организации пролетариата, как основном оружии в его борьбе за власть. Без революционной партии пролетариата, учил Ленин, победа пролетарской революции, победа социализма невозможна.

Эту новую партию Ленин строил и воспитывал, начиная от «Союза борьбы за освобождение рабочего класса»,—первого серьезного зачатка революционной пролетарской партии,—до великой партии большевиков, руководящей ныне первым в мире Советским социалистическим государством. Более четверти века Ленин пестовал «нашу партию и выпестовал ее, как самую крепкую и самую закаленную в мире рабочую партию» (Сталин).

Вместе с Лениным строил и пестовал нашу партию ближайший соратник Ленина — товарищ Сталин.

Ленин и Сталин заложили организационные основы большевистской партии, которая является передовым, идейно-закаленным, организованным отрядом рабочего класса, высшей формой его классовой организации, вооруженной знанием законов развития общественной жизни и способной руководить революционной борьбой пролетариата.

Ленин и Сталин строили партию большевиков в жестоких битвах с эксплоататорскими классами, в борьбе с мелкобуржуазными партиями и с оппортунистическими группами внутри партии большевиков.

Ленин учил нас не только учить массы, но и учиться у масс. Большевики «сильны тем, — говорил товарищ Сталин, — что держат связь со своей матерью, с массами, которые породили, вскормили и воспитали их. И пока они держат связь со своей матерью, с народом, они имеют все шансы на то, чтобы остаться непобедимыми».

Под руководством Ленина и Сталина большевистская партия прошла большой и славный путь борьбы и побед. История нашей партии «по богатству опыта не имеет себе равной в свете» (Ленин). На всех этапах своей истории партия Ленина — Сталина всегда выступала как вдохновляющая, организующая и руководящая сила трудящихся масс. Вся история большевистской партии — свидетельство силы и жизненности великих идей Ленина — Сталина. Ленин и Сталин вооружили партию большевиков учением о Советском государстве, как решающей силе в социалистическом преобразовании общества и в защите советского народа от внешних врагов. Основой основ Советского государства, созданного Лениным и Сталиным, является союз рабочих и крестьян. Без наличия этого союза, без руководства со стороны рабочего класса трудящимся крестьянством рабочие и крестьяне не могли бы завоевать советскую власть и отстоять ее от внутренних и внешних врагов.

Союз рабочих, крестьян и интеллигенции есть основа Советского государства. СССР является самой демократической государственной организацией в мире.

Ленин и Сталин учат, что одной из основ Советского государства является дружба народов нашей страны. Великая Октябрьская социалистическая революция вызвала коренные изменения в положении народов России. Она уничтожила национальный гнет и, провозгласив равенство и суверенность народов России, заложила основу дружбы народов.

Под руководством Ленина и Сталина в 1922 году был создан Союз Советских Социалистических Республик — многонациональное государство рабочих и крестьян — на основе добровольного союза и равноправия народов. Партия большевиков и Советское государство решили задачу установления свободного братского сотрудничества народов нашей страны на базе экономической, политической и военной взаимопомощи, ликвидировали фактическое неравенство между народами, обеспечили подлинный расцвет их культуры — национальной по форме, социалистической — по содержанию. Великий русский народ в условиях советской власти сплотил народы нашей страны в единое многонациональное государство.

Отечественная война полностью подтвердила мудрые слова товарища Сталина, что «дружба между народами СССР — большое и серьезное завоевание. Ибо пока эта дружба существует, народы нашей страны будут свободны и непобедимы».

Еще в 1917 году Ленин поставил перед партией и народом историческую задачу: догнать передовые страны и перегнать их также и экономически. Ленин учил, что решающая роль в деле социалистического переустройства всей экономики принадлежит мощной тяжелой промышленности. Без нее, говорил Ленин, мы вообще погибнем, как самостоятельная страна. Ленин указал путь социалистической перестройки сельского хозяйства. Мелким хозяйствам из нужды не выйти, говорил Ленин. Выход из тупика может быть только в переходе от мелких крестьянских хозяйств к крупному, коллективному земледелию на базе новой, высшей техники.

Строительство социалистической экономики, учил Ленин, является основой роста военной мощи Советского государства. Ленин и Сталин указывали, что нельзя сделать страну обороноспособной без величайшего героизма народа, осуществляющего смело и решительно великие экономические преобразования на основе социализма.

Советский народ претворил в жизнь ленинско-сталинские идеи о социалистической индустриализации и коллективизации. Из страны аграрной и технически отсталой наша страна превратилась в могучую индустриальную и колхозную державу.

Ленин воспитывал советский народ в духе постоянной готовности отстоять свою советскую Родину. Обращаясь к рабочим и крестьянам, Владимир Ильич неоднократно говорил — будьте на-чеку, берегите обороноспособность нашей страны и нашей Красной Армии.

Ленин вооружил партию идеей защиты социалистического отечества и вдохновил советский народ на борьбу против врагов нашей Родины в период иностранной военной интервенции и гражданской войны.

Советское государство, советский народ, указывал Ленин, «отныне, единодушно осуждая грабительские войны, признает свое право и свою обязанность защиты социалистического отечества против всех возможных нападений со стороны любой из империалистических держав». (Соч. т. XXII, стр. 410—411).

Ленин безгранично верил в силу народную, был убежден в готовности советского народа в случае необходимости сделать все для того, чтобы отстоять советскую Родину от посягательства захватчиков-империалистов. Он говорил: «Если нашей мирной работе будут продолжать мешать, то мы поднимемся на всенародную войну, и те, кто участвует в авантюре и бандитизме, будут до конца раздавлены».

Пролетариат, пришедший к власти, учил Ленин, закрепит свое господство, отстоит завоевания социалистической революции только в том случае, если он создаст ...«новую армию, новую дисциплину, новую военную организацию нового класса». (Соч. т. XXIII, стр. 379). Эту новую армию — Красную Армию — создали Ленин и Сталин.

Ленин и Сталин воспитывали Красную Армию в духе беззаветной преданности Советской стране, советскому народу, вдохновляли бойцов и командиров на самоотверженные подвиги и героизм во имя социалистической Родины.

Ленин уделял большое внимание воспитанию в Красной Армии наступательного порыва, уменья в соответствии со сложившейся обстановкой вести активные наступательные операции с целью систематического преследования и полного разгрома неприятельских армий. «Надо,—писал Ленин,—напрячь все силы, чтобы уничтожить врага, чтобы не дать ему снова и снова начинать своего разбойничьего дела». (Соч. т. XXIV, стр. 431).

Ленин всесторонне разработал вопрос о единстве фронта и тыла, о поддержке народом своей армии в условиях справедливой, освободительной войны. Ленин требовал, чтобы в период войны весь советский народ, миллионы тружеников в тылу работали на своих постах так же самоотверженно, как самоотверженно сражается армия на фронте, чтобы все было подчинено делу победы над врагом.

Ленин и Сталин создавали Красную Армию, как армию защиты мира и дружбы между народами всех стран. Они воспитывали Красную Армию и советский народ в духе непримиримости ко всякой реакции и милитаризму, в духе уважения прав и свободы народов всех стран.

* * *

Двадцать первого января 1924 года Владимир Ильич Ленин умер. Но дело Ленина живет. Созданная и выпестованная Лениным партия большевиков еще теснее сплотила свои ряды вокруг знамени Ленина. Знамя Ленина высоко поднял товарищ Сталин — достойный преемник и великий продолжатель дела Ленина. Над гробом Ленина от имени большевистской партии, от имени советского народа товарищ Сталин дал священную клятву выполнить ленинские заветы.

Ленин завещал держать высоко и хранить в чистоте великое звание члена партии, хранить единство нашей партии, как зеницу ока. И наша партия, руководимая товарищем Сталиным, свято выполняла и выполняет этот завет Ленина. Товарищ Сталин вел неустанную борьбу за дальнейшее укрепление большевистской партии, за сплоченность ее рядов, за чистоту ленинизма. Товарищ Сталин подчеркивал, что нельзя добиться осуществления заветов Ленина, нельзя победно двигаться по пути к социализму, нельзя организовать защиту социалистического отечества без разгрома антиленинских, антипартийных течений, без укрепления единства партии. Большевистская партия под руководством товарища Сталина разгромила троцкистов, бухаринцев, буржуазных националистов, предателей и изменников Родины. Большевистская партия еще более укрепила свои ряды, еще теснее сплотилась вокруг ленинского ЦК, вокруг товарища Сталина.

Сила большевистской партии в ее верности ленинизму, в том, что она руководствуется передовой научной теорией, позволяющей познать законы развития общества и преобразовать его в соответствии с интересами трудящихся масс. Товарищ Сталин говорил на XVIII съезде ВКП(б) [illegible], что наша партия знает, куда вести дело, и ведет его вперед с успехом потому, что она является партией марксистской, партией ленинской.

В силе партии Ленина—Сталина — сила нашей Родины.

Над гробом Ленина товарищ Сталин дал клятву всемерно укреплять Советское государство. Большевистская партия, следуя мудрым заветам Ленина, ведомая товарищем Сталиным, неустанно укрепляла могучее социалистическое государство, ставшее авангардом прогрессивного человечества, оплотом передовой демократии. В ходе Отечественной войны Советское государство и советский строй показали свою силу и незыблемость. Сбылись вещие слова Ленина: «Никогда не победят того народа, в котором рабочие и крестьяне в большинстве своем узнали, почувствовали и увидели, что они отстаивают свою, советскую власть — власть трудящихся, что отстаивают то дело, победа которого им и их детям обеспечит возможность пользоваться всеми благами культуры, всеми созданиями человеческого труда», (Соч. т. XXIV, стр. 258—259).

В силе советской власти — сила нашей Родины.

Ленин завещал партии неустанно укреплять добровольный союз, дружбу народов нашей страны, как одну из важнейших основ экономической, политической и военной мощи Советского государства. Партия большевиков под руководством товарища Сталина выполнила этот ленинский завет. Ленинско-сталинская идеология равноправия всех рас и наций, идеология дружбы народов сцементировала и невиданно укрепила братскую семью народов СССР. В период Отечественной войны советское многонациональное государство не только с честью преодолело все испытания, но и упрочило свою военную и политическую мощь.

В нерушимости дружбы народов СССР — сила нашей Родины.

Товарищ Сталин отстоял и развил ленинскую теорию о возможности победы социализма в одной стране и возглавил социалистическое строительство в СССР. Под руководством товарища Сталина в нашей стране построен социализм. Победа социализма явилась основой роста военной мощи СССР. «Социалистический строй, порожденный Октябрьской революцией, дал нашему народу и нашей армии великую и непреоборимую силу» (Сталин).

Сталинские пятилетки коренным образом преобразили лицо Советского Союза. СССР стал мощной индустриальной державой. Отсталые в прошлом союзные республики превратились теперь в могучие индустриальные государства.

Товарищ Сталин творчески развил ленинские идеи о социалистических путях развития сельского хозяйства. Под руководством товарища Сталина в СССР осуществлена социалистическая перестройка сельского хозяйства на основе коллективизации и ликвидации последнего капиталистического класса — кулачества. Сила и жизненность колхозного строя, патриотизм колхозного крестьянства особенно ярко проявились в ходе Отечественной войны. Благодаря заботам колхозного крестьянства труднейшая задача снабжения Красной Армии и страны продовольствием, а промышленности сырьем успешно решалась на всем протяжении войны.

(Окончание на 2 стр.)

От Советского Информбюро

ОПЕРАТИВНАЯ СВОДКА ЗА 20 АПРЕЛЯ

Центральная группа наших войск вела наступательные бои западнее реки ОДЕР и реки НЕЙСЕ. В результате боев наши войска заняли города БАД-ФРАЙЕНВАЛЬДЕ, ВРИЦЕН, ЗЕЕЛОВ, ЛЕБУС, КЛИТТЕН, НИСКИ, ШПРЕМБЕРГ, ГОПВЕРСВЕРДА и подошли к городам КАМЕНЦ и БАУЦЕН (на Дрезденском направлении).

Юго-западнее и южнее РАТИБОРА войска 4-го УКРАИНСКОГО фронта, преодолевая сопротивление противника, заняли населенные пункты КОМАРОВ, МОКРЕЛАЗЦЕ, ХАБИЧОВ, ПИШТ, КРЕЙЦЕНОРТ, НОЙДЭРФЕЛЬ, ОЛЬЗА.

На территории Австрии, севернее ВЕНЫ, войска 2-го УКРАИНСКОГО фронта, продолжая наступление, с боями заняли населенные пункты АЛЬТ ХЕФЛАЙН, ГИНЦЕРСДОРФ, ЭРДБЕРГ, ВЕТЦЕЛЬСДОРФ, АМЕЙС, ШТААТЦ, ВУЛЬТЕНДОРФ, ФРАТТИНГСДОРФ, ПООСДОРФ, НИДЕР-ЛЯЙС, ШТЕЙНБАХ и железнодорожные станции ШЛЕТЦ, НИДЕР-ЛЯЙС.

На остальных участках фронта — бои местного значения и поиски разведчиков.

За 19 апреля на всех фронтах подбито и уничтожено 129 немецких танков. В воздушных боях и огнем зенитной артиллерии сбито 140 самолетов противника.

ОПЕРАТИВНАЯ СВОДКА ЗА 21 АПРЕЛЯ

В течение 21 апреля Центральная группа наших войск продолжала вести наступательные бои западнее реки ОДЕР и реки НЕЙСЕ.

В результате этих боев наши войска на ДРЕЗДЕНСКОМ направлении заняли города КАЛАУ, ЛЮККАУ, НОЙ-ВЕЛЬЦОВ, ЗЕНФТЕНБЕРГ, ЛАУТАВЕРК, КАМЕНЦ, БАУЦЕН и вели бои за КЕНИГСБРЮК.

Западнее ОДЕРА наши войска заняли города БЕРНАУ, ВЕРНОЙХЕН, ШТРАУСБЕРГ, АЛЬТ-ЛАНДСБЕРГ, БУКОВ, МЮНХЕБЕРГ, ХЕРЦФЕЛЬДЕ, ЭРКНЕР и завязали бои в пригородах БЕРЛИНА.

На территории АВСТРИИ, севернее ВЕНЫ, войска 2-го УКРАИНСКОГО фронта, продолжая наступление, с боями заняли населенные пункты РАЙНТАЛЬ, КАТЦЕЛЬСДОРФ, ШРАТТЕНБЕРГ, ХЕРРНБАУМГАРТЭН, ВИЛЬГЕЛЬМСДОРФ, ФАЛЬБАХ, МИХЛЬШТЕТТЕН, КЛЕМЕНТ, ЭРНСТБРУНН, ОБЕР ГЕНЗЕРНДОРФ и железнодорожные станции ГРОФСКРУТ, ВЕЛЬТЕРСКИРХЕН, НАГЛЕРН. Одновременно на территории ЧЕХОСЛОВАКИИ, юго-западнее ГОДОНИНА, войска фронта заняли город ВАЛТИЦЕ.

На других участках фронта—бои местного значения и поиски разведчиков.

За 20 апреля на всех фронтах подбито и уничтожено 120 немецких танков и самоходных орудий. В воздушных боях и огнем зенитной артиллерии сбито 103 самолета противника.

★ ★ ★

МАССИРОВАННЫЙ УДАР НАШЕЙ АВИАЦИИ ПО БЕРЛИНУ

В ночь на 21 апреля наши тяжелые бомбардировщики нанесли массированный удар по военным об'ектам в БЕРЛИНЕ. В результате этого удара возникло более 50 больших пожаров, сопровождавшихся сильными взрывами.

Георгий ПОПОВ

Краков

Седой январь снежинки плавил
И Висла взламывала лед,
И гордо поднимался Вавель,*)
Как рыцарь, рвущийся вперед.

И тлели на костре заката
Костела древнего кресты,
И ветер обрывал плакаты,
Чтоб ими улицы мести.

И люди пестрою толпою
Встречали танки, и опять

Шли самолеты надо мною,
Стараясь ветер перегнать.

А я, не зная этот город,
По людным улицам бродил —
И все искал тот дом, в котором
Родной Ильич когда-то жил.

Он здесь бывал, он здесь работал
И может быть уже тогда,
Он видел, как за ротой рота
Идет советская пехота,
Освобождая города.

Действующая армия.

*) Вавель—древнейший замок в Кракове.

Ленинские дни в Новосибирске

По методу Лунина

В ознаменование 75-летия со дня рождения Владимира Ильича Ленина старший машинист паровозного депо Новосибирск Георгий Худов взял социалистическое обязательство отлично отремонтировать паровоз на промывке.

Паровоз силами бригады был отремонтирован и принят с отличной оценкой.

В. КИСЕЛЕВ.

Секретарь партбюро паровозного цеха.

Апрельская программа выполнена

В марте, принимая переходящее красное знамя горкома ВКП(б) и горисполкома, коллектив хлебокомбината № 1 обязался достигнуть еще более лучших показателей.

Это обязательство выполнено с честью. К 15 апреля была закончена двухмесячная программа, а 21 апреля — программа текущего месяца.

Работники хлебокомбината достойно отметили ленинские дни.

152 бригады на ленинской вахте

152 комсомольско-молодежных бригады Ипподромского района встали на ленинскую вахту, чтобы отметить стахановским трудом 75-летие со дня рождения великого вождя.

Вахта началась 12 апреля. Через семь дней цех индивидуального пошива промкомбината военторга Сибво, где начальником т. Шкода, рапортовал о выполнении апрельской программы. 20 апреля выполнила программу часовая мастерская этого же промкомбината.

На всех предприятиях района проходят собрания, посвященные 75-летию со дня рождения В. И. Ленина. Организованы беседы по цехам.

В мединституте и на крупных заводах подготовлены выставки о жизни и деятельности Ленина.

Изучают сокровищницу ленинской мысли

Во всех цехах Сибметаллстроя проходят торжественные собрания, посвященные 75-летию со дня рождения В. И Ленина.

Массы рабочих, инженеров и служащих проявляют огромнейший интерес к биографии и произведениям Владимира Ильича. Многие коммунисты настойчиво работают над его трудами. Караев, Мошкин, Охромин, Горбунов, Семаев и другие товарищи изучили книги Ленина «Что такое «друзья народа» и как они воюют против социал-демократов?», «Шаг вперед, два шага назад», «Что делать?».

Оживление партийной учебы повысило спрос на книги классиков марксизма-ленинизма. Токарь-инструментальщик тов. Лубенский, т.т. Лаптев и Кузьмин, многие штамповщики, литейщики и станочники после работы приходят в библиотеку за литературой.

Ник. НАДЫМОВ.

Лекции и беседы о Ленине

На заводе имени В. И. Ленина агитаторы проводят беседы о жизни и революционной деятельности Владимира Ильича.

В цехе, где начальником т. Земский, т. Митрофанов прочитал рабочим статью «О ленинско-сталинской дружбе народов СССР», напечатанную в «Советской Сибири».

В цехе начальника т. Аробьян после беседы агитатора выступили стахановец Александр Иванов и бригадир молодежно-комсомольской бригады Мария Толстых. Они взяли на себя дополнительные обязательства в социалистическом соревновании к 1 Мая.

20 апреля в парткабинете Дзержинского райкома партии лектор обкома ВКП(б) тов. Валиков прочел для руководителей агитколлективов лекцию о жизни и революционной деятельности Владимира Ильича Ленина.

Такие же лекции состоялись в парткабинетах Кагановичского, Заельцовского и Кировского районов.

В вузах города проводятся лекции и доклады: «Ленин, как великий ученый», «Ленин и советская наука». В парткабинетах и библиотеках организованы выставки произведений Ленина.

УКАЗ

ПРЕЗИДИУМА ВЕРХОВНОГО СОВЕТА СССР

О награждении Маршала Советского Союза ВАСИЛЕВСКОГО А. М. орденом «Победа»

За умелое выполнение заданий Верховного Главнокомандования по руководству боевыми операциями большого масштаба, в результате которых достигнуты выдающиеся успехи в деле разгрома немецко-фашистских войск, — наградить орденом «Победа» Маршала Советского Союза Василевского Александра Михайловича.

Председатель Президиума Верховного Совета СССР М. КАЛИНИН.

Секретарь Президиума Верховного Совета СССР А. ГОРКИН.

Москва, Кремль.
19 апреля 1945 года.

ВЫПОЛНЯЯ ЗАВЕТЫ ЛЕНИНА...

В Великой Отечественной войне против немецко-фашистских захватчиков советский народ грудью встал на защиту своей Родины, отстоял ее свободу, честь и государственную независимость. Наш народ проявил в этой войне глубокую преданность и верность своему социалистическому отечеству, показал чудеса беспримерной храбрости и геройства, заслужил бессмертную славу. Советских людей в их борьбе против ненавистного врага вдохновляет образ великого Ленина, завещавшего нам укреплять и защищать социалистическое государство.

Ленин был пламенным патриотом нашей Родины. Он безмерно любил свой народ и верил в его творческие силы. Всю свою жизнь Владимир Ильич посвятил делу служения народу, своей Родине, борьбе за ее независимость и процветание. Безгранично любя свою Родину Ленин ненавидел царское самодержавие, помещичье-капиталистический режим, которые сковывали могучие силы народа, не давали им развернуться. Царизм тормозил экономическое, политическое и культурное развитие России. Политика царского правительства вела к полному закабалению нашей страны иностранными империалистами и потере ею своей национальной независимости и государственной самостоятельности. Помещики и капиталисты, стоявшие у власти, были злейшими врагами народа. В статье «О национальной гордости великороссов», опубликованной в декабре 1914 года, Ленин писал: «Нам больнее всего видеть и чувствовать, каким насилиям, гнету и надевательствам подвергают нашу прекрасную родину царские палачи, дворяне и капиталисты» (т. XVIII, стр. 81). Ленин указал путь освобождения нашего народа от социального и национального гнета, от власти помещиков и капиталистов, путь к тому, чтобы отстоять государственную самостоятельность страны. Задача заключалась в том, чтобы всеми революционными средствами вести борьбу против «...помещиков и капиталистов своего отечества, т. е. худших врагов нашей родины» (т. XVIII, стр. 82). Спасение нашей страны было в социалистической революции. Только в результате великих политических и экономических преобразований и героизма народа, ставшего на путь строительства социализма, можно было превратить нашу Родину в могущественную державу, способную отстоять свое самостоятельное существование. Ленин неутомимо готовил трудящихся к борьбе за свержение буржуазно-помещичьего строя и установление в нашей стране диктатуры пролетариата. Ленин и Сталин выковали партию большевиков, политическую армию народной социалистической революции, организовали и вдохновили народ на борьбу против гнета и эксплоатации.

В октябре 1917 года под руководством Ленина и Сталина рабочий класс нашей страны при поддержке трудящихся масс крестьянства сверг господство капиталистов и помещиков. Вся власть перешла в руки Советов рабочих и крестьянских депутатов. В результате победы революции и утверждения советского строя перед народом открылись широкие возможности создания сильного рабоче-крестьянского государства, независимого от иностранных капиталистов. Октябрьская революция спасла нашу Родину от нависшей над ней угрозы порабощения. Ленин призывал народ беречь как зеницу ока Советскую страну, защищать ее национальную и государственную самостоятельность. С тех пор, как совершилась Октябрьская социалистическая революция и власть в нашей стране перешла в руки трудящихся, защита советской Родины от внешних и внутренних врагов стала первой и главной заботой Ленина и всей большевистской партии. Встав во главе Советского правительства, Ленин со всей энергией взялся за строительство вооруженных сил страны. Рабочий класс, поднявшийся к политическому господству, говорил Владимир Ильич, не может укрепить и отстоять свою власть иначе, «как постепенно вырабатывая, в тяжелой гражданской войне, новую армию, новую дисциплину, новую военную организацию...» (т. XXIII, стр. 379).

Регулярная армия победившего пролетариата является основной гарантией независимости Советского государства. Под руководством Ленина и его ближайшего соратника товарища Сталина наш народ создал Рабоче-Крестьянскую Красную Армию. Красная Армия родилась и укрепилась в ожесточенных боях с многочисленными врагами нашего отечества — иностранными интервентами и белогвардейцами. С первых дней своего существования она вынуждена была вести борьбу с войсками немецких империалистов, вероломно напавшими в феврале 1918 года на молодую Советскую республику. Большевистская партия подняла тогда народ на священную Отечественную войну против интервентов. Совет Народных Комиссаров обратился к рабочим и крестьянам с воззванием «Социалистическое отечество в опасности». В этом воззвании написанном Лениным, указывалось, что священным долгом трудящихся России является беззаветная защита Советской республики против полчищ империалистической Германии. Призыв Ленина вызвал огромный революционный под'ем в стране. Повсюду создавались вооруженные отряды для борьбы с немецкими захватчиками.

Ленин и Сталин возглавили борьбу нашего народа за честь и свободу социалистического отечества. 30 ноября 1918 года Центральный Комитет большевистской партии и Советское правительство создали Совет рабочей и крестьянской обороны во главе с Лениным. Фактическим заместителем Ленина был товарищ Сталин. Следуя указаниям Ленина, наша партия об'явила страну военным лагерем и перестроила ее хозяйственную и культурно-политическую жизнь на военный лад. Партийные организации развернули большую работу по мобилизации сил народа на оборону Советской страны. Лучшие люди ушли на фронт. Коммунисты были в первых рядах сражающихся. Половина всего состава партии и комсомола с оружием в руках отстаивала завоевания Октября. «Дух великого Ленина вдохновлял нас тогда на войну против интервентов». (Сталин).

Большевистская партия, ее вожди Ленин и Сталин сплотили всех трудящихся в единый лагерь самоотверженных бойцов, грудью защищавших свою рабоче-крестьянскую Родину от внешних врагов.

Ленин воспитывал у бойцов Красной Армии, у всех советских людей храбрость, отвагу, незнание страха в борьбе с врагом нашей Родины. Он глубоко верил в героизм масс, в победу трудящихся, вставших на защиту своих прав, своей земли, своей свободы. Ленин обращался к народу и его призывы «Все на борьбу с врагом» подымали и вдохновляли миллионы советских людей на новые героические подвиги.

Сила ленинских призывов состояла в том, что они выражали коренные интересы широких масс трудящихся, что народ видел в них программу борьбы за свое счастье, за новую социалистическую жизнь, жизнь без помещиков и капиталистов. Трудящиеся шли на борьбу, за советскую власть потому, что она сделала их хозяином богатств страны и поставила у руля государственной власти. Воодушевленные ленинской идеей защиты своей советской Родины, своей власти, рабочие и крестьяне проявляли величайший героизм в борьбе с войсками иностранных интервентов и белогвардейцев. Выступая на рабочей и красноармейской конференции Рогожско-Симоновского района Москвы, Ленин говорил, что «каждый рабочий и крестьянин, взятый под ружье, знает, за что он идет, и сознательно проливает свою кровь во имя торжества справедливости и социализма» («Правда», 1 февраля 1942 г.).

В авангарде этой борьбы шли коммунисты. Виднейшие деятели нашей партии непосредственно руководили боевыми операциями Красной Армии, политически просвещали трудящихся, мобилизовали народ на помощь фронту. Большевики показали лучшие образцы беззаветного служения своему народу, своей Родине. Личным примером члены Ленинско-Сталинской партии воодушевляли народ на великую освободительную войну. На протяжении всей гражданской войны Владимир Ильич непосредственно занимался разработкой стратегических и тактических вопросов, вникал во все детали обороны Советского государства, руководил всеми делами, связанными с разгромом и уничтожением врагов советской Родины.

Ленин учил партию и народ, что, как бы ни были велики наши успехи во время войны, нельзя успокаиваться, нельзя усыплять бдительность. Он требовал от бойцов и командиров Красной Армии не останавливаться на полпути, призывал закреплять победу и, взяв инициативу в свои руки, переходить к более решительным и смелым действиям, бороться до полного уничтожения врага. Он говорил, что оборонительную войну нельзя сводить лишь к оборонительным операциям, что от обороны необходимо переходить в наступление. Владимир Ильич заявлял, что и на чужой территории, на земле противника можно и надо защищать свою Родину. Только в результате смелых наступательных действий, направленных на полный разгром врага, достигается окончательная победа.

В организации обороны страны Ленин придавал большое значение обеспечению крепости и организованности тыла. Без поддержки тыла, снабжающего фронт, армия воевать не может. Владимир Ильич раз'яснял, что трудовой героизм рабочих в тылу имеет не меньшее значение, чем героизм на фронте. Армия, имеющая за своей спиной крепкий и надежный тыл, способна преодолеть любые трудности и одержать победу. «Для ведения войны по-настоящему, — говорил Ленин, — необходим крепкий организованный тыл. Самая лучшая армия, самые преданные делу революции люди будут немедленно истреблены противником, если они не будут в достаточной степени вооружены, снабжены продовольствием, обучены» (т. XXII, стр. 304). Большевистская партия, руководимая Лениным, сумела в годы гражданской войны преодолеть все трудности, создала для Красной Армии надежный тыл, мобилизовала трудящихся на героический труд в помощь советским войскам и тем самым обеспечила нашу победу. «В 1918—1921 гг. в упорной борьбе против иноземных захватчиков Красная Армия отстояла честь, свободу и независимость нашей советской Родины, отстояла право народов нашей страны строить свою жизнь так, как учил великий Ленин» (Сталин. «О Великой Отечественной войне Советского Союза», стр. 81).

Победа Красной Армии в период гражданской войны и последовательная внешняя политика Советского государства обеспечили нашей стране длительную передышку. Но большевистской партии было ясно, что империалистические хищники вновь попытаются напасть на нашу страну, чтобы задушить советскую власть и поработить советский народ. Ленин предостерегал партию и народ, что мы всегда на волоске от всякого нашествия и поэтому должны заботиться об укреплении хозяйственной и военной мощи Советского государства, об усилении могущества Красной Армии. В статье «Главная задача наших дней» Владимир Ильич писал о нашей непреклонной решимости «добиться во что бы то ни стало того, чтобы Русь перестала быть убогой и бессильной, чтобы она стала в полном смысле слова могучей и обильной» (т. XXII, стр. 376). Ленин указывал, что мы можем это сделать, ибо «у нас есть материал и в природных богатствах, и в запасе человеческих сил, и в прекрасном размахе, который дала народному творчеству великая революция» (там же, стр. 376).

Сразу же после гражданской войны перед советским народом встала задача — залечить раны, нанесенные войной народному хозяйству, восстановить разрушенную промышленность, транспорт и сельское хозяйство и направить все силы на преодоление технико-экономической отсталости страны. Ленин воодушевил народ на преодоление хозяйственных трудностей. Он открыл перед трудящимися перспективу строительства социалистического общества и создания могучей советской державы. Необходимо было перевести Советскую республику с рельс средневековья на рельсы современной, передовой индустрии и механизированного земледелия. «Без такой экономической базы, — заявлял Владимир Ильич, — прочной политической власти у рабочего класса быть не может» (т. XXVI, стр. 394).

В марте 1920 года IX с'езд партии уделил особое внимание хозяйственному плану, в котором предусматривалось поднятие в первую очередь транспорта, топливного дела, металлургии. Центральное место в этом плане занимал вопрос об электрификации всего народного хозяйства, которую Ленин выдвигал, как великую программу на ближайший исторический срок. В дальнейшем на этой основе был разработан план ГОЭЛРО, ныне значительно перевыполненный. Ленинский план ГОЭЛРО предусматривал восстановление и преобразование народного хозяйства страны на базе электрификации и создание прочного экономического фундамента социализма. Первейшей заботой партии было укрепление экономической и военной мощи страны.

Основным звеном при решении этой задачи Ленин считал создание отечественной тяжелой индустрии. Он говорил, что без тяжелой промышленности «мы не сможем построить никакой промышленности, а без нее мы вообще погибнем, как самостоятельная страна» (т. XXVII, стр. 349). В невиданно короткий исторический срок трудящиеся нашей страны под руководством товарища Сталина создали мощную социалистическую индустрию. Наша Родина стала независимой в технико-экономическом отношении. СССР из страны слабой и неподготовленной к обороне превратился в страну могучую в смысле обороноспособности, способную производить в массовом масштабе все современные орудия обороны и снабжать ими свою армию. Это особенно наглядно доказано в дни Великой Отечественной войны, когда наша социалистическая индустрия полностью обеспечила Красную Армию всеми видами вооружения.

Великий Ленин говорил о социалистическом преобразовании сельского хозяйства, как об одной из важнейших задач укрепления мощи социалистического государства. В своей работе «О кооперации» Ленин выдвинул знаменитый план переустройства сельского хозяйства.

В кооперации Владимир Ильич видел «доступный и понятный миллионам крестьян путь перехода от мелкого единоличного хозяйства к крупным товарищеским производственным об'единениям — колхозам» («Краткий курс истории ВКП(б)», стр. 250). Ленин в своем плане переделки мелкого крестьянского хозяйства исходил из того, что только создание на базе индустриализации крупного, коллективного механизированного сельского хозяйства могло обеспечить победу социализма в нашей стране, укрепить могущество нашей Родины. За годы сталинских пятилеток Советский Союз превратился в страну самого крупного в мире социалистического земледелия. В результате победы ленинско-сталинской политики коллективизации сельского хозяйства советская власть получила прочную социалистическую базу в деревне, а наше колхозное крестьянство стало верной опорой Советского государства.

Социалистическая экономика СССР, созданная по великому плану Ленина и Сталина, выдержала испытания войны и оказалась более жизнеспособной, чем экономика вражеских государств.

Осуществляя заветы Ленина, большевистская партия под руководством товарища Сталина неустанно укрепляла мощь Советского государства и его основы — союз рабочего класса с крестьянством, дружбу народов СССР. Дружба советских народов, их сплочение, их об'единение в единое союзное государство — важнейшее условие могущества советской Родины, источник ее силы. Уже в первые дни существования советской власти вопрос о таком об'единении народов встал с особой силой в связи с тем, что на нашу землю вторглись войска иностранных империалистов. Ленин говорил, что советские народы должны итти вместе, иначе им не справиться с интервентами. Товарищ Сталин в феврале 1921 года писал, что «в обстановке капиталистического окружения ни одна советская республика, взятая в отдельности, не может считать себя обеспеченной от экономического истощения и военного разгрома со стороны мирового империализма» («Марксизм и национально-колониальный вопрос», стр. 68). Великая заслуга большевистской партии и ее вождей Ленина и Сталина состоит в том, что они об'единили всех советских людей без различия их национальной принадлежности в единое союзное государство, создали Союз Советских Социалистических Республик — могучую многонациональную страну. В единстве и сплоченности всех советских народов и заключается наша сила. Защита Родины от нападения агрессивных государств стала кровным делом всех советских людей. Утвердившаяся в нашей стране ленинско-сталинская идеология равноправия всех рас и наций, идеология дружбы народов одержала полную победу над идеологией звериного национализма и расовой ненависти гитлеровцев.

Социалистический строй, воплотивший в жизнь бессмертные идеи ленинизма, дал нашему народу и нашим вооруженным силам в дни Отечественной войны с немецко-фашистскими захватчиками великую и непреоборимую силу. Война показала, что Советский Союз является могучей державой, способной отстоять свою независимость в борьбе с иноземными захватчиками, разгромить их. Война явилась суровым испытанием силы Советского государства, проверкой его прочности. Из этого испытания наше государство вышло с честью потому, что направляющей и организующей силой советского народа в его борьбе с немецкими захватчиками является Ленинско-Сталинская большевистская партия.

Благодаря правильной ленинско-сталинской политике нашей партии советский народ оказался подготовленным к обороне социалистического государства от нашествия немецко-фашистских захватчиков. Под руководством большевистской партии Красная Армия в борьбе с фашистами отстояла свободу и независимость нашей Родины. Она не только выдержала натиск германской армии в первые месяцы войны, но в последующих сражениях добилась решительного поворота в ходе войны в нашу пользу, изгнала врага с территории Советского Союза. Красная Армия окончательно ликвидировала угрозу порабощения советского народа.

Ленин постоянно учил партию и народ не успокаиваться на достигнутом, не зазнаваться, не кичиться победой, какой бы значительной она ни была. Всегда, когда борьба вступала в завершающую стадию, когда надо было добивать уже разбитого врага, Ленин призывал наращивать удары, доводить усилия до возможно большего напряжения.

К мобилизации всех сил народа для окончательного разгрома немецко-фашистских захватчиков призывал нас товарищ Сталин. «Полная победа над немцами, — говорил товарищ Сталин — теперь уже близка. Но победа никогда не приходит сама, — она добывается в тяжелых боях и в упорном труде». В завершающий период Отечественной войны требуются еще большее напряжение сил народа, самоотверженная работа советских людей в тылу и решительные действия Красной Армии на фронте.

Мы стоим накануне полной победы над врагом. Дух великого Ленина и его победоносное знамя вдохновляют нас на окончательный разгром врага. Под руководством товарища Сталина советский народ отстоял свободу и независимость своего государства. Под руководством великого Сталина наша Родина выходит из войны еще более сильной и могущественной.

А. КОТЕЛЕНЕЦ.

Ленинские дни в Москве

Трудящиеся Москвы широко отмечают 75-летие со дня рождения В. И. Ленина. На заводах и фабриках, в научных учреждениях, музеях, клубах и учебных заведениях проводятся доклады, лекции, беседы, организуются вечера и выставки.

На автомобильном заводе имени Сталина состоялось собрание молодежи. После доклада о жизненном пути и революционной деятельности великого вождя старые рабочие поделились своими воспоминаниями о Владимире Ильиче. В цехах в обеденные перерывы устраиваются беседы. Во дворце культуры в выходной день состоится вечер памяти Ленина.

В Центральном Доме Красной Армии для генералов и офицеров прочитаны лекции и доклады о деятельности Владимира Ильича, о его основных работах. Академик Митин выступил с докладом о военных заветах Ленина, профессор Баскин прочел лекцию «Ленин в борьбе против немецкой реакции и милитаризма», академик Трайнин — лекцию «Ленинско-сталинская национальная политика». Демонстрируются кинокартины, посвященные Ленину.

Идеи Ленина-Сталина вдохновляют советский народ на борьбу за окончательную победу над врагом

(Окончание. Начало на 1-й стр.).

В дни Отечественной войны рабочие, колхозники, интеллигенция, об'единенные чувством любви и преданности советской Родине, одинаково самоотверженно выполняют свой патриотический долг. В этом одно из важнейших проявлений силы советского, социалистического строя.

Выполняя ленинские заветы, советский народ под руководством товарища Сталина неустанно крепил мощь вооруженных сил социалистического государства, повышая боеспособность Красной Армии. По плану товарища Сталина, под его непосредственным руководством была решена задача реорганизации советских вооруженных сил на базе современной техники и с учетом опыта современных войн.

В Великой Отечественной войне против немецких захватчиков товарищ Сталин возглавил Красную Армию и под ленинским знаменем повел ее на битву с врагом. В духе ленинских заветов товарищ Сталин воспитывает у Красной Армии и советского народа великолепные качества большевиков, о которых говорил Ленин,— храбрость, отвагу, незнание страха в борьбе, готовность биться вместе с народом против врагов нашей Родины.

Товарищ Сталин возглавляет всю деятельность большевистской партии и советского правительства по руководству боевыми операциями на фронтах и работой в тылу. Во главе с товарищем Сталиным Советское государство в условиях войны успешно решает наиболее сложные военные и политические задачи, которые когда-либо стояли перед народами нашей страны. В Сталине воплощена сила и мощь советского народа. Сталин — это Ленин наших дней, наша воля к борьбе, символ нашей победы.

* * *

Величественными историческими победами отмечен путь, пройденный большевистской партией и советским народом под знаменем Ленина, под водительством Сталина.

В Отечественной войне против немецко-фашистских захватчиков советский социалистический строй явил всему миру превосходство своей экономической системы, своих вооруженных сил, превосходство и незыблемость социалистической идеологии.

Воспитанный партией Ленина—Сталина в духе советского животворного патриотизма, наш народ до конца выполнил свой долг перед матерью-Родиной, отстоял социалистическое отечество, спас цивилизацию Европы от фашистского варварства, завоевал уважение и восхищение свободолюбивых народов мира. Великие победы советского народа — триумф партии Ленина—Сталина.

Наша полная победа теперь уже близка. Но победа никогда не приходит сама — она завоевывается в тяжелых боях и в упорном труде. Великий Сталин, ведущий нас к победе, призывает советский народ, Красную Армию помнить ленинские заветы: «Первое дело — не увлекаться победой и не кичиться, второе дело — закрепить за собой победу и третье — добить противника».

Красная Армия и советский народ, следуя заветам Ленина, должны быть готовыми и впредь выполнить любую задачу, какую поставит перед нами Родина.

Во всех успехах советского народа мы видим всепобеждающую силу ленинизма. Под знаменем Ленина, под водительством Сталина советский народ уверенно идет вперед, к новым победам!

Весна на полях

Первые сотни засеянных гектаров

АНДРЕЕВКА, 21 апреля. Многие колхозы начали сев пшеницы. На 20 апреля засеяны первые 400 гектаров этой культуры. Кроме того, посеяны 144 гектара подсолнуха и 374 гектара рыжика.

* * *

КРАСНОЗЕРСК, 21 апреля. В ряде колхозов начался сев пшеницы. Всего засеяно 184 гектара.

* * *

БАРАБИНСК, 21 апреля. Колхоз «Серп и молот», Ново-Ярковского сельсовета, развернул полевые работы. За три дня вспахано 33 гектара целинных и залежных земель. Пахари ежедневно вспахивают по гектару на плуг.

Вчера колхоз полностью выполнил план сева рыжика. В ближайшие дни начнется посев яровой пшеницы.

* * *

КУПИНО, 21 апреля. В колхозе «Путь Сталина», Чаинского сельсовета, высокой производительности труда добился тракторист Константин Кострикин. За смену он вспахал на тракторе «Дизель» 15 гектаров вместо 10 по норме и сэкономил 3 килограмма горючего.

С Кострикиным соревнуется его напарник Федор Герасимов, который за две смены вспахал 11 гектаров и сэкономил 10 килограммов горючего.

Инспектор по качеству И. Е. Воинов признал работу трактористов отличной. Глубина вспашки 25 сантиметров.

Подписание соглашения о поставках в Советский Союз

Представители Правительства Союза Советских Социалистических Республик, Канады, Соединенных Штатов Америки и Соединенного Королевства подписали 17 апреля 1945 года в Оттаве соглашение, известное как Четвертый Протокол, предусматривающее поставки снабжения Советскому Правительству в целях оказания помощи в ведении войны против общего врага.

Протокол охватывает период с 1 июля 1944 года по 30 июня 1945 года и хотя формальное подписание его имело место 17 апреля условия соглашения проводились в жизнь с 30 июня прошлого года и поток всякого рода снабжения, необходимого для ведения войны, не прерывался.

В этом Протоколе Советское Правительство вновь подтверждает свое решение предоставлять другим участникам соглашения такие сырьевые материалы, другие поставки и услуги, необходимые для ведения войны, какие могут быть предоставлены.

Три предыдущих такого рода соглашения были подписаны: первое — в Москве в октябре 1941 года; второе — в Вашингтоне в октябре 1942 года и третье — в Лондоне в октябре 1943 года.

Соглашение, заключенное в Оттаве 17 апреля сего года, было подписано: Послом СССР в Канаде — от имени Союза Советских Социалистических Республик, Премьер-Министром и Министром Финансов Канады — от имени Канады, Послом США в Канаде — от имени Соединенных Штатов Америки и Высоким Комиссаром Соединенного Королевства в Канаде — от имени Соединенного Королевства.

(ТАСС).

Установление дипломатических отношений между СССР и Гватемалой

Советское Правительство приняло предложение Правительства Гватемальской Республики об установлении дипломатических отношений между Союзом Советских Социалистических Республик и Гватемальской Республикой.

Договоренность между обоими Правительствами по этому вопросу закреплена в обмене нотами, состоявшемся в гор. Вашингтоне 19 апреля с. г. между Послом СССР в США А. А. Громыко и Поверенным в Делах Гватемальской Республики в США г-ном Эррике Лопес Эрерре.

Обмен нотами был произведен в помещении Советского Посольства.

ЗА РУБЕЖОМ

Программное заявление Паасикиви

ХЕЛЬСИНКИ, 20 апреля. (ТАСС). Вчера состоялось внеочередное заседание финского сейма, на котором премьер-министр Паасикиви в присутствии членов правительства сделал заявление о программе нового правительства. Паасикиви заявил:

«Правительство будет руководить находящимися в его ведении делами, соблюдая тесный контакт и взаимопонимание с сеймом, который в соответствии с формой нашего правления представляет народ Финляндии. Состав нового сейма свидетельствует о том, что финский народ, отказавшись от проводившейся в период войны политики, стремится к более последовательной демократической ориентации как в области внешней, так и в области внутренней политики. Эту волю народа Финляндии желает выполнять также и правительство Финляндии, продолжая внешнеполитический курс прежнего правительства. Правительство, имея своим исходным пунктом сохранение самостоятельности и независимости Финляндии, будет проводить такую внешнюю политику, которая стремится гарантировать всесторонние успехи и безопасность нашего народа и соответствует методам, установленным Об'единенными нациями, в той форме, и какой они были, между прочим, выражены в решениях Ялтинской конференции. Правительство сделает также все, что в его силах, для развития и укрепления отношений с Советским Союзом на базе искреннего обоюдного доверия и уважения, взаимных связей и прочной дружбы.

Полное выполнение соглашения о перемирии как по букве, так и по духу и устранение поводов для подозрений в этом отношении являются важнейшей задачей нашей внешней политики. По выяснении и изучении с наивозможной быстротой вопросов, связанных с внешней политикой последних лет и войной, следует сделать соответствующие выводы, причем одновременно должны быть рассмотрены с соблюдением существующих законов и те мероприятия, к каким дают повод уже выявленные факты».

Указав, что правительство «будет заботиться о сохранении старых дружеских отношений с Швецией и другими северными странами» и «о развитии отношений с другими Об'единенными нациями», Паасикиви продолжал:

«В области внутренней политики необходимо внедрить вышеуказанный образ мыслей во всех слоях общества, об'единить нацию для выполнения стоящих перед нами громадных задач, устранить пережитки политики войны, а также оживить нашу культурную жизнь, очистив ее от шовинистических и антидемократических проявлений.

Важнейшей хозяйственно-политической задачей ближайшего времени будет целесообразная организация и оживление нашей сильно пострадавшей от несчастных войн производственной жизни, переживающей кризис сырья. Это необходимо для того, чтобы выполнить условия соглашения о перемирии и обеспечить нашему народу необходимые средства существования. Условием успешного выполнения этой задачи является сохранение трудового мира и упорный труд во всех областях хозяйственной жизни. Нужно гарантировать работу для всех граждан и обеспечить нашему народу насущный хлеб. Для этого необходимо провести в жизнь закон о выделении земли, сделав это таким образом, чтобы эвакуированные земледельцы могли бы как можно скорее заняться своим прежним промыслом.

Необходимо также защищать сельскохозяйственное производство и организовать условия для его эффективного оживления». Правительство, сказал Паасикиви, сделает «все возможное, чтобы предотвратить опасную для нашей экономической жизни инфляцию».

Паасикиви остановился далее на задачах правительства в области социальной политики.

После Паасикиви с речами выступили руководители всех фракций сейма. Вопрос о доверии правительству был решен простым переходом к порядку дня.

Военные действия в Западной Европе

ЛОНДОН, 21 апреля. (ТАСС). В коммюнике штаба верховного командования экспедиционных сил союзников говорится, что войска союзников, действующие в Голландии, несмотря на упорное сопротивление противника, продвинулись в секторе к западу от Варневельде. Западнее Бремена союзники заняли Дельменгорст и еще теснее сомкнули кольцо вокруг Бремена.

Танковые части союзников вышли к предместьям Гарбурга (южнее Гамбурга) и расширили свой плацдарм на реке Эльбе.

В районе Гарцского «мешка» занято 3 населенных пункта. Юго-восточнее Роттенбурга (к юго-западу от Штутгарта) после продвижения на 9,5 клм. занят Фейхтинген. Танковые части союзников, наступающие с северо-запада, прошли 40 клм. и подошли к Омдену. Штутгарт окружен.

Севернее германо-швейцарской границы войска союзников создали широкий клин на фронте протяжением в 32 километра на Ротвейльском направлении. Взято свыше 25 населенных пунктов.

Войска союзников на западе взяли за 19 апреля 64.667 пленных.

В ГОРПАРТКАБИНЕТЕ

23 апреля—лекция: «Япония во второй мировой войне». План лекции: Японо-германские отношения. — Японская агрессия на Тихом океане. — Япония в войне с Китаем. — Военные и политические затруднения Японии.

Лектор ГК ВКП(б) Ямпольский Ф. С.

24 апреля — лекция для лекторов ГК и РК ВКП(б): «Учение диалектического материализма о психике и ее материальном субстрате».

Лектор ГК ВКП(б) Бардиан А. М.

Начало лекций в 8 ч. 30 м.

СЕССИЯ ЦЕНТРАЛЬНОГО РАЙСОВЕТА

24 апреля, в 8 час. веч., в помещении школы № 51 (Серебренниковская № 30) состоится 21-я сессия райсовета депутатов трудящихся Центрального района. Повестка дня: о мероприятиях по благоустройству района на 1945 год.

Вход по пригласительным билетам. Депутаты проходят по депутатским билетам.

Ответственный редактор А. А. КОНДАКОВ.

В ТЕАТРАХ и КИНО:

НОВОСИБИРСКИЙ ТЕАТР «КРАСНЫЙ ФАКЕЛ». 22 апреля днем и вечером — Раскинулось море широко. 23 и 24 апреля — Так и будет.

НОВОСИБИРСКИЙ ТЮЗ. 22 апреля утром назначенный спектакль Хрустальный башмачок отменяется, поставлена будет силами Дома пионеров сказка Спящее царство, вечером спектакля нет.

НОВОСИБИРСКАЯ ФИЛАРМОНИЯ. 24 и 26 апреля — концерты солиста Варшавской филармонии Генриха Циммермана при участии Зимина (баритон), Быкова (мастер художественного слова), Дмитриевой (рояль). Начало в 9 час. вечера. Билеты, взятые на 22 апреля, действительны на 26 апреля.

ГОС. ЕВРЕЙСКИЙ ТЕАТР БССР. 22 и 23 апреля — Капризная невеста. 24 и 25 апреля — Бар-Кохба.

Им. МАЯКОВСКОГО — Человек с ружьем. С 23 апреля — Нашествие.

«ОКТЯБРЬ» — Ленин в 1918 году. С 23 и 24 апреля — Выборгская сторона.

«МЕТАЛЛИСТ» — Ленин в 1918 году. С 23 апреля — Золотое озеро.

Адрес редакции и издательства: Советская, 6. Телефоны: коммутатор редакции — 34-904; отв. редактора — 35-904; отв. секретаря — 35-924; отделов: промышленности — 34-630 и 32-598; партийного — 30-785; сельскохозяйственного — 33-189; иллюстрационного — 32-395; писем — 31-396 и 35-505. Прием телефонограмм: иногородние — прямой — 8, города — 33-630. Выпускающий — 31-103; типография — 35-984; об'явления — 31-289.

МН06561. Типография изд-ва «Советская Сибирь» Тираж 50.000

НОВОСИБИРСКАЯ ОБЛАСТНАЯ БИБЛИОТЕКА

Пролетарии всех стран, соединяйтесь!

СОВЕТСКАЯ СИБИРЬ

ОРГАН НОВОСИБИРСКОГО ОБКОМА И ГОРКОМА ВКП(б), ОБЛАСТНОГО И ГОРОДСКОГО СОВЕТОВ ДЕПУТАТОВ ТРУДЯЩИХСЯ

№ 80 (7785) | 24 АПРЕЛЯ 1945 г., вторник. | Цена 20 коп.

ПРИКАЗ

Верховного Главнокомандующего

Командующему войсками 1-го Белорусского фронта

Маршалу Советского Союза ЖУКОВУ

Начальнику штаба фронта

Генерал-полковнику МАЛИНИНУ

Войска 1-го БЕЛОРУССКОГО фронта, перейдя в наступление с плацдармов на западном берегу ОДЕРА, при поддержке массированных ударов артиллерии и авиации прорвали сильно укрепленную, глубоко эшелонированную оборону немцев, прикрывавшую БЕРЛИН с востока, продвинулись вперед от 60 до 100 километров, овладели городами ФРАНКФУРТ-НА-ОДЕРЕ, ВАНДЛИЦ, ОРАНИЕНБУРГ, БИРКЕНВЕРДЕР, ГЕННИГСДОРФ, ПАНКОВ, ФРИДРИХСФЕЛЬДЕ, КАРЛСХОРСТ, КЕПЕНИК и ворвались в столицу Германии БЕРЛИН.

В боях при прорыве обороны немцев и наступлении на БЕРЛИН отличились войска генерал-полковника КУЗНЕЦОВА, генерал-полковника БЕРЗАРИНА, генерал-полковника ЧУЙКОВА, генерал-лейтенанта ПЕРХОРОВИЧА, 1-й Польской армии генерал-лейтенанта ПОПЛАВСКОГО, генерал-полковника БЕЛОВА, генерал-полковника КОЛПАКЧИ, генерал-полковника ЦВЕТАЕВА, генерал-майора БУКШТЫНОВИЧА, генерал-майора КУЩЕВА, генерал-майора БЕЛЯВСКОГО, генерал-лейтенанта ЛУКЬЯНЧЕНКО, генерал-майора РОТКЕВИЧА, генерал-лейтенанта ПУЛКО-ДМИТРИЕВА, генерал-майора ВЛАДИМИРСКОГО, генерал-майора ОРЛЕАНСКОГО, генерал-майора ПЕРЕВЕРТКИНА, генерал-лейтенанта КАЗАНКИНА, генерал-майора ФИРСОВА, генерал-лейтенанта ЖЕРЕБИНА, генерал-лейтенанта РОСЛОГО, генерал-лейтенанта ГЛАЗУНОВА, генерал-лейтенанта РЫЖОВА, генерал-майора артиллерии ХЕТАГУРОВА, генерал-лейтенанта ПОЗНЯКА, генерал-лейтенанта АНДРЕЕВА, генерал-майора АНАШКИНА, генерал-майора СИЯЗОВА, генерал-лейтенанта ХАЛЮЗИНА, генерал-майора ВЕРЖБИЦКОГО, генерал-майора БЕВЗЮКА, генерал-майора КЕНЕВИЧА, полковника СУРЖИЦА, полковника ЗАЙКОВСКОГО, полковника ШЕЙПАКА; артиллеристы генерал-полковника артиллерии КАЗАКОВА, генерал-лейтенанта артиллерии НАДЫСЕВА, генерал-майора артиллерии КОСЕНКО, генерал-лейтенанта артиллерии ПОЖАРСКОГО, генерал-майора артиллерии МОРОЗОВА, генерал-майора артиллерии МОДЗЕЛЕВСКОГО, генерал-майора артиллерии ЕГОРОВА, генерал-майора артиллерии ПЛАСКОВА, генерал-майора артиллерии ФРОЛОВА, генерал-лейтенанта артиллерии ИГНАТОВА, генерал-лейтенанта артиллерии РОЖАНОВИЧА, генерал-майора артиллерии ЛИХАЧЕВА, генерал-майора артиллерии ЗЕРНОВА, генерал-майора артиллерии ЗРАЖЕВСКОГО, генерал-майора артиллерии БОГДАНА, полковника МИХАЙЛОВА, генерал-майора артиллерии СЕРЕДИНА, полковника ПАСЬКО, полковника КОРЧАГИНА, полковника ПИСАРЕВА, полковника ЖИГАРЕВА, полковника КОБРИНА, полковника БЛОНСКОГО, полковника ВИКЕНТЬЕВА, полковника ЛЯШКО, генерал-майора артиллерии КЕРП, полковника СОКОЛОВА, майора ГОРКУНА, подполковника ДОРОЖКИНА, майора БАДАЕВА, подполковника СКВОРЦОВА, подполковника МИХАЙЛОВСКОГО; танкисты генерал-полковника танковых войск БОГДАНОВА, генерал-полковника танковых войск КАТУКОВА, генерал-лейтенанта РАДЗИЕВСКОГО, генерал-лейтенанта танковых войск ШАЛИНА, полковника АНИСИМОВА, генерал-майора танковых войск ВАЙНРУБА, полковника НИКОЛАЕВА, генерал-майора танковых войск КРЕТОВА, генерал-майора танковых войск НИКУЛИНА, генерал-майора танковых войск ВЕДЕНЕЕВА, генерал-лейтенанта танковых войск КРИВОШЕИНА, генерал-майора танковых войск ТЕЛЯКОВА, полковника БАБАДЖАНЯНА, генерал-майора ДРЕМОВА, генерал-лейтенанта танковых войск КИРИЧЕНКО, полковника ЮРЕНКОВА, полковника НАРУЦКОГО, полковника ЕРЕМЕЕВА, полковника БАЧАКОШВИЛИ; кавалеристы генерал-лейтенанта КОНСТАНТИНОВА; летчики Главного Маршала авиации НОВИКОВА, Главного Маршала авиации ГОЛОВАНОВА, генерал-полковника авиации РУДЕНКО, генерал-лейтенанта авиации БРАЙКО, генерал-майора авиации КАРАВАЦКОГО, генерал-лейтенанта авиации САВИЦКОГО, генерал-майора авиации ДЗУСОВА, генерал-майора авиации СИДНЕВА, генерал-майора авиации ТОКАРЕВА, генерал-майора авиации КРУПСКОГО, полковника СУХОРЯБОВА, полковника БЕРКАЛЬ, полковника СТАЛИНА, генерал-майора авиации КОМАРОВА, подполковника НАКОНЕЧНИКОВА, полковника РАССКАЗОВА, полковника КАЛИНИНА, генерал-лейтенанта авиации БЕЛЕЦКОГО, генерал-майора авиации СКОК, генерал-майора авиации БОРИСЕНКО, полковника ТУРЫКИНА, генерал-лейтенанта авиации ТУПИКОВА, генерал-лейтенанта авиации СЧЕТЧИКОВА, генерал-лейтенанта авиации НЕСТЕРЦЕВА, генерал-майора авиации ЛЕБЕДЕВА, генерал-майора авиации КАРТАКОВА, генерал-майора авиации ГЛУЩЕНКО, генерал-майора авиации ЧЕМОДАНОВА, генерал-майора авиации НАБОКОВА, генерал-майора авиации БАЛАШОВА, генерал-майора авиации ТИХОНОВА, генерал-майора авиации БЛИНОВА, генерал-майора авиации МЕНЬШИКОВА, генерал-майора авиации БРОВКО, генерал-майора авиации ШИРОКОГО, полковника ГОРЕВАЛОВА, полковника ЧУПИКОВА, полковника ГУСАРОВА; саперы генерал-полковника инженерных войск ПРОШЛЯКОВА, генерал-майора инженерных войск ФУРСА, генерал-майора инженерных войск ТКАЧЕНКО, генерал-майора инженерных войск МАРЬИНА, генерал-майора инженерных войск БОРДЗИЛОВСКОГО, полковника КОВАЛЕВА, полковника БЕЛЬСКОГО, генерал-майора инженерных войск ХАРЧЕВИНА, генерал-майора инженерных войск ЯКОВЛЕВА, подполковника НЕДЗЕЛЬСКОГО, полковника МАСИКА, подполковника ЧИСТОВА, полковника ПРУССА, инженер-подполковника ЛЕСИНА; связисты генерал-лейтенанта войск связи МАКСИМЕНКО, полковника ФАЛИНА, полковника ЧЕРКАСОВА, генерал-майора войск связи АКИМОВА, полковника СОЛОВЬЕВА, генерал-майора войск связи ЛИТВИНЕНКО, подполковника ВИННИКА, полковника СМОЛИЙ, подполковника ЗАХАРОВА, подполковника государственной безопасности ВАКИША.

В ознаменование одержанной победы соединения и части, наиболее отличившиеся в боях при прорыве обороны немцев и наступлении на БЕРЛИН, представить к награждению орденами.

Сегодня, 23 апреля, в 21 час столица нашей Родины МОСКВА от имени Родины салютует доблестным войскам 1-го БЕЛОРУССКОГО фронта, в том числе 1-й Польской армии генерал-лейтенанта ПОПЛАВСКОГО, прорвавшимся к БЕРЛИНУ, — двадцатью артиллерийскими залпами из двухсот двадцати четырех орудий.

За отличные боевые действия ОБ'ЯВЛЯЮ БЛАГОДАРНОСТЬ руководимым Вами войскам, участвовавшим в боях при прорыве обороны немцев и наступлении на БЕРЛИН.

Вечная слава героям, павшим в боях за свободу и независимость нашей Родины!

Смерть немецким захватчикам!

Верховный Главнокомандующий
Маршал Советского Союза И. СТАЛИН

23 апреля 1945 года. № 339.

ПРИКАЗ

Верховного Главнокомандующего

Командующему войсками 4-го Украинского фронта

Генералу армии ЕРЕМЕНКО

Начальнику штаба фронта

Генерал-полковнику САНДАЛОВУ

Войска 4-го УКРАИНСКОГО фронта, продолжая наступление, к исходу 22 апреля на территории Чехословакии штурмом овладели городом ОПАВА (ТРОППАУ) — важным узлом дорог и сильным опорным пунктом обороны немцев.

В боях за овладение городом ОПАВА отличились войска генерал-полковника КУРОЧКИНА, генерал-полковника МОСКАЛЕНКО, генерал-майора ОЗИМИНА, генерал-майора ТЕРТЫШНОГО, генерал-майора ЗАПОРОЖЧЕНКО, генерал-лейтенанта БОНДАРЕВА, генерал-лейтенанта ГОРДЕЕВА, генерал-майора СОЛОВЬЕВА, генерал-майора КРАСАВИНА, полковника КАЗАРИНОВА, генерал-майора БОРИСОВА, генерал-майора МЕТАЛЬНИКОВА, генерал-майора ГОЛЬЦОВА, полковника ПЕТРЕНКО, полковника КЛИМЕНКО, генерал-майора ЗУБОВА, генерал-майора ЯНКОВСКОГО, полковника ХОМИЧА, генерал-майора БЕЖКО, полковника ГРЕДИНАРЕНКО, полковника ВЛАСОВА, генерал-майора ВАСИЛЕВСКОГО, полковника ВАСИЛЬЕВА; артиллеристы генерал-майора артиллерии КАБАТЧИКОВА, полковника СМИРНОВА, генерал-майора артиллерии КОФАНОВА, полковника ДЖИНЧАРАДЗЕ, полковника БАБЧУКА, полковника ДЖИГА, полковника СОКОЛОВА, полковника КИВА, полковника БАГАНИЧА, полковника МОЛЧАНОВА, полковника ШЕВЧЕНКО, полковника ПАРНОВСКОГО, полковника ЗАПОРОЖЧУКА, полковника БУРДАЕВА; танкисты генерал-лейтенанта танковых войск РЕМИЗОВА, полковника КОВАЛЕВА, генерал-майора танковых войск КУЗНЕЦОВА, полковника ПАХОМОВА, полковника ГАЕВА, подполковника ТАРАКАНОВА, подполковника ЯНКО; летчики генерал-лейтенанта авиации ЖДАНОВА, генерал-майора авиации РУБАНОВА, генерал-майора авиации ГОЛОВНЯ, генерал-майора авиации КОТЕЛЬНИКОВА, полковника ОБУХОВА, генерал-майора авиации УХОВА, генерал-майора авиации ЛАКЕЕВА, полковника ЧУК, подполковника БУДИНА; саперы генерал-майора инженерных войск КОЛЕСНИКОВА, генерал-майора инженерных войск КОНЦЕВОГО, полковника ВОЛОДИНА, полковника СЕРЕБРЯКОВА, полковника БАРАШ, полковника ЗУБОВА, полковника СОРОКИНА, генерал-майора инженерных войск ГОРБАЧЕВА; связисты генерал-лейтенанта войск связи МАТВЕЕВА; генерал-майора войск связи НЕСТЕРОВА, полковника ТАРУНИНА, полковника СТЕПАНЯНА.

В ознаменование одержанной победы соединения и части, наиболее отличившиеся в боях за овладение городом ОПАВА, представить к награждению орденами.

Сегодня, 23 апреля, в 23 часа 30 минут, столица нашей Родины МОСКВА от имени Родины салютует доблестным войскам 4-го УКРАИНСКОГО фронта, овладевшим городом ОПАВА, — двенадцатью артиллерийскими залпами из ста двадцати четырех орудий.

За отличные боевые действия ОБ'ЯВЛЯЮ БЛАГОДАРНОСТЬ руководимым Вами войскам, участвовавшим в боях за освобождение ОПАВА.

Вечная слава героям, павшим в боях за свободу и независимость нашей Родины!

Смерть немецким захватчикам!

Верховный Главнокомандующий
Маршал Советского Союза И. СТАЛИН.

23 апреля 1945 г. № 341.

ПРИКАЗ

Верховного Главнокомандующего

Командующему войсками 1-го Украинского фронта

Маршалу Советского Союза КОНЕВУ

Начальнику штаба фронта

Генералу армии ПЕТРОВУ

Войска 1-го УКРАИНСКОГО фронта, перейдя в наступление, прорвали при поддержке массированных ударов артиллерии и авиации сильно укрепленную и глубоко эшелонированную оборону немцев на реке НЕЙСЕ, продвинулись вперед от 80 до 160 километров, овладели городами КОТТБУС, ЛЮББЕН, ЦОССЕН, БЕЕЛИТЦ, ЛУККЕНВАЛЬДЕ, ТРОЙЕНБРИТЦЕН, ЦАНА, МАРИЕНФЕЛЬДЕ, ТРЕББИН, РАНГСДОРФ, ДИДЕРСДОРФ, ТЕЛЬТОВ и ворвались с юга в столицу Германии БЕРЛИН.

Одновременно на ДРЕЗДЕНСКОМ направлении войска фронта с боями заняли города ЭССЕН, КИРХХАЙН, ФАЛЬКЕНБЕРГ, МЮЛЬБЕРГ, ПУЛЬСНИТЦ и вышли на реку ЭЛЬБА северо-западнее ДРЕЗДЕНА.

В боях при прорыве обороны немцев и за овладение названными городами отличились войска генерал-полковника ПУХОВА, генерал-полковника ЖАДОВА, генерал-полковника ГОРДОВА, генерал-полковника КОРОТЕЕВА, 2-й Польской армии генерал-лейтенанта СВЕРЧЕВСКОГО, генерал-лейтенанта МАЛАНДИНА, генерал-майора ЛЯМИНА, генерал-майора КОЛОМИНОВА, генерал-майора САНКОВСКОГО, генерал-майора ДОНСКОВА, генерал-майора ЯМАНОВА, генерал-лейтенанта ГЛУХОВА, генерал-майора ПУЗИКОВА, генерал-майора ЧЕРОКМАНОВА, генерал-майора ОНУПРИЕНКО, генерал-лейтенанта РОДИМЦЕВА, генерал-майора БАКЛАНОВА, генерал-лейтенанта ЛЕБЕДЕНКО, генерал-майора МАРТИРОСЯНА, генерал-майора РОГОЗНОГО, полковника ЗЕЛИНСКОГО; кавалеристы генерал-лейтенанта БАРАНОВА; танкисты генерал-полковника РЫБАЛКО, генерал-полковника ЛЕЛЮШЕНКО, генерал-полковника танковых войск НОВИКОВА, генерал-майора танковых войск СТОГНИЙ, генерал-майора танковых войск БАХМЕТЬЕВА, генерал-майора танковых войск УПМАНА, генерал-лейтенанта танковых войск ПОЛУБОЯРОВА, генерал-лейтенанта танковых войск БЕЛОВА, генерал-лейтенанта танковых войск КОРЧАГИНА, генерал-лейтенанта танковых войск СУХОВА, генерал-майора танковых войск МИТРОФАНОВА, генерал-майора танковых войск НОВИКОВА, генерал-майора танковых войск ЕРМАКОВА, генерал-майора танковых войск ФОМИНЫХ, полковника КАРЕЦКОГО; артиллеристы генерал-полковника артиллерии ВАРЕНЦОВА, генерал-лейтенанта артиллерии ЯРОВОГО, генерал-майора артиллерии ПОЛОСУХИНА, генерал-майора артиллерии ДЗЕВУЛЬСКОГО, генерал-лейтенанта артиллерии КУБЕЕВА, генерал-майора артиллерии ФАУСТОВА, генерал-майора артиллерии ПОЛУЭКТОВА, генерал-майора артиллерии МЕНТЮКОВА, генерал-майора танковых войск НИКУЛИНА, генерал-лейтенанта артиллерии КОРОЛЬКОВА, генерал-лейтенанта артиллерии КОЖУХОВА, генерал-майора артиллерии ХУСИДА, генерал-майора артиллерии САНЬКО, генерал-майора артиллерии КОЛЕСОВА, генерал-майора артиллерии ВОЛКЕНШТЕЙНА, генерал-майора артиллерии КРАСНОКУТСКОГО, генерал-майора артиллерии БИТЮЦКОГО; летчики генерал-полковника авиации КРАСОВСКОГО, генерал-майора авиации ГОРЛАЧЕНКО, генерал-майора авиации АРХАНГЕЛЬСКОГО, генерал-майора авиации СЛЮСАРЕВА, генерал-майора авиации МАЦИНА, генерал-лейтенанта авиации УТИНА, генерал-лейтенанта авиации РЯЗАНОВА, генерал-майора авиации ЗАБАЛУЕВА, полковника НИКИШИНА; саперы генерал-полковника инженерных войск ГАЛИЦКОГО, генерал-майора инженерных войск ГУСЕВА, генерал-майора инженерных войск ВАРВАРКИНА, генерал-майора инженерных войск СОКОЛОВА, полковника ГЛЕЗЕРА, полковника ПОДОЛЫННОГО, полковника БЕРЗИНА, полковника КАМЕНЧУКА, полковника ВЕРШИНИНА, полковника ПОЛУЭКТОВА, подполковника РАЗУМЕЕВА; связисты генерал-лейтенанта войск связи БУЛЫЧЕВА, генерал-майора войск связи АХРЕМЕНКО, полковника СИМХОВИЧА, полковника БОГОМОЛОВА, полковника ОСТРЕНКО, полковника БОРИСОВА, подполковника ДОЛЕНКО.

В ознаменование одержанной победы соединения и части, наиболее отличившиеся в боях при прорыве обороны немцев и за овладение поименованными городами, представить к награждению орденами.

Сегодня, 23 апреля, в 22 часа 30 минут столица нашей Родины МОСКВА от имени Родины салютует доблестным войскам 1-го УКРАИНСКОГО фронта, в том числе 2-й Польской армии генерал-лейтенанта СВЕРЧЕВСКОГО, прорвавшимся к БЕРЛИНУ и вышедшим на реку ЭЛЬБА, — двадцатью артиллерийскими залпами из двухсот двадцати четырех орудий.

За отличные боевые действия ОБ'ЯВЛЯЮ БЛАГОДАРНОСТЬ руководимым Вами войскам, участвовавшим в боях при прорыве обороны немцев и за овладение названными городами.

Вечная слава героям, павшим в боях за свободу и независимость нашей Родины!

Смерть немецким захватчикам!

Верховный Главнокомандующий
Маршал Советского Союза И. СТАЛИН.

23 апреля 1945 года № 340.

Речь товарища И. В. Сталина

Господин Президент, господин Премьер Министр, господа!

Я думаю, что Договор о дружбе, взаимопомощи и послевоенном сотрудничестве между Советским Союзом и Польшей, который мы только-что подписали, имеет большое историческое значение.

Значение этого Договора заключается прежде всего в том, что он знаменует собой коренной поворот в отношениях между Советским Союзом и Польшей в сторону союза и дружбы, который сложился в ходе нынешней освободительной борьбы против Германии и который получает теперь формальное закрепление в этом Договоре.

Отношения между нашими странами в течение последних пяти веков, как известно, изобиловали элементами взаимной отчужденности, недружелюбия и нередко открытых военных конфликтов. Такие отношения ослабляли обе наши страны и усиливали немецкий империализм.

Значение настоящего Договора заключается в том, что он кладет конец и заколачивает в гроб эти старые отношения между нашими странами и создает реальную базу для замены старых недружелюбных отношений отношениями союза и дружбы между Советским Союзом и Польшей.

В течение последних 25—30 лет, т. е. в течение двух последних мировых войн, немцам удалось использовать территорию Польши, как коридор для нашествия на восток и как трамплин для нападения на Советский Союз. Это могло произойти, потому что между нашими странами не было тогда дружественных, союзных отношений. Старые правители Польши не хотели иметь союзных отношений с Советским Союзом. Они предпочитали вести политику игры между Германией и Советским Союзом. И, конечно, доигрались... Польша была оккупирована, ее независимость—аннулирована, при этом немецкие войска получили возможность в результате всей этой пагубной политики оказаться у ворот Москвы.

Значение настоящего Договора состоит в том, что он ликвидирует старую и пагубную политику игры между Германией и Советским Союзом и заменяет ее политикой союза и дружбы между Польшей и ее восточным соседом.

Таково историческое значение только-что подписанного нами Договора между Польшей и Советским Союзом о дружбе, взаимопомощи и послевоенном сотрудничестве.

Неудивительно поэтому, что народы наших стран с нетерпением ожидают подписания этого Договора. Они чувствуют, что этот Договор является залогом независимости новой демократической Польши, залогом ее могущества, ее процветания.

Но этим не исчерпывается дело. Настоящий Договор имеет еще большое международное значение. Пока не было союза между нашими странами, Германия имела возможность использовать отсутствие единого фронта между нами, могла противопоставлять Польшу Советскому Союзу и наоборот и тем бить их поодиночке. Дело изменилось в корне после того, как сложился союз между нашими странами. Теперь уже нельзя противопоставлять наши страны друг другу. Теперь имеется единый фронт между нашими странами от Балтики до Карпат против общего врага, против немецкого империализма. Теперь можно с уверенностью сказать, что немецкая агрессия осаждена с востока. Несомненно, что если этот барьер с востока будет дополнен барьером с запада, то-есть союзом наших стран с нашими союзниками на западе, то можно смело сказать, что немецкая агрессия будет обуздана и ей нелегко будет разгуляться.

Неудивительно поэтому, что свободолюбивые нации и прежде всего славянские нации с нетерпением ожидают заключения этого Договора, ибо они видят, что этот Договор означает укрепление единого фронта Об'единенных наций против общего врага в Европе.

Поэтому я не сомневаюсь, что наши союзники на западе будут приветствовать этот Договор.

Пусть живет и здравствует свободная, независимая, демократическая Польша!

Пусть живет и здравствует ее восточный сосед—наш Советский Союз!

Да здравствует союз и дружба между нашими странами!

Речь г-на Э. Осубка-Моравского

Г-н Председатель Президиума Верховного Совета! Господин Председатель Совета Народных Комиссаров! Господа!

Подписание сегодня Договора о дружбе, взаимной помощи и послевоенном сотрудничестве между СССР и Польшей является закреплением непреклонной воли и стремления польского народа к укреплению дружбы, взаимной помощи и сотрудничества, которое родилось в общей борьбе наших народов против немецких захватчиков.

Эти желания и чаяния дружбы и сотрудничества были и являются исторической необходимостью, реализация которых стала возможной только теперь, когда в нашей стране народ получил голос.

В течение сотен лет развивалась здоровая политическая идея—идея дружбы между нашими славянскими народами, однако только перед лицом опасности со стороны немецких оккупантов, в борьбе за наше существование, как государства и народа, она стала мощным фактором возрождения польской демократии и польского народа.

Эта здоровая политическая идея будет отныне постоянно руководить нашей зарубежной политикой, так как она продиктована нашей государственной мудростью, так как она является выражением совместных горячих стремлений и желаний наших народов и вытекает из постоянной общности наших интересов.

Источником и базой этого исторического для нас Договора является совместная оборона наших народов, которым уж неоднократно в истории угрожало варварство немецких орд, а также общая наша заинтересованность в сохранении и укреплении мира в Европе и счастливого сотрудничества между народами.

Мы глубоко уверены в том, что, подписывая этот Договор, мы вносим свой вклад в дело единства Об'единенных наций и общей безопасности.

Если до сих пор в истории немецкий народ нарушал мир в Европе и варварскими войнами наносил неисчислимый ущерб всем народам, а особенно народам славянским, то рождающийся теперь постоянный союз этих славянских народов раз навсегда противопоставится немецкой агрессии и явится основой мира в Европе.

Польский народ, прошедший за немецкой оккупации, понес такие страшные жертвы в этой войне, а с другой стороны испытал и постоянно испытывает проявления дружбы и помощи со стороны Великого Советского народа, примет этот Договор, как великое политическое достижение, как гарантию постоянного мира и безопасности, как гарантию своей свободы и независимости.

Да здравствует Великий Советский Союз!

Да здравствует независимая, демократическая Польша!

Подписание Договора о дружбе, взаимной помощи и послевоенном сотрудничестве между Советским Союзом и Польской Республикой

В течение последних дней, во время пребывания в Москве Президента Крайовой Рады Народовой Польской Республики г-на Б. Берута и Премьер-Министра и Министра Иностранных Дел Польши г-на Э. Осубка-Моравского, происходили переговоры между Советским Правительством и Временным Польским Правительством о заключении Договора о дружбе, взаимной помощи и послевоенном сотрудничестве.

Эти переговоры, протекавшие в атмосфере сердечности и взаимного понимания, подтвердили решимость обеих стран осуществить вместе с другими Об'единенными нациями скорейший и окончательный разгром гитлеровской Германии, а также закрепить и на послевоенный период достигнутый перелом в отношениях между СССР и Польшей в сторону упрочения и дальнейшего развития сотрудничества, сложившегося в ходе совместной борьбы советского и польского народов против германских захватчиков.

Переговоры закончились подписанием 21 апреля Договора о дружбе, взаимной помощи и послевоенном сотрудничестве между СССР и Польшей.

Договор подписан в Кремле Председателем Совета Народных Комиссаров СССР И. В. Сталиным и Премьер-Министром и Министром Иностранных Дел Временного Правительства Польской Республики Э. Осубка-Моравским.

При подписании Договора присутствовали Председатель Президиума Верховного Совета СССР М. И. Калинин и Президент Крайовой Рады Народовой Польской Республики г. Берут.

Кроме того, присутствовали со стороны Советского Союза — Председатель Совнаркома УССР Н. С. Хрущев, Заместитель Народного Комиссара Обороны СССР Н. А. Булганин, Заместитель Народного Комиссара Иностранных Дел СССР А. Я. Вышинский, Чрезвычайный и Полномочный Посол СССР в Польше В. З. Лебедев, Заведующий IV Европейским Отделом НКИД СССР А. А. Лаврищев, Начальник Советской Военной Миссии в Польше генерал-лейтенант С. С. Шатилов, С. Т. Базаров, М. Г. Грибанов.

Со стороны Польской Республики при подписании Договора присутствовали Заместитель Премьер-Министра г-н В. Гомулка, Главнокомандующий Польским Войском генерал-полковник М. Роля-Жимерский, Министр Промышленности г-н Минц, посол Польской Республики в СССР г-н З. Модзелевский, Член Президиума Крайовой Рады Народовой г-н В. Ковальский, Заместитель Министра Иностранных Дел г-н Я. Берман, Председатель Главного Правления Союза Польских Патриотов В. Василевская, Заместитель Главнокомандующего Польским Войском генерал-майор М. Спыхальский, 1-й Секретарь Посольства Польской Республики г-н Ольшевский.

При подписании Договора И. В. Сталин и Э. Осубка-Моравский обменялись речами.

Ниже приводится текст Договора.

ДОГОВОР

о дружбе, взаимной помощи и послевоенном сотрудничестве между Союзом Советских Социалистических Республик и Польской Республикой

Президиум Верховного Совета Союза Советских Социалистических Республик и Президент Крайовой Рады Народовой Польской Республики,

исполненные решимости совместно довести войну против немецких захватчиков до полной и окончательной победы;

желая закрепить коренной перелом в истории советско-польских отношений в сторону дружественного, союзного сотрудничества, сложившегося между СССР и Польшей в ходе совместной борьбы против германского империализма;

уверенные в том, что дальнейшее укрепление отношений доброго соседства и дружбы между Советским Союзом и граничащей с ним Польшей отвечает жизненным интересам советского и польского народов;

убежденные в том, что поддержание дружбы и тесного сотрудничества между советским и польским народами будет служить делу успешного экономического развития обеих стран как в военное время, так и после войны;

стремясь всемерно поддерживать после войны дело мира и безопасности народов;

решили заключить с этой целью настоящий Договор и назначили в качестве своих Уполномоченных:

Президиум Верховного Совета Союза Советских Социалистических Республик — Иосифа Виссарионовича Сталина, Председателя Совета Народных Комиссаров Союза ССР;

Президент Крайовой Рады Народовой Польской Республики — Эдварда Осубка-Моравского, Председателя Совета Министров и Министра Иностранных Дел Польской Республики,

которые после обмена своими полномочиями, найденными в должной форме и в полном порядке, согласились о нижеследующем:

СТАТЬЯ 1.

Высокие Договаривающиеся Стороны будут продолжать вместе со всеми Об'единенными нациями борьбу против Германии до окончательной победы. В этой борьбе Высокие Договаривающиеся Стороны обязуются оказывать друг другу военную и другую помощь всеми имеющимися в их распоряжении средствами.

СТАТЬЯ 2.

Высокие Договаривающиеся Стороны, уверенные в том, что интересы безопасности и процветания советского и польского народов требуют сохранения и усиления в период и после окончания войны прочной и постоянной дружбы, будут укреплять дружеское сотрудничество между обеими странами в соответствии с принципами взаимного уважения к их независимости и суверенитету, а также невмешательства во внутренние дела другого государства.

СТАТЬЯ 3.

Высокие Договаривающиеся Стороны обязуются и по окончании настоящей войны с Германией предпринимать совместно все меры, находящиеся в их распоряжении, для устранения любой угрозы повторения агрессии со стороны Германии или какого-либо другого государства, которое об'единилось бы с Германией непосредственно или в какой-либо иной форме.

Для достижения этой цели Высокие Договаривающиеся Стороны будут участвовать в духе самого искреннего сотрудничества во всех международных действиях, направленных к тому, чтобы обеспечить мир и безопасность народов и будут полностью вносить свой вклад в дело осуществления этих высоких целей.

Осуществление настоящего Договора Высокими Договаривающимися Сторонами будет сообразоваться с международными принципами, в принятии которых участвовали обе Договаривающиеся Стороны.

СТАТЬЯ 4.

В случае, если одна из Высоких Договаривающихся Сторон в послевоенный период окажется вовлеченной в военные действия с Германией, которая возобновила бы свою агрессивную политику, или с каким-либо другим государством, которое об'единилось бы с Германией непосредственно или в какой-либо иной форме в такой войне, другая Высокая Договаривающаяся Сторона немедленно окажет Договаривающейся Стороне, вовлеченной в военные действия, военную и другую помощь и поддержку всеми средствами, находящимися в ее распоряжении.

СТАТЬЯ 5.

Высокие Договаривающиеся Стороны обязуются не заключать без взаимного согласия перемирия или мирного договора ни с гитлеровским правительством, ни с какой-либо другой властью в Германии, посягающей или которая посягала бы на независимость, территориальную целостность или безопасность каждой из Высоких Договаривающихся Сторон.

СТАТЬЯ 6.

Каждая из Высоких Договаривающихся Сторон обязуется не заключать какого-либо союза и не принимать участия в какой-либо коалиции, направленных против другой Высокой Договаривающейся Стороны.

СТАТЬЯ 7.

Высокие Договаривающиеся Стороны будут и после окончания настоящей войны сотрудничать в духе дружбы в целях дальнейшего развития и укрепления экономических и культурных связей между обеими странами и помогать друг другу в восстановлении хозяйства обеих стран.

СТАТЬЯ 8.

Настоящий Договор вступает в силу с момента его подписания и подлежит ратификации в возможно короткий срок. Обмен ратификационными грамотами будет иметь место в Варшаве как можно скорее.

Настоящий Договор остается в силе в течение 20 лет с момента его подписания. Если одна из Высоких Договаривающихся Сторон в конце этого 20-летнего периода не сделает за двенадцать месяцев до срока заявления о своем желании отказаться от Договора, он будет оставаться в силе на следующие пять лет и так каждый раз до тех пор, пока одна из Высоких Договаривающихся Сторон не сделает за двенадцать месяцев до окончания текущего пятилетия письменного предупреждения о своем намерении отказаться от Договора.

В удостоверение чего Уполномоченные подписали настоящий Договор и приложили к нему свои печати.

Составлен в Москве 21 апреля 1945 года, в двух экземплярах каждый на русском и польском языках, причем оба текста имеют одинаковую силу.

По уполномочию Президиума Верховного Совета Союза ССР
И. СТАЛИН.

По уполномочию Президента Крайовой Рады Народовой Польской Республики
ОСУБКА-МОРАВСКИЙ.

На Берлинском направлении

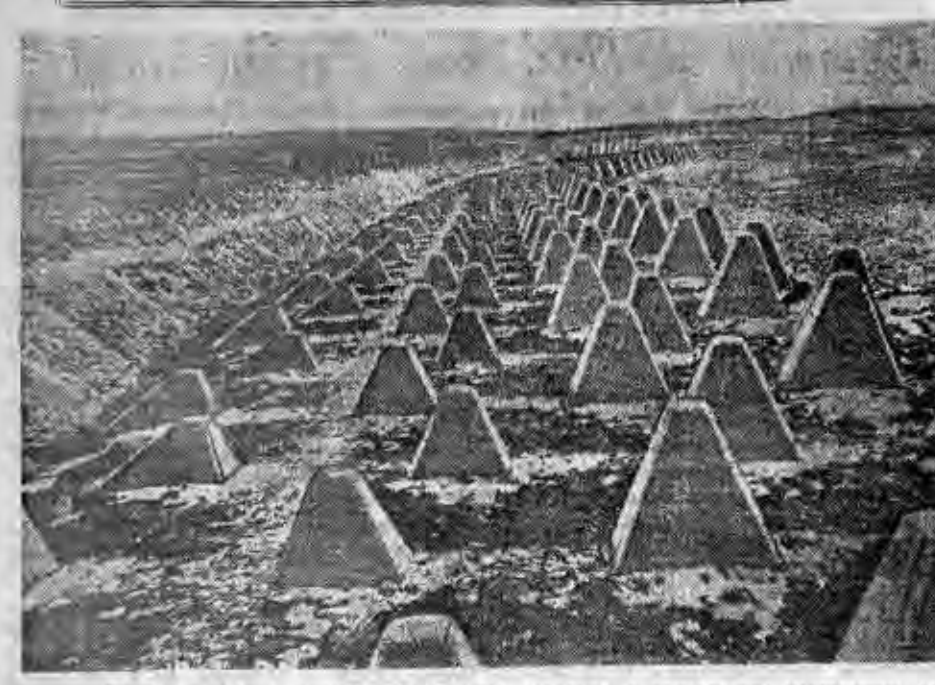

Советские войска, оснащенные могучей техникой, с величайшим мастерством разрушают мощные укрепления врага на пути к Берлину. На снимке: противотанковые препятствия, так называемые «зубы дракона». Фотохроника ТАСС.

От Советского Информбюро

ОПЕРАТИВНАЯ СВОДКА ЗА 22 АПРЕЛЯ

В течение 22 апреля Центральная группа наших войск продолжала вести наступательные бои на ДРЕЗДЕНСКОМ и БЕРЛИНСКОМ направлениях.

На ДРЕЗДЕНСКОМ направлении наши войска заняли города ЛЮБЕНАУ, ДАМЕ, ШЛИБЕН, ЗОННЕВАЛЬДЕ, ФИНСТЕРВАЛЬДЕ, РУЛАНД, ЕЛЬСТЕРВЕРДА, ШВЕЙНИТЦ, БУРКАУ, БИШОФСВЕРДА. По предварительным данным, с 17 по 21 апреля на этом направлении наши войска взяли в плен более 10.000 немецких солдат и офицеров и захватили 96 самолетов и свыше 150 танков и самоходных орудий противника.

На БЕРЛИНСКОМ направлении наши войска заняли города БИЗЕНТАЛЬ, КАЛЬКБЕРГЕ, КЛЕЙНШЕНЕБЕК, ФРИДРИХСХАГЕН, ФЮРСТЕНВАЛЬДЕ и пригороды БЕРЛИНА — ГЛИНИККЕ, ЛЮБАРС, БЛАНКЕНФЕЛЬДЕ, РОЗЕНТАЛЬ, БУХХОЛЬЦ, КАРОВ, БЛАНКЕНБУРГ, МАЛЬХОВ, ВЕЙСЕНЗЕЕ, ХОЭНШОНХАУЗЕН, МАРЦАН, БИСДОРФ, МАЛЬСДОРФ, ШЕНЭЙХЕ, ФИХТЕНАУ, ВИЛЬГЕЛЬМСХАГЕН. По предварительным данным, с 17 по 21 апреля на этом направлении наши войска взяли в плен более 13.000 немецких солдат и офицеров и захватили следующие трофеи: самолетов — 60, танков и самоходных орудий — свыше 100, полевых орудий — более 500.

Севернее ВЕНЫ войска 2-го УКРАИНСКОГО фронта, продолжая наступление, с боями заняли на территории Австрии более 30 населенных пунктов и среди них ДРАСЕНХОФЕН, ОТТЕНТАЛЬ, ВИЛЬДЕНДЮРБАХ, НОЙДОРФ, АЛЬТЕНМАРКТ, АЙХЕНБРУНН, МЕРКЕРСДОРФ, СИМОНСФЕЛЬД.

На других участках фронта — бои местного значения и поиски разведчиков.

За 21 апреля на всех фронтах подбито и уничтожено 156 немецких танков и самоходных орудий. В воздушных боях и огнем зенитной артиллерии сбито 58 самолетов противника.

* * *

Центральная группа наших войск продолжала вести наступательные бои.

На Дрезденском направлении наши войска после упорного боя овладели городом Финстервальде — важным узлом шоссейных дорог. Вражеский гарнизон разгромлен. В городе имеются машиностроительные и литейные заводы, а также велосипедный завод и другие предприятия. Другие наши части выбили немцев из города Руланд, расположенного на канале Шварце-Ельстер. Развивая успех, наши войска с боями продвинулись вперед на 20 километров и овладели городом Ельстерверда.

На Берлинском направлении наши войска вели ожесточенные бои с упорно сопротивляющимся противником. Немецкое командование, стремясь преградить путь советским войскам, бросило в бой все имеющиеся силы. Берлинские военные школы прекратили занятия, а курсанты школ и обслуживающий персонал посланы на фронт. Гитлеровцы об'явили в Берлине поголовную мобилизацию мужчин от 15 до 65 лет включительно. Все зенитные орудия противовоздушной обороны германской столицы также используются в качестве противотанковой артиллерии. Наши войска, преодолевая все препятствия, наносят противнику один удар за другим. Советские пехотинцы выбивают гитлеровцев из укрепленных зданий и артиллерийским огнем разрушают узлы сопротивления, а также баррикады из камня и кирпича, построенные на улицах пригородов Берлина. Наши танки и пехота, наступающие с северо-востока, заняли пригороды Бланкенбург, Мальхов и ворвались в пригород Вейсензее. Весь день шли ожесточенные бои. Советские штурмовые группы, усиленные орудиями, очищали квартал за кварталом, подавляя вражеские узлы сопротивления. Заняты фабрика «Ределер», трамвайный парк, электроподстанция и ряд промышленных предприятий, превращенных немцами в опорные пункты обороны. К исходу дня наши войска полностью заняли пригород Вейсензее и ведут бои в районе окружной железной дороги. Наши войска, наступающие с востока, мощным ударом прорвали долговременную оборону немцев в полосе озер и заняли пригороды Мальсдорф, Фихтенау и Вильгельмсхаген. Ожесточенные бои произошли также за город Фюрстенвальде — мощный опорный пункт обороны немцев юго-восточнее Берлина. Сильными ударами советские части выбили гитлеровцев из северной части города. К исходу дня вражеский гарнизон был полностью разгромлен и в беспорядке отступил. Противник несет огромные потери. По неполным данным, за день уничтожено до 8 тысяч немецких солдат и офицеров, 47 танков и самоходных орудий, более 150 полевых орудий и минометов. Бои на Берлинском направлении продолжаются днем и ночью, не стихая ни на час.

* * *

Севернее Вены войска 2-го Украинского фронта продолжали наступление. Советские части, действующие в районе шоссе Вена—Брно, продвинулись вперед на 10 километров и ведут бои недалеко от города Микулов. Другие наши части встретили упорное сопротивление танков и пехоты противника в районе города Лаа. Отразив 5 вражеских контратак, советские бойцы овладели опорным пунктом Альтенмаркт, находящимся в 5 километрах южнее города Лаа. За день боев уничтожено 23 немецких танка. Захвачены две артиллерийские батареи и свыше 200 пленных.

* * *

Корабли Краснознаменного Балтийского флота потопили в южной части Балтийского моря немецкий транспорт водоизмещением в 8 тысяч тонн. Авиация флота нанесла удары по судам противника в порту Пиллау и северо-западнее Пиллау. В результате этих ударов потоплены: один транспорт, водоизмещением в 6 тысяч тонн, 2 быстроходные десантные баржи, 2 сухогрузные баржи и 2 катера.

НЕ МЕДЛИТЬ С СЕВОМ!

ВСЯКАЯ ЗАТЯЖКА В ПАХОТЕ, БОРОНОВАНИИ, СЕВЕ СНИЖАЕТ УРОЖАЙ

Об итогах социалистического соревнования районов и МТС области на весеннем севе за вторую декаду апреля

Постановление исполнительного комитета Новосибирского областного Совета депутатов трудящихся и бюро Новосибирского обкома ВКП(б) от 22 апреля 1945 г.

Рассмотрев представленные областным земельным отделом материалы и предложения по итогам работы на весеннем севе районов и МТС за вторую декаду апреля 1945 г., облисполком и бюро обкома ВКП(б) в соответствии с условиями социалистического соревнования районов, МТС и совхозов на период весеннего сева 1945 г. постановляют:

1. Признать занявшим первое место во 2-й декаде апреля среди районов Кулундинской степи Карасукский район (секретарь РК ВКП(б) т. Барбанаков, председатель райисполкома т. Ситников, заведующий райзо т. Трохименок). Район обеспечил прибивку влаги на площади 8.850 гектаров, или 77,1 проц. к плану, весновспашку на площади 4.410 гектаров, или 14,4 проц. к плану, выполнил план весеннего боронования озимых на 46,3 проц.

Вручить Карасукскому району переходящее красное знамя обкома ВКП(б) и облисполкома, учрежденное для районов Кулундинской степи.

2. Признать занявшей первое место среди МТС районов Кулундинской степи Палецкую МТС, Карасукского района (директор МТС т. Тыщук), как выполнившую условия социалистического соревнования, выработавшую на 20 апреля на 15-сильный трактор по 32 гектара, обеспечившую выполнение плана весенних тракторных работ на 24,5 проц. По колхозам зоны МТС прибита влага на площади 1.640 гектаров, вспахано тракторами 670 гектаров; МТС полностью отремонтировала тракторы и прицепной инвентарь.

Вручить Палецкой МТС переходящее красное знамя обкома ВКП(б) и облисполкома, учрежденное для МТС районов Кулундинской степи.

3. В связи с тем, что по районам и МТС Барабинской степи и центральной группы большинство колхозов и тракторных бригад не включилось в весенне-полевые работы и, следовательно, ни один из районов и МТС не выполнил условий социалистического соревнования, переходящие красные знамена, установленные для этих районов и МТС, по результатам работы на 20 апреля не присуждать; перенести присуждение знамен по результатам работы на 1-ое мая.

4. Предложить райкомам ВКП(б), райисполкомам, заведующим райзо, директорам МТС обеспечить в третьей декаде широкое развертывание социалистического соревнования, включив немедленно в работу все колхозы, все тракторные бригады, добиться к 1 мая наиболее высоких показателей по всем видам весенне-полевых работ и севу.

Председатель Новосибирского облисполкома И. ГРИШИН.

Секретарь Новосибирского обкома ВКП(б) И. ЯКОВЛЕВ.

Полевым работам—полный размах!

Облисполком и бюро обкома ВКП(б) подвели итоги соревнования на полях по показателям на 20 апреля. Переходящее красное знамя, учрежденное для районов Кулунды, присуждено Карасукскому району, а для кулундинских машинно-тракторных станций—Палецкой МТС.

Следует со всей резкостью подчеркнуть, что ряд кулундинских районов ведет полевые работы недопустимо медленно. Даже столь неотложное дело, как прибивка влаги, которую следовало закончить в течение одного—двух дней, нетерпимо затянулось. Достаточно сказать, что соседние с Карасукским—Веселовский и Краснозерский районы проваливают своевременное боронование. В первом из 6 тысяч гектаров заборонoвано только 2 тысячи, а во втором—прибивка влаги по существу и не начиналась.

Кулундинские колхозы и МТС еще неделю назад могли широко развернуть весновспашку. Между тем данные на 20 апреля показывают, что здесь все еще выжидают. В Купинском и Веселовском районах план весновспашки выполнен только на 5,5 процента, в Чистоозерном и Кочковском—еще меньше.

Наконец, запаздывают в Кулунде и с развертыванием сева. План посева подсолнечника по всей этой зоне выполнен только на 4 процента и рыжика — на 15 проц. Веселовский район посеял... один гектар подсолнуха и 15 гектаров рыжика! А план по этим культурам 1.200 гектаров. Когда же он будет выполнен? Ведь до 30 апреля посев масличных культур необходимо закончить.

Исключительно медленно включаются в полевые работы районы Барабинской степи и центральной группы. Между тем в барабинских степях поля созрели для обработки. Передовые колхозы уже успели прибить влагу на заготовленных землях и поднять десятки гектаров весновспашки. Почему же к весенней пахоте не приступают такие районы, как Колыванский, Коченевский, Кыштовский, Легостаевский?

Всякое промедление с развертыванием полевых работ грозит снизить урожай. Нельзя забывать, что даже в прошлом году, когда темпы полевых работ были неудовлетворительными, большинство районов все же имело к этому времени гораздо больше вспаханной, заборонованной и засеянной площади. А ведь в этом году мы должны работать несравненно лучше прошлогоднего.

Первейшая задача — повсеместно, широким фронтом развернуть полевые работы. Немедленно пустить в ход все силы и средства. Весь тракторный парк, все резервы живого тягла поставить в борозду. Работать от зари до темна, с полным напряжением сил!

Перевыполняют нормы выработки

ТАТАРСК, 23 апреля. (По телефону. Наш спец. корр.). На полях колхоза «Красная звезда» развертывается предмайское социалистическое соревнование. К 21 апреля колхозники провели раннее боронование на площади свыше 100 гектаров заготовленных земель и подняли 25 гектаров целины. В борозду поставлено 16 лошадей, 48 быков. Передовые пахари Л. Гребенощикова и Л. Валькова вспахивают за день по 70 соток целины каждая при норме 0,50 гектара.

Перевыполняют нормы выработки бороновальщики Владимир Родионов и Владимир Метель каждый на паре лошадей боронит по четыре с половиной гектара при норме четыре. Ездовые установили четкий порядок использования лошадей в течение рабочего дня, своевременно кормят и поят их. На хороших конях они легко выполняют и перевыполняют нормы.

Дружно работает семеноводческое звено. Звеньевая Мария Макаренко внесла на участок минеральные удобрения. Кроме того, 60 тонн перегноя и 20 центнеров золы пошло под посевы семенной пшеницы. Она яровизирует семена, которые намечает посеять перекрестным способом.

Колхозники и колхозницы борются за то, чтобы закончить сев пшеницы к 10 мая, а всех зерновых культур — к 20 мая. Они взяли на себя обязательство собрать урожай не меньше 15 центнеров с гектара, а на семенных участках—по 18 центнеров.

Т. ЮЗИКОВ.

ЗА РУБЕЖОМ

„Акт величайшего исторического значения"

Отклики в Польше на заключение советско-польского Договора

ВАРШАВА, 22 апреля. (ТАСС). Сегодня на площадях Варшавы, Лодзи, Кракова, Люблина и других городов Польши у громкоговорителей, передававших текст советско-польского Договора о дружбе, взаимной помощи и послевоенном сотрудничестве и речи, которыми обменялись Маршал И. В. Сталин и Премьер-Министр Э. Осубка-Моравский, собирались многотысячные толпы людей, горячо приветствовавших акт, скрепляющий дружбу между двумя братскими народами.

Все газеты на первых страницах под крупными заголовками опубликовали сообщение о заключении Договора. В ряде газет помещены передовые статьи, посвященные этому событию. Вышли экстренные выпуски газет с речами Маршала И. В. Сталина и Премьер-Министра Временного Правительства Польской Республики Э. Осубка-Моравского.

Комментируя это огромное в жизни Польши событие, официоз «Речь Посполита» в передовой статье пишет:

«Возрожденная и сильная Польша является фактором, который нужен для мира. Опираясь на Договор, она сможет обеспечить навсегда свою независимость и свои границы. Это сделало наше Временное Правительство, которое выбрало единственную дорогу, обеспечивающую безопасность Польши. Результатом этого было подписание вчера в Москве Договора о дружбе, взаимной помощи и послевоенном сотрудничестве между Польшей и СССР. Договора, которого ждал каждый честный поляк, которого требовала жизнь».

Газета указывает далее, что красноречивым свидетельством польско-советской дружбы является тот факт, что польский народ имеет свое государство, что польские солдаты могут бороться под собственными знаменами.

«Генеральная линия польской политики, — продолжает газета, — заключается в дружбе со всеми Об'единенными нациями, в борьбе демократии с фашизмом, в дружбе с великими государствами Запада, фундаментом этой политики является дружба с Советским Союзом. Подписанный в Москве документ имеет историческое значение, ибо он навеки определил наши взаимные отношения дружбы, взаимной помощи и сотрудничества».

В передовой статье «Мы приветствуем польско-советский Договор» газета «Глос люду» пишет:

«Совершился акт величайшего исторического значения. Подписанный вчера польско-советский Договор выражает незыблемую волю нашего народа строить свое будущее на основе вечного союза и дружбы с самым могучим оплотом свободы и демократии — Советским Союзом. В этом союзе и в этой дружбе польский народ видит основу своей силы, своего развития, своей безопасности. Поэтому весь польский народ будет незыблемо стоять на страже этого своего великого исторического достижения, которого он добился под руководством демократического правительства Польской Республики».

Военные действия в Западной Европе

ЛОНДОН, 22 апреля. (ТАСС). В сообщении штаба верховного командования экспедиционных сил союзников говорится, что организованное сопротивление немцев в Гарцском «мешке» прекратилось. Союзники заняли один из важнейших городов этого района — Бланкенбург. В районе западнее Виттенберга (на реке Эльба, юго-восточнее Гамбурга) части союзников продвинулись на 11 км.

Северо-восточнее Брауншвейга союзники окружили еще одну группировку германских войск. Вражеские диверсанты предприняли попытку взорвать мост, ведущий к предмостному укреплению союзников на Эльбе, однако попытка не увенчалась успехом, несколько диверсантов захвачено.

Заняв чехословацкий город Аш, союзные войска достигли пункта в 8 км севернее города.

В районе Нюрнберга союзники освободили 14 тысяч союзных военнопленных.

В течение суток в районе между Рейном и Нюрнбергом захвачено более 11 тысяч пленных. Всего за 20 апреля войска союзников на Западном фронте захватили 45 тысяч пленных.

ЛОНДОН, 22 апреля. (ТАСС). В сообщения штаба вооруженных сил союзников на средиземноморском театре военных действий говорится, что в Италии войска союзников развивают успешные наступательные операции в районе Болоньи. Заняты пункты Монтальто, Сарадзана и Будрио. Река Идиче форсирована союзными войсками. Северо-западнее озера Комаккьо части союзников укрепили занятые позиции южнее и восточнее Сан Николо Ферранезе и продолжают наступление на широком фронте. Войска союзников продвигаются вдоль северного берега реки Рено.

НАЛЕТ АМЕРИКАНСКОЙ АВИАЦИИ НА ГЕРМАНИЮ

ЛОНДОН, 22 апреля. (ТАСС). Как передает агентство Рейтер, 21 апреля около 35 американских «Летающих крепостей» в сопровождении 400 истребителей совершили налет на Мюнхен и Ингольштадт и на аэродром в Ландсберге, в 48 километрах к западу от Мюнхена.

ФРАНЦУЗСКИЕ ВОЙСКА ЗАНЯЛИ ШТУТГАРТ

ЛОНДОН, 22 апреля. (ТАСС). Как передает агентство Рейтер, французское радио передало сегодня сообщение о том, что французские войска заняли Штутгарт.

Французские войска форсировали Рейн и утром 21 апреля заняли город Брейзах. Взято несколько тысяч пленных. Перейдя Дунай у Мюльгейма, французские части вышли к швейцарской границе.

ПРОТЕСТ ГАЗЕТЫ «ЮМАНИТЕ» ПРОТИВ ЗАПРЕЩЕНИЯ ВО ФРАНЦИИ ФИЛЬМА «МАЙДАНЕК»

ПАРИЖ, 22 апреля. (ТАСС). Французский министр по делам военнопленных и высланных Френэ запретил демонстрацию советского фильма «Майданек».

Газета «Юманите» по этому поводу пишет: «В тот самый момент, когда англосаксы заставляют немцев посещать Бухенвальдский лагерь, когда союзные правительства заявляют о своей воле покарать преступников войны, Френэ и Тетжен (министр информации) стремятся помешать французам узнать о нацистских зверствах в лагере Майданек. Почему? Почему фильм запрещен как раз в период выборов? Хотят скрыть немецкие преступления, чтобы сообщники предателей могли лучше обманывать избирателей? Хотят, чтобы публика не могла видеть своими глазами силу молодой польской армии или большие религиозные церемонии, организованные поляками в память убитых в Майданеке? Не хотят показать, что новая демократическая Польша вполне уважает свободу всех? Какую цель преследуют? Ответьте, гг. Тетжен и Френэ».

ПОКУШЕНИЕ НА МУССОЛИНИ

ПАРИЖ, 22 апреля. (ТАСС). Агентство Франс Пресс передает сообщение с итальянской границы о том, что итальянские патриоты совершили покушение на Муссолини. Они установили в его доме в Милане две бомбы замедленного действия. Однако бомбы взорвались в его отсутствие. Были убиты два лица из состава охраны Муссолини.

ПЕТЭН УКРЫЛСЯ В ШВЕЙЦАРИИ

ПАРИЖ, 22 апреля. (ТАСС). Газета «Ордр» сообщает, что, по сведениям, заслуживающим доверия, Петэн и его жена уже в течение нескольких дней находятся на швейцарской территории.

В ГОРПАРТКАБИНЕТЕ

25 апреля, в 10 час. утра — общегородской семинар работников библиотек. В повестке дня: инструктивный доклад о дне 1 Мая (лектор т. Брагин); «Производительные силы Новосибирской области» (лектор т. Малков); обмен опытом работы библиотек.

От Одера—к пригородам Берлина

Одер вошел в свои берега, спали его мутные вешние воды. Они унесли с собой в Балтику трупы гитлеровцев, обломки разбитых обозов, вывороченные нашей артиллерией бревна блиндажей, дзотов, все, что оставалось здесь после жестоких боев. Они завершили дело, начатое на берегах Одера советскими воинами. Одер чист. На западном берегу его после упорных кровавых боев прочно закрепились наши войска. Отсюда, с западных берегов Одера, бойцы видели всполохи взрывов, дым пожаров, поднятых союзной авиацией. Сюда, за десятки километров, доносился глухой подземный гул. Берлин стал недалеким, ощутимым, реальным. Он перестал быть далекой мечтой, которой жили люди, сражаясь под Москвой, на Волге, в предгорьях Кавказа.

Каждый километр, оставшийся до Берлина, до предела насыщен препятствиями. Завалы на лесных просеках и дорогах, просто по лесу, озера с минированными берегами, каналы, речушки, между озерами окопы, противотанковые рвы. Каждый населенный пункт — узел сопротивления. Оборону к востоку от Берлина строили рабы, военнопленные, согнанные сюда со всех концов Германии.

На ближних подступах к Берлину — снова 2—3 пояса полевых укреплений. Бомбоубежища и укрытия от воздушных налетов на узлах дорог, у заводов, сами заводы, каменные дома на окраинах населенных пунктов — все приспособлено для обороны. За всем этим немецкие дивизии, сколоченные из разгромленных ранее частей. Тут же дивизии, переброшенные с Западного фронта, дивизии особого назначения, специально сформированные для защиты Берлина, дивизии, скомплектованные из курсантов авиационных унтер-офицерских школ и авиадесантных частей. Здесь дивизии с громкими названиями «Берлин», «Мюнхеберг»... Солдатам этих дивизий дан приказ: «Не отступать на Берлин. За отступление—расстрел, за бегство—повешение, семьям—репрессии».

...Днем советские войска вели разведку боем, а когда настала ночь, на плацдармах за Одером все затихло. В тишине ночи идет напряженнейшая работа. Не спят офицеры штабов, на огневых позициях. В окопах стрелков—всюду идет проверка готовности к бою. Тишина ночи обманула врага. Ровно в 5.00, когда восток только чуть начинал светлеть, все вокруг было разрезано характерным шипением залпов гвардейских минометов. В темное небо врезались сотни огненных стрел. Земля содрогается. Сотни орудий и минометов начали свое дело. Грозно, гулко бьют пушки. Ухо с трудом выдерживает колебания воздуха. На много километров по фронту земля освещена только вспышками выстрелов. А там, у врага—сплошной гул и без конца разрывы, разрывы, разрывы.

Эта гроза длится целый час. Артиллеристы сокрушают укрепления переднего края, разят врага во второй и третьей линиях траншей, подавляют огонь вражеских батарей далеко за грядой высот. В первые минуты артиллерийского наступления немцы еще отвечали своим огнем, но вскоре их батареи были подавлены или разбиты и лишь из глубины вражеской обороны вели огонь дальнобойные пушки.

Светает. Ни на минуту не затихает грохот боя. Перед стрелковыми подразделениями стояла задача, как можно быстрее захватить оборонительные сооружения неприятеля, ликвидировать или взять в плен все, что остается после артиллерийской подготовки. На пути их лежала местность, пересеченная шестью рядами траншей, густой сетью рвов, оросительных каналов в 3—5 метров шириной. Пехотинцам пришлось перекидывать через каналы доски, деревья, местами форсировать их вплавь, в брод. Враг оказывал ожесточенное сопротивление. И все же каждый боец стремился вперед, как можно быстрей вперед.

В полдень наши войска уже глубоко вклинились в немецкую оборону. Тяжелые машины медленно двигаются вперед. Вместе с танками идут пехотинцы. Оба рода оружия соединились в темпах своего наступления и во взаимодействии огнем.

Немцы бешено сопротивляются, используя трудности наступления в условиях пересеченной местности. В воздухе то и дело появляются группы «Мессершмиттов» и «Фокке-Вульфов». Бои непрерывно завязываются на земле и в воздухе.

У небольших речушек и каналов группы наших бойцов подползают к воде, прыгают вниз. Сразу же здесь возникает стрельба, рвутся снаряды и мины. Через 10—15 минут к этим местам на большой скорости подходят тяжелые «Студебеккеры», груженные понтонами, строительным материалом и всем необходимым для переправы. Каналы не широки, но глубина их представляет исключительные трудности для сооружения мостов. Надо срыть крутые берега, вбить упоры и все это — под снайперским, пулеметным и артиллерийским огнем. Понтонеры работают с беззаветной храбростью. Они и строят и сражаются. Падает один, на его место становится другой. Выбывает из строя пробитый понтон, на его место сразу выдвигается новый. Люди знают, что каждая забитая свая, каждый установленный понтон — еще один шаг на пути к Берлину. Танкисты из засад огнем пушек и пулеметов прикрывают своих верных помощников на канале шириною в 15—18 метров и глубиною в 3—4 метра.

Тяжел боевой путь наших войск к Берлину: труднопроходимая местность, сильнейшее огневое сопротивление, непрерывные контратаки. Чем ближе подходили советские войска к гитлеровской столице, тем яростнее сопротивлялся враг. Немецкое командование подбрасывало на восток от Берлина все новые и новые части, специальные крепостные бригады, истребителей танков с фауст-патронами, отряды, сформированные из солдат и офицеров авиационной службы, вводило в бой авиацию берлинской зоны противовоздушной обороны и свои зенитные батареи. Но наши войска, преодолевая отчаянное противодействие врага, неуклонно движутся вперед.

В упорной борьбе приходилось нашим танкистам и пехотинцам преодолевать немецкие укрепленные полосы—маневр танков был исключительно ограничен и вместе с группами пехоты танки буквально прогрызали немецкую оборону, подавляли огнем и гусеницами очаги сопротивления. Особенные трудности для наступления представляли районы, где враг сосредоточивал свою пехоту, обильно снабженную фауст-патронами. У лесного массива немцы бросили против наших танков специальную бригаду «Гитлер-югенд». Стремительным натиском наших танкистов эта бригада была смята и рассеяна по лесу. Немецкое командование начало спешно перегруппировывать свои части и подбрасывать новые войска. С каждым часом сопротивление врага нарастало. Но с неменьшей силой нарастала и сила наших ударов. К утру танковые группы и пехота преодолели многокилометровый лесной массив, лежащий к северо-востоку от Берлина. Выйдя из лесов, танки получили возможность движения по более проходимой местности. С лесных вышек наблюдатели уже видели в дымке пригороды Берлина.

Круглые сутки идет ожесточенное сражение. Противник, чувствуя близкую гибель, бросает в бой все, что может из своих резервов наземных войск и авиации. Наши летчики ведут непрерывные воздушные бои.

Ломая сопротивление врага, наши войска развернули бои в пригородах Берлина.

Б. АФАНАСЬЕВ.

Действующая армия, 21 апреля. (Спец. корр. ТАСС).

Ответственный редактор А. А. КОНДАКОВ.

В ТЕАТРАХ и КИНО:

НОВОСИБИРСКИЙ ТЕАТР «КРАСНЫЙ ФАКЕЛ».
24 апреля—Так и будет.
25 и 26 апреля—Без вины виноватые.
27 апреля—Горе от ума.
28 апреля—Волковы.

НОВОСИБИРСКИЙ ТЮЗ
25 апреля назначенный спектакль Слуга двух господ отменяется и переносится на 8 мая. Взятые билеты действительны.
26 апреля—закрытый спектакль.
27 апреля вместо об'явленного спектакля Парень из нашего города пойдет спектакль Хрустальный башмачок. Взятые билеты действительны.

НОВОСИБИРСКАЯ ФИЛАРМОНИЯ
24 и 25 апреля — концерты солиста Варшавской филармонии Генриха Циммермана, при участии Зимина (баритон), Быкова (мастер художественного слова), Дмитриева (рояль). Начало в 9 час. вечера. Билеты продаются. Билеты, взятые на 22 апреля, действительны на 28 апреля.

ГОС. ЕВРЕЙСКИЙ ТЕАТР БССР
24 и 26 апреля — Бар-Кохба.

Им. МАЯКОВСКОГО—Нашествие.
«ОКТЯБРЬ»—Выборгская сторона.
«МЕТАЛЛИСТ» — Золотое озеро.

СМОТРИТЕ
на экранах кинотеатров г. Новосибирска и области новый художественный фильм
«НАШЕСТВИЕ».
Сценарий Б. Чирскова.
По одноименной пьесе Л. Леонова.
Режиссер А. Роом.
В главных ролях артисты: Б. Ванин, О. Жаков, В. Гремин, О. Жизнева.
Производство Алма-Атинской киностудии художественных фильмов.
Новосибирская контора Главкинопроката.

ТРЕБУЮТСЯ:
УПОЛНОМОЧЕННОМУ ГОСПЛАНА по Новосибирской области старшие бухгалтеры, бухгалтеры, экономисты и статистики. Обращаться: Облисполком, комната № 111, телефон 34-681.
КОНДИТЕРСКОЙ ФАБРИКЕ «КРАСНАЯ СИБИРЬ» начальник транспорта, кочегары, шоферы, углевозы, слесари, столяры, грузчики. Обращаться: Новосибирск, ул. Фрунзе, 85.
Особому СТРОИТЕЛЬНО-МОНТАЖНОМУ УПРАВЛЕНИЮ «Сибэлектромонтаж» инженер или техник, сметчик-строитель. Условия по соглашению.
Обращаться: ул. М. Горького, 84, 3-й этаж, отдел кадров.
На постоянную работу: инженеры-электрики, теплотехник, техники-электрики, контролеры, счетные работники, лаборанты, плановики, электромонтеры. Обращаться: Пристанской переулок, 4, ЭНЕРГОСБЫТ, отдел кадров.
Печатники, наборщики, резчики, уборщица и ученики. Обращаться: Каменская 37, тел. 31-916.

Новосибирская областная школа ФЗУ полиграфпромышленности ПРОИЗВОДИТ ПРИЕМ УЧАЩИХСЯ на отделения НАБОРНОЕ и ПЕЧАТНОЕ.
Срок обучения 2 года.
Принимаются лица обоего пола в возрасте от 15 до 18 лет с образованием 5—7 классов.
Начало занятий с 1 мая 1945 года.
При поступлении представить следующие документы: свидетельство об образовании, метрическую выписку и автобиографию.
Паспорт пред'являются лично. Принятые обеспечиваются стипендией от 175 до 200 руб. в месяц и трехразовым питанием.
Иногородним предоставляются общежитие и постельные принадлежности.

Гр. ШУБИН Алексей Иванович, прожив. Кривощеково, соцгород, дом 5/13, кв. 3, возбуждает дело о разводе с гр. ШУБИНОЙ Натальей Николаевной, прожив. гор. Севастополь, Гоголевская ул., дом 25. Дело подлежит рассмотрению в Нарсуде 2 уч. Дзержинского р-на гор. Новосибирска.

Гр. ОРЕЦКАЯ Белла Моисеевна, прожив. по просп. им. Сталина, дом 6, кв. 41, возбуждает дело о разводе с гр. БРОДКИНЫМ Ароном Залмановичем, прожив. там же. Дело подлежит рассмотрению в Нарсуде 1 уч. Кагановичского р-на гор. Новосибирска.

Гр. СМИРНОВ Лев Александрович, прожив. по ул. Комсомольский проспект, дом 3, возбуждает дело о разводе с гр. КОСИТЮК Валентиной Митрофановной, прожив. г. Днепропетровск, Севастопольская улица, дом 15. Дело подлежит рассмотрению в Нарсуде 2 уч. Кагановичского р-на гор. Новосибирска.

Утерянную круглую печать колхоза им. Фрунзе, Мошковского района, Новосибирской области, считать недействительной.

Адрес редакции и издательства: Советская, 6. Телефоны: коммутатор редакции — 34-904; отв. редактора — 35-904; отв. секретаря — 35-924; отделов: промышленности — 34-630 и 32-598; партийного — 30-795; сельскохозяйственного — 33-189; иллюстрационного — 32-395; писем — 31-396 и 35-505. Прием телефонограмм: иногородние — прямой — 8, город — 33-630. Выпускающий — 31-103; типография — 35-984; об'явления — 31-289.

МН06569. Типография изд-ва «Советская Сибирь». Тираж 50.000.

…ОБЛ…НАЯ БИБЛИОТЕКА

Пролетарии всех стран, соединяйтесь!

СОВЕТСКАЯ СИБИРЬ

Орган Новосибирского обкома и горкома ВКП(б), областного и городского Советов депутатов трудящихся

№ 81 (7786) | 25 АПРЕЛЯ 1945 г., среда. | Цена 20 коп.

Сеять быстро, сеять хорошо!

Над бескрайними просторами родных полей все ярче и горячей разгорается весеннее солнце. По всей стране на колхозной ниве торжествует самоотверженный труд советского крестьянства. Никогда еще за годы войны он не был столь радостным. Красная Армия наносит последние смертельные удары в самое сердце разбойничьей Германии. Советские полки ворвались на улицы Берлина.

С вестями о новых славных победах советского оружия перекликаются отрадные вести о первых успехах колхозников, рабочих МТС и совхозов на весеннем севе. С каждым днем множатся имена ударников и стахановцев, показывающих образцы самоотверженного труда в поле.

В Тогучинском районе колхозники сельхозартели «Завет Ильича» тт. Губарев и Галухин поднимают по 2—2,3 гектара на парноконный плуг каждый. Трактористы Завьяловского зерносовхоза тт. Токарев и Ермолаев выпахивают по 19 гектаров в смену. Таких примеров немало.

Все ярче разгорается соревнование на полях. Все шире развертывается фронт весенних работ. Передовые колхозы спешат быстрее завершить боронование и культивацию заготовленных земель, обеспечить посев весновспашкой. Начался сев яровых.

В Карасукском районе колхоз «Муравейник» в течение двух дней засеял 50 гектаров пшеницы. Посев пшеницы дружно начали колхозы имени Чапаева и «Память Куйбышева», Веселовского района. Не только Кулунда, но и восточные районы включаются в сев. Сельхозартель «Труд», Тогучинского района, вчера засеяла пшеницей первые 23 гектара зяби.

Не упустить сроки сева пшеницы — это первое условие борьбы за высокий урожай. Между тем в ряде районов медлят с развертыванием сева. Прикрывая свою неподготовленность, некоторые руководители начинают ссылаться на возможные заморозки.

Напрасные опасения! Будет гораздо хуже, если колхозы упустят благодатные весенние дни, иссушат заготовленные земли, потеряют почвенную влагу.

Сжатые сроки сева всегда являлись важнейшим показателем качества весенних работ. Они особенно важны в условиях нынешней запоздавшей весны. Поэтому малейшая медлительность грозит потерей урожая. Между тем в Купинском районе [illegible] тысячи гектаров земли, а засеяно ничтожное количество. Даже такие ранние культуры, как подсолнечник и [illegible] высевать не торопятся.

Медленно развертывает сев и Веселовский район. Некоторые колхозы только теперь спохватились, что семена-то у них еще не подготовлены. В сельхозартели «Новый быт» семенная пшеница оказалась сильно засоренной и низкой по всхожести.

Совнарком СССР и ЦК ВКП(б) в своем постановлении о плане сельскохозяйственных работ на 1945 год указали, что посев яровой пшеницы, в первую очередь поздних сортов, надо начать с последних чисел апреля с тем, чтобы закончить его к 15—20 мая. Апрель подходит к концу, и медлить с развертыванием сева пшеницы больше нельзя. Это относится не только к Кулунде, но к районам Барабинской степи и центральной части области.

Ни на минуту нельзя забывать, что своевременное проведение всех сельскохозяйственных работ — первейшее требование передовой агротехники.

Решение этой задачи — в руках прежде всего работников МТС. Все зависит от использования тракторного парка. Поэтому нужно немедленно покончить с простоями тракторов из-за беспечности руководителей некоторых МТС. В Андреевской МТС простаивает половина тракторного парка. В Мильтюшинской МТС, Черепановского района (директор т. Коваленко), до сих пор на усадьбе стоят тракторы «СТЗ-НАТИ» и «Дизель», а в колхозах «Украинец» и имени Молотова пересыхают поля.

Все тракторы—на полный ход, с полной нагрузкой! Вот задача, за выполнение которой несут перед страной всю полноту ответственности руководители МТС и районов. Сеять быстро, сеять хорошо! Не отступать ни на шаг от этого нерушимого закона. Высокое качество сева должен соблюдать каждый колхоз, каждая бригада. А между тем уже идут сигналы о фактах грубого нарушения правил агротехники.

На-днях «Советская Сибирь» сообщала, что в колхозе «Вторая пятилетка», Андреевского района, пустили неисправные тракторные сеялки и немало семян оставили на поверхности пашни незаделанными. Неужели руководители колхоза и МТС рассчитывают при таком качестве работы получить высокий урожай?

Факт возмутительного бракодельства обнаружен в Веселовском районе, в колхозе им. Ворошилова. Здесь 30 гектаров пшеницы «посеяли» по плохо вспаханной, неразработанной зяби, причем добрая треть семян не пошла в землю, осталась наверху.

Что же смотрят андреевские и веселовские агрономы? Почему они потакают бракоделам, подрывающим урожай в самой основе?

Агрономам принадлежит ведущая роль в борьбе за высокое качество полевых работ. Партия и правительство дали им исключительно большие права. На весеннем севе агрономы отвечают и за своевременное обсеменение поля, и за хорошую заделку семян, и за правильную норму высева.

Колхозное крестьянство, воодушевленное победами Красной Армии, готово отдать все свои силы на боевое проведение весеннего сева. Долг партийных и советских организаций на селе — ярче раздуть пламя социалистического соревнования на полях.

В эти дни в колхозных бригадах и тракторных отрядах горячо обсуждается договор социалистического соревнования с соседней нам Кемеровской областью. Труженики полей берут на себя ответственные обязательства. Выполнить их с честью можно лишь при одном условии — если на первом этапе борьбы за урожай, на весеннем севе, мы заложим прочную основу для обильной жатвы. Всю творческую инициативу, всю энергию и силу колхозников, трактористов, механиков, агрономов, земельных работников — на отличное проведение весеннего сева!

НАВЕКИ НЕРУШИМ БОЕВОЙ СОЮЗ СОВЕТСКОГО И ПОЛЬСКОГО НАРОДОВ

Трудящиеся Советской страны горячо приветствуют исторический Договор СССР с Польской Республикой

Договор братской дружбы

Во всех цехах завода им. Чкалова состоялись многолюдные митинги, на которых трудящиеся горячо приветствовали подписание советско-польского Договора о дружбе, взаимопомощи и послевоенном сотрудничестве.

В цехе тов. Тверского первым взял слово бригадир комсомольско-молодежной бригады Павел Тропин. Он сказал:

— Советское правительство предоставило польским патриотам возможность плечом к плечу с Красной Армией сражаться за освобождение своей Родины. Сейчас Польское Войско вместе с советскими воинами мужественно бьется на немецкой земле, штурмуя фашистское логово. Кровная дружба Польского Войска и Красной Армии делает навсегда нерушимой братскую дружбу русского и польского народов.

Я с радостью узнал по радио о заключении Договора между СССР и Польшей. В честь этого знаменательного события моя бригада встает на стахановскую вахту и обязуется давать ежедневно две нормы. Мы решили высвободить одного рабочего, не снижая нормы выработки.

Слесарь-стахановец Иван Романенко заявил:

— Задача наша, работников тыла, — еще более укрепить могущество Красной Армии. Я обязуюсь с сегодняшнего дня ежедневно выполнять задание на 300 проц. и призываю всех трудящихся нашего города ответить на заключение Договора досрочным выполнением предмайских обязательств.

В цехе, где начальником тов. Филипченко, рабочие слушали текст речи вождя и Договора в разгаре напряженной работы. После окончания передачи выпуска последних известий стихийно возник митинг. Первым взял слово слесарь-стахановец Алексей Лазарев. Он сказал, выражая мнение коллектива:

— Всех нас взволновала речь товарища Сталина. Мы знаем, что этот Договор будет способствовать обеспечению мира в Европе. Мы сделаем все для того, чтобы с честью выполнить условия Договора, укрепить дружбу польского и советского народов. Это событие коллектив моей мастерской решил ознаменовать выполнением апрельского плана на два дня раньше срока. Я лично буду теперь выполнять план не ниже чем на 500 проц.

Чкаловцы в принятых резолюциях горячо одобряют заключение советско-польского Договора, приветствуют свободную, демократическую Польшу.

Прочный залог мира

Заключение советско-польского Договора свидетельствует о том, что победы нашего оружия не только освобождают целые страны от ига фашизма, но что в огне этих побед зародилось и крепнет боевое содружество славянских народов.

Это радостное событие совпало с героическим штурмом Берлина советскими войсками. Рядом с Красной Армией сражается и Польское Войско.

Свершилось! Снова, как и почти 200 лет назад, уверенный и грозный шаг русского солдата раздается по улицам Берлина. Настал час возмездия для этого страшного города, логова зверя, из которого злобные и тупые силы дважды в этом веке выпускали на простор демонов мировой войны.

1914—1918, 1939—1945 гг. Эти годы кровью человечества записаны на страницах истории, отмечены десятками миллионов человеческих жизней, сотнями миллионов обездоленных, морем человеческого страдания. И сегодня грохот русских орудий раздается в столице Германии. Эти залпы радостью и гордостью наполняют наши сердца.

К. Н. ШМАРГУНОВ.
Зам. председателя президиума Западно-Сибирского филиала Академии наук СССР.

Г. В. МАЛКИН.
Ученый секретарь филиала.

Слово железнодорожников

Около четырехсот рабочих и служащих первого пассажирского вагонного участка станции Новосибирск собрались на митинг, посвященный подписанию Договора о дружбе, взаимной помощи и послевоенном сотрудничестве между Советским Союзом и Польской Республикой.

Первым на митинге выступил секретарь партбюро тов. Суслов.

— Договор о дружбе, взаимной помощи и послевоенном сотрудничестве между Советским Союзом и Польшей, — заявил тов. Суслов, — имеет большое историческое значение. Союз и дружба между СССР и Польшей сложились в ходе Великой Отечественной войны против гитлеровской Германии. Народы СССР и Польши преисполнены твердой уверенностью в окончательном разгроме общего врага — гитлеровской Германии.

Стахановцы-двухсотники столяр т. Петухов и кузнец т. Цыбулькин призвали коллектив работать с удвоенной энергией. Они взяли на себя обязательство — ежедневную норму выполнить на 250—300 процентов. По две и более норм обязались давать слесаря тт. Москаленко и Ковтун.

Коллектив первого пассажирского участка единодушно решил встать на стахановскую вахту. Досрочно — к 27 апреля — выполнить плановый и оздоровительный ремонт, во внеурочное время силами коллектива привести в образцовое состояние подшефный паровоз — таковы обязательства рабочих к 1 Мая.

Митинги в Москве и Ленинграде

С глубоким удовлетворением и радостью встретили трудящиеся Москвы подписание Договора о дружбе, взаимной помощи и послевоенном сотрудничестве между Советским Союзом и Польской Республикой. На предприятиях прошли митинги и собрания, посвященные этому историческому событию. Рабочие, служащие, инженерно-технические работники горячо приветствуют Договор с братской Польшей и расценивают его, как важный вклад в дело мира и безопасности.

— У нас сегодня особенно радостный день, — сказал кузнец Быков, выступивший на митинге в кузнице 1-го подшипникового завода.—Войска Красной Армии подошли вплотную к Берлину и штурмуют это осиное гнездо. В Москве великий Сталин подписал Договор о дружбе Советского Союза с Польшей. Эти два события имеют огромное историческое значение. Они — лучшее доказательство того, что правое дело, за которое народы обеих стран принесли столько жертв, торжествует. Договор поможет быстрее окончить войну и послужит укреплению мощи как нашей страны, так и Польши. Мудрая внешняя политика советского правительства воодушевляет нас на новые трудовые подвиги. Наш коллектив уже завершил апрельскую программу. Мы сдаем теперь сверхплановую продукцию в фонд победы. Мы обещаем еще выше поднять выработку, еще больше усилить помощь фронту.

Многие рабочие и бригады стали на стахановские вахты.

* * *

Единодушным одобрением встретили ленинградцы сообщение о подписании Договора между Советским Союзом и Польской Республикой. На многолюдных митингах, посвященных историческому событию, зачитывались опубликованные документы. С особым вниманием слушал каждый из участников митинга текст речи товарища Сталина, с предельной ясностью и четкостью охарактеризовавшего глубокий смысл заключенного Договора.

В крупнейшем цехе одного из старейших ленинградских заводов — имени Фрунзе собрались на митинг рабочие, инженеры, техники.

На импровизированную трибуну у станков первым поднялся механик тов. Смирнов.

— Заключенный в Москве Договор, — сказал он, — великое событие в истории русского и польского народов. Многие годы бывшие польские правители насаждали недружелюбное, враждебное отношение к нашей Родине. Отныне проискам врагов наших братских народов положен конец. Польский народ, испытавший ужасы гитлеровского гнета, ведет с помощью доблестной Красной Армии героическую борьбу против фашистской Германии. Кровь, пролитая в совместных боях, скрепила нашу, отныне нерушимую, дружбу.

Красная Армия протянула руку народам Польши

На митингах, состоявшихся на многих предприятиях Белоруссии, трудящиеся единодушно одобряют исторический советско-польский Договор.

На митинге в минском депо выступил машинист-стахановец тов. Савич.

— Все советские люди с единодушным одобрением встретили сообщение о советско-польском Договоре, — заявил он. — Этот Договор свидетельствует о том, что народы СССР и Польши еще теснее об'единились в борьбе против общего врага — гитлеровской Германии.

Гитлеровские палачи хотели истребить славянские народы — русских, поляков, белоруссов, украинцев. Героическая Красная Армия отстояла свою Родину, очистила советскую землю от фашистской нечисти и протянула руку братской помощи исстрадавшимся народам Польши.



Митинг рабочих и служащих Новосибирского пассажирского вагонного участка. На снимке: начальник участка директор-полковник тяги П. В. Копылов читает текст советско-польского Договора.
Фото Б. Шумакова.

В предместьях Берлина

Наш путь лежит по местам только что отгремевших боев. Проезжаем города, небольшие деревни, поселки. Указатели везде показывают дорогу к столице Германии. Обгоняем потоки автомашин с боеприпасами, боевую технику. Все движется на запад.

Повсюду — справа и слева от шоссе — следы сражений. Воронки от авиабомб и снарядов, подбитые вражеские танки, крупнокалиберные зенитные пушки берлинской системы противовоздушной обороны. Здесь за каждый населенный пункт шел бой. Улицы, каменные здания в городах носят следы борьбы.

Впереди — большой лесной массив. К нему наши войска вышли после упорных боев на сильно пересеченной местности. Густой лес тянется на много километров с севера на юг и прикрывает восточные подступы к Берлину. Лишь у города Штраусберг и озера Штраус-Зее два лесных массива разделяются небольшим коридором. Немцы прекрасно учитывали значение этого участка и потому сильно укрепили подступы к городу Штраусбергу. Они стянули сюда много артиллерии, бросили специальные бригады для борьбы с нашими танками.

Наши войска осуществили блестящую операцию по обходу этого укрепленного района. Сквозь лес севернее города пехотные части при поддержке танков вырвались на открытое место и начали продвигаться к северо-восточным окраинам Берлина. Другая группа войск предприняла наступление к югу на город Альт-Ландсберг, внезапно захватила его, и таким образом немцы в Штраусберге оказались под ударом с тыла.

Утром через несколько часов после взятия Штраусберга мы проезжали по городу. Обращает на себя внимание вражеский аэродром, на котором мы насчитали 23 захваченных «Мессершмитта». Оставлено аэродромное оборудование, бензин и различные детали для самолетов. Склады, дома, магазины города — все было брошено разгромленным врагом. По улицам непрерывно проходят колонны автомашин, движется тяжелая артиллерия. С запада из-под Берлина доносится гул канонады.

Пока мы находимся на командном пункте артиллеристов, поступают сведения о действиях наших войск на северо-восточных окраинах Берлина. Танкисты уже прорвались на улицы пригорода и вместе с пехотинцами захватили район Вейсензее. Пехота овладела крупным узлом сопротивления врага и движется в южном направлении.

Враг упорно сопротивляется. Немецкое командование бросает в бой все резервы. В Берлине об'явлена поголовная мобилизация. Во всех военных школах Берлина прекращены занятия, и все учащиеся этих школ введены в бой. Противник несет большие потери. Характерна судьба специальной дивизии «Берлин». Еще на подступах к городу эта дивизия была изрядно потрепана. Из ее остатков был сформирован один полк. В уличных боях он также был разгромлен.

Улицы предместья Берлина сплошь забаррикадированы. Навалены мешки с песком, поставлены ряды повозок [illegible]. В последнюю минуту к проходам в баррикадах подходят трамвайные вагоны с камнями и преграждают путь наступающим. Все подходы к местам враг заминировал. У мостов — засады, вооруженные пулеметами, минометами и фауст-патронами. Бои не прекращаются ни днем, ни ночью.

Б. АФАНАСЬЕВ.

Действующая армия, 23 апреля.
(Спец. корр. ТАСС).

В городе Ленина

Ленинградцы отметили 75-ю годовщину со дня рождения В. И. Ленина.

Много посетителей побывало в доме 48/9 по улице Ленина (бывшей Широкой). Здесь в одной из квартир Владимир Ильич жил в 1917 году, написал ряд произведений, проводил совещания членов ЦК партии. В этой квартире его часто посещали И. В. Сталин, Я. М. Свердлов, В. М. Молотов, С. Орджоникидзе.

Предупреждение Правительств Советского Союза, Соединенных Штатов Америки и Великобритании всем германским комендантам, охране и служащим гестапо

23 апреля от имени всех Об'единенных наций главы трех Правительств — Советского Союза, Соединенных Штатов Америки и Великобритании довели до сведения германского командования и распространили на всех фронтах Германии заявление следующего содержания:

«От имени всех Об'единенных наций, находящихся в войне с Германией, Правительства Советского Союза, Соединенного Королевства и Соединенных Штатов Америки настоящим обращаются с торжественным предупреждением ко всем комендантам и охране, в ведении которых находятся союзные военнопленные в Германии и на территориях, оккупированных Германией, а также к служащим гестапо и ко всем другим лицам, независимо от характера их службы и ранга, в ведение которых переданы союзные военнопленные, будь то в зоне боев, на линиях коммуникаций или в тыловых районах. Они заявляют, что всех этих лиц они будут считать ответственными в индивидуальном порядке не в меньшей степени, чем германское верховное командование и компетентные германские военные, военно-морские и авиационные власти, за безопасность и благополучие всех союзных военнопленных, находящихся в их ведении.

Любое лицо, виновное в дурном обращении или допустившее дурное обращение с любым союзным военнопленным, будь то в зоне боев, на линии коммуникаций, в лагере, в госпитале, в тюрьме или в другом месте, будет подвергнуто беспощадному преследованию и наказано.

Правительства Советского Союза, Соединенных Штатов Америки и Великобритании предупреждают, что они будут считать эту ответственность безусловной при всех обстоятельствах и такой, от которой нельзя будет освободиться, переложив ее на какие-либо другие власти или лица.

Маршал Советского Союза **И. СТАЛИН.**
Президент Соединенных Штатов Америки **Г. ТРУМЭН.**
Премьер-Министр Великобритании **У. ЧЕРЧИЛЛЬ».**

Прибытие тов. В. М. Молотова в Вашингтон

НЬЮ-ЙОРК, 22 апреля. (ТАСС). Сегодня в 17 час. 46 мин. в Вашингтон на самолете прибыл Народный Комиссар Иностранных Дел СССР тов. В. М. Молотов.

На аэродроме тов. В. М. Молотова встречали: государственный секретарь США г-н Стеттиниус, посол СССР в США тов. Громыко и состав советского посольства, посол США в Советском Союзе г-н Гарриман, английский посол в СССР г-н Кларк Керр, помощник государственного секретаря США г-н Данн и другие официальные лица.

На аэродроме прибытия тов. В. М. Молотова ожидала большая группа американских и иностранных корреспондентов и кинооператоров.

Пребывание тов. В. М. Молотова в Вашингтоне

ВАШИНГТОН, 22 апреля. (ТАСС). В авторитетных кругах сообщают, что президент США Трумэн принял В. М. Молотова вскоре после 00.30 по Гринвичу. Вашингтонский корреспондент агентства Юнайтед Пресс сообщает, что беседа В. М. Молотова с Трумэном продолжалась приблизительно 30 минут. После беседы Молотов, Иден, Стеттиниус, Громыко, Гарриман, Керр, Кадоган, Данн, Болен начали совещание в государственном департаменте. Совещание длилось 1 ч. 20 минут. Ожидают, что оно возобновится 23 апреля.

ВАШИНГТОН, 23 апреля. (ТАСС). Государственный департамент США об'явил, что сегодня в 10 часов 30 минут по вашингтонскому времени Молотов, Стеттиниус и Иден возобновили совещание.

Заместитель государственного секретаря Грю и помощник государственного секретаря, присутствовавшие на вчерашнем совещании министров иностранных дел трех держав, присутствовали также на сегодняшнем утреннем совещании.

ВАШИНГТОН, 23 апреля. (ТАСС). Сегодня утром В. М. Молотов, Э. Стеттиниус, А. Иден и их помощники совещались в течение полутора часов. Заместитель государственного секретаря Грю в беседе с корреспондентами заявил, что совещание «прервалось на некоторое время».

В беседе с представителями печати Стеттиниус заявил: «Мы все еще совещаемся».

Государственный департамент об'явил, что на совещании министров иностранных дел трех держав присутствовали Громыко, советник посольства в Лондоне Соболев, руководитель Управления восточно-европейскими делами при государственном департаменте Дарброу, а также помощник Идена майор Бирс и др.

ОТ СОВЕТСКОГО ИНФОРМБЮРО

ОПЕРАТИВНАЯ СВОДКА ЗА 23 АПРЕЛЯ

Войска 1-го БЕЛОРУССКОГО фронта, перейдя в наступление с плацдармов на западном берегу ОДЕРА, при поддержке массированных ударов артиллерии и авиации, прорвали сильно укрепленную, глубоко эшелонированную оборону немцев, прикрывавшую БЕРЛИН с востока, продвинулись вперед от 60 до 100 километров, овладели городами ФРАНКФУРТ-на-ОДЕРЕ, ВАНДЛИЦ, ОРАНИЕНБУРГ, БИРКЕНВЕРДЕР, ГЕННИГСДОРФ, ПАНКОВ, ФРИДРИХСФЕЛЬДЕ, КАРЛСХОРСТ, КЕПЕНИК и ворвались в столицу Германии БЕРЛИН. В боях за 22 апреля войска фронта взяли в плен свыше 4.000 немецких солдат и офицеров и захватили 85 полевых орудий, 3.100 автомашин, 67 паровозов, 1.800 железнодорожных вагонов и 30 складов с различным военным имуществом.

Войска 1-го УКРАИНСКОГО фронта, перейдя в наступление, прорвали, при поддержке массированных ударов артиллерии и авиации, сильно укрепленную и глубоко эшелонированную оборону немцев на реке НЕЙСЕ, продвинулись вперед от 80 до 160 километров, овладели городами КОТТБУС, ЛЮББЕН, ЦОССЕН, БЕЕЛИТЦ, ЛУКЕНВАЛЬДЕ, ТРОЙЕНБРИТЦЕН, ЦАНА, МАРИЕНФЕЛЬДЕ, ТРЕББИН, РАНГСДОРФ, ДИДЕРСДОРФ, ТЕЛЬТОВ и ворвались с юга в столицу Германии БЕРЛИН.

Одновременно на Дрезденском направлении войска фронта с боями заняли города ЭССЕН, КИРХХАЙН, ФАЛЬКЕНБЕРГ, МЮЛЬБЕРГ, ПУЛЬСНИТЦ и вышли на реку ЭЛЬБА северо-западнее ДРЕЗДЕНА.

В боях за 22 апреля войска фронта взяли в плен более 7.000 немецких солдат и офицеров и захватили 200 танков, 105 полевых орудий, 8.000 автомашин.

Войска 4-го УКРАИНСКОГО фронта, продолжая наступление, к исходу 22 апреля на территории Чехословакии штурмом овладели городом ОПАВА (ТРОППАУ) — важным узлом дорог и сильным опорным пунктом обороны немцев.

На территории Чехословакии, юго-западнее ГОДОНИНА, войска 2-го УКРАИНСКОГО фронта с боями заняли город МИКУЛОВ и населенные пункты ЛЕДНИЦЕ, ПУЛГАРИ, ПАВЛОВ, ПЕРНА, ПРАТЛСБРУН, ДОЛЬНЫЕ ДУНАЕВИЦЕ, ДОБРОЕ ПОЛЕ.

На других участках фронта существенных изменений не было.

За 22 апреля наши войска на всех фронтах подбили и уничтожили 165 немецких танков и самоходных орудий. В воздушных боях и огнем зенитной артиллерии сбит 61 самолет противника.

★ ★ ★

Войска 1-го Белорусского фронта развивали успешное наступление и ворвались в столицу Германии Берлин. Противник яростно сопротивляется, но под ударами советских войск оставляет одну позицию за другой. В результате обходного маневра и решительного штурма занят город Франкфурт-на-Одере — мощная крепость немцев на реке Одер и крупный промышленный центр. Обходя Берлин с севера, наши войска в результате стремительных ударов заняли город Биркенвердер. Продвигаясь по густонаселенной местности, уничтожая вражеские узлы сопротивления и преодолевая на своем пути всевозможные препятствия, наши бойцы с хода переправились через Гогенцоллерн-канал. После упорных боев занят город Геннигсдорф на западном берегу канала. Одновременно советская пехота и конница овладели городом Ораниенбургом — центром металлургической и химической промышленности. Ожесточенные бои произошли в северо-восточной части Берлина. Немцы ввели в бой несколько пехотных полков и до 40 отдельных батальонов. Опираясь на укрепления, построенные у линии окружной железной дороги, противник неоднократно переходил в контратаки. После сильного артиллерийского обстрела вражеских позиций наши войска прорвали немецкую оборону. Занят газовый завод и ряд городских кварталов. Советские танкисты и пехотинцы, наступающие с востока, выбили гитлеровцев из города Кепеник и, наращивая удары, ворвались в пригород Берлина — Карлсхорст. Занят аэродром и несколько заводов. В ходе боев противник несет огромные потери. Места боев завалены трупами вражеских солдат и офицеров. По неполным данным, за день сожжено и подбито 53 танка и уничтожено более 160 орудий противника.

Немецкое командование принимает самые крутые меры для усиления сопротивления своих войск. Вчера немецким артиллерийским частям был передан по радио приказ — стрелять по своей отступающей пехоте осколочными снарядами. На все просьбы командиров частей разрешить отход немецкое командование неизменно отвечает: «Держитесь при любых обстоятельствах. Кто отойдет, тот будет расстрелян».

* * *

Войска 1-го Украинского фронта продолжали успешное наступление. Ожесточенные бои произошли за город Коттбус—сильно укрепленный пункт обороны немцев на реке Шпрее. Усилив гарнизон города танковой дивизией, противник оказывал упорное сопротивление. Сильными ударами советские части выбили гитлеровцев из восточной части города. Одновременно наши войска переправились через реку Шпрее, обошли Коттбус с запада, а затем предприняли штурм города. В уличных боях вражеский гарнизон был разбит и в беспорядке отступил. Коттбус является важным узлом путей сообщения. К нему сходятся 8 железных и ряд шоссейных дорог. Кроме текстильной промышленности, в городе имеется 25 военных заводов. В боях за Коттбус войсками фронта уничтожено до 5 тыс. немецких солдат и офицеров и захвачены большие трофеи, в числе которых 100 танков и самоходных орудий. Северо-западнее города Шпремберг наши войска ликвидировали окруженную группу немецких войск. В состав этой группы входили части 10 танковой дивизии СС, танковой дивизии «Охрана фюрера» и других соединений противника. Только в этом районе взято в плен свыше 3 тысяч гитлеровцев.

Уничтожая подходящие к фронту резервы противника, наши войска за день продвинулись вперед на 50 километров и встретили сильно укрепленную и глубоко эшелонированную оборону немцев, прикрывавшую Берлин с юга. Мощными ударами артиллерии, авиации, танковых соединений и пехоты советские войска сокрушили вражескую оборону и с юга ворвались на улицы Берлина.

* * *

Войска 4-го Украинского фронта продолжали наступление. Советские части, переправившиеся через реку Опава, встретили развитую сеть долговременных железобетонных укреплений немцев. Особенно ожесточенный бой произошел за укрепленную высоту, прикрывающую подступы к городу Опава с востока. Наши подразделения блокировали на склонах высоты более 30 дотов и дзотов и ликвидировали их гарнизоны. Развивая успех, войска фронта завязали бои на подступах к городу Опава. Немцы построили на окраинах города ряд восьмиамбразурных железобетонных дотов. Все каменные здания были превращены в узлы сопротивления. Советские танки с десантами пехоты на броне стремительным броском ворвались в восточную часть города. Действуя умело и решительно, наши штурмовые группы выбивали гитлеровцев из зданий и очищали от врага квартал за кварталом. Вчера к исходу дня наши войска завершили разгром вражеского гарнизона и полностью овладели Опавой — крупным промышленным городом Чехословакии и важным узлом железных и шоссейных дорог. Только на восточной окраине города уничтожено два батальона немецкой пехоты. Захвачены большие трофеи и взято в плен более 800 немецких солдат и офицеров.

* * *

Кораблями Краснознаменного Балтийского флота в южной части Балтийского моря потоплены два немецких транспорта, общим водоизмещением в 12 тысяч тонн.

Красная Армия штурмует Берлин

Товарищи колхозники, колхозницы, трактористы, работники МТС и совхозов! Ответим на героические подвиги советских войск самоотверженным трудом на полях! По-фронтовому проведем весенний сев!

На полях тогучинских колхозов

СОРЕВНОВАНИЕ ПАХАРЕЙ И ТРАКТОРИСТОВ

Звено пахарей колхоза «Завет Ильича» под руководством Михаила Сергеевича Губарева вступило в соревнование с тракторной бригадой, обслуживающей этот колхоз. Вот что показали итоги первой пятидневки: с 15 по 20 апреля колхозники вспахали семью колхозами полугами 40 гектаров, а трактора за это же время только 28 гектаров.

— Три трактора — это большая сила,— сказал своим товарищам М. Губарев.—Они, конечно, обгонят нас. Но им будем тоже пахать больше.

19 апреля он вспахал 1,90 гектара. Не отставал от него и пахарь Галухин. Договорились они пахать по два гектара и 21 апреля перекрыли свое обязательство: Губарев дал 2,3 гектара, Галухин — 2,2 гектара.

В этот день хорошо работали все пахари. Девятью плугами подняли они 12 гектаров, а трактористы—17 гектаров.

БОРОНОВАНИЕ НА КОРОВАХ

В этом же колхозе в другой бригаде девушки боронуют озимь на коровах. Здесь два звена. Первым руководит Вера Мусатова, вторым—Рая Агаркова. Норма на день—1 гектар, а Клава Усанина, Мария Полякова, Маня Бутакина и Ольга Филатова заборонили сегодня 1,50—1,60 гектара. За четыре дня девушки заборонували 30 гектаров озимой ржи.

45 ГЕКТАРОВ ЗА СУТКИ

С 16 апреля тракторная бригада Григория Семеновича Бурцева (Кокрайская МТС) трудится на полях колхоза «Работница». В первый же день трактористы дали полную норму. 18 апреля Иван Кузнецов и Мария Муторина перевыполнили задание, а за сутки 19 апреля бригада на двух тракторах вспахала с одновременным боронованием 45 гектаров.

За пятидневку бригада тов. Бурцева на двух тракторах «ЧТЗ» вспахала и заборовала больше 100 гектаров. Машины идут безостановочно. Уже 280 гектаров отлично обработанной земли в колхозе «Работница» ждут осеменения.

ЗА ВЫСОКУЮ ВСХОЖЕСТЬ СЕМЯН!

С утра и до ночи Матвей Карпович Чельцов, председатель ревизионной комиссии колхоза «Память Кирова», занят одним делом—готовит семена.

Под руководством Чельцова в колхозе смонтировали овсогрохотобилку и образцово очистили семенной овес.

Всхожесть пшеницы была 90 процентов. Матвей Карпович продолжал трудиться. Открыл амбары, перелопатил пшеницу.

— По способу академика Лысенко,— говорит он,—хочу добиться, чтобы пшеница дала 100 процентов всхожести.

С. МАРКОВА.

ТОГУЧИН. (По телефону. Наш спец. корр.).

В упряжке—коровы

ЗДВИНСК. (По телефону). Колхозники сельхозартели «7 ноября» включились в предпосевное соревнование. Они используют, кроме лошадей и волов, малопродуктивных коров с фермы и коров, принадлежащих лично колхозникам. Мобилизуя резервы живого тягла, колхозники вспахали 40 гектаров.

Первыми вывели в поле своих коров тт. Думенко, Егоров, Перухкина, Грязнов, Демьяненко.

На колхозном собрании решили: каждому члену артели забороновать на своей корове 10 гектаров.



Пахота в колхозе «Союз строителей», Одшинского района.

Фото В. Шумакова.

Плохо организован труд

БАРАБИНСК, 24 апреля. (По телефону. Наш корр.). Первая пятидневка полевых работ в колхозе «Память Кирова» показала явную неорганизованность в бригаде. За пять дней вспахано только 2,5 гектара. И вспахано плохо, на глубину лишь 8—10 сантиметров.

Руководители колхоза нарушают агротехнические правила, не борются за сохранение влаги в почве. Раннее весеннее боронование по существу не производится: за пятидневку заборановано 11 гектаров зяби. Председатель т. Терентьев и бригадир подсевной бригады т. Щербаков не следят за сохранением почвы и считают, что еще рано развертывать полевые работы. Находясь в плену этих вредных настроений, они из восьми плугов кое-как используют только пять, и из шести борон—две.

Производительность труда крайне низка. Дневная выработка на плуг не достигает и двадцати соток, а на борону — 60 соток. Все это—результат плохой организации труда в поле. Нет твердого распорядка дня в бригаде. Люди выходят на работу кому когда вздумается. Ежедневных заданий в натуре пахарям и боронозолокам бригадир не дает.

Председатель Терентьев и бригадир Щербаков не создали минимальных условий для колхозников, работающих в поле. Полевой стан не отремонтирован. Нет ни тончанов, ни печи. На ночлег колхозники вынуждены ходить домой за 4 километра. Общественное питание в поле не организовано. Пахари и бороновоцки обе-

дают в деревне, затрачивая на это добрых 4—5 часов дорогостоящего времени.

О потерянной неорганизованности на полевых работах говорит и такой факт. Бригадир Щербаков выделил на семерых работающих в поле пахарей и боронозолков до семи разных должностных лиц. Сюда входят три конюха, хотя лошадей так мало, что управляться бы один. Есть сторож, которому нечего сторожить, и учетчик, обязанности которого без ущерба для дела мог бы выполнять сам бригадир.

Крайне низка трудовая дисциплина. Сам Терентьев виноват в этом. Вот факт. 19 апреля с утра пошел было снежок. Терентьев дал пахарям и боронозолкам «команду»: по домам! А к 12 часам дня установилась хорошая погода и можно было с успехом продолжать работу.

— Ничего, друть отдохнут, времени еще хватит,—рассуждает председатель.

Руководители колхоза нарушают решение обкома и облисполкома о порядке содержания лошадей и рабочего скота во время весеннего сева. Грубые корма не режут, не запаривают, не подсеивают, в скармливают неподготовленными. Бригадир разрешил кормовые часы рабочих лошадей, хотя подложенное корма еще нет и кони только устают в поисках его, но не наедаются. И это, когда в колхозе вполне достаточно кормов!

К сожалению, по словам «горидках» колхоз «Память Кирова» не единок в Барабинском районе.

С. ПАРШЕНКОВ.

Почему отстает Андреевский район

АНДРЕЕВКА, 24 апреля. (По телефону. Наш спец. корр.). В соревновании на полевых работах Карасукский район обогнал Андреевский и по показателям на 20 апреля получил переходящее красное знамя облисполкома и обкома партии.

Причины отставания можно видеть на примере Андреевской МТС—самой крупной в районе. В конце марта большая часть тракторов ушла в колхозы. Значит времени, чтобы проверить машины, устранить организационные неполадки, было достаточно.

Но этого не сделали. И вот результат: за 10 дней трактористы распахали 18 подшипников. В первой декаде из 83-х пятнадцатисильных тракторов не работало 44. Выработка на колесный трактор — полтора гектара в сутки. Это ничтожно мало, и этого можно выполнить на паре—другой быков!

Что же привело андреевцев к таким печальным итогам? Отсутствие руководства тракторными бригадами. Бригадиры при всякой поломке составляют акты, а директор МТС т. Горчагин и старший механик т. Зайцев подшивают их к делу. Причины простоев не были найдены и не устранялись.

— Это всегда бывает по началу, — говорит директор МТС.

На совещании бригадиров по итогам первой декады также не были вскрыты причины аварий. Тов. Зайцев, как специалист, не проанализировал использование тракторного парка. Бригадиры уехали в поле без графиков технического ухода.

Другая причина — отсутствие горючего. В колхозе имени Буденного тракторная бригада т. Коробкова простояла из-за этого четыре дня. Бригадир не подвез своевременно горючее, и председатель колхоза не позаботился доставить горючее. Таков положение во многих колхозах.

— Составьте акт, — требует в таких случаях директор от бригадира.

Не лучше работает Студенокская МТС. Там такие же огромные простои тракторов. К тому же во многих тракторных отрядах нет заправочного инвентаря.

Тут нужна помощь областных организаций. К сожалению, облземотдел и облнефтесбыт не оказывают ее. До сего времени на нефтебазах отсутствуют наряды на горючее.

Х. ПРОНИНА.

Письма в редакцию

Отважные сибиряки

Более трех лет в нашем подразделении служат сибиряки Е. А. Паршин, А. Ф. Хроменко и С. Е. Черняков. Это — мужественные и отважные защитники социалистической Родины. За боевые заслуги на фронте каждый из них награжден орденом «Красная Звезда» и медалью «За отвагу».

Замечательные подвиги они показывают в боях с врагом на его территории. При разгроме окруженного гарнизона противника в гор. Шнейдемюль тт. Паршин, Хроменко и Чернаков уничтожили огнем из своих автоматов по 15 фашистских солдат и офицеров. Все трое представлены к новой правительственной награде.

Нам хочется сказать землякам этих героев: работайте так же, как они воюют! Самоотверженным трудом вы поможете фронтовикам скорее добить фашистского зверя в его собственной берлоге.

И. ФЕДОТОВ.
Командир подразделения.
В. ПРИДАНЦЕВ.
Парторг.

Справедливый счет протезной фабрике

Руководителей протезной фабрики не раз и подолгом критиковали за плохую работу. Но фабрика до сих пор не выполняет своих обязанностей перед инвалидами Отечественной войны.

Немало случаев, когда по вине фабрики раненые фронтовики подолгу задерживаются в госпиталях. В госпитале, где начальником майор медицинской службы т. Лейн, находится на излечении капитан т. Коротков. В течение 6 месяцев на фабрике ему делали протез и, наконец, сделали, но такой, что ходить нельзя. И лишь для месяца ожидаю, когда придут и снимут мерки с ноги. А ведь для изготовления протеза достаточно 15 дней.

Каждый из нас мечтает о том, чтобы скорее вернуться к труду, быть полезным Родине, помогать нашей доблестной Красной Армии. А вот по вине протезной фабрики мы вынуждены бездействовать.

Л. НИКУЛИН.
Гвардии старший лейтенант, орденоносец.

Чья грязь „хуже"?

Пройдите по улицам Каганковического района Новосибирска: во многих больших дворах—невылазная грязь. Особенно «прославляются» на этом мрачном фоне двор Западсибтреста по Перуанской ул. № 1 и двор общежития облместпрома — ул. Чаюскинцев № 64.

25 марта я был вынужден указать на это тов. управляющего трестом т. Сосину. Он обещал привести территорию дворов в порядок к 1 апреля. Но все это осталось на словах, и грязи и бесхозяйства прибавляется.

8 апреля жильцы дома № 49 по Сибирской улице подали жалобу на жильцов общежития треста, которые наложили во дворе столько нечистот, что спина забор и оказались поврежденными зеленые насаждения в садике.

9 апреля я обратился к председателю райсовета т. Новгородцеву, который заверил, что примет необходимые меры. Но вот уже сколько дней прошло, а «мера» что-то не видно.

К слову сказать, всю эту дворовую грязь ежедневно собирает зав. отделом гособеспечения райсовета и депутат т. Артюшина. Она спокойно ответила на мои недоуменные вопросы:

— Уж не так-то и грязно у нас. В других дворах — хуже.

Не говорит ли это о том, что райсоветы плохо работают с депутатами, а сами депутаты мало заботятся о благоустройстве своих районов?

В. ТУЧИН.
Депутат городского Совета.

Опровержение ТАСС

Некоторая часть иностранной печати, в том числе лондонская газета «Санди таймс», распространяет слухи, что на Крымской Конференции якобы было решено, что на Конференцию в Сан-Франциско могут быть приглашены лишь представители реорганизованного Польского Правительства, но не должны быть приглашены представители Временного Польского Правительства в Варшаве.

ТАСС уполномочен заявить, что сообщения такого рода совершенно не соответствуют действительности. На Крымской Конференции этот вопрос не только не был решен, но вовсе и не обсуждался. Таким образом, решения Крымской Конференции не дают никаких оснований к тому, чтобы на Конференцию в Сан-Франциско были приглашены представители Временного Польского Правительства в Варшаве.

Отклики за границей на заключение советско-польского Договора

НЬЮ-ЙОРК, 23 апреля. (ТАСС). Вчера все утренние газеты поместили на видном месте на первых страницах сообщение о заключении советско-польского Договора.

Газета «Нью-Йорк таймс» опубликовала также текст речи И. В. Сталина при заключении советско-польского Договора. «Нью-Йорк геральд трибюн» опубликовала переданный бюро военной информации текст Договора и заложение речи И. В. Сталина.

НЬЮ-ЙОРК, 23 апреля. (ТАСС). Московский корреспондент агентства Ассошиэйтед Пресс Гидмор пишет, что заключение советско-польского Договора повышает престиж Польского Временного Правительства. Корреспондент пишет, что большая и дружественная речь Сталина, одобряющая Договор, показывает значение Договора. Как указывает корреспондент, советско-польский Договор аналогичен договорам Советского Союза с Чехословакией и Югославией и вместе с ними укрепляет узы между правительствами славянских стран.

БЕЛГРАД, 23 апреля. (ТАСС). По сообщению югославского радио, вся белградская печать поместила сегодня полный текст советско-польского Договора о дружбе, взаимной помощи и послевоенном сотрудничестве, а также речь Маршала И. В. Сталина, произнесенную при подписании Договора.

ПАРИЖ, 23 апреля. (ТАСС). Парижское радио передало содержание советско-польского Договора о дружбе, взаимной помощи и послевоенном сотрудничестве. В своих комментариях радио отмечает, что подписание этого Договора является большим историческим событием большого значения. На самом деле, над Польшей в течение многих лет висела угроза вторжения со стороны хищной и агрессивной Германии. Кроме того, германская пропаганда приглашала все усилия для того, чтобы отравить взаимным недоверием советско-польские взаимоотношения. Все недоразумения, возникавшие в результате взаимного непонимания Польши и России, должны исчезнуть благодаря подписанию советско-польского Договора.

Военные действия в Западной Европе

За 21 апреля союзники взяли 37.275 пленных.

ЛОНДОН, 23 апреля. (ТАСС). В коммюнике штаба верховного командования экспедиционных сил союзников говорится, что союзники заняли Ротенбург и Буксттехуд (в районе Гамбурга). Войска союзников продвинулись вдоль берега Эльбы и очистили Блекведе.

Юго-восточнее Лейпцига сонные патрули переправились через реку Мульде и, не встретив сопротивления, продвинулись на несколько километров.

В результате продвижения на 13 км в восточном направлении вдоль швейцарской границы союзники вышли к Ворблингену.

За 21 апреля союзники взяли 37.275 пленных.

ЛОНДОН, 23 апреля. (ТАСС). В сообщении штаба вооруженных сил союзников в Италии говорится, что в долине реки По танковые и пехотные части 5-й и 8-й армий продолжают продвигаться в направлении реки По. Части 5-й армии захватили город Сан-Джованни, в 15 км северо-западнее Болоньи, форсировали реку Сокьо и Панаро. Другие части той армии приближаются к городу Модена. Части 8-й армии находятся в двух милях от Феррары.

Итальянские партизанские отряды, взаимодействуя с войсками 5-й армии, заняли город Сестола (юго-западнее Болоньи).

Бои в Югославии

БЕЛГРАД, 23 апреля. (ТАСС). В сообщении генерального штаба югославской армии говорится, что в Хорватском приморье югославские войска при содействии Югославского военно-морского флота сломили упорное сопротивление противника и освободили крупный морской порт и город Сушак.

После ожесточенных боев сегодня занят город Бинь-Лука.

Предстоящий заочный суд над Петэном

ПАРИЖ, 23 апреля. (ТАСС). Агентство Франс Пресс сообщает, что министерство юстиции национального Совета сопротивления было рассмотрено и передано в верховный суд дело Петэна. Процесс откроется 17 мая нынешнего года. Документами установлено, что предательство Петэна началось задолго до поражения 1940 г. Уже тогда Петэн поддерживал связь с Гитлером и Герингом.

Иностранная хроника

▲ В Америкавскую войска заглатали в районе Магдебурга военный подземный авиационный завод, производивший реактивные двигатели для самолетов. Монтировка была рассчитана на выпуск 900 двигателей в месяц. Завод был недавно пущен и заканчивал пер. вую партию двигателей.

▲ В Лондоне открыто отделение Всесоюзного общества англо-советского общества культурной связи.

▲ Специальный трибунал в Катовице (Польша) вынес смертный приговор шестерым из Шубы, сотрудничавшему с немцами.

ВЕЛИКИЙ ПАТРИОТИЗМ НАШЕГО НАРОДА

Современная война по размерам участвующих в ней материальных и людских ресурсов превзошла все бывшие доселе войны. Она требует многомиллиардных затрат. Государственный бюджет нашей страны, как и в довоенные годы, отражает главным образом на накоплении промышленности, торговли, транспорта и городского хозяйства, обеспечивает бесперебойное финансирование нужд фронта.

Немалое значение имеют и доходы государства средства самих трудящихся. История России знает много примеров величайшего патриотизма нашего народа во времена Александра Невского, Дмитрия Донского, Минина и Пожарского, а затем и в годы гражданской войны. Но никогда еще всенародная поддержка Родины не была столь величественной и широкой, как в нынешнюю Отечественную войну.

С первых дней нападения гитлеровских разбойников на нашу страну от трудящихся стали поступать денежные средства и материальные ценности в Фонд обороны, а затем в Фонд Красной Армии.

За первые три года в эти фонды поступило по СССР 16 миллиардов рублей деньгами, 4,5 миллиарда рублей облигациями государственного займа, большое количество одежды, обуви, продуктов и теплых вещей.

От трудящихся Новосибирска за это время поступило 95.885 тыс. рублей деньгами, 10 миллионов рублей облигациями, 8.522 тыс. рублей сбережениями, а также значительное количество других ценностей, одежды и предметов.

Среди добровольных форм участия населения в финансировании нужд фронта и страны особое место занимают государственные займы. Выпущенные за годы войны три военных займа были размещены их населением успешно. С 1 июля 1941 г. по 1 января 1945 г. от реализации займов и денежно-вещевых лотерей в государственный бюджет поступило свыше 72 миллиардов рублей.

Трудящиеся Новосибирска приобрели облигаций займа на 475,7 млн. руб. при этом по Первому Военному займу—на 112 миллионов, по Второму—132 миллиона и по Третьему—на 181 миллион рублей.

В 1926 году, когда партия и правительство приступили к социалистической индустриализации нашей страны, товарищ Сталин сказал, что «...задача организации дела внутренних займов несомненно стоит перед нами, как очередная задача, и мы ее должны разрешить, во что бы то ни стало».

С тех пор советские займы самых тяжелых образом сказались на всему этапам хозяйственно-политической жизни страны. Советские займы — подлинно народные займы — пользуются огромной популярностью среди населения и подписка на каждый из них проходит, как правило, демонстрацией народного единства.

Из года в год растет количество подписчиков и увеличивается сумма подписки. На первый «Заем индустриализации», выпущенный в 1927 году, подписалось 6 миллионов человек на 200 миллионов рублей, а на Заем 3-й пятилетки в 1937 году—60 миллионов человек на 10 миллиардов 985 млн. рублей.

По Новосибирску число подписчиков за три года возросло почти в два раза. При этом размещение 3-го Военного займа в городе при 100-процентном охвате было закончено менее чем за сутки.

Советские займы обеспечат государственному бюджету стабильные интересам займодержателей, так как приносят последним значительный доход. Беспереребойно, во все возрастающих размерах являются населению выигрыши. По Новосибирску с 1 июля 1941 г. по январь 1945 г. выплачено выигрышей 30 миллионов 141 тыс. руб. и только за 1944 г.— 15 миллионов 385 тысяч рублей, а по вещевым лотереям (не считая выигрышей деньгами вещами)—5 миллионов 852 тыс. рублей.

Участвуя своими сбережениями в финансировании нужд Красной Армии и народного хозяйства, трудящиеся Новосибирска демонстрируют свою беззаветную любовь к Родине, преданность партии Ленина—Сталина, свою непоколебимую волю добиться окончательной победы над врагом.

В. БАБУШКИН.
Заведующий Новосибирским горфинотделом.

ШИРЕ СОРЕВНОВАНИЕ ДВУХ ОБЛАСТЕЙ!

Бригадир Полонский

30 лет назад отец станочника Сабмеллетрем тов. Полонского, воевал с немцами. Теперь на борьбу с немецкими фашистами уйли пять братьев Федора Дмитриевича. Один из них пишет с фронта:

«Работай, брат, не жалея сил. То, что ты делаешь на своем заводе, помогает нам громить фашистскую нечисть. Не забывай, что у нашей семьи с гитлеровцами особые счеты».

Письма матери из деревни проникнуты такими же чувствами.

И каждый день, вставая к станку, Федор Дмитриевич Полонский бывает горд тем, что лежащая одним стремлением — снять со станка как можно больше продукции.

У него нет дней, когда бы он не справлялся с заданием. Прекрасно освоив все операции, станочник Полонский добился значительного повышения производительности труда. Все время совершенствуя методы своей работы, он помогает совершенствоваться членам комсомольско-молодежной бригады, которую сам же возглавляет.

Полонский добивается больших результатов. Его бригада начала выполнять особое задание на 218 процентов.

Примеру бригадира Полонского следует и комсомольско-молодежная бригада тов. Васильева. Молодой рабочий Наумин добился рекордной выработки и дает 1.000 сложных изделий при норме 428.

Праздник 1 Мая это перебомощь цеха, где начальником т. Перков, готовится встретить еще большими производственными победами.

Ник. НАДЫМОВ.

Сотни тонн металла в подарок стране

Коллектив завода «Труд», широко развернув предмайское соревнование, добился выполнения плана первого квартала на 103 проц. Работа коллектива получила высокую оценку: ему присуждена третья премия ВЦСПС и Наркомсобтруда.

Эта радостная весть быстро облетела все участки завода. Предмайское соревнование разгорелось с новой силой. Завод упорно борется за досрочное выполнение апрельского плана.

Коллектив литейного цеха (начальник т. Антабаев) уже 22 июня рапортовал о выполнении месячного плана и обязался до конца апреля выдать дополнительно 70 тонн стального фасонного литья и 45 тонн запасных чугунных деталей. Досрочно закончил свое задание и цех механических конструкций, где начальником тов. Мальцев.

В механо-сборочном цехе идет горячее соревнование за первенство между сменами. Бригада тов. Рябова досрочно окончила сборку отсадочных машин; хорошо и быстро собирают дробильные валки бригады тт. Бронкина и Горюхина в смене т. Шидакова. Отлично работают токари тт. Немцов и Родионов, обрабатывая сложные запасные детали для электростанций и сельского хозяйства. Здесь каждый трудится за троих.

Старейший рабочий завода т. Сокольский показывает образцы самоотверженности, обрабатывая тяжелые и сложные детали тысячесильного дизеля.

Можем завершить общественность города, что завод «Труд» выполнит обязательство о досрочном выполнении месячной программы, обязует области выйти победителем в соревновании с кемеровцами.

А. ПРЕСНУХИН.
И. о. главного инженера завода.

Победители в соревновании молодежных бригад

Горком ВЛКСМ подвел итоги городского социалистического соревнования молодежных бригад в первом квартале 1946 года. На городском совещании бригадиров молодежных бригад с докладом об итогах соревнования выступил секретарь горкома ВЛКСМ тов. Одинцов.

Первое место заняла бригада тов. Великого (завод имени Чкалова). Ей присвоено звание «Лучшей фронтовой молодежной бригады Новосибирска» и передано красное знамя горкома ВКП(б) и горсовпрофсоюза с денежной премией в 3.000 рублей.

Бригада т. Соломатина (завод, где комсоргом ЦК ВЛКСМ т. Щербак) заняла второе место. Ей вручены переходящее красное знамя горкома ВЛКСМ и денежная премия в 1.500 рублей.

Бригады тт. Паршина (завод, где комсоргом ЦК ВЛКСМ т. Щербак), Туркина (завод, где комсоргом ЦК ВЛКСМ т. Габдин), Шеина (завод, где комсоргом ЦК ВЛКСМ т. Ревёко) разделили третье место.

Отмечена хорошая работа бригад тт. Тобелень, Нины Родины, Толмачева, Чистовой, Люминского.

Всем членам этих бригад объявлена благодарность.

Итти в ногу с фронтовиками

Советская родина отмечает сегодня новые замечательные успехи. Борьба идет на улицах Берлина.

Вчера ночью, как только отзвучали по радио последние салюты, на многих участках завода имени В. И. Ленина стихийно возникли летучие митинги.

В цехе, где начальником тов. Аленичев, митинг состоялся у репродуктора в четвертом часу ночи. Дежурный диспетчер цеха тов. Видошкин сказал:

— Славные воины России — в Берлине. Пришло время водружать над Берлином знамя победы!

Потом взяли слово мастер т. Иванов и установщик т. Пивоки, которые решили не отставать от фронтовиков, взяли на себя дополнительные обязательства.

В цехе, где начальником т. Калинин, мастера участков тт. Голиков и Бородин от имени своих коллективов заверили, что месячный план они закончат досрочно и до конца месяца дадут еще много дополнительной продукции. Здесь же было принято обязательство месячный план выполнить на 110 процентов.

В цехе, где начальником т. Розет, решено оставшиеся дни апреля обїявить фронтовыми и встать на стахановскую вахту.

Все обязательства, которые взяли на себя рабочие, инженеры и техники завода, направлены к достижению перелетства в соревновании Новосибирской и Кемеровской областей.

Д. БАРАНОВ.

В ТЕАТРАХ и КИНО:

НОВОСИБИРСКИЙ ТЮЗ

25 апреля — шпионский спектакль-сказка для всей семьи «Красный факел». 27 апреля — последнее представление «Парень из нашего города». Вчера были объявлены дополнительные спектакли: 26 апреля — премьера «Хрустальный башмачок». Вчера были объявлены дополнительные спектакли: 27 апреля — вместо объявленного спектакля «Парень из нашего города» пойдет спектакль «Хрустальный башмачок». Вчера были объявлены дополнительные спектакли: 28 апреля — вместо объявленного спектакля «Парень из нашего города» пойдет спектакль «Хрустальный башмачок». Вчера были объявлены дополнительные спектакли: 29 апреля — вместо объявленного спектакля «Парень из нашего города» пойдет спектакль «Хрустальный башмачок». Вчера были объявлены дополнительные спектакли: 30 апреля — вместо объявленного спектакля «Парень из нашего города» пойдет спектакль «Хрустальный башмачок». Вчера были объявлены дополнительные спектакли: 1 мая — вместо объявленного спектакля «Парень из нашего города» пойдет спектакль «Хрустальный башмачок». Вчера были объявлены дополнительные спектакли: 2 мая — вместо объявленного спектакля «Парень из нашего города» пойдет спектакль «Хрустальный башмачок». Вчера были объявлены дополнительные спектакли: 3 мая — вместо объявленного спектакля «Парень из нашего города» пойдет спектакль «Хрустальный башмачок». Вчера были объявлены дополнительные спектакли: 4 мая — вместо объявленного спектакля «Парень из нашего города» пойдет спектакль «Хрустальный башмачок». Вчера были объявлены дополнительные спектакли: 5 мая — вместо объявленного спектакля «Парень из нашего города» пойдет спектакль «Хрустальный башмачок». Вчера были объявлены дополнительные спектакли: 6 мая — вместо объявленного спектакля «Парень из нашего города» пойдет спектакль «Хрустальный башмачок». Вчера были объявлены дополнительные спектакли: 7 мая — вместо объявленного спектакля «Парень из нашего города» пойдет спектакль «Хрустальный башмачок». Вчера были объявлены дополнительные спектакли: 8 мая — вместо объявленного спектакля «Парень из нашего города» пойдет спектакль «Хрустальный башмачок». Вчера были объявлены дополнительные спектакли: 9 мая — вместо объявленного спектакля «Парень из нашего города» пойдет спектакль «Хрустальный башмачок». Вчера были объявлены дополнительные спектакли: 10 мая — вместо объявленного спектакля «Парень из нашего города» пойдет спектакль «Хрустальный башмачок». Вчера были объявлены дополнительные спектакли: 11 мая — вместо объявленного спектакля «Парень из нашего города» пойдет спектакль «Хрустальный башмачок». Вчера были объявлены дополнительные спектакли: 12 мая — вместо объявленного спектакля «Парень из нашего города» пойдет спектакль «Хрустальный башмачок». Вчера были объявлены дополнительные спектакли: 13 мая — вместо объявленного спектакля «Парень из нашего города» пойдет спектакль «Хрустальный башмачок». Вчера были объявлены дополнительные спектакли: 14 мая — вместо объявленного спектакля «Парень из нашего города» пойдет спектакль «Хрустальный башмачок». Вчера были объявлены дополнительные спектакли: 15 мая — вместо объявленного спектакля «Парень из нашего города» пойдет спектакль «Хрустальный башмачок». Вчера были объявлены дополнительные спектакли: 16 мая — вместо объявленного спектакля «Парень из нашего города» пойдет спектакль «Хрустальный башмачок». Вчера были объявлены дополнительные спектакли: 17 мая — вместо объявленного спектакля «Парень из нашего города» пойдет спектакль «Хрустальный башмачок». Вчера были объявлены дополнительные спектакли: 18 мая — вместо объявленного спектакля «Парень из нашего города» пойдет спектакль «Хрустальный башмачок». Вчера были объявлены дополнительные спектакли: 19 мая — вместо объявленного спектакля «Парень из нашего города» пойдет спектакль «Хрустальный башмачок». Вчера были объявлены дополнительные спектакли: 20 мая — вместо объявленного спектакля «Парень из нашего города» пойдет спектакль «Хрустальный башмачок». Вчера были объявлены дополнительные спектакли: 21 мая — вместо объявленного спектакля «Парень из нашего города» пойдет спектакль «Хрустальный башмачок». Вчера были объявлены дополнительные спектакли: 22 мая — вместо объявленного спектакля «Парень из нашего города» пойдет спектакль «Хрустальный башмачок». Вчера были объявлены дополнительные спектакли: 23 мая — вместо объявленного спектакля «Парень из нашего города» пойдет спектакль «Хрустальный башмачок». Вчера были объявлены дополнительные спектакли: 24 мая — вместо объявленного спектакля «Парень из нашего города» пойдет спектакль «Хрустальный башмачок». Вчера были объявлены дополнительные спектакли: 25 мая — вместо объявленного спектакля «Парень из нашего города» пойдет спектакль «Хрустальный башмачок». Вчера были объявлены дополнительные спектакли: 26 мая — вместо объявленного спектакля «Парень из нашего города» пойдет спектакль «Хрустальный башмачок». Вчера были объявлены дополнительные спектакли: 27 мая — вместо объявленного спектакля «Парень из нашего города» пойдет спектакль «Хрустальный башмачок». Вчера были объявлены дополнительные спектакли: 28 мая — вместо объявленного спектакля «Парень из нашего города» пойдет спектакль «Хрустальный башмачок». Вчера были объявлены дополнительные спектакли: 29 мая — вместо объявленного спектакля «Парень из нашего города» пойдет спектакль «Хрустальный башмачок». Вчера были объявлены дополнительные спектакли: 30 мая — вместо объявленного спектакля «Парень из нашего города» пойдет спектакль «Хрустальный башмачок». Вчера были объявлены дополнительные спектакли: 31 мая — вместо объявленного спектакля «Парень из нашего города» пойдет спектакль «Хрустальный башмачок». Вчера были объявлены дополнительные спектакли: 1 июня — вместо объявленного спектакля «Парень из нашего города» пойдет спектакль «Хрустальный башмачок». Вчера были объявлены дополнительные спектакли: 2 июня — вместо объявленного спектакля «Парень из нашего города» пойдет спектакль «Хрустальный башмачок». Вчера были объявлены дополнительные спектакли: 3 июня — вместо объявленного спектакля «Парень из нашего города» пойдет спектакль «Хрустальный башмачок». Вчера были объявлены дополнительные спектакли: 4 июня — вместо объявленного спектакля «Парень из нашего города» пойдет спектакль «Хрустальный башмачок». Вчера были объявлены дополнительные спектакли: 5 июня — вместо объявленного спектакля «Парень из нашего города» пойдет спектакль «Хрустальный башмачок». Вчера были объявлены дополнительные спектакли: 6 июня — вместо объявленного спектакля «Парень из нашего города» пойдет спектакль «Хрустальный башмачок». Вчера были объявлены дополнительные спектакли: 7 июня — вместо объявленного спектакля «Парень из нашего города» пойдет спектакль «Хрустальный башмачок». Вчера были объявлены дополнительные спектакли: 8 июня — вместо объявленного спектакля «Парень из нашего города» пойдет спектакль «Хрустальный башмачок». Вчера были объявлены дополнительные спектакли: 9 июня — вместо объявленного спектакля «Парень из нашего города» пойдет спектакль «Хрустальный башмачок». Вчера были объявлены дополнительные спектакли: 10 июня — вместо объявленного спектакля «Парень из нашего города» пойдет спектакль «Хрустальный башмачок». Вчера были объявлены дополнительные спектакли: 11 июня — вместо объявленного спектакля «Парень из нашего города» пойдет спектакль «Хрустальный башмачок». Вчера были объявлены дополнительные спектакли: 12 июня — вместо объявленного спектакля «Парень из нашего города» пойдет спектакль «Хрустальный башмачок». Вчера были объявлены дополнительные спектакли: 13 июня — вместо объявленного спектакля «Парень из нашего города» пойдет спектакль «Хрустальный башмачок». Вчера были объявлены дополнительные спектакли: 14 июня — вместо объявленного спектакля «Парень из нашего города» пойдет спектакль «Хрустальный башмачок». Вчера были объявлены дополнительные спектакли: 15 июня — вместо объявленного спектакля «Парень из нашего города» пойдет спектакль «Хрустальный башмачок». Вчера были объявлены дополнительные спектакли: 16 июня — вместо объявленного спектакля «Парень из нашего города» пойдет спектакль «Хрустальный башмачок». Вчера были объявлены дополнительные спектакли: 17 июня — вместо объявленного спектакля «Парень из нашего города» пойдет спектакль «Хрустальный башмачок». Вчера были объявлены дополнительные спектакли: 18 июня — вместо объявленного спектакля «Парень из нашего города» пойдет спектакль «Хрустальный башмачок». Вчера были объявлены дополнительные спектакли: 19 июня — вместо объявленного спектакля «Парень из нашего города» пойдет спектакль «Хрустальный башмачок». Вчера были объявлены дополнительные спектакли: 20 июня — вместо объявленного спектакля «Парень из нашего города» пойдет спектакль «Хрустальный башмачок». Вчера были объявлены дополнительные спектакли: 21 июня — вместо объявленного спектакля «Парень из нашего города» пойдет спектакль «Хрустальный башмачок». Вчера были объявлены дополнительные спектакли: 22 июня — вместо объявленного спектакля «Парень из нашего города» пойдет спектакль «Хрустальный башмачок». Вчера были объявлены дополнительные спектакли: 23 июня — вместо объявленного спектакля «Парень из нашего города» пойдет спектакль «Хрустальный башмачок». Вчера были объявлены дополнительные спектакли: 24 июня — вместо объявленного спектакля «Парень из нашего города» пойдет спектакль «Хрустальный башмачок». Вчера были объявлены дополнительные спектакли: 25 июня — вместо объявленного спектакля «Парень из нашего города» пойдет спектакль «Хрустальный башмачок». Вчера были объявлены дополнительные спектакли: 26 июня — вместо объявленного спектакля «Парень из нашего города» пойдет спектакль «Хрустальный башмачок». Вчера были объявлены дополнительные спектакли: 27 июня — вместо объявленного спектакля «Парень из нашего города» пойдет спектакль «Хрустальный башмачок». Вчера были объявлены дополнительные спектакли: 28 июня — вместо объявленного спектакля «Парень из нашего города» пойдет спектакль «Хрустальный башмачок». Вчера были объявлены дополнительные спектакли: 29 июня — вместо объявленного спектакля «Парень из нашего города» пойдет спектакль «Хрустальный башмачок». Вчера были объявлены дополнительные спектакли: 30 июня — вместо объявленного спектакля «Парень из нашего города» пойдет спектакль «Хрустальный башмачок». Вчера были объявлены дополнительные спектакли: 1 июля — вместо объявленного спектакля «Парень из нашего города» пойдет спектакль «Хрустальный башмачок». Вчера были объявлены дополнительные спектакли: 2 июля — вместо объявленного спектакля «Парень из нашего города» пойдет спектакль «Хрустальный башмачок». Вчера были объявлены дополнительные спектакли: 3 июля — вместо объявленного спектакля «Парень из нашего города» пойдет спектакль «Хрустальный башмачок». Вчера были объявлены дополнительные спектакли: 4 июля — вместо объявленного спектакля «Парень из нашего города» пойдет спектакль «Хрустальный башмачок». Вчера были объявлены дополнительные спектакли: 5 июля — вместо объявленного спектакля «Парень из нашего города» пойдет спектакль «Хрустальный башмачок». Вчера были объявлены дополнительные спектакли: 6 июля — вместо объявленного спектакля «Парень из нашего города» пойдет спектакль «Хрустальный башмачок». Вчера были объявлены дополнительные спектакли: 7 июля — вместо объявленного спектакля «Парень из нашего города» пойдет спектакль «Хрустальный башмачок». Вчера были объявлены дополнительные спектакли: 8 июля — вместо объявленного спектакля «Парень из нашего города» пойдет спектакль «Хрустальный башмачок». Вчера были объявлены дополнительные спектакли: 9 июля — вместо объявленного спектакля «Парень из нашего города» пойдет спектакль «Хрустальный башмачок». Вчера были объявлены дополнительные спектакли: 10 июля — вместо объявленного спектакля «Парень из нашего города» пойдет спектакль «Хрустальный башмачок». Вчера были объявлены дополнительные спектакли: 11 июля — вместо объявленного спектакля «Парень из нашего города» пойдет спектакль «Хрустальный башмачок». Вчера были объявлены дополнительные спектакли: 12 июля — вместо объявленного спектакля «Парень из нашего города» пойдет спектакль «Хрустальный башмачок». Вчера были объявлены дополнительные спектакли: 13 июля — вместо объявленного спектакля «Парень из нашего города» пойдет спектакль «Хрустальный башмачок». Вчера были объявлены д

...АЯ ...ИБЛИОТЕКА

Пролетарии всех стран, соединяйтесь!

СОВЕТСКАЯ СИБИРЬ

Орган Новосибирского обкома и горкома ВКП(б), областного и городского Советов депутатов трудящихся

№ 82 (7787) | 27 АПРЕЛЯ 1945 г., пятница. | Цена 20 коп.

ПРИКАЗ
ВЕРХОВНОГО ГЛАВНОКОМАНДУЮЩЕГО

Командующему войсками 2-го Белорусского фронта
Маршалу Советского Союза РОКОССОВСКОМУ
Начальнику штаба фронта
Генерал-полковнику БОГОЛЮБОВУ

Войска 2-го БЕЛОРУССКОГО фронта форсировали восточный и западный ОДЕР южнее ШТЕТТИНА, прорвали сильно укрепленную оборону немцев на западном берегу Одера и продвинулись вперед на 30 километров.

В ходе боев войска фронта овладели главным городом Померании и крупным морским портом — ШТЕТТИН, а также заняли города ГАРТЦ, ПЕНКУН, КАЗЕКОВ, ШВЕДТ.

В боях при прорыве обороны немцев и овладении названными городами отличились войска генерал-полковника БАТОВА, генерал-полковника ПОПОВА, генерал-полковника ГРИШИНА, генерал-лейтенанта БОБКОВА, полковника ПЕНЧЕВСКОГО, генерал-лейтенанта КИНОСЯНА, генерал-лейтенанта ДРАТВИНА, генерал-лейтенанта ЧАНЫШЕВА, генерал-лейтенанта РЯБЫШЕВА, генерал-майора ЧУВАКОВА, генерал-лейтенанта ЭРАСТОВА, генерал-лейтенанта АЛЕКСЕЕВА, генерал-лейтенанта СМИРНОВА, полковника БЕЛЯЕВА, полковника ТРУДОЛЮБОВА, полковника МУРАТОВА, полковника КАРПЕЛЮКА, генерал-майора КИРСАНОВА, генерал-майора ТИМОФЕЕВА, генерал-майора СОЛОВЬЕВА, полковника КАЛАДЗЕ, полковника ГОЛУБЕВА, полковника ВАРОХИНА, генерал-майора ГРЕБЕННИКА, генерал-майора МАКАРОВА, генерал-майора ТЕРЕМОВА, полковника ВЕЛИЧКО, генерал-майора БОРИСОВА, генерал-майора СКОРОБОГАТКИНА, генерал-майора ДЖАНДЖГАВА, полковника АФАНАСЬЕВА, полковника ОГИЕНКО, полковника ЕМЕЛЬЯНЕНКО, полковника ЧЕТВЕРТУХИНА, полковника ШЕПЕЛЬ, полковника ГОРИЧЕВА, генерал-майора ГУСЕВА; артиллеристы генерал-полковника артиллерии СОКОЛЬСКОГО, генерал-лейтенанта артиллерии ДЕГТЯРЕВА, генерал-майора артиллерии КАРЕПИНА, генерал-лейтенанта артиллерии МИХЕЛЬСОНА, генерал-лейтенанта артиллерии БЕСКИНА, полковника ЗАХАРОВА, полковника ЛЕОНОВА, генерал-майора артиллерии ПЕТРОВА, полковника ДРОБКОВА, полковника ОСТАНЬКОВИЧА, полковника СУКАЧЕВА, полковника МАЛЯВСКОГО, полковника ДЕГТЯРЕНКО, полковника КУЛЕШОВА, подполковника ТИХОНОВА, полковника ВАСИЛЕНКО, полковника РЫБКИНА, полковника КУЛИЧУКА, полковника АКИМУШКИНА, полковника БОРМОТИНА; танкисты генерал-лейтенанта танковых войск ЧЕРНЯВСКОГО, генерал-майора танковых войск НОВАК, генерал-майора танковых войск ПЕТРУШИНА, генерал-лейтенанта танковых войск ПАНОВА, генерал-майора танковых войск ШУЛЬГИНА, подполковника ПЕТРОВА, полковника КОНОВАЛОВА, полковника ИГОНИНА, подполковника СИВКОВА, полковника АНТОНОВА, подполковника ИГНАТОВА, подполковника РАЗУВАЛОВА, полковника ЛОЖКИНА, подполковника КОЖЕМЯЧКО, полковника СОКОЛОВА, майора ГЕЛЮСА, майора КАШКИНА, подполковника СИТКОВА, подполковника СЛОБОДЯНА, подполковника ШЕВЧЕНКО, подполковника ПОВАРОВА; летчики генерал-полковника авиации ВЕРШИНИНА, генерал-майора авиации АЛЕКСЕЕВА, генерал-лейтенанта авиации БАЙДУКОВА, генерал-лейтенанта авиации ОСИПЕНКО, генерал-майора авиации ФЕДОРОВА, полковника ПУШКАРЕВА, генерал-майора авиации ГЕТЬМАНА, полковника СМОЛОВИКА, полковника КАЛУГИНА, полковника ТИХОМИРОВА, полковника ГРИЩЕНКО, полковника ВИНОГРАДОВА, подполковника ВУСС, полковника ОСИПОВА, полковника ЯКУШИНА, полковника РЫБАКОВА, полковника ВОЛКОВА, полковника ПОКОЕВОГО, подполковника БАРДЕЕВА, полковника ТЮРИНА, подполковника ЕЛИСЕЕВА; саперы генерал-лейтенанта инженерных войск БЛАГОСЛАВОВА, генерал-майора инженерных войск ШВЫДКОЙ, генерал-майора инженерных войск ВИТВИНИНА, полковника ТРЕТЬЯКОВА, подполковника ГУЛЬТЯЕВА, подполковника ПЕТРОВА, полковника БАЛАНДИНА, подполковника ОРДАНОВСКОГО, полковника АНДРЕЕВА, полковника ШИТИКОВА, полковника ВИЗИРОВА, полковника ВИНЬКОВА, полковника ДОБЫЧИНА, майора САКСА, майора ВОРОНОВА, майора КОЖИНА, полковника КЛЕМЕНТЬЕВА, майора ЩЕТИННИКОВА, майора ХАРИТОНОВА, подполковника ЩУКИНА, полковника ШТЕЙНА, полковника МИРОТВОРСКОГО; связисты генерал-лейтенанта войск связи БОРЗОВА, полковника БОРИСОВА, подполковника [illegible]ОВА, полковника МИХАЙЛОВА, полковника ВОЛОДКЕВИЧА, полковника [illegible]ОВА.

В ознаменование одержанной победы соединения и части, наиболее отличившиеся в боях при прорыве обороны немцев и овладения ШТЕТТИН и другими поименованными городами, представить к присвоению наименований «ШТЕТТИНСКИХ» и к награждению орденами.

Сегодня, 26 апреля, в 21 час столица нашей Родины МОСКВА от имени Родины салютует доблестным войскам 2-го БЕЛОРУССКОГО фронта, прорвавшим оборону немцев на западном берегу ОДЕРА и овладевшим названными городами, — двадцатью артиллерийскими залпами из двухсот двадцати четырех орудий.

За отличные боевые действия ОБ'ЯВЛЯЮ БЛАГОДАРНОСТЬ руководимым Вами войскам, участвовавшим в боях при прорыве обороны немцев и овладении поименованными городами.

Вечная слава героям, павшим в боях за свободу и независимость нашей Родины!
Смерть немецким захватчикам!

Верховный Главнокомандующий
Маршал Советского Союза И. СТАЛИН.

26 апреля 1945 года. № 344.

ПРИКАЗ
ВЕРХОВНОГО ГЛАВНОКОМАНДУЮЩЕГО

Командующему войсками 2-го Украинского фронта
Маршалу Советского Союза МАЛИНОВСКОМУ
Начальнику штаба фронта
Генерал-полковнику ЗАХАРОВУ

Войска 2-го УКРАИНСКОГО фронта, продолжая наступление, сегодня, 26 апреля, в результате умелого обходного маневра и атаки с фронта, овладели крупным промышленным центром Чехословакии городом БРНО (БРЮН) — важным узлом дорог и мощным опорным пунктом обороны немцев.

В боях за овладение городом БРНО отличились войска генерал-лейтенанта МАНАГАРОВА, генерал-лейтенанта ТЕРЕНТЬЕВА, генерал-лейтенанта САФИУЛИНА, генерал-майора ЯКОВЛЕВА, генерал-майора АФОНИНА, генерал-майора МЕРКУЛОВА, генерал-майора МИЛЯЕВА, генерал-майора ОБУШЕНКО, генерал-майора ЕСИНА, генерал-майора ЗДАНОВИЧА, полковника БАЛДЫНОВА, полковника ДОБРОВОЛЬСКОГО, полковника БУШИНА, полковника СОБОЛЕВА, полковника ПЕТРОВА, полковника БОЧКОВА, полковника МАЛЬЧЕВСКОГО, полковника СЕЛЕЗНЕВА; кавалеристы генерал-лейтенанта ПЛИЕВА, генерал-лейтенанта КАМКОВА, генерал-майора КУЦ, генерал-майора ПАВЛОВА, генерал-майора ХРУСТАЛЕВА, генерал-майора БЕЛОУСОВА, генерал-майора ШМУЙЛО, полковника РЕВА, полковника ГУБАНОВА; артиллеристы генерал-полковника артиллерии ФОМИНА, генерал-майора артиллерии ГУСЕВА, генерал-майора артиллерии ПАВЛОВА, генерал-майора артиллерии ПОПОВИЧА, полковника ПОГОРЕЛОГО, полковника МАРЧЕНКО, полковника БОРИСОВА, полковника МАКАРОВА, полковника КОРОТЕЕВА, полковника АДАМЧИКА, подполковника МАТЮХА, полковника ВЛАДИМИРОВА, полковника ГРИШИНА, подполковника КАЛИНИНА, подполковника КИСЛОГО, подполковника МИСНИКА, подполковника МОЖЕВСКОГО, подполковника КЛИМАНОВА, майора КОСТЫЛЕВА; танкисты генерал-полковника танковых войск КУРКИНА, генерал-полковника танковых войск КРАВЧЕНКО, генерал-лейтенанта танковых войск ШТРОМБЕРГА, генерал-лейтенанта танковых войск ВОЛКОВА, генерал-лейтенанта СВИРИДОВА, генерал-лейтенанта танковых войск САВЕЛЬЕВА, генерал-майора танковых войск КАТКОВА, полковника ЛАПТЕВА, полковника ЛЯЩЕНКО, полковника САФИУЛИНА, полковника ОСТАПЕНКО, полковника ВОРОНОВА, подполковника ЕГУДКИНА, подполковника ПРОКОФЬЕВА, подполковника ЕМЕЛЬЯНОВА, подполковника СОРОЧИНСКОГО, подполковника МИХНО; летчики генерал-полковника авиации ГОРЮНОВА, генерал-лейтенанта авиации СЕЛЕЗНЕВА, генерал-лейтенанта авиации КАМАНИНА, генерал-лейтенанта авиации СТЕПИЧЕВА, генерал-лейтенанта авиации ПОДГОРНОГО, генерал-лейтенанта авиации ТОЛСТИКОВА, генерал-майора авиации СМИРНОВА, полковника ШУТЕЕВА, полковника ЧИЖИКОВА, полковника БЛАГОВЕЩЕНСКОГО, полковника САПРЫКИНА, полковника КЛОБУКОВА, полковника СЕМЕНЕНКО, полковника ЮДАКОВА, полковника ТАРАНЕНКО, полковника НЕДОСЕКИНА, полковника ГЕЙБО, полковника УЛЬЯНОВСКОГО, полковника ТЕРЕХОВА, полковника РОМАНОВА, полковника ЧАЙПАЛОВА; саперы генерал-лейтенанта инженерных войск ЦИРЛИНА, генерал-майора инженерных войск ТУПИЧЕВА, генерал-майора инженерных войск ТЮЛЕВА, полковника ФАДЕЕВА, полковника ИСАЕВА, полковника МЯСНИКОВА, подполковника БАДАЕВА, подполковника ВОРОБЬЕВА, подполковника ГОЛУКОВИЧА, майора КОСТИНА; связисты генерал-лейтенанта войск связи ЛЕОНОВА, полковника МАКАРЕНКО, полковника ШЕРВУДА, полковника ДАВЫДОВА, майора ШИШЕЛОВА, полковника государственной безопасности КАРПОВА.

В ознаменование одержанной победы соединения и части, наиболее отличившиеся в боях за овладение городом БРНО, представить к награждению орденами.

Сегодня, 26 апреля, в 22 часа столица нашей Родины МОСКВА от имени Родины салютует доблестным войскам 2-го УКРАИНСКОГО фронта, овладевшим городом БРНО, — двадцатью артиллерийскими залпами из двухсот двадцати четырех орудий.

За отличные боевые действия ОБ'ЯВЛЯЮ БЛАГОДАРНОСТЬ руководимым Вами войскам, участвовавшим в боях за освобождение БРНО.

Вечная слава героям, павшим в боях за свободу и независимость нашей Родины!
Смерть немецким захватчикам!

Верховный Главнокомандующий
Маршал Советского Союза И. СТАЛИН.

26 апреля 1945 года. № 345.

В СОВНАРКОМЕ СССР

Ввиду того, что вторник 1 мая и среда 2 мая 1945 года являются нерабочими днями, Совнарком СССР постановил, в соответствии с многочисленными пожеланиями трудящихся, считать воскресенье 29 апреля 1945 года рабочим днем.

XI СЕССИЯ ВЕРХОВНОГО СОВЕТА СССР 1-го СОЗЫВА

О Государственном бюджете СССР на 1945 год и исполнении Государственного бюджета СССР за 1943 год

Доклад Народного Комиссара Финансов СССР тов. А. Г. Зверева на совместном заседании Совета Союза и Совета Национальностей 24 апреля 1945 г.)*

Товарищи депутаты! XI сессия Верховного Совета Союза ССР собралась в великие исторические дни.

Под мудрым руководством Верховного Главнокомандующего Маршала Советского Союза товарища Сталина героическая Красная Армия нанесла сокрушающие удары гитлеровской армии и громит теперь врага в его собственном логове. **(Бурные аплодисменты).**

Красная Армия очистила священную землю нашей Родины от фашистской нечисти, освободила Польшу и значительную часть Чехословакии, оказала помощь югославскому народу в его успешной освободительной борьбе, вывела из строя последних союзников Германии в Европе.

Наши доблестные войска заняли Восточную Пруссию, значительную часть Померании, немецкой Силезии, Бранденбурга, ведут бои в столице Германии — Берлине **(бурные, продолжительные аплодисменты)** и вместе с армиями наших союзников довершают полный разгром врага.

Эти огромные успехи свидетельствуют о военном могуществе нашей страны, о мастерстве и героизме Красной Армии, о самоотверженном труде миллионов советских патриотов в тылу.

В истекшем 1944 году в нашей промышленности, сельском хозяйстве, на транспорте достигнуты новые успехи. На четвертом году войны промышленность производит боевой техники в несколько раз больше, чем в начале войны. Сельское хозяйство быстро оправляется от тяжелых потерь и обеспечивает Красную Армию и население продовольствием, а промышленность—сырьем.

В трудных условиях военного времени на восстановление разрушенного немецкими оккупантами хозяйства вкладываются большие средства, главным образом в отрасли, обеспечивающие потребности фронта.

«Все это, — указал товарищ Сталин, — говорит за то, что экономическая основа Советского государства оказалась несравненно более жизнеспособной, чем экономика вражеских государств».

Преодолевая отчаянное сопротивление врага, наша Красная Армия несет свои овеянные славой победные знамена на запад. Победа близка. Порукой этому — героизм и воинская доблесть наших бойцов и командиров, невиданные в истории человечества патриотизм и трудовой под'ем всего советского народа. Порукой этому — гениальное руководство Верховного Главнокомандующего Маршала Советского Союза товарища Сталина. **(Бурные, продолжительные аплодисменты. Все встают. Продолжительная овация в честь товарища Сталина).**

Товарищи депутаты! Государственный бюджет Союза ССР на 1945 год, представленный на ваше рассмотрение и утверждение, предусматривает полное обеспечение финансовыми ресурсами всех потребностей фронта, предусматривает необходимые затраты для восстановления разрушенного немецкими оккупантами хозяйства освобожденных районов и для дальнейшего развития народного хозяйства и культуры нашей страны.

Исполнение Государственного бюджета за 1943 и 1944 годы

Разрешите прежде всего остановиться на исполнении Государственного бюджета СССР за 1943 год и на предварительных итогах исполнения Государственного бюджета СССР за 1944 год.

X сессия Верховного Совета Союза ССР заслушала предварительные итоги исполнения бюджета за 1943 год. Сейчас Совет Народных Комиссаров СССР представляет на ваше утверждение отчет об исполнении бюджета 1943 года.

Государственный бюджет за 1943 год выполнен по доходам и по расходам в сумме 210,0 млрд. рублей.

X сессия Верховного Совета СССР утвердила Государственный бюджет на 1944 год по доходам и расходам в сумме 249,6 млрд. руб. По предварительным данным, доходы составили 268,0 млрд. руб., или 107,4% утвержденной суммы, а расходы — 263,0 млрд. руб., или 105,4%. В результате Государственный бюджет СССР за 1944 год выполнен с превышением доходов над расходами на 5,0 млрд. руб.

Успешное выполнение Государственного бюджета обусловлено прежде всего разгромом нашей доблестной Красной Армией фашистских полчищ и изгнанием их из пределов нашей родины.

Итоги исполнения бюджета за 1944 год являются ярким показателем того, что наше Советское государство, созданное под руководством товарища Сталина слаженное и быстро растущее военное хозяйство, располагает прочной финансовой базой.

Опираясь на мощь всей социалистической экономики, советские финансы в период Великой Отечественной войны выполняют огромную роль в деле мобилизации ресурсов для ведения войны, для финансирования народного хозяйства и культуры, а также в осуществлении государственного контроля за эффективным использованием материальных и денежных средств во всем народном хозяйстве.

За три с половиной года войны, т. е. по 1944 год включительно, расходы бюджета на финансирование наркоматов обороны и Военно-Морского Флота превысили 420 млрд. руб. В 1944 году военные расходы возросли по сравнению с 1943 годом почти на 13 млрд. руб. В то же время значительные средства из Государственного бюджета были направлены на восстановительные работы в освобожденных районах и на дальнейшее развитие народного хозяйства и культуры СССР.

Финансовая мощь нашего социалистического государства в годы войны усилилась и окрепла. В этом проявились непоколебимая прочность экономической основы нашего государства, самоотверженность и трудовой героизм советского народа, большая организаторская работа, проведенная в годы войны партией и правительством под руководством нашего гениального вождя и учителя великого Сталина. **(Бурные аплодисменты).**

Доходы Государственного бюджета Союза ССР за 1944 год увеличились по сравнению с 1943 годом на 53,0 млрд. руб., или на 27,6%. Доходы возросли, главным образом, за счет поступлений от государственных предприятий и организаций.

Отчисления от прибылей государственных предприятий и налог с оборота составили в 1944 году 116,1 млрд. руб. против 91,1 млрд. руб. в 1943 году. Рост поступлений по этим источникам обеспечивался в основном увеличением об'ема производства и дальнейшим снижением себестоимости продукции.

Себестоимость промышленной продукции в 1944 году снижена, по предварительным данным, на 3%, причем наибольшее снижение достигнуто в военной промышленности и машиностроении. Так, в авиационной промышленности себестоимость снижена на 7,3% по сравнению с 1943 годом, в танковой — на 12,8%, в промышленности вооружения — на 7,6%, в станкостроении — на 9,8%, в электропромышленности — на 9,9%. Снижение себестоимости промышленной продукции является результатом значительного повышения производительности труда, экономии в расходовании сырья, топлива и других материалов. Производительность труда в танковой промышленности возросла по сравнению с 1943 годом на 23,7%, в авиационной промышленности — на 11,8%, в пищевой промышленности — на 16,6%. Эти успехи в повышении производительности труда достигнуты благодаря дальнейшему совершенствованию технологии и организации производства, широкому внедрению поточного метода производства, новому под'ему социалистического соревнования на фабриках и заводах.

Важным источником финансирования возросших государственных расходов являются поступления средств от населения. В 1944 году поступления по государственным налогам от населения составили 37,2 млрд. руб. против 28,6 млрд. руб. в 1943 году. Рост этих поступлений обуславливался главным образом увеличением числа плательщиков и повышением заработной платы рабочих и служащих, а также ростом денежных доходов колхозников. Подписка на Третий Государственный Военный заем, выпущенный на сумму 25 млрд. руб., составила почти 29 млрд. руб. Успешно была реализована также Четвертая денежно-вещевая лотерея, которая дала 5,2 млрд. руб. Эти цифры говорят о замечательном патриотизме советского народа, стремящегося всеми силами и средствами ускорить окончательный разгром врага.

«Советские люди, — сказал товарищ Сталин, — отказывали себе во многом необходимом, шли сознательно на серьезные материальные лишения, чтобы больше дать фронту».

Как и в предыдущие военные годы, средства Государственного бюджета направлялись, главным образом, на покрытие военных расходов. Верховный Совет Союза ССР утвердил на 1944 год расходы наркоматов обороны и Военно-Морского Флота в сумме 128,4 млрд. руб.; фактически израсходовано 137,9 млрд. руб.

Подводя предварительные итоги финансирования Красной Армии, мы должны отметить существенную помощь в 1944 году, так же как и в текущем 1945 году, со стороны наших союзников вооружением, материалами и продовольствием для Красной Армии.

Советский народ и в условиях военного времени проводит большую созидательную работу по восстановлению хозяйства в ранее оккупированных районах, по дальнейшему развитию производительных сил страны. Затраты на капитальное строительство в 1944 году составили 29,0 млрд. руб., в том числе из бюджета — 23,0 млрд. руб.

В 1944 году были произведены, как указано выше, значительные расходы на восстановление разрушенного хозяйства и культуры в районах, освобожденных от немецких оккупантов.

Усилия советского народа, направленные к восстановлению хозяйства освобожденных районов, дают уже свои результаты. Так, продукция угольной промышленности в 1944 году увеличилась по сравнению с 1943 годом на 30,6%, в том числе за счет восстановленных шахт Донбасса — на 18,6%. Немало металла уже дают заводы Юга. Свыше двух тысяч машинно-тракторных станций возобновили свою работу в освобожденных районах, помогая колхозному крестьянству восстанавливать разрушенное врагом хозяйство.

В 1944 году осуществлена большая программа расширения сети социально-культурных учреждений и мероприятий по подготовке кадров для народного хозяйства. Расходы Государственного бюджета Союза ССР на социально-культурные мероприятия в 1944 году составили 51,1 млрд. руб. против 37,7 млрд. руб. в 1943 году.

Говоря о расходах на социально-культурные мероприятия, следует особо остановиться на Указе Президиума Верховного Совета Союза ССР от 8 июля 1944 года. По этому закону число многодетных матерей, имеющих право на пособие, значительно увеличено, повышен размер самих пособий и введены пособия для одиноких матерей. Кроме того, значительно расширена сеть детских учреждений и родильных домов, увеличены отпуска роженицам и пособия на новорожденных.

Государственный бюджет СССР на 1945 год

Товарищи депутаты! Государственный бюджет на 1945 год, представленный Советом Народных Комиссаров Союза ССР на ваше утверждение, предусматривает необходимые ассигнования для покрытия военных расходов, увеличение расходов на восстановительные работы в освобожденных районах и на дальнейшее развитие народного хозяйства и культуры Советского Союза.

Доходы и расходы Государственного бюджета Союза ССР на 1945 год определены в 305,3 млрд. рубл. По сравнению с 1944 годом доходы возрастают на 37,3 млрд. руб., или на 13,9%, а расходы—на 42,3 млрд. руб., или на 16,1%.

Поступления от государственных предприятий и организаций

Расширение промышленного производства и товарооборота, дальнейшее снижение себестоимости продукции обеспечивают рост доходов бюджета от государственных предприятий и организаций. Поступления по налогу с оборота и отчислениям от прибылей, являющиеся основными источниками доходов бюджета, в 1945 году составят почти половину всех доходов Государственного бюджета СССР. Поступления по налогу с оборота и отчислениям от прибылей увеличиваются по сравнению с 1944 годом на 21,7 млрд. руб.

Успешное восстановление предприятий в освобожденных районах, укрепление сельского хозяйства позволяют в 1945 году, наряду с большим увеличением производства военной продукции и средств производства, значительно расширить производство предметов широкого потребления. Этим обеспечивается существенное увеличение об'ема розничного товарооборота и, вместе с тем, увеличение доходов бюджета по налогу с оборота.

Наша страна располагает большими возможностями для дальнейшего увеличения производства предметов широкого потребления. Однако возможности эти используются далеко не полностью. Наркоматы текстильной, легкой и пищевой промышленности должны позаботиться об увеличении выпуска и товаров широкого потребления.

До сих пор недостаточно используются местные ресурсы предприятиями промысловой кооперации и местной промышленности. Советам Народных Комиссаров союзных и автономных республик, областным и краевым исполнительным комитетам Советов депутатов трудящихся пора усилить внимание к производству предметов широкого потребления.

Рост прибылей государственных предприятий и организаций основывается на дальнейшем увеличении об'ема производства и снижении себестоимости продукции. На 1945 год прибыли государственных предприятий и организаций предусмотрены в размере 27,6 млрд. руб. про[illegible] руб. в 1944 году. Наибольш[illegible] лей намечается в промыш[illegible] — [illegible] 2,6 млрд. руб.

Выполнение плана накоп[illegible] дальнейшего усовершенствова[illegible] организации производства, широкого распространения опыта передовых предприятий. Выполнение плана накоплений требует экономного расходования материалов, топлива, электроэнергии и фондов заработной платы, снижения брака, отходов и других непроизводительных затрат.

Товарищ Сталин учит, что для усиления накоплений в народном хозяйстве необходимо: «Уничтожение бесхозяйственности, мобилизация внутренних ресурсов промышленности, внедрение и укрепление хозрасчета во всех наших предприятиях, систематическое снижение себестоимости, усиление внутрипромышленного накопления во всех без исключения отраслях промышленности».

Поступления средств от населения

В доходах Государственного бюджета на 1945 год, как и в предыдущие военные годы, значительное место занимают поступления от населения по налогам и займам.

В соответствии с увеличением количества работающих в отраслях народного хозяйства, поступления по государственным налогам определены на 1945 год в сумме 45,3 млрд. руб., т. е. увеличиваются по сравнению с 1944 годом на 8,1 млрд. руб. Основную сумму поступлений дает военный налог — 24,4 млрд. руб. Значительные средства должны поступить также по сельскохозяйственному и подоходному налогам.

Общеизвестны большое народно-хозяйственное значение и огромная популярность советских государственных займов, размещаемых среди населения.

В 1945 году предусматривается выпуск Четвертого Государственного Военного займа на сумму 25 млрд руб. Нет сомнения, что новый заем встретит полную поддержку всего советского народа.

Следует также отметить, что в 1945 году предусматривается увеличение остатков вкладов в сберегательных кассах на сумму 1.400 млн. руб., в то время как в 1944 году остатки вкладов населения выросли на 856 млн. рублей.

Как указано выше, об'ем бюджета 1945 года превышает 300 млрд. рублей. Успешное выполнение такой обширной финансовой программы требует дальнейшего улучшения работы всех звеньев финансового аппарата. Нет сомнения, что под руководством партии и правительства финансовые органы с честью выполнят возложенные на них ответственные задания.

Финансирование военных расходов

Товарищи депутаты! День окончательного разгрома гитлеровской Германии близок. Но враг, предвидя неизбежную гибель, отчаянно сопротивляется. Чтобы сломить это сопротивление и завершить победу над врагом, необходимо дальнейшее напряжение наших займов, дальнейшая мобилизация всех материальных и денежных ресурсов нашего государства.

В представленном на ваше утверждение Государственном бюджете Союза ССР на 1945 год расходы на финансирование наркоматов обороны и Военно-Морского Флота предусмотрены в сумме 137,9 млрд. руб., что составляет 45,1% всех расходов бюджета в 1945 году.

Финансирование народного хозяйства

Расходы Государственного бюджета на финансирование народного хозяйства определены в размере 64,6 млрд. руб. против 49,0 млрд. руб. в 1944 году, т. е. возрастают на 31,8%. Такое значительное увеличение расходов на финансирование народного хозяйства —одна из характерных особенностей Государственного бюджета СССР 1945 года. По отдельным отраслям народного хозяйства указанная сумма ассигнований распределяется следующим образом:

	(В млрд. руб.)		
	1944 г. Исполнение по предварительным данным	1945 год	Рост против 1944 г. в проц.
Всего на народное хозяйство	49,0	64,6	31,8
В том числе:			
Промышленность	27,3	35,9	31,5
Сельское хозяйство	7,0	9,2	31,4
Транспорт и связь	7,7	9,8	27,3
Торговля и заготовки	1,2	1,7	41,7
Коммунальное и жилищное хозяйство	1,8	2,9	61,1

Увеличение расходов на финансирование народного хозяйства в 1945 году связано в основном с ростом затрат на капитальное строительство и в первую очередь на восстановительные работы в освобожденных районах.

Выполнение намеченной на 1945 год программы капитальных работ обязывает наши хозяйственные организации уделять серьезное внимание вопросам удешевления строительства.

Рост об'ема производства в 1945 году требует увеличения собственных оборотных средств хозяйственных организаций. Размер собственных оборотных средств, необходимых предприятиям всех отраслей народного хозяйства, определен на 1945 год в 66,0 млрд. руб. против 59,2 млрд. руб. в 1944 году, т. е. увеличивается на 6,8 млрд. руб., в том числе за счет Государственного бюджета на 3,2 млрд. руб.

(Окончание на 2 стр.).

*) Печатается по сокращенной стенограмме.

ИНФОРМАЦИОННОЕ СООБЩЕНИЕ

О ЗАСЕДАНИИ ВЕРХОВНОГО СОВЕТА СОЮЗА ССР 24 АПРЕЛЯ 1945 ГОДА

24 апреля, в 8 часов вечера, в зале заседаний Верховного Совета СССР, в Кремле, состоялось открытие XI Сессии Верховного Совета Союза ССР.

Появление в ложах Председателя Совета Народных Комиссаров СССР товарища СТАЛИНА И. В., членов Президиума Верховного Совета СССР и членов Правительства Союза ССР присутствующие встречают бурной, долго не смолкающей овацией.

За столом Председателя: Председатель Совета Союза тов. АНДРЕЕВ А. А., Председатель Совета Национальностей тов. ШВЕРНИК Н. М. и их заместители тт. ЛЫСЕНКО Т. Д., ЮСУПОВ У., АСЛАНОВА Ч. А., КУЛАГИН М. В.

Председательствующий тов. ШВЕРНИК Н. М. в начале заседания произносит речь, посвященную памяти скончавшегося Президента США Ф. Рузвельта, по окончании которой присутствующие вставанием почтили память Ф. Рузвельта.

Тов. ШВЕРНИК Н. М. сообщает, что Совнарком Союза ССР вносит на рассмотрение XI сессии Верховного Совета СССР утверждение Государственного бюджета СССР на 1945 год и утверждение отчета об исполнении Государственного бюджета СССР за 1943 год.

По предложению депутата БОЙЦОВА И. П. Совет Союза и Совет Национальностей раздельным голосованием по палатам единогласно включают этот вопрос в порядок дня сессии.

Совет Союза и Совет Национальностей по предложению депутата ЧЕПЛАКОВА П. Ф. раздельным голосованием по палатам принимают следующий порядок рассмотрения Государственного бюджета: доклад о Государственном бюджете заслушать на совместном заседании, а содоклады бюджетных комиссий, обсуждение бюджета и его утверждение провести раздельно по палатам.

С докладом о Государственном бюджете СССР на 1945 год и исполнении Государственного бюджета СССР за 1943 год выступил Народный Комиссар Финансов СССР тов. ЗВЕРЕВ А. Г.

По окончании доклада тов. Зверева А. Г. совместное заседание Совета Союза и Совета Национальностей закрывается.

ИНФОРМАЦИОННОЕ СООБЩЕНИЕ

О ЗАСЕДАНИЯХ СОВЕТА СОЮЗА И СОВЕТА НАЦИОНАЛЬНОСТЕЙ 25 АПРЕЛЯ 1945 ГОДА

25 апреля, в 11 часов дня, в зале заседаний Верховного Совета СССР, в Кремле, состоялось заседание Совета Союза.

Председательствует — Председатель Совета Союза депутат АНДРЕЕВ А. А.

Совет Союза заслушивает содоклад бюджетной комиссии, депутата КУЛИЕВА Т. И.

После содоклада бюджетной комиссии Совет Союза переходит к прениям. На заседании в прениях выступили: Председатель СНК РСФСР тов. КОСЫГИН А. Н., депутат КОРНИЕЦ Л. Р. (УССР), депутат КУЗНЕЦОВ А. А. (Ленинградская обл.), депутат НАТАЛЕВИЧ Н. Я. (Белорусская ССР), депутат ГЕДВИЛАС М. А. (Литовская ССР), депутат РОДИОНОВ М. И. (Горьковская обл.), депутат ВАРЕС И. Я. (Эстонская ССР), депутат ПОТЕМКИН В. П. (РСФСР).

В 6 часов вечера состоялось заседание Совета Национальностей.

Председательствует — Председатель Совета Национальностей депутат ШВЕРНИК Н. М.

Совет Национальностей заслушивает содоклад бюджетной комиссии, депутата ХОХЛОВА И. С.

После содоклада бюджетной комиссии Совет Национальностей переходит к прениям. На заседании в прениях выступили: Председатель исполкома Московского городского Совета депутатов трудящихся тов. ПОПОВ Г. М., депутат ГРУШЕЦКИЙ И. С. (УССР), депутат ЛАЦИС В. Т. (Латвийская ССР), депутат МИР КАСИМОВ М. (Азербайджанская ССР), Народный Комиссар Здравоохранения СССР тов. МИТЕРЕВ Г. А., депутат ХОШТАРИЯ С. Г. (Грузинская ССР), депутат КАРЫ-НИЯЗОВ Т. Н. (Узбекская ССР), депутат ДИНМУХАМЕТОВ Г. А. (Татарская АССР), депутат ВЕЙМЕР А. Т. (Эстонская ССР).

XI СЕССИЯ ВЕРХОВНОГО СОВЕТА СССР 1-го СОЗЫВА

О Государственном бюджете СССР на 1945 год и исполнении Государственного бюджета СССР за 1943 год

Доклад Народного Комиссара Финансов СССР тов. А. Г. Зверева на совместном заседании Совета Союза и Совета Национальностей 24 апреля 1945 года

(Окончание. Начало на 1 стр.).

Финансирование социально-культурных мероприятий

В Государственном бюджете СССР на 1945 год предусматривается также увеличение расходов на социально-культурные мероприятия. Эти расходы возрастают с 51,1 млрд. руб. в 1944 году до 66,1 млрд. руб. в 1945 году, т. е. на 15,0 млрд. руб. По отдельным мероприятиям ассигнования определены в следующих размерах:

	(В млн. руб.)		
	1944 г. Исполнение по предварительным данным	1945 год	Рост по сравнен. с 1944 г. в проц.
Просвещение	20.440	28.591	39,9
Здравоохранение и физическая культура	10.210	13.194	29,2
Государственное социальное страхование	3.856	5.202	34,9
Государственные пособия многодетным и одиноким матерям	872	1.407	61,3
Социальное обеспечение	15.686	17.695	12,8

Расходы на управление

Расходы на содержание органов государственного управления проектируются на 1945 год в сумме 9,5 млрд. руб., в том числе по союзному бюджету — 3,1 млрд. руб. и по государственным бюджетам союзных республик — 6,4 млрд. руб. По сравнению с 1944 годом расходы на аппарат государственного управления увеличиваются на 2,2 млрд. руб., в основном — на содержание органов управления в районах, освобожденных от немецких оккупантов.

В годы войны управленческий аппарат и расходы на его содержание были заметно сокращены. За счет сокращения управленческого аппарата наша промышленность, транспорт и другие отрасли хозяйства получили дополнительно некоторое количество рабочей силы. Однако в ряде случаев немало еще лишних средств тратится на содержание управленческого аппарата. Нужно, чтобы руководители предприятий и учреждений больше занимались вопросами улучшения работы аппарата и всемерно сокращали управленческие расходы.

Республиканские и местные бюджеты

Товарищи депутаты! Государственный бюджет СССР на 1945 год впервые за годы войны включает бюджеты всех союзных республик по всей их территории. Это результат величайших побед нашей доблестной Красной Армии. (**Аплодисменты**).

Общий об'ем государственных бюджетов союзных республик на 1945 год определен в 52,2 млрд. руб. По сравнению с 1944 годом он увеличивается на 14,5 млрд. руб., или на 38,6 процента.

Такое увеличение об'ема государственных бюджетов союзных республик обуславливается, главным образом, ростом расходов союзных республик, освобожденных от оккупации. В целом об'ем бюджетов этих республик — Украинской, Белорусской, Молдавской, Литовской, Латвийской, Эстонской и Карело-Финской—увеличивается на 112,3 проц. Бюджеты остальных союзных республик возрастают на 22,3 проц.

Государственные бюджеты отдельных союзных республик на 1945 год представляются в следующих суммах:

	(В млн. руб.)		
	1944 г. Исполнение по предварительным данным	1945 год	Рост по сравнению с 1944 г. в проц.
РСФСР	23.556	28.588	21,4
Украинская ССР	5.355	9.124	70,4
Белорусская ССР	720	2.377	230,1
Азербайджанская ССР	971	1.183	21,8
Грузинская ССР	1.223	1.456	19,0
Армянская ССР	572	650	13,6
Туркменская ССР	417	516	23,7
Узбекская ССР	1.719	2.160	25,7
Таджикская ССР	498	651	30,7
Казахская ССР	1.437	1.885	31,2
Киргизская ССР	407	562	38,1
Карело-Финская ССР	153	288	88,3
Молдавская ССР	170	540	217,7
Литовская ССР	169	728	330,8
Латвийская ССР	156	792	407,7
Эстонская ССР	130	698	436,9
Всего	37.653	52.198	38,6

Рост бюджетов союзных республик на четвертом году войны говорит о дальнейших успехах ленинско-сталинской национальной политики. В годы Великой Отечественной войны еще больше окрепла нерушимая дружба народов Советского Союза. Братское содружество народов Советского Союза — один из важнейших источников могущества нашей страны.

В 1945 году доходы союзных республик возрастают как за счет роста отчислений от общесоюзных доходов, так и за счет роста доходов местного хозяйства.

Чтобы укрепить доходную базу республик, подвергшихся временной оккупации, и обеспечить восстановление местного хозяйства и национальной культуры, намечены дотации из союзного бюджета в размере 3.780 млн. руб. По отдельным республикам дотация предусматривается в следующих размерах: Украинской ССР — 1.500 млн. руб., Белорусской ССР — 1.200 млн. руб., Карело-Финской ССР—80 млн. руб., Молдавской ССР — 300 млн. руб., Литовской ССР — 200 млн. руб., Латвийской ССР — 200 млн. руб., Эстонской ССР—300 млн. руб.

В расходах союзных республик крупные суммы намечаются на финансирование народного хозяйства. Общая сумма расходов на финансирование народного хозяйства определена в 9,2 млрд. руб. против 6,2 млрд. руб. в 1944 году, т. е. возрастает на 48,4 проц.

Такое увеличение расходов на народное хозяйство отвечает задачам быстрого восстановления местной промышленности, городского и дорожного хозяйства в республиках, освобожденных от немецкой оккупации, а также обеспечивает дальнейшее развитие и укрепление местного и городского хозяйства в остальных союзных республиках.

На финансирование капитальных работ в 1945 году ассигнуется 3,4 млрд. руб. Почти половина этой суммы будет израсходована в республиках, освобожденных от немецких захватчиков.

Для укрепления республиканских и местных бюджетов намечается повышение размеров отчислений по государственному займу и военному налогу в республиканские и местные бюджеты. Размер отчислений по государственным займам в бюджет РСФСР повышается с 15 проц. до 25 проц., а по бюджетам других союзных республик — с 15 проц. до 50 проц. Отчисления от военного налога в бюджеты союзных республик, кроме РСФСР, увеличиваются с 5 до 15 проц.

* * *

Товарищи депутаты! Претворяются в жизнь исторические решения Крымской конференции руководителей трех союзных держав. Близится день окончательного разгрома ненавистного врага.

Представленный на ваше утверждение Государственный бюджет Союза ССР на 1945 год предусматривает мобилизацию средств для победного окончания Великой Отечественной войны, для восстановления разрушенного хозяйства в освобожденных районах, для дальнейшего укрепления и развития народного хозяйства и культуры нашей страны.

Победа близка, к ней ведет нас великий Сталин! **(Бурные, продолжительные аплодисменты, все депутаты встают. Овации в честь товарища Сталина).**

Заседание Совета Союза

25 апреля XI сессия Верховного Совета СССР 1-го созыва продолжала свою работу. В 11 часов утра началось заседание Совета Союза.

За столом Председателя — Председатель Совета Союза депутат **А. А. Андреев** и заместители Председателя Совета Союза депутаты **Т. Д. Лысенко** и **У. Юсупов.** В ложах — члены Президиума Верховного Совета СССР, народные комиссары. Депутаты и гости встречают их аплодисментами.

В порядке дня — содоклад бюджетной комиссии и обсуждение бюджета.

Председатель Совета Союза депутат **А. А. Андреев** предоставляет слово для содоклада бюджетной комиссии Совета Союза члену бюджетной комиссии депутату **Т. И. Кулиеву.**

Депутат Кулиев отмечает, что представленный Правительством на рассмотрение и утверждение сессии Государственный бюджет СССР на 1945 год полностью отвечает военным и хозяйственно-политическим задачам, стоящим перед нашей родиной на заключительном этапе Великой Отечественной войны советского народа против немецко-фашистских захватчиков.

— Бюджетная комиссия, — говорит депутат Кулиев, — с особым удовлетворением поддерживает предложение Совета Народных Комиссаров Союза ССР об определении военных расходов на 1945 год в сумме 137.881.400 тыс. рублей. Установление таких ассигнований на нужды Красной Армии и Военно-Морского Флота на исходе четвертого года войны говорит о неиссякаемой силе Советского государства и готовности советского народа сделать все для окончательной победы.

Тов. Кулиев указывает, что большие ассигнования на капитальное строительство создают необходимые условия для дальнейшего совершенствования техники производства, увеличения мощности действующих и ввода в эксплоатацию новых промышленных предприятий. Предусмотренные в бюджете расходы на социально-культурные мероприятия обеспечат дальнейшее развитие национальной по форме, социалистической по содержанию культуры всех народов Советского Союза.

С удовлетворением депутат Кулиев подчеркивает, что впервые за годы войны в Государственный бюджет снова включены бюджеты всех союзных республик и что, по сравнению с прошлым годом, они возрастают на 38,6 проц.

От имени бюджетной комиссии тов. Кулиев вносит предложение увеличить общую сумму доходов бюджета на 2.463 млн. рублей. В расходную часть Государственного бюджета СССР на 1945 год комиссия не вносит изменений и предлагает утвердить расходы в суммах, предложенных Советом Народных Комиссаров СССР.

После содоклада бюджетной комиссии открылись прения.

Первым выступает Председатель Совнаркома РСФСР тов. **А. Н. Косыгин.** Он говорит о горячем и единодушном одобрении, с которым советский народ встретил договоры, недавно заключенные Советским Союзом с Польшей и Югославией, и под аплодисменты депутатов и гостей передает привет дружественным народам Польской республики и Югославии.

Тов. Косыгин выражает уверенность, что ассигнования почти 137,9 млрд. рублей на военные нужды будут горячо одобрены всем советским народом, ибо они отвечают задаче полного разгрома гитлеровской Германии.

Характеризуя новый бюджет Российской Федерации, оратор говорит о восстановительных работах в районах, освобожденных от немецкой оккупации, и отмечает большую заботу партии и правительства о народном здравоохранении и просвещении.

Следующим выступает депутат **Л. Р. Корниец.** Он отмечает, что период между X и XI сессиями Верховного Совета СССР богат важнейшими событиями.

Депутат Корниец говорит, что украинский народ с чувством глубокого удовлетворения встретил подписание договора между Советским Союзом и Польской республикой. Этот договор кладет конец старым недружелюбным отношениям между СССР и Польшей.

Далее депутат Корниец говорит о чудовищных зверствах гитлеровцев на украинской земле, о том колоссальном ущербе, который фашисты нанесли народному хозяйству Советской Украины. Сейчас Украина с помощью Правительства СССР и братских союзных республик залечивает свои раны. Государственный бюджет Украинской ССР на 1945 год, достигающий 9 с лишним миллиардов рублей и превышающий довоенный бюджет, свидетельствует об исключительном внимании большевистской партии и советского правительства к нуждам Украины.

Депутат Корниец просит сессию дополнительно ассигновать по бюджету Украинской ССР 15 миллионов рублей на восстановление разрушенной немцами главной магистрали города Киева—Крещатика и 9 миллионов рублей для восстановления театров, музеев и учебных заведений.

Слово предоставляется депутату **А. А. Кузнецову.**

Депутат Кузнецов отмечает, что правильное использование средств бюджета в истекшем году обеспечило выполнение тех огромных задач, которые стояли перед нашей страной.

Депутат Кузнецов говорит о самоотверженном труде ленинградцев, которые, не щадя сил, восстанавливают промышленность и городское хозяйство крупнейшего индустриального центра страны.

Депутат Кузнецов заверяет сессию, что, несмотря на трудности, ленинградцы с честью справятся со всеми задачами, которые стоят перед ними в 1945 году.

О значении договоров, заключенных Правительством СССР с правительствами Югославии и Польской республики, говорит в своей речи депутат **Н. Я. Наталевич.** Он напоминает, что белорусский народ на протяжении многих веков испытывал пагубные результаты недружелюбных отношений между польским и белорусским народами, и с возмущением клеймит наглые притязания реакционной клики из эмигрантского польского правительства, добивающейся отчуждения западных областей Белоруссии. С большим удовлетворением оратор отмечает, что польский народ, отвернувшийся от предавшего его интересы эмигрантского правительства, понял необходимость крепкой дружбы с Советским Союзом. Как и народы СССР, польский народ заинтересован в скорейшем и окончательном разгроме фашистской Германии и тесном послевоенном сотрудничестве. Белорусский народ с величайшей радостью приветствует договор между СССР и Польшей, как гарантию того, что отныне немцам не удастся использовать Польшу, как трамплин для нападения на Советский Союз.

Депутат Наталевич предлагает утвердить Государственный бюджет, представленный Советом Народных Комиссаров СССР на рассмотрение сессии. Этот бюджет отражает непоколебимую волю всего советского народа — скорее покончить с ненавистным врагом, полностью отвечает нуждам фронта и народного хозяйства.

Депутат Наталевич с чувством глубокой благодарности говорит о неустанной, повседневной заботе советского правительства и лично товарища Сталина о нуждах белорусского народа.

На трибуне депутат **М. А. Гедвилас.** Он начинает свою речь с характеристики той исторической обстановки, в которой проходит XI сессия Верховного Совета СССР.

Депутат Гедвилас далее говорит о напряженной восстановительной работе, которая развернулась в городах и селах Литовской ССР.

От имени литовского народа оратор выражает горячую благодарность всем народам Советского Союза и в первую очередь великому русскому народу, родной Красной Армии, товарищу Сталину. Оратор просит сессию предусмотреть в бюджете ассигнования на восстановление хозяйства и культуры Клайпедской области и соответственно увеличить бюджет Литовской ССР.

Депутат **М. И. Родионов** подчеркивает, что в бюджете четвертого года войны, при максимальном напряжении всех сил и ресурсов страны для дела победы, значительно увеличены ассигнования на культурно-бытовые нужды трудящихся.

— Во всем этом, — резюмирует депутат Родионов, — мы видим яркое проявление заботы партии и правительства о материальном и культурном благосостоянии трудящихся.

Депутат **И. Я. Варес** останавливается в своем выступлении на задачах, связанных с восстановлением разрушенного немцами народного хозяйства Эстонской ССР. Он отмечает, что бюджет 1945 года предусматривает значительные средства для ликвидации последствий подлого хозяйничания немцев на эстонской земле. Один тот факт, что бюджет Эстонской ССР на 165 млн. рублей превышает бюджет 1941 года, ярко свидетельствует об огромном внимании большевистской партии, советского правительства, товарища Сталина к нуждам эстонского народа.

— В заключение, — говорит депутат Варес, — мне хочется сказать о святом праве союзных республик, пострадавших от немецких оккупантов, потребовать возмещения убытков, полного возвращения всего имущества, вывезенного гитлеровскими грабителями. Мы, конечно, не в силах воскресить 125 тысяч эстонских граждан, погибших от руки фашистских злодеев, но мы можем и должны потребовать привлечения к суровой ответственности гитлеровских убийц и их пособников. Карающая рука правосудия найдет их, где бы они ни спрятались. Не уйти палачам от возмездия!

Слово предоставляется депутату **В. П. Потемкину.**

Он говорит о том, что в годы Отечественной войны ассигнования советского правительства на народное образование непрерывно растут.

— Мы будем, — говорит в заключение депутат Потемкин, — воспитывать наше молодое поколение для того, чтобы закрепить наши победы, восстановить то, что было разрушено немецкими варварами, чтобы еще краше расцвела наша советская культура. Миллионную армию советских учителей, выполняющих эту благородную работу, вдохновляет наш великий вождь товарищ Сталин. Ему, приведшему нашу родину на вершину величайших побед, — слава!

Депутаты отвечают на эти слова бурными рукоплесканиями.

На этом заседание Совета Союза заканчивается. (ТАСС).

Прибытие тов. В. М. Молотова и членов Советской делегации в Сан-Франциско

САН-ФРАНЦИСКО, 24 апреля. (**Спец. корр. ТАСС**). Сегодня днем в Сан-Франциско на самолете прибыли В. М. Молотов и советские делегаты на конференцию в Сан-Франциско. Вместе с тов. Молотовым прибыли: тт. Громыко, Соболев, Царапкин, Голунский, Крылов, Кузнецов и генерал Васильев. Советские делегаты тт. Родионов и Лаврентьев прибыли ранее. На аэродроме тов. В. М. Молотова приветствовали посол США в Москве Гарриман, представители государственного департамента США Болен и Дрю, представитель протокольной части конференции Чайпин, а также тт. Лаврентьев, Родионов, советский консул в Сан-Франциско тов. Васюков и другие советские представители.

Пребывание тов. В. М. Молотова в Сан-Франциско

САН-ФРАНЦИСКО, 25 апреля (**Спец. корр. ТАСС**). Состоялось совещание, в котором участвовали В. М. Молотов, Э. Стеттиниус, А. Иден и Суи Цзы-вэнь. Совещание закончилось в 10 час. 30 мин. по Гринвичу. Участники совещания не сделали никаких заявлений представителям печати.

Открытие конференции Об'единенных наций в Сан-Франциско

САН-ФРАНЦИСКО, 25 апреля. (ТАСС). Сегодня, в 16 час. 30 м. по тихоокеанскому времени, т. е. 26 апреля, в 2 ч. 30 м. по московскому времени открылась конференция Об'единенных наций для подготовки устава Всеобщей Международной Организации по поддержанию мира и безопасности. Присутствует свыше 850 делегатов.

Первое пленарное заседание конференции открыл ее временный председатель государственный секретарь Соединенных Штатов Америки Э. Стеттиниус.

Президент Соединенных Штатов Америки Г. Трумэн обратился из Вашингтона по радио к участникам конференции с посланием, в котором подчеркнул исключительную важность конференции.

С приветствиями конференции выступили Уоррен, губернатор штата Калифорния, и мэр города Сан-Франциско.

Опровержение ТАСС

Американская газета «Дейли Миррор» и австралийская газета «Сидней дейли телеграф» опубликовали сообщения Пирсона из Вашингтона, в которых говорится, что американские передовые патрули были в Берлине 13 апреля и «отступили ввиду протеста Сталина, заявившего, что ранее было достигнуто соглашение о том, что русские займут Берлин первыми. Американцы отступили потому, что русские настаивали на соблюдении этого соглашения».

ТАСС уполномочен заявить, что это сообщение Пирсона не соответствует действительности и выдумано от начала до конца.

Военные действия в Западной Европе

ЛОНДОН, 25 апреля. (ТАСС). В сообщении штаба верховного командования экспедиционных сил союзников говорится, что танковые части союзников, быстро продвигающиеся на юго-восток, находятся в 5 км северо-западнее Регена и всего в 56 км от австрийской границы. К югу от Нюрнберга танковые и пехотные части союзников, продвинувшись на расстояние около 16 км на широком фронте, находятся в 11 км от Дуная.

Идет систематическая ликвидация германского «мешка» площадью в 1.250 кв. км к югу от Штутгарта. Войска союзников продолжают продвижение в глубь Шварцвальдского леса, где германские силы оказались в окружении.

ЛОНДОН, 25 апреля. (ТАСС). В специальном сообщении штаба вооруженных сил союзников на средиземноморском театре военных действий, опубликованном в ночь на 25 апреля, говорится, что 5-я армия в течение 23 и 24 апреля форсировала в нескольких пунктах реку По. Части английской 8-й армии заняли Феррару и Бондено (в 25 милях севернее Болоньи). 5-я армия овладела Специей и Моденой.

Союзные войска продолжают продвигаться вперед, преследуя беспорядочно отступающего противника и дезорганизуя его коммуникации. До сих пор взято более 40 тыс. пленных и много вражеского вооружения.

Итальянские части 8-й армии, включающие в себя партизанскую бригаду «Гарибальди», овладели городом Кодигоро южнее устья По.

ИНОСТРАННАЯ ХРОНИКА

Премьер-министр Финляндии Паасикиви принял советскую профсоюзную делегацию.

В Хельсинки, в зале Рабочего дома, состоялась встреча профсоюзного актива Хельсинки с советской профсоюзной делегацией.

Заседание Совета Национальностей

Вечером 25 апреля состоялось первое заседание Совета Национальностей.

Появление в президиуме Председателя Совета Национальностей **Н. М. Шверника** и заместителей Председателя Совета Национальностей **Ч. А. Аслановой** и **М. В. Кулагина**, а в ложах членов Президиума Верховного Совета СССР и народных комиссаров депутаты и гости встречают аплодисментами.

Председательствующий Н. М. Шверник предоставляет слово для содоклада бюджетной комиссии Совета Национальностей депутату **И. С. Хохлову.**

— Государственный бюджет СССР на 1945 год обеспечивает дальнейший рост военного могущества нашей страны, дальнейшее развитие народного хозяйства и культуры,—говорит тов. Хохлов. Характеризуя новый бюджет, он отмечает рост республиканских и местных бюджетов по сравнению с предыдущим годом на 38,6 проц., рост ассигнований на восстановительные работы в республиках, освобожденных Красной Армией от немецко-фашистских захватчиков.

Предлагая утвердить бюджет, представленный на рассмотрение Совета Национальностей, тов. Хохлов ставит вопрос об увеличении доходной части бюджета на 2.463 млн. рублей и подчеркивает, что выполнение бюджета будет новым вкладом в дело окончательного разгрома врага.

Совет Национальностей переходит к обсуждению Государственного бюджета. Слово предоставляется председателю исполкома Московского городского Совета депутатов трудящихся тов. **Г. М. Попову.**

Тов. Попов отмечает, что период, прошедший со времени X сессии Верховного Совета СССР, насыщен событиями огромного значения.

— Гитлеровская Германия находится накануне полной катастрофы,—говорит тов. Попов.—Однако борьба еще не закончена. Она потребует в своей завершающей фазе напряжения всех сил страны и мобилизации всех ее ресурсов. Трудящиеся Москвы вместе со всем советским народом с особым воодушевлением будут поддерживать ассигнования 137,9 млрд. рублей для победоносного завершения войны. Отметив значительные успехи промышленности столицы за последний год и ее возросшую роль в снабжении фронта военной техникой, тов. Попов указывает, что 1945 год явится годом дальнейшего роста промышленности Москвы и ее коммунального хозяйства. Достаточно сказать, что в нынешнем году на капитальное строительство вкладываются огромные средства — 2 млрд. рублей. В Москве будет продолжаться строительство четвертой очереди метрополитена, газовой сети, жилищное строительство, значительно увеличится выпуск строительных материалов, необходимых растущему хозяйству столицы.

Тов. Попов указывает, что нынешний год ознаменовался не только выдающимися успехами на фронтах Отечественной войны и в советском тылу, но и в области внешней политики нашего государства. Трудящиеся Москвы, говорит он, выразили свое глубокое удовлетворение по поводу заключения договоров с Югославией и Польшей — важнейших международных актов, которые еще больше укрепляют фронт Об'единенных наций в борьбе против гитлеровской агрессии.

Депутат **И. С. Грушецкий** сообщает, что трудящиеся Львовской области с чувством удовлетворения и радости встретили польско-советский договор, укрепляющий дружбу славянских народов и служащий делу всех Об'единенных наций. Тов. Грушецкий считает, что представленный Советом Народных Комиссаров бюджет является свидетельством силы и могущества нашего Советского государства, жизненности нашей экономики. Он рассказывает сессии об успешном развертывании восстановительных работ во Львовской области.

Депутат **В. Т. Лацис** указывает, что бюджет 1945 года является ярким свидетельством экономической мощи нашей великой Советской державы.

Тов. Лацис напоминает, что Советская Латвия одна из первых подверглась вторжению гитлеровских оккупантов. Немецкие захватчики нанесли огромный ущерб промышленности, сельскому хозяйству, культуре республики, зверски замучили и истребили сотни тысяч советских людей. Сейчас латвийский народ самоотверженным трудом восстанавливает разрушенное народное хозяйство, опираясь на помощь союзного правительства и братских советских республик.

Тов. Лацис отмечает, что трудящиеся Латвии полностью одобряют внешнюю политику советского правительства. Они одобряют договор с Югославией и договор с Польской республикой, как акты величайшего исторического значения. Эти договоры — крупнейший вклад в дело разгрома фашизма и обеспечения послевоенного мира и безопасности.

Депутат **Мир Касимов** заявляет, что бюджет на 1945 год полностью отвечает задачам разгрома врага и требованиям народного хозяйства.

Рассматриваемый бюджет учитывает интересы всех народов Советского Союза, дальнейший рост и процветание их национальной культуры, промышленности и сельского хозяйства. Благодаря ежегодным многомиллионным ассигнованиям, выделяемым союзным правительством, Азербайджан превратился в одну из передовых советских республик как в экономическом, так и культурном отношениях. В связи с созданием в марте этого года Академии наук Азербайджанской ССР, тов. Касимов просит предусмотреть дополнительно в бюджете республики 14 млн. рублей на развертывание деятельности Академии.

Народный комиссар здравоохранения СССР тов. **Г. А. Митерев** отмечает в своем выступлении, что в представленном на утверждение сессии Государственном бюджете на 1945 год ярко отражена забота советского правительства о здоровье трудящихся.

Тов. Митерев отмечает ряд недостатков в работе органов здравоохранения, в частности в использовании средств, отпущенных им по бюджету. Он указывает, что по бюджету 1945 года предусмотрено увеличение средств на нужды народного здравоохранения более чем на 29 процентов.

Депутат **С. Г. Хоштария** говорит в своем выступлении о патриотизме грузинского народа — героизме его сынов на фронте и самоотверженном труде в тылу.

Оратор обращает внимание сессии на то, что огромные масштабы строительных работ, предстоящих в 1945 году, настойчиво требуют значительного увеличения производства строительных материалов, в частности в районах, освобожденных от немецко-фашистских захватчиков.

Депутат **Т. Н. Кары-Ниязов** посвящает свое выступление участию узбекского народа во всенародной Отечественной войне Советского Союза против немецко-фашистских захватчиков.

Отмечая, что бюджет Узбекской ССР на 1945 год на 25,7 процента превышает бюджет 1944 года и более чем в полтора раза — довоенный бюджет, депутат Кары-Ниязов с удовлетворением заявляет, что этот рост обеспечивает дальнейший под'ем народного хозяйства и культуры Узбекской республики и отвечает коренным интересам узбекского народа.

Депутат **Г. А. Динмухаметов** вносит предложение утвердить представленный правительством бюджет, как полностью выражающий волю советского народа — быстрее завершить разгром немецко-фашистских захватчиков. Он приводит ряд ярких фактов, свидетельствующих о патриотических делах татарского народа, о героических подвигах его сынов на фронте и самоотверженной работе на заводах и фабриках, на колхозных полях.

Депутат Динмухаметов ставит перед сессией ряд практических вопросов, имеющих первостепенное значение для дальнейшего развития народного хозяйства и культуры Татарской АССР.

Депутат **А. Т. Веймер** подчеркивает, что весь ход Отечественной войны и, в частности, борьба за освобождение Эстонии наглядно показали эстонскому народу, что его свобода и независимость могут быть обеспечены лишь при помощи могучего Советского Союза, при поддержке всех братских народов СССР.

Депутат Веймер говорит о преступлениях немецких захватчиков и их буржуазно-националистских прихвостней на территории Эстонии. Советское правительство и товарищ Сталин не оставили эстонский народ в беде. На восстановление эстонской промышленности ассигнованы большие средства, составляющие более трети всего республиканского бюджета. Рост бюджетных ассигнований по сравнению с 1941 годом показывает, что, несмотря на трудности военного времени, советское государство способно удовлетворить растущие хозяйственные и культурные потребности народов, об'единенных в великий Советский Союз.

Выступлением тов. Веймера заседание Совета Национальностей заканчивается.

(ТАСС).

От Советского Информбюро

ОПЕРАТИВНАЯ СВОДКА ЗА 25 АПРЕЛЯ

Войска 3-го БЕЛОРУССКОГО фронта 25 апреля овладели последним опорным пунктом обороны немцев на Земландском полуострове — городом и крепостью ПИЛЛАУ — крупным портом и военно-морской базой немцев на Балтийском море, а также заняли населенные пункты ЛОХШТАДТ, НОЙХОЙЗЕР, ХИММЕЛЬРАЙХ, ПЛАНТАГЕ, КАМСТИГАЛЛ.

Войска 1-го БЕЛОРУССКОГО фронта перерезали все пути, идущие из Берлина на запад, и 25 апреля соединились северо-западнее ПОТСДАМА с войсками 1-го УКРАИНСКОГО фронта, завершив, таким образом, полное окружение БЕРЛИНА.

В ходе боев войска 1-го БЕЛОРУССКОГО фронта овладели городами ЭЛЬШТАЛЬ, РОРБЕК, МАРКВАРДТ и заняли пригороды БЕРЛИНА ФАЛЬКЕНЗЕЕ, ФАЛЬКЕНХАГЕН, ЛАГЕРДЕБЕРИЦ. Одновременно войска фронта продолжали вести уличные бои в северной, восточной и юго-восточной части БЕРЛИНА, заняв при этом городские районы ТРЕПТОВ и БРИЦ. Юго-западнее ФРАНКФУРТА-НА-ОДЕРЕ войска фронта с боем заняли города МЮЛЛЬРОЗЕ и ФРИДЛАНД. В боях за 24 апреля войска фронта взяли в плен более 3.500 немецких солдат и офицеров и захватили следующие трофеи: самолетов — 297, полевых орудий — 110, автомашин — 1.130, паровозов — 16, железнодорожных вагонов — 1.311.

Войска 1-го УКРАИНСКОГО фронта с боями заняли город КЕТЦИН и в юго-западной части БЕРЛИНА заняли городские районы ЛИХТЕРФЕЛЬДЕ, ЦЕЛЕНДОРФ. Севернее города КОТТБУС войска фронта заняли более 40 населенных пунктов, в том числе город ПЕЙТЦ и крупные населенные пункты ДИССЕН, БУРГ, КРАУСНИК, БРИЗЕН. Северо-западнее ДРЕЗДЕНА войска фронта форсировали реку ЭЛЬБА и на западном берегу реки заняли город РИЗА. В районе БАУЦЕН наши войска отбивали контратаки крупных сил пехоты и танков противника и нанесли ему большие потери. В боях за 24 апреля войска фронта взяли в плен более 3.000 немецких солдат и офицеров и захватили 22 самолета и 70 полевых орудий.

Западнее БЕРЛИНА войска 1-го УКРАИНСКОГО фронта освободили из немецкого плена бывшего премьер-министра Французской республики ЭРРИО.

На территории Чехословакии, северо-западнее города ГОДОНИНА, войска 2-го УКРАИНСКОГО фронта, продолжая наступление, заняли более 50 населенных пунктов и среди них МИЛЕШОВИЦЕ, ЛИНГАРТСКЕ-ВАЖАНИ, БЛАЖОВИЦЕ, ТВАРОЖНА, ЛИШЕН, ЧЕРНОВИЦЕ, ПРЖИЗЖЕНИЦЕ, ОСТОПОВИЦЕ, ОМИЦЕ и завязали бои на окраинах города БРНО. На аэродроме юго-восточнее БРНО войска фронта захватили 18 самолетов противника.

На других участках фронта—бои местного значения и поиски разведчиков.

За 24 апреля на всех фронтах подбито и уничтожено 76 немецких танков и самоходных орудий. В воздушных боях и огнем зенитной артиллерии сбито 99 самолетов противника.

Ответственный редактор А. А. КОНДАКОВ.

МН06333 Типография изд-ва «Советская Сибирь». Тираж 50.000.

Пролетарии всех стран, соединяйтесь!

СОВЕТСКАЯ СИБИРЬ

Орган Новосибирского обкома и горкома ВКП(б), областного и городского Советов депутатов трудящихся

№ 83 (7788) | 28 АПРЕЛЯ 1945 г., суббота. | Цена 20 коп.

Красная Армия соединилась на территории Германии с войсками наших союзников.

Близок конец кровавого фашизма.

Да здравствует победа свободолюбивых народов над Германией!

Приказ

Верховного Главнокомандующего

Войскам Действующей армии

Войска 1-го УКРАИНСКОГО фронта и союзные нам Англо-американские войска ударом с востока и запада рассекли фронт немецких войск и 25 апреля в 13 часов 30 минут соединились в центре Германии, в районе города ТОРГАУ. Тем самым немецкие войска, находящиеся в Северной Германии, отрезаны от немецких войск в южных районах Германии.

В ознаменование одержанной победы и в честь этого исторического события сегодня, 27 апреля, в 19 часов столица нашей Родины МОСКВА от имени Родины салютует доблестным войскам 1-го УКРАИНСКОГО фронта и союзным нам Англо-американским войскам, — двадцатью четырьмя артиллерийскими залпами из трехсот двадцати четырех орудий.

Да здравствует победа свободолюбивых народов над Германией!

Верховный Главнокомандующий
Маршал Советского Союза И. СТАЛИН.

27 апреля 1945 года: № 346.

Обращение Верховного Главнокомандующего Маршала Советского Союза И. В. Сталина

к Красной Армии и войскам союзников

От имени Советского Правительства я обращаюсь к Вам, командиры и бойцы Красной Армии и армий наших союзников.

Победоносные армии Союзных держав, ведущих освободительную войну в Европе, разгромили германские войска и соединились на территории Германии.

Наша задача и наш долг добить врага, принудить его сложить оружие и безоговорочно капитулировать. Эту задачу и этот долг перед нашим народом и перед всеми свободолюбивыми народами Красная Армия выполнит до конца.

Приветствую доблестные войска наших союзников, стоящие теперь на территории Германии плечом к плечу с советскими войсками и преисполненные решимости выполнить свой долг до конца.

Обращение Черчилля

После долгих походов, тяжких трудов и побед на суше и на морях, пройдя через многие поля сражений, армии великих союзников пересекли Германию и обменялись рукопожатиями. Теперь их задачей будет уничтожение всех остатков германского военного сопротивления, искоренение нацистской власти и подчинение гитлеровского государства. Для этой цели имеются достаточные силы, и мы встретились в преданной и победоносной дружбе и с непоколебимой решимостью выполнить нашу задачу и наш долг. Вперед, на врага!

Обращение Г. Трумэна

Англо-американские армии под командованием генерала Эйзенхауэра встретились с советскими войсками в том месте, где они предполагали встретиться, — в сердце нацистской Германии. Силы врага разрезаны на две части. Это не есть еще час окончательной победы в Европе, но этот час, час, для наступления которого так долго трудились и о чем молились весь американский народ, все британские народы и весь советский народ, приближается. Союз нашего оружия в сердце Германии имеет для всего мира значение, которое мир не оставит незамеченным. Он означает, во-первых, что последняя слабая, отчаянная надежда Гитлера и его разбойничьего правительства уничтожена. Общий фронт и общее дело держав, являющихся союзниками в этой войне против тирании и бесчеловечности, были продемонстрированы в их делах, как залогло до этого они были продемонстрированы и их решимости. Ничто не может разделить или ослабить общего стремления наших закаленных армий довести победоносное решение их задачи до окончательного триумфа союзников в Германии. Во-вторых, соединение наших сил в этот момент показывает нам самим и всему миру, что сотрудничество наших народов в деле мира и свободы является эффективным сотрудничеством, могущим успешно преодолевать величайшие трудности кампании, величайшей из всей военной истории. Народы, которые могут вместе разрабатывать планы и вместе сражаться плечом к плечу, перед лицом таких препятствий расстояния, языка и затруднений связи, какие преодолели мы, могут вместе жить и вместе работать в общем деле организации мира для мирного времени.

Наконец, этот великий триумф союзного оружия и союзной стратегии является принесением такой дани мужеству и решимости Франклина Рузвельта, которого нельзя выразить словами и которое могло быть завершено только настойчивостью и мужеством сражающихся солдат и моряков Союзных Наций. Но до тех пор, пока наши враги окончательно не разбиты в Европе и на Тихом океане, не должно быть ослабления усилий в тылу, направленных на поддержание наших героических солдат и моряков, так как мы все знаем, что не будет передышки на боевых фронтах.

Приказ

ВЕРХОВНОГО ГЛАВНОКОМАНДУЮЩЕГО

Командующему войсками 2-го Белорусского фронта

Маршалу Советского Союза РОКОССОВСКОМУ

Начальнику штаба фронта

Генерал-полковнику БОГОЛЮБОВУ

Войска 2-го БЕЛОРУССКОГО фронта, развивая наступление, сегодня, 27 апреля, овладели городами ПРЕНЦЛАУ, АНГЕРМЮНДЕ — важными опорными пунктами обороны немцев в Западной ПОМЕРАНИИ.

В боях за овладение городами ПРЕНЦЛАУ, АНГЕРМЮНДЕ отличились войска генерал-полковника ПОПОВА, генерал-полковника ГРИШИНА, генерал-майора ТЕТЕШКИНА, генерал-лейтенанта КИНОСЯНА, генерал-лейтенанта ПАРХОМЕНКО, генерал-лейтенанта ДРАТВИНА, генерал-лейтенанта ЧАНЫШЕВА, генерал-лейтенанта РЯБЫШЕВА, генерал-лейтенанта СМИРНОВА, генерал-лейтенанта ТЕРЕНТЬЕВА, полковника ЗЕПЕЛЬ, полковника ЧЕТВЕРТУХИНА, полковника ЕМЕЛЬЯНЕНКО, генерал-майора ГУСЕВА, полковника ОГИЕНКО, полковника БЕЛЯЕВА, генерал-майора КИРСАНОВА, полковника ТРУДОЛЮБОВА, полковника КАРПЕЛЮКА, полковника КАЛАДЗЕ, генерал-майора СОЛОВЬЕВА, полковника ГОЛУБЕВА, полковника МУРАТОВА, генерал-майора ТИМОФЕЕВА; артиллеристы генерал-лейтенанта артиллерии БЕСКИНА, генерал-майора артиллерии ПЯДУСОВА, генерал-майора артиллерии РОГОЗИНА, полковника ЗАХАРОВА, полковника ТЮРИНА, полковника БОРМОТИНА, полковника БЕЛЯКОВА, полковника СЫРОВАТКИНА, подполковника ВОЙЦЕХОВСКОГО, полковника САЛИТАНА, полковника РЫБКИНА, полковника КРАВЧЕНКО, подполковника МАЛИКИНА, майора ЧЕРНЫШЕВА, майора КОПЫЛОВА; танкисты генерал-лейтенанта танковых войск ПАНФИЛОВА, подполковника ЕГОРОВА, полковника УРВАНОВА, подполковника КУЦ, подполковника ДЬЯЧУКА, подполковника НЕМКОВИЧА, подполковника ДЕНИНА, полковника ХАРИТОНОВА, подполковника ИГНАТОВА, подполковника РАЗУВАЛОВА, подполковника СИТКОВА, подполковника ПОВАРОВА, подполковника СЛОБОДЯНА, подполковника ШЕВЧЕНКО; летчики генерал-полковника авиации ВЕРШИНИНА, генерал-майора авиации АЛЕКСЕЕВА, полковника СМОЛОВИКА, полковника ВУСС, полковника КАЛУГИНА, полковника ГРИЩЕНКО, полковника ДОДОНОВА, полковника ТИХОМИРОВА, полковника ВОЛКОВА, подполковника БЕРШАНСКОЯ, майора ЛОПУХОВСКОГО; саперы генерал-лейтенанта инженерных войск БЛАГОСЛАВОВА, генерал-майора инженерных войск ВИТВИНИНА, полковника ТРЕТЬЯКОВА, полковника ДОБЫЧИНА, полковника МИРОТВОРСКОГО, полковника ВИЗИРОВА, подполковника ЩУКИНА, подполковника ОРДАНОВСКОГО, полковника БАЛАНДИНА; связисты генерал-майора войск связи НОВАРЧУКА, подполковника ПРОЦЕРОВА, подполковника ЛЕБЕДЕВА.

В ознаменование одержанной победы соединения и части, наиболее отличившиеся в боях за овладение городами ПРЕНЦЛАУ, АНГЕРМЮНДЕ, представить к награждению орденами.

Сегодня, 27 апреля, в 22 часа столица нашей Родины МОСКВА от имени Родины салютует доблестным войскам 2-го БЕЛОРУССКОГО фронта, овладевшим названными городами, — двенадцатью артиллерийскими залпами из ста двадцати четырех орудий.

За отличные боевые действия ОБЪЯВЛЯЮ БЛАГОДАРНОСТЬ руководимым Вами войскам, участвовавшим в боях за овладение поименованными городами.

Вечная слава героям, павшим в боях за свободу и независимость нашей Родины!

Смерть немецким захватчикам!

Верховный Главнокомандующий
Маршал Советского Союза И. СТАЛИН.

27 апреля 1945 года. № 348.

Приказ

ВЕРХОВНОГО ГЛАВНОКОМАНДУЮЩЕГО

Командующему войсками 1-го Белорусского фронта

Маршалу Советского Союза ЖУКОВУ

Начальнику штаба фронта

Генерал-полковнику МАЛИНИНУ

Войска 1-го БЕЛОРУССКОГО фронта, продолжая наступление, сегодня, 27 апреля, овладели городами РАТЕНОВ, ШПАНДАУ, ПОТСДАМ — важными узлами дорог и мощными опорными пунктами обороны немцев в Центральной Германии.

В боях за овладение названными городами отличились войска генерал-лейтенанта ПЕРХОРОВИЧА, генерал-лейтенанта ЛУКЬЯНЧЕНКО, генерал-лейтенанта ПОЗНЯКА, генерал-лейтенанта АНДРЕЕВА, генерал-майора АНАШКИНА, генерал-майора ВЫДРИГАНА, генерал-майора ЗАЙКИНА, генерал-майора ПОЛЯКОВА, полковника ПАВЛОВСКОГО, полковника МУЗЫКИНА, полковника ИВАНОВА, полковника ГЕРВАСИЕВА, полковника СОЛОВЬЕВА; кавалеристы генерал-лейтенанта КОНСТАНТИНОВА, генерал-майора ЩИТОВА, генерал-майора КОБЛОВА, полковника РЫШКОВА; артиллеристы генерал-лейтенанта артиллерии ГОДИНА, генерал-майора артиллерии ИЗУМРУДОВА, генерал-майора артиллерии ПЫЛИНА, полковника МАКСИМОВА, полковника ЖИГАРЕВА, полковника ЕЛОВАТСКОГО, полковника ИВАНОВА, полковника ВАЩЕНОКА, полковника ЮРИНА, полковника МИХАЙЛОВА, полковника ШУБИНА, подполковника БОНДАРЕНКО, подполковника ВАСИЩЕВА, подполковника ПУЗИКА, подполковника АЛЫМОВА, подполковника ПОГОДСКОГО, подполковника ЯЦЕНКО, подполковника БИРЮКОВА, майора ДОБРЕНСКОГО; танкисты генерал-майора танковых войск КРЕТОВА, генерал-майора танковых войск ВЕДЕНЕЕВА, полковника ПОТАПОВА, полковника ФЕДОРОВА, полковника МОХРЯКОВА, подполковника БАБЕНКО, подполковника ШАРГОРОДСКОГО, подполковника ГАРАЩЕНКО, подполковника КОРОСТИЙ, подполковника ШАМИНА, подполковника БЕЛОБОРОДОВА; летчики генерал-лейтенанта авиации САВИЦКОГО, генерал-майора авиации КОМАРОВА, генерал-майора авиации ДЗУСОВА; саперы генерал-майора инженерных войск КОМАРОВА, полковника НАЗАРЕНКО, полковника КИСЕЛЕВА, полковника МАСИКА, подполковника ТАЛЬЯНЕЦ, подполковника ТРОИЦКОГО, майора ЧИСТЯКОВА, майора ЗАМЧАЛОВА, капитана ПЕТРУХИНА; связисты полковника СОЛОВЬЕВА, подполковника КОГАНА, подполковника МАСЛОВА, майора УЛЬЯНЕНКОВА.

В ознаменование одержанной победы соединения и части, наиболее отличившиеся в боях за овладение городами РАТЕНОВ, ШПАНДАУ, ПОТСДАМ, представить к награждению орденами.

Сегодня, 27 апреля, в 21 час столица нашей Родины МОСКВА от имени Родины салютует доблестным войскам 1-го БЕЛОРУССКОГО фронта, овладевшим названными городами, — двадцатью артиллерийскими залпами из двухсот двадцати четырех орудий.

За отличные боевые действия ОБЪЯВЛЮ БЛАГОДАРНОСТЬ руководимым Вами войскам, участвовавшим в боях за овладение поименованными городами.

Вечная слава героям, павшим в боях за свободу и независимость нашей Родины!

Смерть немецким захватчикам!

Верховный Главнокомандующий
Маршал Советского Союза И. СТАЛИН.

27 апреля 1945 года. № 347.

Приказ

ВЕРХОВНОГО ГЛАВНОКОМАНДУЮЩЕГО

Командующему войсками 1-го Украинского фронта

Маршалу Советского Союза КОНЕВУ

Начальнику штаба фронта

Генералу армии ПЕТРОВУ

Войска 1-го УКРАИНСКОГО фронта сегодня, 27 апреля, с боем овладели городом ВИТТЕНБЕРГ — важным опорным пунктом обороны немцев на реке Эльба.

В боях за овладение городом ВИТТЕНБЕРГ отличились войска генерал-полковника ПУХОВА, генерал-лейтенанта МАЛАНДИНА, генерал-лейтенанта ЧЕРНОЯМОВА, генерал-лейтенанта ПУЗИКОВА, генерал-майора ЧЕРВОНИЙ, полковника ИВАНОВА, генерал-майора КРАСНОВА; артиллеристы генерал-лейтенанта артиллерии КУБЕЕВА, генерал-лейтенанта артиллерии КОРОЛЬКОВА, генерал-майора артиллерии ВОЛКЕНШТЕЙНА, подполковника ЦЕСАРЯ, подполковника КАЛИНИНА; танкисты генерал-майора танковых войск КОРОЛЕВА, генерал-майора танковых войск ЕРМАКОВА, полковника ИОСКОВА, полковника БОРИСЕНКО, полковника БУСЛАЕВА, полковника РЯЗАНЦЕВА, майора НАЗАРОВА; летчики генерал-лейтенанта авиации РЯЗАНОВА, генерал-лейтенанта авиации УТИНА, подполковника ПОКРЫШКИНА, генерал-майора авиации МАЧИНА; саперы генерал-майора инженерных войск ВАРВАРКИНА; связисты генерал-майора войск связи АХРЕМЕНКО, подполковника государственной безопасности ГРИБ.

В ознаменование одержанной победы соединения и части, наиболее отличившиеся в боях за овладение городом ВИТТЕНБЕРГ, представить к награждению орденами.

Сегодня, 27 апреля, в 23 часа столица нашей Родины МОСКВА от имени Родины салютует доблестным войскам 1-го УКРАИНСКОГО фронта, овладевшим городом ВИТТЕНБЕРГ, — двенадцатью артиллерийскими залпами из ста двадцати четырех орудий.

За отличные боевые действия ОБЪЯВЛЮ БЛАГОДАРНОСТЬ руководимым Вами войскам, участвовавшим в боях за овладение ВИТТЕНБЕРГ.

Вечная слава героям, павшим в боях за свободу и независимость нашей Родины!

Смерть немецким захватчикам!

Верховный Главнокомандующий
Маршал Советского Союза И. СТАЛИН.

27 апреля 1945 года. № 349.

Наша радость

Давно не видело Новосибирское паровозное депо такого единодушного, такого взволнованного под'ема. Вся ночная смена, не прерывая ни звука, слушала сообщение секретаря партийного бюро тов. Бобкина о приказе товарища Сталина, возвестившем соединение Красной Армии с войсками наших союзников.

Шум, радостное движение... И сюда напряженная тишина. Говорили лучшие люди депо, имена которых с уважением произносит вся Томская дорога.

Знатный электросварщик-орденоносец Никифор Григорьевич Сигарев в своем коротком, но горячем выступлении призвал всех рабочих депо в ознаменование замечательной победы войск 1-го Украинского фронта и союзных войск выполнить производственное задание на 300 процентов, причем сам обязался выполнить норму на 500 проц.

Кузнец Мефодий Степанович Воронов, 40 лет проработавший в депо, напомнил собравшимся о двух десятках своих учеников, которые сами работают сейчас не хуже учителя. Старый кузнец вызвал их на соревнование выработать в честь Красной Армии и армий союзников три сменных нормы.

В свою очередь 17-летний стахановец-комсомолец Борис Придвижкин вызвал на соревнование своих учителей — тех, кто обучил его сложному мастерству обработки точнейших деталей на станке, который до сих пор считался под силу только высококвалифицированным рабочим.





УКАЗ
Президиума Верховного Совета СССР

О награждении Маршала Советского Союза ТОЛБУХИНА Ф. И. орденом «Победа»

За умелое выполнение заданий Верховного Главнокомандования по руководству боевыми операциями большого масштаба, в результате которых достигнуты выдающиеся успехи в деле разгрома немецко-фашистских войск, —наградить

ОРДЕНОМ «ПОБЕДА»

Маршала Советского Союза Толбухина Федора Ивановича.

Председатель Президиума
Верховного Совета СССР
М. КАЛИНИН.

Секретарь Президиума
Верховного Совета СССР
А. ГОРКИН.

Москва, Кремль.
26 апреля 1945 года.

УКАЗ
Президиума Верховного Совета СССР

О награждении Маршала Советского Союза МАЛИНОВСКОГО Р. Я. орденом «Победа»

За умелое выполнение заданий Верховного Главнокомандования по руководству боевыми операциями большого масштаба, в результате которых достигнуты выдающиеся успехи в деле разгрома немецко-фашистских войск, —наградить

ОРДЕНОМ «ПОБЕДА»

Маршала Советского Союза Малиновского Родиона Яковлевича.

Председатель Президиума
Верховного Совета СССР
М. КАЛИНИН.

Секретарь Президиума
Верховного Совета СССР
А. ГОРКИН.

Москва, Кремль.
26 апреля 1945 года.

Больше продукции фронту!

В цехах завода имени Чкалова в эту ночь шла обычная напряженная работа. И как только дошедшая радостная весть о соединении Красной Армии с войсками наших союзников из территории Германии, по всех цехах возникли летучие многолюдные митинги.

В цехе, где начальником тов. Тверской, выступил мастер тов. Курной.

— Соединение победоносной Красной Армии с войсками союзных держав, — сказал он, — говорит о том, что решения Крымской Конференции неуклонно претворяются в жизнь. Трудно выразить словами наше восхищение блестящими победами Красной Армии, одержанными благодаря величайшему гению товарища Сталина. Чтобы ускорить окончательный разгром врага, мы обязуемся давать ежедневно не менее 120 проц. плана. Выпускать все больше и больше продукции — вот наш долг.

Тов. Курной обязался раньше срока давать монтажи.

Взволнованными были выступления молодых рабочих. Они брали на себя дополнительные социалистические обязательства в соревновании. Бригадир комсомольско-молодежной бригады тов. Зверев обязался давать не менее 150 процентов дневного задания.

Рабочие встали к станкам, преисполненные высоким чувством гордости за нашу великую Родину, за нашего вождя товарища Сталина.

Принудить врага сложить оружие!

Во всех цехах Сибметаллстроя с необычайным воодушевлением проходят многолюдные митинги, посвященные соединению Красной Армии с войсками наших союзников и выступлению по радио товарища Сталина.

Знатный мастер тов. Медведев заявил:

— Слышь во всей полноте и силе простые и мудрые слова товарища Сталина. Настал настоящий, большой праздник на нашей улице.

Тов. Медведев призвал еще более напрячь усилия, чтобы до конца разгромить гитлеровские банды.

— Я сейчас же встаю на боевую вахту в честь славной победы, в честь соединения нашей героической Красной Армии с войсками союзников и дам сверх графика по участку не менее 15 процентов продукции.

Кузнец тов. Калинин сказал:

— Сталинские слова, сказанные вы в обращении — призывают врага сложить оружие и безоговорочно капитулировать — воодушевляют нас на еще более самоотверженный труд. Мы имеем не только для того, чтобы выполнить историческую задачу, поставленную перед нами товарищем Сталиным. Я встаю на вахту и буду трудиться за двоих.

XI СЕССИЯ ВЕРХОВНОГО СОВЕТА СССР 1-го СОЗЫВА

Информационное сообщение

О заседаниях Совета Национальностей и Совета Союза 26 апреля 1945 года

26 апреля, в 11 часов дня, в зале заседаний Верховного Совета СССР, в Кремле, состоялось второе заседание Совета Национальностей.

Председательствует — Заместитель Председателя Совета Национальностей депутат КУЛАГИН М. В.

В порядке дня — прения по докладу о Государственном бюджете СССР. В прениях выступили: депутат КОНСТАНТИНОВ Т. А. (Молдавская ССР), депутат ПРОККОНЕН П. С. (Карело-Финская ССР), депутат ЧУЛАНОВ Г. (Казахская ССР), депутат СЕДЫХ В. Я. (Белорусская ССР), депутат ОСИПЯН Л. Г. (Армянская ССР), депутат ИБРАГИМОВ Р. К. (Башкирская АССР), депутат ВЕНЦЛОВА А. Т. (Литовская ССР), депутат ДЖАНАЛИЕВ К. (Киргизская ССР), Председатель Комитета по делам высшей школы при СНК СССР тов. КАФТАНОВ С. В., депутат КУЛОВ К. Д. (Северо-Осетинская АССР).

В 6 часов вечера состоялось второе заседание Совета Союза.

Председательствует — Заместитель Председателя Совета Союза депутат ЮСУПОВ У.

В порядке дня — прения по докладу о Государственном бюджете СССР. В прениях выступили: депутат КАЛНБЕРЗИН Я. Э. (Латвийская ССР), депутат КУРБАНОВ М. (Таджикская ССР), депутат ВАСИЛЬЕВ И. В. (Воронежская обл.), депутат МУСХЕЛИШВИЛИ Н. И. (Грузинская ССР), депутат ШАРАФАЕВ С. М. (Татарская АССР), Народный Комиссар мясной и молочной промышленности СССР тов. СМИРНОВ П. В., депутат ВАСИЛЬЕВ Ф. Р. (Смоленская обл.), депутат ШУРШИНА К. З. (Брянская обл.), депутат ТАРАСОВ П. С. (Московская обл.), депутат, Заместитель Народного Комиссара черной металлургии СССР БАРДИН И. П.

Заседание Совета Союза

Вечером 26 апреля состоялось второе заседание Совета Союза. Продолжались прения по докладу о Государственном бюджете СССР на 1945 год.

Появление за столом Председателя Заместителей Председателя Совета Союза **Т. Д. Лысенко** и **У. Юсупова**, а в ложах — товарищей **Ворошилова, Кагановича, Микояна, Жданова, Хрущева, Шверника, Маленкова, Вознесенского**, членов Президиума Верховного Совета СССР и народных комиссаров депутаты и гости встречают аплодисментами.

Председательствующий **У. Юсупов** предоставляет слово депутату **Я. Э. Калнберзину**. Он говорит о последствиях разбойничьего хозяйничания немецких оккупантов на территории Латвии.

Тов. Калнберзин, отмечая успехи внешней политики Советского правительства, указывает, что латвийский народ целиком и полностью одобряет договоры, заключенные СССР с Польшей и Югославией. Эти договоры укрепляют дружбу свободолюбивых народов, создают барьер против гитлеровской агрессии, в предотвращении которой заинтересованы все свободолюбивые народы.

Депутат **М. Курбанов** подчеркивает, что в годы войны государственный бюджет СССР стал могучим средством мобилизации всех ресурсов страны на отпор врагу, на разгром немецко-фашистских полчищ.

Приводя факты, свидетельствующие о росте народного хозяйства и культуры Таджикистана, тов. Курбанов говорит, что трудящиеся Таджикистана вместе со всеми народами СССР активно участвуют в борьбе против немецко-фашистских захватчиков. Он обращается к сессии с просьбой о дополнительных ассигнованиях на благоустройство городов республики и строительство детских учреждений.

— В годы войны народное хозяйство СССР не только не пришло в упадок, как на это рассчитывала фашистская Германия, а наоборот еще более окрепло и расширилось, — говорит депутат **И. В. Васильев**. Предусмотренные бюджетом расходы обеспечивают дальнейший рост промышленности и сельского хозяйства, проведение восстановительных работ в районах, освобожденных от немецких оккупантов. Говоря об огромном ущербе, нанесенном немцами хозяйству Воронежской области, тов. Васильев указывает на необходимость возмещения немцами этого ущерба.

— Советская Грузия мобилизовала все свои силы и средства для участия в Великой Отечественной войне против немецко-фашистских захватчиков, — заявляет депутат **Н. Н. Мусхелишвили**. Тов. Мусхелишвили заявляет, что в эти исторические дни грузинский народ вместе со всеми народами СССР шлет великую благодарность героической Красной Армии, которая отстояла свою Родину и под руководством великого Сталина ведет бои за окончательный разгром немецко-фашистских империалистов.

Депутат **С. М. Шарафаев** указывает, что Татария за годы советской власти стала одной из самых передовых автономных республик СССР как в экономическом, так и в культурном отношении. В заключение тов. Шарафаев ставит вопрос о дополнительном ассигновании 2.300 тыс. рублей на благоустройство городов республики.

Народный комиссар мясной и молочной промышленности СССР тов. **П. В. Смирнов** указал, что 1945 год будет годом дальнейшего роста мясо-молочной промышленности.

Депутат **Ф. Р. Васильев** рассказывает сессии о тех неисчислимых бедствиях, которые принесли немецкие оккупанты населению Смоленской области. За время, прошедшее после освобождения Смоленской области, уже многое сделано для восстановления промышленности, сельского хозяйства и культурных учреждений. Рост бюджетных ассигнований на 1945 год обеспечивает еще больший размах восстановительных работ.

Депутат **К. З. Шуршина**, приведя цифры ущерба, нанесенного народному хозяйству и культурно-бытовым учреждениям Брянской области немецкими захватчиками, заявляет, что этот ущерб должен быть полностью возмещен немцами.

— Порядок здесь, — говорит она, — должен быть очень ясный и простой: разрушили завод или фабрику — пусть восстановят. Вывезли и уничтожили оборудование — пусть вернут. Сожгли дом — заставим построить такой же и вернуть владельцу. Что касается убийств и насилий, совершенных немецкими оккупантами, то, конечно, воскресить их жертвы мы не в силах. Но преступников мы можем и должны заставить держать ответ перед судом советского народа и понести заслуженное суровое наказание.

Дружными аплодисментами депутаты выражают свою полную солидарность с этим заявлением оратора.

Следующим выступает депутат **П. С. Тарасов**.

Тов. Тарасов приводит яркие цифры и факты, свидетельствующие о самоотверженном, героическом труде рабочих, колхозников и интеллигенции Московской области.

Депутат **И. П. Бардин** посвящает свое выступление экономической победе, одержанной нашей Родиной над гитлеровской Германией. С чувством глубокой благодарности он говорит о мудрой прозорливости товарища Сталина, который со всей остротой еще задолго до войны поставил вопрос о создании мощной угольной и металлургической базы на востоке.

Депутат Бардин указывает, что одним из условий успехов советской экономики, в частности нашей металлургии, явился союз науки и труда. Этот союз, о котором мечтали корифеи русской науки во главе с великим Ломоносовым, ныне осуществлен на практике. Партия и правительство сплотили и об'единили все научные силы страны, тесно связали их с практикой производства. И потому наука в полную меру своих сил служит нашей Родине, служит доблестной Красной Армии, делу победы.

Выступлением депутата Бардина заседание Совета Союза заканчивается. (ТАСС).

Заседание Совета Национальностей

Утром 26 апреля состоялось второе заседание Совета Национальностей.

Появление в Президиуме Председателя Совета Национальностей тов. **Н. М. Шверника** и Заместителей Председателя Совета Национальностей тт. **Ч. А. Аслановой** и **М. В. Кулагина**, а в ложах—товарища **Калинина**, членов Президиума Верховного Совета СССР и народных комиссаров депутаты и гости встречают аплодисментами.

Продолжаются прения по докладу тов. **Зверева**.

Председательствующий М. В. Кулагин предоставляет слово депутату **Т. А. Константинову**. Он передает горячую благодарность молдавского народа великому русскому народу и другим народам СССР, доблестной Красной Армии, мудрому вождю и полководцу товарищу Сталину за братскую помощь в освобождении территории Молдавской республики от фашистских захватчиков.

В обвинительном акте, говорит т. Константинов, который советский народ пред'явит фашистским погромщикам, будет сказано и о преступлениях, совершенных немцами на молдавской земле. Гитлеровцы должны ответить за варварское уничтожение наших городов, за взорванные фабрики, сожженные институты, школы и больницы. Они должны понести суровое наказание за десятки тысяч замученных, расстрелянных граждан Советской Молдавии.

Депутат Константинов говорит далее о творческом под'еме, который охватил молдавский народ после освобождения республики.

Полностью одобряя представленный на утверждение сессии бюджет, депутат Константинов указывает, что средства, ассигнованные на военные расходы, умножат силу нашей доблестной Красной Армии, которая под гениальным руководством великого Сталина, завершает разгром врага.

На трибуне депутат **П. С. Прокконен**. Велики победы нашей Родины в Отечественной войне, говорит он, но заключительный этап войны, завершение разгрома гитлеровской Германии требуют нового напряжения сил советского народа. Поэтому мы полностью одобряем намеченные ассигнования на нужды войны.

Депутат Прокконен подчеркивает, что государственный бюджет СССР на 1945 год ярко отражает заботу Советского правительства об экономическом и культурном развитии союзных республик.

Громадный ущерб нанесли фашистские захватчики Карело-Финской ССР. Мы требуем от финского правительства,—заявляет депутат Прокконен,—безусловного выполнения всех условий перемирия.

Слово предоставляется депутату **Габдулле Чуланову**. Он говорит о том, что казахский народ с чувством глубочайшего удовлетворения встретил договоры о дружбе, взаимной помощи и послевоенном сотрудничестве, заключенные Советским Союзом с Польшей и Югославией. Трудящиеся Казахстана, как и весь советский народ, воодушевленные единым желанием всемерно помочь Красной Армии, в возрастающих размерах отправляют на фронт продовольствие, обмундирование, боеприпасы.

Одобряя внесенный на утверждение сессии государственный бюджет СССР на 1945 год, депутат Чуланов просит дополнительно предусмотреть в бюджете Казахской ССР 10 млн рублей на строительство детских домов, бань, прачечных, учебно-производственных мастерских.

Слово предоставляется депутату **В. Я. Седых**. Он напоминает об огромных опустошениях, произведенных гитлеровцами на белорусской земле.

— Белорусский народ уверен, — говорит т. Седых, — что гитлеровские изверги сполна оплатят по счету, который пред'явят им все народы Советского Союза, в том числе и наш народ!

Депутат Седых приводит цифры, характеризующие возрождение хозяйственной и культурной жизни республики. Средства, ассигнованные на восстановительные работы, которые предусмотрены государственным бюджетом Белорусской ССР, наглядно показывают, какую большую заботу проявляют Советское правительство, товарищ Сталин о восстановлении народного хозяйства Советской Белоруссии.

В заключение депутат Седых говорит о глубоком удовлетворении, с которым трудящиеся Советской Белоруссии встретили подписание Договора между Советским Союзом и Польской Республикой.

Депутат **Л. Г. Осипян** подчеркивает, что отчет об исполнении государственного бюджета за 1943 год свидетельствует о гигантской работе, которую проделал советский народ по перестройке народного хозяйства для нужд войны. Рассматриваемый сессией бюджет на 1945 год ярко отражает могущество Советского государства, с честью выдержавшего все испытания войны.

— Красная Армия,—говорит депутат Осипян,—в 1942 году спасла закавказские республики от немецкого нашествия. Трудящиеся Армении ответили на это напряжением всех своих сил для дела победы.

— Истекший 1944 год,—говорит в своем выступлении депутат **Р. К. Ибрагимов**, — навсегда войдет в историю, как год беспримерных подвигов советских людей на фронте и в тылу. Плечом к плечу со своими братьями — русскими, украинцами, белорусами, грузинами, казахами и другими народами СССР встал на защиту Родины и башкирский народ.

Значительную часть своего выступления депутат Ибрагимов посвящает вопросам максимальной мобилизации средств, изысканию дополнительных источников накоплений, экономии денежных средств и материалов с тем, чтобы все ресурсы страны обратить на дело быстрейшего разгрома врага.

Депутат **А. Т. Венцлова** говорит о неимоверных страданиях, которые перенес литовский народ в годы немецкой оккупации и о тех успехах, которых добилась Советская Литва в восстановлении разрушенного врагом народного хозяйства и национальной культуры после своего освобождения.

Одобряя представленный на рассмотрение сессии государственный бюджет Союза ССР на 1945 год, депутат Венцлова заверяет, что рабочие, крестьяне и интеллигенция Литвы отдадут все силы, чтобы с честью выполнить план восстановления народного хозяйства и культуры Литовской ССР.

На трибуне депутат **К. Джаналиев**. Он нарисовал в своем выступлении яркую картину участия киргизского народа в Великой Отечественной войне.

Депутат Джаналиев заявляет, что в бюджете, представленном на рассмотрение сессии, ярко выражены ленинско-сталинская национальная политика дружбы и взаимной помощи народов нашей страны, неустанная забота партии и Советского правительства о дальнейшем росте могущества великого социалистического государства и вносит предложение утвердить бюджет.

Слово предоставляется Председателю Комитета по делам высшей школы при СНК СССР тов. **С. В. Кафтанову**.

Тов. Кафтанов отмечает, что в суровые годы войны в Советском Союзе ни на один день не прекращался созидательный процесс всестороннего развития науки и культуры. Советская интеллигенция и весь советский народ, сражаясь с врагом, продолжают развивать науку, искусство и культуру. С первых дней войны многомиллионная советская интеллигенция отдает все свои знания и опыт укреплению боевой мощи Красной Армии.

Тов. Кафтанов отмечает, что государственный бюджет на 1945 год создает твердую основу для дальнейшего развития культуры, для расширения сети высших и средних учебных заведений.

— Осетинский народ,—говорит в своем выступлении депутат **К. Д. Кулов**,—недавно отпраздновал 20-летие своей республики. С глубоким удовлетворением оглядывается он на пройденный исторический путь. В прошлом отсталая и нищая Северная Осетия с помощью великого русского народа, под руководством партии Ленина—Сталина превратилась в одну из передовых автономных советских социалистических республик. В грозный час Отечественной войны осетинский народ показал себя способным стойко защищать завоеванное счастье.

Депутат Кулов просит предусмотреть дополнительные ассигнования на сооружение газопровода Малгобек—Дзауджикау, на жилищное строительство в этих городах и на благоустройство городов Северной Осетии. (ТАСС).

ЗА РУБЕЖОМ

Выступление тов. В. М. Молотова на пресс-конференции в Сан-Франциско

САН-ФРАНЦИСКО, 26 апреля. **(Спец. корр. ТАСС).** Выступая на пресс-конференции, на которой присутствовало около 500 американских и других корреспондентов, тов. В. М. Молотов подчеркнул, что советская политика стремится к урегулированию польского вопроса на базе решений, принятых в Ялте, и отметил, что польский вопрос нельзя урегулировать без поляков. Отвечая на другие вопросы корреспондентов, тов. Молотов выразил надежду на то, что Украина и Белоруссия получат представительство на Конференции в Сан-Франциско.

Открывая пресс-конференцию, тов. Молотов отметил интерес корреспондентов к позиции Советского Союза в отношении различных вопросов, которые будут обсуждаться в Сан-Франциско, и заявил, что он изложит позицию СССР сегодня на пленарном заседании Конференции. Далее тов. Молотов выразил готовность отвечать на вопросы корреспондентов. Корреспонденты, которые с нетерпением ожидали пресс-конференции и собрались в зале за полчаса до появления тов. Молотова, забросали его вопросами, касающимися в большинстве случаев польской проблемы.

Отвечая на вопрос по поводу позиции Советского Союза в отношении польского вопроса на Конференции в Сан-Франциско, тов. Молотов заявил, что он с большим удовольствием ответит на этот вопрос в особенности потому, что он не представляет никаких трудностей. Тов. Молотов указал, что Конференция в Сан-Франциско не будет обсуждать польский вопрос, тем не менее он очень интересует многих. Тов. Молотов заявил, что Крымская Конференция достигла великолепного решения польского вопроса и «мы выполним это решение». Тов. Молотов закончил свой ответ замечанием: «Ясен ли этот ответ?». Когда несколько корреспондентов закричали: «Нет», тов. Молотов сказал: «В таком случае я посоветовал бы вам ознакомиться с крымским решением». Тов. Молотов заверил корреспондентов в том, что Советский Союз, Соединенные Штаты и Англия делают все, что в их силах, для того, чтобы обеспечить разрешение польского вопроса в соответствии с решениями Крымской Конференции. Он добавил, что польский вопрос — не простой вопрос, в особенности для Советского Союза, который является соседом Польши. Тов. Молотов снова повторил: «Мы сделаем все для того, чтобы достигнуть урегулирования на базе крымского решения и консультируясь с поляками. Я думаю, что невозможно урегулировать польский вопрос без поляков».

На вопрос корреспондента, почему Советский Союз потребовал трех мест в ассамблее, а не шестнадцать, тов. Молотов заметил: «Мы просили минимума». Подчеркнув, что Украина и Белоруссия сыграли важную роль в войне и разгроме общего врага, Молотов добавил: «Никто не может отрицать, что они заслуживают права голоса на Конференции. На Крымской Конференции великий Президент Соединенных Штатов Рузвельт великолепно понял это. Черчилль также понял, и я уверен, что эта позиция как Соединенных Штатов, так и Англии останется неизменной. Это будет лишь справедливым в отношении Украины и Белоруссии, учитывая услуги, оказанные ими в борьбе против общего врага». Когда другой корреспондент спросил, будут ли представители Украины и Белоруссии участвовать в Конференции в Сан-Франциско, тов. Молотов ответил: «Я надеюсь, что это будет так».

Когда один из корреспондентов спросил, согласен ли Молотов с мнением президента Трумэна и других о том, что альтернативой успеху Конференции в Сан-Франциско является хаос, тов. Молотов сказал, что речь, которую он произнесет сегодня после полудня, даст более исчерпывающий ответ на этот вопрос, чем это можно сделать на пресс-конференции. Затем корреспондент спросил, высказывается ли Советский Союз в пользу какого-либо определенного местопребывания штаба Международной Организации, тов. Молотов ответил, что этот вопрос следует обсудить, и заявил, что имеется много прекрасных мест, где мог бы обосноваться штаб Международной Организации.

На вопрос одного из корреспондентов, как скоро, по его мнению, закончится война в Европе, тов. Молотов выразил уверенность в том, что германское сопротивление близится к концу. Другой корреспондент, снова возвращаясь к польскому вопросу, спросил, что Молотов подразумевал, когда говорил о «трудностях», связанных с разрешением польского вопроса. Тов. Молотов подчеркнул, что он не говорил о каких-либо «трудностях», но добавил, что некоторые трудности существуют. На вопрос о том, в чем заключаются эти трудности, тов. Молотов сказал, что трудности связаны с вопросом реорганизации польского правительства на более широкой основе, и по этому вопросу следует проконсультироваться с польским правительством и другими демократическими польскими руководителями. «Для этого требуется некоторое время и некоторая работа»,—добавил тов. Молотов. Отвечая на другой вопрос по поводу реорганизации польского правительства, тов. Молотов сказал, что новое польское правительство будет организовано на более широкой демократической основе в соответствии с решением, принятым в Крыму.

Один из корреспондентов спросил, могут ли быть преодолены трудности, связанные с польским вопросом. «Я не сомневаюсь,—ответил тов. Молотов,—что они могут быть и будут преодолены». Тов. Молотов заявил, что дружественные отношения, установленные между Советским Союзом и Польшей, будут продолжаться и укрепляться. На вопрос по поводу позиции Советского Союза в отношении участия Аргентины в Конференции в Сан-Франциско, тов. Молотов, улыбаясь, сказал: «Это новый вопрос для меня». Другой корреспондент спросил, согласился ли бы Советский Союз с какими-либо коренными изменениями программы Думбартон-Окса или он считает, что программа Думбартон-Окса не подлежит изменениям. «Если бы мы не намеревались внести какие-либо поправки,—ответил тов. Молотов,—было бы бесполезно созывать Конференцию в Сан-Франциско».

Когда один из корреспондентов, снова возвращаясь к польскому вопросу, спросил, полагает ли Молотов, что польское правительство будет представлено в Сан-Франциско, тов. Молотов сказал, что он хотел бы, чтобы оно было представлено.

Затем один из корреспондентов спросил, должны ли все совещания комиссии по польскому вопросу происходить в Москве, тов. Молотов ответил, что комиссия должна не только совещаться, но и видеться с поляками. Он добавил, что польский вопрос нельзя урегулировать без поляков. На вопрос корреспондента относительно возможности соглашения между Временным Польским Правительством и польской группой в Лондоне, тов. Молотов заявил, что дело заключается не в переговорах между различными группами поляков, а между комиссией и поляками. «Если вы ознакомитесь с крымскими решениями,—сказал он,—вы увидите, что я прав».

Когда пресс-конференция закончилась, корреспонденты горячо аплодировали тов. Молотову. На протяжении всей конференции корреспонденты одобрительно реагировали на частые иронические замечания тов. Молотова.

Конференция Об'единенных наций в Сан-Франциско

Первое совещание Глав делегаций

САН-ФРАНЦИСКО, 26 апреля. (ТАСС). Сегодня утром в здании «Дома ветеранов» состоялось первое совещание руководящего комитета Конференции, на котором присутствовали В. М. Молотов, Э. Стеттиниус, А. Иден, Сун Цзы-вень, Ж. Бидо, И. Шубашич, Я. Масарик и другие руководители делегаций.

Пленарное заседание Конференции

САН-ФРАНЦИСКО, 26 апреля. (Спец. корр. ТАСС). Сегодня, в 16 часов 30 минут по тихоокеанскому времени, то-есть 27 апреля, в 1 час 30 минут по московскому времени, открылось пленарное заседание Конференции Об'единенных наций в Сан-Франциско. На заседании выступили руководители четырех делегаций — организаторов Конференции: Э. Стеттиниус, В. М. Молотов, А. Иден и Сун Цзы-вень.

ОТ СОВЕТСКОГО ИНФОРМБЮРО

ОПЕРАТИВНАЯ СВОДКА ЗА 26 АПРЕЛЯ

В течение 26 апреля юго-западнее города ПИЛЛАУ войска 3-го БЕЛОРУССКОГО фронта форсировали канал, соединяющий Балтийское море с заливом ФРИШ ГАФ и развивали наступление по косе ФРИШ НЕРУНГ.

Войска 2-го БЕЛОРУССКОГО фронта форсировали восточный и западный ОДЕР южнее ШТЕТТИНА, прорвали сильно укрепленную оборону немцев на западном берегу ОДЕРА и продвинулись вперед на 30 километров. В ходе боев войска фронта овладели главным городом Померании и крупным морским портом ШТЕТТИН, а также заняли города ГАРТЦ, ПЕНКУН, КАЗЕКОВ, ШВЕДТ, крупные населенные пункты ШТЕВЕН, ШВЕННЕНЦ, ГЛАЗОВ, БАГЕМЮЛЬ, ФРИДЕФЕЛЬД, ГРЮНЦ, ВАРТИН, БЛЮМБЕРГ, ШТЕНДЕЛЛЬ, ФИРРАДЕН и форсировали канал РАНДОВ.

Войска 1-го БЕЛОРУССКОГО фронта продолжали вести упорные уличные бои в БЕРЛИНЕ и овладели городскими районами ГАРТЕНШТАДТ, СИМЕНСШТАДТ и в восточной части города заняли Герлицкий вокзал. Северо-восточнее БЕРЛИНА войска фронта заняли крупные населенные пункты ФИНОВ, ФИНОВФУРТ, МАРИЕНВЕРДЕР. Западнее и юго-западнее ФРАНКФУРТА-НА-ОДЕРЕ войска фронта с боями заняли города КЕНИГС-ВУСТЕРХАУЗЕН, НОЙЕ-МЮЛЕ, ШТОРКОВ, БЕЕСКОВ, ЛИБЕРОЗЕ и крупные населенные пункты ЗЕНЦИГ, ГУССОВ, ГРОСС-ШАУЭН, ДАМСДОРФ, ХЕРЦБЕРГ, ГЕРСДОРФ, ШТРЕММЕН, ТРЕБАЧ, МИТВЕЙДЕ, ГРОСС-ЛЕЙТЕН, МОХОВ. В боях за 25 апреля войска фронта взяли в плен более 2.000 немецких солдат и офицеров и захватили следующие трофеи: самолетов—70, танков и самоходных орудий — 30, полевых орудий — 248, автомашин — 1.467, паровозов — 53, железнодорожных вагонов—3.404.

Войска 1-го УКРАИНСКОГО фронта продолжали вести уличные бои в юго-западной части БЕРЛИНА и заняли городской район ДАЛЕМ. На западном берегу реки ЭЛЬБА войска фронта заняли города ТОРГАУ и СТРЕЛА. В районе БАУЦЕН войска фронта продолжали отбивать контратаки крупных сил пехоты и танков противника. В боях за 25 апреля войска фронта взяли в плен 1.500 немецких солдат и офицеров и захватили 238 танков и самоходных орудий и 236 полевых орудий.

В БРЕСЛАУ наши войска вели уличные бои в западной части города, где заняли 26 кварталов, несколько заводских районов и большую часть арсенала, в котором захватили 110 орудий.

Войска 2-го УКРАИНСКОГО фронта, продолжая наступление, 26 апреля, в результате умелого обходного маневра и атаки с фронта, овладели крупным промышленным центром Чехословакии городом БРНО (БРЮН) — важным узлом дорог и мощным опорным пунктом обороны немцев, а также с боями заняли на территории Чехословакии более 30 населенных пунктов, в том числе ВЕЛЕШОВИЦЕ, ЕЗЕРА, МОКРА, МАЛОМЕРЖИЦЕ, ОБРЖАНЫ, КОГОУТОВИЦЕ, ЖЕБЕТИН.

На других участках фронта — бои местного значения и поиски разведчиков.

За 25 апреля на всех фронтах подбито и уничтожено 125 немецких танков и самоходных орудий. В воздушных боях и огнем зенитной артиллерии сбито 82 самолета противника.

* * *

Войска 2-го Белорусского фронта, расположенные на восточном берегу реки Одер южнее Штеттина, перешли в наступление. Советским бойцам предстояла труднейшая задача — форсировать восточный и западный Одер и находящуюся между ними заболоченную пойму шириною от 2 до 4 километров. При поддержке авиации и артиллерии наши подразделения, прикрываясь дымовой завесой, переправились на паромах и лодках через восточный Одер. Саперы быстро навели переправы и проложили настильные дороги через болота. Затем советские пехотинцы форсировали западный Одер и завязали бои за расширение плацдарма на его левом берегу. Немцы, опираясь на мощные оборонительные укрепления, оказывали упорное сопротивление. Они много раз переходили в контратаки, пытаясь любой ценой отбросить наши войска. Вражеские летчики сбросили в Одер сотни плавучих мин, стараясь взорвать наведенные мосты. Вылавливая немецкие мины или простреливая их в воде, советские саперы предотвратили эту угрозу. Группы немецких диверсантов в водолазных костюмах пытались подобраться к мостам и взорвать их. Гитлеровские лазутчики были своевременно обнаружены и обезврежены. Сосредоточив на западном берегу Одера крупные силы, наши войска перешли в наступление и прорвали сильно укрепленную оборону немцев. Противник спешно перебросил в район боев свежие резервы, но не смог одержать стремительного натиска советских частей. Развивая успех, сегодня войска фронта овладели главным городом Померании — Штеттин. В ходе боев только на подступах к городу уничтожено более 3 тысяч немецких солдат и офицеров.

Штеттин — третий по значению морской порт Германии и крупный промышленный центр. В нем имеются большие судостроительные верфи, автомобильные, металлургические и машиностроительные заводы.

* * *

Войска 1-го Белорусского фронта продолжали успешное наступление. В северных районах Берлина советские пехотинцы и танкисты очистили от гитлеровцев Тегельский лес, заняли военные казармы и на широком фронте вышли на северный берег канала Берлин — Шпандауэр Шиффартс. Мощными ударами советские артиллеристы и летчики подавили немецкие батареи, установленные в Фольке-парке на южном берегу канала. Под прикрытием артиллерийского огня наши войска переправились через канал и завязали бои в заводском районе Сименсштадт. Немцы, засевшие в полуразрушенных зданиях заводов Сименса, оказывали отчаянное сопротивление. Наши штурмовые группы заняли завод распределительных устройств, завод динамомашин и ряд других предприятий. К исходу дня советские части овладели районом Сименсштадт и вышли к реке Шпрее. В восточной части Берлина войска фронта, расширяя плацдарм за рекой Шпрее, сломили упорное сопротивление противника и овладели Герлицким вокзалом и товарной станцией.

Наша авиация наносила удары по войскам и военным об'ектам противника. В воздушных боях за день и огнем зенитной артиллерии сбито 29 немецких самолетов.

* * *

Войска 1-го Украинского фронта вели уличные бои в юго-западной части Берлина. Наша пехота днем и ночью штурмует кварталы города, выбивая немцев из укрытий. Пехотинцев активно поддерживают артиллерия и танки, подавляя огневые точки и разрушая узлы вражеского сопротивления. Советские части ворвались на улицы городского района Далем и после упорного боя овладели территорией Ботанического сада, шестью станциями метрополитена и казармами артиллерийского полка. К исходу дня район Далем был полностью очищен от войск противника. На одном участке немцы предприняли контратаку, но, потеряв сотни солдат и офицеров убитыми, поспешно отступили.

Советские летчики в воздушных боях сбили 22 немецких истребителя.

* * *

Войска 2-го Украинского фронта продолжали наступление. Советские части прорвали долговременную оборону немцев и ворвались на восточные окраины города Брно. Тем временем другие наши части, обходя Брно с запада, отрезали вражескому гарнизону все пути отхода и ворвались в город с северо-запада. Завязались ожесточенные уличные бои. Советские штурмовые группы, усиленные орудиями и танками, настойчиво продвигались вперед, очищая от гитлеровцев квартал за кварталом. Противник безуспешно пытался с запада пробиться на помощь к своему гарнизону. После упорных боев наши войска сегодня днем разгромили немецкий гарнизон и овладели Брно — вторым после Праги городом Чехословакии. Захвачены большие трофеи и много пленных.

Военные действия в Западной Европе

ЛОНДОН, 26 апреля. (ТАСС). В сообщении штаба верховного командования экспедиционных сил союзников говорится, что бронетанковые части союзников продвигаются к Мюнхену с севера. Они находятся в 24 километрах юго-восточнее Регена и в 29 километрах от австрийской границы.

Восточнее союзники удерживают 10-мильный участок на берегу Дуная от пункта в 3 километрах западнее Регенсбурга до Кельгейма.

В «мешке» южнее Штутгарта занят ряд городов. «Мешок» ликвидируется.

Союзники достигли моря у голландско-германской границы, тем самым изолировав группировку немцев в районе Делфзейла.

В течение 24 апреля союзники взяли в плен более 43 тысяч человек.

Исчезновение Геринга

СТОКГОЛЬМ. 26 апреля. (ТАСС). Сегодня вечером гитлеровское радио передало сообщение о том, что Герман Геринг подал в отставку с поста командующего германскими военно-воздушными силами, мотивируя это «болезнью сердца». Гитлер «удовлетворил просьбу Геринга» и назначил на его место генерала Риттер фон Грейма.

Имя Геринга упомянуто сегодня в передачах гитлеровского радио впервые после длительного периода молчания о нем. Сообщение об отставке Геринга, по-видимому, является средством замаскировать его бегство в одну из нейтральных стран или уход в гитлеровское подполье.

Ответственный редактор А. А. КОНДАКОВ.

В ТЕАТРАХ и КИНО:

НОВОСИБИРСКИЙ ТЕАТР «КРАСНЫЙ ФАКЕЛ» 28 апреля вместо об'явленного спектакля «Волки и овцы» пойдет спектакль Без вины виноватые. Взятые билеты действительны. 29 апреля — Без вины виноватые.

ГОС. ЕВРЕЙСКИЙ ТЕАТР БССР 28 апреля—Бар-Кохба. 29 апреля—Колдунья.

НОВОСИБИРСКИЙ ТЮЗ 28 и 29 апреля утром Хрустальный башмачок. 1 мая—Парень из нашего города.

Им. МАЯКОВСКОГО—Нашествие. «ОКТЯБРЬ»—Маскарад. «МЕТАЛЛИСТ»—Цирк.

РК ВКП(б), райисполком, РК ВЛКСМ Ипподромского района, дирекция, парторганизация, профессорско-преподавательский персонал, студенчество Новосибирского медицинского института и детская опытная станция с глубоким прискорбием извещают о преждевременной смерти видного ученого, кандидата в члены ВКП(б), профессора медицинских наук, лучшего общественника

ПЛЕТНЕВА ИВАНА ВИКТОРОВИЧА,

последовавшей 26 апреля, и выражают свое искреннее соболезнование семье покойного. Вынос тела состоится 28 апреля в 13 час. 30 м. из здания Мединститута Красный проспект, 68.

Адрес редакции и издательства: Советская, 6. Телефоны: коммутатор редакции — 34-904; отв. редактора — 35-904; отв. секретаря — 35-924; отделов: промышленности — 34-630 и 32-598; партийного — 36-785; сельскохозяйственного — 33-189; иллюстрационного — 32-395; писем — 31-396 и 35-505. Прием телефонограмм: иногородние — прямой — 8, город — 33-630. Выпускающий — 31-103; типографии — 35-984; об'явлений — 31-289.

МН06601 Типография изд-ва «Советская Сибирь». Тираж 50.000.

Пролетарии всех стран, соединяйтесь!

СОВЕТСКАЯ СИБИРЬ

Орган Новосибирского обкома и горкома ВКП(б), областного и городского Советов депутатов трудящихся

№ 84 (7789) | 29 АПРЕЛЯ 1945 г., воскресенье. | Цена 20 коп.

Да здравствует великий советский народ, его Красная Армия и Военно-Морской Флот, с честью отстоявшие Отечество от немецко-фашистских империалистов!

Призывы ЦК ВКП(б) к 1 Мая 1945 г.

1. Да здравствует 1-е Мая — день смотра боевых сил трудящихся! Трудящиеся всех стран, соединяйтесь для борьбы за полный разгром гитлеровской Германии!

2. Да здравствует великий советский народ, его Красная Армия и Военно-Морской Флот, с честью отстоявшие Отечество от немецко-фашистских империалистов!

3. Да здравствует могучий Советский Союз, отстоявший цивилизацию Европы от фашистских погромщиков!

4. Слава советским войскам, водрузившим знамя победы над Берлином!

5. Слава советским воинам, освободившим Вену от немецких захватчиков и изгоняющим немецко-фашистские войска из Австрии!

6. Да здравствует победа англо-советско-американского боевого союза над немецко-фашистскими захватчиками! Завершим разгром германского империализма! Обеспечим прочный мир между народами всего мира!

7. Привет доблестным войскам Великобритании, Соединенных Штатов Америки и Франции, наступающим на немцев с Запада!
Привет храбрым морякам союзников, сражающимся против немецко-фашистских пиратов!

8. Слава войскам Красной Армии и войскам наших союзников, соединившимся на Эльбе, и центре фашистской Германии!

9. Привет братскому польскому народу, освобожденному от ига немецких захватчиков! Да здравствует храброе Польское войско, сражающееся вместе с Красной Армией за свободу и независимость своей Родины!
Да здравствует союз и дружба между СССР и Польской Республикой!

10. Привет братскому югославскому народу! Да здравствует героическая армия Югославии, завершающая вместе с Красной Армией освобождение своей Родины от немецких поработителей!
Да здравствует союз и дружба между СССР и Югославией!

11. Привет братскому чехословацкому народу, борющемуся против фашистских изуверов! Да здравствуют солдаты и офицеры Чехословацких войск, сражающиеся вместе с Красной Армией за полное изгнание немецких угнетателей из пределов своей Родины!
Да здравствует союз и дружба между СССР и Чехословацкой Республикой!

12. Братья славяне! Все силы на окончательный разгром немецких захватчиков — смертельных врагов славянства!
Да здравствует боевой союз славянских народов!
Привет народу Франции и ее войскам, борющимся против немецкой Германии на Западе!
Привет французским летчикам «Нормандия», совместно с советскими летчиками громящим немецко-фашистских захватчиков!
Привет народам Европы, борющимся против немецких оккупантов!

13. Воины Красной Армии! Вызволим из фашистской неволи всех наших братьев и сестер, изнывающих на немецкой каторге!

14. Покараем немецко-фашистских извергов за разграбление и разрушение наших городов и сел, за насилия над женщинами и детьми, за убийство и увод в немецкое рабство советских людей!

15. Воины Красной Армии! Наносите немецко-фашистским захватчикам уничтожающие удары! Добивайте фашистского зверя в его логове!

16. Пехотинцы Красной Армии! Смело и решительно преодолевайте оборону врага, подавляйте сопротивление фашистских войск, бейте немецких захватчиков до полного их разгрома!
Да здравствуют советские пехотинцы!

17. Артиллеристы и минометчики Красной Армии! Мощными и меткими огневыми ударами сокрушайте оборону противника, уничтожайте живую силу и боевую технику врага!
Да здравствует советская артиллерия!

18. Танкисты Красной Армии! Полностью используйте высокие боевые качества наших танков, крушите и неотступно преследуйте врага!
Да здравствуют советские танкисты!

19. Советские летчики — соколы нашей Родины! Мощными ударами с воздуха громите войска и боевую технику противника, разрушайте его коммуникации, расчищайте путь нашим наступающим войскам!
Да здравствуют советские летчики!

20. Кавалеристы Красной Армии! Стремительно преследуйте вражеские войска, решительно врубайтесь в ряды противника, охватывайте его фланги, окружайте и уничтожайте немецко-фашистских гадов!
Да здравствуют советские конники!

21. Краснофлотцы и офицеры Военно-Морского Флота! Топите корабли и транспорты противника, очищайте морские просторы от фашистской нечисти!
Да здравствуют советские моряки!

22. Связисты Красной Армии! Помните, что связь — это нервная система Красной Армии, важнейшее условие управления боем и взаимодействия всех родов войск! Всемерно улучшайте дело связи!
Да здравствуют советские связисты!

23. Разведчики Красной Армии! Помните, что разведка — есть глаза и уши армии! Своевременно вскрывайте намерения и замыслы противника! Помогайте нашим наступающим войскам бить врага наверняка!
Да здравствуют советские разведчики!

24. Славные советские пограничники! Зорко охраняйте священные границы нашей державы!
Да здравствует советские пограничники!

25. Бойцы и офицеры инженерных войск! Помогайте нашим войскам успешно штурмовать вражеские укрепления, уничтожать его опорные пункты, форсировать реки, преодолевать минные поля, развивать успехи наступления!
Да здравствуют наши славные саперы, минеры и понтонеры!

26. Медицинские работники Красной Армии! Самоотверженно боритесь за спасение жизни и возвращение в строй раненых советских воинов!
Да здравствуют медицинские работники Красной Армии!

27. Работники войскового тыла! Автомобилисты и дорожники Красной Армии! Своевременно доставляйте Красной Армии боевую технику, боеприпасы, снаряжение и продовольствие!
Да здравствуют работники войскового тыла! Да здравствуют автомобилисты и дорожники Красной Армии!

28. Слава Героям Советского Союза и Героям Социалистического Труда — лучшим сынам нашей Родины!

29. Трудящиеся Советского Союза! Забота о семьях воинов Красной Армии является священным долгом всех советских патриотов! Окружим всеобщим вниманием и заботой семьи освободителей нашей Родины!

30. Привет рабочим, работницам, колхозникам и колхозницам — победителям во Всесоюзном социалистическом соревновании! Выше знамя социалистического соревнования!

31. Рабочие и работницы, инженеры и техники предприятий, изготовляющих вооружение и боеприпасы! Своевременно обеспечивайте Красную Армию орудиями, минометами, пулеметами, автоматами, снарядами, боеприпасами! Улучшайте качество вооружения!

32. Рабочие и работницы, инженеры и техники танковых заводов! Давайте Красной Армии больше танков! Успешно осваивайте новые типы боевых машин!

33. Рабочие и работницы, инженеры и техники авиационных заводов! Неустанно совершенствуйте советские самолеты! Давайте Красной Армии больше истребителей, штурмовиков, бомбардировщиков!

34. Рабочие и работницы, инженеры и техники нефтяной промышленности! Увеличивайте добычу нефти! Дадим фронту и стране больше горючего!

35. Рабочие и работницы, инженеры и техники угольной промышленности! Увеличивайте добычу угля, обеспечивайте топливом все потребности фронта и тыла!

36. Рабочие и работницы, инженеры и техники черной и цветной металлургии! Больше металла для танков, самолетов, орудий, пулеметов, снарядов! Больше металла для нужд народного хозяйства страны!

37. Рабочие и работницы, инженеры и техники машиностроительной промышленности! Увеличивайте производство моторов для самолетов, танков, кораблей!

38. Рабочие и работницы, инженеры и техники машиностроения! Увеличивайте выпуск машин для промышленности, транспорта и сельского хозяйства!

39. Рабочие и работницы, инженеры и техники станкостроительных заводов! Станкостроение — важнейшая база технического вооружения страны! Непрерывно увеличивайте выпуск станков!

40. Рабочие и работницы, инженеры и техники-строители! Быстрее стройте домы, мартены, шахты, электростанции и заводы! Восстанавливайте разрушенные немецкими захватчиками города, предприятия и жилища!

41. Рабочие и работницы, инженеры и техники электростанций! Обеспечивайте бесперебойную работу промышленности! Восстанавливайте электростанции, разрушенные немецко-фашистскими варварами. Быстрее наращивайте энергетические мощности!

42. Рабочие и работницы, инженеры и техники текстильной и легкой промышленности! Увеличивайте производство обмундирования для Красной Армии и товаров широкого потребления для населения!

43. Рабочие и работницы, инженеры и техники пищевой промышленности! Увеличивайте производство продуктов питания для Красной Армии и населения!

44. Рабочие и работницы, инженеры и техники местной промышленности! Больше инициативы в использовании местных ресурсов! Увеличивайте выпуск и улучшайте качество продукции для населения и Красной Армии!

45. Работники советской торговли и общественного питания! Боритесь за лучшее обслуживание советского потребителя, за культурную советскую торговлю в городе и деревне!

46. Советские железнодорожники! Бойцы и офицеры железнодорожных войск! Самоотверженной и четкой работой обеспечивайте успехи Красной Армии! Быстрее восстанавливайте разрушенные немцами железнодорожные пути и сооружения!

47. Работники морского и речного флота! Бесперебойно доставляйте грузы фронту и тылу! Быстрее восстанавливайте морской и речной флот, порты и пристани в бассейнах, освобожденных от немецкой оккупации!

48. Колхозники и колхозницы, агрономы, рабочие и работницы МТС и совхозов! Образцово проведем весенний сев! Добьемся высокого урожая! Дадим фронту и стране больше продовольствия и сырья!

49. Трактористы, комбайнеры, механики МТС и совхозов! Улучшайте работу тракторного и машинного парка МТС и совхозов! Повышайте качество обработки полей!

50. Колхозники и колхозницы, рабочие и работницы совхозов, зоотехники и ветеринары! Добьемся дальнейшего прироста поголовья скота, повысим продуктивность животноводства! Увеличим снабжение Красной Армии и страны продуктами животноводства!

51. Советская интеллигенция! Инженеры и техники, агрономы, учителя, врачи, работники науки, искусства и литературы! Служащие советских предприятий и учреждений! Помогайте рабочим и колхозникам в дальнейшем под'еме нашего народного хозяйства! Двигайте вперед советскую науку, технику, культуру!

52. Советские женщины! Овладевайте производственными специальностями, повышайте производительность труда! Все силы на разгром немецких захватчиков, на дальнейший под'ем народного хозяйства!
Да здравствуют советские женщины!

53. Советские юноши и девушки! Самоотверженно трудитесь на помощь фронту, овладевайте техникой производства, показывайте образцы трудовой дисциплины! Неустанно изучайте военное дело!
Да здравствует советская молодежь!

54. Коммунисты и комсомольцы! Будьте в первых рядах борцов против немецко-фашистских захватчиков!

55. Да здравствует могучий Советский Союз — надежный оплот счастья и славы народов нашей Родины!
Да здравствует наша Советская Отчизна!

56. Да здравствует нерушимая дружба народов нашей страны!

57. Да здравствует Всесоюзная Коммунистическая Партия большевиков, партия Ленина—Сталина — вдохновитель и организатор борьбы за победу над немецко-фашистскими захватчиками!

58. Под знаменем Ленина, под водительством Сталина — вперед за окончательный разгром гитлеровской Германии, за дальнейшее укрепление военно-экономической мощи нашей Родины!

Центральный Комитет Всесоюзной Коммунистической Партии (большевиков)

ПРИКАЗ
ВЕРХОВНОГО ГЛАВНОКОМАНДУЮЩЕГО

Командующему войсками 2-го Белорусского фронта
Маршалу Советского Союза РОКОССОВСКОМУ
Начальнику штаба фронта
Генерал-полковнику БОГОЛЮБОВУ

Войска 2-го БЕЛОРУССКОГО фронта сегодня, 28 апреля, с боями овладели городами ЭГГЕЗИН, ТОРГЕЛОВ, ПАЗЕВАЛЬК, ШТРАСБУРГ, ТЕМПЛИН — важными опорными пунктами обороны немцев в Западной ПОМЕРАНИИ.

В боях за овладение поименованными городами отличились войска генерал-полковника БАТОВА, генерал-полковника ГРИШИНА, генерал-лейтенанта БОБКОВА, генерал-лейтенанта КИЛОСИНА, генерал-лейтенанта БАРИНОВА, генерал-лейтенанта ДЗЕНИТ, генерал-лейтенанта ЧУВАКОВА, генерал-лейтенанта АЛЕКСЕЕВА, генерал-лейтенанта ЭРАСТОВА, генерал-лейтенанта СМИРНОВА, генерал-лейтенанта ТЕРЕНТЬЕВА, генерал-майора ГРЕБЕННИКА, генерал-майора МАКАРОВА, генерал-майора ДЖАНДЖГАВА, генерал-майора БОРИСОВА, генерал-майора ТЕРЕМОВА, полковника АФАНАСЬЕВА, генерал-майора ГУСЕВА, полковника ОГИЕНКО, полковника ЕМЕЛЬЯНЕНКО, полковника ЧЕТВЕРТУХИНА, полковника ШЕПЕЛЬ, полковника МЕЛЬДЕРА; кавалеристы генерал-лейтенанта ОСЛИКОВСКОГО, генерал-майора БРИКЕЛЬ, генерал-майора КАЛЮЖНОГО; артиллеристы генерал-лейтенанта артиллерии МИХЕЛЬСОНА, генерал-майора артиллерии НЕФЕДОВА, полковника ТЮРИНА, полковника АКИМУШКИНА, полковника МИСЮРА, подполковника КУЗЬМИНА, подполковника МАЛИКОВА, майора ЧЕРНЫШЕВА, полковника ГЛЕБНИКА; полковника ТАНСКОГО, подполковника ЖЕЛНОВАЧ, подполковника КУДЫМОВА, полковника САЛИТАНА; танкисты генерал-майора танковых войск НОВАК, генерал-лейтенанта танковых войск ПАНОВА, полковника ЮДИНА, генерал-майора танковых войск ШУЛЬГИНА, подполковника ПЕТРОВА, полковника КОНОВАЛОВА, подполковника ИГОНИНА, подполковника СИВКОВА, полковника АНТОНОВА, подполковника СЛОБОДЯНА, подполковника ШЕВЧЕНКО, подполковника ЛОЖКИНА, полковника СОКОЛОВА, майора ГЕЛЮСА; летчики генерал-лейтенанта авиации БАЙДУКОВА, генерал-майора авиации ГЕТЬМАНА, полковника ВОЛКОВА, полковника ДОДОНОВА; полковника ПУШКАРЕВА, полковника ТЮРИНА, майора ХАРЛАМОВА; саперы генерал-майора инженерных войск ШВИДКОЙ, полковника ТРЕТЬЯКОВА, полковника ВИНЬКОВА; полковника ШИТИКОВА; полковника МИРОТВОРСКОГО, майора ЛЕБЕДЕВА, майора ЕРМАКОВА; связисты полковника БОРИСОВА, генерал-майора войск связи НОВАРЧУКА.

В ознаменование одержанной победы соединения и части, наиболее отличившиеся в боях за овладение городами ЭГГЕЗИН, ТОРГЕЛОВ, ПАЗЕВАЛЬК, ШТРАСБУРГ, ТЕМПЛИН, представить к награждению орденами.

Сегодня, 28 апреля, в 21 час столица нашей Родины МОСКВА от имени Родины салютует доблестным войскам 2-го БЕЛОРУССКОГО фронта, овладевшим названными городами, — двадцатью артиллерийскими залпами из двухсот двадцати четырех орудий.

За отличные боевые действия ОБ'ЯВЛЯЮ БЛАГОДАРНОСТЬ руководным Вами войскам, участвовавшим в боях за овладение поименованными городами.

Вечная слава героям, павшим в боях за свободу и независимость нашей Родины!

Смерть немецким захватчикам!

Верховный Главнокомандующий
Маршал Советского Союза И. СТАЛИН.

28 апреля 1945 года. № 350.

XI СЕССИЯ ВЕРХОВНОГО СОВЕТА СССР 1-го СОЗЫВА

ИНФОРМАЦИОННОЕ СООБЩЕНИЕ

О заседаниях Совета Союза и Совета Национальностей 27 апреля 1945 года

27 апреля в зале заседаний Верховного Совета СССР, в Кремле, в 11 часов дня состоялось третье заседание Совета Союза и в 6 часов вечера — третье заседание Совета Национальностей.

На заседании Совета Союза за столом Председателя: Председатель Совета Союза депутат АНДРЕЕВ А. А. и заместители Председателя тт. ЛЫСЕНКО Т. Д. и ЮСУПОВ У.

На заседании Совета Национальностей за столом Председателя: Председатель Совета Национальностей депутат ШВЕРНИК Н. М. и заместителей Председателя тт. АСЛАНОВА Ч. А. и КУЛАГИН М. В.

В прениях по докладу о Государственном бюджете СССР выступили — на заседании Совета Союза: депутат ЗИМЕНКОВ И. Ф. (Сталинградская обл.), депутат СЛОНЬ М. В. (Украинская ССР), Народный комиссар легкой промышленности СССР тов. ЛУКИН С. Г., депутат ВОЛЧКОВ В. В. (Курская обл.); на заседании Совета Национальностей: депутат ТАХТАРОВ А. Г. (Дагестанская АССР), депутат СИДОРОВА С. П. (Якутская АССР), депутат МИРЦХУЛАВА А. И. (Абхазская АССР), депутат ГАВРИЩУК Г. В. (Украинская ССР).

По окончании прений палаты на своих раздельных заседаниях заслушали заключительное слово Народного комиссара финансов СССР тов. ЗВЕРЕВА А. Г.

Совет Союза и Совет Национальностей единогласно утвердили Государственный бюджет СССР на 1945 год. По статьям, а затем и в целом единогласно утверждается «Закон о Государственном бюджете Союза Советских Социалистических Республик на 1945 год».

На этом XI сессия Верховного Совета СССР закончила свою работу.

Заседание Совета Союза

Утром 27 апреля состоялось третье заседание Совета Союза.

Председателем в Президиуме Председателя Совета Союза **А. А. Андреева**, заместителей Председателя Совета Союза Т. Д. Лысенко и У. Юсупова, а также членов Президиума Верховного Совета СССР и народных комиссаров депутаты и гости встречают аплодисментами.

Продолжаются прения по докладу о Государственном бюджете СССР на 1945 год.

Председательствующий А. А. Андреев предоставляет слово депутату И. Ф. Зименкову. Он характеризует Государственный бюджет на 1945 год, как яркое свидетельство могущества нашей Родины, как выражение неоспоримой воли советского народа — завершить разгром гитлеровской Германии. Тов. Зименков говорит об огромном размахе восстановительных работ в Сталинграде. Сталинградцы получают огромную помощь от Советского правительства.

Депутат Зименков заверяет сессию, что трудящиеся Сталинградской области используют средства, отпущенные им правительством, чтобы быстрее ликвидировать разрушения, причиненные немецко-фашистскими захватчиками.

Депутат **М. В. Слонь** напоминает о преступлениях, совершенных немецкими захватчиками в городах и селах Станиславской области.

Тов. Слонь говорит об огромной помощи, оказанной Советским правительством Станиславской области.

На трибуне Народный комиссар легкой промышленности СССР **С. Г. Лукин**. Он отмечает, что во время войны работа легкой промышленности была подчинена основной задаче — снабжению Красной Армии и Военно-Морского Флота.

Тов. Лукин сообщает, что в 1945 году значительно увеличивается производство обуви, трикотажа и других изделий. Наряду с удовлетворением нужд фронта легкая промышленность расширяет выпуск предметов широкого потребления для гражданского населения.

— Победы Красной Армии,—говорит депутат В. В. Волчков,—вселяют радость и гордость в сердца советских людей и по достоинству оценены всем миром.

Депутат Волчков рассказывает об огромном ущербе, который немецкие захватчики Курской области. Этот ущерб Германия должна возместить натурой.

— В выполнении бюджета и проведении восстановительных работ,—говорит далее тов. Волчков,—велика роль местных Советов. Он ставит вопрос об усилении руководства и помощи сельским Советам со стороны районных исполнительных комитетов и в связи с этим об улучшении материального положения инструкторов райисполкомов.

Выступлением депутата Волчкова прения заканчиваются. Заключительное слово предоставляется Народному комиссару финансов СССР тов. **А. Г. Звереву**. Он отмечает, что представленный Совнаркомом СССР проект Государственного бюджета на 1945 год и отчет об исполнении бюджета за 1943 год были всесторонне обсуждены и единодушно одобрены депутатами на сессиях Советов Союза. Это единодушие свидетельствует о том, что представленный бюджет полностью отвечает задачам, стоящим перед советским народом в деле победоносного завершения Великой Отечественной войны.

Бюджетная комиссия Совета Союза внесла предложение об увеличении доходов Государственного бюджета на 2.463 миллиона рублей. Аналогичное предложение внесла бюджетная комиссия Совета Национальностей. По поручению Совнаркома СССР, рассмотревшего это предложение, тов. Зверев сообщает сессии Верховного Совета, что правительство согласно с предложениями бюджетной комиссии Совета Союза и бюджетной комиссии Совета Национальностей.

Тов. Зверев по поручению Совнаркома СССР докладывает, что правительство считает целесообразным удовлетворить ходатайства депутатов Кулиева, Корнийца, Шарафеева, Курбанова и Шушенов об ассигновании дополнительных сумм на развитие хозяйства и культурных нужд. Что касается ходатайств депутатов Гедвиласа, Вареса, Калнберзина и Потемкина, то они будут дополнительно рассмотрены правительством.

— Успешное выполнение Государственного бюджета в 1945 году,— заключает тов. Зверев,— требует от всех руководителей хозяйственных организаций и предприятий строгого соблюдения финансовой дисциплины. От каждого гражданина СССР требуется своевременно и полностью выполнять свои финансовые обязательства перед государством. Успешное выполнение бюджета будет иметь огромное значение в деле мобилизации ресурсов государства для победоносного завершения Отечественной войны.

Затем Совет Союза переходит к утверждению бюджета. Голосованию произведется по основным разделам доходов и расходным направлениям расходов, доходная и расходная части бюджета — по общим итогам, а Закон о Государственном бюджете на 1945 год — по статьям.

Совет Союза единогласно утверждает Государственный бюджет СССР на 1945 год и «Закон о Государственном бюджете Союза Советских Социалистических Республик на 1945 год».

Порядок дня работы Совета Союза исчерпан. Председательствующий об'является сессию закрытой. (ТАСС).

Заседание Совета Национальностей

Вечером 27 апреля состоялось третье заседание Совета Национальностей. Председательствует Председатель Совета Национальностей **Н. М. Шверник** и его заместителей **Ч. А. Асланова** и **М. В. Кулагина**, а в ложах — товарищей **Калинина, Ворошилова, Кагановича, Микояна, Вознесенского**, члено, Президиума Верховного Совета СССР и народных комиссаров депутаты и гости приветствуют аплодисментами.

Председательствующий Ч. А. Асланова предоставляет слово депутату **А. Г. Тахтарову**. Тахтаров подчеркивает, что советский народ не только отстоял свободу и независимость своей Родины, но и оказал неоценимую услугу всему человечеству и спас Европу от немецко-фашистских разбойников. В достижении этой исторической победы сыграли свою роль все народы многонационального Советского Союза, в том числе и народы Дагестана. Тов. Тахтаров ставит вопрос о помощи со стороны наркоматов и центральных учреждений в строительстве газолинового завода, в дополнительных ассигнованиях на просвещение, жилищное и дорожное строительство.

— Якуты плечом к плечу с русскими, украинцами, белорусами и другими народами СССР участвуют в Великой Отечественной войне против немецко-фашистских захватчиков, — говорит депутат С. П. Сидорова. Говоря о богатейших природных ресурсах Якутии, тов. Сидорова ставит вопрос об усилении геолого-разведочных работ на территории республики.

Депутат А. И. Мирцхулава посвящает свою речь сталинской дружбе народов СССР, которая выдержала все испытания войны и еще более окрепла и закалилась.

О горячей благодарности трудящихся Станиславщины доблестной Красной Армии — освободительнице и великому полководцу товарищу Сталину говорит депутат Г. В. Гаврищук. Тов. Гаврищук предлагает одобрить Государственный бюджет на 1945 год, полностью отвечающий задачам успешного завершения войны, восстановления разрушенного хозяйства и дальнейшего роста экономической мощи СССР.

После перерыва председательствующий **Н. М. Шверник** сообщает о том, что поступило предложение о прекращении прений. Это предложение принимается. Заключительное слово предоставляется Народному комиссару финансов СССР тов. **А. Г. Звереву**.

Тов. Зверев отмечает, что все выступавшие в прениях депутаты единодушно и полностью одобрили представленный на обсуждение сессии бюджет и сообщает о том, что Совнарком СССР согласен с предложениями, которые внесли бюджетные комиссии Совета Национальностей и Совета Союза.

При обсуждении бюджета и Совете Национальностей депутаты внесли предложения об увеличении ассигнований на хозяйственные и культурные нужды по отдельным республикам, краям и областям. С рядом предложений правительство согласно и, в соответствии с этими предложениями, предусматривает в бюджете дополнительные ассигнования. В частности, по ходатайству депутата Мир-Касимова, вспомнуются дополнительные средства на нужды Академии наук Азербайджанской ССР, по просьбе депутата Кулова — на жилищное строительство в Северо-Осетинской АССР, по ходатайству депутата Сеитова на нужды лечебных учреждений, театров, сельских школ и других культурных учреждений Армянской ССР и др.

Тов. А. Г. Зверев обращает внимание на критические замечания, сделанные депутатами по адресу некоторых наркоматов, и подчеркивает, что эти наркоматы должны сделать из критики соответствующие практические выводы.

Совет Национальностей единогласно утверждает Государственный бюджет СССР на 1945 год и «Закон о Государственном бюджете Союза Советских Социалистических Республик на 1945 год».

На этом работа Совета Национальностей заканчивается. Председательствующий об'является сессию закрытой. (ТАСС).

На конференции Об'единенных наций в Сан-Франциско

Дневник конференции

САН-ФРАНЦИСКО, 26 апреля. (Спец. корр. ТАСС). Конференция Об'единенных наций приступила к задаче создания международной организации безопасности. 26 апреля утром состоялось совещание руководящего комитета, в состав которого входят главы всех делегаций. Совещание длилось свыше двух часов. Обсуждались организационные проблемы конференции.

После полудня состоялось пленарное заседание конференции, на котором выступили главы делегаций четырех держав-организаторов — тов. Молотов, Стеттиниус, Иден и Суи Цзы-вэнь.

Как только было открыто пленарное заседание, по предложению чилийского министра иностранных дел Фернандеса все почтили память Рузвельта.

Огромное внимание привлекла яркая речь тов. Молотова. Речь тов. Молотова была встречена горячими аплодисментами. Она была переведена на английский и французский языки. Свидетельством огромного интереса к речи тов. Молотова является тот факт, что все три крупные американские ассоциации печати использовали собственных переводчиков для перевода речи, прежде чем они получили официальный перевод.

Во время пленарного заседания Стеттиниус сообщил, что на заседании руководящего комитета, состоявшегося 26 апреля утром, не был разрешен вопрос о назначении руководителей конференции и он будет также обсуждаться 27 апреля утром, вследствие чего потребуется отложить третье пленарное заседание на послеполуденные часы 27 апреля.

Выступление товарища В. М. Молотова

САН-ФРАНЦИСКО, 27 апреля. (Спец. корр. ТАСС). 26 апреля на пленарном заседании конференции Об'единенных наций в Сан-Франциско выступил Народный комиссар по иностранным делам СССР тов. В. М. Молотов, который заявил:

«Господин председатель, господа! По поручению правительства Союза Советских Социалистических Республик, я в первых же словах советской делегации на настоящей исторической конференции хотел бы выразить правительству Соединенных Штатов Америки и лично государственному секретарю господину Стеттиниусу глубокую признательность за всю огромную подготовительную работу, проведенную перед настоящей конференцией, и за образцовую организацию конференции Об'единенных наций. Одновременно я пользуюсь возможностью высказать от имени советской делегации самую искреннюю благодарность мэру города Сан-Франциско господину Лепхему за сердечное гостеприимство, оказанное делегации в Сан-Франциско.

Господа! Советское правительство придает важное значение международной конференции в Сан-Франциско. Приблизился конец войны, по крайней мере в Европе. Разгром гитлеровской Германии, главного агрессора в этой войне, стал фактом. Пришла пора позаботиться о послевоенном времени, о будущем. Конференция должна рассмотреть вопрос о создании организации по защите всеобщего мира и безопасности народов после войны. Из этого видно, как велика ответственность, лежащая на этой конференции. Сегодня, как и во многих других случаях, мы снова должны вспомнить великое имя президента Франклина Рузвельта. Его заслуги в деле борьбы за завоевание прочного мира и в подготовке настоящей исторической конференции получили широчайшее признание среди всех миролюбивых народов. Вторая мировая война намного превзошла первую мировую войну по размаху военных действий и по размерам участвующих армий, по количеству людских жертв, по неисчислимым разрушениям, по своим неслыханно жестоким последствиям для жизни многих народов. Развязавшая эту войну гитлеровская Германия не остановилась ни перед какими преступлениями, чтобы навязать свое господство Европе и проложить путь к мировому господству германского империализма. Массовые убийства детей, женщин и стариков, истребление целых национальностей, поголовное уничтожение неугодных фашистам мирных жителей, варварское уничтожение культуры и непокорных культурных деятелей, разрушение многих тысяч городов и сел, крушение хозяйственной жизни целых народов и неисчислимые потери — обо всем этом нельзя забыть...

В свое время германский фашизм не только открыто готовил свои армии и вооружение для разбойничьего нападения на мирные страны. Гитлеризм без стеснения приспособлял также идеологию многих миллионов людей в своей стране к целям завоевания господства над другими народами. Этому служили и безграмотные человеконенавистнические теории о «немецкой расе господ», в услужении у которой должны якобы находиться другие народы.

Еще задолго до прямого нападения на своих соседей гитлеризм у всех на глазах подготовлял преступную войну, которую он развязал тогда, когда захотел. Как известно, у него нашлись и бесчестные приспешники и кровавые соучастники. Известно также, что, вторгшись в Советский Союз, немецкий фашизм, свободно гулявший до того по всей Европе, встретился с непреклонным противником. Советская страна, спасшая европейскую цивилизацию в кровавых битвах с немецким фашизмом, с полным основанием напоминает сейчас об ответственности правительств за будущее миролюбивых народов после окончания этой войны. Это тем более необходимо сделать, что перед нынешней войной предостерегающий голос Советской Республики не был выслушан с должным вниманием.

Сейчас не время подробно вдаваться в причины этого. Нельзя доказать, что не было желания помешать возникновению войны. Полностью, однако, доказано, что правительства, претендовавшие в свое время на руководящую роль в Европе, показали если не свое нежелание, то свою неспособность предотвратить войну, с последствиями которой будет еще не так просто справиться.

Конференция должна заложить основу организации будущей безопасности народов. Это — великая задача, которую до сего времени не удавалось успешно решить. Кому не известно, что Лига наций ни в какой мере не справлялась с этим делом. Она обманула надежды тех, кто в нее верил. Понятно, что теперь никто не хочет восстанавливать бесправную и бессильную Лигу наций, не мешавшую любому агрессору готовить войну против миролюбивых стран, а иногда и прямо усыплявшую бдительность народов в отношении надвигавшейся агрессии. Особенно авторитет Лиги наций подрывался тогда, когда ее без стеснения старались превратить в орудие тех или иных реакционных сил и привилегированных держав. Если здесь приходится напоминать о печальных уроках Лиги наций, то именно для того, чтобы в будущем избежать старых ошибок, которых не следует допускать и под вывеской новых пышных обещаний. Нельзя, однако, рассчитывать на бесконечное терпение народов, если снова обнаружится неспособность правительств создать международную организацию, ограждающую мирную жизнь людей, их земли, их молодые поколения от ужасов и бедствий новых разбойничьих империалистических войн.

Советское правительство является искренним и твердым сторонником создания сильной международной организации безопасности. Все, что будет зависеть от него самого и от его усилий в общем деле создания такой послевоенной организации мира и безопасности народов, будет с готовностью сделано Советским правительством. Мы будем полностью сотрудничать в решении этой великой задачи со всеми другими правительствами, действительно преданными этому благородному делу. Мы уверены в том, что эта историческая цель будет достигнута совместными силами миролюбивых народов, несмотря на все препятствия, стоящие на пути ее осуществления. Большим вкладом в это дело является известная всем нам работа, выполненная в прошлом году в Думбартон-Оксе. Представители Соединенных Штатов Америки, Великобритании, Китая и Советского Союза выработали там такие основы международной организации безопасности, которые кладут важное начало международной организации нового типа. Совсем недавно, по предложению великого американского президента Франклина Рузвельта, на Крымской конференции были приняты важные дополнения к этому проекту. Настоящая конференция, благодаря всему этому, имеет твердую почву для своей успешной деятельности. Вполне естественно, что новая организация международной безопасности строится на том фундаменте, который был заложен Об'единенными нациями в этой войне.

Известно, что в Европе в тяжелой борьбе с общим врагом сложилась великая коалиция демократических держав. Благодаря созданию англо-советско-американской коалиции был обеспечен разгром германского фашизма и его приспешников. Во главе с этой великой коалицией вели и ведут борьбу за свое освобождение и другие народы Европы. Коалиция великих держав с их непреклонной волей к защите своих национальных прав, а также интересов освобождения всех других народов, ставших жертвой кровавой агрессии, завершает выполнение задачи разгрома врага — врага всех Об'единенных наций. Она могла это сделать как в силу сознания своей исторической ответственности, так и благодаря тем огромным людским и материальным ресурсам, которыми она обладает и которые неуклонно получали то направление, которое требовали интересы борьбы с общим врагом. Но мы всегда должны помнить, что нажитый авторитет не трудно растранжирить, если забыть о некоторых элементарных вещах, например, если забыть об уроках Лиги наций или если забыть об уроках этой войны, в которой демократические нации об'единились против империалистической державы, возомнившей себя хозяином Европы и захотевшей навязывать свою волю чуть ли не всему миру. Эта коалиция выкована в огне борьбы и уже сослужила великую службу делу Об'единенных наций. Нельзя не признать, что наличие в составе этой коалиции такой страны, как Советский Союз, где решение вопроса о взаимоотношениях между большими и малыми народами последовательно осуществлено на основе равноправия и подлинного демократизма, имеет исключительно важное и принципиальное значение. Нельзя переоценить и факт активного участия в этой коалиции Соединенных Штатов Америки, раньше стоявших в стороне от вопросов международной организации, а теперь вкладывающих в это дело свою инициативу и громадный международный авторитет. Эта коалиция была бы просто невозможна без Великобритании, которой принадлежит выдающаяся роль в международном об'единении демократических стран. Китай — в Азии и Франция — в Европе являются теми великими странами, которые укрепляют эту коалицию, как могучую миролюбивую силу, также и на послевоенное время.

Если ведущие демократические страны покажут свою способность согласованно действовать и в послевоенное время, это будет значить, что интересы мира и безопасности народов нашли, наконец, свою лучшую опору и защиту. Но этого еще недостаточно. Готовы ли другие миролюбивые страны об'единиться вокруг этих ведущих держав, чтобы создать дееспособную международную организацию безопасности — вот тот вопрос, который должен быть разрешен на настоящей конференции в интересах будущего мира и безопасности народов.

Дело идет о создании международной организации, которой должны быть предоставлены определенные права по охране интересов всеобщего мира. Такая организация должна иметь и некоторые необходимые средства военной защиты безопасности народов. Только при наличии таких предпосылок, когда нарушение мира или угроза такого нарушения не будут безнаказанными и проведение соответствующих мер наказания не будет слишком запоздалым, организация безопасности сможет нести ответственность за дело мира. Таким образом, дело идет о создании дееспособной организации по защите всеобщего мира и безопасности народов, о которой давно мечтают все искренние сторонники мирного развития народов, но у которой всегда было много непримиримых врагов в лагере наиболее агрессивных империалистов.

После неисчислимых жертв этой войны, после пережитых в эти годы страданий и бедствий, особенно велико стремление народов к созданию такой организации. Но не сложили оружия и противники создания подобной международной организации. Они и теперь ведут свою подрывную работу, хотя в большинстве случаев делают это в скрытой, завуалированной форме. Для этого нередко используются по внешности самые демократические лозунги и аргументы вплоть до словесной защиты интересов малых наций или принципов справедливости и равноправия народов. Но, в конце концов, не то важно, по каким мотивам или под каким предлогом будет сорвано создание дееспособной организации безопасности народов. Если и на этот раз не будет создана такая эффективная организация по защите послевоенного мира, то это явится еще одним показателем неспособности справиться данными силами с этой великой задачей. Но это не будет доказательством, что необходимость такой организации еще не созрела и что такая организация не будет создана в дальнейшем. Мы не должны преуменьшать трудностей создания международной организации безопасности. С закрытыми глазами мы и здесь не найдем дороги. Мы должны предупреждать об этих трудностях, чтобы преодолеть их и, избежав иллюзий, найти, наконец, надежный путь для движения вперед к достижению этой благородной цели.

При этом я хотел бы заверить конференцию в отношении Советского Союза, что в нашей стране весь народ воспитывается в духе веры и преданности делу создания прочной организации международной безопасности. Я хотел бы также заверить конференцию, что советские люди будут чутко прислушиваться к голосу, к пожеланиям и предложениям всех искренних друзей этого великого дела среди народов всего мира. Вы знаете, что в Советском Союзе есть миллионы людей, которые умеют с оружием в руках до конца постоять за свою родину. Вместе с тем, именно в нашей Советской стране народ всей душой предан делу создания прочного всеобщего мира и готов всеми силами поддерживать усилия других наций в создании надежной организации мира и безопасности народов. Вы определенно должны знать, что в деле защиты мира и безопасности народов на Советский Союз можно положиться. За это великое дело непреклонно стоят наш миролюбивый народ, Советское правительство и Красная Армия, наш великий Маршал Сталин. Выразить эти чувства и мысли советских людей является важнейшей задачей делегации Советского правительства.

Я заканчиваю свое выступление горячим пожеланием наших общих успехов в работе настоящей конференции».

ОБРАЩЕНИЯ ПРАВИТЕЛЬСТВ УКРАИНСКОЙ И БЕЛОРУССКОЙ ССР К КОНФЕРЕНЦИИ ОБЕДИНЕННЫХ НАЦИЙ В САН-ФРАНЦИСКО

САН-ФРАНЦИСКО, 26 апреля. (Спец. корр. ТАСС). Все делегации на конференции Об'единенных наций в Сан-Франциско получили материалы, в которых содержатся заявления правительства Украинской и Белорусской Советских Социалистических Республик, выражающих желание присоединиться к международной организации безопасности и принять участие в конференции в Сан-Франциско.

Всенародная помощь фронту

Война с гитлеровской Германией явилась серьезным испытанием сил и прочности советского строя, советской экономики и финансов. Еще в самом начале войны товарищ Сталин призвал народ отдать все силы на поддержку Красной Армии и Военно-Морского Флота.

Этот призыв нашел горячий отклик в широчайших массах трудящихся, обеспечивших оснащение Красной Армии первоклассной техникой, вооружением, снаряжением, боеприпасами, снабжение ее продуктами сельского хозяйства, финансирование фронта денежными средствами.

Война требует огромных затрат, особенно нынешняя война, беспримерная по своим масштабам. На содержание армии, на ее техническое вооружение и обеспечение всем необходимым государство выделяет многомиллиардные средства.

Эти средства поступают от социалистической промышленности, торговли, транспорта, сельского хозяйства. Но значительный удельный вес в доходах государства составляют и средства самого населения. История России богата незабываемыми примерами патриотизма наших предков. Навеки сохранилась в памяти поколений помощь, которую оказывал русский народ своей Родине во времена Александра Невского, Дмитрия Донского, Минина и Пожарского, во время нашествия Наполеона, а затем и в годы гражданской войны.

Но никогда еще всенародная поддержка Родины в годину тяжелых испытаний не была столь всеоб'емлющей, как в настоящей войне. С первых же ее дней были созданы по инициативе масс Фонд обороны страны, Фонд помощи Красной Армии. Широким потоком полились денежные средства и материальные ценности. С 1941 по 1944 год в эти фонды поступило 16 миллиардов рублей наличными деньгами, на 4,5 миллиарда облигаций государственных займов, колоссальное количество обуви, одежды, теплых вещей, сельскохозяйственных продуктов, золота, серебра, платины и других ценностей.

Среди этих добровольных взносов советских патриотов видное место занимают государственные займы, денежно-вещевые лотереи и вклады населения в сберегательные кассы. Советские займы способствовали укреплению военного могущества нашей страны, оснащению нашей доблестной Красной Армии первоклассной боевой техникой.

За время Великой Отечественной войны было выпущено три военных займа и четыре денежно-вещевых лотереи. Размещение их прошло с исключительным успехом. С 1 июля 1941 г. по 1 января 1945 г. от реализации займов и лотерейных билетов в государственный бюджет поступило свыше 72 миллиардов рублей.

Трудящиеся нашей Новосибирской области дали стране 989.778 тысяч рублей. В Фонд обороны за эти же годы поступило наличными 372.717 тысяч рублей, облигациями государственных займов — 118.365 тысяч рублей, по денежно-вещевым лотереям—220.285 тысяч рублей. Всего по нашей области за годы войны поступило 1.701.145 тысяч рублей.

Вместе с тем государственные займы приносят значительные доходы населению. За годы мирного строительства было выплачено выигрышей на 8 миллиардов рублей. Бесперебойно и в возрастающих размерах продолжалась выплата доходов по займам и в годы войны. За время с 1 июля 1941 г. по 1 января 1945 г. население получило по выигрышам 4 миллиарда рублей. Только за один 1944 год держателям облигаций государственных займов было выплачено выигрышей на сумму 2 миллиарда рублей. По одной лишь Новосибирской области трудящимся выплачено 72.570 тысяч рублей.

Единство фронта и тыла, горячая поддержка советским народом своей Красной Армии ярко сказались в итогах размещения 3-го Государственного Военного займа. Он был выпущен 5 мая 1944 года на сумму 25 миллиардов рублей и в течение нескольких дней реализован на 29 миллиардов. В нашей области заем был размещен в первые же три дня.

Лучшие показатели по размещению займа дали колхозники Тогучинского, Маслянинского, Венгеровского, Чистоозерного и других районов. Досрочно оплатили наличными всю сумму подписки в числе первых колхозники Чистоозерного, Усть-Таркского, Татарского и других районов. Если на 2-й Государственный Военный заем 1942 года подписка составила 70 миллионов рублей, то на этот заем она уже составила 103 миллиона рублей.

Колхозники муж и жена Игошины из артели «Путь Ильича», Новолуговского сельсовета, Новосибирского района, приобрели за наличный расчет облигаций на 65 тысяч рублей. 67-летний колхозник сельхозартели «Сибирский долгунец» Егор Глухих подписался на 15 тысяч рублей и сразу внес их наличными. Учительница вьюнской средней школы Колыванского района т. Кожунова внесла наличными 26.500 рублей.

Большую работу провел наш финансовый актив. Председатели ряда сельсоветов Черепановского района тт. Черных, Праведников, Гладков обеспечили сбор средств в сумме 930 тысяч рублей. Председатель Зюзянского сельсовета т. Бобров, Баклушинского сельсовета—т. Терешко (Барабинский район) собрали 825 тысяч рублей и т. д.

Успех займов — одно из ярких выражений единства и сплоченности народа, советских людей, их патриотизма. Участвуя своими средствами в финансировании фронта, народного хозяйства и в восстановлении варварски разрушенных подлым врагом наших городов и сел, трудящиеся демонстрируют перед всем миром свою пламенную любовь к Родине, безграничную преданность партии Ленина—Сталина, свою непоколебимую волю к окончательной победе над темными силами фашизма.

Н. КУЗНЕЦОВ.
Заведующий областным финансовым отделом.

Сибметаллстрой выполнил план

В ответ на замечательные победы Красной Армии коллектив Сибметаллстроя досрочно, 27 апреля, в 8 часов утра, завершил месячную программу.

Одно за другим поступают донесения об успешном выполнении предмайских обязательств. Коллектив цеха, где начальником тов. Игнатьев, обязался закончить план к 25 числу. Он выполнил свое обязательство 23 апреля. Наилучших показателей добились коллективы смен т. Решетникова и мастера т. Васютина. Вчера, за 4 дня до срока, выполнил план цех т. Боброва. Досрочно закончил месячное задание цех т. Беркина.

Вчера рапортовал о выполнении предмайских обязательств коллектив цеха т. Шмелева.

Замечательно заканчивает предмайское соревнование цех, которым руководит т. Воровин. Он сэкономил 335 тыс. рублей. Лучшие кузнецы и термисты систематически дают до трех норм.

Новыми трудовыми рекордами встречают 1 Мая инструментальщики Сибметаллстроя. Кольцовщик т. Федосихин, напайщик т. Шарыпов, слесарь-лекальщик т. Лобецкий работают за пятерых. Молодой шлифовальщик Василий Грибов на шлифовке коленчатых валов дал 900 проц. нормы.

Н. ГАЛИН.

ОНИ СДЕРЖАЛИ СВОЕ СЛОВО

Завод „Труд"

Развернув предмайское соревнование, коллектив завода «Труд» 25 апреля выполнил месячный план на 107 процентов.

Автогенный завод

25 апреля закончил план по товарной и валовой продукции коллектив автогенного завода. Впервые за все время выполнено задание по производству карбида.

Инское вагонное депо

Рабочие Инского вагонного участка и депо 25 апреля завершили программу по капитальному и среднему ремонту вагонов. Смонтировано и пущено в эксплоатацию прессовое отделение заготовительных цехов. В борьбе за выполнение своих обязательств особенно отличились мастер т. Турапин, бригадиры тт. Останин, Караткевич, плотники тт. Давыдков, Кондратьев, слесаря тт. Малютин, Иванов, Хорошенко и др.

ЗА РУБЕЖОМ

Военные действия в Западной Европе

ЛОНДОН, 28 апреля. (ТАСС). В сообщении штаба верховного командования экспедиционных сил союзников говорится, что войска союзников смыкаются вокруг Аугсбурга, продвигаясь с северо-запада и юга. Передовые отряды находятся на расстоянии 8 км от города с юго-запада и на расстоянии 11 км — с юга. «Мешок» к югу от Штутгарта почти полностью ликвидирован. «Мешок» в Шварцвальде теперь занимает территорию, примерно, в 825 кв. км. и постепенно сокращается. Весь Бремен, включая район доков, очищен от противника.

26 апреля войска союзников захватили на западе свыше 46 тысяч пленных.

События в Италии

РИМ, 27 апреля. (ТАСС). Римское радио передает обращение к итальянским патриотам в Северной Италии, в котором говорится, что вчера в 22 часа 30 минут радио свободной Генуи сообщило о том, что город полностью освобожден от оккупантов и административная власть передана Комитету национального освобождения. Комитет вчера в 20 часов установил контакт с командованием союзных сил, наступающих в долине По, в Лигурии и Пьемонте. Силами патриотов и партизан Северной Италии освобождены Милан, Генуя, Парма, большая часть Турина и много других городов. Попытки противника уничтожить индустриальные центры, вокзалы и склады были пресечены. Отступающие немцы пытались разгромить продовольственные склады, но патриоты, проведя блестящие операции, овладели этими складами и не дали уничтожить запасы. В освобожденных городах Комитет национального освобождения об'явил военное положение.

АРЕСТ МУССОЛИНИ И ДРУГИХ ФАШИСТСКИХ ГЛАВАРЕЙ

РИМ, 27 апреля. (ТАСС). Как передает римское радио, официально сообщено, что сегодня итальянские патриоты арестовали в окрестностях озера Комо Муссолини, Паволини, Фариначчи, Буффарини и Грациани.

ПЛЕНЕНИЕ ГИТЛЕРОВСКОГО ПРОПАГАНДИСТА ГЕНЕРАЛА ДИТМАРА

ЛОНДОН, 27 апреля. (ТАСС). Лондонское радио сообщает, что союзники взяли в плен известного обозревателя германского радио генерал-лейтенанта Дитмара.

К возвращению Петэна во Францию

ПАРИЖ, 27 апреля. (ТАСС). Агентство Франс пресс сообщает, что вечером 26 апреля Филипп Петэн прибыл на французско-швейцарскую границу. Ему немедленно был пред'явлен ордер на арест.

ЛОНДОН, 26 апреля. (ТАСС). Агентство АФИ передает из Парижа, что [illegible] полагают, будет временно сод[illegible] Мон-Валерьян (департамент Сены).

В ТЕАТРАХ и КИНО:

НОВОСИБИРСКИЙ ТЕАТР «КРАСНЫЙ ФАКЕЛ»
29 апреля — Без вины виноватые.
30 апреля спектакля нет.

НОВОСИБИРСКИЙ ТЮЗ
29 апреля утром—Хрустальный башмачок.
1 мая—Парень из нашего города.
4 мая — Коварство и любовь.

ГОС. ЕВРЕЙСКИЙ ТЕАТР БССР
29 апреля—Колдунья.

Им. МАЯКОВСКОГО—Нашествие.
«ОКТЯБРЬ» — Маскарад.
«МЕТАЛЛИСТ» — Цирк.

НОВОСИБИРСКИЙ ИППОДРОМ
2-го мая 1945 г.
ОТКРЫТИЕ ВЕСЕННЕ-ЛЕТНЕГО СЕЗОНА
Разыгрываются призы: Приз открытия весенне-летнего сезона.
Приз им. 1-го Мая 1945 г.
Приз облконеуправления.
Начало в 1 час дня.

ОТ СОВЕТСКОГО ИНФОРМБЮРО

ОПЕРАТИВНАЯ СВОДКА ЗА 27 АПРЕЛЯ

В течение 27 апреля юго-западнее города ПИЛЛАУ войска 3-го БЕЛОРУССКОГО фронта, продолжая наступление на косе ФРИШ НЕРУНГ, продвинулись вперед до 10 километров. В боях за 26 апреля в этом районе войска фронта взяли в плен более 3 тысяч немецких солдат и офицеров.

Войска 2-го БЕЛОРУССКОГО фронта, развивая наступление, 27 апреля овладели городами ПРЕНЦЛАУ, АНГЕРМЮНДЕ — важными опорными пунктами обороны немцев в Западной Померании, а также заняли город ПЕЛИТЦ и крупные населенные пункты ЯСЕНИТЦ, ХАММЕР, ШТОЛЬЦЕНБУРГ, ПАМПОВ, МЕВЕГЕН, БООК, ЛЕКНИТЦ, БЕРГХОЛЬЦ, БРЮССОВ, ФАРЕНВАЛЬДЕ, КЛОКОВ, БЕРТИКОВ, ГРАМЦОВ, ПАССОВ, ХОЭН, ЛАНДИН.

Войска 1-го БЕЛОРУССКОГО фронта, продолжая наступление, 27 апреля овладели городами РАТЕНОВ, ШПАНДАУ, ПОТСДАМ — важными узлами дорог и мощными опорными пунктами обороны немцев в Центральной Германии. Одновременно войска фронта продолжали уличные бои в БЕРЛИНЕ и заняли городские районы НЕЙКЕЛЛЬН, ТЕМПЕЛЬХОФ и аэропорт ТЕМПЕЛЬХОФ. В боях за 26 апреля в Берлине войска фронта взяли в плен более 8.500 немецких солдат и офицеров и захватили следующие трофеи: самолетов — 26, танков — 200, полевых орудий — 290.

Войска 1-го УКРАИНСКОГО фронта и союзные нам англо-американские войска ударом с востока и запада рассекли фронт немецких войск и 25 апреля, в 13 часов 30 минут, соединились в центре Германии в районе города ТОРГАУ. Тем самым немецкие войска, находящиеся в Северной Германии, отрезаны от немецких войск в южных районах Германии.

27 апреля войска фронта с боем овладели городом ВИТТЕНБЕРГ — важным опорным пунктом обороны немцев на реке ЭЛЬБА и продолжали вести уличные бои в юго-западной части БЕРЛИНА, где заняли городские районы ШТЕГЛИЦ и ШМАРГЕНДОРФ. В боях за 26 апреля войска фронта взяли в плен свыше 3 тысяч немецких солдат и офицеров и захватили 85 самолетов противника.

На территории Чехословакии войска 2-го УКРАИНСКОГО фронта овладели городами УГЕРСКИ БРОД и УГЕРСКИ ОСТРОГ, а также заняли населенные пункты СУХА ЛОЗ, ХАВРЖИЦЕ, ВЛЧНОВ, ГЛУК и БЛАТНИЦЕ.

На других участках фронта существенных изменений не было.

За 26 апреля на всех фронтах подбито и уничтожено 110 немецких танков и самоходных орудий. В воздушных боях и огнем зенитной артиллерии сбито 33 самолета противника.

НАЛЕТЫ НАШЕЙ АВИАЦИИ НА СВИНЕМЮНДЕ И ГРАЙФСВАЛЬДЕ

В ночь на 27 апреля наши тяжелые бомбардировщики нанесли удары по военным об'ектам немцев в портах Свинемюнде и Грайфсвальде. В результате бомбардировки в Свинемюнде на территории судостроительной верфи и в порту возникло более 20 пожаров, сопровождавшихся сильными взрывами. Отмечены прямые попадания бомб в два немецких транспорта, стоявших у причалов.

В Грайфсвальде бомбардировкой вызваны большие пожары.

* * *

Войска 2-го Белорусского фронта развивали наступление. Противник подтянул свежие силы, в том числе части морской пехоты и пытался задержать советские войска на урочище Рандов-Брух. Немцы взорвали все переправы через болота урочища и, опираясь на заранее подготовленный оборонительный рубеж, оказывали упорное сопротивление. Наши части переправились через Рандов-Брух и сломили вражеское сопротивление. Советские подвижные соединения с боями продвинулись вперед на 20 километров и штурмом заняли город Пренцлау — важный узел железных и шоссейных дорог. Другие наши части овладели городом Ангермюнде — сильно укрепленным опорным пунктом обороны немцев. К Ангермюнде сходятся пять железных и несколько шоссейных дорог. Нашими войсками захвачены 57 орудий и другие трофеи. Взято в плен более 600 немецких солдат и офицеров.

* * *

Войска 1-го Белорусского фронта продолжали наступление. Наши части, продвигаясь вперед, ворвались на улицы города Ратенов, расположенного в 60 километрах западнее Берлина. Укрепившиеся в каменных зданиях немцы упорно сопротивлялись. Советские кавалеристы обошли Ратенов с юга и в результате стремительного удара овладели городом. Наши войска, наступающие на Берлин с запада, с боями вступили в город Шпандау и прижали немцев к реке Хавель. Одновременно советские артиллеристы из северо-западных районов Берлина нанесли огневой удар противнику с фланга и тыла. После непродолжительного, но ожесточенного боя наши войска разгромили вражеский гарнизон и овладели городом Шпандау. Захвачено 200 орудий и много других трофеев. Ожесточенные бои произошли за Потсдам. Закрепившись у канала и в полосе озер, прикрывающих город с севера, противник оказывал отчаянное сопротивление. Советские танкисты и пехотинцы переправились через канал и в результате уличных боев овладели городом Потсдам. Потсдам — бывшая резиденция королей Пруссии.

В Берлине наши танки и пехота переправились через каналы Ландвер и Тельтов и ворвались на улицы городского района Нейкелльн. Немцы оборонялись у железнодорожной станции, превращенной в узел сопротивления. Советские бойцы, наступающие с востока, продвинулись в район кладбища св. Фомы и ударом с тыла опрокинули противника. Преодолевая огневое сопротивление и отбивая вражеские контратаки, наши войска очистили от немцев городской район Темпельхоф и овладели аэропортом Темпельхоф. Заняты широковещательная радиостанция, здание рейхсбанка, аккумуляторный завод, электрокабельный завод и другие предприятия. В ходе уличных боев в Берлине за день уничтожено свыше 8 тысяч немецких солдат и офицеров.

* * *

Войска 1-го Украинского фронта продолжали наступление. Советские пехотинцы, продвигаясь вперед, вышли к восточным окраинам города Виттенберга — сильного опорного пункта обороны немцев на реке Эльба. За город завязались ожесточенные бои, неоднократно переходившие в рукопашные схватки. Истребив на подступах к городу до батальона гитлеровцев, наши бойцы ворвались на улицы Виттенберга. Другие наши части обошли город с севера. Ударами с двух сторон немецкий гарнизон был прижат к Эльбе и разгромлен. Часть немецких солдат прекратила сопротивление и сдалась в плен.

Советские кавалеристы захватили на одном из аэродромов 85 немецких самолетов.

* * *

Корабли Краснознаменного Балтийского флота потопили в Балтийском море транспорт водоизмещением в 7 тысяч тонн и две быстроходные десантные баржи противника.

Авиацией флота в южной части Балтийского моря потоплены транспорт водоизмещением в 3 тысячи тонн, шесть быстроходных десантных барж и девять немецких катеров.

Ответственный редактор А. А. КОНДАКОВ.

Адрес редакции и издательства: Советская, 6. Телефоны: коммутатор редакции — 34-904; отв. редактора — 35-004; отв. секретаря — 35-924; отделов: промышленности — 34-630 и 32-598; партийного — 30-785; сельскохозяйственного — 33-189; иллюстрационного — 32-395; писем — 31-396 и 35-505. Прием телефонограмм: иногородние — прямой — 8, город — 33-630. Выпускающий — 31-103; типографии — 35-984; об'явления — 31-289.

МН06343. Типография изд-ва «Советская Сибирь». Тираж 50.000.

Пролетарии всех стран, соединяйтесь!

СОВЕТСКАЯ СИБИРЬ

Орган Новосибирского обкома и горкома ВКП(б), областного и городского Советов депутатов трудящихся

№ 85 (7790) | 1 МАЯ 1945 г., вторник. | Цена 20 коп.

Под знаменем Ленина, под водительством Сталина — вперед за окончательный разгром гитлеровской Германии, за дальнейшее укрепление военно-экономической мощи нашей Родины!

ПРИКАЗ
ВЕРХОВНОГО ГЛАВНОКОМАНДУЮЩЕГО

1 мая 1945 года **№ 20** *г. Москва*

Товарищи красноармейцы и краснофлотцы, сержанты и старшины, офицеры армии и флота, генералы и адмиралы!

Трудящиеся Советского Союза!

Сегодня наша страна празднует Первое Мая, — международный праздник трудящихся.

В этом году народы нашей Родины встречают день Первого Мая в обстановке победоносного завершения Великой Отечественной войны.

Ушли в прошлое и не вернутся больше тяжелые времена, когда Красная Армия отбивалась от вражеских войск под Москвой и Ленинградом, под Грозным и Сталинградом. Ныне наши победоносные войска громят вооруженные силы противника в центре Германии, далеко за Берлином, на реке Эльба.

За короткий срок освобождены Польша, Венгрия, большая часть Чехословакии, значительная часть Австрии, столица Австрии — Вена.

Красная Армия овладела при этом Восточной Пруссией — гнездом немецкого империализма, Померанией, большей частью Бранденбурга и главными районами столицы Германии — Берлина, водрузив над Берлином знамя победы.

В результате этих наступательных боев Красной Армии немцы потеряли в течение трех—четырех месяцев более 800 тысяч солдат и офицеров пленными и около миллиона убитыми. За это же время части Красной Армии захватили и уничтожили до 6.000 вражеских самолетов, до 12.000 танков и самоходных орудий, более 23.000 полевых орудий и огромное количество других видов вооружения и снаряжения.

Следует отметить, что в этих боях бок о бок с Красной Армией успешно наступали против общего врага польские, югославские, чехословацкие, болгарские и румынские дивизии.

В результате сокрушительных ударов Красной Армии немецкое командование было вынуждено перебросить на советско-германский фронт десятки дивизий, оголяя целые участки на других фронтах. Это обстоятельство помогло войскам наших союзников развернуть успешное наступление на Западе. При этом путем одновременных ударов против немецких войск с востока и запада войскам союзников и Красной Армии удалось рассечь немецкие войска на две, оторванные друг от друга части и осуществить соединение наших и союзных войск в единый фронт.

Не может быть сомнения, что это обстоятельство означает конец гитлеровской Германии.

Дни гитлеровской Германии сочтены. Более половины ее территории занято Красной Армией и войсками наших союзников. Германия лишилась важнейших жизненных районов. Оставшаяся в руках гитлеровцев промышленность не может снабжать немецкую армию достаточным количеством вооружения, боеприпасов и горючего. Людские резервы немецкой армии исчерпаны. Германия полностью изолирована и оказалась в одиночестве, если не считать ее союзницы—Японии.

В поисках выхода из своего безнадежного положения гитлеровские авантюристы идут на всевозможные фокусы вплоть до заигрывания с союзниками, стремясь вызвать разлад в лагере союзников. Эти новые жульнические трюки гитлеровцев обречены на полный провал. Они могут лишь ускорить развал немецких войск.

Лживая фашистская пропаганда запугивает немецкое население вздорными россказнями — будто армии Об'единенных Наций хотят истребить германский народ. В задачу Об'единенных Наций не входит уничтожение германского народа. Об'единенные Нации уничтожат фашизм и германский милитаризм, сурово накажут преступников войны и заставят немцев возместить ущерб, который они причинили другим странам. Но Об'единенные Нации не трогают и не тронут мирного населения Германии, если оно лойяльно будет выполнять требования союзных военных властей.

Блестящие победы, одержанные советскими войсками в Великой Отечественной войне, показали богатырскую мощь Красной Армии и ее высокое воинское мастерство. Наша Родина в ходе войны получила первоклассную кадровую армию, способную отстоять великие социалистические завоевания нашего народа и обеспечить государственные интересы Советского Союза.

Несмотря на то, что Советский Союз почти четыре года ведет невиданную по своим масштабам войну, требующую колоссальных затрат, наша социалистическая экономика укрепляется и растет, а хозяйство освобожденных областей, разграбленное и разрушенное немецкими захватчиками, успешно и быстро возрождается. Это является результатом героических усилий рабочих и колхозников, советской интеллигенции, женщин и молодежи нашей страны, вдохновляемых и направляемых великой большевистской партией.

Мировая война, развязанная германскими империалистами, подходит к концу. Крушение гитлеровской Германии — дело самого ближайшего будущего. Гитлеровские заправилы, возомнившие себя властелинами мира, оказались у разбитого корыта. Смертельно раненый фашистский зверь находится при последнем издыхании. Задача теперь сводится к одному — доканать фашистского зверя.

ВОИНЫ КРАСНОЙ АРМИИ И ВОЕННО-МОРСКОГО ФЛОТА!

Идет последний штурм гитлеровского логова. В завершающих боях покажите новые образцы воинского умения и отваги. Крепче бейте врага, умело взламывайте его оборону, преследуйте и окружайте немецких захватчиков, не давайте им передышки, пока они не прекратят сопротивления.

Находясь за рубежом родной земли, будьте особенно бдительны!

Попрежнему высоко держите честь и достоинство советского воина!

ТРУДЯЩИЕСЯ СОВЕТСКОГО СОЮЗА!

Упорным и неутомимым трудом умножайте всестороннюю помощь фронту. Быстро залечивайте раны, нанесенные стране войной, поднимайте еще выше мощь нашего Советского государства!

Товарищи красноармейцы и краснофлотцы, сержанты и старшины, офицеры армии и флота, генералы и адмиралы!

Трудящиеся Советского Союза!

От имени Советского Правительства и нашей большевистской партии приветствую и поздравляю вас с днем Первого Мая!

В честь исторических побед Красной Армии на фронте и великих успехов рабочих, колхозников и интеллигенции в тылу, в ознаменование международного праздника трудящихся —

ПРИКАЗЫВАЮ:

Сегодня, 1 Мая, произвести салют в столицах союзных республик: Москве, Киеве, Минске, Баку, Тбилиси, Ереване, Ашхабаде, Ташкенте, Сталинабаде, Алма-Ате, Фрунзе, Петрозаводске, Кишиневе, Вильнюсе, Риге, Таллине, а также в городах-героях: Ленинграде, Сталинграде, Севастополе и Одессе — двадцатью артиллерийскими залпами.

Да здравствует наша могучая Советская Родина!

Да здравствует великий советский народ, народ-победитель!

Да здравствуют победоносные Красная Армия и Военно-Морской Флот!

Вечная слава героям, павшим в боях за свободу и независимость нашей Родины!

Вперед, за окончательный разгром гитлеровской Германии!

Верховный Главнокомандующий
Маршал Советского Союза И. СТАЛИН.



Рис. художн. Г. Ликмана.

ПРИКАЗ
ВЕРХОВНОГО ГЛАВНОКОМАНДУЮЩЕГО

Командующему войсками 2-го Белорусского фронта

Маршалу Советского Союза РОКОССОВСКОМУ

Начальнику штаба фронта

Генерал-полковнику БОГОЛЮБОВУ

Войска 2-го БЕЛОРУССКОГО фронта, развивая наступление, сегодня, 30 апреля, овладели городами ГРАЙФСВАЛЬД, ТРЕПТОВ, НОЙШТРЕЛИТЦ, ФЮРСТЕНБЕРГ, ГРАНЗЕЕ—важными узлами дорог в северо-западной части ПОМЕРАНИИ и в МЕКЛЕНБУРГЕ.

В боях за овладение названными городами отличились войска генерал-полковника ФЕДЮНИНСКОГО, генерал-полковника БАТОВА, генерал-полковника ГРИШИНА, генерал-лейтенанта КОКОРЕВА, генерал-лейтенанта БОБКОВА, генерал-лейтенанта КИНОСЯНА, генерал-лейтенанта ПОЛЕНОВА, генерал-майора ФЕТИСОВА, генерал-лейтенанта ЧУВАКОВА, генерал-лейтенанта ЭРАСТОВА, генерал-лейтенанта АЛЕКСЕЕВА, генерал-лейтенанта ТЕРЕНТЬЕВА, генерал-лейтенанта СМИРНОВА, генерал-майора КОЛЧАНОВА, генерал-майора ЛЯЩЕНКО, генерал-майора БОРЩЕВА, полковника ЧЕСНОКОВА, генерал-майора ДЖАНДЖГАВА, генерал-майора СКОРОБОГАТКИНА, генерал-майора БОРИСОВА, генерал-майора ТЕРЕМОВА, генерал-майора ГРЕБЕННИКА, генерал-майора МАКАРОВА, полковника ВАРОХИНА, полковника АФАНАСЬЕВА, полковника ВЕЛИЧКО, генерал-майора ГУСЕВА, генерал-майора СУПРУНОВА, полковника МЕЛЬДЕРА, полковника ШЕПЕЛЬ, полковника ЕМЕЛЬЯНЕНКО, полковника ЧЕТВЕРТУХИНА; кавалеристы генерал-лейтенанта ОСЛИКОВСКОГО, генерал-майора ЧЕПУРКИНА, генерал-майора БРИКЕЛЬ, генерал-майора КАЛЮЖНОГО; артиллеристы генерал-полковника артиллерии СОКОЛЬСКОГО, генерал-майора артиллерии КАЗАКОВА, генерал-лейтенанта артиллерии МИХЕЛЬСОНА, генерал-майора артиллерии РАЗИНЦЕВА, генерал-майора артиллерии РОГОЗИНА, генерал-майора артиллерии КОРОЧКИНА, полковника ЛЕОНОВА, генерал-майора артиллерии ГНИДИНА, полковника АКИМУШКИНА, полковника ТЮРИНА, подполковника ВОЙЦЕХОВСКОГО, полковника СЫРОВАТКИНА, полковника МАЛЯВСКОГО, полковника СУКАЧЕВА, полковника ОСТАНЬКОВИЧА, подполковника АНАНИЧА, подполковника ЖЕЛНОВАЧ, подполковника КУДЫМОВА, полковника САЛИТАНА; танкисты генерал-лейтенанта танковых войск ЧЕРНЯВСКОГО, генерал-лейтенанта танковых войск ПАНОВА, генерал-майора танковых войск НОВАК, полковника ДОРОПЕЯ, полковника ЮДИНА, генерал-майора танковых войск ФИРСОВИЧА, генерал-майора танковых войск ШУЛЬГИНА, подполковника ПЕТРОВА, полковника КОНОВАЛОВА, полковника ИГОНИНА, полковника ЛОМАКО, полковника ГОРБЕНКО, подполковника РАЗИНА, полковника ЮРЕВИЧА, подполковника СЛОБОДЯНА, подполковника ШЕВЧЕНКО, полковника ГОРБУНОВА, майора ЖАБИНА, полковника ЛОЖКИНА, полковника СОКОЛОВА; летчики генерал-полковника авиации ВЕРШИНИНА, генерал-майора авиации АЛЕКСЕЕВА, генерал-лейтенанта авиации БАЙДУКОВА, генерал-майора авиации ГЕТЬМАНА, полковника ВОЛКОВА, полковника ГРИЩЕНКО, полковника ДОДОНОВА, полковника СМОЛОВИКА, полковника РЫБАКОВА, полковника ПОКОЕВОГО, майора ХАРЛАМОВА, подполковника БЕЗУГЛОВА; саперы генерал-лейтенанта инженерных войск БЛАГОСЛАВОВА, полковника КУРОВА; генерал-майора инженерных войск ШВЫДКОЙ, полковника ТРЕТЬЯКОВА, полковника БАБАЕВА, подполковника ГУЛЬТЯЕВА, полковника ШИТИКОВА, полковника МИРОТВОРСКОГО, полковника ВИНЬКОВА; связисты генерал-лейтенанта войск связи БОРЗОВА, полковника БАХИЛИНА, полковника БОРИСОВА, генерал-майора войск связи НОВАРЧУКА.

В ознаменование одержанной победы соединения и части, наиболее отличившиеся в боях за овладение городами ГРАЙФСВАЛЬД, ТРЕПТОВ, НОЙШТРЕЛИТЦ, ФЮРСТЕНБЕРГ, ГРАНЗЕЕ, представить к награждению орденами.

Сегодня, 30 апреля, в 22 часа столица нашей Родины МОСКВА от имени Родины салютует доблестным войскам 2-го БЕЛОРУССКОГО фронта, овладевшим названными городами,—двадцатью артиллерийскими залпами из двухсот двадцати четырех орудий.

За отличные боевые действия ОБ'ЯВЛЯЮ БЛАГОДАРНОСТЬ руководящим Вами войскам, участвовавшим в боях за овладение поименованными городами.

Вечная слава героям, павшим в боях за свободу и независимость нашей Родины!

Смерть немецким захватчикам!

Верховный Главнокомандующий
Маршал Советского Союза И. СТАЛИН.

30 апреля 1945 года. № 352.

ПРИКАЗ
ВЕРХОВНОГО ГЛАВНОКОМАНДУЮЩЕГО

Командующему войсками 4-го Украинского фронта

Генералу армии ЕРЕМЕНКО

Начальнику штаба фронта

Генерал-полковнику САНДАЛОВУ

Войска 4-го УКРАИНСКОГО фронта сегодня, 30 апреля, штурмом овладели городом МОРАВСКАЯ ОСТРАВА—крупным промышленным центром и мощным опорным пунктом обороны немцев в Чехословакии.

Одновременно войска фронта овладели городом ЖИЛИНА — важным узлом дорог в полосе Западных Карпат.

В боях за овладение городами МОРАВСКАЯ ОСТРАВА, ЖИЛИНА отличились войска генерал-полковника МОСКАЛЕНКО, генерал-полковника ГРЕЧКО, генерал-полковника КУРОЧКИНА, генерал-лейтенанта ГАСТИЛОВИЧА, генерал-лейтенанта ГОНЧАРОВА, генерал-майора БРИЧЕВА, Чехословацкого корпуса бригадного генерала КЛАПАЛЕК, генерал-лейтенанта БОНДАРЕВА, генерал-майора БУШЕВА, генерал-лейтенанта ЗАПОРОЖЧЕНКО, генерал-лейтенанта ГОРДЕЕВА, генерал-майора ВЕДЕНИНА, генерал-майора ТЕРЕШКИНО, генерал-лейтенанта ОЗИМИНА, генерал-майора МЕЛЬНИКОВА, генерал-майора СОЛОВЬЕВА, генерал-майора ЖУКОВА, генерал-майора ФАДЕЕВА, генерал-лейтенанта МЕДВЕДЕВА, генерал-майора ВАСИЛЕВСКОГО, генерал-майора КРАПОТИНА, полковника ГРЕДИНАРЕНКО, полковника ВАСИЛЬЕВА, полковника ДРЯХЛОВА, генерал-майора ИВАНОВСКОГО, генерал-майора МЕТАЛЬНИКОВА, генерал-майора БОРИСОВА, генерал-майора ЗУБОВА, полковника КАЗАРИНОВА, полковника ЧЕРНОГО, полковника МИТОЯН, полковника КУПЦОВА, полковника КАВЕРИНА, генерал-майора БЕЖКО, генерал-майора ЯКОВЛЕВСКОГО, полковника ХОМИЧА, полковника ГЕРШЕВИЧА, полковника ГРЕЧКОСИЯ, генерал-майора ГРИНЧЕНКО, генерал-майора КОЛДУБОВА, генерал-майора ЛИСИНОВА, генерал-майора ГЛАДКОВА, полковника ВИНОГРАДОВА, полковника УГЮМОВА, полковника ВАСИЛЬЕВА, полковника БРОЖ, полковника СЕЛЬНЕР, полковника МАРКУС; артиллеристы генерал-лейтенанта артиллерии КАРНОФИЛЛИ, полковника СМИРНОВА, полковника ДАВЫДОВА, генерал-майора артиллерии КАБАТЧИКОВА, генерал-майора артиллерии ИВАНОВА, полковника ШЕВЧЕНКО, полковника БРОЗГОЛЬ, полковника ДЖИНЧАРАДЗЕ, полковника БОЛЬБАТА, генерал-майора артиллерии ЖИБУРКУС, подполковника РОССЕЛ, полковника МИРОНОВА, полковника БОЧЕК; танкисты генерал-лейтенанта танковых войск РЕМИЗОВА, полковника ПАХОМОВА, генерал-майора танковых войск РАЙКИНА, полковника ГАЕВА, майора ЯНКО, майора СНЕТКОВА; летчики генерал-лейтенанта авиации ЖДАНОВА, генерал-майора авиации ИЗОТОВА, генерал-майора авиации РУБАНОВА, генерал-майора авиации ГОЛОВНЯ, генерал-майора авиации КОТЕЛЬНИКОВА, генерал-майора авиации УХОВА, полковника ОБУХОВА, генерал-майора авиации ЛАКЕЕВА, полковника ЧУК, подполковника БУДИНА; саперы генерал-майора инженерных войск КОЛЕСНИКОВА, полковника ВОЛОДИНА, генерал-майора инженерных войск ГОВОРОВА, генерал-майора технических войск КУЗНЕЦОВА, полковника ЖУРИНА, полковника КЛЮЧНИКОВА, подполковника ПОПОВА; связисты генерал-лейтенанта войск связи МАТВЕЕВА, полковника ТАРУНИНА, полковника БЕЛЯНЧИКА, полковника НЕКРАСОВА, полковника СТЕПАНЯНА.

В ознаменование одержанной победы соединения и части, наиболее отличившиеся в боях за овладение городами МОРАВСКАЯ ОСТРАВА, ЖИЛИНА, представить к награждению орденами.

Сегодня, 30 апреля, в 23 часа столица нашей Родины МОСКВА от имени Родины салютует доблестным войскам 4-го УКРАИНСКОГО фронта, в том числе Чехословацкому корпусу бригадного генерала КЛАПАЛЕК, двадцатью артиллерийскими залпами из двухсот двадцати четырех орудий.

За отличные боевые действия ОБ'ЯВЛЯЮ БЛАГОДАРНОСТЬ руководящим Вами войскам, участвовавшим в боях за освобождение МОРАВСКАЯ ОСТРАВА, ЖИЛИНА.

Вечная слава героям, павшим в боях за свободу и независимость нашей Родины!

Смерть немецким захватчикам!

Верховный Главнокомандующий
Маршал Советского Союза И. СТАЛИН.

30 апреля 1945 года. № 353.

Завод-инициатор — в первых рядах

Давно в цехах завода имени Ленина — инициатора предмайского соревнования — не было такого подъема, как в эти дни. Каждый цех, каждый рабочий, инженер стремились во что бы то ни стало встретить великий праздник новыми производственными победами.

Цех, где начальником тов. Калинин, в прошлом месяце не выполнил своих обязательств. Коллектив краснознаменного цеха, где начальником тов. Земсков, вызвал его на соревнование. Отстающий цех вызов принял. Началась борьба за первенство. В результате цех тов. Калинина вышел на первое место, завоевав заводское знамя.

Уже с 25 апреля передовые цехи, где начальниками тт. Аленичев, Дунаевский, Калинин, Миронов, Земсков и другие, начали рапортовать о досрочном завершении своих предмайских обязательств. В результате коллектив завода 28 апреля закончил выполнение государственного плана, а к 1 Мая выполнил его на 112 проц.

Новые успехи чкаловцев

Новыми успехами встречает Первомай краснознаменный цех, где начальником тов. Тверской. Его коллектив к 24 апреля выполнил двухмесячный план марта—апреля, а в оставшиеся до праздника дни увеличил выпуск боевой продукции на 12 процентов.

Коллектив цеха тов. Вашинина закончил свое задание 27-го числа и сверх того дал 8 процентов плана. В этот же день сообщил о выполнении предмайских обязательств цех, где начальником тов. Шинкевич.

Больших результатов в соревновании добился коллектив цеха тов. Осокина, где стране новые изделия.

В предмайском соревновании отличились многие отдельные рабочие. Слесарь тов. Сабенин 28 апреля выполнил двухмесячное задание. Мастер-коммунист тов. Петушков прекрасно организовал работу своей мастерской. Уже 19 апреля он завершил выполнение программы.

С 18 по 28 апреля весь коллектив завода стоял на стахановской вахте, в результате которой обеспечил досрочно — 28 числа — завершение программы всего завода.

На миллион сверх плана

Коллектив завода, где главным инженером т. Федоров, выполнил взятые на себя обязательства. Программа апреля закончена 25 числа. Коллектив завода до 1 мая дал продукции еще на миллион рублей.

Комсомолка двухстаночница Вера Бояринова, бригадир комсомольско-молодежной бригады Бабушкина, работница Зоя Кузьминых и многие другие выполняют по 2—2,5 нормы. Тов. Бабушкина обучила своей профессии несколько новых рабочих. Молодежная бригада Рукавишникова из фронтовую вахту, ежедневно дает 300 процентов нормы.

В предмайском соревновании отличились рабочие, до сих пор не выполнявшие норм. Стекольщицы Гриценков и Филиппов, ранее не справлявшиеся с заданием, теперь перевыполняют его.

Первое Мая — день смотра боевых сил трудящихся, борющихся за полный разгром гитлеровской Германии

Традиционный праздник трудящихся — 1 Мая — в 1945 году совпадает с крупнейшими событиями военной и политической жизни нашей страны и всего мира.

1945 год принес нашему народу и Об'единенным нациям новые замечательные победы в борьбе против гитлеровской Германии. Красная Армия в результате успешных наступательных операций сломила оборону немцев, окружила их столицу, ворвалась на улицы города и водрузила над Берлином знамя победы. Одновременно части Красной Армии соединились с войсками союзников в центре Германии, в районе Торгау, отрезав тем самым немецкие войска, находящиеся в Северной Германии от немецких войск в южных районах страны.

Теперь, когда вторая мировая война идет к концу и победа Об'единенных наций над фашистской Германией близка, никто не может отрицать великой, решающей роли Красной Армии в завоевании этой победы. Все признают, что Советский Союз внес самый большой вклад в общее дело Об'единенных наций, что основные вооруженные силы Германии и ее сообщников разбиты Красной Армией, а военная мощь фашизма сломлена на советско-германском фронте.

В результате боевых действий Красной Армии и армий союзников немецкие войска изгнаны из большинства государств, ранее оккупированных Германией. Красная Армия полностью очистила от гитлеровских войск территорию Болгарии, Румынии, Венгрии, Финляндии, освободила Польшу, значительную часть Югославии, Чехословакии и Австрии общей площадью свыше 1 миллиона 500 тысяч квадратных километров. Если при этом учесть, что Красная Армия в результате ожесточенных боев освободила от гитлеровских оккупантов также около 1.900 тысяч квадратных километров советской земли, то еще более ощутимым станет все величие этих всемирноисторических побед. Красной Армией освобождена таким образом территория более чем в 3.400 тысяч квадратных километров, то-есть превышающая в 7 раз территорию самой Германии. На освобожденной территории только за пределами Советского Союза живет свыше 80 миллионов человек.

Красная Армия избавила свободолюбивые народы от порабощения и спасла цивилизацию Европы от немецко-фашистских погромщиков. В этом — великая заслуга народов СССР перед историей человечества.

В этих успехах ярко проявились всесокрушимое могущество Советского государства, созданного Лениным и Сталиным, преимущества социалистического строя, всепобеждающая сила ленинских идей, вдохновляющая, организующая и руководящая деятельность большевистской партии и нашего мудрого вождя товарища Сталина.

Товарищ Сталин об'единил для могучих ударов по врагу все силы советского народа и Красной Армии и привел нашу Родину к победе над гитлеровской Германией.

Откуда Красная Армия берет силы для выполнения своей благородной, освободительной миссии?

Красная Армия является армией Советского социалистического государства. Советское общество вырастило свободных, разносторонне подготовленных людей, воспитанных в духе советского патриотизма. Воин Красной Армии — сознательный борец за честь социалистической Отчизны, за свободу и независимость Советского государства. Наша армия, вооруженная самой передовой военной идеологией, стоит выше всех армий по уровню сознательности бойца, по мужеству, смелости и преданности, с какими наш воин борется за Советскую Родину. Советский строй создал новые отношения между людьми, новые, братские отношения между нациями; эти отношения существуют и в Красной Армии. Многонациональная советская армия едина и сплочена как никакая другая армия. В этом—один из источников силы и непобедимости Красной Армии, ее великой, освободительной миссии. Красная Армия сильна тем, что она руководствуется самой передовой, сталинской военной наукой, сталинским умением бить наверняка и побеждать врага.

Воспитанная в духе уважения прав и свободы других народов, Красная Армия помогает народам Европы избавиться от гнета немецко-фашистских захватчиков, помогает им восстановить свою государственную и национальную независимость. Вот почему народы Европы с благодарностью встречают советских воинов, как своих освободителей. Вот почему освобожденные народы стремятся всемерно укреплять союз и дружбу с великим советским народом, справедливо усматривая в этом гарантию своей свободы и безопасности. Ярким показателем этого являются заключенные недавно договора о дружбе, взаимной помощи и послевоенном сотрудничестве между СССР и Югославией, между СССР и Польшей.

В государствах, освобожденных Красной Армией от гитлеровских оккупантов, народ устанавливает новый демократический строй, создает новые демократические правительства. Народы этих государств, испытавшие весь ужас гитлеровского гнета, решительно порывают с прожженными реакционными правителями, предавшими национальные интересы своих народов, наказывают предателей, не желают более иметь в стране фашистскую реакцию. Новая демократия, возникшая в этих странах, поддерживается народными массами, направлена против фашизма, против гитлеризма. Народы Польши, Румынии, Венгрии уничтожают феодально-крепостническое землевладение, закабалявшее крестьян и создававшее благоприятные условия для деятельности реакционеров. Аграрная реформа, проводимая в этих странах, означает передачу земли крестьянам. Тем самым народы, освобожденные от гитлеровской тирании, решительно выкорчевывают корни фашизма, лишают реакцию ее базы. В том, что подобные преобразования происходят в целом ряде стран, сказывается международная солидарность трудящихся в их борьбе против фашизма, против сил реакции.

В ходе борьбы за разгром гитлеровской Германии закладываются основы новой международной организации рабочего класса — Всемирной федерации профсоюзов. Развитие и упрочение связей трудящихся свободолюбивых стран является важнейшим средством для достижения окончательной и прочной победы над фашизмом.

Попытки гитлеровской Германии решить войну в свою пользу путем вооруженной борьбы потерпели крах. Это не значит, что гитлеровцы отказались от борьбы. Гитлеровские войска продолжают оказывать отчаянное сопротивление Красной Армии. Но это сопротивление об'ясняется не тем, что германская армия еще верит в победу, а наличием многочисленного централизованного фашистского аппарата внутри армии и в стране, а также отчаянными попытками гитлеровцев сохранить во что бы то ни стало фашистский порядок. Попытки гитлеровских заправил сохранить «до лучших времен» если не всю фашистскую Германию, то хотя бы то, что от нее осталось, поддерживаются фашистским офицерством, фашистскими чиновниками, эсэсовцами и другими активными сторонниками и пособниками гитлеровского режима. Гитлеровцы, стремясь во что бы то ни стало выиграть время, пытаются действовать с помощью новых политических и дипломатических трюков. Своей провокационной пропагандой и действиями они пытаются противопоставить друг другу союзные государства — СССР, Великобританию и США, пытаются поссорить их, вызвать конфликт и недоразумения. Если один фронт оголяется, если против одного союзника немцы не хотят воевать, а против другого сосредоточивают все силы, то это делается в расчете на то, что союзники поссорятся. Немцы надеются также, что им удастся как-нибудь спасти германскую промышленность и живую силу армии, чтобы в будущем использовать их против свободолюбивых наций. Но как показывает опыт, фашистам не удалось поколебать союз свободолюбивых народов, ибо отношения между союзниками построены не на временных связях, а на длительных и прочных жизненных интересах. Боевое содружество Об'единенных наций непоколебимо. Оно выдержало суровую проверку в ходе войны.

Весь мир расценивает результаты исторической Конференции в Крыму, как выражение единодушной воли свободолюбивых народов добиться полного военного и морально-политического разгрома фашизма. Об'единенные нации выразили твердую решимость не только стереть с лица земли германский милитаризм и фашизм, но и создать действенные гарантии того, что Германия никогда больше не будет в состоянии нарушить мир между народами. С этой целью было решено учредить всеобщую международную организацию по поддержанию мира и безопасности. Устав этой организации обсуждается в настоящее время на Конференции Об'единенных наций в Сан-Франциско.

С военной точки зрения положение Германии безнадежно. Тем большее значение приобретает сейчас идеологическая борьба против фашизма. Опыт прошлых войн против Германии показывает, что, оставшись недобитой, она может быстро восстановить свои силы, а неполностью искорененная реакционная идеология врага может найти новых сторонников и стать источником подготовки новых войн.

Поэтому окончательный и полный разгром фашизма не только в военно-политическом, но и в идейном отношении является важнейшей исторической задачей, решение которой означает защиту коренных интересов свободолюбивых народов.

Народы Об'единенных наций переживают сейчас один из самых ответственных периодов войны. Борьба вступила в завершающую фазу. Нанести последний удар в сердце врага, победоносно завершить войну и установить прочный и длительный мир во всем мире — такова задача свободолюбивых народов Об'единенных наций.

* * *

В дни исторических побед Красной Армии советский народ еще самоотверженнее трудится под сталинским боевым лозунгом: «Все для фронта, все для окончательной победы над врагом», поддерживая победоносное наступление советских войск новым трудовым под'емом, новыми успехами в тылу.

Народы нашей страны, преодолевая огромные трудности, обеспечили превосходство экономических сил Советского государства над экономикой гитлеровской Германии, одержали военную и экономическую победу над врагом. Наше государство выходит из войны еще более сильным и могущественным.

О новом мощном под'еме советской экономики свидетельствуют итоги работы нашей промышленности и сельского хозяйства за 1944 год. Наши военные заводы значительно увеличили выпуск и улучшили качество вооружения, боеприпасов и снаряжения. Красная Армия благодаря этому осуществляла операции такого гигантского масштаба, какого не знала история Отечественной войны и история войн вообще.

Большие производственные победы одержала наша страна в ведущих отраслях тяжелой промышленности. В 1944 году добыча угля возросла в сравнении с 1943 годом на 31 проц., выплавка чугуна увеличилась на 31 проц., выплавка стали — на 29 проц., выпуск проката — на 28 проц., выработка электроэнергии — на 21 проц. Такой прирост продукции предполагал широкий размах нового строительства. К началу 1945 года на Востоке было построено и пущено 10 доменных печей, 43 мартеновских и электроплавильных печи, 21 прокатный и трубный стан, 12 коксовых батарей.

По темпам прироста основных видов продукции советское военное хозяйство приближается к периоду сталинских пятилеток, то-есть к условиям мирного времени. Своим самоотверженным трудом советский народ обеспечил невиданные темпы развития нашей социалистической промышленности.

На под'еме находится и наше социалистическое сельское хозяйство. Посевная площадь в 1944 году возросла в сравнении с 1943 годом на 12 миллионов гектаров и в 1945 году получит новый прирост на 6,1 миллиона гектаров. Поголовье крупного рогатого скота на фермах колхозов увеличилось на 9 процентов, овец и коз — на 3 процента, свиней — на 8 процентов. Благодаря заботам колхозного крестьянства Красная Армия не испытывает недостатка в продовольствии.

«Наше колхозное крестьянство активно и с полным сознанием своего долга перед Родиной содействует Красной Армии и в достижении победы над врагом» (Сталин).

1 Мая советский народ встречает новым трудовым под'емом. Рабочие наших заводов и фабрик дают армии сверх плана сотни автомашин, танков, самолетов. Колхозное крестьянство горячо взялось за выполнение плана сельскохозяйственных работ на 1945 год. По всей стране развернулось могучее Всесоюзное социалистическое соревнование тружеников сельского хозяйства за высокий урожай и под'ем животноводства. Ряд областей и республик уже завершил сев ранних зерновых культур.

Преимущества советского строя, социалистической системы хозяйства ярко проявляются в возрождении освобожденных от врага районов страны. Советские люди на освобожденной от фашистской нечисти земле вместе со всем народом показывают образцы трудового героизма, укрепляют военно-экономическое могущество нашей Родины. Величие и мощь советской державы ярко отражены в утвержденном XI сессией Верховного Совета СССР Государственном бюджете на 1945 год.

Советский народ под руководством партии Ленина—Сталина своими военными и трудовыми подвигами возвеличил социалистическое отечество и по праву стяжал себе славу героического народа.

Опыт войны показывает, что, кроме могущественной армии, слаженного военного хозяйства, сильного и единого народа, для победы требуется также передовая, прогрессивная идеология, которая исторически верно направляла бы усилия армии и народа. Советское мировоззрение, одухотворяющее нашу борьбу против фашизма, привело наш народ к победе. Ленинско-сталинская идеология и впредь будет вдохновлять советский народ на новые боевые и трудовые подвиги.

От всех советских людей требуется работа с полным напряжением сил, дабы и дальше крепить военно-экономическую мощь нашей державы, укреплять вооруженные силы нашего государства, которые и впредь будут стоять на страже интересов отечества и явятся сильнейшей гарантией против всех и всяких поджигателей войны.

Вот почему в день Международного праздника трудящихся — 1 Мая — мы говорим: все советские люди должны, не покладая рук, работать на благо Отчизны. Именно труд на пользу Отечества есть первый признак подлинного патриотизма.

Мы празднуем 1 Мая в этом году в дни 75-летия со дня рождения отца нашего государства, основателя славной партии большевиков — великого Ленина. Эти дни, когда Красная Армия довершает разгром фашистских войск, — дни великого торжества не только для советского народа, но и для всех передовых людей нашего времени.

Ленин и Сталин создали партию большевиков, с которой по силе и проницательности не может сравниться никакая другая партия. Партия большевиков создана и выпестована мудрейшими, прозорливейшими из людей, умеющими видеть на многие десятилетия вперед.

Ленин и Сталин воздвигли социалистическое государство, основанное на дружбе всех народов Советского Союза. Большего испытания, нежели то, которое выпало на долю Советской страны во второй мировой войне, не приходилось переживать ни одной стране.

Советское государство выдержало это испытание с честью. Значит Советское государство заложено на исторически прочном фундаменте, который не смогли и не смогут поколебать никакие бури и грозы.

Советский народ стоит накануне окончательной победы над врагом. На знамени, под которым мы боремся и побеждаем, начертаны имена Ленина и Сталина.

Под знаменем Ленина, под водительством Сталина — вперед за окончательный разгром гитлеровской Германии, за дальнейшее укрепление военно-экономической мощи нашей Родины!

От Советского Информбюро

ОПЕРАТИВНАЯ СВОДКА ЗА 29 АПРЕЛЯ

Войска 2-го БЕЛОРУССКОГО фронта, продолжая наступление, 29 апреля овладели городами и важными узлами дорог АНКЛАМ, ФРИДЛАНД, НОЙБРАНДЕНБУРГ, ЛИХЕН и вступили на территорию провинции МЕКЛЕНБУРГ, а также заняли крупные населенные пункты ЮКЕРМЮНДЕ, ЗЕНКЕБУДЕ, РОЗЕНХАГЕН, ДУХЕРОВ, ПУТЦАР, ШЕНБЕК, ВОЛЬДЕГК, КЕЛЬПИН, БУРГ-ШТАРГАРД, ГРАМЕЛОВ, ГАНДЕНИТЦ, ХАММЕЛЬШПРИНГ. В боях за 28 апреля войска фронта взяли в плен до 2.000 немецких солдат и офицеров и захватили 106 полевых орудий.

Войска 1-го БЕЛОРУССКОГО фронта, продолжая вести уличные бои в БЕРЛИНЕ, овладели городским районом МОАБИТ, Ангальтским вокзалом и заняли 170 кварталов в центральной части города. Севернее БЕРЛИНА войска фронта с боями заняли крупные населенные пункты ИОХИМСТАЛЬ, ГРОСС-ДЕЛЛЬН, ГРОСС-ШЕНЕБЕК, КЛАНДОРФ, МАРИЕНВЕРДЕР, ВЕЗЕНДОРФ, ЛИБЕНТАЛЬ, ХАММЕР, ЛИБЕНВАЛЬДЕ. В боях за 28 апреля в БЕРЛИНЕ войска фронта взяли в плен более 6.000 немецких солдат и офицеров и захватили следующие трофеи: самолетов — 88, полевых орудий — 150, пулеметов — 480, автомашин — 2.500, паровозов — 139, железнодорожных вагонов — 3.090, складов с военным имуществом — 30.

Войска 1-го УКРАИНСКОГО фронта вели уличные бои в юго-западной части БЕРЛИНА и заняли южную часть городского района ВИЛЬМЕРСДОРФ до Берлинерштрассе, железнодорожные станции на окружной железной дороге — ГОГЕНЦОЛЛЕРНДАММ, ХАЛЕНЗЕЕ. В боях за 28 апреля в этом районе войска фронта взяли в плен свыше 5.000 немецких солдат и офицеров.

Юго-восточнее БЕРЛИНА, в районе населенного пункта ВЕНДИШ-БУХГОЛЬЦ, войска 1-го БЕЛОРУССКОГО и 1-го УКРАИНСКОГО фронтов завершали ликвидацию окруженной группы немецких войск. В боях за 28 и 29 апреля в этом районе наши войска взяли в плен более 40.000 немецких солдат и офицеров, из них свыше 34.000 взяты войсками 1-го БЕЛОРУССКОГО фронта.

На территории Чехословакии, восточнее города БРНО, войска 2-го УКРАИНСКОГО фронта, продолжая наступление, с боями заняли крупные населенные пункты БОРШИЦЕ, ОСВЬЕТИМАНЫ, ВРЖЕСОВИЦЕ, НЕХВАЛИН, ЛОВЧИЦЕ, ЖДЯНИЦЕ, БУЧОВИЦЕ, ОРЛОВИЦЕ, МОРАВСКИ ПРУСЫ, ДРНОВИЦЕ.

На других участках фронта существенных изменений не было.

За 28 апреля на всех фронтах подбито и уничтожено 50 немецких танков и самоходных орудий. В воздушных боях и огнем зенитной артиллерии сбито 17 самолетов противника.

ОПЕРАТИВНАЯ СВОДКА ЗА 30 АПРЕЛЯ

Войска 2-го БЕЛОРУССКОГО фронта, развивая наступление, 30 апреля овладели городами ГРАЙФСВАЛЬД, ТРЕПТОВ, НОЙШТРЕЛИТЦ, ФЮРСТЕНБЕРГ, ГРАНЗЕЕ—важными узлами дорог в северо-западной части Померании и в Мекленбурге, а также заняли города ЛАССАН, ВОЛЬГАСТ, РАЙНСБЕРГ и крупные населенные пункты ХАНСХАГЕН, ЦЮССОВ, ГЮТЦКОВ, ЯРМЕН, БАРТОВ, БУРОВ, ЗАРОВ, ВОЛЬДЕ, ПЕНЦЛИН, ШТРЕЛИТЦ, МЕНЦ, ГРОСС ВОЛЬТЕРСДОРФ, ДОД[illegible]ГОВ. В боях за 29 апреля войска фронта взяли в плен более 1.500 немецких солдат и офицеров и захватили 27 самолетов и 55 полевых орудий.

Севернее БЕРЛИНА войска 1-го БЕЛОРУССКОГО фронта с боями заняли город ЦЕДЕНИК и крупные населенные пункты КЛАЙН-МУТЦ, БЕРГСДОРФ, ФАЛЬКЕНТАЛЬ, ГУТЕН ГЕРМЕНДОРФ, ЛЕВЕНБЕРГ, ГРЮНЕБЕРГ, ТЕШЕНДОРФ, НАССЕНХАЙДЕ. В БЕРЛИНЕ войска фронта, продолжая вести уличные бои в центре города, овладели зданием германского рейхстага, на котором водрузили знамя победы. Нашими войсками также заняты главный почтамт, министерство внутренних дел и до 200 кварталов в центральной части города. В боях за 29 апреля в Берлине войска фронта взяли в плен более 9.000 немецких солдат и офицеров.

Войска 1-го УКРАИНСКОГО фронта продолжали вести уличные бои в юго-западной части БЕРЛИНА и заняли ряд кварталов в городском районе ВИЛЬМЕРСДОРФ и железнодорожную станцию ВЕСТКРОЙЦ.

Юго-восточнее БЕРЛИНА наши войска уничтожали остатки окруженной группы немецких войск в лесах западнее населенного пункта ВЕНДИШ-БУХГОЛЬЦ.

Войска 4-го Украинского фронта 30 апреля штурмом овладели городом МОРАВСКА ОСТРАВА — крупным промышленным центром и мощным опорным пунктом обороны немцев в Чехословакии.

Одновременно войска фронта овладели городом ЖИЛИНА—важным узлом дорог в полосе Западных Карпат.

Восточнее города БРНО войска 2-го УКРАИНСКОГО фронта, продолжая наступление, с боями заняли крупные населенные пункты БУХЛОВИЦЕ, СТУПАВА, КОРИЧАНЫ, НЕМОТИЦЕ, МИЛОНЬЩЕ, ШВАБЕРИЦЕ, ИВАНОВИЦЕ, ДЕДИЦЕ.

На других участках фронта — бои местного значения и поиски разведчиков.

За 29 апреля на всех фронтах подбито и уничтожено 110 немецких танков и самоходных орудий. В воздушных боях и огнем зенитной артиллерии сбито 79 самолетов противника.

Сообщение ТАСС

28 апреля с. г. агентство Рейтер передало опубликованное канцелярией Премьер-Министра Великобритании заявление, в котором говорится, что Гиммлер сделал предложение, согласно которому Германия готова безоговорочно капитулировать перед Англией и Соединенными Штатами Америки. В этом заявлении сообщается, что правительства Англии и Соединенных Штатов ответили, что они примут безоговорочную капитуляцию только перед всеми союзниками, включая Советский Союз.

ТАСС уполномочен заявить, что это сообщение подтверждается ответственными советскими кругами.

На Конференции Об'единенных наций в Сан-Франциско

САН-ФРАНЦИСКО, 27 апреля. (Спец. корр. ТАСС). Сегодня на конференции были заслушаны руководители Австралии, Бельгии, Боливии, Бразилии и Канады. Перед перерывом заседания Стеттиниус сообщил, что третье пленарное заседание состоится 28 апреля в 10 часов 30 минут и председательствовать будет Сун Цзы-вэнь; четвертое — 28 апреля в 15 часов 30 минут под председательством В. М. Молотова; пятое — 30 апреля в 10 часов 30 минут под председательством Идена.

САН-ФРАНЦИСКО, 28 апреля. (Спец. корр. ТАСС). Пленарное заседание конференции в Сан-Франциско открылось сегодня в 11 часов (21 час по московскому времени). Председательствовал Сун Цзы-вэнь.

На заседании выступили главы делегаций Чехословакии, Египта, Гондураса, Индии, Голландии и Ливана.

САН-ФРАНЦИСКО, 28 апреля. (Спец. корр. ТАСС). Перед тем, как началось четвертое пленарное заседание конференции, в зале царила атмосфера нетерпеливого ожидания в связи с тем, что председательствовать на конференции должен был В. М. Молотов. В зале присутствовало значительно большее число людей, чем во время утреннего заседания. Появление тов. Молотова на трибуне было встречено взрывом аплодисментов.

Открыв заседание, тов. В. М. Молотов предоставил слово главе делегации Сальвадора Экгору Кастро. Затем выступили глава греческой делегации министр иностранных дел Софианопулос, глава филиппинской делегации Ромуло, председатель уругвайской делегации Серрато.

В 17 часов 55 минут В. М. Молотов заявил о том, что работа конференции прерывается и сообщил, что пятое пленарное заседание состоится 30 апреля в 15 часов 30 минут.

Делегаты конференции горячо приветствовали В. М. Молотова, когда он закончил первое выполнение обязанностей председателя пленарного заседания конференции Об'единенных наций.

Сообщение миланского радио о казни Муссолини, Паволини и Скорца

ЛОНДОН, 29 апреля. (ТАСС). Как передает агентство Рейтер из Рима, в миланской радиопередаче, перехваченной в Риме, говорится, что Муссолини и другие фашистские лидеры казнены итальянскими патриотами. По заявлению миланского радио, в числе казненных — генеральный секретарь фашистской партии Алессандро Паволини, бывший секретарь фашистской партии Карло Скорца и любовница Муссолини Клара Петачи.

ТРУП МУССОЛИНИ ВЫСТАВЛЕН НА ПЛОЩАДИ МИЛАНА

ЛОНДОН, 29 апреля. (ТАСС). Как передает агентство Рейтер, миланское радио сообщило, что труп Муссолини и трупы других казненных фашистов выставлены на площади Пьяцца Лорето в Милане.

Освобождение Венеции итальянскими патриотами

ЛОНДОН, 30 апреля. (ТАСС). Как передает агентство Рейтер, римское радио сообщило, что Венеция освобождена от оккупантов восставшими итальянскими патриотами.

Военные действия в Западной Европе

ЛОНДОН, 30 апреля. (ТАСС). В сообщении штаба верховного командования экспедиционных сил союзников говорится, что войска союзников заняли и очистили концентрационный лагерь близ Дахау, в 14 клм. к северо-западу от Мюнхена. Освобождено около 30 тысяч заключенных. 27 тысяч английских и американских военнопленных освобождено в лагере Мосберг, между Мюнхеном и Ландсхутом. Танковые отряды союзников достигли предместий Мюнхена.

В сообщении подтверждается занятие союзниками Обер-Аммергау. Плацдарм союзников в Австрии расширен.

На восточной оконечности Боденского озера союзники продвинулись в юго-восточном направлении на фронте протяжением в 40 километров.

28 апреля войска союзников взяли 74.986 пленных.

Ответственный редактор А. А. КОНДАКОВ

В ТЕАТРАХ и КИНО:

НОВОСИБИРСКИЙ ТЕАТР «КРАСНЫЙ ФАКЕЛ»
1 и 2 мая — Раскинулось море широко.
3 мая — закрытый спектакль.
4 мая—Раскинулось море широко. Действительны билеты со штампом 16 апреля.
5, 6 и 7 мая — закрытые спектакли.

НОВОСИБИРСКИЙ ТЮЗ
1 мая—Парень из нашего города.
4 мая — Коварство и любовь.
5 мая утром — Женитьба Бальзаминова.

ГОС. ЕВРЕЙСКИЙ ТЕАТР БССР
5 мая — 200.000.
6 мая — Капризная невеста.
7 мая — вечер, посвященный годовщине восстания евреев варшавского гетто — Бар-Кохба.

Им. МАЯКОВСКОГО—Нашествие.
«ОКТЯБРЬ» — Маскарад.
«МЕТАЛЛИСТ»—Новые похождения Швейка.

Весна победы

В знойный день 3 июля 1941 года над площадью у Куйбышевского вокзала раздался голос Сталина. Смолкли гудки паровозов. Тысячная толпа замерла у репродукторов.

— Товарищи! — говорил Сталин. — Граждане! Братья и сестры! Бойцы нашей армии и флота! К вам обращаюсь я, друзья мои!

И каждый будто видел вождя рядом, видел его добрую улыбку, руку, простертую над площадью, которую уже тронула война. Отец посылал сынам и дочерям своим слово мужественной и суровой правды.

На путях, за вокзалом, в затылок стояли эшелоны. Они везли всю эту толпу туда — дальше, на восток, в города, которые многие знали только по карте. На связанных наспех узлах с домашним скарбом сидели женщины, почерневшие от бессонных ночей и угольной пыли. На руках у них голосили дети. У очень многих не было ничего, кроме рубашки. На земле, возле водокачки, сидела девушка. У ее ног стоял новенький патефон, а ноги были босы. «Меня направляют в Ярославль, — говорила девушка, глотая слезы. — Там у меня тетя. Но я даже не знаю, где она живет. У меня не осталось никого-никого на всем свете. И нет денег даже на билет. У меня был жених. Мы жили в Барановичах. Он летчик и теперь его, наверное, уже нет. Куда же мне ехать? Куда?»

Таким был лик войны в те дни. Я помню ночи в теплушках, доверху набитых людьми. Их везли с границы, из городов, над которыми уже гудели взрывы немецких фугасок, с полей, где горел подожженный партизанами хлеб. На маленькой станции Ландыщево цепочкой выстроились ученики местной школы с ведрами молока. Они встречали поезда, наделяли молоком ребятишек и каждому давали по кусочку сахара. И в этом движеньи маленькой детской души во всем величии отразились наша сплоченность, наше братство, могущество веры нашей.

Вождь призывал народ к сплоченности. Он говорил: над нашей Родиной нависла серьезная опасность. И мы знали, на какие жертвы идем, чтобы выстоять. Сталин учил нас не испытывать страха в борьбе, и пятого июля капитан Гастелло совершил свой бессмертный подвиг, повторенный миллионами героев. Сталин воскрешал перед нами образ великого Ленина, и ленинское знамя осеняло нас все эти годы в труде и в бою. И если падал меж нами один, на место его становился другой, а знамя Ленина — священное и родное — все так же гордо реяло над бойцами и звало их только вперед.

Шестнадцать сибиряков дрались в окружении против целого немецкого батальона. Они были большевиками, эти шестнадцать. Когда не осталось ни одного патрона, они схватили врага за горло руками. Они все пали в неравной схватке, повторив подвиг панфиловцев, но с последним вздохом успели сделать еще один шаг вперед, на Запад. Они до конца остались верными знамени Ленина, и с той безымянной высотки, которую они обороняли, им чудилось это знамя на Бранденбургских воротах Берлина.

И мы все на бессменной четырехлетней вахте—старик и ребенок, инженер и грузчик, поэт и письмоносец — единый лагерь в тылу. Сборщик, снимая с конвейера самолет, видел его краснозвездные крылья над Берлином. Токарь, обтачивая головку снаряда, посылал его в логово зверя. Маленький Губайдуллин, которому еще читать бы Майн-Рида, одевал Красную Армию в сапоги, — он знал, что эти сапоги загремят по мостовым Нейкелльна, где много лет назад эберты и носке душили германских рабочих, прокладывая дорогу бесноватому Адольфу. И лунинцы в сибирскую стужу, в жестокий буран безустали везли на фронт все, что создавали наши люди во имя победы. Ибо нет меры труду для тех, кто идет в атаку.

Вот он — Берлин! Город-спрут, инкубатор застенков и гаулейтеров. Вчитайтесь в эти названия: Гогенцоллернплац, Густав-Адольф-плац, Лютцовплац, Мирбах-плац, Вильгельм-плац, театр Фридриха Вильгельма, — сейчас в нем дают последний акт страшной пьесы. Есть города, чьи имена люди хранят в сердце, как святыню. Есть Сталинград и Лондон, есть Ленинград и Герника. Но этот — город черной злобы и убийц — Берлин — да будет он проклят! Здесь зарождалась трагедия мира. Но наш час — час справедливых и непокоренных — уже наступил, и на здании германского рейхстага, где заседал кровавый фашистский сброд, водружено красное знамя победы.

Мы помним слова Верховного Главнокомандующего в его первомайском приказе 1943 года: «Близится время, когда Красная Армия совместно с армиями наших союзников сломает хребет фашистскому зверю». И вот сегодня — на дворе весна. 1-е Мая 1945 года. Оживает земля. Наливаются соками деревья. Теплый ветер доносит из Москвы эхо артиллерийских салютов. Это — весна победы. Трещит хребет зверя! Еще удар и Германия лопнет, распространяя нестерпимое зловоние. Так сбываются вещие слова гения-провидца.

Наполеон шел от Вильно к Москве восемьдесят дней. Гитлеровские полчища пробивались к ее пригородам сто шестьдесят семь суток. Мы в десять дней шагнули от Одера до Эльбы и протянули руку доблестным друзьям-союзникам. Уже приоткрыла история крышку мусорного ящика: а ну, пожалуйте, которые тут главные немцы! Маньяки, меченные свастикой, хотели испепелить нас. Это о них писал Гете:

Будь проклят тот, кого, как вал,
Гордыни буйство одолеет,
Кто, немцем будучи, затеет,
Что корсиканец затевал!

В Клину они гадили на партитуры Чайковского, а в Ясной Поляне воровали фамильное серебро Толстого. Накаченные шнапсом, они шли дорогой Наполеона к Бородину, но советские Кутузовы размозжили им черепа. Они глядели в бинокль на Москву и вытирали слюнки: им мерещилась солянка в «Метрополе». Красная Армия сделала из них битки по-казацки. Теперь им не нужен бинокль—и без него отчетливо видны два столба с перекладиной, на которой уже повис пышнотелый дуче. Кто следующий? Уже не кричит генерал Гудериан: «Внимание! Танки!» Ныне русские гусеницы давят фашистские кости в столице фатерлянда и выключил навсегда свой микрофон генерал-брехун фон Дитмар.

Победа! Ее хрустальное сиянье переливается в складках боевых штандартов. Я читаю ее в глазах моего ребенка, — в них снова сверкают огоньки озорства и лукавства. Разве дети наши не были нам опорой в четырехлетней борьбе? Теперь отчизна смелых вновь возвращает им юность. Пусть она сотрет без остатка след войны — эти милые морщинки в уголках детских губ.

И я уже слышу, как летит песня юности, подобно свету, как в чистом утре весны рассыпается дробь пионерского барабана...

Ник. ЛАР.

Адрес редакции и издательства: Советская, 6. Телефоны: коммутатор редакции — 34-904; отв. редактора — 35-904; отв. секретаря — 35-924; отделов: промышленности — 34-630 и 32-598; партийного — 30-785; сельскохозяйственного — 33-189; иллюстрационного — 32-395; писем — 31-396 и 35-505. Прием телефонограмм: иногородние — прямой — 8, город — 33-630. Выпускающий — 31-103; типография — 35-984; об'явления — 31-289.

Типография изд-ва «Советская Сибирь».

МН06352 Тираж 30.000.

Пролетарии всех стран, соединяйтесь!

СОВЕТСКАЯ СИБИРЬ

Орган Новосибирского обкома и горкома ВКП(б), областного и городского Советов депутатов трудящихся

№ 86 (7791) | 4 МАЯ 1945 г., пятница. | Цена 20 коп.

БЕРЛИН ПАЛ!

Слава Красной Армии!

Слава великому Сталину!

ПРИКАЗ

ВЕРХОВНОГО ГЛАВНОКОМАНДУЮЩЕГО

По войскам Красной Армии и Военно-Морскому Флоту

Войска 1-го БЕЛОРУССКОГО фронта, под командованием Маршала Советского Союза ЖУКОВА, при содействии войск 1-го УКРАИНСКОГО фронта, под командованием Маршала Советского Союза КОНЕВА, после упорных уличных боев завершили разгром берлинской группы немецких войск и сегодня, 2 мая, полностью овладели столицей Германии городом БЕРЛИН — центром немецкого империализма и очагом немецкой агрессии.

Берлинский гарнизон, оборонявший город, во главе с начальником обороны Берлина генералом от артиллерии ВЕЙДЛИНГ и его штабом, сегодня, в 15 часов, прекратил сопротивление, сложил оружие и сдался в плен.

2 мая к 21 часу нашими войсками взято в плен в городе БЕРЛИНЕ более 70.000 немецких солдат и офицеров.

В боях за овладение БЕРЛИНОМ отличились войска генерала армии СОКОЛОВСКОГО, генерал-полковника КУЗНЕЦОВА, генерал-полковника ЧУЙКОВА, генерал-полковника БЕРЗАРИНА, генерал-лейтенанта ЛУЧИНСКОГО, генерал-лейтенанта ПЕРХОРОВИЧА, генерал-лейтенанта ЛУКЬЯНЧЕНКО, генерал-полковника ЧЕРЕВИЧЕНКО, генерал-лейтенанта КАЗАНКИНА, генерал-лейтенанта ГЛАЗУНОВА, генерал-лейтенанта РЫЖОВА, генерал-лейтенанта ЖЕРЕБИНА, генерал-лейтенанта РОСЛОГО, генерал-лейтенанта ТЕРЕШКОВА, генерал-лейтенанта АНДРЕЕВА, генерал-майора БУКШТЫНОВИЧА, генерал-майора БЕЛЯВСКОГО, генерал-майора КУЩЕВА, генерал-майора БАРИНОВА, генерал-майора ПЕРЕВЕРТКИНА, генерал-майора РОГАЧЕВСКОГО, генерал-майора БАТИЦКОГО, генерал-майора ШВАРЕВА, генерал-майора ФИРСОВА, генерал-майора артиллерии ХЕТАГУРОВА, генерал-майора ШАТИЛОВА, генерал-майора ЩАФАРЕНКО, генерал-майора СМИРНОВА, генерал-майора КОЗИНА, генерал-майора КАРАПЕТЯНА, генерал-майора КРАСИЛЬНИКОВА, генерал-майора ШУГАЕВА, генерал-майора ЗАЛЕЗЮКА, генерал-майора СТАНКЕВСКОГО, генерал-майора ПАНКОВА, генерал-майора ГЛЕБОВА, генерал-майора БАКАНОВА, генерал-майора ДУКА, генерал-майора СЕРЮГИНА, генерал-майора ГАСПАРЯНА, генерал-майора СОКОЛОВА, генерал-майора ДОРОФЕЕВА, генерал-майора СЫЗРАНОВА, генерал-майора ГАЛАЙ, генерал-майора ШКРЫЛЕВА, генерал-майора САФАРЯНА, генерал-майора ВЫДРИГАНА, генерал-майора БЕВЗЮКА, генерал-майора МЫШКИНА, генерал-майора КОРЧИКОВА, генерал-майора ТУРЧИНСКОГО, генерал-майора ВЕХИНА, полковника АНТОНОВА, полковника ИВАНОВА, полковника ГЕРВАСИЕВА, полковника СОЛОВЬЕВА, полковника ШИШКОВА, генерал-майора ФОМИЧЕНКО, полковника СМОЛИНА, полковника ВОРОБЬЕВА, полковника МАРЧЕНКО, полковника НЕГОДА, полковника АСАФОВА, полковника ШАЦКОВА, полковника РЫБАЛКА; танкисты генерал-полковника танковых войск БОГДАНОВА, генерал-полковника танковых войск КАТУКОВА, генерал-полковника РЫБАЛКО, генерал-полковника ЛЕЛЮШЕНКО, генерал-полковника танковых войск НОВИКОВА, генерал-лейтенанта танковых войск ОРЕЛ, генерал-лейтенанта РАДЗИЕВСКОГО, генерал-лейтенанта танковых войск КРИВОШЕИНА, генерал-лейтенанта танковых войск СУХОВА, генерал-лейтенанта танковых войск БЕЛОВА, генерал-лейтенанта ШАЛИНА, генерал-майора танковых войск БАХМЕТЬЕВА, генерал-майора танковых войск УПМАНА, генерал-майора танковых войск САЛМИНОВА, генерал-майора танковых войск СТОГНИЙ, генерал-майора ДРЕМОВА, генерал-лейтенанта танковых войск КИРИЧЕНКО, генерал-майора танковых войск ЮЩУКА, генерал-майора танковых войск МИТРОФАНОВА, генерал-майора танковых войск ВАЙНРУБА, генерал-майора танковых войск АНИСИМОВА, полковника НИКОЛАЕВА, полковника БАБАДЖАНЯНА; артиллеристы генерал-полковника артиллерии КАЗАКОВА, генерал-полковника артиллерии ВАРЕНЦОВА, генерал-лейтенанта артиллерии ШАМШИНА, генерал-лейтенанта артиллерии ПОЖАРСКОГО, генерал-лейтенанта артиллерии ИГНАТОВА, генерал-лейтенанта артиллерии РОЖАНОВИЧА, генерал-лейтенанта артиллерии КОЖУХОВА, генерал-майора артиллерии МОРОЗОВА, генерал-майора артиллерии КОСЕНКО, генерал-майора артиллерии ПЛАСКОВА, генерал-майора артиллерии ФРОЛОВА, генерал-майора артиллерии ЛИХАЧЕВА, генерал-майора артиллерии СНЕГУРОВА, генерал-майора артиллерии ЛЕБЕДОВСКОГО, генерал-майора артиллерии КОЗНОВА, генерал-майора артиллерии БРЮХАНОВА, генерал-майора артиллерии ШЛЕПИНА, генерал-майора артиллерии БОГДАНА, генерал-майора артиллерии СЕРЕДИНА, генерал-майора артиллерии КАМЕНСКОГО, генерал-майора артиллерии ПОЛОСУХИНА, генерал-майора артиллерии ПЕТРОПАВЛОВСКОГО, генерал-майора артиллерии НИКОЛЬСКОГО, генерал-майора артиллерии МЕНТЮКОВА, генерал-майора артиллерии ДОБРИНСКОГО, генерал-майора артиллерии КРАСНОКУТСКОГО, полковника ФАНТАЛОВА, полковника ПАСЬКО, полковника КОРЧАГИНА, полковника ОВЕРЧЕНКО, полковника ЛЮБИМОВА; корабли и части Краснознаменной Днепровской флотилии контр-адмирала ГРИГОРЬЕВА, капитана 1-го ранга ЛЯЛЬКО; летчики Главного Маршала Авиации НОВИКОВА, Главного Маршала Авиации ГОЛОВАНОВА, генерал-полковника авиации РУДЕНКО, генерал-полковника авиации КРАСОВСКОГО, генерал-лейтенанта авиации САВИЦКОГО, генерал-лейтенанта авиации БЕЛЕЦКОГО, генерал-лейтенанта авиации ТУПИКОВА, генерал-лейтенанта авиации ЛОГИНОВА, генерал-лейтенанта авиации СЧЕТЧИКОВА, генерал-лейтенанта авиации НЕСТЕРЦЕВА, генерал-лейтенанта авиации РЯЗАНОВА, генерал-лейтенанта авиации УТИНА, генерал-майора авиации ТОКАРЕВА, генерал-майора авиации КРУПСКОГО, генерал-майора авиации КОРОВАЦКОГО, генерал-майора авиации СКОК, генерал-майора авиации СИДНЕВА, генерал-майора авиации ДЗУСОВА, генерал-майора авиации СЛЮСАРЕВА, генерал-майора авиации ЗАБАЛУЕВА, генерал-майора авиации АРХАНГЕЛЬСКОГО, полковника НИКИШИНА, полковника СТАЛИНА, полковника ПОКРЫШКИНА, генерал-майора авиации КОМАРОВА, полковника АЛЕКСАНДРОВИЧА; саперы генерал-полковника инженерных войск ПРОШЛЯКОВА, генерал-полковника инженерных войск ГАЛИЦКОГО, генерал-майора инженерных войск МАРЬИНА, генерал-майора инженерных войск ТКАЧЕНКО, генерал-майора инженерных войск ФУРСА, генерал-майора инженерных войск ХАРЧЕВИНА, генерал-майора инженерных войск ЖИРОВА, полковника БЕЛЬСКОГО, полковника КАМЕНЧУКА, полковника ПОЛУЭКТОВА; связисты генерал-лейтенанта войск связи МАКСИМЕНКО, генерал-лейтенанта войск связи БУЛЫЧЕВА, генерал-майора войск связи АКИМОВА, полковника ЧЕРКАСОВА, полковника ФАЛИНА, полковника СМОЛИИ, полковника ЗАХАРОВА, полковника ПЛОТКИНА, полковника БОРИСОВА, полковника ОСТРЕНКО, подполковника государственной безопасности ВАКИША, подполковника государственной безопасности ГРИБ.

В ознаменование одержанной победы соединения и части, наиболее отличившиеся в боях за овладение БЕРЛИНОМ, представить к присвоению наименования «БЕРЛИНСКИХ» и к награждению орденами.

Сегодня, 2 мая, в 23 часа 30 минут в честь исторического события — взятия БЕРЛИНА советскими войсками — столица нашей Родины МОСКВА от имени Родины салютует доблестным войскам 1-го Белорусского и 1-го Украинского фронтов, — двадцатью четырьмя артиллерийскими залпами из трехсот двадцати четырех орудий.

За отличные боевые действия ОБЪЯВЛЯЮ БЛАГОДАРНОСТЬ войскам 1-го Белорусского и 1-го Украинского фронтов, участвовавшим в боях за овладение БЕРЛИНОМ.

Вечная слава героям, павшим в боях за свободу и независимость нашей Родины!

Смерть немецким захватчикам!

Верховный Главнокомандующий
Маршал Советского Союза И. СТАЛИН.

2 мая 1945 г.
№ 359.



От Советского Информбюро

ОПЕРАТИВНАЯ СВОДКА ЗА 2 МАЯ

Войска 1-го БЕЛОРУССКОГО фронта, под командованием Маршала Советского Союза ЖУКОВА, при содействии войск 1-го УКРАИНСКОГО фронта, под командованием Маршала Советского Союза КОНЕВА, после упорных уличных боев завершили разгром Берлинской группы немецких войск и сегодня, 2 мая, полностью овладели столицей Германии городом БЕРЛИН — центром немецкого империализма и очагом немецкой агрессии.

Берлинский гарнизон, оборонявший город, во главе с начальником обороны БЕРЛИНА генералом от артиллерии Вейдлинг и его штабом, 2 мая в 15 часов прекратил сопротивление, сложил оружие и сдался в плен.

2 мая к 21 часу нашими войсками взято в плен в городе БЕРЛИНЕ более 70.000 немецких солдат и офицеров. В числе пленных: генералы для особых поручений при начальнике обороны БЕРЛИНА — генерал-лейтенант Курт Веташ и генерал-лейтенант Вальтер Шмидт-Данкварт, представитель ставки вице-адмирал Фосс, начальник штаба обороны БЕРЛИНА полковник Ганс Рехнор, начальник штаба 56 немецкого танкового корпуса полковник Теодорк-фон-Дифнинг. Взяты также в плен первый заместитель Геббельса по пропаганде и печати — доктор философии и истории Фриче, руководитель печати доктор философии и истории Клик, правительственный советник доктор философии и истории Хайнрихсдорф. Фриче при опросе показал, что Гитлер, Геббельс и вновь назначенный начальник генерального штаба генерал пехоты Кребс покончили жизнь самоубийством.

Юго-восточнее БЕРЛИНА войска 1-го БЕЛОРУССКОГО и 1-го УКРАИНСКОГО фронтов завершили ликвидацию окруженной группы немецких войск.

За время боев с 24 апреля по 2 мая в этом районе наши войска захватили в плен более 120.000 немецких солдат и офицеров, за это же время немцы потеряли только убитыми более 60.000 человек. В числе пленных заместитель командующего 9 немецкой армией генерал-лейтенант Бернгард, командир 5 немецкого корпуса СС генерал-лейтенант Эккель, командир 21 немецкой танковой дивизии СС генерал-лейтенант Маркс, командир 169 немецкой пехотной дивизии генерал-лейтенант Радчий, комендант крепости ФРАНКФУРТ-на-ОДЕРЕ — генерал-майор Биль, начальник артиллерии 11 немецкого танкового корпуса СС генерал-майор Штраммер и генерал авиации Цандер. За это же время нашими войсками захвачены следующие трофеи: танков и самоходных орудий — 304, полевых орудий — более 1.500, пулеметов — 2.180, автоматов — 17.800 и много другого вооружения и военного имущества.

Северо-западнее БЕРЛИНА войска 1-го БЕЛОРУССКОГО фронта, продолжая наступление, с боями заняли города НОЙ-РУППИН, КИРИТЦ, ВУСТЕРХАУЗЕН, НОЙШТАДТ, ФЕРБЕЛЛИН, ФРИЗАК.

Войска 2-го БЕЛОРУССКОГО фронта, развивая наступление, 2 мая овладели городами РОСТОК, ВАРНЕМЮНДЕ — крупными портами и важными военно-морскими базами немцев на Балтийском море, а также заняли города РИБНИЦ, МАРЛОВ, ЛААГЕ, ТЕТЕРОВ, МИРОВ и крупные населенные пункты АЛЬТЕНПЛЕН, РЕХТЕНБЕРГ, ФРАНЦБУРГ, ТРИБЗЕС, ЗЮЛЬЦЕ, ДАРГУН, ТЮРКОВ, ЯБЕЛЬ, ЦЕХЛИН, ГЕРЦШПРУНГ. В боях за 1 мая войска фронта взяли в плен 5.450 немецких солдат и офицеров и захватили 78 самолетов и 178 полевых орудий.

Войска 4-го УКРАИНСКОГО фронта, продолжая наступление в полосе Западных Карпат, с боями заняли крупные населенные пункты ПАСКОВ, ОРЛОВА, ДЕМБОВЕЦ, ГОРДЗИШУВ, ТУРЗОВКА, ДЛГЕ ПОЛЕ, ВЕЛИКОЕ РОВНЕ, ШТЯВНИК, ПАПРАДНО, МОДЛАТИН. В боях за 1 мая войска фронта взяли в плен более 5.000 немецких солдат и офицеров и захватили 196 полевых орудий.

Войска 2-го УКРАИНСКОГО фронта, продолжая наступление восточнее города БРНО, с боями заняли крупные населенные пункты БРУМОВ, ВАЛАСШКЕ, КЛОБОУКИ, СЛАВИЧИН, ЛУГАЧОВИЦЕ, БРЖАЗУВКИ, УГЕРЕСКИ ГРАДИШТЕФ, НАПАЕДЛА.

На других участках фронта существенных изменений не было.

За 1 мая подбито и уничтожено 37 немецких танков. В воздушных боях и огнем зенитной артиллерии сбито 10 самолетов противника.

НАЛЕТ НАШЕЙ АВИАЦИИ НА СВИНЕМЮНДЕ

В ночь на 2 мая наши тяжелые бомбардировщики нанесли удар по военным объектам немцев в Свинемюнде. В результате этого удара на территории судоверфей и в порту возникло много пожаров, сопровождавшихся сильными взрывами.

* * *

Войска 1-го Белорусского фронта, при содействии войск 1-го Украинского фронта, после упорных уличных боев завершили разгром Берлинской группы немецких войск и сегодня, 2 мая, полностью овладели столицей Германии городом Берлин — центром немецкого империализма и очагом немецкой агрессии. Советские танкисты и пехотинцы при поддержке артиллеристов и гвардейцев-минометчиков, сломили сопротивление немцев, укрепившихся в парке Тиргартен. Продвигаясь с севера и юга, наши войска соединились на Шоссейтейбургер шоссе, проходящем по центру парка. Тем самым главный оплот противника в Берлине был разгромлен советскими войсками. Ожесточенные бои произошли также в районе парка Фридрих-хайн. Гитлеровцы, опираясь на сильно укрепленные дома и уличные баррикады, упорно сопротивлялись. Советские штурмовые группы, усиленные танками и орудиями, настойчиво продвигались вперед, выбивая гитлеровцев из укрытий. Умелыми и решительными действиями наши войска дробили вражеские силы на отдельные изолированные друг от друга части и уничтожали их. Подавленные и деморализованные немецкие солдаты и офицеры группами и в одиночку стали бросать оружие и сдаваться в плен. Начальник обороны Берлина генерал от артиллерии Вейдлинг сегодня перешел в расположение наших войск и заявил, что Берлинский гарнизон капитулирует. В 15 часов немцы прекратили сопротивление, сложили оружие и сдались в плен. Овладев столицей Германии Берлином, доблестная Красная Армия одержала блестящую победу и навеки прославила свои боевые знамена.

* * *

Первомайский приказ Верховного Главнокомандующего Маршала Советского Сою, за товарища Сталина вызвал огромный под'ем в городах и селах наших стран. На собраниях и митингах трудящиеся единодушно заявляют, что они с честью выполнят указания любимого вождя товарища Сталина.

С большим под'емом прошел многолюдный митинг на артиллерийском заводе, где директором Герой Социалистического Труда тов. Елян. Артиллерийские орудия, сделанные руками рабочих и специалистов этого завода, громили немцев на подступах к Москве, у стен Сталинграда, на Днепре, на Висле и на улицах Берлина.

«Наши сердца заполнены, — великой радостью и гордостью, — заявил слесарь тов. Зорин. — 6 ноября прошлого года товарищ Сталин в своем докладе на торжественном заседании Московского Совета депутатов трудящихся говорил: «Теперь за Красной Армией остается ее последняя заключительная миссия: довершить вместе с армиями наших союзников дело разгрома немецко-фашистской армии, добить фашистского зверя в его собственном логове и водрузить над Берлином знамя победы». Эти сталинские слова сбылись. Наши войска водрузили над Берлином знамя победы. Победоносное завершение Великой Отечественной войны — дело самого ближайшего будущего. Мы и впредь будем неустанно трудиться. Мы дадим фронту новые и новые эшелоны грозных орудий».

Массовые митинги состоялись в Сталинграде — городе-герое.

Указ

ПРЕЗИДИУМА ВЕРХОВНОГО СОВЕТА СССР

О присвоении звания Героя Социалистического Труда академику КАПИЦЕ Петру Леонидовичу

За успешную научную разработку нового турбинного метода получения кислорода и за создание мощной турбокислородной установки для производства жидкого кислорода присвоить звание Героя Социалистического Труда с вручением ордена Ленина и золотой медали «Серп и молот» академику Капице Петру Леонидовичу.

Председатель Президиума Верховного Совета СССР М. КАЛИНИН.
Секретарь Президиума Верховного Совета СССР А. ГОРКИН.

Москва, Кремль, 30 апреля 1945 года.

ПРИКАЗ
Верховного Главнокомандующего

Командующему войсками 2-го Белорусского фронта
Маршалу Советского Союза РОКОССОВСКОМУ
Начальнику штаба фронта
Генерал-полковнику БОГОЛЮБОВУ

Войска 2-го БЕЛОРУССКОГО фронта, развивая наступление, овладели городами БАРТ, БАД ДОБЕРАН, НОЙБУКОВ, ВАРИН, ВИТТЕНБЕРГЕ и сегодня, 3 мая, на линии ВИСМАР, ВИТТЕНБЕРГЕ соединились с союзными нам английскими войсками.

В боях за овладение названными городами отличились войска генерал-полковника БАТОВА, генерал-полковника ПОПОВА, генерал-полковника ГРИШИНА, генерал-майора ТЕТЕШКИНА, генерал-лейтенанта БОБКОВА, генерал-лейтенанта КИНОСЯНА, генерал-лейтенанта ДРАТВИНА, генерал-лейтенанта ЧАНЫШЕВА, генерал-лейтенанта РЯБЫШЕВА, генерал-лейтенанта АЛЕКСЕЕВА, генерал-лейтенанта ЭРАСТОВА, генерал-лейтенанта ЧУВАКОВА, генерал-лейтенанта СМИРНОВА, генерал-лейтенанта ТЕРЕНТЬЕВА, полковника БЕЛЯЕВА, полковника ТРУДОЛЮБОВА, полковника МУРАТОВА, полковника КАЛАДЗЕ, генерал-майора СОЛОВЬЕВА, полковника ГОЛУБЕВА, полковника КАРПЕЛЮКА, генерал-майора ТИМОФЕЕВА, генерал-майора КИРСАНОВА, генерал-майора ДЖАНДЖГАВА, генерал-майора БОРИСОВА, генерал-майора СКОРОБОГАТКИНА, генерал-майора ТЕРЕМОВА, полковника ВЕЛИЧКО, полковника АФАНАСЬЕВА, генерал-майора ГРЕБЕННИКА, генерал-майора МАКАРОВА, полковника ВАРОХИНА, полковника ШЕПЕЛЬ, полковника ЧЕТВЕРТУХИНА, полковника ГОРИЧЕВА, генерал-майора ГУСЕВА, полковника ОГИЕНКО, генерал-майора СУПРУНОВА, полковника МЕЛЬДЕРА, полковника ЕМЕЛЬЯНЕНКО, генерал-майора КРАСНОШТАНОВА; кавалеристы генерал-лейтенанта ОСЛИКОВСКОГО, генерал-майора ЧЕПУРКИНА, генерал-майора БРИКЕЛЬ, генерал-майора КАЛЮЖНОГО; артиллеристы генерал-полковника артиллерии СОКОЛЬСКОГО, генерал-лейтенанта артиллерии ДЕГТЯРЕВА, генерал-лейтенанта артиллерии БЕСКИНА, генерал-лейтенанта артиллерии МИХЕЛЬСОНА, генерал-майора артиллерии РАЗИНЦЕВА, генерал-майора артиллерии ПЯДУСОВА, полковника ЛЕОНОВА, полковника ЗАХАРОВА, генерал-майора артиллерии РОГОЗИНА, генерал-майора артиллерии КОЛЕСОВА, полковника РЫБКИНА, полковника ВАСИЛЕНКО, полковника КИЛЕЕВА; танкисты генерал-лейтенанта танковых войск ЧЕРНЯВСКОГО, генерал-лейтенанта танковых войск ПАНОВА, генерал-лейтенанта танковых войск ПАНФИЛОВА, генерал-майора танковых войск ФИРСОВИЧА, генерал-майора танковых войск ПЕТРУШИНА, генерал-майора танковых войск НОВАК, полковника ЮДИНА, генерал-майора танковых войск ШУЛЬГИНА, подполковника ПЕТРОВА, полковника КОНОВАЛОВА, полковника ИГОНИНА, полковника ПАРАМОНОВА, подполковника ЕГОРОВА, полковника УРВАНОВА, подполковника КУЦ, подполковника ДЬЯЧУКА, полковника ЛОМАКА, полковника ГОРБЕНКО, подполковника РАЗИНА, полковника ЮРЕВИЧА, подполковника РАЗУВАЛОВА, подполковника ИГНАТОВА, подполковника ГАЙДАЕНКО, подполковника АРТЮШИНА, майора МОСКАЛЕНКО, подполковника ШЕВЧЕНКО; летчики генерал-полковника авиации ВЕРШИНИНА, генерал-майора авиации АЛЕКСЕЕВА, генерал-лейтенанта авиации БАЙДУКОВА, генерал-лейтенанта авиации ОСИПЕНКО, генерал-майора авиации ГЕТЬМАНА, полковника ВОЛКОВА, полковника ДОДОНОВА, полковника ВУСС, полковника ЯКУШИНА, полковника РЫБАКОВА, полковника СМОЛОВИКА, полковника КАЛУГИНА, полковника ТИХОМИРОВА, полковника ГРИЩЕНКО, полковника ПОКОЕВОГО, подполковника БЕРШАНСКОЙ; саперы генерал-лейтенанта инженерных войск БЛАГОСЛАВОВА, генерал-майора инженерных войск ВИТВИНИНА, генерал-майора инженерных войск ШВЫДКОЙ, полковника ТРЕТЬЯКОВА, полковника ДОБЫЧИНА, полковника ВИНЬКОВА, полковника МИРОТВОРСКОГО; связисты генерал-лейтенанта войск связи БОРЗОВА подполковника ПРОЦЕРОВА, подполковника ЮРКОВА, полковника БОРИСОВА, генерал-майора войск связи НОВАРЧУКА.

В ознаменование одержанной победы соединения и части, наиболее отличившиеся в боях за овладение городами БАРТ, БАД ДОБЕРАН, НОЙБУКОВ, ВАРИН, ВИТТЕНБЕРГЕ, представить к награждению орденами.

Сегодня, 3 мая, в 21 час столица нашей Родины МОСКВА от имени Родины салютует доблестным войскам 2-го БЕЛОРУССКОГО фронта, овладевшим названными городами, — двенадцатью артиллерийскими залпами из ста двадцати четырех орудий.

За отличные боевые действия ОБ'ЯВЛЯЮ БЛАГОДАРНОСТЬ руководимым Вами войскам, участвовавшим в боях за овладение поименованными городами.

Вечная слава героям, павшим в боях за свободу и независимость нашей Родины!

Смерть немецким захватчикам!

Верховный Главнокомандующий
Маршал Советского Союза И. СТАЛИН.

3 мая 1945 года. № 360.

ПРИКАЗ
Верховного Главнокомандующего

Командующему войсками 4-го Украинского фронта
Генералу армии ЕРЕМЕНКО
Начальнику штаба фронта
Генерал-полковнику САНДАЛОВУ

Войска 4-го УКРАИНСКОГО фронта, продолжая наступление, сегодня, 3 мая, овладели городом ЦЕШИН — важным узлом дорог и сильным опорным пунктом обороны немцев.

В боях за овладение городом ЦЕШИН отличились войска генерал-полковника ГРЕЧКО, генерал-полковника МОСКАЛЕНКО, генерал-лейтенанта БАТЮНЯ, генерал-лейтенанта ВОРОБЬЕВА, генерал-лейтенанта ГОРДЕЕВА, генерал-лейтенанта БОНДАРЕВА, генерал-майора ШМЫГО, генерал-майора ЖУКОВА, генерал-майора СОЛОВЬЕВА, генерал-майора БУШЕВА, полковника ШУБА, полковника ТЕТЕНКО, полковника МАТУСЕВИЧА, генерал-майора ПАРХОМЕНКО, генерал-майора ГРИНЧЕНКО, генерал-майора КОЛДУБОВА, полковника ТОМИЛОВСКОГО, полковника ВАСИЛЬЕВА, полковника ГРЕЧКОСИЙ, полковника ГЕРШЕВИЧА, полковника ЧЕРНОГО, полковника КАВЕРИНА, подполковника ЕВМЕНОВА, полковника ДРЯХЛОВА, полковника ГРЕДИНАРЕНКО, полковника ВЛАСОВА, полковника КУПЦОВА, полковника ВРУЦКОГО, полковника МИТОЯНА, полковника ВАСИЛЬЕВА, майора МАНУХОВА; артиллеристы генерал-лейтенанта артиллерии КАРИОФИЛЛИ, генерал-майора артиллерии ЖИБУРКУСА, полковника ДАВЫДОВА, полковника СМИРНОВА, полковника БРОЗГОЛЬ, полковника ОХОТСКОГО, полковника ШЕВЧЕНКО, полковника ЦИВЧИНСКОГО; танкисты генерал-лейтенанта танковых войск [illegible]ЛИЗОВА, генерал-майора танковых войск РАЙКИНА, полковника ПАХОМОВА, подполковника ВАСИЛЬЕВА, майора ШУРЫГИНА, майора ЖИРНОВА; летчики генерал-лейтенанта авиации ЖДАНОВА, генерал-майора авиации ИЗОТОВА, генерал-майора авиации КОТЕЛЬНИКОВА, генерал-майора авиации ГОЛОВНЯ, генерал-майора авиации ЛАКЕЕВА, полковника ЧУК, подполковника БУДИНА, подполковника Ш[illegible]ПЕЛЬСКОГО, подполковника ХОЛОДОВА, подполковника ЗОЛОТОВА, майора МУРАШЕВА, майора МАРГОШИНА; саперы генерал-майора инженерных войск КОЛЕСНИКОВА, генерал-майора инженерных войск ГОВОРОВА, генерал-майора инженерных войск ГОРБАЧЕВА, генерал-майора технических войск КУЗНЕЦОВА, полковника ВОЛОДИНА, полковника САВЕЛЬЕВА, майора ЩЕРБАКОВА; связисты генерал-лейтенанта войск связи МАТВЕЕВА, полковника БЕЛЯНЧИКА, полковника ГАРУНИНА, подполковника государственной безопасности КОРОТКОГО.

В ознаменование одержанной победы соединения и части, наиболее отличившиеся в боях за овладение городом ЦЕШИН, представить к награждению орденами.

Сегодня, 3 мая, в 22 часа столица нашей Родины МОСКВА от имени Родины салютует доблестным войскам 4 УКРАИНСКОГО фронта, овладевшим городом ЦЕШИН, — двенадцатью артиллерийскими залпами из ста двадцати четырех орудий.

За отличные боевые действия ОБ'ЯВЛЯЮ БЛАГОДАРНОСТЬ руководимым Вами войскам, участвовавшим в боях за освобождение ЦЕШИНА.

Вечная слава героям, павшим в боях за свободу и независимость нашей Родины!

Смерть немецким захватчикам!

Верховный Главнокомандующий
Маршал Советского Союза И. СТАЛИН.

3 мая 1945 года. № 361.

Об итогах социалистического соревнования районов области на весеннем севе за III декаду апреля 1945 года

Постановление исполнительного комитета Новосибирского областного Совета депутатов трудящихся и бюро обкома ВКП(б) от 2 мая 1945 г.

Рассмотрев представленные областным земельным отделом материалы и предложения по итогам работы районов на весеннем севе за III декаду апреля 1945 года, облисполком и бюро обкома ВКП(б), в соответствии с условиями социалистического соревнования районов, МТС и совхозов на период весеннего сева 1945 года, **постановляют:**

1. Признать занявшим первое место в III декаде апреля среди районов Кулундинской степи Карасукский район (секретарь РК ВКП(б) т. **Барбанаков**, председатель райисполкома т. **Ситников**, зав. райзо т. Трохименюк). Район обеспечил весновспашку на площади 10.930 га, или 35,5 проц. к плану, выполнил план посева рыжика на 100 проц., подсолнечника на 80,4 проц., план посева пшеницы на 31 проц. и в целом план ярового сева по колхозам района — на 24,1 проц.

Оставить за Карасукским районом переходящее красное знамя обкома ВКП(б) и облисполкома, учрежденное для районов Кулундинской степи.

2. Признать занявшим первое место в III декаде апреля среди районов Барабинской степи Михайловский район (секретарь РК ВКП(б) т. **Щетинин**, председатель райисполкома т. **Швеев**, зав. райзо т. **Корнев**). Район выполнил план ярового сева на 20 проц., в том числе яровой пшеницы на 51,2 проц.

Вручить Михайловскому району переходящее красное знамя обкома ВКП(б) и облисполкома, учрежденное для районов Барабинской степи.

3. Признать занявшим первое место в III декаде апреля среди районов центральной группы Ояшинский район (секретарь РК ВКП(б) т. **Микуров**, председатель райисполкома т. **Баранов**, зав. райзо т. **Киршин**). Район обеспечил весновспашку на 24,6 проц. Выполнил план весеннего сева на 7,7 проц., в том числе яровой пшеницы на 19,5 проц.

Вручить Ояшинскому району переходящее красное знамя обкома ВКП(б) и облисполкома, учрежденное для районов центральной группы.

Председатель Новосибирского облисполкома **И. ГРИШИН.** Секретарь Новосибирского обкома ВКП(б) **М. КУЛАГИН.**

1 Мая на Красной площади

Торжественно и радостно праздновали народы Советского Союза Первое Мая — день смотра боевых сил трудящихся, борющихся против фашизма. Это был величественный праздник побед — военных и трудовых, яркая демонстрация непоколебимого могущества нашей социалистической Родины.

Москва, сверкающая праздничным нарядом, помолодевшая, по-весеннему оживленная, проснулась рано. Десятки тысяч москвичей устремились на улицы и площади столицы. У всех на устах простые и мудрые слова первомайского приказа товарища Сталина, возвестившего о великих победах советского оружия.

...Просто и величественно украшение Красной площади. Против Кремлевской стены, над зданием ГУМа — портреты великих вождей советского народа Ленина и Сталина. На огромном транспаранте пламенеют слова: «Да здравствует 1-е Мая — день смотра боевых сил трудящихся! Трудящиеся всех стран, соединяйтесь для борьбы за полный разгром гитлеровской Германии!» Знаменами украшено здание Исторического музея. На алых полотнищах начертаны слова привета советским воинам, водрузившим знамя победы над Берлином.

Задолго до начала парада тысячи людей заполнили гостевые трибуны. Здесь присутствуют депутаты Верховных Советов СССР и РСФСР, стахановцы московских предприятий — знатные люди фабрик и заводов столицы, руками которых куется грозное оружие для Красной Армии. Среди гостей — прославленные советские воины. Герои Советского Союза, участники великих битв на Волге и Днепре, на Висле и Одере, на землях Польши, Чехословакии и Австрии... Здесь выдающиеся деятели советской интеллигенции — Герои Социалистического Труда, ученые и конструкторы, художники и артисты, композиторы и писатели.

Присутствуют члены дипломатического корпуса, иностранных военных миссий в СССР, корреспонденты советской и иностранной прессы.

Стрелки часов Спасской башни приближаются к 10. На площади выстроились войска. Торжественная тишина. 9 часов 55 минут. В тишину врывается гул оваций. На трибуну мавзолея поднимается товарищ Сталин, и от края до края площади проносится буря рукоплесканий. Красная площадь, вся Москва, вся наша великая Родина в этот час приветствует великого вождя и полководца, вдохновителя и организатора исторических побед Красной Армии и советского народа.

Вместе с товарищем Сталиным на трибуну поднимаются товарищи Калинин, Ворошилов, Каганович, Микоян, Жданов, Берия, Шверник, Маленков, Вознесенский. На нижнем ярусе мавзолея занимает места генералитет Красной Армии.

Собравшиеся на площади горячо приветствуют руководителей партии и правительства, полководцев Красной Армии.

Ровно 10 часов. Из Спасских ворот выезжает принимающий парад начальник Генерального штаба Красной Армии генерал армии А. И. Антонов. Приняв рапорт командующего парадом генерал-полковника Артемьева, он об'езжает войска.

— Здравствуйте, товарищи стрелки!

— Здравия желаем, товарищ генерал! — раздается тысячеустый ответ.

— Поздравляю вас с праздником 1 Мая!

В ответ на площади гремит мощное «ура», отзывающееся многократным эхом.

Об'езд закончен. Тов. Антонов поднимается на трибуну мавзолея. Двадцать фанфаристов возвещают: «Слушайте все!» Начальник Генерального штаба обращается к войскам и советскому народу с речью.

— Советский народ и Красная Армия впервые за время Великой Отечественной войны встречают Первое мая в обстановке, когда наша Родина полностью и навсегда очищена от фашистских захватчиков.

За время зимнего наступления этого года наши доблестные войска нанесли германской армии ряд сокрушительных ударов, в результате которых гитлеровская военная машина оказалась разбитой. Красная Армия овладела Восточной Пруссией, большей частью Померании, Силезией, заняла значительную часть Бранденбургской провинции, вступила в провинцию Мекленбург и сейчас громит гитлеровские войска в сердце фашистского логова — Берлине.

Знамена боевых частей Красной Армии покрыты не только неувядаемой славой блистательных побед, но и лаврами армии-освободительницы, спасшей мировую цивилизацию от фашистского гнета, а народы Европы — от рабства и надругательства немецких варваров.

Красная Армия освободила от немецких захватчиков Польшу, половину Чехословакии и изгнала немцев из Венгрии.

Войска Красной Армии вступили на территорию Австрии и освободили ее столицу — Вену.

Рука об руку с Красной Армией мужественно сражаются против гитлеровцев войска Польши, Югославии, Чехословакии, Болгарии и Румынии.

Красная Армия не ставит своей целью захват чужих земель и порабощение других народов, в том числе и германского. Вот почему все свободолюбивые народы мира смотрят на Красную Армию с чувством великой благодарности и глубокого уважения.

В ходе войны Красная Армия приобрела огромный боевой опыт. Она стала первоклассной кадровой армией, на деле доказавшей свою способность обеспечить кровные интересы нашего государства.

Великие победы Красной Армии основаны на преимуществах нашего советского строя, на превосходстве нашей идеологии, идеологии мира и дружбы между народами, на великом героизме трудящихся нашей Родины. Советские рабочие, крестьяне и интеллигенция показывают образцы самоотверженного труда и обеспечивают фронт всем необходимым для полного разгрома врага.

В ожесточенных битвах против немецких захватчиков наше великое Советское государство выдержало все испытания, закалилось и стало еще более могучим.

Своими великими победами на фронте и в тылу мы обязаны правильному руководству нашей партии, нашего правительства.

Заключительные слова тов. Антонова, провозгласившего здравицу в честь нашей могучей Советской Родины, великого советского народа-победителя, в честь победоносных Красной Армии и Военно-Морского Флота, в честь великого вождя и полководца Верховного Главнокомандующего Маршала Советского Союза товарища Сталина, встречаются мощным «ура» и бурными овациями. Над площадью звучат залпы праздничного салюта. Грохот орудий, возгласы «ура», торжественные звуки Государственного гимна — все это сливается в мощную, величественную симфонию.

...Командующий парадом приказывает подготовиться к торжественному маршу. Гулко раздается барабанная дробь.

Начинается торжественный марш частей Московского гарнизона. Его открывает сводный офицерский полк Народного Комиссариата Обороны. Затем на площадь вступает колонна прославленной краснознаменной ордена Ленина и ордена Суворова 1-й степени Военной академии имени М. В. Фрунзе. Сколько блестящих полководцев вышло из ее стен! Сколько героев-фронтовиков теперь в ее славных рядах! Почти у каждого на груди несколько боевых орденов.

Через Красную площадь, чеканя шаг, проходят боевые командиры — слушатели военных академий: Артиллерийской имени Дзержинского, Бронетанковых и мотомеханизированных войск Красной Армии имени Сталина, командно-штурманского состава Военно-Воздушных сил Красной Армии, Военно-Воздушной имени Жуковского, Военно-инженерной им. Куйбышева, Химзащиты имени Ворошилова.

Торжественным маршем идут слушатели Высших всеармейских военно-политических курсов ГлавПУРККА, Высшей разведывательной школы Генерального штаба Красной Армии, курсов усовершенствования офицерского состава воздушно-десантных войск, Высшей военной школы ПВО, военного факультета Центрального института физкультуры имени Сталина.

Всеобщее восхищение вызывает стройная колонна военно-морского училища.

На Красной площади — бойцы и командиры первой и второй мотострелковых дивизий войск НКВД.

Строго держа равнение на мавзолей, идут все новые и новые стрелковые части. Зрители тепло приветствуют славную советскую пехоту, которая доблестно сражалась под Москвой, громила немцев под Ленинградом, нанесла сокрушительный удар врагу в дни великой сталинградской эпопеи. Советский пехотинец — это подлинный труженик войны, богатырь, способный преодолеть любые боевые трудности.

Взрыв рукоплесканий. На площадь вступили два батальона воспитанников Суворовского училища. Великолепным строем прошли юные суворовцы, будущие офицеры Красной Армии, наша будущая слава. Многие из них, несмотря на свой юный возраст, уже прошли суровую школу войны. Они вместе с отцами и братьями участвовали в партизанской борьбе, прославились своей отвагой и находчивостью, как разведчики.

...Над площадью возникает знакомая мелодия «Песни былых походов». Со стороны Исторического музея показался первый всадник на гарцующем коне — начальник Высшей кавалерийской школы имени Буденного генерал-лейтенант Кириченко. Блестая выправкой, конница в безукоризненном строю проследовала через площадь. Холеные, сытые кони. На груди многих кавалеристов — медали «За оборону Москвы». Много лихих рейдов совершили наши славные кавалеристы по тылам врага, дезорганизуя его коммуникации, наводя панику на гитлеровцев.

Вслед за кавалерией на площадь вступают батареи конной артиллерии, пулеметный эскадрон на тачанках. Гитлеровские горе-стратеги считали давно отжившим свой век этот род войск. Они просчитались. Наши воины показали и в дни нынешней войны боевую силу тачанки, ее маневренность, готовность к бою в любых условиях.

Парад могучей техники Красной Армии начался с демонстрации разнокалиберной артиллерии. Когда появились гвардейские минометы, зрители не могли сдержать своего восторга. Вот они, заслужившие всенародное признание и популярность — гвардейские минометы, любовно прозванные бойцами «Катюшами». Это мощное советское оружие, гордость нашей отечественной техники москвичи впервые увидели на Красной площади — «Катюши» проследовали через площадь без чехлов. Страх и ужас в стане гитлеровцев вызывает это грозное оружие, созданное в дни войны советскими конструкторами и инженерами.

На площадь вступает тяжелая артиллерия. Перед зрителями проходят орудия всех образцов — от 45-миллиметровых орудий, противотанковых зенитных пушек и кончая дальнобойными орудиями огромной мощности.

От здания Исторического музея начинают двигаться бронетанковые и механизированные войска. Бесшумно проходят броневики, мотопехота на автомашинах, парашютно-десантные части. Но вот площадь содрогается, заполняется гулом — идут самоходные орудия большой мощности. Действие этих орудий враг испытал на своей спине уже не раз.

Могущественный и грозный марш боевой техники заключают танки.

В момент, когда танки проходили перед трибунами, над Красной площадью появилась авиация. В голубом весенн[illegible] быстроходные истребители, ш[illegible]ки, бомбардировщики.

Сейчас наши летчики сражаются в [illegible] Германии, завершая разгром врага в его собственной берлоге.

Сотни самолетов участвовали в нынешнем первомайском параде.

Первомайский парад 1945 года — величественное, незабываемое зрелище. Это — парад блестящих достижений, одержанных нашей страной под водительством великого Сталина. Это — парад близкой грядущей победы!

Об итогах социалистического соревнования МТС области на весеннем севе за III декаду апреля 1945 года

Постановление исполнительного комитета Новосибирского областного Совета депутатов трудящихся и бюро обкома ВКП(б) от 3 мая 1945 г.

Рассмотрев представленные областным земельным отделом материалы и предложения по итогам работы на весеннем севе МТС за 3-ю декаду апреля 1945 года, облисполком и бюро обкома ВКП(б), в соответствии с условиями социалистического соревнования районов, МТС и совхозов на период весеннего сева 1945 года, **постановляют:**

1. Признать занявшей первое место среди МТС районов Кулундинской степи Карасукскую МТС, Карасукского района (директор МТС т. Решетько, ст. агроном т. Вербицкий, ст. механик т. Прохоренко, секретарь парторганизации т. Рунский), выработавшую на 30 апреля 1945 года на 15-сильный трактор по 77 гектаров, обеспечившую выполнение плана весенних тракторных работ на 57,5 процента, в том числе плана весновспашки тракторами на 42 процента, плана рядового сева на 50 процентов.

Вручить Карасукской МТС переходящее красное знамя обкома ВКП(б) и облисполкома, учрежденное для МТС районов Кулундинской степи, отобрав его от Палецкой МТС.

2. Признать занявшей первое место среди МТС районов Барабинской степи Еланскую МТС, Усть-Таркского района (директор т. Верзун, ст. агроном т. Харченков, ст. механик т. Суриков, секретарь парторганизации т. Черных), выработавшую на 30-е апреля на 15-сильный трактор по 30 гектаров, обеспечившую выполнение плана весенних тракторных работ на 25,7 процента, в том числе весновспашки на 36,8 процента.

Вручить Еланской МТС переходящее красное знамя обкома ВКП(б) и облисполкома, учрежденное для МТС районов Барабинской степи.

3. Признать занявшей первое место среди МТС районов центральной группы Коуракскую МТС Тогучинского района (директор МТС т. Колесников, ст. агроном тов. Богуславский, ст. механик т. Касьянов, секретарь парторганизации т. Вагин), выработавшую на 30 апреля на 15-сильный трактор по 49 гектаров, обеспечившую выполнение плана весенних тракторных работ на 44 процента, в том числе весновспашки на 38,4 процента, весенней культивации на 124 процента.

Вручить Коуракской МТС переходящее красное знамя обкома ВКП(б) и облисполкома, учрежденное для МТС районов центральной группы.

Председатель Новосибирского облисполкома **И. ГРИШИН.** Секретарь Новосибирского обкома ВКП(б) **М. КУЛАГИН.**

Об итогах социалистического соревнования совхозов на весеннем севе за III декаду апреля 1945 года

Постановление исполнительного комитета Новосибирского областного Совета депутатов трудящихся и бюро обкома ВКП(б) от 3 мая 1945 г.

Рассмотрев представленные материалы и предложения совхозных трестов по итогам работы на весеннем севе совхозов за III декаду апреля 1945 года, облисполком и бюро обкома ВКП(б), в соответствии с условиями социалистического соревнования совхозов на период весеннего сева 1945 года, **постановляют:**

1. Признать занявшим первое место по совхозам Зернотреста Завьяловский зерносовхоз (директор т. Березиков), выполнивший на 30 апреля план весновспашки на 62,5 процента, прибивки влаги — 100 процентов, предпахотного лущения — 100 процентов, добившийся выработки на 15-сильный трактор 54 гектара при экономии горючего 10 процентов.

Вручить Завьяловскому зерносовхозу переходящее красное знамя обкома ВКП(б) и облисполкома, учрежденное для совхозов Зернотреста.

2. Признать занявшим первое место по совхозам Свиноводтреста свиносовхоз «Сибиряк» (директор т. Елаурхин), выполнивший на 30 апреля план весновспашки на 42,5 процента, сева — 11 процентов, добившийся выработки на 15-сильный трактор 33 гектара.

Вручить свиносовхозу «Сибиряк» переходящее красное знамя обкома ВКП(б) и облисполкома, учрежденное для совхозов Свиноводтреста.

3. Признать занявшим первое место по совхозам Барабинского молтреста Петраковский совхоз (директор т. Борзенко), выполнивший план сена на 20 процентов, весновспашки — на 36 процентов.

Вручить Петраковскому совхозу переходящее красное знамя обкома ВКП(б) и облисполкома, учрежденное для совхозов Барабинского молтреста.

4. Признать занявшим первое место по совхозам Новосибирского молтреста Черепановский молсовхоз № 1 (директор тов. Руденко), выполнивший на 30 апреля план весновспашки на 34 процента, предпахотного лущения — на 63,4 процента, добившийся выработки на 15-сильный трактор 35,5 гектара.

Вручить Черепановскому молсовхозу № 1 переходящее красное знамя обкома ВКП(б) и облисполкома, учрежденное для совхозов Новосибирского молтреста.

Председатель Новосибирского облисполкома **И. ГРИШИН.** Секретарь Новосибирского обкома ВКП(б) **М. КУЛАГИН.**

Парад в Новосибирске

В этом году, кажется, даже сама сибирская весна, скупая и сдержанная, решила щедро отметить всенародный праздник. Высокое, легкой дымкой затянутое небо, чуть уловимый запах распускающихся тополей, теплый ветер с полноводной Оби...

Задолго до парада тысячи новосибирцев собрались на улицах, пересекающих Красный проспект. Сотни людей высыпали на балконы, на крыши, примостились на подоконниках широко распахнутых окон.

На трибунах — руководящие работники областных и городских партийных и советских организаций, ветераны Отечественной войны, знатные люди новосибирских предприятий, ученые, работники искусств.

Возбужденный праздничный гул голосов. Словно все давно знакомы друг с другом и встретились здесь, чтобы поделиться своей радостью, своими чувствами, которые сегодня нельзя не высказать, не передать.

Начинается парад войск Новосибирского гарнизона. Короткие, четкие слова последней команды. Равнение направо. Ровно в одиннадцать командующий парадом генерал-майор Данилович отдает рапорт командующему войсками Новосибирского военного округа генерал-лейтенанту Курдюмову.

Далеко за площадь, в веселые, принарядившиеся улицы уходит дружное «здравствуйте» в ответ на приветствие, дружное «ура» — в ответ на поздравление с праздником 1 Мая. Последними переливаются над площадью юношеские и девичьи голоса воспитанников ремесленных училищ.

И сразу же все стихает. Командующий войсками обращается к частям гарнизона с речью. Будто не в шумном городе, не на многотысячном параде, отчетливо раздается каждое слово. И лишь изредка вспыхивает и тухнет в толпе приглушенный шум. Это когда генерал-лейтенант Курдюмов называет города и страны, освобожденные советскими войсками, перечисляет немецкие провинции, павшие под сокрушительными нашими ударами, говорит о последнем оплоте германского империализма — кичливом Берлине, который лежит сейчас поверженный в прах у ног героической Красной Армии.

Обращаясь к рабочим и работницам, колхозникам и колхозницам, к интеллигенции Новосибирской области, командующий призывает их к самоотверженной работе в тылу в эти решающие дни, к новым трудовым подвигам во имя окончательной победы.

Могучее «ура» подхватывает здравицу победоносной Красной Армии, великому советскому народу, коммунистической партии, любимому вождю и полководцу Маршалу Советского Союза товарищу Сталину. Несколько минут из края в край широкой площади переливается это «ура». Оркестры играют гимн.

Незабываемое впечатление. Тот, кто был в этот день на площади Облисполкома, не забудет пережитого чувства большого, настоящего под'ема.

...Барабаны и фанфары возвещают начало церемониального марша.

Перед трибунами чеканным шагом, в безукоризненном строю проходят одна за другой части гарнизона — сводный офицерский батальон, курсанты военных училищ: пулеметчики, автоматчики, отряд противотанковых ружей... На рысях проходят артиллерийские части...

Над парадом с ревом проносятся звенья самолетов. Тысячи зрителей любуются фигурами высшего пилотажа — изумительным мастерством и отвагой советского летчика.

И гул моторов, и медь оркестров, и твердая поступь проходящих войск, и шумное одобрение зрителей — все сливается в одну грандиозную боевую симфонию.

Никогда еще Новосибирск не видел такого радостного и величественного парада, такой замечательной демонстрации несокрушимой мощи наших вооруженных сил, нашей доблестной героической Красной Армии.



Автоматчики на первомайском параде в Новосибирске. Фото Б. Шумакова.



На первомайском параде в Новосибирске. Идет артиллерия... Фото Г. Левина.

Ликует вся страна, ликует весь народ!
К победам новым Сталин нас ведет!

Чкаловцы отвечают на приказ вождя

С небывалой еще активностью и организованностью прошли многодневные митинги во всех цехах завода имени Чкалова в честь верховного приказа Верховного Главнокомандующего товарища Сталина о взятии центра немецкого империализма — города Берлина.

В цехе, где начальником тов. Пивоваров, на митинге выступила лучший фрезеровщик комсомольско-молодежной бригады тов. Чесноков.

— С чувством великой радости в сердце, — сказал он, — к Родину, за Красную Армию я слушала и сегодня ночью по радио приказ товарища Сталина о взятии нашими войсками Берлина. А утром, посоветовавшись со своими подругами в цехе, мы решили, что закончим месячную программу своей бригадой к 18 мая. Это будет наш ответ на приказ вождя.

Лучшей выступления знатный фрезеровщик т. Уткин заявил:

— Знаю победы ждет над Берлином. Настанет день, когда Москва от имени Родины даст громовый салют в честь окончательной победы над гитлеровской Германией. Товарищ Сталин в своем первом майском приказе призвал всех трудящихся Советского Союза умножить в честь этого труд. Клянемся, что чкаловцы внесут свою долю в общее дело. В цехе, где начальником т. Филиппенко, митинг по этому майскому приказу товарища Сталина. Рабочие слушали в обеденный перерыв.

Мастер т. Сокеринский взволнованно говорил:

— В ответ на первомайский приказ товарища Сталина и ликвидацию очага немецкой агрессии—Берлина коллектив моей группы обязуется выполнить майскую программу к 25 числу.

Тов. Сокеринский призвал последовать примеру его коллектива остальные группы мастеров.

Слово взял старый кадровик, медник тов. Цвелев.

— Молодежь в казарменки должны постоянно помнить мудрые слова вождя об усиленной помощи нашей родной Красной Армии. Я звено обязуюсь ежедневно выполнять от трех до четырех норм в смену.

Его дополнил опытный сварщик Михаил Иванович Русин.

— Товарищ Сталин в первомайском приказе отметил, что блестящие победы, одержанные советскими войсками, показали богатырскую мощь Красной Армии, ее высокое воинское мастерство. Мы, труженики тыла, горячо любим свою родную Красную Армию и готовы день и ночь трудиться для оснащения ее боевой техникой.

Тов. Русин обязался давать ежедневно по две с половиной нормы и закончить месячную программу к 28 мая.

Воодушевленные первомайским приказом вождя и взятием Берлина, чкаловцы готовы на новые трудовые подвиги во славу Родины.



В Берлине. Советские самоходные орудия на улицах германской столицы; справа на здании надпись, сделанная совсем недавно хвастливыми гитлеровцами: «Берлин остается немецким».

(«Правда», 26 апреля. Фото Темина).

Падение Берлина

Когда в осенние дни 1941 года немецкие оккупанты хвастливо заявили, что они видят в бинокли Москву, мы говорили: русские сказали были в Берлине, но русскими ни когда не бывали и не будут в нашей стране. Наша Родина заявила устами своего вождя: будет и на нашей улице праздник! Все эти годы мы помнили и строили с этой мыслью: мы будем в Берлине в свой час.

Я принадлежу к старой русской интеллигенции. Как и многие люди моего поколения, я видел беззаветную храбрость русского солдата, несгибаемую стойкость русского человека в годину суровых испытаний. Но никогда за всю свою долгую жизнь мне не доводилось быть участником и свидетелем такого всенародного патриотического труда во славу своей отчизны, как в наши дни. Никогда еще с таким воодушевлением и с такой ненавистью к врагу великий, свободный человек, сознающий и талантливый советский народ не защищал себя единым и сплоченным.

Вся жизнь посвящена развитию боевого стрелкового оружия. Но благодатной почве социализма

Триумф сталинской стратегии

Мне очень трудно найти слова, чтобы высказать свои чувства в этот час великого торжества. Мы ждали его почти 4 года. Каждый советский человек представлял себе этот светлый миг, когда радио разнесет по миру весть о великой победе. И вот — свершилось! Сталин сказал нам, что Берлин взят. Нет слов, есть одно большое, всепоглощающее чувство счастья, радости, ликования.

Подвиг, который совершили в Великой Отечественной войне героический советский народ и его Красная Армия, будет об'ектом изучения ученых многих поколений. Мы, современники и участники великой победы, в эту торжественную минуту ясно даем себе отчет, что не будь Красной Армии, не совершили она своего титанического подвига — прогресс остановился бы, черные силы фашизма оборвали бы развитие техники, уничтожили бы труды Уатта, Стефенсона, Бессемера, Эдисона. Естествознание было бы задушено, и имена Галилея, Ньютона, Дарвина и Менделеева были бы забыты. Общественная мысль была бы выжжена и растоптана.

Трудно писать в эту великую минуту, трудно говорить, когда всего заполняет чувство гордости и счастья при сознании, что Берлин — это разбойничье гнездо прусских милитаристов, откуда гитлеровские вандалы направляли свои полчища убийц и поджигателей, что Берлин пал, поверженный воинами Красной Армии.

В сознании человечества рыцарство — синоним бесстрашия, героизма, благородного порыва. Истинными рыцарями являются бойцы Красной Армии, герои Отечественной войны. Они, не щадя крови и жизни, спасли мировую цивилизацию, смертельной опасности которой угрожала фашизм. Победный штурм германской столицы является апофеозом этого непревзойденного героического подвига Красной Армии.

Сейчас, в эту непоговорчиву минуту, когда в воздухе еще звучат отголоски салютов в честь взятия Берлина, мы, советские люди, обращаем свои взоры и сердца к великому полководцу и вождю товарищу Сталину. Сталинский гений, сталинская стратегия сплотили наш народ и армию в единое целое, вели наши войска от победы к победе и привели их сегодня в Берлин.

В победе, одержанной над фашистским Берлином, воплощена сталинская стойкость нашего народа, отдавшего все свои силы на разгром фашистской Германии. Советские ученые сражались тем, что в этой победе есть и доля их труда. С первых дней Отечественной войны советская интеллигенция отдает свои силы, знания и опыт для разгрома лютого врага.

В этот радостный час ученые нашей Родины, как и весь советский народ, шлют Красной Армии, ее мудрому Верховному Главнокомандующему Маршалу Советского Союза Иосифу Виссарионовичу Сталину самые искренние чувства любви, восхищения и благодарности.

Слава победителям Берлина!

Академик В. Л. КОМАРОВ.
Президент Академии наук СССР.

Победа пришла!

В заключительном монологе спектакля «Парень из нашего города» Сергей Луконин обращается к зрителю с вдохновенными словами: «Во имя ближней весны и ближнего счастья мы говорим: в Берлин! И мы будем в Берлине, и за все отомстим...»

Всякий раз я читал этот монолог с большим волнением, с непобедимым чувством окыления атаки. Но...

Сегодня он настал. Радость, на лицах, блеск в глазах. Счастье переполняет сердца. Майский ветер полощет победные знамена.

Падение Берлина—крах всего фашизма, конец всех мерзостей гитлеровского государства. Вместе с славными войсками Красная Армия докончит разгром Германии и заставит ее капитулировать безоговорочно. То, что предвидел товарищ Сталин 3 июля 1941 года, свершилось.

Мне всегда очень хотелось сыграть роль советского человека, человека наших дней. Сейчас мне предстоит две большие работы. В пьесе «Офицер флота» я буду выступать в роли офицера Горбунова, в спектакле «Орел и орлица», который будет ставить «Красный факел», мне предложили роль Ивана Грозного.

Обе работы меня увлекают, тот и другой образ глубоко волнуют. И это потому, что в наши дни, дни, полные также исключительных, волнующих событий.

Военные годы творческий коллектив нашего театра прожил напряженной жизнью. Были трудные времена, но бодрость, оптимизм советских людей не покидали нас и на сцене театра, и в цехах, в гостиницах, в госпитальных палатах, перед ранеными офицерами и бойцами.

Мы чувствовали — придет победа! Во имя ее мы жили, трудились, творили. И мы дождались победы.

Мы всегда очень хотели сыграть роль советского человека, человека наших дней. Сейчас мне предстоит две большие работы. В пьесе «Офицер флота» я буду выступать в роли офицера Горбунова, в спектакле «Орел и орлица», который будет ставить «Красный факел», мне предложили роль Ивана Грозного.

Обе работы меня увлекают, тот и другой образ глубоко волнуют. И это потому, что в наши дни, дни, полные также исключительных, волнующих событий.

Военные годы творческий коллектив нашего театра прожил напряженной жизнью. Были трудные времена, но бодрость, оптимизм советских людей не покидали нас и на сцене театра, и в цехах, в гостиницах, в госпитальных палатах, перед ранеными офицерами и бойцами.

Мы чувствовали — придет победа! Во имя ее мы жили, трудились, творили. И мы дождались победы.

В. МАКАРОВ.
Артист Новосибирского театра юных зрителей.

Удвоим темпы полевых работ

Взят. Эта весть мгновенно облетела членов сельхозартели «Большевик» полевых бригадах, на животноводческой ферме собрались многолюдные митинги.

Германская столица, логово ненавистного фашистского зверя, перестала существовать,—говорит председатель колхоза Иван Николаевич Васильев.—Радостная весть о нашей победе над врагом дает нам всенародные силы. Мы будем работать, как самоотверженные чтобы встать в ногу с доблестной Красной Армией.

В колхозе сейчас небывалый производственный под'ем, нет ни одного колхозника, который не выполнил бы своего задания. Лучшие пахари Зина Касьярская, Мария Касьярский, Дмитрий Перфильев, председатель артели Степан Кутковский и другие ежедневно вспахивают по 1,30—1,50 гектара при норме 0,60 гектара.

Павел Касьярский и Мария Булатова на быках вспахивают по 1 гектару при норме 0,6 гектара.

Следует отметить хорошую работу семьянина Тимофея Прокорова, который за день по 10 гектаров при норме 1. Хорошо работает тракторист передовой МТС Леонид Мельников. За две смены он вспахивает по 22 гектара при норме 16. Качество пахоты отличное.

В колхозе широко развернуто социалистическое соревнование. Впереди—бригада тов. Авгусминова. Агитаторы тт. Мария Авгусминова, Полина Федорова, Лидия Корнушова и секретарь комсомольской организации Раиса Гозначарова ежедневно выпускают в бригадах «Боевые листки», проводят читки газет, организуют беседы.

Стахановский труд, широкая массовая работа помогают успешно проводить весенний сев. На 2 мая вспахано 450 гектаров, проведена прибилка влаги. Посеяно 200 гектаров пшеницы и масличных культур.

Выступление на митинге колхозницы Касьярская. Прохорки, Мельников обязались закончить сев зерновых культур к 5 мая.

— Будем работать еще лучше,—говорят бригадир полеводческой бригады тов Авгусминов,—удвоим темпы полевых работ, одолеем все, чтобы дожинать фашистскую гадину.

БАРАБИНСК (По телефону).

Готовы на новые трудовые подвиги

Долго мы ждали этого дня. И вот он наступил, желанный, торжественный, незабываемый. Красная Армия выбросила немецких захватчиков из пределов советской земли и пришла в Берлин. Вместе с войсками союзников она наносит последние сокрушительные удары по врагу.

Многотысячная армия железнодорожников вместе со всем советским народом в годы войны жила одной мыслью—помочь фронту, отдать все силы и знания на защиту Отечества, во имя победы.

Родина требовала: продвигайте составы быстрее,—с ними идут боеприпасы, пушки, танки, самолеты, продовольствие фронту. Без задержек ведите маршруты с углем. И мы искали новые, передовые методы в работе, чтобы лучше вести тяжеловесные составы на высоких скоростях.

В огне войны крепла и закалялась дружба родителей локомотивов. Лунинское движение распространилось по всем дорогам Союза. Мы рады, что внесли и свой вклад в общее дело победы над ненавистным врагом.

Готовы мы и на новые трудовые подвиги.

Да здравствует великий Советский Союз!

Слава нашему гениальному полководцу товарищу Сталину!

Николай ЛУНИН.
Герой Социалистического Труда, лауреат Сталинской премии.

Фронтовые традиции

В этот час все наши мысли и чувства устремляются к любимому вождю, учителю, другу — товарищу Сталину. Это его мудрая, последовательная политика вывела могучий народ на дорогу обновления всех свободолюбивых народов. Это он привел страну к блестящей победе в смертельной схватке с врагом всего человечества.

Оглядываясь на путь, пройденный нашим коллективом в дни войны, хочется сказать: безвестно погибшие Родине, сыновья сделали все для того, чтобы безотказно снабжать героическую Красную Армию грозным боевым оружием. Тысячи больших и малых трудностей, встречавшихся на нашем пути, неизменно преодолевались творческой, живой инициативой нашего монолитного коллектива.

В суровой борьбе за безоговорочное выполнение плана Государственного Комитета Обороны эхалоны переняли славную фронтовую традицию: стоять до победы. И каждый из нас с чистой совестью может сказать подрастающему поколению: учитесь у своих отцов—в грозные дни Отечественной войны мы сделали все, что было в наших силах для победы, к победе.

К. ЛИЦКЕВИЧ.
Начальник производства завода имени Чкалова.

Слово колхозных животноводов

С великой радостью встретили наши колхозники весть о падении столицы фашистской Германии. Красная Армия с честью выполнила приказ Верховного Главнокомандующего Маршала Советского Союза товарища Сталина и водрузила над Берлином знамя победы.

Весь советский народ с первых дней Великой Отечественной войны отдавал свои силы на укрепление оборонной мощи России. Работая в глубоком тылу, на своей колхозной ферме, мы также, не покладая рук, трудились, старались, дать стране и фронту как можно больше продуктов животноводства. Мы не только сохраняли, но и увеличили поголовье колхозного стада. В прошлом году план воспроизводства по крупному рогатому скоту выполнен на 113 процентов, по овцам—на 130 процентов. План надоя молока также значительно перевыполнен.

На летние пастбища колхозный скот вышел хорошо упитанным. На выпасах организованно правильное содержание скота. Пастбища разбиты на клетки, налажен водой, построены навесы, где в жаркое время можно укрыть скот.

В этом году мы выделили специальное стадо для нагула, чтобы дать Красной Армии мясо высокого качества. Лучшие животноводы встретили эту весну отличными показателями. Доярка тов. Ижина получила от каждой фуражной коровы по 18 центнеров молока, Телятница тов. Пирожкова выпоила за год без единого случая падежа 75 телят.

Весть о взятии Берлина воодушевила всех нас. Мы будем работать еще более упорно над тем, чтобы сделать свою колхозную ферму образцовой в Барабинском районе, выполнить и перевыполнить государственный план по животноводству.

Г. ДЕРИПАС
Зав. молочно-товарной фермой колхоза «Заря», Барабинского района.

Тысячи пудов сибирского хлеба дадим для фронта

Владимир Кожемякин испахивают каждый день больше чем по гектару.

Землю свою мы любим. Оттого и пашем хороший собираем. В прошлом году проса собрали по 24 центнера с гектара, пшеницы—по 10, рожь на отдельных участках дала 18 центнеров, овса—по 20. В нынешнем году хотим снять пшеницы 15—16 центнеров с гектара, проса—20.

В честь победы над гитлеровской Германией обязуемся в лучшие сроки посеять все культуры и засеять сверх плана 40 гектаров. Осенью в подарок бойцам, завоевавшим победу, сдадим государству 6 тысяч пудов хлеба сверх плана.

Ф. ДЮКОВ.
Председатель колхоза «Путь к социализму», Тогучинского района.

Фашистская берлога разгромлена

Когда наши войска вошли в Берлин, я от радости плакала... Вечер. Сижу, готовлюсь к урокам, слушаю радио. Вдруг у микрофона товарищ Сталин. Говорил он негромко, но его теплую, простую речь я не забуду всю жизнь. Как-то особенно торжественно в этот вечер звучал в стенах Советского Союза.

Утром иду в класс. Ребята кричат:

— Ксения Ивановна! Наши Берлин взяли.

— Нет,—говорю,—ребята. Пока еще не взяли. Но скоро возьмут.

И вот, Берлин взят! Фашистская берлога разгромлена.

Мы, советские и ненавистью будет вспоминать человечество страшные годы господства фашизма в Европе. Столицу Германии—Берлин, ее раз игравшую позорную роль в порабощении и убийствах на всем непокорных людей, хочется писать с маленькой буквы.

Слава вам, дорогие воины Красной Армии! Своим героическим подвигом вы заслужили любовь и благодарность всего человечества. Горячее спасибо от всего сердца.

Спасибо Вам, дорогой товарищ Сталин! Ваша мудрость и гениальная прозорливость спасли Советскую страну и весь мир от ужаса фашистского порабощения.

К. ВОРОНЦОВА.
Учительница младших классов школы № 12.
Новосибирск.

Пробил долгожданный час

С утра во всех цехах и отделах на заводе, где главным инженером тов. Фролов, царило необычайное оживление. На лицах рабочих друг другу руки поздравляли с блестящей победой Красной Армии.

В обеденный перерыв стихийно возникли митинги. Никогда еще за годы войны не было столько радости. Не сходило с уст: Берлин пал! Рухнула фашистская берлога! Слава нашим русским богатырям!

В цехе, где секретарем партийной организации т. Гетманов, состоялся митинг, посвященный первомайскому приказу товарища Сталина и взятию Берлина.

— К машине нужно привыкнуть, а к человеку и того больше, — говорит он.

С одними людьми, на одних и тех же машинах, в одном и том же колхозе — таков закон бригадира Чуркина. Это помогло ему в прошлом году вывести артель имени Сталина в передовые в районе. Это помогло ему и сейчас, к великому празднику 1 Мая, выполнить весь план весенних работ, дать в житкой пахоте 540 гектаров.

В чем еще секрет победы бригадира Чуркина?

На этот вопрос сам Иван Самойлович отвечает так:

— Каждому делу нужно отдаваться с любовью, честно. За каждую победу нужно драться, воевать.

И тракторист Баганской МТС Иван Самойлович Чуркин умеет драться, умеет вести за собой бригаду — боевой расчет колхозной армии.

Х. ПРОНИНА.

с. Андреевка.

Битва на колхозных полях

Джана турмыс

— ни, что девушка, — не узнаешь, когда улыбается, когда удивляется, — говорит казахская народная пословица.

Вот выглянуло солнце; заливались, перебивая друг друга, жаворонки. Степь, степь. И вдруг налетел ветер. Пригибает, сгущающийся в бешеном беге, мчатся черные косматые облака...

На дню несколько раз меняется погода. Это весна, это горячая страда — весенняя посевная.

В «Джана турмыс» тракторы пришли рано. Байзук Итемгенов хозяйственный, весело потирал руки.

— Хорошо. Очень, хорошо! Рано начнем, — говорил он колхозникам.

Но председатель артели радовался преждевременно. Не успели тракторы приступить к работе, как остановились. Итемгенов, заслышав встревоженная птица, кружился вокруг машин. То по-русски, то по-казахски спрашивал трактористов: что случилось, чем можно помочь?

К вечеру первого дня Байзук собрал колхозников, быстро, горячо, словно рассекая воздух, высказал он в толпу слова, полные тревоги.

— Казахи умеют воевать. А разве казахи не умеют работать? У каждого есть хозяйство, и кто на нас пожалеет дать нам хлеба? Десять дней поработает ваша хорошая, на весь год хлеб запасем.

Утром, чуть свет, из деревни в сторону колхозных полей шло стадо коров. Рядом с ним бежали телята. Женщины несли на руках детей. Все, кто мог работать, переселялись в полевой стан.

В большом саманном доме рядом с вашней поселилась полевая бригада колхоза «Джана турмыс».

Что было чудное, новое. А к обеду появился ураган. Он взлил клетки, срывал крыши с домов, ломал крылья мельниц. Люди боялись переходить через улицу. И кое-где в «Джана турмыс» никто не ушел с полей. Даже маленькая Нурсу осталась у своего плуга. Она только вжала пригибалась к земле. От этого шестнадцатилетняя девушка стала еще меньше. Но более гектара в любую погоду дает на коровах и быках Нурсу Сарсембенова.

В день 24 апреля в степи стало холодно, как зимой. Коченели руки, жесткий ветер добирался до самых костей. Но и в этот день с самого рассвета, — а теперь светает в 5 часов, — никто из колхозников не ушел погреться в стан. Десять плугов пахали землю. Пахари меняли коров, давали им отдыхать и снова работали. Заятай Исенгенов. Кужанай Сарсембенов. Кульжамалы Сеслукенова. Салэн Жакашев шли за плугами. Жибек Алымбаевой только 14 лет, но и она дает за день более гектара.

Пахара идут за плугами, окликая коров привычными именами. Только Кенрбек Сарсейбенов молча подгоняет лошадей.

— Он глухонемой. Он не умеет говорить, но умеет работать, — показывая бороду Кенрбека, рассказывает председатель колхоза.

Хорошо пашет?—спрашиваем Итемгенова.

Пашут в «Джана турмыс» все хорошо. Словно по ниточке, проведены борозды. Байзук внимательно следит за работой каждого пахаря. Когда он спит? Вместе с бригадиром Туребековы председатель принимает каждую смену.

Здесь же, в поле, и старый Кинай Кучкен — колхозный инспектор по качеству. К слову Кукеша прислушиваются и колхозники и председатель.

...25 апреля для «Джана турмыс» было необыкновенным днем. Первый секретарь Андреевского райкома партии тов. Гурьев приехал вручить колхозу переходящее красное знамя райкома и райисполкома.

Собрались в полевом стане. Гурьев сказал колхозникам, что в первую декаду сева они заняли первое место в районе.

— У нас остается совсем немного. Вы можете закончить работу раньше всех, если не будете и дальше трудиться так же, как сейчас.

Переводчик, как умел, передал слова секретаря райкома. Тогда попросил слово Байзук Итемгенов.

— Как говорить? По-казахски или по-русски? — спросил он Гурьева.

— Конечно, по-казахски.

Протянув руки к черневшим полям и к только-что полученному знамени, Байзук заговорил.

Колхозники внимательно смотрели на Итемгенова. Казалось, они запоминали каждое слово председателя, произнесенное на родном языке. Но одно слово было понятно всем — и казахам и русским — Сталин. На всех языках мира оно звучит одинаково. Аплодировали все.

Вспомнив, что секретарь райкома не знает казахского языка, Итемгенов повторил по-русски.

— Не отладим, товарищи, никому не отдадим знамя. Последний срок — 4 мая. К этому дню и вспашем, и посеем.

Колхозники «Джана турмыс» держат слово. Более 90 процентов земли у них вспахано и столько же засеяно.

Маленький кишлак Кенрбека Сарсейбенова получил первое место в районе.

Бригадир Чуркин

Даже ночью его полей не спутаешь с другими. Края как будто обрезаны. Хоть всю пашню обойди — нигде не найдешь ни одного огреха.

— Это же у Чуркина, — говорят в тракторных бригадах всех четырех МТС Андреевского района, когда им рассказывают о работе бригады Ивана Самойловича.

...Высокий, плотный человек вышел из вагончика и осмотрелся. Можно было подумать, что много дней он не видел поля, а не просто провел три—четыре часа в тревожном сне.

О Чуркине говорят, что он даже в эти три—четыре часа слышит голоса своих тракторов — одного «МТЗ» и одного «Универсала». Пожалуй, это одна из основных причин победы бригадира Чуркина — слышать и понимать голос машины, вовремя уловить малейшую фальшивую нотку. А для него уловить фальшивую нотку — значит сразу же найти и устранить ее причину.

В прошлом году тракторы Чуркина своим ходом пришли в МТС. Бригадир, не отдыхая, приступил к ремонту и уже в ноябре его закончил. Теперь на станции вспоминают, как Иван Самойлович волновался, сдавая машины государственной комиссии. Он требовал тщательной и всесторонней проверки.

— Как не смотри, все равно отличий сделано, — вспоминает теперь секретарь райкома т. Семоненко.

Ни одного часа тракторная бригада Чуркина не стояла в поле. С первого дня выхода на полосу обе ее машины работают без перебоев. День в день, день в ночь.

Сестра бригадира—Мария Чуркина уже много лет в отряде Ивана Самойловича. Не первый год и Мария Тургинова. Надя Стрельникова и Люба Тучкина пришли в бригаду Чуркина недавно. Но оставался в бригаду Чуркина недавно. Но оставался в бригаду Чуркина недавно. Но оставался

На конференции в Сан-Франциско

Пятое пленарное заседание

САН-ФРАНЦИСКО, 30 апреля. (Спец. корр. ТАСС). Пятое пленарное заседание конференции Об'единенных наций в Сан-Франциско открылось вечером 30 апреля (ночью 1 мая по московскому времени) под председательством Идена. На заседании сразу же была одобрена рекомендация руководящего комитета о немедленной посылке приглашения Украине и Белоруссии принять участие в конференции в Сан-Франциско.

После сообщения докладчика руководящего комитета Бельта (Куба) о рекомендации руководящего комитета послать приглашение также Аргентине, председательствующий Иден спросил о том, какие будут замечания. В. М. Молотов поднялся на трибуну и произнес речь, в которой выступил с предложением отсрочить рассмотрение вопроса о приглашении Аргентины хотя бы на несколько дней.

После выступления В. М. Молотова взял слово министр иностранных дел Колумбии Льерас Камарго. Он возражал против предложения тов. Молотова об отсрочке решения аргентинского вопроса, заявляя, что Аргентина об'явила войну странам оси. По словам Камарго, хотя слова Рузвельта и Хэлла, приведенные Молотовым, являются правильными, но они относятся к поведению Аргентины в прошлом. Касаясь вопроса о приглашении Польши на конференцию, Камарго заявил, что американские республики не собираются вмешиваться в польский вопрос.

Выступивший затем глава мексиканской делегации министр иностранных дел Падилья поддержал Камарго. Падилья заявил, что действительно аргентинское правительство держится в стороне от демократических настроений аргентинского народа, но конференция «не должна из-за этого наказывать аргентинский народ».

Следующий оратор, бельгийский министр иностранных дел Спаак, поддержал предложение тов. Молотова. Он заявил, что требование советской делегации является разумным и законным, и настаивал на том, чтобы отложить решение вопроса об Аргентине в интересах единодушия четырех держав. Спаак сказал, что у него нет сложившегося мнения по отношению к аргентинскому правительству, а также относительно того, затронут ли здесь демократический принцип, но, заявил он, вопрос носит процедурный характер и заключается в том, предоставят ли Аргентине немедленно место на конференции. Указав, что советская делегация хочет отложить решение этого вопроса, Спаак сказал, что требование Советского Союза должно быть удовлетворено, поскольку оно является разумным и законным. По мнению Спаака, державы-организаторы должны сохранять единодушие. Об'единенные нации, сказал Спаак, безоговорочно приняли приглашения в том виде, в каком они были разосланы 4-мя державами, и согласились с ялтинскими решениями. Однако, добавил Спаак, вопрос об участии Польши должен быть отложен, так как он связан с крымскими решениями. Все, заключил Спаак, приветствовали бы участие Польши.

Министр иностранных дел Перу Галлахер в своем выступлении заявил, что он не согласен с доводами Спаака, поддержавшего требование советской делегации об отсрочке решения относительно Аргентины, так как это противоречило бы принципу невмешательства и означало бы недоверие к обязательствам Аргентины. По словам Галлахера, Аргентина совершила необходимое действие — она об'явила войну странам оси и должна быть допущена на конференцию Об'единенных наций.

Затем взял слово Стеттиниус, который настаивал, чтобы конференция немедленно приняла решение. Стеттиниус заявил, что исполнительный и руководящий комитеты обсуждали и приняли решение по аргентинскому вопросу и что конференция в Мексико единодушно одобрила резолюцию, предусматривающую условия, на которых Аргентина может подписать межамериканскую декларацию. Стеттиниус сказал, что американские республики считают, что Аргентина выполняла эти условия, и серьезно желают, чтобы Аргентина присоединилась к ним на конференции в Сан-Франциско.

Затем председательствующий Иден обратился к конференции с предложением приступить к голосованию вопроса о том, следует ли одобрить предложение советских делегатов и отложить вопрос на несколько дней или же допустить Аргентину на конференцию уже сейчас. В последовавшем голосовании за предложение об отсрочке решения аргентинского вопроса голосовало 7 человек, в том числе: тов. Молотов, делегат Бельгии Спаак, делегат Чехословакии Масарик, югославский делегат Шубашич, норвежский делегат Ли, новозеландский делегат Фрезер и греческий делегат Софианопулос. За немедленное решение вопроса об Аргентине голосовало 28 делегатов. Глава французской делегации Бидо воздержался от голосования. Вслед за тем Иден поставил на голосование предложение о немедленном допуске Аргентины на конференцию Об'единенных наций. 31 человек голосовал за допуск Аргентины, 4 — Советский Союз, Чехословакия, Югославия и Греция — голосовали против.

После решения аргентинского вопроса докладчик руководящего комитета Бельт сообщил, что комитет одобрил доклад об организационных вопросах конференции. Заявив, что доклад уже роздан делегатам, Бельт не зачитывал доклада в целях экономии времени. Конференция единодушно одобрила доклад.

Многие делегаты, в том числе тов. Молотов, ушли с конференции через полчаса после голосования аргентинского вопроса, а многие — после голосования по организационному докладу. Поэтому следующий оратор, министр иностранных дел Колумбии Льерас Камарго, начал речь почти перед пустым залом. Камарго коснулся вклада Колумбии в войну. Далее Камарго заявил, что для поддержания мира необходимо использовать силу, он выступил против предложенной процедуры голосования в совете безопасности, в частности против пункта, требующего единодушного одобрения 5 постоянных членов для принятия действий в целях поддержания мира.

Последний оратор, министр иностранных дел Эквадора Энрикес Камило Понсе, также предложил пересмотреть проект Думбартон-Окса, настаивая на увеличении числа членов совета безопасности и большого представительства малых государств. Он высказал пожелание создать региональные системы безопасности и организовать международную организацию культурно-просветительного совета для содействия международному взаимопониманию и доброй воле.

После выступления Камило Понсе заседание 5-й пленарной сессии закончилось.

Выступление тов. В. М. Молотова

САН-ФРАНЦИСКО, 30 апреля. (Спец. корр. ТАСС). Выступая на пленарном заседании конференции Об'единенных наций 30 апреля, тов. В. М. Молотов заявил:

«Господин председатель, господа!

Советская делегация считает вопрос об Аргентине, о приглашении Аргентины на настоящую конференцию, важным вопросом. Я буду говорить об этом вопросе на русском языке, который вы не все знаете. Но я знаю, что русский язык для справедливого дела очень хорош, и то, что я буду говорить, я надеюсь, будет понятным и убедительным (Аплодисменты).

Вопрос о приглашении Аргентины на эту конференцию возник перед делегатами только сегодня. До сих пор он еще ни разу не обсуждался между представителями 4-х приглашающих держав. Поэтому вполне естественно, что советская делегация, желая ознакомиться с этим вопросом сама и желая дать возможность ознакомиться с этим вопросом вообще всем участникам настоящей конференции, обращается с предложением отложить рассмотрение этого вопроса на несколько дней. (Аплодисменты).

Кто не знает о том, что Аргентина в этой войне против нашего общего врага занимала особое место. При этом всем известно, что за эти годы войны далеко не всегда как внешняя, так и внутренняя политика аргентинского правительства одобрялась другими Об'единенными нациями. Для того, чтобы пояснить свою мысль, я сошлюсь, прежде всего, на заявление бывшего государственного секретаря г-на Хэлла. Вот что было опубликовано 8 сентября 1944 г.:

«Государственный секретарь Хэлл вчера заклеймил Аргентину как штаб фашистского движения в этом полушарии и как потенциальный источник заразы для остальной Америки».

Я продолжаю ссылки на авторитетные заявления. Вот что говорил 1 октября 1944 г. президент Рузвельт:

«Я тщательно и с большим вниманием следил за развитием событий в Аргентине в течение последних месяцев. Обстановка отмечает исключительный парадокс роста нацистского и фашистского влияния, а также увеличение применения нацистских и фашистских методов в стране этого полушария как раз в тот момент, когда силы угнетения и агрессии все ближе и ближе приближаются к часу окончательного поражения в Европе, а также в других местах во всем мире». (Аплодисменты).

Я считаю эти заявления авторитетными и полагаюсь на них. Но это было несколько месяцев назад. Может быть, с тех пор положение дел в Аргентине изменилось? Я слышал, что некоторые представители американских стран держатся того мнения, что положение там изменилось к лучшему. Мне остается попросить вас о том, чтобы советской делегации, а также другим делегациям была дана возможность в течение некоторого времени ознакомиться с фактами и убедиться в том, что в Аргентине положение действительно изменилось к лучшему, что подобные заявления действительно соответствуют фактам. Но для этого требуется некоторое время, по крайней мере несколько дней.

Подумайте о следующем: что получится, если мы второпях, не поразмыслив серьезно, пригласим на эту конференцию Аргентину, помогавшую во время войны фашистам — нашим врагам, и не пригласим Польшу, союзную страну? Известно, что Польша в этой войне занимает почетное место в ряду союзных стран, вкладывающих все свои силы в борьбу против нашего общего врага. Героический польский народ боролся и борется в наших рядах. Он шел и идет на многочисленные жертвы. Всего этого мы никак не можем забыть. Пригласить на конференцию Аргентину, которая помогала в течение всей этой войны нашему общему врагу, и не пригласить польское временное правительство, которое теперь действует на освобожденной территории Польши и имеет громадный авторитет в польском народе, — это итти по такому пути, который может плохо отразиться на авторитете настоящей конференции. (Аплодисменты). Никто не может отрицать того, что польское правительство является демократическим правительством. Это временное польское правительство имеет прочную опору в своем народе и ведет вместе с нашими союзниками борьбу против нашего общего врага. Мы помним также о том, что три правительства—американское, британское и советское — взяли на себя задачу помочь в деле реорганизации этого правительства на более широкой демократической базе. Я не сомневаюсь, что это превосходное решение отвечает желанию также польского народа, и мы должны постараться выполнить это решение как можно более быстро. Нам понятно также, что вопрос о реорганизации польского правительства это не дело данной конференции. Это дело указанных трех союзных правительств и особенно самих поляков. Мы все хотим иметь правительство Польши на более широкой демократической основе, с которым установят дипломатические отношения все союзные правительства. Это правильно. Но если на этой конференции мы не должны браться за решение польского вопроса в целом, то мы не можем игнорировать того факта, что в данный момент происходит международная конференция, где отсутствует представитель польского народа. Во всяком случае нельзя не дать здесь места для представителя польского народа, нашего героического союзника, а предоставить место на конференции представителю Аргентины, которая в войне помогала не нам, а нашим врагам.

Мне могут сказать, что у Аргентины есть грешки, но эти грешки можно забыть. Может быть это и так, может быть грешки Аргентины надо забыть, но я спрашиваю: если можно забыть некоторые грешки Аргентины, то почему мы должны забыть заслуги Польши, почему мы должны забыть великие заслуги польского народа в борьбе против нашего общего врага? (Бурные аплодисменты).

Мы имеем здесь, на конференции, делегацию от Индии. Но Индия не является независимой страной. Мы все понимаем, что придет время, когда будет выслушан и голос независимой Индии. (Аплодисменты). И все же мы согласились с мнением правительства Великобритании о том, чтобы уже в настоящих условиях дать место на этой конференции для представителя Индии в том несовершенном виде, как есть.

Мы имеем здесь делегацию от Филиппин, но Филиппины не являются независимой страной. Мы хорошо понимаем, что придет время, когда мы сможем выслушать и голос независимых филиппинцев. (Аплодисменты). Но мы согласились с правительством Соединенных Штатов Америки и предоставили Филиппинам голос в том виде, как он есть. Советский Союз не имеет до сих пор дипломатических отношений с некоторыми из правительств, которые представлены на этой конференции. Но, несмотря на это, идя навстречу предложениям Великобритании и Соединенных Штатов Америки, советское правительство не возражало против участия всех находящихся здесь делегаций, независимо от того, имеют ли соответствующие страны дипломатические отношения со всеми приглашающими государствами или не имеют. Мы считали, что и в этом вопросе мы должны были пойти навстречу Великобритании и Соединенным Штатам Америки.

Во всем этом сказывалось желание Советского Союза договариваться по вопросам конференции с другими приглашающими правительствами. До сих пор все приглашения на эту конференцию принимались единодушно четырьмя приглашающими правительствами, которые находятся на равном положении на конференции. Мы считаем это очень хорошим правилом и мы против того, чтобы ломать это единство. (Аплодисменты).

Я думаю, что все мы должны дорожить нашим единодушием и все мы должны добиваться того, чтобы дать возможность внимательно и серьезно отнестись ко всякому новому предложению, которое было до сих пор недостаточно кем-либо из нас изучено. Поэтому мы считаем, что было бы правильным, чтобы и вопрос об Аргентине решался таким же образом, а не в каком-то пожарном порядке. (Аплодисменты).

Предложение советской делегации заключается в том, чтобы вопрос о приглашении на эту конференцию Аргентины отложить рассмотрением на несколько дней для изучения.

Только об этом просит советская делегация». (Бурные аплодисменты).

Первые отклики за границей на овладение Красной Армией Берлином

ЛОНДОН, 2 мая. (ТАСС). Сегодня в 23 ч. 15 мин. по московскому времени лондонское радио прервало свою очередную передачу, и диктор об'явил, что будет передано экстренное сообщение. Затем диктор передал приказ Маршала Сталина по войскам Красной Армии и Военно-Морскому Флоту по поводу овладения советскими войсками столицей Германии — Берлином.

Американский радиопередатчик в Англии сообщил: Берлин, столица «третьей империи», пал. Изложив содержание приказа Маршала Сталина, радиопередатчик характеризовал приказ тов. Сталина как исторический приказ.

БУХАРЕСТ, 2 мая. (ТАСС). Бухарестское радио передало приказ Верховного Главнокомандующего Маршала Советского Союза И. В. Сталина по поводу полного овладения советскими войсками Берлином немедленно после того, как этот приказ был передан московским радио.

Военные действия в Западной Европе

ЛОНДОН, 2 мая. (ТАСС). В сообщении штаба верховного командования экспедиционных сил союзников говорится, что войска союзников пересекли в двух местах чехословацкую границу и в двух местах австрийскую границу. Чехословацкая граница перейдена северо-восточнее Графенау; граница Австрии — в 16 километрах к северо-западу от Инсбрука и близ Оберкапеля. 3-я колонна союзных войск, продвигающаяся к Австрии с северо-востока от Пассау, достигла пункта, расположенного в 37 километрах к юго-востоку от этого города.

Автострада Гамбург—Берлин перерезана союзными войсками.

ПЛЕНЕНИЕ ФЕЛЬДМАРШАЛА ФОН РУНДШТЕДТА

ЛОНДОН, 2 мая. (ТАСС). Корреспондент агентства Рейтер, находящийся при 7-й армии, сообщает, что в госпитале в 25 милях к югу от Мюнхена обнаружен бывший главнокомандующий германскими вооруженными силами на западном фронте фельдмаршал фон Рундштедт.

Капитуляция германских войск в Северной Италии

ЛОНДОН, 2 мая. (ТАСС). Как передает лондонское радио, штаб войск союзников на средиземноморском театре военных действий сообщил о капитуляции германских войск в Северной Италии. Соглашение о капитуляции было подписано 29 апреля и вступило в силу днем 2 мая. Президент США Трумэн прислал фельдмаршалу Александеру и генералу Кларку поздравление по этому поводу.

В СОВНАРКОМЕ СССР

Об ознаменовании 50-летия со дня изобретения радио А. С. Поповым

В ознаменование 50-летия со дня изобретения радио русским ученым А. С. Поповым, исполняющегося 7 мая 1945 года, Совет Народных Комиссаров Союза ССР постановил:

1. Установить памятник А. С. Попову в г. Ленинграде.

2. Соорудить обелиск на острове Гогланд, на месте, где впервые в мире была использована радиостанция системы А. С. Попова для спасения человеческих жизней.

3. В целях увековечения памяти изобретателя радио А. С. Попова учредить золотую медаль имени А. С. Попова, присуждаемую ежегодно в одном экземпляре советским и зарубежным ученым за выдающиеся научные работы и изобретения в области радио.

Присуждение медали возложить на Академию наук СССР. Поручить Академии наук СССР разработать и представить на утверждение Совнаркома СССР проект Положения о медали имени А. С. Попова.

4. Учитывая важнейшую роль радио в культурной и политической жизни населения и для обороны страны, в целях популяризации достижений отечественной науки и техники в области радио и поощрения радиолюбительства среди широких слоев населения, установить 7 мая ежегодный «День радио».

5. Учредить значок «Почетный радист» для награждения лиц, способствовавших развитию радио своими достижениями в области науки, техники, производства и эксплоатации средств радио и в организации радиовещания. Установить, что значком «Почетный радист» награждают Наркомат Обороны, Наркомат Военно-Морского Флота, Наркомат связи, Наркомат электропромышленности и Комитет по радиофикации и радиовещанию при Совнаркоме СССР.

Поручить Комитету по проведению пятидесятилетия со дня изобретения радио А. С. Поповым разработать проект Положения о значке «Почетный радист».

6. Установить мемориальные доски:

а) на здании физического института Ленинградского университета, в котором А. С. Попов 7 мая 1895 года впервые публично демонстрировал свое изобретение;

б) на здании школы связи имени Попова в г. Кронштадте, в котором с 1883 по 1901 год работал А. С. Попов и где он изобрел радио;

в) на здании Ленинградского электротехнического института имени В. И. Ульянова (Ленина), директором которого в 1905 году состоял А. С. Попов;

г) на доме № 31 по С'ездовской линии на Васильевском острове в г. Ленинграде и на доме № 25 по Посадской улице в г. Кронштадте, в которых проживал А. С. Попов.

7. Установить стипендии имени А. С. Попова:

а) в Ленинградском электротехническом институте имени В. И. Ульянова (Ленина) — для студентов две стипендии по 400 рублей и для аспирантов одну стипендию в 800 рублей в месяц;

б) в Ленинградском институте связи — для студентов две стипендии по 400 рублей и для аспирантов одну стипендию в 800 рублей в месяц;

в) в Московском институте инженеров связи — для студентов две стипендии по 400 рублей и для аспирантов одну стипендию в 800 рублей в месяц.

8. Присвоить имя А. С. Попова радиостанции РВ-70 и Центральному музею связи Наркомсвязи.

9. Обязать Комитет по делам культурно-просветительных учреждений при СНК РСФСР организовать к 7 мая 1945 года совместно с Наркоматом электропромышленности, Главным Управлением Связи Красной Армии и Наркоматом связи выставку по радио в Политехническом музее в г. Москве.

10. Назначить персональные пенсии дочерям А. С. Попова—Поповой Раисе Александровне и Кьяндской Екатерине Александровне — по 500 рублей в месяц пожизненно; внучке А. С. Попова—Андреевой Марии Владимировне 500 рублей в месяц до окончания вуза.

11. Выпустить к 50-летнему юбилею радио следующие книги: сборник исторических документов об изобретении радио А. С. Поповым; биографию А. С. Попова; научно-технический сборник «50 лет радио»; популярную брошюру о развитии радио.

Интервью Уполномоченного СНК СССР по делам репатриации генерал-полковника тов. Ф. И. Голикова корреспонденту ТАСС

Корреспондент ТАСС обратился к Уполномоченному Совета Народных Комиссаров Союза ССР по делам репатриации генерал-полковнику **Ф. И. Голикову** с вопросом относительно состояния дела репатриации освобожденных из вражеского плена советских граждан, а также и граждан союзных государств, освобожденных Красной Армией.

В ответ генерал-полковник тов. **Голиков** сделал следующее заявление:

«Около двух миллионов советских граждан вызволено из немецкого рабства, из них свыше 1.600 тысяч чел. уже возвращено на Родину и самоотверженно трудятся на заводах, на колхозных полях и т. д. Многие тысячи семей испытали радость возвращения своих близких. В основном уже закончена репатриация с территории Финляндии и Польши. Заканчивается — из Румынии, Венгрии, Болгарии и Югославии. К примеру, только из Финляндии репатриировано 100.520 чел. и из Румынии 110.000 чел. В полном разгаре работа на занятой Красной Армией территории Германии и на освобожденной территории Чехословакии. Однако многие наши граждане еще томятся в фашистском плену, ожидая часа своего освобождения.

Каждая Советская республика, сыны и дочери которой находятся в немецкой неволе, готовится к их встрече. При совнаркомах республик и исполкомах областей созданы отделы репатриации; функционируют приемо-распределительные пункты; созданы специальные фонды продовольствия, одежды и обуви; выделены средства для финансовой помощи нуждающимся.

Из общего числа советских граждан, освобожденных из немецкого плена, нашими союзниками на Западе освобождено около 150.000 чел., не считая освобожденных на территории Западной Германии за последнее время, число которых еще точно не установлено. На Родину пока прибыло лишь 35 тыс. чел. В настоящее время в английских и американских лагерях на территории Франции, Италии, как и в самой Англии и США, находятся многие тысячи наших людей, вынужденные долгие месяцы ожидать транспорты для отправки на Родину.

Советские органы репатриации принимают все меры для улучшения материально-бытового, медико-санитарного и культурного обслуживания освобожденных советских граждан. Однако необходимо отметить, что не везде к освобожденным советским гражданам относятся как к гражданам союзной державы. Имеются случаи, когда наши люди находятся в совершенно неудовлетворительных условиях. Имеется немало фактов, когда в нарушение соглашения от 11 февраля 1945 года советские представители не уведомляются о наличии освобожденных советских граждан. Так, недавно в Англии представителями управления по делам репатриации были обнаружены 3 лагеря, в которых находилось 1.712 советских граждан. О существовании этих лагерей нашим представителям ничего не было сообщено. Лагерями ведала американская полиция. Советские граждане находились в этих лагерях в совершенно недопустимых условиях. В лагере № 1 они содержались вместе с немцами во главе с немецкой администрацией: лагери №№ 35 и 40 были обнесены колючей проволокой, на караульных вышках стояли пулеметы. Люди работали на земляных работах по 10—12 часов в сутки. Были очень плохо обмундированы. Когда в лагерях появился советский генерал, люди плакали от радости и просили немедленно отправить их в Советский Союз.

Представитель американской администрации полковник полиции Лефферти при посещении лагерей нашим генералом заверил его, что все эти нарушения и непорядки будут устранены.

Из этих лагерей было увезено в США 800 офицеров, местопребывание которых до сих пор не установлено. Подобного рода переброски советских граждан в Америку группами систематически производились до последнего времени нередко без ведома наших представителей.

На территории Англии мы не доискиваемся около 300 советских граждан, до сих пор не разысканных.

Ясно, что подобного рода факты являются нарушением соглашений по вопросам репатриации, которые были заключены во время Крымской конференции в феврале 1945 года между Правительствами СССР, Великобритании и Соединенных Штатов Америки.

Некоторое время тому назад немало нетерпимых фактов имело место в отношении советских граждан в Египте. Там предпринимались попытки склонить советских людей к невозвращению в СССР, причем зачастую применялись всяческие провокации и запугивания. Особенно в этом отношении старались молодчики из польской армии Андерса, которым был открыт широкий доступ для провокаторской деятельности в лагери освобожденных советских граждан.

Эти господа, как правило, запугивали советских людей рассказами о том, что возвращающиеся в СССР военнопленные рассматриваются там якобы как изменники Родины и что их ждет суровое наказание. Благодаря странному попустительству английской комендатуры транзитного лагеря для русских военнопленных в Суэце, этот лагерь в течение нескольких дней посещали польские капралы: Желиховский, Малевский и Белович, которые распространяли там гнусную антисоветскую клевету и пытались склонить некоторых лиц из западных районов Украины бежать из лагеря и не возвращаться на Родину. Только вмешательство советских офицеров и красноармейцев лагеря положило конец этой провокационной работе. Советскими офицерами было далее выяснено, что в лагере № 307 для транзитных военнопленных находилось 1.158 наших офицеров и солдат, прибывших в Египет по пути на Родину из Франции, Италии, Греции и Швейцарии. Многие из них в составе партизанских отрядов в указанных странах в тылу у немцев вели вооруженную борьбу против них. Советские военнослужащие были размещены в одном лагере с немецкими военнопленными и разделены только проволокой. Многие ожидали отправки более 3 месяцев. Возмутительны также многочисленные факты хулиганских выходок со стороны немецких военнопленных по отношению к советским военнопленным. Так, 7 ноября 1944 года советские граждане отмечали свой праздник: пели советские песни, устраивали выступления кружков самодеятельности. Немцы всячески старались сорвать этот праздник наших людей, выкрикивали фашистские лозунги и антисоветскую похабщину и бросали камни в советских граждан. Хулиганы не были остановлены. Все люди спали на земле, имея вместо матраца одно легкое одеяло. Были больные, которые содержались в немецком лагерном госпитале.

Нелишне отметить, что обо всех этих безобразиях из Каира была послана в управление по репатриации советскими офицерами телеграмма, но, к сожалению, эта телеграмма местной цензурой не была пропущена, и о всех указанных выше безобразных фактах управление узнало с большим опозданием от прибывших из этих лагерей наших людей.

В данное время положение с репатриацией граждан союзных нам государств таково.

С момента январского наступления Красная Армия освободила на занятой ею территории Германии свыше 205.000 военнопленных и гражданских лиц союзных и других иностранных государств. Из них за это короткое время 64.188 чел. уже отправлены на Родину; в частности, все англичане и американцы, кроме небольших групп больных и одиночек, уже репатриированы и отбыли на Родину. Остальные будут отправлены немедленно по представлении транспортных средств, в которых ощущается большой недостаток.

По указанию Советского правительства наши репатриационные органы начали свою подготовительную работу значительно раньше Крымских соглашений. Как в центре, так и на местах создана сильная организация по делам репатриации, способная быстро и оперативно справляться с возложенными на нее задачами. В выполнении первоочередной своей задачи — выявления и учета освобожденных граждан союзных государств органы репатриации менее всего полагаются на ранее имевшиеся из различных источников сведения о месте нахождения германских концентрационных лагерей и численности в них этих контингентов. К приходу Красной Армии эти лагери оказываются или перемещенными, или ликвидированными, а военнопленные и граждане союзных государств в какой-то части увезенными в глубь Германии, а освобожденные — часто оказываются разошедшимися в разные стороны.

Поэтому все органы командования действующей армии, как и органы репатриации, прилагали и прилагают очень большие усилия к розыску освобожденных граждан союзных государств, посылая для этой цели сотни офицеров. Эта работа никогда не оказывалась напрасной.

Иногда от военных миссий союзных государств мы получали и получаем сообщения о численности и местонахождении освобожденных военнопленных союзных государств. Эти сведения мы всегда тщательно и немедленно проверяем, но они очень часто оказываются неточными. Например, было заявлено, что в лагере № 319 в городе Холм находится 180 англичан. Проверка показала, что немцы всех их эвакуировали в глубь Германии. В лагере Заган проверкой установлено, что немцы расстреляли 50 англичан, якобы за попытку к бегству. Указывалось, что в Бресте находится [illegible] южно-африканских солдат, на самом деле там никого не оказалось.

Сбор освобожденных из пунктах эвакуации из расположения Действующей армии для отправки на наши сборные пункты в транзитные лагери, как правило, проходит быстро и отправка производится без задержек по железной дороге и самолетами.

На сборных пунктах и в лагерях освобожденные из немецкого плена военнослужащие сводятся в воинские подразделения, а гражданские лица — в группы. Внутренняя администрация назначается из числа офицеров соответствующей национальности. Внутренний распорядок и управление устанавливаются в соответствии с воинскими порядками и законодательством их страны. Нуждающиеся снабжаются бельем, постельными принадлежностями и получают новое обмундирование по нормам солдат и офицеров Красной Армии. Выдается туалетное мыло, табак и спички. Каждый репатриируемый в пути следования, на сборном пункте и в транзитном лагере обеспечивается горячим питанием по нормам солдат и офицеров Красной Армии.

Особую заботу проявляют советские репатриационные органы о тех, кто нуждается в медицинской помощи. На сборных пунктах и в транзитных лагерях созданы госпитали. Они обеспечены квалифицированным медперсоналом и достаточным количеством медикаментов. В результате хорошо поставленной медицинской помощи мы совершенно не имеем инфекционных заболеваний и смертности.

В худшее положение в смысле питания, медицинской помощи и передвижения ставят себя те военнопленные союзных государств, которые, игнорируя установленный порядок сбора в пунктах репатриации, стремятся на собственную ответственность самовольно добраться до Москвы. Такой факт имел место с группой американцев, которая якобы получила разрешение от старшего офицера полковника Друри и полковника Ганс «мелкими группами, как можно быстрей, добраться до Москвы».

Нужно сказать, что сейчас проявления неорганизованности и самовольства являются редкими исключениями.

Положительная оценка радушного приема освобождаемых Красной Армией иностранных военнопленных и гражданских лиц, их материально-бытового и культурного обслуживания во время пребывания на сборных пунктах и в лагерях дана самими репатриантами и официальными представителями военных миссий в многочисленных заявлениях, письмах и официальных актах, известных советской и иностранной общественности по материалам, публикуемым в печати. Мы имеем сотни заявлений от освобожденных из немецкого плена англичан и американцев о том, как бойцы и офицеры передовых частей Красной Армии делились с ними собственным пайком и табаком».

Ответственный редактор А. А. КОНДАКОВ.

В ТЕАТРАХ и КИНО:

НОВОСИБИРСКИЙ ТЕАТР «КРАСНЫЙ ФАКЕЛ» 4 мая—Раскинулось море широко. Действительны билеты со штампом 16 апреля. 5, 6 и 7 мая — закрытые спектакли.

НОВОСИБИРСКИЙ ТЮЗ 4 мая — Коварство и любовь. 5 мая утром — Женитьба Бальзаминова.

ГОС. ЕВРЕЙСКИЙ ТЕАТР БССР 5 мая — 200 000. 6 мая — Капризная невеста.

ГОРОДСКОЙ ДРАМАТИЧЕСКИЙ ТЕАТР (Кировский район) 4, 5 и 6 мая—премьера Тристан и ...

Им. МАЯКОВСКОГО—Нашествие. 5 и 6 мая — документальный фильм Крымская конференция. (Конференция руководителей трех союзных держав: Советского Союза, Соединенных Штатов Америки и Великобритании).

«ОКТЯБРЬ» — Партийный билет. «МЕТАЛЛИСТ»—Новые похождения Швейка.

Адрес редакции и издательства: Советская, 6. Телефоны: коммутатор редакции — 34-904; отв. редактора — 35-904; отв. секретаря — 35-924; отделов: промышленности — 34-630 и 32-598; партийного — 30-785; сельскохозяйственного — 33-189; иллюстрационного — 32-395; писем — 31-396 и 35-505. Прием телефонограмм: иногородних — прямой — 8, город — 33-630. Выпускающий — 31-103; типография — 35-984; об'явления — 31-289.

МН06360. Типография изд-ва «Советская Сибирь». Тираж 50.000.

...ДАТНАЯ
...ИОТЕКА

Пролетарии всех стран, соединяйтесь!

СОВЕТСКАЯ СИБИРЬ

Орган Новосибирского обкома и горкома ВКП(б), областного и городского Советов депутатов трудящихся

№ 87 (7792) | 5 МАЯ 1945 г., суббота. | Цена 20 коп.

СЕГОДНЯ ДЕНЬ БОЛЬШЕВИСТСКОЙ ПЕЧАТИ

Пусть еще громче звучит пламенное слово большевистской печати, зовущее массы на борьбу за выполнение исторических задач, поставленных в первомайском приказе товарища Сталина

ДЕНЬ БОЛЬШЕВИСТСКОЙ ПЕЧАТИ

В могучем арсенале пропагандистских средств нашей партии огромную роль занимает наша большевистская печать. По словам товарища Сталина это «самое острое и самое сильное орудие нашей партии».

Большевистская печать неустанно поднимает советских людей на борьбу за строительство социалистического общества, несет в массы пропаганду великих идей марксизма-ленинизма, сплачивает трудящихся для защиты нашей великой Родины. В годы Отечественной войны еще более выросла роль печати. Она воодушевляет бойцов фронта на беспощадную борьбу с немецко-фашистскими захватчиками, поднимает советских людей в тылу на трудовые подвиги во имя победы над врагом. В эти годы тяжелых военных испытаний с наибольшей силой сказались качества наших газет, как коллективных агитаторов, пропагандистов и организаторов. Советские люди выражают со страниц газет свою величайшую любовь и преданность героической Красной Армии, нашей славной советской Родине и ее гениальному вождю товарищу Сталину.

Первомайский приказ товарища Сталина поставил перед нашей большевистской печатью новые серьезные и ответственные задачи. Товарищ Сталин призывает трудящихся Советского Союза: «Упорным и неутомимым трудом умножайте всестороннюю помощь фронту, быстро излечивайте раны, нанесенные стране войной, поднимайте еще выше мощь нашего советского государства». На фабриках и заводах, в колхозах, совхозах и МТС, всюду советские люди в ответ на призыв товарища Сталина усиливают свою энергию, завоевывают новые высоты производительности труда.

Большевистская печать должна быть организатором нового производственного под'ема советских людей. В колхозах и совхозах развертывается широкий фронт весеннего сева. Пропагандировать передовой опыт лучших сеяльщиков, пахарей, трактористов, неустанно бороться за высокое качество весеннего сева — важнейшая неотложная задача всей нашей печати. По инициативе ряда передовых колхозов нашей области сегодня начинается фронтовая декада усиленных темпов весеннего сева в честь великих исторических побед Красной Армии. Всю силу нашей большевистской печати используем для того, чтобы в эту декаду значительно повысить темпы сева и пахоты, провести посев основной нашей культуры—яровой пшеницы на высоком агротехническом уровне. Организуем широкое социалистическое соревнование в колхозах, совхозах и МТС, заложим верную и прочную основу под'ема нашего сельского хозяйства.

В промышленности и на транспорте первомайский приказ товарища Сталина и весть о взятии Красной Армией Берлина встречены с огромным патриотическим под'емом. Подхватить этот под'ем, быть организатором социалистического соревнования на заводах, железнодорожном и водном транспорте, неустанно добиваться выявления все новых и новых производственных ресурсов для усиления помощи фронту — такова почетная задача всех советских газет и, в первую очередь, многотиражных газет предприятий.

Наша печать сильна своими связями с массами. Через печать наша большевистская партия связана с миллионами советских людей, патриотов своей Родины. Неустанно выполнять указания Ленина и Сталина о массовой работе печати, привлекать к участию в газетах все большие и большие слои трудящихся, развивать на страницах газет острую, деловую большевистскую критику и самокритику—об этом должны постоянно помнить все работники печати.

В работе газет еще немало крупных недостатков. Отсутствие глубокого, серьезного подхода к явлениям жизни, неумение организовать широкую пропаганду передового опыта, сухость и серость языка — все это можно найти и в районных газетах и в «Советской Сибири». Обязанность журналистов-большевиков быстро ликвидировать эти недостатки, сделать газеты важнейшими центрами политической работы в массах. Надо решительно также улучшить партийное руководство печатью. Райком партии, который мирится с серой, неинтересной газетой, который не делает все для того, чтобы полностью использовать мощную силу печатного слова, упускает из своих рук сильнейшее оружие большевистской пропаганды.

У большевистской печати славные ленинско-сталинские традиции. Будем же неустанно крепить и умножать эти традиции, будем неустанно нести призывы большевистской партии и советского правительства в массы трудящихся. Выполним до конца свою роль коллективного агитатора, пропагандиста и организатора советского народа.

———o———

О 100-летии со дня рождения И. И. Мечникова

В связи с исполняющимся 15 мая 1945 г. 100-летием со дня рождения крупнейшего русского ученого, основателя современной микробиологии И. И. Мечникова Совет Народных Комиссаров Союза ССР постановил:

1. Создать Комитет по проведению 100-летия со дня рождения И. И. Мечникова в следующем составе: Митерев Г. А. (председатель), Абрикосов А. И., Гамалея Н. Ф., Ермольева З. В., Завадовский М. М., Исаченко Б. Л., Кафтанов С. В., Лебедева М. Н., Лысенко Т. Д., Орбели Л. А., Парин В. В., Сергиев П. Г., Соловьев В. Д., Страшун И. Д., Суворов С. Г.

2. Возложить на Комитет разработку мероприятий по увековечению памяти И. И. Мечникова, содействие широкой популяризации научных трудов И. И. Мечникова и проведение в г. Москве торжественного заседания в день 100-летия со дня рождения И. И. Мечникова.



Товарищи ЛЕНИН, СТАЛИН, МОЛОТОВ в редакции «Правды».
С картины П. ВАСИЛЬЕВА.

От Советского Информбюро

ОПЕРАТИВНАЯ СВОДКА ЗА 3 МАЯ

В течение 3 мая юго-западнее города и порта ПИЛЛАУ войска 3-го БЕЛОРУССКОГО фронта продолжали вести бои по очищению от противника косы ФРИШ НЕРУНГ и заняли населенные пункты КАЛЬБЕРГ ЛИП, КАЙЗЕРХОФ.

Войска 2-го БЕЛОРУССКОГО фронта, развивая наступление, овладели городами БАРТ, БАД ДОБЕРАН, НОЙБУКОВ, ВАРИН, ВИТТЕНБЕРГЕ и 3 мая на линии ВИСМАР, ВИТТЕНБЕРГЕ соединились с союзными нам английскими войсками. Войска фронта заняли также крупные населенные пункты КРЕПЕЛИН, НОЙ КЛОСТЕ, БЮТЦОВ, ГЮСТРОВ, ГОЛЬДБЕРГ, КАРОВ, МЕЙЕНБУРГ, ПУТЛИТЦ, ПРИТЦВАЛЬК и ПЕРЛЕБЕРГ. В боях за 2 мая войска фронта взяли в плен 10.600 немецких солдат и офицеров и захватили 328 самолетов. В числе пленных командующий 5 Штеттинским округом по делам трудовой повинности генерал-майор Мато.

Северо-западнее БЕРЛИНА войска 1-го БЕЛОРУССКОГО фронта, продолжая наступление, с боями заняли крупные населенные пункты ВИЛЬСНАК, ГЛЕВЕН, ШТЮДЕНИТЦ, НИТЦОВ, ВЕЛЬГАСТ, ШТРОДЕНЕ, РИНОВ, ШПАТЦ, ХОЭННАУЕН и, выйдя на реку ЭЛЬБА юго-восточнее города Виттенберге, соединились с союзными нам американскими войсками.

2 мая после 21 часа в БЕРЛИНЕ войска фронта дополнительно взяли в плен более 20 000 немецких солдат и офицеров и кроме этого взято в госпиталях 10.700 раненых немецких солдат. Всего в БЕРЛИНЕ 2 мая войсками фронта взято в плен 100.700 немецких солдат и офицеров. В числе пленных командир воздушной правительственной эскадры генерал-лейтенант Баур, начальник медицинской службы полиции БЕРЛИНА генерал-майор медицинской службы Врубель, генерал-лейтенант полиции Раттенгубер, начальник канцелярии Геббельса Сайлер.

За 2 мая войска 1-го УКРАИНСКОГО фронта в районе БЕРЛИНА взяли в плен более 34.000 немецких солдат и офицеров и захватили 37 танков и свыше 140 полевых орудий. В числе пленных командир 236 немецкой пехотной дивизии генерал-майор Робен.

Всего, таким образом, в районе БЕРЛИНА 2 мая взято в плен более 134.000 немецких солдат и офицеров, из коих 100.000 взято войсками 1-го БЕЛОРУССКОГО фронта и 34.000 войсками 1-го УКРАИНСКОГО фронта.

Войска 4-го УКРАИНСКОГО фронта, продолжая наступление, 3 мая овладели городом ЦЕШИН — важным узлом дорог и сильным опорным пунктом обороны немцев, а также заняли крупные населенные пункты ВАЛЬТЕРСДОРФ, БУТОВИЦЕ, ФРИДЭК, КАРВИННА, ПОГВИЗДУВ, ГОЛЕШУВ, ЛЕШНА, МАКОВ. В боях за 2 мая войска фронта взяли в плен более 1.400 немецких солдат и офицеров.

Войска 2-го УКРАИНСКОГО фронта, продолжая наступление восточнее города БРНО, с боями заняли крупные населенные пункты ЛАЧНОВ, ЗЛИН, ОСТРОКОВИЦЕ, ШЕЛЕШОВИЦЕ, РАТАЕ, КРЖЕНОВИЦЕ. За 2 мая войска фронта взяли в плен более 1.000 немецких солдат и офицеров. Партизанами Чехословакии взят в плен и передан нашим войскам командир 16 немецкой танковой дивизии генерал-майор Мюллер.

На других участках фронта существенных изменений не было.

За 2 мая на всех фронтах подбито и уничтожено 53 немецких танка и самоходных орудия.

★ ★ ★

Войска 2-го Белорусского фронта развивали наступление. Овладев городами Росток и Варнемюнде, советские части отрезали пути отхода группе немецких войск, находившейся в районе города Барта. Стремительными ударами наши танкисты и пехотинцы подавили вражеское сопротивление и овладели городом Барт—портом на Балтийском море. Войска фронта, наступающие в западном направлении, продвинулись вперед до 60 километров и соединились с союзными нам английскими войсками. За день боев уничтожено более 2 тысяч немецких солдат и офицеров.

★ ★ ★

Войска 4-го Украинского фронта продолжали наступление. Упорное сопротивление противник оказал на подступах к чехословацкому городу Цешин. Немцы превратили Цешин в сильный опорный пункт своей обороны. С севера и востока город прикрывали несколько линий траншей, железобетонные надолбы и широкие минные поля. Каменные здания и заводские корпуса в городе были приспособлены для круговой обороны. Противник стянул в районе Цешин крупные силы и неоднократно бросал их в контратаки. Наши гвардейские части сильными ударами сломили сопротивление немцев и с трех сторон ворвались на улицы города. В ожесточенном бою, переходившем в рукопашные схватки, наши войска разгромили вражеский гарнизон и овладели городом Цешин — узлом четырех железных и нескольких шоссейных дорог. На подступах к городу и его улицах осталось много вражеских трупов. Захвачено у немцев 42 орудия, 140 пулеметов, склады с военным имуществом, эшелон с горючим, четыре эшелона с лошадьми и другие трофеи.

★ ★ ★

С величайшим энтузиазмом встречен в частях Красной Армии и Военно-Морского Флота первомайский приказ Верховного Главнокомандующего, Маршала Советского Союза товарища Сталина.

С исключительным под'емом прошли митинги в войсках, овладевших столицей Германии Берлином. Бойцы, сержанты и офицеры соединений генерал-майора Шатилова и гвардии полковника Негода, занявшие 30 апреля здание германского рейхстага, с гордостью заявили: «Сталинское приветствие и поздравление мы восприняли с огромной радостью. В первомайском приказе товарища Сталина говорится и о нас. Мы вместе с другими советскими частями водрузили знамя победы над Берлином». Красноармеец Буга сказал: «Я сражался против немцев в 1918 году на Украине. В дни Отечественной войны я снова бился с немцами на Украине и под Сталинградом. Четыре года я мечтал о том, чтобы побывать в Берлине. И вот моя заветная мечта сбылась. Я горжусь тем, что на мою долю выпало счастье добивать врага в его столице».

На 1-м Украинском фронте на митинге бойцов и офицеров батальона, которым командует майор Коровин, выступил старшина Рягин. Он заявил: «В нынешнем году мы празднуем Первое мая в обстановке величайших побед Красной Армии. Эти исторические победы мы одержали потому, что вооруженными силами советского государства руководил товарищ Сталин. Советские люди знали, что где Сталин — там победа. Первомайский приказ Верховного Главнокомандующего вдохновляет нас на новые боевые подвиги».

Герой Советского Союза тов. Никаноров сказал: «Мы в Берлине! Отсюда, из столицы Германии, воины Красной Армии шлют горячие приветствия нашему Верховному Главнокомандующему товарищу Сталину. Бойцы и офицеры приветствуют тружеников советского тыла, которые бесперебойно снабжали фронт всем необходимым и сделали возможными победы, одержанные нашими доблестными войсками».

На 2-м Белорусском фронте на митинге бойцов и офицеров части соединения, где начальником политотдела полковник Поволоцкий, выступил механик-водитель, старший сержант Бережной. «Мой танк — сказал он — прошел по немецкой земле уже сотни километров, уничтожил немало гитлеровцев и техники врага. Сейчас идет последний штурм гитлеровской Германии. Мы не успокоимся до тех пор, пока окончательно не добьем ненавистного врага. Заверяем нашего Верховного Главнокомандующего, что везде и всюду мы с честью и с достоинством будем носить высокое звание советского воина, никогда не ослабим бдительности и ни на одну минуту не забудем о своем долге перед Родиной».

На 3-м Украинском фронте на митинге бойцов и офицеров части подполковника Селиванова с яркой речью выступил автоматчик Глухов. Он сказал: «Мы пережили тяжелые времена. Мы отбивали бешеные атаки немцев на Дону, обороняли волжскую твердыню — Сталинград. Были дни, когда немецкие полчища угрожали нашей родной Москве и славному городу Ленина. Однако воины Красной Армии и весь советский народ никогда не унывали, не падали духом. Мы знали, что будет и на нашей улице праздник, что великий Сталин приведет нас к победе. Красная Армия водрузила знамя победы над Берлином. Великие и радостные дни переживает советский народ. Мы клянемся, что с честью и в кратчайший срок выполним сталинский приказ. Мы добьем и доконаем фашистского зверя».

Постановление Президиума ВЦСПС

Об участии профсоюзных организаций в проведении подписки на Четвертый Государственный Военный заем

Президиум Всесоюзного Центрального Совета Профессиональных Союзов предлагает всем центральным, республиканским, краевым, областным, фабрично-заводским и местным комитетам профсоюзов принять активное участие в проведении подписки на Четвертый Государственный Военный заем среди рабочих и работниц, инженеров, техников и служащих, среди всех трудящихся Советского Союза.

Профсоюзные организации должны широко раз'яснить всем рабочим и служащим значение Четвертого Государственного Военного займа, выпускаемого в исторические для нашей Родины дни, в дни победоносного завершения Великой Отечественной войны.

Профсоюзные организации должны раз'яснить, что средства от выпускаемого займа пойдут на оказание всемерной помощи нашей доблестной Красной Армии и Военно-Морскому Флоту, для скорейшего и окончательного разгрома гитлеровской Германии, на быстрейшее и успешное залечивание ран, нанесенных нашей Родине войной, на дальнейшее подняТие мощи нашего великого Советского государства.

Раз'ясняя цели и военно-хозяйственное значение выпуска Четвертого Государственного Военного займа, профсоюзные организации должны считать своей основной задачей стопроцентный охват подпиской на заем рабочих и служащих в размере 3—4-недельного их заработка.

Президиум Всесоюзного Центрального Совета Профессиональных Союзов призывает всех рабочих и работниц, инженеров, техников и служащих, всех трудящихся нашей великой советской Родины подписаться на Четвертый Государственный Военный заем и тем самым внести новый могучий вклад в дело борьбы за окончательный разгром немецко-фашистских захватчиков.

Президиум Всесоюзного Центрального Совета Профессиональных Союзов выражает уверенность в том, что рабочие и служащие, все трудящиеся Советского Союза дружной и организованной подпиской на Четвертый Государственный Военный заем еще раз продемонстрируют безграничную любовь и преданность своему советскому отечеству, великой большевистской партии, партии Ленина—Сталина, свою непоколебимую волю к борьбе и победе над гитлеровской Германией под водительством своего великого вождя и учителя Верховного Главнокомандующего Маршала Советского Союза товарища Сталина.

В Совнаркоме Союза ССР

О выпуске Четвертого Государственного Военного займа

В целях привлечения дополнительных средств на оборону страны Совет Народных Комиссаров Союза ССР **постановил:**

1. Выпустить Четвертый Государственный Военный заем на сумму 25 миллиардов рублей сроком на 20 лет.

2. Облигации займа и доходы от них, в том числе выигрыши, освободить от обложения государственными и местными налогами и сборами.

3. Утвердить представленные Народным Комиссариатом Финансов Союза ССР условия выпуска Четвертого Государственного Военного займа.

———

УТВЕРЖДЕНО
Советом Народных Комиссаров Союза ССР
4 мая 1945 г.

УСЛОВИЯ
выпуска Четвертого Государственного Военного займа

1. Четвертый Государственный Военный Заем состоит из двух выпусков: выигрышного и процентного.

Выигрышный выпуск займа предназначен для размещения среди населения. Процентный выпуск займа размещается среди сельскохозяйственных артелей и товариществ по совместной обработке земли.

По облигациям выигрышного выпуска весь доход выплачивается в форме выигрышей, а по облигациям процентного выпуска — в виде процентов по купонам.

I. ВЫИГРЫШНЫЙ ВЫПУСК

2. Двадцатилетний срок выигрышного выпуска Четвертого Государственного Военного Займа устанавливается с 1 сентября 1945 г. по 1 сентября 1965 года.

3. Выигрышный выпуск займа делится на разряды по 100 миллионов рублей в каждом разряде.

Каждый разряд состоит из 20.000 серий. Серии каждого разряда имеют номера с № 60001 по № 80000.

Облигации в каждой серии имеют номера с № 1 по № 50.

4. По выигрышному выпуску займа выпускаются облигации достоинством в 500, 200, 100, 50 и 25 рублей.

5. Облигации достоинством в 500 и 200 рублей состоят соответственно из пяти или двух сторублевых облигаций одной серии с пятью или двумя номерами и дают право на пять или два выигрыша, которые одновременно падают на каждый из номеров, обозначенных на облигации.

Облигации достоинством в 50 и 25 рублей являются частями сторублевых облигаций и дают право на соответствующую долю (1/2, 1/4) выигрыша, павшего на сторублевую облигацию.

Примечание: облигации достоинством в 50 и 25 рублей предназначены для расчетов с подписчиками лишь в тех случаях, когда по сумме подписки не могут быть выданы облигации более крупного достоинства.

6. Выигрыши по выигрышному выпуску займа устанавливаются в размере 50.000, 25.000, 10.000, 5.000, 1.000, 500 и 200 рублей на сторублевую облигацию, включая нарицательную стоимость облигации (сто рублей).

В течение двадцатилетнего срока займа выигрывает ⅓ всех облигаций, а остальные ⅔ облигаций погашаются по их нарицательной стоимости.

Выигравшая облигация погашается и исключается из дальнейших тиражей.

7. В течение двадцатилетнего срока по выигрышному выпуску производится 40 тиражей выигрышей — по два тиража каждый год.

Тиражи выигрышей производятся, начиная с 1946 года, в сроки, устанавливаемые Народным Комиссариатом Финансов Союза ССР.

Общая сумма выигрышей установлена в среднем за двадцатилетний срок займа из расчета 4 процента в год.

8. В каждом тираже выигрышей на каждый разряд выигрышного выпуска, т. е. на каждые 100 миллионов рублей этого выпуска займа, разыгрывается следующее количество выигрышей:

Размер выигрышей в рублях, включая нарицательную стоимость облигации	Количество выигрышей				
	В 1—10 тиражах разыгрывается в каждом	В 11—20 тиражах разыгрывается в каждом	В 21—30 тиражах разыгрывается в каждом	В 31—40 тиражах разыгрывается в каждом	Итого в 40 тиражах разыгрывается на каждые 100 миллионов рублей займа
50.000 руб.	1	1	1	1	40
25.000 руб.	2	2	2	2	80
10.000 руб.	5	5	5	5	200
5.000 руб.	10	10	10	10	400
1.000 руб.	100	100	100	100	4.000
500 руб.	1.000	1.000	1.000	1.000	40.000
200 руб.	7.507	7.257	7.007	6.757	285.280
Общее количество выигрышей в каждом тираже	8.625	8.375	8.125	7.875	330.000
Общая сумма выигрышей в каждом тираже (в руб.)	2.301.400	2.251.400	2.201.400	2.151.400	89.056.000

9. Невыигравшие облигации выигрышного выпуска погашаются (выкупаются) по их нарицательной стоимости с 1 сентября 1950 года в течение 15 лет, остающихся до конца срока займа.

Из каждых 100 миллионов рублей выигрышного выпуска займа выкупается: в 1950—1955 гг. — по 2.500 тысяч рублей, в 1956 — 1960 гг. — по 4.200 тысяч рублей, в 1961—1965 гг.—по 6.200 тысяч рублей ежегодно.

Облигации выигрышного выпуска, подлежащие выкупу в 1950—1964 гг., определяются ежегодными тиражами погашения; сроки проведения тиражей погашения устанавливаются Народным Комиссариатом Финансов Союза ССР.

Облигации, не вышедшие в тиражи погашения, выкупаются с 1 сентября 1965 г.

10. Облигации выигрышного выпуска, на которые пали выигрыши, а также облигации, подлежащие выкупу по их нарицательной стоимости, могут быть пред'явлены для оплаты до 1 сентября 1966 года, по истечении этого срока облигации, не пред'явленные к оплате, утрачивают силу и оплате не подлежат.

II. ПРОЦЕНТНЫЙ ВЫПУСК

11. Двадцатилетний срок процентного выпуска Четвертого Государственного Военного Займа устанавливается с 1 января 1946 года по 1 января 1966 года.

12. Процентный выпуск займа делится на разряды по 100 миллионов рублей в каждом разряде.

Каждый разряд состоит из 20.000 серий. Серии каждого разряда имеют номера с № 60001 по № 80000.

Облигации в каждой серии имеют номера с № 1 по № 50.

13. По процентному выпуску займа имеются облигации достоинством в 1.000, 500 и 100 рублей.

Облигации достоинством в 1.000 и 500 рублей состоят соответственно из десяти или пяти сторублевых облигаций одной серии с десятью или пятью номерами и дают право на процентный доход с их нарицательной стоимости облигации.

14. Доход по облигациям процентного выпуска выплачивается по купонам один раз в год в размере 2 процентов. Сроки оплаты купонов наступают с 1 января каждого года, начиная с 1 января 1947 года.

15. Облигации процентного выпуска выкупаются с 1 января 1961 года в течение пяти лет равными частями ежегодно.

Облигации, подлежащие выкупу в 1961 — 1965 гг., определяются ежегодными тиражами погашения, которые проводятся не позже 1 января каждого года.

Облигации, не вышедшие в тиражи погашения, выкупаются с 1 января 1966 года.

При выкупе держателям облигаций выплачивается нарицательная стоимость облигаций.

По облигациям, вышедшим в тираже погашения, оплачиваются купоны, включая купон сроком 1 января того года, в котором происходил тираж. Купоны последующих сроков оплате не подлежат.

16. Облигации процентного выпуска, подлежащие выкупу, а также купоны, срок оплаты которых наступил, могут быть пред'явлены для оплаты до 1 января 1967 года. По истечении этого срока облигации и купоны, не пред'явленные к оплате, утрачивают силу и оплате не подлежат.

Народный Комиссар финансов Союза ССР
А. ЗВЕРЕВ.

ВСЕ, КАК ОДИН, ПОДПИШЕМСЯ НА ЧЕТВЕРТЫЙ ГОСУДАРСТВЕННЫЙ ВОЕННЫЙ ЗАЕМ!

143 миллиона 750 тысяч дали трудящиеся Новосибирска

На 24 часа 4 мая сумма принятой подписки на Четвертый Государственный Военный заем по городу Новосибирску составила 143 миллиона 750 тысяч рублей при плане 140 миллионов, или 102,6 проц.

В прошлом году на 4 мая было размещено на 143.323 тысячи рублей, или 100,9 проц.

Впереди идут районы: Октябрьский—105 проц., Первомайский—104 проц., Центральный—102,8 проц.

По сельским районам и городам области заем к указанному выше сроку был размещен на сумму 43 млн. рублей. Подписка продолжается.

Трудом и рублем

— Я прошел боевой путь в рядах Красной Армии, — сказал на митинге медник завода им. Чкалова т. Малоземов, — И здесь я считаю себя как на фронте, стараюсь выпустить больше продукции лучшего качества. Подписываюсь на новый заем на 2 тысячи рублей.

Бурными аплодисментами приветствовали рабочие цеха, где начальником тов. Савельев, сообщение о выпуске займа. На митинге выступил бригадир кадровых рабочих тов. Михайлов. Он сказал:

— Наша великая страна богата не только реками и озерами, не только фабриками и заводами. Она богата крепким моральным единством всего нашего народа. Этому мы обязаны нашей родной партии, нашему великому Сталину. Я приветствую выпуск займа и подписываюсь на 2.500 рублей. Мы не только трудом, но и рублем помогаем доблестной Красной Армии громить врага. Наша бригада обязуется выполнять задания на 150—200 процентов.

Затем слово взял 17-летний электрик Сергей Егунов.

— Для того, чтобы помочь Красной Армии доколотить зверя, я подписываюсь на заем на 1.400 рублей. Это — мой двухмесячный средний заработок.

Полностью завершили подписку коллектив цеха, где начальником т. Емельянов, и отдел эксплоатации и ремонта, где начальником т. Лебедев.

Подписываются с огромным воодушевлением

Огромное воодушевление вызвало известие о выпуске Четвертого Государственного Военного займа в коллективе Сибметаллстроя. Горячее стремление еще больше укрепить военно-экономическую мощь нашей Родины превратило подписку на заем в подлинно народное торжество.

Блистательный счет сибметаллстроевцев открыл старый производственник-лекальщик тов. Лабецкий. Он подписался на 5 тысяч рублей, а в день выпуска займа выполнил сменное задание на 506 проц.

Начальник цеха тов. Бобров и секретарь парторганизации тов. Малолетнев дали займы государству по два с половиной оклада. Начальник инструментального производства тов. Цешнор подписался на 7.500 рублей, главный инженер производства тов. Метлин—на 7 тысяч рублей, директор подсобного хозяйства т. Баранов при заработке 1.200 рублей в месяц подписался на 2.500 и половину внес наличными.

Первым закончил подписку по всему участку коллектив мастера Егорова, дав 130 процентов к фонду месячной зарплаты. Этот вклад был увеличен и новой трудовой победой: участок выполнил график на 127 процентов.

Подписные листы инструментальщиков быстро заполняются фамилиями знатных производственников. Это люди, для которых выполнение трех—четырех норм стало нерушимой традицией. Они и на заем подписываются с таким же патриотическим воодушевлением, с каким работают на станках. Лекальщики тт. Нефедов и Матвеев подписались на 4.200—4.000 рублей при среднем заработке 1.300. На 4.000 руб. подписался заточник т. Вокчанов. Бригадиры тт. Лаптева и Молчанов, мастера Гусев и Кондаков, начальники участков тт. Ширшов и Широков—каждый проставляет на подписном листе свою сумму, составляющую несколько тысяч рублей.

800 тысяч за два часа

С большим под'емом развернулась подписка на заем среди рабочих, служащих и колхозников Болотнинского района. За первые два часа подписка по городу составила 800 тысяч рублей.

Колхозники Мануйловского сельсовета приобрели облигаций займа на 200 тысяч рублей. Председатель колхоза им. Сталина, Ачинского сельсовета, тов. Коханов подписался на 10 тысяч рублей.

Подписка продолжается.

(По телефону. Наш спец. корр.).

20.000!

Вклад Мухтара Газиева

Лудильщик Новосибирской промартели им. Кирова Мухтар Газиев сказал на митинге коротко:

— У меня два брата на фронте ...олачивают фашистских захватчи... . Я подписываюсь на Четвертый ...енный заем на 20.000 рублей. ...сть эти деньги помогут быстрее ...канать ненавистного врага!

Упрочим нашу победу

Как только стало известно о выпуске нового займа, в цехах фабрики имени ЦК швейников состоялись многолюдные митинги.

— Красная Армия, — говорит стахановка т. Костоусова, — беспощадно добивает фашистского зверя. Наша задача — помочь ей ускорить час окончательной победы над врагом не только повышением производительности труда, но и личными сбережениями. Одобряя выпуск Четвертого Государственного Военного займа, я приобретаю облигаций на 700 рублей при месячном заработке 275 рублей.

Подписка была закончена в течение часа и составила 150,1 проц. к месячному фонду зарплаты.

Горя единым желанием умножить всестороннюю помощь фронту, многие работницы отдавали взаймы государству двух и трехмесячный заработок. Стахановка т. Сковородина при месячном заработке 500 рублей подписалась на тысячу. Молодой слесарь т. Слободчиков, получающий 175 рублей, приобрел облигаций на 500 рублей. Лучшие мастера агрегатов тт. Рыжова и Ворина подписались на двухмесячный заработок каждая.

Сегодня первый день фронтовой декады на весеннем севе

Дружной работой ответим на великие победы Красной Армии

Следуя призыву вождя

Вчера на полевом стане колхоза «На ленинском пути», Черепановского района, состоялось многолюдное собрание. Пахари, бороноволоки, сеяльщики — все собрались послушать важные вести.

Колхозники еще до начала собрания оживленно обсуждали—кто и как работал в майские дни. Учетчица тов. Дубровина огласила последние цифры.

— Сегодня хорошо потрудились пахари звена Николая Заворина. Они дали почти по гектару на плуг при норме 70 соток.

Не отстали от них и девушки-бороноволоки. Работая на быках, они заборонили по 3 гектара. Трактористы тоже выполнили норму. Иван Заворин на тракторе «У-2» засеял за световой день 17 гектаров при норме 12.

— Сегодня отстающих нет, — сказала учетчица.

Председатель колхоза тов. Батенев раз'яснил, что отставать сейчас никто не может. Все колхозники единодушно решили не уходить с поля, пока не будет выполнено задание...

В наступившей тишине торжественно зазвучали слова первомайского приказа товарища Сталина и сообщение о взятии нашими войсками Берлина.

Когда секретарь комсомольской организации Ольга Батенева закончила читать исторические документы, с места поднялся бригадир тракторной бригады Егор Чистотин.

— Приказ товарища Сталина и великие победы нашей Красной Армии, — сказал он, — зовут нас на новые трудовые подвиги. Нашему колхозу нужно засеять 170 гектаров пшеницы, 105 гектаров овса, а пока засеяно только 70 гектаров. Земли заготовлено достаточно. Я предлагаю в ответ на приказ товарища Сталина об'явить в колхозе и тракторной бригаде фронтовую декаду и закончить посев в сжатые, лучшие агротехнические сроки.

Его поддержали другие колхозники. Они рассчитали, что 10 мая надо закончить посев пшеницы, 20 — овса и к 25 мая посеять остальные культуры.

На том и порешили. Труженики полей взяли на себя повышенные обязательства. Колхозницы тт. Стафеева, Драчева, Батенева и другие дали слово в дни фронтовой декады перевыполнять норму в полтора—два раза и строго соблюдать правила передовой агротехники.

Принимая это решение, колхозники сельхозартели «На ленинском пути» призвали всех тружеников полей в ответ на первомайский приказ товарища Сталина и на взятие Красной Армией Берлина об'явить во всех колхозах, совхозах и машинно-тракторных станциях фронтовую декаду по усилению темпов весеннего сева.

П. КРУЧИНИН.

ЧЕРЕПАНОВО, 4 мая. (Наш корр).

СТАХАНОВСКИЙ СЧЕТ

ВЕНГЕРОВО, 4 мая. (По телефону). Трудовыми подвигами на полях весеннего сева отвечают колхозники и трактористы на первомайский приказ товарища Сталина и на взятие Красной Армией Берлина. Замечательные образцы дает лучший тракторист нашей области, комсомолец Илья Смужников из Меньшиковской МТС. За первые три дня мая он вспахал колесным трактором 35 гектаров и сэкономил 239 килограммов горючего.

На счету Смужникова, который работает на тракторе вместе с женой Марией Савченко, — уже 156 гектаров пахоты и 556 килограммов сэкономленного горючего. Он взял обязательство дать за этот сезон 1.200 гектаров на 15-сильный трактор и сэкономить 3.000 килограммов нефтепродуктов.

ПЕРЕВЫПОЛНЯЮТ НОРМЫ

КРАСНОЗЕРКА, 4 мая. (По телеграфу). В ответ на первомайский приказ товарища Сталина передовые трактористы изо дня в день повышают производительность труда. В Краснозерской МТС тракторная бригада Григория Зубко уже дала свыше 93 гектаров пахоты на 15-сильный трактор и сэкономила 509 килограммов горючего.

Среди трактористов первенство держит Мария Зубко, вспахавшая на колесном тракторе 87 гектаров и сэкономившая 395 килограммов горючего. Хорошо работает на колесной машине «Универсал» Домна Захарова, вспахавшая 55 гектаров и сэкономившая 63 килограмма горючего.

Среди водителей гусеничных тракторов в рядах передовых — Мария Толстикова. Она с начала полевых работ за свои смены вспахала на машине «ЧТЗ» 122 гектара и сэкономила 65 килограммов горючего.



Трактористка Чулымской МТС, комсомолка Тася Прищепова на полях колхоза «Красный сибиряк».

Фото Б. Шумакова.

НА ПОЛЯХ ВЕСЕЛОВСКИХ КОЛХОЗОВ

ВЕСЕЛОВКА, 3 мая. (По телефону). Весть о взятии Красной Армией Берлина с молниеносной быстротой облетела колхозы и тракторные отряды. Повсюду проходят митинги, посвященные этой блестящей победе.

В Веселовской МТС с сообщением о взятии столицы фашистской Германии выступил секретарь парторганизации, участник Отечественной войны, орденоносец Степан Григорьевич Величко.

— Сегодня по радио,—сказал он,—передали приказ Верховного Главнокомандующего товарища Сталина: Красная Армия овладела Берлином.

Бурными аплодисментами были встречены эти слова. Один за другим говорили о своих чувствах лучшие стахановцы тракторной мастерской. С непередаваемым волнением они заявляли о своей готовности работать еще лучше, чтобы достойно ознаменовать это историческое событие.

Незабываемы эти волнующие дни. Колхозники, рабочие МТС трудятся вдохновенно. На полях колхозов Веселовского, Ирбизинского, Лобинского, Ульяновского сельсоветов в дни штурма Берлина полевые работы велись с удесятеренной энергией. Сельхозартель «Новый путь» в эти дни засеяла 225 гектаров, наполовину выполнив план сева. Колхозы «Майская заря», имени 8 марта, «Путь Сталина», «Красный остров» выполнили план сева на 37—40 процентов.

Пахарь колхоза «Майская заря» Михаил Юрченко на лошадях поднял 25 гектаров. Тракторная бригада тов. Муратова дала уже по 80 гектаров пахоты на каждый 15-сильный трактор и сэкономила свыше 700 килограммов горючего.

Труженики полей отвечают на победы Красной Армии боевой работой в поле.

П. ХУДОРОЖКОВ.

Премии передовикам МТС

Наркомзем Союза ССР премировал 669 лучших трактористов, комбайнеров, бригадиров тракторных бригад и механиков МТС нашей области.

Премированы 432 комбайнера, сохранившие в течение года комбайн в хорошем состоянии и выполнившие сезонную норму выработки. Каждый из этих комбайнеров получает по 1.500 рублей.

Среди премированных:

комбайнер Мироновской МТС т. **Рулев Р. С.**, убравший в прошлом году сцепом двух «Сталинцев» 2.200 гектаров при хорошем качестве работы и экономии 2.565 кг горючего. Кроме того, т. Рулев получает 1.500 рублей за хорошее сохранение комбайна в 1943 году;

комбайнер этой же МТС т. **Ковалев Е. Я.**, убравший сцепом «Сталинцев» 1.955 гектаров при экономии 1.752 кг горючего и хорошем сохранении комбайна. Кроме того, т. Ковалев получает 1.500 рублей за хорошее сохранение комбайна в 1943 г.;

комбайнер этой МТС т. **Мосин Ф. С.**, убравший сцепом двух «Сталинцев» 1.976 гектаров при хорошем качестве работы и экономии 1.848 кг горючего;

комбайнер Новокрасненской МТС тов. **Шендер В. В.**, убравший сцепом двух «Сталинцев» 1.112 гектаров при хорошем качестве работы и экономии 1.051 кг горючего. Кроме того, т. Шендер получает 1.500 рублей за хорошее сохранение комбайна в 1943 г.;

комбайнер Еланской МТС т. **Мокрых Елена Андреевна**, убравшая комбайном «Коммунар» 401 гектар при хорошем качестве работы и экономии 522 кг горючего.

Премированы 14 трактористов гусеничных тракторов, сохранившие в течение года трактор в хорошем техническом состоянии и выполнившие при этом сезонную норму выработки в 1944 г. Каждый из них получает по 1.320 рублей. Среди премированных:

тов. **Хмелева А. М.**, трактористка Новокрасненской МТС, выработавшая на тракторе «Дизель» 1.219 гектаров при хорошем качестве работы и экономии горючего;

тракторист Новоключевской МТС тов. **Усольцев М. О.**, выработавший на тракторе «Дизель» 1.187 гектаров при хорошем качестве работы и экономии 2.928 кг горючего.

Премировано 78 трактористов колесных тракторов, сохранивших в течение года тракторы в хорошем состоянии и выполнивших норму выработки. Каждый из них получает по 1.200 рублей. Среди них:

т. **Смужников И. Н.**—тракторист Меньшиковской МТС, выработавший на колесном тракторе «СХТЗ» 575 гектаров при хорошем качестве работы и экономии 2.085 кг горючего. Кроме того, т. Смужников получает 1.200 рублей за хорошую сохранность трактора в 1943 году;

т. **Шипицин В. И.**—тракторист Тимофеевской МТС, выработавший на тракторе «СХТЗ» 570 гектаров при хорошем качестве работы и экономии 773 кг горючего;

т. **Щелконогова П. П.**—трактористка Сокурской МТС, выработавшая на тракторе «СХТЗ» 507 гектаров при хорошем качестве работы. Кроме того, т. Щелконогова получает 1.200 рублей за хорошее сохранение трактора и выполнение сезонной выработки в 1943 г.;

т. **Волошина А. И.**—трактористка Новой МТС, выработавшая на тракторе «СХТЗ» 415 гектаров при хорошем качестве работы и экономии 366 кг горючего.

Премированы 131 бригадир тракторной бригады, сохранившие в 1944 году тракторы в хорошем техническом состоянии и обеспечившие выполнение тракторными бригадами плана тракторных работ. Каждому из премированных выдается по 2.000 рублей. Среди премированных:

бригадир тракторной бригады Новокрасненской МТС т. **Ашеко С. С.**, выполнивший на 15-сильный трактор своей бригады в среднем по 640 гектаров. При плане тракторных работ на бригаду в 2.400 гектаров он поднял 4.225 гектаров при экономии горючего. Качество работы хорошее. Кроме того, т. Ашеко получает 2.000 руб. за хорошее сохранение тракторов в 1943 г. при перевыполнении плана работ;

т. **Гульев А. А.**—бригадир тракторной бригады Урезской МТС, выработавший на 15-сильный трактор своей бригады по 700 гектаров. При плане работ на бригаду в 640 гектаров он выполнил 1.400, при экономии 3.944 кг горючего. Качество работы хорошее;

т. **Макаренко П. К.**—бригадир тракторной бригады Карасукской МТС, выработавший на 15-сильный трактор своей бригады по 662 гектара. При плане работ на бригаду 1.600 гектаров он поднял 2.650 гектаров при экономии 2.281 кг горючего. Качество работы хорошее.

Премировано 14 механиков МТС за сохранение в течение 1944 года обслуживаемых тракторов в хорошем техническом состоянии и обеспечении выполнения плана тракторных работ. Каждому выдается по 2.500 рублей. Среди премированных:

т. **Касьянов Д. А.** — старший механик Коуракской МТС, т. **Тимонов Г. М.**—участковый механик Новой МТС, т. **Черкасский А. И.**—уч. механик Карасукской МТС, т. **Соколов А. П.**—уч. механик Карасевской МТС.

А. ЗВЕРЕВ

Народный Комиссар финансов СССР

Четвертый Государственный Военный заем

Советское правительство вынесло решение о выпуске Четвертого Государственного Военного займа. Этот заем выпускается в дни величайших исторических побед Красной Армии над гитлеровской Германией.

В результате стремительного натиска и мощных ударов советских войск, а также наступления войск наших союзников падают один за другим последние очаги сопротивления фашистов. Героическая Красная Армия овладела Берлином — центром немецкого империализма и очагом немецкой агрессии. Над поверженной столицей Германии водружено знамя победы. Немецкие войска в результате соединения Красной Армии с армиями союзников, рассечены сейчас и оторванные друг от друга части.

Это означает конец гитлеровской Германии. «Мировая война, развязанная германскими империалистами, — заявил товарищ Сталин в первомайском приказе, — подходит к концу. Крушение гитлеровской Германии — дело самого ближайшего будущего. Гитлеровские заправилы, вообразившие себя властелинами мира, оказались у разбитого корыта. Смертельно раненый фашистский зверь находится при последнем издыхании. Задача теперь сводится к одному — доконать фашистского зверя».

Советский народ полон непреклонной решимости ускорить окончательный разгром гитлеровских разбойников, скорее залечить раны, нанесенные нашему государству фашистскими извергами, и вновь вернуться к мирному созидательному труду на благо нашей родины.

Эта решимость советского народа, его воля к победе отражены в цифрах Государственного бюджета Союза ССР на 1945 год, утвержденного XI сессией Верховного Совета СССР. Советский бюджет на 1945 год значительно вырос по сравнению с прошлым годом и составляет 307,7 млрд. рублей против 268 млрд. руб. в 1944 году. Уже в этом одном сказывается могущество нашего государства, экономическая основа которого «оказалась несравненно более жизнеспособной, чем экономика вражеских государств». (Сталин).

Значительная доля средств из бюджета ассигнуется на военные расходы. На финансирование Наркомата обороны и Наркомата Военно-Морского Флота отпущено 137,9 млрд. рублей. Это значит, что Красная Армия будет попрежнему получать необходимое количество вооружения, снаряжения, обмундирования, продовольствия, всего, что необходимо для нанесения последнего удара по врагу.

Крупнейшие средства — 64,6 млрд. руб., почти на одну треть больше, чем в прошлом году, предназначены на нужды народного хозяйства. Эти средства обеспечивают увеличение промышленного производства в стране, под'ем сельского хозяйства, усиление перевозок, быстрые темпы восстановления причиненных врагом разрушений, строительство новых заводов, фабрик, железных дорог, МТС, жилищ и других капитальных сооружений.

Увеличивается отпуск средств на социально-культурные мероприятия. В текущем году расходуется 66,1 млрд. руб. — на 29,4 проц. больше, чем в прошлом году, на народное образование и здравоохранение, на социальное обеспечение, на оказание помощи многодетным и одиноким матерям, инвалидам Отечественной войны, воинам Красной Армии и их семьям и т. д.

Выполнение нового бюджета должно опираться на новый под'ем нашего народного хозяйства и многообразную помощь советского народа фронту и стране. Советский бюджет — это бюджет социалистического государства. Миллионные массы трудящихся Советского Союза кровно заинтересованы в том, чтобы этот бюджет был полностью осуществлен. Естественно поэтому, что из года в год советские люди не только самоотверженным трудом, но и личными денежными средствами всемерно помогают своему государству в выполнении стоящих перед ним задач.

Советские займы — одна из наиболее ярких форм, в которых проявляется эта народная помощь государству. В исключительном успехе наших государственных займов с особой силой сказывается патриотизм советского народа, его сплоченность, преданность делу партии Ленина—Сталина. Об этом свидетельствуют цифры размещения наших займов: в 1927 году подписка на заем составляла 200 млн. руб., а в 1941 году, накануне Великой Отечественной войны, подписка достигала почти 11 млрд. руб. За годы мирного строительства трудящиеся дали взаймы государству 50 миллиардов рублей. Рост государственных займов в нашей стране основан на непрерывном под'еме народного хозяйства, укреплении могущества Советского государства, повышении материального благосостояния трудящихся, морально-политическом единстве народа.

В годы Отечественной войны против немецких захватчиков всенародная помощь фронту приняла еще более широкие масштабы. В фонд обороны и в фонд Красной Армии с 1941 по 1944 год поступило свыше 16 млрд. руб. наличными деньгами, из 4,5 млрд. руб. облигаций государственных займов, громадное количество различных ценностей и продовольствия. С огромным успехом были размещены четыре денежно-вещевые лотереи, усилившие денежные ресурсы фронта и страны на 12,5 млрд. руб.

Выпущенные правительством военные займы встретили исключительную поддержку всего народа. Они размещались в короткие сроки и со значительным превышением намеченной суммы. Третий Государственный Военный заем 1944 года был размещен на сумму, вдвое превышающую подписку на Военный заем 1942 года. Колхозное крестьянство увеличило свою подписку почти в 5 раз. Всего за время войны государство получило по займам почти 63 миллиарда рублей — на 13 млрд. руб. больше, чем по займам, выпущенным за все годы мирного строительства.

Размещение Четвертого Государственного Военного займа, размер которого установлен в сумме 25 млрд. рублей, явится крупным вкладом советского народа в дело окончательного разгрома врага и дальнейшего хозяйственного и культурного под'ема страны.

Условия нового займа в основном не отличаются от условий предыдущих военных займов. Этот заем выпущен сроком на 20 лет и состоит из двух выпусков — выигрышного и процентного. Выигрышный выпуск размещается среди населения, а процентный среди колхозов, которые приобретают облигации за счет их общих средств, независимо от подписки самих колхозников на выигрышный выпуск займа, за счет их личных средств.

Облигации выигрышного выпуска имеются достоинством в 500, 200, 100, 50 и 25 рублей. При этом облигации в 50 и 25 рублей предназначены для расчетов с подписчиками в тех случаях, когда в пределах суммы подписки не могут быть выданы облигации более крупного достоинства.

Доход по выигрышному выпуску выплачивается в форме выигрышей, составляющих за 20-летний срок займа в среднем 4 проц. в год. Новый заем, как и предыдущие, отличается от довоенных крупными размерами выигрышей. Кроме выигрышей в 1.000 руб., 500 и 200 рублей на сторублевую облигацию, включая ее нарицательную стоимость, установлены также выигрыши в 50.000 руб., 25.000 руб., 10.000 руб. и 5.000 руб. Ежегодно, начиная с 1946 года, будут производиться два тиража. Выигравшие облигации будут погашаться при выплате выигрышей, а невыигравшие — постепенно выкупаться, начиная с 1 сентября 1950 года, по нарицательной стоимости, в течение 15 лет.

Облигации процентного выпуска установлены достоинством в 1.000, 500 и 100 рублей. Доход по ним в размере 2-х руб. на сторублевую облигацию выплачивается ежегодно, начиная с 1 января 1947 года.

Доходы, получаемые населением от займов, составляют, как известно, немалую сумму. Так, с 1 июля 1941 года по 1 января 1945 года выплачено 3,6 млрд. рублей выигрышей.

Вся массово-раз'яснительная работа партийных и комсомольских, советских и профсоюзных организаций должна быть сейчас направлена к тому, чтобы на заем подписались все рабочие и служащие, все крестьяне, кустари, домашние хозяйки, словом, все трудящиеся нашей страны.

Размещение займа проводится под лозунгом «Трех—четырехнедельный заработок—взаймы государству». Как известно, под таким лозунгом проводилась подписка и на предыдущие военные займы. Но опыт прошлых военных займов показал, что советские патриоты считают делом своей чести и гражданского долга перекрыть об'явленную сумму займа. В прошлом году в городах большинство трудящихся подписывалось на месячный заработок и выше, а в деревне колхозники приобретали облигации, как правило, на 1.000—3.000—5.000 рублей. Есть все основания ожидать, что и сейчас подписка на заем даст такие же высокие результаты, как и в прошлом году.

Для оплаты облигаций, приобретаемых по подписке, предоставлена десятимесячная рассрочка. У рабочих и служащих первый взнос будет удерживаться из заработной платы за первую половину мая 1945 года, а последний — за вторую половину февраля 1946 года. Крестьяне уплачивают взносы наличными деньгами. При желании оплатить стоимость облигаций в рассрочку они могут первый взнос уплатить в 10-дневный срок после подписки, а остальную сумму — в период с мая 1945 года по февраль 1946 года.

Оплата подписки в рассрочку дает возможность каждому трудящемуся подписаться на высокую сумму. Вместе с тем надо иметь в виду, что в прошлом году в деревне весьма широкое распространение получила досрочная оплата подписки; в подавляющем большинстве случаев крестьяне считали своим долгом поскорее внести всю сумму наличными деньгами и вносили ее сразу, при подписке. Такую инициативу надо всемерно поддержать и в этом году, ибо чем скорее средства по займу поступят в бюджет, тем более ощутимой будет помощь государству на последнем этапе войны.

В таком большом государственном деле, каким является размещение займа, важное значение для успеха дела имеет правильная постановка учета, расчетов и отчетности по займу. Правильное оформление подписки, точный учет взносов, сдача без задержки поступивших средств в бюджет, своевременное представление отчетности — все эти вопросы требуют самого серьезного внимания. Большая роль в проведении займовой кампании принадлежит комиссиям содействия и уполномоченным сельских советов. От их умения во многом зависит результат подписки, своевременность и полнота поступления средств по займу.

Подписка на заем — важнейшая хозяйственно-политическая кампания. Ее надо провести на основе полной добровольности, в сжатые сроки, методами широкой массово-раз'яснительной работы, так, чтобы добиться высоких финансовых результатов. Этого требуют интересы Советского государства.

Новый заем еще более усиливает могущество Советского Союза, приближает час окончательной победы над врагом.

Выполним наш долг перед Родиной, обеспечим успех Четвертому Государственному Военному займу!

ЗА РУБЕЖОМ

Военные действия в Западной Европе

ЛОНДОН, 3 мая. (ТАСС). В сообщении штаба верховного командования экспедиционных сил союзников говорится о новом соединении войск союзников и частей Красной Армии на реке Эльба, к юго-востоку от Виттенберге. В районе Мюнхена союзники захватили большое количество военной техники, в том числе свыше 137 тыс. газовых и дымовых снарядов. В районе Австрийских Альп противник оказывает войскам союзников более сильное сопротивление.

ЗАПРЕЩЕНИЕ ПРАЗДНОВАНИЯ ПАДЕНИЯ БЕРЛИНА В АРГЕНТИНЕ

НЬЮ-ЙОРК, 3 мая. (ТАСС). По сообщению агентства Ассошиэйтед пресс празднование падения Берлина в Аргентине не состоялось вследствие запрещения, изданного правительством. В передачах аргентинского радио о падении Берлина не упоминалось.

ЛОНДОН, 3 мая (ТАСС). Как передает лондонское радио, сегодня в Буэнос-Айресе аргентинские войска и полиция вышли на улицу для того, чтобы помешать народным демонстрациям по случаю овладения советскими войсками Берлином. Войска и полиция патрулировали по улицам и установили охрану у редакций газет и различных учреждений.

Ответственный редактор А. А. КОНДАКОВ.

СМОТРИТЕ
на экранах кинотеатров г. Новосибирска и области новый
ДОКУМЕНТАЛЬНЫЙ ФИЛЬМ
«КРЫМСКАЯ КОНФЕРЕНЦИЯ»
(конференция руководителей трех союзных держав: Советского Союза, Соединенных Штатов Америки и Великобритании).
Руководитель с'емками лауреат Сталинской премии С. Герасимов. Режиссер лауреат Сталинской премии И. Копалин. Операторы кинооператоры: лауреат Сталинской премии И. Беляков, В. Добронищкий, А. Кричевский, операторы А. Хавчин, Р. Халушаков. Текст читает Л. Хмара.
Производство Ордена Красного Знамени студии документальных фильмов 1945 г.

Адрес редакции и издательства: Советская, 6. Телефоны: коммутатор редакции — 34-004; отв. редактора — 35-904; отв. секретаря — 35-024; отделов: промышленности — 34-630 и 32-598; партийного — 30-785; сельскохозяйственного — 33-189; иллюстрационного — 32-395; писем — 31-396 и 35-505. Прием телефонограмм: иногородние — прямой — 8, город — 33-630. Выпускающий — 31-103; типография — 35-984; об'явления — 31-289.

МН05614. Типография изд-ва «Советская Сибирь». Тираж 50.000.

Пролетарии всех стран, соединяйтесь!

СОВЕТСКАЯ СИБИРЬ

Орган Новосибирского обкома и горкома ВКП(б), областного и городского Советов депутатов трудящихся

№ 88 (7793) | 8 МАЯ 1945 г., воскресенье. | Цена 20 коп.

ПРИКАЗ
Верховного Главнокомандующего

Командующему войсками 2-го Белорусского фронта
Маршалу Советского Союза РОКОССОВСКОМУ
Начальнику штаба фронта
Генерал-полковнику БОГОЛЮБОВУ

Войска 2-го БЕЛОРУССКОГО фронта сегодня, 5 мая, овладели городом СВИНЕМЮНДЕ—крупным портом и военно-морской базой немцев на Балтийском море.

В боях за овладение портом и военно-морской базой СВИНЕМЮНДЕ отличились войска генерал-лейтенанта РОМАНОВСКОГО, генерал-полковника ФЕДЮНИНСКОГО, генерал-лейтенанта ЛЯПИНА, генерал-лейтенанта КОКОРЕВА, генерал-майора КОРОТКОВА, генерал-майора ФРОЛЕНКОВА, генерал-лейтенанта ПОЛЕНОВА, генерал-майора ФЕТИСОВА, генерал-майора ХУДАЛОВА, полковника РОГОВА, полковника АСАФЬЕВА, полковника КОРШУНОВА, полковника ПОЛУВЕШКИНА, полковника НОСОВА, генерал-майора БОРЩЕВА, генерал-майора ЛЯЩЕНКО, генерал-майора БЕЛОСКУРСКОГО, генерал-майора ДЕМИДОВА, полковника ЧЕСНОКОВА, генерал-майора КОЛЧАНОВА; артиллеристы генерал-майора артиллерии БЕЗРУК, генерал-майора артиллерии КАЗАКОВА, полковника БЕЛОВА, генерал-майора артиллерии ГНИДИНА, генерал-майора артиллерии КОРОЧКИНА, подполковника ЩЕТКИНА, майора БАБАНОВА, подполковника АЛИМБАЕВА, майора БАЙБУЗЕНКО, подполковника АНАНИЧА; танкисты полковника ОБРОКОВА, полковника ДОРОПЕЙ; летчики генерал-полковника авиации ВЕРШИНИНА, генерал-полковника авиации САМОХИНА, генерал-майора авиации АЛЕКСЕЕВА, генерал-майора авиации СМИРНОВА, генерал-лейтенанта авиации БАЙДУКОВА, генерал-лейтенанта авиации ОСИПЕНКО, генерал-майора авиации БОРИСЕНКО, генерал-лейтенанта авиации ТУПИКОВА, генерал-лейтенанта авиации ЛОГИНОВА, генерал-лейтенанта авиации НЕСТЕРЦЕВА, генерал-лейтенанта авиации СЧЕТЧИКОВА, генерал-майора авиации ГЕТЬМАНА, генерал-майора авиации ЛЕБЕДЕВА, полковника СМОЛОВИКА, полковника КАЛУГИНА, полковника ГРИЩЕНКО, полковника ВИНОГРАДОВА, полковника ВУСС, полковника ТИХОМИРОВА, полковника ВОЛКОВА, полковника ДОДОНОВА, полковника ПОКОЕВОГО, полковника ЯКУШИНА, полковника ПУШКАРЕВА, полковника ОСИПОВА, генерал-майора авиации ФЕДОРОВА, полковника КУРОЧКИНА, подполковника СЛЕПЕНКОВА, подполковника УСАЧЕВА; саперы генерал-майора инженерных войск ЧЕПУРОВА, полковника КУРОВА, полковника БАБАЕВА, полковника КОКОРИНА, полковника ШТЕЙНА; связисты полковника КОРПЛЯКОВА, полковника БАХИЛИНА.

В ознаменование одержанной победы соединения и части, наиболее отличившиеся в боях за овладение портом и военно-морской базой СВИНЕМЮНДЕ, представить к награждению орденами.

Сегодня, 5 мая, в 22 часа столица нашей Родины МОСКВА от имени Родины салютует доблестным войскам 2-го БЕЛОРУССКОГО фронта, овладевшим портом и военно-морской базой СВИНЕМЮНДЕ,—двенадцатью артиллерийскими залпами из ста двадцати четырех орудий.

За отличные боевые действия ОБ'ЯВЛЯЮ БЛАГОДАРНОСТЬ руководимым Вами войскам, участвовавшим в боях за овладение СВИНЕМЮНДЕ.

Вечная слава героям, павшим в боях за свободу и независимость нашей Родины!

Смерть немецким захватчикам!

Верховный Главнокомандующий
Маршал Советского Союза И. СТАЛИН.

5 мая 1945 года.
№ 362.

Решающие дни весеннего сева

Воодушевленное первомайским приказом товарища Сталина и величайшими историческими победами Красной Армии, советское крестьянство творит новые подвиги на колхозных полях. Со всех концов области идут сообщения о мощном трудовом под'еме среди колхозников, колхозниц, трактористов, работников МТС и совхозов. Стремясь быть достойными в своем труде героических подвигов воинов Красной Армии, передовые люди советской деревни работают с неослабевающим энтузиазмом и энергией.

Тракторная бригада Баганской МТС под руководством Ивана Чуркина к 1 мая выполнила план весенних работ, выработав на каждый 15-сильный трактор 149 гектаров и сэкономив 1.700 килограммов горючего. Узнали об успехе бригады тов. Чуркина знатные трактористы Чистоозерного района тт. Ашеко и Евсиков. «Все силы приложим для того, чтобы догнать и перегнать Чуркина. Не отстанем от него. Поможем колхозам завоевать в этом году высокий сталинский урожай»,—заявили они. А в других районах области поднимаются новые фигуры мастеров тракторной работы — Григория Бурцева, Изосима Москвина, Ильи Смужникова, Григория Зубко. Так развертывается социалистическое соревнование трактористов на весеннем севе. Оно становится мощной движущей силой тружеников колхозных полей. Блестящие успехи показал тракторист Завьяловского зерносовхоза тов. Кишкин. Встав на первомайскую вахту, он за один день вспахал на тракторе «ЧТЗ» 41,5 гектара.

По-фронтовому работают колхозники сельхозартели «Джана турмыс», Андреевского района. К 1 мая они на 90 проц. выполнили план весеннего сева. Когда тракторы, присланные из МТС, из-за ряда неполадок встали, все колхозники вышли на поле. Они пахали на коровах, на быках. Они не уходили с поля в любую погоду. Они знали, что их труд—это вклад в общее дело победы советского народа.

По предложению передовых колхозов Новосибирской области вчера началась фронтовая декада усиленных темпов весеннего сева. В эту декаду наши колхозы и совхозы должны завершить в основном сев яровой пшеницы — главной зерновой культуры области, выполнить план посева льна, подсолнечника, рыжика, гороха и ранних овощных культур.

В наших руках все условия для успешного проведения фронтовой декады и завершения плана весеннего сева на высоком агротехническом уровне в установленный партией и правительством срок. Государство оказало большую помощь колхозам, отпустив значительное количество семян. Тракторный парк находится в таком состоянии, что может безотказно работать на пахоте и севе. У нас имеются прекрасные образцы работы передовых колхозников и трактористов, по которым надо подтягивать остальных.

Значит — победа зависит от нас самих. Ее надо завоевать на колхозных и совхозных полях упорным, самоотверженным трудом, образцовой организацией весенне-полевых работ.

В ряде районов создался опасный разрыв между пахотой и севом. В Кыштовском районе, например, 80 проц. всей посевной площади вспахано, а посеяно только 12 проц., отстает сев в Тогучинском, Черепановском, Кочковском и некоторых других районах. Немедленно ликвидировать этот разрыв, который приводит к иссушению почвы, потере влаги и резкому снижению урожайности! Каждый упущенный день на весеннем севе означает потерю тысяч центнеров хлеба. Упустишь день весной, трудно потом его наверстать. Поэтому, не ослабляя пахоту, надо резко поднять темпы весеннего сева.

Включить в работу весь тракторный парк, все живое тягло! Недопустимо, когда тракторы, вполне исправные и годные к работе, простаивают только из-за того, что нерадивые руководители МТС или колхоза не подвезли во-время горючее или воду. Круглосуточная работа тракторов является первейшим условием, без которого нельзя одержать победу на весеннем севе. Все мелкие неполадки устранять немедленно, бесперебойно снабжать тракторы горючим, оказывать постоянную помощь молодым трактористам, впервые севшим за руль машины!

Успех весеннего сева во многом зависит от того, как сумеют партийные и комсомольские организации развернуть подлинно массовое, действенное соревнование в тракторных и полеводческих бригадах и звеньях. Не редко встречаются факты, когда соревнование организуется формально, по-казенному. Пришел агитатор в бригаду, зачитал заранее подготовленные обязательства, проголосовали и... считается, что вся бригада вступила в социалистическое соревнование. От такого казенного подхода ничего хорошего ждать нельзя. Каждый колхозник, каждый тракторист должен иметь свое личное социалистическое обязательство и за выполнением его нужно следить ежедневно. Хорошо выполняет колхозник или тракторист свое обязательство в соревновании — правление колхоза или дирекция МТС должны немедленно поощрить его, премировать, рассказать об опыте его работы другим. Не выполняется обязательство — внимательно проверить причины, мешающие выполнению, принять немедленные меры к устранению этих причин. Широкая гласность соревнования, освещение его результатов в «Боевых листках», стенных газетах, на производственных совещаниях и в беседах агитаторов — непременное условие действенности соревнования.

Неустанно борясь за темпы сева, внимательно следить за качеством обработки земли и посева! Нельзя ожидать высокого урожая там, где пашут мелко, с огрехами, где семена остаются на поверхности незаделанными, где нарушается норма высева. Сеять только хорошими, отборными семенами! Ни одного килограмма семян нельзя допускать к севу, если они не очищены, не отсортированы, не проверены на всхожесть. Зоркий глаз агронома должен проникать повсюду. Требования агронома — закон для колхоза и МТС. И этот закон ни в коем случае нельзя нарушать.

Наступили самые горячие, решающие дни весеннего сева. Они решают успех урожая. А получить высокий урожай, это значит полностью выполнить государственный план хлебозаготовок, выдать колхозникам полновесный трудодень, сделать серьезный шаг вперед на пути ликвидации отставания сельского хозяйства нашей области.

Товарищи колхозники и колхозницы, трактористы и трактористки, агрономы, работники МТС и совхозов! По-стахановски проведем фронтовую декаду! Самоотверженной работой на колхозных и совхозных полях покажем нашим героям-сибирякам, сражающимся на фронтах Отечественной войны, что и здесь на сибирских просторах советские патриоты сражаются за наше правое дело так же героически, как и воины Красной Армии на фронте! Ответим на первомайский приказ товарища Сталина выполнением плана весеннего сева в лучшие сроки и на высоком агротехническом уровне!

2-й день фронтовой декады на весеннем севе

Сеять быстро, сеять хорошо!

К 15 мая завершить сев основной культуры—яровой пшеницы

Комсомольцы-трактористы выполнили свои обязательства

Комсомольско-молодежные тракторные бригады Западной МТС тт. Савичева и Пиль, соревнующиеся между собой, выполнили предмайские социалистические обязательства. Трактористы Вениамин Беликов и Александр Колосов вспахали на колесном тракторе 57 гектаров. Комсомольцы Вениамин Чертопитов и Анатолий Агафуров на тракторе «ЧТЗ» в две смены подняли в переводе на мягкую пахоту 73 гектара целины. Всего на 27 апреля в колхозе им. Закриевского ими вспахано 130 гектаров и сэкономлено 100 килограммов горючего.

Комсомолец Василий Дубинин из Татарской МТС на колесном тракторе вспахивает ежедневно 4,3 гектара.

Молодые бороноволоки колхоза «Красная звезда» Владимир Родионов и Владимир Метель вместо 4 гектаров ежедневно заборанивают по 4,5—5 гектара каждый.

Комсомольцы колхоза «Майское утро» Василий Клина и Михаил Гузеев на лошадях ежедневно вспахивают по 0,50 гектара целины.

А. ШАДУРА.
Секретарь Татарского РК ВЛКСМ.

Успехи передовиков

ДОВОЛЬНОЕ. (По телефону). Колхоз «Заря» с первых дней весенних полевых работ поставил в борозду все резервы живого тягла. Это помогло колхозникам добиться высоких темпов на пахоте и севе. Только живым тяглом к концу апреля было поднято 85 гектаров целины. Ежедневно 35 лошадей и 25 волов ходят в упряжке.

Как только пришло время сева, колхозники, не теряя времени, приступили к этой ответственной работе. Они быстро закончили посев рыжика и начали сеять пшеницу.

Первых успехов добились и передовые трактористы Доволенской МТС. Тов. Солобаев на гусеничной машине «ЧТЗ» за четыре смены вспахал 50 гектаров целины. На колесном тракторе отличную выработку дал тов. Комбин, выработав за четыре смены 47 гектаров пахоты. Систематически перевыполняет задание на тракторе «СТЗ-НАТИ» тов. Зиньков. За первые пять смен он вспахал 70 гектаров, сэкономив 230 килограммов горючего.

Приказ товарища Сталина и занятие нашими войсками Берлина вызвали новый трудовой под'ем в колхозах и МТС. Боевыми делами отвечают труженики деревни на эти исторические события.

Ф. КУЗИК.

В дни фронтовой декады начинаем сев овса

С небывалым под'емом работают на полях наши колхозники и трактористы. Они выполняют график пахоты, культивации, боронования и сева на 120—130 проц. Тракторист гусеничной машины «СТЗ-НАТИ» т. Гаврыш вспахал с начала полевых работ 76 гектаров, закультивировал и следом заборонил 168. Более двух норм дает на колесном тракторе т. Лямцов. Он засевает за световой день от 24 до 34 гектаров вместо 14 по норме. Неплохо работают бороноволоки. И. Федосеенко заборанивает по 5—6 гектаров, выполняя норму на 120—150 проц.

Отвечая на первомайский приказ товарища Сталина, наши колхозники добились еще лучших успехов. За 5 дней закончили сев пшеницы на 128 гектарах, посеяли 5 гектаров рыжика. 13 гектаров семенного участка мульчированы перегноем.

Кроме этого, на 118 гектарах озимых проведена подкормка и на 11—мульчирование соломой.

Начало фронтовой декады наш колхоз отмечает севом овса.

С. ГАВРЫШ.
Председатель колхоза им. 7 с'езда Советов, Черепановского района.

Вопреки всем требованиям агротехники

На большом поле колхоза «Путь ударника», Болотнинского района, видны огрехи, невспаханные уголки. По средине массива тянется неподнятая полоса. В прошлом году здесь начали было поднимать зябь, да бросили. Теперь ее запахали. Такая различная, неодновременная и недоброкачественная обработка почвы, очевидно, приведет к неравномерному созреванию и пестрому урожаю.



Комсомолец **Виктор Бандолетов** — лучший пахарь сельхозартели «Красный сибиряк», Чулымского района. Работая на быках, он изо дня в день перевыполняет норму.

Фото Б. Шуманова.

Но это еще не все. Трактористка А. Пушнякова с прицепщиком А. Писаренко культивируют почву. Культиватор и прицепленные к нему бороны забило корневищами пырея. Происходит не рыхление, а приглаживание земли. Между тем Писаренко как будто ничего не замечает.

Рассказывают, что сюда посылали колхозников с граблями, которым было поручено выборонить пырей и пожнивные остатки и сжечь сор, но людей на полях не видно.

Почва пересохла. Ее уже несколько дней назад следовало засеять, однако в колхозе «Путь ударника» сеять не начинали. Здесь выжидают каких-то лучших агротехнических сроков.

Все зависит от времени, климатических условий, от сорта семян, от места и т. д. Однако в «Пути ударника» под видом соблюдения требований агротехники иссушивают почву после весновспашки, распыляют ее неумелой культивацией и боронованием, оставляют сор на поле и только после всего этого собираются сеять. Ясно, что это грубое нарушение и извращение самых элементарных требований агротехники.

Впрочем, в Болотнинском районе не только в колхозе «Путь ударника» плохо обрабатывают почву и медлят с севом. На 30 апреля по району было вспахано 3.010 гектаров весновспашки, забороновали из них только 987 гектаров, а посеяли всего 140. Многие колхозы района до сих пор еще не приступили к севу под предлогом подготовки почвы. Среди них можно назвать сельхозартели «Завет Ленина», Ачинского сельсовета, «Красный колос», Мануйловского сельсовета, «Восход», Турнаевского сельсовета, и другие.

Надо быстрее и лучше пахать, ликвидировать и впредь не допускать разрыва между пахотой и боронованием, не медлить с севом. Иначе в Болотнинском районе упустят лучшие агротехнические сроки, иссушат почву, а этого допускать ни в коем случае нельзя.

П. ТРУХИН.
Болотное. (По телефону).



ПО ПРЕДСТАВЛЕНИЮ РАЙКОМОВ ВКП(б) И РАЙИСПОЛКОМОВ ЗАНОСЯТСЯ НА ОБЛАСТНУЮ ДОСКУ ПОЧЕТА ПЕРЕДОВИКИ ВЕСЕННЕГО СЕВА:

1. **Тракторная бригада № 4 Баганской МТС** (бригадир **Иван Чуркин**, трактористки **Антонина Чуркина, Мария Турикова, Любовь Тычкина, Надежда Стрельникова**), выполнившая на 1-е мая план весенних тракторных работ на 105 проц., выработавшая на каждый 15-сильный трактор 149 гектаров при экономии горючего в 1.700 килограммов.

2. **Бригадир тракторной бригады Красноозерской МТС Григорий Зубко**, выработавший на 1-е мая на 15-сильный трактор 93 гектара, при экономии горючего в 509 килограммов.

3. **Трактористка Красноозерской МТС Мария Зубко**, выработавшая на 1-е мая на тракторе «ХТЗ» 87 гектаров и сэкономившая 395 килограммов горючего.

4. **Трактористка Красноозерской МТС Домна Захарова**, вспахавшая на тракторе «Универсал» на 1 мая 55 гектаров и сэкономившая 63 килограмма горючего.

5. **Трактористка Красноозерской МТС Анастасия Момакова**, выработавшая на тракторе «ХТЗ» к 1 мая 60 гектаров.

6. **Трактористка Красноозерской МТС Наталья Толстикова**, поднявшая на тракторе «ЧТЗ» на 1 мая 122 гектара при экономии 65 килограммов горючего.

7. **Трактористка Ждановской МТС Анна Бондарь**, вспахавшая на тракторе «ХТЗ» на 1 мая 74 гектара и сэкономившая 376 килограммов горючего.

8. **Трактористка Ждановской МТС Елена Урбенко**, поднявшая к 1 мая на тракторе «ХТЗ» 70 гектаров.

От Советского Информбюро

ОПЕРАТИВНАЯ СВОДКА ЗА 4 МАЯ

Войска 2-го БЕЛОРУССКОГО фронта, форсировав пролив ДИВЕНОВ севернее ШТЕТТИНА, овладели городом ВОЛЛИН и заняли населенные пункты ЛЮСКОВ, КЕРТЕНТИН, ЯРМБОВ, КОДРАМ, РЕБЕРГ, ГРОСС и КЛАЙН МОКРАТЦ, ЗОЛЬДЕМИН. Севернее города ВИТТЕНБЕРГЕ войска фронта, продолжая наступление, заняли города ШТЕРНБЕРГ, ЛЮБЦ, ПАРХИМ, ГРАБОВ и крупные населенные пункты ДАБЕЛЬ, ДЕМЕН, ГОЛЬДЕНБОВ, РАДУН, ШПОРНИТЦ, БЛИВЕНЕТОРФ, ЦИРЦОВ, ЛЕНЦЕН.

За 3 мая войска фронта взяли в плен более 22.000 немецких солдат и офицеров и захватили на аэродромах 240 самолетов противника.

Войска 1-го БЕЛОРУССКОГО фронта, наступая южнее города БРАНДЕНБУРГ, с боями заняли города БЕЛЬЦИГ, ВИЗЕНБУРГ, НИМЕГК, КОСВИГ и крупные населенные пункты ГЕТТИН, КРАНЕ, ГОЛЬЦОВ, ГРЕБЕН, ГЕРЦКЕ, РЕЕТЦ. В боях за 3 мая войска фронта взяли в плен 23.700 немецких солдат и офицеров и захватили на аэродромах 57 самолетов противника. По дополнительным данным, в БЕРЛИНЕ взяты в плен полицей-президент города БЕРЛИНА генерал-лейтенант полиции ГЕРУМ, начальник берлинской полиции генерал-майор полиции ХАЙНБУРГ, начальник охраны имперской канцелярии бригаденфюрер СС МОНКЕ, начальник сан-службы берлинского гарнизона генерал-майор медицинской службы ШРЕЙБЕР, руководитель Красного креста города БЕРЛИНА и провинции Бранденбург генерал-лейтенант медицинской службы БРЕКЕНФЕЛЬД, командир 18 мотодивизии генерал-майор РАУХ.

Войска 4-го УКРАИНСКОГО фронта, продолжая наступление в полосе Западных Карпат, с боями заняли город ВИГШТАДТЛЬ (ВИТКОВ) и крупные населенные пункты ПУСТЕЙОВ, МОШНОВ, БРУШПЕРК, ДОМАСЛАВИЦЕ, ОСТРАВИЦЕ, ГОРНАЯ БЕЧВА, ВЕЛИКИЕ КАРЛОВИЦЕ, ГОВЕЗИ. В боях за 3 мая войска фронта взяли в плен более 1.000 немецких солдат и офицеров.

Войска 2-го УКРАИНСКОГО фронта восточнее города БРНО с боями заняли крупные населенные пункты ЛУЖНА, ПОЗДЕХОВ, ЯСЕННА, ВИЗОВИЦЕ, СЛУШОВИЦЕ, ЛУЖКОВИЦЕ, КВАСИЦЕ, ТЕШНОВИЦЕ, ВАЖАНЫ, ЗЛОБИЦЕ, КРЖЕНОВИЦЕ.

На других участках фронта существенных изменений не было.

За 3 мая на всех фронтах подбито и уничтожено 50 немецких танков и самоходных орудий.

* * *

Войска 2-го Белорусского фронта продолжали наступление. Севернее города Штеттин советские части переправились через пролив Дивенов и захватили плацдарм на острове Воллин. Немцы, стремясь отбросить наши подразделения, предприняли одиннадцать контратак. Советские бойцы отразили вражеские контратаки и после упорных боев овладели железнодорожной станцией и городом Воллин. Севернее города Виттенберге гитлеровцы, отступая под ударами наших войск, взрывают мосты и устраивают завалы на дорогах. Преодолевая на своем пути всевозможные препятствия, советские пехотинцы стремительно продвигаются вперед, громя колонны войск и гарнизоны опорных пунктов противника. Значительные группы немцев складывают оружие и сдаются в плен. На железнодорожных перегонах и станциях захвачено 110 паровозов и 4.000 железнодорожных вагонов.

* * *

Южнее города Бранденбург войска 1-го Белорусского фронта вели наступательные бои. Советские части преодолели лесной массив и, продвинувшись на 20 километров по болотистой, изрезанной речками местности, овладели городом Бельциг — узлом железных и шоссейных дорог. Группы пехоты и танков противника пытались оказать сопротивление, но были рассеяны. Продолжая наступление, советские части выбили гитлеровцев из города Визенбург. В этом районе захвачены склады с военным имуществом немцев. На одном участке наши подвижные группы настигли вражескую колонну и в непродолжительном бою разгромили ее. На дороге осталось свыше 600 трупов немецких солдат и офицеров. Остальные гитлеровцы сложили оружие и сдались в плен.

* * *

Войска 4-го Украинского фронта продолжали наступление. Противник, закрепившись в горах, оказывает упорное сопротивление. Советские части обходят вражеские узлы сопротивления и громят их ударами с тыла и флангов. Прорвав промежуточный рубеж обороны немцев, наши войска, в результате стремительной атаки, овладели городом Вигштадтль (Витков). Советские гвардейские части с боями продвинулись вперед на 15 километров и выбили немцев из селения Горная Бечва, превращенного ими в укрепленный опорный пункт. В одном районе наши подразделения, совершив обходный маневр, отрезали пути отхода немецкой части, отступавшей по узкой горной долине. Попытки гитлеровцев прорваться на запад, успеха не имели. Советские бойцы разгромили немцев и захватили 8 танков, 19 орудий, 50 пулеметов и большой обоз с различными грузами.

* * *

Восточнее города Брно наши войска с боями заняли несколько населенных пунктов. Гитлеровцы оказывают сильное огневое сопротивление и часто переходят в контратаки. Наши войска, наступающие по обеим сторонам реки Моравы, совершили обходный маневр, овладели селением Крженовице и прижали противника к реке. В результате боя большая часть гитлеровцев, в том числе моторизованный полк СС, уничтожены. На месте боя осталось много вражеских трупов. Сожжено и подбито 16 танков и самоходных орудий противника.

В Берлине

На Унтер ден Линден из Шарлоттенбургштрассе выходит нескончаемая колонна пленных—несколько тысяч человек. Пленных сопровождают автоматчики во главе со старшим сержантом.

Пленных все больше и больше. Их ведут тысячными колоннами. Гитлеровские солдаты пугливо выбираются сами из подвалов, из туннелей метро, из развалин домов, поднимая кверху руки, пристраиваются к колоннам, либо, нацепив на палку белый платок или полотенце, подходят к первому встречному советскому офицеру и просят отправить их в плен. Пленные заполняют все магистрали, ведущие из центра германской столицы в армейские тылы. На улицах, у под'ездов и подворотен стоят берлинцы—старики, женщины, подростки. Они смотрят на пленных. Некоторые из них рады, а то и дело можно слышать, как берлинцы говорят:

— Наконец-то война в городе прекратилась!

Группа наших офицеров решила осмотреть уцелевшую часть здания рейхстага, бойницы в окнах, пулеметы, фауст-патроны, загаженные коридоры и вестибюли, комнаты канцелярии, изуродованный зал заседаний, в котором лакеи-депутаты собирались, чтобы прослушать очередную речь бесноватого Гитлера. В одной из канцелярских комнат пришедшие обнаружили сидевшего за столом пожилого человека.

— Кто вы?

— Служащий рейхстага Карл Нейфель.

— Что вы делаете?

— Подшиваю бумаги.

— Идите домой.

— Слушаюсь. Но я прошу господ-офицеров написать мне справку, что я до самого прихода русских войск был на своем месте и подшивал бумаги.

На Йоркштрассе одна наша часть нашла большой склад продовольствия. Прибежавший на стук заведующий складом, дородный немец с седым ежиком волос на маленькой голове, угодливо подал ключи и сказал:

— Прошу вас, господин офицер, возьмите. Я имею еще один склад в соседнем подвале — это ключи от него. Я только прошу расписаться в моих книгах.

— Что? В каких книгах? — удивился наш офицер.

— В учетных книгах, — ответил немец, — иначе я не смогу закрыть баланс, и правила будут нарушены.

Продовольственных складов в Берлине много. В них — мука, консервы, мороженое мясо. А на улицах и плацах толпятся женщины и дети в поисках пищи.

Я спросил у одного старика, почему берлинцы голодали, хотя в городе было много складов, наполненных с'естными припасами. Старик оглянулся по сторонам, подошел ко мне вплотную и тихо, почти шопотом, сказал:

— Склады были только для эсэс.

Жаль, что нет сейчас в Берлине делегатов от шахтеров Подмосковного угольного бассейна, от научных работников Урала, от лесорубов Бурят-Монголии. Они бы порадовались сами и привезли замечательные вести своим землякам. В центре германской столицы, на берегу Шпрее, у Тиргартена стоят недавно вышедшие из победного боя танки. На башнях, рядом с номерами машин, под красными звездами красуются надписи: «Лесоруб Бурят-Монголии», «От шахтеров Мосбасса», «От научных работников Урала». Они построены на трудовые рубли, отданные советскими патриотами в помощь Красной Армии. Пилоставы из Забайкальской тайги, забойщики Шекинского рудника, свердловские, тагильские конструкторы могут гордиться: и они участвовали в завоевании Берлина, как участвовала в этой исторической победе вся наша страна, приславшая сюда лучших своих сынов, оснастившая свои полки первоклассной техникой.

... Вот свежие могильные холмы, заботливо прибранные, обсаженные яркими цветами. Над одними могилами пирамиды, обтянутые красным кумачом с пятиконечными звездами наверху. Над другими мраморные или гранитные плиты с нарисованными, либо высеченными надписями. На гранитной полированной глыбе, венчающей первую могилу, значится: «Гвардии сержанты Петренко, Кулдашев, гвардии рядовые Абыякий, Нагоркин, Касимов. 29 апреля 1945 года. Вечная слава героям, павшим в боях за свободу и независимость нашей Родины». На другой плите слова: «Гвардии лейтенант Гоцуляк Иван Степанович, 1917 года рождения, погиб 29 апреля 1945 года».

Эти советские воины немного не дожили до победы. Но без их благородной жертвы не было бы и победы. Наши бойцы понимают это, по-своему сурово ценят и, проходя мимо могил, отдают честь, либо останавливаются на минуту и, сняв пилотки, молча всматриваются в надписи на плитах и пирамидах.

На здании рейхстага и над Бранденбургскими воротами развеваются алые знамена нашей победы. Из окон и с балконов домов свешиваются белые флаги. На перекрестках неутомимо управляют движением регулировщицы, бойцы прибивают к столбам таблички с названиями улиц и указатели. Берлинцы очищают мостовые и тротуары от обломков кирпича и других следов недавнего сражения.

Настает вечер.

Из углового здания сквозь окна доносятся дружные крики «ура». Там только-что закончился митинг бойцов и офицеров — представителей двух фронтов. Два лейтенанта, столкнувшись в темноте, вдруг начинают обниматься. Один с 1-го Белорусского фронта, другой с 1-го Украинского.

— Зайди, Миша, непременно зайди, — приглашает высокий артиллерист, — мы рядом живем.

Ответные слова заглушает песня. Чей-то тенорок старательно выводит: «Вниз по Волге реке...».

Мы в Берлине! Мы прочно овладели центром немецкого империализма и очагом немецкой агрессии.

П. НИКИТИЧ.

БЕРЛИН, 4 мая. (Спец. корр. ТАСС).

Заседание, посвященное 50-летию радио

7 мая, в 8 часов вечера, в театре «Красный факел» состоится торжественное заседание, посвященное 50-летию изобретения радио Александром Степановичем Поповым.

ПАРТИЙНАЯ ЖИЗНЬ

Здвинские большевики держат серьезный экзамен

Весенний сев является серьезнейшим экзаменом для партийной организации. Хорошо провести сев — значит сделать первый серьезный шаг на пути выполнения постановления Центрального Комитета ВКП(б) и решений XIV пленума обкома ВКП(б).

Как здвинская партийная организация мобилизует колхозников на успешное проведение полевых работ? Во всех колхозах проведены общие собрания, на которых колхозники дали твердое слово провести сев в сжатые сроки и на высоком агротехническом уровне, сеять по лучшим предшественникам, вспахать и засеять как можно больше целинных и залежных земель.

Большая работа проведена по приемке и отправке тракторного парка в колхозы. Так, все тракторы Горносталевской МТС были отправлены за 1 час 15 минут и в этот же день они прибыли на места. Это было полной неожиданностью для отдельных председателей колхозов, привыкших в прошлые годы ждать машины по три—пять дней.

Широкий отклик нашел призыв кубанских колхозников и трактористов Украины, развернувших знамя Всесоюзного социалистического соревнования за высокий урожай. Колхозники сельскохозяйственной артели «Красный боец», Немковского сельсовета (председатель колхоза тов. Рубан), взяли на себя обязательство провести сев только сортовыми семенами и хорошей кондиции, закончить сев пшеницы 20 мая, а остальных культур — 30 мая.

Приступив к полевым работам, большинство колхозников показывает образцы организованности и сознательного отношения к труду. На 1 мая было вспахано 6.000 гектаров — 20 процентов к плану и засеяно 4.540 гектаров — 14 процентов.

С 5 по 20 апреля был проведен семинар секретарей комсомольских организаций. Перед выездом в поле во всех партийных организациях прошли собрания, на которых коммунисты были закреплены за определенными участками работы на весеннем севе.

Стремясь помочь колхозам в проведении сева, районные организации взяли над ними шефство. Так, над отстающим колхозом имени Сталина, Лянинского сельсовета, шефствует пункт Заготзерно. Он послал 8 человек на полевые работы, выделил подошвы на 25 пар обуви, фураж для тягловой силы.

Коллектив артели Разнопромсоюза им. Здвинского оказывает большую помощь своему подшефному колхозу. Он полностью отремонтировал хомуты, починил 24 пары обуви, а недавно послал в колхоз двух пахарей и обязался своими силами обработать колхозный огород в 4,7 гектара.

Райисполком и райком ВКП(б) вынесли специальное постановление о соревновании сельсоветов, колхозов и совхозов на весеннем севе 1945 года. Учреждены два переходящих красных знамени для передового сельсовета и колхоза. Колхозникам, рабочим совхозов, добившимся установленных показателей, присваивается звание знатного пахаря, бороноволока, сеяльщика четвертой военной весны и вручается мандат райисполкома и райкома ВКП(б).

Большевики района поставили задачу — полностью закончить сев к 1 июня, провести все работы на высоком агротехническом уровне, заложив тем самым прочную основу урожая 1945 года.

Н. СМОЛЬЦОВНИКОВ.
Секретарь Здвинского райкома ВКП(б).

Коммунисты МТС на весеннем севе

Центральный Комитет партии в своем постановлении по отчетному докладу Новосибирского обкома ВКП(б) указал на ошибки, допущенные партийными и советскими организациями области в руководстве сельским хозяйством и потребовал немедленного их устранения.

Обсуждая решения XIV пленума обкома ВКП(б), партийная организация детально разобралась в планах весенне-тракторных работ и позаботилась, прежде всего, о правильной расстановке сил на весеннем севе. Бригадирами тракторных отрядов мы поставили лучших производственников — коммунистов и комсомольцев.

Контроль над хозяйственной деятельностью МТС партийная организация сочетает с массово-политической работой. Перед выездом в поле мы составили подробный план агитационно-массовой работы. В каждый тракторный отряд послали агитаторов, которые помогают трактористам и прицепщикам не только большевистским словом, но и делом. Во всех тракторных вагончиках агитаторы навели порядок, повесили плакаты, лозунги.

Каждый тракторный отряд получает областную и районную газеты. Агитаторы регулярно проводят громкие читки, организуют беседы о событиях на фронтах Отечественной войны.

Постановление обкома ВКП(б) и облисполкома от 9 апреля 1945 года об условиях социалистического соревнования на весеннем севе агитаторы довели до каждого тракториста. Основные его положения они крупным шрифтом выписали на лист бумаги и вывесили в каждом вагончике.

Между тракторными отрядами и трактористами развернулось деятельное социалистическое соревнование за образцовое проведение сева.

Раз в декаду агитаторы тракторных отрядов собираются на совещание. Здесь мы подводим итоги соревнования, даем отдельные методические указания.

Ежедневные итоги соревнования трактористов и бригад мы обсуждаем на производственных совещаниях. Передовиков весеннего сева отмечаем на доске почета, итоги соревнования показываем в «Боевых листках» и стенных газетах.

Массово-политическая работа на весеннем севе помогает нам оперативнее решать производственные задачи, вытекающие из решений XIV пленума обкома ВКП(б).

На 1 мая наша МТС выполнила план весенних работ на 60 процентов. На каждый 15-сильный трактор выработан 71 гектар. Партийная организация и все работники МТС усиленно борются за получение красного знамени обкома ВКП(б) и облисполкома.

Коммунисты и комсомольцы в МТС являются подлинными организаторами соревнования. Комсомолец Василий Колесников, коммунист т. Клещенский работают на больших скоростях и дают высокое качество пахоты. По-стахановски работает бригада комсомольца тов. Рядно.

Молодой бригадир тракторной бригады Прасковья Киселева, готовясь в партию, дала обязательство за время сева двумя колесными тракторами выработать тысячу гектаров. Декадные задания она выполняет на 150—160 процентов.

Партийная организация МТС добивается чтобы трактористы и в первую очередь, члены партии были уважаемыми и авторитетными людьми в колхозах. Приведу такой пример. Тракторная бригада коммуниста Филипченко в колхозе имени Степана Разина с первых дней выезда в поле работала недостаточно напряженно и, кроме того, на площади двух гектаров допустила мелкую пахоту. Председатель колхоза тов. Черниченко справедливо был недоволен трактористами. Пришлось выехать в колхоз и разобраться. На партийном собрании мы обсудили этот вопрос и наметили меры по укреплению трудовой дисциплины в бригаде. Дело стало заметно улучшаться. За четыре дня бригада вспахала 87 гектаров вместо 64 по заданию.

Партийная организация нашей МТС поставила своей задачей провести весенний сев в сжатые сроки, на высоком агротехническом уровне; за сезон летних полевых работ дать каждым 15-сильным трактором по тысяче гектаров и помочь колхозам получить урожай не менее 12 центнеров зерна с гектара.

Н. БЛИЗНЮК.
Секретарь парторганизации Хорошинской МТС, Карасукского района.

Блестящий успех Четвертого Военного Займа

81.875 тысяч рублей

ВПЕРЕДИ — ВЕНГЕРОВСКИЙ, КАРАСУКСКИЙ, КУПИНСКИЙ, МАСЛЯНИНСКИЙ РАЙОНЫ

Колхозники Новосибирской области дружно и организованно подписываются на Четвертый Государственный Военный Заем. К 6 часам вечера 5 мая подписка среди рабочих, служащих, колхозников области (без Новосибирска) составила 81.875 тысяч рублей. Наличными внесено 7.277 тысяч.

Намного перевыполнили предварительные наметки города Барабинск, Бердск и Татарск. Прекрасно идет реализация займа в Венгеровском, Карасукском, Купинском, Маслянинском районах, где сумма подписки также превысила все предположения.

Отстают в организации подписки Михайловский, Пихтовский, Ирменский, Здвинский, Кочковский и Краснозерский районы.

* * *

Трудящиеся Новосибирска к 10 часам вечера 5 мая подписались на Четвертый Государственный Военный Заем на 163.639 тысяч рублей, что превышает предварительные расчеты на 16,8 процента.

Подписка продолжается.

Подписка в колхозах Тогучинского района

ТОГУЧИН, 5 мая. (По телефону). К 5 часам вечера 5 мая колхозники Тогучинского района подписались на 4.055 тысяч рублей.

Коллектив ремонтно-тракторного завода подписался на 63 тысячи рублей, что составило 190 процентов к месячному фонду зарплаты. Секретарь парторганизации тов. Палаганский подписался на 2 тысячи — свой четырехмесячный оклад.

10 тысяч рублей наличными внес за заем бригадир тракторного отряда Турковской МТС тов. Евдокимчик. Председатели колхозов «Второй с'езд Советов» т. Протиков, «Ууселлу»—т. Рожков и «Путь к социализму»—т. Дюков подписались на 3 тысячи рублей каждый. Тов. Дюков внес всю сумму наличными.

Зав. райфо Г. ТОМИКОВ.

В первый же час...

Небывалый под'ем, кипучее воодушевление царили в этот вечер в цехах завода имени Ленина.

Уже в 8 час. 15 минут в цехе, где начальником тов. Земский, было охвачено подпиской 37 процентов работающих. Молодой токарь Шестаков, зарабатывая 1.000 рублей в месяц, дал взаймы государству полторы тысячи рублей. Коммунист т. Сидоров приобрел облигаций займа на 2.500 рублей — два месячных оклада. В цехе начальника т. Артамонова первыми подписались комсомольцы тт. Жильцов — на два с половиной месячных оклада, Крысина — на полуторамесячный оклад.

С небывалой активностью прошла подписка в цехе начальника тов. Розет на участке мастера Сокрутина. Более полуторамесячного заработка дали государству тт. Лобанова, Иванов, Маяк, Сосов и многие другие.

К 9 часам вечера полностью закончена подписка в цехе, где начальником т. Сергеев, в отделах начальников Дианова и Красовского. Всего за час подпиской было охвачено 60 проц. рабочих, инженеров, техников и служащих завода.

Д. БАРАНОВ.

1.100 процентов нормы в честь займа

БАРАБИНСК, 5 мая. (По телефону). С большим под'емом трудящиеся Барабинска встретили постановление правительства о выпуске Четвертого Государственного Военного Займа.

К 8 часам утра 5 мая общая сумма подписки по городским предприятиям и железнодорожному узлу составила 5.400 тысяч рублей — 127 процентов к плановым предположениям. 100 тысяч внесено наличными.

Работники швейной фабрики, где директором тов. Копылова, подписались на 34.400 рублей.

Хорошо прошла подписка на 12-м врачебном участке, где начальником тов. Костюченко. Медицинские работники подписались на полуторамесячный оклад. 16.500 рублей из них внесено наличными.

С огромным под'емом встретили постановление о выпуске займа паровозники Барабинского депо. Машинист-лунинец тов. Голенков В. И. подписался на 8 тысяч рублей; машинист-инструктор т. Турнаев при окладе в 1.200 рублей подписался на 6 тысяч, машинист т. Марченко — на 5 тысяч, машинист т. Хохлов — на трехмесячный оклад.

Организованно прошла подписка на вагонном участке. Слесарь инструментального цеха т. Хмелевский в день подписки на Четвертый Государственный Военный Заем встал на стахановскую вахту и 5 мая к 8 часам утра выполнил производственное задание на 1.100 процентов. Тов. Хмелевский подписался на двухмесячный оклад и заработанные во время стахановской вахты деньги внес наличными.

На двухмесячный оклад подписался по ездной вагонный мастер т. Казаков. Встав на стахановскую вахту, он проводит осмотр поездов на несколько минут раньше срока.

С. ПАРШЕНКОВ.

Колхозники вносят наличными

62-летний колхозник-рыбак из Усть-Таркского района Сергей Иванович Бондаренко, отец фронтовика, давно ждал радостного дня, когда падет Берлин. День этот настал.

Узнав о займе, Сергей Иванович подписался на 50 тысяч рублей, 30 тысяч внес наличными.

* * *

Председатель колхоза «Путь крестьянина», Чистоозерного района, тов. Лубяный купил облигаций на 15 тысяч рублей и тут же внес все деньги.

Бригадиры полеводческих бригад этого колхоза тт. Холомеев, Алешин, Шабалин, Малофеев подписались на 10 тысяч рублей каждый и все деньги внесли наличными.

* * *

Председатель колхоза имени Молотова, Купинского района, Федот Лукич Калиниченко подписался на 10 тысяч рублей и внес все деньги наличными.

* * *

В колхозе «Знамя стахановца», Куйбышевского района, 70-летний пастух Канатей Григорьевич Кохан, отец двух фронтовиков, дал взаймы государству 5 тысяч рублей.

* * *

Через час после опубликования постановления о выпуске займа в Осиновском сельсовете, Куйбышевского района, где председателем тов. Яблонский, инвалид Отечественной войны, закончилась подписка на заем. Вместо 200 тысяч рублей, по предварительным расчетам, колхозники подписались на 205 тысяч. 180 тысяч из них внесено наличными.

Колхозники трех артелей сельсовета — «Знамя стахановца», «8-й с'езд Советов», имени Куйбышева полностью внесли всю сумму подписки наличными деньгами. Сегодня заканчивается взнос денег наличными в остальных колхозах сельсовета.

Заем победы

ЧИСТООЗЕРНОЕ, 5 мая. (По телефону). С огромным воодушевлением проходит подписка на Военный Заем в Чистоозерном районе. За одни сутки внесено наличными более полутора миллионов рублей. Колхозники внесли 1.377.500 руб., рабочие и служащие — 66 тыс. рублей, колхозы — 78 тысяч.

Бригадиры колхоза «Путь крестьянина» тт. Винтуляк, Шабалин, Мироненко внесли по 10 тыс. рублей. Бригадир т. Колотеев только в 1944 году вернулся с фронта, но он оказывает всемерную помощь своим братьям-фронтовикам. Он внес 3 тыс. рублей. По 10 тыс. руб. внесли бухгалтер т. Марга, завхоз т. Холомьев, заведующий животноводческой фермой т. Скакун. 5 тыс. руб. внес заведующий конефермой т. Алешин.

Два сына Веры Максимовны Каминской сражаются за честь и независимость нашей Родины. Колхозница сельхозартели «Путь крестьянина», она всемерно помогает фронту, внеся наличными 4 тыс. рублей. Такую же сумму внесла на заем и колхозница-звеньевая т. Ашеко.

Вклад болотнинцев

К 10 часам утра 5 мая подписка на Четвертый Государственный Военный Заем среди рабочих и служащих города Болотное составила 1.700 тысяч рублей — 100 процентов месячного заработка.

Колхозники района к этому времени дали взаймы государству 775 тысяч рублей. Подписка продолжается.

В колхозах Татарского района

ТАТАРКА, 5 мая. (По телефону). Дружно проходит подписка на заем в Татарском районе. К 5 мая она составила 890.400 рублей. Колхозники дали взаймы государству 753 тысячи, из них внесла наличными 298.400 рублей.

Депутат Платоновского сельсовета Анна Степановна Воротынцева внесла наличными 1.500 рублей. Председатель колхоза «Вперед» Т. И. Катречук купил облигаций на 3 тысячи рублей.

Проверьте свои облигации!

За первый квартал этого года новосибирцы выиграли свыше 4 миллионов рублей

В этом году на предприятиях и в учреждениях Новосибирска значительно оживилась работа комсодов и справочных столов. При их посредстве трудящимся города выплачены десятки крупных выигрышей. Так, рабочий завода им. Чкалова тов. П. выиграл по Второму Военному Займу 50 тыс. рублей, тов. С. выиграл тоже 50 тысяч на двухсотрублевую облигацию. На-днях выплачен выигрыш в 25 тыс. руб. работнику центрального телеграфа тов. П. по Первому Военному Займу.

Крупные выигрыши оплатила сберкасса № 139 по 3-й денежно-вещевой лотерее. Только за первый квартал выданы два выигрыша по 50 тыс. рублей, шесть выигрышей по 10 тыс. руб., семь выигрышей по 5 тысяч и т. д.

Всего сберегательные кассы Новосибирска за первый квартал выплатили по выигравшим облигациям 4.100 тысяч руб. — почти на 2 миллиона больше, чем в первом квартале прошлого года.

* * *

В то же время сберегательные кассы города отмечают значительный приток денежных вкладов. За последние три месяца 1945 года новосибирцы внесли на хранение 7.185 тыс. рублей. Это более чем вдвое превышает вклады прошлого года за эти же три месяца.

ЗА РУБЕЖОМ

Капитуляция германских войск на Западе

ЛОНДОН, 4 мая. (ТАСС). Корреспондент агентства Рейтер, находящийся при штабе верховного командования экспедиционных сил союзников, сообщает, что сопротивление германских войск в Северо-Западной Германии полностью прекратилось.

Генерал Монтгомери сообщил генералу Эйзенхауэру, что все германские войска, находящиеся в Голландии, в Северо-Западной Германии, в Дании, на острове Гельголанд и Фризских островах, капитулировали перед 21-й армейской группой войск союзников. Капитуляция вступает в силу 5 мая в 08 час. 00 мин. по летнему английскому времени. Капитулировали войска, противостоящие в настоящее время 21-й армейской группе на северо-западном фланге.

Германскими войсками в Северо-Западной Германии командует генерал-фельдмаршал Эрнст фон Буш.

На Конференции в Сан-Франциско

САН-ФРАНЦИСКО, 3 мая. (Спец. корр. ТАСС). В то время как 4 комиссии Конференции занимаются организационной работой, лидеры Конференции продолжают совещаться, стремясь достичь возможно большего соглашения в отношении поправок, предлагаемых к программе Думбартон-Окс. В. М. Молотов, Стеттиниус, Иден и Сун Цзы-вэнь, совещались сегодня. Состоится также встреча представителей делегаций Советского Союза, Соединенных Штатов, Соединенного Королевства, Китая и Франции, чтобы продолжить обсуждение проблемы опеки.

Бои в Югославии

БЕЛГРАД, 5 мая. (ТАСС). В сообщении генерального штаба югославской армии за 3 мая говорится, что после 11-дневных ожесточенных уличных боев югославские части освободили порт и город Фиуме. В боях полностью разгромлены и уничтожены две немецкие дивизии и ряд других немецких частей.

Части югославского военно-морского флота, проведя успешный десант в районе Истрии, после четырехдневных ожесточенных боев сломили сопротивление противника и освободили город и большой торговый и военный порт Пола. Вражеский гарнизон полностью уничтожен. Таким образом, весь район Истрии и Словенского приморья полностью освобожден от оккупантов.

Югославские войска заняли Триест

БЕЛГРАД, 2 мая. (ТАСС). 30 апреля генеральный штаб югославской армии об'явил о том, что после тяжелых боев против крупных неприятельских сил, в трудных условиях горной местности югославские войска прорвали сильно укрепленные позиции противника, ворвались в город Триест и заняли его.

ЛОНДОН, 3 мая. (ТАСС). Агентство Рейтер передает сообщение штаба вооруженных сил союзников на средиземноморском театре военных действий о том, что новозеландские части войск союзников вступили в порт Триест, сдача которого не входила в соглашение о безоговорочной капитуляции, заключенного германскими войсками в Италии. К этому моменту, говорится в сообщении, югославские войска маршала Тито уже находились в порту.

В ГОРПАРТКАБИНЕТЕ

7 мая, в 8 ч. 30 м.—инструктивный доклад о приказе товарища Сталина от 1-го мая 1945 года для пропагандистов и руководителей агитколлективов. Лектор ГК ВКП(б) Капенко А. И.

Ответственный редактор А. А. КОНДАКОВ.

50 лет со дня изобретения радио

ВЕЛИЧАЙШЕЕ ДОСТИЖЕНИЕ СОВРЕМЕННОЙ ТЕХНИКИ

Радио, как средство связи, изобрел русский ученый Александр Степанович Попов и продемонстрировал 7 мая 1895 года.

Первый период после смерти изобретателя характеризовался отставанием в использовании радиосредств. Это об'яснялось отсутствием в стране собственной промышленной базы и недооценкой радио царскими чиновниками. В результате к началу первой мировой войны в России было несколько радиозаводов, принадлежавших иностранным фирмам, и весьма ограниченное количество радиостанций устаревшего типа.

Великий создатель социалистического государства Владимир Ильич Ленин с первых дней образования Советского правительства с гениальной прозорливостью оценил исключительное значение радио, как средства воздействия на широкие массы в целях их организации и как наиболее оперативного средства связи. Началом радиовещания являются первые обращения Ленина по радио в ноябре 1917 года.

Владимир Ильич уделял исключительное внимание развитию радиотелефонии и указывал на то, что радио в этом случае будет доступно для самых широких масс. В письме на имя руководителя организованной в 1918 г. Нижегородской радиолаборатории Наркомпочтеля Ленин 5 февраля 1920 г. писал: «Газета без бумаги и без расстояния», которую вы создаете, будет великим делом. Всяческое и всемерное содействие обещаю вам оказывать этой и подобным работам».

Нижегородская радиолаборатория достигла по тому времени больших успехов в конструировании и производстве радиоламп. В частности здесь была в 1919 году впервые в мире создана конструкция мощной радиолампы с медным анодом водяного охлаждения, ставшая впоследствии основным типом мощных радиоламп. Та же радиолаборатория к августу 1922 г. закончила сооружение в Москве самой мощной в мире радиовещательной станции.

По мощности радиовещательных станций Советский Союз неизменно идет впереди других стран. Так, в 1929 г. в Москве была построена радиовещательная станция им. ВЦСПС мощностью в 100 киловатт, а в 1933 г. закончено сооружение радиостанции в 500 киловатт. К началу второй мировой войны Советский Союз занимал первое место в Европе по суммарной мощности радиовещательных станций. В период Отечественной войны по заданию товарища Сталина построена новая современная по технике и самая мощная в мире средневолновая станция.

Все эти достижения стали возможны благодаря сталинской политике индустриализации страны, создавшей предпосылки к развитию мощной радиопромышленности, свободной от иностранной зависимости. Товарищ Сталин, подобно Ленину, всегда уделял исключительное внимание радио в нашей стране. Радиостроительство включалось в общегосударственный план как важнейшая часть сталинских пятилеток. Так, например, во второй пятилетке число радиовещательных станций выросло с 57 до 93. Ныне на огромной территории Советского Союза насчитывается свыше сотни радиовещательных станций. Ежедневно через эти радиостанции ведутся передачи на 70 языках советских народов. Голос Москвы слышен по всей стране.

Центральные радиовещательные передачи из Москвы распространяются по всему Союзу десятками других вещательных радиостанций, а также многими тысячами радиоузлов, устроенных во всех городах и крупных населенных пунктах. Эти радиоузлы обслуживают в настоящее время свыше 5 миллионов репродукторов.

Перед войной началось практическое развитие высшего достижения современной техники — радиотелевидения. В Москве и Ленинграде действовали вполне современные телевизионные центры. В широком масштабе проектировалось телевизионное оборудование Дворца Советов. Война задержала широкое внедрение этого исключительно важного мероприятия.

Быстро росло и количество радиосвязей. За 4 года первой сталинской пятилетки мощность магистральных коротковолновых радиопередатчиков увеличилась в 2,8 раза, а количество внутриобластных радиосвязей за это же время выросло в 22 раза. К концу второй пятилетки по абсолютному числу переданных радиограмм СССР занимал первое место в мире. Технический уровень радиосвязи Советского Союза характеризуется также тем фактом, что у нас наибольшие в мире скорости передачи телеграмм.

Высокий уровень техники советской радиосвязи характеризует и фототелеграфная передача из Москвы в Нью-Йорк, оборудованная по новой советской системе, значительно улучшившей с 1943 года качество этой передачи по сравнению с другими системами. Это позволило, в частности, увеличить скорость передачи так, что фотоснимок размером 190×290 мм передается не более 15 минут. Следует при этом учесть, что радиосвязь Москва — Нью-Йорк является одной из самых трудных.

Особенно велико значение радио в современной войне. В самом начале войны товарищ Сталин специальным приказом определил роль радио «как наиболее надежной формы связи и основного средства управления войсками». В результате выполнения сталинских указаний наша радиопромышленность в труднейших условиях перебазирования на Восток выпустила необходимое количество радиоаппаратуры, чем в значительной мере способствовала превращению Красной Армии в самую маневренную армию в мире. Благодаря радио советские люди, оставшиеся на временно оккупированной немцами нашей земле, были связаны со своей Родиной, с Москвой. С помощью радио партизанские отряды поддерживали связь между отдельными отрядами и с Красной Армией.

Советское радио на весь мир разносит слова Сталинских приказов и раскаты московских салютов в честь побед героической Красной Армии.

К пятидесятилетнему юбилею со дня изобретения радио русская радиотехника, преодолев период отсталости, имевшей место в дореволюционной России, в настоящее время благодаря вниманию и заботам Ленина и Сталина, руководителей партии и Советского правительства занимает одно из самых передовых мест в мире. Здесь проявилась также и творческая одаренность советского народа, выдвинувшего из своей среды плеяду выдающихся ученых и инженеров.

Ведущая роль русских ученых, начиная с изобретателя А. С. Попова, все время проявляется и в дальнейшем развитии радиотехники и радиофизики. Советским ученым по справедливости должно быть отведено одно из первых мест в такой важнейшей области, как изучение распространения электромагнитных волн. Устройство антенн, новые методы конструирования и производства электронных радиоламп и ртутных выпрямителей — все это заслуги советских ученых и инженеров. Советская радиотехника занимает передовое место в области радиопередающих устройств. Советский Союз неизменно удерживает мировое первенство по мощным радиовещательным станциям. Советские ученые являются пионерами такой новой отрасли радиотехники, как ультракороткие волны.

Необходимо также отметить высокую техническую культуру советской педагогики в области радио. Это прежде всего характеризуется большим количеством и полнотой технической и учебной литературы в области радиотехники и смежных областей, чего нет, пожалуй, ни в какой другой стране.

Советский Союз располагает многочисленными квалифицированными кадрами радиоспециалистов, среди которых многие награждены за научные, технические и эксплоатационные достижения орденами и медалями и удостоены высокого звания лауреатов Сталинской премии.

Радио в нашей стране прочно вошло в быт советских людей.

Победное завершение войны создаст еще более благоприятные условия для дальнейшего прогресса советского радио.

Зам. Наркома связи СССР, кандидат технических наук
ФОЦТУШЕНКО.

В ТЕАТРАХ и КИНО:

НОВОСИБИРСКИЙ ТЕАТР «КРАСНЫЙ ФАКЕЛ»
6 и 7 мая — закрытые спектакли.
8 и 9 мая — Так и будет.

НОВОСИБИРСКИЙ ТЮЗ
6 мая утром—**Женитьба Бальзаминова.**
8 мая — **Слуга двух господ.**
9 мая — **Женитьба Бальзаминова.**

ГОСУДАРСТВЕННЫЙ ТЕАТР КУКОЛ
КЛУБ ИМЕНИ СТАЛИНА
8 мая открытый спектакль — **Кот в сапогах.** Нач. в 3 часа дня. Касса с 10 час. утра.

ГОС. ЕВРЕЙСКИЙ ТЕАТР БССР
6 мая — **Капризная невеста.**
7 мая вечер, посвященный годовщине героического восстания евреев варшавского гетто,—**Бар-Кохба.**

ГОРОДСКОЙ ДРАМАТИЧЕСКИЙ ТЕАТР
(Кировский район)
6 мая — **Тристан и Изольда.**

Им. МАЯКОВСКОГО—документальный фильм **Крымская конференция.** (Конференция руководителей трех союзных держав: Советского Союза, Соединенных Штатов Америки и Великобритании).
С 7 мая новый художественный фильм — **Поединок.**
«ОКТЯБРЬ» — **Партийный билет.**
«МЕТАЛЛИСТ» — **Богатая невеста.**

Гр. **РУБЕЦ Пелагея Андреевна,** прожив. по ул. 3-го Интернационала, д. 57-а возбуждает дело о разводе с гр. **РУБЕЦ Иваном Логиновичем,** прожив. там же. Дело подлежит рассмотрению в нарсуде 2-го уч., Октябрьского района, г. Новосибирска.

Гр. **ГАРКОВЦЕВ Василий Яковлевич,** прожив. по ул. Зеленая, дом 8, возбуждает дело о разводе с гр. **ГАРКОВЦЕВОЙ Варварой Павловной,** прожив. 10-й об'езд, дом 7, кв. 4. Дело подлежит рассмотрению в Нарсуде 2 уч. Дзержинского р-на гор. Новосибирска.

Гр. **ЯКОВЛЕВ Иван Григорьевич,** прожив. по ул. Большевистская, дом 130, возбуждает дело о разводе с гр. **ЯКОВЛЕВОЙ Анной Платоновной,** прожив. по Лесному переулку, дом 2-а. Дело подлежит рассмотрению в Нарсуде 2 уч., Октябрьского р-на, гор. Новосибирска.

Гр. **ЧУГУНОВ Федор Николаевич,** прожив. по ул. Коммунистическая, дом 82, возбуждает дело о разводе с гр. **ЧУГУНОВОЙ Федорой Григорьевной,** прожив. по ул. Советская, дом 10, кв. 71. Дело подлежит рассмотрению в Нарсуде 4 уч. Центрального р-на гор. Новосибирска.

ОТ ГОРФИНОТДЕЛА

Напоминается руководителям предприятий, учреждений и организаций, что срок регистрации в финорганах штатов и смет хозрасходов истек 1-го мая.

Всем организациям, не прошедшим регистрации, операции по текущим и расчетным счетам в банках будут прекращены.

Новосибирский горфинотдел.

ВЫИГРЫШНЫЕ ВКЛАДЫ — В СБЕРЕГАТЕЛЬНЫЕ КАССЫ!

ОФИЦИАЛЬНАЯ ТАБЛИЦА

пятого тиража выигрышей, состоявшегося 11 апреля 1945 г. в г. Новосибирске.

Выигрыши выпали на следующие номера счетов по выигрышным вкладам во всех сберегательных кассах города Новосибирска, Новосибирской и Томской областей.

№№ счетов	Размер выигрыша в % к средней сумме остатка вклада	№№ счетов	Размер выигрыша в % к средней сумме остатка вклада
25	50 %	532	50 %
42	50 %	567	50 %
86	50 %	633	50 %
152	50 %	644	50 %
191	50 %	708	100 %
255	100 %	733	50 %
215	200 %	782	50 %
280	50 %	818	50 %
336	50 %	872	50 %
362	50 %	907	50 %
407	50 %	953	50 %
454	50 %	990	50 %
514	50 %		

В сберегательных кассах, где число счетов более 1000, выиграли во всех последующих тысячах те же номера счетов, что и в первой тысяче, т. е. счета за № 1025, 2025, 1042, 2042 и т. д.

Председатель тиражной комиссии ПУЧКИН.
Зам. пред. тиражной комиссии ВОРОХОВ.
Зам. пред. тиражной комиссии МЕБЕЛЬ.
Представитель комиссии содействия госкредиту и сберегательному делу завода им. Чкалова ФРАНГЕ.
Ответственный секретарь комиссии СОРОКИН.

Новосибирская областная контора Торгбанка с прискорбием извещает о смерти управляющего конторой

СОЛОМОНА МОИСЕЕВИЧА БЕЛЕНЬКОГО,

последовавшей в г. Москве 27 апреля после тяжелой операции.

Адрес редакции и издательства: Советская, 6. Телефоны: коммутатор редакции — 34-904; отв. редактора — 35-904; отв. секретаря — 35-924; отделов: промышленности — 34-630 и 32-598; партийного — 30-785; сельскохозяйственного — 33-189; иллюстрационного — 32-305; писем — 31-396 и 35-505. Прием телефонограмм: иногородние — прямой — 8, город — 33-630. Выпускающий — 31-103; типография — 35-984; об'явления — 31-289.

МН06368. Типография изд-ва «Советская Сибирь». Тираж 50.000.

ЛАСТНАЯ
…ЕКА

Пролетарии всех стран, соединяйтесь!

СОВЕТСКАЯ СИБИРЬ

Орган Новосибирского обкома и горкома ВКП(б), областного и городского Советов депутатов трудящихся

№ 89 (7794) | 8 МАЯ 1945 г., вторник. | Цена 20 коп.

ПРИКАЗ
Верховного Главнокомандующего

Командующему войсками 1-го Украинского фронта
Маршалу Советского Союза КОНЕВУ

Начальнику штаба фронта
Генералу армии ПЕТРОВУ

Войска 1-го УКРАИНСКОГО фронта, в результате длительной осады, сегодня, 7 мая, полностью овладели городом и крепостью БРЕСЛАВЛЬ (БРЕСЛАУ).

Гарнизон немецких войск, оборонявший город, во главе с комендантом крепости генералом от инфантерии фон НИГОФ и его штабом, прекратил сопротивление, сложил оружие и сдался в плен.

7 мая к 19 часам нашими войсками взято в плен в городе БРЕСЛАВЛЬ более 40.000 немецких солдат и офицеров.

В боях за овладение БРЕСЛАВЛЕМ отличились войска генерал-лейтенанта ГЛУЗДОВСКОГО, генерал-майора КУЛИШЕВА, генерал-майора ЗАХАРОВА, генерал-майора ВОРОЖИЩЕВА, генерал-майора РОМАШИНА, полковника СИНЬКИНА, полковника КОСОЛАПОВА, полковника ЕРОШЕНКО, полковника ЛЕВ, полковника МОРОЗОВА, полковника ЖУКОВА, полковника КОРОЛЕНКО, полковника БАРБАСОВА; танкисты генерал-лейтенанта танковых войск КОРЧАГИНА полковника БАБКОВСКОГО, полковника СМИРНОВА, полковника ТИДЕМАНА, подполковника МАКАРОВА, подполковника ШИШОВА; артиллеристы генерал-майора артиллерии КВАШНЕВСКОГО, генерал-майора артиллерии КРАСНОКУТСКОГО, полковника КОЗЛОВА, полковника ДМИТРИЕВА, полковника ФЕДОТОВА, полковника СВЕТ, полковника ВОРОБЬЕВА, полковника ОЛЕЙНИКОВА, подполковника ЛАНГЕРА, майора КУЗНЕЦОВА, подполковника МЫШКОВА, подполковника ХОЛЫК, подполковника ШАНКИНА, подполковника МЕДВЕДЕВА, капитана ВИЛЬКЕРА, капитана СЕМИКОСОВА; летчики генерал-майора авиации АРХАНГЕЛЬСКОГО, генерал-майора авиации МАЧИНА, полковника НИКИШИНА, полковника ДОБЫША, полковника ГРИБАКИНА, полковника АНИСИМОВА, полковника НОГА, полковника КОЖЕМЯКИНА, полковника ЧУМАЧЕНКО, полковника ЮЗЕЕВА; саперы генерал-майора инженерных войск ТИМОФЕЕВА, генерал-майора технических войск ВЕРШИНИНА, полковника ПУХТИНА, полковника БОНДАРЕВА, подполковника ГАПЕЕВА, подполковника СУХИХ, подполковника АРТЕЕВА, майора КУЧЕРЕНКО, майора СКИБИНСКОГО, майора ГОРОЖАНКИНА, инженер-майора НЕХУРОВА; связисты полковника ДЕНИСЕНКО, подполковника КАЛИНИЧЕНКО, майора БУШУЕВА.

В ознаменование одержанной победы соединения и части, наиболее отличившиеся в боях за овладение городом и крепостью БРЕСЛАВЛЬ, представить к награждению орденами.

Сегодня, 7 мая, в 22 часа столица нашей Родины МОСКВА от имени Родины салютует доблестным войскам 1-го Украинского фронта, овладевшим БРЕСЛАВЛЕМ, — двадцатью артиллерийскими залпами из двухсот двадцати четырех орудий.

За отличные боевые действия ОБ'ЯВЛЯЮ БЛАГОДАРНОСТЬ руководимым Вами войскам, участвовавшим в боях за овладение БРЕСЛАВЛЕМ.

Вечная слава героям, павшим в боях за свободу и независимость нашей Родины!

Смерть немецким захватчикам!

**Верховный Главнокомандующий
Маршал Советского Союза И. СТАЛИН.**

7 мая 1945 года. № 364.

К пребыванию г-жи К. Черчилль в СССР

5 мая возвратилась в Москву, после большой поездки по СССР, Председатель Британского Комитета «Фонда Помощи России» г-жа Клементина Черчилль в сопровождении секретаря Комитета «Фонда Помощи России» г-жи М. Джонсон. Г-жа К. Черчилль, побывавшая в Сталинграде, на Кавказе, в Крыму, в Одессе и Курске, посетила госпитали, больницы, детские учреждения, знакомилась с ходом восстановительных работ в районах, освобожденных от немецко-фашистских захватчиков. Во время пребывания в **г. Одессе** г-жа К. Черчилль присутствовала на первомайском военном параде, посетила медицинские и культурные учреждения, беседовала с английскими и французскими офицерами и солдатами, освобожденными Красной Армией из немецкого плена.

Вечером 5 мая председатель Антифашистского Комитета советских женщин В. С. Гризодубова устроила прием в честь г-жи К. Черчилль. На встрече с г-жой К. Черчилль присутствовали А. И. Шахурин, С. А. Лозовский, М. М. Литвинов, И. М. Майский, П. С. Жемчужина-Молотова, Е. Д. Ворошилова, М. М. Каганович, Д. М. Хазан, А. Д. Жукова, А. Е. Конева, А. М. Тимошенко, Герой Советского Союза партизанка Н. В. Троян, виднейшие стахановки московских предприятий, работники искусств, науки, литературы, представители советской и иностранной прессы.

Г-же К. Черчилль, встреченной В. С. Гризодубовой и С. Н. Ежовой, были представлены женщины-деятели промышленности, науки и искусства, в том числе стахановки автозавода имени Сталина тт. Максакова и Журавлева.

Во время приема состоялся концерт, в котором приняли участие виднейшие мастера искусств столицы. (ТАСС).

В Президиуме ВЦСПС

Президиум ВЦСПС обсудил на последнем заседании бюджет государственного социального страхования на 1945 год.

Докладчик — заведующий отделом социального страхования ВЦСПС тов. Горбунов сообщил, что бюджет составит в нынешнем году 10,1 миллиарда рублей — на 1.661 миллиона больше, чем в прошлом году. Это яркий показатель заботы партии и правительства о трудящихся в условиях военного времени.

Значительно вырастут расходы на обслуживание детей, матерей, на отдых и лечение рабочих и служащих. В пионерских лагерях общего и санаторного типа на площадках этим летом будут отдыхать 1.675 тысяч детей рабочих и служащих, в первую очередь из семей фронтовиков — на 522 тысячи больше, чем в прошлом году. Почти втрое увеличиваются расходы на выдачи пособий по беременности и родам — со 130 миллионов до 345 миллионов.

Расширяется сеть домов отдыха и санаториев — их будет не менее 460. Отдых и лечение будут в нынешнем году предоставлены 750 тысячам трудящихся.

Президиум ВЦСПС утвердил бюджет государственного социального страхования на 1945 год и предложил установить систематический контроль над правильным расходованием средств.

Три боевых похода на Берлин

ЛЕНИНГРАД. (ТАСС). Уже третий раз столица Германии Берлин видит на своих улицах и площадях победные русские войска. В артиллерийском историческом музее Красной Армии хранится много ценнейших экспонатов, связанных с боевыми походами русских армий к Берлину.

В числе трофейных экспонатов — десятки боевых знамен, захваченных у немцев русскими войсками при взятии Берлина в 1760 году. Здесь же бронзовые орудия, кремневые ружья и пистолеты.

Интересны собранные в музейных фондах серебряные трубы, перевязанные георгиевскими лентами с надписью: «За взятие Берлина 28 сентября 1760 года», боевая награда русским полкам, которые первыми вошли в Берлин. В специальных футлярах — медали, георгиевские кресты. Рядом — шапки-гренадерки с несколькими пробоинами от пуль и картечей. В папках — реляции с поля сражения, подписанные главнокомандующим русскими войсками Салтыковым.

Много экспонатов, рассказывающих о втором вступлении русских войск в Берлин в 1813 году. Здесь знамена, орудия, захваченные у неприятеля, рапорты и письма русских военачальников.

Фонды музея пополняются и сейчас. Почти ежедневно поступают посылки с трофеями, захваченными частями Красной Армии. Среди них знамена и флаги, большое количество орденов, документов и карт, взятых у врага отважными советскими воинами. В ближайшие дни будут получены образцы оружия, захваченного на подступах к Берлину и в самой германской столице.

Большой исторический интерес представляют советские пушки, проделавшие славный путь от Москвы и Сталинграда до Берлина. Эти орудия уже на пути в Ленинград. В их числе 152-миллиметровая гаубица № 4852 гвардии старшего сержанта Плеханова, с боями прошедшая от Волги до Берлина. Расчет Плеханова заслужил благодарность Главного Маршала артиллерии Воронова. Орудие произвело более 4 тысяч выстрелов по врагу.

4-й день фронтовой декады на весеннем севе

Завоюем победу в соревновании с Кемеровской областью!

Боритесь за переходящее красное знамя обкома ВКП(б) и облисполкома так, как борются михайловские и ояшинские колхозники, трактористы Завьяловского зерносовхоза!



Боронование в сельхозартели «Охотник», Ояшинского района. За бороной — Владимир Мельников. На паре лошадей он боронит по 5 с половиной гектаров при норме 4.
Фото Б. Шумакова.

Цифры, которые говорят о большом под'еме

Как известно, первое место в областном соревновании совхозов за третью декаду апреля завоевал Завьяловский зерносовхоз, Тогучинского района.

Кто же был первым из первых в напряженной борьбе за переходящее красное знамя обкома ВКП(б) и облисполкома?

Руководители совхоза отметили лучших трактористов и трактористок, показавших образцы самоотверженной работы как в третью декаду апреля, так и в первую пятидневку мая.

Вот несколько имен: **А. И. Черев**, вспахавший за 11 смен 214 гектаров и сэкономивший 724 килограмма горючего; **В. Ф. Литвинов**, вспахавший за 12 смен 212 гектаров и сэкономивший 676 килограммов. Знатный стахановец **И. П. Кишкин** поднял за 15 смен 303 гектара, сэкономил 889 килограммов горючего; **Г. К. Токарев** за 14 смен вспахал 249 гектаров при экономии горючего в 876 килограммов; **С. Ф. Тарасов** вспахал за 12 смен 241 гектар и сэкономил 1.116 килограммов. Трактористка **Ульяна Голошева** вспахала 249 гектаров за 15 смен, **Полина Сизова**—158 гектаров.

Завьяловцы не на словах, а на деле борются за сжатые сроки сева, за высокий урожай.

О громадном под'еме, с которым трудятся в эти дни трактористы Завьяловского зерносовхоза, об их возможностях говорят и данные фронтовой вахты в честь первомайского приказа товарища Сталина. Встав на вахту, трактористы совхоза на бороновании, культивации и других работах дали за стахановские сутки в переводе на мягкую пахоту: Кишкин—41,5 гектара, Токарев — 48 гектаров, Голошева—33, Литвинов — 42,6, Черев — 34,1, Тарасов—43, Хижняк—43,8.

Завьяловцы твердо уверены, что знамя обкома партии и облисполкома останется за ними и в мае.

Первые дни декады в Черепановском районе

Передовые колхозы и совхозы района отмечают фронтовую декаду ускорением темпов весеннего сева. Вторая полеводческая бригада колхоза «Просвет Сибири» (бригадир тов. Сахаров) в первые дни декады закончила сев гороха и пшеницы, посеяв 91 гектар. Семенной участок весь замульчирован. Досевает последние гектары пшеницы и первая бригада. Колхозники и колхозницы обеих бригад работают от зари до темна, не взирая на погоду.

Хорошо работают в этом колхозе трактористки Кобылинская и Лучшева. Обе выполняют по полторы нормы.

Широким фронтом развернулись пахота, культивация, боронование в Черепановском свиносовхозе (директор т. Зайченко). Первенство в дни фронтовой декады здесь держит трактористка М. Шалякина. Она за 5 и 6 мая вспахала и заборонила 8,9 гектара при сменном задании в 2,8 гектара. 173 процента выработала в эти же дни трактористка Е. Старченко; полторы нормы — Мачульская и другие. Совхоз награжден переходящим красным знаменем райкома ВКП(б) и райисполкома.

Долго ли будут кыштовцы пренебрегать основами агротехники?

...Человек идет по полю, запинается за неразработанные пласты и разбрасывает из лукошка зерно. Это сеяльщик Чарунов из колхоза имени Карла Маркса. А в этом колхозе две конных сеялки. Но обе они стоят у культстана без колец и автоматов. Зимой о них забыли, и теперь сеют вручную.

Весна застала врасплох не только этот колхоз. Председатель сельхозартели имени Красных партизан тов. Генько прямо заявляет:

— Такие вещи у нас происходят ежегодно. А все потому, что МТС подводит.

В этот колхоз пришли колесный и гусеничный тракторы, но у первого не работает магнето, у второго сломались лопасти вентилятора.

Директор Кыштовской МТС тов. Овчаренко не раз заверял районные организации, что к весне у него все подготовлено. Усыпленные его заверениями, руководители района не проверили как следует качество ремонта тракторов. В сельхозартели «Прогресс», например, машины еще не выходили в поле, так как их не могут завести.

В колхозах имени Красных партизан, имени Карла Маркса и «Новый путь» и в прошлом году сеяли вручную. Результаты известны — в среднем собрали по 2,5 центнера с гектара, не рассчитались с государством. Казалось бы, урок не должен пройти даром. Однако этого не случилось.

Недавно в этих колхозах побывал председатель райисполкома тов. Канащенко. Он поинтересовался количеством засеянных гектаров, а о том, как они засеяны, даже не спросил.

Можно ли после этого ждать в Кыштовке высокого урожая?

А. ЯКОВЛЕВ.

КЫШТОВКА, 7 мая. (По телефону).

Знамени не отдадим!

Под этим лозунгом началась в Михайловском районе фронтовая декада

Воскресенье 6 мая надолго останется в памяти михайловцев. В этот день району было вручено переходящее красное знамя обкома партии и облисполкома.

Свыше 150 человек собралось в клубе на торжественное заседание — председатели сельсоветов и колхозов, бригадиры, звеньевые... Представитель облисполкома тов. Шамрацкий, вручая знамя, поздравил михайловцев с крупной победой и пожелал дальнейших успехов.

Все выступавшие на заседании говорили об одном:

— Знамени не уступим! Будем работать еще лучше. Сев закончим в срок и на высоком агротехническом уровне.

Это не просто обещание. Колхозники и колхозницы, трактористы и трактористки михайловских МТС продолжают полевые работы с небывалым под'емом. Первые дни фронтовой декады отмечены новыми успехами. На 7 мая план сева по району выполнен на 38,5 проц. Пшеницы посеяно около 2 тысяч гектаров. Качество пахоты и сева специалисты единодушно признают хорошим.

О большом под'еме в районе свидетельствует хотя бы пример колхоза «Новая жизнь», которым руководит депутат районного Совета коммунистка А. С. Долганова. Этот колхоз полностью засеял все 200 гектаров пшеницы и сейчас, в дни фронтовой декады, сеет пшеницу сверх плана. Весь район знает имена лучших стахановцев «Новой жизни». Хорошо работают на коровах бороноволоки А. Иванова, Е. Таскаева, А. Яковлева. Каждая из них перевыполняет свое задание в полтора—два раза. По две нормы вырабатывают на пахоте комсомольцы А. Непомнящих, Н. Васильев. Большим авторитетом пользуется в районе 62-летний И. А. Завьялов, работающий на вывозке семенного зерна.

Прекрасно помогает колхозникам «Новой жизни» и трактористка М. Юрченко. Вместо 38 гектаров по плану она вспахала 67, сэкономив 240 килограммов горючего.

Дружно аплодировали участники торжественного заседания председателю Чумаковского сельсовета т. Козлову, которому было вручено на хранение только что полученное районом знамя облисполкома и обкома ВКП(б). В прошлом году этот сельсовет был отстающим, а сейчас он впереди других. План весеннего сева чумаковские колхозы ко дню вручения знамени выполнили более чем на 50 процентов.

Успех передового сельсовета — результат широко развернувшегося социалистического соревнования и большой массовой работы. Эту работу ведет учительский коллектив Чумаковской средней школы во главе с секретарем партийной организации т. Фурзиковым. Агитаторы-учителя хорошо поставили учет соревнования; они помогают колхозникам выпускать стенные газеты и «Боевые листки», читают газеты, журналы, художественную литературу.

Раз'езжаясь по колхозам, все присутствовавшие на заседании обещали шире использовать опыт передовиков, завоевавших Михайловскому району славу передового района Барабинской степи.

с. ЧУМАКОВО, 7 мая. **(По телефону от наш. корр.).**

Готовы и дальше бороться за первенство

Наш район в итоге соревнования на весеннем севе на 1 мая получил переходящее красное знамя облисполкома и обкома партии. Первомайский приказ товарища Сталина и славные победы Красной Армии, водрузившей над Берлином знамя победы, вдохновляют колхозников, работников МТС и совхозов на новые трудовые дела.

В дни фронтовой декады наши колхозы имеют все возможности ускорить темпы и обеспечить высокое качество сева. Об этих возможностях говорит опыт колхоза «Красное солнце», который поставил на посевные работы 30 коров и может поставить еще столько же. Такой возможностью располагает любой колхоз.

Необходимо добиваться дальнейшего повышения производительности труда. Далеко еще не все тракторные бригады используют тракторы на полную мощность в течение круглых суток. Тракторная бригада Алексеевской МТС (бригадир И. Г. Наврос) за пятидневку — с 1 по 5 мая вспахала по 38,5 гектара на 15-сильный трактор, бригада Е. И. Богомолова — по 35 гектаров. Один трактор из бригады И. Сергеева закультивировал 24 гектара, выполнив две нормы. Такие темпы под силу всем тракторным бригадам Малиновской, Алексеевской и передовой Елтышевской МТС.

Производительнее надо использовать живое тягло. А. Мельников из колхоза «Охотник», М. Дятлов из колхоза «Культурник» и многие другие пахари на конных плугах выполняют норму на 150 и больше проц. Пахарь Лукашенко из колхоза «Боец» дает на быках по две нормы. Сеяльщик Н. С. Тихонов из сельхозартели имени Куйбышева на коровах засевает в дни фронтовой декады конной сеялкой до 4 гектаров.

Сейчас фронт посевных работ расширяется. Передовые колхозы заканчивают сев пшеницы, льна и приступают к севу овса, готовят землю под поздние культуры. 8 мая заканчивает сев пшеницы и льна колхоз имени Куйбышева. В колхозе «Охотник», Арановского сельсовета, еще 5 мая было засеяно 109 гектаров пшеницы из 140 гектаров по плану. Сельхозартель имени Горького, Ново-Кайлинского сельсовета, заканчивает сев пшеницы, льна и гороха 8—9 мая. Завершает сев этих культур колхоз «Завет Ильича» и другие.

Чтобы не упустить сроки сева, не уступить в социалистическом соревновании переходящего знамени другому району, все тракторные бригады МТС, все колхозы мобилизуют свои силы на успешное завершение сева. Отстающему Бибиевскому сельсовету и некоторым другим нужно оказать помощь, но надо потребовать и от них, чтобы они не тянули район назад.

Некоторые наши колхозы запоздали с боронованием озимых. Кое-где допускаются нарушения установленной агротехники. В колхозе имени Кирова, например, пришлось заставить перепахать плохо подготовленную зябь.

Мы имеем все условия для достижения новых успехов, и мы должны их использовать, чтобы красное знамя осталось в нашем районе.

В. ОЛЬШЕВСКИЙ.

Главный агроном Ояшинского райзо.

Соревнование молодых пахарей

В дни фронтовой декады на полях колхоза имени Ворошилова, Рождественского сельсовета, Купинского района, неплохо работают молодые пахари. Степан Пересыпко поднимает за день на паре лошадей однолемешным плугом 1,20—1,30 гектара при норме в гектар. Всего он вспахал 11 гектаров. Соревнующиеся с ним 15—16-летние подростки Владимир Буховец и Иван Артеменко вспахивают за день по 1,20 гектара. На счету первого — 13 гектаров, на счету второго — 15.

Качество пахоты признано хорошим. Все трое работают на лошадях средней упитанности.

ОТ СОВЕТСКОГО ИНФОРМБЮРО

ОПЕРАТИВНАЯ СВОДКА ЗА 5 МАЯ

В течение 5 мая войска 3-го БЕЛОРУССКОГО фронта вели бои по очищению от противника косы ФРИШ НЕРУНГ и заняли населенные пункты ЛАНГХАКЕН, ШЕЛЛМЮЛЬ, ШМИРГЕЛЬ, ПРЕББЕРНАУ, ШОТЛАНД.

Войска 2-го БЕЛОРУССКОГО фронта 5 мая овладели городом СВИНЕМЮНДЕ — крупным портом и военно-морской базой немцев на Балтийском море, а также полностью очистили от противника острова ВОЛЛИН и УЗЕДОМ, заняв при этом крупные населенные пункты КОЛЬЦОВ, МИСДРОВ, ЛЕББИН, АЛЬБЕК, ЗЕЕБАД, ГЕРИНГСДОРФ, УЗЕДОМ, КЕЛПИНЗЕЕ, ЦИННОВИТЦ, ПЕЕНЕМУНДЕ. За 4 мая войска фронта взяли в плен 11.700 немецких солдат и офицеров и захватили следующие трофеи: самолетов — 55, танков — 24, полевый орудий—88.

Войска 1-го БЕЛОРУССКОГО фронта, продвигаясь вперед юго-западнее города БРАНДЕНБУРГ, заняли города ЦИЗАР ЛОБУРГ, БУРГ, МЕККЕРН, ГОММЕРН, РОСЛАУ. За 4 мая войска фронта взяли в плен 2.860 немецких солдат и офицеров.

Войска 4-го УКРАИНСКОГО фронта, наступая юго-западнее и южнее города МОРАВСКА ОСТРАВА, с боями заняли города ХОФ (ДВОРЦЕ), БЕРН (МОР БЕРОУН), ФУЛЬНЕК, МИСТЭК и крупные населенные пункты МЕЛЬЧ, РАУЧ, ДОМШТАДТЛЬ, ШТАДТ ЛИБАУ, БАРТОШОВИЦЕ, МЕТИЛОВИЦЕ, ФРИДЛАНТ, КУНЧИЦЕ, РОЖНОВ. За 4 мая войска фронта взяли в плен 1.100 немецких солдат и офицеров.

Войска 2-го УКРАИНСКОГО фронта, продолжая наступление северо-восточнее БРНО, овладели городом КРОМЕРЖИЖ.

На других участках фронта существенных изменений не было.

За 4 мая на всех фронтах подбито и уничтожено 26 немецких танков. В воздушных боях и огнем зенитной артиллерии сбито 14 самолетов противника.

ОПЕРАТИВНАЯ СВОДКА ЗА 6 МАЯ

Войска 2-го БЕЛОРУССКОГО фронта, продолжая наступление, форсировали пролив ШТРАЛЬЗУНДЕРФАРВАССЕР, заняли на острове РЮГЕН города БЕРГЕН, ГАРЦ, ПУТБУС, ЗАССНИТЦ и 6 мая полностью овладели островом РЮГЕН. В боях за 5 мая войска фронта взяли в плен 4.660 немецких солдат и офицеров и захватили 24 самолета и 215 полевых орудий. В числе пленных начальник мобилизационного отдела Штеттинского военного округа контр-адмирал Хорстман.

Войска 1-го БЕЛОРУССКОГО фронта, продвигаясь вперед северо-западнее и западнее города БРАНДЕНБУРГ, заняли крупные населенные пункты ЗАНДАУ, ВУЛЬКАУ, КЛИТЦ, ФЕРХЕЛЬ, ФИРИТЦ, ШЛАГЕНТИН, ПЛАУЕ, ГРОСС-ВУСТЕРВИТЦ, КАДЕ, КАРОВ. За 5 мая войска фронта взяли в плен 17.120 немецких солдат и офицеров и захватили 119 самолетов и 235 полевых орудий.

Войска 4-го УКРАИНСКОГО фронта, наступая западнее и юго-западнее города МОРАВСКА ОСТРАВА, с боями заняли города БЕНИШ, ШТЕРНБЕРГ, ПРЖИБОР, НОВЫЙ ИИЧИН, ФРЕНШТАТ, ВАЛАШ МЕЖИРИЧИ, ГОЛЕШОВ. В боях за 5 мая войска фронта взяли в плен более 1.000 немецких солдат и офицеров.

Войска 2-го УКРАИНСКОГО фронта северо-восточнее города БРНО с боями заняли город КОЕТИН и крупные населенные пункты ФРИШТАН, МАРТИНИЦЕ, ГУЛИН.

На других участках фронта существенных изменений не было.

УДАРЫ АВИАЦИИ КРАСНОЗНАМЕННОГО БАЛТИЙСКОГО ФЛОТА ПО КОРАБЛЯМ И ТРАНСПОРТАМ ПРОТИВНИКА

3 и 4 мая авиация Краснознаменного Балтийского флота нанесла удары по кораблям и транспортам немцев в Балтийском море севернее Свинемюнде. В результате этих ударов потоплены: учебный линкор «Шлезиен» водоизмещением в 13.600 тонн и 5 транспортов общим водоизмещением в 24.500 тонн.

* * *

Войска 2-го Белорусского фронта, овладевшие городом Штральзунд, в нескольких местах переправились через пролив Штральзундерфарвассер и завязали бои на острове Рюген. Немцы предприняли несколько контратак, пытаясь сбросить наши десантные части в пролив. Советские войска отбили вражеские контратаки, опрокинули гитлеровцев и развернули стремительное наступление. Продвинувшись вперед на 20 километров, наши части штурмом заняли город Берген — важный узел железных и шоссейных дорог. Ожесточенные бои произошли также за город Засснитц. Используя удобную для обороны лесистую местность, немцы упорно сопротивлялись. Советские автоматчики лесами проникли в тыл противника и ворвались в город. Вражеский гарнизон сложил оружие и сдался в плен. Сегодня во второй половине дня наши войска подавили отдельные очаги сопротивления гитлеровцев и полностью овладели островом Рюген. Среди захваченных трофеев 37 складов с вооружением, боеприпасами и различным военным имуществом.

* * *

Северо-западнее и западнее города Бранденбург войска 1-го Белорусского фронта продолжали продвигаться вперед. Пытаясь задержать наши войска у узлов дорог и населенных пунктов, отдельные группы гитлеровцев ведут беспорядочный огонь. Советские части быстро ликвидируют эти очаги сопротивления противника. Захвачены 14 самоходных орудий, склады боеприпасов и авиабомб и другие трофеи. На ряде участков наши войска вышли к реке Эльба.

* * *

Западнее и юго-западнее города Моравска Острава войска 4-го Украинского фронта продолжали наступление. Немцы сосредоточивают на высотах у дорог и на подступах к населенным пунктам артиллерию и пулеметы и под прикрытием сильного огня часто переходят в контратаки. Наши войска, пробираясь по склонам гор, наносят противнику непрерывные удары и вынуждают его оставлять одну позицию за другой. Продвинувшись вперед на 20 километров, войска фронта сегодня овладели городом Бениш (Горны Бенешов). Другие наши части, в результате обходного маневра, выбили немцев из города Штернберг и ведут бои на подступах к городу Оломоуц. На сторону Красной Армии перешли саперная рота 320 немецкой пехотной дивизии и рота 911 охранного батальона.

На одном участке стрелковая рота лейтенанта Кулакова, преодолев горы, вышла в долину, по которой отступали немцы. Советские бойцы внезапно атаковали врага и вынудили его сложить оружие. Захвачено 300 пленных и большой обоз с военным имуществом. В другом районе отделение сержанта Осадчего зашло в тыл немцам, укрепившимся на горе. В ожесточенной схватке с численно превосходящим противником наши бойцы уничтожили 35 гитлеровцев, а 18 немецких солдат взяли в плен.

* * *

Войска 2-го Украинского фронта продолжали наступление. Отражая контратаки танков и пехоты противника, советские части с боями продвигались вперед и заняли несколько населенных пунктов. После упорных боев наши войска овладели городом Коетин — узлом четырех железных дорог. В боях за город уничтожено до двух батальонов немецкой пехоты. Захвачены трофеи и пленные.

Трудовые сбережения — на дело победы

100,4 процента

К 6 часам вечера 7 мая подписка на Четвертый Государственный Военный заем в городах и районах области (без Новосибирска) составила 108.386 тысяч рублей — 100,4 процента к предварительным наметкам.

Колхозники, горячо откликнувшись на призыв правительства, дали взаймы государству более 58 миллионов рублей. Впереди колхозники Чистоозерного района, которые полностью завершили подписку и сдали наличными 76 процентов всей суммы. С превышением закончили подписку в Венгеровском и Куйбышевском районах.

Попрежнему слабо организована подписка в Здвинском, Колыванском, Кочковском, Коченевском, Красноозерском районах.

Подписка на заем продолжается.

На годовую пенсию

Победоносная Красная Армия завершает разгром врага. На нашей улице большой праздник.

Отмечая этот праздник, подписываюсь на заем на годовую сумму моей пенсии — 1.700 рублей.

Пенсионер Б. РОХЛИН.

Черепаново.

Пусть наши рубли превратятся в снаряды

ОЯШ. (По телефону). С радостью встретили колхозники артели «Союз строителей», Палкинского сельсовета, выпуск Четвертого Военного займа. Колхозник В. Алапухин сказал:

— Пусть наши рубли превратятся в снаряды для окончательного уничтожения врага.

Он подписался на полторы тысячи и внес их наличными. Такую же сумму дал взаймы государству колхозник Н. Алапухин. Комсомолка Мария Захарова внесла наличными тысячу рублей. Звеньевая колхоза «Папанинцы», Каменского сельсовета, 62-летняя Зубарева подписалась на 1.500 рублей.

Все трудящиеся Елтышевского сельсовета за один день приобрели облигаций на 162 тысячи, колхозники Вороновского сельсовета — на 100 тысяч.

Подписка продолжается.

В крупнейших центрах страны

По сведениям, поступившим в Народный Комиссариат финансов СССР, подписка на Четвертый Военный заем проходит исключительно организованно. В Москве и в крупных промышленных центрах страны рабочие и служащие единодушно дают взаймы государству свой месячный или полуторамесячный заработок.

Трудящиеся Москвы к вечеру 5 мая подписались на 1.318 миллионов рублей, что составляет 119,8 процента намеченной суммы.

С неменьшим успехом проходит реализация займа в Ленинграде. Здесь подписка составила 115,8 процента намеченной суммы.

Рабочие и служащие Свердловска подписались более чем на 180 миллионов рублей при намеченной сумме реализации в 165 миллионов рублей.

В гор. Горьком размещено облигаций на 185 миллионов рублей, Новосибирске — на 144 миллиона рублей, в Куйбышеве — 153 млн. рублей.

Превышена также намеченная сумма подписки в Баку, Тбилиси, Ашхабаде, Минске, Харькове, Днепропетровске и др. городах.

(ТАСС).

Ежедневка „РЕЗЕЦ“

ОБЗОР ПЕЧАТИ

«Резец», первая ежедневка завода им. Чкалова, родилась в цехе, где начальником тов. Пивоваров. Родилась она в середине февраля этого года после совещания редакторов стенгазет, на котором были об'явлены условия заводского конкурса ко Дню печати — 5 мая.

Инициатором ежедневки был коммунист цеха тов. Инин. Формат газеты рассчитали на две — три ударных заметки, карикатуру, стихи. Выпуском газеты должны были руководить члены редколлегии поочереди.

Именно так и строится руководство «Резцом». Редколлегия его состоит из 7 человек, во главе с ответственным редактором тов. Гореловым. Как он, так и сменные редакторы тт. Пушкина, Агеев, Инин, Шилохвастов, Панова, Терлецкий тесно связаны с рабкоровскими постами, которые установлены в шести основных звеньях производства.

Рабкоровские посты, в свою очередь, связаны с рабочим активом.

Работа редколлегии строится так: очередной сменный редактор, имея на руках тематический план, обходит с утра рабкоровские посты, напоминает им содержание очередного номера. Вместе с тем он собирает материал, дополняющий план по инициативе самих рабкоров.

Затем собранный материал редактируется и передается на оформление художнику стенгазеты т. Коршунову.

Оформление номера занимает не более 40—50 минут... На утро номер «Резца» вывешивается в цехе.

Но на этом работа редколлегии не заканчивается. Секретарь редакции тов. Пушкина регистрирует весь материал критического характера и сейчас же рассылает заинтересованным лицам письменные напоминания.

Все эти напоминания, как и ответы на них, заносятся в особую тетрадь.

Время от времени ответственный редактор собирает сменных редакторов на совещание, на котором обсуждается выполнение плана, вносятся в него поправки, внесенные рабкоровскими постами. Кроме того, редактор стенгазеты присутствует на всех общезаводских совещаниях и семинарах, где делится опытом своей работы с редакторами других цеховых стенгазет.

Благодаря такой организации работы нехватки в материалах для очередного номера газеты не бывает. Кадры рабочих корреспондентов «Резца» растут и крепнут. Оперативный выход, деловая критика и самокритика, действенность помещенных материалов поднимают авторитет газеты.

А эта действенность для всех очевидна. Так, в номере от 24 февраля была помещена заметка «Поступок слесаря Очкина», в которой рассказывалось о том, как т. Очкин, не выполнив важного задания, самовольно ушел из цеха. Уже 28 февраля в газете был помещен ответ, в котором начальник мастерской тов. Липшиц сообщал, что их группа осудила поступок Очкина, а тот, признав свою вину, дал слово исправиться.

И слесарь Очкин в самом деле исправился. Он стал значительно лучше работать, повысил производительность труда.

14 марта «Резец» показал лодыря Новикова. Над карикатурой, изображавшей прогуливающегося бездельника, красовалось двухстишие:

Лодырь в цехе — что трус в бою,
Оба позорят отчизну свою.

Дальше коротко сообщалось: фрезеровщик Новиков за 10 дней марта выработал всего 40 нормочасов.

Под карикатурой шли следующие строфы:

«...Черная стрелка
Проходит циферблат;
Быстро, как белка,
Колесики стучат.
Скачут минуты
Среди забот и дел...
Вот уж, вот уж, вот
И день пролетел...»

Из номера в номер «Резец» печатает выступления лучших стахановцев цеха, рассказывающих о поточном методе, о хозрасчете, об агарковском движении. Стахановцы-многостаночники коммунисты тт. Монаков, Уткин, Комяков обратились через свою стенгазету с призывом провести декадник усиленной помощи фронту. Этот призыв нашел горячий отклик всех рабочих цеха.

Токарь т. Шейкин, слесари тт. Иванов, Маркелов, Завьялов и Дмитриев, строгальщик т. Володин, т. Орлов, ежедневно выполняющие свои нормы на 200—300—400 процентов, рассказали через «Резец» о своем опыте работы.

Таковы краткие итоги работы редколлегии за март и апрель.

В 67 номерах газеты систематически писали 45 рабкоров. В этих же номерах помещено до 40 карикатур с сатирическими стихами; более 140 заметок посвящено вопросам партийной, комсомольской и профсоюзной работы.

Знатный фрезеровщик цеха, стахановец-тысячник тов. Монаков дает такой отзыв о своей цеховой газете: «Наш «Резец» — первый друг и помощник рабочего в цехе. Он отражает всю нашу жизнь, организует нас на трудовые подвиги. Мы с интересом прочитываем каждый номер».

Этот отзыв — отзыв всего цеха, всего коллектива завода.

Театр оперы и балета накануне открытия

Горячие дни переживает сейчас Новосибирский театр оперы и балета. 12 мая он распахнет свои широкие, массивные двери перед новосибирским зрителем.

Все, из чего складываются сложные оперные сцены, все, что до сих пор жило отдельными частями в многочисленных производственных мастерских, что кусками и целыми картинами репетировалось на сцене и в классах, — все теперь собирается в единую стройную композицию спектакля.

...Из костюмерных в артистические уборные несут груды платья, разнообразной обуви — от раскрашенных валяных сапог до изящных бальных туфель. На сцене поднимаются одни и опускаются другие декорации; часть их еще лежит на полу громадного живописного зала.

Инженер постановочной части А. И. Грантовский последний раз проверяет быстроту установки Спасской башни. Пока она стоит в углу сцены и столяры заколачивают в ее рамы последние гвозди. Электрики испытывают пульт светового управления. В уборных гримируют артистов, а в фойе маляры заканчивают покраску колонн.

Хорошее творческое волнение ощущает весь коллектив. Каждый в эти дни стремится сделать свое дело как можно лучше, чтобы как можно ярче предстало перед зрителями целое — первый спектакль нового театра, который советское могучее государство открывает в канун победоносного завершения Великой Отечественной войны.

Все — от директора до уборщицы — охвачены одним желанием — сделать театр, достойный нашего героического времени.

...Звучат первые такты увертюры «Ивана Сусанина». Начались генеральные репетиции...

Э. ЛИВЯНТ.
К. БРЫКИН.

Телеграммы из-за границы

Военные действия в Западной Европе

ЛОНДОН, 6 мая. (ТАСС). В сообщении штаба верховного командования экспедиционных сил союзников говорится, что в Северной Австрии войска союзников вступили в Линц, расположенный на Дунае.

В Чехословакии войска союзников достигли района, расположенного северо-западнее и юго-западнее крупного центра военной промышленности Пльзень.

В глубине Альпийских гор войсками союзников захвачен секретный германский лагерь для военнопленных, в котором освобождены бывшие французские премьеры Эдуард Даладье и Поль Рейно, а также генералы Гамелен и Вейган. Бывший австрийский канцлер Шушниг и бывший премьер Франции Леон Блюм, находившиеся в заключении в этом лагере, были вывезены из лагеря за несколько часов до его занятия союзными армиями.

4 мая войска союзников взяли на западе свыше 176 тыс. пленных.

ЛОНДОН, 6 мая. (ТАСС). Штаб войск союзников на средиземноморском театре военных действий сообщает, что части 8-й армии продолжали свое продвижение к Филлаху в Южной Австрии. Продвижение затруднялось из-за разрушенных мостов и дорог. Войска 5-й армии вступили в Австрию через горные проходы Резия и Доббиако.

ЗАЯВЛЕНИЕ ЭЙЗЕНХАУЭРА ПО ПОВОДУ КАПИТУЛЯЦИИ ЮЖНОЙ ГРУППИРОВКИ ГЕРМАНСКИХ АРМИЙ

ЛОНДОН, 5 мая. (ТАСС). Как передает корреспондент агентства Рейтер из штаба верховного Командования экспедиционных сил союзников в Париже, сегодня вечером генерал Эйзенхауэр опубликовал заявление, в котором говорится, что «продолжает наблюдаться деморализация и распад среди германских армий на Западном фронте. На южном фланге германская армейская группировка под командованием генерала Шульца, состоящая из 1-й и 19-й армий, сдалась сегодня после полудня генералу Деверсу».

ЗАХВАТ В ПЛЕН БЫВШЕГО «ГЕНЕРАЛ-ГУБЕРНАТОРА ПОЛЬШИ» ФРАНКА

ЛОНДОН, 6 мая. (ТАСС). Как передает корреспондент агентства Рейтер при штабе верховного командования экспедиционных сил союзников в Париже, в районе Берхтесгадена захвачен в плен бывший германский генерал-губернатор Польши Ганс Франк. Франк признал, что ему известно о германских зверствах против поляков. В доме Франка обнаружены картины и другие произведения искусства общей стоимостью в 12,5 млн. фунтов стерлингов, награбленные в Варшаве.

В этом же районе в госпитале взят в плен бывший ад'ютант Гитлера полковник Вильгельм Бюхер.

Митинги и демонстрации по поводу взятия Берлина Красной Армией

БУХАРЕСТ, 5 мая. (ТАСС). Как передает бухарестское радио, весть о взятии советскими войсками Берлина вызвала в румынском народе неописуемый энтузиазм. На предприятиях, фабриках и заводах состоялись митинги, на которых были приняты решения о посылке приветственных телеграмм с выражением восхищения и признательности доблестной Красной Армии и ее выдающимся полководцам. На митингах приняты также приветствия демократической румынской армии, которая плечом к плечу с армиями союзников борется за окончательное уничтожение фашизма. Участники митингов взяли на себя обязательство увеличить выпуск продукции с тем, чтобы помочь фронту в деле скорейшего достижения окончательной победы.

ПАРИЖ, 6 мая. (ТАСС). По случаю взятия Берлина Красной Армией в Париже, Лионе, Марселе и во многих других городах Франции состоялись многолюдные демонстрации. В Перпиньяне под торжественный звон всех колоколов города собралась 20-тысячная демонстрация. Демонстрация закончилась митингом, на котором участники приветствовали Красную Армию и Верховного Главнокомандующего Маршала Сталина. Демонстрации состоялись также в Ниме, Тарбе, Сент-Этьенне, в Туре и во многих других городах.

НЬЮ-ЙОРК, 6 мая. (ТАСС). Как передает корреспондент агентства Ассошиэйтед пресс из Буэнос-Айреса, несмотря на правительственное запрещение, в различных аргентинских городах широко празднуют падение Берлина. Массы народа в городе Парана с энтузиазмом провозглашали: «Да здравствует демократия и свобода!». По сообщению корреспондента, такой же энтузиазм наблюдался в важных центрах — Кордове, Тукумане и других городах страны. В Буэнос-Айресе и Кордове в результате столкновений во время большой демонстрации, устроенной организацией «Патриа либре», было ранено и убито несколько полицейских и гражданских лиц.

Корреспондент агентства Юнайтед пресс сообщает, что в Сант-Яго (Чили) много тысяч людей шествовало по городу с сотнями знамен, приветствуя победу Красной Армии в Берлине. Хотя правительство разрешило демонстрацию, однако, оно запретило организаторам демонстрации выступать с осуждением главарей фашистских режимов в Испании и Аргентине.

Ратификация Крайовой Радой Народовой польско-советского Договора

ВАРШАВА, 6 мая. (ТАСС). Вчера на пленарном заседании Крайовой Рады Народовой был ратифицирован Договор о дружбе, взаимопомощи и послевоенном сотрудничестве Польши и СССР.

Президент Берут предоставляет слово премьер-министру Осубка - Моравскому. «Политика нашего демократического правительства, — сказал премьер, — тем отличается от внешней политики, проводившейся до сентября 1939 года, что наше правительство не ведет тайной дипломатии, а проводит ясную, отвечающую интересам народа, внешнюю политику.

Вредная, антинародная политика Бека и польской санации, указывает Осубка-Моравский, подвергла польский народ жестоким испытаниям. Сам же Бек бежал за границу. Демократическое правительство проводит и будет проводить впредь внешнюю политику, которая полностью отвечает интересам народа. Доказательством этого является заключение польско-советского Договора, Договора, которого добивался польский народ и который соответствует его воле и интересам. Этот договор, говорит Осубка-Моравский, является историческим и является важнейшим дипломатическим актом нашей возрожденной Польши, великим вкладом в дело безопасности Европы и всего мира». (Бурные аплодисменты).

После зачтения текста Договора с речами выступили: Швальбе (ППС), член президиума Крайовой Рады Народовой Владислав Ковальский, Одеркевич (Стронництво демократичне), Клишко-Зенон (ППР) и писательница Софья Налковская.

Все выступавшие горячо одобряли заключенный Договор между Польшей и СССР, навсегда ликвидирующий распри между двумя братскими народами и создающий условия для длительного мира в Европе.

ИЗМЕНЕНИЯ В СОСТАВЕ ПОЛЬСКОГО ПРАВИТЕЛЬСТВА

ВАРШАВА, 5 мая. (ТАСС). 3 мая на вечернем заседании сессии Крайовой Рады Народовой президент Рады Берут выступил с сообщением о том, что им 2 мая удовлетворена просьба Эдуарда Осубка-Моравского об освобождении его от выполнявшихся им по совместительству обязанностей министра иностранных дел. Удовлетворены также просьбы Эдмунда Залесского об освобождении его от обязанностей министра юстиции, Винценты Ржимовского — от обязанности министра культуры и искусства. По предложению председателя Совета министров Берут назначил министром иностранных дел Винценты Ржимовского, министром юстиции — Свентковского и министром культуры и искусства — Эдмунда Залесского.

На конференции в Сан-Франциско

ПРИБЫТИЕ ДЕЛЕГАЦИЙ УКРАИНСКОЙ И БЕЛОРУССКОЙ РЕСПУБЛИК

САН-ФРАНЦИСКО, 6 мая. (Спец. корр. ТАСС). Сегодня, в 11 часов 00 минут по местному времени, в Сан-Франциско прибыли делегации Украинской и Белорусской республик, возглавляемые тт. Мануильским и Киселевым. На военном аэродроме «Гамильтон Филд» прибывших встречали тт. Молотов, Соболев, Новиков и заведующий протокольным отделом государственного департамента США Дрю. На аэродроме был выстроен почетный караул.

ПОСЕЩЕНИЕ тов. МОЛОТОВЫМ СУДОСТРОИТЕЛЬНЫХ ВЕРФЕЙ КАЙЗЕРА

САН-ФРАНЦИСКО, 6 мая. (Спец. корр. ТАСС). В. М. Молотов в сопровождении американского посла в Москве Гарримана, советского посла в США Громыко и других советских официальных лиц посетил судостроительные верфи Кайзера и в течение почти трех часов осматривал огромные верфи, выпустившие свыше 700 судов с начала своей деятельности в апреле 1941 года. Тов. Молотов подробно ознакомился с процессами массового производства торговых судов.

И. А. Турусов-Трусов

Умер И. А. Турусов-Трусов. С юношеских лет, с тех пор, как он начал работать подручным слесаря на заводе «Красное Сормово» в 1898 году, тов. Турусов принимает активное участие в революционной работе, неоднократно подвергаясь арестам и преследованиям царской охранки.

Октябрьская революция застала тов. Турусова в Бийске, где он был одним из активных организаторов советской власти. Во время колчаковщины тов. Турусов попадает в тюрьму заложником. Освободившись после восстановления советской власти в Сибири, он работает в различных советских органах, занимая руководящие должности.

Тов. Турусов являлся верным сыном большевистской партии, в рядах которой он прошел около 30 лет, отдавая все свои силы, весь свой большой опыт советской работы на честное служение социалистической Родине.

ТРУСОВ, ЗОБАЧЕВ, ИЛЬИНЫХ, ЗАЙКОВ, МЕТЕЛЕВ, ГРОМОВ, РАДЫГИН, МАЛИКОВ.

Открытие летнего спортивного сезона

Комбинированная эстафета в Новосибирске

6 мая в Новосибирске состоялось открытие летнего спортивного сезона. Была проведена большая комбинированная эстафета на приз трижды Героя Советского Союза А. И. Покрышкина.

В эстафете на дистанцию 10 клм. 800 м. участвовало 176 физкультурников от 11 команд города.

Первое место заняла команда «Динамо», прошедшая дистанцию за 35 минут. На втором месте — команда спортобщества «Трудовые резервы», на третьем — завода им. Чкалова.

Сообщение ТАСС

В последнее время некоторыми английскими газетами распространяются всевозможные слухи относительно якобы «исчезнувших» из Польши некоторых польских политических деятелей. Об этих «исчезнувших» поляках 2 мая с. г. были сделаны запросы в английской палате общин, причем назывались фамилии 15 человек. Был назван также бывший польский премьер-министр Витос, который якобы арестован. В этом же заседании палаты общин был сделан запрос относительно слухов об убийствах и расстреле поляков в Седлеце.

На основании данных, полученных из вполне авторитетных источников, ТАСС может заявить, что эти сообщения являются ложными.

Дело обстоит следующим образом.

Упоминаемая в английской печати и названная в английской палате общин группа поляков состоит не из 15, а из 16 человек. Во главе этой группы стоит известный польский генерал Окулицкий, об «исчезновении» которого английская информация, однако, намеренно умалчивает, ввиду особой одиозности этого генерала. Группа генерала Окулицкого и, прежде всего, сам генерал Окулицкий обвиняются в подготовке и совершении в тылу Красной Армии диверсионных актов, жертвами которых пало свыше 100 бойцов и офицеров Красной Армии. Эта группа в 16 человек не «исчезла», а арестована военными властями советского фронта и находится под следствием в Москве. Эта группа обвиняется также в организации и содержании нелегальных радиопередаточных станций в тылу советских войск, что преследуется законом. Все эти лица, или часть из них, в зависимости от результатов следствия, будут преданы суду.

Что касается распространяемых английской информацией слухов об убийствах и расстрелах поляков в Седлеце, о чем было сделано заявление и в английском парламенте, то это сообщение английской информации выдумано от начала до конца, и, видимо, подброшено авторам запросов агентами Арцишевского.

Также выдумано сообщение об аресте Витоса.

Сессия филиала Академии наук СССР

10 мая, в 8 час. вечера, в здании облисполкома (большой зал) открывается 1-я сессия Западно-Сибирского филиала Академии наук СССР.

На сессии будут заслушаны доклады: 1. 220 лет АН СССР и работы Академии в Сибири (академик А. А. Скочинский). 2. Перспектива нефтеносности Зап. Сибири и пути дальнейших геологических исследований (заслуж. деятель науки, профессор-доктор М. К. Коровин). 3. Сырьевая база для производства искусственного жидкого топлива в Сибири (канд. геолого-минералогических наук И. Н. Звонарев). 4. Металлогения Западной Сибири и основные задачи научного исследования (проф.-доктор Ф. Н. Шахов). 5. Новые лекарственные растения Зап. Сибири (проф.-доктор В. В. Ревердатто). 6. Основные проблемы народного хозяйства Барабинской степи и задачи научно-исследовательских организаций (доцент П. Н. Прутовых).

Ответственный редактор
А. А. КОНДАКОВ.

В немецком генштабе

(От военного корреспондента «Правды»)

Внешне — это обычная немецкая деревня, каких много в берлинском пригороде. Кирпичные дома, похожие друг на друга, долговязая красная кирха, точно вытянувшаяся по стойке «смирно», перед домами оплетенные диким виноградом тощие деревца и, обязательные для здешних мест, голуби под крышей.

Деревенька втягивается в лес, густой и чистый. Но тут картина сразу меняется. В чаще деревьев — 24 бетонных дома, пестро окрашенных и скрытых в искусственно насажденном сосняке. Бетонные дорожки между домами прикрыты сетками. Высокие проволочные заборы, в которых пропускался ток высокого напряжения, ограждающие эту деревушку от мира, доты, маскировка волчьих ям, выкопанных у дорог и дорожек, — все обрызгано серо-желтой краской и почти незаметно для глаз, даже вблизи.

В этой, мирной на вид, деревеньке, вернее, — глубоко под землей, находилась во время войны адская кухня Гитлера — наменький генеральный штаб со всем своим хозяйством. Официально он был, конечно, в центре Берлина. Там над зданием генштаба развевался флаг, и пышно одетые швейцары бесшумно открывали двери. Здесь, у деревни Цоссен, не было ни швейцаров, ни флага. Те, кто залил кровью всю Европу, как кроты, жили в земляных норах.

Немецкий инженер-электрик Ганс Бельтов, пожилой уже человек, ведавший сложным электрическим хозяйством генштаба и не пожелавший отступить с немецкими войсками, охотно показывает нам это заведение.

Через подземный ход опускаемся вниз. Лифт не работает, и приходится долго крутиться по ступеням винтовой лестницы, кажущейся бесконечной. Наконец, мы на дне колодца. Перед нами — целый подземный городок. Длинные, расходящиеся в разные стороны коридоры, ряды комнат с номерами на дверях.

Все в этой адской кухне Гитлера свидетельствует о том, что удар Красной Армии был до такой степени сокрушительным и неожиданным, что даже работников генерального штаба он застал врасплох. Пол покрыт разбросанными бумагами, картами, справочниками. В кабинете начальника штаба, на рабочем его столе, валяется халат, на полу — ночные туфли, а в комнате рядом с кабинетом — смятая и разворошенная постель. Перед ней на ночном столике — недопитая бутылка вина, бокалы, горка яблок. Брошены чемодан с бельем, фотография Гитлера с собственноручной надписью и какие-то семейные фото, с которыми немец обычно не расстается.

О панике, обуявшей генштабистов, красноречиво говорят и записи последних переговоров, которые велись по телеграфным аппаратам штабного узла связи. Мы нашли этот узел и все его службы в полной неприкосновенности. Освещенные тусклым светом, стояли бесконечные ряды телеграфных аппаратов, стрелки остановившихся часов показывали без двадцати минут три. В это время здесь оборвалась жизнь. Но, бежав, работники генштаба оставили дежурного солдата-телеграфиста, чтобы отвечать на вызовы. На дежурном аппарате, где он работал, мы нашли последние переговорные ленты, показывающие, с каким настроением бывшие хозяева покидали свое разбойничье гнездо.

Вот отрывки из этих лент (я ничего не изменяю и не добавляю):

— У меня спешное из Осло.

— Очень жаль, но мы больше не передаем. Все уехали. Я последний. Через несколько часов закрываю связь.

— Разве в Берлине нет никого, кто бы мог отправить с курьером?

— Увы, нет.

— Боже мой, что делается, довоевались!..

— Внимание! У меня «молния» для верховного командования вооруженных сил западного отдела генерал-лейтенанту Вястер.

— Мы больше не принимаем.

— Почему?

— Я сказал, что не принимаю, и для вас достаточно. Все смылись. Я не могу каждому рассказывать целый роман.

— Я бы хотел знать, какое у вас положение.

— Превосходное, как всегда. Посмотрел бы ты на меня — я сижу в полной военной форме и с автоматом. Все удрали, я тут последний. Настроение ниже нуля.

— Ну, а в Берлине настроение хорошее?

— Конечно, хорошее, как всегда. Каждый мечтает о мыле и котле, а у меня петля на шее...

— Есть у вас связь с Прагой?

— Дурак, никакой связи, я последний! Боже, до чего мы довоевались! С Германией кончено все. Русские буквально у дверей. Рублю проволоку.

Впрочем, немец и тут остался немцем. В последнюю минуту, когда наши автоматчики показались в дверях телеграфного зала, у солдата нехватило духу испортить аппарат. Он правильно рассчитал, что не стоит умирать за генералов, которые, проиграв войну, бросили его одного в подземелье, и поднял руки вверх.

Еще любопытная деталь бросилась мне в глаза, когда мы ходили по пустым комнатам генерального штаба. Это рукописные таблички, висевшие на наиболее важных телеграфных агрегатах. Они были написаны по-русски, но с ошибками. Сразу угадывалось, что писала их не русская рука: «Солдаты! Не трогайте и не порчайте этих аппарат. Это есть очень ценный трофеум вашей Красной Армии».

Эти таблички написаны инженерами, обслуживавшими электрическое хозяйство подземелья. Хотя всем работникам и всему обслуживающему персоналу генштаба было приказано под страхом немедленного расстрела на месте садиться в машины и уезжать, инженеры справедливо рассудили, что Красной Армии бояться им нечего, залезли в подземный сейф бюро времени и вылезли из него, когда отошли последние машины, увозившие генштабистов.

Б. ПОЛЕВОЙ.

1-й Украинский фронт.

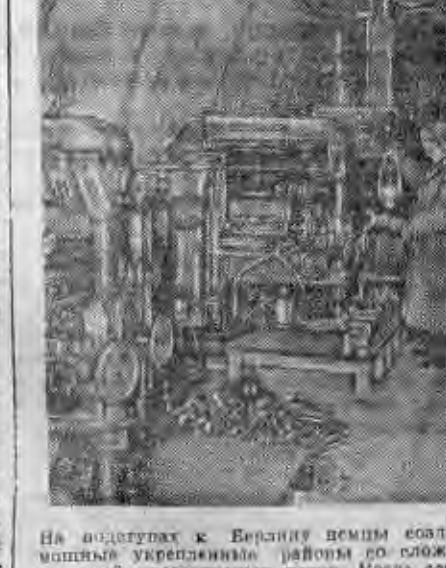

На подступах к Берлину немцы создали мощные укрепленные районы со сложной системой многоярусных дотов. Когда советские войска взломали эти укрепления, они обнаружили вырытые глубоко под землей немецкие заводы. На снимке: оборудование... одной из галерей подземного завода.

Фотохроника ТАСС

В ТЕАТРАХ и КИНО:

Новосибирский Государственный ТЕАТР ОПЕРЫ И БАЛЕТА
ОТКРЫТИЕ ТЕАТРА
12, 13, 16, 19 и 20 мая 1945 г.
М. ГЛИНКА
ИВАН СУСАНИН
Опера в 4-х действиях, 6 картинах.
Начало в 8 час. вечера.
На спектакли 12 и 13 мая билеты не продаются.
Предварительная продажа билетов на остальные спектакли открывается с 10 мая 1945 г. в кассах театра с 10 до 3 ч. дня

НОВОСИБИРСКИЙ ТЕАТР «КРАСНЫЙ ФАКЕЛ»
8 и 9 мая — Так и будет.
10 мая спектакля нет.
11 мая — премьера Гольдони Хозяйка гостиницы.
12 мая — закрытый спектакль.

НОВОСИБИРСКИЙ ТЮЗ
8 мая — Слуга двух господ.
9 мая — Женитьба Бальзаминова.
10 и 11 мая — Бедность не порок.

Им. МАЯКОВСКОГО — Поединок.
«ОКТЯБРЬ» — Крымская конференция.
«МЕТАЛЛИСТ» — Нашествие.

ВНИМАНИЮ БУХГАЛТЕРОВ

Горфинотдел раз'ясняет, что льгота для лиц военнослужащих, предусмотренная инструкцией НКФ СССР от 5 августа 1941 г. № 412 «О налоге на холостяков, одиноких и малосемейных граждан СССР» распространяется также и на граждан, жены которых являются: а) военнослужащими рядового, сержантского и старшинского составов, получающими довольствие в армии, флоте, пограничных и внутренних войсках, и б) военнослужащими офицерского состава войсковых частей и учреждений, входящих в состав действующей армии и действующего военно-морского флота.

Горфинотдел.

Управление Гидрометслужбы Сибирского Военного округа
ПРОИЗВОДИТ НАБОР
НА КУРСЫ РАДИСТОВ-ОПЕРАТОРОВ
со сроком обучения пять месяцев.
На курсы принимаются лица, имеющие образование не ниже 8 классов средней школы, в возрасте от 17 лет и старше.
При поступлении необходимы следующие документы: справка об образовании, справка с последнего места работы или трудовая книжка, справка о состоянии здоровья, паспорт пред'является лично, анкета заполняется на месте.
Окончившим курсы присваивается специальность радиста-оператора.
Начало занятий в мае м-це 1945 г.
Заявления подавать лично по адресу: г. Новосибирск, ул. Чаплыгина (Рабочая) № 73, 6-й этаж, отдел кадров. Обращаться с 12 до 17 часов, кроме выходных дней.

Гр. ЖДАНОВИЧ Владимир Федорович возбуждает дело о разводе с гр. ИЛЬИНОЙ Тамарой Павловной, прож. г. Москва, ст. Баковка, Спортивный переулок, д. 4. Дело подлежит рассмотрению в Нарсуде 1 уч. Кировского р-на г. Новосибирска.

Гр. ПОЛЯКОВ Фирс Павлович, прожив. по улице Омской, 88, возбуждает дело о разводе с гр. ПОЛЯКОВОЙ Натальей Дмитриевной, прожив. по улице Красноярской, 132. Дело подлежит рассмотрению в Нарсуде 6 уч. Кагановичского р-на гор. Новосибирска.

Гр. КОГАН Михаил Семенович, прожив. по Красному проспекту, 120, возбуждает дело о разводе с гр. СЕЛЬЦЕР Викторией Антоновной, прожив. на курорте Шира. Дело подлежит рассмотрению в Нарсуде 1 уч., Заельцовского р-на гор. Новосибирска.

Гр. КОДЮКОВА Анна Григорьевна, прожив. в Первомайском районе, по ул. Островского, дом 21, возбуждает дело о разводе с гр. КОДЮКОВЫМ Николаем Ивановичем, прожив. там же. Дело подлежит рассмотрению в Нарсуде Первомайского р-на гор. Новосибирска.

Адрес редакции и издательства: Советская, 8. Телефоны: коммутатор редакции — 34-904; отв. редактора — 35-904; отв. секретаря — 35-924; отделов: промышленности — 34-630 и 32-598; партийного — 30-785; сельскохозяйственного — 33-189; иллюстрационного — 32-395; писем — 31-396 и 35-505. Прием телефонограмм: иногородние — прямой — 8, город — 33-630. Выпускающий — 31-103; типография — 35-984; об'явления — 31-289.

МН06373. Типография изд-ва «Советская Сибирь». Тираж 50.000.

ДА ЗДРАВСТВУЕТ НАША ПОБЕДА!

Пролетарии всех стран, соединяйтесь!

СОВЕТСКАЯ СИБИРЬ

Орган Новосибирского обкома и горкома ВКП(б), областного и городского Советов депутатов трудящихся

№ 90 (7795) | 10 МАЯ 1945 г., четверг. | Цена 20 коп.

Фашистская Германия капитулировала!

Слава Красной Армии!

Слава товарищу Сталину!

Обращение товарища И. В. СТАЛИНА к народу

Товарищи! Соотечественники и соотечественницы!

НАСТУПИЛ ВЕЛИКИЙ ДЕНЬ ПОБЕДЫ НАД ГЕРМАНИЕЙ. ФАШИСТСКАЯ ГЕРМАНИЯ, ПОСТАВЛЕННАЯ НА КОЛЕНИ КРАСНОЙ АРМИЕЙ И ВОЙСКАМИ НАШИХ СОЮЗНИКОВ, ПРИЗНАЛА СЕБЯ ПОБЕЖДЕННОЙ И ОБ'ЯВИЛА БЕЗОГОВОРОЧНУЮ КАПИТУЛЯЦИЮ.

7 МАЯ БЫЛ ПОДПИСАН В ГОРОДЕ РЕЙМСЕ ПРЕДВАРИТЕЛЬНЫЙ ПРОТОКОЛ КАПИТУЛЯЦИИ. 8 МАЯ ПРЕДСТАВИТЕЛИ НЕМЕЦКОГО ГЛАВНОКОМАНДОВАНИЯ В ПРИСУТСТВИИ ПРЕДСТАВИТЕЛЕЙ ВЕРХОВНОГО КОМАНДОВАНИЯ СОЮЗНЫХ ВОЙСК И ВЕРХОВНОГО ГЛАВНОКОМАНДОВАНИЯ СОВЕТСКИХ ВОЙСК ПОДПИСАЛИ В БЕРЛИНЕ ОКОНЧАТЕЛЬНЫЙ АКТ КАПИТУЛЯЦИИ, ИСПОЛНЕНИЕ КОТОРОГО НАЧАЛОСЬ С 24 ЧАСОВ 8 МАЯ.

ЗНАЯ ВОЛЧЬЮ ПОВАДКУ НЕМЕЦКИХ ЗАПРАВИЛ, СЧИТАЮЩИХ ДОГОВОРА И СОГЛАШЕНИЯ ПУСТОЙ БУМАЖКОЙ, МЫ НЕ ИМЕЕМ ОСНОВАНИЯ ВЕРИТЬ ИМ НА СЛОВО. ОДНАКО СЕГОДНЯ С УТРА НЕМЕЦКИЕ ВОЙСКА ВО ИСПОЛНЕНИЕ АКТА КАПИТУЛЯЦИИ СТАЛИ В МАССОВОМ ПОРЯДКЕ СКЛАДЫВАТЬ ОРУЖИЕ И СДАВАТЬСЯ В ПЛЕН НАШИМ ВОЙСКАМ. ЭТО УЖЕ НЕ ПУСТАЯ БУМАЖКА. ЭТО — ДЕЙСТВИТЕЛЬНАЯ КАПИТУЛЯЦИЯ ВООРУЖЕННЫХ СИЛ ГЕРМАНИИ. ПРАВДА, ОДНА ГРУППА НЕМЕЦКИХ ВОЙСК В РАЙОНЕ ЧЕХОСЛОВАКИИ ВСЕ ЕЩЕ УКЛОНЯЕТСЯ ОТ КАПИТУЛЯЦИИ, НО Я НАДЕЮСЬ, ЧТО КРАСНОЙ АРМИИ УДАСТСЯ ПРИВЕСТИ ЕЕ В ЧУВСТВО.

ТЕПЕРЬ МЫ МОЖЕМ С ПОЛНЫМ ОСНОВАНИЕМ ЗАЯВИТЬ, ЧТО НАСТУПИЛ ИСТОРИЧЕСКИЙ ДЕНЬ ОКОНЧАТЕЛЬНОГО РАЗГРОМА ГЕРМАНИИ, ДЕНЬ ВЕЛИКОЙ ПОБЕДЫ НАШЕГО НАРОДА НАД ГЕРМАНСКИМ ИМПЕРИАЛИЗМОМ.

ВЕЛИКИЕ ЖЕРТВЫ, ПРИНЕСЕННЫЕ НАМИ ВО ИМЯ СВОБОДЫ И НЕЗАВИСИМОСТИ НАШЕЙ РОДИНЫ, НЕИСЧИСЛИМЫЕ ЛИШЕНИЯ И СТРАДАНИЯ, ПЕРЕЖИТЫЕ НАШИМ НАРОДОМ В ХОДЕ ВОЙНЫ, НАПРЯЖЕННЫЙ ТРУД В ТЫЛУ И НА ФРОНТЕ, ОТДАННЫЙ НА АЛТАРЬ ОТЕЧЕСТВА, — НЕ ПРОШЛИ ДАРОМ И УВЕНЧАЛИСЬ ПОЛНОЙ ПОБЕДОЙ НАД ВРАГОМ. ВЕКОВАЯ БОРЬБА СЛАВЯНСКИХ НАРОДОВ ЗА СВОЕ СУЩЕСТВОВАНИЕ И СВОЮ НЕЗАВИСИМОСТЬ ОКОНЧИЛАСЬ ПОБЕДОЙ НАД НЕМЕЦКИМИ ЗАХВАТЧИКАМИ И НЕМЕЦКОЙ ТИРАНИЕЙ.

ОТНЫНЕ НАД ЕВРОПОЙ БУДЕТ РАЗВЕВАТЬСЯ ВЕЛИКОЕ ЗНАМЯ СВОБОДЫ НАРОДОВ И МИРА МЕЖДУ НАРОДАМИ.

ТРИ ГОДА НАЗАД ГИТЛЕР ВСЕНАРОДНО ЗАЯВИЛ, ЧТО В ЕГО ЗАДАЧИ ВХОДИТ РАСЧЛЕНЕНИЕ СОВЕТСКОГО СОЮЗА И ОТРЫВ ОТ НЕГО КАВКАЗА, УКРАИНЫ, БЕЛОРУССИИ, ПРИБАЛТИКИ И ДРУГИХ ОБЛАСТЕЙ. ОН ПРЯМО ЗАЯВИЛ: «МЫ УНИЧТОЖИМ РОССИЮ, ЧТОБЫ ОНА БОЛЬШЕ НИКОГДА НЕ СМОГЛА ПОДНЯТЬСЯ». ЭТО БЫЛО ТРИ ГОДА НАЗАД. НО СУМАСБРОДНЫМ ИДЕЯМ ГИТЛЕРА НЕ СУЖДЕНО БЫЛО СБЫТЬСЯ. — ХОД ВОЙНЫ РАЗВЕЯЛ ИХ В ПРАХ. НА ДЕЛЕ ПОЛУЧИЛОСЬ НЕЧТО ПРЯМО ПРОТИВОПОЛОЖНОЕ ТОМУ, О ЧЕМ БРЕДИЛИ ГИТЛЕРОВЦЫ. ГЕРМАНИЯ РАЗБИТА НАГОЛОВУ. ГЕРМАНСКИЕ ВОЙСКА КАПИТУЛИРУЮТ. СОВЕТСКИЙ СОЮЗ ТОРЖЕСТВУЕТ ПОБЕДУ, ХОТЯ ОН И НЕ СОБИРАЕТСЯ НИ РАСЧЛЕНЯТЬ, НИ УНИЧТОЖАТЬ ГЕРМАНИЮ.

ТОВАРИЩИ! ВЕЛИКАЯ ОТЕЧЕСТВЕННАЯ ВОЙНА ЗАВЕРШИЛАСЬ НАШЕЙ ПОЛНОЙ ПОБЕДОЙ. ПЕРИОД ВОЙНЫ В ЕВРОПЕ КОНЧИЛСЯ, НАЧАЛСЯ ПЕРИОД МИРНОГО РАЗВИТИЯ.

С ПОБЕДОЙ ВАС, МОИ ДОРОГИЕ СООТЕЧЕСТВЕННИКИ И СООТЕЧЕСТВЕННИЦЫ!

СЛАВА НАШЕЙ ГЕРОИЧЕСКОЙ КРАСНОЙ АРМИИ, ОТСТОЯВШЕЙ НЕЗАВИСИМОСТЬ НАШЕЙ РОДИНЫ И ЗАВОЕВАВШЕЙ ПОБЕДУ НАД ВРАГОМ!

СЛАВА НАШЕМУ ВЕЛИКОМУ НАРОДУ, НАРОДУ-ПОБЕДИТЕЛЮ!

ВЕЧНАЯ СЛАВА ГЕРОЯМ, ПАВШИМ В БОЯХ С ВРАГОМ И ОТДАВШИМ СВОЮ ЖИЗНЬ ЗА СВОБОДУ И СЧАСТЬЕ НАШЕГО НАРОДА!



Подписание акта о безоговорочной капитуляции германских вооруженных сил

АКТ О ВОЕННОЙ КАПИТУЛЯЦИИ

1. Мы, нижеподписавшиеся, действуя от имени Германского Верховного Командования, соглашаемся на безоговорочную капитуляцию всех наших вооруженных сил на суше, на море и в воздухе, а также всех сил, находящихся в настоящее время под немецким командованием,—Верховному Главнокомандованию Красной Армии и одновременно Верховному Командованию Союзных экспедиционных сил.

2. Германское Верховное Командование немедленно издаст приказы всем немецким командующим сухопутными, морскими и воздушными силами и всем силам, находящимся под германским командованием, прекратить военные действия в 23-01 часа по центрально-европейскому времени 8-го мая 1945 года, остаться на своих местах, где они находятся в это время, и полностью разоружиться, передав все их оружие и военное имущество местным союзным командующим или офицерам, выделенным представителями Союзного Верховного Командования, не разрушать и не причинять никаких повреждений пароходам, судам и самолетам, их двигателям, корпусам и оборудованию, а также машинам, вооружению, аппаратам и всем вообще военно-техническим средствам ведения войны.

3. Германское Верховное Командование немедленно выделит соответствующих командиров и обеспечит выполнение всех дальнейших приказов, изданных Верховным Главнокомандованием Красной Армии и Верховным Командованием Союзных экспедиционных сил.

4. Этот акт не будет являться препятствием к замене его другим генеральным документом о капитуляции, заключенным Об'единенными нациями или от их имени, применимым к Германии и германским вооруженным силам в целом.

5. В случае, если немецкое Верховное Командование или какие-либо вооруженные силы, находящиеся под его командованием, не будут действовать в соответствии с этим актом о капитуляции, Верховное Командование Красной Армии, а также Верховное Командование Союзных экспедиционных сил предпримут такие карательные меры или другие действия, которые они сочтут необходимыми.

6. Этот акт составлен на русском, английском и немецком языках. Только русский и английский тексты являются аутентичными.

Подписано 8 мая 1945 года в гор. Берлине.

От имени Германского Верховного Командования:
КЕЙТЕЛЬ, ФРИДЕБУРГ, ШТУМПФ.

В присутствии:

По уполномочию Верховного Главнокомандования Красной Армии Маршала Советского Союза
Г. ЖУКОВА.

По уполномочию Верховного командующего экспедиционными силами союзников Главного Маршала авиации
ТЕДДЕРА.

При подписании также присутствовали в качестве свидетелей:

Командующий стратегическими воздушными силами США генерал
СПААТС,

Главнокомандующий Французской армией генерал
ДЕЛАТР де ТАССИНЬИ.

ПРИКАЗ

Верховного Главнокомандующего

по войскам Красной Армии и Военно-Морскому Флоту

8 мая 1945 года в Берлине представителями Германского Верховного Командования подписан акт о безоговорочной капитуляции германских вооруженных сил.

Великая Отечественная война, которую вел советский народ против немецко-фашистских захватчиков, победоносно завершена. Германия полностью разгромлена.

Товарищи красноармейцы, краснофлотцы, сержанты, старшины, офицеры армии и флота, генералы, адмиралы и маршалы! Поздравляю вас с победоносным завершением Великой Отечественной войны.

В ознаменование полной победы над Германией сегодня, 9 мая, в день Победы, в 22 часа столица нашей Родины Москва от имени Родины салютует доблестным войскам Красной Армии, кораблям и частям Военно-Морского Флота, одержавшим эту блестящую победу, — тридцатью артиллерийскими залпами из тысячи орудий.

Вечная слава героям, павшим в боях за свободу и независимость нашей Родины.

Да здравствуют победоносные Красная Армия и Военно-Морской Флот!

Верховный Главнокомандующий
Маршал Советского Союза И. СТАЛИН.

9 мая 1945 года. № 369.

УКАЗ

Президиума Верховного Совета СССР

ОБ ОБ'ЯВЛЕНИИ 9 МАЯ ПРАЗДНИКОМ ПОБЕДЫ

В ознаменование победоносного завершения Великой Отечественной войны советского народа против немецко-фашистских захватчиков и одержанных исторических побед Красной Армии, увенчавшихся полным разгромом гитлеровской Германии, заявившей о безоговорочной капитуляции, установить, что 9 мая является днем всенародного торжества — ПРАЗДНИКОМ ПОБЕДЫ.

9 мая считать нерабочим днем.

Председатель Президиума Верховного Совета СССР
М. КАЛИНИН.

Секретарь Президиума Верховного Совета СССР
А. ГОРКИН.

Москва, Кремль, 8 мая 1945 года.

В Совнаркоме СССР

В соответствии с Указом Президиума Верховного Совета СССР об объявлении 9 Мая Праздником Победы Совнарком СССР постановил считать 9 Мая 1945 года нерабочим днем.

УКАЗ

ПРЕЗИДИУМА ВЕРХОВНОГО СОВЕТА СССР

Об учреждении медали «За победу над Германией в Великой Отечественной войне 1941—1945 гг.»

1. В ознаменование одержанной победы над Германией учредить медаль «За победу над Германией в Великой Отечественной войне 1941—1945 гг.».

2. Утвердить положение о медали «За победу над Германией в Великой Отечественной войне 1941—1945 гг.».

3. Утвердить описание медали «За победу над Германией в Великой Отечественной войне 1941—1945 гг.».

Председатель Президиума Верховного Совета СССР
М. КАЛИНИН.

Секретарь Президиума Верховного Совета СССР
А. ГОРКИН.

Москва, Кремль, 9 мая 1945 года.

Сообщение Наркомфина СССР

Выпущенный 5 мая 1945 года Шестой Государственный Военный заем на сумму 25 миллиардов рублей размещен к исходу 7 мая на 25 миллиардов 065 миллионов рублей.

Таким образом, установленная сумма займа перевыполнена.

Подписка на заем продолжается.

Наркомфин СССР А. ЗВЕРЕВ.

СЛАВЬСЯ, ОТЕЧЕСТВО НАШЕ СВОБОДНОЕ, СЛАВЫ НАРОДОВ НАДЕЖНЫЙ ОПЛОТ!

* * *

ПРИКАЗ

Верховного Главнокомандующего

Командующему войсками 1-го Украинского фронта
Маршалу Советского Союза КОНЕВУ
Начальнику штаба фронта
Генералу армии ПЕТРОВУ

Войска 1-го УКРАИНСКОГО фронта в результате стремительного ночного маневра танковых соединений и пехоты сломили сопротивление противника и сегодня, 9 мая, в 4 часа утра, освободили от немецких захватчиков столицу союзной нам Чехословакии — город ПРАГУ.

В боях за освобождение ПРАГИ отличились войска генерал-полковника ГОРДОВА, генерал-полковника ПУХОВА, генерал-полковника ЖАДОВА, генерал-лейтенанта МАЛАНДИНА, генерал-майора ЛЯМИНА, полковника ЗЕЛИНСКОГО, генерал-лейтенанта ЧЕРОКМАНОВА, генерал-лейтенанта ПУЗИКОВА, генерал-майора БАКЛАНОВА, полковника ИВАНОВА, генерал-майора ОРЛОВА, генерал-майора ДАНИЛОВСКОГО, генерал-майора ВОЛКОВИЧА, генерал-майора КРАСНОВА; танкисты генерал-полковника ЛЕЛЮШЕНКО, генерал-полковника РЫБАЛКО, генерал-полковника танковых войск НОВИКОВА, генерал-майора танковых войск УПМАНА, генерал-майора танковых войск БАХМЕТЬЕВА, генерал-лейтенанта танковых войск БЕЛОВА, генерал-майора танковых войск ЕРМАКОВА, полковника ПУШКАРЕВА, полковника ХМЫЛОВА, генерал-майора танковых войск МИТРОФАНОВА, генерал-майора танковых войск НОВИКОВА, генерал-лейтенанта танковых войск СУХОВА, подполковника КАРНЮШКИНА, подполковника ЩЕРБАК, полковника СЕЛИВАНЧИКА, полковника ТУРКИНА; артиллеристы генерал-полковника артиллерии ВАРЕНЦОВА, генерал-лейтенанта артиллерии КОЖУХОВА, генерал-майора артиллерии ДОБРИНСКОГО, генерал-майора артиллерии КРАСНОКУТСКОГО, генерал-майора артиллерии МЕНТЮКОВА, генерал-майора артиллерии НИКОЛЬСКОГО, генерал-лейтенанта артиллерии КУБЕЕВА, генерал-майора артиллерии ПОЛУЭКТОВА, генерал-майора артиллерии ДЗЕВУЛЬСКОГО; летчики генерал-полковника авиации КРАСОВСКОГО, генерал-лейтенанта авиации РЯЗАНОВА, полковника НИКИШИНА, генерал-майора авиации АРХАНГЕЛЬСКОГО, генерал-майора авиации ЗАБАЛУЕВА, генерал-майора авиации СЛЮСАРЕВА, генерал-лейтенанта авиации УТИНА; саперы генерал-полковника инженерных войск ГАЛИЦКОГО, полковника ПОЛУЭКТОВА, полковника КАМЕНЧУКА, полковника КОРДЮКОВА, подполковника СКОРОХОДА, подполковника СОБОЛЕВА; связисты генерал-лейтенанта войск связи БУЛЫЧЕВА, генерал-майора войск связи АХРЕМЕНКО, полковника ОСТРЕНКО, полковника БОРИСОВА, полковника СИМХОВИЧА, полковника БОГОМОЛОВА.

В ознаменование одержанной победы соединения и части, наиболее отличившиеся в боях за освобождение ПРАГИ, представить к присвоению наименования «ПРАЖСКИХ» и к награждению орденами.

Сегодня, 9 мая, в 20 часов столица нашей Родины МОСКВА от имени Родины салютует доблестным войскам 1-го Украинского фронта, освободившим столицу союзной нам Чехословакии — ПРАГУ, — двадцатью четырьмя артиллерийскими залпами из трехсот двадцати четырех орудий.

За отличные боевые действия ОБ'ЯВЛЯЮ БЛАГОДАРНОСТЬ руководимым Вами войскам, участвовавшим в боях за освобождение ПРАГИ.

Вечная слава героям, павшим в боях за свободу и независимость нашей Родины и Чехословацкой Республики!

Смерть немецким захватчикам!

**Верховный Главнокомандующий
Маршал Советского Союза И. СТАЛИН.**

9 мая 1945 года. № 368.

Он родился в День Победы



Сегодня, 9 мая, у меня родился сын.

Счастливыми глазами матери смотрю я на него. В какой радостный, незабываемый день ты родился, мой мальчик!..

С молоком своим привью я тебе любовь к нашей могучей Родине, к великому Сталину, чей гений провел наш народ через все испытания войны к полной победе над врагом.

Ты, сын мой, сделаешь свой первый шаг по земле, навсегда очищенной от фашистской нечисти, по священной советской земле, где расцветут новые сады. И детство твое будет безоблачным, как и этот день, в который ты увидел свет.

Как назвать мне тебя? Иосифом! В честь мудрого вождя, которому сегодня весь народ шлет слова горячей любви и благодарности.

Инженер Г. БРОДЯНСКАЯ.

* * *

От Советского Информбюро

ОПЕРАТИВНАЯ СВОДКА ЗА 8 МАЯ

В течение 8 мая войска 3-го БЕЛОРУССКОГО фронта, продолжая бои по очищению от противника косы ФРИШ НЕРУНГ, заняли населенные пункты НОЙЕ ВЕЛЬТ, ФОГЕЛЬЗАНГ.

Войска 1-го БЕЛОРУССКОГО фронта за 7 мая, при выходе на реку ЭЛЬБА, взяли в плен 7.150 немецких солдат и офицеров и захватили следующие трофеи: танков — 28, полевых орудий — 513, пулеметов — 402, автомашин — 1.700, лошадей — 3.700, подвод с военными грузами — 2.200.

Войска 1-го УКРАИНСКОГО фронта после двухдневных боев сломили сопротивление противника и 8 мая овладели городом ДРЕЗДЕН — важным узлом дорог и мощным опорным пунктом обороны немцев в Саксонии, а также заняли города МЮГЕЛЬН, ЛОММАЦШ, МЕЙССЕН, ЛАЙСНИГ, ДЕБЕЛЬН, ХАРТА, ВАЛЬДХАЙМ, РОСВАЙН, НОССЕН, ВИЛЬСДРУФФ, ХАЙНИХЕН, ФРАНКЕНБЕРГ, ФРЕЙБЕРГ, ГАРАНДТ, ОДЕРАН, САЙДА и, перейдя чехословацкую границу южнее ДРЕЗДЕНА, заняли на территории Чехословакии города МОСТ, ДУХЦОВ, ТЕПЛИЦЕ-ШАНОВ. Одновременно восточнее ДРЕЗДЕНА войска фронта, сломив сопротивление противника, заняли города РАДЕБЕРГ, ЛОБАУ, РАЙХЕНБАХ, БЕРНШТАДТ, ГЕРЛИЦ. Юго-западнее и южнее БРЕСЛАВЛЯ войска фронта заняли города ШТРИГАУ, ФРЕЙБУРГ, МЮНСТЕРБЕРГ, ОТТМАХАУ.

Войска 4-го УКРАИНСКОГО фронта, продолжая наступление, после ожесточенных боев, 8 мая овладели городом и крупным железнодорожным узлом ОЛОМОУЦ — важным опорным пунктом обороны немцев на реке МОРАВА, а также заняли города ВЮРБЕНТАЛЬ, ЭНГЕЛЬСБЕР, РЕМЕРШТАДТ, БЕРГШТАДТ, МОРАВСКИЙ ШЕНБЕРГ, ХОЕНШТАДТ, ГРАНИЦЕ, ПЖЕРОВ. В боях за 7 мая войска фронта взяли в плен до 1.000 немецких солдат и офицеров.

Войска 2-го УКРАИНСКОГО фронта 8 мая овладели в Чехословакии городами ЯРОМЕРЖИЦЕ, ЗНОЙМО и на территории Австрии городами ГОЛЛАБРУНН и ШТОККЕРАУ — важными узлами коммуникаций и сильными опорными пунктами обороны немцев.

На других участках фронта существенных изменений не было.

ОПЕРАТИВНАЯ СВОДКА ЗА 9 МАЯ

Между ТУКУМСОМ и ЛИБАВОЙ Курляндская группа немецких войск в составе 16 и 18 немецких армий под командованием генерала от инфантерии Гильперта с 23 часов 8 мая сего года прекратила сопротивление и начала передавать личный состав и боевую технику войскам ЛЕНИНГРАДСКОГО фронта. Войска фронта заняли города ЛИБАВА (ЛЕПАЯ), ПАВИЛОСТА, АЙЗПУТЕ, СКРУНДА, САЛДУС, САБИЛЕ, КАНДАВА, ТУКУМС. К вечеру 9 мая войскам фронта сдалось в плен более 45.000 немецких солдат и офицеров. Прием пленных продолжается.

В районе устья реки ВИСЛЫ восточнее ДАНЦИГА и на косе ПУТЦИГЕР-НЕРУНГ, северо-восточнее ГДЫНИ, группы немецких войск, прижатые к побережью моря, прекратили сопротивление и с утра 9 мая начали сдачу личного состава и боевой техники войскам 3-го и 2-го БЕЛОРУССКИХ фронтов. К вечеру 9 мая войскам 3-го БЕЛОРУССКОГО фронта сдалось в плен 11.000, а войскам 2-го БЕЛОРУССКОГО фронта сдалось 10.000 немецких солдат и офицеров. Прием пленных продолжается.

Группа немецких войск в Чехословакии, уклоняясь от капитуляции советским войскам, поспешно отходит на запад и юго-запад.

Войска 1-го УКРАИНСКОГО фронта, в результате стремительного ночного маневра танковых соединений и пехоты, сломили сопротивление противника и 9 мая, в 4 часа утра, освободили от немецких захватчиков столицу союзной нам ЧЕХОСЛОВАКИИ — город ПРАГУ, а также заняли на территории ЧЕХОСЛОВАКИИ города ХОМУТОВ, КАДАНЬ, БИЛИНА, ЛОУНЫ. Юго-восточнее ДРЕЗДЕНА войска фронта, продвигаясь вперед, заняли города ПИРНА, ЗЕБНИТЦ, НОЙГЕРСДОРФ, ЦИТТАУ, ФРИДЛАНТ, ЛАУБАН, ГРАЙФФЕНБЕРГ, ГИРШБЕРГ, ВАРМБРУНН. Одновременно юго-западнее и южнее БРЕСЛАВЛЯ войска фронта заняли города ЛАНДЕСХУТ, ГОТТЕСБЕРГ, ВАЛЬДЕНБУРГ, ШВЕЙДНИЦ, РЕЙХЕНБАХ, ЛАНГЕНБИЛАУ, ФРАНКЕНШТАЙН, ПАТШКАУ, ВАРТА, ГЛАТЦ, ЛАНДЕК.

Войска 4-го УКРАИНСКОГО фронта заняли на территории Чехословакии города ШИЛПЕРК, МЮГЛИЦ, МОРАВСКА ТРЮБАУ, ЛИТОВЕЛЬ, ПРОСТЕЕВ.

Войска 2-го УКРАИНСКОГО фронта, стремительно продвигаясь вперед, заняли на территории Чехословакии города ВЕЛИКИЕ МЕЖИРИЧИ, ЙИГЛАВА, БРОД, БЕНЕШОВ, ТРЖЕБИЧ.

Войска 3-го УКРАИНСКОГО фронта заняли на территории Австрии города ЛООСДОРФ, ВИЗЕЛЬБУРГ, АМШТЕТТЕН, МЮРЦЦУСШЛАГ, БРУК, ГРАЦ и соединились с американскими войсками в районе АМШТЕТТЕН.

МОСКВА
КРЕМЛЬ

Верховному Главнокомандующему Маршалу Советского Союза великому СТАЛИНУ

Дорогой Иосиф Виссарионович!

В день нашей великой победы, в день всенародного ликования и счастья — Вам, вождю и учителю, величайшему полководцу современности, спасшему советский народ от ига порабощения, трудящиеся Новосибирска, собравшись на многотысячный митинг, шлют свое первое слово любви, привета и благодарности.

Четыре суровых года небывалых в истории человечества трудностей и сражений шел советский народ к этому светлому дню. И к этому дню нас, советских людей, сквозь суровые испытания войны непоколебимо вели Вы, наш вождь и учитель.

В дни грозной опасности, когда коварный и наглый враг стоял у стен Москвы, когда гремели величайшие в истории человечества битвы под Сталинградом, советские люди, воодушевленные Вашими историческими выступлениями, твердо верили в силы и искусство героической Красной Армии, верили в силу народа, воспитанного нашей большевистской партией, великим Лениным и Вами, дорогой товарищ Сталин.

Сегодня мы торжествуем нашу победу. Она идет большим и светлым праздником по улицам наших городов и селений.

Наша героическая Красная Армия, наш великий советский народ не только освободили свою родную социалистическую отчизну, но они спасли всю европейскую цивилизацию от гитлеровской нечисти и порабощения.

Сегодня во главе всех свободолюбивых народов мира Советский Союз идет к установлению мира и безопасности на земле, и этому все передовое человечество обязано прежде всего Вам, дорогой товарищ Сталин, Вам, закалившему в боях нашу Красную Армию, армию-освободительницу, поднявшему весь советский народ на великую историческую битву с черными силами фашизма, превратившему нашу страну в неприступную гранитную скалу, о которую разбилась вся военная машина германского фашизма.

Живите долгие и долгие годы, дорогой учитель и вождь, на радость всему советскому народу, на дальнейшее укрепление мощи нашей социалистической Родины!

Да здравствует наша могучая героическая Красная Армия, армия-освободительница!

Да здравствует советский народ-богатырь, народ-победитель!

Да здравствует Всесоюзная Коммунистическая партия большевиков — организатор борьбы и победы над германским фашизмом!

Да здравствует величайший человек современности, гениальный полководец мира Верховный Главнокомандующий Маршал Советского Союза, родной и любимый Сталин!

Долгожданное свершилось!

Какой еще день можно сравнивать с этим, — когда незнакомые обнимались на улицах, словно родные, когда тысячи людей, повинуясь велению сердца, устремились на площадь перед зданием облисполкома — туда, куда стекался буквально весь город.

Это было незабываемое зрелище—свыше полутораста тысяч празднично одетых людей, нескончаемыми потоками вливавшихся в беспредельное людское море площади.

Все в это утро говорило о победе — и взволнованные лица, и шумный говор, и торжественная перекличка заводских гудков...

Через толпу, ближе к балкону-трибуне, пробирается человек в штатском платье. Но на его темно-синем пиджаке — ленточки боевых орденов. Он на костылях, и перед ним почтительно расступаются. Это один из тех, кто кровью своей завоевывал сегодняшнюю радость. Офицеров и бойцов приветствуют улыбками, восклицаниями, аплодисментами, их подхватывают на руки и качают, высоко подбрасывая вверх.

То здесь, то там вспыхивает песня, размыкается круг для удалой русской пляски. Народ, который умеет трудиться и побеждать, умеет и радоваться — весело, вольно, широко. И когда из лохматых весенних туч на минуту проглядывает солнце, ему отвечает вся площадь тысячами ярких цветов, улыбающихся лиц, сияющих глаз. День победы, день всенародного торжества!

Но все сразу стихает, как только тов. Асланов, секретарь горкома ВКП(б), об'являет митинг трудящихся Новосибирска открытым и предоставляет слово секретарю областного комитета партии М. В. Кулагину.

— Долгожданное свершилось!—говорит тов. Кулагин и останавливается. Могучее «ура» возникает над площадью, расплескивается в улицах.

— Германия разбита!

И снова раскаты «ура». Звуки гимна.

Почти каждую фразу оратора подхватывают собравшиеся бурными восклицаниями, единодушными аплодисментами.

Речь тов. М. В. Кулагина

— Дорогие товарищи, друзья, деды, отцы, матери, сестры, жены, дети, героические труженики, славные сибиряки! В этот незабываемый исторический день поздравляем вас с победой, крепко жмем трудовые ваши руки, крепко целуем каждого из вас, желаем вам счастья, долгих лет жизни, успехов в работе на благо нашей славной Родины!

Дорогие товарищи! Нельзя словами выразить переживаемые чувства. Этот день войдет в историю многих веков, многих поколений.

Сибиряки с честью вынесли на своих плечах тяжесть Отечественной войны, с честью выдержали экзамен. Сибирь в дни войны стала, а если понадобится—будет и дальше, могущественным арсеналом Красной Армии.

Да здравствует наша могучая советская Родина!

Да здравствует великий советский народ, народ-победитель!

Храбро, стойко, мужественно защищали воины-сибиряки нашу прекрасную страну. За ее свободу и независимость, за счастливое будущее сибиряки на фронтах Отечественной войны бились с врагом, не щадя своей жизни. Никогда наша мать-Родина, никогда наш народ не забудут своих храбрых сынов, героев, отдавших жизнь за отчизну.

Слава воинам-сибирякам!

Да здравствуют победоносные Красная Армия и Военно-Морской Флот!

Долгожданный час победы наступил. Правое дело, за которое боролся и сражался на фронтах Отечественной войны и в тылу многомиллионный советский народ, победило. Сегодня на нашей улице праздник. Торжествуй и славь победу, народ-победитель!

Дорогие товарищи, еще теснее сплотим свои ряды вокруг нашей большевистской партии! Вперед — к новым победам! — победы и еще раз победы!

Сегодня, в день всенародного торжества, мы шлем свои приветствия и лучшие пожелания тому, кто привел нас к победе. Да здравствует и многие годы живет наш родной, великий Сталин!

* * *

Трудно передать восторг, охвативший площадь. С приветственными криками, со звонкой медью оркестров сливается победный рокот пролетающих самолетов.

С таким же бурным, величественным под'емом принимают собравшиеся прочтенный тов. Матвеенковой текст приветствия товарищу Сталину.

Никто не считал десятков тысяч взметнувшихся кверху рук. Да и незачем было считать! Не найти в советской стране человека, который не приветствовал бы в этот день всем сердцем, всей силой человеческого чувства своего вождя, своего Маршала, своего учителя и друга — великого Сталина.

Ликует Сибметаллстрой

Ликует Сибметаллстрой! Во всех цехах и производствах, на заводских площадках, у проходных ворот — многолюдные митинги. Гремит из конца в конец могучее «ура». Люди целуют друг друга, смеются, плачут от радости.

Ликует многотысячный коллектив! Он внес большой вклад в дело разгрома фашистской Германии, снабжая героическую Красную Армию боевой продукцией в течение всей Великой Отечественной войны.

Рабочие и командиры производства славят великого полководца товарища Сталина, под чьим мудрым руководством советский народ победоносно закончил войну.

В цехе, где начальником тов. Симаев, на митинге выступил рабочий Алехин. Он сказал:

— Все мы ждали этого счастливого дня. Каждый был уверен в победе. Но никто не знал, когда настанет этот день. И вот он, этот день — 9 мая 1945 года! Но победа не успокоит русских людей. Мы будем и впредь трудиться с новыми силами, чтобы быстрее залечить раны, нанесенные Родине войной. Я обязуюсь майское задание выполнить на 150 процентов.

В цехе, где начальником тов. Беркин, выступил трижды орденоносец тов. Могулов.

— 9 мая, — сказал он, — войдет в историю советского народа, как день великого торжества. Мы выражаем свое чувство горячей любви к родному великому Сталину.

В цехе, где начальником тов. Багаев, бурные овации, крики «ура» потрясали своды.

Секретарь парторганизации тов. Буймистер, поздравив славный коллектив с великой победой, закончил свою речь словами Александра Невского:

«Кто с мечом к нам войдет, от меча и погибнет. На том стоит и будет стоять русская земля!»

С. ДРОВОТУШЕНКО.

—О—

Песнь победы

Грудь свободно и радостно дышит:
В прах повержен проклятый Берлин!
Из войны победителем вышел
Наш советский народ-исполин.

Ликуй страна! Тобой в боях упрочен
Мир светлой радости, и правды,
и добра.
Пусть над землей, как вешний гром
грохочет,
Народу нашему победное «ура».

Над могилой зверей укрощенных
Вековечная тьма залегла.
Солнце жизни для всех угнетенных
Наша армия снова зажгла.

Ликуй страна! Тобой в боях упрочен
Мир светлой радости, и правды,
и добра,
Пусть над землей, как вешний гром
грохочет
Родному Сталину «ура»!

М. АЛЕКСАНДРОВ.

9 мая 1945 года в Новосибирске







— Победа! Победа! Победа! — это слово возникло, подобно сиянью, в солнечное утро 9 мая 1945 года. Соседи стучали друг другу в квартиры. По улицам, еще хранившим вчерашние капли весеннего дождя, пробежали счастливчики — те, кто первый, в 6 часов утра, услышал радостную весть.

В восемь часов радио возвестило: все — на митинг! С заводов и фабрик потянулись машины, доверху нагруженные ликующим народом. Скорее — на площадь! Скорее бы услышать еще и еще раз заветное слово Победа!

Девять часов... Улицы, прилегающие к зданию облисполкома, потонули в взбудораженной толпе. Море людей, океан их — торжествующих, празднующих бессмертный день Победы.

На наших снимках запечатлены моменты 150-тысячного общегородского митинга. Справа — секретарь Новосибирского обкома ВКП(б) М. В. Кулагин приветствует трудящихся с Победой.

Фото Б. Шумакова, Г. Левина, Т. Васильева.

ЗНАМЯ СОВЕТСКОЕ, ЗНАМЯ НА
ПУСТЬ ОТ ПОБЕДЫ К П

* * *

Боевая математика

Два солнца

Когда говорят о мае, говорят о солнце. С маем приходит яркое, горячее солнце. Оно прогоняет суровую зимнюю стужу, снимает холодный снежный покров, и земля, до края наполненная жизненными соками, расцветает сочной молодой зеленью. Конец зиме!

Из века в век, из года в год, каждый день поднимается над землей яркое солнце. Так было всегда. Но вот наступил 1945 год. И когда старое, но вечно могучее солнце поднялось над страной, где люди называют друг друга теплым словом товарищ, оно с удивлением увидало в небе другое солнце.

Его сотворили люди. Оно родилось в великой битве, в неустанном труде и люди назвали новое солнце — солнцем Победы.

О людях, сотворивших второе солнце, мы и хотим рассказать.

Пять тысяч

Если вы встретите эту хрупкую на вид, небольшого роста девушку, не думайте, что вы сильнее и ловчее, нежели она.

Редкий день, когда в цехе нельзя было прочитать большой плакат:

«Привет молодой работнице Тамаре Михайленко!»

Дальше — крупными цифрами написаны проценты.

Тамара на конвейере. Она проверяет резьбу. Вместе с ней трудятся другие девушки. Все они соревнуются. Но впереди всех — Михайленко.

Как-то работницы решили подшутить над Тамарой. На коротком собрании бригады они уговорились сделать каждой по 4 тысячи деталей. Тот, кто выполнит, имеет право уйти домой. Тамара ушла первая. Оставшиеся сделали по 4.100.

Когда на другой день Михайленко узнала о «коварстве» своих подруг, она сказала:

— Вот вы какие! Хорошо, я поработаю так, что никто меня не догонит.

И она сделала 5 тысяч деталей. Столько еще никто не давал за смену.

Заканчивая рабочий день, подсчитав свою выработку, девушка часто говорила:

— Ну, кажется, сегодня я неплохо помогла фронту.

Два конца

Вокруг бушует шквальный огонь противника. В грохоте и шуме боя содрогается земля. По ней ни пройти, ни проползти... Тонкий телефонный провод, протянутый между двумя боевыми ячейками, — драгоценная нить связи, нужная в бою, как снаряды. И вдруг командир бросает трубку:

— Провод оборван!

Боец Путилов просит командира:

— Разрешите исправить повреждение?

Командир кивком головы дает согласие. Комсомолец Путилов, плотно прижимаясь к земле, уползает от своих товарищей в пекло боя...

Время шло...

— Связь есть! — говорит командир. — Молодец Путилов!

И все — командир и бойцы ждут возвращения Путилова. Но он не возвращается.

— Может быть, ранен? — с тревогой говорит командир и посылает бойца на поиски.

Путилова нашли. Он лежал, крепко закусив два конца провода зубами. Он был мертв. И, умирая, последние свои силы, последнее мгновенье своей жизни отдал на то, чтобы соединить два конца провода.

Три тысячи

Шестнадцатилетняя Маша Максимова боялась всего — и шума цеха, и ровного гуденья станка, и людей. Девушки-ровесницы пугали ее своей смелостью, бойкостью. Больше всего Маша смущалась мастера. Ее научили работать на станке и дали норму — 1.100 деталей.

Она не всегда выполняла ее. Молодые работницы подбадривали:

— Не тужи, скоро догонишь нас.

И они не ошиблись. Месяца через два Маша легко обрабатывала за смену 1.200—1.300 деталей.

Однажды ее вызвал начальник цеха.

— Максимова, где твой отец?

— На фронте. Он гвардеец.

— Хочешь, чтобы он скорее вернулся домой?

— Разве об этом спрашивают?

— Я вижу, мы с тобой с полслова понимаем друг друга, — заметил начальник. — Надо научиться работать на двух станках. Это нужно Родине.

Для Максимовой поставили два станка рядом.

Две тысячи сто, две тысячи пятьсот деталей в смену — вот сколько стала обрабатывать Максимова. Она уже не боялась ни шума цеха, ни бойких подруг. По гуденью станка определяла в порядке ли он. И скоро Маша стала налаживать станок без помощи мастера-наладчика.

К работе ее начали присматриваться подруги, стали учиться у нее. Максимова обрабатывает теперь 3.200—3.500 деталей за смену.

— Это для отца, — говорит она.

Две точки

Среди груды развалин, на исковерканной тяжелыми боями улице, укрылись два вражеских пулемета. Они держали под обстрелом нашу часть.

— Я уничтожу их, — решил коммунист гвардии сержант Ангилопов.

Плотно прижимаясь к земле, укрываясь в каждой ямке, за кучей обломков, он пополз к врагам.

Вот первый пулемет. Ангилопов метнул гранату — не стало пулемета. А заодно и нескольких фрицев.

Ангилопов пополз дальше. Но его заметили немцы. Из левой руки бойца хлестала кровь. Еще вперед! По лицу побежали темно-красные струйки. Два ранения... Надо вернуться назад. Но как, если враг еще жив? И Ангилопов ползет дальше...

Третья пуля пробивает грудь, четвертая — ногу. Падают силы, но растет ожесточение, безмерная ненависть к врагу. Еще несколько рывков вперед... Вот и второй вражеский пулемет. Он совсем близок. Но и сил в богатырском теле уже мало. Слабеющей рукой Ангилопов взводит все гранаты, что были у него, и бросается на пулемет.

Коммунист, гвардии сержант Ангилопов погиб. В официальных бумагах написано, что он уничтожил две вражеские огневые точки. Две точки! А сколько надо было настойчивости, бесстрашия и ненависти к врагу, чтобы в единоборстве подавить их!

Сорок тысяч

Мастер Стрекалова была смущена. Какое бы она ни дала задание Григорьевой, та за два—три часа до окончания смены приходила и говорила:

— У меня нет работы.

Обязанности у Григорьевой несложные. Она, как говорят в цехе, «проверяет кольца по высоте». Детали, похожие на обручальные кольца.

До войны Вера Никандровна Григорьева работала в ателье мод вязальщицей. Она вязала кофточки и не знала, что ее навыки вязальщицы могут так пригодиться на заводе. Каждому новому человеку, пришедшему в цех, мастер говорит:

— Посмотрите как трудится Григорьева. У нее детали через руки текут.

И добавляет:

— Она за смену проверяет сорок тысяч колец. Сорок тысяч!

Вот почему в цехе часто висит плакат с фронтовым «спасибо» Вере Никандровне Григорьевой.

Один

Небольшой зигзагообразный окоп. Он расположен у развалившегося здания, неподалеку от наблюдательного пункта роты. Под вечер из окопа слышали одиночные выстрелы. Время от времени из какой-либо ячейки летели гранаты. Похоже было, что бойцы — а их в окопе было шесть — стреляли и бросали гранаты поочереди.

Когда стемнело, командир послал в окоп связного. Вскоре оттуда пришел боец.

— Товарищ командир! Дайте мне когонибудь, а то одному скучно.

— Как одному? — спросил командир.— А где остальные?

— Сами знаете... С прошлой ночи я один в живых...

И боец рассказал, как он в течение всего дня дрался один. Его товарищи были убиты. Он разложил их винтовки и гранаты в разных местах окопа и весь день ходил от одного оружия к другому и поочередно стрелял или бросал гранаты из разных мест. Он весь день воевал за шестерых!

* * *

Каждому празднику мы привыкли подводить итоги. Нашим успехам мы завели счет.

А где счет — там математика. Дела наших советских людей на боевом и трудовом фронте стали боевой советской математикой. Она оказалась точнее немецкой!

Ее конечный итог — поверженная в прах фашистская Германия, торжество нашего правого дела.

А. ШМАКОВ.

* * *

Заветное слово

Заветное слово, как голубь, летело
И солнечный луч задевало крылом
Поднимем бокалы за верных и смелых!
За русскую доблесть бокалы нальем!

Заветное слово священно навеки!
Я славлю Отчизну сегодня мою —
И мирные пашни, и бурные реки,
И дружбу святую в горячем бою.

Заветное слово звенело, как песня,
От края до края родимой земли.
Поднимем бокалы за Май наш чудесный,
За тех, что в атаку за Родину шли!

То слово — Победа. И нет его краше!
За тех, кто Победу в огне добывал,
За армию нашу, за партию нашу,
За Маршала пенный поднимем бокал!

Ник. ЛАР.

Чем мы ознаменуем победу

Анкета „Советской Сибири"

Элла Томилова и Галя Житкова — ученицы 2-го класса

Мы радостно встретили весть о победе. И мы хотим, чтобы все бойцы, офицеры и генералы поскорей вернулись с фронта.

Нам хочется учиться еще лучше.

Мы передаем Красной Армии и любимому Сталину наше большое спасибо!

Я. А. Бабичев — помощник машиниста паровоза № 162

Необычайная радость охватила сердца всех железнодорожников в связи с окончательной победой над фашистской Германией.

Железнодорожники немало потрудились для одержания победы. Радость победы я отмечу работой по-лунински.

И. И. Бортник — инвалид Отечественной войны

Этот день мы встретили с огромной радостью. Сегодня мне дали увольнительную из госпиталя. Я хожу по улицам и торжествую победу.

Поднимем сегодня тост за нашу Красную Армию, за нашу советскую Родину, за великого полководца Сталина.

П. Е. Мурашкин — 65-летний колхозник из села Ирмень, В.-Ирменского района

У меня пять сыновей сражались на фронте. От двух не имею известий.

А вот сын Александр послал мне вырезку из газеты. У него грудь увешена орденами и медалями, он — кавалер пяти орденов и медалей. Жду его домой.

Дождались мы большой, огромнейшей радости — фашистская Германия капитулировала. Непобедим наш народ — пусть знают это враги.

Н. В. Смолянецкий — слесарь завода им. Чкалова

Посмотрите сегодня на улицы, загляните в дома и спросите — кто не радуется победе?

Я только-что кончил школу мастеров. Желаю поскорей обнять брата, который может скоро вернуться с фронта домой.

Будем работать так, чтобы обеспечить неприступность границ нашей Родины.

Да здравствует непобедимый советский народ и его вождь товарищ Сталин!

Супруги Иорданские

Сегодня — настоящий, большой праздник. Не хочется сидеть дома. Радостно от наших побед. Немецких разбойников постигла справедливая кара.

Мы сегодня поднимем бокал за наш непобедимый народ, за Сталина.

Самоотверженным трудом, высокой бдительностью будем крепить мощь нашей страны.

Клара Осипова — ученица 10 класса 36 школы

Хорошо, радостно ходить сего улице. С первых дней войны мы ждали победу. Знали — она при знало только дня. И вот сегод день — праздник Победы.

Еще до войны немецкие про песали о богатствах нашей Родины, до далекой Сибири, чтобы захва Не вышло. Красная Армия выш немецких оккупантов и разгромил

Мы эвакуировались из Ленингра смотря на тяжелые годы войны, обеспечила нам завершение средне зования. Желаю от всей души дарить Красную Армию, трудящих вительство и партию за то, что д можность учиться.

Постараюсь сдать экзамены н ки, получить аттестат зрелости с медалью.

Б. П. Астряб — инженер-те завода им. Чкалова

Когда я услышал весть о капи Германии, то сразу же отправился на телеграф, чтобы поздравить родных и знакомых. Никогда еще не бывало такого праздника.

На улицах веселье и радость. Особенно меня трогает радость детей. Красная Армия, советский народ снова отстояли для них счастливую жизнь.

Красная Армия, партия, вождь и полководец товарищ Сталин разгромили врага. Закрепим же нашу победу самоотверженным трудом.

Н. И. Коновалова — инженер-технолог инструментального завода

Сегодня незабываемый день. Трудно выразить словами охватившую сердце радость. Эта радость неизбежно превратится в действие.

Приложим все силы, чтобы быстрей восстановить хозяйство в освобожденных от немецкой оккупации республиках и районах. Потрудимся на счастье и благо советской Родины.

Имя великого Сталина живет во всех сердцах. Пусть живет и здравствует долгие годы наш вождь на радость нашего народа, на страх его врагам.

Мария Бохова — старший пионервожатый школы № 38

Как только я услышала об окончательной победе Красной Армии, сразу побежала в школу и стала сообщать всем радостную весть. Стали украшать здание школы знаменами, плакатами.

Быстро собрались все и пошли на митинг. Всеобщую радость не выразишь никакими словами.

Спасибо героям-бойцам, офицерам, генералам, всей героической Красной Армии и ее полководцам. Спасибо великому, родному Сталину!

10 тысяч поздравлений

— Сколько ни работаю,—рассказывает заместитель начальника телеграфа тов. Пангаева,—а такого наплыва не помню...

У всех — сияющие, ликующие лица. У всех одно и то же желание: скорее поделиться своей радостью, счастьем с родными, друзьями, земляками, которых война на время раз'единила.

Пятнадцать кассиров еле успевают принимать телеграммы: «поздравляем с великой Победой!»

Кассир т. Рейд за час приняла 100 поздравительных телеграмм, а очередь у окна не убывала. Тут инженеры и школьники, инвалиды Отечественной войны, домохозяйки. Знакомые и незнакомые, они жмут друг другу руки, поздравляют с долгожданным праздником.

Телеграммы идут во все концы необ'ятной Советской страны—в Минск и Владивосток, в Москву и Киев. И почти все—«срочные».

— Чтобы обязательно сегодня вручили, — наказывает девушка, отправляя телеграмму в Ленинград.

Потом позвонили из госпиталей. Раненые офицеры и бойцы просили обслужить их. Кассиры тт. Кардакова, Жуковская, Архипова и другие пошли к славным защитникам Родины, главным запевалам всенародного торжества победы над заклятым врагом.

К 12 часам утра новосибирцы отправили около 10 тысяч поздравительных телеграмм. Поток их не прекратился и позже.

А навстречу ему идут такие же приветствия из близких и далеких городов и сел Советской страны.

И. НОВОСЕЛОВ.



Берлин. На здании рейхстага водружено знамя победы. (Снято 2 мая в 3 часа дня).
Фото военного корреспондента «Правды» В. Темина.

Правое дело победило!

Наступил долгожданный час. Правое дело, за которое боролся весь героический многомиллионный народ, победило!

Дорогие товарищи! Обнажим головы в честь героев, отдавших свою жизнь за Родину.

Рабочие нашего завода много трудились, чтобы помочь в разгроме врага. Не жалея сил, они подчиняли все мысли, чувства, всю энергию делу победы.

В исторический день клянемся, что приложим все силы для быстрейшей ликвидации последствий войны.

Д. АНИСИМОВ.
Начальник цеха Новосибирского инструментального завода.

состоялся радиомитинг. Из деревень сообщали: в честь победы колхозники становятся на стахановские вахты и в ближайшие дни постараются закончить сев.

Ровно в 10 начался митинг в районном центре.

Никогда еще тогучинская площадь не видела так много народа. На машине с огромным портретом организатора победы великого Сталина приехали работники МТС. Под звуки барабанов и горнов прошли колонны школьников, колонны рабочих сушильного завода, железнодорожников.

— Поздравляю вас с праздником Победы, — говорит секретарь райкома ВКП(б) тов. Пупынин. Он напомнил собравшимся, как четыре года назад с этой площади тогучинцы провожали своих братьев, мужей и отцов на фронт. Бойцы завещали работать за двоих, за троих, и тысячи полнили.

От имени всех собравшихся тов. Пупынин заявляет:

— Тогучинцы готовы и сейчас отдать все силы, средства и умение на то, чтобы залечить раны, нанесенные стране войной.

О готовности трудиться для блага народа сказала стахановка сушильного завода тов. Васильева, инвалид Отечественной войны тов. Болдырев.

Хорошо передала общее настроение сказительница Рогожникова:

— Споем мы все песни радостные,
Пускай несется песня звонкая!
Пускай несется да слава громкая
про великую победушку,
Про могучую Красную Армию!

В письме товарищу Сталину трудящиеся Тогучина обещали трудиться, не покладая рук, для блага отчизны.

Этот час настал!

Диктор сказал только первое слово: Германия капитулировала, и чувство глубочайшей благодарности нашему великому, родному Сталину охватило сердце.

Четыре года ждали мы этой минуты. Для нее здесь, в тылу, за тысячи километров от артиллерийской канонады, не зная устали, трудились мы.

Свершилось! Этот час настал.

Слава народу-победителю! Слава нашему Сталину!

Инж. Ц. ВАЙНШТЕЙН.

Подписание акта капитуляции

БЕРЛИН, 8 мая. (ТАСС). Через полчаса после прибытия самолетов Главный Маршал авиации Теддер нанес визит Маршалу Советского Союза Жукову. Теддер поздравил Маршала Жукова с победой и передал ему белое шелковое знамя с вышитой эмблемой Об'единенных сил. Маршал Советского Союза Жуков в свою очередь поздравил представителей союзного командования. Маршала Жукова также посетил и поздравил с победой над фашистской Германией Главнокомандующий французской армией генерал Делатр де Тассиньи. Поздравляя Красную Армию от имени де Голля и французского народа, он сказал, что русский народ своей борьбой оказал большую помощь в освобождении Франции. После этого у Маршала Жукова состоялась личная беседа с Главным Маршалом авиации Теддером.

Историческое событие, которое должно свершиться и которого все ждут, должно произойти в сером доме, на углу улиц Цинделерштрассе и Райнштайнштрассе, где помещалось берлинское военно-инженерное училище. В большом двухсветовом зале—строгая обстановка. Для участников конференции приготовлены длинные столы. Четыре национальных флага — СССР, США, Великобритании и Франции украшают зал.

Глубокий вечер. В зал входят Маршал Советского Союза Жуков, Главный Маршал авиации Теддер. За ними следуют к своим местам остальные представители союзных государств, члены делегаций. Кресла, стоящие под национальными флагами, занимают Маршал Советского Союза Жуков, Теддер, Спаатс, Вышинский, Бэрроу, Делатр де Тассиньи. Центральный стол занимают представители союзных держав—генералы Красной Армии, командовавшие частями, овладевшими Берлином. За столом прессы — советские и иностранные журналисты. Один стол пока пуст. Маршал Советского Союза Жуков обращается к присутствующим.

— Господа, — говорит Маршал, — мы собрались здесь: по уполномочию Верховного Главнокомандования Красной Армии — заместитель Верховного Главнокомандующего Маршал Советского Союза Жуков, по уполномочию Верховного Главнокомандования экспедиционных сил союзников — Главный Маршал авиации Теддер; здесь также присутствуют генерал-полковник американской армии Спаатс, от французской армии Делатр де Тассиньи — принять условия безоговорочной капитуляции от командования вооруженных сил Германии. Я предлагаю приступить к работе и пригласить сюда уполномоченных германского командования.

Затем Маршал отдает приказание: — Пригласите сюда представителей немецкого Верховного Главнокомандования для принятия условий безоговорочной капитуляции.

В зал входят генерал-фельдмаршал германской армии Кейтель, генерал-адмирал Фридебург, генерал-полковник Штумпф в сопровождении ад'ютантов. В абсолютной тишине фельдмаршал Кейтель вместе с сопровождающими его занимают приготовленные для представителей немецкого командования места.

Снова говорит Маршал Жуков:

— Господа, сейчас предстоит подписание акта безоговорочной капитуляции. Я обращаюсь к представителям германского Верховного Главнокомандования с вопросами имеют ли они на руках акт, ознакомились ли с ним, согласны ли представители германского командования подписать этот акт?

С этими же вопросами к представителям командования немецкой армии обращается Главный Маршал авиации Теддер. Ответа ждут все собравшиеся. Тишина.

— Да, я согласен, — тихо произносит генерал-фельдмаршал немецкой армии Кейтель и передает Маршалу Жукову документ Главной Ставки, подписанный гросс-адмиралом Дениц, уполномачивающий Кейтеля, как шефа командования вооруженными силами и одновременно как командующего армии, фон Фридебург — как командующего военно-морскими силами, Штумпф — как представителя воздушных сил — подписать акт о безоговорочной капитуляции германских вооруженных сил перед Верховным Главнокомандованием Советских вооруженных сил и Командованием Союзных экспедиционных сил. Необходимые формальности соблюдены. Маршал Жуков предлагает уполномоченным Верховного Командования германской армии подойти к столу и подписать акт. Один за другим Кейтель, Фридебург и Штумпф подписывают акт.

Об'ективы фотоаппаратов и пленка киноаппаратов запечатлевают это событие.

Акт подписан. Германия безоговорочно капитулировала. Один экземпляр акта, составленного на трех языках, вручается фельдмаршалу Кейтель. Маршал Советского Союза Жуков об'являет: Немецкая делегация может удалиться.

Б. АФАНАСЬЕВ.
К. СУХИН.

9 мая 1945 года в Новосибирске





...цузы взяли в плен германского ...ринца Вильгельма, фон Нейрата и Георга фон Макензена

...ДОН, 7 мая. (ТАСС). Как передает ...тво Рейтер, парижское радио, ссыла... ...а официальное коммюнике, сообщи... ...о, французские войска взяли в плен ...о германского кронпринца Вильгель... ...на кайзера. Парижское радио сооб... ...также, что 1-я французская армия за... ...в плен германского имперского ...ра и бывшего посла в Англии баро... ...стантина фон Нейрата и бывшего ...ского посла в Италии барона Ганса фон Макензена.

...тство Рейтер добавляет, что фон ... был обергруппенфюрером «СС», ...дателем тайного совета и имперским ...ром. В сентябре 1941 года Гейдрих ... его на посту гитлеровского «про... ...а Богемии и Моравии». Он находит... ...вым в списке военных преступников, ...ном чешским правительством комис... ...'единенных наций по расследованию ...х преступлений.

...Т ГЕРМАНСКИЙ ФЕЛЬДМАРШАЛ ФОН БОК

...ДОН, 6 мая. (ТАСС). Агентство ...передает, что английские войска об... ...ли труп фельдмаршала фон Бока, ... два года тому назад был коман... ...а германскими войсками на восточ... ...онте. Фон Бок был убит в момент ...з английским истребителем отсту... ...щей германской колонны.

СООБЩЕНИЕ ШТАБА ЭЙЗЕНХАУЭРА

ЛОНДОН, 7 мая. (ТАСС). В сообщении штаба верховного командования экспедиционных сил союзников говорится, что в руки союзников попал датированный 14 апреля приказ Гиммлера о том, что ни один пленный, находящийся в знаменитом концентрационном лагере Дахау, не должен попасть «живым в руки противника». Гиммлер приказал немедленно эвакуировать этот лагерь.

Югославские войска освободили Загреб и Любляну

БЕЛГРАД, 8 мая. (ТАСС). Белградское радио передает сообщение генерального штаба югославской армии о том, что части югославской армии освободили главный город Хорватии Загреб и главный город Словении—Любляну.

СОВЕЩАНИЕ ПРЕДСТАВИТЕЛЕЙ ПЯТИ ДЕРЖАВ В САН-ФРАНЦИСКО

САН-ФРАНЦИСКО, 7 мая. (Спец. корр. ТАСС). 7 мая в Сан-Франциско состоялось совещание представителей пяти держав, на котором было решено назначить подкомиссию для рассмотрения предложений о поправках, представленных странами, не принимавшими участия в конференции в Думбартон-Оксе. Подкомиссии предложено представить как можно скорее отчет министрам иностранных дел пяти держав. На этом совещании Советский Союз представлял тов. Молотов, Соединенные Штаты — Стеттиниус, Соединенное Королевство — Эттли, Китай — Веллингтон Ку, Франция — Бидо.

Шахт взят в плен

НЬЮ-ЙОРК, 7 мая. (ТАСС). По сообщению корреспондента агентства Юнайтед пресс, находящегося при американской армии, американцы, заняв итальянский город Альба, близ австрийской границы, захватили там бывшего гитлеровского министра финансов Шахта.

Иностранная хроника

▲ В франко-американской зоне военных операций арестованы бывший министр финансов «правительства» Виши Бутилье, бывший генеральный секретарь канцелярии Петена генерал Лор и бывший комиссар Виши по делам молодежи генерал Де ла Порт Дютейль. Все они будут направлены во Францию и переданы верховному суду.

▲ В Сараево открылся первый конгресс об'единенного союза антифашистской молодежи Боснии и Герцеговины.

...ы отдадим все силы на восстановление и еще больший расцвет своей Родины. На полях колхозов Частоозерного района мы вырастим высокий урожай победы.

Колхозники готовят достойную встречу своим братьям-фронтовикам.

Х. ПРОНИНА.

* * *

БАРАБИНСК. Не успели отзвучать слова диктора, извещающего о безоговорочной капитуляции фашистской Германии, как по цехам Барабинского депо, в вагонном участке, на железнодорожном узле, по телефонам транспорта, города и района, из уст в уста — во все концы понеслась радостная весть:

— Победа! Фашистская Германия капитулировала.

На улицах встречаются старые фронтовики. Кавалер двух орденов Красного Знамени т. Волков обнимает незнакомого ему инвалида Отечественной войны т. Федорова. И в [illegible]ных об'ятьях они выражают друг друг[illegible]ю радость.

В 9 часов утра собрался многотысячный митинг трудящихся Барабинска. Его открыл депутат Верховного Совета РСФСР тов. Векшин. Оркестр исполняет Гимн Советского Союза.

Слово берет секретарь горкома ВКП(б) т. Горячев. Трудящиеся взрывом восторга встречают сообщение т. Горячева о безоговорочной капитуляции Германии.

— Радостная встреча в семьях фронто-

в учреждениях состоялись многолюдные собрания, а затем — общегородской торжественный митинг, посвященный дню Победы.

Митинг открыл председатель райисполкома тов. Христолюбов.

Секретарь райкома партии тов. Приходько поздравила собравшихся с долгожданной победой. Ее сменил на трибуне секретарь райкома ВЛКСМ тов. Шарапов, участник Великой Отечественной войны офицер Красной Армии тов. Кузнецов.

Закончился этот большой день праздничным гуляньем в саду и парке.

Массовые митинги состоялись и в колхозах района.

В сельхозартели «Танк» — одной из лучших артелей района колхозники собрались на митинг прямо с полевых работ. Выступления были коротки. Все они дышали одной мыслью — отметить победу новым трудовым под'емом, быстрейшим завершением весеннего сева.

Хорошо выразила общее настроение пожилая колхозница тов. Цапатина:

— Нет у меня таких слов, которыми можно было бы передать радость, охватившую нас всех. Родимые, дождались мы, наконец, победы над проклятым врагом. Этот день мы никогда не забудем. Потрудимся в честь победы еще больше, еще лучше. Слава нашей победоносной Красной Армии! Слава нашему родному Сталину!

Д. КОМЛЕВ.

Беседа Бономи с представителями КНО Северной Италии

ПАРИЖ, 7 мая. (ТАСС). Агентство Франс пресс передает из Рима:

Во время беседы Бономи с представителями Комитета Национального освобождения (КНО) Северной Италии последние выдвинули пять требований, относящихся к формированию нового правительства коалиции антифашистских партий. Представители КНО, в частности, требуют:

Проведения чистки как в политической, так и в административной и экономической областях; урегулирования «в демократическом духе» отношений между префектами и районными и областными КНО; выработки плана экономической реконструкции, в которую должно внести свой вклад все население страны и, в особенности, те, кто обогатился при фашистском режиме; осуществления аграрной реформы; проведения внешней политики, «свободной от всякого национализма, не только от фашистского, но и дофашистского», политики, обеспечивающей сотрудничество со всеми странами.

Представители КНО Северной Италии потребовали, кроме того, чтобы были признаны действительными законы, принятые на севере, где законодательство было более демократическим, чем в южных районах.

Заявление товарища В. М. Молотова на пресс-конференции в Сан-Франциско

САН-ФРАНЦИСКО, 7 мая. **(Спец. корр. ТАСС).** На пресс-конференции, на которой присутствовало около 600 корреспондентов США и всех других стран, представленных на конференции в Сан-Франциско, товарищ В. М. Молотов сделал следующее заявление, подытоживающее первую часть работы конференции:

«Теперь можно подвести итог первой части работы конференции. Закончились совещания четырех председателей конференции о поправках к решениям, принятым в Думбартон-Оксе. При этом достигнуто важное для успеха конференции единодушие. Приступили к работе комиссии и подкомиссии, в которых представители всех Об'единенных Наций примут участие в рассмотрении многочисленных старых и новых предложений и поправок. Советская делегация придает главное значение следующим принятым на совещании четырех поправкам:

1. В главе «Цели» теперь специально сказано о соблюдении принципов справедливости и международного права. Здесь сказано также о необходимости уважения принципов равноправия и самоопределения народов, чему Советский Союз всегда придавал первостепенное значение. К принципам равноправия и самоопределения народов, провозглашаемым международной организацией безопасности, будет привлечено особое внимание народов в колониях и в подмандатных территориях, что поможет столь необходимому ускорению осуществления этих великих принципов. Кроме того, в главе «Цели» теперь сделано указание о поощрении уважения прав человека и основных свобод для всех, без различия расы, языка, религии и пола.

Такая программа несовместима с участием фашистских стран в организации международной безопасности. Но ведь это вполне естественно, так как страны фашизма, как мы знаем, являются не только центрами черной реакции, но также очагами войны, и они не смогут служить делу мира и безопасности народов.

Советская делегация не стала настаивать на своем предложении указать, что к важнейшим правам человека должно быть отнесено право на труд и право на образование. Указывалось на целесообразность делать ссылки на те или другие права, но разве не понятно, что, скажем, право на труд имеет особенно жизненное значение для трудящихся при переходе от войны к миру, когда опасность массовой безработицы исключительно велика.

2. Как известно, в печати высказывалась мысль о желательности пересмотра договоров, заключенных в годы войны. При этом, видимо, имелись в виду договоры, которые подписаны побежденными агрессивными странами, а также договоры, заключенные между некоторыми Об'единенными странами с целью предупреждения возобновления агрессии в послевоенное время со стороны разбитых стран «оси». Не трудно понять, что указание на необходимость пересмотра указанных выше договоров было бы наруку вражеским странам, которым, конечно, уже теперь хотелось бы распатать эти договоры и подорвать их силу. Нельзя не видеть и того, что попытка передать указанные договоры на рассмотрение международной организации означала бы нарушение суверенных прав государств, подписавших договоры. Это находилось бы также в прямом противоречии с принципами Думбартон-Окса, подчеркивающими признание суверенных прав государств — членов международной организации безопасности. Понятно, что мысль о пересмотре договоров была отвергнута, как несостоятельная.

3. Вопрос о договорах рассматривался еще и с другой стороны. Советский Союз, например, имеет договоры о взаимопомощи с Англией, Францией, Чехословакией, Югославией, Польшей. Эти договоры заключены на срок в 20 лет и имеют целью предупредить возобновление агрессии со стороны Германии. Подобные договоры возможны и между другими странами, скажем, между Англией и Францией. Было решено, что такие договоры сохранят свою силу до тех пор, пока заинтересованные правительства не признают, что международная организация безопасности действительно сможет взять на себя выполнение указанных в этих договорах задач предупреждения агрессии. Мне кажется, что найдено решение, вполне отвечающее интересам безопасности народов.

4. Заслуживает внимания тот факт, что в отношении Совета безопасности не вносилось никаких предложений, изменяющих его роль и место в организации. Этим еще раз продемонстрировано единодушие ведущих держав в главном вопросе послевоенной безопасности народов. Создает уверенность, что по этому пути пойдут другие страны, участвующие в конференции.

5. Только в последние дни появились предложения по территориальной опеке, которые теперь широко обсуждаются в деталях. Американские и английские предложения по этому вопросу различны и требуют изучения. Для советской делегации ясно, что с точки зрения интересов международной безопасности мы должны заботиться прежде всего о том, чтобы зависимые страны поскорее могли выйти на дорогу национальной независимости. Этому должна помочь специальная организация Об'единенных наций, которая должна действовать в духе ускорения осуществления принципов равноправия и самоопределения народов. Советская делегация примет активное участие в рассмотрении этого вопроса.

В заключение я хочу выразить уверенность, что конференция сумеет уже в ближайшие две—три недели рассмотреть все основные вопросы. Теперь, когда герои Красной Армии и армий союзников обеспечили нашу победу в Европе, надо быстро двинуть вперед всю работу конференции и заложить основы послевоенной организации международной безопасности».

После оглашения письменного заявления В. М. Молотов отвечал на вопросы корреспондентов. На вопрос корреспондента, не скажет ли В. М. Молотов, произойдет ли какое-либо изменение политики Советского Союза по отношению к Японии в связи с наступлением дня победы, В. М. Молотов ответил, что Советское правительство высказало свое мнение по этому вопросу в начале апреля. На настоятельную просьбу этого корреспондента о том, чтобы В. М. Молотов повторил заявление Советского правительства, Молотов заметил, что подобные заявления трудно делать на память, добавив, что если корреспондент этого желает, текст будет прислан в письменной форме. Один корреспондент спросил, следует ли расценивать факт проведения В. М. Молотовым пресс-конференции как признак изменения советской политики по отношению к прессе, и подчеркнул, что все присутствующие корреспонденты очень удовлетворены пресс-конференцией, считая, что это является вкладом в общее дело. В. М. Молотов ответил: «Пресс-конференции ничего не означают, кроме того, что они означают, т. е. это информация о работе нашей советской делегации на конференции».

На вопрос, одобрил ли бы В. М. Молотов приглашение Дании в Сан-Франциско, В. М. Молотов ответил, что это зависит не только от него одного, добавив, что присутствие Дании на конференции по безопасности было бы очень желательно.

Был задан вопрос, какова позиция Советского Союза в отношении независимости Кореи с учетом либеральной политики, выраженной Молотовым на конференции. В. М. Молотов ответил: «Этот вопрос необходимо обдумать. Есть время». На просьбу корреспондента комментировать сообщение о том, что в связи с арестом 16 поляков обсуждение польского вопроса было прервано, В. М. Молотов ответил, что, по-видимому, на пресс-конференциях невозможно обойтись без польского вопроса, и спросил, не будет ли у корреспондентов дополнительных вопросов по этому пункту. На вопрос, одобряет ли В. М. Молотов англо-американские предложения по территориальной опеке, В. М. Молотов ответил: «Как американские, так и английские предложения об опеке очень интересны. Мы их изучаем самым внимательным образом и выскажем свое мнение». Был задан вопрос, каково было бы отношение советской делегации, если бы существующее испанское правительство было приглашено на конференцию в Сан-Франциско. В. М. Молотов ответил: «Вопрос настолько простой, что он даже не требует ответа».

После вопроса корреспондента, почему Советское правительство не сообщило раньше о факте ареста 16 поляков, В. М. Молотов ответил: «Я отвечаю по польскому вопросу. Союзники успешно разрешили югославский вопрос, хотя это удалось не сразу. Не сомневаюсь, что польский вопрос будет разрешен успешно. Главное, чтобы он был разрешен в соответствии с желаниями самих поляков».

На этом В. М. Молотов закончил пресс-конференцию.

К открытию I сессии филиала Академии наук СССР

Нефть в Западной Сибири

Тысячи километров отделяют Западную Сибирь от нефтяных баз СССР. Поэтому она может полностью разрешить проблему жидкого топлива только тогда, когда получит свою нефтяную базу.

Перегонка ископаемых углей Кузбасса, Красноярского края и Томской области, получение жидкого топлива из древесного сырья—реальные пути, и работу в этом направлении надо всемерно форсировать. Однако это только частичное решение задачи. Перед нами во весь рост встает проблема поисков нефти в Западной Сибири.

Решение ее связано с большими трудностями. Западно-Сибирская равнина покрыта сплошным плащом новейших отложений, скрывающих от нас все древние образования и почти всю геологическую историю равнины. Чтобы знать, где надежнее всего искать нефть, нужно выделить главное — снять с Западно-Сибирской равнины маскирующий ее плащ новейших отложений и определить природу скрытых геологических структур.

Три главных типа структур играют решающую роль в строении земной коры: платформа, геосинклиналь и складчатый пояс. Платформа — стабильная структура. Она слагает крупные континентальные массивы. Так, массив Енисейско-Ленской возвышенности образует средне-сибирскую платформу, массив русской равнины — русскую платформу.

Геосинклиналь, или впадина земли, — гибкая пластичная зона земной коры, в которой накопляются мощные многокилометровые толщи осадков. Черное море — современная геосинклиналь; Кузбасс — древняя ископаемая геосинклиналь.

Складчатый пояс — та же геосинклинальная зона, прошедшая революционный этап горообразующих процессов. Кавказ — молодой складчатый пояс; Урал — древний, частью размытый.

Каждая из этих структур прошла свою геологическую историю, характеризуется геологическими и геохимическими формациями и комплексом полезных ископаемых.

Больше всего нас могут интересовать складчатые сооружения типа Кавказа, Камчатки и Сахалина, в которых скрыты крупнейшие мировые месторождения нефти. Ни прямых, ни косвенных указаний на такие структуры в Западной Сибири нет. Пояс альпийских горных сооружений окаймляет Евразию лишь по восточной и южной окраинам.

Интерес представляют некоторые более древние, например, позднепалеозойские или варисские складчатые сооружения. К ним относится наше второе Баку—Западное Приуралье.

Последние давно известны и в Западной Сибири: на юге — пояс складчатых дуг Зайсанского района с рудным Алтаем и Калбинским хребтом; на северо-востоке — так называемая Колывань-Томская гряда, проходящая через Камень, Новосибирск, Томск; на Крайнем Севере—Таймырская дуга, примыкающая к низовьям Енисея. В последнее время появились интересные данные о позднепалеозойском Туруханском или Приенисейском складчатом поясе. Осевая зона его, скрытая под покровом новейших осадков, повидимому, проходит в Западно-Сибирской равнине.

Показательны палеогеографические реставрации ряда палеозойских эпох Западной Сибири. В среднем и позднем палеозое, кроме Уральского моря на западе, упорно выдерживается большая депрессия и в восточной части Западной Сибири. От этого моря отпочковывается ряд крупных заливов-лагун и между ними лагуны Кузбасса и Минусинской котловины. Кроме того, по палеогеографическим реставрациям ясно вырисовывается обширная срединная суша Западной Сибири или древний континент «Тоболия», являющийся прямым продолжением к северу массива Казахской степи.

Отсюда вывод, что в восточной половине Западной Сибири к концу палеозоя сформировалось новое, не учтенное до сих пор в сибирской геологии, позднепалеозойское складчатое сооружение, которое я предложил именовать Обь-Енисейской складчатой зоной.

Каково значение этой новой складчатой зоны? Она представляет, повидимому, крупную северную ветвь мощной структуры Центральной Азии, где позднепалеозойские складчатые сооружения слагают ряд горных массивов монгольского Алтая, восточного Тянь-Шаня, Куэнь-Луня и других. Другая ветвь той же структуры проходит в западный Тянь-Шань, слагает горные массивы среднеазиатских республик СССР и затем, через Аральское море соединяется с Уралом. Образуется мощная Урало-Тяньшаньская складчатая зона.

Геология новой Обь-Енисейской складчатой зоны в Западной Сибири мало изучена. Но по немногим известным особенностям геологического строения мы можем говорить о ее вероятной нефтеносности.

На большом протяжении к западу от складчатых сооружений с нашей зоной граничит древняя платформа «Тоболия». Переходную зону между ними надо понимать как область вековой борьбы между сушей и морем, как область господства лагунных фаций в среднем и верхнем палеозое.

В среднем и позднем палеозое развивается система заливов-лагун, связанных с Обь-Енисейским морем этих эпох. Впоследствии заливы-лагуны превращаются в междугорные впадины — структуры, особо благоприятные по нефтеносности. Среди них: Таймырская, Кузнецкая и Минусинская впадины и менее изученные Чулымо-Енисейская, Бийско-Барнаульская и Зайсанская.

В девоне, в конце карбона и в начале перми, в эпохи, особенно благоприятные для нефтеобразования в позднепалеозойских структурах, во многих районах нашей складчатой зоны господствуют лагунные фации и, наряду с ними, фации — спутники нефти. Следует назвать фацию глинистых и горючих сланцев девона, известную под названием «доманика» в Тиманском кряже и Западном Урале и «бухиоловую» фацию того же состава (от двустворчатой раковины «бухиола»), распространенную в нефтеносных районах Северной Америки и Западного Урала. Эти фации установлены у нас в Таймырском и Зайсанском районах. Близка к ним и барзасская фация девона Кузбасса.

На Крайнем Юге, в пограничной Джунгарии нефть добывается кустарно; в Таймырской впадине на восточном берегу Хатангского залива (мыс Нордвик)—вполне современными методами. Это первая сибирская промышленная нефть.

Большой интерес представляют новые данные о нефтеносности района Усть-Енисейского порта, расположенного в стыке Таймырской впадины с Обь-Енисейской складчатой зоной. В ряде горизонтов мезозоя — в юре, триасе и особенно в перми найдена жидкая нефть в небольших количествах и установлена высокая газоносность. Все нефтеносные горизонты находятся на значительной глубине в условиях хорошей консервации.

Из промежуточных структур Обь-Енисейской зоны лучше других изучен Кузбасс. Довольно многочисленные проявления имеют место в северо-западных и северо-восточных районах его, примыкающих к Колывань-Томской дуге. Характерна газоносность верхней толщи покрова, своеобразный состав подземных вод глубоких горизонтов с признаками вод нефтеносных толщ, разнообразные твердые битумы типа асфальта, асфальтита и небольшие скопления жидкой нефти в пустотах горных пород, установленные глубокими бурениями. Те же признаки нефти в меньшем количестве известны в Минусинской котловине.

Накануне Отечественной войны получены интересные данные о Туруханском районе.

Нефтеносность других районов Обь-Енисейской зоны еще совсем не изучалась. Так, в районе устья Томи на значительной площади выделяются углеводородные газы неясной природы. Подобные же выделения обнаружены в районе Красноозерска к югозападу от Новосибирска. Немногие данные об этих газовыделениях должны быть проверены и изучены.

В заключение хочется сказать, что Обь-Енисейская складчатая зона среди всех геологических районов Западной Сибири по своему геологическому строению и природе очень благоприятна в отношении возможной ее нефтеносности. Эта область открывает значительные перспективы создания нефтяной базы в Западной Сибири.

Детальное геологическое, геофизическое и гидрогеологическое изучение поможет ускорить разрешение проблемы нефти в этом крае. В первую очередь необходимо изучить те структуры этой зоны, в которых мы находим сочетание геологических условий, характеризующих нефтеносность уже изученных районов позднепалеозойской складчатой области Азии.

Очень благоприятны в данном случае упомянутые выше междугорные впадины, а также переходный пояс складчатой зоны с древним континентом «Тоболия».

Для разрешения проблемы нефти в Западной Сибири необходимо провести столь сложный комплекс работ, с которым не смогут справиться одни сибирские организации. Тут нужна помощь мощных центральных организаций. Необходимо восстановить недавно закрытый Западно-Сибирский нефтяной геолого-разведочный трест.

Профессор-доктор М. КОРОВИН.
Заслуженный деятель науки.

Ответственный редактор А. А. КОНДАКОВ.

В ТЕАТРАХ и КИНО:

Новосибирский Государственный ТЕАТР ОПЕРЫ И БАЛЕТА
ОТКРЫТИЕ ТЕАТРА
12, 13, 18, 19 и 20 мая 1945 г.
М. ГЛИНКА
ИВАН СУСАНИН.
Опера в 4-х действиях, 6 картинах.
Начало в 8 час. вечера.
На спектакли 12 и 13 мая билеты не продаются.
Предварительная продажа билетов на остальные спектакли открывается с 10 мая 1945 г. в кассах театра с 10 до 3 ч. дня.

НОВОСИБИРСКИЙ ТЕАТР «КРАСНЫЙ ФАКЕЛ»
10 мая спектакля нет.
11 мая — премьера Гольдони Хозяйка гостиницы.
12 мая—закрытый спектакль.
13 мая днем—Так и будет, вечером — Выковы.

НОВОСИБИРСКИЙ ТЮЗ
10 и 11 мая — Бедность не порок.
12 мая утром—Женитьба Бальзаминова.

Им. МАЯКОВСКОГО—Поединок.
«ОКТЯБРЬ»—Новые похождения Швейка.
«МЕТАЛЛИСТ»—Нашествие.

Адрес редакции и издательства: Советская, 6. Телефоны: коммутатор редакции — 34-904; отв. редактора — 35-904; отв. секретаря — 35-924; отделов: промышленности — 34-630 и 32-598; партийного — 30-785; сельскохозяйственного — 33-189; иллюстрационного — 32-395; писем — 31-396 и 35-505. Прием телефонограмм: иногородние — прямой — 8, город — 33-630. Выпускающий — 31-103; типография — 35-984; об'явления — 31-289.

МН06376. Типография изд-ва «Советская Сибирь». Тираж 50.000.

ДА ЗДРАВСТВУЕТ НАША ПОБЕДА!

Пролетарии всех стран, соединяйтесь!

СОВЕТСКАЯ СИБИРЬ

Орган Новосибирского обкома и горкома ВКП(б), областного и городского Советов депутатов трудящихся

№ 90 (7795) | 10 МАЯ 1945 г., четверг. | Цена 20 коп.

Фашистская Германия капитулировала!

Слава Красной Армии!

Слава товарищу Сталину!

Обращение товарища И. В. СТАЛИНА к народу

Товарищи! Соотечественники и соотечественницы!

НАСТУПИЛ ВЕЛИКИЙ ДЕНЬ ПОБЕДЫ НАД ГЕРМАНИЕЙ. ФАШИСТСКАЯ ГЕРМАНИЯ, ПОСТАВЛЕННАЯ НА КОЛЕНИ КРАСНОЙ АРМИЕЙ И ВОЙСКАМИ НАШИХ СОЮЗНИКОВ, ПРИЗНАЛА СЕБЯ ПОБЕЖДЕННОЙ И ОБ'ЯВИЛА БЕЗОГОВОРОЧНУЮ КАПИТУЛЯЦИЮ.

7 МАЯ БЫЛ ПОДПИСАН В ГОРОДЕ РЕЙМСЕ ПРЕДВАРИТЕЛЬНЫЙ ПРОТОКОЛ КАПИТУЛЯЦИИ. 8 МАЯ ПРЕДСТАВИТЕЛИ НЕМЕЦКОГО ГЛАВНОКОМАНДОВАНИЯ В ПРИСУТСТВИИ ПРЕДСТАВИТЕЛЕЙ ВЕРХОВНОГО КОМАНДОВАНИЯ СОЮЗНЫХ ВОЙСК И ВЕРХОВНОГО ГЛАВНОКОМАНДОВАНИЯ СОВЕТСКИХ ВОЙСК ПОДПИСАЛИ В БЕРЛИНЕ ОКОНЧАТЕЛЬНЫЙ АКТ КАПИТУЛЯЦИИ, ИСПОЛНЕНИЕ КОТОРОГО НАЧАЛОСЬ С 24 ЧАСОВ 8 МАЯ.

ЗНАЯ ВОЛЧЬЮ ПОВАДКУ НЕМЕЦКИХ ЗАПРАВИЛ, СЧИТАЮЩИХ ДОГОВОРА И СОГЛАШЕНИЯ ПУСТОЙ БУМАЖКОЙ, МЫ НЕ ИМЕЕМ ОСНОВАНИЯ ВЕРИТЬ ИМ НА СЛОВО. ОДНАКО СЕГОДНЯ С УТРА НЕМЕЦКИЕ ВОЙСКА ВО ИСПОЛНЕНИЕ АКТА КАПИТУЛЯЦИИ СТАЛИ В МАССОВОМ ПОРЯДКЕ СКЛАДЫВАТЬ ОРУЖИЕ И СДАВАТЬСЯ В ПЛЕН НАШИМ ВОЙСКАМ. ЭТО УЖЕ НЕ ПУСТАЯ БУМАЖКА. ЭТО — ДЕЙСТВИТЕЛЬНАЯ КАПИТУЛЯЦИЯ ВООРУЖЕННЫХ СИЛ ГЕРМАНИИ. ПРАВДА, ОДНА ГРУППА НЕМЕЦКИХ ВОЙСК В РАЙОНЕ ЧЕХОСЛОВАКИИ ВСЕ ЕЩЕ УКЛОНЯЕТСЯ ОТ КАПИТУЛЯЦИИ. НО Я НАДЕЮСЬ, ЧТО КРАСНОЙ АРМИИ УДАСТСЯ ПРИВЕСТИ ЕЕ В ЧУВСТВО.

ТЕПЕРЬ МЫ МОЖЕМ С ПОЛНЫМ ОСНОВАНИЕМ ЗАЯВИТЬ, ЧТО НАСТУПИЛ ИСТОРИЧЕСКИЙ ДЕНЬ ОКОНЧАТЕЛЬНОГО РАЗГРОМА ГЕРМАНИИ, ДЕНЬ ВЕЛИКОЙ ПОБЕДЫ НАШЕГО НАРОДА НАД ГЕРМАНСКИМ ИМПЕРИАЛИЗМОМ.

ВЕЛИКИЕ ЖЕРТВЫ, ПРИНЕСЕННЫЕ НАМИ ВО ИМЯ СВОБОДЫ И НЕЗАВИСИМОСТИ НАШЕЙ РОДИНЫ, НЕИСЧИСЛИМЫЕ ЛИШЕНИЯ И СТРАДАНИЯ, ПЕРЕЖИТЫЕ НАШИМ НАРОДОМ В ХОДЕ ВОЙНЫ, НАПРЯЖЕННЫЙ ТРУД В ТЫЛУ И НА ФРОНТЕ, ОТДАННЫЙ НА АЛТАРЬ ОТЕЧЕСТВА, — НЕ ПРОШЛИ ДАРОМ И УВЕНЧАЛИСЬ ПОЛНОЙ ПОБЕДОЙ НАД ВРАГОМ. ВЕКОВАЯ БОРЬБА СЛАВЯНСКИХ НАРОДОВ ЗА СВОЕ СУЩЕСТВОВАНИЕ И СВОЮ НЕЗАВИСИМОСТЬ ОКОНЧИЛАСЬ ПОБЕДОЙ НАД НЕМЕЦКИМИ ЗАХВАТЧИКАМИ И НЕМЕЦКОЙ ТИРАНИЕЙ.

ОТНЫНЕ НАД ЕВРОПОЙ БУДЕТ РАЗВЕВАТЬСЯ ВЕЛИКОЕ ЗНАМЯ СВОБОДЫ НАРОДОВ И МИРА МЕЖДУ НАРОДАМИ.

ТРИ ГОДА НАЗАД ГИТЛЕР ВСЕНАРОДНО ЗАЯВИЛ, ЧТО В ЕГО ЗАДАЧИ ВХОДИТ РАСЧЛЕНЕНИЕ СОВЕТСКОГО СОЮЗА И ОТРЫВ ОТ НЕГО КАВКАЗА, УКРАИНЫ, БЕЛОРУССИИ, ПРИБАЛТИКИ И ДРУГИХ ОБЛАСТЕЙ. ОН ПРЯМО ЗАЯВИЛ: «МЫ УНИЧТОЖИМ РОССИЮ, ЧТОБЫ ОНА БОЛЬШЕ НИКОГДА НЕ СМОГЛА ПОДНЯТЬСЯ». ЭТО БЫЛО ТРИ ГОДА НАЗАД. НО СУМАСБРОДНЫМ ИДЕЯМ ГИТЛЕРА НЕ СУЖДЕНО БЫЛО СБЫТЬСЯ. — ХОД ВОЙНЫ РАЗВЕЯЛ ИХ В ПРАХ. НА ДЕЛЕ ПОЛУЧИЛОСЬ НЕЧТО ПРЯМО ПРОТИВОПОЛОЖНОЕ ТОМУ, О ЧЕМ БРЕДИЛИ ГИТЛЕРОВЦЫ. ГЕРМАНИЯ РАЗБИТА НАГОЛОВУ. ГЕРМАНСКИЕ ВОЙСКА КАПИТУЛИРУЮТ. СОВЕТСКИЙ СОЮЗ ТОРЖЕСТВУЕТ ПОБЕДУ, ХОТЯ ОН И НЕ СОБИРАЕТСЯ НИ РАСЧЛЕНЯТЬ, НИ УНИЧТОЖАТЬ ГЕРМАНИЮ.

ТОВАРИЩИ! ВЕЛИКАЯ ОТЕЧЕСТВЕННАЯ ВОЙНА ЗАВЕРШИЛАСЬ НАШЕЙ ПОЛНОЙ ПОБЕДОЙ. ПЕРИОД ВОЙНЫ В ЕВРОПЕ КОНЧИЛСЯ. НАЧАЛСЯ ПЕРИОД МИРНОГО РАЗВИТИЯ.

С ПОБЕДОЙ ВАС, МОИ ДОРОГИЕ СООТЕЧЕСТВЕННИКИ И СООТЕЧЕСТВЕННИЦЫ!

СЛАВА НАШЕЙ ГЕРОИЧЕСКОЙ КРАСНОЙ АРМИИ, ОТСТОЯВШЕЙ НЕЗАВИСИМОСТЬ НАШЕЙ РОДИНЫ И ЗАВОЕВАВШЕЙ ПОБЕДУ НАД ВРАГОМ!

СЛАВА НАШЕМУ ВЕЛИКОМУ НАРОДУ, НАРОДУ-ПОБЕДИТЕЛЮ!

ВЕЧНАЯ СЛАВА ГЕРОЯМ, ПАВШИМ В БОЯХ С ВРАГОМ И ОТДАВШИМ СВОЮ ЖИЗНЬ ЗА СВОБОДУ И СЧАСТЬЕ НАШЕГО НАРОДА!



Подписание акта о безоговорочной капитуляции германских вооруженных сил

АКТ О ВОЕННОЙ КАПИТУЛЯЦИИ

1. Мы, нижеподписавшиеся, действуя от имени Германского Верховного Командования, соглашаемся на безоговорочную капитуляцию всех наших вооруженных сил на суше, на море и в воздухе, а также всех сил, находящихся в настоящее время под немецким командованием,—Верховному Главнокомандованию Красной Армии и одновременно Верховному Командованию Союзных экспедиционных сил.

2. Германское Верховное Командование немедленно издаст приказы всем немецким командующим сухопутными, морскими и воздушными силами и всем силам, находящимся под германским командованием, прекратить военные действия в 23-01 часа по центрально-европейскому времени 8-го мая 1945 года, остаться на своих местах, где они находятся в это время, и полностью разоружиться, передав все их оружие и военное имущество местным союзным командующим или офицерам, выделенным представителями Союзного Верховного Командования, не разрушать и не причинять никаких повреждений пароходам, судам и самолетам, их двигателям, корпусам и оборудованию, а также машинам, вооружению, аппаратам и всем вообще военно-техническим средствам ведения войны.

3. Германское Верховное Командование немедленно выделит соответствующих командиров и обеспечит выполнение всех дальнейших приказов, изданных Верховным Главнокомандованием Красной Армии и Верховным Командованием Союзных экспедиционных сил.

4. Этот акт не будет являться препятствием к замене его другим генеральным документом о капитуляции, заключенным Об'единенными нациями или от их имени, применимым к Германии и германским вооруженным силам в целом.

5. В случае, если немецкое Верховное Командование или какие-либо вооруженные силы, находящиеся под его командованием, не будут действовать в соответствии с этим актом о капитуляции, Верховное Командование Красной Армии, а также Верховное Командование Союзных экспедиционных сил предпримут такие карательные меры или другие действия, которые они сочтут необходимыми.

6. Этот акт составлен на русском, английском и немецком языках. Только русский и английский тексты являются аутентичными.

Подписано 8 мая 1945 года в гор. Берлине.

От имени Германского Верховного Командования:

КЕЙТЕЛЬ, ФРИДЕБУРГ, ШТУМПФ.

В присутствии:

По уполномочию Верховного Главнокомандования Красной Армии Маршала Советского Союза
Г. ЖУКОВА.

По уполномочию Верховного командующего экспедиционными силами союзников Главного Маршала авиации
ТЕДДЕРА.

При подписании также присутствовали в качестве свидетелей:

Командующий стратегическими воздушными силами США генерал
СПААТС.

Главнокомандующий Французской армией генерал
ДЕЛАТР де ТАССИНЬИ.

ПРИКАЗ

Верховного Главнокомандующего

по войскам Красной Армии и Военно-Морскому Флоту

8 мая 1945 года в Берлине представителями Германского Верховного Командования подписан акт о безоговорочной капитуляции германских вооруженных сил.

Великая Отечественная война, которую вел советский народ против немецко-фашистских захватчиков, победоносно завершена. Германия полностью разгромлена.

Товарищи красноармейцы, краснофлотцы, сержанты, старшины, офицеры армии и флота, генералы, адмиралы и маршалы! Поздравляю вас с победоносным завершением Великой Отечественной войны.

В ознаменование полной победы над Германией сегодня, 9 мая, в день Победы, в 22 часа столица нашей Родины Москва от имени Родины салютует доблестным войскам Красной Армии, кораблям и частям Военно-Морского Флота, одержавшим эту блестящую победу, — тридцатью артиллерийскими залпами из тысячи орудий.

Вечная слава героям, павшим в боях за свободу и независимость нашей Родины.

Да здравствуют победоносные Красная Армия и Военно-Морской Флот!

Верховный Главнокомандующий
Маршал Советского Союза И. СТАЛИН.

9 мая 1945 года. № 369.

УКАЗ

Президиума Верховного Совета СССР

ОБ ОБ'ЯВЛЕНИИ 9 МАЯ ПРАЗДНИКОМ ПОБЕДЫ

В ознаменование победоносного завершения Великой Отечественной войны советского народа против немецко-фашистских захватчиков и одержанных исторических побед Красной Армии, увенчавшихся полным разгромом гитлеровской Германии, заявившей о безоговорочной капитуляции, установить, что 9 мая является днем всенародного торжества — ПРАЗДНИКОМ ПОБЕДЫ.

9 мая считать нерабочим днем.

Председатель Президиума Верховного Совета СССР
М. КАЛИНИН.

Секретарь Президиума Верховного Совета СССР
А. ГОРКИН.

Москва, Кремль, 8 мая 1945 года.

В Совнаркоме СССР

В соответствии с Указом Президиума Верховного Совета СССР об объявлении 9 Мая Праздником Победы Совнарком СССР постановил считать 9 Мая 1945 года нерабочим днем.

УКАЗ

ПРЕЗИДИУМА ВЕРХОВНОГО СОВЕТА СССР

Об учреждении медали «За победу над Германией в Великой Отечественной войне 1941—1945 гг.»

1. В ознаменование одержанной победы над Германией учредить медаль «За победу над Германией в Великой Отечественной войне 1941—1945 гг.».

2. Утвердить положение о медали «За победу над Германией в Великой Отечественной войне 1941—1945 гг.».

3. Утвердить описание медали «За победу над Германией в Великой Отечественной войне 1941—1945 гг.».

Председатель Президиума Верховного Совета СССР
М. КАЛИНИН.

Секретарь Президиума Верховного Совета СССР
А. ГОРКИН.

Москва, Кремль, 9 мая 1945 года

Сообщение Наркомфина СССР

Выпущенный 5 мая 1945 года Четвертый Государственный Военный заем на сумму 25 миллиардов рублей размещен к исходу 7 мая на 25 миллиардов 085 миллионов рублей.

Таким образом, установленная сумма займа перевыполнена.

Подписка на заем продолжается.

Наркомфин СССР А. [illegible]

СЛАВЬСЯ, ОТЕЧЕСТВО НАШЕ СВОБОДНОЕ, СЛАВЫ НАРОДОВ НАДЕЖНЫЙ ОПЛОТ!

* * *

ПРИКАЗ

Верховного Главнокомандующего

Командующему войсками 1-го Украинского фронта

Маршалу Советского Союза КОНЕВУ

Начальнику штаба фронта

Генералу армии ПЕТРОВУ

Войска 1-го УКРАИНСКОГО фронта в результате стремительного ночного маневра танковых соединений и пехоты сломили сопротивление противника и сегодня, 9 мая, в 4 часа утра, освободили от немецких захватчиков столицу союзной нам Чехословакии — город ПРАГУ.

В бою за освобождение ПРАГИ отличились войска генерал-полковника ГОРДОВА, генерал-полковника ПУХОВА, генерал-полковника ЖАДОВА, генерал-лейтенанта МАЛАНДИНА, генерал-майора ЛЯМИНА, полковника ЗЕЛИНСКОГО, генерал-лейтенанта ЧЕРОКМАНОВА, генерал-лейтенанта ПУЗИКОВА, генерал-майора БАКЛАНОВА, полковника ИВАНОВА, генерал-майора ОРЛОВА, генерал-майора ДАНИЛОВСКОГО, генерал-майора ВОЛКОВИЧА, генерал-майора КРАСНОВА; танкисты генерал-полковника ЛЕЛЮШЕНКО, генерал-полковника РЫБАЛКО, генерал-полковника танковых войск НОВИКОВА, генерал-майора танковых войск УПМАНА, генерал-майора танковых войск БАХМЕТЬЕВА, генерал-лейтенанта танковых войск БЕЛОВА, генерал-майора танковых войск ЕРМАКОВА, полковника ПУШКАРЕВА, полковника ХМЫЛОВА, генерал-майора танковых войск МИТРОФАНОВА, генерал-майора танковых войск НОВИКОВА, генерал-лейтенанта танковых войск СУХОВА, подполковника КАРНЮШКИНА, подполковника ЩЕРБАК, полковника СЕЛИВАНЧИКА, полковника ТУРКИНА; артиллеристы генерал-полковника артиллерии ВАРЕНЦОВА, генерал-лейтенанта артиллерии КОЖУХОВА, генерал-майора артиллерии ДОБРИНСКОГО, генерал-майора артиллерии КРАСНОКУТСКОГО, генерал-майора артиллерии МЕНТЮКОВА, генерал-майора артиллерии НИКОЛЬСКОГО, генерал-лейтенанта артиллерии КУБЕЕВА, генерал-майора артиллерии ПОЛУЭКТОВА, генерал-майора артиллерии ДЗЕВУЛЬСКОГО; летчики генерал-полковника авиации КРАСОВСКОГО, генерал-лейтенанта авиации РЯЗАНОВА, полковника НИКИШИНА, генерал-майора авиации АРХАНГЕЛЬСКОГО, генерал-майора авиации ЗАБАЛУЕВА, генерал-майора авиации СЛЮСАРЕВА, генерал-лейтенанта авиации УТИНА; саперы генерал-полковника инженерных войск ГАЛИЦКОГО, полковника ПОЛУЭКТОВА, полковника КАМЕНЧУКА, полковника КОРДЮКОВА, подполковника СКОРОХОДА, подполковника СОВОЛЕВА; связисты генерал-лейтенанта войск связи БУЛЫЧЕВА, генерал-майора войск связи АХРЕМЕНКО, полковника ОСТРЕНКО, полковника БОРИСОВА, полковника СИМХОВИЧА, полковника БОГОМОЛОВА.

В ознаменование одержанной победы соединения и части, наиболее отличившиеся в боях за освобождение ПРАГИ, представить к присвоению наименования «ПРАЖСКИХ» и к награждению орденами.

Сегодня, 9 мая, в 20 часов столица нашей Родины МОСКВА от имени Родины салютует доблестным войскам 1-го Украинского фронта, освободившим столицу союзной нам Чехословакии — ПРАГУ, — двадцатью четырьмя артиллерийскими залпами из трехсот двадцати четырех орудий.

За отличные боевые действия ОБ'ЯВЛЯЮ БЛАГОДАРНОСТЬ руководимым Вами войскам, участвовавшим в боях за освобождение ПРАГИ.

Вечная слава героям, павшим в боях за свободу и независимость нашей Родины и Чехословацкой Республики!

Смерть немецким захватчикам!

Верховный Главнокомандующий
Маршал Советского Союза И. СТАЛИН.

9 мая 1945 года. № 368.

МОСКВА
КРЕМЛЬ

Верховному Главнокомандующему
Маршалу Советского Союза
великому СТАЛИНУ

Дорогой Иосиф Виссарионович!

В день нашей великой победы, в день всенародного ликования и счастья — Вам, вождю и учителю, величайшему полководцу современности, спасшему советский народ от ига порабощения, трудящиеся Новосибирска, собравшись на многотысячный митинг, шлют свое первое слово любви, привета и благодарности.

Четыре суровых года небывалых в истории человечества трудностей и сражений шел советский народ к этому светлому дню. И к этому дню нас, советских людей, сквозь суровые испытания войны непоколебимо вели Вы, наш вождь и учитель.

В дни грозной опасности, когда коварный и наглый враг стоял у стен Москвы, когда гремели величайшие в истории человечества битвы под Сталинградом, советские люди, воодушевленные Вашими историческими выступлениями, твердо верили в силы и искусство героической Красной Армии, верили в силу народа, воспитанного нашей большевистской партией, великим Лениным и Вами, дорогой товарищ Сталин.

Сегодня мы торжествуем нашу победу. Она идет большим и светлым праздником по улицам наших городов и селений.

Наша героическая Красная Армия, наш великий советский народ не только освободили свою родную социалистическую отчизну, но они спасли всю европейскую цивилизацию от гитлеровской нечисти и порабощения.

Сегодня во главе всех свободолюбивых народов мира Советский Союз идет к установлению мира и безопасности на земле, и этому все передовое человечество обязано прежде всего Вам, дорогой товарищ Сталин, Вам, закалившему в боях нашу Красную Армию, армию-освободительницу, поднявшему весь советский народ на великую историческую битву с черными силами фашизма, превратившему нашу страну в неприступную гранитную скалу, о которую разбилась вся военная машина германского фашизма.

Живите долгие и долгие годы, дорогой учитель и вождь, на радость всему советскому народу, на дальнейшее укрепление мощи нашей социалистической Родины!

Да здравствует наша могучая героическая Красная Армия, армия-освободительница!

Да здравствует советский народ-богатырь, народ-победитель!

Да здравствует Всесоюзная Коммунистическая партия большевиков — организатор борьбы и победы над германским фашизмом!

Да здравствует величайший человек современности, гениальный полководец мира Верховный Главнокомандующий Маршал Советского Союза, родной и любимый Сталин!

Он родился в День Победы



Сегодня, 9 мая, у меня родился сын.

Счастливыми глазами матери смотрю я на него. В какой радостный, незабываемый день ты родился, мой мальчик!..

С молоком своим привью я тебе любовь к нашей могучей Родине, к великому Сталину, чей гений провел наш народ через все испытания войны к полной победе над врагом.

Ты, сын мой, сделаешь свой первый шаг по земле, навсегда очищенной от фашистской нечисти, по священной советской земле, где расцветут новые сады. И детство твое будет безоблачным, как и этот день, в который ты увидел свет.

Как назвать мне тебя? Иосифом! В честь мудрого вождя, которому сегодня весь народ шлет слова горячей любви и благодарности.

Инженер Г. БРОДЯНСКАЯ.

Долгожданное свершилось!

Какой еще день можно сравнивать с этим, — когда незнакомые обнимались на улицах, словно родные, когда тысячи людей, повинуясь велению сердца, устремлялись на площадь перед зданием облисполкома — туда, куда стекался буквально весь город.

Это было незабываемое зрелище—свыше полутораста тысяч празднично одетых людей, бесконечными потоками вливавшихся в беспредельное людское море площади.

Все в это утро говорило о победе — и взволнованные лица, и шумный говор, и торжественная перекличка заводских гудков...

Через толпу, ближе к балкону-трибуне, пробирается человек в штатском платье. Но на его темно-синем пиджаке — ленточки боевых орденов. Он на костылях, и перед ним почтительно расступаются. Это один из тех, кто кровью своей завоевывал сегодняшнюю радость. Офицеров и бойцов приветствуют улыбками, восклицаниями, аплодисментами, их подхватывают на руки и качают, высоко подбрасывая вверх.

То здесь, то там вспыхивает песня, размыкается круг для удалой русской пляски. Народ, который умеет трудиться и побеждать, умеет и радоваться — весело, вольно, широко. И когда из лохматых весенних туч на минуту проглядывает солнце, ему отвечает вся площадь тысячами ярких цветов, улыбающихся лиц, сияющих глаз. День победы, день всенародного торжества!

Но все сразу стихает, как только тов. Асланов, секретарь горкома ВКП(б), объявляет митинг трудящихся Новосибирска открытым и предоставляет слово секретарю областного комитета партии М. В. Кулагину.

— Долгожданное свершилось!—говорит тов. Кулагин и останавливается. Могучее «ура» возникает над площадью, расплескивается в улицах.

— Германия разбита!

И снова раскаты «ура». Звуки гимна.

Почти каждую фразу оратора подхватывают собравшиеся бурными восклицаниями, единодушными аплодисментами.

Речь тов. М. В. Кулагина

— Дорогие товарищи, друзья, деды, отцы, матери, сестры, жены, дети, героические труженики, славные сибиряки! В этот незабываемый исторический день поздравляем вас с победой, крепко жмем трудовые ваши руки, крепко целуем каждого из вас, желаем вам счастья, долгих лет жизни, успехов в работе на благо нашей славной Родины!

Дорогие товарищи! Нельзя словами выразить переживаемые чувства. Этот день войдет в историю многих веков, многих поколений.

Сибиряки с честью вынесли на своих плечах тяжесть Отечественной войны, с честью выдержали экзамен. Сибирь в дни войны стала, а если понадобится—будет и дальше, могущественным арсеналом Красной Армии.

Да здравствует наша могучая советская Родина!

Да здравствует великий советский народ, народ-победитель!

Храбро, стойко, мужественно защищали воины-сибиряки нашу прекрасную страну. За ее свободу и независимость, за счастливое будущее сибиряки на фронтах Отечественной войны бились с врагом, не щадя своей жизни. Никогда наша мать-Родина, никогда наш народ не забудут своих храбрых сынов, героев, отдавших жизнь за отчизну.

Слава воинам-сибирякам!

Да здравствуют победоносные Красная Армия и Военно-Морской Флот!

Долгожданный час победы наступил. Правое дело, за которое боролся и сражался на фронтах Отечественной войны и в тылу многомиллионный советский народ, победило. Сегодня на нашей улице праздник. Торжествуй и славь победу, народ-победитель!

Дорогие товарищи, еще теснее сплотим свои ряды вокруг нашей большевистской партии! Вперед — победы и еще раз победы!

Сегодня, в день всенародного торжества, мы шлем свои приветствия и лучшие пожелания тому, кто привел нас к победе. Да здравствует и многие годы живет наш родной, великий Сталин!

* * *

Трудно передать восторг, охвативший площадь. С приветственными криками, со звонкой медью оркестров сливается победный рокот пролетающих самолетов.

С таким же бурным, величественным подъемом принимают собравшиеся прочитанный тов. Матвеенковой текст приветствия товарищу Сталину.

Никто не считал десятков тысяч взметнувшихся вверху рук. Да и незачем было считать! Не найти в советской стране человека, который не приветствовал бы в этот день всем сердцем, всей силой человеческого чувства своего вождя, своего Маршала, своего учителя и друга — великого Сталина.

---

* * *

От Советского Информбюро

ОПЕРАТИВНАЯ СВОДКА ЗА 8 МАЯ

В течение 8 мая войска 3-го БЕЛОРУССКОГО фронта, продолжая бои по очищению от противника косы ФРИШ НЕРУНГ, заняли населенные пункты НОЙЕ ВЕЛЬТ, ФОГЕЛЬЗАНГ.

Войска 1-го БЕЛОРУССКОГО фронта за 7 мая, при выходе на реку ЭЛЬБА, взяли в плен 7.150 немецких солдат и офицеров и захватили следующие трофеи: танков — 28, полевых орудий — 513, пулеметов — 402, автомашин — 1.700, лошадей — 3.700, подвод с военными грузами — 2.200.

Войска 1-го УКРАИНСКОГО фронта после двухдневных боев сломили сопротивление противника и 8 мая овладели городом ДРЕЗДЕН — важным узлом дорог и мощным опорным пунктом обороны немцев в Саксонии, а также заняли города ЮГЕЛЬН, ЛОММАЦШ, МЕЙССЕН, ЛАЙСНИГ, ДЕБЕЛЬН, ХАРТА, ВАЛЬДХАЙМ, РОСВАЙН, НОССЕН, ВИЛЬСДРУФФ, ХАЙНИХЕН, ФРАНКЕНБЕРГ, ФРЕЙБЕРГ, ГАРАНДТ, ОДЕРАН, САЙДА и, перейдя чехословацкую границу южнее ДРЕЗДЕНА, заняли на территории Чехословакии города МОСТ, ДУХЦОВ, ТЕПЛИЦЕ-ШАНОВ. Одновременно восточнее ДРЕЗДЕНА войска фронта, сломив сопротивление противника, заняли города РАДЕБЕРГ, ЛОБАУ, РАЙХЕНБАХ, БЕРНШТАДТ, ГЕРЛИЦ. Юго-западнее и южнее БРЕСЛАВЛЯ войска фронта заняли города ШТРИГАУ, ФРЕЙБУРГ, МЮНСТЕРБЕРГ, ОТТМАХАУ.

Войска 4-го УКРАИНСКОГО фронта, продолжая наступление, после ожесточенных боев, 8 мая овладели городом и крупным железнодорожным узлом ОЛОМОУЦ — важным опорным пунктом обороны немцев на реке МОРАВА, а также заняли города ВЮРБЕНТАЛЬ, ЭНГЕЛЬСБЕР, РЕМЕРШТАДТ, БЕРГШТАДТ, МОРАВСКИЙ ШЕНБЕРГ, ХОЕНШТАДТ, ГРАНИЦЕ, ПРЖЕРОВ. В боях за 7 мая войска фронта взяли в плен до 1.000 немецких солдат и офицеров.

Войска 2-го УКРАИНСКОГО фронта 8 мая овладели в Чехословакии городами ЯРОМЕРЖИЦЕ, ЗНОЙМО и на территории Австрии городами ГОЛЛАБРУНН и ШТОККЕРАУ, — важными узлами коммуникаций и сильными опорными пунктами обороны немцев.

На других участках фронта существенных изменений не было.

ОПЕРАТИВНАЯ СВОДКА ЗА 9 МАЯ

Между ТУКУМСОМ и ЛИБАВОЙ Курляндская группа немецких войск в составе 16 и 18 немецких армий под командованием генерала от инфантерии Гильперта с 23 часов 8 мая сего года прекратила сопротивление и начала передавать личный состав и боевую технику войскам ЛЕНИНГРАДСКОГО фронта. Войска фронта заняли города ЛИБАВА (ЛЕПАЯ), ПАВИЛОСТА, АЙЗПУТЕ, СКРУНДА, САЛДУС, САБИЛЕ, КАНДАВА, ТУКУМС. К вечеру 9 мая войскам фронта сдалось в плен более 45.000 немецких солдат и офицеров. Прием пленных продолжается.

В районе устья реки ВИСЛЫ восточнее ДАНЦИГА и на косе ПУТЦИГЕР-НЕРУНГ, северо-восточнее ГДЫНИ, группы немецких войск, прижатые к побережью моря, прекратили сопротивление и с утра 9 мая начали сдачу личного состава и боевой техники войскам 3-го и 2-го БЕЛОРУССКИХ фронтов. К вечеру 9 мая войскам 3-го БЕЛОРУССКОГО фронта сдалось в плен 11.000, а войскам 2-го БЕЛОРУССКОГО фронта сдалось 10.000 немецких солдат и офицеров. Прием пленных продолжается.

Группа немецких войск в Чехословакии, уклоняясь от капитуляции советским войскам, поспешно отходит на запад и юго-запад.

Войска 1-го УКРАИНСКОГО фронта, в результате стремительного ночного маневра танковых соединений и пехоты, сломили сопротивление противника и 9 мая, в 4 часа утра, освободили от немецких захватчиков столицу союзной нам ЧЕХОСЛОВАКИИ — город ПРАГУ, а также заняли на территории ЧЕХОСЛОВАКИИ города ХОМУТОВ, КАДАНЬ, БИЛИНА, ЛОУНЫ. Юго-восточнее ДРЕЗДЕНА войска фронта, продвигаясь вперед, заняли города ПИРНА, ЗЕБНИТЦ, НОЙГЕРСДОРФ, ЦИТТАУ, ФРИДЛАНТ, ЛАУБАН, ГРАЙФФЕНБЕРГ, ГИРШБЕРГ, ВАРМБРУНН. Одновременно юго-западнее и южнее БРЕСЛАВЛЯ войска фронта заняли города ЛАНДЕСХУТ, ГОТТЕСБЕРГ, ВАЛЬДЕНБУРГ, ШВЕЙДНИЦ, РЕЙХЕНБАХ, ЛАНГЕНБИЛАУ, ФРАНКЕНШТАЙН, ПАТШКАУ, ВАРТА, ГЛАТЦ, ЛАНДЕК.

Войска 4-го УКРАИНСКОГО фронта заняли на территории Чехословакии города ШИЛПЕРК, МЮГЛИЦ, МОРАВСКА ТРЮБАУ, ЛИТОВЕЛЬ, ПРОСТЕЕВ.

Войска 2-го УКРАИНСКОГО фронта, стремительно продвигаясь вперед, заняли на территории Чехословакии города ВЕЛИКИЕ МЕЖИРИЧИ, ЯИГЛАВА, БРОД, БЕНЕШОВ, ТРЖЕБИЧ.

Войска 3-го УКРАИНСКОГО фронта заняли на территории Австрии города ЛОСДОРФ, ВИЗЕЛЬБУРГ, АМШТЕТТЕН, МЮРЦЦУСШЛАГ, БРУК, ГРАЦ и соединились с американскими войсками в районе АМШТЕТТЕН.

Ликует Сибметаллстрой

Ликует Сибметаллстрой! Во всех цехах и производствах, на заводских площадках, у проходных ворот — многолюдные митинги. Гремит из конца в конец могучее «ура». Люди целуют друг друга, смеются, плачут от радости.

Ликует многотысячный коллектив! Он внес большой вклад в дело разгрома фашистской Германии, снабжая героическую Красную Армию боевой продукцией в течение всей Великой Отечественной войны.

Рабочие и командиры производства славят великого полководца товарища Сталина, под чьим мудрым руководством советский народ победоносно закончил войну.

В цехе, где начальником тов. Симаев, на митинге выступил рабочий Алехин. Он сказал:

— Все мы ждали этого счастливого дня. Каждый был уверен в победе. Но никто не знал, когда настанет этот день. И вот он, этот день — 9 мая 1945 года! Но победа не успокоит русских людей. Мы будем и впредь трудиться с новыми силами, чтобы быстрее залечить раны, нанесенные Родине войной. Я обязуюсь майское задание выполнить на 150 процентов.

В цехе, где начальником тов. Беркин, выступил трижды орденоносец тов. Могулов.

— 9 мая, — сказал он, — войдет в историю советского народа, как день великого торжества. Мы выражаем свое чувство горячей любви к родному великому Сталину.

В цехе, где начальником тов. Багаев, бурные овации, крики «ура» потрясали своды.

Секретарь парторганизации тов. Буймистер, поздравив славный коллектив с великой победой, закончил свою речь словами Александра Невского:

«Кто с мечом к нам войдет, от меча и погибнет. На том стоит и будет стоять русская земля!»

С. ДРОБОТУШЕНКО.

—o—

Песнь победы

Грудь свободно и радостно дышет:
В прах повержен проклятый Берлин!
Из войны победителем вышел
Наш советский народ-исполин.

Ликуй страна! Тобой в боях упрочен
Мир светлой радости, и правды,
и добра.
Пусть над землей, как вешний гром
грохочет,
Народу нашему победное «ура».

Над могилой зверей укрощенных
Вековечная тьма залегла.
Солнце жизни для всех угнетенных
Наша армия снова зажгла.

Ликуй страна! Тобой в боях упрочен
Мир светлой радости, и правды,
и добра,
Пусть над землей, как вешний гром
грохочет
Родному Сталину «ура»!

М. АЛЕКСАНДРОВ.



---

9 мая 1945 года в Новосибирске





— Победа! Победа! Победа! — это слово возникло, подобно синеве, в солнечное утро 9 мая 1945 года. Соседи стучали друг другу в квартиры. По улицам, еще хранившим вчерашние капли весеннего дождя, пробежали счастливчики — те, кто первый, в 6 часов утра, услышал радостную весть.
В восемь часов радио возвестило все — на митинг! С заводов и фабрик потянулись машины, доверху нагруженные ликующим народом. Скорее — на площадь! Скорее бы услышать еще и еще раз заветное слово Победа!
Девять часов... Улицы, прилегающие к зданию облисполкома, потонули в вавдораженной толпе. Море людей, океан их — торжествующих, празднующих бессмертный день Победы.
Наших снимках запечатлены моменты 134-тысячного общегородского митинга. Справа — секретарь Новосибирского обкома ВКП(б) М. В. Кулагин приветствует трудящихся с Победой.

Фото Б. Шумакова, Г. Левина, Т. Васильева.

ЗНАМЯ СОВЕТСКОЕ, ЗНАМЯ НАРОДНОЕ ПУСТЬ ОТ ПОБЕДЫ К ПОБЕДЕ ВЕДЕТ!

* * *

Боевая математика

Два солнца

Когда говорят о мае, говорят о солнце. С маем приходит яркое, горячее солнце. Оно прогоняет суровую зимнюю стужу, снимает холодный снежный покров, и земля, до края наполненная жизненными соками, расцветает сочной молодой зеленью. Кончен зимне!

Из века в век, из года в год, каждый день поднимается над землей яркое солнце. Так было всегда. Но вот наступил 1945 год. И когда старое, но вечно могучее солнце поднялось над страной, где люди называют друг друга теплым словом товарищ, оно с удивлением увидало в небе другое солнце.

Его сотворили люди. Оно родилось в великой битве, в неустанном труде и люди назвали новое солнце — солнцем Победы.

О людях, сотворивших второе солнце, мы и хотим рассказать.

Пять тысяч

Если вы встретите эту хрупкую на вид, небольшого роста девушку, не думайте, что вы сильнее и ловчее, нежели она.

Редкий день, когда в цехе нельзя было прочитать большой плакат:

«Привет молодой работнице Тамаре Михайленко!»

Дальше — крупными цифрами написаны проценты.

Тамара на конвейере. Она проверяет резьбу. Вместе с ней трудятся другие девушки. Все они соревнуются. Но впереди всех — Михайленко.

Как-то работницы решили подшутить над Тамарой. На коротком собрании бригады они уговорились сделать каждой по 4 тысячи деталей. Тот, кто выполнит, имеет право уйти домой. Тамара ушла первая. Оставшиеся сделали по 4.100.

Когда на другой день Михайленко узнала о «коварстве» своих подруг, она сказала:

— Вот вы какие! Хорошо, я поработаю так, что никто меня не догонит.

И она сделала 5 тысяч деталей. Столько еще никто не давал за смену.

Заканчивая рабочий день, подсчитав свою выработку, девушка часто говорила:

— Ну, кажется, сегодня я неплохо помогла фронту.

Два конца

Вокруг бушует шквальный огонь противника. В грохоте и шуме боя содрогается земля. По ней не пройти, ни проползти... Тянут телефонный провод, протянутый между двумя боевыми ячейками, — драгоценная нить связи, нужная в бою, как снаряды. И вдруг командир бросает трубку:

— Провод оборван!

Боец Путилов просит командира:

— Разрешите исправить повреждение?

Командир кивком головы дает согласие. Комсомолец Путилов, плотно прижимаясь к земле, уползает от своих товарищей в сторону боя...

Время шло...

— Связь есть! — говорит командир. — Молодец Путилов!

И все — командир и бойцы ждут возвращения Путилова. Но он не возвращается.

— Может быть, ранен? — с тревогой говорит командир и посылает бойца на поиски.

Путилова нашли. Он лежал, крепко закусив два конца провода зубами. Он был мертв. И, умирая, последние свои силы, последнее мгновенье своей жизни отдал на то, чтобы соединить два конца провода.

Три тысячи

Шестнадцатилетняя Маша Максимова боялась всего — и шума цеха, и ровного гуденья станка, и людей. Девушки-ровесницы пугали ее своей смелостью, бойкостью. Больше всего Маша смущалась мастера. Ее научили работать на станке и дали норму — 1.100 деталей.

Она не всегда выполняла ее. Молодые работницы подбадривали:

— Не тужи, скоро догоним нас.

И они не ошиблись. Месяца через два Маша легко обрабатывала за смену 1.200—1.300 деталей.

Однажды ее вызвал начальник цеха.

— Максимова, где твой отец?

— На фронте. Он гвардеец.

— Хочешь, чтобы он скорее вернулся домой?

— Разве об этом спрашивают?

— Я вижу, мы с тобой с полслова понимаем друг друга, — заметил начальник. — Надо научиться работать на двух станках. Это нужно Родине.

Для Максимовой поставили два станка рядом.

Две тысячи сто, две тысячи пятьсот деталей в смену — вот сколько стала обрабатывать Максимова. Она уже не боялась ни шума цеха, ни бойких подруг. По гуденью станка определяла в порядке ли он. И скоро Маша стала налаживать станок без помощи мастера-наладчика.

К работе ее начали присматриваться подруги, стали учиться у нее. Максимова обрабатывает теперь 3.200—3.500 деталей за смену.

— Это для отца, — говорят она.

Две точки

Среди груды развалин, на исковерканной тяжелыми боями улице, укрылись два вражеских пулемета. Они держали под обстрелом нашу часть.

— Я уничтожу их, — решил коммунист гвардии сержант Ангилопов.

Плотно прижимаясь к земле, укрываясь в каждой ямке, за кучей обломков, он пополз к врагам.

Вот первый пулемет. Ангилопов метнул гранату — не стало пулемета. А заодно и нескольких фрицев.

Ангилопов пополз дальше. Но его заметили немцы. Из левой руки бойца хлестала кровь. Еще вперед! По лицу побежали темно-красные струйки. Два ранения... Надо вернуться назад. Но как, если враг еще жив? И Ангилопов ползет дальше...

Третья пуля пробивает грудь, четвертая — ногу. Падают силы, но растет ожесточение, безмерная ненависть к врагу. Еще несколько рывков вперед... Вот и второй вражеский пулемет. Он совсем близок. Но и сил в богатырском теле уже мало. Слабеющей рукой Ангилопов взводит все гранаты, что были у него, и бросается на пулемет.

Коммунист, гвардии сержант Ангилопов погиб. В официальных бумагах написано, что он уничтожил две вражеские огневые точки. Две точки! А сколько надо было настойчивости, бесстрашия и ненависти к врагу, чтобы в единоборстве подавить их!

Сорок тысяч

Мастер Стрекалова была смущена. Какое бы она ни дала задание Григорьевой, та за два—три часа до окончания смены приходила и говорила:

— У меня нет работы.

Обязанности у Григорьевой несложные. Она, как говорят в цехе, «проверяет кольца по высоте». Детали, похожие на обручальные кольца.

До войны Вера Никандровна Григорьева работала в ателье мод вязальщицей. Она вязала кофточки и не знала, что ее навыки вязальщицы могут так пригодиться на заводе. Каждому новому человеку, пришедшему в цех, мастер говорит:

— Посмотрите как трудится Григорьева. У нее детали через руки текут.

И добавляет:

— Она за смену проверяет сорок тысяч колец. Сорок тысяч!

Вот почему в цехе часто висит плакат с фронтовым «спасибо» Вере Никандровне Григорьевой.

Один

Небольшой зигзагообразный окоп. Он расположен у развалившегося здания, неподалеку от наблюдательного пункта роты. Под вечер из окопа слышали одиночные выстрелы. Время от времени из какой-либо ячейки летели гранаты. Похоже было, что бойцы — а их в окопе было шесть — стреляли и бросали гранаты поочередно.

Когда стемнело, командир послал в окоп связного. Вскоре оттуда приполз боец.

— Товарищ командир! Дайте мне кого-нибудь, а то одному скучно.

— Как одному? — спросил командир.— А где остальные?

— Сами знаете... С прошлой ночи я один в живых...

И боец рассказал, как он в течение всего дня дрался один. Его товарищи были убиты. Он разложил их винтовки и гранаты в разных местах окопа и весь день ходил от одного оружия к другому и поочередно стрелял или бросал гранаты из разных мест. Он весь день воевал за шестерых!

* * *

Каждому празднику мы привыкли подводить итоги. Нашим успехам мы завели счет.

А где счет — там математика. Дела наших советских людей на боевом и трудовом фронте стали боевой советской математикой. Она оказалась точнее немецкой!

Ее конечный итог — поверженная в прах фашистская Германия, торжество нашего правого дела.

А. ШМАКОВ.

* * *

Заветное слово

Заветное слово, как голубь, летело
И солнечный луч задевало крылом
Поднимем бокалы за верных и смелых!
За русскую доблесть бокалы нальем!

Заветное слово священно навеки!
Я славлю Отчизну сегодня мою —
И мирные пашни, и бурные реки,
И дружбу святую в горячем бою.

Заветное слово звенело, как песня,
От края до края родимой земли.
Поднимем бокалы за Май наш чудесный,
За тех, что в атаку за Родину шли!

То слово — Победа. И нет его краше!
За тех, кто Победу в огне добывал,
За армию нашу, за партию нашу,
За Маршала пенный поднимем бокал!

Ник. ЛАР.

Чем мы ознаменуем победу?

Анкета „Советской Сибири"

Элла Томилова и Галя Житкова — ученицы 2-го класса

Мы радостно встретили весть о победе. И мы хотим, чтобы все бойцы, офицеры и генералы поскорей вернулись с фронта.

Нам хочется учиться еще лучше.

Мы передаем Красной Армии и любимому Сталину наше большое спасибо!

Я. А. Бабичев — помощник машиниста паровоза № 169

Необычайная радость охватила сердца всех железнодорожников в связи с окончательной победой над фашистской Германией.

Железнодорожники немало потрудились для одержания победы. Радость победы я отмечу работой по-ударному.

И. И. Бортник — инвалид Отечественной войны

Этот день мы встретили с огромной радостью. Сегодня мне дали увольнительную из госпиталя. Я хожу по улицам и торжествую победу.

Поднимем сегодня тост за нашу Красную Армию, за нашу советскую Родину, за великого полководца Сталина.

П. Е. Мурашкин — 65-летний колхозник из села Ирмень, В.-Ирменского района

У меня пять сыновей сражались на фронте. От двух не имею известий.

А вот сын Александр послал мне вырезку из газеты. У него грудь увешена орденами и медалями, он — кавалер пяти орденов и медалей. Жду его домой.

Дождались мы большой, огромнейшей радости — фашистская Германия капитулировала. Непобедим наш народ — пусть знают это враги.

Н. В. Смоляницкий — слесарь завода им. Чкалова

Посмотрите сегодня на улицы, загляните в дома и спросите — кто не радуется победе?

Я только-что кончил школу мастеров. Желаю поскорей обнять брата, который может скоро вернуться с фронта домой.

Будем работать так, чтобы обеспечить неприступность границ нашей Родины.

Да здравствует непобедимый советский народ и его вождь товарищ Сталин!

Супруги Иорданские

Сегодня — настоящий, большой праздник. Не хочется сидеть дома. Радостно от наших побед. Немецких разбойников постигла справедливая кара.

Мы сегодня поднимем бокал за наш непобедимый народ, за Сталина.

Самоотверженным трудом, высокой бдительностью будем крепить мощь нашей страны.

Клара Осипова — ученица 10 класса 36 школы

Хорошо, радостно ходять сегодня по улице. С первых дней войны мы уверенно ждали победу. Знали — она придет, не знали только дня. И вот сегодня этот день — праздник Победы.

Еще до войны немецкие профессора писали о богатствах нашей Родины, вплоть до далекой Сибири, чтобы захватить их. Не вышло. Красная Армия вышвырнула немецких оккупантов и разгромила их.

Мы эвакуировались из Ленинграда. Несмотря на тяжелые годы войны, страна обеспечила нам завершение среднего образования. Желаю от всей души отблагодарить Красную Армию, трудящихся, правительство и партию за то, что дали возможность учиться.

Постараюсь сдать экзамены на пятерки, получить аттестат зрелости с золотой медалью.

Б. П. Астряб — инженер-технолог завода им. Чкалова

Когда я услышал весть о капитуляции Германии, то сразу же отправился на телеграф, чтобы поздравить родных и знакомых. Никогда еще не бывало такого праздника.

На улицах веселье и радость. Особенно меня трогает радость детей. Красная Армия, советский народ снова отстояли для них счастливую жизнь.

Красная Армия, партия, вождь и полководец товарищ Сталин разгромили врага. Закрепим же нашу победу самоотверженным трудом.

Н. И. Коновалова — инженер-технолог инструментального завода

Сегодня незабываемый день. Трудно выразить словами охватившую сердце радость. Эта радость неизбежно превратится в действие.

Приложим все силы, чтобы быстрей восстановить хозяйство в освобожденных от немецкой оккупации республиках и районах. Потрудимся на счастье и благо советской Родины.

Имя великого Сталина живет во всех сердцах. Пусть живет и здравствует долгие годы наш вождь на радость нашего народа, на страх его врагам.

Мария Бохова — старший пионервожатый школы № 38

Как только я услышала об окончательной победе Красной Армии, сразу побежала в школу и стала сообщать всем радостную весть. Стали украшать здание школы знаменами, плакатами.

Быстро собрались все и пошли на митинг. Всеобщую радость не выразить никакими словами.

Спасибо героям-бойцам, офицерам, генералам, всей героической Красной Армии и ее полководцам. Спасибо великому, родному Сталину!

10 тысяч поздравлений

— Сколько ни работаю,—рассказывает заместитель начальника телеграфа тов. Пангаева,—а такого наплыва не помню...

У всех — сияющие, ликующие лица. У всех одно и то же желание: скорее поделиться своей радостью, счастьем с родными, друзьями, земляками, которых война на время разъединила.

Пятнадцать кассиров еле успевают принимать телеграммы: «поздравляем с великой Победой!»

Кассир т. Рейд за час приняла 100 поздравительных телеграмм, в очередь у окна не убывала. Тут инженеры и школьники, инвалиды Отечественной войны, домохозяйки. Знакомые и незнакомые, они жмут друг другу руки, поздравляют с долгожданным праздником.

Телеграммы идут во все концы необъятной Советской страны—в Минск и Владивосток, в Москву и Киев. И почти все—«срочные».

— Чтобы обязательно сегодня вручили, — наказывает девушка, отправляя телеграмму в Ленинград.

Потом позвонили из госпиталей. Раненые офицеры и бойцы просили обслужить их. Кассиры тт. Кардакова, Жуковская, Архипова и другие пошли к славным защитникам Родины, главным завоевателям всенародного торжества победы над заклятым врагом.

К 12 часам утра новосибирцы отправили около 10 тысяч поздравительных телеграмм. Поток их не прекратился и позже.

А навстречу ему идут такие же приветствия из ближних и далеких городов и сел Советской страны.

И. НОВОСЕЛОВ.

Правое дело победило!

Наступил долгожданный час. Правое дело, за которое боролся весь героический многомиллионный народ, победило!

Дорогие товарищи! Обнажим головы в честь героев, отдавших свою жизнь за Родину.

Рабочие нашего завода много трудились, чтобы помочь в разгроме врага. Не жалея сил, они подчинили все мысли, чувства, всю энергию делу победы.

В исторический день клянемся: что приложим все силы для быстрейшей ликвидации последствий войны.

Д. АНИСИМОВ.
Начальник цеха Новосибирского инструментального завода.



Берлин. На здании рейхстага водружено знамя победы. (Снято 2 мая в 3 часа дня).
Фото военного корреспондента «Правды» В. Темина.



Тысячи славных, верных дочерей Родины мужественно отстаивали с оружием в руках честь и независимость Советского государства. Тысячи их удостоены за боевые подвиги высоких правительственных наград.

На снимке — наша сибирячка Мария Павленко. Будучи на фронте санинструктором, она спасла жизнь многим сотням бойцов и командиров. Орден Ленина и орден Красной Звезды украшают грудь нашей землячки.

Честь и хвала советской жен щине!

Фотомонтаж В. Шумилова и Г. Левина.

Пускай несется слава громкая

В 9 часов утра в Тогучинском районе состоялся радиомитинг. Из деревень сообщали: в честь победы колхозники становятся на стахановские вахты и в ближайшие дни постараются закончить сев.

Ровно в 10 начался митинг в районном центре.

Никогда еще тогучинская площадь не видела так много народа. На машине с огромным портретом организатора победы великого Сталина приехали работники МТС. Под звуки барабанов и горнов прошли колонны школьников, колонны рабочих сушильного завода, железнодорожников.

— Поздравляю вас с праздником Победы, — говорит секретарь райкома ВКП(б) тов. Пупынин. Он напомнил собравшимся, как четыре года назад с этой площади тогучинцы провожали своих братьев, мужей и отцов на фронт. Бойцы завещали работать за двоих, за троих, и тысячи тогучинских колхозников эту заповедь выполняли.

От имени всех собравшихся тов. Пупынин заявляет:

— Тогучинцы готовы и сейчас отдать все силы, средства и умение на то, чтобы залечить раны, нанесенные стране войной.

О готовности трудиться для блага народа сказала стахановка сушильного завода тов. Васильева, инвалид Отечественной войны тов. Болдырев.

Хорошо передала общее настроение сказительница Рогожникова:

— Споем мы все песни радостные,
Пускай несется песня звонкая!
Пускай несется да слава громкая
про великую победушку,
Про могучую Красную Армию!

В письме товарищу Сталину трудящиеся Тогучина обещали трудиться, не покладая рук, для блага отчизны.

Этот час настал!

Диктор сказал только первое слово: Германия капитулировала, и чувство глубочайшей благодарности нашему великому, родному Сталину охватило сердце.

Четыре года ждали мы этой минуты. Для нее здесь, в тылу, за тысячи километров от артиллерийской канонады, не зная устали, трудились мы.

Свершилось! Этот час настал.

Слава народу-победителю! Слава нашему Сталину!

Инж. Ц. ВАЙНШТЕЙН.

Подписание акта капитуляции

БЕРЛИН, 8 мая. (ТАСС). Через полчаса после прибытия самолетов Главный Маршал авиации Теддер нанес визит Маршалу Советского Союза Жукову. Теддер поздравил Маршала Жукова с победой и передал ему белое шелковое знамя с вышитой эмблемой Об'единенных сил. Маршал Советского Союза Жуков в свою очередь поздравил представителей союзного командования. Маршала Жукова также посетил и поздравил с победой над фашистской Германией Главнокомандующий французской армией генерал Делатр де Тассиньи. Поздравляя Красную Армию от имени де Голля и французского народа, он сказал, что русский народ своей борьбой оказал большую помощь в освобождении Франции. После этого у Маршала Жукова состоялась личная беседа с Главным Маршалом авиации Теддером.

Историческое событие, которое должно свершиться и которого все ждут, должно произойти в сером доме, на углу улиц Цивилерштрассе и Рейнштайнштрассе, где помещалось берлинское военно-инженерное училище. В большом двухсветовом зале — строгая обстановка. Для участников конференции приготовлены длинные столы. Четыре национальных флага — СССР, США, Великобритании и Франции украшают зал.

Глубокий вечер. В зал входят Маршал Советского Союза Жуков, Главный Маршал авиации Теддер. За ними следуют к своим местам остальные представители союзных государств, члены делегаций. Кресла, стоящие под национальными флагами, занимают Маршал Советского Союза Жуков, Теддер, Спаатс, Вышинский, Бэрроу, Делатр де Тассиньи. Центральный стол занимают представители союзных держав — генералы Красной Армии, командовавшие частями, овладевшими Берлином. За столом прессы — советские и иностранные журналисты. Один стол пока пуст. Маршал Советского Союза Жуков обращается к присутствующим.

— Господа, — говорит Маршал, — мы собрались здесь: по уполномочию Верховного Главнокомандования Красной Армии — заместитель Верховного Главнокомандующего Маршал Советского Союза Жуков, по уполномочию Верховного Главнокомандования экспедиционных сил союзников — Главный Маршал авиации Теддер; здесь также присутствуют генерал-полковник американской армии Спаатс, от французской армии Делатр де Тассиньи — принять условия безоговорочной капитуляции от командования вооруженных сил Германии. Я предлагаю приступить к работе и пригласить сюда уполномоченных германского командования.

Затем Маршал отдает приказание: — Пригласите сюда представителей немецкого Верховного Главнокомандования для принятия условий безоговорочной капитуляции.

В зал входят генерал-фельдмаршал германской армии Кейтель, генерал-адмирал Фридебург, генерал-полковник Штумпф в сопровождении ад'ютантов. В абсолютной тишине фельдмаршал Кейтель вместе с сопровождающими его занимают приготовленные для представителей немецкого командования места.

Снова говорит Маршал Жуков:

— Господа, сейчас предстоит подписание акта безоговорочной капитуляции. Я обращаюсь к представителям германского Верховного Главнокомандования с вопросами: имеют ли они на руках акт, ознакомились ли с ним, согласны ли представители германского командования подписать этот акт?

С этими же вопросами к представителям командования немецкой армии обращается Главный Маршал авиации Теддер. Ответа ждут все собравшиеся. Тишина.

— Да, я согласен, — тихо произносит генерал-фельдмаршал немецкой армии Кейтель и передает Маршалу Жукову документ Главной Ставки, подписанный гроссадмиралом Дениц, уполномочивающий Кейтеля, как шефа командования вооруженными силами и одновременно как командующего армии, фон Фридебург — как командующего военно-морскими силами, Штумпф — как представителя воздушных сил — подписать акт о безоговорочной капитуляции германских вооруженных сил перед Верховным Главнокомандованием Советскими вооруженными силами и Командованием Союзных экспедиционных сил. Необходимые формальности соблюдены. Маршал Жуков предлагает уполномоченным Верховного Командования германской армии подойти к столу и подписать акт. Один за другим Кейтель, Фридебург и Штумпф подписывают акт.

Об'ективы фотоаппаратов и пленка кинокамеры запечатлевают это событие.

Акт подписан. Германия безоговорочно капитулировала. Один экземпляр акта, составленного на трех языках, вручается фельдмаршалу Кейтель. Маршал Советского Союза Жуков об'является: Немецкая делегация может удалиться.

Б. АФАНАСЬЕВ.
К. СУХИН.

Радость сибиряков

ЧИСТООЗЕРНОЕ. Кто первый услышал эту весть, трудно сказать. Но через несколько минут люди уже спешили к райкому партии. Они смеялись, плакали, целовали друг друга, поздравляли с победой. Это слово, как солнце, осветило землю, лица людей, согрело сердца.

Победа! Конец войны!

— Родные мои! Неужели это правда?— спрашивали многие друг друга, еще не веря в великое счастье, которое принесли им их отцы, мужья, возлюбленные.

Женщины на руках несли детей, вытирали слезы радости. Колхозники, рабочие, служащие — все были на площади. Все знали, что кончилась война, и ждали митинга, чтобы еще раз услышать святое слово — победа.

— Сегодня капитулировала Германия,— сказал секретарь райкома партии тов. Богданов. — Разрешите поздравить вас с всенародным Праздником Победы.

— Мы многое пережили за 4 года Великой Отечественной войны. Но никогда не увядала вера в то, что день победы придет. И он пришел, овеянный славой советского народа и мудростью великого Сталина.

Вздуют возгласы «ура», овации, ликование в честь вождя народов.

— Вместе с нами ликует весь мир! Война закончена, — говорит знатный комбайнер депутат Верховного Совета Союза ССР тов Многолетний. — Фашисты хотели проглотить нашу страну. Не вышло. Они подавились и подавились навсегда.

— Сегодня мы говорим горячее, пламенное спасибо тому, кто организовал нашу победу, кто в течение четырех лет войны неустанно вселял в нас веру — веру в победу. Мы говорим: спасибо родному Сталину!

Каждому на митинге хотелось сказать это слово: спасибо, выразить чувство благодарности вождю народов. Учителя, ученики, комсомольцы, советские и партийные работники, — все говорили о радости победы. Они говорили о том труде, который вложат для того, чтобы помочь своей Родине залечить раны, нанесенные войной.

— Примите горячее поздравление, товарищи, от участницы прошедшей Великой Отечественной войны,—сказала девушка-фронтовичка Коротич.

У девушки на груди сияют ордена. Несколько дней тому назад она приехала в родное село, чтобы провести здесь свой короткий отпуск. Она — боец 3-го Белорусского фронта. Своей кровью эта девушка защищала отчизну. И вот она говорит — боец прошлой войны. Нет больше войны! Какое это счастье!

На митинге было принято приветствие великому Сталину. В нем говорится:

— В день всенародного праздника клянемся вам, что мы отдадим все силы на восстановление и еще больший расцвет своей Родины. На полях колхозов Чистоозерного района мы вырастим высокий урожай победы.

Колхозники готовят достойную встречу своим братьям-фронтовикам.

Х. ПРОНИНА.

* * *

БАРАБИНСК. Не успели отзвучать слова диктора, извещающего о безоговорочной капитуляции фашистской Германии, как по цехам Барабинского депо, в вагонном участке, на железнодорожном узле, по телефонам транспорта, города и района, из уст в уста — во все концы понеслась радостная весть:

— Победа! Фашистская Германия капитулировала.

На улицах встречаются старые фронтовики. Кавалер двух орденов Красного Знамени т. Болсов обнимает незнакомого ему инвалида Отечественной войны т. Федорова. И в крепких об'ятьях они выражают друг другу свою радость.

В 9 часов утра собрался многотысячный митинг трудящихся Барабинска. Его открыл депутат Верховного Совета РСФСР тов. Векшин. Оркестр исполняет Гимн Советского Союза.

Слово берет секретарь горкома ВКП(б) т. Горячев. Трудящиеся взрывом восторга встречают сообщение т. Горячева о безоговорочной капитуляции Германии.

— Радостная встреча в семьях фронтовиков не за горами,—говорит он.—Скоро матери крепко обнимут своих сыновей, жены расцелуют мужей, возвратившихся с победой.

Трудящиеся Барабинска сделали большой вклад в дело победы над ненавистным врагом. Барабинские железнодорожники обеспечили бесперебойное продвижение поездов с танками, самолетами, боеприпасами. Слава героической Красной Армии и труженикам тыла, одержавшим величайшую победу над фашистской Германией!

Да здравствует великий советский народ!

Да здравствует Всесоюзная Коммунистическая Партия — вдохновитель побед!

Да здравствует гениальный полководец и вождь всего народа товарищ Сталин!

Последние слова тов. Горячева тонут в криках «ура», громе аплодисментов.

Выступает начальник Барабинского паровозного депо тов. Крушко. Он поздравляет собравшихся с великим праздником Победы.

— Железнодорожный транспорт—родной брат Красной Армии. Он обеспечил Красную Армию своевременной доставкой вооружения, боеприпасов и продовольствия. Да здравствуют советские железнодорожники! Слава советскому оружию!

На трибуну поднимается кавалер ордена Красного Знамени подполковник тов. Зайцев. Он поздравляет трудящихся Барабинска с праздником Победы.

— Скоро и мы вернемся к мирному труду, возьмемся за восстановление народного хозяйства, которому причинили немалый ущерб немецкие орды. Да здравствует героическая Красная Армия и Верховный Главнокомандующий Маршал Советского Союза товарищ Сталин!

На митинге выступали директор-полковник связи тов. Ващенко, машинист-лучинец Владимир Голенков, секретарь горкома ВЛКСМ т. Терешина, медицинская сестра т. Иванько, ученица 93-й школы Жир. Все они выражали радость победы, обещали трудиться еще самоотверженнее.

Под взрывы аплодисментов и крики «ура» митинг принимает приветствие товарищу Сталину.

После митинга народ еще долго остается на площади.

С. ПАРШЕНКОВ.

* * *

ИСКИТИМ. Как только радостная весть долетела до Искитима, весь город праздничио принарядился. На зданиях вывешены флаги, появились лозунги, плакаты.

Рано утром, одетые в лучшее свое платье, трудящиеся города вышли на улицы. Радостные улыбки, приветствия, поздравления...

Ровно в 8 часов на всех предприятиях и в учреждениях состоялись многолюдные собрания, а затем — общегородской торжественный митинг, посвященный дню Победы.

Митинг открыл председатель райисполкома тов. Христолюбов.

Секретарь райкома партии тов. Приходько поздравила собравшихся с долгожданной победой. Ее сменил на трибуне секретарь райкома ВЛКСМ тов. Шарапов, участник Великой Отечественной войны офицер Красной Армии тов. Кузнецов.

Закончился этот большой день праздничным гуляньем в саду и парке.

Массовые митинги состоялись и в колхозах района.

В сельхозартели «Танк» — одной из лучших артелей района колхозники собрались на митинг прямо с полевых работ. Выступления были коротки. Все они дышали одной мыслью — отметить победу новым трудовым под'емом, быстрейшим завершением весеннего сева.

Хорошо выразила общее настроение пожилая колхозница тов. Цапатина:

— Нет у меня таких слов, которыми можно было бы передать радость, охватившую нас всех. Родимые, дождались мы, наконец, победы над проклятым врагом. Этот день мы никогда не забудем. Потрудимся в честь победы еще больше, еще лучше. Слава нашей победоносной Красной Армии! Слава нашему родному Сталину!

Д. КОМЛЕВ.

9 мая 1945 года в Новосибирске





Французы взяли в плен германского кронпринца Вильгельма, фон Нейрата и Георга фон Макензена

ЛОНДОН, 7 мая. (ТАСС). Как передает агентство Рейтер, парижское радио, ссылаясь на официальное коммюнике, сообщило, что французские войска взяли в плен бывшего германского кронпринца Вильгельма, сына кайзера. Парижское радио сообщило также, что 1-я французская армия захватила в плен германского имперского министра и бывшего посла в Англии барона Константина фон Нейрата и бывшего германского посла в Италии барона Ганса Георга фон Макензена.

Агентство Рейтер добавляет, что фон Нейрат был обергруппенфюрером «СС», председателем тайного совета и имперским министром. В сентябре 1941 года Гейдрих сменил его на посту гитлеровского «протектора Богемии и Моравии». Он находится первым в списке военных преступников, переданном чешским правительством комиссии Об'единенных наций по расследованию военных преступлений.

УБИТ ГЕРМАНСКИЙ ФЕЛЬДМАРШАЛ ФОН БОК

ЛОНДОН, 8 мая. (ТАСС). Агентство Рейтер передает, что английские войска обнаружили труп фельдмаршала фон Бока, который два года тому назад был командующим германскими войсками на восточном фронте. Фон Бок был убит в момент обстрела английским истребителем отступающей германской колонны.

СООБЩЕНИЕ ШТАБА ЭЙЗЕНХАУЭРА

ЛОНДОН, 7 мая. (ТАСС). В сообщении штаба верховного командования экспедиционных сил союзников говорится, что в руки союзников попал датированный 14 апреля приказ Гиммлера о том, что ни один пленный, находящийся в знаменитом концентрационном лагере Дахау, не должен попасть «живым в руки противника». Гиммлер приказал немедленно эвакуировать этот лагерь.

Югославские войска освободили Загреб и Любляну

БЕЛГРАД, 8 мая. (ТАСС). Белградское радио передает сообщение генерального штаба югославской армии о том, что части югославской армии освободили главный город Хорватии Загреб и главный город Словении—Любляну.

СОВЕЩАНИЕ ПРЕДСТАВИТЕЛЕЙ ПЯТИ ДЕРЖАВ В САН-ФРАНЦИСКО

САН-ФРАНЦИСКО, 7 мая. (Спец. корр. ТАСС). 7 мая в Сан-Франциско состоялось совещание представителей пяти держав, на котором было решено назначить подкомиссию для рассмотрения предложений о поправках, представленных странами, не принимавшими участия в конференции в Думбартон-Оксе. Подкомиссии предложено представить как можно скорее отчет министрам иностранных дел пяти держав. На этом совещании Советский Союз представлял тов. Молотов, Соединенные Штаты — Стеттиниус, Соединенное Королевство — Эттли, Китай — Веллингтон Ку, Францию — Бидо.

Шахт взят в плен

НЬЮ-ЙОРК, 7 мая. (ТАСС). По сообщению корреспондента агентства Юнайтед пресс, находящегося при американской армии, американцы, заняв итальянский город Альба, близ австрийской границы, захватили там бывшего гитлеровского министра финансов Шахта.

Иностранная хроника

▲ В франко-американской зоне военных операций арестованы бывший министр финансов «правительства» Виши Бутилье, бывший генеральный секретарь канцелярии Петена генерал Лор и бывший комиссар Виши по делам молодежи генерал Де ла Порт Дютейль. Все они будут направлены во Францию и переданы верховному суду.

▲ В Сараево открылся первый конгресс объединенного союза антифашистской молодежи Боснии и Герцеговины.

Беседа Бономи с представителями КНО Северной Италии

ПАРИЖ, 7 мая. (ТАСС). Агентство Франс пресс передает из Рима:

Во время беседы Бономи с представителями Комитета Национального освобождения (КНО) Северной Италии последние выдвинули пять требований, относящихся к формированию нового правительства коалиции антифашистских партий. Представители КНО, в частности, требуют:

Проведения чистки как в политической, так и в административной и экономической областях; урегулирования «в демократическом духе» отношений между префектами и районными и областными КНО; выработки плана экономической реконструкции, в которую должно внести свой вклад все население страны и, в особенности, те, кто обогатился при фашистском режиме; осуществления аграрной реформы; проведения внешней политики, «свободной от всякого национализма, не только от фашистского, но и дофашистского», политики, обеспечивающей сотрудничество со всеми странами.

Представители КНО Северной Италии потребовали, кроме того, чтобы были признаны действительными законы, принятые на севере, где законодательство было более демократическим, чем в южных районах.

Заявление товарища В. М. Молотова на пресс-конференции в Сан-Франциско

САН-ФРАНЦИСКО, 7 мая. (Спец. корр. ТАСС). На пресс-конференции, на которой присутствовало около 600 корреспондентов США и всех других стран, представленных на конференции в Сан-Франциско, товарищ В. М. Молотов сделал следующее заявление, подытоживающее первую часть работы конференции:

«Теперь можно подвести итог первой части работы конференции. Закончились совещания четырех председателей конференции о поправках к решениям, принятым в Думбартон-Оксе. При этом достигнуто важное для успеха конференции единодушие. Приступили к работе комиссии и подкомиссий, в которых представители всех Об'единенных Наций примут участие в рассмотрении многочисленных старых и новых предложений и поправок. Советская делегация придает главное значение следующим принятым на совещании четырех поправкам:

1. В главе «Цели» теперь специально сказано о соблюдении принципов справедливости и международного права. Здесь сказано также о необходимости уважения принципов равноправия и самоопределения народов, чему Советский Союз всегда придавал первостепенное значение. К принципам равноправия и самоопределения народов, провозглашаемым международной организацией безопасности, будет привлечено особое внимание народов в колониях и в подмандатных территориях, что поможет столь необходимому ускоренно осуществлению этих великих принципов. Кроме того, в главе «Цели» теперь сделано указание о поощрении уважения прав человека и основных свобод для всех, без различия расы, языка, религии и пола.

Такая программа несовместима с участием фашистских стран в организации международной безопасности. Но ведь это вполне естественно, так как страны фашизма, как мы знаем, являются не только центрами черной реакции, но также очагами войны, и они не смогут служить делу мира и безопасности народов.

Советская делегация не стала настаивать на своем предложении указать, что к важнейшим правам человека должно быть отнесено право на труд и право на образование. Указывалось на целесообразность делать ссылки на те или другие права, но разве не понятно, что, скажем, право на труд имеет особенно жизненное значение для трудящихся при переходе от войны к миру, когда опасность массовой безработицы исключительно велика.

2. Как известно, в печати высказывалась мысль о желательности пересмотра договоров, заключенных в годы войны. При этом, видимо, имелись в виду договоры, которые подписаны побежденными агрессивными странами, а также договоры, заключенные между некоторыми Об'единенными странами с целью предупреждения возобновления агрессии в послевоенное время со стороны разбитых стран «оси». Не трудно понять, что указание на необходимость пересмотра указанных выше договоров было бы наруку вражеским странам, которым, конечно, уже теперь хотелось бы расшатать эти договоры и подорвать их силу. Нельзя не видеть и того, что попытка передать указанные договоры на рассмотрение международной организации означала бы нарушение суверенных прав государств, подписавших договоры. Это находилось бы также в прямом противоречии с принципами Думбартон-Окса, подчеркивающими признание суверенных прав государств — членов международной организации безопасности. Понятно, что мысль о пересмотре договоров была отвергнута, как несостоятельная.

3. Вопрос о договорах рассматривался еще и с другой стороны. Советский Союз, например, имеет договоры о взаимопомощи с Англией, Францией, Чехословакией, Югославией, Польшей. Эти договоры заключены на срок в 20 лет и имеют целью предупредить возобновление агрессии со стороны Германии. Подобные договоры возможны и между другими странами, скажем, между Англией и Францией. Было решено, что такие договоры сохранят свою силу до тех пор, пока заинтересованные правительства не признают, что международная организация безопасности действительно сможет взять на себя выполнение указанных в этих договорах задач предупреждения агрессии. Мне кажется, что найдено решение, вполне отвечающее интересам безопасности народов.

4. Заслуживает внимания тот факт, что в отношении Совета безопасности не вносилось никаких предложений, изменяющих его роль и место в организации. Этим еще раз подемонстрировано единодушие ведущих держав в главном вопросе после военной безопасности народов. Создается уверенность, что по этому пути пойдут и другие страны, участвующие в конференции.

5. Только в последние дни появились предложения по территориальной опеке, которые теперь широко обсуждаются в печати. Американские и английские предложения по этому вопросу различны и требуют изучения. Для советской делегации ясно, что с точки зрения интересов международной безопасности мы должны заботиться прежде всего о том, чтобы зависимые страны поскорее могли выйти на дорогу национальной независимости. Этому должна помочь специальная организация Об'единенных наций, которая должна действовать в духе ускорения осуществления принципов равноправия и самоопределения народов. Советская делегация примет активное участие в рассмотрении этого вопроса.

В заключение я хочу выразить уверенность, что конференция сумеет уже в ближайшие две—три недели рассмотреть все основные вопросы. Теперь, когда героям Красной Армии и армий союзников обеспечил нашу победу в Европе, надо быстро двинуть вперед всю работу конференции и заложить основы послевоенной организации международной безопасности».

После оглашения письменного заявления В. М. Молотов отвечал на вопросы корреспондентов. На вопрос корреспондента, не скажет ли В. М. Молотов, произойдет ли какое-либо изменение политики Советского Союза по отношению к Японии в связи с наступлением дня победы, В. М. Молотов ответил, что Советское правительство высказало свое мнение по этому вопросу в начале апреля. На настоятельную просьбу этого корреспондента о том, чтобы В. М. Молотов повторил заявление Советского правительства, Молотов заметил, что подобные заявления трудно делать на память, добавив, что если корреспондент этого желает, текст будет прислан в письменной форме. Один корреспондент спросил, следует ли расценивать факт проведения В. М. Молотовым пресс-конференций, как признак изменения советской политики по отношению к прессе, и подчеркнул, что все присутствующие корреспонденты очень удовлетворены пресс-конференциями, считая, что это является вкладом в общее дело. В. М. Молотов ответил: «Пресс-конференции ничего не означают, кроме того, что они означают, т. е. это информация о работе нашей советской делегации на конференции».

На вопрос, одобрил ли бы В. М. Молотов приглашение Дании в Сан-Франциско, В. М. Молотов ответил, что это зависит не только от него одного, добавив, что присутствие Дании на конференции по безопасности было бы очень желательно.

Был задан вопрос, какова позиция Советского Союза в отношении независимости Кореи с учетом либеральной политики, выраженной Молотовым на конференции. В. М. Молотов ответил: «Этот вопрос необходимо обдумать. Есть время». На просьбу корреспондента комментировать сообщение о том, что в связи с арестом 16 поляков обсуждение польского вопроса было прервано, В. М. Молотов ответил, что, по-видимому, на пресс-конференциях невозможно обойтись без польского вопроса, и спросил, не будет ли у корреспондентов дополнительных вопросов по этому пункту. На вопрос, одобряет ли В. М. Молотов англо-американские предложения по территориальной опеке, В. М. Молотов ответил: «Как американские, так и английские предложения об опеке очень интересны. Мы их изучаем самым внимательным образом и выскажем свое мнение». Был задан вопрос, каково было бы отношение советской делегации, если бы существующее ныне испанское правительство было приглашено на конференцию в Сан-Франциско. В. М. Молотов ответил: «Вопрос настолько простой, что он даже не требует ответа».

После вопроса корреспондента, почему Советское правительство не сообщило ранее о факте ареста 16 поляков, В. М. Молотов ответил: «Я отвечаю по польскому вопросу. Союзники успешно разрешили югославский вопрос, хотя это удалось не сразу. Не сомневаюсь, что польский вопрос будет разрешен успешно. Главное, чтобы он был разрешен в соответствии с желаниями самих поляков».

На этом В. М. Молотов закончил пресс-конференцию.

Ответственный редактор
А. А. КОНДАКОВ.

К открытию 1 сессии филиала Академии наук СССР

Нефть в Западной Сибири

Тысячи километров отделяют Западную Сибирь от нефтяных баз СССР. Поэтому она может полностью разрешить проблему жидкого топлива только тогда, когда получит свою нефтяную базу.

Перегонка ископаемых углей Кузбасса, Красноярского края и Томской области, получение жидкого топлива из древесного сырья—реальные пути, и работу в этом направлении надо всемерно форсировать. Однако это только частичное решение задачи. Перед нами во весь рост встает проблема поисков нефти в Западной Сибири.

Решение ее связано с большими трудностями. Западно-Сибирская равнина покрыта сплошным плащом новейших отложений, скрывающих от нас все древние образования и почти всю геологическую историю равнины. Чтобы знать, где надежнее всего искать нефть, нужно выделить главное — снять с Западно-Сибирской равнины маски, рующий ее плащ новейших отложений и определить природу скрытых геологических структур.

Три главных типа структур играют решающую роль в строении земной коры: платформа, геосинклиналь и складчатый пояс. Платформа — стабильная структура. Она слагает крупные континентальные массивы. Так, массив Енисейско-Ленской возвышенности образует средне-сибирскую платформу, массив русской равнины — русскую платформу.

Геосинклиналь, или впадина земли, — гибкая пластичная зона земной коры, в которой накопляются мощные многокилометровые толщи осадков. Черное море — современная геосинклиналь; Кузбасс — древняя ископаемая геосинклиналь.

Складчатый пояс — та же геосинклинальная зона, прошедшая революционный этап горообразующих процессов. Кавказ — молодой складчатый пояс; Урал — древний, частью размытый.

Каждая из этих структур прошла свою геологическую историю, характеризуется геологическими и геохимическими формациями и комплексом полезных ископаемых.

Больше всего нас могут интересовать складчатые сооружения типа Кавказа, Камчатки и Сахалина, в которых скрыты крупнейшие мировые месторождения нефти. Ни прямых, ни косвенных указаний на такие структуры в Западной Сибири нет. Пояс альпийских горных сооружений окаймляет Евразию лишь по восточной и южной окраинам.

Интерес представляют некоторые более древние, например, позднепалеозойские или варисские складчатые сооружения. К ним относится наше второе Баку—Западное Приуралье.

Последние давно известны и в Западной Сибири: на юге — пояс складчатых дуг Зайсанского района с рудным Алтаем и Калбинским хребтом; на северо-востоке — так называемая Кольвань-Томская гряда, проходящая через Камень, Новосибирск, Томск; на Крайнем Севере—Таймырская дуга, примыкающая к низовьям Енисея. В последнее время появились интересные данные о позднепалеозойском Туруханском или Приенисейском складчатом поясе. Осевая зона его, скрытая под покровом новейших осадков, повидимому, проходит в Западно-Сибирской равнине.

Показательны палеогеографические реставрации ряда палеозойских эпох Западной Сибири. В среднем и позднем палеозое, кроме Уральского моря на западе, упорно выдерживается большая депрессия и в восточной части Западной Сибири. От этого моря отпочковывается ряд крупных заливов-лагун и между ними лагуны Кузбасса и Минусинской котловины. Кроме того, по палеогеографическим реставрациям ясно вырисовывается обширная серединная суша Западной Сибири или древний континент «Тоболия», являющийся прямым продолжением к северу массива Казахской степи.

Отсюда вывод, что в восточной половине Западной Сибири к концу палеозоя сформировалось новое, не учтенное до сих пор в сибирской геологии, позднепалеозойское складчатое сооружение, которое я предложил именовать Обь-Енисейской складчатой зоной.

Каково значение этой новой складчатой зоны? Она представляет повидимому, крупную северную ветвь мощной структуры Центральной Азии, где позднепалеозойские складчатые сооружения слагают ряд горных массивов монгольского Алтая, восточного Тянь-Шаня. Кунь-Луня и других. Другая ветвь той же структуры проходит в западный Тянь-Шань, слагает горные массивы среднеазиатских республик СССР и затем, через Аральское море соединяется с Уралом. Образуется мощная Урало-Тянь-шаньская складчатая зона.

Геология новой Обь-Енисейской складчатой зоны в Западной Сибири мало изучена. Но по немногим известным особенностям геологического строения мы можем говорить о ее вероятной нефтеносности.

На большом протяжении к западу от складчатых сооружений с нашей зоной граничит древняя платформа «Тоболия». Переходную зону между ними надо понимать как область вековой борьбы между сушей и морем, как область господства лагунных фаций в среднем и верхнем палеозое.

В среднем и позднем палеозое развивается система заливов-лагун, связанных с Обь-Енисейским морем этих эпох. Впоследствии заливы-лагуны превращаются в междугорные впадины — структуры, особо благоприятные по нефтеносности. Среди них: Таймырская, Кузнецкая и Минусинская впадины и менее изученные Чулымо-Енисейская, Бийско-Барнаульская и Зайсанская.

В девоне, в конце карбона и в начале перми, в эпохи, особенно благоприятные для нефтеобразования в позднепалеозойских структурах, во многих районах нашей складчатой зоны господствуют лагунные фации и, наряду с ними, фации — спутники нефти. Следует назвать фацию глинистых и горючих сланцев девона, известную под названием «доманика» в Тиманском кряже и Западном Урале и «бухгольскую» фацию того же состава (от двустворчатой раковины «бухгола»), распространенную в нефтеносных районах Северной Америки и Западного Урала. Эти фации установлены у нас в Таймырском и Зайсанском районах. Близка к ним и барзасская фация девона Кузбасса.

На Крайнем Юге, в пограничной Джунгарии нефть добывается кустарно; в Таймырской впадине на восточном берегу Хатангского залива (мыс Нордвик)—вполне современными методами. Это первая сибирская промышленная нефть.

Большой интерес представляют новые данные о нефтеносности района Усть-Енисейского порта, расположенного в стыке Таймырской впадины с Обь-Енисейской складчатой зоной. В ряде горизонтов мезоя — в юре, триасе и особенно в перми найдена жидкая нефть в небольших количествах и установлена высокая газоносность. Все нефтеносные горизонты находятся на значительной глубине в условиях хорошей консервации.

Из промежуточных структур Обь-Енисейской зоны лучше других изучен Кузбасс. Довольно многочисленные проявления имеют место в северо-западных и северо-восточных районах его, примыкающих к Колывань-Томской дуге. Характерна газоносность верхней толщи покрова, своеобразный состав подаемных вод глубоких горизонтов с признаками вод нефтеносных толщ, разнообразные твердые битумы типа асфальта, асфальтита и небольшие скопления жидкой нефти в пустотах горных пород, установленные глубокими бурениями. Те же признаки нефти в меньшем количестве известны в Минусинской котловине.

Накануне Отечественной войны получены интересные данные о Туруханском районе.

Нефтеносность других районов Обь-Енисейской зоны еще совсем не изучалась. Так, в районе устья Томи на значительной площади выделяются углеводородные газы неясной природы. Подобные же выделения обнаружены в районе Краснозерска к юго-западу от Новосибирска. Немногие данные об этих газовыделениях должны быть проверены и изучены.

В заключение хочется сказать, что Обь-Енисейская складчатая зона среди всех геологических районов Западной Сибири по своему геологическому строению и природе очень благоприятна в отношении возможной ее нефтеносности. Эта область открывает значительные перспективы создания нефтяной базы в Западной Сибири.

Детальное геологическое, геофизическое и гидрогеологическое изучение поможет ускорить разрешение проблемы нефти в этом крае. В первую очередь необходимо изучить те структуры этой зоны, в которых мы находим сочетание геологических условий, характеризующих нефтеносность уже изученных районов позднепалеозойской складчатой области Азии.

Очень благоприятны в данном случае упомянутые выше междугорные впадины, а также переходный пояс складчатой зоны с древним континентом «Тоболия».

Для разрешения проблемы нефти в Западной Сибири необходимо провести столь сложный комплекс работ, с которым не смогут справиться одни сибирские организации. Тут нужна помощь мощных центральных организаций. Необходимо восстановить недавно закрытый Западно-Сибирский нефтяной геолого-разведочный трест.

Профессор-доктор М. КОРОВИН.
Заслуженный деятель науки.

В ТЕАТРАХ и КИНО:

Новосибирский Государственный
ТЕАТР ОПЕРЫ И БАЛЕТА
ОТКРЫТИЕ ТЕАТРА
12, 13, 16, 19 и 20 мая 1945 г.
М. ГЛИНКА
ИВАН СУСАНИН.
Опера в 4-х действиях, 6 картинах.
Начало в 6 час. вечера.
На спектакли 12 и 13 мая билеты не продаются.
Предварительная продажа билетов на остальные спектакли открывается с 10 мая 1945 г. в кассах театра с 10 до 3 ч. дня.

НОВОСИБИРСКИЙ ТЕАТР «КРАСНЫЙ ФАКЕЛ»
10 мая спектакля нет.
11 мая — премьера Гольдони Хозяйка гостиницы.
12 мая—закрытый спектакль.
13 мая днем—Так и будет, вечером — Выкрест.

НОВОСИБИРСКИЙ ТЮЗ
10 и 11 мая — Бедность не порок.
12 мая утром—Женитьба Бальзаминова.

Им МАЯКОВСКОГО—Поединок.
«ОКТЯБРЬ»—Новые похождения Швейка.
«МЕТАЛЛИСТ»—Нашествие.

Адрес редакции и издательства: Советская, 6. Телефоны: коммутатор редакции — 34-904; отв. редактора — 35-904; отв. секретаря — 35-924; отделов: промышленности — 34-630 и 32-598; партийного — 30-785; сельскохозяйственного — 33-189; иллюстрационного — 32-395; писем — 31-396 и 35-505. Прием телефонограмм: иногородние — прямой — 8, город — 33-630. Выпускающий — 31-103; типография — 35-964; об'явления — 31-289.

МН06376. Типография изд-ва «Советская Сибирь», тираж 50.000.

Пролетарии всех стран, соединяйтесь!

СОВЕТСКАЯ СИБИРЬ

Орган Новосибирского обкома и горкома ВКП(б), областного и городского Советов депутатов трудящихся

№ 91 (7796) | 11 МАЯ 1945 г., пятница. | Цена 20 коп.

Да здравствует наша Родина, да красуется она среди народов мира,—оплот их независимости и свободы!

Да здравствует наша Великая Сталинская Победа!

ПРАЗДНИК ПОБЕДЫ

Победа!

Молнией облетело нашу страну великое, светлое, радостное слово: Победа!

Великая Отечественная война победоносно завершена. Гитлеровская Германия полностью разгромлена Красной Армией и армиями наших союзников. В покоренной советскими воинами германской столице, в Берлине, Маршал Советского Союза Жуков и представители экспедиционных сил союзников продиктовали немецкому верховному командованию условия капитуляции. Немецко-фашистская армия прекратила свое существование. Гитлеровское разбойничье государство разбито вдребезги.

Начата новая страница в истории человечества. Золотыми буквами вписаны в нее подвиги героев Красной Армии. Слава ей, освободительнице народов!

Слава творцу побед Красной Армии, слава гениальному полководцу, мудрому вождю товарищу Сталину!

Святое, правое дело свободы народов, их независимости, их сотрудничества и дружбы восторжествовало над фашистским зверством. Тщетны были попытки врага разъединить народы в их борьбе против гитлеровской Германии. Провалились все просчеты и злобные уловки. Красная Армия разрушила черные замыслы врага. Германские вооруженные силы капитулировали одновременно перед Красной Армией и нашими союзниками.

Велико торжество советского народа. Солнце 9 мая озарит праздничную нашу страну. Товарищ Сталин в трудные дни войны говорил, что придет и на нашу улицу праздник. И вот этот праздник пришел в блеске весны, в ярких лучах нашей победы!

Указом Президиума Верховного Совета СССР день 9 мая «в ознаменование победоносного завершения Великой Отечественной войны советского народа против немецко-фашистских захватчиков и одержанных исторических побед Красной Армии, уничтоживших полным разгромом гитлеровской Германии», объявлен днем всенародного торжества, праздником Победы. Сегодня впервые залюлячут орудия на фронтах Европы. Пришел тот счастливый день, которого народы нашей страны ожидали почти четыре года.

Безмерны радость и счастье наши!

Мы приветствуем вас, наши герои на фронте, бесстрашные защитники нашей советской Родины! Вы прославили ее в веках. Вы показали миру, что может совершить Красная Армия, вышедшая большевистской партией, руководимая генералами сталинской школы.

Мы приветствуем вас, самоотверженные работники тыла! Вы прославили свою Родину беспримерным трудом. Вы показали миру, на что способно Советское государство, созданное Лениным и Сталиным!

Мы славим бессмертную память героев наших, павших в борьбе за свободу и независимость нашей Отчизны. На их подвигах, на их самоотверженной борьбе за Родину будут воспитываться поколения советского народа.

Мы празднуем победу Красной Армии и вместе с нами празднуют освобожденную ею народы Европы. Наше несокрушимое торжество скрепляется с торжеством братских славянских народов. Дружба народов, скрепленная кровью на обших полях сражения против заклятого врага славянства, дает свои богатые плоды.

Мы празднуем победу Красной Армии и вместе с нами радуются все свободолюбивые народы, наши союзники. Разгром гитлеровской Германии показал, что нет такой вражеской силы, которая устояла бы перед натиском Об'единенных наций, воодушевленных высокими идеями защиты цивилизации, культуры, демократии.

Мы горды тем, что Красной Армии, всему нашему народу принадлежит главная, решающая роль в разгроме немецко-фашистских захватчиков.

Закалившиеся в военных трудах, сильным, крепким выходит советский народ из великой Отечественной войны. С любовью оглядывает он свою страну. Большие предстоят труды. Одержана историческая победа, враг разгромлен, но надо закрепить плоды победы. Товарищ Сталин говорил:

«Выиграть войну с Германией значит осуществить великое историческое дело. Но выиграть войну еще не значит обеспечить народам прочный мир и надежную безопасность в будущем. Задача состоит не только в том, чтобы выиграть войну, но и в том, чтобы сделать невозможными возникновение новой агрессии и новой войны, если не навсегда, то по крайней мере в течение длительного периода времени».

И в душу народа глубоко проникли мудрые, проникновенные слова любимого нашего вождя. Мы помним их в войне и в мире, в торжестве праздника Победы и в буднях напряженного труда. Мы знаем, что победа не пришла сама собой. Она одержана самоотверженностью, героизмом, воинским мастерством Красной Армии и всего советского народа. Ее организовала наша непобедимая большевистская партия, партия Ленина—Сталина, к ней привела нас великий Сталин.

Наш праздник Победы — это торжество свободолюбивых народов. Народы мира знают, кому они обязаны своим спасением от уничтожения, от фашистского рабства.

Да здравствует наша Родина, да красуется она среди народов мира, — оплот их независимости и свободы!

Да здравствует наша Великая Сталинская Победа!

(Передовая «Правды» за 9 мая).

Выступление премьер-министра Великобритании У. Черчилля

Выступая 8 мая с речью по радио по случаю капитуляции Германии, премьер-министр Великобритании У. Черчилль заявил:

«Вчера утром в 02 ч. 41 минуту в штабе генерала Эйзенхауэра представитель Германского Верховного Командования и назначенного главы германского государства гросс-адмирала Денница генерал Йодль подписал акт безоговорочной капитуляции всех германских сухопутных, морских и военно-воздушных сил в Европе перед экспедиционными войсками союзников и одновременно перед советским Верховным Командованием.

Начальник штаба американской армии генерал Бедделл Смит и генерал Француа Сэвэз подписали этот документ от имени Главнокомандующего экспедиционными силами союзников, а генерал Суслопаров подписал его от имени русского Верховного Командования. Это соглашение будет ратифицировано и подтверждено в Берлине, где заместитель Главнокомандующего экспедиционными силами союзников генерал маршал авиации Теддер и генерал Спаатс тоже подпишут его от имени генерала Эйзенхауэра, а генерал Жуков подпишет его от имени советского Верховного Командования.

Германскими представителями будут руководитель германского Верховного Командования фельдмаршал Кейтель и главнокомандующий германской армии, флота и авиации.

Официально военные действия прекратятся спустя одну минуту после полуночи сегодня, во вторник, 8 мая, однако, в интересах спасения жизней приказ о прекращении огня начал отдаваться еще вчера по всему фронту. Наши дорогие острова Ла-Манша будут также освобождены сегодня.

Местами немцы попрежнему сопротивляются русским войскам, однако, если они будут продолжать это после полуночи, то они, конечно, лишатся защиты законов войны и подвергнутся атакам союзных войск со всех сторон. Неудивительно, что на таких протяженных фронтах и в условиях существующей дезорганизации германского командования приказу германского Верховного Командования не будут подчиняться немедленно во всех случаях. Это, по нашему мнению и в нем наиболее квалифицированной военной консультанты, имеющейся в нашем распоряжении, вовсе не является причиной для того, что генералам от Нации сообщенные нам генералом Эйзенхауэром факты, касающиеся безоговорочной капитуляции, уже подписанной в Реймсе. Точно так же это не должно помешать нам отпраздновать сегодняшний и завтрашний дни, как дни победы в Европе.

Сегодняшний день мы, вероятно, будем думать главным образом о самих себе. Завтра мы воздадим особую хвалу нашим русским товарищам, чья доблесть на поле боя явилась одним из великих вкладов в общую победу.

Следовательно, война с Германией закончилась.

После многолетней напряженной подготовки Германия в начале сентября 1939 года набросилась на Польшу. За исполнение нашей гарантии Польше и по соглашению с Французской республикой, Великобритания, Британская империя и Британское содружество нашей объявили войну этой подлой агрессии.

После того, как доблестная Франция оказалась поверженной наземь, мы на этом острове и в нашей Об'единенной империи продолжали борьбу подниочку в течение целого года, пока к нам не присоединилась военная мощь Советской России, а позднее — подавляющие силы и ресурсы Соединенных Штатов Америки. Наконец почти весь мир об'единился против злодеев, которые сейчас повержены перед нами. Наши сердца — на этом острове и во всей Британской империи — преисполнены благодарности нашим замечательным союзникам.

Мы можем разрешить себе краткий период ликования, но мы не должны ни на один момент забывать об ожидающих нас трудах и усилиях.

Япония со всем ее предательством в адской ночи остается нелокоренной. Ушерб, причиненный ей Великобритании, Соединенным Штатам и другим странам, ее отвратительные зверства требуют правосудия и возмездия.

Сейчас мы должны посвятить все свои силы и ресурсы завершению нашей задачи как на родине, так и за границей. Вперед, Британия! Да здравствует дело свободы! Боже, храни короля!».

РАДИОПОСЛАНИЕ г. У. ЧЕРЧИЛЛЯ

Находящаяся в Москве г. Кл. Чертилль огласила 9 мая по радио по поручению английского премьер-министра Уинстона Черчилля следующее послание:

«ОТ ПРЕМЬЕР-МИНИСТРА — МАРШАЛУ СТАЛИНУ.

ПОСЛАНИЕ КРАСНОЙ АРМИИ И РУССКОМУ НАРОДУ ОТ БРИТАНСКОЙ НАЦИИ.

Я шлю Вам сердечные приветствия по случаю блестящей победы, которую Вы одержали, изгнав захватчиков из Вашей страны и разгромив нацистскую тиранию.

Я твердо верю, что от дружбы и взаимопонимания между британским и русским народами зависит будущее человечества. Здесь, в нашем островном отечестве, мы сегодня очень часто думаем о Вас и мы шлем Вам из глубины наших сердец пожелания счастья и благополучия. Мы хотим, чтобы после всех жертв и страданий той мрачной долины, через которую мы вместе прошли, мы теперь, в войдальной службе в семьями, могли бы дальше тех так ярким солнцем победоносного мира.

Я прошу мою жену перед Вами все эти слова дружбы и восхищения.

Заявление президента США Г. Трумэна

Президент США Трумэн выступил 8 мая по радио со следующим заявлением:

«Это торжественный, славный час. Как я хотел бы, чтобы Рузвельт дожил до этого дня. Эйзенхауэр сообщил мне о том, что войска Германии капитулировали перед Об'единенными Нациями. Знамена свободы реют над всей Европой. За эту победу мы совместно благодарим провидение, которое руководило нами и поддерживало нас в тяжелые дни бедствий. Наша радость омрачается и ослабляется высшим сознанием той ужасной цены, которую мы заплатили, чтобы освободить мир от Гитлера и его злодейской банды. Не забудем же, мои друзья американцы, той печали и сердечной боли, которая в настоящее время царят в домах столь многих наших соседей — соседей, чьи бесценные богатства были отданы в жертву, чтобы восстановить нашу свободу.

Мы можем оплатить наш долг перед богом, перед нашими и перед нашими детьми лишь трудом — беспрестанной преданностью тому делу, которое нам предстоит выполнить. Если бы я мог выразить в одном слове лозунг для предстоящих месяцев, то этим словом было бы: работа, работа, работа. Мы должны трудиться, чтобы окончить войну. Наша победа выиграна лишь наполовину. Запад свободен, но восток все еще порабощен вероломной тиранией япошек. Когда последняя японская дивизия безоговорочно капитулирует, только тогда будет окончена наша боевая работа.

Мы должны трудиться для того, чтобы залечить раненое, страдающее человечество — создать прочный мир, мир, основанный на справедливости и законе. Мы можем создать такой мир лишь путем такого же мучительного труда, с помощью такого же взаимопонимания и совместного труда с нашими союзниками в мире, как и во время войны.

Предстоящая работа не менее важна, не менее срочна и трудна, чем задача, которую мы уже сейчас счастливо выполнили. Я призываю всех американцев оставаться на своих постах до тех пор, пока не будет выиграна последняя битва. До этого дня пусть ни один человек не покинет своего поста и не ослабит своих усилий.

Сейчас я хочу зачитать вам мою официальную прокламацию по этому случаю.

«Армии союзников путем самопожертвования и преданности, с помощью бога заставили Германию окончательно и безоговорочно капитулировать. Западный мир освобожден от злых сил, которые в течение свыше пяти лет бросали в тюрьмы и разбивали жизни миллионов и миллионов людей, родившихся свободными. Они разрушили их церкви, уничтожили их дома, разлучили их с детей, убивали любимых ими людей. Наши армии освобождения восстановили свободу этих страдающих народов, чьи дух и волю угнетатели никогда не могли поработить.

Многое еще остается сделать. Победа достигнута на западе и она в настоящее время должна быть достигнута на востоке. Весь мир должен быть очищен от зла, от которого освобождена половина мира. Об'единенные миролюбивые Нации доказали на западе, что их оружие значительно сильнее, чем мощь диктаторов и чем тирания военных клик, которые некогда считали нас мягкими и слабыми. Мощь наших народов в сокрушительном ударе всех врагов будет так же доказана в тихоокеанской войне, как она была доказана в Европе. За победу духа и оружия, которой мы добились, за то, что она подала надежду всем народам, присоединившимся к нам из любви к свободе, мы должны как нация возблагодарить всемогущего бога, который вселил в нас силу и дал нам победу.

Президент Соединенных Штатов Америки настоящим об'является воскресенье 13 мая 1945 года днем молитв. Я призываю народ Соединенных Штатов, независимо от вероисповедания, об'единиться вокруг алтарей своих церквей, дабы вознести подобающую благодарность всевышнему за достигнутую нами победу, и молиться о том, чтобы он поддержал нас до конца нашей нынешней борьбы и вел нас по пути к миру. Я призываю также моих соотечественников посвятить этот день молитв памяти тех, кто отдал свою жизнь, чтобы сделать возможной нашу победу.

В свидетельство вышесказанного я поставил свою подпись и скрепил ее печатью Соединенных Штатов Америки».

Выступление генерала де Голля

По случаю дня победы генерал де Голль выступил с речью по радио, в которой заявил: «Война выиграна! Победа достигнута! Это—победа Об'единенных Наций и победа Франции! Германский враг безоговорочно капитулировал перед союзными армиями на западе и востоке. Представитель французского командования подписал текст капитуляции. В том состоянии дезорганизации, в котором находятся государственная власть и военное командование Германии, возможно, что некоторые вражеские соединения попытаются в отдельных местах, из своей собственной, риск, продолжать безнадежное сопротивление. Но Германия доверена и подписала свой гибельный приговор.

В момент, когда лучи славы вновь озаряют наши знамена, родина обращает свои мысли и любовь прежде всего к тем, кто погиб за нее, а затем к тем, кто столько сражался и страдал, служа ей. На одно усилие ее солдат, моряков и летчиков, на один акт мужества и самопожертвования ее сыновей и дочерей, на одно страдание ее мужчин и женщин в плену, на одно горе, на одна жертва, ни одна слеза, таким образом, не пропали даром! Французский народ, охваченный национальной гордостью и радостью, шлет братский привет своим доблестным союзникам, которые, как и он, вынесли долгие и тяжкие страдания во имя одного и того же дела, их героическим армиям и их командующим, всем тем мужчинам и женщинам, которые во всем мире боролись, страдали и трудились для того, чтобы в конце концов свобода и справедливость вышли победителями.

Слава! Вечная слава нашим армиям и их руководителям! Слава нашему народу, которого не сломили и не согнули страшные испытания! Слава Об'единенным нациям, которые смешали свою кровь с нашей кровью, свои страдания с нашими страданиями, свои надежды с нашими надеждами, свои идеалы с нашими идеалами и которые сегодня торжествуют вместе с нами! Да здравствует Франция!»

Выступление тов. В. М. МОЛОТОВА в связи с безоговорочной капитуляцией Германии

САН-ФРАНЦИСКО, 9 мая. (Спец. корр. ТАСС). В связи с опубликованием в Москве акта о капитуляции германских вооруженных сил перед Верховным Главнокомандованием Красной Армии и одновременно перед Верховным Командованием союзных экспедиционных сил тов. В. М. Молотов отметил день победы над смертельным врагом Об'единенных Наций — гитлеровской Германией кратким выступлением по радио, которое транслировалось по всем радио-станциям Соединенных Штатов Америки.

«Сегодня, — сказал В. М. Молотов, — в Москве опубликован акт о безоговорочной капитуляции Германии. Мы пришли к долгожданному дню победы над гитлеровской Германией. В этот день наши мысли устремляются к тем, кто своим героизмом и мужеством, своей самоотверженностью на полях сражений и в тылу врага приблизил этот день. Вечная память и слава нашим воинам, родина обращает свои мысли и любовь прежде всего к тем, кто погиб за нее, а затем к тем, кто столько сражался и страдал, служа ей. На одно усилие ее солдат, моряков и летчиков, на один акт мужества и самопожертвования ее сыновей и дочерей, на одно страдание ее мужчин и женщин в плену, на одно горе, на одна жертва, ни одна слеза, таким образом, не пропали даром! Французский народ, охваченный национальной гордостью и радостью, шлет братский привет своим доблестным союзникам, которые, как и он, вынесли долгие и тяжкие страдания во имя одного и того же дела, их героическим армиям и их командующим, всем тем мужчинам и женщинам, которые во всем мире боролись, страдали и трудились для того, чтобы в конце концов свобода и справедливость вышли победителями.

Слава! Вечная слава нашим армиям и их руководителям! Слава нашему народу, которого не сломили и не согнули страшные испытания! Слава Об'единенным нациям, которые смешали свою кровь с нашей кровью, свои страдания с нашими страданиями, свои надежды с нашими надеждами, свои идеалы с нашими идеалами и которые сегодня торжествуют вместе с нами! Да здравствует Франция!»

Выступление тов. В. М. МОЛОТОВА в связи с безоговорочной капитуляцией Германии

САН-ФРАНЦИСКО, 9 мая. (Спец. корр. ТАСС). В связи с опубликованием в Москве акта о капитуляции германских вооруженных сил перед Верховным Главнокомандованием Красной Армии и одновременно перед Верховным Командованием союзных экспедиционных сил тов. В. М. Молотов отметил день победы над смертельным врагом Об'единенных Наций — гитлеровской Германией кратким выступлением по радио, которое транслировалось по всем радио-станциям Соединенных Штатов Америки.

«Сегодня, — сказал В. М. Молотов, — в Москве опубликован акт о безоговорочной капитуляции Германии. Мы пришли к долгожданному дню победы над гитлеровской Германией. В этот день наши мысли устремляются к тем, кто своим героизмом и мужеством, своей самоотверженностью на полях сражений и в тылу врага приблизил этот день. Вечная память и слава нашим воинам, павшим в борьбе за свободу и независимость нашей Отчизны. Память о них будет жить в сердцах благодарных потомков, как память о тех, кто первый поднял факел свободы в борьбе против фашистского рабства, кто первый проложил путь к победе. Наши имена будут жить в сердцах благодарных потомков, как имена

О НЕДОСТАТКАХ В ИСПОЛЬЗОВАНИИ ТРАКТОРОВ И МЕРАХ ПО УЛУЧШЕНИЮ РАБОТЫ ИХ НА ВЕСЕННЕМ СЕВЕ

Постановление исполнительного комитета Новосибирского областного Совета депутатов трудящихся и бюро обкома ВКП(б) от 8 мая 1945 года

Проверкой установлено, что во многих МТС в текущем году допускаются серьезные недостатки в использовании тракторов на полевых работах. Главные из этих недостатков состоят в том, что в ряде районов, как, например: Кочковском, Колыванском, Коченевском, Чановском, Болотнинском, Ордынском, Сузунском, Андреевском, Татарском, Ирменском и Северном, районами ВКП(б), райисполкомы, район и директоры МТС неудовлетворительно руководят работой МТС, допускают, как и в прошлом году, большие простои тракторов и низкую выработку, а следствие этого — плохо отстающая и проведенная пахота и весеннего сева.

В Медяковской, Конкульской, Студеновской, Жуланской, Ново-Тырышкинской, Скалинской, Алексеевской, Андреевской, Таганской, Авангардной, Мироновской, Коченевской, Сартлинской, Чановской, Усть-Луковской, Луковской, Киришинской, Таскаевской, Горбунковской и некоторых других МТС не организован должным образом технический уход за тракторами и сельхозмашинами, что приводит к преждевременному износу деталей, частым поломкам и простоям тракторов.

Передовые мастерские в большинстве МТС все еще не организованы, и то же время имеющиеся автоматины используются для различных поездок, конные передвижные мастерские также не создались. Вследствие этого тракторные бригады не получают срочной технической помощи и останавливаются по тем или иным причинам тракторы простаивают по нескольку суток.

Большие простои тракторов допускаются из-за слабой технической помощи молодым трактористам со стороны механиков и бригадиров и из-за плохого хозяйственного обслуживания тракторных бригад колхозами и МТС: несвоевременный подвоз горючего, воды, семян, недоставок постоянных прицепщиков (Средне-Яровская, Николаевская, Кулундинская, Сартлинская, Егоровская, Козловская, Коченевская и Авангардная МТС).

Директоры МТС и председатели колхозов в ряде случаев не проявляют заботы о создании нормальных культурно-бытовых условий трактористам на весеннем севе. Помещение станы не оборудованы, плохо организовано общественное питание трактористов.

Районы ВКП(б), райисполкомы и райзо многих районов плохо осуществляют контроль за выполнением договоров МТС с колхозами. Попрежнему бесконтрольностью, некоторые директоры МТС допускают низкое качество тракторных работ, нанося тем самым серьезный ущерб урожайности сельскохозяйственных культур.

До сих пор в некоторых тракторных бригадах не установлен твердый распорядок рабочего дня, в результате чего среди трактористов имеет трудовая дисциплина, отдельные трактористы работают плохо и дают низкую выработку.

Облисполком и бюро обкома ВКП(б) постановляют:

1. Обязать районы ВКП(б), райисполкомы, райзо и директоров МТС районов Кочковского, Колыванского, Коченевского, Чановского, Болотнинского, Ордынского, Сузунского, Андреевского, Татарского, Ирменского, Северного и других улучшить руководство работой МТС, ликвидировать простои, повысить качество тракторной выработки трактористов и на основе этого ликвидировать отставание с проведением весеннего сева.

2. Обязать директоров МТС: Медяковской, Конкульской, Студеновской, Жуланской, Ново-Тырышкинской, Скалинской, Алексеевской, Андреевской, Татарской, Авангардной, Мироновской, Коченевской, Сартлинской, Чановской, Усть-Луковской, Киришинской, Таскаевской, Горбунковской, Средне-Яровской, Николаевской, Кулундинской, Егоровской, Козловской, Коченевской и других организовать технический уход за тракторами и сельхозмашинами, оборудовать и немедленно включить в работу автопередвижные и конные мастерские, повседневно оказывать техническую помощь молодым трактористам со стороны механиков и бригадиров, обеспечить своевременный подвоз горючего, воды и укомплектовать тракторные бригады постоянными прицепщиками на две смены.

3. Обязать обдоз, райкомы ВКП(б), райисполкомы, райзо сосредоточить внимание на улучшение работы тракторного парка, рассматривая эту задачу, как главную в деле успешного проведения полевых работ и получения высокого урожая сельскохозяйственных культур. В этих целях через каждые 5 дней рассматривать данные о работе тракторов по МТС с принятием немедленных оперативных мер по исправлению положения дел в работе тракторного парка, особенно по МТС, отставшим с выполнением плана тракторных работ.

Обратить особое внимание на организацию социалистического соревнования среди трактористов и колхозников, работающих в тракторных бригадах.

4. Обязать районы ВКП(б), райисполкомы и директоров МТС к 20 мая 1945 года довести до завершения ремонта оставшихся неотремонтированными к полевым работам тракторов и сельхозмашин.

5. Обращая внимание партийных, советских и земельных органов на необходимость строжайшего соблюдения правил технического ухода за тракторами и сельхозмашинами, как одного из важнейших условий работы машинно-тракторного парка, облисполком и обком ВКП(б) обязывают провести следующие первоочередные мероприятия:

а) организовать в тракторных бригадах постоянные мастерские — навесы для проведения полевого ремонта и технического ухода № 4—5—6 за тракторами, снабдив эти мастерские простейшим ремонтным оборудованием и необходимым набором инструментов;

б) принять меры к немедленному оборудованию и включению в работу передвижных мастерских МТС как на машинах, так и на лошадях;

в) вменить в обязанность участковым механикам МТС заниматься плановым обслуживанием тракторных бригад по вопросам их технической помощи и контролем за своевременным проведением технического ухода за тракторами и сельскохозяйственными машинами;

г) вменить в обязанность бригадирам тракторных бригад и их помощникам лично присутствовать при выполнении технического ухода и обеспечить такой порядок, чтобы сдача и прием трактора трактористами во время смены производились с соблюдением необходимого технического ухода как за тракторами, так и за прицепными инвентарем.

6. Обязать директоров МТС строго соблюдать установленные правила по экономии расходования горючего, обратить при этом особое внимание на полную загрузку мощности трактора, сокращение холостых переездов, экономию хищений и неоправданного горючего, а также навести строгий порядок в учете и расходе горючего в тракторных бригадах, обеспечить каждую тракторную бригаду исправными заправочными инвентарем, а также построить в тракторных бригадах навесы и погреба для хранения горючего.

Обеспечить своевременное снабжение тракторных бригад горючим, смазочными материалами и водой, для чего закрепить за тракторными бригадами постоянный состав возчиков горючего и воды на весь период работы тракторов в данном колхозе.

7. Учитывая, что во многих МТС сложилась неправильная практика, когда договоры МТС с колхозами не выполняются и что некоторые директоры МТС грубо нарушают обязательства, принятые по договору, а председатели колхозов нарушают с нарушением договора и, в свою очередь, также не выполняют принятых обязательств, облисполком и обком ВКП(б) обязывают районы ВКП(б), райисполкомы и директоров МТС:

а) обеспечить выполнение договоров МТС с колхозами не только по общему объему работы, но по всем без исключения видам тракторных работ, предусмотренных договором, с соблюдением сроков и качества работ;

б) установить такой порядок, чтобы директоры МТС, совместно с председателями соответствующих колхозов, не реже одного раза в месяц производили проверку выполнения договора по видам работ, с обсуждением результатов этой проверки на заседаниях правлений колхозов, с обязательным участием директора МТС или его уполномоченного—ответственного работника МТС, а также бригадира тракторной бригады, работающего в данном колхозе;

в) рассматривать на заседаниях райисполкомов и бюро райкомов партии один раз в месяц, после предварительной проверки, ход выполнения договоров МТС с колхозами.

8. Обязать Новосибирский горком ВКП(б) усилить контроль за выполнением плана изготовления запасных частей к тракторам и сельхозмашинам заводом предприятиями города, по которым намечены мероприятия по поставке в подшефные МТС для оказания помощи на весеннем севе механиков, трактористов, шоферов и агитаторов, оборудовать и не позднее 15 мая направить в МТС 10 автопередвижных мастерских и 5 автопередвижных мастерской, оборудованные газоэлектросварочными постами.

9. Обязать районы ВКП(б), райисполкомы и директоров МТС обеспечить переключение всех тракторов на вспашку паров немедленно после окончания весеннего сева.

10. Обязать редактора газеты «Советская Сибирь» т. Кондакова, районы ВКП(б) и редакторов районных газет широко освещать опыт работы передовых тракторных бригад и отдельных трактористов, обратив особое внимание на показ методов их работы, при помощи которых они добились высокой выработки тракторов.

Председатель
Новосибирского облисполкома
И. ГРИШИН.

Секретарь
Новосибирского обкома ВКП(б)
М. КУЛАГИН.

Положение
о медали «За победу над Германией в Великой Отечественной войне 1941—1945 гг.»

1. Медалью «За победу над Германией в Великой Отечественной войне 1941—1945 гг.» награждаются:

а) все военнослужащие и лица вольнонаемного штатного состава, принимавшие в рядах Красной Армии, Военно-Морского Флота и войск НКВД непосредственное участие на фронтах Отечественной войны или обеспечивавшие победу своей работой в тылу страны;

б) все военнослужащие и лица вольнонаемного штатного состава, служившие в период Великой Отечественной войны в рядах Действующей Красной Армии, Военно-Морского Флота и войск НКВД, но выбывшие из них по ранению, болезни и увечью, а также переведенные по решению государственных и партийных организаций на другую работу вне армии.

2. Вручение медали «За победу над Германией в Великой Отечественной войне 1941—1945 гг.» производится от имени Президиума Верховного Совета СССР на основании документов, подтверждающих участие в Великой Отечественной войне.

Вручение производится: лицам, находящимся в войсковых частях Красной Армии, Военно-Морского Флота и войск НКВД,—командирами войсковых частей, а лицам, выбывшим из армии, флота и войск НКВД,—областными, городскими и районными военными комиссарами по месту жительства награжденных.

3. Медаль «За победу над Германией в Великой Отечественной войне 1941—1945 гг.» носится на левой стороне груди. При наличии орденов и других медалей названная медаль располагается после медали «За оборону Советского Заполярья».

Описание
медали «За победу над Германией в Великой Отечественной войне 1941—1945 гг.»

Медаль круглая, изготовляется из латуни. На лицевой стороне медали профильное погрудное изображение товарища И. В. Сталина в форме Маршала Советского Союза. В верхней части медали по окружности надпись: «Наше дело правое», в нижней части по окружности надпись: «Мы победили».

На оборотной стороне медали надписи: по окружности — «За победу над Германией», в центре — «В Великой Отечественной войне 1941—1945 гг.», в нижней части—пятиконечная звездочка.

Изображение и надписи на медали выпуклые.

Размер медали 32 мм в диаметре.

Медаль при помощи ушка и кольца соединяется с пятиугольной колодочкой, обтянутой шелковой муаровой лентой шириной 24 мм. На ленте 5 продольных, равных по ширине чередующихся полосок — 3 черного и 2 оранжевого цвета. Края ленты окаймлены узенькими оранжевыми полосками.

7-й день фронтовой декады на весеннем севе

Шире используйте опыт передовиков!

Почему в колхозе „Коминтерн" перевыполняют нормы

Наш колхоз «Коминтерн» за 6 мая засеял 170 гектаров пшеницы. Семена посеяны в почву добротные, 96-процентной всхожести. Наша цель — к 12 мая закончить посев пшеницы, а к 25 мая посеять все зерновые культуры. Так оно и будет. Земля у нас пропахана, заборонована. Идет весенней пахоты выполнен почти наполовину.

По итогам соревнования к 5 мая мы заняли первое место в районе и получили переходящее красное знамя. Это перевыполнение — результат полуторного выхода всех колхозников в поле. Да иначе и нельзя: тракторный отряд, который обслуживает нас, отстает в выполнении плана. На 5 мая он вспахал только 60 гектаров вместо 115, как следовало. Приходится нам пахать на конный плуг. Колхозники вспахали на лошадях 137 гект.

Пахари, боронковщики ежедневно перекрывают нормы. Фекла Сергеева, Анна Жилина, Степан Заводских дали уже по 13—15 гектаров на конный плуг. Боронуют землю только на коровах. Колхозники охотно выделяют своих коров. Когда уполномоченного—ответственного работника МТС, а также бригадира тракторной бригады, работающего в данном колхозе;

г) рассматривать на заседаниях райисполкомов и бюро райкомов партии один раз в месяц, после предварительной проверки, ход выполнения договоров МТС с колхозами.

8. Обязать Новосибирский горком ВКП(б) усилить контроль за выполнением плана изготовления запасных частей к тракторам и сельхозмашинам заводом предприятиями города, по которым намечены мероприятия по поставке в подшефные МТС для оказания помощи на весеннем севе механиков, трактористов, шоферов и агитаторов, оборудовать и не позднее 15 мая направить в МТС 10 автопередвижных мастерских и 5 автопередвижных мастерской, оборудованные газоэлектросварочными постами.

9. Обязать районы ВКП(б), райисполкомы и директоров МТС обеспечить переключение всех тракторов на вспашку паров немедленно после окончания весеннего сева.

10. Обязать редактора газеты «Советская Сибирь» т. Кондакова, районы ВКП(б) и редакторов районных газет широко освещать опыт работы передовых тракторных бригад и отдельных трактористов, обратив особое внимание на показ методов их работы, при помощи которых они добились высокой выработки тракторов.

Председатель
Новосибирского облисполкома
И. ГРИШИН.

Секретарь
Новосибирского обкома ВКП(б)
М. КУЛАГИН.

Положение
о медали «За победу над Германией в Великой Отечественной войне 1941—1945 гг.»

1. Медалью «За победу над Германией в Великой Отечественной войне 1941—1945 гг.» награждаются:

а) все военнослужащие и лица вольнонаемного штатного состава, принимавшие в рядах Красной Армии, Военно-Морского Флота и войск НКВД непосредственное участие на фронтах Отечественной войны или обеспечивавшие победу своей работой в тылу страны;

б) все военнослужащие и лица вольнонаемного штатного состава, служившие в период Великой Отечественной войны в рядах Действующей Красной Армии, Военно-Морского Флота и войск НКВД, но выбывшие из них по ранению, болезни и увечью, а также переведенные по решению государственных и партийных организаций на другую работу вне армии.

2. Вручение медали «За победу над Германией в Великой Отечественной войне 1941—1945 гг.» производится от имени Президиума Верховного Совета СССР на основании документов, подтверждающих участие в Великой Отечественной войне.

Вручение производится: лицам, находящимся в войсковых частях Красной Армии, Военно-Морского Флота и войск НКВД,—командирами войсковых частей, а лицам, выбывшим из армии, флота и войск НКВД,—областными, городскими и районными военными комиссарами по месту жительства награжденных.

3. Медаль «За победу над Германией в Великой Отечественной войне 1941—1945 гг.» носится на левой стороне груди. При наличии орденов и других медалей названная медаль располагается после медали «За оборону Советского Заполярья».

Описание
медали «За победу над Германией в Великой Отечественной войне 1941—1945 гг.»

Медаль круглая, изготовляется из латуни. На лицевой стороне медали профильное погрудное изображение товарища И. В. Сталина в форме Маршала Советского Союза. В верхней части медали по окружности надпись: «Наше дело правое», в нижней части по окружности надпись: «Мы победили».

На оборотной стороне медали надписи: по окружности — «За победу над Германией», в центре — «В Великой Отечественной войне 1941—1945 гг.», в нижней части—пятиконечная звездочка.

Изображение и надписи на медали выпуклые.

Размер медали 32 мм в диаметре.

Медаль при помощи ушка и кольца соединяется с пятиугольной колодочкой, обтянутой шелковой муаровой лентой шириной 24 мм. На ленте 5 продольных, равных по ширине чередующихся полосок — 3 черного и 2 оранжевого цвета. Края ленты окаймлены узенькими оранжевыми полосками.

7-й день фронтовой декады на весеннем севе

Шире используйте опыт передовиков!

Почему в колхозе „Коминтерн" перевыполняют нормы

Наш колхоз «Коминтерн» за 6 мая засеял 170 гектаров пшеницы. Семена посеяны в почву добротные, 96-процентной всхожести. Наша цель — к 12 мая закончить посев пшеницы, а к 25 мая посеять все зерновые культуры. Так оно и будет. Земля у нас пропахана, заборонована. Идет весенней пахоты выполнен почти наполовину.

По итогам соревнования к 5 мая мы заняли первое место в районе и получили переходящее красное знамя. Это перевыполнение — результат полуторного выхода всех колхозников в поле. Да иначе и нельзя: тракторный отряд, который обслуживает нас, отстает в выполнении плана. На 5 мая он вспахал только 60 гектаров вместо 115, как следовало. Приходится нам пахать на конный плуг. Колхозники вспахали на лошадях 137 гект.

Пахари, боронковщики ежедневно перекрывают нормы. Фекла Сергеева, Анна Жилина, Степан Заводских дали уже по 13—15 гектаров на конный плуг. Боронуют землю только на коровах. Колхозники охотно выделяют своих коров. Когда уполномоченного—ответственного работника МТС, а также бригадира тракторной бригады, работающего в данном колхозе;

г) рассматривать на заседаниях райисполкомов и бюро райкомов партии один раз в месяц, после предварительной проверки, ход выполнения договоров МТС с колхозами.

8. Обязать Новосибирский горком ВКП(б) усилить контроль за выполнением плана изготовления запасных частей к тракторам и сельхозмашинам заводом предприятиями города, по которым намечены мероприятия по поставке в подшефные МТС для оказания помощи на весеннем севе механиков, трактористов, шоферов и агитаторов, оборудовать и не позднее 15 мая направить в МТС 10 автопередвижных мастерских и 5 автопередвижных мастерской, оборудованные газоэлектросварочными постами.

9. Обязать районы ВКП(б), райисполкомы и директоров МТС обеспечить переключение всех тракторов на вспашку паров немедленно после окончания весеннего сева.

10. Обязать редактора газеты «Советская Сибирь» т. Кондакова, районы ВКП(б) и редакторов районных газет широко освещать опыт работы передовых тракторных бригад и отдельных трактористов, обратив особое внимание на показ методов их работы, при помощи которых они добились высокой выработки тракторов.

Председатель
Новосибирского облисполкома
И. ГРИШИН.

Секретарь
Новосибирского обкома ВКП(б)
М. КУЛАГИН.

Положение
о медали «За победу над Германией в Великой Отечественной войне 1941—1945 гг.»

1. Медалью «За победу над Германией в Великой Отечественной войне 1941—1945 гг.» награждаются:

а) все военнослужащие и лица вольнонаемного штатного состава, принимавшие в рядах Красной Армии, Военно-Морского Флота и войск НКВД непосредственное участие на фронтах Отечественной войны или обеспечивавшие победу своей работой в тылу страны;

б) все военнослужащие и лица вольнонаемного штатного состава, служившие в период Великой Отечественной войны в рядах Действующей Красной Армии, Военно-Морского Флота и войск НКВД, но выбывшие из них по ранению, болезни и увечью, а также переведенные по решению государственных и партийных организаций на другую работу вне армии.

2. Вручение медали «За победу над Германией в Великой Отечественной войне 1941—1945 гг.» производится от имени Президиума Верховного Совета СССР на основании документов, подтверждающих участие в Великой Отечественной войне.

Вручение производится: лицам, находящимся в войсковых частях Красной Армии, Военно-Морского Флота и войск НКВД,—командирами войсковых частей, а лицам, выбывшим из армии, флота и войск НКВД,—областными, городскими и районными военными комиссарами по месту жительства награжденных.

3. Медаль «За победу над Германией в Великой Отечественной войне 1941—1945 гг.» носится на левой стороне груди. При наличии орденов и других медалей названная медаль располагается после медали «За оборону Советского Заполярья».

Описание
медали «За победу над Германией в Великой Отечественной войне 1941—1945 гг.»

Медаль круглая, изготовляется из латуни. На лицевой стороне медали профильное погрудное изображение товарища И. В. Сталина в форме Маршала Советского Союза. В верхней части медали по окружности надпись: «Наше дело правое», в нижней части по окружности надпись: «Мы победили».

На оборотной стороне медали надписи: по окружности — «За победу над Германией», в центре — «В Великой Отечественной войне 1941—1945 гг.», в нижней части—пятиконечная звездочка.

Изображение и надписи на медали выпуклые.

Размер медали 32 мм в диаметре.

Медаль при помощи ушка и кольца соединяется с пятиугольной колодочкой, обтянутой шелковой муаровой лентой шириной 24 мм. На ленте 5 продольных, равных по ширине чередующихся полосок — 3 черного и 2 оранжевого цвета. Края ленты окаймлены узенькими оранжевыми полосками.

7-й день фронтовой декады на весеннем севе

Шире используйте опыт передовиков!

Почему в колхозе „Коминтерн" перевыполняют нормы

Наш колхоз «Коминтерн» за 6 мая засеял 170 гектаров пшеницы. Семена посеяны в почву добротные, 96-процентной всхожести. Наша цель — к 12 мая закончить посев пшеницы, а к 25 мая посеять все зерновые культуры. Так оно и будет. Земля у нас пропахана, заборонована. Идет весенней пахоты выполнен почти наполовину.

По итогам соревнования к 5 мая мы заняли первое место в районе и получили переходящее красное знамя. Это перевыполнение — результат полуторного выхода всех колхозников в поле. Да иначе и нельзя: тракторный отряд, который обслуживает нас, отстает в выполнении плана. На 5 мая он вспахал только 60 гектаров вместо 115, как следовало. Приходится нам пахать на конный плуг. Колхозники вспахали на лошадях 137 гект.

Пахари, боронковщики ежедневно перекрывают нормы. Фекла Сергеева, Анна Жилина, Степан Заводских дали уже по 13—15 гектаров на конный плуг. Боронуют землю только на коровах. Колхозники охотно выделяют своих коров. Когда

Порядок у нас такой. Каждому пахарю отводится загонка. Норма на пару коней — гектар. Но если лошади слабые, то и плуг выбирается тройка. Норма на тройку—1,15 гектара. Плуги ежедневно проверяются во время перерыва.

Чтобы увеличить резервы тягла, установили такое правило: каждый колхозный двор через два дня на третий выводит в борозду свою корову. Боронавальщику на корову начислялся трудодень наравне. Возьмем такой пример. 2 мая Зинаида Козявкина заборонила на своей корове 1,70 гектара. Ей полагается 3,5 трудодня плюс столько же за корову. Всего она заработала в этот день 7 трудоднй.

Сеном коров снабжает колхоз.

На тракторную сеялку поставлен член правления Кременко, который засеял 130 гектаров. На конную сеялку поставлен член правления Кременко, который засеял 40 гектаров. Засеял хорошо.

Мы боремся за 100-пудовый урожай. В прошлом году мы получили пшеницы 13 центнеров с гектара, овса—18. Сегодня сдали сюда 405 центнеров сверх плана. Колхозникам выделили почти 3 килограмма на трудодень.

Нынче мы соберем еще больший урожай. Посев пшеницы увеличиваем на 87 гектаров, а овса—на 80 гектаров.

Сейчас в нашем колхозе начинаем фронтовая декада. Мы все вышли в поле и с еще большим под'емом стараемся за эти дни закончить посев всех зерновых культур. Добавили несколько плугов и борон. Колхозники не уходят с поля, не выполнив норму. Стараемся первыми в районе высококачественно выполнить план сева.

Григорий РОЩУПКИН.
Председатель колхоза «Коминтерн», Кочковского района.

41,5 гектара на „ЧТЗ" за одну смену

В день 1 мая я вспахал на своем «ЧТЗ» 41,5 гектара. Многие удивляют, как это я, считаю, что такая выработка под силу каждому трактористу. Только силу эту надо тратить с толком.

Главное в нашей работе — хорошо отремонтированный трактор. Я свою машину ремонтировал вместе со сменщицей Шурой Ермолаевой. Сейчас мелкого ухода готовил и собирал сам, сам растачивал фаски для клапанов и т. д.

Но и хорошо отремонтированный трактор, если за ним плохо ухаживать, работает с перебоями. Каждый день утром и вечером я осматриваю машину и проверяю все крепления трактора. Иногда только один болтик расшатается, а не подкрепишь его, и может случиться авария. Молодым трактористам кажется, что крепление — мелочь, а из-за этой «мелочи» иногда получаются большие неприятности.

На подшипниках коленчатого вала я не допускаю увеличения зазора между шейкой вала и подшипником. Слежу за бесперебойной подачей смазки. Если масло поступает плохо, то подшипники через один-два часа могут расплавиться. А у меня за все время работы ни разу не было такого случая.

Большое значение имеет и правильное поступление воды в радиатор. Если вода перегревается, применяю компрессионную пробку, то мотор теряет мощность и пожирает лишнее топливо. Я всегда беспокоюсь о равномерной подаче воды, и это помогает мне экономить горючее.

Во время работы стараюсь лишний раз машину не останавливать: все знаю, что больше всего трактора горючее при разогреве и пуске машины. Помогает экономии также точная регулировка клапанов и карбюраторов. За нынешнюю весну и сэкономил 1.046 килограммов горючего.

Молодые трактористы должны помнить, что машина капризна. Ухаживать за ней надо любовно, водить ее бережно. Поведешь рывками — выведешь из строя.

Хорошее состояние трактора позволяет мне работать на повышенных скоростях. Большинство случаев я сеяльщиком

Пролетарии всех стран, соединяйтесь!

СОВЕТСКАЯ СИБИРЬ

Орган Новосибирского обкома и горкома ВКП(б), областного и городского Советов депутатов трудящихся

№ 92 (7797) | 12 МАЯ 1945 г., суббота. | Цена 20 коп.

ТОРЖЕСТВО СОВЕТСКОЙ КУЛЬТУРЫ

Утихают военные грозы. Ликует народ-победитель, народ-творец, народ-участник величайшей в истории человечества битвы. Он завоевал право на радость. На победу работала вся Советская страна — ее мощная социалистическая промышленность, ее передовое сельское хозяйство, ее наука, ее замечательное искусство.

Русское театральное искусство всегда было передовым. Небывалого расцвета достигло оно после Великой Октябрьской социалистической революции. Сотни, тысячи талантливых артистов всех жанров дал наш народ отечественному искусству.

За годы сталинских пятилеток Советская страна обогатилась и новыми прекрасными театральными коллективами. Достаточно назвать Центральный театр Красной Армии в Москве, Ростовский драматический театр имени Горького, Минский оперный театр и др.

Вторгшись четыре года назад в нашу страну, полчища гитлеровских варваров, разрушая на своем пути все достижения человеческого гения, стремились не только закабалить свободолюбивый наш народ, но и стереть с лица земли великую русскую культуру. Презренные, злобные выродки! Они всерьез считали свои бредовые замыслы выполнимыми. Кровожадные тупицы не предполагали, что, несмотря на временные успехи, они неизбежно будут повержены не только превосходством нашей военной техники, но и превосходством могучего духа нашего народа, ведомого величайшим полководцем человечества товарищем Сталиным.

И сегодня, когда впервые раздвигается перед зрителями красный бархатный занавес Новосибирского государственного театра оперы и балета, мы можем смело заявить, что сама история создания этого нового мощного очага культуры является одним из ярких доказательств неисчерпаемой силы страны социализма, силы, которой равных нет!

...Мрачная осень 1942 года. Горечь отступления. Враг — на берегах Волги, на Украине, в Белоруссии, в Прибалтике, под Ленинградом... И вот в эти грозные, трудные для нашей родины дни, когда подлому врагу в его яростном ослеплении казалось, что материальные и духовные силы советского народа уже сломлены, — в эти тревожные дни наше правительство сочло возможным принять решение о завершении строительства Новосибирского театра оперы и балета. По ходатайству новосибирских областных и городских организаций Совнарком РСФСР включил его в число первоочередных строек.

По размерам Новосибирский театр оперы и балета является самым большим в нашей стране и одним из крупнейших в мире. Его здание на 65.000 кубических метров больше, чем Государственный Академический Большой театр СССР.

Новосибирск вправе гордиться этим прекрасным, величественным сооружением. Весь город помогал строить его. Крупнейшие наши предприятия участвовали в монтировании сложного оборудования, в создании мощной технико-производственной базы.

С июля прошлого года началось формирование театрального коллектива — одного из самых больших в стране. Где еще в мире можно было в такое время, в таких условиях и в такие сроки создать такой коллектив!

Начиная свою творческую жизнь в радостные, незабываемые дни мая 1945 года, Новосибирский театр оперы и балета является как бы ровесником победы. Это накладывает на него особую, почетную и волнующую ответственность. Нужно, чтобы молодой коллектив принес нашему зрителю искусство, достойное героического народа. Это искусство должно быть вдохновенным и вдохновляющим. Оперное искусство, как и всякое другое искусство в стране Советов, призвано раскрывать в своих образах благородные, созвучные нашей великой эпохе идеи. Оно должно быть патриотическим и прогрессивным в лучшем смысле этого слова.

Новый театр обязан стать центром, к которому тяготели бы все музыкальные силы Сибири и Дальнего Востока.

Наряду с постановкой величайших произведений русской и западно-европейской оперной классики мы ждем от театра действенной пропаганды произведений советских композиторов. Руководству театра нужно работать с композиторами над созданием новых опер — монументальных, героических произведений.

Открытие Новосибирского театра оперы и балета в эти дни особенно знаменательно: торжествующая социалистическая культура самым фактом его создания в годы войны, завершившейся величайшим в истории военным разгромом Германии, способствует делу морально-политического разгрома фашизма.

В день торжественного открытия нового театра — горячий привет его строителям, его творческим работникам!

По Советской стране

Строительство гидроэлектростанций в Грузии

В Грузии строится 25 малых гидроэлектростанций общей мощностью в 1.700 киловатт. Тбилисский машиностроительный завод имени 26 комиссаров освоил для них выпуск различного оборудования. Первая партия турбин малой мощности уже сдана в эксплоатацию. Всего до конца года завод изготовит для сельских гидроэлектростанций 70 турбин.

Гродненская электростанция дала ток

В Гродно после почти четырехлетнего перерыва электростанция дала первый ток промышленным предприятиям и жилым домам города. Монтажники собирали турбогенератор из двух турбин, взорванных немецкими захватчиками. Многие части пришлось изготовить заново.

Сейчас восстанавливается второй турбогенератор.

„Неделя зеленых насаждений" в Ленинграде

В Ленинграде началась «неделя зеленых насаждений». Молодые ленинградцы вышли в парки, сады и скверы. Они очищали землю от мусора, камней, перекапывали газоны, подготовляли участки для посадки деревьев и кустов, засыпали траншеи.

Большие работы проведены на Марсовом поле. В этом году Марсово поле снова станет местом для прогулок. Здесь подготовлено для газонов около 2 тысяч кв. метров почвы, засыпано 70 куб. метров траншей. Заботливо убраны братские могилы жертв революции. (ТАСС).

От И. В. СТАЛИНА

Премьер-Министру Великобритании

г-ну У. ЧЕРЧИЛЛЮ

ПОСЛАНИЕ ВООРУЖЕННЫМ СИЛАМ И НАРОДАМ ВЕЛИКОБРИТАНИИ ОТ НАРОДОВ СОВЕТСКОГО СОЮЗА

Приветствую лично Вас, доблестные британские вооруженные силы и весь британский народ, и сердечно поздравляю с великой победой над нашим общим врагом — германским империализмом. Эта историческая победа завершила совместную борьбу Советских, Британских и Американских армий за освобождение Европы.

Я выражаю уверенность в дальнейшем успешном и счастливом развитии в послевоенный период дружественных отношений, сложившихся между нашими странами в период войны.

Я поручил нашему Послу в Лондоне передать всем Вам мои поздравления с одержанной победой и мои наилучшие пожелания.

10 мая 1945 года.

Послание Президента США Гарри С. Трумэна

Маршалу Советского Союза

И. В. СТАЛИНУ

Теперь, когда Советско-Англо-Американские войска принудили армии фашистских агрессоров к безусловной сдаче, я хочу передать Вам и через Вас Вашим героическим армиям горячие поздравления нашего народа и его Правительства. Мы глубоко ценим великолепный вклад, внесенный могучим Советским Союзом в дело цивилизации и свободы.

Вы продемонстрировали способность свободолюбивого и в высшей степени храброго народа сокрушить злые силы варварства, как бы мощны они ни были. По случаю нашей общей победы мы приветствуем народ и армию Советского Союза и их превосходное руководство.

Я буду рад, если Вы пожелаете передать из'явление этих чувств соответствующим Вашим командующим.

Гарри С. ТРУМЭН.

Послание от И. В. Сталина

Президенту США г-ну ТРУМЭНУ

Сердечно благодарю Вас за дружественные поздравления по случаю безоговорочной капитуляции гитлеровской Германии. Народы Советского Союза высоко ценят участие дружественного американского народа в нынешней освободительной войне. Совместная борьба Советских, Американских и Британских армий против немецких захватчиков, завершившаяся их полным разгромом и поражением, войдет в историю как образец боевого содружества наших народов.

От имени советского народа и Советского Правительства прошу передать американскому народу и доблестной американской армии горячий привет и поздравления с великой победой.

И. СТАЛИН.

Телеграмма короля Великобритании Георга VI

Председателю Президиума Верховного Совета СССР

М. И. КАЛИНИНУ

Говоря от имени всего моего народа, я с огромной радостью обращаюсь, г-н Президент, через Вас, Председателя Президиума Верховного Совета Союза Советских Социалистических Республик, к Советскому народу по случаю этого незабываемого события. Наконец, после столь многих лет доблестных усилий и героических жертв, Об'единенные Силы Союзных наций окончательно и безвозвратно ниспровергли отвратительную власть гитлеровской Германии. Этим наши армии принесли освобождение замученным народам всей Европы. В течение этих лет борьбы наши два народа создали новую дружбу, которая была практически закреплена Англо-Советским Договором о Союзе и послевоенном сотрудничестве, подписанным в июне 1942 года. Я надеюсь, что за нашей дружбой военного времени последует еще более тесное понимание и сотрудничество между нашими двумя народами в последующие годы мира. В этот день наши мысли обратятся особенно к тем, чьи тяжелые утраты и жертвы сделали возможным торжество справедливого дела. Пусть память о них заставит нас не жалеть никаких сил для построения лучшего мира, за который они боролись и погибли. Победа и освобождение мира были достигнуты благодаря тесному сотрудничеству Союза Советских Социалистических Республик, Соединенных Штатов Америки и Британского Содружества Наций. Для того, чтобы наше сотрудничество продолжалось, нужно заложить фундамент честного, справедливого и прочного мира. Я шлю Вам, г-н Президент, мои личные горячие приветствия и поздравления и через Вас приветствую доблестную Красную Армию, Военно-Морской Флот и сильный советский народ, чьи упорная стойкость и изумительный подвиг так много способствовали победе Об'единенных Наций.

ГЕОРГ, Король и Император.

Телеграмма Председателя Президиума Верховного Совета СССР М. И. Калинина

Королю Великобритании

ГЕОРГУ VI

Сердечно благодарю Вас, Ваше Величество, и весь британский народ за дружественные поздравления и приветствия вооруженным силам и народам Советского Союза по случаю окончательного разгрома гитлеровской Германии. Ценой величайших жертв советского и британского народов и народов союзных стран завоевана эта победа.

Кровью, совместно пролитой в жестокой борьбе против гитлеровских орд, скреплена дружба британского и советского народов.

От имени советского народа я шлю Вам, Ваше Величество, британскому народу и вооруженным силам Великобритании горячие поздравления в дни нашей победы над Германией и выражаю уверенность в том, что союзные отношения между нашими странами, доказавшие всю свою прочность в годы войны, приведут к еще более тесному и плодотворному сотрудничеству в годы мирного развития на благо всех свободолюбивых народов.

М. КАЛИНИН.

Обращение временного правительства Австрии к австрийскому народу

ВЕНА, 9 мая. (ТАСС). Временное правительство Австрийской республики опубликовало в связи с капитуляцией Германии обращение ко всем австрийцам, в котором, в частности, говорится: «Народ Австрии приветствует окончание военных действий, приветствует начало мирного положения и благодарит великие Союзные державы за то, что они ускорили возвращение мира и тем самым освободили Австрию от немецкого господства».

Размещение займа по Новосибирской области

Четвертый Государственный Военный заем размещен по Новосибирской области на 111 млн. 500 тыс. рублей (103,2 проц.). Подписка среди колхозников составляет 61 млн, среди рабочих и служащих — 43 млн 500 тыс., по колхозам—7 млн рублей.

На первом месте по оплате суммы подписки наличными — Чистоозерный район — 92 проц. За ним идут Венгеровский — 41 проц., Карасукский — 33 проц. и Чановский — 30 процентов.

Подписка продолжается.

От Центрального Комитета Вс[...] Коммунистической Партии (больш[...]) и Совета Народных Комиссаров Сою[...]

Центральный Комитет Всесоюзной Коммунистической Партии (большевиков) и Совет Народных Комиссаров Союза ССР с великим прискорбием извещают партию, бойцов и офицеров Красной Армии и всех трудящихся Советского Союза, что 10 мая 1945 года, в 18 часов 15 минут, скончался от паралича сердца после тяжелой и длительной болезни Секретарь Центрального и Московского Комитетов ВКП(б), Начальник Главного Политического Управления Красной Армии товарищ **Александр Сергеевич Щербаков.**

Товарищ **Щербаков** умер на боевом посту, отдав все силы и всю свою кипучую энергию делу социалистического строительства и делу победы над немецко-фашистскими захватчиками. Партия, армия и народ потеряли в лице товарища **Щербакова** выдающегося большевистского руководителя и виднейшего государственного деятеля.

Товарищ **Щербаков** был верным сыном партии Ленина—Сталина, одним из талантливейших большевистских деятелей, пламенным патриотом [...]дины.

Крупнейший организатор [...]тической работы в арми[...] товарищ **Щербаков** с юных лет [...] последних дней жизни страстно бор[...] победу и упрочение социализма, [...] ско-сталинскую политику нашей парт[...]

Верный ученик и соратник ве[...] Сталина, товарищ **Щербаков** своей [...]ной плодотворной деятельностью на [...] отечества снискал уважение и любов[...] тии и всех трудящихся нашей Род[...]

Жизнь товарища **Александра Сер[...] Щербакова** — одного из виднейших [...]водителей партии Ленина—Ста[...] Красной Армии будет служить [...] для трудящихся нашей страны и [...] бе за дальнейший расцвет Союза [...]ских Социалистических Республик.

Центральный Комитет Всесою[...] Коммунистической Партии (б[...]шевиков).

Совет Народных Комис[...] Союза ССР.

От Президиума Верховного Совета СССР

Президиум Верховного Совета СССР с глубоким прискорбием извещает о смерти выдающегося партийного и советского деятеля, одного из виднейших организаторов вооруженных сил Советского Союза в дни Отечественной войны, самоотверженного борца за дело трудящихся Секретаря Центрального Комитета [...] [...]ковского Областного и Городского [...]тов ВКП(б), Начальника Главного [...]тического Управления Красной [...] депутата Верховного Совета [...]тов. **Александра Сергеевича Щербакова.**

Президиум Верховного Совета СССР.

От Народного Комиссариата Обороны Союза ССР

Народный Комиссариат Обороны Союза ССР с глубочайшим прискорбием извещает Красную Армию, что 10 мая с. г. скончался после тяжелой и продолжительной болезни генерал-полковник **А. С. Щербаков**—Начальник Главного Политического Управления Красной Армии, один из виднейших руководит[...] [...]шевистской партии и Красной [...]

Красная Армия вместе с[...] [...]ским народом скорбит [...] и склоняет свои овеян[...]вые знамена.

Народный Комиссариат



А. С. Щербаков

10 мая, после тяжелой и продолжительной болезни, скончался один из виднейших деятелей большевистской партии товарищ **Александр Сергеевич Щербаков.** Смерть вырвала из наших рядов близкого друга, боевого соратника, пламенного борца за дело трудящихся.

С юношеских лет товарищ **Щербаков** связал свою судьбу с партией большевиков, отдавая все свои силы служению народу.

В течение многих лет товарищ **Щербаков** выполнял руководящую работу в комсомольских и партийных организациях. Последние семь лет товарищ **Щербаков** работал в качестве Секретаря Московского Городского и Областного Комитетов ВКП(б), руководя крупнейшей организацией нашей партии.

Товарищ **Щербаков** был верным сыном большевистской партии, активным проводником ее политики, одним из крупнейших организаторов социалистического строительства в нашей стране.

Во время Великой Отечественной войны товарищ **Щербаков** проявил кипучую энергию в деле мобилизации трудящихся масс на помощь фронту и в организации политической работы в Красной Армии. В условиях военного времени выдающиеся организаторские способности товарища **Щербакова** развернулись в полной мере. Руководя московской партийной организацией, товарищ **Щербаков** поднимал трудящихся столицы на защиту Родины и был одним из организаторов обороны Москвы. Выполняя руководящую работу в партии в качестве Секретаря ЦК ВКП(б), товарищ **Щербаков** являлся вместе с тем Начальником Главного Политического Управления Красной Армии, посвящая много сил и энергии политическому воспитанию бойцов и командиров Красной Армии. Одновременно товарищ **Щербаков** был Начальником созданного в начале войны Советского Информбюро, обеспечивал правдивую информацию о военных действиях советских войск.

За успешную деятельность в области хозяйственного строительства товарищ **Щербаков** награжден тремя орде[...]нина и за успешное выполнение [...] Верховного Главнокомандования [...] орденом Суворова I степени и [...] Кутузова I степени.

Смерть А. С. Щербакова—тяжел[...] для партии большевиков и совет[...]рода. Товарищу **Щербакову** не [...] увидеть плоды победы советского [...] над немецко-фашистскими захват[...] достижению которой он отдал [...] силы.

Память о выдающемся деятеле [...]вистской партии, пламенном патрио[...]шей Родины — Александре Серге[...] Щербакове навсегда сохранится в [...] сердцах.

Прощай, дорогой друг и верный то[...]

И. СТАЛИН, В. МОЛОТОВ, [...]ЛИНИН, К. ВОРОШИЛОВ, Л. БЕРИЯ, Г. МАЛЕНКОВ, А. МИКОЯН, Л. КАГАНОВИЧ, Н. ХРУЩОВ, А. ЖДАНОВ, Н. ШВЕРНИК, Н. ВОЗНЕСЕНСКИЙ, А. АНДРЕЕВ, Н. БУЛГАНИН, Г. ПОПОВ, М. ШКИРЯТОВ, Г. ЖУКОВ, А. ВАСИЛЕВСКИЙ, С. БУДЕННЫЙ, А. АНТОНОВ, Б. ЧЕРНОУСОВ, П. ТА[...]СОВ, И. ШИКИН, В. ПАВЛЮК[...] Ф. ГОЛИКОВ, А. ПОСКРЕБЫШ[...] В. ПРОНИН, Г. АЛЕКСАНДР[...] А. ГОРКИН, Н. МИХАЙЛОВ, В. [...]КУЛОВ, Б. КОБУЛОВ, С. КР[...]ЛОВ, А. ШАХУРИН, А. МАК[...]МОВ, П. ПОСПЕЛОВ, Н. ШАТ[...]ЛИН, П. ФЕДОСЕЕВ, М. ШАМ[...]БЕРГ, Е. АНДРЕЕВ, И. СОКОЛОВ, М. МАЛАХОВ, М. ЖУРАВЛЕВ, А. БЛИНОВ, Н. ДАНИЛОВ, Н. ФИРЮБИН, Г. ФЕДОТОВ, И. НОВИКОВ, Н. ВЛАСИК, Н. КРАСАВЧЕНКО, С. АФАНАСЬЕВ, П. ПОЗДЕЕВ, П. АРТЕМЬЕВ, К. СИНИЛОВ, В. РОМАНЧЕНКО.

Извещение

Для организации похорон Секретаря ЦК ВКП(б), Секретаря МК и МГК ВКП(б), Начальника Главного Политического Управления Красной Армии, Депутата Верховного Совета СССР тов. А. С. Щербакова образована комиссия в состав[...] Шверника Н. М. (председатель), [...]това М. Ф., Попова Г. М., Чер[...] Б. Н., Горкина А. Ф., Александро[...] и Голикова Ф. И.

ОТ СОВЕТСКОГО ИНФОРМБЮРО

ОПЕРАТИВНАЯ СВОДКА ЗА 10 МАЯ

В течение 10 мая войска ЛЕНИНГРАДСКОГО фронта продолжали прием капитулировавших соединений и частей Курляндской группы немецких войск. К 8 часам утра 10 мая сдалось в плен 68.578 немецких солдат и унтер-офицеров, 1.982 офицера и 13 генералов. В числе генералов командующий Курляндской группой немецких армий генерал от инфантерии Гильперт, командующий 16 армией генерал-лейтенант Фолькамер, командующий 18 армией генерал-лейтенант Беге, командир 2 армейского корпуса генерал-лейтенант Гаусе, командир 122 пехотной дивизии генерал-майор Шати, командир 126 пехотной дивизии генерал-майор Хелинг, командир 329 пехотной дивизии генерал-лейтенант Менкель. Учтены следующие трофеи: танков и самоходных орудий — 143, самолетов — 68, полевых орудий — 532, минометов — 146, пулеметов — 1.421, винтовок и автоматов — 8.870, бронетранспортеров — 50, автомашин — 1.112, тракторов и тягачей — 106, радиостанций — 104, повозок с военными грузами — 470, лошадей — 3.313. Прием пленных и учет трофеев продолжается.

Войсками фронта заняты города ВИНДАВА (ВЭНТСПИЛС), ТАЛСИ, КУЛДИГА.

Войска 3-го БЕЛОРУССКОГО фронта в районе устья реки ВИСЛА продолжали прием капитулировавших соединений и частей немецких войск. К вечеру 10 мая войскам фронта сдалось в плен более 20.000 немецких солдат и офицеров. В числе пленных командир 18 горно-стрелкового корпуса немцев — генерал от инфантерии Хохбаум, командир 7 пехотной дивизии генерал-лейтенант Раппарт, командир 28 пехотной дивизии генерал-майор Фергейн. Учтены следующие трофеи: самолетов — 58, танков — 20, полевых орудий — 40, бронетранспортеров — 30 и автомашин — 500.

Войска 2-го БЕЛОРУССКОГО фронта в районе устья реки ВИСЛЫ, восточнее ДАНЦИГА, и на косе ПУТЦИГЕР-НЕРУНГ северо-восточнее ГДЫНИ продолжали прием капитулировавших немецких войск. К 11 часам утра 10 мая сдалось в плен 30.500 немецких солдат и офицеров. В числе пленных командующий 2 немецкой армией генерал танковых войск фон Заукен, командир 23 пехотной дивизии генерал-лейтенант Ширмер, командир 31 пехотной дивизии генерал-лейтенант Бек, командир 35 пехотной дивизии генерал-лейтенант Рихард, командир 203 пехотной дивизии генерал-майор Гебоке, командир 558 гренадерской дивизии генерал-лейтенант Беркен.

Войсками фронта полностью занята коса ПУТЦИГЕР-НЕРУНГ с городом и портом ХЕЛЬ.

Немецкие войска под командованием генерал-фельдмаршала Шернера в нарушение акта капитуляции отказались остаться на месте и сложить оружие. Ввиду этого войска 1-го УКРАИНСКОГО фронта атаковали войска генерал-фельдмаршала Шернера и, продвигаясь вперед, заняли на территории Чехословакии города ПОДБОРЖАНЫ, НОВЕ-СТРАШЕЦЫ, БЕРОУН, ГОРЖОВИЦЕ, ДОБРЖИШ, КРАЛУПЫ, РОУДНИЦЕ, ЛИТОМЕРЖИЦЕ, ЧЕСКА ЛИПА, ЛИБЕРЕЦ, ЯБЛОНЕЦ, ТАНВАЛЬД, ТРУТНОВ, ГОСТИННЕ, ЧЕСКЕ СКАЛИЦЕ. Ввиду угрозы окружения со стороны наших войск одна группа генерал-фельдмаршала Шернера стала беспорядочно сдаваться в плен. За 9 и 10 мая войсками 1-го УКРАИНСКОГО фронта взято в плен более 35.000 немецких солдат и офицеров.

Другая группа немецких войск генерал-фельдмаршала Шернера также нарушила условия капитуляции и начала отход на запад. Войска 4-го УКРАИНСКОГО фронта, преследуя эту группу войск, заняли на территории Чехословакии города РИХНОВ, КОСТЭЛЕЦ, ЖАМБЕРК, КИШПЕРК, УСТИ, ЛИТОМИШЛЬ, ЦВИТТАУ, ПОЛИЧКА, БОСКОВИЦЕ, ТЫНИШТЕ, ГРАДЕЦ КРАЛЕВСКИ, ПАРДУБИЦЕ, ХРУДИМ, ЧАСЛАВ. За 9 и 10 мая войсками фронта взято более 20.000 беспорядочно сдавшихся в плен немецких солдат и офицеров.

Перед войсками 2-го УКРАИНСКОГО фронта немецкие войска под командованием генерал-полковника Велера также нарушили акт о капитуляции, отказались остаться на месте и сложить оружие. Ввиду этого войска фронта атаковали войска генерал-полковника Велера и, продвигаясь вперед, заняли на территории Чехословакии ГУМПОЛЕЦ, ТРЖЕШТ, ТЕЛЬЧ, ДАЧИЦЕ, СЛАВОНИЦЕ, ЙИНДРЖИХОЙГРАДЕЦ, ВЕСЕЛИ МЕЗИМОСТИ, ТРЖЕБОНЬ, ЧЕСКЕ-БУДЕЕВИЦЕ. За 9 и 10 мая войсками фронта взято в плен более 8.000 немецких солдат и офицеров.

Войска 3-го УКРАИНСКОГО фронта на территории Австрии заняли города ВАЙДХОФЭН, ЛЕОБЕН, САНКТМИХАЕЛЬ и соединились с английскими войсками западнее города ГРАЦ. За 9 и 10 мая войска фронта взяли более 23.000 беспорядочно сдавшихся в плен немецких солдат и офицеров из войск генерал-полковника Велера, в том числе 4 генерала.

годня открывается занавес Театра оперы и балета

ГОРЯЧИЙ ПРИВЕТ ЕГО СТРОИТЕЛЯМ, ЕГО ТВОРЧЕСКОМУ КОЛЛЕКТИВУ!



Знаменательное событие

Открытие в Сибири Театра оперы и балета в дни всенародного торжества победы над гитлеровской Германией — знаменательное событие в жизни не только нашего города, но и всей страны.

Завершение строительства крупнейшего в Советском Союзе театра и создание нового творческого коллектива в суровые годы Отечественной войны еще раз свидетельствуют о силе социалистического государства, неослабном внимании нашей партии, правительства и личной заботе товарища Сталина о развитии советского искусства и удовлетворении культурных запросов трудящихся.

Обком ВКП(б) горячо поздравляет коллектив театра с первой постановкой народной русской оперы «Иван Сусанин» и выражает уверенность, что в наступившей период мирного развития вы создадите произведения искусства, достойные нашей эпохи, вдохновляющие советских людей на новый созидательный труд на благо и процветание нашей Родины.

НОВОСИБИРСКИЙ ОБЛАСТНОЙ КОМИТЕТ ВКП(б).

За подлинное мастерство!

Городской комитет Всесоюзной Коммунистической партии большевиков и исполнительный комитет городского Совета депутатов трудящихся горячо поздравляют коллектив и руководителей Новосибирского театра оперы и балета с открытием театра и первой постановкой героической русской оперы «Иван Сусанин».

Окончание строительства театра, формирование крупного коллектива творческих работников в трудных условиях военной обстановки являются большим достижением советской музыкальной культуры, ярким свидетельством заботы партии, правительства и лично товарища Сталина о культурном под'еме трудящихся масс нашей страны.

В дни всенародного ликования и торжества великой исторической победы над гитлеровской Германией открытие театра оперы и балета в Сибири является большим культурным событием в жизни всей страны.

От лица трудящихся Новосибирска горком ВКП(б) и горисполком горячо желают коллективу и руководителям театра плодотворной деятельности на пути к сценическому мастерству и по превращению молодого театра в подлинный очаг музыкальной культуры в Сибири.

ГОРКОМ ВКП(б).
ГОРИСПОЛКОМ.

Коллективу нашего театра

Областной и городской комитеты ВЛКСМ от имени всех комсомольцев и молодежи Новосибирской области горячо поздравляют коллектив Государственного театра оперы и балета с великим праздником победы советского народа над немецко-фашистскими захватчиками и с открытием театра.

Свою творческую работу вы начинаете в радостные дни ликования советского народа, победоносно завершившего Великую Отечественную войну.

Начинается период мирного строительства, период дальнейшего расцвета нашей социалистической культуры.

Комсомольцы и молодежь области вместе со всеми трудящимися с чувством гордости за свою могучую страну ждут торжественного момента — открытия Новосибирского театра оперы и балета.

Поздравляя коллектив театра с большим культурным событием, обком и горком ВЛКСМ желают всем его артистам и работникам творческих успехов. Уверены, что вы сделаете все необходимое, чтобы наш театр стал одним из лучших в Советском Союзе.

ОБКОМ ВЛКСМ.
ГОРКОМ ВЛКСМ.

—★—

Помощь чкаловцев

Завод им. Чкалова, как и многие другие предприятия нашего города, активно участвовал в строительстве театра.

Коллектив слесарей-монтажников под руководством мастера Степанова и бригадира Бондаренко кропотливо трудился над механизацией устройства парадного и антрактного занавеса, изготовил и смонтировал приводные устройства к ним. Коллектив строительного цеха изготовил все детали станкового (фундусного) хозяйства.



На снимках—участники первого спектакля «Иван Сусанин». Сверху вниз: И. А. Зак — главный дирижер, Н. Г. Фрид — главный режиссер, А. Ф. Кривченя (Сусанин), Н. А. Добролюбова (Антонида), Мих. Моисеев — главный балетмейстер, Е. П. Горбенко — главный хормейстер, О. С. Ярославская (Ваня), В. И. Сорочинский (Сабинин) и Ф. Л. Череховская — прима-балерина.

Фото Б. Шумакова.

Крупный очаг советской культуры

В торжественно-радостные дни открывается Новосибирский государственный театр оперы и балета. Наш народ одержал великую историческую победу над самыми зловещими и мрачными силами, когда-либо угрожавшими человечеству.

В годы Великой Отечественной войны против фашистской Германии ни на мгновенье не прекращалась созидательно-творческая деятельность нашего народа, и одним из результатов этой деятельности является вступление в строй такого чрезвычайно крупного очага советской культуры, каким по праву должен быть признан Новосибирский государственный театр оперы и балета.

За сравнительно короткое время сформирован оперно-балетный коллектив, по своей численности стоящий, примерно, на третьем месте в СССР. Его творческий и технический аппарат достигает тысячи человек, из которых большинство квалифицированных, прошедших длительную выучку, специалистов. Театр, кроме основных творческих цехов, располагает большим производственно-техническим и художественно-оформительским хозяйством.

Спектакли, которые мы видим из зрительного зала, являются результатом работы этого огромного коллектива, от слаженности и крепости которого зависит художественное качество сценического действия и музыкального исполнения.

Можно смело утверждать, что величественное здание Новосибирского театра, превосходное по своим архитектурным достоинствам, уже в настоящее время располагает всеми необходимыми условиями для работы первоклассного оперно-балетного коллектива, способного решать самые сложные художественно-творческие задачи.

Конечно, еще рано выносить исчерпывающее суждение об артистическом коллективе театра. Но уже сейчас работа над операми «Иван Сусанин» Глинки, «Евгений Онегин» Чайковского и «Кармен» Бизе позволяет сказать, что творческие возможности этого молодого театра весьма значительны.

Формирование и воспитание оперно-балетного ансамбля — процесс длительный и трудный, требующий многих лет напряженной работы, однако уже сейчас есть основание полагать, что Новосибирский театр может занять в дальнейшем почетное место среди лучших оперных театров страны.

Театр начинает свою творческую жизнь постановкой «Ивана Сусанина» — родоначальника русской классической оперы, одного из величайших шедевров мирового оперного искусства. Это вполне отвечает задаче разработки и показа лучших образцов русской и иностранной музыкально-драматической классики, поставленной перед каждым советским оперным театром. Идущие вслед за великой русской героико-патриотической оперой Глинки гениальные творения Чайковского и Бизе ясно определяют творческую линию театра в этом направлении. Однако это не единственная задача нового театра. Столь же обязательными для него являются неустанная работа над созданием советской оперной классики, упорное искание новых путей в оперном искусстве, совершенствование исполнительского мастерства.

Нельзя недооценивать значения нового театра не только для Новосибирска, но и для всей Сибири. С этого момента Новосибирск становится крупнейшим центром музыкальной культуры Сибири и Дальнего Востока. Это выдвигает перед ним совершенно новые задачи, первой среди которых следует признать создание Новосибирской государственной консерватории — первого сибирского высшего музыкального учебного заведения. Задача эта не только поставлена, но фактически и предрешена.

В день открытия театра мы выражаем свою признательность областным и городским партийным и советским организациям и лично секретарю обкома ВКП(б) т. Кулагину за их огромное внимание и помощь, оказанные строительству театра, формированию и организации его коллектива.

Выражаем также нашу благодарность непосредственным строителям театра — рабочим, служащим и инженерно-техническому персоналу. Отмечаем большую работу, проделанную руководящим и творческим составом театра.

Пожелаем новому коллективу Новосибирского государственного театра оперы и балета плодотворных творческих успехов на благо развития советского оперного искусства.

Н. БЕСПАЛОВ.
Начальник Управления по делам искусств при СНК РСФСР.

Свидетельство мощи страны

С окончанием Великой Отечественной войны и вступлением нашей страны в период мирного развития совпадают два важных события в жизни Сибири. 10 мая открылась первая сессия Западно-Сибирского филиала Академии наук СССР. Сегодня начинает свою работу Новосибирский государственный театр оперы и балета. Оба эти события—крупные вехи на пути развития культурной и научной жизни в Сибири.

Свидетельством огромной мощи нашей страны является то обстоятельство, что организация филиала Академии наук и одного из крупнейших театров Союза происходила в момент напряжения всей экономической жизни, в период, когда лозунг «Все — для фронта, все — для победы» являлся основным в жизни нашей Родины. Именно тот факт, что правительство в моменты решительной схватки с врагом не отодвигало на второй план вопросов науки и культуры, говорит об огромных масштабах строительства нашей социалистической Родины, где нет вопросов второстепенных и где науке и культуре отводится внимание, как ни в одной другой стране.

Создание в Новосибирске таких крупнейших научных и культурных учреждений свидетельствует также и о том, что наш город вступает в новый этап своей жизни. Новосибирск, центр крупной промышленности, становится и центром культурным и научным, что должно сыграть большую роль не только для Новосибирска, но и для всей Западной Сибири.

Волей партии и правительства в Сибири создан ряд крупнейших промышленных центров, создается и новый культурный и научный центр — Новосибирск. Нам, ученым, по пути с работниками искусства. Искусство не только дает отдых, оно вдохновляет на дальнейшую творческую деятельность в области науки.

Привет коллективу Государственного театра оперы и балета!

Проф. В. РЕВЕРДАТТО.

Желаем творческих успехов!

Военный Совет Сибирского военного округа поздравляет коллектив Новосибирского театра оперы и балета с началом его работы и желает ему больших творческих успехов.

Театр создавался в дни Великой Отечественной войны Советского Союза с немецко-фашистскими захватчиками. Несмотря на трудности, связанные с войной, областные и городские партийные и советские организации, рабочие и колхозники сделали все для того, чтобы театр был открыт.

Открытие театра является большим культурным событием в жизни Сибири, оно свидетельствует и о том внимании, которое уделяют правительство, партия и лично товарищ Сталин делу художественного и культурного воспитания масс.

Да здравствует наше советское искусство!

Да здравствует любимый наш вождь и учитель товарищ Сталин!

Командующий войсками СибВО генерал-лейтенант КУРДЮМОВ.
Член Военного Совета СибВО генерал-майор КОЛОБЯКОВ

Мы грудью отстояли наши сокровища

Никогда еще поднятие нового театрального занавеса не было столь величественно и многозначительно. Сверкающие огни рампы осветят не только сцену нового театра. В их торжественно-праздничном сиянии нам с особенной яркостью представляется мужественное величие советского народа. И музыка Глинки, звуки которой сегодня наполнят зал, музыка, раскрывающая всю глубину патриотических чувств русского человека, зазвучит именно сегодня, когда в ослепительном блеске победы мы глубже проникаем в сущность всего пережитого за эти годы каждым из нас.

Все силы мы отдавали на изготовление самолетов, танков, боеприпасов, орудий, пулеметов. И в то же время ни на минуту не прекращалась полнокровная жизнь в научных учреждениях, в мастерских архитекторов и художников, в филармониях, театрах. Именно тогда, когда Гитлер на весь мир кричал, что Советы разбиты, мы достраивали свой замечательный театр, великолепию которого мог бы позавидовать сам Шарль Гарнье, строивший в веселом и беззаботном Париже XIX века один из лучших оперных театров мира.

Сегодня нам особенно дороги богатейшие сокровища многонациональной культуры нашего народа, которые мы грудью отстояли от дикой фашистской орды.

Инж. А. ШМЕЛЕВ.
Начальник цеха Сибметаллстроя.

Зачинателям новой творческой жизни

Это событие с большим волнением и радостью встречают не только те, кто знает и любит оперное искусство...

Новосибирский государственный театр оперы и балета, о красоте которого говорят за пределами нашей страны, открывается в дни всенародного торжества. Грандиозное по своим размерам, необычайное по красоте здание мы уберегли в самые тяжкие дни войны.

Теперь прекрасное здание начинает жить, оно становится театром—в стенах его раздаются голоса певцов; на грандиозную сцену выходят актеры.

Мы от души поздравляем товарищей по искусству, которым выпало на долю счастье быть зачинателями жизни в этом великолепном театре. Искренне желаем заслужить признание зрителей, которые положили столько трудов, чтобы создать свой театр.

Директор театра «Красный факел» И. КЛИХ.
Художественный руководитель П. ЦЕТНЕРОВИЧ.
Главный режиссер В. РЕДЛИХ.
Артисты: М. ХАЛАТОВА, К. ГОНЧАРОВА, А. АРКАДЬЕВ, Н. МИХАЙЛОВ, Н. ВОЕВОДИНА, Е. АГАРОНОВА, С. БИРЮКОВ, М. ВЕЧЕСЛАВОВА, Н. СЕВЕРОВ, Н. ВЕНТ, Н. КОРОСТЫЛЕВ, Н. КУДРЯВЦЕВ, В. ТУМАНОВ, Н. РАЗДОРСКИЙ, В. КАПУСТИНА, С. ГАЛУЗА.



ПО ПРЕДСТАВЛЕНИЮ РАЙКОМОВ ВКП(б) И РАЙИСПОЛКОМОВ ЗАНОСЯТСЯ НА ОБЛАСТНУЮ ДОСКУ ПОЧЕТА ПЕРЕДОВИКИ ВЕСЕННЕГО СЕВА:

9. Тракторная бригада Ново-Краснинской МТС (бригадир **А. И. Бородихин), выполнившая на 5 мая по 160 гектаров на каждый 15-сильный трактор и добившаяся экономии горючего в 300 килограммов.**

10. **Тракторная бригада Юдинской МТС (бригадир А. С. Русаков), выполнившая на 5 мая на каждый 15-сильный трактор по 164 гектара.**

11. **Тракторист Ново-Краснинской МТС А. П. Немчинов, вспахавший на 5 мая за свою смену на тракторе «Дизель» 290 гектаров и сэкономивший 180 килограммов горючего.**

12. Пахарь колхоза «Искра», Чистоозерного района, П. Ф. Замошный, вспахавший конным плугом 16 гектаров, при ежедневной выработке до 1,5 гектара.

13. **Трактористка Ново-Краснинской МТС Екатерина Ивашко, вспахавшая за свою смену на тракторе «Дизель» 270 гектаров, при экономии горючего в 170 килограммов.**

14. **Тракторная бригада Авангардной МТС (бригадир Варвара Свидченко), выработавшая на 8 мая в колхозе им. Тельмана по 100 гектаров на каждый 15-сильный трактор.**

О награждении передового тракторного отряда Баганской МТС за досрочное выполнение плана весенних тракторных работ

Решение исполнительного комитета Новосибирского областного Совета депутатов трудящихся от 10 мая 1945 года

Исполнительный комитет **решил:**

1. Наградить почетной грамотой областного Совета депутатов трудящихся и премировать кожаным пальто и плащом бригадира тракторной бригады № 4 Баганской МТС, Андреевского района, т. Чуркина Ивана Самойловича, выполнившего на 1 мая план весенних тракторных работ на 105 проц. и выработавшего на один 15-сильный трактор 149 гектаров, добившегося экономии горючего по отряду 1.700 килограммов.

2. Наградить почетными грамотами областного Совета депутатов трудящихся и премировать отрезом на костюм и плащом трактористок тракторной бригады № 4 Баганской МТС:

т. Чуркину Антонину Самойловну,
т. Туринову Марию Лукьяновну,
т. Тычкину Любовь Самойловну,
т. Стрельникову Надежду Яковлевну,
т. Баланову Прасковью Леонтьевну,

которые своим самоотверженным трудом обеспечили досрочное выполнение плана весенних тракторных работ по бригаде.

Зам. председателя облисполкома П. ПРУТОВЫХ.
Секретарь облисполкома В. ЗАЙЦЕВ.

О награждении тракториста Завьяловского зерносовхоза, Тогучинского района, т. Кишкина Ивана Петровича

Решение исполнительного комитета Новосибирского областного Совета депутатов трудящихся от 11 мая 1945 года

Исполнительный комитет **решил:**

Наградить тракториста Завьяловского зерносовхоза, Тогучинского района, т. Кишкина Ивана Петровича, выработавшего к 10 мая на тракторе «ЧТЗ» 400 гектаров в переводе на мягкую пахоту и 1 мая — 41,5 гектара, почетной грамотой областного Совета депутатов трудящихся и премировать ценным подарком.

Зам. председателя облисполкома П. ПРУТОВЫХ.
Секретарь облисполкома В. ЗАЙЦЕВ.

Мир торжествует победу...

ЛОНДОН

ЛОНДОН, 9 мая. (ТАСС). Вечером в день праздника Победы окраины Лондона совершенно опустели. Миллионы ликующих лондонцев устремились в западную часть города и на те улицы, где помещаются правительственные здания. На главных площадях и улицах собрались толпы людей.

Взвивались и падали сверкающие ракеты, освещая толпы людей, собравшихся у Букингэмского дворца. В центральной части Лондона каждое открытое место было заполнено людьми.

С наступлением ночи многие районы города оказались залитыми яркими лучами прожекторов. Возвышающийся над всей восточной частью Лондона собор Св. Павла был озарен сиянием голубых и золотистых огней. Из Букингэмского дворца передавалось выступление короля Англии. Премьер-министр Черчилль произнес с балкона министерства здравоохранения небольшую речь.

ВАРШАВА

ВАРШАВА, 10 мая. (ТАСС). Как сообщает варшавское радио, 9 мая в день Победы во всей Польше проходили радостные манифестации ликующего населения.

В Варшаве на Театральной площади собрались тысячи жителей города. Площадь была украшена национальными знаменами и флагами польских демократических партий. Над трибуной развевались флаги Польской республики, Советского Союза, Англии и США. В 11 часов утра на площадь прибыл главнокомандующий Польского войска маршал Роля-Жимерский в сопровождении генералитета. Вслед за тем прибыли члены Временного Польского правительства во главе с премьер-министром Осубка-Моравским и Президент Крайовой Рады Народовой Берут.

Митинг открыл президент Варшавы Толвинский. Он предоставил слово премьер-министру Осубка-Моравскому.

Эта победа, сказал Осубка-Моравский, является победой свободы, победой союзных войск над фашистскими захватчиками. Начиная с 1939 года, наш народ вел героическую борьбу и был уверен, что день победы наступит. Благодаря помощи Советского Союза, Красной Армии, благодаря Маршалу Сталину мы создали Польское войско. Наши 1-я и 2-я армии сражались не только за освобождение Польши, но наносили чувствительные удары немецким войскам и на территории Германии.

В заключение премьер-министр сказал: «Мы выиграли войну, теперь мы должны выиграть мир на основе содружества всех свободолюбивых народов. Мы верим в торжество международного разума так же, как мы верили в победоносное окончание войны».

После Осубка-Моравского с речью выступил, встреченный бурными аплодисментами, маршал Роля-Жимерский.

От имени Красной Армии собравшихся приветствовал генерал Шевченко.

По окончании митинга состоялась мощная демонстрация.

БУХАРЕСТ

БУХАРЕСТ, 10 мая. (ТАСС). Румынское правительство об'явило 9 мая днем Победы. В 2 часа дня в Бухаресте прозвучали сирены отбоя, означавшие, что война окончилась. В 5 часов на площади Жиану состоялись парад советских и румынских войск и демонстрация, в которой участвовало до 150 тысяч человек. На трибуне, украшенной румынскими, советскими, английскими и американскими флагами, находились румынский король, члены румынского правительства во главе с премьер-министром д-ром Петре Гроза и представители Союзной Контрольной комиссии.

С речью к выстроенным против трибуны советским войскам обратился генерал-полковник Сусайков.

БЕЛГРАД

БЕЛГРАД, 10 мая. (ТАСС). С утра 9 мая Белград принял праздничный вид. Здания украсились национальными флагами Югославии, Советского Союза, Англии и США. На стенах домов, в витринах — портреты руководителей национально-освободительной борьбы народов Югославии, Маршала Сталина, Черчилля, Рузвельта и Трумэна. Улицы заполнились празднично одетыми белградцами.

В 10 часов утра с приветствием к народам Югославии обратился по радио маршал Тито. Он предложил четникам, усташам и всем, кто еще оказывает сопротивление, сложить оружие. После речи маршала белградское радио передало национальный гимн Югославии и государственные гимны Советского Союза, Англии, США и Франции.

Ответственный редактор А. А. КОНДАКОВ.

В ТЕАТРАХ и КИНО:

Новосибирский Государственный **ТЕАТР ОПЕРЫ И БАЛЕТА**
ОТКРЫТИЕ ТЕАТРА
12, 13, 16, 19 и 20 мая 1945 г.
М. ГЛИНКА
ИВАН СУСАНИН.
Опера в 4-х действиях, 6 картинах
Начало в 8 час. вечера.
На спектакли 12 и 13 мая билеты не продаются.
Предварительная продажа билетов на остальные спектакли открывается с 10 мая 1945 г. в кассах театра с 10 до 3 ч. дня.

НОВОСИБИРСКИЙ ТЕАТР «КРАСНЫЙ ФАКЕЛ»
12 мая—закрытый спектакль.
13 мая днем—Так и будет, вечером — Зыковы.
14 мая — Без вины виноватые.
15 мая — Горе от ума.

НОВОСИБИРСКИЙ ТЮЗ
12 мая утром—Женитьба Бальзаминова.
13 мая утром — Женитьба Бальзаминова, вечером — Слуга двух господ.
14 мая — Комедия ошибок.
15 и 16 мая—Комедия ошибок.

ГОС. ЕВРЕЙСКИЙ ТЕАТР БССР
19 мая — 200.000.
20 мая — Бар-Кохба.
21 мая — Капризная невеста.

Им. МАЯКОВСКОГО—Поединок.
«ОКТЯБРЬ» — Цирк.
«МЕТАЛЛИСТ» — Крымская конференция.

НОВОСИБИРСКИЙ ОБЛАСТНОЙ ИППОДРОМ
13-го мая—БЕГА.
Нач. в 1 час дня. 9 заездов.

Гр. КИСЕЛЕВА Вера Семеновна, прожив. по ул. Советской, дом 10, кв. 4, возбуждает дело о разводе с гр. КИСЕЛЕВЫМ Аркадием Гавриловичем, прожив. в гор. Черновицы. Дело подлежит рассмотрению в Нарсуде 1 уч., Ипподромского р-на гор. Новосибирска.

Гр. СИЛЬЧЕНКО Михаил Иосифович, прожив. по ул. Кольцова 130, кв. 40, возбуждает дело о разводе с гр. СИЛЬЧЕНКО Ириной Феоктистовной, прожив. там же. Дело подлежит рассмотрению в Нарсуде 1 уч. Ипподромского р-на гор. Новосибирска.

Адрес редакции и издательства: Советская, 6. Телефоны: коммутатор редакции — 34-904; отв. редактора — 35-904; отв. секретаря — 35-924; отделов: промышленности — 34-630 и 32-598, партийного — 30-785; сельскохозяйственного — 33-189; иллюстрационного — 32-395; писем — 31-396 и 35-505. Прием телефонограмм: иногородние — прямой — 8, город — 33-630. Выпускающий — 31-103; типография — 35-984; об'явления — 31-289.

9332 Типография изд-ва «Советская Сибирь». Тираж 50.000.

Пролетарии всех стран, соединяйтесь!

СОВЕТСКАЯ СИБИРЬ

Орган Новосибирского обкома и горкома ВКП(б), областного и городского Советов депутатов трудящихся

№ 93 (7798) | 13 МАЯ 1945 г., воскресенье. | Цена 20 коп.

От Советского Информбюро

ОПЕРАТИВНАЯ СВОДКА ЗА 11 МАЯ

В течение 11 мая войска ЛЕНИНГРАДСКОГО фронта продолжали прием капитулировавших соединений и частей Курляндской группы немецких войск. С 9 по 11 мая сдалось в плен 133 тыс. немецких солдат и офицеров и 14 генералов. В числе пленных генералов, кроме ранее об'явленных, командир 563 пехотной дивизии генерал-лейтенант Нейман, командир 87 пехотной дивизии генерал-лейтенант Штрахвиц, командир 30 пехотной дивизии генерал-майор Хенце, командир 263 пехотной дивизии генерал-майор Хеман, командир 24 пехотной дивизии генерал-майор Шульц и командир боевой группы 21 авиаполевой дивизии генерал-майор Барт. Всего учтено трофеев: самолетов — 75, танков и самоходных орудий — 244, полевых орудий — 948, минометов — 323, пулеметов — 2.932, винтовок и автоматов — 41.310, бронетранспортеров — 130, автомашин — 3.478, тракторов и тягачей — 215, радиостанций — 223, повозок с военными грузами — 3.332, лошадей — 11.280. Прием пленных и учет трофеев продолжается.

Войска фронта полностью заняли Курляндский полуостров, выйдя на побережье Рижского залива и Балтийского моря.

Войска 3-го БЕЛОРУССКОГО фронта закончили прием капитулировавших соединений и частей немецких войск в районе устья реки ВИСЛА и производили прочесывание занятой территории, очищая ее от оставшихся мелких групп и отдельных солдат противника. Всего принято более 20.000 пленных немецких солдат и офицеров и 3 генерала. Учтены следующие трофеи: самолетов — 50, танков и самоходных орудий — 20, полевых орудий — 300, минометов — 134, пулеметов — 2.500, винтовок и автоматов — 15.000, бронетранспортеров — 53, автомашин — 5.912, радиостанций — 30, лошадей — 1.570.

Войска 2-го БЕЛОРУССКОГО фронта в районе устья реки ВИСЛА восточнее ДАНЦИГА и на косе ПУТЦИГЕР-НЕРУНГ северо-восточнее ГДЫНИ продолжали прием капитулировавших немецких войск. С 9 по 11 мая сдалось в плен 35.000 немецких солдат и офицеров и 7 генералов. В числе пленных генералов, кроме ранее об'явленных, командир 12 авиаполевой дивизии генерал-лейтенант Шлиппер. Кроме того, взято пленных на острове БОРНХОЛЬМ 12.000 человек во главе с начальником гарнизона генерал-лейтенантом Вутман, — всего по фронту 47.000 человек. Наши войска заняли остров БОРНХОЛЬМ.

Войска 1-го УКРАИНСКОГО фронта в течение 11 мая преследовали отказавшиеся капитулировать немецкие войска генерал-фельдмаршала Шернера и, продвигаясь вперед, заняли на территории Чехословакии города ЖИГЛЕ, КРАЛОВИЦЕ, РАКОВНИК, КЛАДНО, БРАНДИС, МЕЛЬНИК, ЛИСА на ЛАБЕ, МЛАДА, БОЛЕСЛАВ, ДОБРОВИЦЕ, БОУСОВ, ИИЧИН, ГОРЖИЦЕ, ЯРОМЕРЖ. Войска фронта в районах ХЕМНИЦА и РОКИЧАНЫ (восточнее ПИЛЬЗЕНА) соединились с американскими войсками. С 9 по 11 мая войска фронта взяли в плен 121.660 беспорядочно сдавшихся немецких солдат и офицеров и 7 генералов. В числе пленных генералов командир 31 пехотной дивизии СС генерал-лейтенант Кемпф, начальник научно-исследовательского института ПВО генерал-лейтенант Штубенраух, комендант города ГЛАТЦ генерал-майор Петш и начальник строительного отдела генерал-майор Герман Бахер. На пяти немецких аэродромах войска фронта захватили 272 самолета.

Войска 4-го УКРАИНСКОГО фронта, преследуя отходившую на запад группу немецких войск генерал-фельдмаршала Шернера, заняли на территории Чехословакии города НОВЫЙ БИДЖОВ, МЕСТЕЦ КРАЛЕВЕ, ХЛУМЕЦ, КОЛИН, КУТНА ГОРА. С 9 по 11 мая войска фронта взяли в плен более 35.000 беспорядочно сдавшихся немецких солдат и офицеров и захватили следующие трофеи: танков и самоходных орудий — 127, полевых орудий — 820, минометов — 510, пулеметов — 1.700, винтовок и автоматов — более 15.000, автомашин — 1.500, повозок с военными грузами — 6.000, паровозов — 53, железнодорожных вагонов — 3.700, лошадей — 500.

Войска 2-го УКРАИНСКОГО фронта в течение 11 мая преследовали отказавшиеся капитулировать немецкие войска из группы генерал-фельдмаршала Шернера и генерал-полковника Велера и, успешно продвигаясь вперед, заняли на территории Чехословакии города ХОТЕБОРЖ, ЛЕДЕЧ, ВЛАШИМ, БИСТРЖИЦЕ, МИЛИЧИН, ИЕСТЕБНИЦЕ, ТАБОР, ПЕЛЬГРЖИМОВ, СОБЕСЛАВ. Войска фронта в районе северо-западнее города ЧЕСКЕ БУДЕЕВИЦЕ соединились с американскими войсками. Одновременно войска фронта юго-восточнее города ЧЕСКЕ БУДЕЕВИЦЕ продвигались вперед и на территории Австрии заняли города ГМЮНД, ВЕЙТРА, ЦВЕТТЛЬ, ОТТЕНШЛАГ, соединившись в районе юго-восточнее ЛИНЦА с американскими войсками. С 9 по 11 мая войсками фронта взято в плен более 96.000 беспорядочно сдавшихся немецких солдат и офицеров, 8 генералов и захвачены следующие трофеи: самолетов — 40, танков и самоходных орудий — 107, полевых орудий — 175, автомашин — 468, повозок с военными грузами — 1.560, железнодорожных вагонов — 430.

Войска 3-го УКРАИНСКОГО фронта в течение 11 мая преследовали отступавшие на запад немецкие войска и в результате успешных действий принудили большую часть войск противника сложить оружие. По предварительным данным, войсками фронта с 9 по 11 мая взято в плен более 106 тыс. немецких солдат и офицеров и 5 генералов. Захвачены следующие трофеи: самолетов — 238, танков и самоходных орудий — 214, полевых орудий — 1.252, минометов — 212, пулеметов — 12.000, винтовок и автоматов — 25.000, автомашин — 5.600, паровозов — 214, железнодорожных вагонов — 5.260, повозок с военным грузом — 2.570, лошадей — 2.690.

Всего, таким образом, с 9 по 11 мая на всех фронтах взято в плен более 560.000 немецких солдат и офицеров и 45 генералов.

Открытие Новосибирского театра оперы и балета

Гениальным творением Глинки, героико-трагической оперой «Иван Сусанин» начал вчера свою работу коллектив Новосибирского театра оперы и балета.

Переполненный зал тепло встретил артистов, награждая их шумными аплодисментами. Спектакль прошел с большим и заслуженным успехом.

После исполнения оперы состоялось торжественное заседание.

— Несколько лет шла в мире борьба света с тьмой. И свет победил тьму, — говорит директор театра тов. Г. Я. Юльянов. Он рассказывает историю строительства театра в тяжелые годы Отечественной войны, говорит о большой помощи, которую оказали молодому коллективу городские организации.

— Безгранична должна быть наша благодарность партии и правительству за создание такого театра.

От имени Управления по делам искусств при Совнаркоме РСФСР начальник Управления тов. Беспалов поздравил трудящихся Новосибирска с большим культурным событием, имеющим громадное значение не только для Новосибирска, но и для всей Сибири и Дальнего Востока.

— Открытие такого театра приобретает особое значение и потому, что Новосибирск станет теперь центром музыкальной культуры Сибири.

Тов. Беспалов поздравляет коллектив театра с первой творческой удачей — оперой «Иван Сусанин» и желает ему новых творческих побед.

Затем взял слово первый секретарь обкома и горкома ВКП(б) тов. М. В. Кулагин.

— Трудно переоценить значение такого события в культурной жизни не только нашей области, но и всей Сибири, как открытие нового театра. И то, что театр строился в дни величайших потрясений, в дни борьбы с немецко-фашистскими варварами, уничтожавшими все ценности мировой культуры, имеет особое значение. Это событие лишний раз говорит о величии и мощи Советского Союза.

— В день открытия театра, — говорит тов. Кулагин, — мы выражаем надежду, что его коллектив сумеет довести до трудящихся всю богатейшую музыкальную культуру величайших композиторов и особенно музыку Чайковского, Глинки, Бородина, Мусоргского, Римского-Корсакова.

Тов. Кулагин отмечает большую работу и кипучую энергию директора театра тов. Юльянова, главного режиссера тов. Фридз, главного дирижера тов. Зак, главного художника тов. Назарова, главного балетмейстера тов. Моисеева, главного хормейстера тов. Горбенко. Он отмечает большую работу солистов театра — артистов Кривченя, Арканова, Добролюбовой, Первозванской, Ярославской, Мясниковой, Череховской, Сальниковой и других и желает им дальнейших творческих успехов, призывает к серьезной работе молодых, впервые пришедших на сцену актеров.

От имени трудящихся города тов. Кулагин передает коллективу театра большое сибирское спасибо.

— Наша партия всегда уделяла большое внимание развитию культуры. За все то, что мы имеем сегодня, за наше искусство, за силу и мощь нашей Родины пошлем сегодня слова любви и привета родному Сталину.

Коллектив театра получил поздравительные телеграммы из Москвы, Ленинграда, Свердловска, Горького, Алма-Аты, Куйбышева, Кемерова и других городов Советского Союза.

В первом спектакле роли исполняли: Ивана Сусанина — артист Кривченя, Антониды — артистка Добролюбова, Сабинина — артист Сорочинский, Вани — артистка Ярославская.

Дирижировал И. А. Зак.

Первомайский парад на экране

На экраны столицы выпущен полнометражный фильм «Первомайский парад в Москве 1945 г.». Его снимали операторы Центральной студии документальных фильмов.

Воспроизведена величественная демонстрация боевой силы и мощи победоносной Красной Армии 1 мая 1945 года на Красной площади. Об'ектив кинооператора запечатлел момент появления товарища Сталина и его соратников на трибуне мавзолея перед выстроившимися войсками. В фильм вошла речь принимавшего парад Начальника Генерального штаба Красной Армии генерала армии А. И. Антонова. Зритель видит торжественный марш войск пехоты, кавалерии, мотомеханизированных частей, грозную поступь танков и артиллерии.

Музыкальное оформление фильма сделано композиторами — заслуженными деятелями искусств Чернецким и Ройтман.

Телеграмма Регентского Совета Болгарии

Его Превосходительству

Михаилу Ивановичу КАЛИНИНУ,

Председателю Президиума Верховного Совета СССР

Под грохот торжественных салютов, когда все свободолюбивое человечество с неописуемой радостью встречает известие о полной капитуляции гитлеровской Германии, мы считаем своим особенно приятным долгом поднести Вам лично, господин Председатель, и свободным советским народам наши и всего болгарского народа восторженные поздравления. Болгария Отечественного фронта, усердно вложившая свои скромные силы в борьбу против германского угнетения ликует вместе со всеми демократическими народами. Она верит, что неслыханная в мировой истории победа, достигнутая с помощью нечеловеческих усилий, главная часть которых пала на долю непобедимого Советского Союза, является краеугольным камнем, на котором будет зиждиться завтрашнее мирное развитие освобожденной от гитлеровского кошмара Европы.

Регенты: профессор Венелин ГАНЕВ, Цветко БОБОШЕВСКИЙ, Тодор ПАВЛОВ.

Профессору Венелину ГАНЕВУ, Цветко БОБОШЕВСКОМУ, Тодору ПАВЛОВУ,

Регентам Болгарии

СОФИЯ.

Прошу Вас, господа Регенты, принять мою сердечную благодарность за Ваши поздравления по поводу полной победы над германским империализмом, вековым врагом славянских народов.

М. КАЛИНИН.

Председателю Совета Народных Комиссаров СССР

Маршалу Иосифу СТАЛИНУ

В связи с победоносным завершением войны против гитлеровской Германии, в связи с блестящей победой, которая спасла культуру и цивилизацию человечества от фашистского варварства, — шлем Вам и в Вашем лице всему советскому народу самые горячие поздравления и приветствия.

Мы глубоко верим, что победа, завоеванная благодаря героизму советского народа, беспримерному мужеству советских воинов и единству союзных наций, борющихся с гитлеризмом, еще более укрепит братство славянских народов — оплот независимости Польши — и создаст непреодолимую преграду против всякой новой попытки фашистской агрессии.

В радостный день праздника Победы польский народ об'единен чувством глубокой, неразрывной дружбы с народами Советского Союза, которые протянули ему братскую руку помощи и изгнали немецких захватчиков. Мы гордимся тем, что польские воины внесли свою долю борьбы за независимость своей Родины и за сокрушение фашистской Германии.

Дружба между нашими народами, которая помогла нам завоевать свободу и независимость, несомненно, поможет нам в обеспечении прочного мира.

БЕРУТ, ОСУБКА-МОРАВСКИЙ, РОЛЯ-ЖИМЕРСКИЙ

Варшава. 9 мая 1945 г.

Господину Б. БЕРУТУ, Президенту Крайовой Рады Народовой. Господину Э. ОСУБКА-МОРАВСКОМУ, Премьер-министру Временного правительства Польской Республики. Маршалу М. РОЛЯ-ЖИМЕРСКОМУ, Главнокомандующему Польским войском

ВАРШАВА.

Прошу Вас принять мою глубокую благодарность за Ваше дружеское поздравление по случаю победы над исконным врагом славянских народов — германским империализмом.

От имени советского народа и лично от своего имени приветствую братский польский народ, внесший свой вклад в завоевание этой великой победы. Желаю Вам и всему польскому народу успеха в деле возрождения сильной, независимой, демократической Польши.

И. СТАЛИН.

Телеграмма генералиссимуса Чан Кай-ши

Председателю Совета Народных Комиссаров СССР

Маршалу Советского Союза

И. В. СТАЛИНУ

По поводу радостного для всех события — капитуляции нацистов от имени Правительства Китайской Республики, китайского народа и армии приношу Вам, героическому народу и доблестной армии Вашей страны самые горячие и искреннейшие поздравления. Блистательными боевыми успехами доблестной армии Вашей страны восхищен весь мир.

Принося поздравления с конечной победой Об'единенных наций в Европе, мы считаем необходимым воздать должное безмерной стойкости духа народов СССР, которые в течение 4-х лет, не останавливаясь ни перед какими жертвами, вели тяжкую борьбу с врагом.

Мы преисполнены глубокой уверенности, что под Вашим мудрым водительством народы Вашей страны полностью уничтожат общего врага человечества и внесут свой великий вклад в дело заложения фундамента вечного мира во всем мире.

ЦЗЯН ЧЖУН-ЧЖЕН.

Телеграмма И. В. Сталина

Президенту Национального Правительства Китайской Республики господину ЦЗЯН ЧЖУН-ЧЖЕН

От имени Правительства, Красной Армии и народов Советского Союза искренне благодарю Вас, господин Президент, за Ваши горячие приветствия в День Победы над нацистской Германией.

И. СТАЛИН.

РАТИФИКАЦИЯ

Президиумом Верховного Совета СССР Договора о дружбе, взаимной помощи и послевоенном сотрудничестве между Союзом ССР и Польской Республикой

11 мая 1945 года Президиум Верховного Совета СССР ратифицировал Договор о дружбе, взаимной помощи и послевоенном сотрудничестве между Союзом Советских Социалистических Республик и Польской Республикой, подписанный в Москве 21 апреля 1945 г.

(ТАСС).

Телеграмма генерала Ш. де Голля Маршалу И. В. Сталину

Его Превосходительству

Маршалу СТАЛИНУ

В момент, когда длительная европейская война заканчивается общей победой, я прошу Вас, г-н Маршал, передать Вашему народу и Вашей армии чувства восхищения и глубокой любви Франции к ее героическому и могущественному союзнику. Вы создали из СССР один из главных элементов борьбы против держав-угнетателей. Именно благодаря этому могла быть одержана победа. Великая Россия и Вы лично заслужили признательность всей Европы, которая может жить и процветать только будучи свободной.

Генерал де ГОЛЛЬ.

Генералу Ш. де Голлю,

Председателю Временного Правительства Французской Республики

ПАРИЖ.

Прошу Вас, господин Председатель, принять мою искреннюю благодарность за Ваше дружеское приветствие по случаю победоносного окончания войны. Вместе с тем, я шлю свои поздравления и наилучшие пожелания Вам и французскому народу, внесшему свой вклад в дело победы над общим врагом.

И. СТАЛИН.

Телеграмма Верховному Главнокомандующему Маршалу Советского Союза И. В. СТАЛИНУ

В этот самый величественный момент победы над гитлеровской Германией народ Югославии посылает теплые поздравления и выражает глубокую и братскую благодарность Красной Армии и народу Советского Союза за все те огромные жертвы и усилия, которые сделаны ими для спасения и лучшего будущего всего человечества.

9 мая 1945 г.

Маршал Югославии ТИТО.

Белград.

Телеграмма Маршалу Югославии Иосип БРОЗ-ТИТО, Председателю Совета Министров Югославии

БЕЛГРАД.

От души благодарю Вас и братские народы Югославии за дружеское поздравление по случаю полного и окончательного разгрома гитлеровской Германии. Одновременно сердечно поздравляю Вас и народы Югославии с победой над германским империализмом, в борьбе с которым югославские вооруженные силы и весь югославский народ показали образцы мужества и героизма.

И. СТАЛИН

Телеграмма Его Превосходительству Иосифу Виссарионовичу СТАЛИНУ,

Маршалу Советского Союза, Верховному Главнокомандующему Красной Армии

С радостным волнением и глубокой признательностью мы шлем Вам, господин Маршал, наши самые восторженные и самые сердечные поздравления по поводу безоговорочной капитуляции Германии и полной победы над ее гитлеровским режимом. Наши мысли в этот торжественный час обращены к победоносной Красной Армии, которая под Вашим гениальным верховным руководством, ценой неисчислимых жертв и с беспримерным героизмом вела эту гигантскую борьбу против тирании и заслуженно добилась окончательной победы.

Мы особенно счастливы отметить, что к этому грандиозному освободительному делу и болгарский народ приобщил самоотверженные усилия своих воинов, которые сражались как братья плечом к плечу с героями Красной Армии за благо своей Родины и своего народа.

Слава Вам и всем Вашим героям, сынам великого Советского Союза, счастливым свидетелям нынешних великих, исторических дней.

Да пребудет в веках память о воинах, погибших во имя самых светлых человеческих идеалов, во имя прочного мира и свободы!

Регенты: профессор Венелин ГАНЕВ, Цветко БОБОШЕВСКИЙ, Тодор ПАВЛОВ.

Телеграмма Профессору Венелину ГАНЕВУ, Цветко БОБОШЕВСКОМУ, Тодору ПАВЛОВУ,

Регентам Болгарии

СОФИЯ.

Искренне благодарю Вас, господа Регенты, за Ваши сердечные поздравления и чувства, выраженные Вами в связи с безоговорочной капитуляцией гитлеровской Германии, поражению которой содействовали также болгарский народ и вооруженные силы Болгарии.

И. СТАЛИН.

Заявление Масарика, Смэтса и Блума по случаю капитуляции немцев

САН-ФРАНЦИСКО, 8 мая. (Спец. корр. ТАСС). Председатель чехословацкой делегации министр иностранных дел Масарик, приветствуя в своем заявлении представителям печати победу союзников в Европе, заявил:

«Мы будем вечно благодарны победоносной Красной Армии — освободительнице, которую в настоящее время приветствует исстрадавшееся, проникнутое решимостью население Чехословакии. Быстрое наступление американской армии в направлении Праги и освобождение Пльзеня с его крупными заводами Шкода принесли большое облегчение Чехословакии. Мы глубоко благодарны англичанам за всю их помощь и сочувствие...

Война в Европе окончена. Началась совместная работа в интересах мира».

Премьер-министр Южно-Африканского Союза Смэтс в своем заявлении представителям печати приветствовал победу в Европе и выразил надежду на то, что в Сан-Франциско будут заложены основы прочного мира.

Председатель комиссии по иностранным делам палаты представителей США, член делегации США на конференции в Сан-Франциско Блум заявил представителям печати, что американский народ должен поддержать правительство в деле установления и сохранения мира. По его заявлению, американский народ должен найти путь к тому, чтобы добиться согласия с другими свободными народами в вопросе о системе, предназначенной для обеспечения мира.

От Главного Политического Управления Красной Армии

Главное Политическое Управление Красной Армии с великой скорбью извещает о смерти одного из виднейших руководителей большевистской партии и Красной Армии, крупнейшего организатора партийно-политической работы в войсках, начальника Главного Политического Управления Красной Армии генерал-полковника Александра Сергеевича Щербакова, последовавшей 10 мая с. г. после тяжелой и продолжительной болезни.

Главное Политическое Управление Красной Армии.

От комиссии по организации похорон секретаря ЦК ВКП(б), секретаря МК и МГК ВКП(б), начальника Главного Политического Управления Красной Армии, депутата Верховного Совета СССР тов. А. С. ЩЕРБАКОВА

В ночь на 12 мая состоялась кремация тела тов. А. С. ЩЕРБАКОВА.

Урна с прахом А. С. ЩЕРБАКОВА установлена в Колонном зале Дома союзов.

Доступ в Колонный зал открыт сегодня, 12 мая, с 7 часов утра до 3 часов 30 минут дня.

Похороны состоятся 12 мая, в 5 часов дня, на Красной площади.

У гроба А. С. Щербакова

11 мая трудящиеся Москвы прощались с верным сыном партии Ленина—Сталина, выдающимся большевистским руководителем и виднейшим государственным деятелем Александром Сергеевичем Щербаковым.

Колонный зал Дома союзов, в котором был установлен гроб с телом покойного,— в трауре. Высокий постамент, над которым приспущены обвитые крепом знамена, окружен многочисленными венками: от Центрального Комитета ВКП(б), тов. И. В. Сталина, Совета Народных Комиссаров СССР, Наркомата Обороны СССР, от Президиума Верховного Совета Союза ССР, от МК ВКП(б), Президиума ВЦСПС, ЦК ВЛКСМ, Московского Совета депутатов трудящихся, от многих советских, научных, общественных организаций, родных и друзей.

Весть о смерти талантливейшего деятеля нашего государства, пламенного патриота Родины, так много сделавшего для дела победы над немецко-фашистскими захватчиками, глубокой скорбью отозвалась в сердце каждого советского человека.

А. С. Щербаков умер на боевом посту, как воин, как созидатель, для которого интересы Родины и народа, преданным сыном которого он был до конца своей жизни, — превыше всего.

С 4 часов дня, когда был открыт доступ в Колонный зал, к гробу с останками покойного А. С. Щербакова, в Дом союзов нескончаемым потоком потянулись тысячи москвичей. Мимо гроба прошли ученые, писатели, рабочие и инженеры, работники партийных, советских и общественных организаций столицы, те, кто в суровые октябрьские дни 1941 года под руководством А. С. Щербакова — секретаря Московского городского и областного комитетов ВКП(б) — поднялись на защиту родной столицы.

Мимо гроба проходят бойцы, офицеры и генералы Красной Армии. Они отдают последний долг начальнику Главного политического управления Красной Армии, посвятившему свой талант организатора и кипучую энергию великому делу победы нашего народа в Отечественной войне.

Звучат траурные мелодии Чайковского, Бетховена, Шопена. В почетный караул становятся товарищ А. А. Андреев, члены Правительственной комиссии по организации похорон — Н. М. Шверник, М. Ф. Шкирятов, Г. М. Попов, Б. Н. Черноусов, А. Ф. Горкин, Г. Ф. Александров, Ф. И. Голиков. Караул несут Герои Советского Союза, генералы и офицеры—преподаватели и слушатели военных академий, командный состав Главного политического управления Красной Армии, народные комиссары, деятели науки, мастера искусств, писатели, стахановцы предприятий столицы.

В зал вносят новые и новые венки. На несколько кварталов растянулась процессия москвичей. Тысячи людей пришли отдать последний долг А. С. Щербакову, который своей неустанной деятельностью на благо Родины снискал уважение и любовь трудящихся.

На груди у многих идущих мимо гроба медаль «За оборону Москвы». В торжественно-суровом молчании проходят участники героической битвы за Москву с одним из выдающихся организаторов обороны столицы. Когда Красная Армия очистила от гитлеровских захватчиков территорию Московской области, А. С. Щербаков стал душой гигантских восстановительных работ, которые развернули под его руководством московские большевики. Благодаря его неутомимой энергии, день за днем, час за часом исчезали в городах области следы хозяйничанья немецких оккупантов, возрождались хозяйство и культура.

В почетном карауле сменяются Н. А. Вознесенский, Председатель Совнаркома РСФСР А. Н. Косыгин, Народный комиссар химической промышленности М. Г. Первухин, Народный комиссар черной металлургии И. Т. Тевосян, Народный комиссар угольной промышленности В. В. Вахрушев, Народный комиссар авиационной промышленности А. И. Шахурин, Г. М. Димитров и др.

Мимо гроба проходят делегации Наркомпроса РСФСР, военных академий, вузов столицы...

В 9 часов 30 минут в зал входят товарищи И. В. Сталин, товарищи К. Е. Ворошилов, Л. П. Берия, Г. М. Маленков. Они становятся в почетный караул.

До глубокой ночи к Дому союзов направлялись десятки тысяч москвичей, прощавшихся с покойным А. С. Щербаковым. В 1-м часу ночи доступ в зал прекращается. Члены Правительственной комиссии, друзья и соратники покойного, родные и близкие окружают постамент. Под звуки траурного марша процессия с гробом А. С. Щербакова направляется в крематорий. (ТАСС).

Завоюем первое место в соревновании с животноводами Кемеровской области!

Ко всем колхозникам, колхозницам, рабочим совхозов и специалистам сельского хозяйства Новосибирской области

* * *

В Барабинске недавно состоялось совещание передовиков социалистического животноводства районов Барабинской степи. Участники совещания подвели итоги работы в 1944 году и наметили основные вехи дальнейшего развития колхозного и совхозного животноводства, дальнейшего повышения его продуктивности.

В заключение было принято обращение ко всем работникам сельского хозяйства области, которое и публикуется ниже.

Дорогие товарищи!

Прошел год с момента созыва первого совещания барабинских животноводов. За этот год колхозы Барабинской степи добились лучших показателей по животноводству, нежели в 1943 году. Многие колхозы выполнили и перевыполнили государственные обязательства по поставкам мяса, молока, шерсти и другим видам продукции животноводства.

Большинство колхозов лучше, чем в 1943 году, обеспечило скот кормами и хорошим, заботливым уходом. В результате государственный план развития по крупному рогатому скоту и овцам был перевыполнен.

Но это только начало. Мы могли сделать гораздо больше, если бы уделяли побольше внимания животноводству. Государственный план по воспроизводству лошадей и по свиньям остался невыполненным. И не выполнен он только потому, что не везде и повседневно проявляется забота о колхозном животноводстве. Есть у нас еще колхозы, где скот не берегут, плохо за ним ухаживают, не думают о кормах, не чувствуют ответственности за падеж скота.

На многих колхозных фермах нет настоящего порядка и крепкой трудовой дисциплины, нарушаются элементарные правила ухода и содержания скота.

Мало мы сделали и для повышения молочной продуктивности животных. А ведь Совнарком Союза ССР в постановлении от 5 февраля 1944 года «О мерах по под'ему сельского хозяйства в Новосибирской области» прямо указал, что «основной отраслью сельского хозяйства в районах Барабинской степи должно являться молочное скотоводство, специализирующееся на маслоделии и сыроварении».

Сейчас в животноводстве наступило самое ответственное, решающее время. Идут растелы коров, окоты овец и опоросы свиноматок. Значит нужно сделать все, чтобы полностью сохранить полученный приплод.

Надо использовать все возможности для увеличения поголовья скота: решительно бороться с разбазариванием общественного поголовья, организованно провести случную кампанию, полностью используя племенных производителей. В 1945 году у нас не должно остаться ни одной яловой коровы и ни одного случая прохолоста кобыл, свиноматок и овцематок.

Для того, чтобы быстрее увеличить поголовье крупного рогатого скота и овец, наша прямая обязанность выполнить мясопоставки в этом году скотом жирной и вышесредней упитанности. Поэтому нужно в крупных колхозах организовать нагульные гурты из скота, предназначенного для сдачи государству, а в мелких колхозах организовать межколхозные нагульные гурты.

Партия и правительство обязывают нас всемерно развивать и мелкое животноводство — больше разводить свиней, кроликов, водоплавающей птицы, кур. Ведь все мы знаем, что свиньи и кролики отличаются многоплодностью и скороспелостью, а для разведения водоплавающей птицы у нас, в Барабинской степи, есть все условия.

Добьемся, товарищи, чтобы в этом году у нас в каждом колхозе была своя птицеводческая ферма. В этом деле нам охотно помогут колхозники.

Нам надо, товарищи, по-серьезному поставить вопрос об улучшении колхозного скота, о лучшем подборе маточного стада, о его породности. У нас нередко бывает, что прекрасные молочные коровы выбраковываются на мясо. Плохо и с ремонтом стада. Далеко не все колхозы стараются подобрать хороший молодняк и оставляют на племя телят каких попало.

Словом, товарищи, племенное дело у нас не в порядке. В этом году нужно во что бы то ни стало на каждой животноводческой ферме выделить лучший по своим качествам скот и сделать его племенным ядром фермы. С выделенными животными надо поставить правильную зоотехническую работу, завести строгий учет приплода и продукции животноводства.

Наступил пастбищный период. Необходимо продумать, как правильнее и лучше использовать выпаса, привести в порядок водопои, устроить навесы для животных на случай непогоды и жары, оборудовать жилые помещения для животноводческих бригад, для молодняка надо устроить и хорошо оборудовать лагери.

Государственный план развития животноводства на 1945 год предусматривает дальнейшее увеличение поголовья крупного рогатого скота, овец и свиней. Надо помнить, что для этого главное — создание крепкой кормовой базы. Сенокос уже не за горами и надо сейчас же, сегодня же начать подготовку к нему, — полностью закончить ремонт сенокосилок и сеноуборочного инвентаря, достать столько, сколько нужно, ручных кос. Не будем забывать, что нынче мы должны как можно больше заготовить кормов для свиней и птицы. С этой целью мы должны в каждом колхозе посеять и убрать силами животноводческих бригад не менее пяти гектаров картофеля, перевыполнить установленные правительством нормы накопления грубых кормов на одну голову, посеять и убрать не менее 0,1 га на одну лошадь брюквы и моркови.

Каждая животноводческая бригада обязана заготовить для телят вполне достаточное количество хорошего витаминного сена.

Все заготовленные корма мы возьмем с самого начала на строжайший учет. Будем тщательно охранять их от потрав и хищений.

Мы считаем, что уже сейчас надо начинать подготовку к зиме 1945—46 года. Пора заготовлять лес и другие строительные материалы. Пора выделить специальные бригады для строительства и ремонта скотных дворов, телятников и конюшен.

Дорогие товарищи! Есть ли у нас возможности для быстрейшего разрешения всех этих неотложных задач животноводства? Есть. Есть у нас и возможности, есть у нас и люди. Вся Барабинская степь знает колхоз «Красное знамя», Венгеровского района, знает его председателя Николая Александровича Синдякова и заведующую МТФ Марину Ивановну Гнибеда. Этот колхоз выполнил план воспроизводства стада по крупному рогатому скоту на 130 проц., по лошадям — на 100 проц., по овцам — на 115 проц., по свиньям — на 125 проц. На каждые 100 конематок получен 51 жеребенок, на каждые 100 коров — 113 телят, на каждые 100 овец — 125 ягнят, на каждую свиноматку — 12,6 поросенка. Надой молока на каждую фуражную корову составил 1.903 литра вместо плановых 1.400. Колхоз полностью рассчитался с государством по всем видам поставок животноводческих продуктов.

В Кыштовском районе заслуженной славой пользуются колхозы «Красная звезда», «Красный урман» и др.

Мы, участники 2-го барабинского совещания животноводов, призываем всех колхозников и колхозниц, всех рабочих и работниц совхозов, всех специалистов сельского хозяйства Новосибирской области широко развернуть социалистическое соревнование за выполнение и перевыполнение плана развития животноводства, за высокую продуктивность скота.

Завоюем в соревновании с животноводами Кемеровской области первое место!

Перевыполним государственный план развития поголовья крупного рогатого скота, свиней, овец и пчел не менее как на 5 процентов!

Увеличим поголовье рабочих волов в 1945 году не менее чем на 15 процентов сверх плана!

Полностью сохраним конское поголовье! Будем содержать рабочих лошадей только в хорошем, работоспособном состоянии!

Увеличим к 1 января 1946 года поголовье птицы на колхозных птицеводческих фермах на 50 процентов сверх утвержденного государством плана!

Дадим не менее ста литров молока на каждую фуражную корову сверх установленного государством плана!

Добьемся выхода молодняка на каждые 100 маток: телят — 85, ягнят — 100, поросят — 8 на одну свиноматку, получим жеребят на 20 процентов больше установленного нам плана!

Досрочно рассчитаемся с государством по обязательным поставкам мяса, молока, шерсти и других видов животноводческой продукции!

Полностью сохраним все поголовье взрослого скота и особенно молодняка!

Добьемся, чтобы каждая матка была своевременно случена!

Не допустим заразных заболеваний скота, будем своевременно предупреждать их!

Товарищи колхозники и колхозницы, рабочие и работницы совхозов, зоотехники и ветеринарные работники! Все, как один, включайтесь в социалистическое соревнование!

Товарищи доярки! Лучше ухаживайте за закрепленными группами коров. Лучше их кормите, боритесь за высокие удои! Заботливо ухаживайте за стельными коровами. Помните, что где корову берегут, где хорошо кормят ее и ухаживают за ней, там и телята родятся крупными и здоровыми!

Товарищи телятницы и свинарки! Боритесь за полное сохранение полученного приплода. Не допускайте ни одного случая заболевания и падежа. Во всем и всюду соблюдайте чистоту. Помните, что от вас зависит рост колхозного стада!

Товарищи конюхи! Ваша первая забота — как можно больше получить и вырастить жеребят, держать всех лошадей в хорошей упитанности. Помните, что коневодство сейчас имеет для нашей страны исключительно большое значение!

Товарищи пастухи и скотники! Зорко стерегите вверенный вам скот, добивайтесь отличного нагула скота. Правильно скармливайте пастбищные участки. Заботьтесь о водопое и навесах для скота! Помните, что от вас зависит правильное летнее содержание скота!

Товарищи зоотехники и ветеринарные работники! Соблюдайте основное условие сохранения животных от заразных заболеваний — своевременно проводите профилактические и лечебные мероприятия. Учите доярок, телятниц, пастухов, конюхов, свинарок и чабанов правильному уходу за скотом. Готовьте кадры. Шире распространяйте опыт работы передовиков. Знакомьте работников животноводства с последними достижениями науки. Помните, что и в нашем деле, как и везде, успех решают кадры!

Дорогие товарищи! Будем же работать еще лучше, еще продуктивнее. Пусть наши победы на трудовом фронте в сельском хозяйстве сольются с победой нашей родной и любимой Красной Армии!

Пусть наши доблестные бойцы, рабочие фабрик и заводов не знают нехватки в продуктах питания, в сырье для промышленности!

Пусть растут и крепнут сила и мощь нашей великой Родины!

Пусть долгие годы живет и здравствует наш любимый, дорогой вождь и учитель Иосиф Виссарионович Сталин!

Принято на совещании работников животноводства районов Барабинской степи.

ВСЕ СИЛЫ И СРЕДСТВА— НА ВЕСЕННИЙ СЕВ!

Каждый упущенный день грозит потерей урожая

Об итогах социалистического соревнования районов области на весеннем севе за первую декаду мая 1945 г.

Постановление исполнительного комитета Новосибирского областного Совета депутатов трудящихся и бюро обкома ВКП(б) от 12 мая 1945 года

Рассмотрев предложения областного земельного отдела по итогам работы на весеннем севе районов за первую декаду мая 1945 года, облисполком и бюро обкома ВКП(б) в соответствии с условиями социалистического соревнования районов, МТС и совхозов на период весеннего сева 1945 года **постановляют:**

1. Признать занявшим первое место в первой декаде мая среди районов Кулундинской степи **Карасукский** район (секретарь РК ВКП(б) т. **Барбанаков**, председатель райисполкома т. **Ситников**, зав. райзо т. **Трохименок**). Район обеспечил выполнение плана весеннего сева на 50,3 проц. и посев яровой пшеницы на 70 проц.

Оставить за Карасукским районом переходящее красное знамя обкома ВКП(б) и облисполкома, учрежденное для районов Кулундинской степи.

2. Признать занявшим первое место в первой декаде мая среди районов Барабинской степи **Михайловский** район (секретарь РК ВКП(б) т. **Щетинин**, председатель райисполкома т. **Швеев**, зав. райзо т. **Корнев**). Район обеспечил выполнение плана весеннего сева на 47,1 проц. и посев яровой пшеницы на 85,6 проц.

Оставить за Михайловским районом переходящее красное знамя обкома ВКП(б) и облисполкома, учрежденное для районов Барабинской степи.

3. Признать занявшим первое место в первой декаде мая среди районов центральной части области **Ояшинский** район (секретарь РК ВКП(б) т. **Микуров**, председатель райисполкома т. **Баранов**, зав. райзо т. **Киршин**). Район обеспечил выполнение плана весеннего сева на 37,6 проц. и посев яровой пшеницы на 70,4 проц.

Оставить за Ояшинским районом переходящее красное знамя обкома ВКП(б) и облисполкома, учрежденное для районов центральной части области.

Председатель Новосибирского облисполкома И. ГРИШИН.

Секретарь Новосибирского обкома ВКП(б) М. КУЛАГИН.

Сводка

О ВЫПОЛНЕНИИ ПЛАНА ВЕСЕННЕГО СЕВА ПО РАЙОНАМ НОВОСИБИРСКОЙ ОБЛАСТИ НА 10 МАЯ 1945 г.

(в порядке первенства в социалистическом соревновании)

	Проц. выполнения плана сева яровых	Проц. выполнения плана сева пшеницы
Районы Кулундинской степи		
1. Карасукский	50,3	70,0
2. Андреевский	45,2	49,5
3. Веселовский	36,4	49,9
4. Купинский	34,1	38,4
5. Чистоозерный	33,0	38,1
6. Краснозерский	32,9	33,9
7. Кочковский	16,6	22,7
Районы Барабинской степи		
1. Михайловский	47,1	85,6
2. Кыштовский	36,5	57,1
3. Здвинский	33,5	45,7
4. Убинский	30,1	33,6
5. Барабинский	29,3	42,4
6. Усть-Таркский	25,7	38,3
7. Коченевский	23,9	50,5
8. Татарский	22,0	32,5
9. Венгеровский	21,7	21,4
10. Куйбышевский	20,4	22,9
11. Чулымский	18,0	34,8
12. Доволенский	17,2	22,6
13. Каргатский	16,7	32,7
14. Чановский	16,1	24,5
15. Северный	14,6	27,3
16. Колыванский	9,5	10,8
17. Пихтовский	7,5	17,0
Районы центральной части		
1. Ояшинский	37,6	70,4
2. Тогучинский	30,3	60,2
3. Черепановский	24,5	51,1
4. Новосибирский	23,0	65,7
5. Мошковский	19,8	45,5
6. Ирменский	19,4	28,9
7. Ордынский	19,0	26,6
8. Искитимский	17,8	35,6
9. Сузунский	17,6	31,1
10. Болотнинский	16,8	46,0
11. Маслянинский	16,5	25,1
12. Легостаевский	13,9	28,3

Ни на тракторах, ни на живом тягле

ЧЕРЕПАНОВО. (**По телефону. От наш. корр.**). Евсинская МТС первой в районе начала предпосевные работы. И вот за 15 дней водители 47 тракторов выработали в среднем около 50 гектаров условной пахоты на машину. Мало!

Началась стахановская декада. Директор МТС т. Свиридов и старший механик т. Дюков обещали принять все меры... все, что полагается. Словом, шуму было много, а дела и до сих пор незаметно. Аварии в тракторных отрядах не сократились, а увеличились. 7 мая стояли 3 гусеничных и 11 колесных тракторов, причем по четырем тракторным отрядам не было сведений. В сельхозартели «Память Куйбышева» два колесных и один гусеничный трактор вспахали 36 гектаров, засеяли 23.

Дирекция МТС обвиняет трактористов, а трактористы — дирекцию, указывая на низкое качество ремонта.

Дирекция МТС установила круглосуточное дежурство. Как будто хорошо. Но... работники мастерской целыми ночами сидят в конторе и ничего не делают.

Плохо следит МТС и за качеством сева. Пахари сельхозартели «Первое мая» не столько перепахали, сколько испортили 14 гектаров зяби. В колхозе «Большевик» несколько гектаров поднятой под сахарную свеклу целины — огрех на огрехе. Председатель колхоза «Трудовик» т. Баранов, по договоренности с директором МТС, гусеничный трактор использует на бороновании вместо пахоты, а в артели, кроме него, два колесных трактора и свыше 40 рабочих лошадей.

Большинство колхозов, обслуживаемых МТС, совершенно не использует на полевых работах быков и коров. Между тем в колхозах, где они поставлены на пахоту, культивацию и боронование, сев идет на более высоком уровне. В сельхозартели «Сталинский путь» вспахано на лошадях более 50 гектаров, на боронование поставлены быки, и дело идет прекрасно.

В Евсинской МТС забывают, что только полное использование тракторов, лошадей и крупного рогатого скота поможет колхозам с честью завершить весенний сев.

Передовики декады

КАРАСУК. (**По телефону**). На-днях трактористы района обсудили условия соревнования между Кемеровской и Новосибирской областями и решили выработать за сезон по 2,5 нормы на трактор, сэкономив 10 проц. горючего.

Тракторный отряд т. Рядно из Хорошенской МТС еще 5 мая выполнил план тракторных работ в колхозе имени Свердлова. Тракторист-комсомолец Николай Вольвач работает ночью и каждую смену на своем «Дизеле» вспахивает не менее 25 гектаров. Его сменщик Иван Мацура тоже изо дня в день перевыполняет нормы.

6 мая трактористы встали на стахановскую вахту, обещая в дни декады полностью обеспечить посев пшеницы и к 15 мая перевыполнить план тракторных работ на 30 проц. С начала полевых работ отряд уже сэкономил 1.260 килограммов горючего.

Хорошо работают трактористы комсомольско-молодежного отряда т. Федорова из Палецкой МТС. Их средняя выработка на 15-сильный трактор составляет 250 гектаров. Отряд тоже сберег свыше тонны горючего. Тракторист этого отряда комсомолец Иван Кононов вспахал за свою смену 125 гектаров и сэкономил 450 килограммов горючего.

Девушки-трактористки бригады тов. Говорун в среднем выработали на 15-сильный трактор по 179 гектаров.

Близки к окончанию сева колхозники сельхозартели «Коминтерн», Черно-Курьинского сельсовета. На 8 мая они засеяли 600 гектаров.

Прием в „Американо-русском институте" в честь тов. В. М. Молотова

САН-ФРАНЦИСКО, 8 мая. (Спец. корр. ТАСС). 7 мая в «Американо-русском институте» состоялся прием в честь тов. В. М. Молотова. На приеме присутствовало свыше ста виднейших деятелей штата Калифорния. В числе гостей был известный судостроитель Кайзер, один из руководителей Конгресса Производственных Профсоюзов Бриджес, выдающиеся представители интеллигенции, деловых кругов, художники и профсоюзные лидеры. Тов. Молотов выступил с краткой речью, в которой отметил работу «Американо-русского института», способствующую установлению лучшего взаимопонимания между Соединенными Штатами и Советским Союзом. «Мы все должны помнить, — сказал тов. Молотов, — что американо-советская дружба будет иметь величайшее значение для сохранения мира и международной безопасность».

На приеме председательствовал руководитель «Американо-русского института» доктор Робертс.

Американская печать о преступлениях Геринга

НЬЮ-ЙОРК, 11 мая. (ТАСС). Как заявляет газета «Нью-Йорк таймс», Геринг находится в слезливом настроении. Он заявил, что уже не является гитлеровцем. Однако Геринг — это вор и убийца. Он убивал с радостью и безжалостно. Он возглавлял полицию, которая уничтожала последние следы свободы в Германии и приказал бомбардировать Роттердам после того, как сопротивление в городе прекратилось. Геринг не может уйти от ответственности за свои преступления.

Газета «Нью-Йорк геральд трибюн» подчеркивает, что Геринг наметил планы прихода Гитлера к власти, организовал германские воздушные силы, войска СС и гестапо. Газета заявляет, что мир не забудет налетов германской авиации на Лондон и Варшаву, преследование евреев, концентрационные лагери и всю ту фашистскую тиранию, которую организовал Геринг.

Закон о запрещении нацистской партии в Австрии

ВЕНА, 10 мая. (ТАСС). Временное правительство Австрии приняло закон о запрещении нацистской партии. Согласно закону, нацистская партия, ее военные части, организации и учреждения распускаются. Воссоздание партии воспрещается. Все имущество партии переходит в ведение Австрийской республики. Все, кто принадлежит еще к этой партии или работает для нее, караются смертной казнью и лишением всего имущества. Лишь в отдельных случаях смертная казнь будет заменяться тюремным заключением от 10 до 20 лет. Закон устанавливает персональную регистрацию нацистов, принадлежавших к нацистской партии с 1 июля 1933 года до 27 апреля 1945 года. Об'являются также виновными в государственной измене те, кто, начиная с 1 июля 1933 года до 30 марта 1938 года, при достижении 18 лет входили в нацистскую партию или ее военные организации. Эти лица наказываются тюремным заключением от 5 до 10 лет. Привлекаются к ответственности лица, оказывавшие нацистской партии значительную финансовую поддержку.

Война на Тихом океане

ЛОНДОН, 11 мая. (ТАСС). Как передает агентство Рейтер, штаб об'единенного командования вооруженными силами союзников в юго-западной части Тихого океана сообщает, что за четыре месяца — с января по апрель — самолеты союзников потопили в районе южных морей японские суда общим водоизмещением в 1.892 тыс. тонн.

ПОДГОТОВКА К ОТПРАВКЕ ФРАНЦУЗСКИХ ВОЙСК НА ТИХООКЕАНСКИЙ ФРОНТ

ЛОНДОН, 11 мая. (ТАСС). Как передает агентство Рейтер, французский министр финансов Рене Плевен заявил представителям печати, что «2 французских дивизии численностью примерно в 30 тысяч человек готовы к отправке на тихоокеанский театр военных действий и ожидают лишь транспортных средств. Тысячи других солдат нуждаются лишь в экипировке, снаряжении и транспорте для того, чтобы вступить в действие».

Ответственный редактор А. А. КОНДАКОВ.

А тракторы стоят...

Потребовалось каких-нибудь полчаса, чтобы доехать от передового в Кочковском районе колхоза «Коминтерн» до уголка соседа его — колхоза «По стопам Ленина». Но какая резкая разница! Там почти не смолкая гудит трактор, а здесь он еще не появлялся на полях. Там весь колхоз поголовно на пашне, а здесь даже в разгар рабочего дня на полосе видишь лишь десяток человек. И что уж совсем странно — именно там, в «Коминтерне», где все идет дружно и слаженно, мы застаем на полевом стане и уполномоченного районных организаций тов. Симантовского и председателя Кочковского сельисполкома т. Дудинову.

Между тем они нужны именно здесь, в колхозе «По стопам Ленина».

Сравним несколько цифр. На 6 мая «Коминтерн» засеял 170 гектаров — больше трети ярового клина и почти наполовину завершил весновспашку, колхоз же «По стопам Ленина» к этому времени из 400 гектаров вспахал только 60 и засеял 20. Где же, спрашивается, нужны руководители сельского совета и уполномоченные районных организаций?

...По небольшой полосе шагают за лошадьми три пахаря. Чуть поодаль боронуют две коровьих упряжки. Еще дальше — конная сеялка, а за километр отсюда в избушке одиноко сидел, скучая, бригадир т. Шашков. Он и поведал нам грустную повесть о многих потерянных днях.

В бригаде—45 трудоспособных; в поле сегодня вместе с бригадиром — 11. Как правило, почти половина колхозников не выходит на работу. А те, что работают, не выполняют норм даже на 50 проц. Второго мая четыре пахаря вместе подняли 1,9 гектара весновспашки, третьего — 1,78, четвертого — 1,75. А норма каждому по 0,80 гектара на плуг в день. То же происходит и на бороновании. И все это только потому, что полевые работы в колхозе «По стопам Ленина» оставлены без руководства. Характерно, что в тот самый день, когда из 45 трудоспособных работало 10 человек, в 7 часов вечера они уже поехали по домам, а председатель т. Сапегин даже не был в поле.

Мы остановились подробно на колхозе «По стопам Ленина» потому, что он — не исключение в районе и положение в нем типично для многих других. Видно это хотя бы из того, что на 5 мая четыре колхоза из 68 не бросили в землю ни одного зерна, пятый—«Сталинский путь», Жуланского сельсовета, засеял... один гектар. А сколько есть колхозов, которые засеяли единицы гектаров? В целом по району на это число план сева был выполнен только на 10 процентов.

Кочковский район держит в Кулунде «первенство» по отсталости. Его соседи ушли далеко вперед. Когда в Краснозерском районе полным ходом шли тракторы, здесь все еще говорили, что начинать рановато. И в этих разговорах потеряли добрую неделю.

Может быть запоздав, кочковцы быстро развернулись по всему фронту и наверстали упущенное? Ничего подобного. Во многих колхозах и по сей день население как следует не поднято на ноги, живая тягловая сила используется плохо. Можно найти немало плугов и борон, лежащих в бездействии. А задача именно в том, чтобы пустить все резервы тягла, все почвообрабатывающие машины и сеялки, потому что тракторный парк работает плохо и планы тракторных работ не выполняются.

Вот тревожные цифры: самая «передовая» по выработке Черновская МТС дала к 5 мая всего 26 гектаров, а Кочковская — только 17. При этом стоит посмотреть, что скрывается за этой средней цифрой. Большая часть тракторов сделала по нескольку гектаров. И если подходить к оценке работы по тому принципу, который выдвинул Наркомзем СССР т. Андреев, — смотреть, сколько выработал каждый трактор, то по Кочковской МТС эта цифра определяется в 7 гектаров. Семь гектаров почти за полмесяца! Какими словами надо клеймить такую работу!

Тракторный парк большей частью простаивает исключительно по вине руководителей МТС. Почему, например, 7 мая из 30 тракторов в Кочковской МТС работали кое-как только девять? Потому, что парк оказался без горючего. Уже со 2 мая нефтепродукты подаются в тракторные отряды только с подвоза. Трактористы должны ждать, пока директор сумеет найти машину, чтобы отправить ее в одну из довольно отдаленных баз Нефтесбыта за горючим.

А удается это с трудом. То нет транспорта, то нет исправной тары, то еще чего-нибудь. Дело доходит до того, что в тракторном отряде т. Болотского керосиновый трактор заправляют смесью дизельного топлива с бензином, да и то помогло несчастье: лопнул коленчатый вал у дизеля. И поскольку дизель стоит, бригада растранжиривает специальное топливо.

В Жуланской МТС 7 мая не работала большая часть тракторных отрядов, потому что был израсходован весь запас автола. А наряды на автол МТС своевременно не использовала: автол остался в Чулыме. Теперь директор МТС Головин расплачивается за эту беззаботность.

Сейчас в районных организациях много говорят о горючем, упрекают директоров, которые во-время не завезли горючее и смазочное. В сущности, это разговор о прошлогоднем снеге.

...Кабинет секретаря райкома партии т. Черемисина.

— Что же вы зимой не возили горючее, ведь в вашем распоряжении была вся автоколонна—30 машин?

— Дороги не было, снегом перемело,— доказывает т. Черемисин.

— Но ведь вы же не хотели расчищать дороги, пожалели послать тракторы?

И т. Черемисин должен был сознаться, что тут он пошел на поводу директоров МТС, не настоял на расчистке дорог.

Но и сейчас, когда из-за отсутствия горючего район ежедневно недодает многие сотни гектаров на пахоте и севе, с вывозкой горючего продолжается та же нудная канитель. Дня два—три уговаривают автоколонну выделить машину. Потом начинают собирать бочки, которых здесь лежат сотни, правда, исковерканных и не починенных. А между тем горючее решает все. Его надо завезти буквально в боевом, пожарном порядке. Не сделать этого, значит не посеять во-время, подорвать урожай в самой основе.

М. МОШКОВИЧ
(Наш спец. корр.).

Письмо в редакцию

Когда не ценят специалистов

За два с половиной года в Богутакском сельсовете, Мошковского района, сменилось шесть заведующих медицинским участком.

Когда меня перевели в Богутак, я несколько месяцев просил председателя сельсовета т. Петренко дать мне квартиру, пока, наконец, ее получил. Но что это была за квартира! Крохотная избушка, в которой зимой держали телят, ягнят, поросят, без сеней, с поломанной дверью, с одним окном, забитым досками.

— Других квартир нет, — заявил Петренко.

Неверно! Были даже пустующие дома, требовавшие только небольшого ремонта, но сельсовет не хотел его сделать.

Можно ли нормально работать, когда зимой в амбулатории было холодно, как на улице? Стоит ли после этого удивляться, что заведующие медицинским участком здесь долго не задерживаются.

С. ГОРБАЧЕВ.
Зав. Богутакским медучастком.

В ТЕАТРАХ и КИНО:

Новосибирский Государственный
ТЕАТР ОПЕРЫ И БАЛЕТА
ОТКРЫТИЕ ТЕАТРА
15, 16, 19 и 20 мая 1945 г.
М. ГЛИНКА
ИВАН СУСАНИН.
Опера в 4-х действиях, 5 картинах.
Начало в 8 час вечера.

НОВОСИБИРСКИЙ ТЕАТР «КРАСНЫЙ ФАКЕЛ»
13 мая днем—**Так и будет**, вечером — **Зыковы.**
14 мая — **Без вины виноватые.**
15 мая — **Горе от ума.**
16 мая — **Хозяйка гостиницы.** Действительны билеты со штампом 9 мая.
17 мая — **Хозяйка гостиницы.** Действительны билеты со штампом 10 мая.

НОВОСИБИРСКИЙ ТЮЗ
13 мая утром и вечером — **Слуга двух господ.**
15 и 16 мая—**Комедия ошибок.**
17 и 18 мая — **Бедность не порок.**

ГОС. ЕВРЕЙСКИЙ ТЕАТР БССР
19 мая — **200.000.**
20 мая — **Бар-Кохба.**
21 мая — **Капризная невеста.**

Им. МАЯКОВСКОГО—**Поединок.**
«ОКТЯБРЬ» — **Цирк**, с 14 мая — **Нашествие.**
«МЕТАЛЛИСТ» — **Крымская конференция.**

НОВОСИБИРСКИЙ ОБЛАСТНОЙ ИППОДРОМ
13-го мая — БЕГА
Нач. в 1 час дня. 8 заездов.

НОВОСИБИРСКАЯ ЭЛЕКТРОСЕТЬ
доводит до сведения всех посевщиков о том, что, согласно постановлению СНК СССР от 7 октября 1939 г. за № 1642, зона земли вокруг столбов воздушных эл. линий радиусом 3 — 5 м. принадлежит Новосибирской электросети. За все потравы в этой зоне во время ремонтов Новосибирская электросеть не будет нести никакой ответственности.

На основании постановления СНК РСФСР за № 671 от 20 сентября 1944 г. Управление по делам охотхозяйства при Облисполкоме с 20-го апреля по 1 августа 1945 года
ПРОВОДИТ ПЕРЕРЕГИСТРАЦИЮ ОХОТНИЧЬЕГО ОРУЖИЯ.
На перерегистрацию обязаны явиться все граждане, имеющие охотничье оружие, as состоящие в охотсекциях с оружием, а состоящие с охотбилетами. Граждане, не прошедшие перерегистрацию в указанный срок, подвергаются штрафу до 300 рублей с конфискацией оружия.
Одновременно производится прием в члены добровольного охотничьего общества.
Адрес: здание Облисполкома, комн. 18, тел. 30-262.

Гр. **ПАЛКИН Николай Васильевич**, прожив. по ул. Ленина, д. 29, кв. 29, возбуждает дело о разводе с гр. **ГРОССМАН Зоей Петровной**, прожив. там же. Дело подлежит рассмотрению в нарсуде 2 уч. Кагановичского р-на гор. Новосибирска.

Гр. **ГОЛИЦЫН Герман Иванович**, прожив. по Самарскому переулку, д. 12, возбуждает дело о разводе с гр. **ГОЛИЦЫНОЙ Валентиной Васильевной**, прожив. там же. Дело подлежит рассмотрению в нарсуде 6 уч. Кагановичского р-на г. Новосибирска.

Гр. **ИЛЛАРИОНОВ Аркадий Илларионович**, прожив. по Тургеневому переулку, д. 14, возбуждает дело о разводе с гр. **ИЛЛАРИОНОВОЙ Елизаветой Трофимовной**, прожив. г. Чебоксары. Дело подлежит рассмотрению в нарсуде 2 уч. Ипподромского р-на г. Новосибирска.

Утерянный угловой штамп Новосибирского отделения ССП «Правление Союза советских писателей СССР — Новосибирское отделение» считать недействительным.

Утерянный штамп «Кызылнот № 1» считать недействительным.

Утерянную круглую печать «Мед. врач Цвей Соломон Михайлович» считать недействительной.

Утерянную круглую печать местного комитета тяжелого машиностроения считать недействительной.

Адрес редакции и издательства: Советская, 6. Телефоны: коммутатор редакции — 34-904; отв. редактора — 35-904; отв. секретаря — 35-924; отделов: промышленности — 34-630 и 32-598; партийного — 30-785; сельскохозяйственного — 33-189; иллюстрационного — 32-395; писем — 31-398 и 35-505. Прием телефонограмм: иногородние — прямой — 8, город — 33-630. Выпускающий — 31-103; типография — 35-984; об'явления — 31-289.

МН06640 Типография изд-ва «Советская Сибирь». Тираж 50.000.

Пролетарии всех стран, соединяйтесь!

СОВЕТСКАЯ СИБИРЬ

Орган Новосибирского обкома и горкома ВКП(б), областного и городского Советов депутатов трудящихся

№ 94 (7799) | 15 МАЯ 1945 г., вторник | Цена 20 коп.

Вырастить урожай, достойный нашей великой победы!

Пробил долгожданный час: над Советской страной сияет солнце победы. Гитлеровская Германия разгромлена. Враг разбит наголову. Ликует весь наш народ. Ликует и наше славное колхозное крестьянство. Советские люди славят своего вождя и полководца товарища Сталина, свою героическую Красную Армию. Обращение товарища Сталина к народу в день победы вызвало в городах и селах небывалое воодушевление.

Беззаветно, не щадя сил, наши крестьяне содействовали Красной Армии в достижении победы над врагом. С первого до последнего дня Отечественной войны они честно выполняли свой долг перед Родиной. Активные участники величайшей из войн, они стали участниками величайшего в истории торжества нашего оружия.

Каждый колхозник и колхозница переполняются сейчас чувством гордости за совершенные ими подвиги в дни войны. Очень хорошо выразила свою законную радость на митинге в день Победы донская казачка Мария Федоровна Волкова.

— Братья и сестры, — говорила она.— Пришла победа! Мы ее выстрадали. Я проводила на фронт своего мужа и троих сыновей. Семену присвоено звание Героя Советского Союза. Муж награжден солдатскими медалями. Сын и муж сегодня в Берлине: одолели проклятого врага! Вы знаете меня: в прошлом году я выработала 392 трудодня, а в этом году только за дни сева — 93. Своим трудом я помогла сыновьям и мужу победить врага!

Неоценимый вклад внесли советские крестьяне в борьбу за честь, свободу и независимость своей Родины. И теперь, когда победа пришла, все их помыслы направлены на то, чтобы еще больше возвеличить свое отечество, сделать его еще более могущественным. Эта безграничная любовь нашего крестьянина к своему государству особенно ощутима сейчас, в горячую пору весеннего сева.

В тысячах и тысячах колхозов изо дня в день нарастают темпы сева, повышается его качество. Советская Украина выполнила план посева колосовых культур на 106 процентов. Значительные площади сверх плана засеяли колосовыми культурами колхозы Краснодарского и Ставропольского краев, Ростовской, Грозненской и Астраханской областей, Азербайджана, Крыма, Туркмении, Узбекистана и многих других районов. Страна в целом посеяла не менее половины зерновых культур. Успешно идет сев подсолнечника. Сахарной свеклы засеяно к 5 мая на 100 тысяч гектаров больше, чем в прошлом году, льна-долгунца — на 260 тысяч, картофеля — на 400 тысяч гектаров больше прошлогоднего. Подходит к концу сев хлопчатника.

Каждый день к посевному итогу прибавляются сотни тысяч и миллионы гектаров. Но и теперь, в дни полной победы над врагом, мы не можем упиваться успехами и почивать на лаврах. Мы вдвойне не должны этого делать потому, что возможности нашего земледелия еще не везде используются с достаточной полнотой, что уровень посевных работ, предрешающих судьбу урожая, в ряде районов продолжает отставать от требований, диктуемых интересами государства.

В решающие дни весеннего сева приходится отметить отставание таких важных в сельскохозяйственном отношении районов, как Алтайский край, Воронежская, Курская и Чкаловская области. Все они отстают не только от передовых областей, краев и республик, но и от прошлогодних темпов.

В чем заключается главная причина медленных темпов сева в отстающих районах? Она кроется в неудовлетворительном руководстве работой МТС. Скверная организация технического и хозяйственного обслуживания тракторных бригад, недооценка технического ухода за тракторами, отсутствие надлежащей технической помощи трактористам и в первую очередь трактористам-новичкам, приводят к простоям машин, к невыполнению норм выработки.

В Алтайском крае до сих пор в полевых работах не участвует значительная часть тракторов. При остром недостатке тракторных деталей крайком ВКП(б), крайисполком и горкомы партии продолжают проваливать дело производства новых запасных частей. Во многих МТС и совхозах края отсутствует забота о бытовых условиях трактористов. Полевые станы не оборудованы, общественное питание организовано плохо. До сих пор не введен твердый распорядок рабочего дня в тракторных бригадах.

Частым простоям тракторов и других сельскохозяйственных машин нередко сопутствует низкое качество полевых работ. Партийные, советские и земельные органы ряда областей, краев и республик плохо осуществляют контроль за выполнением договоров МТС с колхозами. Пользуясь бесконтрольностью, некоторые директора МТС допускают низкое качество тракторных работ, нанося тем самым серьезный ущерб урожайности сельскохозяйственных культур.

Всемерное улучшение использования машинно-тракторного парка — главная задача в борьбе за ускорение темпов и повышение качества сева. Местные партийные, советские организации обязаны сейчас сосредоточить максимум внимания на разрешении этой задачи. Надо немедленно принять оперативные меры по исправлению положения в отстающих МТС, оказать им действенную помощь в быстрейшем завершении ремонта тракторов и организации их использования. И первое, чего необходимо достигнуть, — это строжайшее соблюдение правил технического ухода за тракторами, организация простейших полевых мастерских для проведения полевого ремонта. Надо вменить в обязанность бригадирам тракторных бригад и их помощникам лично присутствовать при выполнении правил технического ухода за тракторами и другими машинами, закрепить за тракторными бригадами постоянных возчиков горючего и воды, навести порядок в нефтехозяйстве МТС, а также в учете и расходовании горючего в тракторных бригадах.

Во многих случаях медленные темпы сева объясняются неудовлетворительным использованием живого тягла. В Иркутской области, например, в полевых работах участвует менее половины рабочих лошадей. Не лучше обстоит дело и в некоторых других отстающих районах. Чтобы покончить с этим нетерпимым явлением, надо повсеместно высвободить как можно больше живого тягла от внутрихозяйственных работ и использовать его исключительно на весеннем севе.

Первостепенное значение для успешного проведения сева имеют темпы весновспашки. К 5 мая было вспахано на 3,7 миллиона гектаров больше, чем в прошлом году. И тем не менее уже теперь отсутствие достаточного количества вспаханных площадей кое-где создает препятствие для ускорения сева. Особенно отстает весновспашка в Краснодарском и Ставропольском краях, Ростовской и Куйбышевской областях и во многих районах Сибири. Удвоить и утроить темпы весновспашки — вот задача, без разрешения которой нельзя рассчитывать на своевременное и высококачественное завершение посевных работ.

Борьба за высокий урожай — борьба за победу. Под этим лозунгом колхозное крестьянство трудилось на полях и выполнило свой долг перед Родиной в годы Отечественной войны. Борьба за высокий урожай — борьба за быстрейшее восстановление хозяйства в районах, подвергавшихся немецкой оккупации, за улучшение материально-бытового положения советского народа, за дальнейшее усиление военно-экономического могущества нашей Родины. Под этим лозунгом трудится колхозное крестьянство на полях сейчас, когда победа над гитлеровской Германией одержана. Образцово завершим весенний сев, вырастим урожай, достойный нашей великой победы!

(Передовая «Правды» за 13 мая 1945 г.).

По Советской стране

Советская профсоюзная делегация возвратилась из Хельсинки в Москву

В Москву возвратилась из Хельсинки советская профсоюзная делегация, посетившая Финляндию по приглашению финского центрального об'единения профсоюзов. Делегацию возглавлял член президиума ВЦСПС тов. Степанов.

Советская профсоюзная делегация пробыла в Финляндии три недели, ознакомилась с деятельностью различных общественных и культурных организаций страны, посетила предприятия Хельсинки, Тампере, Турку и других городов. На митингах и многочисленных встречах с представителями финских профсоюзов рабочие, работницы, профсоюзные деятели Финляндии в своих высказываниях подчеркивали необходимость установления тесных дружественных взаимоотношений между профессиональными союзами СССР и Финляндии.

Совещание главных хирургов городов РСФСР

В Москве открылось первое совещание главных хирургов городов РСФСР, институт которых учрежден всего год назад. Наркомздрав РСФСР созвал это совещание, чтобы подвести итоги работы, проделанной главными хирургами, помочь им широко обменяться опытом.

Участники совещания прослушают около 30 докладов о состоянии хирургической помощи населению и новейших методах лечения, применяемых в больницах и госпиталях РСФСР.

В совещании участвуют более 100 главных хирургов городов.

Музыкально-литературные лекции в колхозе имени Пушкина

Село Воскресенское (Ленинградская область) в свое время было имением прадеда Пушкина — Ганнибала; расположенное по соседству село Кобрино — родина няни поэта Арины Родионовны.

Сейчас здесь раскинулись поля колхоза имени Пушкина. На-днях в колхозе было большое торжество: в местном клубе, носящем имя поэта, началось чтение цикла музыкально-литературных лекций.

Колхозники познакомятся с творчеством Лермонтова, Гоголя, Тургенева, Глинки, Даргомыжского, Балакирева, Мусоргского и других великих русских писателей и композиторов.

Новая консерватория

Комитет по делам высшей школы и Комитет по делам искусств при Совнаркоме СССР решили открыть в Казани консерваторию в составе пяти факультетов— фортепьянного, оркестрового, вокального, хорового, дирижирования и теоретико-композиторского. Учебные занятия начнутся 1 октября нынешнего года.

ОТ СОВЕТСКОГО ИНФОРМБЮРО

ОПЕРАТИВНАЯ СВОДКА ЗА 12 МАЯ

В течение 12 мая войска ЛЕНИНГРАДСКОГО фронта продолжали прием капитулировавших соединений и частей Курляндской группы немецких войск. С 9 по 12 мая сдалось в плен 140.408 солдат и унтер-офицеров, 5.083 офицера и 28 генералов. В числе пленных генералов, кроме ранее об'явленных, начальник штаба Курляндской группы немецких армий генерал-лейтенант Ферч, командир 38 армейского корпуса генерал артиллерии Герцог, командир 1 армейского корпуса генерал-лейтенант Узингер, командир 10 армейского корпуса генерал артиллерии Томашки, командир 205 пехотной дивизии генерал-майор Гизе, командир 132 пехотной дивизии генерал-майор Демме, командир 225 пехотной дивизии генерал-майор Риссе, командир 300 пехотной дивизии генерал-майор Эберт, командир 81 пехотной дивизии генерал-лейтенант Венцевени, командир 16 армейского корпуса генерал-лейтенант Вебер, командир 207 охранной дивизии генерал-майор Бауэр, комендант Курляндского укрепленного района генерал-лейтенант Банд, комендант города ЛИБАВЫ генерал-майор Мюллер, начальник тыла Курляндской группы армий генерал-майор Раузер, начальник ветеринарной службы Курляндской группы армий генерал-лейтенант Келер. За это же время приняты и учтены следующие трофеи: самолетов—75, танков и самоходных орудий—307, полевых орудий—1.427, минометов—557, пулеметов—3.879, винтовок и автоматов—52.887, бронетранспортеров—216, радиостанций—310, автомашин—4.281, тракторов и тягачей—240, подвод с военным грузом—3.442, лошадей—14.058.

Войска 2-го БЕЛОРУССКОГО фронта в районе устья реки ВИСЛЫ, восточнее ДАНЦИГА, на косе ПУТЦИГЕР-НЕРУНГ, северо-восточнее ГДЫНИ и на острове БОРНХОЛЬМ заканчивали прием капитулировавших немецких войск. С 9 по 12 мая сдалось в плен 59.106 солдат и унтер-офицеров, 1.728 офицеров и 12 генералов. В числе пленных генералов, кроме ранее об'явленных, начальник штаба 2 немецкой армии генерал-майор Махер, начальник армейских курсов 2 армии генерал-лейтенант Ноак, командир 20 армейского корпуса генерал от инфантерии Шпек, заместитель командира 203 пехотной дивизии генерал-майор Гроттена.

В Чехословакии и Австрии войска 1, 4, 2 и 3-го УКРАИНСКИХ фронтов очищали занятые районы от разрозненных немецких отрядов из группы войск генерал-фельдмаршала Шернера и генерал-полковника Белера.

Войска 1-го УКРАИНСКОГО фронта с 9 по 12 мая взяли в плен 168.000 беспорядочно сдавшихся немецких солдат и офицеров и 7 генералов. В числе пленных генералов, кроме ранее об'явленных, начальник инженерных войск 4 танковой армии генерал-лейтенант Вардин, генерал медицинской службы Янцон, для особых поручений при протекторате Чехии и Моравии генерал-лейтенант Хитцегр.

Войска 4-го УКРАИНСКОГО фронта с 9 по 12 мая взяли в плен 56.280 беспорядочно сдавшихся немецких солдат и офицеров.

Войска 2-го УКРАИНСКОГО фронта с 9 по 12 мая взяли в плен 135.000 беспорядочно сдавшихся немецких солдат и офицеров и 8 генералов. В числе пленных генералов командир 49 горно-стрелкового корпуса немцев генерал-лейтенант Лезье, командир 72 армейского корпуса генерал-лейтенант Шмидт, командир 6 танковой дивизии генерал-лейтенант Вальденфельс, командир 78 пехотной дивизии генерал-майор Рернер, командир 320 пехотной дивизии генерал-майор Гилиан, начальник штаба 4 военного округа генерал-майор Герлах, комендант аэродромного обслуживания генерал-майор Нихус. За это же время войска фронта захватили следующие трофеи: самолетов—50, танков и самоходных орудий—291, полевых орудий—658, бронетранспортеров—269, автомашин—2.100.

Войска 3-го УКРАИНСКОГО фронта с 9 по 12 мая взяли в плен 114.766 беспорядочно сдавшихся немецких солдат и офицеров и 5 генералов.

Всего, таким образом, с 9 по 12 мая на всех фронтах взято в плен более 700.000 немецких солдат и офицеров и 63 генерала, считая и группу немецких солдат и офицеров, окончивших сдачу 11 мая войскам 3-го БЕЛОРУССКОГО фронта.

ОПЕРАТИВНАЯ СВОДКА ЗА 13 МАЯ

В течение 13 мая войска ЛЕНИНГРАДСКОГО фронта продолжали прием капитулировавших соединений и частей Курляндской группы немецких войск. С 9 по 13 мая сдалось в плен 181.032 солдата и унтер-офицера, 8.038 офицеров и 42 генерала. В числе пленных генералов, кроме ранее об'явленных, начальник инженерных войск Курляндской группы генерал-лейтенант Медем, начальник связи Курляндской группы армий генерал-майор Негенданг, начальник штаба 16 армии генерал-майор Герсдорф, начальник штаба 18 армии генерал-майор Мерк, начальник артиллерии 16 армии генерал-майор Бауермайстер, начальник штаба артиллерии 18 армии генерал-лейтенант Фишер, комендант Курляндского УР генерал-лейтенант Ван-Гинкель, начальник береговой обороны города ЛИБАВА адмирал Эрнсвальд, командир 1 воздушного флота генерал-лейтенант Глюкбай, комендант береговой обороны генерал-майор Вертер, комендант укрепленного района города САБИЛЕ генерал-майор Рупрехт, начальник связи 1 воздушного флота генерал-лейтенант Заттлер, главный ветеринар 16 армии генерал ветеринарной службы Ветке, генерал-майор Павель. За это же время приняты и учтены следующие трофеи: самолетов — 136, танков и самоходных орудий — 325, полевых орудий — 1.549, минометов — 557, пулеметов — 4.383, винтовок и автоматов — 57.646, автомашин — 5.825, тракторов и тягачей — 240, бронетранспортеров — 224, радиостанций — 310, подвод с военными грузами — 3.442, лошадей — 18.543.

Войска 2-го БЕЛОРУССКОГО фронта в районе устья реки ВИСЛЫ восточнее ДАНЦИГА, на косе ПУТЦИГЕР-НЕРУНГ северо-восточнее ГДЫНИ и на острове БОРНХОЛЬМ заканчивали прием капитулировавших немецких войск. С 9 по 13 мая сдалось в плен 74.939 немецких солдат и офицеров и 12 генералов. За это же время приняты и учтены следующие трофеи: танков и самоходных орудий — 10, полевых орудий — 498, минометов — 48, пулеметов — 3.400, винтовок и автоматов — 28.000, бронетранспортеров — 13, автомашин — 2.000, радиостанций — 210, лошадей — 1.500, катеров и барж — 23.

В Чехословакии и Австрии войска 1-го, 4-го, 2-го и 3-го УКРАИНСКИХ фронтов очищали занятые районы от разрозненных немецких отрядов из группы войск генерал-фельдмаршала Шернера и генерал-полковника Белера.

Войска 1-го УКРАИНСКОГО фронта, по уточненным данным, с 9 по 12 мая взяли в плен 213.355 беспорядочно сдавшихся немецких солдат и офицеров и 14 генералов. В числе пленных генералов, кроме ранее об'явленных, командир 40 танкового корпуса генерал танковых войск Хенрици, командир учебного корпуса генерал артиллерии Мозер, командир 59 армейского корпуса генерал-лейтенант Зилер, комендант тыла 17 армии генерал-лейтенант Гешен, командир 193 разервной дивизии генерал-майор Эргарт Фон Гейзо, командир 304 пехотной дивизии генерал-майор Аринг, командир 371 пехотной дивизии генерал-майор Шерисберг. За это же время войска фронта захватили следующие трофеи: самолетов—780, танков и самоходных орудий — 649, полевых орудий — 3.100, минометов — 1.400, пулеметов—6.700, бронетранспортеров — 480, винтовок и автоматов — 120.000, автомашин — свыше 30.000, тракторов и тягачей — 654.

Войска 4-го УКРАИНСКОГО фронта с 9 по 13 мая взяли в плен 71.738 беспорядочно сдавшихся немецких солдат и офицеров и захватили следующие трофеи: танков и самоходных орудий — 127, полевых орудий — 900, минометов — 510, пулеметов — 1.700, винтовок и автоматов — 15.300, автомашин — 1.480, радиостанций — 100, лошадей — 2.000, повозок с военным имуществом — 5.090.

Войска 2-го УКРАИНСКОГО фронта с 9 по 13 мая взяли в плен 369.459 беспорядочно сдавшихся немецких солдат и офицеров и 16 генералов. В числе пленных генералов, кроме ранее об'явленных, командир 3 танковой дивизии СС «Мертвая голова» генерал-майор Бекер, командир 540 пехотной дивизии генерал-майор Готмальк, командир 602 пехотной дивизии генерал-лейтенант Шартов, командир 603 пехотной дивизии генерал-лейтенант Моллер, командир полицейской дивизии генерал-майор полиции Бааль, комендант города БРНО генерал-лейтенант Андерманн, начальник штаба строительного участка генерал-майор Ангельштук, командующий артиллерией 21 танкового корпуса генерал-майор Камчонкельн, начальник штаба строительного участка генерал-майор Готшильк. За это же время войска фронта захватили следующие трофеи: самолетов — 58, танков и самоходных орудий — 596, полевых орудий — 1.349, пулеметов — 1.115, винтовок и автоматов — 40.570, бронетранспортеров — 422, автомашин — 16.154, повозок с военными грузами — 4.615, лошадей — 12.000.

Войска 3-го УКРАИНСКОГО фронта с 9 по 13 мая взяли в плен 126.070 беспорядочно сдавшихся немецких солдат и офицеров и 5 генералов. За это же время войска фронта захватили следующие трофеи: самолетов — 284, танков и самоходных орудий — 235, полевых орудий — 1.224, минометов — 530, пулеметов —12.473, винтовок и автоматов — 36.288, бронетранспортеров — 185, автомашин — 4.296, подвод с военными грузами — 5.356, лошадей — 8.914.

Всего, таким образом, с 9 по 13 мая на всех фронтах взято в плен более 1 миллиона 60 тысяч немецких солдат и офицеров и 91 генерал, считая и группу немецких солдат и офицеров, окончивших сдачу 11 мая войскам 3-го БЕЛОРУССКОГО фронта.

Сообщение Наркомфина Союза ССР

Четвертый Государственный Военный заем, выпущенный 5 мая с. г. на сумму 25 миллиардов рублей, размещен за 8 дней на 26 миллиардов 384 миллиона 685 тысяч рублей — с превышением на 1 миллиард 384 миллиона 685 тысяч рублей.

В связи с этим, Наркомфином СССР, на основании указания СНК СССР, дано распоряжение прекратить повсеместно с 14 мая 1945 года дальнейшую подписку на заем.

13 мая 1945 года.

ПЕРВОМАЙСКИЙ ПРИКАЗ ТОВАРИЩА СТАЛИНА ИЗДАН НА ЛАТЫШСКОМ ЯЗЫКЕ

РИГА, 12 мая. (ТАСС). Государственное издательство Латвийской ССР выпустило массовым тиражом на латышском языке приказ товарища Сталина от 1 мая 1945 года.

Похороны А. С. Щербакова

12 мая Москва хоронила Александра Сергеевича Щербакова.

Урна с прахом покойного после кремации была в ночь на 12 мая установлена в Колонном зале Дома Союзов. На постаменте среди многочисленных венков и живых цветов на девяти атласных подушках — три ордена Ленина, орден Суворова 1 степени и орден Кутузова 1 степени, орден Отечественной войны 1 степени и медаль «За оборону Москвы», которыми Советское правительство отметило выдающиеся заслуги А. С. Щербакова перед Родиной в период мирного строительства и в годы Отечественной войны. Здесь же значки депутата Верховного Совета СССР и депутата Верховного Совета УССР.

На фоне огромного приспущенного знамени, обвитого крепом, — портрет славного сына нашей партии, горячо любимого всем советским народом.

Доступ в зал открывается с 7 часов утра. Мимо урны проходят делегации от районов Москвы, от воинских частей и военно-учебных заведений, идут автозаводцы, краснопролетарцы, делегации от фронтовиков, прибывшие отдать последние почести выдающемуся деятелю большевистской партии, Советского государства и Красной Армии.

У постамента урны появляются все новые и новые венки. Их возлагают рабочие, инженеры, ученые, студенты, учителя, для которых жизнь А. С. Щербакова — яркий пример беззаветного служения Родине. Верный ученик и соратник великого Сталина, А. С. Щербаков воспитывал в советских людях черты и качества, которыми он сам был так полно наделен, — любовь к Родине, преданность нашей большевистской партии, строгую требовательность к себе и к другим, внимательное, чуткое отношение к людям, кадрам.

В почетном карауле сменяются деятели советской науки, мастера искусств, ученые, литераторы.

Почетную вахту несут председатели колхозов, агрономы, доярки и трактористки, врачи и инженеры — делегаты предприятий и колхозов Московской области.

В зале много бойцов, офицеров и генералов Красной Армии. Смерть Начальника Главного Политического Управления Красной Армии, крупнейшего организатора партийно-политической работы в Красной Армии товарища Щербакова, глубокой скорбью отозвалась в сердцах советских воинов. Почетную вахту рядом с прославленными Героями Советского Союза несут участники героической обороны Москвы, бойцы истребительных батальонов, подразделений местной противовоздушной обороны, сформированных под руководством А. С. Щербакова и сыгравших большую роль в разгроме немецких захватчиков под Москвой.

Каждые три минуты меняется вахта почетного караула. Ее несут делегаты города Ленина, возложившие у постамента венок живых цветов, посланцы шахтеров Подмосковного угольного бассейна, представители трудящихся Рузского района, Московской области, военных академий.

3 часа. У урны становятся Маршал Советского Союза Буденный, Главный Маршал авиации Новиков, Маршал авиации Фалалеев, Маршалы бронетанковых войск Федоренко и Ротмистров.

В 3 часа 30 минут доступ в зал прекращается. У постамента остаются члены Правительственной Комиссии по организации похорон, Маршалы и генералы, друзья и родственники покойного.

В последнюю смену почетного караула становятся товарищи Андреев, Шверник, Вознесенский и члены Правительственной комиссии. Ровно в 4 часа они поднимают урну и направляются к выходу. Впереди процессии группа генералов несет атласные подушки с орденами А. С. Щербакова. Затем выносят венки от Центрального Комитета ВКП(б), от товарища Сталина, Совета Народных Комиссаров СССР, Президиума Верховного Совета Союза ССР, Народного Комиссариата Обороны СССР, Президиума Верховного Совета РСФСР и Совета Народных Комиссаров РСФСР, МК и МГК ВКП(б), Московского Совета депутатов трудящихся.

Траурный кортеж направляется через Охотный ряд и Манежную площадь на Красную площадь. На всем пути его сопровождает почетный воинский эскорт. В воздухе звучат скорбные звуки шопеновского марша. Приспущены знамена войск, ряды которых застыли на Красной площади. Здесь же собрались многочисленные представители трудящихся столицы— делегации фабрик и заводов, учебных заведений, центральных учреждений.

На трибуну мавзолея поднимаются товарищи Сталин, товарищи Ворошилов, Берия, Маленков, Каганович, Шверник, Вознесенский, Андреев, Буденный, члены Правительственной комиссии по организации похорон.

Траурный митинг, посвященный памяти А. С. Щербакова, открыл тов. Г. М. Попов. С речами выступили: от имени ЦК ВКП(б) и Совета Народных Комиссаров Союза ССР первый заместитель председателя Президиума Верховного Совета СССР тов. Н. М. Шверник, от имени трудящихся столицы председатель исполкома Московского Совета депутатов трудящихся тов. Г. М. Попов, от имени Народного Комиссариата Обороны СССР генерал-полковник Ф. И. Голиков и от трудящихся Московской области секретарь Московского областного комитета ВКП(б) тов. Б. Н. Черноусов.

После речей, посвященных памяти А. С. Щербакова, тов. Попов об'являет траурный митинг закрытым.

Товарищ Сталин, товарищи Ворошилов, Берия, Каганович, Маленков, Вознесенский, Андреев, Буденный и члены Правительственной Комиссии сходят с трибуны и, подняв урну, направляются с ней к Кремлевской стене. Здесь, рядом с мраморной доской, под которой покоится прах Маршала Советского Союза Б. М. Шапошникова, приготовлена ниша. Товарищ Шверник ставит в нее урну с прахом А. С. Щербакова. Через минуту ниша замурована мраморной плитой, на которой золотыми буквами выгравировано:

Александр Сергеевич
Щербаков
$19\frac{10}{X}01—19\frac{10}{V}45$

Раздается мощный артиллерийский залп. Столица и вместе с нею вся наша Родина отдает воинские почести славному сыну советского народа, выдающемуся деятелю Советского государства — Александру Сергеевичу Щербакову. Мелодия траурного марша сменяется величественными звуками, утверждающими торжество бессмертного дела, ради которого боролся и отдал свою жизнь Александр Сергеевич Щербаков, звуками Государственного Гимна Советского Союза.

По Красной площади проходят торжественным маршем с приспущенными знаменами части Красной Армии, представляющие все роды оружия, — пехотинцы, летчики, танкисты, кавалеристы. Они отдают последний воинский долг А. С. Щербакову — выдающемуся деятелю Красной Армии, который все свои силы отдал великому делу завоевания победы. (ТАСС).

К пребыванию г-жи К. Черчилль в Москве

Возвратившаяся 5 мая в Москву после поездки по СССР Председатель Британского Комитета «Фонда Помощи России» К. Черчилль и секретарь Комитета «Фонда Помощи России» г-жа М. Джонсон посетили полную среднюю школу № 175 Свердловского р-на г. Москвы. Во время посещения этой школы Народный Комиссар Народного Просвещения РСФСР тов. В. П. Потемкин рассказал г-же К. Черчилль и г-же М. Джонсон о постановке народного образования в СССР. Кроме того, гости осмотрели московское метро, посетили родильный дом и госпиталь проф. Приорова, а также присутствовали на балетах «Жизель» и «Лебединое озеро» в Государственном Академическом Большом театре.

11 мая г-жа К. Черчилль и сопровождающие ее лица вылетели из Москвы в Лондон.

На Центральном аэродроме г-жу К. Черчилль провожали Заместитель Народного Комиссара Иностранных Дел И. М. Майский с супругой, П. С. Жемчужина-Молотова, Председатель Исполкома Союза Обществ Красного Креста и Красного Полумесяца С. А. Колесников с супругой, Заместитель Председателя Исполкома Московского Городского Совета М. В. Сарычева, Председатель Правления ВОКС'а В. С. Кеменов, Заведующий Протокольным Отделом НКИД СССР Ф. Ф. Молочков, Заместитель Председателя Исполкома Красного Креста и Красного Полумесяца П. Д. Данаков, Л. Д. Кислова, К. Е. Зинченко, Т. К. Кошелева и другие.

П. С. Жемчужина-Молотова и С. Г. Колесникова преподнесли г-же К. Черчилль и г-же М. Джонсон букеты цветов.

На аэродроме также присутствовали Поверенный в Делах Великобритании г-н Ф. Робертс с супругой, Посол Французской Республики ген. Ж. Катру с супругой, Начальник Военной Миссии Великобритании адм. Арчер, Вице-маршал авиации Торольд и дипломатический состав Посольства Великобритании.

Аэродром был украшен советскими и британскими флагами.

Заявление г-жи Кл. Черчилль

Перед от'ездом из Москвы г-жа Клементина Черчилль сделала на аэродроме у микрофона Всесоюзного радиокомитета следующее заявление:

Когда я приехала в Вашу страну более месяца тому назад, мы еще находились в состоянии войны с Германией.

Теперь, когда я уезжаю, достигнута самая блестящая и замечательная победа в истории.

Я была очень счастлива в Советском Союзе и благодарю всех, кто был так добр ко мне и сделал мое пребывание здесь таким радостным.

Я хочу выразить мою горячую благодарность Советскому правительству за радушное и тактичное гостеприимство, которое было оказано мне и моим спутникам. Мы замечательно провели здесь время, и все были очень, очень добры к нам.

Большое всем Вам спасибо.

„Слава солнцу побед—любимому Сталину!“

АЛМА-АТА. (ТАСС). Весть о победе донеслась и до маленького аула у подножья гор Май-Тюбе. Радостью наполнила она сердце 100-летнего Джамбула.

— Я счастлив, — сказал акын, — что дожил до дня нашей победы и могу вместе со всем народом воскликнуть — слава Красной Армии, слава солнцу побед— любимому Сталину.

Сталин — солнце! Гори и свети!
Богатырским здоровьем цвети!
И неси — всемогущ и силен —
Счастье людям всех стран и времен.

На конференции Об'единенных наций в Сан-Франциско

САН-ФРАНЦИСКО, 12 мая. (Спец. корр. ТАСС). Различные комитеты Конференции продолжают свою работу.

На совещании комитета № 1 при комиссии № 3 сегодня утром было решено одобрить первое предложение главы 6, раздела А проекта Думбартон-Окса, которое гласит: «Совет безопасности состоит из представителей 11 государств — членов Организации». Таким образом, комитет отклонил попытки делегаций Чили, Мексики, Турции и других стран добиться увеличения числа членов в Совете безопасности. 11 мая ответственный американский представитель решительно выступил против этих попыток, подчеркнув необходимость создания Совета, способного предпринимать быстрые и эффективные действия.

Сегодня утром председатель комитета № 2 («Юридические проблемы») при комиссии № 4 Египетский министр иностранных дел Абдель Хамид аль Бадави в беседе с представителями печати заявил, что комитет обсуждал вопрос о регистрации договоров, в том числе существующих договоров, которые не были зарегистрированы в Лиге наций. В комитете обсуждался также вопрос о том, должна ли какая-либо страна считать себя связанной прошлым договором несовместимым с новой международной Организацией. Комитет назначил подкомитет, состоящий из делегатов Бельгии, Колумбии, Франции, Ирана, Новой Зеландии, Норвегии, Филиппин, Соединенного Королевства, Соединенных Штатов, СССР и Венецуэлы, под председательством Бадави. Комитет передал на рассмотрение этого подкомитета вопрос о дипломатических привилегиях и иммунитете новой международной Организации и вопрос о регистрации договоров.

Председатель комитета № 1 при комиссии № 2, разбирающего вопрос о структуре и процедурах Генеральной ассамблеи, министр иностранных дел Турции Хасан Сака заявил, что обсуждался раздел, предусматривающий, что Генеральная ассамблея должна избирать непостоянных членов Совета безопасности и членов социального и экономического Совета. Хасан Сака заявил далее, что обсуждался вопрос об избрании Генерального секретаря, но решение отложено до следующего заседания.

Москва, Кремль

Товарищу СТАЛИНУ

Дорогой Иосиф Виссарионович!

С непередаваемой радостью украинский народ встретил весть о разгроме гитлеровской Германии и полной и безоговорочной ее капитуляции.

Эта всемирно историческая победа войдет в века славной страницей осуществления великой освободительной миссии советского народа, торжества нашего правого дела.

Могущество Советского социалистического государства, торжество сталинской дружбы народов, организующая и руководящая роль ленинско-сталинской большевистской партии создали непоколебимое морально-политическое единство, экономическую и военную мощь Советской страны и обеспечили эту победу.

Мы гордимся, что Красная Армия пронесла через границы ряда европейских государств и водрузила над Берлином овеянное славой знамя Ленина—Сталина, прославила в веках мощь советского народа и отстояла цивилизацию Европы от фашистских погромщиков.

Эти победы достигнуты благодаря безаветной преданности всех советских народов своей социалистической отчизне, непревзойденному воинскому искусству и силе руководимой Вами Красной Армии.

Победа советского народа упрочила фронт демократических народов и обеспечила торжество демократии над фашизмом. Славянские народы разгромили своих извечных врагов немцев-захватчиков.

Самая передовая и прогрессивная ленинско-сталинская идеология восторжествовала над реакционной идеологией фашизма.

Только благодаря замечательным победам Красной Армии и великой помощи советских народов Советская Украина выросла в могущественную державу, заняв достойное место среди свободолюбивых народов мира.

Всеми этими победами советский народ обязан большевистской партии, Вам, дорогой товарищ Сталин.

Период войны кончился, начался период мирного развития. Трудящиеся Украины отдадут все свои силы делу дальнейшего укрепления нашего отечества — Союза Советских Социалистических Республик.

Сегодня, в день великой победы, в день нашей всенародной радости, когда каждый советский человек с особой любовью произносит Ваше имя, мы просим Вас, дорогой Иосиф Виссарионович, принять наши поздравления и чувства горячей признательности от всего украинского народа.

Да здравствует наша победа! Да здравствует героическая армия советского народа! Да здравствует знамя нашей победы— великий Сталин!

Председатель Президиума Верховного Совета УССР
М. ГРЕЧУХА.

Председатель Совета Народных Комиссаров УССР
Н. ХРУЩЕВ.

Секретарь ЦК КП(б)У
Д. КОРОТЧЕНКО.

Киев, 9 мая 1945 г.

Верховному Главнокомандующему Маршалу Советского Союза

Товарищу СТАЛИНУ

Маршалам, генералам, офицерам, сержантам, бойцам победоносной Красной Армии

Славные маршалы, генералы, офицеры, сержанты и бойцы победоносной Красной Армии!

В этот навеки незабываемый день великой победы народа Советская Украина шлет вам свой привет, свою благодарность, свои слова любви и гордости за вас. Бессмертной славой покрыли вы себя в тяжелой, кровопролитной борьбе с взбесившимся фашистским зверьем. Непоколебимо стояли в титанических боях ряды Красной Армии, об'единенные великой и победоносной силой, силой сталинской дружбы советских народов. Единство наших народов, единство нашего фронта и тыла, единство наших военных и трудовых усилий крепила и организовывала партия большевиков, партия Ленина—Сталина.

Великий большевик, великий Маршал победы товарищ Сталин привел нас к светлому и радостному дню окончательной победы над немецким фашизмом.

Ваш священный меч вместе с оружием всех Об'единенных наций принес справедливую кару и отмщенье фашистским захватчикам за те страшные преступления, которые они с особой жестокостью творили над советскими людьми, в том числе и над людьми украинского советского народа.

Палачи не уйдут от суда! Германия полностью оплатит нам за смерть наших людей, за руины наших городов и сел, за разграбление и муки нашего народа.

Победители герои, чудо-богатыри!

История не знает подвига, равного подвигам вашим во имя свободы и чести своего отечества, во имя свободы и счастья всего человечества. Ваши подвиги — образец самоотверженности, бесстрашия и доблести — умножили славу и величие нашей советской Родины. Вы достойны своих славных предков, мужественные образы которых осеняли вас в боях. Вы достойны великого знамени Ленина, под которым добывали победу. Бестрепетно шли вы в смертельный бой. Своих верных сыновей и дочерей, смертью храбрых погибших на поле боя, благодарный народ покрывает вечной славой.

Воины Красной Армии! Освобожденный вашими подвигами от фашистских захватчиков украинский народ в братском единстве со всеми советскими народами все отдавал и отдает для победы. Вместе со всеми советскими народами украинский народ напрягал все силы на помощь фронту. Вместе со всеми советскими народами украинский народ послал своих храбрых сыновей и дочерей на бой с лютым врагом. Вместе со всеми советскими народами украинский народ радостно и торжественно готовится к триумфальной встрече воинов Красной Армии, которые будут с победой возвращаться домой. Вместе со всеми советскими народами украинский народ от чистого сердца своего, наполненного радостью и гордостью, провозглашает слова глубокой благодарности и хвалы.

Слава героям победителям воинам Красной Армии!

Слава могущественной державе свободных народов — непоколебимому Советскому Союзу!

Слава победоносному знамени Ленина—Сталина, осенявшему нас в боях!

Слава великому Маршалу победы, приведшему нас к окончательному разгрому фашистских захватчиков, слава великому Сталину!

Председатель Президиума Верховного Совета УССР
М. ГРЕЧУХА.

Председатель Совета Народных Комиссаров УССР
Н. ХРУЩЕВ.

Секретарь ЦК КП(б)У
Д. КОРОТЧЕНКО.

Город Киев, 9 мая.

Об итогах социалистического соревнования совхозов на весеннем севе за первую декаду мая 1945 года

Постановление исполнительного комитета областного Совета депутатов трудящихся и бюро Новосибирского обкома ВКП(б) от 12 мая 1945 года

Рассмотрев представленные материалы и предложения совхозных трестов по итогам работы совхозов на весеннем севе за первую декаду мая 1945 года, облисполком и бюро обкома ВКП(б), в соответствии с условиями социалистического соревнования совхозов на период весеннего сева 1945 года, **постановляют:**

1. Признать занявшим первое место по совхозам **Зернотреста Завьяловский зерносовхоз (директор тов. Березиков)**, выполнивший на 10 мая план весновспашки на 93 процента, план сева—на 37,8 процента, добившийся выработки на 15-сильный трактор 116 гектаров, при экономии горючего 9,2 процента.

Оставить Завьяловскому зерносовхозу переходящее красное знамя обкома ВКП(б) и облисполкома, учрежденное для совхозов Зернотреста.

2. Признать занявшим первое место по совхозам Свиноводтреста **свиносовхоз «Сибиряк» (директор тов. Елауркин)**, выполнивший на 10 мая план весновспашки на 80,9 процента, сева — 69,9 процента, добившийся выработки на 15-сильный трактор 72,3 гектара.

Оставить свиносовхозу «Сибиряк» переходящее красное знамя обкома ВКП(б) и облисполкома, учрежденное для совхозов Свиноводтреста.

3. Признать занявшим первое место по совхозам Барабинского молтреста **Петраковский совхоз (директор тов. Борзенко)**, выполнивший план сева на 60,8 процента, весновспашки — 70,5 проц., добившийся выработки на 15-сильный трактор 71 гектар.

Оставить Петраковскому совхозу переходящее красное знамя обкома ВКП(б) и облисполкома, учрежденное для совхозов Барабинского молтреста.

4. Признать занявшим первое место по совхозам Овцеводтреста **совхоз имени Дзержинского (директор тов. Андреев)**, выполнивший на 10 мая план весновспашки на 59 процентов, сева — 53,2 проц., добившийся выработки на 15-сильный трактор 85 гектаров.

Вручить совхозу имени Дзержинского переходящее красное знамя обкома ВКП(б) и облисполкома, учрежденное для совхозов Овцеводтреста.

5. В связи с тем, что Черепановский молсовхоз № 1 Новосибирского Союзмолтреста (директор т. Руденко), которому за лучшие показатели по подготовке земель для посева на 1 мая было вручено переходящее красное знамя обкома ВКП(б) и облисполкома, решительных мер к усилению темпов сева не принял и на 10 мая выполнил план сева всего лишь на 27,2 проц., — считать, что Черепановский молсовхоз № 1 утерял право на переходящее красное знамя.

Председатель Новосибирского облисполкома
И. ГРИШИН.

Секретарь Новосибирского обкома ВКП(б)
М. КУЛАГИН

Об итогах социалистического соревнования МТС области на весеннем севе за первую декаду мая 1945 года

Постановление исполнительного комитета областного Совета депутатов трудящихся и бюро Новосибирского обкома ВКП(б) от 14 мая 1945 года

Рассмотрев представленные областным земельным отделом материалы и предложения по итогам работы МТС на весеннем севе за первую декаду мая 1945 года, облисполком и бюро обкома ВКП(б), в соответствии с условиями социалистического соревнования районов, МТС и совхозов на период весеннего сева 1945 года, **постановляют:**

1. Признать занявшей первое место среди МТС районов Кулундинской степи **Палецкую МТС**, Карасукского района (директор т. **Тыщук**, старший агроном т. **Самсонов**, старший механик т. **Горелов** и секретарь парторганизации т. **Дурипин**), выработавшую на 10 мая 1945 года на 15-сильный трактор по 123 гектара, обеспечившую выполнение плана весенних тракторных работ на 94,3 проц., выполнившую план весновспашки тракторами на 100 проц., план культивации—на 105 проц. и план рядового сева—на 92,3 проц.

Вручить Палецкой МТС переходящее красное знамя обкома ВКП(б) и облисполкома, учрежденное для МТС Кулундинской степи, передав его из Карасукской МТС.

2. Признать занявшей первое место среди районов Барабинской степи **Еланскую МТС**, Усть-Таркского района (директор т. **Верзун**, старший агроном т. **Харченков**, старший механик т. **Суриков**, секретарь парторганизации т. **Черных**), выработавшую на 10 мая на 15-сильный трактор по 63 гектара, обеспечившую выполнение плана весенних тракторных работ на 53,6 проц., в том числе весновспашки на 74,3 проц.

Вручить Еланской МТС переходящее красное знамя обкома ВКП(б) и облисполкома, учрежденное для МТС районов Барабинской степи.

3. Признать занявшей первое место среди МТС районов центральной группы **Коуракскую МТС**, Тогучинского района (директор МТС т. **Колесников**, старший агроном т. **Богуславский**, старший механик т. **Касьянов**, секретарь парторганизации т. **Вагин**), выработавшую на 10 мая на 15-сильный трактор 97 гектаров, обеспечившую выполнение плана весенних тракторных работ на 86,2 проц., в том числе по весновспашке—86,4 проц., весенней культивации — на 328 проц.

Вручить Коуракской МТС переходящее красное знамя обкома ВКП(б) и облисполкома, учрежденное для МТС районов центральной группы.

Председатель Новосибирского облисполкома
И. ГРИШИН.

Секретарь Новосибирского обкома ВКП(б)
И. ЯКОВЛЕВ

Коуракская МТС выполнила план

ТОГУЧИН, 14 мая. (По телефону от наш. корр.). 13 мая Коуракская МТС выполнила план весенних тракторных работ в переводе на мягкую пахоту на 101 процент.

Лучшая тракторная бригада Григория Семеновича Бурцева к этому дню свое задание выполнила на 111 процентов. Колхоз «Работница», к которому прикреплена бригада, еще 9 мая закончил сев пшеницы.

Перевыполнили план бригады Павла Федоровича Шварнева, Алексея Сергеевича Шубкина и Павла Николаевича Трункина.

Великий русский ученый

(К 100-ЛЕТИЮ СО ДНЯ РОЖДЕНИЯ И. И. МЕЧНИКОВА)

Сегодня исполняется 100 лет со дня рождения великого русского зоолога-микробиолога, одного из основателей современной экспериментальной медицины Ильи Ильича Мечникова.

Мечников очень рано проявил любовь к природе, к познанию ее тайн, во время пребывания в гимназии посещал лекции в университете и основательно знакомился с некоторыми естественными науками. После окончания естественного отделения физико-математического факультета Мечников работал за границей в Гиссене (у Лейкарта), Геттингене, Мюнхене, Неаполе, в 1867 году получил степень магистра зоологии и был избран доцентом в Новороссийском университете. В 1868 году он уже доктор зоологии, а в 1870 — профессор Новороссийского университета.



После 12 лет своей преподавательской деятельности Мечников уходит из университета. В 1886 году он встал во главе первой в России Одесской бактериологической станции, но уже через год был вынужден оставить ее, решив уехать за границу из-за отсутствия нормальных условий для научной работы.

В 1888 году Мечников по приглашению Л. Пастера переезжает в Париж. В Париже он жил и работал 28 лет.

Умер И. И. Мечников 16 июля 1916 года.

В научной деятельности Мечникова можно выделить два периода: с 1862 по 1883 год он занимается зоологией, а затем до конца жизни изучает важнейшие проблемы медицины. В зоологии совместно со своим знаменитым другом А. О. Ковалевским он разрешает много сложных проблем сравнительной эмбриологии беспозвоночных; эти исследования имели огромное значение для укрепления позиций дарвинизма. Сам Дарвин в своей «Автобиографии» указывал: «Ничто не доставило мне такого глубокого удовлетворения, как об'яснение замечаемого во многих классах значительного различия между зародышем и развитым животным при полном сходстве зародышей у всех представителей того же класса».

На этих путях Мечников открыл внутриклеточный способ пищеварения у ресничного червя — планарии и тем самым обнаружил генетическую связь между типом червей и простейших.

В 1882 году Мечников проделывает знаменитый опыт с личинкой морской звезды, который лег в основу теории фагоцитов, разработанной и защищавшейся им в течение 25 лет. По Мечникову в организме имеются особые клетки — фагоциты, они захватывают микробы при проникновении их в организм.

В 1883 году Мечников выступил с докладом «Целебные силы организма», где впервые указал на явления фагоцитоза, т. е. способность фагоцитов поглощать посторонние вещества и переваривать их, если последние органического происхождения.

С этого времени Мечников изучает разнообразные инфекции. Фагоцитарная реакция организма лежит в основе современного учения о воспалении («Лекции о сравнительной патологии воспаления», 1892 г.), а также учения Мечникова о невосприимчивости к заразным болезням (иммунитет). Вскоре идея фагоцитоза приобретает мировое признание: в 1901 году появляется капитальный труд И. И. Мечникова «Невосприимчивость в инфекционных болезнях». Затем он переходит к исследованиям причин старости и борьбе с ней. По его воззрениям старость — это хронически развивающаяся болезнь, вследствие автоинтоксикации организма кишечными микробами, обитающими в толстых кишках.

Для борьбы со старостью надо заменить «дикую» флору толстых кишек другой флорой, которая уменьшила бы гнилостные процессы в кишках; полезным в этом отношении является изменение пищевого режима: преобладание овощей и фруктов и введение молочно-кислых бактерий.

Академик А. А. Богомолец в своей книге «Продление старости» указывает: «Старая идея великого русского ученого Мечникова о значении управления бактерийным насыщением кишечника далеко еще не использована в практике жизни. А между тем она может дать нам очень много полезного». Взгляды Мечникова по этому вопросу изложены в книге «Этюды о природе человека» (1903 г.) и «Этюды оптимизма» (1907 г.), а завершающей работой является книга «Сорок лет искания рационального мировоззрения» (1913 г.). В совокупности последние сочинения—это изложение философии человеческой жизни.

Мечников заявлял, что задача медицины добиться того, чтобы человек умирал только тогда, когда его инстинкт жизни сменится инстинктом смерти и тогда смерть будет таким же нормальным явлением, как сон. Наука, победив болезни, победит в указанном смысле и преждевременную смерть. Средством для этого, по Мечникову, является рациональная жизнь (ортобиоз), которая отсрочит наступление смерти и избавит человека от страха перед ней.

За свои выдающиеся труды по биологии и медицине Мечников был избран доктором Кембриджского университета (1891 г.) и получил Нобелевскую премию (1908 г.); в 1902 г. он был избран почетным академиком Российской Академии наук.

Вся жизнь Мечникова — это служение науке. Он умер на чужбине, но всегда тосковал по родине, прекрасно сознавая, какие неисчерпаемые возможности таятся в русском народе. «Когда этот народ будет образованным, какое это будет подспорье для науки и цивилизации!»—говорил он своим друзьям.

Предположения Мечникова сбываются! Наш народ стал оплотом международной цивилизации, а советская наука заняла ведущее место в мире.

Проф. В. А. ПУЛЬКИС.
Проф. П. В. БУТЯГИН.

Сообщение корреспондента американского радио об аресте Гиммлера

ЛОНДОН, 12 мая. (ТАСС). Агентство Рейтер передает сообщение парижского корреспондента американской радиовещательной компании Колумбия о том, что Гиммлер находится в настоящее время в руках английских властей. Повидимому, адмирал Дениц задержал его в районе Фленсбурга и теперь передал в руки английских войск.

Взяты в плен Функ, Ламмерс и Онезорге

НЬЮ-ЙОРК, 12 мая. (ТАСС). Нью-Йоркское радио сообщило, что американскими войсками взяты в плен видные деятели гитлеровской Германии — имперский министр хозяйства Функ, имперский министр почт Онезорге и начальник имперской канцелярии Ламмерс.

Арест де Бринона

ПАРИЖ, 12 мая. (ТАСС). Агентство Франс пресс сообщает, что бывший посол «правительства» Виши при германских оккупационных властях в Париже де Бринон арестован в зоне 1 французской армии и немедленно заключен в тюрьму.

„Михайлович будет судим перед лицом всего мира"

Заявление И. Шубашича

САН-ФРАНЦИСКО, 11 мая. (**Спец. корр. ТАСС**). Находящийся здесь югославский министр иностранных дел И. Шубашич, возглавляющий делегацию Югославии на конференции Об'единенных наций, в беседе с корреспондентом газеты «Кроникл» заявил:

«Когда Михайловича возьмут в плен, его расстреляют. Михайлович — предатель. Он будет судим перед лицом всего мира. Мы вызовем в качестве свидетелей всех, кто пожелает выступить. Но я буду прокурором. Я знаю, что уже имеющиеся документы являются достаточной уликой для вынесения ему смертного приговора».

АРЕСТ ЯПОНСКОГО ПОСЛА В ГЕРМАНИИ ОСИМА

НЬЮ-ЙОРК, 13 мая. (ТАСС). Агентство Ассошиэйтед пресс передает, что американская 7-я армия арестовала японского посла в Германии Осима и 130 членов японской дипломатической и консульской службы.

В ГОРПАРТКАБИНЕТЕ

15 мая, в 8 ч. 30 м., вторая лекция по психологии на тему: «Восприятие, внимание и память» (для лекторов ГК, РК ВКП(б) и пропагандистов). Читает лектор горкома ВКП(б) Бардман А. М.

„Иван Сусанин" в Новосибирском театре оперы и балета

В мировой оперной литературе немного найдется произведений, которые могли бы стать в один ряд с «Иваном Сусаниным» Глинки. В. В. Стасов недаром сравнивал гениальную оперу Глинки с Девятой симфонией Бетховена.

«Иван Сусанин» не был первой по счету русской оперой, но в нем впервые с огромной силой и полнотой воплотился поэтический дух русской народной музыки, отразилось бесконечное, поистине неисчерпаемое богатство русской народной песни, которую Глинка облек в совершенную форму новейшего музыкального искусства. В «Иване Сусанине» есть все, что составляет славу и величие мировой музыкальной культуры. Блистательное мастерство оркестрового письма, восхищавшее великого французского композитора Берлиоза, сочетается здесь с бесподобным искусством вокального контрапункта, многоголосной музыки. Идеальная красота мелодии и несравненное богатство гармонии, глубочайший драматизм действия и гениальная образность музыкальных характеристик — все есть в этом удивительном творении, в одинаковой мере являющемся родоначальником русской оперной и симфонической музыки.

Роль Глинки в русской музыке во многом сходна с ролью Пушкина в русской литературе. Именно он явился создателем нового русского музыкального языка и в его творчестве русская музыкальная культура сделала первый гигантский шаг к мировому первенству, в наше время не оспариваемому никем.

Уже во время войны, в 1943 году, в Америке вышла книга выдающегося американского композитора и музыковеда А. Копленда. Он совершенно правильно указывает, что русские композиторы XIX—XX века положили основание художественному реализму в музыкальном искусстве и в лице великого Глинки освободили человечество от ига немецкого музыкального педантизма.

«Иван Сусанин» является самой трудной оперой во всем музыкально-театральном репертуаре, не уступая в этом отношении даже головоломным вагнеровским операм. Вполне понятно поэтому, что мы не без некоторых опасений отнеслись к постановке молодого Новосибирского оперного театра. Ведь по замечанию самого Глинки, «главным действующим лицом» в его опере является народ, от лица которого в музыкальном театре естественно выступают не только певцы-солисты, но в первую очередь хор. в «Иване Сусанине» звучащий почти непрерывно и при том в такой партитуре, по сравнению с которой бледнеют и меркнут трудности чуть ли не всех доныне написанных опер. Легко представить себе, что это значит, если иметь в виду, что в отличие от певцов-солистов хоровой коллектив не может быть приглашен в готовом виде, а должен быть сформирован и выращен на месте, прямо в театре.

Не следует удивляться, что оценку первого спектакля Новосибирского театра оперы и балета мы начинаем именно с хора. Молодой хор, составленный преимущественно из совсем неопытных певцов, как правило, не обладающих почти никакой профессиональной подготовкой, справился со своей задачей превосходно. И в первом акте и в необычайно трудной сцене в избе (третий акт) хор пел великолепно, почти безупречно. Работа хормейстера **Е. П. Горбенко** достойна всяческой похвалы. В предельно-краткий срок он сумел добиться того, что хоры везде звучат прозрачно и чисто, интонация их почти всегда безукоризненна, звучность мягкая и полная, за исключением разве только хора второго акта (польского), где замечаются кое-какие «грехопадения» ритмического и интонационного свойства.

Знаменитый финал оперы — «великое несравненное «Славься» (по выражению Чайковского) также прозвучал наилучшим образом, а это одно уже очень много для такого молодого коллектива. Отсюда вовсе не следует, что театр достиг некоего хорового совершенства и может почить на лаврах. До этого еще очень далеко, особенно если принять во внимание недостаточность мужских голосов в хоре и весьма заметный перевес женских голосов. Вследствие этого местами звучность хора теряет опору, как бы повисает в воздухе. Дело это, разумеется, поправимое, но только одним способом — надо усилить мужскую группу хора, отнюдь не уменьшая женскую, кстати сказать, изобилующую звонкими и красивыми голосами.

Не в пример сложнее обстояло дело с оркестром. Любой пульт современного оперно-симфонического оркестра требует образованного специалиста, артиста в полном смысле слова. Нужно также иметь в виду, что почти все оркестровые специальности являются остродефицитными. Огромный зал Новосибирского театра, хотя и отличается хорошими акустическими свойствами, все же требует самого полного состава оркестра. Этого, конечно, еще театр достигнуть не мог.

Тем более высокой оценки заслуживает работа дирижера **И. А. Зака**, добившегося чрезвычайно многого в звучании оркестра. Если в увертюре и музыкальных антрактах временами хотелось бы большей мощности, то в аккомпанементах все обстоит очень хорошо. И. А. Зак — тонкий и умный художник, умело и властно руководит громоздким музыкальным аппаратом оперы, заставляя подчас вовсе не замечать недостаточности отдельных, весьма важных оркестровых групп.

Глинка прежде всего гениальный мастер эпоса. Самый драматизм его музыки отличается сурово-эпическим колоритом. Здесь все колоссально—и образы, и чувства, и мысли, одухотворенные единой и великой героико-патриотической идеей. Дирижер И. А. Зак и постановщик спектакля **Н. Г. Фрид** совершенно правильно исходят из такого толкования музыкальной и драматической партитуры оперы. Поэтому в спектакле нет и тени слащавой чувствительности, сентиментальности, по меньшей мере неуместной в трактовке этого великого создания русского национального гения. Единственный упрек, который мы хотели бы адресовать дирижеру, — это некоторая его склонность к затягиванию и замедлению темпов, в частности, в сцене в избе (третий акт) и отчасти в вальсе второго акта. Нам думается, что, например, хор «мы на работу в лес» и квартет третьего акта могли бы идти несколько быстрее.

В центре спектакля, естественно, стоит фигура Сусанина, поэтическое олицетворение всех исторически-выработавшихся особенностей и свойств русского национального характера. Этот богатырский образ, исполненный высшего благородства, великодушия, рыцарственной отваги, чести, особой душевной красоты, поднят Глинкой на высоту поистине недосягаемую. Этим и определяется тот факт, что, несмотря на античную простоту внешнего и душевного облика героя оперы, его партия не имеет равных себе по вокальной и сценической трудности.

Мудрая простота, широта и мощь характера, глубочайшая человечность, великий патриотизм, героизм, составляющий самую сущность этой высокой натуры, — таков Иван Сусанин. Таким предстал он перед новосибирским зрителем в в исполнении артиста **А. Ф. Кривченя**. Можно только поздравить Новосибирский театр с таким Сусаниным. Не боясь преувеличений, мы утверждаем, что А. Ф. Кривченя принадлежит к числу самых лучших исполнителей этой партии на советской оперной сцене.

Этот блестяще одаренный артист создал гармонически целостный образ, одинаково удачный как в музыкально-вокальном, так и сценическом отношениях. Мощная фигура, прекрасный, сильный и в то же время мягкий, звенящий металлом голос, выразительная мимика, благородная скупость жеста, — природа богато одарила этого артиста и он разумно пользуется этим драгоценным даром. Гениальную арию Сусанина «Чуют правду», составляющую кульминационный пункт его партии, А. Ф. Кривченя поет так хорошо, как только можно этого пожелать. Уже начальная фраза арии прозвучала так, что зрительный зал положительно обратился в слух и внимание. Тончайшая музыкальность артиста позволяет ему свободно располагать материалом партии, не обращаясь поминутно к дирижерской палочке — увы! — служащей чем-то вроде магнита для многих и многих оперных певцов.

Также хорош Сусанин — Кривченя в сцене в избе. В дуэте с Ваней и затем в квартете (Антонида, Ваня, Собинин и Сусанин) голос Кривчени звучит прекрасно. Но, конечно, и сам артист обязан помнить, что его блестящий творческий успех, составляющий, как нам думается, важный этап в его жизни, принадлежит не одному ему. Это успех также и Новосибирского театра.

В партии Антониды мы слушали двух исполнительниц — **Н. А. Добролюбову** и **Н. И. Первозванскую**. Их артистические индивидуальности очень различны. Голос Н. И. Первозванской, пожалуй, сильнее и ярче, нежели голос Н. А. Добролюбовой, но ей все же недостает подкупающей теплоты тембра, ласкающей мягкости голоса Н. А. Добролюбовой. Все же обе исполнительницы вполне успешно справились с труднейшей партией Антониды, а Н. А. Добролюбовой удалось достигнуть и значительной сценической выразительности.

Артистке **О. С. Ярославской**, певшей партию Вани, также вполне удалась ее нелегкая задача. Правда, меццо-сопрано Ярославской несколько высоко для этой контральтовой партии и временами это, конечно, не может не сказаться. Это заметно, например, в дуэте с Сусаниным, где фундаментальный бас Кривчени, несмотря на все старания артиста, все же подавляет голос Вани. Есть и сценические недочеты в игре Ярославской, повидимому, очень недавно появившейся на оперной сцене. Движения ее как-то скованы, несвободны. В чудесной песне «Как мать убили у малого птенца» голос артистки звучал очень приятно, но она так судорожно хватается за пику, которую строгает, что вчуже делается страшно... Задача режиссера—освободить молодую артистку от этой скованности, и тогда все станет на место.

Партию Собинина поет **В. И. Сорочинский** — певец опытный, прошедший основательную школу. Голос Сорочинского настоящий драматический тенор и, следовательно, представляет собой своего рода редкость. Лучше всего удалась Сорочинскому сцена в избе, где голос его звучал отлично все время и особенно в квартете. К сожалению, менее удовлетворяет Собинин в первом акте, где были даже интонационные недочеты. Повидимому, артисту придется еще серьезно поработать над первым актом.

Мы уже упоминали о постановщике Н. Г. Фрид, проделавшем чрезвычайно ответственную и трудную работу. В целом эта работа, бесспорно, удачна и можно только изумляться феноменальной настойчивости и энергии режиссера, сумевшего поставить такой спектакль с совершенно неопытным молодым коллективом.

Танцовальный «польский акт» очень удался балетмейстеру **Мих. Моисееву**. Сцена во дворце короля Сигизмунда сделана с необычайной пышностью. Шляхта в зеленых, красных, ярко-синих камзолах, женщины в парче, разноцветных шелках, сценический оркестр в сияющих серебряных шлемах — все это выглядит чрезвычайно помпезно.

Успеху спектакля много способствуют превосходные декорации, выполненные по эскизам **К. Ф. Юона**, при творческом участии художника **И. С. Назарова**. В особенности удачно оформлены сцены в лесу, у ворот посада, а также первое действие.

Когда в финале спектакля открывается Московский Кремль с праздничной толпой, собравшейся у его стен, вряд ли кто-либо остается равнодушным в зале. «Славься, славься, ты, Русь моя» — гремит ликующий хор в сопровождении симфонического и духового оркестров, звенят колокола. Из ворот Кремля выходит торжественное шествие — бояре, в пышных одеяниях, закованные в панцыри и кольчуги воины, ведущие пленных врагов, рынды с топорами в руках.

Победа! Как удивительно в унисон с нашими чувствами и событиями наших дней звучит эта музыка! Все сердца зажигаются при звуках «Славься» — самой прекрасной, пламенной и возвышенной из всех торжественных песен, когда-либо звеневших над нашей великой страной.

В. ГОРОДИНСКИЙ.

Ответственный редактор
А. А. КОНДАКОВ.

Адрес редакции и издательства: Советская, 6. Телефоны: коммутатор редакции — 34-904; отв. редактора — 35-904; отв. секретаря — 35-924; отделов: промышленности — 34-630 и 32-598; партийного — 30-785; сельскохозяйственного — 33-189; иллюстрационного — 32-395; писем — 31-396 и 35-505. Прием телефонограмм: иногородние — прямой — 8, город — 33-630. Выпускающий — 31-103; типография — 35-984; об'явления — 31-289.

МН06647. Типография изд-ва «Советская Сибирь». Тираж 50,000.

Пролетарии всех стран, соединяйтесь!

СОВЕТСКАЯ СИБИРЬ

Орган Новосибирского обкома и горкома ВКП(б), областного и городского Советов депутатов трудящихся

№ 95 (7800) | 16 МАЯ 1945 г., среда. | Цена 20 коп.

ВСЕ ТРАКТОРЫ—НА ПОЛНУЮ МОЩНОСТЬ!

Весть о полной победе советского народа над фашистской Германией пришла в тракторный отряд бригадира Л. Мохнова в самый разгар рабочего дня. Ее встретили, как радостную и долгожданную. После короткого митинга все с удвоенной энергией взялись за работу. 9 мая, в День Победы, тракторный отряд бригадира Лонжина в Каргатской МТС сделал больше двух норм.

Замечательными стахановскими победами встретили великую победу и другие передовые трактористы нашей области. По всей Кулундинской степи идет добрая слава о тракторной бригаде Чуркина из Баганской МТС. Эта бригада намного перекрыла план весенне-тракторных работ, ведет пахоту и сев со строгим соблюдением всех агротехнических правил. Самоотверженно работает комсомольско-молодежная бригада тов. Федорова из Палецкой МТС, которая вспахала на каждый колесный трактор по 253 гектара, выполнив план весенних работ на 180 процентов. Тракторист Баганского зерносовхоза тов. Бондарь, тракторист Меньшиковской МТС Илья Смуженков, Прасковья Лысенко из Весело-вской МТС, Евгений Сапура из Новой МТС идут в первых рядах стахановцев весеннего сева.

Сегодня на областную доску почета заносятся Бондарь и Палецкая МТС. Обе выполнили план весенних тракторных работ, добились высокого качества обработки земли.

В чем «секрет» успеха передовых МТС, тракторных отрядов и отдельных трактористов? Прежде всего во внимательном, заботливом отношении к машине. У трактористов из хозяйства поговорка: «Уважаешь машиной, как за любимой девушкой, — никогда не подведет». Эта поговорка оправдывает себя на деле. У хорошего тракториста все детали машины отрегулированы, трактор идет плавно, без стуков и перебоев. Строгое соблюдение правил технического ухода дает возможность держать машину постоянно в полной исправности. Старший механик Кокракской МТС тов. Касьянов, участковые механики, инструктор МТС тов. Колесников постоянно бывают в бригадах, организуют техническую помощь трактористам. Приезжая в бригады, они всегда везут с собой набор машинных частей, в которых чаще всего нуждаются водители.

Организация правильного технического ухода за тракторами есть первое необходимое условие хорошей работы МТС на весеннем севе.

Второе, не менее важное условие — постоянная помощь молодым трактористам. Ничуть за руль машины село немало новичков. Несмотря на знания, полученные в курсах и короткую стажировку, они теряются, когда встречаются с каким-либо перебоем в работе машины. Вот тут-то и нужна им немедленная помощь более опытного товарища. А как часто бывает, когда к молодому трактористу, впервые севшему за машину, никто не приходит на помощь, и он мучается с какой-нибудь пустяковой поделкой.

Работа МТС решает успех весеннего сева. Поэтому первостепенная задача партийных, советских и земельных органов наладить бесперебойную работу тракторов, загрузить каждый трактор на полную мощность. Сумели же в Карасукском районе за 10 мая добиться выработки на каждый 15-сильный трактор 110 гектаров. А вот Средне-Ярковская МТС, Барабинского района, на 10 мая выработала на каждый трактор всего только 20 гектаров. Из 37 тракторов ежедневно работает в поле не больше 15. Но что это за работа, если каждый трактор вспахивает не больше трех гектаров в сутки! Вот один пример безответственного отношения. Земли колхоза имени Тимирязева должны обрабатывать гусеничный и колесный тракторы. Однако они до сих пор стоят. 7 мая пустили в борозду трактор «СТЗ-НАТИ». Через не, сколько часов у него выплавились подшипники. Заливали подшипники двое суток подряд. Завод трактор. Не успели доехать до борозды, как машина снова сломалась. Трактористы здесь молодые, неопытные, а бригадир тов. Замятин вместо того, чтобы обучить их техническому уходу за машиной, отсиживается в вагончике. В пяти колхозах Устьишимского сельсовета на один трактор на сеяе не работает.

Вся вина за такую никудышную работу ложится на директора МТС тов. Казанцева и старшего механика тов. Ускова, которые не сумели правильно организовать труд и добиться хорошего технического ухода за машиной.

Часто простаивают тракторы изза того, что председатели колхозов не выполняют условий, поставленных в договоре между МТС и колхозом. В ряде колхозов не выделены постоянные возчики воды и горючего, не организовано как следует питание трактористов. Бригадир тракторной бригады не может подолгу даже достать лошадь для того, чтобы в случае необходимости доехать до мастерской. Не везде поставлен строгий агротехнический контроль за качеством вспашки и весеннего сева.

Все тракторы должны работать круглые сутки. Необходимо установить освещение для ночной работы, обеспечить ночную смену трактористов квалифицированными техническими руководителями.

Следует особенно подчеркнуть всю важность максимальной экономии горючего на весеннем севе. В ряде МТС встречаются случаи, когда горючее расходуется бесконтрольно, и руководители МТС не интересуются — сколько горючего расходует каждый трактор на вспашку и посев одного гектара земли. На нефтебазах МТС почаще можно встретить полную бесхозяйственность: нефтегара не в порядке, горючее разлито по земле.

Трактористы и трактористки — передовой отряд советской деревни. Вооруженные великой исторической победой Красной Армии, они горят желанием работать еще лучше, чтобы завоевать на колхозных и совхозных полях высокий урожай победы. И если плохо работают тракторы, если МТС не справляется с вспашкой и севом, — в этом в первую очередь повинны ее руководители и руководители районных организаций, не создавшие необходимые условия для нормальной работы тракторного парка.

До окончания лучших агротехнических сроков весеннего сева остались считанные дни. Резко улучшить работу тракторного парка, заставить каждый трактор работать на полную мощность круглые сутки — вот на что должны сейчас партийные, советские, комсомольские и земельные организации, совместно с руководителями МТС и совхозов, направить максимум своей энергии.

Трактористы и трактористки! Отвечайте на великую победу советского народа самоотверженной работой на весеннем севе, выполнением плана весенних тракторных работ с высоким качеством вспашки и сева! Пусть ваши тракторы не знают ни минуты простоя! Обеспечьте колхозы и совхозы высокий урожай!

Маршалу Советского Союза И. В. СТАЛИНА

Господин Маршал!

Результатом победы над гитлеровской Германией является завершение великого дела спасения наций. Эта крупнейшая военная победа была достигнута прежде всего благодаря героическим и беспримерным подвигам Красной Армии и Советского Союза. Вам, господин Маршал Красной Армии и всему народу Советского Союза, который Вы вели к этой славной победе, принадлежит первое место в деле нашего освобождения и нашего национального спасения.

В знаменательный момент великого триумфа вашей несокрушимой страны я от имени чешского и словацкого народов благодарю Вас за полный разгром кровавого тирана и мучителя нашего народа.

Сегодня начинается новая эпоха нашей национальной жизни. На пороге этого нового пути в будущее мы, наученные страшным опытом, прониклись обретенным нашими народами в течение последних лет единодушием, полны решимости приложить все усилия к тому, чтобы тесным союзом верности и искренней дружбы с Советским Союзом обеспечить безопасность и расцвет нашей республики.

Слава советским воинам — освободителям наших народов!

Да здравствует нерушимый союз Чехословацкой республики и Советского Союза, нашего мощного славянского брата!

Премьер-министр правительства Чехословацкой республики
Зденек ФИРЛИНГЕР.

Премьер-министру правительства Чехословацкой республики г-ну Зденек ФИРЛИНГЕРУ

Сердечно благодарю Вас, г-н Премьер-министр, и прошу Вас передать мою благодарность правительству Чехословакии, а также чешскому и словацкому народам за приветствия советскому народу и Красной Армии по случаю исторической победы над гитлеровской Германией, исконным врагом славянских народов.

Примите мои искренние поздравления и наилучшие пожелания.

И. СТАЛИН.

От Советского Информбюро

ОПЕРАТИВНАЯ СВОДКА ЗА 14 МАЯ

Количество пленных, объявленных в оперативной сводке Совинформбюро за 13 мая, увеличилось за 14 мая по всем фронтам на 170 тысяч немецких солдат и офицеров и 10 генералов.

Всего, таким образом, с 9 по 14 мая на всех фронтах взято в плен более 1 миллиона 230 тысяч немецких солдат и офицеров и 101 генерал.

ОПЕРАТИВНАЯ СВОДКА ЗА 15 МАЯ

Прием пленных немецких солдат и офицеров на всех фронтах закончен.

Возвращение тов. В. М. Молотова в Москву

14 мая возвратился в Москву из Сан-Франциско Народный Комиссар Иностранных Дел СССР тов. В. М. Молотов, возглавлявший советскую делегацию на происходящей сейчас Конференции Объединенных наций для подготовки устава международной организации по поддержанию мира и безопасности.

Одновременно в Москву возвратился член советской делегации на конференции в Сан-Франциско председатель ВЦСПС тов. В. В. Кузнецов. (ТАСС).

ОБРАЗЦОВО ЗАВЕРШИМ ВЕСЕННИЙ СЕВ!

ВЫРАСТИМ УРОЖАЙ, ДОСТОЙНЫЙ НАШЕЙ ПОБЕДЫ!

КО ВСЕМ КОЛХОЗНИКАМ И КОЛХОЗНИЦАМ, ТРАКТОРИСТАМ И ТРАКТОРИСТКАМ, РАБОЧИМ И РАБОТНИЦАМ МТС И СОВХОЗОВ, КО ВСЕМ АГРОНОМАМ И СПЕЦИАЛИСТАМ СЕЛЬСКОГО ХОЗЯЙСТВА КУЛУНДИНСКОЙ СТЕПИ

Мы, колхозники и колхозницы, трактористы и трактористки, рабочие и работницы МТС и совхозов, руководители, агрономы и все специалисты сельского хозяйства Карасукского района, вступив с 6 мая в декаду усиленной работы на весеннем севе в честь великих побед Красной Армии, честно оправдали свое слово.

На 15 мая план весеннего сева по Карасукскому району выполнен на 62 процента. За последние десять дней засеяно 12 тысяч гектаров. Наши тракторные бригады на 10 мая выработали в переводе на условную пахоту на каждый колесный трактор по 110 гектаров.

Теперь, когда немецкие захватчики разгромлены наголову и Великая Отечественная война победоносно завершена, мы еще шире развернем соревнование на полях и завершим весенний сев в лучшие агротехнические сроки, на высоком качественном уровне.

Мы берем на себя обязательства:

план сева пшеницы выполнить к 20 мая;

весь план посева яровых культур завершить к 28 мая.

Призываем последовать нашему примеру все районы Кулунды и прежде всего отстающие на весеннем севе—Кочковский, Краснозерский, Чистоозерный районы.

Обсуждено и принято на общих собраниях колхозников и колхозниц, трактористов и трактористок полеводческих и тракторных бригад Карасукского района.

Повторяют ошибки прошлого года

— Корокомыша! Никитин, опять не сеете! — напрягаясь, кричит в телефонный аппарат председатель райисполкома тов. Фомин, разговаривая с председателем сель. исполкома. — Почему не договоритесь с Елкиным насчет семян? Сколько раз вас предупреждать?

Стояли погожие дни. Ветер и солнце безжалостно сушили землю. Кончалась первая пятидневка февральской декады, а т. Фомин усиленно крутил ручку телефонного аппарата, стараясь «уломать» положение лед из мест. Кстати, большого смысла это не имело, так как из 24 сельсоветов в районе телефонизировано только 5.

5 мая председатель райисполкома выехал в Мордянскую МТС, проехал в колхозы и вернулся к вечеру 7 числа. Примеру председателя последовали его заместитель тов. Блезнюк и другие работники аппарата райисполкома и других районных организаций. И вот в течение 4—5 дней они, сидя в районном центре, гадали, как завершится пятидневка. И совсем не предвидели, что семена, как и в предыдущие пять дней, покажет всего 8 процентов прироста.

— Никакого движения! — недоумевали товарищи из кабинетов.

Еще не так давно руководители района клятвенно обещали выправить положение, усилить темпы сева. Какова цена этим заверениям, показали результаты пятидневки.

— Семена замучили, тянло заезжало — вот единственная аргументация. Но это не причина срыва посевных работ в колхозах.

В свое время карагачей предупреждали, что они недопустимо затягивают обменные операции. Они ждали, когда улучшится дорога, и не мобилизовали транспорт, в результате 14 тракторов были переданы районных организаций. И дождались, что на 11 мая не вывезено 3.600 центнеров семян. Действительность показывает, что и семяка на отсутствие семян далеко не основательна. В 8 колхозах Мордянского сельсовета (председатель тов. Медведев) в наличии до 500 центнеров семян пшеницы. Однако из 1.570 гектаров колхозы посеяли всего 185. Есть семена в колхозе «Передовик». Каргатского с сельсовет (председатель колхоза тов. Нестеркова), а засеял этот колхоз на 10 мая всего 6 гектаров пшеницы.

В шести колхозах Сумянской МТС во второй пятидневке мая не было семян пшеницы. А что же делали остальные 13 колхозов? Почему МТС на 10 мая выполнила план всего на 11.4 процента, дав за пять дней прирост 5,9 процента?

Ответ на этот вопрос надо искать в исключительной пассивности работы во полях, в полнейшем самотеке, организаторами которого являются сами руководители МТС во главе с директором тов. Долженко.

Облисполком принял специальное решение по Сумянской МТС, указал на грубые ошибки, допущенные в период сева, и наметил ряд практических мер по улучшению работы станции. Как же исправляют свои ошибки т. Долженко и его помощники? По их прямой вине, из-за неумения расставить людей и тягло, в колхозы МТС не завезено до 800 центнеров горючего.

В большинстве тракторных отрядов района круглосуточной работы нет. Даже в Каргатской МТС (директор тов. Зудин), идущей впереди других, производительность тракторов низка: средняя выработка на 15-сильный трактор с начала сева — 46 гектаров.

— Идем на уровне прошлого года, — заявил тов. Зудин, выступая на совещании бригадиров тракторных отрядов. И, стараясь обойти «острые» углы, не вскрыл причин плохой работы тракторов.

В отреде тов. Сметкина трактористка тов. Хамченко вспахал за все время 18 гектаров, Белоусова — 23 гектара, а в целом три трактора сделали немногим больше трети плана весенних тракторных работ. Получилось это потому, что т. Сметкин и председатель колхоза т. Мишенев не сумели правильно организовать работу, правильно наметить участки: три трактора работают на расстоянии 5 километров друг от друга и остаются без нужного технического наблюдения.

Не успели тракторы выйти в поле, как начались поломки. Три раза возили в мастерскую вентилятор из отреда т. Романова, в отреде т. Ларионова два трактора «СТЗ-НАТИ» и колесный поочередно простаивали; ломается то трактор, то сеялка. 5 мая не успели отремонтировать головку блока на одном из тракторов, как лопнул кожух. Погнала лошадь в МТС. Через несколько часов разбили шестерню высевающего аппарата на тракторе «СТЗ-НАТИ» и колесный с

КОМСОМОЛЬСКАЯ ЖИЗНЬ

Когда райком ВЛКСМ не пользуется авторитетом

Обком ВЛКСМ поручил мне провести в Татарском районе собрание комсомольского актива, посвященное решениям XIII пленума ЦК комсомола. Ознакомившись с работой ряда первичных организаций и самого райкома ВЛКСМ, я хочу поделиться некоторыми впечатлениями.

Татарский райком мало заботится о политическом воспитании и удовлетворении разнообразных запросов сельской молодежи. Сама пропаганда решений пленума поставлена в районе неудовлетворительно. Их разослали в первичные организации, не раз'яснив секретарям, как нужно готовить и проводить комсомольско-молодежные собрания.

Оторванность райкома от комсомольцев МТС, колхозов и совхозов особенно ощущается теперь, в горячую пору весеннего сева. Соревнованием молодежи на севе, налаживанием агитмассовой работы в полеводческих и тракторных бригадах райком и его секретарь Алексей Шадуро по-настоящему не руководят.

Правда, есть отдельные комсомольские организации, которые, не дожидаясь практической помощи со стороны райкома ВЛКСМ, сами горячо взялись за выполнение решений XIII пленума ЦК ВЛКСМ.

В колхозе «Красный работник», Лопатинского сельсовета, — 32 комсомольца. Все они расширяют свой политический кругозор. Закончив изучение книги товарища Сталина «О Великой Отечественной войне Советского Союза», комсомольцы принялись за «Краткий курс истории ВКП(б)». Семь комсомольцев-агитаторов регулярно проводят беседы с колхозниками. Лучший агитатор — фуражир Александра Богданова часто выпускает на ферме «Боевые листки». После того, как она провела беседу «Герои Краснодона», пять лучших молодых колхозниц вступили в комсомол.

Комсомольская организация колхоза заботится о том, чтобы разнообразить досуг молодежи, сделать его разумным и увлекательным. Созданы драматический и хоровой кружки, струнный оркестр, которые выступают на молодежных вечерах. За налаживание художественной самодеятельности взялась комсомолка Раиса Зайцева.

Здесь все комсомольцы имеют поручения. Секретарь колхозной организации ВЛКСМ Валя Баскакова говорит:

— Нам, секретарям, надо прежде всего завоевать авторитет у комсомольцев своим честным отношением к делу. Когда они увидят в тебе настоящего вожака, тогда любое поручение будет выполнено точно и аккуратно.

И Валя действительно заслужила авторитет среди молодежи. Она не бросает слов на ветер. Прежде чем дать поручение комсомольцу, она хорошенько обдумает, способен ли он выполнить его.

В дни весеннего сева комсомольцы колхоза «Красный работник» самоотверженно трудятся на полях. Председатель артели Прокофий Андреевич Зайцев с гордостью заявляет:

— Это — опора колхоза, мои первые друзья и помощники.

По инициативе комсомольцев создано звено высокого урожая. Зимой оно задержало снег на своем участке, вывезло 100 возов навоза, собрало 9 центнеров золы и птичьего помета, тщательно подготовило семена, а сейчас с успехом заканчивает сев пшеницы.

Можно надеяться, что комсомольцы «Красного работника» сдержат свое слово и вместе со всей молодежью помогут колхозу завоевать в этом году урожай победы.

Комсомольская организация совхоза № 258 еще недавно считалась отстающей. Вновь избранный комитет ВЛКСМ во главе с т. Домбицким, откликаясь на культурные запросы молодежи, привел в порядок клуб и устраивает в нем молодежные вечера. При комсомольской организации создана политшкола. Комсомольцы-новички, а также несоюзная молодежь изучают в кружке Устав ВЛКСМ.

Еще один характерный штрих, свидетельствующий об оживлении комсомольской работы в совхозе. Комитет ВЛКСМ не только дает поручения комсомольцам, но и следит за тем, как они выполняются. У каждого комсомольца есть памятная книжка, на которой написано: «Получил задание — запиши, выполнил — доложи».

Можно было бы многое рассказать об опыте лучших комсомольских организаций в районе. Вся беда в том, что этот опыт не популяризируется. Райком комсомола еще далек от жизни первичных организаций. Работники райкома не выступают перед молодежью с лекциями и докладами. Больше того, член бюро т. Нам выехал в первичные комсомольские организации проводить собрания, посвященные решениям XIII пленума ЦК ВЛКСМ, а сам даже не прочитал этих решений. Спрашивается, какой прок от подобного выезда?

В Татарской МТС комсомольцы на своем собрании справедливо критиковали райком ВЛКСМ за то, что он не работает с агитаторами. В самом деле, райком не собирает агитаторов, не поддерживает с ними письменной связи.

Интеллигенция района плохо привлекается к чтению докладов и лекций для колхозной молодежи. В Лопатинском сельсовете сестры-учительницы Галина и Александра Хрканковские с увлечением ведут культурную работу среди населения. Почему бы райкому комсомола не порекомендовать им выступить с докладом, подсказать тему, помочь в подборе литературы? Учительницы охотно согласились бы на предложение райкома.

В своей практической работе райком ВЛКСМ нуждается в серьезной помощи со стороны райкома партии. Но он ее не получает. Райком комсомола не имеет достаточного авторитета в районе. На его вызовы секретари комсомольских организаций не являются часто потому, что председатели колхозов, директора совхозов и МТС отказывают им в транспорте. Члену райкома ВЛКСМ т. Боговой директор совхоза № 258 не дал лошади для поездки на собрание актива. Тов. Богова вынуждена была пройти пешком 65 километров. Об этом было сказано секретарю райкома партии по кадрам тов. Бондаренко. Однако не в меру суровый директор остался уверенным в своей «правоте».

Работники райкома ВКП(б) упрекают райком комсомола в беспомощности. Но кто же в этом виноват? Заведующий отделом агитации и пропаганды обкома ВКП(б) т. Абросимов и инструктора этого отдела плохо знают решения XIII пленума ЦК ВЛКСМ и не могут подсказать, как лучше вести политико-воспитательную работу среди молодежи.

Чтобы по-настоящему взяться за выполнение решений пленума ЦК ВЛКСМ, райком комсомола должен сплотить вокруг себя широкий актив. Но без поддержки и помощи со стороны райкома партии он не сумеет успешно справиться с этой задачей.

Е. ВИЧУЖАНИНА.

Секретарь Центрального райкома ВЛКСМ г. Новосибирска.

По Новосибирску и области

Конференция художников

Вчера, в 6 часов вечера, в малом зале горисполкома открылась межобластная конференция художников Сибири, Урала и Дальнего Востока. Конференция созвана Управлением по делам искусств при СНК РСФСР, оргкомитетом Союза Советских художников СССР и Всероссийским союзом кооперативных товариществ работников изобразительных искусств.

Участвуют в конференции художники Челябинской, Томской, Омской, Тюменской, Молотовской, Кемеровской, Иркутской, Хабаровской, Новосибирской областей, Красноярского края, Москвы.

К открытию конференции уже прибыло 30 делегатов, не считая новосибирских художников.

Открыл конференцию заведующий творческим сектором «Всекохудожника» тов. Гутнов. По поручению оргкомитета Союза советских художников СССР известный московский искусствовед тов. Сокольников М. П. сделал доклад на тему: «Советское искусство и его задачи в связи с большой художественной выставкой 1945 года».

К конференции приурочена выставка живописных и графических произведений художников Москвы, Ленинграда, Сибири и Урала.

Редкое долголетие

В селе Шибково, Черепановского района, живет Аким Николаевич Ширяев, родившийся в 1833 году. У него до 100 внуков и правнуков. 12 из них в Красной Армии. Старшему сыну Ширяева Захару — 72 года, дочери Ефросинье — 78 лет. Аким Николаевич хорошо помнит крепостное право, турецкую войну.

Новая прачечная

В соцгороде завода имени Чкалова открыта новая прачечная. Для стирки подобрано все необходимое — новые стиральные доски, тазы. В помещении много воздуха, света. За несколько часов можно и постирать, и высушить, и выгладить белье.

Т. ПЕРОВА.

Сельсовет—школе

Сессия Раисинского сельсовета, Убинского района, постановила: к 1 июля полностью обеспечить каждую школу и квартиры учителей топливом, отремонтировать школьные здания, починить 200 пар детской обуви, сшить 75 пар новой обуви, к 1 октября скатать 100 пар валенок, сшить 50 пальто.

Силами общественности на пришкольных участках будут посажены картофель и овощи, посеяно просо. Колхозы сельсовета выделяют неполной средней школе три коровы, шесть поросят, 30 кур. С 1 сентября при школах сельпо откроет детские столовые.

Раисинский сельсовет вызвал на социалистическое соревнование за лучшую подготовку школ к новому учебному году все сельсоветы района.

Культурное шефство

Новосибирский пединститут организовал выезды научных работников в подшефный Колыванский район. Заведующий кафедрой марксизма-ленинизма доцент А. И. Кащенко прочитал несколько лекций по истории ВКП(б) и международному положению СССР.

Кафедра помогает партактиву района в подготовке теоретической конференции по книге товарища Сталина «О Великой Отечественной войне Советского Союза».

В Колывани организуется консультационный пункт заочного отделения института.

97 детей-сирот нашли новую семью

В Татарском районе 97 детей-сирот устроены на воспитание в семьях трудящихся. Живут они в хороших условиях, обуты и одеты. Все посещают школу.

10 лет работы лекционного бюро

Общественность Новосибирска и области отметила 10-летие областного лекционного бюро. Работа его, начатая в 1935 г., не прекращалась и во время войны. За 10 лет бюро обслужило около 1,5 миллиона слушателей; прочитано 16.000 лекций.

Основное место в лекционной работе занимает естественно-научная тематика, а затем лекции на политико-экономические, исторические темы, по педагогическим вопросам.

В составе бюро немало опытных лекторов. Некоторые из них работают с 1935 года (доцент т. Протопопов, тов. Покровский). Большое место уделяется подготовке новых кадров. В районах создается лекторский актив из местных работников.

Будет ли в Новосибирске водная станция?

В одном из живописных уголков Новосибирска, на берегу Оби раскинулась водная станция спортивного общества «Локомотив Востока». Наступили теплые весенние дни. Руководители Дорпрофсожа (председатель тов. Корнеев) и ЦК союза ж. д. Востока (председатель тов. Тимошенко) произнесли немало возвышенных речей о пользе физкультуры, вынесли немало хороших решений. Но время идет, а станция все еще не работает.

Еще в прошлом году начальник Томской ж. д. издал приказ об открытии водной станции. Но Дорпрофсож, ЦК союза ж. д. Востока и хозяйственные руководители дороги пальцем о палец не ударили, чтобы выполнить его.

В этом году положение не изменилось. Руководители названных организаций с прежним олимпийским спокойствием ссылаются на об'ективные причины (отсутствие рабочей силы, леса и т. п.).

Если сейчас же, немедля, не будут приняты решительные меры к оборудованию водной станции, то и в этом году трудящиеся города лишатся возможности заниматься такими важными оборонными видами спорта, как плавание, гребля, парус, овладение водными переправами.

Летний спортивный сезон в Сибири очень короток. Срыв открытия этой спортивной базы ставит под угрозу сдачу водных норм по комплексу ГТО.

Новосибирск должен иметь свою водную станцию. Общественность города требует принятия решительных мер к открытию станции.

Мастера спорта СССР В. НОВОЖИЛОВ, Т. МОГИЛЕВСКАЯ, Д. КРЫСОВ, Г. ЛЮСТИН.

Корр. газеты «Красный спорт» **Е. КОГАН.**

По следам выступлений «Советской Сибири»

„Нераскрытая книга"

Статья «Нераскрытая книга», опубликованная в № 66 «Советской Сибири», обсуждалась на расширенном заседании бюро Октябрьского райкома ВЛКСМ в присутствии секретарей всех комсомольских организаций района. Критика недостатков в работе райкома признана совершенно правильной.

Бюро райкома наметило меры, как лучше выполнить решения XIII пленума ЦК ВЛКСМ. Состоявшееся по этому вопросу совещание комсомольского актива района показало, что многие комсомольские организации развернули большую работу по реализации решений пленума.

Статья обсуждалась также на заседании комитета комсомола завода «Труд». Комитет практически исправляет недостатки, на которые указывалось в статье.

ЗА РУБЕЖОМ

Выступление Черчилля

ЛОНДОН, 13 мая. (ТАСС). Агентство Рейтер передает, что сегодня английский премьер-министр Черчилль выступил по радио с речью. Черчилль сделал обзор военной обстановки, сложившейся в начале войны и характеризовал этот этап, как «поистине смертельный момент» в жизни Англии. Далее Черчилль остановился на поддержке, которую оказали Англии Соединенные Штаты Америки, и осветил усилия английского народа. Черчилль остановился на предательском нападении Германии на Советский Союз, на вступлении США в войну и анализировал дальнейший ход военных действий в Европе, приведших к капитуляции гитлеровской Германии. Черчилль подчеркнул, что «в настоящее время на победоносных полях сражений в Европе находится более 3,5 миллиона американцев» и что «Англия имела в этих операциях около одной трети численности войск, выставленных американцами».

Черчилль указал, что в то время, как союзные войска открыли с запада путь в Германию, «с другой стороны, с востока, могучие военные силы русского народа, всегда сковывавшего гораздо больше германских войск на своем фронте, чем мы могли это делать, стремились вперед, чтобы встретиться с нами в сердце Германии».

В заключительной части своей речи Черчилль указал, что он не может сказать, будто для Англии уже оставлены позади «все тяготы и заботы», так как еще предстоит на европейском континенте обеспечить такую послевоенную организацию, которая гарантировала бы свободу и демократию, предстоит решить задачу создания международной организации, ради которой представители народов собрались в Сан-Франциско, и, кроме того, завершить войну против Японии.

Война на Тихом океане

ВАШИНГТОН, 14 мая. (ТАСС). Штаб Тихоокеанского флота США сообщает, что на острове Окинава американские войска вели ожесточенные бои на подступах к одной японской крепости. Японцы предприняли безуспешную попытку высадиться в тылу американских позиций.

13 мая американские бомбардировщики совершили налеты на острова Палау, Маркус и Трук.

ВАШИНГТОН, 14 мая. (ТАСС). Военное министерство США сообщает, что 14 мая свыше 500 американских сверхмощных бомбардировщиков «Летающая крепость», базирующихся на Марианские острова, совершили налет на Нагою (Япония).

К процессу над военными преступниками в Румынии

БУХАРЕСТ, 14 мая. (ТАСС). Газеты «Ромыниа либера», «Журналул» и «Скынтейя» начали печатать обвинительный акт по делу 38 военных преступников. Из 38 подсудимых 25 арестованы и предстанут перед военным трибуналом, остальные отсутствуют.

Подсудимые разделяются на 4 основных группы, из которых первая, во главе с генералами Мачич и Тресторяну, будет отвечать за преступления, которые она совершила в Одессе, в период ее оккупации, вторая — во главе с генералом Калатеску — привлечена к ответственности за массовые убийства и грабежи гражданского населения в Черновцах; третья — во главе с полковником Злотеску — за преступления, совершенные в концлагере в Тыргу-Жиу; четвертая — во главе с Муржеску — за убийства в лагере в Вапиярке высланных из Румынии евреев.

Предстоящий суд над греческим офицером в Афинах

АФИНЫ, 13 мая. (ТАСС). 15 мая военный суд будет рассматривать дело лейтенанта греческой жандармерии Венецанопулоса, который обвиняется в том, что он в феврале 1943 года, т. е. в период гитлеровской оккупации Греции, «дезертировал» со своего поста начальника жандармского участка.

Газета «Элефтери эллада» воспроизводит текст передачи лондонского радио от 8 августа 1943 года, посвященный поступку этого лейтенанта. Передача кончалась словами: «Все офицеры полиции и жандармерии должны последовать примеру доблестного и честного лейтенанта Венецанопулоса, отказавшегося служить захватчику и примкнувшего к партизанам вместе со своими людьми и оружием».

Газета заявляет, что осуждение Венецанопулоса будет позором для всей страны и что только наместники Гитлера могли рассматривать нежелание служить оккупантам как дезертирство.

Дополнительное расследование причин аварии самолета тов. Уманского

МЕКСИКО, 4 мая. (ТАСС. Задержано доставкой). Правительственный орган «Эль насиональ» 4 мая сообщил, что военная прокуратура поручила 3 мая судье генералу Хуану Коронадо вести открытое расследование причин авиационной катастрофы, имевшей место 25 января, в результате которой погибли посол СССР Уманский и сопровождавшие его лица. Согласно сообщению, «следствие продлится столько времени, сколько окажется необходимым, чтобы решить, имело ли место преступление, которое требует наказания, или же речь идет просто о несчастном случае».

Взят в плен Гудериан

ЛОНДОН, 14 мая. (ТАСС). Лондонское радио сообщает, что американские войска захватили вчера в плен немецкого генерала Гудериана, бывшего начальника германского генерального штаба.

В ГОРПАРТКАБИНЕТЕ

17 мая, в 8 ч. 30 мин. вечера, состоится лекция на тему: «Материализм и эмпириокритицизм» для самостоятельно изучающих классиков марксизма-ленинизма. Читает лектор ГК ВКП(б) Матвейков И. И. Вход по абонементам.

М. И. Добржанский

После продолжительной тяжелой болезни скончался начальник контрольно-инспекторской группы при начальнике Томской ж. д. полковник юстиции Добржанский Мечислав Иванович.

С юных лет т. Добржанский начал трудовую деятельность в качестве рабочего-токаря. В 1918 году он вступил в Красную гвардию, а затем — добровольцем в Красную Армию, где занимал командные должности. С 1922 года по 1944 год т. Добржанский работал в органах советской военной юстиции в качестве члена и в дальнейшем председателя Военного трибунала.

Член ВКП(б) с 1919 года, т. Добржанский активно участвовал в жизни партии, неоднократно избирался в руководящие партийные органы. За отличную работу Мечислав Иванович дважды награжден правительством орденами Советского Союза.

ГРУППА ТОВАРИЩЕЙ.

К столетию со дня рождения И. И. Мечникова

В связи со 100-летием со дня рождения крупнейшего русского микробиолога И. И. Мечникова, Совнарком СССР постановил воздвигнуть в Москве памятник ученому, установить мемориальные доски в местах, связанных с его жизнью и деятельностью, — в Харькове и Ленинграде.

За выдающиеся научные труды и крупные научные достижения в области биологии учреждается золотая медаль имени И. И. Мечникова, которая ежегодно присуждается в одном экземпляре советским и зарубежным ученым, а также две премии в 50 и 25 тысяч рублей для советских ученых.

Всесоюзному обществу микробиологов, эпидемиологов и инфекционистов и Одесскому государственному университету присваивается имя И. И. Мечникова.

В ряде учебных заведений учреждаются стипендии его имени для студентов старших курсов.

Наркомздрав СССР обязан издать в 1945 г. биографию ученого и ряд его трудов, а также подготовить к печати академическое собрание сочинений И. И. Мечникова и его переписку.

К дальнейшему расцвету научной мысли!

(С первой сессии Западно-Сибирского филиала Академии наук СССР)

13 мая закончилась первая сессия Западно-Сибирского филиала Академии наук СССР. Она явилась крупным событием в культурной жизни Западной Сибири, совпавшим с радостными днями великой победы над темными силами фашизма.

Сессия, работами которой руководил академик А. А. Скочинский, привлекла свыше 300 участников из Новосибирска, Томска, Сталинска, Кемерова, Прокопьевска, Ленинска-Кузнецкого, Красноярска и Москвы. Виднейшие сибирские ученые и среди них заслуженные деятели наук профессора М. К. Коровин, И. Н. Бутаков, П. Г. Рубин, А. Д. Крячков, лауреаты Сталинских премий профессора Н. А. Чинакал, К. В. Радугин и многие другие имели возможность заслушать и обсудить ряд интересных с научной и практической точки зрения докладов и обменяться мнениями.

Кроме того, сибирские ученые после четырехлетнего перерыва смогли восстановить свои старые научные связи и укрепить новые.

Доклады, вызвавшие оживленные прения, поставили в порядок дня научных работ ряд чрезвычайно важных вопросов. В интересном докладе академика А. А. Скочинского была обстоятельно освещена история развития высшего научного учреждения страны — Академии наук за 220 лет ее существования. Вместе с тем академик Скочинский изложил историю многочисленных, начиная с далеких петровских времен, исследовательских работ, проведенных Академией в Сибири.

Виднейший сибирский геолог, заслуженный деятель науки профессор М. К. Коровин в своем докладе поставил важнейшую проблему нефтеносности Западной Сибири.

Сессия, детально обсудив доклад профессора Коровина, признала обоснованными утверждения докладчика о наличии в Западной Сибири и, в первую очередь, в Кузбассе и Минусинском районе, структур, благоприятных для крупных скоплений жидкой нефти и газа. В решениях сессии намечены наиболее перспективные для поисков и разведок нефти районы, даны направления весьма сложных геологических исследований, результаты которых должны положительно решить проблему нефтеносности Западной Сибири.

Сессия решила организовать при Западно-Сибирском филиале Академии наук СССР постоянную комиссию для содействия поискам и разведкам нефти с участием представителей заинтересованных областей.

В тесной связи с проблемой горючего в Западной Сибири стоял и доклад одного из виднейших сибирских геологов-угольщиков кандидата геолого-минералогических наук И. Н. Звонарева о сырьевой базе для производства искусственного жидкого топлива в Сибири.

Вопрос о жидком горючем для Сибири, не имеющей пока выявленных нефтеносных месторождений и вынужденной обеспечивать свои потребности в жидком топливе дальнепривозной нефтью, стоит так остро, что, наряду с ускорением поисков нефти, надо безотлагательно решать вопросы и о производстве на месте искусственного жидкого топлива.

Несмотря на то, что Сибирь обладает практически неисчерпаемыми запасами углей, горючих сланцев и торфа, могущими служить сырьем для крупной промышленности искусственного жидкого топлива, недостаточность и несистематичность исследований затрудняют организацию этого сложного производства.

Заслушав насыщенный богатейшим конкретным материалом доклад И. Н. Звонарева, участники сессии пришли к заключению, что при филиале необходимо создать руководящий научно-исследовательский центр по вопросам искусственного жидкого топлива. Одновременно сессия наметила в ближайшее время созвать специальное междуведомственное совещание, чтобы детально обсудить вопросы технологии производства жидкого топлива на сибирском сырье, его экономики и перспектив размещения в Сибири заводов искусственного жидкого топлива, их технологического профиля, мощности. Это совещание должно дать направление и об'ем научно-исследовательским работам в этой области.

Независимо от этого, сессия возбудила перед Наркомуглем и Главгазтоппромом ряд конкретных вопросов, связанных с быстрейшим решением практического производства искусственного жидкого топлива в Сибири.

Большое научное и практическое значение имел выслушанный сессией доклад профессора Ф. Н. Шахова по вопросам металлогении Западной Сибири. В результате многочисленных исследований, проведенных за годы сталинских пятилеток, Западная Сибирь заслуженно приобрела репутацию района, богатого месторождениями разнообразных металлов — черных, цветных, редких и легких. Однако до сих пор еще нет базы для построения единой для всего этого огромного района схемы металлогенических возрастных формаций. Создание этой схемы, дающей возможность научного прогноза размещений месторождений металлов, является важнейшей задачей современного научного исследования.

Доклад профессора Шахова и выступления ряда виднейших сибирских геологов дали возможность сессии наметить конкретные пути исследований в области металлогении Западной Сибири.

Руководитель медико-биологического института филиала профессор В. В. Ревердатто доложил сессии об интересных и практически ценных работах института, об'единившего вокруг себя ряд крупнейших ученых Сибири по изысканию и изучению новых лекарственных растений.

Сессия придала большое значение работам по освещению культуры лекарственных растений. Участники ее нашли необходимым быстрее создать при филиале Академии наук ботанический сад. Этот сад должен стать центральным в Сибири, отражающим все особенности флоры.

Сессия обратилась с просьбой к новосибирским городским и областным организациям оказать в этом отношении филиалу большую помощь.

Исключительный интерес вызвал доклад доцента П. Н. Прутовых об основных проблемах развития хозяйства Барабинской степи и задачах научно-исследовательских организаций. Решения правительства по вопросам развития народного хозяйства районов Барабинской степи предусматривают проведение в жизнь крупнейших мер, связанных с большим об'емом проектно-изыскательских и исследовательских работ. Они направлены на дальнейшее развитие сельского, лесного и дорожного хозяйств, осуществление больших мелиоративных мероприятий, организацию рыбных и охотничьих промыслов в этом обширном районе.

Естественно, что к решению этой проблемы на территории, на которой свободно можно разместить четыре Бельгии, должно быть привлечено большое количество различных научно-исследовательских организаций, их работы должны быть тщательно спланированы и увязаны между собой.

Отчетливая постановка этого вопроса, сделанная П. Н. Прутовых, дополненная рядом выступлений других ученых, дала возможность участникам сессии наметить ясную схему широкого привлечения научно-исследовательских организаций и поставить перед ними четкие задачи.

Четыре дня работы сессии Западно-Сибирского филиала Академии наук СССР явились ярким показателем роста научной жизни в Западной Сибири и, несомненно, послужат дальнейшим толчком к расцвету научной мысли, перед которой в условиях послевоенного социалистического строительства стоят огромные задачи и открыты неограниченные перспективы.

Г. МАЛКИН.

Ученый секретарь Западно-Сибирского филиала Академии наук СССР.

Ответственный редактор А. А. КОНДАКОВ.

В ТЕАТРАХ и КИНО:

Новосибирский Государственный ТЕАТР ОПЕРЫ И БАЛЕТА
16, 19 и 20 мая 1945 г.
М. ГЛИНКА
ИВАН СУСАНИН.
Опера в 4-х действиях, 6 картинах.
Начало в 8 час. вечера.

НОВОСИБИРСКИЙ ТЕАТР «КРАСНЫЙ ФАКЕЛ»
16 мая — Хозяйка гостиницы. Действительны билеты со штампом 9 мая.
17 мая — Хозяйка гостиницы. Действительны билеты со штампом 10 мая.

НОВОСИБИРСКИЙ ТЮЗ
16 мая — Комедия ошибок.
17 и 18 мая — Бедность не порок.
19 и 20 мая утром — Хрустальный башмачок.
22 и 23 мая — Коварство и любовь.

ГОС. ЕВРЕЙСКИЙ ТЕАТР БССР
19 мая — 200.000.
20 мая — Бар-Кохба.
21 мая — Капризная невеста.

КЛУБ им. ДЗЕРЖИНСКОГО
(Коммунистическая, 68)
17 мая — вечер на татарском языке. Нач. в 9 ч. веч. Касса открыта с 4-х ч. дня.

Им. МАЯКОВСКОГО—Поединок.
«ОКТЯБРЬ» — Нашествие.
«МЕТАЛЛИСТ» — Партийный билет.

НОВОСИБИРСКИЙ ГОСЦИРК
ОТКРЫТИЕ СЕЗОНА
В 20-х ЧИСЛАХ МАЯ.
Предварительная продажа билетов с 20-го мая в кассах цирка с 11 часов утра до 9 час. вечера.

ВЫСТАВКА КАРТИН
художников Москвы, Ленинграда, Урала и Сибири открыта в здании Центральной сберкассы (Красн. пр., 48 2 этаж), с 1 ч. дня до 8 час. веч.

УПРАВЛЕНИЮ ПО ДЕЛАМ ОХОТНИЧЬЕГО ХОЗЯЙСТВА требуются биологи-охотоведы или лица, знакомые с биологической и охотоведческой работой, а также пушники и товароведы. Обращаться: здание облисполкома, комн. 24-18, тел. 36-262.

ПОШИВОЧНАЯ МАСТЕРСКАЯ
Левобережного торга
ПРИНИМАЕТ ЗАКАЗЫ
на пошив мужских головных уборов из материала заказчика.
Адрес мастерской: Кировский район, соцгород, корпус 5.

ВНИМАНИЮ ОГОРОДНИКОВ
В целях лучшего обслуживания огородников городская билетная станция по пред'явлению справки о наличии огорода за подписью администрации и местного комитета и одной фотокарточки производит продажу платных месячных, сезонных и предварительно разовых билетов рабочим и служащим, имеющим свои индивидуальные огороды, а также инвалидам Отечественной войны, учащимся и семьям военнослужащих.
Выдача билетов производится индивидуально и коллективно.
Городская билетная станция помещается по улице Мичурина, д. 25, тел. 31-485.

Комитет мер и измерительных приборов
АРЕНДУЕТ КВАРТИРЫ.
ЗДЕСЬ ЖЕ ТРЕБУЮТСЯ
научные сотрудники, инженеры, электрики, главный бухгалтер, бухгалтера, агенты по снабжению и сторож. Условия по соглашению. Обращаться: Трудовая, 4, тел. 35-187.

ТРЕБУЮТСЯ:
ОРСу ЗАВОДА начальник планового сектора и плановик. Условия работы по соглашению. Звонить по телефону 30-578.

Для работы в управлении машинистка. В домах отдыха, санаториях—врачи различных профилей, ветврачи, агрономы, зоотехники, бухгалтеры, счетоводы, управдомы, подсобные рабочие, агенты снабжения, шофер, сторожа, дворники, слесарь-водопроводчик, возчики, кочегары. Обращаться: пр. Сталина, 4, управление госпиталями ВЦСПС.

Секретарь-машинистка, ученики, курьер и рабочий типографии «Советская Сибирь». Обращаться: Советская, 6, комн. 42, Отдел кадров.

На работу в торговле и в столовой бухгалтеры, бухгалтер-калькулятор и экономист-плановик. Обращаться: Новосибирск, Большевистская, 156, 5-й этаж, к гл. бухгалтеру орса завода «Труд».

Гр. ХУДЯКОВ Петр Павлович, прожив. Кировский р-н, 31 квартал, д. 13, кв. 5, возбуждает дело о разводе с гр. ХУДЯКОВОЙ Анной Георгиевной, прожив. там же. Дело подлежит рассмотрению в нарсуде 3 уч. Кировского р-на г. Новосибирска.

Гр. ПОДОПРИГОР Митрофан Тихонович, прожив. завод им. Чкалова, возбуждает дело о разводе с гр. ПОДОПРИГОР Надеждой Степановной, прожив. завод им. Чкалова, дом 7, кв. 18. Дело подлежит рассмотрению в нарсуде 2 уч. Дзержинского р-на гор. Новосибирска.

Адрес редакции и издательства: Советская, 6. Телефоны: коммутатор редакции — 34-904; отв. редактора — 35-904; отв. секретаря — 35-924; отделов: промышленности — 34-680 и 32-598; партийного — 30-785; сельскохозяйственного — 33-189; иллюстрационного — 32-395; писем — 31-396 и 35-505. Прием телефонограмм: иногородние — прямой — 8, город — 33-630. Выпускающий — 81-103; типография — 35-984; об'явления — 31-289.

МН06385. Типография изд-ва «Советская Сибирь». Тираж 50.000.

Пролетарии всех стран, соединяйтесь!

СОВЕТСКАЯ СИБИРЬ

Орган Новосибирского обкома и горкома ВКП(б), областного и городского Советов депутатов трудящихся

№ 96 (7801) | 18 МАЯ 1945 г., пятница. | Цена 20 коп.

Партия Ленина-Сталина—вдохновитель и организатор нашей победы

В славные дни нашего победного торжества глубокой благодарностью преисполнены сердца советских людей к великой партии большевиков, партии Ленина—Сталина. Ее руководству обязана наша страна историческими победами в напряженной и трудной борьбе против германского империализма.

Отечественная война завершилась нашей полной победой. В невиданной по своим масштабам войне против гитлеровской Германии победило Советское государство. Германская армия капитулировала. Жестокий и сильный враг, намеревавшийся поработить и уничтожить народы нашей страны, поставлен на колени, повержен впрах.

Величайшим источником силы Советского государства является партия большевиков. Партия, руководимая товарищем Сталиным, разработала программу борьбы народа против немецко-фашистских захватчиков, организовала разгром гитлеровской Германии.

Большевики вдохновляли народ высокой идеей освобождения Родины, идеей священной, справедливой войны против немецкого империализма. Первыми шли коммунисты в ряды героической Красной Армии, в отряды народного ополчения, составляли костяк партизанских отрядов, спасали от врага советские предприятия и руководили возрождением их на новых местах, показывая всюду пример настойчивости, дисциплины, самоотверженного труда, преодоления трудностей военного времени.

Руководящая роль большевистской партии в годы Отечественной войны неразрывно связана со всей ее предшествующей деятельностью. Народ наш вверил и в дни войны свою судьбу партии Ленина—Сталина, потому что она всегда мужественно и умело боролась за свободу и счастье трудящихся, за народные интересы. Лучшие сыны партии отдавали жизнь за народ в жестокой борьбе против царской реакции, на полях сражений гражданской войны, смело и самоотверженно боролись за экономический расцвет нашей Родины, за превращение ее в могучую социалистическую державу. Благодаря мудрой политике большевистской партии в нашей стране победил самый передовой в мире социалистический строй. Преимущества социалистического строя явились решающим условием нашей победы.

Товарищ Сталин в своем историческом, памятном каждому советскому человеку, выступлении 3 июля 1941 года призвал миллионы советских людей следовать примеру большевиков, основным качеством которых является «храбрость, отвага, незнание страха в борьбе, готовность биться вместе с народом против врагов нашей Родины». Героизм в нашей стране стал массовым. В этом — великая заслуга партии большевиков.

Военной победой над гитлеровской Германией советский народ обязан партии большевиков, вождю партии и народа товарищу Сталину.

Огромна организаторская работа партии в годы Отечественной войны. Задачи ее определены были товарищем Сталиным. Надо было «перестроить всю нашу работу на военный лад, все подчиняя интересам фронта и задачам организации разгрома врага».

Отечественная война поставила перед нашей страной такие задачи, которых не решала никогда ни одна страна в мире. Тысячи заводов были сняты со своих мест. Большевики руководили эвакуацией грандиозных масштабов. Одновременно широко было развернуто новое строительство. Новые металлургические заводы, новые доменные печи были построены на Урале, в Сибири, в Средней Азии. На востоке вошли в строй сотни новых угольных шахт. Партия неустанно боролась за наращивание энергетических мощностей.

Гигантская организаторская работа была проделана и в области сельского хозяйства. Опираясь на замечательные преимущества колхозного строя, партия организовала героический труд советского крестьянства, обеспечившего армию и страну хлебом, а промышленность сырьем.

Все это осуществлялось, проводилось в жизнь под руководством партийных организаций. Рабочие, колхозники, интеллигенция с величайшим патриотическим порывом работали не покладая рук, совершая великие трудовые подвиги. Партия направляла их усилия. «Организаторская работа партии,— говорит товарищ Сталин,—соединила воедино и направила к общей цели все усилия советских людей, подчинив все наши силы и средства делу разгрома врага».

Великой экономической победой нашей страны над гитлеровской Германией советский народ обязан партии большевиков, товарищу Сталину.

Партия вдохновляла, воодушевляла советский народ на борьбу, давала трудящимся ясные перспективы борьбы, правдиво освещала военную и международную обстановку, определяла практические задачи народа на каждом этапе войны. Она не скрывала, что враг силен, что нельзя кичиться успехами. Партия всегда учила, что победа завоевывается в боях и в труде.

Идеи большевистской партии, идеи Ленина и Сталина победили в этой войне. Наш народ победил благодаря тому, что он руководствовался и руководствуется самой передовой научной теорией, теорией марксизма-ленинизма. Ни один народ в мире в годы современной войны не имел такой ясной перспективы, какую открывала перед советским народом большевистская партия. Выступления, приказы товарища Сталина, как яркий луч могучего прожектора, освещали путь нашей страны, служили путеводной звездой миллионам и миллионам людей, знавших, как и куда направить свои силы, чтобы скорее добиться победы.

Огромную силу придала нашему народу идеология нашей партии, идеология равноправия всех рас и наций, дружбы между народами. Она помогла сплочению всех трудящихся, всех народов СССР, послужила основой могучего и животворного советского патриотизма; она одержала полную победу над звериной, человеконенавистнической идеологией гитлеровцев.

Идейным разгромом врага народ наш обязан своей великой партии большевиков, партии Ленина—Сталина.

Политика дружбы между народами, проводимая Советским государством, руководимым большевистской партией, привела к сплочению могучего блока антифашистских государств, к международной изоляции гитлеровской Германии. Международные успехи СССР способствовали ускорению нашей победы над гитлеровской Германией.

Советский народ обязан партии замечательными победами советской внешней политики. Правильная, мудрая политика Советского государства обеспечила боевое содружество великих демократических государств мира в их борьбе против общего врага — гитлеровской Германии.

К великим успехам, к новому укреплению могущества советской державы привела наш народ большевистская партия. Она смогла это сделать благодаря своим неразрывным связям с народными массами. Как легендарный Антей черпал свои силы от земли-матери, так партия Ленина—Сталина, руководя борьбой и работой народа, крепка и могуча той неизменной поддержкой, которую оказывают ей миллионы трудящихся.

«За время войны, — говорит товарищ Сталин, — партия еще более сроднилась с народом, еще теснее связалась с широкими массами трудящихся».

Безграничны доверие народа к большевистской партии, его любовь к ней. В мире не было партии, столь близкой, родной народу. Авторитет и влияние партии нашли свое отражение в росте партийных рядов. За годы войны в партию вступили миллионы воинов, рабочих, колхозников, интеллигентов. Свыше 5.700.000 человек насчитывает сейчас наша партия в своих рядах! Не лучшее ли это свидетельство того, что партия большевиков является подлинно народной партией, признанным вождем многомиллионных масс!

К великому, гениальному вождю большевистской партии товарищу Сталину — вдохновителю и организатору нашей победы — обращены думы и чувства народа. С именем Сталина на устах шли в бой, на приступ фашистских позиций суровые богатыри Сталинграда, герои Днепра, победители Берлина. О Сталине думал каждый рабочий, колхозник, интеллигент, работая без устали, не зная отдыха, чтобы приблизить желанный час нашей победы. И когда победа пришла, когда загремели залпы победных салютов, миллионы уст произнесли любимое имя — Сталин, ибо Сталин означает победа.

Мы победили в великой войне под руководством нашей славной партии Ленина—Сталина. Под руководством партии, под водительством товарища Сталина, выполняя его мудрые предначертания, советский народ в кратчайший срок залечит раны, нанесенные войной, и добьется дальнейшего укрепления военно-экономической мощи нашей великой советской державы.

(Из передовой «Правды» за 16 мая).

В ближайшие дни полностью завершить сев пшеницы

Ко всем колхозникам и колхозницам, трактористам и трактористкам, рабочим и работницам МТС и совхозов, ко всем агрономам и специалистам сельского хозяйства районов Барабинской степи

Мы, колхозники и колхозницы, трактористы и трактористки, рабочие МТС и совхозов, агрономы и механики, руководители партийных, советских и комсомольских организаций Здвинского района, включившись в областное социалистическое соревнование за образцовое проведение весеннего сева, поставили перед собой задачу завершить сев в сжатые сроки на высоком агротехническом уровне.

Проведя с 5 по 15 мая в честь великих побед Красной Армии фронтовую декаду по усилению темпов весеннего сева, мы выполнили свои обязательства: на 15 мая заготовили весновспашки 12.214 гектаров, или 44,9 проц. к плану и засеяли 14.447 гектаров яровых, или 44,8 проц. общего плана сева, в том числе посеяли 11.985 гектаров пшеницы — 60 проц. плана.

Передовые колхозы района своим самоотверженным трудом показали полную возможность завершить весенний сев в сжатые сроки. Так, сельхозартель «Прибережье» на 15 мая выполнила план сева на 80 проц., колхоз «Новый путь» — на 73 проц., «Друг пахаря» — на 72 проц., имени Ленина — на 70 проц.

Бригадир тракторной бригады т. Ровнов выполнил план тракторных работ на 90 проц., сделав по 130 гектаров на 15-сильный трактор. Тракторист т. Пересыпкин дал 105 гектаров на 15-сильный трактор, т. Лукьянов — 120 гектаров.

Теперь победа над гитлеровской Германией завоевана. Великий вождь народов товарищ Сталин в своем обращении к народу сказал: «Великая Отечественная война завершилась нашей полной победой. Период войны в Европе кончился, начался период мирного развития». Воодушевленные этой величайшей победой, мы берем на себя следующие обязательства:

закончить сев яровой пшеницы на площади 20 тысяч гектаров к 20 мая;

весь посев яровых культур на площади 32.220 гектаров закончить 30 мая;

завершить весенний сев на высоком агротехническом уровне и получить в 1945 году валовый сбор, который полностью обеспечит выполнение наших обязательств перед государством, засыпку семенных фондов и выдачу зерна колхозникам на трудодни.

Призываем всех колхозников и колхозниц, трактористов и трактористок, рабочих МТС и совхозов, агрономов и механиков, всех руководителей партийных, советских и комсомольских организаций районов Барабинской степи и прежде всего Доволенского, Венгеровского и Чановского, последовать нашему примеру.

Обязательства обсуждены и приняты на общих колхозных собраниях и подписаны всеми руководителями районных организаций, председателями колхозов и сельсоветов, бригадирами тракторных бригад Здвинского района.

Ко всем колхозникам и колхозницам, трактористам и трактористкам, рабочим и работницам МТС и совхозов, ко всем агрономам и специалистам сельского хозяйства районов Центральной группы

Мы, колхозники и колхозницы, рабочие и работницы МТС и совхозов, руководители, агрономы и все специалисты сельского хозяйства Ояшинского района, вступив с 5 мая в декаду усиленной работы на весеннем севе в честь великих побед Красной Армии, успешно выполнили свои обязательства.

На 15 мая по Ояшинскому району засеяно 9.792 гектара, или 48,3 проц. плана, в том числе 6.184 гектара пшеницы — 77 проц. плана и 1.133 гектара льна — 84 проц. плана.

Теперь, когда в результате великих побед Красной Армии достигнута полная победа над гитлеровской Германией и Великая Отечественная война победоносно завершена, мы еще шире развернем социалистическое соревнование на колхозных и совхозных полях и завершим весенний сев в лучшие агротехнические сроки на высоком качественном уровне.

Призываем последовать нашему примеру все районы центральной группы нашей области и, в первую очередь, Черепановский, Тогучинский и Маслянинский.

Со своей стороны берем обязательства:

план сева пшеницы выполнить к 20 мая; план сева льна выполнить к 18 мая; план посадки картофеля выполнить к 25 мая; весь план посева яровых культур выполнить к 30 мая.

Обсуждено и принято на общих собраниях колхозников и колхозниц, трактористов и трактористок полеводческих и тракторных бригад Ояшинского района.

Указ Президиума Верховного Совета РСФСР

О ПРИСВОЕНИИ ПОЧЕТНОГО ЗВАНИЯ ЗАСЛУЖЕННОГО АРТИСТА РСФСР АРТИСТАМ И РЕЖИССЕРАМ НОВОСИБИРСКИХ ТЕАТРОВ

За выдающиеся заслуги в области театрального искусства присвоить почетное звание

ЗАСЛУЖЕННОГО АРТИСТА РСФСР

1. **Агароновой Елене Герасимовне** — артистке драматического театра «Красный факел».
2. **Булгаковой Зое Федоровне** — артистке Театра юного зрителя.
3. **Гончаренко-Гончаровой Клавдии Григорьевне** — артистке драматического театра «Красный факел».
4. **Зак Исидору Аркадьевичу** — главному дирижеру Государственного театра оперы и балета.
5. **Кирикову Матвею Федоровичу** — артисту драматического театра «Красный факел».
6. **Кривченя Алексею Филипповичу** — солисту Государственного театра оперы и балета.
7. **Лизунову-Арканову Вениамину Павловичу** — солисту Государственного театра оперы и балета.
8. **Макарову Василию Ивановичу** — артисту Театра юного зрителя.
9. **Михайлову Николаю Федоровичу** — режиссеру драматического театра «Красный факел».
10. **Редлих Вере Павловне** — главному режиссеру драматического театра «Красный факел».
11. **Сорочинскому Василию Иосифовичу** — солисту Государственного театра оперы и балета.
12. **Халатовой Марии Мироновне** — артистке драматического театра «Красный факел».
13. **Цетнеровичу Павлу Владиславовичу** — художественному руководителю драматического театра «Красный факел».

Председатель Президиума Верховного Совета РСФСР Н. ШВЕРНИК.

Секретарь Президиума Верховного Совета РСФСР П. БАХМУРОВ.

Москва, 16 мая 1945 года.

Областная доска почета

ПО ПРЕДСТАВЛЕНИЮ РАЙКОМОВ ВКП(б) И РАЙИСПОЛКОМОВ ЗАНОСЯТСЯ НА ОБЛАСТНУЮ ДОСКУ ПОЧЕТА ПЕРЕДОВИКИ ВЕСЕННЕГО СЕВА:

29. Бороноволок колхоза «Память Куйбышева», Куйбышевского района, т. **Курусь Ульяна**, ежедневно боронующая на паре быков 4,5 гектара вместо 2 по норме.

30. Пахарь колхоза «Ясное утро», Ояшинского района, 70-летний т. **Козлов И. Я.**, вспахавший на 10 мая на быках 65 гект.

31. **Тракторная бригада Елтышевской МТС**, Ояшинского района (бригадир т. **Занько С.**), выработавшая на 10 мая по 148 гектаров на 15-сильный трактор и сэкономившая 200 килограммов горючего.

32. **Тракторная бригада Елтышевской МТС**, Ояшинского района (бригадир т. **Коваль**), выработавшая на 10 мая по 135 гектаров на 15-сильный трактор.

33. **Тракторная бригада Алексеевской МТС**, Ояшинского района (бригадир т. **Сергеев**), выработавшая на 10 мая по 134,6 гектара на 15-сильный трактор.

34. **Тракторная бригада Чулымской МТС**, Чулымского района (бригадир т. **Середа И. С.**), выработавшая на 10 мая по 92 гектара на 15-сильный трактор и сэкономившая 1.228 килограммов горючего.

35. **Тракторная бригада Ужанихинской МТС**, Чулымского района (бригадир т. **Пыко Н. С.**), выработавшая на 10 мая по 103 гектара на 15-сильный трактор и сэкономившая 413 килограммов горючего.

36. **Иткульский сельсовет**, Михайловского района (председатель сельисполкома т. **Красиков**), выполнивший план сева на 100 проц. и продолжающий сеять сверх плана.

37. **Колхоз «Янго-Турмыш»**, Михайловского района (председатель колхоза т. **Саликов Г. А.**), на 10 мая выполнивший план сева на 100 проц. и продолжающий сеять сверх плана.

38. **Колхоз «Красный пахарь»**, Михайловского района (председатель колхоза т. **Кондратьев Г.**), на 10 мая выполнивший план сева на 100 проц. и продолжающий сеять сверх плана.

39. Трактористка Зоновской МТС, Михайловского района, т. Юрченко М., вспахавшая на 10 мая колесным трактором 104 гектара и сэкономившая 240 килограммов горючего.

40. Тракторист Доволенской МТС, Доволенского района, т. **Зонов С.**, вспахавший на 10 мая трактором «СТЗ-НАТИ» 231 гектар и сэкономивший 1.272 килограмма горючего.

41. **Тракторист Доволенской МТС** т. **Солобаев С.**, вспахавший на 5 мая 234 гектара и сэкономивший 203 килограмма горючего.

На полях передового совхоза

Огромное поле разделено надвое дорогой, которая упирается в ток. Телеги, груженые зерном, отправляются отсюда навстречу трактору.

Трактор идет с левой части поля и на две—три минуты задерживается у телеги. Зерно быстро высыпают в желоба сеялок, и машина плавно переходит на правую сторону. Семян хватит на два перехода: вперед, до конца поля, и обратно, к дороге, где поджидают новые семена.

Ни одного лишнего метра не приходится делать трактору, ни одной минуты тратить на ожидание семян. Поэтому поле в 190 гектаров Александр Иванович Черев успел засеять в два дня.

Хорошей организацией труда всегда отличалась работа 2-го отделения Завьяловского зерносовхоза. Нынче она стала еще совершеннее. Введены постоянные звенья: два полеводческих и овощеводческое. За ними закреплены земельные участки, тракторы и живое тягло. Для каждого разработан план агромероприятий. Звеньевые — опытные работники, знатоки сельского хозяйства. С их мнением считаются и агроном отделения, и управляющий. Вместе с ними намечаются пути лучшего использования тракторов и других машин.

Отлично трудятся трактористы отделения, в частности, Александр Черев. Его машина работает безотказно. В дни первомайской вахты он решил заборонить за смену поле озимой ржи в 250 гектаров и утром 30 апреля повел огромный агрегат с 25 боронами. Двадцать два часа работал тов. Черев и заборонoвал сверх поля озимой ржи 60 гектаров весновспашки. Его сменная выработка—90—100 гектаров.

Второе отделение полтора года считается лучшим по совхозу. Оно хранило знамя обкома союза работников зерносовхозов, полученное завьяловцами еще в 1941 году.

Но нынче весной появился сильный «противник» — 3-е отделение. Оно в конце концов и отобрало знамя.

...Уже было далеко за полночь, а в окошке конторы все еще светился огонь. Николай Михайлович Кодеватов, управляющий третьим отделением, собрал своих помощников, чтобы наметить план следующих суток. Здесь был и агроном Кочевых, и завхоз Греков, и трактористы Кишкин, Токарев, Галактионов... Трактористы получили задание. Кишкин должен был к утру подготовить агрегат и выехать сеять, Токарев — продолжать культивировать, Галактионов — провести профилактический ремонт своего трактора, заведующему хозяйством предстояло достать побольше мешков. Если нехватит, было решено обратиться за помощью к населению поселка: надо во что бы то ни стало обеспечить бесперебойное поступление семян.

Вечером следующего дня сказались плоды хорошо продуманной работы. Лучший тракторист совхоза Иван Петрович Кишкин засеял 90 гектаров, Токарев закультивировал 105. Хорошо пахали и бороновали.

Отделение давно уже закончило боронование, прибивку влаги и предпахотное рыхление. На 10 мая было вспахано 698 гектаров, засеяно 470.

Теперь 3-е отделение хранит также знамя обкома партии и облисполкома, на котором золотыми буквами написано: «Лучшему совхозу области».

С. МАРКОВА.





Заслуженные артисты Республики! В первом ряду (слева направо): Е. Г. Агаронова, З. Ф. Булгакова, К. Г. Гончаренко-Гончарова, И. А. Зак, М. Ф. Кириков; во втором ряду: А. Ф. Кривченя, В. П. Лизунов-Арканов, В. Н. Макаров, Н. Ф. Михайлов, В. П. Редлих, В. И. Сорочинский, М. М. Халатова и П. В. Цетнерович.

Фото Г. [illegible]

МОСКВА, КРЕМЛЬ

Иосифу Виссарионовичу СТАЛИНУ

Дорогой Иосиф Виссарионович!

С величайшим ликованием воспринял белорусский народ весть о победе славных советских армий, предводительствуемых Вами в Великой Отечественной войне. Разгром гитлеровской Германии, полная и безоговорочная ее капитуляция — эта всемирно историческая победа войдет в века как апофеоз великой, освободительной борьбы советского народа и торжества нашего правого дела. Эта победа означает конец разбойничьим нашествиям на восток немецких милитаристов, которые приносили неисчислимые страдания и бедствия белорусскому народу. На протяжении последних трех десятилетий белорусский народ трижды подвергался разбойничьим набегам германских захватчиков. По Вашему зову, дорогой товарищ Сталин, в эту Великую Отечественную войну белорусский народ поднялся на священную битву против своих вековечных врагов — немецких поработителей. Ни варварские разрушения городов, ни массовое истребление мирного населения, ни угон тысяч людей в немецкое рабство не сломили волю свободолюбивого белорусского народа. Сотни тысяч белоруссов боролись в рядах Красной Армии и в партизанских отрядах против немецких захватчиков. При братской помощи всех народов Советского Союза благодаря усилиям героической Красной Армии белорусская земля была освобождена от немецких захватчиков.

Дорогой товарищ Сталин!

Еще в начале войны Вы сказали: «Наше дело правое, — победа будет за нами». Ваши пророческие слова полностью сбылись. Наша доблестная Красная Армия, руководимая Вами, освободила всю советскую землю от немецко-фашистских захватчиков, водрузила знамя победы над Берлином и вместе с армиями наших союзников разгромила фашистскую Германию и привела ее к полной и безоговорочной капитуляции. Эта победа означает торжество ленинско-сталинской идеологии над реакционной человеконенавистнической идеологией фашизма. Начался мирный период развития.

На многочисленных собраниях и митингах в селах, городах, колхозах, в учреждениях, посвященных победе над германскими захватчиками, трудолюбивый белорусский народ дает Вам обещание, товарищ Сталин, приложить все старания и силы, чтобы в кратчайший срок залечить нанесенные раны хозяйству и культуре, с честью выполнить задачи мирного строительства.

Благодаря выдающимся победам Красной Армии и помощи всех народов Советского Союза, Советская Белоруссия освобождена и восстановлена как государство и заняла достойное место среди свободолюбивых народов мира. Советская Белоруссия вместе с другими нациями призвана решать сложнейшие вопросы мира и безопасности.

В дни великой победы мы приносим Вам, другу, вождю и учителю, наши поздравления и чувство горячей признательности и благодарности от всего белорусского народа.

Да здравствует наша победа!

Да здравствует наша могучая Советская Родина!

Да здравствует победоносная Красная Армия!

Да здравствует наш товарищ Сталин!

Председатель Президиума Верховного Совета Белорусской ССР Н. НАТАЛЕВИЧ.

Председатель Совета Народных Комиссаров Белорусской ССР П. ПОНОМАРЕНКО.

Секретарь Центрального Комитета КП(б) Белоруссии Н. КИСЕЛЕВ.

МОСКВА, КРЕМЛЬ

Верховному Главнокомандующему Маршалу Советского Союза Товарищу СТАЛИНУ

Маршалам, генералам, офицерам, сержантам, бойцам победоносной Красной Армии

Доблестные маршалы, генералы, офицеры, сержанты и бойцы победоносной Красной Армии!

В светлый, радостный день победы над гитлеровской Германией белорусский народ шлет Вам свой братский привет с чувством глубокой любви и благодарности за Ваш великий ратный подвиг.

Ваша величественная борьба с немецкими захватчиками, Ваша железная воля в выполнении гениальных замыслов Верховного Главнокомандующего Маршала Советского Союза товарища Сталина, Ваше мужество и стойкость в боях с врагом предотвратили гибель человечества. Вы спасли священную свободу и жизнь нашей великой Родины. Вы разгромили орды гитлеровских душегубов и заставили фашистскую Германию капитулировать перед мощью своего оружия и оружия наших союзников.

Слава Вам на долгие века!

Красная Армия вернула белорусскому народу счастье мирного созидательного труда. Великие героические битвы за Белоруссию золотыми страницами войдут в историю борьбы белорусского народа. Имена прославленных полководцев Красной Армии, руководивших белорусскими фронтами, любимы и будут незабываемы в веках во всех поколениях нашего народа.

Воины Красной Армии!

Белорусский народ в годы фашистской оккупации вел всенародную партизанскую борьбу с немецкими захватчиками, помогая Красной Армии расшатывать германскую военную машину. Сотни тысяч сыновей и дочерей белорусского народа сражались за победу в тылу врага и на фронтах Отечественной войны и своими подвигами умножали боевую славу Красной Армии.

После освобождения Советской Белоруссии от немецких оккупантов белорусский народ, движимый чувством глубочайшей благодарности Красной Армии за свое освобождение, направил все свои трудовые силы на помощь фронту и сейчас, на празднике Победы, белорусский народ пришел с сознанием выполненного долга в Великой Отечественной войне.

Сегодня вместе со всеми народами Советского Союза, вместе с Вами, воины-герои, трудящиеся Советской Белоруссии празднуют победу, завоеванную кровью и трудом нашего могущественного народа.

Слава вам, герои-победители!

Слава гениальному полководцу, великому Маршалу Победы товарищу Сталину!

Председатель Президиума Верховного Совета БССР Н. НАТАЛЕВИЧ.

Председатель Совета Народных Комиссаров БССР П. ПОНОМАРЕНКО.

Секретарь ЦК КП(б) Белоруссии Н. КИСЕЛЕВ.

Ответы на неопубликованные письма

В письме в редакцию группа рабочих сообщала о разбазаривании государственных запасов хлеба на Черепановском хлебокомбинате. Прокурор Черепановского района, которому письмо было направлено на расследование, сообщает, что факты полностью подтвердились. Виновные в расхищении хлеба кладовщики Долгушина, Мурашева, Бобрищев и заведующий производством комбината Альянов привлечены к уголовной ответственности.

Отец русского солдата

(К 145-летию со дня смерти А. В. Суворова)

Сегодня исполняется 145 лет со дня смерти великого русского полководца А. В. Суворова.

«Любимец битв и враг интриг и споров — фельдмаршал, знаменитый князь Суворов», — как писал о нем английский поэт Байрон, был великим патриотом своего отечества. «Никогда самолюбие, чаще всего порождаемое мгновенным порывом, не управляло моими действиями, я забывал себя, когда дело шло о пользе отечества». Таков был девиз великого русского полководца. Суворов прославил отечество ратными подвигами. Со своими чудо-богатырями он наводил страх на врагов государства Российского и предпосылкой своих побед считал любовь к солдату, патриотизм войска, им обученного и воспитанного.

«Любовь к отечеству производит героев...» — говорил он. Или: «Люби солдата, он будет любить тебя, в этом вся тактика». Обучал солдата Суворов по-русски, а не по-прусски, как было в моде в тот период в ряде европейских армий, в том числе и в русской, в особенности при императоре Павле I.

А. В. Суворов видел вред в прусском методе обучения и воинского воспитания. «Русские прусских всегда бивали, чему же тут учиться?» — часто говорил наш великий предок.

По поводу введения париков и штиблет в русской армии Суворов выразился так: «Нет вшивее пруссаков; лаузер или вшивень назывался их плащ; в шильтгаузе и возле будки без заразы не пройдешь, а головою их вошью вам подарят обморок. Мы от гадины были чисты, и первая докука ныне солдат — штиблеты, гной ногам...»

А. В. Суворов не любил все немецкое и в том числе немецкие правила в лечебном деле. «Немецкие лекарствицы издалека тухлые, сплошь бессильны и вредны; русский солдат к ним не привык...» Он любил профилактику: «Солдат дорог, береги здоровье», — говорил он, хотя известно, что Суворов берег здоровье своих солдат не отменой учений в плохую погоду, а систематической тренировкой их в любую погоду и во все времена года. Когда Суворов узнал, что в его полку имеются недовольные тем, что пехота промочила на занятии ноги, он издал по этому поводу специальный приказ, в котором писал: «До сведения моего доходят жалобы на то, что пехота промочила ноги. Виною того погода. Переход был сделан на службе государству; за хорошею погодою гоняются женщины, щеголи да ленивцы».

А. В. Суворов, как никто, сам заботился о питании солдата и требовал от всего офицерского состава «быть искусным в том, чтобы войска никогда не испытывали недостатка в пропитании».

Он вел беспощадную борьбу с ворами, расхитителями солдатского пайка и постоянно добивался, чтобы солдат получал полностью все положенное. «Свой пай с'едай, а солдатский солдату отдавай», — поучал А. В. Суворов.

Великий полководец любил своих чудо-богатырей, заботился о них, но в то же время был строгим и требовательным начальником, не терпел неповиновения, непослушания: «В случае оплошности взыскивать и без наказания не оставлять, ибо... ничто так людей к злу не приводит, как слабая команда». Но он был справедлив и требовал, чтобы офицеры воспитывали людей: «При строгости надобна милость, иначе строгость — тиранство».

Как известно, Суворов умел отмечать и награждать солдат за ревностное служение Родине, за боевые подвиги, но требовал и признания своих заслуг, когда они умалялись, не признавались, а это, как известно, было нередко. Требуя признания своих заслуг, Суворов говорил: «Титлы мне — не для меня, но для публики потребны».

Великий полководец хорошо знал дорогу к сердцу солдата, всегда старался воодушевлять солдатские сердца. Он придавал огромное значение развлечению солдата, знал цену армейской музыке и высоко ценил ее.



Разговаривая о музыке, один генерал сделал замечание Суворову о том, что нужно уменьшить в войсках число музыкантов.

«Нет! — ответил Суворов. — Музыка нужна и полезна. И надобно, чтобы она была самая громкая. Она веселит сердце воина, равняет его шаг. По ней мы танцуем и на канун сражения. Музыка удваивает, утраивает армию. С распущенными знаменами и с громогласной музыкой взял я Измаил!»

А. В. Суворов всегда считал себя солдатом, гордился этим почетным званием, всегда стремился подчеркнуть, что он именно солдат, со всеми солдатскими навыками, привычками и обычаями. Слово солдат для великого полководца было превыше всего, он произносил его всегда и везде с особой гордостью.

Однажды на придворном балу на вопрос Екатерины II чем его попотчевать, Суворов попросил «благословить» его водочкой. «А что скажут красавицы-фрейлины, которые будут с вами разговаривать?» «Они почувствуют, что с ними говорит солдат», — ответил Суворов.

А. В. Суворов знал цену войсковому товариществу, как никто, воспитывал его, говоря: «Будь чистосердечен с друзьями своими, умерен в своих нуждах и бескорыстен в своих поступках; проявляй пламенную ревность к службе». Суворовские термины и поговорки по войсковому товариществу стали законом и для солдат победоносной Красной Армии: «Сам погибай, а товарища выручай!». «Трусливый друг опаснее врага, ибо врага остерегаешься, а на друга надеешься» и т. п.

Многие суворовские правила стали правилами и для воинов нашей победоносной Красной Армии. Можно безошибочно сказать, что **А. В. Суворов** был незримым участником разгрома гитлеровской армии.

Великий Суворов сам постоянно воспитывал солдат, не терпел немогузнаек, но никогда не был солдафоном или безрассудным трафаретчиком.

Однажды во время об'езда войск Суворов предложил одному молодому офицеру вопрос: «Что такое ретирада?» (т. е. отступление).

Последовал ответ: «Не знаю».

Суворов, не любивший, когда ему отвечали «не знаю», готов уже был вспылить, как офицер прибавил: «В нашем полку это слово неизвестно, и его там никогда не слыхали».

«Хороший полк, очень хороший полк», — успокоился Суворов и прибавил: «В первый раз немогузнайка доставил мне истинное удовольствие».

А. В. Суворов был настоящим солдатом-полководцем. Он был и остался гордостью русского народа, образцом военачальника, пламенным защитником своего отечества.

Суворов, как никто другой, знал вред войны для народа. Он знал, что война — бедствие, но не видел другого исхода войны, как победа русского оружия. Его девизом были слова: «Война — бедствие, победа — конец войны» или «Победа — враг войны». Война должна кончиться победой его отечества. Это было для него законом. Другого исхода войны он не признавал.

Сегодня, когда Красная Армия под водительством великого Сталина разгромила и победила прусский милитаризм, который Суворов ненавидел всем своим сердцем, мы отдаем должное солдату-полководцу, патриоту нашего отечества. Суворов был любимцем и отцом солдат русской армии. Он остался любимцем и солдат великой армии Маршала Сталина.

Слава и вечная память солдату-полководцу А. В. Суворову!

Слава сталинским чудо-богатырям, одержавшим величайшую победу над фашистской Германией!

Слава величайшему полководцу всех времен и народов Иосифу Виссарионовичу Сталину!

Генерал-майор А. КОЛОБЯКОВ.

В освобожденной Праге

Прага ликует. Улицы и площади, украшенные сотнями огромных пятиметровых флагов и тысячами крохотных флажков Чехословакии, Советского Союза, Великобритании и США, наполнены оживленными потоками жителей чехословацкой столицы. Многие мужчины и женщины идут в чешских и словацких национальных костюмах, покрытых вышивкой и лентами. Эти костюмы необычайно похожи на украинские, белорусские, молдавские.

Чехословацкая столица воскресает. После шести лет нацистского кошмара наконец-то засветило солнце свободы! При немцах каралось ношение национальных цветов. Концентрационный лагерь с пытками и невыносимыми истязаниями грозил тому, кто осмелился бы спеть гимн Чехословакии, отважился бы сказать: «Нех жие Прага, нех жие чешский люд!» По приказу Гитлера все национальное чешское и словацкое подлежало уничтожению. Если бы ищейки Гиммлера обнаружили у чеха национальный спортивный сокольский костюм или трехцветный чехословацкий флаг, никогда бы не увидел этот чех своей семьи, любимой Праги и дорогого сердцу отечества.

Прага никогда не покорялась немцам. По ее прекрасным улицам громыхали сапоги эсэсовцев. В изящных особняках пражского района Бубенеч жили немецкие наместники — гаулейтеры и полицейфюреры. Черные автомобили со знаками «СС» увозили в застенки гестапо лучших сынов и дочерей Чехословакии. Внешне онемеченная, Прага продолжала сохранять свою вольную славянскую душу. Жители столицы знали о партизанах и тайно помогали им, украдкой слушали московские радиопередачи, черпая в них силы для ожидания и сопротивления. Прага с нетерпением ждала свою освободительницу — Красную Армию. Красавица Прага, древняя славянская твердыня, навеки укрепившаяся на берегах Влтавы, дождалась радостного дня. Пришли части Красной Армии, пришли части чехословацкого войска.

Потому-то так радостно сейчас в Праге, потому-то так легко дышится в ее домах и квартирах. На любом перекрестке — самодельные плакаты:

«Да здравствует Чехословакия!»

«От сердца, души и жизни привет Красной Армии!»

«Слава Маршалу Сталину!».

«Слава президенту Бенешу!»

Тюльпаны, георгины, пионы, розы, преподносимые офицерам Красной Армии и чехословацких частей, группы приветливых людей вокруг любого советского сержанта или офицера свидетельствуют о признательности пражцев своим освободителям. Остановитесь — и у вас попросят автограф или просто пожмут вам руку и будут повторять:

«Прага и Москва — сестры, русский и чех — братья!»

Пляски, танцы, песни и хороводы — у резиденции правительства, у здания парламента. И вместе со свободными пражцами радуются и веселятся их освободители — играет на баяне, принесенном из-под Сталинграда, старшина Сергей Нуровцев, пляшет новгородец пулеметчик Максим Жито, танцует бывший студент закрытого немцами Пражского университета Младислав Горчицка, поет работница типографии Стася Брчен, спешат в церкви и костелы на благодарственные молебны во славу Красной Армии монашенки в белых накрахмаленных повязках.

Жители Праги чтут память советских воинов, павших в боях за освобождение столицы Чехословакии. На площади у здания парламента возле могил бойцов и офицеров Красной Армии непрерывно толпится народ, воздающий почести погибшим героям.

Петр НИКИТИЧ.

ПРАГА, май. **(Спец. корр. ТАСС).**

Иностранные телеграммы

Заявление Трумэна на пресс-конференции

ВАШИНГТОН, 15 мая. (ТАСС). Выступая на пресс-конференции, Трумэн сообщил имена лиц, которые будут сопровождать в Москву представителя Соединенных Штатов в союзной комиссии по возмещению убытков, — Паули и его помощника Любина.

Один из корреспондентов напомнил Трумэну, что во время своей первой пресс-конференции Трумэн обещал позднее сообщить свое мнение относительно закона Джонсона, который запрещает Соединенным Штатам предоставлять займы странам, которые не выплатили Соединенным Штатам долгов с прошлой мировой войны. Трумэн ответил, что он сторонник отмены закона Джонсона и что никогда его не одобрял. Он зачитал отрывки из январского послания Рузвельта конгрессу по вопросам бюджета, в котором Рузвельт высказывался за отмену этого закона. Трумэн заявил, что он полностью согласен с высказываниями Рузвельта.

Касаясь создания комиссии по возмещению убытков, Трумэн заявил: «Справедливое и действенное урегулирование вопроса о репарациях выдвигает некоторые труднейшие проблемы послевоенного устройства. Эти вопросы тесно связаны с задачей обеспечения длительного мира. Поэтому правильные ответы на них представляют жизненно важное значение для безопасности Америки и всего мира. Я лично в общем разделяю взгляды на наши собственные цели, которых придерживаются посол Паули и доктор Любин. Прежде всего необходимо получить уверенность в отношении того, что Германия и Япония не смогут когда-либо вновь перевооружиться — это для нас важнее всего. Я считаю далее, что наши союзники придерживаются одной точки зрения с нами по этому вопросу и что при наличии такого основного согласия будет открыт путь для установления справедливой и удовлетворительной программы германских репараций — «репараций в натуре», которые обеспечат максимальное восстановление ранее оккупированных территорий. Лица, избранные для выполнения этой важной миссии, должны внушать доверие всем американцам. Они вполне пригодны для этой задачи».

На вопрос о том, выработана ли позиция Соединенных Штатов в отношении обращения с германским генеральным штабом, Трумэн ответил, что этот вопрос все еще не разрешен. На вопрос о военных преступниках Трумэн заявил, что это дело в настоящее время поручено члену Верховного Суда Джексону.

Трумэн сообщил об изменении сделанного недавно руководителем бюро военной информации США Дависом заявления о том, что ввоз различных изданий в оккупированные американцами зоны Германии будет в значительной степени ограничен. Трумэн заявил, что Давис действовал некрение, считая, что он достиг соглашения по этому вопросу с подчиненными Верховного Главнокомандующего Эйзенхауэра, однако Эйзенхауэр позднее информировал Трумэна, что он не согласен с подобной политикой. Трумэн заявил: «Генерал Эйзенхауэр уведомил меня, что он не давал никаких распоряжений или приказов в отношении ввоза изданий в Германию. Эйзенхауэр выразил свое личное мнение, заключающееся в том, что свобода печати и свободный приток информаций и идей должны быть разрешены в Германии в пределах, допускаемых военной безопасностью. Эйзенхауэр подчеркнул тем не менее, что в Германии не может быть восстановлена свободная немецкая печать до окончательного устранения влияния нацистов и военщины. Мы не намерены терять достигнутый мир путем предоставления лицензий последователям расовой теории, пангерманизма, нацистам и милитаристам, с тем чтобы они могли злоупотреблять демократическими правами для нападения на демократию, как это делал Гитлер. Я согласен с Эйзенхауэром».

К суду над военными преступниками в Румынии

БУХАРЕСТ, 16 мая. (ТАСС). В румынской печати опубликован обвинительный акт по делу 38 военных преступников, суд над которыми начался 14 мая в Бухаресте.

В первой части акта излагаются преступления подсудимых генералов Мачича и Трестиоряну в Одессе в 1941 году.

После взрыва в здании румынской комендатуры генерал Трестиоряну, назначенный вместо убитого при взрыве генерала Глугоряну комендантом Одессы, сообщил в Бухарест, что им приняты меры к организации массовых казней в Одессе. После этого в Одессу прибыл из Тирасполя генерал Мачич. На улицах и площадях Одессы появились трупы повешенных и расстрелянных жителей города. Всего за одно утро было казнено около 5 тысяч человек. Румынские жандармы и полиция согнали десятки тысяч людей в одесскую тюрьму. Второй роте 10 румынского пулеметного батальона было приказано отконвоировать заключенных, в том числе женщин, стариков и детей, на окраину Одессы, к заставе Дальник, где находились 4 барака. По пути люди, падавшие от усталости, немедленно расстреливались жандармами. Весь путь от тюрьмы к баракам был усеян телами детей, женщин и больных.

У бараков заключенных связывали друг с другом веревками, сталкивали в противотанковый ров и затем по команде подполковника Деляну расстреливали. Желая быстрее покончить со своими жертвами, бандиты загнали в 4 барака более 5 тысяч человек. В стенах бараков были пробиты отверстия, сквозь которые жандармы расстреливали находившихся там людей. Чтобы уничтожить следы преступлений, палачи облили бараки бензином и подожгли.

В обвинительном акте указывается, что в организации массовых казней принимал непосредственное участие подполковник Никулеску, впоследствии бежавший в Германию. Активно участвовали в расстрелах жителей Одессы также капитан Раду Ионеску и капитан Эужен Балачану.

ВНЕСЕНИЕ ГЕРИНГА В СПИСОК ВОЕННЫХ ПРЕСТУПНИКОВ

ЛОНДОН, 16 мая (ТАСС). Как сообщает агентство Рейтер, вчера комиссия Об'единенных наций по расследованию военных преступлений об'явила следующее: «В связи с обсуждением в печати комиссия Об'единенных наций по расследованию военных преступлений уполномочена заявить, что еще в ноябре 1944 г. имя Геринга внесено в первый список лиц, обвиняемых в военных преступлениях. Этот список принят комиссией Об'единенных наций».

Заявление Фирлингера о Закарпатской Украине

ЛОНДОН, 15 мая. (ТАСС). Агентство Рейтер передает, что, согласно сообщениям, полученным чехословацким пресс-бюро, чехословацкий премьер-министр Фирлингер заявил:

«Население Карпатской Украины составляют украинцы, говорящие на языке крестьян Полтавской и Харьковской областей. Сейчас они создали свое автономное правительство, которое выразило желание присоединиться к Советскому Союзу. Однако это правительство пока признает власть нашего правительства. Член бывшего чехословацкого государственного совета в Лондоне Иван Петрущак находится сейчас в Ужгороде в качестве представителя министра внутренних дел. Петрущак поддерживает связь с нами и действует в полном согласии как с чехословацким правительством, так и с национальным советом Карпатской Украины.

Президент Бенеш и наше правительство хотят разрешить вопрос о Карпатской Украине с Москвой самым дружеским образом, с учетом подлинных желаний, выраженных местным населением».

Об охране и содержании в порядке зеленых насаждений в городе и городских парковых лесов

Решение № 305 исполнительного комитета Новосибирского городского Совета депутатов трудящихся от 30 апреля 1945 года

На основании постановления ВЦИК и СНК РСФСР от 30 марта 1931 г. и от 20 октября 1936 г. (С. У. 31 г. № 17, ст. 186 и 36 г. № 22, ст. 144) исполком Новосибирского городского Совета депутатов трудящихся **решил:**

I. ПО ОХРАНЕ ЗЕЛЕНЫХ НАСАЖДЕНИЙ В СЕЛИТЕБНОЙ ЧАСТИ ГОРОДА

1. Обязать все учреждения, предприятия, организации, домоуправления и частных лиц содержать в сохранности и порядке находящиеся в их ведении зеленые насаждения и выполнять необходимые мероприятия по борьбе с вредителями и заболеваниями этих насаждений.

2. Запретить вырубку деревьев и кустарников.

3. Учреждения, предприятия, организации, домоуправления и частные лица, производящие строительные и другие работы в местах нахождения зеленых насаждений, обязаны:

а) регистрировать адреса работ до начала их в соответствующих райкомхозах и получать от них письменное разрешение на работу;

б) ограждать деревья прочными щитами, а корни—досчатым настилом;

в) при замощении или асфальтировании площадей, дорог, тротуаров и т. п. оставлять вокруг деревьев свободное пространство диаметром 1,2—1,5 метра.

4. **Запрещается:**

а) ломать деревья и делать на них надрезы, затески, вбивать гвозди, привязывать к деревьям лошадей и других животных, прикреплять веревки, устраивать оттяжки к растущим деревьям при прокладке электрической, телефонной, радио и других сетей;

б) ходить по газонам, рвать цветы в общественных садах, бульварах и скверах, а также ездить на велосипедах и с грузовыми ручными тележками по аллеям и пешеходным дорожкам, садам, скверам и бульварам;

в) выливать помои и всякого рода кислоты, растворы солей и др. химикаты на газоны, под деревья и кустарники;

г) разводить огонь во всех садах и скверах, а также около отдельных деревьев;

д) выпускать в сады общественного пользования, скверы и бульвары животных и домашних птиц;

е) засорять аллеи, дорожки и газоны бумагой, мусором и т. п.;

ж) занимать под огороды земли в садах, скверах, бульварах и площадях.

II. ПО ОХРАНЕ ГОРОДСКИХ ПАРКОВЫХ ЛЕСОВ

5. Воспретить в городских парковых лесах:

а) всякую рубку леса без разрешения управления благоустройства горисполкома и без предварительной выборки лесорубочного билета, а равно вырубку леса по выданным билетам не в указанном месте, не тех пород и после установленного в билете срока;

б) делать на деревьях и кустарниках затески, подрубки, надрезы, сдирку коры и бересты, обламывание сучьев и веток, подсочку, вбивание гвоздей и т. п.;

в) самовольное использование бурелома и валежника без предварительной выборки билета в управлении благоустройства горисполкома;

г) раскорчевку и прокладку дорог;

д) разного рода самовольные побочные лесные пользования без установленного на то разрешения управления благоустройства горисполкома и не в указанных местах, как-то: пастьбу и прогон скота, сенокошение, резку дерна, добычу песка, глины, камня и других ископаемых, устройство складов, установку кольев и т. п.;

е) повреждение и уничтожение межевых и других знаков и изгородей;

ж) проезд экипажей и автомашин вне существующих дорог, привязывание лошадей и других животных к деревьям и изгородям;

з) стрельбу из винтовок и охотничьих ружей;

и) свалку в лесу навоза, нечистот и разного мусора;

к) разведение костров, смолокурение;

л) уничтожение птиц и птичьих гнезд;

м) занимать земли под огороды.

III. О ВЗЫСКАНИЯХ ЗА НАРУШЕНИЕ НАСТОЯЩЕГО РЕШЕНИЯ

6. Виновные в нарушении настоящего решения подвергаются:

а) за нарушение пп. «а», «б» и «в» § 5, если стоимость самовольно срубленного, поврежденного или похищенного леса не превышает 100 руб., — штрафу в размере до пятикратной стоимости, если же стоимость срубленного, поврежденного или похищенного леса превышает 100 руб., — уголовной ответственности по ст. 85 УК.

Незаконно добытый лес подлежит обязательному изъятию и, кроме того, с нарушителя взыскивается восстановительная стоимость срубленного и поврежденного леса;

б) за прочие нарушения — штрафу до 100 руб. или исправтрудработам до одного месяца;

в) предоставить право:

Начальникам отделений милиции единолично налагать штраф до 10 руб. с заменой в случае неуплаты исправтрудработами на срок до 5 дней.

Работникам милиции и садово-парковой охраны за нарушение пп. «а», «б» и «е» § 4 налагать штраф на месте в размере 3 руб., при отказе от уплаты на месте штраф может быть увеличен начальником соответствующего отделения милиции до трехкратного размера.

7. Наблюдение за выполнением настоящего решения возложить на горзеленстрест, гормилицию, райкомхозы и на уполномоченных горисполкомом и райисполкомами представителей уличных комитетов и других лиц.

8. Настоящее решение вступает в силу через 15 дней со дня опубликования и действует в течение одного года на территории Новосибирска и принадлежащих ему внеселитебных землях.

Председатель исполкома Новосибирского городского Совета депутатов трудящихся В. ХАЙНОВСКИЙ.

Секретарь исполкома Новосибирского городского Совета депутатов трудящихся И. ПУЧКИН.

ПОПРАВКА

В статье «Когда райком ВЛКСМ не пользуется авторитетом» («Советская Сибирь» за 16 мая) предпоследний абзац следует читать: «Заведующий отделом агитации и пропаганды Татарского райкома ВКП(б) т. Абросимов» и далее, как в тексте.

Ответственный редактор А. А. КОНДАКОВ.

В ТЕАТРАХ и КИНО:

Новосибирский Государственный **ТЕАТР ОПЕРЫ И БАЛЕТА**

19 и 20 мая 1945 г.

М. ГЛИНКА

ИВАН СУСАНИН.

Опера в 4-х действиях, 6 картинах. Начало в 5 час. вечера.

НОВОСИБИРСКИЙ ТЕАТР «КРАСНЫЙ ФАКЕЛ»

18 мая — **Хозяйка гостиницы.** Действительны билеты со штампом 11 мая.

19 мая — **Собака на сене.** Действительны билеты со штампом 21 апреля.

20 мая — **Так и будет.**

21 и 22 мая — **Хозяйка гостиницы.**

НОВОСИБИРСКИЙ ТЮЗ

18 мая — **Коварство и любовь.**

19 мая в клубе завода имени Чкалова — спектакль **Слуга двух господ.**

20 мая в клубе завода имени Чкалова утром и вечером—спектакль **Слуга двух господ.**

22 и 23 мая — **Коварство и любовь.**

ГОС. ЕВРЕЙСКИЙ ТЕАТР БССР

19 мая — **200.000.**

20 мая — **Бар-Кохба.**

21 мая — **Капризная невеста.**

Им. МАЯКОВСКОГО — Поединок.

«ОКТЯБРЬ» — Эдисон.

«МЕТАЛЛИСТ» — Как закалялась сталь.

НОВОСИБИРСКИЙ ИППОДРОМ

20 мая — бега, в заездах. Нач. в 2 ч. дня.

Адрес редакции и издательства: Советская, 6. Телефоны: коммутатор редакции — 34-904; отв. редактора — 35-901; отв. секретаря — 35-924; отделов: промышленности — 34-630 и 32-598; партийного — 30-785; сельскохозяйственного — 33-189; иллюстрационного — 32-395; писем — 31-396 и 35-505. Прием телефонограмм: иногородние — прямой — 8, город — 33-630. Выпускающий — 31-103; типография — 35-984; об'явления — 31-289.

МН10705. Типография изд-ва «Советская Сибирь». Тираж 50.000.

Пролетарии всех стран, соединяйтесь!

СОВЕТСКАЯ СИБИРЬ

Орган Новосибирского обкома и горкома ВКП(б), областного и городского Советов депутатов трудящихся

№ 97 (7802) | 19 МАЯ 1945 г., суббота. | Цена 20 коп.

Сроки уходят. Все силы на завершение сева!

Шире использовать опыт передовиков, на полную мощность загрузить тракторы, поставить в борозду все живое тягло!

Быстро залечим раны, нанесенные стране войной

Одержав историческую победу над фашистской Германией, разгромив своего злейшего врага, советский народ отстоял величайшие социалистические завоевания и создал все необходимые условия для нового огромного под'ема мощи своего славного государства. Великой победой над Германией советский народ обеспечил возможности небывалого расцвета нашей социалистической державы и он преисполнен готовности сделать ее еще более сильной и зажиточной.

Фашистские мерзавцы оставили глубокие кровавые следы на временно оккупированных ими землях. Они ограбили миллионы советских людей, разрушили наши города и села, шахты и электрические станции, заводы, нефтяные промысла, железнодорожные пути и мосты через реки, плоды труда многих поколений. В Донбассе, в Сталинской области было 22 доменных печи. Немцы разрушили их. В Сталинской области было 152 шахты. Немцы затопили 140. Немцы разрушили заводы Сталинграда и Ростова, Харькова и Краматорска, Киева и Брянска, Воронежа и Ворошиловграда. Отступавшим немецким войскам германское командование прямо предписывало: «Все, что не может быть эвакуировано, подлежит разрушению, в особенности водонапорные и электрические станции, шахты, заводские сооружения, средства производства всех видов, урожай, который не может быть вывезен, деревни и дома... Разрушения следует произвести не в последний момент, когда войска будут уже вести бои или отступать, а своевременно». Полные лютой ненависти к нашему народу, немецкие фашисты опустошали советскую землю.

Сломав хребет гитлеровской армии и начав ее изгнание из пределов нашего государства, наш народ, большевистская партия сразу же взялись за возрождение хозяйства и культуры на вызволенной земле. Еще полтора года назад товарищ Сталин поставил великую задачу: «Нам необходимо полностью ликвидировать последствия хозяйничания немцев в районах, освобожденных от немецкой оккупации. Это большая, общенародная задача. Мы можем и должны решить эту трудную задачу в короткий срок». И действительно, наше социалистическое государство оказалось достаточно сильным для того, чтобы еще в ходе войны, в самые решающие ее периоды, выделить значительные средства на восстановительные работы. Преимущества советского строя позволили нам направить огромные ресурсы на возрождение жизни в освобожденных районах без ущерба для фронта. Героическими усилиями народа промышленность и сельское хозяйство освобожденных областей становились на ноги и, в свою очередь, усиливали поддержку Красной Армии. То, что проделано в нашей стране за последний год—полтора, не знает равных примеров в истории государства.

Еще осенью прошлого года товарищ Сталин мог с полным основанием заявить о том, что позади остался наиболее трудный период восстановления сельского хозяйства. Дон, Кубань, Украина и другие важные сельскохозяйственные районы нашей страны, подвергавшиеся немецкой оккупации, быстро оправляются от тяжелых потерь. В прошлом году Украина, Кубань и другие южные и западные области собрали большой урожай. В нынешнем году колхозы Украины перевыполнили план сева колосовых культур и создают прочную основу для завоевания богатого урожая. В освобожденных районах возобновили свою работу свыше двух тысяч машинно-тракторных станций. Восстанавливается и расширяется животноводство. На Украине начато осуществление огромного государственного плана строительства жилых домов колхозников, производственных построек колхозов и культурно-бытовых зданий.

В результате героических усилий рабочего класса успешно и быстро возрождается промышленность освобожденных областей. На юге и в центре страны уже восстановлено 16 домен и 47 мартенов. Восстановлено значительное количество шахт Донбасса, и сегодня Донбасс уже дает стране больше угля, чем всякий другой каменноугольный бассейн СССР. Восстановлен ряд электрических станций и машиностроительных заводов. Построены и строятся десятки тысяч домов для населения.

Успешный ход восстановления свидетельствует о больших внутренних силах социалистической экономики. На помощь освобожденным районам приходят вся страна, все отрасли промышленности и сельского хозяйства.

Но наш народ отдает себе отчет в том, что восстановительные работы, проведенные во время войны, являются лишь началом. У преддверия нашей полной победы, 1 мая 1945 года, товарищ Сталин призвал трудящихся Советского Союза: «Быстро залечивайте раны, нанесенные стране войной». От этого зависит дальнейшее укрепление военной и экономической мощи нашего государства. От этого зависит достижение довоенного уровня производства в ряде наиболее пострадавших от войны отраслей хозяйства. От этого зависит дальнейшее улучшение условий жизни миллионов рабочих, колхозников, интеллигентов.

Быстро залечить раны войны — это значит сосредоточить свои усилия на скорейшем возрождении всесоюзной кочегарки — Донбасса, южной металлургии, нефтяной промышленности, электрических станций, железнодорожного транспорта. Больше будет у нас топлива, металла, электрической энергии — быстрей пойдет работа и в промышленности, непосредственно обслуживающей повседневные нужды населения. Уже к концу нынешнего года должны быть полностью восстановлены довоенные энергетические мощности нашей страны. Уже к концу нынешнего года должны войти в строй новые десятки шахт в Донбассе и Криворожье, новые домны, мартены и прокатные станы в Сталинской, Ворошиловградской, Днепропетровской и Запорожской областях.

Чтобы быстрее залечить раны, нанесенные войной, необходимо еще быстрее развивать все отрасли нашего машиностроения. Военная промышленность должна неустанно совершенствовать качество боевой техники. Сельскому хозяйству нужно больше тракторов, комбайнов, автомобилей, различного рода посевных и уборочных машин. Восстанавливаемые заводы нуждаются в огромном количестве станков. Электростанциям нужны турбины и котлы. Шахты ждут электровозов, врубовых машин и отбойных молотков. Металлургическим заводам нужны прокатные станы, паросиловые установки, моторы, краны. Железнодорожный транспорт нуждается в паровозах и вагонах. Какое обширное поле деятельности открывается для всех отраслей советского машиностроения! В их руках—дальнейшее техническое вооружение промышленности, транспорта, земледелия, дальнейший технический прогресс всего социалистического хозяйства.

Великая роль в восстановлении хозяйства, разрушенного врагом, принадлежит советским строителям. Они накопили во время войны замечательный опыт скоростного строительства. Они показали чудеса при размещении промышленности, эвакуированной на восток. За 3—4 месяца они строили заводы. Они часто успевали за один военный месяц сделать больше, чем за мирный год. Этот героизм, эту самоотверженность, изобретательность, инициативность строители должны с еще большей силой проявить на восстановлении разрушенных предприятий. Опыт военного времени не только нельзя потерять, его надо сохранить и обогатить.

Чтобы быстро залечить раны, нанесенные войной, нашей стране нужно громадное количество строительных материалов. Мы всегда строили много и никогда у нас не было материалов в избытке. Но большевики никогда не равнялись на узкие места, они шли навстречу трудностям и уверенно их преодолевали. Сегодня нам нужно строительных материалов во много раз больше, чем их требовалось в эпоху самых больших строительных работ. Значит и производству строительных материалов должно уделяться больше внимания, чем уделялось когда-либо прежде. Тут нужны местная инициатива, широкий размах, максимальное использование местных ресурсов. Тот, кто производит цемент, выжигает кирпич, добывает камень, варит стекло, заготовляет лес, делает сегодня великое дело для своей страны.

Быстро залечить раны, нанесенные войной, — значит добиться довоенного уровня в сельскохозяйственном производстве и превысить его. Сегодня это значит повсеместно и во-время закончить все весенние посевные работы, обеспечить хороший уход за посевами, добиться высокого урожая. Хороший урожай обеспечит страну продовольствием, промышленность — сырьем, население — большим количеством продуктов питания. Высокий урожай поднимет зажиточность колхозной деревни, поможет ей в самый короткий срок восстановить все разрушенное.

Сейчас, когда период войны в Европе кончился и начался период мирного развития, наша Родина сможет направить большие людские и материально-технические ресурсы для работы в освобожденных районах. Быстро залечив раны, нанесенные войной, наше государство станет еще крепче. Мы хотим и мы будем пожинать великие плоды великой победы!

(Передовая «Правды» за 18 мая).

260 гектаров на „ЧТЗ“

Когда меня спрашивают, в чем секрет успеха моей работы, я затрудняюсь ответить. Опыт накоплялся по крупинкам.

Самое главное — это люди. Прежде чем наш тракторный отряд начал работу в колхозе имени Сталина, Карасевского сельсовета, я подобрал кадры, начиная от прицепщика до поварихи. О трактористах и говорить нечего. Большинство их работает со мной много лет.

Александра Тычкова три года в моем отряде сеяльщиком. Столько же лет работает прицепщица Татьяна Туринова. Четвертый год в отряде учетчица Прасковья Баланова. Все они привыкли ко мне, научились понимать меня с полуслова. И я хорошо изучил их характер.

Бригадир должен подумать обо всем. Мария Бурова — водовоз, Надежда Данилова Кузнецова — повариха. И от их работы зависит многое. Не привезли во-время воды, не приготовили во-время обед, и получается задержка.

Дисциплина во всем, и прежде всего в техническом уходе за машинами—это тоже большое дело. В нашем отряде два трактора—«ЧТЗ» и «Универсал». Расскажу об уходе за машиной «ЧТЗ».

Первый технический уход проводится каждую смену. В течение двух часов трактористы сдающей и принимающей смен обтирают трактор, проверяют крепления, смазывают. Принимают участие в уходе и прицепщики. Это для них первая школа, если они хотят стать трактористами. Люди привыкают к машине. Теперь Ступельникова, Шишкина и Туринова—опытные трактористки, а несколько лет тому назад они были у меня прицепщиками.

Через 65 часов работы проводим третий технический уход.

Что такое третий уход? Проверка шатунных и коренных подшипников, регулировка зазоров клапанов, контактов, магнето, проверка системы питания. Это, пожалуй, основное и на всю эту работу уходит 4 часа.

Выработав 200 гектаров, мы провели четвертый технический уход. Снова проводится та же работа, что и в третьем уходе, но дополнительно приходится менять одно—два компрессионных кольца, конечно, если это требуется. Через 400 гектаров — пятый уход и через 600 — шестой.

Моя учетчица Прасковья Баланова так привыкла к срокам ухода и дисциплине, что ее даже и не нужно спрашивать, не пришло ли время. Она сама скажет по полевому журналу.

Недавно мы проводили шестой уход. Трактористы притирали клапаны, а я это время и, вместе с прицепщиками, делал перетяжку подшипников, заменял поршневые кольца, проверял крепление. Мы раньше трактористов закончили свою работу и оставшееся время затратили на приведение в порядок плугов и сеялок.

Этот трактор «ЧТЗ» в моем отряде пятый год. Я успел привыкнуть к трактору, как к человеку.

Ныне наш отряд уже вспахал 600 гектаров залежных и целинных земель, 138 гектаров закультивировал и 520 засеял. Сэкономлено 3 тонны горючего.

Из чего слагается экономия горючего?

Прежде всего, работа двигателя, его регулировка. Ни в коем случае нельзя допускать богатую смесь. Надо следить за тем, чтобы работали все четыре цилиндра. Второе, по-моему,—ход трактора. Он должен итти по прямой линии, т.-е. по вешкам, установленным учетчиком. Третье, что дает экономию, это сокращение количества поворотов. На одну тысячу метров длины поперечник должен быть 20 метров, на 2 тысячи—40 метров.

На поворотах трактористы моего отряда дают тихие обороты двигателя. Это и машину сохраняет и горючее экономит. Трактор не выходит из борозды. Заправка горючим, водой, технический уход производятся на полосе.

В среднем за смену трактор «ЧТЗ» давал 12—13 гектаров, а высшая выработка—15,8 гектара. Здесь большое значение имеет длина гона. Чем он длиннее, тем легче дать высокую выработку.

Мне хочется рассказать и об одной беде, которая произошла у нас в нынешнем сезоне: целые сутки простоял трактор «ЧТЗ», и вот по какой причине. Сломался нижний вал коробки скоростей. Это случилось потому, что во время зимнего ремонта поставили новый вал, а коническую шестерню оставили старую, поработанную. Это была большая и серьезная ошибка. Нужно было или поставить все старое, или все заменить.

На 16 мая «ЧТЗ» дал нам по 260 гектаров на каждые 15 сил, «Универсал» — 240.

Иван ЧУРКИН.
Бригадир тракторного отряда Баганской МТС, Андреевского района.



ПО ПРЕДСТАВЛЕНИЮ РАЙКОМОВ ВКП(б) И РАЙИСПОЛКОМОВ ЗАНОСЯТСЯ НА ОБЛАСТНУЮ ДОСКУ ПОЧЕТА ПЕРЕДОВИКИ ВЕСЕННЕГО СЕВА:

42. **Тракторная бригада Ужанихинской МТС**, Чулымского района (бригадир тов. Хуторменко С. З.), выработавшая на 15 мая на каждый 15-сильный трактор по 149 гектаров при экономии горючего 521 килограмм.

43. **Тракторная бригада Палецкой МТС** (бригадир т. Таран Б. С.), выполнившая план тракторных работ на 115 процентов, дав по 186 гектаров на 15-сильный трактор при экономии горючего 1.380 килограммов.

44. **Тракторная бригада Хорошинской МТС**, Карасукского района (бригадир т. Рядно Б. С.), выполнившая план тракторных работ на 113 процентов, дав по 171 гектару на 15-сильный трактор при экономии горючего 1.277 килограммов.

45. **Тракторист Хорошинской МТС т. Клешевский Г. Ф.**, выработавший 196 гектаров на 15-сильный трактор при экономии 277 килограммов горючего.

46. **Тракторная бригада Новой МТС**, Купинского района (бригадир т. Сацура Е. Д., трактористы тт. Сацура А. Д., Чумакина К. Г., Коченевский Д. С.), выработавшая на 15 мая по 180 гектаров на 15-сильный трактор.

47. **Тракторная бригада Краснозерской МТС**, Краснозерского района (бригадир т. Усатов И.), выработавшая на 15 мая по 156 гектаров на 15-сильный трактор при экономии горючего 475 килограммов.

48. **Тракторная бригада Краснозерской МТС** (бригадир т. Дудко Г.), выработавшая на 15 мая по 144 гектара на 15-сильный трактор при экономии горючего 424 килограмма.

49. **Тракторная бригада Мохнатологовской МТС**, Краснозерского района (бригадир т. Калита А.), выработавшая на 15 мая по 135 гектаров на 15-сильный трактор при экономии горючего 1.706 килограммов.

50. **Трактористка Ждановской МТС**, Краснозерского района, **т. Сычева С.**, выработавшая за свои смены на тракторе «СХТЗ» 98 гектаров при экономии горючего 40 килограммов.

В Каргате нарушают требования агротехники

Четверка быков идет по пашне. Паренек лет четырнадцати, сеяльщик Глистин, посвистывая, сидит на машине и не замечает, что пшеница не заделывается. Тут же, на полосе, — инспектор по качеству, пожилой колхозник Прудников.

Несмотря на замечание о том, что семена плохо заделываются, сеялку используют с негодным семяпроводом, без диска. А бригадир полеводческой бригады Лупев отсиживается в это время в избушке полевого стана.

Все это происходит в колхозе, где посевные работы развернуты лучше, чем в других сельхозартелях, обслуживаемых Маршанской МТС. На 13 мая колхоз «Непобедимый» (председатель тов. Шкорулей) уже посеял 100 гектаров пшеницы при задании в 120.

Осматриваем другие полосы. И здесь не надо трудиться, чтобы отыскать зерно на поверхности почвы.

— Что же вы делаете?—с укоризной замечает секретарь райкома ВКП(б) тов. Котлубаев.—Ведь процентов тридцать зерен не ушло в землю.

В постановлении Совнаркома СССР и ЦК ВКП(б) даны исчерпывающие указания о качественной обработке полей, о мерах, которые должны способствовать под'ему урожайности. Однако факты говорят об игнорировании решений партии и правительства, о безответственном отношении к организации сева, к соблюдению правил агротехники. Это результат «руководства» агронома МТС тов. Федорова, который давал прямые указания колхозам не начинать сев яровой пшеницы раньше 7—8 мая. Бывая на полях, он не обращает внимания на плохое качество посевных работ, на грубое нарушение правил агротехники.

В колхозе «Красный боец» (председатель т. Убейволк) создалось трудное положение. С первых дней сева трактор не работал. К концу третьей пятидневки мая колхоз засеял только половину плановой площади яровой пшеницы. Качество посева нельзя назвать удовлетворительным. Даже семенной участок плохо проборонен. Десять дней пролежала в колхозе вспаханная земля на одном из участков прежде чем ее начали боронить.

18 гектаров пшеницы посеяли по непрокультивированной зяби в колхозе «Красный Октябрь». И уже сейчас здесь говорят:

— На этой земле пшеницы не будет.

Колхоз «Красный Октябрь» — отстающий. Третий месяц в нем нет председателя. Всю тяжесть посевной взвалили на плечи молодой, неопытной девушки — бригадира полеводческой бригады. Зная об этом, директор МТС не помог колхозу. Не побеспокоились и руководители районных организаций. 14 мая до колхоза еще не дошла очередь на трактор, хотя тягла он почти не имеет.

Маршанская МТС отстает на севе. Совершенно неудовлетворительно она использует тракторы. Только за день 14 мая из 17 тракторов стояло 7, причем две машины «СТЗ-НАТИ» были надолго выведены из строя.

— Буксуют, как хотите, буксуют! — говорит директор МТС Шевчук.

Много говорят в Каргате о качестве посевных работ, об обработке полей и борьбе за урожай. Говорят, но не делают.

Р. ДРОЗДОВА.
(Наш спец. корр.).

Сводка

О ВЫПОЛНЕНИИ ПЛАНА ВЕСЕННЕГО СЕВА ПО РАЙОНАМ НОВОСИБИРСКОЙ ОБЛАСТИ НА 15 МАЯ 1945 г.

(в порядке первенства в социалистическом соревновании)

	Проц. выполнения плана сева яровых	Проц. выполнения плана сева пшеницы
Районы Кулундинской степи		
1. Карасукский	60,8	84,7
2. Андреевский	56,8	65,0
3. Веселовский	48,5	59,6
4. Краснозерский	47,4	48,4
5. Купинский	41,8	46,9
6. Чистоозерный	41,1	50,2
7. Кочковский	27,6	36,6
Районы Барабинской степи		
1. Михайловский	59,0	97,4
2. Кыштовский	56,3	72,9
3. Барабинский	45,0	68,3
4. Здвинский	44,8	59,9
5. Убинский	43,4	50,9
6. Усть-Таркский	41,5	48,5
7. Куйбышевский	39,3	57,3
8. Северный	36,4	46,7
9. Чулымский	36,3	70,6
10. Венгеровский	36,3	60,0
11. Каргатский	33,4	63,3
12. Коченевский	32,8	61,5
13. Татарский	31,2	46,5
14. Доволенский	29,2	38,9
15. Чановский	26,6	39,3
16. Пихтовский	19,4	34,0
17. Колыванский	19,3	29,6
Районы центральной части		
1. Ояшинский	48,6	77,3
2. Тогучинский	47,5	79,4
3. Черепановский	40,0	71,3
4. Новосибирский	37,5	86,6
5. Искитимский	36,2	64,4
6. Сузунский	34,8	49,9
7. Мошковский	32,3	65,4
8. Маслянинский	32,2	49,4
9. Ордынский	31,6	48,3
10. Болотнинский	28,6	68,8
11. Ирменский	28,3	44,0
12. Легостаевский	25,2	44,8

О весеннем севе и порочных методах руководства

С начала полевых работ в Доволенском районе прошел месяц. Но на 15 мая план весеннего сева по колхозам выполнен всего лишь на 29,2 проц. Ежедневно в среднем засевалось менее одного процента плана. Если доволенцы будут продолжать сеять подобными темпами, то чтобы выполнить план, им потребуется еще около трех месяцев.

Может быть району установлено чрезмерно высокое задание по севу и поэтому он не справляется с ним? Нет. В районе четыре МТС с тракторным парком в 228 тракторов. Можно включить в работу 1.100 лошадей и 1.500 волов. По решению райкома партии на полевых работах следовало использовать 2.000 коров с ферм и из личных хозяйств колхозников. Тягловая и рабочая сила позволяли справиться с весенним севом за 28—30 рабочих дней и уложиться в допустимые агротехнические сроки.

Может быть райком партии и райисполком не раз'яснили колхозникам задачи весеннего сева, не создали общественного мнения вокруг этого вопроса? И этого нельзя сказать. Районное партийное собрание 29—30 марта со всей силой подчеркнуло значение весеннего сева. Вызывали всех председателей колхозов с рабочими планами полевых работ. Провели специальные сессии сельсоветов. Наконец, провели уже во время весеннего сева еще одно совещание председателей сельсоветов и колхозов. Наконец, председатели сельсоветов, в свою очередь, вызывали председателей колхозов, дав им установки о мобилизации всех сил и средств на выполнение плана весеннего сева.

За 20 дней до сева бюро райкома обсудило семь вопросов о весеннем севе.

Главная причина позорного отставания в том, что райком партии поверхностно и неконкретно, старыми и негодными методами руководит сельским хозяйством. Кропотливую организационную работу он подменил общими указаниями.

За два последних года в районе сменилось 80 процентов председателей колхозов. Для молодых руководителей особенно нужна конкретная помощь в организации работы. А вместо помощи районные организации поставили руководителей ряда колхозов в тяжелые условия. Планы весеннего сева были составлены формально, без учета тягла и рабочей силы.

Важнейшая задача состояла далее в том, чтобы обеспечить использование всех имеющихся средств. А что получилось на деле? Через 5 дней после начала полевых работ, 20 апреля, было поставлено на них менее половины лошадей, одна треть наличных волов и всего 14 тракторов. Район неорганизованно и с опозданием включился в весенний сев. Большая часть тракторного парка до сих пор простаивает по разным причинам.

В Индерской МТС и сейчас еще не все тракторы вышли из ремонта. Много их простаивает из-за технических неполадок — поломки, отсутствия горючего. Нередки случаи простоя из-за несвоевременного подвоза воды, масла, неудовлетворительного ремонта прицепных машин и орудий. За 18 дней в среднем выработка составила только по 0,72 гектара на трактор в день.

Директора МТС не проявили и не проявляют заботы о завозе горючего. Райком ВКП(б) и руководители МТС не сделали выводов из исключительно неудовлетворительной работы в 1944 году.

Что же касается живого тягла, то оно используется крайне плохо. Из предполагаемых двух тысяч на 20 апреля было занято в поле только 36 коров с ферм колхозов и ни одной из хозяйств колхозников. 25 апреля было привлечено в 84 колхозах района только 6 коров колхозников, 30 апреля—22 коровы, 8 мая—29, десятого—59.

В колхозе «День Парижской коммуны» (председатель т. Алерехин) на 10 мая план сева выполнен только на 26,5 процента. За 20 дней на 12 лошадях и 16 волах колхоз сделал 18 гектаров мягкой пахоты, или по 0,9 гектара ежедневно на всем этом тягле. А колхоз «Гигант» (председатель колхоза т. Козленко) из плана сева в 412 гектаров на 9 мая засеял всего лишь 12 при наличии 17 рабочих лошадей и 10 волов.

Индерская МТС не выполняет своих договорных обязательств перед этими колхозами, а руководители их, надеясь на МТС, совершенно неудовлетворительно используют живое тягло. Бригадир колхоза т. Кучеренко пытается об'яснить это слабым состоянием тягла, хотя в колхозе достаточно сена и три ямы силоса.

Ссылаются на слабое состояние тягла и в других колхозах. Однако это об'ясняется только отсутствием правильного кормления и правильной эксплоатации животных в работе. В сельхозартели «Ключ Ильича» (председатель т. Шалябин), несмотря на наличие кормов, волы и коровы не подкармливаются. Председатель ждет, когда подрастет трава.

Во многих колхозах нет распорядка рабочего дня. Ежедневные задания в натуре, как правило, колхозникам не доводятся. В сельхозартелях «Ключ Ильича», «День Парижской коммуны» и многих других на полевых работах участвуют исключительно подростки. Взрослое население привлечено недостаточно.

Политико-массовая работа не организована. В трех колхозах Согорновского сельсовета агитаторами в бригадах в большинстве случаев являются учителя. Некоторые из них в бригаде были последний раз только 22 апреля.

В этом сельсовете восемь членов и кандидатов ВКП(б). Они раскреплены по колхозам, но нужной организаторской и политико-массовой работы не ведут. Секретарь парторганизации тов. Костенко имеет только общее представление о ходе весеннего сева. Член ВКП(б) тов. Крылова, закрепленный за второй бригадой колхоза «Великий Октябрь», не знает ни плана бригады, ни боевого задания на декаду. Он не имеет представления, какими средствами располагает бригада, кто передовики, кто отстающие в этой бригаде.

Райком ВКП(б) для каждого сельсовета выделил уполномоченных — руководящих работников района. Но они, к сожалению, как правило, не руководят, не организовывают сев, а просто «нажимают». Уполномоченный райкома в Суздальском сельсовете тов. Кудрявцев не мог вразумительно ответить на вопрос о состоянии сева в сельсовете и об'яснить причины, почему не используются резервы.

У многих уполномоченных райкома партии нет чувства тревоги, сознания государственной и партийной ответственности за проведение сева. В такое ответственное время они считают возможным без разрешения райкома ВКП(б) и вопреки его указаниям оставлять свои боевые участки и выезжать в районный центр.

Ближайшее время покажет, насколько партийные и советские организации Доволенского района способны до конца перестроить методы своего руководства и успешно завершить весенний сев.

В. ГАВРИЛОВ.
С. ДОВОЛЬНОЕ. (По телефону).



ЗАКОНЧИЛИСЬ XI ВСЕСОЮЗНЫЕ СОРЕВНОВАНИЯ ОСОАВИАХИМА ПО ПВХО

Подведены итоги XI всесоюзных соревнований Осоавиахима по противовоздушной обороне, в которых приняло участие свыше 15 миллионов человек.

Победителями в соревнованиях, занявшими первые места, вышли осоавиахимовские организации Грузинской ССР, Крымской АССР, Приморского края, Калининской области. Среди городов первенство завоевала московская организация.

Центральный Совет Осоавиахима присудил победителям переходящие красные знамена и выдал денежные премии.

В УЗБЕКИСТАНЕ ВСТУПИЛА В СТРОЙ КРУПНЕЙШАЯ ТРИКОТАЖНАЯ ФАБРИКА

Вступила в строй крупнейшая в Узбекистане трикотажная фабрика. Выпущена первая партия верхнего и нижнего белья и другого трикотажа.

ИНДИВИДУАЛЬНЫЕ ДОМА ДЛЯ РАБОЧИХ И СЛУЖАЩИХ

325 миллионов рублей выделено в этом году на кредитование индивидуального жилищного строительства рабочих и служащих. Никогда еще, ни во время войны, ни в довоенные годы, общая сумма средств, отпускаемых правительством на эти цели, не достигала такого высокого размера.

Крупные кредиты на строительство собственных домов получают в этом году рабочие, инженеры и служащие предприятий черной металлургии — 40 миллионов рублей, железнодорожного транспорта — 35 миллионов рублей, строительной промышленности — 23 миллиона рублей. Особое внимание уделяется рабочим и служащим, которые проживают в районах, освобожденных от немецких захватчиков. В местных коммунальных банках для них выделены кредиты на сумму свыше 80 миллионов рублей. Около 18 миллионов рублей уже выдано застройщикам.

ПРЯМАЯ ТЕЛЕФОННАЯ СВЯЗЬ РОСТОВА С ДОНБАССОМ И ПОВОЛЖЬЕМ

Восстановлена прямая телефонная связь Ростова с Донбассом и Поволжьем. Начала работать линия Ростов—Сталино и Ростов—Астрахань. Линия Ростов—Астрахань дает возможность ростовчанам вести разговоры с городами Нижнего Поволжья, а также с Махач-Кала, Баку и другими городами Кавказа. Началось восстановление прямой связи со Сталинградом.

ВЫПУСК ТКАНЕЙ ГРАЖДАНСКОГО АССОРТИМЕНТА

Отделочная фабрика Трехгорной мануфактуры имени Дзержинского начинает выпуск тканей гражданского ассортимента — сатина, сатина, фланели, молескина и других сортов.

Художественная мастерская подготовила более 40 новых рисунков. Тридцать из них уже одобрены художественным советом и приняты для производства. (ТАСС).

К СВЕДЕНИЮ ДЕПУТАТОВ НОВОСИБИРСКОГО ГОРОДСКОГО СОВЕТА ДЕПУТАТОВ ТРУДЯЩИХСЯ

25 мая, в 7 часов вечера, в Доме Красной Армии (Красный проспект, 65) созывается XXII сессия Новосибирского городского Совета депутатов трудящихся.

В ПОВЕСТКЕ ДНЯ:

Утверждение городского бюджета на 1945 год и утверждение отчета об исполнении бюджета города за 1944 год.

Депутаты Верховных Советов СССР и РСФСР и Новосибирского городского и областного Советов депутатов трудящихся проходят по депутатским мандатам.

ИСПОЛКОМ ГОРСОВЕТА ДЕПУТАТОВ ТРУДЯЩИХСЯ.

ПАРТИЙНАЯ ЖИЗНЬ

За общими декларативными решениями...

Прошло всего каких-нибудь два дня, как секретарь Искитимского райкома партии тов. Густов вернулся из колхозов. Сейчас он снова собрался в отъезд.

— Иван Степанович, у вам просятся одна товарищ. Говорит, что вы его знаете. Примете? — обращается к т. Густову ком. секретаря т. Лысова.

— Я собрался в колхозы. Между прочим, попросите. Только пусть побыстрее.

Прием краткого посетителя, т. Густов водил телефонную трубку и запоминал каждому барю о предстоящем заседании. Поручил одному из них подготовить проект постановления о ходе фронтовой декады на весеннем севе, т. Густов немедля покинул кабинет.

Беспокойство и тревога секретаря вполне понятны. Искитимский район резко отстает с весенним севом. На 15 мая засеяно немногим более одной трети пахотной площади. Довущен большой разрыв между пахотой и севом. По колхозам он на 10 мая составлял пять с половиной тысяч гектаров, а по совхозам — три с половиной.

Весна в этом году, как известно, пришла рано, а большинство ведущих колхозов сеять начало только 7—8 мая. Более того, упустив много дорогого времени, в Искитиме мало думают о том, как его наверстать.

Одна из самых главных причин отставания — плохая работа машинно-тракторных станций. Так, на 15-сильный трактор приходится по основной пахоте в Улыбинской МТС по 60,5 гектара, в Тулинской—43,1. Особенно низка выработка в Искитимской МТС — 30,2 гектара. Колхозы, обслуживаемые ею, засеяли лишь 12 процентов всей площади. Кстати, эта МТС и в прошлом году была среди самых отстающих.

В марте 1945 года проходили IV пленум Искитимского райкома партии, обсудивший постановление ЦК ВКП(б) по отчету Новосибирского обкома партии и решения XIV пленума обкома ВКП(б). Пленум наметил мероприятия по подъему сельского хозяйства в районе, поручил бюро райкома ВКП(б) «...сосредоточить особое внимание в деле под'ема сельского хозяйства на улучшение работы МТС, оказывать им повседневную организационную и материально-техническую помощь». Между прочим, этот же пленум специальным пунктом своего решения отметил плохую работу в прошлом году Искитимской МТС, которая план тракторных работ выполнила только на 54 процента и дала 164 тысячи убытка».

Казалось, что райком ВКП(б) после этого по-настоящему займется работой машинно-тракторных станций и в первую очередь Искитимской. Ничего подобного.

Что же, собственно говоря, мешало райкому выполнить указания ЦК ВКП(б), данные им в постановлении по отчету обкома партии, в решения своего пленума об улучшении работы МТС? Все дело — в поверхностном руководстве колхозами, МТС и совхозами. Вместо того, чтобы заниматься каждым колхозом, МТС и совхозом в отдельности, уделив особое внимание отстающим, райком поощрению случаев, когда в хозяйствах творчески применяются общими решениями, не изучая глубоко особенностей отдельных колхозов и их экономики.

11 мая бюро райкома ВКП(б) слушало отчеты директоров МТС, отдельных председателей колхозов и сельсоветов о ходе фронтовой декады. Отчитывался на этом заседании и директор Искитимской МТС тов. Антоненко.

— Почему в колхозах «Вторая пятилетка» и им. Ворошилова не сеют? — спросили его.

— Завтра мы поедем туда и выясним.

— Почему в колхозе «Волна революции» стоит трактор?

— Не стоит, — оправдывается т. Антоненко, — а застревается подача горючего.

Задав несколько таких вопросов, случайно возникших в ходе заседания, не разобравшись глубоко и всесторонне в работе МТС, бюро приняло решение, ничем не отличающееся от прежних. Наоборот, в нем еще ярче выражены недостатки методов руководства райкома ВКП(б) сельским хозяйством. Бюро «требует решительных, категорических требует, «особо обращает внимание», «еще раз обращает внимание»...

Вместо того, чтобы принять конкретные мероприятия, районом занимается разнесением общих, всем известных установок, вроде: «Бюро райкома ВКП(б) еще раз обращает внимание всех работников сельского хозяйства на необходимость усиления темпов сева, имея в виду, что лучшие агротехнические сроки сева уходят и что каждое запаздывание с севом приведет опять к получению низкого урожая». Или: «Бюро РК ВКП(б) призывает всех трудящихся района к более самоотверженной работе на весеннем севе».

За общими декларативными решениями райком ВКП(б) не замечает существенных недостатков в работе МТС, колхозов и совхозов. Возьмем для примера Искитимскую МТС. Здесь прямо бросается в глаза вопиющая бесхозяйственность, разбалтанность. Например, за МТС числятся 73 тракторных плуга, а налицо 36; где остальные — никто из руководителей МТС не знает. В колхозе «Волна революции» к трактору прицеплен три конных плуга. За каждый из них поставлен по человеку. Поднимая в день не более двух гектаров, машина пережгла много горючего.

Между тем не так давно сам директор МТС тов. Антоненко обнаружил два «бесприборных» тракторных плуга в колхозе «Ленинец». Здесь же оказался «пропавший» совершенно исправный культиватор. В колхозе «Юный пахарь» случайно обнаружили мотор от комбайна. И все же МТС не досчитывает много другого производственного инвентаря.

— Совсем недавно я напал на дороге новый фланец. Что этому удивляться? Однажды я сам потерял половую сумку, — беспечно рассуждает директор, оправдывая расхлябанность и разболтанность работников МТС.

Подтянутости, строгого хозяйского глаза, повседневного контроля со стороны парторганизации — вот чего недостает МТС. Райкому об этом неблазнительно. Однако он не потребовал от парторганизации активного вмешательства в работу станции. Здесь долгое время не было даже освобожденного секретаря.

Крупным недочетом в работе райкома ВКП(б) является и слабое руководство первичными парторганизациями. В районе только в трех колхозах из 63 имеются первичные парторганизации, и в трех — партийно-кандидатские группы. Однако они не оказывают нужного влияния на хозяйственные дела своих артелей и по существу стоят в стороне от их жизни. Так, в колхозе «Большевик» — самая крупная парторганизация в районе. В ней — семь коммунистов. Между тем этот колхоз — в числе самых отстающих. На 10 мая он засеял только 58 гектаров при задании в 338.

Искитимский район партии направил в тракторные и полеводческие бригады десятки агитаторов. Но чем они заняты?

В тракторную бригаду Улыбинской МТС, работающую на полях колхоза «Серп и молот», посланы комсомольцы Степанова и Подобина. Мы прибыли сюда, когда заря уже занялась. В культстане было всего два трактора. Остальные ушли на поля, агитаторы. Человека три еще спали. Секретарь райкома ВКП(б) тов. Густов и председатель колхоза первым делом пошли на пашню. Вернувшись на культстан, секретарь райкома поинтересовался питанием трактористов, дал много ценных советов председателю колхоза. Но когда коснулись агитационной работы, секретарь не был многословен.

— Вот, видишь, — говорит он председателю, — у тебя, оказывается, есть два агитатора, они могут тебе помочь. Дашь кому-либо указание, а агитатором скажи, чтобы они тут же проверяли, как оно выполняется.

В самом деле, трудно найти какую-либо другую для них работу. Газет агитаторы не получают, им не рассказывают, как нужно работать. На-днях состоялось собрание агитаторов Улыбинского сельсовета. В своих выступлениях они в один голос заявили, что районо и, в частности, его отдел пропаганды и агитации низкой работы с ними не проводят.

Областная партийная организация на весеннем севе держит серьезный экзамен. ЦК ВКП(б) обязал решительно покончить с поверхностным руководством колхозами, МТС и совхозами. Факты говорят о том, что это указание Центрального Комитета партии в ряде районов выполняется явно неудовлетворительно. Среди них — и Искитимский район.

Очень немного дней остается для того, чтобы он мог исправить недостатки и улучшения в руководстве весенним севом.

Д. КОМЛЕВ.
Искитим.

Международный обзор

8 мая в Берлине представители разгромленной Германии во главе с фельдмаршалом Кейтелем подписали акт о полной и безоговорочной капитуляции Германии перед СССР и его союзниками. Война в Европе окончилась величайшим в истории поражением фашистской Германии. Сводка Совинформбюро сообщила, что прием пленных немецких солдат и офицеров закончен на всех фронтах. «Период войны в Европе кончился. Начался период мирного развития. Эти сталинские слова наполнили радостью сердца миллионов людей. Бесспорную победу Красной Армии и армий союзников над гитлеровской Германией с огромным воодушевлением отмечали все свободолюбивые народы мира.

На этот раз конец войны в Европе коренным образом отличается от финала прошлой мировой войны. Если после 1918 года германские империалисты, вопреки историческим фактам, могли утверждать, что немецкая армия не была разбита, что ее подвел «внутренний фронт» и т. д., то теперь к моменту окончания войны вся территория Германии была уже занята Красной Армией и войсками союзников. Беспримерную по своей полноте разгром Германии вынуждена признать свой полный разгром.

Исход войны был уже давно предрешен всем ходом событий. Однако гитлеровские заправилы до самого последнего момента пытались отсрочить роковой час. Даже 5 мая, т.-е. почти накануне окончательного краха, германское информационное бюро утверждало о том, что «исторический поворот близок... Грядущая битва решит судьбу германского народа». Гитлеровцы, верные своим волчьим повадкам, до последних дней не прекращали своих провокаций. Они хотели вызвать спор и раскол между союзниками и таким образом добиться полного разоружения, окончательного уничтожения своих военных, экономических и политических организаций, окончательной ликвидации основ германского милитаризма. Вначале гитлеровцы пытались встать на путь общей капитуляции только перед западными союзниками, а когда им это не удалось, они, продолжая упорную борьбу на востоке, фактически осуществляли капитуляцию на западе по частям.

Даже сейчас, после безоговорочной капитуляции гитлеровской Германии, осколки разбитой фашистской верхушки не прекращают своих провокаций. Они лезут из кожи вон, чтобы доказать свою «нужность», пугают союзников угрозой хаоса в Германии и т. д. Яркий пример этого служат попытки находящегося во Фленсбурге (на границе с Данией) гросс-адмирала Денница, который под видом выполнения условий капитуляции стремится спасти все, что можно из остатков гитлеризма и германского империализма.

Эти попытки горячо поддержали сторонники союзников в отношении окончательной ликвидации главного очага фашистского милитаризма в Европе вызывают в демократических странах законное возмущение. Ряд американских и английских газет прямо указывает на попытки Денница, фон Папена, Геринга и других избежать наказания путем показного разрыва с Гитлером. Геринг, например, настолько обнаглел, что пытается изобразить себя в качестве «жертвы» гитлеровского террора. Но все эти грубые маскировки основаны на достаточно прозрачных расчетах и никого не обманут. «Геринг должен быть расстрелян немедленно, — требует американский радиокомментатор Киттер,— Денниц должен повиснуть на Германии, как он намерается, в длинный список немецко-фашистских преступников. Он также должен быть расстрелян немедленно».

«Германия, пишет газета «Нью-Йорк таймс», уже ноет о пощаде и великодушии, о которых она отказывала другим. Крымское соглашение обязало союзников уничтожить германский милитаризм и нацизм, включая таких людей, как Дениц и Кролик». Преступники, ввергнувшие мир в кровавую бойню, чинившие чудовищные преступления по всей Европе, должны понести справедливое наказание.

* * *

С окончанием войны в Европе перед свободолюбивыми народами на первый план выступает задача завершения военно-политического разгрома фашистской Германии, ликвидации фашизма во всех его проявлений и обеспечения прочного и длительного мира.

Как известно, конференция в Сан-Франциско заняла свое разработкой устава международной организации безопасности, в задачу которой входит по мысли инициаторов этой организации борьба против любой новой агрессии.

Перед своим от'ездом из Сан-Франциско глава советской делегации В. М. Молотов подчеркнул, что «теперь, когда героизм Красной Армии и армий союзников обеспечил нашу победу в Европе, надо быстро двинуть вперед работу конференции и заложить основы послевоенной организации международной безопасности».

После пленарных заседаний, на которых руководители делегаций выступали с программными речами и в общих чертах излагали свои позиции, и после разрешения ряда организационных вопросов происходит от совещания руководителей делегаций — инициаторов конференции, рассмотрение важнейшие поправки к решениям, принятым в прошлом году в Думбартон-Оксе.

Сейчас продолжают работать комиссии и комитеты конференции, рассматривающие многочисленные поправки и предложения к различным разделам проекта устава будущей организации. В последние дни много внимания уделяется проблеме взаимоотношений между региональными соглашениями и организацией безопасности. Ряд стран, главным образом латино-американских, развернул кампанию по усилению своей региональной системы (пан-американской) за счет ослабления авторитета и снижения эффективности руководящего органа будущей организации — совета безопасности. Не меньшее внимание привлекает и другая проблема — об отказе. Одновременно обсуждаются и другие вопросы — о процедуре голосования, о международном суде и т. д.

При наличии доброй воли к единству со стороны участников конференции, уже разрешившая ряд сложных, принципиальных вопросов, может успешно справиться со своей основной задачей создания прочных основ международной организации по обеспечению мира и безопасности во всем мире.

И. ЛАПИЦКИЙ.



На полях колхоза «Союз строителей», Ординского района. Комсомолки Аня Левченко и Аня Безбородова за выпуском очередного «Боевого листка». Фото Б. Шумакова.

ЗА РУБЕЖОМ

На Конференции Об'единенных наций в Сан-Франциско

САН-ФРАНЦИСКО, 16 мая. (Спец. корр. ТАСС). Теперь, когда конференция вступила в четвертую неделю своей работы, различные комитеты приближаются к завершению своей задачи. Хотя многие детали остаются еще неразработанными, главные проблемы конференции, за исключением вопроса об опеке, неофициально решены. Представляется несомненным, что, несмотря на изменения, предложенные и разрешения, которые могут быть внесены в устав, разрабатываемый в Сан-Франциско, в основных чертах он будет соответствовать выработанному в Думбартон-Оксе проекту, который был сформулирован четырьмя державами-организаторами. Официально объявлено, что комитет, занимающийся региональными мероприятиями, вечером 15 мая закончил переговоры.

Комитет № 4 комиссии № 2, занимающийся системой опеки, вечером 15 мая в основном закончил, что облегчает обсуждение вопроса об опеке наконец-то заседавшим делегатам Мексики и Эфиопии. Комитет затем принял решение о том, что он начнет следующее собрание с обсуждения рабочего проекта, внесенного Соединенными Штатами. В заявлении комитета указывается, что принятие этого документа не является основу для работы комитета не означает одобрения его содержания.

Прием в посольстве СССР в Лондоне

ЛОНДОН, 17 мая. (ТАСС). Вчера посол СССР в Англии Ф. Т. Гусев устроил прием в честь победы над Германией. Присутствовали премьер-министры Голландии и Норвегии, английский министр финансов Андерсон, министр военного производства Литтлтон, лорд-канцлер Саймон, министр авиации Синклер, морской министр Александер, министр авиационной промышленности Кринис и другие члены английского правительства, г-жа Кл. Черчилль, члены дипломатического корпуса, чрезвычайные уполномоченные стран британского содружества наций, члены правительств и дипломатические представители союзных стран, члены английских палаты лордов и палаты общин, сотрудники министерства иностранных дел, высшие офицеры морского министерства, министерства авиации и военного министерства, представители вооруженных сил США. Кроме того, на приеме присутствовали ученые, артисты, представители деловых и профессиональных кругов и члены советской колонии в Лондоне.

Американская печать об отношении к военным преступникам

НЬЮ-ЙОРК, 16 мая. (ТАСС). Как сообщает корреспондент газеты «Нью-Йорк таймс» из Парижа, использование союзниками германского верховного командования для осуществления демобилизации германских сил способствует усилению оставшихся в Германии сил, ведет к реабилитации германское военное командование от обвинения в войне и сохранить за ним власть. Немцы используют это положение для увеличения своего собственного престижа. Кроме передаваемого по радио Фленсбурга заявления фельдмаршала Буша, в котором он отрицал свой контроль над Северо-Западной Германией с согласия союзников, имеются два других указания на германскую тактику. Бывший командующий германскими войсками в Норвегии генерал-полковник Фалькенхорст в своей речи заявил, что германская генеральный штаб был якобы всегда убежден в том, что Германия не может выиграть войну. Бывший германский радиокомментатор генерал-лейтенант Дитмар, выступавший от имени германского верховного командования, подготовил речь, в которой он обвинил союзников в войне только Гитлера.

Газета «Нью-Йорк таймс» заявляет, что крайне необходимо, чтобы процессы подстрекателей войны «были организованы совместно и быстро проведены с достоинством, суровой справедливостью и тщательностью». Суд над этими военными преступниками является психологической необходимостью для того, чтобы среди народов всего мира можно сохранить чувство справедливости. Излишне любезный прием Геринга американцами, которыми он был захвачен, пишет газета, и его неуклюжие оправдания создали неприятное впечатление. Помимо того, имеются явно стремящиеся к реабилитации германские генералы и адмиралы, в том числе и фельдмаршал Кейтель, посредством которых цивилизованное общество пыталось ограничить ужасы войны».

Пленение гитлеровцев Лея и Шварца

ЛОНДОН, 17 мая. (ТАСС). Лондонское радио сообщает, что союзниками захвачены руководитель гитлеровского так называемого «трудового фронта» Роберт Лей и главный казначей гитлеровской партии Франц Шварц. Оба они были взяты в плен 16 мая частями 7 американской армии.

Заявление штаба экспедиционных сил союзников о положении Деница

ЛОНДОН, 16 мая. (ТАСС). Как передает агентство Рейтер, вечером 16 мая в штабе верховного командования экспедиционных сил союзников было объявлено, что адмирал Дениц и другие германские офицеры временно используются для выполнения обязанностей, связанных с обеспечением продовольствием, разоружением и медицинскому обслуживанию германских армий. Действия этих германских адмиралов полностью контролируются союзниками; эти офицеры должны строго придерживаться указаний союзных командующих.

Решение японского кабинета об отмене договоров с Германией

ТОКИО, 15 мая. (ТАСС). Как передает агентство Домей цусин, представитель министерства иностранных дел опубликовал сегодня следующее заявление:

«В связи с безоговорочной капитуляцией Германии и другими, имевшими сказано место, событиями в Европе военный союз, заключенный 11 декабря 1941 года между Японией, Германией и Италией, пакт трех держав, заключенный между этими же странами 27 сентября 1940 года, и другие различные соглашения, принятые между Японией, Германией и другими европейскими державами, перестали быть действенными».

Решение правительства об'явить эти договоры и соглашения потерявшими значение было одобрено на заседании кабинета министров 15 мая после того, как министр иностранных дел Того сделал по этому поводу подробный доклад. После этого Того сообщил императору о решении, принятом на заседании кабинета. Затем Того вызвал в свою официальную резиденцию германского посла Шпаннера и сообщил ему о решении японского правительства, принятом в связи с последними событиями в Европе.

Война на Тихом океане

ЛОНДОН, 17 мая. (ТАСС). Как передает агентство Рейтер, американские войска заняли Наха — главный город острова Окинава.

ВАШИНГТОН, 17 мая. (ТАСС). Штаб тихоокеанского флота США сообщает, что до сих пор на острове Окинава японцы потеряли свыше 45 тыс. человек убитыми и около 7 тыс. пленными.

ВАШИНГТОН, 17 мая, (ТАСС). Штаб 20-го соединения американской бомбардировочной авиации сообщает, что свыше 500 американских сверхмощных бомбардировщиков «Летающая крепость» совершили налет на Нагою (Япония).

В ГОРНАРТАБИНЕТЕ

21 мая, в 5 ч. 30 м. вечера, состоится лекция на тему: «Конференция в Сан-Франциско». Читает доктор горного ВКП(б) Протопопов Н. И. Вход свободный.

Ответственный редактор
А. А. КОНДАКОВ.

В ТЕАТРАХ и КИНО:

Новосибирский Государственный ТЕАТР ОПЕРЫ И БАЛЕТА

19 и 20 мая 1945 г.

М. ГЛИНКА

ИВАН СУСАНИН.

Опера в 4-х действиях, 8 картинах. Начало в 8 час. вечера.

НОВОСИБИРСКИЙ ТЕАТР «КРАСНЫЙ ФАКЕЛ»

19 мая — Собака на сене. Действительны билеты со вторника 21 апреля.

20 мая — Так и будет.

21 и 22 мая — Хозяйка гостиницы.

НОВОСИБИРСКИЙ ТЮЗ

19 мая в клубе завода имени Чкалова — спектакль «Сутра двух господ».

20 мая в клубе завода имени Чкалова утром и вечером—спектакль «Сутра двух господ».

23 и 25 мая — Конармейцы и любовь.

ГОС. ЕВРЕЙСКИЙ ТЕАТР БОСР

18 мая — 200-й.

20 мая — Бар-Кохба.

21 мая — Каирская невеста.

НОВОСИБИРСКИЙ ГОСЦИРК

ОТКРЫТИЕ СЕЗОНА

В 20 часов 30 минут.

Предварительная продажа билетов с 20-го мая в кассах цирка с 11 часов утра до 9 час. вечера.

Им. МАЯКОВСКОГО — Поединок.

«ОКТЯБРЬ» — Эдисон.

«МЕТАЛЛИСТ» — Как закалялась сталь.

НОВОСИБИРСКИЙ ШПОДРОМ

20 мая—бега. В заездах. Начало в 2-ч. дня.

ГОС. ЦЕНТРАЛЬНЫЙ ТЕАТР КУКОЛ

Новосибирский филиал

(И. Кабо имени Сталина).

20 мая — Кот в сапогах. Начало в 5 часов дня. Касса с 12 до 3 час.

ТРЕБУЮТСЯ:

Для работы в аппарате и периферии: инженеры, техники-строители и строители, дорожники, бухгалтеры, счетоводы, дорожные десятники. Условия по соглашению. Квартиры обеспечиваются. Адрес: Обьнисколхоз, комн. 24, отд. кадров.

На постоянную работу зам. производителя, повара 1, 2 и 3 разр. зам. главного бухгалтера, бухгалтеры, секретарь делопроизводитель машинистка. Обеспечивают литерным питанием. Обращаться: ресторан «Сиботорга», ст. Новосибирск-1, отдел кадров.

Начальник отделов, товароведы, рабочие. Обращаться: Новосибирск, Кошыкатная, 4, РОССНАБСБЫТ, с 9 до 17 часов.

Требуются: начальник отдела

Пролетарии всех стран, соединяйтесь!

СОВЕТСКАЯ СИБИРЬ

Орган Новосибирского обкома и горкома ВКП(б), областного и городского Советов депутатов трудящихся

№ 98 (7803) | 20 МАЯ 1945 г., воскресенье. | Цена 20 коп.

Ответ товарища И. В. СТАЛИНА на письмо корреспондента английской газеты „Таймс"

Письмо корреспондента английской газеты „Таймс" г-на ПАРКЕРА

Председателю Совета Народных Комиссаров И. В. СТАЛИНУ

МОСКВА

Иностранная пресса напечатала сообщение о том, что несколько поляков, которые согласно недавнему заявлению ТАСС были арестованы по обвинению в организации и проведении диверсионных актов в тылу Красной Армии, на самом деле были членами делегации, приглашенной вести переговоры с советскими властями. Также было заявлено, что эта группа поляков включает демократических лидеров, мнение которых в отношении образования будущего Польского Временного Правительства явилось бы ценным вкладом в дело создания такого правительства. Было заявлено, что арестом указанных поляков Советское Правительство подрывает веру в мероприятия, выработанные в Крыму, и препятствует образованию нового Польского Временного Правительства.

Не захотите ли Вы сделать заявление по данному вопросу для того, чтобы прояснить общественное мнение, которое проявило интерес к этому вопросу.

С глубоким уважением

Ральф Паркер.

Москва, 11 мая 1945 года.

Ответ г-ну ПАРКЕРУ, корреспонденту английской газеты „Таймс"

Я несколько опоздал с ответом, но это можно понять, если иметь в виду мою занятость.

1. Арест 16 поляков в Польше во главе с известным диверсантом генералом Окулицким не имеет никакой связи с вопросом о реконструкции Польского Временного Правительства. Эти господа были арестованы на основе закона об охране тыла Красной Армии от диверсантов, аналогичного с английским законом об охране государства, причем арест был произведен советскими военными властями в соответствии с соглашением, заключенным между Польским Временным Правительством и Советским Военным Командованием.

2. Не верно, что арестованные поляки были приглашены для переговоров с советскими властями. С нарушителями закона об охране тыла Красной Армии советские власти не ведут и не будут вести переговоров.

3. Что касается самого вопроса о реконструкции Польского Временного Правительства, то он может быть разрешен лишь на основе Крымских постановлений, ибо не может быть допущено какое-либо отступление от этих постановлений.

4. Я думаю, что польский вопрос может быть разрешен в порядке согласования между союзниками лишь при соблюдении следующих элементарных условий:

а) если при реконструкции Польского Временного Правительства последнее будет признано как основное ядро будущего Польского Правительства Национального Единства, по аналогии с тем, как это имело место в Югославии, где Национальный Комитет Освобождения был признан основным ядром Об'единенного Югославского Правительства;

в) если в результате реконструкции будет создано в Польше такое правительство, которое будет проводить политику дружбы с Советским Союзом, а не политику «санитарного кордона» против Советского Союза;

с) если вопрос о реконструкции Польского Временного Правительства будет решен вместе с поляками, связанными в настоящее время с польским народом, а не без них.

С уважением И. СТАЛИН.

18. V. 45 г.

ЗА ПЕРВЕНСТВО В СОРЕВНОВАНИИ!

Социалистическое соревнование — могучая, движущая сила нашего советского общества. Вдохновленные призывами большевистской партии, трудящиеся Советского Союза в годы сталинских пятилеток, на основе социалистического соревнования, создавали мощную индустрию и высокомеханизированное сельское хозяйство.

Когда на нашу страну надвинулась военная гроза и советский народ, во главе всех славянских народов, вступил в решительный бой с темными силами фашизма, — с новой силой разгорелось социалистическое соревнование на предприятиях, транспорте, в колхозах и совхозах.

Трудящиеся Новосибирска и области могут с гордостью назвать имена передовых предприятий, колхозов, совхозов и МТС, которые удвоили и утроили производство боевой продукции и продовольствия в дни войны. Шесть знамен Государственного Комитета Обороны и Центрального Комитета ВКП(б) держали и держат предприятия Новосибирска. Среди них славные коллективы заводов имени Чкалова, имени Ленина, Сибметаллстроя, фабрики имени ЦК швейников.

8 мая 1945 года Германия безоговорочно и полностью капитулировала. 9 мая Верховный Главнокомандующий, наш любимый родной Сталин поздравил весь советский народ с величайшей победой.

«Великие жертвы, — сказал товарищ Сталин, — принесенные нами во имя свободы и независимости нашей Родины, неисчислимые лишения и страдания, перенесенные нашим народом в ходе войны, напряженный труд в тылу и на фронте, отданная им на алтарь отечества, — не прошли даром и увенчались полной победой над врагом. Вековая борьба славянских народов за свое существование и свою независимость окончилась победой над немецкими захватчиками и немецкой тиранией... Период войны в Европе кончился. Начался период мирного развития».

Товарищ Сталин призвал весь советский народ быстрее залечить раны, нанесенные войной, поднять еще выше мощь нашего Советского государства.

Народ ответил на призыв своего любимого вождя и учителя новым мощным подъемом социалистического соревнования. На фабриках и заводах, у реверса локомотива и за рулем трактора, в лаборатории ученого и в школьном классе — всюду советские люди, окрыленные величайшей исторической победой, с новой, удвоенной энергией борются за свое родное дело. Во имя того, чтобы еще лучше расцвела советская земля, чтобы еще больше выпускала продукции наши фабрики и заводы, чтобы еще сильнее плодоносили наши колхозные поля.

Ярчайшим доказательством величайшего патриотизма советского народа является публичный договор сегодня в «Советской Сибири» договор социалистического соревнования трудящихся Кемеровской и Новосибирской областей. И кемеровцы и новосибирцы вложили немало труда в дело разгрома фашистской Германии. Сибиряки и зимы фашистской Германии. Сибиряки и зимы фашистской Германии. Сибиряки и зимы

Строже контроль за качеством сева

Не допускать ни одного случая нарушения правил агротехники

Отвечаем Карасуку

КОЧКИ. 19 мая. (По телеграфу). Во всех колхозах и тракторных отрядах с большим вниманием обсуждали обращение колхозников, трактористов и специалистов сельского хозяйства Карасукского района. Их призыв — закончить сев яровых культур к 29 мая — нашел в Кочковском районе горячую поддержку.

Кочковские колхозники на своих собраниях решили дополнительно мобилизовать тягловую силу и рабочие руки для того, чтобы завершить в ближайшие дни весенний сев. Каждая тракторная и полеводческая бригада, каждый тракторист, пахарь, сеяльщик, бороноволок взял на себя конкретные обязательства на остающиеся дни.

Вот единодушные обязательства колхозников и рабочих МТС: к 25 мая полностью выполнить план посева пшеницы, а к 1-му июня завершить сев всех яровых культур. Районные организации принимают необходимые меры, чтобы обеспечить выполнение плана в эти сроки.

Слово мошковских колхозников

МОШКОВО. 19 мая. (По телефону). Опубликованное в «Советской Сибири» обращение ояшинских колхозников и трактористов ко всем работникам сельского хозяйства центральной группы районов нашей области нашло горячую поддержку в Мошковском районе. На колхозных собраниях и в тракторных бригадах приняты обязательства: закончить посев яровых культур к 30 мая, посев льна — к 25 мая, посадку картофеля — к 26 мая. Пшеницу колхозники обязались посеять не позднее 22 мая.

Принимая эти обязательства, колхозники мобилизовали дополнительные ресурсы тягловой и рабочей силы, повысили производительность труда. Колхозы «Красный фронт», «Сибиряк», «17 лет РККА», «Красный май», «Сибкомбайн», «Сибкрайком», имени Ворошилова и ряд других уже закончили сев пшеницы и выполнили план по 3 яровым культурам на 80 процентов.

О награждении тракторной бригады Новой МТС, Купинского района, за высокопроизводительное использование тракторов на весеннем севе

Исполнительный комитет решил:

Наградить почетными грамотами областного Совета депутатов трудящихся и премировать ценными подарками бригадира Новой МТС, Купинского района, тов. Сапура Евгения Дмитриевича, выработавшего к 15 мая на каждый 15-сильный трактор 160 гектаров, и трактористов его бригады:

Чумакину Капитолину Герасимовну,
Сапура Алексея Дмитриевича,
Коченевского Дмитрия Степановича.

Председатель облисполкома И. ГРИШИН.
Секретарь облисполкома В. ЗАЙЦЕВ.



ПО ПРЕДСТАВЛЕНИЮ РАЙКОМОВ ВКП(б) И РАЙИСПОЛКОМОВ ЗАНОСЯТСЯ НА ОБЛАСТНУЮ ДОСКУ ПОЧЕТА ПЕРЕДОВИКИ ВЕСЕННЕГО СЕВА:

51. **Тракторная бригада Палецкой МТС**, Карасукского района, (бригадир т. **Стрель Р. М.**), выполнившая план весенних работ на 130 процентов, дав по 162 гектара на каждый 15-сильный трактор при экономии горючего 370 килограммов.

52. **Тракторная бригада Кирзинской МТС**, Ордынского района, (бригадир т. **Галкин А. А.**), выработавшая на 15 мая по 131 гектару на 15-сильный трактор при экономии горючего 928 килограммов.

53. **Тракторная бригада Ордынской МТС** (бригадир т. **Коровин В. И.**), выработавшая на 15-сильный трактор по 131 гектару при экономии горючего 646 килограммов.

54. **Трактористка Краснозерской МТС т. Масликова Е.**, выработавшая за свои смены к 15 мая на колесном тракторе 96 гектаров при экономии горючего 184 килограмма.

55. **Трактористка Краснозерской МТС т. Вовина А.**, выработавшая за свои смены на колесном тракторе к 15 мая 81 гектар при экономии горючего 197 килограммов.

56. **Тракторная бригада Краснозерской МТС** (бригадир т. **Ифарь В.**), выработавшая на 15 мая по 141 гектару на 15-сильный трактор при экономии горючего 126 килограммов.

57. **Трактористка Ужанихинской МТС**, Чулымского района, т. **Щепилова С. А.**, выработавшая за свои смены на тракторе «СХТЗ» к 15 мая 138 гектаров при экономии горючего 137 килограммов.

Агрономы сидят в канцеляриях

МАСЛЯНИНО, 18 мая. (По телефону). Зеленым ковром ровных, чистых всходов пшеницы покрылись поля колхоза «Льновод». Здесь поработала передовая тракторная бригада Петра Кондратьевича Огнева. Его тракторы и сейчас безостановочно, днем и ночью, рокочут на пашнях.

Посев льна колхоз закончил еще 10 мая. К пятнадцатому завершен сев пшеницы. Сейчас засеваются последние гектары овса.

Всходы говорят о хорошей работе трактористов и пахарей. С такой же любовью они трудятся по сей день. В четвертом поле севооборота идет вспашка плугами с предплужниками. Ровными линиями поднимает тракторист мощный пласт клеверища. Клеверная дернина, подрезанная предплужником, сбрасывается на дно борозды и заваливается рыхлым пластом, подрезанным основными корпусами плуга. Вслед почва разделывается боронами. Подбороненное поле засевается конными сеялками.

— Если по такой земле не получить высокого урожая, то где же его еще можно получить? — говорит председатель сельисполкома тов. Наймушин.

Действительно, обработка и посев здесь отличаются высоким качеством.

Совсем иная картина в ряде других колхозов. В сельхозартели «Сатурн» на 15 гектарах произведена глубокая, но крайне неровная, глыбистая вспашка. При этом боронование сделано только в один след вдоль пластов. По такому неразделанному пласту и произведен рядовой посев пшеницы. Около десяти процентов семян остались на поверхности, незаделанными.

В сельхозартели имени Сталина 5 гектаров овса посеяли по некультивированной зяби. Семена более чем на 15 процентов остались сверху, не попали в почву.

Во второй бригаде райсемхоза «Верный путь» вспашка произведена безобразно — мелко, с огрехами. По этому участку на шести гектарах посеян овес, всходы которого уже сейчас еле видны из-за буйной поросли ползучего пырея.

В райсемхозе есть агроном т. Тимошенко, но он не вмешивается в посевные дела. Более трех суток все три трактора стояли из-за того, что к ним не подвезли горючее. И Тимошенко и председатель колхоза т. Нагаев равнодушно смотрели на это.

В колхозе имени Кагановича семенной участок засеяли совершенно неочищенной и непротравленной пшеницей.

Старший агроном Маслянинской МТС т. Якушев не борется против нарушителей агротехники. За время сева он еще не был в колхозах. Его непосредственный помощник агроном тов. Рожко также сидит в конторе, занятый разработкой графиков и сводок. В поле он также не был.

Все это происходит потому, что райзо попустительствует бракоделам. Главный агроном райземотдела тов. Кошеев погряз в канцелярщине. Он составляет балансы по семенам, пишет справки и решения. До 17 мая Кошеев не побывал ни в одном колхозе на полевых работах. Мудрено ли, что в ряде колхозов Маслянинского района нет борьбы за высокое качество полевых работ!

В. КИСЛОВ.
Главный агроном облзо.

Нельзя ли ускорить?

В разгар посевных работ колхозники Болотнинского района едут за нефтепродуктами за 60—80 и более километров на Оашинскую нефтебазу.

Почему это происходит? Ведь по постановлению Совнаркома СССР в этом году на станции Болотная должна быть организована нефтебаза. Мы решили спросить у заинтересованных в этом деле работников о причинах задержки выполнения этого решения.

Заведующий Болотнинским райземотделом тов. Беликов сказал:

— На станции Болотная есть тупик. Возле него стоят баки для горючего и масел, принадлежащие машинно-тракторным станциям нашего района. Если временно передать эти баки Нефтеснабу и залить горючим, то нефтепродуктов хватит полностью на весь весенний сев. На перевозку же их из Оаша мы перерасходовали уже две тонны бензина, кроме того, приходится посылать туда и лошадей. Почему Нефтеснаб медлит с организацией здесь базы, мы не знаем...

Заместитель начальника Новосибирского управления Главнефтеснаба тов. Волков заявил:

— Нельзя упрощать вопроса об организации нефтебазы. Для нее нужны соответствующие емкость и оборудование. Собираемся заказать все это заводам. А имеющейся там емкости недостаточно. Нужны также кадры: заведующий, счетовод, кладовщик, два сторожа. За медлительность в планировании строительства нефтебазы отвечает облплан...

Председатель облплана тов. Гаврилов раз'яснил:

— Этот вопрос нами разрабатывается. Передача емкости из МТС Главнефтеснабу нецелесообразна. Чтобы нефтепродукты не возить на лошадях из Оаша в Болотное, облземотдел и Главнефтеснаб должны договориться...

Больше мы уже никого не стали спрашивать. И без того все ясно,—вопрос пока «разрабатывается», «упрощать его нельзя», а решение правительства об организации на ст. Болотной нефтебазы неизвестно когда будет выполнено.

Думается, что очень целесообразно и «упростить» и ускорить его выполнение. Во-первых, надо резко ускорить планирование, проектирование и начало строительства. Во-вторых, следует немедленно послать на ст. Болотная заведующего нефтебазой и всех необходимых работников, которые начали бы принимать и выдавать нефтепродукты. В-третьих, нужно возложить на посланных туда работников заботу об ускорении строительства нефтебазы в том об'еме, какой предусматривается.

П. ТРУХИН.

г. Болотное.

Летний спортивный сезон

Наступил летний спортивный сезон.

В начале июня состоится большой детский спортивный праздник, посвященный окончанию учебного года. 1 июля впервые в Новосибирске проводится городская комсомольско-молодежная спартакиада, которую решено сделать традиционной и проводить ежегодно. Все районы города выставят на эту спартакиаду команды футболистов, баскетболистов, легкоатлетов и бойцов рукопашного боя.

В текущем же сезоне состоятся городские состязания по волейболу, футболу, баскетболу, теннису, гребле, гимнастике, рукопашному бою и другим видам спорта.

Городской комитет физкультуры решил в этом сезоне пригласить в Новосибирск ряд столичных команд Москвы и Ленинграда для встреч с футбольными и баскетбольными командами города.

С 20 по 27 мая в Новосибирске проводится традиционный профсоюзно-комсомольский кросс.

Все эти спортивные мероприятия предшествуют традиционной спартакиаде на первенство Сибири и Дальнего Востока, которая проводится в августе в Омске.

Всесоюзный комитет по делам физкультуры и спорта при Совнаркоме Союза ССР включил в этом году команды гимнастов нашего города для участия в соревнованиях на первенство страны. Легкоатлеты города примут участие в соревнованиях в Киеве.

В этом сезоне будут открыты четыре стадиона и две водные станции. В школах, ремесленных училищах и школах ФЗО откроются 50 спортивных площадок.



Сан-Франциско (США). Здесь работает конференция Об'единенных наций.
Фото С. Гурарий. С.-Франциско, май 1945 г.

Заявление Карделя об Истрии, Триесте и Словенском Приморье

БЕЛГРАД, 15 мая. (ТАСС). Заместитель председателя совета министров Югославии Эдвард Кардель сделал большое заявление корреспонденту югославского телеграфного агентства, поставившему несколько вопросов в связи с освобождением югославскими войсками Истрии, Триеста и Словенского Приморья.

В ответ на вопрос, как истолковывает он антиюгославскую кампанию известной части иностранной печати и главным образом итальянской печати, Кардель подчеркнул, что Истрию, Триест и Словенское Приморье югославская армия освободила «исключительно своими собственными силами». «Недавнее заявление по этому вопросу начальника генерального штаба генерал-лейтенанта Ивановича было вполне авторитетным и ясным. «С формальной точки зрения,—продолжал Кардель,—вполне естественно, что югославская армия на территориях, которые ею оккупированы, имеет такие же права, какие имеют остальные союзные армии, занявшие в ходе борьбы с врагом некоторые чужие территории. Если же к этому добавить еще и то, что для нас эти территории являются не чужими, а нашими собственными национальными землями, насильно отторгнутыми в прошлом от Югославии, то эти права подкрепляются еще и морально-политическими аргументами». «Некоторые иностранные газеты, — заметил далее Кардель,—распространяют клеветнические слухи о том, что Югославия, оккупировав эти области, хочет поставить весь мир перед свершившимся фактом. Между тем такие утверждения ни на чем не основаны». «Югославия, — подчеркнул Кардель, — никогда не отрицала своей готовности вести на мирной конференции переговоры и своего права выдвигать претензии в отношении установления окончательных границ между Югославией и ее соседями. В соответствии с этим позиция Югославии в отношении этих территорий не отличается от позиций остальных союзников в отношении территорий, которые они оккупировали. Поэтому было бы смешно оспаривать право югославской армии организовывать военную оккупационную власть так, чтобы можно было обеспечить порядок и восстановление этих территорий до тех пор, пока вопрос о границе между Италией и Югославией не будет решен окончательно путем непосредственного соглашения между этими двумя странами. Ясно, что с этой стороны итальянская печать и другая иностранная печать, которая ее поддерживает, не может найти повода для антиюгославской кампании». По мнению Карделя, в этой кампании выделяются два фактора. С одной стороны — организованная, сознательная кампания, которую уже долгое время ведут против новой Югославии некоторые итальянские элементы и их реакционные союзники, ибо они считают, что это единственный путь к возрождению итальянского империализма. С другой стороны, наряду с итальянскими империалистами, новая Югославия имеет врагов и в других странах. Они не хотят, чтобы были освобождены все народы Югославии в ее этнографических границах. Поэтому они советуют, чтобы взамен колоний, которые будут взяты у Италии, ей были отданы словенские и хорватские земли на севере. «Разумеется, мы ничего не имеем против того, чтобы народам в итальянских колониях была дана возможность как можно быстрее получить национальную независимость. Но мы никак не можем понять, чем словенцы и хорваты так называемой Юлийской Краины хуже африканских племен и чем они заслужили наказание в виде нового национального рабства, хотя в этой войне, воюя на стороне союзников, они понесли огромные жертвы».

«Ясно, — заявил Кардель, — что за этой антиюгославской кампанией кроются враги демократии и свободы малых народов, люди, которые не хотят ликвидировать до конца остатки фашистского порядка в Европе».

Отвечая на вопрос корреспондента, каково нынешнее положение в Истрии и Словенском Приморье, Кардель заявил, что там, «кроме установленной военной власти, признана гражданская власть в лице народно-освободительных комитетов, создавшихся еще во время оккупации и руководивших борьбой народа против оккупантов. В таких городах, как Триест и Горица, если не считать пригородов, большинство населения — итальянцы. Соответственно они составляют большинство и в органах гражданской власти. Политика братства, единства и равноправия, установившаяся с начала народно-освободительной борьбы, не дает никаких оснований сомневаться в том, что новая Югославия будет относиться к правам итальянского народа в приморских городах с таким же вниманием и уважением, как к правам всех остальных народов Югославии. Далее Кардель заявил, что Югославия требует, чтобы ей были отданы области, принадлежащие ей по праву. «Мы претендуем не на чужое, а только на наши этнографические границы». За пределами югославских границ, указал далее Кардель, осталось почти 10 процентов югославского населения. Одних только словенов осталось вне Югославии, главным образом в Италии, более 35 процентов. «Одной из главных целей, с которыми народы Югославии вступили в эту войну против фашистских захватчиков, было и то, чтобы исправить несправедливость, допущенную после первой мировой войны». Затем Кардель отметил, что Триест и Горица были насильно денационализированы. Кардель указал, что не только национальные, экономические интересы требуют того, чтобы Триест принадлежал Югославии. «вопрос о Триесте — это одновременно вопрос обеспечения мира для Югославии и Средней Европы. Для итальянских захватчиков Триест был воротами на Балканы и в Среднюю Европу. Ни один народ Средней Европы и Балкан не может согласиться с тем, чтобы итальянским империалистам вновь была предоставлена возможность использовать Триест для акций против мира в этой части Европы. Только тот, кто не желает ликвидировать остатки фашизма в Италии, может поддерживать итальянскую фашистскую антиюгославскую кампанию». «Но это, — подчеркнул далее Кардель, — никак не означает, что Югославия не заинтересована в том, чтобы в дружественном духе урегулировать свои отношения с Италией. Мы верим в демократические силы итальянского народа». Затем Кардель отметил, что требования о передаче Триеста Югославии «поддерживает не только словенское население, но и большинство итальянцев в этом городе». Он указал, что итальянское население Триеста «дало народно-освободительной армии Югославии несколько бригад добровольцев». В заключение Кардель сказал, что отношения между югославскими и союзными войсками в Приморье «корректные и дружественные» и что союзные войска корректно относятся также к тыловым, военным и гражданским властям Югославии в этих районах.

Война на Тихом океане

ЛОНДОН, 18 мая. (ТАСС). Как передает агентство Рейтер, штаб об'единенного командования вооруженными силами союзников в юго-западной части Тихого океана сообщает, что в центральной части острова Минданао американские войска продвинулись на 6 миль и достигли окрестностей Валенсиа. На Лусоне американцы окружили значительные японские силы. На восточном побережье острова Таракан австралийские войска продвинулись вперед.

Американские самолеты уничтожили 15 военных складов в районе Баликпапана на острове Борнео, а также атаковали японские верфи.

ВАШИНГТОН, 18 мая. (ТАСС). Штаб тихоокеанского флота США официально сообщает, что американские войска вступили в главный город острова Окинава—Наха. Другие американские части продвигаются по направлению к Ионабару.

Английские самолеты, базирующиеся на авианосцы, подвергли бомбардировке острова Сакисима (острова Рюкю).

Ответственный редактор А. А. КОНДАКОВ.

Илья МУХАЧЕВ

Дед ФЕДОТ

(Отрывок из поэмы)

Степь-то наша черна,
Моложава, жирна.
По степи-то Федот
Широко шагает.
Солнце сильно печет,
Землю нагревает.
Всюду надо поспеть
Во-время Федоту,
Каждый плуг оглядеть,
Каждую работу.
Кто ленив — пожурить,
Поругать толково,
Кто устал — подбодрить
Задушевным словом.
Степью трактор идет,
Пласт вздымая мглистый
Поклонился Федот
Парню-трактористу.
— Как машина, милок?
— Видишь, не устала;
За один за часок
Целый клин вспахала.
Борозда, — хоть проверь,
Глубока, что надо...
Видно, в этом теперь
Вся моя услада.
Ты узнай, дед родной,
Тайну, между прочим:
Я своею судьбой
Не доволен очень.
Полагалось бы мне
Быть давно на войне...
Приглядись-ка — на вид
Разве я не дюжий!
Ну, а врач говорит:
«Слабоват. Не нужен».
То ли врач этот плох?
То ли есть тут подвох?
— Паренек,—молвит дед, —
Выбрось думку эту,
Мой послушай ответ:
Тут подвоха нету.
Для войны ты негож,
Слабоват там, что ли,
А вот здесь ты хорош
Для работы в поле.
Знай, паши от души,
Горюшка не ведай...
Ну, мне надо спешить
Плугарей проведать.
Пахарей-мужиков
Нынче маловато,
Глянь, идут у плужков
Бабы да девчата.
А степную-то гладь
В пору надо поднять.
Над ложбиной столбом
Пар стоит — к погоде.
Дед Федот молодцом
К плугарям подходит.
— Ну, — спросил старина, —
Как работа ваша?
— Пашем, — молвит одна, —
Понемногу пашем.
Этот край распахать
Надо б до обеда.
Чем по полю летать,
Пособил бы, деда.
А другая ворчит:
— Отыскала тоже
Плугаря. Смех долит —
Косточки да кожа!..
— Это я-то такой?
Глянул дед сурово, —
А зачем над собой
Ставили такого?
Значит, ваш бригадир
Так себе, не пахарь...
Ну-ка, ты отойди
От плужка, деваха!
Торопливо Федот
Вожжи, бичик берет.
На веку-то своем
Пахивал он много.
На лошадок бичом
Замахнулся: — Трогай!
Кони тронулись враз
Крепкой целиною,
И потек свежий пласт
Черною волною.
Весела да смугла,
Подмигнув подружкам,
Вслед за дедом пошла
Девонька Марфушка.
— Ну, дружки, веселей!
Бабонька Матрена
Понужнула коней
Вороных ядреных.
И Анюта спешит
На лошадках сытых,
А земля-то хрустит,
Стукают копыта.
Пашут, любо глядеть...
У девчат забота
Поднажать, наперерть
Крепче на Федота.
А потом и сказать:
— Ой, какая жалость!
В борозде-то, видать,
Деду задремалось...
Унесем под кусток
Старого, девчонки, —
Пусть подремлет дедок
Под кустом в сторонке.
А Федот, знай, идет
Свежей бороздою,
Не допустит Федот
Смеха над собою.
Сам молодцевато
Дед кричит: — Девчата,
У меня не плошать
В поле за плужками:
Если взялись пахать,
Будьте молодцами!

Сеют сверх плана

КУПИНО, 17 мая. (По телефону). Колхоз «Красное знамя», Петровского сельсовета (председатель т. Кравченко), первым в районе 15 мая на сто процентов выполнил план сева яровых, при хорошем качестве работы. Колхоз продолжает сеять сверх плана. Семенами для этого он обеспечен.

„Большой день" на ипподроме



Рысистые испытания, состоявшиеся на Новосибирском ипподроме 13 мая, несмотря на неблагоприятную погоду, прошли отлично. Победителем в розыгрыше приза имени Победы вышел жеребец «Монтаж», сын «Арпачая» и «Мести» (наездник В. Полетаев), Омского конного завода, опередивший «Мышку» (наездник А. Попов).

Отлично прошел дистанцию «Голубь» (наездник К. Родионов), далеко оставивший позади «Чирка» и «Броневую».

Сегодня, в 2 часа дня на ипподроме — «большой день». В рысистых испытаниях участвуют лучшие лошади конефермы колхоза «Красная славянка», Коченевского района, учхоза № 1 и др.

Будет разыграно 9 призов.

В ТЕАТРАХ и КИНО:

Новосибирский Государственный ТЕАТР ОПЕРЫ И БАЛЕТА
20 мая 1945 г.
М. ГЛИНКА
ИВАН СУСАНИН.
Опера в 4-х действиях, 6 картинах. Начало в 8 час. вечера.

НОВОСИБИРСКИЙ ТЕАТР «КРАСНЫЙ ФАКЕЛ»
20 мая — Так и будет.
21 и 22 мая — Хозяйка гостиницы.
23 и 24 мая — Так и будет.
25 и 26 мая — Без вины виноватые.

НОВОСИБИРСКИЙ ТЮЗ
20 мая в клубе завода имени Чкалова утром и вечером—спектакль Слуга двух господ.
23 и 23 мая вместо об'явленного спектакля Коварство и любовь пойдет спектакль Бедность не порок.
26 мая утром — Бедность не порок.

ГОС. ЕВРЕЙСКИЙ ТЕАТР БССР
20 мая — Бар-Кохба.
21 мая — Капризная невеста.

Им. МАЯКОВСКОГО — Поединок.
С 21 мая днем — Подкидыш, вечером — Поединок.
«ОКТЯБРЬ» — Эдисон.
С 21 мая — Музыкальная история.
«МЕТАЛЛИСТ» — Гобсек.

НОВОСИБИРСКИЙ ИППОДРОМ
20 мая—бега. Начало в 2 ч. дня. 9 заездов.

НОВОСИБИРСКАЯ РАДИОДИРЕКЦИЯ
доводит до сведения лиц, сдавших приемники на временное хранение, что выдача их производится в радиодирекции, Красный проспект, 49.
Приемники, принадлежащие лицам, находящимся в рядах РККА, выдаются их ближайшим родственникам (отцу, матери, сыну, супругу) при пред'явлении справки военкомата, подтверждающей нахождение владельца в армии и родственное отношение.
За получением просьба обращаться в радиодирекцию, Красный проспект, 49.
РАДИОДИРЕКЦИЯ.

ТРЕБУЮТСЯ:
ПАРКУ ИМЕНИ СТАЛИНА срочно: прораб, руководитель культмассовой работы, массовики, физкультурники, художника, контролеры, билетеры, плотники, столяры, маляры, уборщицы, метельщицы, сторожа, рабочие садоводства, слесарь. Обращаться в дирекцию с 10 ч. утра до 5 ч. вечера.
Бухгалтеры и счетоводы. Обращаться: Ногина, 2, тел. 31-911, НОВОСИБИРСКИЙ МАСЛОЗАВОД.
Диспетчеры, связанные с периодическими раз'ездами по периферии. Условия по соглашению. Обращаться: Енисейская, 18. СИБИРСКИЙ ТРЕСТ ПРЕДПРИЯТИЙ СТРОЙМАТЕРИАЛОВ.

Гр. ЛУКОЯНОВА Софья Ильинична, прож. по ул. Коммунистической, д. 62, возбуждает дело о разводе с гр. ЛУКОЯНОВЫМ Михаилом Васильевичем, прож. там же. Дело подлежит рассмотрению в Нарсуде 8 уч. Центрального р-на г. Новосибирска.

Адрес редакции и издательства: Советская, 6. Телефоны: коммутатор редакции — 34-904; отв. редактора — 35-904; отв. секретаря — 35-924; отделов: промышленности — 34-630 и 32-598; партийного — 30-785; сельскохозяйственного — 33-189; иллюстрационного — 32-395; писем — 31-396 и 35-505. Прием телефонограмм: иногородние — прямой — 8, город — 33-630. Выпускающий — 31-103; типография — 35-984; об'явления — 31-289.

МН10021 Типография изд-ва «Советская Сибирь» Тираж 50.000.

ЛАОТНАЯ
БИБЛИОТЕКА

Пролетарии всех стран, соединяйтесь!

СОВЕТСКАЯ СИБИРЬ

Орган Новосибирского обкома и горкома ВКП(б), областного и городского Советов депутатов трудящихся

№ 99 (7804) | 22 МАЯ 1945 г., вторник. | Цена 20 коп.

Лучше использовать живое тягло

С небывалым под'емом работают на полях труженики колхозной деревни. Разгром гитлеровской Германии, победоносное завершение Великой Отечественной войны воодушевили советское крестьянство на новые трудовые подвиги. Все мысли миллионов колхозников, рабочих МТС и совхозов, все стремления их направлены к одному — посеять во-время, посеять хорошо и вырастить урожай, достойный нашей исторической победы на полях брани.

В сельхозартели «Коминтерн», Кочковского района, тракторный отряд не справлялся с установленными заданиями. Чтобы не допустить отставания на севе, колхозники мобилизовали все ресурсы живого тягла. И что же? Они быстро двинули вперед полевые работы, выработав на лошадях, на быках и коровах почти 200 гектаров условной пахоты.

Умелое, хозяйское использование рабочего скота позволило многим колхозам добиться первенства в соревновании на весенних работах. Там, где руководители колхозов не полагаются только на одни тракторы, где конный плуг и конная сеялка нашли себе место в борозде наряду с мощными тракторами, весенний сев завершен в лучшие агротехнические сроки.

И это понятно. Партия и правительство еще в довоенные годы, всемерно механизируя сельское хозяйство, в то же время постоянно предостерегали против недооценки рабочего скота. Тем более возросло значение живого тягла в годы войны.

Накануне нынешнего сева областной комитет партии и облисполком в специальном постановлении «Об уходе, кормлении и использовании лошадей, волов и коров на весенних полевых работах» предупреждали, что, «рассчитывая только на тракторный парк, некоторые руководители районов, сельсоветов, колхозов не видят серьезной опасности срыва весеннего сева из-за недостатка тягла и угрозу массового падежа лошадей и крупного рогатого скота от плохого ухода за ними».

Там, где было учтено это предупреждение, где рабочий скот был привлечен к полевым работам и ему обеспечены правильный уход, использование и кормление, колхозы хорошо справляются с весенними работами. Там же, где живое тягло скинули со счета и рабочий скот содержат бесхозяйственно, обезличенно, создалась опасность провала посевной кампании.

Колхоз имени Ворошилова, Кыштовского района, установив образцовый распорядок рабочего дня для лошадей и волов, закрепив их за постоянными ездовыми, сумел на живом тягле выполнить большую часть полевых работ и сохранить скот в отличном состоянии. По этому же пути пошли и многие другие колхозы Кыштовского района. Именно поэтому колхозники на конных работах дают в этом районе высокую выработку. В борозду по району поставлено 2.800 лошадей, а также 1.358 коров, принадлежащих колхозам и личным хозяйствам колхозников. Нередко в Кыштовском районе можно встретить таких пахарей на конном плуге, как т. Сковродин из колхоза имени Сталина, вспахавший за 28 рабочих дней пароконным плугом свыше 50 гектаров.

К сожалению, совсем по другому пути пошли некоторые колхозы Колыванского, Ирменского, Болотнинского и некоторых других районов. В полеводческих бригадах здесь сплошь и рядом лошади и волы совершенно обезличены. Во-время их не кормят и не поят, никакого режима рабочего дня нет. Из-за обезлички и безответственности ездовых и конюхов увеличилось количество истощенных лошадей. Районные организации здесь не приняли мер к тому, чтобы навести надлежащий порядок в использовании живого тягла.

Задача боевого завершения весеннего сева требует, чтобы все резервы живого тягла были использованы непосредственно на полевых работах. Но этого мало. Надо еще с помощью хорошего ухода за лошадьми и волами добиться, чтобы нормы выработки выполнялись и перевыполнялись.

Вот колхоз «Пятилетка», Черепановского района. К середине мая он засеял только 77 гектаров. У него не поднято еще более сотни гектаров весновспашки. Это — результат неорганизованности в работах на живом тягле. Здесь нет правильного распорядка рабочего дня, нет и настоящего ухода за конями и волами. Иначе сельхозартель «Пятилетка» не отстала бы от своих соседей, которые, мобилизовав все резервы живого тягла и правильно используя рабочий скот, уже завершают весенний сев.

Остались немногие дни для завершения сева. Сейчас нужно использовать каждую единицу живого тягла непосредственно в поле. В публикуемом сегодня постановлении бюро обкома ВКП(б) подчеркнуто: «Считать полное и правильное использование живого тягла на сельскохозяйственных работах важнейшей задачей местных партийных и советских организаций».

Обком ВКП(б) требует высвободить как можно больше живого тягла от внутрихозяйственных работ для непосредственной работы в поле, проверить соблюдение установленного распорядка дня для живого тягла, обратить особое внимание на правильное кормление и организацию ночной пастьбы.

Рабочая лошадь, волы и быки будут во многом решать успех сельскохозяйственных работ. Поэтому руководители колхозов и районные организации обязаны со всей энергией взяться за дело правильной эксплоатации живого тягла. Пора, наконец, районным организациям капитально решить вопрос о снабжении колхозов сбруей, транспортными средствами, смазочным. Нужно потребовать от нашей местной промышленности наладить снабжение колхозов телегами, упряжью, колесной мазью и прочими необходимыми средствами.

Задача партийных и советских организаций — довести до каждого колхоза, до каждой бригады и отдельного колхозника и колхозницы публикуемое сегодня постановление обкома ВКП(б), поднять всех работников сельского хозяйства на высокопроизводительное использование живого тягла и образцовый уход за рабочим скотом.

Шире развернем соревнование пахарей, сеяльщиков, бороноволоков! Добьемся, чтобы на предстоящем областном совещании передовиков сельского хозяйства наряду с трактористами, бригадирами тракторных бригад, механиками, агрономами заняли почетное место и колхозники, работающие в поле на живом тягле, помогающие своим самоотверженным трудом завоевать высокий урожай победы.

О мерах по улучшению использования живого тягла на полевых работах

Постановление бюро Новосибирского обкома ВКП(б) от 19 мая 1945 года

Проверкой Коченевского, Болотнинского, Мошковского, Искитимского, Верх-Ирменского и других районов области установлено, что при выполнении весенних полевых работ не проводятся в жизнь мероприятия, изложенные в постановлении облисполкома и бюро обкома ВКП(б) от 13 апреля 1945 года «Об уходе, кормлении и использовании лошадей, волов и коров на весенне-полевых работах». Партийные, советские органы продолжают недооценивать возросшее значение живого тягла в сельском хозяйстве и, особенно, в напряженный период весенне-полевых работ, несмотря на то, что в ряде случаев успешное проведение весеннего сева почти целиком зависит от полного и правильного использования живого тягла.

Только небрежным, неправильным отношением к живому тяглу и игнорированием указания обкома ВКП(б) о принятии мер по восстановлению работоспособности ослабленных и истощенных лошадей можно об'яснить тот факт, что в Болотнинском районе количество истощенных лошадей за последнее время увеличилось в четыре раза, а в Ирменском районе 69 проц. общего поголовья лошадей оказалось в совершенно неработоспособном состоянии. Это свидетельствует о том, что секретари райкомов ВКП(б) не потребовали от председателей колхозов и директоров совхозов и не добились лучшего содержания и кормления истощенных лошадей.

Невыполнение решений обкома и облисполкома на практике приводит к тому, что значительная часть этого живого тягла во многих колхозах области совершенно не участвует в полевых работах, а там, где лошади и работают, дают крайне низкую выработку; в ряде колхозов увеличивается падеж лошадей.

Многие руководители районов допускают серьезную ошибку, когда рассчитывают на выполнение всех сельскохозяйственных работ только тракторами и машинами, оставляют без внимания факты, когда руководители колхозов вместо переключения лошадей и волов на непосредственно полевые работы ограничиваются их использованием на второстепенных внутрихозяйственных работах.

Райкомы ВКП(б) и райисполкомы также не замечают значительной убыли из колхозов рабочих лошадей, продаваемых разным организациям как якобы выбракованных и хозяйственно непригодных.

Так, в Мошковском районе разбазарено в этом году 35 лошадей, в Болотнинском — 54, Купинском — 95, Черепановском — 76 лошадей. Подобные факты разбазаривания лошадей имеются и в других районах. В колхозе «Искра», Коченевского района, председателем колхоза Бочарниковым из числа выбракованных продано 4 лошади по 20—30 тыс. рублей каждая. Райисполком утвердил акт выбраковки, как на непригодных лошадей, однако проверка показала, что эти лошади работоспособны и владельцами используются на работах.

Все эти грубейшие нарушения допускаются потому, что до сих пор не установлен надлежащий контроль за состоянием лошадей и использованием живого тягла, не организовано зоотехническое, ветеринарное обслуживание рабочего скота в период полевых работ и попрежнему продолжается обезличка в уходе, содержании и использовании его. А руководители районных организаций проходят мимо этих фактов и не наводят порядка в использовании живого тягла.

С появлением травы и выходом скота на пастбище некоторые руководители колхозов, пользуясь бесконтрольностью со стороны партийных и советских органов, перестали заботиться о живом тягле, стали нерадиво относиться к уходу за рабочим скотом, не беспокоятся о правильном его кормлении, ночной пастьбе, в результате чего во многих колхозах около 50 проц. лошадей и другого живого тягла не участвует на полевых работах из-за плохой упитанности.

Обком ВКП(б) располагает также фактами, когда в ряде колхозов из-за недостатка исправного прицепного конного инвентаря, сбруи и упряжи значительное количество лошадей и рабочего скота не участвует на полевых работах. В то же время имеющийся в колхозах прицепной конный инвентарь и возможности по изготовлению сбруи и упряжи на месте не используются.

В ряде районов неудовлетворительно ведется восстановление и строительство в колхозах кузниц, шорных и плотнично-столярных мастерских для обеспечения ремонта наличного конного, прицепного и транспортного инвентаря, сбруи и упряжи. Отсутствие необходимой заботы по ремонту прицепного инвентаря в колхозах приводит к тому, что значительное количество его из года в год остается неотремонтированным, раскомплектовывается и растаскивается. Тем самым сокращаются производственные возможности колхоза, а несвоевременный ремонт и плохая подгонка сбруи и упряжи калечат рабочий скот и выводят его на длительный срок из строя.

В целях исправления серьезных недостатков по использованию живого тягла на полевых работах и тем самым значительного увеличения производственных возможностей колхозов и совхозов для успешного проведения сельскохозяйственных работ бюро обкома ВКП(б) **постановляет:**

1. Обязать райкомы ВКП(б) и райисполкомы устранить отмеченные недостатки в использовании живого тягла в колхозах и совхозах. Считать полное и правильное использование живого тягла на сельскохозяйственных работах важнейшей задачей местных партийных и советских организаций. В этих целях:

а) немедленно навести порядок в уходе, содержании и кормлении рабочего скота в полевых условиях, высвободив как можно больше живого тягла от внутрихозяйственных работ для непосредственного использования на весеннем севе;

б) выполнить до конца постановление облисполкома и бюро обкома ВКП(б) от 13 апреля с. г. Проверить соблюдение установленного распорядка дня для живого тягла на полевых работах в период весеннего сева, командировав зоотехников, ветврачей и агрономов в колхозы для оказания помощи полеводческим бригадам в уходе, содержании и использовании рабочего скота;

в) в связи с появлением зеленого корма обратить особое внимание на правильное кормление и организацию ночного выпаса рабочего скота в период полевых работ, подобрать добросовестных колхозников для проведения пастьбы лошадей и другого рабочего скота в ночное время, а также отвести для ночной пастьбы лошадей и скота участки с лучшим травостоем, вблизи от полевых станов;

г) организовать при полеводческих бригадах строительство крытых навесов для отдыха лошадей и рабочего скота в жаркие и ненастные дни и обеспечить рабочий скот в полеводческих бригадах благоустроенным водопоем;

д) не допускать в колхозах и совхозах работы на живом тягле скопом, что ведет к обезличке труда и снижению качества сельскохозяйственных работ.

Предложить колхозам и совхозам устанавливать задания колхозникам и рабочим совхозов, работающим на живом тягле, каждому в отдельности с оплатой по принятым в колхозах нормам и расценкам труда, приняв меры по ликвидации все еще продолжающейся обезлички в уходе и использовании рабочего скота.

2. В связи с особо важным значением полного использования рабочего скота, обеспечения колхозов и совхозов конным прицепным и транспортным инвентарем обязать райкомы ВКП(б) и райисполкомы:

а) провести в колхозах учет наличия всего конного прицепного и транспортного инвентаря, разработать и осуществить дополнительные меры по ремонту и восстановлению его, установив по колхозам и совхозам план и сроки проведения этой работы;

б) обеспечить в соответствии с Уставом сельхозартели закрепление во всех колхозах конного прицепного и транспортного инвентаря и машин за полеводческими бригадами, а в бригадах — за колхозниками, установив материальную ответственность виновных за порчу, поломку машин, инвентаря вследствие халатного и бесхозяйственного отношения к ним;

в) утвердить по колхозам план восстановления и строительства новых колхозных кузниц и принять срочные меры по обеспечению колхозных кузниц необходимым инструментом, оборудованием, а также укомплектованию их кузнецами;

г) в дополнение к установленному плану подготовки ковочных кузнецов в гор. Новосибирске при кавалерийском клубе Осоавиахима организовать в колхозах под руководством опытных кузнецов, а также при мастерских МТС и совхозов подготовку необходимого количества кузнецов из числа колхозников тех артелей, которые не обеспечены этими кадрами.

3. Поручить облисполкому (т. Прутовых), облплану (т. Гаврилову):

а) в пятидневный срок разработать и внести на утверждение обкома ВКП(б) дополнительный план производства конного прицепного и транспортного сельхозинвентаря, сбруи и упряжи, а также оборудования для колхозных кузниц с использованием отходов металла и других материалов на предприятиях гор. Новосибирска и местной промышленности. Предусмотреть организацию на предприятиях, по согласованию с директорами предприятий, цехов по производству конного, ручного инвентаря, машин и кузнечного оборудования;

б) организовать в районах и колхозах мастерские по производству сбруи и упряжи, утвердив по районам план организации шорных мастерских и производства в них сбруи и упряжи с привлечением к этому делу предприятий местной промышленности и промкооперации.

Считать одной из важнейших задач местной промышленности и промкооперации производство для колхозов сбруи, упряжи, дегтя, колесной мази, древесного угля, а также изготовление для колхозных кузниц и шорных мастерских необходимого инструмента с учетом полного удовлетворения нужд сельского хозяйства в этих товарах.

4. Предложить райкомам ВКП(б) и райисполкомам:

а) в пятидневный срок разработать и рассмотреть мероприятия по улучшению использования живого тягла по каждому в отдельности совхозу и колхозу;

б) рекомендовать колхозам еженедельно заслушивать на правлениях колхозов отчеты бригадиров полеводческих бригад о состоянии живого тягла и использовании его на полевых работах.

5. Предложить редактору газеты «Советская Сибирь» т. Кондакову и редакторам районных газет шире освещать опыт передовых колхозников по использованию и сохранению лошадей и другого рабочего скота.

6. Обязать секретарей райкомов ВКП(б) и председателей райисполкомов в десятидневный срок проверить причины убыли рабочих лошадей по колхозам и немедленно возвратить обратно в колхозы проданных разным организациям лошадей. Лиц, виновных в этом, снимать с постов и привлекать к строгой ответственности в соответствии с постановлением СНК СССР и ЦК ВКП(б).

7. Обязать секретарей райкомов ВКП(б) и председателей райисполкомов на каждом заседании бюро райкома и заседаниях райисполкома обсуждать состояние и использование живого тягла по отдельным колхозам, а через каждые десять дней рассматривать состояние коневодства в целом по району.

8. Потребовать лично от первых секретарей райкомов ВКП(б) 2—12—22 числа каждого месяца письменно докладывать бюро обкома ВКП(б) о количестве и причинах убыли лошадей за каждые 10 дней и принятых мерах по прекращению падежа и разбазариванию лошадей.

9. Предложить первым секретарям райкомов ВКП(б) представить к 20 июля с. г. отчет в обком ВКП(б) об организации мастерских по производству и ремонту конного инвентаря, сбруи и упряжи, а также о принятых мерах по восстановлению и строительству колхозных кузниц и обеспечению колхозов кузнецами.

Секретарь Новосибирского обкома ВКП(б) И. ЯКОВЛЕВ.

Обязательства черепановцев

ЧЕРЕПАНОВО. (По телефону). Колхозы и тракторные бригады горячо поддержали призыв ояшинцев о быстрейшем завершении весеннего сева. Единодушно приняты обязательства — закончить посев пшеницы не позднее 25 мая, посев всех других яровых культур — не позднее 1 июня. Чтобы обеспечить это, районные организации дали указание высвободить всех лошадей с подсобных работ в сельском хозяйстве и использовать их только в борозде. На подсобные работы привлекаются дополнительно малопродуктивные коровы с ферм и коровы из личных хозяйств колхозников.

30 гектаров пшеницы сверх плана

Уже шесть дней, как наш колхоз закончил посев пшеницы. Сверх плана засеем еще 30 гектаров.

Успех обеспечен самоотверженным трудом колхозников. Воодушевленные победоносным завершением Великой Отечественной войны, колхозники показывают образцы самоотверженного труда. Пахарь А. В. Алферова на паре лошадей вспахивает больше гектара в день при корме 80 соток. Бороноволоки А. А. Щербакова, А. М. Куликова на быках боронят по три—три с половиной гектара.

Мы наметили по окончании сева немедленно переключить все тягло на вспашку пара. К 15 июня поднимем не менее 200 гектаров.

Колхозники борются за урожай 15 центнеров с гектара, а на семенных участках — по 20 центнеров.

А. СУРМАЧ.
Председатель колхоза «Путь Ленина», Усть-Таркского района.



ПО ПРЕДСТАВЛЕНИЮ РАЙКОМОВ ВКП(б) И РАЙИСПОЛКОМОВ ЗАНОСЯТСЯ НА ОБЛАСТНУЮ ДОСКУ ПОЧЕТА ПЕРЕДОВИКИ ВЕСЕННЕГО СЕВА:

58. **Тракторная бригада Копкульской МТС**, Купинского района (бригадир т. **Малышев А.**), выработавшая на каждый 15-сильный трактор к 10 мая по 136,3 гектара при экономии горючего 402 килограмма.

59. **Комсомольская тракторная бригада Алексеевской МТС**, Ояшинского района (бригадир т. **Богомолов**), выработавшая на 10 мая по 135 гектаров на 15-сильный трактор при экономии горючего 321 килограмм.

60. **Комсомольско-молодежная тракторная бригада Коуракской МТС**, Тогучинского района (бригадир т. **Шубкин А.**), выполнившая на 14 мая план весенне-тракторных работ полностью.

61. **Тракторист-комсомолец Меньшиковской МТС**, Венгеровского района, т. **Смужников И. Н.**, выработавший на 10 мая 223 гектара на 15-сильный трактор при экономии горючего 1.046 килограммов.

62. **Тракторист Меньшиковской МТС**, Венгеровского района, т. **Арбузов**, выработавший на 15-сильный трактор 223 гектара при экономии горючего 1.046 килограммов.

63. **Тракторист Кандерепской МТС**, Болотнинского района, т. **Давидченко**, выработавший за свои смены на тракторе «СХТЗ» 146 гектаров.

64. **Тракторная бригада Авангардной МТС**, Веселовского района (бригадир т. **Мононенко С. С.**), выработавшая на 15-сильный трактор 152 гектара.

65. **Тракторист Авангардной МТС**, Веселовского района, т. **Козлов М. Г.**, выработавший на тракторе «ХТЗ» 178 гектаров.

66. **Трактористка Авангардной МТС** т. **Архипова Е.**, выработавшая на тракторе «ХТЗ» 176 гектаров.

67. **Тракторная бригада Белой МТС**, Веселовского района, (бригадир т. **Муратов К. Г.**), выработавшая на 15-сильный трактор 130 гектаров.

68. **Тракторная бригада Веселовской МТС** (бригадир т. **Юрченко Г. С.**), выработавшая на 15-сильный трактор 129 гектаров.

69. **Пахарь колхоза им. Петровского**, Купинского района, т. **Левенец П.**, вспахавший на коровах 18 гектаров, дающий ежедневно до одного гектара пахоты.

Маслянинский льносовхоз закончил сев

Маслянинский льносовхоз (директор тов. Столяков, старший агроном тов. Порошина) 19 мая полностью закончил весенний сев. Продолжая социалистическое соревнование на полях, коллектив совхоза переключился на под'ем ранних паров.

Замечательных показателей добились на весеннем севе трактористы. Агрегат т. Бугаенко вспахал колесным трактором 213 гектаров и сэкономил 1.563 килограмма горючего. Агрегат т. Загвоздина дал 169 гектаров при экономии 1.100 килограммов горючего. Хорошо работали трактористы тт. Трофимчук и Гарбузова. Первый вспахал 186 гектаров, сэкономив 1.107 килограммов горючего, вторая — 173 гектара при экономии 869 килограммов горючего.

Правильная эксплоатация тракторного парка позволила совхозу провести весенние работы своевременно, с хорошим качеством и сберечь свыше 5 тысяч килограммов нефтепродуктов.

ПО РОДНОЙ ЗЕМЛЕ

1.675 тысяч детей в пионерских лагерях и на площадках

Профсоюзные организации деятельно готовятся к открытию пионерских лагерей и оздоровительных площадок. Этим летом отдых и лечение предоставляются 1.675 тысячам детей. Из них 244 тысячи ребят рабочих и служащих, в первую очередь военнослужащих и инвалидов Отечественной войны, будут направлены в пионерские лагери санаторного типа, где они пробудут 40 дней. Лагери общего типа рассчитаны на три недели. Всего в стране будет работать в две и три смены свыше 3.000 пионерских лагерей и 1.000 детских оздоровительных площадок.

ВЦСПС предложил профорганизациям в ближайшие дни закончить подготовку пионерских лагерей к приему детей. Повсюду организуются семинары для начальников и вожатых лагерей. Первые группы детей выедут в лагери в начале июня. (ТАСС).

Творческая конференция художников

Закончилась творческая конференция художников всех областей и краев Урала, Сибири и Дальнего Востока. Присутствовало свыше 150 делегатов и гостей.

Художники обсудили вопрос о подготовке к всесоюзной художественной выставке 1945 года в Москве.

Живейший отклик нашло предложение об организации в будущем году всесибирской художественной выставки, посвященной 30-летию со дня смерти гениального художника-сибиряка Сурикова.

Дар польских горняков Москве

Утром 20 мая в Москву прибыл эшелон с углем — дар горняков Польши столице СССР. Эшелон с углем доставила делегация польских горняков в составе 20 рабочих, двух инженеров и директора рудничного об'единения. Делегацию возглавляет председатель главного управления проф. союза польских горняков г-н И. Шенсняк.

Задолго до прибытия эшелона на Киевском вокзале собрались многочисленные представители общественных организаций. Польских гостей встретили заместитель Наркома угольной промышленности СССР Д. Г. Оника, секретарь ВЦСПС Е. Д. Сидоренко, заведующий международным отделом ВЦСПС М. И. Кузнецов, председатель ЦК профсоюза рабочих угольной и сланцевой промышленности Центра Н. Г. Гирев, представитель Наркомата Обороны СССР генерал-лейтенант М. П. Миловский, представитель Моссовета С. П. Судов, корреспонденты советской и иностранной печати.

На вокзале присутствовал посол Польской республики в СССР г-н Модзелевский, прибывший в сопровождении чинов посольства.

Ровно в 9 часов эшелон подходит к дебаркадеру Киевского вокзала. На паровозе — транспарант с приветствием на польском и русском языках: «Маршалу Сталину — польские горняки». Вагоны и платформы украшены национальными польскими флагами, декорированы зеленью. На щитах начертаны слова сердечного привета советскому народу, героической Красной Армии — освободительнице, великому Сталину.

В эшелоне — 1.400 тонн высококачественного коксующегося угля. Он добыт в польских шахтах, освобожденных Красной Армией от немецко-фашистских захватчиков.

Мысль послать столице Советского Союза этот подарок родилась на общепольском с'езде горняков в Каттовицах, состоявшемся после изгнания с польской земли немецких оккупантов. Решение с'езда было поддержано с огромным воодушевлением всеми рабочими и инженерами каменноугольной промышленности освобожденной Польши.

Этот дар — выражение глубочайшей признательности польского народа доблестной Красной Армии, которая вызволила его родину из фашистской неволи.

Тепло встретила столица посланцев союзной нам Польши. Перрон и привокзальную площадь запрудили тысячи москвичей. Появление польских гостей было встречено дружными аплодисментами и возгласами: «Да здравствует Польша!» В ответ польские горняки провозглашают здравицу в честь товарища Сталина.

Делегаты приехали в традиционной парадной форме польских рудокопов. На кителях, украшенных серебряными позументами, — эмблемы горняцкого труда.

Делегаты выстроились на перроне под тремя парчевыми знаменами. На алом, белом и голубом фоне — государственный герб Польши — орел и под ним названия шахт, в которых добывался уголь для Москвы, — «Фердинанд», «Польша», «Париж». Эти знамена с датами «1931» и «1934» польские патриоты свято берегли в черные дни немецкой оккупации.

К микрофону подходит глава делегации г-н Шенсняк.

— От имени польских горняков, от имени всех трудящихся Польши, — говорит он, — наша делегация приветствует великий советский народ, героическую Красную Армию, которая освободила польские земли от фашистского ига и дала нашему народу возможность свободно жить и трудиться. Мы привезли сердечный привет польского народа Маршалу Сталину, сплотившему славянские народы в борьбе против темных сил фашизма.

Мы преподносим свой скромный подарок Москве в знак благодарности за огромную помощь, которую оказывает Советский Союз нашей отчизне.

Эти слова присутствующие встречают горячими аплодисментами. Звуки Государственного гимна Советского Союза сменяются Польским национальным гимном. Гимны исполняет прибывший вместе с делегацией духовой оркестр польских шахтеров.

С ответным словом выступает секретарь ВЦСПС тов. Сидоренко. Он приветствует гостей от имени ВЦСПС и трудящихся столицы и выражает благодарность за братский подарок.

Польские делегаты направляются к площади. Собравшиеся здесь рабочие столицы горячо приветствуют гостей. Снова раздаются приветственные возгласы и аплодисменты.

В течение дня польские горняки знакомились с достопримечательностями Москвы. Вечером они присутствовали в Большом театре, где шла опера «Князь Игорь». (ТАСС).

Трудовой под'ем в Кыштовке

КЫШТОВКА. (По телефону). Передовые колхозы заканчивают сев. Сельхозартель имени Кирова выполнила план на 91 процент, «Первомайская» — на 92 процента, колхоз «7 с'езд Советов» уже несколько дней сеет сверх плана.

Среди сельсоветов первенство держит Алексеевский (председатель сельисполкома т. Малайкин), где колхозы выполнили план на 93 процента. Большереченский сельсовет план сева зерновых и технических культур выполнил на 88 процентов.

С большим производственным под'емом начали колхозники весенние работы. Еще большее воодушевление охватило их, когда пришла весть об успешном завершении Великой Отечественной войны и полной капитуляции гитлеровской Германии. В колхозе имени Сталина, Новокрасноярского сельсовета, пахарь М. Сковродин на паре лошадей вспахал за 28 дней более пятидесяти гектаров.

С особым вниманием идет обработка и посев на семенных участках. В районе работает 298 семеноводческих звеньев, из них 84 комсомольско-молодежных звена высокого урожая. Молодежные звенья внесли на свои участки 45 тысяч тонн навоза. Широко используют они куриный помет и золу.

В колхозе им. Куйбышева звеньевые Григорий Калинин и Михаил Калинин засеяли 150 гектаров семенного участка перекрестным способом. В колхозе имени Сталина комсомольское звено т. Бурмистрова посеяло 98 гектаров пшеницы по сдвоенным парам.

Сейчас в районе мобилизованы дополнительные силы, чтобы к 25 мая во всех колхозах полностью завершить сев зерновых и технических культур. Районные организации довели до каждой артели, а в ней — до бригады и звена боевые задания. Контроль за выполнением их осуществляется через уполномоченных райисполкома и райкома партии.

Приняты все меры, чтобы в ближайшие дни ликвидировать разрыв между пахотой и севом. На это выделены 2.800 лошадей и 1.358 коров колхозов и хозяйств колхозников.

КИСЕЛЕВ.

Музейные ценности возвращаются в Ленинград

Зимой 1941—42 гг. немецкие захватчики вывезли в Ригу картины, бронзу, фарфор, мебель, старинные шпалеры и многие другие ценности из ленинградских пригородных дворцов, из Пскова, Новгорода и других городов.

Большинство ценностей организатор грабежа директор мюнхенской галлереи граф Зольмс вывез в Бреславль, однако часть их осталась в Риге.

Ленинградские музейные работники нашли в Риге часть картин из знаменитой портретной галлереи Гатчинского дворца. Среди них большую художественную ценность представляют полотна работы Крамского, Дау, Ярошенко и других. Всего Ленинграду возвращено 456 полотен.

В зданиях, где находились немецкие солдаты, была найдена коллекция камней из Павловского дворца. В ней насчитывается около 8.000 экземпляров. В бывшем рижском замке обнаружены 2.500 негативов из фототеки Павловского дворца, запечатлевших детали его отделки, мебель и отдельные фрагменты. Эти негативы очень ценны для восстановления дворца.

Все памятники искусства будут реставрированы и переданы в музей Ленинграда.

(ТАСС).

Дадим государству тысячи пудов рыбы сверх плана!

Письмо рыбаков и рыбачек, инженерно-технических работников моторно-рыболовной станции Михайловского района ко всем рыбакам и рыбачкам Новосибирской области

ДОРОГИЕ ТОВАРИЩИ!

Безмерна радость советского народа. Великая Отечественная война победоносно завершена. Красная Армия под водительством великого Сталина наголову разбила немецко-фашистских захватчиков.

В дело победы вложена доля и нашего труда. Мы, рыбаки и рыбачки Михайловского района, план первого квартала 1945 года выполнили на 136,3 процента. План второго квартала ко дню Победы был выполнен почти на 60 процентов.

Отдельные колхозы и бригады добились еще лучших показателей. Рыболовецкий колхоз «Рекорд», Черномысенского сельсовета, на 87 процентов выполнил годовой план, причем бригады Д. В. Алексеенко и Ф. Шевелева ловят рыбу уже сверх годового плана.

Сетник колхоза «Кузбасс», Александровского сельсовета, С. И. Якимков один выловил 20 центнеров первосортной рыбы.

Половину годовой программы дал колхоз «Вперед», Ачеканского сельсовета.

Во Всесоюзном социалистическом соревновании наша Михайловская моторно-рыболовная станция заняла второе место и получила премию в 30 тысяч рублей. Нашему району передано переходящее знамя обкома ВКП(б) и облисполкома.

Не успокаиваясь на достигнутом, мы, рыбаки и рыбачки Михайловского района, инженерно-технические работники МРС, берем на себя следующие обязательства:

годовой план по колхозам МРС и по государственному лову выполнить к 1 сентября 1945 года;

ко Дню Сталинской Конституции выловить сверх плана 6.000 пудов первосортной рыбы.

Призываем всех рыбаков и рыбачек, всех работников моторно-рыболовных станций Новосибирской области последовать нашему примеру.

Председатель райисполкома Швеев; директор МРС Степанов; директор рыбозавода Селищев; председатель рыбкоопа Гребенщиков; председатель колхоза «Рекорд» Колмогоров; председатель колхоза «Трудовик» Ибрагимова; бригадиры: Шевелев К., Романов; бригадиры колхоза «Рекорд» Алексеенко, Шевелев Ф.; зав. рыбпунктом Шелегов; рыбаки Ларина, Лобанов, Есипова, Бражникова, Есипов, Якимков, Кирпиченко.

Письма в редакцию

Заслуженный врач республики

За плечами Марии Яковлевны Билюк славный трудовой путь. 21 год она честно служит делу народного здравоохранения. Правительство высоко оценило деятельность Марии Яковлевны, присвоив ей звание заслуженного врача РСФСР.

Наряду с высокой квалификацией, М. Я. Билюк отличается внимательным, чутким, любовным отношением к больным. Требуя от других честного выполнения своего долга, она еще более требовательна к себе.

О больших организаторских способностях Марии Яковлевны мы знали по отзывам других лечебных учреждений. Убедились в этом и по ее работе в стенах нашего госпиталя. Неслучайно ее отделение везде считалось передовым, держало переходящее красное знамя.

Преданность Родине, любовь к своему народу, к социалистическому государству—вот те чувства, которые руководят всей жизненной деятельностью т. Билюк.

Пример заслуженного врача республики М. Я. Билюк вдохновляет наш коллектив работать еще лучше, еще плодотворнее.

Майор медицинской службы ПЕРЕЛЬМАН, капитан КОРКИН, секретарь парторганизации АГАРКОВА, председатель месткома БАВЫКИНА.

Когда вступит в строй линия № 6?

Много энергии приложил коллектив завода им. Ленина, чтобы наладить трамвайное сообщение с центром города. Выделенные цехами бригады соревновались за скорейшее окончание ремонта подвижного состава. Они в короткий срок поставили на рельсы 10 вагонов.

Не взирая на 40-градусный мороз, люди с утра до позднего вечера долбили землю, оборудуя трамвайное кольцо у завода. Наконец, трамвай сделал первый рейс.

Но... с наступлением весны трамвай с окраин ушел и больше не возвращался. Все наши усилия пропали даром. Вагоны курсируют по другим маршрутам, а линия № 6 бездействует.

От имени коллектива завода обращаемся к руководителям трамвайного треста и горисполкому с вопросом: неужели эта злополучная линия так и не будет восстановлена?

РУСАКОВ, ДИАНОВ, ИВАНОВ, ЛАЗАРЕВ.

Хорошо живется малышам!

Хорошо живется малышам в детском саду № 102 завода «Тяжстанкогидропресс». В помещении тепло, чисто, уютно. Ребятишки здоровы и жизнерадостны, кормят их сытно и вкусно.

Дирекция завода приобрела для сада рояль, и теперь дети разучивают песни, танцуют и играют под музыку.

Работники детсада организуют школьную группу, оборудуют специальную комнату для маленьких школьников,—здесь они будут проводить свой внеклассный досуг.

Н. ПЕВЗНЕР.

По следам выступлений „Советской Сибири“

„Пережигают то, что сберегли“

В заметке, напечатанной под этим заголовком в № 69 «Советской Сибири», указывалось на отсутствие борьбы за экономию топлива в Новосибирском паровозном депо.

Как сообщает заместитель начальника паровозной службы управления Томской ж. д. т. Пикаев, начальнику депо Новосибирск предложено немедленно упорядочить учет расхода топлива на стоянке паровозов в депо, прекратить заправку углем выходящих из под'емки паровозов до полного окончания их ремонта.

По Новосибирску и области



Вчера во всех школах города начались переводные испытания и выпускные экзамены. На снимке: ученик 8 класса 12 мужской средней школы Гоша Корсаков на испытаниях по географии.

Фото Б. Шумакова.

Вчера в школах

Вчера во всех школах Новосибирска начались выпускные экзамены и переводные испытания.

Учащиеся десятых классов держат ныне первый государственный экзамен на аттестат зрелости. Вчера они писали сочинение по единым текстам Наркомпроса. Были на выбор предложены темы: «Чем дорог Чехов советскому читателю», «Смысл названия поэмы Н. В. Гоголя «Мертвые души» и работа по известной цитате М. Горького «Всем хорошим во мне я обязан книгам».

В седьмых классах была письменная работа по алгебре и арифметике. В отличие от прошлых лет, кроме задачи и примеров по алгебре, введен один пример по арифметике.

Учащиеся четвертых классов вместо обычного диктанта писали изложение по рассказу Л. Н. Толстого «Воробей и ласточки».

Первый день экзаменов в большинстве школ города показал образцовую дисциплину учащихся и серьезную подготовку.

Томской дороге присуждено знамя НКПС

По итогам работы в апреле, за перевыполнение плана погрузки угля и улучшение других производственных показателей Томской железной дороге присуждено переходящее красное знамя Народного Комиссариата Путей Сообщения.

Литературная конференция в пединституте

В Новосибирском педагогическом институте состоялась литературная конференция, посвященная великому французскому драматургу Мольеру.

Конференция подытожила раздел по курсу западно-европейской литературы. На конференции обсуждались четырнадцать докладов студентов. Из них особенно интересны: «Театр времен Мольера» (Вера Каплан), «Мольер, как актер и режиссер» (Дина Чаусская).

Конференция вызвала оживленный обмен мнениями.

Дом ребенка в Черепанове

В г. Черепанове открылся Дом ребенка за 60 мест. Он хорошо оборудован, для малышей имеется белье. При доме—собственный огород: уже посажены ранние овощи.

На-днях принята первая группа детей.

Иностранные телеграммы

Обращение фельдмаршала Александера к войскам союзников

ЛОНДОН, 19 мая. (ТАСС). Специальный корреспондент агентства Рейтер при штабе союзников в Италии сообщает, что 19 мая фельдмаршал Александер опубликовал специальное обращение к вооруженным силам союзников на средиземноморском театре военных действий. В этом обращении он заявляет, что маршал Тито, повидимому, пытается осуществить свои притязания силой.

«Мы сражались в этой войне для того, чтобы воспрепятствовать таким действиям»,—говорится в обращении. «Наша политика заключается в том, что территориальные изменения могут быть произведены только после тщательного изучения, исчерпывающей консультации и обсуждения между различными заинтересованными правительствами. Однако маршал Тито, повидимому, намеревается осуществить свои притязания силой оружия и при помощи военной оккупации. Действия такого рода слишком напоминали бы действия Гитлера, Муссолини и Японии. Мы сражались в этой войне для того, чтобы воспрепятствовать таким действиям. Мы договорились работать вместе и законным путем изыскивать справедливое разрешение территориальных проблем. Это—одна из основных принципов, во имя которых народы Об'единенных наций принесли огромные жертвы, стремясь добиться справедливого и прочного мира. Это является одной из основ, опираясь на которую наши представители, с одобрения мирового общественного мнения, работают сейчас в Сан-Франциско, создавая систему международной безопасности. Мы не можем сейчас отбросить основные принципы, за которые мы все сражались. Согласно этим принципам, наш долг заключается в том, чтобы держать эти спорные территории под опекой до тех пор, пока их окончательная судьба не будет решена на мирной конференции. На этих территориях наш долг и ответственность состоят в том, чтобы поддерживать нашими военными силами закон и порядок и обеспечивать мирную и спокойную жизнь населения под юрисдикцией АМГОТ'а. Нам можно поверить, что мы действуем беспристрастно, поскольку сами мы не посягаем на эти территории. В таком положении я попытался сделать все возможное, чтобы придти к дружественному соглашению с маршалом Тито, однако мне это не удалось. Поэтому правительства США и Англии сами непосредственно поставили этот вопрос перед маршалом Тито. Советское правительство полностью информировано. Мы теперь хотим услышать, готов ли маршал Тито к сотрудничеству, соглашаясь на мирное урегулирование его территориальных притязаний, или же он попытается осуществить их силой».

Заявление маршала Тито

БЕЛГРАД, 20 мая. (ТАСС). Белградское радио передает, что, отвечая на вопрос корреспондента агентства Танюг о том, каково его мнение относительно обращения к войскам фельдмаршала Александера, о котором сообщил корреспондент агентства Рейтер, маршал Тито заявил:

Не могу не выразить своего негодования и удивления по поводу недопустимого сравнения присутствия югославских частей в Истрии и Словенском Приморье с завоевательными методами Гитлера, Муссолини и Японии. Подобное обвинение может быть брошено только в лицо неприятелю, а не измученной и истекающей кровью союзнице, которую до сих пор все свободолюбивые народы считали примером героизма и самопожертвования в этой великой освободительной войне.

Югославская армия своими собственными силами преследовала оккупантов до реки Сочи и дальше и ее присутствию на этой территории не может придаваться завоевательный характер. Такое обвинение я самым энергичным образом отвергаю. Еще раз заявляю, что наша югославская армия и все югославы готовы сотрудничать с союзными силами, союзными странами, но в то же время Югославия не может допустить ни унижения, ни издевательства над ее правами. Я заявляю, что Югославия готова сотрудничать и договариваться на такой базе, которая не будет ни оскорбительной, ни унизительной для Югославии, как союзницы.

Ответ Югославии на англо-американскую ноту

БЕЛГРАД, 20 мая. (ТАСС). Как известно, 15 мая английское и американское правительства обратились к правительству Югославии с нотой по вопросу о положении в районе Триеста. Вчера белградское радио передало, что министерство информации сделало следующее сообщение представителям иностранной и югославской печати:

Правительство демократической федеративной Югославии послало ответ на ноту правительств Великобритании и США по вопросу военной оккупации Истрии, Триеста и Словенского Приморья частями югославской армии. Ответ составлен в духе союзного сотрудничества. В нем подчеркнуто, что югославская армия, как одна из союзных армий, имеет одинаковое с союзными армиями право оставаться на территории, которую она освободила в жестоких боях против общего врага. Югославская армия в ожесточенных боях, целью которых было — отрезать значительную часть неприятельских войск и освободить порабощенных братьев, понесла большие потери и показала много примеров невиданного героизма. Население этих областей два года участвовало в освободительной борьбе и в огромном большинстве оно югославское, оно понесло огромные жертвы в борьбе против итальянского и немецкого фашизма. Поэтому не должно быть препятствий для пребывания там частей нашей армии, организации народно-освободительного комитета и гражданского управления.

По требованию наших союзников был поставлен вопрос о проведении демаркационной линии. В переговорах между маршалом Тито и фельдмаршалом Александером во время посещения последним Белграда этот вопрос был поставлен. Пребывание югославской армии в Триесте, Истрии и Словенском Приморье—это требование всего нашего народа, всей нашей страны, но оно ни в коем случае не предрешает окончательного постановления мирной конференции о принадлежности этих областей, так как демократическая федеративная Югославия — противник односторонних аннексий.

Манифест итальянских демократов Триеста

БЕЛГРАД, 19 мая. (ТАСС). По сообщению белградского радио, в органе итальянского меньшинства в Словенском Приморье газете «Авенире» итальянцы-демократы Триеста опубликовали следующий манифест:

В стране, которая пострадала от фашистов, земля которой освящена кровью наших мучеников, возвращается свобода, создается и укрепляется новое братство итальянского и словенского народов. Фашистская пропаганда в интересах небольшой группы людей пыталась посеять неприязнь между этими двумя народами. Однако жесточайшая борьба и кровь тех, кто отдал свою жизнь за дело освобождения, не дали возможности реакционным элементам осуществить свои намерения. Теперь в освобожденном Триесте впервые в истории работают совместно итальянцы и словены, чтобы дать пример, который явится гарантией общего расцвета.

Да здравствует маршал Тито! Да здравствует итало-словенское братство! Да здравствует автономный Триест и демократическая федеративная Югославия!

Забастовочное движение во Франции

ПАРИЖ, 20 мая. (ТАСС). Забастовка шахтеров в департаментах Нор и Па-де-Кале прекратилась. После обещания, данного правительством,—рассмотреть требования горняков последние приступили 17 мая к работе. Положение горняков продолжает оставаться исключительно тяжелым: за последние три недели они не получили ни одного грамма мяса, отсутствует одежда, нет мыла. Началась забастовка трамвайщиков в Марселе и служащих касс социального страхования в Париже. Бастующие требуют пересмотра зарплаты.

Каммингс об антисоветской позиции польской реакционной клики в Лондоне

ЛОНДОН, 18 мая. (ТАСС). Газета «Ньюс кроникл» поместила статью Каммингса, в которой он, касаясь позиции польских реакционеров в Лондоне, пишет: «Лондонское польское правительство в полном неведении нашей психологии и, основывая свои пустые надежды на поддержке нескольких консерваторов—членов парламента, чье общественное влияние микроскопически мало, считает, что оно увидит в близком будущем вооруженное столкновение между Англией и Россией. Многие из них молятся о таком столкновении и уже начали готовиться к нему с полной серьезностью».

По мнению Каммингса, обсуждаются перемены в польском правительстве в Лондоне с тем, чтобы превратить его в крепкую команду для борьбы против России. Президент Рачкевич обратился к пресловутому генералу Сосновскому с призывом быстро возвратиться в Лондон, и тот уже выехал из Канады. Сосновский, возможно, будет новым премьер-министром. Бур-Комаровскому будет предложено стать главнокомандующим, а Андерс возьмет портфель министерства национальной обороны. «Арцишевскому,—пишет автор,— в этом случае придется удовольствоваться ролью председателя национального совета, который будет создан заново после того, как все более примирительные элементы будут вычищены оттуда, что дает возможность превратить совет в организацию «национального единства» в борьбе против России. Газета «Дзенник польски— Дзенник жолнежа» сбросила маску, и теперь это уже открыто антисоветский листок. Он обвиняет нашего русского союзника во всевозможных преступлениях, претендуя на то, что получает достоверную информацию из самой Польши.

Другим странным явлением является рост польской армии в Англии. Несмотря на то, что война в Европе кончилась, польская армия увеличивается. Все поляки, сражавшиеся в германской армии, куда они были насильно мобилизованы, переводятся в польскую армию. К концу 1944 года эта армия насчитывала меньше 150 тыс. человек. Теперь, согласно официальным польским источникам, она насчитывает свыше 310 тыс. человек. Почему? Конечно, польские командиры в Англии не намерены репатриировать эти войска. Однако стоимость оснащения и содержания этой крупной армии попрежнему ложится на английского налогоплательщика, причем у него нет даже проблеска надежды на то, что эти суммы будут когда-либо возвращены. Польское министерство информации также активно ведет пропаганду на наши деньги. Нет никаких признаков каких-либо предложений относительно роспуска штата этого министерства. Наоборот, за границей создаются новые посты, а официальные деятели в области пропаганды посылаются в столицы освобожденных европейских стран. До каких пор британский парламент будет допускать разбазаривание крупных сумм английских денег на поддержку опасной группы фанатиков-поляков в Лондоне, чьи шансы на существование как руководящего органа равняются нулю?

Разрешите мне добавить, что от одного до двух миллионов поляков—мужчин, женщин и детей, находящихся в оккупированных западными союзниками районах Германии, ожидают репатриации. Большинство этих несчастных людей хочет вернуться на родину. Польское «правительство» в Лондоне приказало им оставаться на своих местах, пока они не получат новых инструкций. Повидимому, их поселят в Германии, пока не разрешится польский вопрос. Английское великодушие получит, мягко выражаясь, неправильную окраску, если сколько-нибудь значительной части насильственно переселенного населения будет разрешено найти убежище на Британских островах только потому, что члены лондонского польского правительства хотят уберечь его от «инфекции» поддерживаемого Советским Союзом правительства в Варшаве. Эти лондонские поляки играют с огнем».

АРЕСТ АЛЬФРЕДА РОЗЕНБЕРГА

ЛОНДОН, 19 мая. (ТАСС). Как сообщает лондонское радио, Альфред Розенберг находится в руках союзников. Вчера этот известный гитлеровский главарь был найден американскими властями в одной из больниц Фленсбурга, арестован и заключен в тюрьму.

Ответственный редактор А. А. КОНДАКОВ.

В резиденции прусских королей

Километрах в тридцати от центра Берлина, среди далеко тянущихся лесных массивов, среди многочисленных живописных озер раскинулся старый немецкий город Потсдам. Как только въезжаешь на его улицы — сразу бросается в глаза старинная архитектура зданий, принадлежавших дворцовой знати, немецкой аристократии.

Потсдам подвергался воздушным бомбардировкам англо-американской авиации. Потсдамский железнодорожный узел и ряд промышленных предприятий города носят неопровержимые следы работы американских и английских летчиков. Железнодорожный узел превращен в груды развалин, но дворцы не пострадали от воздушных бомбардировок.

Улицы Потсдама оживлены. Жители города работают на восстановлении зданий, очистке городских кварталов, спешат по своим делам. На улицах — оживленное автомобильное движение.

Советская комендатура провела большую работу по восстановлению городской жизни. На многих улицах открыты магазины. Жители Потсдама получают здесь положенные им по карточкам продукты. Сеть открытых уже магазинов обеспечивает снабжение населения.

Мы—у коменданта города. Полковник Андрей Захарович Верин с первого дня занятия города принял на себя обязанности коменданта. Волжанин, саратовец, он вместе со своими частями брал этот дворцовый город—летнюю резиденцию германских императоров. Во время уличных боев он изучил его «географию», а теперь руководит управлением сложного и многообразного хозяйства города.

В Потсдаме насчитывается около 140 тысяч жителей. Здесь можно встретить людей самых различных профессий, начиная от рабочих и кончая видными представителями науки, техники и искусства. Сейчас город разбит на семь районов, где под руководством районных комендантов проводят работу представители местного населения в лице бургомистров. Обербургомистр города доктор Цан об'единяет все местное самоуправление. Для налаживания нормальной жизни созданы и активно работают 10 отделов.

При нас в район Потсдама были доставлены первые номера газеты «Цайтунг рундшау». Сразу же у мощной передвижной громкоговорящей установки собралась огромная толпа. Жители города расхватывали номера газет. Это были первые листы правды о Советском Союзе, о Красной Армии. Газеты читали тут же, на улице. Жители города долго не расходились от установки. В Потсдаме сохранилась большая типография. В ближайшее время она начнет работать, и тогда население будет иметь ежедневную городскую газету.

На-днях в комендатуру через свою жену обратился немецкий художник Отто Нагель. Он серьезно болен и находится в тяжелом состоянии. Гитлеровцы, зная его прошлые связи с представителями советского искусства, всячески преследовали его. Комендатура немедленно оказала помощь художнику.

Профессор Максимилиан Эстерер — бывший руководитель кафедры в Берлинском политехническом институте. Этому 64-летнему ученому гитлеровцы запретили преподавание, поставили его в невыносимые материальные условия. Несмотря на это, профессор написал несколько трудов по вопросам машиностроения и пришел в комендатуру с просьбой помочь опубликовать их, использовать его знания. Как раз перед нашим посещением комендатуры он принес коменданту свой проект восстановления нормальной работы потсдамских учебных заведений.

Профессор философии Лейпцигского университета доктор Эбертс был изгнан гитлеровцами из университета за свои взгляды, сейчас он предлагает свои услуги для работы в высших учебных заведениях.

...Едем в район дворцов. Огибаем обелиск с египетскими иероглифами и через чугунные ворота, распахнутые привратником, в'езжаем в парк замка Сан-Суси, построенного в 1747 году. В этом дворце столетия плелись заговоры против России, Польши, Австрии.

В кабинетах этого дворца около двухсот лет назад прусский король Фридрих II разрабатывал планы похода на восток, которые впоследствии потерпели полный крах. В результате семилетней войны русские войска, наголову разбившие Фридриха II, вошли в Берлин и сюда—в Потсдам. И вот теперь, в 1945 году, этот дворец, у дверей которого стоят советские часовые, снова свидетель краха Германии, ее захватнических планов.

По приказу гитлеровского командования немецкие части последние часы бессмысленно сопротивлялись именно здесь, в расположении дворцов. Советские войска так провели бой, что вышибли отсюда гитлеровцев, сохранив дворцы. Они сразу же были взяты под охрану. Как все это противоречит тому, что делали немцы с нашими памятниками истории и искусства! Проходя по залам потсдамских дворцов, невольно с чувством возмущения и гнева вспоминаешь руины Петергофа, обгорелые стены Гатчинского замка, взорванные анфилады Екатерининского дворца в Пушкине.

В сопровождении хранителя дворцов, тайного советника Артура Бэрг, обходим одну за другой комнаты дворца, осматриваем залы, спальни, кабинеты, где жил Фридрих II. С нами вместе осматривает дворец группа боевых офицеров. Они разочарованы: после петергофских и детскосельских дворцов эти здания поражают своим казарменным видом, аляповатой, безвкусной отделкой.

В комнатах, где одно время жил Вольтер, советские люди задерживаются. С чувством глубокого уважения они вспоминают о великом французском философе-писателе.

Мы об'езжаем парк, осматриваем новый дворец, построенный после окончания семилетней войны. Впоследствии этот дворец был резиденцией кайзера Вильгельма II. Позже Геринг, назначенный Гитлером канцлером Пруссии, созывал здесь прусский совет, взывая к тени Фридриха, что, однако, не помешало гитлеровским главарям растащить наиболее ценное дворцовое убранство по своим личным резиденциям.

Б. АФАНАСЬЕВ.
К. СУХИН.

ПОТСДАМ, май. (Спец. корр. ТАСС).

В ТЕАТРАХ и КИНО:

НОВОСИБИРСКИЙ ТЕАТР «КРАСНЫЙ ФАКЕЛ»
22 мая—Хозяйка гостиницы.
23 и 24 мая — Так и будет.
25 и 26 мая — Без вины виноватые.

НОВОСИБИРСКИЙ ТЮЗ
22 и 23 мая вместо об'явленного спектакля Коварство и любовь пойдет спектакль Бедность не порок.

ГОРОДСКОЙ ДРАМАТИЧЕСКИЙ ТЕАТР (Кировский район)
Поставлены будут спектакли театра «КРАСНЫЙ ФАКЕЛ».
25 мая вместо отмененного 28 февраля спектакля Раскинулось море широко пойдет спектакль Так и будет. Билеты со штампом 28 февраля действительны 25 мая.
26 и 27 мая—Так и будет. Продажа билетов будет производиться с 23 мая с 4 час. дня до 8 час. вечера в кассе городского драматического театра.

Им. МАЯКОВСКОГО. Днем—Подкидыш, вечером—Поединок.
«ОКТЯБРЬ» — Музыкальная история.
«МЕТАЛЛИСТ» — Эдисон.

ГОСЦИРК
ОТКРЫТИЕ СЕЗОНА
В СУББОТУ, 26 мая.
Начало в 8 ч. 45 м. веч.
В воскресенье, 27 мая, 3 представления— в 1 ч. дня, 6 ч. и 9 ч. веч.
Билеты продаются с 11 ч. утра до 9 ч. веч.

НОВОСИБИРСКОЕ областное управление трудовых резервов ПРОИЗВОДИТ НАБОР СЛУШАТЕЛЕЙ НА ШЕСТИМЕСЯЧНЫЕ КУРСЫ БУХГАЛТЕРОВ
Курсанты обеспечиваются полным обмундированием и трехразовым бесплатным питанием.
На курсы принимаются лица в возрасте 17 — 28 лет с образованием не ниже 7 классов.
Занятия дневные. Заявления подавать в отдел кадров областного управления трудовых резервов, г. Новосибирск, Вокзальная, 57.

К сведению райфо, совхозов, колхозов, МТС и всех киноустановок области.
НОВОСИБИРСКАЯ ОБЛАСТНАЯ КОНТОРА ГЛАВКИНОПРОКАТ
имеет в прокате фильмы СЕЛЬСКОХОЗЯЙСТВЕННОЙ ТЕМАТИКИ: по агротехнике, огородничеству, масличным культурам, животноводству, уходу за тракторами (на широкой и узкой пленке, звуковые и немые).
Заявки на фильмы подавать через районные отделы кинофикации или непосредственно в отделения Главкинопроката по адресу:
г. Новосибирск, Кривощековская № 1.
г. Барабинск, Партизанская № 122.

ВЫСТАВКА КАРТИН
художников Москвы, Ленинграда, Урала и Сибири открыта в здании Центральной сберкассы (Красн. пр., 43, 2 этаж), с 1 ч. дня до 8 час. веч.

Гр. СУДНИЦИНА Анна Григорьевна, прожив. по ул. Партизанская, 83, возбуждает дело о разводе с гр. СУДНИЦИНЫМ Александром Федоровичем, прожив. по ул. Щетинкина, д. 72. Дело подлежит рассмотрению в нарсуде 2 уч. Ипподромского р-на г. Новосибирска.

Гр. БАТУЕВ Михаил Андреевич, прожив. Соцгород, дом 5, возбуждает дело о разводе с гр. СКУРАТОВОЙ Анной Степановной, прожив. там же. Дело подлежит рассмотрению в нарсуде 2 уч. Дзержинского района г. Новосибирска.

Гр. ЕРЕМЕЕВА Евдокия Ивановна, прожив. Кривощеково, балластный карьер, ул. Торфяная, д. 9, возбуждает дело о разводе с гр. ЕРЕМЕЕВЫМ Владимиром Андреевичем, прожив. там же. Дело подлежит рассмотрению в нарсуде 5 уч. Кировского р-на г. Новосибирска.

Гр. БЕРЕЗЮК Анастасия Федоровна, прожив. Кривощеково, ул. Песковой, д. 150, возбуждает дело о разводе с гр. БЕРЕЗЮК Федором Антоновичем, прожив. там же. Дело подлежит рассмотрению в нарсуде 1 уч. Кировского р-на г. Новосибирска.

Утерянную круглую печать подсобного молочно-овощного хозяйства стройконторы райкомхоза считать недействительной.
Утерянную круглую печать жилищного управления коммунального отдела Кагановичского райсовета считать недействительной.
Утерянный треугольный штамп М. К. 1-го родильного дома считать недействительным.

ТРЕБУЮТСЯ:
ПАРКУ ИМЕНИ СТАЛИНА срочно: прораб, руководитель культмассовой работы, массовики, физкультурники, художники, контролеры, билетеры, плотники, столяры, маляры, уборщицы, метельщицы, сторожа, рабочие садоводства, слесарь. Обращаться в дирекцию с 10 ч. утра до 5 ч. вечера.

Бухгалтер для работы в столовой ОРСа. Обращаться: ул. Гоголя, 24, остановка трамвая 2—3.

Для работы в совхозах и столовых гл. бухгалтеры, ст. бухгалтеры, бухгалтеры, начальник планового отдела, плановики и нормировщики. Условия по соглашению. Обеспечиваются квартирой, семенами, огородами.
Обращаться: ОРС завода имени В. П. Чкалова, к главному бухгалтеру ОРСа. Остановка Кольцевая. Трамвай 2—3.

ОСОБОМУ ПРОЕКТНО-КОНСТРУКТОРСКОМУ УПРАВЛЕНИЮ заместитель главного бухгалтера, конструктора, агент по снабжению, курьер. Обеспечиваются питанием в столовой, имеется магазин ОРСа. Обращаться: ул. М. Горького, 64, 1-й этаж.

ИЗОПРОПУНКТУ Томской ж. д. на постоянную работу: врачи, фельдшера, медсестры, санитарки, ст. бухгалтер, секретарь-машинистка, слесари, электромонтеры, возчики, сторожа, шофер. Обращаться: Новосибирск, Владимирский спуск, 2 контора Изопропункта.

НОВОСИБИРСКОМУ ПЕДАГОГИЧЕСКОМУ ИНСТИТУТУ: машинистка, сторожа, дворники, уборщицы, коменданты, электромонтеры, кочегары, конюхи и швейцары. Обращаться: Комсомольский проспект, 20, комната № 28, отдел кадров.

Артели «Сибодежда» срочно: швеи верхнего и летнего платья. Ученики швеи, кочегары, вахтеры, главный механик. Условия по соглашению. Обращаться: Граничная, 58.

Детской клинике в Мочище рабочие. Предоставляются жилплощадь и рабочее питание.

СТАНЦИИ ПЕРЕЛИВАНИЯ КРОВИ заведующий хозяйством. Условия работы по соглашению.
Справляться от 7 до 10 часов вечера ежедневно. Серебренниковская, 42, 3-й этаж (здание Центральной поликлиники).

Вахтеры, товароведы по химии, арифмарнуа, экспедитор по отправке почты, рабочие-грузчики. Обеспечиваются топливом, закрытым распределителем и бескарточным питанием. Обращаться в часы занятий. Красный проспект, 9, отдел кадров.

Адрес редакции и издательства: Советская, 6. Телефоны: коммутатор редакции — 34-904; отв. редактора — 35-904; отв. секретаря — 35-924; отделов: промышленности — 34-630 и 32-598; партийного — 30-785; сельскохозяйственного — 33-189; иллюстрационного — 32-395, писем — 31-396 и 35-505. Прием телефонограмм: иногородние — прямой — 8, город — 33-630. Выпускающий — 31-103; типографии — 35-984; об'явления — 31-289.

МН10708. Типография изд-ва «Советская Сибирь» Тираж 50.000.

Пролетарии всех стран, соединяйтесь!

СОВЕТСКАЯ СИБИРЬ

Орган Новосибирского обкома и горкома ВКП(б), областного и городского Советов депутатов трудящихся

№ 100 (7805) | 23 МАЯ 1945 г., среда. | Цена 20 коп.

В решающие дни сева—выше темпы тракторных работ!

Экзамены в школе

Сегодня — третий день, как в школах начались выпускные экзамены и переводные испытания. Для многих тысяч юношей и девушек наступила пора серьезной проверки знаний и навыков, приобретенных за годы пребывания в школе.

Учебный год, начатый в обстановке нарастающего разгрома гитлеровских армий, закончен в дни всенародного ликования. Знамя победы развевается над Берлином. Солнце этой победы еще ярче засверкало над советской землей, озаряя нашей молодежи путь честного служения народу.

Экзамены и переводные испытания — большое событие в жизни советской школы. Это одновременно и государственная проверка знаний учащихся и проверка того, как органы народного образования осуществляют реформу средней школы. Она обязана дать своим воспитанникам прочные, полноценные знания, добиться, чтобы наша молодежь была грамотной, культурной, высокообразованной.

Необходимо со всей тщательностью об'ективно подойти к оценке знаний каждого учащегося. Проверить, все ли он усвоил, чего требует программа, владеет ли необходимыми навыками, достаточен ли его умственный багаж, чтобы с полным основанием можно было перевести ученика в следующий класс или выдать аттестат зрелости.

Минувший год принес советской школе много нового. Война потребовала величайшего напряжения всех сил страны, и в этих неизмеримо трудных условиях партия, правительство, лично товарищ Сталин уделяли школе и учительству неослабное внимание.

За время войны введены раздельное обучение, пятибалльная система оценки знаний и поведения, утверждены «Правила для учащихся», установлены экзамены на аттестат зрелости, учреждены золотые и серебряные медали за особые отличия в учебе.

Неизмеримо возросла ответственность каждого учителя за качество преподавания и воспитание детей. И многие педагогические коллективы с честью справились с серьезной задачей. Учитель несет персональную ответственность за оценку знаний. Вот почему он обязан прежде всего повысить требовательность к учащимся и к самому себе.

Организованно прошел первый день экзаменов во всех школах Новосибирска. Он показал более прочные и высокие знания учащихся по сравнению с прошлым годом.

Это — результат своевременной подготовки к экзаменам, начатой с повторения пройденного материала. Еще несколько месяцев тому назад школьники были ознакомлены с содержанием экзаменационных билетов, составленных Наркомпросом РСФСР, знали, какие к ним будут пред'явлены требования и могли лишний раз проверить себя.

Во всех четырнадцати классах женской средней школы № 42 на экзамены и испытания в первый день явились все учащиеся. Высокую дисциплину и организованность показали учащиеся 50-й средней женской школы и ряда других. В десятом классе этой школы письменная работа по литературе прошла очень успешно. Каждое сочинение отличается глубоким содержанием, знанием материала, темы развиты широко и правильно. Все 26 десятиклассниц, из коих 12 получили пятерки, допущены к дальнейшим экзаменам. Хорошую подготовку, прочные знания показали и учащиеся седьмого класса «б» той же школы на экзаменах по алгебре. В 50-й женской школе в течение года систематически повторяли пройденный материал, положив немало труда на подготовку, ликвидацию запущенности в знаниях. Ученицы шли на экзамены в твердой уверенности, что они не встретятся ни с какими неожиданностями. Выборочные данные говорят, что школьницы справились с контрольными работами по текстам Наркомпроса.

Во всех школах созданы экзаменационные комиссии, составлены и об'явлены расписания экзаменов и испытаний. Роль ассистентов в соответствии с новыми требованиями в школе значительно повысилась. Теперь они не просто присутствуют в классе, но активно участвуют в проведении экзаменов.

Успех проведения экзаменов во многом зависит от органов народного образования. На них ложится особая ответственность за организацию всей работы школ. Не допустить нарушений в проведении экзаменов, на ходу исправить ошибки, помочь учителям и экзаменационным комиссиям обязаны отделы народного образования и инспекторы школ.

На помощь школьным комсомольским организациям должны притти райкомы комсомола. Комсомольцы в школе должны являть пример в знании материала, спокойствия и уверенности в собственных силах, чуткого отношения к товарищам. Результаты экзаменов во многом будут зависеть от семьи школьника. Нельзя забывать, что многие дети за годы войны перенесли тяжелые испытания, нуждаются в индивидуальном конкретном подходе, в том, чтобы был правильно организован труд и отдых, каждый час дорогого времени потрачен с пользой для дела. Нужно и в школе и дома создать благоприятную обстановку для экзаменов.

Итоги экзаменов волнуют и учителей и учащихся. Это волнение закономерно и понятно. Выпускники средней школы должны получить прочный фундамент основных знаний, необходимых в дальнейшем для получения высшего образования.

Организованно и на высоком уровне проведем испытания и экзамены в школах. Дадим нашей любимой Родине высококультурных, образованных людей — строителей социалистического общества!

К восстановлению дипломатических отношений между СССР и Данией

Образованное после освобождения Дании новое Датское Правительство 10 мая обратилось к Советскому Правительству с просьбой об обмене посланниками, а также запросило согласия на назначение г-на Дессинга в качестве Чрезвычайного Посланника и Полномочного Министра Дании в СССР.

16 мая Советское Правительство известило Датское Правительство, что оно, рассматривая предложение о восстановлении отношений между обеими странами, как осуждение со стороны нового Датского Правительства акта разрыва дипломатических отношений Дании с СССР, предпринятого бывшим Датским Правительством в день нападения гитлеровской Германии на Советский Союз в июне 1941 года, дает свое согласие на предложение нового Датского Правительства. Одновременно Советское Правительство сообщило о своем согласии на назначение г-на Т. Дессинга в качестве Чрезвычайного Посланника и Полномочного Министра Дании в СССР. (ТАСС).

Торжество передачи Знамени Победы для отправки в Москву

Вчера Берлин был свидетелем знаменательного события: Знамя Победы, пронесенное нашими солдатами через ожесточенные сражения и водруженное на здании рейхстага в германской столице, торжественно передано для отправки в Москву.

Задолго до перемонпала к Бранденбургским воротам непрерывным потоком движутся машины, мотоциклы и велосипеды с бойцами и офицерами. Все спешат на Паризерплац к зданию рейхстага. В 3 часа дня к месту торжества прибыл военный комендант Берлина Герой Советского Союза генерал-полковник Берзарин. По рядам частей и подразделений, выстроившихся для участия в торжестве, раздается команда: «смирно». Генерал-майор Фирсов докладывает генерал-полковнику Берзарину, что часть войск гарнизона выстроена для парада, посвященного передаче Знамени Победы для отправки в Москву. Генерал-полковник Берзарин обходит подразделения и здоровается с воинами, чьи имена прославлены в боях за Берлин. В эти же минуты красное полотнище Знамени Победы снимают с здания рейхстага и заменяют новым.

Под звуки Государственного Гимна Советского Союза группа бойцов и офицеров проносит священное Знамя Победы перед строем. Возглавляет эту группу Герой Советского Союза лейтенант Виктор Бойченко.

Как священную реликвию, принимает алый стяг генерал-полковник Берзарин. В своей краткой речи он говорит:

— В тяжелых боях добыта победа над гитлеровской Германией. Мы с честью выполнили приказ нашего Верховного Главнокомандующего Маршала Советского Союза товарища Сталина и водрузили Знамя Победы в столице побежденной Германии.

Генерал-полковник провозглашает здравицу в честь нашего народа, Красной Армии и великого Сталина.

После торжества передачи Знамени Победы состоялся парад. Части войск берлинского гарнизона, участники штурма и взятия Берлина, прошли торжественным маршем по Паризерплац. За мотопехотой прогрохотали танки, усыпанные цветами, прошли артиллеристы.

А. АРНОЛЬДОВ.

БЕРЛИН, 21 мая (Спец. корр. ТАСС).

Премии за лучшие массовые песни

Закончился конкурс на лучшую массовую и эстрадную песню для записи ее на граммпластинку. На конкурс было представлено около 100 песен. Они посвящены вождю народов Сталину, Красной Армии-освободительнице, новой жизни и труду на освобожденной земле.

Первая премия 12 тысяч рублей присуждена композитору Б. Мокроусову за две песни — «Возвращение» и «Лучше нету того цвету». За текст первой из них также выдана первая премия 10 тысяч рублей поэту Л. Ошанину. (ТАСС).

К СВЕДЕНИЮ ДЕПУТАТОВ НОВОСИБИРСКОГО ГОРОДСКОГО СОВЕТА ДЕПУТАТОВ ТРУДЯЩИХСЯ

25 мая, в 7 часов вечера, в Доме Красной Армии (Красный проспект, 65) созывается XXII сессия Новосибирского городского Совета депутатов трудящихся.

В ПОВЕСТКЕ ДНЯ:

Утверждение городского бюджета на 1945 год и утверждение отчета об исполнении бюджета города за 1944 год.

Депутаты Верховных Советов СССР и РСФСР и Новосибирского городского и областного Советов депутатов трудящихся проходят по депутатским мандатам.

ИСПОЛКОМ ГОРСОВЕТА ДЕПУТАТОВ ТРУДЯЩИХСЯ.

ОБ ИТОГАХ СОЦИАЛИСТИЧЕСКОГО СОРЕВНОВАНИЯ РАЙОНОВ ОБЛАСТИ НА ВЕСЕННЕМ СЕВЕ ЗА ВТОРУЮ ДЕКАДУ МАЯ 1945 г.

Постановление исполнительного комитета Новосибирского областного Совета депутатов трудящихся и бюро обкома ВКП(б) от 22 мая 1945 года

Рассмотрев предложения областного земельного отдела по итогам работы на весеннем севе районов за вторую декаду мая 1945 года, исполнительный комитет и бюро обкома ВКП(б) в соответствии с условиями социалистического соревнования районов, МТС и совхозов на период весеннего сева 1945 года постановляют:

1. Признать занявшим первое место во вторую декаду мая среди районов Кулундинской степи Карасукский район (секретарь РК ВКП(б) т. Барбанаков, председатель райисполкома т. Ситников, зав. райзо т. Трокименок).

Район обеспечил выполнение плана весеннего сева на 72,9 проц., а посев яровой пшеницы на 90,8 проц.

Оставить за Карасукским районом переходящее красное знамя облисполкома и обкома ВКП(б), учрежденное для районов Кулундинской степи.

2. Признать занявшим первое место во вторую декаду мая среди районов Барабинской степи Михайловский район (секретарь райкома ВКП(б) т. Щетинин, председатель райисполкома т. Швеев, зав. райзо т. Корнев).

Район обеспечил выполнение плана весеннего сева на 71 проц. и посев яровой пшеницы на 103,8 проц.

Оставить за Михайловским районом переходящее красное знамя облисполкома и обкома ВКП(б), учрежденное для районов Барабинской степи.

3. Признать занявшим первое место во вторую декаду мая среди районов центральной части области Ояшинский район (секретарь райкома ВКП(б) т. Микуров, председатель райисполкома т. Баранов, зав. райзо т. Киршин).

Район обеспечил выполнение плана весеннего сева на 64,9 проц. и посев яровой пшеницы на 93,1 проц.

Оставить за Ояшинским районом переходящее красное знамя облисполкома и обкома ВКП(б), учрежденное для районов центральной части области.

Председатель Новосибирского облисполкома И. ГРИШИН.

Секретарь Новосибирского обкома ВКП(б) И. ЯКОВЛЕВ.

ОБ ИТОГАХ СОЦИАЛИСТИЧЕСКОГО СОРЕВНОВАНИЯ СОВХОЗОВ НА ВЕСЕННЕМ СЕВЕ ЗА ВТОРУЮ ДЕКАДУ МАЯ 1945 ГОДА

Постановление исполнительного комитета Новосибирского областного Совета депутатов трудящихся и бюро обкома ВКП(б) от 22 мая 1945 года

Рассмотрев представленные материалы и предложения совхозных трестов по итогам работы совхозов на весеннем севе за вторую декаду мая 1945 года, облисполком и бюро обкома ВКП(б) в соответствии с условиями социалистического соревнования совхозов на период весеннего сева 1945 года постановляют:

1. Признать занявшим первое место по совхозам Зернотреста Маслянинский льносовхоз (директор т. Столпаков), выполнивший на 20 мая план сева яровых на 103,6 проц., в том числе по льну 107 проц., добившийся выработки на 15-сильный трактор 198 гектаров при экономии горючего 20 проц.

Вручить Маслянинскому льносовхозу переходящее красное знамя обкома ВКП(б) и облисполкома, учрежденное для совхозов Новосибирского зернотреста.

2. Признать занявшим первое место по совхозам Новосибирского свиноводтреста свиноводсовхоз «Сибиряк» (директор т. Елауркин), выполнивший на 20 мая план весновспашки на 100 процентов, сев яровых—на 86,8 проц., сев зерновых — на 100 процентов, добившийся выработки на 15-сильный трактор 96 гектаров.

Оставить свиноводсовхозу «Сибиряк» переходящее красное знамя обкома ВКП(б) и облисполкома, учрежденное для совхозов свиноводтреста.

3. Признать занявшим первое место по совхозам Барабинского молтреста Петраковский молсовхоз (директор т. Борзенко), выполнивший на 20 мая план сева яровых на 76,8 проц., в том числе пшеницы на 100 проц., весновспашки — на 87,5 проц., добившийся выработки на 15-сильный трактор 91 гектара при экономии горючего 22 процента.

Оставить Петраковскому молсовхозу переходящее красное знамя обкома ВКП(б) и облисполкома, учрежденное для совхозов Барабинского молтреста.

4. Признать занявшим первое место по совхозам овцеводтреста молсовхоз имени Дзержинского (директор т. Андреев), выполнивший на 20 мая план весновспашки на 80,3 процента, сев яровых — на 77,6 проц., в том числе пшеницы на 100 процентов, добившийся выработки на 15-сильный трактор 109 гектаров.

Оставить молсовхозу имени Дзержинского переходящее красное знамя обкома ВКП(б) и облисполкома, учрежденное для совхозов овцеводтреста.

5. Признать занявшим первое место по совхозам Новосибирского молтреста Черепановский молсовхоз № 1 (директор т. Руденко), выполнивший на 20 мая план весновспашки на 100,2 процента, сев яровых — на 80,3 проц., в том числе пшеницы на 100 процентов, добившийся выработки на 15-сильный трактор 120 гектаров.

Вручить Черепановскому молсовхозу № 1 переходящее красное знамя обкома ВКП(б) и облисполкома, учрежденное для совхозов Новосибирского молтреста.

Председатель Новосибирского облисполкома И. ГРИШИН.

Секретарь Новосибирского обкома ВКП(б) И. ЯКОВЛЕВ.

Ко всем трактористам, трактористкам, бригадирам тракторных бригад, механикам МТС Новосибирской области

В суровые годы Великой Отечественной войны мы, трактористы Купинского района, колесами и гусеницами своих тракторов, оборот за оборотом продвигаясь по полям Кулунды, боролись за высокий урожай, чтобы бесперебойно и бесперебойно снабжать хлебом наших доблестных воинов на их славном пути победоносного наступления от Сталинграда до Берлина.

Отгремела война, и наш советский народ, отстояв свою честь, свободу и независимость, возвращается к мирной созидательной работе, чтобы в кратчайший срок залечить тяжелые раны, нанесенные Родине зубами фашистского зверя, сделать ее цветущей. И долг всех тружеников сельского хозяйства дать стране в 1945 году такой высокий урожай, который полностью обеспечил бы Родину хлебом и другими продуктами сельского хозяйства.

С самого начала работы нашей бригады на полях колхоза «Украинец», Стеклянского сельсовета, мы приложили все свои силы, чтобы тракторы шли безостановочно. Мы выполнили план тракторных работ на 138 проц. и добились средней выработки по 230 гектаров в переводе на мягкую пахоту на каждый колесный трактор. Колхоз «Украинец» при нашей помощи закончил сев одним из первых в районе, выполнив на 17 мая посевной план на 103 проц., не допустив никаких нарушений агротехники. Работа нашей бригады принята с оценкой «хорошо» и «отлично». Края полос полностью опаханы. Семена дружно взошли. Первые всходы покрыли зеленым бархатным ковром землю, обещая хороший урожай.

Закончив тракторные работы в колхозе «Украинец», мы в тот же день всей бригадой выехали на помощь отстающему колхозу «Память Ильича», Зятьковского сельсовета.

Успехи нашей бригады обусловлены, во-первых, тем, что каждый тракторист ежедневно выполняет свою норму выработки. Отстающих не было, все работали ровно. Во-вторых, мы, не отступая от сроков, своевременно проводим технический уход за машинами, не откладывая его на другой день. В-третьих, дорожим в работе каждым часом, каждой минутой. Засыпку семян делаем на ходу, затрачиваем минимум времени на заправку горючим и водой. При техническом уходе широко используем помощь прицепщиков. В часы приема пищи обязательно производим подсмену работающих. Наши тракторы работают действительно круглые сутки.

Так может работать каждая бригада. И нам больно сознавать, что Купинский район, крупнейший в Новосибирской области по севу яровой пшеницы, который недавно был передовым, сейчас сильно отстал и тянет назад всю область.

Мы обсудили в бригаде постановление Новосибирского обкома партии от 12 мая 1945 г. о неудовлетворительном ходе сева в Купинском районе и решили послать всем трактористам, трактористкам и работникам МТС нашего района и Новосибирской области это письмо с призывом усилить темпы тракторных работ в решающие дни сева.

Дорогие товарищи! Сделаем все для того, чтобы наши машины работали бесперебойно, с полной нагрузкой. Пусть ни один водитель не сходит с трактора раньше чем выполнит и перевыполнит свою сменную норму. Выжмем из трактора все, что он может дать. Пусть наши машины работают круглые сутки, безостановочно днем и ночью, под лучами солнца и в дождь.

Наши трактористы тт. Левченко и Горбунов работали даже темными ночами при свете фонарей, которыми колхозники освещали борозды. Они засевали за одну ночь по 20 гектаров на тракторную сеялку.

Будем и дальше требовать строжайшей дисциплины от себя и других, не допускать бракодельства и нарушений правил агротехники. Уделим особое внимание техническому уходу за машинами.

После выполнения своего плана тракторных работ станем помогать отстающим колхозам. Самоотверженным трудом добьемся почетного права участия в созываемом 10 июня в Новосибирске областном совещании передовиков сельского хозяйства.

Тракторная бригада № 8 Купинской ордена Красного Знамени МТС: бригадир И. ЧУЕНКО, трактористы: В. ГОРБУНОВ, П. ЛЕВЧЕНКО, Г. КАРАЕВ, П. МАКАРОВ.

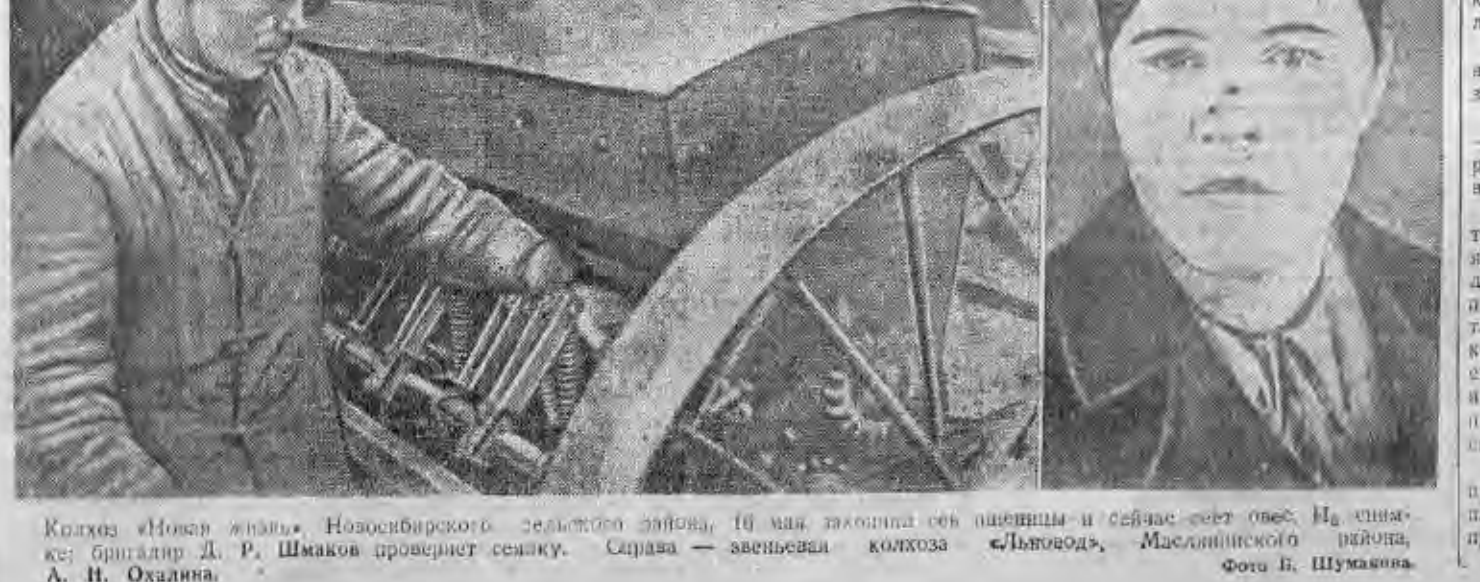

Колхоз «Новая жизнь», Новосибирского сельского района, 16 мая закончил сев пшеницы и сейчас сеет овес. На снимке: бригадир Д. Р. Шмаков проверяет сеялку. Справа — звеньевая колхоза «Льновод», Маслянинского района, А. Н. Охалина.

Фото Б. Шумакова.

Областная ДОСКА ПОЧЕТА

ПО ПРЕДСТАВЛЕНИЮ РАЙКОМОВ ВКП(б) И РАЙИСПОЛКОМОВ ЗАНОСЯТСЯ НА ОБЛАСТНУЮ ДОСКУ ПОЧЕТА ПЕРЕДОВИКИ ВЕСЕННЕГО СЕВА:

70. **Алексеевская МТС**, Ояшинского района (директор т. **Алферов В. А.**, старший агроном т. **Пенский В. Н.**, старший механик т. **Новоселов А. Г.**, секретарь парторганизации т. **Малько А. Г.**), выполнившая установленный план весенних работ в 7.400 гектаров на 104 проц.

71. **Елтышевская МТС**, Ояшинского района (директор т. **Комленков С. Г.**, старший агроном т. **Воздриков А. И.**, старший механик т. **Крутень Г. С.**, секретарь парторганизации т. **Крючок Г. Г.**), выполнившая план весенних работ в 6.700 гектаров на 103 проц.

72. **Малиновская МТС**, Ояшинского района (директор т. **Ямщиков Н. И.**, старший агроном т. **Иванов Г. Ф.**, старший механик т. **Черногубов Г. А.**), выполнившая установленный план весенне-тракторных работ в 7.600 гектаров на 103 проц.

73. **Новокраснинская МТС**, Чистоозерного района (директор т. **Холобес А. И.**, старший агроном т. **Чумакова В. Д.**, старший механик т. **Захаров П. Т.**), выполнившая установленный план весенне-тракторных работ к 20 мая на 101 проц.

74. **Тракторная бригада № 22** Новоключевской МТС, Купинского района (бригадир т. **Опарович И. А.**), выработавшая на 15 мая на тракторах «СХТЗ» 282 гектара при плане 263 и сэкономившая 282 килограмма горючего.

75. **Тракторная бригада № 8** Купинской МТС, Купинского района (бригадир т. **Чуенко И. С.**), выработавшая на каждый 15-сильный трактор по 158 гектаров.

76. **Колхоз «Пятилетка»**, Карасукского района (председатель т. **Скрипниченко**), выполнивший на 20 мая план ярового сева на 100 проц. и продолжающий сеять сверх плана.

77. **Колхоз «Вперед к коммунизму»**, Карасукского района (председатель т. **Акираевский**), выполнивший на 20 мая план весеннего сева на 100 проц. и продолжающий сеять сверх плана.

78. **Колхоз «Победа»**, Татарского района (председатель т. **Шеляков В. Г.**), выполнивший на 20 мая план сева полностью и продолжающий сеять сверх плана.

79. **Звеньевая колхоза им. газеты «Коммуна»**, Куйбышевского района, **тов. Добрыгина Н.**, засеявшая отборными семенами закрепленный за ней семенной участок площадью в 68 гектаров шахматным способом при отличном качестве работы.

80. **Сеяльщик колхоза «Труд и оборона»**, Куйбышевского района, т. **Ларионов А.**, засеявший за фронтовую декаду с 5 по 15 мая конной сеялкой 66 гектаров.

Сводка

О ВЫПОЛНЕНИИ ПЛАНА ВЕСЕННЕГО СЕВА ПО РАЙОНАМ НОВОСИБИРСКОЙ ОБЛАСТИ НА 20 МАЯ 1945 г.

(в порядке первенства в социалистическом соревновании)

	Проц. выполнения плана сева яровых	Проц. выполнения плана сева пшеницы
Районы Кулундинской степи		
1. Карасукский	72,9	90,8
2. Андреевский	70,1	79,2
3. Веселовский	59,9	71,6
4. Краснозерский	59,8	72,3
5. Купинский	55,4	59,7
6. Чистоозерный	53,6	68,6
7. Кочковский	38,7	52,3
Районы Барабинской степи		
1. Кыштовский	71,7	83,0
2. Михайловский	71,0	103,6
3. Барабинский	61,5	91,7
4. Убинский	57,5	57,6
5. Здвинский	57,3	78,3
6. Венгеровский	55,5	76,4
7. Чулымский	55,4	82,0
8. Усть-Таркский	52,6	56,0
9. Куйбышевский	50,2	68,3
10. Каргатский	47,3	79,0
11. Коченевский	44,7	71,7
12. Северный	43,4	48,7
13. Чановский	42,8	65,6
14. Доволенский	42,3	55,2
15. Татарский	42,0	65,9
16. Пихтовский	30,4	45,0
17. Колыванский	29,6	44,6
Районы центральной части		
1. Ояшинский	64,9	93,1
2. Тогучинский	[illegible]	92,2
3. Новосибирский	[illegible]	100,0
4. Черепановский	50,9	79,4
5. Сузунский	50,1	63,6
6. Маслянинский	48,4	55,1
7. Мошковский	47,8	76,4
8. Искитимский	46,6	71,0
9. Ордынский	41,5	61,0
10. Болотнинский	39,8	77,0
11. Ирменский	38,8	59,8
12. Легостаевский	36,2	52,9

Что скрывается за средними цифрами

КУЙБЫШЕВО. (**По телефону. Наш соб. корр.**). Ичинская машинно-тракторная станция на хорошем счету у районных организаций. Из трех МТС она дала высшую выработку на весеннем севе, выполнив план на 53 процента. Она сделала по 55 гектаров на 15-сильный трактор.

Как районные работники, так и руководители МТС (директор т. Войтов, старший механик т. Анистратов) сочли эти цифры вполне удовлетворительными и решили не вмешиваться в положение дел по тракторным отрядам. Между тем за этими показателями, которые, кстати сказать, нельзя признать высокими, скрывается явно неудовлетворительное использование тракторов в целом ряде бригад.

В самом деле, если отряды тт. Цаплина и Харитонова дали по 80—90 гектаров на трактор и сэкономили более тысячи килограммов горючего, то бригады тт. Пермякова, Еримова, Фельмановой, Щученко не выработали и по 40 гектаров на трактор. При этом они перерасходовали более тысячи килограммов нефтепродуктов.

Фактов недопустимых простоев очень много. В бригаде тов. Тюленева трактор «Универсал» стоит с начала полевых работ из-за систематической расплавки подшипников и других поломок. В бригаде т. Пермякова несколько суток простаивает «Дизель». Дважды заливали подшипники и дважды расплавляли их. Старший механик Анистратов, наблюдая простои такой мощной машины, ни разу не побывал в бригаде, хотя трактор стоит в каких-нибудь трех километрах от усадьбы МТС. Наконец, пять суток стоит «Дизель» из-за расплавки подшипников в бригаде т. Щученко.

Можно привести еще много таких примеров, но и этого достаточно. Парк эксплоатируется бесхозяйственно. Бригадиры тракторных отрядов нарушают правила технического ухода за машинами. Отсюда и простои. Например, в бригаде Пермякова расплавили у трактора подшипники из-за того, что не меняли масло в установленное время, как требуют этого правила технического ухода. График технического ухода срывается во многих отрядах. И, однако, директор и старший механик не стараются навести порядок в использовании тракторов.

В горячие дни полевых работ хорошие хозяева организуют круглосуточную работу тракторов. В Ичинской МТС ни в одном отряде она не организована. Как правило, трактористы работают без смены по 16—18 часов в сутки, то-есть весь светловой день. Между тем выработка их оплачивается так, будто она выполнена за 10-часовой рабочий день по принципу прогрессивной оплаты труда.

Такой порядок явно противоречит приказу Наркомзема СССР, установившего расценки и прогрессивную оплату труда на 10-часовой рабочий день с расчетом двухсменной работы. Что получается в результате? Одни трактористы не сходят с трактора по 16—18 часов, а другие — их сменщики — сутками отдыхают. Выработка достигается здесь не повышением производительности труда, а удлинением часов работы одного и того же тракториста.

В результате такого извращения тракторист, проработавший 15—18 часов, получает по 16—20 трудодней, т. е. столько, сколько при двухсменной работе он заработал бы за 4—5 смен. В конечном счете это ведет к разбазариванию колхозного трудодня, не создает заинтересованности у трактористов повысить производительность труда, ибо он нагоняет выработку за счет удлинения рабочих часов для себя лично, в то время как круглосуточной работы все же не получается.

Возьмем бригадира т. Харитонова. На совещании в МТС он категорически отказался от двухсменной работы.

— Ночью работать темно, — сказал он, — и в ночную смену тракторист мало зарабатывает, а при одной смене он всегда выполнит норму.

Так и получается. В этой бригаде трактористы тт. Матвеева и Трофимов, сменяясь через сутки, зарабатывают по 16 трудодней в день. А если на их выработку посмотреть исходя из необходимости работать в две смены, как требует приказ Наркомзема СССР, то их заработок не превысит 4—5 трудодней, к тому же при установившемся здесь порядке трактор не используется в борозде положенные ему часы полностью и недодает выработку.

Не пора ли покончить с этой негодной практикой, добиться круглосуточной эксплоатации машин и обеспечить высокую производительность труда трактористов.

С. ПАРШЕНКОВ.

В ПОМОЩЬ АГИТАТОРУ И ПРОПАГАНДИСТУ

Великая победа Красной Армии и советского народа над германским империализмом

Генерал-майор Н. ЗАМЯТИН

Великая Отечественная война советского народа против немецко-фашистских захватчиков победоносно завершена. Гитлеровская Германия, «поставленная на колени Красной Армией и войсками наших союзников, признала себя побежденной и объявила безоговорочную капитуляцию. Германские империалисты, мечтавшие о порабощении нашего свободного народа, мечтавшие о завоевании всего мира, повержены ниц. Дымящиеся развалины Берлина символизируют бесславное крушение и гибель фашистской «третьей империи».

«Отныне, — заявил товарищ Сталин в своем обращении к народу 9 мая, — вся Германия будет развешать великое знамя свободы народов и мира между народами».

Окончилась тяжелая и кровопролитная борьба, которую вели народы нашей страны во имя защиты своей Родины, во имя спасения культуры и цивилизации от фашистских погромщиков. Начался период мирного развития. Наступает время возрождения, пришло время мирной жизни народов свободолюбивых стран.

Красная Армия блестяще справилась с поставленной перед ней Верховным Главнокомандующим товарищем Сталиным задачей. В боевом содружестве с войсками наших союзников она разгромила немецко-фашистскую армию. Всеми Красной Армии водрузили над Берлином знамя победы.

Гитлеровская Германия вынуждена к безоговорочной капитуляции в результате сокрушительных ударов Красной Армии и войск наших союзников. Она лишена всех средств и возможностей для продолжения сопротивления. Разгром центральной группировки германской армии, занятие войсками Красной Армии Берлина явились решающими факторами в завершении полного военного разгрома Германии. С падением немецкой столицы были окончательно парализованы все средства государственного и военного управления Германией и ее армией.

В этой титанической борьбе против сильного и коварного врага главная, основная роль принадлежит советскому народу и его героической Красной Армии, принявшей на себя основную тяжесть в борьбе с фашистской волной тьмы.

Упоенная легкими и быстрыми победами над Польшей и государствами Западной Европы, увёренная в непобедимости своей армии, в непогрешимость своей стратегической теории «блицкрига», фашистская Германия летом 1941 года направила всю мощь своей сплоченной и хорошо подготовленной военной машины на СССР.

Развернувая боевые операции против Советского Союза, германское командование опиралось на богатейшую экономическую базу завоеванных стран Европы. Гитлеровцы стремились в полной мере использовать все то промышленное, которые вытекали из внезапности нападения на советскую страну. Как известно, даже многие из наших друзей за границей полагали, что немцам потребуется не более двух—трех недель для того, чтобы покончить с нашей Родиной, разгромить Советский Союз. Эти расчеты, основанные на бредовых захватнических идеях, не суждено было сбыться.

Несмотря на колоссальную силу натиска немецких армий, несмотря на то, что советскому народу длительное время приходилось вести борьбу против гитлеровских полчищ один-на-один, Красная Армия сорвала планы немецкого командования. Расчеты «блицкрига» — молниеносной войны — была окончательно скомпрометирована уже в первые месяцы войны. В дальнейшем провалились и все другие расчеты немцев. Зимняя кампания 1941 года завершилась грандиозным разгромом германо-фашистских войск под Москвой.

В этом историческом сражении был окончательно развеян миф о непобедимости германской армии. Немецкие войска, прошедшие триумфальным маршем по Европе, впервые были разбиты наголову и в панике отступили на запад, бросая оружие, боевую технику, склады с боеприпасами. Разгром немцев под Москвой был великим почином в ряду других побед Красной Армии, приведших к крушению гитлеровской Германии.

Еще более замечательными боевыми делами ознаменовала 1942 год — второй год Отечественной войны, отмеченный эпохами героической, бессмертной обороны Севастополя и исторической обороны Сталинграда. В результате блестяще задуманного и осуществленного маневра под Сталинградом была окружена и разгромлена 300-тысячная группировка отборных немецких войск. Если в 1941 году Красная Армия показала образцы непоколебимой стойкости, героизма и умелого применения маневра в обороне, то в сражении под Сталинградом вместе с этими качествами Красная Армия и ее полководцы показали высокий уровень современного военного искусства в ходе наступательных операций, Германской армии было нанесено такое поражение, от которого она уже не могла более оправить.

Летом 1943 года войска Красной Армии разгромили под Курском крупную группировку немецких войск, пытавшихся вновь прорваться к столице нашей Родины, вернуть утраченную под Сталинградом стратегическую инициативу и добиться перелома войны в свою пользу. Этот год завершился очищением от врага всей левобережной Украины и значительной части Белоруссии. Потеря немцев только за этот год войны с Советским Союзом превысила 4 миллиона человек.

В сражениях 1941 и 1942 годов потерпели крах наступательная стратегия гитлеровского командования. В 1943 году провалились все попытки фашистских генералов остановить грозное, всесокрушительное наступление наших войск методами так называемой «эластичной обороны», опирающейся на многочисленные рубежи и «валы». По существу это был уже проигрыш войны немцами. Решительные победы, которыми ознаменовался 1944 год — год решающих побед Красной Армии, как нельзя лучше способствовали о том, что дело идет к окончательному разгрому гитлеровской Германии. Военные действия были перенесены уже на территорию Германии. В ходе операций 1944 года немецкая армия вновь потерпела на советско-германском фронте 136 дивизий и бригад и большое количество техники. В результате могучих ударов Красной Армии окончательно провалились все попытки гитлеровского генералитета «заморозить» операции на советско-германском фронте, перевести войну на позиционные рельсы, использовать затянуть время.

Фашистские заправилы делали ставку на возможность возникновения разлада в лагере Объединенных наций, на возможность срыва единства действий союзников. Но эта ставка была бита.

Успехи Красной Армии позволили нашим союзникам разгромить противника в Северной Африке, высадиться на юге Италии, в летом 1944 года развернуть операции на западе Европы. Германия оказалась зажатой в тисках двух фронтов. Красная Армия нанесла поражение и вывела из строя сателлитов Германии. Создались предпосылки для последующих завершающих операций, которые вполне были приняты и привели к окончательному военному поражению гитлеровскую Германию.

1945 год явился годом завершающих побед Красной Армии. Под сокрушающими ударами советских войск окончательно рухнула вся оборонительная система, созданная немецкими фашистами, развернувшаяся в январе этого года. Красная Армия за несколько дней отбросила германские войска от Вислы за Одер. В результате блестяще осуществленного маневра все восточно-прусская группировка врага оказалась в окружении, была прижата к морю и вынуждена сложить оружие. Потерпела крах и оборона немцев в гористой полосе Карпат и в Венгрии. Немцы пытались задержать наше наступление в глубь Австрии, но эта попытка также, как известно, потерпела неудачу.

Весной этого года развернулись ожесточенные бои на Одере. Конечной целью этих боев был полный разгром вооруженных сил Германии, захват Берлина и принуждение Германии к безоговорочной капитуляции.

Гитлеровское командование приложило все усилия к тому, чтобы не допустить прорыва наших войск оборонительного рубежа по Одеру. Здесь была создана мощная глубокая оборона, насыщенная большим количеством артиллерии. Сюда стягивались все наличные резервы и даже с Западного фронта были переброшены шесть дивизий. Немецкая оборона на западе была до предела ослаблена. Это был продуманный план гитлеровского командования, шаг, рассчитанный на то, чтобы остановить Красную Армию и в то же время посеять подозрения в рядах союзников.

Но тщетными оказались все попытки врага. Широкая, многоводная река, обширные лесные массы, подготовленные к обороне, многочисленные рубежи были преодолены нашими войсками. Враг не смог выдержать огневых ударов нашей артиллерии и минометов, бомбовых ударов советской авиации. Через несколько дней борьбы была переброшена на ближние подступы Берлина, в непосредственный город, которым наши войска окружили со всех сторон.

2 мая Берлин пал. Большая часть Германии к этому времени оказалась взятой нашими войсками и войсками союзников, а на ряде направлений Красная Армия вошла в соприкосновение с армиями союзников у реки Эльба. В ней германское командование было вынуждено капитулировать, прекратить сопротивление.

Таким образом закончена одна из величайших битв, какие когда-либо знала история.

Гитлеровская Германия оказалась в этой войне более сильным, коварным и опытным противником, чем Германия во всех предыдущих войнах. И все же эта Германия была разбита, лишена каких-либо возможностей для продолжения сопротивления. Красная Армия и советский народ, не жалея сил и не щадя своей крови, вместе с армиями и все свободолюбивое человечество праздновут блистательную историческую победу.

Красная Армия и советский народ добились этого потому, что они встали на защиту своей любимой Родины, потому, что они защищали великие завоевания Октябрьской социалистической революции, провозгласивший в нашей стране советскую власть — власть трудящихся. Советский социалистический строй — вот тот источник, откуда наш народ и его героическая Красная Армия черпали и черпают великую, непреодолимую силу, способную преодолеть на своем победном пути все и великие препятствия.

Развязывая войну против Советского Союза, Гитлер и его преступная клика фашистских главарей рассчитывали на слабость и неустойчивость советского строя. Красной Армии, на возможность столкновений между народами Советского Союза, на конфликты между рабочим классом и крестьянством. Они рассчитывали на неизбежность острого кризиса советской власти, кризиса и крушения нашего Советского государства. Они ставили ставку на внутренние силы антисоветской Союз. Однако они дело получилось нечто прямо противоположное тому, о чем бредили гитлеровцы. Германия разбита наголову» (Сталин).

Уроки войны, указывал товарищ Сталин, говорит о том, что советский строй оказался не только наиболее прочной формой организации экономического и культурного под'ема страны в годы мирного строительства, но и лучшей формой мобилизации всех сил народа на отпор врагу в военное время. В дни войны еще ярче проявилось и еще более укрепилось морально-политическое единство советского народа, еще больше окрепла дружба между народами СССР. В этом залог силы и непобедимости нашей советской Родины.

Благодаря советскому строю наш народ, несмотря на трудности военного времени, сумел обеспечить снабжение наших вооруженных сил самой передовой, самой современной боевой техникой и всем необходимым для победы. Советские люди самоотверженно трудились на помощь фронту, на помощь Красной Армии. «Великие жертвы, принесенные нами во имя свободы и независимости нашей Родины, неисчислимые лишения и страдания, переживаемые народом в ходе войны, напряженный труд в тылу и на фронте, отданный на алтарь отечества, — не прошли даром и увенчались полной победой над врагом». Эта великие победы были одержаны под руководством большевистской партии и вождя народов товарища Сталина.

Воинов Красной Армии, всех советских людей, сплоченных вокруг вдохновителя и организатора наших побед — великой партии Ленина—Сталина, воодушевляли на ратные и трудовые подвиги великий образ Ленина, вдохновлял и направлял гений вождя и полководца — товарища Сталина.

Под руководством великого Сталина на-ша армия в ходе войны выросла в грозную, непобедимую, могучую силу, оснащенную на самое передовое военное искусство, а армию, руководимую опытными, храбрыми, преданными офицерами, генералами и маршалами. Наш советский народ своим самоотверженным трудом на пользу фронту по праву стяжал себе славу героического народа. Трудовые подвиги советских людей в тылу войдут в историю наряду с героической борьбой Красной Армии.

Враг разбит и капитулировал. Гитлеровская Германия побеждена. День 9 мая — праздник нашей победы вареза войдет в историю нашей Родины, в историю Советского государства и всего человечества, как день величайшего торжества советского, социалистического строя, торжества советского оружия, советского народа, спасшего мир от ужасов фашистского средневековья.

Весь советский народ в эти исторические дни еще больше верой и любовью к своей Родины, полон желания превратить эту радость в новые патриотические дела во славу Родины. На фабриках и заводах, в шахтах и рудниках, на колхозных и совхозных полях, в лабораториях ученых и в учреждениях — всюду поднимается волна трудового энтузиазма. Советский народ, Советский народ залечит тяжелые раны, нанесенные врагом. Наша Родина будет еще более прекрасной и могущественной.

Международный обзор

* * *

Завершен разгром гитлеровской Германии.

В отличие от поражения Германии в войне 1914—1918 гг., когда не было доведено до конца дело ликвидации германской милитаристской машины, на этот раз армии Объединенных наций примудили немецкие вооруженные силы к безоговорочной капитуляции и почти полностью оккупировали территорию Германии.

Теперь от своих союзников, от последовательности их политики на территории Германии зависит ликвидация всех предпосылок для возрождения германской военной мощи. В исторических решениях Крымской конференции об этом было сказано ясно и четко.

Фашистские главари до последних дней делали все, что в их силах, чтобы помешать единству действий союзников и осуществлению этих мероприятий. Пакующие безоговорочной капитуляции гитлеровской клики пустили в ход свою последнюю карту: она пыталась внести раскол в лагерь антигитлеровской коалиции путем предложения об одностороней капитуляции только перед нашими англо-американскими союзниками. Этот трюк гитлеровцам не удался, их предложение было отвергнуто и представители германского верховного командования вынуждены были подписать в Берлине акт о безоговорочной капитуляции перед всеми союзниками.

Однако и после капитуляции германские милитаристы не оставляли своей надежд на то, что путем различного рода провокаций им удастся отравить атмосферу и внести элементы недоверия и подозрительности в отношении между союзниками. В этом направлении они действуют через представителей германского монополистического капитала, а также представители германского генералитета. Они предлагают союзникам свои посреднические услуги в деле управления оккупированной нецемецкой территорией. Пытаясь доказать, что союзники не в состоянии добиться без помощи этих фашистских «посредников», они одновременно на словах усиленно отмежевываются от гитлеровского режима.

Их цель совершенно очевидна. Во первых, они стремятся сохранить в своих руках германскую промышленность и возродить в будущем при помощи своих международных финансовых связей экономическую мощь Германии, а с нею — и германскую агрессию. Так действуют такие организаторы германской агрессии и войны, как германский военно промышленник Круп, как Куно и Шинтлер, ярко являющие о том, что они намерены работать на международный рынок и поддерживать тесные связи с американскими и английскими промышленниками. Во-вторых, они стремятся путем фальшивого, сложного отмежевания от гитлеровского режима, которому они верой и правдой служили на протяжении 12 лет, свалить всю ответственность за политику фашистской агрессии на одного Гитлера, чтобы обелить германскую армию и германское верховное командование. Так действуют такие видные гитлеровские генералы, как Кессельринг, Гудериан, Фалькенхорст и другие. Даже Геринг, один из наиболее кровавых преступников, который не преминул отмежеваться от Гитлера. Представители германской военщины пытаются таким путем пустить пыль в глаза, избежать справедливого возмездия за свои преступления и получить в дальнейшем возможность для восстановления германской военной машины с целью развязывания третьей мировой войны.

Неудивительно, что поведение этих явных представителей германского милитаризма вызывает негодование прогрессивных общественных кругов всего мира. Прогрессивная иностранная печать также вовремя разоблачает эти трюки германских преступников не только созданы прекрасные условия «пленения», но кстати предоставляется и возможность вести свою лживую пропаганду, путем разного рода интервью, заявлений и т. д. Генерал Эйзенхауэр, в связи с этим, вести заявил недавно, что всякое братание с представителями германской военщины и ухаживание за ними противоречат его инструкциям. Английская газета «Йоркшир пост» справедливо писала на-днях о том, что «нужно остерегаться членов германского штаба, стремящихся разбить наши ряды. Замечание» указывает газета, — сколько германских военных руководителей заявили, что они являются противниками нацистской политики. После усердного и преданного служения Гитлеру, сообщающим которого они являлись, они пытаются отрицать свое сотрудничество. Они помнят о прежнем успехе в 1918 году. Будем остерегаться ставить у власти членов германского генерального штаба, прикрывающихся фальшивой вывеской».

В том же духе пишет и другая английская газета «Дейли мейл». «Виновность немецких руководителей ясна всем. Нет необходимости ее доказывать, — говорит автор статьи. — Чувства гнева и ужаса, которые подвергалась Европа, концентрационные лагери, где погибали ни в чем не виновные женщины и дети, тысячи людей, ставших жертвами жестокости немцев — все говорит за то, что наказание должно быть беспощадным». Печать и общественное мнение стран, пострадавших от германского нашествия, как Англия и Соединенные Штаты требуют сурового наказания для таких преступников войны, как Геринг, Деница, Шахт, Папен, Франс, Дитрих и другие; справедливо заявляя, что только суровое наказание фашистских лидеров может стать хорошим уроком и могло способствовать предотвращению новой германской агрессии.

Широкие народные массы за границей с удовлетворением встретили сообщение о привлечении к суду нацистских трибуналов группы военных преступников в Румынии. Среди этих преступников находятся также Влиз, как генералы Мачич и Трестиоряну, ответственные за массовые зверства убийства жителей Одессы, а также ряд других румынских офицеров — организаторов массовых казней советских людей на Украине и Буковине, организаторов зверств над еврейским населением и гробелей мирных жителей. Обвинительное заключение по делу румынских преступников войны содержит факты, несомненно зверств, осуществлявшихся при районе Антонеску румынскими властями в отношении советского населения временно оккупированных районов. Нельзя без содрогания читать этот документ, в котором рассказывается о массовых расстрелах тысяч жителей Одессы и Буковины, о массовом сожжении живых людей в цыганских запертых банках. Все говорит о том, что румынские палачи Гитлера в осуществлении зверств по отношению к мирному населению не отстали от своих немецких хозяев.

Румынская газета выражают надежду, что все эти убийцы понесут заслуженную кару.

* * *

На конференции в Сан-Франциско продолжается работа комитетов и комиссий, создавших для выработки устава международной организации безопасности. Ряд комитетов достиг уже определенного прогресса в этом направлении. После окончания первой части работы конференции, посвященной выступлениям руководителей делегаций, и в связи с капитуляцией Германии, многие руководители делегаций возвратились в свои страны. Так, Молотов и Иден, уехал руководитель канадской делегации Маккензи-Кинг и другие. Перед от'ездом из Сан-Франциско тов. Молотов выразил надежду, что работа по выработке устава между международной организации безопасности завершится успехом.

На конференции делегаты попытки внести поправки и проект устава международной организации, выработанный в Думбартон-Оксе, имевшие целью умалить значение совета безопасности, и которые в качестве постоянных членов будут пользоваться великие державы. Эти поправки, внесенные делегацией Чили и некоторыми другими, несомненно, снизили бы эффективность международной организации безопасности. Они были отвергнуты участниками конференции, тем самым было подтверждено идея главной ответственности великих держав за поддержание безопасности и мира по всем миру.

Г. БЕСПАЛОВ.

Конференция лейбористов в Блэкпуле

ЛОНДОН, 20 мая. (ТАСС). Агентство Рейтер сообщает, что прибывший в Блэкпул для участия в открывающейся 21 мая конференции лейбористской партии заместитель премьер-министра Эттли привез с собой специальное послание премьер-министра Черчилля руководству лейбористской партии. Полагают, что Эттли и Бевин поставят и известность исполнительный комитет лейбористской партии, что домой возвратился часть демобилизованных. Видимого наступления же на столь поспешный выходе лейбористов из коалиционного правительства и в связи с этим на проведения выборов осенью. Имея в виду политических советников премьер-министра, Вполсилах исполнительному комитету пришлось «поспешные выборы из-за чисто партийных соображений». Но если альтернативой, сказала она, является дальнейшее пребывание лейбористов и правительстве, то лейбористы готовы принять выбор.

«Совершенно очевидно, — заявила Видикомб, что в реализацию главной задачи реконструкции мы не можем сотрудничать с консерваторами».

ЛОНДОН, 21 мая. (ТАСС). Агентство Рейтер передает, что делегаты конференции лейбористской партии одобрили одобрили решение исполнительного комитета партии отклонить предложение премьер-министра Черчилля о сохранении коалиции. На закрытом вечернем заседании Эттли сообщил о проекте отвега, который исполнительный комитет намерен послать Черчиллю. После прений, продолжавшихся более двух часов, конференция предоставила исполнительному комитету полную свободу отвечать Черчиллю пункт за пунктом. Этот ответ будет составлен на чрезвычайном заседании национального исполнительного комитета лейбористской партии, который соберется сегодня поздно вечером.

Война на Тихом океане

ЛОНДОН, 21 мая. (ТАСС). Как передает агентство Рейтер, штаб объединенного командования вооруженными силами союзников в юго-западной части Тихого океана сообщает, что на островах Миндоро и Лусон американские войска продолжали продвигаться вперед. На острове Таракан американские части продолжали операцию по очистке острова от японских войск.

Бомбардировочная авиация союзников продолжала налет на японские промышленные объекты на острове Формозе. Самолеты союзников потопили у побережья Формозы японский караван в составе 3 транспортов и 2 грузовых судов.

ВАШИНГТОН, 21 мая. (ТАСС). Штаб тихоокеанского флота США сообщает, что в северной части острова Окинава американские войска, преодолевая упорное сопротивление японцев, продвинулись вперед и окружили японскую крепость Сури. Американские самолеты потопили у побережья Кореи японское среднее грузовое судно.

Нападение японского самолета на авианосец «Франклин»

НЬЮ-ЙОРК, 21 мая. (ТАСС). Морское министерство США об'явило, что 19 мая японский инкурирующий бомбардировщик в 15 милях от побережья Японии атаковал авианосец «Франклин» водоизмещением в 27 тыс. тонн. В результате двух прямых попаданий корабль был выведен из строя. На борту боеприпасы. Убиты 341 и ранили без вести 431 человек. Равно более 300 человек. Это самые тяжелые потери, понесенные каким-либо американским кораблем до сих пор. Однако в результате героических усилий остальной части команды «Франклин» остался на плаву и достиг Бруклина в основном своим ходом.

Пленение фельдмаршала Шернера

ЛОНДОН, 21 мая. (ТАСС). Как сообщает лондонское радио, германский фельдмаршал Шернер, который приказал своим войскам продолжать сопротивление советским войскам после об'явления капитуляции Германии, находится в плену у 7-й американской армии. Шернер на самолете удетел из Чехословакии в Австрию, где выполнен и капитулянту и вместе с ними передовался успеху.

Два дня я проплавал под Малый Осен и, вернувшись на озеро Ригу, к «спартаковцам», увидел ужасную картину: под ногами большими ворохами лежали рыбы, главным образом окуни, тяжелый запах распространялся в воздухе — рыба разлагалась.

В чем дело?

В очень простом,—ответили мне.

Рыбу в Грязнухе на рыбпункте не принимают. Ловили, старались, поволи, а приемщик сказал: «Куда мне с ней? Транспорта нет, соль нет, лед нет, и так поштучно заковал в землю.»

До Грязнухи от города, примерно, сорок километров. Бросать рыбалку и везти сдавать рыбу в город — этим уже дела не поправишь; рыба «тронулась».

Рыбаки долго бранились, поминали «добрым словом» все разбрасывающих и, наконец, заявили:

— Рыбалку бросаем. Засолим сколько можно — и домой. Если бы мы знали, что получится такой оборот — привезли бы тару с собой, а то нас заверили: вы добывайте, а уж рыбпункт от вас примет в любом количестве. Даже бумага такая была написана.

Рыбаки ушли сети, или, как говорят, «сматывали удочки». Вскоре рыба прошла, погода изменилась и за многими спартаковскими рыбаками осталась задолженность перед государством.

Стоит ли делать выводы? Вскоре и так в наступающем рыболовном сезоне этим безобразиям не должно быть места.

К. УРМАНОВ.

Рыбаки „сматывали удочки"

Прошлой весной приобские и городские рыбаки жаловались:

— Нет рыбы. На варево не добываем.

Им, конечно, не верили, указывали на чаинских, барабинских, убинских рыбаков, где планы не только выполнялись, но и перевыполнялись.

Вблизи города расположена огромная система озер, охватывающая весь Кудряшовский бор до Колывани, а далее от Скалы идут бесконечные поймы реки Усень с сотнями озер до сел Дубровино, Батурино и далее.

Ну, как тут не быть рыбе? Однако в прошлом году с весны рыбы по всей этой системе не нашли. Рыболовная водсекция «Спартака» посылала своих рыбаков и на Подстанки, и под Грязнуху, и под Малый Осеп: были — они и на Почте и под Красным Чоном — результаты везде одинаковы: добыча была ничтожной.

Большинство рыбаков об'ясняло это безрыбье малой водой. Некоторые сваливали вину на прорву (возле Кудряшовского бора несколько лет назад. Обь прорвала берег, разлилась по всей системе озер, погубив не только водоросли, но и кусты).

Как бы то ни было, весенняя добыча не давала надежд на выполнение планов и должна была вселить в кое-кого тревогу. Возможно тревога и была, но дальше кабинетов она не распространялась.

А на озерах в летние месяцы неизвестные рыбаки открыли рыбу.

Случилось это так.

Однажды утром между Крывым озером и Криводановским плесом, на ямах, появилась лодка. В лодке никаких рыболовных снастей не было, лежал только сачок. Рыбаки «выбрали» яму, посмотрели по сторонам, как мальчишки, собирающиеся залезть в чужой огород, и вдруг...

То, что произошло дальше, произошло неожиданно не только для рыбного населения, но и для всей окружающей живой природы. Произошел сильный взрыв; его сила была настолько велика, что задрожала земля далеко окрест, птицы поднялись из камышевых дебрей; рыбак-удальщик, сидевший на протоке из Крывого озера, перекинул с перепугу, словно здесь, в далеком тылу, начинались какие-то дела, похожие на фронтовые будни.

Какая глубоководная мина была опущена на дно этой большой ямы — неизвестно, но сейчас же за взрывом все большое плесо и протоки покрылись вздувшейся мертвой и полуживой рыбой.

Одни из неизвестных рыбаков-вредителей, бросив все, поворачивались сачком. Лодка завертелась как волчок, вредители выбирали только крупную рыбу...

На второй день можно было видеть следы «работы» этих злодеев: берега, широкой полосой покрывшись серебристой рыбой, среди мелочи часто можно было встретить крупных окуней, щук и подлещиков.

Так в прошлом году творились преступные дела под городом, в котором столько разных рыбных организаций.

Миллионы рыбьей молоди безвозвратно погибли для этих водоемов. Крупный хищник в поисках пищи уйдет отсюда.

Уничтожение молоди шло еще и другим путем — с разрешения вышестоящих рыбных организаций. Основное зло — неводная ячейка. Она настолько мала, что собирает всю мелочь, ту мелочь, которую мы не научились еще готовить впрок, чтобы можно было предложить ее человеку в пищу.

Бесконечное количество гибнет ее в местах выборки неводов. Об этом следует крепко подумать не только областным рыбным организациям, но и руководителям артелей рыбаков. Перевыполнение планов за счет мелкой рыбы может привести к безрыбью.

С приближением осени рыба появилась во всей озерной системе Кудряшовского бора. Началась рыбачья страда: ловили сетями, неводами, день и ночь шла ботва. На озера выехали даже спиннинги. Какой бы заманчивой ни была ловля красной рыбы (сеголетки, осетра, нельмы) в Оби, но многие рыбаки кинулись на озера.

Мне пришлось побывать в это время на многих озерах вплоть до Малого Оеща и видеть это оживление. Лодки, нагруженные свежей, трепещущей рыбой, представляли живописную картину.

На озере Рига я встретил группу рыбаков-спартаковцев. Было утро, и они только-что вернулись с «новой смены». Хорошие результаты бодрили.

— Если так пойдет, мы с планом справимся в три—четыре дня,— говорили они.

Я знал, что план — семь центнеров на лодку — у многих из них не был еще выполнен и колебался между 4 и 5 центнерами.

— Как вы ухитрились?

— Ловим, где хотим, и как хотим. Сетей не ставим, а ловим ставными неводами. Ну, и, конечно, не выбираем мелочь.

Я спросил, как они поступают с мелкой рыбой, и мне ответили, что выбрасывают ее в воду.

Я не стал спорить, но сказал, что мелкая рыба, выброшенная в воду, погибает.

— Ну, и что ж? Ее много, а нам нужна крупная

Пролетарии всех стран, соединяйтесь!

СОВЕТСКАЯ СИБИРЬ

Орган Новосибирского обкома и горкома ВКП(б), областного и городского Советов депутатов трудящихся

№ 101 (7806) | 25 МАЯ 1945 г., пятница. | Цена 20 коп.

ВСЕ СИЛЫ И СРЕДСТВА—НА ВЕСЕННИЙ СЕВ!

Организовать круглосуточную работу тракторов. На живом тягле пахать, сеять и боронить от зари до зари!

Великий всенародный под'ем

Теперь, когда умолкли орудия и на европейских полях отгремели кровавые бои, перед всем миром во всем своем величии предстает наша могучая и несокрушимая социалистическая Родина, наша мудрая и героическая большевистская партия.

Не первую войну приходится вести нашему народу, но такой тяжелой войны с таким сильным и подлым врагом, как гитлеровская Германия, еще не знала история. Но история не знала и такого государства, как наше, и такого строя, как наш, и такой партии, как наша. Социалистическая Россия с ее армией и ее народом превзошла по силе фашистскую Германию. Несмотря на самые суровые испытания войны, Советское государство никогда не было таким прочным и незыблемым, как теперь.

Советский строй дал нашему народу силы, чтобы отстоять независимость Родины в борьбе с иноземными захватчиками в 1918—1920 годах. Великие и непреоборимые силы, почерпнутые Красной Армией и советским народом в социалистическом строе, спасли наше отечество от покорения и гибели теперь, в борьбе с гитлеровской Германией.

Наша победа над Германией была подготовлена всем ходом социалистического строительства в нашей стране, прозорливой политикой и направляющей силой партии Ленина—Сталина. Она явилась результатом 25-летних трудов братской семьи народов СССР по социалистическому переустройству страны, по созданию могучей индустриальной и колхозной державы. Она есть результат ликвидации вековой технической и культурной отсталости России—всемирно-исторической победы социализма, достигнутой под руководством партии, благодаря героизму и самоотверженности народа, благодаря животворному советскому патриотизму, наполнявшему нас верой и силой в борьбе за правое дело.

Советский строй, оказавшийся лучшей формой организации экономического и культурного под'ема страны в годы мирного социалистического строительства, лучшей формой мобилизации всех сил народа на отпор врагу в военное время, теперь, после окончания войны в Европе, раскрывает величайшие возможности для нового под'ема военной и экономической мощи нашей Родины.

В условиях войны, в результате героических усилий народа, вдохновляемого и направляемого великой большевистской партией, наша социалистическая экономика крепла и росла, а разграбленное и разрушенное врагом хозяйство освобожденных областей успешно и быстро возрождалось. Какими же теперь шагами пойдет вперед наша страна, ее хозяйство, ее культура, когда Германия низвергнута, когда война еще более закалила наши народы, когда победа окрыляет всех советских людей и наполняет новыми могучими силами!

Полтора года тому назад, когда битва с врагом велась еще на нашей территории, великий Сталин говорил: «Нет сомнения в том, что Советское государство выйдет из войны сильным и еще более окрепшим». Это предвидение нашего вождя и учителя сбылось. Посмотрите на нашу страну! Полным ходом работают ее фабрики и заводы. Тысячи новых предприятий выросли на нашей земле. В промышленности, в сельском хозяйстве, на транспорте, во всех областях культурного строительства жизнь бьет ключом. Преимущества социалистической экономики и героизм народа не только предохранили наше хозяйство от упадка, но позволили в трудных условиях военного времени вести новое строительство, создавать новые мощности. Напряженные хозяйственные планы не только выполнялись, а и перевыполнялись. Гордость народа — военная индустрия систематически увеличивала выпуск боевой техники и непрерывно совершенствовала ее качество. Население освобождаемых Красной Армией районов немедленно включало результаты своего труда в общий поток грузов, шедших на фронт. Красная Армия имела тыл, крепости которого могло позавидовать любое государство.

Теперь, когда наступил период мирного развития, великой программой нашего труда стали слова товарища Сталина, обращенные к народу в день 1 Мая 1945 года: «Быстро залечивайте раны, нанесенные стране войной, поднимайте еще выше мощь нашего Советского государства!»

Нам нужно непрестанно поднимать мощь государства, ибо это будет служить лучшей гарантией самостоятельности и независимости нашей Родины, независимости, которую мы завоевали и укрепили годами мирного строительства и отстояли в четырехлетней кровавой борьбе. Сильное Советское государство является оплотом безопасности нашего народа.

Еще выше поднять мощь Советского государства — значит и дальше крепить социалистическую экономику, основу нашего могущества как в период войны, так и в мирное время. Новый под'ем социалистической экономики обеспечит благополучие нашего народа, его оборонную мощь, рост культуры и благосостояния трудящихся масс.

Еще выше поднять мощь нашего государства — значит беречь, как зеницу ока, свою Красную Армию, обеспечивать непрерывное совершенствование вооруженной защитницы наших великих завоеваний. Красная Армия дала немецким захватчикам предметный урок. Сильная современная армия, закаленная в боях с врагом, нужна нашему государству для выполнения его функции военной защиты страны от нападений извне, для борьбы за сохранение мира во всем мире.

Дальнейшее поднятие мощи нашей страны требует быстрой ликвидации последствий хозяйничанья немецких разбойников на советской земле. Великим призывом к народу служат слова товарища Сталина о залечивании ран, нанесенных войной. Это значит, прежде всего, полностью восстановить угольный Донбасс, металлургию Юга, транспорт и энергетику освобожденных районов, машиностроение Ленинграда и Украины, достигнуть, а затем перешагнуть через довоенный уровень промышленного и сельскохозяйственного производства на территории, очищенной от немецких оккупантов. Восстановление разрушенного хозяйства — дело всей страны. Высокие темпы восстановительных работ помогут новому под'ему всех отраслей тяжелой и легкой промышленности, увеличению выпуска средств производства, товаров широкого потребления и продуктов питания.

Задачи дальнейшего под'ема мощи нашего Советского государства грандиозны и они потребуют величайших усилий народа, новых образцов высокой организованности советских людей. Самоотверженность, организованность, дисциплина нужны нам в труде, как и в войне. Они помогут закрепить военную победу новыми славными победами на фронте труда.

Советский народ готов к выполнению новых задач. В опубликованных в последние дни письмах товарищу Сталину от трудящихся Украины, Белоруссии, Азербайджана, Армении, Грузии, Туркмении, Латвии, помещенных вчера в «Правде», письмах из Ленинграда, Таджикистана, Эстонии, Курска выражено единодушное стремление нашего народа посвятить все свои силы дальнейшему укреплению могущества социалистического государства. Ленинградцы клянутся товарищу Сталину упорным и неутомимым трудом всемерно умножать военно-экономическую мощь Советской Родины, быстро залечить раны, нанесенные врагом Ленинграду и Ленинградской области. Эстонцы заявляют о том, что они охвачены единым стремлением сделать свою молодую Советскую республику достойной великого Советского Союза. Таджики говорят: «Мы в период мирного строительства будем трудиться так же напряженно, как и в дни войны».

В новый период, период мирного развития, наш народ вступает полный уверенности и блестящих перспектив, ибо он знает, что во главе его идет испытанный авангард—партия Ленина—Сталина. Партия, вооруженная компасом ленинизма, укажет кратчайшие пути завоевания новых успехов социалистического строительства. Великий Сталин — гениальный организатор всех наших побед ведет нашу Родину к дальнейшему расцвету!

(Передовая «Правды» за 24 мая).

Редакции газеты „Комсомольская Правда"

Приветствую боевой орган советской молодежи — газету «Комсомольская Правда» в день ее 20-летия.

В годы мирного строительства и в дни Великой Отечественной войны «Комсомольская Правда» воспитывала советскую молодежь в духе беззаветного служения нашей Родине.

Уверен, что «Комсомольская Правда» будет и впредь успешно выполнять задачи воспитания подрастающего поколения в духе преданности ленинской партии, помогать молодежи овладевать достижениями науки и культуры, поднимать силы юных патриотов на борьбу за дальнейший расцвет нашей великой Родины!

И. СТАЛИН.

К СВЕДЕНИЮ ДЕПУТАТОВ НОВОСИБИРСКОГО ГОРОДСКОГО СОВЕТА ДЕПУТАТОВ ТРУДЯЩИХСЯ

25 мая, в 7 часов вечера, в Доме Красной Армии (Красный проспект, 65) созывается XXII сессия Новосибирского городского Совета депутатов трудящихся.

В ПОВЕСТКЕ ДНЯ:

Утверждение городского бюджета на 1945 год и утверждение отчета об исполнении бюджета города за 1944 год.

Депутаты Верховных Советов СССР и РСФСР и Новосибирского городского и областного Советов депутатов трудящихся проходят по депутатским мандатам.

ИСПОЛКОМ ГОРСОВЕТА ДЕПУТАТОВ ТРУДЯЩИХСЯ.

Академик А. Ферсман

Президиум Академии наук СССР и отделение геолого-географических наук с глубокой скорбью извещают о смерти крупнейшего русского ученого, члена президиума Академии наук СССР академика Александра Евгеньевича Ферсмана, последовавшей после продолжительной болезни 20 мая с. г. в г. Сочи, и выражают искреннее соболезнование семье покойного.

Об итогах социалистического соревнования МТС области на весеннем севе за вторую декаду мая 1945 г.

Постановление исполнительного комитета Новосибирского областного Совета депутатов трудящихся и бюро обкома ВКП(б) от 23 мая 1945 года

Рассмотрев представленные областным земельным отделом материалы и предложения по итогам работы МТС на весеннем севе за вторую декаду мая 1945 года, исполнительный комитет и бюро обкома ВКП(б) в соответствии с условиями социалистического соревнования районов, МТС и совхозов на период весеннего сева 1945 года **постановляют:**

1. Признать занявшей первое место среди МТС районов Кулундинской степи Палецкую МТС, Карасукского района (директор т. Тыщук, ст. агроном т. Самсонов, ст. механик т. Горелов, секретарь парторганизации т. Дурицин), выработавшую на 20 мая на 15-сильный трактор по 160,4 гектара, обеспечившую выполнение плана весенних тракторных работ на 123,4 проц., выполнившую план весновспашки тракторами на 123,3 проц., план культивации — на 135 проц. и план рядового сева — на 125 процентов.

Оставить Палецкой МТС переходящее красное знамя обкома ВКП(б) и облисполкома, учрежденное для МТС Кулундинской степи.

2. Признать занявшей первое место среди МТС районов Барабинской степи Спасскую МТС, Венгеровского района (директор тов. Загородний, ст. агроном т. Савинкин, ст. механик т. Зотов, секретарь парторганизации т. Плюхина), выработавшую на 20 мая на 15-сильный трактор по 91,3 гектара, обеспечившую выполнение плана весенних тракторных работ на 100 проц., выполнение плана весновспашки тракторами на 96,8 проц., плана культивации на 258,6 процента.

Вручить Спасской МТС переходящее красное знамя обкома ВКП(б) и облисполкома, учрежденное для МТС районов Барабинской степи, передав его из Еланской МТС, Усть-Таркского района.

3. Признать занявшей первое место среди МТС районов центральной группы Коуракскую МТС, Тогучинского района (директор т. Колесников, ст. агроном т. Богуславский, ст. механик т. Касьянов, секретарь парторганизации т. Вагин), выработавшую на 20 мая на 15-сильный трактор 139,1 гектара, обеспечившую выполнение плана весенних тракторных работ на 123,3 проц., выполнение плана весновспашки тракторами на 91 проц., плана культивации на 460 проц., плана рядового сева на 118 проц.

Оставить Коуракской МТС переходящее красное знамя обкома ВКП(б) и облисполкома, учрежденное для МТС районов центральной группы.

Председатель облисполкома И. ГРИШИН.

Секретарь обкома ВКП(б) М. КУЛАГИН.

НА ПАШНЕ

Пятый год работает Никита Васильевич Шахурин инспектором по качеству в родном колхозе. С утра до вечера крепкий, приземистый старик, несмотря на свои 75 лет, не уходит с пашни.

В это раннее утро он отправился на участок, где трактор тянул сеялку.

Старик пошел по полосе и, склонившись, стал внимательно всматриваться, не видать ли зерна на поверхности. В двух местах нашел его незаделанным. Немного дальше он опять увидел то же самое.

— Паша, останови трактор,—прокричал он водителю.

Агрегат стал. Никита Васильевич подошел к сеяльщице Вале Смирновой и сердито сказал:

— Ты что это, деваха, не видишь, что кольцо с рожка слетело и зерно не заделывается!

— Да я, Никита Васильевич, ветку вот привязала, чтобы не везти сеялку в кузню.

Инспектор по качеству запретил «сеять на ветер», добился, чтобы немедленно исправили сеялку.

На другой полосе инспектор по качеству появился в тот самый момент, когда колхозница Евдокия Варламова привезла из амбара пшеницу на высев. Посмотрел инспектор по качеству, пшеница немоченая.

— Не протравливали значит! — сказал он.—Кто тебе отпустил такие семена?

— Кладовщик,—ответила колхозница.

И тут тов. Шахурин наложил свой запрет.

— Вези обратно, пусть немедленно протравит.

Взволнованный, он направился к колхозному амбару, чтобы проверить, как подготовляют семена. И что же? Оказалось, их отгружают без веса, навалом. Кладовщик попытался оправдаться:

— Весы поломались, Никита Васильевич.

Но зоркий старик не дал себя обмануть.

— А вот у тебя безмен висит на стене,—сказал он,—пока весы исправят, ты на безмене взвешивай. А инструкцию о нормах высева нарушать не смей, чтобы килограмм в килограмм было посеяно.

Вечером инспектор по качеству добился от председателя колхоза созыва производственного совещания. Тут он и доложил обо всем, что увидел за день. И крепко досталось от него и колхозникам, и кладовщику, и сеяльщице Вале Смирновой...

Ал. ЯКОВЛЕВ.

Колхоз им. Ворошилова, Кыштовского района.

Безответственное отношение к партийным решениям

Ордынский район отстает на весеннем севе: на 20 мая план был выполнен лишь на 41,5 процента.

Руководители района об'ясняют это недостатком тягла и рабочей силы в колхозах, неопытностью механизаторских кадров МТС, отсутствием запасных частей.

Неправда! Основная причина отставания не в этом. Колхозные массы и трудящиеся района не мобилизованы на борьбу за высокий урожай; в районе не развернуто настоящее социалистическое соревнование в полеводческих и тракторных бригадах. В этом главное.

Мы беседовали с 8 бригадирами тракторных отрядов Ордынской МТС. И все они — тт. Толстов, Коровин, Сонин, Александров, Попов, Бушуев, Пшеницын и Горбунов — на вопрос, знакомо ли им постановление обкома ВКП(б) и облисполкома от 9 апреля 1945 года об условиях социалистического соревнования районов, МТС и совхозов на весеннем севе, ответили, что незнакомо.

Когда трактористам бригады т. Коровина рассказали о том, что по условиям соревнования надо к 20 мая выполнить на 15-сильный трактор 150 гектаров, а на тридцатое — двести и закончить полностью весенне-полевые работы, трактористы тт. Жарков и Коновалов, имевшие на 15 мая на свой колесный трактор 138 гектаров, заявили:

— Надо поднажать, а то на совещание передовиков в Новосибирск не попадешь.

Почему же об условиях социалистического соревнования трактористы узнали только 16 мая? Директор МТС т. Бакуров говорит, что решение «прорабатывали». Но надо было так прорабатывать, чтобы трактористы его запомнили. Надо было выписать основные пункты и вывесить их в каждой бригаде, чтобы трактористы проверяли себя, подсчитывали каждый день— а сколько еще осталось до нормы?

Условия областного социалистического соревнования на весеннем севе не стали основным стержнем, вокруг которого была бы развернута массовая политическая работа партийных, комсомольских и советских организаций.

Второе очень важное решение бюро обкома ВКП(б) и облисполкома от 8 мая «О недостатках в использовании тракторов и мерах по улучшению работы их на весеннем севе» тоже не нашло отражения в работе МТС. 12 мая на заседании бюро райкома, когда обсуждались результаты хронометража по МТС и выяснилась картина огромных потерь рабочих часов тракторного парка из-за поломок и простоев машин, об этом решении обкома не было даже упомянуто.

Ордынская МТС в день хронометража имела около 400 часов простоя и, следовательно, потеряла за сутки 200 гектаров мягкой пахоты.

16 мая на заседании совета МТС главный механик т. Лысенко рассказал:

— За последнее время наши тракторы стали работать еще хуже. За эти 5 дней тракторный парк выработал на 400 гектаров меньше, чем за прошлые, а горючего пережег 4 центнера.

В большинстве бригад не проводят ни технической учебы, ни ежедневного технического ухода за машинами. В отряде Горбунова дошли до того, что некоторые детали на тракторах связывают веревочкой.

На заседании совета выяснилось, что только в двух отрядах — тт. Коровина и Толстого аккуратно проводится технический уход за машинами, в остальных отрядах не проводится даже первого и второго уходов. Ни о каком графике технического ухода в этих бригадах не имеют понятия.

— У вас есть график технического ухода? — спросил т. Лысенко бригадира Паршукова.

— Нет, я его потерял еще с первых дней.

— Запахал! — смеются над ним присутствующие.

Решение бюро обкома ВКП(б) и облисполкома о недостатках в использовании тракторов и мерах по улучшению работы их на весеннем севе в районе стало известно 12 мая. Но, несмотря на это, присутствующие на совете МТС в этот день заместитель председателя райисполкома т. Жуга, зав. райзо т. Миронов и директор МТС т. Бакуров не только не потребовали от бригадиров тракторных отрядов выполнения этого решения, а даже не упоминали о нем в своих выступлениях.

На заседании совета МТС не решили вопросов о передвижных мастерских, о технической учебе, о помощи молодым трактористам и некоторым бригадирам, об организации простейших мастерских и навесов для технического ухода за машинами. Не решили вопрос о графике технического ухода за машинами в бригадах. Где, когда, какая машина станет и на какой уход, какая помощь нужна при этом трактористам, чем должен помочь тракторному отряду председатель колхоза — ничего этого не продумали. Поговорили и разошлись.

Так же безответственно отнеслись руководители района и к решению бюро обкома ВКП(б) от 12 мая о неудовлетворительном ходе весеннего сева в Ордынском районе. Об этом решении руководству района стало известно в тот же день. До 18 мая на бюро РК ВКП(б), в МТС и сельсоветах проходили различные совещания по вопросам весеннего сева. Но нигде никто не говорил о том, что есть решение бюро обкома ВКП(б), указывающее на позорное отставание района с севом.

Вечером 18 мая в райкоме был получен текст решения. Но ни в этот день, ни в следующий это важное решение не обсуждалось.

Решения руководящих партийных органов указывают пути к ликвидации недостатков и завоеванию победы на севе. Первейшая обязанность райкомов ВКП(б) и райисполкомов мобилизовывать колхозников, колхозниц, рабочих МТС и совхозов на выполнение директив областных организаций, организовать на основе их массовое социалистическое соревнование. Как видно из фактов, секретарь Ордынского РК ВКП(б) т. Басиаков и председатель райисполкома т. Петров думают иначе.

К. ЗАРЕЦКАЯ.



ПО ПРЕДСТАВЛЕНИЮ РАЙКОМОВ ВКП(б) И РАЙИСПОЛКОМОВ ЗАНОСЯТСЯ НА ОБЛАСТНУЮ ДОСКУ ПОЧЕТА ПЕРЕДОВИКИ ВЕСЕННЕГО СЕВА:

81. Маслянинский льносовхоз (директор т. Столпаков), выполнивший план сева яровых на 103,6 проц. и выработавший к 20 мая на каждый колесный трактор по 198 гектаров пахоты при экономии 5.100 килограммов горючего.

82. **Колхоз «Большевистская смена»,** Куйбышевского района (председатель т. Андронов), на 15 мая выполнивший план сева яровых культур и продолжающий сверхплановый сев.

83. **Колхоз «Коминтерн»,** Карасукского района (председатель **т. Дьяченко**), на 20 мая выполнивший план ярового сева и продолжающий сверхплановый сев.

84. **Колхоз «Меткий стрелок»,** Карасукского района (председатель **т. Кодолов**), выполнивший план ярового сева и продолжающий сеять сверх плана.

85. **Колхоз им. Демьяна Бедного,** Северного района (председатель **т. Ковалев**), на 18 мая выполнивший план весеннего сева на 105 проц.

86. **Колхоз «Красногвардеец»,** Северного района (председатель **т. Васильков**), на 20 мая выполнивший план сева на 102 проц.

87. **Колхоз «Память Чапаева»,** Северного района (председатель **т. Виноградов**), на 20 мая выполнивший план ярового сева на 101 проц.

88. **Тракторная бригада Ярковской МТС,** Ирменского района (бригадир т. Дерясов Т. Н.), выработавшая на 20 мая по 190 гектаров на колесный трактор при экономии 969 килограммов горючего и выполнившая весеннее задание на 117 проц.

89. **Колхоз «Труд»,** Тогучинского района (председатель т. Волоков), на 20 мая выполнивший план ярового сева на 101 проц., в том числе пшеницы на 102 проц.

90. **Колхоз «Вторая пятилетка»,** Тогучинского района (председатель **т. Аксененко**), на 20 мая выполнивший план ярового сева на 106 проц.

Огнев и его бригада

Ровные всходы покрыли поля колхоза «Комбайн». Еще на 20 мая посев всех культур на площади 552 гектара был закончен, а лен посеян на 10 дней раньше.

В прошлом колхоз «Комбайн» был одним из отстающих в Маслянинском районе. Урожай получали низкий, с государством не рассчитывались, на трудодень хлеба выдавали очень мало и со всеми работами запаздывали. Но вот за последние два года положение в артели намного улучшилось. И тут немалую заслугу имеет тракторная бригада Маслянинской МТС.

Бригадир Петр Кондратьевич Огнев помог колхозу встать в шеренгу передовиков не только района, но и области. И сейчас его бригада делает славные дела. Еще минувшей осенью тов. Огнев, учитывая недостаток живого тягла в колхозе, постарался вспахать тракторами побольше зяби.

Эта осень осталась в памяти. Трактор «ЧТЗ» был в исправности, но без горючего—не было лигроина. Бригадир оборудовал машину для работы на керосине и сделал приспособление для впрыска воды в цилиндры. Так он поднял 300 гектаров зяби и сэкономил горючее.

Зимой бригада Огнева своими руками отремонтировала и гусеничный и колесный тракторы, а заодно и прицепной инвентарь. Комиссия установила, что машины в полном порядке. 28 апреля трактористы начали пробную пахоту. Колесный трактор пришлось немного попридержать — почва не доспела, а гусеничный — сразу пошел бесперебойно. С 30 апреля обе машины пустили на полный ход. Бригадир сам проверил их, приработал по всем правилам обкатки. С того дня день и ночь гудят моторы на полях колхоза «Комбайн».

Вступая в сев, бригада Огнева обязалась за весенний период дать 600 гектаров пахоты при плане 430. Она сдержала свое слово. На 20 мая на ее счету было 697 гектаров. На каждый колесный трактор сделано уже по 166 гектаров.

Огневцы соревнуются с передовой бригадой т. Ситникова и обогнали ее. За 21 день тт. Мочалов и Лысов на тракторе «ЧТЗ» вспахали 564 гектара. Дневная норма—17 гектаров, а они в среднем дают по 27. При этом на 20 мая бригада сберегла 2.160 килограммов горючего. И не даром шефствующий завод вручил этой славной бригаде переходящее красное знамя.

В чем же «секрет» этих успехов? В культуре работы трактористов и самого бригадира.

Тов. Огнев — фронтовик. Когда после ранения он вернулся в МТС, то немедленно взялся за свою старую профессию — бригадира тракторного отряда. Он внес в это дело душу хорошего хозяина и заботливого руководителя.

К весне этого года тов. Огнев готовился заранее. Вместе с председателем колхоза подобрал надежных людей для обслуживания тракторного парка, поработал с ними, ввел твердый распорядок дня, поднял дисциплину, привил людям любовное отношение к машинам.

Правила технического ухода за тракторами стали законом. Бригадир особенно неотступно выполняет первый и второй уходы. Под его контролем трактористы и прицепщики безоговорочно выполняют все, что положено по правилу,—смазывают, очищают машины от пыли и грязи, держат в исправности крепления, тщательно регулируют детали и механизмы. Обычно после того, как трактор подготовлен к пуску, тов. Огнев сам лично предварительно опробует его и, только убедившись, что все в порядке, допускает водителя к работе.

Большая экономия горючего — это тоже результат культуры работы. Полная загрузка машины, умелое маневрирование на скоростях, исправность всех механизмов—вот из чего складывается экономия.

Один пример. Когда надо было культивировать, то для гусеничного трактора не было нужного сцепа. Бригадир разрешил работать сцепом только трех культиваторов, дополнительно прицепив к ним бороны. Трактор шел на третьей скорости. Водители выполняли норму на 150—180 процентов, давая большую экономию горючего. При этом, как всегда, Петр Кондратьевич сам лично следил, чтобы качество обработки полей было на должной высоте.

Сейчас огневцы переехали на поля отстающего колхоза «Гигант».

Ф. ЖАРКОВ.

На железнодорожные темы

ГРУЗИТЬ И УГОЛЬ, И ФЛЮСЫ, И КОКС

В плане перевозок Томской дороги преобладающее место занимает уголь. По об'ему погрузки топлива Томская является ведущей магистралью страны. Но из-за плохой подготовки к зиме дорога долгое время отставала, не справлялась с государственным планом отгрузки по углю. С помощью НКПС и местных партийных организаций коллектив дороги преодолел это отставание и в апреле, развернув предмайское социалистическое соревнование, впервые за долгие месяцы перевыполнил план его отгрузки. 30 апреля, в канун 1 мая, Томская погрузила такое количество угля, какого не грузила ни в один из дней всей войны.

Итоги первой половины мая говорят о том, что успехи, достигнутые железнодорожниками в предмайском соревновании, не случайны. Они свидетельствуют об органическом улучшении деятельности важнейшей магистрали и прежде всего в отгрузке топлива. За пятнадцать дней мая сверх среднесуточных планов отгружено более 3 тысяч вагонов.

Но успокаиваться этими успехами нельзя. Томская дорога имеет большое задание правительства по отгрузке металла, кокса, флюсов, руды и других очень важных грузов. Выполнение этих заданий не обеспечено. Особенно отстает отгрузка флюсов, столь необходимых для промышленности черной металлургии. В этом месяце недогружено 360 вагонов флюсов.

Почему это происходит? Потому, что в службах движения и грузовой неправильно противопоставляют погрузку угля всем другим грузам. Руководители этих служб тт. Власов и Лычев забывают, что наряду с перевозкой угля они обязаны обеспечить выполнение планов и по отгрузке других грузов.

Чтобы выполнить майский план погрузки флюсов, нужно подавать на станцию Гурьевск необходимое количество порожних полувагонов. Для такой дороги как Томская, это не представляет большого труда. Тем не менее, распорядительный отдел службы движения дает Гурьевску только половину этого количества.

Разве начальник службы движения тов. Власов не может заставить распорядительный отдел усилить подачу порожняка под флюсы? Может, но он сам плохо заботится об этом. Кокс перевозится только в полувагонах или на платформах. Грузится он на станции Кемерово в подвижной состав, освобождаемый после выгрузки. Значит, туда надо направлять груз (а сюда идет большое количество угля, погруженного внутри дороги) в полувагонах или на платформах, чтобы потом можно было использовать их под погрузку кокса. Зависит это исключительно от руководителей служб движения и грузовой. Между тем на Кемеровский узел груз направляется, как правило, в крытом подвижном составе. Вот почему за 15 дней мая сорвана отгрузка 564 вагонов кокса.

— Нет плановой регулировки использования подвижного состава, — говорит начальник грузовой службы тов. Лычев, — нет и контроля за выполнением плана породовой отгрузки.

С этим нельзя не согласиться. Именно по этой причине Томская дорога срывает отгрузку и многих других важных грузов. Нужно только раз'яснить читателю, что правильно использовать вагоны должны начальник службы движения тов. Власов и начальник грузовой службы тов. Лычев.

Томские железнодорожники, ликвидировав свое длительное отставание по отгрузке угля, должны добиться выполнения заданий и по другим важнейшим народно-хозяйственным грузам. Это особенно важно теперь, когда на промышленных предприятиях кончаются зимние запасы сырья. Нужно не только удовлетворить их технические текущие нужды, но и бороться за то, чтобы в течение лета и осени создать на предприятиях большие запасы сырья и топлива к будущей зиме. Все условия для этого у коллектива Томской дороги имеются.

Инженер-майор административной службы

Н. ГУБЕНКОВ.

Зрелость

О. Немировская



Сдан первый экзамен. Десятиклассницы-отличницы 22-й школы **Мила Шишова** и **Валя Мишина** на прогулке в Первомайском сквере.

Фото Б. Шумакова.

Тонкие пальцы Вики Шкариной ударили по клавишам рояля. В просторный школьный зал бурно ворвались звуки величественного советского гимна.

Музыка неслась в открытое окно. На столе президиума голубели первые весенние цветы. Пришел представитель райкома комсомола, пришли учителя, такие знакомые и родные.

Это был памятный день для комсомолок 22-й средней женской школы: им вручали значки «ВЛКСМ».

102 комсомолки... Единая, дружная семья. Румяная и улыбающаяся Мила Шишова, секретарь школьного комитета ВЛКСМ, прикалывая на грудь подругам значки, говорила:

— Теперь каждый увидит, что мы комсомолки. И требовательности к нам будет еще больше. Главное, чтобы не пришлось краснеть на экзаменах.

Экзамены! Сколько волнений и забот вызвали они, особенно у десятиклассниц! Ведь им впервые держать экзамен на аттестат зрелости. И как будет несказанно хорошо, если к нагрудному значку «ВЛКСМ» присоединится золотая или серебряная медаль — награда за отличие в учебе, лучшая характеристика комсомольской воли и настойчивости!

Об этом мечтают девушки. Но сбудутся эти мечты только для тех, кто жадно пил из родника знаний, у кого по всем предметам — одни пятерки. А такие выпускницы есть: Мила Шишова, член комитета Валя Мишина, групорг Нина Корнилова, комсомолка Люба Кац... Восемь круглых отличниц, чьими именами по праву гордится вся школа.

Здесь не только многочисленная, но и авторитетная комсомольская организация.

Комсомольский комитет умел серьезно разобраться в причинах неуспеваемости той или иной девушки, правильно подойти к ней.

Семиклассница Ревмира Мотовилова получила двойки по физике и химии. Оказалось, что ее, как лучшую художницу в школе, чрезмерно загружали общественными поручениями. Она оформляла стенную газету, рисовала многочисленные плакаты. Это отразилось на учебе. Комитет решил освободить комсомолку от всяких поручений, зная, что ей предстоит сдавать выпускные экзамены.

Директор школы Любовь Васильевна Шатрова с гордостью говорит:

— Меня особенно радует то, что наши комсомолки, — а большинство из них отличницы учебы, — сильно влияли на своих подруг. Комитет хорошо помогал нам.

6 класс «б» начал отставать. За вторую четверть ученицы этого класса получили по разным предметам 44 двойки. Комсомольский комитет в полном составе явился в 6 «б» и вместе с классным руководителем провел там собрание. Выясняли толком, почему отстают ученицы, в какой поддержке нуждается каждая, потом побывали у многих на дому, помогли советом, учебниками, беседовали с родителями. И в результате класс исправился и теперь успешно заканчивает учебный год.

А сколько удачных и интересных замыслов осуществила комсомольская организация, заботясь о том, чтобы школьницы с пользой и увлечением проводили каждый свободный час после уроков! Читательская конференция на тему: «Моя любимая книга», лекция о великом русском полководце А. В. Суворове, споры о спектаклях, встреча с артистами — все это говорит о внимании школьного комсомольского актива к воспитательной работе среди учащихся.

Много знаний и полезных навыков приобрели девушки в кружках — литературном, математическом, биологическом. С неостывающим интересом проходили занятия в литературном кружке. Преподавательница Мария Ильинична Фридман пробудила у своих учениц жажду глубже познать красоту и богатство нашего родного языка, привила им любовь к классикам. Ученицы кружка издали рукописный журнал «22 школа о комсомоле». Здесь помещены их собственные стихи и рассказы.

Моральному облику советской девушки был посвящен устроенный по инициативе комсомольского комитета литературный диспут. Слушая выступления старшеклассниц, Мария Ильинична ощущала радость своего педагогического творчества: ведь так разбираться в прочитанном, так уловить наиболее типичное, характерное в образах героинь художественных произведений могут только культурные, развитые люди.

В напряженной учебе шли дни. Приближалась страдная пора экзаменов. Комсомольская организация давно начала готовиться к ним. Какую энергию, какую деловитость и требовательность к себе проявили комсомолки! Они вместе с директором и учителями оборудовали комнату для занятий. Особенно полюбилась эта комната тем ученицам, у которых трудные домашние условия. В ней — тихо, светло, ничто не мешает повторять пройденное. Здесь все к твоим услугам — и книги и наглядные пособия.

Географические карты для выпускниц седьмого класса вывесила учительница Мышляева. «Путешествуя» по ним, девочки мысленно переносились в цветущие долины, в выжженные и безводные просторы пустынь, в дремучую тайгу... И росла уверенность: будь хоть сейчас экзамен по географии — они смело протянули бы руку за билетом.

В подготовке к государственной проверке знаний весьма ценным помощником стал школьный библиотекарь Анна Романовна Карташова. Она составила и вывесила списки дополнительной литературы— критической, художественной и политической, которая столь пригодилась десятиклассницам, стремившимся перешагнуть пределы программы.

Только самовлюбленная отличница могла бы рассуждать: «За себя я спокойна, а до других мне дела нет». Отличницы-комсомолки возмутились бы, услышав такое рассуждение. Они — не эгоистки. Им дорога честь своего класса, они хотят, чтобы все выдержали экзамен. И когда Валя Козлова отстала по геометрии, комсомольская группа живо реагировала на это. Отличница Эля Блаушильд взялась помочь подруге.

Готовясь к экзаменам, девушки разумно распределили свое время и убедились, что порядок удлиняет день. Они успевали и над учебниками посидеть, и дополнительную литературу почитать, и на консультации к учителям сходить.

Наступил первый и один из самых ответственных экзаменов на аттестат зрелости. Десятиклассницы пережили трепетные, незабываемые минуты в ожидании темы сочинения. Они знали: напишешь его плохо — не допустят к следующим экзаменам. Ведь только те, кто владеет русским языком, могут быть подлинно образованными людьми.

Предложенные темы не поставили втупик экзаменующихся.

Отличница учебы комсомолка Валя Мишина выбрала тему «Чем дорог Чехов советскому читателю». Она словно видела перед собой знакомые страницы чеховских произведений. Валя вспомнила высказывания М. Горького, Л. Толстого, Немировича-Данченко о Чехове и его творчестве. Свободно и непринужденно, четко и обстоятельно изложила она тему сочинения.

— Между чеховскими героями и героями наших дней,—заканчивала Валя,—легла глубокая пропасть. Но останутся бессмертными творения гениального художника-обличителя. Свободный народ! Что сказал бы о тебе Чехов? «Вот она, Родина! Такой-то я и мечтал увидеть тебя»,—наверное, воскликнул бы он.

Зрелость суждений, большая начитанность, глубокое знание литературы—вот о чем свидетельствует сочинение Вали, в котором экзаменационная комиссия не нашла ни одной ошибки.

Отличную работу сдала также Вера Волынская. Она удачно поставила эпиграфом к своему сочинению о Чехове горьковские слова: «Страшная сила его таланта именно в том, что он никогда ничего не выдумывает от себя, не изображает того, чего нет на свете».

Выделяется и сочинение Иры Наумовой на тему о любви к книге. «Я люблю книгу за то,—пишет Ира,—что она открыла мне глаза на жизнь, помогает познать окружающую действительность, за те прекрасные, яркие стремления, которые она рождает во мне»...

Первый экзамен выдержали 43 выпускницы из 44 десятиклассниц, 20 сочинений получили оценку 4 и 5.

Сейчас девушки напряженно готовятся к дальнейшим выпускным экзаменам. Хорошо кончить школу, получив аттестат зрелости — их долг. Они это понимают. Их отцы в тяжелых боях добывали победу ради счастья Родины, ради того, чтобы дать своим сыновьям и дочерям возможность учиться.

Вообразим, какая радостная и трогательная будет встреча у Вали Мишиной с ее отцом. Он — генерал-майор. Его имя упоминалось в приказе великого Сталина среди тех, кто осуществлял блестящую операцию по окружению и взятию Берлина.

...Отгремели сражения. Со славой вернется генерал Мишин домой. И увидит после долгой разлуки свою тоненькую, хрупкую Валю с умными, живыми глазами. Средняя школа закончена с отличием. Да, дочь достойна отца! И может быть, слезы радости выступят на его лице, опаленном войной...

Комсомолка Валя — одна из лучших представительниц того молодого поколения, которое в этом году получило среднее образование. Таким богата 22-я школа.

Десять лет назад Оксана Шмакова и Лиза Бирюкова пришли сюда маленькими, робкими девочками с букварями в руках. Они выйдут отсюда с аттестатом зрелости.

Выпускницы в эти дни сдружились еще больше, еще роднее и дороже стали им классные комнаты, тополя у окон... Глядя на них, десятиклассницы с невольной грустью думают: скоро расставаться с вами!

И какую бы девушки ни избрали профессию, какое бы место ни заняли в мирном строительстве—они всегда сохранят благодарную память о школе и любимых педагогах.

Отставка Уинстона Черчилля

ЛОНДОН, 23 мая. (ТАСС). Как передает агентство Рейтер, премьер-министр Великобритании Уинстон Черчилль подал в отставку. В официальном заявлении резиденции премьера говорится, что Черчилль подал в отставку после аудиенции у короля, которую он имел в полдень 23 мая. С отставкой премьер-министра Черчилля положен конец существованию национального правительства. Все посты в правительстве сейчас вакантны.

Как сообщает политический корреспондент агентства Рейтер, с уверенностью можно сказать, что король предложит Черчиллю, как лидеру крупнейшей партии в палате общин в ее нынешнем составе, сформировать переходное правительство для руководства делами страны вплоть до всеобщих выборов, которые не могут произойти раньше 5 июля. Состав нового правительства, пишет корреспондент, вероятно, будет известен лишь к концу недели, хотя, как полагают, планы премьер-министра уже готовы.

Король поручил Черчиллю сформировать новое правительство

ЛОНДОН, 23 мая. (ТАСС). Как передает агентство Рейтер, официально об'явлено, что во второй половине дня 23 мая английский король принял отставку премьер-министра Уинстона Черчилля и вновь назначил его премьер-министром, поручив ему сформирование нового правительства.

Доклад Трумэна конгрессу об операциях по ленд-лизу

ВАШИНГТОН, 22 мая. (ТАСС). Президент Трумэн направил конгрессу квартальный доклад об операциях по ленд-лизу (передаче в аренду или взаймы). В приложенном к докладу письме Трумэн приветствует победу над нацистской Германией и заявляет, что ленд-лиз и ответный ленд-лиз в качестве основного механизма комбинированного военного снабжения союзников сильно содействовал победе.

Теперь вся мощь и сила Соединенных Штатов, Британской империи, Франции, Голландии и других наших союзников вместе с китайскими войсками могут быть направлены против Японии. В письме указывается, что «ленд-лиз и ответный ленд-лиз должны продолжаться, как военная необходимость, в размерах, требуемых для создания подавляющей силы, которая одна может спасти жизнь американцев и союзников и привести к скорому и полному завершению этой ужасной войны».

Трумэн указывает в своем докладе, что с начала осуществления ленд-лиза, т. е. с 11 марта 1941 г. до марта 1945 г., США поставили союзникам по ленд-лизу на сумму 38.971.797 тыс. долларов, из них вооружения, включая корабли, на сумму свыше 19.546 млн. долларов.

Общая стоимость поставок на основе ленд-лиза Соединенному Королевству составляет свыше 12.775 млн. долларов, или 43,6 проц., Советскому Союзу—свыше 8.409 млн. долларов, или 28,7 проц., Африке, Ближнему Востоку и району Средиземного моря—3.813 млн. долларов, или 13 проц., Китаю и Индии—свыше 2.023 млн. долларов, или 6,9 проц.

В течение критического 1944 года Британская империя получала поставки материалов на основе ленд-лиза в таком количестве, что этого оказалось достаточно для оснащения армии в 1.750 тыс. человек, или 25 процентов войск Британской империи. Без ленд-лиза Англия оказалась бы вынужденной сократить об'ем вооруженных сил почти на $1/8$, или на 910 тыс. человек.

Советские армии, указывается далее в докладе, были оснащены, главным образом, продукцией советских предприятий, но поставки по ленд-лизу значительно ускорили темпы крупных наступлений Красной Армии. Кроме того, советские предприятия были оснащены оборудованием на основе ленд-лиза и снабжены сырьем. Итоговая цифра поставок ленд-лиза Советскому Союзу включает самолеты и части к ним, танки и части к ним, автомашины и части к ним, суда, нефтепродукты, промышленные материалы и изделия. В докладе указывается, что Соединенные Штаты Америки послали Советскому Союзу 13.300 самолетов и 406 тысяч автомашин.

Общая стоимость ответной помощи Соединенного Королевства составила свыше 3.352 млн. долларов, Австралии—свыше 720 млн. долларов, Новой Зеландии—свыше 171 млн. долларов, Индии—свыше 411 млн. долларов. В докладе говорится, что до прошлого года никакие американские части не были размещены в Советском Союзе и таким образом не было повода для ответной помощи. Однако, когда были созданы базы для «челночной» бомбардировки, Советский Союз обеспечил в силу ответного ленд-лиза снабжение и обслуживание этих баз.

Заявление Шубашича и Масарика мексиканскому журналисту

МЕКСИКО, 19 мая. (ТАСС). (Задержано доставкой). Газета «Эль насьональ» опубликовала беседу своего корреспондента с министрами иностранных дел Югославии и Чехословакии. Во время этой беседы шла речь об отношениях между этими странами и СССР.

Министр иностранных дел Югославии Шубашич заявил: «Преобладает определенная атмосфера, противоречащая совершенно ясной политике СССР в его отношениях со свободными народами Европы. Говорят о «навязанных правительствах», а это — клевета. Как наше правительство, так и правительство Чехословакии были сформированы и представляли каждое единое целое до военного вмешательства СССР с целью освобождения народов обеих стран. Партизаны маршала Тито действовали прежде, чем Красная Армия имела какие бы то ни было стратегические планы в отношении Югославии. Правительство, возглавляемое Бенешем, является тем самым правительством, которое находилось в изгнании в Лондоне. Неверно то, что коммунистическая партия Югославии занимает большинство постов в нашем правительстве. Наша дружба с СССР, выразившаяся в договоре о взаимной помощи, представляет собой соглашение, основанное на взаимной справедливости. Красная Армия эвакуируется из Югославии в этом месяце, и она не оккупирует ни порт Триест, ни какой-либо другой город суверенной Югославии».

По мнению Шубашича, «в Сан-Франциско ясно выявляется, что великие державы берут на себя огромную ответственность в деле поддержания мира и обеспечения малым странам гарантий против всякой агрессии. С этой ответственностью нельзя шутить. Россия не требует существования зависимых государств, однако естественно, что она не хочет существования заговорщических государств. Это—чувство высокой ответственности, которое не может быть плохо истолковано. Мы считаем, что в Европе не могут существовать подозрительные режимы».

Масарик со своей стороны заявил: «Некоторые круги злобно критикуют дружбу с Советским Союзом. Верно то, что СССР мы обязаны освобождением значительной части нашей территории, что было дополнено быстрыми действиями англо-американских войск. Наш договор гарантирует свободу действий для обеих сторон. В Чехословакии никоим образом не может быть установлен советский режим, и наша республиканская формула представляет для нашего народа идеологическую основу. Мы рассматриваем СССР, как нашего сегодняшнего и всегдашнего великого союзника. Мы не можем забыть его позицию в отношении нашей страны в мюнхенский период».

Говоря о проблеме польско-советских отношений, Масарик сказал: «Я считаю, что Россия не имеет иного желания, как обеспечить создание такого режима в Польше, который будет соответствовать стремлениям народа, но в то же время не будет представлять собой центра антисоветской пропаганды. Такая позиция СССР более чем разумна. Наш народ в Чехословакии не потерпел бы существования такого правительства, в котором находились бы явные враги Советского Союза».

В городах Северной Германии

В городах Померании и Мекленбурга налаживается нормальная жизнь. В Штеттине, Свинемюнде, Ростоке, Штральзунде и других городах начали функционировать органы местного самоуправления, приступили к исполнению своих обязанностей бургомистры. Всю свою деятельность органы немецкой администрации проводят под наблюдением и при помощи советской военной комендатуры.

В Свинемюнде восстановлены водопровод и электростанция. Значительная часть города уже освещена. Ремонтируется канализационная система. В городе открыты больница и несколько частных врачебных кабинетов, продовольственные магазины, работают две хлебопекарни, колбасная фабрика, сапожные мастерские. Отряды советских минеров и саперов продолжают обезвреживать заложенные гитлеровцами при отступлении в разных районах города мины, адские машины.

Штральзунд также получил электроосвещение и энергию для предприятий. Пущены рыбоконсервная фабрика, коптильное производство, две мельницы, пекарни. Город очищается от баррикад и развалин. Сейчас в городе насчитывается около семидесяти тысяч немецких жителей.

В последние несколько дней в оба эти северные германские порты прибыло двенадцать судов с несколькими тысячами бежавших во время военных действий жителей. Часть судов пришла из Дании, а некоторые в течение двух—трех недель курсировали в открытом море.

Восстанавливается мирная жизнь в городе Форстенберг (Мекленбургская провинция). Начала функционировать городская больница, пущен водопровод и частично электростанция.

В Нойбранденбурге новый бургомистр при помощи военной комендатуры организовал регулярную торговлю хлебом, мясом и картофелем, восстановил водопровод, электростанцию и газовый завод.

В городах Перлеберг, Путлитц и других созданы трехмесячные запасы продовольствия для населения. Многие города Померании и Мекленбурга, благодаря стремительному наступлению Красной Армии, производят сейчас впечатление мест, которых не коснулась война. В Грайфсвальде на улицах—толпы жителей. Торгуют магазины, дымятся трубы фабрик. Такое же впечатление оставляют приморские курортные городки.

Почти всюду открыты кирхи. Пасторы совершают богослужение.

20 мая в административном центре провинции Померании — Штеттине вышел первый номер ежедневной немецкой газеты «Дейче Цейтунг». В газете, кроме ряда официальных документов, опубликованы корреспонденции о жизни городов Северной Германии. Старый житель Штеттина Карл Кран в статье «Что дальше», которая излагает его взгляды на задачи, стоящие перед немецким народом в связи с военным разгромом Германии, между прочим, пишет: «Наш народ должен и может жить. Державы-победительницы не уготовили нам такую же судьбу, как Гитлер в своем безумии уничтожения задумал для других народов. В своем последнем обращении Сталин снова подтвердил, что Советский Союз не имеет цели уничтожения Германии. В момент величайшего падения мы получили возможность снова выпрямиться. Себе помочь мы должны сами, и мы хотим неутомимым трудом достичь этого».

И. ДЕНИСОВ.

Германия, 22 мая. (Спец. корр. ТАСС).

СЕМИНАР БИБЛИОТЕЧНЫХ РАБОТНИКОВ

25 мая, в 10 час. утра, в горпарткабинете (Красный проспект, 26) состоится общегородской семинар библиотечных работников. Повестка дня: 1. Международный обзор. 2. Советская поэзия в дни Отечественной войны. 3. О работе библиотек по культуре чтения.

ГОРКОМ ВКП(б).
ОТДЕЛ КУЛЬТПРОСВЕТРАБОТЫ ГОРИСПОЛКОМА.

Ответственный редактор
А. А. КОНДАКОВ.

В ТЕАТРАХ и КИНО:

НОВОСИБИРСКИЙ ТЕАТР «КРАСНЫЙ ФАКЕЛ»
25 и 26 мая — Без вины виноватые.
27 мая вместо об'явленного спектакля Хозяйка гостиницы пойдет спектакль Без вины виноватые. Взятые билеты действительны.
28 и 29 мая — Раскинулось море широко.
30 мая — Так и будет.
31 мая — Зыковы.

ГОРОДСКОЙ ДРАМАТИЧЕСКИЙ ТЕАТР
(Кировский район)
Поставлены будут спектакли театра «КРАСНЫЙ ФАКЕЛ»
25 мая вместо отмененного 28 февраля спектакля Раскинулось море широко пойдет спектакль Так и будет. Билеты со штампом 28 февраля действительны 25 мая.
26 и 27 мая Так и будет. Продажа билетов будет производиться с 23 мая с 4 час. дня до 8 час. вечера в кассе городского драматического театра.

ПАРК имени СТАЛИНА
26 мая открытие летнего сезона.
БОЛЬШОЕ ГУЛЯНЬЕ.
НОВОСИБИРСКАЯ ФИЛАРМОНИЯ
ЛЕТНИЙ ТЕАТР
с 26 по 31 мая
гастроли солистов ансамбля песни и пляски НКВД СССР. В программе: песни и пляски народов СССР, миниатюры, [illegible] и т. д.
Эстрадный театр с 26 по 31 мая — вечера эстрады артистов Москвы и Ленинграда.
Открытая эстрада — концерт.
В АЛЛЕЯХ и НА ПЛОЩАДКАХ ПАРКА— массовые игры, викторины, танцы, выступление спортсменов. Демонстрация кинофильмов на открытом воздухе.
Работают читальный и бильярдный залы, оборонный и танцевальный павильоны, выставка, игры. Начало гулянья с 8 час. Театры работают с 9 час. веч.
Билеты продаются в кассах парка.

НОВОСИБИРСКИЙ ТЮЗ
27 мая утром—Хрустальный башмачок, вечером—Бедность не порок.
30 мая—Слуга двух господ.
31 мая—Коварство и любовь.

ГОС. ЕВРЕЙСКИЙ ТЕАТР БССР
26 мая—Сиротка Хася.
28 мая—Музыкант.

ГОСЦИРК
ОТКРЫТИЕ СЕЗОНА
в СУББОТУ, 26 мая.
Начало в 8 ч. 45 м. веч.
В воскресенье, 27 мая, 3 представления—в 1 ч. дня, 6 ч. и 9 ч. веч.
Билеты продаются с 11 ч. утра до 9 ч. веч.

Им. МАЯКОВСКОГО. Днем—Подкидыш, вечером—Поединок.
«ОКТЯБРЬ» — Последний табор.
«МЕТАЛЛИСТ»—Эдисон.

Заметки о молодом театре



«Тристан и Изольда» А. Бруштейн в городском драматическом театре. **Л. К. Лунева** (Изольда) и **Б. С. Райкин** (Тристан).

Фото Б. Шумакова.

Помнится «утро» этого театра. В зрительном зале ТЮЗа сидели «пушкинцы» — Юрьев, Корчагина, артисты и режиссеры «Красного факела», педагоги и воспитатели актерской молодежи. И каждый, кто считал себя истинным другом театра, переживал волнующие минуты: на третьем году беспримерной исторической битвы, в суровом городе далекого тыла рождался новый коллектив, в котором нет ни одного профессионального актера. Еще вчера молодежь учила азбуку сцены в Доме народного творчества, занималась в самодеятельных кружках. Она заполняла школьные раздевалки, шумливые аудитории институтов. Многие, не прожевав куска, подтянув потуже ремень, спешили сегодня на одну, завтра на другую площадку — без рампы, без кулис, без занавеса. Хмурые уборщицы неодобрительно ворчали, глядя на разноголосую, поющую, декламирующую юность.

И мы увидели эту юность, когда впервые раздвинулся занавес, и население маленького «Домика в Черкизове» стало показывать перед нами куски жизни нашей молодежи. Казалось, сама пьеса была написана для этого содружества безусых, которое уже именовалось в программах городским драматическим театром.

Актеры с робостью ступали по сцене, показавшейся вдруг необычайно большой. В их движениях еще прорывалась угловатость, и руки, порой, искали себе пристанища, хватаясь то за подушку, положенную режиссером на диване, то за книжку на столе. Но те, кто присутствовал на первом спектакле, отмечали не это. Их не могла не взволновать искренность чувств, которые переживали действующие лица пьесы.

И когда Лунева, уверенно сыграв длительную паузу, заплакала, отвернувшись к окну, стало очевидно, что перед нами—неподдельное дарование. Тогда же захотелось помечтать и о будущей актрисе и о завтрашнем дне молодого театра.

Прошел год с небольшим. Мы видим то же крепкое, творческое содружество замечательной советской молодежи. Она пережила нелегкие месяцы напряженной учебы в сложных бытовых условиях. Был период, когда театр очутился на распутьи, лишенный правильного художественного руководства. Горячая вера в искусство, ради которого, быть может, забылось многое близкое и милое сердцу, вера в себя и гордость своим призваньем,—вот оружие, которое победило трудности.

* * *

Итогом целого этапа развития нового театра явилась постановка «Тристана и Изольды». Это очень удачный выбор для театра именно в дни торжества нашей победы.

Четыре года бился советский народ за те идеалы, которые опоганил и оплевал фашизм. Советский драматург А. Бруштейн показала их нам в «Тристане». Чудесная легенда средневековья, которой касались такие титаны мировой культуры, как Вагнер, засверкала в наше время новыми красками. Любовь и нежность, верность дружбы и мужество бойца—этим искони велик русский человек и эти качества он пронес, словно высший дар, через военные бури, сразив насмерть современного кровожадного Морольта и освободив от него исстрадавшееся человечество.

Можно было бы подробно рассказывать, сколько бессонных ночей провел каждый из участников этого поэтического спектакля, подготовленного с такой любовью и тщательностью художественным руководителем театра И. В. Мейерхольд, сколько вдохновенных минут пережил каждый исполнитель, изучая яркий и образный текст пьесы. От «Домика в Черкизове» до рыцарской шпаги, которую доселе еще не держали молодые руки, — дистанция огромного размера. И мы увидели, что год прожит не зря, что наш юный театр сделал крупный шаг вперед.

Возмужало, окрепло драматическое дарование Л. К. Луневой. В ее исполнении образ Изольды музыкален, лиричен. С неподдельной грацией проводит актриса сцены с Тристаном на корабле. А какой нежностью и страстью, какой душевной тоской звучит ее голос в финале пьесы! Умирает прекрасная Изольда и нет для нее ничего в мире людей, кроме Тристана. Изгнанник, вот он сейчас войдет. Будто слышно, как трещат на ветру снасти парусника, на котором приближается к берегу Тристан. Он торопится плыть — любовь и смерть вместе зовут его к ложу Изольды. Лунева и ее достойный партнер Б. С. Райкин играют финал в удивительной слитности. Это столь стройный дуэт, когда даже театральность жеста становится убедительной.

Райкин раскрывает образ Тристана, как символ рыцарской чести и благородства, верного сына и любимца своего народа. И не беда, если актеру еще недостает интонаций, и голос его звучит подчас в одном и том же регистре. Все это придет со временем. Важно другое: способность проникновения в образ. Вот где основа основ драматического таланта, и этой способностью Райкин безусловно обладает.

Когда мы говорим о молодом театральном организме, мы понимаем, что дело даже не в формальной оценке исполнительской культуры. Естественно, что с каждой новой работой ее уровень будет подыматься. И Райкин, играющий одну из труднейших ролей романтического плана, и В. Н. Щеглов, который создал характерный, надолго запоминающийся образ шута Фросина, и Н. В. Буторина, нашедшая верный тон в изображении преданной Изольде прислужницы Брангены, и многие другие заслуживают того, чтобы говорить о них, как о будущих мастерах сцены.

Дело в том, что этим умным, честно сработанным спектаклем, успеху которого во многом помогли композитор П. П. Вальгардт и художник С. А. Белоголовый, театр показал, какие творческие силы таит в себе наша молодежь. Ведь из ее среды вырастут наши новые театры, новые очаги социалистического искусства.

И надо сделать все для того, чтобы сокровища сценического искусства стали доступными этой молодежи, которая посвятила себя благородному поприщу на благо великого нашего народа.

Ник. ЛАРИОНОВ.

Адрес редакции и издательства: Советская, 6. Телефоны: коммутатор редакции — 34-904; отв. редактора — 35-904; отв. секретаря — 35-924; отделов: промышленности — 34-630 и 32-593; партийного — 30-785; сельскохозяйственного — 33-189; иллюстрационного — 32-395; писем — 31-306 и 35-505. Прием телефонограмм: иногородние — прямой — 8, город — 33-630. Выпускающий — 31-103; типография — 35-984; об'явления — 31-288.

МН06677 Типография изд-ва «Советская Сибирь» Тираж 50.000.

Пролетарии всех стран, соединяйтесь!

СОВЕТСКАЯ СИБИРЬ

Орган Новосибирского обкома и горкома ВКП(б), областного и городского Советов депутатов трудящихся

№ 102 (7807) | 26 МАЯ 1945 г., суббота. | Цена 20 коп.

Слава сталинским полководцам Красной Армии, под ударами которой рухнула гитлеровская Германия!

Слава великому русскому народу!

Прием в Кремле в честь командующих войсками Красной Армии

24 мая Правительство Союза ССР устроило в Кремле прием в честь командующих войсками Красной Армии. На приеме присутствовали члены Президиума Верховного Совета СССР, Народные Комиссары, члены ЦК ВКП(б), представители Красной Армии и Военно-Морского Флота, виднейшие деятели советской промышленности, науки, искусства, литературы.

К 20 часам гости заполняют Георгиевский зал Большого Кремлевского Дворца. Здесь представлен цвет нашей славной армии, цвет нашего героического народа. Рядом с прославленными Маршалами Советского Союза, Командующими фронтами, которые осуществляли гениальный сталинский план по разгрому врага, можно видеть Героев Социалистического Труда, выдающихся конструкторов советского оружия, чьи творческие усилия обеспечили Красную Армию первоклассной боевой техникой.

Всего две недели прошло с того памятного дня, когда весь мир облетела радостная и волнующая весть о победе. 9 мая прозвучали исторические слова товарища Сталина, поздравившего советский народ с победоносным завершением Великой Отечественной войны: «Великие жертвы, принесенные нами во имя свободы и независимости нашей Родины, неисчислимые лишения и страдания, пережитые нашим народом в ходе войны, напряженный труд в тылу и на фронте, отданный на алтарь Отечества,—не прошли даром и увенчались полной победой над врагом».

Под ударами Красной Армии и войск союзников рухнула разбойничья гитлеровская Германия. Знамя нашей Победы взвилось над поверженным Берлином. Умолкли орудия, отгремели кровавые бои. Великий советский народ-победитель с гордостью отметил Праздник Победы, день торжества нашего правого дела, во имя которого сражались и трудились его верные сыны.

Сегодня древний Кремль встречает победителей. Все они — от рядового бойца до Маршала — славные питомцы великого Сталина. Сталин провел их через все трудности и испытания войны, закалил их волю, научил их великому искусству побеждать. В великих битвах нынешней войны наши воины явили перед всем миром образцы высокого мужества, доблести и героизма. В жестоких сражениях против немецко-фашистских захватчиков их вдохновлял образ наших великих предков—Александра Невского, Димитрия Донского, Кузьмы Минина, Димитрия Пожарского, Александра Суворова, Михаила Кутузова, их—наших воинов-богатырей осеняло победоносное знамя великого Ленина.

Вся страна, весь советский народ законно гордятся своими полководцами и солдатами: они одержали победу в войне, какой еще не знала история. Они повергли в прах врага, самого сильного и коварного из всех, которые когда-либо шли походом на нашу родную землю. Отчизна отметила ратные подвиги, воинскую доблесть своих верных сынов—на груди многих из них сияют ордена, напоминающие о великих сражениях под Москвой, под Сталинградом, на полях Украины и Белоруссии, о победоносных походах на вражеской земле. Слава им — героям освободительной войны, с честью пронесшим через все испытания великое знамя Ленина—Сталина, приумножившим боевые традиции русского оружия, вписавшим своими подвигами новые героические страницы в историю нашей Родины.

Наша победа — результат об'единенных усилий фронта и тыла, результат героического труда вооруженцев Урала и Сибири, нефтяников Баку, металлургов Магнитогорска, шахтеров Кузбасса. Наша победа — плод патриотических усилий всех народов великой Советской страны—сынов России и Украины, тружеников Белоруссии и Азербайджана, рабочих и колхозников Узбекистана и Грузии, трудящихся всех национальностей, об'единившихся в братском союзе под великим и непобедимым знаменем Ленина—Сталина.

20 часов. Собравшиеся, стоя, бурными, долго не смолкающими аплодисментами встречают появление в зале товарища И. В. Сталина, товарищей В. М. Молотова, К. Е. Ворошилова, А. А. Жданова, Н. С. Хрущева, Л. М. Кагановича, А. А. Андреева, А. И. Микояна, Н. М. Шверника, Л. П. Берия, Г. М. Маленкова, Н. А. Булганина, Н. А. Вознесенского. В течение нескольких минут продолжается горячая овация в честь великого вдохновителя и организатора победы товарища Сталина, в честь его соратников.

В зале водворяется тишина. Товарищ Молотов приглашает Маршалов Советского Союза занять места в президиуме. Зал горячо приветствует славных полководцев, которые руководили великими боевыми походами от Волги до Шпрее, от полей Подмосковья до Берлина, от украинских степей до Бранденбурга.

Товарищ В. М. Молотов обращается к собравшимся с краткой речью:

— Товарищи, правительство устроило настоящий прием с участием выдающихся деятелей социалистического строительства, науки и искусства в честь Командующих войсками Красной Армии. Сегодняшний правительственный прием проводится в честь советских полководцев, которые вели в бой нашу армию на многочисленных фронтах Великой Отечественной войны против германского фашизма, очистили нашу страну от ненавистных захватчиков и привели нас к победе над гитлеровской Германией. **(Бурные аплодисменты).** В эти дни взоры всего советского народа обращены к нашим бойцам и командирам, к тем, кто вел борьбу в течение этих тяжелых лет войны за независимость, свободу и счастье нашего народа. В эти дни весь советский народ обращает свои взоры к своей победоносной армии и ее руководителям с чувством законной гордости за их боевые заслуги и беспредельной любви к своим самоотверженным бойцам и командирам. Сегодня мы должны поднять тост в честь наших красноармейцев и военных моряков, в честь наших офицеров, генералов, адмиралов и славных Маршалов и, прежде всего, в честь того, кто руководил и руководит нашей борьбой и привел наш народ к великой победе, еще невиданной в истории, в честь великого человека и любимого вождя, в честь товарища Сталина!

В едином порыве собравшиеся встают и устраивают горячую овацию в честь великого вождя, учителя и полководца.

— Товарищи, наша армия,—продолжает тов. Молотов, — оказалась достойной нашего социалистического государства, оказалась достойной великой миссии освобождения Европы от германского фашизма.

Нашу армию, как и весь наш советский народ, воспитала славная большевистская партия, партия Ленина—Сталина. Нашу партию создал человек великой мысли и дела, великий Ленин. Нашу партию ныне ведет от победы к победе великий Сталин. Я поднимаю тост за великую партию Ленина—Сталина, за Центральный Комитет нашей большевистской партии, за здоровье нашего родного великого Сталина.

Заключительные слова товарища Молотова зал встречает горячими аплодисментами, приветственными возгласами в честь великого Сталина, в честь доблестной Красной Армии-победительницы.

Товарищ В. М. Молотов, обращаясь к гостям, говорит:

— Товарищи! Здесь присутствует делегация польских горняков, которая доставила в подарок Москве эшелон угля. Я предлагаю тост за демократическую, дружественную Советскому Союзу Польшу, за советско-польскую дружбу, которая должна быть примером несокрушимой дружбы между славянскими народами!

Делегация польских горняков, тепло приветствуемая собравшимися, направляется к президиуму. Раздаются приветственные возгласы в честь товарища Сталина, в честь советско-польской дружбы. Польская делегация исполняет на родном языке народную заздравную песню в честь тов. Сталина.

Товарищ Молотов поднимает тост: «За здоровье всеми нами любимого Михаила Ивановича Калинина, выдающегося представителя русского народа, старейшего члена большевистского Центрального Комитета, Главы Советского государства».

Присутствующие встречают слова товарища Молотова горячими аплодисментами.

Товарищ И. В. Сталин, обращаясь к гостям, говорит:

— Я предлагаю тост за руководителя нашей внешней политики Вячеслава Михайловича Молотова. Не забывайте, что хорошая внешняя политика иногда весит больше, чем две — три армии на фронте. За нашего Вячеслава!

Зал устраивает горячую овацию в честь товарища Молотова.

Товарищ Молотов обращается к собравшимся с предложением поднять тост за Командующих войсками Красной Армии.

— Я должен назвать прежде всего имя товарища Жукова, — говорит товарищ Молотов.

— С именем товарища Жукова связаны героическая защита Москвы, оборона Ленинграда, освобождение столицы дружественной Польши — Варшавы. Наши войска под командованием Маршала Жукова ворвались в фашистское логово — Берлин и водрузили над ним знамя Победы. За здоровье Маршала Жукова!

В зале снова раздается взрыв аплодисментов в честь доблестной Красной Армии и ее полководцев.

Товарищ Молотов предлагает тосты за Маршала Конева — героя боев на Украине, освободителя Праги, полководца, войска которого вместе с войсками Маршала Жукова ворвались в Берлин; за Маршала Рокоссовского — героя сталинградской битвы, которая явилась историческим поворотом в нынешней войне, полководца, руководившего операциями в Белоруссии, изгнавшего немцев из Данцига и Штеттина; за Маршала Говорова, войска которого разгромили немцев под Ленинградом, освободили Таллин, сокрушили мощную оборону врага на Карельском перешейке и освободили Выборг; за Маршала Малиновского — героя освобождения Ростова, полководца, освободившего от немецких и венгерских фашистов столицу Венгрии — Будапешт; за Маршала Толбухина — героя освобождения Болгарии и ее столицы София, изгнавшего немецких захватчиков из столицы Австрии — Вены; за Маршала Василевского, героя боев в Восточной Пруссии, войска которого заняли цитадель прусского милитаризма — Кенигсберг; за генерала армии Баграмяна, завершившего разгром земландской немецкой группировки; за Маршала Мерецкова, руководившего боевыми операциями советских войск на севере; за генерала армии Еременко, войска которого победоносно прорвались через Карпаты.

Гости встают и горячо приветствуют славных сталинских полководцев, прославивших советское оружие, блестяще осуществивших гениальные предначертания Верховного Главнокомандования.

Товарищ Молотов предлагает поднять тост за старейших полководцев Красной Армии, за тех, кто руководил Красной Армией в годы гражданской войны, героически отстаивая от врагов молодое Советское государство. Тов. Молотов поднимает бокал за здоровье Маршала К. Е. Ворошилова, Маршала Буденного и Маршала Тимошенко, которые вели советские войска в победоносные бои еще в годы гражданской войны и руководили войсками в годы нынешней Отечественной войны.

Маршалы Советского Союза, генералы, деятели социалистической промышленности, науки, искусства и литературы встают и тепло приветствуют славных полководцев Красной Армии.

В заключение товарищ Молотов приветствует руководителей советского Военно-Морского Флота адмиралов флота Кузнецова и Исакова, Командующих флотами адмиралов Трибуца, Октябрьского, Головко, Юмашева, а также Маршалов специальных родов войск Красной Армии, называя их всех, начиная с Главного Маршала артиллерии Воронова и Главных Маршалов авиации Новикова и Голованова.

Затем следуют тосты в честь Государственного Комитета Обороны, в честь его Председателя Маршала И. В. Сталина, в честь членов Государственного Комитета Обороны, обеспечивших бесперебойное снабжение войск Красной Армии всеми видами вооружения, танками, самолетами, боеприпасами, обеспечивших войскам на фронте все другое материальное снабжение и продовольствие, — Л. П. Берия, Г. М. Маленкова, А. И. Микояна, Л. М. Кагановича, Н. А. Булганина, Н. А. Вознесенского. После этого следует тост за Генеральный Штаб и его Начальника — генерала армии Антонова.

В дружественной задушевной обстановке прошла эта историческая встреча великого вождя и полководца, руководителей партии и правительства с представителями нашей героической армии и героического народа, совместные усилия которых увенчались славной победой.

Выступление товарища И. В. Сталина

Товарищи, разрешите и мне поднять еще один, последний тост.

Я хотел бы поднять тост за здоровье нашего советского народа и, прежде всего, русского народа. **(Бурные, продолжительные аплодисменты, крики «ура»).**

Я пью, прежде всего, за здоровье русского народа потому, что он является наиболее выдающейся нацией из всех наций, входящих в состав Советского Союза.

Я поднимаю тост за здоровье русского народа потому, что он заслужил в этой войне общее признание, как руководящей силы Советского Союза среди всех народов нашей страны.

Я поднимаю тост за здоровье русского народа не только потому, что он—руководящий народ, но и потому, что у него имеется ясный ум, стойкий характер и терпение.

У нашего правительства было немало ошибок, были у нас моменты отчаянного положения в 1941—42 гг., когда наша армия отступала, покидала родные нам села и города Украины, Белоруссии, Молдавии, Ленинградской области, Прибалтики, Карело-Финской республики, покидала потому, что не было другого выхода. Иной народ мог бы сказать Правительству: вы не оправдали наших ожиданий, уходите прочь, мы поставим другое правительство, которое заключит мир с Германией и обеспечит нам покой. Но русский народ не пошел на это, ибо он верил в правильность политики своего Правительства и пошел на жертвы, чтобы обеспечить разгром Германии. И это доверие русского народа к Советскому Правительству оказалось той решающей силой, которая обеспечила историческую победу над врагом человечества — над фашизмом.

Спасибо ему, русскому народу, за это доверие!

За здоровье русского народа! **(Бурные, долго не смолкающие аплодисменты).**

* * *

Во время приема для гостей был дан большой концерт, в котором приняли участие лучшие артистические силы столицы.

(ТАСС).

В Чехословакии

Знойные дни стоят в солнечной Чехословакии. Только в предсумеречный час на тихую землю нисходит прохлада. Она бежит от ручьев, спадающих с гор. Она широкой волной растекается от многоводного рыже-серого Дуная. И тогда жители Братиславы выходят на бульвары широкой набережной.

Иногда в Братиславу заходят катеры Дунайской военной флотилии. Они пришвартовываются прямо к набережной, и загорелые краснофлотцы выходят на берег пройтись по бульвару. Не бывает того, чтобы они гуляли одни. Обязательно подойдут к ним пошутить и посмеяться словацкие юноши и девушки, и прогулка совершается дружной компанией. И если прислушаться к их разговору, то непременно услышишь рассказы о Керчи и Севастополе, о дерзких морских десантах, о морской пехоте, которая в Крыму и на Кавказе всегда первой бросалась в бой. И услышишь еще о синеватых снегах Татры, о моравских лесах, обо всем, что происходило с чехословацкими партизанами в те самые дни, когда наши моряки бились под Таганрогом и когда в обход Крыма ходили опасными рейсами от Анапы к Скадовску. Всегда найдется на набережной Дуная жилистый с узловатыми руками, со щетинкой бородка старик, который, подойдя к краснофлотцам, захочет им порассказать о том, как он закладывал динамит под рельсы горной железной дороги и потом, когда немцы кувыркались под откос, закуривал трубочку, такую же точно, какую любят покуривать после хорошей работы наши старики-украинцы.

Ночь. Светятся ярким электрическим светом ряды окон в узких и кривых переулочках Братиславы. Закрывая звезды, темнеют на высокой горе очертания древней четырехбашенной крепости. Когда ее осветит луна, она придаст ей суровые, таинственные формы средневековья, но музыка, льющаяся отовсюду, напомнит нам о сегодняшнем, тронет сердце, потому что это — московская музыка, потому что почти все п[illegible]мника Братиславы в этот час настроены на Москву. Русские песни и русская речь доносятся в Чехословакию на радиоволнах. И здесь, в Братиславе, как и во всем мире, их жадно, любовно слушает весь народ. А если речь и на ином языке, то и она полна словами благодарности Красной Армии.

* * *

Утром по дорогам Чехословакии, пыля, тянутся длинные обозы. Словацкая крестьянка, выйдя из дома с ведрами за водой, постоит у дороги, посмотрит на добрых, шагающих мимо коней, улыбнется повозочному, спросит:

— До Москвы едешь?

— Да, — усмехнется усач-повозочный.

И крестьянка скажет:

— Путь сват! (Счастливо ехать).

Зеленеют густыми виноградниками Малые Карпаты и горы к востоку за ними. Трудятся селяне на виноградниках. Это уже мирный, благословенный труд, которому помогает Красная Армия, которому не помешает ничто.

Возводятся новые мосты на месте разрушенных, залатываются дыры от снарядов в домах. Квадратные заплатки появляются и на дорожном асфальте, там, где были выбоины от разорвавшихся снарядов и мин. По этим заплаткам можно узнать, какой силы и где был огневой налет еще так недавно. Все дороги теперь уже гладки и ровны. Автомобили мчатся по ним полным ходом.

На чехословацких дорогах сейчас—спокойствие полное. Ночью ли, днем ли — везде тишина и порядок. Ближе к Праге много лесов, разбежавшихся по горам. В этих лесах еще может быть прячутся последние оголтелые гитлеровцы-одиночки. В Чехословакии делать им больше нечего, им путь один — в плен. Никто не укроет их, никто не накормит, никто им не простит ничего. И если такой лесной зверь сам не вылезет на свет божий и не поднимет руки перед первым же чешским школьником, то его выловят наши бойцы или чешские партизаны, прочищающие эти леса.

По проселочным дорогам одиноко бегут наши грузовики. Бывает: засорится карбюратор, спаст баллон. И едва остановится машина, к ней, откуда ни возьмись, приближаются сельские жители, и запыленный шофер становится не только гостем деревни, но и трибуном, потому что без повествования о Советском Союзе не обойтись. Его расспрашивают обо всем — о школах, о зарплате, о машинах, какие изготовляются в нашей стране, о фруктах, какие растут у нас, о докторах — правда ли, что они лечат бесплатно? и каждый наш боец, окруженный чехами, сознает себя полномочным представителем своей Родины. С гордостью он рассказывает о ней, жалея только порой, что нет в его речи той изобразительной силы, какая нужна для выражения его мыслей, и поражаясь удивлению слушателей по поводу явлений для нас естественных, обычных, вкоренившихся в советский наш быт.

Совсем как на Украине под Прагой хаты крыты соломой, и совсем как на Украине наряжены на гуляниках крестьянские девушки, и совсем как дома, собравшись в кружок, отплясывают наши бойцы под аккордеон залихватскую русскую и девушки, включаясь в хоровод, смеются звонко и заразительно. Белый цвет яблонь летит с ветерком им под ноги, красные полевые цветы в букетах ходят по рукам тех, кто танцовал лучше. Есть теперь у наших воинов свободное время: не надо завтра в бой. Весело на душе.

Но вот отзвучали песни. Вечер сменяется ночью. А утром на зеленых полянах бойцы маршируют строевым шагом. Звучат команды, гремит оружие. Это по расписанию начинается учеба. Чешские и словацкие крестьяне собираются у околиц, наблюдая, как все испытавшая победительница Красная Армия продолжает совершенствовать свое боевое мастерство.

В славе своей, в успехе своем, в любви окружающих и в величии Красная Армия здесь, в Чехословакии, все та же. Каждый ее солдат прост сердцем и велик духом. Каждому свободолюбивому трудящемуся человеку — брат, родной, уважаемый и любимый. И потому в Чехословакии сейчас — великая радость, благословенный мир.

Павел ЛУКНИЦКИЙ.

Чехословакия, май. (Спец. корр. ТАСС).



ПО ПРЕДСТАВЛЕНИЮ РАЙКОМОВ ВКП(б) И РАЙИСПОЛКОМОВ ЗАНОСЯТСЯ НА ОБЛАСТНУЮ ДОСКУ ПОЧЕТА ПЕРЕДОВИКИ ВЕСЕННЕГО СЕВА:

91. **Колхоз «Смычка»**, Новосибирского района (председатель **т. Гладилин А. Н.**), на 20 мая закончивший сев зерновых культур, картофеля и овощей.

92. **Антипинский сельсовет**, Чулымского района (председатель **т. Бабич**), закончивший сев яровых во всех пяти колхозах на 100 проц. и продолжающий сеять сверх плана.

93. **Колхоз имени Калинина**, Чулымского района (председатель **т. Королев**), закончивший весенний сев и продолжающий сеять сверх плана.

94. **Тракторная бригада Коуракской МТС**, Тогучинского района (бригадир **т. Трункин П. Н.**), на 20 мая выполнившая план весенних тракторных работ на 203 проц., дав по 253 гектара на 15-сильный трактор при экономии горючего 2.175 килограммов.

95. **Тракторная бригада Горевской МТС**, Тогучинского района (бригадир **т. Литвинов Н. Т.**), на 20 мая выполнившая план весенних тракторных работ на 164 проц., дав по 165 гектаров на 15-сильный трактор при экономии горючего 411 килограммов.

96. **Тракторная бригада Тогучинской МТС** (бригадир **т. Цикунов И. А.**), на 20 мая выполнившая план весенних тракторных работ на 143 проц., дав по 175 гектаров на 15-сильный трактор при экономии горючего 435 килограммов.

97. **Тракторная бригада Сурковской МТС**, Тогучинского района (бригадир **т. Кирьянов Г. Н.**), на 20 мая выполнившая план весенних тракторных работ на 160 проц., дав по 172 гектара на трактор при экономии горючего 88 килограммов.

98. Тракторист Завьяловского зерносовхоза **т. Кишкин И. П.**, выработавший на 15-сильный трактор за свои смены 220 гектаров при экономии горючего 1.754 килограмма.

99. Трактористка Маслянинского свиносовхоза, Легостаевского района, **т. Зикратова**, выработавшая на 15-сильный трактор за свои смены 185 гектаров при экономии горючего 208 килограммов.

100. Тракторист Черепановского молсовхоза № 1 **т. Федосеев**, выработавший за свои смены на 15-сильный трактор 154 гектара при экономии горючего 223 килограмма.

101. Сеяльщик колхоза «Храбрый партизан», Барабинского района, **т. Анищук С. Ф.**, засеявший конной сеялкой на 15 мая 130 гектаров, доведя дневную выработку до 9 гектаров.

102. Пахарь колхоза «Красный партизан», Барабинского района, **т. Шульга А. В.**, вспахавший на 15 мая конным плугом на паре лошадей 35 гектаров, дав ежедневную выработку 1,25 гектара.

103. Пахарь колхоза имени Калинина, Барабинского района, **т. Чернышев А. Н.**, вспахавший на 15 мая конным плугом 36 гектаров, дав среднюю выработку до 1,25 гектара за день.

По Новосибирску и области

ПЛАНИРОВКА ГОРОДОВ

На-днях областная архитектурная комиссия рассмотрела проект планировки Бердска (автор—архитектор И. С. Солдатов). В проекте намечено размещение жилых районов, промышленных предприятий, бытовых учреждений и пр. Утвержден проект строительства Дома Советов — большого двухэтажного каменного здания.

Областной отдел по делам архитектуры начал планирование и других городов и районных центров нашей области. Уже утвержден проект для Веселовки, разработанный архитектором Е. Ф. Шадриным.

—О—

НОВОЕ НА АРЕНЕ ЦИРКА

Сегодня в Новосибирске открывает свой очередной сезон государственный цирк «Шапито». В первой программе выступает заслуженный артист республики, орденоносец Н. А. Гладильщиков со смешанной группой укрощенных хищных зверей. Артисты Рожкова и Шибанов—дипломанты последнего смотра циркового искусства в Москве — покажут интересный акробатический этюд. У ковра—уже известный новосибирцам заслуженный артист Узбекской ССР П. А. Боровиков.

К открытию подготовлен торжественный цирковой парад, посвященный дню Победы.

* * *

Цирк «Шапито» работает последний сезон. Осенью на его месте начнется постройка постоянного цирка. Будет возведен деревянный купол высотой в 17 метров, оборудованы добавочные кольцевые фойе и подсобные помещения.

—О—

СТАНЦИЯ-ПОЛУАВТОМАТ В КЫШТОВКЕ

В Кыштовке пущена в эксплоатацию телефонная станция ЦБ-полуавтомат. Новая установка значительно улучшила слышимость и быстроту обслуживания абонентов как внутри района, так и на междугородней линии.

Переоборудованием станции руководил старший техник областного управления связи т. Оландер с помощью представителя завода связи т. Гвоздиковского и местных работников тт. Грищенко, Карпышева, Тарасенко, Вали Микуленок.

—О—

СТАДИОН В ДЕРЕВНЕ

В селе Зюзя, Барабинского района, учащиеся и колхозники строят свой стадион. Оборудуются футбольное поле, волейбольная и городошная площадки, спортивно-гимнастический городок, полоса препятствий и беговые дорожки.

НАУЧНАЯ КОНФЕРЕНЦИЯ СИБСТРИНА

В ближайшие дни в Доме науки и техники открывается ежегодная итоговая научно-техническая конференция Сибирского строительного института.

Профессорско-преподавательский состав, молодые ученые, инженеры-строители, рабочие-стахановцы подготовили к конференции 15 докладов. Тема доклада заслуженного деятеля науки и техники профессора А. Д. Крячкова—«Значение русской архитектуры периода классицизма». О ведущей роли советских зодчих в архитектуре XX столетия доложит кандидат архитектурных наук доцент Н. С. Кузьмин. Молодой ученый, кандидат архитектурных наук доцент А. Е. Ашенков разработал тему: «Древне-русская архитектура и роль в ней народных зодчих». Стахановец-каменщик орденоносец С. С. Максименко поделится опытом своей работы на стройках военного времени.

Для иллюстрации докладов подготовлена большая выставка.

—О—

ФАКУЛЬТЕТ ИНОСТРАННЫХ ЯЗЫКОВ

В предстоящем учебном году при Новосибирском педагогическом институте откроется факультет иностранных языков. Для поступающих на отделения английского и немецкого языков организованы трехмесячные подготовительные курсы.

Факультет будет готовить педагогические кадры для средних школ Новосибирска и области. Он обеспечен высококвалифицированными преподавателями; создается специальный кабинет для углубленной работы студентов.

—О—

НА ОЗЕРЕ САРТЛАН

Суэунский рыбозавод, что на озере Сартлан, выполнил майский план еще в 20-х числах. Гословецкая бригада знатного рыбака Нефедова выловила за 20 дней мая 155 центнеров рыбы вместо 55 по заданию. Рыболовецкие бригады Павлова и Аиохина (колхоз «Красный моряк») сдали на заготовительный пункт 434 центнера вместо 345.

Хорошо ловит бригада Аверковича из колхоза «2 мая», бригада Смолкина из колхоза «Вторая пятилетка», бригада Сумина из колхоза имени Калинина. Они поймали значительно больше рыбы, чем намечалось по плану.

72-летняя рыбачка Акулина Ивановна Еремина (колхоз «Вторая пятилетка») котцами, вентерями, удочками и сетями за 20 дней выловила 200 пудов отборной рыбы.

Рыбаки Сартланского водоема обещают майский план рыбозавода перевыполнить вдвое.

ВРУЧЕНИЕ ОРДЕНОВ «ПОБЕДА» МАРШАЛАМ СОВЕТСКОГО СОЮЗА И. С. КОНЕВУ, Г. К. ЖУКОВУ, К. К. РОКОССОВСКОМУ, Р. Я. МАЛИНОВСКОМУ и Ф. И. ТОЛБУХИНУ

24 мая первый заместитель Председателя Президиума Верховного Совета СССР тов. Н. М. Шверник вручил ордена «Победа» Маршалам Советского Союза И. С. Коневу, Г. К. Жукову, К. К. Рокоссовскому, Р. Я. Малиновскому и Ф. И. Толбухину, награжденным за умелое выполнение заданий Верховного Главнокомандования по руководству боевыми операциями большого масштаба, в результате которых достигнуты выдающиеся успехи в деле разгрома немецко-фашистских войск.

Маршалу Советского Союза Г. К. Жукову был также вручен орден Ленина за долголетнюю и безупречную службу в Красной Армии. (ТАСС).

Быстрее завершить сев!

Дальше сводок ничего не видят

Председатель Васильевского сельсовета т. Болтабаев рассматривал только-что доставленные ему из колхозов очередные сведения о ходе полевых работ. Тут же были и председатели колхозов имени Ленина и имени Тельмана тт. Абмаев и Кагановский.

— Путаете вы, — сказал им Болтабаев, — и сводки даете не во-время.

Он еще раз подсчитал, сколько посеяно во всем колхозам в четвертую пятидневку мая и опять получил тот же неутешительный итог. План по сельскому совету не выполнен даже наполовину, а в некоторых колхозах создалась угроза провала посевной. Например, сельхозартель им. Ленина засеяла только 26 процентов посевной площади, артель им. Тельмана еще меньше— 16 процентов. Сильно отстали колхозы имени Коминтерна и «Энбекше».

Беда в том, что председатель сельсовета все руководство севом сводит только к просматриванию сводок. Организаторской работы в колхозных бригадах не ведется. Отсюда и низкие темпы сева.

Председатели колхозов им. Тельмана, им. Ленина упорно не привлекают живое тягло, возлагая все надежды только на тракторы. А в тракторной бригаде, которой руководит т. Васильев, дело никак не ладится. О том, насколько скверно работает бригада, говорят цифры: за 20 дней двумя колесными тракторами выработано всего лишь 30 гектаров пахоты, из которых пять гектаров вспахано было недоброкачественно и их пришлось перепахивать.

Столь плохая работа тракторной бригады Васильева — прямое обвинение руководителям Чановской МТС. Машины систематически простаивают, поломка следует за поломкой, а старший механик даже не заглянул в эту отстающую бригаду.

Казалось бы, руководители колхозов и чановский райземотдел должны почувствовать тревогу и, не ожидая когда наладится дело в тракторной бригаде, мобилизовать все резервы живого тягла. Но этого нет.

В колхозах имени Тельмана и имени Ленина вполне достаточно быков. Можно бы использовать на бороновании коров. Впрочем, они используются, но только на огородах самих колхозников, а на полях колхоза их не увидишь.

Председатель правления сельхозартели им. Тельмана, заручившись справкой от зоотехника, до сих пор держит лошадей на отдыхе, не организуя как следует подкормку их, чтобы быстрее ввести в строй. Нормы выработки в полеводческой бригаде не выполняются. 19 мая семь плугарей вспахали 4 гектара.

В колхозе им. Ленина трудовая дисциплина расхлябана. Люди выходят на работу поздно, кончают рано. В 9 часов утра 20 мая на полевом стане было еще тихо. Бригадир только начинал собирать колхозников. А колхозницы Кирченко, Левша, Любач и другие к этому времени не пришли из деревни.

Такая же неорганизованность царит в колхозе «1 мая». При наличии 60 лошадей и 13 быков этот колхоз давно мог справиться с севом, даже без помощи тракторов. А в действительности, на живом тягле он засеял всего 30 гектаров, да заборонил 200. На 20-е мая оставалось еще не вспахано 300 гектаров. Когда же он вспашет и засеет их?

Бесхозяйственное использование тягла в этом колхозе при столь напряженном положении с севом не может не вызвать негодования. Что делает председатель колхоза т. Котелкин? Восемь самых лучших лошадей он закрепил за поварихами, учетчиками, поставил на всякие второстепенные работы. Остальные кони тоже используются плохо, не по-хозяйски. И посевные работы срываются.

На примере Васильевского сельсовета видно, почему Чановский район так угрожающе отстает. Не ясно ли, что без всемерной мобилизации всей тягловой силы как живой, так и механической, без правильного использования тягла нельзя своевременно завершить весенний сев.

Я. РИВКИН.

Почему отстает Барабинский трест совхозов

Совхозы Барабинского Союзмолтреста на 20 мая засеяли только половину ярового клина. Чановский совхоз, где директором т. Татаров, выполнил план только на 7,3 процента. Красносельский, где директором т. Максимов, выполнил план на 39 процентов.

— Почему так плохо нынче сеем, — вопрошает директор треста т. Останчук, — никак не могу понять?

Но если бы руководители треста внимательнее присмотрелись к отстающим совхозам, они нашли бы причину.

В том же Чановском совхозе трактористы в поле предоставлены самим себе. Никаких производственных заданий на пятидневку или на день они не получают. Социалистическое соревнование между ними не развернуто, контроля за работой нет. Здесь нередко можно видеть трактор, простаивающий только из-за того, что к нему несвоевременно подвозят горючее. Да и весь совхоз запас нефтепродуктов, как правило, имеет только на текущие сутки.

Есть в Чановском совхозе и живое тягло. Но директор рассуждает так:

— У нас по сравнению с машинно-тракторной станцией нагрузка на трактор вдвое меньше. Зачем же нам на лошадях и быках работать?

Заняв такую позицию и в то же время не руководя работой тракторов, он создал явную угрозу срыва весеннего сева.

Точно такое же положение с использованием и тракторов и живого тягла в Отреченском, Красносельском и Козловском совхозах. Директор последнего т. Пигкайкин с первых дней весны послал колесный трактор пахать землю межрайторга, который предложил очень выгодные для директора условия. И вот сейчас, когда в совхозе не вспахано еще 200 гектаров под яровые культуры, трактор работает где-то на стороне.

С. ПАРШЕНКОВ.

БАРАБИНСК. (По телефону, наш. корр.)

В ответ на призыв ояшинских колхозников

ТОГУЧИН. 24 мая. (По телефону). Во всех колхозах и тракторных бригадах обсуждалось обращение ояшинцев. Тогучинские труженики полей горячо отозвались на призыв быстрее, в лучшие агротехнические сроки завершить сев яровых культур.

Пять колхозов района, развернув соревнование, полностью выполнили план сева. Среди машинно-тракторных станций первой выполнила и перевыполнила весеннее задание Коуракская МТС, за ней последовала Горевская. В ближайшие дни план весенних работ будет выполнен и Тогучинской МТС.

На колхозных собраниях, в тракторных бригадах единодушно решено план сева яровых выполнить не позже 1 июня.

Награда передовикам

За успешное проведение сева облисполком наградил почетными грамотами работников и руководителей Маслянинского льносовхоза, который выполнил план сева яровых к 18 мая на 103,6 процента. Коллектив вовремя закончил прибивку влаги, культивацию, предпахотное рыхление, боронование озимых. На каждый трактор выработка составляет 198 гектаров при экономии горючего на 20 процентов.

В числе награжденных: директор совхоза Г. Д. Столпаков, старший агроном М. Н. Порошина, старший механик М. Г. Алехин, бригадир тракторного отряда П. И. Лепешкин, трактористы П. М. Бугоенко, Я. А. Французов, Г. М. Загвоздин, Т. И. Трофимчук, Т. П. Огнева, К. Ф. Коряхина.



Возрождается промышленность Советской Латвии. На снимке: монтаж оборудования в кабельном цехе Рижского электротехнического завода.

Фотохроника ТАСС.

Сибирское плодоводство

Суровая продолжительная зима, лютые морозы и метели, короткое лето — такой в представлении населения европейской части Союза была еще недавно, два десятка лет назад, Сибирь. Считали, что здесь могут произрастать только основные зерновые культуры, дикорастущие ягоды — клюква, брусника, морошка.

Сталинские пятилетки рассеяли неправильные взгляды на этот благодатный край, раскрыли его неисчерпаемые богатства. И сейчас уже нет нужды доказывать, что климатические условия Сибири позволяют выращивать различные фрукты и плоды, которые ранее завозились сюда с юга.

Широкий отклик нашло мичуринское движение среди сибиряков. Мичуринцы доказали практическую возможность промышленного плодоводства в Сибири. Созданы опытные питомники и плодово-ягодные хозяйства. В Новосибирске, Минусинске, Омске, Ойрот-Туре и других городах культивируются яблоки, малина, виктория, земляника. Выращиваются они в большом количестве.

Фрукты — эта поэзия питания, как сказал один английский ученый, казались недосягаемыми для Сибири. Но в Бердске и Минусинском плодово-ягодном питомниках растут вишня и груша; в Рубцовском госпитомнике плодоносит слива, выращиваются превосходные сорта яблок. Новосибирское общество мичуринцев в прошлом сезоне сняло около семи тонн плодов и ягод.

Плодоводство проникло в сибирские колхозы. До 20 тонн яблок получает ежегодно колхоз имени Молотова, Шипуновского района. Колхоз «Краснофлотец», Локтевского района, с одного гектара сада снимает до 7 тонн вишни.

Однако все это ничтожно мало в сравнении с тем, что могут дать наши хозяйства. В колхозах, в подсобных хозяйствах фабрик и заводов сады — редкое явление. Среди населения посадка фруктовых деревьев, разведение садов не привиты.

Чтобы развернуть широкую пропаганду мичуринского дела, привлечь внимание населения к весенне-летним работам в садах, Западно-Сибирский филиал Академии наук СССР совместно с Новосибирским обществом мичуринцев провел межобластную конференцию плодоводов-мичуринцев.

Более десяти докладов и сообщений заслушала конференция. О задачах плодоводства в Сибири сделал доклад профессор В. В. Ревердатто. На конференции выступили научные сотрудники филиала Академии Б. Д. Игнатьев и В. С. Федорова. Опытники-мичуринцы поделились наблюдениями по плодоводству в Сибири. Мичуринец И. П. Пигепев рассказал о работе Новосибирского общества мичуринцев. Пока это единственное общество в Западной Сибири. Пример его организации показывает возможность и рентабельность разведения плодово-ягодных культур в сибирских условиях.

Распространить опыт работы Новосибирского общества мичуринцев, создать опытные сады-питомники в городах Западной Сибири, Кузбассе и, в первую очередь, в Новосибирске — таково единодушное мнение участников конференции.

Роль садов-питомников в развитии плодоводства в нашем крае велика. Они наглядно покажут достижения садоводства, возможность выведения морозоустойчивых сибирских сортов плодов и, самое главное, смогут снабжать колхозы, совхозы, школьные и индивидуальные сады плодово-ягодными саженцами.

Свой плодово-ягодный сад разбила школа № 56 в Новосибирске. Об этом говорил в своем выступлении учитель Ф. И. Вожуков. Распространением этого ценного опыта среди всех школ обязаны заняться органы народного образования, директоры школ и преподаватели биологии. Нужно немедленно приступить к озеленению пришкольных участков, организовать посадку плодово-ягодных культур.

Зеленые насаждения, особенно плодово-ягодные, нужно строго охранять. Сколько гибнет их ежегодно! Нельзя быть равнодушным к варварскому уничтожению декоративных деревьев, кустарников и плодовых садов. Школьники могут и должны взять на себя эту охрану.

Конференция сочла необходимым, чтобы предприятия местной промышленности серьезно занялись производством мелкого садового инвентаря.

Чрезвычайно интересен был доклад томского мичуринского плодовода Н. В. Перова о весенне-летних работах в саду. Уже сейчас необходимо подготовить удобрения, произвести уборку сада, приступить к обрезке плодовых деревьев, к посадке саженцев и борьбе с вредителями.

Весенне-летние работы в саду определяют будущий урожай. Милостей от природы, говорил великий плодовод И. В. Мичурин, нельзя ждать,—их у нее нужно вырвать.

Наступают страдные дни. Не покладая рук будут трудиться мичуринцы в своих садах, чтобы получить хороший урожай. Надо со всей тщательностью провести весь комплекс агротехнических мероприятий по весенне-летним работам в саду.

Нам нужны плоды и ягоды. Нам нужны многочисленные плодово-ягодные сады в Сибири.

Профессор доктор **В. В. РЕВЕРДАТТО.**
Доцент **Б. Д. ИГНАТЬЕВ.**

Ответы на неопубликованные письма

В редакцию поступило письмо тов. Татаринкова о задержке в течение двух лет начисления компенсации за неиспользованный отпуск и выдачи сберкнижек работникам ОРСа, где гл. бухгалтером тов. Медведь.

Заведующий Центральной сберкассой Кировского района сообщает, что факт подтвердился. Руководству ОРСа предложено немедленно погасить задолженность по компенсации за неиспользованный отпуск, оформить ее и выдать на руки сберкнижки.

ЗА РУБЕЖОМ

Арест Деница и его „правительства“

БЕРЛИН, 24 мая. (ТАСС). По договоренности между представителями английского и американского командования и советского Главнокомандования в городе Фленсбурге арестованы 23 мая с. г. гросс-адмирал Дениц и члены так называемого правительства Деница, а также генерал-полковник Иодль (начальник штаба верховного командования немцев), адмирал Фридебург и другие генералы и офицеры. Церемония роспуска «правительства» Деница и немецкого штаба происходила под председательствованием представителя американского командования генерал-майора Рукс в присутствии представителя советского командования генерал-майора Трусова и представителя английского командования генерал-майора Форда.

Самоубийство Гиммлера

ЛОНДОН, 24 мая. (ТАСС). Как передает специальный корреспондент агентства Рейтер при штабе 2-й английской армии, сегодня вечером официально об'явлено, что глава гестапо Генрих Гиммлер покончил самоубийством.

ЛОНДОН, 24 мая. (ТАСС). Корреспондент агентства Рейтер, находящийся при штабе 2-й английской армии, сообщает, что Гиммлер был арестован частями 2-й английской армии 21 мая и передан в распоряжение фронтовых органов безопасности 22 мая. В момент ареста он совершал поездку под вымышленным именем, переодетый, с черной повязкой на глазу и со сбритыми усами. Во время медицинского осмотра в ночь на 24 мая он внезапно раздавил зубами стеклянную ампулу с ядом, которая была у него во рту, и через 15 минут скончался.

Совместное заседание социалистической и коммунистической партий Италии

РИМ, 24 мая. (ТАСС). В Милане состоялось совместное заседание руководства социалистической и коммунистической партий под председательством Ненни и Тольятти. В сообщении, опубликованном после заседания, говорится, что, «как явствует из дискуссии, коммунистическая партия, согласившаяся в декабре войти в правительство без социалистической партии в силу особой ситуации военного времени, считает в настоящее время, что этой ситуации больше не существует. Министры-коммунисты еще не подали в отставку только с той целью, чтобы избежать кризиса прежде, чем внутри Комитета национального освобождения будет достигнуто полное соглашение о способе разрешения этого кризиса. Социалистическая и коммунистическая партии приняли решение совместно разоблачить перед народными массами препятствия, которые могут возникнуть в дальнейшем на пути скорейшего создания в стране политического руководства, отвечающего стремлениям народа и важности вопросов, которые следует разрешить, опираясь на Комитеты национального освобождения, как органы национального единства, призванные дополнить действия правительства и завоевать последнему поддержку всей массы трудящихся».

К предстоящим парламентским выборам в Англии

ЛОНДОН, 24 мая. (ТАСС). Как сообщает политический обозреватель агентства Рейтер, на 640 мест в английском парламенте выставлено около 2 тысяч кандидатов. Консервативная партия выдвинула свыше 500 кандидатов, лейбористская — около 500, либеральная — примерно 300.

Как указывает обозреватель, выборы состоятся 5 или 11 июля.

Приговор по делу румынских военных преступников

БУХАРЕСТ, 22 мая. (ТАСС). Сегодня в 13 часов об'явлен приговор по делу 38 военных преступников. 29 обвиняемых — Мачич, Трестиорину, Никулеску, Ионеску, Балачану, Калотеску, Маринеску, Златеску, Муржеску, Бурадеску, К. Попеску, Чакир, Финкельштейн, Изопеску, Падуре, Манеску, Крештину, Амбруш, Генералу, Гавац, Патрашкою, Григореску, Харанга, Соломон, Виленц, Думитреску, Булату, Михайлюк, Ковила—приговорены к смертной казни с конфискацией имущества. Обвиняемый Трепадуш осужден на пожизненную каторгу.

Подсудимые Бобей, Ландау, Александреску, Настасе приговорены к тюремному заключению на 5 лет, Л. Попеску—на 4 года, Хацегану—на 2 года, Мелинеску—на 1 год. Подсудимый Кличану оправдан.

Все приговоренные к смертной казни подали в верховный кассационный суд апелляции о пересмотре дела.

Забастовки во Франции

ЛОНДОН, 24 мая. (ТАСС). Агентство АФИ сообщает, что 23 мая с утра рабочие Сент-Этьенна (департамент Луары) прекратили работу и собрались на митинги, на которых ораторы требовали повышения зарплаты, улучшения снабжения и немедленного применения программы Национального совета сопротивления. Затем состоялась демонстрация, в которой приняли участие около 35.000 человек, порядок нигде не был нарушен. Профсоюзная делегация отправилась в префектуру, чтобы передать список требований. Кафе закрыты. Трамваи не ходят. Работа возобновится в то время, как профсоюзная делегация отправится в Париж, где будет принята соответствующими министрами.

Рабочие промышленного города Роанн и его окрестностей, как сообщает то же агентство, об'явили, по инициативе об'единения профсоюзов департамента Луары, забастовку. Демонстрация численностью в 10.000 человек направилась к зданиям ратуши и префектуры. Делегаты вручили мэру и супрефекту текст своих требований, касающихся главным образом урегулирования заработной платы и применения программы Национального Совета сопротивления. Не произошло никаких инцидентов.

ПАРИЖ, 24 мая. (ТАСС). Как сообщает агентство Франс пресс, на собрании, организованном профсоюзной палатой служащих Парижского района, секретарь Всеобщей конфедерации труда Альбер Газье заявил, что переговоры с министром труда Пароди привели к серьезному улучшению положения служащих. В результате этого генеральный секретарь федерации профсоюзов служащих об'явил по радио о прекращении забастовки и призвал служащих продолжать работу.

Посмертное награждение Рузвельта „Медалью почета“

НЬЮ-ЙОРК, 23 мая. (ТАСС). По сообщению агентства Ассошиэйтед пресс, палата представителей США единогласно приняла решение о посмертном награждении президента Рузвельта высшей наградой США — «Медалью почета».

ПРЕДСТОЯЩЕЕ ВЫСТУПЛЕНИЕ ТРУМЭНА НА КОНФЕРЕНЦИИ В САН-ФРАНЦИСКО

ВАШИНГТОН, 23 мая. (ТАСС). Государственный секретарь США Стеттиниус заявил на пресс-конференции, что Трумэн согласился приехать в Сан-Франциско, чтобы выступить с речью на последнем пленарном заседании конференции. По словам Стеттиниуса, он совещался утром 23 мая с Трумэном. Стеттиниус выразил свою полную уверенность в том, что конференция успешно завершит свою работу в начале июня, однако он не указал точную дату.

Война на Тихом океане

ЛОНДОН, 24 мая. (ТАСС). Как передает агентство Рейтер, штаб об'единенного командования вооруженными силами союзников в юго-западной части Тихого океана сообщает, что в центральной части острова Минданао американские войска продвинулись на 10 миль.

Американские самолеты подвергли интенсивной бомбардировке остров Формоза, а также японские сооружения в Шанхае, Кантоне и во Французском Индо-Китае. Другие самолеты совершили налет на остров Борнео.

ВАШИНГТОН, 24 мая. (ТАСС). Штаб 20-го соединения американской бомбардировочной авиации сообщает, что 24 мая весьма крупные силы американских сверхмощных бомбардировщиков сбросили большое количество зажигательных бомб на Токио.

Столетие Государственной службы мер и весов

Исполнилось 100 лет со времени установления Государственной службы мер и весов в нашей стране. Законом о мерах и весах, введенным в действие сто лет назад, были установлены единые меры длины, веса и об'ема в России по платиновым образцам (эталонам), изготовленным особо созданной Государственной комиссией.

История мер и измерений в технике тесно связана с развитием производительных сил и материальной культуры. Время появления первых мер в Древней Руси и их точные размеры не установлены, можно сказать лишь, что первые упоминания о мерах встречаются в летописях, в «Русской правде» и других памятниках древней письменности X—XI вв.

Наиболее древними русскими мерами длины были локоть и сажень. Три локтя были равны двум аршинам. Сажень упоминается впервые в летописях 1017 г. В XVI в. сажень равнялась трем аршинам. Аршин известен с XVII века и перешел в Россию от восточных народов. Верста упоминается впервые в исторических документах XI века. До XVI века мерами вместимости были бочка и кадь. С XVI века основной мерой об'ема была четвертная.

Мерами веса до XII в. были куски серебра, которые служили одновременно и денежной единицей. На них делались зарубины (отсюда и произошло название рубль), чтобы легче их было разломать на части, называвшиеся в Древней Руси гривнами. Большая гривна впоследствии стала называться фунтом.

Первыми хранителями государственных мер и представителями надзора за ними были монастыри и церкви. В XV—XVI вв. надзор за мерами и весами переходит к представителям гражданской (светской) власти.

При Иване Грозном запрещалось иметь собственные весы для торговли и предписывалось пользоваться «Государевыми» казенными весами.

В 1700 г. Петр I в специальном Указе «О сборе таможенных пошлин у города Архангельска» поручает надзор за мерами и весами бургомистрам.

Главными причинами неудовлетворительного состояния мер и весов являлись отсутствие установленных образцов, с которыми сравнивались бы находящиеся в применении меры, и недостаточный надзор за состоянием последних.

В связи с этим возникла идея о создании единой государственной системы мер и даже системы общей для всех стран мира.

В конце XVIII в. во Франции были начаты работы по упорядочению французских мер, приведшие к созданию метрической системы. По примеру Франции работы по улучшению состояния мер и весов производились и в других государствах, в частности, и в России.

В 1810 г. было предписано организовать фабрику аршин, а на министерство финансов возложено клеймение и продажа их. Только в 1842 г. именным Указом утверждено «Положение о весах и мерах», которое было введено с 1 января 1845 г. и устанавливало основы Государственной службы мер и весов, 100-летие которой отмечается ныне, в 1945 г.

20 мая 1875 г. 17 государств, в том числе Россия, подписали Метрическую конвенцию, в силу которой метрическая система мер и весов была принята под покровительство договаривающихся государств и ее развитие стало международным делом.

В 1892 г. ученым хранителем Депо образцовых мер и весов был назначен великий русский ученый Д. И. Менделеев, отдавший этой работе 15 лет жизни и оставивший после себя прекрасную школу русских метрологов как в области теоретической, так и прикладной.

После Великой Октябрьской социалистической революции старая система русских мер была отменена и декретом СНК РСФСР от 14 сентября 1918 г. узаконена международная метрическая система в стране.

После ряда организационных преобразований, стоящих в прямой зависимости от темпов развития народного хозяйства, в 1938 г. был создан Комитет по делам мер и измерительных приборов при Совнаркоме Союза ССР.

Созданием Комитета и утверждением положения о нем вносилась коренная реформа в Государственной службе мер и измерительных приборов, охватывающая полностью все сложное и широко разветвленное измерительное хозяйство в стране.

Нет ни одного участка народного хозяйства, который не соприкасался бы самым тесным образом с мерами и весами. В 1942 г. СНК СССР вынес постановление «О мерах и контрольно-измерительных приборах, подлежащих обязательной государственной поверке и клеймению», которым обязательная государственная поверка распространялась на меры и приборы почти всех областей, измерений и номенклатур.

Это постановление — документ, по существу начавший новый этап в развитии Государственной службы мер и весов в стране. Впервые за время существования поверочных органов Государственная поверка стала обязательной.

В ходе Великой Отечественной войны большая работа, проведенная Комитетом и его системой по поддержанию единства мер в стране, оказалась на должной высоте. Впервые в истории войн Государственная служба мер и весов обеспечила полностью единство, верность и правильное применение мер и измерительных приборов в армии, промышленности и народном хозяйстве.

Только в 1944 г. органы Комитета провели госповерку и обревизовали свыше 25 миллионов приборов в различных областях измерений.

За годы войны только одно Новосибирское управление произвело поверку свыше 6 миллионов измерительных приборов различного назначения, обслужило многочисленные учреждения, промышленные и торговые предприятия области, произвело ревизию более 10.000 точек, привлекая к ответственности за нарушение законодательства по мерам и измерительным приборам.

Помимо контрольно-поверочной работы Институты Комитета по делам мер и измерительных приборов вели научно-исследовательскую работу над совершенствованием методики измерения и новой измерительной аппаратуры.

Война потребовала усиления контроля и надзора за измерительным хозяйством Сибири, куда была перебазирована значительная часть наших оборонных предприятий.

С этой целью по решению правительства в годы войны был создан Новосибирский Государственный институт мер и измерительных приборов.

В трудные годы Великой Отечественной войны молодой институт должен был решать ответственную задачу сохранения единства измерений на востоке Союза. Институт справился с этой задачей. Сотрудники его оказали большую помощь в восстановлении измерительного хозяйства перебазированной на восток промышленности и выполнили ряд ценных научных исследований в различных областях измерений.

Сейчас, когда Отечественная война завершилась полной победой над гитлеровской Германией и страна перешла к мирному развитию, советские метрологи будут работать над развитием измерительной техники для дальнейшего укрепления военно-экономической мощи нашей великой Советской державы.

Перед нами стоят большие и ответственные задачи. Необходимо и впредь улучшать измерительное хозяйство, всемерно расширять метрологическую работу, особенно путем надлежащей организации внутриведомственного надзора во всех наркоматах, на предприятиях и учреждениях, использующих меры и измерительные приборы.

От приборостроительной промышленности требуется значительное увеличение производства новых приборов и улучшение их качества. Необходимо также значительно расширить сеть ведомственных мастерских по ремонту измерительных приборов, что позволит поддерживать в надлежащем состоянии огромный, дорогостоящий парк этих приборов.

В. ВАРНЕЛЛО.
Кандидат технических наук.

Извещения

26 мая, в 8 час. вечера, в Доме Красной Армии состоится торжественное заседание представителей партийных, советских, научных, профсоюзных организаций и предприятий, посвященное 100-летию Государственной службы мер и весов.

После заседания — концерт ансамбля НКВД СССР.

Юбилейная комиссия.

Союз польских патриотов в Новосибирске 27 мая, в 8 час. вечера, в школе № 24 (ул. Дуси Ковальчук, 73) проводит вечер польско-советской молодежи Заельцовского района.

Районное правление СПП.

Ответственный редактор **А. А. КОНДАКОВ.**

В ТЕАТРАХ и КИНО:

НОВОСИБИРСКИЙ ТЕАТР «КРАСНЫЙ ФАКЕЛ»
26 мая — **Без вины виноватые.**
27 мая вместо об'явленного спектакля Хозяйка гостиницы пойдет спектакль **Без вины виноватые.** Взятые билеты действительны.
28 и 29 мая — **Раскинулось море широко.**
30 мая — **Так и будет.**
31 мая — **Зыковы.**

НОВОСИБИРСКИЙ ТЮЗ
27 мая утром—**Хрустальный башмачок,** вечером—**Бедность не порок.**
30 мая—**Слуга двух господ.**
31 мая—**Коварство и любовь.**

ГОС. ЕВРЕЙСКИЙ ТЕАТР БССР
26 мая—**Сиротка Хася.**
28 мая—**Музыкант.**
2 июня — **200.000.**

Им. МАЯКОВСКОГО. Днем—**Подкидыш,** вечером—**Поединок.**
С 28 мая — **Высокая награда.**
«ОКТЯБРЬ» — **Последний табор.**
«МЕТАЛЛИСТ» — **Закон великой любви.**
С 28 мая — **Поединок.**

ГОСЦИРК
СЕГОДНЯ, 26 МАЯ, ОТКРЫТИЕ СЕЗОНА
Ежедневно большие представления в 3-х отд. Начало в 8 час. 45 мин. вечера.
В воскресенье, 27 мая, 3 представления. Нач. в 12 час. 30 мин. 5 ч. и 9 ч. веч.
Билеты продаются с 11 ч. утра до 9 ч. веч.

ГОРОДСКОЙ ДРАМАТИЧЕСКИЙ ТЕАТР
(Кировский район)
Поставлены будут спектакли театра «КРАСНЫЙ ФАКЕЛ».
26 и 27 мая—**Так и будет.** Продажа билетов будет производиться с 4 час. дня до 8 час. вечера в кассе городского драматического театра.

ПАРК имени СТАЛИНА
26 мая открытие летнего сезона.
БОЛЬШОЕ ГУЛЯНИЕ
НОВОСИБИРСКАЯ ФИЛАРМОНИЯ
Летний театр. С 26 по 31 мая—гастроли солистов ансамбля песни и пляски НКВД СССР. В программе: песни и пляски народов СССР, миниатюры, сцены и т. д.
Эстрадный театр. С 26 по 31 мая — вечера эстрады артистов Москвы и Ленинграда.
Открытая эстрада — концерт.
В АЛЛЕЯХ и НА ПЛОЩАДКАХ ПАРКА— массовые игры, викторины, призы, выступление спортсменов. Демонстрация кинофильмов на открытом воздухе.
Работают читальный и бильярдный залы, оборонный и танцевальный павильоны, лодочная станция, тир. Начало гулянья в 9 час. Театры работают с 9 час. веч.
Билеты продаются в кассах парка.

Утерянную круглую печать на имя Росторгснабсбыта при Новосибирском горпищеторге считать недействительной.

Утерянную круглую печать домоуправления № 10 Кагановичского района считать недействительной.

Адрес редакции и издательства: Советская, 6. Телефоны: коммутатор редакции — 34-904; отв. редактора — 35-904; отв. секретаря — 35-924; отделов: промышленности — 34-630 и 32-598; партийного — 30-785; сельскохозяйственного — 33-189; иллюстрационного — 32-395; писем — 31-396 и 35-505. Прием телефонограмм: иногородние — прямой — 8, город — 33-630. Выпускающий — 31-103; типография — 35-984; об'явления — 31-289.

МН10716. Типография изд-ва «Советская Сибирь» Тираж 50.000.

Пролетарии всех стран, соединяйтесь!

СОВЕТСКАЯ СИБИРЬ

Орган Новосибирского обкома и горкома ВКП(б), областного и городского Советов депутатов трудящихся

№ 103 (7808) | 27 МАЯ 1945 г., воскресенье. | Цена 20 коп.

За расцвет колхозного семеноводства

Старинная русская пословица говорит: что посеешь, то и пожнешь. И это действительно так. Можно подобрать под посев лучшие земли, хорошо обработать их, во-время и хорошо засеять, но если семена будут плохими — урожая не получишь.

Правительство и партия уделяют исключительное внимание укреплению и развитию собственной семеноводческой базы в каждом колхозе и совхозе. Законом установлен обязательный отвод и определены размеры семенных участков, урожай с которых может быть использован только на семена.

Создана специальная сеть селекционных учреждений, сортоиспытательных участков и семеноводческих хозяйств, задачей которых является выведение новых высокоурожайных сортов, их проверка в местных условиях и размножение для семенных целей. Рекомендована система семеноводческих звеньев, которые бы путем применения повышенной агротехники добивались получения высокого урожая на семенных участках в каждом колхозе и совхозе.

Сотни колхозов и совхозов нашей области ведут успешную работу по семеноводству. Семеноводческие звенья в этих колхозах и совхозах стали обязательной составной частью полеводческой бригады.

Комсомольское семеноводческое звено Дуси Морозовой в колхозе «На ленинском пути», Черепановского района, в лучшие агротехнические сроки закончило посев на своем участке. Отборными семенами, по хорошему предшественнику перекрестным способом засеян участок в 32 гектара пшеницы. На 22 гектарах внесены удобрения — по 15 тонн перегноя, а на 20 гектарах проведено еще и мульчирование соломой.

Звено А. В. Полковой из колхоза «Про[illegible] Сибири», Черепановского района, также высококачественно завершило сев на семенном участке. Звено А. Н. Охалиной из колхоза «Льновод», Маслянинского района, провело сев отборным сортовым зерном по клеверищу, вспаханному с предплужниками. Многие звенья в Чулымском, Купинском, Карасукском, Кыштовском и Ояшинском районах настойчиво применяют на семенных участках передовую агротехнику.

Однако в значительной части районов нашей области семенные участки не пользуются вниманием, и требования, пред'являемые к уходу за ними, грубо нарушаются.

Руководители Доволенского, Ирменского, Колыванского и Усть-Таркского районов не интересуются семенными участками. В этих районах, как видно, заранее решили обращаться за семссудой к государству и в 1946 году. Местные земельные работники даже не утруждают себя учетом посевов на семенных участках.

Серьезную тревогу вызывает состояние семеноводства в Кочковском, Здвинском, Болотнинском и некоторых других районах. Здесь забывают, что именно теперь, в период сева, когда закладывается база семеноводства, нельзя терпеть недооценки дела выращивания высокого урожая на семенных участках.

Надо немедленно в каждом колхозе силами агрономических работников проверить отвод площадей под семенные участки в соответствии с размерами, установленными законом. В ближайшие дни повсеместно должен быть завершен посев всех культур на семенные цели по лучшим землям с соблюдением высокой агротехники.

Восстановить семеноводческие звенья, определить их задачи по летнему уходу за посевами на закрепленных участках, помочь звеньям в организации индивидуальной сдельщины на работах — вот неотложные задачи агрономов. Пора решительно покончить с бесхозяйственностью и обезличкой в семенном деле!

В каждом колхозе надо выделить для заведывания семенными участками одного из членов правления, на которого возложить постоянное наблюдение за посевом, организацию прополки, подкормки, уборки урожая, очистки и дальнейшего хранения семенного зерна. Нужно требовать строжайшей ответственности за своевременное проведение всех мероприятий, направленных на получение высоких урожаев семенного зерна, — на уборку, обмолот в сухую погоду. Полностью обеспечить посевные площади собственными высококачественными семенами — это важнейшая задача каждого колхоза.

Семеноводство многолетних трав — наиболее запущенный участок нашего сельского хозяйства. Между тем без семян многолетних трав невозможно освоить правильные севообороты. Многолетние травы разрешают проблему восстановления почвенного плодородия. Сеянные травы уже теперь являются для целого ряда колхозов и совхозов серьезным кормовым источником. Настало время покончить с беспризорностью семеноводства многолетних трав. Надо теперь же провести сплошную проверку многолетних трав и выделить для выращивания на семена все пригодные для этой цели посевы прошлых лет, обеспечив им тщательный уход и прополку. Следует закрепить семенники многолетних трав за звеньями и не допустить уборки их на сено и зеленый корм.

Вырастить на семенных участках высокий урожай значит создать прочную основу для дальнейшего под'ема полеводства. Это важнейшая задача всех колхозов и совхозов, всех партийных, советских и земельных органов.

Его Превосходительству господину ИДЕНУ,

Министру Иностранных Дел Великобритании

ЛОНДОН.

В день третьей годовщины заключения англо-советского Союзного договора шлю Вам и Правительству Великобритании от Советского правительства и лично от себя дружественные приветствия и наилучшие пожелания.

Успешное военное сотрудничество наших народов, увенчавшееся исторической победой над гитлеровской Германией, доказало жизненность и действенность Договора.

Позвольте выразить уверенность в дальнейшем укреплении дружественных отношений между Великобританией и Советским Союзом на благо народов наших стран и всех свободолюбивых наций, стремящихся к обеспечению прочного мира и безопасности.

В. МОЛОТОВ.

26 мая 1945 года.

Его Превосходительству господину МОЛОТОВУ,

Народному Комиссару Иностранных Дел

МОСКВА.

Третья годовщина англо-советского Договора о союзе имеет место в момент, когда победоносно достигнута первая цель этого союза — поражение гитлеровской Германии. Сейчас мы находимся в послевоенной фазе, в которой в соответствии с нашим Договором мы согласились на тесное и дружественное сотрудничество, принимая во внимание интересы других Об'единенных наций, не стремясь к каким-либо территориальным приобретениям для себя самих и воздерживаясь от вмешательства во внутренние дела других государств. Я, как всегда, уверен, что если наши две страны будут оставаться верными духу англо-советского союза, а также последующим соглашениям, участниками которых являются обе наши страны, то вся Европа может получить продолжительный мир и всеобщее процветание.

Я шлю Вам и через Вас Правительству и народам СССР свои приветствия и добрые пожелания совместно с пожеланиями Правительства Его Величества и народа Великобритании.

Антони ИДЕН.

Приезд в Москву личного представителя Президента США Трумэна г-на Г. Гопкинса

25 мая в Москву прибыл личный Представитель Президента США Трумэна г-н Г. Гопкинс с супругой.

На Центральном аэродроме г-на Г. Гопкинса встречали Заместитель Народного Комиссара Иностранных Дел СССР А. Я. Вышинский, Заведующий Протокольным Отделом НКИД СССР Ф. Ф. Молочков, Помощник Заведующего Отделом США НКИД СССР В. И. Базыкин, а также члены Американского Посольства в Москве во главе с Поверенным в делах г-ном Д. Кеннаном, Посол Франции г-н Ж. Катру, Поверенный в делах Великобритании г-н Ф. Робертс и другие.

Одновременно в Москву прибыли Посол США в СССР г-н В. А. Гарриман и помощник Государственного Секретаря США г-н Ч. Болен.

В ВЦСПС и Наркомземе Союза ССР

ВЦСПС и Наркомзем Союза ССР, рассмотрев итоги Всесоюзного социалистического соревнования заводов и МТМ за апрель 1945 года, решили:

Оставить переходящие красные знамена ВЦСПС и Наркомзема СССР и выдать премии Калачинскому автотрактороремонтному заводу Омской области (директор т. Харченко) и Горьковской МТМ Горьковской области (директор т. Чунин).

Выдать вторые премии:

Московскому механическому заводу, Осинской МТМ Молотовской области, Славгородскому мотороремонтному заводу Алтайского края, Катта-Курганской МТМ Узбекской ССР.

Выдать третьи премии:

Курскому реммехзаводу, Нижне-Увельскому мотороремонтному заводу Челябинской области, Актюбинскому механическому заводу Казахской ССР, Андижанскому заводу «Автотрактородеталь» Узбекской ССР, Коломенскому мотороремонтному заводу.

Выставка советской живописи в Риге

В Риге, в залах Государственного художественного музея Латвии открылась выставка советской живописи и графики, где представлено до 150 полотен художников советских республик — РСФСР, Украины, Грузии, Узбекистана, Армении и других. Рижане с большим интересом знакомятся с известными работами народного художника СССР Герасимова, народного художника РСФСР Игоря Грабаря, заслуженных деятелей искусств — Дейнека, Кончаловского, народного художника Грузии Тоидзе и других.

Половина картин, экспонируемых на выставке, написана в годы Отечественной войны. (ТАСС).



Областная доска почета

ПО ПРЕДСТАВЛЕНИЮ РАЙОННЫХ КОМИТЕТОВ ВЛКСМ ЗАНОСЯТСЯ НА ОБЛАСТНУЮ ДОСКУ ПОЧЕТА ПЕРЕДОВИКИ ВЕСЕННЕГО СЕВА:

104. Комсомольская организация колхоза «Красный восток», Сузунского района (секретарь комсомольской организации т. Фролова), при активном участии которой на полевых работах колхоз на 20 мая выполнил план весеннего сева на 101 процент и продолжает сеять сверх плана.

105. Комсомольско-молодежная тракторная бригада Маслянинского льносовхоза (бригадир т. Лепешкин П. И.), выработавшая на 18 мая в переводе на условную пахоту 500 гектаров, дав по 203 гектара на 15-сильный трактор.

106. Комсомольско-молодежная бригада Елтышевской МТС, Ояшинского района (бригадир т. Севастьянов Г.), выработавшая на 15-сильный трактор по 217 гектаров пахоты при экономии горючего 228 килограммов.

107. Комсомольско-молодежная бригада совхоза «Сибиряк», Ояшинского района (бригадир т. Вечерин), на 20 мая выполнившая план весенне-тракторных работ на 129 процентов.

108. Комсомольско-молодежная бригада Карасукской МТС, Карасукского района (бригадир т. Голиков), выработавшая на 23 мая по 240 гектаров на 15-сильный трактор при экономии горючего 1.027 килограммов.

109. Комсомольско-молодежная бригада Карасукской МТС (бригадир т. Кончуковский), выработавшая на 15-сильный трактор по 269 гектаров при экономии горючего 270 килограммов.

110. Тракторист-комсомолец Палецкой МТС, Карасукского района, т. Кононов И., выработавший за свои смены на тракторе «СХТЗ» 174 гектара условной пахоты при экономии горючего 558 килограммов.

111. Тракторист-комсомолец Палецкой МТС т. Руденко Н., выработавший за свои смены на тракторе «СХТЗ» 159 гектаров условной пахоты при экономии горючего 351 килограмм.

112. Тракторист-комсомолец Палецкой МТС т. Пушенко Н., выработавший за свои смены по 158 гектаров на 15-сильный трактор при экономии горючего 120 килограммов.

113. Тракторист-комсомолец совхоза имени Дзержинского, Карасукского района, т. Клюев М., выработавший за свои смены по 155 гектаров на 15-сильный трактор при экономии горючего 450 килограммов.

114. Комсомольцы колхоза имени Молотова, Купинского района, тт. Ступаченко и Яковенко, вспахавшие конными плугами 54 гектара, дав в среднем по 2—2,4 гектара на плуг в день при норме 1,4 гектара.

115. Лучший сеяльщик Купинского района т. Понер Н., засеявший конной сеялкой 98 гектаров, дав ежедневную выработку 7—8 гектаров при норме 5.

116. Пахарь-комсомолец колхоза «Красная звезда», Купинского района, т. Абуханов, вспахавший на коровах 11 гектаров.

ЗАКОНЧИЛИ СЕВ

БАРАБИНСК, 25 мая. (По телефону). Колхозы Бакмасихинского сельсовета «8 марта» (председатель тов. Леоненко) и «Путь Ленина» (председатель т. Пушкарев) первыми в Барабинском районе выполнили план сева яровых культур.

В этот же день закончил сев колхоз «Заря», Новошелковниковского сельсовета (председатель тов. Пирогов). Всю плановую посевную площадь в 526 гектаров колхоз обработал на живом тягле. 350 гектаров весновспашки поднято на лошадях и волах.

24 мая закончили сев крупнейшие в районе колхозы «Большевик» (председатель тов. Васильев) и «Храбрый партизан» (председатель тов. Бекарев). Каждый из этих колхозов посеял по тысяче гектаров яровых.

План перекрыт вдвое

АНДРЕЕВКА, 26 мая. (По телеграфу). Включившись в социалистическое соревнование на весеннем севе, я от имени своей тракторной бригады взял на себя обязательство к 20 мая вдвое перекрыть план весенних тракторных работ. Это обязательство выполнено.

На 20 мая моя тракторная бригада в переводе на условную пахоту выработала 1.130 гектаров вместо 540 гектаров по плану. Выходит, задание выполнено на 209 процентов.

Средняя выработка на 15-сильный трактор в моей бригаде составляет теперь 300 гектаров при экономии горючего 3.496 килограммов.

Вызов бригадира т. Малярчука на соревнование я принял.

Иван ЧУРКИН.

Бригадир тракторного отряда Баганской МТС, Андреевского района.

В звене Анны Охалиной

Третий год выращивает семена звеньевая колхоза «Льновод», Маслянинского района, Анна Николаевна Охалина. В прошлом году средний урожай с семенных участков зерновых культур составил 19 центнеров с гектара. Колхоз «Льновод» с избытком обеспечен собственными семенами на весь план ярового посева.

Анна Николаевна правильно понимает свою роль, когда говорит:

— Семена — большое дело в хозяйстве. Можно очень хорошо обработать землю, внести достаточно удобрений, во-время посеять. Но если семена окажутся плохими — урожая не получишь. Вот я со звеном своих женщин и задалась целью выращивать колхозу хорошие семена. Пока получается не плохо.

Посев семенного участка пшеницы на площади 36 гектаров звено т. Охалиной закончило к 15 мая. Размещена пшеница по залежи клеверища. Вспашка произведена плугами с предплужниками на глубину свыше 20 сантиметров. Почва очень богата азотом и особых удобрений не требует. По совету агронома решено было добавить немного калия. Поэтому на каждый гектар внесли по одному центнеру печной золы.

На семенном участке посеяно два сорта пшеницы — «Диамант» и «Вашингтон». Оба эти сорта в прошлом году дали в колхозе очень хороший урожай.

При установлении нормы высева исходили из расчета высева на каждом гектаре не менее 5 миллионов всхожих зерен.

Подсчет показал, что пшеницы сорта «Диамант» надо высевать 2,25 центнера на гектар, а «Вашингтон»—2,50 центнера.

Так и сделали. Четкие линии ярких и чистых всходов обещают обильный урожай. На семенном участке — ни соринки.

Звено закончило посев семеноводческого льна «Прядильщик» и готовит почву под другие культуры.

В. КИСЛОВ.

Главный агроном облзо.

Наш опыт работы на газогенераторных тракторах

Нынче, как и в прошлые годы, моя тракторная бригада работает на газогенераторных тракторах. Многие трактористы жалуются на эти машины. Говорят, что они больше стоят, чем работают. Мы этого не скажем.

На 15 мая в моей бригаде трактор «СГ-65», на котором работают отец и сын Танаковы, выработал 352 гектара. А планировали этому трактору на период весеннего сева всего лишь 190 гектаров пахоты.

На другом газогенераторе работает моя сестра Мария Швыряева. Она изо дня в день, из смены в смену перевыполняла нормы. Норма на машине «Т-2Г» пять с половиной гектаров за смену. А т. Швыряева дает 10, в отдельные дни и до 15 гектаров.

В чем тут дело? В том, что трактористы нашей бригады хорошо освоили машину, заботливо ухаживают за ней и я, как бригадир, строго слежу за выполнением правил технического ухода. Самое устройство газогенераторного трактора требует ни на шаг не отступать от правил эксплоатации.

Самое главное, надо следить, чтобы не подсасывало посторонний воздух под прокладку футорки. Если тракторист плохо следит за машиной, он и не заметит, как прокладка собьется или прорвется. Тогда посторонний воздух попадет в газовую полость, а это поведет к снижению выработки газа и перерасходу древесного топлива.

Или, например, наносилась прокладка между люком и горловиной зольника, опять посторонний воздух попадает в газовую полость, снова выработка газа снизится, выйдет из строя бункер, и трактор встанет.

Много есть причин, которые на первый взгляд как будто и не должны бы отражаться на состоянии машины, а если их все же своевременно не устранишь, то авария неизбежна. Возьмем, например, охладители и грубые очистители. Не очищай их день—два, они загрязнятся, мотор начнет капризничать.

В бригаде у нас такое правило: перед каждой сменой прочищай охладители и грубые очистители. Чтобы избежать подсосов постороннего воздуха, мы перед сменой тщательно осматриваем машины. Обнаружить наличие подсоса нетрудно. Это видно и по нагреву бункера и по шипению воздуха в месте подсоса.

Бывает и так, что тракторист не заметит неисправности и пустит машину. Она начинает «чихать», «стрелять». Чаще всего это бывает при обеднении горючей смеси и при неплотном прилегании клапанов. Тут нужно немедленно остановить трактор и устранить дефекты.

Следует сказать, что к таким же перебоям в работе мотора ведет и нагар в головках блока. Отчего он получается? Чаще всего из-за того, что первоначальную загрузку бункера производят без древесного угля. У меня в бригаде трактористы никогда не заправляют бункер без древесного угля. Если колхоз не заготовит его, тогда они сами сжигают древесину в бункере самотягой.

Газогенераторные тракторы могут работать отлично — бесперебойно и высокопроизводительно. Надо изучить их хорошо и ухаживать за ними по-хозяйски. Тогда эти машины не подведут.

П. ШВЫРЯЕВ.

Бригадир тракторного отряда Коуракской МТС, Тогучинского района.

От Совета Народных Комиссаров Союза ССР и Центрального Комитета ВКП(б)

Совет Народных Комиссаров Союза ССР и Центральный Комитет ВКП(б) с прискорбием извещают о смерти талантливого русского поэта-баснописца Демьяна Бедного (Придворова Ефима Алексеевича), боевое слово которого с честью служило делу социалистической революции.

СОВЕТ НАРОДНЫХ КОМИССАРОВ СОЮЗА ССР.
ЦЕНТРАЛЬНЫЙ КОМИТЕТ ВКП(б).

Правление Союза Советских писателей СССР с глубоким прискорбием извещает о смерти выдающегося русского писателя, члена Правления Союза писателей Демьяна Бедного (Ефима Алексеевича Придворова).

Демьян Бедный

Умер выдающийся русский поэт Демьян Бедный (Ефим Алексеевич Придворов).

Демьян Бедный родился в 1883 году в крестьянской семье. Больше тридцати пяти лет он беззаветно служил трудовому народу своим страстным словом поэта-революционера.

С первых шагов своей литературной деятельности Демьян Бедный тесно связал свое творчество с работой большевистской печати. Уже с 1910 года в стихах, баснях и фельетонах Демьяна Бедного, печатавшихся на страницах «Звезды» и «Правды», раскрылся его огромный и яркий талант поэта-трибуна, пламенного агитатора рабочего класса, острого, язвительного сатирика, неустанного борца за дело трудящихся.

После Великой Октябрьской социалистической революции во всю ширь развернулось творчество Демьяна Бедного. Его песни, стихи, басни, поэмы, его стихотворные подписи к плакатам приобретают огромную популярность в народе. В годы гражданской войны Демьян Бедный находится в рядах Красной Армии, где ведет с исключительной энергией и темпераментом агитационно-просветительную работу, воодушевляя бойцов Красной Армии на борьбу с интервентами и белогвардейцами.

Продолжатель лучших традиций русской гражданской поэзии, мастер ясного и точного стиха, великолепный знаток народной речи, Демьян Бедный стал одним из популярнейших советских поэтов. Миллионы советских людей знают и любят его стихи, поют его песни.

В годы социалистического преобразования нашей страны лучшие произведения Демьяна Бедного звучали страстным призывом на трудовой подвиг.

Вдохновенно, призывно звучал боевой стих Демьяна Бедного в дни Великой Отечественной войны со страниц «Правды» и других центральных газет. Его тексты к плакатам были пронизаны глубоким патриотическим чувством, ненавистью к врагам, несокрушимой уверенностью в победе нашего народа, в правоте нашего дела:

«Мы победим врага. Я верю в мой народ
Неистребимою тысячелетней верой» —

писал он в трудные дни 1941 года.

Много замечательных произведений создал Демьян Бедный на своем славном боевом пути. Советское правительство высоко оценило заслуги поэта перед народом, наградив его орденом Красного Знамени и орденом Ленина.

Стихи, поэмы и песни Демьяна Бедного долго будут жить в народе. Память о замечательном поэте-революционере навсегда сохранится в наших сердцах.

Н. Асеев, П. Антокольский, М. Алигер, А. Безыменский, В. Бахметьев, П. Бажов, С. Васильев, В. Вишневский, В. Вересаев, С. Вургун, Б. Горбатов, М. Голодный, Ф. Головенченко, Ф. Гладков, Е. Долматовский, А. Жаров, Н. Зарьян, А. Игнатьев, В. Инбер, Вс. Иванов, М. Исаковский, Л. Ильичев, А. Караваева, С. Кирсанов, В. Кожевников, В. Катаев, Б. Кербабаев, В. Лебедев-Кумач, Л. Леонов, А. Лейтес, Ю. Либединский, Ю. Лукин, В. Луговской, С. Маршак, С. Михалков, С. Муканов, Л. Никулин, П. Поспелов, Д. Поликарпов, А. Прокофьев, Н. Погодин, М. Пришвин, Б. Пастернак, М. Рыльский, К. Симонов, И. Сельвинский, В. Саянов, Л. Соболев, А. Серафимович, А. Сурков, Н. Тихонов, А. Твардовский, А. Токомбаев, А. Фадеев, К. Федин, О. Форш, Г. Хесин, С. Чиковани, П. Чагин, М. Шолохов, С. Щипачев, И. Эренбург.

Об итогах социалистического соревнования районов области по развитию колхозного животноводства за четыре месяца (январь—апрель) 1945 года

Постановление исполнительного комитета Новосибирского областного Совета депутатов трудящихся и бюро обкома ВКП(б) от 25 мая 1945 года

Рассмотрев итоги социалистического соревнования районов области по развитию колхозного животноводства на 1 мая 1945 года, облисполком и бюро обкома ВКП(б) **постановляют:**

1. Признать занявшим первое место среди районов Барабинской степи Кыштовский район (председатель райисполкома т. **Канащенко М. К.**, секретарь РК ВКП(б) т. **Виноградов И. В.**, зав. райзо т. Балашов), добившийся за 4 месяца 1945 года сохранения молодняка и взрослого поголовья лошадей на 98,4 проц., крупного рогатого скота на 99,5 проц., свиней на 98,1 проц., овец на 99,6 проц., обеспечивший прирост поголовья лошадей на 3,8 проц., крупного рогатого скота на 14 проц., овец на 58,3 проц., получивший удой молока на одну фуражную корову 271,8 литра и выполнивший государственный план по увеличению поголовья лошадей на 101,9 проц., крупного рогатого скота на 111,9 проц. и овец на 147,7 процента.

Вручить Кыштовскому району переходящее красное знамя обкома ВКП(б) и облисполкома, учрежденное для районов Барабинской степи.

2. Признать занявшим первое место среди районов Кулундинской степи Чистоозерный район (председатель райисполкома т. **Старцев С. Е.**, секретарь РК ВКП(б) т. **Богданов Г. Т.**, зав. райзо т. **Корженевский**), добившийся за 4 месяца 1945 г. сохранения молодняка и взрослого поголовья лошадей на 97,9 проц., крупного рогатого скота на 98,5 проц., свиней на 95,9 проц., овец на 98,2 проц., обеспечивший прирост поголовья лошадей на 2,2 проц., крупного рогатого скота на 11,6 проц., свиней на 33,7 проц., овец на 35,7 проц., получивший удой молока на 1 фуражную корову 280,4 литра и выполнивший государственный план по увеличению поголовья лошадей на 100,3 проц., крупного рогатого скота на 111,4 проц., свиней на 100 проц. и овец на 127,2 процента.

Вручить Чистоозерному району переходящее красное знамя обкома ВКП(б) и облисполкома, учрежденное для районов Кулундинской степи.

3. Признать занявшим первое место среди районов центральной группы Ордынский район (председатель райисполкома т. **Петров И. Е.**, секретарь РК ВКП(б) т. **Баскаков А. И.**, зав. райзо т. **Миронов**), добившийся за 4 месяца 1945 г. сохранения молодняка и взрослого поголовья лошадей на 97,6 проц., крупного рогатого скота на 98,8 проц., свиней на 98,7 проц., овец на 99,1 проц., обеспечивший прирост поголовья лошадей на 0,7 проц., крупного рогатого скота на 14,8 проц., овец на 23,1 проц., получивший удой молока на одну фуражную корову 244,9 литра и выполнивший государственный план по увеличению поголовья крупного рогатого скота на 114,9 проц. и овец на 111,5 проц.

Вручить Ордынскому району переходящее красное знамя обкома ВКП(б) и облисполкома, учрежденное для центральной группы районов.

4. Отметить хорошие результаты по сохранению молодняка и взрослого скота, по росту стада и его продуктивности Куйбышевского и Северного районов, которые при дальнейшем улучшении показателей могут претендовать на первенство в областном соревновании.

Значительного улучшения по ряду показателей в развитии животноводства добились также Барабинский, Убинский, Чановский, Маслянинский и Черепановский районы.

5. Признать неудовлетворительным состояние колхозного животноводства в Чулымском, Коченевском, Колыванском, Доволенском, Андреевском, Кочковском, Карасукском, Краснозерском, Ирменском, Легостаевском, Новосибирском и Сузунском районах, где, как и в прошлом году, допущен большой падеж молодняка и взрослого скота, низка продуктивность и крайне незначителен рост стада.

Обратить внимание Татарского, Усть-Таркского и Венгеровского райкомов ВКП(б) и райисполкомов, что они не сумели закрепить успехи, достигнутые в прошлом году, допустили резкое сокращение поголовья свиней, разбазаривание скота на внутриколхозные нужды, не выполнили плана увеличения поголовья колхозного стада, в результате чего указанные районы не только упустили первенство, но и скатились в число отстающих.

Облисполком и бюро обкома ВКП(б) обязывают райисполкомы, райкомы ВКП(б) и райзо принять дополнительные меры к решительному улучшению колхозного животноводства, максимально использовать наступивший благоприятный летний период для успешного решения этой важнейшей задачи.

Председатель Новосибирского облисполкома И. ГРИШИН.

Секретарь Новосибирского обкома ВКП(б) М. КУЛАГИН.

В обкоме ВЛКСМ

Обком ВЛКСМ принял решение о созыве 10 июня III областного слета рабочей молодежи.

Подготовка к слету должна пройти под лозунгом дальнейшего повышения производительности труда и культуры производства, улучшения технической и общеобразовательной учебы, материально-бытовых условий рабочей молодежи, политического и культурного воспитания молодежи.

Обком ВЛКСМ обязал секретарей горкомов и райкомов комсомола, комсоргов ЦК ВЛКСМ, а также секретарей первичных организаций предприятий, транспорта, МТС и совхозов, школ ФЗО и т. д. развернуть соревнование за досрочное выполнение полугодовой программы и плана заготовления запасных частей к тракторам и сельхозмашинам.

С 1 по 3 июня на собраниях рабочей молодежи должны быть проведены выборы делегатов на слет.

Конференция медицинских сестер

Медицинская сестра зачастую решает исход борьбы за спасение жизни больного. От ее умения, внимания зависит выздоровление человека.

С целью обмена опытом в 1-й клинической больнице с 26 по 28 мая проводится конференция медицинских сестер Заельцовского района. Они сами выступят с интересными докладами: о сульфамидных препаратах, витаминах и пенициллине, о переливании крови, физиотерапии и др. Широко освещен будет опыт по уходу за больными детьми, специализированной медицинской помощи и др. Будут обсуждены также вопросы применения новых препаратов в лечении больных.

Конференцией руководят профессора Меньшиков, Карасев, доцент Арапинский, врачи Гольдштейн и Комиссаров.

Бюджет победоносного года

На сессии Новосибирского горсовета

Состоялась XXII сессия городского Совета депутатов трудящихся. Она проходила в новой, исключительной обстановке, полная и волнующими событиями победоносного разгрома гитлеровской Германии.

С докладом «Об утверждении городского бюджета на 1945 год и отчета об исполнении бюджета на 1944 год» на сессии выступил заведующий городским финансовым отделом т. Бабушкин.

Он подробно остановился на ряде моментов, характеризующих исполнение бюджета за истекший год. Город для государства получил 1.800 тысяч рублей. Но при общих удовлетворительных показателях исполнения городского бюджета, перевыполненного по доходам на 5.016 тысяч рублей, в городском хозяйстве не все резервы были использованы. Особенно неудовлетворительно работали такие участки, как топливный и трамвайный тресты, производившие промышленную, благоустроительный трест, управление рынками.

Не выполнил плана в ассортименте предприятия легкой промышленности и недодали в бюджет 2.000 тысяч рублей. Велики непроизводительные расходы в предприятиях городского хозяйства.

— Объем городского бюджета на 1945 год определен в 220.500 тысяч рублей, — говорил докладчик. — При этом 38 процентов уделяется на социально-культурные мероприятия — народное образование, здравоохранение, искусство, физкультуру и спорт. Свыше 10 миллионов рублей вкладывается в городское хозяйство. На благоустройство города выделяется 3.765 тысяч рублей — почти вдвое больше, чем было в прошлом году. На ремонт жилфонда город получает полтора миллиона рублей — на 32 процента больше против 1944 года. Для с половиной миллиона рублей будет отпущено на строительство троллейбуса, 800 тысяч рублей — на ремонт школ и других учреждений народного образования.

Большие ассигнования — 2.290 тысяч рублей — отпускаются на ремонт детдомов и детских учреждений. В бюджете предусмотрены крупные суммы на оказание дополнительной помощи, помимо пенсий и пособий, семьям военнослужащих и инвалидам Отечественной войны в размере до полутора миллионов рублей.

Эти цифры говорят о том, какие огромные задачи стоят перед нами в связи с переходом на мирное строительство по всех областях политической, хозяйственной и культурной жизни большого города.

Увеличение программы и финансирования местной и кооперативной промышленности, развертывание сети поширочных и ремонтных мастерских, значительный рост накоплений по торговой сети — все это выдвигает на первый план задачу более рационального использования местных ресурсов, достижения рентабельности предприятий, борьбы за экономию и соблюдение финансовой дисциплины.

Председатель постоянно действующей финансово-бюджетной комиссии депутат т. Бухалов, выступая с содокладом об исполнении бюджета за 1944 год и бюджете на 1945 год отметил, что исполнительный комитет городского Совета обеспечил правильное финансирование городского бюджета. Однако отдельные управления, отделы и райисполкомы не справились с поставленными задачами.

После доклада т. Бабушкина и содоклада т. Бухалова развернулись прения. Выступили: зав. финансовым отделом Центрального райисполкома т. Бейненсон, депутат т. Золотарев, контролер-ревизор т. Коновалов, зам. председателя Кировского райисполкома т. Трифонов, председатель горисполкома т. Хайновский и другие.

На сессии выступил секретарь горкома ВКП(б) т. Асланов. Он подверг острой критике работу отделов и управлений горисполкома, совершенно недостаточно удовлетворивших бытовые и культурные нужды трудящихся. Тов. Асланов отметил, что председатели райисполкомов недопустимо мало занимаются бюджетом и недробно останавливал на них права привильной постановки финансирования.

По окончании прений сессия утвердила отчет об исполнении бюджета за 1944 год и бюджет на 1945 год.

Сессия разрешила организационные вопросы. Как не обеспечившие руководство, освобождены от занимаемых должностей зам. пред. горисполкома т. Кондратьев и начальник управления топливной промышленности и управления топливным трестом т. Клейнберг Лукаша, обвательна, изъяты.

Заслуженный артист БССР М. Б. Сокол хорошо исполняет роль Унгермана, который пытается жениться на молчаливую барышню Ханеля (арт. Юфалым). По ходу пьесы М. Сокол переодевается дважды: первый раз, когда он дурачит одного чудака, любителя театра (арт. З. Бролкин). Эту сцену сокол в женском платье проводит легко и весело. Второй раз он, Соломон Унгерман, в угоду капризной невесте, должен напеднть чудные усики и начаяться роскошным именем Леопольд Леопольдзон. Эту вторую сцену он исполняет почти грустно: в самом деле, не весело, если сердце любимой надо завоевывать при помощи черных усиков.

Эти сцены характерны для этого всего спектакля. Это комедия, но смешные положения, отдельные смешные эпизоды этой комедии отнюдь не покрыты одной ровной красной комического. Это, нам кажется, одна из главных причин успеха спектакля.

В течение всего спектакля в зале непрерывный смех. Но никто из зрителей не старается смешить. Меньше всего пытается играть комическую роль арт. М. Ривин — исполнитель роли Ихкока. Это бескорыстный человек, иконец замотанный своей кариной дочерью. Он очень серьезен. Вот он внимательно следит за тем, как разговаривает, как танцует темпераментный, подвижной свят (арт. С. Сонкин). В это время М. Ривин — Ихкок чем-то напоминает большого ребенка. Он наивен, непутевый, добрый человечек как будто представительствует бешеным темпераментом свата. Ихкок—Ривин начинает вслед за сватом кружиться в бешеном танце, сохраняя то сосредоточенное и серьезное выражение лица, на которое нельзя смотреть без смеха.

В спектакле немало второстепенных ролей, большинство из них искусно вычерчено постановщиком. Провизор (Д. Рогов) почти бессловесная фигура. Он показателен, вытянув шею, как будто выпокинная свое маленькое счастье, смотрит без смеха.

Музыкальная комедия «Капризная невеста» поставлена в драматическом театре. Казалось бы, естественно было сделать для этого театра какую-то скидку. Но Белинский и этой скидки не сделал. Танцуют актеры превосходно (танцы поставлены М. Мисеевым) — легко, темпераментно. Среди актеров этого драматического театра немало таких, которые сделают честь любому музыкальному театру, достойно назвать заслуженного арт. М. Сокола.

Веселый спектакль поставлен в том самом театре, где не так давно мы видели «Неком» — «Месть», пьесу, написанную артистом этого театра И. Ленивым. В «Неком» была самонадеяная народа, воля к борьбе против немецко-фашистского зверья.

Сквозь безмерные страдания проникает еврейский народ веру в жизнь, веру в то, что будут сметены с земли изверги смерти. И на земле, политой кровью замученных в гетто, взойдет трава.

Пришли эти дни. И потому так радостно видеть в этом театре веселых, озорных людей, сыплать в зрительный зал этого театра хороший, искренний смех.

Э. БУРАНОВА.

В Новосибирске должен быть ботанический сад

Новосибирск, этот географический центр Сибири, приобретающий такое же значение и в научно-культурном отношении, должен иметь свой ботанический сад, сад, в котором можно было бы демонстрировать характерных и наиболее распространенных представителей сибирской флоры: уголки степей и тундр, алтайских лугов и тайги, сад, который сразу давал бы представление о богатствах сибирской растительности и возможностях внедрения новых культур.

Красота, понятно и убедительно. Кто бы не захотел иметь в Новосибирске такой сад!

Но причем здесь Чижовка?

Оказалось, заинтересованные лица по-иному решили что тень разоблаченного спекулянта легла и на его скромных подчиненных.

Но в таком случае почему они не должнтся на людей, гораздо ближе стоящих к Зимову, например на теперешнего начальника райкалуприления т. Брасину, в прошлом инспектора по жилищным делам?

Нам ясно одно: если тень спекулянта Зимова никак не легла на Центральное райкалуприление, то дух его хитает в стенах этого почтенного учреждения довольно прочно.

Е. ФИЛИППЫЧ.

Великий русский народ

В славный памятный день 24 мая, когда в Большом Кремлевском дворце собрались вокруг вождя полководцы Родины нашей, прозвучал по всей стране и мир украшал тост Сталина за здоровье нашего советского народа и, прежде всего, русского народа, являющегося наиболее выдающейся нацией из всех наций, входящих в состав Советского Союза.

Прекрасные, золотые слова товарища Сталина выражают думы миллионов людей в нашей стране и далеко за ее рубежами. Среди зеленых равнин Украины и в лесных пущах Белоруссии, в Польше, за Карпатскими перевалами, в освобожденной Чехословакии и в героической Югославии — всюду славян народ русский, всюду имя русского открывает гостеприимные двери, рождает приветствия, вызывает радость и ликование.

«Русский народ исторически заслужил такое к себе отношение. Он всегда отличался своей верностью Родине, стойкой борьбой за свою правду, уважением к правам других наций. Народ русский принес в мир высокие идеалы, любовную дружбу себе по всех углах земного шара творены их великих русских писателей и ученых, русских философов и революционеров. Великая русская нация дала миру Плеханова и Ленина, Белинского и Чернышевского, Пушкина и Толстого, Глинку и Чайковского, Горького и Чехова, Сеченова и Павлова, Репина и Сурикова, Суворова и Кутузова. Всякий чувствует родной дедовский инстинкт великого русского народа, его могучую, самобытную культуру, имеющего мировое значение».

Русский народ всегда был вместе с тем советским самой светлой и благородной доблести воинской. Никогда не спасался он перед иноземным захватчиком, шел на любые лишения ради свободы и независимости. Он умел и решался биться с врагом. Сталин в здравице

Пролетарии всех стран, соединяйтесь!

СОВЕТСКАЯ СИБИРЬ

Орган Новосибирского обкома и горкома ВКП(б), областного и городского Советов депутатов трудящихся

№ 104 (7809) | 28 МАЯ 1945 г., понедельник. | Цена 20 коп.

Не позднее 5 июня полностью завершить сев!

Выполнить план по каждому району, МТС, колхозу и совхозу

ЕЩЕ ВЫШЕ ТРУДОВОЙ ПОД'ЕМ НА КОЛХОЗНЫХ И СОВХОЗНЫХ ПОЛЯХ!

Наступили последние дни весеннего сева. Наша область по решению партии и правительства должна к 5 июня завершить сев. Сеять дальше — это значит ставить урожай под угрозу ранних осенних заморозков.

С каждым днем растет число передовых районов, колхозов, совхозов и МТС. На 25 мая план сева яровой пшеницы — основной зерновой культуры в области — выполнили Андреевский, Карасукский, Барабинский, Михайловский, Новосибирский и Ояшинский районы.

По решению обкома ВКП(б) и облисполкома за успехи в социалистическом соревновании на весеннем севе на 25 мая переходящие красные знамена вручаются Карасукскому, Кыштовскому, Тогучинскому районам, Маслянинскому льносовхозу, свиносовхозу «Сибиряк», Черепановскому молсовхозу № 1, Петраковскому молсовхозу Барабинского треста и овцеводческому совхозу имени Дзержинского. Вся область приветствует победителей в социалистическом соревновании, показавших своей самоотверженной работой образец организованности и высокого понимания долга перед Родиной.

В публикуемом сегодня сообщении обкома ВКП(б) и облисполкома названы и отстающие районы, МТС и совхозы. Недопустимо отстают на весеннем севе Кочковский, Татарский и Чановский районы. Плохо сеют в Ордынском, Ирменском, Легостаевском, Доволенском, Чистоозерном и Веселовском районах.

Нет никаких оправданий для этих районов. Чем можно об'яснить, что Кочковский район на 25 мая выполнил план весеннего сева всего лишь на 53 процента? Были все возможности для того, чтобы своевременно завезти в этот глубинный район горючее для тракторного парка МТС, семена для колхозов и своевременно начать весенне-полевые работы. Однако Кочковский райком ВКП(б) и райисполком безответственно отнеслись к выполнению решений партии и правительства, проявили беспечность в снабжении колхозов семенами и МТС — горючим, допустили неорганизованность в полевых работах. Обком ВКП(б) снял с работы первого секретаря Кочковского райкома партии Черемисина, как не обеспечившего руководства районом.

Осталось немного дней до установленного партией и правительством срока окончания весеннего сева. Еще напряженнее должна быть в эти дни работа на полях. Прежде всего необходимо в ближайшие два—три дня завершить посев яровой пшеницы, высеять все семена, которые есть в колхозах и совхозах. В некоторых районах до сих пор еще не закончена выборка семян, отпущенных государством. В ближайшие дни надо выбрать все семена и немедленно высеять. Завершение посева пшеницы — сейчас самая неотложная, самая решающая задача сельских партийных, советских и земельных организаций.

Наряду с посевом пшеницы необходимо завершить посев технических культур, посадку картофеля и овощей. Венгеровский, Пихтовский и Легостаевский районы недопустимо медленно ведут сев льна-долгунца. А между тем это культура, имеющая чрезвычайно важное значение в экономике нашей области. Она требует посева в лучшие агротехнические сроки. Поэтому необходимо в ближайшие дни во всех районах полностью выполнить план посева льна.

Совнарком СССР в своем постановлении о мерах по под'ему сельского хозяйства в Новосибирской области особо подчеркнул роль пригородных районов Новосибирска, которые должны будут обеспечить город овощами и картофелем. Однако до сих пор колхозы Искитимского, Новосибирского сельского, Коченевского и Мошковского районов отстают с посадкой картофеля и овощей. Искитимский район, например, выполнил план посадки картофеля всего на 24 процента. Немного больше половины плана сделали и колхозы Новосибирского района. Дальнейшее промедление с посадкой картофеля и овощей может привести к тому, что урожай будет получен крайне низкий, и колхозы пригородных районов не смогут дать Новосибирску необходимого количества картофеля и овощей.

На полях колхозов и совхозов решается в эти дни задача под'ема сельского хозяйства нашей области. Больше организованности и дисциплины в каждой полеводческой и тракторной бригаде: не допустить затягивания сроков сева, выполнить план по каждому колхозу, совхозу, каждому району и МТС — такова задача колхозного крестьянства, трактористов и всех работников социалистического земледелия.

Все силы и средства — на весенний сев! Еще выше трудовое напряжение! Завоюем победу на полях, обеспечим высокий сталинский урожай!

В обкоме ВКП(б) и облисполкоме

Обком ВКП(б) и облисполком рассмотрели итоги весеннего сева по районам, совхозам и МТС на 25 мая 1945 года.

В связи с тем, что 25 мая истек установленный срок посева яровой пшеницы, обком ВКП(б) и облисполком решили провести присуждение переходящих красных знамен по итогам весеннего сева на 25 мая.

Переходящие красные знамена присуждены **Карасукскому, Кыштовскому** и **Тогучинскому** районам. Эти районы заняли первые места в областном соревновании.

Четвертое место занял Михайловский район (секретарь РК ВКП(б) т. Щетинин, председатель райисполкома т. Шиеев, зав. райзо т. Корнев), выполнивший план весеннего сева на 81,1 процента, план посева пшеницы на 103,6 проц.

Пятое место занял Ояшинский район (секретарь РК ВКП(б) т. Микуров, председатель райисполкома т. Баринов, зав. райзо т. Киршин), выполнивший план весеннего сева на 78,8 процента, план посева пшеницы на 104,9 проц., план посева льна-долгунца на 100,7 проц.

Шестое место в областном соревновании районов на весеннем севе занял Андреевский район (секретарь РК ВКП(б) т. Гурьев, председатель райисполкома т. Фесенко, зав. райзо т. Ситников), выполнивший план весеннего сева на 84,3 процента, план посева пшеницы на 100,1 процента.

Седьмое место занял Барабинский район (секретарь РК ВКП(б) т. Жемелко, председатель райисполкома т. Баев, зав. райзо т. Гудухин), выполнивший план посева на 77,4 проц., план посева пшеницы на 100,3 проц.

По итогам весеннего сева на 25 мая присуждены переходящие красные знамена обкома ВКП(б) и облисполкома также и передовым совхозам области.

Первые места в соревновании совхозов заняли: Маслянинский льносовхоз, Черепановский молсовхоз № 1, Петраковский молсовхоз, совхоз им. Дзержинского и свиносовхоз «Сибиряк».

В областном соревновании совхозов по итогам сева шестое место занял Завьяловский зерносовхоз (директор совхоза т. Березиков, секретарь парторганизации т. Кадошников), выполнивший план весеннего сева на 93,8 проц., план посева пшеницы на 101,7 проц.

Седьмое место занял Вьюнской молсовхоз (директор совхоза т. Тубаев, секретарь парторганизации т. Косачев), выполнивший план весеннего сева на 90,0 проц., план посева пшеницы на 100,0 проц.

Восьмое место занял Сарабалыкский молсовхоз (директор совхоза т. Кравцов, секретарь парторганизации т. Гриценко), выполнивший план весеннего сева на 95,2 проц., план посева пшеницы на 100,0 проц.

Девятое место занял Бердский зерносовхоз (директор совхоза т. Ледовских, секретарь парторганизации т. Шпак), выполнивший план весеннего сева на 93,8 проц., план посева пшеницы на 92,6 проц.

Обком и облисполком отметили хорошую работу передовых МТС области — Палецкой, Спасской и Коуракской, которым по итогам работы на 20 мая были вручены переходящие красные знамена. Эти МТС занимают первые места в областном соревновании.

Четвертое место в областном соревновании МТС заняла Хорошинская МТС (директор МТС т. Тюриков, секретарь парторганизации т. Близнюк), выполнившая план тракторных работ на 113,7 проц.

Пятое место заняла Карасукская МТС (директор МТС т. Решедько, секретарь парторганизации т. Рупкий), выполнившая план тракторных работ на 111,1 проц.

Шестое место заняла Алексеевская МТС (директор МТС т. Алферов, секретарь парторганизации т. Малько), выполнившая план тракторных работ на 104,2 проц.

Седьмое место заняла Малиновская МТС (директор МТС т. Ямщиков, секретарь парторганизации т. Сафин), выполнившая план тракторных работ на 103,5 проц.

Восьмое место заняла Тимофеевская МТС (директор МТС т. Логинов, секретарь парторганизации т. Горянов), выполнившая план тракторных работ на 101,8 проц.

Девятое место заняла Урезская МТС (директор МТС т. Лоскутов, секретарь парторганизации т. Гончаровский), выполнившая план тракторных работ на 101,8 проц.

Десятое место заняла Ново-Красинская МТС (директор МТС т. Холобес, секретарь парторганизации т. Хакимова), выполнившая план тракторных работ на 100,6 проц.

Одиннадцатое место заняла Елтышевская МТС (директор МТС т. Камленков, секретарь парторганизации т. Крючек), выполнившая план тракторных работ на 100,6 проц.

Обком ВКП(б) и облисполком отметили, что при наличии всех возможностей быть в числе передовых районов, до сих пор отстают с выполнением плана весеннего сева такие районы, как: **Черепановский** район (секретарь РК ВКП(б) т. Толстых, председатель райисполкома т. Пятков), выполнивший план весеннего сева на 68,8 проц., план сева пшеницы на 84,3 проц., льна-долгунца на 18,4 проц. **Купинский** район (секретарь РК ВКП(б) т. Козявкин, председатель райисполкома т. Чурсин, зав. райзо т. Паршенко), выполнивший план весеннего сева на 71,2 проц., план сева пшеницы на 79,9 проц., подсолнуха на 76,3 проц., рыжика на 90,6 проц. **Искитимский** район (секретарь РК ВКП(б) т. Густов, председатель райисполкома т. Христолюбов, зав. райзо т. Быховенко), выполнивший план весеннего сева на 62,9 проц., план сева пшеницы на 86,0 проц.

Особенно плохо организован весенний сев в районах:

Ордынском (секретарь РК ВКП(б) т. Баскаков, председатель райисполкома т. Петров, зав. райзо т. Миронов), где план весеннего сева на 25 мая выполнен всего лишь на 56,6 проц., план посева пшеницы на 83,4 проц.

Ирменском (секретарь РК ВКП(б) т. Стрижин, председатель райисполкома т. Шипицин, зав. райзо т. Ананьев), где план весеннего сева выполнен на 49,8 проц., план посева пшеницы на 73,0 проц.

Доволенском (секретарь РК ВКП(б) т. Семинин, председатель райисполкома т. Нециевский, зав. райзо т. Ильюшин), где план посева выполнен всего лишь на 56,9 проц., план посева пшеницы на 73,6 проц.

Легостаевском (секретарь РК ВКП(б) т. Лучин, председатель райисполкома т. Шияков, зав. райзо т. Васильев), где план весеннего сева выполнен на 51,0 проц., план посева пшеницы на 66,7 проц.

Чистоозерном (секретарь РК ВКП(б) т. Богданов, председатель райисполкома т. Старцев, зав. райзо т. Крыжановский), где план весеннего сева выполнен на 67,0 проц., план посева пшеницы на 84,4 проц.

Веселовском (секретарь РК ВКП(б) т. Бабиев, председатель райисполкома т. Чуканов, зав. райзо т. Шашмов), где план весеннего сева выполнен на 72,5 проц., план сева пшеницы на 85,1 проц.

Во многих колхозах этих районов до сих пор остаются невысеянными семена пшеницы.

В **Ордынском, Ирменском** и **Легостаевском** районах отпущенная государственная семенная ссуда пшеницы не выбрана. Такое положение об'ясняется тем, что райкомы ВКП(б), райисполкомы и райзо этих районов безответственно отнеслись к организации вывозки семян с государственных складов. И этим самым теряются лучшие сроки посева пшеницы.

Обком ВКП(б) и облисполком обязали руководителей указанных районов немедленно принять меры, обеспечивающие в течение 2—3 дней высев всех семян пшеницы, как имеющихся в колхозах, так и не вывезенных с государственных складов.

Позорно отстают с проведением весеннего сева такие районы, как:

Кочковский район (секретарь РК ВКП(б) т. Черемисин, председатель райисполкома т. Малыхин, зав. райзо т. Байбородин), где на 25 мая план весеннего сева выполнен всего лишь на 53,5 проц., план посева пшеницы на 70,7 проц.

Татарский район (секретарь РК ВКП(б) т. Лысаков, председатель райисполкома т. Корчуганов, зав. райзо т. Белявский), где план весеннего сева выполнен всего лишь на 59,9 проц., план посева пшеницы на 94,1 проц.

Чановский район (секретарь РК ВКП(б) т. Нагорный, председатель райисполкома т. Лешихин, зав. райзо т. Петренко), где план весеннего сева выполнен на 60,2 проц., план посева пшеницы на 82,1 проц.

За нарушение установленных постановлением ЦК ВКП(б) сроков посева яровой пшеницы, за невыполнение указаний обкома ВКП(б) об организации и использовании машинно-тракторного парка, за безответственное отношение к обеспечению колхозов семенами и МТС горючим, решением обкома ВКП(б) снят с поста первый секретарь Кочковского РК ВКП(б) Черемисин, а председателю Кочковского райисполкома т. Малыхину об'явлен строгий выговор.

Решением обкома ВКП(б) и облисполкома предупреждены о строгой ответственности руководители **Татарского** и **Чановского** районов, если они в ближайшие дни не исправят положения с выполнением плана весеннего сева.

Руководителям **Венгеровского, Пихтовского** и **Легостаевского** районов указано на недопустимую затяжку с выполнением плана сева льна-долгунца. Новосибирскому, Мошковскому, Болотнинскому, Чулымскому и Куйбышевскому районам предложено немедленно исправить положение дел с выполнением плана посадки картофеля.

Обком ВКП(б) и облисполком отметили неудовлетворительную работу следующих МТС: Андреевской, Мохнатологовской, Ждановской, Веселовской, Медяковской, Мироновской, Шипицинской, Кулундинской, Кочковской, Решетовской, Волчанской, Утянской, Ляпинской, Сартланской, Скалинской, Гжатской, Сергиевской, Северной, Степановской, Татарской, Кожурлинской, Чановской, Искитимской, Гусельниковской, Чемской, Мотковской, Алеусской, Кирзинской и Заимковской.

Директорам указанных МТС предложено улучшить использование машинно-тракторного парка, наладить техническое обслуживание тракторов в поле, обеспечить своевременный подвоз горючего и смазочных материалов. Организовать круглосуточную работу тракторов, обратив особое внимание на обеспечение бесперебойной работы в ночную смену.

Обкомом ВКП(б) и облисполкомом указано на нетерпимое отставание с проведением весеннего сева следующим директорам совхозов:

Суминский молсовхоз (директор совхоза т. Петренко), выполнивший план весеннего сева на 49,3 проц.;

Черепановский молсовхоз № 2 (директор совхоза т. Лысенко, секретарь парторганизации т. Христинина), выполнивший план весеннего сева на 54,7 проц.;

овцесовхоз «Советская Сибирь» (директор совхоза т. Поляков, секретарь парторганизации т. Сыворотко), выполнивший план весеннего сева на 50,3 проц.;

овцесовхоз Хабаровский (директор совхоза т. Котельников), выполнивший план весеннего сева на 54,8 проц.;

молсовхоз Чановский (директор совхоза т. Татаров, секретарь парторганизации т. Кравцов), выполнивший план весеннего сева на 37,3 проц.;

молсовхоз Ичинский (директор совхоза т. Лошкарев, секретарь парторганизации т. Головин), выполнивший план весеннего сева на 43,5 проц.

Директора указанных совхозов предупреждены о строгой ответственности, если они до 5 июня не выполнят установленного плана весеннего сева.

В связи с явно замедленными темпами весеннего сева, Новосибирский обком ВКП(б) предложил райкомам ВКП(б), райисполкомам, заведующим райзо, директорам МТС и совхозов провести ряд дополнительных мер, обеспечивающих завершение весеннего сева не позднее 5 июня 1945 года. Обком ВКП(б) потребовал от Новосибирского, Татарского, Бердского и Барабинского горкомов ВКП(б), а также от райкомов ВКП(б), райисполкомов, райкомов комсомола, директоров и парторганизаций предприятий и учреждений города Новосибирска усиления помощи подшефным районам и МТС в проведении весеннего сева.

Прием И. В. Сталиным г-на Г. Гопкинса и г-на В. А. Гарримана

26 мая Председатель Совета Народных Комиссаров СССР И. В. Сталин принял г-на Г. Гопкинса, личного представителя Президента США г-на Г. Трумэна, и г-на В. А. Гарримана, Посла США в СССР.

На приеме присутствовал Народный Комиссар Иностранных Дел СССР В. М. Молотов.

Указ Президиума Верховного Совета СССР

О награждении газеты «Комсомольская правда» орденом Отечественной войны первой степени

За большую и плодотворную работу по воспитанию советской молодежи в духе беззаветного служения нашей Родине, за активную мобилизацию советской молодежи на борьбу против немецких захватчиков наградить газету «Комсомольская правда» орденом Отечественной войны первой степени.

Председатель Президиума Верховного Совета СССР М. КАЛИНИН.
Секретарь Президиума Верховного Совета СССР А. ГОРКИН.

Москва, Кремль. 26 мая 1945 г.

Указ Президиума Верховного Совета СССР

О награждении орденом Отечественной войны первой степени завода № 183 Народного комиссариата танковой промышленности

За выдающиеся заслуги в деле создания и организации массового производства танков наградить завод № 183 Народного комиссариата танковой промышленности орденом Отечественной войны первой степени.

Председатель Президиума Верховного Совета СССР М. КАЛИНИН.
Секретарь Президиума Верховного Совета СССР А. ГОРКИН.

Москва, Кремль. 26 мая 1945 г.

Указ Президиума Верховного Совета СССР

О присвоении заводу № 183 Народного комиссариата танковой промышленности имени товарища Сталина

Присвоить заводу № 183 Народного комиссариата танковой промышленности имя товарища Сталина и впредь именовать «Уральский танковый завод № 183 имени Сталина Народного комиссариата танковой промышленности».

Председатель Президиума Верховного Совета СССР М. КАЛИНИН.
Секретарь Президиума Верховного Совета СССР А. ГОРКИН.

Москва, Кремль. 26 мая 1945 г.

40 лет первого Совета рабочих депутатов

28 мая исполняется 40 лет со дня создания в Иванове первого в России Совета рабочих депутатов, возникшего в дни всеобщей стачки иваново-вознесенских рабочих. Работой Совета руководили местные большевистские организации, во главе которых стояли М. В. Фрунзе и рабочие большевики Дунаев, Балашов, Афанасьев и др.

Трудящиеся Ивановской области широко отмечают эту знаменательную дату. С лекциями и докладами, посвященными истории возникновения и деятельности первого Совета рабочих депутатов, выступают старые большевики депутаты 1-го Совета тт. Кузнецов, Шеев, Киселев.

В областном краеведческом музее и Шуйском государственном музее имени Фрунзе подготовлены к юбилею специальные выставки. (ТАСС).

От'езд из Москвы делегации польских горняков

26 мая из Москвы выехала на родину делегация польских горняков во главе с г-ном Топольским, сопровождавшая эшелон с углем — подарок для трудящихся столицы.

На аэродроме гостей провожали заместитель Народного комиссара угольной промышленности СССР тов. Д. Г. Оника, заведующий Международным отделом ВЦСПС тов. М. И. Кузнецов, ответственные работники Наркомата угольной промышленности и представители профсоюзных организаций. На аэродроме присутствовал Посол Польской Республики в СССР г-н Модзелевский.

Перед от'ездом польские горняки выразили через тт. Онику и Кузнецова горячую благодарность общественности Москвы за сердечный и братский прием, оказанный им в столице Советского Союза.

(ТАСС).

Об итогах социалистического соревнования районов области на весеннем севе на 25 мая 1945 года

Постановление исполнительного комитета Новосибирского областного Совета депутатов трудящихся и бюро обкома ВКП(б) от 27 мая 1945 года

Рассмотрев предложения областного земельного отдела по итогам работы на весеннем севе районов на 25 мая 1945 г., облисполком и бюро обкома ВКП(б), в соответствии с условиями социалистического соревнования районов, МТС и совхозов на период весеннего сева 1945 года, постановляют:

1. Признать занявшим первое место на 25 мая среди районов Кулундинской степи Карасукский район (секретарь РК ВКП(б) т. Барбашков, председатель райисполкома т. Ситников, зав. райзо т. Трохименок).

Район обеспечил выполнение плана весеннего сева на 87,2 проц., посев яровой пшеницы—на 100,4 проц., подсолнуха—на 103,5 проц., рыжика—на 105 проц. и овощей — на 120,0 процента.

Оставить за Карасукским районом переходящее красное знамя обкома ВКП(б) и облисполкома, учрежденное для районов Кулундинской степи.

2. Признать занявшим первое место на 25 мая среди районов Барабинской степи Кыштовский район (секретарь райкома ВКП(б) т. Виноградов, председатель райисполкома т. Капащенко, зав. райзо т. Балашов).

Район обеспечил выполнение плана весеннего сева на 87,6 проц., дав прирост за истекшую пятидневку в выполнении плана сева на 16 процентов.

В связи с тем, что Михайловский район план весеннего сева на 25 мая выполнил всего лишь на 81 проц. и за истекшую пятидневку дал прирост в выполнении плана сева только на 10 проц., переходящее красное знамя обкома ВКП(б) и облисполкома, учрежденное для районов Барабинской степи, от Михайловского района отобрать и вручить Кыштовскому району.

3. Признать занявшим первое место на 25 мая среди районов центральной части области Тогучинский район (секретарь РК ВКП(б) т. Пупынин, председатель райисполкома т. Дурсенев, зав. райзо т. Саруков).

Район обеспечил выполнение плана весеннего сева на 81,3 проц., дав за истекшую пятидневку прирост в выполнении плана сева на 17,2 процента.

В связи с тем, что Ояшинский район на 25 мая план весеннего сева выполнил всего лишь на 78 проц. и за истекшую пятидневку дал прирост в выполнении плана сева только на 13,2 проц., переходящее красное знамя обкома ВКП(б) и облисполкома, учрежденное для районов центральной части области, от Ояшинского района отобрать и вручить Тогучинскому району.

Председатель Новосибирского облисполкома И. ГРИШИН.
Секретарь Новосибирского обкома ВКП(б) М. КУЛАГИН.

Об итогах социалистического соревнования совхозов на весеннем севе на 25 мая 1945 года

Постановление исполнительного комитета Новосибирского областного Совета депутатов трудящихся и бюро обкома ВКП(б) от 27 мая 1945 года

Рассмотрев представленные материалы и предложения совхозных трестов по итогам работы на весеннем севе совхозов на 25 мая 1945 года, облисполком и бюро обкома ВКП(б), в соответствии с условиями социалистического соревнования совхозов на период весеннего сева 1945 года, постановляют:

1. Признать занявшим первое место по совхозам Зернотреста Маслянинский льносовхоз (директор т. Столяков, секретарь парторганизации т. Тюсова), выполнивший на 25 мая план сева яровых на 103,6 проц., а льна—на 107 процентов, план пароподъема на 79,5 процента, добившийся выработки на 15-сильный трактор 227 гектаров, при экономии горючего на 20 процентов.

Оставить Маслянинскому льносовхозу переходящее красное знамя обкома ВКП(б) и облисполкома, учрежденное для совхозов Новосибирского зернотреста.

2. Признать занявшим первое место по совхозам Новосибирского свиноводтреста свиносовхоз «Сибиряк» (директор т. Елаужин, секретарь парторганизации т. Зайцева), выполнивший на 25 мая план сева яровых на 114,7 процента, в том числе зерновых на 100,6 процента.

Оставить свиносовхозу «Сибиряк» переходящее красное знамя обкома ВКП(б) и облисполкома, учрежденное для совхозов свиноводтреста.

3. Признать занявшим первое место по совхозам Барабинского молтреста Петраковский молсовхоз (директор т. Борзенко, секретарь парторганизации т. Колбасин), выполнивший план сева яровых на 100,1 проц., а пшеницы — на 104,2 процента при экономии горючего на 22 процента.

Оставить Петраковскому молсовхозу переходящее красное знамя обкома ВКП(б) и облисполкома, учрежденное для совхозов Барабинского молтреста.

4. Признать занявшим первое место по совхозам Новосибирского молтреста Черепановский молсовхоз № 1 (директор т. Руденко, секретарь парторганизации т. Кондратов), выполнивший план сева яровых на 100,2 процента, в том числе зерновых на 100 процентов.

Оставить Черепановскому молсовхозу № 1 переходящее красное знамя обкома ВКП(б) и облисполкома, учрежденное для совхозов Новосибирского молтреста.

5. Признать занявшим первое место по совхозам овцеводтреста совхоз имени Дзержинского (директор т. Андреев, секретарь парторганизации т. Иващенко), выполнивший план сева яровых на 95,6 процента, а пшеницы — на 100,2 процента.

Оставить совхозу имени Дзержинского переходящее красное знамя обкома ВКП(б) и облисполкома, учрежденное для совхозов овцеводтреста.

Председатель Новосибирского облисполкома И. ГРИШИН.
Секретарь Новосибирского обкома ВКП(б) М. КУЛАГИН.

Телеграммы из-за границы

Комиссия французской консультативной ассамблеи требует разрыва с Франко

ПАРИЖ, 26 мая. (ТАСС). Как сообщает агентство Франс пресс, комиссия по иностранным делам французской консультативной ассамблеи приняла резолюцию, которая гласит:

«Констатируя, что фашистский режим Франко был навязан испанскому народу против его воли в результате насилия, совершенного Гитлером и Муссолини, и что он нарушал элементарные правила нейтралитета, помогая активно державам оси в течение всей войны, что сегодня он отказывается выдать Лаваля французскому правительству, комиссия считает, что после поражения Германии и фашистской Италии верность демократическим принципам, за которые сражались союзники, а также французская безопасность требуют устранения режима Франко, поскольку испанский народ должен быть единственным хозяином своей судьбы. Комиссия просит французское правительство предложить союзникам предпринять совместный демарш и предложить Франко немедленно отказаться от власти при условии, что он будет заменен правительством, об'единяющим демократов всех оттенков. Этому правительству будет поручено произвести свободные выборы. Комиссия требует в случае, если этот демарш окажется невозможным или не даст желаемых результатов, порвать дипломатические отношения Французской республики с Франко».

„Гостеприимство" шведских офицеров

СТОКГОЛЬМ, 26 мая. (ТАСС). Шведская газета «Экспрессен» опубликовала сообщение газеты «Нуршенсфламман» о том, что недавно из Норвегии в Швецию прибыла группа немецких военных в составе одного подполковника, 20 офицеров и унтер-офицеров. Багаж этих лиц не был обыскан, и все они немедленно после прибытия были направлены в шведскую офицерскую столовую, где им подали отличный обед. После этого шведский офицер заявил немцам, что, поскольку они устали, допрос в этот день не будет производиться. Шведские солдаты очистили барак, который был предоставлен в распоряжение немцев.

Несколько дней спустя в Швецию прибыло из Норвегии несколько русских, в том числе один подполковник и один капитан. Тут поведение шведских офицеров совершенно изменилось. Русские были помещены в ветхое здание. Обед они получили поздно вечером. В офицерскую столовую их не пригласили. Они находились под постоянной стражей, в то время как немецкие офицеры пользовались свободой передвижения.

Газета «Экспрессен» заявляет по этому поводу: «Необходимо быстро и основательно расследовать случаи, указанные газетой «Нуршенсфламман».

Награблено Гиммлером

НЬЮ-ЙОРК, 26 мая. (ТАСС). Как передает нью-йоркское радио, вскоре после того, как союзниками был захвачен Генрих Гиммлер, американские солдаты обнаружили в районе Берхтесгадена склад ценностей, награбленных этим гитлеровским преступником. Здесь найдены денежные знаки 26 различных стран общей стоимостью в 1 миллион американских долларов.

Налет сверхмощных „Летающих крепостей" на Токио

ЛОНДОН, 26 мая. (ТАСС). Как передает находящийся на острове Гуам корреспондент агентства Рейтер, в ночь на 26 мая 500 американских сверхмощных бомбардировщиков «Летающая крепость» произвели налет на Токио и сбросили 4 тыс. тонн зажигательных бомб. Это—второй массированный налет на японскую столицу в течение 48 часов. Промышленный центр Токио снова подвергся сильным разрушениям.

Арест Тольятти и Ненни

РИМ, 26 мая. (ТАСС). Римское радио передает, что все члены правительства Италии и представители партий, совершившие недавно поездку в Северную Италию, в настоящее время вернулись в Рим, за исключением лидера социалистической партии Ненни и лидера компартии Тольятти. Эти два руководителя партий арестованы в Северной Италии за то, что они, несмотря на запрещение союзников, произносили речи и председательствовали на народных собраниях.

РИМ, 26 мая. (ТАСС). Римское радио передает сообщение союзной комиссии о том, что Пьетро Ненни освобожден после того, как ему было сделано предупреждение, чтобы он не выступал больше с речами без специального разрешения, поскольку собрания и выступления в Северной Италии запрещены. Такие же предупреждения были сделаны и руководителям других партий.

Угроза безработицы в автомобильной промышленности США

ВАШИНГТОН, 25 мая. (ТАСС). Председатель профсоюза рабочих автомобильной промышленности Томас после совещания с президентом Трумэном заявил представителям печати, что он информировал Трумэна об угрозе того, что к первому января в районе Детройта может оказаться примерно 400 тысяч безработных. Трумэн попросил его представить детальную информацию.

НА ГОРОДСКИЕ ТЕМЫ

Где селиться в Бердске?

Жилой фонд — узкое место в городском хозяйстве Бердска. В минувшем году с большим трудом были размещены горком партии, горисполком и другие партийные и советские организации. Отдельные учреждения—горфинотдел, горторготдел — находятся в таких тесных помещениях, что не могут принимать посетителей. Ряд учреждений размещен в школах и училищах, либо принадлежащих им зданиях. Педагогическое училище в силу этого лишено возможности развернуть работу всех учебных аудиторий.

В молодом городе — острый жилищный кризис. Самая близкая возможность выйти из него — это высвободить ряд зданий, занимаемых рабочими и служащими завода им. Дзержинского, и, наряду с этим, начать строительство небольших, площадью в 60—80 квадратных метров, новых жилых зданий.

К сожалению, ни на тот, ни на другой путь Бердский горисполком пока не встал.

Между тем завод может высвободить ряд квартир, переведя жильцов в свою, уже довольно широко раскинувшуюся жилую зону.

Энергичное строительство небольших жилых домов совершенно ликвидирует жилищный кризис. У горисполкома есть все возможности построить в течение лета до десятка зданий и получить таким образом 600—800 квадратных метров новой жилой площади.

Город — в кольце лесного массива самой лучшей в области деловой древесины и других строительных материалов — глины, извести, цемента, кирпича. Городские пилорамы в состоянии ежедневно давать десятки кубометров теса, плах, брусьев. У Бердска исключительные, по сравнению с другими городами области, строительные возможности.

Правда, горисполком запроектировал в этом году строительство двух восьмиквартирных жилых домов и горкомхоз заключил договор со стройконторой. Дома должны быть готовы — один к 15 августа, другой — к 15 сентября. Но... стройконтора не начала еще и рубки стен, так как горкомхоз не обеспечил строительными материалами.

Б. ВОЛГИН.

Слет стахановцев Томской дороги

25—26 мая состоялся слет стахановцев-лунинцев Томской железной дороги.

Доклад о работе важнейшей магистрали страны за январь—май текущего года сделал начальник дороги генерал-директор тяги 2 ранга тов. Егоров.

По поручению ВЦСПС и НКПС секретарь Новосибирского обкома ВКП(б) тов. М. В. Кулагин вручил коллективу дороги переходящее красное знамя НКПС, завоеванное по итогам соревнования в апреле.

Тов. Кулагин обратился к железнодорожникам с большой речью, в которой поставил ряд задач по дальнейшему улучшению работы Томской дороги.

Принимая знамя, начальник дороги тов. Егоров заверил НКПС и обком партии, что железнодорожники не успокоятся на достигнутом и будут добиваться еще больших производственных успехов.

Слет принял социалистические обязательства в соревновании с Омской дорогой. Нарком путей сообщения генерал-лейтенант тов. Ковалев прислал слету приветственную телеграмму. В ответной телеграмме стахановцы обязались перед наркомом обеспечить сверхплановую погрузку угля, кокса, флюсов и других важнейших грузов.

Начальник дороги наградил нагрудными знаками, премировал деньгами и ценными подарками всех 460 делегатов первого слета.

С огромным воодушевлением была послана приветственная телеграмма организатору нашей победы над фашистской Германией, великому полководцу, лучшему другу железнодорожников товарищу Сталину.



На заводе им. Чкалова организована учеба мастеров. На снимке: курсовые занятия. Консультирует т. Ухов (см. заметку «Мастера-дипломанты»).

Письма в редакцию

Единая семья

Над первым отделением эвакогоспиталя, где начальником майор медицинской службы т. Жилин, шефствует завод «Труд». Большую, отеческую заботу проявляет его коллектив о раненых и больных защитниках Родины. Раненые, медицинский персонал и шефы — это единая, дружная семья.

Директор завода Г. Д. Гришин приходит в отделение не как гость, а как заботливый хозяин. Его здесь интересует каждая мелочь, он постоянно занят тем, как бы сделать еще что-нибудь, чтобы в палатах было уютнее и лучше.

Партийная и общественные организации завода и их руководители тт. Тысячный, Рыбалкина и Тимофеева всегда отзывчивы на наши нужды.

Рабочие и работницы завода после трудового дня в цехах по своей инициативе приходят в госпиталь и выполняют тяжелую работу: стирают и гладят белье, переносят раненых. Прораб т. Лаптев немало времени отдал на ремонт помещения и подготовку его к первомайскому празднику. Тов. Бессонов почти неделю не выходил из отделения, производя ремонт.

Помощь наших шефов дает возможность лучше обслуживать раненых и больных, добиваться их скорейшего выздоровления.

З. ЛЕВИНА.
Начальник первого отделения эвакогоспиталя.

С легкой руки директора парка

В Новосибирске мало зелени—он беден парками, садами, бульварами. Несмотря на это, в городе варварски уничтожаются немногочисленные лесные массивы.

Почти в центре города расположен детский парк им. Кирова. Лет пять назад это был один из красивейших уголков города. Сейчас это уже не парк, а лесосечная делянка! За одну только прошедшую зиму вырублено до трехсот сосен и до сотни берез. Парк обречен на уничтожение.

Осенью прошлого года по распоряжению директора К. Е. Карповой изгородь с юго-западной стороны парка была снята на отопление. Израсходовав ее, взялись за деревья. Около 50 сосен, кроме того, было вырублено на устройство новогодних елок. Глядя на работников парка, население близлежащих улиц тоже принялось рубить лес. Никто этому не препятствовал, так как охраны фактически не имелось, а органы милиции акты на порубщиков оставляли без последствий.

Наконец, вняв жалобам трудящихся, райсовет выделил комиссию для обследования парка. Комиссия прошла по аллеям, подсчитала пеньки, но практически мер к тому, чтобы спасти парк от уничтожения не приняла. Его продолжают вырубать. Когда же этому будет положен конец?

И. НОРИН.

Нам пишут...

В январе текущего года в подсобном хозяйстве облисполкома решено было открыть родильный дом. Подобрали помещение, отремонтировали. Оставалось только внести кровати, мебель и родильный дом можно было открыть.

Открытие, однако, не состоялось. Заведующий медицинским пунктом Гловатский занял помещение под квартиру. Беременные женщины остались без медицинского ухода.

Д. ДМИТРИЧЕНКО.

* * *

Честно и добросовестно относится к своим обязанностям управляющий 34-го домоуправления т. Поляков. Жильцы дома № 12 по Каинской улице тт. Васехо, Лебедева, Лобанова, Комкова и другие пишут:

— Раньше летом на нашем дворе от нечистот стояло зловоние, роями носились мухи. Теперь т. Поляков навел здесь образцовый порядок. Мы очень благодарны нашему управдому за его заботу о жильцах.

* * *

Медпунктом в селе Новый Карапуз, Убинского района, заведует тов. Чечин. Весь свой опыт и знания он отдает заботе о здоровье населения.

Честный труженик, тов. Чечин пользуется большим уважением колхозников. К сожалению, председатель сельсовета т. Филиппов не считает нужным привлечь его в свой актив, не помогает ему. Пленум сельсовета даже не заслушал отчета медпункта о работе по охране здоровья колхозников на весеннем севе.

К. НОВИКОВ.

По следам выступлений „Советской Сибири“

«ПО ПОВОДУ БАНИ»

В заметке под этим заголовком («Советская Сибирь» № 60) отмечалась запущенность бани № 1 по Коммунистической улице Новосибирска.

Управление банно-прачечным трестом сообщает, что заметка обсуждалась на собрании служащих. В бане наведен порядок.

ПО ГОРОДУ

Закончен полугодовой план

Коллектив фабрики им. ЦК швейников, воодушевленный победой Красной Армии, взял на себя дополнительное обязательство закончить план первого полугодия к 24 мая.

Швейники перевыполнили свое обязательство. За 4 месяца и 21 день коллектив фабрики досрочно закончил полугодовой план на 100,2 процента.

КАЦНЕЛЬСОН.
Директор фабрики.
ПАРНЯКОВА.
Секретарь партбюро.
ЧЕРЕНКЕВИЧ.
Председатель ФЗК.

Мастера-дипломанты

На заводе им. Чкалова состоялся выпуск одногодичных курсов мастеров социалистического труда. Курсы окончили без отрыва от производства 18 человек по трем основным производственным профилям: монтажный, холодная обработка металла резанием и сварочное производство. Отличные оценки получила защита слушателей-дипломантов монтажной группы тт. Сергеевского, Саблина, Кочергина, Смольникова; слесарно-сварочной группы тт. Чижова и Обухова.

С. ЛЫЗЛОВ.

Новые кадры работников юстиции

В июле в Новосибирской межобластной юридической школе состоится очередной выпуск. Школу оканчивает 101 человек.

Сейчас выпускники проходят двухмесячную практику в народных судах и прокуратурах Новосибирска, Омска и Красноярска, после чего начнется сдача государственных экзаменов.

Летний отдых детей

С 1 июня по 1 сентября в области проводится летняя оздоровительная кампания. Облисполком предложил всем горрайисполкомам организовать пионерские лагери, детские площадки, подготовить помещения и т. д.

В лагери и на площадки будут направлены в первую очередь дети фронтовиков, инвалидов Отечественной войны и многосемейных.

Сейчас заканчиваются последние подготовительные работы. 5 июня поднимутся флаги в пионерских лагерях завода им. Чкалова, штаба Сибво, Сибметаллстроя. 10 июня откроются все остальные лагери.

Городской комитет комсомола готовит для проведения летней оздоровительной кампании опытных руководителей. Работает семинар начальников лагерей и старших пионервожатых. Вожатые знакомятся с новыми играми, песнями, танцами...

Хорошо и весело отдохнут наши ребята в лагерях, расположенных в живописных окрестностях города.

Профсоюзно-комсомольский кросс

В Новосибирске проходит традиционный летний профсоюзно-комсомольский кросс.

В Центральном районе в школе ФЗУ полиграфической промышленности в соревнованиях участвовал 51 человек. Нормы ГТО по бегу сдали 33 человека. Комсомолка Чернова показала хороший результат в беге на 500 метров (1 минута 32 секунды).

Рабочий инструментального завода комсомолец Анисимов занял первые места в метании гранаты.

На фабрике им. ЦК швейников в кроссе участвовало 414 человек.

В этом номере «Советской Сибири» для сельских районов печатается сменная полоса, посвященная вопросам весеннего сева. В ней помещены статьи и заметки наших корреспондентов из Кочковского, Татарского, Купинского, Карасукского районов.

Международный обзор

После разгрома гитлеровской Германии и ее безоговорочной капитуляции остатки разбитой гитлеровской клики и некоторые реакционные круги за границей заметно усилили свою борьбу против полного разоружения и искоренения германского фашизма и милитаризма. Тем самым они стремятся сорвать согласованную политику союзников.

Эти элементы охотно воспользовались аргументацией гитлеровцев относительно угрозы «хаоса» в Европе и в связи с этим предлагают использовать «богатый опыт» наследников Гитлера для предотвращения такой опасности. Тем не менее, однако, так называемое фленсбургское «правительство» гросс-адмирала Деница под давлением широких общественных кругов пересажено, наконец, из министерских кресел в менее комфортабельные помещения. Касаясь этой операции, английская консервативная газета «Дейли телеграф энд морнинг пост» констатирует: «Опасный трюк был предотвращен не с самого начала... Русские протесты против активности группировки Деница были вполне оправданными. Германскому генеральному штабу было предоставлено достаточное время для того, чтобы надменный и нераскаявшийся милитаризм мог вести свою пропаганду». Указывая, что источник фашистской клеветы, существовавший во Фленсбурге, ликвидирован, газета предупреждает, что остаются еще другие опасные очаги, которые также должны быть обезврежены.

О том, что такие очаги еще существуют, свидетельствует деятельность эмигрантского польского «правительства», которое до сих пор не оставило попыток спровоцировать конфликт между союзниками, видя в этом единственное условие своего жалкого существования. По мнению авторитетных органов печати, Арцишевский и его клика преследуют цель усиления борьбы против Советского Союза и против Временного Правительства Польской республики, пользующегося активной поддержкой всего польского народа.

Польские реакционеры в последнее время пытаются использовать в целях создания разногласий между союзниками арест советскими властями 16 польских диверсантов, занимавшихся подрывной деятельностью в тылу Красной Армии в Польше.

Ответ товарища Сталина на вопрос корреспондента газеты «Таймс» окончательно разоблачил махинации польских эмигрантов и с предельной ясностью вновь осветил позицию Советского Союза в так называемом польском вопросе. Комментируя ответ товарища Сталина, «Таймс» заявляет, что «в этом ответе мало элементов, которые не были бы встречены с искренним удовлетворением в Англии и Америке».

После освобождения югославскими войсками Триеста, Истрии и Словенского приморья от фашистов во многих органах зарубежной печати, особенно итальянской, была поднята кампания с целью приписать Югославии захватнические планы.

В печати уже опубликованы заявление фельдмаршала Александера по этому вопросу и ответ маршала Тито. Югославия заявила, что она, во-первых, не собирается решать вопрос об этих территориях односторонним актом, до мирной конференции, которая вынесет окончательное суждение по данному вопросу, или до возможного непосредственного соглашения между Югославией и Италией, во-вторых, Югославия готова и в настоящих условиях вести переговоры, чтобы с согласия союзников было найдено решение, удовлетворяющее обе стороны и не наносящее ущерба интересам населения соответствующих территорий.

При этом югославские представители указывали, что югославская армия, как и другие союзные армии, занявшие в ходе войны ряд территорий, имеет право на оккупацию этих районов. Нельзя не отметить также указаний югославских представителей на то, что Триест и Истрия были использованы Муссолини и Гитлером в качестве плацдарма для наступления против народов Балкан и Средней Европы.

Югославия, таким образом, выразила свою готовность разрешить вопрос в подлинно демократическом духе.

* * *

В Англии после пятилетнего периода существования ушло в отставку коалиционное правительство Черчилля. Решение об этом было принято после обмена письмами между премьер-министром Черчиллем и руководителями лейбористской партии, с'езд которой сейчас происходит в Блэкпуле. Черчилль поставил лейбористов перед перспективой оставаться в коалиционном правительстве до разгрома Японии или выйти из него немедленно. Лейбористы избрали последний путь, хотя они добивались некоторой оттяжки решения вопроса, желая отсрочить парламентские выборы. Лейбористы считают, что проведение выборов сейчас выгодно консерваторам, желающим использовать авторитет Черчилля, как руководителя страны в военное время. Лейбористы также указывали, что отсрочка выборов позволит обеспечить более широкое участие в них английских вооруженных сил.

Черчилль сформировал сейчас новый состав правительства, без лейбористов и либералов.

В результате нынешний английский парламент, просуществовав 10 лет, будет распущен и 5 июля состоятся новые выборы. Предстоит заполнить 640 парламентских мест, на которые выдвинуто до 2.000 кандидатов.

Судя по всему, предстоит весьма оживленная предвыборная кампания с острой борьбой партий, особенно вокруг внутриполитических вопросов, связанных с переходом страны на мирные рельсы.

Большой интерес представляют и состоявшиеся недавно муниципальные выборы во Франции. В отличие от предыдущих, в выборах на сей раз принимали участие французские женщины и военнослужащие. Выборы происходили в весьма сложной политической обстановке, для которой характерна активизация французской реакции, прилагающей все силы к тому, чтобы восстановить свои расшатанные позиции и под новыми вывесками воссоздать прежние партии и организации, приведшие в свое время Францию к катастрофе.

Однако результаты выборов не оправдали надежд французской реакции. Хотя еще официальных данных нет, все же предварительные итоги показывают, что подавляющее число голосов получили общие списки организаций Сопротивления, об'единяемых Национальным советом Сопротивления. Эти списки выставлялись совместно компартией, социалистической партией и некоторыми другими организациями. В ряде случаев в них участвовали и радикал-социалисты.

Характерны данные о выборах в Париже, где избрано 27 коммунистов, 12 социалистов, 6 радикал-социалистов, 13 народных республиканцев (христианские демократы), 7 представителей других организаций Сопротивления и 25 членов «умеренных» партий.

Таким образом французский народ показал, что он намерен бороться за осуществление энергичной чистки и быстрейшее наказание всех предателей, за проведение экономических и социальных реформ, призванных обезвредить монополистические тресты и улучшить положение широких слоев населения.

И. ЛАПИЦКИЙ.

Вечером в Берлине

Советская военная комендатура Берлина, помимо руководства обширной хозяйственной деятельностью и восстановлением городского хозяйства, занимается также вопросами организации культурной жизни. За три недели, прошедшие после взятия города, в этой области сделано очень много и основное организующее начало, как и в других вопросах, принадлежит советским комендатурам.

Вслед за первым совещанием берлинских работников искусства, которое проводила советская комендатура, состоялось второе собрание режиссеров, артистов, композиторов, музыкантов, художников. На этот раз собравшиеся уже смогли рассказать о том, что ими сделано за время после первого совещания.

В сохранившихся зданиях театров выступают десять небольших театральных и эстрадных трупп, пятнадцать других готовят свои программы для выступлений. Функционирует 36 кинотеатров, расположенных в районе Шарлоттенбурга. В ближайшее время в прокат выпускаются просмотренные и отобранные немецкие фильмы.

При переполненных залах прошли первые концерты камерного оркестра. На днях постановкой классической пьесы «Разбойники» откроет свой сезон известный в Германии Шиллер-театр. Скоро открывается и театр оперетты.

На последнем радиоконцерте, который транслировался из концертного зала радиодома в районе Кайзердамштрассе, полторы тысячи мест были заполнены задолго до начала. Оркестр берлинского театра оперы в Шарлоттенбурге исполнял произведения Чайковского, Бородина, Штрауса. Дирижировал Леопольд Людвиг.

В находящемся поблизости от него театре «Оберон», директором и руководителем которого является кинокомик Паташон, в эстрадных концертах участвуют артисты берлинских театров, цирка и эстрады. Первыми зрителями этого театра после открытия были гвардейцы из части полковника Колесникова. Среди воинов этой части, сражавшихся в Берлине, ведших уличные бои на Александерплац, подземные бои в туннелях метро на Франкфуртераллее, бравших штурмом здание полицейского управления—Герой Советского Союза старший лейтенант Жданов, майор Изотиков, саперы, разведчики.

БЕРЛИН, май. (Спец. корр. ТАСС).

Ответственный редактор А. А. КОНДАКОВ.

Люди, завоевавшие победу

Инженер Шмелев

На столе, залитом мягким осенним солнцем, в узком стакане стояла белая астра. Большая черная тень от нее падала на лежавшую тут же записку десятилетней дочурки Людмилы. — в конце-концов, может она хоть раз в жизни побывать в ТЮЗе со своим отцом? Ведь есть билеты на завтра...

Инженер Шмелев занес в блокнот, испещренный сложными расчетами, короткую строку: «Вечером с Людой в театр обязательно»... Улыбнулся. Потом снова зашагал по кабинету из угла в угол, сосредоточенно размышляя над разрешением поставленной перед ним задачи. Прошел час, два. По временам Шмелев останавливался у стола и делал новые расчеты. Но чем дальше, чем напряженнее и настойчивее работала мысль, тем очевиднее становилось, что задача почти неразрешима.

Боевое задание на одну восьмую превышало максимальные производственные мощности цеха. А эта самая одна восьмая исчислялась сотнями тонн раскаленного металла, которые надо было превратить в полуфабрикаты сложнейших технологических профилей.

Шмелев не впадал в истерику. Точные его расчеты вычеркивались: невозможное не существовало и не могло в эти дни существовать.—Я не в силах сам решить задачу, вычисления не позволяют заблуждаться, но мы (он, коммунист, думал о коллективе своего цеха), мы справимся с ней. Математически невероятная одна восьмая станет реальностью.

Фашистские выродки в те дни приближались к Волге, лезли к сиреневым отрогам Бештау. Надо было остановить их и уничтожить. Под Сталинградом и у скалистых берегов Терека Красная Армия разворачивалась для легендарного похода на Берлин. На заводах Урала и у берегов Оби стремительно наращивалась богатырская мощь для сокрушительного удара. Готовил этот удар, вместе со всей родиной, и коллектив, во главе которого стоял Андрей Тимофеевич Шмелев.

Цех должен был выдавать больше продукции, а о пополнении оборудования не могло быть и речи. Надо было перекрыть проектные максимумы, добыть в старом оборудовании новые производственные мощности. Так начинался тяжелый, но увлекательный творческий процесс, ставший содержанием жизни Шмелева.

Истинное творчество немыслимо без напряжения всех сил человека. Их глубокое и целеустремленное сосредоточение достигается нелегко даже и при очень благоприятных условиях, — в тихом кабинете ученого, за роялем композитора, в прекрасно оборудованной лаборатории.

Нужна огромная сила воли, чтобы среди множества повседневных забот, среди всех оперативных производственных задач большого масштаба творчески разрешать труднейшие проблемы. Цех Шмелева крупнее многих заводов. Это цех горячей обработки металла со сложнейшим оборудованием и большим подземным хозяйством. От качества и темпов его работы зависят успехи всего индустриального гиганта — Сибметаллстроя.

Надо было решить трудную задачу. Андрей Тимофеевич — инженер с большой технической культурой, продумывая ее, ничего не мог оставить «на-авось». Это делало поиски мучительными. Он подолгу беседовал со своими инженерами, технологами, старыми, опытными мастерами. — решение задачи не давалось. Шла тяжелая внутренняя борьба, — нельзя принять задание, которого ты не в состоянии выполнить — это вопрос производственной чести. Но и отказаться от его выполнения нельзя.

Восьмой день Шмелев не покидал завода. Отрываясь от расчетов, он выходил из кабинета в цех, останавливался около прессов и пристально следил за их работой. Его короткие беседы с мастерами не походили одна на другую. Мастера хмурились — забота у всех была одна. Коллективная мысль постепенно намечала сложный технологический узел, ухватывала нити, которые раньше оставались незамеченными.

Загрузка печей вручную и работа крана при разборке, сборке и настройке прессов казались явлениями технически несопоставимыми, разноплоскостными. На деле выходило иначе. Как раз в их сопоставлении начинала со всей очевидностью раскрываться слабая приспособленность части механизмов к нарастающим темпам производства. Так возникла мысль о переделке двух маломощных, но быстроходных кранбалок в один пятитонный кран с кардинальным изменением ходовой части.

Надо было всесторонне продумать намечаемую реконструкцию, набросать ее технический проект, чертежи деталей, изыскать средства, изготовить их у себя же, в цехе, чтобы не затягивать дела, предусмотреть все сложности, которые неизбежно возникнут при монтаже нового крана. Хорошо бы уединиться в своем кабинете, хотя бы на два—три дня, снять телефонную трубку и поработать не отвлекаясь.

Но дверь шмелевского кабинета всегда широко открыта. Шмелев пишет статью для заводской газеты точно в срок, радушно встречает представителей подшефной машинно-тракторной станции. Он никогда не забудет проверить, как приготовили сегодня обеды для рабочих, найдет время побывать в общежитии.

Все требует быстрого и решительного вмешательства начальника цеха. Приходят двое штамповщиков-узбеков. Они плохо говорят по-русски, но ищут пышных сравнений для описания своей беды, — у обоих украли карточки. Девушка-окальщица просит однодневный отпуск для свидания с братом, уезжавшим из госпиталя на фронт.

Шмелев ко всем внимателен, по-человечески отзывчив. Он не может пренебрегать мелочами. И от них он не отмахивается. Он успокаивает взволнованных узбеков, указывает пути для разрешения всех повседневных производственных вопросов. Но вся сложная совокупность больших и малых дел не ослабляет его волевой сосредоточенности творческой целеустремленности.

Вот готов новый кран, здесь же, в цехе спроектированный, изготовленный и смонтированный. Один технологический узел был расшит, но разрешалась уже вторая задача. Спор с проектными максимумами оборудования, раз начатый, больше не прекращался ни на день.

Посещение театра с требовательной дочуркой превращалось в очень важную, но трудно разрешимую задачу. В тот раз сошло, впрочем, гладко. Люда ликовала. Дома все вместе пили чай, а потом отправились в театр. После спектакля разговор отца с дочерью прошел в тонах немного приподнятых и торжественных...

— Нельзя же родную дочку забывать вовсе...

— Да, да! Это несомненно. Но в случае чего и дочка не должна обижаться, — часто из цеха уйти попросту невозможно. Вот разгромим фашистские полчища, тогда...

Каждый вечер Люда отмечала на карте героическое движение советских войск от Сталинграда на Берлин. Теперь она отчетливо понимала, для чего так напряженно должны работать сейчас заводы и в том числе славный Сибметаллстрой, где неутомимо трудится ее отец.

Каждый новый месяц цех Шмелева получал все более высокие задания. Нужны были новые и новые производственные мощности. На глубине в два метра под полом цеха вырос конвейер, резко повысивший производительность прессов. Были механизированы работы на площадке охлаждения. Рационализировались все звенья сложной технологической цепи. Проектные мощности оборудования были перекрыты настолько, что насосная станция оказалась уже не в состоянии дать на прессы потребное количество воды высокого давления. И уже из-за этого тормозился дальнейший производственный рост.

Но Шмелев блестяще преодолел и эту, казалось бы, непреодолимую трудность. Длина хода каждого пресса была сокращена до размеров фактической производственной потребности. Высвобождались три насоса.

Когда красный карандаш Люды пересек границы девяти европейских государств, цех Андрея Тимофеевича увеличил выпуск боевой продукции почти в два с половиной раза. Это был богатырский рост. Выработка, которая год тому назад казалась непревзойденным рекордом, сегодня выглядела постыдным отставанием. За два месяца предмайского соревнования при том же оборудовании и даже с меньшим количеством людей цех Шмелева выдал изделий больше, чем за пять месяцев прошлого года.

Так работает в наши дни инженер-коммунист Андрей Тимофеевич Шмелев.

Ник. ГАЛИН.

В ТЕАТРАХ и КИНО:

НОВОСИБИРСКИЙ ТЕАТР «КРАСНЫЙ ФАКЕЛ»
28 и 29 мая—Раскинулось море широко.
30 мая — Так и будет.
31 мая — Выковы.

НОВОСИБИРСКИЙ ТЮЗ
30 мая — Слуга двух господ.
31 мая — Коварство и любовь.

ГОС. ЕВРЕЙСКИЙ ТЕАТР БССР
26 мая—Музыкант.
2 июня—200.000.

РОСЦИРК
Сегодня, 28 мая, и ежедневно — большие представления в 3 отделениях. Начало в 9 час. веч. Билеты продаются.

ПАРК имени СТАЛИНА
ЕЖЕДНЕВНО БОЛЬШИЕ ГУЛЯНЬЯ
НОВОСИБИРСКАЯ ФИЛАРМОНИЯ
Летний театр—ежедневно по 31 мая — гастроли солистов ансамбля песни и пляски НКВД СССР. В программе: песни и пляски народов СССР, миниатюры, сценки и т. д.
Эстрадный театр — ежедневно по 31 мая—вечера эстрады артистов Москвы и Ленинграда.
Открытая эстрада — концерт.
В АЛЛЕЯХ и НА ПЛОЩАДКАХ ПАРКА—массовые игры, викторины, призы, выступление спортсменов. Демонстрация кинофильмов на открытом воздухе.
Работают читальный и бильярдный залы, оборонный и тировальный павильоны, выставка, игры. Начало гулянья в 8 час. Театры работают с 9 час. веч.
Билеты продаются в кассах парка.

Им. МАЯКОВСКОГО — Высокая награда.
«ОКТЯБРЬ» — Серенада Солнечной долины.
«МЕТАЛЛИСТ» — Поединок.

Доводится до сведения займодержателей, что 5 июня
СОСТОИТСЯ ПЕРВЫЙ ТИРАЖ
по 3-му Государственному Военному займу.
Лица, не получившие облигаций этого займа по месту работы, могут получить их в районной сберегательной кассе по месту своей подписки. При этом получении необходимо предъявить справку учреждения или предприятия о выплаченной сумме, а также паспорт или документ, удостоверяющий личность; для истребования по почте необходимо выслать заявление и справку организации, учреждения или предприятия, где проведена подписка, о выплаченной сумме.
Спешите получить принадлежащие вам облигации.
Участвуйте в тиражах выигрышей!
ОБЛАСТНОЕ УПРАВЛЕНИЕ ГОСТРУДСБЕРКАСС и ГОСКРЕДИТА.

НОВОСИБИРСКИЙ ИНЖЕНЕРНО-СТРОИТЕЛЬНЫЙ ИНСТИТУТ
имени В. В. Куйбышева
ОБ'ЯВЛЯЕТ ПРИЕМ СТУДЕНТОВ
на 1-й и старшие курсы следующих специальностей:
1. Архитектуры.
2. Промышленного и гражданского строительства.
3. Строительных материалов и изделий.
4. Строительных машин и оборудования.
5. Водоснабжения и канализации.
6. Теплоснабжения и вентиляции.
Заявления направлять по адресу: г. Новосибирск, ул. Тургенева, 85. Справки с 9 ч. утра до 9 ч. вечера лично или по телефону 32-780.

Утерянную круглую печать школы № 11 станции Дупленская Томской жел. дор. считать недействительной.

Адрес редакции и издательства: Советская, 6. Телефоны: коммутатор редакции — 34-904; отв. редактора — 35-904; отв. секретаря — 35-924; отделов: промышленности — 34-630 и 32-598; партийного — 30-785; сельскохозяйственного — 33-189; иллюстрационного — 32-395; писем — 31-390 и 35-505. Прием телефонограмм: иногородние — прямой — 8, город — 33-630. Выпускающий — 31-103; типография — 35-984; об'явления — 31-289.

МН10070 Типография изд-ва «Советская Сибирь» Тираж 50.000.

Пролетарии всех стран, соединяйтесь!

СОВЕТСКАЯ СИБИРЬ

Орган Новосибирского обкома и горкома ВКП(б), областного и городского Советов депутатов трудящихся

№ 105 (7810) | 29 МАЯ 1945 г., вторник. | Цена 20 коп.

13 июня—областное совещание передовиков сельского хозяйства

Товарищи колхозники, колхозницы, трактористы и трактористки, бригадиры полеводческих и тракторных бригад, председатели колхозов и сельсоветов, специалисты сельского хозяйства!

Самоотверженным трудом на полях добивайтесь права участвовать в областном совещании передовиков!

За дальнейшее улучшение руководящей деятельности партийных органов

В суровую и грозную годину Великой Отечественной войны наша Родина поднялась во весь свой исполинский рост. Страна социализма одержала историческую победу в смертельной схватке с гитлеровской Германией — мощным, коварным и опасным империалистическим хищником.

Эта победа знаменательна. Она свидетельствует о великом предназначении, несокрушимости военно-экономического могущества, гранитной прочности и незыблемости Советского социалистического государства. Она свидетельствует еще и еще раз со всей силой и о том, что тот путь, на который вывела нашу страну Октябрьская революция, есть путь единственно правильный, прогрессивный, обеспечивающий неуклонный под'ем всех внутренних сил государства, обеспечивающий нашему народу всемирно-исторические победы как в эпоху мирного социалистического строительства, так и в эпоху величайших военных испытаний. По этому пути народы Советского Союза идут под всепобеждающим знаменем Ленина—Сталина, направляемые и вдохновляемые испытанным руководителем — большевистской партией.

Война со всей очевидностью показала, что только наша большевистская партия вооружена действительным знанием законов общественного развития и потому знает, куда вести дело и ведет его с успехом. На защиту социалистического отечества партия мобилизовала всю богатырскую мощь нашей Родины, многократно приумноженную за годы советской власти. Все силы и все внимание партии были сосредоточены на войне, на обеспечении фронта всем необходимым для разгрома врага, для победы над ним. Только большевистской партии по плечу было столь успешное разрешение всех важнейших военно-хозяйственных задач и всех сложнейших военных, политических и международных проблем.

Благодаря мудрому руководству партии Ленина—Сталина наша Родина стала могущественной державой мира, величайшей прогрессивной силой, страной, идущей в авангарде свободолюбивых наций и своим высоким примером утверждающей, что социализм и подлинная демократия непобедимы. Такое стремительное движение Советского государства вперед стало возможным потому, что политика нашей партии всегда была мудрой и правильной. Партия сильна верностью ленинизму, верностью народу. Ключ непобедимости ее большевистского руководства — в неразрывной связи с массами, которая за время войны стала еще более тесной и крепкой.

Война в Европе закончена. Это — исторический рубеж. От решения военных задач, до сих пор целиком поглощавших внимание и усилия народа, партийных и государственных органов, мы начинаем переходить к решению задач мирного хозяйственного строительства. Мы должны вести работу так, чтобы наше государство с каждым днем набирало все новые и новые силы, все выше и выше поднималось к вершинам своего могущества. Социалистическая экономика должна неуклонно расти и укрепляться. Хозяйство освобожденных областей, разрушенное и разграбленное немецкими захватчиками, успешно и быстро возрождается. В центре внимания будут находиться вопросы дальнейшего развития и восстановления основных отраслей хозяйства — металлургии, угольной промышленности, энергетики, машиностроения, железнодорожного и водного транспорта. Исключительно ответственные задачи стоят перед строителями. Самого пристального внимания партийных органов требуют вопросы дальнейшего укрепления и восстановления машинно-тракторных станций, всех отраслей сельского хозяйства.

Окончательная победа над врагом создает прочный фундамент для успешного восстановления хозяйства. Сейчас эта работа развернется в небывалых масштабах. Организм нашего социалистического хозяйства молодой, крепкий, проявивший в дни войны высокую жизнеспособность, и раны, нанесенные хозяйству, будут быстро залечены. Необходимо только мобилизовать все силы и энергию народа, партийных, советских и хозяйственных организаций на восстановление. Партийные организации Ленинграда, Донбасса и ряд других уже сейчас напряженно ведут эту работу и достигли немалых успехов. Нет сомнения, что энергия, проявленная партийными организациями в дни войны, будет в такой же мере проявлена и при разрешении задач мирного периода, задач восстановления хозяйства страны.

«Коммунисты при разрешении этой задачи одержат победу потому, что в нашей партии есть спаянность, единство, преданность делу и над всем этим наш девиз— «Умереть, но довести до конца начатое»,— говорил товарищ Сталин в марте 1920 года коммунистам Украины. Этот девиз вождя нашего героического народа и нашей славной большевистской партии и сегодня является боевым для всех хозяйственных, советских и партийных организаций, во всей нашей работе по восстановлению хозяйства.

В дни войны неизмеримо возросла требовательность ко всей нашей работе, выше стала государственная, партийная и трудовая дисциплина. В этом ярко проявилась высокая сознательность советских людей, привыкших выполнять свои обязанности не только по приказу, но и по глубокому внутреннему убеждению. В этом одно из важнейших условий нашей победы. Это означает, что и впредь руководство должно быть не формальным, а действенным, понятным для масс. Сейчас особенно важно неукоснительно выполнять указания товарища Сталина о том, что правильно руководить — это значит «раз'яснять терпеливо и внимательно, чтобы поняли люди, чего хочет партия и куда она ведет страну. Не поняли сегодня — потрудись об'яснить завтра. Не поняли завтра — потрудись об'яснить послезавтра. Без этого не будет и не может быть теперь никакого руководства».

Необходимо еще выше поднять уровень руководящей деятельности партийных органов, усилить руководство политикой и хозяйством, сделать руководство еще более гибким, проявлять максимальную чуткость к запросам масс. Товарищ Сталин учит, что для успешного претворения в жизнь правильной политики партии необходимо соблюдение двух важнейших условий: «Во-первых, правильный подбор работников и проверка исполнения политики партии. Во-вторых, гибкость в руководстве массами и максимальная чуткость к запросам масс, еще раз чуткость и еще раз чуткость».

Необходимо самым решительным образом бороться с формально-бюрократическими методами руководства, с невнимательным отношением к нуждам трудящихся. А такие методы и такое отношение кое-где еще наблюдаются. ЦК ВКП(б) в своем постановлении по отчетному докладу Тульского обкома партии сурово осуждает беззаботное отношение обкома к обслуживанию материально-бытовых нужд трудящихся. Оно выразилось в том, что коммунальное хозяйство в городе Туле находится в запущенном состоянии, плохо работали водопровод и трамвай, школы, больницы и детские учреждения не обеспечивались топливом. Серьезные упущения допущены в материально-бытовом обслуживании рабочих угольной промышленности — важнейшей отрасли хозяйства области.

Все это, несомненно, было известно Тульскому обкому партии. Немало поступило в его адрес и писем, заявлений трудящихся, сигнализирующих о непорядках в городском коммунальном хозяйстве и бытовом обслуживании населения. Но обком не принял мер к устранению серьезных недостатков в работе партийных, советских и хозяйственных органов.

ЦК ВКП(б) обязал Тульский обком партии ликвидировать беззаботное отношение партийных, советских и хозяйственных органов к обслуживанию нужд населения и обеспечить в кратчайший срок приведение в порядок городского хозяйства. Устранение крупных недостатков в обслуживании материально-бытовых нужд трудящихся является важнейшей задачей обкома партии и всей областной партийной организации. Постановление ЦК ВКП(б) по Тульскому обкому партии напоминает всем советским, хозяйственным и партийным органам об их первостепенном долге — проявлять максимальную чуткость к массам, к их нуждам и запросам.

За время войны партийные организации обогатились исключительно ценным опытом руководящей деятельности. Отличительными чертами этой деятельности являются мобильность, конкретность и оперативность, беспрекословная исполнительность, точность, высокое чувство ответственности. Эти высокие качества должны воспитываться в каждом работнике.

Перед нами новые грандиозные задачи. Для того, чтобы успешно их решить, надо уметь мыслить и решать перспективно, иметь четкий и продуманный план деятельности. Нельзя жить беззаботно, лишь сегодняшним днем, расти, как трава, находиться во власти самотека, плестись в хвосте событий. Необходимо сосредоточить внимание партийных организаций на главном и основном: не разбрасываться в работе, не преуменьшать трудностей, связанных с переходом к задачам мирного периода, не теряться перед ними, а быстро и умело преодолевать их, не поддаваться самоуспокоенности и благодушию.

Высокая организованность, оперативность в работе руководящих партийных органов в военное время помогали делу победы над гитлеровской Германией. Сейчас эти высокие, большевистские качества, вся сила, вся энергия и весь богатейший опыт, накопленный партийными организациями в дни войны, должны быть направлены на успешное решение новых задач, на борьбу за дальнейший расцвет нашей великой Родины.

(Передовая «Правды» за 28 мая 1945 г.).

У гроба Демьяна Бедного

27 мая общественность Москвы прощалась с талантливым русским поэтом-баснописцем Демьяном Бедным.

Конференц-зал Союза Советских Писателей, в котором был установлен гроб с телом покойного,—в трауре. У высокого постамента венки — от Совета Народных Комиссаров СССР и ЦК ВКП(б), правления Союза Советских Писателей, от писателей Украины, редакции «Правды», общественных и литературных организаций.

На двух алых подушечках орден Красного Знамени и орден Ленина, которыми правительство наградило поэта-трибуна за его выдающиеся заслуги перед Родиной.

Звучат траурные мелодии Чайковского, Шопена, Бетховена. В почетный караул становятся Н. Тихонов, В. Вишневский, И. Эренбург, С. Михалков, С. Маршак, С. Щипачев, В. Шкловский, В. Лебедев-Кумач, П. Поспелов и другие. Караул несут бойцы и офицеры Красной Армии.

Председатель правления Союза Советских Писателей Н. Тихонов открывает траурное собрание.

От имени редколлегии «Правды» выступает А. Сиротин. Он подчеркивает, что Демьян Бедный на протяжении более трех десятилетий — активный сотрудник большевистской «Правды».

С проникновенным словом выступил Вс. Вишневский, сказавший об огромной любви воинов Красной Армии к Демьяну Бедному.

С речами выступили также В. Лебедев-Кумач и О. Литовский.

18 часов. Под звуки траурного марша друзья и родные выносят из конференц-зала гроб с телом покойного. Траурная процессия направляется к крематорию.

О созыве областного совещания передовиков сельского хозяйства

Постановление исполнительного комитета областного Совета депутатов трудящихся и бюро Новосибирского обкома ВКП(б) от 28 мая 1945 года

1. Созвать областное совещание передовиков сельского хозяйства 13 июня 1945 г. в большом театре г. Новосибирска для подведения итогов весеннего сева и обсуждения задач по выполнению послепосевных сельскохозяйственных работ.

2. Поручить райкомам ВКП(б), райисполкомам и райкомам ВЛКСМ в процессе весеннего сева зачислять кандидатами в участники областного совещания передовиков сельского хозяйства, а 8 июня провести избрание в полеводческих и тракторных бригадах лучших трактористов, бригадиров тракторных бригад, колхозников, колхозниц, рабочих совхозов, бригадиров полеводческих бригад для участия на областном совещании передовиков сельского хозяйства.

Председатели колхозов и сельисполкомов, секретари первичных партийных и комсомольских организаций, директоры и механики МТС и совхозов, агрономы приглашаются на областное совещание передовиков сельского хозяйства по представлению облзо, райкомов ВКП(б), райисполкомов и райкомов ВЛКСМ.

3. В первую очередь пригласить для участия на областном совещании передовиков сельского хозяйства наиболее отличившихся на весеннем севе, согласно списка, который будет опубликован в областной газете.

Председатель Новосибирского облисполкома И. ГРИШИН.

Секретарь Новосибирского обкома ВКП(б) М. КУЛАГИН.

Запаздывают с посадкой картофеля

Для пригородных колхозов картофель — первостепенная культура. Правительство, в целях дальнейшего улучшения снабжения трудящихся нашего города картофелем и овощами, отнесло Новосибирский сельский район к пригородной зоне, специализируя его на производстве картофеля и овощей. Не ясно ли, что для колхозов района своевременное выполнение плана сева этих культур является важной государственной задачей.

— Наши колхозники хорошо усвоили указание правительства, — говорит председатель колхоза имени Красных партизан тов. Васютин, — и в лучшие сроки посадили сто гектаров картофеля.

Хорошо справился с посадкой 60 гектаров картофеля и колхоз «Смычка».

Но таких хозяйств в Новосибирском сельском районе не так уж много. В целом по району с посадкой огородных культур явно неблагополучно. К 25 мая план по картофелю в районе выполнен всего лишь на 49 процентов, а по овощам — еще меньше.

Некоторые руководители колхозов недооценивают своей роли в снабжении города.

— Картофель, — говорят они, — посадить еще успеем.

Райземотдел своевременно не дал отпора этой расхлябанности и безответственности. В результате почти тысяча гектаров до сих пор не засажена.

Председатель колхоза «Политотделец» тов. Тучин заверял, что план будет выполнен к 25 мая. А на деле из 65 гектаров засажено только 12.

Не лучше положение в сельхозартели «Колос Октября». План по картофелю здесь 60 гектаров, из них засажена только треть. С овощами и того хуже. Насколько беспечно отнеслись районные организации к делу мобилизации колхозников на своевременное выполнение плана, видно на примере сельхозартели имени Чапаева. Здесь посадили только три гектара картофеля вместо 20, овощи даже не начинали садить.

Мало делается и для того, чтобы завоевать высокий урожай. В ряде колхозов не используются местные удобрения, хотя по постановлению правительства, начиная с нынешнего года, все посевы овощей и не менее половины посевных площадей картофеля должны производиться по землям, удобренным местными и минеральными удобрениями.

Навоза и перегноя можно заготовить сколько угодно в любом колхозе. Но земельные работники, агрономы не подняли колхозников на борьбу за высокий урожай овощей и картофеля. Многие картофелеводы и овощеводы в колхозах даже не знают, что согласно постановлению правительства они получают дополнительную оплату в размере половины урожая, полученного свыше 70 центнеров картофеля с гектара. Дополнительную оплату они получат и за высокий урожай овощей.

Ал. ЯКОВЛЕВ.

Впереди—Большеречинский сельсовет

КЫШТОВКА. (По телефону). Многие колхозы в лучшие агротехнические сроки завершили сев яровых. Район подходит к концу посевной.

Первенство в соревновании завоевал Большеречинский сельсовет (председатель тов. Серегин), все шесть колхозов которого 20 мая выполнили план на 106 проц. Сельсовет получил переходящее красное знамя района.

Кыштовцы наряду с тракторами по-хозяйски использовали живое тягло. Многие колхозные пахари и сеяльщики имеют на своем счету десятки гектаров. Среди передовиков — сеяльщик сельхозартели «VII-й с'езд Советов», фронтовик т. Малюгин, бороноволок колхоза «Красный Октябрь» т. Горинин и многие другие.

Сейчас началась вспашка паров. По Большеречинскому сельсовету на 23 мая вспахано 150 гектаров.

ТРИ НОРМЫ ЗА ОДНУ СМЕНУ

СУЗУН, 28 мая. (По телефону). Без малейшей остановки водит трактор по полям колхоза «Краснознаменка» Николай Малыш — тракторист Караканской МТС. Работая на повышенных скоростях на тракторе «СТЗ», за 17 смен он выработал в переводе на условную пахоту 121 гектар вместо 68 по норме.

24 мая тов. Малыш добился самой высокой выработки — за свою смену он закультивировал 40 гектаров, выполнив норму на 300 проц., сэкономив 178 килограммов горючего.

Всего за период весеннего сева Николай Малыш сэкономил 607 килограммов нефтепродуктов.



ПО ПРЕДСТАВЛЕНИЮ РАЙКОМОВ ВКП(б) И РАЙИСПОЛКОМОВ ЗАНОСЯТСЯ НА ОБЛАСТНУЮ ДОСКУ ПОЧЕТА ПЕРЕДОВИКИ ВЕСЕННЕГО СЕВА:

117. **Баганская МТС**, Андреевского района (директор тов. **Корчун Ф. И.**, старший агроном тов. **Кротова Е. В.**, секретарь парторганизации тов. **Чумаченко Ф. Т.**), выполнившая план весенних тракторных работ к 23 мая на 100 проц.

118. **Крутологовская МТС**, Коченевского района (директор тов. **Зайцев И. Ф.**, старший агроном тов. **Демидов И. М.**, старший механик тов. **Фетисов А. Ф.**, секретарь парторганизации тов. **Сухарин И. В.**), выполнившая к 25 мая план весенних тракторных работ на 102 проц., дав по 122 гектара на 15-сильный трактор.

119. **Заобская МТС**, Новосибирского района (директор тов. **Соловьев**, секретарь парторганизации тов. **Борисова**), выполнившая к 25 мая план весенних тракторных работ на 100,7 проц., дав по 135 гектаров условной пахоты на 15-сильный трактор при экономии горючего 3.800 килограммов.

120. **Колхоз «Красное знамя»**, Купинского района (председатель тов. **Кравченко М.**), выполнивший на 15 мая план ярового сева на 100 проц. и продолжающий сеять сверх плана.

121. **Колхоз «Коминтерн»**, Кочковского района (председатель тов. **Рощупкин Г.**), на 25 мая полностью выполнивший план ярового сева по всем культурам и сеющий сверх плана 60 гектаров пшеницы.

122. **Тракторная бригада Камышевской МТС**, Усть-Таркского района (бригадир тов. **Тимофеев М. В.**), выработавшая на 15-сильный трактор по 189 гектаров пахоты при экономии горючего 720 кг.

123. **Тракторная бригада Индерской МТС**, Доволенского района (бригадир тов. **Шеян**), выработавшая к 20 мая по 153 гектара пахоты на 15-сильный трактор при экономии горючего 377 кг.

124. **Тракторная бригада Доволенской МТС**, Доволенского района (бригадир тов. **Рогуля**), выработавшая к 20 мая по 145 гектаров пахоты на 15-сильный трактор при экономии горючего 1.783 кг.

125. **Тракторная бригада Малиновской МТС**, Ояшинского района (бригадир тов. **Скориков Ф. В.**), выработавшая на 20 мая по 189 гектаров на 15-сильный трактор при экономии горючего 572 кг.

Наши машины не знают простоев

В нашей Камышевской МТС моя тракторная бригада заняла первое место по показателям полевых работ. На 21 мая мы дали по 172 гектара на 15-сильный трактор и сэкономили 520 килограммов нефтепродуктов.

Трактористы с первых дней выезда в поле стали соревноваться между собой. Они старались не терять ни минуты времени, избегали лишних перегонов, маневрировали скоростями, быстро проводили заправку машин. Владимир Александрович Сергеев за свои смены на тракторе «СТЗ-НАТИ» выработал 180 гектаров условной пахоты и сэкономил 230 килограммов горючего. От него старался не отставать Ф. В. Плотнев, который на таком же тракторе поднял 177 гектаров и сэкономил 150 килограммов горючего.

Тракторы используются на работе круглые сутки. Они идут безотказно, так как зимой мы ремонтировали их собственными руками. В поле аккуратно проводим технический уход, во время работы внимательно прислушиваемся к мотору. Если ухо тракториста уловит что-то неладное, немедленно останавливаем работу и устраняем дефекты. Поэтому за всю весну у нас не было ни одного случая поломки, аварии или расплавки подшипников. Наши машины не знают простоев.

Свое обязательство — дать за сезон по 750 гектаров на трактор — мы безусловно выполним и перевыполним.

М. ТИМОФЕЕВ.

Бригадир тракторного отряда Камышевской МТС, Усть-Таркского района.

На полях колхоза „Новый путь"

ВЕСЕЛОВКА. (По телефону). Дружные, густые всходы на полях колхоза «Новый путь» говорят о хорошем качестве сева. В самом деле, эта артель выполнила план первой в районе. Пшеница, овес, ячмень, картофель — все посеяно в лучшие агротехнические сроки и высококачественно.

Хорошо работал тракторный отряд Григория Юрченко. Он свое задание выполнил в самые короткие сроки на 100 процентов. Молодые трактористы Екатерина Василенко и Степан Дурцев с самого начала стали перевыполнять нормы. Но колхозники не надеялись только на тракторы, а сами, не жалея сил, трудились в поле.

Пахари тт. Елкина, Платунова, Дурцева, работая на быках, поднимали по гектару в день. Еще лучше пахали на лошадях тт. Купин и Василий Дурцев. Сеяльщики Елена Бурмус и Евгения Горлевко засевали конной сеялкой по 8 гектаров в день.

Заложив хорошую основу высокого урожая, сейчас колхозники переключились на вспашку паров и уход за посевами. Председатель правления т. Гусаков умело организует труд в поле, находит каждому колхознику свое место в бригадах. Артель борется за стопудовый урожай.

Ф. ХУДОРОЖКОВ.

По Новосибирску и области

ИНТЕРЕСНАЯ ВЫСТАВКА



Недавно в Новосибирске во Дворце пионеров открылась выставка работ художников Москвы, Ленинграда и Новосибирска.

В зале москвичей и ленинградцев обращают на себя внимание зрителя работы таких мастеров, как С. Герасимов, Пластов, Бялыницкий-Бируля, Ромадин, Мешков, Крымов, Котов, Куприн.

Большое впечатление оставляют работы художников Ленинграда, сделанные в дни блокады,—пейзажи Пакулина, серия автолитографий Пахомова.

Из художников-сибиряков на выставке участвуют Смолин, Тютиков, Ликман, Олибенин, Шереметинская, Фокин, Викулов, Бертин и другие.

На нашем снимке вверху—уголок выставки (фото Б. Шумакова).

5.200 многодетных матерей

Скоро исполнится год со дня опубликования Указа Президиума Верховного Совета СССР о награждении многодетных матерей орденами и медалями.

За это время в Новосибирске учтено 5.200 матерей, имеющих право на получение правительственной награды, в том числе Матерей-героинь — 30, имеющих право на ордена «Материнская слава» всех степеней — 1.438 женщин. Остальные представляются к награждению медалями.

Первые 146 матерей уже получили ордена и медали. Почетное звание Матери-героини одной из первых получила С. Я. Игнатова.

Надо сказать, что до сих пор в городе учтены не все матери, имеющие право быть награжденными. Отдельные районы все еще очень медленно оформляют материалы для представления их в Москву. Лучше других поставил дело Кировский район, где к награждению представлены 293 матери и скоро будут представлены еще 3.104. Хуже работают Кагановичский, Первомайский, Заельцовский районы.

Сотый спектакль

Завтра, 30 мая, в Новосибирском театре юных зрителей состоится сотый спектакль комедии знаменитого итальянского драматурга Карло Гольдони «Слуга двух господ».

Премьера «Слуги двух господ» прошла 14 мая 1942 года (постановка заслуженного артиста РСФСР П. В. Цетнеровича, режиссер т. Суханова). С тех пор этот яркий спектакль, полный радости и юмора, пользуется неизменной и заслуженной любовью зрителя. В спектакле заняты: заслуженный артист республики Макаров, артисты Бибер, Виноградова, Виноградов, Новик, Семенушкин, Федченко, Эйдинова и др.

Артисты Бибер и Макаров исполнят свои роли в сотый раз.

Кто будет чемпионом?

В минувшее воскресенье на стадионе «Динамо» начался розыгрыш первенства Новосибирска по футболу. Его оспаривают 15 команд. Розыгрыш проводится по двум группам.

Команда юношей Сибметаллстроя с «сухим» счетом 9:0 выиграла у юных футболистов Дома Красной Армии.

Интересным был матч между вторыми командами «Динамо» и завода имени Чкалова. После напряженной борьбы игра закончилась со счетом 4:4.

Особый интерес зрителей вызвал матч участника первенства Союза по футболу — команды Окружного Дома Красной Армии с первой командой Сибметаллстроя. Игра закончилась победой футболистов Красной Армии со счетом 3:1.

На стадионе присутствовало около 5.000 зрителей.

Новый маслозавод

На-днях в Черепанове пущен новый маслозавод. Государство получило первые 30 центнеров высококачественного масла сорта «Экстра», оцененного в 95 баллов.

Завод выпускает мороженое, эскимо, суфле. Кроме того, будут вырабатываться сырки, сырковая масса, кефир, кумыс, сырная колбаса.

Годовая производительность завода определена в 700—800 центнеров масла «Экстра».

Крупный выигрыш

На-днях работница Покровского сельсовета, Кочковского района, Анна Симонина пред'явила в райсберкассу сторублевую облигацию Второго Государственного Военного Займа, на которую пал выигрыш в 10 тысяч рублей.

Домохозяйка села Быструхи Мария Суворова выиграла по этому же займу 1.000 рублей.

Парк открыт

26 мая большим гуляньем открылся Новосибирский парк культуры и отдыха имени Сталина.

В летнем и эстрадном театрах состоялись концерты солистов ансамбля песни и пляски НКВД СССР, артистов эстрады Москвы и Ленинграда. В парке открыты оборонный и танцевальный павильоны, бильярдный зал и т. д.

В день открытия парк посетило 14 тысяч трудящихся.

СТРОГАЛЬЩИК-ЗНАЧКИСТ



Девять норм выполняет за смену строгальщик вагонно-ремонтного пункта ст. Чулымская комсомолец Анатолий Андриянкин. Он награжден значком «Ударник сталинского призыва». На снимке: А. Андриянкин у своего станка.

Фото Б. Шумакова.

Дипломные работы ниивитовцев

На факультете «Движение и грузовая работа» НИВИТа началась защита дипломных работ. За первые четыре дня государственная экзаменационная комиссия под председательством заместителя начальника Томской дороги директора-полковника движения В. А. Меркулова прослушала 20 человек. Все защитили свои проекты.

Дипломы с отличием получили сталинский стипендиат П. Т. Недолужко и С. И. Рускин.

ПАРТИЙНАЯ ЖИЗНЬ

ПАРТИЙНО-КАНДИДАТСКАЯ ГРУППА КОЛХОЗА „КАЛИНОВКА"

Полгода назад в нашем колхозе была организована партийно-кандидатская группа. С первых же дней коммунистам артели пришлось решать неотложные политическо-хозяйственные вопросы.

Приближалась весна. Лошади в колхозе были истощены, многие болели чесоткой. Быки плохо ходили в ярме. Агитационная работа в колхозе совсем заглохла.

На открытом партийном собрании тщательно разобрались во всех вопросах. Расставили коммунистов на главные участки хозяйства. Меня обязали построить газокамеру и лечить чесоточных лошадей. В помощь мне дали комсомольца Ивана Гусельникова.

Председатель колхоза коммунист Денис Иванович Кашников взялся вести кружок по агротехнике. Кандидата партии Кулягину и секретаря комсомольской организации Белова утвердили агитаторами.

Партийная группа ежедневно контролировала работу на всех участках, помогала советом, подталкивала отстающих, ставила в пример передовиков. Первое поручение партийного собрания коммунисты и комсомольцы добросовестно выполнили. Газокамера была построена, кони излечены от чесотки. Всех быков приучили ходить в ярме.

Зимой шла напряженная агротехническая учеба. Каждое занятие посещало 20—25 человек. Денис Иванович раз'яснял кружковцам, по каким предшественникам лучше сеять овес, лен, гречиху. Изучили плуг, борону, сеялку. Слушатели кружка собирали и разбирали посевной инвентарь. Денис Иванович давал простые и ясные об'яснения. Не забыли провести на практике подгонку сбруи к лошадям и быкам, научили правильно запрягать скот.

Наступило время предпосевных работ. На партийном собрании долго толковали о земле и предшественниках. Вынесли свои выводы на общее колхозное собрание. Утвердили пахарей, сеяльщиков, прицепщиков, бороноволоков. Большинство из них были комсомольцы. Лиде Даниловой и Моте Беловой поручили руководить звеньями. Посоветовались с хлеборобами-стариками. Они были непрочь потягаться в работе с молодыми, поделиться с ними многолетним опытом. Степан Андреевич Гусельников возглавил группу пахарей. Павел Александрович Шеленок вз'явил согласие работать на тракторной сеялке, которую дирекция Гусельниковской МТС прислала неотремонтированной. Несколько дней провозился с ней Павел Александрович и привел ее в образцовый порядок.

Мне, как агротехнику, поручили следить за качеством сева, пахоты, боронования и культивации.

Коммунисты же положили начало социалистическому соревнованию на полях.

Началась прибивка влаги и пахота. 36 рабочих лошадей и 18 быков были включены в эти работы. Коммунисты и комсомольцы пошли в полеводческие бригады. Агитаторы Белов и Кулягина организовали доску показателей, наладили выпуск стенной газеты. Ежедневно вечерами собирались у культстана пахари и бороноволоки. Агитаторы раз'ясняли им причины отставания одних и успехи других. На следующий же день отстающие подтягивались.

С огоньком трудились наши комсомольцы. Комсомолки-звеньевые Лида Данилова и Мотя Белова вырабатывали по 120—130 процентов. Не отставали от них и старики. Не было дня, чтобы Степан Андреевич или Павел Александрович не выполнили норму по графику.

Как-то молодые колхозники Вася Гусельников и Андрей Павлинков стали отставать. Их перевели в комсомольскую бригаду. Там они быстро исправились.

Коммунистам и комсомольцам в колхозе не приходится забывать, что по ним равняются остальные колхозники. Мы с Денисом Ивановичем не отходили от плугарей, бороноволоков, сеяльщиков, помогали им в работе, давали советы. Видишь, что плуг идет неверно, — поправишь, сам пройдешь борозду. Другой запряжет коней или быков плохо — перепряжешь, растолкуешь вред небрежной запряжки.

Заботливое отношение к тяглу обеспечило хорошую работу на полях. Лошади и быки держались в хорошей упитанности.

Тесная связь партийно-кандидатской группы с колхозниками, умелое руководство социалистическим соревнованием обеспечили успешное завершение сева. На 25 мая наш колхоз выполнил план по яровым культурам, засеяв 267 гектаров. Теперь сеем сверх плана. Результаты могли быть значительно выше, если бы бесперебойно работали тракторы. Гусеничная машина «СГ-65» простояла 15 суток, колесная — 7. Это затянуло работу. Но качество пахоты и сева у нас хорошее.

Не забыли мы и лен. Все 15 гектаров посеяли по целине, которую пришлось боронить в 12 следов. Как только появятся всходы, сделаем подкормку навозной жижей.

Успех посевной в нашем колхозе обеспечили правильная постановка массово-политической работы и контроль за взятыми обязательствами. Каждое мероприятие партии и правительства доводилось агитаторами до колхозников. Детально разобрали постановление СНК СССР «О мерах по под'ему сельского хозяйства в Новосибирской области», рассказали о договоре с кемеровцами.

Небывалый интерес вызвало ознакомление с актом безоговорочной капитуляции Германии, обращением товарища Сталина к народу. После таких бесед колхозники трудились на полях еще самоотверженнее.

Каждый год наш колхоз рассчитывался с государством по хлебу, молоку, мясу и другим продуктам. Нынче, в год исторической победы над гитлеровской Германией, мы не только выполним, но и перевыполним свои обязательства перед Родиной, соберем 12 центнеров урожая зерновых, 5 центнеров льноволокна и 6 центнеров льносемян с гектара. Дружные всходы радуют глаз.

Самоотверженный труд колхозников на полях не пропал даром. Мы стали жить зажиточнее. В этом году каждый член колхоза по нескольку раз получал для своих нужд лошадей, быков. У всех было достаточно сена, дров, всем вспаханы приусадебные участки.

Сейчас все мысли нашей партийно-кандидатской группы направлены на то, чтобы вырастить высокий урожай победы, сделать жизнь колхозников богатой и радостной.

А. КАШНИКОВ.

Парторг партийно-кандидатской группы колхоза «Калиновка», Легостаевского района.

По следам выступлений „Советской Сибири"

„Забыли о нуждах сельчан"

В связи с этим письмом («Советская Сибирь» № 60) секретарь Северного РК ВКП(б) т. Шорохов сообщает, что райисполкомом приняты меры к скорейшей достройке бани в районном центре.

Ответы на неопубликованные письма

Группа рабочих прислала в редакцию жалобу на плохое качество питания и хищение продуктов в столовой фабрики им. ЦК швейников. Секретарь партбюро фабрики т. Парнякова сообщает, что в связи с жалобой в столовой усилен рабочий контроль. Повар Аликова, уличенная в обвешивании посетителей, с работы в столовой уволена.

* * *

В редакцию поступило письмо о беспорядках в энергоцехе Сибметаллстроя. Как сообщает главный энергетик, часть указанных в письме фактов подтвердилась. За расхлябанность в производственной дисциплине и недобросовестное отношение к труду начальник цеха с работы снят.

* * *

В письме в редакцию т. Королева жаловалась на обсчет покупателей в магазине № 13 горпищеторга. Главный инспектор торговли г. Новосибирска т. Иванов сообщает, что за обсчет покупателей на продавца Фаламееву наложено строгое административное взыскание. Такое же взыскание получил заведующий магазином Кодырев за слабый контроль над работой продавцов и необеспеченность их разменной монетой.



По родной земле. Волжская рыба на астраханской пристани перед отправкой в различные города Советского Союза. Фотохроника ТАСС.

На деревенские темы

В таком селе и жить веселее, и работать спорее

IX сессия областного Совета депутатов трудящихся предложила привести в образцовый порядок помещения сельсоветов и правлений колхозов — обнести их усадьбы оградами, устроить палисадники, посадить деревья.

Это большое дело. До сих пор многие руководители сельисполкомов и колхозов благоустройство своего села считают делом второстепенным, не заслуживающим внимания. Между тем благоустройство села — серьезная государственная задача. Там, где наведен порядок, там и живется веселее и работа идет спорее.

У нас в области есть сельсоветы, которые сумели придать действительно культурный облик своему селу — Дмитриевский сельсовет, Татарского района, Завьяловский сельсовет, Тогучинского района, и многие другие. У них хорошо отремонтированы школы, огорожены школьные участки, насажены садики у домиков колхозников, исправлены дороги, через ручьи и овраги переброшены мостики.

Все это очень нужные и очень несложные мероприятия, которые под силу любой колхозной деревне.

Наступила весна и нужно сейчас же заняться очисткой и приведением в образцовый порядок колхозных сел.

Большая ответственность за эту работу ложится на районные отделы коммунального хозяйства. Пора им выйти за границы районного центра. Такое решение и приняло областное совещание коммунальных работников, об'явившее социалистическое соревнование за лучший благоустроенный район области.

Возможностей у нас много. На отсутствие строительных материалов никто не может пожаловаться. Сколько прочных домов выстроено в Здвинском, Барабинском, Чановском, Убинском и других районах из дерновых пластов, грунтовых блоков, самана, кирпича-сырца, засыпного грунта. Пластяные, глинобитные, глинолепленые, саманные постройки стоят десятки лет. Неисчерпаемы наши богатства и в цветных декоративных глинах. Они есть в Черепановском, Венгеровском, Татарском, Чановском и во многих других районах области.

Областной отдел по делам архитектуры разработал типовые проекты колхозных домов из различных строительных материалов, которые можно использовать в сельском и городском строительстве.

Вторым важным вопросом является генеральный план застройки. Недавно архитектор отдела по делам архитектуры Е. Ф. Шадрин составил генеральный план нового районного центра Веселовского; сейчас он составляет план села Верх-Тулы, Новосибирского района. Архитектор Б. А. Биткин (Новосибпроект) составил альбом проектов на малые формы архитектуры (заборы, ворота, ограды, киоски, витрины и др.).

Все эти проекты очень помогут благоустройству наших сел. Надо только, чтобы председатели сельсоветов и колхозов, заведующие райкомхозами и депутаты местных Советов привлекли к этому делу широкие массы населения; создали советы содействия благоустройству сел и районных центров.

Ин. БЕЛОГОРЦЕВ.

Начальник областного отдела по делам архитектуры.

Письма в редакцию

РАДИОКАНИТЕЛЬ

Давно мы мечтаем о радиофикации своих квартир. Казалось бы, осуществить это нетрудно. В 20 метрах от нашего дома проходит радиотрансляционная линия. Однако на все просьбы провести радио заведующий радиоузлом Кировского района т. Суставов неизменно отвечал отказом, ссылаясь на отсутствие рабочей силы и материалов.

Тогда с его разрешения проводку мы сделали сами. Попросили лишь прислать монтера осмотреть и зарегистрировать радиоточки. Обещают, но не присылают. Потеряв надежду на появление монтера, подключаем провод. Но ненадолго, на другой день его обрезали.

— Неправильно сделали,—об'яснили нам на узле.

Опять все повторяется с начала. Приглашаем монтера указать на месте недостатки в проводке—не приходит. Включаемся в линию—провод обрезают. И так с июня прошлого года девять раз!

В конце концов добились, чтобы приехал т. Суставов. Договорились. Сделали все по его указанию. Целый месяц ждем монтера. Монтер не пришел, а нас снова отключили от линии!

— Резал и буду резать, — заявил нам Суставов.

Позволительно спросить: терпимо ли такое издевательское отношение к запросам населения? Почему радиоузел лишает трудящихся возможности пользоваться радио?

Жильцы дома № 17 БЕЛЯНИНА, ПУЗАНОВА, ГОЛЫХ, МЕНЬШИКОВ, ВАНЦЕВСКИЙ, МЕЛЕХИН.

Мытарства народных судов

Две комнаты—вот и вся «жилплощадь» народных судов первого и второго участков гор. Куйбышева. Одна из них занята под канцелярию, другая служит и залом заседаний, и совещательной, и кабинетом судей.

Бывает, что суд идет сразу в обеих комнатах. Тут же находятся недопрошенные свидетели. Кругом шум, толчея, как на рынке.

Облисполком несколько раз предлагал председателям райисполкома т. Пустовалову и горсовета т. Петрову предоставить судам другое помещение. Эти указания, однако, до сих пор не выполнены, хотя в городе есть много пустующих зданий.

О мытарствах народных судов в Куйбышеве известно и представительству Наркомюста РСФСР по Новосибирской области. Но оно ничего не сделало, чтобы обеспечить им нормальные условия работы.

П. ВЛАСОВ.

ЗА РУБЕЖОМ

ПОЛОЖЕНИЕ НА КРИТЕ

НЬЮ-ЙОРК, 27 мая. (ТАСС). По сообщению газеты «Нью-Йорк таймс», жители острова Крит требуют задержания немецких офицеров на Крите для того, чтобы судить их как военных преступников. 10.000 находящихся на Крите немецких солдат до сих пор вооружены, хотя являются пленными и содержатся в специальных районах. В этих районах, обнесенных проволокой, немцы свободно передвигаются, носят оружие и используют военные автомобили для патрулирования. [illegible] ними греков—жителей Крита, [illegible]пользуют промедление в их разо[illegible] для того, чтобы уничтожать военные материалы, которые они должны сдать.

Жители Крита, настойчиво требуя о[illegible]правки с острова Крит рядовых немцев, настаивают на том, чтобы немецкие офицеры, обвиненные в военных преступлениях, были задержаны для суда именно там, где имеются свидетели.

Раскрытие фашистской террористической организации в Констанце

БУХАРЕСТ, 26 мая. (ТАСС). По сообщению газет, в румынском порту Констанца раскрыта террористическая организация, действовавшая под руководством видных легионеров (румынских фашистов), находящихся в Германии. В эту организацию, называвшуюся «центр сопротивления», входили известные легионеры Вольмер, Паску, Опроке, Негою. Эта организация устроила побег из концентрационного лагеря в Констанце ряда гитлеровцев.

В подготовке побегов участвовала группа чиновников общества «Мотокультура». На квартирах арестованных найдены оружие, гранаты, боеприпасы. В задачи организации входило совместно с бежавшими из лагерей немцами осуществлять акты саботажа и террора.

Передача новых итальянских провинций в ведение итальянской администрации

ЛОНДОН, 26 мая. (ТАСС). Агентство Рейтер передает из Рима сообщение союзной комиссии о том, что провинции Флоренция и Лукка в начале июня будут переданы в ведение итальянской администрации.

С 28 мая упраздняется экономическая граница между южными и северными районами.

Предстоящее возвращение Тольятти и Ненни в Рим

РИМ, 27 мая. (ТАСС). Газета «Унита» сообщает, что Пальмиро Тольятти вернется сегодня к вечеру в Рим. Ожидают, что Ненни вернется в Рим 28 мая.

Прибытие регента Ирака в США

НЬЮ-ЙОРК, 27 мая. (ТАСС). По сообщению агентства Ассошиэйтед пресс, 25 мая регент Ирака Абдул Илах прибыл с официальным визитом в США. Он указал, что визит является ответом на приглашение президента Трумэна.

Иракская миссия в Вашингтоне заявила, что регент Ирака прибыл в США исключительно для того, чтобы ознакомиться с гидроэлектросооружениями, а также изучить экономическую и культурную жизнь США.

Иностранная хроника

♦ Английские войска арестовали бывшего гитлеровского гаулейтора Данцига Форстера.

♦ Покончил самоубийством генерал Риттер фон Грейм, который после Геринга командовал германскими воздушными силами.

♦ Военный комендант города Праги устроил торжественный вечер в честь Красной Армии и 1-го Чехословацкого корпуса.

♦ Парижское радио сообщает, что бывший радиокомментатор и военный критик прогитлеровской газеты «Нуво тан» генерал Поль Манжо приговорен к смертной казни.

♦ В столице Венецуэлы Каракас официально об'явлено об аресте 10 немцев, которые пытались организовать взрывы на венецуэльских нефтяных промыслах и на танкерах союзников.

Война на Тихом океане

ВАШИНГТОН, 27 мая. (ТАСС). Штаб Тихоокеанского флота США сообщает, что с вечера 24 мая до утра 25 мая американские самолеты, корабельные и береговые зенитные батареи сбили 166 японских самолетов. 24 мая американская авиация произвела налет на аэродромы на острове Кюсю.

ЛОНДОН, 28 мая. (ТАСС). Агентство Рейтер передает сообщение штаба об'единенного командования вооруженными силами союзников в юго-западной части Тихого океана о том, что с начала высадки американских войск на Филиппинах общие потери японцев составили 378.427 убитыми и пленными. Американские потери составили 48.044.

Американские тяжелые бомбардировщики совершили налет на Формозу, а также на японские сооружения во Французском Индо-Китае и на склады горючего в Шанхае.

Потери армии и флота США

ВАШИНГТОН, 27 мая. (ТАСС). Военное министерство и морское министерство США об'явили, что общие потери американской армии и флота до 14 мая этого года составили 996.089 человек; из них потери американской армии составили 181.739 убитыми, 550.506 ранеными, 57.802 пропавшими без вести, 96.478 пленными; потери военно-морского флота — 42.897 убитыми, 52.005 ранеными, 10.505 пропавшими без вести, 4.247 пленными.

В Аргентине продолжаются аресты антифашистских деятелей

НЬЮ-ЙОРК, 27 мая. (ТАСС). Газета «Нью-Йорк геральд трибюн» сообщает о продолжающихся по всей Аргентине арестах и преследованиях видных антифашистских деятелей. 24 мая аргентинское правительство выслало из страны известного латино-американского карикатуриста Саласара. Арестован известный юрист Сатановский, бывший губернатор и сенатор от провинции Мендоса Сегура и др. Аресты производятся в невиданных прежде масштабах.

Читательская конференция в областной библиотеке

В среду, 30 мая, в 8 час. 30 мин. вечера областная библиотека по предложению читателей проводит конференцию на тему: «Формы и методы работы над книгой». На конференции расскажут о своем опыте работы над книгой профессора, научные работники, преподаватели, студенты и учащиеся старших классов средних школ Новосибирска. Вступительное и заключительное слово по конференции сделает профессор Пулькис.

Для участников конференции организована книжная выставка, составлены рекомендательные списки литературы.

Ответственный редактор А. А. КОНДАКОВ.

ДЗЕРЖИНЦЫ

— Этот срок не для нас, не для Кулундинской степи. Центральные районы могут сеять и до пятого июня, а нам нельзя, — горячо доказывал агроном. — У нас не так солнце сушит, как ветер; ему зацепиться не за что.

Будто подтверждая слова Анисима Симоновича, далеко, на самом краю степи вырос серый султан пыли. Завертелся, закружился волчком и помчался по зеленой скатерти поля.

Впрочем, в совхозе имени Дзержинского не только агроном А. С. Горбушев — весь коллектив отлично понимал, как дорог сейчас каждый день.

И люди торопились. К 15 мая был закончен сев пшеницы, овса, ячменя. На четырех фермах совхоза не стихала ожесточенная борьба за первенство.

С напряженным вниманием следил за своим соседом управляющий фермой № 1 Андрей Никитич Клюев.

— Да не волнуйся ты, — успокаивал Клюева директор совхоза тов. Андреев,— Крамаренко не подведет. Он же понимает.

Весной перед самым началом сева Андреев попросил Крамаренко поработать пятидневку бригадиром тракторного парка. Дескать, пока человека подыщем.

— Я не против, да видишь ее, деревяшку-то. Тяжеловато с ней, — неуверенно возражал Иосиф Павлович (он еще в 1917 году потерял ногу, защищая советскую власть в рядах Красной гвардии). — Однако пятидневку можно и поработать.

За первой пятидневкой прошла вторая, затем третья, четвертая, а Крамаренко не сдавал бригаду. Он день и ночь оставался на полях около машины.

* * *

Самые горячие дни сева совпали с самыми горячими боями на фронте. Красная Армия окружила Берлин. О сталинском приказе через несколько часов уже знали на самых дальних участках совхоза. Было решено встать на стахановскую вахту.

А тут как на-грех пошли дожди.

Катя Божко с рассветом пустила свой колесный трактор. Земля старозалежная, крепкая. Но трактор работал бесперебойно. Катя промокла до ниточки, прозябла и все-таки не хотела остановить машину.

— Затрясет тебя лихоманка, — говорили прицепщики, — а то еще воспаление легких схватишь. Шла бы, просохла.

Но в этот день Катя Божко, самая тихая и самая скромная девушка в совхозе, вдруг заупрямилась. Почти сутки работала она без перерыва и вспахала более 9 гектаров старозалежной земли. В этот день она дала самую высокую выработку в совхозе.

Недалеко от Кати пашет ее родной брат, тоже коммунист Гриша. Он немного отстал от сестры и это было обидно. У Гриши Божко свои счеты с немцами. Часть, в которой он находился, попала в окружение. С трудом удалось вырваться. Полгода Гриша дрался вместе с партизанским отрядом, пока не был ранен.

Вся семья Божко работает на ферме № 2. Отец — кузнецом, сестра Кати Ульяна—учетчиком.

Да и вся вторая ферма — дружная семья. Инвалид Николай Шмигаль был до войны рабочим совхоза, а сейчас — полевод. Игнату Голоскову почти мальчику, доверили ответственное дело — заправку тракторов горючим, и еще не было такого случая, чтобы по его вине стояла машина.

Работники совхоза с удовлетворением показывают свои поля. На сотни гектаров ровной щеткой тянется пшеница. Замечательные всходы дал и ячмень. Хороша озимая рожь, посеянная по стерне: густая, сочная, выше, чем на четверть.

— Ну, как не порадоваться, — говорит агроном совхоза, осматривая поля третьей фермы, которой управляет Сергей Степанович Тихонов.

Пахота еще продолжается. Анисим Симонович металлическим метром мерит глубину вспашки. У него нет причин быть недовольным.

Недалеко от трактора стоит высокая с темным от загара лицом женщина.

— Здравствуйте, Аксинья Федоровна,— приветствует ее агроном, — как дела?

— Ничего, к концу подходим.

— Вначале у нее не совсем ладно было, — об'ясняет Анисим Симонович. — По следу трактора семена оставались незаделанными.

Это волновало и агронома, и сеяльщиков, и полевода. Аксинья Федоровна Литвиненко, жена фронтовика, сама работавшая по-фронтовому, ничего не могла придумать.

Первое предложение внес директор совхоза — сзади сеялки прицепить тяжелую доску со вбитыми в нее крупными гвоздями. Это помогло, но не совсем. Тогда агроном внес новое предложение — за трактором пустить бороны, а потом сеялку, а к сеялке прицепить доску с бороновыми зубьями.

Результат получился замечательный.

Третья ферма, так же дружно, как и первая и вторая, всем коллективом борется за первенство.

Горючее приходится возить за 15 километров с центральной усадьбы. Но всегда во-время приезжает Зоя Грунина. Заправляет тракторы Дуся Абросимова. Иногда машины уходят друг от друга на три — четыре километра, и все-равно Дуся успевает.

Общим уважением на ферме пользуется кузнец Иван Алексеевич Станогин. Здоровье у него слабое: впору бы лежать, а он и в ночь и в полночь идет в свою кузницу. Третий год работает с ним молотобоец Петя Невьев.

— Совсем еще парнишка, а сноровка мужицкая, — говорит Иван Алексеевич.

* * *

И все же победительницей выходит первая ферма.

— Клюев с Крамаренкой, наверное, слово какое-нибудь знают, — говорят на других фермах.

Не в слове дело. Тракторист фермы № 1 Миша Клюев выработал к 25 мая на своем колеснике за смену больше 180 гектаров и сэкономил 625 килограммов горючего. Его, комсомольца, бывшего фронтовика, день Победы застал на совхозном поле. Поздравляя своего соседа, тоже тракториста-комсомольца Ивана Назаренко, Клюев весело кричал:

— Нам с тобой, Ваня, полагается здесь победу одерживать. Здесь довоевывать. Это тоже немалое дело!

Иван Назаренко отстал от своего товарища только на пять гектаров.

Коллектив совхоза дрался за победу и победил. Он держит переходящее красное знамя обкома ВКП(б) и облисполкома. Сейчас он одержал еще одну большую победу: план сева закончен. Идет сев сверхплановый.

Немало сил для этой победы отдали Евдокия Давыдовна Иващенко — секретарь партийной организации совхоза и Тася Пенькова — секретарь совхозного комсомола. Они организовывали выступления самодеятельности на фермах, помогали выпускать «Боевые листки», читали газеты, проводили беседы. Комсомольцы достали денег и купили подарки лучшим трактористам.

— Удивительное дело! В прошлом году мы выехали в поле 3 апреля, а нынче 16-го и все-таки в прошлом году сев зерновых закончили только 5 июня, а нынче 15 мая, — говорит директор совхоза Тимофей Павлович Андреев. — Такой уж, видно, нынешний год — год побед.

Х. ПРОНИНА.

Карасук.

В ТЕАТРАХ и КИНО:

НОВОСИБИРСКИЙ ТЕАТР «КРАСНЫЙ ФАКЕЛ»

29 мая вместо об'явленного спектакля **Раскинулось море широко** пойдет спектакль **Собака на сене**. Взятые билеты действительны.
30 мая — **Так и будет.**
31 мая вместо об'явленного спектакля **Выкупы** пойдет спектакль **Так и будет.** Взятые билеты действительны.

НОВОСИБИРСКИЙ ТЮЗ

30 мая — **Слуга двух господ.**
31 мая — **Коварство и любовь.**
1 июня — **Коварство и любовь.**
3 июня утром — **Хрустальный башмачок.**

ГОС. ЕВРЕЙСКИЙ ТЕАТР БССР

2 июня—**200.000.**

ГОСЦИРК

Сегодня и ежедневно—большие представления в 3-х отделениях.

ИСКЛЮЧИТЕЛЬНАЯ ПРОГРАММА

Начало в 8 ч. 45 м. веч. Билеты продаются с 11 ч. утра до 9 ч. вечера.

ПАРК имени СТАЛИНА
НОВОСИБИРСКАЯ ФИЛАРМОНИЯ

Летний театр—ежедневно по 31 мая — **гастроли солистов ансамбля песни и пляски НКВД СССР.** В программе: песни и пляски народов СССР, миниатюры, сценки и т. д.

Эстрадный театр — ежедневно по 31 мая—вечера эстрады артистов Москвы и Ленинграда.

Открытая эстрада — концерт.

Работают читальный и бильярдный залы, оборонный и танцевальный павильоны. Театры работают с 9 час. веч. Билеты продаются в кассах парка.

Им. МАЯКОВСКОГО — **Высокая награда.**
С 30 мая — два новых документальных фильма: 1. **От Вислы до Одера** и 2. **Поместный собор русской православной церкви.**
«ОКТЯБРЬ» — **Серенада Солнечной долины.**
«МЕТАЛЛИСТ» — **Поединок.**

НОВОСИБИРСКАЯ ОБЛАСТНАЯ КОНТОРА ГЛАВКИНОПРОКАТ

выпускает на экраны кинотеатров г. Новосибирска и области новые документальные фильмы:
1. ОТ ВИСЛЫ ДО ОДЕРА.
2. ПОМЕСТНЫЙ СОБОР РУССКОЙ ПРАВОСЛАВНОЙ ЦЕРКВИ.
Производство центральной студии документальных фильмов 1945 года.

Новосибирский Государственный институт для усовершенствования врачей
ОБ'ЯВЛЯЕТ КОНКУРС
на замещение должности доцента по кафедре терапии.
Требуются специальные знания клинических и эпидемиологических трансмиссивных инфекций.
Срок конкурса месячный. Заявления подавать—Красный проспект, 58, канцелярия.

ЛЕНИНГРАДСКИЙ ТЕХНИКУМ
ТОЧНОЙ МЕХАНИКИ И ОПТИКИ
ПРОИЗВОДИТ ПРИЕМ УЧАЩИХСЯ
на 1945 — 46 учебный год
Техникум готовит:
1. Техников-механиков по холодной обработке металлов.
2. Техников-механиков по производству оптических приборов.
3. Техников-механиков по обработке оптического стекла.
Срок обучения 4 года. Все студенты пользуются отсрочкой от призыва в ряды РККА.
Прием производится на все курсы.
На 1-й курс принимаются с образованием не ниже 7 классов средней школы. Отличники принимаются без испытаний.
Прием заявлений ежедневно по адресу: г. Черепаново, НСО.

НОВОСИБИРСКИЙ
ГОСУДАРСТВЕННЫЙ ПЕДАГОГИЧЕСКИЙ и УЧИТЕЛЬСКИЙ ИНСТИТУТ
об'являет прием студентов
на 1945—46 учебный год
на первые и старшие курсы педагогического и учительского института, на вечерние и заочные отделения пединститута по специальностям:
1. Русский язык и литература.
2. История (в учительском институте — историко-филологический факультет).
3. Физика и математика.
4. География (в учительском институте — естественно-географический факультет).
5. Иностранный язык (английский и немецкий).
В педагогический и учительский институт принимаются все граждане Союза ССР от 17 до 35 лет, имеющие законченное среднее образование.
Окончившие среднюю школу в 1944 г. с аттестатом отличника и в 1945 г. с золотой медалью принимаются без экзаменов.
Лица, получившие аттестат зрелости с серебряной медалью, успешно сдавшие дополнительные экзамены, зачисляются в институт в первую очередь.
Прием заявлений с 20 июня по 20 августа.
Приемные испытания с 25 августа по 15 сентября.
Поступающие в институт подвергаются испытаниям: на все факультеты — по русскому языку (устно и письменно), Конституции СССР. Дополнительно на литературный—по литературе, на исторический — по истории народов СССР; на физико-математический — по физике и математике; на географический — по географии; на историко-филологический — по литературе и истории; на естественно-географический — по естествознанию и географии; на факультет иностранного языка — по иностранному языку.
Начало занятий 1 октября 1945 г.
Заявления подавать на имя директора по адресу: г. Новосибирск, Комсомольский проспект, 26.
Телефоны №№ 37-523 и 36-948.

Адрес редакции и издательства: Советская, 6. Телефоны: коммутатор редакции — 34-904; отв. редактора — 35-304; отв. секретаря — 35-924; отделов: промышленности — 34-630 и 32-598; партийного — 30-785; сельскохозяйственного — 33-189; иллюстрационного — 32-395; писем — 31-396 и 35-505. Прием телефонограмм: иногородние — прямой — 8, город — 33-630. Выпускающий — 31-103; типография — 35-984; об'явления — 31-289.

МН06232 Типография изд-ва «Советская Сибирь» Тираж

Пролетарии всех стран, соединяйтесь!

СОВЕТСКАЯ СИБИРЬ

Орган Новосибирского обкома и горкома ВКП(б), областного и городского Советов депутатов трудящихся

№ 106 (7811) | 30 МАЯ 1945 г., среда. | Цена 20 коп.

Успешным завершением весеннего сева встретим областное совещание передовиков колхозной деревни!

Правильно организовать пастбища и нагул скота

Много в нашей области привольных, богатых травами, пастбищных угодий. Есть все возможности образцово организовать летнее содержание скота, добиться высокого нагула, увеличить удои, умножить поголовье стада и этим заложить прочную основу дальнейшего под'ема животноводства.

В прошлом году по нагульным гуртам скота, созданным в отдельных колхозах Венгеровского и Татарского районов, за 100—110 дней пастбищного периода получено в среднем по 86—89 килограммов привеса на голову. Это пятьдесят процентов к постановочному весу. В отдельных колхозах результаты по нагулу получены еще более высокие.

Колхоз «Восточная заря», Венгеровского района, за 122 дня нагула по гурту телок получил 100 килограммов привеса на каждую голову, а по гурту бычков-кастратов—124 килограмма. Каждый день такой бычок давал один килограмм привеса.

Успешное проведение нагула было обеспечено прежде всего умелым формированием гуртов, выделением хороших пастухов, организацией водопоев, правильным выбором пастбищных участков. В результате колхозы своевременно рассчитались с государством по мясопоставкам скотом высокой упитанности.

Правильная организация пастьбы скота оказывает большое влияние и на получение максимального годового надоя молока. Колхозы Чулымского района за пять с половиной месяцев пастбищного периода прошлого года получили на каждую фуражную корову больше чем по 900 литров молока, в то время как многие колхозы и в целом отдельные районы такие удои имели лишь за целый год.

Однако до сих пор в ряде колхозов и районов недооценивают необходимости правильной организации пастбищного содержания скота. Нередко беспечные руководители сельского хозяйства считают, что с выгоном скота на пастбища отпадает дальнейшая забота о нем. А между тем именно в это время нужно усилить внимание к животноводству, чтобы компенсировать потери в упитанности и продуктивности животных, понесенные за зиму.

Успех дела зависит прежде всего от правильного формирования стада для пастьбы и закрепления за ним определенных по размеру и качеству пастбищных [...]ов. Известно, что большие площа[...] [...]оза с хорошим травостоем, неубир[...] [...]ая сено, во многих колхозах не [...]уются. Особенно плохо использу[...] [...]астбища для нагула скота, предназ[...] [...]го для сдачи в мясопоставки.

[...]ком СССР в постановлении от 5 [...] 1944 года указал, что нагул и откорм скота на пастбищах есть важнейший резерв для увеличения поголовья стада. Правительство предоставило колхозам области большие льготы в сроках мясопоставок, при которых основная сдача скота государству производится по окончании нагула.

Между тем скот, подлежащий сдаче государству, в ряде случаев не выделяется в специальные нагульные гурты. Его выгоняют на плохие и выбитые пастбища, расположенные вблизи населенных пунктов. Хорошие пастбища на возвышенностях, самым характером своим предназначенные для овец и телят, используются не по назначению, а овцы и телята пасутся на заболоченных участках и подвергаются глистным заболеваниям. Мало обращается внимания и на обеспечение скота водопоями и подходами к ним. И это также сильно снижает и упитанность стада и [у]дои коров.

Но мало еще выбрать хорошие пастбища. Надо соблюсти правильный режим содержания скота. Твердого распорядка дня, контроля за работой пастухов часто в колхозах нет. А при таком положении и бо[га]тство кормов не идет впрок. Большее и [лу]чшее время суток скот часто простаивает в загонах и во дворах. В результате показатели по продуктивности и сохранению молодняка в летнее время не только не повышаются, а, наоборот, снижаются.

В колхозах Доволенского района из 770 телят, павших в 1944 году, 498 приходится на пастбищный период. В колхозах Каргатского района в зимние месяцы пало 140 телят, а за время пастбищного содержания погибло 235. В колхозах Здвинского, Колыванского и Ирменского районов удой за летний период минувшего года оказался лишь немногим выше зимнего.

Надо решительно покончить с недооценкой правильной организации пастбищ. В этом году условия летнего периода исключительно благоприятны. Использовать их с наибольшей полнотой — значит успешно решить основные задачи, связанные с выполнением государственного плана развития животноводства, добиться сохранения молодняка, максимального нагула скота и значительного повышения удоев.

Исполком областного Совета в своем решении «О мероприятиях по проведению пастбищного содержания и нагула скота в колхозах области» дал четкие указания о пастбищном содержании скота. Задача заключается в том, чтобы выполнить эти указания без всякого промедления, практически осуществить предложенные мероприятия в каждом колхозе. Между тем проверка показала, что во многих случаях их не выполняют.

В Чановском, Доволенском, Татарском, Колыванском, Каргатском, Купинском и ряде других районов не закончен отбор скота для постановки на нагул, не организованы колхозные и межколхозные нагульные гурты, не выделены для них лучшие пастбищные участки. В тех колхозах, где произвели отбор скота, его, как правило, не взвешивали. Как же тогда будут учитывать результаты нагула? Не выведены на лагерное содержание и другие группы стада, особенно молодняк. Не подготовлены на пастбищах загоны для стоянки животных, не организован водопой.

Центральная фигура в животноводстве летом — это пастух. К сожалению, подбору пастухов не придают большого значения. Вместо опытных, знающих дело колхозников, ставят сплошь и рядом малолетних, не знающих техники пастьбы подростков.

С пастухами не везде проведены семинары по технике пастьбы, не установлены им задания по надою молока и привесу скота. Недостаточно внимания уделяется и обеспечению пастухов продуктами питания, обувью, одеждой и оружием для охраны стада.

Немедля ни одного дня, следует сделать все, чтобы весь комплекс организационно-хозяйственных и зооветеринарных мероприятий был безоговорочно выполнен в каждом колхозе, на каждой ферме. Надо уже сейчас всех коров перевести на трехкратную дойку и применять ночную пастьбу.

Использовать каждый гектар пригодных пастбищ — боевая задача работников животноводства. Особенно велико значение правильной постановки пастьбы скота в районах Барабинской степи. Здесь, в первую очередь, нужно обеспечить и хороший нагул, и высокие удои, и большие настриги шерсти овец. К этому призвали всех работников животноводства участники второго барабинского совещания работников животноводства.

Решить все эти задачи — неотложная обязанность советских, партийных и земельных органов. Решить их надо на основе широкого социалистического соревнования работников животноводства. В эти дни надо поднять колхозных животноводов на борьбу за высокую продуктивность скота, за его стопроцентное сохранение. Шире развернем соревнование пастухов, доярок, телятниц, зоотехников! По-хозяйски используем богатейшие возможности колхозных пастбищ!

Навстречу совещанию передовиков

В эту весну Карасевская МТС, Черепановского района, успешно справилась с задачей обслуживания колхозов на севе. По плану мы должны были обработать тракторами, в переводе на условную пахоту, 6.500 гектаров. К 25 мая эта цифра перекрыта почти на 500 гектаров. Мы выполнили план на 106,5 процента.

Тракторные бригады выехали в поле в исторические дни великих побед Красной Армии. С огромным под'емом повели трактористы свои машины по колхозным полям. Вся весна прошла под знаком социалистического соревнования. Сейчас, когда установлен срок созыва областного совещания передовиков сельского хозяйства, в тракторных отрядах поднимается новая волна соревнования.

Бригада т. Соколова борется за то, чтобы в полном своем составе быть участницей областного совещания. Она выполнила весеннее задание на 170 проц. и сэкономила 1.770 килограммов горючего. В ближайшее время она должна закончить и весь годовой план тракторных работ. Первым в этой лучшей бригаде нашей МТС идет тракторист Семен Попов. Работая на тракторе «ЧТЗ», он имеет на своем счету 360 гектаров.

Характерной чертой этого года является то, что в передовики выходят многие бригады. Из восемнадцати половина отрядов выполнила весеннее задание, а четыре близки к этому. Конечно, тут сказывается и хорошее качество зимнего ремонта тракторов. Контроль был строгий. Каждый трактор, сеялка, плуг проходили тройную проверку внутри мастерской. Только после этого машины представлялись государственной комиссии.

Получив из мастерской исправные машины, тракторные отряды с первых дней полевых работ хорошо поставили технический уход. В каждом отряде есть график профилактического ремонта. Никаких отступлений от него не допускается. Раз пришло время поставить машину на осмотр, ничто этому помешать не может.

Один раз в декаду бригадиры тракторных отрядов приезжают в МТС и отчитываются в работе, пред'являют свои требования мастерской, получают указания. Старший механик дает краткую оценку работы каждого тракторного отряда.

Контроль за работой бригадиров и трактористов, обмен опытом и широко развернутое соревнование между бригадами и внутри бригад — вот что обеспечило нам хозяйское использование тракторного парка.

П. АБРАМЕНКО.

Директор Карасевской МТС, Черепановского района.

Достойный кандидат

Начало светать, когда Михаил Александрович Червяков вышел из домика, где живут трактористы. У края полосы стоял гусеничный трактор Челябинского завода. Его привел сюда напарник Червякова. И сейчас, после заправки, машина ожидала водителя.

До обеда Червяков работал без перерыва. На обеденный перерыв за руль села подсменная трактористка Е. Яковлева. Она будет работать в ночную смену. Но в бригаде такой порядок: если тракторист обедает, трактор не может стоять, его ведет подсменный. Вот почему за эти сутки Михаил Александрович Червяков вспахал и заборонил 22 гектара зяби. Он вдвое перекрыл установленную норму.

Образцовая организация работы, тщательный уход за машиной, самоотверженный труд водителей — все это и позволило высокопроизводительно использовать трактор. За первые 25 дней гусеничная машина, на которой работает тов. Червяков, вспахала 388 гектаров.

На этом тракторе Червяков работает с 1939 года. Он сам лично ремонтирует его, хорошо изучил мотор и бережет его пуще глаза.

Стахановец М. А. Червяков — достойный кандидат на областное совещание передовиков сельского хозяйства.

И. ЖИВОТОВ.

Колхоз «Вторая пятилетка», Усть-Таркского района.

В комсомольском тракторном отряде

ЗДВИНСК. (По телефону). С новой силой развернулось соревнование трактористов пятого комсомольско-молодежного отряда Лянинской МТС, когда стало известно о дне открытия областного совещания передовиков сельского хозяйства. Комсомольцы горят желанием быть участниками этого совещания.

К середине мая трактористы Дмитрий Семизаров и его напарник Николай Нащекин, работая посменно на тракторе «ЧТЗ», выработали в переводе на условную пахоту 490 гектаров и получили свыше тысячи килограммов экономии горючего. Они дали слово до конца сева поднять еще 265 гектаров. И держат его. Стахановцы-трактористы пашут по 20—22 гектара за смену.

Райком комсомола вручил этому отряду красный флажок за первенство в соревновании на весеннем севе.

И. ДУБОВИК.

Странные „порядки" в Копкульской МТС

Копкульская МТС плохо выполняет свои обязательства перед колхозами. Прошли все сроки, а план тракторных работ она выполнила всего лишь на 70 процентов. При этом весновспашка произведена только на 56 процентов плана.

Еще более неблагополучное положение по отдельным колхозам. В сельхозартели «Верный путь» тракторные работы произведены только на 22 процента, в сельхозартели им. Буденного — на 37.

В чем причина столь плохой работы? В неумелой эксплоатации парка и отсутствии правильного технического обслуживания бригад в поле. Достаточно сказать, что на 18 тракторных отрядов в МТС нет ни одного участкового механика.

Предоставленные самим себе, бригадиры грубо нарушают правила технического ухода за машинами. В результате за эту весну зарегистрировано уже 125 случаев аварий и поломок. Ломают тракторы не только отстающие бригады, но и те, что числятся в передовых.

Бригада Николая Волгина имеет в своем распоряжении трактор «ЧТЗ». Несмотря на то, что этот бригадир сам был когда-то механиком, мощная машина у него больше стоит, чем работает. Три раза были расплавлены подшипники, семь раз ремонтировался задний мост. Разве это не говорит о варварском отношении к трактору?

К тому же, ремонт в МТС в условиях полевых работ по существу не организован. Даже с пустяковой поломкой трактористы едут на усадьбу МТС, откуда их нередко посылают в колхозную кузницу.

Вот один из таких фактов.

В третьей бригаде у трактора «ЧТЗ» лопнул блок мотора. К утру его доставили в мастерскую. Весь день ждали очереди на ремонт. А вечером в мастерской решили, что ремонт незначительный и его можно сделать в колхозной кузнице. Так и увезли лопнувший блок обратно в колхоз. Там, наконец, отремонтировали.

Невольно возникает вопрос, как могут терпеть такие «порядки» директор МТС т. Пахомкин и старший механик т. Горемыкин?

Е. ВАСИЛЬЕВ.

КУПИНО. (По телефону).

Областная ДОСКА ПОЧЕТА

ПО ПРЕДСТАВЛЕНИЮ РАЙКОМОВ ВКП(б) И РАЙИСПОЛКОМОВ ЗАНОСЯТСЯ НА ОБЛАСТНУЮ ДОСКУ ПОЧЕТА ПЕРЕДОВИКИ ВЕСЕННЕГО СЕВА:

126. **Каргатская МТС** (директор **т. Зудин**, старший агроном **т. Александров**, старший механик **т. Горовой**), выполнившая к 25 мая план весенних тракторных работ на 114 проц.

127. **Барышевская МТС**, Новосибирского района (директор **т. Козлов**, старший агроном **т. Фролов**, старший механик **т. Демин**), выполнившая к 25 мая план весенних тракторных работ на 107 проц. при экономии горючего 3.000 килограммов.

128. **Карасевская МТС**, Черепановского района (директор **т. Абраменко**, секретарь парторганизации **т. Журба**), выполнившая план тракторных работ к 25 мая на 106,5 проц.

129. **Новая МТС**, Купинского района (директор **т. Феолитов**, старший агроном **т. Бусыгин**, старший механик **т. Сорока**, секретарь парторганизации **т. Горбачева**), выполнившая к 25 мая план весенних тракторных работ на 100 проц. при экономии горючего 4.500 килограммов.

130. **Купинская МТС** (директор **т. Петухов**, старший агроном **т. Фомина**, старший механик **т. Котляров**, секретарь парторганизации **т. Князькова**), выполнившая план весенних тракторных работ к 26 мая на 100 процентов.

131. **Ичинская МТС**, Куйбышевского района (директор **т. Войтов**, старший агроном **т. Плаксин**, старший механик **т. Анистратов**, секретарь парторганизации **т. Стригун**), выполнившая план весенних тракторных работ к 26 мая на 100 проц. при экономии горючего 1.582 килограмма.

132. **Молсовхоз № 1**, Черепановского района (директор **т. Руденко**, секретарь парторганизации **т. Берездин**), выполнивший план весеннего сева на 100 проц.

133. **Колхоз им. Кирова**, Чановского района (председатель **т. Медведев**), выполнивший план весеннего сева к 18 мая на 100 проц. и за один день 19 мая засеявший 20 гектаров сверх плана.

134. **Колхоз «Факел»**, Черепановского района (председатель **т. Бочкарев**), выполнивший план весеннего сева на 117 проц.

135. **Тракторная бригада Карасевской МТС**, Черепановского района (бригадир **т. Соколов**), выполнившая план весенних тракторных работ на 170 проц., дав по 234 гектара на 15-сильный трактор при экономии горючего 1.770 килограммов.

136. **Вьюнский совхоз № 210**, Колыванского района (директор **т. Тубаев**, секретарь парторганизации **т. Косачев**), выполнивший план сева пшеницы к 12 мая.

137. **Тракторная бригада Ново-Тырышкинской МТС**, Колыванского района (бригадир **т. Гусев В. И.**), выработавшая на 15-сильный трактор к 20 мая 139 гектаров при экономии горючего 604 килограмма.

138. **Пахарь колхоза им. Ленина**, Колыванского района, **т. Яцунский А. А.**, вспахавший на паре быков 15 гектаров при средней выработке 0,65 — 0,70 гектара в день, при норме в 35 соток.

139. **Колхоз «Герой труда»**, Чановского района (председатель **т. Левичев**), выполнивший план сева яровых к 19 мая и продолжающий сеять сверх плана.

Сто гектаров пшеницы сверх плана

Наш колхоз «Вперед к коммунизму» первым в Карасукском районе еще 16 мая полностью выполнил план сева зерновых и технических культур. Посеяли 944 гектара и посеяли хорошо, семенами 94-процентной всхожести.

Виды на урожай радостные — всходы дружные, пышные.

Воодушевленные победоносным завершением Великой Отечественной войны, колхозники засеяли 100 гектаров пшеницы сверх плана. Трудятся они самоотверженно. У нас нет человека, который не работал бы в поле от зари до темна. Пахари, сеяльщики, бороноволоки систематически перевыполняют нормы выработки.

Мария Горбунова, Зоя Новак и Мария Новак выработали каждая по 40 гектаров на конный плуг. Александра Копылова на четырех быках ежедневно засевает по пять—шесть гектаров вместо трех с половиной по норме. Всего на лошадях и быках колхозники вспахали 250 гектаров, закультивировали 380 и засеяли 680.

Обсуждая обращение товарища Сталина к народу и договор социалистического соревнования с Кемеровской областью, наши колхозники обязались не уходить с поля, не выполнив полуторной нормы. И действительно, бороноволок Николай Шапоренко перекрывает норму в полтора раза: на паре быков боронит по 4,5 гектара. Мария Гаврюшенко и Лидия Горбунова конными сеялками засевают по 7 гектаров каждая.

В каждой полеводческой бригаде — твердый распорядок дня. В четыре часа утра — под'ем, с пяти до двенадцати работаем, с двенадцати до двух — отдых лошадям. С двух до девяти вечера снова работаем. К такому распорядку привыкли. Все ночуют в поле, точно выполняют расписание рабочего дня.

Только дружная работа всего населения и принесла успех. Тракторы почти целую весну простояли из-за поломок. Трактористы засеяли лишь 140 гектаров. Когда же машины пошли в ход, то директор МТС тов. Агапов распорядился перегнать их в другой колхоз, не дал возможности даже вспахать землю под семенной участок. Пришлось поднимать конными плугами.

Хотя нагрузка на живое тягло у нас порядочная, но рабочий скот не потерял упитанности. Внимательный, заботливый уход за конем — это закон. Все 57 лошадей и 60 быков средней упитанности.

Сейчас начинаем конными плугами пахать ранние майские пары. В прошлом году тоже так поступили. Из 660 гектаров зяби добрая половина была вспахана на живом тягле. Зябь и сыграла свою роль нынешней весной, помогла посеять яровые в короткие, сжатые сроки по хорошо обработанной почве.

Мы боремся за стопудовый урожай. Если в прошлом году, собрав всего лишь по 6 центнеров с гектара, мы сумели дать государству 400 центнеров зерна сверх плана, то теперь рассчитываем и для Родины и на трудодни колхозникам дать хлеба много больше.

И. АНДРИЕВСКИЙ.

Председатель колхоза «Вперед к коммунизму», Карасукского района.

Там, где гремели бои

[Н]а Курляндском полуострове стоит чу[дная] погода. Там, где еще недавно гре[мел]и бои, полным ходом идет сев яровых.

[П]ервые послевоенные недели совершен[но] изменили лицо полуострова. Воинские [час]ти ушли в лагери, где на полях уче[ний] продолжают совершенствовать свое [мас]терство. Мирная жизнь повсюду вхо[дит] в свою колею.

[Вс]е изменилось вокруг. Дороги приве[ден]ы в порядок, украшены большими пан[но,] транспарантами. На одном из них сло[ва:] «Будьте бдительными!»

На лесной дороге мы встретили груп[пу] бойцов гвардии лейтенанта Скобелева. [Лес] казался пустынным. Только иногда [хр]устит сухая ветка под ногами, да где[-ни]будь крикнет встревоженная птица. Но [бойц]ы были настороже. Они шли развер[нут]ой цепью и старались ничего не про[пус]тить.

[Во]т показалась еле заметная тропинка. [Ос]матривая ее, гвардии старший сер[жант] Морозов заметил на влажной земле [отпе]чатки сапог с железными гвоздями. [След] вел к полуразрушенному мосту. [Мо]зов прошел, было, мост, но затем, [пов]инуясь внутреннему чувству, вернулся [и в] развалинами моста обнаружил неиз[вест]ного, пытавшегося скрыться. Неиз[вестн]ый оказался переодетым гитлеров[цем]. У него были автомат, пистолет, нож, [мно]го патронов, а в кармане — под[лож]ные документы.

[В] другой день бойцы этого же под[разд]еления, «прочищая» окружающую [мест]ность, осматривали отдельные хутора. [Ефр]ейтор Власов, заглянул в одинокий [дом], стоявший близ лесной опушки. Ос[мотр]ев комнаты, чердак и подвал, он на[мер]ен покинуть дом. Уже выходя, [...] внимание на большой сундук, [...]лся переодетый немец.

[...] крестьянки Мильды [...]ец. Как выяс[...] гитлеро[вцы...]

[...]няясь от сдачи в плен. Мильду Пун гитлеровцы застали на кухне. Они прежде всего спросили ее:

— Есть ли на хуторе русские солдаты?

— Нет,—ответила она.

Тогда гитлеровцы, усевшись за стол, потребовали хлеба и молока. Идя в чулан за молоком, крестьянка успела предупредить о прибытии незваных «гостей» живущую в соседней комнате русскую девушку—фельдшера Галину Гаврилову. В ее комнате был телефон. Гаврилова позвонила в штаб ближайшей части и сказала всего три слова:

— У нас немцы.

Через несколько минут на хутор прибыли красноармейцы Мошаричев, Глазычев и старшина Темкин. Один из них остался у дверей, а двое других вошли в дом. При виде наших бойцов гитлеровцы схватились за оружие, но было поздно. Алексей Темкин выбил автомат из рук немецкого ефрейтора, винтовку—у второго гитлеровца. Бандиты вынуждены были сдаться. Бдительность латышской крестьянки Мильды Пун и русской девушки Галины Гавриловой помогла обезвредить троих гитлеровских диверсантов.

Самоотверженный поступок при поимке двух диверсантов совершила регулировщица младший сержант Лебедева. По дороге мимо ее поста проходило двое людей в красноармейской форме. Чем-то они показались ей подозрительными. Лебедева потребовала у них документы. Они оказались подложными. Под угрозой оружия Лебедева предложила неизвестным следовать за ней. Один из них выхватил пистолет и выстрелил. Лебедева была ранена, но она все же успела дать несколько очередей по убегавшим бандитам. Подоспевшие на помощь бойцы схватили неизвестных. Они оказались эсэсовцами, переодетыми в [красноармей]скую форму.

И. ГРИБОВ.

[...] (Спец. корр. ТАСС).

По родной земле

Тираж выигрышей Займа Третьей Пятилетки

(выпуска четвертого года)

30 мая состоится 14-й тираж выигрышей Государственного Займа Третьей Пятилетки (выпуска четвертого года). Будет разыграно 644.000 выигрышей на сумму 102.522.000 рублей, в том числе 70 выигрышей по три тысячи рублей, 350 выигрышей по тысяче рублей, 3.500 выигрышей по пятьсот рублей и т. д.

Тираж состоится в Москве.

16 миллионов учебников

Государственное учебно-педагогическое издательство в нынешнем году выпустит для школ 16 миллионов учебников, а для педагогических училищ и педагогических высших учебных заведений—1.144 тысячи.

На бумаге повышенного качества и в хорошем оформлении решено в первую очередь печатать буквари и учебники по естествознанию для начальной школы, учебники по географии и естествознанию для семилетней и средней школ.

12 миллионов учебников должны быть изданы к 1 октября, а остальные—к концу года. (ТАСС).

Театр юного зрителя в Омске

В Омске открылся областной Театр юного зрителя. Спектакль об «Иване царевиче, о земле родимой и матушке любимой», поставленный художественным руководителем ТЮЗа Тониным, прошел с большим успехом. На-днях театр покажет юному зрителю постановку «Далекий край». (ТАСС).

Произведения В. И. Ленина и И. В. Сталина на казахском языке

АЛМА-АТА, 28 мая. (ТАСС). Казахским филиалом Института Маркса—Энгельса—Ленина—Сталина переведен на казахский язык и подготовлен к печати первый том IV русского издания собрания сочинений В. И. Ленина.

В годы Отечественной войны на казахском языке издано также 27 названий произведений В. И. Ленина, в том числе: «Материализм и эмпириокритицизм», сборники «В защиту социалистического отечества», «Все на борьбу с Деникиным», брошюры «Военная программа пролетарской революции», «Великий почин» и другие.

Общий тираж произведений В. И. Ленина и И. В. Сталина, выпущенных в Казахстане за последние четыре года, достигает 4 миллионов экземпляров, в том числе 1,5 миллиона — на казахском языке.



Народная стройка в Узбекистане. Сооружается одна из крупнейших гидроэлектростанций — Фархадская ГЭС. На снимке: плотина ГЭС через реку Сыр-Дарья.

Фотохроника ТАСС.

Премьера первой советской оперы в Риге

На-днях рижане отмечали большой праздник латышского искусства — в Театре оперы и балета была показана премьера первой советской латышской оперы «Рута». Опера написана латышским композитором Гринфельдом в дни Отечественной войны. Материалом для авторов либретто оперы поэтов Рокпелниса и Ванага послужили эпизоды борьбы латышских партизан с немецко-фашистскими оккупантами. (ТАСС).

Пассажирские линии на Черном море

После 4-летнего перерыва началось пассажирское сообщение на Черном море. Из Одессы в Херсон вышел первый теплоход «Норд». В начале июня откроется крымско-кавказская линия. Пароходы этой линии будут заходить в Севастополь, Новороссийск, Сочи, Сухуми, Поти и Батуми. (ТАСС).

Музей партизанского движения

В Навлинском районе (Брянская область) организован музей партизанского движения. Здесь собраны документы, рисующие боевые действия народных мстителей во время Отечественной войны.

В залах музея экспонированы партизанские карты, схемы отдельных операций, трофейное оружие, боевые знамена отрядов. Многочисленные фотографии отображают боевую работу и быт партизан.

Замечательный юбилей

(К 220-летию Академии наук СССР)

★

Академик В. КОМАРОВ

Президент Академии наук СССР

В победоносно заканчивающейся войне против гитлеровского разбойничьего империализма советский народ одержал не только военную победу. Победила идея советского патриотизма, в котором гармонически сочетаются национальные традиции народов, населяющих СССР, с общими коренными интересами всех трудящихся Советского Союза. Великие идеи равенства, братства и дружбы народов одержали победу над идеологией звериного национализма и расовой неравенности гитлеровцев. Победу одержали не только храбрость и мужество русского солдата, преобразившего в новейшее искусство циклы генералов, вдохновленных и направленных гением великого Сталина. Наша Родина одержала победу также в результате наличия высокой культуры и техники, достигших небывалого расцвета на земле, содержащей солнцы Сталинской Конституции. Недаром замечательный русский ученый Иван Петрович Павлов в своем завещании молодежи писал перед смертью о том, что наша Родина открывает большие просторы перед ученым, и науке это оплать должное — науку щедро ждет и должна в нашей стране, до последней степени щедрое.

Показателем внимания и заботы нашего народа и правительства к развитию науки является предстоящее торжественное празднование 220-летнего юбилея Академии наук.

Российская Академия наук была основана Петром Первым. Время Петра — время больших и важных преобразований, упрочивших положение России, как крупнейшей мировой державы. В стране развивались торговля и промышленность, возводились крепости, порты и каналы, создавалась могущественная армия и первоклассный флот. Петр снарядил великую экспедицию для выяснения вопроса о том, соединяются ли северные берега России с американским материком или отделяются морем. Пушкин писал об эпохе Петра следующие слова: «Россия вошла в Европу, как спущенный корабль — при стуке топора и при громе пушек. Но войны, предпринятые Петром Великим, были благодетельны и плодотворны. Успех великого преобразования был следствием Полтавской битвы, и европейское просвещение причалило к берегам заливаемой Невы».

Создание Академии наук в России явилось закономерным результатом культурного исторического развития, которая переживала страна в эпоху Петра. Основание Академии наук не было случайным явлением, оно органически вытекало из естественного хода исторического развития великой державы. Культура и наука в России, уходящие своими корнями в блестящую культуру Киевской Руси, достигли к началу XVIII столетия значительного развития, в создании Академии наук было вощом древнерусской культуры. Вместе с тем оно отражало большой экономический и культурный подъем России, отвечало новым потребностям росту, шей страны.

Петр Первый был не одинок в своих стремлениях к преобразованию страны и просвещению народа. Его современниками в начале XVIII века были знаменитый историк В. Н. Татищев, географ И. К. Кириллов, самородок-экономист И. Т. Посошков, просвещенный духовный деятель, сторонник петровских реформ архиепископ Феофан Прокопович и другие. Они оказывали Петру поддержку в его смелых преобразовательных замыслах и в его стремлении создать Академию.

Указ об учреждении Академии Петр Первый подписал 28 января 1724 года. Работать Академия начала в 1725 году в Петербургскую академию были приглашены выдающиеся ученые: Леонард Эйлер, Даниил Бернулли, Иосиф-Николай Делиль и другие. А через 15 лет русский народ дал Академии наук своего гениального ученого, академика Михаила Васильевича Ломоносова.

Имеются имена, которыми народы отмечают целые эпохи в своей истории. Американский народ по праву относит к таким именам начинается всех общественно-полезных учреждений Соединенных Штатов, вдохновителя революционной борьбы и замечательного ученого Бенжамина Франклина. Русский народ относит к таким именам Ломоносова.

Ломоносов сделал важные открытия в различных областях физики, химии, географии, астрономии, геологии, металлургии, не просто сомнения их, но силою своей гениальности преодолевая границы между ними, синтезируя методы и результаты



Сцена из сказки «Кот в сапогах». Справа — художественный руководитель Новосибирского филиала Государственного Центрального театра кукол Б. Е. Горюнов. Фото Б. Шумакова.

Куклы играют

Все необычно в этом мире. Здесь мгновенно вырастают причудливые цветы и болотные заросли. На звон серебряного колокольчика сбегается мышиный народ к трону царицы Пискалей, а на части сраженного дракона идет пыл...

Это — мир сказки и, как и подлежится в сказке, здесь много фантастики и много того настоящего, реального, правда. Правда эта — готовности друзей помогать друг другу, в благородных и отважных поступках, в том, что все злое и несправедливое рано или поздно погибает бесславно, а дружба и любовь живут и празднуют свое торжество.

И эту внутреннюю правду прекрасно чувствуют неискушенные зрительный зал малыши. Вместе с актерами-куклами они живут на время спектакля в этом сказочном мире не только как зрители, но и как активные участники всех приключений благородного Кота и его хозяина Жака. Они замирают с широко открытыми глазами при появлении дракона и шумно выражают свой восторг, когда он погибает подлец.

* * *

В апреле 1943 года по инициативе заслуженного артиста республики С. В. Образцова и решению обкома партии начал работу Новосибирский филиал Государственного Центрального театра кукол Наркомпроса.

За годы советской власти кукольные театры страны достигли большого творческого развития. От ляпас-петрушек до кукол-актеров театра С. В. Образцова, — большой, нелегкий, но славный путь. Однако возможности развития и роста так велики, что успехи эти можно считать только началом тех достижений, которые сможет осуществить советский кукольный театр.

Театр кукол — не только интересное зрелище. Как всякое искусство, он также и могучее средство воспитания. Благодаря своей подвижности, он может показывать свои спектакли на любой площадке, проникать в семье отдаленные от культурных центров уголки. В его репертуаре могут быть не только пьесы для детей, но и для взрослых, он может и должен стать и воспитателем, и агитатором, и пропагандистом.

За короткое время своего существования Новосибирский филиал Государственного Центрального театра кукол доработал немало. Он поставил спектакль «Гуленько», «Волшебная галоша», «Теремок-терем», «Репка» и «Кот в сапогах», сделал более 800 выступлений на самых разнообразных площадках, пять раз выезжал в районы и более шести месяцев провел в Калининской области, обслуживая население освобожденных от немецкой оккупации городов.

Этот театр еще очень молод. Его коллективу, возглавляемому художественным руководителем В. Е. Горюновым, предстоит большая работа по лучшему овладению техникой, языком кукол, более глубокой разработке оформления, накоплению разнообразного репертуара.

Отделившись от Гос. Центрального театра кукол С. В. Образцова и начав самостоятельную жизнь, Новосибирский театр старается сохранить лучшие традиции образцовой школы и в полной драматургического материала, и в оформлении спектаклей, и в творческих исканиях и в непрерывной работе над повышением своего мастерства.

Последняя работа «Кот в сапогах» задается наиболее ответственной и сложной из всех ранее осуществленных кукольным театром.

Постановщик спектакль художественный руководитель В. Е. Горюнов проявил много инициативы, вложил в эту работу много выдумки и вкуса в этой работе.

Спектакль лаконично и красочно оформлен художником Е. А. Васильевой, выразительны многие куклы, выполненные художником Р. С. Ватиной.

К наибольшим актерским удачам можно отнести исполнение рода Кота — арт. Е. Н. Псаревой, короля — арт. И. С. Макарова и графа — арт. Г. В. Войцеховой.

Спектакль пока еще недостаточно цельный, в нем еще не достигнуто полное единство в исполнении, недостаточно продумана работа по созданию образов, не всегда ясно выражена идея спектакля.

Но эти недостатки будут преодолены, если театр будет постоянно работать над повышением своего мастерства, если он будет умело использовать свои большие возможности, если он будет смело отбрасывать устаревшие традиции, дающие отношение представлению. Новаторство, дерзание, риск — на творческих — вот характерные черты передового советского учения. Пример Ленина и Сталина — величайших корифеев науки, гениально воодушевивших все лучшее, что есть в научных традициях и продолжавших новые пути в человеческой истории, являющихся советских ученых на труд в на родимся во славу Родины.

Советская наука имеет выдающиеся достижения во многих областях. Всему миру известны замечательные работы Ивана Петровича Павлова, который создал новую эпоху в физиологии. Его учение успешно развивает сейчас академик Л. А. Орбели. Огромную практическую пользу принесли труды академиков-реформаторов почвоведения — Глинки и Гейдройка, академика Костычева, разработавшего учение о происхождении академика Бернадского, положившего начало изучению в нашей стране геохимических процессов, академика Вернадского, основателя эволюционной и морфологической школы. Велики заслуги блестящей плеяды химиков-академиков Баха — основателя советской биохимии, академика Курнакова — его теорией химического анализа, академика Фаворского, построившего теорию синтеза и обосновавшего целый ряд новых промышленных процессов, академика Зелинского, разработавшего чрезвычайно важный вопрос о синтетическом топливе

Пролетарии всех стран, соединяйтесь!

СОВЕТСКАЯ СИБИРЬ

Орган Новосибирского обкома и горкома ВКП(б), областного и городского Советов депутатов трудящихся

№ 107 (7812) | 1 ИЮНЯ 1945 г., пятница. | Цена 20 коп.

В ПОСЛЕДНИЕ ДНИ СЕВА РАБОТАТЬ НА ПОЛЯХ С ЕЩЕ БОЛЬШИМ НАПРЯЖЕНИЕМ И ЭНЕРГИЕЙ!

Стахановским трудом завоевать право участия в областном совещании передовиков сельского хозяйства

БЫСТРЕЕ ЗАВЕРШИТЬ СЕВ, РАЗВЕРНУТЬ УХОД ЗА ПОСЕВАМИ

Весенний сев в нынешнем году идет лучше прошлогоднего. К концу мая страна посеяла на многие миллионы гектаров больше, чем на то же время в прошлом году. Десятки областей, краев и республик уже закончили посев ранних яровых и теперь сеют поздние. В их числе такие важные хлебородные районы, как Украинская ССР, Краснодарский и Ставропольский края, Ростовская область и многие другие. Наступил последний, завершающий этап сева.

Советская страна имеет все основания гордиться своим сельским хозяйством. Пройдя через жесточайшие испытания войны, оно с честью вступило в полосу мирного развития. Только социалистическое земледелие, исполненное неиссякаемой силы и жизненности, могло добиться таких успехов на севе.

В дни посевной страды колхозное крестьянство прославило себя бесчисленными трудовыми подвигами. Оно делало и делает все для того, чтобы получить урожай, достойный нашей великой победы. Но неверно было бы обольщаться достигнутым. Впереди — значительная часть посевных работ, во многих случаях более неотложных, чем уже выполненные. Впереди — громадные по своему значению работы по уходу за посевами.

Наступило время, когда не только на Юге, но и во всех других районах страны истекают лучшие сроки сева. Между тем ход посевных работ не везде пока обеспечивает их своевременное завершение. И — что особенно недопустимо — отстают как раз те районы, для которых промедление на севе сейчас равнозначно большому недобору урожая. Это относится прежде всего к ряду районов Юго-Востока, Сибири и Урала, где затяжка сева угрожает невосполнимыми потерями влаги и ухудшением условий развития и созревания растений. Речь идет о таких областях и республиках, как Чкаловская, Ульяновская, Курганская и Тюменская области, Башкирская и Татарская АССР.

Еще и еще раз приходится напоминать руководителям отстающих районов, что важнейшей силой на весеннем севе является трактор. Ликвидировать простои тракторов, удвоить, а в некоторых случаях и утроить ежедневную выработку на трактор — значит обеспечить важнейшее условие своевременного завершения сева в отстающих районах. Вместе с тем ни на одну минуту нельзя забывать о качественной стороне дела. Договор МТС с колхозами должен выполняться как незыблемый закон.

Факты говорят, однако, о том, что кое-где в погоне за количеством гектаров «мягкой пахоты» МТС забывают, что они обязаны выполнять свои планы не только по об'ему, но и по видам работ. Как сообщает выездная редакция «Правды» в Куйбышевской области, Больше-Раковская МТС еще 10 мая отрапортовала о выполнении плана весенних тракторных работ. Проверка показала, что МТС, действительно выполнив план по об'ему, не выполнила его по видам работ. Из 5 тысяч гектаров по плану она вспахала только 900 гектаров, зато план боронования, которое могло производиться на лошадях и коровах, выполнила на 500 процентов. В результате создалось такое положение, когда недостаток вспаханных площадей сдерживает темпы сева.

С другой стороны, многие колхозы все надежды возлагают на МТС и не принимают мер к тому, чтобы как можно полнее использовать живое тягло. Еще и теперь наблюдается немало фактов, когда значительная часть лошадей в отстающих колхозах занята на внутрихозяйственных перевозках и других работах, не имеющих прямого отношения к севу.

Ближайшие дни должны стать днями успешного завершения весеннего сева. Одновременно они должны быть отмечены массовым разворотом ухода за посевами. Задача состоит в том, чтобы не только посеять, но и создать все условия для развития растений. А это может быть достигнуто лишь заботливым уходом за посевами и прежде всего прополкой и междурядной обработкой.

Своевременный и тщательный уход за посевами технических, пропашных и зерновых культур и семенников многолетних трав в текущем году имеет исключительно важное значение. За последние годы во многих колхозах и совхозах увеличилась засоренность полей. Это наряду с большим количеством весновспашки, запоздалой весной, низкими температурами в мае и значительным количеством осадков почти повсеместно создало благоприятные условия для развития сорняков. Чтобы предупредить эту угрозу, надо привлечь к уходу за посевами все трудоспособное население и подростков колхозов и совхозов.

Неотложная задача — установить план междурядной обработки и ручной прополки посевов для районов, а в районах — для колхозов и совхозов, с указанием сроков проведения этих работ, довести задания по уходу за посевами до бригад и звеньев, а в бригадах и звеньях — до каждого трудоспособного колхозника и рабочего совхоза. Повсеместно должно быть проведено не менее двух—трех междурядных обработок и двух—трех ручных прополок в рядках всех пропашных и технических культур.

Известно, что значительная часть посевов яровых зерновых культур произведена по весновспашке, а озимые хлеба во многих колхозах и совхозах посеяны по свежевспаханным землям. Ввиду этого особенно важно обеспечить проведение ранней прополки озимых и яровых хлебов, а также семенников многолетних трав. Ранняя прополка дает значительное повышение урожая зерновых культур и семян трав и уменьшает затраты труда по уходу за посевами.

Для проведения междурядной обработки необходимо выделить нужное количество не занятых на весеннем севе и под'еме паров тракторов, живого тягла и сельскохозяйственного инвентаря. В ближайшие же дни надо закончить ремонт и подготовку конного и ручного инвентаря для междурядной обработки и прополки посевов, принять меры к срочному изготовлению и завозу в колхозы и совхозы недостающего ручного инвентаря. Само собой разумеется, что следует позаботиться о своевременном завозе ядохимикатов, необходимых для борьбы с сельскохозяйственными вредителями.

В работах по уходу за посевами участвуют миллионы людей. Это обязывает местных руководителей уделить особое внимание правильной организации труда на полях. Надо отвести колхозникам полеводческих бригад и звеньев определенные участки посевов пропашных и технических культур в натуре для ухода за ними на протяжении всего лета, определить сроки проведения междурядной обработки и прополки. Контроль за качеством выполненных работ должен быть возложен на бригадиров полеводческих бригад. Для повышения производительности труда очень важно организовать для колхозников, участвующих в уходе за посевами, общественное питание в поле, создать в колхозах детские ясли, сады и площадки, дающие возможность колхознице-матери максимально использовать свой рабочий день.

Погодные условия нынешней весны и большая работа, уже проведенная на весеннем севе, повсеместно создают благоприятные условия для получения высокого урожая. Максимально использовать эти условия — важнейший долг работников сельского хозяйства. Для этого надо добиться дальнейшего ускорения темпов весенних полевых работ и прежде всего темпов весновспашки. Для этого надо, наряду с быстрейшим завершением сева ранних зерновых, всемерно ускорить сев поздних и, в частности, подсолнечника и картофеля, развернуть прополку и междурядную обработку посевов.

На всем протяжении Великой Отечественной войны наше социалистическое земледелие с успехом выполняло задания своего родного Советского государства. Теперь, когда война кончилась, оно должно стать еще более мощным источником дальнейшего укрепления военно-экономического могущества и процветания нашей Родины. Успешное завершение весеннего сева и проведение ухода за посевами — важнейший этап на пути развития нашего сельского хозяйства в мирный период. Быстрее завершим весенний сев, организуем заботливый уход за посевами, вырастим урожай, достойный нашей великой победы!

(Из передовой «Правды» за 30 мая).

Господину Маршалу Союза Советских Социалистических Республик И. В. СТАЛИНУ

Сегодня в первый раз после этой войны вступаем в свободную Прагу. Спешу передать Вам, господин Маршал, чувства, которыми народ Чехословацкой Республики наполнен в момент большой радости и снова завоеванной свободы, чувства глубокой благодарности народам Советского Союза и его Армии, которая столь выдающейся мерой содействовала его освобождению.

Наполненные чувством подлинной славянской дружбы к славянской России, мы никогда не сомневались в победе оружия Красной Армии, доблестной носительницы славной военной традиции русских армий.

Во время самого тяжелого угнетения чехи и словаки смотрели с неокрываемыми надеждами на приближающиеся Ваши войска, которые с беспримерным героизмом завоевали себе дорогу от далекой Волги до Берлина и этим принесли свободу и нам.

Мы все с восхищением смотрели на преданность и героизм, с которыми советский народ выносил тяжести этой самой суровой войны из всей истории и с каким под'емом весь Советский Союз приступил к работе во всех отраслях, чтобы обеспечить доблестную Красную Армию всем, в чем она нуждается.

Два большие события из истории этой войны останутся для нас тесно связанными с военными событиями в Советском Союзе.

В 1943 году я посетил Советский Союз и мы подписали договор о союзничестве и создали на Вашей территории новую нашу армию. Второй раз мы встретились в марте 1945 года и подготовили вместе с Вами окончательное наше освобождение, чем опять подтвердилась наша политическая линия и подготовилось будущее нашей славянской политики.

Эти события из этой войны в Праге не забудут никогда.

Чехословацкая Республика по полному убеждению всего своего народа пойдет по дороге подлинного дружественного сотрудничества и крепкой дружбы, которую мы так счастливо создали во время войны, и я убежден, что этот Союз в сотрудничестве со всеми Союзными Государствами принесет счастье народам, посодействует к обеспечению желанного покоя и обеспечит большую свободу.

Д-р Эдуард БЕНЕШ.

Прага, 16 мая 1945 года.

Господину Эдуарду БЕНЕШУ, Президенту Чехословацкой Республики

ПРАГА

Благодарю Вас, г-н Президент, за дружественное послание, с которым Вы ко мне обратились в связи с Вашим прибытием в столицу освобожденной Чехословакии — Прагу. Прошу Вас принять мои наилучшие пожелания Вам лично и братским народам Чехословацкой Республики.

И. СТАЛИН.

Славный почин комсомольцев

Сверхплановые гектары помощи детям и семьям военнослужащих

Самоотверженно трудились на полях колхозники и колхозницы сельхозартели им. Кирова, Чановского района. Уже к 20 мая они полностью выполнили план ярового сева. В этих успехах большую заслугу имеют комсомольцы и молодежь колхоза им. Кирова. Они были застрельщиками соревнования и лучшими ударниками на полевых работах, показавшими замечательные образцы труда.

Комсомольцы колхоза не остановились на завершении планового сева. Они выступили инициаторами нового патриотического дела, решив посеять сверх плана 24 гектара зерновых и овощных культур, из них 10 гектаров в фонд помощи семьям военнослужащих и 14 гектаров — для школы и детского дома.

С большим под'емом колхозная молодежь проводит в жизнь это решение. Сверхплановые гектары в фонд помощи семьям военнослужащих, для школы и детского дома будут в ближайшие дни засеяны.

Комсомольцы и молодежь колхоза им. Кирова обратились с призывом ко всем комсомольцам и молодым колхозникам нашей области, вызывая их поддержать этот замечательный почин и посеять сверх плана 10—15 гектаров пшеницы, проса, картофеля в фонд помощи семьям военнослужащих, школам и детским домам.

— Посевом сверхплановых участков мы сделаем благородное дело!—пишут в своем обращении молодые советские патриоты.

Областной комитет ВЛКСМ одобрил ценную инициативу комсомольцев и молодежи колхоза им. Кирова и обязал всех секретарей райкомов и первичных комсомольских организаций колхозов, МТС и совхозов обсудить призыв молодежи сельхозартели им. Кирова, развернуть социалистическое соревнование комсомольских организаций и молодых колхозников за посев сверхплановых гектаров пшеницы, картофеля, проса в фонд помощи семьям военнослужащих, школам и детским домам.

— Не должно быть такой комсомольской организации,—говорится в постановлении бюро обкома ВЛКСМ,—которая бы не засеяла 5—10 гектаров в фонд помощи детям и семьям военнослужащих.

По стопам комсомольцев колхоза им. Кирова

ЧАНЫ. (По телефону). Комсомольцы и молодежь колхоза «Кзыл-ту» обсудили обращение молодых колхозников сельхозартели им. Кирова и горячо поддержали их патриотический почин. На этом собрании единодушно решено посеять сверх плана в фонд помощи семьям военнослужащих и для детского дома пять гектаров пшеницы.

В передовой тракторной бригаде

КУПИНО, 30 мая. (По телефону). Новых успехов добилась передовая тракторная бригада Е. Д. Сацура. На 23 мая она в переводе на условную пахоту выработала 717 гектаров.

Впереди идет тракторист-комсомолец А. Д. Сацура, брат бригадира. Он на своем счету имеет 160 гектаров условной пахоты. Почти столько же выработал его напарник Н. И. Артемьев. Всего оба водителя на своей машине сделали 310 гектаров.

Много заботы о трактористах проявляет председатель колхоза тов. Поляков. Он хорошо оборудовал тракторный вагончик, организовал общественное питание, бесперебойно обслуживает бригаду подвозкой воды и горючего. Дружная совместная работа тракторной бригады и правления колхоза обеспечила успешное проведение сева.



ПО ПРЕДСТАВЛЕНИЮ РАЙКОМОВ ВКП(б) И РАЙИСПОЛКОМОВ ЗАНОСЯТСЯ НА ОБЛАСТНУЮ ДОСКУ ПОЧЕТА ПЕРЕДОВИКИ ВЕСЕННЕГО СЕВА:

140. **Райсемхоз им. Сталина**, Сузунского района (председатель **т. Кудрявцев**, агроном **т. Юрченко**), выполнивший план сева яровых к 25 мая на 103 проц.

141. **Колхоз «Красный колос»**, Коченевского района (председатель т. Осипов), выполнивший план сева к 25 мая на 102 проц., а по яровой пшенице — на 112 проц.

142. **Колхоз «Путь к социализму»**, Коченевского района (председатель **т. Тропин**), выполнивший план весеннего сева к 25 мая на 107 проц., по яровой пшенице — на 133 проц.

143. **Колхоз «Кузбасс»**, Тогучинского района (председатель **т. Гринчук**), выполнивший план ярового сева к 25 мая на 104 проц., а по яровой пшенице — на 114 проц.

144. **Колхоз им. Буденного**, Тогучинского района (председатель т. Зоц), выполнивший план ярового сева к 25 мая на 112 проц.

145. **Колхоз им. Фрунзе**, Мошковского района (председатель **т. Коньшиков И. В.**), выполнивший план ярового сева к 25 мая на 100 проц., а по пшенице — на 110 проц.

146. **Тракторная бригада Карасевской МТС**, Черепановского района (бригадир **т. Скоров**), выработавшая на 15-сильный трактор по 201 гектару при экономии горючего 1.035 килограммов.

147. Трактористка Ждановской МТС, Краснозерского района, т. Бондарь А., выработавшая за свои смены на тракторе «ХТЗ» 235 гектаров при экономии горючего 1.099 кг.

148. Пахарь колхоза им. Шмидта, Краснозерского района, т. Минев П., вспахавший на паре лошадей к 20 мая 40 гектаров.

149. Пахарь колхоза им. Яровой, Краснозерского района, т. Носачева М. И., вспахавшая к 25 мая на паре лошадей 54 гектара.

150. **Полеводческая бригада колхоза «Красный партизан»**, Краснозерского района (бригадир **т. Демьяненко П. Р.**), выполнившая к 25 мая план ярового сева на участке бригады на 118 проц.

151. Новосибирский совхоз № 2 (директор т. Микрюков, секретарь парторганизации т. Бурыхин), выполнивший к 19 мая полностью план сева яровых на площади 2.200 гектаров.

Красное знамя вручено тогучинцам

Скамейки из избы вынесли на простор, на траву. Стол накрыли чистой скатертью, уставили цветами: огоньками, медунками, белым лютиком, незабудками.

—Ну, теперь и гости могут приезжать,—успокоились девчата.

К стану второй бригады колхоза «Гранит» подходили один за другим колхозники. В набекрень сдвинутой ушанке, подпоясанный широким военным ремнем, пришел Николай Пахомов—лучший сеяльщик четвертой бригады. Подошла Александра Петровна Тараданова, что всю весну на своей корове боронит. А вот и лучшие пахари второй бригады. Старший— Михаил Казаков в спецовке и сапогах. В красной рубашке самый маленький—13-летний Геннадий Казаков. В кокетливо подвязанных платочках Мария Безгодова, Лида и Таня Григорьевы. До начала митинга Михаил Казаков держал «совет».

Вторая бригада кончила сеять. Когда узнали, что в их бригаду приедут передавать Тогучинскому району красное знамя, решили к 1 июня засеять еще 20 гектаров. Чтобы впятером три дня вспахать столько, надо не пожалеть сил—на каждого придется в смену больше гектара. Михаилу не страшна такая задача. На его личном счету 140 гектаров посева и 18 гектаров пахоты. А вот что девчата скажут? Но девчата не хотели отставать. И самый молодой пахарь тоже не растерялся.

— Выполним!—сказал Геннадий.

Подростки попросили бригадира рассказать на митинге об этом своем решении.

Подошли колхозники первой, третьей, четвертой бригад. Приехали из соседней артели «Знамя Сталина», Горевского сельсовета. Кому нехватило мест, садились на согретую солнцем траву.

Начался митинг. Слова заместителя председателя облисполкома т. Прутовых о том, что обком ВКП(б) и облисполком передают переходящее красное знамя Тогучинскому району, встретили дружными аплодисментами.

Тов. Прутовых говорил, что Тогучинский район занял на севе первенство среди центральной группы районов. По области же тогучинцы на четвертом месте. Соседи могут обогнать. Поэтому председателям сельсоветов и колхозов, всем колхозникам Тогучинского района надо еще лучше трудиться, в ближайшие дни закончить сев, обогнать «конкурентов» и знамя оставить у себя.

Знамя торжественно передается председателю Тогучинского райисполкома т. Дурсеневу.

Принимая переходящее красное знамя обкома ВКП(б) и облисполкома, т. Дурсенев говорит:

—Хочется выразить радость и благодарность, которые чувствуют наши люди, чей труд помог району выйти в передовые.

Действительно, получение знамени вызвало у всех колхозников радость и удовлетворение, желание трудиться еще лучше. В лучшем—Горевском сельсовете, куда передали знамя на хранение, решено к 5 июня посеять сверх плана 190 гектаров зерновых.

В воскресенье 27 мая, когда стало известно, что областные организации решили передать району переходящее знамя, колхоз «Сибирский гигант» начал сеять сверх плана 25 гектаров зерновых культур. В колхозе им. Буденного к этому дню задание было выполнено на 112 процентов. Теперь колхозники обязались засеять еще 20 гектаров проса. Начали сев сверх плана колхозы им. Кирова, им. Максима Горького. Больше 30 сельскохозяйственных артелей ведут сверхплановый сев.

Тогучинцы решили в ответ на решение обкома партии и облисполкома к 5 июня полностью закончить сев, посеять много гектаров сверх плана, чтобы знамя, полученное за показатели на 25 мая, осталось в районе.

С. МАРКОВА.

Отстающий совхоз

Трактор неожиданно остановился в борозде.

— Я так и знал, что станет, — сказал тракторист Иванов агроному Заборовскому.

— Почему знали? — спросил агроном.

— На палочках да веревочках далеко не уедешь.

Открыв капот мотора, тракторист показал агроному на свечи, в которых торчали обыкновенные спички. Две из них переломились, что и послужило причиной остановки трактора. А маслопровод в двух местах был перевязан бечевой.

Пока тракторист отрегулировал зажигание, прошло больше двух часов. Наконец трактор заведен. Но через час остановился снова. На этот раз лопнул ремень вентилятора. В результате трактор за смену вспахал только два с половиной гектара.

Так работают тракторы во втором Черепановском молсовхозе. Машины здесь были отремонтированы плохо. Но директор совхоза на них возлагает большие надежды.

Действительно, надежды на тракторы были большие. С этой целью и не был включен в пахоту рабочий скот. Вспашку решили провести только машинами. Но увы! Они больше стоят, чем работают. И получилось так, что лучшие сроки весенне-полевых работ упустили. План весновспашки и сева выполнен только на 55 процентов.

А ведь этот совхоз совсем недавно был одним из передовых совхозов Новосибирского молтреста. Ежегодно он раньше всех заканчивал весенние полевые работы.

Теперь не то. Недавно агроном Заборовский был свидетелем факта, когда трактор стоял на полосе почти двое суток из-за отсутствия поршневого кольца. В запасе таких колец в тракторной мастерской не оказалось, ибо директор совхоза т. Лысенко отказался от всяких запасных частей, заявляя, что они ему не нужны, что ремонт тракторов проведен отлично. И вот сейчас он пожинает плоды своей беспечности и самоуспокоенности.

А у совхоза имеются все возможности вернуть былую славу. В хозяйстве много тягловой силы, достаточно рабочих рук. Надо только, всемерно улучшив использование тракторов, одновременно включить все имеющиеся резервы тягла и работать в поле круглые сутки.

Ал. ЯКОВЛЕВ.

Расхлябанность — вот причина

Колхоз «Сибиряк», Андреевского района, обслуживает тракторная бригада Студеновской МТС. Но свои обязательства она не выполняет. Бригадир т. Трохимец расшатал трудовую дисциплину в отряде. Трактористка т. Куликова в течение недели не выходила на работу, а потом представила справку, что она на два дня была освобождена по болезни.

Машины простаивают из-за плохой организации дела. Один колесный трактор не работал несколько часов только из-за того, что к нему своевременно не подвезли воду. Другой колесный трактор был остановлен из-за поломки вентилятора. В это время следовало провести технический уход, но вместо этого тракторист ушел спать.

Не лучше используются тракторы и в ряде других колхозов. В сельхозартели «Красный путиловец» гусеничный трактор вывели из строя, не смазав своевременно подшипников. Участковый механик т. Кардаш редко появляется в бригадах, не следит за тем, чтобы соблюдались правила технического ухода. Из-за этого часты поломки и огромны перерасходы горючего.

Нет ничего удивительного, что при таких «порядках» Студеновская МТС отстает. План весенних тракторных работ она выполнила только на 60 процентов. На каждый 15-сильный трактор к 20 мая выработка составила всего лишь 74 гектара. При этом перерасходовано много горючего и смазочных материалов. Но еще больший ущерб понесли колхозы, обслуживаемые Студеновской МТС, которые упустили лучшие сроки сева.

К. ЕРМОЛЕНКО.

По Новосибирску и области

КОНЦЕРТНАЯ БРИГАДА НА ПОСЕВНОЙ

Бригада артистов Белорусского государственного еврейского театра в составе 11 человек под руководством заслуж. артиста БССР орденоносца М. М. Мойн выезжала в Каргатский район для обслуживания колхозников на посевной.

В колхозах Старо-Михайловского, Моршанского, Иванкинского сельсоветов, в Первомайском совхозе и других пунктах бригада дала восемь концертов. В программе — одноактная комедия Яновского «Таланты из глубин», скетч «Больной», сценка «Выполненное обещание», вокальные выступления, соло на баяне и танцовальные номера.

Везде, где побывала бригада — в населенных пунктах и на полевых станах, колхозники и колхозницы очень тепло принимали выступления артистов. Вот один из многих отзывов, написанных в Иванкинском сельсовете: «Группа артистов 14 мая выступила у нас с концертом. Колхозники и колхозницы очень довольны этим выступлением. Благодарим артистов за то, что они побывали у нас. Просим приезжать к нам почаще».

100 ТЫСЯЧ САЖЕНЦЕВ

До 15 мая в Новосибирске высажено 100.000 саженцев декоративных деревьев и кустарников: клен, акация, тополь и др.

Больше других—22 тысячи саженцев—высажено в Дзержинском районе, 18 тысяч — в Кагановичском, 17 тысяч — в Кировском. Хорошо организовали озеленение своих участков некоторые организации и предприятия. Так, много молодых деревьев посадили слушатели педагогического института вокруг здания института и на бульваре Комсомольского проспекта.

На бульваре по Красному проспекту и в Первомайском сквере полностью восстановлены все посадки, разбиты газоны для посева декоративной травы «Зеленый ковер». В первых числах июня начнется посадка цветов.

Наши знатные земляки



29 мая в союзе советских художников состоялась творческая встреча с художником-фронтовиком орденоносцем Н. В. Титковым. Тов. Титков показал новосибирцам акварели, рисунки и наброски из фронтовых альбомов, рассказал о своей работе с первых дней войны.

Художник Титков сделал на фронте около 3.000 рисунков. Несколько персональных отчетных выставок его было организовано в Москве, Новосибирске и на фронте.

Атаки, штурмы, фронтовой пейзаж, портретные и жанровые зарисовки бойцов—таковы темы его работ.

На наших снимках: ... Н. В. Титков в союзе советских художников. ... известный сибирский ученый профессор В. Е. Еврейсков, заместитель директора транспортно-энергетического института Западно-Сибирского филиала Академии наук СССР. Фото Б. Шумакова.

БАРАБИНСКАЯ СТЕПЬ НА КАРТЕ

С наступлением весны четыре экспедиции Новосибирского аэрогеодезического предприятия выехали в районы области. Свыше 70 инженеров и техников работают сейчас над составлением карт, по которым в дальнейшем будет вестись проектирование, связанное с осушением, водоснабжением и другими мелиоративными работами.

В текущем году предполагается картографирование районов области южнее 56 параллели—севернее Новосибирска. На карту будет нанесен почти весь Куйбышевский район, часть Михайловского, Кыштовского и других. Полностью завершается картографирование Кулундинской степи.

О северной части Михайловского, Пихтовского и ряда других районов имеются только приближенные данные. Эта часть Барабинской степи площадью до 10.000 квадратных километров совсем не изучена и не освоена; она покрыта сплошными болотами. Задача картографов — с помощью аэрофотос'емки нанести эти районы на карту, дать возможность в ближайшем будущем начать их освоение.

У ЮНЫХ ТЕХНИКОВ И НАТУРАЛИСТОВ

Областная станция юных техников и натуралистов третий год держит переходящее красное знамя Наркомпроса РСФСР. Она по праву считается лучшей в республике.

С наступлением школьных каникул станция развертывает большую работу для того, чтобы дети могли полезно провести лето.

Семь отделов по науке, технике и садоводству работают на станции. В их числе лаборатории — краеведческая, зоологическая, химическая, растениеводства, электросвязи и другие. На агробиологическом участке, площадью в 21 гектар, создана учебно-практическая база для работы юных натуралистов-опытников и учебно-семеноводческая база для школ и детских домов области. Расширен фруктовый сад. Посажено 2,5 тысячи плодовых деревьев и ягодных кустарников. Разбивается коллекционный участок.

ПОВЫШЕНИЕ КВАЛИФИКАЦИИ УЧИТЕЛЕЙ

Облоно и областной институт усовершенствования учителей начали подготовку к летним занятиям.

Месячные курсы переподготовки учителей 8—10-х классов средних школ будут организованы в Новосибирске. На отделениях: литературы, физико-математическом, историческом, географическом, химико-биологическом и иностранных языков будут заниматься 120 человек. Для чтения лекций привлекаются научные силы педагогического, сельскохозяйственного и других институтов города.

Кроме того, в Татарске, Куйбышеве, Бердске и Черепанове откроются межрайонные курсы повышения квалификации учителей 5—7-х классов.

ПОДАРОК ГУТОВСКОГО СОВХОЗА

9 мая Гутовский совхоз поздравил рабочих Энского завода с радостным днем Победы и послал им в подарок 50 породистых поросят.

Завод строит сейчас на территории совхоза дом отдыха имени 9 мая на 100 мест для своих рабочих.

МОСКВА, КРЕМЛЬ.

Иосифу Виссарионовичу СТАЛИНУ

Дорогой Иосиф Виссарионович!

В дни, когда весь советский народ живет великой радостью победоносного завершения Отечественной войны, казахский народ и все трудящиеся Казахстана вместе со всеми народами нашей любимой советской Родины свое первое слово благодарности и сердечного привета обращают к Вам, дорогой товарищ Сталин, спаситель нашего отечества, наш мудрый вождь и гениальный полководец.

На митингах и собраниях рабочих и служащих, колхозников и интеллигенции, посвященных великой победе над фашистской Германией и Вашему историческому обращению к народу 9 мая 1945 года, трудящиеся Казахской ССР всюду и везде с чувством бесконечной гордости за свою Родину, за великую Советскую державу могли сказать Вам, родной товарищ Сталин, что, трудясь не покладая рук на помощь фронту и стране, и они внесли свой скромный вклад в дело победы над врагом.

Теперь, когда наступил период мирного развития, великой программой нашего труда стали Ваши пламенные слова, обращенные к народу в день 1 мая 1945 года: «Быстро залечивайте раны, нанесенные стране войной, поднимайте еще выше мощь нашего Советского государства!»

Все мы, рабочие, колхозники, служащие и работники умственного труда, душой и сердцем понимаем, что для того, чтобы закрепить военные победы, завоевать прочный и длительный мир во всем мире, нам надо крепить и дальше мощь нашего Советского государства, крепить социалистическую экономику — основу нашего могущества как в военное, так и в мирное время, беречь и еще выше поднимать боевую мощь победоносной Красной Армии и Красного Флота, настойчиво и упорно работать во славу и благополучие нашего советского народа.

Обращаясь к Вам с этим письмом, мы обещаем Вам, товарищ Сталин, от лица рабочих, работниц, колхозников, колхозниц и интеллигенции Казахстана поднять еще на более высокий уровень наше трудовое напряжение, производственную и техническую культуру наших предприятий, колхозов, МТС и совхозов, чтобы знамя победы, знамя всенародного социалистического соревнования, как яркое летнее солнце, освещало наш путь к новым достижениям в труде, в науке и культуре. Казахский народ вместе со всеми народами нашей Родины под руководством славной ленинско-сталинской партии и под Вашим гениальным руководством ничего не пожалеет для дела быстрейшего залечивания военных ран и ликвидации последствий хозяйничания немецких разбойников на советской земле.

Да здравствует наша непобедимая советская Родина!

Да здравствует наш победоносный советский народ, его Красная Армия и Военно-Морской Флот!

Да здравствует и живет долгие и долгие годы на счастье народов нашей страны наш родной и любимый товарищ Сталин!

Председатель Президиума Верховного Совета Казахской ССР
А. КАЗАКПАЕВ.

Председатель Совнаркома Казахской ССР
Н. УНДАСЫНОВ.

Секретарь ЦК КП(б) Казахстана
Г. БОРКОВ.

О Контрольном Совете по оккупации Германии

По договоренности между правительствами союзных держав, на-днях создается Контрольный Совет из представителей Верховного Командования Советского Союза, Великобритании, Соединенных Штатов Америки и Франции, который будет осуществлять высшую власть союзных держав в Германии на время оккупации.

Представителем советского Верховного Главнокомандования в Контрольном Совете назначен главнокомандующий советскими оккупационными войсками в Германии Маршал Советского Союза Г. К. Жуков.

Письма в редакцию

Разве так заботятся о семьях военнослужащих?

— Будем ли мы нынче садить картофель? — этот вопрос сейчас волнует семьи военнослужащих, работающих на мельнице № 3-4.

Картофель для посадки был отправлен на отведенный нам участок земли еще 20 мая. Заместитель директора мельницы т. Пономарев заверил, что земля нам будет вспахана. Мы ждали и надеялись, что так и будет.

Прошло десять дней. Весь коллектив мельницы уже посадил картофель. Нам же 30 мая сообщили, что тракториста нет и пахать некому и предложили: можете свой участок копать сами.

Уходят не только все сроки для посадки картофеля, но и семена наши на полосе частично растащены. Лучший семенной картофель кем-то уже выбран из мешков.

Ясного ответа на свой вопрос мы ни у кого не можем добиться. Обращались к секретарю парткома т. Тороховой, но она не хочет нас выслушать. Директор т. Шолохов закрывает от нас двери своего кабинета.

Разве так нужно заботиться о семьях военнослужащих?

Жены военнослужащих: ЖУРАВЛЕВА, ТАКАЕВА, НОВОКШАНОВА, АНТОНОВА, АЩЕПКОВА, УКРАИНЦЕВА.

* * *

От редакции. «Советская Сибирь» полагает, что Центральный райком ВКП(б) срочно примет меры по существу публикуемого письма и призовет к порядку руководителей мельницы № 3-4, забывших о своем долге заботиться о нуждах семей воинов Красной Армии.

По следам выступлений „Советской Сибири"

„Грузы—на воду"

В этой статье («Советская Сибирь» № 61) поднимался вопрос о передаче грузов с железной дороги речному транспорту. Как сообщает заместитель председателя облплана т. Тверской, сейчас между управлениями пароходства и Томской ж. д. и облпланом по этому вопросу установлена полная договоренность. При получении дорогой развернутых планов перевозок представитель пароходства участвует в их просмотре. Такой порядок обеспечивает перевозку по воде тех грузов, которые до начала навигации транспортировались по железной дороге параллельно Оби. В частности, при приеме от клиентов планов на май таким образом с железной дороги на воду было переключено 15 вагонов различных грузов.



На торжественном вручении красного знамени ЦК комсомола новосибирской городской организации ВЛКСМ. Представитель ЦК ВЛКСМ т. Васильев передает знамя секретарю обкома и горкома комсомола т. Морщакову.

Фото Б. Шумакова.

Символ комсомольской чести

На торжественном пленуме Новосибирского горкома ВЛКСМ

30 мая в Доме Красной Армии состоялся торжественный пленум Новосибирского горкома комсомола, посвященный вручению красного знамени городской комсомольской организации. За столом президиума — партийные, комсомольские руководители, военные, знатные стахановцы-комсомольцы. С огромным воодушевлением избирается в почетный президиум Политбюро ЦК ВКП(б) во главе с товарищем Сталиным. В зале раздается бурная овация в честь вождя народов, лучшего друга молодежи товарища Сталина.

Слово предоставляется заместителю заведующего оргинструкторским отделом ЦК ВЛКСМ тов. Васильеву.

— По решению XIII пленума ЦК ВЛКСМ, — говорит тов. Васильев, — каждая районная и городская комсомольская организация будет иметь свое красное знамя. Это знамя — символ комсомольской чести, организованности, идейного сплочения комсомола вокруг большевистской партии. Оно является напоминанием каждому члену ВЛКСМ о его священном долге беззаветно служить социалистическому отечеству, об'единять и вести за собой молодежь, воспитывать ее в духе советского патриотизма, верности делу Ленина — Сталина.

— Сегодня по постановлению бюро ЦК ВЛКСМ от 16 мая 1945 года, — говорит тов. Васильев,—комсомольской организации города Новосибирска вручается красное знамя. ЦК ВЛКСМ, вручая красное знамя, выражает твердую уверенность в том, что новосибирская организация будет и впредь боевым, сильным отрядом ленинского комсомола.

Наступает торжественный момент вручения знамени.

— К выносу красного знамени встать! — командует секретарь обкома и горкома ВЛКСМ тов. Морщаков. В зал входят воины Красной Армии во главе с полковником трижды орденоносцем тов. Глазуновым. Они поднимаются с красным знаменем на сцену. Тов. Васильев торжественно передает знамя секретарю обкома и горкома ВЛКСМ т. Морщакову. Тов. Морщаков преклоняет колено перед алым полотнищем и целует край знамени. У знамени выстраивается почетный комсомольский караул.

С ответным словом выступил секретарь обкома и горкома ВЛКСМ тов. Морщаков.

— Сегодня комсомольцы Новосибирска, — говорит он,—отмечают большую историческую дату в жизни своей организации.

Комсомольская организация Новосибирска прошла славный боевой путь. Как только пробил грозный час, каждый второй комсомолец ушел на фронт с оружием в руках защищать свою Родину. Среди Героев Советского Союза — наш замечательный сибиряк, воспитанник комсомола, трижды Герой Советского Союза Александр Покрышкин, Герой Советского Союза Гарапин — комсомолец завода «Труд», Герой Советского Союза Бурдь — ученик 19-й средней школы, Герой Советского Союза Хальзов — слесарь завода «Труд», Герой Советского Союза Осипов, четырежды награжденный советским правительством за боевые подвиги Борис Овчуков и много-много других.

И в далеком тылу комсомольцы и молодежь отдавали все свои силы для победы над врагом. В городе 3.002 комсомольско-молодежных бригады, из них 1.483 носят имена героев Великой Отечественной войны, оставив за собой почетное звание фронтовых. За годы войны комсомольцы провели сотни воскресников по сбору и отгрузке металлического лома; комсомольцы и молодежь Новосибирска на свои средства построили и отправили на фронт 15 боевых танковых мастерских, три эскадрильи самолетов.

Свыше 100 наших юношей и девушек носят ордена и медали. Среди них знатный машинист-новатор, Герой Социалистического Труда Николай Лунин, первая тысячница Томской железной дороги Вера Котова, лучшие бригадиры молодежных бригад Медведев, Саприденко, Васильев, Семенкина, Губайдуллин, Пинчук и другие. Пять раз товарищ Сталин выносил благодарность Красной Армии комсомольцам и молодежи области за оказание помощи фронту.

В трудные дни войны росла и закалялась комсомольская организация города. За годы войны она приняла в свои ряды более 34 тысяч лучших юношей и девушек.

— Получая знамя, — говорил далее тов. Морщаков, — мы не должны забывать о задачах, которые сейчас стоят перед нами. Не зазнаваться и не успокаиваться на достигнутом! Знамя зовет нас к новым трудовым подвигам.

Первым на трибуну поднялся бригадир комсомольско-молодежной бригады завода имени Чкалова тов. Великий. Затем с поздравлениями и пожеланиями выступили профессор Шмаргунов, генерал-майор Глушков, участник Отечественной войны комсомолец-поэт Мейсак, заслуженная артистка республики Редлих, студент-отличник института военных инженеров транспорта Геронгус.

В конце пленума с речью выступил секретарь обкома ВКП(б) тов. М. В. Кулагин. Поздравив собравшихся с этим знаменательным событием в жизни комсомольцев и всей молодежи города, тов. Кулагин поставил ряд практических задач.

Под долго не смолкаемые аплодисменты участники пленума приняли приветственное письмо вождю народов товарищу Сталину.

ЗА РУБЕЖОМ.

Клементина Черчилль о своей поездке в СССР

ЛОНДОН, 29 мая. (ТАСС). Как передает агентство Рейтер, в обширном обзоре своей недавней поездки в Россию председатель английского фонда помощи России г-жа Клементина Черчилль заявила: «Дружба является созидательным и животворным свойством, и на всем протяжении моего пребывания в России я наблюдала изумительную теплоту чувства по отношению к нам, вызванного работой фонда. Многие люди в Англии, возможно, смотрели на мою поездку в Россию, как на кульминационный пункт и апогей в работе по оказанию помощи России. Для меня это только начало. Я подразумеваю при этом не денежную сторону этого дела. Я мыслю это, как начало тесных связей между советским Красным Крестом и английским обществом Красного Креста. Я считаю это драгоценным фундаментом, на котором нужно строить в будущем».

Г-жа Черчилль заявила далее: «На меня произвели большое впечатление высокие качества и достижения учителей. Похоже на то, как если бы власти сказали: только лучшие специалисты, которых мы можем найти, достаточно хороши для того, чтобы присматривать за молодежью. Преданность детям казалась мне частью великой веры в будущее, которую приходится наблюдать повсеместно в России — символ жизненной силы, восстанавливающей ущерб, причиненный войной. Русские дети очаровательны. Они привлекательны, прелестны и большинство из них, кажется, ведет себя необычайно хорошо».

Г-жа Черчилль сообщила, что основная цель ее поездки в Россию заключалась в том, чтобы организовать оборудование двух госпиталей в Ростове-на-Дону. Однако она была рада случаю посетить большое число центров страны.

Заявление Пальмиро Тольятти

РИМ, 30 мая. (ТАСС). В интервью, данном газете «Унита» после своего возвращения в Рим из Северной Италии, Пальмиро Тольятти заявил, что он, вероятно, не примет участия в новом правительстве. «У нас, — сказал он, — есть теперь руководящие кадры, которые могут прекрасно работать в правительстве, позволив мне посвятить все силы делу руководства нашей партией. Конечно, если пост главы правительства будет предоставлен Ненни (лидер итальянской социалистической партии) и если он попросит моего сотрудничества, я не смогу отказать ему».

В своем интервью Тольятти подчеркнул: «В Северной Италии существует самое тесное и искреннее единство всех партий. Комитеты национального освобождения являются в глазах народа единственной признанной властью». Христианские демократы, а также все трудящиеся католики и даже духовенство, как заявил Тольятти, занимают на севере более передовые и четкие позиции, чем в остальной части Италии. Оценивая задачи момента, Тольятти сказал, что больше нельзя заставлять Италию носить стоптанную обувь. Италии нужны энергичные люди, ясная программа, твердая воля и правильное понимание действительности».

Война на Тихом океане

ЛОНДОН, 30 мая. (ТАСС). Как передает агентство Рейтер, штаб командования вооруженными силами союзников в юго-западной части Тихого океана сообщает, что организованное сопротивление японцев в горном районе в северо-западной части острова Лусон (Филиппины) прекратилось. На острове Минданао американские войска форсировали реку Куланг в пункте, расположенном в 55 милях к северо-западу от Давао.

Американская авиация подвергла бомбардировке японские об'екты на острове Формоза и в районе севернее Сайгона (Французский Индо-Китай). Бомбардировке подвергся также аэродром в Кантоне.

ВАШИНГТОН, 30 мая. (ТАСС). Штаб Тихоокеанского флота США сообщает, что действующие на острове Окинава части американской морской пехоты подошли к крепости Сюри.

Суд над 14 румынскими фашистскими журналистами

БУХАРЕСТ, 30 мая. (ТАСС). Сегодня начинается процесс 14 румынских фашистских журналистов. Суду народного трибунала преданы: Григоре Манойлеску, директор бывшего легионерского (румыно-фашистского) официоза «Буна вестире»; Ромулус Сейшану, бывший главный директор газеты «Универсул» и редактор газеты «Курьерул»; Пруплени, бывший главный редактор газеты «Порунка времий» и другие.

„Режим Франко должен быть поставлен вне закона"

Высказывания английской газеты о Франко

ЛОНДОН (ТАСС). Газета «Стар», комментируя передовой требование комиссии по иностранным делам французской консультативной ассамблеи об устранении Франко, пишет: «Иберийский полуостров является последним оплотом фашизма в Европе. 100 тысяч немцев, ставших постоянными жителями полуострова, представляют собой мощный источник будущих беспокойств. Все они являются нацистами, которым дал приют наиболее ревностный соучастник Гитлера в Европе. Режим Франко должен быть поставлен вне закона. Союзники не могут оставаться пассивными в то время, когда Франко продолжает угрожать миру в Европе».

Сокращение производства самолетов в США

НЬЮ-ЙОРК. (ТАСС). Как передает корреспондент агентства Ассошиэйтед пресс из Вашингтона, военное министерство США об'явило о резком сокращении в дальнейшем производства самолетов вследствие окончания войны в Европе и сокращения поставок по ленд-лизу. Указывается, что 17 тысяч самолетов, которые прежде было намечено выпустить в течение ближайших полутора лет, не будут выпущены. Сокращение производства затрагивает большинство крупнейших самолетостроительных фирм.

ЛЕКЦИЯ ДЛЯ РАЙПАРТАКТИВА

1 июня, в 8 ч. веч., в клубе им. Дзержинского для партийного актива Центрального района состоится лекция: «Великая победа Красной Армии и советского народа над германским империализмом». Лектор Политуправления штаба Сибво т. Андросов.

Вход по партбилетам.

Ответственный редактор А. А. КОНДАКОВ.

Научно-популярные беседы

БЫЛО ЛИ НАЧАЛО И БУДЕТ ЛИ КОНЕЦ МИРА

Проф. Б. Воронцов-Вельяминов

Вопрос о том, было ли начало и будет ли конец мира, интересовал людей с древнейших времен и они пытались дать на него ответ. Но представление о мире не всегда было одинаковым, оно постепенно менялось. По мере развития науки люди стали глубже проникать в тайны мироздания и к настоящему времени выработали верное представление о вселенной.

Наукой доказано, что происхождение земли и родственных ей планет неразрывно связано между собой. Без изучения этой связи, без сравнительного изучения небесных тел нельзя дать правильный ответ на вопрос о начале и конце нашей планеты. Современная наука пришла к этому выводу на основании того, что материя вечна, то-есть она не созидаема и не уничтожаема. Она только переходит из одного вида в другой, находится в вечном движении, которое никогда не прекращается, а лишь меняет свои формы. Правильность этих законов подтверждает опыт. Приведем такой пример. Если разложить на составные части, скажем, восемнадцать граммов воды, то мы получим два грамма водорода и шестнадцать граммов кислорода. Вода — жидкость, водород и кислород — газы. Но и в воде и в тех газах, на которые она распадается, количество вещества одинаково. Вещество воды не уничтожилось, а только изменило форму, превратившись из жидкости в газы.

Точно так же нельзя ни уничтожить, ни вновь создать движение. Оно может только менять форму, то-есть из одного вида переходить в другой. Предположим, что кто-то бросил камень. Прекратилось ли его движение, когда он упал на землю? Нет, оно приняло другие формы, перешло в тепло, нагревшее камень, воздух и землю. Теплота — это тоже вид движения: частицы нагретого тела приходят в более быстрое движение и в этом заключается его отличие от холодного состояния. Возьмем другой пример. Сжигая в топке паровоза уголь, мы приводим в движение поезд. Но и в этом случае движение не создается, а переходит из одного вида в другой. Паровоз движется потому, что в его цилиндре ходит поршень, вращающий с помощью шатуна и кривошипа колеса. А поршень движется потому, что несущиеся с большой скоростью частицы нагретого пара наносят удары по его поверхности. Движение частиц нагретого пара в конечном итоге превращается в движение паровоза и поезда.

Таким образом и движение и материя не рождаются из ничего и не уничтожаются. Они по существу своему вечны и только меняют форму. Поэтому не может быть сомнений о происхождении или конце вселенной. Она существовала и будет существовать вечно. Но о происхождении отдельных небесных светил — земли, солнца, звездных систем — мы говорить можем, потому что составляющие их вещества и движение, в котором они находятся, существовали ранее в ином виде.

Каждое небесное тело, возникнув, не остается неизменным, а продолжает развиваться, подчиняясь общим законам природы. Открытый знаменитым Ньютоном закон всемирного тяготения гласит: все тела притягиваются друг к другу. Сила притяжения зависит от количества вещества, заключающегося в телах, и от расстояния между ними. Чем больше вещества в притягивающихся друг к другу телах и чем меньше расстояние между ними, тем сильнее притяжение. Все мироздание подчиняется закону всемирного тяготения. Он управляет обращением луны вокруг земли и всех планет (в том числе и земли) вокруг солнца. Если бы солнце не притягивало землю, то земля не обращалась бы вокруг солнца, а, двигаясь по прямой линии, унеслась бы в мировое пространство. Такая же участь постигла бы и другие планеты, обращающиеся в настоящее время вокруг солнца.

Далеко за пределами солнечной системы, на таком расстоянии, что свет (распространяющийся со скоростью 300 тысяч километров в секунду) доходит оттуда до нас через годы, десятки и сотни лет, находятся звезды. Звезды — это тоже солнца, многие из которых по об'ему и яркости в несколько раз превышают наше солнце. Около многих из них, как и вокруг солнца, обращаются темные спутники — планеты. Звезды, видимые нами на небесном своде, составляют единую систему — млечный путь. Наше солнце — одна из звезд этой системы — галактики.

Мы видим нашу галактику изнутри. Но если бы мы имели возможность взглянуть на нее откуда-нибудь со стороны, то увидели бы, что по форме она напоминает линзу или чечевицу. Звезды, составляющие это скопление, группируются преимущественно вблизи средней экваториальной плоскости этой чечевицы.

В состав галактики входит около 10 миллиардов звезд и от одного ее края до другого свет идет в течение почти 100 тысяч лет. По окраинам этой системы вблизи экваториальной плоскости расположены отдельные звездные скопления, имеющие форму шара, сравнительно небольших размеров. Внутри галактики также разбросаны скопления звезд, не имеющие, однако, такой правильной формы, и получается, что пространство, занятое галактикой, заполнено звездами неравномерно. Внутри этого огромного скопления звезд, но не в центре его, находится наше солнце со всеми своими планетами.

Но наша галактика — не единственная во вселенной. За пределами ее находится огромное число других галактик, которые также состоят из миллиардов звезд. Они по своей форме не чечевицеобразные, а спиральные, причем ветви или рукава спиралей закручены, как часовая пружина, вокруг центрального скопления звезд. Скопления звезд, лежащие за пределами нашей галактики, представляются нам в виде светящихся туманностей. Только с помощью очень больших телескопов и фотографирования можно видеть, что они состоят из отдельных звезд.

Но в пространстве существуют и также светящиеся туманности, которые представляют собой огромные скопления газообразного вещества. Астрономией открыты огромные туманности разных форм — шаровые, сплющенные, чечевицеобразные и спиральные. В одних из спиральных туманностей еще не началось образование звезд, в других уже видны образующиеся звезды, третьи — сплошь состоят из звезд.

Вновь образовавшиеся звезды вначале имеют огромные размеры, очень мелкую плотность и сравнительно невысокую температуру, — это красные звезды-гиганты. По мере того, как они сжимаются, температура их повышается и красная звезда становится белой. Внутри ее происходят в это время процессы, сопровождающиеся выделением огромного количества энергии, которая излучается в пространство. Но постепенно приток энергии внутри звезды ослабевает и эта звезда, уменьшаясь в об'еме, становится сперва желтой, а затем красной. Наше солнце — желтая, так сказать, пожилая звезда. Но до того времени, когда она станет красной, остается еще много миллиардов лет.

Хотя во вселенной несомненно существует множество планетных систем в разных стадиях развития, подобных солнечной, но мы, из-за дальности расстояния не можем их наблюдать. По мнению советского ученого академика Фесенкова, планеты могли образоваться из материи, отделившейся от солнца. Когда-то солнце вращалось вокруг своей оси гораздо быстрее, чем сейчас. При этом некоторые части отрывались от его раскаленной массы и образовали планеты. Так происходит процесс образования двойных звезд. Быстро вращающаяся звезда под действием центробежной силы сперва сплющивается, а затем принимает вытянутую форму, напоминающую грушу. При дальнейшем вращении перемычка, соединяющая отделяющуюся часть звезды с ее телом, растягивается, становится все тоньше и тоньше и, наконец, обрывается — из одной звезды образуются две. Сперва оба тела вращаются с одной и той же скоростью. Затем меньшее тело вращается медленней, а под влиянием приливов, которые оно возбуждает в большей звезде, вращение последней также замедлится, но расстояние между ними увеличится.

Повидимому, и солнце в результате быстрого вращения вокруг оси принимало грушевидную форму. Сравнительно небольшие части, оторвавшись от него, должны были иметь не особенно высокую температуру и, быстро охлаждаясь, образовали планеты. Эти планеты, в том числе и наша земля, постепенно удалялись от солнца, пока по закону всемирного тяготения не оказались на тех местах, где мы их наблюдаем сейчас.

Таково в основных чертах происхождение солнечной системы и земли.

В настоящее время температура на поверхности солнца достигает 6.000 градусов. Когда через много миллиардов лет солнце станет красной звездой, температура его снизится до 3.000 градусов. Охлаждение солнца повлечет за собой снижение температуры и на земле. Но со временем человечество найдет новые, еще невиданные доселе источники энергии, с помощью которых оно сумеет создать необходимые условия для существования на земле, несмотря на снизившуюся среднюю температуру. Мы уверены в этом потому, что человеческий гений и его возможности не ограничены. Об этом свидетельствует вся история развития науки и техники.

Следующий номер газеты «Советская Сибирь» выйдет 3 июня.

В ТЕАТРАХ и КИНО:

НОВОСИБИРСКИЙ ГОСУДАРСТВЕННЫЙ ТЕАТР ОПЕРЫ И БАЛЕТА
1 и 3 июня — Иван Сусанин. Билеты продаются с 12 час. дня до 3-х час. дня и с 6 час. до 9 час. веч. Начало в 8 час. вечера.

НОВОСИБИРСКИЙ ТЕАТР «КРАСНЫЙ ФАКЕЛ»
1 и 2 июня — Без вины виноватые.
3 июня днем (начало в 12 ч. дня)—Малевькой Мук, вечером — Собака на сене. Билеты продаются в кассе театра.
4 июня спектакля нет.
5 и 6 июня — Так и будет.

НОВОСИБИРСКИЙ ТЮЗ
1 июня — Коварство и любовь.
3 июня утром — Хрустальный башмачок, вечером — Женитьба Бальзаминова.
5 июня — Давным-давно.
6 июня — Хрустальный башмачок.

ГОС. ЕВРЕЙСКИЙ ТЕАТР БССР
2 июня—200.000.
4 июня — Музыкант.
9, 10, 11, 16, 17, 18 июня — премьера Без вины виноватые.

ПАРК имени СТАЛИНА
НОВОСИБИРСКАЯ ГОСФИЛАРМОНИЯ
Летний театр. 1, 2, 3, 5, 6, 7, 8, 9, 10 июня.
I отделение
ЖЕНСКИЙ СИБИРСКИЙ АНСАМБЛЬ
песни и пляски
Худож. руковод. Н. Корольков. Балетмейстер Н. Россинская. Состав 50 человек.
II отделение
МАСТЕРА ЛЕНИНГРАДСКОЙ ЭСТРАДЫ
Анна Петровна Рассказова (юморески и пародии) Николай Ванниченко (ритмически-танцевальные сценки), Ирина Киселева (лирические песни и романсы). Борис Берлин (арии из оперетт), Семен Розанов (сатира), Рафаил Силирский (рояль). Конферансье Розанов.
Эстрадный летний театр. 1, 2, 3, 4, 5, 6, 7, 8, 9, 10 июня — гастроли солиста Варшавской филармонии Генриха Циммермана (тенор), при участии Александра Грызунова и др. артистов московской эстрады.
Открытая эстрада — концерт.
Открыты читальный и бильярдный залы, оборонный и танцевальный павильоны. Театры работают с 9 час. веч. Билеты продаются в кассах парка.

ГОСЦИРК
Сегодня и ежедневно—большие представления в 3-х отделениях.
РАЗНООБРАЗНАЯ ПРОГРАММА
всех жанров циркового искусства.
В воскресенье 3 представления: в 1 час дня, 6 и 9 час. веч. Билеты продаются с 11 час. до 9 час. веч.

Им. МАЯКОВСКОГО—1. От Вислы до Одера. 2. Поместный собор русской православной церкви. С 2 июня—Родные поля.
«ОКТЯБРЬ» — Закон великой любви.
«МЕТАЛЛИСТ» — Поединок.

НОВОСИБИРСКИЙ ТЮЗ
3 июня — большой ночной концерт. Начало в 11 час. 30 мин. ночи. По окончании концерта танцы до 3 час. утра.
Весь сбор поступает в фонд помощи семьям фронтовиков.

Гр. ГЕРАСИМОВ Михаил Петрович, прожив. Ленинградская, 76, возбуждает дело о разводе с гр. ГЕРАСИМОВОЙ Матреной Никитичной, прожив. по ул. Обской, 74. Дело подлежит рассмотрению в Нарсуде 1 уч. Октябрьского р-на г. Новосибирска.

Гр. ФРОЛОВ Анатолий Александрович, прож. по 2-й Садовой Горке, д. 8, возбуждает дело о разводе с гр. ФРОЛОВОЙ Марией Яковлевной, прожив. там же. Дело подлежит рассмотрению в Нарсуде 2 уч. Центрального района г. Новосибирска.

НОВОСИБИРСКИЙ ШВЕЙНЫЙ ТЕХНИКУМ
об'являет прием
на трехмесячные подготовительные курсы.
Техникум готовит специалистов: техников-технологов и техников-механиков швейного производства.
На подготовительные курсы принимаются граждане от 14 до 30 лет, имеющие образование в об'еме 6—7 классов.
Швеи-мотористки, ручницы, механики-регулировщики швейных фабрик и артелей обеспечиваются стипендией на весь срок обучения на подготовительных курсах.
При поступлении необходимо приложить к заявлению справку об образовании и пред'явить паспорт или метрическую выпись.
Заявления принимаются ежедневно с 11 до 20 час. вечера в помещении техникума — Коммунистическая, 6.

ТРЕБУЮТСЯ:
Для прядильной фабрики по специальностям: банкоброши, ватерщицы, чесальщицы, мотальщицы, тренальщицы.
Обращаться: Державина, 77, АРТЕЛЬ имени «АНРИ БАРБЮСА».

Зам. главного бухгалтера, ревизоры, старшие бухгалтеры столовых и магазинов, машинистка. Обращаться: отдел кадров ОБЛСПЕЦТОРГА. Серебренниковская, 29.

НОВОСИБИРСКОЙ КАРТОГРАФИЧЕСКОЙ ФАБРИКЕ для постоянной работы начальник отдела снабжения, начальник отдела организации труда, инженеры и техники-картографы, инженер-экономист, нормировщик, инспектор по личному составу, секретарь-машинистка, вахтеры, уборщицы, курьеры и дворники. При фабрике имеются ОРС, столовая, жилплощадь предоставляется. Обращаться: г. Новосибирск, ул. Демьяна Бедного, 55, отдел кадров.

Адрес редакции и издательства: Советская, 6. Телефоны: коммутатор редакции — 34-904; отв. редактора — 35-904; отв. секретаря — 35-924; отделов: промышленности — 34-630 и 32-598; партийного — 30-785; сельскохозяйственного — 33-189; иллюстрационного — 32-395; писем — 31-396 и 35-505. Прием телефонограмм: иногородние — прямой — 8, город — 33-630. Выпускающий — 31-103; типография — 35-954; об'явления — 31-259.

МН10729. Типография изд-ва «Советская Сибирь» Тираж 50.000.

ОТКРЫТАЯ СИБИРЬ info@opensib.ru 1 см

Пролетарии всех стран, соединяйтесь!

СОВЕТСКАЯ СИБИРЬ

Орган Новосибирского обкома и горкома ВКП(б), областного и городского Советов депутатов трудящихся

№ 108 (7813) | 3 ИЮНЯ 1945 г., воскресенье. | Цена 20 коп.

Не ослаблять трудового напряжения на севе!

Держать в чистоте посевы, заботливо оберегать их от сорняков

Широко развернуть под'ем паров

Колхозная деревня — в разгаре полевых работ. Пусть сотни колхозов закончили сев и тысячи близки к его завершению, все равно напряженность в труде на полях не должна ослабевать ни на йоту! Наоборот, надо работать с еще большей энергией, всеми силами и средствами. Начинается прополка, подходит сенокос, не ждет подготовка к хлебоуборке и давно наступило горячее время пахать пары.

Своевременно вспаханные и хорошо обработанные пары — первый показатель передового земледелия, залог высокого урожая. Это проверено на тысячу ладов практикой наших лучших колхозов, получающих именно по таким парам самую обильную жатву. Вот почему сейчас каждый колхоз, совхоз, машинно-тракторная станция, по-боевому завершая посев яровых, одновременно, не откладывая ни на день, должны развернуть заготовку лучших, ранних паров. Так и поступают передовики.

Совхоз «Льновод», Маслянинского района, еще в мае — в самое лучшее время — поднял большую часть парового клина. Колхоз «Храбрый партизан», Барабинского района, тоже обеспечил себя самыми ценными, майскими парами. В Карасукском и Кыштовском районах в мае вспаханы под озимые и яровые сотни гектаров. Так делается везде, где руководители и колхозники ведут сельское хозяйство не «кампанейски», а планово, с перспективой на будущее, где уже сейчас заботятся о судьбе будущего урожая.

В самом деле, почему за последние годы многие колхозы, совхозы и целые районы нашей области получали низкие урожаи? Главным образом потому, что не обеспечивали себя во-время поднятыми и хорошо обработанными парами. Совнарком СССР еще в постановлении от 5 февраля 1944 года «О мерах по под'ему сельского хозяйства Новосибирской области» указал, что для повышения урожайности и увеличения валового сбора зерна основное внимание должно быть сосредоточено на решительном улучшении качества обработки почвы, своевременной вспашке и обработке паров под озимые и яровые культуры.

Для полей нашей области с их большой засоренностью высококачественные ранние пары имеют исключительное значение. Они вместе с системой зяблевой обработки являются радикальным средством очищения земель от сорняков и сбережения, накопления влаги. Сколько колхозного труда можно сэкономить на прополке в последующие годы, если ныне своевременно и культурно вспахать и обработать пары!

А как разрядится напряженность на будущем весеннем севе, если колхозы обеспечат себя парами не только под озимые, но и под яровые! Достаточно сравнить нынешнее положение на севе в Кыштовском и Татарском районах. Первый успешно завершает сев всех культур в лучшие агротехнические сроки, между прочим, и потому, что имел много заготовленной земли, а второй отстает из-за срыва вспашки паров в прошлом году.

Ясно одно — с под'емом пара под озимые и яровые культуры медлить нельзя ни одного дня. Если мы хотим выкорчевать сорняки с полей, нужны ранние, чистые пары. Если хотим не на словах, а на деле бороться за сбережение влаги в почве, нужны ранние и чистые пары. Только они являются могучим средством повышения урожайности сельскохозяйственных культур. И, наоборот, поздно поднятый, плохо обработанный пар превращается лишь в рассадник сорняков. Озимые, посеянные по нему, недодадут по крайней мере 2—3 центнера с гектара.

Между тем кое-где уже повторяют ошибки прошлых лет и снова упускают золотое время. Многие колхозы и МТС, завершив сев или уже высвободив часть тракторов и живого тягла, не переключают их на пахоту. Вредные настроения «междупарья» снова дают себя знать. Медленно переключаются на пахоту колхозы и МТС Убинского, Барабинского, Новосибирского и ряда других районов.

Надо решительно покончить с настроениями «междупарья». Местные партийные и советские организации обязаны установить для каждого колхоза и тракторного отряда задания и сроки вспашки и обеспечить контроль за неуклонным их выполнением. Каждая полеводческая бригада должна иметь свой график и безоговорочно выполнять его.

Особое внимание качеству пахоты! Поднимать пар на полную глубину, с немедленным боронованием! Тракторные плуги должны быть использованы с предплужниками. Такой пар в течение лета надо держать в чистом виде, не давать ходу сорнякам. Поэтому все культиваторы, лущильники, бороны следует держать наготове. Уход за парами — одно из важнейших мероприятий в комплексе летних работ.

Земельные органы, агрономы должны проявить как можно больше заботы об удобрении парового поля. В колхозах и совхозах накопились большие запасы навоза и перегноя. Внести местные удобрения в почву—значит обеспечить еще одно условие для повышения урожайности. Опыт показывает, что удобрения, внесенные на пары перед основной вспашкой, дают большую прибавку урожая. Труд этот сторицей окупится.

Уроки весеннего сева учат, что решающим условием успешного выполнения плана заготовки паров является высокопроизводительное использование тракторного парка. Сейчас руководители некоторых МТС пытаются поставить тракторный парк на долгий ремонт. Это результат грубого нарушения правил технического ухода за машиной. Есть еще у нас такие бригадиры тракторных отрядов, механики и директоры МТС, которые, пренебрегая профилактическим осмотром тракторов в установленные сроки, теряют потом многие дни на авариях и простоях. Чтобы не допустить этого, надо безоговорочно и своевременно выполнять требования технического ухода за машинами.

Сроки для взмета паров ограничены. В них можно уложиться лишь при одном условии: если каждый трактор, освободившийся от сева, каждая пара рабочих лошадей будут без всяких проволочек поставлены на паровые поля. С посевной борозды — на под'ем пара! Вот что должно стать ведущим призывом для тружеников полей.

Надо шире развернуть соревнование пахарей и трактористов, лучше организовать труд на пахоте, обеспечить заботливый уход и за машинами и за живым тяглом. При этих условиях каждый колхоз, совхоз и район нашей области сумеет обеспечить себя ранними высококачественными парами.

Передовики сельского хозяйства— участники областного совещания

В соответствии с постановлением облисполкома и обкома ВКП(б) публикуется список участников областного совещания передовиков сельского хозяйства, наиболее отличившихся на весенних полевых работах в 1945 году:

Тов. Колесников — директор Коуракской МТС, Тогучинского района.
Тов. Тыщук — директор Палецкой МТС, Карасукского района.
Тов. Загородний — директор Спасской МТС, Венгеровского района.
Тов. Алферов — директор Алексеевской МТС, Ояшинского района.
Тов. Холобес — директор Ново-Краснинской МТС, Чистоозерного района.
Тов. Чуркин — бригадир тракторной бригады Баганской МТС, Андреевского района.
Тов. Федоров — бригадир тракторной бригады Палецкой МТС, Карасукского района.
Тов. Сацура — бригадир тракторной бригады Новой МТС, Купинского района.
Тов. Дерясов — бригадир тракторной бригады Ярковской МТС, Ирменского района.
Тов. Трункин — бригадир тракторной бригады Коуракской МТС, Тогучинского района.
Тов. Андриевский — председатель колхоза «Вперед к коммунизму», Карасукского района.
Тов. Медведев — председатель колхоза имени Кирова, Чановского района.
Тов. Полукеев — председатель колхоза им. Сталина, Кыштовского района.
Тов. Жуков — председатель колхоза «Завет Ильича», Ояшинского района.
Тов. Кондратьев — председатель колхоза «Красный пахарь», Михайловского района.

370 гектаров на трактор „СХТЗ“

ВЕНГЕРОВО, 2 июня. **(По телефону)** Замечательных успехов добился тракторист Урезской МТС Федор Цакунов. На своем тракторе «СХТЗ» он вместе с подсменным Григорием Глушковым выработал 370 гектаров.

«Секрет» работы Цакунова заключается в том, что он знает свою машину, систематически проводит технический уход и максимально использует каждую минуту рабочего времени.

Заправка водой и горючим производится, как правило, на ходу. Машина останавливается только для технического ухода. Проверка, произведенная 25 мая, показала, что трактор Цакунова не работал за сутки всего лишь 52 минуты, остальные 23 часа он находился на работе.

И. САБЛИН.

В обкоме ВКП(б) и облисполкоме

Рассмотрев итоги хода весеннего сева на 31 мая, обком ВКП(б) и облисполком отметили, что первое место среди районов Кулундинской степи по-прежнему занимает **Карасукский район** (секретарь РК ВКП(б) т. Барбашов, председатель райисполкома т. Ситников, зав. райзо т. Трохименко), выполнивший на 31 мая план весеннего сева на 100,2 процента.

Среди районов Барабинской степи первое место занимает **Кыштовский район** (секретарь РК ВКП(б) т. Виноградов, председатель райисполкома т. Канащенко, зав. райзо т. Балашов), выполнивший план весеннего сева на 100,6 процента.

Среди районов центральной части области первое место по-прежнему удерживает **Тогучинский район** (секретарь РК ВКП(б) т. Пупынин, председатель райисполкома т. Дурсенев, зав. райзо т. Сурков), выполнивший план весеннего сева на 96,0 проц.

По итогам работы на весеннем севе за истекшую пятидневку в число передовых районов вышел **Венгеровский район** (секретарь РК ВКП(б) т. Лопатин, председатель райисполкома т. Одинцов, зав. райзо т. Григорьев), выполнивший план весеннего сева на 31 мая на 93,8 процента и занявший среди районов Барабинской степи второе место.

Обком ВКП(б) и облисполком отметили также, что и другие районы за истекшую пятидневку добились значительного увеличения темпов сева. Так, например, Татарский район за пятидневку с 25 по 31 мая дал прирост выполнения плана весеннего сева на 18,6 процента, Искитимский район дал прирост выполнения весеннего сева за пятидневку на 18,2 процента, Довольненский район дал прирост выполнения плана весеннего сева за пятидневку на 17,5 процента и Мошковский район дал прирост выполнения плана весеннего сева за пятидневку на 17,2 процента.

Вместе с тем обком ВКП(б) и облисполком указали на недостаточное принятие мер к усилению темпов весеннего сева в районах: **Купинском**, где план весеннего сева на 31 мая выполнен на 84,8 процента, **Куйбышевском**, где план весеннего сева выполнен на 76,2 процента, **Усть-Таркском**, где план весеннего сева выполнен на 83,9 процента, **Болотнинском**, где план весеннего сева выполнен на 71,5 процента, **Маслянинском**, где план весеннего сева выполнен на 80,2 процента, и в **Сузунском**, где план весеннего сева выполнен на 78,9 процента.

Райкомы ВКП(б), райисполкомы, заведующие райзо указанных районов не приняли достаточных мер к улучшению использования машинно-тракторного парка и более полному привлечению живого тягла на полевые работы.

По-прежнему в числе отстающих находятся следующие районы: среди районов Кулундинской степи—Чистоозерный район (секретарь РК ВКП(б) т. Богданов, председатель райисполкома т. Старцев, зав. райзо т. Крыжановский), где план весеннего сева выполнен на 80,7 проц.

Среди районов Барабинской степи отстает Чановский район (секретарь РК ВКП(б) т. Нагорный, председатель райисполкома т. Лешихин, зав. райзо т. Петренко), где план весеннего сева на 31 мая выполнен на 74,2 проц. Этот район по темпам сева значительно отстает от темпов прошлого года, тогда как многие районы области в нынешнем году значительно лучше ведут весенний сев.

Среди районов центральной части области в числе отстающих находятся также районы, как:

Ирменский (секретарь РК ВКП(б) т. Стрикин, председатель райисполкома т. Шишкин), где план весеннего сева выполнен всего лишь на 61,4 проц.

Легостаевский район (секретарь РК ВКП(б) т. Лучин, председатель райисполкома т. Шияков, зав. райзо т. Васильев), где план весеннего сева на 31 мая выполнен всего лишь на 65 проц.

Ордынский район (секретарь РК ВКП(б) т. Баскаков, председатель райисполкома т. Петров, зав. райзо т. Миронов), где план весеннего сева выполнен на 69 проц.

Обком ВКП(б) и облисполком снова указали секретарям райкомов ВКП(б), председателям райисполкомов и заведующим райзо районов: Новосибирского, Мошковского, Болотнинского, Чулымского и Куйбышевского на недопустимую затяжку с выполнением плана сева картофеля и овощей.

Обком ВКП(б) и облисполком потребовали безусловного выполнения установленного плана посева картофеля и овощей как от руководителей этих районов, так и от всех других районов, где план посева картофеля и овощей до сих пор не выполнен.

Одновременно обком ВКП(б) и облисполком указали секретарям райкомов ВКП(б), председателям райисполкомов, заведующим райзо районов: Барабинского, Каргатского, Куйбышевского, Татарского, Убинского, Чановского и Чулымского на отсутствие внимания с их стороны к выполнению плана посева кормовых корнеплодов.

Обком ВКП(б) и облисполком обязали руководителей районов Барабинской степи и всех других районов, где установлен план посева кормовых корнеплодов, немедленно принять меры, обеспечивающие выполнение плана как полеводческими бригадами, так и животноводческими бригадами на прифермских участках.

Обком ВКП(б) и облисполком потребовали от руководителей районов, от председателей колхозов и сельских советов полного выполнения плана весеннего сева по всем культурам. Семена тех культур, которых недостает для выполнения установленного плана, должны быть изысканы на месте и особенно по таким культурам, как картофель, овощи, кормовые корнеплоды и многолетние травы. Особо тщательно проверить, чтобы все семенные фонды, которые имеются в колхозах, а также отпущенная семенная ссуда были немедленно и полностью высеяны.

Обком ВКП(б) и облисполком предупредили о строгой ответственности, если семена той или другой культуры в результате проверки окажутся невысеянными и оставленными в колхозе.

Обком ВКП(б) и облисполком обязали секретарей райкомов ВКП(б), председателей райисполкомов и заведующих райзо в колхозах, где выполнен установленный план весеннего сева, организовать сверхплановый сев.

ОБ ОРГАНИЗАЦИИ ПРОПОЛКИ И МЕЖДУРЯДНОЙ ОБРАБОТКИ ПОСЕВОВ

Постановление бюро Новосибирского обкома ВКП(б)

Благоприятные погодные условия и большая работа, проведенная колхозниками, колхозницами, трактористами и рабочими совхозов на весеннем севе, создают условия для получения высокого урожая сельскохозяйственных культур в текущем году.

Многие колхозы и совхозы к 30 мая полностью выполнили установленный план сева яровых культур и продолжают сеять сверх плана.

Всходы яровых и озимые хлеба в большинстве колхозов и совхозов имеют вполне удовлетворительную оценку. На значительной части посевов озимых культур проведено весеннее боронование. Передовые звенья внесли минеральные удобрения и перегной.

В настоящее время задача заключается в том, чтобы своевременно провести прополку, междурядную обработку посевов и организовать борьбу с вредителями сельскохозяйственных растений. Уход за посевами зерновых, технических и пропашных культур, за семенниками многолетних трав имеет ныне исключительное значение, потому что за последние годы во многих колхозах и совхозах увеличилась засоренность полей, а большое количество весновспашки, запоздалая весна и низкие температуры в мае, при значительном количестве выпадающих осадков, создают в текущем году благоприятные условия для развития сорняков.

Настало время для широкого развертывания работ по уходу за посевами. В передовых колхозах и совхозах к прополке посевов уже приступили, но в большинстве районов в колхозах и совхозах все еще откладывают с проведением этих работ; теряется лучшее время для раннего проведения прополки и междурядной обработки посевов. Руководители партийных, советских и земельных организаций делают ошибку, когда допускают запаздывание с развертыванием прополки и междурядной обработки посевов. В настоящее время наряду с завершением весеннего сева необходимо широко развернуть работы по уходу за посевами.

Исходя из задачи своевременного проведения прополки и междурядной обработки посевов, обком ВКП(б) постановляет:

1. Считать дело борьбы с сорняками и работу по прополке и междурядной обработке зерновых, технических и пропашных культур и семенников многолетних трав важнейшей задачей партийных, советских и земельных органов, колхозов, МТС и совхозов на ближайшее время.

Обязать райкомы ВКП(б), райисполкомы, директоров совхозов и председателей колхозов немедленно развернуть во всех колхозах и совхозах уход за сельскохозяйственными культурами, обеспечив привлечение на дело борьбы с сорняками всего трудоспособного населения и подростков колхозов и совхозов.

2. Утвердить план прополки и междурядной обработки посевов зерновых, технических и пропашных культур и семенников многолетних трав по районам, согласно приложению.

Обязать райкомы ВКП(б) и райисполкомы установить план прополки и междурядной обработки посевов для каждого колхоза и совхоза с указанием сроков проведения этой работы, обеспечить доведение задания по уходу за сельскохозяйственными культурами до бригад и звеньев, а в бригадах и звеньях—до каждого трудоспособного колхозника и рабочего совхоза.

3. В связи с тем, что значительная часть посевов яровых зерновых культур проведена по весновспашке, а озимые хлеба во многих колхозах и совхозах были высеяны по свежевспаханным землям, предложить райкомам ВКП(б) и райисполкомам обеспечить проведение в колхозах и совхозах ранней прополки озимых и яровых хлебов, а также семенников многолетних трав, имея в виду, что ранняя прополка посевов дает значительное повышение урожая зерновых культур, семян трав и уменьшает затраты труда по уходу за посевами. Первую прополку и междурядную обработку посевов закончить не позднее 20 июня 1945 года.

4. Отмечая, что многие партийные, советские и земельные органы за последнее время недооценивают междурядной обработки и прополки технических и пропашных культур, что особенно опасно в текущем году в связи с большим количеством выпадающих осадков и сильной засоренностью полей, обком ВКП(б) обязывает райкомы ВКП(б) и райисполкомы обеспечить в 1945 году проведение не менее 2—3 междурядных обработок и 2—3 ручных прополок в рядках всех технических и пропашных культур.

5. Для обеспечения своевременного ухода за сельскохозяйственными культурами, обязать райкомы ВКП(б), райисполкомы, заведующих райзо, директоров совхозов и МТС и председателей колхозов:

а) в пятидневный срок провести с участием агрономов осмотр всех посевов и установить для каждой культуры сроки проведения прополки и междурядной обработки;

б) отвести колхозникам полеводческих бригад и звеньев определенные участки посевов пропашных и технических культур в натуре для ухода за ними на протяжении всего лета. Определить сроки проведения междурядной обработки и прополки, возложив контроль за качеством выполненных работ на бригадиров полеводческих бригад;

в) создать все необходимые условия звеньям, работающим на технических и пропашных культурах, а также по уходу за семенными участками, для того, чтобы эти звенья могли своевременно проводить прополку, междурядную обработку посевов и борьбу с сельскохозяйственными вредителями. Постоянный состав звеньев, закрепленное за ними тягло и сельскохозяйственный инвентарь не отрывать на другие работы до полного выполнения ими прополочных работ. В наиболее напряженные периоды при уходе за посевами и при проведении мероприятий по борьбе с сельскохозяйственными вредителями оказывать помощь звеньям путем массового выхода всех колхозников и колхозниц на обработку посевов;

г) установить порядок, чтобы на прополке и междурядной обработке посевов каждое звено, каждый колхозник и колхозница, все участвующие на этих работах в колхозе и совхозе получали ежедневные задания от бригадиров на выполнение работ и чтобы выполнение этих заданий как по количеству выполненной работы, так и по качеству ежедневно принималось бригадиром полеводческой бригады.

Не допускать работы скопом как в звеньях, бригадах, а также и при массовом выходе всех колхозников и колхозниц на прополку посевов и проведении мер борьбы с сельскохозяйственными вредителями. Организацию, учет труда и начисление трудодней проводить на основе индивидуальной сдельщины;

д) в декадный срок закончить ремонт машин, орудий и инвентаря, необходимого для работы по уходу за посевами. При недостатке инвентаря для междурядной обработки посевов организовать изготовление и практическое применение простейших конных и ручных культиваторов. Для практического показа и ознакомления колхозников и колхозниц изготовить в каждой МТС по 1—2 конных и ручных культиватора;

е) проверить состояние посевов картофеля, корнеплодов и других кормовых культур на прифермских участках и организовать уход и междурядную обработку этих посевов силами животноводческих бригад;

ж) организовать в колхозах для колхозников, работающих по уходу за сельскохозяйственными культурами, общественное питание в поле с тем, чтобы обеспечить полное использование рабочего дня;

з) обеспечить организацию в колхозах детских яслей, садов и площадок на все время полевых работ, привлекая для этого учителей, медицинских работников и опытных пожилых колхозниц.

Рекомендовать колхозам, не имеющим возможности организовать детские ясли, сады и площадки, обеспечить уход за детьми на дому, об'единив их для этого в группы и поручая уход за детьми опытным пожилым колхозницам с оплатой их труда за счет колхоза.

6. Обязать райкомы ВКП(б) и райисполкомы Черепановского, Искитимского и Тогучинского районов особое внимание обратить на своевременную и высококачественную обработку всех посевов сахарной свеклы, своевременно провести шаровку, прорывку и проверку и обеспечить густоту насаждений на один гектар к уборке не менее 100 тысяч корней.

7. Обязать райкомы ВКП(б) и райисполкомы Маслянинского, Легостаевского, Ояшинского, Болотнинского, Кыштовского, Пихтовского, Венгеровского районов особое внимание обратить на уход за посевами льна-долгунца, содержать посевы льна-долгунца все время в чистом виде от сорняков, а на засоренных посевах до 1 июля провести не менее двух прополок.

8. Обязать райкомы ВКП(б) и райисполкомы Карасукского, Андреевского, Купинского, Веселовского, Краснозерского, Кочковского, Чистоозерного и Здвинского районов особое внимание обратить на уход за посевами подсолнечника. До 10 июля провести на посевах подсолнечника не менее 2—3 междурядных обработок с прополкой в рядках.

9. Обязать райкомы ВКП(б) и райисполкомы Новосибирского, Мошковского, Искитимского, Ирменского, Коченевского, Колыванского, Куйбышевского, Барабинского, Татарского и Чулымского районов особое внимание обратить на уход за посевами картофеля и овощей. В срок до 10 июля провести не менее 2—3 междурядных обработок с прополкой в рядках.

10. В целях организации надлежащей борьбы с сельскохозяйственными вредителями обязать райкомы ВКП(б) и райисполкомы, председателей колхозов и сельсоветов обеспечить проведение следующих мероприятий:

а) в декадный срок закончить ремонт аппаратуры, а также подготовку блохоловок, гусеницеловок, клеевых флажков и других механических средств борьбы с сельскохозяйственными вредителями;

б) выделить в каждом колхозе и совхозе ответственных организаторов по проведению мер борьбы с вредителями и болезнями сельскохозяйственных растений, провести с ними при райзо или МТС соответствующий инструктаж;

в) установить в колхозах и совхозах постоянное наблюдение за появлением вредителей и болезней сельскохозяйственных растений, применяя меры борьбы при первых признаках их появления механическим и химическим методами;

г) обеспечить правильное распределение имеющихся на складах ядохимикатов и своевременную выборку их колхозами по разнарядкам райзо;

д) организовать систематическое скашивание сорняков до их цветения около посевов на пустырях, межниках и обочинах дорог, являющихся очагами распространения вредителей и болезней культурных растений.

11. Обязать райкомы ВКП(б), райисполкомы, заведующих райзо и директоров МТС и совхозов и председателей колхозов Карасукского, Андреевского, Веселовского, Краснозерского, Кочковского, Купинского, Чистоозерного, Довольненского, Здвинского и других районов, где имеется распространение саранчовых, обеспечить своевременную и тщательную обработку зараженных площадей отравленными приманками, а также организовать уничтожение саранчевых катками и другими средствами механической борьбы.

12. В связи со значительным расширением за последние годы посевов сельскохозяйственных культур, особенно картофеля и овощей, в подсобных хозяйствах предприятий и учреждений, обком ВКП(б) обязывает руководителей предприятий, имеющих подсобные хозяйства, горкомы ВКП(б) обеспечить проведение своевременной и тщательной прополки и междурядной обработки картофеля, овощных, крупяных и зерновых культур в подсобных хозяйствах, оказав им необходимую помощь рабочей силой.

13. Обязать председателей райисполкомов до 10 июня 1945 года закончить мобилизацию и посылку трудоспособного населения на сельхозработы, в соответствии с планом, установленным обкомом ВКП(б) и облисполкомом.

14. Обязать горкомы ВКП(б) до 10 июня закончить мобилизацию и отправку трудоспособного населения на сельхозработы, в соответствии с планом, установленным постановлением обкома ВКП(б) и облисполкома.

15. Обязать т. Кондакова — редактора газеты «Советская Сибирь» и редакторов районных газет обеспечить широкое освещение в печати хода прополки и междурядных обработок посевов в колхозах, совхозах и подсобных хозяйствах и опыта передовых колхозов и совхозов по уходу за сельскохозяйственными культурами.

16. Обком ВКП(б) обязывает секретарей РК ВКП(б), председателей райисполкомов, заведующих райзо, директоров совхозов и МТС, председателей колхозов и сельсоветов мобилизовать все силы на своевременное проведение работ по уходу за посевами, установив ежедневно личное наблюдение за ходом этих работ; широко раз'яснить колхозникам, рабочим совхозов и населению, привлеченному на работу по уходу за посевами, исключительно важное значение своевременного проведения этих работ для получения высокого урожая в текущем году и организовать между колхозами, бригадами, звеньями, между колхозниками, колхозницами и рабочими совхозов, среди населения, привлеченного для сельскохозяйственных работ, широкое социалистическое соревнование за образцовое проведение прополки, междурядной обработки и борьбу с вредителями и болезнями посевов.

Обком ВКП(б) призывает всех колхозников, колхозниц и рабочих совхозов своевременно и высококачественно провести все работы по уходу за посевами и тем самым обеспечить получение высокого урожая в 1945 году.

Секретарь Новосибирского обкома ВКП(б) **М. КУЛАГИН.**



100—150 гектаров засевает ежедневно тракторист Бердского зерносовхоза **В. П. Бузыканов** сцепом пяти сеялок. На снимке: агрегат Бузыканова за работой.
Фото Б. Шумакова.

По Новосибирску и области

Уголок народного творчества

На недавно открывшейся выставке изобразительного искусства обращает на себя внимание отдел народного творчества — уголок, в котором собраны экспонаты самодеятельных художников и мастеров народных художественных ремесел. Участники межобластной конференции художников Урала, Сибири и Дальнего Востока выразили единодушное желание приобрести нарядные кувшины и скульптурные статуэтки гончара Ивана Магула. Лектор-искусствовед М. П. Сокольников увез в Москву два кувшина и свистульку, представитель об'единения «Всекохудожник» Э. А. Гутнов предложил мастеру оформить договор на его изделия.

Большие разговоры вызвали пробные образцы массовой керамики, представленные художником-технологом Бонч-Осмоловским: игрушки с разноцветной поливой и ваза с Евсинского керамического комбината. Интересны первые опыты гончара-ученика Андрея Кравец, скульптурные барельефы из белой глины Леонида Денисенко, ученика 10 класса бердской школы.

Среди группы экспонатов по ткачеству и вышивке выделяются яркие узорные скатерти, шерстяные опояски и настенные ковры из Карасука и деревни Шмаковки, Кыштовского района, затем работы 70-летней колхозницы Марии Мироновны Гресь, скатерть работы Аксиньи Степановны Покрышкиной — матери трижды Героя Советского Союза, вязаная скатерть комсомолки Валентины Суховеевой. Хороши русские кружева Александры Матысюк, бывшей участницы Парижской выставки, и работы гладью вышивальщицы В. С. Некрасовой.

Экспонаты, представленные С. Гриневич из Убинска, показывают в ней одаренного художника: куклы из папье-маше, образцы яркой росписи тарелок, книжки-самоделки с иллюстрациями, портреты с натуры, эскизы.

Из работ самодеятельных художников можно назвать рисунки с натуры Никиты Санджиева, Леонида Денисенко, Бориса Бухмина, Волкова, Н. Залесского, портреты учителя В. Береза, тематические работы электромонтера Ильи Косачева, Михаила Бедных, Ревмира Курыкова, книжки с иллюстрациями Геннадия Бурматова.

Выставка продлится до 10 июня. Возможна присылка новых экспонатов из районов.

Н. НАГОРСКАЯ.

Один день аэрофотос'емки

До полутора тысяч квадратных километров площади на территории Михайловского района заснял аэрофотос'емочный отряд в течение одного дня 25 мая. В этом году это первая работа, проведенная аэрофотос'емщиком Кручининым с самолета, пилотируемого летчиком Стефкиным.

Все материалы аэрофотос'емки направлены в полевой отряд для использования при создании топографической карты. К концу года эта карта будет выпущена Новосибирской картографической фабрикой массовым тиражом.

Смотр измерительного хозяйства

В мае этого года Советский Союз отмечал 100-летний юбилей государственной службы мер и весов. Эта юбилейная дата была отмечена и в Новосибирске.

По решению горкома ВКП(б), с 20 мая по 15 июня проводится общественный смотр измерительного хозяйства на предприятиях города. Задача смотра — проверить состояние и эксплоатацию измерительных инструментов и приборов, условия их хранения и т. д.

„Юные техники в помощь школе"

Новосибирская станция юных техников и натуралистов готовит областную и городские выставки «Юные техники в помощь школе». На выставках будут демонстрироваться наглядные пособия, изготовленные силами ребят.

Одновременно предполагается организовать четырехдневный слет лучших юных техников. Участники слета поделятся опытом своей работы.



Из судов речного флота Западно-Сибирского пароходства выделяется слаженной работой команды пароход «Коллективист». На снимке: капитан парохода И. И. Воронкин.

Фото Б. Шумакова.

Мастера кожаного мяча

Впервые после четырехлетнего перерыва 13 мая начались соревнования на первенство СССР по футболу. Розыгрыш проходит по двум группам. В первой участвуют 12 команд мастеров, во второй — 18.

Во вторую группу включена и команда Новосибирского Дома Красной Армии. 3 июня на стадионе «Динамо» состоится первый матч, который наши футболисты проведут с командой г. Молотова.

Всего в Новосибирске в июне и первой половине июля будет проведено 8 матчей. Новосибирцы примут на своем поле две команды Москвы, две команды Ленинграда, команды Горького, Куйбышева и Челябинска.

Остальные девять встреч футболисты ДКА проведут в других городах страны. Розыгрыш во второй группе проходит в один круг.

Предстоят интересные и ответственные матчи. Как же наши футболисты подготовились к ним? Ближайшие игры покажут, насколько новосибирцы овладели мастерством футбола.

В минувшем году футболисты ДКА участвовали в розыгрыше на «Кубок СССР». Выиграв у челябинского «Трактора», новосибирцы проиграли мастерам ленинградского «Динамо».

В нынешнем году команда ДКА выезжала в Ташкент на тренировку. С местными командами проведены четыре встречи (одно поражение, одна ничья и две победы).

Команда ДКА вместе с запасными игроками насчитывает 18 человек. Старший тренер и начальник команды — Илья Рясной. Большинство членов команды — участники Отечественной войны. Ряд игроков имеет правительственные награды.

В текущем сезоне состав команды обновлен рядом способных игроков. Левым полусредним нападающим играет А. Михеев. Он — капитан команды. Центр полузащиты играет С. Белов, физически выносливый игрок, с точным ударом по мячу.

Е. КОГАН.

На ипподроме

Сегодня на областном колхозном ипподроме — очередные бега. Участвуют 38 чистопородных русско-рысистых лошадей. Большой интерес вызывает двенадцатый заезд, в котором идут Голубь, Мышка и Бутон.

На-днях ипподром получает крупное пополнение — 9 лошадей из Коченевского района, 13 — из Тогучинского и 40 — от треста конных заводов. В их числе ожидаются лучшие лошади Сибири — Новичок (от Ветерка и Новинки), Говор (от Караума и Голубки) и Снежок (от Крика и Сирены) из Верх-Ирменского района.

Резвость первых двух — 2 мин. 25 секунд на дистанцию 1.600 метров.

Телеграммы из-за границы

Конфликт между Францией, Сирией и Ливаном

БЕЙРУТ, 30 мая. (ТАСС). Внимание привлечено к конфликту между Францией, с одной стороны, и странами Леванта (Сирия и Ливан) — с другой, в связи с прибытием в Ливан новых французских войск. В Сирии и Ливане создалась весьма напряженная обстановка.

8 мая министр иностранных дел Ливана Анри Фараон сообщил в палате депутатов, что 3 мая полномочный делегат Франции в Сирии и Ливане ген. Бейне информировал ливанское правительство о прибытии французских сенегальских частей для смены французских войск, находящихся в странах Леванта. Министр выразил надежду на то, что одержанная над Германией победа позволит всем союзным войскам, находящимся в Ливане, возвратиться на свою родину и что представители Об'единенных наций будут уважать полную независимость Ливана.

23 мая Фараон сообщил в палате депутатов, что 14 мая он довел до сведения Бейне о готовности Ливана начать переговоры с Францией и предупредил, что прибытие новых контингентов французских войск в Ливан накануне переговоров нежелательно. Фараон сообщил, что генерал Бейне вручил ему, а также министру иностранных дел Сирии записку, содержащую предложения, которые, по словам Фараона, «предоставили бы Франции привилегированное положение в Ливане, несовместимое с его суверенитетом». В связи с этим, заявил Фараон, правительство Ливана отказывается вести переговоры на основах, которые подвергают опасности независимость Ливана.

ПАРИЖ, 28 мая. (ТАСС). Как сообщило парижское радио, ген. Бейне заявил 26 мая корреспонденту агентства Рейтер, что Франция не откажется притти к соглашению, которое удовлетворит как интересы Леванта, так и Франции, но до сих пор Франция не получила никаких предложений. Бейне сказал, что численность французских войск, находящихся сейчас в странах Леванта, примерно такая же, как и несколько месяцев тому назад. Всем известно, заявил Бейне, что на Ближнем Востоке находятся также британские вооруженные силы, но наличие их никого не задевало, в то время как прибытие французских войск шокировало весьма многих обитателей Леванта. Бейне отметил, что волнения в Сирии приняли больший размах, чем в Ливане.

ЛОНДОН, 30 мая. (ТАСС). Как передает агентство Рейтер, 26 мая английское министерство иностранных дел опубликовало заявление, в котором выразило сожаление по поводу того, что улучшение атмосферы в Сирии и Ливане было нарушено отправкой некоторых французских подкреплений и что это послужило поводом к разрыву переговоров об общем урегулировании дел между странами Леванта и французским правительством.

НЬЮ-ЙОРК, 28 мая. (ТАСС). По сообщению дамасского корреспондента агентства Ассошиэйтед пресс, в Дамаске всю ночь происходила беспорядочная стрельба, в том числе из минометов. Французские власти имеют в Сирии приблизительно 2 тысячи войск, из которых 1.200 сирийских военнослужащих.

Сирийские власти имеют 1.200 полицейских, вооруженных винтовками и другими видами оружия; кроме того, сильно вооружено само население Дамаска.

Как сообщает корреспондент, временно исполняющий обязанности премьер-министра Сирии Джамиль Мардам заявил представителям печати, что вчера французские войска обстреляли население города Хама, после чего «население города Хама напало на французский гарнизон. Французские власти вызвали подкрепления из Хомса. Борьба продолжается на улицах».

БЕЙРУТ, 28 мая. (ТАСС). Газета «Саут аш-Шааб» сообщила, что общая забастовка, вспыхнувшая в Дамаске и других городах Сирии, не прекращается. Ввиду прекращения занятий школы превращены в казармы для жандармерии, полиции и национальной гвардии.

В Ливане жизнь идет нормально. Открыты все магазины и учреждения.

ЛОНДОН, 29 мая. (ТАСС). Как передает агентство Рейтер из Парижа, французский министр иностранных дел Бидо на заседании кабинета министров заявил, что Франция юридически не отказалась от своего мандата над Сирией и Ливаном. Франция желает сделать обе эти страны независимыми, но в первую очередь она хочет урегулировать жизненные вопросы об охране французских экономических и культурных интересов.

НЬЮ-ЙОРК, 29 мая. (ТАСС). Бейрутский корреспондент агентства Юнайтед пресс, ссылаясь на полученные из Дамаска сообщения, передает, что между французскими войсками и сирийцами продолжается борьба в городе Хама, где французские танки усилили местный гарнизон. Во время этих схваток несколько человек было убито и несколько ранено. Уличная борьба продолжалась в течение нескольких часов в Хомсе, где французские войска отбили атаку партизан.

Повсюду французские войска содержатся в казармах для того, чтобы избегнуть инцидентов. Французские граждане концентрируются в отдельных местах внутри городов с тем, чтобы было возможно их немедленно эвакуировать.

В Дамаске и Алеппо сравнительно спокойно.

Организации молодежи в Сирии и Ливане создают отряды.

ЛОНДОН, 30 мая. (ТАСС). Сирийская и Ливанская миссии сегодня вечером опубликовали заявление, в котором говорится:

«Согласно поступившим из Дамаска сведениям, вчера в 9 часов вечера французы произвели бомбардировку города. Бомбардировка прекратилась после вмешательства английского посланника, но обстрел продолжается».

К конфликту Франции с Сирией и Ливаном

В связи с возникшим конфликтом Франции с Сирией и Ливаном, принявшим характер вооруженных столкновений, Советское Правительство обратилось с особым заявлением к Правительству Франции, а также к Правительствам Великобритании, Соединенных Штатов Америки и Китая. При этом Советское Правительство отметило, что, по поступившим сообщениям, на территории Сирии и Ливана происходят военные действия и что находящиеся там французские войска вошли в столкновение с сирийцами и ливанцами, произведя артиллерийский и минометный обстрел, а также обстрел с самолетов столицы Сирии — города Дамаска. Вооруженные столкновения имеют также место в некоторых других городах Сирии и Ливана. Количество убитых и раненых увеличивается с каждым днем. Положение усугубляется тем, что указанные три государства — Франция, Сирия и Ливан являются членами Об'единенных наций, участвующими в происходящей в Сан-Франциско Конференции.

Далее отмечается в заявлении Советского Правительства, что события в Сирии и Ливане не соответствуют духу решений, принятых в Думбартон-Оксе, и целям происходящей в Сан-Франциско Конференции Об'единенных наций по созданию организации для обеспечения мира и безопасности народов. Поэтому Советское Правительство считает, что должны быть приняты срочные меры к тому, чтобы прекратить военные действия в Сирии и Ливане и уладить возникший конфликт мирным порядком.

С этим предложением Советское Правительство обратилось к французскому Временному Правительству, а также к Правительствам Великобритании, Соединенных Штатов Америки и Китая, которым принадлежит инициатива создания послевоенной организации мира и международной безопасности.

Информбюро Наркоминдела СССР.

Заявление Идена о положении в Сирии

ЛОНДОН, 31 мая. (ТАСС). Как передает агентство Рейтер, английский министр иностранных дел Иден в своем заявлении о «весьма серьезном положении» в Сирии сообщил сегодня в палате общин, что британское правительство пришло к выводу о том, что оно не может больше оставаться в стороне. Премьер-министр сообщил генералу де Голлю, что британское правительство «с глубоким сожалением дало приказ главнокомандующему вооруженными силами на Ближнем Востоке вмешаться, чтобы предотвратить дальнейшее кровопролитие». В своем послании де Голлю Черчилль просил, чтобы тот немедленно приказал французским войскам прекратить огонь и стойти в казармы, чтобы избежать столкновения между английскими и французскими войсками.

Лидер оппозиции лейборист Эттли, заявив о необходимости для Англии «взять на себя ответственность и попытаться восстановить порядок», высказался за вывод из Сирии как французских, так и английских войск после того, как нынешний конфликт будет улажен.

Иден выразил согласие с Эттли в вопросе о выводе английских войск.

Отставка Чан Кай-ши с поста председателя исполнительного юаня

ЛОНДОН, 31 мая. (ТАСС). Агентство Рейтер сообщает, что президент национального правительства Чан Кай-ши ушел с поста председателя исполнительного юаня (что в Китае соответствует посту премьер-министра); его преемником является Сун Цзы-вень.

Пост председателя исполнительного юаня, с которого ушел сейчас Чан Кай-ши, фактически в течение последних пяти месяцев занимал Сун Цзы-вень. Как известно, он являлся исполняющим обязанности председателя исполнительного юаня.

Министр экономики доктор Вэн Вэнь-хао заменил Кун Сян-си на посту заместителя председателя исполнительного юаня.

Арест секретаря Гитлера

ЛОНДОН, 31 мая. (ТАСС). Как сообщает агентство Рейтер, солдаты 7-й американской армии арестовали секретаря Гитлера — Христу Шродеи.

Требование немедленного суда над Петэном

ПАРИЖ, 1 июня. (ТАСС). Агентство Франс пресс сообщает, что парижский Комитет национального освобождения принял резолюцию, требующую немедленного суда над Петэном, Лавалем и всеми военными преступниками.

Председатель Национального совета сопротивления Луи Сайян в своем выступлении на заседании Комитета потребовал, чтобы суд над Петэном был начат без всякого промедления и чтобы все сведения о деятельности Петэна до и во время оккупации Франции были немедленно опубликованы. Сайян выразил удивление по поводу того, что военный совет не разжаловал еще Петэна. В заключение Сайян сказал, что Петэн должен будет ответить за все преступления, совершенные при режиме Виши милицией Дарнана.

«Ньюс уик» об отношении Хэлла к аргентинскому вопросу

НЬЮ-ЙОРК, 31 мая. (ТАСС). Журнал «Ньюс уик» сообщает, что, когда Стеттиниус во время своего посещения Вашингтона на прошлой неделе навестил бывшего государственного секретаря Хэлла, последний резко осудил политику Соединенных Штатов в отношении аргентинского вопроса на конференции в Сан-Франциско. По сообщению журнала, Хэлл заявил Стеттиниусу, что изменение политики Соединенных Штатов в отношении Аргентины является постыдным и лицемерным.

Возвращение норвежского правительства в Осло

ЛОНДОН, 31 мая. (ТАСС). Агентство Рейтер передает из Осло, что туда прибыло из Лондона норвежское правительство.

«Таймс» о деятельности штаба эсэсовского генерала Линдемана

ЛОНДОН, 1 июня. (ТАСС). Фленсбургский корреспондент «Таймс» сообщает, что штаб эсэсовского генерала Линдемана, бывшего главнокомандующего германскими войсками в Дании, все еще действует в Силькеборге в качестве посредника, через которого выполняются приказы Монтгомери об отводе германских войск. Корреспондент «Таймс» напоминает о том, что именно Линдеман командовал германскими войсками под Ленинградом. Он и его сотрудники находятся в штабе, расположенном в лесу в подземном блиндаже, у которого выставлена сильная германская вооруженная охрана. Один офицер из Фленсбурга посетил недавно этот блиндаж для того, чтобы проверить сообщения, согласно которым нацистская пропаганда попрежнему продолжает распространяться через передатчик Линдемана.

Запрос Притта в палате общин

ЛОНДОН, 1 июня. (ТАСС). Член палаты общин Притт на заседании палаты спросил военного министра, известно ли ему, что польские офицеры в Италии ведут в радиопередачах для офицеров и солдат английских войск антисоветскую и в известной степени антианглийскую пропаганду на английском языке. Эти материалы, сказал Притт, печатаются в Англии, Италии и Палестине. Притт также спросил военного министра, намерен ли он принять меры к тому, чтобы положить конец этой деятельности и создать условия для распространения правильной информации о проводимой Англией политике сохранения дружбы между Об'единенными нациями.

Григг ответил: «Я выясняю факты, касающиеся этого вопроса. Затем я обдумаю, нужны ли какие-либо меры».

Война на Тихом океане

ЛОНДОН, 1 июня. (ТАСС). Как передает агентство Рейтер, штаб об'единенного командования вооруженными силами союзников в юго-западной части Тихого океана сообщает, что японские войска пытались предпринять крупные контратаки против американских войск на островах Лусон и Минданао (Филиппины), а также против австралийских войск на Новой Гвинее. Эти атаки оказались безуспешными.

ВАШИНГТОН, 1 июня. (ТАСС). Штаб командования тихоокеанским флотом США сообщает, что на острове Окинава американские войска глубоко проникли в японские линии обороны. В настоящее время американские войска обходят с флангов японские позиции. Части морской пехоты продвигаются от Наха по направлению к морю.

В коммюнике указывается, что японские потери в живой силе на острове Окинава к 30 мая составили 61.519 человек убитыми и 1.353 — пленными.

ВАШИНГТОН, 1 июня. (ТАСС). Военное министерство США сообщает, что утром 1 июня весьма крупные соединения сверхмощных бомбардировщиков «Летающая крепость», базирующихся на Марианские острова, произвели налет на промышленные районы Осака.

ТОКИО, 1 июня. (ТАСС). Агентство Домей цусин передает, что утром 1 июня около 400 американских сверхмощных бомбардировщиков «Летающая крепость» произвели налет на Осака.

Изменения в составе французского правительства

ПАРИЖ, 31 мая. (ТАСС). Как сообщает агентство Франс пресс, сегодня после заседания совета министров было опубликовано официальное коммюнике, в котором говорится, что Кристиан Пино назначен министром снабжения вместо Рамадье, ушедшего в отставку, министр информации Тетжен назначен министром юстиции вместо де Ментона. Министром информации назначен Сутель. Бывший министр юстиции де Ментон назначен руководителем французской делегации в международной комиссии по наказанию военных преступников.

Как указывается в коммюнике, де Голль сообщил правительству, что, поскольку война в Европе окончилась и приближается к концу работа по репатриации военнопленных и высланных, ему представляется необходимым провести всеобщие выборы в стране до конца текущего года.

Прения в шведском риксдаге

СТОКГОЛЬМ, 1 июня. (ТАСС). Вчера газеты опубликовали отчеты о ходе прений в обеих палатах риксдага, развернувшихся при обсуждении замечаний, сделанных правительству конституционным комитетом. Главное место в прениях занимали критика министра по социальным вопросам Меллера за плохое обращение полиции безопасности с антифашистскими беженцами, критика министра иностранных дел Гюнтера за проводившийся им курс во внешней политике и за то, что с интернированными в Швеции немцами правительство обошлось и обходится слишком мягко.

Приговор по делу членов марионеточных правительств Греции

ЛОНДОН, 1 июня. (ТАСС). Агентство Рейтер сообщает из Афин о вынесении приговора 33 бывшим греческим «министрам». Бывший марионеточный премьер-министр Греции Чолакоглу, который в 1941 году подписал перемирие с немцами в Салониках, приговорен к смертной казни. Однако в приговоре указано на возможность его смягчения.

Два судившихся заочно греческих «министра» — квислинговцы Коддзманис и Цироникос приговорены к смертной казни. Бывшие «премьер-министры» Раллис и Логофетопулос осуждены на пожизненные принудительные работы. Приговор Логофетопулосу вынесен заочно.

К пожизненному тюремному заключению приговорены бывший генерал-губернатор Крита Ионис Пассаланис и бывший «министр» снабжения Ионис Караманос. 12 «министров» приговорены к тюремному заключению сроком от 5 до 20 лет, а 14 других оправданы.

В горпарткабинете

4 июня, в 8 ч. 30 м. вечера, лекция на тему: «Великая победа Красной Армии и советского народа над германским империализмом». Читает лектор ГК ВКП(б) Ф. С. Ямпольский. Вход свободный.

Ответственный редактор **А. А. КОНДАКОВ.**

Сила соревнования

На десятки километров раскинулась степь. По ней — озера, камышевые займища, луга и зелень яровых хлебов. Полевые станы, летние стоянки для скота разбросаны на возвышенностях близ озер. С наступлением весны из сел и деревень сюда, в степь, перекочевала жизнь.

В колхозе «Храбрый партизан» торжественный день. Полеводческие бригады собрались на одном массиве. Первая бригада до обеда закончила работу, во второй — последняя упряжка.

В поле приехал председатель.

— Что, Григорий Семенович, отстаешь? — обратился он к бригадиру второй бригады Стасенко. — Смотри, в первой бригаде обедать сели, а твои все работают.

— Через час закончим и мы.

Подошел 65-летний Семен Исаевич Ломоносов — бригадный инспектор по качеству.

— Ну, как дела, старина? — спросил председатель.

— Плохо, Григорий Маркелович, — пожаловался старик.

— Как же это? Через час кончаем сев, а ты говоришь плохо, — перебил бригадир Стасенко.

— Не об этом я. Всю посевную пахали как надо, а тут на последней загонке подводят. Утром зашел на полосу, смотрю — Микола Миргородский мелко пашет — у плуга барашек на две дырочки поднят и левая цепь ослаблена. Что же, говорю, ты нас подводишь! Не сегодня-завтра мужики придут с фронта — у тебя отец, а у меня сыновья — что они скажут? Ты останешься в стороне, а мне, как инспектору по качеству, за тебя краснеть придется. Направь плуг как следует. А он мне: не знаю, как наладить. Я подтянул цепь, опустил барашек. Тронул лошадей — охота пошла куда с добром. Не прошло и двух часов — такая же картина. Я к плугу, а он, оказывается, подтянул барашек только не одну дырочку, цепь распустил, как нежки. Не вытерпел я, пожурил его, забраковал работу.

15-летний пахарь Миргородский точил лемех, когда к нему подошел председатель колхоза с бригадирами и инспектором по качеству.

— Докладай Григорию Маркеловичу, почему брак допускаешь в работе, — обратился Ломоносов к пахарю.

Юноша смутился. Щеки покрылись краской стыда.

— Ну, что молчишь, отвечай! — повторил бригадир.

— Лошади плохо тянут, — сквозь зубы проговорил пахарь.

— Вот, уж загнул! На таких лошадях можно гору свернуть, — сказал председатель.

В борозде стояла пара сытых лошадей. Видя, что его ссылка на лошадей вызывает только смех, пахарь признался:

— Я, Григорий Маркелович, сегодня хотел закончить работу раньше всех, а вышло вон что. Только не говорите об этом в бригаде. Все снова перепашу.

— Ну, как, бригадир, простим ему на первый раз или накажем?—спросил председатель.

— Можно простить. Он 25 гектаров вспахал за посевную, а тут на последней сотке схлоховал. Схитрить хотел, да нашего старика не обманешь.

Семен Исаевич улыбнулся и сказал пахарю отцовским тоном:

— Ростом еще не вышел меня обманывать.

По дороге к колхозному стану бригадир сказал инспектору:

— Ты что же это, Семен Исаевич, прямо к председателю? Сами бы заставили парня переделать. Здесь же и Рыбаков был. Сам знаешь, что мы с ним соревнуемся. Идем ухо в ухо, у обоих план — на 116 процентов, а ты пятно ложишь. Скажут — брак в работе.

— Я, Григорий Семенович, этого не терплю. Пусть все знают. Теперь Миргородский и другим накажет, чтобы так не делали.

У полевого стана секретарь колхозного комсомола Маруся Пинчук читала колхозницам газету.

— Так что же, значит, отравился проклятый Гиммлер?

— Суда боится, — говорит колхозница Титенкова. — Сюда бы его, зверюгу. Ей-богу, сама бы своими руками растерзала.

После читки завязалась дружная беседа. Ефросинья Афанасьевна Титенкова с первых дней войны потеряла мужа и забвение от тяжелого горя находила только в труде.

— За плугом на душе как-то легче!

Работая звеньевой на семенном участке пшеницы, она, вместе с подругами, своими руками задержала снег на сотне с лишним гектаров, весной прибила влагу, вспахала, заборонила и засеяла. Ровные дружные всходы лучше всего оценивают ее труд.

Сегодня звено вышло на прополку.

— Пришли на полосу, — рассказывает Титенкова, — а всходы чистые, ни соринки. За время войны у нас никогда не было таких полей. Богатому быть урожаю!

Пока шла беседа, председатель колхоза тов. Бекарев сел в бричку и поехал в соседнюю артель им. Сталина подобрать участок для сверхпланового сева. В своем колхозе введен семипольный севооборот и свободной земли нет. Кроме 250 гектаров, оставленных под пар, все остальные — 985 гектаров—засеяно полностью.

Только на живом тягле три полеводческие бригады вспахали 540 гектаров, закультивировали 206, заборонили 985, более чем на ста гектарах провели лущение и конными сеялками засеяли 564 гектара.

В сверхплановый сев включились все бригады. Еще не успел председатель от'ехать от стана, как бригадир первой бригады Рыбаков запряг лошадь и поехал вслед за председателем.

— Не терпится? Хочешь первым посеять? — спросил Григорий Маркелович бригадира.

— Хоть на сверхплановом севе обогнать Стасенко, — задорно ответил Рыбаков.

Они пошли размерять землю.

— Вот эта полоска будет моя, 15 гектаров, не меньше, — показал бригадир на чистую залежь.

И вдруг на другой стороне полосы, из старой полыни возник целый поезд — до десятка пар лошадей, запряженных в плуги. Это бригада Стасенко уже выехала на сверхплановый участок.

— И здесь опередил! — ахнул Рыбаков. Стасенко подошел к нему.

— Это мой участок. Почему ты на него заехал?—сказал бригадир первой бригады.

— Пока ты собираешься, я половину вспашу, — усмехнулся Стасенко.

— Не зевай, Макар, на то ярмарка! — подшучивал Бекарев над Рыбаковым.

Через три часа на сверхплановый участок с плугами, боронами, сеялками и мешками зерна на возах выехали и первая, и третья полеводческие бригады.

Это было 24 мая. Через двое суток здесь же, на полосе, бригадиры Рыбаков, Стасенко и Мельников доложили председателю колхоза об окончании работ. 50 гектаров овса, посеянного бригадами сверх плана, колхозники назвали посевом Победы.

Кто же поднимал эти 50 гектаров? Я назову некоторых из них. Вот 15-летние вихрастые, загорелые пахари Поронеев Павел, Пинчук Василий, Сосновский Александр, 16-летняя Ульяна Дрогунова. Каждый из них за время сева вспахал по 30 гектаров на паре лошадей при задании в 22 гектара. Они ежедневно пахали по 1,40 гектара вместо 0,80. Вот сеяльщики Ащицук Степан, Ребенков Иван, Щербакова Анна, которые на конных сеялках засеяли по 150 гектаров каждый при плане в 120 гектаров. Вот бороноволоки Берилло Мария, Титенкова Анна, ежедневно вдвое перевыполнявшие нормы выработки. Они боронили на быках по два гектара в день при норме в гектар.

Эти же люди и многие другие 27 мая выехали на вспашку паров. К 1 июня была поднята первая сотня гектаров. Через пятидневку будет вспахан весь паровой клин площадью в 250 гектаров...

Пройдут годы, и скромные труженики колхоза «Храбрый партизан» будут с гордостью вспоминать весну 1945 года, весну победы Красной Армии и всего советского народа над гитлеровской Германией, весну победы на родных колхозных полях.

С. ПАРШЕНКОВ.

Колхоз «Храбрый партизан», Барабинского района.

В ТЕАТРАХ и КИНО:

НОВОСИБИРСКИЙ ГОСУДАРСТВЕННЫЙ ТЕАТР ОПЕРЫ И БАЛЕТА

3 июня — **Иван Сусанин.** Билеты продаются с 6 час. до 9 час. вечера.

НОВОСИБИРСКИЙ ТЕАТР «КРАСНЫЙ ФАКЕЛ»

3 июня днем — **Маленький Мук**, вечером — **Собака на сене.**

4 июня спектакля нет.

5 и 6 июня — **Так и будет.**

НОВОСИБИРСКИЙ ТЮЗ

3 июня утром — **Хрустальный башмачок**, вечером — **Женитьба Бальзаминова.**

5 июня — **Давным-давно.**

6 июня — **Хрустальный башмачок.**

ГОС. ЕВРЕЙСКИЙ ТЕАТР БССР

4 июня — **Музыкант.**

9, 10, 11, 16, 17, 18 июня — премьера **Без вины виноватые.**

ГОСЦИРК

3 июня три представления: в 1 час дня, 6 и 9 час.

БОЛЬШАЯ РАЗНООБРАЗНАЯ ПРОГРАММА

4 июня представление по специальной программе.

Им. МАЯКОВСКОГО — **Родные поля.**

«ОКТЯБРЬ» — **Поместный собор русской православной церкви.**

«МЕТАЛЛИСТ» — **Поединок.**

Адрес редакции и издательства: Советская, 6. Телефоны: коммутатор редакции — 34-904; отв. редактора — 35-904; отв. секретаря — 35-924; отделов: промышленности — 34-630 и 32-598; партийного — 30-785; сельскохозяйственного — 33-189; иллюстрационного — 32-395; писем — 31-396 и 35-505. Прием телефонограмм: иногородние — прямой — 8, город — 33-630. Выпускающий — 31-103; типография — 35-984; об'явлении — 31-289.

МН10740. Типография изд-ва «Советская Сибирь» Тираж 50.000.

Пролетарии всех стран, соединяйтесь!

СОВЕТСКАЯ СИБИРЬ

Орган Новосибирского обкома и горкома ВКП(б), областного и городского Советов депутатов трудящихся

№ 109 (7814) | 5 ИЮНЯ 1945 г., вторник. | Цена 20 коп.

Завершая сев, широким фронтом вести прополку, под'ем паров, сенокос, готовиться к уборке урожая

ОБРАЗЦОВО ПОДГОТОВИТЬСЯ К УБОРКЕ УРОЖАЯ

Весенний сев подходит к концу. Каждый день из всех районов области поступают сообщения о завершении сева колхозами и совхозами. Передовики социалистического соревнования — Карасукский и Кыштовский районы засевают сверхплановые гектары.

Еще в разгар сева передовые колхозы и МТС области развернули большую работу по подготовке к уборке урожая. На усадьбе Коуракской МТС, Тогучинского района, уже стоят в боевой готовности комбайны. В ряде колхозов широко ведут ремонт жаток, сноповязалок, лобогреек и молотилок.

Не делать никакой передышки в сельскохозяйственных работах, избегнуть вредного междупарья, которое крайне вредит сельскому хозяйству! Для этого надо умело сочетать весь комплекс сельскохозяйственных работ и так расставить силы в МТС, колхозах и совхозах, чтобы одновременно широким фронтом вести под'ем паров, сенокос и силосование, заботиться о чистоте посевов и упорно, настойчиво готовиться к уборке урожая. Там, где допускают вредную очередность — обрекают урожай на большие потери и могут затянуть уборку.

Уборка урожая завершает весь сельскохозяйственный год. Убрать урожай во-время, без потерь — это значит выполнить план государственных поставок и обеспечить благосостояние колхозов и колхозников.

Из всего об'ема работ по подготовке к уборке надо прежде всего выделить как главную и решающую задачу — высококачественный ремонт комбайнов. У нас в области есть МТС, руководители и коллективы которых прекрасно поняли все огромное значение своевременного ремонта. Урезская, Еланская и Коуракская МТС полностью закончили ремонт комбайнов. Однако, помимо этих трех МТС, все остальные или ведут ремонт комбайнов очень плохо или совсем еще к нему не приступали. В Купинском, Ордынском, Здвинском, Красноозерском, Убинском, Болотнинском, Ирменском, Барабинском, Михайловском и Новосибирском районах не отремонтировано ни одного комбайна. По темпам ремонта наша область отстает от уровня прошлого года.

Почему так плохо идет ремонт комбайнов? Только потому, что местные партийные, советские и земельные организации встали на вредный путь очередности в сельскохозяйственных работах и не занимались ремонтом комбайнов. Труд в мастерских МТС организован плохо. Комбайнеры и их помощники не участвуют в ремонте, а заняты на других сельскохозяйственных работах.

Ярким примером безответственного отношения к ремонту может служить Авангардная МТС, Веселовского района. В прошлом году эта МТС не выполнила плана комбайновой уборки. Но уроки, как видно, ничему не научили руководителей станции. Около комбайнов, выстроенных на площадке МТС, тихо и безлюдно. Бригады по ремонту не организованы. Дефектных ведомостей нет. Какие запасные части, какой ремонт нужен комбайнам — в МТС не знают. Комбайнеры и механики находятся в колхозах и заняты другими работами. А ведь директор МТС тов. Белянский и секретарь парторганизации тов. Зарва должны помнить постановление бюро обкома ВКП(б), вынесенное в мае, где они предупреждались о необходимости широко развернуть подготовку уборочного инвентаря. Такое положение не только в одной Авангардной МТС.

Надо понять, что комбайны решают у нас успех уборки. Богатый урожай, который растет на колхозных и совхозных полях области, может быть потерян, если во-время не будут подготовлены уборочные машины.

Крайне неудовлетворительно идет ремонт жаток и молотилок. На 1 июня по области отремонтировано всего только 6 проц. простых уборочных машин и 10 проц. молотилок. А между тем жатка, лобогрейка, сноповязалка, коса, серп будут играть большую роль. И нельзя допустить, чтобы к началу уборки простые уборочные машины не были готовы.

Особую заботу должны проявить партийные, советские и земельные организации районов о подготовке кадров, необходимых для уборки. Каждую машину надо обеспечить хорошим водителем. Опыт мастеров социалистического земледелия, знатных комбайнеров нашей области, как тт. Левин, Рулев, Кислов, Крихта, должен быть передан молодым комбайнерам. А между тем все еще продолжается недопустимая волокита с посылкой на курсы комбайнеров. Директоры некоторых МТС беззаботно относятся к обеспечению комбайнов опытными водителями, не организуют переподготовку водителей у себя и не выполняют указаний обкома ВКП(б) и облисполкома об укомплектовании школ комбайнеров.

Подготовка к уборке — общенародное дело. Город должен оказать серьезную помощь деревне и в изготовлении инструментов для комбайнеров, и в запасных частях, крайне необходимых для уборочных машин, и в посылке на село опытных квалифицированных кадров. Пусть каждый завод, каждый район, шефствующий над МТС, внимательно ознакомится с нуждами станции по подготовке к уборке и окажет ей самую серьезную и неотложную помощь.

От партийных организаций сельских районов требуется сейчас максимальная оперативность в руководстве сельскохозяйственными работами. Райкомы ВКП(б) обязаны оперативно контролировать подготовку к уборке, вдумчиво вникать в положение дел каждой мастерской, быстро исправлять недостатки. Сейчас приобретает особо серьезное значение массово-политическая работа в мастерских МТС. Секретарям парторганизаций станций и райкомам ВКП(б) необходимо организовать в каждой бригаде ремонтников массовое социалистическое соревнование, всячески поощрять передовиков и подтягивать отстающих. Надо широко развернуть соревнование между МТС за лучшее и высококачественное проведение подготовки к уборке урожая.

Весна нынешнего года была крайне благоприятной для весеннего сева. Колхозное крестьянство, воодушевленное исторической победой Красной Армии над фашистской Германией, завершает сев на уровне высокой агротехники. Прекрасные всходы озимых и яровых культур радуют глаз каждого патриота родины, обещают богатый урожай. Тем более необходимо образцово подготовиться к уборке для того, чтобы собрать с колхозных и совхозных полей высокий сталинский урожай победы.

Начали вспашку паров

Колхозы Кыштовского района полностью закончили план весеннего сева зерновых, технических и овощных культур. Из 105 колхозов 73 план перевыполнили. Колхоз «Диктатура пролетариата» посеял сверх плана 30 гектаров пшеницы, «Пролетарий» и «Ударник»—по 40 гектаров, «Красная звезда»—108 гектаров овса и 20 пшеницы. Под руководством агрономов райзо и МТС на семенных участках посеяно рядовым и перекрестным севом 5.097 гектаров яровой пшеницы.

Колхозы Алексеевского, Большереченского и Бакаевского сельсоветов начали прополку. Колхоз имени Сталина уже два дня пашет пары и поднял 150 гектаров. Колхоз «Красный урман», Крутихинского сельсовета, вспахал 80 гектаров.

Организованно ведут паровспашку колхозы имени Куйбышева, «Ударник», «Трудовик». Хорошо работают на паровспашке тракторные отряды.

Тракторист Кыштовской МТС т. Ануфриев на газогенераторном тракторе вспахал 84 гектара, Полукеев—145. Впереди идут тракторные отряды Волова и Налобина.

И. КИСЕЛЕВ.

Организованно вступаем в сенокос

После дождей на лугах нашего колхоза бурно растет трава. Ожидается богатый травостой. К сеноуборке и силосованию мы полностью подготовлены.

Колхозные кузнецы Павел Багров и Андрей Коваль хорошо отремонтировали 11 конных граблей, ручной сеноуборочный инвентарь — косы, грабли, вилы. Готова силосная яма для закладки тысячи тонн силоса.

Разбиты сенокосные участки. В каждой бригаде выделены косари, сгребальщики и метчики сена.

5 июня начинаем силосование. Из каждой бригады выделены две сенокосилки. 15 человек на быках и лошадях будут подвозить скошенную траву к силосным ямам. К 10 июня план закладки силоса мы выполним.

Одновременно 9 сенокосилок начнут косовицу трав на сено. Каждый член бригады знает свое место на сенокосе.

Правление колхоза решило к 10 июля поставить две тысячи тонн сена. К этому у нас есть все возможности. Тягло в бригадах хорошей упитанности, машины в исправности.

Г. БЕКАРЕВ.
Председатель колхоза «Храбрый партизан», Барабинского района.

В семеноводческом звене

Ровные, пышные всходы на полях колхоза имени Тельмана, Таскаевского сельсовета, Барабинского района, быстро пошли в рост. Особенно хороши они на семенном участке звена колхозницы тов. Несмеяновой.

25 мая семеноводческое звено начало уход за посевами. Участки в 32 гектара семенной пшеницы и 15 гектаров овса сорта «Победа» очищены от сорняков. Кроме прополки, колхозницы звена Несмеяновой сожгли выкорчеванные во время сева корневища пырея. Сейчас звеньевая установила тщательное наблюдение за посевом. Сорняки при появлении их немедленно уничтожаются.

Семеноводческое звено Несмеяновой борется за урожай в 100 пудов зерна с гектара.

Поля очищаются от сорняков

ЧЕРЕПАНОВО. (По телефону). Сельхозартель «Строитель социализма», Ярковского сельсовета (председатель тов. Сорокин) закончила сев яровых на площади 633 гектара. Звено Марии Юлиной приступило к прополке пшеницы на своем участке. Очищены от сорняков первые гектары.



Колхоз «Красный партизан», Черепановского района, собрал в прошлом году хороший урожай. Это — результат заботы о состоянии посевов, которую проявила колхозница во главе с инспектором по качеству тов. Поповым. Ныне, проведя сев на высоком уровне, колхоз также соберет обильную жатву с полей.

На снимке: инспектор по качеству В. П. ПОПОВ.

Фото Б. Шумакова.

Забывают об отстающих

Многие сельхозартели Убинского района посеяли пшеницу в лучшие агротехнические сроки и засевают сейчас последние гектары других культур. В ряду передовиков — колхоз «1 мая», Убинского сельсовета, колхоз им. Буденного и другие.

Большая доля в успехах этих колхозов принадлежит трактористам. Тракторная бригада т. Буракова почти в полтора раза перевыполнила производственное задание и сэкономила сотни килограммов горючего. Досрочно выполнила план весенне-тракторных работ и бригада тов. Сиротина из Белоозерной МТС.

Убинцы могли бы уже повсеместно закончить сев. К сожалению, в районе мало внимания уделяется отстающим колхозам.

В Гандичевском и Херсонском сельсоветах создалась явная угроза будущему урожаю, план сева выполнен едва на одну треть. Такое же положение и в Ермолаевском сельсовете, где в колхозе «Красный партизан» с первых дней весны почти не работают на живом тягле. В полеводческой бригаде т. Латыша за все время конными плугами вспахано 5—6 гектаров и засеяно кое-как с десяток гектаров.

Оберегает живое тягло от полевых работ не только председатель колхоза «Красный партизан» т. Шилкин, но и многие другие. Председатель колхоза «1 мая», Асенкритовского сельсовета, также надеется лишь на тракторы. В то же время он не создает условий для производительного использования машин. Они простаивают, потому что горючее, смазочное, вода подвозятся не аккуратно.

Особенно плохо использует тракторный парк Кожурлинская МТС. Можно привести такой пример. В сельхозартели «Ударник» тракторный отряд т. Бердус весеннее задание выполнил меньше, чем на одну треть. Такими же «темпами» работает и отряд тов. Москалюк, который обслуживает сельхозартель имени Сталина.

Из-за того, что отстающим колхозам и тракторным бригадам районные организации не уделяют достаточного внимания, десять процентов ярового клина еще не засеяно.

В. АЛЕКСАНДРОВ.



ПО ПРЕДСТАВЛЕНИЮ РАЙКОМОВ ВКП(б) И РАЙИСПОЛКОМОВ ЗАНОСЯТСЯ НА ОБЛАСТНУЮ ДОСКУ ПОЧЕТА ПЕРЕДОВИКИ ВЕСЕННЕГО СЕВА:

152. Черепановский зерносовхоз (директор т. Лях, секретарь парторганизации т. Колпакова), выполнивший план сева зерновых на 100 проц.

153. Свиносовхоз «Сибиряк», Оядинского района (директор т. Елаyркин), выполнивший план весеннего сева на 100 проц.

154. Бердский зерносовхоз, Искитимского района (директор т. Ледовских, секретарь парторганизации т. Шпак), выполнивший план весеннего сева на 100 проц.

155. Совхоз им. Дзержинского, Карасукского района (директор т. Андреев, секретарь парторганизации т. Иващенко), выполнивший план весеннего сева на 100 проц.

156. Петраковский молсовхоз, Здвинского района (директор т. Борзенко, секретарь парторганизации т. Ватов), выполнивший план весеннего сева на 100 проц.

157. Колхоз «Герой труда», Чановского района (председатель т. Левичев), выполнивший план сева яровых на 101 проц., в том числе пшеницы на 102 проц.

158. Колхоз «1 мая», Чановского района (председатель т. Попелуев), выполнивший план сева яровых, в том числе план сева пшеницы на 126 проц.

159. Колхоз «Бустандык», Чановского района (председатель т. Кукубаев), выполнивший план сева яровых на 100 проц., в том числе план посева пшеницы на 102 проц.

160. Колхоз «Новый путь», Чановского района (председатель т. Терентьев), выполнивший план сева яровых на 100 проц., в том числе план посева пшеницы на 120 проц.

161. Тракторная бригада Береговой МТС, Барабинского района (бригадир т. Мельников А. З.), выработавшая на 15-сильный трактор по 134 гектара при экономии горючего 346 килограммов.

Передовики сельского хозяйства— участники областного совещания

В соответствии с постановлением облисполкома и обкома ВКП(б) публикуется список участников областного совещания передовиков сельского хозяйства, наиболее отличившихся на весенних полевых работах в 1945 году:

Тов. Касьянов — старший механик Коуракской МТС, Тогучинского района.
Тов. Горелов — старший механик Палецкой МТС, Карасукского района.
Тов. Зотов — старший механик Спасской МТС, Венгеровского района.
Тов. Новоселов — старший механик Алексеевской МТС, Ояшинского района.
Тов. Захаров — старший механик Ново-Краснинской МТС, Чистоозерного района.
Тов. Тимофеев — бригадир тракторной бригады Камышевской МТС, Усть-Таркского района.
Тов. Рядно — бригадир тракторной бригады Хорошинской МТС, Карасукского района.
Тов. Гусев — бригадир тракторной бригады Ново-Тырышкинской МТС, Колыванского района.
Тов. Соколов — бригадир тракторной бригады Карасевской МТС, Черепановского района.
Тов. Севастьянов — бригадир тракторной бригады Елтышевской МТС, Оашинского района.
Тов. Волоков — председатель колхоза «Труд», Тогучинского района.
Тов. Кравченко — председатель колхоза «Красное знамя», Купинского района.
Тов. Рощупкин — председатель колхоза «Коминтерн», Кочковского района.
Тов. Гладилин — председатель колхоза «Смычка», Новосибирского района.
Тов. Ковалев — председатель колхоза им. Демьяна Бедного, Северного района.

Указ
ПРЕЗИДИУМА ВЕРХОВНОГО СОВЕТА СССР
О награждении Героя Советского Союза Маршала Советского Союза ЖУКОВА Георгия Константиновича третьей медалью «Золотая звезда»

За образцовое выполнение боевых заданий Верховного Главнокомандования по руководству операциями на фронте борьбы с немецкими захватчиками в районе Берлина и достигнутые в результате этих операций решающие успехи наградить Героя Советского Союза Маршала Советского Союза Жукова Георгия Константиновича третьей медалью «Золотая звезда», соорудить бронзовый бюст с изображением награжденного и установить его на постаменте в городе Москве.

Председатель Президиума Верховного Совета СССР
М. КАЛИНИН.
Секретарь Президиума Верховного Совета СССР
А. ГОРКИН.

Москва, Кремль.
1 июня 1945 года.

Указ
ПРЕЗИДИУМА ВЕРХОВНОГО СОВЕТА СССР
О награждении Героя Советского Союза Маршала Советского Союза РОКОССОВСКОГО Константина Константиновича второй медалью «Золотая звезда»

За образцовое выполнение боевых заданий Верховного Главнокомандования по руководству операциями на фронте борьбы с немецкими захватчиками в районе Померании и Мекленбурга и достигнутые в результате этих операций успехи наградить второй медалью «Золотая звезда» Героя Советского Союза Маршала Советского Союза Рокоссовского Константина Константиновича, соорудить бронзовый бюст с изображением награжденного и установить его на постаменте на родине награжденного.

Председатель Президиума Верховного Совета СССР
М. КАЛИНИН.
Секретарь Президиума Верховного Совета СССР
А. ГОРКИН.

Москва, Кремль.
1 июня 1945 года.

Указ
ПРЕЗИДИУМА ВЕРХОВНОГО СОВЕТА СССР
О награждении Героя Советского Союза Маршала Советского Союза КОНЕВА Ивана Степановича второй медалью «Золотая звезда»

За образцовое выполнение боевых заданий Верховного Главнокомандования по руководству операциями на фронте борьбы с немецкими захватчиками в районе Праги и южнее Берлина и достигнутые в результате этих операций успехи наградить второй медалью «Золотая звезда» Героя Советского Союза Маршала Советского Союза Конева Ивана Степановича, соорудить бронзовый бюст с изображением награжденного и установить его на постаменте на родине награжденного.

Председатель Президиума Верховного Совета СССР
М. КАЛИНИН.
Секретарь Президиума Верховного Совета СССР
А. ГОРКИН.

Москва, Кремль.
1 июня 1945 года.

Указ
Президиума Верховного Совета СССР
О награждении второй медалью «Золотая звезда» Героя Советского Союза генерал-полковника Батова П. И.

За образцовое выполнение боевых заданий Командования на фронте борьбы с немецкими захватчиками, дающее право на получение звания Героя Советского Союза, наградить Героя Советского Союза генерал-полковника Батова Павла Ивановича второй медалью «Золотая звезда», соорудить бронзовый бюст и установить его на постаменте на родине награжденного.

Председатель Президиума Верховного Совета СССР
М. КАЛИНИН
Секретарь Президиума Верховного Совета СССР
А. ГОРКИН.

Москва, Кремль.
2 июня 1945 г.

Указ
Президиума Верховного Совета СССР
О награждении героев Советского Союза второй медалью «Золотая звезда»

За образцовое выполнение боевых заданий Командования на фронте борьбы с немецкими захватчиками, дающее право на получение звания Героя Советского Союза, наградить второй медалью «Золотая звезда» героев Советского Союза:

Генерал-лейтенанта Родимцева Александра Ильича;

Генерал-лейтенанта авиации Рязанова Василия Георгиевича, соорудить бронзовые бюсты и установить их на постаментах на родине награжденных.

Председатель Президиума Верховного Совета СССР
М. КАЛИНИН
Секретарь Президиума Верховного Совета СССР
А. ГОРКИН.

Москва, Кремль.
2 июня 1945 г.

По родной земле

Новые правила приема в вузы

Комитет по делам высшей школы при Совнаркоме СССР утвердил новые правила приема в высшие учебные заведения СССР в 1945 году.

Поступающие в вузы подвергаются приемным экзаменам в зависимости от специальности. Так, при поступлении в вузы и на факультеты машиностроения, металлургические, электротехнические, горные, нефтяные, транспорта производятся испытания по математике, физике, химии, русскому языку, литературе и одному иностранному языку; в вузы и на факультеты исторические, юридические, географические, библиотечные — история народов СССР, география, русскому языку и литературе.

В высших учебных заведениях, где преподавание ведется не на русском языке, проводится также экзамен по языку, на котором студенты обучаются.

Лица, награжденные при окончании средней школы золотыми и серебряными медалями «За отличные успехи и примерное поведение», принимаются без экзаменов, при этом в первую очередь зачисляются награжденные золотой медалью, а затем—серебряной. Без экзаменов принимаются также лица, окончившие техникумы с отличными отметками по всем предметам и поступающие в высшие учебные заведения по своей специальности. В 1945 году зачисляются без экзаменов и лица, окончившие в 1944 году среднюю школу с аттестатом отличника.

Из числа выдержавших приемные экзамены и получивших оценку не ниже «посредственно» зачисляются лица, имеющие наиболее высокие отметки.

Заявления о зачислении в высшие учебные заведения принимаются с 20 июня по 31 августа. Экзамены проводятся с 1 по 20 сентября. Начало занятий 1 октября.

(ТАСС).

XIV шахматный чемпионат СССР

1 июня в Октябрьском зале Дома Союзов открылся XIV шахматный чемпионат СССР. Турнирный зал переполнен. Всеобщее внимание привлекает встреча чемпиона Советского Союза Ботвинника с гроссмейстером Флором. В этой партии был разыгран ферзевый гамбит. Черные выбрали неудачную систему защиты. Их ладья вышла из игры. Это позволило Ботвиннику получить пешечное преимущество в центре и начать фронтальную атаку. Во избежание худшего Флор отдал слона за две пешки. Однако это ему не помогло. Ботвинник хладнокровно отразил все угрозы и на 37 ходу Флор сдался.

Партия гроссмейстера Бондаревского с гроссмейстером Смысловым отложена примерно в равном положении.

Чеховер выиграл у гроссмейстера Лилиенталя.

Партия гроссмейстера Котова с чемпионом Латвии Коблецем закончилась вничью.

Вничью закончилась на 22 ходу также партия мастеров Болеславского и Алаторцева.

Мастер Толуш выиграл партию у Гольдберга.

На 31 ходу мастер Рагозин сдался мастеру Рудаковскому.

* * *

2 июня в Октябрьском зале Дома Союзов был разыгран второй тур. В сицилианской защите мастеру Рудаковскому, игравшему черными с гроссмейстером Смысловым, не удалось справиться с дебютными трудностями. Под угрозой потери ферзя на 28 ходу Рудаковский сдался. Это первый выигрыш гроссмейстера Смыслова.

В партии мастера Рагозина с гроссмейстером Котовым белые неудачно разыграли дебют, а затем неправильно пожертвовали пешку. На 32 ходу Рагозин проиграл партию. Это — второй подряд проигрыш Рагозина.

Гроссмейстер Ботвинник играл партию с Толушем, избрав тот же вариант французской защиты, что и в прошлом году против Смыслова. В отложенной позиции преимущества на стороне Ботвинника.

Бронштейн на 27 ходу выиграл партию у Ратнера.

Очень остро развивалась борьба в партии гроссмейстера Флора с мастером Каном. Флор провел интересную жертву качества, получил сильнейшую атаку и выиграл партию.

Партия Лилиенталя — Алаторцева отложена с преимуществом для Алаторцева. В партии мастера Чеховера с гроссмейстером Бондаревским исход долгое время был неясен. В наступившем цейтноте Бондаревский просмотрел фигуру и теперь должен проиграть партию.

В партии заслуженного мастера спорта Романовского с мастером Болеславским черным удалось интересным маневром выиграть пешку. Партия отложена с небольшими шансами на выигрыш у Болеславского.

После напряженной борьбы отложена также партия чемпиона Латвии Коблеца с мастером Гольдберг, у которого хорошие шансы на выигрыш.

Трикотаж, швейные изделия, обувь

Беседа с Народным комиссаром легкой промышленности РСФСР тов. А. Ф. Щеголевым

Легкая промышленность РСФСР увеличивает выпуск товаров широкого потребления и расширяет их ассортимент. Эта работа началась сейчас же после окончания войны. Уже начато массовое производство трикотажных изделий. До конца 1945 года будет выпущено около 30 миллионов пар чулок 8—10 цветов. Значительное количество этой продукции будет изготовлено из крученой пряжи. Фабрика им. Дзержинского (Московская область) выпустила первую партию женских чулок высшего сорта из шелковой крученой гребенной пряжи. В текущем году трикотажные фабрики изготовят 3 с половиной миллиона вязаных дамских кофточек, джемперов, детских костюмов с расцветкой до 12 тонов и 4 миллиона пар бельевого трикотажа. Предприятия дадут много женских и детских носков, спортивного белья—маек, футболок, трусов, купальных костюмов и т. д.

Производственная база трикотажной промышленности расширяется: в ближайшие 4—5 месяцев на прядильных фабриках будет пущено более 40 тысяч веретен. Вводится так называемая мерсеризация пряжи — обработка ее едкой щелочью для придания волокну особой шелковистости и эластичности.

В третьем квартале кожевенная промышленность значительно увеличит выпуск хромовых товаров для обувных и кожевенно-галантерейных фабрик. Только три кожевенных завода — Ярославский, Клинцовский и Кузнецкий — увеличат выработку гражданского хрома на 4 миллиона квадратных дециметров. На кож. заводах имени Юргенса и Клинцовском впервые организуется производство лаковых кож. Расширяется выработка корчневого шеврета для перчаток. До конца года обувные фабрики наркомата изготовят сотни тысяч пар одной только модельной обуви.

На состоявшемся недавно совещании главных инженеров кожевенно-галантерейной промышленности были утверждены новые образцы дамских сумок, чемоданов, школьных ранцев, портфелей, принадлежностей спортивного инвентаря.

В продажу уже поступают фетровые, шерстяные, велюровые шляпы и головные уборы разнообразных фасонов для женщин и детей. Развертывается производство фетровой обуви — валенок и бот. (ТАСС).

ПАРТИЙНАЯ ЖИЗНЬ

Теоретическая конференция пропагандистов

Почетная обязанность пропагандистских работников помочь всем желающим освоить теоретическое сокровище марксизма-ленинизма. Но это значит, что сами пропагандисты в первую очередь должны в совершенстве знать эту науку и непрерывно пополнять свой теоретический багаж.

Поэтому всяческого одобрения заслуживает теоретическая конференция внештатных пропагандистов, проведенная в конце мая Центральным райкомом ВКП(б) г. Новосибирска. Для глубокого теоретического изучения была избрана тема: «Марксистско-ленинское учение о войне».

Конференция заслушала 6 докладов пропагандистов по следующим вопросам: «О соотношении войны и политики», «Учение Ленина—Сталина о войнах справедливых и несправедливых», «Война фашистской Германии — самая несправедливая, захватническая война», «Характер и основные особенности Великой Отечественной войны Советского Союза», «Постоянно действующие и временные факторы в войне», «Партия Ленина—Сталина — вдохновитель и организатор победы советского народа в Отечественной войне 1941—45 гг.».

Конференция подготовлялась полтора месяца. За это время парткабинетом райкома, кроме общей вступительной лекции, по всей теме дано несколько групповых консультаций по вопросам: война и политика, война и стратегия, диалектика войны и т. д. В помощь самостоятельной подготовке пропагандистов в парткабинете был вывешен подробный рекомендательный список литературы.

Наиболее удачным был доклад пропагандиста тов. Колотовой (учительница школы № 29) на тему: «Постоянно действующие и временные факторы в войне». Тов. Колотова, глубоко изучив сталинские указания в дни войны, последовательно раскрыла дефективность немецкой стратегии, опирающейся на временные факторы. Она всесторонне осветила преимущества сталинской стратегии и те постоянно действующие факторы, опираясь на которые Красная Армия одержала великую историческую победу над злейшим и сильным врагом. Свои теоретические выводы тов. Колотова широко иллюстрировала фактами и примерами из политической и художественной литературы. Тов. Колотова подчеркнула, что важнейшим условием нашей победы в Отечественной войне является гениальное сталинское руководство.

Интересным было также выступление пропагандиста тов. Кривошея (нач. сектора Госбанка) по теме: «О соотношении войны и политики». Докладчик раскрыл ряд интересных вопросов: война, как продолжение политики господствующих классов насильственными средствами; влияние политики на стратегию, характер армии, вооружение и характер сражений. Пропагандист тов. Дорожкин сделал обстоятельный доклад на тему: «Партия Ленина — Сталина — вдохновитель и организатор победы советского народа в Отечественной войне».

Однако другие выступления на конференции выявили существенный пробел: некоторые пропагандисты самостоятельно не овладели материалом, а парткабинет не оказал необходимой помощи в подготовке докладов. Это сказалось на содержании выступлений.

Пропагандист тов. Околелых (инженер облпесхимсоюза) свой доклад о войнах справедливых и несправедливых ограничил переложением статьи из журнала «Большевик».

Тов. Харитонская (пропагандист парторганизации облплана) в докладе на тему: «Война фашистской Германии — самая несправедливая, захватническая война» две трети времени посвятила истории развития германского империализма, а основной вопрос—почему война фашистской Германии является самой несправедливой и захватнической—остался не освещенным.

Доклад пропагандиста тов. Медовой (управл. Промбанка) носил преимущественно агитационный характер. Касаясь характера и особенностей нашей Отечественной войны, она указала лишь на ее освободительную сторону, главное же, определяющее войну как самую справедливую, что мы защищали первое и единственное в мире социалистическое отечество, у докладчика осталось не отмеченным.

Этих существенных недостатков можно было избежать, если бы работники парткабинета заранее поинтересовались конспектами докладчиков и дали нужный совет пропагандистам.

На конференции присутствовало 45 человек. Для Центрального района, имеющего около 200 первичных парторганизаций, такая цифра участников теоретической конференции очень мала.

В плане парткабинета намечались выступления оппонентов и ожидалась оживленная дискуссия по докладам. Ни того, ни другого на конференции не было. Причиной послужил плохой расчет во времени: три четверти времени ушло на доклады, выступления оппонентов пришлось снять и в прениях выступило только 4 человека. Оживленное обсуждение на конференции получил лишь один вопрос — о характере второй мировой войны на отдельных этапах ее развития.

Но и при этих существенных недостатках теоретическая конференция пропагандистов Центрального района является положительным явлением. Она пробудила у пропагандистов большой интерес к самостоятельной теоретической работе по овладению марксистско-ленинской наукой.

Пропагандисты выразили желание провести вторую теоретическую конференцию по теме: «Марксистско-ленинское учение о государстве».

Среди многообразных форм теоретической подготовки пропагандистов важнейшее место должна занять теоретическая конференция. Она дает навыки глубокого, самостоятельного изучения основ марксизма-ленинизма и развивает творческую теоретическую мысль у пропагандистов. Надо только, чтобы отделы пропаганды райкомов и парткабинеты более основательно занимались подготовкой и организацией этих конференций.

А. БИБИКОВ, М. КОРНЕВА.

Агитколлектив в сельсовете

Агитколлектив Бочкаревского сельсовета состоит из 30 человек. Возглавляет его заведующая избой-читальней тов. Никитина.

Ни одно важное событие не проходит мимо агитколлектива. Он ежедневно знакомит колхозников с событиями в стране, области и районе. В стенных газетах и «Боевых листках» освещается ход сева, пропагандируется опыт передовиков.

...В начале сева пахари и бороноволоки работали скопом. Агитаторы вмешались и для пахарей и бороноволоков стали отводиться отдельные загонки. Это дало возможность наглядно видеть, кто идет впереди, а кто отстает и не выполняет норм.

Комсомолец Малоглазов, Мария Самойленко и Мария Тюрина вспахивали на волах по 0,80 гектара при норме 0,50. Некоторые говорили, что у них лучшее тягло. Тогда агитаторы посоветовали лучшим пахарям и бороноволокам взять упряжки и волов у отстающих товарищей. Поработав несколько дней на их тягле, передовики стали перевыполнять нормы. Оказывается, те, кто не выполнял норм, плохо ухаживали за конями и быками.

Агитатор—звеньевая свекловичного звена Анна Бочкарева ежедневно читает газеты своим свекловичницам. По ее инициативе звено очистило 13 гектаров плантации от пырея и провело посев на высоком агротехническом уровне, закончив его 23 мая. Хорошо ведет агитационную работу секретарь сельсовета Надежда Прохорова.

Колхозы Бочкаревского сельсовета «Факел» и «Просвет Сибири» успешно справились с севом. Первый выполнил план на 117 процентов, второй посеял сверх плана 10 гектаров. Заканчивается сев в артели «Новый быт».

В этом — большая заслуга молодого агитколлектива и его руководителя т. Никитиной. Плоды его деятельности были бы еще значительнее, если бы отдел агитации и пропаганды райкома ВКП(б) по-настоящему им руководил. Бочкаревский сельсовет находится всего в каких-нибудь шести километрах от города. Тем не менее, работники отдела агитации и пропаганды сюда не заглядывают и руководят агитколлективом лишь по телефону.

П. КРУЧИНИН.

Черепаново.



Утреннее приветствие «Сибиряка» довольно своеобразно: он облизывает лицо и руки проснувшегося хозяина, в квартире которого львенок растет уже около шести месяцев.

Родился «Сибиряк» 28 ноября прошлого года. Его мать — африканская львица «Фатьма».

После трехнедельного кормления у «Фатьмы» пропало молоко. Тогда директор Новосибирской зоовыставки А. В. Островский взял львенка к себе на дом. Сначала его поили коровьим молоком, затем в рацион добавлялись различные каши, яйца, витамины.

Шестимесячный «Сибиряк» весит около двух пудов. Он прекрасно упитан. Теперь ему ежедневно дают до двух килограммов сырого мяса.

«Сибиряк» свободно разгуливает по квартире, он стал ручным.

Фото Б. Шумакова.

Физкультура и спорт

Уроки первого матча

Шесть тысяч зрителей собралось на трибунах стадиона «Динамо» посмотреть первый матч на первенство СССР по второй группе между командами Дома Красной Армии (Новосибирск) и «Крылья Советов» (Молотов).

Свисток судьи... Мяч с центра стремительно повели к воротам противника футболисты ДКА. Правый нападающий Сорокин сильно бьет по воротам гостей. Но мяч отбит. Игра проходит в быстром темпе, с переменным успехом. Однако на 17-й минуте новосибирцы разыгрывают комбинацию Маклецов—Звонарев, и Сорокин сильным точным ударом посылает мяч в сетку. Счет 1:0.

К концу первого тайма хозяева поля сбавляют темп игры, а гости, наоборот, усиливают. Они проявляют большую напористость и за несколько минут до конца первой половины игры их правый полусредний Золотарев забивает ответный мяч.

С первых же минут второго тайма инициативу забирают гости. Они начинают штурм ворот команды ДКА, подают угловой удар. Вратарь новосибирцев Севастьянов совершил ошибку, не отбив мяч, когда он был в воздухе. В результате левый полузащитник гостей Салауров забивает гол. Счет 2:1.

Нападающие играют скученно, плохо выбирают место, нерешительно бьют по воротам. Но среди футболистов ДКА уже чувствуется растерянность. Игра принимает резкий характер. Новосибирцы понемногу начинают грубить, гости не остаются в долгу. Судья Малфыгин (Москва), который, кстати, хорошо провел матч, вынужден часто прерывать игру.

У новосибирцев неудачно играет левый крайний нападения Колапев. Он медленно идет на мяч, плохо выбирает место и очень мало бьет по воротам. Его заменяет Зубачев. Однако исход матча предрешен.

Гости продолжают свои атаки и забивают еще один гол. Счет 3:1. И лишь защитнику новосибирцев Рожковичу со штрафного удара удается вскоре сквитать один мяч. Счет 3:2 в пользу гостей.

До конца игры молотовцы забивают еще один гол. Счет 4:2. Новосибирцы уходят с поля, потерпев первое поражение.

Матч показал, что в команде ДКА есть очень способные игроки (Белов, Сорокин), но команде нехватает слаженности, четкости и хорошей тренировки.

Е. КОГАН.

Состязания гимнастов

В клубе «Динамо» состоялись состязания на первенство вузов Новосибирска по гимнастике. Участвовали команды медицинского и строительного институтов, НИВИТа и техникума физкультуры. Всего — 90 человек.

Общее первое место завоевала команда техникума физкультуры, которая показала хорошую подготовку к соревнованиям. Она выдвинула ряд молодых гимнастов — Тамченко, занявшую первое место по второму разряду, Артамонову, победившую по четвертому разряду, и др.

По третьему разряду у мужчин соревновалось только два студента техникума физкультуры — Егоров и Тальников. Оба показали хорошую технику.

ПИСЬМА В РЕДАКЦИЮ

Общественница Булатова

Бухгалтер завода им. Сталина тов. Булатова в сверхурочные часы и в выходные дни приходит работать в цех. Сначала ей было тяжело, но потом она освоилась.

Вскоре тов. Булатову избрали в совет жен фронтовиков. 128 семей находятся под ее опекой. В каждой семье она бывает и знает ее нужды. И красноармейские семьи хорошо знают ее. Она во-время оформляет им пропуска на топливо, передает ордера на промтовары и проч.

Близок день, когда т. Булатова встретится со своим мужем — майором медицинской службы. Тогда Раиса Григорьевна с гордостью скажет, что в тяжелые годы войны она тоже трудилась для победы.

Н. СОРОКИН.

Откройте избу-читальню!

В 1944 году Кубанскому сельсовету вручили переходящее красное знамя за вновь оборудованную в поселке Первотроицк избу-читальню.

Знамя сельсовет получил, а на другой день все оборудование избы-читальни было растащено по квартирам. На этом она и прекратила свою «деятельность».

Теперь председатель сельсовета т. Закутяев и секретарь парторганизации т. Ляшенок жалуются, что негде провести массовую работу, но все же ничего не делают, чтобы открыть избу-читальню.

ХВЕДЧИК.
Секретарь Каргатского райисполкома.

ЗА РУБЕЖОМ

К событиям в Сирии и Ливане

ЛОНДОН, 2 июня. (ТАСС). Как передало сегодня днем лондонское радио, британские военные корабли стали на якорь у Бейрута и командующий британским флотом на Ближнем Востоке адмирал Теннант в настоящее время совещается с командующим британскими вооруженными силами на Ближнем Востоке генералом Пейджет. В Дамаске, который был главным центром волнений, сейчас царит спокойствие. Один корреспондент, совершивший поездку по городу, сообщает, что Дамаску причинены значительные повреждения. Сотни жителей были убиты в результате артиллерийского обстрела.

ЛОНДОН, 2 июня. (ТАСС). Как передает лондонское радио, английские танки и бронеавтомобили заняли позиции вокруг всех французских казарм. Вскоре после прибытия англичан французские войска эвакуировались со всех своих позиций в Дамаске, которые они заняли во время военных действий. Эвакуация проведена в соответствии с приказом генерала де Голля о прекращении военных действий.

В Бейруте состоялась крупная демонстрация под лозунгом обеспечения полной независимости Сирии. По имеющимся данным, в ней участвовало 10.000 человек.

ЛОНДОН, 2 июня. (ТАСС). По сообщению лондонского радио, генерал де Голль созвал сегодня в Париже специальную пресс-конференцию, на которой сделал заявление о положении в странах Леванта. Он заявил, что события, имевшие там место, отнюдь не являются восточным эпизодом, но представляют собой кризис международного характера. Генерал де Голль указал на две причины нынешних затруднений: первая заключается в сложном национальном характере стран Леванта, а вторая — в позиции Великобритании. Генерал де Голль подчеркнул, что численность английских войск в Сирии и Ливане значительно превосходит французские силы, находящиеся там. Многочисленная английская агентура, сказал де Голль, возбуждала волнения и вооруженные действия против французов. Генерал де Голль заявил, что Франция готова вести переговоры, но только по общему вопросу об арабских государствах. В заключение генерал де Голль заявил, что вопрос о Сирии и Ливане может быть разрешен только путем международного сотрудничества.

ЛОНДОН, 3 июня. (ТАСС). Лондонское радио сообщает, что английские войска вступили в Алеппо и другие приморские города, а также в Дамаск. Во многих районах Сирии и Ливана введено осадное положение.

Массовый митинг в Нью-Йорке

НЬЮ-ЙОРК, 1 июня. (ТАСС). 31 мая в Нью-Йорке состоялся организованный «Национальным советом американо-советской дружбы» массовый митинг, который прошел под знаком «приветствия солдатам Об'единенных наций».

На митинге было оглашено послание президента США Трумэна, в котором говорится: «Я рад этой возможности воздать должное мужчинам и женщинам в армиях Об'единенных наций, которые столь доблестно сражались, чтобы разгромить нашего общего врага, а также их павшим товарищам по оружию, которые принесли наивысшую жертву для подавления тирании. Они сделали возможным установление прочного мира, основанного на высоких принципах, за которые мы боролись. В настоящее время мы должны приложить все усилия и трудиться совместно, чтобы эти жертвы не были напрасными, установив мир, основанный на наших основных человеческих свободах — свободе слова и религии, свободе от нужды и страха».

Было зачитано также послание Стеттиниуса, в котором говорится, что нужно «постоянно помнить о необходимости увековечения в предстоящие годы того сотрудничества, которое было выковано в испытаниях войны».

Посол СССР в США тов. Громыко направил митингу приветственную телеграмму, в которой он, отметив, что победа над Германией освободила от фашистского рабства многомиллионные народы Европы и подготовила условия мирного сотрудничества между миролюбивыми странами, заявил: «От того, насколько успешным окажется сотрудничество между СССР и США, будет в значительной мере зависеть прочность мира в будущем. В настоящее время конференция Об'единенных наций в Сан-Франциско работает над созданием устава международной организации по сохранению мира. Основную ответственность за сохранение мира при помощи будущей международной организации будут нести великие державы, обеспечившие победу над фашистской Германией. Я позволяю себе выразить уверенность в том, что сотрудничество и солидарность, проявленные великими державами в войне и обеспечившие победу над германским милитаризмом, не уменьшится и в будущем в деле сохранения мира, завоеванного ценой неисчислимых жертв, понесенных миролюбивыми странами в борьбе против гитлеровской тирании. Народы Советского Союза будут так же последовательны и настойчивы в достижении прочного мира, как они были последовательны и настойчивы в достижении победы над общим врагом. Да здравствует дружба между народами США и СССР!»

Секретарь ВЦСПС тов. Тарасов в своем послании передал митингу привет от рабочих Советского Союза.

На митинге были оглашены также приветствия министра торговли США Уоллеса, министра внутренних дел США Икеса и Элеоноры Рузвельт.

Послание президента Трумэна конгрессу

НЬЮ-ЙОРК, 1 июня. (ТАСС). Президент Соединенных Штатов Америки Трумэн обратился к конгрессу с посланием, в котором говорится, что «сегодня перед нацией стоит в первую очередь задача как можно быстрее выиграть войну против Японии, ибо сокращение войны на каждый день означает спасение американских жизней».

Трумэн сделал подробный обзор хода военно-морской кампании на Тихом океане и заявил: «Военно-морской флот в настоящее время занят выполнением ряда тяжелых задач: битва на истощение японской авиации в водах вокруг Японии и у Окинавы, усиление блокады Японии, переброска сил из Европы, помощь в переброске армии и подготовка к решающим операциям».

Трумэн изложил планы переброски американских войск на Тихоокеанский театр военных действий, дальнейшего ведения войны против Японии и производства материалов в США для нужд этой войны. «Наша военная политика, ставящая перед собой цель — разгром Японии, — сказал Трумэн, — предусматривает, во-первых, сковывание японских войск там, где они в настоящее время находятся, и удержание их в состоянии раздробленности с тем, чтобы они могли быть уничтожены по частям; во-вторых, концентрацию преобладающих сил на каждом участке фронта, где мы наступаем; в-третьих, использование судов, самолетов, бронетанковых сил, артиллерии и всех других материалов в большом количестве для достижения победы с наименьшими людскими потерями; в-четвертых, оказание непрерывного, все возрастающего давления на противника на море, в воздухе и на суше, не давая ему передышки».

Приведя данные, характеризующие морскую и воздушную мощь Японии, а также размеры ее наземных сил, Трумэн в заключение заявил, что США полны решимости и будут сражаться против Японии до победоносного конца.

Заявление греческого правительства

ЛОНДОН, 3 июня. (ТАСС). Как сообщает агентство Рейтер, греческое правительство об'явило, что Греция считает себя в состоянии войны с Японией с момента начала войны между Японией и союзниками Греции. В официальном заявлении говорится, что греческий флот принимал участие в ряде военных операций против Японии.

ИСПАНСКОЕ И ПОРТУГАЛЬСКОЕ ПРАВИТЕЛЬСТВА ПОМОГАЮТ ГИТЛЕРОВЦАМ

ЛОНДОН, 3 июня. (ТАСС). Большинство английских газет публикует сообщение агентства Бритиш Юнайтед пресс из Стамбула о том, что бежавшие в Испанию Риббентроп и сто других гитлеровских главарей все еще находятся на свободе в Испании. Лиссабонский корреспондент агентства Бритиш Юнайтед пресс в сообщении, опубликованном газетой «Дейли экспресс», заявляет, что португальское правительство разрешило 11 германским фирмам возобновить свою деятельность в Португалии.

Ответственный редактор А. А. КОНДАКОВ.

В ТЕАТРАХ и КИНО:

НОВОСИБИРСКИЙ ТЕАТР «КРАСНЫЙ ФАКЕЛ»
5 и 6 июня — Так и будет.
7 июня — Раскинулось море широко. Действительны билеты со штампом 28 мая.

НОВОСИБИРСКИЙ ТЮЗ
5 июня — Давным-давно.
6 июня — Хрустальный башмачок.

ГОС. ЕВРЕЙСКИЙ ТЕАТР БССР
9, 10, 11, 16, 17, 18 июня — премьера Без вины виноватые.

ПАРК ИМ. СТАЛИНА
НОВОСИБИРСКАЯ ГОС. ФИЛАРМОНИЯ
Летний театр, 5, 6, 7, 8, 9, 10 июня
I отделение.
ЖЕНСКИЙ СИБИРСКИЙ АНСАМБЛЬ ПЕСНИ И ПЛЯСКИ.
Худож. руковод. Н. Корольков. Балетмейстер Н. Россинская. Состав 50 человек.
II отделение.
Мастера ленинградской эстрады.
Анна Петровна Рассказова (эпизоды и пародии), Николай Никиченко (ритмически-танцевальные сценки), Ирина Киселева (лирические песни и романсы), Борис Берлин (арии из оперетт), Семен Розанов (сатира), Рафаил Склярский (рояль). Конферансье Розанов.
Эстрадный театр, 5, 6, 7, 8, 9, 10 июня
Гастроль солиста Варшавской филармонии Генриха Циммермана (тенор) при участии Александра Грызунова и др. артистов Московской эстрады.
Открытая эстрада. Ежедневно до 10 июня гастроли Китайского театра иллюзий Ни-на. Начало в 11 час. вечера.

ГОСЦИРК
Сегодня и ежедневно большие представления в 3 отделениях. Начало в 8 час. 45 мин. веч. Большая разнообразная программа. Все жанры циркового искусства. Билеты продаются с 11 час. утра до 9 час. вечера.

Им. МАЯКОВСКОГО — Родные поля.
«ОКТЯБРЬ» — Поместный собор русской православной церкви.
«МЕТАЛЛИСТ» — В шесть часов вечера после войны.

Академия наук СССР и Сибирь

Президент Академии наук СССР, Герой Социалистического Труда академик В. Л. Комаров в своей статье «Замечательный юбилей» («Советская Сибирь», 30 мая) широко осветил деятельность высшего научного учреждения страны за 220 лет его существования — от петровских времен до наших дней.

Мы полагаем, что читателям-сибирякам будет небезинтересно познакомиться, хотя бы и кратко, с двухвековой работой Академии в Сибири.

Уже через восемь лет после своего основания Академия наук направила в Сибирь вторую Камчатскую экспедицию, более известную в истории русской науки под именем Великой Северной. Эта экспедиция, продолжавшаяся 10 лет (с 1733 г. по 1743 г.), внесла большой вклад в дело географического изучения Сибири, сделав ряд крупнейших открытий. Ее участники описали весь северный берег России — от Белого моря до Колымы, Охотское море и Камчатку, прошли большую часть Сибири, плавали к берегам Северной Японии и западным берегам Америки.

Другая группа участников экспедиции собрала материалы огромной научной ценности и большого прикладного значения. К ним относятся, в частности, данные об истории и быте различных сибирских народностей, словари местных наречий, богатые коллекции представителей сибирского растительного и животного царства.

Эта исключительная по размаху экспедиция со многими сотнями участников, на которую были затрачены огромные по тому времени средства (свыше 360 тыс. рублей), можно сказать без преувеличения, открыла ряд обширных областей бескрайней Сибири для науки и практических мероприятий.

В дальнейшем выделяются исследования Сибири, произведенные знаменитым натуралистом и путешественником академиком Палласом в 1771—1775 гг. Паллас и его сотрудники, помимо описания ряда малоизвестных народностей Сибири, ее животного и растительного мира, собрали богатейшие коллекции по ботанике, зоологии, геологии, послужившие основой для музеев Академии наук.

Кроме таких капитальных экспедиций, Академия наук систематически посылала в Сибирь своих членов и научных сотрудников для специальных исследований. Так, в 1740 году астроном Делиль выезжал в Березов для наблюдения за прохождением планеты Меркурий через диск солнца. В 1767 году ад'юнкт географического департамента Академии И. И. Исленьев был командирован также для астрономических наблюдений в Якутск.

Неоднократно направляла Академия наук своих ученых — Адамса, Шмидта, Герца, Севастьянова в Сибирь для поисков и раскопок мамонтов.

Из последующих крупных сибирских экспедиций Академии наук следует отметить путешествие академика А. Ф. Миддендорфа в 1842—1845 гг. Ученый отправился через Красноярск по Енисею до Дудинки и затем по Хатанге и Таймыру спустился к морю. Продолжая свое путешествие, он из Якутска, где производил геотермические наблюдения, через Становой водораздел достиг Уды, по которой поплыл к Охотскому морю почти до устья Амура. Далее Миддендорф маршрутной с'емкой уточнил нашу границу с Китаем, установив, что она проходит южнее, чем это показано на картах.

Проехав более 30 тысяч километров по Сибири, путешественник привез в Академию наук богатейшие естественно-исторические коллекции и обширные научные материалы, в том числе ценные сведения о границе сибирских лесов, данные об этнографическом составе населения и его занятиях, многочисленные карты и результаты своих наблюдений над сибирской природой.

В шестидесятых годах прошлого столетия Миддендорф снова посетил Сибирь, исследовав Барабинскую степь.

Начиная с середины прошлого века, академические экспедиции широко, всесторонне исследовали Приамурье, тихоокеанское побережье, Сахалин, Камчатку и др. отдаленные местности Сибири.

Ряд выдающихся ученых, направленных Академией наук для изучения Сибири, преодолевая огромные трудности путешествий в условиях девственной, суровой сибирской природы, погибли, мужественно выполняя свой долг. Так, в 1741 г. на Командорских островах умер от цинги начальник 1 и 2 Камчатских экспедиций Беринг, именем которого названы пролив, отделяющий Азию от Северной Америки, море, омывающее берега Аляски, Чукотская и Корякская земли и северная половина полуострова Камчатки. В 1892 году в низовьях Колымы умер выдающийся геолог И. Д. Черский, имя которого носит описанная ученым обширная горная страна, протянувшаяся по Якутии более чем на 1.000 километров. В 1902 году с группой спутников погиб при переходе пешком по льду с острова Беннет на материк известный исследователь Северной Сибири и Новосибирских островов Толль, совершивший три больших полярных экспедиции.

Интерес Академии наук к Сибири не ослабевал и в конце XIX века, и в годы, предшествующие Октябрьской революции. Заслуживают быть отмеченными троекратные поездки Полякова (1876—1882 гг.) с целью этнографического исследования по Иртышу, Оби, Алтаю, Кузнецкому кряжу и Сахалину, причем задачей последнего путешествия было выяснение возможностей колонизации Сахалина.

Большой научный интерес представляют результаты этнографических, археологических и антропологических изысканий, произведенных Академией наук совместно с американским музеем естественных наук в Нью-Йорке среди народностей, населяющих северную часть Камчатки, Чукотскую землю и др. районы Северо-Восточной Сибири. В итоге этого путешествия, в котором принял активное участие известный этнограф и писатель Тан (Богораз), была установлена связь языков и культурное родство палеазиатов и американских индейцев.

Особенно широко Академия наук развернула свою деятельность в Сибири в советские годы — годы бурного расцвета научной работы в стране.

В 1932 г. впервые в истории Академии в Новосибирске состоялась ее выездная сессия, посвященная сибирским проблемам. Именно на этой сессии академик И. М. Губкин высказал уверенность в возможной нефтеносности Сибири, после чего и начаты были, прерванные, к сожалению, войной, разведки на нефть в Кузбассе и других районах.

На выдержку отметим широкие, многолетние исследования Якутской республики, давшие значительный толчок в развитии народного хозяйства этой страны, раскинувшейся на огромной площади в 3 миллиона кв. километров.

По просьбе Сибкрайисполкома в 1931—1932 гг. в Кулундинской степи на площади в 50.000 кв. километров работала крупная экспедиция Академии, общее руководство которой осуществлял академик Н. С. Курнаков. Ее полевые и лабораторные исследования внесли много нового и ценного в дело изучения этого богатейшего района месторождений различных солей — одного из крупнейших и интереснейших бассейнов химического сырья минерального происхождения.

Помимо этих крупных экспедиций с сотнями участников, со стационарами на местах исследований и многочисленных путешествий и исследований, которые вели и ведут отдельные институты и научные сотрудники Академии наук в Сибири (в частности, по мобилизации ее ресурсов на нужды войны),—высшее научное учреждение страны все шире и шире развертывает в Сибири сеть своих научных учреждений.

Институт мерзлотоведения Академии наук имеет постоянные мерзлотные станции в Анадыре, в Игарке и в Якутске. На Камчатке в с. Ключи ряд лет работает вулканологическая станция, на Байкале в поселке Лиственичном — лимнологическая станция, в Ворошилове Уссурийском широко развернула почвенные, геологические, зоологические и почвенно-ботанические исследования дальневосточная база Академии наук СССР имени В. Л. Комарова.

Наконец, по решению правительства в Новосибирске развернул свою деятельность Западно-Сибирский филиал Академии наук СССР, поставивший перед собой ряд крупнейших задач по изучению природы и экономики Западной Сибири.

Недавно состоявшаяся I сессия филиала, привлекшая ученых из разных городов Западной Сибири, показала, что усилия филиала в этом направлении остались небезрезультатными, и местный орган Академии наук СССР начинает играть заметную роль в деле об'единения сибирских ученых и направления их деятельности по пути изучения природных богатств Сибири и решения проблем освоения этих богатств.

* * *

Академия наук СССР за два с лишним века своего существования тесно связала свою деятельность с делом изучения Сибири.

Несомненно, в предстоящие годы мирного развития, неслыханного расцвета социалистического строительства в победоносной стране значение Сибири с ее бесконечными просторами и богатствами неизмеримо возрастет. Соответственно Академия наук СССР и ее местный орган шире развернут свою научную деятельность, ставя своей задачей приложить всю мощь современной науки к делу изучения и использования природных богатств Сибири, к делу превращения Сибири в одну из самых культурных и цветущих частей Советского Союза.

Проф. К. Н. ШМАРГУНОВ.
Зам. председателя Президиума филиала Академии наук СССР.
Г. В. МАЛКИН.
Ученый секретарь филиала.

Адрес редакции и издательства: Советская, 6. Телефоны: коммутатор редакции — 34-904; отв. редактора — 26-804; отв. секретаря — 35-924; отделов: промышленности — 34-630 и 32-598; партийного — 30-785; сельскохозяйственного — 33-189; иллюстрационного — 32-305; писем — 31-396 и 35-505. Прием телефонограмм: иногородние — прямой — 8, город — 33-630. Выпускающий — 31-103; типография — 35-984; об'явления — 31-289.

МН10745. Типография изд-ва «Советская Сибирь» Тираж 50.000.

ОБЛАСТНАЯ

Пролетарии всех стран, соединяйтесь!

СОВЕТСКАЯ СИБИРЬ

Орган Новосибирского обкома и горкома ВКП(б), областного и городского Советов депутатов трудящихся

№ 110 (7815) | 6 ИЮНЯ 1945 г., среда. | Цена 20 коп.

Встретим областное совещание передовиков сельского хозяйства полным завершением сева в каждом колхозе и совхозе!

Не делая передышки, развернем уход за посевами, под'ем паров, сенокос, силосование и подготовку к уборке

Руководящая сила Советского Союза

Среди всех народов нашей страны общее признание заслужил русский народ, как руководящая сила Советского Союза. Он завоевал это признание своей выдающейся ролью во всей многовековой борьбе народов нашей страны против внешних врагов и в их освободительной революционной борьбе против царского самодержавия. Русский народ под руководством партии большевиков первый создал государство нового типа — государство социалистическое — Российскую Советскую Федеративную Социалистическую Республику, по образцу которой создавались затем другие советские республики, вошедшие впоследствии в состав СССР.

Российская Федеративная Республика заложила основы той дружной созидательной работы многих национальностей в составе одного государства, которая в еще больших масштабах получила развитие в Союзе ССР. За годы советской власти утвердилась в нашей стране идеология равноправия всех рас и наций, идеология дружбы народов, придавшая невиданную силу нашему государству. Животворный советский патриотизм стал одним из источников нашей победы в войне против германских империалистов.

«В советском патриотизме,—говорит товарищ Сталин,—гармонически сочетаются национальные традиции народов и общие жизненные интересы всех трудящихся Советского Союза».

Одной из замечательных традиций русского народа является соединение самого высокого чувства любви к отечеству с уважением ко всем другим нациям. С давних времен русские передовые люди провозглашали великие идеи гуманности, благородства и справедливости. «Патриотизм живой, деятельный, — писал Добролюбов, — именно и отличается тем, что он исключает всякую международную вражду... Настоящий патриотизм, как частное проявление любви к человечеству, не уживается с неприязнью к отдельным народностям...»

Русский народ создал великую национальную культуру, оказавшую и оказывающую огромное влияние на развитие мировой культуры. В науке и в литературе русские ученые и писатели открывали новые пути, создавали произведения, ставшие историческими вехами в поступательном движении человечества. Ломоносов и Менделеев, Сеченов и Павлов, Тимирязев и замечательная плеяда русских ученых советской эпохи, воодушевленные великой идеей служения интересам родного народа, оказали неоценимую услугу народам всего мира.

Россия — родина Ленина, родина ленинизма — этого высшего достижения русской и мировой культуры.

Победа СССР, победа русского народа в войне против Германии породила величайшую радость всех народов Европы именно потому, что величие и сила нашей страны не угрожают ничьей независимости, а, напротив, служат гарантией, залогом свободы народов и мира между народами. Пусть же притаившиеся сейчас по углам последыши фашизма, которые шипят об «опасности», возникающей якобы из факта усиления России, знают, что их клевета не сможет затемнить славы советского народа, как спасителя цивилизации и защитника свободы народов.

В истории образования СССР — государства, где все нации нашли наиболее полную независимость, величие русского народа выступает со всей силой. Это история того, как «союз нерушимый республик свободных сплотила навеки Великая Русь».

Первой советской республикой была РСФСР. Вскоре после того, как русские рабочие и крестьяне свершили под руководством партии Ленина—Сталина Великую Октябрьскую революцию, была принята Пятым Всероссийским С'ездом Советов 10 июля 1918 года Конституция РСФСР. Ленин и Сталин были ее творцами. В ней нашли свое выражение идеи равноправия наций, населяющих нашу страну, в ней указаны были правовые отношения, обеспечивавшие развитие всех малых народностей, живущих на обширной территории РСФСР. В пункте втором первой Конституции РСФСР 1918 года говорилось: «Российская Советская республика учреждается на основе свободного союза свободных наций как федерация советских национальных республик».

Конституция РСФСР послужила образцом для других советских республик — первой Конституции Советской Белоруссии 4 февраля 1919 года, Конституции Украинской ССР 14 марта 1919 года, Конституций Закавказских и Среднеазиатских республик. Советская власть в России с первых же дней своего существования провозгласила право народов Финляндии и Польши образовать самостоятельные, независимые государства.

Так практически русский народ, совершив свою великую революцию, провел в жизнь ленинско-сталинскую программу по национальному вопросу, обеспечил свободу всем народам нашей страны.

Русский народ, первая советская республика РСФСР не только дали пример, образец нового типа государства для всех народов нашей страны. Русский народ, как старший брат в семье советских народов, помогал своим братьям строить по-новому жизнь, развивать культуру — национальную по форме и социалистическую по содержанию, крепнуть экономически.

Партия большевиков направляла эту великую созидательную работу русских рабочих, передовых людей Советской России. В решении 10-го с'езда партии по национальному вопросу говорилось: «...Задача партии состоит в том, чтобы помочь трудовым массам невеликорусских народов догнать ушедшую вперед Центральную Россию».

Сперва четыре, затем семь, одиннадцать и, наконец, шестнадцать союзных республик вошли в состав могучего многонационального государства — СССР. И когда германские империалисты напали на нашу страну, они столкнулись с несокрушимой силой патриотизма советских людей всех национальностей, с крепким и нерушимым единством народов Советского Союза, борющихся под знаменем великой Сталинской Конституции. После четырехлетней борьбы германский империализм раздавлен мощной силой героической Красной Армии, экономической и культурной силой Советского Союза, созданной в годы дружной работы народов СССР, руководимых русским народом.

И в войне первая и самая могучая из всех советских республик — РСФСР приняла на себя главную, основную роль в выполнении священной и трудной задачи разгрома немецких захватчиков.

Русский народ проявил в этой борьбе замечательные свои качества — ясный ум, стойкий характер, терпение. Величайшей исторической заслугой русского народа в нашу эпоху явилось то, что он не дрогнул перед трудностями небывалой войны, пошел на величайшие жертвы для достижения победы, непоколебимо был верен советскому строю. Временные неудачи на фронте не поколебали его доверия советскому правительству, так как русский народ твердо верил в правильность политики своего правительства.

«И это доверие русского народа советскому правительству оказалось той решающей силой, — говорит товарищ Сталин, — которая обеспечила историческую победу над врагом человечества, над фашизмом».

Самая обширная и самая могучая экономически и культурно из всех советских республик РСФСР и ныне, после великой победы, является руководящей силой Советского Союза. Территория ее простирается от берегов Балтики и Черного моря до Тихого океана. На всем этом пространстве звучит русская речь. Еще Владимир Ильич говорил: «Владивосток далеко, но, ведь, это город-то нашенский». На западе и на востоке русская сила, русская военная доблесть составляют опору могущества СССР, опору свободы и независимости народов нашей страны. Великая Русь и сейчас будет итти впереди в созидательной работе народов СССР по дальнейшему увеличению военно-экономического могущества нашей Родины.

(Передовая «Правды» за 4 июня).

Об открытии VI сессии Верховного Совета РСФСР

5 июня, в 7 часов вечера, в Кремле в зале заседаний Верховного Совета РСФСР состоится открытие VI сессии Верховного Совета РСФСР.

Указ
Президиума Верховного Совета СССР
О НАГРАЖДЕНИИ МАРШАЛА СОВЕТСКОГО СОЮЗА ТИМОШЕНКО С. К. ОРДЕНОМ «ПОБЕДА»

За успешное выполнение заданий Верховного Главнокомандования по координации действий 2 и 3 Украинских фронтов в операциях большого масштаба наградить

орденом «Победа»

Маршала Советского Союза **Тимошенко** Семена Константиновича.

Председатель Президиума Верховного Совета СССР
М. КАЛИНИН.

Секретарь Президиума Верховного Совета СССР
А. ГОРКИН.

Москва, Кремль.
4 июня 1945 года.

Указ
Президиума Верховного Совета СССР
О НАГРАЖДЕНИИ ГЕНЕРАЛА АРМИИ АНТОНОВА А. И. ОРДЕНОМ «ПОБЕДА»

За умелое выполнение заданий Верховного Главнокомандования в деле проведения боевых операций большого масштаба наградить

орденом «Победа»

генерала армии **Антонова** Алексея Иннокентьевича.

Председатель Президиума Верховного Совета СССР
М. КАЛИНИН.

Секретарь Президиума Верховного Совета СССР
А. ГОРКИН.

Москва, Кремль.
4 июня 1945 года.

Правление Союза Советских Писателей СССР с прискорбием извещает о смерти выдающегося советского писателя, лауреата Сталинской премии Викентия Викентьевича **ВЕРЕСАЕВА** (Смидовича).

ОБ ИТОГАХ СОЦИАЛИСТИЧЕСКОГО СОРЕВНОВАНИЯ МТС ОБЛАСТИ НА ВЕСЕННЕМ СЕВЕ ЗА III ДЕКАДУ МАЯ

Постановление исполнительного комитета Новосибирского областного Совета депутатов трудящихся и бюро обкома ВКП(б) от 4 июня 1945 года

Рассмотрев представленные областным земельным отделом материалы и предложения по итогам работы МТС на весеннем севе за III декаду мая, исполнительный комитет и бюро обкома ВКП(б), в соответствии с условиями социалистического соревнования районов, МТС и совхозов на период весеннего сева 1945 года, постановляют:

1. Признать занявшей первое место среди МТС районов Кулундинской степи Палецкую МТС, Карасукского района (директор т. Тыщук, старший агроном т. Самсонов, старший механик т. Горелов, секретарь парторганизации т. Дурицин). На 1 июня выработано на 15-сильный трактор по 201,6 гектара; план весенних тракторных работ выполнен на 155,1 проц., план весновспашки тракторами—на 123,3 проц.; культивации—на 139,5 проц. и план рядового сева—на 142,6 процента.

Оставить Палецкой МТС переходящее красное знамя обкома ВКП(б) и облисполкома, учрежденное для МТС Кулундинской степи.

2. Признать занявшей первое место среди МТС Барабинской степи Каргатскую МТС, Каргатского района (директор тов. Зудин, старший агроном т. Александров, старший механик т. Горбовой, секретарь парторганизации т. Петрик). На 1 июня выработано на 15-сильный трактор по 128,2 гектара; план весенних тракторных работ выполнен на 135,8 проц., культивации—на 394 проц. и рядовой посев—на 124 проц.

Вручить Каргатской МТС переходящее красное знамя обкома ВКП(б) и облисполкома, учрежденное для МТС районов Барабинской степи, передав его из Спасской МТС, Венгеровского района.

3. Признать занявшей первое место среди МТС районов центральной группы Коуракскую МТС, Тогучинского района (директор т. Колесников, ст. агроном т. Богуславский, ст. механик т. Касьянов, секретарь парторганизации т. Вагин). На 1 июня выработано на 15-сильный трактор по 184,8 гектара; план весенних тракторных работ выполнен на 164,5 проц.; план весновспашки тракторами—на 112,8 проц.; план культивации—на 535,6 проц. и рядовой сев—на 147 процентов.

Оставить Коуракской МТС переходящее красное знамя обкома ВКП(б) и облисполкома, учрежденное для МТС районов центральной группы.

Заместитель председателя Новосибирского облисполкома
П. ПРУТОВЫХ.

Секретарь Новосибирского обкома ВКП(б)
М. КУЛАГИН.

Трое на всей усадьбе

Когда в Авангардной МТС будут ремонтировать комбайны?

Осенью минувшего года, в самый разгар уборки в адрес дирекции Авангардной МТС, как из рога изобилия, сыпались упреки. Обидные, но справедливые упреки. Комбайны работали из рук вон плохо. В Зубкове, Лобине, Ульяновке они стояли по месяцу и больше. В колхозе имени Калинина стянули четыре машины, но что толку, если ни одна из них не работала! Директор МТС т. Белянский, механики тт. Комаров и Казаков день и ночь метались из колхоза в колхоз, от комбайна к комбайну. Но и это не помогало. МТС сорвала комбайновую уборку.

А об'ясняется все это несвоевременным и низкокачественным ремонтом.

И все-таки печальный урок ничему не научил ни т. Белянского, ни т. Комарова, ни т. Казакова.

Правда, говорили об уроках немало.

— Учтем и не допустим ошибок прошлого года,—при каждом удобном случае заявлял Белянский.

На словах его горячо поддерживали и все другие руководящие работники МТС, в частности секретарь парторганизации т. Зарва. Но это на словах. А что на деле?

Прямо скажем, печальный урок прошлого года не пошел впрок руководителям Авангардной МТС. Ремонт комбайнов у них и сейчас срывается. Чтобы убедиться в этом, стоит хоть мельком заглянуть на усадьбу МТС. 20 комбайнов из 28 сиротливо стоят, выстроенные в линейку. Тихо, безлюдно на площадке.

— Где же ремонтируют комбайны? — спросили директора Белянского.

— Как где? — удивился он. — Там, на площадке, где комбайны стоят.

Отправились к месту ремонта. С трудом директор отыскал ремонтников. Возле двух комбайнов «Сталинец» копошатся две девушки—комбайнерка и штурвальная.

— Это бригада № 2,—об'яснил директор.

— А где ваш бригадир, девушки?

— Бригадира у нас нет.

— А какие части вам требуются?

— Не знаем.

— А какой ремонт комбайнам будете проводить?

— Не знаем.

— Ведомость дефектов есть?

— Нет, не имеем.

Затем мы пошли в бригаду № 1. Вся эта «бригада» состоит из одной комбайнерки. Ни бригадира, ни ремонтников!

— Вот и все наши бригады,—признается Белянский.

Тем не менее, механик по комбайнам т. Казаков и директор МТС т. Белянский обиделись, когда мы указали на недопустимость такого «ремонта».

— Мы же ремонтируем!

— А сколько отремонтировано?

— Ни одного еще.

Да, Авангардная МТС срывает ремонт уборочных машин. В мае согласно графику она должна была отремонтировать 10 комбайнов. Май прошел, а из ремонта не вышло ни одной машины. И до сих пор в мастерскую не вызваны комбайнеры и штурвальные. Даже бригадиров по ремонту нет.

— Почему не составлены дефектные ведомости?—спросили директора.

— Я дал указание Казакову еще две недели назад,—говорит он.

Казаков не выполнил этого указания.

Кто-то из руководителей МТС должен был еще в начале мая выехать в Карасук за запасными частями. Собирались почти месяц, а выехать—так никто и не выехал.

В мае обком ВКП(б) в специальном решении указал директору Авангардной МТС т. Белянскому и секретарю парторганизации т. Зарва на неудовлетворительный ход ремонта комбайнов. Обком наметил ряд необходимых мер. Секретарь парторганизации получил это решение, прочитал и закрыл в ящик. О решении обкома не знают даже коммунисты. На партийном собрании оно не обсуждалось.

Прекрасные всходы, нередкость погожие дни — все обещает богатый урожай. Значит, надо образцово подготовиться к его уборке. А руководители Авангардной МТС даже не думают об этом.

Ф. ХУДОРОЖКОВ.

ВЕСЕЛОВКА. (По телефону).



ПО ПРЕДСТАВЛЕНИЮ РАЙКОМОВ ВКП(б) И РАЙИСПОЛКОМОВ ЗАНОСЯТСЯ НА ОБЛАСТНУЮ ДОСКУ ПОЧЕТА ПЕРЕДОВИКИ ВЕСЕННЕГО СЕВА:

162. **Спасская МТС**, Венгеровского района (директор тов. Загородний, старший агроном тов. Савинкин, старший механик тов. Зотов, секретарь парторганизации тов. Плюхина), выполнившая план весенних тракторных работ на 135 процентов, дав по 125 гектаров на 15-сильный трактор.

163. **Тимофеевская МТС**, Венгеровского района (директор тов. Логинов, секретарь парторганизации тов. Кузьмин), выполнившая план весенних тракторных работ на 130 процентов, дав по 125 гектаров на 15-сильный трактор и сэкономив 5 тысяч килограммов горючего.

164. **Урезская МТС**, Венгеровского района (директор тов. Лоскутов, старший механик тов. Торопов, старший агроном тов. Гордеев, секретарь парторганизации тов. Гончаревский), выполнившая план весенних тракторных работ на 129,7 процента, дав по 123 гектара на 15-сильный трактор при экономии горючего 134 центнера.

165. **Колхоз «Мировой Октябрь»**, Венгеровского района (председатель тов. Никулин), закончивший яровой сев к 27 мая и приступивший к вспашке майских паров.

166. **Колхоз им. Молотова**, Венгеровского района (председатель тов. Зебницкий), выполнивший план сева яровых и посеявший 24 гектара сверх плана.

167. **Тракторист** Черепановского молсовхоза № 1 тов. Акенко, выработавший на 15-сильный трактор 166 гектаров при экономии горючего 167 килограммов.

168. **Трактористка** Чебулинского свиносовхоза, Оюшинского района, тов. Недосека П. С., выработавшая на 15-сильный трактор 156 гектаров при экономии горючего 460 килограммов.

169. **Тракторист** подсобного хозяйства № 1 завода имени Чкалова тов. Чумаков И. М., выработавший на тракторе «СТЗ» за 20 рабочих дней 125 гектаров при экономии горючего 240 килограммов, обеспечив высокое качество работы.

Передовики сельского хозяйства—участники областного совещания

В соответствии с постановлением облисполкома и обкома ВКП(б) публикуется список участников областного совещания передовиков сельского хозяйства, наиболее отличившихся на весенних полевых работах в 1945 году:

Тов. **Вагин** — секретарь парторганизации Коуракской МТС, Тогучинского района.

Тов. **Дурицин** — секретарь парторганизации Палецкой МТС, Карасукского района.

Тов. **Малько** — секретарь парторганизации Алексеевской МТС, Оюшинского района.

Тов. **Плюхина** — секретарь парторганизации Спасской МТС, Венгеровского района.

Тов. **Хакимова** — секретарь парторганизации Ново-Краснинской МТС, Чистоозерного района.

Тов. **Богомолов** — бригадир тракторной бригады Алексеевской МТС, Оюшинского района.

Тов. **Бородихин** — бригадир тракторной бригады Ново-Краснинской МТС, Чистоозерного района.

Тов. **Цикунов** — бригадир тракторной бригады Тогучинской МТС, Тогучинского района.

Тов. **Голикова** — бригадир тракторной бригады Карасукской МТС, Карасукского района.

Тов. **Шеян** — бригадир тракторной бригады Индерской МТС, Доволенского района.

Тов. **Шаповалов** — председатель колхоза им. Сталина, Карасукского района.

Тов. **Архипов** — председатель колхоза «Интернационал», Карасукского района.

Тов. **Аксененко** — председатель колхоза «2-я пятилетка», Тогучинского района.

Тов. **Камаркин** — председатель колхоза «Коммуна», Куйбышевского района.

Тов. **Левичев** — председатель колхоза «Герой труда», Чановского района.

О ХОДЕ ПОД'ЕМА ПАРОВ В КОЛХОЗАХ И СОВХОЗАХ

Постановление исполнительного комитета Новосибирского областного Совета депутатов трудящихся и бюро обкома ВКП(б) от 4 июня 1945 года

Облисполком и обком ВКП(б) отмечают крайне медленное развертывание во многих колхозах и совхозах вспашки паров. Несмотря на то, что значительное количество колхозов и совхозов полностью закончило посев яровых культур, в МТС, колхозах и совхозах допускается медлительность с переключением тракторов и живого тягла на вспашку паров.

Партийные и советские организации даже в передовых по ходу сева районах недооценивают всей важности своевременного под'ема и тщательной обработки паров, как основного условия для очищения крайней засоренности полей и получения высокого урожая озимых и яровых культур. Недопустимая медлительность и потеря лучших сроков для своевременного под'ема и последующей обработки паров наносят большой ущерб колхозам и государству, в результате чего значительное количество озимых и яровых культур высевается по неподготовленным землям и с большим запозданием.

Такое отношение к под'ему паров впредь не может быть допущено.

Считая под'ем паров и тщательную обработку их в условиях всех районов области таким же важным делом, как и проведение весеннего сева, облисполком и бюро обкома ВКП(б) **постановляют:**

1. Утвердить пятидневные задания и сроки окончания вспашки паров по районам.

Обязать райисполкомы и райкомы ВКП(б) установить для каждой МТС, колхоза и совхоза задания и сроки проведения вспашки паров, обеспечив контроль за выполнением этих заданий. Предложить правлениям колхозов и директорам МТС установить задания по вспашке паров для каждой полеводческой и тракторной бригады.

2. Учитывая особую важность качества вспашки и последующей обработки паров в деле получения высокого урожая озимых и яровых культур, облисполком и бюро обкома ВКП(б) обязывают райисполкомы, райкомы ВКП(б), заведующих райзо и директоров МТС обеспечить требуемую глубокую вспашку паров в колхозах и совхозах и организовать хороший уход за парами в течение всего лета путем культивации или лущения паров с немедленным боронованием по мере появления сорняков.

3. Обязать председателей райисполкомов, секретарей райкомов ВКП(б), заведующих райзо, директоров МТС и совхозов:

а) обеспечить своевременное и безусловное выполнение государственного плана под'ема паров и последующей их обработки каждым колхозом, МТС и совхозом;

б) решительно улучшить руководство вспашкой паров и немедленно, не допуская никакой передышки, переключать на под'ем паров после окончания сева все наличное количество тракторов и живого тягла колхозов;

в) обеспечить вывозку и внесение на паровые поля навоза, перегноя и других местных удобрений, имеющихся в колхозах и совхозах.

4. Облисполком и бюро обкома ВКП(б) обращают особое внимание председателей райисполкомов, секретарей райкомов ВКП(б), директоров МТС, совхозов и председателей сельсоветов и колхозов на то, что успех своевременного под'ема и обработки паров будет зависеть исключительно от быстрого и полного включения в эту важнейшую работу всего тракторного парка, лошадей и волов колхозов.

5. Обязать председателей райисполкомов, секретарей райкомов ВКП(б), зав. райзо и председателей колхозов немедленно привести в порядок конные плуги и бороны «Зиг-заг» в количестве, необходимом для своевременного выполнения плана под'ема и обработки паров, а также отремонтировать и вновь заготовить бороны-кривозубки, драпачи, конные и ручные грабли для вытаскивания, сбора и удаления корневищ пырея.

6. Заготовку паров во всех землеустроенных и землеустраиваемых колхозах в текущем году вести в полях, подлежащих в соответствии с планами перехода к севооборотам выделению под пар.

7. Обязать начальника облзо т. Яранцева, районные земельные отделы, агрономов МТС, райзо и старших землеустроителей райзо организовать во всех землеустроенных колхозах на основе планов перехода к севообороту выделение паровых полей в натуре.

Лучшие, наиболее крупные и тракторопригодные земельные массивы, особенно в районах со значительным залесением, отводить для обработки их тракторными бригадами.

8. Облисполком и обком ВКП(б) считают неправильной укоренившуюся во многих колхозах и совхозах практику, когда площади под семенные участки отводятся весной и поэтому на семенных участках не проводятся особо повышенные агротехнические мероприятия.

Облисполком и обком ВКП(б) требуют заботы о повышении урожайности с семенных участков для будущего года, начиная со вспашки паров, и поэтому обязывают райисполкомы, райкомы ВКП(б), райзо, директоров МТС и совхозов, агрономов, председателей колхозов определить уже сейчас необходимые земельные площади под семенные участки ржи и яровой пшеницы, организовать вспашку и обработку их в первую очередь, вывозку на эти участки местных удобрений и в обязательном порядке перепашку (двойку) под рожь — за две недели до посева, под пшеницу — в августе.

9. Главной задачей обработки пара в нынешнем году во всех районах области считать уничтожение засоренности полей. В связи с этим установить, как минимум, следующие обязательные приемы обработки пара под озимые посевы этого года и под яровые культуры будущего года:

под озимые посевы — основная вспашка, 1—2 культивации или лущение с боронованием, а на почвах заплывающих и сильно засоренных — одна культивация и обязательная перепашка (двойка) паров не позднее, чем за две недели до посева озимых;

под яровую пшеницу — основная вспашка, 1—2 культивации или лущение с боронованием и на всех участках обязательная перепашка (двойка) паров осенью.

Рекомендовать колхозам на засоренных диким пыреем площадях производить первую вспашку без одновременного боронования с оставлением пара на несколько дней в пластах для лучшего продувания и высушивания корневищ пырея. Боронование производить через 7—8 дней в два—три следа в разных направлениях с целью вытаскивания и затем удаления корневищ конными и ручными граблями и вилами.

10. Работы по вспашке и обработке пара вести комплексным методом, то-есть с выполнением на закрепленном массиве всех работ, от вспашки до полной обработки пара, кончая его перепашкой. В соответствии с этим установить для тракторного парка МТС области комплексных работ по вспашке и обработке пара в колхозах не менее 150 тысяч гектаров.

Предложить начальнику облзо т. Яранцеву установить задание для каждой МТС и обеспечить его выполнение.

11. В связи с тем, что наибольшая часть всех работ по площади и об'ему падает на живое тягло, обязать председателей райисполкомов и секретарей райкомов ВКП(б):

а) в двухдневный срок установить по каждому колхозу задания по вспашке и обработке паров тракторами МТС и тяглом колхозов;

б) поставить по каждому колхозу количество плугов, обеспечивающее выполнение установленных заданий по вспашке и обработке, с доведением общего количества ежедневно работающих по району в целом плугов до размеров, устанавливаемых облисполкомом и обкомом ВКП(б);

в) выделить в качестве пахарей наиболее опытных колхозников и колхозниц и установить индивидуальные задания по вспашке и боронованию.

12. В соответствии с конкретной нагрузкой в каждом колхозе выделить в натуре, в одном месте и закрепить за каждым пахарем до конца паровспашки массив с указанием фамилии, имени и отчества пахаря, площади, перечисления работ и сроков их выполнения.

13. Ввиду особо большого об'ема работ на живом тягле и исключительно важной роли лошадей, волов и быков на вспашке и обработке паров, обязать райисполкомы и райкомы ВКП(б) с особой тщательностью проводить в период вспашки и обработки пара выполнение всеми полеводческими бригадами распорядка дня для работы на живом тягле, правильного кормления и организации ночного выпаса рабочего скота, установленных постановлением облисполкома и бюро обкома ВКП(б) от 13 апреля и 19 мая текущего года «О мерах по улучшению использования живого тягла на полевых работах».

Заместитель председателя Новосибирского облисполкома
П. ПРУТОВЫХ.

Секретарь Новосибирского обкома ВКП(б)
М. КУЛАГИН.

В ПОМОЩЬ АГИТАТОРУ И ПРОПАГАНДИСТУ

Советский Союз — могучий оплот свободы народов и мира между народами

Немецкий фашизм, развязав вторую мировую войну, создал величайшую угрозу свободе народов, самому существованию человечества. Гитлер ставил своей задачей уничтожить Советский Союз, ликвидировать славянские государства, поработить народы Европы и превратить весь мир в рабовладельческую вотчину немецкого фашизма.

В ходе войны фашизм начал реализацию этого сумасбродного плана. В короткий срок почти все государства Европы были покорены и порабощены фашизмом. Единственным государством, которое способно было дать и дало отпор фашизму, был Советский Союз.

Разгромив гитлеровскую Германию, Советский Союз выполнил тем самым великую историческую миссию: он спас от порабощения и смерти народы Советского Союза, освободил славянские государства, принес избавление от гитлеровского ига народам Европы. Больше того, спасая себя, Советский Союз тем самым спас и спасает весь мир, все прогрессивное, передовое человечество.

«В этом, — говорил товарищ Сталин, — великая заслуга советского народа перед историей человечества».

С разгромом гитлеровской Германии создались благоприятные предпосылки для дальнейшего свободного развития народов, для обеспечения прочного и длительного мира.

Германия, которая издавна служила очагом агрессии, гнездом, где вынашивались грабительские, разбойничьи планы покорения и порабощения мира, где вырабатывались человеконенавистнические теории о господстве одной нации над другими, о неполноценных людях — эта Германия ныне разгромлена, повержена в прах.

Однако недостаточно разгромить фашизм в военном отношении, надо разгромить его также и в морально-политическом отношении. Только тогда можно быть уверенным, что Германия больше не будет угрожать свободе народов и миру между народами, не будет развязать новых войн. Народы Европы и всего мира хорошо понимают всю важность этой задачи. Поэтому с такой тревогой и возмущением демократическая общественность реагировала, например, на факты начем не оправданного внимания англо-американских оккупационных властей к таким преступникам, как Геринг и Лей, Рундштедт, Кессельринг и другие, заслуживающим самой суровой кары. Поэтому такое негодование у свободолюбивых народов мира вызвал тот факт, что на оккупированной союзниками территории Германии сохранилось немецкое «правительство» во главе с фашистскими бандитами — Деницем, фон Бушем, фон Кроваком, Шпеером и другими. Народы мира знают, что если не разгромить фашизм до конца, то через некоторое время война разгорится вновь.

Английская газета «Ивнинг стандарт» справедливо писала по этому поводу, что «правительство Деница существует не для того, чтобы демобилизовать германскую армию, а для того, чтобы сохранить в целости военно-фашистское ядро Германии». Несомненно, в Германии есть люди, сосредоточившие с которыми будет полезно для дела восстановления разрушенного войной хозяйства, налаживания нормальной жизни населения, обеспечения его продовольствием, жильем, светом, водой и т. д., но к таким людям никак нельзя отнести членов бывшего фашистского правительства, руководителей немецкого генштаба и фашистской армии, вожаков фашистской партии, магнатов немецкой тяжелой промышленности, видных юнкеров-помещиков и других. Тех, кто вскормил и вспоил фашизм, кто его поддерживал и финансировал, кто разрабатывал и реализовал его чудовищные планы истребления человечества, кто творил невиданные преступления в этой войне, создавал душегубки и газовые камеры, тех, кто строил Майданеки, Треблинки, Освенцимы, — необходимо судить и наказывать. Так и только так можно обеспечить дело прочного и длительного мира.

Передовое человечество отдает себе отчет в том, что подлинным оплотом мира и свободы народов является Советский Союз, внесший наибольший вклад в дело военного разгрома фашизма. Советский Союз ведет такую последовательную политику, обеспечивающую окончательный разгром фашизма и и морально-политическое осуждение. Советский Союз неуклонно осуществляет решения Крымской конференции, справедливо считая, что только реализация этих решений способна укрепить дело мира и свободы народов.

Но прочный и длительный мир после войны зависит не только от полного военного и морально-политического разгрома фашизма в Германии. В некоторых европейских и других странах еще существуют реакционные группы, полуфашистские и фашистские режимы. Опыт истории учит, что именно такие группы и такие режимы создают угрозу миру и свободе народов. Они стремятся к тому, чтобы не допустить укрепления демократических сил в своих государствах. Они создают угрозу миру своими агрессивными действиями, захватническими тенденциями, конфликтами с другими государствами. Всем памятно, например, какую роль в подготовке нынешней войны, развязанной фашизмом, сыграли реакционные круги в Англии, изоляционисты в Америке, реакционные правительства Франции, Польши и т. д. Они не только не принимали никаких мер против агрессора, не только не мешали ему в осуществлении захватнической политики, но фактически содействовали, выражаясь языком Черчилля, «поощрению» его к развязыванию войны.

Народы Европы, изученные горьким опытом, восстанавливают сейчас свои государства на новом, демократическом базе. В освобожденных от гитлеровского ига государствах создаются широкие, демократические фронты, возглавляемые рабочим классом. Особенно решительно демократическое, общественно-политическое преобразование проходит в государствах Восточной и Юго-Восточной Европы. В Югославии, Польше и Чехословакии, а также в Венгрии и Болгарии, в Румынии, Австрии и Финляндии устранены старые порядки. Партии, которые стоят у власти до войны и вверили своим народам в тяжелых испытаниях, также устранются с политической арены. Над странами Восточной Европы, в которых до войны господствовали антинародные фашистские клики, прилучавшие чужеземное иноземцам, занялась заря новой жизни. Вся Центральная и Юго-Восточная Европа, говорил товарищ Сталин, — будет развязать великое знамя свободы народов и мира между народами.

Новые правительства этих государств состоят из представителей народных партий. В качестве важнейшей политической задачи эти правительства выдвинули задачу объединения всех честных, патриотических сил страны для доведения до конца полного морально-политического разгрома фашизма и обеспечения прочного и длительного мира. Для закрепления новых демократических порядков, возникших в государствах Европы после войны, народами этих государств осуществляют экономические реформы, направленные к ликвидации основ, на которых существовали реакционные общественные слои, и к коренному улучшению положения трудящихся масс. Этим целям служит, например, аграрная реформа в Польше, Венгрии, Румынии, Чехословакии, где чехи ликвидацию крупного помещичьего землевладения, передачу земли малоземельным и безземельным крестьянам. Этой цели служит национализация крупной промышленности, банков, страхового дела и т. д.

Одним из важнейших следствий торжества демократических порядков в этих государствах Европы является разрешение по-новому национального вопроса. Вместо отношений вражды и ненависти, какие в течение веков существовали между различными нациями на Балканском полуострове, теперь складываются отношения дружбы и сотрудничества. Югославия, например, где сербы ненавидели хорватов, Чехословакия, где чехи враждовали со словаками, Румыния, где румыны преследовали венгров, — сейчас становятся государствами, в которых дружба и сотрудничество между народами укрепляются и растут.

Коренной переворот внутриполитической жизни этих государств не мог не отразиться и на их внешнеполитической ориентации. Народные массы понимают, что новые демократические порядки стали у них возможны, прежде всего, благодаря успехам Красной Армии, принесшей освобождение от фашистского порабощения. Именно поэтому народ выражает горячие чувства величайшей благодарности и признательности Советскому Союзу. Свобода и независимость, длительный и прочный мир во всем мире зависят, прежде всего, от Советского Союза, который выступает ныне, как могущественный оплот свободы и мира между народами. Неудивительно, что новые демократические правительства европейских государств, и в особенности славянских государств, стремятся установить отношения дружбы и сотрудничества с Советским Союзом, оформляют эти отношения соответствующими договорами.

Новые дружественные отношения, складывающиеся между европейскими государствами и Советским Союзом, имеют великое историческое значение. Они кладут конец такому порядку развития Европы, при котором реакционные правительства буржуазных стран создавали «санитарный кордон» вокруг СССР. Этот «кордон должен был служить делу изоляции Советского Союза от остального мира и являться плацдармом для нападения на СССР. В его основной вред для дела прочного мира. В результате восток Европы был всегда гнездом всяких интриг различных империалистических государств, источником международных конфликтов и военных столкновений. Польша, как указывал товарищ Сталин, была коридором, по которому шла немецкая агрессия на Россию, страна, с этим коридором покончил Советский Союз помогает народам государств, освобожденных от гитлеровского рабства, упрочить у себя демократические порядки, укрепить дело мира.

Проблема обеспечения мира не ограничивается рамками Европы. Это — мировая проблема. Прочный и длительный мир может быть обеспечен только при общих усилиях и честном сотрудничестве всех демократических сил мира. Именно в пользу такого мира Советский Союз поднимал свой голос еще после первой мировой войны. Война, развязанная фашизмом, убедительно показала, насколько был прав

[library stamp] БИБЛИОТЕКА

Пролетарии всех стран, соединяйтесь!

СОВЕТСКАЯ СИБИРЬ

Орган Новосибирского обкома и горкома ВКП(б), областного и городского Советов депутатов трудящихся

Пятница 8 июня 1945 г.

№ 111 (7816)

ЦЕНА 20 КОП.

Немецко-фашистская армия прекратила свое существование. Гитлеровское разбойничье государство разбито вдребезги. Начата новая страница в истории человечества.

Подписание Декларации о поражении Германии и о взятии на себя верховной власти правительствами четырех союзных держав

ДЕКЛАРАЦИЯ

о поражении Германии и взятии на себя верховной власти в отношении Германии Правительствами Союза Советских Социалистических Республик, Соединенного Королевства и Соединенных Штатов Америки и Временным Правительством Французской Республики

Германские вооруженные силы на суше, на море и в воздухе потерпели полное поражение и безоговорочно капитулировали, и Германия, которая несет ответственность за войну, не способна больше противостоять воле держав-победительниц. Тем самым безоговорочная капитуляция Германии осуществлена, и Германия поставила себя в зависимость от таких требований, которые могут быть сейчас или впоследствии ей навязаны.

В Германии нет центрального правительства или власти, способной взять на себя ответственность за сохранение порядка, управление страной и за выполнение требований держав-победительниц.

Именно при этих обстоятельствах необходимо без ущерба для последующих решений, которые могут быть приняты по отношению к Германии, распорядиться о прекращении дальнейших военных действий со стороны германских вооруженных сил, сохранении порядка в Германии и об управлении страной и об'явить те непосредственные требования, которые Германия обязана выполнить.

Представители Верховных Командований Союза Советских Социалистических Республик, Соединенного Королевства, Соединенных Штатов Америки и Французской Республики, в дальнейшем называемые «представители союзников», действуя по уполномочию своих соответствующих правительств и в интересах Об'единенных наций, провозглашают в соответствии с этим следующую декларацию:

Правительства Союза Советских Социалистических Республик, Соединенного Королевства и Соединенных Штатов Америки и Временное Правительство Французской Республики настоящим берут на себя верховную власть в Германии, включая всю власть, которой располагают германское правительство, верховное командование и любое областное, муниципальное или местное правительство или власть. Взятие на себя такой власти, прав и полномочий для вышеуказанных целей не является аннексией Германии.

Правительства Союза Советских Социалистических Республик, Соединенного Королевства и Соединенных Штатов Америки и Временное Правительство Французской Республики впоследствии установят границы Германии или любой части ее, а также определят статут Германии или любого района, который в настоящее время является частью германской территории.

В силу верховной власти, прав и полномочий, взятых на себя четырьмя правительствами, представители союзников об'являют следующие требования, возникающие из полного поражения и безоговорочной капитуляции Германии, которые Германия обязана выполнить:

СТАТЬЯ 1.

Германия и все германские военные, военно-морские и военно-воздушные власти и все вооруженные силы под германским контролем немедленно прекращают военные действия на всех театрах войны против вооруженных сил Об'единенных наций на суше, на море и в воздухе.

СТАТЬЯ 2.

А) Все вооруженные силы Германии или находящиеся под германским контролем, где бы они ни располагались, включая сухопутные, воздушные, противовоздушные и военно-морские силы, СС, СА и гестапо, а также все другие силы или вспомогательные организации, имеющие оружие, должны быть полностью разоружены с передачей своего вооружения и имущества местным союзным командующим или офицерам, назначенным представителями союзников.

В) Личный состав соединений и частей всех сил, упомянутых выше в п. «А», об'является военнопленным по усмотрению главнокомандующего вооруженных сил соответствующего союзного государства впредь до дальнейших решений и подчиняется таким условиям и распоряжениям, которые могут быть предписаны соответствующими представителями союзников.

С) Все вооруженные силы, упомянутые выше в п. «А», где бы они ни находились, остаются на своих местах впредь до получения распоряжений от представителей союзников.

Д) Эвакуация упомянутых вооруженных сил со всех территорий, расположенных вне границ Германии, существовавших на 31 декабря 1937 года, осуществляется согласно указаниям, которые будут даны представителями союзников.

Е) Отряды гражданской полиции, подлежащие вооружению только ручным оружием для поддержания порядка и несения охраны, будут определяться представителями союзников.

СТАТЬЯ 3.

А) Все военные, морские и гражданские самолеты любого типа и государственной принадлежности, находящиеся в Германии или на оккупированных или контролируемых Германией территориях или водах, за исключением тех, которые обслуживают союзников, должны остаться на земле, воде или на борту судов впредь до дальнейших распоряжений.

В) Все германские или находящиеся в распоряжении Германии самолеты на территориях или в водах, не оккупированных и не контролируемых Германией или над ними, должны направиться в Германию или в такое другое место или места, которые будут указаны представителями союзников.

СТАТЬЯ 4.

А) Все германские или контролируемые Германией военно-морские корабли, надводные и подводные, вспомогательные, а также торговые и другие суда, где бы они ни находились во время издания настоящей декларации, и все другие торговые суда какой бы то ни было национальности, находящиеся в германских портах, должны оставаться на месте или немедленно отправиться в порты или базы, указанные представителями союзников. Команды этих судов остаются на борту впредь до дальнейших распоряжений.

В) Все корабли и суда Об'единенных наций, находящиеся во время издания настоящей декларации в распоряжении или под контролем Германии, независимо от того, передано или не передано право владения ими в результате решения призового суда или как-нибудь иначе, должны направиться в порты или базы и в сроки, указанные представителями союзников.

СТАТЬЯ 5.

А) Все или любой из следующих предметов, находящихся в распоряжении германских вооруженных сил или под германским контролем или в распоряжении Германии, должны быть сохранены неповрежденными и в хорошем состоянии и предоставлены в распоряжение представителей союзников для такого назначения и в такие сроки и в местах, которые они могут предписать:

1) все оружие, боеприпасы, взрывчатые вещества, военное оборудование, склады и запасы и всякого рода другие орудия войны и все остальные военные материалы;

2) все военно-морские суда всех классов, как надводные, так и подводные, вспомогательные военно-морские суда и все торговые суда, находящиеся на плаву, в ремонте, построенные или строящиеся;

3) все самолеты всех типов, авиационное и противовоздушное оборудование и установки;

4) все оборудование и средства связи и транспорта по суше, воде и воздуху;

5) все военные установки и учреждения, включая аэродромы и гидроавиабазы, порты и военно-морские базы, склады, постоянные и временные внутренние и береговые укрепления, крепости и другие укрепленные районы вместе с планами и чертежами всех таких укреплений, установок и учреждений;

6) все фабрики, заводы, мастерские, исследовательские институты, лаборатории, испытательные станции, технические данные, патенты, планы, чертежи и изобретения, рассчитанные или предназначенные для производства или содействия производству или применению предметов, материалов и средств, упомянутых выше в п.п. 1, 2, 3, 4 и 5 или иным образом предназначенные способствовать ведению войны.

В) По требованию представителей союзников должны быть предоставлены:

1) рабочая сила, обслуживание и оборудование, необходимые для содержания или эксплоатации всего входящего в любую из шести категорий, упомянутых в п. «А»;

2) любые сведения и документы, которые представители союзников могут в связи с этим потребовать.

С) По требованию представителей союзников должны быть предоставлены все средства для перевозки союзных войск и органов, их имущества и предметов снабжения по железным дорогам, шоссе и другим наземным путям сообщения или по морю, рекам или по воздуху. Все средства транспорта должны содержаться в порядке и исправности, а также должны быть предоставлены рабочая сила, обслуживание и оборудование, необходимые для этого.

СТАТЬЯ 6.

А) Германские власти должны передать представителям союзников в соответствии с порядком, который будет ими установлен, всех находящихся в их власти военнопленных, принадлежащих вооруженным силам Об'единенных наций, и представить полные списки этих лиц с указанием мест их заключения в Германии и на территории, оккупированной Германией. Впредь до освобождения таких военнопленных германские власти и народ должны охранять их жизнь и имущество и обеспечить их достаточным питанием, одеждой, кровом, лечебной помощью и денежным содержанием согласно их званиям и должностям.

В) Германские власти и народ должны подобным же образом обеспечить и освободить всех других граждан Об'единенных наций, которые заключены, интернированы или подвергнуты другого рода ограничениям, и всех других лиц, которые могут оказаться заключенными, интернированными или подвергнутыми другого рода ограничениям по политическим соображениям или в результате каких бы то ни было нацистских мер, закона или постановления, которые устанавливают дискриминацию на основании расовой принадлежности, цвета кожи, вероисповедания или политических воззрений.

С) Германские власти по требованию представителей союзников должны передать контроль над местами заключения офицерам, которые могут быть назначены с этой целью представителями союзников.

СТАТЬЯ 7.

Соответствующие германские власти должны представить представителям союзников:

А) полную информацию относительно вооруженных сил, упомянутых в ст. 2 п. «А» и, в частности, должны немедленно представить все сведения, которые могут потребовать представители союзников относительно численного состава, размещения и расположения таких вооруженных сил, независимо от того, находятся они внутри или вне Германии;

В) полную и подробную информацию относительно мин, минных полей и других препятствий движению по суше, морю и воздуху, а также о существующих безопасных проходах. Все такие безопасные проходы должны держаться открытыми и ясно обозначенными; все мины, минные поля и другие опасные препятствия по мере возможности должны быть обезврежены и все навигационное оборудование должно быть восстановлено. Невооруженный германский военный и гражданский персонал с необходимым оборудованием должен быть предоставлен и использован для вышеуказанных целей, а также для удаления мин, обезвреживания минных полей и устранения других препятствий по указанию представителей союзников.

СТАТЬЯ 8.

Не должно быть никакого разрушения, перемещения, сокрытия, передачи, затопления или повреждения того или иного военного, военно-морского, воздушного, судоходного, портового, промышленного и другого подобного оборудования и имущества, а также всех документов и архивов, где бы они ни находились, за исключением тех случаев, когда это будет указано представителями союзников.

СТАТЬЯ 9.

Впредь до установления контроля представителей союзников над всеми средствами связи все телеграфные, телефонные и радиоустановки и другие виды проволочной и беспроволочной связи как на суше, так и на воде, находящиеся под германским контролем, должны прекратить передачу за исключением производимой по распоряжению представителей союзников.

СТАТЬЯ 10.

На вооруженные силы, грузы, суда, самолеты, военное имущество и другую собственность, находящуюся в Германии или под ее контролем, на ее службе или в ее распоряжении и принадлежащие любой другой стране, находящейся в состоянии войны с какой-либо союзной державой, распространяются положения этой декларации и всех издаваемых в соответствии с ней прокламаций, приказов, распоряжений и инструкций.

СТАТЬЯ 11.

А) Главные нацистские лидеры, указанные представителями союзников, и все лица, чьи имена, ранг, служебное положение или должность будут время от времени указываться представителями союзников в связи с тем, что они подозреваются в совершении, подстрекательстве или издании приказов о проведении военных или аналогичных преступлений, будут арестованы и переданы представителям союзников.

В) Положения пункта «А» относятся к любому гражданину любой из Об'единенных наций, который обвиняется в совершении преступления против своего национального закона и чье имя, ранг, служебное положение или должность могут быть в любое время указаны представителями союзников.

С) Германские власти и народ будут выполнять издаваемые представителями союзников распоряжения об аресте и выдаче таких лиц.

СТАТЬЯ 12.

Представители союзников будут размещать вооруженные силы и гражданские органы в любой или во всех частях Германии по своему усмотрению.

СТАТЬЯ 13.

А) При осуществлении Верховной власти в отношении Германии, принятой на себя правительствами Союза Советских Социалистических Республик, Соединенного Королевства и Соединенных Штатов Америки и Временным Правительством Французской Республики, четыре союзные правительства будут принимать такие меры, включая полное разоружение и демилитаризацию Германии, какие они сочтут необходимыми для будущего мира и безопасности.

В) Представители союзников навяжут Германии дополнительные политические, административные, экономические, финансовые, военные и другие требования, возникающие в результате полного поражения Германии. Представители союзников или лица, или органы, должным образом назначенные действовать по их уполномочию, будут выпускать прокламации, приказы, распоряжения и инструкции с целью установления этих дополнительных требований и проведения в жизнь других положений настоящей декларации. Все германские власти и германский народ должны безоговорочно выполнять все требования представителей союзников и полностью подчиняться всем этим прокламациям, приказам, распоряжениям и инструкциям.

СТАТЬЯ 14.

Эта декларация вступает в силу в день и час, указанные ниже. В случае, если германские власти или народ не будут быстро и полностью выполнять возлагаемые на них данной декларацией обязательства, представители союзников предпримут любые действия, которые они сочтут целесообразными при этих обстоятельствах.

СТАТЬЯ 15.

Настоящая декларация составлена на русском, английском, французском и немецком языках. Только русский, английский и французский тексты являются аутентичными.

Подписано 5 июня 1945 г. в городе Берлине.

По уполномочию Правительства Союза Советских Социалистических Республик Главнокомандующий советскими оккупационными войсками в Германии Маршал Советского Союза **Г. К. ЖУКОВ.**

По уполномочию Правительства Соединенных Штатов Америки генерал армии **Д. ЭЙЗЕНХАУЭР.**

По уполномочию Правительства Соединенного Королевства фельдмаршал **Б. Л. МОНТГОМЕРИ.**

По уполномочию Временного Правительства Французской Республики генерал **ДЕЛАТР де ТАССИНЬИ.**

Краткое изложение соглашения между Правительствами Союза Советских Социалистических Республик, Соединенного Королевства, Соединенных Штатов Америки и Временным Правительством Французской Республики о контрольном механизме в Германии

1. Верховная власть в Германии в период выполнения ею основных требований безоговорочной капитуляции будет осуществляться советским, британским, американским и французским главнокомандующими, каждым в своей зоне, согласно инструкциям их соответствующих правительств, а также совместно по вопросам, затрагивающим Германию в целом. Четыре главнокомандующих вместе составят Контрольный Совет. Каждому из главнокомандующих будет помогать Политический Советник.

2. Контрольный Совет, решения которого будут единогласными, обеспечит надлежащую согласованность действий главнокомандующих в их соответствующих зонах, а также достижение согласованных решений по главным вопросам, касающимся Германии в целом.

3. При Контрольном Совете будет создан постоянно действующий комитет по координации, в который войдут по одному представителю от каждого из четырех главнокомандующих, а также контролирующий персонал, распределенный по следующим отделам (которые подлежат изменению на основании приобретенного опыта):

военный; военно-морской; военно-воздушный; транспортный; политический; экономический; финансовый; отдел по репарациям, поставкам и реституции; внутренних дел и связи; правовой; отдел военнопленных и перемещенных лиц; отдел рабочей силы.

Во главе каждого отдела будут стоять четыре представителя, по одному от каждой державы. В состав отделов могут входить как гражданские, так и военные лица, а в особых случаях могут быть включены также граждане других Об'единенных наций, назначаемые в качестве частных лиц.

4. В функции комитета по координации и контролирующего персонала будут входить: представление рекомендаций Контрольному Совету, осуществление решений Совета и передача их германским соответствующим органам, а также наблюдение и контроль за повседневной деятельностью последних.

5. Связь с правительствами других, наиболее заинтересованных Об'единенных наций будет установлена путем назначения такими правительствами военных миссий (которые могут включать гражданских членов) при Контрольном Совете. Эти миссии будут иметь доступ к контрольным органам через соответствующие каналы.

6. Организации Об'единенных наций, если им будет разрешено Контрольным Советом действовать в Германии, будут подчинены контрольному механизму союзников и ответственны перед ним.

7. Управлением района «Большого Берлина» будет руководить межсоюзническая комендатура, действующая под общим руководством Контрольного Совета и состоящая из четырех комендантов, каждый из них будет служить поочередно в качестве главного коменданта. Помогать им будет технический персонал, который будет наблюдать и вести контроль за деятельностью местных германских органов.

8. Вышеуказанные мероприятия будут осуществляться в течение периода оккупации, следующего за капитуляцией Германии, во время которого Германия будет выполнять основные требования безоговорочной капитуляции. Мероприятия на следующий период будут предметом особого соглашения.

Краткое изложение соглашения между Правительствами Союза Советских Социалистических Республик, Соединенного Королевства, Соединенных Штатов Америки и Временным Правительством Французской Республики о зонах оккупации Германии

1. Германия в границах, существовавших на 31 декабря 1937 года, будет разделена для целей оккупации на четыре зоны, по одной из которых будет отведено каждой из четырех держав, а именно: восточная зона — Союзу Советских Социалистических Республик, северо-западная зона — Соединенному Королевству, юго-западная зона — Соединенным Штатам Америки и западная зона — Французской Республике. Оккупационные силы в каждой зоне подчиняются главнокомандующему, назначенному соответствующей державой. Каждая из четырех держав, по своему усмотрению, может включать в число вооруженных сил, предназначенных для выполнения оккупационных обязанностей под командованием своего главнокомандующего, вспомогательные контингенты из числа вооруженных сил любой другой союзной державы, которая принимала активное участие в военных операциях.

2. Район «Большого Берлина» занимается вооруженными силами каждой из четырех держав. Для совместного управления им создается межсоюзническая комендатура в составе четырех комендантов, назначаемых их соответствующими главнокомандующими.

ЗАЯВЛЕНИЕ

Правительств Союза Советских Социалистических Республик, Соединенного Королевства и Соединенных Штатов Америки и Временного Правительства Французской Республики о консультации с Правительствами других Об'единенных наций

В декларации о поражении Германии, опубликованной в Берлине 5 июня 1945 года, Правительства Союза Советских Социалистических Республик, Соединенного Королевства и Соединенных Штатов Америки и Временное Правительство Французской Республики приняли на себя верховную власть в отношении Германии. Правительства четырех держав настоящим об'являют, что в связи с осуществлением этой власти их намерением является консультация с правительствами других Об'единенных наций.

Первая встреча представителей Верховных Командований держав-победительниц

БЕРЛИН, 5 июня. (Спец. корр. ТАСС). На бетонированной взлетной дорожке выстроен почетный караул.

10 часов 45 минут утра по московскому времени. Воздух заполняется гулом моторов. Над аэродромом делают круг и один за другим приземляются 13 американских самолетов. Из первой машины выходит генерал армии Эйзенхауэр в сопровождении советника Мэрфи, генерала Клей, адмирала Гормлей и других офицеров. Эйзенхауэра встречает генерал армии Соколовский, представитель политического советника Советского Союза посол А. А. Смирнов, комендант города Берлина генерал-полковник Берзарин, генерал-лейтенант Боков и другие.

Оркестр исполняет американский и советский гимны.

Генерал Эйзенхауэр обходит строй почетного караула. Затем почетный караул проходит церемониальным парадным маршем.

Эйзенхауэр и сопровождающие его лица отправляются в город.

Приземляется новая группа самолетов. Это прибыла французская делегация во главе с командующим 1-й французской армией генералом Делатр де Тассиньи.

После торжественной встречи французская делегация отбывает к месту своего расположения.

Над аэродромом появляется группа самолетов с опознавательными знаками Великобритании. Прилетел фельдмаршал Монтгомери со своим начальником штаба, группой высших офицеров и советником Стрэнгом. Обменявшись приветствиями, Монтгомери и Соколовский обходят почетный караул. После этого фельдмаршал и сопровождающие его лица покидают аэродром. По улицам Берлина, украшенным государственными флагами четырех союзных держав, англичане следуют к месту заседаний Контрольного Совета по оккупации Германии.

Пригород Берлина Венденшлос. Сюда к 17 часам с'езжаются представители верховных главнокомандований четырех союзных держав.

По приглашению Маршала Жукова представители союзников проходят в зал совещания.

В работе Контрольного Совета принимают участие: заместитель Народного Комиссара Иностранных Дел СССР А. Я. Вышинский, посол А. А. Смирнов, генерал армии Соколовский. Вместе с генералом армии Эйзенхауэром — политический советник Мэрфи; рядом с фельдмаршалом Монтгомери — политический советник Стренг; генерал Делатр де Тассиньи — среди французских военачальников.

В зале присутствуют советские и иностранные генералы, представители советской и иностранной печати, кинооператоры.

Поднимается Маршал Жуков.

— От имени Советского правительства и от себя лично,—говорит он,—я приветствую наших гостей, наших союзников, прибывших для подписания декларации о поражении Германии о взятии на себя верховной власти правительствами четырех союзных держав. Маршал Жуков приглашает Контрольный Совет приступить к работе.

На зеленом сукне круглого стола лежат тексты декларации на русском, английском, французском и немецком языках. Представители Верховных Командований Маршал Советского Союза Жуков, генерал армии Эйзенхауэр, фельдмаршал Монтгомери и генерал Делатр де Тассиньи по уполномочию своих правительств подписывают этот исторический документ.

Отныне правительства четырех союзных держав взяли на себя верховную власть в Германии.

УКАЗ

ПРЕЗИДИУМА ВЕРХОВНОГО СОВЕТА СССР

ОБ УЧРЕЖДЕНИИ МЕДАЛИ «ЗА ДОБЛЕСТНЫЙ ТРУД В ВЕЛИКОЙ ОТЕЧЕСТВЕННОЙ ВОЙНЕ 1941—1945 гг.»

1. В ознаменование одержанной победы над Германией учредить медаль «За доблестный труд в Великой Отечественной войне 1941—1945 гг.».

2. Наградить медалью «За доблестный труд в Великой Отечественной войне 1941—1945 гг.»:

а) рабочих, инженерно-технический персонал и служащих промышленности и транспорта;

б) колхозников и специалистов сельского хозяйства;

в) работников науки, техники, искусства и литературы;

г) работников советских, партийных, профсоюзных и других общественных организаций,

обеспечивших своим доблестным и самоотверженным трудом победу Советского Союза над Германией в Великой Отечественной войне.

3. Утвердить Положение о медали «За доблестный труд в Великой Отечественной войне 1941—1945 гг.».

4. Утвердить описание медали «За доблестный труд в Великой Отечественной войне 1941—1945 гг.».

Председатель Президиума Верховного Совета СССР **М. КАЛИНИН.**

Секретарь Президиума Верховного Совета СССР **А. ГОРКИН.**

Москва, Кремль. 6 июня 1945 г.

ПОЛОЖЕНИЕ

О МЕДАЛИ «ЗА ДОБЛЕСТНЫЙ ТРУД В ВЕЛИКОЙ ОТЕЧЕСТВЕННОЙ ВОЙНЕ 1941—1945 гг.»

1. Представление к награждению медалью «За доблестный труд в Великой Отечественной войне 1941—1945 гг.» производится исполнительными комитетами городских и районных Советов депутатов трудящихся на основе документов, выдаваемых руководителями предприятий, учреждений, партийных, советских, профсоюзных и других общественных организаций.

2. Списки представленных к награждению медалью «За доблестный труд в Великой Отечественной войне 1941—1945 гг.» рассматриваются и утверждаются:

в отношении трудящихся промышленных предприятий, транспорта, совхозов — соответствующими народными комиссарами союзных и республиканских народных комиссариатов;

в отношении трудящихся колхозов, кооперации и работников партийных, советских, профсоюзных и других общественных организаций — председателями Президиумов Верховных Советов союзных (не имеющих областного деления) и автономных республик, председателями исполнительных комитетов областных и краевых Советов депутатов трудящихся;

в отношении работников науки, техники, искусства и литературы — председателями соответствующих комитетов при СНК СССР и начальниками управлений при СНК союзных и автономных республик и председателем президиума Союза советских писателей.

3. Вручение медали «За доблестный труд в Великой Отечественной войне 1941—1945 гг.» производится от имени Президиума Верховного Совета СССР исполнительными комитетами областных, районных и городских Советов депутатов трудящихся по месту жительства награжденных.

4. Медаль «За доблестный труд в Великой Отечественной войне 1941—1945 гг.» носится на левой стороне груди и при наличии орденов и других медалей располагается после медали «За победу над Германией в Великой Отечественной войне 1941—1945 гг.».

ОПИСАНИЕ

МЕДАЛИ «ЗА ДОБЛЕСТНЫЙ ТРУД В ВЕЛИКОЙ ОТЕЧЕСТВЕННОЙ ВОЙНЕ 1941—1945 гг.»

Медаль круглая, изготовляется из меди. На лицевой стороне медали профильное погрудное изображение товарища И. В. Сталина в форме Маршала Советского Союза.

По окружности медали надписи: в верхней части «Наше дело правое», а в нижней части «Мы победили».

На оборотной стороне медали надписи: по окружности — «За доблестный труд», в центре — «в Великой Отечественной войне 1941—1945 гг.»; в верхней части — серп и молот, в нижней — пятиконечная звездочка.

Изображение и надписи на медали выпуклые.

Размер медали 32 мм в диаметре.

Медаль при помощи ушка и кольца соединена с пятиугольной колодочкой, обтянутой красной шелковой муаровой лентой, посредине ленты зеленая полоска шириной 7 мм, края ленты окаймлены узкими желтыми полосками.

VI сессия Верховного Совета РСФСР 1-го созыва

Информационное сообщение

о заседании VI сессии Верховного Совета РСФСР 1-го созыва 5 июня 1945 года

Вчера, 5 июня, в 7 часов вечера в зале заседаний Верховного Совета РСФСР, в Кремле, состоялось открытие VI сессии Верховного Совета РСФСР 1-го созыва.

За столом Председателя: Председатель Верховного Совета РСФСР тов. Жданов А. А., заместители Председателя товарищи Тынчеров А. Х., Сарычева М. В., Маслютова М. З., Недосекин В. И., Грабин В. Г., Иванова П. И., Гидаев С. Н. и Табаков Н. Г.

Появление в ложах Председателя Совета Народных Комиссаров Союза ССР товарища Сталина И. В., членов Президиума Верховного Совета СССР и членов Правительства Союза ССР, членов Президиума Верховного Совета РСФСР и членов Правительства РСФСР присутствующие встречают бурной, долго не смолкающей овацией.

Сессию открывает Председатель Верховного Совета РСФСР депутат Жданов А. А.

Товарищ Жданов оглашает перечень вопросов, внесенных на рассмотрение VI сессии Верховного Совета РСФСР.

Депутат Тарасов П. С. предлагает включить внесенные на рассмотрение Верховного Совета РСФСР вопросы в порядок дня VI сессии Верховного Совета РСФСР.

Верховный Совет РСФСР единогласно утверждает следующий порядок дня:

1. Утверждение Государственного бюджета РСФСР на 1945 год и утверждение отчета об исполнении Государственного бюджета РСФСР за 1943 и 1944 годы.

Вносится Советом Народных Комиссаров РСФСР.

2. Утверждение Указов Президиума Верховного Совета РСФСР.

Вносится Президиумом Верховного Совета РСФСР.

С докладом по пункту первому порядка дня сессии о Государственном бюджете РСФСР на 1945 год и исполнении Государственного бюджета РСФСР за 1943 и 1944 годы выступил Народный комиссар финансов РСФСР тов. Посконов А. А.

Затем Верховный Совет РСФСР заслушивает содоклад Председателя Бюджетной комиссии Верховного Совета РСФСР депутата Власова И. А. по пункту первому порядка дня о Государственном бюджете РСФСР на 1945 год и исполнении Государственного бюджета РСФСР за 1943 и 1944 годы.

Председатель Верховного Совета РСФСР депутат Жданов сообщает о том, что Президиум Верховного Совета Союза ССР любезно предложил для дальнейшей работы сессии Верховного Совета РСФСР зал заседаний Верховного Совета Союза ССР в Большом Кремлевском дворце и что Президиум Сессии Верховного Совета РСФСР с удовлетворением принимает это предложение.

На этом первое заседание VI сессии Верховного Совета РСФСР закрывается.

Указ Президиума Верховного Совета СССР

О НАГРАЖДЕНИИ ГЕНЕРАЛА АРМИИ ДУАЙТА Д. ЭЙЗЕНХАУЭРА И ФЕЛЬДМАРШАЛА СЭРА БЕРНАРДА Л. МОНТГОМЕРИ ОРДЕНОМ «ПОБЕДА»

За выдающиеся успехи в проведении боевых операций большого масштаба, в результате которых достигнута победа Об'единенных наций над гитлеровской Германией, наградить

ОРДЕНОМ «ПОБЕДА»

Генерала армии Дуайта Д. Эйзенхауэра,
Фельдмаршала сэра Бернарда Лоу Монтгомери.

Председатель Президиума Верховного Совета СССР М. КАЛИНИН.
Секретарь Президиума Верховного Совета СССР А. ГОРКИН.

Москва, Кремль. 5 июня 1945 года.

Указ Президиума Верховного Совета СССР

О НАГРАЖДЕНИИ ГЕНЕРАЛА ДЕЛАТР ДЕ ТАССИНЬИ ОРДЕНОМ СУВОРОВА I СТЕПЕНИ

За успешное проведение боевых операций французских вооруженных сил против общего врага Об'единенных наций гитлеровской Германии наградить

ОРДЕНОМ СУВОРОВА I СТЕПЕНИ

Генерала Делатр де Тассиньи.

Председатель Президиума Верховного Совета СССР М. КАЛИНИН.
Секретарь Президиума Верховного Совета СССР А. ГОРКИН.

Москва, Кремль. 5 июня 1945 года.

В обкоме ВКП(б) и облисполкоме

Обком ВКП(б) и облисполком рассмотрели ход весеннего сева на 5 июня 1945 года по районам области.

Обком ВКП(б) и облисполком признали, что первое место по итогам работы на 5 июня среди районов Кулундинской степи занимает Андреевский район (секретарь РК ВКП(б) т. Гурьев, председатель райисполкома т. Фесенко, зав. райзо т. Ситников). Район выполнил план весеннего сева на 103,1 проц., в том числе посев яровой пшеницы на 109 проц.

В связи с тем, что Карасукский район на 5 июня 1945 г. мало посеял сверх плана и на это число план ярового сева выполнил на 101,9 проц., в том числе по пшенице на 105 проц., переходящее красное знамя обкома ВКП(б) и облисполкома, учрежденное для районов Кулундинской степи, от Карасукского района отобрано и вручается Андреевскому району.

Среди районов Барабинской степи первое место попрежнему занимает Кыштовский район, выполнивший план весеннего сева на 103,1 проц., и среди районов центральной части области первое место занимает попрежнему Тогучинский район, выполнивший план весеннего сева на 100,2 проц.

Обком ВКП(б) и облисполком признали кандидатами на присуждение переходящих красных знамен по итогам весеннего сева на 10 июня 1945 года: Краснозерский район, выполнивший план весеннего сева на 101,1 проц., Веселовский район, выполнивший план весеннего сева на 100,1 проц., Здвинский район, выполнивший план весеннего сева на 100,7 проц., Венгеровский район, выполнивший план весеннего сева на 98,4 проц., Усть-Таркский район, выполнивший план весеннего сева на 97,7 проц., и Ояшинский район, выполнивший план весеннего сева на 5 июня на 96,1 проц.

Установлено, что присуждение переходящих красных знамен обкома ВКП(б) и облисполкома районам, МТС и совхозам будет произведено 13 июня 1945 года на областном совещании передовиков сельского хозяйства, по итогам выполнения и перевыполнения плана весеннего сева на 10 июня 1945 года.

К вопросу о положении советских военнопленных, освобожденных английскими войсками

Посол Великобритании сэр Арчибальд К. Керр обратился к Заместителю Народного Комиссара Иностранных Дел СССР тов. С. А. Лозовскому с письмом, в котором от имени своего правительства просил опубликовать в советской печати заявление министра без портфеля г-на Ричарда Лоу от 2 мая в палате общин в связи с интервью уполномоченного СНК СССР по делам репатриации генерал-полковника Голикова от 30.IV.1945 г. по вопросу о положении советских военнопленных, освобожденных английскими военными властями.

Ниже печатается заявление г-на Ричарда Лоу.

Заявление г-на Ричарда Лоу в палате общин

2 мая 1945 года

На конференции в Ялте было заключено соглашение, в котором были изложены принципы обращения с английскими военнопленными, попавшими в руки советских войск, и наоборот. Мы, конечно, выполняем это соглашение, но абсолютно вне зависимости от него нами были сделаны и делаются специальные усилия, направленные на то, чтобы обеспечить наилучшее обращение с советскими гражданами, освобожденными английскими войсками и ожидающими своей репатриации на родину. Ввиду того, что за последнее время в прессе появились неправильно освещающие данный вопрос заявления, я выступаю с более подробным заявлением в этом официальном отчете.

С самого дня вторжения большое количество советских граждан было освобождено наступающими англо-американскими войсками. Кроме того, определенное количество было освобождено в Италии и на Балканах. Большая часть этих людей работала ранее или работала в момент своего освобождения в организации ТОДТ или в других немецких организациях и значительное число их попало в наши руки, будучи одетыми в немецкую форму в качестве членов германских военных соединений. Значительное большинство этих людей было принуждено силой против их воли пойти на службу к немцам и заботы по отбору их и уходу за ними до их репатриации легли все растущей тяжестью на плечи имевших к этому отношение союзных военных властей. Я рад сказать, что в разрешении этой задачи нам помогал ряд советских офицеров, которые были посланы в Западную и Восточную Европу для этой цели. Этим офицерам были предоставлены возможности посещать советских граждан, о которых идет речь, и обсуждать условия, в которых они находятся, что при сравнении выгодно отличается от тех условий, в которые поставлены аналогичные английские представители, находящиеся в Советском Союзе и в районах, освобожденных советскими войсками. Были приняты меры к тому, чтобы эти советские граждане в ожидании репатриации были помещены в специальные лагери, находящиеся под командой советских офицеров. С октября прошлого года 42.421 советский гражданин был репатриирован из этой страны и из района Средиземного моря, к чему можно добавить 14.565 человек, освобожденных войсками Соединенных Штатов, но репатриированных на английских судах. За исключением одного судна, предоставленного правительством Соединенных Штатов, все перевозки на судах и на других видах транспорта этих 56.986 советских граждан были произведены английскими властями ценою сокращения транспортных возможностей для других жизненно важных целей. Остальные советские граждане в Западной Европе могли бы быть репатриированы значительно раньше, если бы были суда и если бы советское правительство чувствовало себя в состоянии помочь нам в выполнении этой задачи. Повсюду были сделаны специальные усилия для того, чтобы обеспечить наилучшее, по возможности, обращение с советскими гражданами, освобожденными английскими войсками и ожидающими репатриации, и поддерживался тесный контакт с советскими властями, а их просьбы там, где это было возможно, были удовлетворены. Советские власти известили нас о том, что на 21 апреля их войсками было освобождено 3.854 британских подданных, из которых 3.639 прошли через лагерь в Одессе, являющийся наиболее выдвинутым вперед пунктом, где советские власти разрешили английским офицерам иметь регулярный доступ к освобожденным английским военнопленным. В этом случае также были использованы лишь английские суда для перевозки этих людей на родину. В добавление к этому несколько тысяч американских и других союзных бывших военнопленных было вывезено из Одессы. Там, где мы не были удовлетворены обращением русских с нашими людьми, мы обсуждали вопрос с советскими властями, и мы надеемся разрешить таким путем все эти вопросы.

* * *

По ознакомлении с вышеприведенным заявлением г-на Лоу уполномоченный СНК СССР по делам репатриации генерал-полковник Ф. И. Голиков предоставил в распоряжение ТАСС фактическую справку, текст которой публикуется ниже.

Справка уполномоченного Совета Народных Комиссаров Союза ССР по делам репатриации

Фактические данные моего интервью от 30 апреля с. г. о имевших место нарушениях соглашения от 11 февраля с. г. заявлением г-на Лоу не опровергнуты.

1.

— Наличие в Англии трех лагерей, обнаруженных нашими представителями, где в недопустимых условиях содержалось 1.712 советских граждан, было подтверждено 3 апреля представителем американского командования генералом Кеннинг; при этом он принес извинения за содержание в этих лагерях советских граждан не в соответствии с соглашением.

Представитель администрации полковник американской полиции Леффорти заверил нашего представителя, что все нарушения условий содержания людей в этих лагерях будут немедленно устранены, и признал, что о существовании этих лагерей информация советским представителям действительно не давалась.

Английские власти о наличии на их территории этих трех лагерей сведений нам также не дали.

В интервью мною было заявлено, что на территории Англии мы недосчитываем около 800 человек советских граждан.

По этому вопросу с января 1945 г. нашими представителями делались неоднократные заявления английским властям.

4 апреля представитель английского военного командования бригадир Фейербресс заявил генералу Ратову и советскому консулу Кротову, что английскими властями действительно из'ято в разное время из лагерей 346 человек. Из них 170 человек было передано ими лондонскому польскому правительству и 176 человек оставлено в английских лагерях для пересмотра их гражданства.

Из группы в 346 человек репатриировано пока 59 чел., остальные до сего времени нам не переданы.

Подобными действиями английское военное командование присвоило себе право распоряжаться советскими военнослужащими, освобожденными из плена, и пересматривать их гражданство.

Остались неопровергнутыми и факты, сообщенные в интервью, о недопустимом положении советских военнопленных в английских лагерях в Египте.

Приведенные г-ном Р. Лоу данные о количестве советских граждан, отправленных на английских кораблях в СССР, не опровергают приведенных мною в интервью цифр, а также наших претензий на медлительность репатриации наших граждан с территории Западной Европы. Больше того, эти цифры подтверждают медлительность репатриации, так как за период с октября 1944 года по май 1945 года, т. е. за 7 месяцев, перевозилось в среднем 6—8 тысяч человек в месяц.

2.

Имеются новые факты нарушения соглашения.

1. В результате капитуляции Германии в Норвегии освобождено свыше 74.000 советских людей.

Вместо того, чтобы немедленно сделать самое элементарное — избавить этих людей от террора немецкой вооруженной охраны и немецкого хозяйничания, они попрежнему были оставлены на положении пленников у немцев.

11 мая с. г. в указаниях от имени союзного командования советским военнопленным в Норвегии по радио было передано требование:

«Необходимо, чтобы немецкая охрана осталась на местах, пока она не будет заменена норвежской или союзной охраной».

Лишь 28 мая, после ряда заявлений со стороны наших представителей в Англии, бригадир Фейербресс показал генералу Ратову сообщение штаба верховного главного командования союзников о том, что немецкая охрана снята.

Между тем 24 мая шведская газета «Афтонбладет» опубликовала, что Бернадотт (вице-председатель шведского Красного Креста), а также представители союзных властей посетили лагерь русских военнопленных в Мушезн и дали немцам указания продолжать питать русских до 12 июня с. г., что говорит о сохранении за немецкой администрацией фактической власти в лагерях.

Из корреспонденции, поступающей из Норвегии, видно, что в ряде лагерей оставлено совместное размещение советских людей с вооруженными немцами, тогда как, согласно статье 1-й соглашения от 11 февраля с. г., немцы должны были быть отделены от советских людей. Измученные советские граждане, одетые в лохмотья, продолжают жить в непригодных к жилью бараках, а немцы — в благоустроенных казармах.

Жестокость и издевательство со стороны немцев по отношению к нашим людям в Норвегии продолжаются.

2. В Западной Германии, по многочисленным заявлениям прибывших оттуда к нам людей, положение советских граждан и военнопленных, освобожденных там войсками союзников, далеко не улучшено и остается в ряде мест крайне тяжелым.

Прибывшие 25 мая из лагерей Дахау, Альха и Найхенау офицеры Толконогов, Ткаченко, Бочаров, Далецкий и сержант Белоусов рассказали, что многие тысячи советских военнопленных, находящиеся в этих лагерях, продолжают получать в сутки только по 250 гр. хлеба и по литру супа; в лагерях — тиф, а медицинская помощь не оказывается. Во франкфуртской (на Майне) тюрьме продолжают томиться советские военнопленные, заключенные еще немцами за попытки к бегству из концлагерей.

Прибывший 27 мая из лагерей г. Нойштадт (провинция Гольштейн) капитан Козуля сообщил, что английские местные власти почти не обеспечивают питанием находящихся там советских граждан, численность которых достигает 12.000 человек. Немецкие солдаты, распущенные по домам английским командованием, убивают советских граждан. Только за два дня в окрестностях города Нойштадт обнаружено 15 трупов убитых советских граждан. Оставшаяся в городе немецкая вооруженная полиция без всякой причины преследует, избивает и заключает в тюрьмы советских граждан.

О ненормальностях в лагере гор. Нойштадт представителю местного английского командования капитану Нагловскому 27 мая сделано заявление нашим представителем полковником Логуновым.

3. 12 апреля более тысячи советских военнопленных, находившихся на голландском острове Тессель, восстали, перебили немецкий гарнизон и после упорных боев с прибывшим к острову немецким подкреплением овладели целиком территорией этого острова.

Для закрепления своих успехов командованием восставшего отряда 17 апреля были посланы в Англию через пролив Па-де-Кале 4 человека с просьбой об оказании помощи. Эти люди: Каркашадзе, Рахвиашвили, Галошвили, Мочалдзе, добравшиеся на лодке до берегов Англии, были задержаны и в последующем переданы нашим представителям, а помощи отряду оказано не было.

Бюллетень голландского агентства «Анета» № 33 от 17 мая подтверждает героическую борьбу этого отряда на острове, длившуюся в течение месяца в одиночестве. Только голландский «Внутренний фронт сопротивления» пытался оказать помощь путем посылки небольших подкреплений, действия которых успеха не имели.

3.

Г-н Р. Лоу заявляет о неравных условиях в работе офицеров репатриации.

Необходимо сказать, что в соответствии с англо-советским соглашением английские офицеры были допущены в те сборные лагери и пункты размещения, которые были организованы для сосредоточения английских военнопленных и граждан.

Этими пунктами являлись: Одесса, Львов и Волковыск.

Во всех этих пунктах английские представители из Москвы были. Кроме того, они были в Люблине.

С фронта англичане быстро вывозились из зон боевых действий в транзитные лагери Одессы для отправки на родину.

4.

В настоящее время в результате подписания в гор. Галле плана о приеме и передаче репатриантов через линию соприкосновения войск Красной Армии и союзников, репатриация приняла другие темпы.

С 23 мая по 4 июня нами от союзного командования принято 620.998 чел. советских граждан.

За этот же период времени нами передано союзному командованию: англичан — 17.266 чел., американцев — 17.443 чел., французов — 118.664 чел., бельгийцев — 10.812 чел., голландцев — 6.034 чел., норвежцев — 829 чел. и люксембуржцев — 21 чел. (ТАСС).

ПОЛОЖЕНИЕ В ЛИВАНЕ И СИРИИ

БЕЙРУТ, 4 июня. (ТАСС). С сегодняшнего дня забастовка в Ливане прекращена. Восстановлена нормальная жизнь. В Дамаске спокойно. Только 3 июня произошло несколько инцидентов между солдатами, находящимися на службе во французских войсках, и сирийцами. Есть раненые.

Английские тяжелые танки до сих пор находятся на всех главных улицах Дамаска. Все французские учреждения эвакуированы из Дамаска. Французские солдаты остались только в одной казарме.

Вчера английским командованием в Дамаске было об'явлено о запрещении жителям выходить на улицы с 9 часов вечера до 6 часов утра.

О проведении сенокошения и силосования кормов в колхозах области в 1945 году

Постановление исполнительного комитета областного Совета депутатов трудящихся и бюро Новосибирского обкома ВКП(б) от 5 июня 1945 г.

В целях своевременного выполнения государственного плана накопления грубых кормов и закладки силоса, а также плана сенокошения естественных сенокосов, многолетних трав посевов прошлых лет и однолетних трав посева 1945 года облисполком и бюро обкома ВКП(б) постановляют:

1. Обязать председателей райисполкомов, секретарей РК ВКП(б), директоров МТС и совхозов, председателей колхозов и сельсоветов не позднее 10 июня 1945 года развернуть в колхозах и совхозах массовую уборку сена и заготовку силоса с тем, чтобы до начала уборки хлебов полностью закончить силосование и уборку сена.

2. Обязать начальника облзо, директоров совхозных трестов, председателей райисполкомов, секретарей РК ВКП(б) в пятидневный срок установить задания МТС, колхозам и совхозам по использованию на сеноуборочных работах всех тракторных и конных сенокосилок, а также выделить и закрепить до начала сенокошения необходимое количество тракторов и живого тягла для работы на сенокошении и силосовании.

3. Предложить председателям райисполкомов, секретарям РК ВКП(б), зав. райзо, директорам МТС, совхозов, председателям колхозов и сельсоветов принять решительные меры к тому, чтобы не позднее 10 июня 1945 года закончить восстановление и ремонт всех имеющихся в колхозах сенокосилок и граблей, а также другого сеноуборочного инвентаря.

4. Многие директоры МТС уклоняются от тракторного сенокошения, считая его второстепенным делом. Облисполком и обком ВКП(б) осуждают такие вредные настроения и требуют от директоров МТС в ближайшие дни полностью отремонтировать и восстановить имеющиеся тракторные сенокосилки и грабли. Не позднее 15 июня включить в работу по сенокошению все сеноуборочные машины. Предупредить директоров МТС об особой их ответственности за выполнение государственного плана тракторного сенокошения.

5. Обязать председателей райисполкомов, секретарей райкомов ВКП(б) и председателей колхозов, наряду с максимальным использованием на сеноуборке и силосовании кормов всех имеющихся в МТС и колхозах сеноуборочных машин и силосорезок, широко применить косьбу трав ручными косами, установив задания колхозникам, занятым на сеноуборке. Организовать в каждом колхозе привлечение на сенокошение и силосование кормов всего трудоспособного населения колхозов за исключением рабочих, занятых по уходу за посевами и на обработке паров.

Рекомендовать правлениям колхозов выделять участки сенокосов для уборки колхозу в индивидуальном порядке тем колхозникам, которые по роду своей работы в колхозе не могут систематически в течение всего дня работать на сенокосе и силосовании кормов в бригаде.

6. Обязать председателей райисполкомов, секретарей РК ВКП(б) и зав. райзо установить колхозам, а в колхозах — бригадам и звеньям пятидневные задания по сенокошению и силосованию кормов и организовать систематический контроль за их выполнением.

7. Обязать директоров совхозов, председателей колхозов, сельсоветов и бригадиров полеводческих бригад до начала сенокошения обеспечить отвод и закрепление в натуре сенокосных участков за бригадами и звеньями и организовать групповую и индивидуальную сдельщину на сеноуборочных работах.

8. Установить контроль за качеством сеноуборочных работ и обязать председателей колхозов лично производить приемку убранных площадей и стогов сена, организовать своевременное приходование кормов, охрану от хищений, потрав и пожаров.

9. В целях повышения заинтересованности в своевременном проведении сеноуборки рекомендовать колхозам дополнительно выдавать колхозникам, работающим на сеноуборке, помимо основной оплаты в трудоднях, одну десятую часть от убранного и застогованного сена. Начисление сена, причитающегося колхозникам за сеноуборку, производить по мере скирдования и приемки путем обмера и взвешивания сена. Бригадирам полеводческих бригад распределение сена между колхозниками бригады и звена производить по количеству выработанных трудодней на сеноуборке. Выдачу сена колхозникам за сеноуборку производит правление колхоза после окончания уборки сена, но не позднее 1 сентября.

10. Для поощрения лучших косцов за высокую выработку на конных сенокосилках рекомендовать колхозам выдавать косцам дополнительно за каждый гектар сенокоса, убранный сверх 40 гектаров в период до начала хлебоуборки, по 20 килограммов сена.

11. В связи с тем, что в прошлом году в некоторых колхозах имели место факты нарушения установленного правительством порядка отвода сенокосов для заготовки кормов скоту личного пользования колхозников, облисполком и обком ВКП(б) обязывают председателей райисполкомов и колхозов строго соблюдать порядок отвода сенокосов для заготовки кормов скоту личного пользования колхозников, предусмотренный постановлением СНК СССР и ЦК ВКП(б) от 4/IV 1945 года «О государственном плане развития животноводства в колхозах и совхозах на 1945 г.», т. е.: «Разрешить правлениям колхозов после сбора сена, необходимого для выполнения поставок государству, полного обеспечения общественного скота кормами и создания установленных страховых запасов, отводить для сенокошения колхозникам оставшуюся часть естественных сенокосов, а также разрешить райисполкомам по ходатайству правлений колхозов отводить колхозникам для сенокошения неиспользованные участки гослесфонда и госземфонда».

12. Обязать заведующих райзо силами агрономов райзо, МТС, зооветспециалистов райзо, участков и пунктов организовать контроль за правильным учетом и отчетностью колхозов по заготовке сена и силоса. Для этой цели за каждым специалистом района закрепить определенное число колхозов и обязать их лично с председателями ревизионных комиссий проводить систематическую проверку правильности оприходования кормов.

13. Обязать председателей колхозов с первых дней сенокошения проводить подвозку кормов к фермам и другим местам зимовки скота с тем, чтобы к 1 октября подвезти не менее одной трети годовой нормы грубых кормов на период осеннего бездорожья и отвлечения большого количества транспорта на другие работы. Для подвозки кормов к местам зимовки скота в первую очередь использовать рабочих волов и малопродуктивных коров колхозных ферм, а также коров личного пользования колхозников.

14. Обязать председателей райисполкомов, секретарей РК ВКП(б), председателей сельсоветов и колхозов с первых дней сеноуборки организовать вывозку сена на государственные пункты в счет обязательных поставок.

15. Обязать председателей райисполкомов, секретарей РК ВКП(б) организовать по каждому колхозу проверку наличия и состояния силосных сооружений, определить их кубатуру, выявить недостающее количество ям, траншей и башен для выполнения плана силосования и принять немедленные меры к подготовке достаточного количества силосных сооружений.

16. Обратить особое внимание работников земельных органов и председателей колхозов на необходимость проведения раннего силосования и обеспечить заготовку силоса до начала массовой сеноуборки в размере не менее 30—40 проц. к установленному плану.

17. Обязать заведующих райзо силами агрономов и зоотехников районов установить строгий контроль за правильностью техники силосования кормов. Особое внимание обратить на быстрое заполнение ям, своевременную трамбовку и достаточную влажность закладываемой силосной массы.

18. Обязать председателей колхозов установить такой порядок, при котором силосные сооружения перед заполнением силосной массы должны быть обмерены счетоводом, председателем ревизионной комиссии и заведующим фермой. Установленная кубатура силосного сооружения заносится в специальный акт, который хранится в делах колхоза.

19. Для поощрения колхозников, участвующих в силосовании кормов, рекомендовать колхозам, помимо основной оплаты в трудоднях, дополнительно выдавать за каждый трудодень, выработанный на силосовании, по окончании набивки силосных ям, траншей и башен по 10 килограммов сена.

20. В целях создания необходимого запаса кормов высокого качества для кормления рабочего скота в предпосевной и посевной период 1946 года предложить райкомам ВКП(б) и райисполкомам сейчас установить каждому колхозу задание на заготовку для этих целей хорошего сена в потребных количествах, обязав председателей колхозов под их личную ответственность забронировать это сено и обеспечить полную его сохранность до постановки на усиленную подкормку лошадей и рабочих волов перед началом сева будущего года.

Рекомендовать колхозам для весенней подкормки скота произвести заготовку силоса на станах полеводческих бригад, а также на выпасах.

21. Предложить райисполкомам, райкомам ВКП(б), председателям колхозов организовать в каждом колхозе детские сады и ясли, обеспечив тем самым полную возможность всем колхозницам, имеющим детей, работать на уборке сена полный рабочий день.

22. Обязать первичные партийные организации организовать с первых дней сеноуборки массовую политическую работу в бригадах, широко развернуть среди колхозников и трактористов социалистическое соревнование за быстрейшее окончание сенокоса и перевыполнение плана силосования.

В этих целях ежедневно подводить итоги социалистического соревнования в бригадах, звеньях, отдельных колхозников и трактористов, широко показывая лучших людей, добившихся наиболее высоких показателей по перевыполнению норм выработки, популяризировать их методы работы, используя для этой цели стенные, районные газеты, «Боевые листки», производственные совещания.

23. Учредить областную доску почета, в которую заносить по представлению райисполкомов, райкомов ВКП(б) и облзо лучшие колхозы, бригады, звенья, МТС и отдельных колхозников, добившихся высоких показателей на заготовке кормов.

24. Настоящее постановление опубликовать в газете «Советская Сибирь» и во всех районных газетах.

Заместитель председателя Новосибирского облисполкома П. ПРУТОВЫХ.

Секретарь Новосибирского обкома ВКП(б) М. КУЛАГИН.

Военные действия в Китае

ЧУНЦИН, 6 июня. (ТАСС). За последнее время на китайском театре военных действий развернулись операции на ряде участков. После взятия Наньнина (провинция Гуанси) китайские войска заняли Пиньян (в 60 милях к северо-востоку от Наньнина) и Суйлу (в 60 милях к юго-западу от Наньнина).

В настоящее время идут бои за Лючжоу — важный город, расположенный на Хунань-Гуансийской железной дороге, и так называемом «южном коридоре», соединяющем Южный Китай с Французским Индо-Китаем. В результате наступления китайских войск японский «южный коридор» перерезан и китайские войска наступают сейчас по направлению к границе Французского Индо-Китая на фронте протяжением в 150 миль.

Дальше на север, в южной и центральной частях провинции Хунань, китайские войска усиливают наступление на Баоцин — передовую базу снабжения японцев. В коммюнике китайского командования указывается, что китайские войска заняли два пункта, расположенные в 7 милях от этого города.

ПУБЛИЧНАЯ ЛЕКЦИЯ

11 июня в 8 ч. 30 м. в саду имени Сталина парткабинет горкома ВКП(б) организует публичную лекцию: «Конференция в Сан-Франциско».

Читает лектор горкома ВКП(б) Протопопов Н. Н.

Билеты продаются в парткабинете и в кассе сада.

Ответственный редактор А. А. КОНДАКОВ.

НОВОСИБИРСКИЙ инженерно-строительный институт имени В. В. Куйбышева

8 и 10 июня 1945 г. в Доме науки и техники (Красный проспект, 24) проводит научно-техническую конференцию

НА ТЕМУ:

«Роль русских ученых в развитии строительного искусства».

Заседания пленума—8 июня в 5 час. вечера и 10 июня с 5 час. вечера, работа секций — 10 июня с 11 час. утра.

Там же открыта выставка «Архитектура и строительное искусство дореволюционной России и СССР» 8, 9 и 10 июня с 10 час. утра до 10 час. вечера.

Вход на конференцию и на выставку свободный.

С тезисами можно ознакомиться в городских библиотеках.

Адрес редакции и издательства: Советская, 6. Телефоны: коммутатор редакции — 34-904; отв. редактора — 35-904; отв. секретаря — 35-924; отделов: промышленности — 34-630 и 32-598; партийного — 30-785; сельскохозяйственного — 33-189; иллюстрационного — 32-395; писем — 31-396 и 35-505. Прием телефонограмм: пригородные — прямой — 8, город — 33-630. Выпускающий — 31-103; типография — 35-984; об'явления — 31-289.

МН11124. Типография из-ва «Советская Сибирь». Тираж 50.000.

ГОСУДАРСТВЕННАЯ ПУБЛИЧНАЯ БИБЛИОТЕКА

Пролетарии всех стран, соединяйтесь!

СОВЕТСКАЯ СИБИРЬ

Орган Новосибирского обкома и горкома ВКП(б), областного и городского Советов депутатов трудящихся

№ 112 (7817) | 9 ИЮНЯ 1945 г., суббота. | Цена 20 коп.

НЕ ЗАТЯГИВАТЬ СЕНОКОС И ЗАГОТОВКУ КОРМОВ

Наступила пора сенокоса. Передовые колхозы Барабинской степи уже начали заготовку кормов для общественного животноводства и заложили первые сотни центнеров раннего силоса.

Облисполком и бюро обкома ВКП(б) в постановлении от 5 июня 1945 года требуют от всех руководителей районов, МТС, колхозов и совхозов не позднее 10 июня 1945 года развернуть в колхозах и совхозах массовую уборку сена и заготовку силоса с тем, чтобы до начала уборки хлебов полностью закончить сенокошение и уборку сена. Выполнить это указание — значит обеспечить общественному животноводству прочную кормовую базу и, следовательно, добиться дальнейшего роста поголовья скота и повышения его продуктивности.

Практика показывает, что те колхозы и районы, которые своевременно и полностью выполняют планы заготовок кормов, из года в год умножают поголовье скота, образцово выполняют обязательства перед государством и обеспечивают полноценный трудодень колхозникам. Там же, где недооценивают всей важности создания кормовой базы, на фермах большой падеж скота, низкая продуктивность, а колхозы постоянно в долгу перед страной по сдаче продуктов животноводства.

Такие районы, как Доволенский, Татарский, Коыванинский, Мошковский, Искитимский, Усть-Таркеский, Новосибирский, каждый год едва наполовину обеспечивают потребность в кормах и несут большие потери от падежа и истощения животных. В прошлом году в Искитимском районе, например, поголовье крупного скота уменьшилось на 5,6 процента, в Новосибирском — на 3,9, в Татарском районе конское поголовье сократилось на 3,1 процента, а свиней — на 43,3.

Но уроки прошлых лет, видимо, никому не научили руководителей этих районов. Прошло время заготовки кормов, а в Искитиме сенокосилки и конные грабли ремонтировались на 5,6 процента и не начинали. В Доволенском районе из 912 косилок подготовлено только 113, а из 674 конных граблей — лишь 54. Это в то время, когда правительство и Центральный Комитет партии обязывали ремонт сеноуборочных машин закончить к концу мая, а за месяц до начала сенокоса.

Первые косцы уже вышли на луга. Надо принять самые решительные меры, чтобы весь необходимый инвентарь был подготовлен буквально в ближайшие дни. Только при этом условии можно ликвидировать угрозу срыва заготовки кормов, не допустить перестоя трав.

Урожай трав в этом году исключительно хороший. Он позволяет не только подготовить сеяту сытую зимовку, но и создать крепкий запас переходящих фондов и своевременно рассчитаться с государством по сенокошению. Нельзя забывать, что только своевременно скошенное и вовремя убранное сено дает лучший корм, богатый витаминами и другими питательными веществами. Сталь быть, необходимо без задержки пустить в ход все сеноуборочные машины, широко использовать простейшую механизацию на конных работах, применить и ручную косьбу. Все колхозники, не занятые на вспашке паров и пропашке посевов, должны выйти на сеноуборку и силосование кормов.

Успех на покосах решает, как и всюду, правильная организация труда. Обком партии и облисполком обязали председателей райисполкомов, секретарей райкомов ВКП(б), заведующих райземотделами установить колхозам, а в колхозах — бригадам и звеньям пятидневные задания по сенокошению и силосованию кормов и организовать систематический контроль за их выполнением.

Для того, чтобы график на заготовку кормов выполнялся, следует всю работу строить на условиях групповой и индивидуальной сдельщины, отводить лучшим и отдельным колхозникам заделки в натуре и строго спрашивать за качество работы.

Центральная фигура — машинист сенокосилки. Лучших машинистов надо подобрать на эти машины. Необходимо создать все условия, чтобы косари работали бесперебойно. Пора покончить с таким положением, когда под руками у них нет ни инструмента, ни запасных частей, а у ручных косцов — ни отбойного молотка, ни точильного камня.

Четкий рабочий план на сенокосе нужен так же, как и во время посевной кампании. В плане каждого колхоза и бригады должны быть предусмотрены начало и конец заготовки сена и закладки силоса, ежесуточный объем работы на заготовке кормов, потребность в машинах, живом тягле, рабочей силе, а также и нормы выработки для колхозников.

Большой вред покосам причиняет бесконтрольная пастьба скота на участках, отведенных для сенокошения. Необходимо категорически запретить ее, тщательно охранять участки от потрав и пожаров.

По всей организации заготовки кормов исключительно важная роль принадлежит специалистам земельных органов. Агрономы и зоотехники обязаны в первую очередь контролировать насколько правильно поставлены сенокошение, еттогование, закладка силоса и учет всех кормов.

Сеноуборка — одна из важнейших работ в каждом колхозе и совхозе, решающих успех всего сельскохозяйственного года. Вот почему к ней должно быть приковано внимание всей массы колхозников, колхозниц, рабочих и работниц совхозов и специалистов сельского хозяйства. Надо шире развернуть социалистическое соревнование на всех полях, сторговании, выдозке кормов к местам их хранения. Надо довести до каждой бригады и отдельного колхозника и колхозницы постановление облисполкома и бюро обкома ВКП(б) о проведении сенокошения и силосования кормов.

Могучим средством мобилизации сил колхозной деревни являются те меры поощрения на заготовку кормов, которые установлены правительством и Центральным Комитетом партии. Необходимо, чтобы каждый, кто трудится на этом участке, знал, что, помимо основной оплаты трудом, колхозам рекомендовано выдавать колхозникам дополнительно одну десятую часть от убранного и застогованного сена. Колхозам рекомендовано также выдавать лучшим косцам за каждый гектар сенокосных, убранных сверх плана, 400 килограммов сена, а на силосование кормов — дополнительно выдавать за каждый трудодень, выработанный на этом участке, по окончании набивки силосных ям, траншей и башен по 10 килограммов силоса.

Обязанность партийных организаций — широко разъяснить колхозникам постановления Совнаркома СССР и ЦК ВКП(б), а также обкома ВКП(б) и облисполкома и поднять новую волну социалистического соревнования трудящихся деревни на заготовку кормов, успешно закончить сенокошение и силосование кормов.

Передовики сельского хозяйства — участники областного совещания

В соответствии с постановлением облисполкома и обкома ВКП(б) публикуется список участников областного совещания передовиков сельского хозяйства, наиболее отличившихся на весенних полевых работах в 1945 году:

Тов. Смужников — тракторист Меньшиковской МТС, Вешторевского района.
Тов. Кононов — тракторист Падецкой МТС, Карасукского района.
Тов. Агельченко — трактористка Андреевской МТС, Андреевского района.
Тов. Солобаев — тракторист Доволенской МТС, Доволенского района.
Тов. Шепилова — трактористка Ужанихинской МТС, Чулымского района.
Тов. Бондарь — трактористка Ждановской МТС, Краснозерского района.
Тов. Козлов — тракторист Авангардной МТС, Веселовского района.
Тов. Козин — тракторист Каргатской МТС, Каргатского района.
Тов. Логинова — трактористка Купинской МТС, Купинского района.
Тов. Довиченко — тракторист Кандерепской МТС, Болотнинского района.
Тов. Клещевский — тракторист Хорошинской МТС, Карасукского района.
Тов. Зубкова — трактористка Береговой МТС, Барабинского района.
Тов. Буряк — тракторист Ярковской МТС, Ирменеского района.
Тов. Юрченко — трактористка Зоновской МТС, Михайловского района.
Тов. Ивашко — трактористка Краснинской МТС, Чистоозерного района.

УКАЗ
ПРЕЗИДИУМА ВЕРХОВНОГО СОВЕТА СССР
О созыве Верховного Совета СССР

Созвать XII сессию Верховного Совета Союза Советских Социалистических республик 22 июня с. г. в гор. Москве.

Председатель Президиума Верховного Совета СССР М. КАЛИНИН.
Секретарь Президиума Верховного Совета СССР А. ГОРКИН.

Москва, Кремль.
9 июня 1945 г.

VI сессия Верховного Совета РСФСР 1-го созыва

5 июня в Кремле открылась шестая сессия Верховного Совета РСФСР 1-го созыва.

7 часов вечера. За столом председателя занимают места Председатель Верховного Совета РСФСР А. А. Жданов, заместители Председателя Верховного Совета РСФСР А. Х. Тыкчеров, М. В. Сарычева, М. З. Мавлютова, В. И. Недосекин, В. Г. Грачев, Ф. Ф. Иванова, С. Н. Гидаев, Е. Г. Табаков.

В ложах появляются товарищ И. В. Сталин, товарищи В. М. Молотов, Л. М. Каганович, А. А. Андреев, А. И. Микоян, Н. М. Шверник, Г. М. Маленков, Л. П. Берия, Н. А. Вознесенский, члены Президиума Верховного Совета РСФСР, народные комиссары.

Депутаты и гости в едином порыве встают, встречая бурными, долго не смолкающими аплодисментами великого Сталина и его соратников. В течение нескольких минут длится овация в честь гениального вдохновителя и организатора побед Красной Армии и советского народа товарища Сталина. В этих горячих приветствиях депутаты и гости выражают чувства любви и преданности родному вождю и учителю, чувства, которыми проникнут весь советский народ.

В зале раздаются возгласы «Ура!», «Да здравствует товарищ Сталин!», «Слава великому Сталину!» Это была волнующая, незабываемая встреча вождя с лучшими представителями народа.

Председатель Верховного Совета РСФСР депутат А. А. Жданов объявляет VI сессию Верховного Совета РСФСР открытой. Сессия единогласно утверждает предложенный порядок дня.

Слово для доклада о Государственном бюджете РСФСР на 1945 г. и об исполнении Государственного бюджета за 1943 и 1944 годы предоставляется Народному комиссару финансов РСФСР тов. А. А. Посконову.

— Товарищи депутаты, в период между V и VI сессиями Верховного Совета Российской Советской Федеративной Социалистической Республики произошли крупнейшие исторические события, — говорит тов. Посконов. — Наша победоносная Красная Армия, начавшая свой беспримерный путь славы от берегов Волги и предгорий Кавказа, завершила его на берегах Эльбы, в центре Европы. Войска Советского Союза разгромили чудовищную военную машину Германии и совместно с англо-американскими войсками заставили немецкого врага безоговорочно капитулировать.

Тов. Посконов подчеркивает, что завоевания этой всемирно исторической победы народы Советского Союза, и прежде всего непобедимый русский народ, показали небывалый пример героизма, мужества, самоотверженности.

— И теперь, когда мы победили, — говорит тов. Посконов, — когда вся наша Родина означила всенародным ликованием, все наши мысли и чувства снова и снова обращены к нему, величайшему гению человечества, вдохновителю и организатору нашей победы — товарищу Сталину!

Весь зал снова устраивает овацию в честь великого Сталина, в честь Красной Армии-победительницы.

Тов. Посконов указывает, что теперь, когда наша страна вступила в период мирного развития, народы Российской Федерации, понесшие тяжелое бремя войны, сделают все, чтобы быстрее залечить раны, нанесенные войной. Народы РСФСР умножат экономическую мощь стране Советов, добьются дальнейшего, небывалого расцвета своей социалистической Родины!

Докладывая об исполнении Государственного бюджета РСФСР за 1943 и 1944 годы, тов. Посконов указывает, что Государственный бюджет в 1943 году был исполнен по доходам в сумме 23 млрд. 348 млн. рублей и по расходам 21 млрд. 619 млн. рублей; бюджет 1944 года выполнен по доходам в сумме 25 млрд. 399 млн. рублей и по расходам 24 млрд. 281 млн. рублей.

— Основой роста бюджета, — указывает докладчик, — являются прежде всего расширение объема производства и увеличение доходов и накоплений государственных предприятий и организаций. Он отмечает, что промышленность республики успешно выполняла производственный план и увеличила в прошлом году выпуск продукции на 16,3 процента. В годы Отечественной войны население РСФСР показало подлинный пример советского патриотизма, активно участвуя в реализации государственных военных займов и денежно-вещевых лотерей, средства от которых пошли на нужды обороны. В народное хозяйство РСФСР в 1943 году было вложено 2 млрд. 545 млн. рублей, а в 1944 г. 3 млрд. 140 млн. рублей.

Тов. Посконов указывает, что после освобождения от немецких захватчиков территории была проделана большая работа по восстановлению разрушенного хозяйства и социально-культурных учреждений.

Тов. Посконов переходит к характеристике Государственного бюджета РСФСР на 1945 год.

— Государственный бюджет РСФСР на 1945 год в соответствии с поставленными перед ним задачами предусматривает необходимые затраты для восстановления разрушенного немецкими оккупантами народного хозяйства освобожденных районов и для дальнейшего развития производительных сил и культуры в нашей стране. Объем бюджета определен Совнаркомом РСФСР в 28 млрд. 736 млн. рублей с ростом против прошлого года на 4 млрд. 455 млн. рублей, или на 18,3 процента. Тов. Посконов говорит далее о бюджетных ассигнованиях по отдельным отраслям. На финансирование народного хозяйства бюджетом предусмотрено 3 млрд. 868,4 млн. рублей, из них по социальному страхованию 20 млрд. 547,9 млн. рублей. Докладчик подчеркивает тот факт, что почти 72 процента средств бюджета направляются на дальнейшее развитие культуры в нашей стране.

Хорошо известно, какая большая забота проявляется в нашей стране о матери и ребенке. Эта забота еще более возросла с изданием Указа Президиума Верховного Совета СССР от 8 июля 1944 года. За время, прошедшее после издания Указа, сделано уже много. В текущем году намечено открыть еще 6 тысяч новых мест в сетях детских учреждений по охране материнства и детства.

— Государственный бюджет предусматривает в 1945 году крупное увеличение расходов на научно-исследовательскую работу: объем ассигнований на науку составит 334 млн. рублей и увеличится по сравнению с прошлым годом на 93 млн. рублей.

В 1945 году значительно возрастают также ассигнования на искусство — до 129 млн. рублей. Крупные средства — 418 млн. рублей выделяются на политико-просветительную работу. Каждый сельский совет будет иметь избу-читальню, почти каждый район — Дом культуры. Значительно увеличивается число библиотек.

Отмечая рост ассигнований на здравоохранение, которые составят в 1945 году свыше 7 млрд. рублей, тов. Посконов говорит о том, что число коек в больницах достигнет 435 тысяч против 405 тысяч в прошлом году. Улучшится также амбулаторная помощь населению. В нынешнем году увеличиваются расходы по бюджету на социальное обеспечение, которые составят 526 млн. рублей. Эти ассигнования свидетельствуют о внимании и заботе, которыми окружены в нашей стране семьи защитников Родины и инвалиды Отечественной войны.

— Наибольший рост ассигнований по бюджету предусматривается по расходам на финансирование народного хозяйства, — говорит тов. Посконов. Всего на эту цель выделено 3 млрд. 868 млн. рублей, или на 23 процента больше, чем в 1944 году. Из этих средств на коммунальное и жилищное хозяйство направляется 1 млрд. 856 млн. рублей.

— Столь крупный рост ассигнований, — подчеркивает докладчик, — обусловлен прежде всего значительным увеличением затрат на новое строительство и оборудование предприятий. Общий объем капитального строительства на 1945 год определен в сумме 1 млрд. 327 млн., из которых в районах, подвергавшихся немецкой оккупации, направляется 560 млн. рублей. На эти средства должно быть восстановлено много разрушенных немецкими захватчиками заводов, сельскохозяйственных и коммунальных предприятий, построено новые заводы, жилые дома и т. д. Огромное увеличение вложений — на 42 процента по сравнению с прошлым годом — предусматривается в промышленность и жилищное хозяйство.

Останавливаясь на доходах Государственного бюджета на 1945 год, тов. Посконов указывает, что потребности государственного и местного хозяйства обеспечиваются доходами и накоплениями наших государственных организаций и предприятий, а также поступлениями средств от населения в виде обязательных и добровольных платежей. Основными источниками доходов бюджета являются поступления от налогов и сборов с оборота в сумме 8 млрд. 288 млн. рублей и по отчислениям от прибылей государственных предприятий и организаций в сумме 5 млрд. 224 млн. рублей.

В заключение тов. Посконов говорит о сборах автономных республик и местных бюджетов, которые уже успешно прошли в мае 1945 года. Они составили 21 млрд. 767 млн. рублей, или на 21,6 процента больше, чем в 1944 году. В текущем году, заявляет докладчик, обеспечивается такой рост бюджетов АССР и местных бюджетов, какой имел место в 1944 году. В предложениях по бюджетам областей, находившихся в зоне немецкой оккупации. Крупные вложения на капитальные работы в промышленности и коммунальном хозяйстве этих областей позволят быстрее ликвидировать последствия немецкого разорения.

— Интересы Советского государства требуют безусловного выполнения представленного на утверждение бюджета, — говорит тов. Посконов. — Это необходимо для быстрейшей ликвидации материальных потерь, понесенных в войне с фашистской Германией, для нового бурного расцвета хозяйства и культуры народов Российской Федерации.

Государственный бюджет нашей республики, как и весь трехсотмиллиардный бюджет Советского Союза, будет народным. Поручая тому, что является непосредственная сила социалистического строя, трудящиеся советских людей, их безграничная вера в дело партии Ленина — Сталина, их беззаветная любовь и гениальному стратегу и великому организатору всех наших побед товарищу Сталину (Бурные аплодисменты).

Слово для содоклада предоставляется председателю Бюджетной комиссии Верховного Совета РСФСР депутату Л. М. Власову.

— Государственный бюджет РСФСР на 1945 год, проектный Совнаркомом по докладам краевых и областных Советов, выделяется 736 миллионов рублей, направил на решение исторических задач, поставленных товарищем Сталиным, — в кратчайший срок восстановить народное хозяйство, разрушенное немецко-фашистскими захватчиками, и довести дальнейшего подъема хозяйства и культуры нашей страны.

Содокладчик заявляет, что Бюджетная комиссия вносит на рассмотрение и утверждение депутатов ряд поправок к Государственному бюджету РСФСР на 1945 год. В частности, по промышленности и другим хозяйственным организациям она предлагает увеличить доходы бюджета на 27,5 млн. рублей.

По расходам Бюджетная комиссия предлагает внести поправки на сумму 13 млн. 200 тыс. рублей на финансирование мероприятий по просвещению, здравоохранению, местной промышленности и торговле.

Депутат Власов подчеркивает, какое огромное значение для дальнейшего развития и укрепления могущества нашего Советского государства, Государственный бюджет РСФСР на 1945 год является финансовой программой экономического и культурного роста нашей республики и отражает ленинские заветы трудящихся.

Под руководством большевистской партии, славного Правительства, мудрого Сталина великий русский народ в тесном содружестве с другими народами Советского Союза пойдет вперед за дело Ленина — Сталина, за дальнейшее могущество Советского государства!

Заключительное слово депутата Власова присутствующие встречают бурными аплодисментами. (ТАСС).

Утреннее заседание 6 июня

6 июня, в 11 часов утра, в Большом Кремлевском дворце открылось второе заседание сессии Верховного Совета РСФСР.

Председательствует Председатель Верховного Совета РСФСР тов. А. А. Жданов.

Сессия приступает к обсуждению доклада о Государственном бюджете РСФСР на 1945 год и исполнении Государственного бюджета РСФСР за 1943 и 1944 годы и содоклада Бюджетной комиссии.

Первым выступает депутат П. С. Тарасов.

Горячими аплодисментами встречают депутаты и гости слова оратора, посвященные Красной Армии-победительнице. С новой силой звучат рукоплескания, когда депутат Тарасов говорит о чувствах любви и благодарности советского народа к вождю родины — великому вождю и полководцу товарищу Сталину.

Депутат Тарасов говорит об огромном вкладе в завоевание победы, который сделал великий русский народ.

Депутат Тарасов рассказывает из практики работы колхозов и совхозов Московской области о самоотверженном труде советских патриотов.

Депутат Тарасов заявляет, что Государственный бюджет, внесенный на утверждение сессии, полностью обеспечивает дальнейший рост сельского хозяйства республики, восстановление народного хозяйства в районах, подвергавшихся немецкой оккупации.

На трибуне — председатель исполкома Горьковского областного Совета депутатов трудящихся В. Е. Пельбе.

Тов. Пельбе рассказывает из практики работы областных и районных Советов депутатов трудящихся, восстановление народного хозяйства в районах, подвергавшихся немецкой оккупации.

На трибуне — председатель исполкома Горьковского областного Совета депутатов трудящихся В. Е. Пельбе.

Тов. Пельбе рост останавливается на задачах, выдвинутых периодом мирного развития, подчеркивая, что им предстоит осуществить гражданскую строительную программу. Он ставит вопрос о резком улучшении работы промышленности стройматериалов, о развертывании жилищного, в частности индивидуального, строительства в городах, о пропагандировании опыта колхозного строительства, инициатором которого выступила Ульяновская область. Говоря о том, что надо полнее возрождения промышленности Павловского района, пользующегося мировой известностью.

Депутат З. А. Андреева подчеркивает, что Чувашская АССР своими успехами обязана великому братскому русскому народу, который во время тяжких испытаний помогал развитию народного хозяйства и культуры республики.

Тов. Андреева ставит перед сессией вопрос об улучшении электроснабжения гор. Чебоксар, о помощи в материально-техническом оборудовании торфопредприятий республики.

Следующим выступает Народный комиссар местной промышленности РСФСР **В. П. Смирнев.** В своей речи он приводит данные, характеризующие помощь предприятий местной промышленности фронту.

Он указывает, что сейчас местная промышленность переключается на выпуск продукции для гражданского населения.

Депутат **И. П. Бурдин** говорит о первостепенных задачах, встающих перед страной в послевоенный период,— о быстрейшем восстановлении всего того, что разрушили враги, об дальнейшем развитии народного хозяйства и культуры.

— Война внесла много изменений в экономику, в народное хозяйство отдельных районов,— говорит он.—Ярким примером может служить новый промышленный район — Красноярск, расположенный ныне вдали врага, он завершает развитие

VI сессия Верховного Совета РСФСР 1-го созыва

Вечернее заседание 6 июня

(Окончание. Начало на 1 стр.).

На трибуне — депутат В. И. Лебедев-Кумач. Свою речь он посвящает великому русскому народу, героической Красной Армии-победительнице, творцу победы, гениальному полководцу товарищу Сталину.

— Товарищи депутаты,—говорит В. И. Лебедев-Кумач,—в жестоких и упорных боях наш народ завоевал победу. Мы выиграли войну.

Святая кровь героев наших
Росой упала на поля,
Чтобы еще светлей и краше
Цвела советская земля.

— Переход от войны к миру, — говорит далее В. И. Лебедев-Кумач, — требует новых трудовых усилий, нового напряжения. Наш народ всегда был оптимистом. В самое суровое время войны никто из нас не переставал верить в конечное торжество нашего дела.

Свою речь поэт заключает стихами:

Солнце победы горит величаво,
Радуйся, вольной земли человек!
Армии Красной бессмертная слава,
Гвардии слава во-век!
Слава бесстрашным героям народным,
Слава могучим заводским станкам,
Слава колхозным полям плодородным,
Слава рабочим рукам!
Слава народу-бойцу и строителю,
Освободителю и победителю!
Слава советской отчизны спасителю,
Маршалу храбрых, вождю,
вдохновителю —
Нашему Сталину слава!

Заключительные слова речи депутата В. И. Лебедева-Кумача депутаты и гости встречают бурными аплодисментами.

Председательствующий А. А. Жданов об'являет перерыв до 11 часов утра 7 июня. (ТАСС).

Утреннее заседание 7 июня

7 июня, в 11 часов утра, в Большом Кремлевском дворце открылось четвертое заседание сессии Верховного Совета РСФСР. Появление в президиуме Председателя Верховного Совета РСФСР А. А. Жданова и его заместителей А. Х. Тынчерова, М. В. Сарычевой, М. З. Мавлютовой, В. И. Недосекина, В. Г. Грабина, П. И. Ивановой, С. Н. Гидаева и Н. Г. Табакова депутаты и гости встречают аплодисментами.

Председательствует заместитель Председателя Верховного Совета РСФСР тов. **А. Х. Тынчеров.**

Сессия продолжает обсуждение доклада о Государственном бюджете РСФСР на 1945 год и содоклада Бюджетной комиссии.

Первое слово предоставляется председателю Совета Народных Комиссаров РСФСР тов. **А. Н. Косыгину.**

Бурными аплодисментами встречают депутаты и гости слова тов. Косыгина о героических советских воинах, с честью отстоявших отечество от немецко-фашистских империалистов и водрузивших знамя победы над Берлином, о безмерной любви и благодарности советского народа к великому вдохновителю и организатору исторических побед на фронте и в тылу — товарищу Сталину.

Тов. Косыгин говорит о том, что все советские люди с глубоким удовлетворением и благодарностью встретили сталинские слова об исторической роли русского народа.

Русский народ, беззаветно преданный своей Родине, с честью выполнит любые задачи, поставленные большевистской партией, товарищем Сталиным.

Характеризуя неуклонное развитие народного хозяйства Российской федерации за период с V сессии Верховного Совета РСФСР, тов. Косыгин приводит ряд ярких примеров.

В прошлом году на капитальное строительство в Российской федерации было вложено свыше 845 млн. рублей — на 74 проц. больше, чем в 1943 году. Это обеспечило ввод в действие многих новых промышленных и коммунальных предприятий. Расходы РСФСР увеличиваются против прошлого года на 4 млрд. 455 млн. рублей. На социально-культурные мероприятия — просвещение и здравоохранение — выделяется более 20 млрд. рублей. Вложения в промышленность и коммунальное хозяйство увеличиваются на 23 проц.

Большие средства вкладываются в этом году в сельское хозяйство. Лишь на производственные затраты МТС и другие мероприятия по сельскому хозяйству отпущено по союзному бюджету без совхозов свыше 4 млрд. рублей. В нынешнем году большинство областей значительно успешнее, чем в прошлом году, завершает весенний сев. По данным на 1 июня, в республике яровыми культурами засеяно на 2.300 тыс. гектаров больше, чем в прошлом году. Уборочная площадь вместе с озимыми возрастает в колхозах на 3,5 млн. гектаров. Увеличиваются посевы картофеля, овощей, льна и других технических культур.

За последние годы, несмотря на трудности военного времени, в тыловых областях было израсходовано свыше 2 млрд. рублей на ремонт жилых домов и благоустройство. В прошлом и текущем годах рассмотрено и принято специальное решение о мероприятиях по дальнейшему улучшению жилищно-коммунального хозяйства 38 городов. В нынешнем году в городах освобожденных областей намечено израсходовать на жилищно-коммунальное и бытовое строительство около 420 млн. рублей.

— Наша могучая страна, — говорит в заключение тов. Косыгин, — со славой вступила в период мирного развития. Советский народ вложит все свои творческие силы и энергию в дело быстрейшего восстановления разрушенного врагом хозяйства и дальнейшего развития социалистической экономики. С новыми силами мы будем крепить могущество, умножать славу социалистической Родины, русского народа.

Депутат **И. Т. Гришин** говорит, что трудящиеся Новосибирской области сделали свой патриотический вклад в дело победы. Новосибирцы героически сражались под Москвой, Сталинградом, Ленинградом. Сибиряки заслуженно гордятся своим знатным земляком, лучшим советским ассом, трижды Героем Советского Союза Александром Покрышкиным. Трудящиеся области оказались достойными своих братьев-воинов. В результате пуска местных и эвакуированных заводов на полную мощность валовой выпуск продукции в нашей области по сравнению с довоенным уровнем увеличился в 10 раз.

Касаясь работы местной промышленности Новосибирской области, тов. Гришин сообщает о мерах, которые предприняли советские органы для улучшения работы местной промышленности и промкооперации.

Депутат Гришин просит предусмотреть дополнительные ассигнования — 2,5 млн. рублей на развитие коммунального хозяйства городов.

На трибуне — председатель Комитета по делам культурно-просветительных учреждений при Совнаркоме РСФСР тов. Т. М. Зуева. Охарактеризовав огромное развитие в республике народного просвещения и расцвет советской культуры, тов. Зуева говорит:

— Советский Союз стал страной, где учатся все, где ценят и любят знания. Наука в руках народа стала великим двигателем прогресса и процветания. Фашистские вандалы с особой яростью разрушали культурные учреждения в оккупированных советских районах. На территории РСФСР они разрушили более 4 тысяч библиотек, в которых погибло 20 млн. книг, уничтожили свыше 8 тыс. клубов, домов культуры, изб-читален, 117 музеев, в том числе замечательные памятники русского зодчества — дворцы в пригородах Ленинграда, старинные памятники в Новгороде, Суздале и других городах. Благодаря неустанной заботе партии и правительства, значительное число культурных учреждений республики уже восстановлено. Открыто более 3 тыс. библиотек, в которых насчитывается свыше 3 млн. книг, восстановлено 40 областных музеев, начаты работы по восстановлению знаменитых ленинградских дворцов.

В РСФСР насчитывается теперь 41 тыс. сельских клубов и изб-читален, 11 тыс. библиотек, более 2 тыс. домов культуры, 350 музеев.

Далее тов. Зуева с удовлетворением отмечает значительное увеличение ассигнований на культурно-просветительную работу. По сравнению с предыдущим 1944 годом эти ассигнования предусмотрено увеличить на 66 процентов.

На трибуне — председатель исполкома Тамбовского областного Совета депутатов трудящихся тов. **И. П. Кузнецов.** Он рассказывает о замечательных патриотических делах трудящихся Тамбовской области, явившихся инициаторами всенародного движения по сбору средств на строительство танков и самолетов. Он говорит о самоотверженном труде рабочих, колхозников, интеллигенции.

Касаясь работы некоторых наркоматов, тов. Кузнецов критикует их за недостаточную помощь в развитии коммунального хозяйства Тамбовской области.

Тов. Кузнецов обращается к сессии с ходатайством предусмотреть дополнительное ассигнование в один миллион рублей на благоустройство города Мичуринска — родины великого русского ученого-садовода, десятилетие со дня смерти которого сегодня отметила советская общественность. На благоустройство районных центров области тов. Кузнецов просит дополнительно ассигновать 500 тыс. рублей.

Народный комиссар просвещения РСФСР тов. **В. П. Потемкин** говорит о том, что, несмотря на серьезные испытания войны, советская школа не только не уменьшила об'ем своей работы, но значительно расширила его и существенно улучшила качество обучения и воспитания.

Нужды народного образования в Советской стране удовлетворяются самыми щедрыми финансовыми ассигнованиями. В этом году ассигнования на народное просвещение только по системе Наркомпроса РСФСР достигают 9 млрд. 281 млн. рублей.

Народнохозяйственным планом на 1945 год предусмотрено новое расширение сети школ: мы будем иметь 111.650 школ против нынешних 109.687. В предстоящем учебном году в школах будет обучаться 15.908 тысяч детей против 13.575 тысяч, обучающихся сейчас.

Тов. Потемкин говорит о необходимости дальнейшего усиления помощи школе, о необходимости расширения сети детских домов, о внимании к подготовке педагогических кадров. Тов. Потемкин выражает уверенность в том, что органы народного образования и учительство нашей страны с честью выполнят свой долг перед народом.

Следующим выступает председатель исполкома Саратовского областного Совета депутатов трудящихся тов. П. С. Кузьмин.

Оратор останавливается на работе промышленности Саратовской области.

— По решению Государственного Комитета Обороны, — говорит тов. Кузьмин, — сооружается газопровод Саратов — Москва. Трудящиеся области принимают активное участие в создании этого грандиозного сооружения.

Тов. Кузьмин обращается с просьбой к сессии Верховного Совета РСФСР увеличить ассигнования по бюджету Саратовской области для завода по изготовлению сельскохозяйственных запасных частей, на дорожно-мостовое строительство и неотложные работы по устройству набережной в областном центре.

Депутат **К. А. Зимина** посвящает свое выступление возрождению Ленинграда — крупнейшего индустриального и культурного центра нашей страны. Бюджет города Ленина по сравнению с 1944 годом возрастает на 23 проц. и равен почти 1 миллиарду рублей. В городское хозяйство будет вложено 340 млн. рублей, в просвещение — 201 и здравоохранение — 256 млн. рублей.

В Ленинграде уже восстановлены крупнейшие предприятия — Кировский и Ижорский заводы и многие другие. За год восстановительных работ введено в эксплоатацию около 1 миллиона метров производственных площадей. Ленинград вновь начал давать стране крупные машины, мощные турбины, воздуходувки, сложнейшие приборы, радиоаппаратуру, оборудование для текстильной и полиграфической промышленности.

За время, прошедшее после разгрома врага под стенами Ленинграда, в городе восстановлено и введено в эксплоатацию более 1 миллиона квадратных метров жилой площади. Тов. Зимина считает, что некоторые наркоматы, в частности Наркомцветмет, Наркомтяжмаш и другие, крайне медленно ведут работы по восстановлению жилого фонда своих предприятий, по ремонту и строительству детских садов. Тов. Зимина просит Совнарком РСФСР помочь Ленинграду в получении строймеханизмов, необходимых для восстановительных работ.

Начальник управления промысловой кооперации при СНК РСФСР **П. Ф. Кравчук,** характеризуя работу промысловой кооперации, об'единяющей 10,5 тысячи больших и малых производственных предприятий, заявляет, что в годы войны она была одним из солидных поставщиков вещевого снаряжения для Красной Армии и успешно справлялась с заданиями Государственного Комитета Обороны. Он признает правильной критику работы промкооперации, данную в докладе председателя Бюджетной комиссии. Далее тов. Кравчук говорит, что в нынешнем году промысловая кооперация в республике должна выпустить продукции на 10 млрд. 800 млн. руб., в том числе товаров широкого потребления на 8 млрд. 650 млн. рублей.

Депутат **Г. Х. Бумагин** говорит о широких восстановительных работах, ведущихся в Новгородской области.

Однако Новгородская область сейчас еще испытывает большие трудности, в частности в развитии льноводства. В этом деле, говорит тов. Бумагин, существенную помощь могут и должны оказать Наркомзем и Наркомтекстиль. Соответствующие наркоматы и местные советские органы обязаны также серьезно помочь промышленности стройматериалов и местной промышленности в решении ими важнейшей задачи восстановления народного хозяйства.

Выступлением депутата Бумагина заседание заканчивается. (ТАСС).



ПО ПРЕДСТАВЛЕНИЮ РАЙКОМОВ ВКП(б) И РАЙИСПОЛКОМОВ ЗАНОСЯТСЯ НА ОБЛАСТНУЮ ДОСКУ ПОЧЕТА ПЕРЕДОВИКИ ВЕСЕННЕГО СЕВА:

170. **Чулымская МТС,** Чулымского района (директор т. Новицкий, старший агроном т. Булкина, старший механик т. Куртов, секретарь парторганизации т. Сочивкин), выполнившая на 31 мая план весенних тракторных работ на 119 процентов, дав на каждый колесный трактор по 120 гектаров условной пахоты.

171. **Краснозерская МТС,** Краснозерского района (директор т. Кариков, старший агроном т. Еловацкий, старший механик т. Клименко, секретарь парторганизации т. Шаповалов), выполнившая на 1 июня план весенних тракторных работ на 100,5 проц., дав на каждый колесный трактор по 158,5 гектара.

172. **Карасукская МТС,** Карасукского района (директор т. Решетько, старший агроном т. Вербинский, старший механик т. Прохоренко, секретарь парторганизации т. Руцкий), выполнившая на 1 июня план весенних тракторных работ на 172 проц., дав на каждый 15-сильный трактор по 199,3 гектара при экономии горючего 5.600 килограммов.

173. **Хорошинская МТС,** Карасукского района (директор т. Тюриков, старший агроном т. Захаров, старший механик т. Гнатенко, секретарь парторганизации т. Аизенок), выполнившая на 1 июня план весенних тракторных работ на 149,7 проц., дав на каждый 15-сильный трактор по 182,5 гектара при экономии горючего 3.750 килограммов.

174. **Каменский сельсовет,** Куйбышевского района (председатель т. Булгаков), выполнивший на 25 мая план ярового сева на 111 проц.

175. **Сербинский сельсовет,** Куйбышевского района (председатель т. Трубачев Я. П.), выполнивший на 23 мая план ярового сева на 103 проц.

176. **Верх-Каргатский сельсовет,** Каргатского района (председатель т. Шишкин Е. С.), выполнивший на 25 мая план ярового сева на 100,5 проц.

177. **Камышевский сельсовет,** Кыштовского района (председатель т. Строченко), выполнивший план ярового сева на 114,2 проц.

178. **Б.-Реченский сельсовет,** Кыштовского района (председатель т. Серегин), выполнивший план ярового сева на 106 проц.

179. **Колхоз «Красная звезда»,** Кыштовского района (председатель т. Аболонский), выполнивший план ярового сева на 133,4 проц.

180. **Колхоз «Ударник»,** Кыштовского района (председатель т. Тихонов), выполнивший план ярового сева на 108 проц.

181. **Колхоз «Верный путь»,** Краснозерского района (председатель т. Коваленко), выполнивший план ярового сева на 106 процентов.

182. **Рощупкин В. С.** — севальщик колхоза «Верный труд», Кочковского района, засеявший конной сеялкой 2?7 гектаров.

На конференции Об'единенных наций в Сан-Франциско

САН-ФРАНЦИСКО, 5 июня. (ТАСС). Очередной «злобой дня» на конференции Об'единенных наций служит обсуждение вопроса о порядке голосования в Совете безопасности, об единогласии при принятии решений, предусмотренном Крымской конференцией. Среди журналистов и обозревателей, пишущих в американских газетах, циркулирует версия, что обсуждение указанного вопроса уже привело конференцию к тупику. По поводу этого «тупика» написано множество статей, распространяются многочисленные слухи, причем авторы статей и слухов стремятся ответственность за «тупик» возложить на делегатов Советского Союза, хотя явно чувствуют слабость своих позиций. В самом деле, точка зрения, отстаиваемая делегатами Советского Союза, является олицетворением решений, принятых «Большой тройкой» во время Крымской конференции. А ведь еще совсем недавно противники советской точки зрения в вопросе о процедуре об'являли себя ревностными поборниками крымских решений!

Распространяя утверждения, что конференция в Сан-Франциско зашла в тупик, будто бы в силу позиции советской делегации, нью-йоркские и другие американские газеты обходят тот факт, что не Советский Союз, а США и Англия стремятся в вопросе о процедуре голосования отойти от формулы, принятой в Крыму.

5 июня газета «Нью-Йорк таймс» на первой странице под заголовком: «Россия настаивает на праве вето для пяти великих держав — на конференции полный раскол» поместила сообщение корреспондента Рестона, который утверждает, что многие делегаты обвиняют Советский Союз в намерении воспрепятствовать широкому обсуждению вопросов в Совете безопасности.

Газета «Нью-Йорк геральд трибюн» в номере от 3 июня опубликовала на первой странице сообщение под заголовком: «Россия отказывается уступить в вопросе о ялтинской формулировке права вето — конференция опять в тупике. Можно опасаться ухода Советского Союза с конференции, если Об'единенные нации не примут этой жесткой формулировки. Латино-американские страны возбуждены». Если Рестон признал, что именно американская делегация стремится к «широкому истолкованию» ялтинской формулировки, то в сообщении корреспондента газеты «Нью-Йорк геральд трибюн» более откровенно утверждается, что американская делегация стремится «смягчить право вето».

Как и ранее, при обсуждении вопроса об Аргентине, латино-американские делегаты сейчас играют особо активную роль в этих разногласиях. По сообщению корреспондента «Нью-Йорк геральд трибюн», министр иностранных дел Мексики Падилья считает ситуацию «серьезной», а бразильский посол в Соединенных Штатах Мартинес Перейра утверждает, что, судя по сообщениям, ситуация на конференции «чрезвычайно серьезна». Дипломат Венесуэлы Гомес Руис утверждает: «Мы, очевидно, окажемся перед альтернативой принять негибкую формулировку о праве вето или бороться против нее на конференции». Посол Кубы в Соединенных Штатах Белт утверждал, что «Куба предполагает бороться против формулировки о праве вето до последнего пленарного заседания».

В печати имеют место попытки воздействовать на советскую позицию утверждениями, что в случае перенесения вопроса о процедуре на рассмотрение пленума конференции Об'единенных наций, советская делегация потерпит поражение. Корреспондент газеты «Нью-Йорк таймс» Крайдер пишет о возможности того, что Соединенные Штаты и Англия в случае необходимости будут формально придерживаться строгого толкования крымской формулировки, но, «учитывая настроения малых и средних стран в этом вопросе, ясно, что им потребуется очень небольшое поощрение со стороны делегаций Соединенных Штатов и Соединенного Королевства, для того, чтобы они всей массой голосовали против Советского Союза в этом вопросе. Очень много неофициальных разговоров о том, возможно ли, что Соединенные Штаты и Англия на определенном этапе найдут удобным разрешить эту проблему так, чтобы, с одной стороны, выполнить Ялтинское соглашение, а, с другой стороны, частично ограничить право вето, оказав нажим при голосовании, в результате которого русские и они сами потерпели бы поражение в вопросе о распространении права вето на обсуждение мирного урегулирования споров. Известно, что такие настроения существуют в англо-американских группировках». Корреспондент газеты «Чикаго сан» Рейнольдс вносит тревожную ноту в газетную шумиху, заявляя, что «Советский Союз подходит к проблеме реалистично. В сущности «Советский Союз считает, что международный мир должен поддерживаться союзом пяти великих держав». Газета «Нью-Йорк геральд трибюн» в передовой статье пытается найти оправдание позиции противников советской точки зрения: «Если русские,—пишет газета, — настаивают на распространении права вето на расследование и обсуждение споров, в которых не участвует Советский Союз, они не отклоняются от буквы Крымского соглашения. Если, с другой стороны, остальные великие державы стараются установить более широкие права обращения к Совету, а также публичное разбирательство дел, они не отклонятся по крайней мере от духа Ялтинского соглашения».

Рассматривая сложившуюся ситуацию на конференции в Сан-Франциско, некоторые обозреватели с полным правом могут задать вопрос, не является ли она следствием более глубоких и серьезных затруднений, в которых оказались руководители крупнейших делегаций, затруднений, связанных, например, с приглашением Аргентины и обсуждением вопросов об опеке, не является ли она попыткой отвлечь внимание от этих затруднений?

Ближайшее будущее должно дать ответ на эти вопросы.

Ответственный редактор
А. А. КОНДАКОВ.

Телеграммы из-за границы

Выступление Уоллеса

НЬЮ-ЙОРК, 4 июня. (ТАСС). Выступая с речью по случаю получения премии журнала «Черчмэн» (официальный орган американской епископальной церкви, который ежегодно выдает премии американцам, оказавшим наибольшие услуги делу процветания мира), министр торговли США Уоллес напомнил, что Рузвельт получил такую же премию в 1942 году, и коснулся различных сторон политики Рузвельта.

Отметив, что Рузвельт реалистически избегал недооценки опасностей, Уоллес заявил: «Если бы Рузвельт был сегодня здесь, он радовался бы победе в Европе, но рассматривал бы эту победу только как предпосылку длительного мира. В 1945 году он проявил бы такое же реалистическое отношение к миру, какое он проявил к победе в 1942 году. Он все еще мог бы сказать сегодня, как три года тому назад: «Предстоящий путь мрачен и опасен». Он не стал бы недооценивать силы врагов мира. Этими врагами мира являются те, кто сознательно пытается испортить отношения между Соединенными Штатами и Россией. Они знают, что Соединенные Штаты и Россия являются двумя сильнейшими странами на земле, и прочный мир невозможен, если обе эти страны не будут участвовать в международной организации. Прежде чем на полях сражений высохла кровь, пролитая нашими солдатами, враги мира пытаются уже подготовить третью мировую войну. Они провозглашают, что вследствие того, что идеологии Соединенных Штатов и России различны, война между ними неизбежна. Они используют каждое второстепенное разногласие, чтобы раздувать пламя ненависти. Нельзя допускать, чтобы этим людям удалось их грязное дело. Мы должны обезвредить их яд, проводя политику Рузвельта и развивая дружбу с Россией в мирное время так же, как во время войны. Я знаю, что такова политика президента Трумэна. Я знаю также, что такова политика громадного большинства американского народа.

Рузвельт обладал редкой способностью не придавать значения мелким разногласиям и в то же время сосредоточить свое внимание на проблемах, открывающих большие возможности, как, например, установление прочного мира с помощью международной организации. Президент Трумэн в точности следует политике Рузвельта. Его внимание привлечено к главной проблеме обеспечения международного мира. И поэтому я говорю, что, хотя Рузвельт умер, дух его живет. Пока он будет жить в сердцах его соотечественников, до тех пор будет мир с Россией и такое согласие между этими двумя великими странами, что мы сможем обеспечить всеобщий мир».

Уоллес указал, что Рузвельт в большей степени, чем какой-либо другой американский президент, содействовал установлению взаимопонимания и доброй воли в отношениях с Латинской Америкой. Уоллес заявил: «Пан-американизм был краеугольным камнем внешней политики Рузвельта, но не представлял собой всего здания. Рузвельт, несомненно, никогда не намеревался использовать пан-американизм в качестве угрозы против других стран. Он никогда не рассматривал пан-американизм, как региональный инструмент политики силы. Скорее он считал его преллюдией к мировой демократии. Он знал лучше, чем кто-либо другой, что те, кто составляют условия мира, должны помнить обо всем мире, или же они обрекут своих детей на национализм, регионализм, империализм и, в конечном счете, третью мировую войну. Рузвельт понимал и любил романские народы. Он уважал англичан и восхищался ими. Он инстинктивно чувствовал себя по-домашнему со Сталиным, был энергичным борцом за права зависимых народов и стремился к предоставлению им независимости. Он был защитником свободы малых стран, однако он знал, что неограниченная свобода ведет к анархии и империализму. Он верил в независимость, но считал, что взаимозависимость также необходима. Он готов был отказаться от части суверенитета во имя более прочного мира».

Самоубийство гитлеровского гаулейтера Вагнера

ПАРИЖ, 7 июня. (ТАСС). Агентство Франс пресс передает сообщение о том, что бывший гитлеровский гаулейтер Эльзаса Вагнер, пойманный недавно войсками генерала Делатр де Тассиньи, покончил самоубийством в Париже, куда он был доставлен для заключения в тюрьму.

К вопросу о выдаче Лаваля

ПАРИЖ, 6 июня. (ТАСС). Агентство Франс пресс сообщает, что, как подтверждают хорошо информированные круги Мадрида, испанские власти приняли «в принципе» решение о передаче Лаваля французским властям. Добавляют, однако, что не будет сообщено никаких сведений относительно даты и места переезда Лаваля.

Приглашение Дании на конференцию Об'единенных наций

САН-ФРАНЦИСКО, 5 июня. (Спец. корр. ТАСС). Исполнительный комитет конференции официально сообщил о единодушном решении пригласить Данию участвовать в конференции Об'единенных наций.

Война на Тихом океане

ЛОНДОН, 7 июня. (ТАСС). Как передает агентство Рейтер, штаб об'единенного командования вооруженными силами союзников в юго-западной части Тихого океана сообщает, что американские войска при поддержке флота высадились на острове Балут у входа в залив Давао (остров Минданао). Другие американские войска высадились на мысе Сант-Августин на юго-восточной оконечности острова Минданао. На острове Лусон американские части продолжали продвигаться в долине Кагаян.

ВАШИНГТОН, 7 июня. (ТАСС). Штаб Тихоокеанского флота США сообщает, что на острове Окинава части американской морской пехоты заняли все аэродромы в районе города Наха.

ВАШИНГТОН, 7 июня. (ТАСС). Военное министерство США сообщает, что сегодня несколько сот американских сверхмощных бомбардировщиков «Летающая крепость» совершило налет на промышленный город Японии Осака.

Бразилия об'явила войну Японии

ЛОНДОН, 6 июня. (ТАСС). Как передает агентство Рейтер, президент Бразилии Варгас подписал декрет, провозглашающий состояние войны между Бразилией и Японией.

Арест крупного немецкого промышленника

ЛОНДОН, 7 июня. (ТАСС). Как передает агентство Рейтер, военные власти союзников арестовали Фрица Винтергофа, директора-распорядителя трубозаводов в Мюльгейме (Рур) и близкого друга известного гитлеровского главаря Роберта Лея. Винтергоф повинен в жестоком обращении с иностранными рабочими.

АРЕСТ НАЧАЛЬНИКА ГИТЛЕРОВСКОГО ЛАГЕРЯ СМЕРТИ В МАЙДАНЕКЕ

ВАРШАВА, 6 июня. (ТАСС). Варшавское радио сообщает, что органы безопасности Польской республики обнаружили и арестовали бывшего начальника лагеря смерти в Майданеке Пауля Гоффмана.

Норвежский король выехал на родину

ЛОНДОН, 7 июня. (ТАСС). Как передает агентство Рейтер, норвежский король Хокон выехал вчера из Англии в Норвегию.

Иностранная хроника

♦ В Праге в кинотеатре «Альфа» состоялся просмотр советского фильма «Суворов». Перед просмотром демонстрировалась кинохроника о пребывании президента Бенеша в Москве.

♦ Президент Краевой Рады Народовой Берут назначил Яна Кароля Венде послом Польской республики в Югославии.

♦ В Северной Италии арестованы бывший начальник штаба «армии» Муссолини генерал Гамбара и генерал фашистской «республиканской гвардии», бывший начальник полиции Тамбурини.

♦ Английское радио сообщает, что взятый в плен союзными войсками обер-группенфюрер войск СС и гаулейтер Вены Глобочник покончил самоубийством, отравившись синильной кислотой.

В ТЕАТРАХ и КИНО:

НОВОСИБИРСКИЙ ТЕАТР «КРАСНЫЙ ФАКЕЛ»
9 июня — Так и будет.
10 июня днем — Маленький Мук, вечером — Так и будет.
11 июня спектакля нет.

ГОРОДСКОЙ ДРАМАТИЧЕСКИЙ ТЕАТР (Кировский район).
СПЕКТАКЛИ ТЕАТРА «КРАСНЫЙ ФАКЕЛ»
9, 10, 11 июня — А. Н. Островский. Без вины виноватые. Комедия в 4 действиях. Начало спектаклей в 8 час. веч. Билеты продаются в кассе городского драматического театра с 1 час. до 8 час. вечера.

НОВОСИБИРСКИЙ ТЮЗ
9 и 10 июня утром — Хрустальный башмачок.

ГОС. ЕВРЕЙСКИЙ ТЕАТР ВССР
9 июня — Цвей кунилемлех.
10 и 11 июня — Капцнзон и Гепецнс.
Об'явленные спектакли Без вины виноватые переносятся на 16, 17 и 18 июня. Взятые билеты действительны.

ГОСЦИРК
Сегодня и ежедневно большие представления в 3 отделениях. Начало в 8 час. 45 мин. веч.
В воскресенье, 10 июня, — 2 представления: в 12—30, 5 час. и 9 час. вечера.

Им. МАЯКОВСКОГО — Родные поля.
С 11 июня Освобожденная Франция.
«ОКТЯБРЬ» — Поединок.
«МЕТАЛЛИСТ» — Освобожденная Франция.
С 11 июня—Черевички.

Адрес редакции и издательства: Советская, 6. Телефоны: коммутатор редакции — 34-904; отв. редактора — 35-904; отв. секретаря — 35-924; отделов: промышленности — 34-630 и 32-598; партийного — 20-735; сельскохозяйственного — 33-189; иллюстрационного — 32-395; писем — 31-396 и 35-505. Прием телефонограмм: междугородние — прямой — 8, город — 33-630. Выпускающий — 31-103; типография — 35-984; об'явления — 31-289.

МН10760. Типография из-ва «Советская Сибирь». Тираж 50.000.

Пролетарии всех стран, соединяйтесь!

СОВЕТСКАЯ СИБИРЬ

Орган Новосибирского обкома и горкома ВКП(б), областного и городского Советов депутатов трудящихся

№ 113 (7818) | 10 ИЮНЯ 1945 г., воскресенье. | Цена 20 коп.

УЧИТЬСЯ, УЧИТЬСЯ И ЕЩЕ РАЗ УЧИТЬСЯ!

Пройдут годы. Юноши возмужают. Страна залечит тяжелые раны, нанесенные войной. Многое уйдет из памяти. Но из поколения в поколение писатели и поэты, историки и художники будут рассказывать, как боролась наша советская молодежь за свое счастье, за свою свободу, за правое дело своей любимой Родины.

Вот уже месяц, как на полях сражений не гремят пушки. Поставленная на колени Германия безоговорочно капитулировала. Красная Армия одержала крупнейшую в истории человечества победу. И в эту великую победу немало вложено труда и борьбы нашей славной молодежи.

Широко откроет сегодня свои двери Новосибирский театр оперы и балета перед делегатами III слета молодых рабочих — молодых, но уже познавших радость труда и побед.

Совсем недавно они в первый раз робко переступили порог заводов, несмело предъявив свой пропуск строгому вахтеру. Сейчас они входят на свой завод, как знатные люди, их портретами украшены заводские аллеи, о них пишут в газетах.

Как выросла, как возмужала наша молодежь за годы войны! Вместе с отрочеством и юностью к ней пришли большая забота и неустанная тревога. Не считаясь с усталостью, она трудилась для фронта, для страны.

Сколько неутомимой энергии таится в нашей молодежи! Петр Свириденко с Сибметаллстроя — паренек, вначале не выделяющийся из общей массы рабочих, быстро расправил свои молодые плечи и понял: чтобы отомстить за отца, погибшего на фронте, надо больше давать металла. Ему кажется медленным ход американской машины и он заставляет ее ходить быстрее. Подтянутый и строгий, Вальтер Амелин с завода им. Чкалова выдумывает свои остроумные приспособления и добивается звания лучшего слесаря. Бригада Селенина усовершенствует технологический процесс, повышает скорость резания и за 8 месяцев выполняет годовой план. Став мастером участка, Селенин об'единяет две посменные бригады, высвобождает рабочих и снова добивается первенства. Он не может и не хочет успокоиться. Он ищет новых и новых приемов и методов. Ищет и находит.

Дерзость исканий, смелый риск, новаторство, непреодолимое стремление сделать больше и лучше — таковы характерные качества нашей советской молодежи.

Леонид Голендаев, Федор Колокольников, Зина Андреева, делегат трех слетов Виктор Мясников... Их много, пришедших сегодня на слет рассказать о своих успехах, послушать своих товарищей.

Великий Сталин учит—нужно не только выиграть войну, но и сделать невозможной новую агрессию. Это значит — еще больше крепить мощь страны, еще больше работать, чтобы росли богатства нашей Родины, чтобы полны были ее закрома, ее арсеналы.

Наступил период мирного развития. Теперь, кроме пушек и танков, страна должна будет производить много товаров широкого потребления. Они, как и военная продукция, должны быть добротными, прочными и красивыми, чтобы каждый с гордостью мог сказать: это сделано на нашей фабрике, в нашей артели. Честь заводской марки должна стать делом личной чести каждого молодого рабочего.

Все это потребует большой учебы, резкого повышения квалификации. Многие из молодых рабочих получили звания мастеров 5, 6, 7 разрядов. Это очень хорошо. Но надо помнить, что большинство из них пока операционники. А тов. Калинин говорит, что наш русский, советский рабочий по квалификации должен быть не ниже европейского и американского рабочего. Это — серьезное требование.

Сегодня, в день слета, хочется еще раз напомнить замечательные ленинские слова: «коммунистом стать можно лишь тогда, когда обогатишь свою память знанием всех тех богатств, которые выработало человечество». Большую и ответственную задачу овладения культурой поставили Ленин и Сталин перед молодежью: «овладеть наукой, выковать новые кадры большевиков—специалистов по всем отраслям знаний, учиться, учиться, учиться упорнейшим образом — такова теперь задача».

Нашей рабочей молодежи есть у кого учиться — у русского рабочего класса. Его славные традиции, его исключительное мастерство, его беззаветная преданность Родине должны стать достоянием юных патриотов.

Наша молодежь хочет знать свою отчизну, свой край, их историю, географию, литературу, живопись. Она хочет и должна знать лучших сынов своей страны.

Советская молодежь — самая передовая в мире. Только ей дано счастье бороться и работать под руководством великой партии большевиков, под руководством самого лучшего ее друга — товарища Сталина. Бороться и пожинать плоды победы.

Но победители не останавливаются на месте. Им чуждо зазнайство и благодушие. Они познают в труде и учебе все новое и новое, черпая полными пригоршнями из сокровищниц русской и мировой культуры, изучая основу всех основ—марксизм-ленинизм.

Сейчас свободного времени становится больше. Значит надо пойти в вечерние школы и институты, в техникумы и кружки. Суметь правильно организовать свой досуг — значит успеть и книгу почитать, и на стадионе побывать, и сходить в театр.

С переходом на мирное положение воспитание молодежи становится одной из насущнейших задач. Ясность цели, твердость характера, выдержка и настойчивость — вот что надо воспитывать в наших молодых людях. Надо прививать им еще больший вкус к книгам, к науке, к культуре в труде и жизни. И это—главное в работе комсомольских организаций.

Стране нужно много квалифицированных и культурных кадров. Наша молодежь не знает дум о том, что завтра у нее не будет работы. Она думает о том, как бы с большей пользой поработать на благо отчизны, как бы научиться еще большему мастерству.

Много задач у молодежи и по организации быта — одного из самых отсталых наших участков. В поход за культурный, благоустроенный быт! Сюда надо направить острый глаз, любовь к чистоте, уюту, порядку. И здесь, как на производстве, нельзя мириться с беспорядками.

Мы горячо приветствуем делегатов III слета молодых рабочих — лучших представителей молодежи нашей области. Мы желаем им новых и новых успехов в труде и учебе.

Под руководством великой партии большевиков, под руководством любимого учителя и друга молодежи товарища Сталина вперед, к новым трудовым победам во славу нашей Родины!

VI сессия Верховного Совета РСФСР 1-го созыва

Заседание 8-го июня 1945 года

8 июня, в 1 час дня, в Большом Кремлевском дворце открылось пятое заседание VI сессии Верховного Совета РСФСР.

Появление в президиуме Председателя Верховного Совета РСФСР А. А. Жданова и его заместителей А. Х. Тынчерова, М. В. Сарычевой, М. З. Мавлютовой, В. И. Нелосекина, В. Г. Грабина, П. И. Ивановой, С. Н. Гидаева, Н. Г. Табакова, а в ложах тт. А. А. Андреева, Н. М. Шверника, народных комиссаров СССР и РСФСР депутаты и гости встречают продолжительными аплодисментами.

Председательствует Председатель Верховного Совета РСФСР тов. А. А. Жданов.

Сессия продолжает обсуждение доклада о Государственном бюджете РСФСР на 1945 год и содоклада Бюджетной комиссии.

Слово предоставляется депутату **В. П. Пронину.**

— Советский народ, — говорит он, — воспитанный и закаленный большевистской партией, коренным образом перестроил народное хозяйство на социалистических принципах. Возглавляемый великим вождем товарищем Сталиным, наш народ проявил в Отечественной войне невиданный в истории героизм и одержал победу над силами фашистских варваров.

— Было тяжелое время, — говорит тов. Пронин, — когда гитлеровские изверги захватили часть районов нашей республики. За короткое время хозяйничанья в этих районах фашистские варвары уничтожили огромные материальные и культурные ценности. По неполным подсчетам, фашистские громилы уничтожили в городах республики 285 тысяч жилых домов площадью более 18 миллионов квадратных метров, в 126 городах разрушены электростанции. Разрушены тысячи фабрик, заводов, колхозов, школ, больниц, десятки прекрасных русских городов. Тяжелые испытания войны, однако, не сломили духа русских людей. Они взялись за восстановление разрушенного врагом на следующий же день после изгнания фашистских захватчиков.

В годы войны огромные ресурсы нашей страны были мобилизованы для фронта. В трудных условиях войны крепла и развертывалась наша социалистическая экономика.

Депутат Пронин приводит выразительные цифры, характеризующие развитие народного хозяйства и неуклонный рост бюджета республики.

Тов. Пронин говорит о необходимости дальнейшего улучшения работы местной промышленности, развития жилищного и коммунального хозяйства.

Далее депутат Пронин останавливается на вопросах жилищно-коммунального хозяйства. Он указывает, что в городах Молотове, Туле, Пензе и ряде других жилищно-коммунальное хозяйство находится в неудовлетворительном состоянии. Ссылки работников некоторых городских Советов на трудности военного времени несостоятельны. Ведь могли же руководители Советов Ленинграда, Свердловска, Калинина в равных условиях постоянно заниматься благоустройством своих городов, ремонтом домов, культурно-бытовых учреждений, привлекая к этой работе городское население! Тов. Пронин считает необходимым создать производственную и материальную базу для городского хозяйства, организовать в системе Наркомхоза предприятия, которые изготовляли бы запасные части, детали, инструменты для водопровода, трамвая, электростанций.

Депутат Пронин отмечает огромную помощь, оказываемую правительством развитию городов республики.

В заключение своей речи депутат Пронин говорит:

— Избранники русского народа — депутаты Верховного Совета РСФСР от лица всего русского народа заявили в этом историческом зале своему вождю и учителю товарищу Сталину, что мы свято храним и будем хранить нашу верность большевистской партии, нашему советскому правительству. Русский народ стеной встал в Отечественной войне на защиту своей Родины. После войны он еще более сплотится вокруг своей большевистской партии, вокруг своего вождя и учителя — великого Сталина.

Эти слова депутаты и гости встречают горячими, долго не смолкающими аплодисментами.

После выступления депутата Пронина сессия принимает решение о прекращении прений по докладу о Государственном бюджете РСФСР на 1945 год и содокладу Бюджетной комиссии.

С заключительным словом выступает Народный комиссар финансов РСФСР тов. **А. А. Посконов.**

— Государственный бюджет РСФСР на 1945 год, обсуждавшийся на сессии Верховного Совета РСФСР, получил полное одобрение, — говорит тов. Посконов. — Все выступавшие депутаты единодушно отмечали, что бюджет обеспечивает финансирование восстановительных работ в районах, подвергавшихся немецкой оккупации, и дальнейший под'ем хозяйства и культуры народов Российской республики.

Указав, что депутаты правильно критиковали недостатки в работе Наркомфина РСФСР, тов. Посконов говорит, что эта критика Наркомфином будет учтена в его дальнейшей деятельности.

Бюджетная комиссия, — говорит тов. Посконов, — внесла отдельные уточнения по доходам и расходам бюджета и предложила увеличить доходы на 129 млн. 661 тысячу рублей и расходы — на 13 млн. 230 тысяч рублей. По поручению Совета Народных Комиссаров РСФСР тов. Посконов сообщает, что Совнарком согласен с предложениями Бюджетной комиссии. Вместе с тем правительство республики, внимательно рассмотрев предложения депутатов, считает необходимым дополнительно увеличить ассигнования по бюджету на 19 млн. 652 тысячи рублей. Эти ассигнования предназначены на восстановительные работы, на финансирование ряда хозяйственных и социально-культурных мероприятий в различных областях, краях и автономных республиках.

Совнарком РСФСР счел необходимым, в частности, выделить дополнительные суммы на восстановление разрушенного врагом хозяйства в Ленинградской и Калининской областях и в Ставропольском крае. Правительство удовлетворило просьбу об увеличении ассигнований на благоустройство городов областного подчинения Новосибирской области, нашло возможным выделить средства на изыскательские и проектные работы в связи с намечаемым сооружением моста через Енисей и трамвая в Красноярске.

Доложив о внесенных депутатами поправках, которые учтены Совнаркомом РСФСР или будут дополнительно рассмотрены, тов. Посконов заявляет, что общий об'ем Государственного бюджета республики с учетом поправок определен по доходам в 28 млрд. 865 млн. 352 тысячи рублей и по расходам — 28 млрд. 768 млн. 573 тысячи рублей. Превышение доходов над расходами составит 96 млн. 779 тыс. рублей.

— Государственный бюджет РСФСР на 1945 год является могучим орудием дальнейшего экономического и культурного под'ема народов Российской федерации, — говорит в заключение тов. Посконов. Это обязывает все наркоматы и местные советы, каждого финансового работника приложить все силы к тому, чтобы бюджет 1945 года был полностью выполнен. Под руководством большевистской партии и советского правительства, под руководством нашего великого вождя и учителя товарища Сталина мы добьемся новых успехов!

Эти слова зал встречает продолжительными аплодисментами.

Заключительное слово предоставляется председателю Бюджетной комиссии депутату **И. А. Власову.** Подводя итог обсуждению сессией Государственного бюджета на 1945 год, тов. Власов подчеркивает, что Совет Народных Комиссаров РСФСР правильно определил доходы бюджета и правильно установил размер ассигнований по отдельным отраслям народного хозяйства и культуры. Учитывая просьбы выступавших депутатов, СНК РСФСР признал возможным дополнительно выделить из республиканского бюджета 19 млн. 652 тыс. рублей на финансирование ряда хозяйственных и социально-культурных мероприятий. Бюджетная комиссия поддерживает предложение правительства и просит Верховный Совет РСФСР увеличить на эту сумму расходную часть бюджета.

— В связи с окончанием войны, — говорит тов. Власов, — у местных Советов открываются новые возможности для более ускоренного развития хозяйства и удовлетворения культурно-бытовых запросов трудящихся. Бюджетная комиссия считает, что местные Советы депутатов трудящихся в этом году имеют все возможности не только выполнить, но и перевыполнить доходы бюджета.

Сессия переходит к утверждению Государственного бюджета РСФСР на 1945 год. Закон о бюджете голосуется раздельно по статьям доходов и расходов.

Верховный Совет РСФСР единогласно утверждает «Закон о Государственном бюджете Российской Советской Федеративной Социалистической Республики на 1945 год».

Сессия переходит ко второму вопросу порядка дня — утверждению Указов Президиума Верховного Совета РСФСР.

Председатель Верховного Совета РСФСР депутат А. А. Жданов предоставляет слово Председателю Президиума Верховного Совета РСФСР депутату **Н. М. Швернику.** Зал встречает тов. Шверника продолжительными аплодисментами.

Тов. Шверник сообщает, что в связи с переходом тов. И. С. Хохлова на руководящую военную работу Президиум Верховного Совета РСФСР своим Указом освободил его от обязанностей Председателя Совнаркома РСФСР. Президиум Верховного Совета РСФСР одновременно своим Указом назначил Председателем Совета Народных Комиссаров РСФСР тов. А. Н. Косыгина.

— Товарища Косыгина вы все хорошо знаете,—говорит тов. Шверник, обращаясь к депутатам, — так же хорошо он известен в нашей республике. Президиум Верховного Совета РСФСР считает тов. Косыгина достойным кандидатом на пост Председателя Совета Народных Комиссаров РСФСР.

Верховный Совет принимает решение об освобождении тов. И. С. Хохлова от обязанностей Председателя СНК РСФСР в связи с его переходом на военную работу.

Затем Верховный Совет единогласно принимает постановление об утверждении тов. Косыгина Алексея Николаевича Председателем Совета Народных Комиссаров РСФСР. Принятие этого постановления все присутствующие на заседании встречают аплодисментами.

Председательствующий депутат А. А. Жданов предоставляет слово секретарю Президиума Верховного Совета РСФСР депутату **П. В. Бахмурову** для доклада об утверждении Указов Президиума Верховного Совета РСФСР.

После доклада тов. Бахмурова Верховный Совет РСФСР единогласно утверждает Указы Президиума Верховного Совета РСФСР:

«О назначении тов. Лаврентьева Анатолия Иосифовича Народным Комиссаром иностранных дел РСФСР»;

«Об изменениях Кодекса законов о браке, семье и опеке и Гражданского процессуального кодекса РСФСР», принятых в соответствии с Указами Президиума Верховного Совета СССР от 8 июля 1944 года, 10 ноября 1944 года и 14 марта 1945 года;

«Об изменении статей 60 и 63 Кодекса законов о браке, семье и опеке РСФСР»;

«Об изменении статей 11, 35, 43 и об исключении статьи 200 Гражданского процессуального кодекса РСФСР».

Верховный Совет принимает далее «Закон об образовании республиканского Народного комиссариата жилищно-гражданского строительства РСФСР».

Председательствующий Председатель Верховного Совета РСФСР депутат А. А. Жданов сообщает, что порядок дня VI сессии исчерпан, и об'являет сессию закрытой. (ТАСС).

На полях страны

К 1 июня колхозы и крестьянские хозяйства Советского Союза засеяли на 10,6 миллиона гектаров больше, чем в прошлом году.

Выполнили и перевыполнили план весеннего сева Молдавская, Киргизская, Литовская, Латвийская, Эстонская ССР, Крымская АССР, Ворошиловградская, Днепропетровская, Запорожская, Николаевская, Сталинская, Херсонская, Измаильская, Львовская, Ровенская, Станиславская, Тарнопольская, Калининская, Новгородская, Псковская, Ленинградская области и Ставропольский край. Колхозы и крестьянские хозяйства этих областей, краев и республик продолжают сев сверх плана.

Выполнен план посева хлопчатника, площадь которого по сравнению с прошлым годом увеличена на 57 тысяч гектаров. Сахарной свеклы посеяно на 172 тысячи гектаров больше, чем в прошлом году, льна-долгунца—на 102 тысячи гектаров, картофеля—на 1.400 тысяч гектаров.

Завершается план сева зерновых и бобовых. 36 областей, краев и республик уже перевыполнили план посева этих культур и засеяли зерновыми сверх задания более 800 тысяч гектаров.

В проведении весеннего сева большую помощь колхозам и крестьянским хозяйствам оказали МТС. Тракторные работы выполнены в об'еме 40,6 миллиона гектаров условной пахоты—на 8 миллионов гектаров больше того, что сделали машинно-тракторные станции к тому же сроку в прошлом году. (ТАСС).

Торговля на колхозных рынках

Совет Народных Комиссаров СССР принял постановление о мероприятиях по благоустройству и улучшению работы колхозных рынков. Предусматриваются ремонт и строительство новых павильонов, ларьков и палаток, столов для торговли, гостиниц, заезжих дворов и т. д. К 1 июля 1945 года должны быть освобождены и переданы колхозным рынкам принадлежащие им торговые, складские и другие помещения. Исполкомы краевых, областных и городских Советов должны улучшить санитарное состояние рынков, снабдить их инвентарем и оборудованием.

Совнарком обязал НКПС и Наркомречфлот отвести при станциях железных дорог и пристанях участки для организации рынков. Они должны быть расположены на расстоянии не более 50 метров от перронов и пристаней и удобны для доступа пассажиров.

Народному комиссариату путей сообщения предложено разрешить провоз в пригородных поездах сельскохозяйственных продуктов весом до 50 килограммов с доплатой сверх установленных 16 килограммов по багажному тарифу. Колхозникам будет разрешен также провоз до 50 килограммов продуктов в пассажирских поездах, курсирующих в районах промышленных и областных центров на расстоянии 150—200 километров. Для колхозников, провозящих сельскохозяйственные продукты, в каждом поезде будет выделяться особый вагон.

На городских колхозных рынках организуются новые молочноконтрольные и мясоконтрольные станции. (ТАСС).

XIV всесоюзный шахматный чемпионат

В четвертом туре, происходившем 6 июня, борьба протекала с большим напряжением: закончилось всего лишь три партии, остальные шесть отложены. В партии мастера Рагозина с гросмейстером Ботвинником был разыгран старинный вариант дебюта двух коней, охотно применявшийся в свое время великим русским шахматистом Чигориным. После ряда острых комбинаций Ботвиннику удалось тонкими маневрами ослабить натиск связавшего черные фигуры противника. На 41-м ходу партнеры согласились на ничью.

Вничью закончились также партии мастера Бронштейна с гросмейстером Лилиенталем и Ратнера с Болеславским.

В партии мастера Гольдберга, игравшего черными с гросмейстером Смысловым, ни той, ни другой стороне не удалось добиться решающего преимущества. Партия отложена примерно в равной позиции.

В партии заслуженного мастера спорта Романовского с гросмейстером Бондаревским противники имеют всего лишь по 4 пешки. Однако проходная пешка Бондаревского дает ему хорошие шансы на выигрыш.

Партия мастера Чеховера с гросмейстером Котовым отложена с небольшими шансами на выигрыш у Чеховера.

В отложенной партии мастеров Алаторцева и Рудаковского предстоит еще большая борьба. Партия Кана с Коблецем отложена с лишней пешкой у Кана. Партия мастера Толуша с мастером Константинопольским отложена в неясной позиции.

После четвертого тура впереди гросмейстер Ботвинник, имеющий три с половиной очка из четырех возможных.

7 июня состоится пятый тур. В этом туре предстоит встреча гросмейстера Ботвинника (белые) с гросмейстером Смысловым. (ТАСС).

* * *

7 июня на турнире чемпион СССР Ботвинник встретился с чемпионом Москвы Смысловым.

На 31 ходу Смыслов сдался.

Гросмейстер Бондаревский добился сегодня победы над мастером Бронштейном.

Партия Константинопольский — Коблец на 23 ходу закончилась вничью. Остальные партии отложены.

Партия Флор—Толуш не состоялась ввиду болезни Флора.

После 5 туров впереди — гросмейстер Ботвинник, имеющий 4,5 очка из 5, гросмейстер Бондаревский — 3,5 из 5.

Передовики сельского хозяйства — участники областного совещания

В соответствии с постановлением облисполкома и обкома ВКП(б) публикуется список участников областного совещания передовиков сельского хозяйства, наиболее отличившихся на весенних полевых работах в 1945 году:

Тов. Козлов — пахарь колхоза «Ясное утро», Ояшинского района.

Тов. Булашев — пахарь колхоза «Путь к коммунизму», Краснозерского района.

Тов. Молев — пахарь колхоза имени Чкалова, Тогучинского района.

Тов. Замошной — пахарь колхоза «Искра», Чистоозерного района.

Тов. Левенец — пахарь колхоза им. Петровского, Купинского района.

Тов. Васистов — пахарь колхоза им. 2-го мая, Чулымского района.

Тов. Шульга — пахарь колхоза «Красный партизан», Барабинского района.

Тов. Ваганов — пахарь колхоза «Труд и оборона», Куйбышевского района.

Тов. Магаев — пахарь колхоза «Культурная жизнь», Андреевского района.

Тов. Маляревич — пахарь колхоза имени Ворошилова, Северного района.

Тов. Роденков — сеяльщик колхоза «Храбрый партизан», Барабинского района.

Тов. Носачева — пахарь колхоза имени Яровой, Краснозерского района.

Тов. Яцунский — пахарь колхоза имени Ленина, Колыванского района.

Тов. Кондрашин — тракторист Романовской МТС, Мошковского района.

Тов. Брославская — трактористка Октябрьской МТС, Андреевского района.

Тов. Юрченко — агроном колхоза имени Сталина, Сузунского района.

Тов. Шишков — гл. агроном Карасукского районного земельного отдела.

Тов. Кузьмин — гл. агроном Тогучинского районного земельного отдела.

Тов. Тормозов — гл. агроном Андреевского районного земельного отдела.

Тов. Федосеев — гл. агроном Кыштовского районного земельного отдела.

Прием В. М. Молотовым посла Италии г-на П. Кварони

8 июня Народный Комиссар Иностранных Дел СССР В. М. Молотов принял Чрезвычайного и Полномочного Посла Италии г-на П. Кварони в связи с предстоящим врученнем им своих верительных грамот Председателю Президиума Верховного Совета СССР.

По Новосибирску и области

Матери-героини

Домашней хозяйке Евгении Евстафьевне Шевцовой Указом Президиума Верховного Совета СССР присвоено почетное звание «Мать-героиня» с вручением ордена и грамоты. Евгения Евстафьевна родила и воспитала 12 детей.

Таким же званием и орденами награждены домашние хозяйки Зинаида Михайловна Харитонова и Евдокия Андреевна Гревцова, родившие и воспитавшие по 10 детей. Все трое живут в Новосибирске.

Первая плавка чугуна

Черепановская машинно-тракторная мастерская закончила строительство вагранки. На-днях выданы первые плавки чугуна. Мощность вагранки — четыре тонны металла за плавку.

Руководит формовкой и разливкой металла мастер литейного цеха Степан Александрович Чернов, имеющий за плечами 45-летний производственный стаж.

16.000 пар обуви

Новосибирский горисполком утвердил дополнительный план выпуска летней обуви. До 15 июля предприятия местной и кооперативной промышленности должны будут изготовить 16 тысяч пар ботинок, полуботинок, балеток, босоножек. На предприятиях горместпрома будет выпущено 5 тысяч пар обуви, промкооперация — 10 тысяч, остальные — в артелях горкоопинсоюза.

Горисполком обязал горторготдел продать эту обувь населению в магазинах по промтоварным карточкам.

Облава на волков

Охотники Огнево-Заимковского сельсовета, Черепановского района, Никифор Плотников, Андрей Чулков и Иван Мухин недавно устроили облаву на волков. Убиты один взрослый волк и шесть волчат. Районное отделение Заготпушнины выдало премию — по 300 рублей за каждого хищника. Колхоз, на территории которого убиты хищники, премировал охотников овцами.

Новое месторождение торфа

Окрестности Новосибирска богаты залежами торфа. Запасы его исчисляются примерно в десять миллионов тонн.

По перспективному плану, утвержденному горисполкомом, помимо эксплоатации Ерестинских залежей торфа, в 1946 году должна начаться разработка Алексеевского месторождения. Расположено оно в 14 километрах от города, по обеим сторонам реки Чомы, на протяжении до 21 километра. Запасы торфа здесь велики, по ориентировочным данным они достигают почти 8 миллионов тонн. Доставлять его можно сплавным путем.

В будущем предполагается комплексная разработка Алексеевского месторождения. Возможны его газификация, химическая переработка и т. п.

Экспедиция в Барабинскую степь

На-днях в районы юго-восточной части Барабинской степи выезжает экспедиция областного Санитарного института и малярийной станции. Цель экспедиции — определение источников водоснабжения, обследование жилищ и выявление участков, зараженных малярийным комаром.

По материалам, собранным экспедицией, будет составлен план оздоровительных мероприятий, направленных на улучшение санитарно-гигиенических условий населения. Проводиться они будут в общем комплексе работ по осушению Барабинской степи.

К санитарному обследованию привлекаются научные силы института, а также профессор В. А. Пулькис, заслуженный врач республики Н. В. Платонов, доцент В. К. Карпов и другие.

Экспедиция пробудет в Барабинской степи два месяца.

Цех швейных моделей

В связи с переходом предприятий легкой промышленности на широкое обслуживание населения, горлегпром создает при швейной фабрике № 1 экспериментальный цех, который будет изготовлять образцы изделий для массового пошива и организует выпуск декал.

Для нового цеха выделено специальное помещение, подбираются высококвалифицированные мастера-швейники. Всего в нем будет занято 12 человек.

Часть моделей горлегпром будет получать из московского Дома моделей. В ближайшее время сюда поступят первые 15 моделей дамского и детского платья и пальто.

На фабриках горлегпрома развернулась подготовка к выставке образцов индивидуального и массового пошива.

Подготовка библиотечных работников

В середине июня в помещении 51-й школы начнут работать месячные курсы библиотечных работников, организованные отделом культпросветработы горисполкома.

На курсах с отрывом от производства будет подготовлено 30 работников для районных библиотек. В 208-часовую программу курсов входят лекции о книге товарища Сталина «О Великой Отечественной войне Советского Союза», лекции по современной советской и западно-европейской литературе, по библиотечной работе и др.

К чтению лекций привлекаются квалифицированные преподаватели институтов, работники парткабинета, областной научной библиотеки и методического кабинета.

Зеленая улица

За несколько дней совершенно преобразилась Рабочая улица. По обеим сторонам ее от Советской до железнодорожного полотна тянутся шпалеры молодых посадок, обнесенных штакетником. Высажено около 12 тысяч саженцев клена.

Кагановичский райисполком решил все зеленые насаждения на этой улице передать на попечение жильцам коммунальных зданий и частным домовладельцам, с тем, чтобы они охраняли деревья и ухаживали за ними.

В этом году райисполком намечает также озеленить всю улицу Ленина.

Сегодня на ипподроме

В прошлое воскресенье на областном колхозном ипподроме лучшие результаты показали лошади тренеров-наездников Родинова и Новикова. Только за этот сезон Ленчик улучшил резвость на 13 секунд, Баян — на 10, Сердечная — на 11, а Грусть — даже на 38 секунд.

Сегодня, 10 июня, в очередных бегах в 16 заездах примут участие 50 чистопородных русско-рысистых лошадей.

В розыгрыше приза имени комсомола Новосибирской области участвуют Ленчик, Пирамида и Черемшанка. За приз имени Конеуправления облзо борются Чирок, Мышка, Бутон и Жужелица. Приз имени колхоза «Красная слава» оспаривают Гандикап, Иволга, Скандальная и Жемчужная.

Из вновь прибывших лошадей в бегах участвует Крик из колхоза «Красная слава» и его потомство — Снежок, Сердечная, Спутник.

Слово имеют делегаты III слета рабочей молодежи

Как мы добились первенства



Вначале нас было четверо. Потом один товарищ заболел. Мы втроем справились с заданием. Через месяц бригаде присвоили звание фронтовой. А сейчас она — первая по заводу. Мне и моему товарищу Алексею Вагину присвоено звание лучших слесарей.

Как мы добились этого звания? Прежде всего уплотняли рабочий день, не отвлекаемся, не тратим время попусту. У сборщиков часто бывают простои, потому что смежники не подают деталей. Мы в бригаде простоев не допускаем. Когда нет деталей, я иду к начальнику или диспетчеру мастерской. Если они помочь не могут — сам иду в смежный цех. Прихожу к комсоргу и об'ясняю, что его бригады задерживают нас. И он помогает ускорить изготовление деталей.

Мы усовершенствовали сборку одного из узлов. Гайку этого узла раньше калибровали вручную и тратили на это много времени. Вместе с Алексеем мы решили для этой цели приспособить пневмодрель. Но мы не просто зажимаем метчик в патрон дреля. В этом случае через каждые четыре детали пришлось бы развертывать патрон и вынимать метчик. Мы зажимаем в патрон квадратную трубочку и в нее вставляем метчик. Когда нужно снять прокалиброванные детали, вынимаем метчик из трубочки.

На сборке этого узла мы сейчас выполняем задание на 1.000 процентов. Больше времени остается для других узлов, и это ускорило всю работу.

Каждый месяц бригада заканчивает задания к 15—20 числу. Сейчас рабочий день уменьшился, но и за укороченную смену мы успеваем сделать столько же, сколько раньше.

В начале войны мы пришли на завод новичками, а сейчас стали опытными кадровыми рабочими и гордимся этим.

Вальтер АМЕЛИН.
Бригадир комсомольско-молодежной бригады завода имени Чкалова.

Моя мечта—стать мастером



Когда началась война, я решила: надо работать. Только не знала, какая специальность лучше. Недалеко от дома находится шорно-седельная фабрика. Туда я и решила пойти.

Когда познакомилась с фабрикой, очень огорчилась. Хотела фронту помочь, а тут, пожалуйста, — недоуздки шей. Да если б шить разрешили, а то не доверяли. Делала все, что заставят: подносила детали, относила готовую продукцию на склад (конвейера тогда еще не было). Если бы не стыдно было перед подружками, что со мной вместе работали, ушла бы с фабрики.

Когда дали мне шпульки наматывать, облегченно вздохнула — это уже была постоянная работа. Подкопила шпульки, а сама все к машинам присматривалась.

Как-то работница Евдокия Летягина отлучилась из цеха. Я шмыгнула к ее машине, нажала педаль, — колесо завертелось... а я испугалась. После этого тетя Дуся стала меня учить. Через пять дней я самостоятельно работала на тяжелой машине 42 класса. Вначале шила самые простые детали: «собачки» и «щечки» к недоуздкам.

Сейчас я умею делать все, что выпускает сыромятный цех — недоуздки, узды, горты, постромки, чресседельники, шлеи. Работаю на всех машинах и руками.

В прошлом году, когда меня избрали делегатом II слета, я выполняла норму на 200—250 процентов. На слете взяла обязательство выполнять ее на 300. А вырабатываю 350 и 400. Я полюбила свою работу. На ней я выросла и годами и опытом. Теперь сама могу быть мастером.

Стать мастером — такое обязательство я и беру, идя сегодня на третий областной слет рабочей молодежи.

Ида ТАНЮШИНА.
Работница Новосибирской шорно-седельной фабрики.

Горжусь своей специальностью



Ремесленное училище не дало мне нужной специальности для завода, на который я поступил. В цехе, где заканчивается заводской цикл работ, все мне казалось таинственным. Думал уж, что никогда не смогу работать самостоятельно.

Но учеником я был прилежным. Вникал во все мелочи, интересовался каждой деталью. Через год сам стал механиком.

Смешно сравнивать нашу работу. То, что в первые дни войны одолевали за месяц, теперь делаем за сутки. И я научился так же быстро работать, как мои старшие товарищи.

Мы должны сдать об'ект отделу технического контроля. Приходится устранять все дефекты, выявленные при настройке, ремонтировать детали и отдельные узлы. Почти всегда переделываем генераторы.

Работа сложная, оперативная. Пока налаживаешь один об'ект, на другом появляются еще более срочные работы. Но из цеха не выходишь, пока не сделаешь все. Это уж закон.

Могу сказать, что я освоил серьезную работу. Моя специальность — моя гордость.

Всеволод ФЕДЬКОВСКИЙ.
Механик лаборатории Н-ского завода.

И работаю хорошо, и учусь отлично

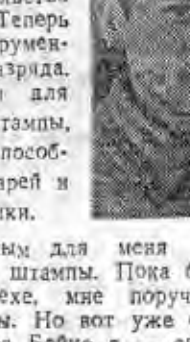

В прошлом году, когда проходил наш второй слет, я работал по 4 разряду и взял обязательство сдать на 5-й. Обязательство выполнил. Теперь я—слесарь-инструментальщик 5 разряда. Делаю модели для литейщиков, штампы, различные приспособления для токарей и слесарей, метчики.

Самым трудным для меня было научиться делать штампы. Пока было много слесарей в цехе, мне поручали менее сложные работы. Но вот уже около года в смене мастера Бойко я — самый опытный слесарь.

Страшно было, когда за первый штамп брался. Неудачный он получился у меня, переделывать пришлось. Это было как раз накануне II слета. На заводе проходил вечер делегатов слета. Начальник цеха рассказывал им, как я мучился с первым штампом. Смеялись тогда надо мной.

Теперь, перед третьим слетом, надо мной уже не смеются. Штампы хороши. Ни одной жалобы из котельной не приходило на мою продукцию.

Работаю я и одновременно учусь в 6 классе школы рабочей молодежи. Первого июля начнутся экзамены. Думаю сдать их успешно, перейти в 7 класс. Мечта моя стать высококвалифицированным слесарем-инструментальщиком.

Петр БУЛАЕВ.
Рабочий завода «Труд».



Прополка посевов в подсобном хозяйстве завода, где начальником продснаба Л. В. Решетников.

Фото Б. Шумакова.

Колхоз имени Сталина в борьбе за урожай

Наш колхоз имени Сталина, Сузунского района, выполнил план весеннего сева к 26 мая и засеял сверх плана 35 гектаров.

Сразу же мы переключились на вспашку пара. В первую неделю июня вспахали 60 гектаров, а к двадцатому рассчитываем поднять все 200.

Сейчас на пахоте используем два колесных трактора и пять конных плугов. Трактористка т. Арешкина каждую смену перевыполняет норму при хорошем качестве работы.

В этом году мы посеяли на высоком агротехническом уровне, сортовыми семенами, выращенными в своем колхозе, по лучшим предшественникам.

Трактористы, колхозники и колхозницы работали не покладая рук. Пахарь Василий Мягкий на быках за 22 дня вспахал 18 гектаров. Сеяльщик Василий Куркотов конной сеялкой засевал по 6 гектаров в день при норме 4. Бороноволок Анатолий Кондратьев на паре лошадей боронил по 5—6 гектаров при той же норме.

Озимая рожь начала выбрасывать колос и обещает обильный урожай. Прекрасны и всходы яровых.

Наступил второй этап борьбы за высокий урожай. Мы уже приступили к прополке. Работают пять звеньев по 9—10 человек в каждом. Прополото 150 гектаров пшеницы и 20 овса. Проведем двухкратную прополку всех яровых культур.

Развернулось социалистическое соревнование за лучший уход за посевами. Первое место на прополке занимает семеноводческое звено Степаниды Петровны Акуловой. Дневные нормы оно выполняет на 140—150 проц.

Наши колхозники взяли обязательство собрать урожай зерновых в среднем по 14 центнеров с гектара и выполнить план хлебосдачи государству не позднее 1 ноября. Взятые обязательства мы выполним с честью.

Ф. КУДРЯВЦЕВ.
Председатель колхоза имени Сталина.
М. ЮРЧЕНКО.
Агроном колхоза.

„Берите из Алтая"

КАРАСУК, 8 июня. (По телефону). Яркой зеленью покрылись поля колхозов Черно-Курьинской МТС. Вот пашни артели «Коминтерн». С одной стороны дороги — яровая пшеница, с другой — овес. Кругом необозримая степь, густые, ровные всходы хлебов.

Заботливые хозяева уже сейчас готовятся к встрече богатого урожая: хлопочут о ремонте комбайнов, молотилок и других уборочных машин. Однако в Черно-Курьинской МТС этого не чувствуется. В мастерской и на усадьбе полнейшее затишье. Несколько человек копошатся около шести комбайнов. Председатель колхоза «Интернационал» тов. Архипов законно возмущается:

— Приехал в МТС поинтересоваться ремонтом комбайнов, а там хоть шаром покати. Разве это порядок?

Тов. Архипов прав. Из своего колхоза на ремонт комбайнов он послал четверых. 20 дней люди без толку проболтались, ничего не сделали. В мае 9 комбайнеров и штурвальных отремонтировали... 3 комбайновых молотилки. Да и те полностью не готовы. У одной не поставлена передняя дека, у другой—главный битер. К ремонту моторов даже не приступали.

— У нас нет запасных частей к моторам,—об'ясняет директор МТС тов. Агапов.

Недостаток в запасных частях ощущается во всех четырех МТС района. Но там, где руководители заботятся об уборочных машинах, положение иное.

Вот усадьба Палецкой МТС. Здесь на ремонте комбайнов занято около двадцати человек. Из 30 машин шесть отремонтированы, хотя и здесь ремонтники жалуются, что нет запасных частей.

Директор МТС тов. Тыщук почти все время на полях. Но он находит время бывать и в мастерской.

— В самый разгар весеннего сева мы ни на минуту не забывали о ремонте комбайнов,—говорит он.—Но нас лимитируют запасные части — совершенно нет подшипников «2200», отжимных хомутов, магнето и многих других деталей. Облземотдел ничего не предпринимает, чтобы помочь в ремонте комбайнов.

Претензии к областному земельному отделу вполне законны. На-днях из облзо в МТС поступила телеграмма: «Магнето и другие запчасти изыскивайте на месте или берите их из Алтая».

Известно, что Карасукский район раньше относился к Алтайскому краю и часть дефицитных запасных частей осела на алтайских ремонтных заводах. Вместо того, чтобы помочь МТС Карасукского района, Новосибирский облземотдел отделался бюрократической отпиской: «берите из Алтая».

Немного лучше с ремонтом комбайнов и в Карасукской МТС. Здесь из 28 машин отремонтировано 15. Но ни один комбайн полностью не готов. Нет радиаторов, штифтов.

Комбайнеры работают напряженно. Бригада Ивана Порох ежедневно выполняет норму на 120—130 процентов. Перевыполняют сменные нормы и бригады тт. Ильченко, Новак, Хавилова. За май каждая отремонтировала по одному комбайну. Но нехватка запасных частей связывает по рукам.

С. ПЯТКОВ.

НА КОЛХОЗНЫХ ПОЛЯХ

КУЙБЫШЕВО, 6 июня. (По телефону). Колхозы Каминского сельсовета — им. Челюскинцев и им. газеты «Коммуна» дружно ведут вспашку паров. Первый на конном тягле поднял 20 гектаров, второй — 40. Колхозники борются за то, чтобы до 10 июня выполнить весь план паровспашки.

МАСЛЯНИНО, 7 июня. (По телефону). Летние работы в колхозе «Комбайн» в полном разгаре. Десять конных плугов пущены на вспашку паров. Идет прополка. Несмотря на то, что всходы хорошие и чистые, колхозники не уходят с полей, выпалывая сорные травы при первом их появлении.

ЗА РУБЕЖОМ

На конференции Об'единенных наций в Сан-Франциско

Заявление тов. Д. З. Мануильского

САН-ФРАНЦИСКО, 7 июня. (Спец. корр. ТАСС). Председатель комитета № 1 (занимающегося вопросами введения, целей и принципов) комиссии № 1 тов. Д. З. Мануильский заявил представителям печати, что возглавляемый им комитет единогласно, под аплодисменты участников совещания, принял термин «Об'единенные нации», как название новой всемирной организации.

Как заявил тов. Мануильский, по требованию руководящего комитета возглавляемый им комитет обсудил вопрос о названии организации. Латино-американские делегаты предлагали различные названия, например, «Ассоциация наций», «Союз наций», «Сообщество наций» и т. д. Сторонники таких названий указывали на трудность перевода термина «Об'единенные нации» на различные языки. Они возражали также против этого названия, указывая, что термин «Об'единенные нации» связывается с войной и что такое название может затруднить в будущем вступление новых членов (очевидно, при этом имелась в виду возможность допуска в будущем нейтральных и бывших вражеских государств). Однако украинская и французская делегации поддержали предложение делегации США. Украинская делегация указала, что название «Об'единенные нации» предложено Рузвельтом и что оно должно быть сохранено из уважения к памяти великого государственного деятеля.

По словам тов. Мануильского, украинская делегация считает также, что термин «Об'единенные нации» связан с борьбой за определенные принципы, за которые должна продолжать бороться и организация. Как отметил тов. Мануильский, противники названия «Об'единенные нации» высказывали предположение, что в случае возникновения в будущем конфликтов это название будет неподходящим. Однако украинская делегация заявила о нежелательности заниматься сейчас предсказанием таких конфликтов и признала наилучшим путем для поддержания мира сохранение единства среди великих держав. По словам тов. Мануильского, по этой причине делегации Украины и Советского Союза настаивают на надлежащем соблюдении правил процедуры конференции; они намерены строго придерживаться пунктов устава. Тов. Мануильский сообщил, что на заседании комитета выступил французский делегат с речью в пользу присвоения организации названия «Об'единенные нации». После этого другие предложения были сняты, а упомянутое название было принято единогласно под аплодисменты присутствующих.

Заявление Стеттиниуса о достижении соглашения в вопросе о праве вето

САН-ФРАНЦИСКО, 8 июня. (Спец. корр. ТАСС). После совещания представителей пяти держав, состоявшегося во второй половине дня 7 июня, государственный секретарь США Стеттиниус огласил на пресс-конференции следующее заявление:

«Консультации между четырьмя державами-организаторами и Францией имели результатом соглашение относительно пунктов, касающихся голосования в Совете безопасности. Достигнуто согласие по поводу сохранения принципа единогласия всех постоянных членов Совета при всех действиях, предпринимаемых Советом, обеспечивая в то же время свободу заслушивания и обсуждения в Совете до того, как предпринимать действия. Мы считаем как то, так и другое необходимым для успеха всемирной организации.

В соответствии с условиями соглашения единогласие постоянных членов Совета требуется, как это предусмотрено Крымским соглашением, в отношении всех решений, касающихся принудительных мероприятий, и за исключением участников спора — в отношении всех решений, касающихся мирного урегулирования. Однако это требование единогласия не распространяется на право любой нации доводить спор до сведения Совета, как это предусмотрено параграфом 2 раздела А главы VIII, и ни один отдельный член Совета не может сам по себе помешать рассмотрению и обсуждению Советом спора или ситуации, доведенной таким образом до его сведения.

Успешное завершение дискуссии по этому вопросу между четырьмя державами-организаторами и Францией представляет собой новое ободряющее доказательство воли и способности союзных наций, сражавшихся плечом к плечу в войне, строить на прочном фундаменте сотрудничества в военное время дееспособный, эффективный и прочный мир, в котором они будут трудиться совместно в условиях взаимопонимания и в общих целях. Тот же дух, который в настоящее время так эффективно продемонстрирован державами, принимавшими участие в этих переговорах, будет, как я уверен, воодушевлять всю конференцию и сделает возможным быстрое и успешное завершение ее задачи, в отношении которой я всегда питал непоколебимую веру и доверие».

Отвечая на вопросы, Стеттиниус сказал, что он не может точно предсказать, когда конференция завершит свою работу, однако он полагает, что соглашение по поводу процедуры голосования в Совете безопасности ускорит работу комитетов и комиссий. По словам Стеттиниуса, 8 июня рабочий проект, касающийся процедуры голосования, будет представлен комитету, занимающемуся вопросами процедуры Совета безопасности.

Положение в Северной Италии

РИМ, 8 июня. (ТАСС). Командующий 4-м корпусом союзников генерал Гриттенбергер издал 6 июня прокламацию, обращенную к итальянским партизанам. Он напоминает, что по условию соглашения, заключенного в декабре 1944 года между командованием союзников и Комитетом национального освобождения Северной Италии, последний должен был немедленно после освобождения севера Италии от оккупантов передать свои полномочия АМГОТу (военной администрации союзников). Прокламация напоминает также, что срок сдачи оружия партизанами истекает 7 июня, и призывает всех, кто еще не выполнил приказа о разоружении, сообразоваться с этим сроком.

В АЛБАНИИ

БЕЛГРАД, 8 июня. (ТАСС). Албанское телеграфное агентство сообщает, что 2 июня премьер-министр Албании Энвер Ходжа принял начальника советской военной миссии полковника Соколова, явившегося на аудиенцию в сопровождении других членов миссии. Агентство отмечает, что беседа проходила в сердечной атмосфере.

БЕЛГРАД, 8 июня. (ТАСС). Газета «Башкими» отмечала, что теперь, после того, как в албанскую столицу Тирану прибыли союзные военные миссии, правительства великих союзных держав получили возможность лучше узнать о положении и обстановке в Албании. Выразив уверенность, что положение новой Албании будет все больше укрепляться, газета в заключение пишет:

«Мы убеждены, что укрепление наших позиций будет иметь последствием признание нашего демократического правительства демократическими союзниками, подобно тому, как это сделала Югославия».

В ГОРПАРТКАБИНЕТЕ

11 июня, в 8 ч. 30 мин., лекция на тему: «Победа славянских народов в вековой борьбе против немецких захватчиков и немецкой тирании». Читает лектор ГК ВКП(б) Е. А. Шугрина. Вход свободный.

Ответственный редактор
А. А. КОНДАКОВ.

Трое юных

«Я взял тебя
Потому, что ты сколок с тысячи».
А. Безыменский.

Пишешь о троих, а перед глазами встают сотни... Их простые жизнерадостные лица озарены сильным внутренним светом. Он питается беспредельной любовью этих замечательных юношей и девушек к родине.

Это их энергию Максим Горький назвал дерзновенной. Это их работу великий Сталин оценил как геройство.

Не существует производственных профессий, которыми бы они ни овладели: фрезеровщики, литейщики, штамповщики, слесари, столяры, шоферы, токари-операционники, сверловщики, — они на заводе повсюду, и нет такого участка, где бы их имена не значились в числе лучших.

За годы Великой Отечественной войны Сибметаллстрой в двадцать раз увеличил выпуск продукции. И честь этой победы в значительной мере принадлежит молодым рабочим. Они любознательны, настойчивы, пытливы и в каждой профессии быстро становятся мастерами своего дела.

В работе у них русская сноровка. Что бы ни делал — доберется до самой сердцевины, крепко ухватится за нее и не отступит, пока не раскусит.

— Нам как-то несподручно плохо работать, — скромно говорит Петр Свириденко.

Он, вообще, скуповат на слова, а о своих успехах и вовсе говорить не любит. Этому юноше, с высоким открытым лбом, «несподручной» показалась новейшая американская машина, — маловато, видите ли, изделий успевает сбивать она за смену.

Молодой рабочий укорачивает холостой ход на 70 миллиметров и повышает производительность машины почти в полтора раза, намного перекрыв ее предельные проектные нормы.

Удивительно здесь не только дерзновение рационализаторской мысли, которая внесла смелую поправку в расчеты американских конструкторов. Для того, чтобы работать на машинах с укороченным холостым ходом, вся бригада, а затем и коллектив целого участка должны были предельно отчеканить каждое движение. И это было сделано. Исключалась всякая возможность даже секундных промедлений. И ни один не испортил большого замысла. Десятки молодых рабочих быстро и дружно перестроились на новый ритмический лад, упорно преодолевая трудности.

Вот эта поразительная моральная сила проявляется всюду, где раздаются звонкие юношеские голоса. В пунцовой дымке, — здесь даже воздух кажется раскаленным, — у громадных вертикально-гидравлических прессов работает юноша, обе ноги которого прострелены очередью из фашистского пулемета.

— Трудно?

На широком лице, в мужественных чертах которого еще столько детского, появляется добродушная улыбка.

— А кому она нужна эта самая легкость?

Гвардии бронебойщик Алеша Голополосов бил на ближнем прицеле гитлеровские танки. Он видел, как сгорали стальные «тигры». Алеше нет еще двадцати лет, но он глубоко познал очистительную силу ураганного огня, который поражал врага насмерть.

Из госпиталя юноша пришел на Сибметаллстрой. В медицинской справке было показано: только очень легкая работа. Никакого напряжения. Ни в коем случае не переутомляться. И когда новые заводские друзья бережно отстраняли молодого слесаря от трудоемких ремонтных узлов, он становился мрачным, нелюдимым.

— Мешаете работать, — сказал он однажды товарищам и с горестной усмешкой тихо добавил: — И это считается у вас как бы за дружбу, да?

— Обе ноги у тебя пулями продырявлены. Режим им нужен, понимаешь?

— Ногам — режим? И сердце пускай постукивает вразвалочку? Так по вашему, что ли?

Производя частичную настройку вертикально-гидравлических прессов, Голополосов быстро изучил их сложную конструкцию, и вскоре товарищи увидели его, озаренного густыми темно-вишневыми отблесками раскаленного металла. Лицо раненого комсомольца, его рабочая блуза были забрызганы дымящимися каплями расцвеченной огнем воды. Юноша встал на штамповку. Это самая трудная из всех работ, известных на индустриальном гиганте. Алеше нужна была именно такая. Теперь он чувствовал себя на линии фронта.

Разубеждать его ссылками на состояние здоровья было бесполезно. Разве будет он здоровым, если не обретет душевного равновесия! А таким волевым натурам оно не дается на тихом ходу. Они идут вперед могучей гвардейской поступью, даже тогда, когда обе ноги у них прострелены фашистскими пулями.

Над станком Кати Семенкиной в дни войны был повешен плакат: лихой кавалерист сокрушительным сабельным ударом поражает врага. Сквозь мягкий шум обтачиваемого металла слышалась, напетая вполголоса, лирическая песенка, обращенная к всаднику. Взгляд девушки задерживается на лице воина. Он вдохновлял Катю в минуты, когда усталость клонила ее голову.

Залитая солнечным светом школа, учебники, томик лермонтовских стихов, театр, веселые встречи с друзьями — вся светлая и стройная жизнь советской девушки в дни войны была выключена. На заводе началась новая жизнь — трудная, напряженная: школа—без учебников, дружба — без веселых раскатов молодого смеха, но еще более крепкая и задушевная.

Девичьи руки умело вершили большое мужественное дело. Дни, недели, месяцы, годы Катя работала за двоих. Мерный шум станка стал дорог ее сердцу. Образ смелого воина жил в сердце комсомолки Кати.

Пишешь о троих, а перед глазами встают сотни... И у каждого в его короткой и простой юношеской биографии слышен крутой взмах орлиных крыльев: в жизнь! В большую полноценную жизнь!

Они перенесли много тяжелых лишений, но никогда не падали духом. Они терпели неудобства и холод, и недоедали и недосыпали, но мужество никогда не покидало их. По трудным дорогам они вышли к светлому дню Победы, сохранив в суровой борьбе с ненавистным врагом свежесть юношеских чаяний и высоких стремлений.

Зная их, радостно думать о прекрасном будущем нашей страны, вырастившей и воспитавшей такую молодежь.

Ник. ВОСКРЕСЕНСКИЙ.

В ТЕАТРАХ и КИНО:

НОВОСИБИРСКИЙ ТЕАТР «КРАСНЫЙ ФАКЕЛ»
10 июня днем — **Маленький Мук**, вечером — **Так и будет.**
11 июня спектакля нет.

ГОРОДСКОЙ ДРАМАТИЧЕСКИЙ ТЕАТР (Кировский район)
СПЕКТАКЛИ ТЕАТРА «КРАСНЫЙ ФАКЕЛ»
10 и 11 июня — А. Н. Островский **Без вины виноватые**. Комедия в 4 действиях. Нач. спектакля в 8 час. веч. Билеты продаются в кассе город. драм. театра с 4 до 8 час. веч.

НОВОСИБИРСКИЙ ТЮЗ
10 июня утром — **Хрустальный башмачок.**
12 и 13 июня — **Комедия ошибок.**

ГОС. ЕВРЕЙСКИЙ ТЕАТР БССР
10 и 11 июня — **Капризная невеста.**
Об'явленная премьера **Без вины виноватые** переносится на 16, 17 и 18 июня. Взятые билеты действительны.

ГОСЦИРК
В воскресенье, 10 июня, 3 представления: в 12.30, 6 и 9 час. вечера.
Участвует весь состав артистов.
11 июня — дебюты новых артистов.

Им. МАЯКОВСКОГО — **Родные поля.**
С 11 июня — **Освобожденная Франция.**
«ОКТЯБРЬ» — **Поединок.**
С 11 июня — **Песнь о любви.**
«МЕТАЛЛИСТ» — **Освобожденная Франция.**
С 11 июня—**Черевички.**

ПАРК ИМ. СТАЛИНА
НОВОСИБИРСКАЯ ГОС. ФИЛАРМОНИЯ
Летний театр. 10 июня.
I отделение
ЖЕНСКИЙ СИБИРСКИЙ АНСАМБЛЬ ПЕСНИ И ПЛЯСКИ
Худож. руковод. **Н. Корольков**. Балетмейстер **Н. Россинская**. Состав 30 человек.
II отделение
Мастера ленинградской эстрады.
Анна Петровна Рассказова (юмористка и пародист), **Николай Ниниченко** (ритмическо-танцевальные сценки), **Ирина Киселева** (лирические песни и романсы), **Борис Берлин** (арии из оперетт), **Семен Розанов** (сатира), **Рафаил Скларский** (рояль). Конферансье **Розанов.**

Эстрадный театр. 10 июня
Гастроли солиста Варшавской филармонии **Генриха Циммермана** (тенор) при участии **Александра Грызунова** и др. артистов Московской эстрады.

Открытая эстрада. Ежедневно до 16 июня гастроли китайского театра иллюзий Ин-пе. Начало в 11 час. вечера.
В парке работают читальный зал, шахматная, бильярдный зал, танцевальный павильон.

НОВОСИБИРСКИЙ ЭЛЕКТРОТЕХНИКУМ СВЯЗИ ОБ'ЯВЛЯЕТ НАБОР СТУДЕНТОВ
на 1945—1946 учебный год.
Техникум готовит специалистов-электриков связи по следующим специальностям:
1. Радиотехников.
2. Техников-электриков междугородней телефонной связи.
3. Техников-электриков центральных телеграфных станций.
4. Техников-электриков районной телеграфно-телефонной связи.
Заявления о поступлении в техникум принимаются от граждан, имеющих образование в об'еме не ниже 7 классов средней школы.
Отличники принимаются в техникум без экзаменов.
Граждане с образованием 9 и 10 классов средней школы принимаются в техникум без экзаменов.
Студенты техникума обеспечиваются стипендией, снабжением по рабочим нормам.
Зачисленным в техникум предоставляется отсрочка по призыву в РККА.
С 1-го июня при техникуме организуются группы подготовки к экзаменам.
За справками обращаться: Красный проспект, 100. Электротехникум связи, телефон 31-629.

ТРЕБУЮТСЯ:
НОВОСИБИРСКОЙ КОНТОРЕ ГЛАВСНАБА НАРКОМСРЕДМАША на работу в Новосибирске:
1. Начальник отдела металлов.
2. Инженеры по оборудованию.
3. Диспетчеры и товароведы по рабочим группам материалов.
4. Старшие бухгалтеры, бухгалтеры-статистики.
5. Грузчики.
Условия по соглашению. Обращаться: Советская, 6, 3-й этаж, комн. 83.

ВНИМАНИЕ!
Первый тираж по Третьему Военному займу состоялся 5-го июня с. г. в городе Ленинграде.
Следите за таблицей выигрышей, проверяйте ваши облигации.
Центральная сберкасса № 189.

Гр. НЕКРАСОВА Вера Гавриловна, прожив. по ул. Советской, 15, кв. 20, возбуждает дело о разводе с гр. НЕКРАСОВЫМ Гавриилом Матвеевичем, прожив. по ул. Октябрьской, 40, кв. 14. Дело подлежит рассмотрению в Нарсуде 3 уч. Центрального р-на г. Новосибирска.

Гр. КУФТИНА Елена Александровна, прож. по Красному проспекту, 5-а, кв. 3, возбуждает дело о разводе с гр. КУФТИНЫМ Андреем Сидоровичем. Дело подлежит рассмотрению в Нарсуде 2 уч. Центрального р-на г. Новосибирска.

Адрес редакции и издательства: Советская, 6. Телефоны: коммутатор редакции — 34-904; отв. редактора — 35-904; отв. секретаря — 35-924; отделов: промышленности — 34-630 и 32-598; партийного — 30-785; сельскохозяйственного — 33-180; иллюстрационного — 32-395; писем — 31-396 и 35-505. Прием телефонограмм: иногородние — прямой — 8, город — 32-630. Выпускающий — 31-103; типография — 35-984; об'явления — 31-289.

МН11133 Типография из-ва «Советская Сибирь». Тираж 50.000.

Пролетарии всех стран, соединяйтесь!

СОВЕТСКАЯ СИБИРЬ

Орган Новосибирского обкома и горкома ВКП(б), областного и городского Советов депутатов трудящихся

№ 114 (7819) | 12 ИЮНЯ 1945 г., вторник | Цена 20 коп.

Газете „ПИОНЕРСКАЯ ПРАВДА"

В день двадцатилетия «Пионерской правды» горячо приветствую редакцию, юных корреспондентов и читателей газеты!

«Пионерская правда» помогает советским детям овладевать знаниями, воспитывает пионеров и школьников в духе заветов нашего великого учителя Ленина.

Желаю «Пионерской правде» новых успехов в деле воспитания юных ленинцев в духе преданности нашей Родине.

И. СТАЛИН.

УКАЗ

Президиума Верховного Совета СССР

О НАГРАЖДЕНИИ ГАЗЕТЫ «ПИОНЕРСКАЯ ПРАВДА» ОРДЕНОМ ТРУДОВОГО КРАСНОГО ЗНАМЕНИ

За многолетнюю, плодотворную работу по воспитанию и обучению детей, за успешную организацию пионеров и школьников на участие в посильном труде для Родины наградить газету «Пионерская правда» орденом Трудового Красного Знамени.

Председатель Президиума Верховного Совета СССР М. КАЛИНИН.
Секретарь Президиума Верховного Совета СССР А. ГОРКИН.

Москва, Кремль, 9 июня 1945 года.

УКАЗ

Президиума Верховного Совета СССР

ОБ УЧРЕЖДЕНИИ МЕДАЛЕЙ «ЗА ВЗЯТИЕ БУДАПЕШТА», «ЗА ВЗЯТИЕ КЕНИГСБЕРГА», «ЗА ВЗЯТИЕ ВЕНЫ» И «ЗА ВЗЯТИЕ БЕРЛИНА»

1. Удовлетворить ходатайство Народного Комиссариата Обороны СССР и учредить специальные медали «За взятие Будапешта», «За взятие Кенигсберга», «За взятие Вены» и «За взятие Берлина».

2. Наградить медалями «За взятие Будапешта», «За взятие Кенигсберга», «За взятие Вены» и «За взятие Берлина» всех непосредственных участников героического штурма и взятия Будапешта, Кенигсберга, Вены и Берлина, а также организаторов и руководителей боевых операций при взятии этих городов.

3. Утвердить положение о медалях «За взятие Будапешта», «За взятие Кенигсберга», «За взятие Вены» и «За взятие Берлина».

4. Утвердить образцы и описание медалей «За взятие Будапешта», «За взятие Кенигсберга», «За взятие Вены» и «За взятие Берлина».

Председатель Президиума Верховного Совета СССР М. КАЛИНИН.
Секретарь Президиума Верховного Совета СССР А. ГОРКИН.

Москва, Кремль, 9 июня 1945 года.

УКАЗ

Президиума Верховного Совета СССР

ОБ УЧРЕЖДЕНИИ МЕДАЛЕЙ «ЗА ОСВОБОЖДЕНИЕ БЕЛГРАДА», «ЗА ОСВОБОЖДЕНИЕ ВАРШАВЫ» И «ЗА ОСВОБОЖДЕНИЕ ПРАГИ»

1. Удовлетворить ходатайство Народного Комиссариата Обороны СССР и учредить специальные медали «За освобождение Белграда», «За освобождение Варшавы» и «За освобождение Праги».

2. Наградить медалями «За освобождение Белграда», «За освобождение Варшавы» и «За освобождение Праги» всех непосредственных участников героического штурма и освобождения Белграда, Варшавы и Праги, а также организаторов и руководителей боевых операций при освобождении этих городов.

3. Утвердить положение о медалях «За освобождение Белграда», «За освобождение Варшавы» и «За освобождение Праги».

4. Утвердить образцы и описание медалей «За освобождение Белграда», «За освобождение Варшавы» и «За освобождение Праги».

Председатель Президиума Верховного Совета СССР М. КАЛИНИН.
Секретарь Президиума Верховного Совета СССР А. ГОРКИН.

Москва, Кремль, 9 июня 1945 года.

Слава творцам советской науки— Героям Социалистического Труда!

УКАЗ

Президиума Верховного Совета СССР

О ПРИСВОЕНИИ ЗВАНИЯ ГЕРОЯ СОЦИАЛИСТИЧЕСКОГО ТРУДА АКАДЕМИКУ ОРБЕЛИ ЛЕОНУ АБГАРОВИЧУ

За выдающиеся научные достижения в области эволюционной физиологии нервной системы и высшей нервной деятельности, а также за многолетнюю плодотворную работу по подготовке высококвалифицированных кадров, в особенности военно-медицинских, присвоить звание Героя Социалистического Труда с вручением ордена Ленина и золотой медали «Серп и молот» академику Орбели Леону Абгаровичу.

Председатель Президиума Верховного Совета СССР М. КАЛИНИН.
Секретарь Президиума Верховного Совета СССР А. ГОРКИН.

Москва, Кремль. 10 июня 1945 года.

УКАЗ

Президиума Верховного Совета СССР

О ПРИСВОЕНИИ ЗВАНИЯ ГЕРОЯ СОЦИАЛИСТИЧЕСКОГО ТРУДА АКАДЕМИКУ ФАВОРСКОМУ АЛЕКСЕЮ ЕВГРАФОВИЧУ

За выдающиеся научные достижения в области органической химии, в частности за синтез ряда новых органических соединений, а также за многолетнюю плодотворную работу в деле подготовки высококвалифицированных кадров химиков присвоить звание Героя Социалистического Труда с вручением ордена Ленина и золотой медали «Серп и молот» академику Фаворскому Алексею Евграфовичу.

Председатель Президиума Верховного Совета СССР М. КАЛИНИН.
Секретарь Президиума Верховного Совета СССР А. ГОРКИН.

Москва, Кремль. 10 июня 1945 года.

УКАЗ

Президиума Верховного Совета СССР

О ПРИСВОЕНИИ ЗВАНИЯ ГЕРОЯ СОЦИАЛИСТИЧЕСКОГО ТРУДА АКАДЕМИКУ ВИНОГРАДОВУ ИВАНУ МАТВЕЕВИЧУ

За выдающиеся научные заслуги в области математики, разработку мощных аналитических методов теории чисел и за многолетнюю плодотворную работу по подготовке кадров математиков присвоить звание Героя Социалистического Труда с вручением ордена Ленина и золотой медали «Серп и молот» академику Виноградову Ивану Матвеевичу.

Председатель Президиума Верховного Совета СССР М. КАЛИНИН.
Секретарь Президиума Верховного Совета СССР А. ГОРКИН.

Москва, Кремль. 10 июня 1945 года.

УКАЗ

Президиума Верховного Совета СССР

О ПРИСВОЕНИИ ЗВАНИЯ ГЕРОЯ СОЦИАЛИСТИЧЕСКОГО ТРУДА АКАДЕМИКУ ЗЕЛИНСКОМУ НИКОЛАЮ ДМИТРИЕВИЧУ

За выдающиеся научные достижения в области органической химии, в частности за исследование контактно-каталитических процессов, за крупнейшие заслуги в области подготовки высококвалифицированных кадров химиков присвоить звание Героя Социалистического Труда с вручением ордена Ленина и золотой медали «Серп и молот» академику Зелинскому Николаю Дмитриевичу.

Председатель Президиума Верховного Совета СССР М. КАЛИНИН.
Секретарь Президиума Верховного Совета СССР А. ГОРКИН.

Москва, Кремль. 10 июня 1945 года.

УКАЗ

Президиума Верховного Совета СССР

О ПРИСВОЕНИИ ЗВАНИЯ ГЕРОЯ СОЦИАЛИСТИЧЕСКОГО ТРУДА АКАДЕМИКУ ЛЫСЕНКО ТРОФИМУ ДЕНИСОВИЧУ

За выдающиеся заслуги в деле развития сельскохозяйственной науки и познания урожайности сельскохозяйственных культур, особенно картофеля и проса, присвоить звание Героя Социалистического Труда с вручением ордена Ленина и золотой медали «Серп и молот» академику Лысенко Трофиму Денисовичу.

Председатель Президиума Верховного Совета СССР М. КАЛИНИН.
Секретарь Президиума Верховного Совета СССР А. ГОРКИН.

Москва, Кремль. 10 июня 1945 года.

УКАЗ

Президиума Верховного Совета СССР

О ПРИСВОЕНИИ ЗВАНИЯ ГЕРОЯ СОЦИАЛИСТИЧЕСКОГО ТРУДА АКАДЕМИКУ БАЙКОВУ АЛЕКСАНДРУ АЛЕКСАНДРОВИЧУ

За выдающиеся заслуги в области создания научных основ металлургии, химии металлов и металлографии, а также за исключительные заслуги по созданию отечественной школы металлургов присвоить звание Героя Социалистического Труда с вручением ордена Ленина и золотой медали «Серп и молот» академику Байкову Александру Александровичу.

Председатель Президиума Верховного Совета СССР М. КАЛИНИН.
Секретарь Президиума Верховного Совета СССР А. ГОРКИН.

Москва, Кремль. 10 июня 1945 года.

УКАЗ

Президиума Верховного Совета СССР

О ПРИСВОЕНИИ ЗВАНИЯ ГЕРОЯ СОЦИАЛИСТИЧЕСКОГО ТРУДА АКАДЕМИКУ БАХУ АЛЕКСЕЮ НИКОЛАЕВИЧУ

За выдающиеся заслуги в области биохимии, в частности за разработку теории реакций медленного окисления и химии ферментов, а также за создание научной биохимической школы присвоить звание Героя Социалистического Труда, с вручением ордена Ленина и золотой медали «Серп и молот» академику Баху Алексею Николаевичу.

Председатель Президиума Верховного Совета СССР М. КАЛИНИН.
Секретарь Президиума Верховного Совета СССР А. ГОРКИН.

Москва, Кремль. 10 июня 1945 года.

УКАЗ

Президиума Верховного Совета СССР

О ПРИСВОЕНИИ ЗВАНИЯ ГЕРОЯ СОЦИАЛИСТИЧЕСКОГО ТРУДА АКАДЕМИКУ БАРДИНУ ИВАНУ ПАВЛОВИЧУ

За выдающиеся заслуги в деле проектирования, строительства и освоения крупнейших металлургических заводов и за научные достижения в области черной металлургии присвоить звание Героя Социалистического Труда с вручением ордена Ленина и золотой медали «Серп и молот» академику Бардину Ивану Павловичу.

Председатель Президиума Верховного Совета СССР М. КАЛИНИН.
Секретарь Президиума Верховного Совета СССР А. ГОРКИН.

Москва, Кремль. 10 июня 1945 года.

УКАЗ

Президиума Верховного Совета СССР

О ПРИСВОЕНИИ ЗВАНИЯ ГЕРОЯ СОЦИАЛИСТИЧЕСКОГО ТРУДА АКАДЕМИКУ ПАВЛОВУ МИХАИЛУ АЛЕКСАНДРОВИЧУ

За выдающиеся заслуги в развитии металлургии, разработку теории доменного процесса и за многолетнюю плодотворную деятельность по подготовке советских доменщиков присвоить звание Героя Социалистического Труда с вручением ордена Ленина и золотой медали «Серп и молот» академику Павлову Михаилу Александровичу.

Председатель Президиума Верховного Совета СССР М. КАЛИНИН.
Секретарь Президиума Верховного Совета СССР А. ГОРКИН.

Москва, Кремль. 10 июня 1945 года.

УКАЗ

Президиума Верховного Совета СССР

О ПРИСВОЕНИИ ЗВАНИЯ ГЕРОЯ СОЦИАЛИСТИЧЕСКОГО ТРУДА АКАДЕМИКУ ПРИНИШНИКОВУ ДМИТРИЮ НИКОЛАЕВИЧУ

За выдающиеся заслуги в деле развития агрохимии и физиологии растений, за многолетнюю плодотворную деятельность по повышению урожайности сельскохозяйственных культур, а также за создание отечественной школы агрохимиков присвоить звание Героя Социалистического Труда с вручением ордена Ленина и золотой медали «Серп и молот» академику Прянишникову Дмитрию Николаевичу.

Председатель Президиума Верховного Совета СССР М. КАЛИНИН.
Секретарь Президиума Верховного Совета СССР А. ГОРКИН.

Москва, Кремль. 10 июня 1945 года.

УКАЗ

Президиума Верховного Совета СССР

О ПРИСВОЕНИИ ЗВАНИЯ ГЕРОЯ СОЦИАЛИСТИЧЕСКОГО ТРУДА АКАДЕМИКУ ОБРУЧЕВУ ВЛАДИМИРУ АФАНАСЬЕВИЧУ

За выдающиеся научные достижения в области геологии, особенно за исследования геологии Сибири и Центральной Азии, за теоретическую разработку тектоники рудных месторождений, создание основ новой науки о вечной мерзлоте, а также за многолетнюю плодотворную работу по подготовке кадров геологов присвоить звание Героя Социалистического Труда с вручением ордена Ленина и золотой медали «Серп и молот» академику Обручеву Владимиру Афанасьевичу.

Председатель Президиума Верховного Совета СССР М. КАЛИНИН.
Секретарь Президиума Верховного Совета СССР А. ГОРКИН.

Москва, Кремль. 10 июня 1945 года.

УКАЗ

Президиума Верховного Совета СССР

О ПРИСВОЕНИИ ЗВАНИЯ ГЕРОЯ СОЦИАЛИСТИЧЕСКОГО ТРУДА АКАДЕМИКУ МУСХЕЛИШВИЛИ НИКОЛАЮ ИВАНОВИЧУ

За выдающиеся научные заслуги в области механики, особенно в теории упругости, а также за многолетнюю плодотворную работу по подготовке научных кадров присвоить звание Героя Социалистического Труда с вручением ордена Ленина и золотой медали «Серп и молот» академику Мусхелишвили Николаю Ивановичу.

Председатель Президиума Верховного Совета СССР М. КАЛИНИН.
Секретарь Президиума Верховного Совета СССР А. ГОРКИН.

Москва, Кремль. 10 июня 1945 года.

УКАЗ

Президиума Верховного Совета СССР,

О ПРИСВОЕНИИ ЗВАНИЯ ГЕРОЯ СОЦИАЛИСТИЧЕСКОГО ТРУДА АКАДЕМИКУ МЕЩАНИНОВУ ИВАНУ ИВАНОВИЧУ

За выдающиеся заслуги в области филологических наук, исследования синтаксиса и морфологии русского языка, а также за плодотворную многолетнюю работу по подготовке кадров филологов присвоить звание Героя Социалистического Труда с вручением ордена Ленина и золотой медали «Серп и молот» академику Мещанинову Ивану Ивановичу.

Председатель Президиума Верховного Совета СССР М. КАЛИНИН.
Секретарь Президиума Верховного Совета СССР А. ГОРКИН.

Москва, Кремль. 10 июня 1945 года.

Награждение работников Академии наук СССР

За выдающиеся заслуги в развитии науки и техники, в связи с 220-летием Академии наук СССР, Указом Президиума Верховного Совета СССР награждены:

Орденом Ленина — 96 ученых, орденом Отечественной войны I степени — 14 ученых, орденом Отечественной войны II степени — 8 ученых; орденом Трудового Красного Знамени — 373 ученых; орденом Красной Звезды — 151 ученый; орденом «Знак почета» — 424 ученых; медалью «За трудовую доблесть» — 277 ученых; медалью «За трудовое отличие» — 123 ученых. (ТАСС).

К СВЕДЕНИЮ УЧАСТНИКОВ ОБЛАСТНОГО СОВЕЩАНИЯ ПЕРЕДОВИКОВ СЕЛЬСКОГО ХОЗЯЙСТВА

13 июня, в 7 часов вечера, в помещении Государственного театра оперы и балета открывается областное совещание передовиков сельского хозяйства.

Регистрация участников и приглашенных на совещание производится в здании облисполкома (1-й этаж, комната № 103; справки по телефону № 30-843).

ОБЛИСПОЛКОМ.

РЕЧЬ ДЕПУТАТА ГРИШИНА И. Т. НА VI СЕССИИ ВЕРХОВНОГО СОВЕТА РСФСР 1-го СОЗЫВА

Товарищи депутаты! Трудящиеся Новосибирской области и г. Новосибирска из годы Великой Отечественной войны внесли большой вклад в общую борьбу советского народа с немецко-фашистскими захватчиками. Десятки соединений воинов-сибиряков, среди которых было немало добровольцев, героически сражались под Москвой, Сталинградом и Ленинградом. Многие из них прославились на весь Советский Союз. Сибиряку гордится своим знатным земляком, лучшим летчиком нашей Родины, трижды Героем Советского Союза Александром Покрышкиным, родиной которого является г. Новосибирск.

Трудящиеся области и города в тылу старались быть достойными братьями своих земляков, героически сражавшихся на фронтах Отечественной войны.

Наряду с перестройкой хозяйства области на военный лад нам надо было принять, восстановить и пустить большое количество эвакуированных предприятий. Это была нелегкая задача, и мы с ней справились успешно.

В результате пуска местных и эвакуированных заводов на полную мощность валовой выпуск продукции в нашей области увеличился по сравнению с довоенным уровнем в 10 раз.

Новосибирск превратился в серьезную базу по снабжению Красной Армии боеприпасами, вооружением и обмундированием.

Трудящиеся Сибири ничего не жалели для фронта, для родной Красной Армии. Они активно помогали и деньгами и средствами. За годы войны трудящиеся области и города приобрели облигаций государственных займов на 1 млрд. 462 млн. руб. Подписка на денежно-вещевые лотереи составила 226 млн. руб. Кроме того, было внесено в фонд обороны 540 млн. руб., на которые приобретено несколько авиационных эскадрилий, танковые колонны и броневозда.

Эти факты говорят о том, что хотя Сибирь и далеко находилась от линии фронта, каждый сибиряк жил только интересами фронта и ничего не жалел для достижения окончательной победы.

Гор. Новосибирск еще до войны вырос в крупный промышленный и культурный центр Сибири, но наиболее быстро он рос в годы Отечественной войны. Наряду с большим промышленным строительством в городе, партия и советская власть всячески в условиях войны отпускали большие ассигнования на народное образование, коммунальное строительство, на здравоохранение и культуру. Это позволило нам построить и ввести в эксплоатацию сотни тысяч квадратных метров жилой площади, почтовый мост через реку Обь стоимостью в два миллиона рублей, удлинить трамвайные линии, построить новые бани, прачечные и приступить к строительству троллейбусной линии. Только в нашей стране мог в условиях военного времени быть закончен строительством и открыт крупнейший Новосибирский театр оперы и балета, на строительство которого израсходовано около 30 млн. руб. Зрительный зал театра вмещает свыше двух тысяч человек. Коллектив театра сейчас насчитывает около тысячи человек.

Открытие такого театра — большое событие в культурной жизни не только трудящихся Сибири, но и всей нашей Российской республики.

И второй яркий факт — это организация в условиях войны Западно-Сибирского филиала Академии наук, который объединил всех ученых Сибири и ведет большую работу по изучению богатейших сырьевых запасов Сибири. Эти факты отражают неустанную заботу партии и правительства и лично товарища Сталина о нуждах нашего народа.

Товарищи депутаты! Бюджет нашей области и г. Новосибирска за 1944 год выполнен с превышением в результате улучшения деятельности наших хозяйственных организаций и предприятий. За 1944 г. местная и кооперативная промышленность области выполнила план на 105,9 проц. План по выпуску товаров широкого потребления выполнен на 123,6 проц.

Следует признать, что по областному бюджету имеется значительное недопоступление средств в бюджет от сельского хозяйства. Это об'ясняется тем, что у нас имеются серьезные недостатки в сельском хозяйстве. В результате нарушения правил агротехники, плохого использования тракторного парка колхозы получили низкий урожай и не рассчитались полностью с государством. Вследствие плохого ухода за скотом в колхозах имелись падеж и низкая продуктивность скота.

В связи с этим я считаю, что Председатель Совета Народных Комиссаров тов. Косыгин совершенно правильно критиковал советские органы Новосибирской области за неудовлетворительное руководство сельским хозяйством.

В этом году колхозы Новосибирской области стали работать лучше. Если в прошлом году план весеннего сева был выполнен всего на 87 проц., то в этом году к 5 июня посеяно больше 90 проц. плана. Осталось досеять поздние культуры. Колхозы в этом году лучше сберегли скот. Мы приняли меры к улучшению животноводства области.

В нашей области широко организована народная помощь школе. В Черепановском районе силами колхозников и колхозниц в прошлом году каждая школа была полностью подготовлена к началу учебы. При школах были организованы интернаты, в которые собирались обувь, одежда, продукты для нуждающихся детей, в первую очередь для детей фронтовиков и инвалидов Отечественной войны. Эта замечательная инициатива была поддержана в большинстве районов.

Чтобы лучше обслужить население, лучше использовать имеющиеся сырье на месте и увеличить поступления в бюджет, облисполком принял меры к улучшению работы местной и кооперативной промышленности. Мы поставили перед собой задачу — организовать в крупных селах сапожевальные, овчинно-шубные, пошивочные, бондарные, шорные мастерские в связи с недостатком кузнецов некоторые колхозы не имели возможности отремонтировать сельскохозяйственный инвентарь. Опыт организации межколхозных кузниц не дал положительных результатов, так как у таких кузниц не было хозяина. Мы решили при сельсоветах организовать сельпромкомбинаты в составе 4—7 мелких цехов, в том числе и кузнечного, подчинив их райпромкомбинатам. В 329 сельпромкомбинатах насчитывается 1.100 различных мастерских. Работает в этих комбинатах население, которое не занято в колхозах.

Как в нашей области, так и в республике в целом выпуск товаров широкого потребления увеличился. Но следует признать, что наша местная кооперативная промышленность выпускает изделия низкого качества и дороговатые. В связи с освобождением ряда заводов от военных заказов они будут иметь возможность выпускать товары широкого потребления хорошего качества и дешевле.

Я должен сказать, что мы не всегда получаем поддержку со стороны отдельных наркоматов, когда пытаемся создать хорошие предприятия местного подчинения и сделать их опорными для местных предприятий. В Новосибирске большинство крупных предприятий местной промышленности передано эвакуированным заводам для организации подсобных цехов. Ряд наших лучших местных предприятий передан в республиканское подчинение. В системе облместпрома был хороший камфорный завод, отходы которого сейчас нужны для области. По этот завод передан Наркомхимпрому. Мы создали хороший механический завод и хотели превратить его в базу изготовления оборудования для местной промышленности. Но как только завод начал выпускать продукцию, он был передан из областного подчинения в республиканское.

В Новосибирской области имеется хорошая швейная фабрика. Она дает большое количество шинелей и других изделий для армии. 5 месяцев эта фабрика держит переходящее красное знамя Государственного Комитета Обороны. Работники Наркомата легкой промышленности несправедливо добиваются передачи этой фабрики из местного подчинения в республиканское. Я думаю, что подобная практика некоторых наркоматов не совсем правильна. Она не развивает местной инициативы; местные организации теряют заинтересованность в создании местных предприятий.

Совнаркому РСФСР следует обратить на это внимание. Не всегда надо поддерживать ходатайства наркоматов о передаче предприятий из областного подчинения в республиканское. Я считаю необходимым поставить вопрос о возвращении предприятий, принадлежавших местной кооперативной промышленности, которые временно были переданы заводам союзного подчинения. Это было бы серьезным дополнительным источником для выпуска товаров широкого потребления. Надо отметить необходимость улучшения работы торговых организаций. Потребкооперация за последнее время стала торговать лесом, известью, дровами, щепным и другими местными товарами. В результате население ощущает острую нужду в этих товарах и зачастую не имеет возможности отремонтировать собственные дома, а торговые организации ограничивают свой товарооборот. Торгующие организации плохо реализуют изделиями им фонды. Только по нашей области в прошлом году не было выбрано разных товаров по фондам на 25 млн. руб., причем за выбираемые фонды и за доставку из на местах кажется, ни Наркомторг, ни Центросоюз не чувствуют ответственности. Они часто заявляют: хотите получать товары — вывозайте на базы, добивайтесь вагонов. И приходится из Сибири ехать за мануфактурой в Ивановскую область, за папиросами — в Киргизию. Спрашивается, если Наркомторг и Центросоюз не в состоянии отгрузить положенные по фондам товары, то что же могут сделать в области? Правда, должен оговориться, что зачастую нам удается вывезти эти товары. Но почему же не могут этого сделать Наркомторг и Центросоюз?

Товарищи депутаты! При рассмотрении проекта бюджета Новосибирской области и г. Новосибирска на 1945 г. я просил бы VI сессию Верховного Совета РСФСР удовлетворить следующую нашу просьбу. Во-первых, после выделения из состава Новосибирской области Кемеровской и Томской областей у нас были образованы три города областного подчинения. Эти города в прошлом мало получали средств на коммунальное хозяйство. Сейчас мы проводим здесь большую работу. Я прошу бы дополнительно предусмотреть на развитие хозяйства этих городов 2,5 млн. руб. В связи с ростом промышленности Новосибирска и ростом населения встает прямая необходимость строительства моста через реку Обь. Я просил бы Совнарком РСФСР это дело учесть и отпустить средства на начало проектно-изыскательских работ.

Второй вопрос. В Новосибирске свыше 65 тыс. учащихся. Но дети не имеют ни одного очень специального помещения. Мы думаем организовать Дворец пионеров. На это требуется 1,5 млн. руб. Я прошу бы включить эту сумму в бюджет.

Представленный на рассмотрение сессии бюджет служит ярким доказательством заботы партии и советского правительства о нуждах трудящихся нашей республики. Единогласное утверждение сессией бюджета явится новым доказательством сплочения русского народа вокруг партии большевиков, советского правительства и великого вождя товарища Сталина. (Аплодисменты).

Печатается в сокращенном виде.

Неустанно укрепляйте могущество Советского государства!

На III областном слете молодых рабочих

★

10 июня в Новосибирском театре оперы и балета собрались лучшие представители рабочей молодежи. Многих из них знает наша область, как самых передовых, не раз показывавших образцы самоотверженного труда, многие награждены орденами и медалями. Они собрались, чтобы подвести итоги, наметить новые задачи.

С докладом об очередных задачах рабочей молодежи выступил секретарь Новосибирского обкома ВЛКСМ т. Морщаков.

Он говорит о победе, которая озарила нашу страну, о том, что к этой победе нас привел великий вождь товарищ Сталин. И сегодня наши взоры и мысли мы обращаем к нему: пусть живет долгие-долгие годы на нашу счастье наш дорогой товарищ Сталин!

Год назад в этом же театре мы решали вопрос о том, как лучше и успешнее организовать свою помощь фронту. Теперь начался период мирного развития. В прошлом году девушки и юноши приняли на себя большие обязательства. Сегодня, подводя итоги, мы можем сказать, что в основном с этими обязательствами делегаты справились неплохо. Участники первого и второго слетов были инициаторами соревнования за повышение производительности труда, снижение себестоимости, за выполнение планов и высокое качество продукции. Ныне в рядах молодежи — 53 тысячи стахановцев и ударников. В Новосибирске из трех тысяч молодежных бригад полторы тысячи завоевали звание фронтовых. Тов. Морщаков назвал имена лучших бригадиров—Виноградова, Свириденко, Беловой, Голевдаева, Власюк, Неверотова, Великого и многих других.

Он говорит, что пришло время, когда остро встал вопрос о необходимости точной работы, устранении больших допусков. Надо привести в отличное техническое состояние станки и оборудование, взяться за ремонт, восстановление.

— Трудящиеся нашей области заключили договор с кемеровцами. В этом договоре — серьезные обязательства и для нашей молодежи. Надо шире развивать соревнование за выполнение планов к 21 декабря. Значит, движение молодежных бригад должно развиваться бесостановочно, а их работа — совершенствоваться.

— Надо, — говорит далее докладчик,— начать движение за превращение наших предприятий, школ, артелей, совхозов в культурные производства, четко и слаженно работающие. Для этого необходимы строжайшая экономия во всем, умелая организация труда.

Особое место принадлежит рабочей молодежи предприятий и артелей, выпускающих строительное оборудование. Нам нужны кирпич, цемент, известь, лесоматериалы, металлоконструкции. Многое предстоит сделать и делегатам-железнодорожникам, чтобы закрепить первенство, завоеванное Томской дорогой. Надо всей молодежи овладеть луниинскими методами.

На пленуме присутствуют делегаты села — из машинно-тракторных станций и совхозов. И перед ними стоят серьезные задачи: поднять молодежь на высококачественный ремонт тракторов и комбайнов, на борьбу за высокий урожай. Молодежь городов повсеместно будет помогать в этом селу.

Тов. Морщаков говорит о том, что сейчас надо особенно много учиться, читать непрестанно развиваться, повышать свою культуру. Партия и правительство всегда заботились о быте молодежи. Но, надо сказать, что многое зависит от настойчивости и инициативы самой молодежи. В вопросах быта нет мелочей: нужно наладить порядок в общежитиях, столовых, банях, больницах. Молодежь обязана принять активное участие в благоустройстве своего района.

Здравицей в честь великой Родины, героического русского народа, партии большевиков и лучшего друга советской молодежи товарища Сталина закончил тов. Морщаков свой доклад.

Под звуки торжественного марша по залу к сцене двигались колонны. Это бойцы и офицеры Сибирского военного округа пришли приветствовать участников слета.

Герой Советского Союза лейтенант Саванов пожелал молодым рабочим новых успехов в труде, призвал их помочь быстрее залечить раны, нанесенные войной, и сделать нашу Родину еще более прекрасной и цветущей, а наше Советское государство — еще более могучим.

Затем выступили делегаты слета.

Первое слово предоставили Анатолию Жудину, бригадиру комсомольско-молодежной бригады. Он рассказал об отличных производственных делах молодых новаторов.

— Когда я первый раз вошел в цех, мне не верилось, что я своими руками смогу делать такие сложные агрегаты,— говорил он.—Но прошли три года, и теперь я работаю и слесарем, и столяром, и кладильщиком.

От имени молодежи Кировского района говорны бригадир Сибметаллстроя тов. Шейн. Кировцы обязались: настойчиво учиться, чтобы приобрести универсальные специальности токарей, слесарей, электриков — стать хорошими кадровыми рабочими; быть застрельщиками в соревновании за увеличение выпуска товаров широкого потребления; организовать молодежные бригады для строительства жилых домов, развечь соревнование за быстрое освоение новой специальности.

За нам выступала работница Бобова, награжденная орденом Трудового Красного Знамени.

— В дни войны с особенной силой выявились лучшие качества советской молодежи: ее непоколебимое мужество, самоотверженная любовь к Родине, — говорила она. — С суровую зиму 1941 года молодые рабочие нашего завода, преодолевая трудности и лишения, овладевали новой очень ответственной технологией. И освоили ее. Боевая продукция пошла на фронт. Мы получали много писем фронтовиков. Они благодарили нас и просили еще продукции. Эту просьбу мы выполнили. Завод награжден орденом Трудового Красного Знамени.

— Учитесь, учитесь, молодые рабочие! — такими словами начал и закончил свое выступление старый ленинградский рабочий тов. Анисимов. Он рассказал собравшимся, в каких тяжелых условиях работала молодежь в дореволюционное время.

О труде молодых транспортников говорила делегат слета техник Новосибирского паровозного депо тов. Комарова.

Формовщик тов. Котов выступал от имени молодой рабочей гвардии гор. Татарска. Он говорил об отличной работе литейщиков, формовщиков, работниц артелей, об их трудовых успехах.

Делегат одного из новосибирских заводов тов. Борозднна заявила:

— За годы войны наша молодежь выпустила сверх плана продукции на 2.600 тыс. рублей. Завод награжден высшей правительственной наградой — орденом Ленина. Большая в этом заслуга молодых рабочих.

От имени Союза советских писателей слет приветствовал поэт Павел Антокольский.

О росте советской молодежи рассказал делегат завода им. Ленина тов. Казанцев.

— 98 молодых рабочих на нашем заводе стали бригадирами, 62 — мастерами. Коротенко пришел в начале войны на завод учеником, а сейчас он — мастер крупного цеха. 12 молодых рабочих нашего коллектива награждены правительственными наградами.

Слет приветствовали пионеры и октябрята завода им. Чкалова.

На трибуне — ученик железнодорожного училища № 2 тов. Гурьянов.

— Мы не только учимся, — говорит он, — но и помогаем Томской дороге. 382 вагона отремонтировали мы за один год, а паровозная группа отремонтировала два паровоза и взяла нефтяно над десятью. Многие из окончивших занимают командные посты в самих училищах. Ремесленники за годы войны изготовили для фронта продукции больше чем на 72 миллиона рублей.

От имени молодежи Кировского района говорны бригадир Сибметаллстроя тов. Шейн. Кировцы обязались: настойчиво учиться, чтобы приобрести универсальные специальности токарей, слесарей, электриков — стать хорошими кадровыми рабочими; быть застрельщиками в соревновании за увеличение выпуска товаров широкого потребления; организовать молодежные бригады для строительства жилых домов, развечь соревнование за быстрое освоение новой специальности.

За нам выступала работница Бобова, награжденная орденом Трудового Красного Знамени.

— В дни войны с особенной силой выявились лучшие качества советской молодежи: ее непоколебимое мужество, самоотверженная любовь к Родине, — говорила она. — С суровую зиму 1941 года молодые рабочие нашего завода, преодолевая трудности и лишения, овладевали новой очень ответственной технологией. И освоили ее. Боевая продукция пошла на фронт. Мы получали много писем фронтовиков. Они благодарили нас и просили еще продукции. Эту просьбу мы выполнили. Завод награжден орденом Трудового Красного Знамени.

— Учитесь, учитесь, молодые рабочие! — такими словами начал и закончил свое выступление старый ленинградский рабочий тов. Анисимов. Он рассказал собравшимся, в каких тяжелых условиях работала молодежь в дореволюционное время.

О труде молодых транспортников говорила делегат слета техник Новосибирского паровозного депо тов. Комарова.

Формовщик тов. Котов выступал от имени молодой рабочей гвардии гор. Татарска. Он говорил об отличной работе литейщиков, формовщиков, работниц артелей, об их трудовых успехах.

Делегат одного из новосибирских заводов тов. Борозднна заявила:

— За годы войны наша молодежь выпустила сверх плана продукции на 2.600 тыс. рублей. Завод награжден высшей правительственной наградой — орденом Ленина. Большая в этом заслуга молодых рабочих.

От имени Союза советских писателей слет приветствовал поэт Павел Антокольский.

О росте советской молодежи рассказал делегат завода им. Ленина тов. Казанцев.

— 98 молодых рабочих на нашем заводе стали бригадирами, 62 — мастерами. Коротенко пришел в начале войны на завод учеником, а сейчас он — мастер крупного цеха. 12 молодых рабочих нашего коллектива награждены правительственными наградами.



Начал я боевую жизнь на юге, в районе Бессарабии, где принял первый бой. И хотя я действительно был хорошо подготовлен в отношении воздушного боя, ко в ходе войны пришлось переучиваться. Первый бой с противником прошел не совсем удачно. В подлет один вражеский самолет я заметил, как красиво он горел. А я это время сзади подошел другой самолет противника. На моей машине оказалась пробитой плоскость с бензобаком (правда, в баке не было бензина).

Из этого боя я сделал тот вывод, что надо смелость взять умом. Кроме нее, нужна и тактика. Если бы было более тактической грамотности, результаты были бы лучше. Нужно учиться воевать и изучать тактику. С тех пор мне много пришлось поучиться тактике и самому создать тактику. Одновременно я стремился передать свой опыт летному составу всей нашей Красной Армии. Одна человек не решает успеха, а решает коллектив. Я считал, что если летчики будут лучше подготовлены, значит, и результаты на фронтах будут лучшие.

Большую школу мне пришлось пройти позже, на Кубани. В то время противник наступал. Наша основная задача была задержнвать его на земле—вот эту основную тогда задачу мне и пришлось выполнять в 1941—42 годах. Воздушные бои на Кубани были самые ожесточенные за всю войну. Противник имел сильную авиацию, но, несмотря на это, ему были нанесены большие поражения. Отсюда началось завоевание господства в воздухе. В 1943—44 годах мы имели уже господство в воздухе, а в 1945 году были полными хозяевами неба.

Это получилось потому, что мы были хорошо подготовлены, а, кроме того, стали получать более совершенную технику, которая изготовлялась на наших заводах, технику, превосходящую по своим качествам авиационную технику противника.

В боях в Румынии я уже был командиром соединения. Затем участвовал в львовской операции на Западной Украине. В результате этой операции была освобождена Западная Украина и наши войска вышли на реку Висла. Участвовал я в 1-ом Украинского фронта, мне впервые в истории летной практики пришлось делать посадку на автостраду, так как все нормальные аэродромы весной раскисли от грязи. Войска шли вперед, мы же несколько отстали. От противника я разведал, что он готовит. Противник уже начал теснить наши войска. И я решил использовать для посадки соединения автостраду. Было самому страшно, когда приходилось садиться на узкую полосу автострады. Но, несмотря на это, чувствуя ответственность перед Родиной, перед теми, кто защищал Родину, я сделал это

Пролетарии всех стран, соединяйтесь!

СОВЕТСКАЯ СИБИРЬ

Орган Новосибирского обкома и горкома ВКП(б), областного и городского Советов депутатов трудящихся

№ 115 (7820) | 13 ИЮНЯ 1945 г., среда. | Цена 20 коп.

ПРЕЗИДЕНТУ господину Г. ТРУМЭНУ

БЕЛЫЙ ДОМ, ВАШИНГТОН

В день третьей годовщины заключения Советско-американского Соглашения о принципах, применимых к взаимной помощи в ведении войны против агрессии, прошу Вас и Правительство Соединенных Штатов Америки принять выражение благодарности от Советского Правительства и от меня лично.

Это Соглашение, на основе которого Соединенные Штаты Америки на протяжении всей войны в Европе поставляли Советскому Союзу в порядке ленд-лиза вооружение, стратегические материалы и продовольствие, сыграло важную роль и в значительной степени содействовало успешному завершению войны против общего врага — гитлеровской Германии.

Выражаю твердую уверенность, что упрочившиеся за время совместной борьбы дружественные связи между Советским Союзом и Соединенными Штатами Америки будут и дальше успешно развиваться на благо наших народов и в интересах прочного сотрудничества между всеми свободолюбивыми народами.

И. СТАЛИН.

Господину СТЕТТИНИУСУ, Государственному секретарю США

САН-ФРАНЦИСКО

Шлю Вам наилучшие пожелания и выражение признательности в связи с третьей годовщиной заключения Советско-американского Соглашения о принципах, применимых к взаимной помощи в ведении войны против агрессии.

В этот день будет особенно уместно вспомнить, что Вы, как выдающийся руководитель Управления по осуществлению программы о передаче в аренду или взаймы вооружения, сделали столь много для снабжения Красной Армии оружием, стратегическими материалами и продовольствием. Размеры этой помощи и хорошая организация всего этого дела сыграли весьма значительную роль в разгроме гитлеровской Германии.

Совместная борьба народов и армий Советского Союза и Соединенных Штатов Америки против нашего общего врага в Европе создала условия для закрепления и дальнейшего развития дружественных отношений между нашими странами в интересах обеспечения прочного мира и международной безопасности.

В. МОЛОТОВ.

ПРИВЕТ ПЕРЕДОВИКАМ СЕЛЬСКОГО ХОЗЯЙСТВА ОБЛАСТИ!

Сегодня открывается совещание передовиков сельского хозяйства. Со всех концов области с'ехались в Новосибирск знатные люди социалистического земледелия. Они приехали для того, чтобы рассказать об опыте своей работы, рассказать о том, как они помогали героической Красной Армии завоевывать победу.

Имена многих из них широко известны. На всю область прошла слава о самоотверженном труде трактористов бригад Чуркина и Федорова. Не считаясь со временем, отдавая все свои силы, опыт и знания, вкладывая всю свою душу, трудились чуркинцы и федоровцы на весеннем севе. И они вышли победителями. На полях, которые обработали и засеяли эти бригады, вырастает прекрасный, обильный урожай.

Коуракскую МТС, Тогучинского района, знают далеко за пределами нашей области. Отличное знание трактора, твердая дисциплина, беззаветная преданность своей Родине — все эти прекрасные качества советского гражданина помогли трактористам Коуракской МТС завоевать переходящее красное знамя обкома ВКП(б) и облисполкома и удержать его до конца весеннего сева.

Далеко отстоят друг от друга колхозы имени Сталина, Кыштовского и Карасукского районов. У одного поля окружены массивной стеной тайги, у другого — необ'ятные степные просторы. Но в обоих колхозах всю весну кипел самоотверженный стахановский труд, оба колхоза досрочно выполнили план сева. Встретятся сегодня на совещании председатели этих колхозов тт. Шаповалов и Полукеев, пожмут друг другу руку и с гордостью скажут: «Мы оправдали имя величайшего гения человечества, которое носят наши колхозы, мы работали как настоящие большевики-сталинцы».

Среди любой группы работников сельского хозяйства есть у нас передовики, ведущие за собой всех остальных. Пахарь колхоза «Ясное утро», Ояшинского района, 70-летний колхозник тов. Козлов, сеяльщик колхоза «Храбрый партизан», Барабинского района, тов. Роденков, главный агроном Андреевского райземотдела тов. Тормозов, старший механик Спасской МТС, Венгеровского района, тов. Зотов, бригадир тракторной бригады Карасевской МТС, Черепановского района, тов. Соколов — их сотни и тысячи передовых советских людей, сражавшихся вместе с воинами Красной Армии против ненавистного врага и завоевавших победу.

Весенний сев в этом году колхозы и совхозы провели более организованно и на более высоком уровне агротехники, чем в прошлые годы. Но мы не можем успокаиваться на первых успехах. Мы не можем ни на минуту забывать о том, что основное указание Центрального Комитета партии, сделанное им по отчету Новосибирского обкома ВКП(б),—полностью посеять,—в нашей области не выполнено. План весеннего сева на 10 июня выполнен на 97 процентов.

Мы не можем забывать и о том, что наряду с такими передовыми районами, как Карасукский, Андреевский, Тогучинский, Здвинский, Кыштовский, которые не только выполнили план сева, но и засеяли сотни сверхплановых гектаров, у нас немало отстающих районов, колхозов, совхозов и МТС, где имеется значительный недосев яровых культур. К таким районам в первую очередь относятся Ирменский, Колыванский и Кочковский, где руководство весенним севом со стороны райкомов ВКП(б), райисполкомов, райземотделов, руководителей МТС было явно неудовлетворительным, где опыт передовых держался под спудом и не получил широкого распространения в отстающих колхозах.

Отсюда вытекает первая почетная задача передовиков сельского хозяйства — быстрее подтянуть отстающие участки, весь свой богатейший опыт и знания передать в отстающие колхозы, совхозы и МТС для того, чтобы помочь им справиться с недостатками в работе и вытянуть их на передовую линию. Передача опыта — первейшая и неотложная задача областных и районных организаций и самих передовиков сельского хозяйства.

Наступил период сложных сельскохозяйственных работ. Зорким глазом надо оберегать посевы от сорняков, заботиться об урожае будущего года и усиленными темпами поднимать пары. Широко развернуть сенокос и силосование, постоянно помня о том, что заготовка кормов решает успех под'ема животноводства. Одновременно с этими неотложными работами нужно во-всю готовить комбайны, жатки, сноповязалки, лобогрейки, косу, серп, транспортные средства к уборке урожая.

Вести все эти работы одновременно, не упуская ни одну, правильно организовать труд и широко использовать богатую машинную технику—такова неотложная задача, которая встала сейчас перед работниками социалистического земледелия области. И в этот период сложных сельскохозяйственных работ решающее слово остается за передовыми людьми колхозной деревни. Их труд должен служить примером для всех. их опыт должен быть широко распространен во всех колхозах, совхозах и МТС.

Неустанной, самоотверженной работой выведем сельское хозяйство нашей области в ряды передовых! Будем по-большевистски, как учит нас товарищ Сталин, бороться за высокий урожай победы, за полновесный трудодень колхозника, за укрепление могущества нашей любимой Родины!

Горячий привет передовикам сельского хозяйства области!

Сводка

О ВЫПОЛНЕНИИ ПЛАНА ВЕСЕННЕГО СЕВА ПО РАЙОНАМ НОВОСИБИРСКОЙ ОБЛАСТИ НА 10 ИЮНЯ 1945 г.

(в порядке первенства в социалистическом соревновании)

	Проц. выполнения плана сева яровых
РАЙОНЫ КУЛУНДИНСКОЙ СТЕПИ	
1. Андреевский	106,4
2. Карасукский	105,6
3. Краснозерский	103,2
4. Веселовский	102,3
5. Купинский	100,1
6. Чистоозерный	99,6
7. Кочковский	93,4
РАЙОНЫ БАРАБИНСКОЙ СТЕПИ	
1. Здвинский	104,6
2. Кыштовский	104,1
3. Усть-Таркский	101,2
4. Каргатский	100,5
5. Чулымский	100,3
6. Венгеровский	100,3
7. Доволенский	100,0
8. Михайловский	96,8
9. Убинский	95,3
10. Барабинский	94,9
11. Татарский	91,5
12. Чановский	91,1
13. Коченевский	85,0
14. Северный	8.,3
15. Куйбышевский	83,3
16. Пихтовский	73,5
17. Колыванский	64,1
РАЙОНЫ ЦЕНТРАЛЬНОЙ ГРУППЫ	
1. Тогучинский	103,9
2. Ояшинский	101,2
3. Сузунский	101,0
4. Искитимский	100,4
5. Черепановский	100,0
6. Маслянинский	98,5
7. Новосибирский	96,5
8. Мошковский	93,1
9. Ордынский	91,0
10. Болотнинский	85,5
11. Ирменский	82,8
12. Легостаевский	81,4
СОВХОЗНЫЕ ТРЕСТЫ	
1. Зернотрест	101,7
2. Свиноводтрест	100,7
3. Новосибирский молтрест	100,7
4. Барабинский молтрест	100,1
5. Овцеводтрест	100,0

Встреча маршала Жукова с генералом армии Эйзенхауэром и фельдмаршалом Монтгомери

С Темпельгофского аэродрома в Берлине поднялись два самолета и, плавно набирая высоту, ушли на запад. В машинах были маршал Советского Союза Г. К. Жуков, Заместитель Наркома Иностранных Дел А. Я. Вышинский, сопровождающие генералы и офицеры штаба.

Командир воздушного корабля подполковник Смирнов держит курс к цели полета — Франкфурту-на-Майне. Через час 40 минут полета самолет встречают американские истребители. Они делают приветственный круг и уходят на запад.

В последние минуты полета с небольшой высоты видно зеленое поле Франкфуртского аэродрома, выстроившиеся на нем для встречи советских гостей союзные войска и флагштоки с флагами Союзных Держав.

Стрелки часов показывают 12, и в этот момент колеса головного самолета касаются земли.

Через дверцы самолета слышны артиллерийские выстрелы. Этим салютом американские войска приветствуют прибытие во Франкфурт-на-Майне Главнокомандующего Советскими оккупационными войсками в Германии маршала Г. К. Жукова.

На летном поле маршала Жукова, тов. Вышинского, советских генералов и офицеров встречает начальник штаба Эйзенхауэра генерал-лейтенант Беделл Смит. Он приглашает маршала Жукова принять парад почетного караула. Оркестр исполняет советский и американский государственные гимны. Начальник сводного почетного караула американских и британских войск полковник Розенфельд рапортует маршалу о построении встречающих его войск.

У развевающихся флагов Советского Союза, Соединенных Штатов Америки и Великобритании, олицетворяющих единство Об'единенных наций, маршал Жуков обращается к почетному караулу и встречающим с краткой речью.

— Я очень рад, — говорит маршал, — приветствовать героических солдат, офицеров и генералов доблестной армии союзников, которая так умело и мужественно сражалась с армией гитлеровской Германии.

Мне, как гостю генерала Эйзенхауэра, очень приятно сказать Вам, что победы над фашизмом мы достигли благодаря единству мнений величайших людей современности — Рузвельта, Сталина, Черчилля, благодаря дружбе народов Соединенных Штатов Америки, Советского Союза и Великобритании. Я также должен отметить исключительную роль в поддержании дружбы между Советским Союзом и Соединенными Штатами Америки, которую осуществляет нынешний президент США Трумэн.

Особо выдающихся успехов в проведении больших операций достиг Ваш Верховный Главнокомандующий генерал армии Эйзенхауэр, исключительно талантливо руководивший союзными войсками.

Я очень рад, что сегодня по поручению Советского Правительства и Маршала Сталина вручу генералу Эйзенхауэру и его талантливому соратнику фельдмаршалу Монтгомери высшие военные ордена Советского Союза — ордена «Победа».

После речи начинается торжественный марш американских и английских войск. В четком строю проходят пехотинцы — представители армий союзников. Проносят знамена Советского Союза, Соединенных Штатов Америки и Великобритании. Торжественный марш замыкает оркестр.

Парад закончен. Маршал Жуков, тов. Вышинский, генерал-лейтенант Вареников, генерал-лейтенант Васильев и сопровождающие их офицеры на машинах при почетном эскорте легких бронеавтомобилей следуют по улицам Франкфурта в расположение штаба Верховного Главнокомандующего союзных экспедиционных войск в Европе.

Большой кабинет генерала армии Эйзенхауэра. Главнокомандующий экспедиционными войсками союзников в Европе тепло приветствует маршала Жукова, с которым он за короткий срок встречается уже вторично. В кабинете Эйзенхауэра присутствуют ранее прибывший фельдмаршал Монтгомери, главный маршал авиации Теддер, американские и английские генералы. Генерал Эйзенхауэр представляет маршалу Жукову адмирала Барроу, маршала авиации Гаррис, маршала авиации сэра Кеннингхэма, командующего 6-й армейской группой американских войск генерала Деверс, начальника штаба военного кабинета Черчилля генерала Исмей.

Около 20 минут длилась непринужденная беседа маршала Жукова с выдающимися полководцами союзных армий. Маршал вручает генералу Эйзенхауэру и фельдмаршалу Монтгомери фотоснимки, запечатлевшие пребывание представителей держав-победительниц на подписании Декларации о поражении Германии. Фельдмаршал Монтгомери получает также от маршала Жукова альбом фотоснимков, в которых отображена встреча английского фельдмаршала с маршалом Рокоссовским.

Генерал Эйзенхауэр и фельдмаршал Монтгомери в знак исторической встречи при подписании Декларации о поражении Германии вручают маршалу снимки со своими автографами: «Маршалу Жукову с уважением—Дуайт Д. Эйзенхауэр», «Б. Л. Монтгомери. Фельдмаршал. 10. VI. 45».

В торжественной тишине маршал Жуков зачитывает Указ Президиума Верховного Совета СССР о награждении орденом «Победа» генерала Эйзенхауэра и фельдмаршала Монтгомери за выдающиеся успехи в проведении боевых операций большого масштаба, в результате которых достигнута победа Об'единенных наций над гитлеровской Германией.

Ослепительно блестит усыпанный бриллиантами высший полководческий орден Советского Союза — орден «Победа». Маршал Жуков вручает его генералу армии Эйзенхауэру. Прославленный полководец советских войск крепко пожимает руку американскому полководцу.

— Сердечно поздравляю Вас с высокой наградой, — говорит маршал.

Генерал Эйзенхауэр благодарит Г. К. Жукова и заявляет:

— Я поражен такой большой наградой Советского Правительства. Я польщен тем, что получаю такой орден из рук маршала Жукова.

Затем орден «Победа» маршал вручает фельдмаршалу Монтгомери и сердечно поздравляет английского полководца. Фельдмаршал горячо благодарит. Присутствующие советские, английские и американские генералы поздравляют награжденных.

Собравшиеся в кабинете Эйзенхауэра выходят на открытую террасу, где должно состояться вручение советских наград отличившимся в боях с гитлеровскими войсками американским и английским офицерам и генералам. Генерал Эйзенхауэр знакомит маршала Жукова с награжденными. На столе, покрытом красным сукном, — ордена Красного Знамени и медали «За боевые заслуги».

— Советское Правительство, — говорит маршал Жуков, — учитывая особые заслуги офицеров и генералов американской и английской армий, поручило мне наградить особо отличившихся советскими боевыми орденами и медалями.

Первым получает орден Красного Знамени генерал-майор американской армии Баркер Рай У. Затем ордена Красного Знамени вручаются бригадному генералу Никельсон Стапли, бригадному генералу Невис А. С., бригадному генералу Беттс, полковнику Осмапскому Ф. А., генерал-лейтенанту английской армии Грасетт А. Е., генерал-лейтенанту Стронг К. В. Д., бригадиру Салисбюри Джонс А. Г., бригадиру Венаблес Р. Х. С., бригадиру Бригге Р. Десять американских и английских офицеров получают медали «За боевые заслуги».

Маршал Жуков тепло поздравляет каждого награжденного.

В момент вручения последних наград воздух заполняется гулом сотен авиамоторов. Взоры собравшихся на террасе обращаются в небо. В его синеве над зрителями проносятся одна за другой группы боевых истребителей. В четком воздушном строю они на мгновение появляются над террасой и устремляются ввысь. На смену истребителям идут средние бомбардировщики. Их ведут испытанные в боях летчики союзных армий, которые умело и метко поражали вражеские военные об'екты Германии.

После воздушного парада генерал армии Эйзенхауэр приглашает маршала Жукова, т. Вышинского и сопровождающих их лиц на обед. В большом зале офицерской столовой присутствуют английские, американские и советские генералы и офицеры. Генерал Эйзенхауэр провозглашает тост:

— За этим столом, — говорит он, — собрались представители трех великих держав и я хочу провозгласить тост в честь трех вождей этих наций — Маршала Сталина, Черчилля, Трумэна, за их долгую и радостную жизнь.

Выступает маршал Жуков:

— Всему миру известно, что великий советский народ на своих плечах вынес главную тяжесть войны. Наша страна подверглась самому большому разорению. Несмотря на все тяжести и жертвы, наш народ, наша армия не только выстояли в тяжелые времена, не только изгнали немецких оккупантов со своей территории, но и окончательно разгромили вооруженные силы фашистской Германии и водрузили знамя Победы над Берлином. Народы Соединенных Штатов Америки и Великобритании хорошо помогали народам Советского Союза и наши народы достойно оценивают эту помощь. Я скажу честно, по-солдатски, всем, кому дорог мир, пусть знают, что Красная Армия и впредь так же стойко, умело и мужественно, как и в сражениях, будет защищать дело мира, дело прогресса.

В заключение маршал Жуков провозглашает здравицу в честь народов Соединенных Штатов Америки, Великобритании и их государственных деятелей.

Поднимается фельдмаршал Монтгомери. Тихо и спокойно он говорит:

— Русский и английский народы внесли свою лепту в достижение победы и добились ее. Мне доставляет огромное удовольствие сообщить о решении Его Величества короля Великобритании наградить маршала Жукова высшим орденом, орденом Бани.

Маршал Жуков благодарит за оказанную ему честь.

После этого с речами выступили Заместитель Народного Комиссара Иностранных Дел тов. А. Я. Вышинский, посол Мерфи, сэр Киркпатрик, главный маршал авиации Теддер.

Отвечая главному маршалу авиации Теддеру, выразившему уверенность, что и в достижении мира будут одержаны не меньшие успехи, чем в совместных военных действиях, тов. Вышинский заявил:

— Я хочу отметить, что совершенно согласен с маршалом Теддером. Хочу добавить, что если бы не было до войны ошибок дипломатов, то едва ли были бы и успехи на полях битв. Я преклоняюсь перед военными успехами полководцев нашего времени и хочу пожелать, чтобы эти успехи не вызвали новых ошибок дипломатов.

В заключение своей речи тов. Вышинский провозглашает тост за мир.

В конце обеда состоялось выступление американских артистов.

Затем снова выступил маршал Жуков. Его слова посвящены генералу Эйзенхауэру.

— Генерал Эйзенхауэр, — говорит маршал, — сумел под своим командованием об'единить союзные экспедиционные армии и привести их к победе над армией гитлеровской Германии. Я поднимаю тост за генерала Эйзенхауэра, благодаря способностям и таланту которого союзные экспедиционные армии достигли столь блестящих результатов.

Снова поднимается генерал Эйзенхауэр. Свои слова он обращает к маршалу Жукову:

— Маршал Жуков,—говорит генерал,—высоко оценил мою работу. Я хочу подчеркнуть, что у меня было много советников, лучших генералов и офицеров. Всем этим людям я благодарен. Все эти люди работали, когда было и тяжело и хорошо, и не покидали меня. Трудно сейчас выделить особо кого-либо из них, но я знаю, что сейчас все они хотят мира. Они хотят, чтобы в будущем году фермеры вырастили чуть больше кукурузы, чтобы шахтерам в будущем году было лучше жить. В Европе была священная война, она дорого стоила нам. Но она должна была быть выигранной и мы ее выиграли. В сердцах нашего народа имя Жукова олицетворяется с храбростью и мужеством. Я считаю большой честью поднять тост за маршала Жукова.

В 5 часов 30 минут вечера маршал Жуков и сопровождающие его лица покидают штаб верховного главнокомандующего экспедиционными силами союзников в Европе и в сопровождении генерала Эйзенхауэра следуют на аэродром. Здесь снова выстроен почетный караул. Звучат выстрелы салютов. Оркестры исполняют национальные гимны. Через 15 минут советские самолеты отрываются от земли и берут курс на Берлин.

Б. АФАНАСЬЕВ.

Берлин—Франкфурт-на-Майне—Берлин.

10 июня. (Спец. корр. ТАСС).



Колхоз «Красный партизан», Черепановского района, досрочно закончил сев. На нашем снимке: председатель колхоза В. С. Родионов.

Фото Б. Шумакова.

Выполнили план вспашки паров

МИХАЙЛОВКА. (По телефону). Колхозы «Красный пахарь», «Кузбасс», «Красные орлы» к 8 июня полностью выполнили план вспашки паров. Пахота продолжается.

СОРЕВНОВАНИЕ НА ЗАГОТОВКЕ КОРМОВ

БАРАБИНСК. (По телефону. Наш корр.). Сельхозартель «Завет Ильича» выступила инициатором соревнования на сенокосе и силосовании трав. Колхозники обязались заготовить на зиму не менее 40 центнеров сена на каждую голову крупного рогатого скота, не менее 8 центнеров на овцу, не менее 50 центнеров на лошадь. Они решили заложить по 40 центнеров силоса на каждую голову крупного рогатого скота.

Колхоз уже начал сенокос. Работают 7 конных косилок и 5 конных грабель. 8 июня в силосные ямы заложены первые 300 центнеров сочных трав. Всего колхоз намерен заложить 1.114 кубометров силоса. У каждой ямы на колышке прибита табличка с указанием ее номера, емкости и времени закладки трав.

Отвечая на призыв инициаторов соревнования, сельхозартель «Наш край» также включилась в силосование кормов. Заложено 350 центнеров сочных трав.

Силосование начали колхозы Таскаевского сельсовета, а также крупнейшие животноводческие хозяйства «Храбрый партизан» и «Большевик». На решающие участки заготовки кормов поставлены коммунисты и комсомольцы. Первая тысяча тонн силоса в колхозе «Большевик» заложена в яму.

С. ПАРШЕНКОВ.

На районном слете в Черепаново

ЧЕРЕПАНОВО, 12 июня. (По телефону). Вчера здесь состоялся районный слет передовиков сельского хозяйства. Более 350 стахановцев и ударников полей собралось в саду мельзавода. Они заслушали доклад главного агронома райзо тов. Нитно об итогах весеннего сева и дальнейших задачах в борьбе за урожай.

Передовики поделились опытом своей работы в весенний период. Бригадир тракторной бригады тов. Соколов рассказал:

— В моей бригаде выработка составила 1.018 гектаров на трактор «ЧТЗ». Но мы поставили задачу — дать за сезон не менее 3 тысяч гектаров. И это будет сделано.

После многочисленных выступлений участников слета передовики Черепановского района выбрали делегацию на областное совещание. 52 лучших стахановца премированы ценными подарками.

Телеграммы из-за границы

Стеттиниус о советско-американской дружбе

САН-ФРАНЦИСКО, 9 июня. (Спец. корр. ТАСС). Вчера государственный секретарь США Стеттиниус пригласил делегации СССР, Украины и Белоруссии на конференции Об'единенных наций просмотреть американский фильм о бойцах американских воздушных сил «челночного бомбометания» в Советском Союзе. Встречая делегатов в зале театра, Стеттиниус обратился с приветствием к Громыко. Стеттиниус заявил, что счастлив выразить признательность советским делегациям за замечательную работу, проделанную ими на конференции. Стеттиниус заявил, что рад приветствовать делегатов великого русского народа, с которым американский народ находится в дружбе и в укреплении которой в будущем он уверен. Стеттиниус выразил уверенность в том, что эта дружба американского и русского народов, созданная во время войны, будет продолжать крепнуть также и после войны.

После просмотра фильма Громыко поблагодарил Стеттиниуса за удовольствие, доставленное просмотром фильма, в котором показан союз американского и советского народов во время войны — союз, который обеспечил победу над фашизмом.

Смертные приговоры усташским главарям

БЕЛГРАД, 11 июня. (ТАСС). Как сообщает газета «Политика», военный суд югославской 2-й армии рассмотрел на-днях дело группы ближайших подручных Павелича. К смертной казни через повешение и конфискации имущества приговорены усташский главарь Миле Будак, усташский полковник Юцо Рукавина и председатель усташского «Особого суда» Иван Вигневич. К расстрелу и конфискации имущества приговорены также «премьер-министр» павеличевского «правительства» Никола Мандич и министры этого «правительства» Юлий Макацец, Никола Стейнфл и Павао Канки.

Пертинакс об отношениях между союзными державами

ПАРИЖ, 9 июня. (ТАСС). Агентство АФИ в сообщении из Вашингтона передает следующую статью Пертинакса:

«Есть основания полагать, что приближенный Рузвельта Гопкинс, который был послан в Москву Трумэном, договорился со Сталиным о методе разрешения проблемы польского правительства. Правительства Лондона, Вашингтона и Москвы упорно спорили по этому поводу, начиная с марта. Теперь согласие восстановлено. Дело 16 знатных поляков, арестованных органами безопасности Красной Армии, тоже находится на пути к урегулированию. С другой стороны, в результате инструкций, полученных советским представителем на конференции в Сан-Франциско, пять великих держав теперь пришли почти к полному согласию в отношении проекта хартии Об'единенных наций. Таким образом международная атмосфера значительно прояснилась. Остается наметить общую политику в отношении Германии, Австрии, освобожденных стран, между прочим Болгарии и Румынии. Этим займется предстоящее совещание руководителей трех держав.

Между тем уже возник новый спор между Великобританией и СССР относительно зон оккупации, а Гопкинса уже нет в Москве, чтобы он мог предложить свои услуги. Почему Черчилль затягивает в Германии с отводом войск с территорий, которые отведены русским Европейской Консультативной Комиссией в Лондоне? Один из аргументов, выдвигаемых с английской стороны, сводится к тому, что французская зона еще не разграничена, что Франция и Англия оспаривают друг у друга район Кельна и т. д. Но этот аргумент не убедителен. Урегулирование вопроса о границах французской, английской и американской зон не внесет никаких изменений в область, отведенную Красной Армии. Почему же Черчилль оттягивает решение этого вопроса, раз так или иначе это решение должно состояться довольно скоро? К чему откладывать на несколько недель переуступку немецких округов, требуемых Москвой? Одно только об'яснение приходит в голову. Черчилль считает, что временная оккупация этих округов англичанами и американцами вооружает его средством давления на русских».

По мнению Пертинакса, Черчилль таким путем рассчитывает, в частности, осуществить собственный план использования сельскохозяйственной продукции Восточной Германии для нужд Западной Германии.

«Однако — пишет Пертинакс, — метод Черчилля не хорош. Он добился лишь того, что вызвал раздражение в Москве. Между прочим, может ли британский премьер думать, что трехглавое правительство Германии будет функционировать нормально в то время, когда еще не возмещен ущерб, нанесенный в Сирии франко-британскому сотрудничеству?».

Заявление Жака Дюкло

ПАРИЖ, 9 июня. (ТАСС). Выступая на 40-тысячном рабочем митинге угольного района Брюэ-Ан-Артуа на севере Франции, Жак Дюкло, обращаясь к присутствующим на митинге рабочим-социалистам, между прочим, заявил: «Только враги народа заинтересованы в том, чтобы рабочий класс не об'единился в одну партию. Французская компартия готова сделать все, чтобы создать единую французскую рабочую партию, которая осуществит единение рабочего класса, что явится решающим фактором в единении французского народа».

Руководство социалистической партии продолжает замалчивать предложение французской компартии о слиянии двух партий, хотя в последние дни имели место два заседания согласительного комитета обеих партий (по вопросу об учредительном собрании). Сообщение об этих заседаниях по настоянию Леона Блюма не опубликовано ни в газете «Попюлер», ни в «Юманите».

Война на Тихом океане

ЛОНДОН, 11 июня. (ТАСС). Как передает агентство Рейтер, штаб об'единенного командования вооруженными силами союзников в юго-западной части Тихого океана сообщает, что в северной части острова Лусон (Филиппины) американские войска заняли Багабаг и продвинулись на 5 миль к северу. На острове Минданао (Филиппины) американские части заняли два пункта в районе Давао.

Американская авиация совершила налеты на Тайхоку (остров Формоза), а также на Пескадорские острова, Кантон и Шанхай.

ВАШИНГТОН, 11 июня. (ТАСС). Штаб тихоокеанского флота США сообщает, что в южной части острова Окинава американские войска предприняли сильную атаку против японцев и продолжали продвигаться на полуострове Ороку.

9 июня японская авиация совершила налет на американские позиции на острове Окинава. Сбито 6 японских самолетов. В тот же день американские самолеты, базирующиеся на авианосцы, подвергли бомбардировке острова Сакисима (острова Рюкю). 10 июня японские самолеты повредили у острова Окинава небольшое американское судно. Американская авиация совершила налет на остров Кюсю. Сбито 17 японских самолетов.

Ратификация советско-югославского договора

БЕЛГРАД, 10 июня. (ТАСС). Сегодня президиум Антифашистского веча народного освобождения Югославии (АВНОЮ) ратифицировал договор о дружбе, взаимной помощи и послевоенном сотрудничестве между СССР и Югославией.

Лаваль доставлен во Францию

ЛОНДОН, 10 июня. (ТАСС). Агентство АФИ, ссылаясь на парижское радио, сообщает, что Лаваль доставлен в Бордо после того, как он был передан французским властям на франко-испанской границе.

Высокий урожай зреет на карасукских полях

Люди степных просторов

МЕЧТА ШАПОВАЛОВА

Шаповалова не было дома. На вопрос Захарова мальчишка, играющий во дворе, ответил:

— Папаша на пасеке. Вон там! — и указал грязным пальцем в сторону березового перелеска.

Но и там Шаповалова не оказалось.

— Наверное, в бригаду, к трактористам ушел, — высказал предположение старый пасечник, и показал дальше в сторону пушистого леса.

— Подождем, — предложил агроном, — Дорога здесь одна.

В полдень прошел дождь. И сейчас, умытая, ярко алела степь.

Захаров стоял, облокотившись на изгородь окружавшую пасеку. Во все стороны от нее тянулись яровые колхозов имени Сталина.

— Посмотрите, какие всходы! Загляденье!

На дороге показался человек. Он шел широким шагом, заложив руки за спину, и от этого все его тело казалось массивным и крепким, что человеку, привыкшему к чему-то.

— Вот и сам хозяин! — приветствовал шумливо Захаров.

Поздоровавшись, Шаповалов спросил:

— Любуетесь? — Сидор Сергеевич хитро прищурился.

— Вы лучше на посадочки наши полюбуйтесь. На смородине ягоды. А яблоки какие!

Интерес начинающего и заканчивался у самого сеялки. На сеялке стояли узел, в котором лежал был разбит колхозный сад. Рядом с зелеными кустами смородины в строгом порядке торчали над землей тонкие белые палки. Надо было обладать редкой фантазией, чтобы видеть в этих прутиках яблони, вишни, груши.

Сидор Сергеевич наклонился то к одному, то к другому саженцу и очень бережно дотрагивался до них рукой. Казалось, он боялся обломать ветку, сочувствуя тоже тяжелую плоть.

Высокий, сутулящийся человек, с коротко остриженными седыми волосами, председатель одного из крупнейших колхозов Хорошинской МТС, сейчас походил на садовника.

— Ты у Клещевского был? — спросил агроном Шаповалова.

— Ага. У меня он договор выполнял, сейчас соседям помогает. А стоит все-таки на моей земле. По совести сказать, скучаю я.

И, посмеявшись, Сидор Сергеевич сообщил, что он собирается посеять еще сотню гектаров яровых сверх плана. На полщадях — его длинная история, а для «Дизеля» — пара пустяков. Тем более, у соседей для Клещевского только на день работы осталось.

Немного помолчав, Шаповалов заговорил снова:

— Я раньше думал так: у соседей хоть права не расти. Встретимся, бывало... Ну, разговор, конечно. Жалуется какой-нибудь председатель колхоза: то нет, то не хватает. И я говорю: дескать, вот беда, чем бы помочь тебе, друг? А про себя думаю: хозяйства тебе забрать, мне бы только в моем колхозе порядок! А теперь... это со мной случилось? По совести, за всех беспокойство берет. Может потому, что секретарем парторганизации выбрали, а?

И уже без шуток, серьезно, почти строго он рассказывает о делах других колхозов МТС, всего Карасукского района.

— Конечно, и в других колхозах хорошие тракторные бригады работают, но в Клещевского больше всех уважаю. Понимает Гордей дело, любит ее. С таким бригадиром нетрудно, правильные поля иметь. Так это мечта твоя, можно сказать, в точку попала.

А Захаров, старший агроном Хорошинской МТС, метнул о показательном, образцовом колхозе.

— Подумаете, хочу на практике показать всем председателям преимущества агротехники, делимся ли с директором МТС. С Шаповаловым это можно сделать. И Захаров нашел, чем другие хозяйства, навещал колхоз имени Сталина.

Глядя на сад, на взволнованное лицо Шаповалова, Захаров вспомнил и свои тревоги, и свои мечты. И, словно угадав, о чем думает агроном, председатель колхоза тихо сказал:

— В прошлом году мы начали этот сад, мальчик доскажешь, и еще увеличивать будем. Понимаешь, какое дело получается: вот посадит председатель колхоза сад, деревья, третий. Ну, хорошо работает. Вон я, к примеру. Хвалят, да? Дескать, план хлебосдатчик выполняет и вообще расчетливается.. А помрет Шаповалов — мелкий другой, пожалуй, погонится за ним и забудут. Настоящего следа человек по себе не оставил. Обидно, брат. А вот лет этак через пятнадцать придут в колхозный сад нынешние пацаны и вспомнят Сидора Шаповалова... Мечта, говоришь? Правильно. Надо и мечтать, без этого жизнь мелкая.

...Спокойное надлежно сходило на край степи. У черной полоски горизонта оно растаяло, растеклось и будто кровью окрасило вечернее небо.

ФЕДОРОВЦЫ

На тех уж трудно заглядать на семилетиям труду жизни. И Кононов, пожалуй, заглядал бы, не будь рядом бригадира. Старые части ломались, новых некватало. А дал степью медленно плыли тонкие, серебристые волны. Вдали неожиданно возвышались голубые озера, прозрачные, легкие. Это из земли уходила влага.

Трактор стоял. Казалось, вот-вот колеса начнут обрастать травой и тогда его уже ни за что не сдвинешь с места.

Но приходил Федоров, большой, спокойный, широкий в плечах, с уверенными движениями. Вместе с трактористами Иван Иванович разбирал машину, посылал записку в МТС. Он просил сварить, залить, заклепать — любой ценой спасти деталь. Записка была спокойная. Но на станции поднимались переполох. Директор Трофим Дмитриевич Тышук, секретарь парторганизации Дурнушь лишний раз заходили в мастерскую. Больше всех волновалась Паша Пушенкова — заместитель главного бухгалтера станции.

Это она ходила на бухгалтерское дело,— говорили ей в цехе.

— Да я пришла к вам не как бухгалтер, а как секретарь комсомольской организации. Неужели вы не понимаете: федоровцы стоят.

— Подумешь, федоровцы!

Паша готова была разрыдаться. Но, вспомнив, что она пришла не за этим, девушка уходила в другой цех и там уже более спокойно рассказывала:

— Бригадир Кононов за свою смену выработал 195 гектаров. Николай Федорович за него... Сегодня... Вы знаете сколько у них будет к 1 июня на 15-сильный? 380 гектаров! Не парни, а богатыри.

А богатырям некогда по одной, а то и по две весны до призывного возраста.

В и мастерской кленали, ковали, пилы бы не хватало. Но и здесь, в цехе, в прошлом году на этой же пара старых колесных тракторов работали это же люди — комсомольцы Иван Кононов, Николай Руденко, Василий Толстых и Наталья Ковалевна. Но был другой бригадир и слава о нем была другая; прямо надо сказать, незавидная слава. И выработка — вот напишешь и качество не ахти какое. Откуда урожаю взяться? А нынче полях, которые обрабатывали Федоровцы, должен быть значительный урожай. Земляки они, понимала нединную и старозалежную. Вспахали и посеяли во-время и на совесть. У каждой смены работу принимал сам бригадир. Однажды вечером, подписывая подсменный листок, Федоров сказал:

— Так, ребята, не пойдет. Почти три гектара не принимаю у Толстых. Переделаешь, Василий, и штраф защитишь, — добавил он, обращаясь к виновному.

А трактористам показалось, что Федоров обратился ко всем. Это был первый и последний случай брака.

Ребята всегда с нетерпением ждали письма в бригаду Паши Пушенковой. Девушка помогала выпускать «Боевой листок», рассказывала новости: что делалось в их Палецкой МТС, сколько выработал Клещевский, сколько дала бригада Рудило из Хорошинской МТС и другой бригады из соседнего Андреевского района. Очень общительная, она умела узнать, что тебя кто-то обогнал. Но не это главное. Главное — урожай. За него и боролись Федоровцы. И, конечно, урожай будет у того, кто раньше и лучше проведет сев.

Как раз в последние три мая и заболел Кононов. Лихорадило, будто тисками перехватывало суставы. Иван не мог усидеть и часами лежал, свернувшись калачиком, совсем по-детски. Ему казалось, что кто-то все ходит и ходит, и от этого старый заточник затачивается и вместе с ним все тело тракториста...

Но короткая кулундинская ночь. Будто два солнца, догоняя друг друга, поочередно плывут над степью. Не успеет спрятаться на западе одно, как уже поднимается на востоке другое. Подходит утро и громко, на разные голоса напевают перепелки, катая степь.

Иван любит птиц, знает их по голосам. Но сейчас он прислушивается к другому. Работает ли трактор? Сейчас голос мотора дороже всего. Четалый, замученный приступом малярии, Иван упрямо встает и идет к машине.

ПОБЕДИЛА ПАЛЕЦКАЯ

Весна нынче задержалась. Зато в три дня поля очистились прошлогодней травой. Люди выходили на окопку деревьев, тревожно прислушались. 8 апреля ветер донес ровный рокот: тракторы Палецкой МТС шли на поля.

А уже на следующий день бригадиры приезжали к директору.

— Буксует, — жаловались они. — Невозможно работать. Трофим Дмитриевич, Этак мы все машины угробим.

— Америку открыли: буксуют! Я и без вас знаю, что буксуют. Но если машина отремонтирована на совесть, то и буксовка не страшна. Хоть два гектара в день, да наша, — показывал Тышук бригадирам. — До сева нужно иметь землю.

В первые две декады сева выработка Палецкой МТС оказалась вдвое больше, чем в прошлом году. Более чем на 1.000 гектаров, по сравнению с прошлым годом, забрали этой весной семенные участки. Вся страда окончилась на 15 дней раньше, чем в 1944 году.

* * *

По степи бежит ветерок. Бежит, не задерживаясь. Сначит шелк, вот он уже колышет густых волос. И здесь на минутку задержится, пробежит через густую листву берез, тонкой, через плотную стенку желтых акаций. Чуть-чуть коснется яблонь, и белый дождь упадет на землю.

По саду медленно идет Макарычь. Старик устал, 25 тысяч кустов смородины, 2.000 кустов крыжовника, почти 1.000 яблонь в колхозе «Первое августа». Садовнику нужно за ними ухаживать, нужно все уберечь от зайца, от суслика, от жуков вредных.

— Не под силу мне такое большое дело. Мне бы отдохнуть пора, — тихо говорит Макарыч. — Но подожду еще. Вот вернутся наши... Сад-то за четыре года вырос, считай, немало.

* * *

Может быть это будет на рассвете ясного солнечного дня. Придут наши, пыльные, усталые. Они пройдут с бурей по своим дорогам родной Сибири, увидят тучные поля родных колхозов. Они пройдут по тропинкам родных садов. Пройдут, увидят и скажут:

— Спасибо, товарищи!

Они знают, что значит бороться и побеждать.

Х. ПРОНИНА.

УБЕДИТЕЛЬНЫЕ ЦИФРЫ

Каждый вечер шофер секретаря райкома Вася подсчитывает километры.

— До Палецкой — 70 километров, до Хорошинской — 45. Итого 115. Нечего себе, цифра подлинная. Но, между прочим, это не все. Пойдя, посчитай, сколько по степи обязан!

Сегодня Вася собирался выспаться. Но из райкома прислал посыльный и сообщил, что Барбанаков просит машину.

— Без тебя знаю, — сердито говорит шофер и садится за руль.

— Куда, Павел Дмитриевич? — хмуро спрашивает шофер.

— В Черно-Курьинскую.

И там, пока секретарь райкома беседует с колхозниками, трактористами, работниками МТС, Вася читает. Он недоволен, если Барбанаков возвращается быстро. Вы ловите в его глазах: из самом интересном месте! Но через минуту, забыв об «интересном месте», от уже весело говорит:

— А все-таки многие дела куда лучше. И сеем быстрее, и качество выше. Вы знаете, Павел Дмитриевич.

И он рассказывает о том, что было в прошлом году и даже несколько лет назад, потому что Барбанаков приехал в район только в начале весенней. Ему неизвестно, что секретарь райкома уже интересовался цифрами прошлых лет, сравнивал их с теми, что были в этом году. А сравнивать есть с чем. В 1940 году водители заездных и целинных земель 683 гектара, а нынче 17.943. В последний год перед войной сев яровой пшеницы район закончил 5 июня, а нынче—28 мая. Пшеницу посеяли на 22 процента больше, чем в прошлом году. Более чем на 1.000 гектаров, по сравнению с прошлым годом, забрали этой весной семенные участки. Вся страда окончилась на 15 дней раньше, чем в 1940 году.

* * *

По степи бежит ветерок. Бежит, не задерживаясь. Сначит шелк, вот он уже колышет густых волос. И здесь на минутку задержится, пробежит через густую листву берез, тонкой, через плотную стенку желтых акаций. Чуть-чуть коснется яблонь, и белый дождь упадет на землю.

По саду медленно идет Макарычь. Старик устал, 25 тысяч кустов смородины, 2.000 кустов крыжовника, почти 1.000 яблонь в колхозе «Первое августа». Садовнику нужно за ними ухаживать, нужно все уберечь от зайца, от суслика, от жуков вредных.

— Не под силу мне такое большое дело. Мне бы отдохнуть пора, — тихо говорит Макарычь. — Но подожду еще. Вот вернутся наши... Сад-то за четыре года вырос, считай, немало.

* * *

Может быть это будет на рассвете ясного солнечного дня. Придут наши, пыльные, усталые. Они пройдут с бурей по своим дорогам родной Сибири, увидят тучные поля родных колхозов. Они пройдут по тропинкам родных садов. Пройдут, увидят и скажут:

— Спасибо, товарищи!

Они знают, что значит бороться и побеждать.

Х. ПРОНИНА.

Золотые руки

Из окна госпиталя Клещевский смотрел на город. Яркое блестки снега, гулял темнели сады. Медленно подсыхала весна.

Скрипнула дверь. Гордей оглянулся. В палату вошел доктор.

— Ну, брат, пора и домой,—сказал он, похлопав Клещевского по плечу.

Сразу два чувства родились в сердце ребенка. Гордей не мог понять — какое из них сильнее: радость или горе.

Это было в начале 1942 года. Родные места заняли немцы.

Мать, сестры... Где они теперь, живы ли? Куда уходить из госпиталя?

Надо было искать новый дом.

Уже выписаны документы. Клещевский вспомнил, что где-то в Сибири — он даже толком не знал где — живет тетя. И сказал уверенно:

— Поеду в Сибирь.

Через несколько дней Гордей Федосеевич Клещевский уже был в Кулундинской степи, в селе Карасук.

Около райисполкома он увидел трактор. Опытным глазом осмотрел машину.

Рядом с «Дизелем» стояли тракторист. Разговаривали. А через несколько минут они все вместе ехали в Хорошинскую МТС.

В 1942 году на полях колхоза имени Свердлова Клещевский сделал 1.900 гектаров. С его бойкой эрешки эти не было настоящей работой.

В 1943 году дела пошли значительно лучше. К концу года Гордей Федосеевич имел 2.700 гектаров. В колхозе поговаривали о нем, как о большом мастере.

Следующий сезон принес настоящую победу. Клещевский выработал на своем «Дизеле» 3.200 гектаров.

Для колхозников трактористов уже не был чужим, временным человеком в их был чужим, временным человеком в их семье. Его называли по-разному: Гордей, Гордей Федосеевич и просто наш Клещевский. Но все одинаково полюбили этого человека с большими добрыми глазами, тихой, спокойной речью.

Теперь Клещевский работал не один. У него были ученики: Иван Макура и Николай Тельных. Прищепкин помогали трактористу ухаживать за «Дизелем», а трактористы, пользуясь каждой возможностью, учил их новой профессии. Ребята оказались дельные. Через год они были уже самостоятельными трактористами. Сейчас о них идет слава, как о знатных людях района.

На хорошем счету в МТС и бывший ученик Клещевского — Василий Кисьян. Он быстро перенял все приемы работы учителя и на колесном тракторе за свои смены выработал ничуть не менее 200 гектаров мягкой пахоты.

За три года работы в Хорошинской МТС Гордей Федосеевич обучил семь трактористов. Недаром в МТС есть поговорка: выпускники клещевской школы.

А что это за школа? Прежде всего Гордей Федосеевич не терпит расхлябанности и неаккуратности. Он строг к себе и требует полного соблюдения дисциплины от тех, с кем работает.

В отряде Клещевского прищепкин не задерживаются на два сезона. За одно лето они становятся «полутракторетами» — так выражается сам Гордей Федосеевич. Затем 2—3-месячные курсы при МТС, и он может доверить машину.

Людей в свой отряд и подбирало сам, вплоть до поварихи и сторожа,—говорит Клещевский. — От всех от них зависит производительность «Дизеля».

В этом году закончил он выезд в село Гордей Федосеевич узнал, что будет работать бригадиром и одновременно трактористом в колхозе имени Сталина. Он разыскал председателя и поговорил с ним о каждом человеке, назначенном в бригаду.

Большинство из них Клещевский знал.

— Подходящий народ,—согласился и с Шаповаловым.—«Дизель» у меня в полном порядке, ремонтировал его самолично. Не подведет.

* * *

На крутом увале, за поселком Пещерка, неумолчно гудел мотор. Это работала бригада Клещевского. В первый день, 14 апреля, она пришла вслед за плугами 140 гектаров, во второй — 200 гектаров.

Трактор шел безотказно, с каждым днем увеличивая производительность. Норму выработки на пахоте бригада Клещевского довела до 150—200 процентов. Слава о ней выходила далеко за пределы колхоза.

Ее люди восхищались не высокой производительностью. Поговорить, по две нормы выполняли многие бригады. Слава шла о качестве работы.

— Хоть все поле обойди, а не найдешь мельче 20—22 сантиметров,—говорили о Клещевском. — А главное, чисто-то как! Точно на машинке обстрочено.

— Хорошо работают ребята, на загляденье!—восхищался председатель колхоза.

— Такой человек, как наш Клещевский, найти трудно и в руководстве умен, и в работе первый. Золотые у него руки, подлерживали Шаповалова старые хозяйственные бородыи.

За всю посевную трактор Клещевского не имел ни одной аварии. Все ремонтные работы машина выполняла уже четвертый сезон и работает безотказно.

Однажды в новую смену Клещевский услышал стук мотора.

— Останавливай!—сказал он сменному трактористу Агафону.

На полосе работу прервали. Они помогли трактористам сделать пустяковую подшипников и на рассвете трактор снова пошел. По утренней сам Гордей Федосеевич.

— Такой уж у нас закон: если трактор остановился, то к нему все бригада спешиет,—сказал рассказывает Клещевский,—смена, по-моему, для того, чтобы обнаружить дефект и как затем его устранить.

* * *

День Победы застал бригаду Клещевского в поле. Она заканчивала сев в колхозе имени Сталина. В стень приехал председатель райисполкома Сапунков.

— Вот что, ребята! Весь народ торжествует победу над гитлеровской Германией. Давайте-ка отметим этот день. А следует, наверное, сказал Клещевский. Он не был оратором.

Сменный тракторист комсомолец Миханл Агапов, прицепщики комсомольцы Демиденко Василий, Радченко Петр, Белоконь Григорий, Гуменюк Иван с готовностью поддержали бригадира.

— Ну, а уйдем с поля, не выполнив норм—две нормы!

К вечеру участник бригады секретарь комсомольской организации Мария Клементьевна замерила полосу. Задание трактор исполнил на 225 гектаров.

Соревнование в бригаде разгорелось с новой силой. Первое место в Хорошинской МТС до конца сева осталось у бригадой коммуниста Клещевского.

С. ПЯТКОВ.

Карасук.



Один из тех, кто завоевал району победу. — бригадиры тракторных отрядов Карасукской МТС, участники совещания передовиков сельского хозяйства: Ф. Ф. Голенков, П. К. Макаренко, Ф. Д. Канчуковский, Г. Ф. Говорун.

Фото В. Шумакова.

Вырастим урожай Победы

Весна нынче запоздала и полевые работы в колхозах Карасукского района начались на 10—12 дней позднее прошлого года. И все-таки план весеннего сева по району полностью завершен к 1 июня.

В основу всей нашей работы были положены решение ЦК ВКП(б) по отчету Новосибирского обкома партии, постановления Совнаркома СССР и Центрального Комитета ВКП(б) о плане развития сельского хозяйства на 1945 год.

Выполняя указания ЦК ВКП(б), мы главное внимание уделили машинно-тракторным станциям.

Партийные организации МТС по-ленинскому готовили кадры к зимний период и систематически помогали им во время полевых работ. Показательна в этом отношении партийная организация Хорошинской МТС (секретарь тов. Блинков). На своих собраниях зимой они неоднократно обсуждали вопрос о кадрах. План подготовки трактористов в текущем году станция выполнила почти на 200 процентов, весенне-тракторные работы к 5 июня — на 155 процентов и сэкономила 20 центнеров горючего. Трактористы станции вырастили по 220 гектаров мягкой пахоты на 15-сильный трактор. А в 1944 году в это же время было сделано только по 142 гектара. Все отряды перекрыли свои планы.

Каждая тракторная бригада МТС обеспечена районной и областной газетами, а крупные отряды имеют и центральные газеты. Для обслуживания бригад выделены агитаторы коммунисты и комсомольцы, большинство из них производственники.

Во всех бригадах к периоду весеннего сева выпускались стенные газеты и «Боевые листки». Одновременно были оборудованы доски показателей, куда ежедневно заносились результаты работы каждого тракториста за день. В бригадах систематически проводились производственные совещания.

Забота о трактористах, об улучшении оперативного руководства бригадами дала хорошие результаты. Палецкая МТС была одной из наиболее отстающих в районе. В 1945 году значительно улучшилось руководство тракторными бригадами, повысилась забота о трактористах. В результате эта МТС план весенне-тракторных работ выполнила на 162 процента и перекрыла задание 62 центнера горючего. Средняя выработка на 15-сильный трактор к 5 июня составила 227 гектаров.

Огромную роль в улучшении работы этой МТС сыграл контроль за деятельностью тракторных бригад. Ежедневно через специального нарочного бригадиры докладывали директору о работе парка за прошедший день.

Повседневная связь директора с тракторными бригадами позволила правильно использовать механиков, слесарей и других квалифицированных работников, быстрее устранять неисправности. Это сказывалось роль, директора, как единоначальника.

Большое значение для укрепления единоначалия, трудовой дисциплины, повышения порядка в МТС имело и такое мероприятие: каждый день в бригадах, директор оформлял в приказах.

В первые дни сева бригада Гребенкина, работавшая в колхозе «Победа», не начинала полевые работы, в то время как к этому же числу бригады тт. Федорова и Михайленко пробрали яровые культуры на площади 40—60 гектаров каждая. Директор МТС тов. Тышук в специальном приказе об'явил выговор бригадиру Гребенкину за неразворотливость, а тт. Федорову и Михайленко вынес благодарность. Партийная организация МТС приказ директора немедленно обсудила в каждой бригаде. Этому вопросу были посвящены специально выпущенные стенные газеты, «Боевые листки», «Колючки». На следующий день весь тракторный парк был полностью введен в работу.

Опыт работы партийных организаций МТС показал, что важнейшей задачей является укрепление единоначалия, трудовой и технологической дисциплины.

Сейчас мы принимаем серьезные меры к тому, чтобы укрепить партийные организации МТС, улучшить их контроль за деятельностью администрации, за использованием машинно-тракторного парка.

Вторым важным условием успеха на весенне-полевых работах явилось широкое привлечение к решению поставленной задачи коммунистов, советского и земельных работников и беспартийных передовиков колхозного производства.

Так, территориальная партийная организация Карасарговского сельсовета провела совещание с председателями колхозов, бригадирами полеводческих бригад. Здесь каждый коммунист получил конкретный участок работы, за которой он должен отвечать перед партийной организацией. В результате колхозы Карасартовского сельсовета к 30 мая план сева яровых культур выполнили на 110,3 процента, а план сева пшеницы—на 122 процента.

Районом партии повседневно направляет деятельность первичных партийных организаций, кандидатских групп в комсомольских организациях. 5 апреля бюро районома партии заслушало доклад секретаря территориальной партийной организации Кучугурского сельсовета тов. Евтушенко о постановке массово-политической работы в колхозах на весеннем севе. Бюро райкома установило, что эта работа в колхозах Кучугурского сельсовета была запущена. Достаточно присмотреться к внутрипартийной жизни этой организации, чтобы понять причины отставания колхозов. Партийные собрания проводились редко, решения их зачастую не выполнялись. Не было ни одного партийного собрания, на котором обсуждался бы вопрос о ходе весенних полевых работ. Райком партии обязал секретаря парторганизации тов. Евтушенко немедленно покончить с этими недостатками.

Районом партии повседневно направляет деятельность первичных партийных организаций, кандидатских групп в комсомольских организациях. 5 апреля бюро районома партии заслушало доклад секретаря территориальной партийной организации Кучугурского сельсовета тов. Евтушенко о постановке массово-политической работы в колхозах на весеннем севе. Бюро райкома установило, что эта работа в колхозах Кучугурского сельсовета была запущена. Достаточно присмотреться к внутрипартийной жизни этой организации, чтобы понять причины отставания колхозов. Партийные собрания проводились редко, решения их зачастую не выполнялись. Не было ни одного партийного собрания, на котором обсуждался бы вопрос о ходе весенних полевых работ. Райком партии обязал секретаря парторганизации тов. Евтушенко немедленно покончить с этими недостатками.

Все сложные и ответственные задачи. Надись. В результате партийная организация не сумела стать организующей силой в колхозах.

Бюро райкома партии особенно пренебрежительное отношение тов. Евтушенко к массово-политической работе в колхозах и обязало его регулярно проводить партийные собрания, совещания агитаторов, наладить выпуск стенных газет и «Боевых листков» в полеводческих и тракторных бригадах.

Это решение с 18 по 25 апреля было обсуждено на партийных собраниях. Результатом явилось то, что многие партийные организации улучшили работу агитколлективов, привлекли новых агитаторов, которые и словом и делом показывали колхозникам как надо трудиться на полях.

Огромную помощь в успешном проведении весеннего сева оказали комсомол и молодежь района. Молодежь нынче в отличие от прошлых лет не отстает от опытных трактористов. Они отдают все силы на то, чтобы высоко держать честь своей бригады, своей МТС, своего района. В этой упорной борьбе за первенство выделились такие люди, как комсомолец Иван Макура из Хорошинской МТС. На дизельном тракторе за свои смены он выработал 505 гектаров мягкой пахоты — 240 процентов планового задания. Комсомолец тракторист Сергей Ломиковский за первый год своей работы выполнил вдвое задание на 201 процент и сэкономил более 1.000 килограммов горючего.

Сев закончен. Но впереди стоит еще боевая задача: все силы, способности, знания, опыть вырастить высокий урожай победы. Мобилизовать его во-время и полностью рассчитаться с государством.

П. БАРБАНАКОВ.

Секретарь Карасукского районома ВКП(б).

В ТЕАТРАХ и КИНО:

НОВОСИБИРСКИЙ ТЕАТР «КРАСНЫЙ ФАКЕЛ»

13 июня — Расплывусь море широкая.
14 июня — Так и будет.

НОВОСИБИРСКИЙ ТЮЗ

13 июня — Комедия ошибок.
14 и 15 июня — Бедность не порок.

ГОС. ЕВРЕЙСКИЙ ТЕАТР ВОСР

Объявления отсутствуют. Без пяти минут все постановки на 13, 14 и 15 июня. Весь билеты действительны.

ПАРК ИМ. СТАЛИНА

НОВОСИБИРСКАЯ ГОСУД. ФИЛАРМОНИЯ

Летний театр. 13, 14, 15, 16 и 17 июня.
Гастроли Академического театра им. Пушкина. Лучшие в полном составе.
Эстрадный театр 13, 14, 17 июня.

ВЕЧЕРА ЮМОРА.

Борис Гринев — Куплетисты и куплеты. Отдельными-музыкальные зарисовки. Куплеты о любовных — музыкальные зарисовки. Куплеты о любовных — маленькие, Куплеты о Сибири — он, она и оно. Инженер Т. Гаспаров — Куплеты о колхозах. Инженер Т. Гаспаров — Куплеты о колхозах. Инженер Т. Гаспаров — Куплеты о колхозах

Пролетарии всех стран, соединяйтесь!

СОВЕТСКАЯ СИБИРЬ

Орган Новосибирского обкома и горкома ВКП(б), областного и городского Советов депутатов трудящихся

№ 116 (7821). | 15 ИЮНЯ 1945 г., пятница. | Цена 20 коп.

Сев—это только начало борьбы за урожай. С новой силой развернем соревнование на колхозных и совхозных полях, шире распространим опыт передовиков, подтянем отстающие колхозы, добьемся общего под'ема сельского хозяйства нашей области.

Итоги весеннего сева и задачи по выполнению последующих сельскохозяйственных работ

Доклад секретаря Новосибирского обкома ВКП(б) М. В. КУЛАГИНА на областном совещании передовиков сельского хозяйства



Передовики сельского хозяйства нашей области собрались на свое совещание в исторические дни величественной победы, одержанной советским народом над германским разбойничьим империализмом.

Советскому государству и Красной Армии принадлежит решающая роль в разгроме гитлеровской Германии. На своих плечах советский народ вынес главную тяжесть борьбы с врагом.

Советский народ выполнил великую историческую миссию — он спас самое передовое, самое прогрессивное, единственное в мире социалистическое государство, он спас цивилизацию Европы, он спас все человечество от самой страшной угрозы, которая когда-либо нависала над миром.

Из рук Красной Армии народы Европы получили свободу и независимость. «Отныне, — говорит товарищ Сталин, — над Европой будет развеваться великое знамя свободы народов и мира между народами».

В чем же источник силы и непобедимости Советского Союза?

Таким источником нашей силы и непобедимости является социалистический строй.

Источником силы Советского государства является также дружба народов, населяющих нашу страну. Во главе с великим русским народом все народы нашей страны отстояли великие завоевания Октябрьской революции. Под руководством большевистской партии они проявили величайший героизм на фронте и в тылу, отстаивая честь, свободу и независимость своей Родины.

Товарищи! Период войны в Европе окончился. Начался период мирного развития. Сейчас перед нами стоят новые гигантские задачи — быстро залечить раны, нанесенные стране войной, и еще выше поднять мощь нашего Советского государства.

В свете выполнения этих общегосударственных задач мы должны продумать и наши конкретные задачи, исходя из местных условий области, района, МТС, совхоза, колхоза.

Большинство из присутствующих знает, что в начале этого года областной комитет партии держал отчет о своей работе в Центральном Комитете партии. Центральный Комитет партии признал работу Новосибирского обкома, особенно по руководству сельским хозяйством, неудовлетворительной.

В постановлении по отчету Новосибирского обкома Центральный Комитет партии поставил перед нами задачу — повернуть внимание всей партийной организации, советских и земельных органов на быстрейший под'ем сельского хозяйства области, восстановить посевные площади, в первую очередь яровой пшеницы, повысить урожайность сельскохозяйственных культур, улучшить качество обработки земель, обеспечить под'ем работы машинно-тракторных станций, увеличить поголовье скота и повысить его продуктивность.

В этих немногих словах определены наши главнейшие центральные задачи. Поэтому совершенно необходимо на областном совещании передовиков сельского хозяйства в первую очередь сказать, как мы справляемся с этими главными задачами.

Всем вам хорошо известна старая пословица: «Что посеешь, то и пожнешь». Получение высокого урожая во многом предопределяется результатами весеннего сева. Весенний сев — это первый этап выполнения задач, поставленных Центральным Комитетом партии по отчету Новосибирского обкома.

Весенний сев в подавляющем большинстве совхозов и колхозов уже закончен. На 10 июня план сева колхозами нашей области выполнен на 97 процентов, совхозами — на 100,6 процента. Однако в сроки, установленные Центральным Комитетом партии, справились с выполнением плана сева только семь районов. На 5 июня Карасукский, Андреевский, Кыштовский, Краснозерский, Тогучинский, Здвинский и Веселовский районы не только выполнили план сева, но некоторые из них и перевыполнили его.

По отдельным культурам выполнение плана сева на 10 июня выглядит следующим образом:

План сева пшеницы выполнен на 94,5 проц., сева зерновых—на 98,6. По посеву льна-долгунца план выполнен на 80,5 проц., рыжика — на 96,3, подсолнечника—на 83,4, сахарной свеклы—на 95,5, картофеля — 81,7, многолетних трав покровных и беспокровных—на 32,5 проц. Зерновых мы недосеяли 12 тысяч гектаров, а всех яровых—28 тысяч гектаров. Нужно за счет сева поздних культур во что бы то ни стало выполнить план в целом по области на 100 процентов.

Напрашивается первый вывод: наша область не справилась с выполнением плана сева в сроки, установленные Центральным Комитетом партии. Возникает законный вопрос — почему?

Во-первых, потому, что мы прозевали третью декаду апреля. Районы Кулундинской степи, за исключением Карасукского, Андреевского и Веселовского, вели сев темпами ниже прошлогодних. Особенно медленно сеяли Купинский и Кочковский районы. Явно запоздали с развертыванием сева и некоторые районы Барабинской степи и районы центральной части области.

Несмотря на то, что задолго до весеннего сева мы договорились не сдерживать колхозы, предоставить им полную инициативу самим решить время начала сева, все же в ряде районов, например, в Сузунском, Татарском, Ирменском, Кочковском и некоторых других райкомы, райисполкомы, райзо, а иногда и агрономы навязывали председателям колхозов свою волю, не разрешали сеять раньше 1-го мая и тем самым оказали медвежью услугу некоторым колхозам. Прогнозы таких руководителей оказались неправильными, высосанными из пальца, вредными для дела.

Во-вторых, во многих МТС тракторный парк в первые дни сева работал из рук вон плохо. Если можно так сказать, «на притирку» ушло много времени.

В-третьих, на темпах сева также сказалась явная нерешительность в привлечении на полевые работы живого тягла — лошадей, быков и особенно коров.

Рассуждения о слабой упитанности живого тягла и по этой причине якобы невозможности использования его на весенних полевых работах во многих районах были разоблачены с большим опозданием.

В-четвертых, в связи с невыполнением норм выработки, особенно в первый период весенних работ, мы также потеряли очень многое.

Если бы отбросить все вышеуказанные недостатки, наша область при наличии имеющегося парка прицепного инвентаря, живого тягла и рабочей силы способна была выполнить установленный план сева не только к 5, но и к 1 июня.

На примере отдельных районов я хочу подтвердить этот вывод.

Карасукский район. Колхозы здесь вышли на весенний сев при наличии больших трудностей, во всяком случае значительно больших, нежели, скажем, в Купинском или Кочковском районах. Однако в колхозах Карасукского района сумели преодолеть эти трудности. Кроме того, там не прозевали начала весенних полевых работ, с первых дней неуклонно проводили в жизнь постановление ЦК ВКП(б), стойко боролись за выполнение основных агротехнических правил. Правда, там не все благополучно с озимыми. Руководители районных организаций не выполнили указания обкома по уходу за озимыми. Это их ошибка, их серьезный недостаток.

Возьмем другой, соседний район — Купинский. В прошлом году по итогам весеннего сева купинцам было присуждено переходящее красное знамя Государственного Комитета Обороны. И в этом году в Купинском районе были все необходимые условия для успешного проведения сева. А сейчас купинцы выглядят, прямо надо сказать, неважно. Райком партии, райисполком, земельный отдел, директоры Копкульской и Медяковской МТС плохо руководили колхозами, тракторными бригадами, ослабили партийную, государственную и колхозную дисциплину. В их руководстве не было должной оперативности, организованности, требовательности.

В этом году купинцы на весеннем севе работали неслаженно, многое упустили, имеющихся возможностей до конца не использовали и даже в некоторых колхозах провели сев на низком агротехническом уровне. В Купинском районе не было под'ема на весеннем севе.

Почти такое же положение и в Кочковском районе. Мы здесь подводим итоги весеннего сева, а там все еще продолжают сеять. Райком партии, райисполком, земельный отдел, директоры МТС Кочковского района допустили непростительные ошибки, вредную для дела неповоротливость и неорганизованность. И они провалили весенний сев.

О том, что конкретное руководство МТС и совхозами, политический и производственный под'ем трактористов и колхозников, умелое использование внутренних ресурсов района, инициатива в решении стоящих задач, оперативность и требовательность имеют решающее значение в выполнении любых хозяйственных и политических задач, можно подтвердить на примере других районов.

Возьмем Здвинский район. Здесь МТС и колхозы вышли на весенний сев также с наличием больших трудностей. Какой-либо особой дополнительной помощи Здвинский район не получил. Однако здесь колхозы посеяли неплохо, план перевыполнили и ждут хорошего урожая. Спрашивается, почему же эти успехи оказались возможными в Здвинском районе?

Прежде всего, потому, что райком, райисполком, райзо, директоры МТС стали конкретнее руководить колхозами и тракторными бригадами. На борьбу за выполнение плана сева были подняты вся партийная и комсомольская организации.

Все работы по подготовке к весеннему севу райком партии вел на под'еме, советовался и опирался на актив. Здесь больше, нежели в других районах, обращали внимание на организацию труда в колхозах и тракторных бригадах, повысили требовательность в руководстве и ответственность за порученное дело.

Если у здвинцев не закружится голова от первых успехов, они сумеют хорошо справиться и со всеми другими сельскохозяйственными работами.

С особым удовлетворением хочется отметить Ояшинский район. За последние пять лет этот район выполнил план сева только в 1940 году, а ныне колхозы Ояшинского района не только справились со своими заданиями, но и превысили их: по пшенице — на 6 процентов, по картофелю — на 28, по овощам — на 44. Колхозники Ояшинского района сделали все для того, чтобы не только выполнить план сева в общем, а и строго отдельно по каждой культуре.

Ничего нового в Ояшинском районе также не произошло, а произошло почти то же самое, что и в Здвинске. Колхозы Ояшинского района сумели преодолеть трудности военного времени, мобилизовать и правильно использовать все внутренние ресурсы. В этом секрет их победы.

Возьмем Тогучинский район. В прошлом году здесь проводилась особая линия: «Мы сами с усами», когда, мол, надо сеять, мы сами знаем. В этом году тогучинцы организовали посевные работы в соответствии с требованиями Центрального Комитета партии и, конечно, добились положительных результатов: план сева выполнен на 10 июня на 103,9 процента.

В Михайловском, Чулымском, Каргатском, Убинском, Барабинском, Сузунском и Искитимском районах весенний сев проведен ныне значительно лучше, нежели в любом из прошлых лет. И в этих районах успехи самотеком не пришли.

Почему провалился на весеннем севе Ирменский район? Назову несколько главных причин: плохая подготовка к работе тракторного парка; запоздали с началом весеннего сева; не использовали живое тягло. Но самое главное — в ирменских районных организациях — разброд, разлад. Для ирменских руководителей очень подходит басня Крылова «Лебедь, рак да щука». Она имеет прямое отношение к районным организациям.

Ирменский район на 10 июня выполнил план сева только на 82,8 процента. Партийные организации, МТС и колхозы Ирменского района не справились с задачами, поставленными Центральным Комитетом партии.

Не было каких-либо особых трудностей и в Чановском, Татарском, Колыванском и Легостаевском районах. Но сеяли здесь плохо, потому что много говорили о трудностях и мало делали, чтобы преодолеть их.

Несколько замечаний об итогах сева в Черепановском, Кыштовском и Венгеровском районах. МТС и колхозы Черепановского района заложили прочную основу для получения высокого урожая. За это честь и хвала черепановцам. Но есть у них один серьезный недостаток. Он заключается в том, что черепановцы несколько запоздали с окончанием сева. И это они должны учесть на будущее.

Более чем на 104 процента выполнили план сева колхозы Кыштовского района. Но в руководстве МТС и колхозами весной районные организации допустили много недостатков. И если эти недостатки будут иметь место и впредь, кыштовцы могут быстро скатиться в ряды отстающих районов. Им нужно особенно серьезно заняться улучшением работы МТС, использованием тракторного парка, а в уборочную кампанию — использованием комбайнов.

В этом году кыштовцы вышли в число передовых в результате самоотверженного труда колхозников и колхозниц, в результате использования большого количества колхозных лошадей, за которыми они ухаживают значительно лучше, нежели в любом другом районе.

Сегодня на совещании о Венгеровском районе можно сказать следующее: МТС и колхозы на под'еме и по животноводству, и по полеводству, и по использованию тракторного парка, а также по подготовке комбайнов к уборке. Задача венгеровских районных организаций, директоров МТС, руководителей колхозов заключается в том, чтобы не успокаиваться на достигнутом.

Я не сделал выводов и не дал оценки итогам сева по некоторым другим районам. Полагаю, что руководящие работники районов, передовики сева расскажут в выступлениях о результатах своей работы.

Почему мы не выполнили план сева отдельно по каждой культуре? Нехватило семян — пшеницы, льна, многолетних трав. Но это обстоятельство ни в какой степени не снижает ответственности руководителей районов, не выполнивших плана сева этих культур. Наоборот, руководители этих районов, передовики обязаны сделать для себя все необходимые выводы на будущее.

Невыполнение плана картофеля, овощей и некоторых других культур об'ясняется прежде всего тем, что руководители пригородных районов попрежнему недооценивают значение этих культур, не выполняют постановления Совнаркома Союза. Ссылки пригородных районов на недостаток семян картофеля и овощей явно неосновательны. Они должны перекрыть свой долг выращиванием высокого урожая.

Центральный Комитет партии предложил нам ликвидировать упрощенчество в агротехнике. Как мы выполнили эту главнейшую задачу на весеннем севе? Многие районные руководители, председатели колхозов после решения ЦК ВКП(б) стали более требовательными, разработали немало хороших планов и мероприятий. Но этот поворот не везде закреплен практическими делами. В проведении и соблюдении агротехнических правил облзо и его земельные органы на местах оказались мало требовательными, а иногда примиренчески относились к грубейшим нарушениям агротехники.

Положительным в нынешнем году является стремление колхозов и совхозов побольше посеять пшеницы и проса по целинным и залежным землям. До 10 июня мы вспахали 91 с половиной тысячу гектаров целинных и залежных земель и почти все их использовали под посев пшеницы, проса и некоторых других культур.

В этом году, безусловно, было проявлено больше заботы к посевам на семенных участках. Все это свидетельствует о том, что в большинстве районов сделан решительный шаг к ликвидации упрощенчества в агротехнике. Но это только первый шаг. Опыт черепановцев по искусственному орошению и мульчированию посевов не получил еще широкого распространения.

Борьба с упрощенчеством в агротехнике должна проводиться на всех сельскохозяйственных работах на протяжении всего сельскохозяйственного года. Облзо, райзо, агрономы, передовики должны повысить требовательность ко всем за соблюдение основных агротехнических правил.

ЦК ВКП(б) обязал нас принять меры к полному и высокопроизводительному использованию тракторов и сельхозмашин на полевых работах. Как мы справились с этой задачей? Лучше чем в прошлом году. На 10 июня план тракторных весенне-полевых работ выполнили 86 МТС, тогда как в прошлом году — 66. На это же число выработка на 15-сильный трактор в переводе на мягкую пахоту составила 128,3 гектара, тогда как в прошлом году — 96,4 гектара. Но можно ли удовлетвориться этим? Конечно, нет.

Опыт и результаты работы многих передовых МТС говорят о том, что можно было сделать гораздо больше. Так, например, Коуракская МТС выполнила план тракторных весенне-полевых работ на 197,9 процента, добилась выработки на 15-сильный трактор 222 гектара и выполнила план по всем видам работ. Палецкая МТС дала 173,8 процента плана и выработала на 15-сильный трактор 226 гектаров. Высокие показатели имеют Карасукская, Каргатская, Спасская, Алексеевская, Хорошинская и многие другие МТС.

Опыт передовиков тракторных бригад говорит о том, что можно добиться очень высокой выработки на 15-сильный трактор. Тов. Чуркин, бригадир из Баганской МТС, Андреевского района, на 10 июня выработал на 15-сильный трактор по 415 гектаров при экономии горючего 5 тысяч килограммов. Бригада тов. Федорова из Палецкой МТС, Карасукского района, выработала по 391 гектару и сэкономила 2.000 килограммов горючего. 443 гектара дала бригада тов. Трункина из Коуракской МТС, Тогучинского района, при экономии 3.155 килограммов горючего. 415 гектаров на 15-сильный трактор дала бригада дизелиста тов. Клещевского из Хорошинской МТС. Замечательная выработка у тов. Сацуры из Новой МТС, Купинского района.

Опыт передовых МТС и тракторных бригад говорит о том, что задача — довести выработку на трактор в этом году до довоенного уровня — вполне выполнима. Чтобы справиться с этой задачей, требуется дополнительное усилие районных организаций, колхозов и, в первую очередь, всех без исключения директоров МТС, механиков, бригадиров тракторных бригад и трактористов.

Под дополнительными усилиями я имею в виду: строгое соблюдение графика технического ухода, дополнительный ремонт всех прицепных машин, всемерную экономию горючего, повышение трудовой и технической дисциплины, решительное улучшение технической помощи тракторным бригадам, круглосуточную работу мастерских МТС, повседневный контроль за работой каждой тракторной бригады, каждого тракториста, ликвидацию неправильного, негосударственного отношения со стороны некоторых руководителей колхозов к обслуживанию тракторных бригад, усиление борьбы с аварийщиками, разгильдяями, бережное отношение к механизаторским кадрам. Все эти меры вполне посильны для каждой МТС, для каждого района.

Наша задача заключается в том, чтобы не допускать никакой передышки в работе тракторного парка. Требуется не ослабление, а усиление помощи тракторным бригадам со стороны всех организаций, всех работников. Нужно широко внедрять опыт лучших тракторных бригад во все МТС области.

ЦК ВКП(б) предложил нам навести порядок в семенном хозяйстве колхозов. Как мы справились с этой задачей? В этом году посевам семенных участков было уделено особое внимание. Но для того, чтобы получить урожай в 10—11 центнеров с гектара, сделано еще не все. И я бы сказал, сделано еще мало.

Не во всех колхозах отведены и остолблены семенные участки. Налицо прямая недооценка и пренебрежительное отношение к подкормке и особому уходу за семенными участками. И прежде всего со стороны земельных органов, агрономов, председателей колхозов. Так мы можем повторить прошлогодние ошибки. Семенные участки каждой культуры должны быть отведены сейчас, остолблены, заактированы, оформлены. Нужно немедленно организовать прополку семенных участков и вести ее вплоть до самой уборочной. Необходимо созданные семеноводческие звенья укрепить, не допускать их расформирования.

Если мы хотим поднять урожайность, мы должны прежде всего иметь свои семена. Передовики должны сказать свое слово. Они должны поставить задачу — выполнить до конца постановление ЦК ВКП(б) о том, чтобы каждый колхоз и совхоз из собственного урожая обеспечил себя полностью семенами на план сева озимых в 1945 году и на план сева яровых в 1946 году. **Это — главнейшая, центральная задача.**

Мы не выполнили постановления ЦК о плане сева многолетних трав. Особенно плохо занимаются семеноводством многолетних трав Купинский район, Маслянинский, Легостаевский, Чистоозерный. А ведь всем известно, что без собственного семеноводства многолетних трав немыслимо освоение севооборотов.

Таковы основные итоги весеннего сева.

Каковы же наши дальнейшие задачи? Мы должны учесть основные четыре момента: полностью ликвидировать запущенность в землепользовании и упрощенчество в агротехнике. Значительное количество осадков, выпавших весной этого года, и не совсем благоприятная погода для произрастания культурных растений создали опасность появления огромного количества сорняков на посевах, а это значит, нужна немедленная и упорная борьба с сорняками.

В условиях нашей области сорняки являются бедствием, а для ликвидации любого бедствия нужна мобилизация всех сил. Сейчас прополка — главнейшая задача в деле повышения и сохранения урожая. Вся рабочая сила, выделенная на прополку, должна быть разбита на звенья и каждое звено должно получить конкретный массив, задание в натуре. Внутри звена нужно обязательно ввести индивидуальную сдельщину.

ЦК ВКП(б) поставил перед нами задачу сосредоточить главное внимание на безусловном выполнении плана вспашки и обработки паров и под'ема зяби с тем, чтобы, начиная с 1946 года, посев яровых культур проводился главным образом по парам и зяби. С выполнением этой задачи мы очень запоздали, упущено много времени, нарастает угроза срыва установленных планов вспашки паров.

Сейчас нужно немедленно во всех МТС и совхозах переключить все тракторы на вспашку паров. Тракторы должны работать днем и ночью и каждый тракторист безусловно должен выполнять установленные нормы выработки. Все конные плужки должны быть поставлены на вспашку паров. Пахать пары нужно не только лошадьми, но и волами. Задание на пахоту должно отводиться в натуре. Среди трактористов и пахарей нужно организовать широкое социалистическое соревнование.

Уход за парами также неотложное дело. Держать пары в чистом виде от сорняков — главнейшая задача каждого колхоза и совхоза.

Третья наша главнейшая задача заключается в том, чтобы сейчас повсеместно во всех колхозах и совхозах, во всех районах полным ходом развернуть силосование кормов и сенокошение.

В этом году нет никаких оснований оттягивать начало сенокошения и силосование кормов. Урожай трав обильный.

Выполнение плана силосования кормов надо в этом году решить по-особенному, то-есть в две—три недели, обратить особое внимание на то, чтобы силосные сооружения заполнялись силосной массой, хорошо утрамбовывались в два—три дня.

В связи с обильным урожаем трав перед колхозами и совхозами в этом году следует поставить такую задачу — накосить и заготовить сена с большим резервом, с большим страховым фондом.

Сенокос надо в этом году, безусловно, закончить до начала уборки хлебов.

Еще одна неотложная, первостепенная задача — подготовка МТС, колхозов и совхозов к уборке хлебов. Ремонт комбайнов проходит в этом году значительно хуже, нежели в прошлом году. Кое-где комбайны, молотилки все еще находятся на полях. Так же плохо организован ремонт и другого уборочного инвентаря. Такое положение недопустимо. Подготовка к уборке хлебов является задачей именно сегодняшнего дня и крайне неотложным делом.

Сейчас во всех колхозах и совхозах надо самым широким фронтом развернуть работу по строительству и ремонту крытых токов, сушилок и зернохранилищ. Надо привести в порядок бестарки и мешкотару, весь конный транспорт. Мастерские МТС и кузницы колхозов нужно перевести на двухсменную, а там, где можно, и круглосуточную работу. Комбайнеров, их помощников, машинистов, кузнецов, шорников, столяров, плотников — всех надо поставить на свои места, на работы, связанные с подготовкой к уборке урожая. И среди них нужно организовать широкое социалистическое соревнование.

В ближайшие дни следует начать смотр готовности МТС, колхозов, совхозов, полеводческих и тракторных бригад, заготовительных пунктов к уборке урожая, к приемке хлеба нового урожая.

Районы Барабинской степи должны дополнительно выполнить особую задачу — в течение месячного срока провести мелиоративно-осушительные работы в об'ектах, утвержденных постановлением обкома и облисполкома. Эти работы должны стать делом всенародным. ЦК ВКП(б) потребовал от нас конкретных дел по строительству, ремонту и восстановлению каналов, гатей, дорог, мостов, водопоев, колодцев в Барабинской степи. И эта задача должна быть решена успешно.

Как видно, никакой передышки допускать нельзя. Наоборот, нынешний послепосевной период является периодом особого напряжения и в руководстве и в работах. Как никогда, требуются умелая расстановка и использование рабочей силы, живого тягла и машин.

Отстающим районам области справиться со всеми этими задачами будет труднее. Поэтому передовики должны оказать помощь отстающим. Не по приказу, а по собственной инициативе, по собственному почину они должны сделать все необходимое для того, чтобы оказать отстающим своевременную и существенную помощь.

Товарищи, разрешите мне по поручению обкома ВКП(б) и облисполкома отметить самоотверженный труд и героические усилия всех передовиков, которые присутствуют на областном совещании, и тех, кто сейчас работает на колхозных и совхозных полях. Разрешите принести вам сердечную благодарность и сказать вам большое спасибо. Особенно большое спасибо женщинам-колхозницам, истинным героиням труда, а также комсомольцам и всей молодежи нашей области.

Товарищи! Мы обязаны сделать все, чтобы в короткий срок поднять сельское хозяйство нашей области на довоенный уровень и развивать его дальше. 1945 год — год великой победы должен стать в нашей области годом коренного поворота и улучшения всех отраслей сельского хозяйства — полеводства, животноводства, маслоделия, пчеловодства, рыболовства, садоводства и т. д.

Как и прежде, в былые, довоенные годы, Новосибирская область должна стать крупнейшей житницей и мясомолочной базой страны.

Как и в былые, довоенные годы, мастера рекордных урожаев пшеницы, конюхи, скотницы, доярки, свинарки, чабаны, пчеловоды нашей области должны стать почетными гостями на Всесоюзной сельскохозяйственной выставке в Москве.

Наш мудрый вождь и учитель товарищ Сталин привел советский народ к великой победе. Под его водительством мы пойдем теперь к новым победам на фронте мирного строительства. Еще выше поднимем мощь нашей социалистической Родины!

Да здравствует наша могучая, непобедимая Родина!

Да здравствует наш любимый и родной товарищ Сталин! (Бурные аплодисменты).

Печатается по сокращенной стенограмме.

Указ
ПРЕЗИДИУМА ВЕРХОВНОГО СОВЕТА СССР

О награждении орденом Ленина редактора газеты «Правда» Поспелова П. Н.

За успешную работу в области печати в период Великой Отечественной войны наградить орденом Ленина редактора газеты «Правда» Поспелова Петра Николаевича.

Председатель Президиума Верховного Совета СССР М. КАЛИНИН.

Секретарь Президиума Верховного Совета СССР А. ГОРКИН.

Москва, Кремль.
13 июня 1945 года.

Областное совещание передовиков сельского хозяйства



Участник областного совещания бригадир передовой комсомольской тракторной бригады Новой МТС, Куйбышевского района, Евгений Сацура.

Рис. Г. Левина.

Дневник заседания 13 июня

Делегаты удобно расположились в креслах. Партер и все три яруса амфитеатра зрительного зала Театра оперы и балета заполнены доотказа. Многие впервые в этом зале и с любопытством рассматривают тонкую роспись потолка, античные скульптуры, любуются переливами хрусталя на огромной люстре.

На красном полотнище слова: «Привет передовикам сельского хозяйства!» На сцене в обрамлении зелени и красных знамен портрет великого Сталина.

Мелькают яркие платки колхозниц, праздничные пиджаки и военные гимнастерки. У многих на груди ордена и медали, полученные за боевые подвиги на фронтах Отечественной войны. Знакомые и незнакомые лица. Среди участников совещания те, кто уже не первый год пользуются доброй славой передовиков социалистического сельского хозяйства в нашей области, и сотни новых колхозников, колхозниц, трактористов. Вот в группе делегатов Андреевского района знатный бригадир тракторного отряда тов. Чуркин, а рядом, в карасукской группе, его серьезный «соперник» — бригадир Федоров. Коуракская МТС представлена лучшими трактористами и бригадирами. Среди них молодой бригадир Трункин, чья бригада выработала за весенний сезон по 443 гектара на каждый трактор.

Всюду оживленные разговоры, обмен опытом работы. Пиктовские колхозники встречаются с андреевцами и тогучинские пахари с глубоким интересом беседуют с краснозерскими трактористами. Здесь—лучшие люди колхозной деревни, вынесшие на своих плечах тяжесть незабываемых военных годов, обогащенные ценнейшим опытом социалистического земледелия.

7 часов 30 минут. Зал затихает. Заместитель председателя облисполкома тов. Прутовых по поручению обкома ВКП(б) и облисполкома об'являет совещание передовиков сельского хозяйства открытым. Все встают. Оркестр исполняет Государственный гимн Советского Союза.

Секретарь обкома ВЛКСМ тов. Моршаков предлагает избрать почетный президиум совещания. Под бурные, долго не смолкающие аплодисменты в состав почетного президиума избираются Верховный Главнокомандующий Маршал Советского Союза товарищ Сталин и его боевые соратники—тт. Молотов, Калинин, Ворошилов, Каганович, Андреев, Микоян, Жданов, Хрущев, Берия, Шверник, Маленков, Вознесенский.

С большим докладом об итогах весеннего сева и задачах по выполнению последующих сельскохозяйственных работ выступил секретарь обкома ВКП(б) тов. **М. В. Кулагин.**

После доклада вечернее заседание закрывается.

Для участников совещания был дан большой концерт.

Дневник заседания 14 июня

С 10 часов утра по докладу тов. Кулагина развернулись прения. Первым выступил секретарь Здвинского райкома ВКП(б) тов. **Смольцовников.**

Он говорил о том, что колхозы Здвинского района, отстававшие на протяжении многих лет, выполнили план весеннего сева, провели посевные работы намного лучше, чем в прошлом году...

— Я считаю своим долгом поделиться с участниками совещания опытом борьбы за успешное проведение сева, — начинает свою речь тов. Трахименок, заведующий Карасукским райземотделом.

Он рассказывает, как в районе широко использовали опыт передовиков.

Слово получает один из старейших колхозных руководителей, председатель сельхозартели имени Сталина, Кыштовского района, тов. Полукеев. Из года в год этот крупный колхоз выполняет и перевыполняет государственные планы.

Тов. Колесников, директор Коуракской МТС, Тогучинского района, ставит перед областными организациями вопрос о начавшихся перебоях с горючим, что может сорвать вспашку паров.

Главный агроном Черепановского района тов. Нино поделился опытом работы на семенных участках.

— Семенные участки обещают обильный урожай, — говорит он. — Если в прошлом году мы собрали с них по 10 центнеров зерна с гектара, то нынче рассчитываем взять по 15—20 центнеров.

Тепло, с большой любовью говорит директор передовой Палецкой МТС, Карасукского района, тов. Тыщук о тех, кто на своих плечах вынес основную тяжесть работы в дни весеннего сева, — о комсомольцах и молодежи. На тракторы было посажено 30 комсомольцев, создано 6 комсомольско-молодежных бригад, перекрывших план весенних тракторных работ в два—три раза.

Появление на трибуне бригадира тракторного отряда Баганской МТС, Андреевского района, тов. Чуркина участники совещания встречают аплодисментами. На 302 процента выполнил его отряд план весенних тракторных работ и на 102 процента — годовой план. На 15-сильный трактор выработка составила уже 415 гектаров при экономии пяти тонн горючего.

Об опыте звеньевой работы рассказал председатель колхоза «Льновод», Маслянинского района, тов. Косых.

Горячую речь произнес бригадир комсомольской тракторной бригады Палецкой МТС, Карасукского района, тов. **Федоров.**

— Трактористы не знали усталости, работали круглосуточно. За первенство мы будем и дальше бороться так же, как на севе, — заявил тов. Федоров.

Его сменил на трибуне другой передовой бригадир комсомольско-молодежной тракторной бригады — тов. Трункин из Коуракской МТС, Тогучинского района. Под шумные аплодисменты он сообщил, что в его бригаде на 10 июня на счету каждого 15-сильного трактора числится уже по 443 гектара условной пахоты.

Вопрос об уходе за рабочим скотом поднял председатель колхоза им. газеты «Коммуна», Куйбышевского района, тов. **Камардин.**

— Только благодаря заботе о тягле мы выполнили план сева 18 мая и помогли еще отстающему колхозу вспахать и заборонить 400 гектаров.

О том, как колхоз ведет заготовку кормов, говорил председатель колхоза «Путь Ленина», Усть-Таркского района, тов. **Сурмач.** На сенокосе работает 7 косилок. Колхоз решил заготовить столько сена, чтобы еще летом забронировать его для будущей посевной кампании.

Фронтовик тов. **Шичкин,** председатель передового в Каргатском районе Верх-Каргатского сельсовета, остановился на положении с колхозным сельхозинвентарем. За годы войны инвентарь изрядно износился и не обеспечивается запасными частями.

С большой речью выступил главный агроном облзо тов. **Кислов.** Он посвятил свое выступление вопросу создания в колхозах собственной семеноводческой базы.

Об этом же говорил и главный агроном Маслянинского района тов. **Кощеев.**

На трибуну поднимается звеньевая колхоза «Союз строителей», Ояшинского района, Антонина Безбородова.

— В моем звене—12 человек, много комсомольцев. Обрабатываем мы 125 гектаров, из них 54 яровой пшеницы, под которую были внесены удобрения — суперфосфат и навоз. Зябь культивировали и несколько раз боронили. Сейчас звено начало прополку. Мы уверены, что выполним свое обязательство, снимем по 145 пудов зерна с гектара.

О подготовке комбайнового парка к уборке урожая говорил заместитель заведующего сельхозотделом обкома ВКП(б) тов. **Кикин.**

От имени совещания передовиков сельского хозяйства Барабинского района собравшихся приветствовал тов. Бекарев, председатель колхоза «Храбрый партизан».

На трибуне — бригадир тракторного отряда Авангардной МТС, Веселовского района, тов. **Свидченко.**

— Задание мы выполнили на 160 процентов, дали по 281 гектару на трактор. Наше обязательство: дать за сезон по 700 гектаров на 15-сильный трактор.

На трибуну поднимается тов. **Медведев,** председатель одного из лучших колхозов области.

— Успех нашего колхоза имени Кирова, Чановского района, — говорит он, — результат хорошей работы передовых людей. Мы 16 мая закончили весенний сев, пшеницу разместили по залежным землям и по парам. Всю землю хорошо обработали. Лишний след бороньбы — лишний центнер хлеба. Всходы прекрасные. Нынче, как и все годы, мы соберем отличный урожай и рассчитаемся с государством.

Бурной овацией встретили делегаты выступление своего славного земляка, трижды Героя Советского Союза **Александра Ивановича Покрышкина.**

Тов. Покрышкин приветствовал собравшихся, рассказал им о своем боевом пути — от простого летчика до полковника, трижды Героя.

Затем выступил **главный инженер** областного земельного отдела тов. **Морковин.** Он сказал:

— Наша задача — коренным образом улучшить работу машинно-тракторных станций. На 10 июня МТС области сделали на одну треть больше, чем на это же число в прошлом году. Но 36 станций не выполнили своего плана.

Секретарь комсомольской организации т. Батенева из колхоза «На ленинском пути», Черепановского района, рассказала о работе молодежи.

— Наш колхоз—передовой. 28 комсомольцев работают в поле. Все они — на ответственных участках в звеньях.

Заместитель Народного комиссара совхозов тов. Крылов приветствовал совещание передовиков сельского хозяйства.

— Все совхозы в 1945 году выполнили план сева, — говорит он. — Выработка тракторного парка за последние годы перекрыла довоенную выработку.

В число передовых по Новосибирской области вышли Бердский и Завьяловский зерносовхозы, где стали лучше ухаживать за машинами.

У зерновых совхозов сейчас задача — напахать как можно больше паров и хорошо обработать их. Животноводческие совхозы должны восстановить поголовье скота до довоенного уровня, заготовить корма, дать стране больше продуктов животноводства.

Слово предоставили секретарю Ленинск-Кузнецкого райкома, Кемеровской области, тов. **Селивановскому.**

Тов. Селивановский поздравил колхозников Новосибирской области с тем, что на 10 июня они обогнали кемеровцев, и рассказал о том, как лучшие люди Кемеровской области борются за высокий урожай.

Вечером, после перерыва участники совещания прослушали оперу «Иван Сусанин».

САМООТВЕРЖЕННЫМ ТРУДОМ НА ПОЛЯХ КРЕПИТЕ МОЩЬ СТРАНЫ!

Речь трижды Героя Советского Союза гвардии полковника А. И. Покрышкина

Дорогие мои друзья-земляки! От себя лично и от моих боевых товарищей-фронтовиков горячо приветствую и поздравляю вас и в вашем лице всех колхозников и колхозниц, всех работников сельского хозяйства моей родной области с великой победой над фашистской Германией.

За время своей боевой жизни я много видел немецкой подлости и зверств, видел разрушенные города и села, страдания и горе наших советских людей. Это усиливало мою дерзость в боях с фашистами. Своими личными достижениями летчика-бойца я всецело обязан партии, правительству и товарищу Сталину. Передо мной всегда стоял образ великого вождя, который вдохновлял меня, придавал бесстрашие, смелость в дерзание.

Заверяю вас, товарищи, что и впредь я с честью оправдаю ваши надежды и буду стремиться умножать славу сибиряков, отважных бойцов за нашу великую социалистическую Родину.

Вы, передовые люди сельского хозяйства, собрались подвести итоги соревнования на весеннем севе, наметить пути дальнейшей борьбы за высокий урожай. Мне хотелось бы, чтобы в этом году в нашей области уродился такой урожай, какого еще никогда не было, чтобы можно было вам полностью рассчитаться с государством и выдать много хлеба на трудодни колхозникам.

Наша страна перешла на мирное положение. Всем нам предстоит огромная работа. Надо всемерно поднять уровень сельского хозяйства, добиваться невиданных урожаев, развивать высокопродуктивное животноводство и маслоделие, побольше выращивать коров, свиней, овец, развивать пчеловодство.

Я горжусь, что мои земляки-сибиряки внесли большой вклад в общенародное дело защиты Родины от немецких захватчиков. Теперь пришло время сибирякам развернуться во всю ширь на фронте мирного строительства.

Я прямо скажу, что у нас имеются все возможности выращивать такие хлеба, каких, пожалуй, нет нигде, разве только на Кубани. Если наши кулундинские хлеборобы постараются, так наша кулундинская пшеница обгонит славу кубанской и по урожайности и по вкусу.

А для развития животноводства где еще есть такие условия, как в Барабинской степи? Вот я недавно читал в «Правде» статьи о животноводческом колхозе «Караваево», Костромской области. Там многие коровы дают годовой удой свыше 10 тысяч литров молока, а одна корова—16 тысяч. Вот это коровушки! Я так думаю, если барабинские животноводы как следует возьмутся — они непременно догонят костромичей.

Главное — обеспечить высокий урожай и успешно завершить все сельскохозяйственные работы. Нынче весенний сев прошел более успешно. Это меня радует. И погода благоприятствует росту хлебов. Все, следовательно, говорит за то, что мы сможем получить хороший урожай.

Но урожай мы можем и потерять, если не подготовимся к его уборке. Будет у нас много трудностей. Чтобы их преодолеть, надо хорошо подготовить все сельскохозяйственные машины, в первую очередь комбайны и тракторы. Я по своему летному опыту знаю, что перед полетом очень важно иметь машину, проверенную до каждого винтика, чтобы она действовала безотказно. Так надо готовить и сельскохозяйственную технику.

Уборка урожая — это большое сражение. Плохо подготовился к этому сражению — проиграл, хорошо подготовился — выиграл. Я думаю, что мои земляки постараются сделать так, чтобы выиграть это сражение.

Взять прополку. Если посмотреть на наши поля с бреющего полета, так хлеб хорошо и не разглядишь — кругом сорняк. На борьбу с сорняком должно ополчиться все сельское население. Этого врага полей надо уничтожать так, как мы уничтожали немецких захватчиков. Это тоже были сорняки, которых надо было выбросить вон с советской земли.

Третье дело: во-всю готовить пары. Без паров в Сибири не проживешь и хорошего урожая не дождешься. Еще одно важное дело — сеноуборка. По нашим сибирским условиям хороший корм для скота имеет огромное значение. Думаю, что в этом году мои земляки постараются заготовить больше корма для скота.

Когда я был в сентябре прошлого года в Новосибирске, в своем обращении я пожелал, чтобы вы и в выполнении обязательств по хлебопоставкам и в борьбе за урожай поднялись до уровня передовых областей и краев Советского Союза. Вы тогда удостоили меня великого почета, направив в честь моего имени красные обозы с хлебом на ссыпные пункты. Но полностью своих обязательств по хлебопоставкам все же не выполнили. За вами изрядный долг. В этом году этого не должно быть. Я бы хотел, чтобы мои земляки показали пример всем сибирским областям и краям, как надо выполнять свои обязательства перед государством.

Я призываю вас, товарищи, в этом году досрочно и полностью выполнить хлебопоставки государству.

Да здравствует наша могучая Родина!

Да здравствует наш великий вождь и учитель, вдохновитель и организатор наших побед, родной товарищ Сталин!

---*---

Слушая делегатов...

УСЫНОВЛЕННЫЕ

Они говорили почти один за другим — заведующий райземотделом, директор МТС, бригадир тракторного отряда.

— С тяжелым наследством перешел Карасукский район в Новосибирскую область, — начал тов. Трахименок.—Обидно было слышать нелестные отзывы по своему адресу, когда новосибирцы усыновляли нас. Зато, — голос оратора сразу окреп и как будто возмужал, — зато как приятно было вчера услышать лестную оценку от тов. Кулагина.

Тов. Трахименок подробно рассказал о том, как три машинно-тракторных станции района — Палецкая, Карасукская, Хорошинская — в пылу горячего соревнования на какие-то десятые доли процента отставали одна от другой. Тов. Тыщук, директор Палецкой МТС, коротко поведал о том, как передовые тракторные отряды подтягивали отстающих и вместе с ними завоевывали переходящее знамя обкома партии и облисполкома. Тов. Федоров, бригадир тракторного отряда, рапортовал участникам совещания о том, как его «пацаны, которых не видно было бы за трибуной», давали по 2—3 нормы в смену.

Победители в соревновании не скрывали своей радости, своей гордости.

Как и следовало ожидать, усыновители от всего сердца аплодировали усыновленным.

И когда по рядам партера и амфитеатра перебегал веселый шопоток:

— Цыплят по осени считают!

— Мы еще потягаемся! —

в нем не было ни зависти, ни обиды. Ведь суть соревнования именно в том, чтобы итти вперед, подтягивая отстающих, добиваясь общего под'ема.

«ДИПЛОМАТИЧЕСКИЙ» ПРИЕМ

Семен Григорьевич Медведев, председатель колхоза имени Кирова, Чановского района, выступал с трибуны областного совещания передовиков сельского хозяйства, наверное, так же, как выступал он, сидя на пеньке, в полевом таборе любой из своих бригад. Спокойно, уверенно, умно. По-хозяйски.

Вот почему, когда он деликатно говорит: «Мы недооцениваем бороньбу», зал воспринимает его заявление, как тонкий дипломатический прием—в колхозе имени Кирова бороньбу, если так можно выразиться, «дооценивают» вполне.

Точно так же на опыте нескольких лет колхоз имени Кирова «дооценил» преимущества раннего сева озимых и особенно озимой пшеницы.

Тов. Медведев подробно рассказал и о культурной организации полевых работ, и о благоустройстве колхозной деревни, и о колхозном кирпичном заводе... А потом с болью в душе говорил о своем районе, не сумевшем этой весной попасть в число передовиков.

Ему от души хотелось бы быть председателем передового колхоза в передовом районе области.

КАЖДОМУ СВОЕ

Их встречали вместе и в зале совещания, и в коридорах театра, и на улице. Два знатных пахаря Здвинского района, впервые попавшие в Новосибирск, цепко держались за бывалого старика, как немного лет тому назад держались за юбку матери.

Но стоило заговорить с ними, и они, оглядываясь на своего постоянного спутника, принимали его независимый вид — вид человека, знающего себе цену.

Так было до выступления Александра Ивановича Покрышкина. А в эти десять—пятнадцать минут ребята оказались ребятами. Они вслух считали ордена на груди героя, делились планами на будущее.

Старик терпеливо молчал. И лишь когда затихла овация, наставительно прошептал:

— Ему от природы такой талант, чтобы в небе воевать, а нам на земле воевать положено. Государство у нас обширное и небо без охвата и земля без огляда. Нашему государству и без товарища Покрышкина никак нельзя, и без нас не обойтись тоже. Каждому свое. Каждый на своем месте воин. Так-то.

Е. ИВАНОВ.



Участники совещания передовиков сельского хозяйства: пахарь сельхозартели «Ясное утро», Ояшинского района, Н. Я. Козлов и пахарь колхоза «Пятилетка», Карасукского района, Юлия Захарчукова.

Фото Б. Шувакова.

Бригада Василия Коровина

Полдень. Припекает солнце. Далеко, насколько видит глаз, чернеют свежевспаханные полосы, стелется густая озимь. И только на прошлогодней залежи качается во все стороны сухая полынь да робкие березки, разбросанные по полям, шелестят молодой листвой.

Меж березок и полей вьется мягкая проселочная дорога. Где-то рядом пашут подростки, погоняя коней. Дальше за ними полевой стан колхоза. Где же тракторный отряд?

— А вон там, — показали девочки-подростки, загонявшие телят.

...Шум мотора все слышнее. За пятикорпусным плугом разгребают землю две бороны «Зиг-заг». Машину ведет молодой тракторист, а с ним бригадир отряда Василий Коровин.

Это высокий, сильный юноша с вдумчивыми черными глазами. Движения его неторопливы и четки, разговор негромок. Он молча пожал протянутую ему руку и, пропустив вперед подводу с семенами, ответил на обычный в таких случаях вопрос:

— Хорошо работают. Я доволен.

Все пять молодых трактористов бригады Василия Коровина перевыполнили установленные планы обработки земли, держат первенство по МТС и рассчитывают завоевать право присутствия на областном совещании передовиков.

Неподалеку от пахоты, в березках, — полевой стан бригады. В домике тесновато, но чисто. Часы-ходики показывают точное время. На стене висит ежедневный табель выполнения работ каждым трактористом. Около постели бригадира на столе и на полке целая походная мастерская.

Знакомимся с последним номером «Боевого листка».

Мирную беседу прерывает тракторист Михаил Котовщиков, запыхавшийся от бега:

— Не работает, как ни бился, — протянул он бригадиру магнето.

Василий немедленно, тут же, на столе, разобрал деталь.

— Зубцы распределителя шестеренки поломались, — заделил он. — Силами бригады исправить нельзя.

Достав из ящика запасное магнето, бригадир передал его Михаилу. Тот повернулся и бегом к трактору. Через несколько минут его мотор снова рокотал.

Вечереет. Из мастерской приехал тракторист Коновалов, привез вновь отклепанные лемеха для плугов.

Жариков и Недосеков, закончив пахоту, привели свои машины. Сегодня переезд на другое поле.

Около машин засуетились все. Коновалов, лежа на спине, привинчивает картер. Жариков с прицепщиками возится у плужков, прикрепляя вновь отклепанные лемехи. Недосеков готовит плужки для ночной работы своему напарнику Шилову — крепит гайки, болты, смазывает колеса. Ему помогают прицепщики и водовоз Николай Гомзаков. Учетчица Поля Смагина заправляет тракторы горючим и маслом. Через несколько минут подготовленные к ночной смене тракторы двинулись в поле.

Вслед за ними выезжает бригадир.

— Поля, собирайся! Поедешь со мной, будешь знать, где пашут. Ночью повезешь заправку, — обратился он к учетчице.

...Поздний вечер. Но за березовым перелеском не смолкает рокот мотора. Это Михаил Котовщиков досевает пшеницу. Уставшие за день подростки терпеливо ждут, когда им разрешат отпрячь лошадей.

Прямо на них по пашне, окутанный облаком пыли, надвигается колесный трактор с сеялкой на прицепе. Сделав красивый поворот, молодой тракторист остановил свой агрегат и, не сбавляя оборотов мотора, ловко спрыгнул на землю. Глазом знатока он осмотрел машину, вытер густую пыль, осевшую на открытых частях, подвинтил ключом ослабевшие болты, гайки и — снова на мостик.

За эти четыре—пять минут, привыкший к темпам своего тракториста, сеяльщик Волтищев наполняет закрома сеялки зерном и Михаил, не теряя ни минуты, включает скорость.

Котовщиков работает с увлечением, с азартом, чутко прислушиваясь к шуму мотора. В этот момент его ни о чем нельзя спрашивать, он не будет отвечать.

Сделав последние четыре оборота, молодой тракторист нехотя выключил мотор.

— Еще бы можно, да семена кончились, — об'явил он.

Тщательно осмотрев и обтерев машину, он вылил воду из радиатора, спрятал инструмент и пошел отдыхать.

Вскоре вместе с Коровиным возвратились с полей и остальные трактористы. В маленьком, чистеньком домике стало шумно и тесно.

— Оля, где мое полотенце? — спрашивает один.

— Оля, дай воды — требует другой.

Повариха Оля встречает каждого с ведром горячей воды.

Разговаривать некогда. Наскоро закусив, уставшие за день ребята немедленно засыпают.

Тихо.

— Поля, бидон и воронку положи на телегу, не забудь, а то ночью будешь искать, — заботится бригадир.

— Да я уж все собрала.

— Смотри, не проспи.

...В чуткой предрассветной тишине только одна перепелка не устает повторять свое «спать пора, спать пора». Но Поля уже встала. Поймала спутанного коня и загремела бочкой и бидонами по пыльной дороге.

Прошел еще час. Первым в избушке поднялся бригадир. За ним — Котовщиков. Он быстро умылся и сейчас же к машине.

К пяти часам все на ногах. Котовщиков ожидает семян, чтобы выехать в поле. Жариков и Недосеков со своими прицепщиками, наскоро проглотив вчерашнюю кашу, к великому смущению проспавшей поварихи, вместе с бригадиром выезжают в поле.

Еще издали слышно, что работает только один трактор. Что случилось со вторым? Повстречавшаяся по дороге учетчица сообщает, что машины всю ночь работали хорошо. Коновалов и сейчас пашет, а Шилову не повезло — перед самым концом смены расплавил подшипник.

— Никогда с ним этого не было, — заволновался бригадир.

У дороги, в кустах, Шилов уже разбирал машину. Разбирал лихорадочно. Запыленное лицо выражало смущение. Не отрываясь от работы, он виновато взглянул на Василия: это был первый случай крупной аварии в бригаде. Но бригадир ни одним словом не упрекнул его. Он понимал, что любящий машину, всегда точный и внимательный тракторист и без этого тяжело переживает свою вину.

— Езжай к Ивану Федоровичу, скажи, что я просил,—только и сказал он, указав Шилову на своего коня.

Бросив промасленный пиджак на телегу, Шилов уложил на него подшипник и погнал лошадь в мастерскую.

У второго трактора все в порядке. Георгий Жариков принял от Коновалова смену. Они вместе осматривают машину, — таков порядок в бригаде. Проверяют подачу масла, подвинчивают наружные крепления, замеряют горючее. Жариков возится около машины с видом мастера, хорошо знающего свое дело.

С явным удовольствием садится он и за руль. Лавируя трактором, как легковой машиной, он ловко сцепляет плуги и бороны и прокладывает первую жирную борозду.

Через несколько часов к разобранному трактору подкатил возбужденный и радостный Шилов. Спрыгнув с телеги, он подал бригадиру залитый баббитом злосчастный подшипник, а затем, не говоря ни слова, выпроводил из-под машины Недосекова и, положив под голову кепку, стал проверять подшипник. Нет, не подходит — тесен, придется подгонять.

Василий Коровин достал из бокового кармана шабер и тут же, встав на колено, начал терпеливо и аккуратно соскабливать тоненькими стружками светлый металл.

— А почему в мастерских не делают сразу, чтобы подходило? — спрашивает бригадира внимательно наблюдавший за его работой Недосеков.

— Работа очень точная, а станки в мастерских старые, изношенные, — об'ясняет Василий.

Жизнерадостный, любознательный Алексей Недосеков — самый молодой тракторист в бригаде. Но профессию свою он любит, от машины его просто не оттащишь.

Занимаясь подшипником Шилова, бригадир не забывает прислушиваться к работе трактора Жарикова. У него что-то не ладилось. Мотор рубил. Но Жариков, даже зная, что бригадир находится рядом, помощи не просил. Очевидно, хочет справиться сам. И Василий терпеливо ждет. Мотор совсем затих, а потом снова мощно и свободно зарокотал.

— Что у него там? — спросил Василий вернувшегося прицепщика.

Оказалось, что одна из свечей имела скрытый дефект и при больших оборотах мотор не работал на всех цилиндрах. Бригадир, довольный, улыбнулся: Жариков сам нашел причину и устранил ее.

Шилов вылезает, наконец, из-под трактора. От машины убирает все лишнее. Алексей пробует заводку: все в порядке. Он заезжает в борозду и начинает вторую ночную вахту, не смыкая за день глаз.

...Ночь. Все спит. Лишь мощный гул работающих тракторов тревожит мягкую тишину полей. Огромные светящиеся точки то появляются, то снова исчезают вдали. В поле идет напряженная жаркая работа.

К. ЗАРЕЦКАЯ.

Областное совещание передовиков сельского хозяйства

Речь директора Коуракской МТС тов. КОЛЕСНИКОВА



Коуракская МТС не только хорошо справилась с планом тракторных работ, но и по качеству неплохо провела весенний сев. У нас нет ни одного колхоза, который бы посеял меньше, чем сеял до войны.

Сев зерновых по нашим колхозам закончился 29 мая, а поздних культур — 5 июня. Вместо 11.600 гектаров колхозы нашей МТС засеяли 12.300. Эти показатели говорят о том, что весь коллектив МТС — рабочие, специалисты, колхозники и колхозницы — добросовестно нынче потрудился.

Сейчас нам предстоит развернуть паровспашку. Пар — это решающая работа, не менее важная, чем весенний сев. В ряде колхозов мы получали заниженный урожай только потому, что за время войны запустили землю. Сейчас нужно выправить это положение. Июнь и половину июля необходимо сделать самыми напряженными месяцами во всех МТС. Честно поработать на паровых полях, чтобы примерно одна четвертая—одна пятая часть освоенных земель в колхозах была такой, на которой в будущем году вырос бы прекрасный урожай.

Успехи в работе наших МТС я, прежде всего, об'ясняю тем, что в этом году все областные организации резко повернулись к нам лицом, хорошо помогали, откликались на наши нужды.

От имени участников совещания хочется передать большое спасибо инженерно-техническим кадрам и руководству заводов Новосибирской области за то, что они хорошо помогли нам в этом году запасными деталями.

Не за горами уборочная кампания. Нынче уж не так остро стоит вопрос о количестве запасных деталей, как о качестве их.

Наша МТС особо ощущает плохое качество деталей поршневой группы, пальцев к моторам трактора «ЧТЗ». Выпускают очень мягкие детали. Вопрос о выпуске бункеров, газогенераторных установок совсем не разрешен.

Товарищи! Я должен заявить, что наша МТС не сделала и половины того, что могла сделать. Вот характерный пример: в МТС есть тракторная бригада фронтовика Павла Николаевича Трункина. Он взял обязательство дать в этом году за сезон на каждый 15-сильный трактор 1.000 гектаров мягкой пахоты. На 10 июня т. Трункин имеет 443 гектара.

Надо сказать, что эту бригаду мы не выделяем от остальных бригад, не ставим ее в особо благоприятные условия. Снабжается она, как и остальные тракторные бригады. Но тов. Трункин хорошо поставил технический уход, наладил дисциплину и у него изо дня в день машины работают как часы. И когда видишь, что т. Трункин находится в равных условиях с остальными, невольно напрашивается вопрос: почему же Трункин дал 443 гектара на трактор, а вся МТС в среднем только по 226 гектаров?

Этот факт говорит за то, что мы должны использовать сейчас дополнительные резервы, которые имеются в каждой тракторной бригаде, значительно улучшить работу всего тракторного парка в целом.

Коуракская МТС готова к уборочным работам. Я заверяю, что она и впредь будет держать первенство в центральной группе районов. С уборкой урожая и хлебосдачей мы справимся отлично.

Речь главного агронома Черепановского райземотдела тов. НИНО

Товарищи! Разрешите рассказать вам о том, как колхозы и совхозы Черепановского района ведут борьбу за получение высокого урожая 1945 года.

Основное для получения высоких урожаев — выполнение агротехнических мероприятий. В этом отношении наши колхозы и совхозы провели очень большую и серьезную работу.

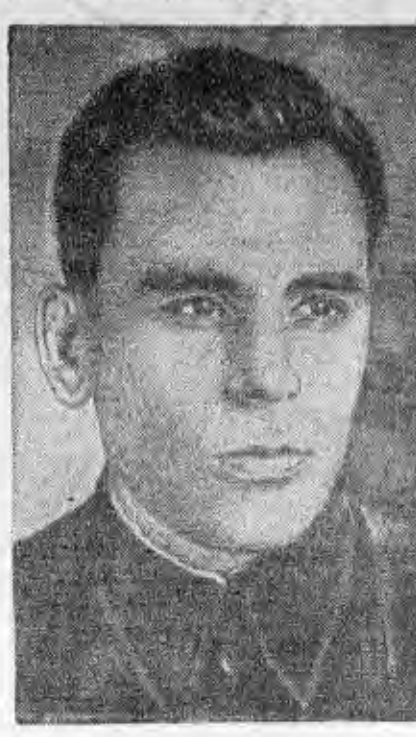

Во-первых, до начала сева во всех колхозах подобрали лучшие земли под основные зерновые культуры. Во-вторых, как никогда, обратили серьезное внимание на качество обработки почвы. В-третьих, в этом году мы освоили 10.553 гектара целинных и старозалежных земель.

Говоря об обработке почвы, отметим, что культивацию колхозы провели на площади 25.000 гектаров вместо 6.000 по плану. Была поставлена задача извлечения и уничтожения пырея. Сеяли только рядовыми сеялками, причем на площади 1.537 гектаров — перекрестным способом. На площади 677 гектаров проведено мульчирование, которое мы начали применять с прошлого года. Нынче колхозы Черепановского района впервые организовали поливные участки на площади 650 гектаров.

Я хочу остановиться на таком вопросе, как семенное хозяйство, которое является центральной задачей агрономов и агротехников нашей области. Сейчас мы ставим вопрос о расширении и восстановлении посевных площадей, в первую очередь яровой пшеницы. Значит, надо решить вопрос о семенах.

Семенные участки в колхозах нашего района обещают богатый урожай. Если в прошлом году мы получили по 10 центнеров зерна с гектара, то нынче получим не меньше 15—20 центнеров пшеницы, овса и других зерновых культур. Почему? Сев зерновых культур на семенных участках мы провели по целинным и залежным землям, по обороту пласта и пропашным культурам. На семенных участках полностью проведена культивация и кое-где — в несколько следов. Посев — рядовой и перекрестный. Применили мульчирование.

Мульчирование имеет большое значение в деле поднятия урожая на семенных участках. Опыт прошлого года показал, что этот прием дает до 4 центнеров прибавки на каждом гектаре.

Второе мероприятие, которое нынче впервые проводится в нашем районе, — это организация поливных участков. Если каждый колхоз организует поливные участки на площади 5—10 гектаров, наша область будет иметь дополнительно сотни тысяч центнеров пшеницы. Такая возможность имеется в каждом колхозе. Это можно видеть на опыте колхозов, сеющих махорку. Ведь 15—20 гектаров махорки поливают в лето до трех раз. Значит на площади 5—10 гектаров каждый колхоз имеет возможность организовать поливной участок.

Мы сейчас решаем такую задачу: в 1945 году полностью засыпать свой семенной материал по всем культурам. Одновременно принимаем все меры по обеспечению семенных участков чистыми парами. Наша цель — при каждом колхозе поднять чистые пары, в первую очередь под семенные участки пшеницы.

Звенья на семенных участках приступили к уходу за посевами, проводят прополку и подкормку. Передовое звено т. Морозовой промульчировало 22 гектара, сделало перекрестный сев на 18 гектарах, удобрило 17 гектаров. Семенной участок полностью очищен от сорняков.

Таких звеньев немало.

Заверяю передовиков сельского хозяйства, что колхозы и совхозы Черепановского района в 1945 году выйдут по урожаю одними из передовых в области и тем самым с честью выполнят свой долг по сдаче зерна государству. Заверяю также, что колхозы Черепановского района в этом году будут иметь полностью, на сто процентов, свой семенной материал! (Аплодисменты).

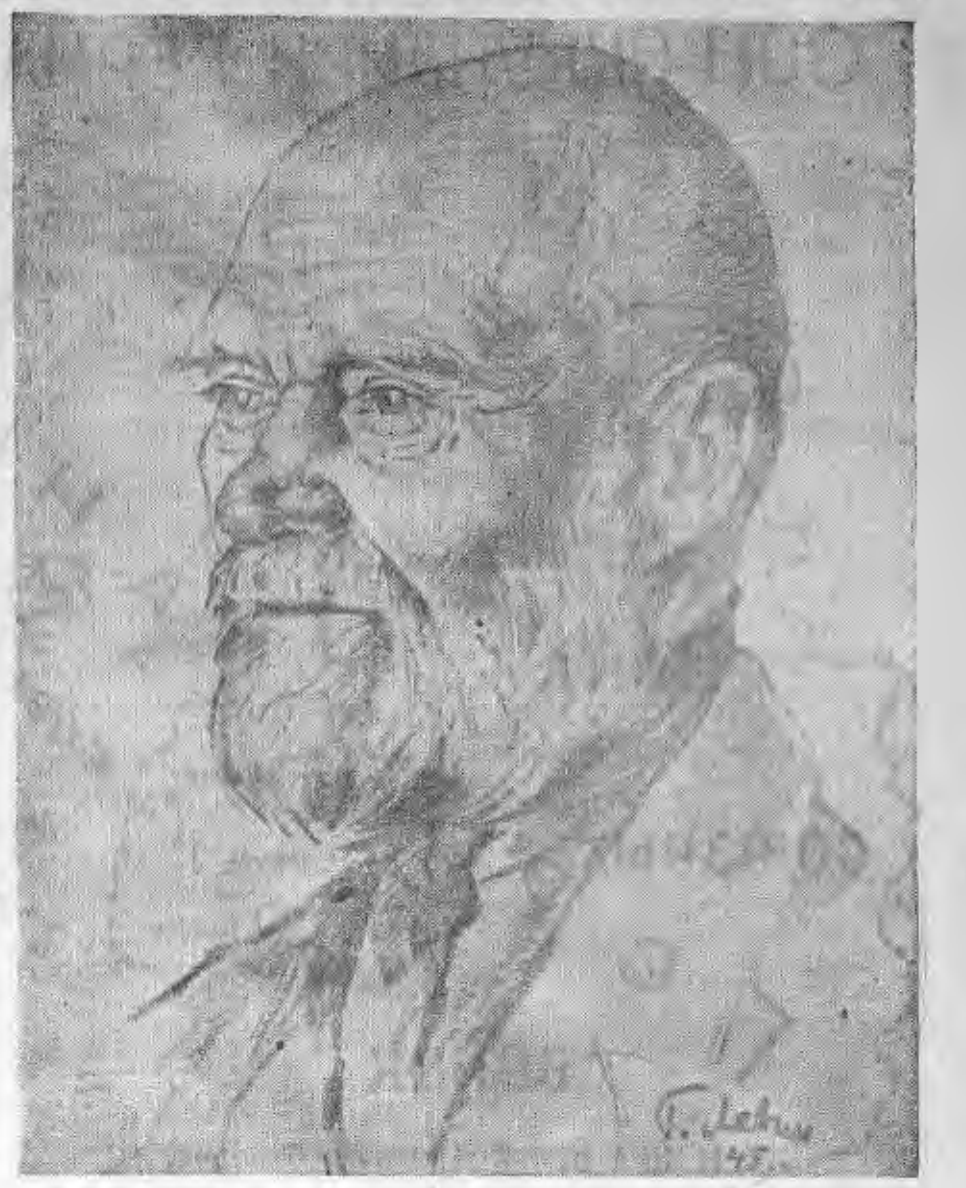

Участник областного совещания инспектор по качеству колхоза имени Карла Маркса, Кыштовского района, Иван Федорович Болдин.

Рис. Г. Левина.

Речь директора Палецкой МТС, Карасукского района, тов. ТЫЩУК



Работникам машинно-тракторной станции было ясно одно: если МТС в два раза не перевыполнит плана тракторных работ, перед колхозниками неизбежно встанет угроза затяжки весеннего сева. Партийная и комсомольская организации взялись разрешить эту задачу. Мы собрали молодежный вечер и за чашкой чая, в товарищеской беседе рассказали молодежи о предстоящей большой работе на весеннем севе.

Обязательства, которые взяли на себя комсомольцы и молодежь, были с честью выполнены. 30 комсомольцев, работая на тракторах, ежедневно выполняли и перевыполняли план. Комсомольцы Кононов и Гордусенко втрое перевыполняли свои задания. Шесть комсомольско-молодежных бригад, организованных на севе, также давали наивысшую выработку.

Что же нам помогло до конца разрешить поставленную задачу?

Мы своевременно и высококачественно отремонтировали тракторы. За месяц до начала весеннего сева заставили бригадиров и трактористов просмотреть тракторы. Но не только просмотреть, а разобрать до болта и собрать, чтобы убедиться в полной их пригодности.

Большое дело — слаженность в работе. У нас дружный коллектив. Но не забываем мы и контролировать людей, проверять, как выполняются порученные задания. Самое основное — это развернувшееся социалистическое соревнование между отрядами и трактористами. Было учреждено переходящее красное знамя МТС, которое вручалось по десятидневкам.

Ревностно боролись за знамя комсомольско-молодежные бригады. Бригада тов. Федорова дала 417 гектаров на 15-сильный трактор. Ей первой вручили переходящее знамя. Вторую декаду Федоров несколько снизил выработку — и знамя отобрала вторая комсомольская бригада тов. Таран.

В результате горячего соревнования трактористов МТС выполнила и перевыполнила свои обязательства перед колхозами.

Товарищи, мы очень благодарны заводам, которые помогли нам в ремонте тракторов. Я имею в виду Сибметаллстрой, который дал хорошую деталь — головку блока мотора к «ХТЗ». Она, по сути дела, исправила положение. Во-первых, мы увеличили выработку на трактор, во-вторых, по МТС сэкономили 50 центнеров горючего. Тогда как в прошлом году с некоторых тракторов по 14 раз снимали головки и кольцевали, перерасходовали до 120 центнеров горючего.

Нельзя обойти молчанием такой факт: снабженческие организации, такие, как Гутапсбыт, Сельхозснаб, запасные части грузят так называемым навалом. В результате сотни деталей выходят из строя.

Мы от трактористов требуем, чтобы они добросовестно относились к тракторным деталям, наказываем их, если они не берегут части. Почему же снабженческие организации так варварски обращаются с важнейшими запасными деталями?

Пора обратить серьезное внимание и на качество выпускаемых запасных частей. Я имею в виду такую часть, как плунжеры. Мы поставили на одном дизеле старый плунжер, сделали 870 гектаров. На втором тракторе поставили три комплекта, сейчас заменили четвертым. При первой поездке, как только трактор сделал заезд, плунжеры заедает, и трактор останавливается.

Я думаю, что этому вопросу должны уделить больше внимания инженеры облзо.

Речь председателя колхоза имени Сталина, Кыштовского района, тов. ПОЛУКЕЕВА

Наш колхоз — один из крупнейших в районе. Посевная площадь около 2.000 гектаров. Кроме того, у нас крупное животноводство и ряд подсобных отраслей хозяйства. Кто следил за газетами, тот знает, что колхоз имени Сталина, в котором я работаю уже много лет, всегда выполняет государственные планы.

Нынешней весной план сева мы выполнили к 20 мая. Но не остановились на этом, а продолжали сеять сверх плана. Колхозники, воодушевленные великими победами Красной Армии над немецкими захватчиками, отдавали все силы, чтобы посеять побольше и получше, дать стране больше хлеба.

С таким же под'емом идет работа и на вспашке паров. По плану нам требуется вспахать 500 гектаров. План выполнен. Мы обеспечили себя лучшими, ранними парами. Но тоже не остановились на этом и продолжаем поднимать пары. Хотим посеять как можно больше по хорошим парам.

Большая задача в условиях нашего колхоза — это подготовка к зимнему содержанию скота. Начали закладку силоса и сенокошение, одновременно ремонтируем хлебоуборочный инвентарь.



Урожай мы вырастим и уберем по-хозяйски. Колхозники колхоза имени Сталина не останутся в долгу перед государством и сдадут хлеб досрочно! (Аплодисменты).

Речь бригадира Палецкой МТС, Карасукского района, тов. ФЕДОРОВА

Товарищи! Разрешите передать вам пламенный привет от нашей комсомольско-молодежной бригады. (Аплодисменты).



Когда на нашу страну напали немецкие захватчики, я пошел в гвардейскую дивизию. Мы по-гвардейски били фашистских захватчиков. А когда после ранения вернулся в родной колхоз, то решил и здесь работать по-гвардейски. Наша бригада на сегодняшний день выполнила план весенних тракторных работ на 300 процентов. (Аплодисменты).

Как мы добились этих показателей? Во-первых, готовились с самой осени. Я знал свои тракторы, трактористов, заранее подготовил необходимые детали. Мы сами и ремонтировали машины. Ни одна деталь, прежде чем пойти на трактор, не осталась без моего контроля. И мы знали, сколько времени должна прослужить деталь без поломок, и не ждали, когда она выйдет из строя, а всегда делали профилактический ремонт.

Такая подготовка обеспечила успех. Тракторы шли без перебоев и поломок. Трактористы не чувствовали усталости и не уходили с поля, пока не перевыполнят норму. Люди овладели техникой. Если в прошлом году тов. Кононов выработал только 56 гектаров на условный трактор, то сейчас он уже перекрыл весеннюю норму на 300 процентов. Комсомолец тов. Руденко выполнил свое задание на 293 процента. Уверен, что машины не подведут нас и до конца сезона.

Я заверяю передовиков сельского хозяйства, что моя бригада добьется первенства по области и не упустит его. (Аплодисменты).

Речь секретаря Здвинского райкома ВКП(б) тов. СМОЛЬЦОВНИКОВА

Товарищи! Трудящиеся Здвинского района поручили мне передать вам, передовикам социалистических полей нашей области, пламенный, большевистский привет! (Аплодисменты).

Наше совещание собралось в незабываемые, исторические дни, когда советский народ празднует великую победу над гитлеровской Германией.

Счастье и гордость победы вливают в нас новые силы, поднимают на новые трудовые подвиги. Своим самоотверженным трудом мы еще больше возвеличим могущество и славу нашей отчизны.

Передовые люди сельского хозяйства собрались здесь для того, чтобы подвести итоги своей работы на весеннем севе. Я хочу доложить совещанию, как здвинские большевики—партийные и непартийные, как все трудящиеся района боролись за выполнение постановления ЦК ВКП(б) по отчету Новосибирского обкома и постановления XIV пленума обкома ВКП(б).

Мы повседневно помнили сами и доводили это до глубокого сознания трудящихся, что первым этапом в деле решительного восстановления сельского хозяйства является успешное проведение весеннего сева. Сев явился серьезным экзаменом для всей районной партийной организации, для каждого председателя колхоза и сельсовета, каждого директора МТС и совхоза, для всех трудящихся района. Мы помнили, что выдержать этот экзамен — значит заложить основы высокого урожая, сделать первый серьезный шаг на пути под'ема сельского хозяйства в районе.

На основе массово-политической работы, проведенной среди колхозников, рабочих МТС и совхозов, было развернуто соревнование за первенство по выполнению условий, опубликованных в постановлении облисполкома и обкома ВКП(б) 9 апреля 1945 года, за честь своего колхоза, сельсовета и всего Здвинского района.

Районные организации приняли шефство над колхозами, учредили переходящие красные знамена для передового сельсовета и колхоза, установили звания: «Знатный пахарь», «Знатный бороноволок», «Знатный бригадир». Все это стимулировало развертывание соревнования.

Весенний сев в нашем глубинном районе, удаленном на 100 километров от железной дороги, проходил в сложных и трудных условиях. Трудность была с завозом горючего. Не было подготовленной зяби. В ряде колхозов рабочий скот не обеспечили кормами.

Трудящиеся нашего района, преодолевая все трудности, работали, не жалея сил и энергии, и с честью выполнили указания партии и советского правительства — успешно, во-время справились с весенним севом. Установленный государством план колхозы выполнили на 104,6 проц., в том числе по пшенице на 101 проц. Несмотря на то, что весна, как известно, была поздняя, сев проведен на 10 дней раньше прошлого года. Колхозники считают, что и по качеству все работы произведены лучше, чем в прошлом году. Во-первых, использованы лучшие предшественники: 9.347 гектаров засеяны по целине и залежи, а всего 70 проц. посева — по лучшим землям. Во-вторых, сев проведен в лучшие агротехнические сроки.



Вот несколько примеров.

Колхоз имени Ленина, Старо-Горносталевского сельсовета, в прошлом отстававший, нынче благодаря тому, что к руководству пришел достойный большевик-организатор, участник Отечественной войны, тов. Кривошапов, сумевший сплотить колхозников на преодоление трудностей, пошел в гору. Яровых он посеял на 22 проц. больше, чем в прошлом году, выполнил план на 122,3 проц., посевную закончил на 10 дней раньше и помог посеять колхозу «12-й год Октября», дав ему 12 плугов с тягловой силой.

Колхоз «Красный май», Копкульского сельсовета, где дела были запущены, с приходом к руководству кандидата в члены ВКП(б) т. Косовой Е. П. резко стал поправляться. План сева он выполнил на 104 проц., а пшеницы — на 109 проц. В этом колхозе хорошо применяли на работах крупный рогатый скот. Колхозница Бочкарева на двух коровах вывезла 287 центнеров семян. Колхозница Шелестова на четырех коровах вспахала 6 гектаров. Таких примеров много.

Машинно-тракторные станции района впервые за четыре года выполнили план тракторных работ. С честью справились со своими задачами и совхозы.

Таковы краткие итоги. Конечно, наряду с положительными показателями, у нас было и немало ошибок. Были и отстающие колхозы. Отдельные руководящие работники колхозов допустили беспечное отношение, работали без достаточного напряжения сил, не использовали всех внутренних резервов. К таким относятся колхозы «9 января», «За сталинский поход» и некоторые другие.

То, что проделано на севе, — это только начало дела. Сейчас, как сказал тов. Кулагин, предстоят наиболее сложные работы: прополка, паровспашка, заготовка кормов, подготовка к уборке урожая, к зимнему содержанию скота и целый ряд других неотложных задач. Без разрешения их немыслимо вырастить и собрать хороший урожай, добиться резкого под'ема сельского хозяйства. Зная все это, мы обязаны напрячь все свои силы.

Тов. Кулагин в своем докладе четко и ясно осветил задачи, стоящие перед работниками сельского хозяйства, дал нам программу действий, от реализации которой будет зависеть успех в деле под'ема сельского хозяйства.

Мне думается, товарищи, что каждый передовик сельского хозяйства приложит все свои усилия, способности, опыт и личным примером поможет выполнить поставленные задачи.

24 мая великий вождь народов товарищ Сталин на приеме командующих войсками Красной Армии высказал похвалу и благодарность русскому народу. На благодарность любимого вождя товарища Сталина мы ответим самоотверженным трудом на социалистических полях. Не пожалеем своих сил и энергии в борьбе за честь колхозов, совхозов, МТС. Добьемся права подписания рапорта товарищу Сталину от Новосибирской области ко дню 28 годовщины Великой Октябрьской социалистической революции! (Аплодисменты).

Да здравствует наша могучая, любимая Родина!

Да здравствует великий вождь народов, любимый и родной товарищ Сталин! (Аплодисменты).



Участники областного совещания делегаты сельхозартели «Храбрый партизан», Барабинского района: С. К. Ангщун, П. А. Катунин, Г. С. Сасенко, А. Щербакова и председатель колхоза К. М. Бекарев.

Фото Б. Шумакова.

Схема зон оккупации Германии



Примечания к схеме зон оккупации Германии

1. В соответствии с достигнутым между правительствами СССР, Англии, Соединенных Штатов Америки и Франции соглашением, вооруженными силами Советского Союза занимается территория Германии (включая провинцию Восточная Пруссия), расположенная к востоку от линии, проходящей от пункта на берегу Любекского залива, где сходятся границы Шлезвиг-Гольштейна и Мекленбурга, по западной границе Мекленбурга до границы провинции Ганновер, затем по восточной границе Ганновера до границы Брауншвейга, затем по западной границе прусской провинции Саксония до западной границы Ангальт, далее по западной границе Ангальт, затем по западной границе прусской провинции Саксония и западной границе Тюрингии до пересечения ее с баварской границей и далее на восток по северной границе Баварии до чехословацкой границы 1937 года. Для района Берлина предусматривается особый порядок оккупации.

На публикуемой схеме видно, что в настоящее время часть советской зоны оккупации Германии еще занимается войсками Англии и Соединенных Штатов Америки.

2. Разграничение между зонами оккупации союзников (Англия, Соединенные Штаты Америки, Франция) еще не установлено ввиду того, что рассмотрение этого вопроса в Европейской Консультативной Комиссии четырех держав в Лондоне еще не закончено.

3. На схеме указан район «Большого Берлина», подлежащий разделению на четыре зоны оккупации, установление которых еще находится на рассмотрении указанной выше Европейской Консультативной Комиссии.

В настоящее время в районе «Большого Берлина» расположены только советские оккупационные войска.

Приказы военной администрации по управлению советской зоной оккупации в Германии

БЕРЛИН, 11 июня. (ТАСС). Здесь опубликованы приказы об организации военной администрации по управлению советской зоной оккупации в Германии, а также о разрешении образования и деятельности всех антифашистских партий и об'единения в свободные профсоюзы.

В изданном 9 июня приказе № 1 об организации военной администрации по управлению советской зоной оккупации в Германии говорится:

«Настоящим доводится до всеобщего сведения нижеследующее:

1. Для осуществления контроля за выполнением Германией условий безоговорочной капитуляции и управления советской зоной оккупации в Германии образована Советская военная администрация.

2. Главноначальствующим Советской военной администрации назначен я, первым Заместителем Главноначальствующего Военной администрации назначен генерал армии В. Д. Соколовский, заместителем Главноначальствующего по делам гражданской администрации назначен генерал-полковник И. А. Серов, начальником штаба Советской военной администрации назначен генерал-полковник В. В. Курасов.

3. Местопребыванием Советской военной администрации является город Берлин.

Главноначальствующий Советской военной администрации Главнокомандующий советскими оккупационными войсками в Германии Маршал Советского Союза Г. К. Жуков.

Начальник штаба Советской военной администрации генерал-полковник В. В. Курасов».

Приказ № 2 Главноначальствующего Советской военной администрации от 10 июня гласит:

«2 мая сего года советскими войсками был занят Берлин. Гитлеровские армии, защищавшие Берлин, капитулировали, а спустя несколько дней Германия подписала акт о безоговорочной военной капитуляции. 5 июня от имени правительства Союза Советских Социалистических Республик, Соединенных Штатов Америки, Великобритании и Франции была обнародована Декларация о поражении Германии и о взятии на себя правительствами указанных держав верховной власти на всей территории Германии. С момента занятия советскими войсками Берлина на территории советской зоны оккупации Германии установился твердый порядок. Организовались местные органы самоуправления и созданы необходимые условия для свободной об'щественной и политической деятельности германского населения. Ввиду вышеизложенного приказываю:

1. Разрешить на территории советской зоны оккупации в Германии образование и деятельность всех антифашистских партий, ставящих своей целью окончательное искоренение остатков фашизма, укрепление начал демократизма и гражданских свобод в Германии и развитие в этом направлении инициативы и самодеятельности широких масс населения.

2. Предоставить трудящемуся населению советской зоны оккупации в Германии право об'единения в свободные профессиональные союзы и организации в целях защиты интересов и прав трудящихся.

Предоставить профессиональным организациям и об'единениям право заключать коллективные договоры с предпринимателями, а также организовывать страховые кассы и другие учреждения по взаимопомощи, культурно-просветительные и иные образовательные учреждения и организации.

3. Все указанные в параг. 1 и параг. 2 антифашистские партийные организации и свободные профессиональные союзы должны зарегистрировать свои уставы или программы деятельности в органах местного самоуправления и у военных комендантов, представив им одновременно списки членов своих руководящих органов.

4. Установить, что на все время осуществления режима оккупации деятельность всех организаций, указанных в параг. 1 и параг. 2, будет происходить под контролем Советской военной администрации и в соответствии с издаваемыми ею инструкциями.

5. В соответствии с изложенным выше отменить все фашистское законодательство, а также все фашистские постановления, приказы, распоряжения, инструкции и т. п., относящиеся к деятельности антифашистских политических партий и свободных профессиональных союзов, направленные против демократических свобод, гражданских прав и интересов германского народа.

Главноначальствующий Советской военной администрации Маршал Советского Союза Г. К. Жуков.

Начальник штаба Советской военной администрации генерал-полковник В. В. Курасов».

О частичном отводе американских войск из советской оккупационной зоны в Германии

БЕРЛИН, 13 июня, (ТАСС). 13 июня с утра Командование американских экспедиционных сил стало отводить американские войска в районе города Хемниц к западу от линии соприкосновения с войсками Красной Армии. Отвод совершен на фронте в 50 километров и в глубину от 10 до 20 километров.

Наши войска, продвигаясь вслед за американскими войсками, вышли на восточный берег реки Мульде до города Цвиккау и южнее вступили в города Кирхберг и Штютценгрюн.

На других участках войска союзников еще не начинали отвод своих войск из зоны, подлежащей оккупации советскими войсками.

К вопросу о реорганизации Временного Польского Правительства

Народный Комиссар Иностранных Дел СССР В. М. Молотов, Посол Великобритании сэр Арчибальд К. Керр и Посол Соединенных Штатов Америки г-н В. А. Гарриман, уполномоченные Крымской конференцией трех союзных держав проконсультироваться с членами Временного Польского Правительства и другими демократическими деятелями в Польше и за границей о реорганизации Временного Польского Правительства на более широкой демократической базе с включением демократических деятелей из самой Польши и поляков из-за границы и об образовании Польского Временного Правительства Национального Единства, договорились о том, что для вышеупомянутых консультаций, предусмотренных в Крымском соглашении по Польше, должны быть приглашены следующие лица:

1. Представители Временного Польского Правительства.

По полученному из Варшавы сообщению, представителями Временного Польского Правительства назначены Болеслав Берут, Эдуард Осубка-Моравский, Владислав Ковальский, Владислав Гомулка.

2. Демократические деятели из Польши: Винценты Витос, Зигмунд Жулавский, Станислав Кутшеба, Адам Кржижановский и Генрих Колодзейский.

3. Демократические деятели из-за границы: Станислав Миколайчик, Ян Станчик и Юлиан Жарковский.

Все вышеуказанные лица приглашены прибыть в Москву к 15 июня.

Заявление советника Трумэна о политике в области репараций

ЛОНДОН, 11 июня. (ТАСС). Как передает агентство Рейтер, в Москве на следующей неделе, вероятно, откроется конференция советских, английских и американских представителей по вопросу о репарациях. Личный советник Трумэна по вопросам репараций Эдвин Поули сообщил 9 июня в Париже, что он и его штат вылетают 11 июня в Москву на совещание с генеральным стряпчим Уолтером Монектоном и с английскими представителями в репарационной комиссии в Москве. Советский Союз в этих переговорах будет представлен Заместителем Народного Комиссара Иностранных Дел Майским. Поули указал, что конференция наметит широкую репарационную политику.

По словам Поули, он лично склоняется в пользу реалистической твердой позиции в вопросе о репарациях, взимание которых должно быть осуществлено на строгих условиях и в короткие сроки для того, чтобы лишить Германию ее военного потенциала. «По-моему, — сказал он, — наилучший способ для нас обеспечить репарационные платежи заключается в том, чтобы получить их, пока наши армии находятся внутри Германии. Мы не повторим в отношении репараций ошибку, допущенную после прошлой войны, когда мы, требуя выплаты репараций в долларах, поощряли перестройку германской промышленности для того, чтобы помочь ей выплачивать репарации, и, в конце-концов, дошли до того, что поставили ей огромные количества продовольствия и материалов. На этот раз мы надеемся из'ять из Германии движимые части германского военного механизма. То, что невозможно будет увезти, мы, вероятно, уничтожим».

По словам Поули, первыми платежами в счет репараций будет для Германии оплата содержания 7 млн. союзных подданных, находящихся в стране, т. е. огромного числа бывших военнопленных и насильственно угнанных людей.

Далее Поули заявил, что некоторые отрасли германской промышленности, как, например, машиностроение, будут восстановлены в период 1—8 месяцев. Проблема транспорта, однако, весьма сложна. Выплата репараций Соединенным Штатам представит собой довольно трудную проблему, ибо Америка уже хорошо обеспечена станками и инструментами и не нуждается в германской рабочей силе. Вероятно, ей придется удовольствоваться некоторыми достижениями германской науки и сырьем.

По мнению Поули, при взимании репараций с Германией придется обращаться, как с единым целым. Это нужно во избежание потерь и убытков для союзников. По словам Поули, будет происходить некоторый обмен основными товарами. По его мнению, нет никаких затруднений на пути к достижению соглашения с русскими в вопросе о репарациях. Поули сообщил, что он уже беседовал в Германии с англичанами, занимающимися изучением этого вопроса в зоне, оккупированной английскими войсками.

На вопрос: «Считаете ли вы, что вы должны проводить твердую и жестокую политику в отношении Германии в вопросе о репарациях», Поули выразил свое собственное мнение, ответив:

«Совершенно определенно».

Подрывная деятельность югославских эмигрантов

БУХАРЕСТ, 10 июня. (ТАСС). Здесь стало известно, что в Турции создана и действует профашистская организация югославских эмигрантов. Во главе этой организации стоит бывший премьер-министр Цветкович, подписавший в 1941 г. соглашение о присоединении Югославии к гитлеровскому тройственному пакту, а также бывший премьер-министр генерал Живкович, Соколович, который был шефом кабинета Пурича, и агент обанкротившегося реакционера Драже Михайловича—Перич. О местопребывании самого Драже Михайловича, опозорившего себя кровавой борьбой вместе с гитлеровцами против народно-освободительного движения в Югославии, также поступают сведения, хотя он продолжает скрываться, используя свои старые заграничные связи.

Видное положение в организации занимает торговец Ратич, прибывший в Турцию по немецкому паспорту. Квартира этого «югославского» гражданина является местом сбора организации.

Профашистская организация ведет пропаганду и развивает деятельность, направленную против демократической федеративной Югославии. Известно, например, что недавно бывший югославский военный атташе в Турции полковник Банкович выехал во Францию, где он, по заданию Михайловича, пытается создать «военные формирования» из югославских граждан, освобожденных союзными войсками из немецкого плена.

Журналист Элиот о необходимости организации поисков Гитлера

НЬЮ-ЙОРК, 11 июня. «Нью-Йорк геральд трибюн» поместила статью Элиота, в которой комментируется указание Жукова, что англичанам и американцам следовало бы заняться расследованием местонахождения Гитлера в настоящее время. Элиот призывает англичан и американцев серьезно заняться этим делом и не дать возможности Гитлеру спастись при помощи Испании и Аргентины. Подчеркивая правдоподобность заявления Советского Союза о том, что Гитлер в настоящее время находится вне советской оккупационной зоны и поэтому надо думать, что ему удалось бежать, Элиот считает вполне логичным предположение, что Гитлер намеревался бежать в зону оккупации западных держав, где он расчитывал на большие возможности обеспечить себе безопасность. «Если Гитлер бежал из Берлина, то, несомненно, его бегство было заранее тщательно подготовлено, а также было тщательно выбрано место, где он мог бы скрыться. Мало вероятно, чтобы Гитлер избрал советскую оккупационную зону для подобного убежища. Гитлер презирал «упадочные» западные демократии, но он мог попытаться бежать на запад».

«Куда бы Гитлер ни бежал, он должен был бежать в пункт, находящийся в радиусе действия самолета от Берлина. Наиболее вероятно, что это Испания. Известно, что германские беглецы прибывают в Испанию, может быть, с целью организовать бегство Гитлера. Известно, что Франко многим обязан Гитлеру, потому что Гитлер установил власть Франко в Испании. Может быть Франко не решится предоставить Гитлеру открытое убежище, но он, возможно, желает помочь бегству Гитлера. Общественный суд и казнь человека, которому, по открытому заявлению Франко, он обязан своим настоящим положением, не укрепили бы позиции Франко как в глазах испанского народа, так и всего мира. Вполне возможно отправиться на испанском судне в Южную Америку. Также вполне возможно прибыть на самолете в испанскую колонию Рио де Оро и оттуда отправиться дальше на судне. Можно, наконец, вылететь из Рио де Оро в Бразилию и оттуда в Аргентину. Для этой цели можно также использовать подводные лодки».

Далее Элиот заявляет, что англичане и американцы не должны игнорировать подобные возможности бегства Гитлера, а вместо этого должны предпринять все меры для его захвата. «Англичане и американцы должны использовать все средства для захвата Гитлера, включая деятельность полиции или военные операции. Англичане и американцы должны, не колеблясь, ясно изложить Франко свою позицию по этому вопросу. Если это окажется необходимым, англичане и американцы должны посредством применения вооруженных сил уничтожить режим Франко для того, чтобы Гитлер не мог спрятаться в Испании. Подобные действия англичан и американцев будут полностью оправданы. Англичане и американцы обладают достаточными силами в Европе для подобного шага и поэтому они должны действовать немедленно по свежим следам Гитлера. Они должны также рассмотреть возможность бегства Гитлера в Патагонию, где он будет жить в районах, находящихся под контролем правительства, которое не может считаться дружелюбным по отношению к целям, которые преследуют союзники».

Заявление тов. Громыко

САН-ФРАНЦИСКО, 12 июня. (Спец. корр. ТАСС). Председатель советской делегации на конференции Об'единенных наций в Сан-Франциско Громыко сделал 12 июня специальное заявление для печати, которое гласит:

«Недавно часть американской прессы и радио опубликовали так называемое заявление «советского представителя», якобы переданное агентству Юнайтед пресс и касающееся коммюнике, изданного четырьмя приглашающими державами и Францией 7 июня относительно процедуры голосования в Совете безопасности. Это «заявление», распространенное агентством Юнайтед пресс, пытается выразить отношение делегации Советского Союза к результатам обсуждения формулы голосования четырьмя приглашающими державами и Францией. «Заявление» было опубликовано в газете «Сан-Франциско кроникл» и в некоторых других газетах, а также цитировалось помощником государственного секретаря г-ном Маклиш в его выступлении по радио в субботу 9 июня. Я желаю заявить, что советская делегация не делала подобного заявления. В связи с этим необходимо довести до сведения общественного мнения, что так называемое «заявление» является фикцией и что делегация не может быть ответственной за это «заявление».

АНГЛИЙСКИЙ КОРРЕСПОНДЕНТ О ПОЛОЖЕНИИ В ГОРИЦИИ И ТРИЕСТЕ

ЛОНДОН, 12 июня. (ТАСС). Агентство Рейтер передает сообщение своего специального корреспондента в Триесте Десмонда Тай о том, что передача военной власти, предусмотренная соглашением между Англией, Соединенными Штатами и Югославией, происходит в дружественной атмосфере. «Как американцы, так и войска Тито вели себя необычайно корректно, и поэтому конфликта не возникло».

В Триесте, где обосновываются английские войска, все происходило также без инцидентов, но, очевидно, что многие в этом районе настроены проюгославски, и можно было видеть выражение печали на лицах жителей, когда войска Тито с песнями уходили из города.

Югославский комиссар в Горицин, засвидетельствовав свое уважение американцам, сказал: «Мы освободили этот народ от фашистов и мы не думаем сейчас, что можем потерять Горицию навсегда».

Война на Тихом океане

ВЫСАДКА ВОЙСК СОЮЗНИКОВ НА ОСТРОВЕ БОРНЕО

ЛОНДОН, 12 июня. (ТАСС). Как передает агентство Рейтер, штаб об'единенного командования вооруженными силами союзников в юго-западной части Тихого океана сообщает, что 10 июня части 9-й австралийской дивизии высадились одновременно на острове Лабуан (в районе северо-западного побережья острова Борнео), а также в Брукетоне и Маура в районе залива Бруней (остров Борнео).

Авиация и торпедные катера союзников продолжают операции у побережья острова Борнео.

ВАШИНГТОН, 12 июня. (ТАСС). Штаб тихоокеанского флота США сообщает, что 11 июня американские вооруженные силы на острове Окинава добились значительных успехов. Командующий американскими войсками на острове предложил японцам сдаться.

ЛОНДОН, 13 июня. (ТАСС). Как передает агентство Рейтер, штаб об'единенного командования вооруженными силами союзников в юго-западной части Тихого океана сообщает, что австралийские войска заняли весь остров Маура, расположенный у входа в залив Бруней (остров Борнео). Союзники продвинулись также на две мили и заняли аэродром на острове Лабуан, расположенном в заливе Бруней.

ВАШИНГТОН, 13 июня. (ТАСС). Штаб тихоокеанского флота США сообщает, что на острове Окинава американские войска добились значительных успехов.

По настоящее время в районе острова Окинава японская авиация потопила 8 и нанесла повреждения 49 американским военным кораблям.

Отставка норвежского правительства

ЛОНДОН, 12 июня. (ТАСС). Корреспондент агентства Рейтер передает из Осло, что сегодня правительство Нюгорсвольда вручило норвежскому королю Хокону прошение об отставке. Хотя никаких официальных заявлений нет, полагают, что король просил правительство продолжать выполнение своих функций до тех пор, пока не будет сформирован новый кабинет.

НОВОЕ ЗАЯВЛЕНИЕ БОНОМИ ОБ ОТСТАВКЕ

РИМ, 13 июня. (ТАСС). Как передает римское радио, председатель совета министров Иваноэ Бономи, представивший в прошлую пятницу прошение об отставке и согласившийся отложить ее на несколько дней, снова вернулся к своему предложению. Вчера вечером он был принят правителем Италии, которому вручил отставку правительства. Правитель Италии воздержался от принятия каких-либо решений. Правительство продолжает свою деятельность.

Ответственный редактор А. А. КОНДАКОВ.

В ТЕАТРАХ и КИНО:

НОВОСИБИРСКИЙ ТЕАТР «КРАСНЫЙ ФАКЕЛ»
15 июня — Раскинулось море широко.
16 и 17 июня — Собака на сене.
18 и 19 июня — Так и будет.

ГОРОДСКОЙ ДРАМАТИЧЕСКИЙ ТЕАТР
(Кировский район).
СПЕКТАКЛИ ТЮЗа
16, 17 и 18 июня — Комедия ошибок.
19, 20 июня — Бедность не порок.
21 и 22 июня — Слуга двух господ.
25 и 26 июня — Женитьба Бальзаминова.

НОВОСИБИРСКИЙ ТЮЗ
Спектакли городского драматического театра.
19, 20, 21, 22, 23, 24, 25 и 26 июня — Тристан и Изольда. Пьеса в 4 действиях, 8 картинах. Нач. спектаклей в 8 час. вечера. Предварительная продажа билетов с 14 июня.

ГОС. ЕВРЕЙСКИЙ ТЕАТР БССР
16, 17 и 18 июня — Без вины виноватые.

ГОСЦИРК
Сегодня и ежедневно большие представления в 3 отд.
НОВЫЕ ДЕБЮТЫ.
Начало в 8 час. 45 мин.

Им. МАЯКОВСКОГО — Освобожденная Франция.
«ОКТЯБРЬ» — Маска, Медведь и Налим и сверх программы новый фильм Кенигсберг.
«МЕТАЛЛИСТ» — Черевички.

ПАРК ИМЕНИ СТАЛИНА
НОВОСИБИРСКАЯ ГОС. ФИЛАРМОНИЯ
Летний театр. 15, 16 и 17 июня.
Гастроли Московского балетного театра им. Айседоры Дункан. В полном составе.
Эстрадный театр. 15, 16, 17 июня
ВЕЧЕРА ЮМОРА.
Борис Гринев — фельетоны и куплеты, «Индельниковы»—музыкальная эксцентриада, Е. Орловская — жанровые песни, Киреева и Сахаров — скетчи, Т. Снеговская — ритмические танцы, Ицкович — рояль, Вержбицкая — юмористика.
Конферансье — Гринев.
В парке сада с 15 июня ежедневно крупнейший аттракцион в воздухе
РЕКОРДНЫЕ ТРЮКИ НА КАНАТЕ
Зинаида Тарасова и Константин Зотов.
Нач. в 11 час. веч.

В Новосибирске на стадионе «Динамо»
ПРОВОДИТСЯ РОЗЫГРЫШ ПО ФУТБОЛУ
на первенство СССР по II группе между командами:
18 июня Горький «Торпедо» — Новосибирск ОДКА.
22 июня Ленинград «Спартак» — Новосибирск ОДКА.
26 июня Куйбышев «Крылья Советов» — Новосибирск ОДКА.
3 июля Ленинград «Балтийский флот»—Новосибирск ОДКА.
8 июля Челябинск «Трактор» — Новосибирск ОДКА.

Адрес редакции и издательства: Советская, 6. Телефоны: коммутатор редакции — 34-904; отв. редактора — 35-904; отв. секретаря — 35-924; отделов: промышленности — 34-630 и 32-598; партийного — 30-785; сельскохозяйственного — 33-189; иллюстрационного — 32-395; писем — 31-396 и 35-505. Прием телефонограмм: иногородние — прямой — 8, город — 33-630. Выпускающий — 31-103; типография — 35-984; об'явления — 31-289.

МН0773. Типография из-ва «Советская Сибирь». Тираж 50.000.

Пролетарии всех стран, соединяйтесь!

СОВЕТСКАЯ СИБИРЬ

Орган Новосибирского обкома и горкома ВКП(б), областного и городского Советов депутатов трудящихся

№ 117 (7822) | 16 ИЮНЯ 1945 г., суббота. | Цена 20 коп.

Об итогах социалистического соревнования машинно-тракторных станций на весеннем севе 1945 года

Постановление исполнительного комитета областного Совета депутатов трудящихся и бюро Новосибирского обкома ВКП(б) от 14 июня 1945 года

Рассмотрев итоги социалистического соревнования МТС на весеннем севе 1945 года, облисполком и бюро обкома ВКП(б) **постановляют:**

1. Признать победителем в социалистическом соревновании МТС на весеннем севе 1945 года Палецкую МТС, Карасукского района (директор т. Тышук, старший агроном т. Самсонов, старший механик т. Горелов, секретарь парторганизации т. Дурицын), занявшую первенство среди МТС Кулундинской степи по выполнению плана тракторных работ и по выработке на трактор.

На 10 июня план тракторных работ выполнен на 173,8 проц., на один 15-сильный трактор выработано по 226 гектаров, план весновспашки выполнен на 105,6 проц., культивации—на 139,5 проц. и план сева рядовыми сеялками выполнен на 116,6 проц.

Вручить Палецкой МТС переходящее красное знамя обкома ВКП(б) и облисполкома, учрежденное для МТС Кулундинской степи.

2. Отметить хорошую работу Карасукской МТС, Карасукского района (директор т. Решедько, старший агроном т. Вербицкий, старший механик т. Прохоренко, секретарь парторганизации т. Руцкий). Присудить Карасукской МТС второе место в социалистическом соревновании на весеннем севе среди МТС Кулундинской степи.

На 10 июня план тракторных работ выполнен на 160,8 проц., выработано на один 15-сильный трактор по 225,4 гектара, план весновспашки выполнен на 121,7 проц., культивации—на 104 проц. и план сева рядовыми сеялками—на 167,8 проц.

3. Отметить хорошую работу Новой МТС, Купинского района (директор тов. Феолитов, старший агроном т. Бусыгин, старший механик т. Сорока, секретарь парторганизации т. Горбачева). Присудить Новой МТС третье место в социалистическом соревновании на весеннем севе среди МТС Кулундинской степи.

На 10 июня план тракторных работ выполнен на 140 проц., выработано на один 15-сильный трактор по 207,6 гектара, план весновспашки выполнен на 116,1 проц., культивации—на 129,4 проц. и план сева рядовыми сеялками—на 118,2 проц.

4. Признать победителем в социалистическом соревновании МТС на весеннем севе 1945 года Каргатскую МТС, Каргатского района (директор т. Зудин, старший агроном т. Александров, старший механик т. Горовой, секретарь парторганизации т. Петрик), занявшую первенство среди МТС Барабинской степи по выполнению плана тракторных работ и по выработке на трактор.

На 10 июня план тракторных работ выполнен на 168,5 проц., на один 15-сильный трактор выработано по 161 гектару, план весновспашки выполнен на 110 проц., культивации—на 462 проц. и план сева рядовыми сеялками выполнен на 146 проц.

Вручить Каргатской МТС переходящее красное знамя обкома ВКП(б) и облисполкома, учрежденное для МТС Барабинской степи.

5. Отметить хорошую работу Зенкинской МТС, Чановского района (директор тов. Андреев, старший агроном т. Витрук, старший механик т. Таравик, секретарь парторганизации т. Анашкин). Присудить Зенкинской МТС второе место в социалистическом соревновании на весеннем севе среди МТС Барабинской степи.

На 10 июня план тракторных работ выполнен на 159 проц., выработано на один 15-сильный трактор по 172,9 гектара, план весновспашки выполнен на 146,3 проц., культивации—на 122,5 проц. и план сева рядовыми сеялками выполнен на 113,4 проц.

6. Отметить хорошую работу Спасской МТС, Венгеровского района (директор т. Загородний, старший агроном т. Савинкин, старший механик т. Зотов, секретарь парторганизации т. Плюхина). Присудить Спасской МТС третье место в социалистическом соревновании на весеннем севе среди МТС Барабинской степи.

На 10 июня план тракторных работ выполнен на 166,1 проц., выработано на один 15-сильный трактор по 151,7 гектара, план весновспашки выполнен на 144,5 проц., культивации—на 307 проц. и план сева рядовыми сеялками выполнен на 101,4 проц.

7. Признать победителем в социалистическом соревновании МТС на весеннем севе 1945 года Коуракскую МТС, Тогучинского района (директор т. Колесников, старший агроном т. Богуславский, старший механик т. Касьянов, секретарь парторганизации т. Вагин), занявшую первенство среди МТС центральной части области по выполнению плана тракторных работ и по выработке на трактор.

На 10 июня план тракторных работ выполнен на 197,9 проц., выработано на один 15-сильный трактор по 222,3 гектара, план весновспашки выполнен на 130,5 проц., культивации—на 586,8 проц. и план сева рядовыми сеялками выполнен на 165,3 проц.

Вручить Коуракской МТС, Тогучинского района, переходящее красное знамя обкома ВКП(б) и облисполкома, учрежденное для МТС центральной части области.

8. Отметить хорошую работу Карасевской МТС, Черепановского района (директор т. Абраменко, старший механик т. Неумытых, секретарь парторганизации т. Журба). Присудить Карасевской МТС второе место в социалистическом соревновании на весеннем севе среди МТС центральной части области.

На 10 июня план тракторных работ выполнен на 150,9 проц., выработано на один 15-сильный трактор по 185 гектаров, план весновспашки выполнен на 103 проц., культивации—на 571,1 проц. и план сева рядовыми сеялками выполнен на 157 проц.

9. Отметить хорошую работу Елтышевской МТС, Ояшинского района (директор т. Камленков, старший агроном т. Боядриков, старший механик т. Крутеня, секретарь парторганизации т. Крючек). Присудить Елтышевской МТС третье место в социалистическом соревновании на весеннем севе среди МТС центральной части области.

На 10 июня план тракторных работ выполнен на 154,6 проц., выработано на один 15-сильный трактор по 173,2 гектара, план весновспашки выполнен на 110 проц., культивации—на 1.229 проц. и план сева рядовыми сеялками—на 115,3 процента.

Зам. председателя Новосибирского облисполкома П. ПРУТОВЫХ.

Секретарь Новосибирского обкома ВКП(б) М. КУЛАГИН.

УКАЗ

ПРЕЗИДИУМА ВЕРХОВНОГО СОВЕТА СССР

О награждении Всесоюзного Ленинского Коммунистического Союза Молодежи орденом Ленина

За выдающиеся заслуги перед Родиной в годы Великой Отечественной войны Советского Союза против гитлеровской Германии и за большую работу по воспитанию советской молодежи в духе беззаветной преданности Отечеству, — наградить Всесоюзный Ленинский Коммунистический Союз Молодежи орденом Ленина.

Председатель Президиума Верховного Совета СССР М. КАЛИНИН.

Секретарь Президиума Верховного Совета СССР А. ГОРКИН.

Москва, Кремль.
14 июня 1945 года.

ДРУЖНО ЗА БОЕВУЮ РАБОТУ НА ПОЛЯХ!

Вчера закрылось областное совещание передовиков сельского хозяйства. Лучшие люди колхозной деревни в течение двух дней обсуждали неотложные вопросы дальнейшей борьбы за урожай, делились замечательным опытом, накопленным в дни весеннего сева. В своих то сухо-деловитых, то вдохновенных речах они рассказали, с каким воодушевлением трудились тысячи колхозников и колхозниц, рабочих и работниц МТС и совхозов, агрономов и агротехников в эту радостную для нашего народа весну, озаренную блеском великой победы над фашистской Германией.

С трибуны совещания звучали имена колхозов, совхозов, МТС и отдельных стахановцев, показавших, какими неисчерпаемыми возможностями располагает сельское хозяйство нашей области для того, чтобы вырастить в этом году богатый урожай и уверенно войти по пути дальнейшего под'ема социалистического земледелия.

На совещании выступали также отличные мастера передовой сельскохозяйственной техники, как бригадиры тракторных отрядов тт. Федоров и Трункин, которые в совершенно различных условиях сумели в равной степени высокопроизводительно использовать тракторный парк. Первый на просторах степей Кулунды и второй—на другом краю области, в Тогучинском районе, обеспечили за весенние дни полное выполнение годового плана всех тракторных работ.

Были поучительны и речи таких руководителей колхозов, как председатель сельхозартели им. Кирова, Чановского района, тов. Медведев, председатель сельхозартели «Храбрый партизан», Барабинского района т. Бекарев, которые в трудных условиях военного времени из года в год уверенно и твердо вели свои колхозы дорогой расцвета.

Все зависит от руководства, от умения мобилизовать тружеников деревни на боевое решение хозяйственных задач, правильно расставить силы и средства, умело использовать внутренние ресурсы. Что дело именно в этом, видно из выступлений таких руководителей и организаторов колхозного производства, как директора Коуракской, Палецкой, Карасукской МТС, как руководящие работники передовых районов.

— Сев — это только начало дела. Сейчас мы должны поднять поголовно все население на уход за посевами, подготовку к уборке, заготовку паров, на создание прочной кормовой базы для общественного животноводства. — Это было основным мотивом всех выступлений с трибуны совещания.

Да, после окончания сева на колхозных полях еще непочатый край напряженной работы. Об этом с исчерпывающей ясностью сказал в своем докладе на совещании секретарь обкома ВКП(б) М. В. Кулагин. Этот доклад, опубликованный в «Советской Сибири» 15 июня, дает всем партийным и советским организациям, всем руководителям колхозов, МТС, совхозов широкую программу дальнейшей борьбы за высокие урожаи нынешнего и будущего года.

И здесь в период летних работ, так же, как в дни посевной, пример умелого хозяйствования показывают передовики нашей области и их дальновидные руководители.

— Ко дню моего от'езда на совещание в Новосибирск, — говорит директор Маслянинского льносовхоза тов. Столпаков,— у нас уже полностью был выполнен план вспашки паров, очищены озимые посевы от сорняков и развернулась сеноуборка.

Об этом же заявили с трибуны совещания многие председатели колхозов. К сожалению, совсем другая картина на полях ряда колхозов и совхозов. Весенние дожди вызвали дружный рост всходов. Но вместе с хлебами растут и сорняки. Однако прополка по сей день не организована. Уходят лучшие сроки вспашки паров, а плуги стоят на приколе. Что удивительного, если участники совещания с большой тревогой говорили о недопустимой «раскачке», которая в ряде мест наблюдается и в организации прополочных работ, и на вспашке паров, и при заготовке кормов для скота. Не ясно ли, что такая успокоенность угрожает большой опасностью.

Вот почему обращение передовиков сельского хозяйства ко всем колхозникам и колхозницам, ко всем рабочим и работницам МТС и совхозов призывает все сельское население, от мала до велика, выйти незамедлительно на летние полевые работы и трудиться на полях, не покладая рук. Только при этом условии труд, затраченный на весеннем севе, не пропадет даром, и колхозы соберут богатую жатву.

Получить высокий урожай, дать стране больше хлеба и других сельскохозяйственных продуктов, образцово выполнить свои обязательства перед государством — к этому призывают передовики всех тружеников колхозной деревни. Завершить сельскохозяйственный год так, чтобы в 28-ю годовщину Великой Октябрьской революции Новосибирская область могла рапортовать о своих достижениях любимому вождю народов товарищу Сталину — вот что проходит красной нитью через все обращение передовых людей нашей области.

Сейчас задача заключается в том, чтобы материалы совещания довести до самых широких масс колхозников. Все средства массово-политической работы должны быть пущены в ход. Социалистическое соревнование с Кемеровской областью за высокий урожай, за право подписания рапорта товарищу Сталину вдохновит каждый коллектив тружеников сельского хозяйства, каждого колхозника на новые славные трудовые подвиги во славу нашей могучей Родины!

От успеха борьбы за урожай нынешнего года зависит и дальнейший под'ем сельского хозяйства нашей области. «Мы обязаны сделать все, чтобы в короткий срок поднять сельское хозяйство нашей области на довоенный уровень и развить его дальше. 1945 год — год великой победы, должен стать в нашей области годом коренного поворота и улучшения всех отраслей сельского хозяйства—полеводства, животноводства, маслоделия, пчеловодства, рыболовства, садоводства и т. д.», — сказал в своем докладе тов. Кулагин.

Такова задача. Решать ее надо сейчас, в эти летние дни.

Дружно за боевую работу на полях!

Новые сельскохозяйственные машины

На полях страны в этом году будут испытаны экспериментальные образцы новых машин для уборки хлебов, свеклы, картофеля, конопли и других культур. Машины эти сконструированы работниками Всесоюзного научно-исследовательского института сельскохозяйственного машиностроения (ВИСХОМ) и инженерами заводов. Они создали новый безмоторный узкозахватный комбайн, коноплеуборочную и льноочесывающую машины, свеклокомбайн, конный копач для картофеля и другие машины.

Реконструируется сельскохозяйственный инвентарь. Новый пятикорпусный тракторный плуг с унифицированными корпусами будет отвечать новейшим требованиям агротехники. Вместо трех различных типов конных культиваторов и окучников сконструирован одноконный культиватор, на котором можно установить дополнительные части для прополки или рыхления почвы. (ТАСС).



Вчера на совещании передовиков сельского хозяйства было вручено переходящее красное знамя обкома ВКП(б) и облисполкома Коуракской МТС, Тогучинского района. На снимке (справа): директор Коуракской МТС Н. А. Колесников и бригадиры тракторных отрядов П. Н. Трункин и Г. С. Бурцев у знамени. Фото Б. Шумакова.

Областное совещание передовиков сельского хозяйства

Дневник заседания 15 июня

Днем 15 июня продолжались прения по докладу тов. Кулагина. Первым выступил секретарь Венгеровского райкома комсомола тов. **Орлов.**

— Все комсомольско-молодежные тракторные отряды нашего района выполнили план весенних работ. Молодой тракторист Арбузов из Меньшиковской МТС на 15-сильный трактор выработал 465 гектаров и сэкономил много горючего. Илья Смужников сделал 464 гектара. Пахарь Акулов из колхоза «Власть Советов» поднял конным плугом 47 гектаров. Отлично трудились и многие другие молодые колхозники.

— В своем постановлении по Новосибирской области ЦК ВКП(б) отметил, как один из самых крупных недостатков в нашей работе, — сказал начальник областного земельного отдела тов. **Ярапцев**, — наличие отстающих колхозов, машинно-тракторных станций, районов. ЦК партии дал указание вывести их из прорыва.

Выполняя это указание, ряд районов проделал большую работу. Колхоз «Комбайн» был самым отстающим в Маслянинском районе. Без конца менялись руководители артели. Нынче зимой укрепили руководящий состав колхоза, во главе его поставили опытного товарища, организовали звенья, ввели индивидуальную сдельщину. В начале весенних работ строго установили обязательное выполнение норм выработки. МТС, обслуживающая колхоз, послала туда лучшую бригаду. И колхоз вышел на широкую дорогу. Он — инициатор соревнования по сельсовету и этот совет стал лучшим в районе.

В конце совещания с заключительным словом выступил секретарь обкома партии тов. **М. В. Кулагин.**

Подводя итоги работы совещания, тов. Кулагин указал, что нужно поддержать инициативу Здвинского района, предложившего соревноваться за досрочную сдачу хлеба и образцовое выполнение всех сельскохозяйственных работ, чтобы добиться чести подписать в день XXVIII годовщины Октябрьской революции рапорт товарищу Сталину. Надо всю массово-политическую и практическую работу вести так, чтобы завоевать эту великую честь.

Разжечь соревнование за лучшую бригаду, машинно-тракторную станцию, за лучший колхоз и совхоз — вот задача партийных и советских организаций всех районов. Тов. Кулагин говорит о том, что для достойного отличия такого передового колхоза, совхоза, бригады областные организации возбудят ходатайство перед правительством о присвоении этим передовикам имени нашего славного земляка трижды Героя Советского Союза Александра Ивановича Покрышкина.

Говоря о перспективах дальнейшего под'ема сельского хозяйства в области, тов. Кулагин ставит задачу организации всемерной помощи отстающим. Смысл социалистического соревнования состоит в том, чтобы, закрепив успехи передовиков, в то же время подтянуть отстающих и добиться общего под'ема. Он выразил надежду, что колхозники, рабочие МТС и совхозов нашей области соберут в этом году обильный урожай и досрочно рассчитаются с государством. Тогда в первых числах ноября можно будет снова созвать широкое совещание передовиков, чтобы рапортовать товарищу Сталину о выполнении Новосибирской областью заданий партии и правительства.

После заключительного слова тов. Кулагина совещание приняло обращение ко всем колхозникам и колхозницам, рабочим и работницам МТС и совхозов с призывом поднять новую волну соревнования за получение высокого урожая и досрочное выполнение обязательств перед государством.

На сцену выносят переходящие красные знамена облисполкома и обкома партии, присужденные за лучшие показатели трем передовым районам — победителям в соревновании на севе. Взоры всех сидящих в зале прикованы к алым полотнищам.

— Признать победителем в социалистическом соревновании на весеннем севе 1945 года Карасукский район, занявший первенство среди районов Кулундинской степи, — зачитывает текст постановления облисполкома и обкома ВКП(б) заместитель председателя облисполкома тов. **Прутовых.**

Сотни рук горячо аплодируют делегации передовиков Карасукского района, которые поднимаются на сцену для получения знамени.

Победителем в соревновании районов Барабинской степи облисполком и обком партии признали Здвинский район, завоевавший почетное знамя. Снова зал дружно рукоплещет в честь стахановцев социалистических полей.

Напряженно ждут тогучинцы и ояшинцы. Кто же первый в славном единоборстве по центральной группе районов? И кажется конца не будет минутной паузе.

Во все уголки огромного зала через микрофон отчетливо несутся слова:

— Вручить переходящее красное знамя Ояшинскому району.

Район с честью выполнил свое слово. В конце мая он, чуточку отстав, отдал переходящее красное знамя Тогучинскому району, но поклялся вернуть его. И вернул.

Районам, завоевавшим переходящие красные знамена, в порядке премии выделяются промтовары на сумму 30.000 рублей каждому для продажи передовикам сельского хозяйства.

Делегации передовых районов во главе с председателями райисполкомов тт. Ситниковым, Михайловым и Барановым поднимаются на сцену. Тов. Прутовых поздравляет их и вручает знамена.

— Разрешите заверить обком ВКП(б) и облисполком, что это знамя мы пронесем над Кулундинскими полями и так же успешно, как посеяли, вырастим и уберем обильный урожай. Мы полностью рассчитаемся с государством по хлебопоставкам в этом году, — взволнованно говорит председатель Карасукского райисполкома тов. **Ситников.**

О готовности выполнить постановление ЦК партии по под'ему сельского хозяйства Новосибирской области говорят в ответных выступлениях председатель Здвинского райисполкома тов. **Михайлов** и председатель Ояшинского райисполкома тов. **Баранов.**

На сцену снова выносят три красных знамени.

Они вручаются делегациям Палецкой, Каргатской и Коуракской МТС. Тов. Ярапцев тепло поздравляет победителей соревнования.

От имени коллективов МТС с ответным словом выступает директор Коуракской станции тов. **Колесников.**

— Давайте, товарищи, — горячо призывает он — сделаем этот год поворотным, чтобы наша область вышла в ряды передовых областей Советского Союза.

Затем тов. Ярапцев оглашает приказ Наркомзема СССР о награждении значками лучших трактористов и бригадиров.

Заместитель председателя облисполкома тов. **Рудик** зачитывает постановление облисполкома и обкома ВКП(б) об итогах социалистического соревнования на весеннем севе среди совхозов области. Пять передовых совхозов признаны победителями этого соревнования.

Директор совхоза имени Дзержинского тов. **Андреев** от имени всех передовых совхозов заявляет о том, что эти знамена они не отдадут, постараются удержать до конца сельскохозяйственного года.

Решением облисполкома 1.300 передовиков сельского хозяйства, руководителей районов и специалистов награждаются почетными грамотами. 253 человека награждены почетными грамотами и ценными подарками.

На этом совещание передовиков сельского хозяйства закончило свою работу.

Об итогах социалистического соревнования районов на весеннем севе 1945 года

Постановление исполнительного комитета областного Совета депутатов трудящихся и бюро Новосибирского обкома ВКП(б) от 14 июня 1945 года

Рассмотрев итоги социалистического соревнования районов на весеннем севе 1945 года, облисполком и бюро обкома ВКП(б) **постановляют:**

1. Признать победителем в социалистическом соревновании районов на весеннем севе 1945 года Карасукский район (секретарь РК ВКП(б) т. Барбанаков, председатель райисполкома т. Ситников, заведующий райзо т. Трохименок), занявший первенство среди районов Кулундинской степи по итогам весеннего сева.

На 10 июня установленный план весеннего сева выполнен на 105,6 процента при хорошем качестве полевых работ, план посева зерновых и бобовых культур выполнен на 104,2 процента, план посева пшеницы—на 105,6 процента, в том числе до 25 мая посеяно пшеницы 27.110 гектаров, или 100,4 проц. к плану. План посева подсолнечника выполнен на 104 проц., рыжика — на 105 проц. и картофеля — на 100 процентов.

Все 4 МТС района перевыполнили установленный план тракторных работ. По району план тракторных работ выполнен на 160 процентов, выработано в среднем на один 15-сильный трактор по 204 гектара.

Вручить Карасукскому району переходящее красное знамя обкома ВКП(б) и облисполкома, учрежденное для районов Кулундинской степи.

2. Отметить хорошую организацию весеннего сева 1945 года в Андреевском районе (секретарь РК ВКП(б) т. Гурьев, председатель райисполкома т. Фесенко, зав. райзо т. Ситников).

Присудить Андреевскому району второе место в социалистическом соревновании на весеннем севе районов Кулундинской степи.

На 10 июня план весеннего сева выполнен на 106,4 процента, план сева зерновых и бобовых выполнен на 109,5 процента, пшеницы — на 109,2 процента в том числе до 25 мая посеяно 30.830 гектаров, или 102,8 процента к плану; план посева рыжика выполнен на 115,9 процента.

План тракторных работ по МТС района выполнен на 108,8 процента, в среднем на один 15-сильный трактор выработано по 132,8 гектара.

3. Отметить хорошую организацию весеннего сева 1945 года в Краснозерском районе (секретарь РК ВКП(б) т. Свиридов, председатель райисполкома т. Березюгин, зав. райзо т. Бондарь).

Присудить Краснозерскому району третье место в социалистическом соревновании на весеннем севе районов Кулундинской степи.

На 10 июня план весеннего сева выполнен на 103,2 процента, план сева зерновых и бобовых выполнен на 103,6 процента, план сева яровой пшеницы выполнен на 102,2 процента, посев подсолнечника — на 108,3 процента и картофеля — на 113,5 процента.

План тракторных работ МТС района выполнили на 112,1 процента, выработав в среднем на один 15-сильный трактор по 161,6 гектара.

4. Признать победителем в социалистическом соревновании районов на весеннем севе 1945 года Здвинский район (секретарь РК ВКП(б) т. Смольцовников, председатель райисполкома т. Михайлов, зав. райзо т. Первушин), занявший первенство среди районов Барабинской степи по итогам весеннего сева.

На 10 июня установленный план весеннего сева выполнен на 104,6 процента при хорошем качестве полевых работ, план посева зерновых и бобовых культур выполнен на 105 процентов, план посева пшеницы — на 101,1 процента, рыжика — на 165,4 процента, картофеля — на 106,5 процента и овощей — на 136 процентов.

Вручить Здвинскому району переходящее красное знамя обкома ВКП(б) и облисполкома, учрежденное для районов Барабинской степи.

5. Отметить хорошую организацию весеннего сева 1945 года в Чулымском районе (секретарь РК ВКП(б) т. Бакулов, председатель райисполкома т. Городецкий, зав. райзо т. Лунев).

Присудить Чулымскому району второе место в социалистическом соревновании на весеннем севе среди районов Барабинской степи.

На 10 июня план весеннего сева выполнен на 100,3 процента, план сева зерновых и бобовых — на 100,4 процента, план сева яровой пшеницы выполнен на 101,8 процента, посева картофеля—на 100 процентов и овощей—на 100 процентов.

Все МТС района перевыполнили установленный план тракторных работ. По району план тракторных работ выполнен на 131,6 процента, в среднем на один трактор выработано по 152,6 гектара.

6. Отметить хорошую организацию весеннего сева 1945 года в Венгеровском районе (секретарь РК ВКП(б) т. Лопетин, председатель райисполкома т. Одинцев, зав. райзо т. Григорьев).

Присудить Венгеровскому району третье место в социалистическом соревновании на весеннем севе среди районов Барабинской степи.

На 10 июня план весеннего сева выполнен на 100,3 процента, план сева зерновых и бобовых — на 100,1 процента, рыжика — на 139 процентов и овощей — на 100 процентов.

Все МТС района перевыполнили установленный план тракторных работ. По району план тракторных работ выполнен на 158,4 процента, в среднем на один 15-сильный трактор выработано по 143,5 гектара.

7. Признать победителем в социалистическом соревновании районов на весеннем севе 1945 года Ояшинский район (секретарь РК ВКП(б) т. Микуров, председатель райисполкома т. Баранов, зав. райзо т. Киришин), занявший первенство среди районов центральной части области по итогам весеннего сева.

На 10 июня установленный план весеннего сева выполнен на 101,2 процента при хорошем качестве полевых работ, план посева зерновых и бобовых культур выполнен на 100,4 процента, план посева пшеницы выполнен на 106 процентов, в том числе до 25 мая посеяно 8.300 гектаров, или 104,9 процента к плану; план сева льна-долгунца выполнен на 101,9 процента, картофеля — на 128,2 процента и овощей — на 144 процента.

Все МТС района перевыполнили установленный план тракторных работ. План тракторных работ по району выполнен на 158,3 процента, в среднем на один 15-сильный трактор выработано по 157,4 гектара.

Вручить Ояшинскому району переходящее красное знамя обкома ВКП(б) и облисполкома, учрежденное для районов центральной части области.

8. Отметить хорошую организацию весеннего сева 1945 г. в Тогучинском районе (секретарь РК ВКП(б) т. Пупышин, председатель райисполкома т. Дурсенёв, зав. райзо т. Соруков).

Присудить Тогучинскому району второе место в социалистическом соревновании на весеннем севе среди районов центральной части области.

На 10 июня план весеннего сева выполнен на 103,9 процента, план сева зерновых и бобовых — на 107,4 процента, сахарной свеклы—на 100 процентов и овощей — на 110 процентов.

Все МТС района перевыполнили установленный план тракторных работ. По району план тракторных работ выполнен на 147,5 процента, в среднем на один 15-сильный трактор выработано по 158,8 гектара.

9. Отметить хорошую организацию весеннего сева 1945 года в Черепановском районе (секретарь РК ВКП(б) т. Толстых, председатель райисполкома т. Пятков, и. о. зав. райзо т. Ошейко).

Присудить Черепановскому району третье место в социалистическом соревновании на весеннем севе среди районов центральной части области.

На 10 июня план весеннего сева выполнен на 100 процентов при хорошем качестве полевых работ, план сева зерновых и бобовых культур выполнен на 103,8 процента и сахарной свеклы — на 100 процентов.

Все МТС района перевыполнили установленный план тракторных работ. По району план тракторных работ выполнен на 116,7 процента, в среднем на один 15-сильный трактор выработано по 138 гектаров.

Зам. председателя Новосибирского облисполкома П. ПРУТОВЫХ.

Секретарь Новосибирского обкома ВКП(б) М. КУЛАГИН.

Областное совещание передовиков сельского хозяйства

Речь председателя колхоза имени Кирова, Чановского района, тов. Медведева

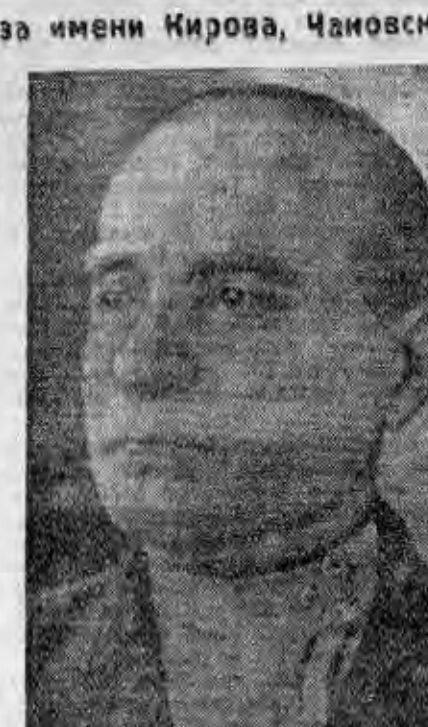

Товарищи! За годы Отечественной войны наш колхоз имени Кирова был в числе передовых по области. Наши колхозники во время празднования исторической победы Красной Армии над Германией взяли на себя обязательство не уступать этого первенства, а, наоборот, добиваться новых успехов.

Мне кажется, что всякое завоевание первенства не должно считаться чем-то случайным. Все наши передовики сельского хозяйства должны из года в год еще более повышать качество своей работы. Наше поколение передовых людей колхозной деревни должно взять на себя обязательство сделать все колхозы области передовыми. И не только по производственным показателям, но и по вопросам культуры. Когда мы приедем домой, то надо, не откладывая, заняться вопросами культуры колхозного производства и колхозного быта. Мы должны стать застрельщиками в этом важном деле.

К открытию совещания наш колхоз выполнил план сева на 113 процентов. Ранние яровые мы посеяли еще 8 мая, а всю плановую посевную площадь обсеменили к 16 мая. Чтобы обеспечить высокий урожай, основную культуру — пшеницу посеяли по залежным землям и по парам. Хорошо обработали почву, провели культивацию и боронования не менее четырех раз.

Надо сказать, что у нас еще недооценивают бороньбу. Из опыта своей работы я знаю, что каждый лишний след бороны на гектаре — это лишний центнер хлеба в амбаре.

Перед пахотой мы проводили лущевку, на площади 317 гектаров прибали влагу, вывезли на поля навоз, а семена просушили по методу академика Лысенко. Все это дало свои результаты. Сегодня на полях колхоза хорошие всходы.

С окончанием сева колхозники приступили к прополке. В день моего от'езда озимые были полностью очищены от сорняков и началась прополка яровых. Надо кстати сказать, что если обработка была хорошей, то и сорняки не страшны. Тот, кто лучше вспахал, заборонил, у него и сорняков будет меньше.

В прошлом году мы провели опыт с озимыми. Сеять их начали с 17 июля. Тогда нас заставила сделать это создавшаяся обстановка. Но вот ныне у нас почти полностью подготовлены пары для озимых. Как убеждает нас опыт, ранний посев озимых дает лучший урожай. Доказано, что озимые, особенно пшеницу, надо сеять в первых числах июля, а рожь — с 15 июля. Это будет вполне правильно.

Наряду с выполнением производственной программы по полеводству наш колхоз, несмотря на трудности с рабочей силой, борется и за культурное устройство хозяйства. В прошлом году мы построили одно зернохранилище, организовав кирпичный завод и сделав 100 тысяч кирпича. Ныне мы строим зернохранилище емкостью на 4 тысячи центнеров. Строим также кирпичный телятник и конюшню.

Если посмотреть, за счет чего мы справляемся со своими задачами, то станет видно, что на полевых работах у нас занята исключительно молодежь. Все дело в организации. Пока не начались полевые работы, организационные вопросы бригада старается полностью разрешить. И поскольку до начала сева все предусмотрено и проверено на несколько ладов, у нас и сев идет слаженно, без задержки.

Я хотел коснуться и работы нашего района в целом. Все же Чановский район был не в числе отстающих в годы войны, а в числе передовых. Ныне создались особые трудности с семенами и район затянул сев. Я считаю, что на этом слете передовики нашего района должны дать слово обкому партии и облисполкому, что мы исправим это положение и исправим скоро.

Речь председателя колхоза „Храбрый партизан", Барабинского района, тов. Бекарева

Итоги весенних полевых работ в нашем районе говорят о том, что колхозники, рабочие совхозов и МТС поработали ныне неплохо. Впервые за годы войны план сева зерновых выполнен к 1 июня на 101,3 процента. В этом большая заслуга наших передовиков.

Колхоз «Храбрый партизан» — один из передовых в районе. За годы войны



мы не ослабили свое хозяйство, а, напротив, значительно укрепили его.

Если до войны посевная площадь у нас составляла 900 гектаров, то в этом году мы посеяли 1.338, в том числе 1.202 гектара зерновых. Раньше мы имели крупного рогатого скота 200 голов, а теперь — 350. До войны мы не держали ни одного рабочего быка, а сейчас запрягаем 70 быков и 105 лошадей. Если до войны колхоз сдавал государству хлеба не более 2.000 центнеров, то в годы войны дал его стране в два раза больше.

В январе мы обратились ко всем колхозникам и колхозницам Барабинского района с призывом образцово провести весенний сев. Мы взяли на себя конкретные обязательства и с честью их выполняем. 23 февраля колхоз полностью был готов к весеннему севу, а 16 апреля сделал первый выезд в поле. 23 мая закончили сев, выполнив план на 106 проц.

На всей площади произвели посев собственными высококачественными семенами, рядовым способом, в соответствии с переходным планом к семипольному севообороту. В почву внесено 1.500 возов навоза и 50 центнеров золы. Особенно хорошо была обработана земля под семенные участки. На площади в 100 гектаров произведено лущение стерни.

Успешному проведению весеннего сева помогла массово-политическая работа среди колхозников. Ежедневно контролировалось выполнение норм, обсуждались итоги социалистического соревнования. Результаты вывешивались на досках показателей, а лучшие люди заносились на доску почета. 80 процентов колхозников, занятых на весеннем севе, выполняли и перевыполняли нормы выработки.

Товарищи! Успехи, которых мы добились за это время, являются только началом борьбы за высокий урожай. После окончания сева мы не сложили рук, а сразу же переключились на прополку и междурядную обработку посевов. Есть все основания заявить, что в этом году мы получим 100-пудовый урожай, своевременно рассчитаемся с государством. Сумеем тепло встретить и хорошо угостить дорогих фронтовиков, грудью отстоявших честь и независимость нашей Родины. (Аплодисменты).

Речь бригадира Баганской МТС, Андреевского района, тов. Чуркина

Товарищи! Наш тракторный отряд в этом году крепко боролся за выполнение указаний правительства и Центрального Комитета партии о высокопроизводительном использовании тракторного парка.

Выезжая в поле, мы взяли на себя конкретное обязательство, и сейчас оно выполнено на 300 процентов. При этом полу-



чено 5 тонн экономии горючего. Средняя выработка на 15-сильный трактор в моем отряде составляет 415 гектаров.

Успехи нашего отряда — это результат твердого распорядка дня и крепкой производственной дисциплины. Выезжая на сев, мы обсудили свой рабочий план, условия соревнования, правила технического ухода.

Должен сказать, что трактористы у меня на обоих тракторах — на гусеничном «ЧТЗ» и на «Универсале» — молодежь, комсомольцы. Но они горят желанием работать, не щадя сил, и овладеть мастерством своего дела. Поэтому мы и перевыполнили годовой план. (Аплодисменты).

Новые люди, новые районы...

От «Джава турмыс» до Багана 30 километров. Как змейки бегут по степи дороги. Встречаются, расходятся, пересекают друг друга. Но даже в самую темную ночь Байзук Итигменов дойдет от «Джава турмыс» до Багана.

А вот сюда, в зал совещаний, он вошел через маленькую дверь, немногим больше чем в районном клубе, и заблудился.

— Скажи, друг, пожалуйста! Комнат много, коридоров много, куда ходить не знаю, — говорит он, торопливо и растерянно оглядываясь по сторонам.

Мимо идут люди, сотни людей с такими же темными от загара лицами. Идут пахари, трактористы, бороноволоки, бригадиры, такие же, как он, председатели колхозов. Свои. Хлеборобы.

Они тоже с любопытством и неожиданным чувством растерянности оглядываются по сторонам. Огромное здание оперного театра поражает своей красотой и немного пугает своими просторами.

— Совсем как в большом лесу. Потеряешь, целый день искать будешь,— слышит Байзук. Это говорит высокая, стройная женщина, подвязанная ярким шерстяным платком. Она тоже ищет своих.

Оба они — и председатель колхоза «Джава турмыс» Байзук Итигменов, и эта женщина — первый раз в городе. Таких на слете большинство. Тем, может быть, и отличается особенно нынешний слет передовиков сельского хозяйства от всех прошлых слетов.

Пахарь Иван Бондаренко из Убинского района, звеньевая Анна Петровна Тучина из Маслянинского колхоза «Страна Советов», Евдокия Тимофеевна Путинина, звеньевая колхоза «Красный пахарь» — это все новые люди, героическим трудом своим заслужившие почетное имя передовиков сельского хозяйства.

Анна Петровна шестой год руководит звеном.

— Почти все семенное хозяйство отдано на мои руки,— говорит она, с гордостью поглядывая на собеседников.

Эта простая женщина, первый раз в жизни увидевшая большой город, понимает, что от ее работы зависит не только благополучие родного колхоза, но и этого молодого красивого города.

У Евдокии Тимофеевны пятеро детей, старуха-мать. Муж погиб на войне. Ранние морщины — следы многих тревог и печалей избороздили лицо женщины. Но сейчас, забыв обо всем, она рассказывает только о всходах льна. Рассказывает как о самом любимом ребенке.

— Как за детем надо ухаживать за ним,— говорит она тихо, немножко растягивая слова.

Никто не знал, что где-то в колхозе им. Яровой живет Маруся Польникова, крестьянская девушка. Только второй год работает Маруся на тракторе «ЧТЗ», а уже слывет мастером своего дела.

И Анна Кичигина, и Анна Ягодина, трактористки из Барабинского района, и Валя Ларченко, пахарь колхоза «Завет Ильича» из Андреевского района, стали знатными людьми области в весеннюю посевную 1945 г.

* * *

Более тысячи человек ждали с волнением и тревогой последней минуты. Кто получит первенство Кулунды?

Соревновались всю весну Андреевский и Карасукский районы. Не было такого дня, чтобы секретарь райкома Гурьев не позвонил секретарю райкома Барбанакову. Иногда это делали председатели райисполкомов Фисенко и Ситников.

Они должны были знать, руководители районов, что делается друг у друга: они соревновались за лучший срок сева, за лучшее качество.

Соревновались между собой районы, МТС, бригады...

Первым закончил сев Карасукский район — 1 июня. А в 5 июня андреевцы обогнали. Но не намного. «Противник» мог еще подтянуться...

Так кто же все-таки получит знамя?

Этого никто не знал до трех часов 15 июня.

Когда заместитель председателя облисполкома тов. Прутовых вышел на трибуну, зал притих, насторожился.

— По постановлению обкома ВКП(б) и облисполкома, как лучшему району Кулундинской степи, закончившему сев 1 июня при хорошем качестве обработки земли и давшему самую высокую выработку в среднем на 15-сильный трактор, знамя присуждается Карасукскому району.

Дружно аплодировал зал. Передовики сельского хозяйства области горячо поздравляли победителей соревнования Кулунды.

Но на этом торжество карасукцев не закончилось. Вслед за районным знаменем они получили знамя облисполкома лучшей МТС и лучшему совхозу.

— Вот это да!— слышалось со всех сторон.— Вот это здорово— сразу три знамени!

Это была действительно большая победа.

— Она пришла не случайно. Мы завоевали ее большим и упорным трудом колхозников, колхозниц, трактористов и трактористок. Нелегко далось нам первенство Кулунды. Вот почему мы его и не отдадим никогда,— сказал председатель райисполкома Ситников.

Гордые и счастливые, они выносили знамена.

Андреевцы тоже аплодировали.

Но в дверях, когда уже все выходили из театра, какая-то женщина громко,— конечно, чтобы все слышали,— сказала:

— Подумаешь, обрадовались! Первый раз получили, вот и задаются. Посмотрим, у кого осенью будет знамя.

— А вы из какого района?— спросил кто-то колхозницу.

— Конечно, из Андреевского,— гордо ответила женщина.

Х. ПРОНИНА.

В прокуратуре СССР

Как уже известно из сообщения ТАСС от 6 мая, военными властями советского фронта была арестована группа поляков во главе с генералом Окулицким по обвинению в организации террористических и диверсионных актов, а также в содержании нелегальных радиопередаточных станций в тылу советских войск на территории Польши.

В настоящее время следствие по этому делу, проведенное Главной военной прокуратурой, закончено. По настоящему делу привлекаются к судебной ответственности Окулицкий, Янковский, Бень, Ясюкович и др. — всего 16 человек.

Дело направлено в Военную коллегию Верховного суда СССР для рассмотрения. Слушание дела предполагается в ближайшие дни.

Посещение Сталинграда г-ном Э. Поули

СТАЛИНГРАД, 14 июня. (ТАСС). 14 июня представитель США в Межсоюзной Репарационной Комиссии г-н Э. Поули, его помощник посланник д-р И. Любин, сопровождающие их эксперты и советники и заместитель Наркома Иностранных Дел СССР И. М. Майский прибыли в Сталинград. Они ознакомились с разрушениями, произведенными немецко-фашистскими захватчиками в городе, а также с ведущимися здесь восстановительными работами.

Представители США посетили сталинградские предприятия — тракторный завод и завод «Красный Октябрь», где беседовали с директорами, инженерами и рабочими.

Все виденное произвело на г-на Поули и сопровождающих его лиц неизгладимое впечатление. Их поразили, с одной стороны, огромные масштабы разрушений, а с другой стороны — необычайный размах ведущихся восстановительных работ, энергия и бодрость сталинградцев.

Гостей во время их пребывания в городе сопровождали представители местных советских организаций во главе с председателем исполкома Сталинградского областного Совета депутатов трудящихся И. Ф. Зименковым.

Председатель исполкома Совета депутатов трудящихся И. Ф. Зименков устроил завтрак в честь гостей, во время которого г-н Э. Поули поднял тост в честь героических сталинградцев, которые энергичным и самоотверженным трудом быстро восстанавливают родной город.

На конференции Об'единенных наций в Сан-Франциско

САН-ФРАНЦИСКО, 13 июня. (Спец. корр. ТАСС). Комитет, занимающийся вопросами политических функций и функций безопасности генеральной ассамблеи, сегодня исключил из проекта устава международной организации безопасности положение о предоставлении ассамблее полномочий «одобрять или не одобрять» ежегодные и специальные отчеты Совета безопасности. Таким образом, комитет отменил свое решение, принятое 31 мая.

Сегодняшнее решение комитета было принято после того, как исполнительный и руководящий комитеты передали этот вопрос обратно в комитет для пересмотра, указав, что первоначальный проект комитета означает недоверие ассамблеи к Совету.

Председатель комитета делегат Боливии Андраде сообщил на пресс-конференции, что предложение о пересмотре решения комитета от 31 мая было внесено Советским Союзом.

САН-ФРАНЦИСКО, 13 июня. (Спец. корр. ТАСС). После многодневного обсуждения комитет № 1 комиссии № 3 подавляющим большинством голосов одобрил крымскую формулу процедуры голосования в Совете безопасности (раздел «С» Главы VI предложений Думбартон-Окса). Голосуя отдельно по каждому из трех параграфов формулы, комитет одобрил 30 голосами против 2 при 15 воздержавшихся важный параграф № 3, предусматривающий принцип единогласия великих держав. Некоторые воздержавшиеся делегации заявили, что они возражают в принципе против так называемого «права вето», но не хотят дальнейших оттягиваний решения вопроса.

Письмо Шубашича послам США и Великобритании

БЕЛГРАД, 12 июня. (ТАСС). Сегодня в печати опубликовано сообщение агентства Таньюг о том, что министр иностранных дел Югославии Шубашич передал послам США и Великобритании заявление правительства по поводу подписания военного соглашения по вопросу о военной оккупации Словенского Приморья.

Югославское правительство, говорится в письме, «полностью отдает себе отчет в том, насколько сильно попраны интересы и чувства югославского населения в Триесте, Истрии и Словенском Приморье, а также всего югославского народа в связи с тем фактом, что по требованию наших союзников большая часть югославской армии должна быть отведена с территорий, освобожденных от ига противника ценой столь многих жертв, не говоря уже о том, что почти все эти места, за исключением Триеста, населены главным образом югославами.

Тем не менее, югославское правительство приняло это решение, чтобы со своей стороны избежать какого-либо повода для возможных столкновений, чтобы сохранить братство союзного оружия, достигнутое в кровавой борьбе, и чтобы гарантировать укрепление мира в Европе путем укрепления хороших отношений с союзниками.

Правительство демократической федеративной Югославии уверено в том, что его решение ни в коей мере не причинит ущерба обоснованным национальным требованиям Югославии или требованиям населения Триеста, Истрии и Словенского Приморья, которое в ходе этой войны поднялось на борьбу против общих врагов — фашистской Италии и нацистской Германии и самым красноречивым образом доказало свое желание войти в состав демократической федеративной Югославии, принеся огромные жертвы в интересах дела союзников».

В письме говорится, что, как надеется югославское правительство, приняты меры к тому, чтобы гарантировать интересы местного словенского населения в Югославии при составлении детальных условий, требуемых в военном соглашении. Югославские власти никого не высылали, не конфисковали ничьей собственности и никого не подвергали арестам за исключением военных преступников и видных фашистов.

Заявление Трумэна на пресс-конференции

ВАШИНГТОН, 13 июня. (ТАСС). Президент Трумэн заявил на пресс-конференции, что результаты, достигнутые соответственно миссиями Гопкинса и Дэвиса, являются вполне удовлетворительными. Трумэн заявил, что наиболее важный вопрос заключается в том, что единство, взаимное доверие и уважение, которые привели к победе в войне, должны продолжаться, чтобы обеспечить справедливый и прочный мир. Чтобы добиться более удовлетворительного обмена мнениями, чем это возможно по телеграфу, он направил Гопкинса в Москву и Дэвиса в Лондон. Их переговоры касались соглашения о времени и месте встречи Сталина, Трумэна и Черчилля в соответствии с тем, как это будет удобным для всех трех. После возвращения Дэвис и Гопкинс сделали доклады Трумэну.

Далее Трумэн заявил, что он, Черчилль и Сталин должны иметь возможность встретиться, беседовать и доверять друг другу и что каждый из них желает справедливого и прочного мира. На вопрос, назначено ли определенное время и место встречи, Трумэн ответил утвердительно, однако добавил, что об этом не будет об'явлено и не будет опубликовано до тех пор, пока участники встречи не прибудут на место.

Трумэн утвердительно ответил на вопрос, достигла ли миссия Гопкинса успеха в других вопросах. На вопрос, относится ли это к положению в Польше, Трумэн опять ответил утвердительно. Отвечая на другой вопрос, Трумэн заявил, что ему ничего неизвестно о том, что один из поляков, приглашенный из Лондона, отказался принять приглашение.

На вопрос, будут ли освобождены 15 арестованных поляков, Трумэн ответил, что это было одной из причин посылки Гопкинса в Москву. Он заявил, что по этому вопросу происходили переговоры, которые не привели к решению. Однако правительства Соединенных Штатов и Англии предпринимают все возможное в пользу арестованных.

Корреспондент напомнил Трумэну, что по заявлению Стеттиниуса в Сан-Франциско переговоры относительно польского правительства зависят от раз'яснения вопроса об арестованных поляках. Корреспондент спросил, изменилась ли эта позиция. Трумэн ответил, что позиция изменилась и выразил уверенность, что переговоры приведут к полному разрешению этого вопроса.

Трумэн заявил, что после миссий Гопкинса и Дэвиса обстановка улучшилась.

Трумэн ответил утвердительно на вопрос, признает ли все еще правительство Соединенных Штатов польское правительство в Лондоне. На вопрос, каково будет положение лондонского эмигрантского правительства, если будет создано новое временное правительство, Трумэн ответил, что если будет создано новое правительство, по поводу которого Россия, Англия и Соединенные Штаты достигнут соглашения, то лондонское правительство прекратит существование. Трумэн ответил утвердительно на вопрос, явится ли первым шагом после создания нового польского правительства организация свободных демократических выборов.

На вопрос, что случится, если лондонские поляки, намеченные для участия в правительстве, откажутся участвовать в нем, Трумэн ответил, что их в настоящее время не просят войти в состав правительства, а принять участие в конференции в Москве для создания правительства. На вопрос, верно ли, что ни один из членов эмигрантского лондонского правительства не приглашен в Москву, Трумэн подтвердил, что это верно. Трумэн призывал печать не поднимать вопросов, которые могут «замутить воду» и ухудшить положение в польском вопросе. Трумэн заявил, что он пытается урегулировать положение и убедиться, могут ли все вместе заняться созданием правительства.

Отвечая на вопросы, Трумэн заявил, что корреспонденты не будут присутствовать при встрече Трумэна, Сталина и Черчилля. Государственный секретарь Стеттиниус, бывший руководитель управления по мобилизации военных ресурсов Бирнс и начальник штаба президента адмирал флота Леги будут сопровождать Трумэна на конференцию. Гопкинс и Дэвис также будут сопровождать его, если позволит их здоровье. Трумэн заявил, что заседания будут закрытыми. Трумэн заявил, что все должны сохранять спокойствие и что русские стремятся к сотрудничеству с Соединенными Штатами в такой же степени, в какой Соединенные Штаты стремятся к сотрудничеству с Россией. Трумэн заявил, что русские показали это во время последних переговоров.

Трумэн заявил, что он просил бывшего государственного секретаря Хэлла сопровождать его в Сан-Франциско на закрытие конференции и что Хэлл ответил, что он хотел бы сопровождать его, но поездка является для него слишком трудной. Трумэн выразил сожаление по этому поводу.

Трумэн выразил неодобрение поправке сената, ослабляющей действие законопроекта о продлении контроля над ценами. Он призывал также конгресс отказаться от резкого сокращения бюджета Бюро военной информации.

Трумэн повторил сделанное прежде заявление о том, что он надеется, что конгресс будет иметь возможность проголосовать законопроект о создании постоянной «Комиссии по обеспечению справедливого найма рабочей силы».

Война на Тихом океане

ЛОНДОН, 14 июня. (ТАСС). Как передает агентство Рейтер, штаб об'единенного командования вооруженными силами союзников в юго-западной части Тихого океана сообщает, что австралийские войска на острове Борнео, продвинувшись на 8 миль, заняли аэродром Бруней.

Часть австралийских войск находится сейчас на расстоянии 2 миль от города Бруней. Другие части высадились на западном побережье острова Борнео в 2 милях к востоку от города Бруней.

Авиация союзников атаковала японские об'екты на острове Формоза, побережье Малайского полуострова, а также в районах Кантона и Шанхая.

ВАШИНГТОН, 14 июня. (ТАСС). Штаб Тихоокеанского флота США сообщает, что американская авиация, базирующаяся на острове Окинава, произвела налет на авиабазы Каноя и Кусира на острове Кюсю (Япония).

На острове Окинава после 9-дневных боев, в которых японцы потеряли убитыми 3.500 человек, части американской морской пехоты сломили организованное сопротивление японцев на полуострове Ороку.

Интернирование французских солдат в Дейр-эз-Зоре

ПАРИЖ, 12 июня. (ТАСС). По сообщению агентства Франс пресс, в Дейр-эз-Зоре (Сирия) английские власти интернировали некоторое число французских солдат.

Сенат США одобрил законопроект о продлении контроля над ценами

ВАШИНГТОН, 14 июня. (ТАСС). Сенат одобрил 11 июня законопроект о продлении контроля над ценами на один год. Однако при этом приняты поправки, ослабляющие действие законопроекта. Эти поправки обязывают, чтобы при осуществлении контроля над ценами были обеспечены «разумные прибыли» фермерам сверх цен на любые сельскохозяйственные товары. Лидер демократов в сенате Баркли выступал против поправки, заявив, что она вызовет сильное повышение цен. Перед этим руководитель управления по вопросам цен Боулс предостерегал, что принятие такой поправки поведет к «полному нарушению контроля над ценами». Сенат отверг поправку сенатора Тафта, предусматривавшую гарантию прибылей несельскохозяйственным производителям.

Аресты норвежских квислинговцев

ЛОНДОН, 13 июня. (ТАСС). Агентство Рейтер передает, что по заявлению начальника норвежской полиции до сих пор в Норвегии арестовано 15.924 предателя, составляющих приблизительно половину всех членов квислинговской партии.

Кроме того, было арестовано еще две тысячи квислинговцев, но они временно освобождены. Это не значит, однако, что вопрос о них уже решен.

Ответственный редактор А. А. КОНДАКОВ.

В ТЕАТРАХ и КИНО:

НОВОСИБИРСКИЙ ТЕАТР «КРАСНЫЙ ФАКЕЛ»
16 и 17 июня — Собака на сене.
18 и 19 июня — Так и будет.

ГОРОДСКОЙ ДРАМАТИЧЕСКИЙ ТЕАТР (Кировский район)
СПЕКТАКЛИ ТЮЗа
16, 17 и 18 июня — Комедия ошибок.
19, 20 июня — Бедность не порок.
21 и 22 июня — Слуга двух господ.
25 и 26 июня — Женитьба Бальзаминова.

НОВОСИБИРСКИЙ ТЮЗ
Спектакли городского драматического театра. 19, 20, 21, 22, 23, 24, 25 и 26 июня — Тристан и Изольда. Пьеса в 4 действиях, 8 картинах. Нач. спектаклей в 8 час. вечера.

ГОС. ЕВРЕЙСКИЙ ТЕАТР БССР
16, 17 и 18 июня — Без вины виноватые.

ГОСЦИРК
Сегодня и ежедневно большие представления в 3 отд.
НОВЫЕ ДЕБЮТЫ.
Начало в 8 час. 45 мин.

Им. МАЯКОВСКОГО — Освобожденная Франция.
С 18 июня — Черевички.
«ОКТЯБРЬ» — Ошибка инженера Кочина.
С 18 июня — Сердца четырех.
«МЕТАЛЛИСТ» — Черевички.

ПАРК ИМЕНИ СТАЛИНА
НОВОСИБИРСКАЯ ГОС. ФИЛАРМОНИЯ
Летний театр. 16 и 17 июня.
Гастроли Московского балетного театра им. Айседоры Дункан. В полном составе.
Эстрадный театр. 16 и 17 июня.
ВЕЧЕРА ЮМОРА.
Борис Гриней — фельетоны и куплеты, Сидельниковы — музыкальная эксцентриада, Е. Орловская — жанровые песни, Киреева и Сахаров — скетчи, Т. Снеговская — характерные танцы, Ицкович — соло, Норжбицкая — юмореска.
Конферансье — Гриней.
В парке сада ежедневно сенсационный аттракцион
РЕКОРДНЫЕ ТРЮКИ В ВОЗДУХЕ НА КАНАТЕ
Зинаида Тарасова и Константин Зотов.
Нач. в 11 час. веч.

ФИЛИАЛ ПАРКА ИМЕНИ СТАЛИНА
17 июня с 10 часов утра до 6 часов вечера
БОЛЬШОЕ ДЕТСКОЕ ГУЛЯНЬЕ.
На открытой эстраде КОНЦЕРТ. Начало в 3 часа дня.
Играют духовой оркестр и баянисты.
В 12 час. дня — МАССОВКА.
Работает читальный зал и спортплощадка, продаются прохладительные напитки и мороженое.
ПРИГЛАШАЮТСЯ ДЕТИ ГОРОДА.
ВХОД БЕСПЛАТНЫЙ.

НОВОСИБИРСКАЯ ЭЛЕКТРОМЕХАНИЧЕСКАЯ МАСТЕРСКАЯ «СЕЛЬЭЛЕКТРО»
ставит в известность всех своих заказчиков, что в связи с реорганизацией мастерской в электромеханический завод все прежние заказы на ремонт электромашин должны быть переоформлены не позже 25 июня 1945 г. После этого срока электромашины по неоформленным заказам будут переданы уполномоченному Госплана, как излишнее оборудование.

ПАРК ИМЕНИ СТАЛИНА
ПРОДАЕТ РАССАДУ
КАПУСТЫ и ПОМИДОРОВ
в любом количестве. Обращаться к главному садоводу в часы занятий.

ТРЕБУЮТСЯ:
Подчитчик, ученица и курьер. Обращаться: Советская 5, комн. 15, отдел кадров типографии «Советская Сибирь».

Гр. БУРБАНОВСКАЯ Прасковья Петровна, прожив. Кривощеково, Соцгород, корпус 21, кв. 29, возбуждает дело о разводе с гр. БУРБАНОВСКИМ Иваном Вавиловичем, прожив. Кривощеково, Соцгород, д. 4/5, кв. 163. Дело подлежит рассмотрению в Нарсуде 1 уч. Кировского р-на г. Новосибирска.

Гр. КОЛЕСНИКОВА Лидия Яковлевна, прожив. по ул. Гоголя, 131, возбуждает дело о разводе с гр. КОЛЕСНИКОВЫМ Андреем Андреевичем, прожив. ст. Кривощеково, по ул. Амурской, 31. Дело подлежит рассмотрению в Нарсуде 2 уч. Ипподромского р-на г. Новосибирска.

Администрация, партийная и профсоюзная организации райздравотдела, поликлиника и райком союза медсантруд Кировского района с прискорбием извещают о безвременной кончине старейшего врача, венеролога доцента
ГАУБЕРУАНА С. Н.,
последовавшей 10 июня после продолжительной болезни, и выражают соболезнование семье покойного.

Адрес редакции и издательства: Советская, 5 Телефоны: коммутатор редакции — 34-904; отв. редактора — 35-904; отв. секретаря — 35-924; отделов: промышленности — 34-630 и 22-598; партийного — 30-785; сельскохозяйственного — 35-189; иллюстрационного — 32-395; писем — 31-396 и 35-505. Прием телефонограмм: иногородние — прямой — 8, город — 33-630. Выпускающий — 31-108; типография — 35-984; об'явления — 31-289.

Типография из-ва «Советская Сибирь». Тираж 50.000.

МН11148.

Пролетарии всех стран, соединяйтесь!

СОВЕТСКАЯ СИБИРЬ

Орган Новосибирского обкома и горкома ВКП(б), областного и городского Советов депутатов трудящихся

№ 118 (7823). | 17 ИЮНЯ 1945 г., воскресенье. | Цена 20 коп.

Будем трудиться так, чтобы наше сельское хозяйство с каждым годом развивалось и давало стране все больше продовольствия и сырья, чтобы наши колхозы жили все зажиточнее и культурнее

(Из обращения областного совещания передовиков сельского хозяйства).

Обращение

областного совещания передовиков сельского хозяйства ко всем колхозникам и колхозницам, ко всем работникам и работницам совхозов и МТС, ко всем специалистам сельского хозяйства Новосибирской области

Дорогие товарищи!

Наша героическая Красная Армия сокрушила самого злейшего, самого опасного врага советских людей — германский фашизм.

Воины Красной Армии, под водительством великого полководца товарища Сталина с боями пронесли овеянное славой знамя Победы и водрузили его над берлогой Германии — Берлином. Гитлеровская Германия повержена вправ. Территория Германии оккупирована войсками Красной Армии и войсками наших союзников.

Мы, представители передовых колхозов, совхозов и МТС, передовых тракторных и полеводческих бригад переживаем огромную радость и гордимся тем, что в великой исторической победе советского народа есть доля и нашего труда, труда колхозников и колхозниц, работников МТС и совхозов нашей области.

Наступил период мирного строительства. Теперь мы можем с легким сердцем трудиться на благо нашей Родины, быстро залечивать раны, нанесенные войной нашему хозяйству, еще сильнее крепить военную и экономическую мощь Советского Союза.

Подводя итоги работы на весеннем севе, мы с удовлетворением отмечаем, что многие районы нашей области в этом году провели весенний сев более успешно, в сжатые сроки и с лучшим качеством обработки земли и высева семян.

В более лучшие сроки высеяна яровая пшеница, причем площади посева этой важной культуры возросли по сравнению с прошлым годом на 66 тысяч гектаров.

Успехи передовых колхозов и совхозов на весеннем севе не случайны. Они являются плодом упорного труда, результатом правильного применения агротехники на полях, более лучшего использования тракторного парка.

Великая победа Красной Армии над немецкими захватчиками воодушевляла колхозников и колхозниц, всех трудящихся села.

Сотни колхозов, досрочно закончив сев, засеяли сверх плана разными культурами тысячи гектаров земли.

66 МТС области перевыполнили план тракторных работ.

Десятки тракторных бригад в полтора—два раза перевыполнили свои нормы на пахоте и севе. Тысячи колхозников и колхозниц отличались умелой и производительной работой на весеннем севе.

Особо отличались на весеннем севе районы: Карасукский, Здвинский, Оршинский, Андреевский, Тогучинский, Чулымский, Черепановский, Краснозерский, Венгеровский, перевыполнившие план весеннего сева и завоевавшие первенство в социалистическом соревновании районов области.

Первые места в соревновании МТС на весеннем севе заняли: Палецкая, Каргатская, Коуракская, Карасевская, Зенинская, Карасукская, Елтышевская, Новая, Спасская МТС, перевыполнившие план тракторных работ на севе вдвое и втрое.

Первые места в соревновании совхозов на весеннем севе заняли: Маслянинский зерносовхоз, Черепановский молсовхоз № 1, свиносовхоз «Сибиряк», Оршинского района, совхоз им. Дзержинского, Карасукского района, Осиновский молсовхоз, Куйбышевского района, досрочно закончившие сев яровых культур.

Впереди всех в соревновании колхозов на весеннем севе вышли колхозы: имени Сталина, Карасукского района (председатель т. Шаповалов), им. Кирова, Чановского района (председатель т. Медведев), имени Сталина, Кыштовского района (председатель т. Полуэктов), «Завет Ильича», Оршинского района (председатель т. Жуков), колхоз «Новый путь», Михайловского района (председатель т. Долганова), колхоз «Труд», Тогучинского района (председатель т. Волков), колхоз «Красное знамя», Купинского района (председатель т. Кравченко), колхоз «Храбрый партизан», Барабинского района (председатель т. Бекарев), закончившие сев яровых в лучшие агротехнические сроки при хорошей обработке земли.

В первые ряды соревнования тракторных бригад на весеннем севе вышли тракторные бригады: т. Чуркина—Баганской МТС, Андреевского района, т. Федорова — Палецкой МТС, Карасукского района, Санченко — Авангардной МТС, Веселовского района, Трушкина — Коуракской МТС, Тогучинского района, и некоторые другие, выполнившие годовой план тракторных работ к 10 июня.

Подлинный трудовой героизм проявили на весеннем севе: тракторист Меньшиковской МТС, Венгеровского района, Смужиков, выработавший на 10 июня 500 гектаров в переводе на мягкую пахоту и сэкономивший 2.502 килограмма горючего, трактористка Коуракской МТС Ширяева, выполнившая задание на весеннем севе на 300 проц., дизелист Хорошинской МТС Клешевский, выработавший на дизельном тракторе 1.370 гектаров при экономии горючего 245 килограммов, пахарь колхоза «Байкал», Оршинского района, т. Грибанова, вспахавшая на весеннем севе на паре быков 50 гектаров земли, пахарь колхоза им. Куйбышева, Краснозерского района, т. Трифонова, вспахавшая на паре лошадей 63 гектара и заборонившая 30 гектаров, сеяльщица колхоза «Знамя стахановца», Куйбышевского района, т. Мельникова, засеявшая конной сеялкой при хорошем качестве работы 194 гектара, и многие другие стахановцы колхозных и совхозных полей.

Особую заботу в борьбе за агротехнику сева проявили агрономы: т. Ольшевский — Оршинского района, т. Нано — Черепановского района, т. Савенко — агроном Осиновского совхоза, Куйбышевского района, т. Порошина — агроном Маслянинского совхоза, т. Богуславский — агроном Коуракской МТС, т. Александрова — агроном Каргатской МТС и многие другие.

Честь и слава победителям в соревновании на весеннем севе!

Радостно видеть сейчас возделанные нами, сочно зеленеющие всходами поля.

Лучшая обработка земли, использование целинных и залежных земель, хорошая заделка семян, и главное, лучшие сроки высева семян зерновых, наличие благоприятной погоды —все это дает основание ожидать высокого урожая на наших полях.

Но, товарищи, успокаиваться на этом нельзя. Хороший урожай мы можем и не получить, если не примем решительных мер к его сохранению как во время роста хлебов, так и во время уборки.

В соревновании с кемеровцами мы обязались повысить среднюю урожайность по зерновым культурам на 6 проц. против плана, по всем остальным культурам (картофелю, овощам, техническим культурам) — на 10 проц. сверх плана, и это обязательство мы должны с честью выполнить.

Нам предстоит еще много важных и неотложных дел, которые мы обязаны во что бы то ни стало выполнить в срок, не откладывая ни на один день.

Первое дело — необходимо помнить, что сев — это только начало борьбы за урожай. Дальнейшее во многом зависит от того, как будет организован уход за посевами. Недаром в народе говорится: «Вер всходам, как верно в закром положишь». Сорняк — злейший враг полей и если мы не победим этого врага, нельзя рассчитывать на хороший урожай.

Худую траву из поля вон!

Все силы колхозной деревни надо направить сейчас на прополку полей. И сделать это надо быстрее, пока сорняк не набрал силы и не заглушил роста зерновых культур.

Особо тщательно надо прополоть семенные участки, ибо в них заложена основа урожая будущего года.

Второе дело — ремонт и подготовка комбайнов, жаток, сноповязалок, молотилок и другого уборочного инвентаря, приведение в порядок телег, бричек, тары, крытых токов, зерносушилок. По опыту мы знаем, сколько пропадает драгоценного зерна только потому, что уборочные машины и другой инвентарь, а также транспорт не в порядке. Приведением в полную готовность комбайнов и всего уборочного инвентаря мы избежим многих трудностей в потерь зерна на уборке урожая.

Третье дело — под'ем паров. Издавна известно, что в наших сибирских условиях своевременный и качественный под'ем паров имеет огромное значение в борьбе за урожай. Никакой оттяжки, никакой передышки в этом деле допускать нельзя. Чем больше паров поднимем, обработаем их и перепашем в этом году, тем больше будет уверенность в хорошем урожае в следующем году.

Четвертое дело — заготовка корма для скота. Отличный травостой позволяет заготовить в этом году много корма, было бы желание да умелая организация сеноуборочных работ. Сенокошение и силосование надо начинать во-время, не откладывая ни на один день. Все колхозники и колхозницы должны принять участие на сенокосе и силосовании с тем, чтобы закончить эти работы до уборки хлебов и перевыполнить план накопления кормов в полтора — два раза.

Как видите, товарищи, дел предстоит нам много и выполнить их надо одновременно, так, чтобы ни то, ни другое дело не проваливалось.

Каждый руководитель колхоза, совхоза МТС вместе с колхозниками, с работниками совхозов и МТС должен умело организовать работу, чтобы не упустить ни одного дела, а все дела выполнить с успехом и своевременно.

Товарищи!

Перед нами стоит большая государственная задача — в короткий срок поднять сельское хозяйство нашей области на довоенный уровень и развивать его дальше.

1945 год — год великой победы, должен стать в нашей области годом коренного поворота в росте всех отраслей сельского хозяйства.

Мы призываем вас, товарищи колхозники и колхозницы, работники и работницы совхозов и МТС, специалисты сельского хозяйства, дружно, по-боевому выполнить все предстоящие летние полевые работы, успешно завершить сельскохозяйственный год, в срок и качественно провести уборку урожая и полностью рассчитаться по хлебопоставкам с государством.

Будем же трудиться так, чтобы наше сельское хозяйство с каждым годом развивалось и давало стране все больше продовольствия и сырья, чтобы наши колхозы жили все зажиточнее и культурнее.

Наш мудрый вождь и учитель товарищ Сталин привел советский народ к великой победе над кровавым германским империализмом.

Под водительством товарища Сталина мы пойдем теперь к новым победам — в мирном социалистическом строительстве.

Да здравствует наш могучий советский народ — народ-победитель!

Да здравствует героическая Красная Армия — армия-освободительница!

Да здравствует великий вождь народов, Верховный Главнокомандующий Маршал Советского Союза товарищ Сталин!



В сельхозартели им. Калинина, Гусинобродского сельсовета, Новосибирского сельского района, закончив сев, приступили к ремонту сенокосилок, грабель и другого сельхозинвентаря. На снимке: кузнецы И. Д. Широков (справа) и К. П. Ануфриев.

Фото Б. Шухмана.

Все силы—на прополку и паровспашку!

Благоприятная весна и прошедшие дожди создали все условия для получения в этом году высокого урожая. Отовсюду сообщают о хорошем состоянии посевов. Но вместе с посевами растут и сорняки. Нельзя забывать, что в этом году большая часть яровых пошла по весновспашке.

Передовые колхозы и совхозы не дают развиваться сорным травам. Во-время организовав прополку, они очистили поля и продолжают пропалывать их по мере появления сорняков. Однако во многих районах прополке еще не придали серьезного значения. Некоторые колхозы, закончив сев, допустили вредную передышку и не мобилизовали всего населения на борьбу с сорняками.

В отдельных артелях Мошковского, Коченевского, Доволенского, Кочковского районов поля так заросли сорняками, что создается явная угроза гибели урожая. Предотвратить эту опасность можно только поголовным выходом всего населения— от старого до малого—на прополку. При этом руководители должны правильно организовать труд полольщиков, не допускать обезличенной работы скопом.

Проверка показала, что во многих колхозах с окончанием сева резко ослабла массово-политическая и организаторская работа среди колхозников. Руководители артелей не уделяют должного внимания вопросам организации и учета труда.

В сельхозартели имени Сталина, Болотнинского района, на прополку выходят поздно, а кончают рано. 10—15 колхозниц работают на одном участке скопом. Индивидуальная сдельщина здесь не введена и трудодни начисляют всем поровну. Отсюда и низкая производительность труда.

В постановлении обкома ВКП(б) и облисполкома указывалось, что на прополочных работах необходимо ввести индивидуальную сдельщину с тем, чтобы каждый полольщик отвечал за свой участок. Это указание явно игнорируется.

А между тем передовые колхозы успешно ведут борьбу с сорняками именно потому, что правильно организовали труд. Бригады здесь разбиты на звенья. Внутри звена за каждой колхозницей закреплен на все лето определенный участок. И, зная свой участок, она старается быстрее очистить его от сорняков, привлекая к этой работе членов своей семьи— и старых и малых. Чтобы привлечь больше женщин на прополку, надо организовать детские ясли или выделить для наблюдения за детьми специальных людей.

Активную помощь на прополке во многих селах оказывают дети. Во главе с учителями, пионервожатыми и звеньевыми они также пропалывают определенные, закрепленные за ними участки. Этот опыт заслуживает самого широкого подражания. Надо лишь строже контролировать качество работы.

Прежде всего необходимо тщательно прополоть все семенные участки. Особо важно также своевременно прополоть посевы сахарной свеклы, льна и других технических культур. Малейшее запоздание с прополкой, прорывкой и междурядной обработкой приведет к резкому уменьшению урожая, а в отдельных случаях даже к гибели его.

Наряду с прополкой не менее важно своевременно вспахать и обработать пары. Лучшие колхозы немедленно по окончании сева переключили на паровспашку все тягло и рабочую силу. И это понятно: вовремя поднятые и хорошо обработанные пары — лучшее средство борьбы с сорняками, первое условие повышения урожайности. Опыт показал, что на парах колхозы снимают урожай в два—три раза выше, чем по свежевспаханным землям.

Хорошо пашут пар многие колхозы Кыштовского, Михайловского, Куйбышевского районов. Сельхозартель «Красный пахарь», Куйбышевского района (председатель т. Кархарин), уже к 25 мая выполнила план на 102 процента, а к 5 июня — на 115 процентов. Колхоз «Путь Ленина», Усть-Таркского района (председатель т. Сурнин), кроме лошадей, на вспашке пара использует до 20 голов крупного рогатого скота. Но во многих районах под'ем паров идет совершенно неудовлетворительно. Тракторы останавливают на ремонт без всякого графика, а рогатый скот на пахоте не используют. Многие председатели колхозов надеются вспахать пары только тракторами. Нет ничего опаснее таких настроений.

Бесспорно, МТС должны все силы переключить на паровспашку. Но и руководители колхозов обязаны выделить максимальное количество лошадей и крупного рогатого скота на взмет паров. При этом каждому пахарю надо давать конкретное задание и отводить определенный участок.

Надо организовать и тщательную обработку паров культиваторами, драпачами, боронами. Вычесанный пырей должен быть собран в кучи и сожжен. До 20—25 июля все пары, предназначенные для озимых, должны быть глубоко перепаханы.

Трудности, на которые сейчас ссылаются руководители колхозов, состоят в том, что наряду с прополкой и вспашкой пара надо одновременно широко развертывать сенокос, силосование кормов, подготовку к уборочным работам. Все это необходимо сделать в самые сжатые сроки—в 20—30 дней. Но для этого надо дорожить каждым часом, мобилизовав на летние работы все сельское население, все силы.

П. ЖУКОВСКИЙ.

Зам. заведующего сельхозотделом обкома ВКП(б).

В обкоме ВКП(б) и облисполкоме

Об условиях социалистического соревнования районов, МТС и совхозов на летний период 1945 года

Учитывая предложения передовиков сельского хозяйства — участников областного совещания о дальнейшем развертывании социалистического соревнования районов, МТС и совхозов на летний период, облисполком и бюро обкома ВКП(б) решили сохранить на летний период установленные постановлением облисполкома и бюро обкома ВКП(б) от 9 апреля 1945 года переходящие красные знамена обкома ВКП(б) и облисполкома районам, МТС и совхозам Кулундинской степи, Барабинской степи и центральной части области.

Присуждение переходящих красных знамен районам, МТС и совхозам, завоевавшим первенство в соревновании, будет производиться постановлением облисполкома и бюро обкома ВКП(б): районам и МТС по представлению облзо, а совхозам по представлению совхозных трестов по итогам работы за каждую декаду.

Установлены следующие условия, при выполнении которых присуждаются переходящие красные знамена районам:

1. По показателям работы на 20 июня переходящее красное знамя вручается району, который к этому сроку:

а) закончит первую прополку зерновых культур и рыхление междурядий на широкорядных посевах;

б) будет иметь более высокий процент выполнения государственного плана вспашки паров, но не менее 40 проц.;

в) будет иметь более высокий процент выполнения государственного плана силосования кормов и сеноуборки;

г) будет иметь более высокий процент выполнения плана ремонта комбайнов, простых уборочных машин, молотилок, зерноочистительных машин, зерносушилок, складов и зернохранилищ.

2. По показателям работы на 1 июля переходящее [illegible] знамя вручается району, [illegible] к этому сроку:

а) [illegible] прополку зерновых культур [illegible] междурядий на широкорядных посевах;

б) для [illegible] районов — закончит 2-ю прополку [illegible], для районов свеклосеющих — [illegible] шаровку, прорывку и [illegible] рыхление междурядий всех [illegible] свеклы;

в) [illegible] государственный план вспашки паров [illegible] 75 проц.;

г) [illegible] по силосованию и будет иметь более [illegible] процент выполнения [illegible] сеноуборки, но не [illegible];

д) будет иметь более высокий процент выполнения плана ремонта комбайнов, простых уборочных машин, молотилок, зерноочистительных машин, зерносушилок, складов, зернохранилищ.

3. По показателям работы на 10 июля переходящее красное знамя вручается району, который к этому сроку:

а) закончит первую культивацию и боронование паров;

б) для районов с посевами подсолнечника и махорки — закончит двукратную прополку междурядий и обработку этих культур;

в) для районов свеклосеяния — закончит проверку и проведет 2-е рыхление всех посевов сахарной свеклы, для льносеющих районов — закончит 3-ю прополку льна;

г) для районов пригородной зоны — закончит 2-кратную прополку, рыхление и окучивание картофеля и овощных культур;

д) закончит ремонт комбайнов и будет иметь наибольший процент ремонта простых хлебоуборочных машин;

е) будет иметь более высокий процент выполнения государственного плана сеноуборки, но не менее 70 проц.

4. По показателям работы на 20 июля переходящее красное знамя вручается району, который к этому сроку:

а) закончит перепашку паров под озимые;

б) для свеклосеющих районов—закончит 3-е рыхление сахарной свеклы;

в) закончит ремонт конных хлебоуборочных машин, молотилок, зерноочистительных машин, зерносушилок, складов и зернохранилищ. Отремонтирует и построит в каждой полеводческой бригаде не менее 2 крытых навесов для молотьбы в сырую погоду;

г) выполнит государственный план сеноуборки.

5. По показателям работы на 1 августа переходящее красное знамя вручается району, который к этому сроку:

а) будет иметь наибольший процент перевыполнения плана заготовки кормов;

б) будет иметь более высокий размер перепашки паров;

в) закончит уборку семенников многолетних злаковых трав;

г) развернет массовую уборку озимых культур и рыжика.

Установлены следующие условия, при выполнении которых присуждаются красные знамена МТС:

1. По показателям работы на 20 июня переходящее красное знамя вручается МТС, которая к этому сроку:

а) будет иметь более высокий процент выполнения плана ремонта комбайнов, сложных молотилок и других уборочных машин;

б) будет иметь более высокую выработку на 15-сильный трактор с одновременной экономией горючего на вспашке и обработке паров;

в) выполнит план вспашки паров не менее 40 проц.

2. По показателям работ на 1 июля переходящее красное знамя вручается МТС, которая к этому сроку:

а) выработает на вспашке и обработке паров на каждый 15-сильный трактор не менее 80 гектаров условной пахоты с одновременной экономией горючего;

б) закончит ремонт комбайнов и сложных молотилок.

3. По показателям работы на 10 июля переходящее красное знамя вручается МТС, которая к этому сроку:

а) выработает на вспашке и обработке паров на каждый 15-сильный трактор не менее 120 гектаров условной пахоты с одновременной экономией горючего;

б) закончит первую культивацию и боронование паров;

в) закончит ремонт всех уборочных машин.

4. По показателям работы на 20 июля переходящее красное знамя вручается МТС, которая к этому сроку:

а) выработает на вспашке, культивации и перепашке паров на каждый 15-сильный трактор не менее 150 гектаров условной пахоты с одновременной экономией горючего;

б) закончит перепашку паров под озимые.

5. По показателям работы на 1 августа переходящее красное знамя вручается МТС, которая к этому сроку:

а) выработает на вспашке, культивации и перепашке паров на каждый 15-сильный трактор не менее 175 гектаров условной пахоты с одновременной экономией горючего;

б) будет иметь более высокую выработку на 15-сильный трактор по культивации и перепашке пара;

в) выполнит установленный план уборки комбайнами семенников многолетних злаковых трав рыжика и развернет уборку озимых культур.

Установлены следующие условия, при выполнении которых присуждаются переходящие красные знамена совхозам:

1. По показателям работы на 20 июня переходящее красное знамя вручается тем совхозам, которые к этому сроку:

а) закончат первую прополку зерновых культур и рыхление междурядий на широкорядных посевах;

б) будут иметь более высокий процент выполнения государственного плана вспашки паров;

в) будут иметь более высокий процент выполнения государственного плана силосования кормов и сеноуборки;

г) выполнят государственный план по отводу и оформлению семенников многолетних трав;

д) будут иметь более высокий процент выполнения плана ремонта комбайнов и полностью закончат ремонт сеноуборочных машин.

2. По показателям работы на 1 июля переходящие красные знамена вручаются тем совхозам, которые к этому сроку:

а) закончат выполнение государственного плана вспашки паров;

б) закончат выполнение плана ремонта комбайнов и уборочных машин;

в) будут иметь более высокий процент выполнения плана сеноуборки и силосования кормов.

3. По показателям работы на 10 июля переходящие красные знамена вручаются тем совхозам, которые к этому сроку:

а) будут иметь более высокую выработку на каждый 15-сильный трактор на вспашке и культивации паров с одновременной экономией горючего;

б) будут иметь более высокий процент выполнения государственного плана сеноуборки и силосования кормов.

4. По показателям работы на 20 июля переходящие красные знамена вручаются тем совхозам, которые к этому сроку:

а) закончат перепашку паров под озимые и будут иметь более высокий процент выработки на трактор;

б) закончат выполнение государственного плана сеноуборки и силосования кормов.

5. По показателям работы на 1 августа переходящие красные знамена вручаются тем совхозам, которые к этому сроку:

а) закончат уборку семенников многолетних злаковых трав;

б) будут иметь более высокий процент выполнения плана на каждый 15-сильный трактор по вспашке, культивации и перепашке паров с одновременной экономией горючего;

в) развернут массовую уборку зерновых культур.

Послание Президента ТРУМЭНА Маршалу И. В. СТАЛИНУ

Прошу Вас принять от меня и от имени Правительства Соединенных Штатов выражение признательности за ваше любезное послание от 12 июня.

Я твердо уверен, что продолжение в будущем нашего дружественного сотрудничества увенчается таким же успехом в деле сохранения мира и международной доброй воли, каким увенчались наши общие усилия в войне против нацистов.

Я заранее весьма радуюсь тому, что встречусь с Вами в близком будущем и смогу полностью обсудить наши общие проблемы.

Ратификация Президиумом Верховного Совета СССР Договора о дружбе, взаимной помощи и послевоенном сотрудничестве между Союзом ССР и Югославией

15 июня 1945 года Президиум Верховного Совета СССР ратифицировал Договор о дружбе, взаимной помощи и послевоенном сотрудничестве между Союзом Советских Социалистических Республик и Югославией, подписанный в Москве 11 апреля 1945 года.

Накануне 220-летия Академии наук СССР

Прием участников юбилейной сессии

15 июня в Москве начались юбилейные торжества, посвященные 220-летию Академии наук СССР.

В Нескучном дворце состоялся прием участников юбилейной сессии. В конференц-зале президиума Академии наук Союза ССР присутствовали виднейшие представители советской науки, иностранные ученые, артисты и художники, представители советской и иностранной прессы. Гостей принимал Герой Социалистического Труда первый вице-президент Академии наук Л. А. Орбели. В дружеской обстановке происходило знакомство советских ученых с зарубежными гостями. Советские физики, математики, филологи и медики делились с делегатами научных учреждений Америки и Европы своим опытом, рассказывая о новейших достижениях советской науки, способствовавших разгрому гитлеровской Германии.

В 19 часов на прием в Нескучный дворец прибывает президент Академии наук Союза ССР Герой Социалистического Труда академик В. Л. Комаров. Советские и иностранные ученые тепло приветствуют виднейшего деятеля советской науки, труды которого получили мировое признание. Член Французской академии наук Огюст Шевалье от имени делегации французских ученых горячо поздравляет президента с праздником советской науки, приветствуют президента ученые других стран.

На приеме в Академии наук присутствовали заместители Народного Комиссара Иностранных Дел СССР тов. А. Я. Вышинский и тов. С. А. Лозовский, тов. Г. Ф. Александров, председатель правления Союза советских писателей СССР Н. С. Тихонов, главный маршал артиллерии Воронов, контр-адмирал И. Д. Папанин и другие.

Прием прошел в теплой и дружественной обстановке. (ТАСС).

Об итогах социалистического соревнования совхозов на весеннем севе 1945 года

Постановление исполнительного комитета областного Совета депутатов трудящихся и бюро Новосибирского обкома ВКП(б) от 14 июня 1945 г.

Рассмотрев итоги социалистического соревнования совхозов на весеннем севе 1945 года, облисполком и бюро обкома ВКП(б) **постановляют:**

1. Признать победителем в социалистическом соревновании совхозов на весеннем севе 1945 года Маслянинский льносовхоз, Маслянинского района (директор т. Столпаков, старший агроном т. Порошина, старший механик т. Алехин, секретарь парторганизации т. Тюсова), занявший первенство среди совхозов Новосибирского зернотреста.

На 16 мая план весеннего сева выполнен на 103,6 проц. при соблюдении агротехнических правил, план сева льна—на 107 проц.; на 10 июня план паровспашки выполнен на 100 проц. и выработано на один 15-сильный трактор по 258 гектаров.

Вручить Маслянинскому льносовхозу переходящее красное знамя обкома ВКП(б) и облисполкома, учрежденное для совхозов Новосибирского зернотреста.

2. Отметить хорошую работу Завьяловского зерносовхоза, Тогучинского района (директор т. Березиков, старший агроном т. Ильин, старший механик т. Кузнецов, секретарь парторганизации т. Кадошников).

Присудить Завьяловскому зерносовхозу второе место в социалистическом соревновании на весеннем севе среди совхозов Новосибирского зернотреста.

На 30 мая план весеннего сева при соблюдении агротехнических правил выполнен на 101,2 проц.; на 20 мая план посева пшеницы выполнен на 107,7 проц.; на 10 июня план паровспашки выполнен на 66 проц. и выработано на один 15-сильный трактор по 198 гектаров.

3. Отметить хорошую работу Бердского зерносовхоза, Искитимского района (директор т. Ледовских, старший агроном т. Лысых, старший механик т. Отмахов, секретарь парторганизации т. Шпак).

Присудить Бердскому зерносовхозу третье место в социалистическом соревновании на весеннем севе среди совхозов Новосибирского зернотреста.

На 27 мая план весеннего сева выполнен на 101,1 проц. при соблюдении агротехнических правил; на 10 июня план паровспашки выполнен на 42,5 проц. и выработано на один 15-сильный трактор по 164 гектара.

4. Признать победителем в социалистическом соревновании совхозов на весеннем севе 1945 года Осиновский молсовхоз, Куйбышевского района (директор т. Павлов, старший агроном т. Савенко, старший механик т. Климевко, секретарь парторганизации т. Новосельцев), занявший первенство среди совхозов Барабинского молтреста.

На 30 мая план весеннего сева выполнен на 100 проц. при соблюдении агротехнических правил, на 18 мая план посева пшеницы выполнен на 100 проц.; на 10 июня план паровспашки выполнен на 32 проц. и выработано на 15-сильный трактор по 153 гектара.

Вручить Осиновскому молсовхозу переходящее красное знамя обкома ВКП(б) и облисполкома, учрежденное для совхозов Барабинского молтреста.

5. Отметить хорошую работу Петраковского молсовхоза, Здвинского района (директор т. Борзенко, старший механик т. Трофимов, секретарь парторганизации т. Колбасин).

Присудить Петраковскому молсовхозу второе место в социалистическом соревновании на весеннем севе среди совхозов Барабинского молтреста.

На 25 мая план весеннего сева выполнен на 106 проц. при соблюдении агротехнических правил, на 20 мая план сева пшеницы выполнен на 104 проц. и выработано на один 15-сильный трактор по 135 гектаров.

6. Отметить хорошую работу Барабинского молсовхоза, Барабинского района (директор т. Севрюков, старший агроном т. Долгушев, старший механик т. Селяков, секретарь парторганизации т. Егоров). Присудить Барабинскому молсовхозу третье место в социалистическом соревновании на весеннем севе среди совхозов Барабинского молтреста.

На 30 мая план весеннего сева при соблюдении агротехнических правил выполнен на 101 проц.; на 10 июня план вспашки паров выполнен на 20 проц. и выработано на один 15-сильный трактор по 146 гектаров.

7. Признать победителем в социалистическом соревновании совхозов на весеннем севе 1945 года Черепановский молсовхоз № 1, Черепановского района (директор т. Руденко, старший механик т. Шешиков, секретарь парторганизации т. Бороздин), занявший первенство среди совхозов Новосибирского молтреста.

На 24 мая план весеннего сева выполнен на 100,9 проц. при соблюдении агротехнических правил; на 10 июня план паровспашки выполнен на 20,8 проц. и выработано на один 15-сильный трактор по 173 гектара.

Вручить Черепановскому молсовхозу № 1 переходящее красное знамя обкома ВКП(б) и облисполкома, учрежденное для совхозов Новосибирского молтреста.

8. Отметить хорошую работу Вьюнского молсовхоза, Колыванского района (и. о. директора т. Тубаев, старший агроном т. Оварин, старший механик т. Коржов, секретарь парторганизации т. Косачев). Присудить Вьюнскому молсовхозу второе место в социалистическом соревновании на весеннем севе среди совхозов Новосибирского молтреста.

На 26 мая план весеннего сева выполнен на 105 проц. при соблюдении агротехнических правил; на 10 июня план паровспашки выполнен на 14 проц. и выработано на один 15-сильный трактор по 120 гектаров.

9. Отметить хорошую работу Первомайского молсовхоза, Каргатского района (директор т. Колыванов, старший агроном т. Фомин, старший механик т. Козлов, секретарь парторганизации т. Адеев). Присудить Первомайскому молсовхозу третье место в социалистическом соревновании на весеннем севе среди совхозов Новосибирского молтреста.

На 3 июня план весеннего сева выполнен на 102 проц. при соблюдении агротехнических правил; на 10 июня план паровспашки выполнен на 12,6 проц. и выработано на один 15-сильный трактор по 148 гектаров.

10. Признать победителем в социалистическом соревновании совхозов на весеннем севе 1945 года свиносовхоз «Сибиряк», Ояшинского района (директор т. Елаурхин, старший механик т. Эпов), занявший первенство среди совхозов свиноводтреста.

На 18 мая план весеннего сева при соблюдении агротехнических правил выполнен на 107 проц., план сева пшеницы — на 100 проц.; на 10 июня план паровспашки выполнен на 17,3 проц. и выработано на один 15-сильный трактор по 134 гектара.

Вручить свиносовхозу «Сибиряк» переходящее красное знамя обкома ВКП(б) и облисполкома, учрежденное для совхозов свиноводтреста.

11. Отметить хорошую работу Мошковского свиносовхоза, Мошковского района (директор т. Дегтярев, старший агроном т. Моляренкий, старший механик т. Бакус, секретарь парторганизации т. Пучивалов). Присудить Мошковскому свиносовхозу второе место в социалистическом соревновании на весеннем севе среди совхозов свиноводтреста.

На 4 июня план весеннего сева выполнен на 102,2 проц. при соблюдении агротехнических правил, на 15 мая план посева пшеницы выполнен на 102 проц.; на 10 июня план паровспашки выполнен на 33 проц. и выработано на один 15-сильный трактор по 136 гектаров.

12. Отметить хорошую работу Чебулинского свиносовхоза, Ояшинского района (директор т. Кузин, старший агроном т. Беспалко, старший механик т. Игнатов, секретарь парторганизации т. Соколовская). Присудить Чебулинскому свиносовхозу третье место в социалистическом соревновании на весеннем севе среди совхозов свиноводтреста.

На 4 июня план сева выполнен на 102 проц. при соблюдении агротехнических правил; на 10 июня план паровспашки выполнен на 29,4 проц. и выработано на один 15-сильный трактор по 141 гектару.

13. Признать победителем в социалистическом соревновании совхозов на весеннем севе 1945 года совхоз им. Дзержинского, Карасукского района (директор т. Андреев, старший агроном т. Горбушев, старший механик т. Тимофеев, секретарь парторганизации т. Иващенко), занявший первенство среди совхозов овцеводтреста.

На 26 мая план сева выполнен на 106 проц. при соблюдении агротехнических правил; на 25 мая план сева пшеницы выполнен на 100 проц. и выработано на один 15-сильный трактор по 151 гектару.

Вручить совхозу имени Дзержинского переходящее красное знамя обкома ВКП(б) и облисполкома, учрежденное для совхозов овцеводтреста.

14. Отметить хорошую работу Запрудихинского овцесовхоза, Краснозерского района (директор т. Тарасенко, старший агроном т. Чернусь, старший механик т. Гамов, секретарь парторганизации т. Загоруйко). Присудить Запрудихинскому овцесовхозу второе место в социалистическом соревновании на весеннем севе среди совхозов овцеводтреста.

На 31 мая план весеннего сева выполнен на 102,2 проц. при соблюдении агротехнических правил, выработано на один 15-сильный трактор по 122 гектара.

15. Отметить хорошую работу совхоза «Октябрь», Андреевского района (директор т. Усенко, старший агроном т. Бозынкина, старший механик т. Сиротинский, секретарь парторганизации т. Северин). Присудить совхозу «Октябрь» третье место в социалистическом соревновании на весеннем севе среди совхозов овцеводтреста.

На 31 мая план весеннего сева выполнен на 100 проц. при соблюдении агротехнических правил, выработано на один 15-сильный трактор по 114 гектаров.

Зам. председателя Новосибирского облисполкома П. ПРУТОВЫХ.

Секретарь Новосибирского обкома ВКП(б) М. КУЛАГИН.

Сообщение ТАСС

По имеющимся в распоряжении советских органов сведениям, в Швейцарии до сих пор находятся около 9.000 советских граждан и военнопленных, бежавших ранее из немецкого плена. Швейцарские власти не только препятствуют возвращению этих советских граждан на родину, но и поставили многих из них в невыносимые условия.

О том, в каких условиях оказались советские гражданские лица и военнопленные в Швейцарии, сообщила швейцарская газета «Фрейе Югенд ин Швейц», описавшая факт зверского убийства швейцарскими властями красноармейца Михаила Кондратьева, что имело место в швейцарском лагере Вовиллермоосе. В этой швейцарской газете были описаны нечеловеческие условия существования интернированных в Швейцарии советских граждан, в отношении которых швейцарские власти допускали жестокую эксплоатацию и насилия вплоть до того, что травили собаками интернированных советских граждан, открывали по ним стрельбу из винтовок и автоматов, расправляясь с невинными советскими людьми такими же зверскими способами, как это делали гитлеровцы.

Ввиду изложенных фактов Советское Правительство дало указание своим органам прекратить отправку в Швейцарию всех швейцарских граждан, находящихся в распоряжении советских органов по репатриации. Отправка швейцарских граждан, освобожденных Красной Армией, приостановлена впредь до получения точных сведений о том, что швейцарские власти приняли действительные меры к улучшению условий пребывания советских граждан в Швейцарии и к их быстрой репатриации в Советский Союз.

Иностранные телеграммы

Выступление Черчилля в палате общин

ЛОНДОН, 14 июня. (ТАСС). Как передает агентство Рейтер, премьер-министр Черчилль в заявлении о внешней политике в палате общин сказал:

«Что касается наших отношений с Францией, то они сильно пострадали в результате событий в Сирии. Я хотел бы воспользоваться этой возможностью и еще раз сказать, что английское правительство не стремится к территориальным захватам в Сирии. Мы даже и не думаем о том, чтобы заменить наших французских друзей в Сирии. Мы не стремимся украсть чью-либо собственность в какой бы то ни было части света. В данном случае речь идет о французском влиянии в Сирии. Это влияние мы будем поддерживать, но только на совещаниях. Не наше дело обеспечить это влияние, а равно и ослабить его. Мы были бы очень рады, если бы Франция смогла сама в ходе переговоров с Сирией и Ливаном заключить удовлетворительный договор, и мы заявили, что в тот момент, когда этот договор будет заключен, мы отведем свои войска из страны. Поэтому не может быть никаких реальных оснований для недоразумений между нами и Францией по этому вопросу, и я очень рад слышать, что, как сообщают, Эррио собирается приехать сюда от имени генерала де Голля, и я уверен, что в переговорах, которые последуют за этим, мы сможем убедить наших французских друзей в нашей абсолютной незаинтересованности в связи с какими-либо действиями, которые нам пришлось предпринять в Сирии, и в отношении наших добрых намерений в поддержке их интересов там».

Премьер-министр заявил, что в северной части Адриатического моря возникли затруднения и что создалось некоторое недоразумение с маршалом Тито в связи с позициями, занятыми его войсками, и в связи с позициями, которые должны были занять войска, находящиеся в распоряжении командующего союзными войсками в Италии фельдмаршала Александера. «Нам не нужно входить в подробности этого дела, но один момент казалось, что это дело превратится в тревожную и сложную проблему, в особенности, когда войска находились в тесном контакте, не имея соглашения в отношении значительной части страны. Я рад сообщить, что этот вопрос урегулирован дипломатическим путем таким образом, который полностью удовлетворил английское и американское правительства и в то же время оставил весь вопрос о принадлежности этих территорий открытым до мирной конференции, когда бы она ни произошла. До тех пор каждая страна должна занимать те позиции, на которых она находится в настоящее время.

Наши отношения с Россией значительно улучшились за последнюю неделю, так как один трудный вопрос, связанный с Польшей, уже решен. Были отправлены приглашения Миколайчику и другим полякам в Англии, а также Витосу и другим в Польше, кандидатуры которых были предложены английским или американским правительствами. Им было направлено приглашение немедленно приехать в Москву, где конференция между двумя послами и Молотовым будет сопровождаться совещанием более широкого круга, в котором будет участвовать не только нынешнее варшавское польское правительство, но и представители поляков за границей и другие, не имеющие отношения к этому правительству. В отношении людей, которые приглашены в Россию, были преодолены некоторые трудности, но следует помнить, что они только собираются принять участие в консультациях, целью которых является установить, можно ли расширить варшавское правительство или нет, а мы надеялись, что этот вопрос можно было решить 3 месяца тому назад. Наше согласие с американским правительством продолжает оставаться полным, и я был очень рад услышать от президента Трумэна, а также прочесть его заявление в газетах, что он благосклонно относится к встрече, которую называют встречей тройки, а уже не большой тройки, повидимому. Я не могу сказать, является ли это комплиментом или нет».

Заявив, что И. В. Сталин выразил согласие на встречу, Черчилль продолжал: «Я не могу сказать, где и когда именно она состоится, но она произойдет до того, как будут известны результаты предстоящих выборов в Англии, до того, как будут оглашены результаты голосования солдат за границей. Поэтому я присоединюсь к другим участникам встречи в том месте, о котором будет условлено. Но, учитывая, что наша судьба решается, а также для того, чтобы никто не мог утверждать, что эта встреча ничего не стоит, и учитывая большое значение, которое придается голосу единой Англии, я пригласил Эттли войти в состав английской делегации на случай, если кто-либо скажет: «Не связываете ли вы себя обязательствами, на которые вы не уполномочены» или «Результаты голосования могут лишить вас вашей власти». В таком случае со мной будет мой достопочтенный друг (Эттли), а мы всегда за последние несколько лет придерживались одинаковых взглядов на международное положение и были согласны между собой. Кроме того, будет возможность показать, что, хотя правительства могут меняться и партии могут ссориться между собой, все же в важнейших внешнеполитических вопросах мы стоим вместе. Это не будет наносить ущерба оппозиционной партии».

Сеймур Кокс перебил Черчилля, спросив, возьмет ли Черчилль с собой гестапо (намек на недавнее заявление Черчилля, что в Англии возникнет необходимость в гестапо, если лейбористы придут к власти). Последовал громкий смех.

Клика Арцишевского преследует польских солдат, желающих вернуться на родину

ЛОНДОН, 12 июня. (ТАСС). Корреспондент газеты «Ньюс кроникл» передает из Данфермлина (Шотландия) о том, что полиция графства Файф закончила сбор материалов по делу о расстреле польского солдата, который, как утверждают, был убит при попытке к бегству из польского концентрационного лагеря, находящегося в двух милях от этого города. В лагерь, о котором идет речь, был заключен корреспондент Польпресс в Лондоне Ягодзинский.

Шотландский корреспондент газеты «Дейли уоркер» пишет, что солдаты подчиненной польскому эмигрантскому правительству армии, которые выражают желание вернуться в Польшу, арестовываются и избиваются. В концентрационном лагере в Кингардене были избиты капралом два рядовых — Крук и Клеменчук за то, что они заявили о своем желании вернуться на родину. Клеменчука били железным прутом до потери сознания и затем отправили в госпиталь. На следующий день Крук пожаловался своему офицеру, но был избит тем же капралом на глазах у этого офицера. Корреспондент «Дейли уоркер» пишет, что ему известно имя капрала, который это сделал и не понес никакого наказания. Офицеры в этом лагере терроризируют солдат и делают все, чтобы помешать солдатам вернуться на родину.

Английские войска захватили Риббентропа

ЛОНДОН, 15 июня. (ТАСС). Как передает корреспондент агентства Рейтер, находящийся при 21 армейской группе, в английской оккупационной зоне в Германии захвачен бывший германский министр иностранных дел Риббентроп. Риббентроп был захвачен раздетым в постели английским лейтенантом в Гамбурге. При нем нашли три письма: одно к Черчиллю, одно — к английскому министру иностранных дел Идену и третье — фельдмаршалу Монтгомери. У Риббентропа нашли также банку с ядом.

Риббентроп прибыл в Гамбург 30 апреля, где он надеялся укрыться у одного виноторговца, которого знал в течение 25 лет, но последний отказался предоставить ему убежище. Риббентроп поселился в частном пансионе под фамилией Рейзе. Риббентропу было приказано одеться, и он был доставлен в штаб союзников в Гамбурге, где его подвергли медицинскому освидетельствованию. Риббентроп сам передал банку с ядом, которую он хранил при себе. Личность Риббентропа подтвердили его сестра, захваченная в плен ранее, и виноторговец, отказавший ему в убежище.

Демонстрация рабочих в Ливерпуле

ЛОНДОН, 15 июня. (ТАСС). Корреспондент агентства Рейтер сообщает из Ливерпуля, что 13 июня в Ливерпуле состоялась демонстрация рабочих военных заводов. Рабочие прошли по улицам с требованием предоставления работы после войны. 3 тысячи мужчин и женщин начали демонстрацию около авиационного завода фирмы «Нэпир». На улицах, по которым шли демонстранты, к ним присоединялись толпы рабочих других предприятий.

Демонстранты обратили внимание властей на угрозу сокращения штата фирмы «Нэпир» с 10 тысяч до 2 тысяч человек. Представитель властей заявил, что этот вопрос передается на рассмотрение английскому министерству торговли.

Английская газета о местонахождении Гитлера

ЛОНДОН, 15 июня. (ТАСС). Газета «Дейли мейл» публикует сообщение своего каирского корреспондента о том, что Гитлер находится в Эйре. Согласно сообщению, Гитлер, переодетый в женское платье, высадился в Дублине.

Война на Тихом океане

ЛОНДОН, 15 июня. (ТАСС). Как передает агентство Рейтер, штаб об'единенного командования вооруженными силами союзников в юго-западной части Тихого океана сообщает, что австралийские войска заняли на острове Борнео город Бруней.

Действующие на Филиппинах американские войска продолжали операции на островах Лусон и Минданао. Американская авиация подвергла бомбардировке японские об'екты в районе Сайгона, Шанхая и Кантона.

ВАШИНГТОН, 15 июня. (ТАСС). Штаб тихоокеанского флота США сообщает, что действующие на острове Окинава американские войска добились успеха. Американские вооруженные силы высадились на острове Сенага (юго-западнее мыса Ороку, остров Окинава), не встретив при этом никакого сопротивления.

ОСВОБОЖДЕНИЕ ИЗ ТЮРЬМЫ ДЖАВАХАРЛАЛА НЕРУ

ЛОНДОН, 15 июня. (ТАСС). Агентство Рейтер сообщает, что лидер Индийского Национального конгресса Джавахарлал Неру освобожден из тюрьмы.

Сегодня на ипподроме

В минувшее воскресенье на областном ипподроме, кроме обычных заездов, состоялась выводка вновь прибывших чистокровных лошадей, в частности выводка гнезда элитного производителя Крика, принадлежащего колхозу «Красная Славянка».

Приз имени областного конеуправления выиграла Мышка (учхоз Новосибирского сельхозинститута), на 6 секунд улучшившая пожизненный рекорд.

Приз имени колхоза «Красная Славянка» выиграл Гандикап, принадлежащий этому же колхозу.

Приз имени комсомола Новосибирской области достался Ленчику (конзавод № 39).

Сегодня на ипподроме — очередные бега. В 12 заездах участвуют 45 лошадей. Разыгрывается приз имени областного конеуправления, за который борются Мышка, Голубь, Лютая и Монтаж.

В ГОРПАРТКАБИНЕТЕ

18 июня, в 8 ч. 30 м. вечера, — лекция на тему: «Международный обзор». Читает лектор ГК ВКП(б) Н. Н. Протопопов. Вход свободный.

Ответственный редактор А. А. КОНДАКОВ.

3-й номер специального издания «Советской Сибири» выйдет во вторник, 19 июня.

Письма с „Тяжстанкогидропресса“

ЗАВОД ЗАВОДОВ

«Эмка» сердито фыркала, взбираясь на крутой под'ем. Минуя недостроенные корпуса соцгорода, мы выехали на бугор. Внизу нежилась красавица Обь. За нею в редкой дымке — широкая панорама города.

Хорош Новосибирск издали! Он чем-то похож на огромное зарастающее озеро. Среди зелени, будто островки водяных лилий, белеют кварталы многоэтажных домов да каменной глыбой встает купол Театра оперы и балета. Впереди—черные с легкой прозеленью поля, а за ними, в огромной котловине, серые корпуса рождающегося завода.

Словоохотливый шофер рассказывает коротко историю растущего молодого гиганта.

— Вот тут были кустарники. А, эвон, за заводом стояло озерко. Старший братишка любил веснами ходить на него с ружьишком за утками. Я, бывало, тоже увязывался за ним... Воротится вот с фронта — не узнает своих местов. Эвон — наша деревня, а тут — заводище. Строить-то его начали еще до войны: провели железную дорожку да один ли, два ли корпуса... Так и есть — литейку сначала сложили, а потом — механический. Ну, а как война началась, тогда и пошло тут строительство...

Было видно, что парень любит растущий завод, как своего младшего брата. Он рассказывает о том, как «наши деревенские» не только на стройке, но и на самом заводе работают. Молодые мальчишки и девчонки уже делают новые станки и мощные прессы, которые «водой действуют». От него мы впервые услыхали, что на заводе предполагают учить людей до техников и даже до инженеров. Пускай вместе с ним и кадры растут.

— Скорей бы только шоссе проложили. А то машины портятся. В ненастье так и совсем не проедешь.

* * *

Завод «Тяжстанкогидропресс» официально зародился 19 августа 1942 года. В этот день было подписано постановление Государственного Комитета Обороны о строительстве сибирского гиганта тяжелых металлорежущих станков и крупных гидропрессов — одного из крупнейших в мире. До того здесь предполагалось возвести только станкостроительный завод в значительно меньших масштабах.

По существу строится даже не завод, а комбинат, потому что он будет производить не только тяжелые станки и гидропрессы, но иметь собственное мартеновское производство. Сочетание металлургии и станкостроения в единый замкнутый цикл делает завод независимым от поставщиков металла и в выборе технологии. Имея собственную металлургическую базу, завод может смело экспериментировать, внедрять свои конструкции, получать для них наилучшие марки сталей. Это обстоятельство и ставит его на особое место в системе подобного рода предприятий.

Завод начал строиться в тяжелый период Великой Отечественной войны, что потребовало от строителей особой изобретательности. Надо было не только строить, но и организовать производство, наладить выпуск изделий. А для этого нужны были и цеховые корпуса и оборудование. Литейный цех в 1943 году первым начал свою работу, а в конце года уже действовала десятитонная вагранка. Но литейку надо было механизировать, создавать оборудование на месте, собственными силами. На эвакуационных базах оно было разорено. К полученным с этих баз станкам и механизмам надо было изготовлять недостающие части. А как это сделаешь без мастеров и квалифицированных рабочих! У завода не было кадров.

Тут-то и проявилась духовная сила советского человека. Обычные рядовые люди стали делать совсем необычные дела.

Федор Ефимович Торохов и не подозревал в себе педагога. Но, став во главе ремонтно-механического цеха, он понял, что надо быть не только администратором, но и учителем, и инструктором. С двумя мастерами — Григоровским и Погуляйко Федор Ефимович смог без квалифицированных слесарей собирать строгальные, фрезерные, токарные станки, делать к ним запасные части. Это было очень трудно — станки разнотипные, из Ленинграда и Днепродзержинска, из Мариуполя. Еще и сейчас на некоторых станках видны их «обратные адреса».

Но ремонтно-механический цех с задачей справился. Он сколотил первоначальное оборудование и с первых же шагов своего существования начал выпускать недостающие части для эвакуированных агрегатов, которые устанавливались в других цехах. Сейчас ремонтно-механический цех входит в так называемый инструментально-ремонтный корпус, где смонтированы и действуют 120 различных станков и есть свои кузнечная и термическая мастерские. Проходя по этому корпусу, трудно представить, что его оборудование собрано «по винтику, по кирпичику».

Несколько сот разнообразнейших станков уже смонтированы. Многие из них являются уникумами. Здесь есть первоклассные изделия английских и американских заводов. И ни один из этих станков не был смонтирован без личного участия начальника монтажного цеха Ивана Федоровича Малышевского. Он и мастер этого цеха Сергей Кузьмич Якшин терпеливо и упорно создают оборудование завода и надежные кадры монтажников.

И так — по всему заводу. Создается цех, приходит основной квалифицированный костяк и начинает обрастать молодыми кадрами.

Завод растет, строится и уже в течение двух лет выпускает продукцию. Первыми изделиями были гидравлические прессы давлением в 100 тонн. Потом перешли на выпуск 200-тонных прессов. Это оборудование передано в серийное производство. На-днях выпущен 65-й пресс этой серии. В этом году освоено изготовление насосов давлением в 200 атмосфер, производительностью 100 литров воды в минуту для гидропрессов. В ближайшие дни со стэнда сходит четвертый насос. За два года завод восстановил восемь крупных расточных станков для Сталинградского тракторного завода, а недавно выпустил первый расточный станок типа «А-80» целиком своего производства. Чтобы представить себе этот станок, достаточно сказать, что диаметр шпинделя у него 80 мм. Сейчас на стэнде готовят расточный станок, диаметр шпинделя которого равен 150 мм. Это один из первых станков подобного типа, выпускаемый в нашей стране.

Завод мог бы развиваться быстрее. Оборудования достаточно. Уже сейчас он мог бы занять еще полторы—две тысячи рабочих. Но не делает этого, потому что некуда расселить людей. Очень сильно отстает жилищное строительство.

На заводе заканчивается строительство нескольких корпусов. Вот главный корпус, где будут размещены цехи станкостроения и гидропрессов. В прессовом цехе устанавливается тяжелый американский ковочный пресс, который будет производить поковки весом до 30 тонн. Пресс уже на заводе. В корпусе мартеновского цеха монтируется первая двадцатитонная мартеновская печь. В цехе сборки тяжелых станков начата кладка стен в конструкциях. Роются котлованы для фундаментов под тяжелые станки.

Группа конструкторов под руководством Игнатия Константиновича Шанявского конструирует семиметровый карусельный станок. Этот станок — первое серьезное испытание заводского коллектива на зрелость.

Что можно сказать об этом станке? Только на общее его проектирование запланировано 70 тысяч человекочасов. Для наглядного представления об'емов и размеров этого станка стоит сказать, что вес некоторых его отдельных отливок достигнет... 75 тонн. На изготовление всех моделей для отливок потребуется около 20 вагонов высокосортного модельного леса. Можно еще добавить, что сводный график — от составления проекта до погрузки готового станка на железнодорожные платформы—в развернутом виде не укладывается ни на один стол заводоуправления.

Коллектив завода знает, что выполнение этого задания—дело чести не только для этого завода, но и для всей сибирской промышленности. Поэтому для конструкторских работ созданы все условия и идут они строго по графику.

Уже спроектирован и пущен в производство карусельный станок, идут отливки деталей для 800-тонного ковочного гидропресса, который по решению Совнаркома СССР нужно выпустить в 1945 году. Кроме этого, конструкторское бюро разрабатывает проект гидропресса мощностью 2.000 тонн для резиновой промышленности.

Так рождается в Сибири гигант станкостроения. Чтобы показать гигантские размеры его мощности, стоит привести только одно сравнение: потребность завода в электроэнергии втрое превысит потребность таких крупных московских заводов, как «Красный пролетарий», завод имени Орджоникидзе и Московский завод шлифовальных станков вместе взятых.

К. ВАСИЛЬЕВ.

В ТЕАТРАХ и КИНО:

НОВОСИБИРСКИЙ ТЕАТР «КРАСНЫЙ ФАКЕЛ»
17 июня — Собака на сене.
18 и 19 июня — Так и будет.

ГОРОДСКОЙ ДРАМАТИЧЕСКИЙ ТЕАТР
(Кировский район)
СПЕКТАКЛИ ТЮЗа
17 и 18 июня — Комедия ошибок.
19, 20 июня — Бедность не порок.
21 и 22 июня — Слуга двух господ.
25 и 26 июня — Женитьба Бальзаминова.

НОВОСИБИРСКИЙ ТЮЗ
Спектакли городского драматического театра.
19, 20, 21, 22, 23, 24, 25 и 26 июня — Тристан и Изольда. Пьеса в 4 действиях 8 картинах.
Нач. спектаклей в 8 час. вечера.

ГОС. ЕВРЕЙСКИЙ ТЕАТР БССР
17 и 18 июня — Без вины виноватые.

ГОСЦИРК
Сегодня, 17 июня, 3 представления. Начало в 12 ч. 30 м., 6 час. и 9 час. веч.
18 июня — большое представление. Новые дебюты.

Им. МАЯКОВСКОГО — Освобожденная Франция.
С 18 июня — Черевички.
«МЕТАЛЛИСТ» — Родные поля.

ПАРК ИМЕНИ СТАЛИНА
НОВОСИБИРСКАЯ ГОС ФИЛАРМОНИЯ
Летний театр. 17 июня.
Гастроли Московского балетного театра им. Айседоры Дункан. В полном составе.
Эстрадный театр: 17 июня
ВЕЧЕРА ЮМОРА.
Борис Гринев — фельетоны и куплеты. Стрельниковы—музыкальная эксцентриада. Е. Орловская — жанровые песни. Киреева и Сазонов — скетчи. Т. Снегоевская — ритмические танцы. Ицкович — рояль. Вержбицкая — юмореска.
Конферансье — Гринев.
В парке сада ежедневно крупнейший аттракцион:
РЕКОРДНЫЕ ТРЮКИ В ВОЗДУХЕ НА КАНАТЕ
Зинаида Тарасова и Константин Лотов.
Нач. в 11 час. веч.

ФИЛИАЛ ПАРКА ИМЕНИ СТАЛИНА
17 июня с 10 часов утра до 6 часов вечера
БОЛЬШОЕ ДЕТСКОЕ ГУЛЯНЬЕ.
На открытой эстраде — КОНЦЕРТ. Начало в 3 часа дня.
Играет духовой оркестр и баянисты.
В 12 час. дня — МАССОВКА.
Работают читальный зал и спортплощадка. Продаются прохладительные напитки и мороженое.
ПРИГЛАШАЮТСЯ ДЕТИ ГОРОДА.
ВХОД БЕСПЛАТНЫЙ.

Адрес редакции и издательства: Советская, 6. Телефоны: коммутатор редакции — 34-504; отв. редактора — 35-904; отв. секретаря — 35-924; отделов: промышленности — 44-630 и 32-598; партийного — 30-785; сельскохозяйственного — 33-189; иллюстрационного — 32-395; писем — 31-396 и 35-505. Прием телефонограмм: иногородние — прямой — 8, город — 33-630. Выпускающий — 31-103; типография — 35-984; об'явления — 31-289.

МН10786. Типография из-ва «Советская Сибирь». Тираж 89.000

Пролетарии всех стран, соединяйтесь!

СОВЕТСКАЯ СИБИРЬ

Орган Новосибирского обкома и горкома ВКП(б), областного и городского Советов депутатов трудящихся

№ 119 (7824) | 19 ИЮНЯ 1945 г., вторник. | Цена 20 коп.

Академии наук СССР

Совет Народных Комиссаров Союза ССР и Центральный Комитет ВКП(б) приветствуют Академию наук Союза ССР в связи с 220-летием ее существования.

Академия наук СССР отмечает свой юбилей в период, когда советский народ победоносно завершил Великую Отечественную войну с немецкими захватчиками. В дни войны советские ученые вели успешную работу, помогая своим трудом фронту и народному хозяйству нашей страны. Советские ученые внесли ценный вклад в дело разгрома врага. В институтах Академии наук плодотворно работают советские ученые — физики и химики, математики и астрономы, биологи и медики, геологи и географы, историки и философы, экономисты, правоведы и филологи.

Наша наука дала миру великих ученых. Советский народ по праву гордится основоположником русской науки Ломоносовым, гениальным химиком Менделеевым, великими математиками Лобачевским, Чебышевым и Ляпуновым, крупнейшим геологом Карпинским, всемирно известным географом Пржевальским, основателем военно-полевой хирургии Пироговым, великими новаторами-биологами Мечниковым, Сеченовым, Тимирязевым и Павловым, замечательным преобразователем природы Мичуриным, искусным экспериментатором-физиком Лебедевым, создателем радиосвязи Поповым, основоположниками теории современной авиации Жуковским и Чаплыгиным, выдающимися двигателями русской революционной мысли Белинским, Добролюбовым, Чернышевским, великим пионером марксизма в нашей стране Плехановым.

Советский народ гордится тем, что он дал миру величайшего гения нашей эпохи, корифея передовой научной мысли, обогатившего и двинувшего далеко вперед марксизм применительно к новым условиям развития, основоположника теории перестройки современного общества в социалистическое общество на основе советской системы, основателя нашего Советского государства — Ленина.

Своими открытиями, изобретениями и исследованиями ученые нашей страны внесли неоценимый вклад в развитие мировой науки и общества.

Советские ученые добились крупных результатов во многих областях науки и техники. Однако все люди науки должны постоянно помнить, что в науке и технике имеется еще много нерешенных назревших проблем, над решением которых должны напряженно работать советские ученые. Советский народ ждет, что его ученые будут с успехом решать задачи, поставленные жизнью перед нашей наукой.

Совнарком Союза ССР и ЦК ВКП(б) выражают уверенность в том, что и в дальнейшей своей деятельности Академия наук Союза ССР будет развивать лучшие традиции нашей отечественной и мировой науки, всемерно использовать ее достижения для развития хозяйства и культуры народов СССР, еще выше поднимет авторитет советской науки среди народов мира.

Совет Народных Комиссаров Союза ССР.

Центральный Комитет Всесоюзной Коммунистической партии (большевиков).

Выше уровень агитационной работы в деревне!

Политическая агитация и пропаганда— важнейшее средство воздействия нашей партии на широкие массы трудящихся. «Только агитация,—раз'яснял В. И. Ленин, — в состоянии показать в широком масштабе действительное настроение масс, только агитация создает тесное взаимодействие между партией и всем рабочим классом...». А в этом взаимодействии, как известно, и есть ключ большевистского руководства.

Трудно переоценить ту огромную работу, которую проделали агитаторы и пропагандисты в суровые дни войны. Своим правдивым большевистским словом они поднимали и вдохновляли советский народ на самоотверженный труд и героическую борьбу с врагом. Именно через них партийные организации ежедневно и ежечасно осуществляли свое моральное влияние на каждого рабочего и колхозника.

Наше государство вышло из войны еще более крепким и могучим, еще более прочным и незыблемым. В этом большая заслуга наших агитаторов и пропагандистов, неустанно и настойчиво раз'яснявших цели Великой Отечественной войны советского народа против немецких захватчиков. Широкая агитация и пропаганда, проводимые партийными организациями, оказали решающую помощь великому делу победы над гитлеровской Германией.

Теперь, когда на полях сражений смолкли орудийные залпы, перед армией агитаторов и пропагандистов встали новые задачи, выдвинутые условиями мирного развития. Их благородный долг — призвать всех трудящихся к борьбе за дальнейший расцвет нашей великой Родины, добиваясь, чтобы каждый, как и в годы войны, трудился честно и добросовестно.

Глубокое раз'яснение величия побед, одержанных советским народом над гитлеровской Германией, анализ источников и существа нашей победы являются основным содержанием и направлением в агитационно-пропагандистской работе на ближайшее время. Важнейшими темами должны быть: «Великая победа Красной Армии и советского народа над германским империализмом», «Партия Ленина—Сталина — вдохновитель и организатор победы советского народа в Отечественной войне 1941—1945 гг.», «Окончательный разгром фашистской Германии — великая заслуга нашего народа перед историей человечества», «Победа славянских народов в вековой борьбе против немецких захватчиков и немецкой тирании», «Советский Союз — могучий оплот свободы народов и мира между народами», «Источники силы и непобедимости Советского Союза», «Задачи советского народа в дальнейшем укреплении военной и экономической мощи нашей Родины».

В сложной военной обстановке поднялась политическая активность трудящихся, неизмеримо возрос их интерес к военно-политическим, хозяйственным и международным вопросам. Это обязывает райкомы ВКП(б) и первичные партийные организации еще выше поднять идейно-теоретический уровень политических докладов, лекций, бесед, улучшить руководство агитаторами и пропагандистами, регулярно проводя с ними семинары, консультации и инструктивные совещания.

Чтобы поднять качество агитационно-пропагандистской работы, с политическими докладами должны в первую очередь выступать сами руководящие партийные и советские работники. Еще в июле 1943 года Центральный Комитет партии в своем постановлении «Об организации политических докладов партийных и советских работников для сельского населения» предложил проводить в каждом колхозе не реже раза в один—полтора месяца собрания колхозников с докладом или беседой секретарей, членов бюро обкомов, райкомов и других руководящих работников о текущих событиях.

Для организации таких докладов у нас имеются все возможности. В каждом районе созданы группы докладчиков, а при первичных партийных организациях—агитколлективы. Например, Каргатский райком ВКП(б) утвердил группу докладчиков в 25 человек, в которую вошли в основном руководящие партийные и советские работники. Но с политическими докладами они, тем не менее, не выступают, а если и выступают, то только в знаменательные даты и только в сельсоветах, куда собирают обычно один лишь сельский актив.

Политическая агитация и пропаганда еще не стали главным в работе Каргатского райкома ВКП(б). Здесь до сих пор не укомплектован отдел пропаганды и агитации, в нем всего один работник, да и тот «закреплен» за сельсоветом.

Не только в Каргатском, но и во многих других райкомах забыли указания ЦК ВКП(б). Центральный Комитет имел в виду не только улучшение постановки массово-политической работы в деревне, но также и методы, которыми должен действовать партийный работник. Лично вести пропаганду и агитацию в массах, уметь на основе своих собственных впечатлений улавливать, что волнует трудящихся, прислушиваться к их голосу, учить массы и учиться у них — вот что прежде всего требуется от него.

Агитационно-пропагандистскую работу нужно строить с учетом опыта, накопленного в годы Отечественной войны. А этот опыт имеет в виду, главным образом, высокую идейность, строгую партийность, оперативность, целеустремленность, непрерывность, чем особенно и отличалась агитационно-пропагандистская работа в военное время. Все это необходимо и сегодня.

Сейчас, точно так же, как и в годы войны, во всей нашей агитации и пропаганде обязательно должны учитываться конкретные задачи, стоящие перед каждым в отдельности районом, МТС, колхозом и совхозом.

В центре внимания нашей областной партийной организации стоят вопросы под'ема и дальнейшего развития сельского хозяйства. Для того, чтобы успешно их решить, надо прежде всего улучшить руководство сельским хозяйством, сделать это руководство оперативным, конкретным, действенным, понятным для масс.

Но этого нельзя добиться, не организовав непрерывную агитационно-пропагандистскую работу, не наладив хорошо политическую информацию и раз'яснение важнейших указаний партии и правительства. Правильно руководить — это значит, — учит товарищ Сталин,—«раз'яснять терпеливо и внимательно, чтобы поняли люди, чего хочет партия и куда она ведет страну. Не поняли сегодня — потрудись об'яснить завтра. Не поняли завтра — потрудись об'яснить послезавтра. Без этого не будет и не может быть теперь никакого руководства».

Это указание товарища Сталина обязывает партийные организации сделать раз'яснение главным в своей работе. Это сейчас важнейшая обязанность каждого сельского коммуниста и каждой партийной организации в целом. Делу раз'яснения нужно подчинить все формы политической работы — доклады, лекции, беседы, наглядную агитацию, выпуск стенных газет и «Боевых листков», читки, всю деятельность культурно-просветительных учреждений на селе.

Нынешней весной колхозы и совхозы области сев провели значительно лучше, чем в прошлые годы. Но весенний сев — только начало борьбы за высокий урожай. Его судьба зависит теперь от ухода за посевами. Этот период в жизни колхозов, совхозов и МТС является более трудным, нежели весенний. Если тогда главным был сев, то сейчас встал ряд других неотложных сельскохозяйственных работ — уход за посевом, под'ем паров и зяби, заготовка кормов, подготовка к уборочной. Чтобы выполнить все это успешно и своевременно, требуется напряжение сил каждого колхозника, работника МТС и совхоза.

Добиться же, чтобы каждый труженик колхозной деревни активно участвовал в полевых работах, можно только при хорошей постановке раз'яснительной и воспитательной работы в массах.

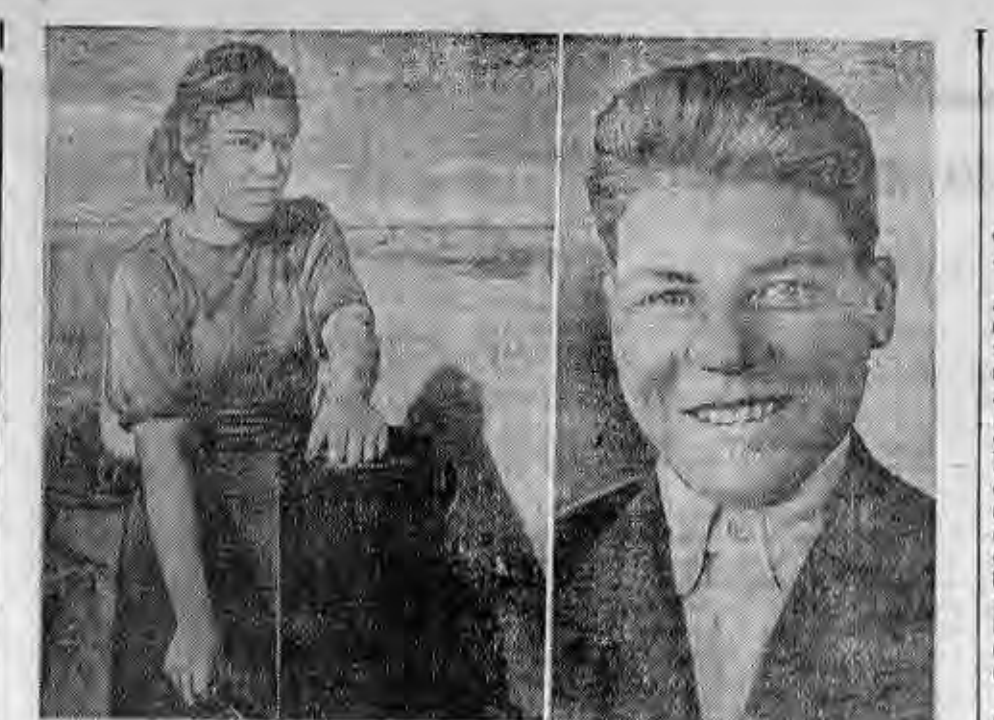

Вера Соколова — учетчик-заправщица машин Карасевской МТС, Черепановского района. Она помогла трактористам сэкономить 1.765 килограммов горючего. Справа — комсомолец Женя Сковородин — колхозник сельхозартели имени Сталина, Кыштовского района, вспахавший за 25 рабочих дней 45 гектаров.

Фото Б. Шумкова.

В колхозе „Трактор“ готовят высокий урожай

Это было время бесплодных тревог и стараний. Как ни трудились колхозники, ничего не получалось. Не было урожая, не было хлеба на трудодни.

В 1943 году они решили выбрать председателем артели «Трактор» Павла Николаевича Нагорникова.

— Рассудительный и старательный,— говорили о нем колхозники на собрании.—С характером. Лодырям не даст поблажки, и хороший народ на виду будет.

Павел Николаевич начал с дисциплины, с планирования колхозных работ, с организации труда. Даже старые хлеборобы удивлялись, как смело берется за все их молодой председатель. Они удивлялись и радовались правильному ведению хозяйства.

Тягла было мало, как и прежде, но использовалось оно иначе.

На полях председатель начал прежде всего борьбу с сорняками. Двоили пары, в три—четыре следа боронили специально сделанными боронами-кривозубками.

— Видно, Нагорников решил до последнего корешка вытащить пырей,—шутили колхозники.

Павел Николаевич проверял каждое поле сам, следил за каждым пахарем и бороноволоком. 1944 год принес первые плоды трудов. Урожай собрали высокий. Хлеб был крупноколосный, чистый. Государственный план колхоз «Трактор», Щукинского сельсовета, перевыполнил. Колхозники получили на трудодни также немало хлеба.

В тот год паровой и зяблевый клин был значительно увеличен. В нынешнюю весну около половины сева колхоз провел по парам и зяби, выполнив указание Совнаркома СССР и ЦК ВКП(б).

Попрежнему Нагорников внимательно следил за качеством обработки земли и сева. Как-то, проходя по полосе, он заметил, что пласт пахарь взял широкий и кладет его неплотно. Нагорников позвал бригадира полеводческой бригады Силкову.

— Брак делаете,—сказал он строго.— Ты посмотри, пласт-то толком не подрезан!

Больше случаев, подобных этому, не было.

Всю пшеницу нынче высеяли по прокультивированным и забороненным в три следа полям. Соблюдался строгий порядок: если пахали трактором, то бороны шли сразу же за плугом в одном аггрегате. Если пахали на лошадях, вслед боронили также на живом тягле. Ни одного дня не стояла распаханная земля незабороненной.

Не только к пахарям и к сеяльщикам Нагорников был требователен. Он не только требовал, но и помогал. Помогал регулировать диски, укреплять кольца. Павел Николаевич по нескольку раз в день обходил поля, на которых проходил сев.

И результаты налицо. Всходы дружные, хорошие.

Сейчас наступила новая страда — прополка. Четыре постоянных звена—40 колхозниц и подростков от раннего утра до глубокой ночи—на поле. Ежедневно яровые очищаются от сорняков.

— Работа большая, много на нее надо сил и внимания,—говорит Павел Николаевич.—Одним звеньевым не справиться. Вот мы для этого и выбрали Андрея Иванкина. Человек он опытный, хлебороб. Ни одной соринки не даст оставить.

Одновременно с прополкой в колхозе ведется и другая неотложная работа — вспашка паров. Петр Ключкин и Владимир Подрезов дают за день более гектара каждый.

На-днях было общее собрание. Павел Николаевич рассказал колхозникам, с какими результатами закончилась весенняя посевная.

— А теперь, я думаю, мы сможем поговорить и о делах своих соседей. Неважно у них идет работа. Попробуем соревнованием поднимать народ.

Предложение председателя артели горячо поддержали все колхозники. Здесь же было решено прополку закончить к 20 июня, а к первому июля вспахать 250 гектаров паров.

— Поработали мы славно,—говорили колхозники на собрании,—значит и урожай соберем неплохой. Меньше 100 пудов с гектара никак нельзя.

Дружный коллектив сельхозартели «Трактор» держит свое слово. Давно начался сенокос, подходит к концу прополка яровых. Идет подготовка к уборке высокого урожая.

А. ВАГИН.

Колывань. (По телефону).

В Сузуне затягивают начало сенокоса

Организованно встретил сенокос колхоз имени Фрунзе, Сузунского района (председатель тов. Ярмаков). Пять сенокосилок и пять конных граблей были наготове, когда пришло время заготовки кормов. Вместе с машинистами сенокосилок вышли на луга и косари с литовками.

По-хозяйски заботятся о создании прочной кормовой базы и колхозники сельхозартели имени Сталина (председатель тов. Кудрявцев). Еще 12 июня они начали косить траву на силос и заложили первые сотни центнеров молодой сочной травы в заранее подготовленные ямы.

Однако в большинстве колхозов запаздывают с заготовкой кормов. В сельхозартели имени Карла Маркса (председатель тов. Гладышев) обе сенокосилки и конные грабли не отремонтированы, ямы для закладки силоса не очищены. В сельхозартели им. Пушкина (председатель тов. Аладинский) из трех сенокосилок отремонтирована одна, а конные грабли совсем заброшены. Такая же картина и в ряде других колхозов.

В районе надо отремонтировать 254 сенокосилки, а готовы только 163. Не лучше и с ремонтом конных граблей. Что касается ручных кос, то они собраны лишь наполовину. Кроме того, во многих колхозах нехватает вил и ручных граблей.

Т. ЮЗИКОВ.

Юбилейная сессия Академии наук СССР

16 июня, в час дня, в Большом театре состоялось торжественное открытие юбилейной сессии Академии наук СССР.

На праздник советской науки собрались выдающиеся ученые страны, виднейшие деятели социалистического строительства, науки и техники, литературы и искусства, представители столичной интеллигенции. Среди присутствующих — зарубежные гости: приглашенные на сессию ученые Великобритании, США, Франции, Югославии, Польши, Румынии и других стран. В ложах—члены дипломатического корпуса, представители советской и иностранной печати. В одной из лож — пребывающие в Москве Президент Крайовой Рады Народовой Польской Республики г. Б. Берут, глава Польского Временного Правительства Э. Осубка-Моравский, вице-премьер-министр В. Гомулка, министр иностранных дел В. Ржимовский и др.

Юбилейная сессия собралась в исторические дни победы, в дни, когда наша Родина вступила в период мирного развития. Праздничное настроение царит среди участников сессии и многочисленных гостей.

...В эти торжественные и радостные минуты вспоминаются вещие сталинские слова, произнесенные 17 мая 1938 года на приеме в Кремле работников высшей школы. Товарищ Сталин говорил тогда о передовой науке, которая «имеет смелость, решимость ломать старые традиции, нормы, установки, когда они становятся устарелыми, когда они превращаются в тормоз для движения вперед, и которая умеет создавать новые традиции, новые нормы, новые установки».

Советский народ гордится своими учеными, деятелями передовой науки, победившей науку врага, опередившей ее в своих теоретических и практических достижениях. Советский народ гордится тем, что он дал миру величайших гениев нашей эпохи, корифеев передовой научной мысли — Ленина и Сталина, проложивших новые пути в человеческой истории.

Час дня. Президент Академии наук Союза ССР В. Л. Комаров об'являет юбилейную сессию открытой. Под сводами Большого театра мощно звучит Государственный Гимн Советского Союза. Взоры всех присутствующих устремляются на сцену. В глубине сцены—скульптура великого Ленина, портрет великого продолжателя дела Ленина—товарища Сталина. Сцена украшена живыми цветами.

Слово предоставляется академику Н. Д. Зелинскому, который вносит предложение об избрании почетного президиума.

Упоминание имени И. В. Сталина порождает бурную овацию участников сессии и гостей в честь великого вождя и полководца, с чьим именем связаны исторические победы нашей Родины. Под громкие, долго не смолкающие аплодисменты в почетный президиум юбилейной сессии избираются товарищи И. В. Сталин, товарищи В. М. Молотов, М. И. Калинин, К. Е. Ворошилов, А. А. Жданов, Н. С. Хрущев, Л. М. Каганович, А. А. Андреев, А. И. Микоян, Н. М. Шверник, Л. П. Берия, Г. М. Маленков, Н. А. Вознесенский.

Горячими аплодисментами встречают собравшиеся предложения послать приветствия товарищу Сталину, товарищу Молотову, бойцам и командирам Красной Армии и Военно-Морского Флота, товарищу Калинину.

Участники сессии и гости встают и устраивают горячую овацию в честь товарища Сталина, в честь его верных соратников, в честь Красной Армии и Военно-Морского Флота, разгромивших врага в Великой Отечественной войне. Слово предоставляется академику В. П. Волгину, который зачитывает приветствие, полученное Академией наук от Совета Народных Комиссаров Союза ССР и Центрального Комитета ВКП(б). Собравшиеся долго не смолкающими аплодисментами выражают свою горячую признательность и любовь советскому правительству, славной большевистской партии.

По поручению В. Л. Комарова первый вице-президент Академии наук СССР Л. А. Орбели зачитывает речь президента Академии наук СССР, обращенную к участникам сессии и гостям. Речь В. Л. Комарова, выслушанная с исключительным вниманием, неоднократно прерывалась бурными аплодисментами.

Президент Академии наук СССР академик В. Л. Комаров приветствует участников торжественной сессии.

«Никогда еще, — заявляет он, — не собирался такой блестящий ареопаг мыслителей, принадлежащих к различным областям знания, но об'единенных общими интересами».

Он посвящает свою речь связи между наукой и жизнью. «Оглядываясь назад, я ясно вижу три периода в истории нашей Академии. Первый период связан с именами Петра Первого и Ломоносова. Это — XVIII век. Второй период охватывает научную деятельность ряда крупнейших астрономов, математиков, физиков, химиков, геологов, историков, языковедов и других специалистов XIX и начала нынешнего века. Третий период начался более четверти века назад, когда Академия наук направила свои силы на всестороннее удовлетворение нужд социалистического строительства. Это — период, когда Академия наук работает по предначертаниям и указаниям Ленина и Сталина».

Академия наук была создана руками Петра Первого. В царствование преемников Петра Первого и Екатерины Первой, в годы бироновщины и позже не мало препятствий возникло перед русской наукой. Однако она ломала эти препятствия. В лице Ломоносова молодая русская наука поднялась на вершины мирового естествознания.

«Первый период существования нашей Академии наук так тесно связан с историей, содержанием и результатами деятельности Ломоносова, что по справедливости может быть назван Ломоносовским периодом...

Если мы перелистаем академические журналы середины XVIII века, то увидим, как много смелых механических гипотез выдвигали петербургские академики для об'яснения тяготения, теплоты, электричества и даже явлений жизни. Поистине XVIII век был веком разума — разума, ломающего все преграды, стремящегося об'яснить рациональным образом все в природе».

«Если XVIII век — время энциклопедистов, — продолжает В. Л. Комаров, — время борьбы за рациональное мировоззрение, то XIX век — это век положительных достижений отдельных научных дисциплин. Это различие в свое время хорошо сформулировал Тимирязев. В 1886 году европейская наука праздновала столетие со дня рождения великого французского химика Шевреля, который, родившись в XVIII веке, стал одним из крупнейших ученых XIX века. В приветственном слове, обращенном к Шеврелю, Тимирязев говорил: «Дитя века разума, вы стали живым воплощением века науки».

«В этот период,—говорит В. Л. Комаров,—Академия наук блистала своими работами во всех областях знания и продолжала быть одним из основных центров мировой научной мысли. Такие математики, как Чебышев и Остроградский, такие химики, как создатель структурной теории Бутлеров, прославили Академию наук. Но в XIX веке наука в России развивалась и вне Академии. Целый ряд крупнейших передовых ученых не попал в число академиков. Самый смелый новатор математики—Лобачевский не был признан академической наукой. Один из величайших химиков прошлого столетия—Менделеев не был академиком из-за сопротивления «немецкой группы». Во главе последней стояли реакционеры, сознательно противодействовавшие проникновению в Академию людей, связанных с русским обществом. Крупнейшие русские биологи—Тимирязев, Сеченов, Мечников, физики—Столетов и Лебедев также не были академиками. Ряд лучших представителей научной мысли, людей, которыми гордится наш народ, остался за стенами Академии.

Однако на рубеже XIX и XX веков русская Академия наук была местом, откуда вышли такие замечательные направления современной науки, как эволюционная эмбриология, учение об условных рефлексах, геохимия и т. п. Имена Ковалевского, Павлова, Карпинского, Вернадского — это имена классиков современного естествознания. В области гуманитарных наук Академия прославилась замечательными работами Марра — создателя новейшего учения о языке, исследованиями в области истории и филологии славянских народов, глубокими и блестящими историческими изысканиями Соловьева и Ключевского».

Академик Комаров характеризует третий период истории Академии:

«Если XVIII век—век разума, а XIX—век науки, то наш век — это время универсального внедрения науки в жизнь людей, век, когда техника, общественные формы и сама природа перестраиваются на началах разума и науки. Наша страна пошла далеко по этому пути. У нас созданы гармоничные формы жизни и производства. Наука стала основой государственного строительства. Самая передовая научная теория — учение Маркса, Энгельса, Ленина, Сталина — служит руководством для практической деятельности советского народа. Партия научного коммунизма ведет народ по пути прогресса. Корифеи науки Ленин и Сталин — создатели и руководители нашего государства. Академия наук с гордостью видит в своих рядах в качестве почетного члена гениального мыслителя, величайшего государственного деятеля и полководца—Иосифа Виссарионовича Сталина. Его гению мы обязаны историческими победами нашей армии, нашего государства и нашей науки. (Бурные, продолжительные аплодисменты).

Основной и главной причиной наших успехов является советская власть, советская система государства. Именно советская власть всего за четверть века своего существования преобразовала старую Россию в великую социалистическую промышленную и колхозную державу. Именно советская власть совершила культурную революцию, обеспечив тем самым быстрое освоение техники широкими массами, что с особой силой сказалось в нашей Красной Армии, где миллионы бойцов стали мастерами танкового боя или блестящими летчиками и артиллеристами. И сейчас, когда результаты преобразовательной деятельности советской власти проявились с такой полнотой, наши помыслы обращаются к тому, кто создал советскую власть, к величайшему ученому—Владимиру Ильичу Ленину. Только в апреле текущего года мы отметили 75 лет со дня рождения Ленина. Изучая историю народов, и прежде всего революционную борьбу нашего народа, Ленин открыл советскую власть как новую форму государства. Это было величайшее научное открытие. До сих пор человечество не знало такой формы власти. На долю Ленина выпало счастье не только высказать и теоретически обосновать новую идею, но и реализовать ее в жизни. Ленин заложил основы советской системы, которые укрепил и развил в новых конкретных условиях его соратник и продолжатель — Иосиф Виссарионович Сталин.

(Окончание см. на 2-й стр.).

ОТ УЧАСТНИКОВ ЮБИЛЕЙНОЙ СЕССИИ АКАДЕМИИ НАУК СССР

Председателю Государственного Комитета Обороны,
Председателю Совета Народных Комиссаров Союза ССР
товарищу И. В. СТАЛИНУ

Дорогой Иосиф Виссарионович!

Юбилейная сессия Академии наук СССР, посвященная празднованию 220-летия Академии наук, приветствует Вас — главу Правительства и вождя народов Советского Союза, стратега и полководца, возглавляющего вооруженные силы страны.

Празднование 220-летия со дня учреждения Академии наук Петром I совпадает с периодом величайших исторических событий, определяющих судьбы человечества. Советское государство под Вашим руководством победоносно завершило всенародную Отечественную войну против германского фашизма. Героическая Красная Армия водрузила знамя победы над Берлином и вместе с войсками союзников принудила врага в его поверженной столице подписать акт о безоговорочной капитуляции.

Воплощены в жизнь Ваши гениальные стратегические предначертания, сформулированные в грозные дни начала Отечественной войны. Осуществлены Ваши мудрые предсказания о неминуемой гибели немецко-фашистского империализма, вероломно напавшего на нашу Родину 22 июня 1941 г. Великий русский народ во главе всех народов Советского Союза одержал историческую победу над врагом, отстояв свободу, независимость страны и завоевания Октябрьской социалистической революции.

Красная Армия спасла европейскую цивилизацию от фашистских погромщиков. Народы Европы спасены от порабощения и истребления, они обрели возможность возродить свою государственность, демократию и национальную культуру.

Уничтожение фашистского варварства и тирании открыло величественные перспективы дальнейшего прогресса и расцвета культуры и науки.

Для советских ученых основными принципами научной деятельности и служения своей социалистической Родине были и навсегда останутся Ваши глубокие идеи о единстве теории и революционной практики, о передовой науке, не знающей фетишей, науке, крепчайшими узами связанной с народом, науке, являющейся руководством для действия.

Ваши классические труды о диалектическом и историческом материализме, по национальному вопросу, теории социалистического государства, военной стратегии и тактике, развивая учение Маркса—Ленина, создали новую эпоху в науке, оказали огромное влияние на современную исследовательскую мысль и являются непревзойденными образцами научного творчества, на которых учатся советские ученые всех поколений. Избрание Вас почетным академиком явилось выдающимся событием в истории Академии наук СССР и встретило горячую поддержку и одобрение всей научной общественности страны.

Ваше повседневное внимание к развитию просвещения и науки в стране и поддержка творческой инициативы советских ученых служат мощным фактором расцвета науки в СССР. Крупнейшим стимулом развития науки в СССР являются учрежденные Правительством Сталинские премии, присуждаемые передовым ученым страны. Каждый советский ученый считает великой честью носить высокое звание лауреата премии Вашего имени.

Академия наук СССР — старейший центр русской науки, с первых дней существования советской власти пользовалась заботливым вниманием партии Ленина—Сталина, мудро направлявшей ее деятельность и развитие. За годы советской власти Академия наук выросла в крупнейшее научное об'единение институтов, лабораторий и станций.

По Вашему призыву в годы Отечественной войны Академия наук направила все свои силы на защиту Родины от коварного и беспощадного врага, разрабатывая способы усиления вооружения Красной Армии, содействуя развитию промышленности и сельского хозяйства. Многие ученые участвовали в боях на фронтах, в обороне Москвы и Ленинграда.

Радостный праздник величайшей победы, одержанной нашей Родиной над фашизмом, вызвал новый под'ем в научной деятельности институтов, лабораторий и экспедиций Академии наук. Юбилейные торжества, посвященные 220-летию Академии, являются праздником, демонстрирующим успехи всей советской науки и ее центра — Академии наук Советского Союза, праздником, зовущим нас к новым успехам.

Исключительные возможности, созданные в СССР для деятельности Академии наук, налагают на ее членов и сотрудников задачи дальнейшей напряженной работы в области теоретических и прикладных наук, разработки новых путей использования неисчерпаемых богатств нашей страны. Мы приложим все силы к скорейшей ликвидации последствий военных разрушений, к всемерному развитию работы, направленной на усиление военно-экономического могущества Советского Союза.

Академики, члены-корреспонденты и весь коллектив ученых Академии наук будут и впредь бороться за процветание передовой советской науки, завоевывая новые вершины теории и добиваясь новых успехов, соответствующих всемирно-исторической роли нашей Родины.

Да здравствует передовая советская наука и ее лучшие представители!

Да здравствует советский народ, которому служит наша наука!

Да здравствует победоносная героическая Красная Армия!

Да здравствует Всесоюзная Коммунистическая партия большевиков!

Да здравствует гениальный ученый и вождь народов Иосиф Виссарионович Сталин!

Принято на торжественном заседании юбилейной сессии Академии наук СССР 16 июня 1945 года.

Юбилейная сессия Академии наук СССР

(Окончание. Начало см. на 1 стр.).

Нет ни одного большого вопроса в нашей жизни, на котором не лежала бы печать гения Сталина. В кратчайший исторический срок создана промышленность, которая вывела нашу страну на первое место в Европе. А ведь старая Россия отставала почти на 100 лет от уровня мирового хозяйства. Мне, как ученому, ближе область сельского хозяйства, поэтому я бы напомнил о создании крупного социалистического сельского хозяйства в какие-нибудь 10—15 лет. Эта гигантская работа, которую справедливо сравнивают по значению с Великой Октябрьской революцией, целиком опирается на выводы марксистско-ленинской науки, на выводы сложнейшей из всех наук — науки об обществе.

Величайшую заслугу товарища Сталина составляет разработка основ национальной политики большевистской партии. Установленные товарищем Сталиным принципы разрешения национального вопроса, реализованные в Конституции Советского Союза, обеспечили нерушимую дружбу народов нашей страны.

Ленин и Сталин—величайшие гении человечества. Их деятельность оплодотворяет и определяет на многие годы вперед все развитие общественных наук, все развитие нашего общества».

Перечисляя ряд выдающихся достижений Академии, тов. Комаров говорит:

«Мне хочется, однако, сказать лишь одно. Все эти достижения тесно связаны с практикой социалистического строительства, с претворением в жизнь ленинско-сталинских идей, с участием ученых в народнохозяйственных работах и являются результатом исключительной заботы и внимания со стороны Советского правительства, со стороны товарища Сталина и его ближайшего соратника Вячеслава Михайловича Молотова».

«Сопоставив современный, третий период в истории Академии наук с предыдущими, — продолжает В. Л. Комаров, — можно увидеть, что наиболее характерная черта научного творчества в наше время — это уже не энциклопедизм XVIII века и не дифференциация, как в XIX, а комплексная разработка научных проблем. Большие задачи современности решаются совместной работой ученых разных специальностей. Поэтому так важны сейчас ассоциация ученых и об'единение их в масштабе всего государства. Центром такого об'единения стала наша Академия наук».

Остановившись на работе Академии в годы войны, тов. Комаров заявляет: «Мы гордимся тем, что своей работой оказали посильную помощь нашим героическим Красной Армии и Военно-Морскому Флоту, разгромившим немецко-фашистских захватчиков». **(Продолжительные аплодисменты).**

Тов. Комаров указывает, что «во время войны усилились и укрепились международные научные связи: об'единившиеся против гитлеризма демократические страны призвали науку на помощь великому делу освобождения».

Президент Академии заключает свою речь следующими словами:

«Мы помним о прошлом и смотрим в будущее. Впереди большая работа. Я позволю себе выразить уверенность, что в новых условиях мирного процветания советская наука прославит наш народ новыми открытиями, достойными великой Сталинской эпохи.

Друзья! Наше славное правительство, советский народ и ученые составляют единую семью, воодушевленную одинаковыми стремлениями, идеями и идеалами. Во главе нашей страны стоит гений человечества, великий муж науки — Иосиф Виссарионович Сталин, проявляющий исключительную заботу о нашей Академии и ее ученых. Заслуженные ученые возводятся нашим правительством в Героев Социалистического Труда, награждаются и пользуются всенародным признанием и уважением.

Позвольте мне от имени Академии наук горячо приветствовать нашего любимого вождя Иосифа Виссарионовича Сталина.

Да здравствует великий советский народ!

Да здравствует передовая советская наука!

Да здравствует Сталин! (Бурные, продолжительные аплодисменты, переходящие в овацию).

Председательствующий В. Л. Комаров предоставляет слово для доклада «Двести двадцать лет Академии наук СССР» академику-секретарю Академии наук СССР академику Н. Г. Бруевичу.

Н. Г. Бруевич посвящает первые слова своего доклада исторической победе Красной Армии, которая под руководством великого Сталина отстояла свободу и независимость нашей Родины и помогла народам Европы сбросить немецкое иго. Он произносит здравицу в честь героической Красной Армии, в честь вдохновителя и руководителя наших побед великого Сталина. Весь зал в едином порыве встает и горячо аплодирует.

Академик Н. Г. Бруевич приводит исторический обзор деятельности Академии наук СССР за 220 лет, подчеркивая, что Академия оказала сильнейшее влияние на развитие русской культуры и мировой науки.

— Период подлинного расцвета деятельности Академии наук наступил после Великой Октябрьской социалистической революции. История развития Академии наук в советский период неразрывно связана с именами великих вождей нашего народа Ленина и Сталина. В известном «Наброске плана научно-технических работ», составленном Владимиром Ильичем Лениным в апреле 1918 года, была дана развернутая программа научно-исследовательской деятельности Академии. Практическое осуществление этой программы требовало перестройки Академии в соответствии с огромными задачами, вставшими перед Советской страной. Ленину Академия обязана вторым своим рождением в качестве советской Академии наук — центра научной мысли Советской страны.

За последние 20 лет была проведена огромная работа по организации Академии наук и планированию ее научной деятельности. Академия обогатилась новыми институтами, филиалами и базами, которые стали руководящими центрами научно-исследовательских работ по изучению природных богатств и дальнейшему развитию экономики и культуры братских республик, краев и областей Советского Союза. Многие филиалы Академии достигли значительного развития и преобразованы в самостоятельные академии. Так были образованы Академии наук Грузинской, Армянской, Узбекской и Азербайджанской республик.

— Направление и содержание всей работы Академии наук, — заявляет Н. Г. Бруевич, — определяются замечательными историческими высказываниями товарища Сталина о передовой советской науке. В сложном процессе превращения Академии в штаб советской науки должна быть особо отмечена выдающаяся роль ближайшего соратника великого Сталина— Вячеслава Михайловича Молотова, который своим руководством и вниманием, своими указаниями помогает Академии в ее важной и разносторонней деятельности.

Докладчик отмечает большую работу, проведенную советскими учеными в дни войны.

— Коллектив Академии наук СССР,— говорит в заключение Н. Г. Бруевич,— приложит все силы к тому, чтобы оправдать высокое звание ученых Сталинской эпохи.

Слово предоставляется Герою Социалистического труда академику В. А. Обручеву, который посвящает свой доклад деятельности Академии наук в области геологического и географического изучения нашей страны.

Докладчик говорит о развитии геолого-географических наук, начало которому было положено Петром Первым.

Говоря о первых русских ученых — Крашенинникове, Лепехине, Озерецковском, Рычкове и других, академик Обручев особенное внимание уделяет великому русскому ученому Ломоносову. Широкие идеи Ломоносова в геологии опередили мысль европейских ученых того времени.

Академик Обручев значительную часть доклада посвящает многочисленным географическим и геологическим экспедициям, научным исследованиям и открытиям русских ученых в XIX веке, в результате которых были достигнуты крупные успехи, поставившие геолого-географические науки России на уровень развития этих наук в Европе.

Наиболее интересны исследования и работы русских ученых, а также ученых всех народов СССР за 27 лет, прошедших со времени Великой Октябрьской революции. Они охватили в той или иной степени почти все области нашей страны. Почвоведение, озероведение, вулканология, изучение вечной мерзлоты и другие отрасли геолого-географических наук вошли в круг ведения Академии только в советский период.

С начала Отечественной войны потребности фронта и временный захват немцами месторождений угля, нефти, железа, марганца и ртути, Украины, Донбасса и Предкавказья побудили Академию наук обратить главное внимание на поиски новых месторождений (и выяснение новых запасов в старых) для усиления добычи разных видов стратегического сырья.

В общем, исследовательская экспедиционная деятельность Академии в области геолого-географических наук за 27 лет по своим результатам значительно превышает экспедиционную деятельность за предшествующие почти два столетия. Экспедициями была охвачена вся территория Союза, что способствовало разработке теоретических вопросов науки и накоплению разнообразных новых данных и выводов. Потребности социалистического строительства и обороны страны выдвигали вопросы практического и теоретического значения, требовавшие скорейшего разрешения. Эти вопросы ставились и решались экспедиционными и стационарными исследованиями.

Академик В. А. Обручев подчеркивает, что теперь, после победоносного завершения Великой Отечественной войны, необходимо обратить больше внимания на разработку теоретических проблем.

Докладчик отмечает большой рост просветительной деятельности Академии наук по сравнению с дореволюционным периодом.

Можно высказать полную уверенность, заканчивая свой доклад, заявляет академик Обручев, в том, что теперь, с восстановлением мира, научная деятельность Академии наук будет еще больше расти и развиваться соответственно высокому положению, занятому нашей Родиной среди других государств, благодаря героизму Красной Армии, самоотверженному труду нашего народа и мудрому руководству товарища Сталина.

* * *

В заключение торжественного заседания оркестр Большого театра под управлением В. В. Небольсина исполнил торжественную увертюру П. И. Чайковского «1812 год». (ТАСС).

Торжественное заседание в Колонном зале Дома Союзов

17 июня в Колонном зале Дома Союзов продолжалось заседание юбилейной сессии Академии наук СССР.

10 часов. За столом президиума тепло встреченные участниками сессии появляются президент Академии наук СССР Герой Социалистического Труда академик В. Л. Комаров, члены президиума Академии наук, представители Академий братских республик.

Академик В. Л. Комаров предоставляет слово для приветствия от Академии наук Украинской ССР ее президенту академику А. А. Богомольцу. Дружными аплодисментами встречает зал слова академика Богомольца, заявляющего, что Академия наук СССР, творчески об'единяя ученых республик Советского Союза, укрепляет сталинскую дружбу и культурное единение наших народов.

С приветствием от Академии наук Белорусской ССР выступает тов. К. В. Горев, передающий участникам сессии пожелания дальнейших творческих успехов.

Продолжительными аплодисментами встречает зал появление на трибуне директора Гарвардской обсерватории Харлоу Шепли. Профессор Шепли приветствует Академию наук СССР от имени четырех научных обществ США — Американского философского общества, Гарвардского университета, общества Сигма Ксай для поощрения научно-исследовательской работы и от Комитета независимых граждан в области искусства, науки и техники, к которому принадлежит Альберт Эйнштейн. Профессор зачитывает приветственные адреса американских научных обществ, в которых выражены сердечные поздравления Академии наук СССР по случаю 220-летия.

Слово предоставляется академику Н. Д. Зелинскому. Участники сессии с большим вниманием выслушивают его доклад о роли Академии наук в историческом развитии органической химии.

Характеризуя развитие этой важнейшей области науки, докладчик говорит о замечательных трудах гениального русского ученого Бутлерова, чьи открытия в течение полустолетия являлись путеводной звездой для большинства исследований в области органической химии. Докладчик подчеркивает особое значение трудов Бутлерова в области теории строения.

Говоря о роли наших ученых в развитии органической химии, академик Зелинский называет имя знаменитого русского химика Н. Н. Зинина, автора блестящих работ, относящихся к бензойным соединениям и превращению горько-миндального масла в бензоин. Получение анилина из нитробензола, составившее эпоху в развитии анилинокрасочной промышленности, сделало Зинина знаменитым во всем химическом мире. Зинин и Бутлеров вошли в историю химии как выдающиеся представители науки, основавшие школу русских химиков.

Далее академик Зелинский останавливается на трудах русских ученых, развивших успехи своих предшественников. Академик А. Е. Фаворский под руководством Бутлерова начал вести работу в области непредельных углеводородов. Многолетняя плодотворная деятельность Фаворского и его школы привела к целому ряду важнейших открытий и научных обобщений. Академик Н. Д. Зелинский — создатель угольного противогаза, один из основоположников органического катализа. Академик С. В. Лебедев известен как автор метода получения синтетического каучука. Академик А. Е. Арбузов — крупный ученый органик. Главные его работы касаются фосфорсодержащих органических соединений. Академик В. М. Родионов является одним из лучших знатоков химии ароматического ряда. Он продолжительное время работал над синтезом светопрочных красителей. Ему принадлежит заслуга организации в нашей стране производства морфия и его спутников.

Академика Зелинского сменяет на трибуне тепло встреченный присутствующими президент Королевского общества в Лондоне сэр Роберт Робинсон.

— Королевское общество в Лондоне, — говорит он, — шлет поздравления и братские приветствия по случаю 220-летия Академии. Он указывает, что в течение двух столетий Королевское общество в Лондоне и русская Академия поддерживали и развивали дружеские отношения между учеными обеих стран.

Наш союз в войне, который принес победу оружию Об'единенных наций, еще более связал ученых СССР с их коллегами в странах Британского содружества народов.

С приветствием от французской делегации выступает президент Парижской Академии наук г-н Морис Коллери.

Теплое приветственное слово произносит от имени ученых Советской Грузии президент Академии наук Грузинской ССР Герой Социалистического Труда академик Н. И. Мусхелишвили.

Затем академик В. Л. Комаров предоставляет слово для доклада члену-корреспонденту Академии наук СССР Б. Н. Делоне — «Академик П. Л. Чебышев и русская школа математики».

— Так называемая петербургская или чебышевская математическая школа, — говорит докладчик, — одна из самых сильных и своеобразных математических школ в мире. Самыми блестящими ее представителями последовательно были А. Н. Коркин, Е. И. Золотарев, А. А. Марков, Г. Ф. Вороной, А. М. Ляпунов, В. А. Стеклов, а теперь славные наши академики А. Н. Крылов, С. Н. Бернштейн и И. М. Виноградов. Характеризуя влияние академика Чебышева на русскую школу математики, докладчик подчеркивает важные результаты, полученные в теории вероятностей.

Дружными аплодисментами встречают участники сессии появление на трибуне ректора Краковского университета академика Тадеуша Лех-Сплавинского, приветствующего Академию наук СССР от имени польской Академии наук, польских университетов и других учреждений.

Приветствие от имени чешской делегации ученых передает член чешской Академии наук профессор З. Неедлы.

С приветствием Академии наук СССР выступает от имени сербской Академии наук в Белграде, Славянской академии в Любляне и чехословацкого общества в Белграде президент сербской Академии наук А. Белич.

С докладом «Советская школа аэродинамики в Академии наук» выступает академик Б. Н. Юрьев. Отметив, что вопросам аэро-гидродинамики уделял много внимания гениальный Ломоносов, докладчик характеризует развитие этой науки в нашей стране. Академик Юрьев подчеркивает исключительную роль, которую сыграли в развитии мировой аэродинамики и русской авиации работы Н. Е. Жуковского. Многие его теории навсегда вошли в науку и с успехом используются инженерами всего мира.

Заслуги Н. Е. Жуковского в деле развития аэродинамики и авиации были высоко оценены при советской власти В. И. Лениным в известном декрете от 3 декабря 1920 года назвал Николая Егоровича «отцом русской авиации». Докладчик говорит далее о выдающихся достижениях ученика и друга Жуковского знаменитого советского ученого С. А. Чаплыгина, труды которого являются украшением русской математической литературы. С. А. Чаплыгин был создателем нашей первой мощной авиационно-экспериментальной базы — ЦАГИ. Б. Н. Юрьев в заключение говорит о замечательных трудах советских ученых, способствовавших созданию могучей сталинской авиации, которая одержала победу в войне против гитлеровской Германии.

Приветствовать юбилейную сессию прибыли посланцы героической Красной Армии—группа Героев Советского Союза, слушателей Академии им. Фрунзе. Бурными, долго не смолкающими аплодисментами встречают участники сессии появление на трибуне начальника Академии Героя Советского Союза генерал-полковника Чибисова. Свое приветствие он заключает здравицей в честь великого полководца Красной Армии, вдохновителя и организатора побед советского народа товарища Сталина. В едином порыве все поднимаются и устраивают горячую овацию в честь Красной Армии, в честь великого Сталина.



На Новосибирской швейной фабрике № 1. Мастер-модельщица **А. И. Никульникова** за работой.

Фото Б. Шумакова.

Маленький фельетон

О мелких событиях и крупных планах

Одиннадцать солидных дядей не смогли попасть в баню и, скорбно почесываясь у себя на дому, проклинали беспечных виновников сего неприятного происшествия. Двадцать семь девушек опоздали на свидание. Сто тридцать восемь малых детей заснули, проливая горючие слезы, так и не дождавшись своих любимых мам. Шестьдесят неудачников опоздали в театры, кино и цирк. Тридцать три ревнивых молодых жены встретили своих ни в чем неповинных мужей- грозными вариациями на одну и ту же мрачную тему: вот, дескать, существуют на свете такие чудовищные суб'екты, которые не спешат после работы домой, а шляются неизвестно где, занимаются неизвестно чем.

Еще семьсот — восемьсот человек не успели в этот вечер побриться, получить новые паспорта, переменить в библиотеке книги, купить в магазине хлеб, поиграть в шахматы, покопаться на своих грядках, попасть на вечерний прием в амбулаторию, написать письма...

Тягостными бытовыми неурядицами дело не ограничилось. Тридцать семь человек опоздали на работу в ночную смену, вследствие чего в грустную орбиту этого удивительного происшествия, помимо жен, друзей и детей, была включена еще добрая сотня администраторов, которые писали отношения, требовали представления справок и составляли грозные приказы.

И все это произошло только потому, что пригородный поезд из Кривощекова в Новосибирск опоздал на час и несколько минут.

Жизнерадостные люди—а было их свыше тысячи—томились в битком набитых вагонах, грустно размышляя о неприятностях, ожидавших их, упрекали друг друга в пристрастии к табаку, укоризненно поглядывали на пассажиров, успевших занять места на диванах, обменивались ехидными и колкими замечаниями и вздрагивали при звуке каждого паровозного гудка: не наш ли?

Увы, гудок был не их!

Нам неизвестно, сколько железнодорожников повинно во всех этих бедах и злоключениях. Но мы совершенно твердо можем сказать, что все они, вкупе с руководителями Томской дороги, пребывают в блаженном неведении относительно только-что приведенных нами мелких цифр.

В тиши своих диспетчерских кабинетов они мыслят только крупными планами — сотнями вагонов, десятками поездов... Что им за дело, если какой-нибудь Иван Иванович не попадет в Оперный театр. Может дома радио послушать или патефон завести. Такие мелочи их не смущают...

И пригородные поезда опаздывают на утренней заре, опаздывают в полуденный зной, опаздывают в синие летние сумерки, опаздывают ночью. Опаздывают на две—три минуты, на четверть часа и на час с четвертью.

Конечно, 5—10 минут сами по себе — это мелочь. Но когда они умножены даже только на тысячу, получается 167 часов. И если из десятков пригородных поездов за сутки опоздает 5—6, возникает цифра очень крупного плана. Тем более, что сутки идут за сутками, недели за неделями...

Счет пригородных пассажиров к Томской дороге растет. И печальный этот счет пора, как говорится, пресечь в корне. Пора за пренебрежительное отношение к обслуживанию трудящихся спросить с виновников тоже крупным планом.

Ник. ВОСКРЕСЕНСКИЙ.

СПОРТ

После 20 матчей

Свыше двадцати дней длится розыгрыш первенства Новосибирска по футболу. За звание чемпиона города борются 15 команд. Соревнования проходят по двум группам в два круга.

Сейчас можно подвести первые итоги. 20 матчей, насыщенных напряженной и интересной борьбой, показали, что класс наших футболистов по сравнению с минувшим годом значительно повысился.

Много разговоров вызвал матч первых команд «Динамо» и завода им. Чкалова. Болельщики не сомневались в победе динамовцев. Однако чкаловцы преподнесли неожиданный сюрприз, выиграв со счетом 3:1.

Очень остро сложилась игра первых команд ДКА и «Динамо». Футболисты Красной Армии выиграли после упорной игры со счетом 2:1.

Ниже своих возможностей играют сибметаллстроевцы, которые в течение трех лет подряд держали первенство города.

Первенство по первой группе пока держат чкаловцы, набравшие 29 очков. На втором месте ДКА — 27 очков, на третьем «Динамо» — 24 очка и на четвертом Сибметаллстрой — 12 очков.

Особо хочется сказать о юных участниках розыгрыша. Все игры юношеских команд смотрятся с большим интересом. Без поражений провели матчи первого круга юные чкаловцы. Они выиграли у Сибметаллстроя, ДКА и «Динамо».

К. ГАУСМАН.
Е. КОГАН.

Иностранные телеграммы

Агентство Польпресс о преступной деятельности „Народовы силы збройне“

ВАРШАВА, 17 июня. (ТАСС). Агентство Польпресс опубликовало подробности чудовищного преступления, совершенного шайкой польских фашистов «Народовы силы збройне» (НСЗ) в деревне Верховины, Красноставского уезда. Как явствует из сообщения, это кошмарное злодеяние рисуется в следующем виде. 6 июня текущего года в деревню вступила банда НСЗ, возглавляемая Станиславом Соколом. Чтобы обмануть бдительность населения, часть бандитов предварительно переоделась в мундиры польских солдат. Бандиты об'явили, что прибыли с фронта и расквартируются в деревне. Вскоре они начали резню. Фашистские душегубы не щадили никого: ни женщин, ни детей, ни стариков. Кое-кто пытался скрыться в поле, однако бандиты вылавливали беглецов и пристреливали их из автоматов. Деревенская улица была буквально усеяна трупами. На трупах зияющие раны, нанесенные огнестрельным оружием, тупыми и острыми предметами. Тела обесчещенных, а затем замученных женщин и девушек фашистские садисты искололи штыками и ножами. Всего в этот день бандиты убили 194 жителя деревни Верховины, в том числе 65 детей в возрасте от двух недель до 11 лет, много стариков в возрасте свыше 50 лет и 3 стариков в возрасте 80—90 лет.

Люблинская газета «Штандар люду» дала подробное описание кровавой трагедии в Верховинах, назвав ее «новым Майданеком». Раскрывая существо кошмарного злодеяния, совершенного польскими фашистами, за спиной которых стоит польская реакция, газета указывает, что в основе этого неслыханного преступления лежит ненависть реакционных выродков к крестьянам Верховины, отличившимся в партизанской борьбе против немецких оккупантов и являющимся честными гражданами демократической Польши.

Приведенные газетой факты свидетельствуют о том, что бандиты действовали гитлеровскими методами убийства. 56-летнему крестьянину Теофилю Кидруцкому и его сыну Антонию отрубили головы. Замучены также 4 их однофамильца. В доме Юзефа Пылипчука убито 15 человек. Расстреляна семья Ловацких: 40-летний Феликс Ловацкий, 50-летняя Мария Ловацкая. Станиславу Гловацкую, муж которой находится в польском войске, садисты изнасиловали, а затем расстреляли. Во время сна выстрелом из револьвера убита в колыбели полуторалетняя Мария Павляк. Ее мать бандиты зарезали. Такая же ужасная судьба постигла 2-недельного ребенка крестьянина Михоля Князюка: его ребенок был заколот штыком. Застрелены Ольга Бендарчук и ее 12-летняя дочь, а ее 5-месячный ребенок штыком пригвожден к люльке. 50-летний старик Леон Вилька был убит в постели и т. д. Чешская деревня Лидице, сожженная и уничтоженная гитлеровцами, стала символом их варварства. Деревня Верховины — это символ изуверства и преступлений, совершаемых польской реакцией, пишет «Штандар люду». Газета призывает к беспощадному наказанию фашистских убийц из НСЗ.

Американский радиокомментатор о предании суду 16 поляков

НЬЮ-ЙОРК, 17 июня. (ТАСС). Радиокомментатор Стил, сообщая о предстоящем суде в Москве над 16 поляками, подчеркнул продолжительную фашистскую деятельность генерала Окулицкого. Стил заявил, что в 1943 году Окулицкий саботировал создание на Каспийском море базы для поставок английского вооружения и материалов из Ирана. Далее Стил указывает, что Окулицкий является известным руководителем тайной антисоветской организации «ЗВЗ» («Союз вооруженной борьбы»), которая в последние три года убивала польских военных, подозреваемых в дружественном отношении к Советскому Союзу.

Журнал „Трибюн“ о войсках „правительства“ Арцишевского

ЛОНДОН, 17 июня. (ТАСС). Журнал «Трибюн», касаясь ареста корреспондента Польпресс в Лондоне Ягодзинского, пишет: «Это фантастическая мера, для которой не существует никакого оправдания в настоящее время, когда война в Европе закончена. Тем не менее правительству Арцишевского разрешено продолжать вербовку в вооруженные силы, и оно неуклонно увеличивает свою армию. Можно спросить: против кого будет сражаться эта армия? И почему она сейчас, после разгрома Германии, должна пользоваться правами экстерриториальности в Англии? Легко догадаться, как русские будут интерпретировать это длительное покровительство. Если мы не хотим укрепить существующее у них подозрение, давно пора радикально изменить это абсурдное положение».

Агенты Арцишевского похищают польских детей во Франции

ВАРШАВА, 17 июня. (ТАСС). По сообщению корреспондента агентства Польпресс из Парижа, созданный при парижской префектуре отдел по распределению репатриируемых обжаловал действия польских офицеров—агентов лондонского польского «правительства», которые среди бела дня похитили в центре Парижа детей поляков, освобожденных из немецкого концентрационного лагеря в Бухенвальде. Полиции удалось задержать одну машину с похитителями детей. Солдат — шофер этой машины, пред'являя свой документ из так называемой польской миссии, признался во время следствия, что получил приказ отвезти этих детей в знаменитые казармы в Бессьере, где имеется сборный пункт для завербованных агентами клики Арцишевского польских солдат.

Демонстрации населения в Горице и Триесте

БЕЛГРАД, 17 июня. (ТАСС). Как сообщает югославское телеграфное агентство, 12 июня на улицах Горицы собралось до 20 тысяч жителей, чтобы проводить отходившие из города на основе военного соглашения с союзниками югославские войска. Демонстранты шли с портретами Тито и плакатами: «Чужого не хотим, но и своего не отдадим».

Демонстранты остановились возле здания окружного народно-освободительного комитета. Раздавались возгласы: «Да здравствует наша народная власть!», «Требуем наших прав!», «Мы хотим неделимую Словению». Выступивший перед собравшимися секретарь окружного народно-освободительного комитета заявил: «Вам ясно, что это соглашение является огромной несправедливостью по отношению к нам, принесшим в борьбе против общего врага немалые жертвы». Оратор призвал население сплотиться вокруг органов народной власти.

Горячо встретили собравшиеся коменданта Горицы майора Зупанца. После выступления Зупанца демонстранты подняли его на руки и понесли по городу. Когда колонны югославских частей проходили по городу, многие жители провожали их плачем, стоя на коленях.

Корреспондент югославского телеграфного агентства сообщает из Триеста, что жители города Триеста провожают уходящие югославские части возгласами «возвращайтесь» и засыпают их цветами.

В ГОРПАРТКАБИНЕТЕ

20 июня, в 8 ч. 30 м. вечера,—лекция по психологии на тему: «Эмоции и воля» для лекторов ГК и РК ВКП(б). Читает лектор ГК ВКП(б) **А. М. Бардиан.**

В ОБЛАСТНОЙ БИБЛИОТЕКЕ

20 июня в читальном зале библиотеки лекция на тему: «Великие и грозные явления природы».

Лектор городского лекционного бюро **К. Т. Шептаев.**

Начало в 8 ч. 30 м.

ИЗВЕЩЕНИЕ

Западно-Сибирский филиал Академии наук СССР 20 июня, в 7 час. веч., в Доме науки и техники (Красный просп. № 24) проводит конференцию по вопросу о размещении транспорта (железнодорожного, водного и автодорожного) на территории Западной Сибири.

На конференции будет заслушан доклад зам. директора транспортно-энергетического института проф. **В. Е. Еврейского** «План комплексного развития транспорта Западной Сибири».

Ответственный редактор
А. А. КОНДАКОВ.

В ТЕАТРАХ и КИНО:

НОВОСИБИРСКИЙ ТЕАТР «КРАСНЫЙ ФАКЕЛ»
19 июня — **Так и будет.**
20, 21, 22 июня — **Раскинулось море широко.**
Назначенный на 21 июня спектакль **Месяц в деревне** переносится на 2 июля. Взятые билеты действительны.

ГОРОДСКОЙ ДРАМАТИЧЕСКИЙ ТЕАТР
(Кировский район)
СПЕКТАКЛИ ТЮЗа
19, 20 июня — **Бедность не порок.**
21 и 22 июня — **Слуга двух господ.**
25 и 26 июня — **Женитьба Бальзаминова.**

НОВОСИБИРСКИЙ ТЮЗ
Спектакли городского драматического театра.
19, 20, 21, 22, 23, 24, 25 и 26 июня—**Тристан и Изольда.** Пьеса в 1 действиях, 8 картинах. Нач. спектаклей в 8 час. вечера.

ГОСЦИРК
Большие представления в 3 отдел. Разнообразная программа 12 номеров.
22 июня представлений нет.

Им. МАЯКОВСКОГО — **Черевички.**
«ОКТЯБРЬ» — **Сердца четырех.**
«МЕТАЛЛИСТ» — **Родные поля.**

ПАРК ИМЕНИ СТАЛИНА
НОВОСИБИРСКАЯ ГОС. ФИЛАРМОНИЯ
Летний театр — последние гастроли Государственного Московского балетного **театра им. Айседоры Дункан.** Новая программа.
В парке ежедневно **крупнейший аттракцион.**
РЕКОРДНЫЕ ТРЮКИ В ВОЗДУХЕ НА КАНАТЕ
Зинаида Тарасова и Константин Зотов.
Нач. в 11 час. веч.

НОВОСИБИРСКАЯ ФИЛАРМОНИЯ
Клуб им. Сталина
19-го июня 1945 г.
Только один день 2 сеанса
Встреча зрителей Новосибирска с героем кинокартин «Человек с ружьем», «Большая жизнь», «Истребители», «Два бойца», дважды орденоносцем **МАРКОМ БЕРНЕС.**
В программе: сцены, отрывки и песни из кинофильмов. Нач. 1-го сеанса в 9 час. вечера, 2-го—в 11 час. веч. Билеты продаются.

НОВОСИБИРСКИЙ
СЕЛЬСКОХОЗЯЙСТВЕННЫЙ ИНСТИТУТ
ОБ'ЯВЛЯЕТ ПРИЕМ СТУДЕНТОВ,
на первые курсы факультетов:
1. Агрономического. 2. Плодоовощного. 3. Зоотехнического. 4. Коневодства. 5. Механизации сельского хозяйства. 6. Гидротехники и мелиорации.
Прием на общих основаниях.
При заявлении надлежит приложить документы: аттестат об окончании средней школы, автобиографию и три фотокарточки.
Заявления принимаются с 20 июня по 31 августа 1945 года.
Приемные экзамены — с 1 по 20 сентября: по русскому языку и литературе, физике, химии, а на инженерные факультеты механизации, гидротехники и мелиорации — и по математике.
Всем военнообязанным и призывникам предоставляется отсрочка. Все принятые в институт студенты зачисляются на стипендию и обеспечиваются общежитием.
При институте имеется столовая с трехразовым питанием. Обращаться: Новосибирск, Большевистская, 172, трамвай 1 от центра до конца. Телефон 37-81.

ТРЕБУЮТСЯ:

Корректор, ученики и курьер. Обращаться: Советская, 6, комн. 43, отдел кадров типографии «Советская Сибирь».

Гр. ГУНЕНКО Эмилия Григорьевна, прожив. по ул. Декабристов, 19-а, возбуждает дело о разводе с гр. ГУНЕНКО Василием Григорьевичем, прожив. там же. Дело подлежит рассмотрению в Нарсуде 1 уч. Октябрьского р-на г. Новосибирска.

Гр. БУРЦЕВА Евдокия Никаноровна, прож. в Мочище, ул. Кагановича, 38, возбуждает дело о разводе с гр. БУРЦЕВЫМ Василием Михайловичем, прожив. там же. Дело подлежит рассмотрению в Нарсуде 1 уч. Новосибирского р-на г. Новосибирска.

Гр. ВИНОГРАДОВ Алексей Федорович, прожив. по ул. Трактовой, 21, возбуждает дело о разводе с гр. ВИНОГРАДОВОЙ Анной Гавриловной. Дело подлежит рассмотрению в Нарсуде 1 уч. Октябрьского р-на г. Новосибирска.

Адрес редакции и издательства: Советская, 6. Телефоны: коммутатор редакции — 34-904; отв. редактора — 35-904; отв. секретаря — 35-924; отделов: промышленности — 31-630 и 32-598; партийного — 30-785; сельскохозяйственного — 33-189; иллюстрационного — 32-395; писем — 31-396 и 35-505. Прием телефонограмм: иногородние — прямой — 8. город — 33-630. Выпускающий — 31-103; типография — 35-984; об'явления — 31-289.

МН00793. Типография изд-ва «Советская Сибирь». Тираж 50.000.

БИБЛИОТЕКА

Пролетарии всех стран, соединяйтесь!

СОВЕТСКАЯ СИБИРЬ

Орган Новосибирского обкома и горкома ВКП(б), областного и городского Советов депутатов трудящихся

Среда
20 ИЮНЯ 1945 г.
№ 120 (7825)
ЦЕНА 20 КОП.

18 июня в Военной Коллегии Верховного Суда началось слушанием дело 16 организаторов, руководителей и участников польского подполья, обвиняющихся в подрывной работе в тылу Красной Армии на территории Белоруссии, Украины, в Литве и Польше.

СУДЕБНЫЙ ПРОЦЕСС

по делу об организаторах, руководителях и участниках польского подполья в тылу Красной Армии на территории Польши, Литвы и западных районов Белоруссии и Украины

18 июня в Москве, в открытом заседании Военной Коллегии Верховного Суда Союза ССР началось слушанием дело 16 организаторов, руководителей и участников польского подполья, которые, действуя по указанию так называемого польского эмигрантского «правительства» в Лондоне, проводили подрывную работу в тылу Красной Армии на территории западных районов Белоруссии и Украины, в Литве и Польше.

Состав суда: Председательствующий, председатель Военной Коллегии Верховного Суда Союза ССР, генерал-полковник юстиции **В. В. Ульрих**, члены Суда — генерал-майор юстиции **А. Д. Дмитриев**, полковник юстиции **И. В. Детистов** и запасный член Суда — полковник юстиции **В. В. Сюльдин**. Секретари Суда — полковник юстиции **А. А. Батнер** и подполковник юстиции **Л. Н. Кудрявцев**.

В зале суда присутствуют многочисленные представители советской общественности, а также представители советской и иностранной прессы. Присутствуют также представители дипломатического корпуса.

По настоящему делу преданы суду: Окулицкий Л. Б. — по обвинению в преступлениях, предусмотренных ст. ст. 58-6, 58-8, 58-9, 58-11 Уголовного Кодекса РСФСР; Янковский Я. И., Бень А. В., Ясюкович С. И. по обвинению в преступлениях, предусмотренных ст. ст. 58-8, 58-9, 58-11 Уголовного Кодекса РСФСР; Пайдак А. Ю., Пужак К. В., Звежинский А. К., Багинский К. С., Мерзва С. Ф., Стыпулковский З. Ф., Чарновский Е. С., Хацинский И. А., Урбанский Ф. А., Михаловский С. Ф., Кобылянский К. С., Стемлер-Домбский И. Г. — по обвинению в преступлениях, предусмотренных ст. ст. 17-58-8, 58-9, 58-11 Уголовного Кодекса РСФСР.

Обвинение поддерживают Главный Военный Прокурор Красной Армии генерал-майор юстиции **Н. А. Афанасьев** и Государственный советник юстиции 2-го класса **Р. А. Руденко**.

Подсудимых Бень А. В. и Ясюковича С. И. защищает адвокат **И. Д. Брауде**; подсудимых Урбанского Ф. А. и Михаловского С. Ф. — адвокат **В. И. Михальский**; подсудимых Кобылянского К. С. и Чарновского Е. С. — адвокат **А. Г. Миловидов**; подсудимых Пужак К. В. и Хацинского И. А. — адвокат **С. К. Казначеев**; подсудимых Багинского К. С. и Мерзва С. Ф. — адвокат **В. П. Маркевич**; подсудимого Звежинского А. К. — адвокат **М. А. Оцеп** и подсудимого Стемлер-Домбского И. Г. — адвокат **Ф. Н. Плевако**.

Подсудимые Окулицкий Л. Б., Янковский Я. И. и Стыпулковский З. Ф. заявляют, что они будут защищать себя сами.

Председатель Суда обращается к секретарю Суда с вопросом — все ли подсудимые налицо? Секретарь сообщает, что все подсудимые налицо, кроме Пайдака А. Ю., отсутствующего на судебном заседании вследствие болезни. Суду представляется соответствующая врачебная справка о болезни Пайдака.

Председательствующий, посовещавшись с членами Суда, об'являет, что Суд определил признать уважительной неявку на заседание подсудимого Пайдака А. Ю.

Председательствующий раз'ясняет подсудимым их право давать показания полностью или частично на родном польском языке.

Председатель Суда поочередно спрашивает подсудимых, получили ли они копию обвинительного заключения. Все подсудимые дают утвердительный ответ.

Председатель Суда спрашивает, есть ли отводы против состава Суда. Заявлений об отводе не поступает.

Председатель Суда спрашивает:

— Имеются ли у сторон какие-нибудь ходатайства о дополнительном вызове свидетелей?

Подсудимый Окулицкий Л. Б. обращается к Суду с ходатайством о дополнительном вызове ряда свидетелей, кроме уже вызванных в судебное заседание. Суд выносит определение:

— Решение по ходатайству подсудимого Окулицкого принять в дальнейшем ходе судебного следствия.

Секретарь Суда, полковник юстиции **А. А. Батнер** оглашает обвинительное заключение.

Ниже приводится текст обвинительного заключения.

Обвинительное заключение*)

ПО ОБВИНЕНИЮ:

1) **Окулицкого** Леопольда Блажевича,
2) **Янковского** Ян-Станислава Иосифовича,
3) **Бень** Адама Валентьевича,
4) **Ясюковича** Станислава Игнатьевича

в том, что они являлись организаторами и руководителями польского подполья в тылу Красной Армии на территории западных районов Белоруссии и Украины, в Литве и Польше и, действуя по указаниям так называемого польского эмигрантского «правительства» в Лондоне, руководили подрывной работой против Красной Армии и Советского Союза, совершением террористических актов против офицеров и бойцов Красной Армии, организацией диверсий и налетов подпольных вооруженных отрядов, ведением враждебной Советскому Союзу и Красной Армии пропаганды, а обв. **Окулицкий**, кроме того, и ведением разведывательно-шпионской работы в тылах Красной Армии,

5) **Пайдака** Антона Юзефовича,
6) **Пужака** Казимира Войцеховича,
7) **Звежинского** Александра Казимировича,
8) **Багинского** Казимира Станиславовича,
9) **Мерзва** Станислава Францевича,
10) **Стыпулковского** Збигнева Францевича,
11) **Чарновского** Евгения Станиславовича,
12) **Хацинского** Иосифа Антоновича,
13) **Урбанского** Франца Андреевича,
14) **Михаловского** Станислава Францевича,
15) **Кобылянского** Казимира Самуиловича и
16) **Стемлер-Домского** Иосифа Генриховича

в том, что они принимали участие в подрывной работе подпольных польских организаций на территории Польши в тылу Красной Армии, были осведомлены о невыполнении руководителями подполья приказов советского военного командования о сдаче радиостанций, типографий, оружия и боеприпасов и их использовании с преступными целями.

I. Организация подпольных вооруженных отрядов „армии крайовой" в тылу Красной Армии

В период немецкой оккупации на территории Польши, Литвы и западных областей Украины и Белоруссии польским эмигрантским «правительством» была создана подпольная военная организация, именуемая «армией крайовой» («АК»), которую до сентября 1944 года возглавлял генерал польской армии «Бур»-Комаровский, а после сдачи его в плен немцам, с октября 1944 года — его заместитель бригадный генерал **Окулицкий**.

Совместно с обвиняемым **Окулицким** работой этой нелегальной организации «АК» руководили **Янковский** Ян-Станислав Иосифович, именовавший себя председателем подпольного «совета министров» Польши и его «министры» **Бень** Адам Валентьевич и **Ясюкович** Станислав Игнатьевич.

Одновременно на территории Польши была создана и работала нелегальная, так называемая «Рада едности народовой», возглавляемая генеральным секретарем ППС **Пужаком** Казимиром Войцеховичем.

Обвиняемый **Окулицкий** и подпольное «правительство» имели в своем распоряжении вооруженные отряды, склады оружия и боеприпасов, радиопередаточные и радиоприемные станции, нелегальные типографии и конспиративные квартиры.

Оставив свои вооруженные силы и организации на нелегальном положении, по указанию польского эмигрантского «правительства», они направили свою деятельность против Советского Союза и повели активную подрывную работу в тылу советских действующих армий. Это выражалось в диверсиях на коммуникациях Красной Армии, в террористических актах против советских офицеров и бойцов и во враждебной в отношении Советского Союза пропаганде среди польского населения.

В целях большей конспирации деятельности подполья в декабре месяце 1944 года обвиняемый **Окулицкий** по указанию эмигрантского польского «правительства», при участии членов подпольного «совета министров» и «Рады едности народовой», опубликовал приказ о роспуске «армии крайовой», причем одновременно **Окулицкий** дал окружным комендантам «АК» секретные указания оставить основную часть кадрового солдатского и офицерского состава «армии крайовой» на нелегальном положении, сформировать в округах тщательно засекреченные штабы, сохранить и спрятать оружие и боеприпасы и законспирировать действующие радиопередатчики.

(Л. д. 40—42, 58—60, т. 1).

Обвиняемый **Окулицкий** показал, что в декабре 1944 года генерал **Копаньский** передал ему по радио решение польского лондонского «правительства», содержание которого сводилось к тому, чтобы после прихода Красной Армии на территорию Польши использовать нелегальные организации «армии крайовой» для создания тщательно законспирированного аппарата с военно-политическими функциями.

Далее обвиняемый **Окулицкий** показал:

«Приказ генерала **Копаньского** об оставлении в Польше законспирированных штабов «армии крайовой» был издан с целью сохранить руководство и командный состав «армии крайовой», а также оружие, боеприпасы и денежные средства для вооруженной борьбы против Временного Польского Правительства и Красной Армии...»

(Л. д. 42, т. 1).

Показания обвиняемого **Окулицкого** о создании нелегальных штабов в тылу действующей Красной Армии подтвердили также обвиняемые **Янковский** Я. И., **Бень** А. В., **Ясюкович** С. И. и **Пайдак** А. Ю.

Обвиняемый **Бень** А. В. показал:

«...В декабре 1944 г. на заседании совета министров в Пиотркуве, на котором присутствовали: **Янковский** Ян-Станислав, **Ясюкович** Станислав, **Пайдак** Антоний и я, **Бень**, **Окулицкий** информировал о том, что им получен из Лондона приказ о роспуске «армии крайовой». **Окулицкий** сообщил нам, что приказ лондонского «правительства» о роспуске «армии крайовой» является политическим маневром с целью создать видимость ликвидации подпольных вооруженных сил, а в действительности он, **Окулицкий**, приступает к созданию новой законспирированной военной организации.

Во второй половине февраля 1945 года на заседании совета министров подпольного польского «правительства», происходившем в местечке Милянувек, где, кроме меня, присутствовали **Янковский**, **Ясюкович** Станислав и **Пайдак** Антоний. **Окулицкий** информировал нас об изданном приказе по «армии крайовой», предусматривавшем создание законспирированного подпольного военного формирования в Польше. **Окулицкий** говорил, что создание военного подполья является строго секретным мероприятием, что он сохранил в подполье кадровый офицерский состав, штабы подразделений «армии крайовой», склады оружия и радиопередатчики...»

(Л. д. 87, т. 3).

Обвиняемый **Пайдак** А. Ю. показал, что **Окулицкий** ему сообщил об издании им приказа о роспуске «армии крайовой» и об обязанности участников «АК» тщательно спрятать оружие, боеприпасы, радиостанции и типографии.

(Л. д. 106, 107, т. 5).

Аналогичные показания по этому вопросу дали руководители подполья: председатель «Стронництво народове» и вице-президент «Рады едности народовой» **Звежинский** А. К., член этой «рады» — председатель правления об'единения демократических организаций «Союз демократов» **Чарновский Е. С.**, секретарь «Рады едности народовой» **Урбанский Ф. А.**, член ЦК партии «Стронництво людове» **Мерзва С. Ф.** и **Кобылянский** К. С.

(Л. д. 171, т. 7).
(Л. д. 70, т. 9).
(Л. д. 78, 80, т. 10).
(Л. д. 94, т. 13).
(Л. д. 22, т. 15).

Факт получения обвиняемым **Окулицким** из Лондона радиограмм с указанием сохранить штабы, оружие, боеприпасы и радиосредства «армии крайовой» подтверждается имеющимися в деле расшифрованными радиограммами польского эмигрантского «правительства» и руководства «армии крайовой».

В одной из этих радиограмм (№ 11869 от 8 декабря 1944 г.) сообщается полный текст постановления эмигрантского «правительства» от 14 октября 1944 года. В этом постановлении указывается на необходимость проведения в Польше большой конспиративной работы и предлагается осуществить следующее: законспирировать «армию крайову», тщательно укрыть оружие, организовать нелегальные руководящие органы и связь и сохранить людей. В заключение в радиограмме говорится:

«Разглашение настоящего постановления влечет за собой суровое наказание в отношении лиц, разгласивших секретность его.

Настоящее постановление действительно исходит от правительства «Варта».

Обвиняемый **Окулицкий** признал, что слово «Варта» служит шифрованным обозначением генерального штаба польских войск в Лондоне.

(Л. д. 132, т. 1).

II. Создание подпольной военно-политической организации „Неподлеглость" („НЕ")

Во исполнение вышеприведенного указания лондонского эмигрантского «правительства» обвиняемый **Окулицкий**, пытаясь обмануть командование Красной Армии изданием приказа о роспуске «армии крайовой», на самом деле сохранил основные кадры этой армии, законспирировав их, а также радиостанции, оружие и боеприпасы.

Эта подпольная организация **Окулицким** была названа «Неподлеглость» («Независимость»)—сокращенно «НЕ». Во главе организации «НЕ» стал обвиняемый **Окулицкий** (клички: «Недзвядек», «Термит»).

На заседании подпольного «совета министров» в местечке Милянувек (под Варшавой) в феврале месяце 1945 года обвиняемый **Окулицкий** внес предложение создать для руководства этой организацией «политический центр» из представителей партий «Стронництво людове», «Стронництво народове», ППС (польская социалистическая партия) и «Союза демократов».

«Совет министров» одобрил это предложение и поручил обвиняемому **Янковскому** приступить к переговорам с представителями названных партий для создания политического центра организации.

По поводу организации подпольных вооруженных отрядов для борьбы против Красной Армии обвиняемый **Окулицкий** показал, что в марте 1944 года Сосновский при встрече с ним заявил о необходимости сохранения «армии крайовой» после вступления Красной Армии на территорию Польши на подпольном положении. Сосновский предложил для этой цели создать заранее запасные штабы округов «армии крайовой», которые и будут руководить борьбой против Красной Армии.

Обвиняемый **Окулицкий** показал, что в июле 1944 года **«Бур»-Комаровский** сообщил ему, что в соответствии с указаниями **Сосновского** он приказал создать и возглавить военно-политическую организацию под названием «НЕ», что означает «независимость».

(Л. д. 145—147, т. 1).

Следствием установлено, что в задачи подпольной организации «НЕ» входило:

1) сколачивать кадры организаций, сохранять оружие для нелегальной работы и подготовки восстания против СССР;

2) создавать вооруженные боевые отряды в количестве не более 60 человек в каждом;

3) создавать террористические, так называемые ликвидационные группы и осуществлять террористические акты над противниками «АК» и представителями Советского военного командования;

4) подготавливать кадры диверсантов для осуществления диверсионных актов только в период приближения момента восстания;

5) заниматься военной разведкой и контрразведывательной работой в тылу Красной Армии;

6) сохранить радиостанции и поддерживать радиосвязь с главным командованием «АК» через Лондон;

7) проводить печатную и устную пропаганду, направленную против СССР.

(Л. д. 15—16, т. 20).

На первом этапе организация «Неподлеглость» должна была иметь военно-политический характер, а затем должна была действовать как чисто военная организация, о чем должен был последовать специальный приказ главного командования «армии крайовой».

На очной ставке с обв. **Окулицким** б. комендант Львовского обшара **Янсон** показал:

«...Должен заявить, что в Варшаве я получил также специальное указание о том, что террористические акты против бойцов и офицеров Красной Армии, а также представителей советских властей следует осуществлять с особой осторожностью, сваливая вину за эти убийства на украинских националистов».

(Л. д. 212, т. 1).

На заданный в связи с этим обвиняемому **Окулицкому** вопрос, был ли он осведомлен об этих указаниях, обвиняемый **Окулицкий** подтвердил, что эти указания ему действительно известны.

(Л. д. 212, 213, т. 1).

Обвиняемый **Янковский** по поводу своего участия в подпольной организации «НЕ» показал:

«**Окулицкий** просил меня, чтобы я, как председатель подпольного совета министров, временно, до создания руководящего центра, взял на себя политическое руководство организацией...

...Вторично этот вопрос обсуждался после моего возвращения из Кракова на заседании подпольного совета министров во второй половине февраля 1945 года.

Учитывая возможность ликвидации возглавляемого мною подпольного польского «правительства», мне было предложено встретиться с представителями нелегальных политических партий и обсудить с ними вопрос о выделении ответственных представителей в состав политического центра этой организации...»

(Л. д. 42, 43, 44, 45, т. 2).

Обвиняемый **Ясюкович** показал:

«**Окулицкий** провел реорганизацию «армии крайовой» и начал создавать на ее базе новую законспирированную военную организацию, которой считал необходимым придать политические функции с тем, чтобы эта организация могла стать основным подпольным центром польского лондонского «правительства» в крае...

Окулицкий в связи с этим предлагал уже теперь создать при нем руководящий политический центр из представителей подпольных политических «партий».

И далее:

«...Официально об'явив о роспуске «армии крайовой», мы фактически сохранили ее, законспирировав, и пытались скрыть этот факт от Советского Союза.

Эта армия была предназначена для борьбы с Советским Союзом и действительно вела диверсионно-террористическую деятельность в тылу Красной Армии. Саботировались мероприятия Советского военного командования в зоне военных действий. Наша печать и радиостанции вели клеветническую пропаганду. Польский народ натравливался на русских».

(Л. д. 34, 40 и 85, т. 4).

Обвиняемый **Бень** показал:

«Создаваемая **Окулицким** новая законспирированная военная организация имела своей целью подрывную работу в тылу действующей Красной Армии...

Окулицкий проводил консолидацию подпольных вооруженных сил с тем, чтобы в нужный момент, по указанию **Рачкевича** и **Арцишевского**, организовать в Польше вооруженное выступление против Красной Армии...»

(Л. д. 88, 89, том 3).

Аналогичные предыдущим дали показания обвиняемые **Пайдак**, **Чарновский**, **Звежинский**.

(Л. д. 107, 108, т. 5).
(Л. д. 71—75, т. 9).
(Л. д. 173, т. 7).

III. Террористическо-диверсионная и шпионская деятельность подпольных вооруженных отрядов „армии крайовой" и „НЕ"

Как установлено следствием, на территории западных областей Украины и Белоруссии, в Литве и Польше в тылу действующей Красной Армии в течение 1944 года и в начале 1945 года подпольными вооруженными отрядами «армии крайовой» систематически совершались террористические акты в отношении бойцов и офицеров Красной Армии, диверсии на коммуникациях Красной Армии и вооруженные налеты на советские военные и гражданские учреждения.

Наряду с этим участники «армии крайовой» занимались и сбором разведывательных данных о Красной Армии.

Диверсионные группы и отряды «армии крайовой» действовали не только в областях Западной Украины и Белоруссии, которые польское подполье считало «захваченными» у Польши Советским Союзом, но и тылах Красной Армии на территории всей Польши.

По неполным данным, в результате террористической деятельности отрядов «армии крайовой» только за период с 28 июля по 31 декабря 1944 г. было убито 277 и ранено 94 бойцов и офицеров Красной Армии, в том числе: убито и ранено офицеров—77, сержантов—87, бойцов—207 человек. С 1 января по 30 мая 1945 года убито 317 чел. и ранено 125 чел. офицеров и бойцов Красной Армии.

(См. именные списки, л. д. 1—84, том 25).

Ниже приводятся некоторые подробности подрывной деятельности отрядов «АК» в тылах Красной Армии.

1. На территории Барановической и Гродненской областей действовали до последнего времени диверсионные отряды «АК»—«Рагнера», «Крыся», «Сибиряка», «Германа» и др.

Отряд «Рагнера» имел около 300 чел. и совершил многочисленные террористические и диверсионные акты в тылу Красной Армии, грабил местное население, производил поджоги, взрывы и т. п.:

А) 10 сентября 1944 года в районе деревни Воршники, Ополинского сельсовета, Лидского района, Гродненской области, Белорусской ССР, часть этого отряда под начальством сержанта **Павловского** Вацлава Степановича (кличка «Завея») вступила в открытый бой с воинской частью Красной Армии.

Арестованный 22 января 1945 года **Павловский** В. С. показал, что, являясь участником «армии крайовой», он руководил боевыми операциями против частей Красной Армии по заданиям руководства «АК», за что последним награжден и повышен в чине. Это подтверждено приказом по отряду «Рагнера» «ЮГ» № 50 от 15 сентября 1944 года, где сказано:

«Старшему сержанту «Завея», командиру 311 конспиративного отряда и солдатам 311 отряда об'являю благодарность за проявленную инициативу в разгроме советской облавы. Одновременно сообщаю, что старший сержант «Завея» представлен к награждению «кшижем валечных» и к повышению в чине».

(Л. д. 141, 142, 143, т. 30).

Б) В октябре—ноябре 1944 года отрядом «Рагнера» в дер. Любары убит лейтенант Красной Армии **Кругляк** Л. А., обстреляна проходившая по шоссе автомашина, причем убиты два военнослужащих Красной Армии. В деревне Дитрики, Лидского района, был повешен один советский гражданин и в деревне Клюковичи был расстрелян другой.

В) В октябре месяце 1944 г. отряд «Рагнера» ограбил жителя деревни Марулины **Свирида**, а в сентябре расстрелял жителей деревни Котлова—**Урбановича** и **Костюшина**.

Г) Отряд взорвал и поджог водокачку на ст. Бастуны Белостокской жел. дор. и совершил целый ряд других преступлений.

Это подтверждено участниками отряда **Урбановичем, Неверовским, Шумским** и рядом документов.

(Л. д. 37, 38, 42, 43, 94, 95, 170 и 171, том 21).

2. Командир отряда «АК» «Сибиряк», он же **Лубиковский**, имел специальную школу диверсантов в имении «Дитрики», Желудовского района, в которой под его руководством обучалось около 200 диверсантов, впоследствии распределенных по отрядам «Рагнера», «Крыся», «Сибиряка» и др.

(Л. д. 13, 17, 39—47 том 31).

Лубиковский И. В. призывал всех диверсантов в годовщину присоединения западных областей Белоруссии и Украины к Советскому Союзу совершать диверсионные акты на железнодорожном транспорте.

При ликвидации отряда и аресте **Лубиковского** были из'яты два склада с минами, взрывчатыми веществами и другими принадлежностями для совершения подрывных актов.

(Л. д. 59—61, том 31).

3. Приказ, почти аналогичный приказу **Лубиковского**, был отдан и комендантом Новогрудского участка «АК» по кличке «Труд» 9 сентября 1944 года, в котором он приказывал своим подчиненным 17 сентября выполнить серию диверсионных актов на территории всех районов.

В приказе говорилось:

«Операция должна быть всеобщей,— взрывы воинских эшелонов, автомашин, жел.-дор. полотна, сожжение мостов, ликвидация складов и сельсоветов. Выполнение конспиративное».

(Л. д. 117, 119—120, том 31).

4. На территории Львовской, Станиславской, Дрогобычской и Тарнопольской областей действовали вооруженные отряды под руководством коменданта Львовского обшара — подполковника польской армии **Янсон** (кличка «Кармен» и «Райграс»), в течение 1944—45 гг. совершившие также ряд убийств и диверсионных актов.

(Л. д. 17—20, том 20).

Один из подчиненных **Янсона**, бывш. командующий отрядами «АК» в Станиславском округе **Герман** В. М. (клички «Глобус» и «Кудак»), дал подробные об'яснения о подрывной деятельности его отрядов в тылу Красной Армии, показал, что в его подчинении находилось до 3.000 человек с соответствующим вооружением. Отряды распадались на группы примерно по 65 чел. с различным назначением, в том числе и ликвидационно-террористические — специально для убийства представителей Советского военного командования.

При аресте **Германа** у него были обнаружены и из'яты документы—планы совершения диверсионных актов на советские учреждения и приказы об организационной деятельности подпольных отрядов.

(Л. д. 187—198, том 33).

5. На территории Литовской ССР в тылу Красной Армии действовала и вела подрывную работу подпольная организация польского эмигрантского «правительства» «Делегатура жонду».

При ликвидации этой организации в конце 1944 года и начале 1945 года Советским военным командованием более чем на 30 конспиративных квартирах были из'яты дела, переписка и картотека отдела безопасности «Делегатуры жонду», склады с оружием и боеприпасами, две действующие радиопередаточные станции и десять резервных раций, склад с радиоимуществом и большое количество враждебной Советскому Союзу литературы.

Следствием по делу этой организации установлено, что для координации действий «Делегатуры жонду» и «армии крайовой» был создан так называемый «комитет повстанчий», в который вошли: делегат «жонду»—**Федорович** Э. К., комендант «армии крайовой»—**Кульчицкий** Я. Я. (псевдоним «Вильк») и работник штаба «АК» **Коцинский** (псевдоним «Юлиан»).

(Л. д. 148—188, т. 34).

6. Действовавший в районе гор. Вильнюс диверсионный отряд «Гром» в конце 1944 года совершал многочисленные убийства советских офицеров и рядовых бойцов Красной Армии, грабил колхозы.

Подробные показания о действиях этого отряда дал бывший ад'ютант командира «Гром»—**Павлюк** Я. Т., который задержан в момент разгрома отряда частями Красной Армии.

(Л. д. 167—170, 203—205, том 20).

7. Отряд под командованием **Станкевича** Ч. А. в сентябре 1944 года расстрелял председателя Мало-Солешникского сельсовета **Василевского**, его жену и дочь 18 лет, председателя Больше-Солешникского сельсовета **Новака** и секретаря **Лойка**, в январе месяце 1945 года расстреляли секретарь сельсовета дер. Калитаны.

В январе 1945 года отряд **Станкевича** дважды вступал в бой с частями Красной Армии, убив при этом свыше 50 человек советских военнослужащих.

В феврале отряд **Станкевича** захватил семь бойцов Красной Армии и расстрелял их, тогда же отрядом расстреляны два работника Подварниского сельсовета.

(См. показания Станкевича, л. д. 245—266, том 20).

Опрошенный на следствии по поводу диверсионных и террористических актов, совершенных на территории Польши в отношении бойцов и командиров Красной Армии, обвиняемый **Окулицкий** в своих показаниях от 31 мая и 4 июня заявил следующее:

«Ознакомившись с пред'явленными мне документами о подрывной работе «армии крайовой» в тылу Красной Армии, признаю себя ответственным за диверсионные и террористические акты, совершенные участниками «армии крайовой».

(Л. д. 171, т. 1).

«Как командующий «армией крайовой», я признаю себя полностью ответственным за террористические акты против офицеров и солдат Красной Армии, совершенные участниками «армии крайовой» как на территории Советского Союза, т. е. в западных областях Украины и Белоруссии, так и на территории Польши...»

«То же самое могу сказать и о сборе шпионских сведений против Красной Армии».

(Л. д. 192, 193, т. 1).

Аналогичные показания дали и обвиняемые **Янковский, Ясюкович** и **Бень**.

Янковский показал:

«Это делалось по приказам «Бур»-Комаровского, а потом **Окулицкого**, так как они действовали самостоятельно от правительства, но, как руководитель его, повторяю, я несу ответственность за действия «армии крайовой, а потом и «Неподлеглость»...»

(Л. д. 152, т. 2).

Бень показал:

«Как министр подпольного польского «правительства», я несу ответственность за деятельность «армии крайовой», в том числе и за ее террористическую и диверсионную борьбу на территории Польши против Красной Армии».

(Л. д. 181, т. 3).

Обвиняемый **Ясюкович** признал:

«Я также несу ответственность за те пред'явленные мне следствием террористические и диверсионные акты «армии крайовой», которые проводились против Красной Армии».

(Л. д. 108, т. 4).

Ответственными за проведение «армией крайовой» в тылу Красной Армии диверсионной и террористической работы признали себя также **Пайдак, Звежинский** и **Чарновский**.

(Л. д. 160, т. 5).
(Л. д. 259, 260, т. 7).
(Л. д. 112, т. 9).

Свою вину в сборе разведывательных сведений против Красной Армии обвиняемый **Окулицкий** полностью подтвердил при допросе в 13 июня.

Материалами следствия установлено также, что по заданиям польского эмигрантского «правительства» проводили в тылу Красной Армии сбор сведений разведывательного характера также участники местных организаций «армии крайовой».

Это подтверждается директивой польского эмигрантского «правительства» в адрес **Окулицкого** и комендантов округов «АК» от 11 ноября 1944 года за № 7 201/1/777.

Ниже приводятся выдержки из этой директивы:

«...С ликвидацией варшавского центра разведка перестала пересылать исчерпывающие фотографические месячные разведывательные рапорта.

Так как знание военных намерений и возможностей... советов на востоке имеет основное значение для предвидения и планирования дальнейшего развития событий в Польше—вы должны... ликвидировать пробел, передавая разведывательные донесения согласно указаний разведотдела штаба».

Дальше идут подробные указания о том, какие данные собирать о воинских частях, транспортах, укреплениях, аэродромах, вооружении, положении на фронте, данные о военной промышленности и т. п.

(Л. д. 31 А-34А, том 32).

Допрошенный по поводу этого документа обвиняемый **Окулицкий** 13 июня на допросе признал, что эту директиву он действительно получил от польского «правительства» в Лондоне и принял ее к исполнению.

Шпионская деятельность в тылу Красной Армии участников «АК» подтверждена на следствии и целым рядом других

(Окончание на 2 стр.).

*) Печатается в сокращенном виде.

СУДЕБНЫЙ ПРОЦЕСС

по делу об организаторах, руководителях и участниках польского подполья в тылу Красной Армии на территории Польши, Литвы и западных районов Белоруссии и Украины

(Окончание. Начало на 1 стр.).

лиц. Так, формулируя задачи «Делегатуры жонду» на территории освобожденной Красной Армией от немецких захватчиков, один из руководителей ее—Федорович показал:

«...Подпольную организацию—делегатуру я сохранил после освобождения Красной Армией гор. Вильно для того, чтобы информировать через варшавский центр эмигрантское «правительство» о положении в гор. Вильно и Виленского округа после изгнания немцев и восстановления советской власти».

(Л. д. 194. том 34).

Показания Свечковского подтверждены и найденным у него при аресте письменным материалом со шпионскими данными о Красной Армии на 71 листе.

(Л. д. 4, 5, 10, том 32).

20 ноября 1944 года на ст. Волковыск был задержан участник «армии крайовой» Шанцило Франц Францевич, у которого был обнаружен и из'ят пакет со шпионскими сведениями.

На допросе 19 января 1945 года Шанцило показал:

«По заданию руководителя организации в Волковыске Болтрукевича пакеты со шпионскими данными я доставлял в гор. Белосток, где вручал их членам организации... по условленным паролям».

(Л. д. 104, 109, 110, 111, том 32).

В передача сведений разведывательного характера польские подпольные организации «АК» использовали имеющиеся у них радиопередающие станции.

Ниже приводятся некоторые перехваченные и расшифрованные радиограммы:

1) Радиограмма Жешувского округа «АК» от 11 октября 1944 г. в адрес Краковского округа «АК»:

«...От Пжетечи, Дукельской Поляны фронт проходит по границе польско-словацкой и венгерской. На границе словацкой противник в районе Ясиниская имеет незначительный территориальный успех. Советы подготовляют эвакуацию в направлении на юг от Жешува».

(Л. д. 122—124, том 19).

2) Радиограмма из Кракова в адрес главн. командования. № 621/2.

В западном направлении во второй половине марта прошло в среднем 20 эшелонов в сутки с войсками и амуницией (артиллерия, американские танки, пехота, в том числе ¼ женщин). В восточном направлении прошло около 13 эшелонов с углем и один эшелон с машинами, которые вывозят из Польши.

В Кракове расклеены распоряжения о срочном призыве в армию 1895—1925 годов рождения.

В Кракове состоялся при участии генер. Жимерского выпуск 800 офицеров, привезенных с востока. Большинство выпускников с низшим образованием.

(Л. д. 35А—36А, том 32).

IV. Работа нелегальных приемо-передаточных радиостанций „армии крайовой" и подпольного польского „правительства" в тылу Красной Армии

Нарушая приказы Советского военного командования о сдаче приемо-передаточной радиоаппаратуры, окружные и низовые подпольные организации «армии крайовой» сохранили ее и использовали свои радиостанции для передачи польскому эмигрантскому «правительству» и главному командованию «АК» информации о выполнении ими приказов и распоряжений, шпионских сведений о Красной Армии, клеветнических и провокационных измышлений о действиях Красной Армии на территории Польши, освобожденной от немецких захватчиков.

Польское подпольное «правительство» пользовалось радиопередатчиками для тенденциозной и клеветнической информации польского эмигрантского «правительства» о политическом положении в Польше. Обвиняемые Окулицкий, Янковский, Бень, Пайдак, Ясюкович, Пужак, Звежинский, Чарновский, Багинский, Хацинский, Урбанский и Михалковский подтвердили это на следствии.

За период с августа 1944 года по май месяц 1945 года советскими военными властями из'яты 25 нелегальных радиопередатчиков, из них: на территории Польши—15 (в городах Варшаве, Кракове, Люблине, Кельцах, Пиотркуве, Седлице, Белостоке, Хельме, Жешуве, Тарнуве, Минск-Мазовецке и Бялоподляске); на территории западных областей Украины и Белоруссии и в Литве — 10 (в городах Львове, Лиде и Вильнюсе и других городах). При на'ятии радиостанций арестованы радисты, техники и содержатели конспиративных радиостанций, в частности Свитальский И. А., Куявинский С. В., Ошмянский В. И. и Гролинская А. Л.

Все указанные выше лица, будучи привлечены к ответственности, дали подробные показания об организации и использовании радиостанций в тылу Красной Армии.

(Л. д. 9—23, 86—104, 218—231, том 17).

Ниже приводятся более подробные данные о некоторых из подпольных радиостанций.

1. 8 сентября 1944 года на хуторе Залески (18 км. северо-западнее города Лида, БССР) была из'ята подпольная радиостанция № 20 «армии крайовой».

При ликвидации этой радиостанции из'яты: портативная приемо-передаточная радиостанция, радиоприемник и детали к ним, две тетради с записями текстов переданных и принятых шифрованных радиограмм, условия радиотелеграфных кодов.

2. 15 октября 1944 года в гор. Жешув (Польша) из'ята подпольная радиостанция № 41 «армии крайовой», поддерживавшая связь с польским эмигрантским «правительством» в Лондоне.

При этом были также из'яты два оперативных журнала, в которых фиксировались данные о связи (позывные, волны, слышимость) и количество принятых и переданных корреспонденций за каждый день.

3. 19 февраля 1945 года в городе Пясечно (район Варшавы) обнаружена и из'ята подпольная радиостанция № 55 «армии крайовой», поддерживавшая связь с польским эмигрантским «правительством».

4. 9 марта 1945 года в городе Пиотркув (Польша) обнаружена и из'ята подпольная радиостанция № 54 «армии крайовой», поддерживавшая связь с польским эмигрантским «правительством». Из'яты две портативных приемо-передаточных радиостанции, два журнала регистрации передаваемых шифрованных радиограмм и переговорный радиокод.

Арестованный в апреле 1945 года в г. Львове командующий Львовского обшара «армии крайовой» подполковник Янсон Феликс Александрович, по кличке «Кармен» об использовании им нелегальной радиосвязи показал:

«Со времени прихода Красной Армии в г. Львов, вплоть до моего ареста, я по радио Львовского обшара (округ) или Жешувского подокруга передавал главному командованию «АК» почти ежедневно по одной информации».

(Л. д. 50, том 20).

Будучи командующим Львовского обшара, Янсон поддерживал по радио личную связь с командующим «армии крайовой» Окулицким Л. Б.

(Л. д. 49—50, том 20).

V. План подготовки военного выступления в блоке с Германией против СССР

Создавая подполье, сохраняя кадры и штабы, вооружение и боеприпасы, командование «армии крайовой» и подпольное «правительство» строили планы подготовки военного выступления в блоке с Германией против СССР.

В директиве от 22 марта 1945 г. командующего «армией крайовой» Окулицкого в адрес коменданта Западного обшара «армии крайовой» полковника «Славбора», из'ятой при обыске у Окулицкого, говорится:

«В случае победы СССР над Германией это будет угрожать не только интересам Англии в Европе, но и вся Европа будет в страхе...

Считаясь со своими интересами в Европе, англичане должны будут приступить к мобилизации сил Европы против СССР. Ясно, что мы станем в первых рядах этого европейского антисоветского блока, а также нельзя представить этот блок без участия в нем Германии, которая будет контролироваться англичанами».

(Л. д. 35—36. том 33).

В этой «директиве» говорится также о том, что впоследствии польское подполье будет включено «в антисоветский блок, организованный англичанами». — «А тем временем, говорится в директиве, мы должны полностью использовать их материальную помощь».

(Л. д. 36, т. 33).

Признав, что директива исходила от него, как командующего «армией крайовой», Окулицкий показал, что мысль о возможности создания после войны польско-германского блока против СССР зародилась у него еще в период варшавского восстания.

«...В конце сентября 1944 года командующий «армией крайовой» генерал «Бур»-Комаровский вел переговоры о капитуляции с командующим германскими войсками в Варшаве обергруппенфюрером «СС» фон ден-Бах.

Для ведения переговоров «Бур»-Комаровский выделил в качестве представителя главного штаба «армии крайовой» заместителя начальника 2 (разведывательного) отдела штаба полковника Богуславского.

Докладывая в моем присутствии «Бур»-Комаровскому о предложенных немцами условиях капитуляции, Богуславский сказал, что фон ден-Бах считает необходимым для поляков прекратить вооруженную борьбу с немцами, так как общим врагом Польши и Германии является Советский Союз.

При встрече с «Бур»-Комаровским в день капитуляции я сказал ему, что возможно фон ден-Бах прав, и «Бур»-Комаровский с моим мнением согласился».

(Из показаний Окулицкого, л. д. 94, 95, т. 1).

Ориентировка Окулицкого на создание военного блока Польши с Германией против Советского государства подтверждается также и быш. комендантом Станиславского округа «АК» Герман В. М., арестованным по другому делу, который показал:

«Когда я в последний раз виделся с Янсоном в промежутке между декабрем 1944 года и первыми числами февраля 1945 года, он мне заявил, что получил информацию от главнокомандующего «АК».

Главнокомандующий «АК» (фамилии и клички которого не знаю) сообщил Янсону, что Германия, как и Польша, считают СССР своим врагом. Германия будет стремиться к реваншу против СССР, а Польша к возврату тех земель, которые она не признает за Советским Союзом.

Польша и Германия, имея общие интересы, смогут явиться союзниками в предстоящей войне против СССР».

(Л. д. 69—70, том 20).

Командование «АК» и подпольное «правительство» в своих директивах и листовках среди населения распространяли клеветнические измышления в отношении Советского Союза и Красной Армии, что подтвердил обвиняемый Окулицкий.

Показания о ведении в тылу Красной Армии враждебной Советскому Союзу пропаганды дали Янковский, Пайдак, Чарновский, Михаловский, Звежинский, Бень и Ясюкович.

Обвиняемый Ясюкович, признавая это, показал:

«...В целях дезинформации английского правительства в расчете на более активную его поддержку польского лондонского правительства — наша информация Лондону преподносилась тенденциозного и клеветнического характера. Мы считали, что если мы сами не будем добиваться международного вмешательства в решение польского вопроса — оно может затянуться. Нужен был толчок. Таким-то толчком мы и считали нашу информацию, о которой я говорил выше».

(Л. д. 85, 86, том 4).

Газета польского подполья «Варшавски глос народовы» 21 февраля 1945 года № 3/131 писала:

«Результаты конференции (Крымской), рассматривая их с точки зрения интересов Польши, действительно могут возбудить пессимизм. Общее положение выглядит следующим образом: вся Польша в руках Советов, нет никаких признаков ни на земле, ни на небе, которые бы предсказывали уступки или даже изгнание большевиков с территории Речи Посполитой.

Наконец, «руководители трех союзных правительств» решили, что восточная граница Польши должна проходить по линии «Керзона» (с небольшим отклонением от линии «Керзона» в некоторых районах от 5 до 8 км. в пользу Польши).

Таким образом, конец обману и конец Польше!

А где же слово союзников? Но и где же предсказываемый англо-саксо-русский конфликт?

Мы представили фактическое положение в рассмотрении сегодняшнего дня, а сейчас посмотрим перспективы.

Англо-саксы несколько раз уже нас вводили в заблуждение. Давно знаем, что их отношение к России является прекрасной игрой, которую мы наблюдаем с затаенным дыханием. Каждая конференция — новый обман. Каждая речь Черчилля — новый и еще больший обман. Крымская конференция — наибольший обман изо всех. Когда же, наконец, кончится эта страшная, нервирующая игра? Когда, наконец, союзники возьмут Россию за горло?»

(Л. д. 81—98, том 33).

Вице-президент подпольной «Рады едности народовой», он же председатель партии национал-демократов «Стронництво народове», Звежинский А. К. подтвердил, что указанная выше газета издавалась подпольем, руководителем которой был и он, что же касается непосредственно номера газеты от 21 февраля с. г., то эта газета из'ята у Звежинского на его конспиративной квартире и принадлежит ему.

(Л. д. 311, 312, том 7).

ФОРМУЛА ОБВИНЕНИЯ:

Следствие считает установленным, что 1) обвиняемые по настоящему делу Окулицкий Л. Б., Янковский Я. С., Бень А. В. и Ясюкович С. И., после освобождения территории западных областей Украины и Белоруссии, а также Литвы и Польши являлись организаторами и руководителями польских нелегальных организаций на этой территории, проводивших активную подрывную работу в тылу Красной Армии;

2) обвиняемый Окулицкий при участии обвиняемых Янковского, Бень и Ясюковича, действуя по указаниям польского эмигрантского «правительства», ложно заявив Советскому военному командованию о роспуске «армии крайовой», в действительности сохранили ее штабы, офицерские кадры и на этой базе создали новую законспирированную военно-политическую организацию под наименованием «НЕ» — «Неподлеглость» («Независимость») в целях продолжения подрывной работы в тылу Красной Армии и подготовки военного выступления в блоке с Германией против СССР;

3) руководили подрывной деятельностью созданных ими подпольных организаций, направляли ее на совершение террористических актов против бойцов и офицеров Красной Армии, диверсий на коммуникациях Красной Армии, неся таким образом всю моральную и политическую ответственность за диверсии и террористические акты, совершенные в тылу Красной Армии;

4) вопреки приказу Советского военного командования об обязательной сдаче приемо-передаточных радиостанций, оружия и боеприпасов скрыли их и использовали для подрывной работы против действующей Красной Армии;

5) обвиняемый Окулицкий занимался ведением разведывательно-шпионской работы в тылах Красной Армии;

6) что обвиняемые Пайдак А. Ю., Пужак К. В., Звежинский А. К., Багинский К. С., Мерзва С. Ф., Стыпулковский З. Ф., Чарновский Е. С., Хацинский И. А., Урбанский Ф. А., Михаловский С. Ф., Кобылянский К. С. и Стемлер-Домбский И. Г. принимали участие в подрывной деятельности польского подполья на территории Польши в тылу действующей Красной Армии, были осведомлены о невыполнении руководителями подполья приказов Советского военного командования о сдаче приемо-передаточных радиостанций, оружия и боеприпасов и использовывали их в преступных целях.

Обвиняемые Окулицкий, Янковский, Ясюкович, Бень, Пайдак, Звежинский, Чарновский, Кобылянский, Мерзва, Урбанский, Михаловский и Стемлер-Домбский признали себя виновными в пред'явленном обвинения полностью и уличаются имеющимися в деле документами, вещественными доказательствами и показаниями свидетелей.

Обвиняемые Пужак, Хацинский, Багинский виновными себя признали частично; Пужак и Хацинский — в том, что они знали о существовании нелегальной радиостанции подпольного «правительства» и пользовались ею для связи с эмигрантским «правительством» в Лондоне.

Багинский — в том, что он вел переговоры с Окулицким и Янковским об участии в подпольной организации «НЕ» и не выполнил приказов Советского командования о сдаче радиопередатчиков и имевшегося в распоряжении подпольного совета министров оружия.

Обвиняемый Стыпулковский виновным себя не признал.

Однако все они изобличаются имеющимися в деле документами, вещественными доказательствами, показаниями свидетелей и других обвиняемых.

На основании изложенного обвиняются:

1. Окулицкий Леопольд Блажеевич, 1898 года рождения, уроженец дер. Окулице, Краковского воеводства, поляк, польский гражданин, бригадный генерал польской армии, в 1925 году окончил академию польского генерального штаба, в 1943 году польским лондонским «правительством» назначен заместителем коменданта «армии крайовой» по оперативной части, после подавления немцами варшавского выступления и сдачи «Бур»-Комаровского в плен немцам — командующий «армией крайовой» в Польше, до ареста находился на нелегальном положении, — в том, что, являясь руководителем польского подполья, проводившего подрывную работу в тылу Красной Армии, совершил преступления, указанные в пп. 1—5 формулы обвинения, т. е. преступления, предусмотренные ст. ст. 58-6, 58-8, 58-9, 58-11 УК РСФСР.

2. Янковский Ян-Станислав Иосифович, 1882 года рождения, уроженец Высоко-Мазовецкого уезда (Польша), поляк, польский гражданин, с высшим образованием, окончил сельскохозяйственный факультет Краковского университета, по специальности инженер-агроном, с апреля 1943 года заместитель премьер-министра польского лондонского «правительства» с пребыванием в Польше и руководитель подпольного польского «правительства», до ареста находился на нелегальном положении в Польше.

3. Бень Адам Валентьевич, 1899 года рождения, уроженец дер. Ассалья, Сандомирского уезда, поляк, польский гражданин, с высшим образованием, юрист, член президиума крестьянской партии «Стронництво людове», с января 1944 года заместитель председателя подпольного «совета министров», до ареста находился на нелегальном положении в Польше.

4. Ясюкович Станислав Игнатьевич, 1882 года рождения, уроженец гор. Ленинграда, поляк, польский гражданин, с высшим образованием, окончил Мюнхенский университет, доктор политэкономии, член президиума партии национал-демократов «Стронництво народове», с 1943 года министр польского подпольного «правительства», до ареста находился на нелегальном положении в Польше — в том, что, являясь руководителями названного выше подполья, проводившего подрывную работу в тылу Красной Армии, совершили преступления, указанные в п. п. 1—4 формулы обвинения, т. е. преступления, предусмотренные ст. ст. 58-8, 58-9, 58-11 УК РСФСР.

5. Пайдак Антон Юзефович, 1894 года рождения, уроженец села Бийскупице, Краковского воеводства, поляк, польский гражданин, с высшим образованием, юрист, член Краковского окружного комитета ППС, с 1943 года министр польского подпольного «правительства», до ареста находился на нелегальном положении в Польше.

6. Пужак Казимир Войцехович, 1883 года рождения, уроженец гор. Тарнополя, с высшим образованием, окончил юридический факультет Лодзинского университета, с 1921 года генеральный секретарь ППС, с января 1944 года председатель подпольного парламента «Рады едности народовой».

7. Звежинский Александр Казимирович, 1880 года рождения, уроженец мест. Тушин, Лодзинского воеводства, поляк, польский гражданин, с высшим образованием, юрист, по профессии журналист, председатель партии национал-демократов «Стронництво народове» и вице-президент «Рады едности народовой».

8. Багинский Казимир Станиславович, 1890 года рождения, уроженец гор. Варшавы, поляк, польский гражданин, с высшим образованием, журналист, заместитель председателя президиума крестьянской партии «Стронництво людове» и вице-президент нелегального парламента «Рады едности народовой».

9. Мерзва Станислав Францевич, 1905 года рождения, уроженец села Бийскупица, Краковского воеводства, поляк, польский гражданин, с высшим образованием, юрист, член ЦК и секретарь краковской организации крестьянской партии «Стронництво людове».

10. Стыпулковский Збигнев Францевич, 1904 года рождения, уроженец гор. Варшавы, поляк, польский гражданин, член президиума партии «Стронництво народове».

11. Чарновский Евгений Станиславович, 1904 года рождения, уроженец г. Лодзь, поляк, польский гражданин, с высшим образованием, экономист, председатель правления об'единения демократических организаций «Союз демократов» и член подпольного парламента «Рады едности народовой».

12. Хацинский Иосиф Антонович, 1889 года рождения, уроженец гор. Варшавы, поляк, польский гражданин, с высшим образованием, юрист, с 1937 года председатель «Партии труда» («Стронництво праци»).

13. Урбанский Франц Андреевич, 1891 года рождения, уроженец Кутновского уезда, Варшавского воеводства, поляк, польский гражданин, ответственный секретарь партии «Труда» и секретарь главной комиссии «Рады едности народовой».

14. Михаловский Станислав Францевич, 1903 года рождения, уроженец местечка Курия, Позаньского воеводства, поляк, польский гражданин, с высшим образованием, юрист, заместитель председателя об'единения демократических организаций «Союз демократов».

15. Кобылянский Казимир Самуилович, 1892 года рождения, уроженец гор. Варшавы, поляк, польский гражданин, член партии национал-демократов «Стронництво народове».

16. Стемлер-Домбский Иосиф Генрихович, 1888 года рождения, уроженец гор. Далина, Львовского воеводства, поляк, польский гражданин, с высшим образованием, заместитель директора департамента информации польского подпольного «правительства» и руководитель отделения книгоиздательства этого департамента, — в том, что, являясь участниками польского подполья, проводившего подрывную работу в тылу Красной Армии, совершили преступления, указанные в п. 6 формулы обвинения, т. е. преступления, предусмотренные ст. ст. 17-58-8, 58-9, 58-11 УК РСФСР.

Вследствие изложенного, в соответствии с п. 7 соглашения, заключенного 26 июля 1944 года между Правительством Союза Советских Социалистических Республик и Польским комитетом национального освобождения «Об отношениях между Советским главнокомандующим и польской администрацией после вступления советских войск на территорию Польши», подтвержденного впоследствии Временным Правительством Польской республики, все поименованные выше обвиняемые, как подпадающие под юрисдикцию советских военных властей, подлежат преданию суду Военной коллегии Верховного Суда Союза ССР.

Составлено в гор. Москве, июня 14 дня 1945 года.

Главный военный прокурор Красной Армии генерал-майор юстиции
Л. Н. АФАНАСЬЕВ.

* * *

После оглашения обвинительного заключения председательствующий задает каждому из подсудимых вопрос — признает ли он себя виновным в пред'явленном обвинении?

Подсудимые Бень, Ясюкович, Янковский, Звежинский, Мерзва, Кобылянский, Стемлер-Домбский признают себя виновными полностью. Подсудимые Чарновский, Окулицкий, Пужак, Урбанский, Багинский, Хацинский, Михаловский признают себя виновными частично. Подсудимый Стыпулковский виновным себя не признает.

Начинается допрос подсудимых. Допрос ведет Главный Военный Прокурор Красной Армии генерал-майор юстиции Афанасьев. Первым допрашивается подсудимый Ясюкович.

На вопрос прокурора, кем и когда была санкционирована вооруженная борьба «АК» с Красной Армией, подсудимый Ясюкович показывает, что вооруженная борьба с Красной Армией была санкционирована командованием «армии крайовой», так называемым подпольным «правительством» весной 1944 года, когда возник вопрос о том, что отряды «армии крайовой», находящиеся в восточной части Польши, могут быть разоружены советскими войсками, этим отрядам было тогда же дано указание не складывать оружия и пробиваться с боями на запад.

Ясюкович показывает, что он получил информацию по этому вопросу в соответствии с указаниями из Лондона, направленными в Польшу генералом «Бур»-Комаровским.

Прокурор: Когда возникла необходимость расформировать «армию крайову»?

Ясюкович: В декабре 1944 года.

Прокурор: В связи с требованиями Советского военного командования?

Ясюкович: Нет, в связи с инструкциями из Лондона.

Далее подсудимый Ясюкович показывает, что Окулицкий информировал по поводу полученной из Лондона инструкции, в которой предлагалось формально распустить «армию крайову» и на ее базе создать новую, глубоко законспирированную военно-политическую организацию, для чего сохранить штабы, оружие, транспорт и боеприпасы «армии крайовой».

Прокурор: Для чего?

Ясюкович: Для борьбы с Советским Союзом, с Красной Армией.

По показанию подсудимого Ясюковича, на заседании польского «правительства» в начале января 1945 года генерал Окулицкий сообщил, что он намечает создать новую подпольную организацию. В принципе подпольное «правительство» согласилось с тем, чтобы был создан политический руководящий центр. Политическое руководство было в руках Янковского. Находясь в подполье, организация «Неподлеглость» «НЕ» должна была осуществлять политическое и критическое «наблюдение», как выразился подсудимый, за новым правительством, которое должно было быть создано на основании решений Крымской конференции, и противодействовать последнему в проведении нежелательной для подполья политики. Подсудимый заявляет далее, что ему тогда не было ничего известно об активной подрывной деятельности «НЕ» против Красной Армии.

Прокурор: А вы все же интересовались, чем занималась «армия крайова», которая находилась на нелегальном положении, скрывалась в лесах с оружием?

Ясюкович: Сначала я был убежден, что она действительно распускается.

Прокурор: Где и когда было решено обмануть Советское военное командование заявлением о роспуске «армии крайовой»?

Ясюкович: Таково официальное решение лондонского польского «правительства».

Подсудимый Ясюкович, как и на предварительном следствии, признает, что информация польского подполья носила клеветнический и тенденциозный характер.

Прокурор цитирует одну из клеветнических радиограмм, посланных Ясюковичем из Кракова в Лондон 27 января 1945 года, и спрашивает: в каких целях это делалось?

Ясюкович: Для того, чтобы польское лондонское «правительство» дезинформировало английское правительство по вопросу о положении в Польше.

Прокурор: Зачем это было нужно?

Ясюкович: Мы считали, что для вмешательства английского правительства в польские дела нужен был толчок. Таким толчком являлась наша клеветническая информация, которую мы передавали польскому лондонскому «правительству».

Далее подсудимый подтверждает, что по приезде из Кракова он вручил копии радиограмм, которые посылались им в Лондон Янковскому. По заявлению Ясюковича, Янковский принял копии этих донесений, но своего мнения в связи с ними не высказал.

Ясюкович полностью признает себя виновным в том, что он являлся одним из руководителей польского подполья в тылу Красной Армии, но отрицает тот факт, что организация «НЕ» была создана в целях подготовки военного выступления в блоке с Германией против Советского Союза.

Однако в ответ на дальнейшие вопросы прокурора Ясюкович вынужден был признать, что организация «НЕ» была создана для диверсионно-террористической борьбы с Красной Армией и что ему было известно от Окулицкого, что организация «НЕ» ставила своей целью установление связи с Германией для борьбы с Красной Армией.

Отвечая на вопрос, был ли Окулицкий тесно связан с подпольным «правительством», Ясюкович показывает, что Окулицкий появился в Польше в 1944 году и в конце того же года занял руководящее место. Он принимал участие в заседаниях подпольного «правительства» как главнокомандующий «армией крайовой».

Далее подсудимый дает показания о своем разговоре с «Бур»-Комаровским по поводу переговоров последнего в период немецкой оккупации с группенобергфюрером войск «СС» фон ден-Бах. Фон ден-Бах принимал первую делегацию, направленную «Бур»-Комаровским для переговоров о капитуляции, и говорил о том, что у Германии и Польши общим врагом является Советский Союз.

Далее Ясюкович дает показания о взаимоотношениях подпольного «правительства» с «Радой едности народовой». «Правительство» отчитывалось перед ней. Янковский в качестве главного Делегата лондонского польского «правительства» делал доклады на заседаниях Рады и сообщал о важнейших инструкциях, присылаемых из Лондона польским эмигрантским «правительством».

Подсудимый Ясюкович показывает, что о своем назначении министром подпольного «правительства» он узнал из радиограммы, полученной от лондонского «правительства».

— Я выскажу окончательное свое убеждение, — заявляет Ясюкович, — к которому я начал подходить до ареста и к которому я окончательно пришел теперь, во время ареста, когда имел возможность подумать и ознакомиться с некоторыми документами, что наша политика, проводимая в отношении СССР до последнего времени, являлась ошибочной, что члены подпольного польского «правительства» пошли по ложному пути, а в некотором отношении — и по преступному пути. Я считаю, что надо сделать все, чтобы с этого ложного пути возможно скорее свернуть и добиться того, чтобы Польша как можно скорее включилась в жизнь обновленной Европы.

Следующим допрашивается подсудимый Бень — заместитель председателя подпольного «совета министров». Подтвердив свои показания, данные на предварительном следствии, Бень показывает, что «армия крайова» непосредственно подчинялась лондонскому эмигрантскому «правительству» и что новая подпольная организация «НЕ» была создана «Бур»-Комаровским еще в июле 1944 года. В феврале 1945 года подпольное польское «правительство» приняло к сведению заявление Окулицкого о том, что «НЕ» существует, сохранила штабы «АК», оружие и осуществляет радиосвязь с лондонским «правительством». Целью организации «НЕ» являлась борьба с СССР.

— Я признаю, — заявляет подсудимый Бень, — что как министр подпольного польского «правительства» я несу полную моральную и политическую ответственность за всю деятельность этого «правительства».

Прокурор напоминает подсудимому его показание от 12 мая:

«Армия крайова» действовала на территории Польши по директивным указаниям польского «правительства» в Лондоне, с которым командующие «Бур»-Комаровский, а затем Окулицкий осуществляли радиосвязь по своим радиопередатчикам. Мне известно, что командование «армии крайовой» вело политическую и террористическую работу. При «армии крайовой» существовали законспирированные судебные органы, которые выносили смертные приговоры и под видом борьбы якобы с предателями осуществляли расправу над польскими патриотами.

Бень признает, что ему было известно о том, что подпольная организация широко применяла методы политических убийств.

Касаясь восстания в Варшаве, Бень заявляет, что это восстание было квалифицировано в политических кругах «Стронництва людове» как политическая авантюра. Подсудимый подтверждает, что после подавления немцами варшавского восстания, когда «Бур»-Комаровский сдался в плен, его преемник Окулицкий начал организовывать подрывную работу в тылу Красной Армии.

На вопрос адвоката Брауде — как подсудимый Бень оценивает сейчас деятельность подпольного «правительства», в котором он принимал участие, подсудимый Бень заявляет, что он считает ошибкой, что члены подпольного польского «правительства» последовали указаниям «правительства» Арцишевского и остались в подполье для борьбы против Красной Армии.

Суд переходит к допросу председателя подпольного «совета министров» подсудимого Янковского, который в основном подтверждает пред'явленное ему обвинение. Подсудимый принимал деятельное участие в переговорах с немецким генералом фон ден-Бахом, во время которых был поставлен вопрос о том, что Польша должна вместе с Германией выступать против СССР.

Прокурор (обращаясь к подсудимому Янковскому):

— Признавая свою преступную деятельность в соответствии с пред'явленным вам обвинением, сообщите, по указанию кого вы эту деятельность осуществляли?

Янковский: Главным образом, по указаниям лондонского эмигрантского «правительства».

Далее, отвечая на вопросы прокурора, Янковский говорит о своих взаимоотношениях с «армией крайовой», признавая, что его указания командованию этой армии насчет общей политики были обязательны. Янковский утверждает, что в других отношениях «армия крайова» зависела непосредственно от главнокомандующего в Лондоне.

На вопрос председательствующего о том, куда девалось оружие частей «АК», участвовавших в варшавской авантюре, подсудимый ответил, что все оружие по договору о капитуляции было сдано немцам.

Допросом подсудимого Янковского утреннее заседание суда заканчивается.

* * *

На вечернем заседании были допрошены свидетели В. М. Герман, Ф. А. Янсон, А. Ю. Кузьминский, Ч. И. Свечковский (Клевенхавен), Л. Л. Гролинская, Ч. А. Станкевич.

Показания свидетелей изобличают организаторов, руководителей и участников польского подполья в ведении подрывной работы в тылу Красной Армии, в совершении террористических и диверсионных актов против Красной Армии. Свидетельскими показаниями подтверждается также, что руководители подполья саботировали приказы Советского военного командования о сдаче радиостанций, типографий, оружия и боеприпасов, сохраняя их для вооруженной борьбы против Красной Армии.

Об'является перерыв до 11 часов утра 19 июня.

(ТАСС).

Ответственный редактор А. А. КОНДАКОВ.

МН11119. Типография из-ва «Советская Сибирь». Тираж 50.000.

Пролетарии всех стран, соединяйтесь!

СОВЕТСКАЯ СИБИРЬ

Орган Новосибирского обкома и горкома ВКП(б), областного и городского Советов депутатов трудящихся

Пятница 22 июня 1945 г.

№ 121 (7826)

ЦЕНА 20 КОП.

21 июня в Военной Коллегии Верховного Суда СССР закончился процесс по делу об организаторах, руководителях и участниках польского подполья в тылу Красной Армии. Обвиняемые по этому делу Окулицкий, Янковский, Бень и другие приговорены к лишению свободы на сроки от 10 лет до 4 месяцев.

СУДЕБНЫЙ ПРОЦЕСС

по делу об организаторах, руководителях и участниках польского подполья в тылу Красной Армии на территории Польши, Литвы и западных районов Белоруссии и Украины

Вечернее заседание 18 июня

На вечернем заседании начался допрос свидетелей. Первым допрашивается свидетель В. М. Герман, майор польской армии, профессор Львовского политехнического и ветеринарного институтов. Герман показывает, что с февраля 1943 года он являлся комендантом, т. е. командующим Станиславским военным округом «АК». В момент освобождения Львова Красной Армией он находился в городе Стрые, который входил в состав Станиславского округа «АК». В июле 1944 года, показывает свидетель Герман, он участвовал в созванном комендантом Львовского обшара «АК» генералом Филипповским совещании, где генерал Филипповский определил задачи «АК» на случай вступления Красной Армии на территорию обшара. «АК» должна была создать видимость активной борьбы против немцев, чтобы впоследствии, после прихода Красной Армии, выступить в роли хозяина положения на территории обшара и представить себя в качестве той военной силы, которая вела активную борьбу против германских войск. Вместе с тем Филипповский приказал избегать потерь, сохранять живую силу, оружие и нелегальную технику.

На вопрос прокурора, чем руководствовался Филипповский, дав такие указания, свидетель Герман показывает, что кадры, оружие и техника сохранялись в целях подготовки вооруженного восстания или войны против Советского Союза.

Прокурор: Кто эти установки давал?

Герман: Это были общие установки главного командования «АК», которые на совещании нам передал генерал Филипповский.

Прокурор: Приказ о роспуске «армии крайовой» вы получили?

Герман: Приказ был издан генералом Филипповским в конце июля или в начале августа 1944 года. Тогда я во Львове не был и этого приказа лично не получал, но узнал о нем позднее от преемника генерала Филипповского на посту коменданта обшара подполковника Янсона. Янсон мне сказал, что вместо «АК» создается новая нелегальная организация «НЕ», задачей которой является вооруженное восстание в тылу Красной Армии.

Прокурор: Диверсионная деятельность вами проводилась?

Герман: Да, проводилась. Она была предусмотрена уставом «НЕ». Диверсионно-террористическая деятельность была направлена против представителей военного командования Красной Армии, советских деятелей и вообще людей, особо опасных для «АК».

Отвечая на вопрос прокурора, Герман приводит конкретные факты террора. Так, в городе Стрые комендантом Стрыйского инспектората «АК» в январе 1945 года было организовано убийство двух советских офицеров.

Из дальнейших показаний Германа выяснилось, что на территории Станиславского военного округа «АК», куда входили Станиславская и Дрогобычская области, насчитывалось около 3.000 членов «АК», располагавших оружием и боеприпасами. Диверсанты готовились взорвать мост через Днестр, намечали диверсии на железных дорогах.

Герман показывает, что члены «АК» распространяли листовки, призывавшие население к борьбе против Советского Союза, к организации террористических актов против руководителей ВКП(б) и Советского правительства.

Герман, отвечая на вопросы членов суда, показал, что во время немецкой оккупации Польши члены «АК», в том числе и сам Герман, вели переговоры с представителями военного командования союзной Германии Венгрии. Венгерское командование запросило у «АК» людей для ведения в тылу Красной Армии разведки в пользу Венгрии.

Председательствующий: Значит, можно суммировать так, что в феврале 1945 года на территории Станиславской и Дрогобычской областей УССР действовала польская подпольная военная организация, насчитывавшая до 3 тысяч человек?

Герман: Да.

Председательствующий: Эта организация ставила задачей подготовку вооруженного восстания против Красной Армии?

Герман: Да.

Председательствующий: И ваша организация была связана с вышестоящими организациями?

Герман: Да. Моя организация находилась в подчинении у коменданта Львовского обшара Янсона, а последний подчинялся главному командованию «АК», которое находилось в Варшаве.

Суд допрашивает далее свидетеля **Ф. А. Янсона**, который служил в польской армии с 1929 года майором, затем подполковником. В последнее время занимал должность коменданта Львовского обшара «АК».

Янсон показывает, что в мае или июне 1944 года он был в главном командовании «АК» в Варшаве, где получил устные директивы и письменный устав организации «НЕ».

Прокурор: С кем вы встретились в Варшаве?

Янсон: В первый день я встретился с главнокомандующим «АК» генералом «Бур»-Комаровским, его заместителем, носившим кличку «Недзвядек» или, как я узнал здесь, г-ном Окулицким, а также с шефом штаба «АК» Пелчинским.

Прокурор: Изложите конкретно — какие задачи стояли перед организацией «НЕ»?

Янсон: Задачи были следующие: сохранить штабы, их отделы, сохранить и подготовить кадры, чтобы они могли в случае необходимости поднять восстание.

Прокурор: Конечная цель — организация вооруженного восстания?

Янсон: Да, вооруженного восстания.

Прокурор: Против кого?

Янсон: Вооруженное восстание против Советского Союза.

Прокурор: А указания насчет организации вооруженных боевых отрядов вы получали?

Янсон: Такая директива была: надо иметь отдельные боевые отряды и ликвидационные группы, которые бы осуществляли террористические акты над противниками «АК» и представителями советского военного командования.

Далее свидетель Янсон показывает, что приказ о роспуске «АК» давался формально, а по существу «АК» ушла в подполье, сохранив штабы, вооружение и боеприпасы. Участники «АК», будучи законспирированы, вели разведывательную работу и направляли шпионские сведения в адрес главного командования «АК». Отвечая на вопрос прокурора, Янсон показывает, что вместо «Бур»-Комаровского командующим «АК» являлся «Недзвядек» (Окулицкий). Было дано задание, показывает Янсон, «разведывать, какие части где расположены, с каким оружием?»

Прокурор: Вы адресовали информацию в его собственные руки?

Янсон: Эта информация не могла попасть к другому и миновать «Недзвядека».

Янсон показывает далее, что он направил в Лондон доверенное лицо для доклада военному министерству польского эмигрантского «правительства» об обстановке в Львовском обшаре. Из показаний Янсона выясняется, что вся подрывная работа против Красной Армии финансировалась главным командованием «АК».

В ходе допроса свидетеля Янсона ему дается очная ставка с ранее уже допрошенным свидетелем Германом. В результате очной ставки выясняется, что члены «АК», руководствуясь указаниями главного коменданта «АК», рассматривали войну между Польшей и СССР, как неизбежную. Свидетель Герман заявил, что он и Янсон, беседуя при встрече по поводу будущей войны Польши с СССР, говорили о Германии, как о возможном союзнике Польши в борьбе против СССР.

Суд допрашивает далее свидетеля **А. Ю. Кузьминского**, который дает показания на польском языке. Отвечая на вопрос прокурора, Кузьминский показывает, что он вступил в «АК» в 1943 году, был вначале комендантом обвода, а затем инспектором Стрыйского инспектората, имел в своем подчинении 1.200 человек, в том числе 300 вооруженных.

Прокурор: Каковы были приказы и указания, в чем заключалось содержание вашей подрывной работы в тылу Красной Армии?

Кузьминский: Первое — это перевести «АК» в подполье. Затем законспирировать и спрятать вооружение, кроме того, организовать вооруженные отряды и террористические группы.

Прокурор: С какой задачей?

Кузьминский: Для выступления, в соответствующий момент против Красной Армии.

Прокурор: Разведывательная деятельность предусматривалась?

Кузьминский: Разведывательная работа также проводилась.

Из дальнейших показаний выясняется, что он также занимался и шпионской деятельностью: с сентября 1944 года по январь 1945 года Кузьминским регулярно передавались коменданту Станиславского округа «АК» Герману сведения о месторасположении частей Красной Армии, их количестве и вооружении, о работе военных комиссариатов.

Перед судом — свидетель **С. М. Свечковский**, который заявляет, что его настоящая фамилия Клевенхаген. Свечковский показывает, что в польской армии он был летчиком в чине подхорунжего.

Свечковский показывает суду, что он возглавлял экспозитуру № 8, которая существовала около г. Глова и была подчинена главному командованию «АК» в Варшаве. Непосредственным его начальником был майор по кличке «Ришард», который руководил разведкой в восточной части Польши. Впоследствии Свечковский был связан с офицером разведывательной службы «АК» по кличке «Болеслав», для которого систематически через свою сеть в 20—30 информаторов собирал шпионские сведения о Красной Армии.

Суд допрашивает далее свидетельницу **А. Л. Гролинскую**.

Гролинская показывает, что она является участницей «армии крайовой» с весны 1942 года и состояла в ней в качестве радистки, работая на радиостанции № 35.

Гролинская показывает, что после освобождения Львова советскими войсками, она вела работу на радиостанции № 36 и регулярно поддерживала двустороннюю радиосвязь с польским эмигрантским «правительством» в Лондоне.

Гролинская имела пять конспиративных квартир, снабженных радиопередатчиками, с помощью которых она передала в Лондон из радиостанции №№ 35 и 94 20 радиограмм и приняла из Лондона 13 радиограмм. Гролинская далее показывает, что в сентябре 1944 года она вместе с рядом других участников «АК» была арестована советскими военными властями и после данного ею обещания о прекращении подрывной работы освобождена.

Гролинская признает, что свое обещание не сдержала и возобновила по заданию «АК» подрывную работу против Красной Армии. По ее заявлению она получала от «АК» ежемесячно за свою работу 2.500 рублей.

Допрашивается свидетель **Ч. А. Станкевич**.

Командир вооруженного отряда «АК» по кличке «Комар» Станкевич показывает, что свой отряд в 100 вооруженных участников «АК» он создал по распоряжению майора «АК», носившего кличку «Крысь», и по устным или письменным приказам последнего производил террористические акты в тылу Красной Армии.

Отвечая на вопрос прокурора, Станкевич показывает, что по приказу майора «Крысь» он организовал убийства председателя Мало-Солешинского сельсовета Василевского, его жены и дочери, председателя Больше-Солешинского сельсовета Новака и секретаря Лойка. Станкевич также показывает, что 6 января 1945 года в пуще Рудинской его отряд напал на группу советских военнослужащих, убив 50 красноармейцев и офицеров.

Из дальнейших показаний Станкевича выясняется, что его отрядом в деревне Лесная были расстреляны 7 советских военнослужащих и затем был осуществлен террористический акт над секретарем сельсовета деревни Калитанцы.

Прокурор: Все эти расстрелы, террористические акты вы совершали самочинно, по своей инициативе?

Станкевич: Нет, я все делал по приказу свыше, от командира северной группы отрядов Виленского округа «АК».

Прокурор: Значит, вся террористическая деятельность направлялась приказом из округа «АК»?

Станкевич: Да.

Прокурор: Следовательно, это не являлось самочинным действием вашего отряда?

Станкевич: Нет, это были действия «армии крайовой».

Допросом свидетеля Станкевича вечернее заседание заканчивается.

Утреннее заседание 19 июня

На утреннем заседании суда продолжался допрос свидетелей, рассказывающих о конкретных фактах диверсионной и террористической деятельности отрядов «армии крайовой», действовавшей по прямым заданиям эмигрантского польского «правительства» в Лондоне и главного командования «армии крайовой» в Варшаве. Агенты эмигрантского польского «правительства» и подпольного польского «правительства» в тылу Красной Армии выпускали провокационные листовки, в которых натравливали жителей на Красную Армию и советских работников. Свидетель Станислав Дзялынский (он же Дзярмага), комендант второго района «АК» города Вильно, одновременно руководивший отделом пропаганды и информации при делегате Жонду Виленского округа, показывает:

— В нашей работе мы сначала руководствовались указаниями делегата Жонду, а в последний период — указаниями, получаемыми непосредственно от польского подпольного «правительства» из Варшавы.

Нам рекомендовалось внешне создавать видимость хороших и дружелюбных отношений к советским войскам, а в действительности организовывать враждебные выступления. Такие указания исходили также от «Рады едности народовой».

Путем перекрестного допроса Янковского и другого подсудимого — министра подпольного «правительства» Ясюковича прокурор устанавливает, что это «правительство» постоянно поддерживало связь со своими периферийными представителями.

— Мы, — говорит в заключение свидетель Дзялынский, — ведя подрывную работу в тылу Красной Армии, выполняли приказы польского эмигрантского «правительства» в Лондоне и подпольного «правительства» в Варшаве.

После Дзялынского суд допросил участников диверсий и террористических актов — **Лотаревича, Колендо, Урбановича** и **Неверовского**, вызванных по настоящему делу в качестве свидетелей. Участники «армии крайовой», они по приказу командования «АК» с оружием в руках действовали на тыловых коммуникациях Красной Армии, в то время героически боровшейся с немцами.

Лотаревич, прежде чем приступить к террористической деятельности в тылу Красной Армии, обучался в специальной учебной команде «АК». Лотаревич показывает, что его отрядом была обстреляна советская военная автомашина, перевозившая оружие. Шофер был убит, а груз забран отрядом «АК». В другом случае, после предварительной слежки, из засады были убиты четыре советских работника и один тяжело ранен.

Свидетель Колендо показывает, что в мае 1944 года «АК» направила его в школу, готовившую диверсантов в тылу Красной Армии. В течение 20 дней их обучали методам минирования и взрывания железнодорожного полотна, шоссе, мостов.

Прокурор: Какие цели ставились перед вами?

Колендо: В нашу программу входила организация взрывов и крушений поездов в тылу Красной Армии. Я участвовал в одном из таких актов. Это было с 17 на 18 сентября 1944 года. Дата была установлена в специальном приказе.

На вопрос прокурора: почему именно в этот день, Колендо отвечает, что это была как бы демонстрация протеста против вступления в этот день в 1939 году Красной Армии на территорию Западной Белоруссии и Западной Украины.

По ходатайству прокурора суд оглашает имеющийся в деле секретный приказ по польскому подполью об организации в день 17 сентября взрывов воинских эшелонов, автомашин, диверсий на железных дорогах, поджогов складов в тылу Красной Армии.

Прокурор: Это вредило Красной Армии, воевавшей с немцами?

Колендо: Да. Это вредило делу Красной Армии и делу Об'единенных наций.

Свидетель **Урбанович**, допрашиваемый после Колендо, находился в одном из отрядов «Рагнера», который совершил многочисленные террористические и диверсионные акты против Красной Армии, грабил местное население, производил поджоги и т. п.

Прокурор: Что делал ваш отряд во время немецкой оккупации?

Урбанович: Мы воевали с советскими партизанами. Однажды наш отряд сражался с партизанами, которые в то же время отражали нападение немецких войск. Был случай, когда жандармы отряда «Рагнера» арестовали 12 или 15 человек, заподозренных в связях с советскими партизанами. На следующий день после ареста все они были расстреляны.

Когда немцы были отброшены Красной Армией, отряд «Рагнера» повел подрывную работу в тылу советских войск. Это сопровождалось ограблением мирного населения.

— 27 ноября 1944 года, — говорит Урбанович, — находясь в одной из деревень, мы узнали, что там ночует лейтенант Красной Армии. Его взяли во время сна, доставили в наш штаб и там расстреляли.

— В начале ноября 1944 года, — показывает далее Урбанович, — в штаб «Рагнера» был доставлен неизвестный мне советский гражданин. Я лично видел, как он был расстрелян взводным по кличке «Джевица» возле штаба. Мне еще известно о повешении нашим отрядом советского мирного жителя. В ноябре 1944 года дружина «АК» под командованием «Бровка», возглавляемая взводным «Джевицей», сделала вылазку за продуктами в одну из деревень, где был схвачен один из мирных советских жителей. Он был повешен. Я с двумя стрелками «АК» стоял в дозоре и охранял место казни.

Суд переходит к допросу свидетеля **Неверовского**.

Отрядом «АК», в котором он состоял, командовал Витольд Гладких.

Прокурор: Вы убили советского партизана Костюшкина?

Неверовский: Да. Он был захвачен в деревне. Я двумя выстрелами в голову его расстрелял. Труп Костюшкина зарыли тут же.

В другом случае отряд, в котором находился Неверовский, в сентябре 1944 года расстрелял жителя деревни Котлова Урбановича.

Прокурор: Это тоже был советский партизан?

Неверовский: Да.

Прокурор: Кому подчинялся ваш отряд?

Неверовский: Главному командованию «армии крайовой» и польскому эмигрантскому «правительству» в Лондоне.

На этом допрос свидетелей заканчивается.

Суд переходит к допросу подсудимого **Л. Б. Окулицкого**. Подсудимый подтверждает свои показания, данные им на предварительном следствии, о подрывной деятельности в тылу Красной Армии, создании нелегальной военно-политической организации «НЕ» для вооруженной борьбы против Красной Армии, а также в том, что он, Окулицкий, вместе с подпольным «советом министров» вел враждебную СССР пропаганду.

Председательствующий зачитывает выдержку из показаний Окулицкого: ...«Также не отрицаю того, что подрывная работа в тылу Действующей Красной Армии была направлена в ущерб борьбе Об'единенных наций против гитлеровской Германии».

Председательствующий спрашивает: — Правильно?

Окулицкий: Да, правильно.

Далее Окулицкий показывает о том, при каких обстоятельствах и с какой целью он прибыл в Польшу. Он сообщает суду, что 25 мая 1944 года он был сброшен с парашютом с английского самолета «Либерейтор» над территорией Польши. Окулицкий был доставлен из Италии, где до того командовал 7 пехотной дивизией войск генерала Андерса. В Польшу Окулицкий прибыл в качестве заместителя главнокомандующего «армии крайовой» генерала «Бур»-Комаровского.

Прокурор: Когда и кем вы были назначены на эту должность?

Окулицкий: Я был назначен генералом Сосновским в марте 1944 года в Лондоне.

Прокурор: Вы приезжали в Лондон по вызову?

Окулицкий: В Лондон я был вызван генералом Сосновским.

Подсудимый показывает, что 1 октября 1944 года, после того, как «Бур»-Комаровский принял решение о сдаче в плен немцам, он назначил своим преемником командующим «армией крайовой» Окулицкого.

Прокурор: Какие указания вам были даны перед вашей поездкой в Польшу?

Окулицкий: Перед моей поездкой в Польшу генерал Сосновский сказал мне, что наступательные действия Красной Армии могут привести к разгрому немецкой армии и захвату Красной Армией всей территории Польши, это будет угрожать независимости Польши и что против этого необходимо принять соответствующие меры.

Тогда же Сосновский дал указание Окулицкому создать подпольную, глубоко законспирированную военную организацию. По прибытии в Польшу Окулицкий доложил о полученной им директиве польского эмигрантского «правительства» в Лондоне «Бур»-Комаровскому. Последний сказал, что подобное указание он также имеет и что новая подпольная организация под названием «НЕ» уже формируется.

За несколько дней перед варшавским восстанием Окулицкий был назначен руководителем подпольной организации «НЕ».

Подсудимый подтверждает, что руководимая им организация и в дальнейшем действовала по директиве польского эмигрантского «правительства».

Прокурор, напоминая подсудимому о том, что в период, когда Окулицкий являлся командующим «армии крайовой», подчиненные ему люди производили убийства советских военнослужащих, спрашивает: Кто отвечает за эти убийства?

Окулицкий: Я отвечаю.

Окулицкий признает, что террор против советских военнослужащих особенно широко применялся в западных областях Белоруссии, Украины и Литовской ССР. Окулицкий знал об этом из доклада полковника Фильдорфа, начальника диверсионного отдела штаба главного командования «армии крайовой». Фильдорф доложил об установках, которые он дал руководителям подпольных организаций в этих округах: 1) создать в окружных обшарах вооруженные отряды численностью по 50—60 человек; 2) оружие и боеприпасы припрятать; 3) использовать оружие для самообороны, имея в виду оказание вооруженного сопротивления советским властям в случае провала организации «НЕ» и для совершения террористических актов против представителей советских военных властей на территории СССР, а также против офицеров и бойцов Красной Армии.

Окулицкий признает, что он не отменил этих установок, но об'ясняет, что этому помешало якобы «отсутствие связи» с восточными округами «АК». Он также признает, что в декабре 1944 года ему стало известно о директиве Фильдорфа проводить террор, но утверждает, что случаи террора якобы были единичными.

Окулицкий показывает, что в его приказах говорилось о необходимости проводить самооборону. Когда председательствующий предлагает Окулицкому расшифровать, что значит на его языке «самооборона», Окулицкий уточняет, что это означает «уничтожать противников «армии крайовой».

Прокурор напоминает подсудимому, что на следствии он показывал так: «Самооборона должна заключаться в организации разведывательной работы и вооруженном сопротивлении органам советской власти, временному правительству и советским вооруженным властям в случае провала звеньев организации «НЕ».

Окулицкий все это подтверждает.

Прокурор спрашивает подсудимого, занималось ли командование «АК» разведывательной деятельностью?

Окулицкий: Занималось.

На судебном заседании оглашается текст шифрованной радиограммы, полученной Окулицким из Лондона от главного штаба при польском эмигрантском «правительстве». Указанная радиограмма с предложением развернуть широкую работу по сбору шпионских сведений о Красной Армии была адресована, кроме Окулицкого, еще комендантам пяти округов «АК». Этот документ содержит подробный перечень тех сведений, которые должны были регулярно собираться через разведывательные аппараты главного командования «АК» и комендантов округов «АК».

Прокурор: Все эти округа были в вашем подчинении?

Окулицкий: Да.

Прокурор: Следовательно, и там занимались шпионской работой под вашим руководством?

Окулицкий: Я не отрицаю этого.

Прокурор: Вы говорите, что не выполнили приказ советского военного командования о роспуске «армии крайовой». Вы сохранили «армию крайову» в подполье. Вы спрятали боеприпасы, вооружение, радиостанции, которые подлежали сдаче, и все это сохранили в подполье?

Окулицкий: Да.

Прокурор: Как вы это расцениваете?

Окулицкий: Я это расцениваю, как невыполнение приказа командования Красной Армии.

Прокурор: Только ли невыполнение приказа? С какой тогда целью?

Окулицкий: С целью сохранения для будущего.

Прокурор: Против кого?

Окулицкий: Против того, кто будет угрожать.

Прокурор: Назовите государство, которое, как вы считали, будет угрожать?

Окулицкий: Советский Союз.

В этой связи прокурор т. Руденко, приводя выдержки из показаний подсудимого на предварительном следствии, спрашивает: — На кого вы ориентировались?

Окулицкий: На блок государств против СССР.

Прокурор: Из кого должен был, по-вашему, состоять этот блок: Польша, а еще какие государства?

Окулицкий: Англия...

Прокурор: Еще?

Окулицкий: Еще — немцы.

Прокурор: Значит, — блок с врагами всех свободолюбивых народов — немцами, известными всему миру своей жестокостью, варварством, истреблением мирных жителей?

Под общий смех в зале Окулицкий заявляет:

— Не с немцами, а с Европой.

(Окончание см. на 2 стр.).

Обращение Учредительного собрания венгерского общества культурной связи с СССР к товарищу И. В. Сталину

„Москва, Кремль, Маршалу СТАЛИНУ

Венгерские ученые, писатели и работники искусства, собравшиеся на Учредительное собрание венгерского общества культурной связи с СССР, обращаются к Вам от имени всех прогрессивных сил Венгрии с выражением любви и благодарности.

Освобождение Венгрии победоносной Красной Армией создало возможность свободного умственного и культурного развития в нашей стране.

Мы никогда не забудем того, что на почве, политой кровью героических сынов Советского Союза, теперь растет и крепнет венгерская культура, освобожденная от немецко-фашистского влияния и изменников родины.

Начиная работу по организации советско-венгерских культурных связей, мы желаем, чтобы эти связи укреплялись до взаимного понимания и глубокой искренней дружбы.

Просим Вас, господин Маршал, благосклонно принять наши намерения, направленные на процветание культуры наших народов.

По поручению Учредительного собрания Л. Зилахи, Ю. Гай».

Подписание между Правительством Союза ССР и Временным Национальным Правительством Венгрии Соглашения о поставках Венгрией товаров в возмещение убытков, причиненных Венгрией Советскому Союзу военными действиями и оккупацией советской территории

В результате переговоров, имевших место между Правительством Советского Союза и Временным Национальным Правительством Венгрии по осуществлению статьи 12 Соглашения о перемирии от 20 января 1945 года, в гор. Будапеште 15 июня сего года было подписано Соглашение о поставках Венгрией товаров в возмещение убытков, причиненных Венгрией Советскому Союзу военными действиями и оккупацией советской территории.

Предусмотренные статьей 12 Соглашения о перемирии поставки на сумму 200 миллионов американских долларов будут производиться в период времени с 20 января 1945 года по 20 января 1951 года ежегодно равными долями.

Соглашением предусмотрены поставки машинного оборудования, судов, зерна, скота и других товаров, причем установлен подробный перечень наименований товаров, подлежащих поставкам, а также сроки их поставок.

Стоимость поставок определена по ценам 1938 года в американских долларах с надбавкой на промышленное оборудование 15 процентов и на остальные товары — 10 процентов.

Переговоры по заключению Соглашения происходили в духе полного взаимопонимания.

Соглашение подписано по уполномочию Советского Правительства Маршалом Советского Союза К. Е. Ворошиловым, и по уполномочию Правительства Венгрии Премьер-Министром Г. Миклош. (ТАСС).

Реакция Лондона на переговоры между поляками в Москве

ЛОНДОН, 18 июня. (ТАСС). Корреспондент агентства Канадиен пресс Манрос передает, что в лондонских кругах наблюдается осторожный оптимизм по поводу происходящей сейчас в Москве конференции по польскому вопросу. Ожидают, что эта конференция добьется расширения Польского Временного Правительства. В случае успеха конференции реорганизованное правительство будет в соответствии с Ялтинским соглашением признано Англией, США и Россией. Таким образом, будет разрешена одна из самых запутанных политических проблем в Европе.

Лондон так же внимательно следит за этой конференцией, как за любым политическим событием на континенте. «Таймс» осторожно комментирует: «Повидимому, она (конференция) началась хорошо». Спектейтор пишет, что не менее важное значение, чем выход из тупика, создавшегося в Сан-Франциско по вопросу о вето, имеет то, что найдено решение для до сего времени неразрешимой проблемы Польши.

Излагая отдельные этапы переговоров по поводу Польши, Манрос указывает, что происходящая сейчас конференция — это почти целиком конференция левых, на которую не приглашен никто из членов польских правых или центристских группировок, энергично противящихся нынешнему Временному правительству. Однако авторитетные лондонские круги указывают, что в Ялтинском соглашении было ясно сказано, что реорганизованное правительство должно быть создано вокруг ядра нынешней администрации, находящейся в Варшаве.

Указывается, что СССР поддерживает дипломатические отношения с нынешним правительством, тогда как Англия и США попрежнему признают польское правительство в Лондоне, о котором даже «Таймс» писала, как о «реакционном и непримиримом, чьи антирусские тенденции не являются тайной».

Дни лондонского польского правительства сейчас, повидимому, сочтены. Оно не только ожесточенно сопротивляется России, но также отказывается признать Ялтинское решение, согласно которому восточная граница Польши должна проходить по линии Керзона. Оно не приемлет этого решения, несмотря на то, что «большая тройка» считает, что Польша должна получить значительное приращение территории на севере и западе за счет Германии.

СУДЕБНЫЙ ПРОЦЕСС

по делу об организаторах, руководителях и участниках польского подполья в тылу Красной Армии на территории Польши, Литвы и западных районов Белоруссии и Украины

(Окончание. Начало на 1 стр.).

Далее, отвечая на вопрос прокурора, Окулицкий рассказывает о своих взаимоотношениях с подпольным «советом министров». Подсудимый работал в контакте с Янковским. Оба они были информированы о деятельности друг друга. Тесные взаимоотношения были у Окулицкого и с «Радой едности народовой».

Прокурор: Так, вы сохраняете в подполье вооружение, организуете террористические и диверсионные акты против Красной Армии в тот момент, когда она ведет борьбу с немцами. Это мешает борьбе с немцами или помогает?

Окулицкий: Мешает.

Прокурор: Кому эта деятельность помогала?

Окулицкий: Конечно, немцам.

27 марта 1945 года Окулицкий был арестован.

Председательствующий: И ваша подрывная деятельность против СССР на этом была закончена?

Окулицкий: Точно.

Начинается допрос подсудимого **Звежинского** — председателя партии «Стронництво народове» и вице-президента «Рады едности народовой».

Прокурор: Что вам известно о директивах, исходящих от польского эмигрантского «правительства» в Лондоне?

Звежинский: Одна из директив, о которой я узнал в конце января 1945 года, это директива о дальнейшей конспирации.

Прокурор: Как эта директива практически осуществлялась в вашем подполье?

Звежинский: Эта директива осуществлялась в том смысле, что все подполье оставалось в конспирации.

Звежинский далее заявляет: «Ясюкович информировал меня, что в Кракове с Янковским обсуждалась возможность создания новой четверки, как органа, который заменил бы подпольный «совет министров». Этот орган должен был состоять из представителей четырех главных партий, а именно «Стронництво людове», «Стронництво народове», «Партии Праци» и «ППС».

Говоря о роли, которая возлагалась на четверку, Звежинский сообщает, что имелось в виду представить список членов подпольного «правительства» Англии, Америке и СССР, чтобы показать, что, дескать, это «правительство» легализовалось, но в то же время решено было сохранить четверку, так называемый политический центр, для дальнейшей конспиративной работы.

Прокурор: Скажите, на заседании «Рады едности народовой» вы слушали доклад или информацию Окулицкого?

Звежинский: Да, слушали, это было в середине февраля.

Прокурор: Что доложил Окулицкий?

Звежинский: Он зачитал воззвание к солдатам и офицерам, доложил о формальном роспуске «армии крайовой» и сообщил о том, что штаб сохраняется на нелегальном положении.

Прокурор: Что вам известно о практической подрывной деятельности в тылу Красной Армии?

Звежинский: Мне известен факт концентрации в Люблинском округе сил «АК» и их борьба. Далее мне известно о взрыве под Люблином, о действии отряда, который действовал в районе Белостокского округа. Затем о взрыве моста на железнодорожной линии Тарнов—Львов, о борьбе двух или трех отрядов, действующих в Люблинском округе...

После допроса Звежинского суд переходит к допросу подсудимого Урбанского, который являлся членом президиума и секретарем подпольной «Партии Праци». Урбанский подтверждает показания, данные им на предварительном следствии.

Допросом Урбанского утреннее заседание заканчивается.

* * *

На вечернем заседании были допрошены обвиняемые Чарновский, Багинский, Мерзва, Хацинский, Кобылянский, Стемлер-Домбский, Михаловский, Стыпулковский и Пужак.

Вечернее заседание 19 июня

На вечернем заседании продолжался допрос подсудимых.

Допрашивается подсудимый **Чарновский** — председатель правления «Союза демократов» и член главной комиссии «Рады едности народовой».

Председательствующий спрашивает подсудимого Чарновского — подтверждает ли он показания, которые давал на предварительном следствии.

— Да, подтверждаю,—отвечает Чарновский.

Прокурор: Каково ваше участие в подпольной деятельности, направленной против Красной Армии?

Чарновский: Я принадлежал к «Раде едности народовой» и к организации «НЕ».

Отвечая на вопросы прокурора, подсудимый Чарновский признает, что он принимал участие в нелегальном совещании, на котором Окулицкий давал оценку обстановки, создавшейся после решений Крымской конференции, и говорил о необходимости создания подпольной организации, задачей которой является подрывная деятельность, направленная против Красной Армии.

На этом же заседании обсуждался вопрос о формировании политического центра этой подпольной организации. Чарновский выразил согласие принять участие в подпольной организации.

Прокурор: Вам, как руководителю «Рады едности народовой», было известно о приказе советского командования о сдаче вооружения?

Чарновский: Да, было известно.

Прокурор: Однако «Рада» была сохранена и законспирирована и вы были осведомлены о всей ее деятельности?

Чарновский: Да.

В ходе дальнейшего допроса Чарновский признает факт ведения организацией «НЕ» пропаганды террора против представителей Красной Армии, признает, что он, как руководитель «Союза демократов», поддерживал связь с членами этого союза, входившими в вооруженные отряды «армии крайовой», действовавшими в тылу советских войск.

Председательствующий задает Чарновскому вопрос:

— Вам известно, что Окулицкий не выполнил приказа советского командования о сдаче оружия и боеприпасов, не распустил штабов «армии крайовой», а, заявив о роспуске этой армии, в действительности законспирировал ее?

Подсудимый отвечает на этот вопрос утвердительно.

Председательствующий: Как вы считаете, ваша подрывная деятельность вредила общему делу Об'единенных наций?

Чарновский: Это действительно так.

Подсудимый **Багинский** — вице-президент «Рады едности народовой» и заместитель председателя партии «Стронництво людове», отвечая на вопросы председательствующего и прокурора, всячески пытается преуменьшить свою ответственность за подрывную деятельность, направленную против Красной Армии. Показывая о вооруженных отрядах партии «Стронництво людове», так называемых «батальонах хлопских», влитых впоследствии в «армию крайову», Багинский утверждает, что оружие, которое находилось в руках членов этих отрядов, было их «личным оружием».

Прокурор тов. Руденко разоблачает эту уловку.

Прокурор: Ваши отряды, однако, имели вооружение?

Багинский: Да, имели. Некоторые члены отрядов имели оружие.

Прокурор: Скажите, а сколько человек было в вооруженных отрядах?

Багинский: Около 100 тысяч человек.

Прокурор: Оружие имели, как вы говорите, «некоторые». Сколько же это, примерно?

Багинский: Может быть процентов 10.

Прокурор: Если даже десять процентов — это десять тысяч вооруженных людей. Вы, как заместитель председателя партии «Стронництво людове», дали указание, чтобы они выполнили приказ советского командования о сдаче оружия?

Багинский: Нет, не дал. Мне это просто не пришло в голову.

Прокурор: Таким образом, вы саботировали приказ советского командования?

Багинский: Нет, мы не давали такого указания, чтобы не сдавали оружия.

Прокурор: Но вы не дали и указания о том, чтобы сдавали?

Багинский: Не додумались...

Подсудимый Багинский пытался утверждать, что он и его партия не доверяли командованию «армии крайовой». Однако, как выяснилось из дальнейшего допроса, партия «Стронництво людове» сотрудничала с «армией крайовой» и даже направила для постоянной связи с ее командованием своего представителя — Каминского.

Следующим допрашивается подсудимый **Мерзва** — один из руководителей партии «Стронництво людове», член ее центрального комитета.

Мерзва признает, что вместе с Багинским он вел переговоры с генералом Окулицким о создании политического центра подпольной организации.

— Таким образом,—уточняет прокурор,—вы были осведомлены о враждебной работе в тылу Красной Армии?

Подсудимый Мерзва признает это и подтверждает, что он знал о намерении генерала Окулицкого создать новую подпольную организацию.

Прокурор: Следовательно, вы признаете себя виновным и ответственным за то, что знали о существовании подпольной организации в тылу Красной Армии и что на заседаниях центрального комитета партии «Стронництво людове» докладывалось о создании этой организации?

Мерзва: Да, признаю.

Подсудимый **Хацинский** — бывший председатель «Партии труда» признает, что знал о том, что «армия крайова» распущена формально, а в действительности ее вооруженные отряды продолжают существовать и действовать в тылу советских войск. Прокурор задает вопрос подсудимому **Урбанскому**—при каких обстоятельствах он информировал Хацинского о решении сохранить в подполье вооруженные отряды «армии крайовой». Урбанский показывает, что это было сделано на заседании руководящего центра «Партии труда», где присутствовал и Хацинский. На этом заседании он, Урбанский, информируя о докладе Окулицкого на конспиративном совещании, сообщил, что роспуск «армии крайовой» произведен лишь формально, а в действительности ее штабы сохранены и оружие спрятано. Эти показания полностью подтверждают, что Хацинский был в курсе подпольной подрывной деятельности в тылу Красной Армии. Хацинский признает в судебном заседании, что ему было известно о существовании вооруженных отрядов «армии крайовой» после того, как формально эта армия была распущена, а также известно о сохранении в подполье радиостанций, осуществлявших связь с польским эмигрантским «правительством» в Лондоне.

Подсудимый **Кобылянский** подтверждает показания, данные им на предварительном следствии.

Прокурор: На следствии вы показали, что признаете себя виновным в том, что вы поддерживали политику подпольного «правительства»?

Кобылянский: Я не отрицаю этого, но до середины декабря 1944 года я не вел активной работы. Потом мне поручили руководство связью с нашим отделом, подчиненным «армии крайовой» Я эту работу начал.

Суд переходит к допросу подсудимого Стемлер-Домбского.

Отвечая на вопросы прокурора, Стемлер-Домбский показывает, что он являлся служащим департамента информации главной «Делегатуры Жонду» в Варшаве, а с ноября 1944 года был заместителем директора департамента. В этот период Стемлер-Домбский издавал нелегальный радиобюллетень.

Следующим допрашивается подсудимый **Михаловский**.

Отвечая на вопрос прокурора о том, когда он узнал, что «армия крайова» фактически не распущена и утаила оружие и боеприпасы, Михаловский отвечает:

— Я слышал о приказе командующего «АК» и заметил, что в нем нет упоминания о том, чтобы сдавать оружие.

Михаловский далее признает, что он узнал от Чарновского о создании нового политического центра подпольной организации, о том, что это—военная организация, созданная для подрывной деятельности, направленной против Красной Армии.

Прокурор: На какой базе создавалась новая подпольная организация?

Михаловский: В политическом центре этой организации должны были состоять представители партий, находившихся в подполье.

Прокурор: То-есть партий, которые находились в подполье и проводили подрывную, диверсионную работу против Красной Армии?

Михаловский: Да.

Прокурор задает подсудимому вопрос о характере пропаганды, которая велась против Красной Армии.

Михаловский: По округам имелись уполномоченные. Им было послано письмо, в котором давалась оценка политической обстановки и приводились клеветнические данные о Красной Армии.

Прокурор: Зачем приводились эти измышления?

Михаловский: Это была одна из форм нашей борьбы против Красной Армии.

Из допроса подсудимого **Стыпулковского** выясняется, что во время вступления Красной Армии в Варшаву он был политическим советником президиума партии «Стронництво народове» и находился в этой должности до середины марта 1945 года, продолжая нелегальную работу в тылу Красной Армии.

Последним допрашивается подсудимый **Пужак** — генеральный секретарь ППС и президент подпольного «парламента» — «Рады едности народовой». Он показывает, что был информирован о деятельности подпольного «правительства» по принципиальным вопросам, но отрицает, что был осведомлен о подрывной работе, о диверсионных и террористических актах в тылу Красной Армии. Однако опросом подсудимых Янковского и Окулицкого прокурор устанавливает, что Пужак был осведомлен о подрывной работе в тылу Красной Армии.

Прокурор задает подсудимому вопрос — знал ли он о том, что «армия крайова», формально об'явив о роспуске вооруженных отрядов, в действительности сохранила свое оружие, технику и перевела свои кадры в подполье?

Пужак: Я это знал.

Пужак вначале пытается отрицать показания подсудимого Урбанского о враждебном отношении его, Пужака, к Советскому Союзу. Спрошенный об этом Урбанский вновь подтверждает свои показания и уточняет: Пужак говорил о том, что не следует доверять Советскому Союзу. После этого Пужак признает перед судом, что такое заявление он действительно сделал.

На этом допрос подсудимых заканчивается.

Председательствующий сообщает, что остались недопрошенными еще 11 свидетелей.

Прокурор генерал-майор юстиции Афанасьев заявляет, что ввиду ясности дела государственные обвинители отказываются от опроса остальных свидетелей. Такое же заявление делает защита.

Суд определил от допроса указанных выше остальных 11 свидетелей освободить.

Председательствующий сообщает, что по ходатайству подсудимого Окулицкого, сделанному накануне, о вызове ряда дополнительных свидетелей, суд вынес решение: трех из числа названных подсудимым Окулицким свидетелей вызвать в судебное заседание. В вызове же остальных свидетелей отказать, так как двое из них на территории Советского Союза не обнаружены, а один — этапирован в дальний лагерь и находится в пути следования.

На этом заседание об'является закрытым.

Утреннее заседание 20 июня

Утреннее заседание началось с сообщения председательствующего о том, что накануне Военная Коллегия Верховного Суда Союза ССР по ходатайству обвиняемого Окулицкого решила вызвать трех названных им лиц в качестве свидетелей по делу, о чем были даны соответствующие указания. Сейчас получена справка, что по метеорологическим условиям просимые свидетели самолетом доставлены быть не могут ни сегодня, ни завтра.

Прокурор высказывает мнение, что, поскольку неизвестно, могут ли быть доставлены свидетели по просьбе подсудимого Окулицкого в ближайшие дни, обвинение не видит необходимости задерживать рассмотрение дела, тем более, что вчера, ввиду ясности обстоятельств дела, государственное обвинение отказалось от допроса 11 свидетелей, которые были намечены по списку обвинительного заключения. Прокурор вносит предложение об окончании судебного следствия. Суд считает возможным удовлетворить это ходатайство прокурора.

Суд далее удовлетворяет ходатайство прокурора о выделении в особое производство дела в отношении Пайдака, отсутствовавшего на судебном заседании ввиду своей болезни.

Прокурор просит суд засвидетельствовать о том, что помимо общих сведений об убийствах и ранениях военнослужащих Красной Армии, совершенных участниками «армии крайовой», в следственном деле имеются многочисленные документы, подтверждающие каждый отдельный случай убийства или ранений советских военнослужащих. Эти документы представляют собой акты советских военных и гражданских властей, акты военно-медицинской экспертизы, судебно-медицинского исследования и т. д. Суд удостоверяет наличие упомянутых прокурором документов в следственном деле, в томе № 25.

Председательствующий раз'ясняет, что подсудимым после прений сторон будет предоставлено последнее слово, а те из подсудимых, которые отказались от защитника, перед последним словом будут иметь право выступить со своей защитительной речью.

После перерыва начались прения сторон — выступили государственные обвинители — главный военный прокурор Красной Армии генерал-майор юстиции Н. А. Афанасьев и государственный советник юстиции 2-го класса Р. А. Руденко.

Суд переходит к слушанию речей защиты.

Слово для защитительной речи предоставляется подсудимому Окулицкому, который пожелал защищать себя сам.

В своей речи Окулицкий говорит, что в этом процессе речь идет об осуждении деятельности польского подполья, которая была направлена против Красной Армии, угрожала интересам Советского Союза, делу Об'единенных наций в борьбе против Германии. Однако, утверждает подсудимый, «польское подполье имеет большой капитал в своей борьбе с Германией». Признавая свою морально-политическую ответственность за факты подрывной деятельности против Красной Армии, Окулицкий оспаривает обвинение его в организации террора и диверсий против Красной Армии. Он утверждал, что у него, как главнокомандующего «армии крайовой», была порвана всякая связь с восточными районами, в которых имела место террористическая и диверсионная деятельность со стороны «АК». В западных районах,—утверждает Окулицкий,—в которых он осуществлял руководство, диверсии и террористическая деятельность против Красной Армии отсутствовала.

Окулицкий признает, что обвинением был брошен яркий свет на факты террора со стороны «армии крайовой». Он говорит, что это — «потрясающие факты, выставляющие действия «армии крайовой» в самом кошмарном виде».

Окулицкий утверждает, что напряженность и многие недоразумения во взаимоотношениях между Польшей и Советским Союзом уходят своими корнями в историческое прошлое, поскольку на протяжении многих десятилетий Польша находилась под гнетом царской России. Ведь мы не знали,—заявляет Окулицкий,—какие изменения произошли в вашей национальной политике, какая у вас произошла внутренняя перемена и перестройка государства.

Возражая прокурору, Окулицкий заявил, что если с политической точки зрения возможно оценивать варшавское восстание как авантюру, то с солдатской точки зрения такая оценка неправильна.

Окулицкий признает себя виновным в невыполнении распоряжений советского командования. Он считает себя виновным в том, что «армия крайова» не сдала оружия, боеприпасов, а, наоборот, издал приказ прятать оружие, боеприпасы. Он считает себя виновным в том, что по его приказу были сохранены подпольные штабы и радиостанции, через которые поддерживалась нелегальная радиосвязь с Лондоном, в том, что он создал новую законспирированную организацию «НЕ» и вел враждебную пропаганду против Красной Армии и Советского Союза.

— Недоверие к Советскому Союзу — самая большая моя ошибка. — И эта ошибка определяет все доверие к своему правительству,—заявляет Окулицкий.

Окулицкий говорит, что глубоко убежден в необходимости польско-советской дружбы и что только при условии такой дружбы и независимости Польши возможно преуспевание Польши.

Следующим выступает адвокат Брауде, защищающий подсудимых «министров» подпольного «правительства» — Беня и Ясюковича.

— Признавая себя виновными, Бень и Ясюкович,—говорит тов. Брауде,—возражали против обвинения их в том, что они собирались в блоке с Германией воевать против СССР. Оба решительно отрицали всякое предположение о том, что знали о конкретных фактах диверсий и подрывной деятельности. Полностью признавая все остальные пункты пред'явленного им обвинения, Бень и Ясюкович взяли на себя моральную и политическую ответственность за всю деятельность подпольного «правительства». Вместе с тем на суде они осудили всю свою прошлую деятельность, осудили деятельность своего подпольного «правительства» и деятельность лондонского эмигрантского «правительства», которое фактически ими руководило. И Бень и Ясюкович своими показаниями доказали, что они не стоят на той точке зрения, какой придерживался генерал Окулицкий, и на этой точке зрения стоять не будут.

Оба подсудимых заявили, что они искренне раскаиваются, что они были неправы, что они считают свое прошлое политической ошибкой, как и ошибкой тех, кто руководил ими.

Адвокат Брауде просит у суда о мягком, снисходительном приговоре для подсудимых.

Речью защитника Брауде заканчивается утреннее заседание.

Вечернее заседание 20 июня

На вечернем заседании продолжается слушание речей защиты.

Слово получает адвокат Плевако, подзащитным которого является Стемлер-Домбский. Защитник заявляет о своем согласии с прокурором, который отказался от обвинения Стемлер-Домбского.

Слово предоставляется адвокату Милованову. Он защищает подсудимых Кобылянского и Чарновского.

Выступая в защиту Кобылянского, тов. Милованов говорит:

— Из показаний и материалов предварительного следствия вытекает, что Кобылянский не занимал никакого официального положения и не приступал еще к участию в так называемом подпольном «парламенте». Он был кандидатом в члены этого «парламента» на случай выбытия из него кого-либо. Защитник просит вынести подсудимому Кобылянскому оправдательный приговор.

Говоря о другом своем подзащитном — Чарновском, адвокат Милованов просит учесть, что Чарновский признал правильность пред'явленных ему обвинений.

Защитник просит о смягчении приговора подсудимому Чарновскому.

Адвокат **Маркевич** защищает подсудимых Багинского и Мерзва.

Защитник, указывая, что его подзащитный Мерзва не участвовал в террористической деятельности против Красной Армии, просит суд отказаться от обвинения Мерзвы.

Говоря о подсудимом Багинском — вице-президенте «Рады едности народовой», адвокат напоминает слова прокурора «громкий титул, но мало содержания» и просит о максимальном снисхождении для подсудимого Багинского.

Подзащитными адвоката **Михальского** являются подсудимые Урбанский и Михаловский.

В отношении Михаловского он просит вынести оправдательный приговор.

Переходя к защите подсудимого Урбанского, тов. Михальский говорит:

— Урбанский признал себя виновным. Роль и значение его в данном процессе второстепенные. Он был исполнителем, находившимся под влиянием других лиц. Он признал ошибочными свои действия и взгляды. Я прошу в отношении Урбанского учесть все эти обстоятельства и вынести ему максимально снисходительный приговор.

Адвокат **Оцеп**, защищающий подсудимого Звежинского, заявляет:

— Вся преступная деятельность Звежинского это — деятельность не подстрекателя, не пособника, но деятельность попустителя. Считая, что обвиняемый признал свои заблуждения и преступления, многое передумал и понял, защитник, обращаясь к суду, предлагает применить в данном случае статью 8 УК РСФСР, которая проникнута гуманной правовой идеей.

Слово получает адвокат **Казначеев**, защищающий подсудимых Хацинского и Пужака.

Защитник просит об оправдании Хацинского.

В отношении Пужака защитник просит суд, учитывая признание подсудимого, применить такую меру наказания, которая не требует длительных сроков лишения свободы.

Председательствующий предоставляет слово подсудимому **Янковскому**, который выразил желание защищать себя лично. Он признает, что несет политическую ответственность за организацию «НЕ», так как был информирован о ее деятельности. Подсудимый Янковский признает также, что его инструкции, посланные в делегатуры, повлияли на обострение отношений с Советским Союзом. Он заявляет, что об актах террора и диверсий участников «АК» в тылу Красной Армии он ранее не знал и считает, что эти акты были ошибочными.

Далее слово предоставляется подсудимому **Стыпулковскому**, который также пожелал защищать себя сам. Стыпулковский говорит, что, будучи юридическим и политическим советником партии «Стронництво народове» до марта 1945 года, он не был осведомлен о террористическо-диверсионной деятельности против Красной Армии. Стыпулковский заявляет, что «активную деятельность против Красной Армии во время ее борьбы с немцами я осуждал бы как глупость и преступление против польских интересов». Стыпулковский просит его оправдать.

После перерыва суд переходит к заслушиванию последних слов подсудимых.

Первым говорит подсудимый **Окулицкий**.

— Я признаю, — говорит он, — что мы совершили на Советский Союз большое покушение, сделали крупные ошибки. Они вытекали из нашего недоверия к Советскому Союзу. А это недоверие вытекало из пропаганды, исходившей от польского правительства в Лондоне.

Реакция советских властей на нашу деятельность и наше присутствие здесь, на скамье подсудимых, вполне понятны, для этого есть достаточно оснований. Я хочу подчеркнуть хорошее отношение советских властей ко мне, как к преступнику, как к арестованному.

Ваш приговор, господа судьи, я приму спокойно, с уверенностью, что ваше решение будет правильным. Я считаю, что я виноват, но я действовал, как солдат.

Подсудимый **Стемлер-Домбский** говорит:

— Я в своем последнем слове хотел сказать о своих убеждениях и надеждах, но ограничусь двумя словами: прошу оправдать меня.

Последнее слово предоставляется подсудимому **Янковскому**.

— Я назову, — говорит он, — этот процесс трагическим процессом. Я назову его так потому, что он происходит в Москве, в столице Советского Союза, в столице страны, чья армия выбросила немцев из Польши, освободила ее. Я назову этот процесс трагическим потому, что он происходит в столице Советского Союза, где недавно был подписан договор о дружбе между СССР и Польшей.

У нас было опасение, что Советский Союз будет угрожать независимости Польши. Это опасение, к счастью, не оправдалось.

В ненормальных отношениях, которые создались между СССР и Польшей, большую роль сыграла та ошибочная политика, которую вело польское правительство в Лондоне.

Как главный делегат лондонского польского правительства в стране, я отвечаю за все, что происходило на территории Польши и не намерен снимать с себя этой ответственности.

Подсудимый **Кобылянский** заявляет, что он считает свое последнее слово излишним и просит суд оправдать его.

Я признаю,—говорит подсудимый **Бень**,— что наша деятельность была преступной. Откуда вытекали наши ошибки? Они вытекали из неправильной политики лондонского польского правительства, которую мы, находясь в подполье, воспринимали некритически.

Господин прокурор сказал здесь сегодня, что у Польши может быть только два пути: либо с Советским Союзом, либо с немцами. Это совершенно правильно. С немцами невозможно никакое сотрудничество. Поэтому единственный путь — это тесное, дружеское сотрудничество с Советским Союзом. И нужно, чтобы польскую политику взяли в свои руки те деятели, которые не вели ошибочной политики, подобной той, что ведет до сегодняшнего дня польское правительство в Лондоне. На место этих людей должны придти люди с демократическим мировоззрением, которые смогут наладить хорошие отношения с Советским Союзом. И тогда дружба между СССР и Польшей утвердится не на 20 лет, как записано в договоре, а навсегда.

Подсудимый **Михаловский** просит суд освободить его от наказания и дать возможность скорее вернуться в Польшу, чтобы начать честно работать на благо польского народа, в интересах укрепления советско-польской дружбы.

Последнее слово предоставляется подсудимому **Ясюковичу**.

— Я понимаю, — заявляет он, — что подпольное польское правительство, и я в том числе, стали на ложный политический путь. Стрелка была поставлена неправильно, мы во-время не затормозили и уткнулись в тупик.

Я позволю себе приветствовать заявление господина прокурора о том, что нет в мире силы, которая могла бы сорвать советско-польский договор о дружбе.

Подсудимый **Пужак** говорит, что он, как председатель «Рады едности народовой», готов нести ответственность за ее деятельность. Он признает свою ответственность за пользование нелегальными радиопередатчиками.

Свою ответственность за то, что он знал о существовании нелегальных радиопередатчиков, о совершении диверсионных актов со стороны отрядов «армии крайовой» признает подсудимый **Хацинский**.

Я прошу, — говорит подсудимый **Звежинский**, — чтобы при вынесении приговора были учтены все мои показания и те доводы, которые представил здесь мой почтенный защитник. Я верю, что будут созданы все условия для осуществления добрососедских и дружеских отношений между СССР и Польшей.

Подсудимый **Чарновский** говорит в своем последнем слове, что он признает себя виновным в участии в подпольной деятельности. Польское подполье, — заявляет он, — в котором я принимал активное участие, сделало много ошибок по отношению к СССР. Эти ошибки вытекали из неправильного понимания сложившейся обстановки.

Подсудимый **Багинский** заявляет, что он не несет ответственности за террористическую и диверсионную деятельность «армии крайовой» и подробно говорит о разногласиях и конфликтах в польском подполье.

Подсудимые Урбанский, Мерзва и **Стыпулковский** просят Верховный Суд о вынесении им оправдательного приговора.

Последние слова подсудимых закончены. Суд удаляется на совещание для вынесения приговора. (ТАСС).

Приговор Военной Коллегии Верховного Суда СССР будет опубликован в следующем номере.

Английская газета о бегстве видных гитлеровцев в Испанию

ЛОНДОН, 20 июня. (ТАСС). Барселонский корреспондент газеты «Дейли экспресс» пишет, что, как ему удалось узнать, 1 мая на аэродроме в Реусе (80 миль юго-западнее Барселоны) приземлился германский самолет, на котором находились высокопоставленные нацисты. Когда пассажиры выходили из самолета, команда приветствовала их с большими церемониями. Один из пассажиров тщательно закрывал лицо. На аэродром был вызван военный губернатор Барселоны, который затем позвонил по телефону в Мадрид. Позднее прибыл испанский самолет и высокопоставленные нацисты вылетели на нем в неизвестном направлении.

Корреспондент ставит вопрос, не был ли пассажир, закрывавший свое лицо, Гитлером.

Новое итальянское правительство

РИМ, 19 июня. (ТАСС). Новое итальянское правительство сформировано в следующем составе: премьер-министр и министр внутренних дел Ферруччо Парри («Партия действия»), заместитель премьер-министра Пьетро Ненни (социалист), заместитель премьер-министра Манлио Брозио (либерал), министр иностранных дел Альчиде де Гаспери (христианско-демократическая партия), министр юстиции Пальмиро Тольятти (коммунист), министр реконструкции Меуччо Руини (партия «Демократия труда») и другие, в том числе от партий «Демократия труда», коммунистов, «Партии действия», либералов и социалистов по два представителя и один от христианско-демократической партии.

Война на Тихом океане

ВАШИНГТОН, 20 июня. (ТАСС). Военное министерство США сообщает, что 20 июня крупные соединения американских сверхмощных бомбардировщиков «Летающая крепость» совершили налет на промышленные сооружения в центральной части острова Хонсю и северной части острова Кюсю (Япония).

НЬЮ-ЙОРК, 20 июня. (ТАСС). Агентство Юнайтед пресс сообщает, что в налете на Японию 20 июня участвовало более 450 «Летающих крепостей». Они сбросили на города Сидзуока и Тоехаси (остров Хонсю) и Фукуока (остров Кюсю) 3.000 тонн зажигательных бомб.

Ответственный редактор
А. А. КОНДАКОВ.

Адрес редакции и издательства: Советская, 6. Телефоны: коммутатор редакции — 34-904; отв. редактора — 35-904; отв. секретаря — 35-924; отделов: промышленности — 34-630 и 32-598; партийного — 30-785; сельскохозяйственного — 33-189; иллюстрационного — 32-395; писем — 31-396 и 35-595. Прием телефонограмм: иногородние — прямой — 8. город — 33-630. Выпускающий — 31-103; типография 35-984; об'явления — 31-289.

МН11160 Типография изд-ва «Советская Сибирь». Тираж 50.000.

Пролетарии всех стран, соединяйтесь!

СОВЕТСКАЯ СИБИРЬ

Орган Новосибирского обкома и горкома ВКП(б), областного и городского Советов депутатов трудящихся

№ 122 (7827) | 23 ИЮНЯ 1945 г., суббота. | Цена 20 коп.

Все силы на создание крепкой кормовой базы, на вспашку паров, на летний уход за посевами— на борьбу за высокий сталинский урожай!

В СОВНАРКОМЕ СССР

О мерах по улучшению дела введения и освоения севооборотов в колхозах

Совнарком СССР отмечает, что за предвоенные годы в колхозах была проведена значительная работа по введению правильных севооборотов, что дало возможность повысить урожайность сельскохозяйственных культур на полях колхозов; однако за время войны введение севооборотов значительно сократилось, а введенные и освоенные севообороты оказались во многих случаях нарушенными. В таких колхозах, где отсутствовали или нарушались севообороты, не обеспечивалось восстановление плодородия почвы, очищение полей от сорняков, не соблюдались элементарные требования правильного размещения посевов, что приводило к большей засоренности полей и снижению урожайности.

Неудовлетворительное состояние дела введения и освоения севооборотов об'ясняется главным образом тем, что во многих районах местные советские и земельные органы забыли значение севооборотов и забросили это дело, не проявляют необходимой заботы об увеличении посевов многолетних трав в колхозах, о своевременном под'еме паров и обработке их, о соблюдении основных правил в размещении посевов сельскохозяйственных культур и правильном использовании предшественников. Более того, местные органы часто сами нарушали севообороты неправильным планированием посевных площадей для отдельных районов и колхозов.

Совнарком СССР считает нетерпимым в дальнейшем такое отношение к делу введения и освоения севооборотов, как одного из решающих средств в под'еме урожайности сельскохозяйственных культур.

Совнарком Союза ССР обязывает Наркомзем СССР, совнаркомы союзных и автономных республик, краевые, областные и районные исполнительные комитеты обеспечить в 1945 году решительное улучшение дела введения и освоения севооборотов в колхозах.

В целях быстрейшего восстановления и дальнейшего под'ема сельского хозяйства, повышения плодородия почвы, роста урожайности и создания прочной кормовой базы для животноводства в колхозах Совет Народных Комиссаров Союза ССР постановил:

обязать Наркомзем СССР, совнаркомы союзных и автономных республик, краевые и областные исполкомы:

I. По восстановлению нарушенных севооборотов

1. В течение 1945 года организовать в колхозах, где были нарезаны севообороты, проверку состояния севооборотов, их освоения, наличия и правильности планов освоения севооборотов, а также сохранности в натуре границ полей и граничных знаков. В колхозах, где нет планов освоения севооборотов или где фактическое размещение посевов не соответствует планам, — составить или уточнить эти планы. В колхозах, где запаханы границы полей или уничтожены граничные знаки,—восстановить их.

При составлении и уточнении планов освоения севооборотов руководствоваться следующими основными положениями об использовании предшественников:

а) не допускать посевов колосовых культур на одном и том же поле более 2 лет подряд;

б) не размещать чистые пары по пласту и обороту пласта многолетних трав, по пропашным и бобовым культурам и по озимым и яровым, идущим после чистых паров. Под чистые пары в период освоения севооборотов отводить наиболее засоренные поля;

в) посевы яровой пшеницы размещать в первую очередь по пласту и обороту пласта многолетних залежных земель, по пласту и обороту пласта многолетних трав, после озимых, посевы которых производились по чистым парам, после картофеля и свеклы, а в восточных и заволжских районах — также и по чистым парам;

г) посевы картофеля, сахарной свеклы и подсолнечника размещать в первую очередь по озимым, идущим после удобренных паров, по обороту пласта многолетних трав и по зернобобовым культурам.

2. Установить на 1945 год план восстановления нарушенных севооборотов в 22.710 колхозах со следующим распределением по областям, краям и республикам:

Алтайский край — 100
Башкирская АССР — 500
Брянская область — 225
Бурят-Монгольская АССР — 40
Великолукская область — 200
Вологодская область — 200
Воронежская область — 500
Горьковская область — 193
Ивановская область — 107
Калининская область — 500
Калужская область — 250
Кемеровская область — 300
Кировская область — 500
Костромская область — 40
Коми АССР — 130
Краснодарский край — 100
Крымская АССР — 110
Курская область — 500
Куйбышевская область — 359
Ленинградская область — 270
Марийская АССР — 120
Новгородская область — 200
Новосибирская область — 400
Омская область — 500
Пензенская область — 400
Псковская область — 200
Ростовская область — 240
Рязанская область — 100
Саратовская область — 265
Свердловская область — 100
Смоленская область — 400
Сталинградская область — 400
Тамбовская область — 300
Тульская область — 375
Удмуртская АССР — 74
Ульяновская область — 300
Хабаровский край — 89
Челябинская область — 186
Чкаловская область — 150
Чувашская АССР — 112
Белорусская ССР — 6.200
Казахская ССР — 460
Карело-Финская ССР — 50
Киргизская ССР — 40
Молдавская ССР — 25
Узбекская ССР — 900
Украинская ССР — 5.000.

3. Установить следующий порядок работ по восстановлению нарушенных севооборотов:

а) исходя из установленного плана восстановления севооборотов в колхозах, совнаркомам республик, край(обл)исполкомам до 20 июля с. г. рассмотреть предложения райисполкомов о восстановлении севооборотов по колхозам и установить план работ по восстановлению севооборотов на 1945 год для каждого района с перечнем колхозов, в которых восстанавливаются севообороты;

б) райисполкомам закрепить за колхозами, в которых по плану должны восстанавливаться севообороты, агрономов и землеустроителей. Агрономы и землеустроители, закрепленные для проведения работ по восстановлению севооборотов, обязаны вместе с правлением колхоза рассмотреть вопрос о восстановлении севооборота, наметить порядок этой работы, собрать имеющуюся документацию. Совместно с председателем колхоза и бригадирами осмотреть поля севооборотов в натуре, восстановить граничные знаки, нанести на чертеже предшественники и составить план освоения севооборотов с учетом наиболее целесообразного размещения посевов. Райисполкомы обязаны обеспечить колхозы необходимыми схематическими чертежами;

в) план восстановления севооборотов рассматривается правлением колхоза с участием агронома или землеустроителя и после проверки в райзо обсуждается на общем собрании колхозников и утверждается райисполкомом обязательно в присутствии председателя колхоза, агронома и землеустроителя, участвовавших в разработке проекта.

II. По введению севооборотов

4. Установить, что севообороты в колхозах должны быть построены, исходя из задачи дальнейшего развития сельскохозяйственного производства областей и районов, а также из конкретных хозяйственных и природных условий каждого колхоза.

Непременным условием при введении правильных севооборотов должно быть применение в них травосеяния с широким использованием рекомендованных академиком Вильямсом посевов травосмесей бобовых и злаковых многолетних трав, а также своевременно поднятых и хорошо обработанных паров.

5. Установить план введения севооборотов на 1945 год в 17.429 колхозах со следующим распределением по республикам, краям и областям:

Алтайский край — 150
Архангельская область — 300
Астраханская область — 30
Башкирская АССР — 400
Бурят-Монгольская АССР — 162
Брянская область — 25
Вологодская область — 1.000
Воронежская область — 200
Владимирская область — 440
Великолукская область — 200
Горьковская область — 400
Грозненская область — 30
Дагестанская АССР — 75
Ивановская область — 213
Иркутская область — 400
Кабардинская АССР — 20
Калининская область — 255
Кемеровская область — 130
Кировская область — 1.000
Коми АССР — 115
Краснодарский край — 230
Красноярский край — 400
Куйбышевская область — 310
Курганская область — 325
Курская область — 100
Костромская область — 386
Крымская АССР — 80
Ленинградская область — 30
Марийская АССР — 200
Молотовская область — 400
Мордовская АССР — 300
Московская область — 1.200
Новосибирская область — 300
Новгородская область — 255
Омская область — 300
Орловская область — 600
Пензенская область — 250
Приморский край — 125
Ростовская область — 200
Рязанская область — 250
Северо-Осетинская АССР — 50
Саратовская область — 235
Свердловская область — 100
Ставропольский край — 440
Сталинградская область — 150
Тамбовская область — 312
Татарская АССР — 500
Томская область — 150
Тюменская область — 127
Ульяновская область — 100
Удмуртская АССР — 300
Хабаровский край — 100
Челябинская область — 180
Читинская область — 150
Чкаловская область — 500
Чувашская АССР — 160
Якутская АССР — 30
Ярославская область — 200
Азербайджанская ССР — 70
Армянская ССР — 273
Грузинская ССР — 105
Казахская ССР — 400
Киргизская ССР — 126
Таджикская ССР — 250
Туркменская ССР — 325
Узбекская ССР — 300.

Обязать совнаркомы республик, краевые и областные исполкомы до 20 июля 1945 года рассмотреть предложения райисполкомов и установить для каждого района план введения севооборотов на 1945 год, определив колхозы, в которых вводятся севообороты, с учетом их подготовленности.

6. Обязать совнаркомы республик, краевые и областные исполкомы разработать план введения севооборотов в колхозах на 1946 и 1947 гг. и к 1 октября 1945 г. представить его на утверждение Совнаркома СССР.

7. Установить, что правильные севообороты в колхозах должны обеспечивать:

а) выполнение государственных заданий по развитию сельского хозяйства, дальнейший рост урожайности сельскохозяйственных культур, развитие животноводства и повышение его продуктивности, а также развитие других отраслей (садоводство, огородничество и т. д.) и правильное сочетание отраслей;

б) снабжение перерабатывающей промышленности сельскохозяйственным сырьем из близлежащих колхозов, ликвидируя дальние перевозки мало транспортабельной продукции (картофеля, сахарной свеклы, овощей и др.).

Создание вокруг промышленных центров и крупных городов картофеле-овощных и молочно-животноводческих баз;

в) правильное использование всех колхозных земель, повышение плодородия почвы, создание прочной кормовой базы для животноводства путем расширения посевов многолетних трав в полевых севооборотах, введения кормовых севооборотов и организации использования лугов и пастбищ;

г) строгое отграничение общественных земель колхоза от приусадебных участков, дальнейшее расширение площадей под садами, виноградниками, тутовниками и другими многолетними насаждениями и правильное размещение полезащитных лесных полос;

д) создание наилучших условий для использования тракторов и сельскохозяйственных машин путем правильного расположения и нарезки границ полей севооборота.

8. При разработке севооборотов исходить, как правило, из размеров пашни в обработке (фактическая посевная площадь и пары), которые были достигнуты в 1940 году.

В колхозах, полностью освоивших свою пашню и имеющих свободные пахотноспособные земли, кроме продуктивных лугов и пастбищ, предусмотреть включение в севообороты новых земель с учетом использования их под посевы и пары в ближайшие годы.

В колхозах поливных районов Средней Азии предусмотреть мероприятия по восстановлению орошаемых земель, выпавших из сельскохозяйственного оборота, а также освоению новых земель за счет прироста орошаемых земель.

9. В соответствии с особенностями сельскохозяйственных зон при введении правильных севооборотов и установлении чередования культур в каждом колхозе руководствоваться следующим:

А. В колхозах нечерноземной полосы (Архангельская, Брянская, Великолукская, Владимирская, Вологодская, Горьковская, Ивановская, Калининская, Калужская, Кировская области, Костромская, Ленинградская области, Молотовская область, Московская, Новгородская, Псковская, Рязанская, Свердловская, Смоленская, Тульская, и Ярославская области, Марийская, Удмуртская, Чувашская и Коми АССР, Белорусская и Карело-Финская ССР), а также в колхозах Мордовской и Татарской АССР в соответствии с постановлением Совнаркома СССР от 25 марта 1941 г. «О введении правильных севооборотов в колхозах и совхозах нечерноземной полосы»:

а) в льноводных колхозах ввести преимущественно 7—8 или 9-польные севообороты с 1—2 полями чистого или занятого, преимущественно вико-овсяного пара, 1—2 полями озимых культур, не более чем с одним полем льна, до двух полей клевера в смеси с тимофеевкой и 2—4 полями яровых колосовых, бобовых и пропашных культур;

б) в колхозах, не сеющих лен (находящихся в достаточно увлажненных районах), ввести преимущественно 7—8—9-польные севообороты с одним полем чистого пара, двумя полями озимых культур, до двух полей многолетних трав и 3—4 полями яровых колосовых, бобовых и пропашных культур;

в) в колхозах восточных районов нечерноземной полосы, где посевы озимых должны быть обеспечены по возможности чистыми парами, ввести преимущественно 8—9, а в крупных колхозах 10-польные севообороты, в которых разместить до двух полей озимых по чистым парам, до двух полей многолетних трав и 3—5 полей яровых колосовых, бобовых и пропашных культур;

г) в колхозах с легкими песчаными почвами ввести севообороты с 4—5—6—7 полями без многолетних трав, широко применяя люпиновые пары, а поле из-под озимых посевов использовать преимущественно под пропашные культуры;

д) в колхозах, расположенных в зонах картофелеперерабатывающих и сахарных заводов, ввести преимущественно 7—8—9-польные севообороты не более чем с одним полем чистого пара, до 2 полей картофеля, не более чем с одним полем сахарной свеклы, 1—2 полями озимых культур, 2—3 полями прочих яровых культур и до двух полей многолетних трав;

е) в колхозах с развитым овощеводством ввести 6—7—8-польные севообороты с 1—2 полями многолетних трав, с 3—4 полями овощных культур или ввести два севооборота — овощной и полевой;

ж) в колхозах районов семеноводческих рассадников луговопастбищных трав ввести севообороты с использованием в них трав на семена в течение 3—4 лет.

Рекомендовать колхозам нечерноземной полосы развернуть работы по осушению и освоению болот и заболоченных земель с использованием освоенных земель преимущественно под кормовые севообороты. Наряду с навозом широко применять в полях севооборотов использование торфа на удобрение, торфяных компостов, внесение фосфоритной муки, извести, углубление пахотного слоя.

Б. В колхозах центрально-черноземных областей (Воронежская, Курская, Орловская, Пензенская, Тамбовская, Ульяновская области, а также в колхозах горно-лесных районов Башкирской АССР):

а) в колхозах центрально-черноземных областей ввести преимущественно 7—8—9—10-польные севообороты с 1—2 полями черного пара, до 2 полей многолетних трав и 4—6 полями зерновых, технических и других культур.

В колхозах более увлажненных районов размещать озимые культуры в севооборотах как по чистым парам, так и по парам, занятым однолетними травами или зернобобовыми культурами;

б) в свеклосеющих колхозах ввести преимущественно 7—8—9—10-польные севообороты с 1—2 полями черного пара, 1—2 полями многолетних трав, до 2 полей пропашных культур, включая сахарную свеклу и 3—4 полями зерновых и других культур.

В. В колхозах юго-восточных областей (Астраханская область, Башкирская АССР, кроме горнолесных районов, Куйбышевская, Саратовская, Сталинградская, Чкаловская, Ростовская, Актюбинская, Гурьевская, Западно-Казахстанская и Кустанайская области):

а) в колхозах юго-восточных областей, кроме более увлажненных районов Ростовской области, ввести преимущественно 8—9—10-польные севообороты с 1—2 полями черного пара под озимые, до 3 полей многолетних трав и 5—6 полями зерновых, технических и других культур.

В колхозах наиболее засушливых районов допустить введение севооборотов с 3—4 полями многолетних трав и частичным размещением яровой пшеницы по парам;

б) в колхозах более увлажненных районов Ростовской области ввести преимущественно 8—9—10-польные севообороты с 1—2 полями чистого, преимущественно черного пара, 2—3 полями озимых, до двух полей многолетних трав и 3—5 полями других культур, допуская размещение озимых не только по чистым парам, но и по ранним пропашным культурам, по обороту пласта многолетних трав и по озимым, идущим после чистых паров;

в) в колхозах с развитым товарным бахчеводством на легких песчаных почвах ввести преимущественно 7—8—9-польные севообороты с одним полем чистых паров под озимые, до 2—3 полей многолетних трав и до двух полей бахчевых культур;

г) в колхозах наиболее засушливых районов допустить беспокровный посев многолетних трав;

д) пласт многолетних трав в севооборотах использовать в первую очередь под яровую пшеницу.

Г. В колхозах Сибири и восточных районах (Алтайский край, Бурят-Монгольская АССР, Иркутская, Кемеровская области, Красноярский край, Курганская, Новосибирская, Челябинская, Омская области, Приморский край, Томская, Тюменская области, Хабаровский край, Читинская область, Якутская АССР, Акмолинская, Восточно-Казахстанская, Карагандинская, Кокчетавская, Павлодарская, Северо-Казахстанская и Семипалатинская области Казахской ССР):

а) в колхозах степных районов ввести преимущественно 9—10-польные севообороты, в лесостепных и подтаежных районах—преимущественно 7—8—9—10-польные севообороты с 1—2 полями чистых паров под озимые культуры и яровую пшеницу, до 2—3 полей многолетних трав (люцерна с житняком или с американским пыреем, клевер с тимофеевкой и др.) и от 4 до 6 полей зерновых, технических и других культур. Пласт и оборот пласта многолетних трав использовать в первую очередь под яровую пшеницу;

б) в колхозах Хабаровского и Приморского краев ввести преимущественно 8—9—10-польные севообороты с одним — двумя полями чистого пара, до двух полей многолетних трав, 2—3 полями пропашных и технических культур (в том числе соя) и от 3 до 5 полей зерновых и других культур.

Д. В колхозах степных и лесостепных районов востока, в колхозах юго-востока и центральных черноземных областей:

а) в колхозах степных и лесостепных районов востока и юго-востока, имеющих значительные площади залежных и целинных земель, рекомендовать введение севооборотов с 3—4 и более полями многолетних трав, а также севооборотов с оставлением наиболее выпаханных и засоренных полей в залежь.

Установление срока нахождения поля под залежью в зависимости от местных условий возложить на районные земельные отделы;

б) в связи с наличием в центральных черноземных областях, в Ростовской области, правобережных приволжских районах, в Чкаловской области и Башкирской АССР больших площадей, подверженных сильным смывам и выдуванию почв, рекомендовать колхозам для закрепления этих почв залужение их или введение специальных севооборотов с 3—4 полями, а в резко засушливых районах — и с 5 полями многолетних трав, преимущественно без чистых паров и пропашных культур, а также обеспечить правильное размещение полезащитных лесных полос.

Предложить колхозам широко использовать местный сток для организации орошаемых участков с тем, чтобы каждый колхоз засушливых районов имел орошаемые площади для посева наиболее ценных культур. На орошаемых участках вводить специальные севообороты с применением травосеяния без чистых паров;

в) обеспечить в колхозах степных и лесостепных районов востока и юго-востока и в колхозах центральных черноземных областей при введении севооборотов следующие мероприятия: закладку полезащитных лесных полос из быстрорастущих древесных и плодовых пород, а также кустарниковых и ягодных насаждений; посадку лесных и плодовых приовражных насаждений; запрещение в колхозах вырубки лесов, колков и перелесков, имеющих значение естественных полезащитных полос; сохранение существующих древесных, кустарниковых порослей на склонах и по оврагам;

г) рекомендовать колхозам степных и лесостепных районов востока и юго-востока широко применять кулисные пары, проводить снегозадержание и задержание талых вод.

Е. В колхозах Северного Кавказа и Крыма (Дагестанская АССР, Грозненская область, Кабардинская АССР, Краснодарский край, Северо-Осетинская АССР, Ставропольский край, Крымская АССР):

а) в колхозах Северного Кавказа со значительными посевами зерновых культур ввести преимущественно 7—8—9—10-польные севообороты, в которых разместить одно поле чистого, преимущественно черного пара, до 2—3 полей многолетних трав, 3—4 полей озимых, до 3 полей других культур; в засушливых районах Дагестанской АССР, Грозненской области и Ставропольского края до двух полей чистых паров; в колхозах увлажненных районов, имеющих значительные площади посевов озимых и пропашных культур (кукуруза, подсолнечник, фасоль и другие) допустить введение севооборотов без паров с размещением озимых культур по пропашным культурам или другим подходящим предшественникам.

В свеклосеющих колхозах ввести преимущественно 7—8—9-польные севообороты, в которых разместить 1 поле чистого или занятого пара и 2 поля многолетних трав.

В рисосеющих колхозах ввести преимущественно 5—6-польные севообороты с 2 полями многолетних трав, 2—3 полями риса и 1 полем пропашных культур или пара с посевом культур на зеленое удобрение;

б) в колхозах Крымской АССР со значительными посевами зерновых культур ввести преимущественно 8—9—10-польные севообороты, в которых разместить до 2 полей чистых, преимущественно черных паров, до 4 полей озимых, до 2—3 полей многолетних трав и 1—3 полей яровых культур.

Ж. В колхозах Украинской и Молдавской ССР, в соответствии с постановлением Совнаркома СССР от 5 марта 1940 года «О введении правильных севооборотов в колхозах и совхозах Украинской ССР»:

а) в свеклосеющих колхозах — ввести преимущественно 7—8-польные севообороты в колхозах, сеющих клевер и эспарцет, и 8—9—10-польные в колхозах, сеющих люцерну, с 4—5 полями колосовых культур (из них 2—3 озимых), с 1—2 полями пропашных культур (включая свеклу), с одним полем черного или занятого пара, с одним полем многолетних трав в районах посева клевера и эспарцета и двумя полями трав в районах посева люцерны;

б) в льноводных колхозах ввести преимущественно 7—8—9-польные севообороты с одним полем черного или занятого пара, не менее чем с двумя полями озимых культур, до двух полей многолетних трав, не более одного поля льна и 2—3 полями яровых колосовых и пропашных культур;

в) в степных районах, а также в колхозах с крупными животноводческими фермами ввести преимущественно 9 и 10-польные севообороты с одним полем черного пара, 4—5 полями колосовых культур (из них 3—4 озимых), с 1—2 полями пропашных культур и с двумя полями многолетних трав.

З. В колхозах Средней Азии и южных областей Казахской ССР (Узбекская, Киргизская, Таджикская, Туркменская ССР, Алма-Атинская, Джамбулская, Кзыл-Ординская, Талды-Курганская, Южно-Казахстанская области):

а) в хлопкосеющих колхозах Узбекской, Туркменской, Таджикской, Киргизской ССР и южных областей Казахской ССР на орошаемых землях ввести преимущественно 7—8—9—10-польные севообороты с тремя полями многолетних трав, 3—4—5 полями хлопчатника и одним полем прочих культур;

б) в колхозах с развитым люцерновым семеноводством (Кара-Калпакская АССР, Хорезмская и Ташаузская области) обеспечить увеличение числа полей люцерны в севооборотах до четырех; особое внимание обратить на размножение скороспелых сортов люцерны;

в) посевы многолетних трав в севооборотах производить как без покрова, так и под покровом колосовых культур;

г) на богарных землях ввести преимущественно 8—9—10-польные севообороты с 2—3 полями многолетних трав, 1—2 полями пара, 4—6 полями зерновых, масличных и других культур;

д) рекомендовать колхозам орошаемых районов широко применять в севооборотах пожнивные посевы.

И. В колхозах закавказских республик (Азербайджанская, Армянская и Грузинская ССР):

а) в колхозах со значительными посевами зерновых культур ввести преимущественно 7—8—9—10-польные севообороты с 1 полем чистого, преимущественно черного пара, до 4 полей озимых, до 2—3 полей многолетних трав и 4—5 полями других культур;

в колхозах, имеющих значительные посевы пропашных культур, допустить введение севооборотов без чистых паров;

б) в хлопкосеющих колхозах Азербайджанской и Армянской ССР ввести преимущественно 7—8—9—10-польные севообороты с 2—3 полями многолетних трав, 3—5 полями хлопчатника, до 2—3 полей других культур;

на сильно засоленных почвах допустить введение севооборотов с 4 полями многолетних трав;

в) в свеклосеющих колхозах Армянской и Грузинской ССР ввести преимущественно 7—8—9-польные севообороты, в которых разместить 1 поле чистого или занятого пара и до 2 полей многолетних трав.

В колхозах Северного Кавказа, Крыма и Закавказья посевы озимых размещать, как правило, по чистым, преимущественно черным парам, по озимым, идущим после паров, по пропашным культурам и по обороту пласта многолетних трав.

Рекомендовать колхозам широко применять посевы культур на зеленое удобрение, пожнивные посевы, а также летние посадки картофеля.

10. Установить, что в каждом колхозе вводится, как правило, один полевой севооборот; введение двух или более полевых севооборотов допускать в отдельных колхозах, имеющих массивы пашни, резко различные по почвам, в колхозах с растянутым или разбросанным расположением земель или об'единяющих несколько селений, где при введении одного полевого севооборота неизбежны непроизводительные переезды полеводческих бригад.

В колхозах, имеющих значительные посевы овощных культур, конопли, кок-сагыза, табака и других специальных культур, допустить введение специальных севооборотов с травосеянием для этих культур, если они не могут быть размещены в полевых или кормовых севооборотах.

11. В целях организации кормовой базы ввести наряду с полевыми севооборотами кормовые севообороты, в первую очередь в колхозах, где животноводческие фермы не обеспечиваются природными кормовыми угодьями, а также в колхозах,

(Окончание на 2 стр.).

Указ ПРЕЗИДИУМА ВЕРХОВНОГО СОВЕТА СССР

О награждении орденом Отечественной войны I степени Уральского артиллерийского завода имени И. В. Сталина Народного комиссариата вооружения

За успешное выполнение заданий Государственного Комитета Обороны по обеспечению Красной Армии артиллерийским вооружением наградить Уральский артиллерийский завод имени И. В. Сталина Народного комиссариата вооружения орденом Отечественной войны I степени.

Председатель Президиума Верховного Совета СССР **М. КАЛИНИН.**

Секретарь Президиума Верховного Совета СССР **А. ГОРКИН.**

Москва, Кремль. 21 июня 1945 года.

Прибытие в Москву Премьер-Министра Чехословацкой Республики г-на Зд. Фирлингера и членов чехословацкого правительства

21 июня в Москву прибыли Премьер-Министр Чехословацкой Республики г-н Зд. Фирлингер с супругой, Министр Национальной Обороны генерал Л. Свобода, Министр Внешней Торговли г-н Г. Рипка, Министр Здравоохранения г-н А. Прохазка, Заместитель Министра Иностранных Дел г-н В. Клементис и др.

Одновременно в Москву прибыл посол СССР в Чехословакии В. А. Зорин.

На Центральном аэродроме прибывших встречали Заместитель Председателя Совета Народных Комиссаров и Народный Комиссар Иностранных Дел СССР В. М. Молотов, Заместитель Народного Комиссара Иностранных Дел СССР А. Я. Вышинский, Заместитель Народного Комиссара Внешней Торговли М. С. Степанов, заместитель Председателя Моссовета М. А. Яснов, генерал-лейтенант К. Р. Синилов, П. Н. Кумыкин, Ф. Ф. Молочков, И. В. Бакулин, генерал-майор М. П. Кутузов, А. Н. Абрамов.

Прибывших также встречали состав чехословацкого посольства во главе с временным поверенным в делах г-ном Я. Гвиздо, посол Югославии г-н В. Попович, начальник Военной Миссии Чехословацкой Республики бригадный генерал Г. Пика, первый секретарь польского посольства г-н В. Матвин и др.

При встрече был выстроен почетный караул и были исполнены Государственные Гимны Чехословацкой Республики и СССР.

Аэродром был украшен чехословацкими и советскими флагами.

Начало работ Межсоюзной репарационной комиссии

21 июня в Москве состоялось первое заседание Межсоюзной репарационной комиссии под председательством заместителя Народного Комиссара Иностранных Дел СССР **И. М. Майского.**

И. М. Майский дружески приветствовал британскую и американскую делегации, возглавляемые сэром Вальтером Монктоном и послом Э. Поули.

Сэр Вальтер Монктон и посол Поули ответили на приветствия от имени своих делегаций.

Задача Межсоюзной репарационной комиссии состоит в том, чтобы выработать репарационный план на базе решений Крымской конференции и предложить его своим правительствам. Три делегата решили немедленно приступить к рассмотрению технических вопросов с тем, чтобы добиться быстрых и эффективных результатов.

В СОВНАРКОМЕ СССР

О мерах по улучшению дела введения и освоения севооборотов в колхозах

(Окончание. Начало на 1 стр.).

где в силу удаленности полевых севооборотов в них нецелесообразно размещать посевы силосных культур и зеленой подкормки.

12. В колхозах, еще не севших многолетних трав, допустить в целях быстрейшего наведения порядка в использовании их земель введение севооборотов с посевом трав на частях полей или без многолетних трав, при этом нарезать такое число полей, которое обеспечивало бы каждому колхозу в дальнейшем переход к правильным севооборотам с травосеянием, без ломки границ нарезанных полей.

13. В целях скорейшего освоения севооборотов и широкого применения в них посевов многолетних трав обеспечить посев на семена многолетних трав в каждом колхозе с таким расчетом, чтобы в ближайшие 2—3 года колхозы могли полностью обсеменить своими семенами поля трав в севооборотах.

Размеры семенных участков многолетних трав установить по каждому колхозу районным земельным отделам совместно с правлениями колхозов.

Обратить особое внимание на выявление и выделение на семена местных высокоурожайных, зимостойких и засухоустойчивых сортов многолетних трав.

14. В целях наиболее эффективной борьбы с сорняками обязать Наркомзем СССР, краевые (областные) исполкомы и совнаркомы республик широко внедрить рекомендованную академиком Вильямсом систему зяблевой обработки — культурную вспашку (плугом с предплужником) с предварительным лущением стерни, а также для незасушливых районов — послойную обработку черных и ранних паров.

В засушливых районах обеспечить в течение лета содержание паров в чистом от сорняков и рыхлом состоянии путем проведения своевременных культиваций.

15. Установить следующий порядок разработки и введения севооборотов в колхозах:

а) организация и непосредственное руководство работой по введению и освоению севооборотов в колхозах, обслуживаемых МТС, возлагается на МТС, а в колхозах, не обслуживаемых МТС, и в целом по району на районные земельные отделы;

б) составление проектов введения севооборотов (обоснование севооборотов, план размещения полей, план перехода к севообороту и т. д.) производится непосредственно в колхозе правлением колхоза под руководством агронома совместно с землеустроителем, зоотехником и другими специалистами.

Составленный проект введения севооборотов после проверки его в райзо обсуждается на общем собрании колхозников и утверждается райисполкомом обязательно в присутствии председателя колхоза, агронома и землеустроителя, участвовавших в разработке проекта, а также главного агронома райзо;

в) утвержденный райисполкомом проект переносится в натуру (производится изрезка границ полей, бригадных участков, постановка граничных знаков и т. д.), после чего колхозу выдаются райисполкомом следующие документы: протокол об утверждении севооборота, план освоения севооборота, чертеж размещения полей.

Нарезка полей в натуре производится силами землеустроителей (при введении севооборотов в порядке внутрихозяйственного землеустройства) или силами подготовленных колхозных мерщиков под руководством агронома и землеустроителя.

16. Обязать райисполкомы закрепить за колхозами, в которых по плану должны вводиться севообороты, агрономов и землеустроителей для проведения этой работы.

17. Организовать в каждом колхозе 2 раза в год—весной по окончании ярового сева и осенью по окончании озимого сева и зяблевой вспашки проверку и уточнение под руководством агронома плана перехода к севооборотам в соответствии с фактическим размещением посевов.

Установить, что период освоения (срок перехода) правильных севооборотов с посевом многолетних трав и черными парами, считая от года нарезки полей в натуре, должен быть, как правило, не более 3—5 лет.

18. Организовать через старших районных землеустроителей и агрономов ежегодную запись в колхозах в специальные книги расположения посевов и урожайности культур в полях севооборотов в предыдущем году и посевов текущего года с составлением схематических чертежей.

19. Начиная с 1945 г., ввести в каждом районе или земельном отделе регистрацию введенных в колхозах севооборотов с занесением их в книгу регистрации севооборотов, которая должна вестись главным агрономом райзо.

Проверку правильности ведения книг, а также правильности восстанавливаемых и вводимых севооборотов по области, краю, республике возложить на главных агрономов облзо, крайзо и наркомземов республик.

20. В течение 1945 года провести следующие подготовительные работы в колхозах, в которых севообороты будут вводиться в 1946 году:

а) осмотр состояния земель колхоза до наступления зимы с установлением наиболее целесообразного использования каждого участка, чтобы на основе имеющихся земельных планов и результатов осмотра земель в зимнее время разработать и утвердить проекты введения севооборотов с тем, чтобы перенести их в натуру до начала весеннего сева 1946 года;

б) изготовление планов или схематических чертежей земель колхозов с нанесением размещения посевов 1945 года.

21. Возложить на председателей районных исполнительных комитетов, заведующих и главных агрономов районных земельных отделов, директоров и старших агрономов МТС и председателей колхозов непосредственную ответственность за выполнение годовых планов восстановления и введения севооборотов, за правильное освоение введенных севооборотов, а также за правильное размещение в полях севооборотов посевных заданий.

Запретить внесение изменений в планы освоения севооборотов без разрешения главного агронома райзо.

22. Разрешить совнаркомам республик и край(обл)исполкомам привлекать на срок не более трех месяцев в помощь районным земельным отделам для введения севооборотов агрономов и землеустроителей, работающих в учреждениях и предприятиях всех ведомств, с сохранением за ними непрерывного стажа работы и зарплаты по месту постоянной работы.

23. Обязать совнаркомы республик и край(обл)исполкомы провести в 1945 году:

а) переподготовку агрономов и землеустроителей на краткосрочных курсах (от двух недель до одного месяца) по вопросам севооборотов с отнесением расходов по содержанию курсов за счет республиканского и местного бюджетов;

б) подготовку колхозных мерщиков из расчета 1—2 колхозных мерщика на каждый колхоз с отнесением расходов по содержанию курсов за счет средств колхозов.

24. Установить, что, начиная с 1945 года, агрономы и землеустроители наркомземов республик, краевых, областных и районных земельных отделов и МТС за выполнение и перевыполнение годовых планов работ по восстановлению и введению севооборотов, а также за освоение севооборотов в колхозах при хорошем качестве работы премируются в размере до трехмесячного оклада приказом Наркомзема СССР за счет средств союзного бюджета.

Разрешить Наркомзему СССР израсходовать на премирование в 1945 году необходимые средства за счет сметы по МТС.

25. Разрешить Наркомзему СССР восстановить, начиная с июля месяца 1945 года, издание ежемесячного научно-производственного журнала «Советская агрономия» тиражом 15 тыс. экземпляров и об'емом 6 печатных листов. Издание журнала возложить на ОГИЗ РСФСР (Сельхозгиз).

26. Обязать ОГИЗ РСФСР в двухмесячный срок издать районные книги регистрации севооборотов для районных земельных отделов по формам, представленным Наркомземом СССР, и в течение 1945 года издать серию научных и научно-популярных книг по вопросам севооборота.

27. Обязать совнаркомы республик и край(обл)исполкомы представить в Совнарком СССР и Наркомзем СССР отчеты о состоянии и ходе работ по восстановлению, введению, а также по освоению севооборотов в колхозах—первый раз к 1 сентября 1945 года и второй раз к 31 декабря 1945 года.

СУДЕБНЫЙ ПРОЦЕСС

по делу об организаторах, руководителях и участниках польского подполья в тылу Красной Армии на территории Польши, Литвы и западных районов Белоруссии и Украины

Речь государственного обвинителя Главного Военного Прокурора Красной Армии генерал-майора юстиции Н. А. Афанасьева

В обвинительной речи Главный Военный Прокурор Красной Армии генерал-майор юстиции Н. А. Афанасьев на основе материалов предварительного и судебного следствия, многочисленных документов и других вещественных доказательств дает исчерпывающую характеристику общественно-политической значимости настоящего судебного процесса, вскрывает сущность подрывной деятельности польского подполья и анализирует преступную деятельность обвиняемых по данному процессу. Останавливаясь на преступлениях, совершенных подсудимыми Окулицким, Янковским, Бень и Ясюковичем, прокурор приходит к выводу, что эти подсудимые полностью изобличены в совершении этих преступлений. Они полностью изобличаются неопровержимыми об'ективными доказательствами, как-то: приобщенными к делу подлинными документами, вещественными доказательствами, показаниями свидетелей и собственными признаниями.

В заключение своей речи государственный обвинитель заявляет:

«Мне остается только изложить соображения о мере наказания.

Все четверо подсудимых во главе с Окулицким виновны в совершении тягчайших преступлений. Эти преступления стоили многих и многих жертв лучших советских людей.

И тем не менее, тт. судьи, я считаю возможным не настаивать на применении к ним высшей меры наказания. И не только потому, что они раскаялись в совершенных преступлениях (хотя по нашему закону это является смягчающим вину обстоятельством и при определении меры наказания суд это обязан учитывать). И не только потому, что они действовали по директивам польского эмигрантского «правительства» и, если можно так выразиться, во тьме польского подполья «светили» не своим «светом», а отраженным «светом» эмигрантского «правительства» из Лондона.

Я считаю возможным ограничиться применением к ним лишения свободы, а не расстрела, главным образом потому, что мы сейчас переживаем радостные дни великих побед, одержанных нашим народом и его героической Красной Армией.

В условиях, когда наша доблестная Красная Армия и наш народ, наша великая Родина одержали в союзе с народами других демократических свободолюбивых стран величайшую в мире победу над гитлеровскими ордами, когда победоносно закончена нами эта справедливейшая из справедливейших войн, и враг повержен впрах, люди, подобные этим преступникам, не представляют уже той опасности, которая требовала бы применения к ним такой меры наказания, как расстрел.

Наша страна вступила в период мирного развития и под руководством большевистской партии и советского правительства, во главе с нашим великим вождем и гениальным полководцем советских армий и всего советского народа товарищем Сталиным приступила к решению стоящих перед ней величественных задач.

Ваш приговор ждет весь наш народ, весь мир. Ваш приговор прозвучит, как голос подлинной справедливости. Он прозвучит вместе с тем грозным предостережением всем врагам Советского Союза и всего прогрессивного человечества, всем тем, кто попытается своей преступной рукой поколебать дружбу советского и польского народов».

Речь государственного обвинителя Государственного Советника юстиции 2-го класса Р. А. Руденко

Государственный обвинитель — Государственный Советник юстиции 2-го класса Р. А. Руденко излагает обстоятельства дела и конкретную вину подсудимых Пужака, Звежинского, Багинского, Мерзва, Стыпулковского, Чарновского, Хацинского, Урбанского, Михаловского, Кобылянского и Стемлер-Домбского. Государственный обвинитель считает неопровержимыми обвинения, пред'явленные обвиняемому Пужаку, и поддерживает обвинение в отношении подсудимых Багинского, Звежинского, Мерзва, Чарновского, Стыпулковского, Урбанского и Хацинского, но находит возможным в отношении всех 8 подсудимых ограничиться наказанием, не связанным с длительным лишением свободы.

В заключение, переходя к роли подсудимых Михаловского, Кобылянского и Стемлер-Домбского, государственный обвинитель заявил, что он считает, что достаточных доказательств их вины на судебном следствии не собрано, вследствие чего он не поддерживает обвинительный приговор в отношении их.

Приговор

Именем Союза Советских Социалистических Республик Военная Коллегия Верховного Суда Союза ССР в составе:

председательствующего — Председателя Военной Коллегии Верховного Суда СССР генерал-полковника юстиции Ульрих В. В.,

членов Военной Коллегии Верховного Суда Союза ССР:

генерал-майора юстиции Дмитриева А. Д.,

полковника юстиции Детистова И. В.,

при секретарях:

полковнике юстиции Батнере А. А. и

подполковнике юстиции Кудрявцеве Л. Н.

с участием представителей государственного обвинения:

Главного Военного Прокурора Красной Армии

генерал-майора юстиции Афанасьева Н. А. и

Государственного Советника юстиции 2 класса Руденко Р. А.

и представителей московской коллегии адвокатов:

Брауде И. Д., Михальского В. И., Миловидова Н. Н., Казначеева С. К., Маркевича В. П., Оцеп М. А. и Плевако С. Ф.

в открытом судебном заседании в городе Москва 18—21 июня 1945 года рассмотрела дело по обвинению:

1) Окулицкого Леопольда Блажевича, 1898 года рождения, уроженца Краковского воеводства, поляка, польского гражданина, бригадного генерала польской армии, окончившего военную академию польского генерального штаба — в преступлениях, предусмотренных статьями 58-6, 58-8, 58-9 и 58-11 Уголовного Кодекса РСФСР;

2) Янковского Ян-Станислава Иосифовича, 1882 года рождения, уроженца Высоко-Мазовецкого уезда, поляка, польского гражданина, с высшим образованием, заместителя премьер-министра польского лондонского «правительства» с пребыванием в Польше и руководителя подпольного польского «правительства»;

3) Бень Адама Валентьевича, 1899 года рождения, уроженца Сандомирского уезда, поляка, польского гражданина, с высшим образованием, члена президиума «Стронництво людове», министра подпольного польского «правительства»;

4) Ясюковича Станислава Игнатьевича, 1882 года рождения, уроженца города Ленинграда, поляка, польского гражданина, с высшим образованием, члена президиума «Стронництво народове», министра подпольного польского «правительства» —

всех троих в преступлениях, предусмотренных статьями 58-8, 58-9 и 58-11 Уголовного Кодекса РСФСР;

5) Пужака Казимира Войцеховича, 1883 года рождения, уроженца города Тернополь, поляка, польского гражданина, с высшим образованием, генерального секретаря ППС, председателя подпольной «Рады едности народовой»;

6) Звежинского Александра Казимировича, 1880 года рождения, уроженца Лодзинского воеводства, поляка, польского гражданина, с высшим образованием, председателя «Стронництво народове» и вице-президента «Рады едности народовой»;

7) Багинского Казимира Станиславовича, 1890 года рождения, уроженца города Варшава, поляка, польского гражданина, с высшим образованием, заместителя председателя президиума «Стронництво людове», вице-президента «Рады едности народовой»;

8) Мерзва Станислава Францевича, 1905 года рождения, уроженца Краковского воеводства, поляка, польского гражданина, с высшим образованием, члена ЦК и секретаря краковской организации «Стронництво людове»;

9) Стыпулковского Збигнева Францевича, 1904 года рождения, уроженца города Варшава, поляка, польского гражданина, члена президиума «Стронництво народове»;

10) Чарновского Евгения Станиславовича, 1904 года рождения, уроженца города Лодзь, поляка, польского гражданина, с высшим образованием, председателя правления об'единения демократических организаций «Союз демократов», члена «Рады едности народовой»;

11) Хацинского Иосифа Антоновича, 1889 года рождения, уроженца города Варшава, поляка, польского гражданина, с высшим образованием, председателя «Стронництво Працы»;

12) Урбанского Франца Андреевича, 1891 года рождения, уроженца Варшавского воеводства, поляка, польского гражданина, ответственного секретаря «Стронництво Працы», секретаря главной комиссии «Рады едности народовой»;

13) Михаловского Станислава Францевича, 1903 года рождения, уроженца Познаньского воеводства, поляка, польского гражданина, с высшим образованием, заместителя председателя правления об'единения демократических организаций «Союз демократов»;

14) Кобылянского Казимира Самуиловича, 1892 года рождения, уроженца города Варшава, поляка, польского гражданина, с высшим образованием, члена «Стронництво народове» и

15) Стемлер-Домбского Иосифа Генриховича, 1888 года рождения, уроженца Львовской области, поляка, польского гражданина, с высшим образованием, заместителя директора департамента информации польского подпольного «правительства» и руководителя отделения книгоиздательства этого департамента —

всех одиннадцати в преступлениях, предусмотренных статьями 17—58-8, 58-9 и 58-11 Уголовного Кодекса РСФСР.

Предварительным и судебным следствием установлено:

лондонским польским эмигрантским «правительством» была создана на временно оккупированной немецко-фашистскими захватчиками территории Польши, Литовской ССР и западных областей Украинской и Белорусской ССР нелегальная военная организация — «армия крайова» («АК»). До сентября 1944 года ее возглавлял генерал польской армии «Бур»-Комаровский, а с октября 1944 года после его сдачи в плен немцам — его заместитель бригадный генерал Окулицкий Леопольд.

Руководство деятельностью «армии крайовой» осуществляли также председатель подпольного польского «совета министров» Янковский Ян-Станислав и его ближайшие помощники Ясюкович Станислав и Бень Адам.

После освобождения советскими войсками западных областей Украины и Белоруссии, а также территории Литвы и Польши, обвиняемые Окулицкий, Янковский, Бень и Ясюкович явились организаторами и руководителями польского подполья, проводившего активную вражескую деятельность в тылу действующих войск Советского Союза.

Командующим «армией крайовой» бригадным генералом Окулицким был получен из Лондона от эмигрантского «правительства» ряд шифрованных радиограмм с требованием сохранить вооруженные силы «АК». В радиограмме от 8 декабря 1944 года Окулицкому был сообщен полный текст постановления эмигрантского «правительства», в котором предлагалось законспирировать «армию крайову» и ее людские и материальные ресурсы.

Выполняя эти указания, генерал Окулицкий с целью обмануть командование действующих советских армий в декабре 1944 года издал приказ о фиктивном роспуске «армии крайовой», сохранив при этом и законспирировав основные кадры «АК» и тщательно укрыв оружие, боеприпасы и действующие радиостанции.

Проведя этот «маневр» лжи и обмана, Окулицкий, Янковский, Бень и Ясюкович использовали переведенные на нелегальное положение вооруженные отряды и организации «армии крайовой» для активной вражеской деятельности против Советского Союза в тылу Действующей Красной Армии, освободившей Польшу от немецких захватчиков.

В феврале 1945 года на заседании нелегального «совета министров» в Польше обвиняемый Окулицкий внес предложение образовать для руководства созданной им из основных кадров «армии крайовой» подпольной военно-политической организации «Неподлеглость» («Независимость», сокращенно «НЕ») — «политический центр» из представителей партии «Стронництво людове», «Стронництво народове», ППС и «Союза демократов».

«Совет министров» в лице обвиняемых Янковского, Бень, Ясюковича одобрил предложение Окулицкого и поручил Янковскому вступить в переговоры по этому вопросу с представителями указанных партий.

Основные задачи организации «Неподлеглость» заключались в сколачивании кадров и сохранении оружия и материальных средств для подготовки восстания против Советского Союза, создании боевых отрядов и террористических групп для убийств противников «АК» и советских военнослужащих, совершении диверсий и сборе шпионских сведений в тылу Красной Армии, а также в проведении вражеской пропаганды в отношении Советского Союза.

Террористические и диверсионные группы «армии крайовой» в тылу действующих советских армий на территории западных областей Украины и Белоруссии, в Литве и Польше систематически на протяжении 1944 года и в начале 1945 года совершали террористические акты в отношении бойцов и офицеров Красной Армии и диверсии на коммуникациях Действующей Красной Армии.

Отряды «АК» производили также вооруженные нападения на советские военные и гражданские учреждения.

По неполным данным, за период только с 28 июля по 31 декабря 1944 года отрядами «АК» было убито 277 и ранено 94 офицеров и бойцов Красной Армии.

Наряду с террористическо-диверсионной деятельностью местные организации «АК», при непосредственном руководстве Окулицкого, выполняя директивы польского эмигрантского «правительства» в Лондоне, занимались сбором в тылу действующих советских армий и передачей шифром по радио сведений разведывательного характера.

Подпольное «правительство» в Польше и организация «армии крайовой», располагая скрытой от советского военного командования разветвленной сетью радиопередающих станций, использовали последние для передачи польскому «правительству» в Лондоне и главному командованию «АК» информации о выполнении ими приказов и директив, шпионских сведений о советских войсках, явно провокационных измышлений о действиях военнослужащих войск Советского Союза на освобожденной от немецких захватчиков территории Польши, тенденциозной и клеветнической информации о политическом положении в освобожденной Польше.

Распространением своих провокационных измышлений руководители подполья в Польше обвиняемые Окулицкий, Янковский, Бень и Ясюкович пытались срывать мероприятия советского военного командования.

Систематическое «снабжение» ими польского эмигрантского «правительства» ложной тенденциозно-клеветнической информацией проводилось с целью предоставления этому «правительству» возможности, используя такую «информацию», дезинформировать Британское правительство о действительном положении в Польше, освобожденной войсками Советского Союза от немецких оккупантов.

Проводя свою враждебную Советскому Союзу деятельность, руководство подпольного «правительства» в Польше и «армии крайовой» намечало создание после окончания войны в Европе польско-германского военного блока, направленного против Советского Союза. В начале 1945 года Окулицкий в своих «директивах» ориентировал местные организации «АК» на подготовку военного выступления в блоке с Германией против Советского Союза, считая, что Германия будет стремиться к желательному для польского эмигрантского «правительства» реваншу против СССР.

На основании изложенного Военная Коллегия Верховного Суда Союза ССР признала доказанной виновность Окулицкого, Янковского, Бень и Ясюковича в совершении преступлений, предусмотренных статьями 58-8, 58-9 и 58-11 Уголовного Кодекса РСФСР, а Окулицкого, кроме того,—статьей 58-6 Уголовного Кодекса РСФСР.

В отношении обвиняемых Пужака Казимира, Звежинского Александра, Багинского Казимира, Мерзва Станислава, Стыпулковского Збигнева, Чарновского Евгения, Хацинского Иосифа и Урбанского Франца установлено, что все они, зная о невыполнении руководителями польского подполья приказов советского военного командования о сдаче оружия, боеприпасов и радиостанций, предназначенных для вражеской деятельности против Советского Союза в тылу Действующей Красной Армии, скрыли это от органов советского военного командования, совершив тем самым преступления, предусмотренные статьей 58-12 Уголовного Кодекса РСФСР. Обвинение же их в преступлениях, предусмотренных статьями 17—58-8, 58-9 и 58-11 Уголовного Кодекса РСФСР ввиду недостаточности улик считать недоказанным.

Виновность Михаловского Станислава, Кобылянского Казимира и Стемлер-Домбского Иосифа, как соучастников Окулицкого и других руководителей польского подполья, в преступлениях, предусмотренных статьями 17—58-8, 58-9 и 58-11 Уголовного Кодекса РСФСР, на судебном следствии не получила достаточного подтверждения.

При определении меры наказания подсудимым Военная Коллегия Верховного Суда Союза ССР, принимая во внимание все обстоятельства настоящего дела, исходит также из факта победоносного завершения Советским Союзом Великой Отечественной войны. Учитывая, что в условиях перехода к мирному строительству применение суровых мер наказания вплоть до расстрела, предусмотренных пред'явленными подсудимым статьями Уголовного Кодекса, не вызывается необходимостью, Военная Коллегия Верховного Суда Союза ССР

ПРИГОВОРИЛА:

1) Окулицкого Леопольда Блажевича, Янковского Ян-Станислава Иосифовича, Бень Адама Валентьевича и Ясюковича Станислава Игнатьевича на основании санкции статьи 58-2 Уголовного Кодекса РСФСР подвергнуть лишению свободы:

Окулицкого на десять лет,

Янковского на восемь лет,

Бень и Ясюковича на пять лет каждого;

2) Пужака Казимира Войцеховича, Багинского Казимира Станиславовича, Звежинского Александра Казимировича, Чарновского Евгения Станиславовича, Мерзва Станислава Францевича, Стыпулковского Збигнева Францевича, Хацинского Иосифа Антоновича и Урбанского Франца Андреевича по обвинению их в совершении преступлений, предусмотренных статьями 17—58-8, 58-9, и 58-11 Уголовного Кодекса РСФСР, считать по суду оправданными, а на основании санкции статьи 58-12 Уголовного Кодекса РСФСР с применением к Мерзва, Стыпулковскому, Хацинскому и Урбанскому статьи 51 того же Кодекса подвергнуть лишению свободы сроком:

Пужака на полтора года,

Багинского на один год,

Звежинского на восемь месяцев,

Чарновского на шесть месяцев,

Мерзва, Стыпулковского, Хацинского и Урбанского на четыре месяца лишения свободы каждого, исчисляя всем 12 осужденным срок отбытия ими лишения свободы со дня заключения каждого из них под стражу по настоящему делу;

3) Михаловского Станислава Францевича, Кобылянского Казимира Самуиловича и Стемлер-Домбского Иосифа Генриховича считать по суду оправданными.

Вещественные по делу доказательства—документы оставить при деле, а разную радиоаппаратуру конфисковать.

Приговор окончательный и обжалованию в кассационном порядке не подлежит.

Председательствующий — председатель Военной Коллегии Верховного Суда Союза ССР генерал-полковник юстиции В. Ульрих.

Члены—члены Военной Коллегии Верх. суда СССР

Генерал-майор юстиции Дмитриев.

Полковник юстиции Детистов.

Война на Тихом океане

ЛОНДОН, 21 июня. (ТАСС). Как передает агентство Рейтер, штаб об'единенного командования вооруженными силами союзников в юго-западной части Тихого океана сообщает, что на острове Лусон (Филиппины) американские войска заняли главный город провинции Изабела.

Самолеты союзников совершили налет на Баликпапан (остров Борнео).

ВАШИНГТОН, 21 июня. (ТАСС). Штаб тихоокеанского флота США сообщает, что в результате быстрого продвижения американских войск на острове Окинава японцы окружены в трех изолированных друг от друга районах.

19 июня американская авиация подвергла бомбардировке острова Сакисима.

Прекращение сопротивления японцев на острове Окинава

НЬЮ-ЙОРК, 21 июня. (ТАСС). Как сообщает корреспондент агентства Ассошиэйтед пресс с острова Гуам, командующий тихоокеанским флотом США Нимиц об'явил, что сопротивление японцев на острове Окинава прекратилось.

Крупп предстанет перед судом

НЬЮ-ЙОРК, 21 июня. (ТАСС). Как сообщает корреспондент агентства Юнайтед пресс из Эссена, представитель британских военных властей заявил, что военная полиция перевезла известного германского промышленника Круппа из его поместья в неизвестное место. Ожидается, что Крупп предстанет перед судом как военный преступник.

Обнаружение войсками союзников новых ценностей, награбленных гитлеровцами

ЛОНДОН, 21 июня. (ТАСС). Корреспондент агентства Рейтер при штабе верховного командования экспедиционных сил союзников сообщает, что американские войска обнаружили в Германии, в подвалах отделения рейхсбанка в Регенсбурге, новые ценности, награбленные гитлеровцами в Европе. Обнаруженные ценности состоят из золотых и серебряных слитков, ценных бумаг и драгоценностей. В числе обнаруженных вещей — золотая дарохранительница русской православной церкви города Праги, а также несколько ящиков с золотыми ювелирными изделиями, часами и слитками благородных металлов. Найденные иностранные ценные бумаги, составляющие большую часть национального фонда Австрии, оцениваются в 3 млрд. американских долларов. Стоимость золотых и серебряных слитков и монет превышает полмиллиарда долларов. Ювелирные изделия были сняты гитлеровцами с заключенных в лагерях смерти.

Хроника

Президиум Верховного Совета СССР назначил тов. Жабкина Ивана Корниловича Чрезвычайным и Полномочным Послом СССР в Новой Зеландии.

* * *

Посланником СССР в Дании назначается тов. А. И. Плахин. (ТАСС)

Ответственный редактор А. А. КОНДАКОВ.

В ТЕАТРАХ и КИНО:

НОВОСИБИРСКИЙ ТЕАТР «КРАСНЫЙ ФАКЕЛ»
23 и 24 июня — Без вины виноватые. 25 июня спектакля нет.

ГОРОДСКОЙ ДРАМАТИЧЕСКИЙ ТЕАТР (Кировский район) Спектакли ТЮЗа
25 и 26 июня — Женитьба Бальзаминова.

НОВОСИБИРСКИЙ ТЮЗ
Спектакли городского драматического театра.
23, 24, 25 и 26 июня — Тристан и Изольда. Пьеса в 4 действ. 8 картинах.

ГОСЦИРК
23 июня — большое представление в 3 отделениях.

ИМ. МАЯКОВСКОГО — Черевички.
«ОКТЯБРЬ». Днем — Волк и журавль, вечером — Родные поля.
«МЕТАЛЛИСТ» — Поместный собор русской православной церкви.

ГОРОДСКОЙ ДРАМАТИЧЕСКИЙ ТЕАТР Кировский район.
СПЕКТАКЛИ ТЕАТРА КРАСНЫЙ ФАКЕЛ.
23 и 24 июня — Так и будет. Пьеса в 3 действиях 8 картинах. Нач. в 8 час. 30 мин. вечера. Билеты продаются в кассе городского драматического театра ежедневно с 4 час. дня до 8 час. вечера.

ПАРК ИМЕНИ СТАЛИНА. НОВОСИБИРСКАЯ ФИЛАРМОНИЯ.
Летний театр — последние гастроли Государственного Московского балетного театра им. АЙСЕДОРЫ ДУНКАН. Новая программа.
В парке — ежедневно крупнейший аттракцион. РЕКОРДНЫЕ ТРЮКИ В ВОЗДУХЕ НА КАНАТЕ — Зинаида Тарасова и Константин Зотов. Нач. в 11 час. вечера.

Утерянную круглую печать местного комитета тяжелого машиностроения считать недействительной.

НОВОСИБИРСКИЙ ИНСТИТУТ военных инженеров ж.-д. транспорта (НИИВТ)
ОБ'ЯВЛЯЕТ ПРИЕМ НА 1-й КУРС

Институт готовит высококвалифицированных инженеров по специальностям:
1. Военный инженер путей сообщения — по движению и грузовой работе.
2. Военный инженер путей сообщения — строитель.
3. Военный инженер путей сообщения — по мостам и тоннелям.
Срок обучения в институте 5 лет.
Правила приема общие для всех вузов СССР.
В институт принимаются лица обоего пола в возрасте от 17 до 35 лет, годные к военной службе и имеющие законченное среднее образование.
Лица, окончившие среднюю школу в 1944 и 1945 годах с аттестатом отличника, принимаются без испытаний.
Принятые в институт обеспечиваются общежитием, стипендией, освобождаются от платы за обучение, получают отсрочку от призыва в Красную Армию.
Принятые получают карточки рабочей категории и обеспечиваются дополнительным горячим питанием в столовой института.
Прием заявлений на имя начальника института производится приемной комиссией до 31 августа.
При институте открыты курсы по подготовке к приемным экзаменам.
Приемные испытания проводятся с 1 по 20 сентября.
Зачисление в число слушателей производится с 21 по 25 сентября, а зачисление отличников — с 21 июня по 31 августа.
Начало занятий 1 октября.
Заявления и запросы направлять по адресу: Новосибирск, Советская, 30, НИИВТ, приемная комиссия.

Адрес редакции и издательства: Советская, 6. Телефоны: коммутатор редакции — 34-004; отв. редактора — 35-904; отв. секретаря — 35-924; отделов: промышленности — 34-630 и 32-595; партийного — 30-785; сельскохозяйственного — 33-189; иллюстрационного — 32-395; писем — 31-396 и 35-505. Прием телефонограмм: иногородних прямой — 2, город — 33-630. Выпускающий — 31-103; типография 35-984; об'явления — 31-289.

МН10513. Типография изд-ва «Советская Сибирь». Тираж 50.000.

Пролетарии всех стран, соединяйтесь!

СОВЕТСКАЯ СИБИРЬ

Орган Новосибирского обкома и горкома ВКП(б), областного и городского Советов депутатов трудящихся

Воскресенье
24 июня 1945 г.
№ 123 (7828)
ЦЕНА 20 КОП.

ПРИКАЗ
Верховного Главнокомандующего

В ознаменование победы над Германией в Великой Отечественной войне назначаю 24 июня 1945 года в Москве на Красной площади парад войск Действующей армии, Военно-Морского Флота и Московского гарнизона, — ПАРАД ПОБЕДЫ.

На парад вывести: сводные полки фронтов, сводный полк Наркомата Обороны, сводный полк Военно-Морского Флота, военные академии, военные училища и войска Московского гарнизона.

Парад Победы принять моему заместителю Маршалу Советского Союза ЖУКОВУ.

Командовать парадом Победы Маршалу Советского Союза РОКОССОВСКОМУ.

Общее руководство по организации парада возлагаю на Командующего войсками Московского Военного Округа и начальника гарнизона города МОСКВЫ генерал-полковника АРТЕМЬЕВА.

Верховный Главнокомандующий
Маршал Советского Союза И. СТАЛИН.

22 июня 1945 года. № 370.

За нашу советскую Родину!

Четыре года назад, 22 июня 1941 года мирное развитие нашей могучей социалистической державы было прервано вероломным, разбойничьим нападением гитлеровской Германии.

Возглавляя разношерстный фашистский блок, опираясь на всю захваченную европейскую промышленность, гитлеровская армия обрушилась на Советскую страну. Немецко-фашистские захватчики хотели сокрушить социалистическое государство и поработить советский народ. Кроме того, они хотели уничтожить Советский Союз, как главную преграду на пути Гитлера к мировому господству. Под угрозой оказались не только свобода и независимость нашей Родины, но и вся европейская цивилизация, свобода и независимость всех народов мира.

Многие иностранные наблюдатели пророчили 30-летнюю войну. Многие верили в победу гитлеровской Германии. Но в день вероломного нападения на Советский Союз гитлеровское разбойничье государство подписало себе смертный приговор. Почти четыре года продолжалась гигантская битва, решавшая судьбы поколений. Гитлеровская Германия более не существует. Фашизм разгромлен в Европе. Мы празднуем величайшую в истории человечества победу. Знамя победы развевается над Берлином.

В победе над Германией решающая роль принадлежит Красной Армии. Вместе с войсками наших союзников, выполняя согласованные планы, Красная Армия сокрушила германскую военную силу, созданную немецкими генералами, которые кичились раздутой славой выдающихся организаторов.

В этом разгроме немцев сказалось не только бесстрашие и мужество русского народа, который вел за собой все народы Советской страны; не только сказалось превосходство советской техники—артиллерии, авиации, танков, — сказалась и сила советской организованности, сила советской культуры, источником коих является могучее Советское государство, созданное мудростью партии большевиков, гением Ленина и Сталина.

Цепь нарастающих ударов по врагу завершилась блестящей боевой операцией окружения и захвата Берлина. До чего ничтожна немецко-фашистская стратегия перед этим триумфом сталинской военной школы, перед этой демонстрацией блестящего взаимодействия всех видов советского оружия!

Четвертая годовщина начала Отечественной войны застает нашу страну в дни праздника победы и в разгаре летней страды на полях. Спокойно и уверенно возобновила наша Родина прерванный врагом мирный труд.

Советская страна вступила в мирный период с возросшим запасом сил. Перед ней открылась перспектива еще более бурного роста ее мощи. Одним из ярких выражений наших возможностей является публикуемое сегодня постановление Совнаркома СССР «О мерах по улучшению дела введения и освоения севооборотов в колхозах». Партия и правительство вооружают колхозников и колхозниц, всех работников сельского хозяйства могучим оружием для борьбы за дальнейший под'ем урожайности советских полей. Наше земледелие поднимается на еще более высокую ступень, оно становится еще более культурным и продуктивным.

Это ли не блестящий пример торжества социалистической организованности. Если наше государство так успешно справилось с огромными трудностями военного времени, если так успешно были разрешены сложнейшие проблемы снабжения армии и населения всем необходимым, то причина этого в силе социалистического строя. Чтобы уничтожить немецко-фашистских захватчиков, надо было поднять на самоотверженный труд весь наш народ. С кличем «Смерть немецко-фашистским захватчикам!» шли наши воины на врага, работали наши рабочие на заводах, трудились наши колхозники на полях. Война завершилась нашей победой, и теперь во имя дальнейшего укрепления силы и могущества Родины, во имя ее расцвета все советские люди продолжают напряженную работу. Единство и организованность как во время войны, так и в мирное время — это великий источник силы социалистического государства.

На благо советской Родины идет воодушевленный труд на предприятиях социалистической промышленности. Тридцатитысячную пушку выпустил артиллерийский завод, директором коего состоит тов. Гонор. В ответе на письмо рабочих, инженеров, служащих этого завода товарищ Сталин пожелал им дальнейшего успеха. Этот превосходный завод рожден Отечественной войной. Его изделия сыграли немаловажную роль в успехах Красной Армии. Новейшими пушками она прокладывала путь к Берлину, пробивала огромные бреши в мощной обороне врага. Грозную симфонию этих пушек со страхом слушали немцы в Берлине... Теперь эти орудия молчат, но 30-тысячная пушка Уральского завода имени товарища Сталина не последняя. Производство продолжается, и рядом с пушками завод, заслуживший почетную награду, будет выпускать оборудование для нефтяной и угольной промышленности нашей страны.

Отечественная война обогатила наш народ огромным опытом. Мы выходим из нее более сильными, чем были до войны. Нас ждет огромная созидательная работа для блага и счастья нашего народа. Нам надо в кратчайший срок залечить раны, нанесенные войной, восстановить хозяйство, поднять всю нашу страну на уровень более высокий, чем тот, какой был до войны. Наши силы испытаны и проверены во время труднейшей из войн. Мы знаем, что если в самых тяжелых условиях мы смогли преодолеть гигантские трудности, то теперь, когда страна полностью очищена от подлых захватчиков, когда у нас есть друзья-соседи, мы можем совершить чудеса мирного социалистического строительства.

Сегодня собирается сессия Верховного Совета СССР. Это — историческая сессия. В Большом Кремлевском дворце представители нашего великого народа встретятся с творцом и организатором славнейшей победы, с товарищем Сталиным. Его светлый ум, его железная воля, его горячее сердце, исполненное любви к народу, спасли Родину в страшный час грозной опасности. Он был источником той уверенности в победе, которая придала крепость стали нашему народу. Безмерна благодарность советского народа своему вождю, учителю и полководцу. Мы гордимся тем, что товарищу Сталину, отцу нашего социалистического государства, дань восхищения воздают все свободолюбивые народы.

Мы вступили в период мирного развития. Оно обеспечено в нашей стране всей мощью Советского государства. Советский Союз является оплотом мира и для всей Европы. Победа Красной Армии означает торжество идей дружбы и равноправия народов, мира между ними и плодотворного сотрудничества.

Торжественно прозвучали на весь мир слова товарища Сталина:

«Отныне над Европой будет развеваться великое знамя свободы народов и мира между народами».

Вернувшись к мирному труду, мы хотим, чтобы мирный труд господствовал во всей Европе. Нам дорога свобода и независимость всех миролюбивых народов. В мирном труде мы не забудем о необходимости крепить нашу военно-экономическую мощь. За нашу советскую Родину, за ее дальнейшее процветание все свои силы отдаст наш народ в дни мира.

(Передовая «Правды» за 22 июня).

ОТКРЫТИЕ XII СЕССИИ ВЕРХОВНОГО СОВЕТА СССР

Вчера, 22 июня, в 7 часов вечера, в Большом Кремлевском дворце совместным заседанием Совета Союза и Совета Национальностей открылась XII сессия Верховного Совета СССР.

Задолго до начала заседания в Кремле собрались депутаты Верховного Совета СССР и многочисленные гости—маршалы, генералы и офицеры Красной Армии, армии-победительницы, деятели советской промышленности, науки, искусства и литературы, представители московских предприятий.

Нынешняя сессия — первая сессия, созванная после победоносного завершения Великой Отечественной войны. Она проходит в радостные дни победы, в дни, когда наша страна поступает к мирному созидательному труду. У каждого, кто присутствовал на этом историческом заседании, еще свежи в памяти волнующие события последних месяцев, принесших великую славу советскому оружию. У каждого на устах имя родного Сталина — вдохновителя и организатора военных и трудовых побед нашего народа.

Великий Сталин провел нашу страну через все трудности и испытания нынешней войны, небывалой по своим масштабам. Сталинская воля, сталинский гений направляли многомиллионные армии, сражавшиеся на огромном фронте от Ледовитого океана до Черного моря. Сталинское слово воодушевляло тружеников тыла, звало их к новым подвигам во имя отчизны. Герои войны и герои труда, ковавшие на фронте и в тылу дело победы, — это воспитанники большевистской партии, воспитанники Сталина. Партия и Сталин воспитали в них животворный советский патриотизм, великое мужество в труде и бою, умение преодолевать все трудности, закалили их волю в борьбе.

22 июня... каждый советский человек запомнил эту дату. Ровно четыре года тому назад — 22 июня 1941 года — наше социалистическое государство подверглось вероломному нападению немецко-фашистских захватчиков, которые хотели сокрушить Советский Союз, поработить наш свободолюбивый народ. Миллионные армии, всю мощь техники, изготовленной на заводах всей Европы, бросил против нас зазнавшийся авантюрист Гитлер. Его разбойничьи орды угрожали свободе и независимости не только нашей страны, но и всех народов мира. Жизнь опрокинула, развеяла в прах бредовые планы гитлеровцев о мировом господстве!

В час тяжелых испытаний прозвучал, как всегда спокойный и уверенный, голос Сталина, обратившегося 3 июля 1941 года к труженикам тыла, к бойцам армии и флота.

«Наши силы неисчислимы. Зазнавшийся враг должен будет скоро убедиться в этом. Вместе с Красной Армией поднимаются многие тысячи рабочих, колхозников, интеллигенции на войну с напавшим врагом. Поднимутся миллионные массы нашего народа...» Товарищ Сталин говорил, что «наша война за свободу нашего отечества сольется с борьбой народов Европы и Америки за их независимость, за демократические свободы». Великий вождь и учитель призвал советский народ отдать все силы на поддержку героической Красной Армии и Красного Флота, на разгром врага.

Миллионные массы нашего народа по призыву Сталина поднялись на священную войну против немецко-фашистских поработителей. В гигантских битвах, приведших к разгрому врага, сказались вся сила и мощь нашего социалистического государства, созданного Лениным и Сталиным. В дни Отечественной войны с особой силой проявилась великая роль русского народа, как руководящей силы Советского Союза среди всех других народов нашей страны, народа, которому присущи ясный ум, стойкий характер и терпение.

В памяти каждого, кто находился вчера в историческом зале Большого Кремлевского дворца, вставали этапы нашей величественной борьбы и побед. Великое сражение под Москвой, героическая Сталинградская эпопея, незабываемые бои под Ленинградом, в степях Украины, в лесах Белоруссии, за рубежами советской земли. Наша армия, наш народ свято выполнили свой долг перед Родиной. Очистив родную землю от гитлеровской нечисти, наши воины перешагнули государственную границу и перенесли войну на территорию противника. Знамя нашей победы взвилось над Берлином! Теперь советский народ-победитель занят напряженным творческим трудом. Советские люди стремятся быстрее залечить раны войны, поднять из пепла и руин разрушенные врагом города и села, построить на освобожденной земле новые первоклассные фабрики и заводы, проложить новые стальные пути, сделать жизнь советских людей еще более радостной и счастливой!

Семь часов вечера. За столом председателя — Председатель Совета Союза **А. А. Андреев**, Председатель Совета Национальностей **Н. М. Шверник**, заместители Председателя Совета Союза **Т. Д. Лысенко** и **У. Юсупов**, заместители Председателя Совета Национальностей **Ч. А. Асланова** и **М. В. Кулагин**. В ложах появляются товарищи Сталин, товарищи Молотов, Калинин, Ворошилов, Каганович, Микоян, Жданов, Хрущев, Берия, Маленков, Вознесенский, Жуков, Булганин, члены Президиума Верховного Совета СССР, народные комиссары.

Весь зал в едином порыве встает и бурной овацией приветствует товарища Сталина, руководителей партии и правительства. В этой восторженной овации, длившейся в течение нескольких минут, выразились чувства любви и благодарности родному вождю, учителю и полководцу, чувства, которые живут в сердце каждого советского человека.

Когда стихает овация, председательствующий **А. А. Андреев** об'являет заседание XII сессии Верховного Совета СССР открытым. Он сообщает, что на рассмотрение сессии Советом Народных Комиссаров СССР вносится один вопрос—проект Закона о демобилизации старших возрастов личного состава Действующей армии. По предложению депутата Селезнева сессия единогласно утверждает предложенный порядок дня. Далее председательствующий предоставляет слово депутату Зименкову, который вносит предложение — доклад о демобилизации старших возрастов личного состава Действующей армии заслушать на совместном заседании Совета Союза и Совета Национальностей, прения и принятие закона провести также на совместном заседании обеих палат.

Сессия единогласно утверждает предложенный порядок рассмотрения вопроса.

Слово для доклада о демобилизации старших возрастов личного состава Действующей армии предоставляется начальнику Генерального Штаба Красной Армии генералу армии **А. И. Антонову**, которого зал встречает продолжительными аплодисментами.

После доклада тов. Антонова первое заседание XII сессии Верховного Совета СССР об'является закрытым. (ТАСС).

В обкоме ВКП(б) и облисполкоме

Обком ВКП(б) и облисполком рассмотрели итоги соревнования районов на летних работах на 20 июня 1945 года. Ни один район области не выполнил условий соревнования, дающих ему право на получение переходящего красного знамени обкома ВКП(б) и облисполкома. В большинстве районов продолжается вредная раскачка и медлительность в организации паровспашки, прополки, сенокоса, силосования и подготовке к уборке урожая.

Из районов **Кулундинской степи** лучше других ведет прополку Карасукский район, который прополол 70 процентов всех посевов. Однако район отстает в сенокошении (план выполнен на 14,6 проц.), крайне плохо ведет паровспашку (план выполнен на 11,3 проц.) и в особенности ремонт комбайнов и уборочных машин. На 20 июня отремонтировано по всему району только 12 комбайнов и 57 уборочных машин.

Если колхозы, совхозы и МТС Карасукского района не подтянутся в ближайшее время с летними сельскохозяйственными работами, район может потерять переходящее красное знамя обкома ВКП(б) и облисполкома, завоеванное им на весеннем севе.

Нетерпимое положение с летними сельскохозяйственными работами создалось в Кочковском, Краснозерском, Купинском и Чистоозерном районах. Райкомы ВКП(б) и райисполкомы плохо организовали работу на полях, не подняли всех колхозников и колхозниц, все трудоспособное население на борьбу с сорняками, на выполнение плана паровспашки, сенокошения, силосования и подготовку к уборке. В результате неорганизованности и вредной медлительности, план паровспашки и прополки выполнен в размерах менее 10 процентов, а сенокос и силосование почти не начаты.

Обком ВКП(б) и облисполком предупредили руководителей всех районов Кулундинской степи, что подобное положение с летними сельскохозяйственными работами не может быть дальше терпимо. Районы Кулунды, которые неплохо поработали на весеннем севе, должны показать пример образцового труда и на важнейших летних сельскохозяйственных работах.

Из районов **Барабинской степи** лучше других ведут вспашку паров Кыштовский район, выполнивший план на 50 процентов, и Венгеровский, который выполнил план паровспашки на 40,4 процента. Однако в этих районах не закончили до сих пор первую прополку посевов и очень медленно развертывают сенокос и силосование кормов.

Лучше других организовал очистку полей от сорняков Здвинский район. Но здесь имеется резкое отставание с паровспашкой, ремонтом комбайнов и уборочных машин.

Обком ВКП(б) и облисполком указали на сильное отставание Доволенского, Чановского, Колыванского, Убинского, Татарского и Чулымского районов, в которых многие колхозы по-настоящему еще не взялись за проведение летних сельскохозяйственных работ.

Обком ВКП(б) и облисполком особо отметили недопустимую затяжку с сенокосом и силосованием кормов в районах Барабинской степи, являющихся основными животноводческими районами области. Как видно, уроки прошлых лет, когда многие колхозы из-за плохой организации сенокоса и силосования оставляли скот на зиму без достаточного количества кормов, не учтены до сих пор руководителями районов Барабинской степи.

Обком ВКП(б) и облисполком предложили всем райкомам партии и райисполкомам Барабинской степи принять самые решительные и неотложные меры к организации сенокошения и силосования с тем, чтобы до начала уборки хлебов полностью завершить план заготовки кормов и обеспечить скот на зиму.

Из районов **центральной зоны области** лучше других ведет паровспашку и прополку Болотнинский район, который очистил от сорняков 46,2 процента посевов и выполнил план паровспашки на 35,2 процента. Однако эти показатели не дают еще возможности Болотнинскому району претендовать на получение переходящего красного знамени обкома ВКП(б) и облисполкома, так как колхозы района не начали сенокос, мало засилосовали кормов, а МТС плохо ведут ремонт комбайнов.

Обком ВКП(б) и облисполком особо отмечают нетерпимое отставание Легостаевского, Искитимского, Маслянинского, Сузунского и Черепановского районов, руководители которых не выполняют указания Центрального Комитета партии и обкома ВКП(б) о широком развертывании всех сельскохозяйственных работ. В этих районах допустили после весеннего сева крайне вредную передышку, не мобилизовали всех колхозников и колхозниц на прополку, паровспашку, заготовку кормов и подготовку к уборке.

Обком ВКП(б) и облисполком предупредили руководителей Здвинского, Ояшинского и Карасукского районов, что если они не развернут в ближайшее время широким фронтом летние сельскохозяйственные работы, то переходящие красные знамена обкома ВКП(б) и облисполкома, полученные районами за успешное проведение весеннего сева, будут у них 1 июля отобраны.

В виду того, что ни один из районов не выполнил установленных показателей, дающих право на присуждение первенства в соревновании, — переходящее красное знамя обкома ВКП(б) и облисполкома на 20 июня не вручается никому. Присуждение переходящих красных знамен будет произведено по состоянию летних сельскохозяйственных работ на 1 июля. При этом обком ВКП(б) и облисполком обратили внимание всех райкомов ВКП(б), райисполкомов, директоров и секретарей парторганизаций МТС и совхозов, что переходящие красные знамена обкома ВКП(б) и облисполкома будут присуждаться только тем районам, МТС и совхозам, которые будут держать первенство в целом по всем летним сельскохозяйственным работам, а не только по некоторым из них.

Это требует от руководителей районных организаций, директоров МТС и совхозов, председателей колхозов широким фронтом вести все летние сельскохозяйственные работы, не упуская ни одной из них, поднять на борьбу с сорняками, паровспашку, заготовку кормов и подготовку к уборке все население и организовать массовое социалистическое соревнование за успешное окончание всех этих важнейших сельскохозяйственных работ к началу уборки урожая.

БЕРЛИН 22 ИЮНЯ 1945 ГОДА

Ночь на 22 июня — самая короткая ночь в году. В Москве ее почти не улавливаешь. Утренняя заря не дает вечерним сумеркам сгуститься во тьму и теснит их на запад. В Берлине эта ночь длиннее и чернее, чем у нас на Родине. Неохотно рассеивается мрак над германской столицей и медленно занимается серый день, открывая взору бесконечные руины колоссального города, кажущегося ночью и утром мертвым и забытым. Мертвы его здания, уставившиеся в ночь длинными жерлами труб, уцелевших или пробитых снарядами, — не дымят ни те, ни другие. Безмолвны его улицы, безжизненны дома, которые устали и теперь безразлично глядят черными глазницами разбитых окон. Бесконечные ряды разбитых строений курятся гарью и едкой кирпичной пылью. Черны провалы в тоннелях метрополитена. Мертва его река Шпрее, вяло несущая свои мутные воды — сразу не угадаешь, в какую сторону, ибо не видно на ней ни паруса, ни баржи, ни лодки, даже какого-либо бревна или щепки.

Город спит словно после тяжелого похмелья и не хочет проснуться. Пробуждение начинается с окраин. Прохрипели первые петухи в садах Грюнвальда и закуковала кукушка. В этот час 4 года назад здесь, в Берлине, радио передало звуки фанфар, протрубивших начало гитлеровского похода на Советский Союз, и Геббельс прочел воззвание Гитлера. В этот час 4 года назад пролилась первая кровь в наших городах и селах, кровь малышей и женщин, кровь мирных тружеников свободной и счастливой страны.

Сейчас на пустынных улицах Берлина раздаются твердые шаги советских патрулей. В мертвой тишине ночного города изредка прогудит сирена бегущей автомашины военной комендатуры. На Унтер-ден-Линден гаснут цепочки электрических лампочек в фонарях с разбитыми стеклами. Становятся видны желтые остатки лип и разбитые орудия немецких зенитных батарей. Проходит служебный автобус, останавливаемый на каждом перекрестке регулировщицами военно-автомобильной дороги. На прямой и длинной Франкфуртераллее замелькали красные и желтые флажки. На арке Победы и центральной комендатуре запестрели флажки Об'единенных наций. У Бранденбургских ворот — колоссальный портрет Маршала Сталина, любовно обрамленный кумачом и зеленью. Трепещут по ветру красные полотнища на высоких флагштоках по обеим сторонам шоссе, рассекающего искалеченный войной Тиргартен.

Время идет. По улицам бегут грузовички с хлебом — ночной продукцией хлебных заводов. Из пригородов тянутся фуры с зеленью, и на тротуарах появляются первые пешеходы. Люди идут к остановкам трамваев, омнибусов, метро. Начинается суровый будничный день столицы поверженной Германии. Тысячи мужчин и женщин очищают улицы и переулки от завалов и щебня, выкачивают воду из тоннелей подземной дороги, убирают сады и парки. Там и сям вдоль тротуаров шпалеры молодых и старых немок в передниках и варежках передают из рук в руки обломки кирпичей, которые затем складываются в штабеля. Повидимому, эта работа немкам не нравится. Они брезгливо принимают кирпичи, часто роняют их, медленно нагибаются и лениво продолжают передавать кирпичи по цепочке.

По улицам проезжают наши машины и проходят солдаты и офицеры берлинского гарнизона советских оккупационных войск. Изредка встречаются еще группы освобожденных русских людей, возвращающихся домой из западных провинций Германии. Ничто не подчеркивает, что сегодня 4 годовщина вероломного нападения гитлеровских бандитов на нашу советскую Родину. Однако это помнят и советские люди в Берлине и жители немецкой столицы. Немцы, возможно, хотели бы вычеркнуть эту дату из календаря и из памяти народов, ввергнутых Гитлером в самую ужасную войну в истории человечества.

Мрачен день 22 июня в Берлине, где были выношены планы безумных военных авантюр, закончившихся полным разгромом нацистского райха.

Но никому не дано вычеркнуть этот день ни из календаря, ни из памяти.

Е. КАПЛАНСКИЙ.
А. ПОЛТОРАЦКИЙ.

Берлин, 22 июня. (Спец. корр. ТАСС).

Прием И. В. Сталиным г-на Б. Берута и г-на Эд. Осубка-Моравского

21 июня Председатель Совета Народных Комиссаров СССР И. В. Сталин принял Президента Крайовой Рады Народовой г-на Б. Берута и Премьер-Министра Временного Правительства Польской Республики г-на Эд. Осубка-Моравского.

На приеме присутствовали заместитель Премьер-Министра г-н В. Гомулка, Министр Иностранных Дел г-н В. Ржимовский, г-н С. Швальбе и польский Посол г-н З. Модзелевский.

В беседе принял участие Народный Комиссар Иностранных Дел СССР В. М. Молотов.

БЕСЕДА В. М. МОЛОТОВА С ПРЕДСЕДАТЕЛЕМ ЧЕХОСЛОВАЦКОГО СОВЕТА МИНИСТРОВ г-ном ЗД. ФИРЛИНГЕРОМ

22 июня Народный Комиссар Иностранных Дел СССР В. М. Молотов имел беседу с Председателем Совета Министров Чехословацкой Республики г-ном Зд. Фирлингером.

На беседе присутствовал Посол СССР в Чехословацкой Республике В. А. Зорин.

Томской дороге присуждено знамя ГКО

По итогам социалистического соревнования в мае Томской железной дороге присуждено знамя Государственного Комитета Обороны.

Железнодорожники Томской одержали большую победу. Впервые среди дорог Востока и Дальнего Востока они завоевали это почетное знамя.

Хроника

Президиум Верховного Совета СССР назначил тов. Валькова Василия Алексеевича Чрезвычайным и Полномочным Послом СССР в Нидерландах.

К вопросу об образовании Временного Польского Правительства Национального Единства

Как уже сообщалось, Народный Комиссар Иностранных Дел СССР В. М. Молотов, Посол Великобритании сэр Арчибальд К. Керр и Посол Соединенных Штатов Америки г-н В. А. Гарриман были уполномочены Крымской конференцией трех союзных держав проконсультироваться с членами Временного Польского Правительства и другими демократическими деятелями в Польше и за границей о реорганизации Временного Польского Правительства на более широкой демократической базе, с включением демократических деятелей из самой Польши и поляков из-за границы и об образовании Временного Польского Правительства Национального Единства.

В течение 17—21 июня между прибывшими в Москву членами Временного Польского Правительства и другими демократическими деятелями в Польше и за границей состоялся ряд совещаний по поводу реорганизации Временного Польского Правительства и образования Временного Польского Правительства Национального Единства. В результате этих совещаний между членами Временного Польского Правительства и упомянутыми демократическими деятелями было полностью достигнуто соглашение об образовании на указанной выше основе Временного Польского Правительства Национального Единства. Текст этого соглашения, представленный Комиссии по польскому вопросу, гласит следующее:

«Представители Временного Правительства Польской Республики в лице Президента г. Болеслава Берута, Заместителя Президента г. Владислава Ковальского, Премьер-Министра г. Эдварда Осубка-Моравского и Заместителя Премьер-Министра г. Владислава Гомулки;

демократические деятели из Польши в лице г-на д-ра Владислава Керника (прибывшего вместо больного г. Винцента Витоса), г-на д-ра Генрика Колодзейского, г-на проф. д-ра Адама Кржижановского, г-на проф. Станислава Кутшеба и г-на Зигмунта Жулавского;

польские демократические деятели из-за границы в лице г-на Станислава Миколайчика, г-на Антона Колодзея (прибывшего вместо инж. Юлиа Жаковского) и г-на Яна Станчика,—прибыли в Москву по приглашению Комиссии, созданной по решению Крымской конференции, в составе: Народного Комиссара Иностранных Дел СССР г. Молотова, Посла Великобритании г. Керра и Посла Соединенных Штатов Америки г. Гарримана.

Вышеперечисленные представители Временного Правительства Польской Республики и демократические деятели из самой Польши и из-за границы, убежденные в том, что национальное достоинство и суверенитет Польского государства требуют, чтобы польские дела решались самими поляками, достигли полного соглашения по вопросу о реорганизации Временного Правительства Польской Республики. Это соглашение выражается в единодушно принятых решениях относительно:

а) приглашения в состав Президиума Крайовой Рады Народовой г. Винцента Витоса из самой Польши и г. Станислава Грабского из-за границы;

в) введения в состав Временного Правительства Национального Единства гг. Владислава Керника и Чеслава Выдеха из самой Польши и гг. Станислава Миколайчика, Яна Станчика и Мечислава Тугутта из-за границы;

с) полный состав Временного Правительства Национального Единства будет оглашен в ближайшие дни в Варшаве.

Одновременно решено привлечь к участию в государственной работе ряд польских демократических деятелей, пребывающих до сих пор за границей, а в их числе Председателя «Стронництво Працы» («Партия Труда») г. Попеля и гг. Колодзея и Жаковского.

Президент г. Берут обязался уведомить о вышеуказанных решениях Комиссию в лице г. Молотова, г. Керра и г. Гарримана».

В. М. Молотов, г-н В. А. Гарриман и сэр Арчибальд К. Керр, действующие по уполномочию Крымской конференции, как Комиссия по польскому вопросу, с удовлетворением констатировали достигнутое между Польским Временным Правительством и другими демократическими деятелями в Польше и за границей соглашение об образовании Временного Польского Правительства Национального Единства.

XII сессия Верховного Совета СССР 1-го созыва

Доклад начальника Генерального Штаба Красной Армии генерала армии А. И. Антонова

О ДЕМОБИЛИЗАЦИИ СТАРШИХ ВОЗРАСТОВ ЛИЧНОГО СОСТАВА ДЕЙСТВУЮЩЕЙ АРМИИ

Товарищи депутаты!

Великая Отечественная война советского народа против немецких империалистов, вероломно напавших на Советский Союз, закончилась нашей полной победой. **(Продолжительные аплодисменты).** Советский народ и его Красная Армия в смертельной борьбе против сильного и коварного врага отстояли честь, свободу и независимость своей Родины.

Гитлеровская Германия — главный очаг агрессии в Европе — разгромлена на голову. Ее вооруженные силы сокрушены Красной Армией и армиями наших союзников. Гитлеровские армии истреблены или пленены, а их боевая техника превращена в груды лома или досталась нам и нашим союзникам в качестве трофеев. В результате решительных наступательных операций Красной Армии и армий наших союзников занята вся территория врага. Германия лишилась всей своей военной промышленности, источников горючего и стратегического сырья. Аппарат государственного и военного управления Германии разрушен. Немецкая военная машина окончательно разбита. Германия, лишенная возможности сопротивляться, вынуждена была безоговорочно капитулировать.

9 мая этого года, в исторический день Победы, товарищ Сталин в своем обращении к народу сказал:

«Великие жертвы, принесенные нами во имя свободы и независимости нашей Родины, неисчислимые лишения и страдания, пережитые нашим народом в ходе войны, напряженный труд в тылу и на фронте, отданный на алтарь отечества, — не прошли даром и увенчались полной победой над врагом. Вековая борьба славянских народов за свое существование и свою независимость окончилась победой над немецкими захватчиками и немецкой тиранией.

Отныне над Европой будет развеваться великое знамя свободы народов и мира между народами».

Всем известно, что основная тяжесть борьбы против германского империализма легла на плечи нашей Родины и Красной Армии и это делает нашу победу особенно величественной.

На всем протяжении Великой Отечественной войны советско-германский фронт был решающим фронтом борьбы. На советско-германском фронте немецкое командование держало свои главные силы, большую и лучшую часть своей боевой техники. На советско-германском фронте были истреблены основные кадры немецкой армии, была уничтожена основная масса вражеской техники.

Великая заслуга нашего государства и Красной Армии, как главного фактора в деле разгрома германского империализма, войдет славной страницей в мировую историю борьбы за освобождение порабощенной Европы от фашистского гнета.

В чем причины наших исторических побед? В основе их лежит: непреоборимая сила нашего социалистического строя, патриотизм и морально-политическое единство нашего народа, несокрушимая мощь Красной Армии, великая вдохновляющая и организующая сила нашей большевистской партии, гениальное государственное и военное руководство товарища Сталина. **(Бурные, продолжительные аплодисменты. Все встают. Овация в честь товарища Сталина).**

Боевой фронт, на котором вела сражения Красная Армия, простирался от Северного Ледовитого океана до Черного моря и достигал Кавказского хребта.

В этих условиях, во имя защиты свободы и независимости советского народа, в целях разгрома ненавистного врага, наше государство вынуждено было мобилизовать большие людские и материальные ресурсы для того, чтобы развернуть Красную Армию в могучую силу. К концу войны Красная Армия имела в своем составе в четыре раза больше дивизий, чем в мирное время. **(Аплодисменты).**

Но для победы в современной войне мало иметь только многочисленную армию. Минувшая война была войной моторов, войной массовой и разнообразной техники. Красная Армия победоносно решила все поставленные перед ней правительством и Верховным Главнокомандованием задачи не только потому, что она является большой армией, но и потому, что ее техническое оснащение как по численности, так и по боевым качествам вполне отвечает требованиям современной войны.

Красная Армия имеет современную, многочисленную и мощную артиллерию, которая в ходе Великой Отечественной войны выросла более чем в пять раз по сравнению с мирным временем.

Немецко-фашистские войска, напав коварно на Советский Союз, имели вначале значительное превосходство в численности танков. Потребовалась напряженная работа нашей танковой промышленности, чтобы ликвидировать это преимущество противника.

В ходе войны численность наших танков современных образцов возросла в пятнадцать раз по сравнению с численностью таких же танков в мирное время. **(Аплодисменты).** Это резко изменило положение на полях сражений в нашу пользу. Задача, поставленная товарищем Сталиным, «свести к нулю превосходство немцев в танках и тем коренным образом улучшить положение нашей армии», была успешно решена. Кроме того, наша военная промышленность в ходе войны заново создала тяжелую и легкую самоходную артиллерию. Вторая половина войны прошла под знаком преобладания наших танков и самоходной артиллерии на полях сражений. Это позволяло нам осуществлять оперативные маневры огромного размаха, окружать крупные группировки противника, преследовать его до полного уничтожения.

Обстановка борьбы в воздухе в первый период войны была также для нас трудна. Противник имел значительное преимущество в численности самолетов. Во второй половине войны благодаря усилению и развертыванию нашей авиационной промышленности мы добились решительного изменения обстановки в воздухе. Превосходство в воздухе перешло к нашей авиации, выросшей к концу войны в пять раз по сравнению с начальным периодом войны.

Наряду с развитием технических родов войск усиливалась и оснащалась боевой техникой основа армии — пехота. За годы войны пехота получила массу автоматов, противотанковые средства, зенитные средства, крупнокалиберные пулеметы, минометы и другие виды оружия. Это техническое оснащение в значительной мере усилило оборонительные и наступательные возможности пехоты и позволило ей успешно решать боевые задачи меньшим количеством живой силы.



Большое развитие и техническое оснащение также получили и остальные рода войск.

Товарищи депутаты! Создание такой большой и технически мощной армии потребовало от нашего государства огромного напряжения. Страна, отдав на защиту Родины миллионы трудоспособных людей, значительную часть тягловой силы и транспорта (автомашин, тракторов и лошадей), должна была еще обеспечить и все материальные потребности фронта.

Все это, естественно, порождало огромные трудности для нашего народного хозяйства, трудности и лишения для нашего народа.

Само собою разумеется, что успешное преодоление трудностей военного времени и создание такой могучей армии, какой является наша Красная Армия, было бы невозможным, если бы наша страна не имела военного хозяйства, полностью отвечающего требованиям современной войны, и не располагала бы резервами всех видов, без которых ныне нельзя успешно воевать.

В 1931 году, за десять лет до начала Великой Отечественной войны, товарищ Сталин на первой Всесоюзной конференции работников социалистической промышленности сказал:

«Мы отстали от передовых стран на 50—100 лет. Мы должны пробежать это расстояние в десять лет. Либо мы сделаем это, либо нас сомнут».

Нас не смяли! Мы победили Германию — одну из самых мощных в промышленном отношении стран, использовавшую в борьбе против нас все ресурсы побежденной ею Европы. Мы победили потому, что сталинские пятилетки преобразовали нашу страну. Советский Союз стал могучим государством и это убедительно подтверждено ходом и результатами войны. В исключительно трудных условиях наша социалистическая экономика оказалась способной обеспечить армию вооружением, сложными машинами и механизмами, достаточным количеством продовольствия и сырья.

Великий советский народ, рабочие и работницы, колхозники и колхозницы, наша интеллигенция своим доблестным трудом сделали все для того, чтобы дать Красной Армии боевую технику и все необходимое для победы. Красная Армия, ее бойцы, офицеры и генералы оказались достойными своего народа, оправдали его доверие, оказались способными с наибольшей полнотой и умением использовать технику и ресурсы, предоставленные им страной для победы.

Товарищи депутаты!

Война в Европе закончилась. Для Советского Союза начался период мирного развития. Перед нашими вооруженными силами встали новые задачи. Наши вооруженные силы, оставаясь попрежнему важнейшим фактором военной мощи Советского государства, фактором сохранения мира и всеобщей безопасности, в новой обстановке должны обеспечить Родине возможность спокойно залечить раны, нанесенные войной, спокойно продолжать работу с целью повышения благосостояния и культуры нашего народа. В связи с победоносным окончанием войны эти задачи мы можем решить меньшими силами и нам нет нужды держать такую многочисленную армию, какую мы имели в период военных действий. Мы можем, и интересы страны требуют, сократить численность Красной Армии и возвратить воинов старших возрастов домой к своим семьям, к мирному созидательному труду.

В соответствии с этим Совет Народных Комиссаров вносит на рассмотрение XII сессии Верховного Совета Союза ССР проект закона о демобилизации старших возрастов личного состава Действующей армии. Проектом предусматривается демобилизовать в первую очередь военнослужащих тринадцати старших возрастов.

Демобилизацию первой очереди предполагается провести в течение второй половины 1945 года. Очередность при проведении демобилизации необходимо установить для того, чтобы всю демобилизацию провести организованно и планомерно. Очередность необходима также для того, чтобы сохранить нормальную работу железнодорожного транспорта и обеспечить наилучшее устройство демобилизуемых на работу.

Демобилизация из армии миллионов людей является делом большой государственной важности. Она требует от военного командования чрезвычайной организованности, разработки детального плана ее осуществления и больших мероприятий по материальному обеспечению демобилизуемых. Вместе с этим демобилизация ставит важные политические и хозяйственные задачи перед советскими и партийными органами. Главнейшей из этих задач является отеческая забота о доблестных советских воинах, демобилизуемых из рядов Красной Армии.

Внимательное, заботливое отношение к демобилизуемым вытекает из коренного существа политики советского правительства, как подлинно народного правительства.

Внимание советского правительства и советского народа к своим воинам и их семьям с особой силой проявилось в дни Великой Отечественной войны.

Сейчас еще большее внимание и заботу необходимо проявить в отношении тех, кто будет демобилизован из Красной Армии.

Товарищ Сталин учит нас, что из всех ценных капиталов, имеющихся в мире, самым ценным и самым решающим капиталом являются люди, кадры.

Предлагаемый на ваше обсуждение и утверждение проект закона ярко выражает сталинскую заботу о людях.

Проектом закона предусмотрен ряд мероприятий по материальному обеспечению демобилизуемых.

Законом предусматривается, что все демобилизуемые обеспечиваются полным комплектом обмундирования и обуви, а также питанием в пути следования до места жительства.

Несмотря на огромные расходы, понесенные нашей страной в дни войны, правительство считает возможным оказать всем демобилизуемым серьезную денежную помощь. Всем демобилизуемым из Действующей армии проектом закона устанавливается единовременное денежное вознаграждение за каждый год службы в армии в период Великой Отечественной войны в следующих размерах:

рядовому составу всех родов войск и служб, получающему денежное содержание по общевойсковому тарифу,— годовой оклад за каждый год службы;

рядовому составу специальных частей и подразделений, получающему повышенное денежное содержание, — полугодовой оклад за каждый год службы;

сержантскому составу всех родов войск — полугодовой оклад по должностным ставкам в пределах до 900 рублей и не ниже 300 рублей за каждый год службы;

офицерскому составу, прослужившему в период Великой Отечественной войны:

один год— двухмесячный оклад,
два года — трехмесячный оклад,
три года — четырехмесячный оклад,
четыре года — пятимесячный оклад.

Проект закона, кроме того, обязывает совнаркомы союзных и автономных республик, исполнительные комитеты краевых и областных Советов депутатов трудящихся, руководителей предприятий, учреждений и организаций в городских районах предоставить работу демобилизуемым не позднее месячного срока со дня прибытия их к месту жительства.

Проектом закона предусматривается при предоставлении работы демобилизуемым учитывать приобретенные ими опыт и специальности в Красной Армии и определять их на работу не ниже выполнявшейся ими до ухода в армию.

Проектом закона предусмотрено также обеспечение демобилизуемых жилой площадью и топливом.

В сельских местностях Советы депутатов трудящихся и правления колхозов проектом закона обязываются оказывать демобилизуемым всемерную помощь как в деле их устройства на работу, так и в обзаведении хозяйством.

Всем известно, какой огромный урон нанесли немцы нашему народному хозяйству в тех районах, которые были временно ими оккупированы. Поэтому многие демобилизуемые из Красной Армии найдут свое хозяйство поврежденным или разоренным. Местные органы власти и колхозы проектом закона обязываются помочь демобилизованным восстановить свое хозяйство.

Советы народных комиссаров союзных и автономных республик, исполнительные комитеты краевых и областных Советов депутатов трудящихся в районах, пострадавших от немецкой оккупации, обязываются отводить бесплатно демобилизованным, нуждающимся в постройке или ремонте жилищ, лесосечный фонд для заготовки строительного леса.

Согласно этому же проекту закона Всесоюзный банк финансирования коммунального и жилищного строительства (Цекомбанк) обязывается выдавать в районах, пострадавших от немецкой оккупации, нуждающимся демобилизуемым ссуды на строительство и восстановление жилых домов в сумме от 5 до 10 тысяч рублей со сроком погашения ссуды от 5 до 10 лет.

Таковы основные мероприятия по обеспечению демобилизуемых, предусматриваемые предлагаемым Советом Народных Комиссаров Союза ССР на ваше утверждение проектом закона.

Все эти мероприятия являются ярким свидетельством заботы советского правительства и лично товарища Сталина о воинах Красной Армии, честно выполнивших свой долг перед Родиной в Великой Отечественной войне и ныне возвращающихся к мирному труду.

Необходимость мероприятий, предусмотренных проектом закона, понятна, ибо вопрос сейчас идет о наших доблестных воинах, которые в течение четырех лет вели тяжелую, кровавую борьбу с жестоким врагом, не щадили в этой борьбе ни своих сил, ни своей жизни, испытывали невероятные тяготы и лишения, проявляли невиданный героизм и одержали полную победу. Своей глубокой преданностью отечеству, верностью присяге, беспримерным мужеством, воинским мастерством, своей кровью воины Красной Армии спасли наш народ от порабощения и истребления.

Товарищи депутаты!

С утверждением вносимого на обсуждение сессии проекта Закона о демобилизации старших возрастов личного состава Действующей армии наше государство сделает крупный шаг в переходе на мирное положение. Численность Красной Армии сократится, но Красная Армия попрежнему останется надежным оплотом свободы и независимости нашей социалистической Родины, мощным орудием защиты мира и безопасности свободолюбивых народов.

Задача сейчас заключается в том, чтобы и впредь вооруженные силы Советского Союза были на уровне, достойном нашей великой Родины, чтобы и дальше, в условиях мирного времени, развивалась и укреплялась военно-экономическая мощь нашего государства — основа его несокрушимой обороноспособности.

Одержав победу, Красная Армия не может почить на лаврах. Генералы и офицеры Красной Армии должны глубоко изучить боевой опыт победоносной Великой Отечественной войны, осмыслить его и дальше развивать советскую военную науку. Всю нашу работу по боевой подготовке, по военному и политическому воспитанию Красной Армии следует проводить с учетом того нового, что дала Великая Отечественная война.

Наши боевые товарищи, уходящие по демобилизации из Красной Армии, должны максимально помочь отчизне в великой созидательной работе. Мы уверены, что они окажутся на высоте положения.

Товарищи депутаты!

Великая историческая победа Советского Союза над Германией дала возможность Совету Народных Комиссаров Союза ССР внести на ваше рассмотрение проект Закона о демобилизации первой очереди личного состава Действующей армии.

Народы Советского Союза, сознавая величие этой исторической победы, обращают свои взоры и мысли к вдохновителю и организатору наших побед, своему гениальному вождю и полководцу товарищу Сталину. **(Все встают. Продолжительные аплодисменты, возгласы «Ура!»).**

Еще задолго до войны товарищ Сталин предвидел грозные контуры будущих битв и готовил силы советского народа для защиты Родины и великих завоеваний Октября от посягательства иноземных захватчиков.

В самые трудные дни войны товарищ Сталин принял на свои плечи всю тяжесть военного руководства на всех участках нашей борьбы: в области стратегии, оперативного искусства и тактики, в области организации и формирования вооруженных сил, подготовки резервов и командных кадров, в области вооружения и оснащения армии боевой техникой, в деле организации тыла, а также во всех других областях руководства страной—везде и всегда мы видели твердую и направляющую руку товарища Сталина. **(Бурные аплодисменты).**

Товарищ Сталин поднял на борьбу с врагом гигантские силы нашего государства и привел нашу Родину, советский народ к великой, исторической победе. **(Аплодисменты).**

Эта победа дает советскому народу новые силы и уверенность в том, что наша страна быстро ликвидирует последствия войны, успешно пойдет по пути дальнейшего экономического и культурного роста, оставаясь попрежнему незыблемым оплотом мира и свободы народов.

Товарищи депутаты! Совет Народных Комиссаров СССР вносит проект Закона о демобилизации старших возрастов личного состава Действующей армии на ваше рассмотрение и утверждение. **(Аплодисменты).**

ДЖАМБУЛ ДЖАБАЕВ

Умер Джамбул — выдающийся советский поэт, народный акын Казахстана, лауреат Сталинской премии.

Джамбул родился в феврале 1846 года и не дожил лишь несколько месяцев до своего столетия.

Песни и поэмы Джамбула, переведенные на все языки народов СССР, являются замечательным вкладом в советскую поэзию. Джамбул преданно служил народу своим поэтическим словом.

Джамбулу было более семидесяти лет, когда Великая Октябрьская социалистическая революция раскрепостила казахский народ. Несмотря на преклонный возраст, прославленный народный поэт с чисто юношеской живостью и страстностью откликнулся на революционные события. В победе Социалистической Революции Джамбул обрел источник новой молодости. Весь свой богатый песенный дар он посвятил воспеванию выдающихся побед, которые одержал казахский народ при содействии и помощи великого русского народа.

Творчество Джамбула стало живым, связующим звеном между устной народной поэзией, уходящей корнями в далекое прошлое, и передовой советской литературой.

Умение сочетать традиционные формы народной поэзии с новым революционным содержанием позволило Джамбулу создать такие выдающиеся поэтические произведения, как «Песня о Сталине», «Поэма о Родине», «Песня о весне народов», «Я слышал Сталина» и другие произведения, хорошо известные советским людям.

Весть о вероломном нападении гитлеровских орд на Советский Союз глубоко потрясла сердце 95-летнего певца. Когда



враг приблизился к воротам Ленинграда и угрожал сердцу Советской страны — Москве, Джамбул обратился к ленинградцам и москвичам с вдохновенными письмами-воззваниями: «Ленинградцы, дети мои» и «Москве». Горячо звучала его «Поэма любви и гнева», адресованная бойцам Красной Армии:

Сталин в битву сынов ведет,
Смелых к подвигу он зовет.
Час расплаты с врагом настал,
Кто добычу у нас искал,
Тот могилу свою найдет.

Пламенные, полные уверенности в победе, песни казахского поэта звали на ратные и трудовые подвиги, воспевали нерушимое единство фронта и тыла, прославляли сталинскую дружбу народов.

Песни и поэмы Джамбула, созданные им за годы Отечественной войны и вошедшие в книгу «Песни войны», — значительное явление советской поэзии последних лет.

Правительство высоко оценило заслуги поэта, наградив его орденом Ленина, орденом Трудового Красного Знамени и орденом Знак Почета.

Память о выдающемся певце, вышедшем из недр народа, обогатившем советскую поэзию многими замечательными патриотическими произведениями, будет жить в наших сердцах.

Н. Тихонов, П. Антокольский, Н. Асеев, М. Ауэзов, А. Адалис, А. Безыменский, С. Вургун, Гафур Гулям, Ф. Гладков, Н. Зарьян, К. Зелинский, М. Исаковский, В. Инбер, Б. Кербабаев, Я. Колас, Г. Корабельников, А. Караваева, П. Кузнецов, Г. Лахути, В. Лебедев-Кумач, А. Лейтес, С. Маршак, С. Михалков, С. Муканов, Д. Поликарпов, А. Прокофьев, М. Рыльский, И. Сельвинский, К. Симонов, П. Скосырев, Л. Соболев, А. Сурков, М. Тарловский, А. Твардовский, А. Токомбаев, П. Тычина, А. Фадеев, И. Фефер, С. Чиковани, П. Чагин, С. Щипачев.

ЗА РУБЕЖОМ

На конференции Об'единенных наций в Сан-Франциско

САН-ФРАНЦИСКО, 21 июня. **(Спец. корр. ТАСС).** После совещания руководящего комитета Стеттиниус об'явил, что руководящий комитет принял рекомендации исполнительного комитета относительно планов работы заключительного пленарного заседания и утвердил список ораторов, которые будут выступать на этом историческом совещании. Помимо президента Трумэна, на пленарном заседании выступят руководители делегаций 4 приглашающих держав — Стеттиниус, Громыко, Галифакс, Веллингтон Ку, а также представители Франции, Чехословакии, Бразилии, Мексики, Саудовской Аравии и Южно-Африканского Союза. Все ораторы произнесут речи на своих родных языках. Этим будет подчеркнут международный характер конференции.

Положение в Греции

АФИНЫ, 22 июня. (ТАСС). В печати опубликована телеграмма секретаря ЭАМ (Народно-освободительный фронт) Греческой Македонии, в которой сообщается, что в Северной Греции партии, входящие в состав ЭАМ, по существу поставлены вне закона. Губернатор Северной Греции официально запретил деятельность этих партий. По всей Македонии и Фракии происходят массовые аресты видных членов ЭАМ без пред'явления каких-либо обвинений или документов на право ареста.

АФИНЫ, 22 июня. (ТАСС). Вчера вечером газета «Ризоспастис» в специальном издании опубликовала письмо высшего офицера, члена «Военного союза». В этом письме он указывает, что греческая реакция и «Военный союз» готовят вооруженное вторжение в южную часть соседней демократической Албании, в связи с чем на албано-греческой границе сконцентрированы войска.

Это вторжение явится предлогом для об'явления в стране осадного положения, возвращения короля и полного разгрома левого движения. В письме говорится также, что реакционеры готовят проскрипционные списки, насчитывающие несколько десятков тысяч человек.

В том же номере газеты опубликовано обращение лидера греческой компартии Захариадиса, в котором он призывает греческий народ к бдительности с тем, чтобы оказать отпор деятельности, не согласованной с тремя великими союзниками.

Следует отметить, что действительно за последнее время греческая реакционная печать уделяет много места так называемым «албанским зверствам».

Сегодня реакционные газеты характеризуют эти сообщения газеты «Ризоспастис», как фантастические.

Война на Тихом океане

ВАШИНГТОН, 22 июня. (ТАСС). Штаб тихоокеанского флота США сообщает, что на острове Окинава прекратилось всякое организованное сопротивление японцев. В настоящее время американские войска уничтожают остатки японских войск. С начала операций на острове Окинава японцы потеряли 103.401 человека убитыми и пленными. Потери американцев составляют 5.990 человек убитыми и пропавшими без вести и 29.598—ранеными.

ЛОНДОН, 22 июня. (ТАСС). Как передает агентство Рейтер, штаб об'единенного командования вооруженными силами союзников в юго-западной части Тихого океана сообщает, что австралийские войска, не встретив сопротивления японцев, высадились в районе Лутонга, в 80 милях от залива Бруней (остров Борнео).

ПУБЛИЧНАЯ ЛЕКЦИЯ

25 июня, в 8 ч. 30 м., в парке им. Сталина в помещении летнего театра горпарткабинет организует публичную лекцию «Международный обзор». Читает лектор ГК ВКП(б) Малов М. И.

Билеты продаются в кассе парка им. Сталина и в горпарткабинете.

Ответственный редактор
А. А. КОНДАКОВ.

В ТЕАТРАХ и КИНО:

НОВОСИБИРСКИЙ ТЕАТР ОПЕРЫ И БАЛЕТА
24, 26, 27 июня — премьера Евгений Онегин.

НОВОСИБИРСКИЙ ТЕАТР «КРАСНЫЙ ФАКЕЛ»
24 июня — Без вины виноватые.
25 июня спектакля нет.
26 июня — Горе от ума.

ГОРОДСКОЙ ДРАМАТИЧЕСКИЙ ТЕАТР (Кировский район)
Спектакли ТЮЗа
25 июня — Слуга двух господ.
26 июня — Женитьба Бальзаминова.

НОВОСИБИРСКИЙ ТЮЗ
Спектакли городского драматического театра
24, 25 и 26 июня — Тристан и Изольда. Пьеса в 4 действ., 8 картинах.

ГОРОДСКОЙ ДРАМАТИЧЕСКИЙ ТЕАТР
Кировский район
СПЕКТАКЛИ ТЕАТРА «КРАСНЫЙ ФАКЕЛ»
24 июня — Так и будет. Пьеса в 3 действиях, 8 картинах. Нач. в 8 час. 30 мин. вечера. Билеты продаются в кассе городского драматического театра с 4 час. дня до 8 час. вечера.

НОВОСИБИРСКАЯ ФИЛАРМОНИЯ
Клуб им. Сталина
24 июня — последний вечер. Встреча новосибирского зрителя с героем кинокартин «Большая жизнь», «Человек с ружьем», «Истребители», «Два бойца», дважды орденоносцем МАРКОМ БЕРНЕС. Нач. 1 сеанса в 9 час. веч. и 2—в 11 час. веч.

ГОСЦИРК
Сегодня 3 больших представления: в 12 час. 30 мин., в 6 час. и 9 час. веч.
25 июня—обновление программы.

ПАРК ИМЕНИ СТАЛИНА
НОВОСИБИРСКАЯ ФИЛАРМОНИЯ
Летний театр, 24 июня, в 2 часа дня, спектакль для детей—Кот в сапогах. Вечером—последние гастроли Государственного Московского балетного театра им. АЙСЕДОРЫ ДУНКАН. Новая программа.
В парке — ежедневно крупнейший аттракцион. РЕКОРДНЫЕ ТРЮКИ В ВОЗДУХЕ НА КАНАТЕ — Зинаида Тарасова и Константин Зотов. Нач. в 11 час. вечера.

ФИЛИАЛ ПАРКА ИМЕНИ СТАЛИНА
24 июня с 1 час. до 5 час.
ДЕТСКОЕ ГУЛЯНЬЕ.
На открытой эстраде концерт. Начало в 3 час. дня. Массовые игры проводит массовик Н. А. Волынская.
Играет духовой оркестр, работает читальный зал.

ИМ. МАЯКОВСКОГО — Черевички.
«ОКТЯБРЬ». Днем — Волк и журавль, вечером — Родные поля.
«МЕТАЛЛИСТ» — Поместный собор русской православной церкви.

Адрес редакции и издательства: Советская, 6. Телефоны: коммутатор редакции — 34-904; отв. редактора — 35-904; отв. секретаря — 35-924; отделов: промышленности — 34-630 и 32-598; партийного — 30-785; сельскохозяйственного — 33-189; иллюстрационного — 32-395; писем — 31-396 и 35-505. Прием телефонограмм: иногородние — прямой — 8, город — 33-83. Выпускающий — 31-103; типография — 35-984; об'явления — 31-280.

МН11169 Типография из-ва «Советская Сибирь». Тираж 50.000.

БИБЛИОТЕКА

Пролетарии всех стран, соединяйтесь!

СОВЕТСКАЯ СИБИРЬ

Орган Новосибирского обкома и горкома ВКП(б), областного и городского Советов депутатов трудящихся

№ 124 (7629) | 26 ИЮНЯ 1945 г., вторник. | Цена 20 коп.

Закон

О демобилизации старших возрастов личного состава Действующей армии

В связи с победоносным завершением Великой Отечественной войны против фашистской Германии Верховный Совет Союза Советских Социалистических Республик считает необходимым провести демобилизацию старших возрастов личного состава Действующей армии.

В соответствии с этим Верховный Совет Союза Советских Социалистических Республик **постановляет:**

1. Утвердить предложение Совета Народных Комиссаров Союза ССР о демобилизации первой очереди — тринадцати старших возрастов личного состава Действующей армии.

2. Демобилизацию указанных в пункте 1 настоящего закона тринадцати старших возрастов личного состава Действующей армии закончить во второй половине 1945 года.

3. Перевозку демобилизуемых произвести за счет государства до места их жительства.

4. Обеспечить демобилизуемых питанием в пути следования за счет государства.

5. Обеспечить демобилизуемых полным комплектом обмундирования и обуви.

6. Выдать демобилизуемым единовременное денежное вознаграждение за каждый год службы в армии в период Великой Отечественной войны в следующих размерах:

а) рядовому составу всех родов войск и служб, получающему денежное содержание по общевойсковому тарифу, — годовой оклад за каждый год службы;

б) рядовому составу специальных частей и подразделений, получающему повышенное денежное содержание, — полугодовой оклад за каждый год службы;

в) сержантскому составу всех родов войск — полугодовой оклад по должностным ставкам в пределах до 900 рублей и не ниже 300 рублей за каждый год службы;

г) офицерскому составу, прослужившему в период Великой Отечественной войны:

один год — двухмесячный оклад,

два года — трехмесячный оклад,

три года — четырехмесячный оклад,

четыре года — пятимесячный оклад.

7. Обязать Советы Народных Комиссаров союзных и автономных республик, исполнительные комитеты краевых и областных Советов депутатов трудящихся, руководителей предприятий, учреждений и организаций в городских районах предоставить работу демобилизованным по позднее месячного срока со дня прибытия их к месту жительства с учетом приобретенного ими опыта и специальности в Красной Армии, но не ниже выполнявшейся ими работы до ухода в армию, а также обеспечить демобилизованных жилой площадью и топливом.

8. Обязать исполнительные комитеты районных и сельских Советов депутатов трудящихся и правления колхозов оказывать всемерную помощь возвращающимся в деревню демобилизованным из армии крестьянам в деле устройства их на работу и обзаведения хозяйством.

9. Обязать Советы Народных Комиссаров союзных и автономных республик, исполнительные комитеты краевых и областных Советов депутатов трудящихся в районах, пострадавших от немецкой оккупации, отвозить бесплатно демобилизованным из Красной Армии, нуждающимся в постройке или ремонте жилищ, лесосечный фонд для заготовки строительного леса.

10. Обязать Всесоюзный банк финансирования коммунального и жилищного строительства (Цекомбанк) в районах, пострадавших от немецкой оккупации, выдавать нуждающимся демобилизованным ссуды на строительство и восстановление жилых домов в сумме от 5 до 10 тысяч рублей со сроком погашения ссуды от 5 до 10 лет.

Председатель Президиума Верховного Совета СССР М. КАЛИНИН.
Секретарь Президиума Верховного Совета СССР А. ГОРКИН.

Москва, Кремль. 23 июня 1945 г.

XII СЕССИЯ ВЕРХОВНОГО СОВЕТА СССР 1-го СОЗЫВА

23 июня состоялось второе совместное заседание Совета Союза и Совета Национальностей.

Председателем в президиуме Председателя Совета Союза депутата А. А. Андреева, Председателя Совета Национальностей депутата Н. М. Шверника и их заместителей депутатов Т. Д. Лысенко, У. Юсупова, Ч. А. Ахламовой, М. В. Кулагина, а в докладе товарищей Молотова, Калинина, Ворошилова, Кагановича, Жданова, Хрущева, Маленкова, Вознесенского, Жукова, Булганина, членов Президиума Верховного Совета и народных комиссаров СССР депутаты и гости встречают продолжительными аплодисментами.

Сессия приступает к обсуждению проекта Закона «О демобилизации старших возрастов личного состава Действующей армии». Председательствующий — Председатель Совета Национальностей тов. Н. М. Шверник предоставляет слово Председателю Президиума Верховного Совета Украинской ССР тов. М. С. Гречуха.

— Товарищи депутаты! — говорит тов. Гречуха, — поставленный Советом Народных Комиссаров Союза ССР на обсуждение XII сессии Верховного Совета вопрос о демобилизации старших возрастов личного состава Действующей армии неразрывно связан с успешным завершением Великой Отечественной войны советского народа против немецко-фашистских захватчиков.

Говоря о мужестве и стойкости советского народа, героизме Красной Армии, одержавшей под руководством большевистской партии и великого Сталина, всемирно-историческую победу, тов. Гречуха подчеркивает, что в смертельной схватке с внешним врагом победила советская социалистическая строй, победили неразрывно сплоченные дружбой народов, их морально-политическое единство, мудрая политика испытанной и закаленной в битвах большевистской партии, великое и бессмертное дело Ленина—Сталина. «Каждый советский человек гордится своей великой социалистической Родиной, своим народом-исполином, своей родной большевистской партией, своим мудрым Советским Правительством и своим любимым вождем и полководцем великим Сталиным». Все присутствующие в зале встречают эти слова бурными аплодисментами, выражающими чувства глубокой любви к вдохновителю и организатору великих побед советского народа товарищу Сталину.

С большим вниманием депутаты и гости выслушивают ту часть речи депутата тов. Гречуха, в которой он говорит о самоотверженной борьбе украинского народа против немецко-фашистских захватчиков.

— Украинский народ, — заявляет тов. Гречуха, — с честью и до конца выполнил свой долг перед Родиной. Однако сам он не мог бы никогда избавиться от фашистского ига. Только слово и дело Красной Армии, ее русских воинов и других народов Советского Союза спасли Украину от чудовищных захватчиков.

От имени народа Советской Украины тов. Гречуха выражает сердечную благодарность доблестным воинам героической Красной Армии, воинам, сержантам, офицерам, генералам, маршалам, а также командующим 1 Белорусского фронтов, их славным полководцам — маршалам Советского Союза Г. К. Жукову, И. С. Коневу, Р. Я. Малиновскому, Ф. И. Толбухину, К. К. Рокоссовскому, генералу армии А. И. Еременко, военным советам штабам этих фронтов за доблесть, мужество и освобождение Советской Украины от немецких захватчиков. Присутствующие приветствуют талантливых советских полководцев, бурными, продолжительными аплодисментами. С новой силой разгорится ненависть к врагу, еще теснее сплотятся братские народы Советского Союза, Советскому Правительству, большевистской партии и тому, кто спас украинский народ от гибели — мудрому вождю и полководцу, любимому Сталину.

Затем тов. Гречуха говорит об огромном подъеме, с которым украинский народ восстанавливает свое мирное хозяйство, ликвидирует последствия немецкого хозяйничанья.

— Предложенный Совнаркомом СССР проект Закона «О демобилизации старших возрастов личного состава Действующей армии» выявляет тов. Гречуха, — является ярким выражением силы и могущества Советского государства, сталинской заботы о людях, о воинах доблестной Красной Армии. Этот закон будет встречен всеми народами Советского Союза с горячим одобрением.

На трибуне — председатель Совета Народных Комиссаров РСФСР тов. А. Н. Косыгин.

— Товарищи депутаты! Великая Отечественная война закончилась новым подъемом народов в период Отечественной войны, о его борьбе против гитлеровской Германии, тов. Косыгин заявляет:

— Среди братских народов нашей страны русский народ играл ведущую и решающую роль. Патриотизм русских людей на фронтах войны и в тылу был примером и силой, вдохновлявшей всех советских людей на разгром врага, на победу.

Советские люди выражают свою любовь и благодарность великим вождям нации, мы врагу, доказали свою сыновью верность Советскому Правительству, сражались против немцев в рядах Красной Армии и партизанских отрядов.

— Мы должны будем учесть весь огромный опыт войны, — говорит тов. Пономаренко, — для того, чтобы восстановительные работы в Белоруссии были подчинены условиям максимального повышения обороноспособности республики.

Оратор и гости встают, утверждая проект Закона «О демобилизации старших возрастов личного состава Действующей армии», тов. Пономаренко заявляет, что забота о воинах Красной Армии и их семьях была и будет первейшей обязанностью правительства Белоруссии.

Тов. Пономаренко говорит о том, что в белорусском народе живет и будет жить в веках чувство любви, дружбы и благодарности к своему старшему и наиболее близкому и родному брату — великому русскому народу.

— Белорусский народ с волнением и радостью, — говорит в заключение тов. Пономаренко, — ожидает и готовится к достойной встрече возвращающихся с фронта воинов-победителей. Тов. Пономаренко от имени народа Белоруссии вручает ордена и медали воинам доблестной Красной Армии, вдохновителю и организатору разгрома гитлеровской Германии, освободителю белорусского народа товарищу Сталину. Зал встречает заключительные слова аплодисментами.

— В своей тысячелетней истории, — говорит депутат А. А. Байков, — наш народ уже не раз переживал торжество великих побед. Куликовская битва, Полтавский бой, Бородинское сражение неувядаемой славой покрыли нашу армию и наш народ. Но никогда еще не было такого великого триумфа, какого достигла в настоящее время победоносная Красная Армия и который на вечные времена будет являться величайшей гордостью нашего народа. Слава нашей Красной Армии, нашим воинам — чудо-богатырям, нашему великому народу герою! (Бурные аплодисменты).

Депутат Байков подчеркивает, что за время войны наша страна настолько усилилась и развилась, что нет никакого сомнения в том, что встающие перед ними задачи будут успешно разрешены. Одной из первоочередных задач является демобилизация старших возрастов личного состава Действующей армии, к мирному труду будут приобщены значительные кадры работников. Это будет иметь особенное значение для развития восстановительных работ в пострадавших от войны районах. Следует также учесть, что в противоположность ряду стран в СССР увеличилось, расширилось производство, усилилась деятельность в области науки и техники. Все это сейчас потребует новых и новых кадров.

— В сознании своей силы и могущества, вооруженные наукой и техникой, — говорит в заключение депутат Байков, — мы с уверенностью пойдем вперед к новым успехам и к новым достижениям под руководством великого Сталина. (Аплодисменты). Первым шагом по пути мирного строительства является Закон «О демобилизации старших возрастов личного состава Действующей армии». Предлагаю его полностью одобрить и принять.

— Вместе со всеми народами СССР величайшую радость победы переживает Башкирский народ — заявляет депутат В. Т. Ланис. — Советские люди сегодня с гордостью могут сказать, что за все годы войны, что ни минуту даже в самые угрожающие дни германского наступления, не сомневались в нашей грядущей полной победе. Мы знали это потому, что нашу страну возглавляла и организовывала на борьбу великая и мудрая большевистская партия. Мы знали это потому, что во главе нашего государства и нашей армии стоит великий вождь и гениальный полководец товарищ Сталин. Под его руководством мы прошли через все трудности дальше по пути мирного развития. (Бурные, продолжительные аплодисменты).

После ужасов кровавого гитлеровского террора латышский народ с помощью великого русского народа вновь обрел свободу, счастливую и вольную человеческого достоинства жизнь. Кровью скрепила народами дружбы латышского и русского народов и эту дружбу теперь не разрушить никому! Сознавший, что теперь созданы все условия для мирного развития, народ Советской Латвии со всей энергией взялся за ликвидацию последствий хозяйничанья немцев.

От имени советских женщин и всех трудящихся Воронежской области депутат Т. П. Шаповалова горячо приветствует героических защитников Родины, разгромивших немецко-фашистских захватчиков на полях сражений Великой Отечественной войны. От всего сердца она передает пламенный привет бойцам, офицерам, генералам, адмиралам и маршалам Советского Союза и прежде всего дорогому, любимому отцу и другу, вождю и полководцу товарищу Сталину. Зал встречает эти слова горячими аплодисментами.

Предлагая утвердить Закон «О демобилизации старших возрастов личного состава Действующей армии», депутат Шаповалова заверяет, что советские женщины, все трудящиеся Воронежской области окружат самой теплой любовью и заботой возвращающихся воинов, обеспечат им все условия для труда и отдыха.

— Долог и тяжел был путь победы — от Волги до Шпрее, от Сталинграда до Берлина, — говорит депутат Ю. И. Пацацис. — Неимоверных усилий, огромных жертв потребовала эта война. Мы победили потому, что Советская страна воспитала героев и богатырей, таких, как Гастелло, Матросов, Зоя Космодемьянская, Мария Мельникайте и многих других бесстрашных и мужественных патриотов. Мы победили потому, что советский простой человек новой любовью полюбил свою Родину, свою, говоря словами Маяковского, «землю, которую завоевал и полуднюю выжимала». Мы победили потому, что на вооружение у нас не только самая лучшая военная техника, но и самая передовая теория — марксизм-ленинизм. Мы победили потому, что сражались за свободу, культуру, прогресс за великие идеи человечества. Недаром не только советские люди, но и все прогрессивное человечество с трубкой в руках говорит о Советском Союзе и Красной Армии и восторженно восклицает: слава великому Сталину!

— Литовский народ — отмечает тов. Палецкис — гордится тем, что он внес свою долю в общее дело победы.

Тов. Палецкис подчеркивает, что и наряду вооруженные силы Советского Союза должны быть на уровне достойном великих социалистического государства. Красная Армия должна быть надежной и оплотом свободы и независимости СССР, мощным орудием мира и безопасности народов.

Тов. Палецкис предлагает закон, внесенный на рассмотрение сессии, утвердить.

Слово предоставляется председателю исполкома Московского городского Совета депутатов трудящихся тов. Г. М. Понаеву.

— В самом начале Великой Отечественной войны отходит, из Москвы, товарищ Сталин говорил: «Наше дело правое, победа будет за нами». Весь ход событий подтвердил это гениальное предвидение товарища Сталина, — заявляет тов. Попов. — Война в Европе закончилась. Поверженная ниц фашистская Германия — самый злейший враг всех свободолюбивых народов мира. Для нашей страны начался теперь период мирного развития.

— Победой в Отечественной войне мы обязаны нашему героическому советскому народу, — указывает тов. Попов, — Советский тыл в ходе войны беспримерно и во всех отношениях превзошел самого себя. Свою армию вооружением, боеприпасами, снаряжением и продовольствием. Красная Армия осталась теперь боевой техникой лучше, чем когда-либо. В этом есть и доля труда, внесенная московскими рабочими, инженерами, учеными, колхозниками и колхозницами Московской области.

— Новый закон является, — отмечает тов. Попов, — ярким свидетельством заботы партии и правительства и лично товарища Сталина о воинах, честно выполнивших свой долг перед Родиной. Советское Правительство проявило эту заботу о бойцах и офицерах Красной Армии, об их семьях. Теперь, в мирное время, мы можем и должны в этом направлении сделать во много раз больше.

Тов. Попов заверяет сессию, что трудящиеся Московской области, столицы, в ходе мирного строительства с еще большей энергией будут развивать все отрасли промышленности и сельского хозяйства, укреплять военно-экономическую мощь своей Родины.

Тов. Попов под бурные аплодисменты всего зала провозглашает здравицу в честь советского народа, Красной Армии, в честь великого Сталина.

Выступлением тов. Попова прения прекращаются.

Ввиду отсутствия возражений по проекту закона поступившие ко времени закрытия прения не откладываются. Сессия переходит к утверждению внесенного правительством закона. Закон «О демобилизации старших возрастов личного состава Действующей армии» принимается сессией палаты единогласно под бурные, продолжительные аплодисменты.

Председательствующий — Н. М. Шверник сообщает, что в ознаменование победоносного завершения Великой Отечественной войны 24 июня на Красной площади состоится парад войск Действующей армии и приглашает депутатов присутствовать на параде.

Порядок дня сессии исчерпан. Председательствующий Н. М. Шверник объявляет XII сессию Верховного Совета Союза ССР закрытой.

(ТАСС).

ОБЕД У ПРЕДСЕДАТЕЛЯ СОВЕТА НАРОДНЫХ КОМИССАРОВ СССР И. В. СТАЛИНА

23 июня Председатель Совета Народных Комиссаров СССР И. В. Сталин дал в Кремле обед в честь Президента Крайовой Рады Народовой и членов Временного Правительства Польской Республики и пребывающих в Москве польских политических деятелей.

На обеде присутствовали Президент Крайовой Рады Народовой г. Б. Берут, Премьер-Министр Временного Правительства Республики г. Э. Осубка-Моравский, Заместитель Премьер-Министра г. В. Гомулка, Министр Иностранных Дел г. В. Ржимовский, г. Рабановский, г. Минц, Посол Польской Республики в СССР г. З. Модзелевский, гг. В. Корольский, С. Шышко, С. Банчак, Маршал Польши Роля-Жимерский, генерал-полковник Корчиц, генерал-лейтенант Сыльгальский, генерал-полковники Поплавский, Сверчевский, Черняховский, Мостовенко, генерал-лейтенанты Завадский и Польчик, гг. А. Краковянский, В. Керсан, З. Ружальский, Г. Коладейский, С. Кутшеба, С. Микелайчик, Я. Станяк, А. Колодзей, а также Посол Великобритании в СССР сэр Archibald Kerr и Посол США г. В. А. Гарриман.

С советской стороны присутствовали М. И. Калинин, В. М. Молотов, К. Е. Ворошилов, Л. М. Каганович, А. И. Микоян, А. А. Жданов, А. А. Андреев, Л. П. Берия, Н. С. Хрущев, Г. М. Маленков, Н. М. Шверник, Н. А. Вознесенский, А. Н. Косыгин, маршал Советского Союза К. К. Рокоссовский, Н. Г. Кузнецов, К. Ф. Тимошенко, Ю. И. Пилецкий, А. Я. Вышинский, В. Н. Меркулов, Посол СССР в Польше В. З. Лебедев, генерал армии А. И. Антонов, В. В. Кузнецов, Е. М. Тонков, А. Ф. Горемыкин, генеральные комиссары Наркоматов обороны.

Обед прошел в дружественной, теплой обстановке.

Парад Победы

24 июня в Москве, в ознаменование победы над Германией в Великой Отечественной войне, состоялся парад войск Действующей армии, Военно-Морского Флота и Московского гарнизона — парад Победы.

На величественный праздник победителей прибыли сводные полки 10 фронтов и Военно-Морского Флота, составленные из наиболее отличившихся воинов, героев великих сражений нынешней войны.

В этот исторический день, о котором еще и военные годы мечтали советские люди, столица встречала воинов-победителей, проехавших с честью и славой боевые маршруты от Подмосковья до Восточной Пруссии и Померании, от Волги до Эльбы, от Сталинграда до Берлина.

Позади — четыре года войны, четыре года великих битв за свободу и независимость нашей отчизны. За эти годы наша доблестная Красная Армия, созданная и вышестоянная Ленином и Сталиным, мужала, закалялась в боях, обогащалась боевым опытом. Тяжелым, трудным, но славным был ее боевой путь, приведший к ежившим вершинам победы.

Всем памятен 1941 год, когда гитлеровские империалисты вероломно напали на нашу Родину, задавшись целью сокрушить Советский Союз, поработить наш народ, захватить наши земли, наши богатства. После молниеносного марша по Европе карлик Гитлер, возомнивший себя Наполеоном, рассчитывал «молниеносно» покорить свободолюбивый советский народ. Он бросил против нас свою армию вышколенных убийц, грабительские армии своих сообщников и сателлитов. Тысячи вражеских танков, самолетов, тысячи километров нашей земли, в наше небо, обрушили свои удары на мирные города и селения.

Мы помним тяжелые дни 1941 года, начальный этап войны, неблагоприятный для нас. Но даже в самые трудные минуты великая уверенность в грядущей победе не покидала нашу армию, наш народ. Мы помним пророческие слова великого Сталина, который, обращаясь 3 июля 1941 года к советским людям, говорил, что «непобедимых армий нет, и не было», что гитлеровская фашистская армия так же может быть разбита и будет разбита, как были разбиты армия Наполеона и Вильгельма».

Все советские люди, как один, поднялись по призыву вождя на священную войну против немецко-фашистских захватчиков. Наша страна превратилась в огромный военный лагерь. К линии фронта ежедневно и еженощно двигались эшелоны с новыми пополнениями для Действующей армии. На заводах Урала, Сибири, Поволжья, во всех уголках нашего обширного государства плавился металл, ковалось оружие, строились танки, самолеты, готовились боеприпасы.

«Все для фронта, все для победы» — этим жили, во имя этого работали миллионы советских тружеников. Красная Армия, численность личной которой выросла за время войны в 4 раза, стала располагать танковым парком в 15 раз большим, чем в мирное время, в 5 раз выросла численность нашей авиации и артиллерии. Это был вклад тружеников тыла в дело разгрома врага, в дело победы.

Взращенные и взлелеянные великим Сталиным, наши воины — от маршала до рядового бойца — мужали в боях, учились великому искусству побеждать. И чем шибче враг испытал на своей спине всю силу сокрушительных ударов могучей Красной Армии!

Золотыми буквами будут вписаны в историю Великой Отечественной войны и историю нашей Родины великие сражения под Ленинградом и Москвой, оборона Сталинграда и Севастополя, героическая Сталинградская эпопея, ставшая поворотным пунктом в нынешней войне. Красная Армия, окрыленная могучей поддержкой тыла, на поддержку всего народа, росла и крепла в ходе войны, накапливала новые жизненные силы. Наша армия наступала землей и водой, она осуществляла блестящие операции по разгрому врага и его уничтожению и в дни весенней распутицы, и в условиях снежной зимы. Она непрерывно наносила врагу все возрастающие удары. Силою нашей Родины Москва салютовала героям боев. Торжественные салюты стали славной традицией военных дней. И каждый советский человек, засыпая знакомые по именам названиями, с глубоким волнением ловил звуки диктора, оповещавшего очередной приказ Верховного Главнокомандующего.

Пришел долгожданный час, когда наша родная советская земля была полностью очищена от немецко-фашистских захватчиков. Наши воины-богатыри перешагнули государственную границу и перенесли войну на территорию врага. Война ушла далеко от наших рубежей. Москва салютовала дивизиям и полкам, отличившимся в боях за взятие Будапешта и Вены, за освобождение Белграда и Варшавы... Наступил исторический день 2 мая, когда над городом Берлином прогремел салют из 324 орудий в честь частей Красной Армией немецкой столицы — Берлина!

Через несколько дней фашистская Германия рухнула под ударами Красной Армии и войск союзников. 9 мая — великий День Победы, мы услышали исполненное слез слово товарища Сталина: «Великая Отечественная война завершилась нашей полной победой. Период войны в Европе закончился. Начался период мирного развития. С победой нас, наш дорогие соотечественники и соотечественницы!»

Наш героический народ, наша героическая армия свято выполнили свой долг перед Родиной.

* * *

Москва просыпалась ранним утром, когда в тишину улиц ворвался грохот танков и артиллерии. Бесконечным потоком двигались в направлении Красной площади тяжелые самоходные орудия, танки, автомобили, бронемашины, мотоциклы. В домах раскрывались окна и тысячи людей следили за этим могучим маршем советской техники.

Сегодня, несмотря на хмурое утро, радостные улыбки озаряют лица бойцов, офицеров и генералов, лица москвичей. Москвы, по-праздничному разукрашенной, встретил сегодня полный сынов героев. Это воины побывали в степях Украины, в лесах Белоруссии, они воевали в далеком Заполярье, преодолевали Карпаты, сражались далеко на чужбине, на вражеской земле. Сейчас они направляются в исторический Кремль, площадь, чтобы участвовать в параде победителей, чтобы увидеть родного Сталина, вождя, учителя, полководца, который воспитал их, который вел их от победы к победе.

К 9 часам войска выстраиваются на Красной площади части и соединения заполняют улицу Горького, площадь Революции. Охотный ряд. Недалеко застали ряды войск. Здесь находятся представители всех родов доблестного советского оружия — пехотинцы и летчики, артиллеристы и танкисты, инженеры и минометчики. Трибуны заполнили многочисленные гости. Здесь присутствует цвет советского народа — депутаты Верховного Совета СССР — участники закончившейся накануне сессии, Герои Советского Союза и Герои Социалистического Труда, прославленные деятели науки, литературы, стахановцы московских фабрик и заводов.

На трибунах также занимают места члены дипломатического корпуса, главы иностранных военных миссий и военно-морские атташе.

Остается несколько минут до начала парада.

На трибуну мавзолея поднимаются товарищи Сталин, товарищи Молотов, Калинин, Ворошилов, Каганович, Андреев, Микоян, Жданов, Хрущев, Берия, Маленков, Шверник, Вознесенский, Кузнецов, Булганин, Буденный, члены Президиума Верховного Совета СССР и другие.

На площади возникают горячие овации в честь товарища Сталина и его соратников. Народ приветствует вождя победы, великого вождя и полководца.

Десять ударов кремлевских курантов возвещают о начале церемониала парада. Из ворот Спасской башни выезжает на белом коне принимающий парад Победы маршал Советского Союза Г. К. Жуков.

Навстречу маршалу Жукову устремляется по второй коне командующий парадом Победы маршал Советского Союза К. К. Рокоссовский.

Он рапортует:

— Товарищ маршал, войска Действующей армии и Московского гарнизона для парада Победы построены.

Принят рапорт командующего парадом, маршал Жуков объезжает войска.

— Здравствуйте, товарищи!

— Здравия желаю, товарищ маршал! — раздается тысячеустый ответ.

— Поздравляю вас с праздником Победы!

В ответ на площади грянул богатырское «ура».

Объезд закончен. Товарищ Жуков поднимается на трибуну мавзолея. Фанфарные звуки военного марша. Маршал Советского Союза Г. К. Жуков обращается к войскам и советскому народу с речью.

Речь маршала Советского Союза Г. К. Жукова на параде Победы 24 июня 1945 года

Товарищи красноармейцы и красноармейцы, сержанты и старшины, офицеры армии и флота, генералы и адмиралы!

Товарищи рабочие и работницы, колхозники и колхозницы, работники науки, техники и искусства, служащие советских учреждений и предприятий!

Боевые друзья!

От имени и по поручению Советского Правительства и Всесоюзной коммунистической партии большевиков приветствую и поздравляю вас с великой победой над германским империализмом.

Сегодня столица нашей Родины — Москва от имени Родины чествует доблестных советских воинов, одержавших эту победу. Сегодня воины-победители, питомцы сталинской военной школы, пронесут по улицам Москвы и ниспо стен седого Кремля свои боевые знамена, покрытые бессмертной славой многочисленных побед.

Четыре года назад немецко-фашистские полчища по-разбойничьи напали на нашу страну. Советский народ вынужден был оставить мирный труд и взяться за оружие, чтобы отстоять честь, свободу и независимость своего отечества. Война с фашистской Германией — этим коварным и сильным врагом — явилась для нас тяжелым и суровым испытанием. Дело шло, как указывал товарищ Сталин, о жизни и смерти Советского государства, о жизни и смерти народов СССР, о том, быть ли нашим героическим советским людям, — заявляет в заключение тов. Косыгин — захватить в Отечественной войне, накопивший большой и всесторонний опыт. Под мудрым руководством большевистской партии великого вождя товарища Сталина они еще лучше будут крепить экономическую и оборонную мощь нашей социалистической Родины. (Аплодисменты).

— Наша победа означает конец гитлеровщины, возможность существования, конец разбойничьим нашествиям на восток немецких милитаристов, принесенных немецкие страдания и бедствия народам нашей страны, — заявляет в своем выступлении депутат П. К. Пономаренко.

— За время Отечественной войны еще больше окрепла и закалилась дружба народов нашей страны, — продолжает оратор. — Народы Советского Союза, отстаивая свободу и независимость своей Родины, еще теснее сплотились вокруг советской власти, большевистской партии, вокруг своего вождя — товарища Сталина. (Продолжительные аплодисменты). Советский Союз победил потому, что он имеет героическую Красную Армию, воодушевленную великими, благороднейшими целями войны, оснащенную могучей военной техникой, руководимую талантливыми полководцами.

Тов. Пономаренко говорит о неисчислимых разрушениях, причиненных немецкими оккупантами Белоруссии. Сотни городов и целые районы ими были превращены в пустыни. Только в сельских местностях враг сжег и разрушил 1.200 тыс. жилых домов, хозяйственных построек и культурных учреждений. Миллионы белорусов, вооруженные смертельной ненавистью к врагу, доказали свою сыновью верность Советскому Правительству, сражались против немцев в рядах Красной Армии и партизанских отрядов.

— Мы должны будем учесть весь огромный опыт войны, — говорит тов. Пономаренко, — для того, чтобы восстановительные работы в Белоруссии были подчинены условиям максимального повышения обороноспособности республики.

Оратор и гости встают, утверждая проект Закона «О демобилизации старших возрастов личного состава Действующей армии», тов. Пономаренко заявляет, что забота о воинах Красной Армии и их семьях была и будет первейшей обязанностью правительства Белоруссии.

Тов. Пономаренко говорит о том, что в белорусском народе живет и будет жить в веках чувство любви, дружбы и благодарности к своему старшему и наиболее близкому и родному брату — великому русскому народу.

— Белорусский народ с волнением и радостью, — говорит в заключение тов. Пономаренко, — ожидает и готовится к достойной встрече возвращающихся с фронта воинов-победителей. Тов. Пономаренко от имени народа Белоруссии вручает ордена и медали воинам доблестной Красной Армии, вдохновителю и организатору разгрома гитлеровской Германии, освободителю белорусского народа товарищу Сталину. Зал встречает заключительные слова аплодисментами.

— В своей тысячелетней истории, — говорит депутат А. А. Байков, — наш народ уже не раз переживал торжество великих побед. Куликовская битва, Полтавский бой, Бородинское сражение неувядаемой славой покрыли нашу армию и наш народ. Но никогда еще не было такого великого триумфа, какого достигла в настоящее время победоносная Красная Армия и который на вечные времена будет являться величайшей гордостью нашего народа. Слава нашей Красной Армии, нашим воинам — чудо-богатырям, нашему великому народу герою! (Бурные аплодисменты).

Депутат Байков подчеркивает, что за время войны наша страна настолько усилилась и развилась, что нет никакого сомнения в том, что встающие перед ними задачи будут успешно разрешены. Одной из первоочередных задач является демобилизация старших возрастов личного состава Действующей армии, к мирному труду будут приобщены значительные кадры работников. Это будет иметь особенное значение для развития восстановительных работ в пострадавших от войны районах. Следует также учесть, что в противоположность ряду стран в СССР увеличилось, расширилось производство, усилилась деятельность в области науки и техники. Все это сейчас потребует новых и новых кадров.

— В сознании своей силы и могущества, вооруженные наукой и техникой, — говорит в заключение депутат Байков, — мы с уверенностью пойдем вперед к новым успехам и к новым достижениям под руководством великого Сталина. (Аплодисменты). Первым шагом по пути мирного строительства является Закон «О демобилизации старших возрастов личного состава Действующей армии». Предлагаю его полностью одобрить и принять.

— Вместе со всеми народами СССР величайшую радость победы переживает Башкирский народ — заявляет депутат В. Т. Ланис. — Советские люди сегодня с гордостью могут сказать, что за все годы войны, что ни минуту даже в самые угрожающие дни германского наступления, не сомневались в нашей грядущей полной победе. Мы знали это потому, что нашу страну возглавляла и организовывала на борьбу великая и мудрая большевистская партия. Мы знали это потому, что во главе нашего государства и нашей армии стоит великий вождь и гениальный полководец товарищ Сталин. Под его руководством мы прошли через все трудности дальше по пути мирного развития. (Бурные, продолжительные аплодисменты).

После ужасов кровавого гитлеровского террора латышский народ с помощью великого русского народа вновь обрел свободу, счастливую и вольную человеческого достоинства жизнь. Кровью скрепила народами дружбы латышского и русского народов и эту дружбу теперь не разрушить никому! Сознавший, что теперь созданы все условия для мирного развития, народ Советской Латвии со всей энергией взялся за ликвидацию последствий хозяйничанья немцев.

От имени советских женщин и всех трудящихся Воронежской области депутат Т. П. Шаповалова горячо приветствует героических защитников Родины, разгромивших немецко-фашистских захватчиков на полях сражений Великой Отечественной войны. От всего сердца она передает пламенный привет бойцам, офицерам, генералам, адмиралам и маршалам Советского Союза и прежде всего дорогому, любимому отцу и другу, вождю и полководцу товарищу Сталину. Зал встречает эти слова горячими аплодисментами.

Предлагая утвердить Закон «О демобилизации старших возрастов личного состава Действующей армии», депутат Шаповалова заверяет, что советские женщины, все трудящиеся Воронежской области окружат самой теплой любовью и заботой возвращающихся воинов, обеспечат им все условия для труда и отдыха.

— Долог и тяжел был путь победы — от Волги до Шпрее, от Сталинграда до Берлина, — говорит депутат Ю. И. Пацацис. — Неимоверных усилий, огромных жертв потребовала эта война. Мы победили потому, что Советская страна воспитала героев и богатырей, таких, как Гастелло, Матросов, Зоя Космодемьянская, Мария Мельникайте и многих других бесстрашных и мужественных патриотов. Мы победили потому, что советский простой человек новой любовью полюбил свою Родину, свою, говоря словами Маяковского, «землю, которую завоевал и полуднюю выжимала». Мы победили потому, что на вооружение у нас не только самая лучшая военная техника, но и самая передовая теория — марксизм-ленинизм. Мы победили потому, что сражались за свободу, культуру, прогресс за великие идеи человечества. Недаром не только советские люди, но и все прогрессивное человечество с трубкой в руках говорит о Советском Союзе и Красной Армии и восторженно восклицает: слава великому Сталину!

— Литовский народ — отмечает тов. Палецкис — гордится тем, что он внес свою долю в общее дело победы.

Тов. Палецкис подчеркивает, что и наряду вооруженные силы Советского Союза должны быть на уровне достойном великих социалистического государства. Красная Армия должна быть надежной и оплотом свободы и независимости СССР, мощным орудием мира и безопасности народов.

Тов. Палецкис предлагает закон, внесенный на рассмотрение сессии, утвердить.

Слово предоставляется председателю исполкома Московского городского Совета депутатов трудящихся тов. Г. М. Понаеву.

— В самом начале Великой Отечественной войны отходит, из Москвы, товарищ Сталин говорил: «Наше дело правое, победа будет за нами». Весь ход событий подтвердил это гениальное предвидение товарища Сталина, — заявляет тов. Попов. — Война в Европе закончилась. Поверженная ниц фашистская Германия — самый злейший враг всех свободолюбивых народов мира. Для нашей страны начался теперь период мирного развития.

— Победой в Отечественной войне мы обязаны нашему героическому советскому народу, — указывает тов. Попов, — Советский тыл в ходе войны беспримерно и во всех отношениях превзошел самого себя. Свою армию вооружением, боеприпасами, снаряжением и продовольствием. Красная Армия осталась теперь боевой техникой лучше, чем когда-либо. В этом есть и доля труда, внесенная московскими рабочими, инженерами, учеными, колхозниками и колхозницами Московской области.

— Новый закон является, — отмечает тов. Попов, — ярким свидетельством заботы партии и правительства и лично товарища Сталина о воинах, честно выполнивших свой долг перед Родиной. Советское Правительство проявило эту заботу о бойцах и офицерах Красной Армии, об их семьях. Теперь, в мирное время, мы можем и должны в этом направлении сделать во много раз больше.

Тов. Попов заверяет сессию, что трудящиеся Московской области, столицы, в ходе мирного строительства с еще большей энергией будут развивать все отрасли промышленности и сельского хозяйства, укреплять военно-экономическую мощь своей Родины.

Тов. Попов под бурные аплодисменты всего зала провозглашает здравицу в честь советского народа, Красной Армии, в честь великого Сталина.

Выступлением тов. Попова прения прекращаются.

Ввиду отсутствия возражений по проекту закона поступившие ко времени закрытия прения не откладываются. Сессия переходит к утверждению внесенного правительством закона. Закон «О демобилизации старших возрастов личного состава Действующей армии» принимается сессией палаты единогласно под бурные, продолжительные аплодисменты.

Председательствующий — Н. М. Шверник сообщает, что в ознаменование победоносного завершения Великой Отечественной войны 24 июня на Красной площади состоится парад войск Действующей армии и приглашает депутатов присутствовать на параде.

Порядок дня сессии исчерпан. Председательствующий Н. М. Шверник объявляет XII сессию Верховного Совета Союза ССР закрытой.

(ТАСС).

ОБЕД У ПРЕДСЕДАТЕЛЯ СОВЕТА НАРОДНЫХ КОМИССАРОВ СССР И. В. СТАЛИНА

23 июня Председатель Совета Народных Комиссаров СССР И. В. Сталин дал в Кремле обед в честь Президента Крайовой Рады Народовой и членов Временного Правительства Польской Республики и пребывающих в Москве польских политических деятелей.

На обеде присутствовали Президент Крайовой Рады Народовой г. Б. Берут, Премьер-Министр Временного Правительства Республики г. Э. Осубка-Моравский, Заместитель Премьер-Министра г. В. Гомулка, Министр Иностранных Дел г. В. Ржимовский, г. Рабановский, г. Минц, Посол Польской Республики в СССР г. З. Модзелевский, гг. В. Корольский, С. Шышко, С. Банчак, Маршал Польши Роля-Жимерский, генерал-полковник Корчиц, генерал-лейтенант Сыльгальский, генерал-полковники Поплавский, Сверчевский, Черняховский, Мостовенко, генерал-лейтенанты Завадский и Польчик, гг. А. Краковянский, В. Керсан, З. Ружальский, Г. Коладейский, С. Кутшеба, С. Микелайчик, Я. Станяк, А. Колодзей, а также Посол Великобритании в СССР сэр Archibald Kerr и Посол США г. В. А. Гарриман.

С советской стороны присутствовали М. И. Калинин, В. М. Молотов, К. Е. Ворошилов, Л. М. Каганович, А. И. Микоян, А. А. Жданов, А. А. Андреев, Л. П. Берия, Н. С. Хрущев, Г. М. Маленков, Н. М. Шверник, Н. А. Вознесенский, А. Н. Косыгин, маршал Советского Союза К. К. Рокоссовский, Н. Г. Кузнецов

Парад Победы

(Окончание. Начало на 1 стр.).

вым народам свободными или впасть в порабощение.

Вначале ход войны был неблагоприятным для нас. Мы терпели военные неудачи и у нас были моменты отчаянного положения. Враг подбирался к сердцу нашей Родины — Москве и готовился торжествовать победу. В то время не только враги, но и многие наши друзья за границей считали, что Красная Армия не выдержит мощного натиска немецкой военной машины. Однако наш народ и наша Красная Армия не пали духом. Вооруженные гениальным сталинским предвидением, вдохновляемые партией Ленина—Сталина, мы были твердо уверены в победе своего правого дела.

Отстаивая каждую пядь родной земли, проявляя в боях чудеса героизма, советские войска, настойчиво учились бить врага наверняка, бить по всем правилам сталинской военной науки. И они научились этому. Отразив натиск немецких войск, Красная Армия под водительством своего гениального полководца Маршала Сталина перешла в решительное наступление, очистила от врага советскую землю, перенесла войну на территорию Германии, наголову разгромила гитлеровскую армию и водрузила знамя Победы над Берлином. Так подлые немецкие захватчики разделили участь всех прочих захватчиков, посягавших на нашу священную землю. Подняв меч против нас, немцы нашли гибель от нашего меча. Соединенными усилиями великих держав — Советского Союза, Соединенных Штатов Америки и Великобритании — фашистская Германия повержена впрах. Ее чудовищная военная машина разрушена. Преступное гитлеровское правительство уничтожено. Очаг немецко-фашистской агрессии в Европе ликвидирован. Человечество избавлено от своего злейшего врага — германского фашизма.

Ныне все признают, что в достижении исторической победы над Германией Советский Союз сыграл главную, решающую роль. На протяжении трех лет Красная Армия один-на-один сражалась против вооруженных сил Германии и ее сателлитов. В течение всей войны основные силы немецкой армии были прикованы к советско-германскому фронту и здесь же Красной Армией были истреблены или захвачены в плен. На советско-германском фронте был растоптан авторитет германского оружия и предрешен победоносный исход войны в Европе.

Война показала не только богатырскую силу и беспримерный героизм нашей армии, но и полное превосходство нашей стратегии и тактики над стратегией и тактикой врага. В победоносном исходе Отечественной войны мы видим торжество нашей передовой сталинской военной науки.

В Отечественной войне Красная Армия с честью оправдала великое доверие народа. Ее славные воины достойно выполнили свой долг перед Родиной. Красная Армия не только отстояла свободу и независимость нашего отечества, но и избавила от немецкого ига народы Европы. Отныне и навсегда наша победоносная Красная Армия войдет в мировую историю как армия-освободительница, овеянная ореолом немеркнущей славы.

Отечественная война завершена. Одержана победа, какой еще не знала история. Источниками этой великой победы являются наш социалистический строй, мудрое руководство большевистской партии, правильная политика Советского Правительства, морально-политическое единство народов нашей страны, исполинская сила Красной Армии и доблестный труд советского народа.

Мы победили потому, что нас вел к победе наш великий вождь и гениальный полководец Маршал Советского Союза — Сталин!

Товарищи!

Победу над германским империализмом мы завоевали ценою тяжелых жертв. В жестоких битвах с врагом пало смертью храбрых много наших боевых друзей — лучших сынов и дочерей нашего народа. На алтарь отечества ради победы они отдали самое дорогое — свою жизнь. Сегодня, в день великого торжества, почтим их священную память и произнесем:

— Вечная слава героям, павшим в боях за нашу советскую Родину!

После четырех лет ожесточенных сражений мы вступили в период мирного развития. Из тяжелой войны, которую пришлось нам вести, Советское государство вышло еще более могучим, а Красная Армия — самой передовой и сильной армией в мире. Но нам — советским людям — не пристало зазнаваться и успокаиваться. Нам нужно и в дальнейшем укреплять военно-экономическую мощь нашей Родины, неустанно совершенствовать свое боевое мастерство, изучать богатейший опыт Отечественной войны, развивать нашу советскую военную науку.

Товарищи!

Сегодняшний день войдет в историю как яркая демонстрация силы и могущества нашего государства и его вооруженных сил. Нет сомнения, что и в дальнейшем наша Красная Армия и наш Военно-Морской Флот будут верным стражем наших великих завоеваний, готовым всегда и везде отстоять государственные интересы Союза Советских Социалистических Республик.

Да здравствует наша победа!

Слава победоносным воинам, отстоявшим честь, свободу и независимость нашей Родины!

Слава великому советскому народу — народу-победителю!

Слава вдохновителю и организатору нашей победы — великой партии Ленина — Сталина!

Слава нашему мудрому вождю и полководцу, Маршалу Советского Союза, великому Сталину!

Ура!

* * *

Бурной овацией, мощным «ура» встречает Красная площадь заключительные слова маршала Жукова, провозглашающего здравицу в честь нашей могучей Родины, советского народа-победителя, в честь Красной Армии, в честь великого вождя и полководца Верховного Главнокомандующего Маршала Советского Союза товарища Сталина.

Звучит величественный гимн Советского Союза. Звуки гимна сливаются с раскатами артиллерийского салюта, с возгласами «ура». Все это сливается в торжественную симфонию победы. Этой симфонии внимают Красная площадь, Москва, ей внимает в эти минуты вся страна, весь советский народ-победитель. Тысячи взоров устремлены к трибуне, к родному Сталину. Каждый, кто находится в этот час на Красной площади, преисполнен чувства гордости за нашу славную Родину, за наш героический народ—народ-воин и труженик, за нашу Красную Армию, за нашу родную большевистскую партию.

Раздается команда: «Парад, смирно!» Слышна барабанная дробь.

Начинается торжественный марш. Первым проходит сводный полк Карельского фронта. Во главе колонны идет маршал Советского Союза Мерецков. Командует сводным полком генерал-майор Калиновский, кавалер 11 орденов и медалей.

Безупречная выправка, четкий шаг, строгое равнение в рядах. Отличное начало исторического парада воинов-победителей!

Во главе колонны воинов Ленинградского фронта идет маршал Советского Союза Говоров.

Войска этого фронта разгромили немцев под Ленинградом, освободили Таллин, сокрушили мощную оборону врага на Карельском перешейке и освободили Выборг. У всех воинов безупречная выправка. На груди у каждого почетные бронзовые медали «За оборону Ленинграда».

Колышатся на ветру алые боевые знамена, те самые знамена, под которыми ленинградские дивизии и полки взламывали глубоко эшелонированную оборону врага, с дотами и дзотами, рвами, проволочными заграждениями и минными полями. Эти знамена видели исторические бои под Пулковом, Ораниенбаумом, Красным Селом, под Мгой. Воины-ленинградцы свято выполнили свой долг. И сейчас Красная площадь бурно рукоплещет им, верным сынам народа, с честью отстоявшим колыбель великого Октября — город Ленина.

Во главе с генералом армии Баграмяном проходит колонна воинов 1-го Прибалтийского фронта, войска которого завершили разгром Земландской группировки противника.

Появляется первая шеренга сводного полка 3-го Белорусского фронта, на долю которого выпала честь первым перешагнуть границы Германии. Впереди полка — маршал Советского Союза Василевский. Ведет полк дважды Герой Советского Союза, прославленный генерал Кошевой. В авангарде колонны — два ряда знаменосцев, несущих 36 боевых знамен.

В четком строю пехотинцы — воины 16-го гвардейского Кенигсбергского корпуса. Их ведет Герой Советского Союза генерал Цыганов. Это его солдаты сокрушительным ударом овладели цитаделью прусского милитаризма — крепостью Кенигсберг.

К мавзолею приближается сводный полк 2-го Белорусского фронта. На трибунах раздаются горячие аплодисменты. Победителей приветствует товарищ Сталин. Рукоплещут трибуны, вся Красная площадь приветствует доблестных воинов маршала Рокоссовского, покрывших себя бессмертной славой в битвах с врагом.

20 Героев Советского Союза — представители всех родов войск — проносят мимо трибун боевые знамена — священные реликвии своих частей. На древках развеваются ленты орденов, которыми правительство отметило выдающиеся победы соединений 2-го Белорусского фронта. На каждом знамени от двух до шести орденов. До 13 почетных наград имеют воины, совершившие героический прорыв обороны немцев на Одере с выходом на берег Балтийского моря, участники штурма вражеских крепостей в завершающем штурме гитлеровской Германии.

На площадь вступают герои боев за Берлин — сводный полк 1-го Белорусского фронта. Впереди — командир полка Герой Советского Союза генерал-лейтенант Рослый. Рядом с ним Герой Советского Союза генерал-майор Зайкин и генерал-майор Соколов. Следуют два ряда знаменосцев. 36 боевых знамен, овеянных бессмертной славой, несут лучшие люди — герои штурма Берлина.

Майор Шаталин несет боевое знамя 380-го ордена Суворова стрелкового полка, прошедшего боевой путь от стен Старой Руссы до Берлина и по его улицам до рейхстага. Под этим знаменем бойцы полка слушали приказ командующего 1-м Белорусским фронтом маршала Советского Союза Жукова от 30 апреля 1945 года, в котором личному составу соединения об'являлась благодарность за овладение зданием рейхстага.

В рядах марширующих воинов появляются знамена с национальными эмблемами Польши. Это идут представители высшего командования Польского войска. Присутствующие на Красной площади тепло приветствуют начальника генерального штаба польской армии генерала Корчиц и других польских генералов — представителей боевых соединений, вместе с Красной Армией доблестно сражавшихся за независимость и свободу демократической Польши.

На площади показались знаменосцы доблестных частей 1-го Украинского фронта. Велик и славен их боевой путь, пройденный под командованием маршала Советского Союза Конева. Знамена, ныне реющие над Красной площадью, пронесены от Воронежа до Берлина, от степей Украины до Праги. Свыше 2 тысяч километров! Через всю Украину, Польшу, Силезию, Саксонию, Чехословакию. Среди знаменосцев гости на трибунах узнают известного советского летчика дважды Героя Советского Союза Глинка. Штандарт сводного полка несет прославленный советский асс, трижды Герой Советского Союза полковник Покрышкин.

Стройным маршем проходят 7 батальонов — сводный полк 4-го Украинского фронта. Солдаты 4-го Украинского фронта прошли с боями от стен Сталинграда до берегов Черного моря. Они победоносно прорвались через Карпаты. Во главе колонны — генерал армии Еременко. В рядах полка шагают 77 Героев Советского Союза.

Чеканным шагом, держа равнение на мавзолей, проходят воины 2-го Украинского фронта. Во главе колонны маршал Советского Союза Малиновский. Солдаты-богатыри прошли трудный и славный путь от Белгорода до Будапешта. Они освобождали Украину и создали там немцам знаменитый Корсунь-Шевченковский «котел». Они первыми дошли до границ нашей Родины и отбросили врага за ее пределы; они первыми вступили на территорию противника, а затем громили немцев в Румынии, в Венгрии. Они перешагнули десятки рек, прошли через седые Карпаты и после упорных боев очистили от гитлеровских захватчиков столицу Венгрии Будапешт.

Во главе колонны 3-го Украинского фронта идет маршал Советского Союза Толбухин. Сводный полк ведет командир Будапештского стрелкового корпуса Герой Советского Союза генерал-лейтенант Бирюков. Войска этого фронта освободили Болгарию и ее столицу Софию, изгнали немецких захватчиков из столицы Австрии Вены.

В рядах воинов 3-го Украинского фронта идет прославленный артиллерист старший сержант Михаил Завалишин. Этот 22-летний воин дрался под Курском, форсировал Днепр, участвовал в освобождении Киева. Этот смелый воин подбил 17 вражеских танков и самоходных орудий. Он награжден орденом Ленина, орденом Красного Знамени, орденом Отечественной войны II степени, орденом Славы II степени, двумя орденами Красной Звезды, медалью «За отвагу».

Сверкая острыми клинками, идут донские казаки. Здесь много потомственных воинов. Вот идет казак-гвардеец Сидор Трофимович Кузин. Он участвовал еще в первой мировой войне и тогда получил за храбрость два георгиевских креста. За доблесть, проявленную в нынешней Отечественной войне, он награжден двумя орденами Славы, тремя медалями, орденом Красной Звезды.

Будто морским ветром повеяло на Красной площади. Появился сводный полк военных моряков, ведомый севастопольцем вице-адмиралом Фадеевым. Впереди бело-голубого знамени — североморец Герой Советского Союза капитан 2-го ранга Алексеев. Его торпедные катера потопили 26 немецких кораблей.

Во главе сводного полка — черноморцы. Идут защитники Одессы, участники бессмертной обороны Севастополя, участники десантов и штурмов Керчи, Новороссийска, Таганрога, Мариуполя, Констанцы и Варны... Мимо трибун проходит батальон Краснознаменного Балтийского флота. Идут комендоры, расстрелявшие немецкие дивизии у стен Ленинграда. Идет прославленная 2-я рота моряков торпедных катеров, ведомая Героем Советского Союза офицером Гуманенко.

Взоры всех устремляются к необычной колонне, следующей за моряками. 200 советских воинов несут склоненные вражеские знамена, захваченные в боях. Поравнявшись с мавзолеем, победители останавливаются, делают поворот направо и поочередно с глубоким презрением бросают фашистские знамена наземь у подножья мавзолея. Смолкли оркестры, раздается сухая дробь барабанов. Одно за другим падают знамена с ненавистной человечеству свастикой — акт, полный глубокого смысла и значимости. Было время, когда гитлеровские полчища мчались с этими зловещими знаменами по странам Европы, шли по нашей земле. В сорок первом году самоуверенные и наглые захватчики готовились пройти с ними по московским улицам. Жизнь жестоко посмеялась над гитлеровскими вояками! И вот сегодня, в день победного парада, знамена поверженной впрах фашистской Германии лежат на камнях Красной площади. Таков бесславный конец разбойничьего похода немецких фашистов на восток!

Торжественный марш частей Московского гарнизона открывает сводный полк Народного Комиссариата Обороны. Во главе частей гарнизона идет генерал-полковник Артемьев. На площадь вступают слушатели военных академий — цвет нашей армии, лучшие кадровые командиры. Почти у каждого на груди — боевые ордена. Много Героев Советского Союза. Проходят недавние боевые командиры, ныне овладевающие теорией боевого дела, проходят те, кто свой богатый практический опыт сочетает с научным знанием, те, для кого сталинская наука побеждать стала знаменем и оружием.

Всеобщий восторг вызывают воспитанники суворовских училищ. Трибуны оглашаются рукоплесканиями, когда в четком строю проходят в черной с красным форме, в белых перчатках, с гордой осанкой будущие офицеры. В их рядах — сын Серго Орджоникидзе, сын Гастелло, внук Чапаева.

Над площадью поплыли звуки знакомой мелодии — «Полюшко-поле». Из-за Исторического музея показался всадник — прославленный кавалерист генерал Кириченко. В каких местах, в каких сражениях только ни побывали его конники! Со своими знаменами, с тачанками прогарцевали они на сытых и дородных конях через Красную площадь, приветствуемые рукоплесканиями тысяч людей.

...С трибуны мавзолея спускаются маршал Советского Союза Жуков и начальник Генерального штаба Красной Армии генерал армии Антонов. Они обходят ряды военных атташе и чинов иностранных военных миссий в СССР и дружески здороваются с ними.

Начинается парад боевой техники. Первыми появляются на площади зенитчики на автомашинах. Расчеты застыли у зенитных пулеметов. Зоркие и бесстрашные пулеметчики надежно прикрывали от вражеской авиации наши войска, тылы и базы. Смертоносный огонь наших зенитчиков повергал на землю сотни немецких машин. Четким строем, по 12 в ряд, проходят батареи противотанковой артиллерии — эти орудия кинжального огня, громившие хваленые немецкие королевские «тигры» и «пантеры». Проносятся прожекторные установки, нацеленные в небо трубы звукоуловителей — эти глаза и уши армии.

Горячими рукоплесканиями, возгласами восхищения встречают присутствующие появление гвардейских минометов, прозванных в народе «Катюшами». Воины-победители демонстрируют их москвичам в положении боевой готовности.

От Исторического музея одна за другой отделяются артиллерийские батареи. Орудия малых, средних и больших калибров, а на машинах — их расчеты. По Красной площади проносятся орудия, огонь которых сокрушал фашистские крепости, сметая годами создававшиеся инженерно-строительные укрепления врага, превращая впрах одетые в металл и бетон долговременные огневые точки. Подлинный бог войны — советская артиллерия своим огнем крошила вражеские укрепления, расчищая путь победоносно наступающей пехоте.

На этом параде советские артиллеристы убедительно продемонстрировали плоды своей великолепной работы. На стволах многих орудий старательно нарисованы треугольники и круги, которыми артиллеристы отмечали каждый уничтоженный немецкий дот и дзот, валы пресловутых «зубов дракона», которыми немцы пытались преградить нашим войскам путь к своей берлоге.

Апофеозом этого изумительного парада технической мощи Красной Армии явилось прохождение танков «Т-34», «ИС». Грозно нацелив в небо жерла орудий, величественно прошли они по Красной площади, символизируя мощь нашей социалистической промышленности, оснастившей Красную Армию этими лучшими в мире танками. Впечатление, которое они произвели на присутствующих, прекрасно дополнили самоходные орудия и тяжелые самоходные установки, которые завершили парад боевой техники Красной Армии.

Исторический парад Победы закончен. Он явился величественной демонстрацией могущества нашей социалистической державы, немеркнущей славы советского оружия, поразившего насмерть фашистскую Германию.

Парад Победы явился итогом славного героического пути, пройденного под водительством великого Сталина в годы Отечественной войны нашим народом, нашей армией. (ТАСС).

Об итогах социалистического соревнования районов и колхозов области по развитию колхозного животноводства за 5 месяцев 1945 года

Постановление исполнительного комитета Новосибирского областного Совета депутатов трудящихся и бюро обкома ВКП(б) от 21 июня 1945 года.

Рассмотрев итоги социалистического соревнования районов и колхозов области по развитию колхозного животноводства по состоянию на 1 июня 1945 года, облисполком и бюро обкома ВКП(б) **постановляют:**

1. Признать занявшим первое место среди районов Барабинской степи Кыштовский район (председатель райисполкома т. Канащенко М. И., секретарь РК ВКП(б) т. Виноградов, зав. райзо т. Балашев), добившийся за 5 месяцев 1945 года сохранения молодняка и взрослого поголовья лошадей на 97,4 проц., крупного рогатого скота на 99,4 проц., свиней на 98,2 проц., овец на 99,2 проц., обеспечивший прирост поголовья лошадей на 9,1 проц., крупного рогатого скота на 17,2 проц., овец на 57,6 проц., свиней на 1,3 проц., получивший удой молока на одну фуражную корову 444,4 литра и выполнивший государственный план по увеличению поголовья лошадей на 107 процентов, крупного рогатого скота на 114,7 процента и овец на 147 проц.

Оставить Кыштовскому району переходящее красное знамя обкома ВКП(б) и облисполкома, учрежденное для районов Барабинской степи.

2. Признать занявшим первое место среди районов Кулундинской степи Чистоозерный район (председатель райисполкома т. Старцев С. Е., секретарь райкома ВКП(б) т. Богданов Г. Т., зав. райзо т. Корженевский), добившийся за 5 месяцев 1945 года сохранения молодняка и взрослого поголовья лошадей на 97,2 проц., крупного рогатого скота на 98,1 проц., свиней на 95,2 проц., овец на 97,8 проц., обеспечивший прирост поголовья лошадей на 8,1 проц., крупного рогатого скота на 14,6 проц., свиней на 34,8 проц., овец на 39,6 проц., получивший удой молока на одну фуражную корову 408,7 литра и выполнивший государственный план по увеличению поголовья лошадей на 106,1 проц., крупного рогатого скота на 114,5 проц., свиней на 100,8 проц. и овец на 130,8 процента.

Оставить Чистоозерному району переходящее красное знамя обкома ВКП(б) и облисполкома, учрежденное для районов Кулундинской степи.

3. Признать занявшим первое место среди районов центральной группы Ордынский район (председатель райисполкома т. Петров И. Е., секретарь РК ВКП(б) т. Баскаков, зав. райзо т. Миронов), добившийся за 5 месяцев 1945 года сохранения молодняка и взрослого поголовья лошадей на 96,1 проц., крупного рогатого скота на 98,4 проц., свиней на 98,7 проц., овец на 98,9 проц., обеспечивший прирост поголовья лошадей на 2,2 проц., крупного рогатого скота на 17,5 проц., овец на 25,6 проц., получивший удой молока на одну фуражную корову 366,2 литра и выполнивший государственный план по увеличению поголовья лошадей на 100,2 проц., крупного рогатого скота на 117,6 проц. и овец на 113,7 проц.

Оставить Ордынскому району переходящее красное знамя обкома ВКП(б) и облисполкома, учрежденное для центральной группы районов.

4. Признать занявшим первое место среди колхозов районов Барабинской степи колхоз имени Молотова, Татарского района (председатель колхоза т. Таратута В. Н., зав. животноводческими фермами т. Анищенко А. Ф.), добившийся за 5 месяцев 1945 года 100-процентного сохранения и выращивания всего полученного молодняка и взрослого крупного рогатого скота, свиней и овец, обеспечивший прирост поголовья лошадей на 22 проц., крупного рогатого скота на 15,4 проц., овец на 18,1 проц., свиней на 7,8 проц., получивший удой молока на одну фуражную корову 678 литров и выполнивший государственный план по увеличению поголовья лошадей на 120 проц., крупного рогатого скота на 114 проц., овец на 131 проц. и свиней на 345 процентов.

Вручить колхозу имени Молотова переходящее красное знамя обкома ВКП(б) и облисполкома, учрежденное для колхозов районов Барабинской степи.

5. Признать занявшим первое место среди колхозов районов Кулундинской степи колхоз «Труженик», Андреевского района (председатель колхоза т. Погорелов И. Ф., зав. животноводческими фермами т. Бахматова М. Т.), добившийся за 5 месяцев 1945 г. сохранения всего полученного молодняка и взрослого скота всех видов, обеспечивший прирост поголовья лошадей на 13 процентов, крупного рогатого скота на 28 проц., овец на 81 проц., свиней на 12 проц., получивший удой молока на одну фуражную корову 400 литров и выполнивший государственный план по увеличению поголовья лошадей на 111 проц., крупного рогатого скота на 119 проц., овец на 159 проц. и свиней на 100 процентов.

Вручить колхозу «Труженик» переходящее красное знамя обкома ВКП(б) и облисполкома, учрежденное для колхозов районов Кулундинской степи.

6. Признать занявшим первое место среди колхозов центральной группы районов колхоз имени Сталина, Сузунского района (председатель колхоза т. Кудрявцев Ф. В., зав. животноводческими фермами т. Малютина М. В.), добившийся за 5 месяцев 1945 года 100-процентного сохранения и выращивания молодняка всех видов скота, обеспечивший прирост поголовья лошадей на 12,2 проц., крупного рогатого скота на 18,1 проц., овец на 30,1 проц., свиней на 12,5 проц., получивший удой молока на одну фуражную корову 416 литров и выполнивший государственный план по увеличению поголовья лошадей на 108 проц., крупного рогатого скота на 120 проц., овец на 121 проц. и свиней на 120 процентов.

Вручить колхозу имени Сталина переходящее красное знамя обкома ВКП(б) и облисполкома, учрежденное для колхозов центральной группы районов.

7. Отметить, что Куйбышевский, Северный и Барабинский районы, добившиеся за период зимовки хороших результатов по сохранению молодняка и взрослого скота, по росту стада и его продуктивности, за прошедший май показатели по развитию колхозного животноводства еще более улучшили и серьезно претендуют на первенство в областном соревновании.

Значительно улучшили показатели в развитии колхозного животноводства также Убинский, Пихтовский и Маслянинский районы, которые при дальнейшем решительном улучшении имеющихся у них показателей по сохранению молодняка, росту поголовья скота и повышению его продуктивности могут также претендовать на первенство в областном соревновании за развитие колхозного животноводства.

8. Признать, что райисполкомы и райкомы ВКП(б) Андреевского, Чулымского, Коченевского, Колыванского, Доволенского, Кочковского, Карасукского, Краснозерского, Болотнинского, Ирменского, Легостаевского, Новосибирского, Сузунского и Тогучинского районов за прошедший май не только не улучшили состояние колхозного животноводства, а, наоборот, ряд показателей значительно снизили.

Не произошло улучшения в развитии животноводства за май и в таких районах, как Татарский, Усть-Таркский и Венгеровский, которые по результатам своей работы за прошедшие 5 месяцев 1945 года ухудшили показатели в развитии животноводства.

9. Облисполком и бюро обкома ВКП(б) обязывают райисполкомы, райкомы ВКП(б) и райзо немедленно принять меры к тому, чтобы в июле—августе решительно улучшить развитие колхозного животноводства, максимально используя для этого летнепастбищный период.

Председатель Новосибирского облисполкома И. ГРИШИН.

Секретарь Новосибирского обкома ВКП(б) И. ЯКОВЛЕВ.

К переговорам между югославским и англо-американским командованием

БЕЛГРАД, 22 июня. (ТАСС). Как уже сообщалось, 9 июня было подписано соглашение между правительством Югославии, с одной стороны, и правительствами Великобритании и США, — с другой, об учреждении военного управления союзного командования в районе Триеста—Истрии. Тогда же югославским правительством было заявлено, что оно пошло на установление такого управления на территории, освобожденной югославскими войсками, для того, чтобы избежать всякого повода для столкновений и сохранить единство Об'единенных наций.

При этом югославское правительство выразило надежду, что при определении детальных условий режима в этом районе будут учтены интересы местного словенского населения и что, в частности, будут сохранены те органы гражданской администрации (народно-освободительные комитеты), которые были созданы здесь еще в период борьбы против фашистских оккупантов.

Происходившие в последнее время переговоры между югославской и союзной военными делегациями о детализации соглашения от 9 июня закончились 20 июня подписанием частичного соглашения.

Официальное коммюнике, опубликованное по этому поводу югославским агентством Танюг, гласит:

«Сегодня между югославской и союзной военными делегациями подписано частичное соглашение по вопросу о демаркационной линии и другим техническим и экономическим вопросам.

При переговорах между военными делегациями союзная делегация не приняла предложения югославской делегации о признании существующих гражданских властей, сохранение которых гарантировано п. 3 соглашения, заключенного в Белграде. На основании заявления фельдмаршала Александера союзное военное управление вновь вводит итальянско-фашистское законодательство и управление, существовавшие до 8 сентября 1943 года. (День капитуляции Италии. Примечание ТАСС).

Этим ставятся под серьезную угрозу интересы и права народа части Венеция — Джулия, который с оружием в руках боролся на стороне союзников против фашистской Италии и Германии.

Этими мерами союзное военное управление как бы осуществило присоединение к Италии спорной зоны и односторонним актом предопределяет решение международной мирной конференцией вопроса о спорной зоне, которую временно оккупировали союзные части.

Поэтому хотя достигнуто и подписано соглашение по вышеуказанным пунктам, югославская делегация, основываясь на соглашении, заключенном в Белграде, никак не могла согласиться с позицией союзной делегации по вопросу о гражданской власти и таким образом этот пункт не вошел в новое соглашение».

Сформирование в Голландии нового правительства

ЛОНДОН, 23 июня. (ТАСС). Агентство Рейтер сообщает о сформировании лидером движения сопротивления в Голландии профессором Шермергорном нового правительства. Премьер-министр нового правительства — профессор Шермергорн.

Решение сената США

ВАШИНГТОН, 22 июня. (ТАСС). Сенат США одобрил законопроект о продлении на 3 года срока действия закона о торговых договорах, основанных на взаимных тарифных уступках. Законопроект дает президенту право при заключении таких договоров снижать тарифы на 50 проц. ниже нынешнего уровня. Палата представителей уже одобрила законопроект.

Перед этим сенат отверг ряд поправок, направленных к ослаблению действия законопроекта, в частности предложение о том, чтобы все новые торговые договора подлежали одобрению Конгресса.

В ГОРПАРТКАБИНЕТЕ

26 июня, в 8 ч. 30 м., массовая консультация по международному обозрению. Консультирует лектор ГК ВКП(б) Малов М. И.

На конференции Об'единенных наций в Сан-Франциско

САН-ФРАНЦИСКО, 23 июня. (**Спец. корр. ТАСС**). Текст временного соглашения, заключенного правительствами, представленными на конференции Об'единенных наций по созданию международной организации, гласит:

«Решив, что должна быть создана международная организация, которая будет известна как «Об'единенные нации», подписав сегодня устав Об'единенных наций и решив, что до вступления в силу устава и создания «Об'единенных наций», как это предусмотрено в уставе, должна быть создана подготовительная комиссия Об'единенных наций для выполнения некоторых функций и обязанностей, мы приходим к следующему соглашению:

1. В соответствии с этим соглашением создается подготовительная комиссия Об'единенных наций для проведения подготовительных мероприятий по созыву первых заседаний генеральной ассамблеи, совета безопасности, экономического и социального совета и опекунского совета для создания секретариата и для созыва международного суда.

2. Комиссия состоит из представителей всех подписавших устав правительств — по одному от каждого. Комиссия разрабатывает собственные правила и процедуру.

Функции и полномочия комиссии в период, когда комиссия не заседает, осуществляются исполнительным комитетом, состоящим из представителей тех правительств, которые в настоящее время представлены в исполнительном комитете конференции. Исполнительный комитет назначает такие комиссии, которые могут оказаться необходимыми для облегчения его работы и использует лиц, обладающих специальными знаниями и опытом.

3. Работе комиссии помогает секретарь исполнительного комитета, который осуществляет такие права и выполняет такие обязанности, какие комиссия сочтет необходимыми, и с помощью такого штата, который потребуется. Этот штат должен состоять, насколько это возможно, из должностных лиц, выделенных для этой цели участвующими правительствами по приглашению секретаря исполнительного комитета.

4. Комиссия должна:

а) созвать первое заседание генеральной ассамблеи;

б) подготовить временную повестку дня для первых заседаний основных органов организации и подготовить документы и рекомендации, касающиеся всех вопросов, стоящих на повестке дня;

в) сформулировать рекомендации в отношении возможной передачи некоторых функций, деятельности и фондов Лиги наций, которые новая организация найдет желательным взять на себя на условиях, о которых следует договориться;

г) изучать проблемы, связанные с установлением отношений между особыми межправительственными организациями и агентствами и организацией («Об'единенные нации»);

д) рассылать приглашения на выделение кандидатов в состав международного суда в соответствии с положениями статута суда;

е) подготовить рекомендации, касающиеся деятельности секретариата организации;

ж) проводить изучение и подготовить рекомендации по поводу местопребывания постоянного штаба организации.

5. Расходы, производимые комиссией, и случайные расходы, связанные с созывом первого совещания генеральной ассамблеи, должны быть покрыты правительством Соединенного Королевства Великобритании и Северной Ирландии или, если комиссии этого потребует, вышеуказанным правительством вместе с другими правительствами. Все авансы на такого рода расходы от правительств должны вычитаться из их первых взносов в фонд организации.

6. Местом пребывания комиссии должен быть Лондон. Первое заседание комиссии должно состояться в Сан-Франциско немедленно после закрытия конференции Об'единенных наций по созданию международной организации. Исполнительный комитет должен созвать заседание комиссии снова, как только это станет возможным, после того, как устав организации вступит в силу, и когда впоследствии исполком сочтет это желательным.

7. Комиссия прекратит свое существование после выборов генерального секретаря организации и к этому моменту ее собственность и архивы должны быть переданы организации.

8. Правительство Соединенных Штатов Америки будет временным хранителем оригинала документа этих временных соглашений на пяти языках, на которых он подписан. В должное время заверенные копии этого документа должны быть переданы правительствам государств, подписавших устав. Правительство Соединенных Штатов Америки должно передать оригинал документа секретарю исполнительного комитета по его назначении.

9. Этот документ вступает в силу, начиная с настоящего дня, и остается открытым для подписания государствами, имеющими право быть первоначальными членами организации Об'единенных наций, до тех пор, пока комиссия не будет распущена в соответствии с параграфом № 7.

Подписавшиеся под документом представители, должным образом уполномоченные на это, подписывают этот документ на английском, французском, китайском, русском и испанском языках. Все тексты являются аутентичными».

Ответственный редактор А. А. КОНДАКОВ.

В ТЕАТРАХ и КИНО:

НОВОСИБИРСКИЙ ТЕАТР ОПЕРЫ И БАЛЕТА
26, 27 июня — премьера Евгений Онегин.

НОВОСИБИРСКИЙ ТЕАТР «КРАСНЫЙ ФАКЕЛ»
Спектакли, посвященные XXV-летию театра.
26 июня — Горе от ума.

НОВОСИБИРСКИЙ ТЮЗ
27 июня — Бедность не порок.

ГОРОДСКОЙ ДРАМАТИЧЕСКИЙ ТЕАТР
(Кировский район)
Спектакли ТЮЗа
26 июня — Женитьба Бальзаминова.

НОВОСИБИРСКИЙ ТЮЗ
Спектакли городского драматического театра
26 июня — Тристан и Изольда. Пьеса в 4 действ. 8 карт.

ПАРК ИМЕНИ СТАЛИНА
НОВОСИБИРСКАЯ ФИЛАРМОНИЯ
Летний театр. 26, 27, 28, 29, 30 июня и 1 июля — гастроли Кавказского ансамбля песни и пляски «Горные орлы» под рук. и при участии Васо Дарьялова.

ГОСЦИРК
Сегодня и ежедневно — обновленная программа. Большие представления в 3 отдел. Прощальные выступления укротителя хищников засл. арт. республики Н. П. Гладильщикова. Билеты продаются с 11 час. до 8 час. веч.

Им. МАЯКОВСКОГО — Черевички.
«ОКТЯБРЬ» — Аринка.
«МЕТАЛЛИСТ» — Суворов.
С 27 июня — Я черноморец.

МН11176. Типография из-ва «Советская Сибирь». Тираж 50.000.

Пролетарии всех стран, соединяйтесь!

СОВЕТСКАЯ СИБИРЬ

Орган Новосибирского обкома и горкома ВКП(б), областного и городского Советов депутатов трудящихся

Среда
27 ИЮНЯ 1945 г.
№ 125 (7830)
ЦЕНА 20 КОП.

Прием в Кремле в честь участников парада Победы

Вчера, 25 июня, правительство устроило в Кремле прием в честь участников состоявшегося накануне в Москве парада Победы. На приеме присутствовали члены Президиума Верховного Совета СССР, народные комиссары, члены ЦК ВКП(б), маршалы, генералы и офицеры Красной Армии и Военно-Морского Флота, виднейшие деятели советской промышленности, науки, искусства и литературы.

В Большом Кремлевском дворце собрались прославленные полководцы — командующие фронтами Великой Отечественной войны, командующие армиями, Герои Советского Союза, участники исторических сражений за Вену, Прагу, Белград, Будапешт, воины, водрузившие знамя нашей победы над поверженным Берлином.

Участники приема находятся еще под впечатлением исторического парада Победы, на котором во всем своем блеске, величии и силе предстала наша Действующая армия.

Четыре года войны против сильнейшего врага, располагавшего большой, хорошо подготовленной армией и огромным арсеналом современной техники, не только не ослабили, но еще более закалили Красную Армию, укрепили ее боевую мощь, умножили ее воинское искусство. Этот шаг тем более показателен, что Красная Армия и Военно-Морской Флот Советского Союза сумели отразить натиск основных вооруженных сил Германии, действовавших вместе с армиями сателлитов. После тяжелых оборонительных боев на первом этапе войны наша армия, выполняя гениальный стратегический план Верховного Главнокомандования, перешла в решительное наступление и нанесла врагу ряд последовательных, все возрастающих по своей силе ударов.

Вышвырнув немецко-фашистских захватчиков с советской земли, Красная Армия перенесла войну на территорию противника и на голову разгромила вооруженные силы гитлеровской Германии.

В результате об'единенных усилий великих держав — Советского Союза, Соединенных Штатов Америки и Великобритании фашистская Германия рухнула. Народы мира вздохнули свободно, навсегда избавившись от своего злейшего врага — германского фашизма.

Наша героическая армия, наш героический народ могут законно гордиться тем, что они победоносно завершили войну, небывалую по своим масштабам, разгромили врага, наиболее сильного и опасного из всех, кто когда-либо посягал на свободу и независимость нашей Родины.

В нынешней войне со всей силой сказались преимущества советского, социалистического строя. На протяжении четырех военных лет все людские и материальные ресурсы страны были целиком поставлены на службу фронту. Наше народное хозяйство быстро перестроилось на военный лад. В дни, когда на всем протяжении огромного советско-германского фронта шли ожесточенные бои с участием многих тысяч танков, орудий и самолетов, советский тыл бесперебойно снабжал фронт оружием, техникой, боеприпасами, горючим и продовольствием. И в то же время далеко на востоке, в районах, удаленных на тысячи километров от фронта, мы сооружали новые заводы и фабрики, прокладывали железнодорожные магистрали, разведывали новые природные богатства, чтобы расширить базу стратегического сырья. В дни войны, как и в дни мира, наша страна высоко ценила труд металлурга и горняка, инженера и архитектора, ученого и колхозника, каменщика и водителя поездов. Каждый советский человек отдавал свой труд на алтарь отечества, стремился внести свой вклад в дело победы.

Страна сражалась и трудилась, воевала и строила, непрерывно увеличивая свой военно-экономический потенциал.

Сталинский гений вдохновлял армии фронта и армии труда, направлял их совместные усилия к решению величайшей и благороднейшей задачи разгрома врага человечества — германского фашизма.

Воины фронта и труженики тыла, которых спаяла воедино и подняла на великий подвиг горячая любовь к отчизне, к родному Сталину, могут гордиться тем, что, одержав военную и экономическую победу над гитлеровской Германией, они отстояли свободу и независимость своей Родины, свободу и независимость братских славянских народов и спасли Европу от немецкой тирании.

Однако самоуспокоенность, самодовольство и зазнайство были всегда чужды советским людям. Сейчас, в дни мирного строительства, народы Советского Союза будут трудиться со всей энергией и упорством, чтобы еще больше укреплять военно-экономическую мощь советской державы, чтобы двигать вперед нашу промышленность и сельское хозяйство, развивать культуру, строить и украшать наши города, пострадавшие от вражеского нашествия.

Самодовольство и зазнайство чужды и нашим военным кадрам. Все воины Красной Армии — от рядового бойца до маршала—будут неустанно изучать богатейший опыт Отечественной войны, упорно учиться, совершенствовать свое боевое мастерство. Красная Армия будет зорко стоять на страже интересов Советского Союза.

Сегодня в Кремле присутствуют лучшие представители нашей доблестной армии и нашего доблестного народа, с честью прошедшего через все трудности, испытания и лишения войны и готового столь же беззаветно трудиться, творить и строить в новых, мирных условиях.

20 часов. В Георгиевском зале Большого Кремлевского дворца появляются товарищ Сталин, товарищи Молотов, Калинин, Ворошилов, Каганович, Андреев, Микоян, Жданов, Хрущев, Берия, Маленков, Шверник, Вознесенский, Жуков, Булганин.

Бурной, долго не смолкающей овацией встречают собравшиеся товарища Сталина, его верных соратников, руководителей партии и правительства. Все встают и горячо приветствуют великого вождя и полководца, с именем которого шли в бой наши воины, с именем которого работали, строили, творили труженики советского тыла. В этой волнующей встрече, в этих горячих приветствиях лучшие представители нашего народа выражают чувство горячей любви и признательности к тому, кто привел нашу страну к победе, кто явился спасителем нашего отечества.

Тов. Молотов обращается к присутствующим с краткой речью:

— Товарищи! Настоящий прием устроен правительством в честь исторического парада Победы, состоявшегося вчера в нашей столице. Первым тостом я предлагаю приветствовать наших славных бойцов и командиров Красной Армии и Военно-Морского Флота, тех, которые пришли на этот парад, и тех, которые являются их боевыми друзьями и находятся в своих частях на посту, а также поднять тост за тех, которые отдали свою жизнь за дело победы нашей Родины. Предлагаю тост за всех тех, которые дрались как самоотверженные, верные бойцы и командиры нашей Армии и Военно-Морского Флота!

В честь Красной Армии-победительницы поднимаю этот тост!

Да здравствует наша Красная Армия и Военно-Морской Флот, ура!

Зал встречает слова тов. Молотова бурными аплодисментами.

Тов. Молотов предлагает второй тост:

— Товарищи! Среди участников парада Победы сегодня мы видим прославленных маршалов и генералов, руководивших боями с гитлеровскими армиями и с войсками союзников Гитлера. Среди нас присутствуют также славные бойцы и офицеры нашей Армии и Морского Флота, которые, прежде чем притти на Красную площадь и в Кремль, прошли с боями против вторгшегося врага по советским просторам, а затем вступили на территорию других государств и водрузили знамя Победы в Берлине, Вене и в других городах, которые ныне вырваны из рук врага.

Сегодня мы приветствуем участников парада Победы. В их лице мы приветствуем нашу славную Армию и Морской Флот, наш советский народ и всех тех, кто на фронте и в тылу ковал нашу великую победу, и прежде всего приветствуем того, кто руководил и руководит всем нашим делом, кто выковал нашу победу, как великий полководец и гениальный вождь Советского Союза.

Я поднимаю тост за здоровье товарища Сталина!

Собравшиеся встают и устраивают овацию в честь товарища Сталина.

Тов. Молотов поднимает тост за командующих фронтами Великой Отечественной войны:

за командующего Карельским фронтом маршала Советского Союза Мерецкова и командующих армиями генералов Щербакова и Сквирского;

за командующего Ленинградским фронтом маршала Советского Союза Говорова и командующих армиями генерал-полковника Казакова и генерал-лейтенанта Симоняка;

за командующего 1 Прибалтийским фронтом генерала армии Баграмяна и командующих армиями генералов Чистякова, Чанчибадзе, Крейзера;

за командующего 3 Белорусским фронтом маршала Советского Союза Василевского и генералов Галицкого, Белобородова, Гусева, Озерова, Хрюкина;

за командующего 2 Белорусским фронтом маршала Советского Союза Рокоссовского и генералов Попова, Батова, Гришина, Федюнинского и Вершинина;

за командующего 1 Белорусским фронтом маршала Советского Союза Жукова и генералов Соколовского, Чуйкова, Кузнецова, маршала бронетанковых войск Богданова и генерал-полковника бронетанковых войск Катукова, генералов Горбатова, Белова, Колпакчи, Перхоровича, Руденко;

за командующего 1 Украинским фронтом маршала Советского Союза Конева, за генералов Рыбалко, Лелюшенко, Жадова, Гусева, Гордова, Пухова, Глуздовского, Шафранова, Красовского, Коротеева;

за командующего 4 Украинским фронтом генерала армии Еременко и генералов Москаленко, Гречко, Курочкина, Гастиловича, Жданова;

за командующего 2 Украинским фронтом маршала Советского Союза Малиновского и командующих армиями генералов Захарова, Манагарова, Шумилова, Плиева, Кравченко, Горюнова;

за командующего 3 Украинским фронтом маршала Советского Союза Толбухина и генералов Глаголева, Трофименко, Шарохина, Бирюзова, Судец, Захватаева, Гагена.

Собравшиеся горячо приветствуют сталинских полководцев, которые руководили блестящими наступательными операциями Красной Армии на советско-германском фронте, войска которых очистили советскую землю от врага и победоносно завершили войну на территории противника.

Командующие фронтами и командующие армиями — маршалы, генерал-полковники, генерал-лейтенанты поочередно подходят к президиуму, горячо приветствуемые всем залом. Товарищ Сталин, руководители партии и правительства дружески пожимают им руки. Звучит торжественный марш. Волнующи, незабываемы эти минуты встречи Верховного Главнокомандующего, творца победы со своими соратниками, которые талантливо осуществляли гениальный сталинский план разгрома врага, которые в великих сражениях нынешней войны еще выше подняли славу русского оружия.

Тов. Молотов предлагает тост за здоровье советских артиллеристов: за здоровье Главного маршала артиллерии Воронова, маршалов артиллерии Яковлева и Чистякова; за здоровье командующих артиллерией на фронтах Великой Отечественной войны генерал-полковника артиллерии Дегтярева, генерал-полковников артиллерии Одинцова, Хлебникова, Барсукова, Сокольского, Казакова, Варенцова, Фомина, Неделина.

Тов. Молотов предлагает далее тост за здоровье председателя Президиума Верховного Совета СССР Михаила Ивановича Калинина. Участники приема встают и горячо приветствуют главу Советского государства. В зале долго не смолкают бурные аплодисменты.

Следующий тост — в честь правительства, в честь народных комиссаров и всего Совета Народных Комиссаров, организовавшего дело обороны, дело снабжения армий вооружением, боеприпасами, техническими средствами, продовольствием, обмундированием и всем необходимым, а также обеспечившего дальнейший под'ем социалистического хозяйства. Тов. Молотов поднимает бокал за Советское правительство во главе с товарищем Сталиным. В зале снова возникает бурная овация в честь товарища Сталина, в честь Советского правительства, руководившего делом обороны страны и приведшего страну к великой победе.

Далее тов. Молотов говорит о прославленных маршалах Ворошилове, Буденном, Тимошенко, о Главном маршале авиации Новикове, маршале бронетанковых войск Федоренко, о Народном Комиссаре Военно-Морского Флота адмирале флота Кузнецове.

Присутствующие горячо приветствуют советских полководцев.

Тов. Молотов провозглашает здравицу за Генеральный Штаб Красной Армии, за здоровье начальника Генерального Штаба генерала армии Антонова. Участники приема встречают слова тов. Молотова продолжительными аплодисментами.

Дальше следуют все новые и новые тосты.

Тов. Молотов предлагает тост за работников Красной Армии, которые обеспечили организацию тыла армии, и прежде всего за здоровье начальника тыла Красной Армии генерала армии Хрулева.

Тов. Молотов предлагает тост за деятелей искусства и науки, за присутствующих в зале советских ученых, за академиков Комарова, Лысенко, Байкова, Капица, Зелинского, Богомольца, Обручева, Орбели, Бардина, Павлова, Виноградова, Мещанинова, Прянишникова, Мусхелишвили, Абрикосова.

— За ваше здоровье, товарищи, за успехи советской науки! — провозглашает тов. Молотов.

Академики подходят к столу президиума и здороваются с руководителями партии и правительства. Весь зал приветствует маститых советских ученых, которые в дни войны отдали весь свой талант, все свои знания делу победы.

— Товарищи, разрешите продолжить тост за людей науки и техники,—говорит тов. Молотов.—Я поднимаю тост за здоровье наших лучших представителей техники и в первую очередь военной техники — за представителей передовой конструкторской мысли в Советском Союзе, за здоровье товарищей Яковлева, Шпитального, Грабина, Токарева, Дегтярева, Симонова, Ильюшина, Никулина, Микояна, Лавочкина, Волдовитина, Швецова, Туполева, Климова. За ваше здоровье, товарищи!

Советские ученые — конструкторы первоклассного оружия, наших танков и самолетов — подходят к столу президиума. В зале вновь возникает горячая овация. Участники приема приветствуют лучших представителей военно-технической мысли, творческие усилия которых позволили оснастить нашу доблестную армию прекрасной техникой, которая разбила, опрокинула технику врага.

Товарищ Сталин, обращаясь к присутствующим, говорит:

— Вы думаете, что я скажу что-нибудь необычайное. У меня самый простой, обыкновенный тост. Я бы хотел выпить за здоровье людей, у которых чинов мало и звание незавидное. За людей, которых считают «винтиками» великого государственного механизма, но без которых все мы — маршалы и командующие фронтами и армиями, говоря грубо, ни черта не стоим. Какой-либо «винтик» разладился — и кончено. Я поднимаю тост за людей простых, обычных, скромных, за «винтики», которые держат в состоянии активности наш великий государственный механизм во всех отраслях науки, хозяйства и военного дела. Их очень много, имя им легион, потому что это десятки миллионов людей. Это — скромные люди. Никто о них ничего не пишет, звания у них нет, чинов мало, но это — люди, которые держат нас, как основание держит вершину. Я пью за здоровье этих людей, наших уважаемых товарищей.

Собравшиеся долго и горячо аплодируют сталинским словам. В зале снова возникают торжественные звуки оркестра. Участники приема подходят к президиуму, приветствуя родного Сталина. Раздаются возгласы: «Да здравствует великий Сталин!», крики «ура».

— Я предлагаю тост за здоровье присутствующих здесь гостей, за здоровье всей нашей советской семьи, за здоровье товарища Сталина!—восклицает товарищ Молотов. Зал встречает эти слова бурной, долго не смолкающей овацией. Все встают и приветствуют великого вождя и полководца, с именем которого связаны великие военные и трудовые подвиги советского народа.

Товарищ Сталин в заключение предлагает поднять тост за здоровье тов. Молотова. Присутствующие поддерживают тост дружными аплодисментами в честь верного соратника товарища Сталина. Маршалы, генералы, деятели науки и искусства подходят к товарищу Молотову и горячо приветствуют его.

Прием участников парада Победы в Кремле вылился в горячую, волнующую встречу руководителей партии и правительства с лучшими представителями нашей армии и нашего народа. Каждый, кто побывал в этот исторический вечер в Кремле, никогда не забудет этой задушевной, дружеской встречи, в которой нашел свое яркое отражение новый политический под'ем в нашей стране. Каждый, кто слышал простые и мудрые слова товарища Сталина, будет с удесятеренной энергией работать, строить и творить во имя процветания нашей великой Родины, во имя укрепления ее могущества.

* * *

Во время приема, на котором присутствовало более двух с половиной тысяч человек, был дан концерт с участием лучших артистических сил столицы.

(ТАСС).

(Принято по радио).

ТЩАТЕЛЬНЫЙ УХОД ЗА ПОСЕВАМИ РЕШАЕТ СЕЙЧАС СУДЬБУ УРОЖАЯ

Залог успеха—в умелом сочетании всех сельскохозяйственных работ



Трактористка передовой в области Коуракской МТС Маруся Шмырева. Она отлично поработала на весеннем севе и принимала участие в областном совещании передовиков сельского хозяйства.

Фото Б. Шумакова.

Сорную траву из поля вон!

После дождей сорная трава взяла силу. Особенно буйно рос осот. И когда утром Дарья Хомякова — звеньевая колхоза имени Чапаева — вышла в поле, она увидела густые заросли осота.

— Батюшки ты мои, погубит он пшеницу! — вскрикнула она, — и побежала в деревню.

В правлении колхоза звеньевая увидела инспектора по качеству. Дед Ипат сидел на лавочке и спокойно раскуривал самокрутку.

— Ты что же это тут раскуриваешь? Там сорняки урожай губят, а ты в конторе прохлаждаешься, — накинулась на него Хомякова.

Не ожидав такого налета, дед Ипат растерялся.

— Напрасно ты на меня нападаешь, я еще третьего дня говорил председателю колхоза, что пшеницу полоть надо, а он все свое: обожди да обожди.

На конном дворе они нашли председателя Еремеева.

— Да, замешкался я малость с прополкой-то, — стал оправдываться, выслушав их, председатель.

Он тут же отдал распоряжение бригадиру Королеву направить в поле прополочные звенья.

В полдень дед Ипат пришел на полосу, где Дарья Хомякова со своим звеном полола пшеницу. Увидев его, Хомякова крикнула:

— Смотрите, бабоньки, чище полите, а то вон, видите, сам агроном пришел.

Но как ни старался Ипат Андреевич Колесов найти невыполотую траву — не нашел.

С этого дня в колхозе имени Чапаева началась дружная, организованная борьба с сорняками. Прошло только шесть дней, а за это время рожь пропололи дважды, очистили от сорняков пшеницу. Сейчас повторной прополке подвергается греча и овес.

Лучше всех работает звено Дарьи Хомяковой. В этом звене каждая колхозница выпалывает до 30 соток, а норма — 15.

— Сорной траве не жить на наших полях, — говорят колхозницы.

И действительно, любо посмотреть на чистые, хорошо обработанные поля.

К сожалению, это почти единственный колхоз в Болотнинском районе, где налажен уход за посевами. Рядом с ним, в том же Зудовском сельсовете, артель «Крестьянин» прополку еще не начинала, и всходы здесь сплошь заросли сорняками.

— Нехватает рабочих рук, — оправдываясь, говорит председатель Телепов.

Это неправда. Сев давно закончен. Свободные люди есть. Но они заняты на обработке собственных огородов.

Такое же положение и в третьем колхозе этого сельсовета — имени Лазо. Сорняки грозят погубить урожай.

Председатель сельсовета Ковалев почти не бывает на полях. Когда его спросили о прополке, он ответил:

— Сейчас мы переключаемся на под'ем паров, а потом начнем полоть.

В Болотнинском райземотделе знают, что прополочные работы в колхозах не организованы. Но странное дело, заведующий райзо Беляков мало беспокоится об этом. Он говорит:

— Время еще не ушло, организуем и прополочные работы.

Пока суть да дело, сорняки растут. Хорошему урожаю грозит большая опасность.

Ал. ЯКОВЛЕВ.

За 120-пудовый урожай

ОЯШ. (По телефону). Много труда вложило звено Антонины Кожевниковой в семенной участок колхоза «Перелом».

— Очищали зерно до тех пор, пока не осталось ни одной сориночки,—рассказывает звеньевая. — Но зато, как придешь на поле, как глянешь на всходы, душа радуется.

Пшеница, просо, горох, овес — все культуры с любовью посеяны звеном Антонины Кожевниковой. Всего 48 гектаров. На первый взгляд немного, но чтобы содержать их в образцовом порядке и добиться высокого урожая, труд пришлось вложить огромный. 930 возов перегноя рассыпано по 22 гектарам пшеницы. Вывезти на поля его тоже было не так легко. Лошадей совсем не было, нехватало тары. Семь колхозниц вывозили навоз на пашню на своих коровах. Семь колхозниц носили перегной в мешках, в корзинах, ведрах.

И сейчас без отдыха трудится на своем участке звено Кожевниковой. Два раза они пропололи весь посев. Во всей работе примером для звена служит сама Антонина Кожевникова. Когда нужно было вывозить навоз, она первая запрягла свою корову, когда началась прополка — она на заре выходила в поле, а вместе с ней шли и остальные члены звена.

— Мы взяли обязательство вырастить 120-пудовый урожай и во что бы то ни стало выполним его, — уверенно заявляет Кожевникова. — Нынче колхоз будет со своими семенами.

Все восемь звеньев закончили прополку

КУПИНО. (По телефону). Чисто пропололо свой участок — 120 гектаров — семеноводческое звено комсомолки Александры Коростылевой из колхоза «Новая жизнь».

Состав звена, за исключением самой звеньевой, — пожилые женщины. Главное в их работе—высокое качество прополки. Отдельные квадраты пропололи дважды. На участке совершенно нет сорняков.

От передовиков не отстает в соревновании звено Марии Новиковой, в состав которого включены 12 подростков.

Сейчас хлеба колхоза очищены от сорняков на участках всех восьми звеньев.

Передовики Венгеровского района

ВЕНГЕРОВО. (По телефону). Ряд колхозов района заканчивает закладку силоса. Так, полностью выполнили свои планы закладки колхозы «Красный герой», им. Кирова, Вознесенского сельсовета, «Победа», Воробьевского сельсовета, все колхозы Павловского сельсовета.

На вспашке паров впереди других идут сельхозартель «Боец труда», Усть-Изесского сельсовета, перевыполнившая задание на 13 процентов, и сельхозартель «Наш труд», также перевыполнившая свои планы. Оба колхоза начали перепашку паров и боронование.

На поливных участках колхоза „Путь жизни“

Борьба за урожай в колхозе «Путь жизни», Безменовского сельсовета, началась весной, когда организовалась первичная партийная организация. Коммунисты вместе с комсомольцами пункт за пунктом обсудили решения пленума райкома о борьбе за урожай.

Колхозники горячо поддержали коммунистов. Только вокруг поливных участков возникло много споров.

— Давайте попробуем, — предложила молодая коммунистка, секретарь комсомольской организации Клавдия Кислова. Наша река несколько выше семенных участков и это намного облегчит работу. Запрудим реку около старой канавы. Она послужит готовым арыком, а там по другим канавам отведем ее на участки.

— Пожалуй, Кислова права, — поддержала ее пожилая колхозница Ирина Базельянова. — Воду дадим — урожай удвоим и утроим. Но на это дело придется приналечь всем миром.

— Ну, как решим? — после долгих и жарких споров обратился к колхозникам секретарь первичной партийной организации, председатель колхоза тов. Евдокимов.

— Будем поливать, — решил народ.

В первых числах июня колхоз закончил сев, выполнив план на 112 проц. На другой день 25 колхозников с топорами, вилами и лопатами пришли к месту будущей плотины. Каждому был отведен участок. Срок — 10 дней.

— За это время воду надо дать, — об'явил председатель колхоза.

Дружно закипела работа. Возили навоз, хворост, подчищали головной арык. Трудно было определить, кто шел впереди. Все работали хорошо и давали по две и больше нормы. За три дня подготовительные работы были закончены.

Осталось сделать плотину. С песнями пришли на четвертый день колхозники на ее постройку.

— Ну, кто пойдет в воду на укладку хвороста, навоза, дерна? — спросил председатель.

Вперед вышли коммунистка Евдокия Кислова, комсомольцы Анна Ковалева и Анна Жданова.

— А я что, хуже молодых, что ли? — заявила пожилая колхозница Ирина Игнатьевна Базельянова, и тоже вышла вперед.

К вечеру половина работы была закончена.

На другой день перемычку доделали и вода пошла на под'ем. Колхозники быстро осилили оставшиеся две канавы. Арык наполнился водой. Наступила торжественная минута. Колхозники собрались у первой перемычки. Тов. Евдокимов разрушил перемычку и вода, журча, устремилась вперед по сухому руслу канавы. Вот она на полосах. Сухая почва жадно впитывает влагу. А вода все идет и идет, растекаясь по участку.

Через три дня 9 гектаров семенного овса получили достаточно воды и перемычка была закрыта.

Вода поднялась еще выше. Ее пустили по другому руслу — на 12 гектаров овса и проса. Она залила десятки гектаров луга. Буйно зазеленели всходы овса. Быстро начала расти трава.

Восемь человек из семеноводческого звена Таисии Ждановой продолжают неослабно следить за плотиной и поливным участком.

Собрать по 30 центнеров с гектара, а в будущем увеличить поливной участок — мечта всех колхозников и за ее осуществление они борются.

П. КРУЧИНИН.

Черепаново.

(Наш соб. корр.).

Ферма без косилок

На совхозных угодьях Каргатского района давно поднялась густая сочная трава. Но некоторых руководителей совхозов она застала врасплох, в частности т. Колыванова, директора Первомайского совхоза.

На Кольцовской ферме у него 10 сенокосилок, но ни одна из них не отремонтирована. Заведующая фермой т. Кандалова жалуется:

— Директор снимает с ремонта людей. Что я могу поделать?

Вместо того, чтобы поправить свою ошибку, т. Колыванов успокаивает себя и других:

— Вот подрастет трава погуще и мы враз все машины пустим. Отремонтировать их недолго.

Прошлой зимой Первомайскому совхозу нехватило кормов и до половины зимы. Но это ничему не научило его руководителей. Сейчас совхозу грозит та же опасность.

Я. АЛЕКСЕЕВ.

По Новосибирску и области

Капитальные работы на шахте „Грамотеино“

Горисполком утвердил перспективный план строительства на шахте «Грамотеино». В 1945 году на капитальные работы по механизации угледобычи и достройке железнодорожной ширококолейной ветки отпускается 2.767 тысяч рублей.

На шахте будет развернуто строительство подсобных помещений — динамитного склада, механических мастерских, кузницы, ламповой и рудничного двора. На это ассигнуется 180 тысяч рублей.

Около полумиллиона расходуется на жилищное строительство, почти половина средств должна быть освоена в текущем году. Помимо жилищ на шахте будут строить культурно-бытовые учреждения: школу, клуб, столовую, детский сад.

Общая сумма капиталовложений по плану на ближайшие два года определена в 3.861 тыс. рублей.

Яблони, груши, крыжовник

Плодо-ягодный питомник Черепановского райпищепрома в этом году высадил 50 яблонь европейских сортов, 100 саженцев канадской вишни, 100 — уссурийской груши, 100 кустов крыжовника. Полгектара отведено под малину.

В прошлом году питомник уже дал несколько центнеров яблок, свыше 5 тонн виктории, смородины, малины и других ягод.

Сейчас в питомнике идет расчистка и прополка малинника. К этой работе привлечены семьи рабочих и служащих райпищепрома.

Розыгрыш первенства по футболу

Как мы уже сообщали, первые два матча на первенство по футболу по второй группе команда Дома Красной Армии Новосибирска проиграла. В последующих матчах — с командами «Трудовые резервы» (Москва), «Торпедо» (Горький) и «Спартак» (Ленинград) футболисты Новосибирска одержали три победы подряд. Они набрали шесть очков из десяти возможных.

Остро и интересно протекал матч с футболистами «Спартака», который состоялся 23 июня на стадионе «Динамо». На матче присутствовало более 10 тысяч зрителей.

В первом тайме команды упорно боролись, чтобы открыть счет. И это удалось новосибирцам на 12-й минуте, когда с подачи Копанева правый нападающий Звонарев головой забил в ворота гостей красивый мяч.

Во втором тайме новосибирцы, продолжая атаки, сумели закрепить победу. Со счетом 2:0 в пользу футболистов ДКА закончился этот интересный матч.

Сессия заочников пединститута

Открылась летняя сессия заочников Новосибирского педагогического института. На сессию вызвано около 900 учителей и партийно-комсомольских работников.

Заочники пединститута и учительского института будут работать по факультетам — историческому, географическому, физико-математическому, литературы и русского языка.

Заочный сектор составил план и расписание, распределил кадры преподавателей. Открывается библиотека института усовершенствования учителей. В областной научной библиотеке выделяется специальная комната для работы учителей-заочников.

Сессия продлится 36 дней.

С'езд участковых врачей

Облздравотдел готовится к областному с'езду участковых врачей. На местах проходят районные совещания медицинских работников, проверяется работа врачебных участков по выполнению Указа Президиума Верховного Совета Союза ССР от 8 июля 1944 года.

С'езд обсудит вопрос о состоянии здравоохранения в области.

Фабрика цыплят

Вступила в строй инкубаторная фабрика Черепановского птицекомбината. В специальные камеры принято 27 тысяч яиц. Эти камеры заменят около 3.500 наседок.

За сезон фабрика должна вывести 50 тысяч цыплят породы «легорн», которые будут переданы на фермы колхозов Искитимского, Легостаевского, Маслянинского и Черепановского районов.

Ширпотреб—главное в работе промкооперации

Есть в Дзержинском районе артель «Кожкомбинат» (председатель тов. Хайкин). Выработать она за последние четыре месяца товаров на довольно круглую сумму — на 2.737 тысяч рублей. Но характерно, что на долю ширпотреба из них падает всего 660 тысяч. Мало. Но главная беда в том, что торгующим организациям, точность населению города, сдано товаров всего-лишь 38 тысяч — меньше одного процента того, что выработано.

Почему артель, выпускавшая до войны около 400 пар обуви ежедневно, сейчас почти прекратила ее выпуск? В первые месяцы войны она лишилась производственных помещений, в том числе цеха заготовой подошвы, а это значительно сократило ее производственные возможности.

Неплохо выполняя в дни войны заказы оборонной промышленности, руководители артели забыли о том, что нужно изыскивать источники сырья, организовать поиски обуви в дни населения. Они вошли по линии наименьшего сопротивления и стали выполнять так называемые двадцатые заказы. А это значит — стали получать материал, прикладывать все прочее и заниматься только шитьем.

Погоня за валовым выпуском привела к тому, что артель основную часть механизмов обувного цеха (швейные машины) переключила на выпуск швейных изделий. Освободилась часть — на изготовление обуви опять-таки из давальческого материала.

В апреле валовой выпуск швейного цеха артели составил 300 (!) процентов к сумме товаров ширпотреба, выпущенных в этом месяце всей артелью.

Таким образом, артель за время войны коренным образом изменила свой профиль. Из обувного предприятия она превратилась в швейное и, по существу, стала подсобным предприятием различных «спецов». Так, из намеченных было на 660 тысяч рублей по производству новой обуви падает только 168 тысяч, причем 130 тысяч из них — это стоимость обуви, изготовленной из давальческого материала предприятий и организаций. Весь выпуск товаров падает на продукцию швейного цеха, совершенно не поступающую в торговую сеть.

Можно ли дальше мириться с таким положением? Нельзя! Надо немедленно перевести артель на выпуск товаров ширпотреба и, в первую очередь, за производство обуви для населения города.

Что для этого надо? Устранить внешние признаки, мешающие переходу на выпуск товаров ширпотреба, и создать материально-техническую базу для выпуска новой обуви и расширения ремонта старой.

Главнейшая из внешних причин, ориентирующих артель на широкое привлечение спецзаказов, — это установление плана без учета реальных возможностей. В самом деле, артели «Кожкомбинат» из месяца в месяц планируется выпуск по валовой продукции в пределах 700 тысяч руб., а по товарам ширпотреба — 400 тысяч. Наличные возможности артели, подтвержденные расчетом рабочей силы, оборудования, материалов и площадей, подтверждают невозможность выполнения такого плана по валовому выпуску, если артель будет вырабатывать только изделия ширпотреба.

Мы считаем, что в основу плана валового выпуска артели нужно положить ассортимент изделий ширпотреба, исходя из ее производственных возможностей, в не случайные итоги простого арифметического деления общего валового плана между цехами и артелями.

Только в этом случае от руководителей артели можно будет потребовать серьезной ответственности за выполнение плана в ассортименте, а следовательно, и валового выпуска.

Дальше. Руководители артели в погоне за выполнением плана по валовому выпуску тратят много энергии на привлечение выгодных заказов (выгодных для плана и иногда очень убыточных для артели), искусственно задерживая «невыгодные». Достаточно сказать, что один рабочий швейного цеха при пошиве спецзаказа зачет в счет продукции на 62 руб. 50 коп., а при пошиве фуфайки или брюк он выпускает продукции только на 10 р. 80 к.

Может ли такая система цен стимулировать выпуск товаров ширпотреба? Пора установить цены на изделия в строгом соответствии с их трудоемкостью.

Для того, чтобы артель «Кожкомбинат» могла вновь перейти на выпуск обуви для населения, что является ее главной задачей, нужно пустить в эксплоатацию цех по выработке кожи, возвратить необходимые ей помещения, восполнить утраченные инструменты и приспособления.

Все эти вопросы, исключая возврат помещений, может решить сама артель и управление промкооперации. Однако решают они медленно и плохо. Цех по выделке кож, который может при существующем оборудовании выпускать до двух с половиной тысяч дециметров кожи в сутки, почти ничего не вырабатывает.

Руководители артели и союза до сих пор не могут включить водопровод и канализацию, не начали ремонта здания, не организовали заготовку корья для дубления кож.

Таким образом, решение вопроса о переходе на выпуск новой обуви и прекращение вредного увлечения швейными заказами всецело зависит от руководителей городской промкооперации тов. Калпуна и его аппарата. Но что уже несколько месяцев эти проблемы служит только темой обсуждения на бесчисленных совещаниях.

Конечно, это не исчерпывает комплекса вопросов, связанных с переходом наших артелей на выпуск продукции ширпотреба. Но мы взяли наиболее характерную артель, стремясь показать, что все зависит лишь от руководителей, которые никак не могут перестроиться на выпуск товаров для населения. В каждой артели есть свои особенности. Однако для всех одинаково нужно прежде всего устранить причины, мешающие этому переходу, а затем вместе систему поощрений за увеличение выпуска изделий ширпотреба, за расширение ассортимента. Этим и должны всерьез заняться управление промкооперации и руководители союзов.

В. ГУДКОВ.

Памяти П. Г. Якубовского

После продолжительной тяжелой болезни скончался старый сибирский художник, член Союза советских художников, Павел Герантьевич Якубовский.

Павел Герантьевич — талантливый мастер, картины которого новосибирцы видели на каждой областной выставке. Почти вся его художественная деятельность прошла в Сибири и темы его всегда содержательных работ посвящены были родному краю — пейзажу, индустрии Кузбасса. С особой любовью он работал над полотнами, изображающими жизнь наших любимых вождей — В. И. Ленина и И. В. Сталина в ссылке.

В небольших, мастерски сделанных пейзажах природа Сибири нашла в покойном своего тонкого выразителя. Якубовский был также одним из авторов росписи плафона оперного театра в Новосибирске. Картины его находятся в музеях Новосибирска, Сталинска и Томска.

Якубовский умер в расцвете своих творческих сил. Он был всегда отзывчивым, чутким товарищем, горячим общественником. Художники Сибири навсегда сохранят о нем светлую память.

БЕРТИК, ВИКУЛОВ, ГИНЗБУРГ, ЛИКМАН, ЛЕВИН, НЕКЛЮДОВ, ОГИБЕНИН, СМОЛИН, ТЮТИКОВ, ТУРКИН, ФОКИН, ФОМИЧЕВ, ШЕРЕМЕТИНСКАЯ, ШТЕЙН.



Через р. Каменку переходит новый пешеходный мост широкий, удобный, с перилами. Строили его жители 35-го избирательного участка Центрального района по инициативе депутата Гадретдин Владимировны Рахманиной.
В течение двух дней мост был возведен. Особенно отличились на строительстве бетонщики А. Е. Ощепков, П. А. Кинайкин, Н. А. Мануэнц. 70-летний Я. Д. Черняев, П. К. Плотников и Матрена Михайловна Попова. Многие из них старшие, инвалиды. Монтер Л. П. Широков взялся наладить освещение. На снимке: строители за работой.

Фото Б. Шумилова.

Маниловы из гортопа

На память одну за другой тов. Житенев называет пятизначные и шестизначные цифры: 40.000 тонн угля лежат в отвалах шахты «Грамотеино», 100.000 тонн шахта еще добудет, 20.000 можно взять на «Листвянке» и т. д. и т. п. Общая цифра вырастает до 225.000 тонн. А потребность города — всего 145.000. Но широкие планы начальника топливного отдела горисполкома простираются дальше. Он желает еще получить и соседнюю с «Грамотеино» шахту «Красный сигнал». Тогда уж никого в городе не будет жаловаться на холод. Зимы не будет страшны.

Приветствуя такой отрадный баланс, можно было бы запеть известную детскую песенку:

— Нам не страшен серый волк...

Измученные прошлогодней холодной зимой, оказавшейся неприятнее самого злого волка, мы бы рады запеть, если бы...

Если бы этот, прикинутый начтопа, баланс был реален.

40.000 тонн угля добыты. Но их одна километрами его не перевезешь в город. Узкая колея, что вела от шахты к линии железной дороги, до весеннего водоразлива могла пропускать грузы. Годной сметено мост. Линия вышла из строя. Поэтому совсем разобрали: надо было достраивать широкую колею. Но и она до сих пор не достроена.

Как хороша была идея — закончить строительство колеи за два месяца — сентябрь и октябрь прошлого года! Но идея осталась идеей. Нам никто толком не мог сказать, в каком состоянии сейчас колея. Начальник производственного отдела горстроторга говорил, что земляные работы почти все закончены. А через пару дней тов. Житенев сообщил, что 450 человек еще только собираются ехать на земляные работы. Лишь начато строительство моста через Листвянку.

Словом, уголь вывозить невозможно.

А сколько шахта «Грамотеино» добыть заветные 100.000 тонн топлива, если производство его будет таким, как сейчас? На шахте нет постоянно закрепленных кадров. Мобилизованные из города люди обычно работают одни — полторы месяца. Почти все оборудование изношено. Месторождение разрабатывается самым примитивным, ручным способом. Не совсем ладно с бытом, что снижает производительность труда. В июне шахта не выполняет плана.

Увеличение добычи, о которой так страстно мечтают руководители города, планировалось в связи с реконструкцией шахты. Однако реконструкции нет как нет. И в управлении и в тресте надеялись получить все оборудование из наркомата и ничего не искали на месте. Только в середине мая тов. Житенев выехал в длинный вояж по Кузбассу с целью «прохватить» что-нибудь на шахтах. Поездка была успешной, но оборудование на шахту пока не пришло.

Кстати, о поездке. Не очень надеясь на собственную добычу, начальник сумел в Кузбассе достать для Новосибирска уголь. Таким способом он «заготовил» 80.000 тонн.

— И уже поступило около 8 тысяч тонн, — хвастались в гортопе.

Но через несколько дней здесь говорили: «Не поймешь, что за несчастный год в Кузбассе. Не шлют нам уголь».

В город с 1 мая завезено только 8.125 тонн угля. Можно ли радоваться такому балансу?

На дрова и торф и в управлении и в тресте возлагают мало надежды. Дровами все равно они горя не обеспечат и поэтому не беспокоятся о завозе уже заготовленных. Только в конце мая пришла первая барка.

А с торфом и того хуже. Трест считает ее солидным разрабатывать торф примитивным способом. В его планы входит организация мощных механизированных торфопредприятий. Это может быть и неплохо. Но тогда, во-первых, работы надо было давно начать, а в тресте только собираются выехать в наркомат просить геологоисследование. Во-вторых, надо продолжать кустарно добывать торф и заготовлять его как можно больше, но из 22 частей тонн, которые необходимо добыть, заготовили только 3.700.

Как бы нам хотелось сказать работникам, от которых зависит тепло в квартирах новосибирцев:

— Не маниловских мечтаний о том, что можно было бы получить, а трезвого, настойчивого, инициативного решения насущных задач ждут от вас горожане, и в первую очередь семьи военнослужащих и инвалиды Отечественной войны.

Меньше надейтесь на авдюков на наркомата и Кузбасса. Пока время еще не ушло, используйте все местные возможности. Прошлогодний опыт должен научить многих.

С. МАРКОВА.

В сегодняшнем номере «Советской Сибири» для сельских районов печатается сменная полоса. В полосе помещены статьи: академика Якушкина — Об уходе за сельскохозяйственными культурами; т. Сенаторова — Осушение Барабинской степи; т. Крутикина — В поисках воды и др. материалы.

ЗА РУБЕЖОМ

Сенатор Килгор о нацистских планах перевооружения Германии

НЬЮ-ЙОРК, 23 июня. (ТАСС). Как передает агентство Ассошиэйтед пресс из Вашингтона, председатель подкомиссии по вопросам военной мобилизации сенатской комиссии по военным делам Килгор, недавно возвратившийся из Германии, заявил представителям печати, что он получил секретные германские документы, показывающие, что германские промышленники подготовили детальные планы перевооружения Германии и финансирования подпольной деятельности нацистской партии. Килгор об'явил, что 25 июня на открытом заседании подкомиссии состоится обсуждение этого вопроса и будет сообщено о дополнительных фактах, касающихся германских планов создания «экономической базы германской агрессии».

Килгор заявил, что полученные им секретные документы «показывают, как германская промышленность работала рука об руку с нацистской партией для развязывания войны и агрессии против всего мира». Документальные материалы такого рода показывают, что после поражения германской армии и дискредитирования нацистской партии руководители германских картелей пытаются создать впечатление, будто они не связаны со своими сообщниками. Маскируясь под «нейтральных дельцов», не связанных с политикой, они уже составили злонамеренные планы третьей попытки покорения мира».

По словам Килгора, в документе, касающемся секретного совещания, имеется следующее заявление обергруппенфюрера СС директора фирмы «Кермандорф унд Шольбен» э-ра Шёнфа: «Германские промышленники должны понять, что война не может быть выиграна, и они должны принять меры для подготовки к последующей коммерческой деятельности. Каждый промышленник должен установить контакт и наладить связи с иностранными фирмами, но это должно быть сделано чистым образом, чтобы не возбудить подозрений». На другом совещании нацисты информировали промышленников, что война проиграна и что промышленники «должны подготовиться для финансирования нацистской партии, которая будет вынуждена уйти в подполье».

Как заявил Килгор, секретный документ показал, что нацистское правительство должно было передать крупные суммы промышленникам для того, чтобы помочь им создать после войны надежные фонды и других средств. Крупные фирмы при этом должны были организовать небольшие исследовательские отделения, не связанные с их предприятиями. Далее в документе говорится: «Эти бюро получат планы и чертежи новых видов оружия, а также документы, необходимые им для продолжения их исследований, причем немецкие должны искать, чтобы они попали в руки врага». В документе указывается, что эти так называемые бюро будут созданы под предлогом изучения новых ресурсов и что «промышленники будут облачены за их деятельность и сотрудничество, как только нацистская партия сделается достаточно сильной, чтобы восстановить свой контроль над Германией».

Война на Тихом океане

ЛОНДОН, 25 июня. (ТАСС). Как передает агентство Рейтер, штаб об'единенного командования вооруженными силами союзников в юго-западной части Тихого океана сообщает о выадке американских парашютистов в районе Апарри, в северной части острова Лусон (Филиппины). Американские войска заняли пункт Лалло, расположенный в 11 милях к югу от Апарри. Южнее этого сектора американская пехота продвинулась на 9 миль.

В течение недели японцы потеряли в северной части о. Лусон убитыми 9.238 и раненными 1.483 чел. Американские потери составили 223 чел. убитыми и 889 ранеными.

О СОДЕРЖАНИИ В ЧИСТОТЕ И ПОРЯДКЕ ДВОРОВ И УЛИЦ

Решение № 906 исполнительного комитета Новосибирского городского Совета депутатов трудящихся

На основании постановления ВЦИК и СНК РСФСР от 30 марта 1931 г. (С. У. 31 г., № 17, ст. 186) исполком Новосибирского городского Совета депутатов трудящихся решил:

Обязать всех управляющих домами, комендантов общежитий, начальников строек, директоров торговых предприятий, руководителей государственных учреждений, предприятий и общественных организаций, имеющих в своем ведении здания и предприятия, а также граждан, владеющих домами по праву личной собственности, аренды или по праву застройки:

I. ПО СОДЕРЖАНИЮ В ЧИСТОТЕ, ПОРЯДКЕ И САНИТАРНОМ СОСТОЯНИИ ДВОРОВ И УЛИЦ ГОРОДА

1. Регулярно производить полную очистку территории предприятий и домовладений от нечистот, мусора и складочных мест; исправить и содержать в чистоте и порядке выгребные ямы, а там, где нет постоянных помойных ям, уборных и мусорных ящиков, построить их с соблюдением санитарно-технических требований.

2. Дворы, тротуары, палисадники, стоянки машин и прилегающие к ним площади, проезжую часть и прилегающие улицы содержать в чистоте и ежедневно с 4 часов ноля и до 7 часов утра производить их уборку; появляющийся в течение дня во дворах, на тротуарах и улицах мусор немедленно убирать.

Помойные ямы, уборные и мусорные ящики своевременно очищать, содержать в полном порядке и дезинфицировать хлорной известью или другим средством по указанию госсанинспекции.

3. Летом в теплое, сухое время не менее 2 раз в день — утром и 7 часам и днем в 17 часам поливать Красный проспект по ул. Мостовой до ул. Нарымской, проспект имени Сталина (по площади имени Сталина до ул. Ленина), ул. Спартака, Свердлова, Коммунистическую, Октябрьскую, Рабочую, М. Горького, Щетинкина, Орджоникидзе, Трудовую, Байдукова в кварталах между улицами Советской и Серебренниковской. Поливку производить, не нарушая уличного движения и не обрызгивая водой прохожих.

4. Образовавшиеся после дождей на переходах и тротуарах лужи немедленно смегать, а в случае большого скопления воды на переходах, вредно до ее удаления, устанавливать трапы, которые по мере понижения воды немедленно убирать.

5. Очистку, подметание и поливку улиц производить в длину на протяжении всего участка, а в ширину — до половины дороги или до бульвара, а там, где на противоположной стороне улицы нет строений или к усадебному участку прилегает пустырь — на 20 метров от уличного плана.

6. Складывать во дворах топливо и шлак в специальные помещения или отгороженные для этого места или ящики; места для топлива и шлака не должны устраиваться около окон, около входов в помещения или в середине усадьбы, а в конце двора; шлак при наполнении его более 5 кубических метров должен немедленно вывозиться с территории двора.

7. **Запрещается:**

а) сваливать сор, нечистоты, грязь и прочие отбросы в реки и канавы, а также сваливать их по оврагам и водостокам;

б) разливать на улицах и дворах помои и разбрасывать кухонные отбросы и другой мусор;

в) мыть белье, экипажи, автомашины, посуду и прочее на улицах у водоразборных кранов и колонок водопровода;

г) развешивать на улицах и балконах ковры, одеяла, платья и т. п., загромождать балконы корзинами, кадками, ящиками, дровами и пр., сушить на них белье, платье и т. п.;

д) складировать на улицах, тротуарах и площадях без письменного разрешения соответствующих районисполкома товары, тару, разного рода стройматериалы, оборудование для строек и предприятий и т. п., причем ящики и др. приспособления и материалы, снятые со строительства, должны немедленно отправляться по назначению или ремонта, и привлекающие к стройке улицы и тротуары приводить в полный порядок и чистый вид;

е) приступать к выходящему на улицу или площади строительству зданий или капитальному ремонту фасадов многоэтажных построек без предварительного освещения их со стороны улиц временным забором и устройства временных тротуаров (если существующие загораживаются); тип и месторасположение забора и тротуаров устанавливаются соответствующим районисполкомом.

8. Помои и нечистоты во дворах домовладений и предприятий сливать только в закрытые ямы, не допускающие поглощения жидкости в почву.

9. Выгребку нечистот из уборных и помойных ям в период с 15 апреля по 15 октября производить с 10 час. вечера до 8 час. утра, а в остальное время года — с 8 час. вечера до 8 час. утра.

Разлив нечистот на полях ассенизация производить только по указанию дежурного по ассенизационному полю и свалкам.

10. Всем лицам, организациям, предприятиям и учреждениям, имеющим специальный транспорт для вывозки нечистот, зарегистрировать его в соответствующих районисполкомах и получить от санитарной инспекции соответствующий документ о пригодности транспорта для производства ассенизационных работ.

II. ПО ВНЕШНЕМУ БЛАГОУСТРОЙСТВУ ДОМОВЛАДЕНИЙ И УЛИЦ ГОРОДА

11. К 15 июля с. г. произвести необходимый ремонт крыш и фасадов зданий, водосточных труб, выходящих на улицу или во двор, ворот, калиток, оградей и надворсадиков с соответствующей их покраской или побелкой.

На каждом домовладении иметь уличный номер установленного образца; номера, прибитые в негодность, заменить новыми.

12. Заменить новыми устаревшие вывески на магазинах, складах, организациях, предприятиях и учреждениях, а павильоны, ларьки и киоски привести в соответствие с утвержденным главным архитектором города проектом и впредь содержать их в полном порядке.

13. Запретить расклейку реклам, афиш и об'явлений на зданиях, заборах, воротах, столбах и в других местах, кроме специально для этого установленных, с разрешения городского отдела по делам архитектуры встрич, щитов и газетных досок.

14. Сады, скверы и парки содержать в полном порядке и соответствии с указаниями городского отдела по делам архитектуры, управления благоустройства и коммунальных предприятий горисполкома и райисполкомов.

15. Запретить всем лицам, организациям, предприятиям и учреждениям производить раскопку улиц, вскрытие мостовых и тротуаров, копку траншей, котлованов, канав, колодцев, установку на улицах и площадях столбов без письменного разрешения городского отдела по делам архитектуры.

16. Установить на трамвайных и автобусных остановках и перекрестках в учреждениях, предприятиях, магазинах, театрах и т. п. местах урны согласованного с райисполкомом образца, которые должны содержаться в порядке и очищаться не реже одного раза в день.

III. О ВЗЫСКАНИЯХ ЗА НАРУШЕНИЕ НАСТОЯЩЕГО РЕШЕНИЯ

17. Лица, виновные в нарушении настоящего решения, подвергаются штрафу в размере до 100 рублей или отработке работами до одного месяца. Предоставить право начальникам отделений милиции налагать штрафы до 10 рублей с занесением в служебную карточку исправительно-трудовыми работами на срок до 5 дней.

18. Наблюдение за выполнением настоящего решения возложить на органы милиции, райисполкомы, госсанинспекцию и на уполномоченных горисполкома и райисполкомов представителей уличных комитетов и других лиц.

19. Настоящее решение вступает в силу через 15 дней по опубликовании и действует в течение одного года на территории гор. Новосибирска.

Председатель исполнительного комитета Новосибирского городского Совета депутатов трудящихся
В. ХАЙНОВСКИЙ.

Секретарь исполнительного комитета Новосибирского городского Совета депутатов трудящихся
И. ПУЧКИН.

Письма с „Тяжстанкогидропресса"

ЛЮДИ НОВОГО ЗАВОДА

Здесь всюду следы необжитости. Строительный мусор и кучи земли, недостроенные крылечки у новых домов. Все будто не на своем месте. Такой бывает квартира в день въезда новых жильцов.

В кузнечном цехе работают два молота из трех. Жарко дышит нагревательная печь. Возле нее кучи окалины. Чуть поодаль сложены заготовки — цилиндрические болванки. Это первый этап труда кузнеца, у второй — труда разнокалиберных металлических обезьянок — отходы производства. Все это посредине длинного корпуса, на обоих концах которого идет стройка.

А приемчиться к людям, к их работе и тот же час начинает мой облик.

Подручный кузнеца у тысячекилограммового молота Николай Савич Гриневич ловким движением выбрасывает из печи раскаленную добела заготовку. Почти в то же мгновение кузнец Иван Павлович Кудро, подхватив заготовку клещами, подает ее на наковальню... Позвякуть чуть заметным движением рычагов машинист Петра Васильевна Лопатина, молот делает два холостых хода и с третьего бьет по раскаленному металлу. Семь поворотов заготовки, семь молниеносных ударов, и поковщу превращается в продолговатую пластину.

Стоп!

Подковщик вверх молот остановливает, чуть задрагивая, будто от нетерпения.

В руках Кудро вместо клещей — два пуансона, которые он накладывает на поверхутую Гриневичем пластину. Сила удара, и пуансоны отбрасывается. Сила ствие опять в клещах у Кудро. Еще полсемь ударов, и один конец ее стал двуском, второй — ручкой. В следующее мгновение изделие обрабатывается в специальной матрице. Эта матрица после обработки заменяется другой. С помощью ее специального штампа и два удара вырубается зев. Изделие попадает в третью матрицу. Еще два полновесных удара, и восемнадцатикилограммовый гаечный ключ ложится в штабель таких же, еще не остывших ключей.

С момента выхода заготовки из печи до укладки ключа на стенд готовых изделий проходит 14 минут вместо 102 по норме.

Цех выполняет срочный заказ угольного Донбасса — гаечные ключи для шахтных подъемных машин. Этот заказ помог в куйницу с большим опозданием, хотя завод его получил еще в начале четвертого квартала прошлого года. Дирекция тогда решила, что заводу тяжелых станков и гидропрессов «опрошаться» не следует. Поэтому заказ поступил в конструкторское бюро. Здесь, как полагается, начали «сочинять» конструкции матриц, прорабатывать технологию. Вопрос не раз обсуждался на технических совещаниях. В результате — очень сложная технология.

Донбасс ждет ключей. Чтобы не задерживать пуск восстанавливаемых шахт, монтажники навертывают крупные гайки с помощью этого директор завода тов. Полаков решился «пойти на риск» и приказал передать заказ в цех. Это было 24 апреля 1945 года. Вместе с заказом передали в цех и все описание чертежи и приспособления.

Начальник цеха — Николай Владимирович Пешехонов, старый производственник, посмотрев на «творческое» конструкторского бюро, посчитывал себя не в своей тарелке. Как смогут его куницы выполнить работу по такой сложной технологии? Взять того же тов. Кудро, который к моменту войны был только в «загоре» прошлого года, вернувшись из Красной Армии.

— Подумал я, подумал над этим делом, — рассказывает кузнец, — да и говорю себе: «Верись, Кудров. Вспомнил поговорку: «глаза страшатся, а руки делают», и принялся. Но только два ключа и сделал по их чертежам. Это было. Зачем, думаю, люди выдумывают такое? Пошел к Никодаю Владимировичу и говорю: «Разреши по-своему сделать без затей». А сам уж обдумал что к чему...

В итоге бригада Кудро почти в восемь раз перекрывает установленные нормы. Донбасс получает первые партии ключей. А начальник кузнечного цеха уверенно заявляет:

— Экзамен мои кузнецы выдержали, и теперь я не боюсь любого заказа.

Кузнецы цеха — люди взрослые. У них свое до поступления на завод накопился, если не производственный, то значительный жизненный опыт. А вот возле верстаков модельного цеха стоят рабочие, у которых усы в рост не тронулись. И это не ученики, а квалифицированные модельщики.

Возьмем Женю Воскресенского. Когда в 1942 году он приехал с матерью из Воронежа, его не было видно возле верстака, где специальной подставки под ноги он не мог работать. Он очень быстро научился читать чертежи. Его не пугала сложность работы. Требовательный к себе и другим, мальчик никогда не торопился уйти домой. Теперь он модельщик пятого разряда. Но и работая самостоятельно, он до сих пор советуется с мастерами, присматривается к работе старших товарищей.

За два года цех выростил около 30 таких модельщиков, как Женя. Не мало труда и творческой изобретательности затратили, воспитывая молодежь, начальник модельного цеха Иван Григорьевич Кущеев, рабочие тов. Весник, мастера Бабенко, Рабкаторов тов. Весник, мастера Бабенко, Рабкаторов тов. Весник, мастера Бабенко, Рабкаторов

Пролетарии всех стран, соединяйтесь!

СОВЕТСКАЯ СИБИРЬ

Орган Новосибирского обкома и горкома ВКП(б), областного и городского Советов депутатов трудящихся

№ 126 (7831). | 29 ИЮНЯ 1945 г., пятница. | Цена 20 коп.

Слава вождю и учителю народов, создателю нашего могучего государства, гениальному стратегу страны социализма—Генералиссимусу Советского Союза И. В. СТАЛИНУ!

УКАЗ
Президиума Верховного Совета СССР
О ПРИСВОЕНИИ ЗВАНИЯ ГЕРОЯ СОВЕТСКОГО СОЮЗА СТАЛИНУ ИОСИФУ ВИССАРИОНОВИЧУ

Возглавившему Красную Армию в тяжелые дни защиты нашей Родины и ее столицы Москвы, с исключительным мужеством и решительностью руководившему борьбой с гитлеровской Германией, Маршалу Советского Союза СТАЛИНУ Иосифу Виссарионовичу присвоить звание ГЕРОЯ СОВЕТСКОГО СОЮЗА с вручением ордена ЛЕНИНА и медали „ЗОЛОТАЯ ЗВЕЗДА".

Председатель Президиума Верховного Совета СССР
М. КАЛИНИН.

Секретарь Президиума Верховного Совета СССР
А. ГОРКИН.

Москва, Кремль. 26 июня 1945 года.

УКАЗ
Президиума Верховного Совета СССР
О НАГРАЖДЕНИИ ОРДЕНОМ «ПОБЕДА» МАРШАЛА СОВЕТСКОГО СОЮЗА СТАЛИНА ИОСИФА ВИССАРИОНОВИЧА

За исключительные заслуги в организации всех вооруженных сил Советского Союза и умелое руководство ими в Великой Отечественной войне, закончившейся полной победой над гитлеровской Германией, наградить

орденом „ПОБЕДА"

Маршала Советского Союза СТАЛИНА Иосифа Виссарионовича.

Председатель Президиума Верховного Совета СССР
М. КАЛИНИН.

Секретарь Президиума Верховного Совета СССР
А. ГОРКИН.

Москва, Кремль. 26 июня 1945 года.

УКАЗ
Президиума Верховного Совета СССР
ОБ УСТАНОВЛЕНИИ ВЫСШЕГО ВОИНСКОГО ЗВАНИЯ ГЕНЕРАЛИССИМУС СОВЕТСКОГО СОЮЗА

Установить высшее воинское звание—ГЕНЕРАЛИССИМУС СОВЕТСКОГО СОЮЗА, персонально присваиваемое Президиумом Верховного Совета СССР за особо выдающиеся заслуги перед Родиной в деле руководства всеми вооруженными силами государства во время войны.

Председатель Президиума Верховного Совета СССР
М. КАЛИНИН.

Секретарь Президиума Верховного Совета СССР
А. ГОРКИН.

Москва, Кремль. 26 июня 1945 года.

УКАЗ
Президиума Верховного Совета СССР
О ПРИСВОЕНИИ ВЕРХОВНОМУ ГЛАВНОКОМАНДУЮЩЕМУ ВСЕМИ ВООРУЖЕННЫМИ СИЛАМИ СССР СТАЛИНУ ИОСИФУ ВИССАРИОНОВИЧУ ВЫСШЕГО ВОИНСКОГО ЗВАНИЯ — ГЕНЕРАЛИССИМУС СОВЕТСКОГО СОЮЗА

Верховному Главнокомандующему всеми вооруженными силами СССР СТАЛИНУ Иосифу Виссарионовичу присвоить высшее воинское звание—ГЕНЕРАЛИССИМУС СОВЕТСКОГО СОЮЗА.

Председатель Президиума Верховного Совета СССР
М. КАЛИНИН.

Секретарь Президиума Верховного Совета СССР
А. ГОРКИН.

Москва, Кремль. 27 июня 1945 года.

УКАЗ
Президиума Верховного Совета СССР
О НАГРАЖДЕНИИ ДИМИТРОВА Г. М. ОРДЕНОМ ЛЕНИНА

За выдающиеся заслуги в борьбе против фашизма наградить Димитрова Георгия Михайловича орденом Ленина.

Председатель Президиума Верховного Совета СССР М. КАЛИНИН.

Секретарь Президиума Верховного Совета СССР А. ГОРКИН.

Москва, Кремль.
26 июня 1945 года.

ОТ'ЕЗД ИЗ МОСКВЫ ПРЕЗИДЕНТА КРАЙОВОЙ РАДЫ НАРОДОВОЙ ПОЛЬСКОЙ РЕСПУБЛИКИ г-на Б. БЕРУТА, ПРЕМЬЕР-МИНИСТРА ВРЕМЕННОГО ПРАВИТЕЛЬСТВА ПОЛЬСКОЙ РЕСПУБЛИКИ г-на Э. ОСУБКА-МОРАВСКОГО И ДРУГИХ ЧЛЕНОВ ПОЛЬСКОГО ПРАВИТЕЛЬСТВА

27 июня из Москвы выехали Президент Крайовой Рады Народовой Польской Республики г-н Б. Берут, Премьер-Министр Временного Правительства Польской Республики г-н Э. Осубка-Моравский, Заместитель Премьер-Министра г-н В. Гомулка, а также польские демократические деятели г-н С. Миколайчик, г-н Я. Станчик, д-р Г. Колодзейский, д-р В. Керник, г-н А. Колодзей.

Одновременно из Москвы выехал Посол СССР в Польше В. З. Лебедев.

На Центральном аэродроме гг. Б. Берута, Э. Осубка-Моравского, В. Гомулка, С. Миколайчика, Я. Станчика, Г. Колодзейского, В. Керника и А. Колодзей провожали Заместитель Председателя Совета Народных Комиссаров СССР и Народный Комиссар Иностранных Дел СССР В. М. Молотов, Заместитель Народного Комиссара Обороны СССР генерал армии Н. А. Булганин, Заместитель Народного Комиссара Иностранных Дел СССР А. Я. Вышинский, Секретарь Президиума Верховного Совета СССР А. Ф. Горкин, Заместитель Председателя Московского Совета М. А. Яснов, комендант г. Москвы генерал-лейтенант К. Р. Синилов, Заведующий Протокольным отделом НКИД СССР Ф. Ф. Молочков, Заведующий 4-м Европейским отделом НКИД СССР А. Н. Абрамов и другие.

От'езжающих также провожали члены Польского Посольства во главе с Послом г-ном З. Модзелевским, Посол Великобритании сэр Арчибальд Керр, Посол Соединенных Штатов Америки г-н А. Гарриман, Посол Греции г-н А. Политис, Посол Югославии г-н В. Попович, Посол Италии г-н П. Кварони, Посланник Эфиопии г-н Л. Тэззаз, Посланник Люксембурга г-н Р. Блюм, Временный Поверенный в Делах Канады г-н Л. Мейранд, Временный Поверенный в Делах Чехословацкой Республики г-н Я. Гиэдо, Временный Поверенный в Делах Французской Республики г-н П. Шарпантье, Временный Поверенный в Делах Швеции г-н И. Хегглеф, а также находящийся в Москве Посланник Чехословацкой Республики в Польше г-н И. Гейрет.

При проводах был выстроен почетный караул и были исполнены Государственные Гимны Польши и СССР.

Аэродром был украшен польскими и советскими флагами.



Колхозники Карасука об'являют сталинскую декаду

Колхозники и колхозницы сельхозартели имени Сталина, Карасукского района, с чувством огромной радости узнали о награждении товарища Сталина вторым орденом «Победа», о присвоении ему звания Героя Советского Союза и Генералиссимуса Советского Союза.

Нет слов, чтобы выразить всю силу нашей радости. В честь награждения товарища Сталина вторым орденом «Победа» и присвоения ему звания Героя Советского Союза и Генералиссимуса Советского Союза наши колхозники единодушно решили провести с 28 июня по 10 июля сталинскую декаду по усилению темпов полевых работ. Для этого мы обязуемся:

к 1 июля полностью закончить повторную прополку хлебов на всей площади посевов;

заготовить не менее 10 тыс. центнеров сена и заложить еще 100 тонн силоса;

вспахать не менее 400 гектаров паров вместо 300 по плану;

до начала уборки отремонтировать все скотные дворы и телятники;

отремонтировать все уборочные машины и за 10 дней до уборки вывести в поле.

Председатель колхоза **С. Шаповал**, бригадир тракторной бригады **Г. Клещевский**, бригадир полеводческой бригады **Ф. Радченко**, заведующий молочно-товарной фермой **А. Кучук**, колхозники — **Е. Казачек, М. Бойко, Н. Лысакова, Д. Салобой**, секретарь комсомольской организации **М. Клементьева**.

* * *

Как только стало известно о награждении товарища Сталина вторым орденом «Победа» и присвоении ему звания Героя Советского Союза и Генералиссимуса Советского Союза, во всех колхозах, МТС и совхозах Карасукского района состоялись массовые митинги.

На митинге в колхозе «Казах», Карасартовского сельсовета, старый колхозник Темирген Жапаков сказал:

— Советская власть сделала казахский народ равноправным со всеми нациями, населяющими нашу страну. Великий Сталин дал казахскому народу свободу. Спасибо ему от нас, казахов. Поэтому награда товарища Сталина — большая радость для нас. Мне уже 70 лет, но я работаю в колхозе за молодого. На паре лошадей я ежедневно скашиваю сенокосилкой по четыре—четыре с половиной гектара травы. Обязуюсь работать еще лучше. Предлагаю, по примеру колхозников сельхозартели имени Сталина, об'явить с 28 июня по 10 июля сталинскую декаду по усилению темпов вспашки паров и заготовке кормов.

В своем решении колхозники сельхозартели «Казах» записали:

— С 28 июня по 10 июля об'явить сталинскую декаду по усилению темпов полевых работ. Заготовить 2.700 центнеров сена и 130 тонн силоса. Закончить к концу декады план под'ема паров. Ремонт жаток и лобогреек завершить к 5 июля. К 15 июля построить два тока и закончить ремонт скотных дворов.

С. ПЯТКОВ.

Месячный план—досрочно!

Во всех цехах завода, где главным инженером тов. Кузюков, состоялись многолюдные митинги. Трудящиеся горячо приветствовали награждение родного Сталина и присвоение великому полководцу званий Героя Советского Союза и Генералиссимуса.

Участок лекальщиков, которым руководит мастер тов. Гайдуков, ознаменовал это радостное для всей страны событие досрочным выполнением месячного плана.

Творец победы советского народа

С величайшим воодушевлением встретил советский народ исторические Указы Президиума Верховного Совета СССР о присвоении товарищу Сталину звания Героя Советского Союза и о награждении его вторым орденом «Победа». Вчера Верховному Главнокомандующему всеми вооруженными силами СССР товарищу Сталину присвоено высшее воинское звание нашей страны — Генералиссимус Советского Союза — за особо выдающиеся заслуги перед Родиной в деле руководства всеми вооруженными силами государства во время войны.

Дни славы и торжества победы переживает наша страна. Победа, одержанная советским народом в войне против гитлеровской Германии, по своему значению не имеет себе равных в мировой истории.

Теперь уже все признают, что только благодаря Октябрьской Социалистической революции, благодаря величайшим социалистическим преобразованиям Россия в этой войне смогла выступить в качестве главной, решающей силы, которая разбила и уничтожила военную машину Германии. Благодарное человечество преклоняется перед героизмом и мужеством советского народа, принесшего на алтарь Победы неисчислимые жертвы, совершившего в борьбе против злейшего врага свободолюбивых народов беспримерные подвиги. Одно имя с благоговением произносят сейчас на всех языках мира, имя человека, руководившего этой изумительной, полной героизма борьбой миллионов советских людей. Это имя вождя, направлявшего тот могучий созидательный труд, который в течение трех сталинских пятилеток полностью преобразил и сделал непобедимой нашу страну, имя вождя, соединившего в себе мудрость и смелость, точный научный расчет и беззаветное мужество, воплотившего в себе черты народа-героя, народа-освободителя.

Это имя — Сталин.

Еще задолго до современной войны, до нападения немецких империалистов на СССР товарищ Сталин предвидел ход событий. Он готовил наш народ к защите советского отечества, растил и пестовал Красную Армию, руководил созданием нашей могучей индустрии, давшей во время войны все, что необходимо для разгрома врага, направил крестьянство на путь колхозов, спасших армию и страну от голода, от недостатка сырья. Задолго до войны воспитывал Сталин советских людей в духе беззаветного служения Родине, в духе нерушимой дружбы народов нашей страны, воспитывал в них героизм и бесстрашие, стойкость и мужество.

Четыре года назад, в самые трудные для нашей Родины дни, когда озверелые полчища немецких захватчиков, вооруженные огромным количеством военной техники, вероломно и подло ворвались на советскую землю, смертельная опасность нависла над нашей Родиной, над всеми свободолюбивыми народами.

И в эти грозные, суровые дни раздался спокойный, уверенный голос героического вождя нашего героического народа. Товарищ Сталин с гениальной прозорливостью указал, что наглый и подлый враг, напавший на нашу священную землю, будет разбит. Он указал всему народу путь к победе, вдохнул величайшую уверенность в торжество нашего правого дела. Он призвал каждого советского человека напрячь все усилия во имя победы, поднял на борьбу с врагом гигантские силы нашего социалистического государства. В самые трудные дни войны вождь и учитель народа, гениальный стратег принял на свои плечи всю тяжесть военного руководства.

Прозорливо, мудро определил товарищ Сталин программу борьбы советского народа против сильного и коварного врага. Гениально раскрыл он законы современной войны, научно доказал возможность нашей победы. Товарищ Сталин указал, что не случайные, временные, а постоянно действующие, решающие факторы должны были определить исход небывалых битв в нашу пользу.

Глубочайшая вера в народ, в его гигантские творческие силы в условиях советского строя лежала в основе гениального плана, гениальной стратегии великого Сталина. «Наши силы неисчислимы. Зазнавшийся враг должен будет скоро убедиться в этом»,— сказал товарищ Сталин в своей исторической речи 3 июля 1941 года.

Дух Красной Армии, дух народа — один из решающих факторов современной войны — поднят был товарищем Сталиным на огромную, небывалую высоту. Раскрыв характер войны, поставив перед советскими воинами возвышенные благородные цели в этой справедливейшей войне за нашу свободу и независимость, за великие завоевания Октябрьской Социалистической революции, товарищ Сталин вдохновил народ на небывалые подвиги. Советские люди знали, за что они борются. Их звали на прекрасные подвиги славные деяния наших великих предков, их вдохновлял образ великого Ленина.

На массовые героические подвиги звал советских людей вдохновляющий пример товарища Сталина. С первых же дней войны товарищ Сталин взял на себя безмерную тяжесть решений, от которых зависела судьба Отечества, судьба миллионов людей, судьба грядущих поколений.

В битве под Москвой, в самые тяжелые, трудные дни защиты нашей Родины, великая мудрость советского полководца сочеталась с его героизмом, с необычайной, дерзновенной смелостью. Смелостью и дерзанием, основанными на глубоком научном анализе обстановки, отличался сталинский стратегический план разгрома германских армий у ворот столицы нашей Отчизны — Москвы. Здесь, в Москве, был в те дни Сталин, окруженный могучей когортой своих славных соратников. Здесь, под Москвой, выдержали тогда свое первое испытание прославленные полководцы сталинской школы.

Весь мир следил в те дни за исторической битвой, огонь которой бушевал у стен Москвы, в центре России, у самого сердца страны. Враг готовился торжествовать победу. Он мечтал пронести свои знамена по Красной площади в Москве. Но судьба этих разбойничьих знамен решилась иначе — они повергнуты впрах у подножья мавзолея великого Ленина в день исторического Парада Победы Красной Армии.

Стратегический гений товарища Сталина, мужество полководца, принявшего смелое, дерзновенное, героическое решение — отстоять Москву, разбить тогда еще сильные и грозные, опьяненные своими успехами армии гитлеровцев, — вот что опрокинуло замыслы немцев, вот что явилось началом длинной цепи их позорнейших поражений.

С именем Сталина на устах боролись, переносили лишения, преодолевали, казалось, непреодолимые трудности советские люди на фронте и в тылу. Товарищ Сталин, Председатель Государственного Комитета Обороны, непосредственно руководил всей самоотверженной борьбой народа.

Количество и качество дивизий, вооружение армии — факторы, решающие ход и исход войны, — вот чему были посвящены дни и ночи беспримерного организаторского труда товарища Сталина и его ближайших соратников. В глубине страны уверенно, с огромной настойчивостью создавались, выковывались многочисленные дивизии сталинских воинов.

Одновременно ковалось для них самое совершенное и могучее вооружение. Конструкторы и академики, инженеры и техники создавали для Красной Армии самолеты, танки, орудия, автоматы, гвардейские минометы. Их творчеством непосредственно, повседневно руководил товарищ Сталин, с именем которого неразрывно связан великий расцвет нашей научно-технической мысли в годы войны. И миллионы рабочих трудились, не покладая рук, вдохновленные заданиями великого Сталина.

Росла и крепла год от года богатырская сила героической Красной Армии. Великий полководец товарищ Сталин воспитал плеяду замечательных генералов и маршалов, талантливых исполнителей сталинских стратегических замыслов, заданий Верховного Главнокомандования. Организаторские способности начальствующего состава армии — один из решающих факторов на войне. И летопись Великой Отечественной войны говорит об изумительном росте кадров генералов и офицеров нашей армии, проходивших в огне битв сталинскую школу военной науки.

Товарищ Сталин твердо и неуклонно вел нашу страну к победе, учитывая все многообразные факторы, от которых зависит сила сражающихся. Крепли и развивались международные связи Советской державы со всеми демократическими странами. Сталинская внешняя политика обеспечила неуклонное укрепление антигитлеровской коалиции, последовательную изоляцию фашистской Германии.

С первых же дней войны устами товарища Сталина провозгласила наша страна свои благородные цели в войне. «Отныне над Европой будет развеваться великое знамя свободы народов и мира между народами». Так сказал товарищ Сталин в великий, радостный день Победы, подводя итог нашей исполинской борьбы. Величавы и благородны эти слова. Советский Союз стал под водительством Сталина самым могучим оплотом мира и безопасности, оплотом свободы народов, демократии и прогресса.

Товарищ Сталин является создателем современной военной науки. С гениальной проницательностью он дал глубокую и правильную оценку всех отраслей новейшей военной техники и построил тактику Красной Армии на основе четкого и гибкого взаимодействия всех родов войск. В полководческом искусстве товарища Сталина дано творческое разрешение вопросов ведения операций на укрепленных фронтах, сочетание прорыва с маневром подвижных сил на оперативном просторе. В ходе Великой Отечественной войны осуществлены замечательные по оригинальности замысла и грандиозности масштабов операции на окружение и уничтожение вражеских армий.

Таких сражений не знали военные анналы. Грандиозные битвы кипели с невиданным ожесточением на огромном пространстве от северных льдов до лазурных южных морей. Советские маршалы предводительствовали фронтами и армиями, совершая походы, каждый из которых превосходит кампании прошлых веков. И маршалов вел к победам великий вождь советского народа, гениальный полководец И. В. Сталин. Отечество украсило почетнейшими лаврами первого и доблестнейшего воина своего и присвоило ему высшее воинское звание—Генералиссимуса Советского Союза. Этим актом народ увенчал особо выдающиеся заслуги перед Родиной в деле руководства всеми вооруженными силами государства во время войны того, кто привел нас к победе.

Счастьем советского народа является то, что в дни тяжелых военных испытаний во главе всех вооруженных сил СССР, во главе Советского государства встал величайший мыслитель, организатор, стратег, воплотивший в себе героизм советского народа. С огромным удовлетворением встретил наш народ присвоение товарищу Сталину звания Героя Советского Союза, награждение его вторым орденом «Победа». Это — выражение воли народа. Слава вождю и учителю народов, создателю нашего могучего государства, гениальному стратегу страны социализма—Генералиссимусу Советского Союза И. В. Сталину!

Долгих лет жизни, здоровья и сил желает советский народ товарищу Сталину! С ним, под его гениальным водительством, прошли мы сквозь грозы и бури небывалой войны. С ним, под его мудрым водительством, добьется советский народ новых успехов, дальнейшего укрепления военной и экономической мощи Советского государства, дальнейшего расцвета нашей Родины!

(Из передовой «Правды» за 28 июня).

Новым трудовым под'емом отмечают сибиряки награждение великого Сталина

У сибметаллстроевцев

...Голос диктора в этот раз звучал особенно торжественно, и люди спешили на свои места поделиться с товарищами волнующей вестью.

На больших пролетах ненадолго стихал шум станков.

— Великому Сталину присвоено звание Героя Советского Союза.

— Великий Сталин награжден орденом «Победа».

— Великий Сталин — Генералиссимус.

Тысячи людей — простых, обычных, скромных, за здоровье которых накануне вождь поднял свой тост, преисполнены радостным чувством.

Были митинги во всех цехах и на производственных участках. И повсюду свои горячие поздравления великому Сталину сибметаллстроевцы подкрепляли новыми производственными успехами, новыми обязательствами.

— Узнав о награждении любимого товарища Сталина, — говорит мастер тов. Жильцов, — на моем участке начали работать с удвоенной энергией. К концу дня коллектив выполнил задание на 160 процентов.

На митинге выступил станочник тов. Ворожейкин.

— Выполняв сегодня задание на 140 процентов, завтра я дам не менее двух норм.

Инструментальщики, штамповщики, инженеры, технологи, энергетики выражали в своих выступлениях чувства всех советских людей, которые, не покладая рук, работали во имя победы и продолжают работать с еще большей энергией для дальнейшего укрепления военно-экономической мощи нашей Родины.

И в мирное время—военные нормы

Во всех цехах завода им. Чкалова трудящиеся горячо приветствуют награждение товарища Сталина и посылают ему свои лучшие поздравления.

Бригадир комсомольско-молодежной бригады Катя Малюженкова выступила в цехе, где начальником тов. Туманов. Она переживала ужасы немецкой оккупации в Смоленской области и своими глазами видела чудовищные зверства, которые чинили гитлеровские молодчики. Малюженкова благодарит товарища Сталина и героическую Красную Армию за освобождение из немецкой неволи миллионов советских людей. Она берет на себя обязательство всей бригадой выполнять ежедневно план на 200 процентов.

— Чтобы быстрее залечить раны, нанесенные стране врагом, мы должны трудиться упорно,—заявил мастер тов. Федосеев. В ответ на его призыв в ночь на 27 июня револьверщицы тт. Русакова и Корниенко выполнили сменную норму на 250 процентов.

Револьверщик т. Сулейманов раньше давал 130 процентов. Узнав о награждении товарища Сталина, он впервые выполнил почти две с половиной нормы. Комсомольско-молодежная бригада тов. Ращупкиной выполнила сменное задание за 8-часовой рабочий день на 270 процентов.

Коллектив цеха, где начальником тов. Цыбин, обязался завершить план третьего квартала к 1 августа.

Строгальщик т. Володин из цеха, где начальником тов. Пивоваров, обязался трудиться по-военному и в мирное время и давать по три—четыре нормы в смену.

На сталинские высоты в науке!

Много трудных дней пережил советский народ в первый год Великой Отечественной войны.

Мы все помним начало зимы 1941 года. Враг, предавший огню и мечу почти всю Европу, нагло стремился к сердцу нашей страны — Москве. Велика была опасность. Мы были тогда одиноки в своей борьбе и, казалось, стояли уже на грани возможности человеческих испытаний.

Именно в этот грозный час, когда, быть может, решалась судьба не только нашей Родины, прозвучал вещий голос великого полководца и вождя товарища Сталина.

Если точность науки определяется возможностью предсказания, то вряд ли можно привести более разительный пример точности военной сталинской науки. Красная Армия рядом последовательных ударов, вооруженная сталинской военной наукой, мудростью великого Сталина, окончательно сокрушила врага, повергла Германию ниц.

Радостно встретила Советская Родина высокое награждение великого Сталина вторым орденом «Победа» и Указы о присвоении ему званий Генералиссимуса и Героя Советского Союза. Вместе со всем советским народом мы приносим свои поздравления мудрейшему человеку нашей эпохи, славим творца победы!

Нам, советским ученым, нужно стремиться и в нашей науке добиваться тех же сталинских высот на благо нашей великой Родины.

Профессоры медицинского института: А. КАЗАНЦЕВ, Я. БЕЙГЕЛЬ, С. ШНЕЙДЕР.

Дань уважения и любви

Волнующую весть принесло радио. Верховный Главнокомандующий Маршал Советского Союза И. В. Сталин награжден вторым орденом «Победа». Указами Президиума Верховного Совета СССР ему присвоено высшее воинское звание Генералиссимуса и звание Героя Советского Союза.

Сердце каждого гражданина переполнено чувством глубочайшей признательности тому, кто был организатором и творцом победы, победы не только военной, но и политической. Высокая награда, врученная нашему вождю, — это оценка его величайшей творческой и организаторской деятельности.

Мы, работники искусства, всегда чувствовали пристальное внимание вождя к нашему любимому делу. Одним из проявлений сталинской заботы об искусстве является создание в дни войны замечательного Новосибирского театра оперы и балета.

Сегодня мы приносим дань уважения и горячей любви человеку, воплощающему в себе величие нашего народа,—Сталину.

Главный дирижер Театра оперы и балета заслуж. арт. РСФСР И. ЗАК.

Заслуженные артисты РСФСР: А. КРИВЧЕНЯ, В. АРКАНОВ, В. СОРОЧИНСКИЙ.

Награда Сталину—награда всей стране

Инструментальщики завода, где главным инженером т. Малкиэль, восторженно встретили сообщение инженера Цыкляна о награждении товарища Сталина вторым орденом «Победа» и присвоении ему звания Генералиссимуса и Героя Советского Союза.

— Мы будем работать еще упорнее, чтобы скорей залечить раны и зажить мирной, по-советски богатой жизнью, — заявили рабочие цеха.

Знатный член коллектива, старейший мастер Василий Степанович Халдин сказал:

— Трудно было мне во время войны руководить маленьким участком, а как же трудно было руководить товарищу Сталину такой страной, как наша! Нет таких наград, которые были бы достойны трудов нашего вождя. Я радуюсь высоким наградам Иосифа Виссарионовича Сталина потому, что наградить его — значит наградить всю страну.

В. ВЬЮГИН.

С'езд французской компартии

ПАРИЖ, 27 июня. (ТАСС). Вчера открылся 10-й с'езд французской коммунистической партии. Присутствуют 2 тысячи делегатов от всех департаментов Франции, а также от Туниса, Алжира и Марокко.

Член Центрального комитета Леон Мовэ предложил избрать в президиум с'езда Мориса Тореза, Жака Дюкло, Андрэ Марти, Марселя Кашена, Гастона Монмуссо, Бенуа Фрашона, Франсуа Бийу, Раймонда Гюйо, Шарля Тийона, Жоржа Коньо, Флоримона Бонта, Вальдека Роше и др. Далее Мовэ сообщил, что партия насчитывает в настоящее время более 900 тысяч членов.

С'езд избрал членов различных комиссий (политической, комиссии по кадрам, крестьянской, организационной, печати, комиссии по работе среди женщин).

С'езд единогласно избрал всех названных Мовэ лиц в члены президиума. По предложению Кашена с'езд избрал в состав президиума Мовэ.

После этого Раймонд Буассю, который председательствовал на первом заседании с'езда, в краткой речи приветствовал делегатов от имени Парижа и почтил память героев партии, павших за Францию.

«Я приветствую вас, — сказал он, — от имени нашего великого революционного Парижа... Вы находитесь в городе, который в течение 27 лет оставался горячим другом граждан и гражданок Советского Союза и его замечательных вождей — вчера Ленина, сегодня Маршала Сталина».

После этого Марсель Кашен приветствовал представителей коммунистических партий Алжира, Марокко и Туниса.

Затем с шестичасовым докладом о всех сторонах деятельности и программе действий коммунистической партии выступил Морис Торез. Торез подробно обрисовал позицию французской коммунистической партии, начиная со времен народного фронта и до периода подполья, подчеркнув ее патриотическую роль. Делегаты неоднократно аплодировали Торезу.

Далее Торез остановился на вопросе о будущности Франции и осветил задачи партии.

Заявление Трумэна об отставке Стеттиниуса

ЛОНДОН, 27 июня. (ТАСС). Нью-йоркское радио через лондонский радиопередатчик сообщило, что президент Трумэн заявил, что государственный секретарь США Стеттиниус подал в отставку со своего поста. Трумэн заявил, что Стеттиниус будет американским представителем в Совете безопасности, а также будет руководить делегацией США в генеральной ассамблее международной организации безопасности. Президент Трумэн добавил, что он сообщит о преемнике Стеттиниуса в начале следующей недели.

Забастовка в Триесте

ЛОНДОН, 26 июня. (ТАСС). Как передает корреспондент агентства Рейтер Десмонд Тай, 25 июня в Триесте началась всеобщая забастовка, в которой приняло участие примерно 60 тысяч рабочих. Все рабочие порта и заводов прекратили работу; перестал функционировать также городской транспорт и закрылись все магазины. Забастовка окончилась в полночь 25 июня. Инцидентов не было. Английские военные власти охраняли стратегические пункты. Распространялись тайно отпечатанные листовки, в которых сообщалось о том, что военные власти союзников препятствуют деятельности демократических организаций в Триесте. В обращении руководителей забастовки говорилось о том, что она об'явлена с целью продемонстрировать солидарность народных масс Триеста.

ЗАКЛЮЧИТЕЛЬНОЕ ЗАСЕДАНИЕ КОНФЕРЕНЦИИ ОБ'ЕДИНЕННЫХ НАЦИЙ

САН-ФРАНЦИСКО, 26 июня. (Спец. корр. ТАСС). Пленарное заседание конференции Об'единенных наций в Сан-Франциско, открывшееся в здании оперы 25 июня в 22 ч. 58 м. по местному времени (в 08 ч. 58 м. 26 июня по московскому времени), единодушно одобрило текст устава Об'единенных наций, статут международного суда и документ о создании подготовительной комиссии, которая будет функционировать до первого заседания генеральной ассамблеи.

Церемония подписания устава Об'единенных наций

САН-ФРАНЦИСКО, 26 июня. (Спец. корр. ТАСС). Церемония подписания устава Об'единенных наций, официально одобренного пленарным заседанием конференции, состоявшемся поздно вечером 25 июня, началась утром 26 июня.

Церемония происходила в зале Дома ветеранов. Позади большого круглого стола, за которым делегаты подписывали устав, полукругом были размещены флаги Об'единенных наций. Множество газетных, кино- и фоторепортеров запечатлело этот исторический момент.

Делегаты подписывали две книги: одну, содержащую тексты устава Об'единенных наций и статута международного суда, и другую, содержащую документ, касающийся создания подготовительной комиссии. Оба документа напечатаны на пяти официальных языках — английском, французском, русском, китайском и испанском. В месте, отведенном для подписей под буквой «П», оставлено место для подписи Польши. Первоначально Аргентина должна была первой подписать устав в соответствии с порядком алфавита, но многие делегаты считали недопустимым, чтобы Аргентина, учитывая ее поведение в период войны, первая подписала документ Об'единенных наций, предусматривающий создание организации по поддержанию мира и безопасности. Поэтому было решено, что великие державы — постоянные члены Совета безопасности — первыми подпишут документ.

Было решено также, что Соединенные Штаты, как страна, оказавшая гостеприимство конференции, подпишут устав последними.

Подписывая устав, руководители делегаций выступили с краткими речами перед присутствующими в зале сотнями корреспондентов.

После китайских делегатов поставил свою подпись под уставом тов. Громыко. Это было в 12 час. 13 мин. по тихоокеанскому времени. Кроме тов. Громыко, устав подписали от имени Советского Союза члены делегации тт. Голунский, Крылов, Лаврентьев, Новиков, Родионов и Царапкин. После делегатов СССР устав подписали английские делегаты Галифакс и Кранборн.

После подписания устава делегацией Никарагуа церемония была прервана. В 15 часов 35 минут по тихоокеанскому времени в зале оперы в торжественной обстановке открылось заключительное пленарное заседание конференции. Делегаты и публика— всего свыше 3 тысяч человек — заполнили все места в зале. На трибуне, украшенной флагами 50 наций, выстроился почетный караул. С речами выступили президент Трумэн, Громыко, Стеттиниус, Галифакс, Веллингтон Ку, Поль-Бонкур и др. Речи ораторов транслировались на весь мир.

После заключительного пленарного заседания устав подписали делегации 12 стран, не успевшие сделать это во время утренней церемонии.

Речь Трумэна

САН-ФРАНЦИСКО, 26 июня. (Спец. корр. ТАСС). Выступая с речью на заключительном заседании конференции Об'единенных наций при подписании устава, президент США Трумэн выразил от лица народа Соединенных Штатов Америки благодарность делегатам за то, что они сделали на конференции, и пожелал им благополучного возвращения домой.

«Вы, — сказал Трумэн, собрались в Сан-Франциско 9 недель тому назад, чтобы оправдать высокие надежды и доверие миролюбивых народов во всем мире. Вы оправдали их доверие. Их надежды на ваш успех оправдались. Устав Об'единенных наций, который вы только-что подписали, является прочной основой, на которой мы можем построить лучший мир. В промежуток между победой в Европе и окончательной победой в Японии в этой самой разрушительной из всех войн мы одержали победу над самой войной. Именно надежда на такой устав помогала поддерживать бодрость удрученных народов в самые мрачные дни войны. Ибо это — декларация, которая является выражением глубокой веры народов всего мира, веры в то, что война не неизбежна, что мир можно сохранить.

Если бы у нас был такой устав несколько лет тому назад, а главное — воля применить его, были бы живы миллионы людей, которые ныне мертвы. Если в будущем наша воля применить этот устав поколеблется, безусловно, будут обречены на гибель миллионы ныне живущих людей. Многие уже говорили, что это первый шаг к длительному миру. Это правильно. Важно, чтобы все наши мысли и все наши действия были основаны на сознании того, что это по существу лишь первый шаг. Будем твердо помнить, что мы сегодня положили хорошее начало и пойдем вперед, не теряя из виду нашу конечную цель».

«Бывает время для составления планов и бывает время для действий, — заявил президент Трумэн, — сейчас время для действий. Пусть поэтому каждый в своей стране и в соответствии со своими собственными методами стремится добиться немедленного одобрения этого устава и превращения его в живой организм. Я немедленно направлю этот устав в американский сенат. Я уверен, что подавляющее большинство народа моей страны и его представителей в сенате являются сторонниками немедленной ратификации».

Далее президент Трумэн остановился на задачах и условиях сотрудничества в экономической области и продолжал:

«При наличии этого устава мир может начать надеяться на то, что наступит такое время, когда все достойные человеческие существа получат возможность жить достойно, как свободные люди...

Фашизм целиком не исчез вместе с Муссолини. С Гитлером покончено, но семена, посеянные его сумасбродной идеологией имеют прочные корни в слишком многих фанатических умах. Легче убрать тиранов и уничтожить концентрационные лагери, чем убить идеи, которые привели к их возникновению и дали им силу. Победа на поле боя имела важнейшее значение, но этого еще недостаточно. Для хорошего мира, прочного мира добропорядочные люди всего земного шара должны сохранять решимость бороться против духа зла, который витал над миром в течение последнего десятилетия.

Силы реакции и тирании во всем мире будут стараться нарушить единство Об'единенных наций... Но я знаю, что говорю от имени каждого из вас, когда заявляю, что Об'единенные нации останутся об'единенными. Они не будут разделены пропагандой ни до капитуляции Японии, ни после».

Отметив заслуги перед человечеством Вудро Вильсона, Рузвельта и государственных деятелей ряда других стран, Трумэн сказал в заключение:

«На всех нас во всех наших странах теперь ложится обязанность превратить в действие те слова, которые вы написали. На наши решительные действия возлагали надежды те, которые пали, те, которые сейчас живут, и те, которые еще не родились, надежды на мир свободных стран с достойным уровнем жизни, на мир, в котором будет работать и сотрудничать дружественная цивилизованная семья народов. Эта новая мирная организация строится на прочных основах. Постараемся же не упустить этот великолепный случай установить во всем мире господство разума, чтобы с божьей помощью создать длительный и прочный мир».

Выступление тов. Громыко

САН-ФРАНЦИСКО, 26 июня. (Спец. корр. ТАСС). Глава советской делегации на конференции Об'единенных наций в Сан-Франциско тов. Громыко, выступая на заключительном пленарном заседании конференции, заявил:

«Сегодня мы подводим итоги исторической конференции Об'единенных наций, собравшейся для выработки устава организации по поддержанию мира и безопасности. Основы этой международной организации были заложены еще тогда, когда в Европе бушевала война, когда враг, хотя и потерпевший уже серьезные поражения, все еще оказывал бешеное сопротивление. Эти основы, как известно, были заложены на Московской конференции министров иностранных дел Соединенных Штатов Америки, Великобритании и Советского Союза, на конференции в Думбартон-Оксе и на исторической Крымской конференции.

Миролюбивые народы мира, понесшие неисчислимые жертвы в нынешней войне, естественно, возлагают большие надежды на создание коллективными усилиями такого международного инструмента, который способен был бы предотвратить повторение новой трагедии для человечества. В связи с решениями, принятыми на конференции в Думбартон-Оксе, Маршал Сталин говорил: «Выиграть войну с Германией значит осуществить великое историческое дело. Но выиграть войну еще не значит обеспечить народам прочный мир и надежную безопасность в будущем. Задача состоит не только в том, чтобы выиграть войну но и в том, чтобы сделать невозможным возникновение новой агрессии и новой войны, если не навсегда, то, по крайней мере, в течение длительного периода времени».

На вопрос о том, имеются ли какие-либо средства для того, чтобы предотвратить германскую агрессию, а если все же война возникнет — задушить ее в самом начале и не дать ей развернуться в большую войну, Маршал Сталин дает следующий ответ: «Для этого, кроме полного разоружения агрессивных наций, существует лишь одно средство: создать специальную организацию защиты мира и обеспечения безопасности из представителей миролюбивых наций, дать в распоряжение руководящего органа этой организации минимально необходимое количество вооруженных сил, потребное для предотвращения агрессии, и обязать эту организацию в случае необходимости применить без промедления эти вооруженные силы для предотвращения или ликвидации агрессии и наказания виновников агрессии».

При этом Маршал Сталин подчеркивал, что действия этой организации будут достаточно эффективными, если великие державы, вынесшие на своих плечах главную тяжесть войны против гитлеровской Германии, будут действовать и впредь в духе единодушия и согласия. Эти действия не будут эффективными, если будет нарушение этого необходимого условия.

Таковы те принципы, которыми руководствовалось советское правительство, принимая активное участие в деле создания международной организации безопасности, и которыми руководствовалась советская делегация в ходе работы настоящей конференции.

На сегодняшнем заключительном заседании, естественно, напрашивается вопрос, каковы результаты этой конференции и справилась ли она с той задачей, которая была перед ней поставлена. Устав организации, явившийся результатом упорного труда участвующих на конференции делегаций, дает основание считать, что конференция справилась с поставленной перед ней задачей».

«Нельзя сказать, — продолжал тов. Громыко, — что в ходе работы конференции не было трудностей и не имелось расхождения точек зрения отдельных делегаций по тем или иным вопросам. Однако нужно удивляться не наличию таких трудностей и не наличию различия во взглядах между отдельными делегациями по тем или иным вопросам, а тому, что в результате работы конференции все основные трудности удалось преодолеть и удалось притти к успешному завершению поставленных перед конференцией задач».

«Делегация Советского Союза,—говорит тов. Громыко, — в ходе всей работы конференции стремилась к тому, чтобы создать такой устав международной организации, который обеспечил бы эффективное осуществление стоящих перед организацией задач. Я рад отметить, что в своей работе советская делегация находила понимание и поддержку со стороны многих других делегаций, принимавших участие в этой конференции. Это и не могло быть иначе. Народы, представленные на этой конференции стран, преследуют общую цель — недопущение повторения новой войны».

«В заключение я хочу выразить уверенность в том, что данная конференция Об'единенных наций войдет в историю человечества, как одно из наиболее знаменательных событий, и что наши усилия принесут положительные результаты для всех миролюбивых народов мира, перенесших столько лишений и страданий в результате военного пожара, зажженного гитлеровской Германией.

Я пользуюсь случаем, чтобы от имени советской делегации поблагодарить правительство США за гостеприимство, оказанное нам, участникам конференции, и особенно я хочу поблагодарить президента Соединенных Штатов г-на Трумэна, которого мы имеем удовольствие видеть сегодня на данном историческом заключительном заседании конференции Об'единенных наций. Я хочу также поблагодарить главу делегации США г-на Стеттиниуса за его труды и усилия, направленные к успешному завершению работы настоящей конференции».

Выступление Стеттиниуса

САН-ФРАНЦИСКО, 26 июня. (Спец. корр. ТАСС). Государственный секретарь США Стеттиниус выступил на заключительном заседании конференции Об'единенных наций в Сан-Франциско с речью.

«Каждая представлённая здесь нация,— сказал Стеттиниус, — приняла участие в выработке устава. Пункт за пунктом, статья за статьей устав вырабатывался за столами конференции. Мы свободно говорили друг с другом. Часто мы расходились во мнениях. Когда мы расходились, мы снова и снова приступали к обсуждению до тех пор, пока не приходили к примирению разногласий. Таков путь дружбы и мира. Это единственный способ, при помощи которого нации свободных людей могут создать хартию мира, и единственный способ для них жить в мире друг с другом.

Конференция в Сан-Франциско выполнила задание своего мандата. Устав постоянной организации Об'единенных наций теперь написан».

«Страшные испытания еще не кончились, — говорит Стеттиниус в заключение, — борьба продолжается. Восстановление только началось. Этот устав является договором, порожденным страданиями и войной. На нем зиждется сейчас наша надежда на хороший и прочный мир. Слова, написанные на его пергаменте, намечают путь восстановления переживающего агонию мира, поддержания мира и осуществления человеческих прав и свобод. Этим путем, который, по моему убеждению, лежит в пределах воли и способностей наций, должна следовать на данном этапе мировая история. Устав теперь обязывает правительства и народы 50 стран, представители которых работали здесь. Да поддержит нас всемогущий бог с нынешнего дня и в грядущие месяцы и годы в неизменной цели, чтобы обещания устава были выполнены».

Выступление Галифакса

САН-ФРАНЦИСКО, 26 июня. (Спец. корр. ТАСС). В своей речи на заключительном заседании конференции Об'единенных наций глава делегации Соединенного Королевства Галифакс заявил, что «Соединенное Королевство гордится тем, что оно принимало участие вместе с союзниками и друзьями во всем, что привело к этому собранию наций».

Галифакс указал, что устав организации Об'единенных наций представляет собой значительный прогресс как всего того, что происходило ранее, так и плана держав-организаторов, на основе которого он возник...

«...Мы в действительности не можем претендовать на то, что наша работа совершенна или что мы создали нерушимую гарантию мира, ибо то, что мы осуществили, — это не заколдованный замок, «вдруг выросший перед очами» по волшебному мановению скрытой силы. Однако я убежден в том, что мы выковали орудие, с помощью которого люди, — если они серьезно хотят мира и готовы пойти на жертвы ради него, — могут найти средства, чтобы добиться цели».

Выступление Веллингтона Ку

САН-ФРАНЦИСКО, 26 июня. (Спец. корр. ТАСС). Глава китайской делегации на конференции Об'единенных наций Веллингтон Ку, выступая на заключительном заседании конференции, заявил, что конференция Об'единенных наций по вопросам международной организации закончила свою весьма важную миссию, выработав устав, который окажется создающим эпоху документом.

«Ни одна из делегаций, — сказал Ку,— возможно, не считает, что все, чего она хотела, было включено в устав, однако все делегации, я уверен, согласятся с тем, что он содержит необходимые основы для создания международной организации по поддержанию международной справедливости, мира и процветания.

Без ценного вклада всех участвовавших делегаций мы не могли бы достигнуть этого великолепного результата».

«Китайская делегация, — сказал Ку, — прибыла в Сан-Франциско, чтобы сотрудничать, и она рада была обнаружить, что сотрудничество является счастливым отправным пунктом для всей конференции. Мы уверены в том, что с верой в будущее и в том же духе сотрудничества, который господствовал во время наших переговоров в этом золотом городе, длительный мир и продолжающееся процветание будут подарены новой организацией всему миру».

Речь Поль-Бонкура

САН-ФРАНЦИСКО, 26 июня. (Спец. корр. ТАСС). В своем выступлении на заключительном пленарном заседании конференции Поль-Бонкур, исполняющий обязанности главы французской делегации, подчеркнул значение единства Об'единенных наций и особенно великих держав.

Указав, что международная организация уже не будет безоружной перед насилием, Поль-Бонкур продолжал: «Это — великое событие, великий исторический акт, осуществленный конференцией в Сан-Франциско и дающий миру надежду, основанную на несомненной реальности, что впредь он сможет жить в мире. Этой реальностью является то превосходство, которое общие силы Об'единенных наций и их огромные людские и материальные ресурсы, а также их производственная мощь обеспечат против агрессии, а несомненность поражения, вероятно, отобьет у любого агрессора охоту начинать борьбу.

Однако Об'единенные нации и главным образом великие нации, являющиеся постоянными членами Совета безопасности, должны оставаться поистине об'единенными. Вся эффективность устава зависит от этого единства. В этот час, когда в наших сердцах зарождаются огромные надежды, мы клянемся оставаться верными в мирное время этому единству, которое было нашей силой во время войны».

Устав Об'единенных наций

САН-ФРАНЦИСКО, 26 июня. (ТАСС). Устав Об'единенных наций, принятый конференцией в Сан-Франциско и подписанный на заключительном пленарном заседании конференции 26 июня 1945 года, состоит из 19 глав, которые подразделяются на статьи, а последние — на параграфы.

Вступительная часть устава гласит:

«Мы, народы Об'единенных наций,

преисполненные решимости избавить грядущие поколения от бедствий войны, дважды в течение нашей жизни принесшей человечеству невыразимое горе, и

вновь утвердить веру в основные права человека, в достоинство и ценность человеческой личности, в равноправие мужчин и женщин и в равенство прав больших и малых наций, и

создать условия, при которых могут соблюдаться справедливость и уважение к обязательствам, вытекающим из договоров и других источников международного права, и

содействовать социальному прогрессу и улучшению условий жизни при большей свободе и в этих целях

проявлять терпимость и жить вместе, в мире друг с другом, как добрые соседи, и

об'единить наши силы для поддержания международного мира и безопасности,

обеспечить принятием принципов и установлением методов, что вооруженные силы не будут применяться иначе, как в общих интересах, и

использовать международный аппарат для содействия экономическому и социальному прогрессу всех народов, —

решили об'единить наши усилия для достижения этих целей.

Согласно этому наши соответственные правительства через представителей, собравшихся в городе Сан-Франциско, пред'явивших свои полномочия, найденные в надлежащей форме, согласились принять настоящий устав Об'единенных наций и настоящим учреждают международную организацию под названием «Об'единенные нации».

Глава 1 устава озаглавлена «Цели и принципы». В статье 1 этой главы говорится:

«Об'единенные нации преследуют цели:

1. Поддерживать международный мир и безопасность и с этой целью принимать эффективные коллективные меры для предотвращения и устранения угрозы миру и подавления актов агрессии или других нарушений мира и проводить мирными средствами, в согласии с принципами справедливости и международного права, улаживание или разрешение международных споров или ситуаций, которые могут привести к нарушению мира.

2. Развивать дружественные отношения между нациями на основе уважения принципа равноправия и самоопределения народов, а также принимать другие соответствующие меры для укрепления всеобщего мира.

3. Осуществлять международное сотрудничество в разрешении международных проблем экономического, социального, культурного, гуманитарного характера и в поощрении и развитии уважения к правам человека и основным свободам для всех, без различия расы, пола, языка и религии, и

4. Быть центром для согласования действий наций в достижении этих общих целей».

Статья 2 определяет принципы, в соответствии с которыми действуют организация и ее члены для достижения целей, указанных в статье 1-й, и гласит:

«1. Организация основана на принципе суверенного равенства всех ее членов.

2. Все члены организации добросовестно выполняют принятые на себя по настоящему уставу обязательства, чтобы обеспечить им всем в совокупности права и преимущества, вытекающие из принадлежности к составу членов организации.

3. Все члены организации разрешают свои международные споры мирными средствами, таким образом, чтобы не подвергать угрозе международный мир, безопасность и справедливость.

4. Все члены организации воздерживаются в их международных отношениях от угрозы силой или ее применения как против территориальной неприкосновенности или политической независимости любого государства, так и каким-либо другим образом, несовместимым с целями Об'единенных наций».

В параграфе 7-м этой статьи говорится: «Настоящий устав ни в коей мере не дает организации Об'единенных наций права на вмешательство в дела, по существу входящие во внутреннюю компетенцию любого государства, и не требует от членов организации представлять такие дела на разрешение в порядке настоящего устава; однако этот принцип не затрагивает применения принудительных мер на основании главы VII».

Ответственный редактор А. А. КОНДАКОВ.

М Н10632. Типография из-ва «Советская Сибирь». Тираж 50.000.

Пролетарии всех стран, соединяйтесь!

СОВЕТСКАЯ СИБИРЬ

Орган Новосибирского обкома и горкома ВКП(б), областного и городского Советов депутатов трудящихся

№ 127 (7858) | 30 ИЮНЯ 1945 г., суббота. | Цена 20 коп.

СТАЛИН—ЗНАМЯ НАШЕЙ ВЕЛИКОЙ ПОБЕДЫ!

Под его мудрым руководством прошла наша Родина сквозь бури и грозы военных испытаний и вышла из них еще более окрепшей и могущественной

Долгих лет жизни, здоровья и сил желает советский народ товарищу Сталину!

Самоотверженно трудиться на колхозных полях

С чувством величайшей радости узнали советские люди о награждении любимого товарища Сталина вторым орденом «Победа», присвоении ему звания Героя Советского Союза и высшего воинского звания Генералиссимуса Советского Союза.

Сталин твердой рукой провел нашу Родину через тяжелейшие годы военных испытаний. В самые трудные минуты нашей жизни, когда опаснейший враг находился на подступах к Москве, советских людей вдохновлял и призывал к победе мудрые слова вождя: «Наше дело правое. Мы победим. Враг будет разбит». Эти мудрые сталинские слова были написаны на знамени советского народа и годы Великой Отечественной войны. «За Родину! За Сталина!» повторяли воины Красной Армии, громя врага под Москвой и Сталинградом, штурмуя Будапешт, Вену, Кенигсберг, Берлин. «За Родину, за Сталина!» говорили советские люди в тылу и, не видя слез и сна и самой жизни, работали с небывалым воодушевлением для фронта, для спасения Родины.

Колхозное крестьянство, как и все трудящиеся нашей Родины, отвечает награждение товарища Сталина новым подъемом трудового энтузиазма. Во многих колхозах, совхозах и МТС приносят товарищу Сталину звания Героя Советского Союза и Генералиссимуса Советского Союза и патриотические его вторым орденом «Победа» вызвали новый прилив сил и энергии. Колхозники Карасукского района по предложению колхозников сельскохозяйственной артели имени Сталина объявили с 28 июня по 10 июля сталинскую декаду по усилению темпов полевых работ. На колхозных митингах в Тогучинском, Черепановском, Куштовском и ряде других районов колхозники и колхозницы, горячо приветствуя товарища Сталина, отмечают эти радостные дни стахановским трудом за колхозных полях.

Сейчас в деревне напряженный период. От того, насколько успешно колхозы и совхозы проведут подъем паров, проколку хлебов, сенокос, силосование, зависит урожай настоящего и будущего года и увеличение поголовья скота. Дело заключается сейчас в том, чтобы, поднимая широкую волну социалистического соревнования, правильно организовать труд на полях, умело сочетать все сельскохозяйственные работы и найти время убрать хлебов в полной боевой готовности. Значит, все дело в умении партийных, советских и земельных организаций руководить так, как требует от нас Центральный Комитет партии, конкретно, оперативно, глубоко вдумываясь в положение дел в каждом колхозе и совхозе, не допуская никакой передышки, приходя во-время на помощь отстающим и всячески поощряя передовиков. В конкретном, вдумчивом подходе к каждому колхозу и совхозу, в неустанном разъяснении колхозникам сложнейших задач текущего сельскохозяйственного периода, в организации социалистического соревнования, в помощи отстающим и заложен тот стиль большевистской работы, которому постоянно учит нас товарищ Сталин.

На прошедших пленумах райкомов ВКП(б) были вскрыты ошибки в руководстве сельским хозяйством. Но мало вскрыть ошибки. Надо сделать все, чтобы эти ошибки исправить и впредь не повторять. Нужно со всей большевистской страстностью и требовательностью изучать работу каждого руководителя колхоза, совхоза, МТС, районной организации и помогать в исправлении ошибок.

Между тем в ряде районов принимаются неплохие решения, но они кладутся под суд и выполнения их не проверяется. Разве мало хороших решений было принято Легостаевским райкомом ВКП(б)? А как обстоит дело с заготовкой кормов в колхозах этого района? На 25 июня район выполнил план сенокошения на 2,6 процента, засилосовал из плана в 140 тысяч центнеров всего 58 тысяч. До 20 июня многие колхозы района не приступали к закладке силоса и сенокошению. Свыше 100 сенокосилок не переремонтированы. Несмотря на хорошее состояние травостоя, среди руководителей колхозов живучи вредные настроения, что торопиться с сенокосом не следует. Руководители районных органов, будучи в колхозах, не давали отпора этим вредным настроениям и фактически их поддерживали. Таким образом, в Легостаеве Совета повторяют ошибки прошлого года, обрекая скот и лошадей на бескормицу.

Или взять, например, положение с прополкой хлебов в Маслянинском районе. Наш корреспондент побывал в ряде колхозов и везде увидел одну и ту же картину. Полют хлеба 2—3 человека, и в деревнях есть нормальное количество колхозников и колхозниц, не занятых работой на полях.

Новосибирский район — пригородный. Направление сельского хозяйства в нем молочно-овощное. Казалось бы, о чем должны заботиться колхозы и руководители Новосибирского района, как не о том, чтобы вырастить высокий урожай картофеля и овощей и снабдить им население Новосибирска?

18 июня на пленуме Новосибирского райкома ВКП(б) много говорили о необходимости тщательного ухода за посевами картофеля и овощей. После пленума прошло двенадцать дней. А в колхозах района окучено всего 15 процентов посева картофеля и прополото немного более половины посаженных овощей.

Давно известен всем простая агротехническая истина: «Сей по парам, будешь с хлебом». Центральный Комитет ВКП(б) в своем постановлении по опыту Новосибирского обкома партии предложил обеспечить посев яровых культур, начиная с 1946 года, по чистым парам и зяби, сосредоточить главное внимание на безусловном выполнении плана поднятия паров. А от как выполнила решение Центрального Комитета ВКП(б) некоторые районы нашей области. В Ирменском районе из 25 июня поднято паров 6,1 процента и пару; в Кочковском — 5,8 процента; в Чистоозерном — 9,9 процента; в Венгеровском — 7 процентов, а в Андреевском — всего 5,8 процента.

В чем дело? Какие причины мешают подъему паров в этих районах? Плохая организация работы. Руководители ряда МТС считают подъем паров второстепенным делом, не заботятся о своевременном вывозе горючего, допустили вредную перелишку после сева, преступное междупарье. Так, например, директоры Шарчинской и Мильтюшинской МТС т. Андреев и Коваленко ссылаются на десятки объективных причин для того, чтобы оправдать свою бездеятельность в подъеме паров. Они говорят о нехватке горючего, в то время как керосин в МТС есть. Они говорят о плохом состоянии тракторного парка и доукомплектованности работников МТС.

Нельзя далее допускать небрежное отставание в важнейших сельскохозяйственных кампаниях. Наш долг перед Родиной, перед Красной Армией, перед товарищем Сталиным состоит сейчас в том, чтобы успешно вести все текущие сельскохозяйственные работы, не допуская отставания ни одной из них. Своевременное выполнение паров, заготовка кормов — это дело общегосударственное. Партийные организации должны неустанно разъяснять всем колхозникам, что от того, насколько успешно мы разрешим эти задачи, зависит получение высокого урожая и настоящего и будущего года, обеспечение скота кормами, а, значит, и дальнейшее укрепление мощи и силы нашей любимой Родины.

Благородный почин карасукских колхозников, объявивших сталинскую декаду по усилению темпов полевых работ, должен быть широко подхвачен во всех колхозах и совхозах области. Работать по-большевистски, работать так, как работает товарищ Сталин, — должно быть делом чести каждого колхозника и колхозницы, каждого тракториста, специалиста сельского хозяйства, каждого работника партийных, советских и земельных органов.

До начала уборки урожая осталось меньше месяца. Напрячем все свои силы, всю свою энергию для того, чтобы к началу уборки притти с заготовленными для скота кормами, с вспаханными парами, с чистыми от сорняков посевами!

Беседа И. В. Сталина с г-ном Зд. Фирлингером

28 июня Председатель Совета Народных Комиссаров СССР И. В. Сталин имел беседу с Премьер-Министром Чехословацкой Республики г-ном Зд. Фирлингером.

ОБЕД У ПРЕДСЕДАТЕЛЯ СОВЕТА НАРОДНЫХ КОМИССАРОВ СССР И. В. СТАЛИНА В ЧЕСТЬ ПРЕМЬЕР-МИНИСТРА ЧЕХОСЛОВАЦКОЙ РЕСПУБЛИКИ г-на ЗД. ФИРЛИНГЕРА И ЧЛЕНОВ ЧЕХОСЛОВАЦКОГО ПРАВИТЕЛЬСТВА

27 июня Председатель Совета Народных Комиссаров СССР И. В. Сталин дал в Кремле обед в честь премьер-министра Чехословацкой Республики г-на Зд. Фирлингера и членов Чехословацкого Правительства.

На обеде присутствовали премьер-министр Чехословацкой Республики г-н Зд. Фирлингер, вице-премьер министр г-н Уршин, министр национальной обороны генерал Л. Свобода, министр внешней торговли г-н Г. Ре ка, министр народного просвещения проф. Зд. Неедлы, министр здравоохранения г-н А. Прохазка, заместитель министра иностранных дел г-н Б. Клементис, начальный генерал Ян Ружицкий, генерал Ресслв Пи-Лизинь, бригадные генералы Ресслв и Пи-ван, г-н Ингадло и др., а также министр иностранных дел Польского Временного Правительства г-н Ржимовский, маршал Роля-Жимерский, польский посол в СССР г-н З. Модзелевский и др.

С советской стороны присутствовали В. М. Молотов, К. Е. Ворошилов, Л. М. Каганович, А. И. Микоян, А. А. Андреев, А. А. Жданов, Л. П. Берия, Н. С. Хрущев, Г. М. Маленков, Н. М. Шверник, Н. А. Вознесенский, Н. А. Булганин, А. Н. Косыгин, В. И. Меркулов, А. Я. Вышинский, генерал армии А. И. Антонов, посол СССР в Чехословакии В. А. Зорин, генерал армии А. В. Хрулев, генерал армии А. И. Еременко, маршал бронетанковых войск П. С. Рыбалко, В. И. Кузнецов, Г. М. Попов, генерал-полковник Л. З. Мехлис, генерал-майор Н. М. Молотков и ответственные сотрудники Наркоминдела СССР и Наркомата Обороны.

Обед прошел в теплой, дружественной обстановке.

Радостно жить в Сталинскую эпоху!

Награждение товарища Сталина вторым орденом «Победа» присвоение ему звания Героя Советского Союза и высшего воинского звания Генералиссимуса Советского Союза являются выражением воли и горячего желания всего нашего народа.

Сталин — мощь и сердце великого советского народа, силы которого разгромили немецкий империализм, спасли свою Родину и все прогрессивное человечество от фашистского ига.

Замечательная жизнь и работа Иосифа Виссарионовича Сталина учат побеждать во всем и везде.

Сталинская наука, открывающая законы развития общества и природы, вооружила и вооружает людей в их борьбе за счастливую, свободную, творческую жизнь.

Вдохновенное отношение к претворению учение товарища Сталина, выполнить его задания, ведущие нашу страну к величию и мощи, к дальнейшему творческому под'ему во всех областях культуры, труда и науки.

Радостно жить в Сталинскую эпоху! Но, чтобы работать под руководством партии Ленина—Сталина на благо и процветание нашей Родины.

Слава великому вождю советского народа, гениальному полководцу и Генералиссимусу Советского Союза Иосифу Виссарионовичу Сталину!

Академик Т. ЛЫСЕНКО.
Герой Социалистического Труда.

Ответ тогучинских колхозников

С глубокой радостью встретили колхозники, колхозницы, рабочие и служащие Тогучинского района весть о присвоении товарищу Сталину званий Генералиссимуса и Героя Советского Союза, о награждении его вторым орденом «Победа».

Первыми узнали об этом участники пленума районка партии. В президиум с телеграммой в руках вошел начальник отделения связи. Секретарь районка партии тов. Пушкин начал читать. Стоя, бурной овацией встретили радостное сообщение участники пленума.

В колхозах, совхозах, МТС, на предприятиях и учреждениях начались митинги. Обсуждение Указов Президиума Верховного Совета СССР вызывает новую волну производственного под'ема.

В сельхозартели «Вторая пятилетка», Дороninского сельсовета, уже посеяли около 40 гектаров паров вместо 100 по плану. Колхозники берут на себя новые обязательства и обещают работать в мирных условиях еще лучше, чем во время войны. Колхоз «Вторая пятилетка» по всеоружии встречает уборку урожая. Инвентарь, вероучительные машины, веялки-сортировки, транспорт и тара — все в полной готовности. Все посевы зерновых культур пропололи, а семенные участки — два раза. Заложили 4 тысячи центнеров силоса, построили два скотных двора.

Новыми победами отмечает награждение товарища Сталина колхозник Завьяловского совхоза Слива. План под'ема паров здесь значительно перевыполнен. Большая часть их заборонена и закультивирована. Участник областного совещания передовиков сельского хозяйства тракторист т. Кашкин вспахал на тракторе «СТЗ» за свои семь811 гектаров и сэкономил более 300 килограммов горючего. Сейчас тов. Кашкин взял на себя обязательство выработать не менее 1.500 гектаров.

Тракторная бригада Кокраковской МТС (бригадир тов. Плехов) выработала на перевспашке 187 гектаров на каждый 15-ти сильный трактор и сэкономила 1.681 килограмм горючего.

Каждый колхозник, тракторист, руководитель, специалист сельского хозяйства стремится боевыми делами ответить на награждение товарища Сталина.

Советские артиллеристы поздравляют великого Сталина

С чувством особой радости и счастья весь личный состав главной ударной силы Красной Армии — доблестной сталинской артиллерии встретил Указы Президиума Верховного Совета Союза ССР о присвоении генералиссимусу вождю народов всех времен, Верховному Главнокомандующему Иосифу Виссарионовичу Сталину высшего воинского звания Генералиссимус Советского Союза, звания Героя Советского Союза и награждения его вторым орденом «Победа».

Этими историческими актами отмечены исключительные заслуги товарища Сталина в организации всех вооруженных сил Советского Союза и особо выдающиеся заслуги перед Родиной и делом руководства всеми вооруженными силами Советского государства во время Великой Отечественной войны.

Артиллерия Красной Армии стала «богом войны» и «главной ударной силой Красной Армии» благодаря мудрому предвидению товарища Сталина, благодаря постоянной заботе, помощи и повседневному руководству товарища Сталина развитием артиллерии в мирное и военное время.

Генералы и офицеры, старшины, сержанты и красноармейцы — артиллеристы и минометчики, находясь на фронтах Отечественной войны и в тылу, всегда чувствовали особое внимание и заботу товарища Сталина о мощнейшем роде войск Красной Армии — славной артиллерии!

От имени всего личного состава артиллерии Красной Армии, с чувством глубокого волнения горячо поздравляю товарища Сталина и прошу принять нашу артиллерийскую благодарность за руководство, помощь и отеческую заботу о нас.

Главный маршал артиллерии
Н. ВОРОНОВ.

В ЧЕСТЬ ПОЛКОВОДЦА

По всем предприятиям Новосибирского железнодорожного узла прошли многолюдные митинги, в которых участвовало около тысячи человек.

В честь награждения товарища Сталина и присвоения ему высшего воинского звания Генералиссимуса железнодорожники об'явили стахановскую вахту для успешного завершения месячных заданий. Они обязались удержать в июне переходящее красное знамя Государственного Комитета Обороны, присужденное Томской дороге за работу в мае.

Главный механик паровозного депо тов. Пареико заявил от имени всего цеха, что не допустит ни малейшего простоя паровозов и раньше срока подготовит его к зиме.

Заведующий электроцентрализацией дистанции связи тов. Пайкратов говорит:

— Мы выполнили июньский план 20-го числа. До конца месяца осталось три дня. За это время мы отремонтируем средним ремонтом пять электрострелок, усилим борьбу за выполнение графика технологического процесса и за дальнем в электрификацию новый об'ект электроцентрализации.

260 человек собрались на митинг во втором вагонном участке. Котельщик тов. Стрелец в честь награждения товарища Сталина обязался до конца месяца отремонтировать выпуск семи вагонов по котельным работам.

Передовой машинист депо Надежда Орлова, вернувшись из поездки, в которой она провела кольцевой маршрут Новосибирск—Боготол, Новосибирск—Чульмским, Чульмская—Новосибирск за 22 часа со среднесуточным оборотом паровоза 650 километров при норме 347, заявила, что свой рейс она посвящает Генералиссимусу Советского Союза товарищу Сталину.

Пусть долгие годы живет наш учитель!

Митинг на Новосибирском инструментальном заводе вылился в яркую демонстрацию горячей любви к Родине и преданности вождю народов товарищу Сталину. Дружными аплодисментами приветствовал коллектив сообщение о присвоении товарищу Сталину званий Генералиссимуса и Героя Советского Союза и о награждении его вторым орденом «Победа».

— Пусть долгие годы живет и здравствует наш родной отец и учитель,—говорили кадровики, отдавшие заводу десятки лет, и молодежь, пришедшая на производство в годы войны.

После выступления секретаря партийного бюро завода тов. Лапина на трибуну поднялся начальник передового цеха тов. Шнейдер:

— В трудные дни войны изо дня в день сокого народа были устремлены к товарищу Сталину. Мы верили в его гениальное руководство и знали: где Сталин — там победа!

Он рассказал, как его цех в течение нескольких месяцев подряд держит переходящее красное знамя. Полуголодной зимой сделали 14 июня.

Лидия Леликова, токарь-комсомолка, заявила:

— Товарищ Сталин — лучший друг молодежи. Имя товарища Сталина всегда зовет нас на славные боевые и трудовые подвиги.

Леликова обязалась ежедневно выполнять не менее двух норм и десятка заводскую молодежь работать еще лучше, чтобы быстрее залечить раны, нанесенные Родине войной.

Слово к товарищу Сталину

Оно пришло, не ожидая зова,
Пришло само—и не сберечь его..
Позвольте же мне сказать Вам это слово,
Простое слово сердца моего.

Тот день настал. Неполнились сроки.
Земля опять покой свой обрела.
Спасибо же Вам за подвиг Ваш высокий,
За Ваши многотрудные дела.

Спасибо Вам, что в годы испытаний
Вы помогли нам устоять в борьбе.
Мы так Вам верили, товарищ Сталин,
Как, может быть, не верили себе.

Вы были нам опорой и порукой,
Что от расплаты не уйти врагам.

Позвольте же мне пожать Вам крепко
руку,
Земным поклоном поклониться Вам.

За вашу верность матери-отчизне,
За Вашу мудрость и за Вашу честь,
За чистоту и правду Вашей жизни,
За то, что Вы—такой, какой вы есть.

Спасибо Вам, что в дни великих бедствий
О всех о нас Вы думали в Кремле,
За то, что Вы — повсюду с нами вместе.
За то, что Вы живете на земле.

М. ИСАКОВСКИЙ.

Слава ВОЖДЮ

В войне против фашистской Германии наша Красная Армия проявила беспрецельный героизм, поравнительное искусство маневрирования. Темпы продвижения наших армий, отдельные операции грандиозного размера не имеют себе равных в истории человечества.

Величайшей победе над гитлеровской Германией и ее окончательному разгрому всем, советским людям, обязаны подвигу Сталину.

Советские люди непоколебимо верили своему вождю, его гений всей их и грядущей победе. Они смело шли на преодоление всех трудностей, еще теснее сплачивались вокруг большевистской партии, вокруг товарища Сталина.

Присвоение Иосифу Виссарионовичу Сталину звания Генералиссимуса вызывает в наших сердцах чувство глубокой радости.

Как величавый утес стоит наш Советский Союз — прекрасное отечество советских людей. Будем же, не ведая устали, трудиться над дальнейшим укреплением мощи нашей Родины, год от года давать великой, победоносной державе новые кадры молодых строителей.

Г. ПРОНЧЕНКО.
Директор строительного института.
Секретарь парторганизации.
Проф. Н. МАКЕРОВ.
Деканы факультетов: Г. УРЫСОН, М. МИХАЙЛОВ.

Сталин и победа нераздельны

Нашему любимому вождю и великому полководцу товарищу Сталину присвоено высшее воинское звание — Генералиссимуса. Товарищ Сталин получает второй орден «Победа» и звание Героя Советского Союза.

Эти почести лишний раз свидетельствуют о беспредельной любви и благодарности советского народа своему вождю.

С чувством особой гордости и огромной радости мы приветствуем Указы Президиума Верховного Совета СССР. На эти исторические Указы коллектив обладателя ордена Ленина трудом на благо нашей любимой Родины.

КОЛЛЕКТИВ НОВОСИБИРСКОГО ОБЛПЛАНА.

Достойная награда

С чувством огромного удовлетворения и радости узнали советские ученые о присвоении товарищу Сталину звания Героя Советского Союза и награждения его вторым орденом «Победа».

В самую тяжелую пору войны, когда фашистские захватчики рвались к сердцу Родины — Москве, мы знали и верили, что наше правое дело восторжествует, ибо с нами Сталин. Это знали воины и рабочие, колхозники и советская интеллигенция. Это глубоко всенародная вера в нашего Сталина всегда питала нас силами, удесятеряла наши силы, удесятеряла наши силы, удесятеряла наши силы

Умело сочетать текущие работы на полях с подготовкой к уборке урожая!

Думают ли в Черепановской МТС о комбайновой уборке?

ЧЕРЕПАНОВО, 28 июня. (По телефону). Рожь отцвела и наливает колос. Осталось три—четыре недели до начала уборки. Как же готовится к ней Черепановская МТС? Ответ на этот вопрос дает положение с ремонтом комбайнов.

Надо отремонтировать 43 машины. Подготовлено пока только шесть. Еще какая-то часть в заделе, а к семи комбайнам даже не прикасались.

Руководители МТС только в последнее время стали подумывать о ремонте и собирать запасные части. Конечно, дело не только в отсутствии некоторых деталей к комбайнам. Главная беда в том, что ремонт не организован. Нет контроля за работой комбайнеров и штурвальных, не даются задания ремонтникам, отсутствует инициатива в использовании внутренних ресурсов.

Комбайнер Огарков еще весной отремонтировал мотор к комбайну «Сталинец» № 25. Закрепив мотор на раме, он уехал сеять, а когда вернулся, то на моторе не оказалось ни регулятора, ни болтов крепления. Опять начались поиски запасных частей к тому же самому мотору.

Или взять комбайн «Сталинец» № 43. С него унесли четыре подшипника, вентилятор. Не в лучшем положении оказался «Сталинец» № 27.

Из-за плохого хранения машин и бесхозяйственности много деталей порастащили. С другой стороны, кузница и столярная мастерская не справляются с выполнением заказов ремонтников. Директор тов. Эглит и старший механик тов. Сенин давно обещают ликвидировать «узкие места» кузницы и столярки, но дела не видно. В кузнице все еще один кузнец, работающий только одну смену. Молотобойца нет. Понадобится что-нибудь комбайнеру, он бросает комбайн и берется за молот.

В кузнице нет угля. Ежедневно она теряет по нескольку часов, чтобы просеять угольную пыль. Между тем руководители МТС всегда имеют возможность найти в городе несколько тонн угля. Кроме того, листвянские шахты недалеко, можно привезти уголь.

Комбайнеры жалуются, что дело стоит из-за отсутствия березы. Неужели и она стала дефицитным материалом? Конечно, нет. Лес недалеко и надо его немного — полтора—два кубометра.

— Если позаботиться, то лес достать можно, — говорит механик по комбайнам т. Чурносов.

Даже кадры ремонтников еще не полностью используются. На усадьбе только половина комбайнеров и штурвальных. Комбайнер тов. Мартын, несмотря на все вызовы, не является: он пасет коров в колхозе «Путь социализма». Таких примеров немало.

Когда смотришь на эту безответственность, то невольно возникает вопрос: думает ли Черепановская МТС убирать урожай комбайнами?

П. КРУЧИНИН.



Колхоз имени Коминтерна, Карасукского района, перевыполнив на 160 гектаров план весеннего сева, обеспечил хороший уход за посевами. На снимке: председатель колхоза С. В. Дьяченко. Фото Б. Шумакова.

Без плана, без графика

На усадьбе Гусельниковской МТС около доброго десятка неотремонтированных комбайнов возятся шесть—семь человек. Это — так называемая ремонтная бригада. На счету этой бригады числится восемь отремонтированных машин. Впрочем, сам тов. Кривенко, директор станции, боится включить их в сводку.

— Я их не проверял, а без проверки... кто знает, как они отремонтированы.

Скажем прямо: все восемь комбайнов почти не отремонтированы. Только на двух из них стоят моторы; моторы для остальных шести находятся «в стадии доработки».

Да и о каком серьезном ремонте может итти речь, если в МТС нет даже плана ремонта, если до сих пор не составлен график.

Больше того, механика по комбайнам т. Егорова назначили заведующим мастерской, и сейчас за ремонтниками, занятыми на комбайнах, даже некому следить.

Кстати сказать, в прошлом году Гусельниковская МТС ремонтировала комбайны точно по такому же принципу. В результате половина «отремонтированных» машин стояла из-за всевозможных мелких поломок. Хлебоуборка затянулась.

Казалось бы, руководители МТС должны были учесть уроки прошлого.

Увы, этого не случилось.

— Мы сейчас помогаем ремонтировать колхозам сенокосилки, — говорит старший механик т. Коновалов. — А потом уж вплотную займемся комбайнами.

Недавно в МТС побывал председатель Легостаевского райисполкома т. Шняков. Он спросил, к какому числу комбайны будут отремонтированы, и уехал.

Неудивительно, что положение с ремонтом комбайнов после этого не улучшилось.

Ал. ЯКОВЛЕВ.

Дружная работа

ВЕНГЕРОВО. (По телефону). Дружно идет сенокос в колхозе «Победа», Воробьевского сельсовета. Высокую выработку на сенокосилках дают Алексей и Александр Воробьевы. Четыре—четыре с половиной гектара трав — вот дневная норма каждого из них.

Первые 30 стогов сена поставил колхоз «Ленинградец». До начала уборки урожая колхозники обязались закончить заготовку кормов.

Быстрее выделить семенники трав

Облисполком и обком партии обязали колхозы в 1945 году полностью обеспечить себя семенами многолетних трав. Каждому колхозу до начала косовицы предложено выделить возможно большее количество семенных участков с многолетними травами.

По правилу семенные участки трав, так же как и зерновых культур, должны выделяться еще до посева, чтобы закрепить за ними специальные звенья, которые бы хорошо обработали почву, заботливо ухаживали за посевом и своевременно произвели уборку. Но поскольку этого не было сделано заранее, придется в этом году выделять семенники из существующих посевов трав прошлых лет и из лучших естественных сенокосов.

С выделением семенников медлить нельзя ни одного дня. Иначе все наиболее подходящие участки могут оказаться скошенными. Этого нельзя допустить. Все агрономы, агротехники, председатели и бригадиры колхозов, а по возможности и зоотехники, должны немедленно включиться в работу по выделению семенников. При этом на семенники следует оставлять участки с наиболее однородным и чистым от сорной растительности травостоем и наименее поврежденным болезнями и сельскохозяйственными вредителями.

Для получения семян клевера надо выделять участки с равным, не слишком густым травостоем, лучше на полях второго года пользования или более старых сроков. Для семенников люцерны предпочтительней оставлять участки первого года пользования. Злаковые травы (пырей американский, костер безостый, тимофеевка и др.) на семена можно выделять со всех посевов, начиная с первого года.

В колхозах, где нет сеяных трав или их недостаточно, для семенников на посев 1946 года необходимо выделить лучшие участки из естественных сенокосов. Среди последних нередко встречаются большие массивы зарослей очень ценных в кормовом отношении трав.

В Барабинской лесостепи, севернее железной дороги (Чулымский, Каргатский, Венгеровский и другие районы) много дикорастущего клевера. На юге Барабинской степи и в Кулундинских степях есть дикорастущая желтая люцерна. По заливным лугам (Колыванский, Пихтовский районы и др.) можно встретить на больших площадях почти чистые заросли костра безостого.

При выделении семенников из смешанных посевов или из естественных сенокосов можно оставлять:

Участки с явным преобладанием одного ценного вида, почти чистые заросли — мало засоренные.

Участки сильно засоренные (50 проц. и выше), но если семена выделенной травы созревают не одновременно с сорняками или созревают одновременно, но легко могут быть отсортированы.

Участки со смешанным травостоем, состоящим из ряда ценных кормовых трав, семена которых трудно отделимы, но могут быть использованы для посева в смеси на корм.

При выделении семенников трав необходимо обращать внимание на поверхность участка, ориентируясь на комбайновую уборку. Выделив семенные участки, их надо обозначить вехами или столбами и обкашивать. На маленьких участках — до одного гектара — можно поставить знак только на одном углу и обкосить.

О выделенных участках семенных трав должны быть оповещены все колхозники, чтобы предотвратить случайные потравы. Бригадиров и пастухов следует особо предупредить об их ответственности за сохранность участков.

Каждый колхоз, желающий вести свое хозяйство культурно и как можно скорее поднять плодородие полей, должен и обязан найти и выделить на своих землях в этом году такое количество участков с многолетними травами, сбор семян с которых обеспечит в 1946 году не только посев трав на семенных участках, но и в полях севооборота.

Р. ДЫДИНА.
Ст. научный сотрудник Сибирского института животноводства.

По Новосибирску и области

Производственно-техническая конференция строителей

За четыре года войны строители Новосибирской области, как и все строители восточных областей Союза, провели колоссальную работу по освоению перебазированных промышленных предприятий. Они накопили большой опыт.

Наступил период мирного развития, и перед инженерами, техниками и стахановцами встают новые задачи. Первостепенной из них является строительство жилищ, общественных и коммунальных зданий.

Чтобы обсудить эти задачи, обменяться накопленным опытом и наметить дальнейшие пути в работе, обком ВКП(б) совместно с научным инженерно-техническим обществом строителей 8 июля проводит производственно-техническую конференцию.

Конференция состоится в клубе имени Сталина и продлится три дня.

На специально организованной выставке будут показаны образцы новых, уже освоенных конструкций, местных материалов, внедренных в производство во время войны, будут продемонстрированы методы работы и инструмент, изготовленный стахановцами, передовыми людьми наших строек.

Смотр красных уголков и клубов МТС

Обком ВЛКСМ и ЦК профсоюза МТС и земельных органов Востока с 1 сентября проводят областной смотр красных уголков и клубов МТС.

Лучшими будут признаны те комсомольские организации и рабочкомы, которые к 1 сентября отремонтируют или построят вновь красные уголки и клубы, обеспечат их топливом, организуют физкультурные площадки с необходимым спортинвентарем, пополнят или приобретут вновь библиотеки.

При клубах и красных уголках по условиям смотра должны регулярно выходить стенгазеты, работать кружки, в газетных витринах вывешиваться свежие газеты.

Молодые кадры работников сцены

Бухгалтер Ксения Валериановна Рожевская и работница завкома Нина Федоровна Рыбакова стали профессиональными актрисами, они работают в новом драматическом театре в Татарске.

Это не первый случай, когда участники художественной самодеятельности клуба имени Клары Цеткин (Кировский район) вырастают в актеров-профессионалов. Только за 1944 год в театры Новосибирска и на периферию ушли 18 человек.

Драмкружок, зародившийся больше десяти лет тому назад, сейчас превратился в хорошо сыгравшуюся труппу. Состав его менялся, многие ушли на фронт, но коллектив продолжает работать и растить кадры.

Недавно коллектив клуба под руководством тов. Крутикова поставил пьесу «Лгунья». Спектакль был хорошо принят зрителем и прошел 16 раз.

В середине июля драматический коллектив клуба покажет свои работы на сценах городских клубов имени Сталина, имени Дзержинского, в Доме Красной Армии и других.

Помимо драматического коллектива в клубе работают кружки — вокальный, балетный, хоровой, организован духовой оркестр.

Библиотечные курсы

Областная научная библиотека 1 июля открывает трехмесячные курсы библиотекарей для районов области.

В программе курсов — общественно-политические и общеобразовательные дисциплины и специальные предметы, охватывающие основные вопросы организации, техники и методики библиотечного дела.

Слушателей на курсы выделяют райисполкомы.

ЗА РУБЕЖОМ

Отставка Польского Временного Правительства

ВАРШАВА, 28 июня. (ТАСС). Премьер-министр Временного Польского Правительства Эд. Осубка-Моравский заявил, что польское правительство, во исполнение соглашения, достигнутого в результате переговоров в Москве, решило выйти в отставку, чтобы сделать возможным сформирование Правительства Национального Единства.

Президент Крайовой Рады Народовой Б. Берут принял отставку правительства и поручил формирование нового правительства Осубка-Моравскому.

Заседание Президиума Крайовой Рады Народовой

ВАРШАВА, 28 июня. (ТАСС). Агентство Польпресс опубликовало сегодня следующее сообщение:

«28 июня состоялось заседание Президиума Крайовой Рады Народовой, на котором был рассмотрен ряд вопросов, связанных с образованием Правительства Национального Единства.

Ушедшие в отставку вице-премьер Януш, а также министры Бертольд, Капелинский, Охаб, Скшешевский, Трояновский и Залесский за выдающиеся заслуги в организации своих департаментов награждены «Золотым крестом заслуги».

Вл. Ковальский в связи с назначением его министром культуры и искусства ушел с поста первого заместителя Президента Крайовой Рады Народовой. Одновременно президиум постановил кооптировать в Крайову Раду Народову профессора Станислава Грабского, Станислава Миколайчика, д-ра Владислава Керника, д-ра Генрика, Колодзейского, Антония Колодзея, профессора Адама Крживановского, профессора Станислава Кутшеба, Яна Станчика, Винценты Витоса и Зигмунта Жулавского.

Из числа вновь кооптированных делегатов решено пригласить на пост заместителя Председателя Президиума Крайовой Рады Народовой Винценты Витоса и Станислава Грабского.

Сформирование Польского Правительства Национального Единства

ВАРШАВА, 28 июня. (ТАСС). Сегодня Эд. Осубка-Моравский представил Президенту Крайовой Рады Народовой состав Правительства Национального Единства. На основании п. 45 Конституции Президент Крайовой Рады Народовой об'явил следующий состав Правительства Национального Единства: премьер-министр — Эдвард Осубка-Моравский; вице-премьер — Владислав Гомулка; вице-премьер и министр земледелия — Станислав Миколайчик; министр национальной обороны — маршал Михаил Роля-Жимерский; министр иностранных дел — Винценты Ржимовский; министр общественной администрации — д-р Владислав Керник; министр общественной безопасности — Станислав Радкевич; министр финансов — Константин Домбровский; министр промышленности — Гилары Минц; министр путей сообщения — инженер Ян Рабановский; министр почт и телеграфа — Мечислав Тугутт; министр речного и морского транспорта и внешней торговли — д-р Стефан Ендриховский; министр здравоохранения — д-р Францишек Литвин; министр лесов — Станислав Ткачув; министр труда и социального обеспечения — Ян Станчик; министр просвещения — Чеслав Выдех; министр культуры и искусства — Владислав Ковальский; министр юстиции — Генрик Свентковский; министр по делам восстановления страны — профессор Михаил Качоровский; министр информации — Стефан Матушевский; министр снабжения и торговли—Ержи Штахельский.

28 июня, в 18 часов, Правительство Национального Единства принесло перед Президентом Крайовой Рады Народовой торжественную присягу. Затем состоялось первое заседание вновь сформированного правительства.

На заседании Президиума Крайовой Рады Народовой было решено образовать министерство речного и морского транспорта и внешней торговли, а также министерство лесов.

Газета „Стар" о реорганизации британского союза фашистов

ЛОНДОН, 28 июня. (ТАСС). Вечерняя лондонская газета «Стар» сообщает, что британский союз фашистов готовится к реорганизации. Корреспондент газеты «Стар» беседовал с неким Валериани, который является секретарем «Фонда помощи заключенным в тюрьмы на основе статьи 18-Б». В соответствии с этой статьей закона об охране государства многие фашисты находились во время войны в тюремном заключении, и этот фонд ставил своей целью обеспечить финансовую помощь освобожденным фашистам. Валериани руководит отделом печати британского союза фашистов и издавал фашистскую газету «Экшн». В настоящее время он занимает пост директора фирмы, которая распространяет еженедельные газеты крайнего правого направления. Он заявил корреспонденту, что он будет руководить изданием газеты Британского союза национал-социалистов, когда она начнет вновь выходить. Валериани заявил: «Я не люблю слово «фашист» и, как полагаю, несу частично ответственность за то, что я убедил нашего лидера отказаться от этого слова. Я думаю, что новое название нашего союза привлечет значительную поддержку».

Об обеспечении земельными наделами солдат Польского Войска

ВАРШАВА, 28 июня. (ТАСС). Здесь опубликован приказ Главнокомандующего Польским Войском о военных поселениях на западных землях Польши. Семьи солдат Польского Войска и партизан как оставшихся в живых, так и павших в борьбе за изгнание немцев из Польши, имеют право на получение земельных наделов размером в 10 га каждый во вновь присоединяемых к Польше западных районах. Переселение является добровольным. В первую очередь предусмотрено расселение кадровых солдат Польского Войска — участников Отечественной войны в возрасте свыше 40 лет, которых приказано уже теперь постепенно увольнять из рядов Польского Войска. Переселение должно начаться теперь же.

Приказ предусматривает оказание переселенцам помощи транспортными и другими средствами со стороны Польского Войска.

Война на Тихом океане

ЛОНДОН, 28 июня. (ТАСС). Как передает агентство Рейтер, штаб об'единенного командования вооруженными силами союзников в юго-западной части Тихого океана сообщает, что американские войска полностью заняли остров Лусон (Филиппины). Американские войска, продвигавшиеся с севера и юга долины Кагаян, соединились. Японцы, отступившие в горные районы к востоку и к западу от долины Кагаян, отрезаны от баз снабжения.

ВНИМАНИЮ ПОЛЯКОВ!

30 июня, в 8 час. 30 мин., в школе № 51 (Серебрениковская, 36) состоится вечер, посвященный двухлетию СПП. Докладчик — председатель областного управления СПП т. Рыбак. После доклада концерт и танцы.

Ответственный редактор А. А. КОНДАКОВ.

На полях и покосах

Июньские дни стояли сухие, солнечные. К концу месяца загрохотали грозы, прошли шумные дожди. Повеселели колхозники: во-время помочило, посевам поддержка!

А посевы нынче радуют. По бесконечным, уходящим за горизонт увалам, что раскинулись по обеим сторонам дороги к Пайвинскому сельсовету, растут хорошие хлеба, льны.

— Смотри-ка, пшеница уже колос выбросила, — говорит агроном Маслянинской МТС Рожко.

Он работает на другом участке и сейчас, случайно проезжая здесь, любуется заколосившейся пшеницей и прикидывает:

— 20 центнеров обещает — не меньше!

Он идет к белеющему на грани поля столбику и на дощечке читает: «Колхоз «Комбайн». Семенная пшеница бригады № 1, девять гектаров, сорт...»

К сожалению, какой сорт не записано. Это почти везде по семенным участкам — пограничные столбики не раскрывают сорта посева.

А спросить некого. Людей на полях не видно, и полевые станы с окончанием сева стали совсем нежилыми. Колхозники переселились в деревню.

Вот за густыми посевами колхоза «Комбайн» потянулись поля артели «Верный путь». Они тоже почти безлюдны. Редко увидишь пахаря, подымающего пар. Мало и полольщиц. На участке первой бригады среди яркой зелени пшеницы отдыхает группа женщин.

— Что же вы, товарищи, улеглись прямо в хлеб, — с досадой говорит агроном. — Сколько пшеницы помяли.

Потом он идет по полям и сбрасывает с рядков пшеницы горсти вырванного полольщицами осота.

— Почему не выносите его с поля, или хотя бы меж рядков клали?

— Станешь выносить, опять пшеницу помнешь, — бойко отвечает звеньевая В. С. Гилинер.

Она явно смущена своей неудачной отговоркой. Уносить сорняки с поля долой — это закон прополки.

Агроном собрал колхозниц, рассказал им как выносить сорняки, чтобы хлеб не мять. Он посоветовал отводить каждой полольщице самостоятельную загонку. В свою очередь женщины забросали его жалобами:

— Никто не придет, не побеседует, газеты не почитает. А главное людей на прополку посылают мало. Все время двое работали. Вот сегодня только вышло десять. А в деревне сколько народу сидит, сколько подростков без дела болтается?

С весны за звеном закрепили 150 гектаров. Сегодня среди десяти полольщиц только пять из состава звена, остальные—случайные работницы. Полют не чисто.

— Это вот почему не вырвали? — показывает агроном.

— Так то молочай, а мы осот рвем.

— А молочай чем лучше осота?

— Да он еще маленький.

Колхоз «Верный путь» — семеноводческое хозяйство. Он заслуженно на хорошем счету в районе. И на летних работах считается передовым. Однако по-настоящему и здесь прополка не организована. Председатель колхоза тов. Нагаев и агроном Тимошенко не наладили ухода за посевами.

— Как отсеялись, с тех пор Тимошенко еще не видели на полосе, — в один голос твердят колхозницы.

В самом деле, в этот день мы не нашли агронома ни в поле, ни в деревне. А ведь только накануне, на совещании агрономических работников, и заведующий райзо т. Гордеев, и главный агроном т. Кощеев, да и все агрономы с мест каялись, что с окончанием сева они редко стали заглядывать на поля.

Между тем агрономических сил в районе достаточно. В колхозах работают 8 агрономов и 12 агротехников. Как же случилось, что летние работы оказались запущенными!

Первая прополка к 27 июня не закончена даже наполовину. А есть такие колхозы, как «Красный день», имени Молотова, «Коммунар» и другие, где заросли осота почти нетронутыми остались среди посевов.

Может быть прополка идет медленно из-за того, что люди заняты другими летними делами? Время горячее — надо и пары готовить, и сено косить, и уборочный инвентарь чинить. Но и этого не делается. К концу месяца все колхозы, вместе взятые, на сено скосили всего лишь около одной тысячи гектаров—меньше трех процентов к плану.

А травы в цвету. И какие травы!

Вот сенокосные угодья колхоза имени Калинина, Пьянковского сельсовета. Травы густые, высокие, по пояс. А где же косари? — Они еще в деревне. Вчера впервые вышли две девушки с литовками.

Арина Зуева, молодая женщина, помахала косой с полчаса, и рука заболела.

— Вы посмотрите, как мне литовку отбили, — говорит она председателю колхоза Верецун, — вся иззубрена, а в середине совсем не выбита.

Тот посмотрел и сказал:

— Все это надо срезать и заново точить.

— А у тебя как? — спросил председатель Анну Мальцеву.

— Отправила косу в кузницу, пятку у нее неладно приклепали — острие закрывает.

В ожидании кос, колхозницы вспоминают прошлый год. Тогда выходило с литовками по 27 косцов и выкашивали каждый по 60—70 соток за день. А нынче выходят двое—пятеро и косят только по 6—7 соток.

— Ну, тогда и отбойщиком был Федор Макарович Кунин, — говорят Мальцева. —Он за полчаса 13 литовок отобьет — да как... Не коса — огонь! А сейчас такой мастер в деревне поживает, косы некому отбить. И машины тогда две косили, а нынче они еще не собраны.

Председатель успокоил колхозниц, что сенокос-де только начинается, людей подошлем и литовки найдем. У каждой хозяйки их по две да по три.

— Насчет машин я уж договорился с кузнецом соседнего колхоза — на-днях исправят, — закончил председатель и пошел.

Сенокос застал врасплох многих руководящих работников. К концу июня из 36 тысяч гектаров, подлежащих укосу, выкошено пока по району около тысячи. Это 2,8 процента плана. Хорошие сочные травы перестаивают, теряют свои лучшие кормовые качества.

Медлительность с сеноуборкой здесь пытаются об'яснить другими неотложными делами. И прежде всего ссылаются на то, что колхозное тягло надо поставить не в косилку, а в плуг на вспашку паров. В действительности же лучшие сроки под'ема паров в районе упустили.

Возьмем несколько цифр. Все три машинно-тракторные станции, имея 138 тракторов, вспахали к концу месяца... 277 гектаров. Это только три процента производственного задания. Колхозы на живом тягле сделали тоже не больше — около 800 гектаров. Насколько велика опасность провала в заготовке паров видно из того, что 30 колхозов не сделали даже одной борозды или подняли по три—четыре гектара.

Тот же колхоз имени Калинина вспахал пять гектаров. А у него два трактора Маслянинской МТС (бригадир тов. Сергеенко) и 14 рабочих лошадей. Но тракторы стоят из-за поломок, из-за того, что не подвезли горючего. А конные плуги заброшены.

Колхоз имени Калинина и тракторная бригада Сергеенко не исключение, а правило в районе. Директоры всех трех МТС буквально отмахнулись от вспашки паров.

— Горючего нет, — преспокойно отговариваются они.

— Горючее на Черепановской базе нефтесбыта.

— Денег нет, выкупить не на что.

Но некоторые председатели колхозов готовы ссудить деньгами. Впрочем, кое-кто из них говорит и о том, что дело не в деньгах. У руководителей МТС имеется, якобы, тенденция попридержать сейчас тракторы, чтобы не иметь лишних хлопот с ремонтом перед уборкой урожая.

Во всяком случае, как показывают цифры, тракторный парк в под'еме паров по существу не участвует. К сожалению, и лошадей на эту работу не выделили.

Колхоз «ЗИФ» тракторными и конными плугами поднял... пять гектаров пара. А по договору Маслянинская МТС обязалась к 1 июля вспахать 100 гектаров.

Это самый отстающий колхоз в районе. Без помощи районных организаций он не справится с летними работами. А как ему помогают?

Из шести лошадей четыре колхоз вынужден посылать в Черепаново за горючим для систематически простаивающих тракторов. Между тем ежедневно туда ходят десятки машин Маслянинской автоколонны. Они идут назад незагруженными и наполовину, забирая по пути всевозможных случайных пассажиров.

Неужели райзо, райисполком и директор МТС Бобровский не могли договориться с автоколонной, чтобы по пути подбросить этому колхозу, что находится в самом райцентре, несколько бочек горючего. Тогда лошадей можно было бы поставить на вспашку пара. Конечно, могли. Все дело в том, что в районе не занялись по-настоящему заготовкой паров.

Только что закончился пленум районного комитета партии. Он признал серьезное отставание с летними работами и наметил целый ряд мероприятий. Сейчас колхозам и МТС даны задания, мобилизуются тягловая и рабочая сила. Если все это будет подкреплено действительной организаторской работой в колхозах и тракторных бригадах, то многое удастся наверстать. Но для этого надо обеспечить действительное оперативное руководство на полях и покосах.

М. МОШКОВИЧ.
Маслянино.

В ТЕАТРАХ и КИНО:

НОВОСИБИРСКИЙ ТЕАТР ОПЕРЫ И БАЛЕТА
30 июня — Евгений Онегин.
1 июля — Иван Сусанин.

НОВОСИБИРСКИЙ ТЕАТР «КРАСНЫЙ ФАКЕЛ»
30 июня — Так и будет.
30 июня об'явленный спектакль Хозяйка гостиницы переносится на 7 июля. Взятые билеты действительны.
1 июля — Раскинулось море широко.
2 и 3 июля премьера. И. С. Тургенев. Месяц в деревне.

НОВОСИБИРСКИЙ ТЮЗ
3 и 4 июля — Комедия ошибок.

ГОС. ЕВРЕЙСКИЙ ТЕАТР БССР
30 июня и 1 июля — Капризная невеста.

ПАРК имени СТАЛИНА
НОВОСИБИРСКАЯ ФИЛАРМОНИЯ
Летний театр. 30 июня и 1 июля — гастроли Кавказского ансамбля песни и пляски («Горные орлы») под руководством и при участии Васо Дарьялова.
Эстрадный театр. 30 июня и 1 июля — вечера эстрады: Борис Печорин (муз. фельетон, куплеты, конферанс), Анжелика Малхасьян (песни народов СССР), Саида Сафарова (узбекские национальные танцы), Тина Галина (жанровые песни), Ванда Винская (ксилофон), Николай Наливайко (баян), В. Радболь (рояль), С. Усманов (бубен).

ГОСЦИРК
Сегодня и ежедневно большие представления в 3-х отделениях. Обновленная программа.
В воскресенье—3 представления: в 12 час. 30 мин., 6 час. и 9 час вечера. Билеты продаются.

Им. МАЯКОВСКОГО — Черевички.
С 2 июля — Человек № 217.
«ОКТЯБРЬ» — Арсен.
«МЕТАЛЛИСТ» — Человек № 217.

УПРАВЛЕНИЕ ГИДРОМЕТСЛУЖБЫ СИБИРСКОГО ВОЕННОГО ОКРУГА ПРОИЗВОДИТ НАБОР НА КУРСЫ РАДИСТОВ-ОПЕРАТОРОВ со сроком обучения пять месяцев.
На курсы принимаются лица, имеющие образование не ниже 8 классов средней школы в возрасте от 17 лет и старше.
Окончившим курсы присваивается специальность радиста-оператора.
Заявления подавать лично.
Здесь же требуются секретарь, бухгалтеры, машинистки, плотники.
Оплата по соглашению.
Обращаться: г. Новосибирск, ул. Чаплыгина (быв. Рабочая) № 73, 5 этаж, отделение кадров с 12 до 17 часов.

НОВОСИБИРСКИЙ СЕЛЬСКОХОЗЯЙСТВЕННЫЙ ИНСТИТУТ по 1 августа 1945 г. ОБ'ЯВЛЯЕТ КОНКУРС на замещение следующих вакансий:
I. ЗАВЕДУЮЩИХ КАФЕДРАМИ ПРОФЕССОРА ИЛИ ДОЦЕНТА:
1. Селекции и семеноводства.
2. Основы ветеринарии.
3. Коневодства.
4. Детали машин и теории механизмов.
5. Сопротивления материалов.
6. Пчеловодства.
II. ДОЦЕНТОВ:
1. По тракторам и автомобилям.
2. Защите растений.
3. Основам марксизма-ленинизма.
III. АССИСТЕНТОВ и ПРЕПОДАВАТЕЛЕЙ:
1. По тракторам и автомобилям.
2. С.-х. машинам.
3. Общего земледелия.
4. Агрохимии.
5. Математики и теоретической механики.
6. Физиологии с.-х. животных.
Прием заявлений в учебной части института с 9 до 18 часов, Большевистская, 172, телефон № 37-461.
К заявлению прилагается автобиография, заверенный личный листок по учету кадров, аттестат об образовании, справка об ученом звании и степени, отзывы о работе и характеристика общественных организаций.

ТИПОГРАФИЯ «СОВЕТСКАЯ СИБИРЬ» ПРИНИМАЕТ В РЕСТАВРАЦИЮ КОПИРОВАЛЬНУЮ БУМАГУ
Обращаться: Советская, 6 (вход с Коммунистической ул., с 2-х до 5 час. вечера).

ПРОДАЕТСЯ КОПИРОВАЛЬНАЯ БУМАГА
Обращаться: Советская, 6, 2 этаж, комн. 32

Гр. ВАКУТИН Кирилл Николаевич, прожив. по ул. 9-го ноября № 42, возбуждает дело о разводе с гр. ВАКУТИНОЙ Анной Прохоровной, прожив. в гор. Бийске, Алтайская № 124. Дело подлежит рассмотрению в Нарсуде 2 уч. Октябрьского р-на г. Новосибирска.

Гр. ЛЕОНОВА Анастасия Ивановна возбуждает дело о разводе с гр. ЛЕОНОВЫМ Зиновием Ивановичем. Дело подлежит рассмотрению в Нарсуде 1 уч. Новосибирского р-на г. Новосибирска.

Гр. ПРУТОВЫХ Валентина Николаевна, прожив. по Рабочей, 97, кв. 2, возбуждает дело о разводе с гр. БАРАНОВЫМ Борисом Степановичем, прожив. по ул. Шевченко, 9. Дело подлежит рассмотрению в Нарсуде 3 уч. Центрального района г. Новосибирска.

Утерянную круглую печать [illegible] Кировского района г. Новосибирска считать недействительной. Утерянные [illegible] и штампы [illegible] считать недействительными.

Адрес редакции и издательства: Советская, 6. Телефоны: коммутатор редакции — 34-904; отв. редактора — 35-904; отв. секретаря — 35-924; отделов: промышленности — 34-630 и 32-598; партийного — 30-785; сельскохозяйственного — 33-189; иллюстрационного — 32-395; писем — 31-396 и 35-505. Прием телефонограмм: иногородние — прямой — 8, город — 33-630. Выпускающий — 31-103; типография — 35-984; об'явлений — 31-289.

МН11165. Типография из-ва «Советская Сибирь». Тираж 50.000.

ОТКРЫТАЯ СИБИРЬ
info@opensib.ru
1 см

БИБЛИОТЕКА
№ 134

Пролетарии всех стран, соединяйтесь!

СОВЕТСКАЯ СИБИРЬ

Орган Новосибирского обкома и горкома ВКП(б), областного и городского Советов депутатов трудящихся

№ 130 (7835) | 4 ИЮЛЯ 1945 г., среда. | Цена 20 коп.

Шире соревнование в колхозной деревне!

Когда доблестные войска Красной Армии пали на последний штурм гитлеровской Германии, по нашей стране прокатилась волна кубанских колхозников и украинских огородников:

— Организуем Всесоюзное социалистическое соревнование за отличное проведение весеннего сева, за высокий урожай 1945 года! Не пожалеем наших сил, наоборот, будем трудиться изо всех наших возможностей, чтобы помочь Красной Армии скорее водрузить победное знамя над Берлином!

Этот призыв нашел горячий отклик в колхозной деревне. Он поднял в поход за высокий урожай всех советских крестьян, всех работников сельского хозяйства. И теперь, когда победное знамя Красной Армии реет над поверженным Берлином, колхозные крестьяне могут заявить:

— Мы честно выполнили свое обязательство, свой благородный долг перед страной. Мы добились на себе таких успехов, которые делают честь всему социалистическому земледелию, всей Советской стране.

Да, итоги весеннего сева действительно могут оцениваться, как новый выдающийся успех советского тыла, достойный великой победы Красной Армии над гитлеровской Германией. Государственное посевное задание еще к 15 июня было выполнено на 99 процентов. Страна засеяла на 10 с лишним миллионов гектаров больше прошлогоднего, причем провела сев в более сжатые сроки и при более высокой агротехнике.

И сейчас, когда на полях зреет высокий урожай, когда приближается пора богатой жатвы, советское крестьянство воздвиг колхозное преимуществ колхозного строя, выдержавшего все испытания войны еще более крепким и сильным. Они славят великое дело Ленина и учителя советского народа, отца колхозного строя—товарища Сталина. Они заложили основу организатору всех наших побед, Генералиссимусу Советского Союза, они обязаны всеми своими успехами.

Высокий урожай будет. В этом уверены машинисты и трактористы, обрабатывающий полевод, и колхозницы, обеспечивающая их от сорняков и вредителей. Но именно теперь, когда любовно возделанная колхозными руками и обильно напоенная дождями земля несет щедрые плоды, социалистическое соревнование на полях должно получить больший размах, еще большую силу. Решающий сев закончен, но борьба за урожай продолжается. Впереди — напряженная, ответственейшая пора — уборка урожая. Поэтому сейчас ответственейший этап Всесоюзного социалистического соревнования, — уборка урожая и заготовка хлеба и других продуктов. Хороший урожай надо хорошо убрать. Недаром русская пословица говорит: «Хвались урожаем, когда он в закромах будет».

На днях в «Правде» опубликовано решение «Всесоюзном социалистическом соревновании колхозов, МТС, районов, областей, краев и республик за получение высокого урожая и подъем колхозного животноводства в 1945 году». Правительство решило считать за 1945 год действовавшие в 1944 году условия соревнования. Количество переходящих красных знамен Государственного Комитета Обороны, условия соревнования областей, краев и республик, работающих в соревновании, с 10 до 14, а для районов — с 30 до 40. Дополнительно установлено на 1945 год 4 переходящих красных знамени Государственного Комитета Обороны для краев, областей и республик, 16 почетных грамот — для районов победителей в социалистическом соревновании за высокий урожай и подъем льна сахарной свеклы, плодов и овощей.

Сборка и заготовки сельскохозяйственных продуктов — решающий этап Всесоюзного социалистического соревнования за высокий урожай 1945 года. На победу в соревновании могут рассчитывать только те области, края и республики, районы, МТС и колхозы, которые, вырастив высокий урожай, вовремя и без потерь уберут его, аккуратно выполнят свои обязательства перед государством. Успешная победа в деле уборке и образцовое ее проведение должны составляют сейчас главную задачу социалистического соревнования в деревне.

Уборочная пора всегда была самой сложной и трудной в сельском хозяйстве. И уборку нынешнего года придется преодолевать ряд серьезных трудностей. Уборочные площади на много миллионов гектаров превышают прошлогодние. Если к этому добавить, что весенний сев текущего года проходил в условиях запоздалой весны, то станет ясным, что уборка потребует высокой организованности, большого напряжения сил и средств всего нашего сельского хозяйства.

Советские хлеборобы, проникшиеся обязанностью трудового героизма на севе и уходе за посевами, на деле показывают, что они сознают значение и сложность предстоящих уборочных работ. Повсюду в районах начались раньше и проходят организованнее, чем в прошлом году. День и ночь работают тысячи колхозных кузниц — ремонтируются уборочные машины, жатки, косилки, молотилки. Десятки и сотни МТС Украины, Северного Кавказа и других районов уже закончили подготовку комбайнов и готовы хоть сегодня вывести их на поля.

И все же нельзя сказать, что подготовка к уборке посевов ведется темпами, обеспечивающими ее своевременное завершение. Некоторые местные партийные и советские руководители после весеннего сева крупно «самоуспокоились», допустили неорганизованность и самотек. Особенно большую тревогу внушает ход ремонта комбайнов, жаток, лобогреек и других уборочных машин в ряде районов. Даже в республиках Средней Азии, в Сибири, на Урале и в Крыму, где уборка урожая уже началась, значительная часть машин до сих пор не подготовлена. Крайне медленно ремонтируют комбайны Ростовская область. Нельзя также признать удовлетворительным ход таких предшествующих уборке работ, как сенокос, подъем паров и некоторые другие.

Наступило время, когда не только каждый день, но и каждый час дорог. О низкой культуре сельским хозяйством теперь надо судить по умению вести все полевые работы развернутым фронтом. Сейчас уже нельзя ограничиться мероприятиями, направленными на ускорение той или другой отдельной кампании, успех ее должен решает весь комплекс предуборочных и других совпадающих с ними по времени работ. А это значит, что все их следует вести в твердое русло и подчинить строгому графику. Надо помочь каждому колхозу правильно организовать труд колхозников, необходимо добиться в ближайшие же дни, — это ускорения темпов подготовки уборочных машин при строгом соблюдении требований к качеству их ремонта, комплектования бригад и агрегатов.

Наше социалистическое сельское хозяйство вступает в полосу бурного роста своей мощи. Успешное проведение уборки нынешнего года позволит еще больше поднять на новый, более высокий подъем все отрасли нашего сельского хозяйства, помогут ему еще выше поднять знамя социалистического соревнования за высокий урожай, за развитие колхозного животноводства.

Всесоюзное социалистическое соревнование в сельском хозяйстве началось три года назад, в тяжелые дни войны. Оно сыграло огромную роль в усилении колхозной помощи стране и фронту. Достижения победы над врагом. Теперь, когда победа уже завоевана, социалистическое соревнование призвано решить новые ответственные задачи. Оно должно помочь делу быстрейшего залечивания ран, нанесенных стране войной, делу дальнейшего укрепления военно-экономического могущества нашей Родины.

Шире социалистическое соревнование за высокий урожай и подъем колхозного животноводства в 1945 году!

(«Правда»).



Идет сенокос... Колхозу нашей области заготовляют отличные корма для скота на зиму. На снимке С. Литунчик (колхоз «Прожектор», Легостаевского района), скашивающий 4 гектара трав ежедневно.

Фото Б. Шумилова.

Невыполненные обязательства

— Пойдут тракторы — будет и возчик, не пойдут — не дам возчика, — сказал бригадир полеводческой бригады Алексеев.

— Но без масла трактор не может работать, — убеждал его бригадир отряда.

— А мне какое дело! — ответил Алексеев. — Машины разобраны, не пашут, а я нам еще возчика давай. Не выйдет, сами поезжайте!

Пришлось за смазочным послать тракториста, отложить сборку машины и ссыпку.

В колхозе «Комбайн», о котором идет речь, тракторный отряд Искитимской МТС не плохо провел сев. К 7 июня полностью выполнил весеннее задание.

А вот колхоз не выполнил своих обязательств. Вагончик для жилья трактористов не оборудовал. После смены грязные, уставшие трактористы тащились за пять километров. Но и там негде было им умыться, ни согреться. Питание плохое. Редко в суп плавал кусочек мяса. Молока и того не было. Хлеб доставляли с перебоями.

Когда кончился сев, стало и того хуже. Председатель колхоза Непомнящего по нескольку дней не заглядывает в отряд. Обеды перестали варить, а 27 июня и хлеба не привезли.

Трактористы засветло бросали работу, отправлялись в деревню подкрепиться и больше в поле уже не возвращались. Поэтому трактора ремонтировались медленно и вспашку паров 27 июня еще и не начинали.

И так не только в «Комбайне». В колхозе «Вторая пятилетка» для жилья трактористов предложили избушку без окон и дверей, без печки. Трактористы предпочли свежий воздух духоте. Так под кустиком и провели всю весну.

В артели «Путь Октября» вагончик разрушили, питание не наладили. Трактористов кормят кормилы, когда сами, с 9 июня тракторы поставили на профилактический ремонт и вовсе не стали готовить обеды.

Безразличное отношение к механизаторским кадрам видно и на другом. На зимней курсы трактористов, ни весной на курсы комбайнеров колхозы не послали ни одного человека. Поэтому трактора используются только в одну смену.

В артели «Путь Октября» нехватает двух трактористов и комбайнера. В «Юзера пятилетка» не имеет своего комбайнера, нет двух трактористов, недостает пяти штурвальных. Всего МТС не насчитывает пяти комбайнеров и 12 трактористов.

Искитимская МТС, Искитимского района, впервые за много лет пыневной весной выполнила свое задание. МТС вправе потребовать от колхозов такого же безусловного выполнения их обязательств. Правильный упрек, что плохие материальные условия трактористов теперь тормозят паровспашку.

Но выполнить весенние работы — это еще не значит выполнить все свои обязательства. Полностью свой долг перед колхозами МТС выполнит только тогда, когда она к сроку напашет нужное количество паров и вовремя уберет урожай.

Разве директор МТС тов. Антоненко не виноват в затяжке паровспашки? Несомненно, виноват. Он, успокоившись успехами на севе, ослабил руководство тракторными отрядами. С его и старшего механика Балагансного моментального согласия, после сева начали разбирать тракторы. Разобрали и те, которые нуждались только в незначительном профилактическом ремонте. Расконсервированные части машин валяются под открытым небом уже больше двух недель.

Так как колхозы не выполняют еще одного, довольно существенного обязательства перед МТС — не выделяют для отряда сторожей, есть случаи хищения частей.

На 29 июня кое-как привели в порядок только колесные тракторы, да и то не все, а мощные машины «ЧТЗ» до сих пор не собраны.

— Для гусеничных тракторов нет горючего, — оправдывается директор.

Но Антонов может поступить в любой день, а тракторы пустить в борозду МТС не сможет.

Разве не знали Антоненко и Балагансний, что в колхозе «Комбайн» колесный трактор не пускают только потому, что некому поехать за смазочным? Почему никто из них за все время после сева ни разу не приехал в колхоз и не потребовал от председателя выделить возчика для отряда?

Виновата МТС и в том, что в колхозе «Волна революции» только 29 июня повел лишь один колесный трактор. Сев здесь кончили 4 июня. Что делал отряд, обладающий двумя «ЧТЗ» и двумя колесными все это время? Ничего. Клинали на общей машине нужно было менять. Те, что прислали из МТС, оказались большим чем нужно размеров. Послали в МТС растачивать. Что-то неумелые руки испортили их. Прислали новые. Теперь стержни были коротки, по шпонки не подходили. И опять тянулась эта история с клиньями, но директор, ни главный механик не приезжали.

В прошлом году в Искитимском районе тоже было во всех сельхозартелях. Если не будет улучшено руководство отрядами, то в этом году МТС не выполнит плана вспашки паров. МТС же, сваливая на то, что колхозы не выполняют своих обязательств, понять не считает себя ответственной за срыв этого мероприятия.

МТС ссылается на колхозы, а колхозы — на МТС. В результате к концу июня по колхозам, обслуживаемым этой станцией, полностью не больше двухсот гектаров паров...

Вместо того, чтобы обвинять друг друга, надо дружно взяться за работу, осуществить все, что требуется от обеих сторон. Только тогда можно будет сказать, что договоры МТС и колхозов выполнены.

С. МАРКОВА.

На полях области

КАРАСУК. (По телефону). Заботливо ухаживая за посевами, колхозники колхозартели имени Свердлова, Хорошинского сельсовета, полностью очистили хлеба от сорняков. Первая прополка на площади 1.180 гектаров закончена. С появлением сорных трав колхозники снова немедленно удалят их. В помощь взрослым на прополке работает ежедневно 40 школьников во главе с членом правления М. П. Полтапен.

* * *

ЧИСТООЗЕРНОЕ. (По телефону). Дружно идет сенокос в колхозе имени Уринского, Очищенского сельсовета. Члены артели обязались до начала косовицы полностью закончить заготовку кормов. Ежедневно пять сенокосилок используются с высокой производительностью. От косовицы не отстает отоваривание. Уже заготовлено около тысячи центнеров хорошего сена. Его сразу же подвозят к скотным базам.

* * *

ВЕРХ-ИРМЕНЬ. (По телефону). Горячее соревнование на уборке идет в колхозе «Таллинн». План силосования кормов перевыполнен. Так же успешно развертывается сенокос. Четыре сенокосилки и ручные косы работают бесперебойно. Косари перевыполняют нормы. Машинисты косилок выкашивают до четырех гектаров за день каждый.

— Мы обеспечим скоту сытую зимовку, — говорит председатель колхоза тов. Агапосов.

Что дает опыт Кудриной на сенокосе

ВЕРХ-ИРМЕНЬ, 3 июля. (По телефону, наш спец. корр.). Знатные косари звена Капитолины Ивановны Кудриной из колхоза «Гигант», Тогучинского района, в прошлом году на уборке урожая выкашивали вручную по 3 гектара в день. Высоких показателей Кудрина добилась благодаря четкой организации труда и вниманию, которым окружили ее звено правление колхоза, сельсовет и руководители района.

Три женщины начинали и кончали работу вместе с солнцем. Косили как-раз свою полосу в отдельности, не расходясь одна от другой на далекое расстояние. Косы наса́живали и отбивали специально поставленный для этого бывалый колхозник т. Кудрин. Для отбивки кос он ходил на полсе с запасной готовой литовкой. Женщины, отдавая свою косу для отбивки, брали запасную и продолжали работу.

Отдыхали косари только по время завтрака, обеда, полдника и ужина. Колхоз обеспечил их питанием.

Благодаря такой напряженной работе три звеньевых косаря убрали в сенокосную пору прошлую 143 гектара хлеба. Об этом трудовом подвиге колхозницы Балагансного молчаливого согласия, после сева начали разбирать тракторы. Разобрали и те, которые нуждались только в незначительном профилактическом ремонте. Расконсервированные части машин валяются под открытым небом уже больше двух недель.

Так как колхозы не выполняют еще одного, довольно существенного обязательства перед МТС — не выделяют для отряда сторожей, есть случаи хищения частей.

На 29 июня кое-как привели в порядок только колесные тракторы, да и то не все, а мощные машины «ЧТЗ» до сих пор не собраны.

— Для гусеничных тракторов нет горючего, — оправдывается директор.

Но Антонов может поступить в любой день, а тракторы пустить в борозду МТС не сможет.

Разве не знали Антоненко и Балагансний, что в колхозе «Комбайн» колесный трактор не пускают только потому, что некому поехать за смазочным? Почему никто из них за все время после сева ни разу не приехал в колхоз и не потребовал от председателя выделить возчика для отряда?

Виновата МТС и в том, что в колхозе «Волна революции» только 29 июня повел лишь один колесный трактор. Сев здесь кончили 4 июня. Что делал отряд, обладающий двумя «ЧТЗ» и двумя колесными все это время? Ничего. Клинали на общей машине нужно было менять. Те, что прислали из МТС, оказались большим чем нужно размеров. Послали в МТС растачивать. Что-то неумелые руки испортили их. Прислали новые. Теперь стержни были коротки, по шпонки не подходили. И опять тянулась эта история с клиньями, но директор, ни главный механик не приезжали.

В прошлом году в Искитимском районе тоже было во всех сельхозартелях. Если не будет улучшено руководство отрядами, то в этом году МТС не выполнит плана вспашки паров. МТС же, сваливая на то, что колхозы не выполняют своих обязательств, понять не считает себя ответственной за срыв этого мероприятия.

МТС ссылается на колхозы, а колхозы — на МТС. В результате к концу июня по колхозам, обслуживаемым этой станцией, полностью не больше двухсот гектаров паров...

Вместо того, чтобы обвинять друг друга, надо дружно взяться за работу, осуществить все, что требуется от обеих сторон. Только тогда можно будет сказать, что договоры МТС и колхозов выполнены.

С. МАРКОВА.

— Конечно, лучше, — говорит Мария Федюкова. — Было, зайдем теплок 15 в ряд, средняя уже кончает, а последняя только начинает. Ей кричат: «Ей ты, лодырь, отстаешь!» А ведь силенка-то не у всех одинакова. А тут уже сколько я выкошу — вся моя.

При такой косьбе отбивщику кос Алексею Артемьевичу Кудрину стало больше работы. То и дело кричат ему:

— Дядя Алексей! Идите, посмотрите, у меня что-то коса не ладится, отбить надо. — зовет его Александра Шилаева.

— Мне не тяжело, — говорит 70-летний дед Алексей. — Да ее разве отбивкой возьмешь? Подтачивать надо хорошенько. Они только и знают, что отбить, — ворчит он, заканчивая точить литовку Шилаевой.

Он сам прошел ряд, другой.

Дядя Алексей ходит по полосу, то у одной попросит косу, то у другой. То этой покосит немножко, то той рядка два пройдет — все веселее.

Женщины увлеклись работой и в обед до вечера отдыхали всего один раз. Кончили рано и в этот день. Так же начали и на другой, на третий день правление колхоза не обеспечило косарей питанием.

Результаты работы по методу Кудриной резко отличались от обычных результатов, когда работали скопом. Если за четыре утренних часа женщины косили 0,78 гектара, то за четыре часа после обеда — 2,54 гектара. А всего в этот день за восемь часов работы они скосили 3,32 гектара.

На следующий день косари приступили к работе около 7 часов утра. Председатель колхоза Черных обещал организовать хорошее питание. Но опять допустили нерасторопность. В семь часов утра, когда женщины толпились на полосу, им дали завтрак. В 11 часов дня уже привезли обед, потом до 7 часов вечера ничем не кормили.

И организовали труд неправильно. Для удобства учетчицы косарей распределили по 400—500 кв. метров полосы от друга. Участок не всегда скошен. Так-жились на то, кто скорее загрузился и начал растачивать косу. 70-летнему старику работу отбивщика дали далеко по полосу, тяжело. Смотрит на это, и все-таки скосили 4,83 гектара. день косил вчетверо. К полевому стану.

Сначала на хозяйственном дворе колхозник Ер

— Ты зачем? — спросили его.

— Иду отдохнуть на деревню.

— Как так рано?

— Как рано? Они у нас домашники. У них и есть.

— Почему дома не устроил?

— Не слушались.

— Же... ехали с ... ехали с ... ехали с

ОБЗОР ПЕЧАТИ

Комсомольская жизнь в районной газете

Молодежь — большая сила в колхозной деревне. В годы Отечественной войны за рулем трактора, конным плугом, у штурвала комбайна, на животноводческих фермах — всюду были комсомольцы. Молодые сибиряки своим самоотверженным трудом и инициативой помогали делу победы.

Сейчас, в дни мирного строительства, сельская молодежь нашей области в ответ на награждение комсомола орденом Ленина упорно борется за высокий урожай.

Многое могли бы рассказать о своих патриотических делах комсомольцы Тогучинского района. За период весеннего сева комсомольская организация колхоза «Страна Советов» еще более окрепла, еще выше поднялся ее авторитет. Юные пахари выполняли до полутора норм. Славно потрудилось и созданное в колхозе звено высокого урожая. На его участке — ровные, дружные всходы; проведена ранняя прополка. Заметных успехов добились комсомольско-молодежные тракторные бригады тт. Пичкунова, Цикунова и др.

Сельская молодежь работает и учится, пред'являет самые разнообразные требования и запросы.

Но тщетно искать на страницах тогучинской районной газеты «Социалистическая стройка» какого-либо отражения комсомольской жизни. Маленькая заметка секретаря райкома комсомола тов. Чумаковой, напечатанная в номере за 4 июня, в счет не идет. В ней говорится о контрольно-сторожевых постах, созданных в тракторных бригадах для борьбы за лучшее хранение и бережное расходование горючего, причем не указано даже, кому принадлежит этот ценный почин. Газета ничего не пишет о деятельности комсомольских организаций, об учебе комсомольцев, о привлечении сельской интеллигенции к воспитательной работе среди молодежи.

С начала года вышло свыше 30 номеров «Социалистической стройки», а в них — ни одного материала на эти темы, ни одного выступления секретаря комсомольской организации колхоза или МТС. Газета же [illegible] информировать читателей [illegible] событиях, как районная конференция [ВЛК]СМ или пленум райкома. Столь пренебрежительное отношение к освещению вопросов комсомольской жизни ничем оправдать [illegible].

Карасукская газета «Коллективный труд» этим вопросам уделяет [illegible] места. В новогоднем номере помещено письмо с фронта о ратном подвиге земляка — комсомольца-связиста Ивана Кургана. Из последующих номеров можно узнать о производственных успехах отдельных комсомольцев, комсомольско-молодежных тракторных бригад. Правда, газета сообщает об этом в скупых строчках «Доски почета» или итогов соревнования. К тому же, даже эти редко появляющиеся заметки не блещут ни содержанием, ни стилем.

15 мая «Коллективный труд» писал:

«Комсомолец - тракторист Василий Твердохлеб и Мария Кривега, подавшая заявление в день Победы о приеме в комсомол, план тракторных работ в колхозе выполнили на 112 процентов.

Высоких показателей в работе добилась комсомолка-[illegible] Доброва».

И опять следует цифра. Вот и вся заметка о комсомольцах колхоза «Опора».

Карасукский район — один из крупнейших в Кулундинской степи. Он вышел победителем в областном соревновании на весеннем севе. В этом немалая заслуга комсомольцев. Есть чему поучиться у комсомольских организаций Палецкой МТС, совхоза им. Дзержинского, колхоза «Коминтерн» и др. Но газета почему-то замалчивает опыт передовых комсомольских организаций, не показывает, как они расширяют свое влияние на сельскую молодежь, как воспитывают ее.

Замечательными делами прославилась комсомольско-молодежная тракторная бригада И. Федорова из Палецкой МТС. Она выполнила план весенних работ на 300 проц. и сэкономила около двух тонн горючего. Газета правильно поступила, поместив статью тов. Федорова. Но она не помогла автору написать подробно о том, как он приучил молодых трактористов к дисциплине и порядку, как привил им любовь к трактору, какими путями бригада добилась успеха. Конечно, легче написать, что «никаких секретов нет», чем передать конкретные крупицы опыта.

Поверхностный подход к показу авангардной роли комсомольцев колхозов и МТС на производстве — недостаток многих районных газет, ограничивающихся в большинстве цифровыми данными. Надо говорить во весь голос о молодых тружениках деревни, об их патриотических чувствах, об умении преодолевать трудности. Как работают комсомольцы МТС, как осуществляют комсомольские организации колхозов, в которых нет партийных организаций, свое право контроля над хозяйственной деятельностью. Всем этим вопросам районные газеты обязаны найти место на своих страницах.

Районные газеты должны помогать комсомольцам в распространении инициативы, направленной на под'ем колхозного производства. Иногда считают, что проявить инициативу — значит сделать что-то совершенно новое, до сих пор неизвестное. Это неправильно. Инициатива означает, прежде всего, умение творчески применить накопленный опыт в данной обстановке. Та же карасукская газета поместила обращение комсомольцев, пионеров и учащихся Зюзинской средней школы Барабинского района с призывом создавать в колхозах фермы водоплавающей птицы. Дело нужное, полезное. Но вот прошло более двух месяцев, а газета ни словом не обмолвилась, как комсомольцы района откликнулись на это обращение.

Долг районной печати широко показывать участие комсомольских организаций в подготовке к уборке урожая, в создании кормовой базы для развития животноводства. Но за производственными вопросами нельзя забывать и другие волнующие темы. Такую однобокость, как раз, и допускает газета «Коллективный труд», да и многие другие. Опыт реализации решений XIII пленума ЦК ВЛКСМ, новые формы работы с молодежью, политическое ее воспитание, организация культурного досуга и самодеятельности, пропаганда физической культуры, внедрение агротехнической и зоотехнической книги, художественной литературы в быт молодых колхозников, учеба комсомольского актива—все [это] ожидает включения в тематический план районных газет.

Районная печать не должна забывать о своей обязанности изучать и анализировать причины слабого роста отдельных комсомольских организаций в колхозах и МТС, по-деловому критиковать недостатки, подсказывать вожакам сельской молодежи, как лучше строить работу.

Надо всемерно поддерживать начинания комсомольцев, проявленные на любом участке деятельности, — [illegible] к учебному году или благоустройство районного центра, колхоза, полевого стана. Об этом у нас нередко забывают.

Черепановская газета «Путь к социализму» выступила с передовой о помощи школам. Это нужная тема. Но странно, почему редакция не сочла нужным подчеркнуть особое участие комсомольских организаций в подготовке к учебному году?

Вопросы комсомольской жизни должны занять почетное место на страницах районных газет. Освещать эти вопросы глубже, ярче! Побольше живых убедительных фактов, волнующих примеров. Этим районная печать поможет партийным и комсомольским организациям поднять сельскую молодежь на завоевание высокого урожая, на новые трудовые подвиги для блага Родины.

Семинар секретарей первичных партийных организаций

ЧЕРЕПАНОВО, 3 июля. (По телефону). Закончился трехдневный семинар секретарей первичных партийных организаций и парторгов села. Присутствовало 35 человек. Партийные руководители прослушали ряд лекций на темы: «Великая победа Красной Армии и советского народа над германским империализмом», «Партия Ленина—Сталина — вдохновитель и организатор побед советского народа в Отечественной войне 1941—1945 гг.», «Великий русский народ» и ряд других.



Шесть машин обслуживает одновременно лучшая вязальщица Новосибирской трикотажной фабрики Шура Казакова. Ежедневно она выпускает сверх задания столько полотна, что его хватило бы на 300 штук белья. Фото Б. Шумкова.

Письма в редакцию

Создадим образцовый краеведческий музей

После длительной консервации (1941—1945 гг.) Новосибирский областной краеведческий музей готовится к открытию.

Чтобы возродить это культурно-просветительное учреждение, необходима активная помощь всех трудящихся города и области, всех партийных и советских организаций.

Музей уже имеет большинство экспонатов по отделам природы, истории, социалистического строительства и Отечественной войны. Но есть и пробелы в его отделах, которые легко устранить.

Охотники, рыбаки, препараторы, чучельники могут изготовить чучела зверей, птиц, препарировать пресмыкающихся, рыб, земноводных и др. Геологоразведывательные партии должны передать в музей образцы полезных ископаемых, коллекции минералов, окаменелостей. Ученые, краеведы помогут сбором археологических и палеонтологических материалов.

Заводы, фабрики, артели могут предоставить музею образцы своей продукции, диаграммы роста производительности труда, стенгазеты, фотографии стахановцев. Таких же материалов ждет музей по сельскому хозяйству от облзо, райзо, МТС, агрономов, совхозов и колхозов.

Художники своими картинами и рисунками сибиряков — героев фронта и тыла, отличившихся в Отечественной войне, оживят отделы музея.

Во многих областях Советского Союза вновь восстановлены десятки музеев и других культурных учреждений. Настало время и Новосибирску иметь свой образцовый краеведческий музей.

М. ЗОРКИЙ.
Директор областного музея.

Спасибо за внимание к детям

От имени детей и сотрудников 82-го Ленинградского детдома, эвакуированного из Ленинграда в Сибирь, приношу глубокую благодарность капитану и команде парохода «Тихонов» за внимание и заботу, оказанные детдому во время пребывания его в Сибири.

В августе 1942 г. детдом был отправлен из Новосибирска в п. Верте-Кос, Каргасокского района, Нарымского округа.

После мучительной зимы 1941 г., проведенной в условиях ленинградской блокады, дети попали на пароходе в атмосферу нежной заботы со стороны команды «Тихонова» во главе с капитаном. С тех пор пароход «Тихонов» много раз доставлял для детдома продукты и другие грузы, возил детей и сотрудников. Команда и ее капитан всегда были внимательны к детям.

Подходит желанный день возвращения в Ленинград. Скоро дети вернутся к своим родным, расскажут о далеком Нарыме, о той большой заботе, которую проявила к ним родная страна, и о команде «Тихонова» и ее капитане — чутком, простом советском человеке, который, как любящий отец, заботился о детях.

П. ЧЕРНЯЕВА.
Директор 82-го Ленинградского детдома.

Костюм без... спины

За хорошую заготовку картофеля гражданина [illegible] премировали [illegible] тором, к великому огорчению награжденного, оказались... только две передних половинки; спины не было. На просьбу тов. Крюкова обменять костюм на полноценный, так как у него-то, у Крюкова, спина имеется, работники райпотребсоюза равнодушно ответили, что им такие костюмы прислали из Новосибирска, а потому, дескать, так и носите, т. е. с двумя разрезами — спереди и сзади. Этот же злополучный гражданин получил в райторготделе ордер на сапоги для восьмилетнего сына. За сапоги он заплатил 336 [illegible] обуться, пришлось их... размачивать. А после того, как мальчик сходил в школу, сапоги вообще пришли в негодность.

Такое издевательское отношение торгующих организаций Пихтовки к людям— не единственный случай.

Гражданина Терехина «премировали» галошами... на одну ногу.

Интересно, так ли «одеваются» сами работники райторготдела и райпотребсоюза?

Т. З.

Ответы на неопубликованные письма

В редакцию поступило письмо о бесхозяйственном хранении товаров и материалов на складах Новосибирской конторы снабжения Главсибрыбпрома. И. о. начальника Главсибрыбпрома т. Котельников сообщает, что созданная для проверки комиссия подтвердила факты, указанные в письме.

В связи с этим по Главному управлению рыбной промышленности Сибири издан приказ, обязывающий руководителей трестов провести тщательную проверку состояния баз и складов и правильность хранения на них товаро-материальных ценностей.

За допущенную бесхозяйственность управляющему Новосибирской конторой т. Городецкому об'явлен строгий выговор с предупреждением, зав. складом т. Зотову — выговор. И. о. управляющего конторой т. Энтину предложено навести на складах порядок.

* * *

Группа работников Сибметаллстроя жаловалась на перебои в торговле хлебом в Кировском районе. Факты подтвердились. Разобрав жалобу, райисполком об'явил строгий выговор директору хлебокомбината т. Рылышкову. Перебои в снабжении хлебом устранены.

ЗА РУБЕЖОМ

Манифест с'езда французской компартии

ПАРИЖ, 1 июля. (ТАСС). 10-й с'езд французской коммунистической партии обратился к французскому народу:

«Французы и француженки! Французская коммунистическая партия, давшая Франции больше всех мучеников и героев национального освобождения, подвела на своем 10-м национальном с'езде итоги своей политики, служащей исключительно Франции и ее народу. В течение 5 тяжелых лет подпольной деятельности, сопротивляясь самым диким преследованиям, французская коммунистическая партия была боевым острием, направленным против врага, в авангарде сопротивления захватчикам. Но в то время, когда французская коммунистическая партия делала все для того, чтобы об'единить французов против фашистов, тресты и их агенты, вся клика гитлеровских шпионов во главе с Петэном и Лавалем упорно старалась раз'единить нацию, уменьшить ее способность защищаться для того, чтобы предать ее врагу. Эти преступники в течение более четырех лет были соучастниками нацистского разбоя, приносившего им прибыль, они заполняли людьми тюрьмы, лагери уничтожения и виселицы. И сегодня, когда гитлеровский фашизм потерпел военное поражение благодаря усилиям французских патриотов, поддержанных англо-американскими союзниками, и особенно благодаря не имеющим прецедента военным подвигам и несравненным жертвам Советского Союза и его славной Красной Армии, которой командует Маршал Сталин, — эти же люди все еще находятся в различных звеньях национальной деятельности, где они сопротивляются возрождению Франции, продолжая неизменно осуществление антифранцузского плана, в котором систематически сочетаются саботаж, халатность и бездеятельность.

Эти люди трестов хотят создать в стране состояние анархии, обмана и беспорядка для того, чтобы помешать Франции снова занять свое место великой державы в мире. Они хотели бы, чтобы французский народ был порабощен в стране, которая не была бы более независимой.

Вот почему борьба за реконструкцию Франции, первое условие нашей национальной независимости, является борьбой всего нашего народа. Это — борьба рабочих, крестьян, техников, инженеров, интеллигентов, всех, кто хочет перестроить Францию материально, политически и духовно для того, чтобы, опираясь на свою восстановленную и модернизированную индустрию, на обновленное сельское хозяйство, на процветающую торговлю и проявляя большую активность во всех областях, наша родина снова представилась в глазах всего мира как земля свободы, прогресса, как светоч знаний!

Французы и француженки! Нужно разбить дьявольский план тех, кто стремится к крушению родины. Будущее Франции, ее экономическая, финансовая и политическая независимость находятся в наших руках. Для того, чтобы обеспечить это будущее, нужно начать во что бы то ни стало борьбу за реконструкцию, за производство. Производить! Таков первый и самый повелительный долг, провозглашенный 10-м с'ездом французской коммунистической партии».

Но для того, чтобы усилия в области производства увенчались полным успехом, говорится далее в манифесте, необходимо выиграть борьбу за снабжение, выплачивать достаточную заработную плату и жалованье, упорядочить цены на сельскохозяйственные продукты, увеличить пенсию престарелым трудящимся, распространить ее на престарелых крестьян, ремесленников и мелких торговцев, установить справедливую налоговую систему и конфисковать имущество предателей. «Необходимо также, чтобы чистка была решительно проведена во всех отраслях экономики и в высшей администрации. Необходимо, чтобы были уничтожены все одиозные институты Виши, все пережитки фашизма. Необходимо, чтобы предатели, начиная с Петэна, были быстро и беспощадно наказаны. Нужно, наконец, чтобы очень быстро крупные средства производства и обмена и монополии были переданы нации, чтобы были ликвидированы тресты, не имеющие родины и предавшие Францию. Одним словом, нужно, чтобы была проведена в жизнь программа Национального совета сопротивления».

Отметив, что национальное возрождение и величие могут быть обеспечены лишь в условиях подлинной демократии, в которой «принцип всякого суверенитета коренится главным образом в нации», и что именно забвение и пренебрежение этим принципом, записанным в декларации прав человека и гражданина, привело Францию к катастрофе в июне 1940 года, манифест отмечает, что «нужно вернуться к здоровым и сильным принципам демократии, которые составили могущество и славу Первой республики во время величественной эпохи Великой Французской революции».

В манифесте подчеркивается необходимость единства для окончательной победы над остатками фашизма и далее говорится: «10-й с'езд от имени 900.000 членов французской коммунистической партии торжественно призывает товарищей социалистов об'единиться с коммунистами в недрах великой французской рабочей партии: это единство даст рабочему классу нашей страны несравненные силу, влияние, способность к действию и об'единению.

Политическое единство рабочего класса, отнюдь не являясь препятствием к созданию широкого национального [illegible], будет его самым верным залогом, так как великая французская рабочая [партия], осуществляющая политическое [illegible] рабочего класса, сможет играть [illegible] роль в об'единении всех прогрессивных политических сил страны».

К отводу союзных войск из советской зоны оккупации в Германии

БЕРЛИН, 2 июля. (ТАСС). С утра 1 июля Союзное Командование начало отвод [войск с] территории советской зоны оккупации в Германии.

Наши войска, продвигаясь в[slед] за [illegible] войсками, вступили в Шверин, Галле, [illegible] фурт, Плауэн.

Требование ассоциации лекторов и профессоров Об'единенных наций

ЛОНДОН, 2 июля. (ТАСС). Как передает агентство Рейтер, генеральный совет международной ассоциации университетских лекторов и профессоров Об'единенных наций принял резолюцию, в которой требует сурового осуждения немецких профессоров и ученых, которые до и в период войны поддерживали нацистский режим, распространяли ложные биологические теории и несут таким образом ответственность за расовые преследования. Резолюция обвиняет всех тех, кто [illegible] вал профанации науки в целях [illegible] к тотальной войне, кто участв[овал в раз]рушении университетских библ[иотек, лабо]раторий и музеев в оккупиров[анных стра]нах и кто использовал совреме[нные дости]жения науки для того, чтоб[ы] [illegible] над политическими заключенны[ми и граж]данским населением опыты, [illegible] водили к инвалидности или см[ерти].

В ОБЛАСТНОЙ БИБЛИОТЕКЕ

4 июля в читальном зале областной библиотеки состоится лекция на тему: «Полное солнечное затмение 9 июля 1945 года».
Лектор городского лекционного бюро проф. И. Н. Язев.
Начало в 8 ч. 30 м.

ИЗВЕЩЕНИЕ

6 июля, в 7 час. 30 мин., в клубе им. Дзержинского городской комитет ВКП(б) и автомотоклуб проводят общегородское собрание работников автотранспорта.
ГОРКОМ ВКП(б).

В ГОРПАРТКАБИНЕ[ТЕ]

5 июля, в 8 ч. 30 м. вечера, [для само]стоятельно изучающих историю [illegible] лекция на тему: «Партия боль[шевиков в] период иностранной военной ин[тервенции и] гражданской войны (1918—1920 [illegible]». [Лек]тор ГК ВКП(б) М. Н. Журавл[ев].

Ответственный ред[актор] А. А. КОН[illegible]

Куда пойти учиться

НОВОСИБИРСКИЙ ИНСТИТУТ ИНЖЕНЕРОВ ГЕОДЕЗИИ, АЭРОФОТОС'ЕМКИ И КАРТОГРАФИИ Главного управления геодезии и картографии при СНК СССР (НИИГАиК)
производит осенний набор студентов на 1 курс следующих факультетов:
1. Астрономо-геодезического со специальностями астрономо-геодезической и картографо-геодезической.
2. Аэро-фото-геодезического.
3. Картографического.
Лица, окончившие среднюю школу в 1944—45 г.г. с аттестатом отличника, принимаются без экзаменов, остальные поступающие подвергаются экзаменам по математике, физике, химии, русскому языку и литературе, а также по одному иностранному языку (английскому, французскому или немецкому).
Прием заявлений с 20 июня по 31 августа.
К заявлению необходимо приложить три фотокарточки с заверенной на обороте личной подписью, аттестат об окончании средней школы (подлинник), автобиографию.
Студенты обеспечиваются общежитием и столовой.
Заявления направлять по адресу: г. Новосибирск, Потанинская, 27, директору НИИГАиК.

НОВОСИБИРСКАЯ ФЕЛЬДШЕРСКО-АКУШЕРСКАЯ ШКОЛА ОБ'ЯВЛЯЕТ ПРИЕМ УЧАЩИХСЯ на 1945—46 учебный год.
В школе имеются отделения:
ФЕЛЬДШЕРСКОЕ — срок обучения 3 года.
АКУШЕРСКО-ФЕЛЬДШЕРСКОЕ — срок обучения 3 года.
[illegible] ЛАБОРАНТОВ — срок обучения 2 года.
Принимаются лица, имеющие образование не ниже 7 классов.
При поступлении требуются заявление на имя директора школы с указанием отделения и адреса, свидетельство об образовании, метрическое свидетельство о рождении, справка о состоянии здоровья, автобиография, 2 фотокарточки. Без документов заявления рассматриваться не будут.
Приемные испытания проводятся по русскому языку письменно и устно, математике письменно и устно и Конституции СССР.
Начало испытаний 5 сентября.
При школе имеется столовая. Общежития нет.

ОРДЫНСКИЙ СЕЛЬСКОХОЗЯЙСТВЕННЫЙ ТЕХНИКУМ ВЫПУСКАЕТ АГРОНОМОВ.
Срок обучения 3-годичный.
В техникум принимаются лица, окончившие 7 классов средней школы. Заявления принимаются на имя директора техникума.
Поступающие подвергаются приемным экзаменам по русскому языку и литературе (устно и письменно), математике (устно и письменно), Конституции СССР (устно).
Приемные экзамены проводятся с 11 по 20 сентября.
Лица, окончившие 7 классов средней школы с отметкой «отлично», принимаются без испытаний.
При техникуме имеются столовая, общежитие, учебно-подсобное хозяйство.
Обращаться: Ордынск, Новосибирской области, сельхозтехникум.

НОВОСИБИРСКИЙ ГЕОЛОГОРАЗВЕДОЧНЫЙ ТЕХНИКУМ Комитета по делам геологии при СНК СССР ОБ'ЯВЛЯЕТ ПРИЕМ СТУДЕНТОВ
на 1 курс 1945—46 учеб. года на специальность горно-буровых разведочных работ.
В техникум принимаются граждане в возрасте от 14 до 30 лет с образованием 7 классов.
Приемные испытания — в об'еме программы НСШ по русскому языку и литературе, математике и Конституции СССР. Отличники принимаются без испытаний. Студенты всех курсов пользуются отсрочкой от призыва в РККА.
Прием заявлений с 1 июля по 30 сентября, испытания с 11 по 20 сентября, начало занятий с 1 октября.
Заявления подаются на имя директора техникума с приложением подробной автобиографии, свидетельства об образовании (в подлиннике), свидетельства о рождении в подлиннике, справки от врача о состоянии здоровья, трех фотокарточек с подписью поступающего, справки об отношении к воинской обязанности (для военнообязанных). Паспорт предъявляется лично.
Иногородние обеспечиваются общежитием и постельными принадлежностями.
Стипендия от 225 до 330 руб. Отличники получают 25-процентную надбавку.
Обращаться: Новосибирск, Потанинская, 27, Новосибирский геологоразведочный техникум.

ЮРИДИЧЕСКАЯ ШКОЛА
принимает лиц обоего пола не моложе 23 лет, с образованием не ниже 7 классов средней школы.
Школа готовит прокуроров и их помощников, следователей, народных судей.
Поступающие подвергаются приемным испытаниям по русскому языку и литературе (устно и письменно), математике (устно и письменно), Конституции СССР (устно).
Лица, имеющие законченное среднее образование или окончившие 7 классов средней школы с аттестатом отличника, принимаются без экзамена.
Приемные экзамены проводятся по программам, утвержденным Комитетом по делам высшей школы при СНК СССР для техникумов.
Заявления о приеме в юридическую школу принимаются по 20 сентября.
Заявления подаются на имя директора школы лично или почтой с приложением: направления (путевки) республиканских, краевых или областных руководящих организаций, свидетельства об образовании (в подлиннике), свидетельства о рождении, автобиографии (собственноручно написанной), трех фотокарточек, справки об отношении к воинской обязанности (для военнообязанных), справки о состоянии здоровья.
Приемные экзамены проводятся с 20 по 25 сентября.
Лица, зачисленные в юридическую школу и не приступившие к занятиям без уважительных причин до 10 октября, будут исключены из числа учащихся.
Учащимся выплачивается стипендия от 400 до 450 руб. в месяц. Срок обучения 2 года.
Адрес: Новосибирск, ул. Крылова, 22-а.

КУЙБЫШЕВСКИЙ ЗООВЕТЕРИНАРНЫЙ ТЕХНИКУМ ОБ'ЯВЛЯЕТ НАБОР УЧАЩИХСЯ
на первый курс зоотехнического и ветеринарного отделений.
Техникум выпускает зоотехников и ветфельдшеров.
Срок обучения 3-годичный.
Обращаться: гор. Куйбышев, Новосибирской области, Советская, 14, Зооветеринарный техникум.

НОВОСИБИРСКИЙ СЕЛЬСКОХОЗЯЙСТВЕННЫЙ ИНСТИТУТ ОБ'ЯВЛЯЕТ ПРИЕМ СТУДЕНТОВ
на первые курсы факультетов:
1. Агрономического, 2. Плодоовощного, 3. Зоотехнического, 4. Коневодства, 5. Механизации сельского хозяйства, 6. Гидротехники и мелиорации.
Заявления принимаются с 20 июня по 31 августа 1945 года.
Приемные испытания с 1 по 20 сентября по русскому языку и литературе, физике, химии, а на инженерные факультеты—механизации, гидротехники и мелиорации — и по математике.
При институте имеется столовая с трехразовым питанием. Обращаться: Новосибирск, Большевистская, 172, трамвай 1, от центра до конца. Телефон 37-461.

НОВОСИБИРСКИЙ РЕЧНОЙ ТЕХНИКУМ ОБ'ЯВЛЯЕТ ПРИЕМ УЧАЩИХСЯ на ШТУРМАНСКОЕ, СУДОМЕХАНИЧЕСКОЕ и ГИДРОТЕХНИЧЕСКОЕ отделения.
Срок обучения 3 года 6 месяцев.
Об условиях приема справиться по адресу: Новосибирск, Коммунистическая, 41.

ЛЕНИНГРАДСКИЙ ЭЛЕКТРОТЕХНИЧЕСКИЙ ИНСТИТУТ инженеров сигнализации и связи НКПС ОБ'ЯВЛЯЕТ ПРИЕМ СТУДЕНТОВ
на все курсы факультета транспортной связи и СЦБ (телефония, телеграфия, радиотехника, автоматика и телемеханика на железнодорожном транспорте).
Прием заявлений до 1 сентября. Приемные испытания с 1/по 20 сентября. Начало занятий 1 октября в Ленинграде.
От приемных испытаний освобождаются лица, сдавшие экзамены на аттестат зрелости в 1945 году на отлично и окончившие среднюю школу в 1943—44 году с аттестатом отличника.
Приемные испытания проводятся по русскому языку, математике, физике, химии и иностранному языку.
Документы направлять и за справками обращаться по адресу: Ленинград, пр. М. Горького, 7, ЛЭТИИСС, Алма-Ата, Кашгарская, 108, ЛЭТИИСС, Фрунзе, Сталина, 20, ЛЭТИИСС.

НОВОСИБИРСКОЕ ПЕДАГОГИЧЕСКОЕ УЧИЛИЩЕ (школьное) ОБ'ЯВЛЯЕТ ПРИЕМ УЧАЩИХСЯ
на 1945—46 учебный год.
Педагогическое училище готовит учителей для 1—4 классов школ г. Новосибирска.
Прием производится в 1, 2 и 3 классы.
В 1 класс принимаются окончившие 7 классов средней школы.
Поступающие держат экзамены по русскому языку и арифметике за 7 классов.
Во 2 класс принимаются окончившие 8 классов средней школы, в 3—окончившие 9 классов и ученики 10 классов.
Все учащиеся получают стипендию, рабочее снабжение и прикрепляются к закрытому магазину.
С начала учебного года педагогическое училище будет работать в своем здании (Плеханова, 18), будет иметь общежитие и столовую.
Заявления во все классы принимаются до 15 августа.
Приемные экзамены с 15 по 20 августа. Отличники зачисляются без экзаменов.
Зачисление в училище производится с 20 по 25 августа. Начало занятий 1 сентября.
К заявлениям нужно приложить свидетельство об окончании 7 классов, автобиографию, метрическую справку.
Заявления принимаются в канцелярии училища (ул. Калинина, 255, здание 55 школы) ежедневно, кроме выходных, с 9 до 12 час. и с 4 до 5 часов.

АВТОШКОЛА ТОМСКОЙ Ж. Д. ОБ'ЯВЛЯЕТ НАБОР КУРСАНТОВ ПО ПОДГОТОВКЕ ШОФЕРОВ АВТОМАШИН
Срок обучения 5 месяцев. В школу принимаются лица обоего пола не моложе 17 лет с образованием не ниже 5 классов. Курсанты обеспечиваются стипендией в размере 200 руб. в месяц и снабжением по первой категории рабочих. При поступлении предъявлять паспорт, военный билет, справку о прописке. Заявления с приложением документов подавать начальнику автошколы по адресу: ст. Кривощеково Томской ж. д., ул. Служебная, 17.

В ТЕАТРАХ и КИН[О]

НОВОСИБИРСКИЙ ТЕАТР ОПЕРЫ [illegible]
4 июля — ЕВГЕНИЙ ОНЕГИН.

НОВОСИБИРСКИЙ ТЕА[ТР] ОПЕРЫ И БАЛЕТА
Весь чистый сбор поступает в ф[онд] [illegible] семьям фронтовиков
5 июля — ЕВГЕНИЙ ОНЕГИН.
8 июля — ИВАН СУСАНИН.
Билеты продаются с 12 до 3 [illegible] 6 до 9 час.

НОВОСИБИРСКИЙ ТЕАТР «КРАС[illegible]
4 июля — БЕЗ ВИНЫ ВИНОВ[illegible]
5 июля — ТАК И БУДЕТ.

НОВОСИБИРСКИЙ ТЮ[З]
4 июля — КОМЕДИЯ ОШИБОК.
5 и 6 июля—ПАРЕНЬ ИЗ НАШ[illegible]

ГОС. ЕВРЕЙСКИЙ ТЕАТР
7 июля — СИРОТКА ХАСЯ.
8 июля — ЦВЕЙ КУНИЛЕМЛЕ.

ПАРК имени СТАЛИ[НА] НОВОСИБИРСКАЯ ФИЛА[РМОНИЯ]
Летний театр. 4, 5 ию[ля] [illegible] лауреата Сталинской премии [illegible] Николая Константинов[ича] [illegible] В программе: Пушкин—«БОРИС [illegible]» [illegible] Петра из кинокартины «Петр I», из комедии Островского «Женитьба» [illegible] в 9 час. веч.

ГОСЦИРК
Сегодня и ежедневно — бол[illegible], обновленная программа. Нов[illegible] ба с медведем-великаном. [illegible] И. Ф. РУБАН. Нач. в 8 час. 45 [м.]

Им. МАЯКОВСКОГО — ЧЕЛО[illegible]
«ОКТЯБРЬ» — ВОЗВРАЩЕНИ[illegible]
«МЕТАЛЛИСТ» — ДОРОГА К [illegible]
С 5 июля — БАБЫ.

НОВОСИБИРСКАЯ ОБЛ[illegible] ГЛАВКИНОПРОКА[ТА]
выпускает на экраны кинотеатр[ов] [Новоси]бирска и области новый [illegible] фильм сказку
«КАЩЕЙ БЕССМЕР[ТНЫЙ]»
Сценарий В. Швейцер и А. Ро[у]. Режиссер А. Роу.
В главных ролях снимались арт[исты] [illegible] А. Ширпов, Г. Григорьева, [illegible]
Производство киностудии «Союзде[тфильм]»

Адрес редакции и издательства: Советская, 6. Телефоны: коммутатор редакции — 34-904; отв. редактора — 35-904; отв. секретаря — 35-924; отделов: промышленности — 34-830 и 32-598; партийного — 30-785; сельскохозяйственного — 33[illegible]; иллюстрационного — 32-395; писем — 31-396 и 35-595. Прием телефонограмм: иногородние — прямой — 8, город — 33-630. Выпускающий — 31-103; типография — 35-984; об'явления — 31-289.

МН11133. Типография из-ва «Советская Сибирь».

...ОСИБИРСКАЯ ОБЛ... БИБЛИОТЕКА

Пролетарии всех стран, соединяйтесь!

СОВЕТСКАЯ СИБИРЬ

Орган Новосибирского обкома и горкома ВКП(б), областного и городского Советов депутатов трудящихся

№ 131 (7836) | 6 ИЮЛЯ 1945 г., пятница. | Цена 20 коп.

Поднять промышленность местных стройматериалов

Ни в одной стране мира, кроме нашей, не было такого поистине исторического примера, когда во время величайшей из всех войн не прекращалось новое гигантское строительство. Надо было быть настолько уверенным в конечном исходе войны, как был уверен в этом наш советский народ, чтобы изо дня в день под грохот пушечной канонады воздвигались новые корпуса заводов и фабрик, новые [illegible] и рабочие поселки.

То, что до войны требовалось годы, строители научились делать за месяцы, даже недели. Они накопили большой опыт скоростной работы, показав и на фронте и в тылу пример самоотверженного служения Родине.

С окончанием войны размах строительства еще более увеличивается. Партия и правительство, претворяя в жизнь призыв товарища Сталина — в короткий срок залечить раны, нанесенные войной, ассигновали на новые стройки сотни миллионов рублей, которые надо правильно и рационально использовать.

В нашей области, куда в начале войны перебазировались крупнейшие оборонные предприятия, сейчас развертывается большое промышленное и жилищное строительство. Многие заводы будут расти и расширяться. Мы обязаны обеспечить рабочих, инженеров, техников и служащих этих заводов удобным, хорошим жильем.

На выполнение намеченных планов серьезно тормозит неудовлетворительная работа местной строительной промышленности. Вопрос о развитии производства стройматериалов — один из самых серьезных. Недавно «Правда» писала: «Тот, кто производит цемент, выжигает кирпич, добывает камень, варит стекло, заготовляет лес, делает сегодня великое дело для всей страны».

Было бы неправильно надеяться сейчас на то, что стройматериалы могут быть получены только по фондам извне. Теперь речь должна идти о том, чтобы у себя на месте искать, добывать, вырабатывать все, что требуется строительству. А у нас есть для этого достаточно возможностей.

Расширение ассортимента строительных материалов — неотложная задача, которую надо ежедневно решать, потому что здесь нельзя останавливаться на уже достигнутом, потому что всегда нужна новая продукция, все в большем количестве.

Но прежде всего надо заставить работать на полную мощность, с полной нагрузкой те предприятия, которые до войны вырабатывали сравнительно немало продукции. Кирпич нужен строителям, как воздух. Но кирпичные заводы не работают. Долго добивался трест, которым руководит т. Капустин, передачи в его ведение кирпичного завода № 3. Завод передали. Прошло достаточно времени для того, чтобы его можно было подготовить и пустить в эксплоатацию. Однако завод не работает.

Кирпичный завод № 4-5, находящийся в ведении Сибметаллстроя, мог бы давать сразу 45—50 миллионов штук кирпича в год. Но он влачит жалкое существование и ему, неведомо из каких соображений, запланировано производство лишь 10 миллионов штук. Намного занижены производственные планы и других заводов.

Вместе с тем предприятия промышленности стройматериалов не пользуются вниманием и помощью горисполкома. Никто не заботится о бытовом устройстве рабочих. До каких же пор руководители горисполкома и Сибметаллстроя будут смотреть, как проваливают работу заводы, продукция которых жизненно необходима?

Существеннейшую помощь со стороны облисполкома должен получить областной трест строительных материалов. Нужно ли говорить о том, как велика потребность в извести не только строек, но и МТС, колхозов, колхозников, всех трудящихся? Однако Искитимский известковый завод находится в тяжелом положении и не выполняет планов лишь потому, что за последние три месяца ему выделили топлива в шесть раз меньше технологической потребности. В очень плохом состоянии здесь и транспорт.

Город мог бы гордиться такими прекрасными автоклавными аппаратами, которые имеются на Сибметаллстрое, но восемь аппаратов уже три года не используются, хотя могли бы производить стандартные элементы строительства — подоконники, ступени, армоцементобетонные плитки, очень нужные стройкам, могли бы делать стеновой материал из пеносиликальцита. Даже половина этих аппаратов, переданных, например, ТЭЦ № 2, могла бы принести громадную пользу строителям. Но директор Сибметаллстроя сам не использует эти аппараты и другим их не отдает. Разве можно так относиться к государственному имуществу? Кто и когда ответит, наконец, за простой и неиспользование мощностей кирпичных заводов, за бездействие первоклассных аппаратов?

Наши строители — люди смелые, инициативные, любящие выдумку, идущие на производственный риск. Кто бы мог подумать, что на электростанции можно производить цемент! А вот инженеры тт. Бексман, Помазков и Хазовский организовали из отходов электростанции производство цемента и уже получили его первые тысячи тонн. На Искитимском цементном заводе догадались использовать собственные отходы электростанции для производства. Они получили около 7 процентов дополнительной продукции и избавились от отходов, которые раньше некуда было девать. В Новосибпромстрое сконструировали станок, который назвали «Победа», для выпуска шлакоблочных камней. Очень интересное и нужное дело! Станок получился лучше американских подобного типа.

Эти примеры и десятки других показывают, как много можно достигнуть, если есть любовь к делу, преданность Родине, инициатива и русская смекалка. Так до каких же пор, наряду с такими новшествами, можно терпеть безобразную работу, а часто и полное бездействие уже налаженных целых предприятий и оборудования?

Руководители областных и городских организаций обязаны наряду с расширением ассортимента стройматериалов, немедленно добиться пуска в эксплоатацию на полную мощность всех предприятий.

Настало время, когда надо во весь голос заговорить о людях, производящих стройматериалы. О них надо говорить, передавать их опыт, заботиться так же, как мы заботимся о людях, производящих боеприпасы, вооружение. До сих пор эта часть рабочих и инженерно-технического персонала находится в незаслуженном забвении. Только из-за невнимательного отношения к людям, производящим стройматериалы, в нашей области распалось несколько строительных организаций, а оставшиеся потеряли большое количество своих рабочих.

Велик план строительства в нашей области. Он должен быть и будет выполнен. Опыт, накопленный во время войны, надо сохранить и наращивать. Но строителям нужны материалы. Развить индустрию стройматериалов, полностью использовать все имеющееся в нашей области, изо дня в день изыскивать новые ресурсы и возможности — значит серьезно помогать стране, значит выполнить призыв товарища Сталина, быстрее залечить раны, нанесенные войной.

Прием Председателем Президиума Верховного Совета СССР М. И. Калининым Председателя Исполнительного Юаня Китая г-на Сун Цзы-веня

4 июля Председатель Президиума Верховного Совета СССР М. И. Калинин принял Председателя Исполнительного Юаня Китая г-на Сун Цзы-веня и Вице-Министра Иностранных Дел г-на Ху Ши-цзэ.

Прибытие в Москву Премьер-Министра Монгольской Народной Республики Маршала Чойбалсана

4 июля в Москву прибыл Премьер-Министр Монгольской Народной Республики Маршал Чойбалсан.

Одновременно в Москву прибыл Полпред СССР в МНР И. А. Иванов.

На Центральном аэродроме Маршала Чойбалсана встречали Заместитель Председателя Совета Народных Комиссаров и Народный Комиссар Иностранных Дел СССР В. М. Молотов, Народный Комиссар Государственной Безопасности СССР В. Н. Меркулов, Заместитель Народного Комиссара Иностранных Дел СССР С. А. Лозовский, Заместитель Народного Комиссара Внешней Торговли СССР Ю. М. Каганович, генерал-полковник Ф. Ф. Кузнецов, генерал-лейтенант К. Р. Синилов, ответственные сотрудники НКИД СССР Ф. Ф. Молочков, М. Ш. Бахитов.

На встрече также присутствовал состав Миссии МНР в СССР во главе с Посланником Д. Самбу.

При встрече был выстроен почетный караул и были исполнены Государственные гимны Монгольской Народной Республики и СССР.

Аэродром был украшен монгольскими и советскими флагами.

ЛУЧШЕ ОРГАНИЗОВАТЬ ТРУД НА ЛУГАХ

БОЛОТНОЕ, 5 июля. (По телефону). Организованно проходят летние сельскохозяйственные работы в колхозе «Память Кирова», Кривояшинского сельсовета. Правильно распределив силы, колхозники сумели во-время развернуть прополку, вспашку паров и заготовку кормов для скота. Они отремонтировали также уборочный инвентарь и готовы во всеоружии встретить урожай.

С большим под'емом трудятся в поле и на покосах члены артели «Путь МОПРа». Когда с областного совещания приехал 70-летний колхозник Е. Н. Баденко, он рассказал всем труженикам деревни о работе областного совещания передовиков. Желая показать личный пример самоотверженного труда, тов. Баденко организовал звено косцов из шести человек. С тех пор это звено изо дня в день на покосе. Косари систематически перевыполняют нормы, выкашивая по 70—80 соток на литовку.

Таких колхозов в Болотнинском районе немало. План закладки силоса по району в большинстве колхозов выполнен и перевыполнен. В передовых артелях успешно идет и сеноуборка. Однако по-настоящему она развернулась еще далеко не во всех колхозах. Вот наглядный пример.

Колхоз «Красный луч», Егоровского сельсовета, стоит под угрозой остаться без кормов для общественного животноводства. Председатель правления т. Цветков не организовал колхозников на заготовку сена. К силосованию он приступил с большим запозданием. Многие колхозы уже заканчивали эту работу, когда Цветков еще только начинал ее.

В колхозе более 70 человек трудоспособных, а на летних работах занята только третья часть. Можно наблюдать здесь такую картину.

Бригада Зайцева на закладку силоса послала 8 человек. Четверо из них косят траву, а четверо разгружают и заполняют силосные ямы. Эти последние большую часть дня просиживают в ожидании, пока подвезут силосную массу. Между тем Зайцев мог выделить побольше косарей, да и подвод, чтобы работа шла безостановочно.

В районе есть еще немало колхозов, где сеноуборка организована совершенно неудовлетворительно. Об этом говорит хотя бы тот факт, что к концу июня было скошено на сено всего лишь около 5 тысяч гектаров трав. Это меньше 10 процентов плана. Отстает и стогование. В стогах по району не более одного процента того, что требуется по плану.

Между тем опыт передовых колхозов показывает, что район имеет все возможности повсеместно вести уборку сена высокими темпами и закончить эту важную работу до начала косовицы озимых. Дело за одним — поднять все население деревни на сенокос и правильно организовать труд на лугах.

А. АЛЕКСЕЕВ.

На сенокосе

УБИНСК, 5 июля. (По телефону). 35 колхозов полностью выполнили годовой план силосования. Колхозы «Красная заря», «Кузбасс», «Третий решающий год пятилетки» еще к 1 июля обеспечили свои фермы силосом. Сейчас они косят траву на сено.

Колхоз «Красное знамя» (председатель т. Коваленко) заскирдовал 3 тысячи центнеров сена, колхоз «17-й партс'езд» (председатель т. Котляров) — 1.700 центнеров. Здесь на лугах заняты специальные сенокосные бригады. Колхозники хорошо знают указание обкома ВКП(б) о дополнительной оплате их труда сеном и стараются перевыполнять нормы. Колхоз «Красное знамя» обязался к 25 июля выполнить план сеноуборки на 120 процентов.

И. РУДАСЬ.



К. И. Андрусевич — старший научный сотрудник Сибирского института животноводства наблюдает за состоянием кормовых трав.

Фото Б. Шумакова.

КОГДА ЖЕ БУДУТ КОЛХОЗНЫЕ ПТИЦЕФЕРМЫ?

БАРАБИНСК, 5 июля. (По телефону). Множество озер и мелких рек, разбросанных по району, дает возможность колхозам широко разводить водоплавающую птицу. Именно учтя это, Совнарком Союза ССР обязал советские, партийные организации, а также руководителей колхозов Барабинской степи создать уже в 1948 году 500 колхозных птицеферм.

Выгода птицеводства для колхозов огромна. Значительную часть плана мясопоставок они могут выполнить за счет птицы и сберечь немало крупного и мелкого скота. Но странно, что местные работники не торопятся выполнить указания правительства. С момента постановления Совнаркома прошло много времени, а в Барабинском районе к организации птицеферм по существу не приступали.

По сводкам райзо в 36 колхозах фермы уже существуют. Но что они представляют собой — это видно по наличию в них всего только одной тысячи птиц. А между тем к 1 января на птицефермах должно быть 2.500 штук водоплавающей птицы и 6.500 кур.

Райземотдел считает птицефермы делом второстепенным. Он до сих пор не имеет даже наметки, в каких колхозах и какую птицу надо будет разводить. Неизвестно также, какими путями пополнять фермы. Весной, например, можно было контрактовать у колхозниц наседок вместе с цыплятами. Этого не сделали. А сейчас совсем опустили руки.

В райземотделе есть специалист по птицеводству — тов. Пучкова. Она занята всем чем угодно, но только не своим прямым делом.

С. ПАРШЕНКОВ.

Черепановцы благоустраивают дороги

Оригинальную картинку еще не так давно можно было наблюдать у одного из мостиков на территории Медведского сельсовета, Черепановского района.

Под'езжает подвода, уставленная флягами с молоком и сливками. Возчики останавливают лошадь и флягу за флягой перетаскивают через мост. Потом они берут лошадь под уздцы и переправляют подводу. Оказывается, этот мост имеет «чудное свойство»: ни одна груженая подвода не пройдет через него, а опрокинется и в воду упадет.

В Черепановском районе было много таких мостиков. И они причиняли большое беспокойство во время перевозки хлеба и других сельскохозяйственных грузов. Так, например, бывший председатель Карасевского сельсовета т. Фроловский однажды, переезжая мост на своей территории, провалился, а лошадь сломала ногу. Это заставило Фроловского принять срочные меры. Мост кое-как залатали, а председателю дали из колхоза другую лошадь.

Много нелестных слов по адресу Фроловского и председателя Медведского сельсовета Менюхова можно было слышать от каждого, кто ехал по таким мостикам. И очередная сессия районного Совета депутатов решила, наконец, положить предел дорожным неурядицам. На починку мостов, водосточных труб, дорог черепановцы решили поднять население.

29—30 июня состоялся массовый выход колхозников на дорожное строительство. В 22 сельсоветах на этих работах было занято 1.300 человек и 338 лошадей. За два дня отремонтировано 40 мостов, 23 водосточных трубы и 50 километров дороги. Частью произведены капитальные работы. Злополучные Карасевский и Медведский мосты также приведены в порядок.

В эти дни особенно успешно потрудились колхозники Унгунского сельсовета (председатель сельисполкома тов. Гладков). Они капитально отремонтировали один мост, остальные починили. Привели в порядок три водосточных трубы и 6 километров дороги. За два дня был выполнен годовой план дорожных работ.

Наступает пора уборки и хлебоперевозок. Успех этой важной сельскохозяйственной кампании будет во многом зависеть и от исправности дорог. Поэтому почин черепановцев заслуживает самого широкого подражания во всех районах нашей области. Поднять население деревни на это дело надо как можно быстрее. Дорожный отдел и сельисполкомы должны быть первыми застрельщиками черепановских методов работы на дорогах.

П. КРУЧИНИН.

Черепаново. (Наш корр.).

Поможем Томской дороге успешно подготовиться к зиме

Железнодорожный транспорт в период мирного развития призван обеспечить перевозки грузов для быстрого восстановления городов, для нужд промышленности и сельского хозяйства.

В договоре на социалистическое соревнование Кемеровской и Новосибирской областей записано: на Томской дороге добиться улучшения оборота вагонов и паровозов, увеличить по сравнению с 1944 г. отправку тяжеловесных поездов, выполнить план погрузки угля, кокса и металла оборонной промышленности, своевременно доставлять шахтам, металлургическим заводам, электростанциям и стройкам кокс, крепежный лес, сырье, топливо и строительные материалы, подготовить к 1 октября все участки дороги к работе в зимних условиях.

Чтобы помочь железнодорожникам с честью выполнить эти обязательства, трудящиеся Кагановичского района Новосибирска по примеру прошлых лет решили помочь Новосибирскому паровозному депо в порядке шефства подготовить для бесперебойной работы зимой 30 паровозов.

Предприятия района привели подшефные паровозы в отличное техническое и культурное состояние.

Коллектив швейкомбината выделил для локомотива машиниста тов. Петрова краску, стекло, обтирочные материалы. Коллектив лесозавода № 1—2 передал своей подшефной паровозной бригаде полный комплект верхней одежды и обуви, а для утепления паровоза — лес, брезент и т. д. Паровозная бригада обеспечена топливом на всю зиму.

Большую работу по подготовке локомотивного парка к зиме провели коллективы треста стройматериалов, камфарного завода, швейной фабрики № 15, фабрики № 4 и др.

Но это — лишь начало большого дела. Мы стремимся всесторонне помочь железнодорожникам Томской отлично подготовиться к зиме 1945—1946 гг.

Призываем коллективы предприятий и учреждений Новосибирска, а также районов Новосибирской и Кемеровской областей, Алтайского края и Восточного Казахстана, по территории которых проходит Томская дорога, последовать нашему примеру и взять шефство над предприятиями транспорта, подготовить их к безотказной работе в суровых зимних условиях.

Директор камфарного завода ЧУМАКОВ.
Секретарь парторганизации фабрики № 4 ЧУПИНА.
Директор швейкомбината ЛЕВИН.
Начальник треста стройматериалов ГОРОШКИН.
Директор лесозавода № 1—2 ЛОГИНОВ.

ПО РОДНОЙ ЗЕМЛЕ

БОГАТЕЙШИЕ ПОЛЕЗНЫЕ ИСКОПАЕМЫЕ НА ЮЖНОМ УРАЛЕ

Геологические партии проводят в этом году крупные изыскания на Южном Урале. Разведывается Куюргазинский угольный бассейн. В 120 километрах к северу от Чкалова открыто богатое Бабаевское месторождение угля. По подсчетам геологов, только два карьера этого района могут давать по полтора миллиона тонн угля в год. Закончено изучение Зилаино-Комаровского железорудного бассейна. Запасы его не уступают горе Магнитной.

(ТАСС).

СОВЕЩАНИЕ ГЛАВНЫХ АРХИТЕКТОРОВ ГОРОДОВ РСФСР

В Центральном доме работников искусств вчера открылось совещание главных архитекторов городов РСФСР. Оно призвано обсудить вопросы быстрейшего восстановления и благоустройства городов и поселков, разрушенных немецкими варварами, развития архитектуры в послевоенный период.

С докладом об очередных задачах [illegible] ты городских архитекторов выступил начальник Управления по делам архитектуры при СНК РСФСР В. А. Шква[illegible].

НОВЫЕ КНИГИ ДЛЯ ДЕТЕЙ

Государственное издательство детской литературы выпустило новую [illegible].

В «Школьной библиотеке» вышел сборник рассказов и стихов о Великой Отечественной войне «Дни боевые». В нем помещены избранные произведения [illegible] стого, Н. Тихонова, М. Шолохова, [illegible] Сергеева-Ценского, Л. Соболева, К. Симонова, А. Суркова, С. Михалкова и других известных советских писателей.

«Дорогами фронтовыми» — так называется сборник стихов поэта Евгения Долматовского и документальных [illegible] фотокорреспондента [illegible]. Эта книга — походный дневник, в котором отражены картины первых [illegible] эпизоды боев за освобождение родной земли и выхода наших войск на государственную границу.

В серии «Книга за книгой» [illegible] белорусского поэта А. Кулешова, удостоенная Сталинской премии, поэма Маргариты Алигер «Зоя» и [illegible] погибшего писателя А. Гайдара «Горячее сердце». В красочном издании вышли [illegible] из уральских сказов П. Бажова [illegible].

В переводе М. и Н. Чуковских вышла книга рассказов А. Конан-Дойля о Шерлоке Холмсе. В красочных иллюстрациях худ. Васнецова изданы английские песенки С. Маршака.

«Школьная библиотека» пополнилась сказками и повестями А. П. Чехова и сборником его пьес («Дядя Ваня», «Три сестры» и «Вишневый сад»), иллюстрированным фотоснимками постановок Московского Художественного театра.

(ТАСС).

ВОЗВРАЩЕНИЕ ИМУЩЕСТВА ИНСТИТУТОВ АКАДЕМИИ НАУК

КИЕВ, 3 июля. (ТАСС). В Киев прибыло два вагона с имуществом Институтов зоологии и ботаники Академии наук УССР, вывезенным немецкими захватчиками в 1943 году.

Из Бреста возвращено 106 ящиков с коллекциями насекомых, шкурками птиц и млекопитающихся, принадлежащими Институту зоологии. В Институт ботаники прибыло 600 пачек гербария [illegible] флоры, обнаруженного в [illegible]. Этот гербарий, собранный сотрудниками института в течение последних 2[illegible] лет, является ценным пособием по научному изучению флоры.

В окрестностях Бреслау [illegible] заводов было обнаружено [illegible] очень ценных и редких книг [illegible] ке, принадлежащих Институтам [illegible] Академии наук УССР. Эти [illegible] возвращены в Киев.

(ТАСС).

ПРОИЗВОДСТВЕННЫЕ УСПЕХИ МЕТАЛЛУРГОВ

Подведены итоги работы предприятий черной металлургии в июне. Доменщики и сталевары добились в прошлом месяце рекордной выплавки чугуна и стали. Еще [illegible] лее значительно возрос выпуск проката и выжиг кокса.

По сравнению с июнем 19[illegible] выплавка чугуна возросла на 19 [illegible] — на 18 процентов и вып[illegible] — на 22 процента. Успешно ра[illegible], добывшие на 46 процентов [illegible] ной руды, чем в июне пр[illegible].

Высоких показателей до[illegible] гя восстановленных предп[illegible].

(ТАСС).

ЕЩЕ ВЫШЕ ПОДНИМЕМ ЭКОНОМИЧЕСКУЮ И ВОЕННУЮ МОЩЬ НАШЕЙ РОДИНЫ

Обращение работников дважды орденоносных Магнитогорского металлургического комбината имени Сталина и Кузнецкого металлургического комбината имени Сталина

Ко всем рабочим, служащим, инженерам и техникам черной металлургии Советского Союза

Дорогие товарищи!

Великая Отечественная война против немецко-фашистских захватчиков победоносно завершена. Германия разгромлена. Красная Армия под водительством гениального полководца великого Сталина выполнила свою историческую миссию, отстояла честь и независимость нашего социалистического отечества и спасла цивилизацию Европы от фашистского варварства. Наша Родина торжествует великую историческую победу.

Советский народ, сплоченный вокруг партии Ленина—Сталина, напряженным трудом в тылу обеспечил Красную Армию всем необходимым для разгрома врага.

Советские металлурги, как и весь наш народ, на протяжении Отечественной войны неутомимо помогали советским воинам в изгнании и разгроме ненавистных фашистских захватчиков. Успехи советской металлургии в условиях военного времени еще раз показали силу и крепость социалистического хозяйства. За время войны в восточных районах страны выплавка чугуна и стали и выпуск проката возросли почти на 50 процентов. Построены новые домны, мартены и прокатные станы, восстанавливаются южные металлургические заводы, разрушенные немцами.

Родина высоко оценила труд металлургов. Не так давно несколько [illegible] рабочих, служащих, инженеров [illegible] награждены орденами и медалями [illegible] града вызвала новый трудовой под'ем. Каждый боец армии металлургов решил ответить партии и правительству увеличением выпуска продукции для фронта и страны. В апреле, мае и июне нынешнего года черная металлургия СССР перевыполнила план и достигла самого высокого уровня производства металла за последние четыре года.

Теперь период войны в Европе кончился. Начался период мирного развития. Наша задача — быстро залечить раны, нанесенные стране войной, поднять еще выше мощь нашего социалистического государства. Советские металлурги будут и впредь крепить мощь военной индустрии родной Красной Армии. В то же время мы обязаны значительно увеличить выпуск металла для производства паровозов, вагонов, рельсов, автомобилей, тракторов, станков, для строительства электростанций, для производства металлургического, электрического, нефтяного и горного оборудования, сельскохозяйственных машин, предметов широкого потребления.

Воодушевленные великой победой советского народа и его Красной Армии, мы, металлурги Магнитогорского и Кузнецкого комбинатов, обращаемся ко всем металлургам Советского Союза с призывом широко развернуть социалистическое соревнование в честь нашей Победы и берем на себя следующие обязательства:

Магнитогорский металлургический комбинат имени Сталина

1. Досрочно выполнить план 1945 года и увеличить по сравнению с прошлым годом добычу железной руды на 200 тыс. тонн, выплавку чугуна на 250 тыс. тонн, выплавку стали на 250 тыс. тонн и выпуск проката на 150 тыс. тонн. Своевременно и полностью выполнять все заказы промышленности и транспорта и давать металл высокого качества.
2. Дать в 1945 году 20 миллионов рублей сверхплановых накоплений.
3. Добиться дальнейшего улучшения бытовых условий рабочих и служащих, выполнить план жилищного строительства и построить своими силами 200 индивидуальных домов для рабочих комбината, образцово провести уборку урожая в подсобных хозяйствах и полностью обеспечить общественное питание металлургов овощами и картофелем.

Кузнецкий металлургический комбинат имени Сталина

1. Досрочно выполнить годовой план и дать сверх плана 20 тыс. тонн [illegible] 62 тыс. тонн стали, 50 тыс. тонн [illegible] та. Обеспечить своевременное [illegible] всех заказов промышленности и транспорта и давать металл [illegible] ства.
2. За счет дальнейшей экономии [illegible] ва, электроэнергии и металла [illegible] сырья дать в текущем году [illegible] рублей сверхплановых на[illegible].
3. Для дальнейшего улучшения бытовых условий рабочих и с[illegible] рить об'ем жилищного ст[illegible] добиться высокого урожая [illegible] в хозяйствах и повысить продук[illegible] животноводства.

Товарищи! Всесоюзное соц[illegible] соревнование, развернувшееся [illegible] ны, дало большие плоды на[illegible]. Теперь мы призываем всех [illegible] жащих, инженеров и техников [illegible] таллургии Советского Союза [illegible] развернуть Всесоюзное соц[illegible] соревнование за досрочное [illegible] дового плана, за полное и [illegible] выполнение всех заказов [illegible], за ровную и ритмичную [illegible].

Исторические победы [illegible] на фронте закрепим [illegible] на фронте мирного [illegible] строительства.

Мы призываем металлургов отдать свои силы дальнейшему укреплению военно-экономической мощи нашей Советской Родины.

Да здравствует наша Победа!

Да здравствует наша победоносная Красная Армия!

Да здравствует коммунистическая партия большевиков — партия Ленина—Сталина, вдохновитель и организатор победы над немецко-фашистскими захватчиками!

Да здравствует великий вождь советского народа Генералиссимус Советского Союза товарищ Сталин!

(Обсуждено и принято на цеховых собраниях работников Магнитогорского и Кузнецкого металлургических комбинатов).

В парторганизациях Новосибирска

Ипподромский райком ВКП(б) проводит большую работу с молодыми коммунистами. Для них прочитаны две лекции по первой и второй главам «Краткого курса истории ВКП(б)», проведены три консультации.

Практикуются систематические беседы с кандидатами партии, у которых просрочен кандидатский стаж. Это дает положительные результаты. В мае—июне было переведено в члены ВКП(б) 40 человек с просроченным кандидатским стажем.

Четырехдневный семинар руководителей агитколлективов, проведенный райкомом ВКП(б) в начале апреля, помог многим партийным организациям улучшить агитационно-массовую работу.

Агитколлективы меховой фабрики артели «Сибодежда», мединститута и др. создали постоянно действующие семинары агитаторов.

Для повышения идейного уровня работников аппарата райкома ВКП(б) еженедельно проводится семинар. На занятиях, помимо разбора руководящих статей в партийных журналах, изучаются отдельные теоретические вопросы.

Сейчас идет подготовка к теоретическому собеседованию по книге В. И. Ленина «Две тактики социал-демократов в демократической революции».

* *

Парторганизации Кировского района за пять месяцев 1945 года приняли в кандидаты ВКП(б) на 64 человека больше, нежели за тот же период прошлого года.

В июне райком провел совещание парторгов ЦК ВКП(б), директоров предприятий и руководителей агитколлективов. Обсуждался вопрос о задачах массово-политической и агитационной работы в условиях мирного развития.

* *

Парторганизация Н-ского завода с успехом применяет такие формы работы, как посылка поздравительных писем передовикам производства, вручение им подарков на цеховых собраниях и заводских митингах.

О выполнении заданий цехами, участками и отдельными рабочими сообщается через заводской радиобюллетень. В обеденные перерывы в обеих сменах устраиваются концерты художественной самодеятельности в честь победителей соревнования.

* *

За последние три месяца работники отдела пропаганды и агитации Первомайского райкома ВКП(б) присутствовали на 162 беседах агитаторов и сделали обстоятельный разбор этих бесед. На партсобраниях и партбюро заслушаны отчеты 81 агитатора.

Состоялись два семинара редакторов [illegible]ных газет на тему: «Значение стенной [illegible]ти в организации соревнования и об[illegible] опытом работы». Была организована [illegible]вка газет.

[illegible] очередном семинаре секретарей первичных парторганизаций были обсуждены вопросы: о подготовке и проведении партийных собраний, о планировании партийной работы, о постановке партийной информации и о налаживании устной агитации на предприятиях.

По первому вопросу с докладом выступил заведующий оргинструкторским отделом райкома ВКП(б) тов. Пронин. Участники семинара получили образцы протоколов партийных собраний, показывающие, как нужно правильно оформлять их.

* *

Партийно-хозяйственный актив завода им. Чкалова занимается экономическим образованием. Регулярно проводится семинар, на котором изучаются законы социалистической экономики и принципы социалистической организации труда.

Семинар помог улучшить планирование работы цехов и добиться более высоких качественных показателей.

Дневник промышленности

Производство цемента на электростанции

Новосибирские строители одержали крупную производственную победу. Многолетнее изучение и производственное освоение местных вяжущих материалов принесли свои плоды. На Новосибирской ТЭЦ № 2 пущена установка, способная производить тысячи тонн цемента в месяц.

Новосибирск не располагает обычными видами сырья для производства вяжущих материалов в широком промышленном масштабе. Здесь нет ни доменных шлаков, ни природных материалов типа пуццолан.

Попытки использовать в качестве материала для местных вяжущих прокаленную глину с добавкой извести, несмотря на широко поставленные эксперименты, к успеху не привели. Более того, для Новосибирска являются исключительно дефицитными даже такие вяжущие материалы, как известь и алебастр.

Но огромный размах строительных работ в Новосибирске все более настойчиво требовал разрешения этой проблемы.

В итоге проведенных лабораторных исследований было установлено, что шлак от сжигания пылевидного топлива на местных электростанциях, размолотый с небольшими добавками извести или портландского цемента, дает гидравлическое вяжущее. Получается новая разновидность шлакового цемента. Таким образом, теоретически проблема получения местного цемента для Новосибирска была решена.

Предстояло решение второй, не менее сложной задачи — организовать производство местного цемента в промышленном масштабе. Для этого надо было добыть дефицитнейшее помольное оборудование, разработать технологию нового производства и построить завод местного цемента. Решение этих задач могло бы затянуться на годы.

Но энтузиазм людей, отдавших Родине всю энергию, все знания, помог и здесь.

Инженеры Виксман А. М., Помазков В. В. и Хазовский И. Л. внесли предложение организовать производство цемента непосредственно на электростанции, за счет использования резерва оборудования. Это была не только оригинальная технологическая схема, позволявшая выйти из положения и дать городу цемент с минимальными затратами средств и времени. Это был прежде всего большой производственный риск.

Чтобы итти на него, надо было быть уверенным в точности инженерного расчета, в том, что коллектив рабочих, инженеров и техников—непосредственных исполнителей этой операции—сумеет точно и четко провести всю работу.

Технология производства цемента на ТЭЦ осваивалась в суровых условиях сибирской зимы. Работа производилась с точностью часового механизма — стиль, обычный для этой электростанции.

Возможность четкой работы была обеспечена качественным выполнением строительных и монтажных работ, осуществленными строительно-монтажной частью.

В результате производственного содружества строителей и энергетиков проблема получения местного цемента для Новосибирска разрешена.

Получена первая тысяча тонн цемента.

Сотрудничество строителей и энергетиков продолжается дальше. Получение цемента на станции поставило вопрос о создании здесь комбината для производства строительных деталей и материалов с использованием отработанного пара, шлаков и зол. Опыт освоения производства цемента позволяет быть уверенным, что и эта большая народнохозяйственная задача также будет разрешена.

Новая продукция „Тяжстанкогидропресса“

В июне новосибирский завод «Тяжстанкогидропресс» освоил выпуск новых гидравлических грузовых аккумуляторов с давлением жидкости в 200 атмосфер и запасом ее в 120 литров — «АГГ 200—120». Такие аккумуляторы употребляются при работе гидравлических прессов. Вес аккумулятора 100 тонн, диаметр 3,5 метра, высота 8 метров.

Выпустил аккумулятор гидропрессовый цех завода, руководимый т. Марьиным. Большую изобретательность проявили конструкторы под руководством т. Михеева. Когда не было заготовки цилиндра, одной из главных деталей аккумулятора, конструкторы предложили использовать имевшиеся на заводе заготовки одного вида продукции.

На участке мастера Розенталя быстро освоили обработку цилиндра. На сборке аккумулятора отличились мастер т. Батлов, слесари тт. Гавриленко, Сущевич и другие.

16 июня закончила работу комиссия по приемке аккумулятора. Она дала хорошую оценку качеству и конструкции машины.

* * *

В июне же завод закончил производство крупного расточного станка весом в 35 тонн. Выпустил станок цех, где начальником т. Малышевский.

Этот станок относится к серии тяжелых станков, ранее не выпускавшихся в СССР.

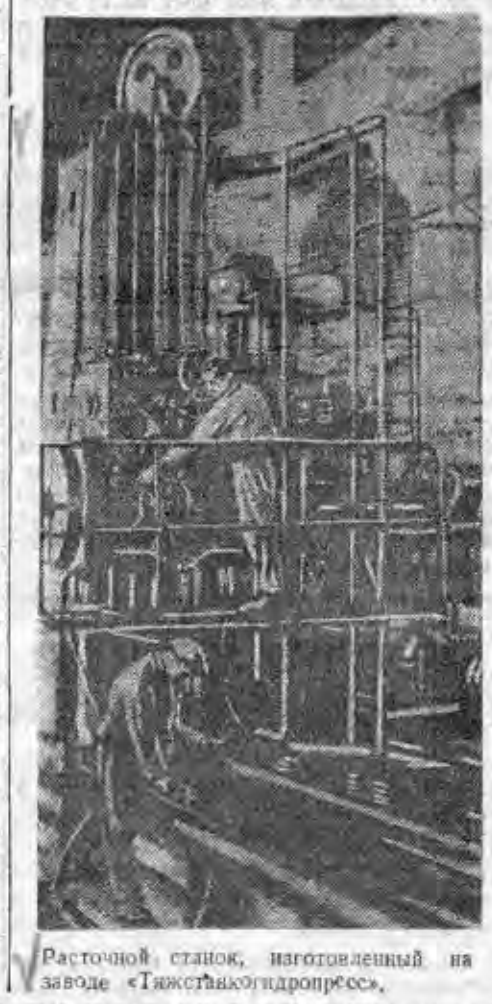

Расточной станок, изготовленный на заводе «Тяжстанкогидропресс».

Конкурс на лучшие малоэтажные жилые дома

Приказом Народного комиссара жилищно-гражданского строительства РСФСР и Управления по делам архитектуры при СНК РСФСР об'явлен конкурс на лучшие малоэтажные жилые дома или комплексы жилых домов, выстроенных в городах РСФСР в 1944—45 гг. Конкурс выявит лучшие работы советских архитекторов и строителей в области проектирования и строительства малоэтажных жилых домов.

Конкурс должен показать, насколько советские архитекторы и строители сумели, используя местные строительные материалы, применить скоростные методы строительства удобных, экономичных и красивых жилищ.

Конкурс открытый, в нем могут принять участие все авторы—архитекторы и строители, построившие в городах РСФСР малоэтажные жилые дома за период 1944—45 гг.

За лучшие сооружения малоэтажных жилых домов или комплексов жилых домов с законченным благоустройством и озеленением участка или квартала архитекторам — авторам проектов и строителям домов выдаются денежные премии: за одноэтажные дома—от 5 до 10 тысяч рублей, за двухэтажные—от 10 до 20 тысяч рублей.

Учебный год в вузах

Комитет по делам высшей школы при Совнаркоме СССР установил начало 1945—46 учебного года в высших учебных заведениях и техникумах 1 сентября. Студентам вузов и учащимся техникумов предоставляются полуторамесячные каникулы с 15 июля до 1 сентября.

С нового учебного года восстанавливается довоенный график занятий в вузах и техникумах: осенний семестр—с 1 сентября по 24 января, зимние каникулы — с 25 января по 6 февраля, весенний семестр—с 7 февраля по 30 июня.

На 1945 год установлены следующие сроки приема в высшие учебные заведения и техникумы: прием заявлений — по 15 августа, приемные экзамены—с 1 по 25 августа, зачисление в число студентов—с 26 по 30 августа, а лиц, принимаемых в соответствии с правилами приема без экзаменов—по 15 августа. Предельный срок зачисления на оставшиеся вакантные места—10 сентября. Лица, не приступившие к занятиям до 10 сентября, отчисляются из учебного заведения.

Как и в прошлом году, руководители государственных, кооперативных и общественных предприятий, организаций и учреждений обязаны предоставлять лицам, допущенным к приемным экзаменам в вузах и техникумах, отпуск без сохранения заработной платы на период этих экзаменов с учетом времени, необходимого для проезда в учебное заведение и обратно. Принятые в высшие учебные заведения и техникумы освобождаются от работы за 10 дней до начала учебных занятий.

(ТАСС).

В ВЦСПС

О производстве товаров широкого потребления

Секретариат ВЦСПС обсудил вопрос о работе профсоюзных организаций в связи с восстановлением цехов для производства товаров широкого потребления. Как известно, промышленным предприятиям союзных наркоматов разрешено продавать через свою торговую сеть рабочим и служащим до 25 процентов продукции, вырабатываемой этими цехами из отходов предприятия. Секретариат ВЦСПС предложил фабрично-заводским комитетам добиться, чтобы квартальные планы выпуска товаров широкого потребления были установлены своевременно. Совместно с директорами заводов необходимо создать бригады инженерно-технических работников, рабочих и профактива для выявления возможностей расширения производства изделий ширпотреба. (ТАСС).

XIV ПЕРВЕНСТВО СССР ПО ШАХМАТАМ

Окончательные итоги турнира

4 июля днем доигрывались последние 4 партии турнира. Гроссмейстер Ботвинник легко выиграл у Константинопольского, мастер Болеславский—у Чеховера, Кобленц—у Рудаковского. Не мог спасти партию мастер Рагозин против гроссмейстера Бондаревского и проиграл.

Окончательные спортивные итоги турнира следующие: гроссмейстер Ботвинник — 1 место и звание чемпиона Советского Союза по шахматам на 1945 г.—15 очков, второе место — мастер Болеславский — 12 очков, 3 место — мастер Бронштейн—10 очков, 4, 5 и 6 места разделили гроссмейстеры Бондаревский, Котов и мастер Константинопольский, имеющие по 9,5 очка. Этим заканчиваются призовые места в турнире. Далее следуют: гроссмейстер Лилиенталь, мастера Рагозин и Рудаковский, имеющие по 9 очков, гроссмейстер Смыслов и мастер Чеховер — по 8,5 очка, мастер Алаторцев и Толуш — по 7,5 очка, мастер Кобленц — 7, заслуженный мастер Романовский—6,5, мастер Ратнер—6, мастер Кан—5 и последнее место—мастер Гольдберг—4 очка.

Вечером состоялось торжественное закрытие турнира. Первым шести призерам были вручены дипломы Всесоюзного комитета по делам физкультуры и спорта при СНК СССР, а также денежные премии.

2 специальных приза за лучшие результаты в последних 5 турах и за лучший результат против 6 призеров получил гроссмейстер Лилиенталь. (ТАСС).

В прокуратуре Союза ССР

В связи с принятым XII сессией Верховного Совета Союза ССР законом «О демобилизации старших возрастов личного состава Действующей армии» Прокурор Союза ССР, действительный государственный советник юстиции К. П. Горшенин издал приказ об установлении органами прокуратуры надзора за точным исполнением принятого закона.

Приказом Прокурора СССР Главный Военный Прокурор Красной Армии и все военные прокуроры обязаны осуществлять надзор за своевременностью и правильностью проведения демобилизации, обеспечением демобилизуемых, согласно закону, полным комплектом обмундирования и обуви и выдачей им единовременного денежного пособия.

Военные прокуроры ж.-д. транспорта, морского и речного флота обязаны установить надзор за организацией своевременной, без задержек, перевозки демобилизованных по железным дорогам и водным путям сообщения до места их жительства и обеспечением их питанием в пути.

Кроме того, приказом Прокурора СССР на все органы прокуратуры возложена обязанность по установлению надзора за неуклонным выполнением закона всеми учреждениями и предприятиями в части предоставления демобилизованным работы, обеспечения их жилой площадью, топливом и т. д.

Все должностные лица, виновные в нарушении закона «О демобилизации старших возрастов личного состава Действующей армии», должны немедленно привлекаться к ответственности. (ТАСС).

Впечатления иностранных ученых от пребывания в СССР

ПАРИЖ, 4 июля. (ТАСС). Академик Эмиль Борель, вернувшийся в Париж из поездки в Советский Союз, где он вместе с другими французскими учеными принимал участие в торжествах по случаю 220-летия Академии наук СССР, опубликовал в газете «Монд» большую статью о впечатлениях французских ученых.

Отметив, что военный парад на Красной площади, происходивший 24 июня, представлял собой исключительное зрелище, автор пишет: «Советское правительство, пригласив на этот военный праздник Академию наук СССР и ее гостей, отметило подлинное значение совпадения 220-летия учреждения Академии наук СССР с четвертой годовщиной германского нападения... В СССР Академия наук играет более важную роль, чем занятия, которые мы называем академическими, чтобы скрыть таким образом их практическую бесполезность. Она успешно руководит всей деятельностью страны во всех областях, которые связаны с наукой и которые очень многочисленны. Члены Академии наук являются руководителями армии молодых ученых и техников, благодаря которым достигнуты огромные успехи в разработке и использовании гигантских ресурсов СССР. Ничто не упускается из виду, когда речь идет о том, чтобы подчеркнуть значение, придаваемое этой роли академиков». Борель отмечает большую заботу об ученых в Советском Союзе.

Другой член делегации французских ученых — профессор Коллери в беседе с представителями печати заявил, что одна из характерных черт Академии наук СССР заключается в том, что она не ограничивается «чистой наукой» и отвлеченными изысканиями, а уделяет особое место практическим проблемам, и благодаря этому факту она сыграла важную роль в использовании ресурсов русской земли».

ЛОНДОН, 4 июля. (ТАСС). В связи с возвращением в Англию нескольких ученых, присутствовавших на праздновании юбилея Академии наук СССР, газета «Манчестер гардиан» пишет:

«Они полны незабываемых впечатлений. Во время своего пребывания в СССР эти ученые неоднократно обменивались мнениями во время неофициальных встреч, которые всегда казались нашим ученым слишком краткими. Английские гости нашли старых друзей среди русских и были рады познакомиться с русскими коллегами, работающими в той же области науки, что и они. Английские ученые были встречены с исключительным гостеприимством. Они присутствовали на трех официальных банкетах, в одном из которых принял участие Сталин. Они присутствовали на замечательных спектаклях в театре оперы и балета, на концертах и постановках пьес. Некоторые из ученых с особым удовольствием вспоминают о своей поездке в «замечательный город Ленинград».

Отставка Гопкинса с поста специального помощника президента США

ВАШИНГТОН, 3 июля. (ТАСС). Белый дом сообщил, что Гарри Гопкинс ушел в отставку с поста специального помощника президента.

По сообщению Белого дома, 2 июля Гарри Гопкинс направил президенту Трумэну письмо, в котором мотивирует свое решение уйти с правительственного поста необходимостью отдохнуть. Гопкинс заявил, что в связи с этим он не может сопровождать президента на конференцию с премьер-министром Черчиллем и премьером Сталиным.

Президент Трумэн в своем ответе, датированном 3 июля, с сожалением принял отставку Гопкинса. Отметив заслуги Гопкинса, Трумэн выразил надежду на то, что вскоре Гопкинс полностью восстановит свое здоровье с тем, чтобы президент мог пользоваться его советами.

Требования датского движения сопротивления

КОПЕНГАГЕН, 3 июля. (ТАСС). В связи с годовщиной всеобщей забастовки, происходившей в Копенгагене в период оккупации 30 июня 1944 года, здесь состоялся большой митинг, на котором присутствовало более 50 тысяч человек. С речами выступили министр путей сообщения Альфред Иенсен, редактор газеты «Фрит данмарк» Элиас Бредсдорф, член парламента Нильсен и др. Собрание приняло резолюцию, в которой конкретно сформулированы требования движения сопротивления.

«Наказание нацистов и других предателей страны и военных преступников, — говорится в резолюции, — следует провести быстро, справедливо и с той строгостью, которая необходима для обеспечения безопасности датского народа. Имущество людей, сотрудничавших с немцами в экономической области, и земли нацистских помещиков следует беспощадно конфисковывать. Необходимо провести чистку, чтобы удалить всех сочувствующих нацистам, все ненадежные [illegible] отношении или недемок[illegible] устойчивые элементы из [illegible] аппарата, невзирая на их [illegible]. Необходимо провести чистку [illegible] ции. Комиссия риксдага (парламента), назначенная для разбора дел, [illegible] деятельности министров и [illegible]ников до и во время оккупации, должна вести свою работу основательно и быстро. Мы требуем, чтобы сразу же после выборов государственный суд был составлен из депутатов новоизбранного риксдага. Не следует откладывать разрешения вопроса о предоставлении избирательного права лицам, достигшим 21 года. Этот вопрос следует разрешить одновременно с изменением конституции, которое необходимо провести для того, чтобы распустить ландстинг (верхняя палата парламента) и переизбрать его осенью. К осени же следует провести одновременно выборы в фолькетинг (нижняя палата парламента), ландстинг и коммунальные органы».

Подготовка монархического переворота в Греции

НЬЮ-ЙОРК, 4 июля. (ТАСС). По сообщению газеты «Нью-Йорк таймс», военная клика, состоящая из монархистов-террористов и богатых торговцев и промышленников, готовится к свержению регентства и к возвращению в Грецию короля. Эта военная клика располагает оружием, полученным со складов национальной гвардии.

Заявление Росса об участии Дэвиса в предстоящем совещании лидеров трех держав

НЬЮ-ЙОРК, 3 июля. (ТАСС). По сообщению агентства Ассошиэйтед пресс, секретарь Белого дома по вопросам печати Росс об'явил, что бывший американский посол в Советском Союзе Дэвис будет присутствовать на совещании «Большой тройки».

Забастовка бельгийских горняков

ПАРИЖ, 3 июля. (ТАСС). Агентство Франс пресс передает сообщение бельгийской газеты «Драпо руж» о том, что на угольных шахтах в Боринаже и в центре Бельгии вспыхнули забастовки. В Боринаже, отмечает газета, шахтеры прекратили работу, потому что среди прибывших на шахты бывших польских военнопленных оказались лица, которые поддерживают реакционное лондонское польское «правительство» и ведут пропаганду среди своих соотечественников. Бельгийские шахтеры не хотят, чтобы эти лица работали в бельгийских шахтах. «Они не допустят,—пишет газета,—происков фашистских агентов».

Ответственный редактор
А. А. КОНДАКОВ.

Солнечное затмение 9 июля

Ясный, солнечный день. На небе — ни облачка. И в момент, точно предсказанный астрономами, солнце начинает темнеть с западной стороны. От яркого, лучезарного дневного светила остался узкий серп. Температура воздуха заметно понижается, животные беспокойно мечутся, домашняя птица спешит на свои ночные места, венчики цветов закрываются.

Узкий серп солнца становится все меньше, меньше и совершенно исчезает. Вся природа погружается в таинственное молчание. Звезды загораются на небе, появляются планеты. Ночные птицы и летучие мыши поднимаются в воздух.

Солнце исчезло, но на его месте виден черный диск Луны, озаренный серебристой короной и яркими огненными языками — солнечными протуберанцами.

В течение 2—4 минут астрономы изучают эти удивительные окрестности Солнца, видимые только потому, что Луна закрыла его яркий диск.

Вдруг луч света вырывается из-за темного диска Луны, и чудесное явление исчезает, день снова озаряет нас своим живым светом.

Такое грандиозное явление природы производило сильное впечатление, создавало панику, наводило страх и отчаяние.

Армия Александра Македонского накануне сражения при Арабеллах чуть не пришла в сильное расстройство, когда увидела солнечное затмение. Смерть афинского полководца Никея и поражение его войска в Сицилии совпали с лунным затмением и были об'яснены влиянием этого таинственного явления.

Христофор Колумб со своим малочисленным отрядом был на волоске от гибели: жители Ямайки перестали ему повиноваться. Тогда Колумб, зная о наступлении лунного затмения, прибегнул к хитрости и об'явил туземцам, что, если они не покорятся, он лишит их лунного света. Островитяне недоверчиво отнеслись к этой угрозе, но, увидев, что она приводится в исполнение, так как затмение только что началось, упали перед Колумбом на колени, умоляя вернуть исчезнувшее ночное светило.

21 августа 1560 года во Франции на основании астрономических вычислений ожидалось полное солнечное затмение. В связи с этим в народе толковали о большом государственном перевороте и падении Рима, о близости конца мира. Распространялись слухи о появлении чумы. Слух этот навел такой ужас, что парижане по совету врачей прятались в погреба, окуренные различными ароматическими травами.

В некультурных странах затмения солнца и луны об'ясняли влиянием сверхестественных существ, враждебных миру. Несмотря на деятельные приготовления к войне с Россией, турки 5 мая 1877 года во время солнечного затмения внезапно подняли знамя восстания, увидя в этом явлении дурное предзнаменование.

Отчего же происходят затмения? Луна, вращаясь вокруг Земли, становится временами между Солнцем и Землею на одной прямой линии. Луна дает конусообразную тень. Временами конус тени Луны достигает Земли и в этом месте наблюдается полное солнечное затмение.

Солнечные затмения бывают всегда при новолунии. Происходят они, когда Луна находится недалеко от точки пересечения орбит Луны и Земли, не дальше 19°.

Луна движется вокруг Земли с запада на восток (против хода часовой стрелки), поэтому солнечное затмение начинается всегда на правом крае Солнца. Так как Земля при этом вращается вокруг своей оси, то конус тени дает на ней не один кружок, а чертит на земной поверхности кривую линию, называемую полосой полного солнечного затмения.

Ширина полосы полного солнечного затмения не более 300 километров. На остальной поверхности Земли затмение частное, или совсем его не будет видно.

В том случае, когда конус тени Луны имеет свою меньшую длину и не достигает Земли, наблюдается кольцеобразное солнечное затмение.

Лунное затмение происходит оттого, что Луна при своем движении вокруг Земли попадает в конус тени, отбрасываемой Землею в мировое пространство. Если Луна вся погружается в конус тени Земли, то будет полное затмение, если часть Луны попадает в конус тени, будет частное лунное затмение. Лунное затмение начинается всегда на левом крае Луны. Затмения Луны бывают также не при всяком полнолунии, а только при таком, когда Луна не дальше 12 градусов от пересечения орбит Земли и Луны.

Через промежуток времени, равный 18 годам и 11 дням, называемый саросом, затмения повторяются. На основании сароса еще древние умели их предсказывать. Таких затмений сароса бывает 72: 43 солнечных и 29 лунных. Солнечные затмения совершаются чаще чем лунные.

Число солнечных и лунных затмений в течение года не может быть больше 7 и меньше 2. Ежегодно бывает два солнечных затмения. Год, когда не бывает лунных затмений, повторяется примерно через пять лет.

Наибольшая продолжительность полной фазы солнечного затмения—8 минут на экваторе, в больших широтах—меньше.

9 июля 1945 года будет наблюдаться полное солнечное затмение. В СССР полное затмение будет видно на узкой полосе земли, частичное—на значительной территории страны. Пройдет оно узкой полосой через США, Канаду, Гренландию, Скандинавский полуостров, Финляндию, Ленинградскую область, Верхнюю Волгу, Южный Урал и Среднюю Азию.

Наблюдения полного солнечного затмения дают возможность разрешить ряд научных вопросов. За последние сто лет общая сумма продолжительности таких наблюдений составила не более одного часа. Поэтому астрономические экспедиции тщательно готовятся к своим работам, чтобы в короткие две—три минуты наблюдать интересное явление.

Показательны в этом отношении работы, проведенные 19 июня 1936 года. Полное солнечное затмение тогда почти целиком проходило по территории Советского Союза. На протяжении 7.200 километров от Черного моря до Тихого океана работало 28 советских экспедиций. Астрономические обсерватории и научные учреждения снабдили их большим количеством оригинальных инструментов и приборов. В нашу страну приезжало также 12 иностранных экспедиций.

Тщательно готовятся ученые и к наблюдениям солнечного затмения 9 июля. Создан ряд астрономических экспедиций, в которых участвуют астрономы, физики, геофизики, радиоспециалисты и другие. Их задача — изучение строения солнечной короны и явлений, связанных с ней.

Большой интерес представляет и проверка так называемого эффекта Эйнштейна, который установил теоретически, что луч света, проходящий вблизи небесного светила, должен отклониться в сторону этого светила и это смещение составит 1,75 секунды дуги. Величина, предсказанная Эйнштейном, была подтверждена наблюдениями астрономических экспедиций.

В Новосибирске солнечное затмение 9 июля будет наблюдаться, как частное. Начало его по местному времени—в 20 часов 28 минут, конец—в 22 часа 10 минут, наибольшая его фаза 0,76—в 21 час 19 минут.

Затмение начнется вечером. Солнце будет на заходе, сравнительно низко над горизонтом. Закончится оно, когда солнце скроется под горизонтом.

Наблюдение затмения в городе из-за высоких зданий будет затруднено. Лучше всего выйти на открытое место или подняться на крышу здания, откуда открыт горизонт на запад.

Чтобы смотреть на солнце, нужно иметь закопченное стекло, старый негатив или специальную пленку. Без этого можно испортить зрение, так как солнечные лучи обжигают самую чувствительную часть сетчатой оболочки глаза. На долгое время может понизиться острота зрения, а иногда его теряют и на всю жизнь.

В наше время солнечное затмение не является тем страшным вестником людских бедствий и страданий, каким оно было прежде. Культурные народы с интересом ждут момента, когда наступит это замечательное явление природы.

Проф. И. ЯЗЕВ.

В ТЕАТРАХ и КИНО:

НОВОСИБИРСКИЙ ТЕАТР ОПЕРЫ И БАЛЕТА
7 июля — ЕВГЕНИЙ ОНЕГИН.
8 июля — ИВАН СУСАНИН. Весь сбор поступает в фонд помощи семьям фронтовиков.

НОВОСИБИРСКИЙ ТЕАТР «КРАСНЫЙ ФАКЕЛ»
6 июля — ЗЫКОВЫ. Действительны билеты со штампом 28 июня.
7 июля — ХОЗЯЙКА ГОСТИНИЦЫ. Действительны билеты со штампом 21 мая.
8 июля — МЕСЯЦ В ДЕРЕВНЕ.

НОВОСИБИРСКИЙ ТЮЗ
6 июля — ПАРЕНЬ ИЗ НАШЕГО ГОРОДА.
8 июля утром — ХРУСТАЛЬНЫЙ БАШМАЧЕК, вечером — СЛУГА ДВУХ ГОСПОД.

ГОС. ЕВРЕЙСКИЙ ТЕАТР БССР
7 июля — СИРОТКА ХАСЯ.
9 июля — ЦВЕЙ КУНИЛЕМЛЕХ.

ГОСЦИРК
Сегодня и ежедневно — большие представления по обновленной программе. Новые работы. Борьба с медведем-великаном, исполнитель — дрессировщик И. Ф. РУБАН.
В субботу, 7 июля, в 11 час. 30 мин. веч., в фонд помощи детям военнослужащих — грандиозное ночное представление. Специальная, исключительная по интересу программа.
Сверх программы большая цирковая буффонада с участием всех артистов цирка — «Неудачник», непрерывный хохот. В роли Неудачника комик ВОРОВИКОВ.
Танцы на арене, буфет среди публики, американский [illegible]. [illegible]

ПАРК имени СТАЛИНА
НОВОСИБИРСКАЯ ФИЛАРМОНИЯ
Летний театр. 6, 7, 8, 9, 10, 11, 12 июля — гастроли Московского театра миниатюр (ВТКО) под худож. рук. и при участии Александра Николаевича ВЕРНЕРА — «Привет из Москвы».

Им. МАЯКОВСКОГО — ЧЕЛОВЕК № 217.
«ОКТЯБРЬ» — ВАСИЛИСА ПРЕКРАСНАЯ.
Сверх программы цветной фильм ДЖАБЖА.
«МЕТАЛЛИСТ» — БАБЫ.

ТРЕБУЮТСЯ:
Инструктор-механик линотипных машин, линотиписты, стереотипер, наборщики, цинкографы, печатники ротационной и плоских машин, брошюровщики, подсобные рабочие, ученики, корректора.
Обращаться в отдел кадров типографии «Советская Сибирь». Советская, 6, комн. 42.

ЦЕНТРАЛЬНОМУ КОМИТЕТУ ПРОФСОЮЗА РАБОЧИХ ЛЕСА И СПЛАВА требуются: директор профшколы, заведующий хозяйством, старший бухгалтер, бухгалтер-ревизор, управделами, конторщик. Обращаться: с 9 до 5 час. дня, ул. [illegible] 22 (остановка трамвая № 2 и 3), телефон 36-089.

Гр. ЛАЗУТИНА Анастасия Федоровна, прожив. Аэропорт, д. 5, возбуждает дело о разводе с гр. ЛАЗУТИНЫМ Григорием Андреевичем, прожив. ул. Жуковского, дом 48.
Дело подлежит рассмотрению в нарсуде 2 уч. Заельцовского р-на гор. Новосибирска.

Адрес редакции и издательства: Советская, 6. Телефоны: коммутатор редакции — 34-904; отв. редактора — 35-904; отв. секретаря — 35-924; отделов: промышленности — 34-690 и 32-398; партийного — 30-785; сельскохозяйственного — 33-189; иллюстрационного — 32-395; писем — 31-396 и 35-295. Прием телефонограмм: иногородние — прямой — 8, город — 33-630. Выпускающий — 31-103; типография — 35-984; об'явления — 31-289.

МН11207. Типография из-ва «Советская Сибирь». Тираж 50.000.

БИБЛ

Пролетарии всех стран, соединяйтесь!

СОВЕТСКАЯ СИБИРЬ

Орган Новосибирского обкома и горкома ВКП(б), областного и городского Советов депутатов трудящихся

№ 1[illegible]2 (7837) | 7 ИЮЛЯ 1945 г., суббота. | Цена 20 коп.

Железнодорожники Томской не должны успокаиваться на успехах

[illegible]е и трудовые подвиги советских [illegible]дорожников в войне против фа[illegible] Германии известны всему миру. [illegible] ночь, в пургу и летний зной, в [illegible] слякоть шли поезда. Поистине советский, железнодорожный транспорт [illegible] такую нагрузку, какую не выдержал бы транспорт другой страны.

[illegible]ся период мирного строительства [illegible] советским народом поставлена [illegible]личайшая задача — быстрее за[illegible] раны, нанесенные войной. В решении этой задачи одна из первых ролей [illegible] железнодорожному транспорту.

И [illegible]ь отрадно, что в мае — первом [illegible] мирного труда — коллектив Томской [illegible] после длительного и позорного отставания завоевал переходящее красное знамя Государственного Комитета Обороны. В июне дорога также перевыполнила план, погрузив больше, чем в мае. Перевыполнены задания по погрузке таких важнейших грузов, как уголь, кокс, огнеупоры, лес, стройматериалы, силикаты, промышленное сырье, хлеб. Выгрузила дорога также больше, чем планировалось.

Налицо успехи во всех отраслях большого хозяйства дороги. Но в работе Томской еще очень много недостатков и устранить их обязан весь коллектив.

Перевыполнив план погрузки, дорога, однако, не выполнила полностью задания по отдельным родам грузов. Не выполнен план погрузки металла, металлоизделий, флюсов, руды, цемента.

— Нет вагонов, — пишет на заявках клиентуры начальник грузовой службы тов. Лычев. И тут же разрешает грузить то, что не предусмотрено планом.

За последнее время ухудшила работу служба движения дороги (начальник т. Власов). Из-за плохой регулировки движением поездов рабочий парк вагонов неправильно расположен. При избытке подвижного состава Томская не выполняет установленных норм передачи поездов и вагонов на соседние дороги. Оборот паровозов завышен. Движенцы часто варварски относятся к использованию машин. Их часами задерживают в ожидании формирования или с уже готовым составом.

Маршрутизация перевозок — основа культурной, технически грамотной организации движения поездов. Введение нового графика и новых планов формирования составов должно было улучшить маршрутизацию, а на Томской она ухудшилась. Отправительская маршрутизация почти совершенно прекратилась. Управление дороги и клиентура перестали формировать такие маршруты. Это — неправильный путь. Он привел к серьезному осложнению работы таких важных станций, как Инская и Новосибирск.

Об Инской следует сказать особо. Эта станция сейчас лимитирует деятельность всей дороги. Здесь очень плохо организована внутристанционная работа, особенно по формированию и роспуску поездов с сортировочных горок.

Новый график движения поездов, введенный на транспорте, имеет величайшее государственное значение. Он составлен с учетом новых задач, стоящих перед транспортом в период мирного строительства. Руководителям Томской надо было принять все меры, чтобы график выполнялся с первого же дня. Но меры не были приняты. За декаду отправлено по графику только 83 процента поездов, а проследовало по участкам вдвое меньше. Поэтому так ничтожна участковая скорость поездов, поэтому не выполняется норма оборота вагонов, особенно с местными грузами.

Хуже всего выполняется график на Новосибирском и Тайгинском отделениях. Вина за это лежит не только на движенцах, но и на паровозниках, вагонниках, путейцах.

Паровозники стали работать плохо. У них много брака. Они не выполняют даже норм технической скорости. Это относится главным образом к новосибирским, топкинским, рубцовским и беловским паровозникам. По вине вагонников десятки поездов выбиваются из графика, задерживаются из-за различных неисправностей.

Борьба за график — святое дело всех железнодорожников, работников всех отделений и служб.

Сейчас железнодорожники готовятся к своему традиционному празднику — дню железнодорожного транспорта. Одно из решающих обязательств — подготовка к зиме. Из-за плохой подготовки в минувшую зиму дорога работала очень плохо. Не допустить прошлогодних ошибок, тщательно и всесторонне подготовиться к зиме — вот задача, над решением которой без устали должен трудиться весь коллектив Томской.

Что значит хорошо подготовиться к зиме? Это значит уже в летние месяцы так организовать поездную и грузовую работу, чтобы вступить в зиму с отличными показателями. Это значит подготовить путь, паровозный и вагонный парки и, главное, людей, кадры. Дорога перевыполнила задание по среднему ремонту пути, под'емочному ремонту паровозов и оздоровлению вагонного парка. Но и в этом деле еще много недостатков.

За последнее время ухудшилось снабжение путейцев балластом. Вместо 400 вагонов в сутки грузится 100—200, а на днях, например, погрузили только 32 вагона. Движенцы, срывая перевозку балласта, подобны человеку, который рубит сук, на котором сидит.

Паровозники не справляются со средним ремонтом локомотивов и их промывкой. Ничем нельзя об'яснить плохую работу по оздоровлению паровозов в депо Инская и Промышленная. Здесь условия такие же, как и в других депо, а работают хуже всех.

По решению бюро Новосибирского обкома ВКП(б) в сентябре состоится второй слет стахановцев-лунинцев Томской дороги. Соревнование за право участия в этом слете и за достойную встречу Сталинского Дня железнодорожника надо провести под знаком дальнейшего улучшения работы Томской дороги — одной из важнейших магистралей в стране, под знаком боевой подготовки ее к суровой сибирской зиме.

Скоро начнется уборка урожая

Встретить ее полной готовностью уборочных машин, сушилок, пунктов Заготзерно, инвентаря, живого тягла

В Татарске плохо готовятся к уборке

Хороши хлеба на полях Татарского района! Зеленым морем волнуется пшеница. Наливает мощный колос озимая рожь.

— Ржи соберем не меньше 20 центнеров с гектара, — говорит председатель Платоновского сельсовета Кныш. — Да и пшеница не отстанет.

Не в одном Платоновском сельсовете — всюду колхозники говорят: зреет богатый урожай.

Скоро уборка. По мнению агрономов, рожь в этом году начнут косить на 15 дней раньше прошлогоднего. Этим как раз и недовольны руководители Татарского района.

— Мы еще к сенокосу вплотную не приступили, а тут урожай на-носу, — говорит секретарь райкома партии тов. Лысаков.

Действительно, район плохо готовится к встрече урожая.

* * *

На усадьбе Татарской МТС стоят неотремонтированные комбайны. Из сорока машин только на 12 поставлены моторы. Но они не проверены, не опробованы и неизвестно, как будут работать. Остальные моторы все еще ремонтируются.

— Дойдет очередь и до других комбайнов, — говорит директор МТС тов. Лопатин.

— Когда же?

— К 25 июля.

— Но ведь многих комбайнов даже нет на усадьбе?

— А мы будем ремонтировать их на месте, в колхозах, — обещает директор.

Передовая в районе Степановская МТС весной отремонтировала 27 комбайнов из 39. Дальше дело не двинулось. Причем даже готовые комбайны еще не принимала государственная комиссия. Кто может поручиться, что они в исправности?

— Приемка будет производиться сразу, когда отремонтируем весь парк, — поясняет директор тов. Кныш. — Пока мы «жмем» на ремонт.

Но «жмут» плохо. Рабочую силу используют нерационально. У большинства ремонтников трудовой день полностью не загружен.

Токарь Сарычев обтачивает валик комбайна. Наряда ему не дали.

— Сколько времени дается на обточку этой детали?

— Сколько потребуется, как уложусь, — отвечает он.

Ни графика, ни нарядов нет и в бригаде Юркина, занятой на ремонте комбайновых моторов. Месячное задание она выполняет лишь на 80 проц.

В бригаде Бауэра — четверо. Она выдает в день по два радиатора, а норма — восемь.

Вот как у Кныш «жмут» на ремонт! Неудивительно, что комбайновый парк в районе отремонтирован только наполовину. Ни один комбайн еще не принят государственной комиссией.

* * *

В колхозах плохо готовят простые уборочные машины. В сельхозартели «Красное знамя» у кузницы брошены поломанные жатки и лобогрейки. Кузнец Пономарев говорит:

— Их потом отремонтируем. Сейчас сенокосилки одолели, по пять раз в день ломают.

Председатель правления этого колхоза Зуз-Зять жалуется:

— Нет больше кузнеца, некому ремонтировать лобогрейки и жатки.

А хороший мастер кузнечного дела т. Снегирев занят не своей работой.

В другом колхозе — «Свободная жизнь» — та же картина. Хотя здесь три кузнеца, все они не у дел. Один оковывает сани, другой рубит сучья на короб к ходку, третий бездельничает. Председатель Азолин живет в Татарске, а в колхоз приезжает один—два раза в неделю.

Не готовят простые уборочные машины и в колхозах Платоновского, Троицкого, Ичкульского сельсоветов. Только в артели «Борец» начали ремонтировать жатки и лобогрейки. Но их выпускают без зерноуловителей.

— Не из чего сделать зерноуловители, — говорит председатель Дубинин.

А у него есть и парусина и полотно.

* * *

В колхозах запущено сушильное хозяйство. А без него осенью не обойдешься. В районе 28 зерносушилок. Но в каком виде!

— О сушилках и говорить нечего, — признается председатель райисполкома т. Корчуганов, — так они запущены.

В колхозах «Красное знамя» и «Искра» когда-то были хорошие движки. Сейчас они стоят без частей. Кто и когда растащил их, никому неизвестно.

В таком же состоянии и остальные 26 сушилок. Все надо восстанавливать — собирать движки, крыть крыши, доставать ремни.

В прошлом году из всех этих сушилок работала только одна — в Платоновском сельсовете, в колхозе «Строитель». Но и она сейчас нуждается в ремнях.

Склады Заготзерно тоже не подготовлены. Директор Татарского заготпункта тов. Перминов говорит:

— Из одиннадцати складов мы пока подготовили только три. В остальных надо ремонтировать полы и крыть крыши. Особенно плохо с весами. И у нас и в колхозах они не проверены и не отремонтированы.

А уборка не за горами. Когда же в Татарском районе по-настоящему возьмутся за подготовку к встрече урожая?

А. ЯКОВЛЕВ.

Запущенность на ссыпном пункте

Скоро к пункту Заготзерно на станции Посевная пойдут обозы с хлебом нового урожая. Как же его работники подготовились к встрече хлебосдатчиков? Очень плохо. Срок окончания ремонта элеватора и складов давно прошел. Но большая часть складских помещений еще не отремонтирована.

— Мы этого не могли сделать из-за отсутствия строительного материала, — говорит тов. Боронин, заместитель директора пункта.

Впрочем, он не особенно огорчен этим. Эти запущенные склады намечают использовать для сортировки зерна. Но куда же будут ссыпать хлеб? Этот вопрос, видимо, не волнует руководителей пункта.

В машинном отделении грязь и захламленность. Двигатель разобрали, и когда его соберут — неизвестно. Также запущен зерноочистительный инвентарь. Триеры не проверены. К веялкам и клейтонам не прикасалась рука специалиста.

Мало здесь заботятся об удобствах сдатчиков хлеба. Сколько бранились колхозники в прошлом году, ломая телеги и брички на под'ездных путях к приемному пункту. Но сейчас здесь ухаб на ухабе. А работники Заготзерно бездействуют, прикрываясь нехваткой плотников и других рабочих.

Директор тов. Прешкин работает по совместительству на элеваторе и на нефтебазе. Он снял с работы техрука Мельникова за срыв ремонта. Но это не принесло никакого улучшения, потому что действенных мер к устранению неполадок принято не было. Попрежнему на элеваторе копошится один плотник. Несколько человек возится у складов. Но работа не спорится. Крыши двух складов и сейчас продырявлены и во время дождя вода стекает во внутрь.

Элеватор будет принимать хлеб от 25 колхозов и двух совхозов. Он должен работать четко и бесперебойно, чтобы справиться со своей задачей. Почему же Заготзерно не спешит с ремонтом складских помещений?

П. ДЕМЬЯНОВ.

Чабаны-отличники

Александра Быкова, чабан совхоза «Советская Сибирь», Купинского района, в результате правильного ухода за овцами добилась увеличения настрига шерсти от своей отары на 7 центнеров, чабан Роман Козенко — на 10 центнеров. В отаре Быковой план окота выполнен на 109 процентов, у Козина — на 108.

Совхоз сдал 172 центнера шерсти — 120 проц. плана. Для премирования лучших чабанов совхоз выделил 15 тысяч рублей.

—O—

Областное совещание механиков МТС и совхозов

Состоялось областное совещание старших механиков МТС и совхозов.

В совещании участвовали 70 старших механиков МТС, 26 — из совхозов и 6 механиков из школ механизации. Присутствовали также секретари партийных организаций МТС.

На совещании прочитаны доклады: главного инженера облзо тов. Морковина — об итогах работы и использовании трактористов в МТС на весеннем севе и зам. заведующего сельскохозяйственным отделом Новосибирского обкома ВКП(б) тов. Кикина — о борьбе с потерями при использовании машинно-тракторного парка.

Старший механик Коуракской МТС тов Касьянов поделился своим опытом организации труда.

12 старших механиков за высокие показатели на весенне-полевых работах и за образцовый ремонт комбайнов премированы именными золотыми часами и почетными грамотами областного Совета депутатов трудящихся.



Заведующий конефермой колхоза «Прожектор», Легостаевского района, Иван Алексеевич Чурилов.
Фото Б. Шумакова.

НЕ МЕДЛИТЬ С ЗАГОТОВКОЙ КОРМОВ

Прошлым летом ряд колхозов Легостаевского района начал сенокос и силосование с 10—12 июня. К началу июля они выполнили значительную часть плана. А передовые хозяйства — «Красный Октябрь», «Красный двигатель», «Рассвет», «Калиновка», имени Сталина, Чемского сельсовета, и другие, благодаря своевременному началу сенокошения, перекрыли план заготовки кормов и обеспечили скоту сытую зимовку.

Сельхозартель «Красный Октябрь» (председатель тов. Малышев) имеет на остатке свыше ста центнеров сена, сельхозартель имени Сталина — свыше 200 центнеров и т. д. Вот что значит своевременно развернуть заготовку кормов!

Нынешний травостой в районе дает возможность заготовить значительно больше кормов, чем в прошлом году. Сельхозартель «Красный Октябрь» уже перевыполнила план силосования и скосила на сено свыше 200 гектаров трав — почти третью часть плана. Колхоз «Рассвет» (председатель тов. Глебов) заложил 330 тонн силоса и скосил 100 гектаров на сено. Перевыполнил план силосования и убрал больше половины колхоз «Красный двигатель», где председателем тов. Морозов. Таких примеров немало.

В колхозе «Калиновка», Гусельниковского сельсовета, заложено 330 тонн силоса и скошено 330 гектаров на сено. Здесь пущено 7 косилок, на которых косари ежедневно выполняют установленные задания.

Однако большинство руководителей артелей повторяет прошлогодние ошибки — не силосуют корма, запаздывают с развертыванием сенокоса, рассчитывая, видимо, что и нынче они будут передавать скот для прокорма в другие колхозы. С такой вредной тенденцией нужно покончить и повсеместно широко развернуть заготовку кормов.

Бюро обкома ВКП(б) в постановлении от 23 июня указало на неудовлетворительный ход сенокошения и силосования трав в колхозах Легостаевского района. В этом постановлении названы отстающие колхозы, на которые районные организации должны были обратить особое внимание, чтобы обеспечить там заготовку кормов до полной потребности. Проверка, однако, показала, что не все колхозы взялись за дело, даже после решения обкома партии.

Сельхозартель имени Сталина, Горловского сельсовета (председатель тов. Протасов), засилосовала только 50 тонн трав при плане 250. К сенокосу здесь по существу не приступили, даже косилки полностью не отремонтировали. Непонятно, как думает кормить племенных лошадей председатель колхоза Протасов, если он медлит с заготовкой лучшего сена раннего укоса?

В колхозе «17 лет РККА» из 170 тонн силоса по плану заложено только... 10 тонн, а к сенокосу не приступали. Председатель правления тов. Ванин не позаботился даже отремонтировать косилки: из пяти в исправности лишь одна.

Не лучше в колхозе «На страже», где имеется передовая племенная конеферма кузнецких лошадей. На первое июля здесь скошено только 4 гектара трав из 780, а силоса заложено всего лишь 15 тонн при плане 400 тонн. Четыре сенокосилки в по сей день стоят неотремонтированными. Но и 8 отремонтированных машин совершенно не используются.

Очень плохо заготовляют корма в колхозе «Пахарь, вперед», Горловского сельсовета. Председателю т. Кадникову прошлогодний горький урок не пошел на пользу. Уже с декабря скот стоял без кормов. Ферма понесла потери от отхода. И вот снова повторяется прошлогодняя история: Кадников срывает заготовку кормов.

И выходит, что хотя Легостаевский район нынче вступил в сенокос более подготовленным, часть колхозов все же допускает прежние ошибки. Вину за это должны нести руководители районных организаций, ибо оперативное руководство колхозами в том и заключается, чтобы своевременно организовать работу в каждом колхозе, шире использовать опыт передовиков. Этого пока нет.

В районе не отремонтировано более ста косилок, не везде собраны и налажены ручные косы. Намечалось по плану использовать 595 литовок, а налицо только 354. Много неотремонтированных конных граблей. Хуже того, в дни массового силосования кормов обнаружилось, что часть силосных ям и траншей не очищена от прошлогодних осадков.

Руководители района плохо выполняют постановление бюро обкома ВКП(б) о заготовке кормов, особенно в колхозах, где повторяют прошлогодние ошибки. Между тем состояние трав позволяет здесь, как нигде в другом районе, широко развернуть сенокос и силосование. Именно сейчас есть возможность получить наиболее ценный по питательности корм. Упустить срок, значит потерять его.

Легостаевский район — единственный в области коневодческий район. Здесь организован государственный племенной рассадник кузнецкой породы лошадей. Колхозы имеют все возможности до начала косовицы озимых управиться с заготовкой кормов. К сожалению, эти возможности не используются.

В большинстве хозяйств волы и коровы совершенно не привлечены к работам на заготовке кормов. Легостаевские колхозники упускают возможность подвозить силосную массу к ямам и траншеям на рогатом скоте, принадлежащем фермам и лично колхозникам. Между тем одна только эта дополнительная тягловая сила могла бы резко повысить темпы силосования.

В конце июля в районе состоится областная выставка кузнецкой породы лошадей. Лучших показателей в подготовке к ней добьются те колхозы, которые наряду с отбором экспонатов полностью заготовят корма и, в первую очередь, — высококачественное сено специально для лошадей.

Все резервы следует пустить в ход, чтобы по-боевому провести такую ответственную кампанию, как заготовка кормов для скота.

Г. НЕЧИПОРЕНКО
Зам. начальника облзо по коневодству.

Беседа И. В. Сталина с Маршалом Чойбалсаном

5 июля Председатель Совета Народных Комиссаров СССР И. В. Сталин имел беседу с Премьер-Министром Монгольской Народной Республики Маршалом Чойбалсаном.

На беседе присутствовали Народный Комиссар Иностранных Дел СССР В. М. Молотов и Посланник СССР в МНР И. А. Иванов.

Кредиты демобилизованным из Действующей армии

Принятый сессией Верховного Совета СССР закон «О демобилизации старших возрастов личного состава Действующей армии» обязывает Всесоюзный банк финансирования коммунального и жилищного строительства (Цекомбанк) выдавать ссуды нуждающимся демобилизованным на строительство и восстановление жилых домов в районах, пострадавших от немецкой оккупации.

В беседе с корреспондентом ТАСС управляющий Цекомбанка А. А. Возяков сообщил, в каком порядке и на каких условиях будет производиться кредитование демобилизованных:

— В городах и рабочих поселках ссуды будут выдаваться через Коммунальные банки и их отделения, а где их нет, — через филиалы Госбанка, в сельских местностях — через учреждения Сельхозбанка или по их поручениям филиалами Госбанка.

Размер ссуд определен законом в сумме от 5 до 10 тысяч рублей со сроком погашения от 5 до 10 лет. Банк будет взимать небольшой процент за выдаваемые ссуды — 2 процента в год. Выдача ссуд производится по решениям исполнительных комитетов уездных, городских, районных и волостных Советов депутатов трудящихся. Демобилизованные могут получать ссуды непосредственно через предприятия, где они работают.

При получении ссуды демобилизованный выдает соответствующее обязательство и представляет справку об отводе ему земельного участка или разрешение на восстановление дома. На подготовку площадки и заготовку материалов он может получить аванс в размере 15 процентов ссуды. Последующие выдачи производятся по справкам, подтверждающим использование ранее полученных сумм по назначению.

Даны указания, чтобы демобилизованные, обращающиеся за ссудой, встречали внимательное и чуткое отношение со стороны работников банков. Вопросы, связанные с выдачей ссуд и оформлением необходимых документов, должны разрешаться ими быстро и четко. Намечается организация краткосрочных курсов по подготовке квалифицированных кадров для учреждений банков, находящихся в районах, которые пострадали от немецкой оккупации.

В ближайшее время будут созваны инструктивные совещания работников местных учреждений банков по вопросам кредитования демобилизованных.

— Правительство отпустило крупные средства на выдачу ссуд для демобилизованных, — сказал тов. Возяков. — Все нуждающиеся демобилизованные, желающие получить ссуду на строительство или восстановление жилья, будут полностью удовлетворены. (ТАСС)

Прямое железнодорожное сообщение Москва—Кенигсберг

5 июля с Белорусского вокзала отправился первый пассажирский поезд Москва—Кенигсберг. Он проследует через Минск и Вильнюс. Поезда будут ходить из Москвы в Кенигсберг через день. (ТАСС)

По родной земле

Восстановление курортов

Совет Народных Комиссаров СССР принял постановление о восстановлении санаторно-курортных учреждений на кавказских минеральных водах. Совнарком обязал Наркомздрав СССР развернуть здесь 2.400 санаторных коек в 1945 году и 4.400 — в 1946 году. ВЦСПС должен развернуть в 1945 году 1.600 коек и в 1946 году — 2.400.

Находящиеся на курортах эвакогоспитали по мере выздоровления раненых и больных будут расформированы, в них будут размещены санаторно-курортные учреждения для гражданского населения. В нынешнем году должны возобновить работу также санатории ряда наркоматов и центральных учреждений.

Наркомату электростанций предложено восстановить в 1945—46 гг. на довоенную мощность Кисловодскую ТЭЦ, а в 1945 году ввести в эксплоатацию вторую турбину Баксангэс.

Решено восстановить в этом году Кисловодский, Ессентукский и Железноводский заводы треста «Кавминрозлив». (ТАСС).

—O—

Расширяется сеть домов отдыха и санаториев

На Северном Кавказе после многолетнего перерыва открываются 25 восстановленных и капитально отремонтированных здравниц. Возобновил работу курорт «Горячий ключ», в Сальских степях восстановлена единственная на Северном Кавказе кумысолечебница «Маныч». Начали функционировать дома отдыха в окрестностях Ростова и Таганрога. Готовы к приему отдыхающих санатории в Геленджике, Туапсе, Сочи.

В течение летнего сезона восстановленные здравницы Северного Кавказа обслужат свыше 20 тысяч трудящихся. (ТАСС).

—O—

Высшие школы профдвижения

Секретариат ВЦСПС принял решение об улучшении подготовки профсоюзных кадров. Московская высшая школа профдвижения будет выпускать работников для центральных и областных комитетов профессиональных союзов. В школе организуются три отделения со сроком обучения в один, два и три года. Двухгодичное отделение имеет факультеты заработной платы и государственного социального страхования, трехгодичное готовит педагогов по дисциплинам профессионального движения.

Ленинградская высшая школа профдвижения будет готовить кадры по культурно-массовой работе для центральных и областных комитетов профессиональных союзов, дворцов культуры и клубов. Продолжительность обучения — два года, а для руководящих работников — один год. В Харьковской школе профдвижения будут обучаться кадры для профсоюзных организаций Украины, Молдавии и южных районов РСФСР. Курс рассчитан на один год.

Кроме того, в 1945—46 учебном году организуются в Москве, Ленинграде и Харькове курсы повышения квалификации профсоюзных работников. На курсы будет принято 1.200 человек. (ТАСС).

—O—

Обувь сверх плана

Передовые предприятия обувной промышленности Наркомата легкой промышленности СССР досрочно выполнили полугодовой план и дали большое количество обуви сверх задания. Ленинградская обувная фабрика «Скороход», сохраняющая с марта 1945 года переходящее красное знамя Государственного Комитета Обороны, выпустила к 1 июля сверх плана 146 тысяч пар обуви, фабрика им. Микояна (Ростов-на-Дону) — 75 тысяч пар, фабрика «Пролетарская победа» № 2 (Ленинград) — 43 тысячи, Московская фабрика № 2 — 8 тысяч пар. (ТАСС).

—O—

Лечение инвалидов Отечественной войны

Во время Отечественной войны работники советского здравоохранения мобилизовали все силы на спасение жизни раненых воинов Красной Армии.

В 1944 году из госпиталей Московской области было возвращено в строй 75,7 процента раненых, тогда как в первую мировую войну санитарная служба царской армии выписала в части не более 50 процентов больных и раненых.

Для лечения инвалидов Отечественной войны во многих городах созданы больницы восстановительной хирургии. Сейчас для них выделяются специальные эвакогоспитали, организуются дополнительные отделения в крупных больницах.

Лечение инвалидов Отечественной войны имеет свои особенности. В Московском областном научно-исследовательском медицинском институте организована специальная клиника, в которой изучаются специфические заболевания инвалидов и методы их лечения. (ТАСС).

—O—

Газификация бурых углей на Урале

Богословские бурые угли занимают видное место в топливном балансе Свердловской области. Промышленные опыты газификации этих углей дали положительные результаты. Получен газ с хорошей теплотворной способностью. Доказана возможность удовлетворения промышленности Северного Урала газом местных углей. (ТАСС).

—O—

Миллион килограммов чая

Миллион килограммов черных байховых чаев дадут стране в этом году чайные фабрики Аджарской АССР. Впервые после войны возобновляется выпуск чаев повышенного качества — «Букет Грузии», «Экстра». Выпуск чаев нового урожая идет ускоренными темпами. На-днях отгружен первый вагон чая в Москву. (ТАСС).

—O—

60-летие музея им. А. Н. Радищева

В центре Саратова, в тенистом саду высится красивое здание. Разместившийся здесь Государственный художественный музей имени А. Н. Радищева принадлежит к крупнейшим сокровищницам Советского Союза. Музей основан в 1886 году известным русским художником А. П. Боголюбовым в память его деда А. Н. Радищева.

На-днях общественность Саратова отмечает 60-летний юбилей Радищевского музея.

Сейчас в фонде музея насчитывается около 9 тысяч экспонатов. Большой интерес представляют материалы «Уголка Радищева». (ТАСС).

ПАРТИЙНАЯ ЖИЗНЬ

В районной партийной школе

Год назад Центральный Комитет ВКП(б) в своем постановлении «О состоянии и мерах улучшения массово-политической и идеологической работы в татарской партийной организации» указал на необходимость создания районных вечерних партийных школ с целью повышения идейно-теоретического уровня партийных и советских кадров.

Многие секретари партийных организаций, советские и комсомольские работники за время войны впервые пришли на руководящую работу. От степени их подготовки и политической закалки в значительной мере зависит успех работы на предприятиях и в учреждениях.

Учитывая это, Центральный райком ВКП(б) Новосибирска в ноябре 1944 г. организовал вечернюю школу для актива. В основу учебы была взята программа Управления пропаганды ЦК ВКП(б). Слушателей разбили на группы: две группы секретарей партийных организаций и одна группа комсомольских работников.

В программу входили четыре предмета. Читались лекции по «Краткому курсу истории ВКП(б)», по книге товарища Сталина «О Великой Отечественной войне Советского Союза», по партстроительству и политической карте мира. По каждой главе истории ВКП(б) еженедельно проходили теоретические групповые собеседования.

Весь учебный год школа работала строго по расписанию — один раз в неделю, по четыре часа. Правда, была недостаточная посещаемость: на занятиях присутствовало 65—70 процентов всех слушателей. И все же не было ни одного срыва занятий. С отстающими организовали индивидуальные консультации. Несколько раз пользовались консультацией работница райкома комсомола тов. Рожкова, секретарь парторганизации трикотажной фабрики тов. Соболевская и др.

Отдел пропаганды и агитации райкома постоянно контролировал работу школы. Он послал туда лучших своих преподавателей-пропагандистов, квалифицированных лекторов. Особой любовью у слушателей пользовался лектор райкома Иван Николаевич Пирогов. Он умел доходчиво построить свои беседы. Под рукой у него всегда географическая карта, диаграмма, художественная литература.

Иван Николаевич сумел привить любовь к своему предмету. К его занятиям особенно усиленно готовились. Слушатели приобрели опыт самостоятельной работы над книгой и конспектированием. Особо отличались агитатор коллектива Комбанка Лобанова и секретарь парторганизации горпромторга Ветринская.

С 15 по 25 июня в партийной школе проходили зачеты. Из 69 слушателей испытания выдержали 47 человек (16 коммунистов находились в командировках и были освобождены по болезни).

Отлично усвоили программу секретарь партбюро фабрики имени ЦК швейников тов. Парнякова, тов. Ветринская, секретарь парторганизации облпромстром тов. Ахтырская, секретарь парторганизации речного порта тов. Сонина. Хорошо разбирались в теоретических вопросах истории партии и комсомольские работники тт. Рожкова, Черных, Слепенчук и другие.

Слушатели вечерней партийной школы не только заметно сами политически выросли, но и улучшили партийно-политическую работу в своих организациях.

Секретарь партбюро фабрики имени ЦК швейников тов. Парнякова наладила политическую учебу на производстве. Теперь более 100 работниц занимаются в кружках и самостоятельно изучают историю партии. Раньше тов. Парнякова мало выступала с докладами и порой затруднялась раз'яснять рабочим вопросы международного положения и текущей политики. Теперь же ее можно постоянно видеть в цехах беседующей с работницами или выступающей с докладом на общезаводском митинге.

Секретарь парторганизации речпорта тов. Сонина хорошо поставила агитационную работу среди грузчиков. В партийном кабинете порта систематически проходят лекции и беседы агитаторов о международном положении, читки газет и журналов.

Все эти примеры говорят о том, что районная партийная школа справилась в основном с поставленной перед ней задачей, значительно повысила уровень теоретической подготовки партийного актива.

Последнее заключительное занятие в партийной школе проводила секретарь райкома тов. Сушкова. Она подвела итоги работы. Выступившие товарищи положительно отзывались о форме партийного просвещения в вечерней школе. Она дает возможность глубоко усвоить историю партии и приобрести опыт практической работы с массами.

Слушатели просили райком партии организовать семинар по изучению вопросов диалектического материализма. Многие коммунисты из'явили желание продолжать свою учебу в вечернем университете марксизма-ленинизма.

К. ПЕСИКИНА.
Руководитель партийной школы.

Письма в редакцию

Неоценимая помощь

На окраине Новосибирска в большом, красивом, светлом здании живут воспитанники детского дома № 15 — дети бойцов и командиров Красной Армии.

В годы Отечественной войны многие потеряли родителей. Детский дом заменил им родительский кров, они окружены заботой и лаской. Здесь чисто, уютно, хороший, сытный стол. Все ребята одеты и обуты.

Создан попечительский совет, который привлек к своей работе женщин-активисток: они шьют белье, оборудуют спальни и рабочие комнаты.

Сейчас попечительский совет организует подсобное хозяйство и учебно-производственные мастерские, где дети будут получать трудовые навыки.

А. СОЛОВЬЕВ.

Забытое общежитие

На окраине рабочего поселка высится двухэтажный дом № 25. Здесь живут молодые рабочие завода, где главным инженером тов. Костоусов.

Бытом молодежи заводские организации не интересуются. В комнатах обваливается штукатурка, из-за отсутствия электролампочек не везде есть свет. Постельное белье не меняется по 4 месяца. В корпусе имеется специальная умывальная комната, но она закрыта.

Культурно-воспитательная работа не ведется. На дверях красного уголка висит замок. Комитет ВЛКСМ выделил агитаторов, но они сюда не заглядывают.

М. БАКАЛАНОВ.

Как „готовят" шоферов

— Через три месяца будете шоферами, — обещали при наборе курсантам работники автошколы Осоавиахима.

Этот срок уже на исходе, а к учебе, можно сказать, еще не приступали. Занятия идут с большими перебоями. Двери школы чаще всего бывают на замке и никого из преподавателей не найдешь. То они уехали на подсобное хозяйство, то на свои огороды, а потом несколько дней отдыхают.

Начальник школы в классах не бывает. Собрав плату за обучение, он больше ни о чем не беспокоится. Теперь уже никто не говорит об окончании учебы в июле.

— Выпустим в августе или в сентябре,— заявляют курсантам.

На предприятиях, откуда все мы присланы, ждут нашего возвращения. Долго, однако, придется ждать, если в автошколе не наведут порядка...

И. ПОПОВ.

Когда в кино гаснет свет...

Кинотеатр им. Горького — единственный в Татарске. Только поэтому его и посещают жители города. Иначе едва ли кто пошел бы сюда.

Помещение театра запущено. В зрительном зале на стенах — стародавняя паутина, штукатурка грозит обвалиться с потолка. Но это еще не все. Самые сильные переживания зрителя ожидают впереди.

...Гаснет свет. Начинается сеанс. На экране — звуковой фильм «Гроза». И вдруг вместо музыки и голосов артистов зал заполняется невообразимым треском, шумом, писком. Ни одного слова разобрать нельзя. И так до конца сеанса.

— Ничего нельзя сделать,—заявляет администратор,—аппарат неисправный. Вызвали киномеханика из Новосибирска.

Неизвестно когда прибудет механик, а пока демонстрация звуковых фильмов всякий раз сопровождается раздражающим слух «концертом».

Зрители возмущаются, но их негодование никого не трогает. В кинотеатре часто не найдешь администратора.

За порядком в театре тоже никто не следит. Пользуясь этим, хулиганы превратили его в место своих сборищ. Тем не менее городская милиция не считает даже нужным установить дежурный пост.

Ф. БАРХАТОВ.



На параде Победы в Москве. Советские воины с захваченными у немцев знаменами и штандартами. Фото ТАСС.

ФИЗКУЛЬТУРА И СПОРТ

Интересный матч

В розыгрыше на первенство Советского Союза по футболу по второй группе команда Дома Красной Армии провела семь матчей и имеет три поражения и четыре победы. Уверенно лидирует вторую группу очень сильная команда «Стахановец» (Донбасс), имеющая 8 очков из 8 возможных.

Поражение, которое новосибирцы потерпели от команды «Крылья Советов» (Куйбышев), угрожало им потерей места в первой десятке таблицы 18 участников розыгрыша.

Победа, которую одержали футболисты ДКА 5 июля над командой Краснознаменного Балтийского Флота со счетом 3:2, упрочила их положение.

Стадион «Динамо», на котором состоялся этот матч, заполнили 10 тысяч зрителей.

Балтийцы продемонстрировали агрессивную, слаженную игру. Одна за другой следуют продуманные комбинации с низкой и точной пасовкой. Вот мяч у нападающего Сочнева. Он подает его в ворота, и левый нападающий Лихачев на 22 минуте с нескольких метров головой забивает мяч.

Футболисты ДКА ответили на это стремительными атаками. И на 41 минуте хорошо и продуманно игравший центр нападения Рясной забивает ответный гол.

После перерыва новосибирцы захватывают инициативу. На второй минуте с подачи Звонарева левый нападающий Копанев красиво забивает мяч. Счет 2:1.

Балтийцы проводят ряд ответных атак. Вскоре им удается забить второй мяч. Но не прошло и двух минут, как Звонарев забивает третий, решающий гол.

Хозяевами положения стали новосибирцы, которые продолжали свои атаки. Только отличная игра вратаря балтийцев Набокова спасла команду от еще большего поражения.

* * *

8 июля на стадионе «Динамо» состоится встреча команды ДКА с футболистами «Трактора» (Челябинск).

Е. КОГАН.

Дети города Ленина едут домой

Три года пробыли дети героического города Ленина в эвакуации. В районах нашей области были размещены 10 детских домов. Сибиряки отечески заботились о маленьких ленинградцах, делали все, чтобы они не испытывали нужды даже в самые трудные дни войны.

Сейчас Сибирь провожает ленинградских детей. Первый эшелон готовится к отправке 10 июля. В нем поедут воспитанники четырех детских домов — из Колывани, Ордынска, Болотного и Толмачево. Второй эшелон предполагают отправить 18 июля.

Всего поедет 1.030 детей. Эшелоны сопровождают специальные уполномоченные Ленинградского Совета и врачи. Детей снабдят одеждой, обувью, питанием.

В КУДРЯШЕВСКОМ БОРУ

В ремесленных училищах № № 2 и 16 хорошо организуют отдых своих воспитанников.

1 июля оба училища выезжали в Кудряшевский бор. Молодежь купалась, загорала, устраивала игры, танцы.

ЗА РУБЕЖОМ

Англия, США и Китай признали Польское Правительство Национального Единства

ЛОНДОН, 5 июля. (ТАСС). Агентство Рейтер сообщает, что английское министерство иностранных дел опубликовало сегодня следующее заявление:

«Правительство Его Величества в Соединенном Королевстве получило от премьер-министра недавно созданного Польского Временного Правительства Национального Единства в Варшаве официальное уведомление о том, что 28 июня было создано правительство и что оно полностью признало решения Крымской конференции по польскому вопросу. В уведомлении содержится просьба об установлении дипломатических отношений с Правительством Его Величества и об обмене представителями в ранге послов.

Правительство Его Величества приветствует создание Польского Временного Правительства Национального Единства, как важный шаг в выполнении решений, содержащихся в Декларации о Польше, принятой на Крымской конференции.

В полном согласии с Правительством Соединенных Штатов Правительство Его Величества сообщило Осубка-Моравскому о признании Польского Временного Правительства Национального Единства и информировало его о своем согласии установить с этим правительством дипломатические отношения.

Признавая польское правительство, Правительство Его Величества напоминает, что Крымские решения о Польше предусматривают, что Польское Временное Правительство Национального Единства должно принять обязательство провести свободные и ничем не воспрепятствованные выборы как можно скорее на основе всеобщего избирательного права при тайном голосовании. В этих выборах все антинацистские и демократические партии должны иметь право принимать участие и выставлять кандидатов.

Ожидается, что о назначении английского посла в Варшаву будет сообщено в скором времени. До его назначения предполагается послать в Варшаву возможно скорее почтенного Роберта Хэнки в качестве поверенного в делах».

ВАШИНГТОН, 5 июля. (ТАСС). Президент Трумэн сообщил, что Правительство Соединенных Штатов признало Польское Временное Правительство Национального Единства. Как указал Трумэн, послом в Польше назначен Артур Блисс Лэйн и он, по возможности, в ближайшее время вылетит в Варшаву.

ЧУНЦИН, 5 июля. (ТАСС). Правительство Китайской республики признало Польское Временное Правительство Национального Единства.

Вступление союзных войск в Берлин

БЕРЛИН, 5 июля. (ТАСС). Как известно, район «Большого Берлина», занятый советскими войсками после ожесточенных боев, ныне подлежит по соглашению между правительствами СССР, Англии, Соединенных Штатов Америки и Франции разделу на зоны союзной оккупации.

Вчера в утра, в соответствии с указанным соглашением, части американской армии, возглавляемые генерал-майором Паркс, начали вступление в Западный район Берлина. Одновременно начали вхождение на территорию «Большого Берлина» части английской армии, возглавляемые генерал-майором Лайн.

4 июля днем на территории американской зоны оккупации состоялась торжественная церемония, посвященная национальному празднику США — Дню независимости. На Казарменном плацу в берлинском районе Штеглиц выстроились подразделения американских войск, а также приглашенное на праздник подразделение советских войск. На празднестве присутствовали представитель советского командования заместитель военного коменданта Берлина генерал-майор Баринов и французский генерал Бушен. После церемонии торжественного поднятия американского флага был произведен праздничный салют — 48 залпов (по числу штатов США).

Вступление войск союзников на территорию «Большого Берлина» проходит в строгом порядке. Советское командование оказывает вступающим союзным войскам всяческое содействие.

Американская газета о политике Франко

НЬЮ-ЙОРК, 5 июля. (ТАСС). В редакционной статье, касающейся вопроса о Танжере, газета «Нью-Йорк таймс» пишет: «Франко вступил в Танжер в 1940 году под предлогом защиты нейтралитета, но характер нейтралитета Франко стал ясен, когда он вскоре предложил немцам войти в Танжер, откуда они были изгнаны после первой мировой войны и где они не появлялись в течение 21 года. Больше не может быть никакого оправдания оккупации международной зоны Испанией. Эта оккупация ничем никогда не была оправдана; Франко думал, что Германия выиграет и хотел присоединиться к выигравшей стороне».

Парламентские выборы в Англии начались

ЛОНДОН, 5 июля. (ТАСС). Обозреватель агентства Рейтер сообщает о том, что сегодня в Англии начались парламентские выборы. По словам обозревателя, голосование утром 5 июля проходило настолько медленно и настолько отсутствовала обычная в день выборов избирательная лихорадка, что американцы, находящиеся в Англии, не могли поверить, что они являются свидетелями столь важных всеобщих выборов.

Подготовка монархического мятежа в Греции

АФИНЫ, 5 июля. (ТАСС). Газета «Ризоспастис» сообщает, что «тайные» военные союзы и другие монархические организации готовят вооруженный мятеж и массовое истребление демократов. По словам газеты, началом мятежа должна послужить инсценировка «нарушения порядка левыми элементами», после чего произойдет массовый арест демократов по спискам, которые уже составлены.

Как сообщают газеты, греческие армия и флот приведены в боевую готовность. Командиры частей получили приказы с указанием сигнала о выступлении и порядка взаимодействия.

В демократических кругах ожидают выступления монархистов в любой момент. Лихорадочное вооружение монархических организаций, повышенная активность и усиление террора показывают, что эти опасения не лишены оснований. Правительство категорически опровергает как сведения о подготовке переворота, так и об экстренных мерах властей. Однако близкая к правительственным кругам газета «Элефтерия» писала 3 июля, что войска действительно приведены в боевую готовность, но якобы для того, чтобы дать отпор «всякой попытке переворота, от кого бы она ни исходила». Газета «Элинекон эма» утверждает, что эти меры направлены против «коммунистов-замовцев».

КОНФЕРЕНЦИЯ ГУБЕРНАТОРОВ ШТАТОВ ОДОБРИЛА УСТАВ ОБ'ЕДИНЕННЫХ НАЦИЙ

НЬЮ-ЙОРК, 5 июля. (ТАСС). По сообщению агентства Ассошиэйтед пресс, конференция губернаторов штатов единодушно одобрила устав Об'единенных наций и потребовала, чтобы сенат срочно его ратифицировал.

Война на Тихом океане

ЛОНДОН, 5 июля. (ТАСС). Как передает агентство Рейтер, штаб об'единенного командования вооруженными силами союзников в юго-западной части Тихого океана сообщает, что все Филиппинские острова освобождены и что кампанию на этих островах можно считать полностью законченной. На Филиппинах действовало 17 американских дивизий против 23 японских. Американские потери на Филиппинах составляют 54 тысячи человек убитыми, ранеными и пропавшими без вести. Из 450 тыс. японских солдат и офицеров на Филиппинах осталось, по данным штаба, 30 тыс. человек.

На острове Борнео (Голландская Индия) австралийские войска заняли центральный район Баликпапана и расширили предмостное укрепление до 13 километров.

2 июля самолеты союзников подвергли бомбардировке японский аэродром на острове Формоза и уничтожили 20 японских самолетов.

Ответственный редактор
А. А. КОНДАКОВ.

Первая зачетная сессия

Утром в читальном зале тогучинского парткабинета собрались руководящие работники — слушатели районной партийной школы. Сегодня у них началась первая зачетная сессия.

Всю зиму и весну, без отрыва от своих больших партийных и хозяйственных дел, коммунисты напряженно учились вечерами, чтобы овладеть знаниями основ марксизма-ленинизма в об'еме «Краткого курса истории ВКП(б)», изучить книгу товарища Сталина «О Великой Отечественной войне Советского Союза», знать политическую карту мира, прослушать лекции по партийному и советскому строительству.

Комиссия принимает зачеты у 27 коммунистов. Первым вызывается управляющий конторой «Заготскот» тов. Прокопенко. Он должен ответить на два вопроса—«О причинах отмены крепостного права в России» и «О значении тыла для успешного ведения войны».

Тов. Чибелкиной, управляющей Госсортфондом, даются вопросы: «В чем состоят основные черты марксистского диалектического метода» и «Кто такие национал-социалисты».

После того, как вопросы записаны и обдуманы, один за другим выступают слушатели. Четко и правильно отвечают тт. Михеев, Худяков, Чибелкина, Чернышкова и другие, показавшие отличные и хорошие знания пройденного материала. Год не прошел даром. Партактив значительно расширил свой кругозор.

Правда, некоторые при освещении событий не умеют еще выделить главного, особо важного. Нашлись и такие, которые не усвоили даже элементарных вопросов (секретарь райисполкома тов. Кондакова и другие). Слабо усвоил программу и инструктор отдела кадров райкома ВКП(б) тов. Янсун. Но таких — единицы.

Общее же впечатление о выпуске райпартшколы — отрадное. Зав. отделом пропаганды и агитации райкома Я. Г. Ханинсон, являясь лектором школы, сумел заинтересовать слушателей. Они аккуратно посещали занятия, добросовестно к ним готовились. Многие из окончивших смогут руководить политшколами, другие вольются в состав группы внештатных лекторов райкома, третьи будут пополнять свои знания путем самостоятельного изучения истории партии, истории СССР, экономической географии и т. д.

Отделы пропаганды сельских райкомов ВКП(б) должны перенять опыт тогучинской райпартшколы и не медлить с выпуском слушателей.

О. КАРТАШЕВА.
Лектор обкома ВКП(б).

Успехи купинских связистов

В Купино значительно улучшена работа связи. Установлен новый радиоузел. На 3 километра удлинена радиолиния, дополнительно установлено 300 радиоточек.

Улучшена работа и сельских почтовых отделений. В селе Яркуль почтовое отделение работает отлично. Заведует отделением инвалид Отечественной войны Николай Шабанов. Среди письмоносцев особенно отличается Даша Подкосова, обслуживающая колхоз им. Шмидта. В любую погоду, днем и ночью, она аккуратно доставляет корреспонденцию.

Ряд отделений связи уже подготовился к зиме. Начальник Ново-Ключевского отделения т. Синицына отремонтировала помещения и заготовила на зиму топливо.

На колхозной пасеке

Чуть брезжит свет. На пасеке колхоза имени Крупской тихо. Только не спится Константину Прокопьевичу. Он умылся холодной водой и приступил к приготовлению неприхотливого завтрака. Следом поднялась Мария Петровна, его помощница.

— Раненько вы. Колхозники еще спят.

— А нам нежиться некогда. Придет зима, тогда мы свое возьмем, отоспимся за все лето.

Между тем на пасеке жизнь уже била ключом. Рой за роем поднимались вверх рабочие пчелы и летели за добычей. Скоро пасека опустела. Только дежурные работницы сидели у летков и охраняли свое жилище от непрошенных гостей.

Вернулись тяжело нагруженные нектаром первые пчелы. За ними — другие. Так до самого вечера идет их работа. Далеко летают работницы. На 3—5 и даже 7 километров. Некоторые налетают за день не один десяток километров.

Когда пчелы на работе, Константин Прокопьевич ведет наблюдение за каждой семьей. Где нужно,—ставит магазинные и корпусные рамки, подготовляет новые, заменяет порченые. Наводит чистоту в ульях, освежает воду для пчел.

Пасечник Большаков с большим увлечением рассказывает о своем хозяйстве. У него каждая семья имеет свою «родословную».

— Здесь около 80 тысяч пчел, — говорит он, останавливаясь у одного улья, — Маленькими богатырями зовем их. Вы только посмотрите, как дружно работают! Диву даешься, глядя на их силу и выносливость. Иные до того заработаются, что с последней взяткой не могут попасть в леток и, обессилев, падают на землю. Отдохнут 15—20 минут, поднимутся в воздух и, будь покоен, добычу доставят на место...

На пасеке—два улья. Они под особым контролем и наблюдением пасечника. Здесь живут рекордистки, гордость Константина Прокопьевича, гордость всего колхоза. Сколько он тратит энергии, сил на отбор и выращивание этого замечательного потомства!

Позапрошлый год пчелы этих ульев дали по 160 килограммов товарного меда на семью. Каждая взятка — 20 килограммов. Остальные больше 10—15 килограммов не могли дать. Новое потомство, выращенное пасечником Большаковым, оказалось достойным своих родственников. Оно снова повторило этот рекорд.

Константин Прокопьевич не останавливается на достигнутых успехах. Он ищет новых путей и методов под'ема добычи товарного меда.

Наступил полдень. Пчелы продолжают работать. Но чаще их видишь у водопоя. Напьются, освежатся влажным воздухом и снова за добычей.

Ясно. Только легкое облачко плывет по небу. Ничто не предвещает перемены погоды. Но пчелы забеспокоились. Вот они, как по команде, заспешили домой. Почему так рано бросили работу трудолюбивые пчелы?

— Они за полтора—два часа чуют дождь, — говорит пасечник.

В самом деле, не прошло и двух часов, как на небе появились грозные тучи, поднялся ветер, и первые капли крупного дождя упали на землю...

* * *

Пасека колхоза им. Крупской славится по всему Черепановскому району. Где тучные пчелы? У Большакова. Где лучше всего проведена зимовка? Опять у Большакова.

У хорошего пчеловода нет плохого года. Не бывает его и у Константина Прокопьевича. На этой колхозной пасеке всегда большой пчелиный приплод и свежий мед.

От пасеки до колхоза пять километров. Но Константин Прокопьевич редко бывает дома. Сходит за продуктами, помоется в бане и скорее обратно, к пчелкам.

Иногда правленцы скажут:

— Прокопьич, ты бы отдохнул, ведь о тебе семья скучает.

Куда тут! И слушать не хочет.

Константину Прокопьевичу перевалило за шестьдесят. Пятнадцать из них он отдал пасеке, стал искусным пчеловодом.

Сначала дело не клеилось. Редко-редко собирал он 15 пудов меда с 60 ульев. На ошибках учился. При трудностях обращался к книжкам, к районному пчеловоду. Но больше всего изучал жизнь пчел на практике и накопил богатый опыт.

Прошлый год некоторые пасеки остались без меда, а Большаков дал колхозу с сорока ульев 90 пудов меда. Он получил с каждой пчелосемьи по 60 килограммов валового сбора. Артель продала на 90 тысяч рублей меда и выдала колхозникам по 20 граммов на трудодень. Пчеловод третий год получает в премию по 6 пудов меда. Его помощник — более 50 килограммов...

Поздняя осень. Пасечник готовится к будущему сезону. Он проверил каждую пчелосемью. Где надо, добавил меда. Все ульи аккуратно перенес в омшаник. И снова они под зорким контролем хозяина. Ежедневно его можно видеть у пчел. То проверяет температуру помещения, то ульев.

Устойчивая температура для пчелы — жизнь. Неустойчивая — болезнь и гибель — так чувствительны они зимой к колебаниям температуры. Пчеловод держит ее на уровне 12—13 градусов.

Весной, перед выставлением ульев, Константин Прокопьевич снова делает проверку. Каждая семья зачисляется в группу. Наиболее сильные относятся к первой группе, послабее — ко второй, слабые—к третьей.

Только первым группам он разрешает выводить маток. Пасечник берет из 3—4 таких семей по две рамки с пчелами, переносит в улей и таким способом создает новую семью. Ведь только сильные семьи дают высокий выход меда. Пасечник ведет естественный отбор пчелиных семей, улучшая этим их качества.

Но вот ульи на точке. Начинается чистка рамок, днищ, наружных и внутренних стенок. При наступлении холодной погоды он сокращает гнезда, утепляет их, при теплой погоде расширяет. Он добавляет рамки с искусственной вощиной и магазины с сотами для откладывания меда.

Константин Прокопьевич любит пчел, постоянно заботится о них, создает им все удобства. До начала медосбора заготавливает ульи, рамки. И в этом году во-время подготовил 20 ульев для роения, 200 корпусных и 600 магазинных рамок с вощиной. Никогда и ни в чем не ощущает недостатка его пасека.

Правление колхоза прислушивается к советам пасечника, помогает ему. По его совету вокруг пасеки посеяли клевер, донник, гречиху. Но за последнее время этот посев не удовлетворяет Константина Прокопьевича.

— Мало сеете медоносного разнотравья, — говорит он председателю. — Вот посадить вас на один хлеб да картофель, — не понравится? Так и пчелы. Им надо побольше разных цветов, они и медку дадут побольше.

Он обязался собрать в этом году не менее 100 килограммов меда с каждой пчелосемьи, а их в колхозе 60...

Коротка жизнь пчелки-работницы. Она живет от одного до восьми месяцев. Только постоянное наблюдение за их жизнью и забота могут обеспечить высокий медосбор. Получить его — дело чести пасечника. Он три года подряд держит первенство среди колхозных пчеловодов Черепановского района.

П. КРУЧИНИН.
Черепаново.

В ТЕАТРАХ и КИНО:

НОВОСИБИРСКИЙ ТЕАТР ОПЕРЫ И БАЛЕТА
7 июля — ЕВГЕНИЙ ОНЕГИН.
8 июля — ИВАН СУСАНИН. Весь сбор поступает фонд помощи семьям фронтовиков.

НОВОСИБИРСКИЙ ТЕАТР «КРАСНЫЙ ФАКЕЛ»
7 июля — ХОЗЯЙКА ГОСТИНИЦЫ. Действительны билеты со штампом 21 мая.
8 июля — МЕСЯЦ В ДЕРЕВНЕ.
9 июля спектакля нет.
10, 11 и 12 июля—ХОЗЯЙКА ГОСТИНИЦЫ.

НОВОСИБИРСКИЙ ТЮЗ
8 июля утром — ХРУСТАЛЬНЫЙ БАШМАЧОК, вечером — СЛУГА ДВУХ ГОСПОД.
10 и 11 июля—КОВАРСТВО И ЛЮБОВЬ.

ГОС. ЕВРЕЙСКИЙ ТЕАТР БССР
7 июля — СИРОТКА ХАСЯ.
9 июля — ЦВЕЙ КУНИЛЕМЛЕХ.

ПАРК имени СТАЛИНА
НОВОСИБИРСКАЯ ФИЛАРМОНИЯ
Летний театр. 7, 8, 9, 10, 11, 12 июля — гастроли Московского театра миниатюр (ВГКО) под худож. рук. и при участии Александра Николаевича ВЕРНЕРА — «Привет из Москвы».

ПАРК ИМ. СТАЛИНА.
Летний театр. С 16 по 25 июля — спектакли Новосибирского городского драматического театра —ТРИСТАН И ИЗОЛЬДА. Нач. в 9 час. вечера. Билеты продаются. Принимаются коллективные заявки. Касса работает с 2 до 9 час. веч.
8 июля—с 11 час. до 4 час. дня—ДЕТСКОЕ ГУЛЯНЬЕ.
Летний театр — спектакли для детей ТЕРЕМ-ТЕРЕМОК и РЕПКА.
Открытая эстрада. Концерт. Нач. в 2 часа дня.

ГОСЦИРК
Сегодня и ежедневно — большие представления. Разнообразная обновленная программа.
В воскресенье, 8 июля,—три представления: в 12 час. 30 мин. дня, в 6 и 9 час. вечера.
7 июля, в 11 час. 30 мин. вечера,—ГРАНДИОЗНОЕ НОЧНОЕ ПРЕДСТАВЛЕНИЕ. Специальная, исключительная по интересу, программа. Весь сбор поступает в фонд помощи детям военнослужащих.

Им. МАЯКОВСКОГО — ЧЕЛОВЕК № 217.
«ОКТЯБРЬ» — ВАСИЛИСА ПРЕКРАСНАЯ. Сверх программы цветной фильм ДЖАБЖА.
«МЕТАЛЛИСТ» — БАБЫ.

ПАРК ИМЕНИ СТАЛИНА
С 7 июля ОТКРЫТА ВЫСТАВКА фронтовых рисунков художника-сибиряка орденоносца Ивана Васильевича Титкова.
Выставка открыта ежедневно с 19 до 24 час.

8 июля на Новосибирском ипподроме
БЕГА.
14 заездов. Начало в 1 час дня. Участвуют вновь прибывшие лошади. Играет духовой оркестр. Работают буфет, тотализатор, танцевальная площадка.

НОВОСИБИРСКИЙ МЕДИЦИНСКИЙ ИНСТИТУТ
ОБ'ЯВЛЯЕТ ПРИЕМ СТУДЕНТОВ.
Институт готовит врачей лечебных специальностей. Срок обучения 5 лет.
Прием заявлений с 20 июня по 31 августа.
Приемные испытания: по русскому языку и литературе, физике и химии с 1 по 20 сентября.
Начало занятий 1 октября. Справки о приеме можно получить ежедневно с 12 до 5 час. 30 м., кроме выходных дней, в канцелярии мединститута (Красный проспект, 58).
Заявления о приеме подаются на имя директора мединститута с приложением аттестата об окончании средней школы или техникума, автобиографии и трех фотографических карточек.

ТРЕБУЮТСЯ:
Инструктор-механик линотипных машин, линотиписты, стереотипер, наборщики, печатники ротационной и плоских машин, брошюровщики, подсобные рабочие, ученики, корректора.
Обращаться в отдел кадров типографии «Советская Сибирь». Советская, 6, комн. 42.

ТРЕБУЮТСЯ:
НОВОСИБИРСКОЙ КОНТОРЕ ГЛАВСНАБА НАРКОМТЯЖМАША гл. бухгалтер, инженер по металлам, начальник отдела вспомогательных материалов и транспорта, товароведы, зав. складом, экспедитор, грузчик. Обращаться: Каменская, 36-а, в часы занятий.

Адрес редакции и издательства: Советская, 6. Телефоны: коммутатор редакции — 34-904; отв. редактора — 35-904; отв. секретаря — 35-924; отделов: промышленности — 34-630 и 32-598; партийного — 30-785; сельскохозяйственного — 33-189; иллюстрационного — 32-395; писем — 31-396 и 35-505. Прием телефонограмм: иногородние — прямой — 8, город — 33-630. Выпускающий — 31-103; типография — 35-984; об'явления — 31-289.

МН10648 Типография из-ва «Советская Сибирь». Тираж 50.000.

Пролетарии всех стран, соединяйтесь!

СОВЕТСКАЯ СИБИРЬ

Орган Новосибирского обкома и горкома ВКП(б), областного и городского Советов депутатов трудящихся

№ 133 (7838) | 8 ИЮЛЯ 1945 г., воскресенье. | Цена 20 коп.

Слава женщине-матери!

«Восславим женщину — Мать, чья любовь не знает преград, чьей грудью вскормлен весь мир! Все прекрасное в человеке — от лучей солнца и от молока матери, — вот что насыщает нас любовью к жизни!.. Без солнца не цветут цветы, без любви нет счастья, без женщины нет любви, без Матери — нет ни поэта, ни героя!» — писал Максим Горький.

Что может быть прекраснее этих слов, посвященных женщине—матери, окруженной в Советской стране ореолом славы! В природе нет большего счастья, чем счастье быть матерью. В этом неиссякаемый, животворный источник человеческой радости.

С первых дней Октябрьской революции женщина — полноправный строитель социализма. В нашей стране выросло многомиллионное поколение грамотных и политически сознательных женщин, овладевшее высокой культурой труда, воспитанное в духе самоотверженной любви к родине, крепкое и закаленное, способное перенести лишения и отдать все на алтарь Отечества. Женщина стала могучей силой в жизни нашего государства.

Выполняя свой долг перед родиной, вместе с мужем, отцом, сыном и братом защищая советскую землю, женщина в то же время оставалась матерью. На ее плечи в дни войны целиком легло бремя семьи. Она воспитывала детей, заботилась о великом и славном будущем социалистической родины.

И Советская страна, даже в тяжелое военное время, когда большая часть государственного бюджета шла на нужды обороны, из года в год увеличивала материальную поддержку, оказываемую женщинам-матерям.

Сегодня исполняется первая годовщина со дня издания Указа Президиума Верховного Совета СССР: «Об увеличении государственной помощи беременным женщинам, многодетным и одиноким матерям, усилении охраны материнства и детства, об установлении почетного звания «Мать-героиня» и учреждении ордена «Материнская слава» и медали «Медаль материнства». Указ от 8 июля 1944 года еще раз показал какую величайшую заботу о женщине-матери и детях, об укреплении семьи проявляет наше государство.

По новому порядку, установленному законом, материальная помощь многодетным и [illegible] матерям заметно возросла. Значительно расширен круг женщин-матерей, [illegible] на материальную помощь. [illegible] В первом квартале этого [illegible] и одиноким матерям [illegible] нашей области выплачено [illegible] рублей. По области учтено 5.682 многодетных и 1.135 одиноких матерей. Но эти цифры далеко не полные. До сих пор есть женщины-матери, имеющие право на получение государственного пособия и не получающие его потому, что либо они не выявлены специальными отделами госпособий, созданными по Указу, либо им не помогли оформить это пособие.

Самой горячей заботой о нуждах женщин-матерей, о здоровье молодого поколения советских людей продиктованы статьи нового закона. Мероприятия по усилению охраны материнства и детства, по защите их прав разработаны с большой тщательностью. Эти меры предусматривают охрану здоровья беременных женщин, увеличение отпусков по беременности, запрещение для них с определенного срока сверхурочных работ на предприятиях и в учреждениях, выдачу увеличенных норм питания по продовольственным пайкам, дополнительную выдачу продуктов беременным женщинам и кормящим матерям из фондов подсобного хозяйства. Увеличен бюджет на содержание детских учреждений, развертывание сети родильных домов, женских и детских консультаций, молочных кухонь, домов ребенка, комнат личной гигиены женщин и т. п.

За 1945 год в Новосибирске сеть родильных домов расширена до 385 коек, гинекологических коек — 285. Открыто семь женских консультаций, в городе работает 12 детских консультаций, причем две из них открыты вновь в Кировском районе, два филиала — в Октябрьском и Дзержинском районах. При консультациях созданы дневные стационары на 85 коек. Открыт дом ребенка, на двух военных заводах вновь организованы детские ясли.

Однако сделано далеко не все, что мог сделать горздравотдел, если бы он в полной мере использовал ассигнования, отпущенные городу в связи с новым законом. До сих пор на заводе имени Ленина, Сибметаллстрое и ряде других заводов не приступили к строительству новых детских яслей, хотя лимиты им утверждены. Не везде, где намечалось, организованы комнаты личной гигиены женщин, затягивается ремонт детских яслей.

Совершенно неудовлетворительно магазины горпромторга обеспечивают матерей детским приданым. Закрыта и не обслуживает детское население детская поликлиника в Ипподромском районе, так как помещение, где она размещена, приведено в полную негодность.

Очень плохо обеспечивает детские учреждения молоком и молочными продуктами гормолкомбинат. Все еще не налажено в Новосибирске и области производство детской одежды, обуви, предметов санитарии и гигиены, детских игрушек.

Согласно Указа от 8 июля 1944 года по городу Новосибирску награждены орденами и медалями 764 многодетных матери, по области — 1.180 человек. Всего в области выявлено свыше 34 тысяч многодетных матерей, имеющих право на получение наград. В списке первых матерей-героинь у нас славные имена Софьи Яковлевны Игнатовой, Зинаиды Михайловны Харитоновой, Евдокии Андреевны Гревцовой, Евгении Евстафьевны Шевцовой и других.

Следует отметить, что оформление и предоставление дел для награждения многодетных матерей чрезмерно затягивается. Райисполкомы и сельские советы не уделяют этому вопросу нужного внимания. В первую очередь, это относится к Ирменскому, Кочковскому, Краснозерскому и некоторым другим районам. В Ирменском районе, например, учтено до 100 многодетных матерей, а оформлено и представлено дел в облисполком всего 35. Половина из них возвращена обратно из-за различных неточностей в оформлении.

Неуклонное выполнение Указа от 8 июля, защита прав материнства и детства послужат поощрением к многодетности, будут содействовать дальнейшему расцвету нашего социалистического отечества. Уважение к женщине-матери, сталинская забота о детях — это в плоти и в крови советского человека. Об этом нельзя забывать.

Новое молодое поколение, выращенное и воспитанное заботой советского народа, продолжит великое дело Ленина—Сталина, еще более возвеличит нашу Родину-мать, поднимет достоинство советской женщины, овеянной материнской славой.

Скоростные работы на осушительных каналах

Колхозники Чулымского, Каргатского, Куйбышевского районов горячо откликнулись на призыв обкома ВКП(б) об организации скоростных работ по восстановлению осушительных каналов. Строительство началось с 20 июня и будет проходить в течение месяца.

В районах созданы тройки по скоростному строительству в составе секретаря райкома ВКП(б), председателя райисполкома и производителя работ. Силами колхозов в течение месяца намечено восстановить пять осушительных каналов общим протяжением 65,9 километра. Это позволит осушить 10.200 гектаров заболоченных земель.

Впереди идут колхозники Чулымского района, которые уже к 27 июня закончили ремонт Каякского канала протяжением 17,56 километра. При этом они произвели 2 тысяч кубометров земляных работ, построили один мост и проложили один километр гати.

Чулымские районные организации сумели приковать внимание колхозников к осушительным работам. На строительство вышло 1.180 человек вместо 300 по плану.

Столь же дружно взялись за работу и каргатские колхозники. Выставив вместо 250 человек 1.300 рабочих, они уже к пятому июля завершили ремонт Каргано-Торокского канала длиной 7,8 километра. Неплохо идет дело и в Куйбышевском районе, где восстанавливается Патрушихинский канал протяжением в 10 километров.

К сожалению, совсем по-иному идут скоростные работы на Маматкуль-Дебежском канале. В восстановлении его заинтересованы в равной степени Чановский, Татарский и Венгеровский районы, через которые проходит этот канал. Но если венгеровцы отнеслись к работе с большим интересом и вниманием, то чановские и татарские колхозы еще не принялись за работу. Достаточно сказать, что из Чановского района прибыло всего лишь 30 человек, а из Татарского и вообще никого нет.

Между тем скорейшее восстановление каналов несет огромные выгоды колхозам и колхозникам. Если сейчас прилегающие к каналу колхозы вынуждены ездить косить сено за 20—30 километров, то с восстановлением его они получают сенокосы у самых населенных пунктов.

Опыт Чулымского и Каргатского районов на скоростном строительстве надо широко применить и в соседних районах Барабинской степи.

Прием И. В. Сталиным д-ра Хьюлетта Джонсона

6 июля Председатель Совета Народных Комиссаров СССР И. В. Сталин принял настоятеля Кентерберийского собора д-ра Хьюлетта Джонсона, Председателя Объединенного Комитета Помощи Советскому Союзу и Вице-Председателя Лондонского Общества Культурного Сближения с СССР.

На беседе присутствовал Народный Комиссар Иностранных Дел СССР В. М. Молотов.

Прием В. М. Молотовым посланника Дании г-на Т. Дессинга

6 июля Народный Комиссар Иностранных Дел СССР В. М. Молотов принял Чрезвычайного Посланника и Полномочного Министра Дании в СССР г-на Т. Дессинга, в связи с предстоящим вручением им своих верительных грамот Председателю Президиума Верховного Совета СССР.

ВРУЧЕНИЕ ОРДЕНОВ МАТЕРЯМ-ГЕРОИНЯМ



Председатель облисполкома тов. И. Т. Гришин 6 июля вручил первые восемь орденов матерям-героиням Новосибирской области. Ордена получили А. М. Лакида (г. Болотное), М. Т. Григорьева и А. П. Рябкова (Легостаевский район), Д. Ф. Волохова, А. Е. Тузкова (Тогучинский район), Е. Г. Меняйло, А. К. Фефелова (г. Татарск) и А. И. Тищенко из Чулымского района.

После вручения орденов состоялась беседа. Награжденные рассказали о своих нуждах и запросах. В заключение всем награжденным были вручены подарки.

На снимке: тов. Гришин вручает орден Дарье Филипповне Волоховой из Тогучинского района.

Фото Б. Шумакова.

Навстречу Всесоюзному дню физкультурника

Начинается подготовка к Всесоюзному дню физкультурника, проведение которого в этом году перенесено с июля на август.

Спортивное общество «Трудовые резервы» готовится к физкультурному параду, в котором примут участие 1.500 юношей. Готовятся показательные выступления группы в 300 человек. Она разучивают украинский танец «Гопак», который будет исполнен в красочных национальных костюмах.

Учащиеся школ ФЗО и ремесленных училищ усиленно занимаются строевой подготовкой.

Строительные материалы для районных центров

В июне отправлена первая крупная партия стройматериалов для районных центров Кулунды и Барабинской степи. Известн отгружено 8 вагонов, пиломатериалов и круглого леса 14 вагонов.

Строительные материалы пойдут на ремонт школ, больниц, предприятий коммунального хозяйства и благоустройства.

Начата отгрузка 31 вагона извести, из них 5 вагонов получат МТС. Предполагается отправить 2 тысячи кубометров леса. Кроме того, 1.400 кубометров лесоматериалов отпущено строительно-монтажной конторе облзо для нужд МТС.

Силами общественности

Рабочие, служащие и инженерно-технические работники черепановского завода «Главмука» обратились к населению города с призывом:

— Построим силами общественности городской театр.

Коллектив завода обязался отработать тысячу человекодней.

Ценное начинание было подхвачено. В прошлую субботу и воскресенье на строительные работы вышло свыше 100 человек. Они закончили копку котлована под фундамент, выбросив на поверхность 280 кубометров глины.

Новый театр рассчитан на 500 мест. В нем будут большое фойе, библиотека, радиокомната и т. д.

Лес и другие стройматериалы уже подвезены к месту стройки.

Еще одно прекрасное сооружение

Для первоочередного размещения филиала Академии наук СССР отведены два трехэтажных здания по ул. Мичурина № 23. Над проектом приспособления этих зданий работает заслуженный деятель науки и техники доктор технических наук проф. Крячков с бригадой архитекторов, среди которых надо отметить тт. Углицкую, Козлинера и Васильева.

Проект внутреннего архитектурного оформления предусматривает обработку ряда помещений — вестибюля, главной лестницы, конференц-зала, кабинетов президиума с применением лепнины, искусственного мрамора и живописи. Электроарматура и мебель должны быть изготовлены по особым рисункам.

Снаружи главное здание также подвергается реконструкции, воздвигается шестиколонный портик у главного входа, надстраивается купол над центральной частью здания.

Внутреннее и наружное архитектурное оформление главного корпуса филиала Академии запроектировано в строгих и простых архитектурных формах с использованием мотивов русского классицизма и ампира.

Проект рассмотрен Управлением по делам архитектуры при Новосибирском горисполкоме, а также Главным архитектором Всесоюзной Академии наук в г. Москве академиком Щусевым и получил положительную оценку.

В настоящее время идут отделочные работы внутри; приступлено к наружной реконструкции фасада.

С осуществлением проекта Новосибирск украсится еще одним прекрасным зданием.

На полях области

Сон и действительность

Наступает время уборки хлебов. Изо всех МТС Убинского района один за другим выходят в поле степные корабли.

Товарищ Усольцев, председатель райисполкома, радуется. Он видит, как мимо него проходит один за другим 90 отремонтированных комбайнов. Он поднимает руку, чтобы помахать вслед уезжающим в поле комбайнерам, и... просыпается.

Совсем другое увидел наяву т. Усольцев. В сводке, которую он только что прочитал, убедительным языком цифр говорилось, что из 90 комбайнов, имеющихся в МТС района, отремонтировано на первое июля только 8.

Не доверяя сводке, т. Усольцев вызвал заместителя.

— Тов. Хохаев, вы, кажется, недавно были в Кожурлинской МТС, как там обстоят дела с ремонтом комбайнов?

— Очень плохо. Не отремонтировали ни одного комбайна.

* *
*

Кожурлинская МТС находится в нескольких часах езды от районного центра. Она имеет 28 комбайнов, но пока не отремонтировала ни одного. Людей достаточно, запасные детали имеются, но ремонтники больше тратят времени на беготню за ними от комбайна в склад и обратно.

Утром, придя на работу, они не знают, кто и что будет делать.

— Вот составим график ремонта, тогда дело пойдет лучше,—говорит директор МТС т. Сербин.

Но не только график, а и дефектные ведомости на комбайны до сих пор в этой МТС еще не составлены. И поэтому ремонт производится наспех.

О бытовом обслуживании рабочих руководители не заботятся. Общественное питание организовано плохо. Ремонтники часто бросают комбайны и уходят в ближайшую деревню за продуктами, тратя на это день, а то и больше.

Так, бригадир Карпухин в июне потратил четыре дня на поиски продуктов.

— В столовой готовят невкусно,—говорит он,—приходится самим о себе заботиться.

* *
*

В Убинской МТС еще к 5 июля должны были закончить ремонт всех 22 комбайнов, но сегодня восьмое, а из ремонта не вышла ни одна машина.

— Людей нехватает, все заняты на паровспашке да на сенокосе,—оправдывается директор МТС т. Атрашкевич.

Но во дворе МТС и в мастерских можно видеть людей, которые ходят по усадьбе и ничего не делают. С этим коллективом вполне можно было бы начать ремонт комбайнов. Но пока по-настоящему взялись только за моторы, а остальные части комбайнов ждут очереди.

Бригадир Бурлаков должен был ремонтировать радиаторы, но он собирается выехать в свою бригаду для починки трактора.

* *
*

В районе есть еще третья, самая большая МТС—Белозерская. Из 40 комбайнов здесь на первое июля отремонтировано восемь. Это единственная МТС, где более или менее налажен ремонт комбайнов.

— Дайте нам запасные части, и мы тогда быстро подготовим все машины,—говорит директор МТС т. Гордиенко.

Но дело не в запасных частях. Проверка показала, что в кладовой МТС имеются все необходимые детали, да и вообще снабжение Белозерской МТС запасными частями в этом году поставлено лучше.

Дело в том, что и здесь полностью не загружаются рабочие, занятые на ремонте комбайнов.

Бригада Кретова два дня собирала и ставила мотор на комбайн, тогда как это можно было сделать за несколько часов.

Но основная причина срыва плана ремонта в МТС Убинского района заключается в том, что здесь отсутствует всякий контроль за выполнением графика. Нет и массово-раз'яснительной работы среди ремонтников.

Механик Белозерской МТС т. Зубило говорит:

— Хочется почитать свежую газету, но до нас она почему-то не доходит.

Ал. ЯКОВЛЕВ.

Правильно учитывать корма

Сельхозартель «Красное знамя», Огнево-Заимковского сельсовета, в прошлом году хорошо обеспечила свои животноводческие фермы кормами. И нынче она уже выполнила план закладки силоса.

Сейчас—разгар сенокоса. 3 косилки и 12 ручных косцов пущены в ход. Как будто все идет хорошо.

Но разберемся подробнее. По графику ежедневно надо выкашивать 20 гектаров, но больше 15 не бывает. Крайне медленно стогуют сено. Все это происходит из-за неправильной организации труда.

Нормы косцам с литовками и машинистам установлены заниженные: три гектара на косилку и 35—40 соток на литовку. Индивидуальная сдельщина не применяется. Косят группами по 4 человека. Сколько ни выкосит, все делится на равные части, к тому же, если один утром запоздал на работу, его ждут остальные.

— Почему не ввести индивидуальную сдельщину? Разве она хуже, чем групповая работа?

— Лучше, — отвечает председатель тов. Абросимов. — Прошлым летом при индивидуальной сдельщине косцы давали по 60—70 соток на литовку. Но нынче у нас бригадиры неопытные, — об'ясняет он.

Такое об'яснение никак нельзя признать резонным. Индивидуальная сдельщина на косовице, безусловно, может и должна быть введена, тем более в колхозе «Красное знамя», имеющем немалый опыт заготовки кормов. Практика прошлого года показала, что здесь есть чему поучиться. Особенно тщательно производился тогда учет сена.

Председатель колхоза утверждает, что при его системе учета никаких ошибок не будет.

— При сметывании лугового сена, — говорит он, — мы определяем его удельный вес в 35 килограммов, а пырея — 45. Исходя из этого веса и производим обмер. Другие же колхозы при сметывании сена берут более высокий удельный вес и получают недостачу.

В прошлом году колхозы Медведского сельсовета «Новая жизнь», имени Калинина, «Вторая пятилетка» рапортовали районным организациям о выполнении плана заготовки кормов. А потом оказалось, что кормов зимой нехватило и пришлось изыскивать их на стороне. Вот что значит завышать удельный вес сена, неправильно обмерять зароды.

Наглядный пример. Колхоз им. Кирова считал, что у него застоговано пять тысяч центнеров сена. А когда перемерили и подсчитали, то оказалось только 3 тысячи центнеров. Такое же положение было и в ряде других артелей.

Чтобы избежать всех этих ошибок, земельному отделу и, в частности, зоотехникам, надо именно сейчас взять дело заготовки кормов и учет их под свой контроль. Между тем в Черепановском районе этого нет. Колхозники на покосах предоставлены самим себе. Опыт стогования и учета сена, накопленный колхозом «Красное знамя», не получил широкого распространения.

П. КРУЧИНИН.

ЧЕРЕПАНОВО. (По телефону).

Сенокос не организован

Плохо организовано сенокошение в колхозе «Зеленая поляна», Усть-Таркского района. Из 35 человек, выделенных на сеноуборку, работает только 27. Остальные — в деревне.

Восемь женщин сгребают и копнят сено. Норма им не установлена.

— Вот поставим все вместе копен пятнадцать и на сегодня хватит, — говорит колхозница Смирнова.

При такой «организации» труда колхоз не сумеет до начала косовицы озимых управиться с сенокосом. А если уборка хлеба захлестнет сенокос, то общественное животноводство, как и в прошлом году, останется зимой на полуголодной норме. Но председатель тов. Николаенко не замечает этого.

Я. АЛЕКСЕЕВ.

В бригаде т. Клещевского

КАРАСУК, 5 июля. (По телефону). Передовая тракторная бригада Г. Ф. Клещевского из Хорошинской МТС к первому июля выполнила годовой план тракторных работ на 102 процента. На счету Клещевского числится по 470 гектаров на каждый 15-сильный трактор и 400 килограммов экономии горючего.

Перевыполнен план под'ема паров. Бригада Клещевского обязалась до 10 июля поднять еще 150 гектаров.

Звенья на прополке

КУПИНО. (По телефону). Передовые колхозы хорошо организовали уход за посевами. Сухая погода заставляет колхозников особенно тщательно выпалывать сорняки, чтобы сберечь каждую каплю влаги для культурных растений.

В сельхозартели «Новая жизнь», Яркульского сельсовета, в соревновании на прополке первенство держит звено П. М. Новиковой. За ней закреплено в первом поле севооборота 120 гектаров пшеницы. Звеньевая давно закончила первую прополку и по мере появления сорняков немедленно удаляет их с поля.

На прополке в звене Новиковой работает 9 колхозниц. В помощь себе она привлекли школьников. Среди подростков лучше других работают Л. Хомец, В. Хомец, А. Волнев, В. Шаргунова.

Так же настойчиво ведется борьба с сорняками в колхозе «Уголок Ленина», Покровского сельсовета. За семь дней 19 колхозниц пропололи свыше ста гектаров посева. Здесь на прополку выходят старушки, которые не отстают на полосе от травянки. 70-летние Е. Остапенко и А. Куценко постоянно перевыполняют нормы.

Агитатор тов. Лушик проводит с колхозницами беседы о соревновании, знакомит их с текущими событиями в жизни страны.

М. И. Калинин

Крупный шаг в переходе на мирное положение

Советский народ восторженно встретил известие о безоговорочной капитуляции Германии. И его радость обусловлена не только тем, что закончилась одна из наиболее трудных и кровопролитных войн, которые когда-либо приходилось вести народам нашей страны, но тут говорило и чувство гордости народа, его сознание того, что в этой борьбе наглядно выявилась мощь нашего государства, способность народа побеждать все трудности. В процессе войны получили применение в защите государства большие научные достижения советских ученых и изобретателей, ярко проявились военная доблесть нашей Красной Армии, искусство ее руководства, умение бороться и побеждать.

Дорого стоила нам эта победа. Теперь даже за рубежом каждый, кто честно расценивает события, видит, что советский народ и его Красная Армия вынесли на своих плечах основную тяжесть борьбы против немцев, против той смертельной опасности для свободы и цивилизации, которую они представляли собой. И это не пройдет даром, это принесет свои плоды.

В связи с победоносным окончанием войны и переходом Советского Союза на мирное положение перед народами нашей страны встали новые задачи в кратчайшие сроки организованно и планомерно восстановить и двинуть полным ходом хозяйство и культуру в районах, бывших под немецкой оккупацией, поднять благосостояние и культуру всего нашего народа.

Советский Союз спокойно и уверенно вступает в период мирного развития. Верховный Совет СССР принял на своей XII сессии закон «О демобилизации старших возрастов личного состава Действующей армии». Это—конкретное выражение окончания войны и, с другой стороны, это — закладка первого камня в фундамент всеобщего мира. Советская мирная политика подкрепляется действенными мирными мероприятиями.

Этим законом Верховный Совет СССР выразил безграничную любовь, признательность и заботу благодарной социалистической Родины о своих сынах-воинах. Закон определил демобилизацию тринадцати старших возрастов личного состава Действующей армии, предусмотрев максимально организованное ее проведение.

Совершенно справедливо начальник Генерального Штаба Красной Армии тов. Антонов указывал, что очередность в демобилизации вызывается необходимостью организованного проведения ее. И действительно, проведение демобилизации является одной из труднейших и сложнейших задач, стоящих перед военным командованием. Основное здесь в том, что необходимо провести демобилизацию таким образом, чтобы сохранить боеспособность всех частей и подразделений армии.

И на все наши органы власти и учреждения, на все предприятия и организации возлагаются этим законом большие и ответственные обязанности — от них потребуется напряженная работа. Полный успех этого дела в большой степени будет зависеть от организованности и дисциплинированности как самих демобилизуемых, так и тех учреждений и организаций, которые будут заниматься их устройством.

Закон от первой до последней статьи выявляет заботу государства о демобилизованных, заботу, вполне ими заслуженную.

Статья 3 закона, предусматривающая перевозку демобилизуемых до места их жительства за счет государства, пред'являет большие требования к железнодорожному транспорту, который должен быть соответствующим образом подготовлен для того, чтобы демобилизованные могли без задержки двигаться к местам своего жительства. Эта задача Наркоматом путей сообщения должна быть выполнена так, чтобы при перевозке демобилизованных было сохранено нормальное железнодорожное движение.

Большой и трудной задачей является обеспечение демобилизованных питанием в пути, что тоже, согласно 4 статьи закона, производится за счет государства. Понятно, что потребуется немало труда и организационных усилий от людей, на которых это будет возложено. Но наши возможности позволяют твердо рассчитывать, что это дело будет проведено в полном соответствии с требованиями закона.

Статья 5 закона предписывает обеспечить демобилизуемых полной экипировкой, а, согласно статье 6, им будет выдано значительное денежное вознаграждение. Последнее особенно хорошо тем, что благодаря полной обеспеченности в пути демобилизуемые имеют возможность привезти эти средства домой, а это, конечно, в большой мере поможет им на первых порах в устройстве у себя дома.

Исключительное политическое и экономическое значение имеет статья 7 закона. Она дает каждому демобилизуемому возможность быстро найти свое место во всенародном процессе мирного созидательного труда. Она обязывает местные органы власти в месячный срок устроить демобилизованных на работу «с учетом приобретенного ими опыта и специальности в Красной Армии, но не ниже выполнявшейся ими работы до ухода в армию», что, конечно, соответствующим образом отразится и на их зарплате.

Пожалуй, такая статья является единственной в мировом законодательстве, да это и не удивительно, ибо она по плечу лишь законодательству социалистического государства.

Ответственная задача возложена законом на местные органы власти по обеспечению демобилизуемых жилой площадью и топливом. Думается, что местные органы власти должны уже сейчас, не дожидаясь прибытия демобилизованных, подготовиться к этому, очень нелегкому для них делу.

Можно с уверенностью сказать, что как местные исполкомы, так и правления колхозов примут все меры к тому, чтобы выполнить статью 8 закона, обязывающую их помочь демобилизованным из армии крестьянам в устройстве на работе и обзаведении хозяйством, тем более, что сами колхозы нуждаются в притоке мужской рабочей силы.

Правительство стремится к максимально быстрому хозяйственному устройству демобилизованных, возвращающихся в районы бывшей немецкой оккупации, и поэтому ст. ст. 9 и 10 закона обязывают местные органы власти бесплатно отводить демобилизованным лесосеки для заготовки строительного материала и давать им ссуды на жилищное строительство. Ясно, что местным органам власти придется сделать немалые усилия для практического претворения в жизнь этих требований закона.

Принятый XII сессией Верховного Совета СССР закон «О демобилизации старших возрастов личного состава Действующей армии» не только непосредственно обеспечивает демобилизованных теми или иными благами, но и дает политическую линию, указывает местным органам власти и правлениям колхозов на их обязанность всеми силами и средствами помочь демобилизованным как можно скорее устроиться дома и включиться в мирное строительство. Не сомневаюсь, что возвратившиеся из армии боевые товарищи, прошедшие жесткую школу войны и военного труда, явятся существенным фактором в дальнейшем развитии нашей промышленности и сельского хозяйства.

(«Правда», 6 июля).

Евгений Онегин" в Театре оперы и балета

«Я страстно люблю все русское, русского человека, русскую речь, русский склад ума, русскую красоту лица». Так говорил о себе П. И. Чайковский — один из выдающихся и гениальнейших представителей русской национальной культуры.

Чайковского, как творчество всякого крупного своими уходило в народную толщу, не могла не пленить пушкинская муза. Он стремился отобразить в музыке простые, близкие каждому человеку чувства, создать на этой основе русскую национальную оперу. Вот почему внимание и горячие симпатии великого композитора привлекали пушкинские картины русской природы, возвышенные поэтические образы нежных мечтателей — Татьяны и Ленского. «Какая бездна поэзии в «Онегине», — восторгался Чайковский в письме к брату.

Героя будущей оперы стали родными для Чайковского. «Я таял и пропадал от невыразимого наслаждения, когда писал его,—признавался Чайковский Танееву. И он создал оперу, которая по-новому поставила вопросы всего оперного творчества.

«Евгения Онегина» Чайковский назвал лирическими сценами, желая подчеркнуть тем самым, что не эффектное музыкально-драматическое произведение творит он, а хочет раскрыть перед слушателем внутреннее движение характеров, мыслей и чувств человеческих.

Фоном оперы являются воссозданные композитором пушкинская эпоха, поэтически насыщенная, эмоционально теплая картина быта.

Камерность оперы создает серьезные трудности и ее постановке на большой сцене, и не случайно сам Чайковский сомневался в успехе своего творения. Больше всего пугала его постановка «Онегина» на «казенной» императорской сцене, где царило чиновничество, и Чайковский отдал свою оперу Московской консерватории. Премьера спектакля, подготовленного силами молодых учеников, состоялась 17 марта 1879 года.

Чайковский вполне точно изложил свои требования к спектаклю. Он считал, что для «Онегина» нужны «певцы средней руки, но хорошо промуштрованные и тверды; певцы, которые вместе с тем будут просто, но хорошо петь; нужна постановка не роскошная, но соответствующая времени очень строго. Хоры должны быть не стадом овец, как на императорской сцене, а людьми, принимающими участие в действии оперы; капельмейстер должен быть не машиной... а настоящим вождем оркестра».

Наш оперный театр в основном выполнил требования композитора. Особенно это можно сказать в отношении главных исполнителей: Татьяна, Ленский, Ольга—постоянному молодым, искренни в своих чувствах.

В образе Татьяны запечатлены лучшие черты русской женщины— с возвышенными идеалами и большой нравственной чистоты. Она близка нашему сердцу — мечтательная и непосредственная.

Мы слышали в партии Татьяны молодую артистку Е. С. Назыбину, лишь в прошлом году окончившую консерваторию. И, надо признаться, что ее серьезная, добросовестная работа над сценическим образом увенчалась успехом. Татьяна — Назыбина, бесспорно, привлекает симпатии слушателей. Она заинтересовывает с первого же появления в сумерках летнего вечера. Задумчиво-девушка. В руках у нее — книга... И вот-внезапно в финале оперы. Она уже ничего не ждет от будущего. Но с какой душевной болью переживает она минуту колебания, встретившись вновь с Онегиным! Чувство и долг вступают в борьбу, и этот драматический конфликт Назыбина передает выразительно.

Особенно хороша артистка в труднейшей сцене письма. Монолог Татьяны — настоящая вокально-симфоническая поэма, которая дает музыкально-психологический портрет героини, рисует самые сокровенные ее думы и переживания. В этой сцене нет никакого внешнего действия, но в ней как раз и раскрывается наиболее ярко и полно вся сложная гамма чувств влюбленной девушки. На протяжении двадцати минут артистка безраздельно владеет зрительным залом. В ее голосе много теплоты, интереса, задушевности.

Яркий контраст мечтательной Татьяне — Ольга, партию которой исполняет И. А. Дезидерьева — артистка с очень приятным внешним данными и хорошим голосом. Правда, подчас резкость Ольге передают и некоторую развязность (например, в дуэту с Ларриной, где хотелось бы видеть в артистке больше простоты, подлинного веселья и беспечности).

Серьезной творческой удачей А. П. Назарова следует считать его исполнение партии Ленского. Артист воссоздает живой облик юного поэта-мечтателя. Особенно хорош он в начале, когда мелодия грустно передает лирику Чайковского. Трогателен Назаров в ответственнейшей сцене дуэли. К сожалению, голос певца не везде звучит с достаточной силой. Особенно это чувствуется в ансамблях (1-я картина).

Образ Онегина не волновал Чайковского в той мере, как волновали образы Татьяны и Ленского. Но Онегин получил вполне музыкальную характеристику оперы в первом акте (отповедь Татьяне: «Когда бы жизнь домашним кругом»), и особенно, в третьем, после внезапной встречи с Татьяной.

Мы слышали двух Онегиных — А. В. Слащева и Г. К. Колосова.

Слащев — опытный актер и певец, он уверенно ведет свою партию. Внешне артист вполне известно Онегина перед дуэлью, а в финале оперы артист хорошо передает всю силу и неподвижность страсти, охватившей Онегина при встрече с Татьяной Греминой. Однако Слащеву недостает того изящества, которое придал своему Онегину Колосов, и которое, конечно, подходит больше. Несомненно, Колосов молодость. Колосов обладает несомненной вокальной культурой: голос его приятного мягкого тембра. Онегин у Колосова наделен каким-то особым благородством души и жеста. Но не лишне исправить замеченные нами в финале оперы ритмические погрешности, в частности, — писал он, — и странно неловкая на Онегина, представляющегося мне холодным, бесцеремонным фатом». И в этом смысе, не рисунок Слащева тверже, он ближе к задумчивому композитором образу, нежели излишне лиричному Онегин Колосова.

Засл. арт. РСФСР А. Ф. Кричени, поющий Гремина, показал большое разностороннее дарование. Новосибирский зритель хорошо запомнил его в партии Сусанина и убедился в его выдающихся голосовых возможностях. Кричени создал и Сусанина, превосходный образ русского человека — патриота. Заслуживает внимания и умение артиста в немногих штрихах обрисовать и исполнении Кричени Гремин благороден, и зритель ощущает в нем большую нравственную силу и душевную чистоту. С чувством поет артист знаменитую арию «Любви все возрасты покорны».

Хороши Ларина (Т. М. Румпель) и няня (Е. Э. Борхарат). Значительно слабее актер партии няни арт. С. С. Соколов: в исполнении много «нажима», отчего образы становятся фальшивыми, неубедительными.

Несколько слов о хоре. Две оперы — «Иван Сусанин» и «Евгений Онегин» ставят перед хором совершенно различные сценические и музыкальные задачи. Если в первом случае хор — народ, главное действующее лицо, то в «Онегине» хор звучит как бы фоном, который еще ярче оттеняет переживания основных персонажей оперы. В первом акте хор крестьян-как один из композиторов картины русского усадебного быта. Второй акт — бал у Лариных. На этом фоне развертывается драма Ленского и Онегина. Хор-участник хорошо задумная группа помещиков-старух). Приятно отметить значительное достижение хора в его работе над текстом (корнейстер Е. П. Горбенко и А. А. Матегорина). Музыкально-речевая структура хорошо партий вполне отчеканена, в каждая фраза доходит до слушателя.

Особая роль в «Онегине», как и во всех произведениях Чайковского, принадлежит оркестру. Оркестровая партия — не просто аккомпанемент певцу, поддерживает его, но обогащает образы. Оркестр подказывает, развивает и углубляет интонации и целые мелодические обороты из вокальных партий.

Основные вокальные мелодии «Онегина» служат композитору темами для оркестрового развития. Ведущая тема любви Татьяны оперы возникает в оркестровом вступлении, входит как в настроение оперы в первом сольном акте Татьяны. Сцена письма большим симфоническим заключением, которое является оркестровым повторением мелодии «Кто ты, мой ангел ли хранитель». Тема Ленского в пятой картине, тема Татьяны в седьмой составляют основу оркестровых эпизодов. Оркестр доскажет то, что невозможно досказать словом.

Все это создает и особые трудности для дирижера. Проф. Лео Гинзбург преодолевает их настойчиво. Оркестр под его управлением звучит проникновенно, достигая полного единства с певцами в создании общей вокальной картины. Приходится, однако, отметить несколько замедленные темпы, особенно в сцене письма. Не происходит ли это потому, что Гинзбург, увлекаясь и как бы любуясь красотой изложенной музыки Чайковского, забывает о своей организующей роли, как вождя оркестра?

Немало труда вложила в постановку спектакля Т. В. Еврейнов. Вполне удалась ему картина бала у Лариных. Здесь как того и требовал Чайковский, все принимают участие в действии оперы. Масштабы большой сцены использованы изобретательно. Очень естественна и оправдана мизансцена, когда начинается сцена Татьяна находит себе убежище в об'ятиях няни.

Спектакль очень выразительно и поэтично оформил художник И. С. Назаров. Особенно хорошо небольшие декорации 1-й и 3-й картины. Как живописен детский вечер в усадьбе Лариных! Старый пруд, убегающая вдаль дорога, за которой в сумеречной дымке вырисовываются очертания деревни. Справа как бы врезается в вод березовая роща. Все это превосходно гармонирует с лирическим признанием Ленского. В эту пору приходит нас художник и 3-й картине — сцене отъезда Онегина и Татьяны. Менее удалась Назарову вторая картина 1-го действия: слишком уж мрачна и чем-то напоминает келью девичьи комната Татьяны.

Постановка «Евгения Онегина» тепло встречена новосибирцами. Еще и еще раз прозвучалась чувством гордости за нашу страну. Она подарила Новосибирску замечательный театр, где шедевры нашей музыки приобщаются к музыкальной культуре, где засверкали всеми своими красками волшебные творения гениальных сынов русского народа — Чайковского и Глинки.

Р. ТЕМЧИНА.

Письма в редакцию

Бережно расходовать металлы и стройматериалы

Нет надобности доказывать необходимость бережного расходования строительных материалов в металлове сейчас, когда страна вступила в период мирного развития. Между тем часто еще можно встретить факты самой возмущей бесхозяйственности.

На станции Инская во всей территории стрелочного и паровозно-ремонтного заводов разбросаны сотни тонн железных обрезков, стружек и т. п. Под дождем они ржавеют, портятся, но никто не позаботится собрать их и отправить на переплавку.

Плоть путей в таком же беспорядке свалены не только отходы производства, но и полуфабрикаты и готовые изделия — стрелки, подкладки, скрепления и т. п.

Не лучше и у строителей. Отходы металла тут тоже не подбирают. Кирпич не бережут: немало его побито, поломано. А ведь помимо того, что кирпич стоит дефицитный строительный материал. На строителя с этим мало считаются.

В годы войны были собраны сотни тысяч тонн металлолома, который после переплавки шел на нужды фронта. Но и в мирной обстановке мы не можем пренебрегать этими большими резервами для пополнения потребности в металлах восстанавливаемых и вновь строящихся предприятий, на производство машин, оборудования.

Я. ЮРОВСКИЙ.

—o—

Когда окончится тяжба?

В 1942 году обувной фабрике им. Кирова были переданы для размещения рабочих 14 домов детского санатория, принадлежащих горадравотделу. Взамен этого фабрика выделила для детского туберкулезного санатория 12 летних домиков на территории парка культуры и отдыха.

Когда началась оздоровительная кампания, директор фабрики тов. Клуе очень неохотно выделил эти помещения для туберкулезных детей. Сопротивлялся он и в 1944 году.

Сейчас история продолжается. Несмотря на повторное решение горкома ВКП(б) и горисполкома о передаче летних помещений горздраву, т. Клуе отдал распоряжение не впускать туберкулезный санаторий.

Из 14 санаторных домов горздрава, занятых рабочими фабрики, сохранилось всего 8. Но и они в течение трех лет не ремонтировались. Прекрасная столовая санатория на 150 детей растащена на топливо. Та же участь постигла и несколько других домов. Одно из лучших зимних зданий санатория, вмещающее это детей, сгорело. О возвращении этих домов горздраву не может быть и речи, так как они непригодны для санатория.

Нужно раз и навсегда решить вопрос о закреплении вновь занятых домов фабрикой из туберкулезным санаторием. Доколе эта тяжба будет продолжаться?

К. ЩАДНЕВА.

—o—

Дурная слава

В Круглозерское (Убинский район) в шутку говорят, что наш сельпромкомбинат можно найти и без вывески. Это верно. Когда проходишь по селу, невольно бросается в глаза один из домов. Очень уж у него запущенный вид. Это и есть сельпромкомбинат. Плохой славой он пользуется у сельчан.

В помещении сапожного цеха — непролазная грязь. Работать здесь начинают в 11, а в три часа дня уже кончают. Иногда цех по целым дням совсем не работает.

Если сдать сюда обувь в ремонт, то скоро ее не жди. Месяц будут держать и сделают так, что хоть снова неси в починку.

Директора комбината т. Есаулову все это мало заботит. Она не требует, чтобы заказы выполнялись в срок и доброкачественно.

Колхозницы ПЕРВУХИНА, ГРОМОВА, КОЖЕВНИКОВА.

Знаменательный юбилей

Пять лет тому назад постановлением совета народных правительства в Новосибирске на базе астрономо-геодезического факультета строительного института был открыт единственный в Сибири и второй в СССР институт инженеров геодезии, аэрофотосъемки и картографии (НИИГАиК).

Институт имеет исключительное значение в деле обеспечения народного хозяйства территорий Сибири и Дальнего Востока, выявления неисчерпаемых природных богатств этих территорий и их картографирования.

За это время НИИГАиК выпустил около ста высококвалифицированных специалистов — инженеров астрономо-геодезистов, аэрофотогеодезистов и геодезистов-картографов.

Каждый из окончивших НИИГАиК инженеров выполняет определенную, нужную народному хозяйству, работу.

Астрономо-геодезисты определяют долготы и широты астрономических и геодезических пунктов, знание которых необходимо при изучении формы и размеров нашей планеты и составлении планов и карт. С помощью специальных инструментов они определяют географические широты и долготы пунктов по небесным светилам.

Путем точнейших угловых и линейных измерений астрономо-геодезисты составляют государственную геодезическую сеть, используемую для изучения фигуры Земли, для научной организации геодезических работ, имеющих целью составление планов и карт интересующих нас территорий Советского Союза.

Инженеры-аэрофотогеодезисты проводят аэрофотосъемку с самолета, которая оказалась наиболее рентабельной, особенно в районах малолюдных.

Применяя сложную аппаратуру, аэрофотогеодезисты обрабатывают результаты съемки с самолета для получения карты с изображениями на ней подробностями местности и с выраженным рельефом.

Инженеры-картографы используют результаты работы астрономо-геодезистов и аэрофотогеодезистов для составления и издания географических карт, которые весьма широко применяются во всех областях народного хозяйства и в Красной Армии.

Кроме указанных специалистов институт выпустил также ряд специалистов в области гравиметрии — науки об измерении силы тяжести. По изменениям силы тяжести в точках на земной поверхности судят о строении земной коры и распределении природных богатств.

Геодезисты вместе с геологами изучают недра земли и способствуют отмеханию полезных ископаемых — угля, железа, нефти и других природных богатств, которые мало исследованы, особенно на территориях Сибири и Дальнего Востока.

Специалисты, подготовленные нашим институтом за пять лет его существования, работают в аэрогеодезических предприятиях и картографических фабриках в Новосибирске, Ташкенте, Якутске и др. городах.

Многие из них участвуют в экспедициях по установлению астрономо-геодезической и нивелирных государственных сетей и топографических съемках.

Ряд лиц, окончивших институт, оставлен при кафедрах для подготовки к научно-педагогической деятельности.

НИИГАиК получил право подготовки аспирантов по нашей специальности, геодезии и астрономии и при его кафедрах готовится и научно-исследовательской и педагогической деятельности ряд аспирантов из числа бывших питомцев.

За годы Отечественной войны НИИГАиК выполнил ряд научно-исследовательских работ, имеющих большое научное и практическое значение в деле социалистического строительства и обороны страны.

За это же время преподавательский состав института пополнился рядом крупных ученых в области геодезии и астрономии.

Питомцы НИИГАиК,—в основном инженеры,— показали себя на производстве хорошо подготовленными работниками.

Отмечая питомцев юбилей института, мы уверены, что при содействии партийных и советских организаций НИИГАиК будут созданы все условия для того, что бы превратить его в мощную кузницу подготовки высококвалифицированных специалистов.

И. ЗУБРИЦКИЙ.
Директор НИИГАиК,
Профессор И. ЯЗЕВ.

ЗА РУБЕЖОМ

События в итальянской провинции Бари

РИМ. (ТАСС). Недавно часть римской печати опубликовала различные тенденциозные сообщения о событиях, имевших место в провинции Бари, где в ответ на демонстрацию протеста, устроенную населением Минервино Мурдже в связи с необоснованным арестом двух коммунистов, офицер карабинеров открыл огонь и убил одного гражданина.

В связи с этим газета «Аванти» писала: «Очевидно, реакция со стороны населения была настолько сильной, что немногочисленные силы полиции были парализованы и власти оказались не в состоянии контролировать положение». Население освободило из тюрем 46 заключенных.

Правые газеты пытались совершенно тенденциозно осветить ход событий и исказить их подлинное политическое значение, взваливая ответственность за имевшие место волнения на коммунистов, которые несмотря на это, якобы помогли восстановить порядок. В этих сообщениях о терроризирующем население. Газета «Италиа нуова» дошла до утверждений о том, будто в этих районах «реакция не существует». Она искусственно воскрешает крупных землевладельцев, которые, как лишает демократической печать, спровоцировали столкновение своим вызывающим поведением в отношении крестьян. Газеты «Лаворо», «Италиа либера» и «Унита» указывают на саботаж сельскохозяйственного производства со стороны помещиков и на позорный саботаж чистки, как на основные причины, вызвавшие такое ненормальное состояние среди масс провинции Бари.

Требование чистки в Финляндии

ХЕЛЬСИНКИ. (ТАСС). В Хельсинки состоялся митинг левых организаций шведского населения Финляндии. На митинге выступил ряд ораторов, призывавших правительство и сейм ускорить разрешение вопроса о виновниках войны и чистке общественных учреждений от антидемократических, шовинистических элементов и лиц, ответственных за политику войны. Принятая единодушно резолюция будет вручена правительству и депутатам сейма. Шведская народная партия отказалась принять участие в этом митинге.

Трумэн принял отставку Моргентау

ЛОНДОН, 5 июля. (ТАСС). Как сообщает агентство Рейтер из Вашингтона, вчерном 5 июля президент США Трумэн заявил о том, что он принял отставку министра финансов Моргентау.

Иностранная хроника

♦ Американские патрульные корабли задержали немецкую подводную лодку, пытавшуюся бежать в Японию. В корпусе этой лодки было обнаружено искусно припрятанное золото на сумму в 5 миллионов долларов.

♦ Маршал Тито посетил города Нови-Сад и Петроварадин, где осмотрел построенный рабочими в рекордно короткий срок мост через реку Дунай, связывающий эти города. Подарив устроили маршалу Тито восторженную встречу.

♦ Во Франции потерпел аварию поезд, перевозивший американских отпускников. Убито 12 и ранено 23 американских солдат.

Хроника искусств

Гастрольная поездка областного драматического театра

Из Бердска возвратился областной драматический театр. Очередная его гастрольная поездка помечена по маршруту: Тамень, Вещерово, Кыштовка. Гастроли театра в Кыштовском районе — большое событие в жизни района, расположенного вдали от железной дороги. Театр здесь побывает впервые.

Свои спектакли и концертную программу драматический театр покажет в домах культуры, сельских клубах и на полевых станах колхозов. В репертуаре «Женитьба» Бальзаминова и «Поздняя любовь» А. Островского, «Забавный случай» К. Гольдони и концертно-эстрадная программа.

Во время поездки коллектив театра будет работать над постановкой пьесы М. Горького «Последние» и В. Масса «Где-то в Москве».

Будет проведен пятидневный семинар с руководителями художественной самодеятельности, избранными в культпросветработниками районных центров.

Работники театра прочтут ряд лекций по вопросам искусства.

Радость материнства

Зоя твердо решила, что ребенок ей не нужен. Она пришла в социально-правовой кабинет по охране материнства и детства и сказала:

— Я хочу отдать своего ребенка на воспитание.

В голосе ее было что-то такое, что заставило Фаину Владимировну особенно внимательно посмотреть на эту молодую, стройную девушку, затянутую в военную шинель с отличительными знаками воен-фельдшера. Бледное, красивое лицо Зои Б. чуть зарумянилось. Глаза прямо смотрели на юриста и говорили о многом. В них можно было прочесть отчаяние, страх за свое будущее и в то же время досаду на себя за то, что она вынуждена была притти в это учреждение.

— Где же ваш ребенок?—спокойно спросила Лиашина.

И тогда вдруг девушка не выдержала. Куда делась ее сдержанность и независимая осанка. Она, распахнув, как маленький ребенок перед матерью и поведала свою грустную историю.

За огромным зеркальным окном кабинета шла обычная кипучая жизнь большого города. По проспекту проносились автомобили, плыл поток пешеходов, на бульваре играли дети. Но для женщины-одной, отдаленной своим горем, другая, взволнованная ее судьбой, ничего этого не замечали. Выплакавшись, Зоя откровенно рассказала о том, что произошло за последние месяцы ее жизни.

...Из фронтовой части военфельдшер Зоя Б. по делам службы приехала в Новосибирск в командировку. Ей было 19 лет. Полная сил, жизнерадостная, весела девушка.

Они познакомились на новогодней вечеринке. Встречи, прогулки по городу. Увлечение. Мечты о будущем. Обещания...

На фронте Зоя получала нежные письма. Любимый человек ждал ее, звал в Новосибирск, писал, что теперь может сбыться мечта девушки о медицинском институте. Комната у них есть, а остальное все устроится.

Она поняла, что скоро станет матерью. В воинской части больше оставаться было нельзя. И Зоя, захватив свои вещи, приехала в Новосибирск. Гражданин В. ждал Зою. Но ему и в голову не приходило, что она должна стать матерью. Это-то и определило судьбу Зои и ребенка, который еще не успел появиться на свет.

Любимый человек оказался мелким эгоистом. Он отвернулся от Зои, не думал о том, что совершает бесчестный поступок.

Одинокая, оскорбленная женщина, быть может в первый раз в жизни почувствовала себя беспомощной, беззащитной. На фронте она видела смерть, страдания раненых, ужасы войны. Она стойко переносила лишения. А здесь, в этом чужом, как ей казалось, городе, не имея ни родных, ни близких, Зоя растерялась.

Нужно было найти слова, которые проверят, насколько, чтобы разрешить перед будущей матерью ее ошибку. Да, по закону от 8 июля 1944 года Зоя Б. имеет право отдать своего ребенка на воспитание. В Доме ребенка его примут на государственное обеспечение. Но могла ли она, не зная радости материнства, еще не почувствав этого великого чувства, отказаться от ребенка?

Фаина Владимировна нашла эти слова 20 лет, отданные любимому делу, опыт работы юриста по защите прав материнства и детства помогли ей в этом. Вельбилет и Зоя по своей инициативе, не дает работу по Указу Президиума Верховного Совета СССР от 8 июля прошлого года. Вот что пишет она в одном из писем:

«Я так много говорила с Юриком и так его люблю, что всем своим сердцем чувствую страдания матери, которая вынуждена отдать своего ребенка на воспитание только потому, что не смогла найти защиту своих материнских прав. Эту женщину—Поелову, я посылаю к вам. У нас местные власти разрешили молодую и не вышедшую её государственное пособие. Материальное положение у Поеловой тяжелое. Она решила определить своего четырехмесячного Толю в Дом ребенка.

В свое время вы мне подали дружескую руку и спасли от разлуки с сыном. Если бы вы знали, как глубоко я оценила вашу помощь, каким теплом согрело меня ваше горячее, светлое сердце! Помогите и этой матери.

Сейчас и живу еще не очень хорошо, но я спокойна и жду с нетерпением будущего времени. Юрик со мной и это мое самое большое сокровище, я это-дело ваших рук».

Жду с нетерпением вашего письма и содействия матери Поеловой. Преданная вам Зоя Б.»

* * *

На каждый прием в социально-правовой кабинет при Центральной поликлинике приходят матери. У каждой свое дело, каждая идет сюда за помощью, советом. Мать-одиночка не может получить государственного пособия, другой—не выдают дополнительного питания из фондов подсобного хозяйства, третья — осталась без квартиры.

В Новосибирске сейчас организовано 16 таких кабинетов. Роль их в борьбе за правильное выполнение законов об охране прав матери и ребенка чрезвычайно ответственна и велика.

Однако деятельность многих социально-правовых кабинетов нельзя назвать удовлетворительной. Нет специалистов. Работают случайные люди, имеющие некоторую практику. Они не всегда могут дать правильную консультацию, разъяснить закон, добиться его выполнения. Работники эти низко оплачиваются, не заинтересованы в постановке дела.

Заведующая кабинетом 4 детской консультации тов. Иванова получает 150 рублей в месяц. Она вынуждена работать по совместительству в молочной кухне. В Октябрьском районе заведующая кабинетом тов. Кирш уже год не получает заработной платы.

Эти и многие другие факты говорят о том, что работника здравоохранения плохо ставят на учет

Пролетарии всех стран, соединяйтесь!

СОВЕТСКАЯ СИБИРЬ

Орган Новосибирского обкома и горкома ВКП(б), областного и городского Советов депутатов трудящихся

№ 134 (7839) | 10 ИЮЛЯ 1945 г., вторник. | Цена 20 коп.

Кадры советского государственного аппарата

Советское государство — высший тип демократии. Оно вышло победителем из жесточайшей, небывалой войны благодаря великим преимуществам советской системы, благодаря историческим завоеваниям социализма. В борьбе против врага приняли самое активное, непосредственное участие миллионы простых советских людей, не жалевших самой своей жизни в защите того государства, которое сделало каждого из них подлинным хозяином своей судьбы. При социалистическом строе работники государственного аппарата — верные слуги народа. И поэтому, как нигде в мире, они пользуются уважением широких народных масс.

Наш государственный механизм состоит из миллионов простых, скромных работников, сынов и дочерей народа. Имя им легион. Все трудящиеся поддерживают, писал Ленин, «ту «машину» государства, которая возглавляется сотней—другой тысяч коммунистического пролетарского авангарда и состоит из миллионов организованных пролетариев» (Ленин, соч., том XXIV, стр. 349).

Между командными кадрами Советского государства и этими многомиллионными массами рядовых работников — крепчайшая, неразрывная связь. Великая партия большевиков неустанно растит и воспитывает подлинных государственных деятелей, выдвигает их к руководству. Вся ее деятельность направлена к тому, чтобы из рядов рабочих, колхозников, интеллигенции вырастали умелые, зрелые, образованные руководители армии, хозяйства, культуры. И сейчас, на двадцать восьмом году советской власти, партия большевиков с гордостью может указать на плоды своей деятельности. Прославленные полководцы, замечательные ученые и создатели техники, руководители нашего могучего хозяйства — все они в недавнем прошлом были рядовыми, простыми, советскими людьми.

Успехи нашей страны, ее победы во всех областях военного и хозяйственного строительства определяются прежде всего работой всех «винтиков» нашего государственного механизма. «Какой-либо «винтик» разладился — и кончено», — говорит товарищ Сталин. Работа Советов, промышленных предприятий, транспорта, совхозов и колхозов, успешное выполнение ими важнейших государственных планов — все зависит от честности, добросовестности, исполнительности и дисциплинированности маленьких, незаметных работников.

«Это — скромные люди, — сказал о них товарищ Сталин. — Никто о них ничего не пишет, звания у них нет, чинов мало, но это — люди, которые держат нас, как основание держит вершину».

Здравица товарища Сталина в честь тех людей, которых считают «винтиками», тех, «которые держат в состоянии активности наш великий государственный механизм во всех отраслях науки, хозяйства и военного дела», с огромным под'емом и энтузиазмом была встречена советским народом. Высокую оценку дал наш гениальный учитель и вождь работе миллионов и миллионов рядовых советских работников. Они — участники величайших битв наших дней, они — творцы нашей победы. Прекрасно, слаженно работал наш гигантский государственный механизм.

Это — ярчайшее свидетельство силы и прочности Советского государства, преимуществ советского строя. Советский строй оказался не только лучшей формой организации экономического и культурного под'ема страны в годы мирного строительства, но и лучшей формой мобилизации всех сил народа на отпор врагу в военное время.

Радость и гордость, сознание важности и значения своей работы переживает сейчас каждый рядовой советский работник. Эти чувства оправданы, закономерны. Они понятны тем более, что события, в которых мы принимаем участие, имеют огромное, всемирно-историческое значение. Каждый человек, сознающий себя скромным «винтиком» великого Советского государства, активно участвует в этих событиях, вносит в них долю своего повседневного, будничного труда.

Советские и хозяйственные, партийные и комсомольские работники, деятели научных и культурных учреждений являются проводниками мудрой политики Советского государства, политики партии Ленина—Сталина. Великая партия большевиков осуществляет свою повседневную связь с массами непосредственно и через многочисленные свои «приводные ремни» — профсоюзы, кооперативы, молодежные и другие организации. И все работники этих организаций являются теми «винтиками», о которых так тепло, ярко говорил товарищ Сталин. Великий вождь народов напомнил о них в славный день приема в Кремле участников исторического парада Победы.

Здравица товарища Сталина рождает в советских людях горячее желание работать все лучше, все энергичней. Ведь гордость, которую рождает эта благодарность вождя, ничего общего не имеет с зазнайством, чванством, самоуспокоенностью. Погиб, как работник, тот человек, который возомнит, что он уже все сделал, всего достиг, что он не должен стараться работать еще лучше в интересах народа. Погиб, как работник, тот большой или маленький руководитель учреждения, который ставит себя выше народа, забывая о том, что он—слуга народа, обязанный отдать все свои силы служению Родине.

Сейчас, когда закончилась война, когда наступили дни напряженной и творческой мирной работы, не может быть и речи об ослаблении работы какого-либо звена нашего великого государственного механизма. Напротив! Все «винтики» его должны работать сейчас особенно четко. Каждый работник должен проявить еще больше инициативы, настойчивости, энергии в борьбе за скорейшее восстановление всего разрушенного врагом, за дальнейшее процветание нашего государства.

В «Правде» была опубликована статья М. И. Калинина «Крупный шаг в переходе на мирное положение»—о демобилизации старших возрастов Действующей армии. Она напоминает всем нашим работникам об одной из первоочередных их задач. Она возлагает большую ответственность на работников местных Советов, колхозов, железнодорожников, на учреждения.

«Полный успех этого дела, — пишет тов. Калинин, — в большой степени будет зависеть от организованности и дисциплинированности как самих демобилизуемых, так и тех учреждений и организаций, которые будут заниматься их устройством».

Забота о демобилизованных — одна из многих задач. И в выполнении всех наших больших работ мирного времени примут участие миллионы советских работников. Каждый из них должен проникнуться благородным чувством ответственности перед своей совестью, перед народом, перед Родиной. Самая на первый взгляд «незаметная» работа приобретает огромное государственное, политическое значение. Это относится в равной мере к обеспечению нормальной работы промышленности, выполнению обязательств сельского хозяйства перед государством, к заботе об удовлетворении бытовых нужд трудящихся.

Все «винтики» государственного советского механизма должны работать особенно хорошо сейчас, когда так возрастает об'ем нашей мирной созидательной деятельности. Нет сомнения в том, что, вооруженные опытом огромной организаторской деятельности в годы войны, все наши партийные, советские и хозяйственные работники добьются новых успехов в решении исторических задач, поставленных перед народом товарищем Сталиным.

(«Правда» за 7 июля).

УКАЗ
Президиума Верховного Совета СССР
Об амнистии в связи с победой над гитлеровской Германией

В ознаменование победоносного завершения войны с гитлеровской Германией Президиум Верховного Совета СССР постановляет:

1. Освободить от наказания:

а) осужденных к лишению свободы на срок не свыше трех лет и к более мягким мерам наказания;

б) осужденных за самовольный уход с предприятий военной промышленности и других предприятий, на которые распространено действие Указа Президиума Верховного Совета СССР от 26 декабря 1941 года;

в) военнослужащих, осужденных с отсрочкой исполнения приговора в порядке примечания 2 к статье 28 Уголовного Кодекса РСФСР и соответствующих статей Уголовных Кодексов других союзных республик;

г) лиц, осужденных за воинские преступления по статьям: 193-2, 193-5, 193-6, 193-7, 193-9, 193-10, 193-10А, 193-14, 193-15 и 193-16 Уголовного Кодекса РСФСР и соответствующим статьям Уголовных Кодексов других союзных республик.

2. Сократить наполовину оставшийся срок наказания лицам, осужденным к лишению свободы на срок свыше трех лет, кроме осужденных за контрреволюционные преступления, хищения социалистической собственности (Закон от 7/VIII 1932 г.), бандитизм, фальшивомонетчество, умышленное убийство и разбой.

3. Снять судимость:

а) с осужденных к лишению свободы на срок не свыше одного года и к более мягким мерам наказания;

б) с осужденных по Указу Президиума Верховного Совета СССР от 26 декабря 1941 года;

в) с военнослужащих, указанных в пункте «а» статьи 1-й настоящего Указа.

4. Прекратить производством все следственные дела и дела, не рассмотренные судами, о совершенных до издания настоящего Указа преступлениях, за которые в законе установлено наказание не свыше трех лет лишения свободы, о самовольном уходе с предприятий военной промышленности и приравненных к ним, а также о воинских преступлениях, указанных в пункте «г» статьи 1-й настоящего Указа.

По делам об остальных преступлениях суд, если признает необходимым избрать меру наказания не свыше трех лет лишения свободы, — освобождает подсудимого от наказания; если же признает необходимым избрать меру наказания свыше трех лет лишения свободы — сокращает срок наказания в соответствии со статьей 2-й настоящего Указа.

5. Снять все невзысканные административные штрафы и все неприведенные в исполнение административные взыскания, предусмотренные статьей 4 п. «а» Указа Президиума Верховного Совета СССР от 22 июня 1941 года «О военном положении» — за действия, совершенные до издания настоящего Указа.

6. Не применять амнистии к лицам, неоднократно осужденным за растраты, кражи, грабежи и хулиганство.

Председатель Президиума Верховного Совета СССР **М. КАЛИНИН.**

Секретарь Президиума Верховного Совета СССР **А. ГОРКИН.**

Москва, Кремль.
7 июля 1945 года.

УКАЗ
Президиума Верховного Совета СССР
О награждении Михая I, Короля Румынии, орденом „Победа"

За мужественный акт решительного поворота политики Румынии в сторону разрыва с гитлеровской Германией и союза с Об'единенными нациями в момент, когда еще не определилось ясно поражение Германии, наградить Его Величество Михая I, Короля Румынии, орденом «Победа».

Председатель Президиума Верховного Совета СССР **М. КАЛИНИН.**

Секретарь Президиума Верховного Совета СССР **А. ГОРКИН.**

Москва, Кремль.
6 июля 1945 года.

Обед у Председателя Совета Народных Комиссаров СССР И. В. Сталина в честь Премьер-Министра Монгольской Народной Республики Маршала Чойбалсана

7 июля Председатель Совета Народных Комиссаров СССР И. В. Сталин дал в Кремле обед в честь Премьер-Министра Монгольской Народной Республики Маршала Чойбалсана.

На обеде присутствовали Премьер-Министр Монгольской Народной Республики Маршал Чойбалсан, Посланник Монгольской Народной Республики в СССР Д. Самбу, ректор Монгольского университета Ширендыб, Секретарь Миссии МНР в СССР Идамжаб и др.

С советской стороны присутствовали В. М. Молотов, Л. М. Каганович, Л. П. Берия, Г. М. Маленков, Н. А. Вознесенский, Н. А. Булганин, Народный Комиссар Государственной Безопасности СССР В. Н. Меркулов, Заместители Народного Комиссара Иностранных Дел СССР А. Я. Вышинский и С. А. Лозовский, Заместитель Народного Комиссара Внешней Торговли СССР Ю. М. Каганович, Посланник СССР в МНР И. А. Иванов, генерал-лейтенант И. Г. Рубин и ответственные сотрудники НКИД СССР.

Обед прошел в теплой, дружественной обстановке.

ДВА ТИРАЖА ВЫИГРЫШЕЙ

10 июля в Москве в Октябрьском зале Дома союзов состоятся два тиража выигрышей государственных займов — Займа Второй Пятилетки и Займа Укрепления Обороны Союза ССР.

В тираже Займа Второй Пятилетки будет разыграно 1.800.000 выигрышей на сумму 293.420.000 рублей.

В тираже Займа Укрепления Обороны Союза ССР будет разыграно 442.550 выигрышей на сумму 72.588.800 рублей.

(ТАСС).

Первый эшелон с демобилизованными

В Минск прибыл первый эшелон с демобилизованными из Действующей армии. На вокзале фронтовиков сердечно встретили представители партийных и советских организаций, Красной Армии. Прибывшие обеспечены хорошим питанием и медицинской помощью. Для них отведены лучшие комнаты отдыха, подготовлены литература и газеты. Во время короткой остановки они посетили театр и музей белорусской столицы. Вечером защитники Родины отбыли пассажирскими поездами в родные места. (ТАСС).

Редчайшая коллекция рукописей

В Академии наук Узбекистана собрана богатейшая в Советском Союзе коллекция восточных рукописей, насчитывающая около 80 тысяч экземпляров. Разработкой этого наследия занимается организованный при Академии наук УзССР Институт по изучению восточных рукописей.

(ТАСС).

Конкурс на лучшее предложение по экономии энергии

Государственная инспекция по промэнергетике и энергонадзору при Наркомате электростанций СССР об'явила всесоюзный конкурс на лучшее предложение по экономии электрической и тепловой энергии. В нем могут участвовать все граждане, учреждения и научно-исследовательские организации. За лучшие предложения будут выданы премии: три по 15.000 рублей, пять — по 10.000, десять — по 5.000, 25 — по 2.000 и 40 — по 1.000 рублей.

Конкурс продлится до 15 ноября 1945 года. Материалы для него направляются во Всесоюзное научное инженерно-техническое общество энергетиков ВНИТОЭ.

В санаториях Одессы

В Одессе после опубликования постановления Президиума Верховного Совета СССР о восстановлении очередных и дополнительных отпусков рабочим и служащим началась подготовка к открытию новых санаториев. На курорте «Аркадия» открывается большая водолечебница, которая будет обслуживать близлежащие здравницы. Восстанавливаются санаторий № 3 и терапевтический санаторий № 4.

На Лермонтовском курорте организовано курсовое лечение для инвалидов Отечественной войны и трудящихся города.

Ароматный рыбий жир

Ленинградский рыбокомбинат оборудует специальный цех, рассчитанный на выпуск 10 тонн лечебного рыбьего жира в месяц.

Лаборатория комбината разработала рецептуру так называемого ароматного рыбьего жира. Примесь различных фруктовых эссенций совершенно уничтожает неприятный специфический запах. Проверка, произведенная во Всесоюзном научно-исследовательском институте жиров, показала, что введение ароматов придает приятный запах и вкус, не ухудшая качества рыбьего жира.



М. А. Быков, механик Барышевской МТС, проверяет качество отремонтированного комбайна.
Фото Б. Шушкова.

На полях области

ВСЕ РЕЗЕРВЫ ИСПОЛЬЗОВАТЬ НА СЕНОКОСЕ

Так заведено в колхозе «Строитель», Платоновского сельсовета: днем колхозники косят сено, сгребают его в копны, а по ночам люди, не занятые на работе в колхозе, выходят скирдовать.

Тут можно встретить заведующую почтой т. Новак, заведующего сельпо и его жену, председателя сельсовета т. Кныша с женой, председателя правления колхоза т. Кончуковского со всей семьей, работников сельпо, учителей и т. д. В порядке помощи колхозам они уже восьмую ночь выходят на скирдовку сена. Это так называемые резервы колхоза «Строитель».

Скирдуют до утра. И растут скирды в этом колхозе не по дням, а по часам. Колхоз уже заскирдовал более трех тысяч центнеров из 7 тысяч центнеров по плану. Днем работают пять сенокосилок. Их машинисты — Кончуковский и Семенюк ежедневно скашивают по 4 гектара каждый. Сеноуборка в колхозе «Строитель» организована хорошо, люди используются рационально. Заготовка сена идет споро.

Но не везде так в Татарском районе.

* * *

— Нынче есть где косу разгуляться. Да вот косарей мало,—жалуется председатель Козловского сельсовета т. Базалюк.

Но так ли это? В этом сельсовете пять колхозов. В них насчитывается более 400 трудоспособных; есть 30 сенокосилок. Но вся беда в том, что эти резервы не используются полностью. На сенокосе занято только 187 человек во всех пяти колхозах и 22 сенокосилки. 8 сенокосилок валяются у кузниц неотремонтированными. Это несмотря на то, что в колхозах 8 хороших кузнецов.

В колхозах этого сельсовета вручную тоже не косят. Неудивительно, что за пятидневку вместо 900 центнеров было поставлено только 333 центнера сена. Вот как организован труд в колхозе имени Крупской. Здесь 53 трудоспособных и четыре сенокосилки. Сена должны заготовить 540 тонн, но поставлено только шесть тонн. На сенокосе занято 28 человек и две сенокосилки, которые скашивают, как правило, по 90 соток, а остальное время чинятся в кузнице.

В колхозе им. Крупской есть 25 литовок, но они не используются.

— Некому косить,—говорит председатель колхоза т. Маринич. А 18 колхозников, работающих на ферме, загружены только наполовину и подолгу ходят без дела.

— Мы бы пошли косить,—заявляет доярка т. Чернова,—да председатель говорит, что нам делать нечего на сенокосе.

Ежедневно из этого колхоза по 6—7 человек уходят в Татарку на базар торговать молоком и овощами. Организатор этого дела—жена председателя колхоза Маринич, которая, как правило, в колхозе не работает.

В сельхозартели «Борец» нынешняя зима была тяжелой. Нехватило кормов, скот голодал. Чтобы прокормить его, председатель т. Дубинин ездил в соседний колхоз «Вперед» и менял овец на солому. Таким образом, он променял сто колхозных овец. И все же зимой от бескормицы в этом колхозе пало 13 рабочих быков и 9 лошадей.

Казалось бы, урок прошлого года должен бы кое-чему научить руководителей колхоза. Но не научил. План закладки силоса здесь не выполнен. Из 356 тонн заложено только 310 тонн, а сена вместо 500 тонн накошено пока только 27.

Колхоз имеет достаточно рабочей силы, но из 73 человек на сенокосе занято лишь 39. Работает две сенокосилки, а одна стоит в запасе, хотя она и исправна.

— Скоро к нам придет тракторная косилка, тогда наверстаем упущенное,—говорит Дубинин.

* * *

Сенокосные угодья в колхозе «Красное знамя» начинаются прямо от фермы. Но и здесь сено заготовляют плохо. Правда, косят трактором со сцепом пяти конных косилок, но машины каждую минуту ломаются и выходят из строя.

Снигирев, бригадир полеводческой бригады, не интересуется причиной этих поломок. А кузнец т. Пономарев ремонтирует их кое-как, наспех.

Плохо используются и сенокосилки на конной тяге. Машинист одной из них, Валя Обметкина, не замечает, что косилка оставляет много нескошенной травы. Сорвались два болта с рожков, отклепался нож, но она продолжает косить, не замечая поломки.

— Надоело уже возить ее в кузницу,—говорит Обметкина,—ломается часто. А травы сколько угодно, жалеть ее не стоит.

Этот колхоз пока заскирдовал только 900 центнеров из 7 тысяч по плану.

* * *

В других сельсоветах сенокос тоже не развернут. В колхозе «Искра», Уткульского сельсовета, председатель тов. Воп отказался взять тракторную сенокосилку.

— Не подросли еще травы,—заявил он.

В колхозе «Безбожник», где председателем т. Вороненко, на скирдовании сена дана слишком низкая норма—35 центнеров на скирдовщика, тогда как рядом, в другой бригаде, скирдуют по 80 центнеров. Из 40 лошадей на сенокосе занято только 12, из 80 человек—43.

Здесь не использовали такие резервы, какие используются, например, в колхозе «Строитель», Платоновского сельсовета. Неудивительно, что все колхозы Татарского района на второе июля заготовили только 3.037 центнеров вместо 85 тысяч плановых.

Ал. ЯКОВЛЕВ.

Татарский район.

Упускают лучшее время

Сенокосы в барабинских совхозах нынче отменные. Такого урожая трав местные животноводы не упомнят за последние годы. Для Барабинской степи, где животноводство является основной отраслью сельского хозяйства, это обилие кормов—сущая благодать. Тем более для совхозов, с их многотысячными стадами скота!

— Рачительные хозяева сейчас накосили бы сена с запасом на два — три года, — говорят работники Барабинского молтреста.

Да, возможности велики. Но с какой безответственностью и безразличием их упускают! Ведь даже сейчас, в июльские дни, руководители треста еще не занялись заготовкой кормов. Об этом не говорят, а буквально кричат цифры последней сводки.

В самом деле, в этом году Барабинский молтрест должен поставить 136.430 тонн сена, а на 5 июля он застоговал всего лишь 6.592 тонны, около пяти процентов плана.

Известно, какую важную роль для молочных совхозов имеет силос. Между тем план силосования кормов выполнен немного более чем на 25 процентов.

Неужели директор треста тов. Остапчук и главный зоотехник тов. Макурин не считают себя ответственными за этот позорный провал в заготовке кормов? Ведь почти ни в одном совхозе сеноуборка и силосование по-настоящему не организованы.

Усадьба Октябрьского совхоза под самым боком треста. Его руководители чуть не каждый день проезжают по сенокосам, видят бездействующие косилки, безлюдные луга, но со спокойной совестью едут мимо.

Красносельский совхоз к началу июля заложил всего лишь 209 тонн силоса. Это 8 процентов плана. А сена поставил еще меньше. Директор совхоза Максимов аккуратненько шлет т. Остапчуку сведения о «заготовленных» кормах. Тот их также аккуратно вносит в сводку. Но никаких организаторских мер по сенокосу и силосованию оба не принимают.

Что заготовка кормов предоставлена полнейшему самотеку, видно и на примере Чановского совхоза. Машины здесь есть, косцов и стогометов тоже хватит, тягла с избытком, ибо совхоз может запрягать 90 лошадей и 100 волов, а сена к 5 июля из 4.520 тонн по плану поставлено только 208 тонн. Да и то как поставлено! На-днях была произведена проверка качества стогования. И что же? Из десяти стогов шесть пришлось разобрать для новой укладки.

Директор совхоза т. Татаров не смотрел, что сено укладывали в стога без трамбовки. При первых дождях оно промокло и стало гнить. Что удивительного, если при таком «порядке» совхоз в прошлом году к концу зимы оставил скот без корма и обрек его на падеж! Видимо, это ничему не научило директора и старшего зоотехника совхоза т. Кузнецова.

На качество не обращают внимания и некоторые другие руководители барабинских совхозов. В Новогутовском хозяйстве можно видеть, как силосную яму вместимостью в 50 тонн заполняют вот уже в течение недели. Какой же это будет силос! А между тем тут же вокруг этой ямы такая масса отличной травы, что силосование можно провести организованно и по всем правилам...

Нет нужды приводить много примеров. Достаточно сказать, что по всему тресту только один Убинский совхоз выполнил план силосования наполовину. Остальные—на 10—15 процентов и несколько совхозов—на одну треть. Что касается сенозаготовок, то в любом совхозе в стогах сейчас не больше 200—300 тонн сена.

Исправить ошибки, наверстать упущенное руководители треста могут лишь при одном условии: если они по каждому хозяйству разработают четкий график заготовки кормов, пустят в ход все машины и как можно больше ручных косцов, мобилизуют на сенокос все население совхозов, включая работников животноводческих ферм и аппаратов самих совхозов и треста.

М. МИТИН.

Подписание Соглашения между Правительством СССР и Польским Временным Правительством Национального Единства о праве на выход из советского гражданства лиц польской и еврейской национальностей, проживающих в СССР, и об их эвакуации в Польшу и о праве на выход из польского гражданства лиц русской, украинской, белорусской, русинской и литовской национальностей, проживающих на территории Польши, и об их эвакуации в СССР

В последнее время между Правительством Союза Советских Социалистических Республик и Временным Правительством Национального Единства Польской Республики происходили переговоры о заключении Соглашения о праве на выход из советского гражданства лиц польской и еврейской национальностей, проживающих в СССР, и об их эвакуации в Польшу и о праве на выход из польского гражданства лиц русской, украинской, белорусской, русинской и литовской национальностей, проживающих на территории Польши, и об их эвакуации в СССР. В результате этих переговоров, происходивших в атмосфере дружественного взаимопонимания, 6 июля 1945 года в Москве подписано Соглашение, по которому лицам польской и еврейской национальностей, состоявшим в польском гражданстве к 17 сентября 1939 года, и членам их семей предоставляется право на выход из гражданства СССР и разрешается переселиться на территорию Польши, а лицам русской, украинской, белорусской, русинской и литовской национальностей и членам их семей предоставляется право выхода из польского гражданства и переселения на территорию СССР.

Аналогичное право предоставляется также на основании Указов Президиума Верховного Совета СССР от 22 июня и 14 июля 1944 г. лицам польской национальности, перечисленным в этих Указах.

Соглашение предусматривает, что выход из гражданства и эвакуация проводятся на добровольных началах.

Соглашение предусматривает также, что переселяющиеся лица имеют право взять с собой принадлежащее им имущество весом не более 2 тонн на семью для сельского населения и одной тонны — для городского населения, а лицам специальных профессий, кроме того, предоставлено право взять с собой предметы их профессиональной деятельности. Выезжающие имеют право взять с собой до 1.000 злотых (и соответственно до 1.000 рублей).

Для содействия выполнению Соглашения утверждается, с пребыванием в Москве, Советско-Польская Смешанная Комиссия, которая в места сосредоточения выезжающих на основании Соглашения лиц может назначать своих уполномоченных.

Лица, имеющие право на выход из советского гражданства, находящиеся к моменту подписания Соглашения на территории СССР, могут до 1 ноября 1945 г. обратиться через местные органы власти с ходатайством о выходе из гражданства СССР в Комиссию Президиума Верховного Совета СССР по рассмотрению вопросов приема, выхода и лишения гражданства СССР. Лица, находящиеся вне пределов СССР, такие ходатайства подают через Посольства и Консульства СССР.

Лица, имеющие право на выход из польского гражданства и находящиеся к моменту подписания Соглашения на территории Польши, могут обратиться в тот же срок через местные органы в установленном законом порядке с ходатайством о выходе из польского гражданства.

Соглашение не изменяет постановлений, предусмотренных в соглашениях от 9 и 22 сентября 1944 года, заключенных соответственно между правительствами Украинской, Белорусской и Литовской ССР и Польским Комитетом Национального Освобождения о взаимной эвакуации украинского, белорусского, русского, русинского, литовского, польского и еврейского населения.

Соглашение подписали: по уполномочию Правительства СССР — Заместитель Народного Комиссара Иностранных Дел Союза ССР А. Я. Вышинский и по уполномочию Временного Правительства Национального Единства Польской Республики — Посол Польской Республики в СССР г-н Модзелевский.

Воронеж возрождается

Воронеж — колыбель русского морского флота, созданный Петром I, до войны был городом заводов-гигантов, школ, вузов, музеев и памятников старины, городом солнечных дворцов, театров, прекрасных парков, садов и скверов.

В 1942 году Воронеж подвергся варварскому разрушению. Гитлеровские разбойники методично и планомерно сжигали дом за домом, квартал за кварталом. Перед тем, как уйти из города, какой-то фашистский писака напечатал в немецкой газетке наглые строки: «Воронеж разрушен нами в такой степени, что если большевики и возьмут его снова, они не смогут восстановить его и через 50 лет».

Трудящиеся вернулись в свой родной город и поклялись возродить его, вернуть Воронежу его былую красоту. Два с половиной года они самоотверженно трудились и сделали многое.

Захламленные, оскверненные и обезображенные гитлеровскими дикарями улицы, скверы, площади приобрели присущую Воронежу исключительную чистоту. На месте вырубленных, сожженных деревьев вновь высажены и зеленеют десятки тысяч кустарников, более 50.000 деревьев. Деревья аккуратно подстрижены, стволы их побелены известью, разбито много цветочных клумб и газонов.

В скверах и парках — достаточное количество скамеек, урн для окурков и мусора. Нынешняя весна внесла новое в благоустройство. По решению горисполкома на главных улицах Воронежа посажено несколько тысяч фруктовых деревьев. Все эти мероприятия проведены не только в центре города, но и на окраинах.

Отремонтировано свыше 7.000 жилых домов, больше 400.000 кв. метров жилой площади, работает водопровод. Воды достаточно. Исправлено свыше 50.000 кв. метров мостовых и более 7.000 кв. метров тротуаров. Засыпано траншей об'емом свыше 8.100 куб. мет. Расчищено завалов свыше 12.000 куб. мет. По улицам города курсирует трамвай. Отремонтированы две гостиницы. Подходят к концу работы по восстановлению гостиницы «Воронеж», прекрасного здания ДКА. Восстановлены вокзал Воронеж-I с благоустроенной площадью и под'ездами, сеть школ, больниц, детских учреждений.

В два театра — драмы и музкомедии — вернулись прежние коллективы актеров — любимцы трудящихся города. Драматический театр показал зрителю «Горе от ума», «Солдат из Сталинграда», «Великий государь» и другие спектакли. Создан народный хор песни и пляски под руководством композитора Массалитинова.

Полностью развернута торговая сеть. Население обслуживают около двухсот магазинов, свыше 160 столовых, 9 рынков. Начинают оживать заводы-гиганты.

Эта огромная работа потребовала исключительного напряжения. Нужно было преодолеть большие трудности, чтобы решить такую сложную задачу. И трудящиеся — профессора, инженеры, учителя, врачи, студенты, домохозяйки, школьники — решили ее. За прошлый год они отработали на благоустройстве более двух с половиной миллионов часов.

Из рабочих, домохозяек и служащих создавались добровольческие строительные бригады. К началу строительного сезона более шести тысяч человек было обучено разным строительным специальностям.

В трудные дни возрождения Воронежа трудящиеся Новосибирска протянули воронежцам свою братскую руку. Они обещали помогать до конца восстановления этого прекрасного города. Из Новосибирска были отправлены эшелоны с различным оборудованием, стройматериалами и т. п.

Сейчас в Новосибирске находится воронежская делегация. Ей оказана значительная помощь в сборе и отправке 70 вагонов со строительными материалами и оборудованием, имеющими исключительную ценность. Хорошо помогли в этом начальник Томской дороги генерал-директор тяги второго ранга Егоров, завод, где главным инженером тов. Лазутин, секретарь Кировского райкома ВКП(б) тов. Петровичев и многие другие.

Действенна и ощутительна помощь новосибирцев. Об этом можно судить по письмам, которые им шлют воронежцы. Вот одно из них, написанное школьниками воронежской женской школы:

«Дорогие новосибирцы! Мы горячо благодарим вас за помощь. Ее мы ощущаем на каждом шагу. Мы сидим за вашими партами, пишем вашими карандашами, учимся по вашим учебникам, держим в руках ваши линейки. И даже половицы, которыми выстлан пол наших классов, присланы вами. Этого мы никогда не забудем!»

От имени трудящихся Воронежа делегация приносит братское спасибо новосибирцам. Впереди еще немало трудностей. Но у советского народа — народа-богатыря достаточно сил, чтобы возродить и сделать наши города еще более красивыми и культурными. В дружной семье советских городов, окруженный заботой и вниманием всей страны, быстро возрождается к новой жизни, поднимается из пепла и руин наш Воронеж.

Н. НЕСТЕРОВ.

Зам. председателя Воронежского горсовета, руководитель делегации.



В Берлине. Арка Победы у в'езда в город на Франкфуртер-аллее.

Фотохроника ТАСС.

НА БЫТОВЫЕ ТЕМЫ

Бракоделы

В артели «Октябрь» сшили два платья. Когда заказчица пришла за ними, оказалось, что рукава у одного платья пришиты около локтя, драпировка же на груди другого лезла к подбородку. Платья были испорчены, их пришлось отдать в переделку.

В сапожной мастерской Центрального райпромкомбината были заказаны детские тапочки стоимостью 12 рублей. Через два дня подошвы отлетели. Сапожная мастерская Октябрьского райпромкомбината, куда отнесли их в починку, взяла за ремонт 30 рублей. Комментарии, как говорят, излишни!

Председатель артели «Искра» (Октябрьский район) тов. Левиков проявил похвальную инициативу: артель начала массовое изготовление тапочек на кордовой подошве (из старых автомобильных покрышек). Магазин № 30 горпромторга, получив партию таких тапочек, не смог выбрать ни одной пары, так как подошва у них сморщилась и все тапочки оказались почему-то или на одну правую, или на одну левую ногу. Магазин вернул этот брак обратно. Изворотливый Левиков сумел всучить страшные тапочки райторготделу. Теперь они красуются на полках магазина № 148 в ожидании доверчивого покупателя.

Но — увы! Покупатель нынче не тот, что прежде: он разбирается в качестве и, что самое опасное для бракоделов, требует их наказания.

НИКУЛЬНИКОВ.

С молчаливого согласия санитарного надзора

Артель «Мехпром» в подвальном помещении дома № 30 по Комсомольскому проспекту организовала мастерскую по выделке овчин.

Жильцы дома скоро узнали все «прелести» такого соседства. Воздух во дворе отравлен запахом разлагающихся кож. Зловоние проникает в квартиры, распространяется по всему кварталу.

Другая такая же мастерская обосновалась на Иркутской улице в доме № 7.

Так, с молчаливого согласия санитарного надзора, в центре города создался очаг антисанитарии.

Жильцы, в числе которых есть красноармейские семьи, неоднократно обращались в горжилуправление, в Кагановичский райсовет и к его председателю т. Новгородцеву, в райкомхоз, санитарную инспекцию и т. д. с просьбами: либо перевести мастерскую, либо предоставить другие квартиры.

Все соглашаются, что жить в таких условиях невозможно, но на этом — точка. Мастерская как была, так и остается на прежнем месте.

Г. КАЗАКОВ.

Выставка художественных ремесел

В областном отделе по делам искусств состоялось совещание по подготовке к областной и всероссийской выставкам художественных ремесел. В совещании приняли участие представители промкооперации, коопинсоюза, областного Дома народного творчества, облплана и других.

В ноябре в Новосибирске будет открыта областная выставка народных художественных ремесел. На ней будут продемонстрированы лучшие образцы художественных изделий ширпотреба артелей и одиночек. Лучшие мастера получат эскизы, сделанные художниками специально для выставки, и по ним будут готовить экспонаты. Часть экспонатов выставки будет отобрана и представлена на всероссийскую выставку, организованную в Москве.

10 июля созывается второе совещание. Все организации, заинтересованные в том, чтобы участвовать на выставке, должны будут информировать о мероприятиях по подготовке к ней.

Н. НАГОРСКАЯ.

Ответы на неопубликованные письма

В редакцию поступило письмо о злоупотреблениях председателя колхоза им. Чапаева, Чановского района, Бруевой. Секретарь Чановского райкома партии т. Южик сообщает, что расследование полностью подтвердило приводимые в письме факты.

Решением общего собрания колхозников Бруева с должности председателя колхоза снята и привлекается к судебной ответственности.

ИНОСТРАННЫЕ ТЕЛЕГРАММЫ

Ход избирательной кампании в Англии

ЛОНДОН, 7 июля. (ТАСС). Английское министерство информации сообщает, что голосование во всех округах Англии (за исключением 24) было закончено 5 июля в 19 часов. Урны были запечатаны должностными лицами. Они останутся запечатанными до 25 июля, когда начнется проверка бюллетеней. Ожидается, что результаты голосования станут известны 26 июля к середине дня. Министерство информации указывает, что по всем признакам активность избирателей в большинстве случаев была весьма высока, чему способствовала также хорошая погода.

ЛОНДОН, 7 июля. (ТАСС). Обозреватель агентства Рейтер Уайтон указывает, что надежды лейбористской партии к вечеру 5 июля возросли, ибо она считает, что активность избирателей будет ей на пользу. Не меньшую уверенность в успехе проявляют и консерваторы. Наибольшую осторожность проявляют представители либеральной партии, хотя они надеются выиграть 50—60 мест.

Некоторые лейбористы и либералы предсказывают, что результатом выборов будет либерально-лейбористская коалиция. Сообщается, что в некоторых избирательных округах либералы проявили тенденцию отбивать голоса для своих кандидатов не за счет лейбористов, а за счет консерваторов. Результатом этого может оказаться успех лейбористских кандидатов в трехсторонней борьбе.

ЛОНДОН, 7 июля. (ТАСС). Агентство Рейтер сообщает, что на основе опросов избирателей, проведенных корреспондентами агентства, главные партии — консервативная и лейбористская — идут примерно наравне в большинстве избирательных округов.

Агентство указывает, что коммунистические кандидаты в Спарбруке, Бирмингаме и Ронта сообщают о своих «замечательных успехах в фабричных районах Ланкашира».

ЛОНДОН, 7 июля. (ТАСС). Агентство Рейтер передает, что вечером 5 июля штаб-квартира компартии сообщила, что коммунистический кандидат Палм Датт, выступающий в Спарбруке против Эмери, «добился замечательных успехов при голосовании».

Италия, Канада и Норвегия признали Польское Правительство

РИМ, 7 июля. (ТАСС). Как передает римское радио, итальянское министерство иностранных дел опубликовало официальное коммюнике, в котором говорится, что на своем заседании от 6 июля правительство Италии вынесло решение признать Польское Правительство Национального Единства.

ОТТАВА, 7 июля. (ТАСС). Канадское правительство решило признать Польское Правительство Национального Единства. Об'являя об этом, премьер-министр Канады Маккензи Кинг указал, что Польское Временное Правительство Национального Единства создано в соответствии с решением Крымской конференции и его созданию предшествовали совещания, состоявшиеся между польскими лидерами, а также между ними и комиссией союзников в Москве. «В результате этих совещаний, — сказал Кинг, — было создано реорганизованное Польское Временное Правительство Национального Единства и оно было признано тремя великими державами, участвовавшими на Крымской конференции, а также Францией». Кинг сказал, что в настоящее время Канадское правительство, желая поддержать дружественные отношения с народом Польши, решило также присоединиться к признанию и надеется в должное время обменяться дипломатическими представителями с правительством Польши.

ОСЛО, 7 июля. (ТАСС). Как передает норвежское телеграфное бюро, министр иностранных дел Трюгве Ли заявил в стортинге (парламенте), что норвежское правительство признало Польское Временное Правительство Национального Единства и выразило пожелание немедленно установить с ним дипломатические отношения.

Заседание финского сейма

Ответ премьер-министра Паасикиви на запрос депутатов сейма

ХЕЛЬСИНКИ, 7 июля. (ТАСС). 5 июля премьер-министр Паасикиви зачитал ответ правительства на запрос группы депутатов сейма относительно виновников войны.

«Правительство, — заявил Паасикиви, — разделяет мнение сделавших запрос о том, что события, вовлекшие Финляндию в войну совместно с Германией, а также и все другие, связанные с этим вопросом, следует выяснить как можно скорее».

«Правительство, — говорит он далее, — ставит своей целью завершить без дальнейших отлагательств расследование политики, приведшей к войне Финляндии совместно с Германией, и привлечь выявленных виновников к законной ответственности за свои действия».

«Наше присоединение к новому мировому порядку, — продолжал Паасикиви, — будет невозможно без укрепления взаимных, основанных на доверии, отношений с Советским Союзом. Это присоединение будет более трудным, если нашу политическую жизнь будут и в дальнейшем осложнять лица, игравшие решающую роль в ориентации на Германию и выступавшие как у себя на родине, так и за границей в качестве представителей тесного сотрудничества с различными германскими кругами, сотрудничества, в котором не только проявлялось враждебное отношение к СССР и его союзникам, но и сочувствие к нацистской Германии, к ее стремлениям и методам действий. Подобные лица не могут пользоваться доверием как у себя на родине, так и за границей. Такое требование является столь нормальным, что правительство полагало, что означенные лица поймут это и сделают соответствующие выводы. Но, к сожалению, этого не произошло.

Правительство с удовлетворением пользуется данным случаем, чтобы заявить, что оно будет решительно осуществлять мероприятия для проведения необходимой смены лиц».

В заключение премьер-министр заявил:

«Правительство считает, что вопрос об ответственности за войну, как и вообще вопрос о проведении политической чистки, которые подлежат совместному рассмотрению правительства и сейма, должны быть разрешены как можно скорее. Этого требует внешнеполитическое положение страны. Но это необходимо также для достижения политического спокойствия внутри страны, так как до тех пор, пока этот вопрос не разрешен, он будет оставаться основной задачей в нашей политической жизни, затрудняя самым вредным образом оздоровление наших внутренних условий. Цель правительства при обсуждении вышеуказанного дела состоит в том, чтобы как можно скорее ликвидировать это наследие войны и устранить его из круга практической, политической деятельности».

Выступление Лейно

ХЕЛЬСИНКИ, 7 июля. (ТАСС). Выступая в сейме, министр внутренних дел Лейно заявил, что реакционные элементы в Финляндии стараются всячески тормозить деятельность правительства и осуществление нового политического курса в стране. Поскольку группой депутатов сейма сделан запрос правительству о военных преступниках, сказал Лейно, правительство считает нужным доложить сейму о той опасности, которая возникла перед страной в связи с происками реакционных кругов, проводивших подготовительные мероприятия к непосредственному свержению существующего строя путем вооруженного восстания. Лейно сообщил, что с этой целью проводился сбор оружия. Количество спрятанного оружия свидетельствует, что фашистские элементы подготовляли военные мероприятия большого масштаба. По словам Лейно, расследованием установлено, что эта затея исходит от генерального штаба.

Лейно отметил, что, как видно из выступления Паасикиви, правительству известна та опасность, которая проистекает из промедления с проведением политической чистки. Мероприятия и стремление правительства, сказал Лейно, нуждаются в поддержке как сейма, так и всего народа.

Махинации клики Арцишевского

ЛОНДОН, 7 июля. (ТАСС). Газета «Ньюс кроникл» поместила статью Стефана Литауэра, который пишет: «Министр торговли и судоходства отныне не признаваемого лондонского польского правительства Ян Кванчинский отдал приказ всем польским торговым судам, находящимся в контролируемых советскими властями водах, направиться в порты, контролируемые англичанами. Приказ является попыткой лишить законное польское правительство возможности использовать эти суда и весьма характерен с точки зрения метода, при помощи которого началась ликвидация польского эмигрантского правительства. Подлежащее ликвидации имущество является законной собственностью Польского государства и в связи с признанием Правительства Национального Единства должно быть передано новой администрации. Ничего подобного, повидимому, не собираются делать. Ликвидационная комиссия избрана ликвидируемым правительством. Чиновники, выделенные в эту комиссию, известны своей непримиримой позицией. Комиссия, возглавляемая графом Рачинским, будет получать жалованье в английском казначействе и предполагается, что она будет работать в тесном сотрудничестве с группой английских чиновников, которым должны быть переданы ликвидируемые фонды. Для ликвидации министерства иностранных дел выделен Кравчевич, бывший секретарь Бека.

Ныне признанное новое польское правительство игнорируется и до сих пор никто из его представителей или даже сторонников не включен в ликвидационную комиссию. Были случаи, когда ликвидационная комиссия отклоняла услуги чиновников, так как считалось, что они хотят вернуться в Польшу. В кругах варшавского правительства большое недоверие вызывает тот факт, что ликвидационная комиссия считает само собой разумеющимся, что ее работа будет продолжаться около года. Некоторые учреждения и агентства, функционировавшие при эмигрантском правительстве, превращаются в частные фирмы и тресты и намереваются продолжать свою деятельность под такой вывеской. Это относится к польской ежедневной газете «Дзенник польски — Дзенник жолнежа». То же самое планируется в отношении телеграфного агентства «Пат».

НЬЮ-ЙОРК, 7 июля. (ТАСС). Как сообщает лондонский корреспондент газеты «Нью-Йорк таймс» Грусон, польское эмигрантское «правительство» в Лондоне приказало польским торговым судам, находящимся в водах, контролируемых Советским Союзом, направиться в британские порты, надеясь таким образом помешать Польскому Правительству Национального Единства использовать эти суда.

Польское эмигрантское «правительство» передает газеты и другие подобные учреждения частным владельцам, чтобы предотвратить их передачу новому польскому правительству.

В Греции чинятся препятствия демонстрации советских фильмов

СТАМБУЛ, 8 июля. (ТАСС). Прибывшие из Афин лица сообщают, что в Греции чинятся препятствия демонстрации советских кинофильмов. В некоторых городах страны имели место хулиганские выпады с целью срыва демонстрации советских фильмов. В Салониках неизвестные лица, одетые в греческую военную форму, разбили витрину кинотеатра, где демонстрировался советский фильм, и уничтожили фоторекламу. Фотореклама советского фильма и эмблема советской кинематографии были уничтожены также в Афинах.

Заслуживает внимания тот факт, что греческие власти не только не противодействуют, а иногда даже и покровительствуют подобного рода хулиганским выходкам. Известно, например, что во время демонстрации советского фильма «Эпопея Сталинграда» в театре «Титониа» (Салоники) жандармы оскорбляли и избивали зрителей.

Смена военного руководства в Финляндии

ХЕЛЬСИНКИ, 7 июля. (ТАСС). Вчера газета «Хельсингин саномат» в заметке «Смена военного руководства» сообщила, что, по полученным сведениям, на пост главнокомандующего финскими вооруженными силами вместо генерала от инфантерии А. Гейнрикса назначен генерал-лейтенант И. Ф. Лундквист. Начальником генерального штаба вместо генерал-лейтенанта Акселя Аиро назначен генерал-лейтенант Н. Мякинен.

Международный обзор

Мировое общественное мнение продолжает уделять внимание договору между Советским Союзом и Чехословацкой республикой о Закарпатской Украине, отмечая его огромное значение для дальнейшего упрочения дружбы двух соседних славянских стран. При заключении этого акта Народный Комиссар Иностранных Дел СССР тов. В. М. Молотов заявил, что договор о Закарпатской Украине является яркой демонстрацией искренней дружбы между славянскими народами и братского сотрудничества между Советским Союзом и Чехословакией». Именно эту мысль отмечает в своих комментариях чехословацкая печать, которая указывает на то, что справедливое разрешение вопроса о воссоединении Закарпатской Украины с Украинской Советской Социалистической Республикой будет содействовать расширению и укреплению дружественных связей между двумя соседними славянскими странами. «Договор приветствуют народы Советского Союза и Чехословакии, — пишет чехословацкая газета «Слободне Чехословенско», — так как он представляет собой дальнейший шаг на пути братского содружества славянских народов и служит укреплению безопасности против всякого нападения в будущем. Этот договор послужит укреплению Чехословацкой республики, т. к. она будет являться национальным государством чехов и словаков».

Характерно то единодушие, с которым приветствуется договор в славянских странах. Как справедливо отмечают некоторые газеты этих стран, славяне могут гордиться тем, что именно они показали образец урегулирования мирным и справедливым путем вопроса, который мог бы стать при иных обстоятельствах предметом взаимных недоразумений. Этот пример справедливого и дружественного соглашения между двумя странами, входящими в семью Об'единенных наций, является еще одним доказательством того, что не существует таких проблем, которые при доброй воле и хорошем взаимопонимании не могли бы быть разрешены справедливым путем. Вот почему многие органы печати считают, что советско-чехословацкий договор о Закарпатской Украине является крупным вкладом в дело укрепления международного согласия и всеобщего мира. Югославская газета «Борба» в статье, озаглавленной «Славянский пример», указывает, что судьба территории, на которой проживает население, принадлежащее к украинской нации, «решена так, как этого требует принцип самоопределения наций, санкционированный торжественными обязательствами руководителей трех великих государств антигитлеровской коалиции».

Правильное применение принципа самоопределения наций, которое лежит в основе договора между Советским Союзом и Чехословацкой республикой, отмечается также и другими органами печати. Как известно, этот принцип всегда являлся руководящим началом внешней и внутренней политики Советского Союза. Успехи ленинско-сталинской национальной политики внутри Советского Союза очевидны для всего мира. Воссоединение Закарпатской Украины с Украинской ССР, завершившее многовековую национально-освободительную борьбу украинского народа, является еще одним доказательством правильности этой политики.

Совершенно очевидно, что лишь враги прогресса и мира между народами могут отрицать огромное положительное значение советско-чехословацкого договора о Закарпатской Украине. Среди этих врагов сейчас выделяется визгливый голос придворного ватиканского публициста Гонелла, который в газете «Пополо», комментируя советско-чехословацкий договор, выступает с клеветническими заявлениями по адресу Чехословакии и Советского Союза. Достойную отповедь вылазкам газеты «Пополо» дала итальянская газета «Унита», которая отметила, что органы печати, подобные «Пополо», не пропускают ни одного случая, чтобы не оклеветать страну, «явившуюся одним из основных творцов победы над фашизмом».

* * *

Намерение бельгийского короля Леопольда вернуться в страну, чтобы снова занять бельгийский престол, вызвало очень широкие отклики в печати. Подавляющее большинство бельгийского народа высказывается против возвращения короля и настаивает на его отречении от престола. Социалистическая и коммунистическая партии самым решительным образом настроены против возвращения Леопольда в Бельгию. Такую же позицию заняла партия христианских демократов. Бюро национального совета либеральной партии опубликовало заявление, в котором требует отречения короля. Всеобщая конфедерация труда об'явила, что в случае, если король вернется в Бельгию, будет об'явлена всеобщая забастовка. Как сообщает газета «Драпо Руж», в Бельгии происходят митинги, требующие ухода Леопольда. В ряде мест создаются «Комитеты бдительности» из представителей организаций демократического блока. Лишь отдельные круги католической партии выступают за возвращение короля, однако и в этой партии происходит расслоение, которое может привести к расколу.

Это отрицательное отношение бельгийской общественности к возвращению короля Леопольда в Бельгию вызвано прошлой деятельностью Леопольда. После своего воцарения в 1934 году король, как указывают многочисленные представители бельгийской общественности, неоднократно нарушал конституцию страны, вмешиваясь во внешнеполитические и внутриполитические дела, которые входили в компетенцию кабинета министров. Кроме того, бельгийская общественность считает Леопольда ответственным за политику «нейтралитета», которая нанесла большой вред делу безопасности Бельгии и способствовала поражению страны. Все это заставляет бельгийские политические партии и общественные организации настаивать на немедленном отречении короля. Газета «Сите нувель» указывает, что отсрочка решения вопроса об отречении короля, о котором говорят некоторые придворные круги, «была бы катастрофической для страны». В таком же духе высказываются и другие бельгийские газеты.

* * *

За последние дни иностранная печать опубликовала многочисленные сообщения, свидетельствующие о том, что гитлеровцы накануне своего краха провели большую подготовительную работу для спасения военнопромышленного потенциала Германии. В своем выступлении перед представителями печати председатель подкомиссии американского сената по вопросам военной мобилизации Килгор сообщил, что еще 10 августа 1944 года гитлеровцы созвали секретное совещание германских промышленников в отеле «Ротес хауз» в Страсбурге, где были даны подробные инструкции о будущей подпольной деятельности крупных германских магнатов и финансистов с целью восстановления военного потенциала Германии. На этом совещании, по словам Килгора, присутствовали представители Круппа, Рехлинга, Мессершмидта, компаний «Бюссин», «Рейнметалл» и другие. Таким образом, в совещании приняла участие вся верхушка германских монополистов, которая всегда была самым тесным образом связана с гитлеровским режимом и являлась руководящей силой фашистской агрессии против свободолюбивых народов. Аналогичные сведения сообщили глава управления по руководству экономической деятельностью США в иностранных государствах Кроули, помощник государственного секретаря США Клейтон, бывший финансовый советник покойного американского президента Рузвельта Барух. Все они указывали, что экономическое разоружение Германии еще отнюдь не завершено и германские промышленники обладают еще крупной экономической базой в стране. Эти факты приобретают тем большее значение, что за последнее время активность германских промышленников, ободренных позицией некоторых реакционных деловых кругов в Англии и США, значительно возросла. Выступая в «Экономическом клубе» в Нью-Йорке, сотрудник государственного департамента Гафт привел заявление издателя журнала «Америкэн экспортер» о том, что германские промышленники уже начали свою деятельность за пределами Германии, главным образом в Испании.

Корреспондент газеты «Дейли миррор» Пирсон сообщил, что американские представители вискозной и сталелитейной промышленности посылают агентов для встреч с немцами в Испании и Аргентине. Наконец, корреспондент газеты «Нью-Йорк таймс» Даниель указал не так давно на определенные планы, которые вынашиваются в германских промышленных кругах. Это планы создания особого «либерально-христианского государства», в котором бы германские магнаты могли свободно плести свои интриги против мира и безопасности.

Все эти факты свидетельствуют о той опасности, какую представляют для об'единенных стран дела и планы затаившихся германских империалистов. Они, эти факты, напоминают всем сторонникам мира и дружбы между народами о необходимости беспощадной борьбы против немецких милитаристов, против помощников и покровителей, где бы они ни скрывались и под какой бы маской ни выступали.

Д. МЕЛЬНИКОВ.

Ответственный редактор
А. А. КОНДАКОВ.

В ТЕАТРАХ и КИНО:

НОВОСИБИРСКИЙ ТЕАТР «КРАСНЫЙ ФАКЕЛ»
10, 11 и 12 июля — ХОЗЯЙКА ГОСТИНИЦЫ.
13 июля — РАСКИНУЛОСЬ МОРЕ ШИРОКО.
14 июля — ХОЗЯЙКА ГОСТИНИЦЫ.

НОВОСИБИРСКИЙ ТЮЗ
10 и 11 июля — КОВАРСТВО И ЛЮБОВЬ.
12 июля — СЛУГА ДВУХ ГОСПОД.
13 июля — ПАРЕНЬ ИЗ НАШЕГО ГОРОДА.

ГОС. ЕВРЕЙСКИЙ ТЕАТР БССР
14 июля — МУЗЫКАНТ.
15 июля — КОЛДУНЬЯ.

ГОСЦИРК
Сегодня и ежедневно большие представления. Разнообразная обновленная программа.

Им. МАЯКОВСКОГО — ЧЕЛОВЕК № 217.
«ОКТЯБРЬ» — БАБЫ.
«МЕТАЛЛИСТ» — ПЕСНЯ О РОССИИ.

ТРЕБУЮТСЯ:
Инструктор-механик линотипных машин, линотиписты, стереотипер, наборщики, цинкографы, печатники ротационной и плоских машин, брошюровщики, подсобные рабочие, ученики корректора.
Обращаться в отдел кадров типографии «Советская Сибирь», Советская, 6, комн. 42.

ЗАПАДНО-СИБИРСКОЕ РЕЧНОЕ ПАРОХОДСТВО
предлагает всем клиентам, пользующимся услугами пароходства, до 15 июля
ПРЕДСТАВИТЬ ОБОСНОВАННЫЕ ЗАЯВКИ
по водным перевозкам в 1946 году, с указанием точного наименования груза, количества тонн, пункта отправления и назначения на реке, расстояния перевозки, перевалки на железную дорогу или с железной дороги.
Перевозки грузов клиентуры, не представившей заявок в указанный срок, в план включены не будут.
Заявки адресовать: г. Новосибирск, ул. Щетинкина, 51, плановый отдел Запсибречпароходства.

НОВОСИБИРСКИЙ МЕХАНИЧЕСКИЙ ТЕХНИКУМ
ПРОИЗВОДИТ ОСЕННИЙ ПРИЕМ СТУДЕНТОВ
на I и II курсы следующих отделений:
1. ХОЛОДНАЯ ОБРАБОТКА МЕТАЛЛОВ.
2. КОВОЧНО-ШТАМПОВОЧНОЕ ПРОИЗВОДСТВО.
3. ПРОИЗВОДСТВО ИНСТРУМЕНТОВ.
Занятия дневные (с отрывом) и вечерние без отрыва от производства.
Срок обучения 4 года.
Техникум готовит техников-технологов и инструментальщиков.
На I курс принимаются лица, окончившие 7 классов и выдержавшие вступительные испытания по русскому языку и литературе, математике и Конституции СССР в об'еме 7 классов.
Отличники и лица, окончившие 8 классов, принимаются без испытаний.
На II курс принимаются лица с образованием 9—10 классов.
Студенты, принятые на дневное отделение, обеспечиваются оборудованным общежитием, постельными, 3-разовым питанием, промтоварным снабжением по нормам ИТР нашего наркомата и пользуются отсрочкой от призыва в ряды РККА.
К преподаванию привлечены лучшие научно-технические силы города.
Производственная практика проходит на передовых предприятиях наркомата.
Заявления направлять по адресу: г. Новосибирск, Сибметаллстрой, отдел найма, директору техникума.
К заявлению прилагаются подлинники или заверенные у нотариуса копии аттестата или справки об образовании, метрической выписи о рождении, автобиография с 2 фотокарточками.
Приемная комиссия работает с 11 до 19 часов.
Прием заявлений до 10 сентября.
Приемные испытания с 10 по 20 сентября. Начало занятий 1 октября.

Утерянную печать рыболовецкого союза «Вукопро» считать недействительной.

Утерянную печать Коясовского сельсо, Кочневского р-на, Новосибирской области, считать недействительной.

Утерянную круглую печать артели «Промтранс» системы Горстройтрансоюза считать недействительной.

Адрес редакции и издательства: Советская, 6. Телефоны: коммутатор редакции — 34-804; отв. редактора — 35-904; отв. секретаря — 35-924; отделов: промышленности — 34-630 и 32-598; партийного — 30-785; сельскохозяйственного — 33-189; иллюстрационного — 32-396; писем — 31-396 и 35-505. Прием телефонограмм: иногородние — прямой — 8, город — 33-630. Выпускающий — 31-103; типография — 35-954; об'явления — 31-289.

МН11220. Типография из-ва «Советская Сибирь». Тираж 50.000.

Пролетарии всех стран, соединяйтесь!

СОВЕТСКАЯ СИБИРЬ

Орган Новосибирского обкома и горкома ВКП(б), областного и городского Советов депутатов трудящихся

№ 135 (7840) | 11 ИЮЛЯ 1945 г., среда. | Цена 20 коп.

ЗАКОНЧИТЬ ЗАГОТОВКУ КОРМОВ ДО НАЧАЛА УБОРКИ УРОЖАЯ

Общеизвестно, что полная обеспеченность скота грубыми и сочными кормами является решающим условием успешного проведения зимовки, сохранения молодняка и взрослого скота и повышения продуктивности животноводства. Больше того, это также одно из основных условий успешного проведения весенне-полевых работ, так как дает возможность вывести все живое тягло на полевые работы в хорошем, работоспособном состоянии.

Эта неоспоримая истина хорошо известна каждому секретарю райкома ВКП(б), председателю райисполкома и заведующему райзо, каждому председателю сельского совета и колхоза. Там, где скот был обеспечен кормами, телята, ягнята, и жеребята рождались крепкими, жизнеспособными и полностью сохранились. Там же, где кормов запасали недостаточно или плохого качества, был большой падеж молодняка, низкая продуктивность скота и различные заболевания животных.

Для заготовки кормов остается очень небольшой срок. Ее надо закончить до начала уборки урожая. Да и созревание трав также подгоняет, ибо из застаревшей травы получается очень плохое сено. Максимальный срок для сенокошения — 25 июля — 1 августа.

Казалось бы, учитывая это, местные партийные и советские организации мобилизуют все силы и средства на сенокошение и силосование с тем, чтобы до начала хлебоуборки выполнить план накопления грубых и сочных кормов. Однако в некоторых районах нетерпимо медленно идут сенокошение и силосование.

В Пихтовском районе на 5 июля застоговано сена только 0,9 проц. к плану и заложено силоса 62 процента. В Северном районе застоговано сена 4,4 проц., в Каргатском — столько же, в Коченевском — 3 проц., в Тогучинском—3.6, в Легостаевском — 0,5 процента. Столь низкие темпы сеноуборки ставят государственный план заготовки кормов под угрозу срыва и создают опасность бескормицы в зимовку 1945—46 года.

Пихтовский и Северный районы в прошлом году хорошо поработали на заготовке кормов, обеспечили скот достаточным количеством хорошего сена и силоса, значительно улучшили показатели по животноводству. В этом году руководители этих районов допустили беспечность, не мобилизовали колхозников на сенокошение и явно отстали.

—Без кормов не останемся,—говорят они. Но что, кроме вреда, может принести такое благодушие и успокоенность?

Коченевские руководители не извлекли уроков из зимовки прошлого года, когда часть колхозов, оставшись без кормов, понесла большой ущерб из-за отхода молодняка крупного рогатого скота и овец. Почему же в Коченевском районе снова одни только «планы» и «мероприятия», а сена и силоса нет?

СНК СССР и ЦК ВКП(б) в постановлении о дополнительной оплате труда на сеноуборке и силосовании кормов рекомендуют колхозам дополнительно выдавать колхозникам, работающим на сеноуборке, помимо основной оплаты в трудоднях, десятую часть от убранного и застогованного сена, а за каждый выработанный день на силосовании по окончании набивки силосных ям, траншей и башен выдавать до 10 кг сена. Для поощрения лучших косцов рекомендовано выдавать им за высокую выработку на конных сенокосилках за каждый гектар сенокоса, убранный сверх 40 гектаров в период до начала хлебоуборки, дополнительно по 20 килограммов сена.

Начисление сена, причитающегося колхозникам за сеноуборку, надо производить по мере скирдования и приемки сена путем обмера или взвешивания бригадиром полеводческой бригады. Распределять сено между колхозниками бригады или звена следует по количеству трудодней, выработанных на сеноуборке. Выдачу сена колхозникам за сеноуборку и силосование производит правление колхоза после окончания сеноуборки, но не позднее 1 сентября.

В Коченевском районе этот порядок не нашел отражения на сеноуборке и силосовании кормов. Заведующий Коченевским райзо тов. Ермаков и главный зоотехник тов. Рожкова не потрудились раз'яснить колхозникам постановление партии и правительства и даже сами плохо знают его.

Закон о дополнительной оплате труда является важным стимулом для высокой производительности труда на сеноуборке. Задача партийных организаций, советских и земельных органов немедленно провести его в жизнь. Каждый колхозник должен знать, что, выполнив план накопления грубых и сочных кормов в колхозе, он, получив дополнительную оплату труда, обеспечит и свой личный скот хорошим сеном.

Облисполком и бюро обкома ВКП(б) в постановлении от 5 июня 1945 года рекомендовали правлениям колхозов выделять участки сенокосов для уборки их колхозу в индивидуальном порядке теми колхозниками, которые по роду своей работы не могут систематически, в течение всего дня работать на сенокошении и силосовании кормов в бригаде. Это мероприятие уже дало в отдельных районах, в частности в Ояшинском и Татарском, исключительно хорошие результаты. Оно позволяет лучше использовать резервы колхозов на заготовке кормов.

Известно, что во многих колхозах административно-управленческий аппарат не загружен полностью работой. Индивидуальные задания с отводом участка дают возможность уплотнить рабочий день работников аппарата, животноводческих ферм, сократить непроизводительные расходы, лучше использовать рабочую силу на производительном труде.

Однако в Болотнинском районе этому мероприятию не придали должного значения. Вместо того, чтобы организовать труд на сенокосах, помочь правлениям колхозов мобилизовать все силы и средства на заготовку кормов, руководители райземотдела сами тормозят это мероприятие.

Многие районы нашей области, обеспечив себя в прошлом году кормами, улучшили показатели по животноводству в 1945 году. Имеется реальная возможность в этом году добиться новых успехов, выйти в ряды передовых областей по животноводству. Дело чести каждой партийной и комсомольской организации, а также всех колхозников хорошо подготовиться к зимовке. Для этого надо полностью обеспечить скот кормами и взять их на строгий учет.

В прошлом году на сеноуборке в отдельных колхозах был допущен ряд ошибок в учете заготовленного сена и силоса. Во многих колхозах не организовали тогда тщательного контроля за качеством скирдования. Сейчас снова повторяются эти ошибки. Отдельные колхозы Венгеровского района ставят маленькие стожки, плохо укладывают верха и заготовленному сену угрожает гибель.

Надо проверить ход заготовки кормов в каждом колхозе и на месте устранить все выявленные недостатки. Мобилизуем все силы, чтобы до 25 июля—1 августа полностью закончить заготовку кормов. Это долг каждого колхоза, каждого колхозника!

ПОДПИСАНИЕ ТОРГОВОГО ДОГОВОРА И СОГЛАШЕНИЯ О ВЗАИМНЫХ ПОСТАВКАХ ТОВАРОВ МЕЖДУ СССР И ПОЛЬШЕЙ

7 июля сего года в Москве состоялось подписание Торгового Договора между Союзом ССР и Польской Республикой, а также Соглашения о взаимных поставках товаров.

Торговый Договор устанавливает, что обе стороны будут всемерно развивать и укреплять экономические отношения между ними в духе дружбы и сотрудничества. Договор предусматривает применение обеими сторонами принципа наибольшего благоприятствования во всех экономических взаимоотношениях.

Соглашение о товарных поставках предусматривает поставки советских товаров в Польшу и польских товаров в Советский Союз на второе полугодие текущего года общей стоимостью около 120 млн. ам. долларов против товарооборота в 28 млн. ам. долларов, установленного на весь год Торговым Соглашением между СССР и Польшей 1939 года.

Из Польши в Советский Союз будут поставлены 5 млн. тонн угля и кокса, 67 тыс. тонн стали и железа, 5 тыс. тонн цинка, 70 тыс. тонн цемента, 25 тыс. тонн кальцинированной соды, а также хлопчатобумажные и шерстяные ткани, изготовленные из сырья, доставленного из Советского Союза.

Из Советского Союза в Польшу будут поставлены 250 тыс. тонн железной руды, 30 тыс. тонн марганцевой руды, 25 тыс. тонн хлопка, 3.000 тонн табака, 2.400 тонн льна, 40 тыс. тонн апатитов, целлюлоза, бумага и ряд других товаров.

Закупки Советского Союза в Польше открывают дорогу для польского текстиля, угля, металлов, химических и других товаров, нужных Советскому Союзу. Поставка советского сырья будет способствовать загрузке предприятий ряда отраслей польской промышленности.

Подписание Торгового Договора и Соглашения о взаимных поставках между СССР и Польшей создает благоприятные условия для дальнейшего развития экономических связей между обеими странами, что полностью соответствует дружественным взаимоотношениям, сложившимся в ходе совместной борьбы с фашистской Германией и закрепленным Договором о дружбе, взаимной помощи и послевоенном сотрудничестве от 21 апреля 1945 года.

Торговый Договор и Соглашение о взаимных поставках подписали: с Советской стороны — Народный Комиссар Внешней Торговли А. И. Микоян и с Польской стороны — Министр Промышленности — г-н Г. Минц.

При подписании указанных документов со стороны Советского Союза присутствовали: Заместитель Народного Комиссара Иностранных Дел СССР А. Я. Вышинский, Заместители Народного Комиссара Внешней Торговли В. А. Сергеев, М. Р. Кузьмин и И. Ф. Семичастнов, Член Коллегии НКВТ П. Н. Кумыкин, Член Коллегии НКИД СССР В. С. Геращенко, Торговый Представитель СССР в Польше М. Г. Лошаков, Заведующий Отделом НКИД СССР А. Н. Абрамов и ответственные работники Наркомвнешторга.

Со стороны Польской Республики при подписании присутствовали: Посол Польской Республики в СССР г-н З. Модзелевский, Главный Директор Управления Внешней Торговли г-н З. Вырозембский, Заместитель Министра Промышленности г-н Ружанский, Торговые Атташе Польского Посольства г-н Хабасинский и г-н Заушница, Директор Управления Углесбыта г-н Горончко и Начальник Отдела Управления Внешней Торговли г-н Бронзафт. (ТАСС).

Шире соревнование на вспашке паров!

Передовики Новосибирского района

В правлении сельхозартели «Политотделец» шло совещание. Колхозники пришли сюда прямо с поля, закончив прополку. На повестке стоял вопрос об усилении вспашки паров. Докладывал временно исполняющий обязанности председателя колхоза т. Палий.

— Пары — основа урожая, — говорил он, а готовим мы их плохо. Я предлагаю завтра же из каждого прополочного звена освободить по человеку, особенно плугарей, и поставить их за плуги. Пустим и тракторы.

Утром он пришел к бригадиру тракторного отряда Кононову.

— Затянули, брат, мы с тобой паровспашку, давай наверстывать. Не подведут тракторы?

— Не подведут, — ответил бригадир.

Слово не разошлось с делом. Трактористы работали хорошо, поднимая колесной машиной по 7—8 гектаров каждый, потом довели до десяти. И отряд Кононова выполнил свое задание на паровспашке на 264 процента.

В свою очередь не подвели и колхозные плугари. Пятеро пахали по 1,10 гектара в день каждый и по качеству работали хорошо.

Через 12 дней подвели итоги: колхоз заготовил 153 гектара вместо 120 по плану.

* * *

Хорошо организовал дело и председатель колхоза «Красный партизан» тов. Васютин.

Взмет паров здесь происходил одновременно с прополкой посевов. Пахали по строго намеченным участкам в полях севооборота. Каждый такой участок земли был закреплен за определенным звеном. Норма доводилась до плугаря. Выполнение нормы контролировал сам председатель колхоза.

— Трудно было с рабочей силой,—говорит он,—но мы решили так: освободить часть людей от прополочных работ, а рабочий день на прополке продлить на час. Так мы и вышли из затруднений с рабочей силой...

На паровспашке здесь использовали и тракторы. Работали весь световой день и план перевыполнили: вместо 180 гектаров подняли 264.

В колхозе «Смычка» под'ем паров затягивался. Колхоз небольшой, все были заняты на прополке. И все же председатель т. Гладилин нашел выход. Организовал два звена из работников животноводческой фермы, которые пахали ночью. План перевыполнили, заготовив 80 гектаров паров.

* * *

В Новосибирском сельском районе все имеющиеся колхозные резервы были мобилизованы на заготовку паров. В результате район вспахал 3.500 гектаров из 4 тысяч плановых, заняв одно из первых мест в центральной группе районов и получив переходящее красное знамя обкома ВКП(б) и облисполкома.

— Сейчас мы везде продолжаем вспашку и подтягиваем отстающие колхозы, — говорит главный агроном райзо тов. Вьюков.

Ал. ЯКОВЛЕВ.

В лучшей тракторной бригаде

Самоотверженно трудятся на вспашке паров трактористы передового в Купинском районе тракторного отряда Евгения Сацуры.

После того, как весной эта бригада выполнила свое задание в обслуживаемом колхозе, она выехала на помощь сельхозартели «Верный путь», Некрасовского сельсовета, и там в переводе на условную пахоту выработала 260 гектаров.

Возвратившись в свой колхоз «Красный флаг», трактористы показали здесь новые образцы высокой производительности труда на вспашке пара.

Основа высокого урожая

Во-время поднятые, хорошо обработанные пары — первое условие высокого урожая. Зная это, колхозы Тогучинского района мобилизуют все силы, чтобы обеспечить себя хорошими парами.

В этом году наш район должен поднять 25 тысяч гектаров паров. На 5 июля вспахано 17 тысяч гектаров — 68 проц. плана. Многие колхозы досрочно перекрыли государственное задание. Так, сельхозартель «2 пятилетка», Доронинского сельсовета, выполнила план на 117 проц., «Завет Ильича», Колтыракского сельсовета, — на 111 проц. Всего у нас 28 колхозов перевыполнили план.

Главную роль на взмете паров играют тракторы. Передовая Коуракская МТС свое задание выполнила на 103 проц. Хуже работают другие машинно-тракторные станции района. Однако колхозы не надеются только на тракторы. Они выделили достаточно живого тягла и таким путем не допустили отставания.

Наглядный пример. Колхоз им. Кирова, Васинского сельсовета, конными плугами вспахал 220 гектаров, выполнив установленное задание. Председатель правления тов. Кочешков умело организовал труд пахарей и добился массового выполнения норм плугарями. Каждый пахарь за время паровой кампании дал по 17—20 гектаров. Из 14 плугарей наилучшей выработки добился колхозник тов. Ильин. На его счету 22 гектара.

Как работают колхозники сельхозартели им. Кирова? Они начинают пахать в три часа утра. В семь делают часовой перерыв. Потом до 11 снова пашут, а затем с наступлением жары останавливаются часа на четыре. И лишь после того, как спадет жар, снова работают до позднего вечера.

Таким путем колхозники берегут лошадей и в лучшее для работы время успевают не только выполнить, но и перевыполнить дневное задание...

Сейчас мы организовали помощь отстающим. С этой целью перегнали тракторы из колхозов, выполнивших план, туда, где вспахано мало. Так юртовские колхозы помогли коуракским, доронинские — завьяловским. Но, как правило, тракторы перегоняем в пределах сельсовета. Уже сейчас отстающие колхозы выправились.

Особое внимание уделяем качеству пахоты. Перед началом вспашки было проведено совещание. Собралось более 30 агрономов и агротехников. За ними были закреплены колхозы, где агрономические работники должны были отвечать за качество пахоты. Они наладили строгий контроль на своих участках. Когда бригадир тракторного отряда сдает вспаханное поле председателю колхоза, при этом присутствует агроном.

Был такой случай, что агроном тов. Степанов забраковал в колхозе «Второй с'езд Советов» несколько гектаров конной и тракторной вспашки. Работа была переделана.

Г. СОРУКОВ.
Заведующий Тогучинским райземотделом.

Пары всюду чисты

Совхозы Новосибирского зернотреста перекрыли план вспашки паров. Только один совхоз имени Ворошилова не выполнил государственного задания. Остальные пашут сверх плана.

В соревновании на заготовке паров впереди идет Маслянинский льносовхоз (директор т. Столяров). Он заготовил пары в лучшие агротехнические сроки, прокультивировал их и произвел уже вторичную вспашку. Паровые поля все время содержатся в чистом виде.

2.620 гектаров вспахал Завьяловский зерносовхоз при плане 2.160. Директор совхоза тов. Березиков своевременно организовал культивацию и боронование. Поэтому и здесь пары чистые.

На свекловичной плантации

ЧЕРЕПАНОВО, 10 июля. **(По телефону. Наш корр.).** Хороший урожай сахарной свеклы обещают поля колхоза «На ленинском пути». Это — результат заботливого ухода за посевом.

Колхозники сеяли свеклу по хорошо обработанной земле на лучших предшественниках. Во-время произвели шаровку, прорывку, первое рыхление и очистку посева от сорняков.

На плантации работают четыре звена. Сейчас они производят вторичное рыхление. На проверке и очистке посева от сорняков заняты пожилые колхозники. Звенья Марии Денисенко, Ольги Русаковой, Феклы Дубровиной, Варвары Некрасовой ежедневно перевыполняют нормы. Впереди тт. Русакова и Денисенко. На рыхлении они дают вместо шести соток по 10—11.

Надо, однако, сказать, что внутри звеньев нет индивидуальной сдельщины. Председатель тов. Батенков ограничивается тем, что дает задание всему звену в целом. Кроме того, плохо организовано и обслуживание колхозниц в поле. За водой они вынуждены ходить за целый километр. Все это мешает добиться еще более высокой производительности труда.



Хорошо нынче уродилась рожь на полях колхоза «XVIII партс'езд», Новосибирского сельского района. На снимке: звеньевая А. Н. Гончарова.

Фото Б. Шумакова.

По Новосибирску и области

Молодежь на массовке

Около 300 комсомольцев и внесоюзной молодежи Ипподромского района Новосибирска приняли участие в массовке, организованной в воскресенье райкомом ВЛКСМ.

С оркестром, баянами, патефонами, волейбольными мячами пришли участники массовки на пристань, где их ждал специально арендованный для поездки в Кудряшовский бор пароход «Северный».

Отдыхающие провели в Кудряшовском бору весь день.

Райком комсомола решил следующую массовку провести 5 августа.

Мелиорация в Татарске

Широко раскинулись вязкие болота вокруг города Татарска. Весной и осенью, когда начинались дожди, по городу трудно было пройти и еще труднее проехать.

В этом году в Татарске проводятся большие осушительные работы. Роются водоотводные каналы и траншеи. Первые 3 с половиной километра водоотводного канала уже проложены.

Ежедневно на осушительные работы выходит свыше тысячи колхозников, на субботники привлечены сотни рабочих и служащих.

Осушительные работы будут закончены до наступления холодов.

Театр в саду имени Кирова

В нынешнем году Новосибирск с его многотысячным рабочим населением обогатится новым капитальным летним театром на 1.000 мест. Строится театр в саду им. Кирова по проекту старшего архитектора Новосибпроекта т. Леонова. Сейчас коллектив треста работает над генеральным планом сада, корректирует проект театра.

Здание будет строиться скоростными методами. Об'ем его — 18 тысяч кубометров, стоимость — 800 тысяч рублей.

В строительстве нового театра активно участвует ряд предприятий Кировского района. Завод «Стальконструкция» взял на себя изготовление несущего металлического каркаса здания.

Город готовится к встрече демобилизованных из армии

Во всех районах города началась подготовка к встрече демобилизованных воинов Действующей армии.

Кировский райком партии и райисполком провели совещания с секретарями парторганизаций и председателями фабрично-заводских комитетов. Выделены и подготовлены люди для работы на демобилизационном пункте. Его оборудование будет закончено 12 июля. На пункте приезжающие смогут получить различные справки, хлебные и продовольственные карточки. Специальная комната справок организуется на станции Кривощеково.

Заводы, расположенные на левом берегу, представляют в райисполком заявки на рабочую силу. Жилищно-коммунальные отделы бронируют квартиры.

Разработан целый ряд мероприятий по культурному обслуживанию демобилизованных. Будут организованы концерты, специальные сеансы в кинотеатре «Металлист», спектакли в драматическом театре. В парикмахерских выделяются специальные кресла.

Всесторонне готовится к приему демобилизованных Ипподромский район. К этому большой государственной важности делу привлечен широкий актив — партийные и профсоюзные организации, женсоветы, уличные комитеты, домоуправления.

Уличные комитеты совместно с предприятиями и учреждениями приводят в порядок и благоустраивают дома и усадьбы прибывающих воинов. Оборудуется демобилизационный пункт. Семьям погибших и инвалидов Отечественной войны будет оказана материальная помощь. Прибывающие будут обеспечены питанием. Для тех, у кого не окажется в Новосибирске родных, оборудуется гостиница.

Указ Президиума Верховного Совета СССР

О ЗВАНИЯХ, ФОРМЕ ОДЕЖДЫ И ЗНАКАХ РАЗЛИЧИЯ НАЧАЛЬСТВУЮЩЕГО СОСТАВА НАРОДНОГО КОМИССАРИАТА ВНУТРЕННИХ ДЕЛ И НАРОДНОГО КОМИССАРИАТА ГОСУДАРСТВЕННОЙ БЕЗОПАСНОСТИ СССР

В отмену параг. 1 Указа Президиума Верховного Совета СССР от 9 февраля 1943 года об установлении для начальствующего состава органов Народного Комиссариата Внутренних Дел специальных званий Президиум Верховного Совета СССР **постановляет:**

1. Ввести для начальствующего состава органов Народного Комиссариата Внутренних Дел и Народного Комиссариата Государственной Безопасности СССР воинские звания, установленные для офицерского состава и генералов Красной Армии.

2. Ввести для генералов войск и органов НКВД-НКГБ форму одежды и знаки различия, установленные для генералов Красной Армии и адмиралов Военно-Морского Флота.

Примечание: Для офицерского состава войск и органов НКВД-НКГБ существующие форма одежды и знаки различия сохраняются.

3. Установить, что все решения Правительства СССР о правах и льготах для офицерского состава и генералов Красной Армии, адмиралов Военно-Морского Флота распространяются на офицерский состав, генералов и адмиралов войск и органов НКВД-НКГБ.

4. Народному Комиссару Внутренних Дел и Народному Комиссару Государственной Безопасности СССР произвести переаттестование высшего начальствующего состава органов НКВД-НКГБ, руководствуясь при этом тем, что лицам, имеющим специальные звания комиссаров государственной безопасности, присваиваются соответствующие генеральские звания.

Проект постановления о присвоении генеральских званий работникам НКВД-НКГБ представить на утверждение Совета Народных Комиссаров СССР.

Председатель Президиума Верховного Совета СССР М. КАЛИНИН.
Секретарь Президиума Верховного Совета СССР А. ГОРКИН.

Москва, Кремль.
6 июля 1945 г.

По родной земле

СОВЕТСКИЙ ПАВИЛЬОН НА ТОРГОВОЙ ВЫСТАВКЕ В БОГОТЕ

Советский Союз принял приглашение принять участие в торговой выставке латино-американских стран, открывающейся в августе в столице Колумбии гор. Боготе. В Советском павильоне будет представлена продукция семи об'единений: «Разноэкспорта», «Экспортхлеба», «Союзпромэкспорта», «Союзпушнины», «Экспортльна», «Международной книги» и «Союзинторгкино». Экспонируются вина, папиросы, консервы, икра, эндокринные препараты, кружева и кружевные изделия, вышивки, меха, парфюмерия, эфирные и пихтовое масла, кустарные изделия знаменитых мастеров Палеха, Метеры, Хохломы, Федоскина, Загорска и т. д.

Во всесоюзной торговой палате сейчас демонстрируются план Советского павильона и его художественное оформление, выполненные под общим руководством председателя оформительской секции Московского союза советских художников Н. П. Прусакова. Павильон двухэтажный. Фасад его украшается государственным гербом Советского Союза, сделанным из акрилата. Диаметр герба 1,5 метра. Под ним — светящиеся буквы «СССР».

Первый этаж павильона — вводный. Многочисленные документальные фотографии, художественные панно и справочные материалы дают наглядное представление о высоком материально-техническом уровне народного хозяйства СССР, развитии науки, среднего и высшего образования. В центре зала — скульптурный барельеф тт. Ленина и Сталина работы профессора С. З. Мограчева. Окна залов украсят художественные панно на тему обороны городов-героев — Сталинграда, Севастополя, Ленинграда и Одессы. Многие стенды оформлены замечательными иллюстрациями — резьбой по дереву работы известного художника-резчика В. В. Ворноскова и выпиловкой из акрилата работы инженера В. Н. Арбузова. Оригинальны декоративные эмблемы «Национальный ковер», «Икра», «Табак», «Шампанское» и другие, сделанные художниками Н. Мартыновым и С. Куприяновым.

Большая часть товаров-экспонатов Советского павильона уже отправлена в Колумбию, в ближайшее время отправляется его оформление. (ТАСС).

—O—

ПАМЯТНИК ЗОЕ КОСМОДЕМЬЯНСКОЙ

На ленинградском заводе «Монументскульптура» закончены отливка и чеканка трехметровой бронзовой статуи Зои Космодемьянской, исполненной лауреатом Сталинской премии скульптором М. Г. Манизером. В ближайшее время статуя будет отправлена для установки в город Тамбов. (ТАСС).

—O—

НОВЫЙ ФИЛЬМ

В Комитете по делам кинематографии при Совнаркоме СССР состоялся просмотр нового художественного фильма «Это было в Донбассе» по сценарию Б. Горбатова, М. Блеймана и С. Антонова. Ставил картину лауреат Сталинской премии Л. Луков.

В фильме даются картины жизни и борьбы молодежи в годы гражданской войны, рассказывается о героических подвигах юных патриотов во время Великой Отечественной войны.

В ближайшие дни фильм выходит на экраны страны. (ТАСС).

—O—

РАЗВИТИЕ КИЗЕЛОВСКОГО УГОЛЬНОГО БАССЕЙНА

За годы советской власти Кизеловский угольный бассейн стал крупнейшим на Урале. По сравнению с дореволюционным периодом мощность его увеличилась в восемь раз. Только за годы Отечественной войны здесь построено 29 мощных и средних шахт. Вся промышленность и транспорт Молотовской области обеспечиваются сейчас кизеловским углем.

Сейчас вводятся в эксплоатацию новые предприятия и лавы. На вновь разведанных Коспашском, Гремяченском, Косьвинском, Шумихинском, Усьвинском месторождениях заканчивается сооружение трех новых шахт. (ТАСС).

—O—

ДЕТСКИЕ ТУРИСТСКИЕ ЛАГЕРИ

В лесистых ущельях Покемских гор и на берегу бурного Чирчика забелели палатки детских туристских лагерей. Здесь, в казахстанских субтропиках, школьники будут отдыхать, а также собирать редкие целебные растения.

Первые такие лагери были организованы в прошлом году. Ныне в лагерях проводят лето около 4 тысяч пионеров.

44 детских туристских лагеря открыты в горах Южного Алтая, на северных хребтах Тянь-Шаня, в кустанайских и семипалатинских степях. (ТАСС).

—O—

ЦЕННЫЕ ПОДАРКИ МУЗЕЮ ВОСТОЧНЫХ КУЛЬТУР

Во время юбилейной сессии Академии наук СССР Центральный музей Восточных культур посетила группа иранских ученых, возглавляемая президентом Иранской академии наук г-ном Самии. После осмотра музея г. Самии передал подарок ученого-археолога доктора Бахреми. Иранский ученый преподносит советскому музею образцы древней иранской керамики и раскопок, проводимых в Саве (Северный Иран): глиняные чаши, вазы и другие сосуды. Предметы эти относятся к периоду за 2 тысячи лет до нашей эры.

Подобных образцов керамики древнего Ирана нет ни в одном из музеев столицы. В настоящее время эти образцы тщательно изучаются и затем будут экспонированы в одном из залов музея Восточных культур. (ТАСС).

—O—

25-ЛЕТИЕ КАЗАНСКОГО ИНСТИТУТА УСОВЕРШЕНСТВОВАНИЯ ВРАЧЕЙ

В Казани состоялось торжественное заседание, посвященное 25-летию со дня основания Казанского Государственного института усовершенствования врачей. За время своего существования институт подготовил и переквалифицировал свыше 17 тысяч врачей, выпустил 44 профессора, 72 доцента, 970 ординаторов, аспирантов и других высококвалифицированных специалистов.

Институт имеет 12 филиалов в районах Татарии, Чувашии, Удмуртии. В его клиниках лечилось около двух миллионов больных. (ТАСС).

ПАРТИЙНАЯ ЖИЗНЬ

Выше уровень организационно-партийной работы

Чистоозерный район — один из крупных в Кулундинской степи, где основное внимание должно быть обращено на развитие зернового хозяйства. В решении этой задачи районная парторганизация пока еще не добилась ощутимых результатов. Хотя план весеннего сева выполнен на 100,3 проц., но только 26 колхозов из 65 посеяли в установленные сроки. Не выполнен план сева многолетних трав, без которых немыслимо ведение правильного севооборота, а стало быть и повышение общей культуры земледелия.

И теперь, в разгар летних сельскохозяйственных работ и подготовки к уборке урожая, чистоозерцы серьезно отстают. На 1 июля было прополото меньше половины всех посевов, поднято лишь 16,9 проц. паров и скошено трав только 16,1 проц.

В разрешении хозяйственных вопросов основную роль играет организационно-партийная и партийно-политическая работа.

ЦК ВКП(б) в постановлении по отчету Новосибирского обкома обязал резко улучшить организационно-партийную работу, поднять качество агитации и пропаганды.

В Чистоозерном районе этот важнейший участок заброшен, и именно тут и следует искать одну из основных причин отставания района.

На пленуме райкома партии обсуждался вопрос о реализации постановления ЦК ВКП(б). Секретарь райкома тов. Богданов подробно говорил об итогах весеннего сева, о работе тракторного парка, о развитии животноводства и т. д. Но чем живут первичные партийные организации, сельские коммунисты, как они мобилизуют колхозников, рабочих МТС и совхозов на выполнение задач, поставленных ЦК ВКП(б), — об этом тов. Богданов не сказал ни слова. Только в конце он коснулся вопросов партийной работы, но и то ограничился общими фразами.

Бывая на местах, руководители райкома редко беседуют с секретарями партийных организаций. По вопросам партийной работы с начала года были заслушаны на бюро райкома всего лишь три секретаря.

— Я у т. Богданова бываю часто, — говорит секретарь парторганизации райисполкома тов. Уваров, — и он ко мне заходит почти каждый день, интересуется ходом строительства дома Советов. Но никогда он у меня ничего не спрашивал о работе нашей партийной организации.

О том, как поставлено идейное воспитание коммунистов и агитационно-пропагандистская работа, рассказал на пленуме заведующий отделом агитации и пропаганды райкома тов. Бровин:

— Зимой у нас были созданы политкружки при первичных парторганизациях и районная школа партийного актива. Но с апреля учеба прекратилась. Никакой работы не проводится и с агитаторами. Газеты они читают колхозникам и рабочим МТС от случая к случаю.

На том же пленуме стоял вопрос о росте районной партийной организации. Но к этому важному вопросу подошли формально. Заслушали доклад, если можно назвать так сообщение заведующего партучетом тов. Анисимовой, приняли решенье—и все. Прения решили не открывать.

Между тем парторганизация растет медленно. За шесть месяцев этого года принят в кандидаты ВКП(б) 41 человек, из них 11 колхозников и 15 рабочих. Почти половина первичных парторганизаций совершенно не росла. Не принято в ряды ВКП(б) ни одного человека в Мироновской и Кулундинской МТС, Аульском, Новопесчанском, Григорьевском сельсоветах. С кандидатами почти никакой работы не ведется: у 71 кандидата из 180 давным-давно истек кандидатский стаж.

Но, перечислив цифры, т. Анисимова не вскрыла причин слабого роста парторганизации. Это скорее всего была лекция о том, кто может быть членом партии и что от него требуется. Под стать «докладу» и само решение. Оно состоит из четырех общих пунктов: «усилить работу по росту», «усилить работу по вовлечению в партию рабочих и передовых колхозников», «усилить работу по воспитанию кандидатов», «обратить серьезное внимание на оформление дел по приему в партию».

Серьезнейшие недостатки в организационно-партийной и партийно-политической работе были вскрыты второй районной партийной конференцией, проходившей в марте. Конференция обязала тогда бюро райкома «устранить сезонность и самотек в работе партийных организаций». Однако решение конференции осталось невыполненным.

Все это об'ясняется главным образом отсутствием контроля за исполнением решений и слабым развертыванием критики и самокритики.

Не было настоящей большевистской критики и на пленуме. Товарищей, которые пытались критиковать ошибки руководителей, прерывали. Секретарь райкома тов. Богданов требовал от выступавших «не вдаваться в подробности и рассуждения».

Чтобы ликвидировать отставание Чистоозерного района и успешно мобилизовать колхозников, рабочих МТС и совхозов на борьбу за высокий урожай, райком ВКП(б) должен по-настоящему заняться организационно-партийной и массово-политической работой, усилить руководство и помощь первичным парторганизациям.

Д. КОМЛЕВ.



Жители г. Сталино (Донбасс) залечивают раны, нанесенные городу гитлеровскими захватчиками. На снимке: восстановленные дома на улице Артема.

Фотохроника ТАСС.

Письма в редакцию

Благородный поступок

В кыштовскую больницу привезли жительницу дер. Мангиты, Венгеровского района, гр. М. Требовалась немедленная, сложная операция — кесарево сечение.

Хирурга в районе нет. Вызванный из Новосибирска специалист прибыть не смог. Жизни больной угрожала опасность.

Врач больницы Анастасия Васильевна Дурынова решила оперировать сама. Операция прошла благополучно. Женщина была спасена, спустя 10 дней она выписалась из больницы.

Это не первый случай, когда т. Дурынова с успехом заменяет хирурга. Настоящий советский врач, она своим знанием дела, чутким отношением к людям завоевала большой авторитет среди населения района.

М. ДРАЧЕВА.
Зав. районным отделом здравоохранения.

Пора вспомнить об этом поселке

Кварталы №№ 93, 94 и 95 в Кировском районе — целый поселок. Здесь до 150 индивидуальных стандартных домиков, заселенных преимущественно работниками Сибметаллстроя и других заводов. В большинстве это — передовики производства и многосемейные.

Но, как ни странно, поселок не пользуется вниманием районных организаций. О бытовых нуждах населения никто заботы не проявляет.

Ближайший хлебный ларек — за 2 с половиной километра, в соцгороде. За другими продуктами надо итти туда же. Магазина здесь нет.

По плану застройки в поселке должны быть три водоразборных будки. Имеется только одна, но и она открыта неполный день. За водой постоянные очереди. Однажды сами домохозяйки пустили в ход вторую бездействующую будку. Однако какие-то ретивые администраторы немедленно ее закрыли. Водоснабжение можно наладить без особых затрат, но райкомхоз для этого палец о палец не ударил.

Вообще он не занимается благоустройством поселка: нет табличек с наименованием улиц, поселок почти не озеленен, отсутствует какое-либо противопожарное оборудование. Даже не созданы уличные комитеты.

Вспомнит ли Кировский райисполком когда-нибудь об этом поселке?

М. ИУС.
Инвалид Отечественной войны.

Кто отвечает за снабжение учителей?

Осенью прошлого года областной отдел народного образования перевел меня на работу школьным инспектором в Усть-Таркский район. В тяжелых условиях провел я зиму — без квартиры, без обуви.

Стучался во все двери — безрезультатно. Поддержки не встречаю и по сие время. У нас постоянные перебои с хлебом. Мука имеется, ее нужно только привезти из села Еланки, что в 28 километрах от районного центра.

— Нет транспорта, — говорят нам в торгующих организациях. В то же время ежедневно из Еланки через Усть-Тарку часто проходят порожние автомашины.

Пренебрежительное отношение к учителю отражается не только на его быте, но и на учебно-воспитательной работе. Обидно, что у нас могут иметь место такие факты, идущие в разрез с требованиями партии и правительства.

А. КУРМАШЕВ.

Куйбышевские „сеансы"

Звенит звонок. Свет гаснет. Сеанс начался. Зритель полностью обращается в слух, но, увы, он слышит только отрывки из разговора действующих лиц и музыки или совсем ничего не слышит. Вскоре начинаются порывы ленты. В каждом случае на устранение того или иного дефекта затрачивается 5—10 минут. После такого «сеанса» зритель выходит из кинозала с больной головой и истерзанными нервами.

Спокойно взирают на это директор Куйбышевского кинотеатра т. Эренженов и начальник отделения кинофикации т. Белкин. На жалобы зрителей они отвечают: «Мы предупреждаем до начала сеанса».

Есть при кинотеатре так называемый читальный зал, но читать здесь нечего. Ко всему этому можно добавить, что человеку, не имеющему знакомства с сотрудниками театра, трудно приобрести билет на сеанс.

А. ИВАНОВ.

Ответы на неопубликованные письма

Жильцы дома № 92 по Рабочей улице Новосибирска писали о бесхозяйственности и беспорядках в домоуправлении № 17.

Как сообщает начальник жилищного управления Центрального района т. Брагина, факты подтвердились. Управляющий домами Лаптев от работы отстранен и привлечен к судебной ответственности.

* * *

В редакцию поступило письмо о том, что в Каргатской МТС ценные с.-х. машины разбросаны по полям, с них снимают отдельные части.

Секретарь Каргатского РК ВКП(б) т. Котлубаев сообщает, что директору МТС т. Зудину сделано предупреждение.

* * *

В письме в редакцию сообщалось о невнимании к бытовым нуждам рабочих на заводе, где главным инженером т. Сапожников.

Партбюро завода, обсудив результаты проверки письма, наметило ряд мер устранения недостатков в общественном питании, бытовом обслуживании и т. д.

* * *

Группа жителей 31-го и 49-го кварталов Кировского района указывала на то, что трудно добиться радиофикации квартир.

Как сообщает райком партии, из запланированных 100 радиоточек половина уже установлена.

Организация провинциальных управлений в советской зоне оккупации Германии

БЕРЛИН, 9 июля. (ТАСС). В газете «Берлинер цейтунг» было опубликовано на-днях сообщение об организации провинциальных управлений в Бранденбурге, Мекленбурге и Саксонии.

«За последние дни, — говорится в сообщении, — общественно-демократические организации провинций Бранденбурга, Мекленбурга и Саксонии обратились к советскому военному командованию с просьбой об организации провинциальных управлений и представили при этом список кандидатов на должности президентов и вице-президентов в управления провинций.

Главнокомандующий советскими оккупационными войсками в Германии маршал Жуков рассмотрел список выдвинутых кандидатов и утвердил их.

По провинции Бранденбург утверждены следующие лица: президентом управления провинции назначен д-р Штейнгоф, член социал-демократической партии, с 1928 по 1932 г. работал заместителем верховного президента в Восточной Пруссии. Первым вице-президентом утвержден Бернгард Бехлер, беспартийный; вторым вице-президентом — Эдвин Герале, член компартии, бывший член рейхстага; третьим вице-президентом — Рюкерт, член социал-демократической партии, в прошлом работал в высшем школьном совете; четвертым вице-президентом — доктор Георг Реймак, демократ, в прошлом работал высшим правительственным советником.

Управление президента Бранденбургской провинции находится в городе Потсдаме и приступило к работе.

По провинции Мекленбург утверждены: президентом управления провинции Вилли Геккер, член социал-демократической партии, с 1920 по 1933 год избирался президентом ландтага. Первым вице-президентом утвержден Иоганнес Варнке, член компартии, бывший член ландтага; вторым вице-президентом — Меллер, беспартийный, в прошлом работал в сельскохозяйственной палате; третьим вице-президентом — Готфрид Грюнберг, член компартии, в прошлом работал в отделе народного образования.

Управление президента провинции Мекленбург находится в городе Шверин и приступило к работе.

В Саксонии президентом управления провинции утвержден Рудольф Фридрихс, член социал-демократической партии, в настоящее время работает обер-бургомистром города Дрезден. Первым вице-президентом утвержден Курт Фишер, член компартии; вторым вице-президентом — профессор Рихард Вольдт, член социал-демократической партии, с 1921 по 1923 год работал в прусском министерстве культуры; третьим вице-президентом — д-р Вильгельм Ленгардт, беспартийный, с высшим образованием, до 1933 года работал директором сельскохозяйственной палаты в Дрездене; четвертым вице-президентом — д-р Рейнгард Уле, демократ, в прошлом работал высшим правительственным советником; пятым вице-президентом — Гергардт Рорнер, член партии центра.

Управление президента федеральной области Саксония находится в Дрездене и приступило к работе».

«Задачи новых провинциальных властей, — пишет газета «Берлинер цейтунг», — ясны; они носят политический и экономический характер. К политическим задачам относится прежде всего борьба против остатков фашизма. Само собой разумеется, — продолжает далее газета, — что провинциальные власти должны работать в тесном контакте с оккупационными властями и добросовестно выполнять их предписания». Главнейшими экономическими задачами газета считает восстановление и пуск промышленных предприятий, возобновление торговли и прежде всего обеспечение городов продовольствием.

Положение в Греции

АФИНЫ, 9 июля. (ТАСС). Греческое правительство приняло закон «О мерах установления общественного порядка». Согласно этому закону, руководители вооруженных организаций и их заместители, лица, оказывающие вооруженное сопротивление властям, должны приговариваться к смертной казни. Участие в вооруженных организациях карается смертной казнью или тюремным заключением. По всей стране восстанавливается действие закона о борьбе с бандитизмом. Срок сдачи оружия частными лицами — 31 июля.

Почти одновременно с опубликованием этого закона премьер-министр Вулгарис в беседе с иностранными журналистами охарактеризовал возглавляемую полковником Гривасом террористическую организацию как «патриотическую». Премьер заявил даже, что, по его мнению, эта организация не сотрудничала с немцами. Таким образом очевидно, что новый закон не распространяется на Гриваса и на вооруженные банды хитосов (членов фашистской организации «Х») и им подобных.

В связи с опубликованием нового закона газета «Ризоспастис» спрашивает, кто будет проводить этот закон в жизнь, если государственный аппарат находится фактически в руках тех же террористических организаций.

Голландия признала Польское Национальное Правительство

ЛОНДОН, 9 июля. (ТАСС). Как передает агентство Рейтер из Гааги, министр иностранных дел Голландии Ван Клеффенс заявил, что голландское правительство признало Польское Правительство Национального Единства.

Предстоящая ликвидация верховного командования экспедиционных сил союзников

ЛОНДОН, 8 июля. (ТАСС). Как сообщает корреспондент агентства Рейтер Бакли, находящийся при штабе верховного командования экспедиционных сил союзников, 13 июля войдет в силу решение о ликвидации верховного командования экспедиционных сил союзников и о роспуске штаба верховного командования. Как об'явлено в штабе, этот роспуск был отсрочен с целью произвести некоторые переброски войск и дать верховному главнокомандующему Эйзенхауэру возможность по возвращении из США проститься со своими главными командирами и со штабом. Генерал Эйзенхауэр, который после ликвидации об'единенного командования останется командующим вооруженными силами США на Европейском театре, будет иметь под оперативным контролем 12 и 6 армейские группировки, 9 авиакорпус, американские корабли в Европе и американские секции в представительствах верховного штаба во Франции, Дании, Голландии и Бельгии, Люксембурге и Норвегии.

Война на Тихом океане

ЛОНДОН, 9 июля. (ТАСС). Как передает агентство Рейтер, штаб об'единенного командования вооруженными силами союзников в юго-западной части Тихого океана сообщает, что американская авиация произвела налет на южную часть острова Кюсю и на остров Формозу. Американская авиация подвергла также бомбардировке арсенал близ Кантона и японские об'екты на островах Целебес и Ява.

На острове Борнео австралийские войска продолжают наступление в районах севернее и северо-восточнее Баликпапана. В районе залива Бруней австралийские войска продвинулись на три мили и достигли пункта Мембаткут.

НЬЮ-ЙОРК, 9 июля. (ТАСС). Как передает агентство Ассошиэйтед пресс, базирующиеся на острова Иводзима самолеты американской истребительной авиации произвели налет на аэродромы Токио. Уничтожено 33, вероятно уничтожено 5 и повреждено 7 японских самолетов. Американская авиация потеряла семь самолетов.

Реакционная подпольная печать во Франции

ПАРИЖ, 9 июля. (ТАСС). Во Франции наряду с 946 ежедневными и еженедельными изданиями, выходящими с разрешения министерства информации, регулярно выпускается около сотни нелегальных изданий, распространяемых петэнистами и т. д. Наиболее распространенными из этих подпольных изданий является газета «Голлист» (выпускается типографским способом и технически хорошо оформляется). Много подпольных изданий выпускается доріотистами.

От'езд Трумэна в Европу

ЛОНДОН, 9 июля. (ТАСС). По сообщению вашингтонского корреспондента агентства Рейтер, вечером 9 июля было подтверждено, что 7 июля президент Трумэн отплыл в Европу на корабле. Трумэна сопровождает государственный секретарь Бирнс. На борту корабля находится также многочисленный штат политических и военных советников и происходят последние перед встречей «Большой тройки» совещания.

Навести порядок в паровом поле

Состояние хлебов и трав с каждым днем все настойчивее заставляет работников сельского хозяйства спешить с летними работами и подготовкой к уборке урожая. Уже в третьей декаде июня озимая рожь в большинстве районов вступила в фазу молочной спелости, тогда как в прошлом году в это время только еще цвела. Яровая пшеница всюду выходит на колос. Это значит, что уборка нынче по сравнению с прошлыми годами будет, во-первых, очень ранняя, во-вторых, весьма напряженная, так как подпирают не только рожь и пшеница, но и очень сильно овес, который сеялся нынче во многих случаях в одни сроки или вперемежку с пшеницей.

Важность уборки повелительно требует резко поднять темпы летних работ — вспашки пара и заготовки кормов, которые до сих пор ведутся нетерпимо медленно. Многие районы все еще остаются в полосе пресловутого «междупарья». План вспашки паров к концу июня в целом по области выполнен всего лишь на одну треть. При этом было бы совершенно неправильным считать, что уже каждый район подготовил в среднем третью часть парового клина. Нет, более или менее сносно пары пашутся только в 7—8 районах.

В самом деле, шесть районов — Кыштовский, Тогучинский, Венгеровский, Мошковский, Болотнинский, Куйбышевский к концу июня вспахали свыше 60.000 гектаров, или 40 процентов к тому, что сделано по всей области, и лишь три из них — Кыштовский, Тогучинский и Венгеровский выполнили государственное задание в пределах от 60 до 85 процентов. Если к перечисленным шести районам прибавить еще вспашку паров по Купинскому и Черепановскому районам, давшим за последнюю июньскую пятидневку наибольший прирост, то окажется, что по этой группе восьми районов вспахано ровно столько же (75.000 гектаров), сколько и по остальным 28 районам области.

Как же готовят пары эти 28 районов области? Вот их показатели на 1 июля (в тысячах гектаров):

Районы	Проц. выполнения плана паровспашки	Прирост с 25 до 30 июня	Пятиднев. задание обкома и облисполкома
1. Андреевский	13,4	1,06	2,2
2. Веселовский	13,6	0,66	1,5
3. Маслянинский	15,2	0,62	1,8
4. Кочковский	15,6	0,58	1,5
5. Краснозерский	15,6	0,68	2,0
6. Сузунский	15,6	0,74	2,1
7. Доволенский	15,7	0,66	2,2
8. Искитимский	16,9	0,54	1,6
9. Чистоозерный	18,5	1,55	3,5
10. Татарский	18,5	1,63	3,6
Итого	16,1	8,72	22,0

Десять районов, в том числе такие крупные зерновые, как Андреевский, Веселовский, Краснозерский, Чистоозерный, Татарский, должны были выполнить уже третью часть своего плана, ибо здесь размещается третья часть всех МТС и других средств производства и треть всего ярового клина области. В действительности же они вспахали за весь июнь только 22.000 гектаров, т. е. ровно в два раза меньше чем за это же время поднято тремя районами — Кыштовским, Тогучинским и Венгеровским. За пятидневку эти десять районов, вместе взятые, вспахивают только 8.720 гектаров, по 870 гектаров на район. Но это средняя цифра, а фактически в большинстве районов еще меньше, тогда как по своим производственным возможностям они только за эту пятидневку могли и должны были вспахать столько же, сколько за весь июнь — 22.000 гектаров.

Наибольшие требования необходимо пред'явить к степным районам. Весной здесь было много жалоб на недостаток кормов и слабое состояние живого тягла. Сейчас нет поводов для подобных жалоб. Работники МТС жаловались также, особенно в начале паровспашки, на отсутствие горючего и автола. Сейчас и это отпадает: им дано и топливо и смазочные материалы.

Татарская, Кочковская, Кулундинская, Искитимская, Шарчинская МТС, наконец, все машинно-тракторные станции Маслянинского и Легостаевского районов в июне не подняли ни одного гектара пара. И не потому, что у них не было горючего. Наоборот, Елбанская МТС в июне не выбрала 28 тонн керосина, Маслянинская — 20 тонн. Дело не в отсутствии горючего, а в безответственности руководителей. Эти и некоторые другие директора МТС, прикрываясь трудностями войны, уже четыре года как прекратили вспашку паров тракторами. Они и нынче ведут ту же линию, поставив летом все тракторы на прикол, а для видимости еще и разобрав их. Нет, мол, у нас горючего, ремонтируем машины. Но так не вышло, горючее дали.

Несмотря на огромные пережоги нефтепродуктов на весенних работах и на вспашке паров, топливо и смазочные дали снова, ибо государство в интересах колхозов требует поднять и обработать как можно больше паров и создать этим прочную основу повышения урожайности.

Директора многих МТС степных кулундинских районов растеряли свою былую славу основных производителей пшеницы в области, перестали готовить землю для пшеницы как полагается. Многие председатели колхозов, бригадиры, агрономы Кулунды забыли, что хорошие, устойчивые урожаи пшеницы выращивались только по парам. В степи, где на строжайшем счету каждая капля воды, невозможно создать устойчивое зерновое хозяйство, сея по неподготовленным землям. На посевах по весновспашке его не создашь, ибо Кулунда по осадкам — это не Нарым.

Хороший черный пар здесь не только основа всей агротехники. Это прежде всего — основное и могучее средство борьбы за влагу. И все остальное, т. е. очищение поля, накопление запасов питания, должно быть подчинено целям преодоления засухи. Эти основы земледелия многие местные работники забыли. Призвать немедленно к порядку таких «забывчивых» руководителей, заставить их, пок есть еще некоторое время, во что бы то ни стало выполнить план под'ема паров — это дело всех местных партийных и советских организаций. Ни на минуту нельзя упускать из вида, что все наши мероприятия по дальнейшему под'ему зернового хозяйства, начиная от предстоящего сева озимых и кончая контрольными заданиями и перспективами на 1946 год, связаны в первую очередь с тем — будем мы иметь хорошие пары или нет.

Столь же остро вопрос о под'еме паров стоит и в других районах. Разница только в том, что здесь врагом урожаев является не столько засуха, сколько сорняки.

Запущенность в обработке земли, а в связи с этим и засоренность полей приняли исключительные размеры. Уже в ходе нынешнего сева многие колхозы были вынуждены по несколько раз культивировать отдельные массивы, иначе их невозможно было использовать под посев. На это пошли сотни тонн горючего и масса времени, хотя весной эта работа так и не была и не могла быть доведена до конца.

Очищение земли, наведение надлежащего порядка в паровом поле, создание мощного, вполне подготовленного и обработанного парового клина под озимые, под яровую пшеницу и семенные участки — это неотложное жизненное дело каждого района, колхоза, совхоза нашей области. Без этого условия мы не можем вести зерновое хозяйство.

Задача стоит так: напрячь все силы и средства и выполнить план паровспашки в каждом колхозе, в каждой МТС. Всякую затяжку в этом деле следует рассматривать как нанесение большого ущерба государству и колхозам.

МТС должны выполнить план под'ема новых земель под яровые культуры будущего года. Ценнейший и лучший предшественник — целину, залежь и травяной пласт под яровую пшеницу, просо и лен надо готовить сейчас, в период под'ема паров.

Особое внимание — отстающим колхозам! По каждому такому колхозу партийные и советские организации должны особо продумать и решить — за счет каких средств и возможностей, кроме имеющихся в этих колхозах, должна быть оказана помощь. Любыми средствами план заготовки паров должен быть выполнен в каждом колхозе.

Агроном Илл. РЯБОВ.

В ОБЛАСТНОЙ БИБЛИОТЕКЕ

11 июля в читальном зале — лекция на тему: «Кометы и падающие звезды».

Лектор городского лекционного бюро А. А. Покровский. Лекция сопровождается кинокартинами.

Начало в 9 часов.

Ответственный редактор А. А. КОНДАКОВ.

НОВОСИБИРСКАЯ ОБЛАСТНАЯ КОНТОРА
«ГЛАВКИНОПРОКАТ» И НОВОСИБИРСКИЙ ГОРЗДРАВ
в областной больнице (Красный просп., 3)
ОРГАНИЗУЮТ КИНОФЕСТИВАЛЬ МЕДИЦИНСКИХ ФИЛЬМОВ
КАЛЕНДАРЬ КИНОФЕСТИВАЛЯ

12 июля. 8-30 веч.
I. Предупреждение детских болезней
Берегите детей от кори.
Берегите детей от заразных болезней.
Коклюш.

13 июля. 8-30 веч.
II. Борьба с желудочно-кишечными заболеваниями
Берегитесь заразных кишечных заболеваний.
Брюшной тиф.
Прививка против дизентерии.
Предохранительные прививки против заразных болезней.
Мойте руки.

14 июля. 8-30 веч.
III. Сыпной тиф и борьба с ним
Берегитесь сыпного тифа.
Переносчики сыпного тифа.
Витамин «С».
Витамины в домашнем питании.

20 июля. 8-30 веч.
IV. И. П. Павлов
Опыты академика Павлова.

16 июля. 8-30 веч.
V. Туберкулез и борьба с ним
Борьба с туберкулезом.
Делайте прививки против туберкулеза.

17 июля. 8-30 веч.
VI. Грипп и борьба с ним
Грипп.
Грипп у детей раннего возраста.

ВХОД ПО АБОНЕМЕНТАМ

Абонементы можно получить по заявкам предприятий и медучреждений в горздраве (здание горисполкома), в областной конторе «Главкинопрокат» (Кривощековская, 1) и в кинозале перед началом лекций.

Адрес редакции и издательства: Советская, 6. Телефоны: коммутатор редакции — 34-904; отв. редактора — 35-904; отв. секретаря — 35-924; отделов: промышленности — 34-630 и 32-598; партийного — 30-785; сельскохозяйственного — 35-180; иллюстрационного — 32-395; писем — 31-896 и 35-505. Прием телефонограмм: иногородние — прямой — 8, город — 33-636. Выпускающий — 31-103; типография — 35-984; об'явления — 31-289.

МН10666. Типография из-ва «Советская Сибирь». Тираж 50.000.

БИБЛИОТЕКА

Пролетарии всех стран, соединяйтесь!

СОВЕТСКАЯ СИБИРЬ

Орган Новосибирского обкома и горкома ВКП(б), областного и городского Советов депутатов трудящихся

№ 136 (7841) | 13 ИЮЛЯ 1945 г., пятница. | Цена 20 коп.

ТЩАТЕЛЬНАЯ ПОДГОТОВКА РЕШАЕТ УСПЕХ УБОРКИ УРОЖАЯ

В южных районах страны уже идет жатва. Не за горами она и у нас. До начала косовицы осталось буквально считанные дни. Наступает решающий этап борьбы за урожай, когда должны быть подведены итоги годового напряженного труда колхозной деревни. Уборка и заготовка сельскохозяйственных продуктов — важнейшее общенародное дело.

«Не тот урожай, что на полях, а тот, что в закромах». Но убрать все до последнего колоса, своевременно рассчитаться с государством, выдать полновесный трудодень колхозникам — все это можно обеспечить только при одном условии: если тщательно подготовиться к уборке и провести ее организованно.

Передовые колхозы и совхозы нашей области встречают урожай во всеоружии. В Маслянинском и Завьяловском совхозах весь комбайновый парк наготове. Комбайнеры приняли закрепленные за ними машины, знают свои участки и наблюдают за созреванием хлебов. Косилки колхозов привели в полную исправность уборочные машины, транспорт, ручной инвентарь, определили место каждого колхозника на хлебоуборке.

По нельзя измерять степень нашей готовности к уборке успехами только передовых колхозов и совхозов. Чтобы хорошо убрать урожай на всей огромной площади в сотни тысяч гектаров, надо подготовить к этому каждое хозяйство в отдельности. Между тем в ряде районов к уборке готовятся плохо.

Взять ремонт комбайнов — основных уборочных машин. Только Кочковская, Урезекая, Чернокурьинская и Еланская МТС отремонтировали их полностью. Большая часть машинно-тракторных станций неприемно запаздывает с подготовкой комбайнового парка. Прошла первая декада июля. По отстающие МТС все еще продолжают топтаться на месте, ставя под удар своевременное начало комбайновой уборки.

Руководители Краснозерской машинно-тракторной станции за десять дней июля выпустили из ремонта первый и... уже единственный в этом сезоне комбайн. Неудивительно, директор МТС тов. Щепников не чувствует ни малейшей тревоги за судьбу урожая в обслуживаемых колхозах. И странно, что верх-ирменские районные организации мирятся с подобной болотностью. Не случайно именно в этом районе все три МТС отремонтировали только 23 комбайна из 82.

Три МТС Краснозерского района насчитывают около сотни комбайнов, на ремонта же выпущено только 20. Не лучше в Купинском, Чистоозерном и других кулундинских районах. Когда же думают директоры МТС Кулунды отремонтировать и доставить комбайны на производственные участки?

Тревогу вызывает и положение в ряде районов центральной группы и Барабинской степи. Пекитимская МТС (директор т. Антоненко) отремонтировала три комбайна, Таскаевская, Барабинского района,—еще меньше, Еисинская МТС, Чернаковского района, за всю декаду июля выпустила один комбайн. К тому же, не везде ремонтируют хорошо. В Коченевской МТС комбайны, выпущенные из ремонта, были забракованы государственной комиссией.

Во многих районах государственные комиссии по приемке комбайнов безобразничают. Это чревато большими неприятностями. Если приемка комбайнов будет производиться не по мере их выпуска из мастерских, а перед самой уборкой, скопом, то мы не сможем своевременно предотвратить браконьерство и по-время устранить недоделки. Необходимо немедленно резко поднять темпы ремонта, обеспечить тщательную проверку каждой машины по мере ее выхода из мастерской и обеспечить быстрое устранение всех дефектов.

Не менее важно заблаговременно отремонтировать и проверить готовность прочих уборочных машин и ручного инвентаря. А что происходит в действительности? В некоторых районах мало занимаются ремонтом простых уборочных машин. Об этом говорят цифры. В Татарском районе 570 конных жатвенных машин, но отремонтировано только 96. В колхозах 42 молотилки и ни одна не готова к работе.

В Здвинском районе из 389 жаток отремонтировано лишь 120, а из 50 молотилок—три. В Ордынском, Новосибирском и Кыштовском районах цифры столь же неутешительны. Нельзя дальше терпеть такое отставание с ремонтом. Надо распределить уборочный инвентарь по кузницам, изыскать на месте запасные части и материалы, подобрать кузнецов и отремонтировать конно-уборочные машины.

Но, говоря о подготовке к уборке, нельзя сводить все дело только к ремонту машин. Техника без людей мертва. Необходимо каждую машину уже сейчас закрепить за умелым водителем. Подбор работников на комбайны, жатки, лобогрейки, косилки нельзя откладывать ни на день. Продуманная расстановка людей определит и производительность труда на машинах. Пора закреплять машины за людьми, которые будут работать на них!

Необходимо, чтобы в каждом колхозе и совхозе вышли на уборку с четким планом работы. Каждому хозяйству нужен рабочий план. Начинать уборку без него — значит действовать вслепую, на-авось. Поэтому за составление рабочих планов необходимо взяться без проволочки, привлечь к этому делу широкие массы колхозников, учесть все ресурсы и возможности, предусмотреть все до мелочей. Большевистская уборка предполагает точный расчет сил, правильную расстановку технических средств и умелую организацию труда. Все этого дело не пойдет.

В составлении уборочных планов организаторская роль принадлежит земельным работникам, агрономам. Их долг помочь колхозникам выйти на жатву с четким построенным на реальных расчетах планом. И в этом плане все должно быть предусмотрено для того, чтобы колхоз аккуратно и своевременно выполнил свои перед государством обязательства, свою первую заповедь — план хлебосдачи.

Организуем же достойную встречу урожаю! Поднимем все силы, все средства колхозной деревни на образцовое досрочное выполнение обязательств перед государством!



Алтайский тракторный завод выпускает тракторы «АТЗ-НАТИ», которые будут работать на полях нашей области. Барышевская машинно-тракторная станция получила три трактора этой марки. На снимке: тракторист И. М. Артеменко принимает машину на усыпке МТС.

Фото Б. Шумилова.

Председателю Государственного Комитета Обороны *товарищу СТАЛИНУ И. В.*

Дорогой Иосиф Виссарионович!

Рабочие, ИТР и служащие оптико-механического завода № 69 Наркомата вооружения рады доложить Вам, всенародному вождю и великому полководцу, что все правительственные задания по обеспечению оптическими приборами артиллерии и танковых войск Красной Армии в Отечественной войне коллективом нашего завода полностью выполнены.

Перебазированный в первые дни войны, наш завод сумел быстро восстановить свою работу и организовать бесперебойный выпуск необходимых героической Красной Армии военных оптических приборов.

Выполняя задания правительства, завод выпустил за годы войны сверх плана на 80 млн. рублей военных приборов, снизил стоимость их на 45 процентов и дал только за счет внедрения рационализаторских предложений экономии на 133 млн. рублей.

Работяге и ИТР нашего завода, изучая боевой опыт Красной Армии и совершенную военную технику, будут работать над совершенствованием и освоением более лучших образцов военных оптических приборов и готовы выполнить все правительственные задания.

Желаем Вам, дорогой вождь и учитель, здоровья и много лет жизни на благо нашей великой Родины.

По поручению коллектива
оптико-механического завода
№ 69 им. Ленина:
Директор завода КОТЛЯР,
— Главный инженер СКАРЖИНСКИЙ,
Парторг ЦК ВКП(б) ГИЦЕЛЬ,
Председатель завкома
РАЗУМОВСКИЙ,
Комсорг ЦК ВЛКСМ ИВАНОВ.

Оптико-механический завод № 69 им. Ленина Народного Комиссариата вооружения

Директору завода тов. КОТЛЯР,
Главному инженеру тов. СКАРЖИНСКОМУ,
Парторгу ЦК ВКП(б) тов. ГИЦЕЛЬ,
Председателю завкома тов. РАЗУМОВСКОМУ,
Комсоргу ЦК ВЛКСМ тов. ИВАНОВУ.

Поздравляю вас, коллектив рабочих, инженерно-технических работников и служащих оптико-механического завода № 69 им. Ленина с большой производственной победой — успешным освоением производства военных оптических приборов и организацией массового их выпуска для Красной Армии и награждением в связи с этим завода орденом Ленина и лучших работников завода орденами и медалями Союза ССР.

Труд вашего коллектива оказал большую помощь нашей доблестной Красной Армии в разгроме гитлеровской Германии и победоносном окончании войны.

Желаю дальнейших успехов и совершенствования производства оптических приборов и организации выпуска их для нужд народного хозяйства.

И. СТАЛИН.

Создавайте молодежные звенья косарей!

Обращение комсомольского звена колхоза „Умревинский пахарь", Оашинского района

Колхозы нашей области — в разгаре сенокоса. Сейчас решается важнейший вопрос общественного животноводства — заготовка кормов на зиму. От того, как колхозы проведут сенопокос, зависят дальнейший рост поголовья скота на фермах и продуктивность его. Каждый упущенный день ведет к срыву выполнения плана заготовки кормов и снижает качество их.

Наше комсомольско-молодежное звено решило приложить все силы и помочь колхозу «Умревинский пахарь» обеспечить животноводческие фермы лучшими кормами. Мы включились в социалистическое соревнование на сенопокосе и призываем к этому всю колхозную молодежь и комсомольцев.

Мы взяли на себя обязательство ежедневно на сенокосе перевыполнять нормы в два—два с половиной раза. Чтобы лучше организовать свою работу, в нашем звене принят такой распорядок дня: начинать косить с 4 часов утра до тех пор, пока не спадет роса; и самые знойные часы перекачиваться на стогование сена; косьбу возобновить примерно с 4 часов дня и работать до позднего вечера.

Такой порядок работы уже дал свои результаты. В первый же день мы выполнили задание на 150 процентов, своевременно скурчили четыре с половиной гектара трав. Для учета соревнования внутри звена и между звеном и другими колхозными выпускаются «Боевые листки», на доске показателей вывешиваются результаты работы каждого косаря.

Мы обращаемся к колхозной молодежи и комсомольцам: молодые патриоты! Следуйте нашему примеру, создавайте молодежные звенья косарей кручную. Правильно организуйте труд на сенопокосе, будьте ведущей силой на покосах. Ежедневно выполняйте и перевыполняйте нормы. Поможем колхозам выполнить и перевыполнить план заготовки кормов, обеспечим дальнейший подъем общественного животноводства!

Звеньевая Г. МИКИТ.
Члены звена: А. РУССКИХ, О. САЛОМАТОВ, И. ПУГАЧ, В. ДЕЛЕЙ, Н. БЕЗБОРОДОВ, А. ЗАЙЦЕВА, Г. БЕРТОВА.

* * *

Бюро обкома ВЛКСМ одобрило инициативу комсомольцев и молодежи колхоза «Умревинский пахарь», Оашинского района, и обязало секретарей комсомольских организаций колхозов и совхозов поддержать этот почин, создать комсомольско-молодежные звенья косарей кручную и организовать соревнование на сенопокосе.

Обком ВЛКСМ предложил всем секретарям комсомольских организаций рас'яснить на собраниях каждому молодому колхознику, что обеспечение общественного скота кормами является важнейшим звеном в борьбе за дальнейший под'ем колхозного животноводства.

Ко всем рабочим, инженерам, техникам и служащим машиностроительных заводов Советского Союза

Обращение

коллектива Московского ордена Ленина и ордена Трудового Красного Знамени автозавода имени Сталина

Дорогие товарищи!

Великие исторические дни переживает наша могучая Советская Родина. В долгой и упорной борьбе Красная Армия и весь советский народ завоевали полную победу над гитлеровской Германией. Восторжествовало правое дело Ленина—Сталина. К победе привели нас славная большевистская партия и наш гениальный вождь и полководец Генералиссимус Советского Союза товарищ Сталин.

С великой радостью и удовлетворением встретили народы Советской страны Указы Президиума Верховного Совета Союза ССР о награждении товарища Сталина вторым орденом «Победа», о присвоении любимому учителю и другу звания Героя Советского Союза и высшего воинского звания.

Приветствуя товарища Сталина, все труженики Советской державы дали клятву новыми трудовыми подвигами еще выше поднять военно-экономическую мощь нашей Родины.

За годы войны советские машиностроители, как и весь советский народ, внесли большой вклад в дело разгрома гитлеровской Германии. Ныне, в период мирного развития нашей страны, перед работниками советского машиностроения стоят грандиозные задачи в развертывании нового промышленного строительства и технического прогресса.

В ознаменование величайшей исторической победы Советского Союза над фашистской Германией мы, рабочие, инженеры, техники и служащие Московского автомобильного завода имени Сталина, обращаемся ко всем работникам машиностроительных заводов с призывом широко развернуть социалистическое соревнование и честь победы. Дадим больше автомобилей, тракторов, паровозов, станков, электромашин и других видов продукции машиностроения, необходимых нашей стране войной, и дальнейшего укрепления могущества нашего социалистического отечества. Упорным трудом добьемся нового расцвета счастливой и зажиточной жизни народов СССР.

Развернув на заводе соревнование в честь победы, наш коллектив принял на себя следующие социалистические обязательства:

1. Досрочно выполнить производственную программу второго полугодия 1945 года, увеличив выпуск продукции завода против второго квартала 1945 года: по автомобилям — в III квартале на 25 проц. и в IV квартале на 35 проц.; по автомобильным запасным частям — в III квартале на 40 проц. и в IV квартале на 20 проц.

2. Освоить и обеспечить выпуск новых легковых и грузовых автомобилей в установленные правительством сроки.

3. Повысить производительность труда в третьем квартале 1945 г. против июня на 5 проц.

4. Расширить ассортимент и увеличить выпуск изделий товаров широкого потребления по сравнению с первым полугодием 1945 года на 30 проц.

5. Подготовить в течение второго полугодия ко всех звеньях технического обучения 4.750 чел.

6. Построить и сдать в эксплоатацию во втором полугодии два жилых шести—семиэтажных дома.

Построить заводской ночной санаторий.

7. Хорошо подготовить к зиме заводские здания, жилые дома и общежития.

Организовать в рабочем поселке завода 2 общежития для молодежи.

8. Обеспечить своевременную уборку урожая в подсобном хозяйстве завода и на индивидуальных и коллективных огородах.

9. Оказать всемерную помощь возвращающимся на предприятие бойцам Красной Армии и их батовом и трудовом устройстве.

Окружить вниманием и заботой инвалидов Отечественной войны.

Дорогие товарищи, мы надеемся, что наш призыв найдет отклик у всех работников советского машиностроения.

Пусть еще больше крепнет наша могучая Советская Родина!

Пусть еще долгие-долгие годы живет и здравствует гениальный руководитель и организатор наших побед Генералиссимус Советского Союза — наш родной и любимый Сталин!

Обращение принято на общих собраниях рабочих, инженерно-технических работников и служащих.

По поручению коллектива завода:
Директор завода И. ЛИХАЧЕВ.
Парторг ЦК ВКП(б) на заводе
В. ЛЕВЫКИН.
Председатель заводского комитета
Н. БАРАНОВ,
Комсорг ЦК ВЛКСМ на заводе
Н. МАКСИМОВ.
Начальники цехов:
С. ШУПЛЯКОВ, И. ТАТОКИН.
Стахановцы: А. АФАНАСЬЕВ, А. ШУТИКОВА, Е. ШЕСТОВ, З. ГЕОРГИЕВСКАЯ, И. ХЛЫСТОВ, Н. СОБОЛИН, М. КУЗНЕЦОВА.

Что показала проверка

КОЧЕНЕВО, 11 июля. (По телефону). На днях районная государственная комиссия проверила в Коченевской МТС готовность отремонтированных комбайнов к работе на полях. Директор МТС т. Козырев и старший механик т. Юдин представили одиннадцать машин, которые по своему значились отремонтированными. Однако комиссия все комбайны, до одного, признала неисправными.

Обнаружилась возмутительная безответственность руководителей МТС. Когда посмотрели одну машину, где комбайнером является т. Андронов, то вскрыли истинный брак. Трубка масляного насоса оказалась непропаянной. Коренной подшипник пропускал масло. Цепи были неотрегулированы. В моторе грязь.

Проверяли другой комбайн. Ремонтники не потрудились даже очистить мотор от прошлогодней грязи. Карбюратор был не отрегулирован, машину пустили кое-как с большими усилиями. При этом сразу же подтекли сепп. Такая же картина обнаружилась и при проверке всех других машин.

Чем же объяснить такой конфуз директор машинно-тракторной станции т. Козырев? Он должен был признаться, что за все время ремонтных работ не вникал в дело. На одной машины лично не проверял, ни одного мотора по его предложению не разбиралось.

— Я верил механику по комбайнам и с его слов давал сведения о готовности машины, — оправдывался директор.

А что мог сказать старший механик т. Юдин? Ведь эксплоатация и ремонт машинного парка — это его первая и непосредственная обязанность. Оказывается, он тоже не контролировал хода ремонта, не следил за качеством его. Никаких нарядов и контроля за выполнением их не было. Браконьеры чувствовали себя полными хозяевами.

Теперь комбайны надо ставить на повторный ремонт. Коченевская МТС явно не может не покрыть с подготовкой комбайнов к началу уборки. Нужны утроенные усилия, чтобы наверстать потерянное время, строжайший контроль, чтобы не повторить брикодельства, ибо только высококачественно отремонтированные комбайны не подведут во время уборки урожая.

Г. ИВАННИКОВ.

На дорогах к элеваторам

Это случилось осенью прошлого года в Кооперативном переулке города Татарска.

По остаткам изломанного тротуара осторожно шел человек и вдруг, споткнувшись, упал в яму, наполненную дождевой водой.

— Да что же это такое? Второй раз в одну и ту же яму!

Говорят, что человек этот был сам председатель райисполкома т. Мохнаткин. После он не стал ходить ни тротуаром, ни мостовой Кооперативного переулка.

Огромные ямы, ухабы и рытвины — вот во что превратилась эта мостовая, которая является единственной дорогой к Татарскому элеватору Заготзерно. В дождливые дни осени она становится совершенно непроходимой.

Но все дороги из колхозных деревень к элеватору выходят на эту мостовую. И каждую осень подряд тут наблюдалась такая картина: ломались оси колес, сворачивались брички с хлебом, золотое зерно затаптывалось в грязь. Буксовали машины, бранились шоферы. А председатели колхозов ставили на вид своим возчикам зерна, что те подолгу ездят на элеватор.

— А прошлой осенью шесть часов просидел в яме этого переулка,—говорит колхозник Васильев из артели «Победа»,— трижды ломалась ось. Пришлось итти к председателю горисполкома тов. Мохнаткину с просьбой починить дорогу. Но она и сейчас в том же состоянии.

А скоро снова пойдут обозы с хлебом. Значит опять повторится та же история.

Не так легко попасть и на пункт Заготзерно Карташского района. Дорогу здесь пересекает железнодорожная линия. И одна из переездов, а также особенно водяные пути к нему в плохом состоянии. В прошлом году возчики с зерном были вынуждены делать объезды — четыре лишних километра, так как здесь проехать не было никакой возможности.

Председатель Карташского райисполкома тов. Фомин еще в прошлом году хотел отремонтировать эту дорогу, чтобы колхозники не делали лишних километров, а за счет этого увеличили бы рейсы с хлебом государству. Увы, благие пожелания остались невыполненными, дорога не отремонтирована.

То же и в Чановском районе. Попробуйте из Венгерово проехать в Чаны, чтобы не растрясти кузова, не поломать автомашину. Никак не удастся! Проезд на автомашине здесь сопряжен с опасностью не только для машины, но и для жизни шофера. Руководители районов ежегодно вносят решения о ремонте дороги, но имы и поныне там.

В райисполкомах есть дорожные строительные отделы, в обязанность которых входит строить и ремонтировать дороги. Но за период военного времени «деятельность» этих отделов выпала из поля зрения районных руководителей. Между тем в системе подготовки к уборке и хлебозаготовкам нельзя забывать о дорогах. Новому урожаю должна быть открыта хорошая дорога на элеваторы.

Я. АЛЕКСАНДРОВ.

Старый хлеборой проверяет качество

Все в Моношеском райсмотрели сошлись на одном: лучших парой, чем в колхозе «Большевик», нигде по району не увидишь.

Большую заслугу в этом имеет старейший колхозник — 75-летний дед Моисеенко. Председатель колхоза Ботяк доверил ему контроль за работой на паровом поле. Пахари—все молодые ребята. Пашут на быках. Утром, едва рассветает, плугари уже на полосе. С ними и дед.

— Вот тебе задание, — говорит он напарнику. — До той вешки, что поставил я, исправишь до обеда. А после обеда будешь пахать вот этот клин.

Так каждому дается урок. Дед ходит от одной загонки к другой, смотрит, нет ли где огреха, хороша ли глубина.

Вот почему в колхозе «Большевик» лучше по району пары. На быках здесь вспахали 98 гектаров, перекрыли государственное задание.

Немало в районе и других колхозов, перекрывших план. По Буготакскому сельсовету все колхозы выполнили задание. То же по Барлакскому. Но здесь больше тракторная пахота. Моношеская МТС на вспашке паров идет первой в районе. А район выполнил план на 88 процентов.

М. М.

Наблюдение полного солнечного затмения

В научные учреждения Москвы, снаряжавшие экспедиции для наблюдения полного солнечного затмения, поступили предварительные данные о результатах наблюдений, проведенных 9 июля. Несмотря на крайне неблагоприятную погоду в пунктах расположения экспедиций, советские ученые — астрономы, физики и геофизики — добились значительных результатов.

Успешно проведены наблюдения в Сортавале. Экспедиция, прибывшая в район Ладожского озера, зафиксировали на кинопленке солнечную корону, сделали ряд цветных снимков, которые позволят установить изменения в атмосфере солнца. В более сложных условиях пришлось работать экспедиции Астрономического института имени Штернберга в Рыбинске. Однако, несмотря на значительную облачность, ученые, используя мгновенные просветы, сфотографировали почти солнечной короны.

Корреспондент ТАСС беседовал с академиком Н. Д. Папалекси, который поделился впечатлениями о проведенных 9 июля наблюдениях.

— Полное солнечное затмение — исключительный редкий случай не только для наблюдения процессов на солнце оптическими путями. Затмение дает возможность изучить природу различных радиоявлений солнца, их влияние на состояние верхних слоев атмосферы (ионосферы). Вот почему солнечное затмение привлекло внимание не только астрономов, но и физиков. Экспедиции, посланные научными учреждениями Академии наук СССР, имели своей целью исследовать также состояние ионосферы с проведением радиозондов

ПОСТАВЩИКИ БРАКА

Бригады облисполкома проверяли, что выпускают наши промартели и какого качества продукция. Многие руководители предприятий местной промышленности за эти годы настолько привыкли прикрываться трудностями войны, что перевод на мирное положение застал их совершенно неприспособленных к работе по-новому, к борьбе за качество.

Что показала проверка? В большинстве предприятий и артелей совершенно нет контроля за качеством продукции, на многих предприятиях нет утвержденных технических условий и образцов, выпускаемые товары не имеют фабричной марки. В результате полной бесконтрольности и безнаказанности грубо нарушается установленный планом ассортимент, изготовляют то, что легче, выгоднее, но не то, что нужно потребителю.

Артель «Вперед» Мошковского района, которой руководит т. Семенов, изготовила 200 пар детской обуви, совершенно негодной к носке. Она так и лежит на складе райпромсоюза. Но вот Семенов назначается председателем райпотребсоюза. Он должен продать обувь, которую сам же изготовил. И тут Семенов оценивает в позу борца за интересы потребителя и категорически отказывается принимать товар, доказывая, что обувь никуда не годна. Но тут и доказывать-то нечего — слишком все на виду!

Никто не хочет покупать деревянные ложки, чуни, обувь, которые тоже давно лежат на базе Мошковского райпотребсоюза. В ленинской артели «Боевая пятилетка» 250 пар тапочек и шашек-уплавок. Но попробуйте их надеть! Эта же артель выпустила такую обувь, что подошва, еще не приклеившись к мостовым, отпадает, в верх рвется.

Бракоделы орудуют и в Искитиме. Артель «Победа» выпустила 300 пар обуви на деревянной подошве. Верх сделан из суконяти, и когда кожа высыхает, надеть такой ботинок немыслимо.

В артели «Производственник» делают удочки. Но 500 удочек, которые принял райпотребсоюз, лежат, ноги в них очень неудобно вставлять. Лежат потому, что никто не хочет тратить деньги на такую дрянь. Райпотребсоюз принял от артелей 200 пар неходких тапочек, и носки и варежки настолько малы, что не подходят даже детям.

Лучшие вещи изготовляет артель «Металлист» Болотнинского района: утюги, вешалки, корыта. Но от всех этих товаров отвернется самая неприхотливая хозяйка. Не хотят покупать ложки, ножи, металлические изделия, которые вырабатываются в татарской артели «За индустрию», в кушнаревской артели «Возрождение» и во многих других наших предприятиях.

Пренебрежительное отношение к вопросам качества продукции со стороны руководителей облместпрома, облпищепрома, облместпищепрома и управляющих промкооперации привело к тому, что население на протяжении последних трех—четырех лет вынуждено было либо покупать плохой товары, либо вовсе отказываться от них.

Облисполком принял ряд мер для резкого улучшения качества продукции. В частности, запрещен выпуск товаров без утвержденных технических условий и образцов, без фабричной марки. На предприятиях местной промышленности будет усилен контроль, вводятся контролеры по качеству, запрещен выпуск товаров без их утверждения.

Торгующим организациям запрещено принимать товары низкого качества. Установлено, что за выпуск недоброкачественной продукции ответственность несут руководители предприятий и артелей, главные инженеры или заведующие производством, начальники отделов технического контроля и контролеры по качеству. А если недоброкачественные товары будут обнаружены в торговой сети, к ответу будут привлечены руководители торговых организаций и товароведы, принявшие такую продукцию.

Но все эти меры лишь тогда принесут ощутимые результаты, когда руководители областных промышленных и торговых отделов и управлений, председатели райисполкомов и райпланов возьмут в свои руки наведение дел по всей местной промышленности.

А. ШЕЙНКЕР,
Заместитель председателя облплана.

Дзержинский район и Бердск достигли лучших результатов в работе промышленности

Подведены итоги работы промышленных предприятий области за июнь.

Бывал им. Чкалова, Коксовый, где главными инженерами тт. Лещинский, Федоров, Горбунов и другие, нашего переходящего задания.

Победителями в социалистическом соревновании за июнь признаны Дзержинский район (секретарь РК ВКП(б) т. Жидков, пред. райисполкома т. Гусев), которому переходящее красное знамя обкома ВКП(б) от Первомайского района, и город Бердск (секретарь горкома партии т. Ильев, пред. горисполкома т. Гланин), удержавший красное знамя, завоеванное в мае.

Победителем в соревновании по изготовлению запасных частей к тракторам и сельскохозяйственным машинам завод, где главным инженером тов. Маленький. Отменная ударная работа по изготовлению запчастей завода: Железнодорожмеханизация, имени Ленина, инструментального, имени XVI партсъезда, механического, где главными инженерами тт. Лещинский и Горбунов, артелей им. Ленина Барабоса, «Металлист», ЮОС и др.

Вместе с тем ряд предприятий области горная выполнение заданий. Неудовлетворительно работали завод, где главным инженером т. Шнейдер, Сибметаллстрой и др. Не выполнили заданий обкома партии по изготовлению запасных частей шиноремонтный завод, управление тягуречеров, завод, где главным инженером т. Кузьминский.

ПИСЬМА В РЕДАКЦИЮ

Друг раненых

Хорошо работает библиотека в госпитале, где начальником взвод медицинской службы т. Аксенов. Заведует ею необычную книжку, но дело здесь очень уютно. На полках аккуратно расставлены книги классиков и советских писателей. На стенах много снимков, портретов, картин. Весь день сюда идут раненые в больницы. Один просматривает свежие газеты и журналы, другие меняют прочитанные книги.

Раненые, которые еще не могут ходить, заведующая библиотекой тов. Вульфман посещает сама. Со связной книг она регулярно обходит палаты. Вкусы читателей она хорошо изучила — знает кому какую книгу принести.

Часто тов. Вульфман можно видеть в палатах читающей раненым какой-нибудь интересный рассказ. Эти чтения пользуются большим успехом. Слушатели ждут их и всегда благодарят т. Вульфман за внимание и заботу.

Вас. РОМАНОВСКИЙ.

Как получить приданое?

Очень трудно в Кировском районе Новосибирска получать приданое для новорожденного. Правда, выделен специальный магазин № 6-7, но он крайне плохо обслуживает население.

Изо дня в день родители навещают магазин и чаще всего уходят с пустыми руками. Надо потратить не один месяц, пока выдадут приданое. Перелко у дверей образуются большие очереди.

Не пора ли райисполкому навести порядок в этом магазине?

П. ПАРАШЕНКО.

* * *

Жены железнодорожников станции Черепаново не могут добиться, где кормление матери должны получать дополнительное питание и приданое на новорожденных. Заведующий райторготделом т. Жданов говорит, что это дело транспортника. А представитель транспортника т. Асипов на областной конференции заявил, что ему не отпускают фондов.

БОРЦОВ,
Начальник станции Черепаново.

Забота о малышах

Хорошо живут дети в доме ребенка № 2, расположенном в глубине леса, в трех домиках. В нем около 150 детей. У многих из них родители погибли от рук немецких разбойников.

В комнатах уютно, чисто. Дети здоровы. Во всем чувствуется материнская забота о них. И прежде других этим качеством обладают директор дома Нина Павловна Ильина и опытные воспитательницы тт. Горбунова, Савинкова и др.

Полотделом Западно-Сибирского управления Гражданского Воздушного Флота взял шефство над домом ребенка.

С. НАУМОВ.

Хлеб-невидимка

Магазин Новосибирского военторга № 3, что на Советской улице, обслуживает жен судовых больных и получает на них белый хлеб. Но в результате безалаберности директора магазина Константинова хлеб почти никогда не попадает больным.

— Берите черный — предлагают им.

Здесь постоянные очереди и, чтобы купить хлеб, надо потратить много времени. С покупателями Константинов груб. Когда требуют книгу жалоб, он начинает угрожать.

П. КРУК.



«Хозяйка гостиницы» К. Гольдони в театре «Красный факел». На снимке: засл. арт. Е. Г. Агарунова (Мирандолина) и А. Н. Аркадьев (кавалер Рипафратта).
Фото Б. Шлейхер.

Театр „Хозяйка гостиницы"

Вот уже около два столетия, как эта комедия звучит с театральных подмостков. «Хозяйка гостиницы» — единственное произведение Карло Гольдони, которое дошло до сцены МХАТ. Великий реформатор театрального искусства К. С. Станиславский придал огромный интерес к этому шедевру итальянского драматурга.

Такая обширная сценическая история пьесы и обилие видных имен исполнительниц роли Мирандолины в прошлом несомненно облегчают задачу театра, но, вместе с тем, и усложняют ее, ибо обязывают к более углубленным поискам собственного пути.

Путь, которым идет «Красный факел», строго говоря, не является неизведанным. Однако преимущество театра в том, что он наиболее близко подходит к творческим принципам Гольдони.

Одним из наиболее выдающихся качеств итальянской комедиографа является чувство меры и пропорций, особенно, в характеристиках персонажей. Гольдони никогда не развивает одну какую-нибудь сторону при обрисовке характеров, но стремится к созданию всесторонне очерченных и живых образов, в которых различные черты, переплетаясь и оттеняя друг друга, производят впечатление истинной полнокровности.

Типичным примером такого построения образа является Мирандолина. Ей свойственны многие весьма противоречивые черты, которые, однако, в своем единстве придают необычную остроту и полноту всему облику героини.

«Красный факел» не старался подчеркивать ту или какую-нибудь отдельную сторону пьесы или обыграть отдельные любопытные свойства выведенных в ней характеров, — он попытался многостороннее и полнее передать особенности художественной манеры Гольдони.

Заслуженная артистка Е. Г. Агарунова в трактовке центрального образа Мирандолины решительно пошла в этом направлении. Контуры живописного облика героини обрисованы не очень резко, но достаточно выразительно и, что самое главное, всесторонне. Ей почти в одинаковой степени присущи как многие человеческие достоинства, так и слабости: искренность и прямодушие, мудрость и наивность, расположение и детская простота. Мирандолина — это действительно живой тип женщины из народа, полный маленьких противоречий и недостатков, но необыкновенно цельный и морально сильный.

Мирандолина тонко использует все богатство своего очарования. Она не брезгает острыми уколами и ухищрений, иногда позволяет над своими партнерами. Но из всем этим мы ощущаем живое, теплое сердце, жаждущее личного счастья и радости жизни, понимаемых хотя и упрощенно, но трезво.

Обаяние незаемной человеческой личности составляет, пожалуй, главную прелесть Мирандолины. Она не скупится своих чар. Кавалер у ее ног — это не очередной эксперимент безудержной кокетки, это — доказательство силы женского ума и красоты.

Агарунова избегает как внутренней угодливости, так и внешнего эффекта. Поэтому ее Мирандолина бывает сильна сдержанностью и простотой в тех случаях, когда хотелось бы видеть в ней больше темперамента и агрессивности. Отношение Мирандолины к людям не раскрыто до конца. Временами кажется, что она способна полюбить. Но вдруг Агарунова сеет недоумение, и мы так и не узнаем — любит она своего слугу Фабрицио или только видит в нем надежную защиту от домогательств назойливых поклонников. Все же в целом образ Мирандолины — крупное художественное достижение актрисы, отмеченное подлинным актерским трудолюбием. Нежное и тонкое кружево ее игры придает очарование этому спектаклю.

Наиболее значительной после Мирандолины образ — кавалер Рипафратта, и не только потому, что занимает ведущее место в развитии сюжета пьесы, но и благодаря выразительной и сильной игре А. Н. Аркадьева.

Богатство жеста и мимики сопутствует ему во всем спектакле. Аркадьев старается психологически углубить образ кавалера. Не чувствуешь искренности в некоторых из его сетантов и пафоса, но реальные сценические положения, как реальные сценические положения, как реальные сценические положения, как

...СТНАЯ
...ИОТЕКА

Пролетарии всех стран, соединяйтесь!

СОВЕТСКАЯ СИБИРЬ

Орган Новосибирского обкома и горкома ВКП(б), областного и городского Советов депутатов трудящихся

№ 137 (7842) | 14 ИЮЛЯ 1945 г., суббота. | Цена 20 коп.

Совнарком СССР и ЦК ВКП(б) считают, что сейчас нет более важной хозяйственно-политической задачи для всех партийных, советских, заготовительных организаций, для сельских коммунистов, комсомольцев, колхозников, колхозниц, работников МТС и совхозов и специалистов сельского хозяйства, как своевременная и тщательная подготовка и проведение уборки урожая без потерь, выполнение каждым районом, колхозом и совхозом своих обязательств по сдаче сельскохозяйственных продуктов государству.

(Из постановления СНК СССР и ЦК ВКП(б) «Об уборке урожая и заготовках сельскохозяйственных продуктов в 1945 году»).

В СОВНАРКОМЕ СССР и ЦК ВКП(б)

ОБ УБОРКЕ УРОЖАЯ И ЗАГОТОВКАХ СЕЛЬСКОХОЗЯЙСТВЕННЫХ ПРОДУКТОВ В 1945 ГОДУ

Совет Народных Комиссаров Союза ССР и Центральный Комитет ВКП(б) отмечают, что в период Отечественной войны, благодаря заботам колхозного крестьянства, Красная Армия не испытывала недостатка в продовольствии. Колхозы и совхозы снабжали рабочих и интеллигенцию продовольствием, а промышленность сырьем, обеспечивали нормальную работу заводов и фабрик, изготовлявших вооружение и снаряжение для фронта. Колхозное крестьянство активно и с полным сознанием своего долга перед Родиной содействовало Красной Армии в достижении победы над врагом.

Весенний сев в 1945 году проведен более организованно и в более короткие сроки, чем в прошлом году, при лучшем качестве работ. Государственный план ярового сева колхозами и крестьянскими хозяйствами выполнен на 100,1 процента, по зерновым культурам на 102,8 процента, по хлопчатнику на 100 процентов, по сахарной свекле на 101,0 процента.

Успешное проведение ярового сева и более высокое качество весенних полевых работ дают возможность в текущем году повсеместно получить хороший урожай, значительно увеличить валовые сборы зерна, хлопка, льна, масличных культур, сахарной свеклы, картофеля, овощей, своевременно и полностью выполнить государственный план заготовок сельскохозяйственных продуктов, засыпать семенные фонды в колхозах, совхозах, крестьянских хозяйствах и повысить доходы колхозов, колхозников и крестьянских хозяйств.

Совнарком СССР и Центральный Комитет ВКП(б) обращают внимание всех партийных, советских, земельных, заготовительных организаций, колхозов, МТС, совхозов, подсобных хозяйств промышленных предприятий и крестьянских хозяйств, что своевременное проведение уборки урожая без потерь и безусловное выполнение планов заготовок сельскохозяйственных продуктов в установленные законом сроки имеют в текущем году важнейшее общенародное значение для быстрейшей ликвидации последствий войны и восстановления в кратчайшие сроки всех отраслей народного хозяйства нашей страны.

Совнарком СССР и Центральный Комитет ВКП(б) предупреждают советские, партийные, земельные, заготовительные органы от повторения недостатков в деле проведения уборки урожая и заготовок сельскохозяйственных продуктов, имевших место в прошлом году. Эти недостатки состояли в том, что МТС, колхозы, совхозы и подсобные хозяйства ряда областей, краев и республик серьезно запоздали с подготовкой к работе тракторов, уборочных машин и молотилок и не обеспечили их полного использования на уборке урожая, допускали вредную очередность при уборке и обмолоте хлебов, что приводило к затяжке обмолота и заготовок сельскохозяйственных продуктов, к потерям урожая, а в отдельных колхозах и совхозах даже к невыполнению государственных планов заготовок сельскохозяйственных продуктов. В некоторых областях, краях и республиках неудовлетворительно была организована работа заготовительных пунктов Наркомзага по приему хлеба от колхозов и совхозов — неукомплектованность пунктов кадрами, задержки хлебосдатчиков на пунктах при приеме зерна, неприспособленность помещений, необеспечение сохранности хлеба от порчи и хищений, неправильное складирование зерна.

Совнарком СССР и Центральный Комитет ВКП(б) ставят перед советскими, партийными, земельными и заготовительными органами, Наркомземом СССР, Наркомсовхозов СССР, Наркомзагом, Наркомпищепромом СССР, Наркоммясомолпромом СССР, Центросоюзом, перед всеми колхозами, МТС и совхозами задачу мобилизовать все силы и средства колхозов, МТС и совхозов на то, чтобы в сжатые сроки и без потерь убрать урожай и своевременно выполнить по каждой культуре планы заготовок сельскохозяйственных продуктов из урожая 1945 года.

Организовать всемерную помощь колхозам, МТС и совхозам в уборке урожая и сдаче сельскохозяйственных продуктов государству со стороны промышленных предприятий, городских организаций и учреждений путем посылки в МТС, колхозы и совхозы ремонтных бригад, квалифицированных рабочих, выделения автотранспорта, лошадей, повозок, тары, оборудования, запасных частей, материалов и инструмента.

Совет Народных Комиссаров Союза ССР и ЦК ВКП(б) требуют от промышленных наркоматов безусловного выполнения установленных планов производства тракторов, сельскохозяйственных машин, запасных частей к ним, удобрений и химикатов, а также выполнения планов перевозок и снабжения сельского хозяйства нефтепродуктами и другими материально-техническими средствами, необходимыми для ухода за посевом, уборки урожая и заготовок сельскохозяйственных продуктов.

Совнарком СССР и Центральный Комитет ВКП(б) обязывают Наркомзем СССР, Наркомсовхозов СССР, Наркомпищепром СССР, Наркоммясомолпром СССР, Наркомзаг, Центросоюз, все наркоматы, имеющие подсобные хозяйства, облисполкомы, крайисполкомы, совнаркомы республик, ЦК компартий союзных республик, крайкомы, обкомы и райкомы партии, райисполкомы, директоров МТС и совхозов, председателей сельсоветов и колхозов:

I.

По подготовке к уборке урожая и заготовкам сельскохозяйственных продуктов

1. Принять немедленные меры по усилению ремонта и подготовке к работе всех уборочных машин с тем, чтобы закончить ремонт и подготовку к началу уборки урожая всех комбайнов, жаток, лобогреек, тракторов, молотилок, конных приводов, локомобилей, автомашин и другого уборочного и транспортного инвентаря, привлекая к ремонтным работам предприятия, мастерские и кузницы, находящиеся в сельской местности и городах. Оборудовать отремонтированные комбайны специальными приспособлениями для разгрузки зерна на ходу, зерноуловителями, соломокопнителями и приспособлениями для уборки полеглых хлебов, а комбайны, которые из-за отсутствия моторов или хедеров не могут быть использованы на уборке урожая, отремонтировать для использования на обмолоте.

2. Обеспечить проверку качества ремонта комбайнов, молотилок и других уборочных машин государственными комиссиями, не допуская выпуска из ремонта плохо отремонтированных машин. Запретить директорам МТС и совхозов включать в сводки отремонтированные комбайны и молотилки, не прошедшие обкатки и не принятые государственными комиссиями.

3. Обязать облисполкомы, крайисполкомы, совнаркомы республик, обкомы, крайкомы и ЦК компартий союзных республик обеспечить безусловное выполнение установленного задания по производству запасных частей к тракторам, комбайнам, жаткам, молотилкам и другим уборочным машинам каждым промышленным предприятием, организовав помощь МТС, совхозам и колхозам в ремонте отдельных узлов к тракторам и сельскохозяйственным машинам, в изготовлении приспособлений к комбайнам для уборки проса, гречихи, подсолнечника и семенников трав, а также необходимого инструмента для тракторных бригад и колхозов.

4. Восстановить работу колхозных кузниц, имеющих важное значение в ремонте простых уборочных машин, а также в обслуживании тракторных бригад и комбайновых агрегатов, обязав облисполкомы, крайисполкомы, совнаркомы республик, обкомы, крайкомы партии и ЦК компартий союзных республик, райисполкомы и райкомы партии оказать всемерную помощь колхозам в этом деле, в частности, в снабжении кузниц углем, железом и комплектовании их кузнецами.

5. Обязать облисполкомы, крайисполкомы, совнаркомы республик, обкомы, крайкомы партии и ЦК компартий союзных республик, Наркомзаг, Наркомторг СССР, Наркомпищепром СССР, Наркомтекстиль СССР, Центросоюз до начала заготовок сельскохозяйственных продуктов привести в полную готовность элеваторы, склады, сушилки, хранилища, тару и весы, снабдить заготовительные пункты необходимым инвентарем и бланками приемных квитанций с тем, чтобы обеспечить круглосуточную приемку хлеба, картофеля, овощей и технических культур, а также своевременные расчеты со сдатчиками. Принять меры к своевременному ремонту складов в глубинных пунктах и вывозу всего зерна урожая прошлых лет, находящегося на глубинках.

Немедленно организовать работу по ремонту под'ездных железнодорожных путей к заготовительным пунктам, а также приведению в порядок дорог и мостов.

6. Для облегчения колхозам и совхозам сдачи зерна и семян масличных культур государству, обязать Наркомзаг к началу хлебозаготовок открыть заготовительные пункты Заготзерно на железнодорожных станциях, раз'ездах и пристанях, НКПС и Наркомречфлоту до 25 июля с. г. передать во временное пользование Наркомзага имеющиеся на станциях, раз'ездах и пристанях склады для организации заготовительных пунктов.

7. Обязать НКПС подготовить для перевозки хлеба крытый подвижной состав и необходимое количество щитов, обеспечив, в первую очередь, вагонами и щитами железные дороги Украины, Северного Кавказа, Сибири и Дальнего Востока.

8. Обязать Наркомзаг и Наркомсовхозов СССР обеспечить к началу хлебозаготовок восстановление и ремонт грузовых автомашин Союззаготтранса и Совхозтранса. Запретить отвлечение автомашин Союззаготтранса и Совхозтранса на перевозки других грузов, не связанных с вывозом зерна, семян масличных культур, хлопка и сахарной свеклы. Установить, что все автомашины Союззаготтранса и Совхозтранса, не занятые на вывозке из глубинных пунктов зерна, семян масличных культур, хлопка и сахарной свеклы, переключаются на вывозку хлеба из совхозов и из колхозов, отдаленных от железных дорог и пристаней.

9. Провести до начала уборки урожая государственную проверку готовности каждого района, МТС, колхоза и совхоза к уборке урожая и заготовкам сельскохозяйственных продуктов, выделив для этого руководящих работников совнаркомов республик, крайисполкомов, облисполкомов, ЦК компартий союзных республик, крайкомов, обкомов партии, райисполкомов и райкомов партии.

Результаты проверки по колхозам, МТС и совхозам рассмотреть в райисполкомах и райкомах партии, а по районам в облисполкомах, крайисполкомах, совнаркомах республик, обкомах, крайкомах партии и ЦК компартий союзных республик, с принятием необходимых мер по устранению выявленных недостатков в подготовке к уборке урожая и заготовкам сельскохозяйственных продуктов.

10. Обеспечить составление, не позднее чем за 10 дней до начала уборки, в каждом колхозе, совхозе и МТС, и каждой тракторной полеводческой бригаде рабочих планов уборки урожая, вывозки и сдачи сельскохозяйственных продуктов государству и проведение совпадающих с уборкой работ. Предусмотреть в этих планах:

а) полное участие в уборочных работах всех колхозников и рабочих совхозов с высвобождением возможно большего количества колхозников, занятых на внутрихозяйственных работах и в подсобных предприятиях, для использования их непосредственно на уборке и вывозке зерна, полное использование тракторов, рабочего скота, комбайнов и всех других уборочных машин уборочного и транспортного инвентаря;

б) организацию транспортных бригад по вывозке хлеба и других продуктов для сдачи государству;

в) своевременное проведение всех полевых работ, совпадающих по времени с уборкой урожая, вывозкой и сдачей продуктов государству, как-то: уход за посевами поздних культур и за чистыми парами, посев озимых хлебов, лущение стерни и зяблевую вспашку;

г) принять меры по подготовке к уборке урожая, вывозке хлеба и других сельскохозяйственных продуктов, живого тягла и транспортных средств в колхозах и совхозах, сократив до минимума использование рабочих лошадей и волов на внутрихозяйственных работах.

11. Для обеспечения в период уборки урожая бесперебойной работы комбайнов и тракторов оборудовать в каждой МТС и совхозе по одной передвижной автомастерской на каждые 10 комбайновых агрегатов или по одной передвижной мастерской на конной тяге на каждые 5 комбайновых агрегатов. Укомплектовать передвижные мастерские квалифицированными кадрами ремонтных рабочих и обеспечить каждый комбайновый агрегат инструментом и наиболее ходовыми запасными частями, необходимыми для проведения технического ухода и ремонта в поле, а также обеспечить каждый комбайновый агрегат заправочным инвентарем и противопожарными средствами. Оборудовать полевые станы для тракторных бригад, занятых на уборке урожая.

12. Направить из предприятий местной и союзной промышленности, из ремесленных училищ и школ ФЗО всех бывших комбайнеров и бригады квалифицированных рабочих и инженерно-технических работников для оказания помощи МТС, совхозам и колхозам в ремонте машин и проведении уборочных работ.

13. Подготовить в колхозах и совхозах необходимое количество токов, навесов для временного хранения и амбаров для постоянного хранения зерна. Обеспечить до 1 августа с. г. в каждом колхозе и совхозе северных и центральных районов, а также районов Сибири, Урала и Востока, где повышенная влажность уборочного периода создает опасность порчи зерна, постройку или оборудование в существующих помещениях простейших зерносушилок и ремонт имеющихся сушилок, приспособление отапливаемых помещений под сушку зерна, а также подготовку к работе овинов и риг. Оказать содействие колхозам в выборе типа сушилок и помощь местными строительными материалами, оборудованием для подготовки и строительства зерносушилок. Организовать на предприятиях промкооперации и местной промышленности производство стандартных деталей зерносушилок с тем, чтобы эти детали в готовом виде приобретались колхозами и монтировались в подготовленных ими помещениях.

14. Организовать на предприятиях местной промышленности и в промысловых артелях изготовление телег, колес, упряжи (хомуты, ярма, постромки), а также колесной мази.

15. Учитывая исключительно важное значение для успешного проведения уборки урожая обеспечение тракторов и комбайнов горючим и маслами, обязать Главнефтеснаб при Совнаркоме СССР, Наркомат путей сообщения, Наркомречфлот и Наркомморфлот обеспечить своевременное накопление горючего и масел в пунктах налива и в приречных распределительных нефтебазах, подачу на перевалки достаточного количества порожних цистерн, отгрузку нефтепродуктов сельскому хозяйству и бесперебойное снабжение МТС и совхозов, автоотрядов Союззаготтранса и Совхозтранса горючим и маслами на период уборки урожая и хлебозаготовок.

16. Обязать облисполкомы, крайисполкомы и совнаркомы автономных республик установить по каждому району, а совнаркомы союзных республик по каждой области потребность МТС, совхозов и подсобных хозяйств, автоотрядов Союззаготтранса и Совхозтранса в горючем и маслах на уборку урожая и установить строгий контроль за правильным распределением по нефтебазам нефтепродуктов, завозимых для уборки урожая, возложив руководство этой работой на одного из заместителей председателя облисполкома, крайисполкома, совнаркома республики.

Установить, что в глубинные МТС, а также во все совхозы завоз горючего должен производиться в первую очередь.

17. Запретить начальникам железных дорог и управлений Главнефтеснаба при Совнаркоме СССР расформировывать в пунктах и в пути следования маршруты, выделенные для перевозки нефтепродуктов сельскому хозяйству.

Обязать облисполкомы, крайисполкомы и совнаркомы республик установить строгий контроль за своевременной организацией и увеличением оборачиваемости маршрутов, продвижением их в пути, своевременным сливом нефтепродуктов на нефтебазах, сбором цистерн после слива в маршруты и немедленным возвращением их в пункты налива.

18. Отгрузку нефтепродуктов для нужд сельского хозяйства как по воде, так и по железным дорогам производить в 3-м квартале с. г. впереди всех потребителей.

19. Установить, что лимиты на горючее для уборки урожая и вывозки хлеба из глубинных пунктов, выделенные на июнь, июль, август и сентябрь 1945 года, действительны в течение всего III квартала 1945 года.

Разрешить МТС, совхозам и подсобным хозяйствам промышленных наркоматов и Союззаготтрансу, при наличии ресурсов на базах Главнефтеснаба, выбирать горючее и масла в августе с. г. в счет лимитов следующего месяца.

20. Запретить Главнефтеснабу при Совнаркоме СССР, местным управлениям Нефтеснаба, советским и партийным органам областей, краев и республик отпускать другим потребителям нефтепродукты, завезенные для уборки урожая, вывозки хлеба и проведения других сельскохозяйственных работ, совпадающих с уборкой урожая.

Установить, что виновные в расходовании не по назначению и в разбазаривании горючего и масел, завозимых для уборки урожая и вывозки хлеба, должны привлекаться к ответственности.

II.

Об обеспечении кадрами, организации и оплате труда на уборке урожая и заготовках сельскохозяйственных продуктов

1. Укомплектовать до начала уборки урожая каждый комбайновый агрегат подготовленными комбайнерами, помощниками комбайнеров и трактористами. Провести в МТС и совхозах перед уборкой урожая со всеми комбайнерами краткосрочные занятия по вопросам использования и технического ухода за комбайнами. Учесть всех комбайнеров и помощников комбайнеров, работающих в настоящее время не по специальности, и привлечь их на период уборки урожая для работы в МТС и совхозах, организовав заблаговременно переподготовку привлекаемых кадров комбайнеров и помощников комбайнеров на краткосрочных курсах при МТС и совхозах.

2. Обязать директоров МТС и совхозов провести краткосрочные курсы по подготовке машинистов молотилок, нефтедвигателей и локомобилей из расчета обеспечения каждой имеющейся молотилки, локомобиля и двигателя двумя машинистами.

3. Предложить правлениям колхозов, директорам совхозов и МТС заблаговременно выделить необходимое количество колхозников и рабочих совхозов для работы на конных уборочных машинах, привлечь их к ремонту сноповязалок, жаток, лобогреек с тем, чтобы подготовить их до начала уборки урожая для работы на этих машинах.

Уделить особое внимание подбору и правильной организации работы косарей, снабдив их необходимым инструментом для точки и правки кос. С целью оказания помощи малоквалифицированным в косьбе колхозникам и колхозницам подобрать в каждую группу опытного косаря.

4. Предложить директорам МТС, совхозов и председателям колхозов:

а) до начала уборки урожая закрепить участки хлебов в натуре за каждым комбайновым агрегатом, за каждой конной уборочной машиной и каждым колхозником и колхозницей, выделенными для уборки хлебов косами и серпами и не позднее чем за 5 дней до начала уборки доставить к месту работы все комбайны и тракторы;

б) закрепить на весь период уборки урожая за каждым комбайновым агрегатом постоянный состав колхозников и рабочих совхозов для обслуживания комбайна по прокосу загонов, обкосу углов, подвозке горючего, очистке и просушке зерна, обеспечив их зерноочистительными машинами и достаточным количеством живого тягла.

5. Обязать облисполкомы, крайисполкомы и Совнаркомы союзных республик, обкомы, крайкомы партии и ЦК компартий союзных республик укомплектовать до 25 июля с. г. все элеваторы, заготовительные пункты и склады необходимыми работниками, способными на деле обеспечить бесперебойную приемку и сохранность государственных запасов хлеба и других сельскохозяйственных продуктов.

6. Установить обязательное участие на уборочных работах всего проживающего в колхозах и на территории совхозов трудоспособного населения колхозников и членов их семей, а также другого трудоспособного населения из неколхозников, не занятого на работе в промышленности и на транспорте как взрослых, так и подростков в возрасте от 14 лет и старше.

Установить на период уборки урожая 1945 г. обязательный выход на работу всех трудоспособных взрослых колхозников от 14 лет и старше, независимо от выработки ими минимума трудодней.

7. В целях обеспечения активного участия в уборочных работах колхозниц и работниц совхозов, имеющих детей, и экономии рабочего времени работников, занятых на уборке урожая, обязать правления колхозов и директоров совхозов организовать на период уборки урожая и проведения заготовок детские ясли, сады и площадки, а также обеспечить уход за детьми на дому, об'единяя их для этого в группы и поручая уход за детьми опытным пожилым колхозницам с оплатой их труда за счет колхоза.

8. Предложить колхозам установить, что за отказ от выполнения уборочных работ по неуважительным причинам взрослые трудоспособные колхозники, по решению правления колхоза, подвергаются, в соответствии со статьей 17 Устава сельскохозяйственной артели, штрафу трудоднями и лишаются права на получение натуральных авансов.

9. Обязать Совнаркомы республик, крайисполкомы, облисполкомы и райисполкомы заранее установить дополнительную потребность колхозов и совхозов в рабочей силе на период уборки урожая и привлечь на уборочные работы трудоспособное население городов и сельских местностей в соответствии с Постановлением СНК СССР и ЦК ВКП(б) от 19 июля 1944 г. «Об уборке урожая и заготовках сельскохозяйственных продуктов».

10. Установить для трудоспособного населения, привлеченного в порядке мобилизации на уборочные работы, обязательные задания по выработке: 40—50 трудодней в колхозах и 50—60 дневных норм в совхозах, по выполнении которых привлеченные на работы по их желанию освобождаются от мобилизации.

11. Сохранить на 1945 год порядок оплаты привлеченного на сельскохозяйственные работы трудоспособного населения городов и сельских местностей, а именно—впредь до окончательного расчета с привлеченными на работы, правление колхоза выдает им аванс на каждый выработанный трудодень в размере одного килограмма зерна с заменой, по договоренности, 5-ю килограммами картофеля или другими сельскохозяйственными продуктами.

12. Обязать Наркомторг СССР обеспечить привлеченных на работу в МТС и совхозы инженеров, механиков и квалифицированных рабочих хлебом и другими продуктами по нормам, установленным для промышленных рабочих в сельских местностях. Сохранить за ними на время участия на уборочных работах продовольственные карточки по месту жительства их семей.

13. Установить, что за привлеченными на сельскохозяйственные работы в 1945 году квалифицированными рабочими сохраняется зарплата по месту их работы в размере 50 проц. среднего месячного заработка за последние 3 месяца.

14. Обеспечить организацию работ во всех колхозах и совхозах на уборке урожая и вывозке продуктов на государственные заготовительные пункты на основе широкого применения индивидуальной и мелкогрупповой (звеньевой) сдельщины. В связи с этим рекомендовать колхозам применять в бригадах и звеньях на ручных работах по косовице, вязке, укладке и возке снопов, на подгребании колосьев индивидуальные или групповые задания с выделением в поле определенного участка, а на зерноочистке, вывозке зерна и других работах — индивидуальные и групповые задания, рассчитанные на определенный об'ем работ.

15. Установить для колхозников, рабочих и служащих, из'явивших желание работать на своих коровах, нормы выработки в размере одной трети от норм, принятых колхозом или совхозом для таких же работ на конной тяге, при сохранении тех же сдельных расценок. Колхозникам, работающим на уборочных работах в колхозах на своих коровах, за выполненную работу начислять трудодни в двойном размере, а рабочим и служащим, работающим на уборочных работах на своих коровах в совхозах, оплату производить в двойном размере против расценок, установленных для тех же работ на конной тяге.

Обеспечивать коров колхозников, рабочих и служащих во все дни работы в общественном хозяйстве одинаковым кормлением с коровами, участвующими на работах из общественного стада.

16. Сохранить следующий порядок оплаты колхозников, рабочих и служащих за работу по вывозке хлеба государству на своих коровах:

а) начислять колхознику, рабочему и служащему, перевозящему зерно на своей корове, за каждый центнеро-километр 0,30 трудодня;

б) выдавать дополнительно в порядке поощрения за каждый центнеро-километр до 135 граммов зерна за счет 15 процентов отчислений, выделяемых для авансирования колхозников и на внутрихозяйственные нужды, а за вывезенное зерно сверх установленной месячной нормы выдавать зерно в двойном размере.

В совхозах оплачивать работу по вывозке зерна государству на коровах рабочих и служащих в двойном размере против оплаты тех же работ на конной тяге, а также выдавать дополнительно в целях поощрения зерно в размерах и порядке, установленных настоящим пунктом для колхозников, вывозящих зерно на своих коровах.

17. Установить на время уборки и до выполнения плана заготовок отчисления зерна, подсолнечника, картофеля и овощей для выдачи колхозникам и на внутрихозяйственные нужды в размерах: по зерну — 15 процентов, рису — 10 процентов, подсолнечнику — 5 процентов, по картофелю и овощам — 15 процентов от фактически сданного на государственные заготовительные пункты количества продукции этих культур.

Организовать строгий контроль за соблюдением установленных норм отчисления продуктов для выдачи авансов и на внутрихозяйственные нужды колхозов, пресекая всякие факты нарушения их в сторону завышения, и привлекать виновных к ответственности, как за разбазаривание хлеба.

Предложить правлениям колхозов производить отпуск зерна, подсолнечника, картофеля и овощей из фонда авансирования строго по выработанным колхозниками трудодням.

18. Сохранить оплату машинистов, работающих на льно-коноплеуборочных машинах, молотилках по обмолоту и вытиранию семян клевера и люцерны и льно-конопле, трепальных машинах в МТС, в трудоднях за выполнение существующих норм в размерах заработка работающих с ними трактористов на этих работах и распространить на них порядок начисления трудодней и расчетов, а также гарантийный минимум как денежной, так и натуральной оплаты, установленной для трактористов МТС.

19. Разрешить правлениям колхозов выдавать колхозникам, работающим на колхозном тягле, каждую пятую часть от собранной и свезенной на усадьбу или заскирдованной соломы после комбайновой уборки. Колхозникам, работающим на своих коровах, на возке и скирдовании соломы после уборки комбайнами, выдавать каждую третью часть отвезенной с поля или заскирдованной соломы.

20. Сохранить на 1945 год действовавший в 1944 году порядок выдачи премий натурой трактористам совхозов и раз'ездным участковым механикам МТС, обеспечившим выполнение установленного плана комбайновой уборки при хорошем ее качестве, т. е. установить, что раз'ездные участковые механики МТС, обеспечившие выполнение установленного плана комбайновой уборки при хорошем ее качестве, получают от МТС натуральную премию зерном в размере 10 пудов не позднее 15 дней по окончании уборки, а трактористы совхозов и селекционных станций получают, помимо денежной оплаты, натуральную премию зерном в размере, установленном для совместно работающих с ними комбайнеров.

21. Обязать местные партийные, советские и земельные органы добиться во всех колхозах правильного учета труда на уборочных работах и раздельного учета урожая по бригадам и звеньям, обеспечивающего получение колхозниками и трактористами МТС дополнительной оплаты труда за повышение урожайности сельскохозяйственных культур, а в совхозах — выдачу рабочим установленной натуральной оплаты.

Добиться также раздельного учета урожая сахарной свеклы, хлопчатника, масличных культур, кок-сагыза, табака, махорки и других пропашных и технических культур с участков, на которых отдельные члены звеньев проводили полевой уход и уборку урожая, и обеспечить выдачу каждому колхознику дополнительной оплаты труда за перевыполнение установленного ему плана урожайности закрепленных за ним культур.

22. Запретить без разрешения Совнаркома СССР и ЦК ВКП(б) до конца уборки урожая и сдачи сельскохозяйственных продуктов государству мобилизацию из колхозов, совхозов и МТС рабочей силы, живого тягла и транспортных средств на какие-либо другие цели, не связанные с уборкой урожая и вывозкой государству сельскохозяйственных продуктов.

23. Для обеспечения тщательного и правильного учета урожая провести до 30 июля с. г. в каждом районе инструктивное совещание бухгалтеров и счетоводов по вопросам учета работ на уборке и учета урожая в колхозах, бригадах и звеньях.

III.

По уборке зерновых и масличных культур

1. В целях своевременного проведения уборки урожая без потерь не допускать опаздывания с развертыванием уборочных работ, сразу же включать в уборку урожая жатки, лобогрейки, сноповязалки, проводить уборку урожая косами, серпами, своевременно включать в уборочные работы все комбайны, ведя уборку урожая одновременно всеми средствами.

2. Установить, что уборка урожая зерновых культур должна быть закончена не более чем за 18—20 рабочих дней. Разрешить колхозам производить уборку хлебов простыми машинами и вручную, независимо от того, что данный массив был выделен для комбайновой уборки, если урожай созрел, а комбайн не доставлен в колхоз или простаивает по неисправности.

3. Совнарком СССР и ЦК ВКП(б) требуют от всех советских, партийных и земельных органов областей, краев и республик, МТС, колхозов и совхозов организовать повседневную борьбу с потерями, строжайшую охрану урожая на корню, при уборке, молотьбе, перевозках и хранении.

В этих целях:

а) организовать вслед за косовицей хлебов простыми машинами и вручную немедленную вязку снопов и складывание их в копны, бабки и крестцы, а также организовать тщательный сбор колосьев, широко привлекая к этой работе, наряду со взрослым населением, школьников;

б) приступить к обмолоту урожая не позднее 5 дней после начала косовицы и не допускать запаздывания с развертыванием массового обмолота. Организовать круглосуточную работу всех сложных и конных молотилок МТС, колхозов и совхозов. При недостатке в колхозах рабочей силы для одновременного проведения молотьбы и скирдования, предложить колхозам после того, как хлеб подсохнет, проводить немедленное скирдование всего скошенного хлеба, заканчивая скирдование не позднее, чем на 10-й день после окончания косовицы;

в) установить обязательную приемку от колхозников и рабочих совхозов убранных участков: в колхозах — бригадиром полеводческой бригады, а в совхозах — управляющим отделением в течение дня, председателем колхоза и директором совхоза в пятидневный срок. При приемке обращать особое внимание на качество уборки, не допуская оставления колосьев на поле и немедля принимая меры по устранению обнаруженных недостатков;

г) при допущении комбайнером потерь урожая из-за высокого среза и плохой регулировки комбайна разрешить директорам МТС и совхозов снижать до 30 процентов оплату комбайнера за недоброкачественно убранный участок;

д) обеспечить немедленное просушивание всего влажного зерна, поступающего от комбайнов и молотилок, на токах и на сушилках, не допуская разрыва между обмолотом и очисткой зерна, а также согревания его в кучах;

е) организовать охрану зерна на корню, скошенного и сложенного в копны и скирды, а также на токах;

ж) установить учет полученного урожая на всех стадиях его уборки. Производить обязательное взвешивание хлеба у молотилок, от комбайнов и при приемке его

(Окончание на 2 стр.)

В СОВНАРКОМЕ СССР и ЦК ВКП(б)

ОБ УБОРКЕ УРОЖАЯ И ЗАГОТОВКАХ СЕЛЬСКОХОЗЯЙСТВЕННЫХ ПРОДУКТОВ В 1945 ГОДУ

(Окончание. Начало на 1 стр.).

в амбары. Возчикам хлеба с токов в амбары и ссыпные пункты выписывать накладную с указанием фамилии возчика, обозначением точного количества направленного хлеба с наименованием сорта и культуры.

4. Обязать председателей райисполкомов и секретарей райкомов партии обеспечить контроль за сохранностью хлеба в поле, на токах, при молотьбе и перевозках. Обеспечить подбор весовщиков, кладовщиков, сторожей, об'ездчиков и старших обозных по вывозке хлеба.

5. Организовать тщательное наблюдение за созреванием и своевременной уборкой масличных культур и в особенности быстро осыпающихся (горчицы, рыжика, клещевины, периллы и кунжута) во избежание потерь урожая на корню этих ценных технических культур.

6. Обеспечить уборку масличных культур в колхозах и совхозах в самые сжатые сроки: подсолнечника не более как в 8—10 рабочих дней в каждом колхозе и совхозе, первую резку кистей клещевины в течение двух дней, уборку сои и льна-кудряша в 5—6 дней, уборку горчицы, рыжика, периллы, ляллеманции в течение 3—4 дней в каждом колхозе и совхозе.

7. Обеспечить до 1 августа с. г. подготовку специальных сушилок и помещений для сушки поздно созревающих культур (клещевины, сои, арахиса и подсолнечника), выделив для постройки новых сушилок необходимое количество строительных материалов, организовав своевременную подработку и сушку урожая этих культур.

IV.

По заготовкам зерновых и масличных культур

1. Совнарком СССР и ЦК ВКП(б) обращают внимание всех партийных, советских, заготовительных и земельных органов, МТС, совхозов и колхозов на то, что в период перехода на мирное строительство и ликвидации последствий войны в народном хозяйстве дело обеспечения страны продовольствием, сырьем и, в первую очередь, хлебом является одной из самых важных хозяйственно-политических задач, от успешного разрешения которой зависит быстрейшее восстановление промышленности, транспорта, городов и сел, разрушенных немецкими захватчиками, всемерное улучшение материального благосостояния народа и дальнейшее укрепление могущества нашей Родины.

Совнарком СССР и ЦК ВКП(б) обязывают партийные, советские, заготовительные и земельные органы организовать заготовку хлеба и других сельскохозяйственных продуктов из урожая 1945 года таким образом, чтобы план заготовок всех видов сельскохозяйственных продуктов был, безусловно, выполнен по каждому району, колхозу и совхозу в сроки, установленные законом.

2. Обязать обкомы, крайкомы партии и ЦК компартий союзных республик, облисполкомы, крайисполкомы и совнаркомы республик оказать необходимую помощь уполномоченным Наркомзага и заготовительным органам в их работе по быстрейшему вручению колхозам обязательств по поставкам государству сельскохозяйственных продуктов и отнесению колхозов к разрядам урожайности, предоставляя временно в их распоряжение необходимое количество проверенных работников и пресекая при этом всякие антигосударственные попытки, направленные к занижению урожайности колхозов и тем самым искусственному снижению размеров натуроплаты.

3. Обязать Наркомзаг обеспечить своевременное, но не позднее, чем через 15 дней после начала уборки, вручение директорам МТС извещений об отнесении колхозов к разрядам урожайности, а директорам МТС — обеспечить вручение счетов колхозам за работу МТС не позднее 5-дневного срока по получении извещений от уполнаркомзага по отнесению колхозов к разрядам урожайности, а за косьбу, комбайновую уборку, молотьбу, зерноочистку и возку хлеба — не позднее 10 дней со дня выполнения работ.

4. Обязать Наркомзаг, Наркомзем СССР, Наркомсовхозов СССР, Наркомпищепром СССР, Наркоммясомолпром СССР, облисполкомы, крайисполкомы, совнаркомы республик, обкомы, крайкомы партии и ЦК компартий союзных республик, райисполкомы и райкомы партии:

а) организовать с первого дня уборки урожая вывозку зерна и масличных культур на государственные заготовительные пункты, для чего выделить необходимое количество живого тягла и автомашин, запретив отвлечение их на какие бы то ни было другие работы до выполнения каждым совхозом, колхозом плана заготовок;

б) обеспечить сдачу колхозами, совхозами и крестьянскими хозяйствами государству вполне доброкачественного зерна, риса, подсолнечника и других масличных культур, организовав тщательную очистку зерна, особенно поступающего из-под комбайнов, а также своевременную просушку сырого и влажного зерна.

5. Установить, что из первых партий зерна, масличных культур и картофеля, сдаваемых колхозами и совхозами государству, в первую очередь погашаются полученные колхозами и совхозами от государства ссуды, а также задолженность колхозов за прошлые годы по обязательным поставкам и натуроплате за работы МТС.

После этого сдаваемые колхозами на заготовительные пункты зерно, масличные культуры и картофель засчитываются в счет обязательных поставок и натуроплаты в те виды поставок, которые указаны в накладных колхозов, причем в уплату натуроплаты должно засчитываться не ниже той доли, которая соответствует натуроплате по государственному плану заготовок, установленному для данного района.

Предупредить директоров МТС об их ответственности перед государством за правильность начисления натуроплаты за работы МТС, вручение счетов колхозам в установленные сроки и сдачу зерна и других культур колхозами по врученным счетам, а районных уполномоченных наркомата заготовок — об их ответственности за полное взыскание натуроплаты наравне с выполнением плана по обязательным поставкам.

6. Установить, что сдача зерновых, подсолнечника и других культур колхозами по обязательным поставкам и натуроплате за работы МТС (кроме молотьбы), а также обязательные поставки колхозниками и единоличными хозяйствами должны производиться по культурам в точном соответствии с врученными обязательствами и счетами за работы МТС.

Такие культуры, как пшеница, рис, бобовые, гречиха, просо и рожь сдаются в размерах, установленных врученными обязательствами по поставкам и счетам за работы МТС для каждой из этих культур. По другим зерновым культурам разрешается замена сдачи их любыми зерновыми культурами по выбору сдатчика. По масличным культурам разрешается замена одних масличных культур другими в соответствии с установленными эквивалентами замены.

7. Для оказания помощи колхозам и совхозам по вывозу сельскохозяйственных продуктов государству разрешить облисполкомам, крайисполкомам и совнаркомам республик:

а) мобилизовать на период заготовок до 50 процентов действующего автотранспорта всех предприятий, учреждений и организаций, находящихся на территории области, края, республики, независимо от их ведомственной подчиненности и характера выполняемых работ с установлением на каждую мобилизованную автомашину обязательного задания по вывозу зерна и других сельскохозяйственных продуктов на государственные заготовительные пункты, исходя из об'ема вывоза в 4.000 тонно-километров для полуторатонной автомашины.

Предложить руководителям предприятий, учреждений и организаций, из которых производится мобилизация автомашин, по указанию облисполкомов, крайисполкомов и совнаркомов республик, доставить мобилизуемые автомашины к месту работы не позднее, чем за 5 дней до начала уборки урожая;

б) установить обязательные задания по вывозке сельскохозяйственных продуктов государству для предприятий и учреждений, имеющих лошадей, в размере 50 тонно-километров на каждую рабочую лошадь.

8. Обязать Наркомзаг, Центросоюз и Наркомторг СССР до начала хлебозаготовок организовать и оборудовать при линейных пунктах Заготзерно постоялые дворы и чайные для хлебосдатчиков.

9. Исходя из того, что расхищение зерна и другой колхозно-совхозной продукции является тягчайшим преступлением, Совнарком СССР и ЦК ВКП(б) обязывают судебные органы сурово карать расхитителей хлеба и других сельскохозяйственных продуктов колхозов и совхозов, вплоть до применения закона от 7 августа 1932 года «Об охране общественной (социалистической) собственности».

V.

По уборке и заготовкам льна и конопли

1. Использовать на уборке льна-долгунца и конопли все имеющиеся в МТС, совхозах и колхозах льнотеребилки и коноплеуборочные машины, для чего установить по каждой МТС и колхозу план машинной и ручной уборки льна и конопли, отобрав для машинной уборки участки с наиболее выравненным стеблестоем. При уборке льна и конопли производить подсортировку стебля по качеству.

2. Обмолот льна и конопли производить немедленно после просушки снопов, не дожидаясь уборки всего урожая льна и конопли, и закончить обмолот не позднее как через 10 дней после уборки.

Обмолоченный (очесанный) лен и обмолоченную коноплю обязательно сортировать по качеству и расстилать или замачивать вслед за обмолотом, не дожидаясь окончания обмолота (очеса) всего урожая.

3. Закончить расстил и мочку всего урожая льна-долгунца не позднее 15 сентября и мочку конопли не позднее 1 октября.

4. Разрешить колхозам выдавать колхозникам, занятым на выборке посконы, 30 процентов от выбранного количества для распределения по трудодням, выработанным на уборке посконы. Выдачу посконы производить немедленно после ее выборки.

5. Обеспечить во всех льносеющих и коноплесеющих колхозах постройку новых и ремонт существующих помещений для сушки льна и конопли с тем, чтобы каждый колхоз был полностью обеспечен сушилками для осенне-зимней первичной обработки льна и конопли.

6. Разрешить колхозам имеющим посевы льна и конопли, установить колхозникам выполняющим и перевыполняющим нормы выработки по первичной обработке и подсортировке льна и конопли, дополнительную оплату продовольственным зерном и деньгами сверх начисляемых им трудодней в следующих размерах:

а) за каждые 10 килограммов выработанного и сданного государству волокна льна и конопли выплачивать колхозникам до 2 килограммов зерна и до 2 рублей деньгами;

б) за каждые 100 килограммов подсортированной, просушенной и сданной на заводы тресты льна и конопли — до 1 килограмма зерна и до 1 рубля деньгами;

в) за все волокно и тресту льна и конопли, сданные государству сверх плана в порядке госзакупок, дополнительно выплачивать колхозникам, занятым на первичной обработке этих культур, 40 процентов от полученных колхозом премий-надбавок.

Указанные натуральные и денежные выплаты производить немедленно после сдачи государству выработанной продукции льна и конопли.

7. Обязать Наркомзаг и Наркомтекстиль СССР обеспечить все заготовительные пункты образцами стандартов (эталонов) промышленных сортов соломки, тресты и волокна льна-долгунца и конопли и ознакомить с ними льносеющие и коноплесеющие колхозы.

8. Предложить партийным, советским и заготовительным органам районов, сеющих лен и коноплю, организовать своевременную сдачу государству волокна и семян льна и конопли, обеспечив безусловное выполнение государственного плана заготовок продукции этих культур каждым районом и колхозом в установленный законом срок.

VI.

По уборке и заготовкам хлопка

1. Обязать Наркомтекстиль СССР, ЦК компартий и совнаркомы Узбекской, Туркменской, Таджикской, Киргизской, Казахской, Азербайджанской и Армянской ССР:

а) не позднее 15 сентября 1945 года закончить вывозку остатков хлопка-сырца урожаев прошлых лет с заготовительных пунктов на хлопкоочистительные заводы и закончить всю подготовку помещений к приему сырца нового урожая;

б) к 1 сентября 1945 года обеспечить все заготовительные пункты стандартными образцами (эталонами) промышленных сортов хлопка-сырца и ознакомить с ними сборщиков хлопка путем проведения краткосрочных курсов;

в) организовать бесперебойную приемку хлопка-сырца, не допускать задержки колхозных арб на заготпунктах;

г) к 1 сентября 1945 года обеспечить завоз в хлопкосеющие районы для отоваривания хлопка, зерна, промышленных товаров, масла, чая, линтера и жмыха по республикам в соответствии с планами контрактации хлопка и организовать бесперебойную продажу этих товаров колхозам против сданного хлопка-сырца, не допуская образования задолженности.

2. Во избежание потерь, ухудшения качества и затягивания уборки урожая хлопка-сырца приступать к сбору его сразу же по мере открытия коробочек, обеспечив раздельный сбор его по сортам, не допуская смешивания сортов, а также потерь во время сбора, хранения и перевозок. Закончить повсеместно сбор хлопка не позднее 25 ноября.

3. В целях повышения производительности труда сборщиков хлопка-сырца рекомендовать колхозам устанавливать сезонные нормы выработки в количестве от 2 до 3 тонн на каждого трудоспособного колхозника, а за хлопок-сырец, собранный сверх этой нормы, начислять трудодни в полуторном размере.

4. В целях своевременного под'ема зяби в районах поливного хлопководства предложить колхозам, совхозам не позднее 20 ноября убирать гуза-паю с поля при наличии единичных нераскрывшихся коробочек с последующей очисткой их, полностью закончить сбор хлопка-сырца к 25 ноября и очистку полей от стеблей с окончанием к 1 декабря.

Закончить ремонт всех гузоуборочных машин к 1 ноября и обеспечить среднюю выработку за сезон на каждую машину не менее 100—120 гектаров.

5. Для повышения заинтересованности колхозников в увеличении сбора урожая отборного хлопка-сырца и улучшения качества сбора рекомендовать правлениям колхозов распределять среди колхозников-сборщиков дополнительное количество тканей, получаемых колхозом за сдачу отборного хлопка-сырца, в строгом соответствии с количеством отборного хлопка-сырца, собранного каждым членом колхоза в отдельности.

6. Закончить к 1 октября ремонт и восстановление всех имеющихся в колхозах хлопковых сушилок и обеспечить их необходимым количеством топлива.

VII.

По уборке и заготовкам сахарной свеклы

1. Совнарком СССР и ЦК ВКП(б) обращают внимание земельных, советских и партийных органов, колхозов, МТС и совхозов на большое значение в текущем году своевременной и без потерь уборки урожая сахарной свеклы.

Обязать облисполкомы, крайисполкомы и совнаркомы республик свеклосеющих районов установить сроки начала копки сахарной свеклы по отдельным районам и колхозам в зависимости от состояния свеклы с тем, чтобы к началу пуска сахарных заводов имелось не менее пятидневного запаса свеклы на территории заводов и свеклозаготовительных пунктов, а затем была бы обеспечена бесперебойная загрузка сахарных заводов свеклой.

2. Обеспечить следующие сроки окончания копки и возки сахарной свеклы:

	Копка	Возка
По Украинской и Молдавской ССР	1.XI	1.XII
По Курской и Воронежской областям	20.X	1.XII
По Узбекской, Казахской и Киргизской ССР	15.XI	15.XII
По Грузинской, Армянской ССР и Краснодарскому краю	10.XI	30.XI
По Литовской и Латвийской ССР	20.X	1.XI
По Алтайскому и Красноярскому краям, Новосибирской области, Бурят-Монгольской и Башкирской АССР	10.X	10.XI
По приречным районам Алтайского и Красноярского краев	1.X	20.X
По остальным свеклосеющим районам	20.X	20.XI

3. Обязать Наркомзем СССР, Наркомпищепром СССР, партийные и советские организации свеклосеющих районов:

а) обеспечить к 20 августа ремонт имеющегося в МТС, колхозах и совхозах инвентаря, необходимого для копки свеклы (свеклопод'емников, лап, мериц, копачей и другого инвентаря), а также изготовление мат для укрытия свеклы в кагатах;

б) за 5 дней до начала возки свеклы закончить ремонт старых и изготовление новых повозок, тракторных тележек, ремонт автомашин, а также тракторов, выделяемых на возку свеклы;

в) закончить не позднее 10 августа ремонт гужевых дорог, исправление мостов, а также под'ездов к свеклозаготовительным пунктам;

г) закрепить для копки и вывозки свеклы необходимое количество колхозников, живого тягла и автомашин, не допуская отвлечения их на другие работы до окончания копки и вывозки всей свеклы;

д) обратить особое внимание на правильное кагатирование сахарной свеклы, как важнейшей меры, обеспечивающей надежное хранение ее до вывозки на заводы. Возложить ответственность за хранение сахарной свеклы в полевых кагатах, до окончания сдачи ее приемным пунктам сахарных заводов, на председателей колхозов и директоров совхозов;

е) в целях борьбы с потерями и хищениями сахарной свеклы обеспечить строгий учет путем обмера мерницами всей накопанной свеклы в колхозах по звеньям;

ж) организовать круглосуточную охрану свекловичных плантаций и не допускать выпаса скота на свекловищах до полного окончания вывозки свеклы.

4. В целях поощрения быстрейшего проведения копки сахарной свеклы, а также укладки свеклы в кагаты, рекомендовать колхозам из сахара, причитающегося колхозам за сданную по контрактации и натуроплате сахарную свеклу, выделять по 40 граммов на каждый центнер выкопанной и очищенной свеклы и по 20 граммов на каждый центнер свеклы, уложенной в кагаты, для распределения по трудодням среди колхозников, занятых на уборке сахарной свеклы. Остальной сахар, получаемый колхозом за сданную свеклу, распределяется по трудодням, включая и трудодни, выработанные на уборке сахарной свеклы и укладке ее в кагаты в установленном порядке.

Выдачу сахара колхозникам, занятым на уборке сахарной свеклы, производить каждую декаду, для чего сахарным заводам отпускать колхозам авансом по 60 граммов сахара за каждый сданный центнер свеклы, начиная со 2-ой декады работы сахарного завода. Окончательный расчет по сахару с колхозами сахарные заводы должны производить после сдачи всей свеклы.

5. При доставке колхозами некондиционной свеклы производить по требованию заготпункта отсортировку силами колхозов всей некондиционной свеклы, а при невыполнении этого уменьшать выдачу сахара по партиям некондиционной свеклы на одну треть против установленной нормы.

6. Обязать Наркомпищепром СССР:

а) обеспечить к 20 августа подготовку свеклозаготовительных пунктов к приемке и хранению сахарной свеклы, приведение в порядок под'ездов к приемочным пунктам и укомплектование кадрами (кагатчиками, браковщиками, весовщиками);

б) организовать ежедекадно на всех сахзаводах выдачу полагающегося сахара возчикам, шоферам, грузчикам (при автомашинах), председателям, бригадирам свеклосеющих колхозов за вывозку сахарной свеклы в соответствии с постановлением СНК СССР от 13 апреля 1945 г. «О плане контрактации сахарной свеклы в колхозах на 1945 год».

7. Запретить колхозам расходование не по прямому назначению сахара, полученного для выдачи колхозникам, работающим на свекле.

8. Для поощрения колхозников, рабочих и служащих, предоставляющих своих коров на вывозку сахарной свеклы, разрешить сахарным заводам сверх сахара, отпускаемого колхозам по контрактационным договорам, продавать по установленной льготной цене сахар колхозникам, рабочим и служащим в количестве 800 граммов за каждый тонно-километр.

VIII.

По уборке и заготовкам картофеля и овощей

1. Закончить уборку картофеля и овощей до наступления осенних заморозков, организовав одновременно с уборкой вывозку на заготовительные пункты для сдачи картофеля и овощей государству. После уборки картофеля проводить боронование убранных участков и, как правило, последующую перепашку с подборкой клубней.

2. Обеспечить ежедневную уборку выпаханного за день картофеля и собранных овощей, просушку их, перевозку в хранилища или складывание во временные бурты, хорошо защищенные от дождей и заморозков.

3. Широко применять выборочную срезку стеблей овощных семенников по мере их созревания и досушку их под навесами и в сараях, не допуская потери семян при перевозках и досушке.

4. Обязать Наркомзаг засчитывать семеноводческим колхозам все овощные семена, сдаваемые заготовителям в порядке контрактационных договоров, в счет обязательных поставок государству всех овощных культур и картофеля, допуская замену одних овощных культур семенами других, не одноименных культур. Засчитывать семеноводческим колхозам все семена кормовых корнеплодов и бахчевых культур, сдаваемые заготовителям в порядке контрактационных договоров, в счет обязательных поставок картофеля и сена государству.

Установить, что замена овощей, картофеля и сена семенами овощных, бахчевых культур и кормовых корнеплодов производится по действующему эквиваленту замены.

5. Обязать Наркомзаг засчитывать, по действующему эквиваленту, сдаваемые семеноводческими колхозами на склады «Сортсемовощь» семена овощных-бобовых культур в выполнение обязательных поставок государству зерновых культур.

IX.

По уборке и заготовкам табаков и махорки

1. Не допускать перезревания растений махорки и листьев табака, производя уборку их в состоянии нормальной технической зрелости, а уборку листьев табака, кроме того, строго по ярусам ломки.

2. Сушку табака и махорки производить в специальных сушильных помещениях, а при недостатке их — в приспособленных для этой цели хозяйственных постройках и в простейших сушильных сооружениях, организовав одновременно с проведением уборки и сушки вывоз и сдачу государству табаков и махорки.

Закончить ремонт сушилок и приспособление хозяйственных построек для сушки махорки и табака не позднее 1 августа.

3. Установить следующие сроки окончания уборки табака и махорки:

а) табака — по Казахской ССР, Брянской, Сталинградской и Воронежской областям — не позднее 20 сентября; по Узбекской, Киргизской, Таджикской, Туркменской, Армянской, Украинской, Молдавской ССР и Краснодарскому краю — не позднее 1 октября; по Азербайджанской, Грузинской ССР, Крымской области и Дагестанской АССР—не позднее 10 октября;

б) махорки — по Казахской ССР, Алтайскому, Красноярскому и Хабаровскому краям, Вологодской, Иркутской, Кемеровской, Курганской, Молотовской, Новосибирской, Свердловской, Томской, Тюменской и Читинской областям, Удмуртской и Бурят-Монгольской АССР — не позднее 1 сентября, а по всем остальным районам — не позднее 20 сентября.

4. Обязать Наркомтекстиль СССР и Наркомзем СССР своевременно завезти в районы, сеющие табак и махорку, необходимое количество шпагата для низки и сушки табаков и махорки.

X.

По уборке и заготовкам кок-сагыза

1. Установить, что копка корней кок-сагыза на двухлетних посевах должна производиться повсеместно вслед за окончанием плодоношения и полного сбора семян с расчетом завершения всех работ по копке корней, очистки их от земли, ботвы и возки на заготовительные пункты для сдачи государству не позднее 15 августа.

Копку корней кок-сагыза на однолетних посевах закончить не позднее 10 октября, за исключением районов Украинской и Белорусской ССР, где копку закончить к 20 октября, а вывозку корней на заготовительные пункты для сдачи государству закончить повсеместно не позднее 1 ноября.

2. В целях недопущения потерь при уборке:

а) подкапывание корней кок-сагыза производить на глубину не менее 22—25 см;

б) проводить после подкопки тщательную выборку корней из почвы с обязательной перепашкой убранных участков и дополнительной подборкой всех выпаханных корней кок-сагыза.

3. Обязать Наркомрезинпром не позднее 25 июля закончить подготовку заготовительных пунктов и необходимого оборудования для бесперебойной приемки сдаваемой колхозами государству продукции кок-сагыза.

4. Запретить использование колхозников, занятых в каучуководческих бригадах и звеньях в период проведения ухода, сбора семян и копки корней каучуконосов, на других работах.

XI.

По уборке и заготовкам семян многолетних трав

1. Совнарком СССР и ЦК ВКП(б) обращают внимание земельных, советских и партийных организаций, колхозов, МТС и совхозов на особое значение своевременной уборки семенников многолетних трав, полного сбора и сохранения всего урожая семян многолетних трав для развития травосеяния и освоения правильных севооборотов. В этих целях в период начала созревания многолетних трав организовать силами агрономов райзо и МТС проверку фактического состояния и выделение семенников клевера, люцерны, тимофеевки, житняка и других трав и установить календарные сроки уборки семенников по каждому колхозу, совхозу и участку с тем, чтобы косовица их была проведена не более чем в 5 дней, и обмолот и вытирание — в течение не более 20 дней с начала косовицы. Обеспечить выделение в каждом колхозе семенных участков многолетних трав в строгом соответствии с установленным государственным планом и установить контроль за уходом за семенниками трав, не допуская скашивания их на сено.

2. Предложить правлениям колхозов и директорам совхозов, в целях предотвращения осыпания семян многолетних трав к моменту их созревания, обеспечить достаточным количеством рабочей силы уборку семенников в установленные сроки. Обеспечить бригады и звенья на уборке семенников необходимыми приспособлениями — мешками, брезентом, полотнами для предохранения семян от потерь при уборке и перевозках.

3. Обязать Наркомзаг засчитывать сдаваемые колхозами государству семена трав в счет обязательных поставок зерна государству и натуроплаты за работы МТС по следующим эквивалентам:

а) 1 центнер проданных семян: клевера, люцерны, житняка, тимофеевки, ежи сборной, райграса, лисохвоста, овсяницы красной и других лугопастбищных трав за 5 центнеров зерновых культур;

б) 1 центнер проданных семян: пырея американского, овсяницы луговой и сераделлы за 3 центнера зерновых культур;

в) 1 центнер проданных семян: вики, эспарцета, суданской травы, могара и африканского проса за 2 центнера зерновых культур;

г) 1 центнер проданных семян: мятлика лугового, полевицы белой, клевера шведского и клевера белого за 6 центнеров зерновых культур.

Колхозы, продающие государству семена клевера, люцерны, житняка, тимофеевки, эспарцета и вики после выполнения плана обязательных поставок зерновых культур, возврата семссуды, засыпки семфондов и уплаты за работы МТС, имеют право получить с пунктов Заготзерно семена зерновых культур по установленному выше эквиваленту. Семена зерновых культур отпускаются колхозам за наличный расчет по заготовительным ценам, с начислением 2 рублей за центнер в покрытие расходов Заготзерно.

Обязать местные партийные и советские организации широко раз'яснить правлениям колхозов, колхозникам и крестьянским хозяйствам установленный настоящим постановлением порядок поощрения за выполнение и перевыполнение планов продажи семян многолетних и однолетних трав государству.

4. Установить, что зачет или выдача зерна производится колхозам и крестьянским хозяйствам за семена трав при условии пред'явления заготовительным органам справки главного агронома райзо о засыпке семян трав в семенные фонды в размерах, обеспечивающих потребность колхоза или крестьянского хозяйства в семенах трав на посев.

5. В целях большей заинтересованности комбайнеров в проведении работ по уборке и обмолоту семенников трав, засчитывать комбайнерам, при начислении натуральной премии зерном за убранную площадь зерновых культур, каждый убранный гектар семенников трав за 3 гектара зерновых культур.

XII.

По уборке урожая на семенных участках

1. Совнарком СССР и ЦК ВКП(б) отмечают, что, несмотря на неоднократные предупреждения местных партийных, советских и земельных органов, до сих пор дело обеспечения колхозов и совхозов собственными семенами, выращенными на семенных участках, остается неупорядоченным во многих районах, колхозах и совхозах. Некоторые колхозы и совхозы своевременно не заботятся о выращивании семян, а руководители партийных, советских и земельных органов становятся на явно неправильный иждивенческий путь, стремясь покрыть недостаток семян в колхозах и совхозах за счет государства.

Совнарком СССР и ЦК ВКП(б) обязывают местные партийные, советские и земельные органы, колхозы и совхозы провести за 20 дней до начала уборки урожая проверку в натуре отвода семенных участков и организовать своевременную их уборку и обмолот. Обеспечить по каждому колхозу приемку засыпанных семян кладовщиком по особому акту, в котором должно быть указано количество и качество семян по культурам и сортам.

2. Запретить колхозам и совхозам расходование урожая с семенных участков до полной засыпки семенных фондов на какие бы то ни было другие цели, кроме семенных. Виновных в использовании урожая с семенных участков не по назначению привлекать к уголовной ответственности.

3. Допустить, с утверждения в каждом отдельном случае райисполкомом, выделение семенных участков в размерах, установленных законом, из наиболее урожайных посевов в тех колхозах и совхозах, где на семенных участках из-за стихийных бедствий получен низкий урожай, не обеспечивающий потребность колхоза, совхоза в семенах. Такая замена может производиться не позднее, чем за 10 дней до начала уборки соответствующих культур.

4. Установить, что после полной засыпки семенных фондов с семенных участков излишнее зерно с семенных участков должно быть использовано колхозами и совхозами для выполнения своих обязательств перед государством, а после выполнения этих обязательств может быть использовано для других нужд.

5. Обязать председателей колхозов все сортовое зерно, собранное с апробированных сортовых посевов, подлежащее сдаче государству, сопровождать на заготпункты сортовыми удостоверениями.

6. Выдавать за каждые 40 фунтов сортовых семян, сданных райсемхозами госсортфонду сверх обязательных поставок и натуроплаты, 55 фунтов рядового продовольственного зерна с ближайших к райсемхозу складов Заготзерно.

7. Обязать директоров МТС обеспечить первоочередное обслуживание уборки урожая в райсемхозах, выделив для этой цели и закрепив за ними лучшие тракторы, комбайны и наиболее опытных трактористов и комбайнеров, а также организовать очистку зерна в райсемхозах имеющимися в МТС зерноочистительными машинами, обеспечив эти машины горючим и смазочным материалом.

8. Обязать совнаркомы республик, облисполкомы, крайисполкомы обеспечить заготпункты Госсортфонда и Гострахфонда недостающей складской емкостью для заготовок и хранения сортовых семян, а также оказать Госсортфонду и Гострахфонду необходимую помощь в строительстве и ремонте складов местными стройматериалами и рабочей силой.

* * *

Совнарком СССР и ЦК ВКП(б) считают, что сейчас нет более важной хозяйственно-политической задачи для всех партийных, советских, заготовительных организаций, для сельских коммунистов, комсомольцев, колхозников, колхозниц, работников МТС и совхозов и специалистов сельского хозяйства, как своевременная и тщательная подготовка и проведение уборка урожая без потерь, выполнение каждым районом, колхозом и совхозом своих обязательств по сдаче сельскохозяйственных продуктов государству.

Предложить обкомам, крайкомам партии и ЦК компартий союзных республик организовать обсуждение настоящего Постановления на партийных, комсомольских собраниях в сельской местности, общих собраниях колхозников, рабочих, специалистов и служащих совхозов и МТС, с принятием соответствующих решений по уходу за посевами, подготовке, успешному проведению уборки урожая и заготовок сельскохозяйственных продуктов.

Ответственный редактор
А. А. КОНДАКОВ.

МН19329. Типография из-ва «Советская Сибирь». Тираж 50.000.

Пролетарии всех стран, соединяйтесь!

СОВЕТСКАЯ СИБИРЬ

Орган Новосибирского обкома и горкома ВКП(б), областного и городского Советов депутатов трудящихся

№ 138 (7843) | 15 ИЮЛЯ 1945 г., воскресенье. | Цена 20 коп.

СЕГОДНЯ В НОМЕРЕ:

ПАРТИЙНАЯ ЖИЗНЬ: К. Зарецкая.— Когда нет работы с активом (2 стр.). Собрание партийно-хозяйственного актива Томской дороги (2 стр.).

25-летие театра «Красный факел» (3 стр.).

В. Редлих.—Спектакли и актеры

П. Квитинский.—Путь к мастерству.

М. Халатова.—Я—русская актриса

А. Камионский.—На страже жизни (2 стр.).

С. Паршенков.—Семеро на стог, один под стог...: (1 стр.).

СТИХИ: Илья Мухачев.—Отдых (2 стр.).

Накануне встречи демобилизованных (4 стр.).

И. Лапицкий. — Международный обзор (4 стр.).

Фашистский митинг в Афинах (4 стр.).

Американский журнал о подрывной деятельности германских реакционных эмигрантов (4 стр.).

Митинг «Союза культуры демократического обновления Германии» (4 стр.).

Дело важнейшего общенародного значения

Сегодня «Правда» публикует постановление Совнаркома СССР и ЦК ВКП(б) «Об уборке урожая и заготовках сельскохозяйственных продуктов в 1945 году». Руководители местных партийных и советских организаций, хлеборобы, хлопкоробы, свекловоды — все работники социалистического земледелия получают развернутую программу уборочных и заготовительных работ. Успешное выполнение этой программы явится важным вкладом в дело дальнейшего укрепления военно-экономического могущества нашей Родины. Оно с новой силой продемонстрирует мощь колхозного строя, вышедшего из испытаний войны еще более сильным и окрепшим.

В период Отечественной войны, как указывают Совнарком Союза ССР и ЦК ВКП(б), Красная Армия благодаря заботам колхозного крестьянства не испытывала недостатка в продовольствии. Колхозы и совхозы снабжали рабочих и интеллигенцию продовольствием, а промышленность — сырьем, обеспечивали нормальную работу заводов и фабрик, изготовлявших вооружение и снаряжение для фронта. Колхозное крестьянство активно и с полным сознанием своего долга перед Родиной содействовало Красной Армии в достижении победы над врагом.

Но и после победоносного завершения Отечественной войны против немецких захватчиков колхозное крестьянство, руководимое большевистской партией, не почило на лаврах. В дни мира, как и в дни войны, оно продолжает приумножать честь и славу своего отечества, мощь своего социалистического земледелия. И доблестный труд советских хлеборобов, воодушевленных победой над врагом, не проходит даром, дает богатые плоды. Весенний сев в текущем году проведен более организованно и в более короткие сроки, чем в прошлом году. Государственный план ярового сева колхозы и крестьянские хозяйства выполнили на 100,1 процента, а по зерновым культурам — на 102,8 процента, по хлопчатнику — на 100 процентов, по сахарной свекле — на 101 процент. Значительно повысилось качество посевных работ.

На очередь дня становится задача, решающая судьбы всего сельскохозяйственного года. Речь идет об уборке урожая и заготовках сельскохозяйственных продуктов. Как указывают Совнарком СССР и ЦК ВКП(б), выполнение этой задачи имеет в текущем году **«важнейшее общенародное значение для быстрейшей ликвидации последствий войны и восстановления в кратчайшие сроки всех отраслей народного хозяйства нашей страны».**

Первая и главная задача состоит в том, чтобы добиться быстрейшего завершения ремонта и подготовки к работе всех уборочных машин. Наступило время, когда в рабочую готовность должны быть приведены все комбайны, жатки, лобогрейки, тракторы, молотилки, конные приводы, локомобили, автомашины и другой уборочный и транспортный инвентарь, а также элеваторы, склады, сушилки, хранилища, тара и весы.

Полное использование трудовых ресурсов и правильная расстановка сил на полях и токах — непременное условие успеха. До начала уборки надо укомплектовать каждый комбайновый агрегат подготовленными комбайнерами, помощниками комбайнеров и трактористами, закрепить на весь период уборки за каждым комбайновым агрегатом постоянный состав колхозников и рабочих совхозов для обслуживания машин, а также заблаговременно выделить необходимое количество колхозников и рабочих совхозов для работы на конных уборочных машинах. Постановление устанавливает обязательный выход на уборку урожая всех трудоспособных взрослых колхозников от 14 лет и старше, независимо от выработки ими минимума трудодней. Оно предусматривает широкое применение индивидуальной и мелкогрупповой (звеньевой) сдельщины и всемерное поощрение колхозников, рабочих и служащих, использующих своих коров на уборке урожая и вывозке сельскохозяйственных продуктов государству.

Совнарком СССР и ЦК ВКП(б) установили твердые сроки уборочных работ. Уборка урожая зерновых культур должна быть закончена не более чем за 18—20 рабочих дней. Чтобы выдержать установленные сроки и убрать урожай без потерь, надо избежать опаздывания с развертыванием уборочных работ, сразу же включать в уборку жатки, лобогрейки, сноповязалки, проводить уборку косами, серпами, своевременно начинать уборку комбайнами, ведя уборочные работы одновременно всеми средствами.

Совнарком СССР и ЦК ВКП(б) обращают особое внимание всех партийных, советских, заготовительных и земельных органов, МТС, колхозов и совхозов на необходимость своевременного и организованного проведения заготовок сельскохозяйственных продуктов. В период перехода на мирное строительство и ликвидации последствий войны в народном хозяйстве дело обеспечения страны продовольствием, сырьем и в первую очередь хлебом является одной из самых важных хозяйственно-политических задач. От успешного разрешения этой задачи зависят быстрейшее восстановление промышленности, транспорта, городов и сел, разрушенных немецкими захватчиками, всемерное улучшение благосостояния народа и дальнейшее укрепление могущества нашей Родины.

В ближайшие дни начнется государственная проверка готовности каждого района, МТС, колхоза и совхоза к уборке урожая и заготовкам сельскохозяйственных продуктов. Задача состоит в том, чтобы встретить проверку полным осуществлением мер, намеченных постановлением Совнаркома СССР и ЦК ВКП(б). Надо организовать деловое и всестороннее обсуждение постановления на партийных, комсомольских собраниях в сельской местности, общих собраниях колхозников, рабочих, специалистов и служащих совхозов и МТС.

Наша страна находится накануне уборки первого послевоенного урожая—урожая нашей славы, нашей силы, нашего могущества. И нет сейчас для партийных, советских, заготовительных организаций, для сельских коммунистов, комсомольцев, колхозников, колхозниц, работников МТС и совхозов и специалистов сельского хозяйства более важной хозяйственно-политической задачи, как своевременная и тщательная подготовка и образцовое проведение уборки, выполнение каждым районом, колхозом и совхозом своих обязательств перед государством.

Все силы, все средства социалистического сельского хозяйства — на успешное проведение уборки урожая и заготовок сельскохозяйственных продуктов в 1945 году!

(Из передовой «Правды» от 13 июля).

Об итогах социалистического соревнования районов по проведению летних сельскохозяйственных работ на 10 июля 1945 года

Постановление исполнительного комитета Новосибирского областного Совета депутатов трудящихся и бюро обкома ВКП(б) от 14 июля 1945 года

Рассмотрев итоги социалистического соревнования районов по проведению летних сельскохозяйственных работ на 10 июля 1945 года, исполнительный комитет и бюро обкома ВКП(б) **постановляют:**

1. Признать занявшим первое место в проведении летних сельскохозяйственных работ на 10 июля 1945 года среди районов Барабинской степи **Кыштовский район** (секретарь райкома ВКП(б) т. Виноградов, председатель райисполкома т. Капащенко, заведующий райзо т. Баланев). По колхозам района вспахано 20.560 гектаров паров, или 102,8 проц. к плану.

Оставить за Кыштовским районом переходящее красное знамя обкома ВКП(б) и облисполкома, учрежденное для районов Барабинской степи.

Второе место среди районов Барабинской степи присудить **Венгеровскому району** (секретарь райкома ВКП(б) т. Лопатин, председатель райисполкома т. Одинцев, заведующий райзо т. Григорьев). На 10 июля 1945 года в колхозах района план паровспашки выполнен на 80,3 проц., сенокошения—на 30,2 проц., силосования—на 97,3 проц.

Третье место среди районов Барабинской степи присудить **Куйбышевскому району** (секретарь райкома ВКП(б) т. Грицук, председатель райисполкома т. Пустовалов). Район выполнил план паровспашки на 72,5 проц., план сенокошения—на 35,7 проц. и план силосования — на 100,1 проц.

2. Признать занявшим первое место в проведении летних сельскохозяйственных работ на 10 июля 1945 года среди районов центральной части области **Мошковский район** (секретарь райкома ВКП(б) т. Клюев, председатель райисполкома т. Кузин, заведующий райзо т. Смирнов). На 10 июля план паровспашки колхозами района выполнен на 88,7 проц., план прополки зерновых—на 100 проц., план силосования—на 107,2 проц.

Вручить Мошковскому району переходящее красное знамя обкома ВКП(б) и облисполкома, установленное для районов центральной части области, передав его из Новосибирского района.

Присудить второе место среди районов центральной части области **Новосибирскому району** (секретарь райкома ВКП(б) т. Калинина, председатель райисполкома т. Шишаев), выполнившему план паровспашки на 87,5 проц.

Присудить третье место среди районов центральной части области **Тогучинскому району** (секретарь райкома ВКП(б) т. Пупынин, председатель райисполкома т. Дурсенев, заведующий райзо т. Сорухов), выполнившему план паровспашки на 75,1 проц.

3. Переходящее красное знамя, установленное для районов Кулундинской степи, по результатам социалистического соревнования по проведению летних сельскохозяйственных работ на 10 июля 1945 года присудить **Карасукскому району**, имеющему показатели выше других районов Кулунды.

Председатель облисполкома **И. ГРИШИН.** Секретарь обкома ВКП(б) **И. ЯКОВЛЕВ.**

Об итогах социалистического соревнования МТС по проведению летних сельскохозяйственных работ на 10 июля 1945 года

Постановление исполнительного комитета Новосибирского областного Совета депутатов трудящихся и бюро обкома ВКП(б) от 14 июля 1945 года

Рассмотрев представленные областным земельным отделом предложения по итогам социалистического соревнования МТС по проведению летних сельскохозяйственных работ на 10 июля 1945 года, исполнительный комитет и бюро обкома ВКП(б) **постановляют:**

1. Признать занявшей первое место в проведении летних сельскохозяйственных работ на 10 июля 1945 года среди МТС Барабинской степи **Каргатскую МТС**, Каргатского района (директор МТС т. Зулин, старший агроном т. Александров, старший механик т. Горовой, секретарь парторганизации т. Петрик). На 10 июля 1945 года МТС выполнила годовой план тракторных работ на 82,8 проц., план вспашки паров тракторами — на 119,2 проц.

Присудить Каргатской МТС переходящее красное знамя обкома ВКП(б) и облисполкома, учрежденное для МТС Барабинской степи.

Второе место среди МТС районов Барабинской степи присудить Чулымской **МТС**, Чулымского района (директор МТС т. Новицкий, старший агроном т. Булкина, старший механик т. Куртов, секретарь парторганизации т. Сочинкин). МТС выполнила годовой план тракторных работ на 77,5 проц., план вспашки паров тракторами — на 101,8 проц.

2. Признать победителем в социалистическом соревновании по проведению летних сельскохозяйственных работ на 10 июля 1945 года среди МТС центральной части области **Коуракскую МТС**, Тогучинского района (директор МТС т. Колесников, старший агроном т. Богуславский, старший механик т. Касьянов, секретарь парторганизации т. Вагин).

В связи с тем, что Коуракская МТС выполнила годовой план тракторных работ, выполнила план вспашки паров на 130,3 проц., полностью подготовила комбайновый парк к уборке урожая — переходящее красное знамя обкома ВКП(б) и облисполкома, учрежденное для МТС центральной части области, присудить Коуракской МТС навсегда.

3. Учредить новое переходящее красное знамя обкома ВКП(б) и облисполкома для МТС центральной части области.

4. Присудить переходящее красное знамя обкома ВКП(б) и облисполкома, учрежденное для МТС центральной части области, **Заобской МТС**, Новосибирского района (директор МТС т. Соловьев, старший агроном т. Шевченко, старший механик т. Почевалов, секретарь парторганизации т. Борисова).

МТС выполнила годовой план тракторных работ на 80 проц., выполнила план вспашки паров тракторами, выполнила план ремонта комбайнов на 70,8 проц.

5. В связи с тем, что Палецкая МТС, Карасукского района, не выполнила условий социалистического соревнования, установленных для МТС Кулундинской степи, не выполнила план вспашки паров и план ремонта комбайнов, переходящее красное знамя обкома ВКП(б) и облисполкома, присужденное по итогам весеннего сева, от Палецкой МТС отобрать.

6. Учитывая, что ни одна МТС Кулундинской степи не выполнила условий социалистического соревнования, установленных для МТС Кулундинской степи по состоянию на 10 июля 1945 года, переходящее красное знамя обкома ВКП(б) и облисполкома этим МТС не присуждать.

Председатель облисполкома **И. ГРИШИН.** Секретарь обкома ВКП(б) **И. ЯКОВЛЕВ.**

Семеро на стог, один под стог...

Прошлую зиму из-за недостатка кормов Новоутуловский молсовхоз разогнал значительную часть скота по другим хозяйствам. На фермах же стадо содержалось на полуголодном пайке и на выпасе вышло крайне истощенным. В результате продуктивность коров резко снизилась.

Горький опыт ничему не научил руководителей совхоза. Наоборот, ныне снова заготовка кормов идет неорганизованно. По плану надо поставить 33.000 центнеров сена, а на 10 июля застоговано только 4.000, из 17.000 центнеров силоса заложено в траншеи лишь 7.000.

В чем причина? Может быть в хозяйстве нехватает сеноуборочных машин? Ничего подобного. Сам директор совхоза т. Болбат отрицает это.

— У меня семнадцать конных и одна широкозахватная косилка, — говорит он,— и рабочего скота достаточно.

Что касается рабочей силы, то и ее хватает. Все есть для успешной заготовки кормов. Нехватает одного — организованности, руководства.

На первой ферме, где управляющим тов. Якушев, комсомолка Татьяна Суховатых на тракторе со сцепом четырех конных косилок выкашивает ежедневно по 20—30 гектаров травы. А норма — 16 гектаров. Стахановская выработка! Но ее самоотверженный труд по вине управляющего фермой обесценивается. Из-за плохой организации труда на стогометании трава лежит в рядках неделю, а то и больше. Отличное сено попадает под дождь, теряет лучшие качества.

Вот как Якушев организовал стогование. Собрал он около тридцати человек в одну бригаду, выделил из них пять метчиков, больше пятнадцати накладчиков, четырех подгребальщиков и... только 4 копновоза, которые на волокушах доставляют сено к стогу. Выходит, только четыре копновоза должны обеспечить работой пятерых метчиков. Это не выходит, и последние добрых две трети времени просиживают без дела на свежем сене. Стогометание поставлено по старой русской поговорке: «Семеро на стогу, один под стогом, и кричат ему: не забрасывай!»

И это правда. Вместо 375 центнеров в день по норме они укладывают 120—150 центнеров. Управляющий Якушев не хочет подумать, как расставить людей или сделать еще несколько волокуш, хотя материал под руками.

Если на первой ферме кое-как заготовляют корма, то на второй и третьей вовсе ничего не делают. Управляющий третьей фермой Кокорин до 10 июля поставил всего лишь 40 тонн сена. Он не создал никаких условий для рабочих. Общественное питание не наладил, общежитие не подготовил. Трактористка Ляхова с четырьмя косарями бросает машину на 4—6 часов и ходит обедать за 6 километров. Ночуют все тоже дома, а не на стане. Неудивительно, что из сорока рабочих выходят на покос человек 16—20. Никаких заданий им не дается, выполнения норм никто не требует. Метчики Диденко, Раух, вершильщица Скоробогатова ставят в день не больше 70 центнеров сена — трое не выполняют дневной нормы одного!

Порядок тот же, что и на первой ферме. Копновозы не успевают загрузить метчиков, хотя на ферме есть и тягло и люди, чтобы увеличить подвозку сена к стогам.

Та же картина и на второй ферме — нет руководства, нет организованности.

Нет у руководителей совхоза тревоги за корма, за судьбу скота. А трест мирится с этим.

С. ПАРШЕНКОВ.

БАРАБИНСК. **(По телефону, наш корр.).**

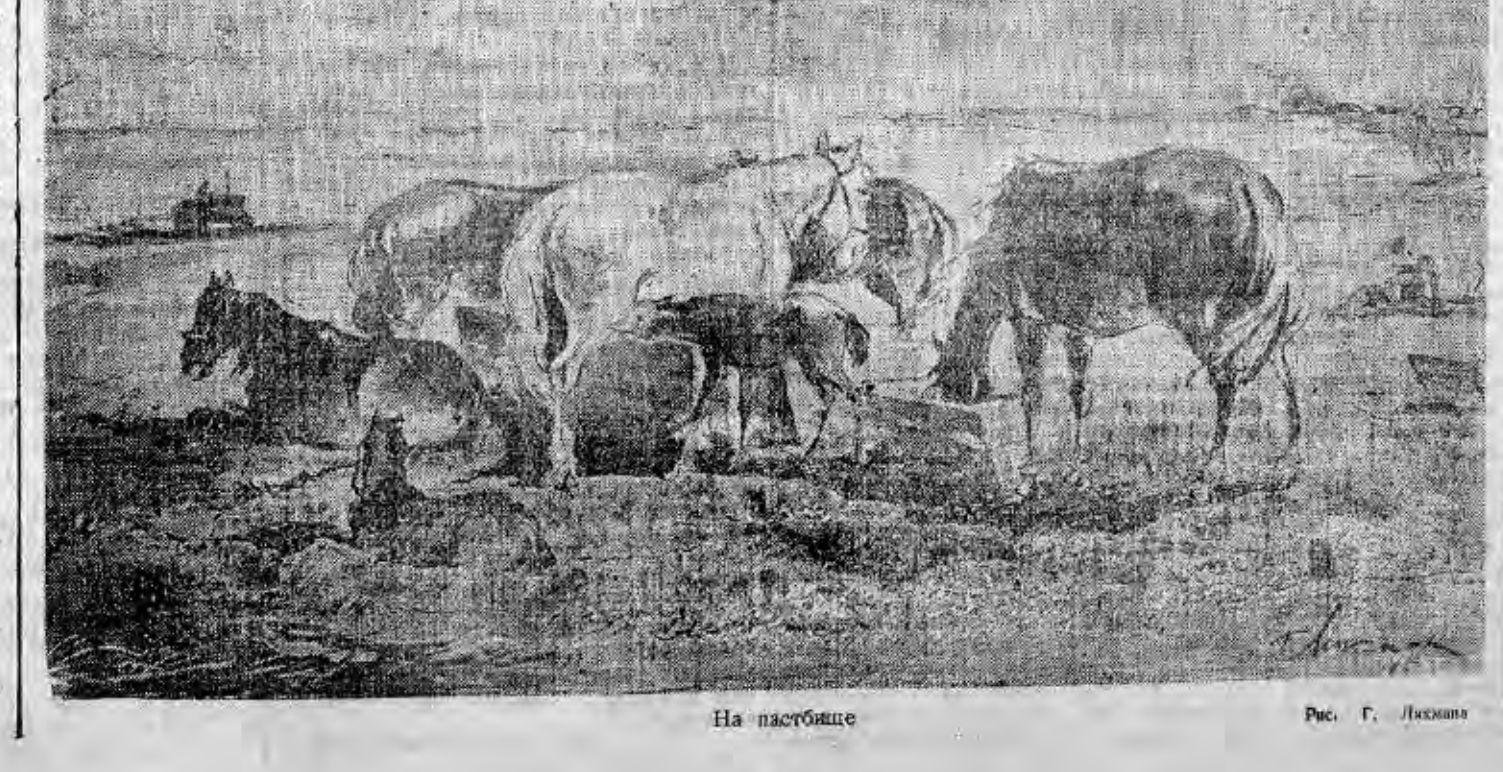

На пастбище Рис. Г. Лихмана

Любимый театр сибиряков

Сегодня трудящиеся Новосибирской области отмечают 25-летие одного из старейших периферийных театров страны— «Красного факела».

Сложный творческий путь прошел театр за эти 25 лет. Его коллектив был в первых рядах советской интеллигенции в период бурного строительства социалистической Сибири. В тяжелейшие годы Великой Отечественной войны он подчинил свое творчество делу нашей победы над врагом.

Мы видели краснофакельцев не только на подмостках сцены, — они приходили на избирательные участки, в общежития рабочих, в заводские клубы, в раскомандировки кузбассовских шахт. Они всегда высоко держали знамя социалистической культуры.

«Красный факел» своим искусством честно служил все эти 25 лет своему народу. Кто из строителей Кузнецка не помнит старейших работников театра — Халатову, Гончарову, Коростылева и многих других, чей честный актерский труд органически вливался в труд строителей мирового гиганта металлургии!

«Красный факел» горячо откликался на важнейшие явления нашей советской действительности. Благодаря ему тысячи людей знакомились с творениями величайших мастеров классической литературы и мировой драматургии. Шекспир и Лев Толстой, Гольдони и Горький — эти и многие другие имена, известные всему человечеству, украшали репертуар нашего театра. Мы видели на его сцене все лучшее, что создавали советские драматурги. Перед зрителем проходили волнующие образы русских полководцев, русских людей с их мужеством и несгибаемой волей к победе — образы глубокой жизненной правды.

Правительство высоко оценило заслуги театра, присвоив группе его работников почетное звание заслуженных артистов республики. Этот акт знаменовал собой признание творческих достижений всего коллектива.

Подлинно реалистическое искусство непрерывно движется вперед, к новым высотам мастерства. И перед «Красным факелом» встают сейчас новые серьезные задачи.

Советский зритель ждет от театра таких спектаклей, которые могли бы остаться в его репертуаре на долгие годы, которые составили бы его золотой фонд. И только взыскательный к себе художник может создать такие спектакли. Только повышенной требовательностью к своей работе можно решить эту задачу с честью. Здесь не может быть никаких скидок на молодость, на трудности.

Величайшей победой советского народа закончилась война, которой еще не знала история. Вовах повержены темные силы фашизма, замышлявшего истребить культуру мира. Наша страна вступила в полосу мирного развития, она деятельно залечивает глубокие раны, нанесенные войной. Вот — тема, которая не может не вдохновить тружеников советской сцены! Эту волнующую тему, воплощенную в новых художественных образах, хочет видеть в театре наш зритель.

В свете новых задач особое значение приобретают художественное руководство и режиссура. Они должны организовать коллектив театра и повести его по этому трудному, но благородному пути.

За последние годы на нашей сцене появились молодые актеры. Это — воспитанники театра. Однако выдвижение новых сил должно быть более смелым, более решительным. Необходимо окружить актерскую молодежь отеческим вниманием, любовной заботой. Во-время заметить, поддержать талантливого человека, помочь ему полностью раскрыть свое дарование — великое дело. А таких людей в нашем народе немало.

Наше государство всячески заботится о советском театре, ревностно следит за его развитием. Новосибирск — ярчайшее подтверждение этого. Наш город стал центром культурной жизни Сибири. В самое тяжелое для Родины время она дала растущему городу новые театры. Мы шли на лишения, мы во многом ограничивали себя, лишь бы двигалось вперед могучее искусство победоносного народа, искусство, снискавшее себе мировое признание. Старейший театр «Красный факел» должен стать для молодежи примером, помочь молодым коллективам артистов изучать сложные законы сцены.

В день 25-летия «Красного факела» пожелаем ему с честью оправдать высокое доверие Родины. Призвание актера — благородно. Пусть же наш театр творит смело и дерзновенно, умножая славу родного искусства, понятного и доступного широчайшим массам, достойного нашего героического народа!

Советско-китайское коммюнике о пребывании в Москве Председателя Исполнительного Юаня и Министра Иностранных Дел Китайской Республики г-на Сун Цзы-веня

В течение последних дней в Москве происходили переговоры между Председателем Совета Народных Комиссаров СССР И. В. Сталиным и Народным Комиссаром Иностранных Дел СССР В. М. Молотовым, с одной стороны, и Председателем Исполнительного Юаня и Министром Иностранных Дел Китайской Республики г-ном Сун Цзы-венем, с другой стороны. С советской стороны в переговорах принимали участие Заместитель Народного Комиссара Иностранных Дел СССР С. А. Лозовский и Посол СССР в Китае А. А. Петров. С китайской стороны в переговорах принимали участие Вице-Министр Иностранных Дел г-н Ху Ши-цзэ, Посол Китайской Республики в СССР г-н Фу Бин-чан и г-н Цзян Цзин-го.

Переговоры имели целью улучшение советско-китайских отношений, в связи с чем были затронуты важнейшие вопросы, интересующие обе стороны. Беседы проходили в дружественной атмосфере и выявили наличие широкого взаимопонимания.

Переговоры были прерваны в связи с от'ездом И. В. Сталина и В. М. Молотова на совещание руководителей трех держав. Г-н Сун Цзы-вень выехал на некоторое время в Чунцин. Переговоры будут продолжены в ближайшее время.

Обед у Председателя Совета Народных Комиссаров СССР И. В. Сталина в честь Председателя Исполнительного Юаня и Министра Иностранных Дел Китайской Республики г-на Сун Цзы-веня

13 июля Председатель Совета Народных Комиссаров СССР И. В. Сталин дал в Кремле обед в честь Председателя Исполнительного Юаня и Министра Иностранных Дел Китайской Республики г-на Сун Цзы-веня.

На обеде присутствовали Председатель Исполнительного Юаня и Министр Иностранных Дел Китайской Республики г-н Сун Цзы-вень, Вице-Министр Иностранных Дел г-н Ху Ши-цзэ, Посол Китая в СССР г-н Фу Бин-чан, гг. Шень Хун-ле, Цянь Чан-чжао, Цзян Цзин-го, Чжан Фу-юн, Пу Дао-мин и Лю Цзе-жун.

С советской стороны присутствовали В. М. Молотов, Л. М. Каганович, А. И. Микоян, Л. П. Берия, Г. М. Маленков, Н. А. Вознесенский, Н. А. Булганин, А. Н. Косыгин, В. Н. Меркулов, В. Г. Деканозов, С. А. Лозовский, Посол СССР в Китае А. А. Петров и ответственные сотрудники Наркоминдела СССР.

Обед прошел в теплой, дружественной обстановке.

К сведению депутатов Новосибирского областного Совета депутатов трудящихся

21 июля, в 7 часов вечера, в большом зале облисполкома открывается X сессия Новосибирского областного Совета депутатов трудящихся.

ПОВЕСТКА ДНЯ:

1. Об исполнении местного бюджета за 1944 год и утверждение бюджета области на 1945 год.
2. Оргвопросы.

Регистрация депутатов и приглашенных на сессию производится в вестибюле большого зала.

Депутаты Верховного Совета СССР и РСФСР на заседания сессии проходят по своим мандатам.

ОБЛИСПОЛКОМ.

ПАРТИЙНАЯ ЖИЗНЬ

Когда нет работы с активом

Центральный Комитет партии обязал областную партийную организацию не только выполнить в срок установленный план посева яровой пшеницы, но и подготовить достаточное количество паров и зяби для обеспечения урожая будущего года.

С этой задачей партийная организация Верх-Ирменского района не справилась. Закончив с большим опозданием сев яровых культур и не выполнив плана, колхозы и МТС района плохо справляются с неотложными сельскохозяйственными делами. На 10 июля вспахан всего 31 процент к плану. До сих пор не прополото около 4 тысяч гектаров яровых. На 10 июля по району было заготовлено сена всего 26 проц. к плану, силоса — 66 проц.

Казалось бы, такое положение должно вызвать тревогу в парторганизации района. Но этого, к сожалению, нет.

В конце июня состоялся XIII пленум райкома ВКП(б), на котором обсуждался вопрос о выполнении постановления ЦК по отчету Новосибирского обкома и задачах районной партийной организации.

После пленума райком направил партийный актив в колхозы. Но из одиннадцати товарищей выехали только девять. Молодая коммунистка тов. Скосырская добросовестно выполнила партийное поручение. Она быстро добралась до самых отдаленных колхозов Тихоновского сельсовета, побывала в бригадах, выяснила положение, приняла меры и правильно информировала секретаря райкома партии. Справились с заданием тт. Вовобранцев и Севрюков. Остальные совершили как бы гастрольную поездку и вернулись раньше срока, не оказав председателям колхозов и сельсоветов никакой помощи.

Зав. районной сберкассой тов. Грузинов, зав. райфо т. Колесников не выполнили указания райкома ВКП(б), не выехали в колхозы Сенчанского сельсовета и даже не сочли нужным явиться в райком, чтобы об'яснить причины.

На бюро райкома спросили тов. Грузинова, почему он без разрешения райкома выехал в Новосибирск.

— Вы понимаете, что нарушили партийную дисциплину?

— Если бы я знал... Я больше так делать не буду, — только и мог сказать в свое оправдание Грузинов.

Факты нарушения указаний райкома ВКП(б) не единичны в Верх-Ирмени.

Председатель колхоза «Великий путь», член ВКП(б) т. Черных на приглашение уполномоченного райкома партии явиться на совещание в сельский совет ответил посыльному:

— Мне некогда.

Прочитав вторичную записку, принесенную ему поздно вечером, в которой предупреждалось, что в случае неявки он будет привлечен к партийной ответственности, Черных ответил:

— Скажите, что я заболел после бани...

И на совещание так и не пришел. Этот возмутительный поступок не осудили ни партийная организация Шиловского сельсовета, ни райком ВКП(б).

Такая расхлябанность партийной и государственной дисциплины в Верх-Ирменском районе об'ясняется тем, что с активом не ведут никакой партийно-массовой и воспитательной работы.

В районе в течение нескольких лет не созывались собрания партийного актива по вопросам политической и хозяйственной жизни страны, области, района.

Собрания в партийных организациях редки. Районный парткабинет и библиотека вот уже год как закрыты. Лекции и доклады бывают только тогда, когда кто-нибудь приезжает из области. В райкоме партии нет пропагандиста, три месяца нет заведующего отделом пропаганды и агитации.

Районный комитет партии должен помочь своему активу подняться до уровня больших политических и хозяйственных задач, стоящих перед районом.

Н. ЗАРЕЦКАЯ.

Собрание партийно-хозяйственного актива Томской дороги

На-днях в Новосибирском театре оперы и балета состоялось собрание партийно-хозяйственного актива Томской железной дороги в связи с присуждением ей знамени Государственного Комитета Обороны за работу в мае.

Вручая знамя, секретарь Новосибирского обкома ВКП(б) тов. М. В. Кулагин поздравил коллектив железнодорожников с получением высокой награды и пожелал ему новых успехов в работе.

— Если по некоторым основным показателям в мае Томская работала лучше других дорог, — говорит тов. Кулагин,— то есть немаловажные показатели, по которым Томская в июне работала хуже. Увеличение оборота вагона, снижение погрузки угля и других важных грузов должны вызвать серьезную тревогу.

Тов. Кулагин останавливает внимание актива на неудовлетворительной работе Инского и Новосибирского отделений движения в июне и июле.

Большое внимание уделил тов. Кулагин подготовке к зиме. Строительство, капитальный ремонт, приведение в порядок путевого хозяйства — все это должно быть сделано заранее. Скоро пойдут сельскохозяйственные грузы, к их перевозкам надо подготовиться как следует. Возвращаются домой демобилизованные земляки — дело чести железнодорожников встретить их, как подобает, окружить вниманием, братской заботой.

— Много еще узких мест в работе дороги. И было бы неправильно, если бы в коллективе железнодорожников появились элементы успокоения и благодушия.

Пожеланием встретить Сталинский день железнодорожника под знаменем Государственного Комитета Обороны заканчивает тов. Кулагин свое выступление.

Он передает знамя начальнику дороги генерал-директору тяги III ранга т. Егорову, который выступает с большой ответной речью. Он призывает улучшить работу, закрепить знамя за дорогой и включиться в соревнование в честь победы.

На собрании актива выступили: начальник станции Анжерская т. Лактионов, машинист Инского депо т. Троицкий, машинист Новосибирского депо т. Корвель, начальник Новокузнецкого отделения движения т. Ануфриев и др.

Тов. Троицкий пред'явил серьезные претензии руководству дороги. Совершая все время кольцевые рейсы, он не встречает поддержки.

— Движенцы, видимо, не понимают значения кольцевой езды, — говорит т. Троицкий, — потому что не создают для нее никаких преимуществ.

Машинист депо Новосибирск т. Корвель рассказал активу, как он в продолжение четырех месяцев удерживал за собой звание лучшего машиниста. Он говорит, что движенцы тормозят работу по новому графику, что уже теперь по вине отдельных путейцев и движенцев ухудшается оборот паровоза. А что же будет зимой?

Под бурные аплодисменты собравшиеся приняли текст приветствия товарищу Сталину.

Собрание актива приняло решение в кратчайший срок ликвидировать отставание отдельных участков дороги и в социалистическом соревновании за достойную встречу Сталинского дня железнодорожника удержать знамя Государственного Комитета Обороны.

Фокусник

ЧЕРЕПАНОВО. (По телефону). Заведующий отделением Сельхозснаба Есиков с ловкостью фокусника без наряда достал 5 вагонов горбылей и несколько вагонов новых шпал для ремонта складских помещений. Узнали об этом председатели отдельных колхозов и сразу к нему.

— Будь другом, ссуди нас, пропадаем без леса.

— Не просите, не могу. Горбыль, шпалы и бревна пойдут на ремонт складских помещений и постройку новых.

— Да ведь все равно не израсходуете, часть материала останется. Куда вам столько?—говорили председатели колхозов.

— Еще нехватит,—заявил заведующий Сельхозснабом.

Так и уехали ни с чем руководители колхозов.

Да что сельхозартели! И коммунальный отдел города не имеет лесоматериалов, необходимых для ремонта квартир военнослужащих.

Горбыли и шпалы «забыли» заприходовать. Лесоматериалы стали поступать не на склад, а на квартиры сотрудников.

— Где же горбыли?—спросили у заведующего. Он даже рассердился.

— Как где? Расходуем на ремонт складских помещений. Пойдемте, покажу и вы убедитесь в этом.

Зашли во двор склада. Видимость есть. Построили гараж на одну машину. Полвагона горбылей и леса лежит во дворе. Остального леса нет.

Добрый дядя Есиков! Он не забыл и сотрудников Сельхозснаба — отдал им 70 возов горбылей и 200 штук шпал. Часть материала оказалась на рынке. А вот на нужды колхозов и горкомхоза леса нет.

П. КРУЧИНИН.

Утиль под видом ботинок

В Кагановичском райсобесе я получил ордер на ботинки. Когда я увидел их в магазине № 2 на Ипподромском рынке, то оказалось, что они негодны к носке, хотя оценены в 65 рублей.

Интересно, какие дельцы придумали таким образом реализовать этот утиль, подсунув его инвалидам Отечественной войны?

ЛЕВАНДОВСКИЙ.
Инвалид Отечественной войны.

ОТ РЕДАКЦИИ. Поставщик этих «ботинок» — производственный комбинат Новосибирского горпромторга. В продажу они выпущены с ведома городского торгового отдела. Руководители его довольно своеобразно понимают свои обязанности в отношении инвалидов Отечественной войны, если снабжают их такой, с позволения сказать, обувью.

Так ли надо относиться к инвалидам?

Выработка протезов — важное и нужное дело. Как же относится к нему работники Новосибирского протезного завода?

Начальник деревообделочного цеха Тегерин откровенно заявляет клиентам:

— Без поллитра ничего не выйдет.

Приготовленный для меня протез оказался неподходящим и хотя работы было на полчаса, меня заставили ходить неделю, ежедневно обещая сделать «завтра».

А. ХЛУПИН.
Инвалид Отечественной войны.

По следам выступлений „Советской Сибири“

«РАЗВЕ ТАК ЗАБОТЯТСЯ О СЕМЬЯХ ВОЕННОСЛУЖАЩИХ?»

В письме, напечатанном под этим заголовком в № 107 «Советской Сибири», жены военнослужащих, бывших работников мельницы № 3-4, сообщали, что администрация предприятия не помогает им вспахать землю под индивидуальные огороды.

Военный отдел Центрального РК ВКП(б) г. Новосибирска сообщает, что в результате принятых мер все красноармейские семьи своевременно посадили картофель. Вопрос об обслуживании красноармейских семей обсуждался на партийном собрании, которое приняло конкретные решения.



Работница новосибирского завода «Тяжстанкогидропресс» Мария Бойко. На фасонном станочном литье она выполняет задание на 190 процентов.

Фото Б. Шумакова.

Илья МУХАЧЕВ

Отдых

Если выстрадал ты много,
Будет сладок отдых твой —
Вьется тихая дорога
К незабудкам в край лесной.

Ты пройдешься по долине,
Радость чувствуя во всем —
В этих травах, в той рябине,
Что склонилась над ручьем.

Близ кустарника любого
Приглядись: издалека

Разве ирис голубого
Не напомнит мотылька?

И тебя здесь все приветит:
Тополя — гуденьем пчел,
Зеленеющие эти
Сосны — запахами смол.

Только помни: утро-ль, вечер,
Звезды, росы ли горят,
Ты не прячь его далече —
Свой надежный автомат.

Закаляйся, как сталь!..

Целые дни на воздухе

Второй год дети офицеров, главным образом погибших на фронте и многосемейных, проводят лето в Мочищенском санатории Ипподромского райвоенкомата. Ребята довольны. Им здесь весело, они сыты. Ежедневно в рационе детей — сливочное масло, сахар, яйца, молоко, консервированные фрукты и другие продукты.

Целые дни дети на воздухе. Купаются, загорают, занимаются спортом. Одни заняты на волейбольной площадке, других можно увидеть на трапеции, третьи увлеклись городками или забрались в укромный уголок с увлекательной книгой. Нередко организуются военные игры и дальние прогулки в лес.

Дети очень хорошо поправляются. Они окрепли, закалились. Например, восьмилетний Саша Касаткин за пятнадцать дней прибыл в весе на полтора килограмма.

В санатории отдыхают 200 детей с семи до четырнадцатилетнего возраста. Первый сорокадневный сезон скоро закончится, тогда сюда приедет новая группа ребят.

Санаторий прекрасно оборудован. Есть баня, прачечная, проведен водопровод, электрическое освещение. В медицинском пункте — врач и медицинская сестра. Установлены строгий режим и распорядок дня.

На берегу Берди

Километрах в пяти от Маслянино, в сосновом бору, на берегу реки Бердь открыт детский санаторий. Районные организации перевезли и поставили здесь три деревянных дома, снабдили санаторий мебелью, позаботились о постельных принадлежностях, белье и т. п. Создан специальный продуктовый фонд.

Уже около месяца в санатории отдыхают 50 детей.

Намечено перевезти на территорию санатория еще одно здание и оборудовать под однодневный дом отдыха взрослых.

В Нижней Ельцовке

Заново отремонтирован детский сад на заводе, где главным инженером тов. Фролов. Пока дети отдыхали на даче в дер. Н.-Ельцовка, дирекция завода позаботилась о том, чтобы помещение детского сада было приведено в порядок. Его побелили, покрасили, отремонтировали мебель и инвентарь. Вокруг здания возвели изгородь.

18 июля, после полуторамесячного пребывания на даче, 110 ребят возвратятся в чистые, уютные, благоустроенные комнаты. После этого дачные помещения будут переоборудованы под пионерские лагери.

С 20 июля по 20 августа в лагерях отдохнут 120 пионеров и школьников завода.

Набирают силы для труда

Завод, где зам. директора тов. Коннякова, организовал в селе Гусинобродском двухдневный дом отдыха.

Уже второй месяц сюда через каждые два дня приезжают отдыхающие. Они получают четырехразовое питание, совершают прогулки, набирают силы для стахановского труда на заводе.

Сядем вновь за шахматную доску!

Ни в одной стране шахматная игра не приобрела такой широкой популярности, как в Советском Союзе.

С наступлением мирного времени вновь наступила возможность широкого развития шахматной игры в нашей стране.

Я предлагаю шахматной секции горкома физкультуры обсудить вопрос об организации местных и городского турниров с привлечением наибольшего количества шахматистов.

Я. ПОПЕРНИКОВ.

* * *

На Сибметаллстрое немало любителей-шахматистов. Среди них есть и категорники. К сожалению, завком не уделяет внимания шахматам.

Когда в железнодорожном цехе был организован турнир, его участникам пришлось, к своему удивлению, выслушать много нареканий со стороны цеховой администрации.

Завком об этом знал, но мер не принял, а между тем следовало бы помочь заводским шахматистам в проведении турниров, в которых они могли бы повышать свою квалификацию.

ШАХМАТИСТ.

Удлинить часы торговли на рынках

Могут ли в Новосибирске трудящиеся пользоваться услугами рынков?

Вопрос этот вовсе не праздный. Дело в том, что рабочий день в управлении «Кузбассснабуголь», сотрудниками которого мы являемся, как и в других учреждениях города, начинается в 9 часов утра и заканчивается в 6 час. 30 мин. вечера. А рынок открыт только до шести часов. Не успеешь дойти, как слышишь свисток милиционера, требующего прекратить торговлю. Таким образом в течение всей недели мы лишены возможности купить продукты.

Считаем, что рынки должны работать так, как это удобно рабочим и служащим. Часы торговли необходимо продлить.

КРАВЦОВА, ДОРМИДОНТОВА, БАРЫШЕВА, ЖДАНОВА, СУТУРОВА, ПЕРЛОВА и другие (всего 22 подписи).

Колхозные гидроэлектростанции

Первая гидроэлектростанция в Тогучинском районе в колхозе «Гигант» показалась ранней весной. Сейчас еще в трех колхозах района идет строительство электростанций.

В июле под руководством старшего прораба новосибирской конторы Главсельэлектро т. Ушакова и прораба т. Красильникова будет закончен монтаж оборудования электростанций в колхозах «Советская крепость» и «Гранит», а в конце августа — в колхозе им. Чапаева.

350 лампочек Ильича зажгутся в колхозе «Советская крепость». Гидроэлектростанция мощностью в 35 киловатт осветит дома колхозников, скотные дворы, хозяйственные постройки и приведет в движение водяную мельницу и пилораму.

Всего в области намечено строительство 16 гидроэлектростанций, восемь из них будут сданы в эксплоатацию в этом году. В Краснозерске начато строительство станции на 100 киловатт на реке Каргат, в Здвинском — на 60 киловатт. На строительство каждой ассигновано по 500 тыс. рублей. Будут возведены большие плотины. Строительство их связано с трудоемкими земляными работами, к которым будет привлечено население.

Заканчивается строительство плотины Чекинской гидроэлектростанции в Быштовском районе. Ведутся изыскательские работы в селе Н.-Шмаково на реке Улаберд. Эта гидроэлектростанция даст свет дому отдыха и двум колхозам.

Металлический лом— промышленности

Большую работу по отгрузке металлома с территории завода, где главным инженером тов. Малкиэль, провели комсомольцы Ипподромского района Новосибирска.

В первом субботнике приняло участие около 200 человек, во втором — 60. Комсомольцы отгрузили в вагоны 120 тонн металлома и подготовили к отгрузке еще 80 тонн.

Подготовка школ к новому учебному году

Началась подготовка к новому 1945—46 учебному году. Основные ее задачи — дальнейшее улучшение учебной и воспитательной работы, снабжение школ инвентарем и письменными принадлежностями, благоустройство школ и интернатов, организация горячего питания, помощь нуждающимся детям одеждой и обувью. Предприятия местной промышленности и артели промысловой кооперации получают новые заказы на изготовление парт, классных досок и столов. Наряду с печатанием новых учебников началась скупка подержанных.

По решению Наркомпроса РСФСР в этом году Учпедгиз должен издать 16,5 [illegible] учебников. Кроме того, в ряде [illegible] республик и областей будут [illegible] 666 названий учебников для нерусских школ.

Школы [illegible] ученические ручки, сумки, ремни, портфели, чертежные линейки, готовальни и т. д.

Перед началом учебного года состоятся областные и районные совещания учителей. Для проверки готовности школ к занятиям в городах и районах создаются комиссии в составе уполномоченного исполкома, заведующего отделом народного образования и председателя комитета профсоюза работников начальных и средних школ. 7 августа созывается Всероссийское совещание работников народного образования, на котором будут подведены итоги выполнения постановления Совнаркома СССР «О мероприятиях по улучшению качества обучения в школах» и обсуждены задачи предстоящего учебного года. (ТАСС).

Обслуживание инвалидов Отечественной войны

Совет Народных Комиссаров РСФСР обсудил вопрос об обслуживании инвалидов Отечественной войны.

За последние два [illegible] органы социального обеспечения про[illegible] значительную работу по выдаче инвалидам пенсий, трудовому устройству, снабжению протезами и материально-бытовому обслуживанию. Однако в этой работе имеются еще серьезные недостатки.

Совнарком РСФСР принял постановление о дальнейшем улучшении обслуживания инвалидов Отечественной войны. В июле—августе 1945 года будет проведена проверка, предоставляются ли инвалидам Отечественной войны все полагающиеся им по закону льготы.

Областным, краевым исполкомам, совнаркомам автономных республик и исполкомам городов республиканского подчинения поручено установить для предприятий, совхозов, МТС и других организаций задания по профессиональному обучению инвалидов. После обучения они должны быть устроены на работу в этих организациях.

Всекоопинсоюзу предложено создать в нынешнем году производственные мастерские для обучения инвалидов II группы.

Местные органы власти обязаны обеспечить первоочередное обслуживание инвалидов Отечественной войны лечебной помощью, столовыми, банями, прачечными, парикмахерскими, городским транспортом, позаботиться о ремонте их квартир и снабжении топливом.

Инвалиды I группы берутся на персональный учет. Все виды материальной помощи должны оказываться им в первую очередь.

Постановление СНК РСФСР предусматривает также улучшение обслуживания инвалидов Отечественной войны, проживающих в интернатах и в домах отдыха.

(ТАСС).

Тиражи выигрышей государственных займов

Закончился 36 тираж выигрышей Займа Второй Пятилетки (выпуск четвертого года) и 31 тираж Займа Укрепления Обороны Союза ССР. В первом из этих тиражей было разыграно 1.800.000 выигрышей на сумму 293.420.000 рублей.

В тираже Займа Укрепления Обороны Союза ССР было разыграно 442.550 выигрышей на сумму 72.586.800 рублей.

Следующие тиражи этих займов состоятся 10 октября 1945 года. (ТАСС).

На страже жизни

...Сквозь большие окна проникают косые лучи солнца. Они освещают ослепительно белую палату, золотят белоснежные халаты группы людей в марлевых повязках. Немая тишина лишь изредка нарушается отрывистыми восклицаниями: «Скальпель... Вату... Марлю...»

Ловкий, уверенный надрез на вздувшемся окровавленном легком, и хирург извлекает большой осколок, обернутый... в кусок промасленной шинели.

Тяжелая, сложная операция закончена. Профессор снимает перчатки и об'ясняет ученикам ход операции. Он говорит:

— Эта операция довольно редкая: в моей практике еще не приходилось извлекать из человеческого организма куски шинели. Только во время войны могло встретиться подобное. Теперь жизнь больного вне опасности.

А через два месяца в адрес сибирского профессора, заслуженного деятеля науки Владимира Михайловича Мыш пришло письмо от капитана Андреева из Северной Буковины. Он писал:

«Простите за беспокойство, но я еще раз обязан поблагодарить вас от всей души русского человека, которому вы спасли жизнь. Недавно проходил медицинскую комиссию, врачи удивлялись тому, как вы смогли сделать такую операцию и сохранить мне жизнь. Еще раз благодарю вас, желаю вам много здоровья».

...Старый профессор сидит за письменным столом. Он пододвигает к себе большие пачки писем, прочитывает их и тут же на каждое отвечает. У Владимира Михайловича — несколько тысяч корреспондентов. Он — член правительства, избранник народа и его избиратели ежедневно обращаются к своему депутату по самым различным вопросам. За последнее время к знаменитому хирургу все больше обращаются с просьбами проконсультировать или сделать операцию. Раз в неделю Владимир Михайлович специально принимает в хирургической клинике его имени только своих избирателей.

В этом году исполняется 50 лет научно-педагогической и общественной деятельности профессора Мыш. Блестяще окончив Петербургскую военно-медицинскую академию, он всю свою жизнь посвятил творческим исканиям, созданию новых методов сложных операций. Им разработаны различные отделы хирургической клиники, он занимался хирургией верхних мочевых путей, головного и спинного мозга и брюшной полости. По этим вопросам им написано 128 научных работ.

Почти 45 лет Владимир Михайлович работает в Сибири, из них 30 лет в Томском университете. Он неоднократно выезжал за границу, обогащал свои знания в лучших клиниках Австрии, Швейцарии. Все новое и интересное переносил в родную Сибирь. Он первым широко развил в Сибири хирургическую урологию и хирургию головного и спинного мозга.

Особое место в деятельности этого выдающегося ученого занимает его педагогическая работа. Сотни прекрасных хирургов воспитал профессор Мыш. Всей стране известны заслуженные деятели науки профессор Левит, академик Мукадзе, профессора Шнейдер, Фукс, Черепнин и десятки других учеников создателя выдающейся хирургической школы — профессора Мыш.



Засл. деятель науки, депутат Верховного Совета СССР, орденоносец проф. В. М. Мыш. Фото проф. Я. Бейгеля.

В годы Великой Отечественной войны Владимир Михайлович все свои знания и опыт посвятил сохранению человеческих жизней, возвращению в строй максимального количества бойцов и офицеров Красной Армии. Являясь профессором Новосибирского института усовершенствования врачей и руководителем хирургической клиники, он с большой радостью принял на себя и сложные обязанности главного консультанта-хирурга эвакогоспиталей г. Новосибирска.

Неутомимый новатор и блестящий хирург, он дни и ночи проводил в клиниках, в операционных, консультируя и сам производя сложные операции. Но не было такого случая, чтобы Владимир Михайлович не побывал у себя на кафедре, не прочитал лекции. Советский ученый, он прекрасно понимает, что стране необходимы высококвалифицированные специалисты-хирурги. И профессор-коммунист неустанно готовит эти кадры.

Многие его воспитанники с первых дней войны отправились во фронтовые госпитали, на медпункты, расположенные вблизи передовых позиций. Верные заветам своего старого учителя, молодые хирурги не считались ни с какими трудностями, пренебрегали опасностью и в самых суровых условиях боя спасали жизнь отважным защитникам Родины.

И с каким восхищением профессор теперь перечитывает десятки писем от своих замечательных учеников — врачей Николая Сизых, Юлия Кулик, Федора Богданова и многих других! Все воспитанники Владимира Михайловича, побывавшие на фронтах, за свой героический труд награждены орденами и медалями Советского Союза.

Владимир Михайлович Мыш на протяжении суровых военных лет не уставал подавать своим ученикам пример высокого патриотизма и самоотверженного служения Родине. За отличные успехи по работе в эвакогоспиталях, за возвращение в строй раненых бойцов и офицеров профессор Мыш награжден орденом Трудового Красного Знамени.

В годы войны научная деятельность профессора Мыш была особенно плодотворной. Он написал два тома «Очерков хирургической диагностики».

— Мне еще нужно много работать, чтобы вернуть радость жизни нашим воинам, возвращающимся после великой победы, — говорит Владимир Михайлович.

А. КАМИОНСКИЙ.

XXV лет театра «Красный факел»

Спектакли и актеры


Засл. арт. РСФСР М. М. Халатова.


Засл. арт. РСФСР К. Г. Гончарова.

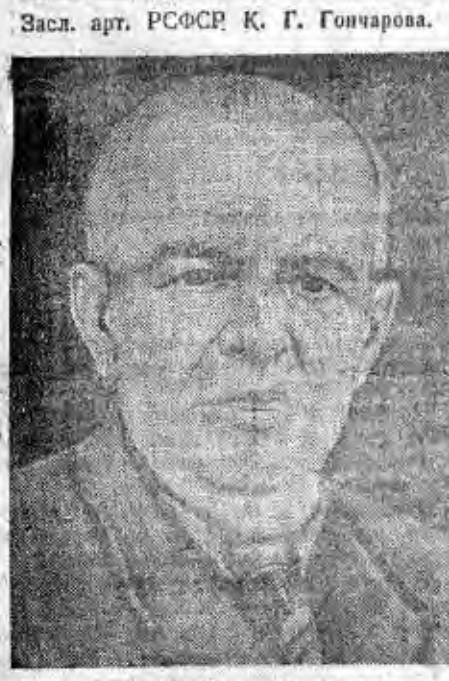
Засл. арт. РСФСР М. Ф. Кириков.

«Сцена — это кафедра, с которой можно много сказать миру добра».
Н. Гоголь.

Двадцать пять лет существования театра, из них тринадцать в Новосибирске...

За эти годы новосибирский зритель мог проследить по постановкам нашего театра развитие молодой советской драматургии.

На сцене «Красного факела» сибиряки видели «Разгром» Фадеева, «Бронепоезд» Вс. Иванова, «Любовь Яровую» К. Тренева, «Интервенцию» Л. Славина и др. С большим творческим волнением работал наш коллектив над образами Ленина и Сталина в пьесах «Ленин в 1918 году» и «Кремлевские куранты».

Наступили годы тяжелых испытаний, годы войны. Явились новые темы, вытеснившие все остальные: борьба за свободу и независимость нашей Родины, советский человек, черты русского характера.

В дни войны театр поставил: «Фельдмаршал Кутузов», «Русские люди», «Фронт», «Сталинградцы», «Встреча в темноте», «Так и будет», в которых звучала эта патриотическая тема. Продолжение этой темы — в ближайших работах «Красного факела»—в пьесах «Иван Грозный» А. Толстого и «Сотворение мира» Н. Погодина. Много раз театр обращался к русской классике, ибо это — лучшая школа для актера и режиссера.

Не все постановки были одинаково удачны. Но поиски сценической правды, стремление глубоко раскрыть характер живого человека не пропали даром. Если актерская игра овеяна подлинным вдохновением, если она правдива и глубока, то ее помнят долго. Так, нельзя забыть заслуженного артиста республики Иловайского в ролях Каренина, Гамлета, Забелина. Нельзя забыть этого тонкого, искреннего, вдумчивого актера, так рано ушедшего от нас.

Большую любовь зрителя завоевал заслуженный артист Н. Ф. Михайлов. Его вдумчивая и тонкая работа над образом Сталина в пьесе «Кремлевские куранты» получила заслуженно высокую оценку широких кругов общественности. Мы помним большие творческие удачи этого артиста в роли Луконина («Парень из нашего города), помним его благородного Кассио в «Отелло», пылкого Фернандо в «Испанцах». Одна из последних его работ—Чацкий, человек глубокого ума, пламенного сердца.

А. Н. Аркадьев, начиная с пушкинского царя Бориса и кончая кавалером в «Хозяйке гостиницы», превосходно сыграл много разнообразных ролей. Среди них — профессор Полежаев, Скалозуб, Арбенин, неуемный широкий русский характер — Антипа Зыков.

Заслуженная артистка республики К. Г. Гончарова дала ряд мастерски сделанных портретов русской женщины — Катерина в «Грозе», Анна Каренина, Татьяна во «Врагах», Василиса в пьесе «На дне» и, наконец, умная, сильная Софья Зыкова.

За долгие годы своей работы в «Красном факеле» засл. арт. республики Е. Г. Агаронова создала также целую галлерею женских портретов — мечтательную Пюэми в «Испанцах», изысканную Диану в «Собаке на сене», Евгению Гранде — опустошенную, подавленную. Много таланта, ума в советской девушке Варе, которую Агаронова показала нам в пьесе «Встреча в темноте». Последняя работа артистки — сверкающая блеском темперамента Мирандолина.

Немало ярких образов создал за эти годы А. М. Аржанов. В нем много обаяния, искренности, разнообразия. Аржанов показал циничного и наглого Димона в «Аристократах», беспредельно мужественного и самоотверженного фельдшера Глобу в «Русских людях», бесстрашного бойца Красной Армии в «Сталинградцах».

Засл. арт. республики М. М. Халатова — старейшая и любимейшая артистка театра. Все ее роли отмечены подлинным талантом, полны обаяния и тепла. Ее мастерство, ее преданность театру всегда будут ярким примером для молодых актеров.

Искренность, задушевная мягкость — типические черты дарования засл. артиста республики М. Ф. Кирикова. Его «Фельдмаршал Кутузов» — талантливый полководец, подлинно русский человек. Превосходен М. Ф. Кириков в ролях лукавого Льва Гурыча Синичкина, загнанного Расплюева и, наконец, ярчайшего представителя грибоедовской Москвы — Фамусова.

М. П. Вечеславова—одна из любимых в нашем городе актрис. Трагический облик одинокой беглянки в пьесе Гайсуорси, нежная лирика Офелии в «Гамлете», живая кротость Павлы в «Зыковых», решительность и мужество русской разведчицы в комедии «Раскинулось море широко» — все эти различные черты различных характеров ей удавались одинаково хорошо.

Н. Н. Северов показал свое большое дарование в таких ролях, как папаша Гранде, Тристан в «Собаке на сене», Репетилов, Лыняев в «Волках и овцах».

Умный и тонкий художник А. Н. Леграп создал такие роли, как Забелин в «Кремлевских курантах», король в «Гамлете», Хеверн в «Зыковых».

Н. А. Кудрявцев — комедийный актер. Мы помним его веселого Швандю в «Любви Яровой», жизнерадостного Викентьева в «Обрыве» и, наконец, последнюю его роль Большинцова в «Месяц в деревне».

Надолго запоминается Н. Х. Вент. Он всегда искренен. Хорошо создал он Фамусова в «Горе от ума», а вслед затем увлекательно и жизнерадостно сыграл простодушного боцмана в «Раскинулось море широко».

М. П. Островская за годы работы в «Красном факеле» сыграла такие большие роли, как Екатерина в «Петре Первом», которая заставляет верить в правду каждого своего жеста, движения, улыбки, Забелину в «Кремлевских курантах». Надолго запомнилась Островская в роли русской женщины Бакуниной, в «Сестрах» Германа. Мало заметный в пьесе образ был мастерски дорисован актрисой.

Многое сделали для театра такие актеры, как Г. С. Красильников, Н. М. Коростынев, В. С. Белоголовая, Н. П. Раздорский, А. С. Ткачев, Я. П. Вайсберг, Е. В. Стрельская и другие.

Растет и молодежь театра. За последние годы зрители узнали Сергея Галузу, Владимира Ваткина, Маргариту Майкову, Веру Капустину, Екатерину Мокиенко, Киралину Орлову, Надежду Лебедеву, Сергея Соколова, Тамару Кудрявцеву и многих других.

В годы войны театр не только не растерял свои кадры, но и пополнился новыми силами. К нам пришла Н. М. Воеводина. Уже в первой своей работе в роли Кручининой в пьесе «Без вины виноватые» она показала незаурядное мастерство. Пришли тт. Туманов, Лютвейзен, Шиловская, Райский, которые играют уже немалую роль в творческой жизни «Красного факела».

Большое значение для жизни «Красного факела» имел приход художественного руководителя засл. арт. республики П. В. Цетнеровича.

Нельзя говорить об успехах того или иного спектакля, не упомянув о таком ярком художнике, как С. Л. Белоголовый, который создал декорации «Гамлета», «Евгении Гранде» и многих-многих других спектаклей. Нельзя забывать о работах вдумчивого художника А. А. Евдокимова, композитора И. П. Карташова.

Театр — это люди. У нас немало талантливых людей, знающих, что такое труд в спектакле. В этом — залог нашего будущего.

Засл. арт. РСФСР Вера РЕДЛИХ.
Главный режиссер театра.


Художественный руководитель театра засл. арт. РСФСР П. В. Цетнерович.


Главный режиссер театра засл. арт. РСФСР В. П. Редлих.

Те, кого нет на сцене

Сделано Черепушкиной

В спектакле «Горе от ума» — превосходная гостиная Фамусова. Какая лепка потолка! Какие статуи! И сколько незаметных тонких вещиц: на камине часы, те самые, которые переводит Лиза. Эти статуи, эти вещицы, эта лепка на карнизах, на дверях, на камине — все это сделано руками Марии Николаевны Черепушкиной.

Талантливый скульптор-самоучка, она вызывает восхищение художников и глубочайшее уважение своих товарищей, которые видят ее долголетний и неустанный труд. Сколько часов она работает в день? Если нужно, — четырнадцать, восемнадцать. Если нужно,—не уходит двое—трое суток из мастерской и спит здесь же, где-нибудь прикорнув около ящиков с папье-маше.

Она — скульптор, художник. Но можно найти на сцене еще десятки превосходных вещей, которые сделаны ее руками.

Шлемы, латы рыцарей, которые кажутся металлическими, сделаны Марией Николаевной из папье-маше. Громадные развалины каменных зданий в «Сталинградцах» — это тоже она, скульптор Черепушкина.

В его руках минуты

Часто можно слышать:

— Степан Георгиевич «натянет» еще 15—20 минут!

Степан Георгиевич Афонин — машинист сцены. Он должен в несколько минут «построить» на сцене здание, замок, хижину, «посадить» деревья.

Он живет в Новосибирске с первого дня рождения. У него свой домик. И вот, когда театр в первые дни войны уезжал в Кузбасс, ему надо было решать — как быть с хозяйством? Можно было просто перейти в другой театр, где с радостью взяли бы такого специалиста.

Решение было другое: Афонин бросил дом, хозяйство и поехал вместе со своим театром в Кузбасс.

Химия Анны Степановны

Легкие, изящные женские платья тургеневских и чеховских женщин, камзолы маркизов, боярские костюмы — все это мастерит Анна Степановна Волгина.

Часто великолепие, которое поражает нас со сцены, результат того, что ночью Анна Степановна составляла всякие волшебные «специи» и сидела, как алхимик, над тазами, в которых перекрашивались всякие ткани.

Анна Степановна делает костюмы для актеров «Красного факела» более двадцати лет.

На сцене вспыхнули звезды...

Кажется, что на сцене настоящие волны и по ним плывет корабль. Кажется, что тучи мчатся по небу и начинается вечер, потом ночь. Вспыхнули звезды...

Так кажется. Не будем говорить, как это делается. Скажем лишь, что делает это осветитель сцены Яков Ионович Дувакин.

Он пришел в театр учеником монтера. И всем тем волшебным вещам, которые он сейчас устраивает на сцене, он научился здесь же, в театре.

Среди тех, кто работает за кулисами театра,—превосходный мастер-мебельщик Михаил Михайлович Куликов.

Это — «винтики». Те самые, которые поддерживают основание театра. Те, о ком сказал Сталин.

Я — русская актриса

Я часто играю с такими молодыми актерами, которые еще не родились на свет в то время, когда впервые появились афиши о представлениях театра «Красный факел». А я служу русскому театру около пятидесяти лет, из них двадцать,— на сцене «Красного факела».

Мне хочется сказать своим молодым друзьям о том, каково раньше, до революции, приходилось актрисе.

Вот мне дали новую роль. Я должна выучить ее в три дня. Я быстро бегу домой, завариваю покрепче чай и сижу до четырех—пяти утра — и роль учу и шью себе к новому спектаклю платье.

В те времена мы и не мечтали о театральных портнихах. А сегодня нам шьют в мастерской театра костюмы по эскизам художников.

Вспоминаю Симферополь. Я и еще одна актриса питались вместе. Мы покупали вскладчину на две копейки гороху, на четыре копейки картофеля да по два прецеля. Зарабатывали мы в день по 50 копеек, но все деньги уходили на костюмы для сцены.

Однажды в Пскове я встретилась с актрисой, у которой положение было еще труднее. Она жила зимой в холодной даче с двумя больными ребятами. Это была Екатерина Павловна Корчагина-Александровская — ныне народная артистка СССР.

Я сейчас часто слышу, как наши режиссеры учат актеров правде искусства— учат играть так, чтобы зритель верил, что происходящее на сцене — правдоподобно. Воспитывают ненависть к халтуре, к пошлости, к небрежности.

А случалось мне много лет назад играть так: выйдешь на сцену и не знаешь — кто сегодня будет со мной играть. Играем без одной репетиции. Смотрю — господи! Да в этой роли актер какой-то незнакомый! Только и ждешь, чтоб суфлер погромче кричал.

Я вспомнила все это, чтобы наши молодые актеры могли сравнить, как бывало трудно в театре раньше.

Сегодня труд актера — высокий, почетный труд. Я пятьдесят лет играла на сцене, как рядовая русская актриса. Хочу еще много лет играть, как заслуженная артистка республики.

М. ХАЛАТОВА.
Заслуженная артистка РСФСР.

Вместе с народом, для народа

В дни значительных общественно-политических кампаний все члены нашего театрального коллектива, партийные и беспартийные, вели особенно большую работу.

Краснофакельцев видели всегда, как участников концертов на всех избирательных пунктах. Знали их, как агитаторов на участке. Многие из наших актеров — избранники народа, депутаты. Среди них — заслуженные артистки РСФСР М. М. Халатова, В. П. Редлих, Е. Г. Агаронова.

В дни Великой Отечественной войны «Красный факел» выехал в Кузбасс. Здесь вместе с горняками Прокопьевска, металлургами Сталинска он отдавал все свои силы делу победы.

За три года в Кузбассе было осуществлено восемь премьер. Каждый вечер в театре шел спектакль. По каждое воскресенье в Сталинске театр давал три спектакля, при этом такие масштабные, как «Фельдмаршал Кутузов» и «Испанцы».

Вечером спектакли, а днем — концерты в госпиталях, на шахтах и предприятиях. Дружба с кузбассовцами, которая началась еще в первые годы жизни театра на Кузнецкстрое, окрепла в дни войны.

За годы войны большинство актеров «Красного факела» выступало в госпиталях. Н. А. Кудрявцев, Н. Н. Северов, засл. арт. республики Е. Г. Агаронова, артисты Н. А. Коростынев, К. Орлова, Т. Плотникова, К. Бесова и др. по праву заслужили горячую любовь бойцов и офицеров Красной Армии.

В центре внимания парторганизации театра «Красный факел», выросшей и окрепшей за годы Великой Отечественной войны, стоят вопросы творческой жизни. Среди коммунистов немало таких, которыми гордится весь коллектив: заслуженные артисты республики Вера Павловна Редлих, Николай Федорович Михайлов, Елена Герасимовна Агаронова. В коллективе — не только актеры, не только режиссеры, здесь есть много незаметных для зрителя, но чрезвычайно необходимых, ценных работников.

Сегодня мы отмечаем свое двадцатипятилетие. Каждый из нас, партийных и непартийных большевиков, должен отдать себе отчет в том, как много еще нужно сделать, чтобы наш театр стал одним из лучших театров страны.

Секретарь парторганизации театра Д. КРАМСКОЙ.

Путь к мастерству

Четверть века тому назад в чудесной солнечной Одессе возник театр с романтическим названием «Красный факел».

Посетив почти все крупнейшие города Украины, он к 1933 году прочно осел в Новосибирске. С этого момента, собственно, и начинается творческая история того театра «Красный факел», который мы сейчас знаем.

Обращение к выдающимся произведениям русской и западной классики, повышенное внимание к лучшим образцам нашей советской драматургии помогли театру постепенно освободиться от порочных и фальшивых средств, ранее тормозивших его художественное развитие. Самые значительные постановки были осуществлены театром на материале классической литературы. Такие спектакли, как «Гамлет», «Дядя Ваня», «Зыковы», «Горе от ума», наконец, юбилейные премьеры «Хозяйка гостиницы» и тургеневский «Месяц в деревне» при отдельных недочетах являются несомненным успехом театра.

Советская драматургия сыграла исключительную роль в воспитании того острого чувства современности, которым отмечена была деятельность «Красного факела» в последние годы. Лучшие советские пьесы — «Любовь Яровая», «Кремлевские куранты», «Фельдмаршал Кутузов», «Русские люди» не только прошли с большим успехом, но и оставили заметный след в выработке художественного метода театра.

Особенности режиссерского искусства наиболее полно раскрываются в работе художественного руководителя театра — засл. артиста РСФСР П. В. Цетнеровича и главного режиссера — засл. артистки РСФСР В. П. Редлих. Их творческая манера наиболее отчетливо видна в двух последних спектаклях — «Хозяйка гостиницы» в постановке Цетнеровича и «Месяц в деревне», который поставила Редлих.

Цетнерович постоянно стремится к изображению реальных жизненных процессов в сценически заостренных, тщательно отделанных формах. Режиссер хочет, чтобы его спектакль прежде всего полноценно отражал действительность. Вместе с тем у него всегда чувствуется, что искусство театра — не просто жизнь, перенесенная на сцену, а жизнь, воспроизведенная особыми художественными средствами, преломленная сквозь призму мировоззрения художника.

Другой не менее характерной чертой его творчества является оптимизм. Жизнеутверждающее начало пронизывает все его искусство. Цетнерович ищет зерна оптимизма в самых, казалось бы, трагических коллизиях. Неслучайно поэтому его тяготение к жанру комедии. Его практика на этом поприще целиком подтверждает этот вывод. Цетнеровичу присуще и глубокое проникновение в стилевые особенности автора. Это можно проследить хотя бы по его постановкам «Хозяйки гостиницы» и «Горя от ума».

Режиссерское творчество В. П. Редлих представляет иную сторону художественного облика «Красного факела». Ее сфера — прежде всего русская классика, одна из главных особенностей которой заключается в непревзойденной психологической глубине и огромной силе обобщений.

Редлих обладает способностью вскрывать самые трудные и сложные пласты отечественной драматургии. Этому режиссеру принадлежат насыщенные высокой идейностью спектакли, среди которых в первую очередь надо отметить «Анну Каренину», «Зыковых», «Месяц в деревне».

Режиссерскому искусству Редлих органически чужда театральная красивость. Зачастую художник сознательно жертвует эффектными сценическими положениями, чтобы углубить внутреннюю характеристику образа. Редлих предпочитает под внешне спокойным ритмом действия пьесы показать бурное течение мыслей и чувств человека. Жанр психологически насыщенной драмы наиболее близок ее художественной манере. Напряженные жизненные конфликты, сильные волевые характеры, большие чувства являются самым благодарным материалом для ее творчества.

Двигаясь различными путями, эти два мастера в сущности идут к единой цели: полноценно и всесторонне отобразить особыми средствами искусства подлинную жизнь. Ярко выраженные реалистические основы об'единяют их творчество.

Общность художественного направления приближает к ним также других режиссеров театра. Среди них в первую очередь следует назвать Д. А. Крамского. Так же, как и Редлих, он прочно связал свою творческую судьбу с «Красным факелом» и осуществил многие значительные постановки — «Петр Первый», «Кремлевские куранты», «Ленин в 1918 году». Крамскому свойственно глубокое понимание движущих сил социалистической революции, умение всесторонне раскрыть авторский замысел, чувство художественной правды.

Немалые заслуги в осуществлении интересных постановок советских пьес имеет и В. К. Дени. Трудная область современной тематики успешно осваивается им. Плодотворно начали работать в области режиссуры также некоторые актеры, в частности засл. арт. Н. Ф. Михайлов, артисты А. Н. Леграп и Н. М. Коростынев.

Четкость и ясность замысла, органическое слияние всех компонентов спектакля, стилевое единство актерской игры, многообразие и выразительность театральных средств, которые все чаще ощущаются в постановках, являются прежде всего заслугой режиссуры.

Окрепло и возмужало мастерство художников театра. В частности, большой путь проделал С. Л. Белоголовый. Его последние работы отличаются стремлением к доступности и простоте формы, идейной насыщенности и реалистической конкретности. Белоголовый явно освобождается от натуралистической загроможденности и формалистических ухищрений, чем в свое время «грешил» этот взыскательный художник. С крупными достижениями приходит к юбилею также один из старейших спутников театра — художник А. А. Евдокимов, мастерски оформивший ряд значительных спектаклей.

Творческий облик «Красного факела» приобретает все более отчетливые реалистические черты. Но можно ли утверждать, что «Красный факел» уже окончательно сложился, как единый целостный художественный организм? Нет, это было бы преждевременным. Но одно несомненно: театр на правильном пути.

Отрадно, что сейчас театр обращается главным образом к раскрытию движений человеческой души и мысли, к правдивому отображению процессов, происходящих в сознании людей великой сталинской эпохи, к воспроизведению действительности во всей ее сложности, многообразии и великолепии.

Пожелаем же театру успехов в его почетной и трудной работе.

П. КВИТИНСКИЙ.

Слово зрителя

Большой экзамен

Самое значительное, по-моему, за последние годы в творческой жизни «Красного факела» — это тот экзамен, который пришлось держать ему, возвратившись в свое здание после трехлетнего отсутствия.

Три года войны «Красный факел» не был в Новосибирске. И вот он возвратился сюда после того, как мы в течение трех лет видели на сценической площадке актеров Ленинградского Академического театра им. Пушкина.

«Красный факел» выдержал экзамен с честью.

Архитектор О. БЕЛОГОРЦЕВА.

Спасибо от воинов-сибиряков!

За 25 лет своего существования, из которых 13 прошли в Сибири, театр «Красный факел» достиг большого художественного уровня. Многие его артисты стали мастерами советского искусства, их сценические образы ярки, волнующи. Театр заслуженно пользуется любовью широких масс. Правительство достойно оценило деятельность театра, присвоив высокое звание заслуженного артиста ряду его работников.

Военный Совет Сибво особо отмечает большую военно-шефскую работу коллектива театра в годы Отечественной войны. Бойцы, сержанты, офицеры и генералы всегда с большой благодарностью вспоминают такие спектакли, как «Русские люди», «Парень из нашего города», «Сталинградцы», «Фельдмаршал Кутузов» и другие, поставленные на высоком художественном уровне, наполненные чувством советского патриотизма.

Военный Совет сердечно поздравляет дружный творческий коллектив театра и желает ему с таким же успехом трудиться на благо могучего советского искусства.

Командующий войсками Сибво генерал-лейтенант КУРДЮМОВ.
Член Военного Совета Сибво генерал-майор КОЛОБЯКОВ.

Растут силы театра

Значение театра «Красный факел» в культурной жизни нашей области огромно.

Перед многими из нас, товарищи краснофакельцы, впервые раскрыли все богатство и многообразие русской и мировой классической драматургии. Мы помним и любим ваши давние спектакли — «Егор Булычев», «Гроза», «Отелло», «Гамлет» и многие-многие другие. Время не стерло их из нашей памяти, потому что это была настоящая жизненная правда искусства.

Нам приятно, что актеры любимого театра растут и совершенствуются как художники, как мастера русской сцены. Об этом свидетельствуют такие спектакли, как «Зыковы», «Горе от ума» и многие другие.

А. КОПТЕЛОВ.

Свое лицо

За двадцать пять лет своей жизни театр «Красный факел» приобрел свой ярко очерченный профиль — четкий, пламенный, умный. Каждый новый спектакль всегда чем-нибудь да радовал нас, зрителей. В каждом новом спектакле мы чувствовали серьезную работу режиссера Редлих, художника Белоголового, всего коллектива.

В день юбилея хочется пожелать коллективу «Красного факела» от всей души новых творческих успехов.

Проф. Я. И. БЕЙГЕЛЬ.

Международный обзор

Образование, в соответствии с решением Крымской конференции, Польского Правительства Национального Единства и его признание союзными державами вызвало глубокое удовлетворение у всех друзей Польши, у всех, кто желает видеть ее сильной, независимой, подлинно демократической.

Совсем иное отношение встретили эти события в лагере польской реакции и в реакционных кругах других стран. Профашистская печать Херста, Мак-Кормика и других доброжелателей польских фашистов усилила клеветническую кампанию против польских патриотов и изобретает одну провокацию за другой. Создание Правительства Национального Единства не понравилось также и шведской газете «Свенска дагбладет». По мнению этой газеты, «решение польской проблемы не вызывает особой радости».

Польские эмигранты в Лондоне оказались теперь не у дел. В Лондоне создана специальная комиссия для наблюдения за ликвидацией «правительства» Арцишевского. Но это еще больше усилило стремление польской реакционной клики сохранить и продолжать свою провокаторскую деятельность. Иностранная печать сообщила, что клика Арцишевского пыталась устроиться в Ирландии или в Канаде, но из этой попытки, как видно, ничего не вышло.

Окончательно обанкротившиеся польские эмигранты продолжают «протестовать» и в то же время хотят присвоить материальные ценности польского народа или передать их различным фиктивным организациям. Так, например, печать сообщила о попытках лондонских поляков увести польский военный и торговый флот, чтобы корабли не попали в руки их законного владельца — Польского Правительства Национального Единства.

Телеграммы, поступающие из США, Англии, Франции, Бельгии и других стран, говорят о том, что подавляющее большинство польских эмигрантов горячо поддерживает новое правительство. Польско-американские профсоюзные организации, представляющие 800 тысяч американцев польского происхождения, приветствуя признание союзными странами Правительства Национального Единства, заявляют: «Единство польских рабочих, крестьян, интеллигенции является гарантией возрождения новой демократической Польши». Все большее число поляков, находящихся за границей, порывает с польским реакционным лагерем и переходит на сторону Правительства Национального Единства.

* * *

Вопрос об участии Советского Союза в разрешении проблемы Танжерской зоны обсуждался за истекшую неделю всей мировой печатью. Танжер — крупный порт, расположенный на африканском побережье, южнее Гибралтара, у выхода в Атлантический океан. Это придает порту большое стратегическое значение.

Общие договоры, определявшие статут Танжера, заключались при участии великих держав. Так, например, в договорах, заключенных еще в 1880 и 1906 гг., участвовали Россия, Великобритания, Франция, США и другие страны. Положение изменилось в 1923 году, когда между Францией, Великобританией и Испанией (без участия Советского Союза и США) была подписана конвенция о статуте Танжера. Эта территория была об'явлена международной зоной. Советское правительство в своих дипломатических представлениях неоднократно заявляло, что оно оставляет за собой право не признавать решений, принятых по вопросу о Танжере без участия СССР.

В 1940 году конвенция 1923 года была нагло нарушена Франко, он решил, что настал удобный момент для того, чтобы, пользуясь покровительством гитлеровской Германии, захватить Танжер. Франко приказал своим войскам занять Танжер. Сейчас он, испугавшись возможных последствий, заявил о готовности начать переговоры по вопросу о Танжере. Франция, Соединенные Штаты Америки и Англия решили созвать специальное совещание в Париже для обсуждения будущего статута Танжера. Они уведомили об этом Советский Союз, но СССР не был приглашен принять в совещании участие.

Излишне говорить, что СССР столь же, как и другие великие державы, заинтересован в разрешении вопроса о Танжере. Это признают, в частности, руководители французской внешней политики. Это признает и общественность демократических стран. Касаясь позиции Советского Союза в вопросе о Танжере, газета «Нью-Йорк таймс» заявляет, что «претензии русских в отношении Танжера имеют историческую основу, поскольку Россия, как и США, принимала участие в Алжесирасском договоре, который регулировал марокканские дела до 1923 года». Газета отмечает, что общественность США, Англии и Франции сознает необходимость участия Советского Союза в переговорах о Танжере.

* * *

За последнее время заметно усилилась активность союзников на Тихом океане. Об этом свидетельствуют новые массированные налеты на японскую столицу и окружающие ее районы. Эти налеты являются прямым следствием потери Японией важного в стратегическом отношении острова Окинава. Выступая по радио в связи с падением этого острова, японский премьер-министр Судзуки 27 июня заявил: «Сейчас Япония находится в самом критическом положении со времени нашествия монголов. Судьба Японской империи решается именно в настоящий момент».

Борьба за остров Окинава продолжалась почти три месяца. По американским данным, японцы потеряли здесь 104 тысячи человек, в том числе до 9 тысяч пленными. Овладев островом, американцы получили исключительно ценную базу, расположенную на расстоянии одного часа полета от важнейших центров Японии. Одновременно союзники осуществили ряд других операций — высадились на острове Куме (западнее Окинава) и на крупнейшем острове Голландской Индии—Борнео, где продолжают успешно продвигаться. Войска генерала Макартура в основном завершили очищение Филиппинских островов.

Операции союзников характеризуются стремлением овладеть большим количеством опорных баз вблизи Японии и тем самым поставить Японию в безвыходное положение.

И. ЛАПИЦКИЙ.



Заканчивается капитальный ремонт санатория Наркомзема в Сочи. Скоро в здравницу начнут приезжать на отдых и лечение работники сельского хозяйства страны. На снимке: здание корпуса № 1.

Фотохроника ТАСС.

Митинг „Союза культуры демократического обновления Германии"

БЕРЛИН, 12 июля. (ТАСС). Созданная здесь организация «Союз культуры демократического обновления Германии», ставящая своей целью искоренение пережитков фашизма во всех областях науки и жизни, на-днях устроила митинг, собравший огромную аудиторию.

На митинге присутствовали представители немецкой интеллигенции, члены берлинской магистратуры, представители политических организаций, представители советских военных властей.

Бургомистр Берлина д-р Вернер приветствовал присутствующих. На митинге выступали Бернгард Келлерман, член Академии наук профессор д-р Ширмер, известный актер Пауль Вегенер, писатель И. Бехер и другие.

На митинге был зачитан манифест «Союза культуры демократического обновления Германии», в котором говорится, что «Союз культуры демократического обновления Германии» стремится создать новую духовную жизнь. Нацизм уничтожил культурные ценности Германии, связанные с такими именами, как Гете, Шиллер, Лессинг, с именами многих философов, художников и ученых. Немецкая культура стала орудием преступной войны, затеянной Гитлером. Правду заменили ложью и обманом нацистской пропаганды. Честных поборников правды подвергали репрессиям, ссылали или убивали.

Духовная нищета, подавленность и запустение свидетельствуют о вреде гитлеровской системы. Результатом 12-летнего господства нацистов была всеобщая катастрофа. Эта национальная катастрофа распространилась и на немецкую культуру».

В манифесте отмечается, что немецкая интеллигенция не выдержала исторического испытания в тот момент, когда следовало предотвратить войну или возможно скорее ее закончить, и далее говорится:

«Задачей «Союза культуры демократического обновления Германии» является об'единение всех честных немцев—мужчин и женщин—для духовного и культурного обновления Германии. Надо об'единить лучших немцев всех сословий и профессий для того, чтобы создать немецкое движение обновления, которое бы уничтожило пережитки фашизма во всех областях науки и жизни. Война окончена. Однако идеологическая борьба с нацизмом и реакцией продолжается.

Мы требуем, чтобы виновники войны были привлечены к ответственности и получили суровый приговор».

С большой речью выступил на митинге немецкий писатель Иоганнес Бехер. Он заявил, что германский народ оказался слишком слабым для того, чтобы использовать предоставленную ему историей возможность избежать войны или, по крайней мере, своевременно ее закончить. «Эта политико-моральная историческая слабость делает всех нас ответственными за военные преступления Гитлера».

Далее Бехер предупреждает своих слушателей, что попытки некоторых лиц, которые охотно отказываются теперь от Гитлера и пытаются, однако, об'яснить причины поражения Германии военными ошибками, техническими недостатками и т. д., являются совершенно несостоятельными. Необходимо, сказал он, подвергнуть уничтожающей критике всю гитлеровскую систему.

Американский журнал о подрывной деятельности германских реакционных эмигрантов

НЬЮ-ЙОРК, 13 июля. (ТАСС). В журнале «Протестант» помещена статья, в которой решительно осуждаются антисоветские интриги ряда проживающих в США германских эмигрантов — представителей католических и реакционных элементов, таких, как Карл Шпикер, Тревиранус, Брюнинг, Штрассер и фон Борзиг. Автор статьи — немецкий эмигрант Норден указывает, что Шпикер, который в течение войны проживал в США и Канаде, в настоящее время прибыл в Лондон, где стремится убедить некоторые английские круги в неизбежности войны между Советским Союзом, с одной стороны, и англичанами и американцами, с другой, и на основании подобных «аргументов» призывает англичан и американцев использовать немецких католиков для того, чтобы восстановить об'единенную Германию в качестве барьера против Советского Союза. По словам Нордена, среди сообщников Шпикера, ведущих подобную же пропаганду в США и Канаде, находятся Брюнинг, Тревиранус, фон Борзиг и Штрассер. В Швеции подобное же движение возглавляется бывшим корреспондентом газеты «Гамбургер фремденблатт» фон Книпхаузеном, который создал в Стокгольме «антикоммунистическую лигу немецких эмигрантов».

Норден пишет, что группа Шпикера активно пытается добиться признания со стороны самых различных англо-американских реакционных кругов, включая церковные, профсоюзные и т. д. Группа поддерживает тесный контакт с польскими эмигрантами, с которыми она разработала план польско-германской войны против Советского Союза. Норден предупреждает, что нельзя игнорировать деятельность группы Шпикера, подчеркивая, что союзники в Германии выбирают германских официальных лиц среди членов католической баварской народной партии, а также среди членов католического центра, в котором Шпикер пользуется значительным влиянием. В заключение Норден пишет:

«Элементы, представляемые Шпикером, Брюнингом, Тревиранусом и фон Борзигом, действуют за кулисами, откуда они пытаются направлять англо-американскую политику в отношении Германии по реакционным каналам. Эти лица и их последователи в Германии представляют не германский народ, а только старую империалистическую касту, которая помогала режиму Гитлера. Эти элементы стремятся создать санитарный кордон западнее Эльбы. Доверить подобным лицам управление Германией значило бы помешать созданию демократической Германии и международного мира».

В Судетской области раскрыта гитлеровская террористическая организация

ПРАГА, 13 июля. (ТАСС). Как сообщают газеты, чехословацкие органы безопасности обнаружили на территории Судетской области следы нацистской террористической организации «Вервольф» (что в переводе означает «Оборотень»). Отдельные группы членов «Вервольф» пытались организовать саботаж и террористические акты. Подготовлялись покушения на общественных деятелей не только в Чехословакии, но и в других европейских государствах. В районе города Броумов были обнаружены большие склады оружия и продовольствия, распределенные по точно выработанной системе. Группы, насчитывающие по 22 члена, прошли военную подготовку под руководством бывших гитлеровских офицеров и были вооружены легким и тяжелым автоматическим оружием. Эти группы имели также «опорные пункты» и связистов. Отборные нацисты посылались в Рейнерц в Германии, где под надзором офицеров проходили курсы по применению взрывчатых веществ и изучали военную технику. После обучения они возвращались в пограничную область, чтобы в подходящий момент начать действовать.

Пражские газеты пишут, что нельзя допустить такого положения, какое было после первой мировой войны, когда немедленно после заключения перемирия «черные корпуса» и вооруженные силы во главе с немецкими генералами и офицерами подготовляли уже новую войну. Теперь немецкий милитаризм и империализм должны быть уничтожены в корне, и немцы, как вечный источник беспокойства, должны быть, безусловно, выселены из Чехословакии. Газеты указывают, что обнаружение на чехословацкой территории организации немецкого «Вервольфа» является доказательством того, что чехословацкие немцы будут вредить до тех пор, пока их не выселят из Чехословакии.

В ГОРПАРТКАБИНЕТЕ

16 июля, в 8 ч. 30 м., лекция «Международный обзор».

План лекции: Великая победа советского народа и ее международное значение.—Об'единенные нации после поражения гитлеровской Германии.—Рост силы и могущества Советского Союза.—Устав новой организации международной безопасности.—Образование Польского Правительства Национального Единства.—Перевыборная кампания в Англии.—Военно-политическое положение в странах Европы.—Положение на Тихом океане.—Задачи советского народа в период мирного развития.

Читает лектор ГК ВКП(б) Протопопов Н. Н.

Вход свободный.

Фашистский митинг в Афинах

АФИНЫ, 10 июля. (ТАСС). 8 июля в Афинах состоялся митинг так называемой «национальной молодежи», на котором присутствовали организатор охранных батальонов Гонатас, Зервас, Кулумбакис, епископ вооруженных сил Греции Пантелеймон и члены фашистских и монархических организаций «Х», «Пеан», «Элес», «Триена» и др. Все речи были насыщены ненавистью к Советскому Союзу, Югославии, Албании и Болгарии. Восхвалялся фашистский режим Метаксаса.

Один из ораторов, Пагулатос, заявил: «Мы требуем, чтобы греческие и союзные войска немедленно заняли Северный Эпир. Если союзники не захотят, мы сделаем это сами... Монархические организации не намерены сдавать оружие, ибо настал час говорить языком пороха с внешними и внутренними врагами».

С трибуны и с мест во время выступлений раздавались крики: «Смерть Тито, смерть коммунистам и болгарам! Даешь Софию, Москву, Белград и Тирану! Уничтожим красный фашизм от Эпира до Москвы! Смерть Захариадису! Перевешать коммунистов! Долой Варкизу, да здравствуют король и Вулгарис!»

Митинг транслировался афинским радио. Министр пропаганды Закинфинос, отвечая на вопрос корреспондента ТАСС, подтвердил, что это сборище было устроено с разрешения правительства, но, по словам Закинфиноса, в заранее написанных и показанных ему предварительно речах «не было ничего предосудительного».

Война на Тихом океане

ВАШИНГТОН, 13 июля. (ТАСС). Штаб тихоокеанского флота США сообщает, что американская авиация подвергла бомбардировке японские суда в районе Шанхая. 12 июля американская авиация подвергла бомбардировке район морской базы Канои на острове Кюсю.

ВАШИНГТОН, 13 июля. (ТАСС). Штаб тихоокеанского флота США сообщает, что 12 июля около 550 американских сверхмощных бомбардировщиков «Летающая крепость» совершили налеты на промышленные центры на западном побережье центральной части острова Хонсю. Сброшено более 3.200 тонн бомб.

Накануне встречи демобилизованных

В Линейном переулке и на соседней Линейной улице хорошо знают Веру Федоровну Половинкину—вдову фронтовика, мать четырех детей. Председатель уличного комитета, т. Половинкина — отличный организатор. В каждом из ста дворов участка знают и уважают эту спокойную, работящую женщину.

Новосибирск готовится встречать демобилизованных воинов Красной Армии. Как только т. Половинкина узнала об этом, она собрала жителей улицы и провела с ними беседу. Сейчас Вера Федоровна вместе со своим активом готовится к встрече дорогих гостей.

На участке чистота. В каждой семье, где ждут возвращения близких людей, убирают квартиры, белят, моют — готовятся к большому празднику. Дом Тарских не был огорожен. За несколько дней его обнесли деревянным палисадом.

Тов. Половинкина в то же время — общественный инспектор Заельцовского отдела гособеспечения. Она обследует семьи фронтовиков, сигнализирует о их нуждах, добивается материальной помощи тем, кто в ней нуждается, оказывает моральную поддержку.

С помощью Веры Федоровны жители участка неплохо провели огородную кампанию: обработали и засадили полтора гектара картофеля для семей фронтовиков.

Сейчас тов. Половинкина организует бригаду на заготовку дров. Бригада из десяти человек уже разгружает баржи с лесом. За это лесоперевалочная база отпустила семьям фронтовиков лес для ремонта квартир.

РЕШЕНИЕ № 539

исполнительного комитета Новосибирского городского Совета депутатов трудящихся от 6 июля 1945 г.

Об учете детей, подлежащих всеобщему обязательному семилетнему обучению

В целях полного охвата детей, подлежащих всеобщему обязательному семилетнему обучению на основании постановления СНК РСФСР от 14/VII 1943 г. № 637, от 25/V 1945 г. № 334 и постановления ВЦИК и СНК РСФСР от 30/III 1931 г.,

исполнительный комитет городского Совета депутатов трудящихся **решил:**

1. Обязать управляющих домами, комендантов и домовладельцев не позднее 20-го июля 1945 г. представить директору (заведующему) школы своего школьного участка список детей, которым к 1-му января 1946 г. исполнится 7 лет.

2. Обязать управляющих домами, комендантов и домовладельцев в трехдневный срок сообщать директору (заведующему) школы, обслуживающей данный школьный участок, о каждом случае выбытия или прибытия в дом на жительство ребенка, подростка 7—15 лет и одновременно извещать вновь прибывших родителей или лиц, их заменяющих, о школе, в которой должен обучаться ребенок.

3. Родители или лица, их заменяющие, обязаны своевременно определить детей в школу и обеспечить аккуратное посещение ими учебных занятий.

4. Лица, виновные в нарушении настоящего решения, подвергаются штрафу до 100 рублей или исправительно-трудовым работам сроком до одного месяца.

5. Наблюдение за выполнением настоящего решения возложить на отделы народного образования и райисполкомы.

6. Настоящее решение вступает в силу через 15 дней после опубликования и действует в течение одного года на территории города Новосибирска.

Председатель исполнительного комитета Новосибирского городского Совета депутатов трудящихся
В. ХАИНОВСКИЙ

Секретарь исполнительного комитета Новосибирского городского Совета депутатов трудящихся
И. ПУЧКИН.

Ответственный редактор
А. А. КОНДАКОВ.

НОВОСИБИРСКИЙ МЕДИЦИНСКИЙ ИНСТИТУТ
ОБ'ЯВЛЯЕТ ПРИЕМ СТУДЕНТОВ.

Институт готовит врачей лечебных специальностей. Срок обучения 5 лет.
Прием заявлений по 31 августа.
Приемные испытания: по русскому языку и литературе, физике и химии с 1 по 20 августа.
Начало занятий 1 сентября. Справки о приеме можно получить ежедневно с 12 до 5 час. 30 м., кроме выходных дней, в канцелярии мединститута (Красный проспект, 58).
Заявления о приеме подаются на имя директора мединститута с приложением аттестата об окончании средней школы или техникума, автобиографии и трех фотографических карточек.

НОВОСИБИРСКИЙ ГЕОЛОГОРАЗВЕДОЧНЫЙ ТЕХНИКУМ
Комитета по делам геологии при СНК СССР
ОБ'ЯВЛЯЕТ ПРИЕМ СТУДЕНТОВ
на 1 курс 1945—46 учеб. года на специальность горно-буровых разведочных работ.
В техникум принимаются граждане в возрасте от 14 до 30 лет с образованием 7 классов.
Приемные испытания — в об'еме программы НСШ по русскому языку и литературе, математике и Конституции СССР. Отличники принимаются без испытаний. Студенты всех курсов пользуются отсрочкой от призыва в РККА.
Прием заявлений по 20 августа, испытания с 11 по 20 августа, начало занятий 1 сентября.
Заявления подаются на имя директора техникума с приложением: подробной автобиографии, свидетельства об образовании (в подлиннике), свидетельства о рождении (в подлиннике), справки от врача о состоянии здоровья, трех фотокарточек с подписью поступающего, справки об отношении к воинской обязанности (для военнообязанных). Паспорт пред'являются лично.
Иногородние обеспечиваются общежитием и постельными принадлежностями.
Стипендия от 225 до 330 руб. Отличники получают 25-процентную надбавку.
Обращаться: Новосибирск, Потанинская, 27, Новосибирский геологоразведочный техникум.

ПРОДАЕТСЯ КОПИРОВАЛЬНАЯ БУМАГА
Обращаться: Советская, 6, 2 этаж, комн. 32

ОТДЕЛ КАДРОВ ТОМСКОЙ Ж. Д.
ОБ'ЯВЛЯЕТ ПРИЕМ В ЖЕЛЕЗНОДОРОЖНЫЕ ТЕХНИКУМЫ:

ТОМСКИЙ ТЕХНИКУМ
готовит техников железнодорожного транспорта по специальностям:
1. По движению и грузовой работе.
2. Транспортной связи.
3. Сигнализации, централизации и блокировке.
Адрес: ст. Томск-II Томской ж. д., Старо-Деповская № 101.

ТАЙГИНСКИЙ ТЕХНИКУМ
готовит техников паровозной специальности.
Адрес: ст. Тайга Томской ж. д., проспект Кирова, № 1.

ИНСКОЙ ТЕХНИКУМ
готовит техников железнодорожного транспорта по специальностям:
1. Путевое хозяйство.
2. Вагонное хозяйство.
Адрес: ст. Инская Томской ж. д., клуб им. Л. М. Кагановича.
В техникумы принимаются лица в возрасте от 14 до 30 лет, имеющие образование не менее 7 классов средней школы. Лица, отлично окончившие 7 классов, принимаются без приемных экзаменов, все остальные подвергаются испытаниям по Конституции СССР, русскому языку и математике.
Лица, окончившие 9 и 10 классов, принимаются на старшие курсы.
Заявления о зачислении подаются на имя начальника техникума с приложением автобиографии, свидетельства о рождении, об образовании (в подлиннике), справки об отношении к воинской обязанности, о состоянии здоровья, трех фотокарточек.
Заявления принимаются до 20 августа.
Вызов по вызову техникума. Начало занятий с 1 сентября. Срок обучения 4 года.
Все успевающие учащиеся обеспечиваются стипендией до 200 рублей, отличникам стипендия увеличивается на 25 проц.
Студентам техникумов выдаются продкарточки рабочей категории.
При всех техникумах имеются столовые. Иногородним предоставляется общежитие.
Принятые пользуются правом на бесплатный проезд.
Военнообязанным предоставляется отсрочка от призыва в армию.
На основании постановления СНК СССР № 435 от 23/IV-1943 г. руководители государственных, кооперативных и общественных организаций обязаны освобождать от работы принятых в техникум, а лицам, допущенным к экзаменам, предоставлять отпуск.

ТОМСКИЙ ГОСУДАРСТВЕННЫЙ УНИВЕРСИТЕТ
ИМЕНИ В. В. КУЙБЫШЕВА
ОБ'ЯВЛЯЕТ ПРИЕМ СТУДЕНТОВ
на 1-й курс следующих факультетов:
Физико-математический, химический, геолого-почвенный, географический, биологический, историко-филологический.
Срок обучения на географическом и историко-филологическом факультетах 4 года, на остальных 5 лет.
Поступающие подвергаются приемным экзаменам, кроме отличников, окончивших школу не более 2-х лет тому назад.
Прием заявлений до 20 августа.
Приемные экзамены с 1-го по 20-е августа. Начало занятий 1-го сентября.
Заявления подаются на имя ректора с приложением: автобиографии, 3-х фотокарточек, справки об отношении к воинской обязанности (для военнообязанных), по адресу: Томск, Тимирязевский, 3, университет.
При университете имеется отделение заочного обучения за пединститут.

НОВОСИБИРСКИЙ РЕЧНОЙ ТЕХНИКУМ
ОБ'ЯВЛЯЕТ ПРИЕМ УЧАЩИХСЯ
на ШТУРМАНСКОЕ, СУДОМЕХАНИЧЕСКОЕ и ГИДРОТЕХНИЧЕСКОЕ отделения.
Срок обучения 3 года 6 месяцев.
Об условиях приема справиться по адресу: Новосибирск, Коммунистическая, 41.

ПРИ УПРАВЛЕНИИ ТОМСКОЙ Ж. Д.
ОТКРЫВАЮТСЯ КУРСЫ МАШИНОПИСИ.
Принимаются лица, имеющие образование не ниже 7 классов.
Курсанты обеспечиваются стипендией, продкарточкой. Занятия начнутся с 15 июля.
Обращаться: ул. Урицкого, 39, ком. № 212, отдел кадров.

БЕРДСКИЙ СЕЛЬСКОХОЗЯЙСТВЕННЫЙ ТЕХНИКУМ
ПРОИЗВОДИТ ПРИЕМ УЧАЩИХСЯ
на 1945—46 учебный год.
Техникум готовит ТЕХНИКОВ-МЕХАНИКОВ и ТЕХНИКОВ-АГРОНОМОВ.
Срок обучения 3 года.
Условия приема общие для всех техникумов.
Заявления подавать на имя директора техникума до 20 августа с приложением свидетельства об образовании, о рождении (в подлинниках), автобиографии, трех фотокарточек.
Приемные экзамены с 20 по 25 августа.
При техникуме имеются учебное хозяйство, общежитие и столовая.
Принятым в техникум предоставляется отсрочка от призыва в РККА.
Начало занятий с 1 сентября.
Адрес: Бердск, Советская, 12.

Новосибирской областной плановой комиссией
ВЫПУЩЕН ИЗ ПЕЧАТИ И ПОСТУПИЛ В ПРОДАЖУ
СБОРНИК
отпускных цен на бытовые ремонтно-починочные работы,
утвержденных Новосибирским облисполкомом.
Цена 15 руб. Организации вносят деньги по заявкам в Комбанк на тек. счет облплана № 1145. За справками обращаться: облисполком, комн. № 220, тел. 30-635.

Гр. **ШИБАКОВ Павел Александрович**, прожив. в гор. Львове, возбуждает дело о разводе с гр. **ШИБАКОВОЙ Татьяной Сергеевной**, прожив. в Новосибирске, Красный проспект, 10. Дело подлежит рассмотрению в нарсуде 2 уч. Центрального р-на гор. Новосибирска.

Гр. **КАРАЕВ Ефим Васильевич**, прожив. по ул. Свердлова, 1-б, кв. 2, возбуждает дело о разводе с гр. **КАРАЕВОЙ Анастасией Михайловной**. Дело подлежит рассмотрению в нарсуде 2 уч. Центрального р-на гор. Новосибирска.

Гр. **ЛЕОНТЬЕВА Пелагея Михайловна**, прожив. в Кривощеково, ул. Ташкентская, 24, возбуждает дело о разводе с гр. **ЛЕОНТЬЕВЫМ Николаем Ефимовичем**, прожив. там же. Дело подлежит рассмотрению в нарсуде 3 уч. Кировского р-на гор. Новосибирска.

ТРЕБУЮТСЯ:

В аппарат управления и отделений агрономы, зоотехники, инспекторы, экономисты, главные бухгалтеры, бухгалтеры, товароведы и другие торговые работники.
Обращаться: Красный просп., 39, управление военторга СибВО, тел. № 37-970.

Химики-аналитики, технологи, лаборанты, ремонтный слесарь, ученики, уборщицы. Обращаться: Центральная лаборатория Геологического управления, ул. Кольцова, № 136, телефон 26-792.

В САНАТОРИЙ ВЦСПС в с. Мочище врачи, медсестры, бухгалтеры, секретарь-машинистка, зав. кадрами, зав. культчастью, парикмахер, плотники, столяры, чернорабочие. Обеспечиваются столовой и квартирой. Карточки отовариваются через закрытый распределитель. Условия по соглашению. Телефон коммутатор 30-250, с. Мочище, санаторий ВЦСПС.

МОЛКОМБИНАТУ управляющие райзаготконторами, старшие бухгалтеры на самостоятельные балансы, машинистка, экономист-плановик, нормировщик, грузчики, сторожа, кочегары, подкатчики, шоферы, слесари и рабочие в цехи. Имеются столовая и закрытый магазин. Обращаться: Октябрьская, 13, отдел кадров.

МЕЛЬКОМБИНАТУ № 5 слесари, столяры, плотники, маляры, грузчики мужчины и женщины, шоферы, экспедиторы, бухгалтеры, экономист по труду, техник-строитель, слесари по сантехнике, повара, бойцы военизированной охраны, управляющий домами, кузнецы и молотобойцы. Обращаться: ул. Трактовая № 1, отдел кадров, с 9 до 18 часов.

СИБИРСКОЙ АВИАЛЕСОУСТРОИТЕЛЬНОЙ КОНТОРЕ инженеры, техники-строители, десятники-строители и рабочие на строительство — плотники, каменщики и проч., шоферы на грузовые машины, бухгалтеры, счетоводы и ученики в бухгалтерию с образованием не ниже 7 классов, машинистка, чертежники и ученики-чертежники с образованием не ниже 7 классов. Оплата по соглашению. Обращаться: Каменская, 88, Сибирская авиалесоустроительная контора (вход со двора).

НОВОСИБМЕЖРАЙТОРГУ бухгалтеры-ревизоры для работы в Новосибирске и районных конторах. Обращаться: Красный проспект, 24, внизу, отдел кадров.

ОГИЗу корректор. Зарплата 600 руб. Обращаться: Советская, 6, комн. № 75.

Заместитель управляющего конторой, главный бухгалтер, начальник планово-финансового отдела, инженер-металлург или химик, экономист, секретарь-машинистка, грузчики, сторожа.
Условия по соглашению. Обращаться: Рабочая, 92, в часы занятий.

Бухгалтеры, машинистки, завхозы, электромонтеры, рабочие.
Обращаться: Новосибирск, Потанинская, 27, ГЕОЛОГИЧЕСКОЕ УПРАВЛЕНИЕ.

В ТЕАТРАХ и КИНО:

ТЕАТР ОПЕРЫ и БАЛЕТА
15 июля — Иван Сусанин. Касса работает с 12 до 3 час. дня и с 6 до 9 час. веч.

ТЕАТР «КРАСНЫЙ ФАКЕЛ»
15 июля — закрытый вечер, посвященный 25-летию театра «Красный факел». Назначенные спектакли отменяются. Хозяйка гостиницы переносится на 20 июля. Раскинулось море широко — на утро 22 июля. Взятые билеты действительны.
16 июля спектакля нет.
17 и 18 июля — Месяц в деревне.

НОВОСИБИРСКИЙ ТЮЗ
Последние пять спектаклей в сезоне: 17, 18 и 19 июля — Коварство и любовь.

ГОС. ЕВРЕЙСКИЙ ТЕАТР БССР
15 июля — Колдунья.

НОВОСИБИРСКАЯ ФИЛАРМОНИЯ
КЛУБ им. СТАЛИНА
15 июля — вечер лирической и фронтовой песни лауреата всесоюзн. конкурса мастеров эстрады Зинаиды Тарской при участии И. Долгова (скрипка), А. Петрова (худож. чтение), лауреата всесоюзн. конкурса пианистов С. Бермана (рояль). Нач. в 9 час. 30 мин. веч.

ГОСЦИРК
15 июля — прощальные выступления цирковой труппы. Большая разнообразная программа.
16, 17, 18, 19 и 20 июля гастроли Московского этнографического ансамбля цыган в составе 35 человек и психоэкспериментатора - гипнотизера Амнар с его ассистентами.
ГРАНДИОЗНАЯ ПРОГРАММА.

Им. МАЯКОВСКОГО — Человек № 217. С 15 июля—новая американская комедия Тетка Чарлея.
«ОКТЯБРЬ» — Черевички.
«МЕТАЛЛИСТ» — Серенада Солнечной долины.

Новосибирская областная контора „ГЛАВКИНОПРОКАТ" выпускает на экраны кинотеатров гор. Новосибирска и области новую американскую кинокомедию

ТЕТКА ЧАРЛЕЯ

Сценарий Джорджа Ситона. Оператор Певерелл Марли. В главной роли артист Джек Бенни.
Производство кинофирмы „20-й век ФОКС".

Адрес редакции и издательства: Советская, 6. Телефоны: коммутатор редакции — 34-904; отв. редактора — 35-904; отв. секретаря — 35-924; отделов: промышленности — 34-630 и 32-598; партийного — 30-785; сельскохозяйственного — 33-189; иллюстрационного — 32-395; писем — 31-396 и 35-505. Прием телефонограмм: иногородние — прямой — 8, города — 33-630. Выпускающий — 31-103; типография — 35-984; об'явления — 31-289.

МН10873. Типография изд-ва «Советская Сибирь». Тираж 50.000.

Пролетарии всех стран, соединяйтесь!

СОВЕТСКАЯ СИБИРЬ

Орган Новосибирского обкома и горкома ВКП(б), областного и городского Советов депутатов трудящихся

№ 139 (7844) | 17 ИЮЛЯ 1945 г., вторник. | Цена 20 коп.

СЕГОДНЯ В НОМЕРЕ:

Обращение работников заводов №№ 153, 26 (1 стр.).

В ПОМОЩЬ АГИТАТОРУ И ПРОПАГАНДИСТУ: С. Бахрушин. — Великий русский народ — выдающаяся нация (2 стр.).

А. Яковлев. — В Искитимской МТС без перемен (1 стр.).

П. Кручинин. — Неоправданное спокойствие (1 стр.).

С. Пупынин. — Тогучинский район готов встретить демобилизованных (2 стр.).

ОЧЕРК: А. Шмаков. — Инициатива (3 стр.).

П. Прутовых. — Межобластная выставка откормочного скота (3 стр.).

С. Паршенков. — Там, где были болота... (3 стр.).

На юбилее «Красного факела» (4 стр.).

Трофеи из Берлина (2 стр.).

Обстрел Японии американскими кораблями (4 стр.).

Выступление де Голля (4 стр.).

К предстоящей Всемирной профсоюзной конференции (4 стр.).

К парламентским выборам в Англии (4 стр.).

Родина-мать встречает сынов-победителей

По необ'ятным просторам советской страны с запада на восток мчатся эшелоны с демобилизованными воинами Красной Армии. Герои Отечественной войны, прошедшие с боями от Волги до Эльбы, увенчавшие себя лаврами победы над фашистской Германией, возвращаются домой.

Родной дом! Сколько раз в годы войны вспоминали тебя бойцы. На руинах Сталинграда, отбивая атаки озверевшего врага, схватываясь с немцем в смертельной борьбе на полях Украины или в лесах Белоруссии, тараня бесчисленные фашистские укрепления в самой Германии, воины Красной Армии знали, что они борются за счастье и жизнь своих жен, матерей, детей. Кровью своей они спасали и спасли от фашистского чудовища родной дом — маленькую частицу великого целого — Родины.

Мелькают в окнах вагонов пейзажи родной земли. Все учащеннее и сильнее бьются сердца воинов. Все ближе и ближе они к родному дому. А навстречу героям — огромная, беспредельная любовь отчизны! Тысячи людей встречают на вокзалах воинские эшелоны, горячо, от всей души приветствуют фронтовиков. Встречи народа с воинами-победителями превращаются в грандиозные демонстрации безграничной преданности советских людей своей любимой Родине, большевистской партии, Красной Армии и ее вождю гениальному полководцу Генералиссимусу Советского Союза товарищу Сталину.

Только в нашем социалистическом государстве возможны такая забота и внимание, которыми окружаются воины, вернувшиеся с фронта. XII сессия Верховного Совета СССР приняла закон о демобилизации старших возрастов из Действующей армии. Демобилизуемые, уходя из армии, материально обеспечиваются. Прибывая домой, они встречают всемерную помощь и поддержку. Им обеспечивается работа не ниже той, которую они выполняли до ухода в армию. Местные органы советской власти обязаны предоставить им жилую площадь и топливо, правления колхозов должны оказать демобилизованным всемерную помощь в устройстве на работу и обзаведении хозяйством.

Встреча демобилизованных — радостный праздник всего советского народа. И наши советские люди стремятся сделать все, чтобы этот праздник был еще ярче и красочнее. «Советская Сибирь» уже писала о замечательной инициативе простой русской женщины, председателя уличного комитета Линейной улицы Новосибирска Веры Федоровны Половинкиной. Она ревностно готовится к встрече фронтовиков. Во всех домах белят и убирают квартиры, строят палисадники, наводят чистоту на улице. Подлинно материнская забота о бойцах чувствуется во всех делах уличного комитета, руководимого т. Половинкиной.

А разве это единичный случай! Всюду, от Новосибирска и до маленькой деревушки в глуши Пихтовского района готовятся к радостным дням. В Кочeневском районе создают фонд для возвращающихся фронтовиков. В этот фонд уже внесены, по неполным данным, 31 тысяча рублей, свыше 6 тысяч литров молока, 170 голов птицы. В районном центре приготовлен дом отдыха для фронтовиков, оборудованный мебелью, украшенный цветами. Колхозы Тогучинского района выделили для семей фронтовиков 163 телка. Бригада носильщиков новосибирского вокзала под руководством т. Андрощука решила по своей инициативе отремонтировать квартиры демобилизуемых железнодорожников. В свободное от работы на станции время бригада побелила, покрасила, привела в порядок пять квартир фронтовиков.

Величественна и прекрасна забота советских людей о героях Красной Армии. Она ярко отражает морально-политическое единство нашего народа, его сплоченность, его любовь к Родине. Никогда, никаким врагам не победить такого народа, где фронт и тыл живут воедино, где интересы одного органически сливаются с интересами всего коллектива, всего народа!

Перед советскими, партийными и хозяйственными организациями встала сейчас большая и серьезная задача, решать которую надо без всякого отлагательства — до конца выполнить закон о демобилизации, принятый XII сессией Верховного Совета СССР. Это значит — не только хорошо, любовно встретить фронтовиков, но и оказать им материальную помощь, устроить на работу, обеспечить жилищем и топливом. Сделано немало, но еще много и остается сделать.

Надо проявить заботу о семье каждого демобилизуемого, уже сейчас отремонтировать квартиры, подвезти топливо, выделить продукты, помочь в приобретении одежды и обуви, словом полностью обеспечить всем необходимым семью защитника Родины. Необходимо подумать и о предоставлении работы демобилизуемому, учесть все вакантные должности, на которые нужно будет послать фронтовиков. Находясь в Армии, многие фронтовики приобрели специальности, крайне необходимые и в советском тылу. Надо немедленно использовать их на ответственных участках народного хозяйства.

По инициативе трудящихся на ряде предприятий и колхозов развернулось социалистическое соревнование за новые производственные достижения в честь Красной Армии, в честь возвращающихся героев-победителей. Прекрасная, благородная инициатива! Ее надо подхватить и развить повсеместно. Пусть каждый рабочий на предприятии подумает, какими производственными успехами он встретит защитников Родины, пусть каждый колхозник, рабочий МТС и совхоза добьется к дню приезда фронтовиков в родное село новых достижений в своей работе на полях. Успешное проведение всех сельскохозяйственных работ, повышение производительности труда и быстрейшее освоение новой продукции на заводах и фабриках будут лучшими подарками для воинов Красной Армии.

Нет ничего, чтобы пожалела мать-Родина для своих сыновей-фронтовиков. Защитник отчизны — почетный человек в стране. Грудью своей он отстоял счастье и независимость родной земли — великая честь и благодарность ему за его геройские подвиги.

После тяжелых битв и испытаний Отечественной войны возвращаются наши воины. В самые трудные и опасные моменты боевой жизни их вдохновляла к победе мысль о Родине, о родном доме. Теперь — победа одержана. Растоптана и повержена ниц фашистская Германия. Все свободолюбивое человечество возносит славу Красной Армии-победительнице.

Встретим доблестных воинов с любовью и лаской, создадим для них все условия, чтобы они быстрее вернулись к мирному труду.

Честь и слава победителям фашистской Германии!

НАКАНУНЕ УБОРКИ УРОЖАЯ

В Искитимской МТС без перемен

ОДИН КОМБАЙН ЗА 20 ДНЕЙ

Обширный двор Искитимской МТС сплошь уставлен комбайнами. Люди в промасленных комбинезонах возятся возле машин. На первый взгляд создается впечатление, что ремонт идет полным ходом. Но это не совсем так.

Когда месяц назад приступили к ремонту первого комбайна, составили график. Намечали выпускать из мастерской каждый день по комбайну. Сил хватало. Сорок человек собралось восстанавливать машины. Лежали под руками и запасные части.

И все же график сорвался. За месяц из 29 комбайнов отремонтировано только три. Они тоже еще не приняты государственной комиссией и готовность их не проверена.

Вот стоит «Коммунар» № 24, единственный отремонтированный за 20 дней. Над ним работал комбайнер т. Кириллов, скосивший на этой машине в прошлый сезон 460 гектаров. Зубчатки цепей Эверта разболтанны еще с прошлого года. Они так и остались не смененными, не закрепленными. Какой же это ремонт?

— Да такой, какой положено, — отвечает Кириллов. — Я свой комбайн хорошо знаю. А зубчатки малость приступнем и все будет в порядке. 700 гектаров уберу, если машина не подведет.

— А вы ее проверяли?

— Пока нет горючего. Привезут, тогда проверим.

Почти так же «подготовлены» и два другие выпущенные комбайна.

БЕЗ ПЛАНА И ГРАФИКА

Мы теперь работаем без графика, раз не выдержали его, — говорит заведующий мастерской т. Веселов.

— А как же тогда с планом?

— План у нас такой: если к уборке урожая успеем отремонтировать семнадцать из 29 комбайнов, то ладно.

— А остальные?

— Остальные ремонтировать не будем: нет частей, да и людей маловато.

Но это неправда. Люди есть. Каждая машина имеет своего комбайнера и штурвального. Им помогают слесари, присланные с подшефных заводов. Беда в том, что рабочий день ремонтников полностью не загружен.

13 июля наблюдалась такая картина. До обеденного перерыва было еще 40 минут, а рабочие уже собрались возле столовой. Обедали больше положенного часа, а едва за полдень — работу уже закончили.

Люди, присланные с подшефных заводов, используются нерационально.

— Я специалист по ремонту моторов, а меня используют на разных работах, — говорит слесарь т. Мальшовский, присланный в помощь МТС.

Отсутствует и контроль за качеством. Полновластными хозяевами в МТС стали обезличка и безответственность.

Слесарь т. Кислицын два дня назад делал различные мелочи. Сегодня его заставили ремонтировать мотор. Он был разобран кем-то другим, и сейчас Кислицын бегает по мастерской, разыскивая части мотора.

— Мне дали норму 50 часов, а я уже день потратил на поиски частей и не нашел их. Завтра опять должен искать, а когда же ремонтировать?

Мы попытались найти человека, разобравшего мотор.

— А кто его знает, — ответил директор МТС т. Антоненко.—Вон у нас сколько моторов разобрано, попробуй установить, кто и когда это сделал.

В углу мастерской валялись сваленные в кучу девять разобранных комбайновых моторов.

— Недавно ребятишки нашли в поле головку блока и принесли в мастерскую, — говорит токарь т. Шахтурин. — Видно, в прошлом году сменили ее и оставили в поле. Вот так и растеряли все части.

ТАЙНЫ РЕЧНОГО ДНА

В поле находят не только детали моторов, но и крупные части комбайнов. Недавно колхозники из артели «Вторая пятилетка» нашли в траве кожух сцепления, а их соседи — диски сцепления и целиком все рулевое управление.

А теперь руководители жалуются, что нехватает частей для ремонта девяти комбайнов. Мы видели эти комбайны. Они стоят совершенно «раздетыми». Их ежегодно включают в план ремонта и третий год не ремонтируют. Собрать растерянные части не так-то легко.

— Части — не беда, соберем их. У нас вот два комбайна целиком пропали, как в воду канули, это худо.

Действительно в воду канули. Недавно один рыболов зацепил за что-то крючок удочки и, нырнув на дно реки, чтобы освободить его, увидел, что это был хедер комбайна. Доложили директору. Он установил, что хедер принадлежит одному пропавшему комбайну. Но из речки его не вынули.

Другой хедер нашли колхозники в траве на полях артели «Ударник». Куда же делись остальные части комбайнов — никому неизвестно. И не особенно стараются разыскать их, хотя машины подлежат плановому ремонту.

* * *

Не так давно «Советская Сибирь» писала о том, что в Искитимской МТС теряют бороны и плуги. Руководители района признали критику правильной и уведомили редакцию о том, что ими приняты соответствующие меры для устранения недостатков в работе Искитимской МТС. Но, увы, меры приняты только на бумаге!

Усадьба МТС всего в одном километре от районного комитета партии. Однако секретарь райкома тов. Густов бывает там только тогда, когда нужно заправить машину горючим. А положением дел мало интересуется. И нет ничего удивительного, что в Искитимской МТС попрежнему без перемен.

Ал. ЯКОВЛЕВ.



Заобская МТС, Новосибирского сельского района, готовится к уборке урожая. На снимке: комбайнер А. Н. Загребельников, досрочно закончивший ремонт своего комбайна.

Фото Б. Шумакова.

Об итогах социалистического соревнования совхозов на летний период 1945 года по состоянию на 10 июля 1945 года

Постановление исполнительного комитета Новосибирского областного Совета депутатов трудящихся и бюро обкома ВКП(б) от 14 июля 1945 года

Рассмотрев представленные материалы совхозных трестов по итогам работы совхозов в летний период на 10 июля 1945 г., облисполком и бюро обкома ВКП(б) **постановляют:**

1. Признать занявшим первое место по совхозам зернотреста Маслянинский льносовхоз (директор т. Столпаков), закончивший на 10 июля 1945 года вспашку, обработку и перепашку паров, выработав на 15-сильный трактор с начала полевых работ 317 гектаров при экономии горючего 15 процентов, выполнивший план заготовки сена на 14,6 процента и силосования — на 100 процентов.

Вручить Маслянинскому льносовхозу переходящее красное знамя обкома ВКП(б) и облисполкома, учрежденное для совхозов Новосибирского зернотреста.

2. Признать занявшим первое место по совхозам Новосибирского свиноводтреста свиносовхоз «Чебулинский» (директор т. Кунин), выполнивший на 10 июля 1945 года план паровспашки на 100 процентов, план заготовки сена — на 3,7 процента и силосования — на 58,5 процента.

Вручить свиносовхозу «Чебулинский» переходящее красное знамя обкома ВКП(б) и облисполкома, учрежденное для совхозов Новосибирского свиноводтреста, отобрав переходящее красное знамя у свиносовхоза «Сибиряк».

3. Признать занявшим первое место по совхозам Новосибирского молтреста Доволенский молсовхоз (директор т. Ляшенко), выполнивший на 10 июля 1945 года план паровспашки на 107,6 процента, план заготовки сена — на 13,3 процента и силосования — на 22 процента.

Вручить Доволенскому молсовхозу переходящее красное знамя обкома ВКП(б) и облисполкома, учрежденное для совхозов Новосибирского молтреста, отобрав переходящее красное знамя у Черепановского молсовхоза № 1.

4. Признать занявшим первое место Первомайский племсовхоз (директор т. Зайцев, секретарь парторганизации т. Попова), выполнивший на 10 июля 1945 года план паровспашки на 74,8 процента, план заготовки сена — на 19,3 процента и силосования — на 70,9 процента.

Вручить Первомайскому племсовхозу переходящее красное знамя обкома ВКП(б) и облисполкома, отобрав переходящее красное знамя у Осиновского молсовхоза Барабинского молтреста.

5. В связи с тем, что ни один совхоз Барабинского молтреста и овцеводтреста не выполнил условий соревнования на летний период по состоянию на 10 июля 1945 года, переходящее красное знамя обкома ВКП(б) и облисполкома для совхозов Барабинского молтреста и овцеводтреста не присуждать.

Председатель облисполкома **И. ГРИШИН.**

Секретарь обкома ВКП(б) **И. ЯКОВЛЕВ.**

Неоправданное спокойствие

ЛЕГОСТАЕВО, 16 июля. **(По телефону. Наш корр.).** Через несколько дней начнут косить рожь. Скоро подоспеют и яровые культуры. Но в Новососедовской МТС незаметно предуборочного оживления.

Государственной комиссии еще не представлено ни одного комбайна для приемки. Несмотря на это, временем не дорожат. Труд рабочих совершенно не организован. Каждый комбайнер занят только своим комбайном. Бригадно-узловой метод, который хорошо оправдал себя на практике, отвергнут. Комбайнерки тт. Акулова, Федоткина, Калабина и другие сами ремонтируют и моторы, и молотилки, и хедеры. Новички делают то же, что и опытные мастера. Ясно, что первые допускают брак, приходится бесконечно переделывать.

Нарядов рабочим не выдают, дефектных ведомостей нет. Каков должен быть ремонт — это определяется по опросам комбайнеров. Кузница, токарный и слесарный цехи загружены беспорядочными заказами. Одну и ту же деталь приходится делать по несколько раз. Механики не контролируют работу, они раз'езжают по тракторным бригадам, забывая о подготовке комбайнов.

Директор машинно-тракторной станции т. Кривенко заявляет:

— К 20 июля двадцать машин будут в полной исправности. Шесть уже подготовлены к сдаче, четыре—на выходе, остальные — в заделе.

Но даже те, что подготовлены к сдаче, еще неисправны.

Есть еще одна опасность. Допустим, комбайны отремонтируют в срок. Но ведь им понадобятся тракторы-тягачи. Между тем из 29 тракторов отремонтировано только 19.

— Машины на твердом топливе с плохими газогенераторными установками, — говорит он, — потянут ли они комбайны?

Газоустановки можно приобрести. Они есть. Но, оказывается, МТС не имеет средств, чтобы выкупить их.

— Как же будете работать?

— Авось, как-нибудь пойдут!

Но строить уборочные работы на авось — это верх безответственности.

П. КРУЧИНИН.

Молодые инженеры транспорта

Новосибирский институт военных инженеров ж.-д. транспорта выпустил в этом году сорок три инженера по специальности «Движение и грузовая работа». Все сорок три дипломанта защитили свои дипломы, причем четверо из них получили дипломы с отличием.

Молодые инженеры направлены на работу на дороги Востока.

Сейчас заканчивают работу над дипломами дипломанты факультетов «Мосты» и строительного.

Институт начал новый набор студентов на все факультеты.

Лучший в районе

Поваренкинский сельсовет, которым руководит фронтовик-комсомолец Кривохижин, — лучший в Коченевском районе. Здесь хорошо поставлена работа на всех участках советского строительства.

К 15 июня колхозники полностью оплатили наличными подписку на Третий Государственный Военный Заем. Заканчивается сбор обязательных налогов.

На средства, выделенные колхозами и собранные среди членов артели, сельсовет строит пионерский лагерь. Подходит к концу ремонт средней школы. Заканчивается и подвозка топлива для школы.

В активе сельсовета около 60 человек.

Семинар по художественной самодеятельности

В Черепаново проведен пятидневный межрайонный семинар руководителей художественной самодеятельности.

Участники семинара прослушали доклады по драматическому, эстрадному и музыкально-вокальному искусству. Состоялись также беседы на тему: «Организация массовых игр и увеселений».

ОТЕЗД ИЗ МОСКВЫ ПРЕДСЕДАТЕЛЯ ИСПОЛНИТЕЛЬНОГО ЮАНЯ И МИНИСТРА ИНОСТРАННЫХ ДЕЛ КИТАЙСКОЙ РЕСПУБЛИКИ г-на СУН ЦЗЫ-ВЕНЯ

14 июля из Москвы выехали Председатель Исполнительного Юаня и Министр Иностранных Дел Китайской Республики г-н Сун Цзы-вень в сопровождении гг. Шень Хун-ле, Цянь Чан-чжао, Цзян Тин-го, Чжан Фу-юнь, Пу Дао-мин, Лю Цзе-жун и др.

Одновременно из Москвы выехал посол СССР в Китае А. А. Петров.

На Центральном аэродроме от'езжающих провожали Заместитель Народного Комиссара Иностранных Дел СССР С. А. Лозовский, Заместитель Народного Комиссара Внешней Торговли Ю. Н. Каганович, Заместитель Председателя Московского Совета М. А. Яснов, генерал-лейтенант К. Р. Синилов, Заведующий 1-м Дальневосточным Отделом НКИД СССР Г. И. Тункин, Заместитель Заведующего Протокольным отделом НКИД СССР Г. И. Фомин. Уезжающих также провожали Вице-Министр Иностранных Дел Китая г-н Ху Ши-цзе, состав китайского посольства во главе с послом г-ном Фу Бин-чаном, Посол Французской Республики ген. Ж. Катру, Временный Поверенный в делах Великобритании г-н Ф. Робертс, Временный Поверенный в делах Соединенных Штатов Америки г-н Д. Кеннан и другие.

Аэродром был украшен китайскими и советскими флагами.

Прибытие Трумэна и Черчилля в Берлин

ЛОНДОН, 15 июля. (ТАСС). Как передает агентство Рейтер из Берлина, вечером 15 июля было официально об'явлено о том, что президент Гарри Трумэн и премьер-министр Уинстон Черчилль прибыли в Берлин.

Будем неустанно крепить могущество нашей Родины

Обращение работников орденоносного самолетостроительного завода № 153 и дважды орденоносного авиамоторного завода № 26 ко всем рабочим, служащим, инженерам и техникам авиационной промышленности СССР

Дорогие товарищи!

Советский народ одержал историческую победу над гитлеровской Германией. Под гениальным водительством великого Сталина наша славная Родина сокрушила своего злейшего врага — немецкий империализм. Все свободолюбивое человечество с благодарностью взирает на героическую Красную Армию, на Союз Советских Социалистических Республик, спасший цивилизацию Европы от фашистских захватчиков.

В Великой Отечественной войне против гитлеровской Германии Красную Армию поддерживал весь советский народ. Армия строителей самолетов и моторов, вдохновляемая и повседневно направляемая отцом советской авиации — великим Сталиным, неустанно крепила мощь Военно-Воздушных Сил нашей Родины, создавала новые и новые образцы боевой техники и нескончаемым потоком направляла на фронт тысячи и тысячи быстроходных истребителей, грозных штурмовиков, мощных бомбардировщиков.

К концу войны наша сталинская авиация выросла в 5 раз. Только завод № 153, созданный за время войны, дал Военному Воздушному Флоту 15.000 истребителей. Завод № 26 ко дню торжества Победы выпустил 97-тысячный авиационный мотор.

Завоевав Победу, советский народ переходит к мирному строительству. Великий Сталин призывает наш народ быстрее залечивать раны, нанесенные стране войной, еще выше поднимать мощь нашего Советского государства.

В условиях мирного развития нашей задачей является дальнейшее укрепление мощи Красной Армии — важнейшего фактора сохранения мира и всеобщей безопасности, дальнейшее совершенствование самолетов, а также улучшение их качества, быстрейшее освоение новых типов и налаживание выпуска гражданской продукции.

Мы, рабочие, работницы, инженеры, техники и служащие ордена Ленина завода № 153 и ордена Ленина и ордена Трудового Красного Знамени завода № 26, призываем всех работников авиационной промышленности широко развернуть социалистическое соревнование в честь нашей Победы и берем на себя следующие обязательства:

Самолетостроительный завод № 153.

1. Неустанно совершенствуя качество самолетов, точно и в срок выполнить все задания правительства.

2. Всемерно внедряя передовые методы поточно-конвейерного производства, добиться снижения трудоемкости изготовления самолетов на 18 проц.

3. Дать государству в 1945 году 40 миллионов рублей сверхплановых накоплений.

4. Наряду с производством самолетов организовать производство гражданской продукции, обеспечив ежегодный выпуск 100.000 мужских и дамских велосипедов.

5. В целях улучшения материально-бытовых условий рабочих и служащих обеспечить во втором полугодии 1945 года строительство 8.000 кв. метров жилой площади, выпустить на 5 миллионов рублей мебели и других предметов широкого потребления.

Авиамоторный завод № 26.

1. Выполнить в срок все задания правительства по выпуску моторов, созданию новых типов более мощных авиамоторов и освоению их в серийном производстве.

Неустанно работать над улучшением качества моторов, вдвое увеличив срок их службы.

2. Снизить в 1945 году трудоемкость изготовления моторов на 20 проц. по сравнению с 1944 годом.

3. Дать в нынешнем году 25 миллионов рублей сверхплановых накоплений.

4. Развернуть строительство станков и выполнить годовой план по станкостроению на 115 проц.

5. Дать сельскому хозяйству в 1945 году на 2,8 миллиона рублей запасных частей для тракторов и сельхозмашин. Оказать техническую помощь 15 подшефным МТС.

6. Построить до конца нынешнего года 25.000 кв. метров благоустроенных жилищ.

Дорогие товарищи!

Мы призываем всех авиационников работать и в мирное время с такой же самоотверженностью и с таким же мужеством, как и во время войны. Мы должны дать Военному и Гражданскому Воздушному Флоту столько самолетов и моторов, сколько от нас потребуется, а наряду с этим наладить выпуск гражданской продукции — автомобильных моторов, автобусов, троллейбусов, мотоциклов, велосипедов, товаров широкого потребления.

Новыми успехами на фронте труда закрепим военные победы, достигнутые на фронтах Отечественной войны.

Да здравствует наша Победа!

Да здравствует наша могучая Советская Родина, ее героическая Красная Армия, ее доблестный Воздушный Флот!

Да здравствует наша славная большевистская партия — вдохновитель и организатор всех наших побед!

Да здравствует любимый вождь народов, гениальный полководец Генералиссимус Советского Союза товарищ Сталин!

Обсуждено и принято на цеховых собраниях работников заводов № 153 и № 26.

В ПОМОЩЬ АГИТАТОРУ И ПРОПАГАНДИСТУ

Великий русский народ—выдающаяся нация

* * *

С. БАХРУШИН.

Член-корреспондент Академии наук СССР

На торжественном приеме в Кремле 24 мая 1945 года в честь славных советских полководцев товарищ Сталин поднял тост за здоровье советского народа и, прежде всего, русского народа, являющегося «наиболее выдающейся нацией из всех наций, входящих в состав Советского Союза». Эти слова вождя со всей силой раскрывают ту исключительную роль, которую сыграл русский народ в борьбе против германского фашизма. Русский народ заслужил в этой борьбе всеобщее признание, как руководящей силы Советского Союза среди всех народов нашей страны. В тяжелых условиях войны он особенно ярко проявил свои основные свойства — «ясный ум, стойкий характер и терпение», обеспечившие полную победу над врагом.

В войне с гитлеровской Германией русский народ под водительством великого Сталина об'единил вокруг себя все братские народы Советской страны, чтобы защитить свободу, независимость и счастье Родины. Он выступил также на защиту лучших идеалов передового человечества, на защиту демократических принципов во всем мире, помог освобождению народов Европы от фашистского ига. Благодаря героизму русского народа воскресла к новой свободной жизни Польша, поднялись Чехословакия, Австрия и Болгария, вырваны из-под фашистского влияния Румыния и Финляндия, отстояла свою независимость Югославия. «Не завоевателями и грабителями выступают в истории политической русские, а спасителями, — говорил Н. Г. Чернышевский. Эти слова в наши дни звучат с особенной силой.

Русский народ выступает горячим поборником независимости своей Родины, борцом за свободу и защитником угнетенных на всем протяжении своей истории. В борьбе с немецкой агрессией в XIII веке он об'единил и возглавил все народы Восточной Европы, страдавшие от жестокости «псов-рыцарей». Победы Александра Невского в 1242 году спасли Восточную Европу от нависшей над нею угрозы германского завоевания. Велики заслуги русского народа и в спасении Европы от монголо-татарской опасности. Когда дикие орды Батыя хлынули в 1236 году из степей Центральной Азии на запад, казалось наступил конец европейской культуре. Однако русские заставили врага остановиться. Славная Куликовская битва в 1380 году окончательно сломила последнюю попытку монголо-татар возобновить под начальством Мамая наступление на запад.

Русский народ и в дальнейшем не складывал оружия в борьбе за свою независимость и за свободу других народов. В 1812 году он сокрушил империю Наполеона, у ног которого лежала вся Европа. Когда полчища всемогущего диктатора вторглись в Россию, русские люди, как один человек, поднялись на защиту родной земли. Их геройство и полководческий талант Кутузова — ученика и соратника гениального Суворова — спасли не только Россию, но и всю Европу от ига наполеоновской империи.

Позже, в 1877—1878 годах, русский народ помог на Балканах освободительной борьбе славянских народов, изнемогавших под властью султанской Турции. Кровью и жизнью русских солдат, героев Плевны и Шипки, спасена была свобода болгар, сербов, черногорцев и чехов, созданы независимые балканские государства. Когда в первую мировую войну германские полчища, устремившиеся на Париж, были остановлены на Марне, сами французы назвали спасенье их столицы «чудом на Марне». Но это «чудо» было делом русских воинов, самоотверженно сражавшихся в болотах Восточной Пруссии, чтобы отвлечь вражеские силы от союзной Франции.

В течение всей своей многовековой истории русский народ выступал пламенным борцом за независимость родной страны и в защиту угнетенных народов. Все славное историческое прошлое подготовило русский народ к той великой роли, которую он так доблестно сыграл в Великую Отечественную войну.

В тяжелых условиях вековой непрерывной борьбы с врагами, угрожавшими независимости русского народа, сложилось и окрепло мощное русское национальное государство, создалась самая передовая культура, оказавшая могучее воздействие на прочие народы мира. Сила русской культуры — в ее человечности, в отсутствии националистической узости. В основе этой культуры всегда лежала мысль о служении обществу, человечеству и, в первую очередь, Родине.

Русские писатели, художники, ученые беззаветно отдавали свои таланты и способности своему народу и стране. В этом сказалась одна из самых разительных черт русского народного характера. «Русский, у кого есть здравый ум и живое сердце, — писал Чернышевский, — до сих пор не мог и не может быть не чем иным, как патриотом в смысле Петра Великого, — деятелем в великой задаче просвещения русской земли». Русская поэзия, литература проникнуты чувством служения Родине. «Мой друг, отчизне посвятим души прекрасные порывы!» — восклицал Пушкин. Некрасов мог по праву сказать, что он «лиру посвятил народу своему». Горячий и страстный Белинский всю свою жизнь отдал родному народу. Все великие мастера русского художественного слова: Лев Толстой и Горький, Чехов и Маяковский отдали свой талант делу борьбы за счастье человечества, за счастье своего народа. Эта характерная черта русской литературы об'ясняется тем, что великие писатели черпали свое вдохновение в народе.

Не удивительно, что русская литература оказала такое глубокое, всеоб'емлющее влияние на мировую литературу. По творениям Тургенева и Толстого, Чехова и других русских писателей Западная Европа и Америка учились силе жизненной изобразительности, глубине психологического анализа и тому духу общественного служения Родине и человечеству, который является отличительной чертой русской художественной письменности.

Русское искусство одухотворено теми же высокими идеалами. Перов и Федотов в своих картинах выступали защитниками обездоленных и угнетенных. Великолепные полотна Сурикова вскрывают психологию народных масс и глубину народных движений. Подлинным художником-демократом показал себя Репин в своих знаменитых «Бурлаках» и других картинах. Композитор Глинка в опере «Иван Сусанин» воспел силу русского патриотизма. Вдумчивый и искренний лирик Чайковский воплотил в своих произведениях самые задушевные черты русского народа, а в увертюре «1812 год» возвысился до подлинного патриотического вдохновения. В наши дни поразительная симфония Шостаковича потрясла сердца всех людей.

Та же великая идея служения Родине и человечеству вдохновляла и вдохновляет русских ученых. Прекрасные слова сказал президент Академии наук СССР В. Л. Комаров в юбилейный день своего 75-летия. «Долг перед народом—в этом была основная идея, волновавшая наше поколение. Чернышевский, Добролюбов, Писарев — властители наших дум, вели нас вперед, ближе к народу... и сейчас, полвека спустя, мы, старые ученые, не растеряли молодого порыва. Напротив, сейчас мы стремимся вперед и вперед в такую эпоху, когда это стремление находит отклик во всей жизни».

Это стремление вперед, к народу, в сочетании со свойственными русскому народу настойчивостью и неутомимостью в упорном труде привело к тем громадным достижениям, которых добилась русская наука во всех отраслях. Стоит только вспомнить имена русских ученых, завоевавших своими открытиями широкую мировую известность. Это — гениальный Ломоносов, первый русский дарвинист Тимирязев, знаменитый Мечников. Замечательный Сеченов своим трудом о рефлексах головного мозга поставил на материалистическую основу изучение психической деятельности и совершил целую революцию в этой области знаний. Его великий продолжатель Павлов неутомимо работал над тем, чтобы «познать механизм и законы человеческой натуры». Всему миру известно имя химика Менделеева. Русский ученый А. С. Попов еще до изобретения Маркони открыл прибор для передачи электромагнитных волн. «Свеча» русского электротехника П. Н. Яблочкова положила начало применению электричества к уличному освещению. Это было в прошлом... Имена президента Академии наук СССР В. Л. Комарова, академиков Капицы, Баха, Зелинского, Бардина, Байкова, Лысенко и многих других говорят о достижениях русской науки за годы Отечественной войны, когда наши ученые всецело отдались делу обороны Родины.

Русская общественная мысль всегда шла вперед, смело и дерзновенно ища новых путей. В лице Чернышевского русский народ дал замечательно глубокого критика капитализма, крупного экономиста и философа. Маркс и Энгельс очень высоко ценили Добролюбова и Чернышевского и говорили о них, как о передовых людях века. Марксизм очень рано пустил свои корни в русской науке. Сам Маркс отмечал, что самые значительные его труды вызвали наибольший интерес в России. Никогда так быстро не проникали марксистские доктрины в гущу рабочего класса и нигде не получили они такого всестороннего и глубокого изучения, как в России. Лучшее во всей международной литературе марксизма, по словам Ленина, вышло из-под пера русского марксиста Г. В. Плеханова. На его книге «К вопросу о развитии монистического взгляда на историю» воспиталось целое поколение пролетарских революционеров.

Россия является родиной ленинизма—высшего достижения русской и мировой культуры. Владимир Ильич Ленин — величайший гигант мысли и революционной практики — поднял марксистскую теорию на новую, еще более высокую ступень. Ленинизм — это дальнейшее развитие марксизма в новой обстановке, в эпоху империализма и пролетарских революций. Ленин показал, что подлинная наука не терпит косности, что она должна постоянно двигаться вперед. Марксистско-ленинская теория... «как наука, не стоит и не может стоять на одном месте, она развивается и совершенствуется... в своем развитии она не может не обогащаться новым опытом, новыми знаниями»...—говорится в «Кратком курсе истории ВКП(б)». Марксистско-ленинская теория позволила русскому пролетариату поставить и разрешить величайшие задачи пролетарской революции и строительства социализма.

Стремлением к революционному переустройству жизни на новых началах проникнута вся русская культура. Громкий призыв к борьбе звучит и в русской литературе, и в публицистике, и в науке. Пушкин и Чаадаев мечтали начертать свои имена «на обломках самовластья». Горький был «буревестником» революции. В черные годы реакции он воспевал в пламенных строках безумство храбрых и счастье битвы. Маяковский призывал «рваться в завтра, вперед». Большую роль в подготовке революции сыграла передовая русская пресса. Герцен первый на страницах своего «Колокола» поднял знамя революции. Могучая проповедь Чернышевского воспитывала настоящих революционеров.

В русском пролетариате революционный дух жил всегда. В 1877 году русский рабочий Петр Алексеев пророчески заявил на процессе 50: «Подымется мускулистая рука миллионов рабочего люда, и ярмо деспотизма, огражденное солдатскими штыками, разлетится в прах». Этот дух с особой силой проявился в трех революциях 1905 и 1917 годов. Можно с полным основанием сказать, что русский народ был и остался знаменосцем революции. Он первый поднялся против эксплоатации помещиков и капиталистов и положил основание социалистическому строю. После Октября русский народ во всеуслышание провозгласил великие лозунги социалистической революции, и с тех пор вдохновенный призыв к свободе не замолкал ни на одну минуту. Недаром всюду— в Европе и в Америке, в Азии и в далекой Австралии — слово русский является синонимом борца за свободу, за интересы трудящихся. С этим словом связываются лучшие чаяния передовых демократических слоев общества. Это слово вызывает страх и ярость реакционеров.

Цитаделями Октябрьской социалистической революции были две древние столицы русского народа — Петербург—Петроград, переименованный в 1924 году в Ленинград, и Москва. Из этих двух центров русской народности революция распространялась по всей стране. «Внутренняя Россия с ее промышленными и культурно-политическими центрами — Москва и Петроград, с однородным в национальном отношении населением, по преимуществу русским, — превратилась в базу революции»,—говорил товарищ Сталин. (Ленин и Сталин, соч., т. II, стр. 276). В историческом прошлом Москва не раз играла роль об'единительницы страны. И при советской власти она на новых началах свободной федерации об'единила в мощный союз области, некогда входившие в состав Российской империи.

В великом Советском Союзе — братском содружестве всех наций — русский народ стал руководящей силой. И это не только потому, что он самый многочисленный и самый передовой по уровню своего культурно-экономического развития. Одной из замечательных черт русского народа является соединение самого высокого чувства любви к отечеству с уважением ко всем другим нациям. Патриотизм русского народа ничего общего не имеет с презрительным отношением к другим нациям. Великий Ленин не раз напоминал слова Маркса и Энгельса о том, что не может быть свободен народ, который угнетает другие народы. Ленин мечтал о такой России, которая строит свои отношения с другими народами на принципах равенства и взаимного уважения. Образование Союза Советских Социалистических Республик и является воплощением этой мысли, реализации которой посвятили всю свою жизнь Ленин и его великий ученик — Сталин. Русский народ помог народам отсталых окраин царской России уничтожить остатки феодальных порядков и свергнуть капиталистическую эксплоатацию. В этом его великая заслуга перед другими народами Советского Союза. Только при содействии русского пролетариата народы Средней Азии, Сибири и национальных окраин смогли добиться освобождения от гнета эксплоататорских классов, стать на путь социалистического строительства. Русский народ первый встал на защиту отвоеванной свободы и возглавил борьбу трудящихся за Советскую Родину против наступавших сил интервенции. Вокруг русского народа сплотились другие народы нашей страны и совместными усилиями иностранная интервенция так же, как и внутренняя контрреволюция, была сокрушена.

Одержав победу над этими темными силами, русский народ возглавил борьбу за строительство социализма в своей стране. Под руководством партии большевиков в короткие исторические сроки наша Родина из отсталой превратилась в могучую индустриально-колхозную державу. Народ с огромным энтузиазмом взялся за осуществление сталинских пятилеток. Люди работали, не покладая рук. Они с величайшим терпением переносили ради этой патриотической цели неизбежные лишения, ограничивали себя во всем, шли на жертвы. Они не только претворяли в жизнь директивы большевистской партии и Советского правительства, но и проявляли свою инициативу, свой почин. В стране росло стахановское движение, социалистическое соревнование, перевыполнялись планы. И в этой грандиозной созидательной работе русский народ стоял в первых рядах среди народов других республик Советского Союза.

Большую помощь русский народ оказал экономически отсталым окраинам Советского Союза в деле их промышленного и сельскохозяйственного развития. Владимир Ильич Ленин говорил, что «...с помощью пролетариата наиболее передовых стран отсталые страны могут перейти к советскому строю и через определенные ступени развития — к коммунизму, минуя капиталистическую стадию развития». (Ленин, соч., т. XXV, стр. 354). Надо было лишь разбудить дремавшие в них силы. Это как раз и сделал русский народ. При его помощи пустынные степи Казахстана превратились в мощный индустриальный район, снабжающий весь Советский Союз медью, свинцом, углем, нефтью... В Сибири вырос Кузбасс. В Средней Азии расширилась сеть ирригационных сооружений, и многие тысячи гектаров отвоеваны у природы под культуру хлопка. Осуществляя ленинско-сталинскую национальную политику, русский народ под руководством большевистской партии помог отсталым народам нашей страны уничтожить вековую нужду, окрепнуть экономически, построить свою государственность и культуру.

Русский народ оказался той силой, которая сплотила навеки «союз нерушимый республик свободных». Наше государство — великий Советский Союз — представляет собой страну самого передового общественного строя, страну победившего социализма, братского содружества всех наций, населяющих огромную территорию СССР.

Русский народ всегда отличался патриотизмом, всегда мужественно оберегал независимость своей Родины. Теперь, когда он сам стал хозяином своей страны, это чувство преданности советской отчизне получило особую силу. Высокий патриотический порыв охватил русский народ, когда его Советскому государству грозило порабощение со стороны фашистской Германии. Как и в былые годы, но еще с большим воодушевлением народ по призыву великого Сталина поднялся на защиту родной страны. Отпор, который встретил враг на подступах к Москве и Ленинграду не только со стороны Красной Армии, но и всего гражданского населения этих великих русских городов, предрешил поражение и разгром германского фашизма. В самый острый момент рабочие и служащие, студенты и научные работники Москвы, став в ряды московского народного ополчения, двинулись навстречу неприятелю, а их жены и дети охраняли столицу от зажигательных бомб немецких стервятников. Ленинградцы во время блокады под дождем снарядов рыли окопы на окраинах родного города и мужественно отбивали вражеские атаки. Под Сталинградом враг понес сокрушительное поражение. «Сталинград был закатом немецко-фашистской армии. В своем приказе 23 февраля 1943 года товарищ Сталин отмечает, что в результате этой победы инициатива перешла в руки Красной Армии и «началось массовое изгнание врага из Советской страны». Русский народ, давая пример героической стойкости, пришел на помощь братским республикам и содействовал освобождению Украины, Белоруссии, Молдавии, Прибалтики и Карелии от гнета оккупантов.

Разгромив врага и выбросив его из пределов Советского Союза, Красная Армия продолжала преследовать противника за пределами СССР. В героической борьбе свободолюбивых народов мира против фашистского рабства русский народ снова выступил как бескорыстный и самоотверженный борец за общее дело, преданный идее свободы. В своих героических усилиях спасти Европу от гитлеровского ига он не был одинок. Рука об руку с ним сражались другие братские народы нашей страны, которых он об'единил для решительной схватки с врагом. Разгром германских агрессоров — исторического врага славянских народов — привел к освобождению, восстановлению независимости Польши, Чехословакии и Югославии. Исторические победы Красной Армии помогли болгарскому народу покончить с господством прогерманской клики, десятилетиями угнетавшей эту страну и вовлекавшей ее в преступные авантюры.

Освободилась от фашистской агентуры и соседняя с Советским Союзом Румыния. Перед этой страной также открылись перспективы свободного мирного развития.

Свободолюбивый русский народ принес освобождение Австрии — одной из первых жертв гитлеровской агрессии.

Огромное историческое значение руководящей роли русского народа выразилось в том, что в ходе борьбы против гитлеровской Германии ему удалось сплотить славянские народы в единую великую и дружную семью.

Русский народ, как руководящая сила Советского Союза, народ, обладающий ясным умом, стойким характером и терпением, по праву занимает в этой семье первое место.

Победа содружества славянских народов в исторической борьбе с их извечным врагом открывает новую эпоху в истории славян.

Всюду, куда бы ни вступала Красная Армия, вокруг русского народа сплачивались все передовые демократические элементы. Всюду он являлся носителем идей свободы человечества. Его участие в великой военной эпопее решило исход небывалой в истории борьбы с фашистским мракобесием.

Советский Союз продемонстрировал в этой войне свое превосходство над сильным и могущественным врагом, показал, что наша Родина — великая социалистическая держава — является страной самого передового, прогрессивного строя, защищавшего и защитившего интересы всего цивилизованного человечества. Капитуляция Берлина привела к общей капитуляции гитлеровской Германии. На дымящихся развалинах гитлеровской столицы был подписан акт, положивший конец сопротивлению фашистских разбойников. Мир был спасен от коричневой чумы.

* * *

Во всех решающих боях за судьбы человечества первое и ведущее место принадлежит великому русскому народу. Во главе с русским народом все народы нашей страны твердо и мужественно выдержали суровые испытания войны. Они сохранили неугасимую веру в родную советскую власть, в торжество великих идей партии Ленина—Сталина и пришли к победе. Вековечный враг славянских народов — гитлеровская Германия — разгромлен. Обеспечена свобода и процветание нашей великой Советской страны, открываются новые пути к лучшему будущему для всех народов мира.



Железнодорожники готовят достойную встречу демобилизованным. В гостинице Новосибирского вокзала выделены и подготовлены к приему прибывающих специальные комнаты. На снимке: дежурная Вера Макарова приготовляет постель.
Фото Б. Шумакова.

Тогучинский район готов встретить демобилизованных

Словно к большому празднику готовятся колхозы, сельсоветы и вся общественность нашего района к встрече демобилизованных воинов Красной Армии. В районном центре для прибывающих выделено и подготовлено специальное помещение. Лозунги, плакаты, чистота, уют — все говорит о том, что мы ждем дорогих гостей-победителей.

При станции Тогучин организованы сапожная и портняжная мастерские. Приехав в район, демобилизованные смогут починить сапоги, шинель, брюки, гимнастерку, привести себя в порядок. Открыта специальная столовая.

Пять грузовых автомашин будут курсировать по пяти маршрутам района и развозить прибывающих по домам.

В Васинском и Останинском сельсоветах оборудованы комнаты отдыха. При каждой МТС и районной колхозной школе работают столовые. На массовую работу выделены политруки.

Сейчас по всему Тогучинскому району проходит обследование бытовых условий семей демобилизуемых. Будут приняты все меры к тому, чтобы оказать им нужную материальную помощь за счет местных ресурсов района и колхозов.

Колхозы района выделили 163 телочки, которые выдаются семьям фронтовиков, не имеющим коров.

С. ПУПЫНИН.
Секретарь райкома ВКП(б).

Ремонтируют квартиры фронтовиков

...После окончания своей смены носильщики Новосибирского вокзала приходят в дома семей военнослужащих и приносят с собою все, что нужно для ремонта, — известь, краски, инструмент.

За короткое время бригада носильщиков из четырех человек под руководством тов. Андрощук отремонтировала пять квартир фронтовиков — побелили, покрасили, привели в порядок двери, окна. Железнодорожники, демобилизованные из Красной Армии, вернутся в благоустроенные квартиры.

Сейчас бригада т. Андрощука ремонтирует еще три квартиры семей фронтовиков.

На пункте Центрального района

Полощутся красные флаги, обрамляющие балкон. У под'езда здания блестит асфальт. Широко распахнуты двери.

«Добро пожаловать, победители!» — таким приветствием встречают демобилизованных бойцов, сержантов и офицеров на демобилизационном пункте, организованном в Центральном районе Новосибирска, на Красном проспекте.

С большой любовью готовили трудящиеся района, партийные и советские организации этот пункт к приему возвращающихся в родные края победителей. Помещение пункта только-что отремонтировано. Стены и пол покрашены. Во всем — образцовый порядок.

Вот уютно обставленная офицерская комната. На полу ковер, на стенах лозунги, эскизы орденов Советского Союза. Здесь офицеры будут оформлять свои документы.

В соседней большой, хорошо обставленной комнате будут принимать рядовых бойцов и сержантский состав.

За столом девушка просматривает документы. Напротив нее сидит рядовой Амелин, первый демобилизованный, прибывший на пункт.

В ленинской комнате также все подготовлено к приему воинов Красной Армии. Можно почитать газету, журнал, послушать беседу, познакомиться с тыловой жизнью.

Небольшая комната отведена для карточного бюро. Демобилизованный прямо на пункте получит продуктовые карточки. Он сможет приобрести здесь мелкие галантерейные товары. У выхода — небольшой киоск. На столе разложены книги, журналы, письменные принадлежности. Боец даже сможет купить «Книжку-малышку» для своего ребенка.

НЕДРА СИБИРИ

В нынешнем году наши геологи выполняют большую работу по разведке и исследованию недр Сибири.

Поисковые и разведочные работы на доменные руды—сидериты, организованные в Ижморском районе, Кемеровской области, дали благоприятные результаты: такие руды есть. В этом году должны быть изучены их запасы, качество и перспективы разработки. Эти руды будут иметь большое значение для промышленности, так как в отличие от многих месторождений Горной Шории и Хакассии они расположены близ железной дороги.

Открытые в прошлом году месторождения высококачественных бокситов палеозойского возраста подвергаются сейчас широкой разведке. На Алтае продолжаются поиски месторождений весьма важных металлов—вольфрама, молибдена, ртути.

Большое внимание уделено местным углям, которые должны являться топливной базой Новосибирска. На Завьяловском месторождении и в Горловском бассейне уже начаты разведочные работы крупного масштаба, вскрывшие новые пласты углей рабочей мощности.

Курсы организаторов физкультурной работы

Месячные курсы по подготовке физкультурных организаторов для колхозов, совхозов и МТС с 1 августа открывает областной комитет по делам физкультуры и спорта. На курсах будут обучаться 200 человек.

Программа курсов рассчитана на 192 часа. Курсанты получат знания по основным видам спорта — легкой атлетике, гимнастике, плаванию и лыжам. К преподаванию на курсах привлекаются лучшие кадры физкультурников.

Трофеи из Берлина

На выставку образцов трофейного вооружения прибыли новые экспонаты, захваченные у немцев в этом году.

В авиационном отделе демонстрируются доставленные из района Берлина двухмоторный истребитель «Мессершмитт-410» с двумя моторами по 1.750 лошадиных сил каждый, вооруженный 50-миллиметровой пушкой, и другие машины. На последнем этапе войны немцы модернизировали некоторые типы своих самолетов. Так, на истребителе «Фокке-Вульф-190» мотор воздушного охлаждения заменен мотором жидкостного охлаждения мощностью в 1.900 лошадиных сил, что значительно повысило аэродинамические данные машины. В этот самолет вмонтированы четыре пушки калибром 30 и 20 миллиметров. В одномоторный пикировщик «Юнкерс-87» под крыльями вмонтированы две 37-мм пушки. До модернизации этот самолет имел лишь два обычных 7,92 мм пулемета.

Сейчас из Берлина на выставку отправляются новые трофеи, большинство из них образца 1945 года. Особый интерес представляет 32-ствольный миномет калибра 88 миллиметров. До сих пор посетители выставки могли видеть лишь минометы с десятью стволами.

При разгроме Курляндской группировки противника захвачена и сейчас доставлена в Москву французская пушка большой мощности. Вес ее 19 тонн, дальнобойность 21 километр. Пушка на гусеничном ходу, располагает электромоторами. Немцы снабдили ее новой эмблемой: барон Мюнхаузен верхом на снаряде.

В боях за Вену войсками 3 Украинского фронта захвачены 210-мм венгерская гаубица, 120-мм миномет и орудия горной артиллерии. Эти трофеи теперь на выставке.

Посетители с интересом рассматривают германскую долговременную огневую точку — бронеколпак, на котором еще сохранилась надпись, сделанная бойцами 1 Украинского фронта: «В Москву, на трофейную выставку». Огневая точка показана так, как она была у немцев на переднем крае в районе Одера. Вес ее около 25 тонн, толщина брони 22 см, высота 2 метра 14 см. Круговой пулеметный обстрел немцы вели через четыре амбразуры.

Внимание привлекает новинка германской техники — радиолокатор для обнаружения самолетов и определения их координат, новые приборы управления зенитным огнем, последние образцы зенитных пушек, мощные орудия береговой обороны и 88-мм противотанковые пушки, стреляющие реактивными минами.

В одном из павильонов представлены знамена и ордена фашистской Германии. В витрине под стеклом — табличка: «Доставлено из Имперской канцелярии». Здесь служебная записка с золотыми буквами «Адольф Гитлер», многочисленные ордена германского орла и медали.

Выставку ежедневно посещают несколько тысяч человек. Посетившая ее группа депутатов Верховного Совета СССР—руководящих работников Ленинграда, Сталинграда и других прославленных городов оставила в книге отзывов записи, в которых отмечает несокрушимую мощь доблестного оружия, неизмеримо выросшего в ходе войны сталинского искусства советских полководцев.

(ТАСС).

Там, где были болота...

На стройке Патрушихинского канала

В зарослях мелких кустов раскинулся лагерь строителей Патрушихинского канала. Более 400 колхозников расположились в землянках, шалашах, покрытых свежескошенной травой, в брезентовых палатках.

Ежедневно за 5 километров из Куйбышево приходят помогать колхозникам рабочие и служащие городских предприятий.

Начальник строительства председатель райисполкома Пустовалов вместе с прорабом т. Пастуховым и главным инженером т. Прутовым разработали подробный план постройки канала. Вся трасса канала на протяжении 10 километров разбита на отдельные участки, во главе которых стоят начальники и политруки. Каждый колхоз знает свой об'ект.

Райком ВКП(б) и райисполком учредили переходящее красное знамя для лучших бригад, которое будет вручаться по результатам работы за пятидневку. Вместе со знаменем строители получат промтовары.

На строительстве выступают бригада художественной самодеятельности, оркестр, имеется кинопередвижка. Райпотребсоюз и межрайторг открыли ларьки, в которых продаются товары первой необходимости.

Там, где десять дней назад были только сплошное болото и луга, залитые водою, сейчас уже выстроен осушительный канал протяжением в 6 клм., глубиною в 1,5 и шириной в 4,5 метра. Этот канал осушит 500 гектаров лугов.

Рано начинается рабочий день строителей. В пять часов утра в лагере уже никого не застанешь. В эти дни у землянки колхоза «Молодой коммунист» развевалось знамя. Строительная бригада во главе с председателем артели т. Коваль за пять дней прорыла 200 метров осушительного канала, выбросив 1.022 кубометра земли при задании 950 кубометров. Ежедневное задание колхозники этой бригады выполняют на 120—170 процентов. Екатерина Кулименко, Мария Аникейпека, Анна Балашенко и другие выполняли нормы на 150—250 процентов.

Бригаде колхоза «Молодой коммунист» есть чем гордиться. Чтобы скорее выполнить задание, председатель артели сам встал во главе бригады. На копке канала он применил конный плуг, которым распахивают верхний слой грунта. Затем колхозники лопатами выбрасывают поднятую плугом землю. На десять дней раньше срока колхоз выполнил задание.

Большинство землекопов — молодежь. Несмотря на тяжелый труд, повсюду слышны громкий смех и веселые шутки.

К 10 июля лента канала уже понесла в реку Омь застоявшиеся на лугах и болотах воды. Осушено 700 гектаров колхозных сенокосных угодий.

Это первый вклад трудящихся Куйбышевского района в выполнение программы, намеченной постановлением Совнаркома Союза ССР от 19 февраля 1945 года.

С. ПАРШЕНКОВ.

Барабинск. (По телефону, наш корр.).

—●—

Ответы на неопубликованные письма

В редакцию поступило письмо о злоупотреблениях в производственном комбинате Главунивермага. Как показала проверка, произведенная Новосибирским горкомом партии, большинство фактов подтвердилось.

Директор комбината Каблукова с работы снята. Бюро горкома ВКП(б) наложило на нее строгое партийное взыскание. Директору Главунивермага т. Гурину указано на отсутствие с его стороны контроля за работой комбината и предложено в кратчайший срок навести там порядок.

* * *

В письме в редакцию сообщалось о расхищении продуктов и халатном отношении к своим обязанностям заведующей детскими яслями Сузунского химлесхоза Е. Е. Щербак. По сообщению райкома партии, факты подтвердились. Щербак с работы снята.

Чановские колхозы на сеноуборке

В этом году чановские колхозы лучше чем прежде готовятся к зимнему содержанию скота. В районе уже заканчивается силосование кормов. Передовые колхозы успешно ведут сенокос.

В сельхозартели «Боец» своевременно отремонтировали машины, собрали ручной инвентарь, составили четкий рабочий план. Когда колхозники вышли на луга, каждый знал и нормы выработки и свои сенокосные участки. Развернулось соревнование. Пример показала Анна Боярко. Ежедневно она стала выкашивать по 5 гектаров. За ней потянулись и другие.

Большим подспорьем явились ручные косы. Председатель колхоза т. Пашук выделил в помощь косарям опытных колхозников тт. Князева и Сгибнева. Они — мастера наладить, отбить косы, а это — главное при ручной косьбе. Люди стали выкашивать литовками до полугектара.

Нередко стога ставятся вдалеке от скотных баз. Сколько потом затрачивается усилий на переброску их! А здесь сразу же из копен сено везут к местам зимовки. Возчики делают по три рейса в день.

На сеноуборку в колхозе мобилизованы все силы. Народа не так уж много. Правление решило послать на луга всех. Кладовщик, счетовод, сторожа, бригадиры с фермы, да и сам председатель взялись за литовки. Набралось в такую бригаду человек 20. Ежедневно они дают дополнительно 15 гектаров скошенной травы.

Так, колхоз «Боец» к концу июня поставил 1.600 центнеров сена. А сейчас он близок уже к выполнению годового плана.

Таких примеров можно привести немало. Заботливо заготовляет корма передовой колхоз «Кыял-ту», председатель которого т. Мамбетов поднял все население деревни на сенокос. То же — в колхозе «Новая жизнь».

Опыт передовиков показывает, что Чановский район, где животноводство — основная отрасль сельского хозяйства, может ныне заготовить сена и силоса с запасом на будущие годы. Так и поступают рачительные хозяева.

К сожалению, в некоторых других колхозах упускают эту возможность. Сельхозартель «9 января» запоздала с началом сенокоса потому, что ее председатель тов. Колосов долго ждал, пока подрастут травы, и жаловался на нехватку рабочей силы. А в действительности и травы были неплохи, и людей достаточно. Беда в том, что трудовая дисциплина здесь расшатана. Немало колхозников с весны не участвует в общественном труде.

Заготовка кормов подходит к концу. На пороге — уборка урожая, до начала ее надо повсеместно накосить вдоволь сена. Райземотделу необходимо взять под контроль уборку сена в отстающих колхозах.

М. МИХАЙЛОВ.

Хорошие хозяева

Еще недосеяли последнюю полосу в колхозе имени Калинина, когда председатель правления Королев начал проверять сенокосный инвентарь.

— Сани готовь летом, а телегу зимой, — говорил он колхозникам. — Поздно будет оглядываться, когда трава под косу запросится.

Так повелось в этой артели — все делать заранее, каждую сельскохозяйственную кампанию встречать по-хозяйски. Уже к 25 июня был закончен план паровспашки. В колхозе не жаловались на недостаток людей, инвентаря.

— Взялись соревноваться, значит надо крепко свое слово держать. В войну потрудились немало, ну и для мирной жизни своей постараемся, — высказывали свои мысли на колхозных собраниях жены фронтовиков.

И не было такого дня, чтобы кто-нибудь из членов колхоза имени Калинина не вышел на работу. Одни кончали пары, другие уже начинали сенокос, силосование кормов. Дружно встали калининцы на сталинскую декаду первого июля. Никто не хотел уступить первенства. В эти дни особенно отличалось звено косарей Новикова.

— Вот это народ!—восхищался председатель колхоза,—косы у них так и летают.

И в хорошем звене всегда есть лучшие. Эти лучшие — колхозницы Коршунова, Абраменко, Новикова. Совсем не намного отстают и другие. По полторы — две нормы давали они на сенокосе ежедневно. Результат самоотверженного труда замечательный. За 10 дней в колхозе накосили и заскирдовали две с половиной тысячи центнеров сена при плане 1.840. К концу сталинской декады колхоз имел накошенного и заскирдованного сена 3 тысячи центнеров. Силосование также закончено.

За сенокосом начинается другая горячая пора — уборка озимых. К ней сейчас готовятся колхозники артели имени Калинина. Рожь дозревает и с 20 июля ее начнут убирать.

— К первому сентября мы должны полностью закончить хлебоуборку и не позднее 15 октября рассчитаться с государством. — заявил т. Королев.

В прошлом году этот колхоз рассчитался с государством по всем видам сельхозпродуктов и почти 200 центнеров хлеба сдал сверх плана.

Все радует в этом хозяйстве — и прежде всего дружная, спаянная работа людей, горячо любящих свой колхоз. Именно это дало возможность, несмотря на многие трудности военных лет, честно выполнить свой долг перед государством. Именно любовь к колхозу помогает справляться со всеми хозяйственными задачами и в то же время приводить свою деревню в культурный вид. У каждого дома колхозника — добротная ограда, палисад, зеленые саженцы. Улицы чистые, опрятные. В избах порядок и уют.

Вот так живут и работают колхозники артели имени Калинина, Васильевского сельсовета, Чулымского района.

П. СМИРНОВ.

Чулым. (По телефону).

Косилки без надзора

В искитимском колхозе им. Чапаева на фермах более 200 голов скота. Чтобы прокормить его зимой, потребуется около 4 тысяч центнеров сена. А пока заготовлена лишь четвертая часть.

Машины есть, но не используются как следует. У колхозной кузницы и сейчас брошена неотремонтированная косилка. Надо было сменить шатунный подшипник, и она была бы исправна. Две другие косилки тоже часто ломаются.

— Старые машины, износились!—говорит председатель колхоза Бахарев.

Машины, правда, старые. Но они могут отлично служить, если к ним бережно относиться и в помощь молодым косарям дать опытного работника.

Я. АЛЕКСАНДРОВ.

Лагерь юных авиамоделистов

Областная станция юных техников и натуралистов и совет Осоавиахима организовали лагерь авиамоделистов. Расположен он в Парке культуры и отдыха.

Около 60 пионеров и школьников живут в палатках. Ежедневно они выходят на специальные занятия, готовясь стать инструкторами авиамоделизма.

Когда закончатся месячные сборы, юные авиамоделисты примут участие в областных авиамодельных состязаниях. Лучшие участники состязаний войдут в команду, которая поедет на Всесоюзные соревнования.

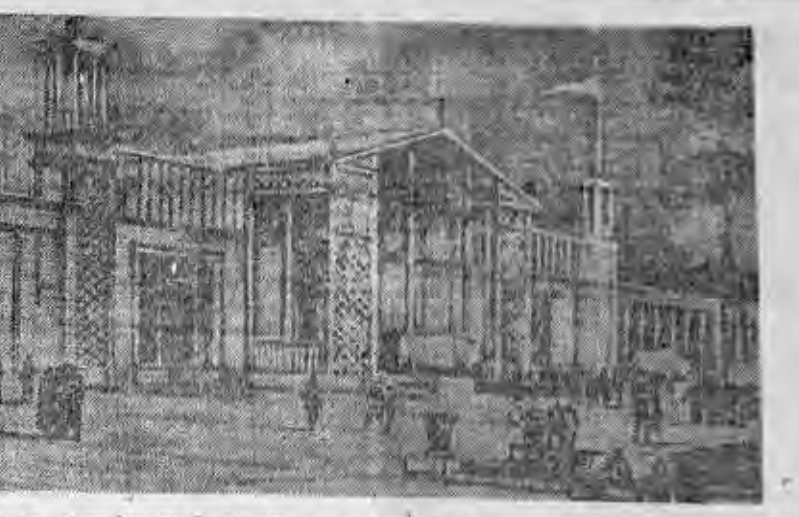

Проект межобластной выставки откормочного скота в Новосибирске. Комплекс выставочных сооружений разработан под руководством архитектора выставки Г. Кравцова. Проекты главного павильона и здания выставочного комитета подготовил арх. Я. Кузнецов. В проектировании отдельных павильонов принимали участие архитекторы Ф. Тратувейн и В. Петровский, генеральный план выставки разработал арх. А. Куселнович.

Межобластная выставка откормочного скота

Нынешней осенью по решению Совнаркома СССР и ЦК ВКП(б) в Москве, Полтаве, Краснодаре и Новосибирске будут проведены межобластные выставки откормочного скота и птицы. В Новосибирске будут показаны экспонаты девяти областей.

Такие выставки совершенно новое явление в жизни нашей страны. Вот почему подготовка к ним является делом нелегким и ответственным.

У нас основным видом откорма животных является нагул.

До сих пор в Сибири и на Урале нагулу животных уделяли недопустимо мало внимания, и скот шел на убой в плохом состоянии. За 1944 год в Алтайском крае сдано в мясопоставки скота тощего и ниже средней упитанности 53 процента. Еще хуже обстоит дело в Новосибирской области. Здесь до двух третей сданных на убой животных оказались в состоянии нижесредней упитанности. Совершенно очевидно, что основная задача в подготовке к выставке — повсеместное проведение нагула и откорма всех видов животных.

Насколько тщательно и незамедлительно надо готовиться к выставке, видно из тех требований, какие пред'являются к ее участникам. Колхозы должны выполнить 9-месячный план мясопоставок за 1945 год. При этом сданные животные должны быть не менее чем на 20 проц. по крупному рогатому скоту и 35 проц. по овцам в состоянии жировой и вышесредней упитанности.

От колхозов также требуется выполнение 9-месячного плана мясопоставок по свиньям с живым весом одной головы не менее 80 кг и плана мясопоставок частично птицей безусловно хорошей упитанности — не менее 40 проц. первого и высшего сортов.

Еще более жесткие требования пред'являются к совхозам. К участию на выставке будут допущены только те совхозы и птицефермы, которые выполнили 9-месячный план по мясопоставкам государству, сдали крупного рогатого скота жирной и вышесредней упитанности не менее 80 процентов и овец не менее 45 проц. от веса, предусмотренного этим планом.

Также необходимо выполнение 9-месячного плана откорма и мясосдачи по свиньям, установленных основных плановых хозяйственных показателей по откорму и нагулу, т. е. валовой привес, среднесуточный привес на одну голову и средний вес животного, снятого с откорма. И последнее, непременное условие для совхозов и птицеферм — выполнение 9-месячного плана сдачи мяса птицы хорошего качества — не ниже 55 проц. первого и высшего сортов, со средним живым весом одной головы не ниже 0,9 кг по молодняку кур, 1,2 кг по курам, 1,5 кг по уткам яйценосных пород, 1,9 кг по пекинским и 5 кг по гусям.

Не менее сложные задачи предстоит решить и в подготовке экспонатов.

По своим масштабам выставка в Новосибирске явится одной из крупнейших в Союзе. На ней будут одновременно демонстрироваться 600 голов крупного рогатого скота, 500 свиней, 1.000 овец и 500 голов птицы.

Отбор животных будет произведен не во всех хозяйствах, занимающихся нагулом и откормом скота, а только в тех из них, которые завоюют право быть участниками предстоящей выставки. Это право надо именно завоевать. Дело чести каждого совхоза и колхоза, каждого подсобного и откормочного хозяйства бороться за участие на выставке. Экспонируемые животные — наглядный отчет работников животноводства, показ их упорного труда.

По утвержденной Главным выставочным комитетом инструкции требования, пред'являемые к отдельным экспонатам, различны и зависят от породы, пола и возраста экспоната. Например, скот симментальской породы, остфризы и их метисы должны иметь вес не менее 250 кг в возрасте 1 года, 300 кг в возрасте полутора лет, 375 кг в два года, 550 кг в трехлетнем возрасте и свыше 550 кг старше трех лет.

Для скота красностепной породы, местного сибирского и всех прочих пород эти требования ниже и составляют для животных годичного возраста 200 кг, для возраста в полтора года—250 кг, для животных двухлетнего возраста—325 кг, трехлетнего возраста—450 кг и старше трех лет — свыше 450 кг.

Столь высокие требования пред'являются и при отборе овец, свиней и птицы. Валухи кучугуровской (волошской) породы, например, должны иметь во взрослом состоянии вес 85 кг, а возрасте 6 месяцев — 40 кг и в возрасте полутора лет—60 кг. Местные мериносы (валухи) во взрослом состоянии—75 кг, в возрасте 6 месяцев—35 кг и полутора лет—60 кг. Те же требования пред'являются и к метисам местных грубошерстных пород с тонкорунными баранами и т. д.

Свиньи отбираются в экспонаты выставки, исходя из таких требований: подсвинки в возрасте не старше 8 месяцев должны иметь не менее 85 кг живого веса (мясной и беконный откорм); откормленные подсвинки в возрасте не старше 10 месяцев иметь вес не менее 130 кг (полусальный откорм) и откормленные взрослые свиньи, имеющие кондиции сального откорма с живым весом не менее 200 кг. Для хозяйств, производящих откорм свиней, но не имеющих данных о возрасте животных, устанавливаются иные требования, указанные в инструкции.

Отбираемая в экспонаты выставки птица должна иметь сортность мяса не ниже первого и средний живой вес по курам породы леггорн для взрослых самок не ниже 1,5 кг и взрослых самцов 2,2 кг, а молодняка до 6-месячного возраста—0,8 кг.

На организацию, строительство и проведение выставки откормленного скота и птицы в Новосибирске отпущено четыре с половиной миллиона рублей. Наша выставка разместится на площади в 12 гектаров.

Для того, чтобы участвовать на выставке, передовики животноводства, специалисты, организаторы нагула и откорма скота и птицы подают заявления в районную отборочную комиссию с указанием показателей. Районная отборочная комиссия эти заявления направляет со своим заключением в областную выставочную комиссию, а последняя—выставочному комитету, который и решает вопрос окончательно.

Научно-исследовательские учреждения и научные работники допускаются к участию на выставке решением Главного выставочного комитета, а опытные станции и их научные сотрудники — по решению выставочного комитета.

До открытия выставки осталось три месяца. Задача всех партийных и советских органов, всех работников сельского хозяйства шире развернуть социалистическое соревнование за право участвовать в ней.

П. ПРУТОВЫХ.
Председатель Новосибирского выставочного комитета.

Тяжелые „рейсы"

Едва ли еще где-нибудь можно встретить столько фактов халатного отношения к своим обязанностям, нарушений трудовой дисциплины, как в пригородном пароходстве. Ни один рейс парохода «Северный» не обходится без происшествий.

Отправляясь 3 июля в рейс, команда парохода во главе с капитаном предварительно перепилась. В пути это чуть было не привело к аварии. Кто-то из пьяных открыл клапаны—вода хлынула в люки. Среди пассажиров поднялась паника. Пароход дал крен. Кое-как пристали к берегу, откачали воду и только тогда двинулись дальше.

8 июля пароход следовал до пристани Дубровино. Продали билеты. Посадка производилась с нижней пристани. Пассажиры спокойно ожидали, когда откроют ворота. Через них, однако, не пропустили ни одного человека. Тогда какие-то хулиганы полезли через забор. Порядок был нарушен. В результате около двухсот пассажиров с билетами на руках, несколько дней ожидавшие пароход, на него не попали.

При посадке присутствовали дежурный по вокзалу, диспетчер, начальник пристани Свинцов, начальник порта. Однако никто из них не принял мер к восстановлению порядка. Команда парохода и на этот раз была пьяна настолько, что еле держалась на ногах.

Неужели управлению речного пароходства неизвестно о безобразиях, какие до сих пор творятся на пристани Новосибирск?

КОВАЛЕВ, БОЙКО, ЗАВЬЯЛОВА, БЕСПАЛОВ, ВОЛКОНОГОВА, МИФТАХУТДИНОВ и др.

(Всего 39 подписей пассажиров).

—О—

У дверей клуба

Недавно в Пихтовке состоялось совещание комсомольского актива. Руководители района на этом совещании много говорили о культурном воспитании молодежи. Однако не видно, чтобы для этого что-нибудь делалось.

В Пихтовке — неплохой клуб. Его называют даже Домом культуры. Но название это он носит незаслуженно. Кроме кино, здесь ничего не увидишь. Вечеров художественной самодеятельности, постановок не бывает.

Двери в клуб для молодежи закрыты. В клубе есть пианино, две гармошки и другие музыкальные инструменты. А попробуйте их получить! Заведующая клубом т. Лунева инструменты хранит в шкафу под замком и на все просьбы молодежи дать гармошку отвечает:

— Не просите, не дам. И освободите зал!

А молодежи хочется повеселиться — попеть, потанцевать.

П. К.

—О—

Обещаниями дом не отремонтируешь

Последний раз дом связи на Нижегородской улице ремонтировали лет десять назад. С тех пор о ремонте его только говорят. Каждый год здание осматривают комиссии. Посмотрят, пообещают жильцам исправить, но все остается попрежнему.

В этом году дом дважды посетил начальник областного управления связи тов. Гладышев. Пообещал произвести ремонт, но опять ничего не делается. А дом тем временем все больше разрушается, жить в нем становится невозможно. Крыша протекает. В дождь комнаты заливает водой. В трех квартирах уже рухнули потолки. Такая же опасность угрожает и жильцам других квартир. Печи дымят.

Долго ли в управлении связи будут ограничиваться одними обещаниями?

К. ИВОНИНА.

По Уралу и Сибири

СВЕРДЛОВСК. Лауреат Сталинской премии писатель Бажов закончил редактирование текста для нового цветного фильма-сказки «Каменный цветок», который ставит студия Мосфильм.

НИЖНИЙ ТАГИЛ. Во время войны в Нижнем Тагиле был открыт музей изобразительных искусств. Здесь имеются полотна французских, итальянских и русских мастеров кисти. Большую помощь молодому музею оказывают учреждения изобразительных искусств Москвы и Ленинграда. На-днях музей получил новые работы палехских мастеров.

ИРКУТСК. В северные районы области выехала экспедиция Иркутского педагогического института по изучению народных говоров. Экспедиция побывает в стойбищах охотников, соберет материалы для составления диалектологического атласа русского языка.

—О—

Педагогические учебные заведения в новом году

Совет Народных Комиссаров РСФСР принял постановление о подготовке педагогических учебных заведений к новому учебному году. В 1945—46 учебном году запланировано принять 68 с лишним тысяч человек: около 15 тысяч в педагогические институты, свыше 14 тысяч в учительские институты и около 40 тысяч в педагогические училища.

Совнаркомам автономных республик, исполкомам областей, краев и городов республиканского подчинения предложено принять меры к улучшению материально-бытового и культурного обслуживания профессоров, преподавателей и учащихся педагогических учебных заведений, обеспечить их жилой площадью и т. д.

Наркомторгу РСФСР предложено выделить для педагогических и учительских институтов тетради, карандаши и другие учебные принадлежности. (ТАСС).

ОЧЕРК

Инициатива

— Анцупов, — сказал начальник мастерской своему подсобному рабочему, — становись за тиски.

Молодой парень безнадежно отмахнулся.

— Я—подсобный. Мое дело ящики таскать. На тисках у меня ничего не выйдет...

— А ты попробуй. Может, и выйдет.

Так начальник мастерской Иван Михеевич Филатов начал собирать свой небольшой коллектив.

Вначале это была даже не мастерская. Это была кладовая. Сюда со всех цехов свозили старый, поломанный, изношенный инструмент. Не водилось ни запоров, ни охраны. Да и кому нужен утиль инструмента?

Но вот кладовую наполовину заполнили. Тогда начальник отдела вызвал технолога Филатова:

— Надо разобраться с этим хламом. Что поценнее — оставить, а остальное выбросить...

Технологу дали в помощь рабочих. Разбирая утиль, он скоро обнаружил, что среди хлама есть много ценного инструмента, который после исправления или небольшой переделки можно снова пустить в работу. Например, в утиле оказалось много кусачек с обломанными губками: у одних обломаны правые губки, у других—левые. Если разобрать кусачки на части, то из годных правых и левых частей можно склепать новые, исправные. Много было здесь разверток, «потерявших» размер. Но их легко можно перешлифовать на другой, меньший размер.

Филатов предложил организовать при утильскладовой мастерскую для восстановления инструмента. Предложение было принято; Филатова назначили начальником мастерской.

У нового начальника не было станков. Никто не хотел давать их. Но на заводе нашлись старые, изношенные станки. Их собрали, отремонтировали и пустили в работу.

Не было токарей, слесарей, фрезеровщиков. Ни один уважающий себя квалифицированный рабочий не хотел идти в утильскладовую. Начальник мастерской начал присматриваться к своим подсобным рабочим, разбиравшим утиль. Он отбирал наиболее способных и обучал работе на станке, у слесарного верстака.

Мастерская начала действовать. Из хлама восстанавливались и снова возвращались в производство ключи Бако, кусачки, клещи, плоскогубцы, переделывались и шли за новые развертки, фрезы, резцы...

Начальника мастерской бывшие подсобные рабочие, получившие специальности слесарей, токарей, фрезеровщиков, с уважением называли «наш Иван Михеевич».

— Кто успокоился — тот умер — часто говорит Иван Михеевич, и, неудовлетворенный размерами своей мастерской, организует восстановление ножовочных полотен.

Ножовочные полотна — тонкий и довольно хрупкий инструмент. Мелкий зуб их часто изнашивается и расход полотен в производстве большой.

Через несколько времени мастерскую при утильскладовой на заводе стали ценить. Она помогала выполнять план, снабжая завод доброкачественным инструментом. Увеличивалась работа — расширялась мастерская. Пришли новые ученики. К каждому Иван Михеевич внимательно присматривался, в каждом воспитывал уважение к станку, инструменту, к своей работе.

И к каждому находил свой подход.

Как-то молодой рабочий заявил начальнику:

— Я не буду это делать.

— Почему?

— Эта работа мне надоела.

— А что же ты будешь делать?

— Вот это,—и паренек показал на четали, лежащие на тумбочке.

Иван Михеевич ничего не сказал. Он пошел к себе в кабинет. Паренек, озадаченный молчанием начальника, принялся обрабатывать детали, лежавшие на тумбочке.

Через полчаса Иван Михеевич вернулся. Подойдя к пареньку, он твердо сказал:

— Вот тебе задание: сделать это срочно. Понимаешь, срочно нужно для завода.

И дал ту работу, от которой раньше парень отказался.

Мастерская жила, расширялась с каждой неделей усложнялась ее работа.

На заводе накопилось много поломанных токарных патронов. Когда в патроне закрепляют деталь для обработки, крепежные кулачки часто ломаются и патрон выходит из строя. Изготовить новые кулачки — дело сложное. Немногие умеют нарезать на них специальную резьбу.

Иван Михеевич решил вернуть в производство сотни поломанных патронов. Он разработал технологию нарезки резьбы у кулачков на токарном станке, изготовил специальный дисковый инструмент.

— Ничего не выйдет, — говорили товарищи по работе.

— Поживем — увидим, — отвечал Филатов.

И через некоторое время он изготовил первую партию.

Метод изготовления кулачков, разработанный Филатовым, вызвал на заводе большой интерес. Два раза Иван Михеевич выступал перед технической общественностью завода с лекциями, на образцах и чертежах показывал как надо изготовлять кулачки. Его способ был описан в технической литературе.

Рос маленький коллектив мастерской, росли и развивались его люди.

Вчерашний «подсобный» рабочий Анцупов, тот самый, что сомневался в своих способностях, стал хорошим слесарем-рационализатором. Он изобрел приспособление для навивки змеевиков к паяльной лампе. Предложил простой по конструкции штамп для штамповки чашечки подогревателя к той же лампе.

Фрезеровщик Юшков, выросший тоже из «подсобных», освоил две специальности: насекальщика напильников и фрезеровщика. У него на счету несколько рационализаторских предложений.

Но в благородном соревновании за помее в технике впереди идет Иван Михеевич.

Для малой механизации в производственных цехах нужны специальные пневматические машинки. До войны такие машинки получали из-за границы и в них была острая нужда. Полтора месяца работал тов. Филатов над своим изобретением. Но когда машинка была изготовлена, оказалось, что она плоха. Тогда начальник мастерской изготовил вторую, и на испытании она показала высокие качества. Теперь таких машинок сделаны десятки. Они оказались мощнее, быстроходнее заграничных, а самое главное, так просты по конструкции, что их легко можно изготовить в любом механическом цехе.

Мастерская, организованная при утильскладовой, выросла в небольшой цех. В нем ежемесячно восстанавливается на десятки тысяч рублей инструмента и работает несколько десятков человек. И нет среди них ни одного, который не уважал бы искренне и глубоко организатора мастерской, способного рационализатора и учителя — Ивана Михеевича Филатова.

Многие в мастерской помнят молодого инженера Дагманова, который работал в одном из отделов завода. Он часто приходил к Ивану Михеевичу.

А когда Дагманов уходил добровольцем на фронт, он сказал начальнику цеха:

— Я проработал с вами, Иван Михеевич, год и ухожу в армию с большим практическим багажом, полученным от вас...

А слесарь Черепанов, замечательный мастер и отладчик пневматических машинок конструкции Филатова, утверждает:

— Если бы не Иван Михеевич, не было бы нашей мастерской.

Это утверждает не только Черепанов. Об этом говорят и другие старые и молодые рабочие мастерской.

Инж. А. ШМАНОВ.

Завод им. Чкалова.

На юбилее „Красного факела"

Так уж повелось: в юбилей показывать продукцию юбиляра. Это не трудно сделать на заводе, на фабрике, в колхозе. Но как это сделать театру, отмечающему двадцатипятилетие своего творческого пути?

Поэтому показали три акта из различных спектаклей — различных по эпохам, жанру, художественным образам.

Вначале был дан третий акт из пьесы Горького «Зыковы». Это — одна из лучших постановок нашего театра, и акт игрался не впервые. Но по волнению зрителей и самих актёров это походило на премьеру. В отрывке участвовали заслуженные артисты республики Халатова, Гончарова, артисты Аркадьев, Галуза, Веселакова. Горячими аплодисментами награждал зрительный зал исполнителей. Затем показали акт из пьесы Тургенева «Месяц в деревне». Благородного, подлинно тургеневского Ракитина создал С. С. Бирюков, актер большой сценической культуры.

С большим успехом был сыгран отрывок из пьесы Гольдони «Хозяйка гостиницы». Зрители тепло приветствовали постановщика и артистов, создавших этот яркий спектакль: засл. арт. Цетнеровича, засл арт. Е. Г. Агаронову, Аркадьева, Коростылева, Вент, Вяткина, Сташайтис.

Кончился показ лучших образцов творчества краснофакельцев. Вновь раздвинулся занавес. И зрители увидели актеров без грима. В президиуме торжественного заседания сидели и молодые, и умудренные опытом, и только-что начинающие свои шаги на сцене.

Торжественное заседание открыл зам. председателя горисполкома т. Сташков. Он вручил грамоты Верховного Совета РСФСР заслуженным артистам Цетнеровичу, Халатовой, Агароновой, Редлих, Гончаровой, Михайлову, Кирикову, Макарову.

С докладом о деятельности театра за двадцать пять лет выступила В. П. Редлих.

От имени интеллигенции города юбиляров приветствовал зам. президента Западно-Сибирского филиала Академии наук проф. Шмаргунов. Он выразил благодарность коллективу театра за большую и плодотворную работу. Секретарь обкома ВЛКСМ т. Моршаков поздравил театр от имени комсомольцев и молодежи.

Горячее приветственное слово с пожеланием новых творческих успехов передала краснофакельцам секретарь обкома ВКП(б) т. Пескина. От имени личного состава Сибво приветствовал театр т. Володченко.

Затем состоялось вручение переходящего красного знамени обкома ВКП(б) и облисполкома и знамени обкома профсоюза Рабис. В заключение работникам театра были преподнесены ценные подарки.

Новая премьера в оперном театре

В ближайшие дни Новосибирский Государственный театр оперы и балета покажет новосибирцам премьеру—оперу Бизе «Кармен». Идут последние репетиции.

Оперу ставит Н. Г. Фрид, дирижирует засл. арт. РСФСР И. А. Зак, художественное оформление орденоносца М. А. Петровского. Балетмейстер — Мих. Моисеев, хормейстер — Е. П. Горбенко.

Партии исполняют: Л. В. Мясникова (Кармен), засл. арт. В. И. Сорочинский (Хозе), Ф. Ф. Карешников и М. Г. Киселев (Эскамильо). Ф. Я. Яковлева (Микаэла).

Обсуждение пьесы „Офицер флота"

В горкоме ВЛКСМ состоялось обсуждение пьесы А. Крона «Офицер флота», над постановкой которой работает ТЮЗ.

Горком систематически практикует обсуждение новых пьес, кинофильмов, литературных произведений.

Намечено обсуждение повести Бирюкова «Чайка».

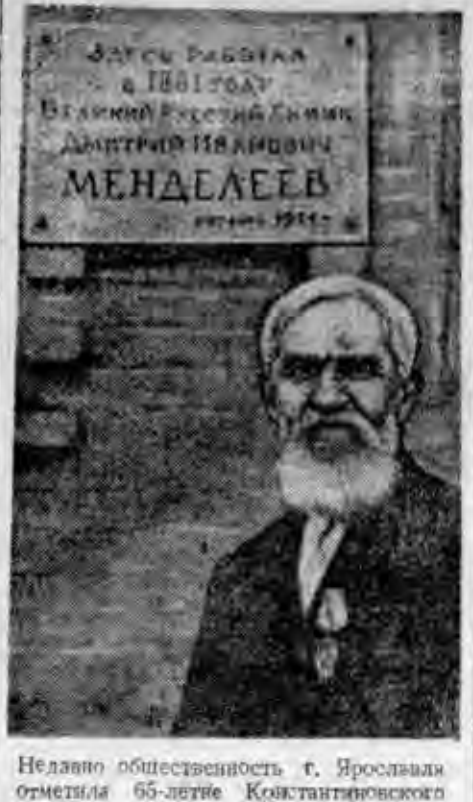

Недавно общественность г. Ярославля отметила 65-летие Константиновского нефтеперегонного завода, созданного по инициативе великого русского ученого Д. И. Менделеева. За годы советской власти завод имени Менделеева из полукустарного предприятия превратился в крупнейший завод, оснащенный передовой техникой.

На снимке: ученик Д. И. Менделеева 82-летний мастер Харитон Флегонтович Воробьев, работающий на заводе со дня его основания.

Фотохроника ТАСС.

В Академии наук СССР

КОМПЛЕКСНЫЕ ЭКСПЕДИЦИИ

Полевая работа советских этнографов и археологов, сократившиеся в годы войны, теперь вновь широко развертывается. В июле из Москвы выезжает ряд экспедиций. Комплексную этнографическую и археологическую экспедицию в районы древнего Хорезма возглавляет профессор С. П. Толстов. Экспедиция продолжит многолетние исследования советских ученых в «землях древнего орошения» Каракумской и Кызылкумской пустынь и дополнит эти исследования новыми материалами.

Якутская экспедиция произведет антропологические и этнографические исследования Якутии.

Большая этнографическая экспедиция направляется в Дагестан для широкого исследования народов Аварского нагорья. Готовится экспедиция на Украину, которая будет работать в составе двух отрядов — в Переяслав-Хмельницком районе и в западных областях УССР. Она займется собиранием фольклорных материалов об Отечественной войне.

На Чукотский полуостров уже прибыл рекогностировочный отряд комплексной экспедиции, руководимый профессором Г. Ф. Дебецем.

Она организована институтом этнографии и институтом истории материальной культуры Академии наук СССР. Задача ее — произвести антропологическое, этнографическое и археологическое изучение Чукотского полуострова.

Работа чукотской экспедиции рассчитана на несколько лет.

ИЗДАНИЕ 9-ТОМНИКА «НАРОДЫ МИРА»

В институте этнографии Академии наук СССР готовится к изданию обобщенный этнографический 9-томный труд «Народы мира». Это издание первое в области народоведения на русском языке, оно рассчитано на широкие круги читателей. В 9-ти томах будут изложены основные вопросы современного народоведения и дано систематическое описание всех народов, населяющих земной шар.

Уже подготовлены к печати тома «Сибирь», «Средняя Азия». Ведется работа над томом «Европа» (Западная, Центральная и Южная), а также над томами «Кавказ», «Австралия, Океания, Америка».

(ТАСС).

Заседание генеральных штатов французского возрождения

ПАРИЖ, 14 июля. (ТАСС). Состоявшееся 12 июля третье пленарное заседание генеральных штатов протекало очень бурно в связи с тем, что большинство делегатов выразило свое недовольство позицией некоторых членов национального совета сопротивления (НСС).

Как известно, еще в апреле НСС в соответствии с пожеланиями первой конференции местных комитетов освобождения предложил департаментским комитетам освобождения избрать на собраниях во всех департаментах делегатов генеральных штатов. Между тем позднее, по требованию некоторых членов НСС, последний предложил назначать делегатов, исходя из того влияния, каким пользуются партии и организации в том или ином департаменте. Большинство членов департаментских комитетов освобождения и большинство членов организаций сопротивления считали это предложение антидемократичным. Позднее некоторые члены НСС высказались против национализации, отказавшись таким образом от программы НСС. Эти факты наряду с другими вызвали среди делегатов генеральных штатов недовольство, и на пленарном заседании делегаты потребовали, чтобы каждый член НСС персонально выступил с трибуны и подтвердил свою верность программе НСС.

В разгаре споров выступил Луи Сайян. Отметив, что НСС всегда играл роль высшего органа сопротивления, Сайян сказал, что организации сопротивления примыкают к НСС совершенно добровольно и что «не следует навязывать свою волю тем, кто с ней не согласен». Сайян высказался против расширения НСС. «Нужно, чтобы состав НСС оставался таким же, каким он был в подполье»,—заявил он. Затем Сайян предложил созвать после закрытия генеральных штатов широкие собрания патриотов в провинции с тем, чтобы сделать обстоятельный отчет о работах генеральных штатов членам местных организаций сопротивления и получить их одобрение.

Далее выступил встреченный аплодисментами Бенуа Фрашон. Фрашон предостерегал генеральные штаты против попыток раскольников, которые хотят использовать это законное недовольство рядовых членов организаций сопротивления, чтобы поставить вопрос о ликвидации органов сопротивления — НСС и департаментских комитетов освобождения. «Генеральные штаты должны защищать НСС,— заявил Фрашон, — но НСС при нынешнем его составе, который вполне удовлетворял всех в период подполья, не отвечает уже условиям сегодняшнего дня». Заявив, что другой состав НСС будет больше способствовать его успешной деятельности, Фрашон предложил создать комиссию в составе сторонников различных взглядов по вопросу об НСС.

Сайян предложил, чтобы все члены НСС вошли в эту комиссию. Предложение Фрашона с дополнением Сайяна было принято единогласно.

ЛОНДОН, 14 июля. (ТАСС). Агентство АФИ в сообщении из Парижа передает, что 13 июля на заседании генеральных штатов французского возрождения выступил председатель Национального совета сопротивления Луи Сайян. Напомнив о речи де Голля, посвященной конституционной реформе, Сайян заявил, что правительство не считается с волей, выраженной генеральными штатами. Он предложил резолюцию, в которой говорится: Генеральные штаты выражают удивление по поводу того, что учредительное собрание, избранное на основе всеобщего избирательного права, уподобляется диктатуре, в то время как совет министров, ответственный только перед главой правительства, который, в свою очередь, ответственен лишь перед самим собой, изображается, как соблюдение демократических прав суверенного народа. Если вопреки желанию народа будет отстаиваться референдум, намечаемый на 14 октября 1945 года, то заботами департаментских комитетов освобождения всем гражданам и гражданкам во всех коммунах Франции будут розданы бюллетени с надписью: «За суверенное учредительное собрание».

Резолюция была принята единогласно.

Пленарное собрание Генеральных штатов французского возрождения решило учредить центральный совет французского возрождения в составе 17 членов Национального совета сопротивления и 18 делегатов департаментских комитетов освобождения.

Обстрел Японии американскими кораблями

ВАШИНГТОН, 14 июля. (ТАСС). Штаб тихоокеанского флота США сообщает, что в полдень 14 июля корабли американского флота начали обстрел островов собственно Японии. В основном ведется обстрел порта Камаиси на острове Хонсю, в 475 километрах к северу от Токио. Обстрел продолжается.

ЛОНДОН, 14 июля. (ТАСС). Как передает агентство Рейтер, главнокомандующий тихоокеанским флотом США адмирал Нимиц в своем третьем за последние пять часов коммюнике сообщил, что в полдень 14 июля американский тихоокеанский флот впервые начал интенсивный обстрел островов собственно Японии.

Основной огонь корабельной артиллерии направлен против острова Хонсю и продолжается в настоящий момент. В этой операции участвуют линкоры «Индиана», «Южная Дакота» и «Массачузетс», тяжелые крейсеры «Чикаго» и «Куинси», эсминцы «Саверлэнд», «Хирман», «Эрбен» и «Блэк».



По родной земле. На снимках: слева — юный партизан **Адик Неверко**. Находясь в партизанском отряде, он мстил немцам за убийство отца и матери и лично спустил под откос вражеский железнодорожный эшелон. Адику Неверко 12 лет. Он из деревни Слобода, Плещеничского района, Минской области.

Справа — в Академии художеств Латвийской ССР (Рига). Профессор-скульптор Т. Залькалнс на занятиях в мастерской.

Фотохроника ТАСС.

Выступление де Голля

ПАРИЖ, 13 июля. (ТАСС). Агентство Франс пресс сообщает, что вчера вечером де Голль выступил по радио с речью, посвященной вопросу о конституции.

Заявив, что, начиная с 1875 года и до половины 1940 года, Франция жила в условиях конституционного режима Третьей республики и что «этот режим не заслуживает того, чтобы его целиком и не задумываясь осудили», де Голль сказал:

«Но, с другой стороны, ясно, что этот режим, такой, каким он был задуман в 1875 г. и каким он развивался впоследствии уже в течение многих лет, не отвечал более условиям нашей суровой эпохи». Указав, что нельзя мириться с такой системой, которую во Франции применяли в начале этой войны, и которая страдала параличем, де Голль изложил, какими путями правительство намерено «призвать страну определить то, что будет ее собственным режимом».

«Прежде всего,—сказал он,—страна должна сказать, перестали ли быть действительными институты Третьей республики. Они были низвергнуты не французским народом. Это результаты вторжения и его последствия. За исключением самого народа никто не компетентен определить, что уже устарело для начала и что не устарело. В октябре мы будем голосовать путем всеобщего и прямого голосования, чтобы избрать собрание. И мы скажем, является ли это собрание учредительным, т. е. даем ли мы ему мандат для выработки новой конституции. Если большинство избирателей решит, что нет, это значит, что прежние институты сохранятся пока в силе. Собрание, которое мы выберем, будет, следовательно, палатой депутатов. Затем будут произведены выборы сената. После этого палата и сенат смогут об'единиться в национальное собрание для того, чтобы изменить конституцию 1875 г.

Наоборот, если большинство избирателей решит, что собрание является учредительным, то значит, что они считают устаревшими институты, существовавшие до 1940 г. В таком случае правительство считает необходимым, чтобы страна одновременно решила вопрос о функционировании государственной власти до тех пор, пока не будет введена в действие новая конституция. Если бы этот вопрос не был разрешен совершенно, то собрание могло бы превратиться во всемогущий орган, поглотивший всю власть без всякой возможности обжалования, без всякого ограничения его функций или срока его существования. Подобный диктат рисковал бы повлечь за собой еще более серьезные неудобства, особенно в такое трудное время, в которое мы живем. Вот почему правительство, предлагая, чтобы собрание было учредительным, в то же время предлагает переходный режим функционирования власти до того дня, когда снова будет установлена конституция. Этот временный режим предусматривает, что учредительное собрание назначит председателя правительства, который выберет министров и примет на себя обязанность вместе с ними управлять страной до тех пор, пока конституция не будет создана. Это должно было бы состояться не позднее чем через 7 месяцев. Это может быть сделано раньше, если собрание поторопится. Однако в отношении основных законодательных мероприятий — бюджет, ратификация договоров, структурные реформы — решение будет принадлежать собранию. Таким образом, следует надеяться, что учредительное собрание сможет отдаться главной задаче, которая заключается в том, чтобы срочно выработать конституцию. С другой стороны, исполнительная власть будет, несомненно, достаточно устойчивой, чтобы управлять страной в течение будущей зимы и весны».

К парламентским выборам в Англии

Предположения обозревателя «Дейли геральд» о результатах выборов

ЛОНДОН, 13 июля. (ТАСС). Сейчас, когда парламентские выборы во всех округах (за исключением двух) закончились, политический обозреватель «Дейли геральд» выступил, исходя из анализа, сделанного руководством лейбористской партии, с первым прогнозом по вопросу об итогах выборов. По словам обозревателя, полагают, что лейбористы получили большинство мест в Шотландии и Ланкашире (эти районы имеют 141 место в парламенте). В палате прошлого созыва лейбористская партия имела из этого числа 40 мест; следовательно, «Дейли геральд» считает, что лейбористы выиграли здесь более 30 мест.

Обозреватель высказывает предположение, что лейбористская партия получит большинство мест в Уэльсе, Йоркшире, Офсексе, Дареме, Дербишире, Лейстере, Норфолке, Ноттингемшире и Стаффордшире. Очевидно, лейбористы получили большинство в 62 места и в Лондоне.

К предстоящей Всемирной профсоюзной конференции

ЛОНДОН, 14 июля. (ТАСС). Административный комитет Всемирной профсоюзной конференции разослал официальные уведомления о предстоящем созыве Всемирной профсоюзной конференции в Париже. Конференция продлится с 25 сентября по 9 октября 1945 г. Приглашения разосланы всем профсоюзным организациям, принимавшим участие во Всемирной профсоюзной конференции в Лондоне, всем организациям, приглашенным на Всемирную конференцию в Лондоне, но по различным причинам не имевшим возможности участвовать в ее работах, всем профсоюзным организациям, которые хотя и не были первоначально приглашены на конференцию, но позже были приняты в члены комитета Всемирной профсоюзной конференции.

Административный комитет постановил, что профсоюзные организации, не получившие приглашения, могут обратиться с просьбой о приглашении к секретарю административного комитета конференции.

Кроме того, было решено, что организации могут быть представлены на конференции на следующей основе: во-первых, национальные профсоюзные организации, насчитывающие до 5 млн. членов, присылают 1 делегата на каждые 250 тыс. членов и на часть, превышающую половину этого числа членов. Любая организация, насчитывающая менее 125 тыс. членов, будет иметь право прислать одного делегата. Организации, насчитывающие от 5 млн. до 10 млн. членов, могут прислать до 1 делегата на каждые 500 тыс. членов и на часть, превышающую половину этого числа членов. Организации, насчитывающие от 10 млн. до 15 млн. членов, присылают одного делегата на каждый миллион членов и на часть, превышающую половину этого числа. Организации, насчитывающие более 15 млн. членов, присылают одного делегата на каждые 2 млн. и на часть, превышающую половину этого числа.

Ответственный редактор
А. А. КОНДАКОВ.

В ТЕАТРАХ И КИНО:

ТЕАТР ОПЕРЫ И БАЛЕТА.
21, 22 июля — премьера **Кармен**, опера в 4 действиях.
23 и 24 июля — **Евгений Онегин**.

ТЕАТР «КРАСНЫЙ ФАКЕЛ».
Последние спектакли в сезоне.
17 и 18 июля — **Месяц в деревне**
19 июля — **Зыковы.**
20 июля — **Хозяйка гостиницы.** Действительны билеты со штампом 15 июля.
21 июля — **Без вины виноватые.**
22 июля днем — **Раскинулось море широко.** Действительны билеты со штампом утро 15 июля. вечером — **Раскинулось море широко.**

НОВОСИБИРСКИЙ ТЮЗ
Последние спектакли в сезоне.
17 июля — **Бедность не порок.**
18 и 19 июля — **Коварство и любовь.**

ГОС. ЕВРЕЙСКИЙ ТЕАТР БССР
Последние спектакли в сезоне
21 июля — **Тевье-молочник.**
23 июля — **Капризная невеста.**

КЛУБ ИМЕНИ ДЗЕРЖИНСКОГО
(Коммунистическая, 68).
18 и 22 июля — драма **Галиябану** на татарском языке.
Касса открыта с 4 час. дня. Нач. в 9 час. веч.

ЦИРК
17, 18, 19 и 20 июля — гастроли Московского этнографического ансамбля цыган в составе 35 человек и гипнотизера **Амиар** с его ассистентами.

Им. МАЯКОВСКОГО — новая американская комедия **Тетка Чарлея.**
«ОКТЯБРЬ» — **Черевички.**
«Металлист» — **Серенада Солнечной долины.**

Гр. **ДОНЦОВА Клавдия Максимовна**, прожив. Московская, 3, возбуждает дело о разводе с гр. **ДОНЦОВЫМ Кириллом Андреевичем**, прожив. там же. Дело подлежит рассмотрению в нарсуде 3 уч. Центрального р-на.

НОВОСИБИРСКИЙ ИНСТИТУТ
ИНЖЕНЕРОВ ГЕОДЕЗИИ АЭРОФОТОС'ЕМКИ И КАРТОГРАФИИ
Главного управления геодезии и картографии при СНК СССР (НИИГАиК)
ПРОИЗВОДИТ НАБОР СТУДЕНТОВ
на I курс следующих факультетов:
1. **Астрономо-геодезического** со специальностями астрономо-геодезической и картографо-геодезической.
2. Аэрофото-геодезического.
3. **Картографического.**
Лица, окончившие среднюю школу в 1944—45 г.г. с аттестатом отличника принимаются без экзаменов, остальные поступающие подвергаются экзаменам по математике, физике, химии, русскому языку и литературе, а также по одному иностранному языку (английскому, французскому или немецкому).
Прием заявлений по 31 августа.
К заявлению необходимо приложить три фотокарточки с заверенной на обороте личной подписью, аттестат об окончании средней школы (подлинник), автобиографию.
Студенты обеспечиваются общежитием и столовой.
Заявления направлять по адресу: г. Новосибирск, Потанинская, 27, директору НИИГАиК.

НОВОСИБИРСКИЙ ТЕХНИКУМ ПОТРЕБКООПЕРАЦИИ
ОБ'ЯВЛЯЕТ ПРИЕМ СТУДЕНТОВ
на I и II курсы бухгалтерского, планово-статистического и товароведного отделений.
Срок обучения в техникуме 3 года.
Принимаются лица в возрасте от 14 до 30 лет, с образованием на I курс 7 классов на II курс 8—10 классов.
Поступающие на I курс подвергаются приемным экзаменам в об'еме 7 классов, на II курс — без испытаний.
Прием заявлений до 31 августа. Вступительные экзамены с 15 по 25 сентября. Начало занятий 1 октября.
Заявления подавать в отдел кадров облпотребсоюза с приложением: автобиографии, свидетельства об образовании, свидетельства об отношении к воинской обязанности (для военнообязанных) по адресу: г. Новосибирск, Красный проспект, 27.
Принятые в техникум обеспечиваются стипендией, общежитием и столовой.

УПРАВЛЕНИЕ ГИДРОМЕТСЛУЖБЫ СИБИРСКОГО ВОЕННОГО ОКРУГА
ПРОИЗВОДИТ ПРИЕМ НА КУРСЫ
ГИДРОМЕТНАБЛЮДАТЕЛЕЙ
со сроком обучения 5 месяцев.
На курсы принимаются лица, имеющие образование не ниже 8 классов средней школы, в возрасте от 17 лет и старше.
При поступлении необходимы: справка об образовании, справка с последнего места работы или трудовая книжка, справка о состоянии здоровья. Паспорт пред'являются лично, анкета заполняется на месте.
Окончившим курсы присваивается специальность гидрометнаблюдателя.
Заявления подавать лично, обращаясь по адресу: г. Новосибирск, ул. Чаплыгина (быв. Рабочая) № 73, 6 этаж, отдел кадров.

ТОМСКИЙ
ИНДУСТРИАЛЬНЫЙ ТЕХНИКУМ
ОБ'ЯВЛЯЕТ О ПРИЕМЕ УЧАЩИХСЯ
на 1945—46 учебный год на 1 и 2 курсы
на специальности:
1. Эксплоатация рудных и россыпных месторождений.
2. Горная электромеханика.
3. Маркшейдерская.
4. Электрооборудование промышленных предприятий.
5. Холодная обработка металлов.
Правила поступления на общих основаниях.
Принятые на I курс получают стипендию в размере 225 рублей в месяц.
Отличники принимаются без испытаний и получают стипендию 282 руб. в месяц. Военнообязанные пользуются отсрочкой от призыва в армию до окончания техникума. Учащиеся техникума обеспечиваются питанием по повышенным нормам и промтоварами. Иногородние обеспечиваются общежитием.
Приемные экзамены — с 11 по 25 сентября.
Прием заявлений и документов (в подлинниках) до 20 сентября.
Адрес техникума: г. Томск, ул. Репенства, 9, тел. 1-09 и 11-25.

Утерянную круглую печать железнодорожной школы № 15 считать недействительной.

ЭНЕРГОСБЫТ „НОВОСИБИРСКЭНЕРГО"
ОБ'ЯВЛЯЮТ:
В соответствии с решением горисполкома гор. Новосибирска от 4. VII. 1945 г. № 537, что в связи с изменением порядка расчета за электронагревательные приборы с абонентами, не имеющими электросчетчиков, с 1. VII. с. г. стоимость штепсельных розеток устанавливается:
1. За розетку для пользования нагревательными электроприборами в квартире, занимаемой одной семьей, 28 рублей в месяц.
2. За розетку для пользования нагревательными электроприборами на кухне в квартире, занимаемой двумя семьями, 45 рублей в месяц.
3. За розетку для пользования электроприборами на 3 семьи — 68 руб. в мес.
Примечание: Новые расчетные ставки касаются только домоуправлений или отдельных абонентов Энергосбыта, не имеющих счетчиков, и не распространяются на домоуправления, имеющие общие счетчики для расчетов с Энергосбытом.
Управляющие домами, коменданты ведомственных домов и прочие организации, имеющие дома, населенные жильцами, обязаны представить не позже 25 июля с. г. в Энергосбыт списки, заверенные подписью и печатью по форме:

№№ п/п	Фамилия, имя и отчество	Адрес (№ дома, квартиры и комнаты)	Мощность эл. ламп	Количество штепсельных розеток: В кухне	Количество штепсельных розеток: В комнатах	Стоимость штепсельной розетки

Абоненты, пользующиеся электроэнергией без счетчиков, обязаны явиться в Энергосбыт (Приставский пер., 4) с абонентскими книжками для перерегистрации в следующие сроки:
В Октябрьском районе—с 19 по 22 июля. В Центральном районе—с 22 по 24 июля. В Кагановичском р-не—с 24 по 26 июля. В Заельцовском районе—с 26 по 28 июля. В Дзержинском районе—с 29 по 31 июля. В Ипподромском р-не—с 1 по 3 августа.
Абоненты, не погасившие задолженности до 30 июля с. г. и не прошедшие перерегистрацию, будут отключены от электросети.
За всеми справками обращаться в Энергосбыт по адресу: Приставский пер., 4.

НОВОСИБИРСКИЙ ГОСУДАРСТВЕННЫЙ ПЕДАГОГИЧЕСКИЙ И УЧИТЕЛЬСКИЙ ИНСТИТУТ
ОБ'ЯВЛЯЕТ ПРИЕМ СТУДЕНТОВ НА 1945—46 УЧ. ГОД.
на все курсы, вечернее и заочное отделения по специальностям:
1. Русский язык и литература.
2. История (в учительском ин-те историко-филологический факультет).
3. Физика и математика.
4. География (в учительском ин-те естественно-географический факультет).
5. Иностранный язык (английский и немецкий).
Условия приема общие для всех вузов.
Прием заявлений по 20 августа.
Приемные экзамены с 25 августа по 15 сентября.
Начало занятий с 1 октября 1945 г.
При институте имеется столовая и общежитие.
Адрес: Новосибирск, Комсомольский проспект, 20.

ТРЕБУЮТСЯ:
НОВОСИБИРСКОЙ КОНТОРЕ ГЛАВСНАБА НАРКОМТЯЖМАША гл. бухгалтер, инженер по металлам, начальник отдела вспомогательных материалов и транспорта, товароведы, зав. складом, экспедитор, грузчик. Обращаться: Каменская, 36-а, в часы занятий.
БЕЛОЯРСКОМУ ЗВЕРОСОВХОЗУ ветврач, вет. фельдшер, главный бухгалтер, зам. главного бухгалтера, зам. директора по хозчасти, зоотехники, трактористы и рабочие-строители. Условия по соглашению. Имеется столовая, дополнительное снабжение, жилплощадью обеспечиваются.
Обращаться лично в Новосибирске: Коммунистический спуск ,7, турбаза, к тов. Равич или Мошковский район, зверосовхоз. Сообщение пароходом до пристани Усценка.
НОВОСИБИРСКОМУ облУРСу для работы в аппарате и на периферии зам. гл. бухгалтера, бухгалтеры, ревизоры, товароведы, зоотехник, зам. начальника производственного отдела, инспектор по рыбной ловле, инспектор по кадрам, плановики, агроном. Обращаться: г. Новосибирск, ул. М. Горького, 89, отдел кадров.
СИБТРАНСПРОЕКТУ чертежники и ученики чертежников, машинистка и счетоводов. Обращаться: отдел кадров, Серебренниковская, 31-а, телефон № 30-240, доб. 7-72.
На постоянную работу слесаря, электромонтеры, шоферы, чернорабочие, секретарь-машинистка, химики-аналитики, инженеры-механики, инженеры-электрики, чертежник, конструктор и нормировщик. Имеется столовая и магазин ОРС. Обращаться: ул. Демьяна Бедного, 73, отдел кадров.
ДЗЕРЖИНСКОМУ ОТДЕЛЕНИЮ ГОСБАНКА старший кассир. Оплата 500 руб. Обеспечивается рабочей карточкой, прикреплением к закрытому магазину, предоставляется дополнительное питание. Обращаться: ул. Кольцевая, ОРС завода им. Чкалова, трамвай № 2 и 3.
НОВОСИБИРСКОЙ МЕЖОБЛКОНТОРЕ ГЛАВВТОРЧЕРМЕТ шоферы на бензиновую машину и уполномоченные по отгрузке лома. Снабжение через ОРС. Обращаться: Каинская, 30, 2 этаж.
ИНСТРУКТОР-МЕХАНИК ЛИНОТИПНЫХ МАШИН, ЛИНОТИПИСТЫ, СТЕРЕОТИПЕР, НАБОРЩИКИ, ЦИНКОГРАФЫ, ПЕЧАТНИКИ РОТАЦИОННОЙ и ПЛОСКИХ МАШИН, БРОШЮРОВЩИКИ, КОРРЕКТОРА, ПОДСОБНЫЕ РАБОЧИЕ, УЧЕНИКИ.
Обращаться в отдел кадров типографии «Советская Сибирь», Советская, 6, комн. 42.

Гр. **МАЛЕТИН Александр Иванович**, прожив. по ул. Шевченко, 37, возбуждает дело о разводе с гр. **МАЛЕТИНОЙ Надеждой Сергеевной**, прожив. по ул. Металлистов, 14. Дело подлежит рассмотрению в нарсуде 3 уч. Центрального р-на гор. Новосибирска.

Утерянную круглую печать с.-х. артели «Дело Ленина», Новосибирского р-на, Новосибирской области, считать недействительной.

Адрес редакции и издательства: Советская, 6. Телефоны: коммутатор редакции — 34-904; отв. редактора — 35-904; отв. секретаря — 35-924; отделов: промышленности — 34-630 и 32-598; партийного — 30-785; сельскохозяйственного — 33-189. иллюстрационного — 32-395; писем — 31-396 и 35-505. Прием телефонограмм: иногородние — прямой — 8, город — 33-630. Выпускающий — 31-103; типографии — 35-984; об'явления — 31-289.

МН10884 Типография из-ва «Советская Сибирь». Тираж 50.000.

Пролетарии всех стран, соединяйтесь!

СОВЕТСКАЯ СИБИРЬ

Орган Новосибирского обкома и горкома ВКП(б), областного и городского Советов депутатов трудящихся

№ 140 (7845) | 18 ИЮЛЯ 1945 г., среда. | Цена 20 коп.

СЕГОДНЯ В НОМЕРЕ:

XVII пленум Новосибирского горкома ВКП(б) (2 стр.).
Генерал-майор А. Колобяков. — Славные традиции воинов-сибиряков (2 стр.).
ОЧЕРК: Н. Алексеев. — Наша, «северная» (3 стр.).
Строго блюсти государственную дисциплину (1 стр.).
СТИХИ: Игнатий Рождественский. — Горный инженер (3 стр.).
Среди рационализаторов (3 стр.).
МАЛЕНЬКИЙ ФЕЛЬЕТОН: Д. Черный. — Человек родился!.. (2 стр.).
Е. Кредо. — Опыт работы сузунского пед'кабинета (3 стр.).
ОБЗОР ПИСЕМ: Интересы кассы или интересы трудящихся? (3 стр.).
Воззвание и клятва Генеральных штатов французского возрождения (4 стр.).
Контрабандная доставка германского оружия в Испанию (4 стр.).
Польская промышленность на под'еме (4 стр.).
Н. Нагорская. — Художник-общественник (2 стр.).

Новые стройки года победы

В Отечественной войне наш народ предстал перед всем человечеством, как народ-строитель и воин. Советские люди, прославившие себя великим созиданием эпохи сталинских пятилеток, преобразившие Родину, построившие могущественную индустриально-колхозную державу, отстояли в суровой борьбе свободу и независимость социалистического отечества.

Но даже во время войны наш народ ни на один день не переставал строить. Человек с молотом помогал человеку с ружьем. Вместе с красноармейцами Родину защищали строители. Они создавали новые заводы и фабрики, электростанции и железные дороги, и каждая стройка в тылу становилась крепостью нашей обороны.

Теперь, когда мир возвращен нашему отечеству, партия большевиков, великий Сталин призывают народ быстро залечить раны войны и сделать нашу страну еще более сильной и могучей. Как и в былые годы, страна одета в строительные леса. Мы стоим накануне осуществления новых грандиозных строительных планов, превосходящих по своим масштабам все, что было известно до сих пор. И уже в нынешнем году — году победы — наша страна должна получить десятки новых предприятий, доменных и мартеновских печей, шахт и электрических станций, нефтяных промыслов и железных рудников. Строительная программа нынешнего года полностью соответствует задачам дальнейшего укрепления военно-экономической мощи СССР.

Еще во время войны наша страна взялась за восстановление промышленности и сельского хозяйства, железнодорожного и речного транспорта, городов и деревень, разрушенных гитлеровцами. Но теперь, в мирных условиях, восстановительные работы должны будут вестись с особенно большим размахом, и нынешний год должен приблизить нас к достижению довоенного уровня производства в отраслях хозяйства, наиболее сильно пострадавших во время войны.

Наша страна окружает особой заботой тяжелую промышленность — черную и цветную металлургию, топливную промышленность, энергетику, машиностроение, ибо на них покоится благополучие всего народного хозяйства, военно-экономическая мощь нашей страны. Поэтому и строительная программа нынешнего года является в значительной мере программой дальнейшего развития тяжелой промышленности. В нынешнем году должны быть проведены большие восстановительные работы на металлургических заводах в Мариуполе, Макеевке, Запорожье, Никополе, в Днепропетровске, Днепродзержинске, Сталино. Одновременно должны быть расширены металлургические заводы Урала — Магнитогорский, Чусовской, Тагильский, Челябинский, а также начатые постройкой во время войны заводы Узбекистана и Казахстана. Предстоит значительное расширение цветной металлургии. Необходимо ускорить строительство и восстановление электрических станций, в том числе восстановление Днепрогэса, строительство гидростанций в Узбекистане, в Закавказье, в Заполярье, на Урале, на Алтае. Ведется строительство автомобильных заводов в Днепропетровске и Ульяновске, расширяются автозаводы Москвы, Горького, Ярославля, Миасса, подготовляется строительство новых автозаводов. Необходимо в короткий срок восстановить на полную мощность Сталинградский и Харьковский тракторные заводы, судостроительные заводы Николаева, машиностроительные заводы Ленинграда и Ростова, Ворошиловграда и Харькова, Краматорска и Воронежа, Киева и Одессы. Мы строим газопроводы для газификации Москвы, Ленинграда, Киева. Мы строим новые железные дороги на Урале и в Кузбассе. Огромные усилия народа, поглощавшиеся войной, переключаются на мирное социалистическое строительство, и вся страна наша охвачена энтузиазмом творчества и пафосом созидания.

Переходя к мирному труду, народ наш обращает свои взоры к строителям и ждет от них больших славных дел. И строители заявляют стране: мы готовы к решению великих задач мирного времени. мы приумножим славу нашего социалистического отечества! Сегодня в «Правде» публикуется обращение работников строительно-монтажных организаций Наркомстроя СССР ко всем рабочим, служащим, инженерам и техникам строительных организаций Советского Союза с призывом широко развернуть социалистическое соревнование в честь нашей победы. Строители, восстанавливающие металлургические заводы Юга, харьковские тракторный и турбогенераторный заводы, обязуются досрочно выполнить годовой план строительно-монтажных работ, ускорить темпы восстановления разрушенных предприятий. Они призывают всех строителей напрячь свои силы для того, чтобы быстрее вводить в строй новые сооружения.

Во время войны лучшие строительные организации нашей страны овладели скоростными методами проектирования, строительства и монтажа новых предприятий. Ценный опыт военного времени надо применить теперь на всех строительных и восстановительных работах. Все советские стройки должны быть скоростными и ударными. Это относится не только к промышленному, но и к жилищному строительству. Советское правительство выделило значительные средства на строительство жилищ, на благоустройство городов, и мы должны добиться, чтобы планы жилищно-коммунального строительства были выполнены во что бы то ни стало. Рабочие и инженеры, посланные государством на постройку жилищ, должны помнить, что их труд ценится нашей страной так же высоко, как труд строителей домен, как труд проходчиков шахт, как труд монтажников турбин.

Выполнение огромного строительного плана 1945 года, темпы этого строительства в значительной мере зависят от развития производства строительных материалов. Цемент, кирпич, стекло, известь нужны сейчас стране в исключительно больших количествах. Наши хозяйственные планы требуют, чтобы Наркомат промышленности строительных материалов и его предприятия работали значительно лучше, чем они работают теперь. Производство строительных материалов должно быть предметом особой заботы всех местных советских и партийных организаций. Чтобы сохранить высокие темпы строительства, быстро осуществить восстановление разрушенного хозяйства, широко развернуть строительство новых жилищ, в том числе и индивидуальных жилищ для рабочих и служащих, надо во-всю развивать производство местных строительных материалов. Многие местные партийные организации научились хорошо руководить крупными, ведущими, решающими заводами. Пора понять, что теперь уже часто решающими становятся и небольшие заводы строительных материалов, ибо без кирпича, без стекла может задержаться и постройка крупнейших заводов страны.

Советские строители, воспитанные нашей большевистской партией, были героями сталинских пятилеток. В пору труднейших испытаний строители были героями Отечественной войны. Страна рассчитывает теперь на героический труд строителей в наступивший период мирного развития!

Сегодня, наряду с обращением строительно-монтажных организаций Наркомстроя, «Правда» публикует обращение коллектива Коломенского завода ко всем работникам тяжелого машиностроения. Коломенцы призывают машиностроителей шире развернуть производство металлургического и шахтного оборудования, магистральных паровозов, дизелей, турбин, котлов, локомобилей, сделать новый шаг в области технического прогресса. Оба обращения направлены к одной цели, оба вызваны одним общим стремлением, оба проникнуты заботой о процветании нашего Советского государства, о дальнейшем укреплении его военно-экономического могущества, о новом росте культуры и благосостояния народа. Новый патриотический под'ем в народе, вдохновляемый партией Ленина—Сталина, приведет нашу страну к новым победам на фронте социалистического труда.

(Передовая «Правды» за 16 июля).

Добыча торфа в Заполярьи

Разведочная экспедиция выявила на территории Ямало-Ненецкого округа крупные залежи высококачественного торфа.

Проведенные в условиях вечной мерзлоты опытные работы доказали целесообразность брикетирования этого торфа.

Местные организации уже приступили к добыче торфа в районе Нового Порта на Обской губе. Этим положено начало промышленному использованию запасов торфа в районах Заполярья.

(ТАСС).

К СВЕДЕНИЮ ДЕПУТАТОВ НОВОСИБИРСКОГО ОБЛАСТНОГО СОВЕТА ДЕПУТАТОВ ТРУДЯЩИХСЯ

21 июля, в 10 ч. утра, в большом зале облисполкома открывается X сессия областного Совета депутатов трудящихся.

ПОВЕСТКА ДНЯ:

1. Об исполнении местного бюджета за 1944 год и утверждение бюджета области на 1945 год.
2. Оргвопросы.

Регистрация депутатов и приглашенных на сессию производится в вестибюле большого зала.

Депутаты Верховного Совета СССР и РСФСР на заседания сессии проходят по своим мандатам.



Звеньевой Павел Токарев

Анализ показал: в килограмме семян проса — всего два семечка сорняков. Все просо для посева было отобрано руками. Прекрасную всхожесть показали и семена пшеницы.

Это зерно было посеяно на 15 гектарах (8—пшеницы, 7 проса) в лучшие сроки, в лучшую почву. На 8 гектарах зяби земля перед севом была в два следа проборонена, прокультивирована, затем перепахана поперек и еще раз проборонена. На 7 гектарах весновспашки применялись культивация и боронование в два следа.

На зябь было вывезено 285 возов перегноя, на весновспашку—310 бричек. В качестве подкормки на всю площадь посева пошло 40 центнеров золы, 3 центнера куриного помета и 96 бочек навозной жижи.

Само собой разумеется, что весь участок давно прополот.

Так борется за высокий, сталинский урожай комсомольско-молодежное звено Павла Александровича Токарева из райсемхоза «Артель Советов», Кочковского района.

Звено в составе шести комсомольцев обещало снять с каждого гектара по 30 центнеров пшеницы и по 40 проса.

Можно думать, что это не пустые слова. В прошлом году звено тов. Токарева с тех же 15 гектаров сняло по 25,4 центнера пшеницы и по 31,6 центнера проса. Во Всесоюзном соревновании комсомольско-молодежных звеньев высокого урожая оно заняло третье место и получило от ЦК ВЛКСМ премию в 5 тысяч рублей. Руководитель звена П. А. Токарев, секретарь комсомольской организации «Артели Советов», премирован именными часами.

Звено ведет и опытную работу. В этом году, например, 6 гектаров проса посеяны широкорядным способом, а седьмой — в качестве опыта — ленточным.

* * *

На нашем фото — руководитель звена Павел Александрович Токарев.

Фото Б. Шумакова.

И СЕНО НЕ КОСЯТ, И ПАРЫ НЕ ПАШУТ

Если не знать фактического положения дел, а просто поговорить с некоторыми председателями колхозов и директорами МТС, то в Чистоозерном районе не так уж плохо и с сенокосом и со вспашкой паров. Но на слово лучше не верить. Каково же фактическое положение дел?

В колхозе «Трудовик» заготовлено немногим более тысячи центнеров сена, а нужно—14.000.

— Редкий травостой, — жалуется председатель правления тов. Шаповалов.

Дело не в травостое, а в настроении этого председателя. Он не готовился ни к сенокосу, ни к силосованию кормов. В результате там, где есть зеленая масса, нет силосных ям и наоборот.

Только 8 центнеров сена сдал этот колхоз государству. Но и здесь тов. Шаповалов находит об'ективную причину.

— Возить не на чем. Брички рассохлись, — не задумываясь, об'ясняет он.

Разве у хорошего хозяина могло случиться что-либо подобное?

Не думают о завтрашнем дне и в колхозе им. Ворошилова.

— И пары напашем, и сено заготовим, — уверенно заявляет председатель артели тов. Зайцев. Но он не может сказать, когда все это будет сделано.

Колхоз им. Ворошилова заготовил 200 центнеров сена, а к зиме нужно иметь 6.600 центнеров. Тов. Зайцев ссылается на отсутствие кузнеца, который бы чинил косилки. Но вся беда не только в том, что в колхозе некому ремонтировать машины. Сенокосилки выходят из строя слишком часто потому, что на них работают совершенно неопытные подростки. Все поля обойди и нигде не найдешь ни одного пожилого колхозника, который бы обучил молодежь.

Крайне медленно идет сенокос в Чистоозерном районе еще и потому, что не все машины пущены в работу. В колхозе «Память революции 1905 года» из 8 косилок только 3 на сенокосе. В Елизаветинском сельсовете до 40 машин, а в работе не более полутора десятков.

Не лучше обстоят дела и со вспашкой паров. В Шипицинской МТС вспахано 200 гектаров. Директор станции тов. Павленко пишет докладные записки на председателей колхозов.

— Безобразие! Не могут как следует организовать питание трактористов, — возмущается он. И снова пишет, не добиваясь улучшения питания на месте.

В этой МТС есть все и только нет слаженной работы между директором МТС и председателями колхозов. Дело дошло до того, что сразу же после сева все машины, не считаясь ни с чем, руководители МТС поставили в длительный ремонт, вернее, просто разобрали их и не собрали.

Не работает большая половина тракторного парка и в Кулундинской станции. Здесь нет денег, чтобы выкупить запасные части, необходимые для ремонта.

— Я каждый день езжу в банк, — говорит директор тов. Копцелалов.—Будут деньги, и тракторы пойдут.

А денег в банке нет, потому что МТС допустила большой перерасход средств.

Вот так все и получается. У одного брички рассохлись, у другого денег нет, а третий занимается очковтирательством. По сводке на 1 июля колхоз «Память революции 1905 года» (председатель правления т. Алантьев) заготовил 1.300 центнеров сена, а фактически было только 800.

Д. КОМЛЕВ.

Горючее есть, а тракторы стоят

К председателю колхоза «Большевик» Искитимского сельсовета, т. Колпакову пришел бригадир тракторного отряда т. Пестилев.

— Нет горючего, товарищ председатель, — сказал он. — Тракторы стали, паровспашка срывается.

— А я-то причем? — удивился Колпаков.

— Горючее есть на базе МТС, пошлите туда лошадь, пусть привезут, — попросил бригадир.

— У меня нет лошадей.

— Как нет? — возмутился Пестилев. — Три лошади второй бригады в поле гуляют.

— Это не твое дело. Раз нет — значит нет, — окончательно рассердился председатель колхоза.

Ни о чем не договорившись, бригадир пошел составлять акт о простое тракторов. Это был уже 35-й акт, составленный за период вспашки паров. Содержание актов одно и то же: колхоз отказывается подвозить горючее.

Два трактора в артели «Большевик» за 10 дней простояли 8 смен. Из 123 гектаров вспахано только 40.

Не лучше дело и в колхозе «Ленинец». Здесь председатель правления т. Алексеева не только отказывается организовать подвозку горючего. Она идет значительно дальше. Тов. Алексеева заявила трактористам, что они ей больше не нужны. В подтверждение своих слов она сняла повариху из тракторной бригады, а котел, в котором варили обед, увезла в деревню и заперла его в кладовую. Стоит сказать, что в колхозе «Ленинец» план паровспашки выполнен только на 12 процентов.

В другом колхозе—«Танк» пары пашут на двух пятилемешных плугах. Пашут плохо. Плуги то и дело выскакивают из борозды, получается сплошной брак.

— Что же мне делать? — жалуется тракторист. — Без прицепщиков на таких плугах пахать трудно.

Когда же к председателю колхоза т. Слащевой обратились с просьбой дать прицепщиков, она ответила:

— Людей у меня нет. Хотите пашите пары, а не хотите — не пашите. Дело ваше.

Такая история повторяется почти во всех 16 колхозах, обслуживаемых Искитимской МТС. И неудивительно, что к 10 июля эти колхозы напахали паров только 600 гектаров при плане 2.500.

Я. АЛЕКСАНДРОВ.

Строго блюсти государственную дисциплину

Аккуратная сдача продуктов сельского хозяйства государству — важнейшая хозяйственно-политическая задача колхозов и совхозов. В некоторых районах нашей области забывают об этом. Прошел почти месяц, как началась сеноуборка. В каждом районе в стогах уже тысячи тонн сена. Однако сдача его государству совершенно не организована.

Барабинский район, где застоговано свыше 16 тысяч тонн сена, на 10 июля сдал государству... одну тонну. Столько же к этому времени «поступило» и из колхозов Купинского района. В третьей пятидневке июля купинцы совершенно не участвовали в сенопоставках, хотя по заданию обкома ВКП(б) должны были сдать 190 тонн.

В Искитимском, Болотнинском, Черепановском, Каргатском районах поставки сена для нужд страны и Красной Армии не начинали. Лишь за последние пять дней каргатские колхозы привезли на пункты... 4 тонны. Вину за это несут в равной степени и заготовительные организации и руководители районов. Они предоставили заготовки полному самотеку, не ударили палец о палец, чтобы призвать к порядку нарушителей государственной дисциплины.

В колхозе «Искра социализма», Черепановского района, застоговано 1.230 центнеров сена. И этот колхоз, находясь всего в 15 километрах от приемного пункта, имея достаточно живого тягла, не сдал государству ни килограмма:

— За сено будем рассчитываться медом, — говорит председатель колхоза Храмцов.

В Черепановском районе кое-кто действительно думает компенсировать поставки фуража медом. Сами руководители района, по словам работников заготовительных организаций, думают, что лошади вместо фуража удовольствуются медом.

В действительности черепановские колхозы накосили 10 тысяч тонн сена. Но обязательства по сдаче его не выполняют. К 10 июля привезли только 7 тонн. За последнюю пятидневку на пункты совсем ничего не поступало. Вывод один: уполномоченный Наркомзага т. Суриков и районные организации недооценили исключительно важное значение своевременной сдачи сена и не попытались организовать ее. А на пороге уборка урожая и хлебозаготовки, когда колхозный транспорт будет перегружен и доставка сена во много раз усложнится.

Мириться с таким положением нельзя. График вывозки сена, который дал районам областной комитет партии, должен выполняться точно и безоговорочно. Возможности всюду имеются. Наглядный пример, Карасукский район, где травостой нынче хуже, чем в Барабинской степи и в центральных районах, уже на 20 процентов выполнил годовой план.

Работники заготовительных организаций обязаны помнить, что от их энергии, инициативы, настойчивости зависит во многом успех выполнения государственных планов заготовок по всем видам сельскохозяйственной продукции.

Многие районы отстают не только со сдачей сена. Возьмем молоко. Сейчас самый благоприятный период заготовок. И что же, летом, в дни наивысших удоев сдача молока в ряде мест идет совершенно неудовлетворительно.

В Вороновском сельсовете, Колыванского района, приемные пункты не работают по нескольку дней. В самой Колывани заготовители додумались принимать молоко только до 9—10 часов вечера, когда скот еще не пришел с полей. Сдатчики не успевают доставить надоенное молоко на пункты.

Система Маслопрома и «Главмолоко» в нашей области не подготовилась к приемке продуктов в летнее время. В Усть-Таркском районе только за один июнь приемные пункты отказались принять 400 центнеров молока, не зная куда сливать его. В Краснозерском районе в половине колхозов точно такое же положение.

Не выполняется и план мясопоставок. Между тем уже сейчас имеется полная возможность отбирать из нагульных гуртов скот выше средней и средней упитанности в счет поставок государству. Правительство предоставило колхозам большие льготы, установив такие сроки сдачи мяса, которые позволяют использовать все преимущества нагула. Но это ни в коей мере не значит, что может быть нарушен календарный порядок выполнения плана.

На деле же в некоторых районах мясозаготовки даже не начинали. Из 43 пихтовских колхозов 36 не сдали государству ни одного килограмма мяса. В Мошковском районе ничего не поступило от сорока колхозов, в Колыванском — от 34.

Еще один пример. В Новосибирском районе — 150 подсобных хозяйств. Из них 126 даже не начинали выполнять свои обязательства по мясопоставкам. И это не производит ни малейшего впечатления на уполномоченного Наркомзага тов. Букреева.

Страна ждет от поставщиков сельскохозяйственных продуктов образцового выполнения обязательств. Это непременное условие дальнейшего укрепления могущества нашей Родины.



П. Д. Полищук, тракторист Заобской МТС, работает на культивации паров в колхозе «Красный партизан» без аварий, с экономией горючего.

Фото Б. Шумакова.

На бычках

Рассказ старого пахаря

Иван Яковлевич Козлов — пахарь колхоза «Ясное утро», Ояшинского района, рассказал:

— Во время войны приехала как-то наша председательница из района и говорит: советуют на коровах и быках работать, а у нас их приучить к работе некому.

— Ничего, говорю, как-нибудь справимся, я с малых лет знаю это дело.

Приказал поделать ярма и приучил ходить в них восемь коров. Потом подросли бычки, стали ходить в ярме, а коров сдал на ферму. Сейчас не только в колхозе, а и у колхозников коровы пахать приучены.

У нас восемь бычков запрягается. На двух парах сам пашу, а на двух — девчата. Нам велели делать пять упряжек в день, а я не подчинился. Нет, думаю, если так пахать буду, то ничего не заработаю. И стал делать по три упряжки. Чуть свет запрягаю и до завтрака 25—30 соток вспашу. Потом до обеда еще упряжку сделаю, а потом до ужина — третью. Так в день 90 соток и набирается.

— Пашу аккуратно, — говорит Иван Яковлевич. — У меня порядок: на пятистах метрах длины как пять кругов сделаю, так небольшую передышку дам. Еще пять пройдем — отпрягаю кормить.

Кормлю в завтрак два часа. Как только сниму ярма, быки ложатся отдыхать. Но я много лежать не даю. Подниму — поедят, опять лягут. Через некоторое время снова подниму. Они еще поедят. Отдохнули, поели и опять пошли в борозду. А уж в обед отдыхают три часа.

Бить у меня бычков никто не смеет. Ну, а так бичиком подгоняешь. Идешь сбоку и покрикиваешь. Они ведь не торопятся. У них шаг тихий. Передом в моей упряжке ходят два трехгодовалых бычка— Ворон и Цыган, оба черной масти. Они — опытные, второй год пашут. А во второй паре ходят два черных белоголовых — Дергач и Вор. Так уж телятницы прозвали его маленьким за повадку выпивать у телят молоко.

Мы пашем на них без вожжей, они сами на концах полосы поворачивают. Скажешь им «цоб» — значит влево, а «цабе» — вправо. Только вот плохо — отдыха они не имеют. А обязательно надо им давать отдыхать. Как неделю поработали, так день погулять. У них шея устает в ярме. Я как вечером распрягаю, смазываю им шеи маслом. Хоть не каждый день, а уж после дождя обязательно. А то шерсть слипнет, кожу потрут.

На бычках любую работу делаем. Прошлой осенью 60 гектаров скосили. Нынче весной вспахали 50 гектаров. Сейчас пары поднимаем, — закончил свой рассказ 70-летний хлебороб из колхоза «Ясное утро».

Записала Н. ЗАРЕЦКАЯ.

ПРИБЫТИЕ В БЕРЛИН И. В. СТАЛИНА и В. М. МОЛОТОВА

БЕРЛИН, 17 июля. (ТАСС). 16 июля в Берлин прибыли Председатель Совета Народных Комиссаров СССР Генералиссимус И. В. Сталин и Народный Комиссар Иностранных Дел СССР В. М. Молотов.

Открытие конференции Глав трех великих держав в гор. Берлине

(Коммюнике)

Берлинская конференция Глав правительств Великобритании, Соединенных Штатов Америки и Советского Союза открылась сегодня в 5 часов пополудни.

Президент Соединенных Штатов был приглашен его двумя коллегами председательствовать на заседаниях конференции. Имел место предварительный обмен мнениями относительно вопросов, требующих решения Глав трех правительств.

Решено, что три министра иностранных дел будут регулярно встречаться в целях осуществления подготовительной работы конференции.

Берлин.
17 июля 1945 г.

XVII пленум Новосибирского горкома ВКП(б)

14 июля состоялся XVII пленум Новосибирского горкома ВКП(б). С докладом о подготовке к зиме выступил секретарь горкома партии тов. **Асланов**.

— Вопрос о подготовке к зиме, — говорит докладчик, — это вопрос о нормальной работе промышленности, о чистом и теплом общежитии, о нормальной работе вузов, техникумов, школ, культурных и бытовых учреждений, городского трамвая, об одежде и обуви. Короче говоря, это вопрос о жизненных условиях трудящихся города.

Война научила советских людей успешно решать самые сложные военно-хозяйственные задачи, развила инициативу и находчивость. Однако у некоторой части незадачливых руководителей она породила стремление отмахиваться от жизненных потребностей трудящихся.

Тов. Асланов подверг резкой критике ряд хозяйственников, в том числе председателя облпотребсоюза тов. Амосова, управляющего Госбанком тов. Стрекозова, начальника облфо тов. Кузнецова, которые во время войны не считали нужным сохранять и ремонтировать жилой фонд.

Говоря о состоянии коммунальных домов, находящихся в ведении горисполкома, докладчик указал на безответственное отношение руководителей горжилуправления, в частности зам. председателя горисполкома тов. Мартынова, и в целом исполкома к сохранению жилищного фонда. Докладчик указал на медленный ход текущего и капитального ремонта общежитий, квартир рабочих и производственных цехов. Так, за первое полугодие план капитального ремонта жилых домов выполнен только на 44,8 проц., а текущего — на 41,6 проц. Особенно отстает Октябрьский район. Из 12 об'ектов здесь ремонтируются только 3. В 1945 году в соответствии с решением Совнаркома Союза ССР нужно сдать в эксплоатацию 86,6 тысячи квадратных метров новой жилой площади. Однако за шесть месяцев сдано только 9.380 квадратных метров, или 10,8 процента.

Затем докладчик остановился на благоустройстве города, на неудовлетворительной работе бытовых и коммунальных учреждений, ремонтных и пошивочных мастерских.

Особое внимание обратил тов. Асланов на обеспечение города топливом. От того, говорит он, как будет решен этот главный вопрос, зависит решение целого ряда других неотложных вопросов, связанных с подготовкой к зиме.

Из ошибок прошлого года гортоптрест (нач. тов. Житенев) никаких выводов не сделал и до сих пор по-настоящему не обеспечивает город топливом. Например, угля завезено только 4.292 тонны при потребности в 145 тысяч тонн. Дров требуется более 50 тысяч кубометров, а доставлено пока лишь 2.467 кубометров.

Не лучше дело с обеспечением топливом ведомственных организаций. Шахта промкооперации «Меретский шахтер» должна для нужд промкооперации и города поставить около 30 тысяч тонн угля, а всего за полгода отгрузила только 730 тонн. На Сибметаллстрой поступило лишь 722 кубометра дров при потребности в 13 тысяч кубометров.

По докладу тов. Асланова развернулись оживленные прения. Выступавшие критиковали недостатки руководителей предприятий, учреждений, райисполкомов, горисполкома и райкомов ВКП(б), слабо занимающихся подготовкой к зиме.

Председатель Заельцовского райисполкома тов. **Кашинская** остановилась на стиле руководства горисполкома и, в частности, тов. Хайновского. Тов. Хайновский подменяет заведующих отделами, решая за них все вопросы.

Начальник Инского паровозного отделения тов. **Адонин** сообщил о том, что сотни рабочих паровозного депо проживают в неблагоустроенных общежитиях. Начальник дороги издал немало приказов о ремонте и строительстве жилых помещений. Однако они выполняются крайне неудовлетворительно. Предусматривалось строительство новой жилой площади в 1.000 кв. метров ко Дню железнодорожника, но до сих пор даже не заложен фундамент. Между тем 260 рабочих живут в вагонах.

Тов. **Макарин** рассказал о недостаточной подготовке к встрече демобилизуемых воинов из Действующей Красной Армии.

— На территории НИВИТа, — говорит он, — имеется пять жилых бараков, которые пришли в негодность. В них живет значительная часть красноармейских семей.

Председатель Кагановичского райисполкома тов. **Новгородцев** остановился на подготовке школ к новому учебному году. В районе 18 школ, но из них всего лишь в четырех заканчивают ремонт.

Зам. председателя горисполкома тов. **Мартынов** говорил о состоянии городского водопровода.

В прениях выступили также т. **Каплун** — уполномоченный промкооперации при СНК СССР по Новосибирску, т. **Благиров** — зам. секретаря обкома ВКП(б), т. **Золотарев** — зав. кафедрой основ марксизма-ленинизма медицинского института, т. **Наумов** — зам. начальника Томской дороги, т. **Хайновский** — председатель горисполкома, т. **Шолкин** — секретарь парторганизации паровозного депо ст. Инская, т. **Трифонов** — зам. председателя Кировского райисполкома, т. **Марьин** — зав. военным отделом горкома ВКП(б), т. **Поваженко** — директор банно-прачечного треста, т. **Ходорский** — управляющий электросетью, т. **Житенев** — управляющий гортоптрестом.

По докладу т. Асланова пленум принял развернутое решение.

Пленум решил также организационные вопросы.

ОБЕЩАНИЯ И... НАПРАСНЫЕ НАДЕЖДЫ

Когда меня утверждали на бюро обкома ВЛКСМ секретарем Чистоозерного райкома, я напомнил, что буду новым человеком на комсомольской работе и просил на первых порах оказать помощь. Мне обещали послать для проведения собрания комсомольского актива заведующую отделом крестьянской молодежи тов. Аблоухову, а для налаживания работы школьных комсомольских организаций — тов. Багину.

Это было в марте. И вот с твердой надеждой на помощь обкома ВЛКСМ я принялся за дело. Работы в райкоме было много. Прежде всего надо было наладить комсомольское хозяйство, упорядочить уплату членских взносов.

Во многих комсомольских организациях не было секретарей, люди везде были новые. За что ни возьмешься — не получается. С тем большим нетерпением ждал я обещанного приезда работников обкома. Однако мои ожидания были напрасны. Из разговора по телефону с тов. Аблоуховой я узнал, что ко мне никто не приедет.

Решил проводить собрание актива сам. Сел за доклад, написал извещения секретарям комсомольских организаций, сообщив и повестку дня: итоги XIII пленума ЦК ВЛКСМ.

А из обкома комсомола идет телеграмма за телеграммой: просят информировать о ходе подготовки к собранию актива.

И вот наступил назначенный для собрания день. Вызвал я больше 100 человек, а явилось только 34. Пришлось ограничиться совещанием.

Трудно было переживать эту неприятность, но я не пал духом, не терял надежды, что обком помнит обо мне и поможет.

Наступила горячая пора — весенний сев, а значит и новые трудности. Все же с помощью райкома партии были организованы 8 комсомольско-молодежных тракторных бригад, 9 звеньев высокого урожая, 23 звена пахарей. Из комсомольцев было подобрано 215 агитаторов.

Но мало организовать людей, надо руководить их работой. А как? Опять трудности. И вот вместо того, чтобы оказать практическую помощь, обком требует ежедневных сведений о работе комсомольцев и молодежи на полях.

Каждый день раздаются телефонные звонки. Вот звонит инструктор обкома тов. Малахова:

— Алло! Тов. Нечкин? Запишите вопросы.

— Слушаю, — отвечаю я и записываю один, другой, третий... девять вопросов.

— Подготовьте данные... Завтра позвоните... Дайте ответ...

«Увязка» в работе инструкторов обкома чувствуется: на следующий день звонит инструктор тов. Великжанина:

— Вам вчера тов. Малахова передавала вопросы? Попрошу ответить...

Сижу со своими данными и передаю их по телефону: 15, 131, 342...

— Все? До свиданья.

И так без конца.

Если на вопрос, как идут дела, скажешь: плохо (а оно так на самом деле и есть), то держись!

— Почему не работаете? Почему не мобилизуете актив? Разворачивайтесь!

Но вот настал радостный для меня день. Приехала инструктор обкома тов. Сычева.

В первый же день она, взяв инструктора райкома, уехала в комсомольские организации. Ну, думаю, своими глазами все увидит и тогда поможет мне.

Вернулась тов. Сычева 15 мая, а в ночь на 16 уехала в Новосибирск, сказав, что через несколько дней вернется с комсомольскими значками и тогда-то уж мне поможет.

Прошел май, июнь... Подходит к концу июль, но ни Сычевой, ни значков нет.

Звоню секретарю обкома тов. Растатурову.

— У вас с учетом не все в порядке.

— Тов. Растатуров, — говорю я, — с учетом все в порядке. Одно неясно: что делать с учетными карточками комсомольцев, выбывших по разным причинам из района. На наши письменные запросы тов. Аристатова не отвечает.

— Интересно, почему это почта Чистоозерного райкома теряется? — иронически замечает т. Растатуров. — Разберитесь с каждым в отдельности и сообщите в обком.

— Это все сделано, — отвечаю.

— Тогда сделайте запрос в те райкомы, куда они выбыли.

Больше я спрашивать не стал, ибо вижу, что конца этим наставлениям не будет, а конкретного ничего не услышу. Так и сейчас 271 учетная карточка выбывших неизвестно куда комсомольцев лежит в картотеке, и райком не знает, как с ними поступить.

Часто бываю в райкоме партии. Кое в чем мне здесь помогают, но практической повседневной помощи нет. Многие секретари первичных партийных организаций стоят в стороне от жизни комсомола и молодежи.

Будучи как-то в Мироновском сельсовете, я встретился с секретарем парторганизации тов. Рогозиным.

— Чем занимаются комсомольцы колхоза «Труд»? — спрашиваю его.

— Секретарь тов. Никигин ездит по колхозам, а про остальных не знаю, — ответил он.

XIII пленум ЦК ВЛКСМ обязал нас улучшить политико-воспитательную работу среди молодежи. Чтобы успешно решить эту важную задачу, руководство комсомолом со стороны первичных парторганизаций и обкома ВЛКСМ должно быть конкретным и оперативным. А мы этого не чувствуем.

Г. НЕЧКИН.

Секретарь Чистоозерного райкома ВЛКСМ.

Маленький фельетон

Человек родился!..

Из-за кого сыр-бор? — Из-за гражданина М. А что он сделал? — Ничего. А где он работает? — Нигде. А сколько ему лет? — Нисколько.

Странный гражданин... И из-за него сыр-бор?

Да, да. Звонят телефоны. Печатаются отношения. Происходит обмен мнениями и обмен обвинениями.

Откроем секрет: гражданин М. — младенец. От роду ему 7 дней и 2 часа.

Что же он сделал? — Родился. Причем родился в чем мать родила.

Некоторые считают, что со стороны новорожденного это был легкомысленный поступок. Директор Новосибирского горпромторга т. Антонов хотел бы, чтобы он родился не только в «сорочке», но и в рейтузиках, в башмачках с помпончиками... Зав. детским сектором горздрава т. Шадиева не возражала бы, если бы он имел при себе небольшую аптечку. А тов. Зорин из горторготдела просто приветствовал бы такое самоснабжение.

Гражданин М. не учел этих здравых пожеланий и родился голым.

Через семь дней надо было ехать домой.

— Дайте пеленки, — сказал врач.

— Не успела их получить, — ответила мама и рассказала, как шесть ночей подряд она стояла в очереди у магазина «Детские товары», что на Ипподромском базаре. Каждую ночь здесь собирались десятки женщин, таких же, как она. Иногда утром, как принято говорить, выбрасывали 30—40 комплектов приданого. Потом вывешивали записку: «3. 4. 5 детского приданого в продаже не будет». Или: «На этой неделе товаров не ждем». Так и не успела она до родов получить приданое.

— Грустная история, — сказал доктор. — К сожалению, я слышу ее не первый раз.

И тут случилось невероятное:

— Поднесите меня к телефону! — вдруг воскликнул младенец.

Обомлевший врач исполнил его просьбу. Гражданин М. снял трубку и вызвал горторготдел.

— Кто у телефона?

— Зорин.

— На вас жалоба.

— Кто жалуется?

— Я.

— Кто вы?

— Младенец.

— Что за чепуха! На меня до сих пор только взрослые жаловались.

— Не только взрослые. Жалуемся и мы, младенцы.

— Ну, и младенец! Не успел родиться, а уже кипу жалоб просит... Чем же вы недовольны?

— Пеленок нет. Распашонок.

— Сейчас не могу. Придется ждать.

— Голому неудобно...

— Ничего не поделаешь.

— Я буду жаловаться выше!

— Пожалуйста! Я писал и докладывал. Инстанции знают. Прощайте.

* * *

Разговора с младенцем у т. Зорина, конечно, не было. Зато было много разговоров со взрослыми матерями и отцами. Но им он говорил почти то же, подкреплял свои рассуждения «вескими» аргументами:

— Нет материала. Нет фондов. Перерасход ордеров.

В горторготделе и горпромторге в ходу даже специальный термин: «Сверхфондовый новорожденный». Сколько таких в Новосибирске — никто точно не знает. Попросту говоря, это дети без пеленок и распашонок. Кстати, это дети и без медикаментов — специальных аптечек. Зав. детским сектором горздрава т. Шадиева не снисходит до таких «мелочей». Она считает их «делом торговых организаций».

Партия и правительство проявляют огромную заботу о матери и ребенке. Свидетельство тому — замечательный Указ Верховного Совета СССР, изданный год назад. Родина с лаской и любовью принимает в свои заботливые руки новых граждан.

Но есть люди с черствым сердцем. Для них ребенок — «сверхфондовая единица». Им легче написать гору «об'яснительных» и «пояснительных» записок, чем сшить сотню пеленок.

Можно ли этим людям доверять заботу о детях?

Д. ЧЕРНЫЙ.



В искитимском районном парткабинете. На переднем плане — начальник станции Искитим т. Ермачков. Фото Б. Шумакова.

Славные традиции воинов-сибиряков

Безграничная преданность Родине, воинская доблесть и мастерство сибирских воинов проверены в многочисленных битвах русского народа с иноземными врагами.

Многовековая русская история хранит ярчайшие факты мужества и героизма сибирских полков и дивизий, на боевых традициях которых воспитывались поколения русских солдат и офицеров.

Известна исключительная роль сибирских частей в Отечественной войне 1812 года против Наполеона. Тогда наши воины под командованием храбрейшего русского генерала Петра Багратиона геройски дрались на Шевардинском редуте, приняв на себя первый удар наполеоновских полчищ и нанеся им невосполнимые потери.

В Бородинском сражении с неслыханной стойкостью защищала редуты прославленных батарей Раевского 24 Сибирская дивизия. Воины-сибиряки, сдерживая натиск превосходящих сил противника, не отступили ни на шаг и все до одного пали на поле битвы смертью храбрых. Командир дивизии Лихачев проявил исключительную храбрость. Он был смертельно ранен и умер от ран. Только с гибелью последнего солдата дивизии умолкли орудия батарей Раевского.

В сражении у Бородина отличились кавалерийские полки — Иркутский, Сибирский, Оренбургский и пехотные — Тобольский и Якутский. Трудно сказать, какой из них дрался лучше: все сражались насмерть, до последнего дыхания, думая лишь о Родине, о верности присяге и воинскому долгу. И это сознание множило силы, воодушевляло на подвиги, слава о которых не померкнет никогда.

В русско-японской войне 1904 — 1905 гг. сибирские стрелки снова показали свою воинскую доблесть. В течение трех дней 5 Сибирский полк сдерживал натиск 2 японской армии. Доблестно бились наши стрелки и под Вафангоу и Ляояном.

Помнят немцы железную стойкость, несокрушимую волю и высокую боевую выучку сибирских дивизий в войне 1914—1918 гг. В боях под Варшавой, Иван-Городом, во время брусиловского прорыва воины-сибиряки проявили исключительные боевые качества русского солдата: упорство, решительность, выносливость, мужество, смелый наступательный дух.

В Великой Отечественной войне Советского Союза против немецко-фашистских захватчиков воины-сибиряки не посрамили своих славных боевых традиций. Наоборот, они их умножили, прославив грозное имя сибирского стрелка.

Любили, ценили и уважали сибиряков на фронте. Они заслужили это беззаветной верностью Родине, самоотверженностью в борьбе за ее свободу и независимость, умением наносить богатырские удары по врагу. Сибирские части с исключительной храбростью и героизмом дрались на самых трудных и опасных участках фронта, показывая образцы верности военной присяге.

Достаточно напомнить о боевых подвигах Сибирской дивизии, которой командовал Герой Советского Союза генерал-майор Гуртьев. Дивизия выстояла в направлении главного удара врага по Сталинграду. В боях за великий волжский город она истребила 21 тысячу гитлеровцев и уничтожила 140 танков.

Сибиряки шли на борьбу с врагом, воодушевленные справедливым гневом и священной ненавистью к немецким оккупантам. В этом — основа их побед. Они понимали, что «нельзя победить врага, не научившись ненавидеть его всеми силами души» (**И. Сталин**).

Сибирские части на фронте отличались высокой дисциплинированностью, организованностью, замечательной закалкой. Не даром про сибиряков на фронте сложили песню:

Крепки в плечах,
В бою суровы,
Не знают слова «не могу»,
Они идут железной лавой,
Железной лавой волевой,
Их каждый шаг овеян славой,
Чудесной славой боевой.

Многие сибирские соединения и части, сформированные, обученные, воспитанные и отправленные на фронт из нашего Сибирского военного округа, боевыми делами заслужили звание гвардейских, стали орденоносными. Этим соединениям и частям присвоены имена отвоеванных ими у противника городов.

Непрерывно растут ряды кавалеров советских орденов в сибирских частях. О воинах-сибиряках на фронте говорили: «Бить врага по-сибирски», «Драться так, как дерутся сибиряки».

Выполняя приказы Верховного Главнокомандующего Маршала Советского Союза товарища Сталина, Сибирский военный округ продолжает непрерывно готовить стойких, подготовленных в военном отношении, политически сознательных стрелков. И в этом большом государственном деле не может быть успокоенности, благодушия, зазнайства. Нам надо еще лучше обучать людей военному делу, используя опыт Отечественной войны, пропагандируя боевые традиции воинов-сибиряков, воспитывая на них новых героев Родины.

Сибиряк — это прежде всего отличный стрелок, как, например, Герой Советского Союза И. Гореликов, «Уроки снайпера» которого печатались в «Красноармейской звезде». Опыт знатного земляка мы должны всемерно использовать в подготовке сибирских снайперов.

Известен всем и красноярский снайпер Красноштанов, истребивший более сотни гитлеровцев. Вот таких мастеров огня, бьющих врага без промаха, должны непрерывно готовить наши запасные части.

Сибирские воины должны не только уметь отлично стрелять из всех видов стрелкового оружия, но и прекрасно владеть приемами ближнего боя. Враги нашей Отчизны всегда боялись русского штыка, и наша армия гордится этим мастерством своих солдат. О силе штыка русские солдаты пели:

Штык ведь русский молодец,
Он скорей всего положит
Безобразиям конец...

Штыковой бой — трудный бой, но и в нем сибиряки показали на фронте высокое мастерство.

«Атака и уничтожение противника в рукопашной схватке являются решающим моментом боя», — говорится в «Руководстве по подготовке к рукопашному бою Красной Армии». Следовательно, наша задача еще лучше поставить дело обучения резервов штыковому бою. Овладев им в совершенстве, наши воины-сибиряки с честью и славой будут бить любого врага Родины. Они сумеют бить его гранатой, успешно бороться с вражескими танками, стрелять по самолетам, хорошо маскироваться, отлично вести наблюдение за полем боя.

Сибирский воин — самый выносливый. Он должен уметь ходить на лыжах и вести на них боевые действия, уметь хорошо плавать, вести разведку. Все эти качества заложены в характере сибиряка, рожденного и выросшего в суровой сибирской природе.

О сибиряке говорят, что он и в воде не тонет, и в огне не горит, что с ним постоянно победа дружит. Пусть же еще сильнее разгорается воинская слава сибиряков, умножим их боевые традиции!

Запасные части и военные училища Сибирского военного округа должны свято беречь и популяризировать боевые традиции своих героев-воспитанников и лучших офицеров и генералов. Каждой части надо создать свою историю, вывесить портреты бойцов и офицеров, обученных в подразделении и прославившихся на фронтах. Особое внимание также нужно обратить на изучение боевого опыта сибирских частей на фронтах Отечественной войны. Для этого должна быть использована периодическая печать, в которой систематически публиковались бы описания боевых действий с участием сибирских воинов.

Сибиряки справедливо гордятся своим именем. Родина справедливо гордится ими. Они были и всегда будут ее верными сынами — защитниками ее чести, свободы и независимости.

Генерал-майор А. КОЛОБЯКОВ.

Художник-общественник

Областной смотр художественной самодеятельности выявил много даровитых людей, в том числе и самодеятельных художников.

Есть в Убинске интересный, разносторонне одаренный художник — Софья Николаевна Гриневич, воспитательница детдома. Софья Николаевна, в прошлом учительница рисования в Ленинграде, — человек, руки которого действительно можно назвать золотыми. Она делает и стенгазету с рисунками, карикатурами и нарядным заголовком, и доску почета с натурными портретами, и рисунки для книги — иллюстрации к русским народным сказкам, и наглядные пособия для школы, и портреты вождей, и большие копии с картин масляными красками. Есть у нее и самостоятельные работы с натуры (пейзажи, натюрморты, портреты, композиции на свою тему).

Софья Николаевна Гриневич хорошо владеет разными материалами: масляными красками и акварелью, тушью и карандашом. Она — энергичный, нужный человек в районе, художник-общественник, член партии с 1927 года. Она выпустила в Кожурлинском совхозе 70 номеров боевых листков и стенгазет с карикатурами, с острыми частушками и стихами на местные темы; в Убинске оформляла стенгазеты и доски почета в детдоме и в школе-десятилетке, на сессиях райсовета и партийных конференциях.

На районную выставку к смотру художественной самодеятельности в Убинске Софья Гриневич представила 39 работ, из них 20 карикатур для стенгазет, три эскиза на темы: «Мать-орденоносец», «Ясли при заводе» и «Домашнее задание» и серию портретов лучших учителей Убинска и портретов детей-кукловодов, артистов кукольного театра, организованного при убинском детдоме Софьей Гриневич. Все работы сделаны простым карандашом.

Кукольный театр убинского детдома — детище Софьи Николаевны. Там все сделано по ее инициативе и ее руками: и расписные ширмы, и куклы, и костюмы, и декорации, и даже три пьесы в стихах: «Золушка», «Ленивые старики» и «Красная шапочка».

Во время недельной командировки в Новосибирск С. Гриневич научилась делать куклы из папье-маше. Она просиживала все вечера в читальном зале научной библиотеки, изучая историю развития кукольных театров, зачитывалась книгой Сергея Образцова о Московском государственном театре кукол его имени и переписывала лучшие пьесы для своего театра.

Сейчас кукольный театр детдома в Убинске располагает двумя бригадами по 8 детей-кукловодов. За полтора месяца сделано 25 новых кукол из папье-маше. В репертуаре театра — 5 пьес.

Кукольный театр обслуживает не только сотни детей детдома, но и детсад, и школьников десятилетка, и районный Дом культуры. Выступления театра вызывают веселый смех и восхищение не только юных зрителей, но и взрослых.

Это первый самодеятельный театр кукол в районах области. Он может и должен стать образцовым.

Н. НАГОРСКАЯ.

Тысячи заявлений о приеме в вузы

ЛЕНИНГРАД, 16 июля. (ТАСС). В новом учебном году возобновляют свою деятельность в Ленинграде еще 10 высших учебных заведений. Всего в городе будут работать 47 вузов, которые примут в этом году на первые курсы 16.490 человек.

Прием сейчас в разгаре. Тяга у молодежи к учебе очень велика. Более 200 заявлений подано уже в Электротехнический институт имени В. И. Ульянова-Ленина. Со всех концов страны поступают заявления в Кораблестроительный институт. Молодые люди, среди которых много участников Великой Отечественной войны, стремятся попасть на факультеты кораблестроения, машиностроения, морского оружия и другие.

В старейший вуз страны — Институт инженеров железнодорожного транспорта заявления поступают из Тулы, Калуги, с Урала, из Сибири и т. д. Многие выпускники средних школ проявляют большой интерес к открывающемуся осенью в институте факультету промышленного транспорта.

750 писем с просьбой о допущении к экзаменам поступило в Ленинградский университет. Среди подавших заявления много участников боев за Кенигсберг, за Штеттин, за Берлин.

Университет разослал в 25 городов и в различные пункты Ленинградской области проспекты для вновь поступающих с подробным об'яснением условий приема, профилей факультетов и т. д. Проведен традиционный день открытых дверей, на который собралось 600 выпускников ленинградских школ.

Крупное изобретение советского ученого

Новый аппарат для сева свеклы

КИЕВ, 16 июля. (ТАСС). Профессор киевского филиала Центрального научно-исследовательского института сахарной промышленности М. А. Кондак разработал аппарат для пунктирного и гнездового сева сахарной свеклы.

При существующей системе высевается много лишних семян свеклы, после чего требуется большая затрата рабочей силы на проведение прорывки. Аппарат, сконструированный профессором Кондак, успешно разрешает эту проблему. Он весьма прост и может быть изготовлен в любой мастерской МТС, на каждом сахарном заводе. Аппарат пристраивается к свекловичной сеялке в зависимости от числа сошников, не нарушая ее конструкции. Этот аппарат регулирует расстояние между высеваемыми семенами. Специальными ковшиками, установленными на движущейся ленте, можно подавать в землю от 1 до 3 семян.

В текущем году по заданию Наркомата пищевой промышленности СССР на Узинском и Кожанском сахарных заводах новым способом было засеяно 5 гектаров. По данным Узинского завода, расход свекловичных семян на 1 гектар составил 8 килограммов вместо обычно высеваемых 32. Свекла на этих участках развивается значительно лучше. Расход рабочей силы на прорывке сократился на 38—40 процентов. Ценность пунктирного посева еще и в том, что замедление с прорывкой не влечет за собой истекания свеклы.

В будущем году Главсахар намечает произвести посевы пунктирным способом на площади до 300 гектаров в разных районах страны.

Аппарат, сконструированный проф. Кондаком, может быть применен также для посевов кукурузы, бобовых растений, подсолнуха и других пропашных культур.

Древняя русская литература

Издательство Академии наук СССР выпустило в свет труд академика А. С. Орлова «Древняя русская литература XI—XVII веков».

В 450 главах книги рассказывается о древне-русских литературных памятниках, в том числе о «Повести временных лет», «Слове о полку Игореве», «Сказании о Мамаевом побоище», «Домострое», литературе Московского государства XVII века и др.

(ТАСС).

В помощь учителю

Опыт работы сузунского педкабинета

В сузунском педкабинете небольшой актив просвещенцев, преимущественно педагоги сузунской начальной школы № 2. Но все они охотно принимают участие в работе педкабинета, особенно тт. Марчукова, Родюшкина, Евтюхина и др. Они проводят открытые уроки, делают доклады, изготовляют наглядные пособия — все это вызывает интерес у большинства учителей района. Актив растет; разрабатывается ряд актуальных тем—об'яснительное чтение, устный счет в начальной школе, решение задач, уроки развития речи и т. д.

Показ опыта работы лучших учителей поднимает авторитет педкабинета: учителя стали чаще обращаться с разнообразными вопросами методического, воспитательного и общеобразовательного характера.

В районе много молодых педагогов. Педкабинет подобрал и оформил ряд материалов в помощь начинающему учителю, начал устраивать педагогические вечера, семинары по предметам, провел работу над отдельными заданиями (подбор текста задач, диктантов, анализ контрольных работ), изготовил новые наглядные пособия, привлек учителей к изучению литературных статей (Е. Петрова — «Система орфографических письменных работ», В. Добромыслов — «Работа над пунктуацией в неполной средней школе»).

Педкабинет ведет большую переписку с учителями. В своих письмах одни интересуются, как знакомить учащихся с метафорой и эпитетом, другие просят подобрать и выслать литературу к докладу, третьи—выслать решение трудной задачи.

Обращаясь в педкабинет, учителя уверены, что на все интересующие их вопросы они получат удовлетворяющий ответ. Связь педкабинета с учителями выходит далеко за пределы района. Нами получены письма из Грозного, Воронежа, Брянска, Одессы с просьбой поделиться опытом работы.

Хорошая библиотека, журналы, подшивки газет, вырезки, статьи, библиографическая витрина — все это привлекает внимание учителей и помогает им совершенствовать свою работу.

Библиотека педкабинета систематически пополняется, картотека с аннотациями облегчает нахождение статей и книг по необходимому вопросу.

Заслуживают внимания педагогические «четверги». Первоначально они были организованы в Сузуне. Учителя с большим интересом прослушали на этих вечерах ряд докладов: «Воспитательное значение оценки успеваемости», «Композитор Чайковский», «Педагогическое наследство А. С. Макаренко».

Учителя начали собираться в определенные дни для обсуждения литературных и газетных статей по различным вопросам работы школы.

Педкабинет своевременно начал подготовку к экзаменам. Были подобраны задачи и примеры для билетов 4 класса, составлены методические разработки по темам: «Иван Сусанин», «С. М. Киров», «И. В. Сталин» и др. В период подготовки к экзаменам педкабинет организовал выступление по радио и в местной районной печати.

Успешной работой педкабинета мы обязаны не только активу учителей, но и помощи, оказанной районо, отделом агитации и пропаганды райкома ВКП(б), областной научной библиотекой, Институтом усовершенствования учителей.

Многое еще надо сделать, чтобы улучшить качество обучения и воспитания детей. В разрешении этой важнейшей задачи педкабинет в тесном контакте с активом учителей добьется лучших результатов в предстоящем новом учебном году.

Е. КРЕДО.
Зав. педкабинетом Сузунского района.



Сибирь ждет возвращения славных героев-фронтовиков. Ждет своего мужа Василия Николаевича и К. И. Пижкина. Она только что переехала на новую квартиру и вместе с дочерью Валей спешно приводит ее в порядок. Василий Николаевич Пижкин до войны работал на Сибметаллстрое. В агитпункте Новосибирского вокзала встретились перед тем, как раз'ехаться по домам, боевые товарищи: С. И. Дулин из колхоза им. Жданова, Доволенского района, Б. Т. Хандогин — из Красноярского края, И. М. Обидин — с Алтая. (снимок слева).

Фото Б. Шумакова.

Среди рационализаторов

Опыт одного смотра

На Сибметаллстрое проходил смотр рационализаторской работы. Это очень повысило творческую активность в коллективе. Число поданных предложений за несколько месяцев увеличилось вдесятеро.

Во всех цехах и отделах были выделены лица, ответственные за рационализацию производственных участков. Как правило, это были заместители начальников цехов и начальники технических бюро.

Для того, чтобы обеспечить быструю и исчерпывающую оценку поступающих предложений, во всех цехах создали специальные комиссии, которые возглавлялись начальниками цехов. В эти комиссии входили механики, энергетики, технологи. Они рассматривали предложение и, если находили его приемлемым, то без промедления передавали в общезаводскую комиссию, которая и решала вопрос о внедрении усовершенствования, устанавливала сроки и определяла лиц, ответственных за это.

242 рационализатора и изобретателя приняли активное участие в проведении двухмесячника, внеся много ценных предложений.

Весьма существенную роль сыграла организация ежедневной консультации. Каждый член коллектива имеет возможность в любой день получить по техническому вопросу высококвалифицированную консультацию крупного специалиста.

В итоге двухмесячного смотра рационализаторы Сибметаллстроя добились ощутительных результатов: внесено 421 рационализаторское предложение, из них внедрено за это время 183. Годовой экономический эффект от этих предложений достигает 18,7 миллиона рублей.

Труд рационализаторов хорошо вознаграждается. Только за внедренные предложения рационализаторы получили около 200 тысяч рублей.

Особенно ценными были работы тт. Попова, Хробщицы, Клековой, Денина, Крылова, Бороденко, Вокуленко, Кондратьева, Крылова, Малых, Журавлева, Бердинского и других. Все они в значительной мере усовершенствовали производственные процессы и способствовали повышению уровня технической культуры на заводе.

В период мирного развития особенно большое внимание должно быть уделено борьбе за повышение качества продукции, за устранение причин, порождающих брак. В этой области наши рационализаторы и изобретатели должны еще сделать многое.

С неменьшей энергией и настойчивостью нужно разрабатывать усовершенствования, способствующие облегчению труда.

Вся творческая энергия коллектива направлена на повышение производительности труда, и чем больший простор мы сумеем предоставить творческой инициативе и изобретательству, тем более ярко выявят себя силы многотысячного коллектива нашего индустриального гиганта.

Инж. М. ВЯТКИН.
Начальник бюро рабочего изобретательства Сибметаллстроя.

Изобретения Антона Дуничева

Были тяжелые моменты и напряженные дни. Фронт требовал оружия, и тыл самоотверженно его ковал.

...Завод им. Чкалова не имел специального станка по навивке пружин. Пружины навивались на 8—12 токарных станках. Это было очень медленно и невыгодно.

Молодой конструктор Антон Дуничев решил изобрести автомат по навивке пружин. Начальник цеха т. Цыпин пошел навстречу смелым идеям новатора.

В очень короткий срок был сконструирован автомат. Теперь на нем работает только один человек невысокой квалификации, заменяя 8—12 токарей.

Заводу нужны пружины особой конфигурации. В цехе т. Ващинина навивкой таких пружин занимались 12 человек. Многие конструкторы работали над упрощением производства этой детали, но в течение трех лет не смогли добиться результатов.

Как-то главный инженер, проходя по цеху, подал Дуничеву мысль: «Хорошо бы на нашем автомате приспособить навивку вот таких пружин»...

Через полтора месяца Дуничев сконструировал приспособление к своему станку-автомату и сделал его универсальным.

За время войны Дуничев внес 14 предложений, которые сэкономили 250 тысяч рублей. Он имеет два авторских свидетельства.

Б. ЛАГУНОВ.

Интересы кассы или интересы трудящихся?

(По письмам в редакцию)

Летом сады и парки становятся излюбленными местами отдыха горожан. Часы досуга там можно провести интересно, с пользой.

Впрочем, так не везде. Про летний сад в Кировском районе Новосибирска этого не скажешь. Вот что пишет о нем т. Немиров:

«Сад плохо обслуживает культурные запросы посетителей. Закрытая эстрада да танцевальная площадка—вот и все развлечения. Тем, кто не принадлежит к числу любителей танцев, нечем заполнить отдых. Свежую газету или журнал не достанешь, так как читальни нет. Шахматно-шашечного павильона тоже не имеется. Напрасны надежды послушать лекцию или беседу — их не бывает».

Побывав в саду, посетители покидают его с чувством досады и сожаления о попусту растраченном времени. Дирекцию сада это обстоятельство, однако, мало волнует. Она, как указывает т. Немиров, на сад смотрит прежде всего как на коммерческое предприятие, где интересы кассы на первом плане.

Неизвестно, какой точки зрения придерживаются на этот счет районные организации. Но что они безразлично относятся к состоянию сада — это очевидный факт.

Летний сад в Первомайском районе — живописный уголок; прекрасный естественный лес, чистый воздух. Лучших условий для отдыха и не пожелаешь. Одна беда — сад не имеет хозяина, который заботился бы о его содержании и благоустройстве.

«В райисполкоме,—пишет в редакцию т. С. С.,—заявляют, что сад принадлежит клубу им. Кагановича, а тот владельцем считает райисполком. Пока судят да рядят, кто должен ремонтировать эстрадный театр, киоски, сад закрыт, хотя прошла уже половина короткого сибирского лета».

Между тем благоустроить сад можно было в короткий срок, стоило лишь привлечь к этому население и в первую очередь молодежь. Первомайцы охотно откликнулись бы на такой призыв, так как по договору на соревнование с кемеровцами обязались своим трудом помогать благоустройству города. Этого призыва, к сожалению, не последовало. Не последовало потому, что в районе не умеют использовать общественную инициативу.

Несколько лет назад оказавшаяся территория (бывш. татарское кладбище) по улице Ломоносова № 65 была передана кооперации инвалидов. Намечалось соорудить детский театр, кино, ввести различные аттракционы, открыть киоски и т. п. Проектам не суждено было воплотиться в жизнь: о них давно забыли, а на месте сада развели... огороды. Деревья вырубают, выкорчевывают.

Сообщая об этом, председатели уличных комитетов тт. Руденко, Титова, Прохорова и другие предлагают отвести эту территорию под общедоступный сад. Предложение это уже получило одобрение наиболее заинтересованной стороны — жителей отдаленных улиц Ипподромского района. У будущего сада оказалось немало друзей. Самую деятельную поддержку в его организации обещают от имени коллектива руководители одного из цехов завода им. Ленина, комсомольцы артели «Сибодежда», рабочие и служащие электроремонтного завода Союзсовхозтранса, облжилснаба и другие.

Слово теперь за районным и городским исполкомами. Надо полагать, что они учтут запросы населения одной из окраин города, практически помогут ему осуществить это предложение.

Нынешнее лето — первое после победного окончания войны. Трудящиеся располагают большим досугом, могут больше уделить времени отдыху. Возросли и запросы. И они могут и должны быть в полной мере удовлетворены. Надо лишь, чтобы партийные и советские органы не упускали из своего поля зрения вопросы организации отдыха трудящихся. Заботу о тех же садах нужно поручить не «коммерсантам», а людям инициативным, способным превратить их в действительные очаги культурного отдыха.

Новые трамвайные линии

Работы по реконструкции трамвайной линии, связывающей центр города с Заельцовским районом, закончены. С 10 июля по маршруту № 6 курсируют два поезда. В ближайшее время количество поездов на линии удвоится.

С 20 июля начнется прокладка новой линии протяжением в два километра — от улицы Дуси Ковальчук до городской больницы.

Игнатий Рождественский

Горный инженер

Блуждая по угрюмым пущам,
Спускаясь в сумрачный карьер,
Он воевал, он жил грядущим —
Безвестный горный инженер.

Навстречу молниям разящим
Ходил с открытой головой.
Он был душою в настоящем
И в светлом будущем — мечтой.

Ему не грезились награды,
Он о почете не мечтал:
Он открывал отчизне клады, —
И самородки и металл.

Он рос в краю, где горы сини,
Где с бурей спорит водопад,
И штурмовал хребтов твердыни,
И шел в разведку, как солдат.

Он полюбил над снегом талым
Неуловимый легкий пар,
Кусты, ползущие по скалам,
И первой радуги пожар.

Но он любил всего сильнее
Мечту высокую свою,
И он не расставался с нею
В труде, в скитаниях, в бою.

Он вынес все лишенья, беды,
Он одолел снега и льды,
Чтоб видеть ясный лик победы
В суровом отблеске руды.

ВКЛАД МОПРОВЦЕВ В ДЕЛО ПОБЕДЫ

Восемь самолетов передала Н-ской авиационной части новосибирская областная организация МОПР. А вообще за годы Великой Отечественной войны она собрала для фронта 2.972.000 рублей. Это не считая подарков бойцам и командирам, которых было отправлено в Действующую армию и в госпитали на 290.000 рублей. Здесь были фрукты, папиросы, масляные и кондитерские изделия, мед, теплые вещи, часы, портсигары, музыкальные инструменты и многое другое.

Кроме того, для детей, привезенных к нам из Смоленской области, мопровцы приобрели кожаную обувь, валенки, платье, посуду из пластмассы и фаянса, различные домашние вещи. За счет МОПРа было отремонтировано помещение, отведенное для детей.

Большую помощь оказал детям-сиротам комитет МОПР завода им. Чкалова.

Сейчас, в период мирного развития, перед областной организацией МОПР встают новые задачи и в первую очередь — помощь жертвам фашизма. У обкома МОПР достаточно средств для того, чтобы помочь детям, родители которых погибли от рук фашистских палачей, а также нуждающимся семьям участников Великой Отечественной войны.

И эта работа уже развертывается. Райком МОПР Центрального района Новосибирска оплатил 11 детских путевок в санатории и пионерские лагери, приобрел на 2.000 руб. игрушек для ребят, оказал денежную помощь 9 семьям участников Отечественной войны.

А. МАЗЕНКОВ.

„Ученые записки" педагогического института

Выходит из печати первый выпуск «Ученых записок Новосибирского педагогического института».

Тему «Завоевание и освоение Западной Сибири» разработал Н. Е. Рогозин; «Общественно-политические отношения в Сибири второй половины XVIII века накануне Пугачевского восстания» подготовил кандидат исторических наук доцент М. П. Марченко. Кандидат экономических наук доцент А. П. Кащенко написал работу «Плеханов, как экономист»; кандидат филологических наук доцент В. Г. Фаворин — «Портрет и пейзаж в сказках Пушкина», кандидат филологических наук А. А. Богданова — «Бестужев-Марлинский, как переводчик, рецензент и критик»; кандидат филологических наук доцент Н. Г. Павлов — «Методическое наследство Островского».

В сборнике помещены также статьи кандидата филологических наук доцента Г. Я. Гольдорт — «Русское словообразование», кандидата биологических наук доцента К. А. Соболевской — «Красная наперстянка в условиях Нарыма»; кандидата биологических наук доцента Л. Д. Максимова — «Ландшафты реки Абакан».

Готовится к печати и в октябре будут сданы в производство второй выпуск «Ученых записок» и методический сборник в помощь преподавателям средних школ.

Детский санаторий в Искитиме

В бывшем монастыре, на живописном берегу Берди открыт санаторий для 50 детей военнослужащих и инвалидов Отечественной войны.

Ребята купаются в реке, ловят рыбу, катаются на лодках, устраивают прогулки в лес, собирают ягоды. Открытие санатория — большое событие для Искитима. Работать он будет круглый год.

На организацию санатория затрачено полтора миллиона рублей.

ТЫСЯЧИ ПУДОВ МЕДА

Ежегодно увеличивается пчеловодство в колхозных и индивидуальных хозяйствах Черепановского района. В прошлом году имели пасеки 68 колхозов и собрали 5.232 пуда меда. Ныне пасеки имеют 73 колхоза. Пасечник сельхозартели им. Бойкова Анна Ильинична получила на своей пасеке по 59 кгр. меда с каждого улья, Константин Большаков из артели им. Крупской — по 60 кгр.

Очерк

НАША, „СЕВЕРНАЯ"

Ее прабабушка — жилица северных районов Сибири. Она паслась в полудиком стаде на болотистой местности севера или на островах, куда ее вывозили в летнюю пору крестьяне села Петровского, Тевризского района, Тарского округа. Там они случались, поросились. Осенью их ловили, но чаще всего — пристреливали из ружей—нелегко взять живьем одичавшую свинью.

Смотрел на нее ученый животновод и думал:

— Этой нипочем никакие невзгоды севера.

И в самом деле: реку переплывет, в болоте не завязнет, от лютых морозов ее защищает теплая «доха». Подшерсток предохраняет и от жары, и от комара, и от мошки. На пищу неразборчива — везде для нее пастбища.

Там, где белой голой «англичанке» смерть, полудикой свинье — одно удовольствие.

Ученый заметил в ней еще одно высокоценное качество — способность к раннему жироотложению.

Однако такая свинья — мелкое животное, с низким убойным весом и очень низкими показателями по производительности.

Проектируя новую породу для Сибири, ученый поставил перед собой задачу — сочетать ценнейшие качества северянки с лучшими качествами английской белой свиньи. И вот в результате ряда лет настойчивой работы по метизации, в результате бесконечного отбора (браковка доходила до 90 проц.) была выведена новая порода, самая лучшая для сибирских условий — северная порода свиней.

Этот ученый, в то время молодой сотрудник Сибирского института животноводства коммунист Модест Остапович Симон, в 1935 г. защитил диссертацию «Испытание наследственной ценности хряков по потомству». За эту работу он получил ученую степень кандидата сельскохозяйственных наук.

Но лучшим результатом труда молодого ученого была практическая работа по выведению новой породы свиней. Теоретические положения нашли полное подтверждение. Новую породу можно пускать в производство. Начинать надо с сибирского севера.

Прежде чем отправить своих питомцев на родину их прабабушек — на север, автор новой породы выехал в Нарым. Он читал в колхозах лекции о свиноводстве, вел подготовительную работу по созданию необходимых условий для разведения новой породы. Был проведен семинар свинарей, двухнедельные курсы. В это время институт готовил лучшие экземпляры «сибиряков» и «сибирячек» в дальнее путешествие. Автор новой породы мог вполне положиться на своих товарищей по институту. Среди них были энтузиасты. К таким энтузиастам в первую очередь относится нынешний директор опытного хозяйства института Иван Трофимович Скорик.

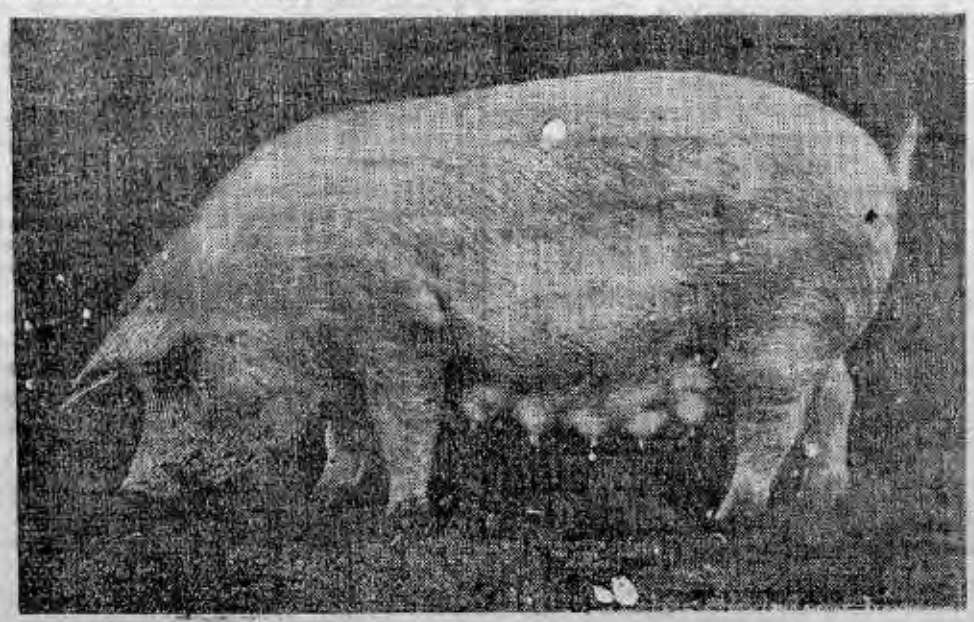

Вот он, памятный день 1938 года... На пассажирском пароходе вниз по Оби отправляются 15 маток и четыре хряка сибирской северной породы. Отправитель — Сибирский научно-исследовательский институт животноводства.

В Нарыме дородных гостей встретил созданный усилиями тов. Симона опорный пункт института, который возглавила Ольга Ивановна Сиротенко. Впоследствии комиссия Наркомзема, говоря о большом влиянии работников опорного пункта на создание культурного свиноводства на племенных фермах северной породы свиней, отметила «особенно плодотворную работу в колхозных фермах тов. Сиротенко Ольги Ивановны, работающей заведующей опорным пунктом института в Нарыме».

Первые фермы «сибирячки-северянки» были созданы в колхозах «Вперед» и имени Тельмана в Чаинском районе, Нарымского округа. «Сибирячка» покорила нарымских свиноводов. Так, свинарка колхоза «Вперед» Ольга Осиповна Мартюшева, не имевшая раньше, как говорят, никаких показателей, в короткое время добилась таких выдающихся результатов, что ее дважды приглашали на Всесоюзную сельскохозяйственную выставку.

В короткое время в Чаинском районе была организована 21 ферма из тысячи голов новой породы. И затем она делает массовый переход границ Чаинского района. «Северянка» очень поглянулась, как говорят, сибирякам-свиноводам. Заведующий свинофермой колхоза имени Свердлова, Колпашевского района, тов. Авденин пишет Сибирскому институту животноводства: «В Чаинском районе я увидел северную породу свиней. У них хорошая высота, длина и об'ем. Я определяю, что свиньи северной породы еще лучше английских».

С большой похвалой о сибирячке отзывается тов. Кириченко — заведующий фермой колхоза имени Чкалова: «Обширная постановка, широкая спина, ее особенно высока на ногах, хорошая оброслость щетиной и весь вид такой выдающийся. Я имею молодых свинячек и хрячков северной породы и дам хорошие доходы колхозу».

Северянка зарекомендовала себя. Ее стало мало колхозной фермы. Ояшинский свиносовхоз реорганизован из промышленного в племенной для специального разведения сибирской северной породы.

До сих пор животноводы склоняли нескончаемое — Холли, Уэлл, Соуэрби, Джей... Справочники и энциклопедии на всех языках писали об английской белой породе. Сейчас сибирский животновод, говоря о линиях хряков, с особой гордостью произносит:

— Сибиряк, Кедр, Нарым, Дикой.

И на страницах энциклопедий новых изданий мира будет написано хотя бы словами акта комиссии Наркомзема, производившей апробацию новой породы: «Характерными чертами животных северной породы свиней является: крепкая конституция, сальный тип, хорошая оброслость высококачественной щетиной, у большинства животных имеется подшерсток. Эта порода хорошо приспособлена к таежно-болотистой местности севера Сибири».

Порода выведена, установлена, но ее автор — т. Симон, ныне директор института, не бросает работы по дальнейшему совершенствованию северянки.

Его ближайший помощник в этом деле — научный сотрудник института И. Т. Скорик.

* * *

С трудом можно отличить по внешности нашу «северянку» от прославленной белой «англичанки». Только щетина и подшерсток бросаются в глаза.

— Но вы посмотрите на пятачок! — рекомендует т. Симон. — Пятачок-то куда помине!..

Модест Остапович с удовольствием показывает новорожденных:

— Вы узнаете северянок? — спрашивает он.

Нет, не узнать. Северянка — белая, а эти полосатенькие, типичные дикие свиньи-кабаны. Автор торжествующе глядит на посетителей.

— Полосатость исчезает через пять—шесть дней. Она только подчеркивает самое ближайшее происхождение—по линии матки, от дикой свиньи, от кабана через северную свинью-аборигенку.

И автор и научные сотрудники института глубоко убеждены в том, что в условиях любого севера свиньи-«сибирячка» не будет иметь конкурента.

Н. АЛЕКСЕЕВ.

В НОВОСИБИРСКОЙ ФИЛАРМОНИИ

Вечера песни Зинаиды Тарской

Песня прочно вошла в быт нашего народа, пользуется большой любовью. Десятки мелодий, услышанных в советских кинофильмах, быстро подхватываются и становятся популярными в широких массах молодежи.

Лауреат Всесоюзного конкурса мастеров эстрады Зинаида Тарская, выступления которой состоялись в зале Новосибирской филармонии, выгодно отличается от многих других представительниц этого жанра. Репертуар певицы составлен, за небольшими исключениями, со вкусом: в нем — песни фронтовые, лирические, шуточно-характерные, написанные нашими советскими композиторами.

Лучше других певице удаются песни лирические. В них Тарская достигает теплоты и поэтичности. Проникновенно прозвучали «Московский вальс» Феркельмана, популярная песенка композитора Милютина из фильма «Сердца четырех». Выразительно, с экспрессией поет Тарская обычно редко исполняемую американскую песенку «Кабачек».

Особо хочется отметить работу лауреата Всесоюзного конкурса пианистов Соломона Бермана. Он с удивительным тактом аккомпанирует певице, как бы помогая вживаться в образ песни. Его музыкальное сопровождение согрето настоящим чувством и отмечено печатью собственной индивидуальности. Берман один с честью несет огромную музыкальную нагрузку всей программы. Как солист, он виртуозно исполнил очень трудный вальс Штрауса из оперетты «Летучая мышь».

В концерте принимали участие Ирина Долгова (скрипка) и Александр Петров (художественное чтение).

Н. П.

Книжная полка

КАК РАБОТАТЬ НАД КНИГОЙ

Областная библиотека рекомендует по этому вопросу следующую литературу:

Глассер М. — О методах работы классиков марксизма-ленинизма над книгой. М. Политиздат. 1941 г. 135 стр.

Автор книги на основе изучения многочисленных фактов и биографических данных показывает стиль и методы работы над книгой классиков марксизма-ленинизма. В книге приведены отдельные образцы конспектов Маркса и Ленина.

Крупская Н. К. — Как самостоятельно работать над книгой. М. 1939 г. 23 стр.

Брошюра состоит из отдельных статей, написанных Н. К. Крупской в разное время: о самостоятельной учебе, совет начинающим заниматься самообразованием, как работать над книгой, экономить время и энергию.

Брошюра дает чрезвычайно много ценных советов начинающему заниматься самообразованием — как читать книгу, делать выписки, какое время нужно выбирать для занятия и т. д.

Захарьян Г. Н. — Как работать над книгой. Методическое пособие. Ростов н/Д. Ростиздат. 1941 г. 180 стр.

В книге подробно рассказывается, как следует читать книгу, делать заметки и выписки, составлять планы, конспекты, тезисы и свободные записи по прочитанному тексту. В последней главе рассматриваются некоторые образцы работ с книгой классиков марксизма-ленинизма.

Заровнядный Н. — Самостоятельная работа над книгой. М. Воениздат. 1940 г. 108 стр.

Методическое пособие для занимающихся самостоятельным чтением. Отдельная глава посвящена методам изучения темы по нескольким источникам. В виде приложения дан текст трех ленинских конспектов.

Как самостоятельно работать над книгой. В помощь изучающим основы марксизма-ленинизма. Пятигорск. Крайиздат. 1940 г. 160 стр.

Сборник статей Крупской Н. К., Ярославского Е., Адоратского В., Панкратовой и др., излагающих методы работы над книгой Маркса, Энгельса, Ленина, Сталина, а также содержащих методические указания, как составлять конспект и записи при чтении.



В Андижане (Узбекистан) идет строительство второй очереди газопровода. Естественный газ с местных нефтепромыслов получают промышленные предприятия и коммунальное хозяйство города. На снимке: лучший газосварщик М. П. Пшура за сваркой деталей компрессорной установки.

Фотохроника ТАСС.

Издание литературного наследства К. Станиславского и Вл. Немировича-Данченко

Комитет по делам искусств при Совнаркоме СССР утвердил состав редакционной коллегии по изданию литературного наследства основателей Московского Художественного театра К. С. Станиславского и Вл. И. Немировича-Данченко. Председателем коллегии назначен народный артист СССР И. М. Москвин, членами — М. Б. Храпченко, народные артисты Союза ССР В. И. Качалов и Н. П. Хмелев, народный артист республики М. Н. Кедров, заслуженный деятель искусств П. А. Марков и другие.

Подготовка всех текстов возложена на Московский Художественный Академический театр. Выпускать будет издательство «Искусство». В настоящее время уже разобран и систематизирован весь архив Вл. Немировича-Данченко. Приводится в порядок литературное наследство К. Станиславского. (ТАСС).

5-тысячный алтайский трактор

РУБЦОВСК (АЛТАЙСКИЙ КРАЙ). (ТАСС). С конвейера Алтайского тракторного завода сошел пятитысячный трактор. В связи с этим событием на заводе состоялся многолюдный митинг. В течение июня тракторостроители выпустили сверх плана 30 машин.

Создают запасы топлива на зиму

Бригада знатного машиниста Батайского паровозного депо тов. Цыбульского решила создать зимний запас топлива за счет экономного расходования угля в летний период. Эта бригада считается передовой на Северо-Кавказской дороге. В течение последнего месяца она превысила техническую скорость на 4 километра в час, значительно увеличила среднесуточный пробег локомотива и сэкономила 26 тонн угля. Все сэкономленное топливо бригада записала в фонд своего зимнего запаса. Примеру бригады Цыбульского последовало свыше 300 машинистов дороги. Они сэкономили около 1.000 тонн угля. (ТАСС).

Хохломской орнамент

Ковернинский район, Горьковской области, — родина широко известной хохломской росписи. Этим художественным промыслом, непревзойденным по своему народному орнаменту, жители сел Хохлома и Хрещи занимаются более 300 лет.

Мастера хохломской росписи, кроме росписи туалетных шкатулок, ваз, чаш и настольных украшений, приступили к изготовлению более крупных изделий. Лучшие мастера принимают участие в архитектурном оформлении жилищно-коммунальных помещений города Горького.

Война на Тихом океане

НЬЮ-ЙОРК, 16 июля. (ТАСС). В коммюнике штаба командования тихоокеанским флотом США говорится, что американские самолеты, базирующиеся на кораблях, продолжали производить налеты на северную часть Японии, нанося большой ущерб. Японские силы не оказывали сопротивления. Во время обстрела американскими кораблями восточного побережья северной части острова Хонсю было выпущено более тысячи тонн снарядов. Возникли большие пожары и взрывы. Свыше тысячи самолетов, базирующихся на авианосцы, совершили налет на остров Хоккайдо и северную часть острова Хонсю. По предварительным данным, у побережья потоплено 9 крупных и 6 мелких японских судов, повреждено 9 крупных судов и 30 мелких.

ВАШИНГТОН, 16 июля. (ТАСС). Военное министерство США передает, что большое число бомбардировщиков «Летающая крепость», базирующихся на Марианские острова, совершили налет на предприятия в Кудамацу (остров Хонсю).

Контрабандная доставка германского оружия в Испанию

ЛОНДОН, 17 июля. (ТАСС). Корреспондент газеты «Ньюс кроникл», находящийся при штабе английской армии в Германии, сообщает, что испанская армия покупает германское оружие, которое орудующая в Германии, Франции и Бельгии специальная организация переправляет контрабандным путем через французскую границу. Испания платит большие деньги в иностранной валюте за германское стрелковое оружие, пулеметы и бронемашины.

Один английский офицер заявил корреспонденту, что большое количество танков переправлено таким образом в Испанию. Главными центрами контрабандистской организации являются Париж и Брюссель. Во Франции и Бельгии находятся многочисленные старые германские склады оружия. «В Западной Европе, — пишет корреспондент, — имеются буквально десятки тысяч неучтенных орудий, а трудности доставки тяжелого вооружения в Испанию не так велики, как это может казаться на первый взгляд».

Пленум ЦК польской рабочей партии

ВАРШАВА, 16 июля. (ТАСС). На-днях состоялся пленум Центрального комитета польской рабочей партии (ППР), обсудивший задачи партии в современных условиях. В работах пленума, кроме членов Центрального комитета, приняли участие секретари воеводских комитетов и другие работники партии. Секретарь ЦК ППР Гомулка в своем двухчасовом докладе подробно осветил политическую обстановку в стране в связи с образованием Правительства Национального Единства на платформе польского демократического фронта. Он указал, что присоединение к польской демократии ряда групп, стоявших до этого времени вне творческой государственной деятельности, создает новые возможности в деле победоносного завершения борьбы с реакцией и полного осуществления принципов польской демократии. Полное использование этих возможностей — главная задача партии в настоящий момент.

Выступавшие в прениях делегаты пленума всецело одобрили политическую линию ППР, изложенную в докладе Гомулки.

Пленум постановил созвать в октябре текущего года с'езд партии, в котором примут участие все организации ППР.

Создание в Дании Совета движения сопротивления

КОПЕНГАГЕН, 15 июля. (ТАСС). Вместо распущенного Совета свободы создан Совет движения сопротивления, в который вошли 19 человек, в том числе министры Могенс Фог, Фроде Якобсен, Альфред Иенсен, Кристмас Меллер, Арне Серенсен, ряд других членов Совета свободы и организации движения сопротивления Копенгагена и провинций. В постановлении говорится, что Совет создан с целью «сохранения и укрепления связей между гражданскими и военизированными группами движения сопротивления, а также для защиты его интересов».

Воззвание и клятва Генеральных штатов французского возрождения

ПАРИЖ, 15 июля. (ТАСС). Вчера на заключительном заседании Генеральных штатов французского возрождения был принят текст «Воззвания и клятвы Генеральных штатов 1945 года». В этом документе говорится:

«Генеральные штаты французского возрождения, выражающие пожелания, высказанные в наказах народом, победившим угнетение, убежденные в том, что заканчивающаяся война своей высшей целью имеет права человека и гражданина и что победа должна в конце концов обеспечить повсюду торжество этих прав, провозглашают, что учредительное суверенное собрание должно будет вписать в начале будущей конституции торжественную декларацию прав, соблюдение которой будет обязательным для всех гражданских и военных слуг нации, а также для всех граждан.

Эта декларация подтвердит основные принципы деклараций 1789 и 1793 гг. В частности, в ней будут подтверждены равенство прав всех людей без различия пола, расы, национальности, религии или убеждений, гарантии личной свободы, свободы совести и политической свободы. Поскольку национальный суверенитет облекает народ правом избирать непосредственно своих представителей, а представителей народа — правом избирать и контролировать несущее ответственность правительство, ничто не должно препятствовать воле, выраженной путем всеобщего голосования.

К этим правам, которые основываются на политической демократии, присоединяются основные права экономической и социальной, а также международной демократии, а именно: право на труд, освобожденный от рабства и поднятый до значения национального долга; право каждого трудящегося города и деревни на безопасность и достоинство их личного и семейного положения; экономический суверенитет нации, несовместимый с существованием групп частных интересов, как, например, трестов, орудия и средства производства которых, а также прибыли должны быть возвращены национальному достоянию; наконец, право наций на независимость, налагающее на каждого гражданина обязанность защищать родину и права человека, на каждую нацию — долг солидарности по отношению ко всем свободолюбивым народам и на все нации — долг подчинения своего собственного суверенитета высшему суверенитету международного сообщества.

Независимость и процветание страны, условия ее величия зависят от единства всех французов, связанных общим патриотическим стремлением, каково бы ни было разнообразие их положения и их верований. Генеральные штаты провозглашают, что народ остается господином своей судьбы лишь в том случае, если он мобилизует свои силы в порыве энтузиазма и в упорном труде, направленном к увеличению производства. Каждый мужчина, каждая женщина должны выполнить священный долг, борясь со всем, что препятствует этим усилиям.

Мы, делегаты Генеральных штатов, передавая наши полномочия Национальному совету сопротивления, клянемся призывать народ Франции к творческому порыву, к производительным усилиям, необходимым для французского возрождения; мы клянемся призывать народ Франции сохранять единство в своей привязанности к республике, неотделимой от родины; мы клянемся об'единить цивилизованный мир в понятии о том, что величие каждой родины должно способствовать величию всеобщей демократии; мы клянемся оставаться верными идеалу, ради которого умерли борцы за свободу.

Составлено во дворце Шайо, в Париже, 13 июля 1945 г.».

Английская газета о „плане Гугенберга“

ЛОНДОН, 16 июля. (ТАСС). Корреспондент газеты «Дейли геральд», находящийся при штабе английской армии в Германии, сообщил, что германский финансист Альфред Гугенберг, который до 1933 года финансировал Гитлера, вручил английской военной администрации план экономического переустройства Германии. Как заявляет корреспондент, полагают, что этот план был подготовлен по требованию английских властей. Он охватывает все перспективы экономического переустройства Германии и содержит предупреждение, что, если условия жизни станут очень плохими, то Германия станет коммунистической. Он также сетует на «злую судьбу» Германии и сожалеет об отсутствии такого «лидера», который мог бы руководить переустройством этой страны.

В редакционной статье газета, касаясь появления плана Альфреда Гугенберга, пишет:

«Имя Гугенберга не новое. Одно время он был виднейшим германским финансистом, помогал Гитлеру набивать карманы еще до того, как тот пришел к власти. Он был министром в первом гитлеровском кабинете и нет никаких доказательств того, что его энтузиазм в отношении нацистских идеалов иссяк до того, как был сокрушен германский милитаризм. Имя Гугенберга давно отождествлялось с самыми темными силами в Германии — промышленниками, всегда являвшимися движущей силой германского милитаризма.

Сейчас оказывается, что Гугенбергу предоставили слово и даже ищут его советов. Он не считает необходимым ограничивать свои советы финансовыми и промышленными вопросами. Он предостерегает против «красной опасности», как если бы Геббельс все еще был министром пропаганды, и говорит, что Германия нуждается в «лидере», как будто все дело состоит в том, что Германии нужен какой-то преемник фюрера.

На все это можно было бы не обращать внимания, как на результат какой-то ошибки незначительного чиновника, если бы это не было одним из новых доказательств отсутствия определенной политики. В то время как Гугенбергу предоставляют слово, профсоюзы вынуждены молчать. Нам говорят, что новые профсоюзы склонны к политизированию. Однако Гугенбергу разрешают бормотать об угрозе коммунизма.

Англия об'явила войну Германии в 1939 году. Мы являемся старыми врагами системы, которую хотим уничтожить. Во всяком случае сейчас мы должны иметь ясный план для полного искоренения гугенбергов и всего того, за что они стоят».

Пытки и истязания антифашистов в греческих тюрьмах

НЬЮ-ЙОРК, 16 июля. (ТАСС). Корреспондент американской газеты «П. М.» Оттли сообщает, что греческая фашистская национальная гвардия осуществляет террористическую программу устранения демократических элементов из греческой политической жизни.

По данным греческих антифашистских организаций, 28 тысяч их членов находятся в заключении. Один из служащих аппарата ЮНРРА (администрация помощи и восстановления Об'единенных наций), с которым мне пришлось встретиться, пишет Оттли, заявил, что, возможно, даже около 33 тыс. антифашистов брошено в тюрьмы.

Оттли сообщает, что заключенные в тюрьмах подвергаются жесточайшим пыткам и истязаниям. Он сам видел на телах женщин, заключенных в одной из тюрем, следы пыток: рваные раны от гвоздей на груди, вырванные ногти и пр.

Потери Британской империи в войне

ЛОНДОН. (ТАСС). Английское министерство информации опубликовало сообщение о том, что общие потери среди военнослужащих всех рангов войск Британского содружества наций и империи за период с 3 сентября 1939 года по 31 мая 1945 года (включая вооруженные силы и торговый флот Соединенного Королевства, отряды местной обороны и гражданское население в Соединенном Королевстве) составили не менее 1.427.634 чел., из которых 532.233 убитыми или умершими от ран и увечий или пропавшими без вести, но считающимися убитыми.

Кроме того, торговый флот потерял убитыми, пропавшими без вести, ранеными и интернированными 45.315 человек. Потери отрядов местной обороны составили 1.763 человека, потери гражданского населения убитыми, пропавшими без вести и ранеными в результате действий вражеской авиации над Соединенным Королевством — 146.760 человек.

Польская промышленность на под'еме

ВАРШАВА, 16 июля. (ТАСС). Агентство Польпресс сообщает об успешном восстановлении разрушенной немецкими оккупантами польской промышленности.

За последние 3 месяца резко выросла производительность труда на ряде угольных шахт. Из 76 действующих в Польше шахт на первом месте по добыче в июне стоит шахта «Януш», выдавшая 69 тыс. тонн угля. Средняя дневная производительность труда шахтеров быстро растет.

В металлургической промышленности в последние 3 месяца также отмечаются значительный рост производительности труда и увеличение выпуска продукции. Металлургический завод имени Костюшко в Хожуве, на котором работает до 4.000 квалифицированных рабочих, достиг довоенного уровня производства.

Из 9 крупных цементных заводов 4 возобновили работу. Производственная мощность польских цементных заводов дает возможность не только удовлетворить внутренние потребности страны, но и давать значительное количество цемента на экспорт. В цементной промышленности в настоящее время работает около 4.000 рабочих.

Министерство промышленности открыло в Кракове государственный завод по строительству мостов и стальных конструкций, который уже выпустил 1.700 тонн тяжелых и 1.200 тонн легких мостовых конструкций.

Одно за другим вступают в строй и предприятия легкой промышленности. В Быдгоще велосипедный завод уже превысил производство довоенного времени. Возобновила производство шерстяных тканей ...ная фабрика в Бельске. Выпуск ее продукции достиг довоенного уровня.

Политический кризис в Бельгии

ЛОНДОН, 16 июля. (ТАСС). Как передает агентство Рейтер, король Леопольд решил не отрекаться и не возвращаться в настоящее время в Бельгию. В сообщении, опубликованном премьер-министром Ван Акером, говорится: «Правительственная комиссия, отправившаяся в Зальцбург, сообщила королю о том, что по единодушному мнению правительства в случае, если король не отречется, дебаты в парламенте неизбежны.

Король решил не возвращаться в Бельгию и не отрекаться. Таким образом нет определенного решения. Регент не принял отставки правительства. Вследствие этого правительство возобновляет свои функции».

Иностранная хроника

♦ В БУДАПЕШТЕ в венгерской государственной опере состоялся концерт, организованный Обществом культурной связи с СССР. Концерт прошел с большим успехом. В зале театра присутствовали члены и сотрудники Союзной контрольной комиссии в Венгрии, весь состав венгерского правительства и виднейшие деятели искусства и науки страны.

♦ В ИТАЛИИ площадь пахотной земли, не очищенной еще от мин, превышает 1.000 квадратных километров, по примерным подсчетам, нужно из'ять около 5—6 миллионов мин. Разрабатываются мероприятия, направленные к тому, чтобы полностью закончить разминирование через полтора—два года.

♦ СУД над бывшим главой марионеточного «правительства» в Норвегии Квислингом начнется в конце июля или в начале августа.

(ТАСС).

—о—

ПИСЬМО В РЕДАКЦИЮ

Уважаемый тов. редактор!

Разрешите через Вашу газету принести искреннюю благодарность дирекции, парт. организации, месткому и всему коллективу Театра оперы и балета, почтившим память моего мужа — Николая Павловича Галковского.

ГАЛКОВСКАЯ.

В ГОРПАРТКАБИНЕТЕ

18 июля, в 8 час. 30 мин., для интеллигенции Центрального района — доклад профессора-доктора Ревердатто: «Итоги юбилейной сессии Академии наук».

19 июля, в 8 час. 30 мин., для самостоятельно изучающих диалектический и исторический материализм — лекция на тему: «Марксистско-ленинское учение о классах и классовой борьбе».

Читает лектор ГК ВКП(б) Кащенко А. И.

Ответственный редактор А. А. КОНДАКОВ.

В ТЕАТРАХ И КИНО:

ТЕАТР ОПЕРЫ И БАЛЕТА

21, 22 июля — премьера **Кармен**, опера в 4 действиях.
23 и 24 июля — **Евгений Онегин**.

ТЕАТР «КРАСНЫЙ ФАКЕЛ»

Последние спектакли в сезоне.
18 июля — **Месяц в деревне**.
19 июля — **Зыковы**.
20 июля — **Хозяйка гостиницы**. Действительны билеты со штампом 15 июля.
21 июля — **Без вины виноватые**.
22 июля днем — **Раскинулось море широко**. Действительны билеты со штампом утро 15 июля, вечером — **Раскинулось море широко**.

НОВОСИБИРСКИЙ ТЮЗ

Последние спектакли в сезоне.
18 и 19 июля — **Коварство и любовь**.

ГОС. ЕВРЕЙСКИЙ ТЕАТР БССР

Последние спектакли в сезоне.
21 июля — **Тевье-молочник**.
23 июля — **Капризная невеста**.

КЛУБ ИМЕНИ ДЗЕРЖИНСКОГО (Коммунистическая, 68).

18 и 22 июля — драма **Галиябану** на татарском языке.

ЦИРК

18, 19 и 20 июля — гастроли Московского этнографического ансамбля цыган в составе 35 человек и гипнотизера **Амиара** с его ассистентами.

Им. МАЯКОВСКОГО — новая американская комедия **Тетка Чарлея**.
«ОКТЯБРЬ» — **Человек № 217**.
«МЕТАЛЛИСТ» — **Сердца четырех**.
19 и 20 июля — **Три мушкетера**.

К СВЕДЕНИЮ СЕМЕЙ ГЕНЕРАЛОВ и ОФИЦЕРОВ, ПОЛУЧАЮЩИХ ДЕНЕЖНЫЕ СУММЫ ПО АТТЕСТАТАМ

На основании указания Финансового управления Народного Комиссариата Обороны и Народного Комиссариата Финансов Союза ССР выдача сумм по аттестатам семьям генералов и офицеров в Новосибирске с 20 июля будет производиться через сберкассы того района, в котором эти семьи состоят на учете в райвоенкомате.

В связи с этим все указанные семьи должны при сдаче расчетных листов в райвоенкоматы заявить о желании, в какой сберкассе своего района они желают хранить и получать суммы, причитающиеся по аттестатам.

Новый порядок выдачи сумм по аттестатам представляет большие удобства для каждой семьи генерала и офицера, по которому сумма, причитающаяся по аттестату, предварительно будет зачислена во вклады и по желанию семьи может быть оставлена на хранение в сберкассе или же выдана частично или полностью их владельцу в любое время.

Семьям генералов и офицеров, оставившим на хранении в сберкассе суммы, зачисленные во вклады, предоставляются все права и преимущества наравне с другими вкладчиками. **Сохранность вкладов, внесенных в сберкассы, гарантируется Правительством Союза ССР.** Вкладчикам обеспечивается тайна вкладов. Сберкассы выплачивают вкладчикам доход по вкладам в размере 3 процентов годовых, а по срочным вкладам — 5 процентов годовых. Вкладчик неограниченно распоряжается вкладом. Он может со своего вклада производить выдачу по доверенностям и завещать его лицам и организациям. По желанию вкладчика вклад целиком или частично может быть переведен из одной сберкассы в другую.

Справки о местонахождении сберкасс, выплачивающих по аттестатам, можно получить в центральных сберкассах.

Горуправление сберегательных касс.
Горвоенкомат.

ВСЕСОЮЗНЫЙ ЗАОЧНЫЙ

ФИНАНСОВО-ЭКОНОМИЧЕСКИЙ ИНСТИТУТ (ВЗИНО)

ПРОИЗВОДИТ ПРИЕМ В ИНСТИТУТ.

ВЗИНО, являясь высшим учебным заведением, готовит без отрыва от производства специалистов высшей квалификации: экономистов-финансистов для финансовой системы и экономистов-бухгалтеров по бюджету и учету в промышленности.

ВЗИНО ИМЕЕТ ДВА ФАКУЛЬТЕТА:
I. Финансово-экономический.
II. Учетно-экономический.

Подробные условия приема можно получить лично или почтой по адресу: Москва, ул. Куйбышева, 8 или Новосибирск, пр. Сталина, 3, школа № 25, ВЗИНО.

УРАЛЬСКИЙ ИНДУСТРИАЛЬНЫЙ ИНСТИТУТ
имени Кирова в гор. Свердловске
ОБ'ЯВЛЯЕТ О ПРИЕМЕ СТУДЕНТОВ
на первый и старшие курсы всех специальностей института.

Правила приема общие для всех втузов.

Приемные испытания — с 1 по 20 августа.

Вызванные на экзамены и зачисленные в институт подлежат беспрепятственному освобождению от работы и освобождаются от призыва в Красную Армию.

Прием на старшие курсы всех специальностей производится непрерывно, до 1 сентября.

Продолжается прием на подготовительное отделение.

Полностью возобновило работу заочное отделение института.

Об условиях приема и обучения справляться по адресу: г. Свердловск, Втузгородок, Уральский индустриальный институт, главный учебный корпус, приемная комиссия.

НОВОСИБИРСКОЕ
ГОРОДСКОЕ УПРАВЛЕНИЕ ГОСТРУДСБЕРКАСС и ГОСКРЕДИТА
ПРИНИМАЕТ НА КУРСЫ
главных бухгалтеров гострудсберкасс.

Курсы начинают работать с 16 июля. Срок обучения три месяца.

Об условиях узнать по адресу: Красный просп., 48, городское управление сберкасс, с 9 ч. утра до 5 ч. 30 мин. веч.

НОВОСИБИРСКИЙ
АВИАЦИОННЫЙ ТЕХНИКУМ
ОБ'ЯВЛЯЕТ ПРИЕМ УЧАЩИХСЯ
на 1945—46 учебный год.

Авиатехникум имеет отделения:
технологическое,
самолетостроительное,
авиамоторостроительное.

Техникум готовит квалифицированных техников-технологов по
обработке металлов резанием,
ковочно-штамповочному производству,
сварочному производству.
Техников-механиков
по самолетостроению,
авиамоторостроению.

Срок обучения на всех специальностях 4 года.

В авиатехникум принимаются лица обоего пола, имеющие образование 7 классов средней школы, выдержавшие приемные испытания по математике, русскому языку, литературе и Конституции СССР.

Лица, окончившие 7 классов с аттестатом отличника, принимаются без испытаний.

Военнообязанным предоставляется отсрочка от призыва в РККА до конца обучения.

Подробные справки о приеме можно получить в приемной комиссии ежедневно с 10 час. утра до 8 час. вечера. Адрес: Красный просп., 100, 2 этаж, комн. 30, тел. 31-116, доб. 41.

Утерянную круглую печать ОРСа треста «Сибстанкострой» считать недействительной.

Утерянную круглую печать 41 средней школы г. Новосибирска считать недействительной.

ТРЕБУЮТСЯ

СПЕЦТОРГУ ревизоры, старшие бухгалтеры, техник-строитель, экспедиторы, калькуляторы, машинистка, продавцы, буфетчицы, повара, официантки, кассиры, контролеры, рабочие. Обращаться: Серебренниковская, 26, отдел кадров.

НОВОСИБИРСКОМУ РАЙПОТРЕБСОЮЗУ бухгалтеры, счетоводы, зав. овощными складами, инструктора по заготовкам. Обращаться: Октябрьская, 6, тел. 32-531, в рабочие дни.

УПРАВЛЕНИЮ ПОЛИГРАФИЗДАТА бухгалтеры-ревизоры. Обращаться: Красный просп., угол Свердловской, типография № 1, комн. 12, с 9 до 4 ч. дня.

НОВОСИБИРСКОМУ ОТДЕЛЕНИЮ ВОЕНТОРГА СИБВО для работы в столовых бухгалтеры, калькуляторы, секретарь, инспектор по кадрам. Обращаться: Красный проспект, 45.

Гр. **Колобков** Борис Иннокентьевич возбуждает дело о разводе с гр. Колобковой Ниной Христофоровной, прожив. в Алтайском крае, с. Тальменка, ул. Кирова, 100. Дело подлежит рассмотрению в нарсуде 2 уч. Ипподромского р-на.

Гр. **Власов** Андрей Семенович, прожив. по ул. Плеханова, 59, возбуждает дело о разводе с гр. **Тумановой** Клавдией Филипповной, прожив. на территории кромзавода, барак № 1. Дело подлежит рассмотрению в нарсуде 1 уч. Заельцовского р-на г. Новосибирска.

Гр. **Илюшин** Аким Акимович, прожив. по Кавалерийской, 134, возбуждает дело о разводе с гр. **Илюшиной** Анной Михеевной, прожив. по Крестьянской, 74. Дело подлежит рассмотрению в нарсуде 2 уч. Дзержинского р-на.

Адрес редакции и издательства: Советская, 6. Телефоны: коммутатор редакции — 24-904; отв. редактора — 35-904; отв. секретаря — 35-924; отделов: промышленности — 31-630 и 32-598; партийного — 30-785; сельскохозяйственного — 33-189. иллюстрационного — 32-395; писем — 31-396 и 35-505. Прием телефонограмм: иногородние — прямой — 8, город — 33-630. Выпускающий — 31-103; типография — 35-984; об'явления — 31-289.

МН11218. Типография из-ва «Советская Сибирь». Тираж 50.000.

Пролетарии всех стран, соединяйтесь!

СОВЕТСКАЯ СИБИРЬ

Орган Новосибирского обкома и горкома ВКП(б), областного и городского Советов депутатов трудящихся

№ 141 (7846) | 20 ИЮЛЯ 1945 г., пятница. | Цена 20 коп.

СЕГОДНЯ В НОМЕРЕ:

1 СТРАНИЦА

ПЕРЕДОВАЯ. — ШИРЕ СОРЕВНОВАНИЕ В ЧЕСТЬ ПОБЕДЫ!

ОБРАЩЕНИЕ КОЛЛЕКТИВА РАБОТНИКОВ СТАНКОСТРОИТЕЛЬНОГО ЗАВОДА «КРАСНЫЙ ПРОЛЕТАРИЙ».

В КОЛХОЗАХ И МТС ОБСУЖДАЮТ ПОСТАНОВЛЕНИЕ СНК СССР и ЦК ВКП(б) ОБ УБОРКЕ УРОЖАЯ.

П. КРУЧИНИН. — ВЗАИМНАЯ ТРЕБОВАТЕЛЬНОСТЬ.

СВОДКА О ПАРОВСПАШКЕ, ПРОПОЛКЕ, СЕНОКОСЕ, СТОГОВАНИИ и ЗАКЛАДКЕ СИЛОСА.

2 СТРАНИЦА

УКАЗ ПРЕЗИДИУМА ВЕРХОВНОГО СОВЕТА РСФСР О НАГРАЖДЕНИИ МНОГОДЕТНЫХ МАТЕРЕЙ ОРДЕНАМИ «МАТЕРИНСКАЯ СЛАВА» И МЕДАЛЯМИ «МЕДАЛЬ МАТЕРИНСТВА» ПО ГОРОДУ НОВОСИБИРСКУ.

И. БЕНЕДИКТОВ. — БЫСТРО, БЕЗ ПОТЕРЬ УБРАТЬ УРОЖАЙ.

ПИСЬМА В РЕДАКЦИЮ.

О ПОДПИСАНИИ СОГЛАШЕНИЯ МЕЖДУ СССР И ПОЛЬШЕЙ ПО ВОПРОСУ ИЗМЕНЕНИЯ ПОРЯДКА УПРАВЛЕНИЯ ЖЕЛЕЗНЫМИ ДОРОГАМИ ПОЛЬШИ.

3 СТРАНИЦА

И. ГАЛАКТИОНОВ. — НАШ ПЛАН УБОРКИ. СОРЕВНОВАНИЕ В ЧЕСТЬ ПОБЕДЫ.

АГРОНОМ — ОРГАНИЗАТОР БОРЬБЫ ЗА ВЫСОКИЙ УРОЖАЙ.

В. МАКОТРО. — ОН ЗАЩИЩАЛ СТРАНУ РОДНУЮ, ЕГО ДОСТОЙНО ВСТРЕТИМ МЫ...

4 СТРАНИЦА

ПОЛИТИЧЕСКИЙ КРИЗИС В БЕЛЬГИИ.

СОВЕЩАНИЕ ПРЕДСТАВИТЕЛЕЙ АНТИФАШИСТСКИХ ДЕМОКРАТИЧЕСКИХ ПАРТИЙ В БЕРЛИНЕ.

ВОЙНА НА ТИХОМ ОКЕАНЕ.

ПО СИБИРИ и ДАЛЬНЕМУ ВОСТОКУ.

ШИРЕ СОРЕВНОВАНИЕ В ЧЕСТЬ ПОБЕДЫ!

Четыре года на фронтах Отечественной войны шла упорнейшая борьба за наше правое дело. Четыре года на фабриках и заводах, в колхозах и совхозах, не зная устали, не взирая на трудности, трудился наш советский народ для того, чтобы Красная Армия не имела недостатка в боеприпасах и вооружении, в танках и снаряжении, работал для победы.

Тесно сплотившись вокруг большевистской партии, вокруг своего любимейшего вождя товарища Сталина, страна боролась под лозунгом: все для фронта, все для победы!

Трудовые подвиги советских людей за время войны по заслугам оценены правительством. Многие новосибирские предприятия, снабжавшие фронт самой разнообразнейшей продукцией, внесшие немалую долю в общее дело, награждены орденами Советского Союза. Награды получил большой отряд рабочих, инженеров и служащих наших предприятий.

Наступил период мирного развития. Он ставит перед нами новые задачи, новые требования. И вот металлурги Кузнецка и Магнитогорска, а за ними — машиностроители и станкостроители обратились с призывом: начать соревнование в честь нашей великой победы. Они приняли на себя серьезные обязательства, ставящие одну цель — еще больше крепить мощь нашей Родины, дать ей еще больше продукции, лучшего качества, сберечь еще больше металла, электроэнергии, сырья.

Этот призыв нашел быстрый отклик среди широких масс трудящихся.

Направленное на увеличение производства продукции, на ускорение промышленного и бытового строительства, на значительное расширение ассортимента и количества товаров широкого потребления — соревнование приведет к дальнейшему улучшению материально-бытового положения трудящихся.

Естественно, что на этом новом этапе развития соревнования коллективы металлургических, станкостроительных заводов должны будут занять ведущее место, потому что их продукция больше всего сейчас нужна Родине для того, чтобы быстрее залечить раны, нанесенные войной, для того, чтобы быстрее восстановить заводы и фабрики в западных областях Советского Союза.

Социалистическое соревнование в честь победы потребует более быстрой и гибкой перестройки. Самоуспокоенность, благодушие и медлительность не могут быть более терпимы. Совершенно понятно, что требования мирного времени к продукции заводов ужесточились и нужно быстро перестраиваться для работы в новых условиях.

Этого, однако, не произошло. Крупнейший наш гигант — Сибметаллстрой, показывавший образцы работы и получивший немало правительственных наград, в июне сорвал выполнение важнейших заданий. Главный инженер одного из заводов тов. Сапожников принес в свой кабинет много бракованной продукции, изучая истоки брака. Ее уже девать некуда, а причины все еще не изучены, технологический процесс не отработан. Брак тормозит развитие и некоторых других наших предприятий, где еще никак не могут перестроить технологию в соответствии с требованиями мирного времени и где раскачка продолжается слишком долго.

В нашей области уже началось соревнование двух станкостроительных заводов — «Тяжстанкогидропресса» и завода имени XVI партс'езда. Первые недели соревнования показали, что оно может принести богатые плоды. Заводы выполнили планы, серьезно перестраивают свое производство на новый лад. «Тяжстанкогидропресс» выпустил первый 250-тонный пресс. Перед коллективом завода поставлена сложная задача освоить выпуск карусельного станка, и он должен справиться с этой задачей. Начал соревнование завод имени Ленина, коллектив которого взял обязательство дать в этом полугодии сверх плана на два с половиной миллиона рублей гражданской продукции, освоить и начать массовый выпуск трех новых образцов, увеличить производство запчастей к сельхозмашинам и внести в доход государства сверх плана три миллиона рублей.

Теперь уже почти все заводы области имеют программы выпуска гражданской продукции: одни из них будут выпускать велосипеды, другие — моторы к комбайнам, третьи — движки для сельского хозяйства, запасные части и т. д. Завод, где главным инженером тов. Андреев, начинает производство «керогаза», который заменит домашним хозяйкам электроплитки.

Значит, развертывая новое социалистическое соревнование в честь победы, надо значительно быстрее, чем это было до сих пор, освоить и начать массовый выпуск товаров для народного хозяйства, для населения. Надо быстрее разработать технологию, быстрее планировать.

Социалистическое соревнование должно развернуться и по вопросам подготовки к зиме, ремонта цехов и жилищ, строительства новых об'ектов. С этим далеко не везде благополучно. Даже на передовых заводах — имени Чкалова и имени Ленина подготовка к зиме идет пока крайне медленно. Исключение составляет завод, где главным инженером тов. Левицкий. Этот коллектив успешно ведет строительство, деятельно готовится к зиме.

Начался новый этап соревнования. В него должны быть вовлечены миллионы наших рабочих и инженеров, техников и служащих. Ни одного не соревнующегося рабочего! — вот задача, которую должны поставить перед собой и решить партийные и профсоюзные организации фабрик и заводов. И для решения этой задачи партийным и профсоюзным организациям придется по-новому строить всю свою работу.

Многие методы, которые были приемлемы в военное время, теперь стали негодны. Нужно настоятельное внедрение новых форм работы, вовлечение трудящихся в социалистическое соревнование в честь победы, активизация этого соревнования, конкретная проверка всех взятых на себя обязательств.

Новым мощным трудовым под'емом на всех участках социалистического строительства ознаменуем великую нашу победу над фашистской Германией, еще более упрочим военно-экономическое могущество нашей Родины!

Заезжие дворы, чайные и столовые для хлебосдатчиков

Наркомат заготовок СССР и Центросоюз обязали свои местные организации подготовить имеющиеся вблизи линейных пунктов Заготзерно чайные и столовые потребительской кооперации для обслуживания хлебосдатчиков. При отсутствии чайной или столовой вблизи пункта Заготзерно последний должен выделить необходимое для этого помещение.

(ТАСС).

В КОЛХОЗАХ и МТС ОБСУЖДАЮТ ПОСТАНОВЛЕНИЕ СНК СССР и ЦК ВКП(б) ОБ УБОРКЕ УРОЖАЯ

ГОЛОС КОЛЛЕКТИВА

Все они были на этом собрании — и тот, кто встанет у штурвала, и тот, кто у верстака в долгие часы напряженного труда приводил в порядок каждую деталь комбайна, трактора. Здесь были и хозяева агрегатов — комбайнеры.

Они собрались прямо у своих машин, уже готовых к выходу в поле. К 15 июля государственной комиссией было принято 14 комбайнов. У остальных девяти оставались маленькие неподелки.

— Пусть хлеба дозревают, а за нами дело не встанет, — говорили комбайнеры. И трактористы были того же мнения. Они тщательно осмотрели свои машины, выполнили необходимый ремонт, приготовились по-боевому провести уборку урожая.

Этот день был особенно радостным для коллектива, который узнал о решении облисполкома и обкома ВКП(б), присудивших Заобской МТС переходящее красное знамя за наивысшие показатели по паровспашке и ремонту комбайнов.

Не торопясь, читал постановление партии и правительства об уборке урожая директор МТС тов. Соловьев. Он останавливался на каждом разделе этого документа большой государственной важности. Обращаясь к коллективу, директор спрашивал:

— Вот, товарищи, подумайте хорошенько, так ли мы работаем, как требуют этого наша партия и правительство.

Люди крепко запоминали слова постановления, — так близки они были каждому из них.

В МТС 14 колхозов. Их обслуживают 16 тракторных бригад. Общий план уборки — 4.000 гектаров. А если подсчитать свои силы — сколько можно убрать фактически? И вот на собрании подсчитали и решили, что можно убрать не 4.000, а 4 с половиной.

— Никогда наша МТС еще не получала переходящего красного знамени обкома и облисполкома перед уборкой, — сказал знатный комбайнер Волков. — Это особенно радостно сейчас, когда за плечами осталось четыре года войны. Вот почему можно твердо сказать, что наша МТС имеет все условия для того, чтобы выполнить постановление правительства в срок и полностью. По плану мне нужно убрать 180 гектаров, а я обязуюсь убрать 320.

Попросил слово и лучший комбайнер станции Иван Михайлович Жуйков.

— Уж если мы летом взяли знамя, так осенью его и подавно полагается удержать. Не на словах, а на деле надо выполнять указания нашего правительства. Нынче буду работать на двух комбайнах. Конечно, это нелегко, потому что комбайны не в сцепе, а на отдельном ходу. Ну, что же, придется, как говорят, поднатужиться. Беру обязательство убрать 600 гектаров. Вызываю на соревнование тов. Козлова.

Здесь же комбайнер Козлов вызов принял.

В колхозе «Новая жизнь» будет убирать урожай Алексей Загребенников. И вот что сказал он, прослушав постановление:

— Мой колхоз — самый большой в районе, а я приложу все усилия, чтобы он был и самым лучшим. Дам нынче на полях две нормы.

Обсуждая постановление правительства, комбайнеры говорили и о начале уборки урожая. Многие из них не раз уже побывали на полях. И все пришли к единодушному мнению — с 25 июля можно начать уборку выборочным путем. Принят был и срок окончания уборки урожая озимых — 10 августа.

— В отношении яровых, — заметил директор МТС, — совершенно ясно, что в сроки, указанные партией и правительством, мы уложимся.

Общий план уборки урожая МТС разработан давно. Это не план вообще, а детальный график работы каждого тракторного отряда, каждого агрегата. Но, чтобы выполнить его, весь коллектив МТС должен работать дружно, спаянно.

— Что бы ни случилось в поле, в любое время приезжайте к нам в мастерскую — в ночь, в полночь все сделаем, — заявил слесарь Рубцов.

Дальние тракторные бригады будет обслуживать машина технической помощи, которая снабжена всем необходимым инструментом и запасными частями как для комбайнов, так и для тракторов. В МТС имеются два механика по тракторам и один по комбайнам. В технической помощи не будет недостатка.

На собрании присутствовал Павел Иванович Сбойков. В этот день он вернулся из Красной Армии. Четыре года не был комбайнер Сбойков в родной МТС. Он знал, как трудно было его товарищам эти четыре года. Каждый из них работал за двоих, за троих — за тех, кто защищал поля родных колхозов с оружием в руках. И комбайнер Сбойков с радостью поднял руку за обязательства, принятые его товарищами в ответ на постановление Совнаркома СССР и ЦК ВКП(б) об уборке урожая и заготовке сельхозпродуктов. Он с гордостью присоединил свой голос фронтовика к голосу боевого коллектива Заобской МТС.

Взаимная требовательность

На колхозное собрание явились пахари, машинисты, знатные косари. Они собрались, чтобы подвести итоги работы за полгода.

Рассказывая о посевной, председатель колхоза тов. Шахматова назвала многих колхозников, отлично потрудившихся весной.

Сельхозартель досрочно посеяла яровые культуры, намного расширив посевной клин пшеницы, овса и льна. Трактористы и колхозники тт. Чертенков, Наумкин, Арапов, 73-летний Андрей Береснев и многие другие уходили с поля не раньше, чем выполнив 120—150 процентов задания. Много помогают и делом и советом старики.

Но вот в животноводстве недостатков много. Колхоз не выполнил плана воспроизводства конского поголовья, потерял пятерых лошадей. Поросята расходуются бесхозяйственно, план мясопоставок не выполнен.

В докладе председателя подробно были охарактеризованы итоги полугодовой работы правления колхоза. Шахматова говорила и о преимуществах начисления сена на трудодни, особо останавливалась на работе каждого члена правления.

— Производственники они хорошие, но помощники и советчики плохие.

В прениях выступил председатель Мостовского сельсовета. Он обратил внимание колхозников на недопустимую раскачку в подготовке к уборке урожая, на групповую сдельщину, которая ведет к укрытию лодырей, понижению выработки передовиков. Еще не ликвидирована обезличка в уходе за конем, это привело к падежу. Досталось и заведующему фермой Дудареву за нерадивое отношение к скоту.

Но на собрании обсуждали не только хозяйственные дела. Заведующий школой и другие говорили о работе вечерней школы крестьянской молодежи. Фактически она распалась из-за того, что помещение не отремонтировано. В этом, конечно, виновато правление артели.

В резолюции по докладу председателя колхозники обязали правление разработать подробный план хлебоуборки и хлебосдачи с таким расчетом, чтобы убрать урожай без потерь, досрочно рассчитаться с государством. Записаны пункты и о восстановлении мельницы, пасеки, об индивидуальной сдельщине, увеличении рабочего дня на сеноуборке с тем, чтобы заготовку сена закончить к началу косовицы хлебов. Через три месяца предложено доложить собранию о выполнении всех мероприятий.

— Вы требуйте с нас, но и мы потребуем с вас, — расходясь по домам, говорили колхозники членам правления.— Тогда и пойдет дело...

П. КРУЧИНИН.

Колхоз «Сибирский пахарь», Легостаевского района.



В колхозе «Красный партизан» Новосибирского сельского района. Кузнец Я. Ф. Воронин за ремонтом жатки.

Фото Б. Шумакова.

Сводка

о паровспашке, прополке, сенокосе, стоговании и закладке силоса на 15 июля 1945 года по районам области

(в процентах к плану)

	Вспашка паров	Прополка	Сенокос	Стогование	Закладка силоса
1. Андреевский	32,8	91,7	79,8	42,3	41,6
2. Веселовский	34,1	87,2	53,8	54,0	41,3
3. Карасукский	63,1	100,0	65,6	47,5	58,7
4. Краснозерский	35,8	71,0	53,7	50,4	28,0
5. Купинский	52,5	77,8	49,9	38,7	70,5
6. Чистоозерный	36,3	53,9	40,4	35,5	88,4
7. Кочковский	24,6	44,3	30,4	24,2	38,5
Итого	42,7	76,2	52,1	39,5	58,1
8. Барабинский	62,1	79,4	55,1	52,1	85,7
9. Венгеровский	84,3	51,5	41,2	37,5	96,4
10. Доволенский	35,7	48,9	30,8	32,3	63,2
11. Здвинский	60,1	93,9	45,4	43,1	84,2
12. Каргатский	57,3	65,4	34,3	30,9	44,8
13. Колыванский	49,5	54,8	30,7	17,8	55,8
14. Коченевский	54,4	77,3	27,0	13,2	60,8
15. Куйбышевский	73,5	86,7	38,8	41,1	100,1
16. Кыштовский	104,8	73,2	45,2	30,3	92,9
17. Михайловский	60,6	57,1	41,8	45,8	84,7
18. Пихтовский	63,8	57,5	35,8	16,9	65,8
19. Северный	87,0	97,5	36,7	25,0	101,3
20. Татарский	34,7	76,7	32,7	25,0	76,9
21. Убинский	50,0	73,3	42,2	32,4	93,4
22. У.-Таркский	47,3	79,3	37,1	35,5	80,9
23. Чановский	49,8	74,3	41,9	47,2	94,4
24. Чулымский	63,6	87,0	33,5	31,8	55,2
Итого	60,9	73,3	38,1	33,1	80,3
25. Болотнинский	81,3	102,2	30,7	10,6	102,9
26. В.-Ирменский	39,3	66,6	35,5	22,1	70,6
27. Искитимский	45,8	91,6	36,2	25,3	78,7
28. Легостаевский	46,7	72,1	44,3	16,7	86,2
29. Маслянинский	54,8	87,3	62,4	24,5	101,9
30. Мошковский	94,1	98,0	24,3	7,0	114,7
31. Новосибирский	90,8	96,1	25,9	16,0	61,8
32. Ордынский	47,8	64,0	36,3	23,2	57,5
33. Оешинский	70,8	99,8	41,5	15,8	110,3
34. Сузунский	36,9	61,3	38,6	25,3	57,4
35. Тогучинский	80,2	87,6	33,7	12,5	100,2
36. Черепановский	43,2	91,1	35,4	21,6	83,6
Итого	60,8	84,5	36,3	17,5	88,1
Итого по области	56,4	77,5	40,4	29,8	78,7

Первенство по паровспашке попрежнему держит Кыштовский район, за ним идут Мошковский и Новосибирский. Однако эти районы дали за истекшую пятидневку малый прирост.

Уверенно догоняет их Северный, давший прирост за пятидневку 10,8 проц.

Пятое место занял Венгеровский район, шестое — Болотнинский. Самый большой прирост по паровспашке — 14,1 проц. дал Купинский, вспахавший за 5 дней 4.230 гектаров. Однако Купино все еще отстает от среднеобластных показателей.

Самый низкий прирост (менее 5 проц.) дали Чистоозерный, Барабинский, Кочковский, Куйбышевский, Кыштовский, Михайловский, Ирменский и Новосибирский районы. А Чулымский район за прошедшую пятидневку даже уменьшил показатели.

Скоро убирать хлеб, а во многих районах еще не закончена прополка зерновых и технических культур. Плохо полют зерновые Кочковский, Чистоозерный, Венгеровский, Доволенский, Колыванский, Ордынский и Сузунский районы. Прополку хлебов, особенно предназначенных для уборки комбайнами, и семенных участков прекращать нельзя. Надо еще раз прополоть эти участки и удалить крупные сорняки.

Следует отметить плохую прополку льна в Кыштовском, Татарском, Черепановском, Пихтовском, Венгеровском, Каргатском районах. В Черепановском, Тогучинском и Искитимском еще не все посевы сахарной свеклы прорыты и проверены.

Окучили картофель только Куйбышевский и Северный районы. Кочковский, Доволенский, Усть-Таркский, Болотнинский и Тогучинский не окучили и половины площади, занятой картофелем. Плохо окучивает картофель пригородный Новосибирский район.

По сенокошению первое место занимает Андреевский район, давший прирост за последнюю пятидневку 16,4 проц., второе — Карасукский, третье — Маслянинский.

Последние места по косовице занимают Кочковский, Доволенский, Коченевский, Мошковский, Новосибирский районы. Менее 5 проц. за пятидневку дали прирост Куйбышевский, Мошковский и Черепановский.

По количеству застогованного сена впереди идут Веселовский, Барабинский и Краснозерский районы. Сильно отстают по стогованию Мошковский, Болотнинский Тогучинский и Оешинский.

За истекшую пятидневку почти прекратили силосование Андреевский, Кочковский, Барабинский, Коченевский и Куйбышевский районы. Меньше двух процентов прироста дали Чистоозерный, Пихтовский, Болотнинский, Маслянинский, Венгеровский, Каргатский, Северный, Усть-Таркский и Легостаевский.

До массовой уборки урожая остались считанные дни. Необходимо резко поднять темпы сенокошения и стогования.

В КОЛХОЗЕ „НОВЫЙ МИР“

ОРДЫНСК. (По телефону). Хорошо подготовился к уборке урожая колхоз «Новый мир», Филипповского сельсовета, Ордынского района. Две жатки и лобогрейка полностью отремонтированы. Кроме того, в колхозе оборудуются две сенокосилки с приводами. Они тоже будут использованы на уборке урожая.

Постановление СНК СССР и ЦК ВКП(б) об уборке урожая и заготовке сельскохозяйственных продуктов горячо обсуждалось колхозниками.

Звеньевые Алексей Захаренко и Михаил Трофимов, ознакомившись с постановлением, заключили между собой договор на социалистическое соревнование за лучшую уборку урожая и быстрейший расчет с государством.

К УБОРКЕ ГОТОВЫ

Нынче наш колхоз будет убирать 90 гектаров ржи и 126 гектаров пшеницы.

Машины отремонтированы, закреплены за уборочными звеньями. 47 человек, составляющие эти три звена, будут заняты на уборке. Каждое звено имеет своих машинистов жаток и лобогреек, своих сноповязальщиц.

Урожай с первого же обмолота начнем свозить в закрома государства.

Наш колхоз имеет все возможности досрочно выполнить постановление СНК СССР и ЦК ВКП(б) об уборке урожая и сдаче сельхозпродуктов государству.

В. ПОЛЯКОВ.

Председатель колхоза «Красный флаг», Купинского района.

Обращение

коллектива работников станкостроительного завода „Красный пролетарий“

Ко всем рабочим, инженерам, техникам и служащим станкоинструментальной промышленности

Дорогие товарищи!

Великая Отечественная война, которую вел советский народ за честь, свободу и независимость своей Родины, закончилась полной победой нашего правого дела. Этой победой мы обязаны мудрому руководству и прозорливости нашего вождя и учителя товарища Сталина, героической борьбе Красной Армии и неустанному труду советского народа.

Вместе со всем советским народом честно и самоотверженно трудились в дни войны станкостроители. Коллектив нашего завода, наряду с выпуском продукции для фронта, оснастил станками сотни заводов, снабжавших Красную Армию могучей боевой техникой. Свидетельством высокой оценки нашего труда является знамя Государственного Комитета Обороны, развевающееся на нашем заводе 24-й месяц подряд.

Теперь война кончилась и перед нами встали новые серьезные задачи. Радость победы вдохнула в нас новые силы. С такой же энергией, как в период войны, мы будем работать сейчас над тем, чтобы быстрее залечить раны, нанесенные войной, еще более укрепить военно-экономическую мощь нашей страны. Воодушевленные великими победами советского народа, мы призываем работников станкоинструментальной промышленности развернуть социалистическое соревнование в честь нашей Победы.

Мы берем на себя следующие обязательства:

1. Дальнейшим освоением и расширением потока довести к концу этого года выпуск станков до 500 шт. в месяц вместо 350 в 1940 году. Дать во 2-м полугодии этого года 200 высококачественных станков сверх плана.

2. Внедряя передовую технологию, поднять производительность труда во 2-м полугодии на 5 процентов против плана.

3. Изготовить в 1945 году новый усовершенствованный многорезцовый токарный станок.

4. Подготовить во 2-м полугодии 500 молодых рабочих различных квалификаций.

5. Снизить во 2-м полугодии себестоимость продукции на 5 процентов по сравнению с прошлым годом.

6. Достойно встретить возвращающихся к нам на завод воинов Красной Армии. Организовать материальную помощь семьям погибших за Родину, отчислить им необходимое количество овощей и картофеля из урожая коллективного огорода. Вывезти за город на летний отдых детей воинов Красной Армии.

7. Для улучшения материально-бытового обслуживания работников нашего завода и их семей открыть в III квартале текущего года новые ясли на 100 детей и дом отдыха для работников завода. Выполнить в срок все намеченные планом работы по благоустройству цехов завода и его территории.

Мы призываем всех работников предприятий станкоинструментальной промышленности широко развернуть соревнование за быстрейший переход на увеличенный выпуск мирной продукции, за дальнейшее укрепление экономической и военной мощи нашей отчизны.

Пусть вдохновенная работа народа-победителя даст нашей Родине все растущее количество станков, двигателей, паровозов и вагонов, машин и агрегатов, тканей и обуви — всего того, что делает нашу страну богаче, что позволяет лучше удовлетворить быстро растущие потребности ее граждан.

За новый бурный расцвет социалистического хозяйства, за счастье нашей Родины! Под испытанным руководством большевистской партии и великого Сталина, под надежной защитой оплота мирного труда нашей Красной Армии — вперед, к новым победам!

(Принято на цеховых собраниях работников завода).

УКАЗ

Президиума Верховного Совета РСФСР

О награждении многодетных матерей орденами „Материнская слава" и медалями „Медаль материнства" по городу Новосибирску

На основании Указа Президиума Верховного Совета СССР от 18 августа 1944 года наградить от имени Президиума Верховного Совета СССР:

Матерей, родивших и воспитавших девять детей, ОРДЕНОМ «МАТЕРИНСКАЯ СЛАВА» I СТЕПЕНИ

1. **Федорук** Татьяну Филипповну — домашнюю хозяйку, Октябрьский район.
2. **Щербеневу** Пелагею Денисовну — домашнюю хозяйку, Заельцовский район.
3. **Якимову** Татьяну Степановну — домашнюю хозяйку, Первомайский район.

Матерей, родивших и воспитавших восемь детей, ОРДЕНОМ «МАТЕРИНСКАЯ СЛАВА» II СТЕПЕНИ

1. **Абрамову** Устинью Николаевну — домашнюю хозяйку, Октябрьский район.
2. **Адмакину** Анну Васильевну — домашнюю хозяйку, Заельцовский район.
3. **Банутину** Евдокию Андреевну — домашнюю хозяйку, Кировский район.
4. **Белову** Екатерину Семеновну — домашнюю хозяйку, Заельцовский район.
5. **Бессонову** Прасковью Емельяновну — домашнюю хозяйку, Заельцовский район.
6. **Блинову** Евгению Ивановну — домашнюю хозяйку, Заельцовский район.
7. **Воробьеву** Феодосию Макаровну — домашнюю хозяйку, Первомайский район.
8. **Глухих** Марину Максимовну — домашнюю хозяйку, Кировский район.
9. **Елагину** Анну Павловну — домашнюю хозяйку, Кировский район.
10. **Жирнову** Пелагею Ивановну — домашнюю хозяйку, Заельцовский район.
11. **Жукову** Анну Александровну — домашнюю хозяйку, Кагановичский район.
12. **Карнаухову** Феодосию Ивановну — домашнюю хозяйку, Заельцовский район.
13. **Киселеву** Матрену Сергеевну — домашнюю хозяйку, Октябрьский район.
14. **Клюеву** Александру Павловну — домашнюю хозяйку, Первомайский район.
15. **Кожухову** Екатерину Родионовну — домашнюю хозяйку, Кагановичский район.
16. **Кокрицкую** Надежду Ивановну — домашнюю хозяйку, Октябрьский район.
17. **Коржихину** Ольгу Климентьевну — домашнюю хозяйку, Кировский район.
18. **Малышенко** Евдокию Никитичну — домашнюю хозяйку, Кировский район.
19. **Малюшкину** Анну Павловну — работницу завода, Дзержинский район.
20. **Панкову** Дарью Владимировну — домашнюю хозяйку, Кагановичский район.
21. **Рожкову** Пелагею Владимировну — домашнюю хозяйку, Октябрьский район.

Матерей, родивших и воспитавших семь детей, ОРДЕНОМ «МАТЕРИНСКАЯ СЛАВА» III СТЕПЕНИ

1. **Луценко** Евдокию Ивановну — домашнюю хозяйку, Кировский район.
2. **Мамлееву** Фатыму Ахметовну — домашнюю хозяйку, Кагановичский район.
3. **Масальскую** Нину Ивановну — домашнюю хозяйку, Кировский район.
4. **Махареву** Зинаиду Ивановну — домашнюю хозяйку, Кагановичский район.
5. **Машенцеву** Елену Максимовну — домашнюю хозяйку, Кировский район.
6. **Мельникову** Марию Ефимовну — домашнюю хозяйку, Первомайский район.
7. **Мерлинскую** Еву Абрамовну — домашнюю хозяйку, Кагановичский район.
8. **Молчанову** Варвару Михайловну — домашнюю хозяйку, Ипподромский район.
9. **Мурасеву** Прасковью Петровну — домашнюю хозяйку, Кировский район.
10. **Мурашкину** Устинью Евстафьевну — домашнюю хозяйку, Кировский район.
11. **Нагибову** Марию Андреевну — домашнюю хозяйку, Кировский район.
12. **Наумову** Екатерину Сергеевну — домашнюю хозяйку, Октябрьский район.
13. **Наумову** Марию Семеновну — домашнюю хозяйку, Ипподромский район.
14. **Недосекину** Прасковью Петровну — домашнюю хозяйку, Октябрьский район.
15. **Никифорову** Евдокию Федоровну — домашнюю хозяйку, Октябрьский район.
16. **Никифорову** Елизавету Васильевну — домашнюю хозяйку, Кировский район.
17. **Носаеву** Евдокию Степановну — домашнюю хозяйку, Заельцовский район.
18. **Осипову** Марию Михайловну — домашнюю хозяйку, Заельцовский район.
19. **Ощепкову** Евдокию Осиповну — домашнюю хозяйку, Центральный район.
20. **Панарину** Евдокию Арефьевну — домашнюю хозяйку, Кировский район.
21. **Пастухову** Марию Ивановну — домашнюю хозяйку, Кировский район.
22. **Пермякову** Евдокию Ильиничну — домашнюю хозяйку, Кировский район.
23. **Полозкову** Дарью Денисовну — домашнюю хозяйку, Кировский район.
24. **Полякову** Софью Федоровну — домашнюю хозяйку, Кировский район.
25. **Полянскую** Феодосию Алексеевну — домашнюю хозяйку, Первомайский район.
26. **Попову** Ксению Михайловну — домашнюю хозяйку, Кировский район.
27. **Попову** Марию Филипповну — работницу столовой, Кировский район.
28. **Попову** Таисью Алексеевну — домашнюю хозяйку, Заельцовский район.
29. **Пронину** Пелагею Федоровну — домашнюю хозяйку, Первомайский район.
30. **Ракову** Агафью Павловну — работницу артели, Кировский район.
31. **Рожкову** Анастасию Никитичну — домашнюю хозяйку, Кировский район.
32. **Руденко** Анну Федоровну — работницу артели, Октябрьский район.
33. **Сергееву** Татьяну Ивановну — работницу фабрики, Октябрьский район.
34. **Симонову** Меланию Матвеевну — домашнюю хозяйку, Заельцовский район.
35. **Скажутину** Дарью Федотовну — домашнюю хозяйку, Кировский район.
36. **Тертых** Прасковью Яковлевну — домашнюю хозяйку, Кировский район.
37. **Трофимцеву** Евдокию Андреевну — домашнюю хозяйку, Центральный район.
38. **Харитонову** Екатерину Алексеевну — домашнюю хозяйку, Первомайский район.
39. **Целеву** Агафью Константиновну — домашнюю хозяйку, Кировский район.
40. **Червякову** Раису Павловну — домашнюю хозяйку, Октябрьский район.
41. **Шабалину** Пелагею Дмитриевну — домашнюю хозяйку, Дзержинский район.
42. **Шамолюк** Ульяну Иосифовну — домашнюю хозяйку, Кировский район.
43. **Шапцеву** Анну Филипповну — домашнюю хозяйку, Первомайский район.
44. **Шарпатых** Наталью Васильевну — домашнюю хозяйку, Октябрьский район.
45. **Шахонину** Пелагею Васильевну — домашнюю хозяйку, Октябрьский район.
46. **Ширякову** Варвару Алексеевну — домашнюю хозяйку, Заельцовский район.
47. **Юрову** Наталью Петровну — домашнюю хозяйку, Заельцовский район.
48. **Юшкевич** Михалину Андреевну — домашнюю хозяйку, Заельцовский район.
49. **Яковенко** Марию Гавриловну — домашнюю хозяйку, Октябрьский район.
50. **Якунину** Анну Дмитриевну — домашнюю хозяйку, Заельцовский район.

(Продолжение следует).

ВЫПУСК МАСТЕРОВ

Десять месяцев назад на заводе, где главным инженером т. Малкиэль, были организованы курсы мастеров. На курсах обучались лучшие стахановцы. Преподавателями были инженеры и техники завода.

На-днях состоялись экзамены. Все выпускники показали хорошие знания. Шесть человек из одиннадцати получили отличные оценки. Среди них — наладчик оделоносец Шаповалов, наладчики Смирнов, Ольховик, токарь Тарков и др.

Экзамены показали, что, несмотря на тяжелые условия учебы без отрыва от производства, в напряженные дни войны молодые мастера все же смогли овладеть новыми знаниями и выпущены с хорошей теоретической подготовкой.

Отличникам учебы вручены почетные грамоты райкома и райисполкома. Четверо из окончивших курсы уже назначены на должность мастеров.

Много сил и знаний приложил для организации курсов инженер завода тов. Вульф.

Районный Дом Советов

В Чистоозерном районе строится трехэтажный кирпичный Дом Советов. Он занимает около шестисот квадратных метров площади. Уже закончена кладка второго этажа.

На-днях заканчивается внутренняя отделка районной библиотеки, которая также построена из местного кирпича, вырабатываемого артелью имени Стаханова, Елизаветинского сельсовета.

Летняя сессия учителей

Несмотря на трудности, вызванные военной обстановкой, многотысячная армия учителей успешно повышает свою квалификацию.

В Новосибирский педагогический институт на летнюю сессию с'ехались сотни учителей-заочников со всех районов области. Заочникам созданы все условия для нормальной работы и учебы. Они хорошо питаются. Прекрасно разработана и построена учебная программа. Лекции читают высококвалифицированные педагоги—тт. Овсянников, Лашенко, Бардиан, Парилов, Богданова и др.

Хочется отметить серьезную работу администрации заочного сектора и в первую очередь его директора тов. Лейтман.

Студенты-заочники I курса литературного факультета: АНТОНОВА, КЛЮБИНА, РАДЗЮКЕВИЧ и др.



Федя Зуев руководит комсомольско-молодежной бригадой модельщиков новосибирского завода «Тяжстанкогидропресс», которая в течение двух месяцев держит первое место.

На снимке: **Федя Зуев** (слева) и мастер модельного цеха **М. Е. Каиперовский**, занявший первое место в соревновании модельщиков по Наркомату станкостроения. Фото Б. Шумакова.



Завод промкомбината новосибирского горпромторга вырабатывает из отходов порошка аминопласта миски, пиалы, стаканы, тарелки, детские игрушки, домино и др. — всего 18 видов ассортимента. План второго квартала завод выполнил на 125 процентов. На снимке: контролер, комсомолка **Вера Лугина** проверяет готовую продукцию. Фото Б. Шумакова.

Письма в редакцию

За роженицами отличный уход

Хорошо поставлен уход за роженицами в Петропавловской больнице. Заведующая врач Л. А. Черемисинова дважды в день навещает женщин. В больнице чистота и порядок. Роженицы получают хорошее питание. Все назначения врача персоналом выполняются точно и во-время.

Заботливо ухаживают за матерями и новорожденными акушерка тов. Лихвар и фельдшер тов. Бацман. Лекарства в больничной аптеке изготовляют без задержки.

Матери, покидая родильное отделение, с благодарностью говорят о хорошем, заботливом уходе.

М. РЕРИХ.

Краснозерский район.

Кто приведет наш дом в порядок?

Пока домоуправлением № 17 руководили старые, опытные работники, все было в порядке. Но с 1943 года эти люди выбыли. И порядка как не бывало!

Домоуправляющие часто меняются. Дом по улице имени Чаплыгина № 92, находящийся в ведении этого домоуправления, несколько лет не ремонтировался.

Правда, с жильцов неоднократно собирали деньги якобы на ремонт. На самом же деле деньги растрачивались, а дом так и оставался неотремонтированным. В результате система отопления частично выведена из строя, водопроводные краны испорчены, уборные не работают, балконы грозят обвалом, лестницы поломаны. Во дворе — очаг заразы, так как выгребная яма не вычищается, Санинспекция не обращает внимания на эту антисанитарию.

Бухгалтерия домоуправления квартплату зачастую начисляет неправильно. Но выяснить недоразумение трудно, так как контора целыми днями на замке.

Когда же, наконец, наш дом будет приведен в порядок?

Б. СУДЬЯРОВ.

Новосибирск.

О подписании Соглашения между СССР и Польшей по вопросу изменения порядка управления железными дорогами Польши

В результате происходивших в Москве переговоров 11 июля 1945 года подписано Соглашение между Правительством Союза Советских Социалистических Республик и Польским Временным Правительством Национального Единства об изменении существующего порядка управления железными дорогами Польши, ранее установленного на время войны.

Переговоры происходили в духе взаимного понимания и в дружественной обстановке; по всем вопросам достигнуто полное согласие.

Соглашение подписано по уполномочию Правительства Союза Советских Социалистических Республик Народным Комиссаром Путей Сообщения генерал-лейтенантом технических войск И. В. Ковалевым и по уполномочию Польского Правительства Национального Единства—Министром Путей Сообщения Польской Республики г-ном Яном Рабановским.

При подписании Соглашения присутствовали: с советской стороны Заместитель Народного Комиссара Путей Сообщения вице-генерал—директор путей сообщения I ранга Арутюнов Б. И., генерал-директор движения 2 ранга Бещев Б. П., а также генерал-лейтенант технических войск Карпин И. В., директор-полковник Низовцев Е. И. и зав. 4 Европейским Отделом НКИД Абрамов А. Н.

С польской стороны присутствовали: Посол Польской Республики в Москве г. Модзелевский, начальник департамента тяги министерства путей сообщения Польской Республики г. Молодецкий и торговые атташе посольства Польской Республики в Москве г. Заушниц и г. Хабасинский. (ТАСС).

Новое в работе промкооперации

Беседа с начальником управления промкооперации при Совнаркоме РСФСР тов. П. Ф. Кравчуком

Об'ем производства промкооперации в нынешнем году еще не достиг довоенного уровня. До войны в системе промысловой кооперации РСФСР было около 14 с половиной тысяч артелей. К началу нынешнего года их насчитывалось около 11 тысяч. В 1944 году была проведена большая работа по восстановлению артелей и предприятий в освобожденных районах. В Смоленской области вступили в строй 100 артелей, в Краснодарском крае—277, в Курской области — 150 и т. д.

В годы войны промартели сократили выпуск целого ряда предметов широкого потребления. Теперь ассортимент их постепенно расширяется. В Ленинграде возобновлено производство примусов, детских велосипедов, электропатефонов. Московские артели приступили к выпуску различной хозяйственной посуды. 45 артелей в разных городах и районах переключились на выработку мебели — обеденных столов, стульев, табуреток и т. п.

Особое значение имеет развитие кустарно-художественных промыслов. Речь идет о производстве дагестанских ковров, вологодских и елецких кружев, холмогорской резьбы по кости, уральских камнерезных изделий и других. Эти народные промыслы не заглохли и во время войны, но полностью восстанавливаются только теперь. Управление промкооперации при Совнаркоме РСФСР оказывает им помощь людьми, материалами, средствами.

Сырьевая база промкооперации расширяется путем использования отходов собственных промыслов и предприятий государственной промышленности. Кроме того, промкооперация организует прядильные фабрики, имеет свои прокатные станы. В 1945 году она должна самостоятельно выработать 3.600 тонн пряжи, 19 тысяч тонн проката, 170 миллионов квадратных дециметров верхних кожтоваров и 1.300 тонн жестких кожтоваров.

Принимаются меры к укреплению технической базы наших предприятий, к внедрению передовых методов производства. Усиленными темпами ведется подготовка новых кадров.

Все эти мероприятия должны обеспечить дальнейшее развитие и укрепление промысловой кооперации РСФСР. Перед ней поставлена большая задача выработать в нынешнем году продукции на 10,8 миллиарда рублей, в том числе на 8,7 миллиарда рублей товаров широкого потребления — обуви, тканей, головных уборов, мебели, металлических изделий домашнего обихода и др. (ТАСС).

Делегация советских профсоюзов выехала в США

По приглашению конгресса производственных профсоюзов США на-днях в США выехала делегация советских профсоюзов. В ее составе — В. В. Кузнецов (руководитель делегации), Н. А. Гайсенок, Б. И. Гостев, М. Е. Жданов, К. Е. Орлова, А. П. Степанов, М. М. Фалин, И. Г. Чевтаев и И. Д. Шостак. (ТАСС).

Румынская профсоюзная делегация в Ленинграде

ЛЕНИНГРАД, 18 июля. (ТАСС). Сегодня в Ленинград из Москвы прибыла румынская профсоюзная делегация. На Московском вокзале гостей встречали представители профсоюзных организаций города.

Возглавляет делегацию вице-председатель конфедерации труда Румынии Киву Стойка. В ее составе — генеральный секретарь конфедерации труда Адольф Асриель, секретарь ЦК профсоюза работников горной и газометанной промышленности Ион Кирилович, секретарь ЦК профсоюза металлистов инженер Луи Сокачу, работница-текстильщица Паулина Никулеску.

Днем гости осматривали город, знакомились с его достопримечательностями, посетили выставку «Героическая оборона Ленинграда».

Вечером делегаты побывали в Академическом театре драмы им. Пушкина на спектакле «Великий государь».

Всесоюзный сбор мастеров велосипедного спорта

В Туле закончился всесоюзный сбор сильнейших велосипедистов страны. Установлено 16 новых рекордов.

Ленинградка краснофлотец Антонина Зубкова завоевала всесоюзные рекорды на дистанции 5, 10, 15, 20 и 25 километров. В часовых гонках она перекрыла мировой рекорд, установленный во Франции в 1938 году. За один час Зубкова прошла 36 километров 346 метров.

Москвич чемпион СССР Игорь Ипполитов побил всесоюзный рекорд Батаева на 500 метров с хода, пройдя дистанцию за 36,9 секунды.

Мастера велосипедного спорта начали подготовку ко всесоюзным соревнованиям на звание чемпиона Советского Союза, которые состоятся на тульском велотреке во второй половине августа. (ТАСС).

ОТПУСКА МОЛОДЫМ СПЕЦИАЛИСТАМ

Приказом Комитета по делам высшей школы при Совнаркоме СССР восстановлены месячные отпуска молодым специалистам по окончании высших и средних специальных учебных заведений. (ТАСС).

Быстро, без потерь убрать урожай

И. Бенедиктов

Зам. Наркома земледелия СССР

Опубликованное в печати постановление Совнаркома СССР и ЦК ВКП(б) «Об уборке урожая и заготовках сельскохозяйственных продуктов в 1945 году» дает работникам социалистического земледелия развернутую программу на период работ, решающих, как известно, судьбу всего сельскохозяйственного года.

Весенний сев 1945 года, несмотря на позднее наступление весны, проведен, как указывает постановление, более организованно, в более короткие сроки, чем в прошлом году, и при лучшем качестве работ. Государственный план посева основных сельскохозяйственных культур колхозами и крестьянскими хозяйствами выполнен и перевыполнен. Яровых культур посеяно в колхозах больше, чем в предыдущем году на 3,3 миллиона гектаров.

Благодаря заботам колхозного крестьянства наша героическая Красная Армия в дни войны не испытывала недостатка в продовольствии. Рабочие и интеллигенция городов также снабжались продуктами, а предприятия, работавшие на оборону,— необходимым сырьем. Колхозное крестьянство не раз получало высокую оценку товарища Сталина за свою самоотверженную помощь фронту. Успешное проведение весеннего сева этого года является новым свидетельством героических усилий тружеников сельского хозяйства.

Эти успехи в значительной мере были обусловлены также улучшением работы машинно-тракторных станций. К 1 июля МТС выработали на 13,1 миллиона гектаров пахоты больше, чем на ту же дату в прошлом году. Средняя выработка на 15-сильный трактор поднялась примерно на 20 процентов против прошлого года.

Проведение весеннего сева в более сжатые сроки, при лучшем качестве обработки земли сейчас наглядно сказывается на посевах. Состояние озимых и яровых хлебов расценивается в этом году как удовлетворительное и хорошее. Обильные осадки весной и в начале лета в большинстве районов способствовали также хорошему развитию картофеля, овощей и технических культур.

Однако для того, чтобы собрать хороший урожай, надо приложить еще немало труда. По сути дела в сельском хозяйстве сейчас наступил наиболее напряженный период, когда подошли сроки целого ряда неотложных работ. Надо вести прополку и обработку посевов технических культур, интенсивно готовиться к уборке хлебов, а в ряде районов широким фронтом уже вести эту уборку. Вместе с тем в ближайшие же дни необходимо закончить под'ем паров и повсеместно развернуть их обработку, решительно повысить темпы сеноуборки, которая в ряде районов недопустимо затягивается. Все эти работы взаимно связаны и если затянуть сроки выполнения хотя бы одного какого-либо мероприятия, то это неизбежно отразится на всем комплексе летне-осенних сельскохозяйственных работ.

Важнейшей задачей является сейчас уборка урожая и заготовка сельскохозяйственных продуктов. Совнарком СССР и ЦК ВКП(б) в своем постановлении особо подчеркивают, что в нынешнем году выполнение этой задачи имеет «важнейшее общенародное значение для быстрейшей ликвидации последствий войны и восстановления в кратчайшие сроки всех отраслей народного хозяйства нашей страны».

Совнарком СССР и Центральный Комитет ВКП(б) предупредили о недопустимости повторения при проведении уборки урожая и заготовок сельскохозяйственных продуктов недостатков, имевших место в прошлом году. Эти недостатки состояли в том, что МТС, колхозы и совхозы ряда областей, краев и республик серьезно запоздали с подготовкой тракторов, уборочных машин и молотилок и не обеспечили их полное использование. Они допускали вредную очередность при уборке и обмолоте хлебов, что в свою очередь привело к затяжке обмолота и заготовок, к потерям урожая, а в отдельных колхозах и совхозах даже к невыполнению государственных планов заготовок. В некоторых областях, краях и республиках была неудовлетворительно организована работа заготовительных пунктов Наркомзага по приему хлеба от колхозов и совхозов.

Постановление Совнаркома и ЦК ВКП(б) дает, как уже указано, развернутую программу успешного проведения уборки урожая и заготовок продуктов в текущем году.

Прежде всего к началу уборки урожая требуется закончить ремонт и подготовку всех машин — комбайнов, жаток, лобогреек, тракторов, молотилок, конных приводов, локомобилей, автомашин, всего уборочного и транспортного инвентаря. К ремонтным работам необходимо широко привлечь предприятия, мастерские и кузницы, находящиеся в районных центрах, в городах и сельских местностях. Только немедленные меры в этом направлении могут обеспечить успех дела. Следует иметь в виду, что комбайнами и простыми уборочными машинами должна быть убрана в текущем году площадь, составляющая около 60 процентов всех посевов зерновых культур. Отсюда ясно, насколько для успеха уборки велико значение своевременного и высококачественного ремонта машин.

Постановление партии и правительства обязывает закончить уборку зерновых культур не более, чем за 18—20 рабочих дней. Следовательно, в этом году особенно необходимо высокопроизводительное использование комбайнов и простых уборочных машин наряду с массовым применением ручного труда.

Для успеха уборки существенно важным является обязательное участие на уборочных работах всего проживающего в колхозах и на территории совхозов трудоспособного населения—колхозников и членов их семей, а также другого трудоспособного населения из неколхозников, незанятого на работе в промышленности и на транспорте как взрослых, так и подростков в возрасте от 14 лет и старше. Обязательный выход на работу всех трудоспособных колхозников от 14 лет и старше на период уборки урожая установлен независимо от выработки каждым определенного минимума трудодней.

Не приходится доказывать, насколько важно сейчас повышение трудовой дисциплины колхозников. Исключительно большое значение для повышения производительности труда во время уборки имеет правильная организация работ на основе широкого применения индивидуальной и мелко-групповой (звеньевой) сдельщины. Колхозам рекомендуется применять в бригадах и звеньях на ручных работах по косовице, по вязке, укладке и возке снопов, а также на подгребании колосьев индивидуальные или групповые задания с выделением в поле определенного участка. На зерноочистке, на вывозке зерна и на других работах индивидуальные и групповые задания устанавливаются в расчете на определенный об'ем работ. В связи с этим особенно важно раз'яснить колхозникам и всем привлеченным к уборке урожая лицам порядок оплаты труда на уборочных работах и в то же время обеспечить выполнение закона о дополнительной оплате труда за перевыполнение планов урожайности. Понятно, что правильная организация и оплата труда предполагают и правильный учет этого труда на всех работах, предполагают раздельный учет урожая по бригадам и звеньям.

Одной из серьезных трудностей, которые колхозам придется преодолеть в период уборки урожая, является недостаток тягловой силы. Постановление Совнаркома СССР и ЦК ВКП(б) указывает путь для преодоления и этой трудности. Предусматриваются меры материального поощрения колхозников, работающих как на колхозном тягле, так и на своих коровах (возка, скирдование и другие работы). Без разрешения Совнаркома СССР и ЦК ВКП(б) запрещается до конца уборки и сдачи продукции государству мобилизация из колхозов, совхозов и МТС как рабочей силы, так живого тягла и транспортных средств на какие-либо другие цели, не связанные с уборкой урожая и вывозкой государству сельскохозяйственных продуктов. Облисполкомам, крайисполкомам и совнаркомам республик разрешено на период заготовок мобилизовать до 50 процентов действующего автотранспорта всех предприятий, учреждений и организаций, находящихся на территории области, края и республики, независимо от их ведомственной подчиненности. Обязательные задания по вывозке сельскохозяйственной продукции государству установлены в размере 50 тоннокилометров на каждую рабочую лошадь, принадлежащую предприятию или учреждению.

Проведение этих мероприятий вместе с правильным, наиболее целесообразным использованием всего тягла и транспортных средств колхозов и МТС позволит провести уборку и сдачу сельскохозяйственных продуктов государству в установленные сроки. Задача директоров МТС и председателей колхозов заключается поэтому в том, чтобы, правильно расставив силы, обеспечить безусловное выполнение планов уборки и заготовки зерна и других продуктов и сдачи натуроплаты МТС по каждому колхозу в сроки, установленные законом.

Опыт прошлого года показал, какую огромную поддержку могут оказать селу промышленные предприятия городов, если пошлют на уборку в колхозы и МТС квалифицированную рабочую силу для помощи в ремонте тракторов, комбайнов и других машин, если выделят излишки инструментов, металла и т. д. Но колхозная деревня ожидает от города не только материальную помощь. Посылка опытных организаторов, пропагандистов, агитаторов имеет для успеха уборки также очень большое значение. В этом году деревня несомненно должна получить эту помощь в широких масштабах.

Массовая уборка хлебов развернулась уже более чем в 30 областях, краях и республиках. Имеется немало примеров образцовой организации уборочных работ в колхозах и МТС страны. Колхозу «Комсомолец», Ново-Титаровского района, на Кубани, предстоит убрать 844 гектара хлеба и других культур, а трудоспособных пока — 160 человек. Нагрузка большая! Но колхозники хорошо подготовились к страде и быстро ведут косовицу, скирдование и обмолот. Заботливые кузнецы и плотники заранее подготовили инвентарь и машины. Во время уборки они находятся в поле, чтобы в случае нужды оказывать нужную помощь. Составлен подробный план уборки урожая и хлебосдачи. Заранее выделены косари. Опытные люди — инвалид Отечественной войны Иосиф Шульга и старик Павел Тихонович Ходько клепают и оттачивают косы. Задолго до уборки было установлено, кто будет работать на машинах, кто станет обслуживать комбайны, а кто—возить зерно. За каждым комбайновым аггрегатом закреплен участок хлебов. Комбайнеры лично знакомились до начала уборки со своими участками, изучали рельеф поля, детально продумали, как лучше организовать работу комбайнов.

Подобных примеров много. Однако в целом темпы уборочных работ по краям, областям и республикам, начавшим косовицу хлеба, пока еще недостаточны. Это обязывает партийные и советские органы районов, вступивших в уборку, и тех, которые вступят, с первых же дней резко повысить выработку на комбайнах и простых уборочных машинах, усилить темпы ручной уборки хлебов, молотьбы и вывозки хлеба государству.

Сейчас, как отмечают в своем постановлении Совнарком СССР и ЦК ВКП(б), знет более важной хозяйственно-политической задачи для всех партийных, советских, заготовительных организаций, для сельских коммунистов, комсомольцев, колхозников, колхозниц, работников МТС и совхозов и специалистов сельского хозяйства, как своевременная и тщательная подготовка и проведение уборки урожая без потерь, выполнение каждым районом, колхозом и совхозом своих обязательств по сдаче сельскохозяйственных продуктов государству».

Наша Родина впервые после почти четырех лет войны приступила к уборке урожая в обстановке мирного времени. В наших руках имеется ясная и четкая программа, зафиксированная в постановлении Совнаркома СССР и ЦК ВКП(б) «Об уборке урожая и заготовках сельскохозяйственных продуктов в 1945 году». И надо сейчас сделать так, чтобы все силы и средства нашего социалистического сельского хозяйства были направлены на успешное осуществление этой программы.

Соревнование в честь Победы

У станкостроителей

Широко развернулось социалистическое соревнование в честь Победы на новосибирском заводе «Тяжстанкогидропресс». Гидропрессовый цех, руководимый тов. Парьиным, почти на месяц раньше срока освоил и выпустил новый 250-тонный гидравлический пресс «ГП-250».

Габариты этой машины огромны, вес ее — 31 тонна. Сборка велась под руководством молодого инженера т. Базлова. Отличились слесари-сборщики тт. Сущевич и Якуб.

14 июля комиссия приняла гидропресс. Качество его отличное.

Ответ металлургам Магнитки и Кузнецка

Обращение коллективов Магнитогорского и Кузнецкого металлургических комбинатов нашло живой отклик у новосибирцев.

7 июля с обращением познакомились во всех цехах металлургического завода. 8 июля бригада т. Шарафоненко, обслуживающая стан «Тандем», открыла счет стахановских дел. В этот день она прокатала 250 тонн металла вместо 160.

10 июля бригада травильщиков т. Алямова сменное задание выполнила на 177 процентов. В этот же день на аггрегате поперечной резки металла бригада Мишенкова нарезала 150 тонн металла. Для этого аггрегата цифра рекордная.

На протяжении всех этих дней то из того, то из другого цеха сообщали о производственных успехах. Вчера в цехе горячей прокатки обработали на стане рекордное количество металла за все время существования завода.

Велосипеды новой марки

Завод имени Чкалова будет выпускать велосипеды.

Чкаловцы готовят чертежи новой комбинированной дорожно-гоночной веломашины собственной конструкции—«ЗИЧ-1» (завод имени Чкалова). Машина будет иметь три скорости и механическое переключение скоростей на ходу. Она будет электрифицирована и богато отделана.

Над разработкой конструкции трудится группа инженеров. Общее руководство осуществляет главный технолог завода, непосредственное — начальник отдела приспособлений завода т. Чертко. Участвуют инженеры тт. Ребров, Мазниченко, Носовицкий и другие.

В июле будут изготовлены первые две пробные машины.

Успехи сибирских маслоделов

В соревновании коллективов Наркомата мясомолпрома за июнь победителями вышли сибирские маслоделы. Знамя Государственного Комитета Обороны и первая премия в 35 тысяч рублей присуждены Чулымскому раймаслопрому.

Знамя ВЦСПС, Союзнаркоммясомолпрома и первая премия в 15 тысяч рублей присуждены Куйбышевскому раймаслопрому. Вторая и третья премии предназначены Татарскому и Сузунскому раймаслопромам. Пичуговскому маслозаводу присуждена третья премия.

Приказом наркома премированы управляющие маслопромами и директор Пичуговского завода.

Честный боец на трудовом посту

Одним из отделений Михайловского маслозавода в селе Красногорка, Куйбышевского района, заведует жена погибшего фронтовика Евдокия Прохоровна Кипиоппан.

Не было случая, чтобы сдатчики молока не застали на месте Евдокию Прохоровну. Рано утром она уже на работе. В ее отделении образцовая чистота, порядок.

За отличное выполнение своих обязанностей и производственных заданий дирекция завода дважды премировала т. Кипиоппан. Она принимает активное участие в общественной жизни: член правления Каминского сельпо, работает в санитарной комиссии сельсовета.

С. КОВАЛЕНКО.

Ремонтируют мосты и дороги

В распутицу несколько тысяч жителей Красной Горки в Дзержинском районе были отрезаны от основных жизненных центров Новосибирска. Мост через Ельцовку пришел в негодность и его никак не могли восстановить.

Нынче летом райисполком с помощью населения развернул ремонт дорог и мостов. На земляные работы для строительства нового пешеходного моста на участке Красной Горки в один день вышло 105 человек. Они выкопали 100 кубометров земли. Затем ремонтная контора завода имени Чкалова за несколько дней построила новый мост.

Мостовое хозяйство района приводится в порядок. Построен большой деревянный мост через Каменку по Волочаевской улице, отремонтирован мост на 25-м квартале соцгорода, начался ремонт двух мостов возле кирпичного завода.

По следам выступлений „Советской Сибири“

«ОТКРОЙТЕ ИЗБУ-ЧИТАЛЬНЮ!»

Под этим заголовком в «Советской Сибири» было напечатано письмо о том, что в Кубинском сельсовете закрыли избу-читальню.

Как сообщил Каргатский райисполком, сейчас она возобновила работу.

АГРОНОМ—ОРГАНИЗАТОР БОРЬБЫ ЗА ВЫСОКИЙ УРОЖАЙ

Но всем—с одной меркой

Нет, не желание оправдаться заставляет меня написать эту статью. Мне просто хочется помочь моим товарищам-агрономам избежать ошибок, допущенных в Чистоозерном районе по севообороту.

В колхозах нашего района поля севооборота были нарезаны еще в 1937 году — достаточно давно, чтобы полностью освоить их. Но работы проводились спешно: в одно лето были закончены сплошная с'емка, почвенное обследование, проектирование и перенос проектов на натуру.

Главный недостаток этой работы заключался в том, что к ней не были привлечены сами колхозники. В результате расположение полей, их границы в большинстве случаев не отвечают лучшему хозяйственному использованию. Зачем-то произведено совершенно ненужное дробление массивов.

Второй серьезный недостаток, допущенный в 1937 году, — проектирование без учета реальности намечаемых мероприятий. Около 15 тысяч гектаров солонцов включили нам в севооборот. Конечно, эти земли нуждаются в коренном улучшении и поэтому в течение ближайших нескольких лет не могут быть пахотно-способными.

Третий недостаток — шаблон в работе, отсутствие учета конкретных условий каждого отдельного хозяйства, учета особенностей каждого колхоза. Что было сделано? Была выработана однотипная схема севооборотов по всем колхозам района: одинаковые нормы урожайности сенокосов, выпасов, одни нормы кормлений и т. д. Совершенно не учитывалось развитие животноводства, в частности, в таких сельхозартелях, как имени XVIII партс'езда, «Новый мир», имени Кирова. Здесь совершенно не оставлены естественные сенокосы, которые полностью перешли в пашни.

Я начал работать в Чистоозерном районе спустя год после введения этого «севооборота». Затем в течение пяти лет было немало попыток со стороны райземотдела и райисполкома исправить ошибки. Изменить севооборот мы не могли без разрешения областного земельного отдела и без его помощи. Но в течение всех этих лет мы не получили от облзо ни того, ни другого.

После постановления Совнаркома СССР и ЦК ВКП(б) в районе начались работы по восстановлению и исправлению полей севооборота. Теперь все вопросы необходимой агротехники каждого участка, предварительное размещение посевов, план перехода к севооборотам обсуждаются в полеводческих бригадах. Очень важно, чтобы как можно больше колхозников ознакомилось с расположением полей, их границами, с сущностью севооборота.

Если подходить с формальной точки зрения, мы иногда нарушаем нарезанный семипольный севооборот, но зато по существу наводим порядок в землепользовании, то-есть, идем к достижению основной цели севооборота: повышению урожайности.

Вот пример. В колхозе «Красный пахарь» был нарезан семипольный севооборот. Но освоить пашни колхоз мог только лишь на 46 процентов. Мы решили оставить под залежь два поля, наиболее засоренные, а на остальных пяти полях вводим десятипольный травопольный севооборот (делим каждое поле пополам).

Особенно нужно бояться шаблона. Необходимо учитывать все мельчайшие особенности отдельных хозяйств, находить для конкретных условий свои схемы, свои нормы. В одном случае можно обеспечить скот полностью сеном, в другом — частично соломой. Для одних колхозов возможно обойтись одним паровым полем, для других необходимо два поля и т. д.

Но как бы хорошо и продуманно ни был составлен план освоения севооборотов, нельзя добиться нужных результатов, если мы не проведем основные мероприятия по вспашке и обработке паров, по посеву трав. Поэтому, сейчас вместе с правлениями колхозов мы разработали ряд мероприятий для того, чтобы каждое хозяйство не позднее 1948 года имело свои семена многолетних трав. Особое внимание обращено на заготовку паров с таким расчетом, чтобы в ближайшие три—четыре года все засоренные поля были пропущены через паровую обработку.

П. КОЛОСОВСКИЙ.
Главный агроном Чистоозерного райземотдела.

Авторитет агронома

В постановлении Совнаркома СССР и ЦК ВКП(б) о плане сельскохозяйственных работ на 1945 год говорится: «Запретить кому бы то ни было отменять или изменять установленные колхозами совместно с агрономами агротехнические мероприятия — без ведома агронома, установившего эти мероприятия, или без разрешения главного агронома районного земельного отдела, а по совхозам — без разрешения главного агронома треста».

Разве не ясно, что этот документ ставит знак полного равенства между инженером и агрономом — каждого в своей отрасли?

В Черепановском районе указания главного агронома — закон для всех. У т. Нико большой авторитет. Почему? Прежде всего потому, что райком партии и райисполком не только контролируют работу агронома, но и постоянно помогают ему проводить в жизнь агротехнику, требуют безоговорочного выполнения указаний агронома на местах, сами прислушиваются к его голосу. Все это вместе взятое и называется созданием авторитета.

Главный агроном Черепановского райзо большую часть времени проводит в колхозе, на полях, изучает конкретную обстановку и, на основе этого, определяет очередные задачи для каждого хозяйства в отдельности, а не по шаблону. В районе создан колхозный агротехнический актив, через который, главным образом, и реализуются все указания агрономов.

И, конечно, совсем не случайно в прошлом году этот район получил наиболее высокий по области урожай всех культур. Не случайно поэтому и нынче все посевные работы черепановцы провели на высоком агротехническом уровне.

Большим авторитетом в колхозах пользуются главный агроном Чулымского райзо т. Сильченко, Маслянинского райзо — т. Кощеев, старший агроном Новой МТС, Купинского района, — т. Бусыгин, Хорошинской МТС, Карасукского района, — т. Захаров и многие другие.

Ясно, что авторитет агронома зависит, прежде всего, от того, насколько он будет связан с колхозами, насколько он своевременно и правильно будет давать агротехнические указания, проверять их исполнение, искать новых, наиболее эффективных приемов, может быть иногда не лишенных и некоторого производственного риска.

Авторитет агронома не может быть создан без постоянной поддержки со стороны местных партийных и советских органов.

К сожалению, это далеко не всеми райкомами партии, райисполкомами и работниками земельных отделов правильно понято. В некоторых районах продолжают использовать агрономов как статистиков.

В Тогучинском районе немало опытных специалистов сельского хозяйства. В годы войны тогучинцы не раз выступали инициаторами ряда агротехнических мероприятий. Но инициатива была, а дел не было. Ни одно агротехническое мероприятие не доводили до конца потому, что силы агрономов использовались неправильно. А, значит, не было и борьбы за действительный авторитет.

Несколько слов о рабочем месте специалиста. В Каргатском районе главный агроном занимается за детским столиком в проходной комнате. Агроному, передвигающемуся по колхозам на своих-двоих, как это имеет место в Искитимском районе, бесспорно, труднее завоевать авторитет.

Нет авторитета у главного агронома Кыштовского райзо т. Федосеева. Он безразличен не только к перспективным задачам, но и к запросам сегодняшнего дня.

Написано — и с плеч долой. Таков стиль работы главного агронома Здвинского райзо т. Егорова. Он своевременно представляет отчеты, но материалы, по которым они составляются, нуждаются в серьезной проверке.

Но в целом наша семья специалистов сельского хозяйства—семья опытных и добросовестных людей, правильно понимающих, из каких составных частей слагается авторитет агронома. Им нужна помощь со стороны районных организаций.

В. КИСЛОВ.
Главный агроном облземотдела.

О САМОМ ГЛАВНОМ

У себя в районе мы во всех колхозах еще в 1939—1941 гг. нарезали севообороты. Однако действительного их освоения до последнего времени мы не вели.

Без развитого травосеяния не могут быть освоены травопольные севообороты. И совершенно правильно поняли это колхозники сельхозартели им. Калинина: они выделили и сохранили 60 гектаров семенников клевера. В колхозе «За Родину» выделено 50 гектаров, в колхозе «17 лет РККА» — 40 гектаров семенников. На больших площадях сохранили семенники клевера колхозы «На страже», «Октябрь», «Путеводная звезда» и другие. Все эти сельхозартели закрепили семенники за звеньями, которые очистили и окосили поля и тщательно охраняют их от потрав и порчи. У них клевер обещает хороший урожай.

Совсем по-другому относятся к семенникам в колхозе имени Молотова (председатель тов. Слайковский). Здесь 37 гектаров семенников уничтожено: 12 гектаров из них запахано, 7 выжгли весенними палами и 18 скошено на сено. В колхозе «Гигант» (председатель тов. Кунгуриев) скосили на сено все семенники клевера. Руководители этих колхозов грубо нарушили постановление СНК СССР и ЦК ВКП(б), на несколько лет оттянули освоение севооборотов в колхозах. Как это ни странно, райисполком не привлек к ответственности виновных в уничтожении семенников клевера.

До войны в Гусельниковской и Чемской машинно-тракторных станциях было семь сложных зерновых молотилок «МК-1100» с клеверотерочным приспособлением. Сейчас эти молотилки раскомплектованы, приспособления сняты и заброшены.

Во всех трех машинно-тракторных станциях до сих пор не выделены комбайны для уборки семенников клевера, как этого требовал специальный приказ Наркомзема СССР. Может случиться, что нынче будут повторены ошибки прошлого года, когда по вине директора Чемской МТС тов. Спицина не убрали комбайнами ни одного гектара клевера и в колхозах этой МТС осталось под снегом около 400 гектаров семенников.

Директор Ново-Соседовской МТС тов. Кривенко несвоевременно дал комбайн в колхоз имени Молотова и поэтому там перестояло и осыпалось 20 гектаров семенников тимофеевки.

Нынче райком партии, райисполком и райзо принимают некоторые меры к тому, чтобы вновь не допустить подобных фактов.

С. ВОЛКОВ.
Главный агроном Легостаевского райземотдела.



Герой Советского Союза, наш славный земляк-сибиряк Николай Андреевич Сологуб. До армии он работал учителем Городищенской начальной школы в Здвинском районе. В боях против немецко-фашистских захватчиков т. Сологуб вывел из строя вражеский бронепоезд и уничтожил четыре танка и два бронетранспортера.

Фотохроника ТАСС.

ОН ЗАЩИЩАЛ СТРАНУ РОДНУЮ, ЕГО ДОСТОЙНО ВСТРЕТИМ МЫ...

С беспредельной радостью встречают народы нашей страны доблестных сынов своих, возвращающихся в родные города и села.

Достойно встретить победителей, проявить о них максимум заботы — благородная задача советских, партийных и общественных организаций. Это значит, что мы должны организовать культурное обслуживание демобилизованных в пути следования, на станциях и пристанях, создать специальные комнаты отдыха, обеспечить питанием, подготовить транспорт для от'езда в родные места.

Товарищ Сталин указывал, что забота о семьях военнослужащих — это половина заботы о Красной Армии. Только в нашей стране государственное законодательство способно с такой широтой отражать права и интересы семей военнослужащих.

Лишь за последние полтора года семьи военнослужащих Новосибирской области (без Новосибирска) получили 148 миллионов рублей государственных пособий и пенсий. Семьям военнослужащих предоставлены льготы по налогам, по обязательным поставкам сельскохозяйственных продуктов, по квартирной плате, устройству и обучению детей.

Дети воинов Красной Армии были окружены исключительным вниманием. В 1944 году принято в детские сады и ясли 74 тысячи ребят. Около 10.000 детей побывали в пионерских лагерях, на площадках. В 8 районах области в постоянно действующих детских санаториях отдыхало до 3.000 детей.

По инициативе трудящихся создавались специальные фонды семей фронтовиков. Семьям военнослужащих за последние полтора года в виде дополнительной помощи выдано более 4 миллионов рублей, около 700 тысяч пудов продовольствия, 16 тысяч голов скота, 54 тысячи вещей, 77 тысяч пар обуви, 146 тысяч метров мануфактуры. Весной этого года они получили 160 тысяч пудов семенного картофеля; 560 тысяч рублей были розданы на покупку семян. Около двух тысяч гектаров картофеля и других культур посеяно в фонд помощи семьям воинов Красной Армии.

Государственная и общественная забота о семьях фронтовиков должна еще более возрасти после победы над гитлеровской Германией. Огромные кредиты отпускает государство на покупку скота и жилищное строительство.

Партийные и советские организации, вся общественность Чулымского района готовят теплую встречу воинам-победителям. Отдел гособеспечения и бытового устройства семей военнослужащих (заведующий т. Колодий) организовал проверку бытовых условий семей фронтовиков. В районе отремонтировано 738 красноармейских квартир, из них в июле — 230. Построены новые дома на 65 квартир.

Александровский сельсовет выстроил новый пятистенный дом для семьи красноармейца Бутенко. В Тарышинском сельсовете в новый дом, приобретенный с помощью отдела гособеспечения, переселилась семья М. Ивановой. Кроме пособия на строительство, отдел выдал тов. Ивановой овцу и два центнера семян картофеля.

В колхозе им. Калинина каждая семья фронтовика имеет корову. К приезду дорогих людей председатель колхоза тов. Карпов и председатель сельсовета тов. Хвощевский организовали постройку восьми новых домов.

Председатель Новогеоргиевского сельсовета М. Н. Шихалева, муж и дочь которой в Действующей Армии, собрала к встрече демобилизованных три тысячи рублей деньгами, 19 центнеров молока, 40 килограммов шерсти. В поселке отремонтировано 14 квартир и построено две новых.

К зиме Чулымский отдел гособеспечения заготовил 250 пар детских валенок.

Трудящиеся района, кроме того, приготовили 300 продовольственных подарков. В каждом пакете — килограмм карамели, килограмм сахара, мыло, спички и пр. В районном центре открыты демобилизационный пункт, специальный магазин для приезжающих, столовая.

Готовят подарки возвращающимся красноармейцам в Искитимском, Барабинском, Ордынском и других районах.

Каждый район области, каждый совхоз, колхоз, предприятие располагают достаточными возможностями, чтобы помочь семьям воинов Красной Армии отремонтировать квартиры, приобрести скот, завезти топливо и т. д.

Облисполком обязал руководителей районных организаций устроить на работу 7 тысяч членов красноармейских семей, ранее не имевших работы. Восемь тысяч семей бескоровных в самое короткое время должны быть обеспечены телочками, а там, где это возможно, дойными коровами. Широкая помощь в ремонте квартир демобилизованных должна быть оказана на местах строительными материалами и денежными средствами.

Торговые организации, предприятия местной и кооперативной промышленности обязаны проявить максимум энергии, чтобы полностью обслужить семьи военнослужащих.

С еще большим напряжением сил должен поработать сейчас каждый из нас, чтобы достойно встретить воинов-победителей, с честью отстоявших независимость нашей великой Родины.

В. МАНОТРО.
Заведующий областным отделом государственного обеспечения и бытового устройства семей военнослужащих.

И. ГАЛАКТИОНОВ
Председатель колхоза «Красная волна»

НАШ ПЛАН УБОРКИ

Уборка урожая — серьезный экзамен для нашего колхоза. Нужно убрать 260 гектаров ржи, 549 гектаров яровых, зерновых, 25 — конопли, 12 — картофеля, 9 гектаров корнеплодов. Для того, чтобы полностью рассчитаться с государством, мы обязаны сдать 15 тысяч пудов зерна. Но, готовясь к выполнению этих задач, ни в коем случае нельзя упускать и другие: перепашку 160 гектаров паров, посев 250 гектаров озимых и под'ем 360 гектаров зяби.

В нынешнем году уборочный период имеет свои особенности. Раньше прошлогоднего поспела рожь. Урожай ее хороший и мы не имеем права потерять хотя бы килограмм зерна. Трудность в том, что уборка совпадает с концом сенокоса.

У нас 75 взрослых колхозников и 50 подростков. Небольшая у нас и тягловая сила — 26 лошадей и 34 быка. Тракторный отряд Горевской МТС обслуживает, помимо нас, соседний колхоз имени Пушкина. В отряде два трактора — один «ЧТЗ» и один «ХТЗ». На уборке урожая у нас будет в сцепе два комбайна «Сталинец», имеется молотилка «МК-1.100».

Тщательно осмотрев поля, наметили следующий порядок работы: 160 гектаров мало полегшей ржи закрепили за комбайном. На 25 гектарах, где надо провести обжин кустов и уборку отдельных участков вне севооборота, ставим 6 крюков. На рожь двухметрового роста, но полегшую в разные стороны, пустим сенокосилки с жатвенным аппаратом. На этих сенокосилках будут работать опытные машинисты Иван Сергеев, Вениамин и Тимофей Чертенковы. К каждому из них прикрепляются по пять вязальщиц с заданием убирать не менее 2,5 гектара в день. Срок уборки всей площади машинами—декада. На случай поломки машин вязальщицы будут иметь крюки, чтобы не стоять без дела.

Заменив лошадей на бороновании паров коровами колхозников, мы сможем дать подсменных коней на сенокосилки. Одновременно с уборкой ржи три звена метчиков и три машины будут заканчивать сенокос.

По методу знатных косарей звена Капитолины Кудряной организуем на весь период косовицы звено из шести женщин с крюками. Им придется убрать 105 гектаров: 25 — ржи и 80 — яровых хлебов. В это звено вошли Евдокия Чертенкова, Вера Слесарчук, Евдокия Корчина, Чертенковы Л. И. и Е. С. и Софья Галактионова.

Комбайн «Сталинец» будет возить колесный трактор. Это даст нам возможность освободить трактор «ЧТЗ» для перепашки паров под рожь. Колесный трактор потянет «Сталинец»: он будет работать в третьей бригаде на площади 40 гектаров с твердым грунтом и хорошим рельефом.

С 25 июля и по 1 октября, т. е. за 65 рабочих дней, мы должны убрать урожай и рассчитаться с государством по всем видам натуральных поставок.

Как всегда, хозяином транспортного обоза ставим надежного, грамотного человека — Евдокию Дмитриевну Останину.

Сушилка и электростанция отремонтированы. В случае нужды в просушке хлеба нам придется только включить электромотор. Уровень воды в реке Изылы позволяет надеяться, что электроэнергии будет достаточно. Заведующим сушилкой и мастером сушки утвержден на заседании правления колхоза Алексей Иванович Боровской, который будет работать в тесном контакте с кладовщиком Кудряшевой У. С. Сухя по чистоте хлебов, полагаем, что с сортировкой справится 8 человек. Уже закончены постройка двух новых и ремонт старых перевалок.

Скоро наступит пора сева озимых. Эту работу у нас выполнит тракторный отряд Якова Прокопьевича Казакова и шесть молодых пахарей во главе с сеяльщиком Андрианом Лаврентьевичем Чертенковым. Сев озимых проведем только на перепаханных парах и закончим не позднее 20 августа. И время, и способ обработки земли в прошлом году оправдали себя. Урожайность ржи, полученная на парах, поднятых лошадьми, но перепаханных трактором, превзошла все наши надежды. Правление колхоза сейчас разрешает вопрос о выдаче дополнительной оплаты зерном лучшему в МТС бригадиру (ныне участковому механику) В. Я. Галактионову, его трактористам и прицепщикам, отряду пахарей на конях и сеяльщикам.

Мы считаем, что самая большая трудность, с которой приходится встречаться во время уборки урожая, это косовица ржи. На яровых сохраняем ту же расстановку сил, но темпы работы в полтора—два раза можно увеличить.

Чтобы лучше и без потерь собрать урожай, кроме чистоты уборки полей, надо учесть и другое: не нужно убирать гречу и просо конными машинами, если имеется комбайн. Простыми машинами убирать — это значит половину урожая терять, говорят наши колхозники. И это правильно.

Скирдование проведем сразу по окончании выстойки в суслонах. Молотилка «МК-1.100» придет к нам после ухода сцепа комбайнов в другой колхоз. Постараемся сделать так, чтобы к этому времени весь хлеб был в скирдах.

Планируя уборку, следует особо выделить семенные участки, с особой тщательностью подойти к подбору людей на эту работу. Так и сделано в нашем колхозе.

В прошлом году Наталья Филипповна Жарова и Любовь Васильевна Печаева — звеньевые семенных участков, — сумели вырастить хороший урожай и отлично убрать его. И нынче обе они на семенных участках. Наталья Филипповна и Любовь Васильевна — члены правления колхоза. Тов. Печаева — депутат сельисполкома. Такие люди не подведут колхоз, не оставят его без семян.

Не легко было составить подробный план уборки урожая и других одновременных сельскохозяйственных работ, совпадающих с этим периодом. Не легко было учесть каждую мелочь, а мы это сделали с помощью ст. агронома Горевской МТС т. Луневой. Мы знаем какая бригада, на каком поле, какого числа и что будет делать. Знает свое место и в отдельности каждый колхозник. Евгения Дмитриевна Останина знает, что ей нужно вывезти из первой, второй и третьей бригад с 25 августа по 1 октября на станцию Курундус 250 тонн зерна. Для этого она будет иметь звено из 9 человек. В 9 телегах будут ходить 18 волов. Знают и Сергеев и оба Чертенковы, что им вместе со своими звеньями придется убрать сенокосилками в первой и второй бригадах 75 гектаров. Нужно сделать это с 18 по 28 июля. Для этого им будут предоставлены 6 лошадей и три сенокосилки.

Каждый знает свое место, а уж как работать — дело его совести. Ну, а на совесть наших колхозников пожаловаться нельзя. Не раз за годы войны они с честью держали экзамен. Выдержат и нынче.

Тогучинский район.

Политический кризис в Бельгии

БРЮССЕЛЬ, 18 июля. (ТАСС). Комментируя решение короля Леопольда не возвращаться в Бельгию, но и не отрекаться от престола, а также сообщение, что правительство Ван Акера снова приступает к работе, газета «Драпо Руж» пишет: «Леопольд III упрямится и не желает считаться с волей страны. Он знает о своей непопулярности. Он знает, что огромное большинство страны, поднявшееся против немецких пособников, не прощает ему то, что он дал сигнал к предательству. Он знает о хладнокровной решимости профессиональных организаций, готовых начать всеобщую забастовку при всяком его поползновении вернуться в страну. Все же он упрямится. Почему? Потому, что в Бельгии существует клика, способная на наихудшие меры насилия против демократии, и он надеется на эту клику, чтобы снова водвориться на престол».

Газета требует, чтобы было отменено запрещение демонстраций. Правая печать выражает удовлетворение решением короля.

ЛОНДОН, 17 июля. (ТАСС). Агентство АФИ передает из Брюсселя, что сегодня в палате депутатов открылись прения по вопросу о короле. Председатель палаты Ван Кауэлерт заявил, что он немедленно подаст в отставку, если в палате будут иметь место выступления против короля. Все депутаты — члены католической партии — заняли такую же позицию.

ЛОНДОН, 17 июля. (ТАСС). По сообщению агентства АФИ из Брюсселя, министры—члены католической партии обратились к бельгийскому премьер-министру Ван Акеру с просьбой передать принцу-регенту их заявления об отставке.

Канадская газета о маневрах Франко

ОТТАВА, 16 июля. (ТАСС). Канадская газета «Стар» (издаваемая в Торонто) опубликовала 16 июля редакционную статью, в которой, касаясь слухов о том, что Франко намерен изменить состав кабинета и снять фалангистских лидеров, расценивает это как вводящий в заблуждение маневр, имеющий целью добиться включения фашистской Испании в семью демократических Об'единенных наций. В статье говорится, что подобные маневры не помешают Испании остаться пронацистской марионеткой, управляемой фашистской диктатурой.

Далее газета заявляет, что создание демократического режима в Испании является единственным удовлетворительным способом разрешить испанскую проблему с точки зрения союзников. Газета указывает, что в настоящий момент Испания представляет собой штаб нацистских эмигрантов. В течение последних нескольких месяцев правительство Франко предоставило права испанского гражданства 30.000 нацистских эмигрантов. В настоящее время под контролем немцев находятся многочисленные испанские предприятия химической, электрической, судостроительной и стальной промышленности, а также промышленности по производству синтетического горючего. В статье говорится, что свыше 2.000 предприятий было в прошлом году зарегистрировано как находящиеся под контролем германского капитала и директорами около 2.000 других являются немцы.

Митинг в Варшаве

ВАРШАВА, 18 июля. (ТАСС). Как сообщает варшавское радио, по инициативе «Стронництва демократичнего» (демократическая партия) вчера в Варшаве состоялся большой митинг под лозунгом: «Мы требуем выдачи польскому народу гитлеровских преступников». Митинг открыл вицеминистр юстиции Хайя, который рассказал об огромных потерях, понесенных польским народом в результате злодеяний немецких оккупантов.

Мы решительно настаиваем на том, — сказал Хайя, — чтобы немецкие военные преступники, ответственные за преступления, совершенные в Польше, и те преступники, которые пытались уничтожить польский народ, были переданы Польше.

Выступившие на митинге настаивали на выселении всех немцев за пределы Польши и на том, чтобы Германия возместила польскому народу весь материальный ущерб, нанесенный стране за время немецкой оккупации. Они требовали наказания всех изменников народа, сотрудничавших с немцами в период до и после 1939 г.

В резолюции, принятой на митинге, указывается на необходимость выявления всех преступников и изменников и передачи их в руки польских властей. Участники митинга приняли решение создать редакционный комитет для издания «Черной книги» о немецких преступлениях в Польше.

Совещание представителей антифашистских демократических партий в Берлине

БЕРЛИН, 18 июля. (ТАСС). Все берлинские газеты поместили под крупными заголовками сообщение о первом совместном заседании представителей антифашистских демократических партий, в котором говорится:

14 июля 1945 года представители антифашистско-демократических партий собрались на первое совместное совещание. В совещании приняли участие представители ЦК коммунистической партии, центрального правления социал-демократической партии, правления христианско-демократического союза и правления либерально-демократической партии.

На совещании, происходившем в духе искреннего сотрудничества, было принято следующее решение: Гитлер ввергнул Германию в величайшую катастрофу, которую когда-либо знала история Германии. Ответственность гитлеровской Германии за войну общеизвестна. Широкие круги германского народа подпали под власть идеологии гитлеризма и поддерживали Гитлера в его захватнической войне вплоть до ужасного конца. Велико было число немцев, без сопротивления следовавших за политикой Гитлера и тем самым разделяющих теперь ответственность за нее. Таким образом Гитлер ввергнул весь наш народ в хаос, сделал его ответственным за содеянное, покрыл позором. Только путем полного переворота в жизни и в мышлении всего нашего народа, только путем создания антифашистско-демократического порядка можно спасти нацию. Представители четырех партий, взаимно признавая независимость каждой из партий, решили создать крепкий единый фронт антифашистско - демократических партий для того, чтобы об'единенными силами разрешать стоящие перед нами большие задачи. Тем самым в истории Германии открывается новая страница.

Создан об'единенный комитет, в который каждая из четырех партий посылает по пяти представителей. Заседания этого комитета будут происходить не реже двух раз в месяц. Специальное бюро связи организует совместные обсуждения вопросов и будет производить обмен материалами.

Об'единенный комитет ставит перед собой следующие основные задачи:

1. Сотрудничество в борьбе за очищение Германии от пережитков гитлеризма и за перестройку страны на антифашистско-демократической основе; борьба против нацистской идеологии, равно как против всех империалистско-милитаристских тенденций.

2. Об'единение усилий для возможно быстрого восстановления экономики Германии, для обеспечения населения работой, хлебом, одеждой, жилищем.

3. Установление законности на основе демократического правового государства.

4. Обеспечение свободы вероисповедания, а также уважения ко всем религиозным убеждениям и мировоззрениям.

5. Завоевание доверия и восстановление основанных на взаимном уважении отношений со всеми народами, подавление всякой травли других народов, а также выражение искренней готовности к проведению мероприятий оккупационных властей и признание нашего долга по возмещению ущерба. Партии договорились о выработке совместной программы действий. Всем организациям антифашистско-демократических партий во всех провинциях, округах, районах и т. д. рекомендуется об'единиться для совместной восстановительной работы подобно тому, как это имело место в центральных организациях.

Решение подписали: от коммунистической партии Германии — Вильгельм Пик, Вальтер Ульбрихт, Франц Далем, Антон Аккерман, Отто Гинцер; от социал-демократической партии Германии — Эрих Гниффке, Отто Гротеволь, Густав Дарендорф, Гельмут Леман, Отто Мейер; от христианско-демократического союза Германии — Андреас Гермес, Вальтер Шрейбер, Якоб Кайзер, Теодор Штельцер, Эрнст Леммер; от либерально-демократической партии Германии — Вальдемар Кох, Эуген Шиффер, Вильгельм Кюльц, Артур Льетенант.

Война на Тихом океане

ЛОНДОН, 18 июля. (ТАСС). Агентство Рейтер передает сообщение штаба об'единенного командования вооруженными силами союзников в юго-западной части Тихого океана, в котором говорится, что 15 июля самолеты 5 и 7 авиационных соединений, базирующихся на острове Окинава, совершили налеты на города, аэродромы и скопления судов в портах Южной Японии. Бомбардировке подверглись главным образом остров Кюсю и мелкие острова, находящиеся на юге.

ВАШИНГТОН, 18 июля. (ТАСС). В коммюнике штаба командования тихоокеанским флотом США говорится, что 3-й американский флот совершил третий огневой налет на собственно Японию. Английский линкор «Король Георг V» и другие корабли английского тихоокеанского флота вместе с американскими военными кораблями принимали участие в интенсивном обстреле района Хитачи (остров Хонсю).

Празднество в Грюнвальде

ВАРШАВА, 17 июля. (ТАСС). 15 июля польский народ отмечал 535 годовщину Грюнвальдской битвы об'единенных сил славян против немецких крестоносцев. На историческом поле, в центре которого недавно воздвигнут обелиск, собралось несколько тысяч человек, с'ехавшихся с разных концов Польши. Среди прибывших на торжество — президент Крайовой Рады Народовой Б. Берут, премьер-министр Э. Осубка-Моравский, главнокомандующий Польского войска маршал Роля-Жимерский, польские министры, генералы и офицеры Красной Армии и Польского войска, а также представители польских политических партий, молодежных и общественных организаций. На празднестве присутствовали посол СССР в Польше Лебедев, заместитель начальника военной миссии СССР в Польше генерал-лейтенант Красильников, заместитель председателя Совнаркома Украинской ССР Микола Бажан, украинский поэт Максим Рыльский, от Всеславянского комитета генерал-лейтенант Гундоров и представители Литвы, Белоруссии и Чехословацкой республики.

После богослужения члены делегации Мазурского округа, в который входит ныне Грюнвальд, взяли по горсти земли, чтобы впоследствии высыпать ее на холм Костюшки в Кракове.

Затем состоялась торжественная закладка памятника, который будет воздвигнут на Грюнвальдском поле, как символ дружбы славян и их победы над немецкими захватчиками.

Б. Берут огласил решение Крайовой Рады Народовой наградить орденом «Крест Грюнвальда» маршалов, генералов и офицеров Красной Армии и Польского войска. Среди них маршалы Советского Союза Г. К. Жуков, К. К. Рокоссовский, И. С. Конев и главнокомандующий Польским войском маршал М. Роля-Жимерский.

Орденом «Крест Грюнвальда» награжден также премьер-министр Польши Осубка-Моравский, а также главы правительств дружественных Польше государств, сыгравших большую роль в организации победы над немцами: председатель Совнаркома Украинской ССР Н. С. Хрущев, председатель Совнаркома Белорусской ССР П. К. Пономаренко, председатель Совнаркома Литовской ССР М. А. Гедвилас.

После вручения орденов Б. Берут обратился к собравшимся с речью, в которой заявил:

«Мы собрались здесь не только для того, чтобы почтить память наших праотцов и отдать долг замечательной традиции, но так же затем, чтобы выразить свое чувство радости свободного и независимого народа, а вместе с тем чувство братской дружбы к об'единенным славянским народам.

Здесь, на полях Грюнвальда, развеваются знамена побед над гитлеризмом. Это знамена героической Красной Армии — наследницы древних воинских традиций. Польское войско, участвовавшее в совместном походе с Красной Армией, связано с ней совместным опытом минувших битв.

Если мы хотим быть свободными и служить делу своего народа, — сказал далее Берут, — то первой главнейшей заповедью должна быть для нас дружба, являющаяся главной основой единения всех славянских народов».

С речами выступили также маршал Роля-Жимерский и от имени Всеславянского комитета генерал-лейтенант Гундоров.

Торжество закончилось большим парадом воинских соединений Польского войска, в котором приняли участие организации польской молодежи, делегации различных городов Польши, политические и общественные организации.



С 1 июля Союзное Командование начало отвод английских и американских войск с территории советской зоны оккупации в Германии. Наши войска продвигаются вслед за союзными. На снимке: советская артиллерия вступает в город Лейпциг.

Фотохроника ТАСС.

Слухи о прибытии Гитлера в Аргентину

НЬЮ-ЙОРК, 17 июля. (ТАСС). Корреспондент чикагской газеты «Таймс» передает из Монтевидео (Уругвай), что, по сведениям из достоверных источников, Гитлер и Ева Браун высадились с немецкой подводной лодки, недавно прибывшей в Аргентину, и в настоящее время находятся в принадлежащем немцам поместье в Патагонии (Южная Аргентина).

Корреспондент агентства Юнайтед пресс передает из Буэнос-Айреса сообщение газеты «Ла критика» о том, что полиция в Патагонии уведомила правительство о высадке двух человек с подводной лодки на побережье Патагонии. Такие же сообщения появились и в других аргентинских газетах.

К сообщению о прибытии Гитлера в Аргентину

ВАШИНГТОН, 17 июля. (ТАСС). Отвечая на вопросы представителей печати, представитель государственного департамента США заявил, что государственный департамент дал посольству США в Буэнос-Айресе указание расследовать сообщение чикагской газеты «Таймс» о том, что Гитлер и Ева Браун недавно прибыли в Аргентину на подводной лодке и живут в принадлежащем немцам поместье в Патагонии.

Корреспонденты напомнили, что Аргентина дала союзным правительствам заверения, что она откажется предоставить убежище военным преступникам стран оси.

ПОЛОЖЕНИЕ В ГРЕЦИИ

АФИНЫ, 17 июля. (ТАСС). Вчера лидеры республиканцев Софулис, Кафандрис, Пудерос, Пластирас, Меркурис и Милонас имели продолжительную беседу с премьер-министром и министрами внутренних дел и юстиции. Лидеры республиканцев снова указали правительству на отсутствие в стране порядка и безопасности и на террор, осуществляемый монархистами. При этом Кафандрис заявил, что если правительство попытается провести плебисцит в подобных ненормальных условиях, то его партия (прогрессисты) будет бойкотировать голосование.

Республиканцы указали министру внутренних дел, что в тюрьмах содержится 20 тысяч человек, причем многим не пред'явлено каких-либо конкретных обвинений. По их мнению, если серьезно рассмотреть дела заключенных, то по крайней мере 10 тысяч человек придется освободить как ни в чем не повинных. Министр ответил, что в тюрьмах находятся «только» 17.315 человек и что он не может открыть двери тюрем».

Республиканцы указали также, что во многих случаях арестованные привлекаются к суду на основании ложных обвинений (судят, например, за участие в декабрьских событиях людей, которых во время событий в Афинах не было).

Во время беседы министру внутренних дел был задан вопрос, куда делись 1.100 автоматов, розданных хитосам (членам фашистской организации «Х») комендантом Афин. Министр ответил, что он ничего не знает об этих автоматах и добавил, что не может распустить организацию «Х», пока существуют центры ЭАМ.

Конфликт между министрами и консультативной ассамблеей во Франции

ПАРИЖ, 18 июля. (ТАСС). Вечернее заседание консультативной ассамблеи 17 июля должно было быть посвящено устным ответам министров на письменные вопросы делегатов. После открытия заседания председатель ассамблеи сообщил, что почти все министры, которым были заданы вопросы, по различным причинам не могут ответить устно на эти вопросы сегодня. Только министр юстиции Тетжен сможет притти через несколько минут на заседание ассамблеи.

Делегат от «Республиканской федерации» Робер Пимента заметил, что было задано 37 письменных вопросов; эта процедура была принята для того, чтобы дать возможность ассамблее сотрудничать с правительством; но последнее дало доказательство, что это невозможно, поскольку ассамблея является совещательным, а не суверенным собранием.

В ожидании Тетжена заседание было прервано и возобновилось через 20 минут. Тетжен ответил на два вопроса.

По Сибири и Дальнему Востоку

КАМЧАТСКИЕ ГЕЙЗЕРЫ

На Камчатке в глубоком узком ущелье работниками Кроноцкого заповедника обнаружены сотни мощных гейзеров (горячих источников). Геолог заповедника Устинова исследовала и описала 18 из них. Все описанные гейзеры чрезвычайно разнообразны по размерам и форме. Температура их воды колеблется от 95 до 97 градусов по Цельсию. Извержения длятся от 4 до 14 минут.

Размер выходного отверстия наибольшего гейзера-«великана» — три метра на полтора. Столб кипятка и пара взлетает на высоту 50 метров.

Гейзеры на Камчатке — большое научное открытие. До сих пор такие источники в пределах СССР были неизвестны. («Тихоокеанская звезда»).

ОМСКИЕ КОСТЕРЕЗЫ

Тобольск издавна, с начала XVII столетия, славился мастерами резьбы по кости. Замечательные многофигурные композиции мастеров Денисова, Трегуба и других экспонировались на всемирных выставках в Париже и Нью-Йорке.

Сейчас в Омске под руководством мастера Капустина при артели «Прогресс» организован специальный цех костерезов. Изготовлены первые художественные портсигары из мамонтовой кости, курительные трубки, чернильные приборы, пудреницы, поясные пряжки, гребни. («Омская правда»).

НОВАЯ ЭЛЕКТРОСТАНЦИЯ

При Заларинском моторо-ремонтном заводе (Иркутская область) начинается строительство новой электростанции. Государством отпущен для этой цели миллион рублей.

Заларинский райком ВЛКСМ взял шефство над строительством и выделил на работы 70 комсомольцев. («Восточно-Сибирская правда»).

РАСКОПКИ ДРЕВНЕГО КУРГАНА

На трассе Абаканского канала работники Хакасского научно-исследовательского института произвели интересные раскопки древнего кургана.

Курган представляет собой погребение времен Тагарской культуры — примерно за две тысячи лет до нашей эпохи. В могильнике обнаружены кости двух мужчин, женщины и ребенка, кости лошади, изделия из бронзы и меховые вышивные украшения. («Красноярский рабочий»).

8.000 ШТУК КИРПИЧА В СУТКИ

Сталинская контора «Шахтстрой» (Кемеровская область) закончила строительство нового кирпичного завода. Механический пресс, пущенный в эксплоатацию, дает 8 тысяч штук кирпича-сырца в сутки.

Первые десятки тысяч кирпичей уже отправлены на строительство жилых домов для горняков. («Кузбасс»).

Новые постановки городского драматического театра

С большим успехом прошли в июне в помещении ТЮЗа гастроли Новосибирского городского драматического театра. Молодой коллектив показал свою последнюю работу — пьесу Александры Бруштейн —«Тристан и Изольда». На спектаклях присутствовал автор, тепло встреченный зрителями.

В августе намечена поездка театра в Кузбасс. В репертуаре — «Тристан и Изольда», «Нет худа без добра» Хмельницкого и «Я вам пишу» В. Типота.

Сейчас коллектив театра готовит комедию А. Н. Островского «Поздняя любовь» (постановщик И. В. Мейерхольд) и водевиль «Станция Шамбода» французского драматурга Лабиша, знакомого советскому зрителю по спектаклю «Соломенная шляпка» (режиссер Г. Томилин). Музыку к водевилю пишет П. Вальдгардт.

Разнообразие жанров этих пьес позволит молодым актерам шире раскрыть свои творческие возможности.

Переподготовка народных судей

20 июля заканчивают свою работу межобластные трехмесячные курсы по переподготовке народных судей. Программа освоена хорошо. Ряд народных судей — тт. Шибаев, Наумова, Чайко, Батухтина, Киотов и другие оканчивают курсы отличниками.

Раз'езжаясь на места, народные судьи, прошедшие переподготовку, единодушно заявляют, что курсы дали им очень много, что преподавательский состав и зав. курсами т. Марьясов сделали все для того, чтобы пополнить знания слушателей.

Все прошедшие переподготовку обязались в дальнейшем окончить заочную двухгодичную юридическую школу.

Комсомольцы — детям

Комсомольцы Маслянинского района организовали сбор средств в фонд помощи детским домам. Их инициативу широко поддержала общественность района. При Маслянинском детдоме создан попечительский совет. Коллектив райпромкомбината взял шефство над детдомами, причем в фонд помощи уже внесено 5.000 руб. и заготовлено 70 пар обуви.

Дружно прошел сбор средств в сельсоветах. Например, Егорьевский сельсовет в несколько дней собрал 2.000 руб.

Сбор проходит под лозунгом: «Сделаем детские дома Маслянинского района лучшими в области».

В горпарткабинете

22 июля, в 1 час дня, — публичная лекция: «Будущая география советских рек, озер и морей» (реконструкция климата СССР и перспективы развития производительных сил).

Лектор — докторант Академии наук СССР Шульга Л. А.

Ответственный редактор А. А. КОНДАКОВ.

В ТЕАТРАХ И КИНО:

ТЕАТР ОПЕРЫ И БАЛЕТА
21 и 22 июля — Кармен.
23 и 24 июля — Евгений Онегин.
25 июля — Кармен.

ТЕАТР «КРАСНЫЙ ФАКЕЛ»
20 июля — Хозяйка гостиницы. Действительны билеты со штампом 15 июля.
21 июля — Без вины виноватые.
22 июля днем — Раскинулось море широко. Действительны билеты со штампом утро 15 июля, вечером — Раскинулось море широко.
23 и 24 июля — Хозяйка гостиницы.
25 июля — Месяц в деревне.

НОВОСИБИРСКИЙ ТЮЗ
Последние спектакли в сезоне.
20 июля — Слуга двух господ.
22 июля — Бедность не порок.

ГОС. ЕВРЕЙСКИЙ ТЕАТР БССР
Последние спектакли в сезоне.
21 июля — Тевье-молочник.
23 июля — Капризная невеста.

ГОСЦИРК
20, 21, 22 июля последние гастроли московских цыган и гипнотизера Амиара.
В воскресенье, 22 июля, — 2 представления: в 6 ч. и 9 ч. веч.
С 23 июля — гастроли нового состава цирковых артистов. Билеты продаются с 11 ч. утра до 9 ч./веч.

Им. МАЯКОВСКОГО — Тетка Чарлея.
«ОКТЯБРЬ» — Гроза.
«МЕТАЛЛИСТ» — Три мушкетера.

НОВОСИБИРСКИЙ МЕДИЦИНСКИЙ ИНСТИТУТ
ОБ'ЯВЛЯЕТ ПРИЕМ СТУДЕНТОВ
Институт готовит врачей лечебных специальностей. Срок обучения 5 лет. Прием заявлений до 21 августа.
Приемные испытания по русскому языку, литературе, физике и химии с 10 августа по 10 сентября.
Начало занятий 17 сентября. Справки о приеме можно получать ежедневно с с 12 до 5 ч. 30 мин., кроме выходных дней, в канцелярии мединститута (Красный проспект, 58). Заявления о приеме подаются на имя директора с приложением аттестата об окончании средней школы или техникума (в подлиннике), автобиографии и трех фотокарточек.

НОВОСИБИРСКИЙ ИНЖЕНЕРНО-СТРОИТЕЛЬНЫЙ ИНСТИТУТ имени В. В. Куйбышева
ОБ'ЯВЛЯЕТ ПРИЕМ СТУДЕНТОВ
на специальности:
Промышленного и гражданского строительства.
Архитектуры.
Водоснабжения и канализации.
Теплоснабжения и вентиляции.
Строительных машин и оборудования.
Строительных изделий и деталей.
Заявления о приеме направлять по адресу: г. Новосибирск, ул. Тургенева, 85.
Справки можно получать там же лично или по телефону 32-739.

АВТОМОБИЛЬНЫЙ ТЕХНИКУМ
ОБ'ЯВЛЯЕТ ПРИЕМ УЧАЩИХСЯ
Техникум готовит техников-механиков по эксплоатации и ремонту автотранспорта.
На I курс принимаются лица, окончившие 7 классов, на II курс — окончившие 9 классов, на III курс — окончившие 10 классов средней школы.
Граждане, окончившие 7 классов на отлично, принимаются без экзаменов на I курс, окончившие 9 классов на отлично — на II курс, окончившие 10 классов с отличными оценками — на III курс.
Остальные подвергаются приемным экзаменам по русскому языку, математике и Конституции СССР (по программам средней школы). Экзамены с 20 по 28 августа.
При техникуме имеются общежитие и столовая.
Зачисление на стипендию и освобождение от платы за учение производятся на общих основаниях.
Начало занятий с 1 сентября. Срок обучения 3 года 6 мес.
Заявления о приеме направлять на имя директора автотехникума с приложением документов об образовании, рождении, состоянии здоровья и отношения к воинской обязанности.
Адрес: г. Бийск, учебный городок Наркомзага СССР, телефон 2-54, один звонок.

НОВОСИБИРСКИЙ ЭЛЕКТРОМЕХАНИЧЕСКИЙ ТЕХНИКУМ
ОБ'ЯВЛЯЕТ ПРИЕМ СТУДЕНТОВ
на дневное и вечернее отделения на I, II и III курсы
на специальности:
Производство радиоаппаратуры.
Электромашиностроение.
Производство электровакуумных приборов.
Холодная обработка металлов.
Справки можно получить в приемной комиссии от 3 до 9 ч. веч., по ул. Плеханова, 18, помещение школы № 77, или письменно: Новосибирск, абонементный ящик, 45.

НОВОСИБИРСКИЙ ТЕАТР ОПЕРЫ и БАЛЕТА
ОБ'ЯВЛЯЕТ ОЧЕРЕДНОЙ НАБОР В БАЛЕТНУЮ СТУДИЮ.
Принимаются лица обоего пола с 9 до 18 лет. Прием заявлений с 15 августа. Учащиеся обеспечиваются общежитием. Обращаться с 11 до 2 час. дня и с 5 до 7 ч. веч. Вход с ул. Байдукова.

Утерянную круглую печать деревообделочного завода ОСМЧ «Севказтяжстрой» считать недействительной.

Утерянные штампы «принят», «уволен» артели «Сибпластмасса» считать недействительными.

НОВОСИБИРСКОЕ ДОШКОЛЬНОЕ ПЕДАГОГИЧЕСКОЕ УЧИЛИЩЕ
ОБ'ЯВЛЯЕТ ПРИЕМ УЧАЩИХСЯ на 1945—46 учебный год.
Педагогическое училище готовит воспитателей детских садов для г. Новосибирска. Прием производится в 1, 2 и 3 классы. В 1-й принимаются лица, окончившие 7 классов средней школы. Поступающие в 1 класс держат экзамены по русскому языку и арифметике. Все учащиеся обеспечиваются стипендией, рабочим снабжением и прикрепляются к закрытому магазину.
Заявления принимаются до 15 августа. Приемные экзамены с 15 по 20 августа. К заявлению нужно приложить свидетельство об окончании 7 классов, автобиографию, метрическую выпись. Заявления подавать в канцелярию педучилища: Советская, 54, 50-я школа, с 10 ч. до 1 ч. дня и с 7 до 9 час. веч.
Начало занятий 1 сентября.

Утерянную печать правления Криводановского сельпо считать недействительной.

Гр. Шапиро-Ридер Дора Яковлевна, прожив. по ул. Красноярской, 49, кв. 5, возбуждает дело о разводе с гр. Кремер Исааком Моисеевичем, прожив. по ул. Мичурина, 3. Дело подлежит рассмотрению в нарсуде 4 уч. Центрального р-на г. Новосибирска.

Гр. Бобровская Елена Семеновна, прож. по ул. Романова, 28, возбуждает дело о разводе с гр. Бобровским Степаном Семеновичем. Дело подлежит рассмотрению в нарсуде 2 уч. Ипподромского р-на г. Новосибирска.

ТРЕБУЮТСЯ:
КИНОТЕАТРУ «ПИОНЕР» билетеры, столяр, слесарь, дворник, швейцары, пожарник, педагог-массовик, уборщицы.
ПАРКУ им. СТАЛИНА нач. отдела кадров, секретарь-машинистка, главный бухгалтер, нач. охраны, зав. складами и массовик. Обращаться: парк имени Сталина, Мичурина, 12, телефон 31-169.
ДОРОЖНОЙ БОЛЬНИЦЕ ст. НОВОСИБИРСК кладовщики, подсобные рабочие кухни, санитарки, рецептар, ассистент. Адрес: Владимирский тупик.
ОРСу ЗАВОДА на постоянную работу в аппарат ОРСа и столовой главный бухгалтер, старшие бухгалтеры, экономисты, товароведы, нач. отдела заготовок, буфетчицы и официантки. Обращаться: трамвай 2, 3, остановка ул. Буденного, заводоуправление, ОРС, телеф. 35-213, доб. 60.
ФАБРИКЕ МЕХАНИЗИРОВАННОГО УЧЕТА при Управлении Томской жел. дор. работники на счетных машинах, статистики и уборщица. Обращаться: Урицкого, 39, 6 этаж, левое крыло, комн. 3.
КУЗБАССШАХТПРОЕКТУ на проектные работы инженеры, техники-горняки, механики, электро-механики, строители, транспортники, экономисты, конструкторы-чертежники, копировщики, машинистки, бухгалтеры, счетоводы, секретари, дежурные коменданты, уборщицы и чернорабочие. Обращаться: Красный просп., 27, отд. кадров.
НОВОСИБИРСКОЙ КАРТОГРАФИЧЕСКОЙ ФАБРИКЕ главный бухгалтер, бухгалтеры, нормировщик, инспектор по личному составу, секретарь, табельщица, вахтеры, уборщицы, курьеры и дворники. Оплата по соглашению. При фабрике имеются ОРС, столовая. Обращаться: ул. Демьяна Бедного, 55, отдел кадров.

Адрес редакции и издательства: Советская 6 Телефоны: коммутатор редакции — 34-904; отв. редактора — 35-904; отв. секретаря — 35-924; отделов: промышленности — 34-630 и 32-598; партийного — 30-785; сельскохозяйственного — 33-189, иллюстрационного — 32-395; писем — 31-398 и 35-505 Прием телефонограмм: иногородние — прямой — 8 город — 33-630 Выпускающий — 31-103; типография — 35-984; об'явления — 31-289.

МН1122б Типография из-ва «Советская Сибирь». Тираж 50.000.

Пролетарии всех стран, соединяйтесь!

СОВЕТСКАЯ СИБИРЬ

Орган Новосибирского обкома и горкома ВКП(б), областного и городского Советов депутатов трудящихся

№ 142 | 21 ИЮЛЯ 1945 г., суббота | Цена 20 коп.

СЕГОДНЯ В НОМЕРЕ:

1 СТРАНИЦА

РЕМОНТ КОМБАЙНОВ, ЖАТОК, ЛОБОГРЕЕК, СЕНОКОС и ПОД'ЕМ ПАРОВ ЗАВЕРШИТЬ К НАЧАЛУ УБОРКИ.

ОБРАЩЕНИЕ КОЛЛЕКТИВА ЗАВОДА «ЭЛЕКТРОСИЛА» КО ВСЕМ РАБОТНИКАМ ЭЛЕКТРОПРОМЫШЛЕННОСТИ.

И. МЕНЬШИКОВ. — НА 10 КОЛХОЗОВ — 4 КОМБАЙНА.

2 СТРАНИЦА

СЕКРЕТАРЬ СЕЛЬСОВЕТА (Заметки и мысли).

В АКАДЕМИИ НАУК СССР.

Э. ЛИВЯНТ. — СДВИГИ ЕСТЬ, А ТОВАРОВ НЕТ.

3 СТРАНИЦА

КОУРАКСКАЯ МТС ПЕРЕД УБОРКОЙ УРОЖАЯ.

К ПРИЕЗДУ ВОИНОВ-ЗЕМЛЯКОВ.

В ВЦСПС: ИНДИВИДУАЛЬНОЕ ЖИЛИЩНОЕ СТРОИТЕЛЬСТВО В 1945 ГОДУ.

4 СТРАНИЦА

И. ЛАПИЦКИЙ. — МЕЖДУНАРОДНЫЙ ОБЗОР.

ПРЕДСТОЯЩИЙ СУД НАД ПЕТЭНОМ.

ВОЙНА НА ТИХОМ ОКЕАНЕ.

НАЗНАЧЕНИЕ РУКОВОДИТЕЛЕЙ ПРОВИНЦИАЛЬНЫХ УПРАВЛЕНИЙ В САКСОНИИ И ТЮРИНГИИ.

ГНЕЗДО ПРИСЛУЖНИКОВ АНТОНЕСКУ И ВОЕННЫХ ПРЕСТУПНИКОВ ПОД ВЫВЕСКОЙ АКАДЕМИИ.

ШАХМАТЫ и ШАШКИ.

Общенародное дело

Вчера поступили первые сообщения о начале выборочной уборки озимых хлебов в колхозах Андреевского, Купинского, Здвинского и Новосибирского районов. Наступает самый ответственный момент в жизни колхозного крестьянства.

Уборка урожая 1945 года начинается в иных условиях, нежели это было за последние годы. Советский народ и его доблестная Красная Армия разгромили фашистскую Германию. Наступил период мирного строительства, когда перед всеми нами встала новая, грандиозная задача: быстрее залечить раны, нанесенные войной, еще выше поднять могущество и силу нашей социалистической Родины. Разрешение этой величественной задачи во многом зависит от того, насколько хорошо и организованно уберем мы урожай этого года. Стране нужен хлеб. Стране нужны продукты полеводства. Больше хлеба, больше продовольствия для населения, больше сырья для промышленности.

Совнарком СССР и ЦК ВКП(б) в постановлении об уборке урожая и заготовках сельскохозяйственных продуктов в 1945 году обратили внимание всех партийных, советских, заготовительных и земельных органов, МТС, совхозов и колхозов на то, что «...**в период перехода на мирное строительство и ликвидации последствий войны в народном хозяйстве дело обеспечения страны продовольствием, сырьем и, в первую очередь, хлебом является одной из самых важных хозяйственно-политических задач, от успешного разрешения которой зависит быстрейшее восстановление промышленности, транспорта, городов и сел, разрушенных немецкими захватчиками, всемерное улучшение материального благосостояния народа и дальнейшее укрепление могущества нашей Родины**».

Партия и правительство дали ясную и четкую программу организации уборки урожая. Указаны пути для того, чтобы в срок и без потерь убрать урожай, выполнить план государственных поставок и натуроплаты и обеспечить колхозников хлебом.

Что надо для того, чтобы вступить в уборку в полной боевой готовности и провести ее в строгом соответствии с указаниями СНК СССР и ЦК ВКП(б)?

Прежде всего, необходимо до начала уборки завершить сенокос, силосование и под'ем паров. Пока уборка не развернулась, все силы и средства направить на заготовку кормов и вспашку пара, ибо от этого зависит и урожай будущего года и развитие животноводства.

Безусловно, **необходим четкий, конкретный рабочий план уборки урожая в каждом колхозе, совхозе, МТС, в каждой тракторной и полеводческой бригаде.** В этом плане должны быть предусмотрены: полное участие в уборочных работах всех колхозников, колхозниц, рабочих совхозов, всего трудоспособного населения советской деревни; умелое сочетание всех работ, совпадающих во времени с уборкой урожая — уход за парами, посев озимых, лущение стерни, зяблевая вспашка; полное использование всех машин — тракторов, комбайнов, жаток, лобогреек, сенокосилок, всего живого тягла, включая и личных коров колхозников; неуклонное соблюдение первой заповеди колхозной деревни — сдача хлеба государству, начиная с первых дней уборки.

Сегодня «Советская Сибирь» публикует подробный план уборки урожая по колхозам Коуракской МТС. Он является примерным рабочим планом для каждой МТС. Директор станции тов. Колесников, старший механик тов. Касьянов, старший агроном тов. Богуславский — весь коллектив этой передовой в области МТС внимательно и глубоко подошли к составлению плана. Они составили такой план, выполнение которого дает возможность МТС в самые короткие сроки закончить уборку, молотьбу и сдачу хлеба государству.

Детальные рабочие планы составлены в ряде передовых колхозов нашей области: «Строитель социализма», Черепановского района, «Льновод», Маслянинского района, «Красная волна», Тогучинского района, имени Сталина, Карасукского района, и ряде других.

С первых же дней уборки включить в работу все машины, все живое тягло. В прошлом году ряд колхозов и МТС допустил большую ошибку, когда комбайны, конные уборочные машины, ручные косцы, все лошади, волы, коровы не были привлечены к участию в уборке урожая. Допустить повторение этих ошибок ныне — значит обречь заранее урожай на большие потери. Максимальная загрузка всего машинного парка, неустанная работа всего трудоспособного населения деревни — вот основа из основ в проведении уборки в сжатые сроки.

Нельзя запаздывать ни на один день с началом уборки. Подоспел участок — убирай его. Не жди поспевания всего массива, иначе будут неизбежны потери. Зоркий глаз председателя колхоза, агронома, инспектора по качеству должен сейчас внимательно наблюдать за состоянием хлебов.

Во многих районах недопустимо затянули подготовку к уборке урожая. Есть еще немало МТС и совхозов, где не закончен ремонт комбайнов и молотилок. В ряде колхозов не приведены в порядок конно-уборочные машины. На все это тают сейчас буквально часы.

По решению СНК СССР и ЦК ВКП(б) повсюду должна быть проведена **государственная проверка готовности каждого района, МТС, колхоза и совхоза к уборке урожая и заготовкам сельскохозяйственных продуктов.** В ряде районов государственную проверку начали. Однако есть и такие места, где до сих пор не организовали как следует эту важнейшую предуборочную работу. Опытные партийные, земельные, советские работники должны сейчас проверить каждый колхоз и совхоз, каждую МТС и организовать на месте быстрейшее завершение ремонта всех машин, подготовку всего инвентаря к уборке урожая.

Центральное место в организации уборочных работ должна занять заготовка всех видов сельскохозяйственных продуктов. Подчинить решению этой задачи все остальные работы. Это значит, что с первых дней уборки урожая надо организовать непрерывный поток зерна на заготовительные пункты. Красные обозы с хлебом государству, организованные в честь великой исторической победы советского народа, образцовая организация молотьбы, сушки зерна, транспортировки его с токов на заготовительные пункты — вот первейшая и неотложная обязанность всех руководителей колхозов, совхозов, МТС, районов и работников системы Наркомзага. Безусловное выполнение плана заготовок всех сельскохозяйственных продуктов по каждому району, колхозу и совхозу в сроки, установленные законом, является основной и главной задачей всех тружеников колхозной деревни.

На собраниях в МТС, колхозах и совхозах сейчас обсуждается постановление СНК СССР и ЦК ВКП(б) об уборке урожая. Труженики советской деревни, воодушевленные величайшей победой Красной Армии, берут на себя обязательство провести уборку и хлебозаготовки в самые сжатые сроки.

Дружно, по-большевистски уберем урожай славного года Победы!

Выполним в срок все обязательства перед государством по сдаче сельскохозяйственных продуктов!

Ремонт комбайнов, жаток, лобогреек, сенокос и под'ем паров завершить к началу уборки

Отряд т. Юрганова честно выполняет обязательство

В горячие дни сева замечательно работал отряд Якова Андреевича Юрганова в колхозе «Третий год пятилетки», Бурминского сельсовета, Искитимского района. **И на паровспашке отряд показал образцы труда: значительно перевыполнен план, качество пахоты отличное.**

Когда на совещании бригадиров Улыбинской МТС обсуждалось постановление СНК СССР и ЦК ВКП(б) об уборке урожая и заготовках сельскохозяйственных продуктов, тов. Юрганов взял обязательство — не останавливая тракторы, приготовить их к уборке урожая.

— У меня, — сказал он, — уже скомплектована поршневая группа для трактора, который будет возить комбайн. За сутки мы приведем свою машину в порядок. А сейчас решили вспахать лишние полсотни гектаров паров.

Отряд Юрганова свое обязательство выполнил: и пары вспаханы сверх плана, и трактор отремонтирован.

Н. ШЕВЧЕНКО.



На собрании комбайнеров и трактористов Заобской МТС. Директор МТС **П. М. Соловьев** читает постановление СНК СССР и ЦК ВКП(б) об уборке урожая и заготовках сельскохозяйственных продуктов.

Фото **Б. Шумакова.**

Досрочно сдадим хлеб государству

МОШКОВО. **(По телефону). Не только** на общем собрании колхоза «Красное знамя», но и в каждой бригаде обсуждалось постановление Совнаркома СССР и ЦК ВКП(б).

Агитаторы тт. Титов, Глебович и Корнев раз'ясняли постановление в тракторном отряде, в полеводческих звеньях.

Каждый пункт этого документа вызывал горячие отклики колхозников. Здесь же обсуждались мероприятия, которые необходимо провести для того, чтобы начать уборку своевременно и организованно.

Все сельскохозяйственные машины полностью отремонтированы и закреплены за машинистами. Приготовлены брички, телеги, произведена дезинфекция амбара, куда будет ссыпаться зерно.

Колхозники единодушно решили — до праздника Октябрьской революции полностью рассчитаться с государством по всем видам поставок сельскохозяйственных продуктов.

Не словам верить, а делам

Долгое время директор Жуланской МТС тов. Головин успокаивал **руководителей** Кочковского района: все 29 комбайнов будут отремонтированы во-время.

Но, увы! На 20 июля было отремонтировано 12 комбайнов, причем восемь из них не приняла государственная комиссия. Об остальных трудно и говорить, — они в таком состоянии, что времени на ремонт уже нехватит: урожай не ждет.

Поверив на слово, руководители района забыли проверить, как выполняет свое обещание директор МТС т. Головин.

Хорошо оборудованная мастерская располагает достаточным количеством токарных и слесарных станков. Это позволяло делать и расточку и шлифовку деталей. Имеется даже сварочный агрегат. 70 ремонтников принимали участие в ремонте комбайнов. Снабжалась запасными частями эта МТС куда лучше, нежели другие. Но не было главного — организации труда.

Тов. Головин, отвергнув узловую систему ремонта, ввел вместо нее бригадный метод. Каждый комбайнер и штурвальный ремонтировали только свою машину. Они не торопились, зная, что большего с них и не спросят. Таскали друг у друга запасные части, ремонт затягивался, за него никто не отвечал.

Приблизилось время уборки. Директора МТС вызвали в райком.

— Ну, как? Отремонтировали комбайны?

Пришлось признаться т. Головину, что дела у него плохи:

— Отремонтировали 12, а комиссия восемь забраковала. Что я могу поделать!

Тогда в райкоме всполошились. Головина сняли с работы и... на этом поставили точку.

Из 119 комбайнов, имеющихся в Кочковском районе, отремонтировано пока-что 53. Не рано ли «точку поставили»?

На 10 колхозов—4 комбайна

ОРДЫНСК. **(По телефону). Чем ближе к уборке, тем чаще председатели колхозов наведываются в Усть-Луковскую МТС.**

— Ну, как комбайны? — спрашивают они. — Рожь-то вот-вот убирать надо.

Что могут ответить им руководители МТС? Они должны обслужить в уборочную страду 10 колхозов. Не сегодня — завтра начнется косовица. А на все колхозы есть пока только четыре отремонтированных комбайна.

В течение первой декады июля ни одной машины не прибавилось. Прошло еще пять дней, итоги те же. Вот уж полмесяца мастерская совсем не работает. Силовая установка вышла из строя. МТС должна была получить новый генератор. Но он по сей день лежит на складах Сельэлектро.

Усть-Луковская МТС организована недавно. Ей нужна постоянная помощь со стороны областного земельного отдела. Но ежедневные разговоры директора МТС по телефону, его телеграммы и в облзо и в адрес Сельэлектро ни к чему не приводят. Он слышит только обещания.

Не лучше к нуждам МТС относится и Сельхозснаб. Его контора прислала к дизельным тракторам поршни и поршневые пальцы, но они не отвечают стандарту. Увеличенного размера оказалось и полотно к комбайну «Коммунар». К моторам комбайнов «ХТЗ» нет свечей. На четыре машины только один комплект. Вместо свечей на три мотора поставили деревянные пробки.

На-днях здесь побывала начальник Западного управления Новосибирского облзо т. Зыбина. Директор т. Сальницкий рассказал ей о положении машинно-тракторной станции. Она слушала, пожимала плечами и, наконец, промолвила:

— Ремонтировать надо комбайны.

Слов нет, ремонтировать надо. Но необходимо, чтобы областной земельный отдел изменил свое отношение к вновь организованной МТС и оказал ей необходимую помощь.

И. МЕНЬШИКОВ.

Сжаты первые гектары

Для колхозников сельхозартели «Колос Октября», Новосибирского сельского района, настал долгожданный день. 17 июля началась выборочная косовица ржи серпами. 10 колхозниц ежедневно заняты на уборке.

Председатель артели тов. Андреева говорит:

— В ближайшие 2—3 дня думаем начать массовую уборку ржи.

* * *

В колхозе имени Сталина, Карасинского сельсовета, Андреевского района, началась уборка ржи простейшими машинами.

20 июля сжата первая полоса. Уборка идет выборочным порядком.

* * *

КУПИНО, 20 июля. **(По телефону).** Начали уборку озимой ржи колхозы «Заря», Мителевского сельсовета, и имени Сталина, того же сельсовета. В колхозе «Заря» на 16 июля было скошено 60 гектаров.

* * *

ЗДВИНСК. **(По телефону).** Приступили к косовице озимой ржи колхоз «Вторая пятилетка», Алексеевского сельсовета, и колхоз им. Куйбышева, Хаповского сельсовета.

За два дня косовицы первый скосил 30 гектаров, второй — 15.

В звене—сам председатель

МОШКОВО. **(По телефону).** Организованно проходит сеноуборка в колхозе «Охотник», Пермского сельсовета. Здесь три сенокосилки, 24 человека косят вручную.

Председатель колхоза т. Ребиков организовал звено и лично работает в его составе.

Из 387 гектаров лугов выкошено 160. Застоговано 850 центнеров сена.

Экзамены в новосибирских вузах

В коридорах толпятся группы студентов. Оживленный обмен мнениями, нетерпеливое ожидание решений комиссии.

...15 июля студенты Новосибирского педагогического и учительского институтов сдали последние государственные экзамены. Кадры работников народного образования пополнились новым отрядом преподавателей литературы, истории, физики и математики, географии.

Из 140 выпускников педагогический институт закончили 83 человека, учительский — 52. Большинство направляется на преподавательскую работу в педагогические училища, полные и неполные средние школы Новосибирска и области.

Государственные экзамены в институтах прошли на высоком идейно-политическом уровне. Несмотря на повышенные требования, пред'явленные студентам 6-го выпуска, экзамены в основном показали хорошие результаты, знание предмета. На экзаменах по педагогике экзаменуемые обнаружили серьезное знакомство с трудами классиков русской педагогики и показали умение владеть материалом.

Отлично сдала государственные экзамены студентка Ярошевская. Ее блестящие ответы по литературе были особо отмечены приемной комиссией. Ярошевская обладает незаурядными способностями, прекрасно знает литературу. Она будет преподавать литературу в 50-й школе Новосибирска и одновременно работать ассистентом при кафедре литературы педагогического института.

На работу при кафедре географии оставлена студентка-отличница Скирневская, которая очень хорошо зарекомендовала себя, прекрасно провела педагогическую практику.

Диплом с отличием получили инвалид Отечественной войны, студент географического факультета Атаманенко, который направляется на работу в Черепаново, студентка Щербова, инвалид Отечественной войны Тихонов и другие.

Пять выпускников-отличников исторического факультета Козлов и Коряковцев, Манина и другие командируются в высшую партийную школу в Москву. После ее окончания они будут назначены преподавателями вузов.

На вечере выпускников института выступил председатель экзаменационной комиссии доцент А. И. Кащенко. Молодых педагогов приветствовали и пожелали им успешной работы заведующий облоно т. Николаев, директор института т. Рогозин и председатель облисполкома т. Гришин.

* * *

Государственные экзамены держали студенты агрономического факультета. Из 16 слушателей пять человек получили диплом с отличием. Среди них — сталинский стипендиат Ядвига Тарасевич, которая остается в институте в качестве научного сотрудника. В течение двух последних лет показала замечательные успехи студентка Любовь Малова. Она также окончила институт с отличием. Успешно сдали экзамены Иван Сушков, Елена Тарасевич, Валентина Суксова.

Большинство молодых агрономов, окончивших сельскохозяйственный институт, поедет в районы нашей области.

* * *

В Новосибирском медицинском институте закончилась летняя экзаменационная сессия студентов 3 и 4 курсов. Предварительные данные говорят о том, что сессия прошла удовлетворительно.

По окончании экзаменов 380 студентов 3-го курса направлены на практику в качестве медсестер в больницы Новосибирска и области. 150 слушателей 4-го курса будут проходить субординаторскую практику при лечебных учреждениях, выполняя обязанности врачей.

С первых чисел июля началась экзаменационная сессия на 1-м, 2-м и 5-м курсах института. Студенты своевременно сдают все зачеты. На 5-м курсе слушатели сдают четыре экзамена: болезни уха, носа и горла, глазные болезни, военно-санитарная подготовка и инфекционные заболевания.

Без единой неудовлетворительной отметки прошла экзаменационная сессия по основам марксизма-ленинизма в 10-й группе 1-го курса. Многие другие группы показали значительные успехи в освоении пройденного материала.

Хорошая подготовка к экзаменам говорит о том, что студенты серьезно поработали в течение года. Их уровень знаний значительно выше прошлогоднего. Некоторые сдают экзамены досрочно.

Ко всем рабочим, служащим, инженерам и техникам электропромышленности Советского Союза

Обращение

коллектива работников завода „Электросила" имени С. М. Кирова

Дорогие товарищи!

Доблестная Красная Армия под руководством гениального полководца великого Сталина победоносно завершила войну, отстояла свободу и независимость нашей Родины и спасла цивилизацию от фашистских варваров.

Труженики тыла своим упорным и самоотверженным трудом обеспечивали Красную Армию всем необходимым в ее смертельной борьбе с немецко-фашистскими захватчиками. Вместе со всем рабочим классом неустанно трудились и работники электропромышленности. Своим беззаветным трудом во время Великой Отечественной войны они полностью обеспечивали нужды фронта средствами связи, инженерного вооружения и военной электротехники.

Наступил период мирного развития. Перед советским народом стала величайшая задача в кратчайший срок залечить раны, нанесенные войной нашей стране, еще выше поднять производительные силы нашего государства. В этой ответственной и почетной работе большая роль принадлежит советской электропромышленности.

Воодушевленные исторической победой советского народа и его Красной Армии, мы, работники Ленинградского дважды орденоносного завода «Электросила» имени С. М. Кирова, вступая в соревнование в честь победы, обращаемся ко всем работникам электропромышленности Советского Союза с призывом еще больше увеличить выпуск электрических генераторов для энергосистем, электрических агрегатов и моторов металлургической, угольной, нефтяной и машиностроительной промышленности, электрических машин и агрегатов для электрификации добычи и откатки угля и руды, электрических машин и аппаратов для городского транспорта и коммунального хозяйства, магистральных и промышленных электровозов для наших железных дорог, телеграфных и телефонных аппаратов, радиоприемников и репродукторов, электрических ламп для освещения, электробытовых приборов и других электротехнических изделий.

Наш коллектив берет на себя следующие обязательства:

1. Закончить к 15 декабря годовую программу 1945 года.

2. Досрочно выполнить заказы черной металлургии.

3. Перевыполнить заказы для угольной промышленности не менее чем на 10 процентов против годового плана.

4. Дать в этом году гидрогенераторов на общую мощность 153 тысячи киловатт. Изготовить и восстановить до конца года гидрогенераторы для Свирской, Роухиалской, Кегумской и Энсо гидроэлектростанций.

5. Перевыполнить на 15 проц. план по запасным частям для Наркомата электростанций.

6. Принять самое деятельное участие в электрификации сельскохозяйственных районов и МТС Ленинградской области. Изготовить для сельских электростанций 50 генераторов и спускорегулирующую аппаратуру к ним.

7. Образцово подготовить все хозяйство завода к зиме 1945—46 года.

8. Добиться дальнейшего улучшения бытовых условий рабочих и служащих завода, для чего:

а) ввести в эксплоатацию до конца года 10 тысяч квадратных метров жилплощади;

б) увеличить в 1945 году в три раза по сравнению с 1944 годом сбор картофеля и овощей и полностью обеспечить общественное питание трудящихся завода овощами и картофелем с полей подсобного хозяйства;

в) в августе открыть дом отдыха для рабочих завода.

Мы призываем всех работников электропромышленности развернуть на своих предприятиях социалистическое соревнование в честь нашей победы, за быстрейший рост экономического могущества Советского государства и дальнейший расцвет нашей отчизны.

Да здравствует наша доблестная Красная Армия!

Да здравствует коммунистическая партия большевиков — вдохновитель и организатор наших побед!

Да живет и здравствует долгие годы на благо нашей Родины вождь народов Генералиссимус Советского Союза товарищ Сталин!

Обсуждено и принято на цеховых собраниях завода «Электросила» имени С. М. Кирова.

Молодежь на полях

ВЕРХ-ИРМЕНЬ. **(По телефону).** Отвечая на обращение комсомольцев Ояшинского района, молодые косари колхоза имени Кирова, Шиловского сельсовета, взяли обязательство выкашивать за день по 5 гектаров. Комсомольское звено стогометчиков решило давать в день по 220 центнеров.

Эти обязательства молодежь выполняет. Косари Саша и Коля Писаревы вырабатывают по 5,55 гектара, а стогомет Володя Кузнецов — более 200 центнеров при норме 150. Юные колхозники Коля Ермолаев и Коля Бороздин, работающие на волокушах, выполняют норму на 150 процентов.

Все комсомольцы Шиловского сельсовета — на полях.

З. ВЕЛЕКЖАНИНА.

Красные обозы в честь воинов-победителей

Колхозы Талды-Курганского района (Казахстан) отправили в честь воинов-победителей красные обозы с хлебом нового урожая. Такие же обозы организовали колхозы ряда других районов. (ТАСС).

К СВЕДЕНИЮ ДЕПУТАТОВ НОВОСИБИРСКОГО ОБЛАСТНОГО СОВЕТА ДЕПУТАТОВ ТРУДЯЩИХСЯ

21 июля, в 10 ч. утра, в большом зале облисполкома открывается X сессия областного Совета депутатов трудящихся.

ПОВЕСТКА ДНЯ:

1. Об исполнении местного бюджета за 1944 год и утверждение бюджета области на 1945 год.

2. Оргвопросы.

Регистрация депутатов и приглашенных на сессию производится в вестибюле большого зала.

Депутаты Верховного Совета СССР и РСФСР на заседания сессии проходят по своим мандатам.

ОБЛИСПОЛКОМ.

В Академии наук СССР

17 июля с. г. в Академии наук СССР состоялось общее собрание, посвященное обсуждению заявления президента Академии наук академика Владимира Леонтьевича Комарова с просьбой об освобождении его от должности президента ввиду болезни.

С докладом о заявлении В. Л. Комарова выступил вице-президент Академии наук СССР академик В. П. Волгин. Академик Волгин сообщил, что Владимир Леонтьевич Комаров обратился в президиум Академии наук с заявлением, в котором просит передать общему собранию его просьбу об освобождении от обязанностей президента Академии наук по состоянию здоровья.

В. П. Волгин охарактеризовал деятельность В. Л. Комарова по руководству Академией наук. В. Л. Комаров в течение долгих лет занимал руководящие посты в Академии наук. С 1929 года он работал в президиуме сначала в качестве его члена, затем вице-президента и с 1936 года на посту президента. Владимир Леонтьевич много способствовал тому, чтобы научная деятельность Академии наук помогала социалистическому строительству и росту производительных сил нашей страны. Много содействовал Владимир Леонтьевич культурному строительству в национальных республиках, организуя в них филиалы Академии наук и помогая росту национальных научных кадров. Во время Отечественной войны В. Л. Комаров направлял деятельность Академии наук на укрепление обороны страны.

— Заботясь о здоровье Владимира Леонтьевича, которому в октябре этого года исполняется 76 лет, мы должны, — заключает акад. В. П. Волгин, — пойти навстречу его желанию и освободить его от обязанностей президента, чтобы он получил возможность систематического и непрерывного лечения.

Общее собрание Академии наук СССР, принимая во внимание состояние здоровья академика В. Л. Комарова, удовлетворило его просьбу об освобождении с поста президента Академии наук СССР. Общее собрание выразило академику В. Л. Комарову горячую признательность за его многолетнюю и плодотворную деятельность по руководству Академией наук.

Далее общее собрание Академии наук перешло к рассмотрению вопроса о выборах нового президента.

Академик А. А. Байков предложил от имени группы академиков избрать президентом Академии наук СССР академика Сергея Ивановича Вавилова, директора Физического института Академии наук. Акад. А. А. Байков охарактеризовал академика С. И. Вавилова, как крупнейшего ученого в области физической оптики, показавшего себя хорошим организатором, который уже много лет с успехом возглавляет Физический институт имени П. Н. Лебедева.

Академик В. Л. Комаров в своем письме на имя президиума Академии наук СССР также назвал академика Сергея Ивановича Вавилова, как желательного преемника на посту президента Академии наук СССР.

Общее собрание академиков единодушно избрало академика Сергея Ивановича Вавилова президентом Академии наук СССР.

Встреченный горячими аплодисментами, президент Академии наук С. И. Вавилов обратился к общему собранию с речью, которая была выслушана с большим вниманием. «Я безгранично благодарен вам, — говорит академик Вавилов, — за большое доверие и честь, оказанные мне избранием. Владимир Леонтьевич передает мне свои обязанности в момент, когда Академия наук начинает новый, очень важный период своей истории. Великая победа Советского Союза на полях сражений поставила на очередь необходимость такой же победы на фронте культуры и техники. Этого желает наш народ. Для выполнения этой благородной задачи нам потребуется новая, еще большая мобилизация научных сил, собранных в Академии. У всех в памяти особое внимание, особая забота со стороны товарища Сталина и товарища Молотова к Академии наук. Только что окончившаяся сессия Академии наук демонстрировала всему миру, каким уважением, каким вниманием пользуется советская наука, советская Академия наук у нашего правительства и партии. Вместе со всей Академией наук я надеюсь, что с огромной благородной задачей дальнейшего развития нашей советской науки мы сумеем справиться, потому что нами руководит тот, кто привел нашу страну к победе, тот, имя которого у всех на устах, — великий Сталин!»

(ТАСС).

Президент Академии наук СССР Сергей Иванович Вавилов

Академик Сергей Иванович Вавилов, избранный 17 июля с. г. общим собранием Академии президентом Академии наук СССР, родился в гор. Москве в 1891 году в семье служащего.

С. И. Вавилов окончил в 1914 г. Московский Государственный университет. Еще будучи студентом, он начал научную работу под руководством известного русского физика П. Н. Лебедева. В знак протеста против реакционной политики Кассо, тогдашнего министра просвещения, С. И. Вавилов отказался остаться при университете для подготовки к профессорской деятельности. По законам того времени С. И. Вавилов был призван в армию. С 1918 г. С. И. Вавилов ведет педагогическую деятельность сначала в качестве доцента физической кафедры Московского высшего технического училища, а с 1920 г. в качестве профессора. Одновременно он преподает в Московском Государственном университете. В 1930 г. Академия наук избрала С. И. Вавилова членом-корреспондентом, а в 1932 году — академиком. Академик С. И. Вавилов развернул физическую лабораторию Академии наук в Физический институт, которому было присвоено имя П. Н. Лебедева. С. И. Вавилов состоит директором этого института с 1932 г. по сие время. Одновременно С. И. Вавилов с 1932 г. работает в качестве заместителя директора по научной части Государственного оптического института.

Академик Сергей Иванович Вавилов принадлежит к числу крупнейших физиков нашей страны. Его работы относятся преимущественно к вопросам оптики, в особенности к области люминесценции и флюоресценции. Научные работы советской школы физиков-оптиков, которую он возглавляет, получили широкую известность как в нашей стране, так и за рубежом.

С. И. Вавилову принадлежит выяснение основных сторон явлений люминесценции, области, которая до работ С. И. Вавилова была в значительной мере эмпирической. Сергей Иванович Вавилов исследовал явления тушения люминесценции растворов различными примесями, разработал теорию этих явлений, основанную на резонансном взаимодействии молекул; он открыл наличие обособленных процессов длительного и кратковременного свечения у органических молекул, открыл ряд закономерностей поляризованной люминесценции, показал, что абсолютный выход люминесценции растворов красителей вопреки существовавшему ранее мнению может быть весьма значителен.

На основе представлений о квантово-механическом резонансе С. И. Вавилов построил теорию, количественно правильно характеризующую все известные явления флюоресценции и позволяющую по экспериментальным данным получать значения констант, характеризующих свойства и особенности поведения молекул. Этот цикл работ С. И. Вавилова привел к развитию нового чувствительного метода анализа веществ, так называемого люминесцентного анализа, находящего все более широкое применение в области медицины, геологии и заводской практики.

С. И. Вавилов является также основателем нового раздела физической оптики — визуального метода наблюдения квантовых флюктуаций света. Он высказал и реализовал смелую мысль о возможности изучения флюктуаций световой энергии путем непосредственного зрительного восприятия, используя исключительно высокую чувствительность глаза. На основании огромного экспериментального материала С. И. Вавилов доказал квантовый, прерывный характер излучения и поглощения света, а также установил новые закономерности в области физиологической оптики глаза.

Особенностью научной деятельности С. И. Вавилова является ее тесная связь с практикой. В Государственном оптическом институте, научным руководителем которого он является, разработан ряд специальных оптических приборов для военных нужд, а также новейшая передовая технология варки стекла; научно-технический уровень советской военной оптики благодаря работам этого института и, в частности, его научного руководителя С. И. Вавилова является одним из наиболее высоких в мире.

С. И. Вавилов опубликовал ряд работ, посвященных материалистическому обоснованию современной физики.

С. И. Вавилов проводит большую редакционно-издательскую работу. Он много лет руководил физическим отделом Большой советской энциклопедии, руководил изданием научно-популярной серии в Академии наук СССР, редактировал научные труды по вопросам истории естествознания.

Большую работу ведет С. И. Вавилов в области подготовки научных кадров в научно-исследовательских институтах и в Московском университете. С. И. Вавилов является крупным популяризатором естествознания; им написаны хорошие популярные книги по физике, прочитано немало общедоступных лекций.

Широко известен С. И. Вавилов и как общественный деятель. Ряд лет он состоял членом Ленинградского Совета депутатов трудящихся, а сейчас является депутатом Верховного Совета РСФСР от города Ленинграда.

В Академии наук, а равно и среди всех советских ученых С. И. Вавилов пользуется большим уважением, как крупнейший ученый, как человек скромный и трудолюбивый. В течение 15-летней деятельности в Академии наук он неоднократно избирался на различные руководящие должности.

Во время Отечественной войны С. И. Вавилов показал себя горячим патриотом нашей Родины. Он осуществлял огромную деятельность по выполнению важнейших оборонных задач в руководимых им институтах и в особенности в области разработки сложных оптических приборов для Красной Армии, Военно-Воздушного и Морского Флотов.

За выдающиеся научные работы, а также за руководство Государственным оптическим институтом академик С. И. Вавилов награжден двумя орденами Ленина и орденом Трудового Красного Знамени. За научные работы по физической оптике опубликованные в 1942 г., академик С. И. Вавилов удостоен Сталинской премии.

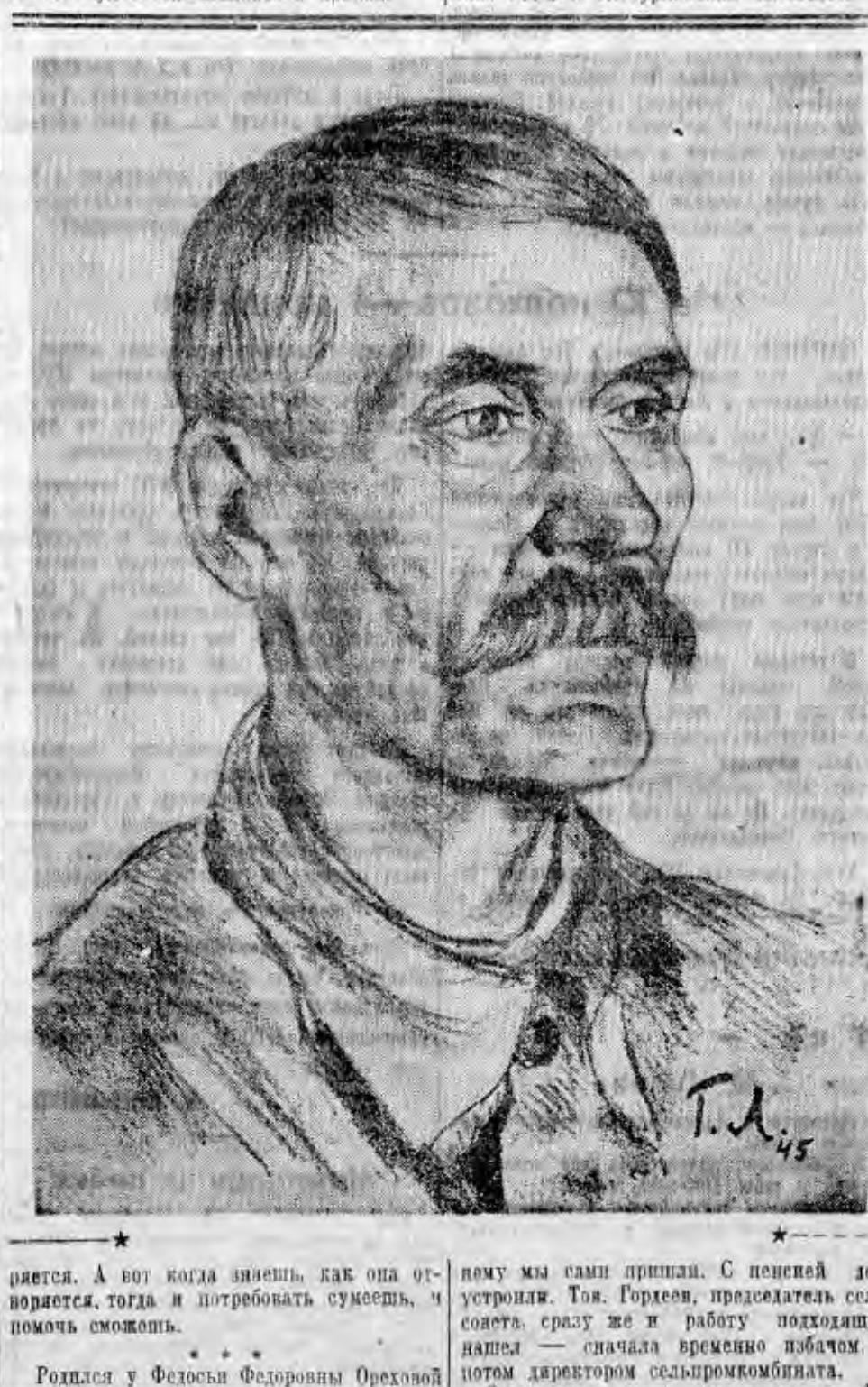

С путевкой—в жизнь!

На выпускном вечере десятиклассников

Сотни юношей и девушек заполнили большой зал окружного Дома Красной Армии. Здесь же — учителя, гости. В зале царит радостное настроение. Десятиклассники Новосибирска собрались на вечер, организованный горкомом ВКП(б), горкомом комсомола и гороно.

За столом президиума — представители партийных и советских организаций города, учащиеся, педагоги. Десятиклассников-выпускников приветствует секретарь горкома ВКП(б) по пропаганде т. Королев.

— Мы желаем вам успеха, счастья и радости в жизни, — говорит он. — Будьте счастливы, добивайтесь успеха в больших и малых делах.

Теплую речь произнес член Военного Совета Сибво генерал-майор Колобяков. Он передал привет от офицеров, сержантов и рядового состава военного округа, от воинов, которые были участниками Отечественной войны с немецкими захватчиками и сейчас возвращаются в родные края.

— Любите свою отчизну, любите советский народ, который заслужил любовь и уважение всего мира. Будьте трудолюбивыми, учитесь всегда, цените науку Маркса—Энгельса—Ленина—Сталина, — говорит тов. Колобяков. — Как солдат, я не могу не призвать вас любить военное дело.

Присутствующих поздравили профессор, орденоносец т. Макеров, педагог-орденоносец т. Гараева, секретарь горкома и обкома ВЛКСМ т. Моршаков.

С ответным словом от имени выпускников выступила ученица 55 школы т. Циперева, окончившая ее с золотой медалью.

Долго не смолкали аплодисменты после того, как ученица 22-й школы Ширшова прочла приветственное письмо товарищу Сталину.

В заключение был дан большой концерт силами Новосибирской филармонии. В фойе танцевали.

Вечер прошел весело.

Телефонизация сельских районов

На сотни километров будут проложены новые телефонные линии в текущем году. 18 МТС и 35 сельсоветов области должны быть телефонизированы.

Уже закончены работы в трех МТС и шести сельсоветах. Только для телефонизации Утянской МТС и Утянского сельсовета в Доволенском районе пришлось проложить 28 километров проводов. В Ояшинском районе построено 24 километра новой линии и подвешено 43 километра провода. Телефонную связь получили Елтышевская МТС и Елтышевский, Кайлинский и Гляденский сельсоветы.

Большие работы ведутся в Болотнинском районе. Для телефонизации Ачинского сельсовета проведена линия в 18 километров. Кроме того, будут подвешены новые провода на старых линиях протяжением в 67 километров. В Мошковском районе телефонизирован колхоз «Красный победитель», в Убинском — Кожурлинская МТС и Кожурлинский сельсовет.

Сдвиги есть, а товаров нет

...Он стоит на трибуне — уполномоченный промкооперации по городу — и докладывает о переходе кооперативной промышленности на мирный лад.

О чем только не говорил тов. Каплун! О «переломе» и «сдвигах», о «мерах» и «направлениях». Он яростно доказывал, что артели должны шить и перешивать, стирать и ремонтировать. Он говорил, что в артели «Работница» началась перестройка, но... пока еще ничего удовлетворительного нет.

О многом говорил в этот долгий летний вечер тов. Каплун. Зато о самом главном — о том, как промкооперация будет удовлетворять насущные нужды населения, — об этом он просто не успел ничего сказать: времени нехватило.

И когда посыпались вопросы: каковы результаты принятых мер, что идет в магазины, — тут-то и выявилась вся пустота доклада, вся мягкотелость руководителей промкооперации.

Весело смеялись собравшиеся над выступлением председателя Кожвалсоюза тов. Юркова. Вот уж четыре года сидит т. Юрков на своем «коньке», везде и всюду твердя одно и то же: нет кадров.

— А что вы сами сделали за четыре года для воспитания кадров? — задают ему вопрос из зала.

Упав с первого своего «конька», Юрков, однако, быстро пересаживается на другой: нет инструмента. И опять собравшиеся требуют ответа на один основной вопрос: а что сделал сам Юрков? Как налим, ускользает он от этих вопросов. Он ничего не может сказать, потому что ему нечего сказать. И чтобы как-нибудь оправдать свою бездеятельность, он заявляет:

— Мы не нашли вопросов, вокруг которых могли бы организовать свои кадры.

Громкий смех был ответом на эти слова. Горький это был смех! И казалось, каждый, глядя в эту минуту на руководителя одного из ведущих кооперативных союзов, думал о том, сколь долго можно еще терпеть такую безынициативность.

Правильно сказал председатель Металлсоюза тов. Борисов:

— Мы, в промкооперации, не умели предвидеть и потерпели поражение в первые же месяцы после войны.

Промкооперация во время войны хорошо помогала фронту, она быстро перестроилась на производство военной продукции. Но и тогда она существовала только на материалах заказчиков — крупных оборонных заводов. Руководители артелей и союзов думали, что всегда на их улице будет такая масленица и никогда не придется заботиться о сырье, о товарах ширпотреба, местных ресурсах, отходах и прочих прозаических вещах.

На сырье крупных заказчиков пошла убыль. Выявлялась неприглядная игра в цифры, когда в выполнение плана включалась стоимость не только, скажем, пошивки мешка, но и самого материала, к которому артель не имела ровно никакого отношения. А план надо выполнять. И план, надо сказать, не маленький. А тут еще требуют давать хорошее качество, потому что покупатель стал строже и придирчивее.

Успевай, словом, только поворачиваться. Но промкооперация пока совсем не умеет поворачиваться. Кого не возмутит, скажем, такой факт. В артель «Свобода» пришел связист. Он просит расшить канты на костюме. Ему говорят: сделаем через полгода. И тут же возмущенному связисту дают совет: «Договоритесь с мастером, он сделает быстрее».

Что скажет тов. Каплун по поводу такого, к сожалению, отнюдь не единственного примера?

Мы настоятельно хотим, чтобы наша местная и кооперативная промышленность искала сырье. Но пока она даже фонды не реализует. Есть наряд на льноволокно. Но волокна нет, его не удосужились подвезти. Три месяца везут подошвы, и все твердят: будем делать только из материала заказчика. А если потребителю табуретку надо, он должен бревно в артель тащить?

Работники промкооперации оказались беспомощными. Создается впечатление, что их смутило само требование поисков какого-то малейшего новаторства, какой-то заботы о сырье.

Пока никого не может удовлетворить работа артелей и союзов, кои находятся в ведении тов. Каплуна. Членам кооперативных артелей и их руководителям придется серьезно призадуматься. Скоро на заводах будут организованы цехи товаров ширпотреба. Они дадут немало хорошей продукции. И основные цехи заводов будут выпускать товар для населения. Если промкооперация быстро и решительно не сумеет перестроить свою работу, есть серьезная опасность, что ее товары, качество которых оставляет желать много лучшего, тогда никому не понадобятся.

З. ЛИВЯНТ.

В детском туберкулезном санатории

В доме № 2 по Советской улице в Новосибирске помещается детский туберкулезный санаторий. В этом небольшом, но прекрасно оборудованном домике хорошо лечат больных ребят.

Большинство — дети погибших фронтовиков. Отсюда они выходят окрепшими. В санатории был и мой ребенок. Он прибавил в весе, стал более подвижным, общее состояние его, как и у других, заметно улучшилось.

Работа сотрудников санатория такого типа очень трудная и ответственная, требует большого напряжения сил. В Новосибирском санатории подобран хороший персонал, который отлично справляется со своими обязанностями.

Нельзя не отметить чуткое и внимательное отношение к детям врача Галины Александровны Петровой. Для малышей — она ласковая мать, на работе — взыскательный, серьезный работник.

Большую заботу о детях проявляет директор санатория Александра Васильевна Суданова. С глубоким уважением ребята вспоминают о воспитательнице Марии Васильевне Симоновой.

Коллектив санатория сумел создать детям обстановку, в которой они наряду с лечением могут хорошо отдыхать.

Немало благодарностей от родителей получает врач диспансера Ира Давыдовна Розенберг. Она сама, как говорят, «болеет душой» за каждого ребенка, старается вернуть ему здоровье.

Все эти люди творят большое, благородное дело, честно служат своему народу.

А. БЫКОВА.

Гвозди для деревни

Облисполком утвердил план изготовления гвоздей для строительных и ремонтных работ в сельской местности.

Во втором полугодии на предприятиях облстройтреста, облжилснаба, промкооперации и инструментальном заводе облместпрома должно быть изготовлено 54 тонны различных гвоздей.

Секретарь сельсовета

Заметки и мысли Гавриила Петровича Мурунова, секретаря Бедринского сельсовета, Сузунского района

Скажем так: смотрит человек на свежую борозду, ровную, глубокую, и знает — за этой бороздой Иван Васильевич Лабзин ходил, инспектор по качеству.

А потом вырастет на этой борозде ядреный колхозный урожай. И опять-таки люди будут знать — и кто землю вспахал, и кто сеял, и кто полол, выходил, уберег. На просторном колхозном поле, как на ладони, виден высокий человеческий труд. Такую работу можно и по числу и по весу мерить.

А как смерить нашу работу, работу секретаря?

Можно, конечно, и ее взвесить. Перед самой войной сдавал я сельсоветский архив — три с лишним центнера бумаги. И, наверное, центнера два из них моей рукой написано.

Можно, пожалуй, подсчитать, сколько часов просидел я у секретарского стола за двадцать пять лет работы.

Все это можно. Но самого главного все-таки ни часами, ни центнерами не измеришь.

Вот пришла ко мне на квартиру Екатерина Нестеровна Арапова. За неотложной справкой. Я располагал отдохнуть, а она — прямо с полевого стана. У нее пот на лбу и пыль в морщинах. Не повернется же язык сказать ей: «Приходите, гражданка, завтра. В часы занятий». И я надеваю фуражку и вместе с ней направляюсь в сельисполком...

К центнерам исписанной бумаги и тысячам рабочих часов прибавился один только листочек в несколько строк и полминуты рабочего времени. Зато Екатерина Нестеровна ушла домой с потеплевшим сердцем да и у меня на душе светлее стало.

Депутат—слуга народа. Золотые слова!

* * *

Двадцать пять лет! Четверть века в одной деревне, на одной работе! Сколько людей выросло за это время на моих глазах. Я их записывал в книгу родившихся, вносил их в школьные списки, провожал на работу. Ко мне они шли регистрироваться, устраивая собственную семью...

Как же мне посторониться от их жизни, не считать ее своей?

Бывает, устанешь иногда. Оторвешься на минутку от работы и смотришь, отдыхая, в окно. А за окном—знакомый березовый околок, знакомые поля, знакомые избы...

Вот пятистенник Христиньи Феофановны Колоколовой. Нелегкая в этом пятистеннике выдалась жизнь. Муж бросил, сына Васю на фронте убили. Три девочки на руках. А женщина не согнулась, И девочки в нее растут. Тоже не согнутся.

Дальше, Аркашов Степан Павлович — бригадир 1-й полеводческой бригады колхоза имени Димитрова. На память знаю: год рождения — 1899-й; дочь Мария — 1926 года, заведует МТФ; сын уехал — в Каргаполове на ветеринарном пункте. У этих тоже своя линия в жизни проложена.

Еще дальше, Филичев Анатолий Васильевич — инвалид Отечественной войны. В колхозе работать пока не может. Однако нашел себе место — в сельскохозяйственной комиссии сельсовета, инспектор по качеству, общественник. Жена его Агния Ивановна и дочь Татьяна на хорошем счету в колхозе. Остальные учатся. Уютная семья. И дом у них уютный, — в палисаднике яблони цветут, два улья пчел на огороде.

А пчелы и яблони — тоже сельсоветское дело. О людях надо думать широко. Значит, и знать их надо широко. Это не работник сельсовета, который не знает, как в любую колхозную избу дверь отворяется. А вот когда знаешь, как она отворяется, тогда и потребовать сумеешь, и помочь сможешь.

* * *

Родился у Федосьи Федоровны Ореховой третий ребенок. Событие в семейной жизни большое и радостное.

И настоящий сельсовет должен так дело поставить, чтобы событие это было еще радостнее. Мне до Ореховых дойти недолго: как двери в их квартиру отворяются, я знаю. Выдал ей копию свидетельства о рождении, справку, написал заявления, чтобы женщина-мать сразу и пособие получила, и мануфактуру на приданое, чтобы не ездила в район по нашему невниманию два раза.

Нашему сельсовету матерям-героиням о себе напоминать не приходится. Сами всех нашли и все документы оформили. Остались только те, у кого дети родились за сотни и тысячи верст от нашего Бедрина. Ждем выписей.

Или вернулся с фронта Хлебников Федор Иванович, инвалид 3-й группы. И к нему мы сами пришли. С пенсией дело устроили. Тов. Гордеев, председатель сельсовета, сразу же и работу подходящую нашел — сначала временно избачом, а потом директором сельпромкомбината.

Зато можно смело сказать, что и Федор Иванович Хлебников, и Федосья Федоровна Орехова тоже хорошо знают, как в наш сельсовет двери отворяются. Актива у нас больше 60 человек.

* * *

С Яковом Васильевичем Гордеевым работаем мы пятый год. И работали в самое трудное время — военное. Однако ни оба бедринских колхоза, ни чисто-тетеринский в хозяйстве не пошатнулись. Правда, в прошлом году засеяли меньше, чем в позапрошлом, зато хлеба получили больше. На агротехнике выиграли, на контроле. Тот же Лабзин Иван Васильевич, Филичев Василий Анатольевич, т. Лукашенко и т. Борисов — наш актив, и депутат Парыгина Агафья Ефремовна, бригадир из колхоза имени Пушкина, и днем и ночью на ногах. Заметили что-нибудь — в сельсовет. Яков Васильевич — на коня и в поле.

Скота у нас за эти годы даже прибавилось. Пчелы появились.

Помню и еще двух председателей — тт. Мышланова и Нечуваева, которые тоже года по четыре работали. И при них дела в сельсовете неплохо шли.

А были и такие, что об их работе и вспоминать не стоит. Да и нечего вспоминать. Люди, как телеграфные столбы, перед глазами бежали. Рассмотреть некогда, один на другого похожи.

И, конечно, не было у них никакого корня в народе. Нетвердо они на бедринской земле держались. Дунул ветер посильнее и вырвал человека с корнем. А ухватиться ему не за кого. И он к людям еще не привык и люди к нему не присмотрелись.

Когда дело касается кадров, надо почаще товарища Ленина и товарища Сталина вспоминать.

Я еще ни разу не пожалел, что четверть века на одном месте работаю. И колхозники наши, думаю, об этом не жалеют.

* * *

Было это в самом конце 1919 года. Я только-только обосновался в Бедрине. Сельским писарем.

Зима тогда стояла лютая. Я ее на всю жизнь запомнил после того, как колчаковские милиционеры в полночь, в одном белье, босиком вытолкали меня на улицу, а сами в моей комнате обыском занялись. Обыскивали долго. По партизанскому следу шли.

Однако ничего найти не сумели и уехали. Хотели было и меня с собою прихватить, да, на счастье, почему-то раздумали.

Слышу — заскрипели по снегу полозья на Сузун. Рванулся к дому... А ноги ко льду пристыли.

Обошлось, правда, все благополучно. Только лоскутки моей кожи с кровью, что во льду остались, не скоро снежком припорошило.

Уж потом я понял, что колчаковской милиции моя дружба с народом не правилась. Жил же я с бедринцами и тогда дружно.

Только за эту дружбу, думаю, и получил я почетную грамоту облисполкома, две районных почетных грамоты.

Советской власти то и дорого, что нашим врагам поперек горла стоит.

* * *

Есть еще такие люди, которые деловую переписку от бюрократизма отличать не хотят. Раз человек пишет — значит бюрократизм разводит. Не поймут, что бюрократ — не тот, кто бумагу пишет, а кто за бумагой живого человека, живого дела не видит.

Но живой человек, прежде всего, порядка требует.

Вот лежат они в шкафу, все пятьдесят с лишним папок — двадцать одно сельсоветское дело. Лежат так, что в любую минуту я любую справку найду.

Дело № 1: оргмассовая работа — папка постановлений и распоряжений, папка планов сельсовета и райисполкома...

С этой папки мы и начинаем свой рабочий день, я и Яков Васильевич Гордеев.

— Что у нас сегодня по плану?

Однако больше того бывают работы сверх плана. С чем только ни приходят в сельсовет! С жалобой на неправильное обложение, с просьбой подбросить дрова к фельдшерскому пункту, за справкой для поездки на базар, с повесткой, с регистрацией...

Десятки, сотни бумажек проходят через руки секретаря сельсовета. И все их нужно учесть, на каждую ответить, каждой найти свое место. Но самое главное — за каждой из них увидеть человека, различить свое кровное, советское дело. И за официальным документом, скрепленным печатями и подписями, и за клочком газетного листа, на котором кое-как нацарапано несколько неровных, разбежавшихся в стороны строк.

Депутат—слуга народа. Золотые слова!

Записал Е. ИВАНОВ.

Коуракская МТС перед уборкой урожая

Колхозам нашей МТС в нынешнем году предстоит убрать 3.924 гектара озимых и 12.320 гектаров яровых культур. Кроме того, в уборочный период надо произвести посев озимых на площади в 3.200 гектаров, перепашку пара под яровую пшеницу на площади в 2.300 гектаров и под'ем зяби на площади в 5.000 гектаров.

Для выполнения уборочных работ МТС и колхозы имеют тракторов разных марок 47, комбайнов—42, конных сенокосилок с приводами—168, рабочих лошадей и волов—928, приученных к работе коров—762, ручных кос—560, молотилок «МК-1100»—10.

РАССТАНОВКА МАШИН И ЛЮДЕЙ

Из общего плана уборки зерновых культур 16.022 гектара по договорам с колхозами МТС обязана убрать 8.200. В трех колхозах Верх-Коуракского сельсовета уборка комбайнами производиться не будет. Эти колхозы расположены в тайге, имеют мелкие, разбросанные среди лесов массивы, непригодные к комбайноуборке. В этих колхозах имеется 15 сенокосилок с приводами при уборочной площади 822 гектара. На сенокосилку приходится 57 гектаров, и вся уборка продлится 20 дней. Кроме этого, можно выставить 60 крюков.

Имеющиеся две конные молотилки в Верх-Коураке не обеспечивают своевременного обмолота и МТС выделила две молотилки «МК-1100» и два трактора «ХТЗ».

Уборка комбайнами будет производиться в 23 колхозах, имеющих уборочную площадь 15.200 гектаров; эти колхозы можно, в свою очередь, разделить на две зоны: степная часть с площадью уборки 12.208 гектаров и притаежная часть с площадью уборки 2.992 гектара.

В соответствии с особенностями этих групп произведена расстановка комбайновых агрегатов; в притаежную часть колхозов выделено по одному комбайну «Коммунар» с общей площадью комбайноуборки 1.050 гектаров; нагрузка на комбайн 175 гектаров. Уборке силами колхозов подлежит 1.942 гектара, колхозы имеют 39 сенокосилок; на сенокосилку нагрузка 50 гектаров. Кроме этого, выделяются на ручную уборку 83 колхозницы с косами и серпами. Колхозы имеют две конные молотилки. МТС выделила туда две тракторные молотилки «МК-1100» с тракторами «СХТЗ» и будет помогать в обмолоте комбайнами на стационаре.

На уборку в 17 степных колхозах закреплено 28 комбайновых агрегатов, из них 6 сцепов по 2 комбайна «Сталинец» с тракторами «ЧТЗ» и «С-65» и два сцепа по 2 комбайна «Коммунар», на прицепе у «ЧТЗ» и «СГ-65»; остальные 20 агрегатов идут на крюку: 2 «Сталинца» у «Т2Г» и 18 «Коммунаров» — у «ХТЗ».

По договорам эти 28 агрегатов в 17 степных колхозах должны убрать 7.150 гектаров, но доведено задание им на 9.150 из расчета, что здесь мы уберем 2.000 комбайнами сверх плана. Колхозы своими силами убирают 3.058; для этой цели они выделили 80 сенокосилок. Нагрузка на одну машину—40 гектаров.

Для создания условий максимальной производительности комбайнов намечено произвести вырезание из полос хлеба, подлежащего уборке, наиболее удобных для работы комбайна участков.

Для обкашивания углов, отдельных контуров, колков и т. д. при комбайнировании выделены 34 сенокосилки и 78 колхозниц с ручными косами и серпами. Скошенный при обкосах хлеб обмолачивается немедленно комбайнами перед уходом на другой массив.

Обмолот скошенного машинами и вручную хлеба будет производиться в шести колхозах тракторными молотилками, в остальных 11 колхозах — комбайнами на стационаре в ночное время.

В состав комбайнового агрегата при одном комбайне включаются: комбайнер, штурвальный, тракторист, весовщик, учетчик-заправщик, подвозчик воды, 4 возчика зерна от комбайна, 2 разгрузчика бункера и 2 на соломокопнитель; кроме того, на отработку зерна — 4—6 колхозниц и 1—2 веялки; всего 18 человек.

МТС обеспечена квалифицированными кадрами для уборки: комбайнеров имеется 35. Все они, кроме восьми человек, второй год вступающих в уборку, имеют стаж работы по нескольку лет. Штурвальных, работающих также не один сезон, имеется 42 при резерве в 15—18 человек.

Ремонт комбайнов МТС закончила 15 марта. Это позволило комбайнерам работать на тракторах в колхозах, где они производят уборку. Так как этот принцип проводится в жизнь уже несколько лет, то комбайнер хорошо знаком с условиями уборки, знает все полосы и их особенности и принимает участие в составлении правильного плана-маршрута агрегата по уборке. Весь вспомогательный состав агрегата, как правило, комплектуется из колхозников, уже несколько лет работающих на определенных местах работы агрегата и хорошо знакомых с рабочим процессом его.

В качестве примера приводим комплектование агрегата комбайнера Кузнецова И. С., который на сцепе двух «Сталинцев» будет работать в колхозе «Работница»:

1. Комбайнер Кузнецов И. С. — стаж работы 4 года.
2. Штурвальные Пантюхина Е., Букреева А. и Сазонова Е. — стаж три года.
3. Трактористка Сычева Ф.—стаж три года.
4. Весовщик Шустова А. — стаж два года.
5. Возчик горючего Орешкин В. — стаж четыре года.
6. Водовоз Татарин М. — стаж три года.
7. Возчики зерна: Голензо Г., Букреева А., Могилева, Ряжкин, Родина, Алухова, Бычков П., Троханова, Ряжкина Е., Мещерякова — стаж по два года.
8. На соломокопнителях — Агеева, Алухова, Карпова, Орешкина — стаж по два года.
9. На разгрузке бункера — Грачева, Устинова, Могилева, Родина — стаж два года.
10. На отработке зерна клейтонами — Кузнецова, Бурцева, Могилева М., Звонарева, Ряжкина М., Ряжкина А., Лупорева, Трушкина.
11. На отработке зерна веялками — Мельникова, Грачева, Петреева, Калганова, Бурцева М., Алухова И.

В отдаленные колхозы поставлены наиболее опытные комбайнеры. Закончив уборку в своем колхозе, они на обратном пути на усадьбу МТС помогают отстающим колхозам.

Исходя из вышеприведенных расчетов, косовица в таежных колхозах будет проведена в 20 рабочих дней, обмолот — в 25 дней; в подтаежных колхозах косовица простыми машинами и вручную закончится в 17 рабочих дней, комбайноуборка — в 15 дней, молотьба — в 30 дней; в степной зоне колхозов косовица конными машинами будет проведена в 14 рабочих дней, комбайноуборка — в 20 дней, обмолот — в 20 дней.

Перед развозкой комбайнов на поля директор МТС вручил каждому комбайнеру уборочное задание, в котором указаны общая площадь, подлежащая уборке, и норма выработки на каждый рабочий день. Покажем на примере комбайнового агрегата Москвина как это сделано.

УБОРОЧНОЕ ЗАДАНИЕ

КОМБАЙНОВОГО АГРЕГАТА НА СЦЕПЕ ДВУХ «СТАЛИНЦЕВ» ИЗОСИМА МОСКВИНА В КОЛХОЗЕ им. СТАЛИНА

Дневное задание			Число рабочих дней	Итого убрать комбайнами	Примечание
Установлен. норма выработки по МТС	Дополн. сверх плана	Всего на день			
24	12	36	20	720	(расчеты в гектарах)

Срок начала уборки озимой ржи ориентировочно устанавливаем 25—26 июля. Уборка ржи занимает 6 дней. К этому времени яровые культуры по состоянию спелости еще не будут готовы к уборке. Комбайнирование их начнем числа 12—14 августа, а этот промежуток времени будет использован на посев озимых, перепашку паров под яровую пшеницу и вспашку зяби.

Учитывая выпадение большого количества осадков в уборочный период, что наблюдается почти ежегодно, а также то, что семенное зерно, убранное комбайнами, в наших условиях обычно бывает малосхожее, мы отводим семенные участки ржи, пшеницы и овса на общей площади 2.013 гектаров для уборки только простыми машинами. Семенные участки проса будем убирать комбайнами, так как это почти ликвидирует потерю от осыпания.

ТЕХНИЧЕСКОЕ ОБСЛУЖИВАНИЕ КОМБАЙНОВЫХ АГРЕГАТОВ

Наша МТС обслуживает 26 колхозов, в которых работает 21 тракторная бригада. В уборочный период на полях будут работать 14 комбайнов «Сталинец» и 28 комбайнов «Коммунар».

В радиусе МТС, как известно, имеются колхозы, расположенные в степной и подтаежной части. Поэтому мы, как правило, гусеничные тракторы и комбайны «Сталинец» закрепляем за колхозами степной части, а колесные и газогенераторные тракторы, комбайны «Коммунар» и сложные молотилки будут работать в колхозах подтаежной части.

В этих условиях техническое обслуживание комбайновых агрегатов приобретает исключительное значение. Готовясь к уборке, мы по опыту прошлых лет составили детальный план технического обслуживания комбайновых агрегатов.

В МТС — три участковых механика. П. Литвинов обслуживает решающий участок — колхозы степной части. В его радиусе уборочная площадь составляет 7.500 гектаров.

На участке Литвинова работает 7 тракторных бригад. Эти бригады в МТС наиболее насыщены машинной техникой и имеют в своем распоряжении 17 комбайнов и 16 тракторов, в том числе 11 гусеничных.

За участковым механиком Литвиновым закреплена полуторатонная автомашина, на которой поставлена небольшая передвижная мастерская. В мастерской полный набор инструмента, начиная от сверла и метчиков и кончая точными измерительными приборами. Имеется также комплект запасных частей для ремонта тракторов и комбайнов. На машине установлены походное горно, тисы, наждачное точило и другие приспособления для ремонта.

В помощь механику на автомашине-передвижке имеется слесарь, он же и шофер. В этом году, как и в прошлом, слесарем работает Виктор Поскотин. Директором МТС утвержден график-маршрут движения, по которому участковый механик в обязательном порядке через два дня на третий бывает в каждой тракторной бригаде.

По приезде в тракторную бригаду в обязанность механика входит проверка состояния каждой машины и всего прицепного инвентаря. Механик тщательно просматривает все тракторы как работающие, так и неработающие. Затем проверяется, как организован технический уход за машиной. По тракторам особенно проверяется выполнение ухода № 1 и № 2, по комбайнам № 1-а и № 1-б.

Сам механик принимает личное участие в проведении технического ухода по тракторам №№ 4, 5, 6 и по комбайнам — №№ 2 и 4. Вместе с этим передвижная мастерская оказывает помощь трактористам и комбайнерам в проведении мелкого ремонта машин в полевых условиях: нарезка болтов, паяльные работы, смена отдельных деталей.

В каждой тракторной бригаде есть график технического ухода, составленный на весь период полевых работ. Сейчас такой график техухода вручается комбайнерам. В нем будет отмечаться с нарастающим итогом выработка каждой машины.

Руководство МТС вменило в обязанность каждому учетчику тракторной бригады следить за своевременным проведением технического ухода. Например, сейчас после выработки 1.200 гектаров на тракторе «ЧТЗ» проводится второй уход № 5. В специальном журнале отмечается, какой и когда сделан технический уход машине. Наряду с этим мы строго следим за своевременной заменой полагающихся запасных частей. Бывает так, что трактор «ЧТЗ» работает хорошо, но пришло время ставить его на технический уход. Независимо от напряженности периода — уборка или вспашка паров, мы останавливаем машину. На уход № 5 затрачивается 16 часов, но этот «простой» затем окупается бесперебойной работой машины до следующего ухода.

А ведь в других МТС нередко трактористы и комбайнеры пренебрегают правилами технического ухода и рассуждают: «Как-нибудь дотянем до конца посевной и тогда поставим на ремонт все машины». Трудно себе представить, что получилось бы, если мы действовали бы по такому принципу. Стоило только приехать в мастерскую всем 17 трактористам с различными частями, и никто не знал бы с чего начинать.

Культурное содержание машин и строгое соблюдение технического ухода обеспечивают бесперебойную работу и сохранность тракторов и комбайнов. Машинный парк на полях колхозов работает как хороший часовой механизм. Своевременное окончание вспашки паров дало нам возможность иметь резерв времени в каждой тракторной бригаде. Нам не придется, например, «жертвовать» парами для того, чтобы во-время и широким фронтом начать уборку озимой ржи, так как вспашка паров уже давно закончена. У нас не бывает так, что одна работа выполняется в ущерб другой.

На период уборки урожая техническое обслуживание комбайновых агрегатов организуется и на других участках. В колхозах подтаежной части комбайновые агрегаты будут обслуживаться передвижными мастерскими на конной тяге участковыми механиками Ф. Ширяхиным и В. Шадриным. Гораздо меньшая отдаленность бригад, чем в степной части, дает возможность этим участковым механикам вместе со своими мастерскими на лошадях во-время притти на помощь каждому трактористу и комбайнеру.

СВЕРХПЛАНОВАЯ УБОРКА КОМБАЙНАМИ

В этом году мы предусматриваем убрать комбайнами 2.000 гектаров посева сверх плана. Могут спросить: на чем основан этот расчет?

Опыт прошлых лет показывает, что наши комбайнеры значительно перевыполняют сезонные задания. Комбайнер Изосим Москвин на сцепе двух «Сталинцев» вместо 400 гектаров по плану убрал в прошлом году 926. Работая на комбайне «Коммунар», Гавриил Федин при норме 180 гектаров выработал 427. У нас есть 20 комбайнеров, которые из года в год перевыполняют норму на уборке. Ежегодно и МТС в целом перевыполняет задания.

Сейчас мы располагаем всеми необходимыми запасными частями. За хлебами в колхозах нынче был хороший уход и убирать будем комбайнами чистые посевы. Поэтому, несмотря на повышение норм выработки, мы решили запланировать уборку 2.000 гектаров сверх плана. Уже сейчас каждый колхоз знает, какое количество урожая будет убрано сверх плана комбайнами. Знает это и каждый комбайнер. Таким образом, составляя свой рабочий план, председатель колхоза получает возможность высвободить больше тягла и рабочей силы на вывозку хлеба государству, скирдование и ускорение других уборочных работ.

В колхозе имени Сталина, где работает сцеп двух «Сталинцев» Изосима Москвина, предусмотрено убрать сверх плана 320 гектаров. Что это дает колхозу? В самую горячую пору уборки в колхозе высвобождаются на 10 дней все артельное тягло и все трудоспособные колхозники для выполнения других работ. Мы обязались гарантировать намеченную сверхплановую уборку урожая в каждом колхозе.

Сверхплановая уборка окажет также большую помощь отстающим колхозам, обеспечит им успешное выполнение плана хлебосдачи.

БОРЬБА С ПОТЕРЯМИ

Как известно, потери при комбайновой уборке происходят: на полосе, в процессе самого комбайнирования — срезанным и несрезанным колосом, молотилкой при молотьбе, из-за утечки зерна в щели и отверстия, россыпи зерна с выгрузных площадок и в процессе приема на току, во время отработок зерна, при длительном хранении в перевалках. При этом нельзя сказать, какой вид потерь является главным.

Для предотвращения потерь на полосе комбайны оборудованы зерноуловителями под транспортером вороха и под выгрузной площадкой, за своевременную очистку которых отвечает штурвальный; добавочными ветровыми щитами при уборке высокостебельных хлебов; опытные комбайнеры неоднократно инструктируются и с помощью механиков настраивают молотилку комбайна на молотьбу без потерь.

Для бережного хранения зерна в поле каждая полеводческая бригада имеет 2—3 накрытых перевалки с сухим полом. Для правильного учета зерна при каждом комбайновом и молотильном агрегате имеется опытный весовщик, который взвешивает зерно при приеме и отправке.

Контроль за работой весовщика, за правильным хранением зерна на перевалках, за нужной подработкой его, своевременным и правильным списанием отходов осуществляется участковыми агрономами МТС, работниками учета и председателями ревизионных комиссий колхозов. Для предупреждения возможных потерь от хищения устанавливается круглосуточная охрана посевов и зерна на перевалках и токах.

Жатвенные конные машины оборудованы зерноуловителями. Уборка простыми машинами происходит с немедленным связыванием в снопы, причем вязальщицы снабжаются травяными вязками и имеют ручные грабли для подгребания колосьев. При скирдовании хлеба скирды укладываются на расчищенный ток и опахиваются. Убранные массивы в процессе уборки принимаются от комбайнеров бригадиром полеводческой бригады. Председатель колхоза принимает убранные полосы от бригадира полеводческой бригады не реже одного раза в пятидневку. Государственный контроль за качеством уборки осуществляет участковый агроном. Просмотр оформляется актами.

ОПЛАТА ТРУДА

Оплата труда комбайнеров и трактористов является важнейшим вопросом в организации уборочных работ. Готовясь к началу уборки, мы совместно с правлениями колхозов произвели полный расчет с трактористами и комбайнерами за прошлые годы.

Очень важно, чтобы каждый член комбайнового агрегата хорошо был ознакомлен с решениями партии и правительства об оплате труда на уборке урожая. С этой целью мы провели производственное совещание трактористов, комбайнеров, заправщиков, прицепщиков, штурвальных и учетчиков и раз'яснили им законы правительства об оплате труда.

Для того, чтобы показать каждому комбайнеру в доступной форме, что он получит за хорошую работу на уборке урожая, мы в качестве примера назвали комбайновый агрегат Изосима Москвина.

Вот лицевой счет тов. Москвина за 1944 год:

За работу на тракторе в период посевной начислено 425 трудодней.
Начислено зарплаты за трудодни 1070 руб.
Работая на сцепе двух «Сталинцев» т. Москвин убрал за сезон 926 гектаров, за что ему начислено:
Зарплаты за 714 гектаров по 2 руб. 50 коп. 1785 руб.
За 212 гектаров, убранных сверх плана, с надбавкой по 4 рубля за гектар 848 руб.
За намолоченное зерно сверх 180 цнт. в день по 15 коп. за цнт 368 руб.
Премиальные за перевыполнение сезонной нормы выработки по 2 рубля за гектар 1052 руб.
Премиальные за превышение сезонной нормы намолота в количестве 2750 цнт. по 15 коп. за цнт 414 руб.
За молотьбу на стационаре 105 руб.
Итого деньгами выдано 5642 руб.
Кроме этого:
Начислено зерна за высокий намолот сверх 80 цнт. за счет колхоза по 200 граммов за цнт. 59 пудов
Начислено зерна за молотьбу на стационаре 3 пуда
Начислено зерна за перевыполнение сезонной нормы выработки 40 пудов
Выдан гарантийный минимум на тракторные трудодни 77 пудов
Итого выдано зерна 179 пудов

Лицевой счет комбайнера Москвина наглядно показывает, как партия и правительство высоко ценят самоотверженный труд тружеников колхозных полей. Каждый комбайнер будет бороться в 1945 году за такой лицевой счет.

ХЛЕБ ИЗ-ПОД КОМБАЙНА — ГОСУДАРСТВУ

Первая заповедь колхозов — сдача хлеба государству.

В каждом колхозе для комбайновой уборки выделены лучшие полосы. Для того, чтобы получить чистое зерно на каждом комбайне, мы полностью оборудовали вторую очистку с нужным набором сит для убираемой культуры. Дабы избежать большой засоренности зерна, каждый комбайнер обязан старательно следить за работой первой и второй очистка.

Наряду с этим, во всех колхозах устанавливается определенный порядок поступления хлеба из-под комбайна на ток. Влажное зерно, убранное в первые часы работы утром и после дождя, ссыпается отдельно для просушки. Сухое зерно, как правило, прямо из-под комбайна ссыпается в другом месте для очистки и вывозки государству.

Руководство МТС требует от каждого комбайнера и председателя колхоза неуклонно выполнять это правило. Там же, где нарушается этот порядок и все зерно — влажное и сухое — ссыпается в одно место, колхоз лишается возможности создать резерв хлеба для очистки и вывозки государству.

Сейчас дирекция МТС приводит в порядок всю свою документацию. Совместно с колхозными счетоводами начинается сверка выполненных работ тракторами, подлежащих оплате из урожая 1945 года. Как только начнется уборка урожая, мы сумеем вручить каждому колхозу заблаговременно сверенные и точные счета на сдачу натуроплаты.

ПОСЕВ ОЗИМЫХ

На 10 июля в колхозах МТС вспахано тракторами и живым тяглом паров 5.500 гектаров при плане 5.400, из этого количества под озимую рожь пойдет 3.200. На этой площади произведено боронование 5.014 гектаров в переводе на 1 след и культивация 4.344 гектаров в переводе на 1 след. МТС приступила к перепашке паров — перепахано 820 гектаров. Вся перепашка закончится к 25 июля и посев озимой ржи будет произведен по двоенным парам.

Колхозы МТС сеют озимых 3.200 гектаров. Так как пары к посеву будут готовы, то весь посев займет 10 дней. МТС по договорам должна посеять 1.400 гектаров, но мы посеем 2.500, тем самым поможем посеять колхозам, не имеющим сеялок.

ВСПАШКА ЗЯБИ И ПЕРЕПАШКА ПАРА

Нам необходимо поднять 5.000 гектаров и перепахать паров 2.200. Чтобы помочь колхозам, имеющим мало живого тягла, в особенности Ново-Абышевского и Коуракского сельсоветов, мы из 5.000 вспашем три тысячи вместо 1.600 по договорам и перепашем все 2.300 гектаров паров.

Вспашку будут производить тракторы, свободные от комбайноуборки, а также занятые в уборке в ночное время.

НЕКОТОРЫЕ ДРУГИЕ РАБОТЫ

Исходя из того, что семена при влажной погоде будут иметь много примесей, а также учитывая, что имеющиеся зернохранилища не приспособлены для зимней очистки семян, мы организуем полную очистку семенного материала в осенний период. Для этой цели МТС пускает в работу две «ВИМ-2» в колхозах Колтыракского и Коуракского сельсоветов, имеющих мало зерноочистительных машин, и очистит 5.000 цнт. семян.

Для лучшей борьбы с сорняками ставим один гусеничный трактор на лущение стерни вслед за уборкой. Лущение проведем на площади 500 гектаров.

Для обсеменения травопольных клиньев уберем комбайнами 30 гектаров двухрастущего клевера и желтой люцерны.

Директор Коуракской МТС
Н. КОЛЕСНИКОВ.
Старший агроном
Б. БОГУСЛАВСКИЙ.
Старший механик Д. КАСЬЯНОВ.
Тогучинский район.



Учащиеся Новосибирского ремесленного училища № 1 за годы войны выпустили боевой продукции на 15 миллионов рублей. Теперь они начали серийный выпуск токарно-винторезных станков. На снимке: Тася Жигалина за шабровкой станины станка.

Фото А. Гал.

К приезду воинов-земляков

Добро пожаловать, победители!

Готовясь к встрече земляков-фронтовиков, мы начали еще весной благоустраивать поселок. Почти каждый домохозяин и домохозяйка огородили свои дома палисадниками, обсадили их тополями, березками, черемухой. В начале июля 80 человек вышло на ремонт дорог и очистку канав. Приведены в порядок мосты.

Работали дружно, организованно. За какие-нибудь два дня улицы поселка преобразились.

Ежегодно население поселка помогает своей школе ремонтировать помещение, заготовлять топливо. Сейчас уже подвезено к школе 70 процентов дров. Заканчивается ремонт здания; в школьном саду высажены малина, смородина.

К встрече бойцов готов и сельский клуб. Он побелен, отремонтирована мебель. Кружок самодеятельности репетирует спектакль и большой концерт.

Руководители колхозов закончили ремонт домов красноармеек Ксеницыной и Елисеевой; сельсовет отпускает лес на ремонт домов Борисовой, Лукахиной, Малыгина и других.

Депутаты сельсовета посещают семьи воинов Красной Армии, беседуют с ними, выявляют их нужды.

Подготовлена столовая.

Добро пожаловать, дорогие победители!

Ф. ВИРГУС.
Председатель Огнево-Заимковского сельсовета, Черепановского района.

Весь район готовится к встрече

Чем и как трудящиеся Коченевского района встретят дорогих защитников Родины?

Прежде всего они решили на свои сбережения приобрести подарки. В этот фонд многие вносят по 10—15 литров молока; имеющие птицу и скот дают кур, телят, ягнят.

Инициативу передовиков подхватили все колхозники, рабочие и служащие района. Только за пять дней в фонд встречи демобилизованных внесено свыше 30 тысяч рублей, 6.200 литров молока, 170 кур. Из будущего урожая решено выделить свыше 3 тысяч пудов картофеля.

В районном центре отведен дом для ночлега тех демобилизованных, у которых не окажется родных и знакомых. В нем могут хорошо и удобно разместиться 10—15 человек.

На пункте установлены дежурства агитаторов — комсомольцев и коммунистов. Выделены лошади для отправки приезжающих по домам во все села района.

При вокзале открыта столовая с бесплатным питанием за счет фонда, выделенного из продуктов, собранных трудящимися. Там же оборудованы две комнаты предварительного ожидания. Демобилизованных встретит дежурный, который может дать все необходимые справки.

Райлесхоз готовит лесосеки для строительства и ремонта жилищ демобилизованных.

Мы решили в ближайшее время устроить вечер, на котором фронтовики поведают своим землякам о своем боевом пути. В свою очередь стахановцы колхозных полей расскажут, как они трудились для победы, как обеспечивали Красную Армию продуктами питания, как преодолевали трудности военного времени.

И. БУШЛАНОВ.
Председатель Коченевского райисполкома.

Ждут дорогих гостей

Когда Прасковья Федоровна Чекунова прочитала Закон о демобилизации, она, взволнованная радостной вестью, побежала к соседке:

— Анна Павловна! Сыны скоро вернутся к нам! Встретить их надо по-хорошему, по-домашнему.

И скоро не только они — все женщины Искитима начали готовиться к встрече воинов-фронтовиков.

Клуб железнодорожников заново отремонтирован. В нем разместился пункт приема демобилизованных, украшенный лозунгами, плакатами, живыми цветами. На столах разложены свежие журналы, газеты, книги.

Отдельно стоят четыре столика, покрытые белоснежными скатертями. Это — буфет. Демобилизованные смогут хорошо и сытно закусить. Здесь же, на пункте, они сумеют побриться, приобрести галантерейные товары.

Работают баня и санпропускник. Круглые сутки возле пункта дежурят автомашина и две лошади, чтобы развозить прибывающих по домам, в родные семьи.

Каждому демобилизованному подготовлена индивидуальная посылка. Первую такую посылку сделала Прасковья Федоровна Чекунова. В пакет она вложила отрез на костюм, полотенце, носки, мыло и письмо.

«Мы давно ждали вас, дорогие наши защитники, — пишет тов. Чекунова, — и вот дождались светлого дня. Трудно было вам на войне. Но и мы в тылу старались не отставать от вас, работали не жалея сил. За семейным столом, когда вернетесь, мы отпразднуем нашу встречу».

Примеру матери-патриотки последовали другие женщины Искитима.

Для тех, у кого в городе не окажется родных, оборудована хорошая гостиница на 10 коек. Большой зал убран по-семейному. Посреди комнаты — стол, на нем самовар.

Трудящиеся Искитима готовы к приему дорогих гостей. Они достойно встретят славных победителей — воинов героической Красной Армии.

Я. АЛЕКСАНДРОВ.

27 новых домов

Достойную встречу воинам-землякам готовят трудящиеся Ордынского района. Для демобилизованных оборудована специальная комната, где можно не только отдохнуть, но и почитать газеты, журналы. Производственные артели будут шить для них и чинить обувь, одежду.

На пристани установлено дежурство ответственных работников. Выделены лошади, чтобы развозить прибывающих по домам.

Семьям демобилизованных отремонтированы 32 квартиры. Строится 27 новых домов. Подвезено около 5 тысяч кубометров дров.

На строительство нового жилого фонда и покупку крупного рогатого скота райисполком отпустил 12 тысяч рублей, из них половина — безвозвратная ссуда.

В ВЦСПС

Индивидуальное жилищное строительство в 1945 году

Президиум ВЦСПС на своем заседании обсудил вопрос о выполнении программы индивидуального жилищного строительства в 1945 году.

Заведующая жилищно-бытовым отделом ВЦСПС тов. Куркина отметила, что государственные кредиты индивидуальным застройщикам составили в 1944 году 295 миллионов рублей, а в 1945 году — 331 миллион. На эти кредиты трудящиеся построят не менее 25 тысяч одноквартирных и двухквартирных домов.

Особое внимание уделяется строительству жилищ для рабочих, инженерно-технических работников и служащих ведущих отраслей народного хозяйства — предприятий черной металлургии, железнодорожного транспорта, новостроек.

Для рабочих и специалистов предприятий Народного комиссариата по строительству возводится в нынешнем году 1.000 домов. 630 домов сооружаются для рабочих и специалистов Челябинской электроцентрали, заводов танковой промышленности, цветной металлургии. Народного комиссариата путей сообщения. Сотни домов должны быть построены в районах Донбасса, Кемеровской области, в Магнитогорске, Новосибирске и Свердловске.

Президиум ВЦСПС предложил профорганизациям проверить до 1 августа все заявления застройщиков и совместно с директорами предприятий их утвердить, добиваться отвода земельных участков в благоустроенных районах. На заводах, насчитывающих свыше 10 застройщиков, при завкомах организуются комиссии содействия жилищному строительству. (ТАСС).

Международный обзор

Внимание всего мира обращено сейчас к открывшейся 17 июля конференции руководителей трех великих держав — СССР, Великобритании и США. Трудно преувеличить значение этой конференции, призванной решить вопросы, имеющие огромное значение не только для народов Европы, но и для всего мира.

Как известно, это — третья конференция «большой тройки». Две предыдущих — в Тегеране и в Крыму сыграли большую историческую роль в подготовке полной победы над гитлеровской Германией. Нынешняя конференция, созванная в столице поверженного германского империализма, происходит после успешного разрешения Об'единенными нациями военных задач в Европе.

Многие обозреватели иностранной печати высказывают различные предположения относительно того, какие вопросы обсуждаются на конференции руководителей трех великих держав. Но все сходятся в оценке исключительного значения этой конференции. Газета «Нью-Йорк таймс» подчеркивает, что Берлинская конференция представляет собой продолжение сотрудничества, установившегося между великими державами в военное время.

«Нью-Йорк геральд трибюн» видит в этой конференции начало практического осуществления решений, принятых на конференции Об'единенных наций в Сан-Франциско. Ряд комментаторов подчеркивает, что решение послевоенных проблем в значительной степени зависит от доброй воли и взаимопонимания трех ведущих держав, от реалистического подхода к тем глубоким процессам, которые происходят в Европе и за ее пределами. При этом выражается надежда, что государства, обеспечившие победу в войне, сумеют также обеспечить длительный и прочный мир.

Все друзья мира приветствуют открывшуюся конференцию. Но, как и следовало ожидать, реакционная печать еще до открытия конференции развернула кампанию, направленную на то, чтобы сорвать сотрудничество трех руководящих стран, не допустить их единства в условиях мирной обстановки. Она всячески старается преувеличить трудности, стоящие перед участниками конференции, кричит о «раздорах и разногласиях», раздувает всякого рода провокационные слухи.

Однако победоносно завершившаяся война Об'единенных наций против гитлеровской Германии убедительно показала всем миролюбивым народам, что длительный мир и безопасность могут быть обеспечены лишь на основе тесного сотрудничества и укрепления дружбы между демократическими странами, и в первую очередь между теми государствами, которые сыграли главную роль в спасении цивилизации от ужасов фашизма. «Единство, которое должно быть достигнуто на конференции в Берлине между лидерами России, Англии и США, заявляет радиообозреватель Джон Гровер, явится лучшей гарантией мира. Сталин, Черчилль и Трумэн лучше, чем кто бы то ни было, знают, как необходимо их единство для всего мира».

* * *

Во Франции происходит сейчас весьма сложный и напряженный процесс борьбы между силами реакции и демократии. Широкие народные массы, как показали муниципальные выборы, идут за левыми партиями, поддерживают их. Однако реакционные круги не сложили и, разумеется, не собираются слагать оружия. Об этом свидетельствует провалившаяся, правда, попытка реорганизации правительства де Голля путем введения в его состав представителей правых партий.

Французский народ, вынесший на своих плечах всю тяжесть гитлеровской оккупации, стоит сейчас перед задачей создания такой конституционной власти, которая полностью выражала бы стремления и надежды народных масс. В консультативной ассамблее 24 июля начинается обсуждение правительственного проекта о проведении в октябре этого года референдума по двум вопросам: 1. Будет ли собрание, избранное путем всеобщего и прямого голосования, учредительным и 2. Если нация даст этому собранию учредительный мандат, то одобряется ли законопроект, представленный временным правительством и устанавливающий функционирование его власти до введения в действие конституции.

Правительство де Голля рекомендует сложную формулу референдума (народного голосования) по поводу созыва Учредительного собрания. Французские буржуазные круги в связи с этим надеются обеспечить такой исход голосования, при котором будет сохранена старая конституция 1875 года. Этот результат означал бы сохранение в стране тех государственных учреждений, деятельность которых, как утверждают представители организации сопротивления, обусловила катастрофу Франции в 1940 году.

Созванные на днях в Париже по решению национального совета сопротивления, при поддержке всеобщей конфедерации труда и других общественно-политических организаций Генеральные штаты французского возрождения являются поэтому важным событием в борьбе народных масс за свои права.

Генеральные штаты Франции, как известно, имеют свою историю. Как сословно-представительное учреждение, они впервые возникли еще в начале XIV века. На протяжении значительного периода времени Генеральные штаты стремились ограничить королевскую власть, поставить ее под свой контроль. Важнейшую роль они сыграли в 1789 г., когда депутаты третьего сословия (горожане) об'явили себя национальным собранием а затем учредительным собранием для выработки конституции.

Нынешние Генеральные штаты, делегаты которых избраны от всех слоев населения, были созваны не для издания каких-либо законов и не для выработки конституции. Их цель заключалась в том, чтобы выразить взгляды широких слоев народа, сказать свое слово по поводу будущего развития Франции. На заседаниях обсуждались вопросы защиты демократической республики от посягательств реакционных кругов, проблемы экономического, социального и культурного возрождения страны. О представительном характере собравшихся Генеральных штатов говорят такие данные: среди 2 тысяч делегатов было 238 рабочих, 134 крестьянина, 288 учителей, 297 служащих, 158 инженеров и техников и т. д.

Делегаты в принятой резолюции потребовали созыва обладающего верховной властью Учредительного собрания, способного решать важнейшие проблемы, стоящие перед страной, могущего выработать новую конституцию и создать демократическое правительство. Они высказались за проведение серьезной чистки французских учреждений от пособников гитлеровцев, потребовали упразднения власти трестов, проведения ряда социальных реформ в интересах трудящихся самой Франции и ее колоний, признали необходимым провести реорганизацию государственного аппарата и т. п.

Генеральные штаты французского возрождения продемонстрировали решимость французского народа защищать демократический путь своего развития.

И. ЛАПИЦКИЙ.

В аргентинских тюрьмах пытают антифашистов

НЬЮ-ЙОРК, 18 июля. (ТАСС). Как передает корреспондент газеты «П. М.» из Буэнос-Айреса (Аргентина), секретарь комитета аргентинской компартии в Буэнос-Айресе Шмиргельд, выпущенный 13 июля из тюрьмы, подтвердил, что заключенные антифашисты подвергаются пыткам. Он заявил американским корреспондентам, что намерен принять меры против четырех сотрудников аргентинской полиции, занимающихся насильственным увозом людей и подвергающих их пыткам. Шмиргельд сообщил, что его самого дважды пытали с помощью электрической иглы. Кроме того, помощник начальника специального отдела полиции Ломбилья и др. избивали его.

Агентство Рейтер о первом конгрессе народно освободительного фронта Словении

ЛОНДОН, 18 июля. (ТАСС). Агентство Рейтер, ссылаясь на белградское радио, передает что на первом конгрессе Народно-освободительного фронта Словения, открывшемся в Любляне, было выдвинуто требование о воссоединении Триеста и Словенского Приморья с Югославией. Белградское радио добавляет, что на конгрессе присутствует около 700 делегатов, в том числе делегаты из Австрии, Италии и других стран.

Предстоящий суд над Петэном

Содержание обвинительного заключения

ЛОНДОН, 19 июля. (ТАСС). Как сообщает агентство Рейтер, 23 июля начинается суд над Филиппом Петэном. Ему пред'явлено двойное обвинение: в заговоре против внутренней безопасности государства и в связи с врагом.

Общественный обвинитель Андре Морне закончил составление обвинительного заключения, которое будет оглашено в начале процесса.

В первой части обвинительного заключения Петэну пред'являются обвинения в том, что он подписал перемирие, упразднил пост президента республики, взял на себя всю полноту власти и распустил французскую палату депутатов и сенат, которых он не созывал.

Петэн обвиняется также в «уничтожении республики». Указывается, что в письме руководителю монархической газеты «Аксьон франсэз» Шарлю Моррасу он заявил: «Я надеюсь, что наследственная монархия будет восстановлена во Франции».

Петэну пред'являются обвинения в том, что он находился в связи с фашистским обществом кагуляров, что он радушно встретил в Виши таких людей, как руководитель полиции Жозеф Дарнан, поддерживал отношения с руководителем франко-германского комитета де Бриноном и согласился на то, чтобы Пьер Лаваль стал премьер-министром.

В обвинительном заключении указывается далее, что Петэн «примирился с поражением и принял поражение», что он подорвал престиж Франции, встретившись с Гитлером в Монтуаре в 1940 году, где «согласился на унизительное сотрудничество».

Обвинения, касающиеся внешней политики, заключаются в том, что Петэн не протестовал, когда Япония вторглась в Индо-Китай; предоставил врагу французские базы в Сирии и Тунисе, что дало возможность державам оси разорвать британскую блокаду и снабжать свои войска через территорию Французской империи; предоставил французские аэродромы в Леванте в распоряжение врага; дал приказ открыть огонь по войскам союзников, высадившимся в Северной Африке; приказал потопить французские военные корабли, лишив таким образом французский флот возможности достигнуть союзных или нейтральных портов; дал инструкции губернатору французских Антильских островов и острова Мартиника потопить французские военные корабли и сжечь французские военные самолеты.

Назначение руководителей провинциальных управлений в Саксонии и Тюрингии

БЕРЛИН, 19 июля. (ТАСС). В последние дни начальники советской военной администрации провинции Саксония и федеральной земли Тюрингия ознакомились с местными органами власти и представили главноначальствующему советской военной администрации кандидатов на должности президентов и вице-президентов управлений провинциями.

Главнокомандующий советскими оккупационными войсками в Германии и главноначальствующий советской военной администрацией маршал Жуков рассмотрел выдвинутые кандидатуры и утвердил их.

Президентом управления провинции Саксония утвержден д-р экономических наук Фридрих Гюбенер. До 1933 г. он длительное время работал в административных органах Германии. Гюбенер — член демократической партии. Первым вице-президентом утвержден Роберт Зиверт, по профессии каменщик, член коммунистической партии Германии. Вторым вице-президентом назначен беспартийный, профессор медицины Хюльзе. Третьим вице-президентом утвержден Эрнст Тапе. Он окончил Цюрихский университет, по специальности инженер, член социал-демократической партии Германии.

Управление президента провинции Саксония находится в гор. Галле и уже приступило к работе.

Президентом управления федеральной земли Тюрингия назначен юрист д-р Пауль. До 1933 г. он работал в прокуратуре, член демократической партии. Первым вице-президентом утвержден Эрнст Буссе, бывший член рейхстага и бывший секретарь профсоюза металлистов в Руре, член коммунистической партии Германии. Вторым вице-президентом утвержден юрист д-р Аппель. До 1933 г. он работал в качестве адвоката, член социал-демократической партии Германии. Третьим вице-президентом утвержден д-р экономических наук Кольтер, член партии центра.

Управление президента федеральной земли Тюрингия находится в Веймаре и уже приступило к работе.

Гнездо прислужников Антонеску и военных преступников под вывеской академии

БУХАРЕСТ, 19 июля. (ТАСС). По сообщению газеты «Скынтейя», министерство земледелия приняло решение о роспуске сельскохозяйственной академии. Комментируя это решение, «Скынтейя» пишет, что это учреждение было создано во время диктатуры Антонеску по инициативе крупных земельных собственников. В ее состав вошли 47 крупных помещиков, не имевших никакого отношения к сельскохозяйственной науке. Среди основателей и членов этой «академии» числятся военные преступники Телман Попеску, Николай Мирен, бывший председатель национал-либеральной партии Дину Братиану, Фриц Конар и другие. При режиме Антонеску «академия» фактически руководила министерством земледелия, разрабатывая реакционные законы, причинявшие ущерб румынскому крестьянству. Во время войны против Советского Союза члены этой «академии» вывозили из временно захваченных районов СССР сельскохозяйственные машины и другое советское имущество. При поддержке реакционеров из национал-царанистской и национал-либеральной партий сельскохозяйственная «академия» яростно сопротивлялась принятию закона об аграрной реформе, а затем всячески саботировала осуществление этого закона.

Война на Тихом океане

ЛОНДОН, 19 июля (ТАСС). Как передает агентство Рейтер, штаб об'единенного командования вооруженными силами союзников в юго-западной части Тихого океана сообщает, что на острове Борнео австралийские войска заняли речной порт Маруду.

16 июля более 350 американских самолетов подвергли бомбардировке аэродромы и промышленные об'екты на острове Кюсю (Япония). В налете впервые принимали участие самолеты «А-26», переброшенные из Европы. Другие самолеты совершили налет на острова Амами (острова Рюкю). Кроме того, американская авиация бомбардировала японские военные об'екты на островах Формоза, Пескадорских, Хайнань, Целебес, а также в районах Амоя, Сватоу и Гонконга.

ВАШИНГТОН, 19 июля. (ТАСС). Штаб тихоокеанского флота США сообщает, что 18 июля базирующиеся на авианосцы американские самолеты совершили налет на японские суда в военно-морской базе Иокосука (Япония). Американские и английские бомбардировщики, базирующиеся на авианосцы, совершили налеты на Токио и прибрежные районы в восточной части острова Хонсю (Япония).

Легкие корабли 3 американского флота обстреляли восточное побережье острова Хонсю.

Военно-морское строительство в США за 5 лет

ВАШИНГТОН, 19 июля. (ТАСС). Морское министерство США об'явило, что 8 военных верфей и 28 частных верфей выпустили за время с 1 июля 1940 года по 1 июля 1945 года 1.322 военных корабля, в том числе 10 линкоров, 27 авианосцев, 112 эскортных авианосцев, 12 тяжелых крейсеров, 33 легких крейсера, 370 эсминцев, 548 эсминцев сопровождения, 210 подводных лодок.

Всего военные верфи США построили за 5 лет 331, а частные верфи — 991 корабль.

Морское министерство сообщило, что, кроме того, в 1945—1946 году будут закончены строительством еще 223 военных корабля.

Морское министерство США отмечает, что к 1 июля 1940 года военно-морской флот Соединенных Штатов насчитывал всего 383 военных корабля.



Заманчив отдых на рыбалке!.. Медленно катит свои воды величавая Обь. В выходной день на ее берегах — сотни удильщиков.

Режиссер Театра оперы и балета **Г. В. Евреинов** забыл на несколько часов Чайковского: серебристая стерлядь, юркие налимы целиком поглотили внимание любителя-рыболова.

Фото Б. Шумакова.

ШАХМАТЫ И ШАШКИ

(Под редакцией Н. С. Микляшевского)

Городской шахматный чемпионат. В проходящих сейчас в Новосибирске городских соревнованиях на шахматное первенство (игра происходит по понедельникам, средам и пятницам в помещении водно-лыжной станции «Локомотива») участвуют почти все сильнейшие шахматисты города: неоднократный победитель таких соревнований Л. Н. Винокуров, прошлогодний чемпион инженер завода им. Чкалова А. А. Змеев, экс-чемпион Новосибирской области солист оркестра Театра оперы и балета Р. А. Ройтман, победитель турнира сильнейших новосибирских школьников В. Н. Окишевич, инженер И. А. Пыстин, военный врач А. Д. Лапин и другие.

После пяти туров впереди тт. Лапин, Змеев и Ройтман. Очень неудачно начал турнир Лев Винокуров, шахматист блестящего комбинированного стиля, которому командирующее его спортивное общество «Локомотив» до сих пор не удосужилось создать самых элементарных условий для игры.

Турнир закончится в первых числах августа, и победители его получат право участия во всесоюзных шахматных соревнованиях сильнейших перворазрядников СССР.

Сеансы гроссмейстера Флора. В конце будущего месяца ожидается приезд в Новосибирск известного гроссмейстера, победителя многих международных шахматных турниров Сало Флора. Журналист по профессии, С. Флор — блестящий лектор. В нашем городе он пробудет около двух недель; даст ряд сеансов одновременной игры, в числе них, с часами, против лучших сильнейших перворазрядников; прочтет серию лекций по истории и теории шахматного искусства. В заключение гроссмейстер сделает обобщающий доклад о последнем XIV всесоюзном шахматном первенстве.

Добровольно-спортивные общества не готовятся к первенству ВЦСПС. В конце текущего года состоятся всесоюзные командные шахматно-шашечные соревнования добровольно-спортивных обществ на первенство ВЦСПС. Многие высококвалифицированные любители нашего города и области могли бы с большим успехом принять в них участие. Однако советы спортобществ до сих пор не приступили к подготовке. В частности, спортобщества «Угольщик», «Локомотив», «Искусство», физкультурники коллектива завода им. Чкалова, Сибметаллстроя ничего не делают в этом направлении, хотя в их рядах имеется немало шахматистов высших всесоюзных категорий.

Будет ли в Новосибирске шахматно-шашечный клуб? В мае областные организации приняли решение об открытии в Новосибирске шахматно-шашечного клуба.

Через несколько дней наступает срок проверки исполнения этого решения. Однако те, на кого эта работа была возложена — председатель областного комитета профсоюза работников госторговли т. Зимиралова и председатель городского комитета по физической культуре и спорту т. Дымонт, до сих пор ничего не сделали для его реализации.

Зима не за горами. С летних площадок в садах и парках, с открытой веранды водно-лыжной станции многочисленные любители шахмат и шашек должны будут перекочевать куда-то под крышу, в теплое помещение. Но... это, повидимому, вовсе не беспокоит названных выше товарищей.

В пионерском лагере у чкаловцев

В первом сезоне в пионерском лагере завода им. Чкалова отдыхало около 500 школьников.

Надолго запомнится открытие лагеря. В этот торжественный день к нам в гости приезжал трижды Герой Советского Союза Александр Иванович Покрышкин. Мы избрали его почетным пионером. Хорошее впечатление о лагере оставили шашечный турнир, литературная викторина и вечер, посвященный творчеству детского писателя Маршака.

В лагере ребята хорошо поправились, отдохнули, набрались свежих сил для предстоящей учебы.

Глеб ЛОГУНОВ.

КОРОТКО...

На благоустройство Барабинска каждый год отпускаются большие средства. Несмотря на это, здесь все остается без перемен. Город утопает в грязи. Даже в сухую погоду по улицам нельзя проехать на автомашине без риска застрять в ямах. Мостки на перекрестках давно сгнили.

А. СЕЛИВАНОВ.

Два месяца, как провели радио в общежитие № 2 завода, где гл. инженером т. Левицкий. Но за это время жильцы еще не слышали ни одной передачи: нет репродукторов. Нет здесь и красного уголка, где можно было бы почитать газету, журнал.

К. Г.

Ответы на неопубликованные письма

В редакцию поступило письмо о злоупотреблениях в Тогучинском райфинотделе. Как сообщает райком партии, факты подтвердились. Заведующий райфо Стомиков с работы снят. Агенты райфо, виновные в растрате государственных средств, приговорены судом к лишению свободы на различные сроки.

В ГОРПАРТКАБИНЕТЕ

23 июля, в 8 ч. 30 мин.—лекция «Современный Китай».

Лектор ГК ВКП(б) **Малов М. И.**

Ответственный редактор А. А. КОНДАКОВ.

В ТЕАТРАХ И КИНО:

ТЕАТР ОПЕРЫ И БАЛЕТА
21 и 22 июля — **Кармен.**
23 и 24 июля — **Евгений Онегин.**

ТЕАТР «КРАСНЫЙ ФАКЕЛ»
21 июля — **Без вины виноватые.**
22 июля днем — **Раскинулось море широко.** Действительны билеты со штампом утро 15 июля, вечером — **Раскинулось море широко.**
23 и 24 июля — **Хозяйка гостиницы.**

НОВОСИБИРСКИЙ ТЮЗ
Последние спектакли в сезоне.
22 июля — **Бедность не порок.**

ГОС. ЕВРЕЙСКИЙ ТЕАТР БССР
Последние спектакли в сезоне.
21 июля — **Тевье-молочник.**

НОВОСИБИРСКАЯ ФИЛАРМОНИЯ
Клуб имени Сталина.
21 и 22 июля — **Концерт** мелодического джаз-ансамбля под худож. руководством **Б. В. Градского. Солисты: Леонид Рябинский** (юмор и сатира), **Надежда Бах** (арии из оперетт, жанровые песни), **Фаина Каконина** (балет), **Тамара Семенова** (старинные романсы). Нач. в 9 час. 30 мин веч. Билеты продаются.

ГОСЦИРК
21, 22 июля последние гастроли московских цыган и гипнотизера **Аммара.**
В воскресенье, 22 июля, — 2 представления: в 6 ч. и 9 ч. веч.

Им. МАЯКОВСКОГО — **Тетка Чарлея.**
«ОКТЯБРЬ», Днем — **Сказка о царе Салтане,** вечером — **Небо Москвы.**
«МЕТАЛЛИСТ» — **Первомайский парад в Москве 1945 года.** Добавочный сеанс фильм **«Покрышкин».**

НОВОСИБИРСКИЙ
СЕЛЬСКОХОЗЯЙСТВЕННЫЙ ИНСТИТУТ
ОБ'ЯВЛЯЕТ ПРИЕМ СТУДЕНТОВ
на первые курсы факультетов:
1. **Полеводческого,** 2. **Зоотехнического,** 3. **Коневодства,** 4. **Механизации сельского хозяйства,** 5. **Гидротехники и мелиорации.**
Прием на общих основаниях.
При заявлении надлежит приложить аттестат об окончании средней школы, автобиографию и три фотокарточки.
Заявления принимаются до 31 августа.
Приемные экзамены с 1 по 15 сентября по русскому языку и литературе, физике, химии, а на факультеты механизации, гидротехники и мелиорации и по математике.
Военнообязанным и призывникам предоставляется отсрочка. Студенты, принятые в институт, зачисляются на стипендию и обеспечиваются общежитием.
При институте имеется столовая с трехразовым питанием. Обращаться: Новосибирск, Большевистская, 172, трамвай 1, от центра до конца, тел. 37-461.

НОВОСИБИРСКИЙ
ТЕХНИКУМ ПОТРЕБКООПЕРАЦИИ
ОБ'ЯВЛЯЕТ ПРИЕМ СТУДЕНТОВ
на I и II курсы бухгалтерского, планово-статистического и товароведного отделений.
Срок обучения в техникуме 3 года.
Принимаются лица в возрасте от 14 до 30 лет с образованием на I курс — 7 классов, на II курс — 9—10 классов.
Поступающие на I курс подвергаются приемным экзаменам в об'еме 7 классов, на II курс — без испытаний.
Прием заявлений до 31 августа.
Вступительные экзамены с 1 по 10 сентября. Начало занятий 17 сентября.
Заявления подавать в отдел кадров облпотребсоюза с приложением автобиографии, свидетельства об образовании, свидетельства об отношении к воинской обязанности (для военнообязанных), по адресу г. Новосибирск, Красный проспект 27.
Принятые в техникум обеспечиваются стипендией общежитием и столовой.

НОВОСИБИРСКИЙ
ТОПОГРАФИЧЕСКИЙ ТЕХНИКУМ
ПРОИЗВОДИТ ПРИЕМ УЧАЩИХСЯ
на 1945—46 учебный год
Техникум готовит **техников-топографов, техников-геодезистов.**
В техникум принимаются лица, окончившие 7, 8, 9, 10 классов.
Срок обучения для окончивших 7, 8 классов 4 года, 9 классов — 3 года, 10 классов — 2 года.
Все студенты пользуются отсрочкой от призыва в ряды РККА. Отличники и окончившие свыше 7 классов принимаются без испытаний.
Прием заявлений ежедневно по адресу: Новосибирск, Крылова, 23, 3 этаж с 10 час. утра до 6 час. вечера.

„ГЛАВКОНСЕРВ“
ПРИНИМАЕТ
СТЕКЛЯННУЮ КОНСЕРВНУЮ ТАРУ
— банки, баллоны по цене прейскуранта.
СДАТЧИКАМ ОТПУСКАЕТСЯ
КЕДРОВЫЙ ОРЕХ
по 8 руб. за килограмм.
Обращаться: ларек «Главконсерва», Ипподромский рынок, против аэроклуба, вход со стороны рынка.

Гр. **Весиловский** Александр Федорович, прож. по Трудовой, 8, возбуждает дело о разводе с гр. **Смолянцевой** Софьей Николаевной, прож. по ул. Урицкого, 20. Дело подлежит рассмотрению в нарсуде 1 уч. Кагановичского р-на.

Гр. **Томас** Елена Иосифовна, прож. по ул. Воровского, 19, возбуждает дело о разводе с гр. **Томас** Александром Эмильевичем, прож. по ул. 9 ноября, 5. Дело подлежит рассмотрению в нарсуде 2 уч. Заельцовского р-на.

Гр. **Сачков** Федор Гурьевич, прож. по ул. Островского, 233, возбуждает дело о разводе с гр. **Сачковой** Марфой Фокеевной, прож. там же. Дело подлежит рассмотрению в нарсуде 3 уч. Дзержинского р-на.

Гр. **Белевич** Михаил Александрович, прож. по 2-й Сухарной-Береговой, 117, возбуждает дело о разводе с гр. **Белевич** Лидией Васильевной, прож. там же. Дело подлежит рассмотрению в нарсуде 1 уч. Заельцовского р-на.

Гр. **Мильнчук** Евгения Ивановна, прож. по ул. Щетинкина, 53-а, кв. 11, возбуждает дело о разводе с гр. **Михейкиным** Николаем Васильевичем, прож. там же. Дело подлежит рассмотрению в нарсуде 4 уч. Центрального р-на.

ТРЕБУЮТСЯ:

ТРЕСТУ НОВСИБЛЕС на постоянную работу: **начальник производственно-технического отдела, ветврач, инженер-диспетчер, агроном, экономист-финансист, методист отдела кадров, радиотехник, инженер лесного хозяйства, начальник административно-хозяйственного отдела, машинистка, товаровед, кассир-инкассатор, старший бухгалтер, курьер.** Имеется распределитель, бескарточное питание в столовой. Оплата по соглашению. Обращаться: ул. М. Горького, 89, тел. 32-701, отдел кадров.

ОБЛАСТНОМУ УПРАВЛЕНИЮ МАЛЫХ РЕК **инженеры и техники судостроения, механики, слесари, столяры, плотники, знакомые с судостроением, работники по эксплоатации флота, мотористы, бухгалтеры, счетоводы, секретарь-машинистка, снабженцы, кладовщики, сторожа, уборщицы и курьер.** Работающие обеспечиваются дополнительным питанием, имеются закрытый магазин и столовая. Обращаться: облисполком, 1 этаж, комн. 38, тел. 35-247.

НОВОСИБИРСКОМУ ГОРОДСКОМУ УПРАВЛЕНИЮ СБЕРКАСС для работы в аппарате и в центральных сберкассах **инспекторы, контролеры, кассиры, бухгалтеры, заведующий хозяйством, уборщицы, кочегары и дворник.** Справляться: Красн. просп., 48, с 9 час. утра до 17 час. 30 мин. веч. ежедневно, кроме выходных дней.

УПРАВЛЕНИЮ ПИЩЕВОЙ ПРОМЫШЛЕННОСТИ **главный бухгалтер, начальник планового отдела, экономист, инженер-технолог, машинистка и курьер-уборщица.** Обращаться: Логовская, 30, горпищепром, отдел кадров, тел. 37-726.

КИНОТЕАТРУ «ОКТЯБРЬ»: **администратор, контролеры, билетеры, кассир и уборщицы.**

НОВОСИБИРСКОМУ ИНДУСТРИАЛЬНОМУ ТЕХНИКУМУ на постоянную работу в техникуме преподаватели: **литературы, физики, истории, немецкого языка, черчения, технологии металлов, технической механики, электротехники, теплотехники, технолог-силикатчик, военный руководитель.** Обращаться: Садовая, 10-б, телефон 34-110.

СТРОИТЕЛЬНО-МОНТАЖНОЙ КОНТОРЕ ПРИ ОБЛЗО для работы в аппарате: **главный бухгалтер, бухгалтер расчетной группы, кассир-инкассатор, секретарь-машинистка, начальник ОКСа, начальник проектно-сметного бюро, инспектор по кадрам и сторожа охраны.** На периферию: **бухгалтеры, счетоводы.** Обращаться: Красный просп., облисполком, ком. 226-а, телефон 37-921.

НОВОСИБИРСКОМУ МЯСОКОМБИНАТУ на временную работу сроком на 2—3 месяца **плотники, маляры, жестянщики, штукатуры, токари, слесари.** Адрес: ул. Дуси Ковальчук, 1, отдел кадров.

СТРОИТЕЛЬНО-МЕЛИОРАТИВНОМУ УПРАВЛЕНИЮ: **инженеры-гидротехники, мелиораторы, топографы, работники водоснабжения, буровые мастера, сметчики, бухгалтеры, чертежники, шоферы, трактористы, экскаваторщики, грузчики, токари, слесари, столяры, плотники, кузнецы, землекопы.**
Специалисты и рабочие снабжаются по нормам торфяников. Обращаться: облисполком, 5 этаж, комн. 546, телефон 33-025.

Ст. бухгалтеры и бухгалтеры. Обращаться: Нерчинская, 34.

На постоянную работу **счетные работники, повара, грузчики, официантки, шоферы, чернорабочие, кухонные рабочие.** Обеспечиваются 3-разовым питанием. Обращаться по тел. 32-898.

Адрес редакции и издательства: Советская 6. Телефоны: коммутатор редакции — 34-904; отв. редактора — 35-904; отв. секретаря — 35-924; отделов: промышленности — 34-630 и 32-598; партийного — 30-785; сельскохозяйственного — 33-189, иллюстрационного — 32-395; писем — 31-396 и 35-505. Прием телефонограмм: иногородние — прямой — 8, город — 33-630. Выпускающий — 31-103; типография — 35-984; об'явления — 31-289.

МН10910 Типография из-ва «Советская Сибирь». Тираж 50.000.

Пролетарии всех стран, соединяйтесь!

СОВЕТСКАЯ СИБИРЬ

Орган Новосибирского обкома и горкома ВКП(б), областного и городского Советов депутатов трудящихся

№ 143 (7848) | 22 ИЮЛЯ 1945 г., воскресенье. | Цена 20 коп.

СЕГОДНЯ В НОМЕРЕ:

1 СТРАНИЦА

ПРИКАЗ ВЕРХОВНОГО ГЛАВНОКОМАНДУЮЩЕГО ПО ВОЙСКАМ КРАСНОЙ АРМИИ И ВОЕННО-МОРСКОМУ ФЛОТУ СССР.

ПРИКАЗ НАРОДНОГО КОМИССАРА ВОЕННО-МОРСКОГО ФЛОТА СОЮЗА ССР.

X СЕССИЯ НОВОСИБИРСКОГО ОБЛАСТНОГО СОВЕТА ДЕПУТАТОВ ТРУДЯЩИХСЯ.

В ВЦСПС. — УЧАСТИЕ ПРОФСОЮЗОВ В ПОДГОТОВКЕ К УБОРКЕ УРОЖАЯ.

2 СТРАНИЦА

НА ПОЛЯХ НАШЕЙ ОБЛАСТИ.
Адмирал Г. ЛЕВЧЕНКО. — ВОЕННО-МОРСКОЙ ФЛОТ СССР.
ОБЗОР ПЕЧАТИ. — ГАЗЕТА, КОТОРАЯ НЕ ЛЮБИТ СВОЙ ГОРОД.
ПИСЬМА В РЕДАКЦИЮ.

3 СТРАНИЦА

ЛИТЕРАТУРНАЯ СТРАНИЦА.
А. КОПТЕЛОВ. — ИЗ ТАЙГИ.
Илья МУХАЧЕВ. — ГОРЫ.
С. КОЖЕВНИКОВ. — СЕРАЯ ШИНЕЛЬ.

4 СТРАНИЦА

Д. МЕЛЬНИКОВ. — МЕЖДУНАРОДНЫЙ ОБЗОР.
АМЕРИКАНСКИЙ ОБОЗРЕВАТЕЛЬ — О ВНЕШНЕЙ ПОЛИТИКЕ СОВЕТСКОГО СОЮЗА.
АРЕСТ ОРГАНИЗАТОРОВ ТАЙНЫХ СКЛАДОВ ОРУЖИЯ В ФИНЛЯНДИИ.
РАЗОБЛАЧЕНИЕ БЕЛЬГИЙСКОЙ ГАЗЕТОЙ СВЯЗИ КОРОЛЯ ЛЕОПОЛЬДА С ГИТЛЕРОВЦАМИ.
ВОЙНА НА ТИХОМ ОКЕАНЕ.
СТРОИТЕЛЬСТВО КОЛХОЗНЫХ ЭЛЕКТРОСТАНЦИЙ.
ФИЗКУЛЬТУРА и СПОРТ.

ПРИКАЗ

ВЕРХОВНОГО ГЛАВНОКОМАНДУЮЩЕГО ПО ВОЙСКАМ КРАСНОЙ АРМИИ И ВОЕННО-МОРСКОМУ ФЛОТУ СССР

№ 371 — 22 июля 1945 г.

В Великой Отечественной войне советского народа против фашистской Германии Военно-Морской Флот нашего государства был верным помощником Красной Армии.

В войне против СССР фашистская Германия, пользуясь внезапностью нападения и имея сильную армию, стремилась в короткий срок разбить нашу армию и наш флот. Силами армии, во взаимодействии со своей авиацией и военно-морским флотом, немцы хотели также достигнуть господства на море.

Как известно, на суше и на море планы германских стратегов полностью провалились. Красная Армия совместно с союзниками наголову разбила гитлеровскую армию и заставила ее капитулировать.

В период обороны и наступления Красной Армии наш флот надежно прикрывал фланги Красной Армии, упиравшиеся в море, наносил серьезные удары по торговому флоту и судоходству противника и обеспечил бесперебойное действие своих коммуникаций. Боевая деятельность советских моряков отличалась беззаветной стойкостью и мужеством, высокой боевой активностью и воинским мастерством. Моряки подводных лодок, надводных кораблей, морские летчики, артиллеристы и пехотинцы восприняли и развили все ценное из вековых традиций русского флота.

На Балтийском, Черном и Баренцовом морях, на Волге, Дунае и Днепре советские моряки за четыре года войны вписали новые страницы в книгу русской морской славы. Флот до конца выполнил свой долг перед советской Родиной.

Товарищи краснофлотцы, старшины и офицеры!

Советский народ хочет видеть свой флот еще более сильным и могучим. Наш народ создаст для флота новые боевые корабли и новые базы. Задача флота заключается в том, чтобы неустанно готовить и совершенствовать кадры моряков, полностью освоить боевой опыт Отечественной войны, еще выше поднять морскую культуру, дисциплину и организованность в своих рядах.

Поздравляю вас с Днем Военно-Морского Флота Союза ССР!

Да здравствует Военно-Морской Флот Советской державы и его героические моряки!

Верховный Главнокомандующий
Генералиссимус Советского Союза
И. СТАЛИН.

ПРИКАЗ

НАРОДНОГО КОМИССАРА ВОЕННО-МОРСКОГО ФЛОТА СОЮЗА ССР

22 июля 1945 г. — № 110 — г. Москва.

Товарищи краснофлотцы, старшины, офицеры, генералы и адмиралы!

После четырех лет Великой Отечественной войны наша Родина отмечает День Военно-Морского Флота в мирных условиях. Героическая борьба Красной Армии, Военно-Морского Флота и всего советского народа увенчалась полным разгромом фашистской Германии.

Тесно взаимодействуя с войсками Красной Армии, Военно-Морской Флот Советского Союза на протяжении всей войны вел напряженную борьбу с врагом на море, на суше и в воздухе.

В ходе Великой Отечественной войны Военно-Морской Флот всеми силами и средствами выполнял поставленные ему задачи по защите морских границ и наносил удары по торговому и военному флоту противника. Непосредственно помогал Красной Армии на ее флангах, обеспечивая ее приморские тылы.

Героическая оборона военно-морских баз, Севастополя, Одессы, Ленинграда, Таллина, Ханко, вошедшая в историю как образец высокого патриотизма бойцов армии и флота, которая оттягивала на себя превосходящие силы врага, задерживая германское наступление на главном направлении, показала классические образцы совместных действий Красной Армии и Военно-Морского Флота.

Когда наши подводные лодки, авиация и легкие надводные силы вели непрерывную борьбу на морских коммуникациях с целью нарушения и срыва питания и снабжения приморских группировок противника, в это же время флот успешно защищал свои внешние и внутренние морские коммуникации, игравшие большую роль для обеспечения действий Красной Армии.

К концу Великой Отечественной войны Военно-Морской Флот Советского Союза пришел закаленным в ожесточенных боях, накопил большой опыт современной морской войны и доказал свою способность выполнять стоящие перед ним задачи по защите наших государственных интересов.

Военные моряки боевыми делами доказали свой высокий патриотизм и умение воевать в сложных условиях современной морской войны.

Тысячи замечательных штурманов, артиллеристов, минеров, подводников, катерников, морских летчиков, морских пехотинцев приумножили славу русского флота и создали новые героические традиции Великой Отечественной войны.

Источниками успехов Военно-Морского Флота, как и Красной Армии, являются великая непобедимая сила советского социалистического строя, гениальное руководство великого вождя советского народа, Верховного Главнокомандующего всеми вооруженными силами Генералиссимуса Советского Союза товарища Сталина.

Успешное окончание войны с гитлеровской Германией поставило перед личным составом Военно-Морского Флота ряд новых задач.

Необходимо изучить и закрепить в напряженной боевой подготовке приобретенный опыт войны на море.

Товарищ Сталин постоянно призывает вооруженные силы Советского Союза укреплять организованность, порядок и дисциплину. Долг офицеров и краснофлотцев — свято выполнять это требование Верховного Главнокомандующего.

Товарищи офицеры и краснофлотцы!

Поздравляю вас с Днем Военно-Морского Флота!

Да здравствует доблестная Красная Армия и ее боевой собрат Военно-Морской Флот!

Да здравствует наш могучий народ-победитель!

Да здравствует Великая Партия Ленина—Сталина!

Да здравствует гениальный полководец вооруженных сил нашей Родины — Генералиссимус Советского Союза товарищ СТАЛИН!

Народный Комиссар
Военно-Морского Флота Союза ССР
адмирал флота **Н. КУЗНЕЦОВ.**

X СЕССИЯ НОВОСИБИРСКОГО ОБЛАСТНОГО СОВЕТА ДЕПУТАТОВ ТРУДЯЩИХСЯ

Вчера, 21 июля, состоялась X сессия областного Совета депутатов трудящихся.

Председательствует депутат т. Сидоров К. В.

Секретарь—депутат т. Щетинкина М. И.

В повестке дня два вопроса:

1. Об исполнении бюджета за 1944 год и о бюджете на 1945 год.
2. Организационные вопросы.

Слово для доклада по первому пункту повестки дня предоставляется депутату — заведующему областным финансовым отделом тов. Кузнецову.



В зале заседаний X сессии Новосибирского областного Совета депутатов трудящихся.

Фото Б. Шумакова.

Об исполнении бюджета за 1944 год и о бюджете на 1945 год

Доклад тов. КУЗНЕЦОВА Н. С.

— VIII сессия областного Совета депутатов трудящихся, — говорит в начале своего доклада тов. Кузнецов, — поставила перед нами следующие задачи: максимальное извлечение доходов, мобилизация внутренних ресурсов, полное и своевременное поступление городских и сельских платежей и государственных доходов, снижение себестоимости выпускаемой продукции и повседневная борьба за строжайшую экономию в расходовании средств.

Как же были выполнены эти решения?

Промышленность местного подчинения значительно перевыполнила план выпуска валовой продукции: областная — на 9,2 проц., районная и городская — на 38,5 и кооперативная — на 0,7 проц. Ряд предприятий снизил себестоимость продукции и дал бюджету сверхплановые накопления, например, облмельтрест дал 184 тыс. рублей, барабинская, новосибирская и бердская обувные мастерские — 171 тысячу.

Но докладчик называет и такие предприятия, как фабрика имени ЦК швейников, удорожившая себестоимость на 35 тыс. рублей, трест строительных материалов, который вместо 800 тысяч кирпичей выработал только 136 тысяч.

Переходя к характеристике работы сельпромкомбинатов, тов. Кузнецов, прежде всего, отмечает их рост. Если в 1943 году у нас было 100 сельпромкомбинатов, то на 1 января 1945 года их стало 317, а на 1-е мая — 336. Соответственно увеличилось и количество мастерских и производств.

Располагая огромными возможностями, сельпромкомбинаты превратились в один из крупных источников дополнительного выпуска товаров широкого потребления.

Вместе с тем докладчик отмечает неудовлетворительное качество товаров ширпотреба. Например, Болотнинский райпромкомбинат выпустил ботинки на деревянной подошве, совершенно непригодные к носке.

Неудовлетворительно работают и жилищно-коммунальные предприятия области. Такая важная отрасль хозяйства, как водопровод, выполнила производственный план на 69 проц., бани — на 37,3 проц., прачечные — на 19,7 и т. д.

Говоря о торговле, докладчик сообщил, что годовой план розничного товарооборота по области выполнен на 113 проц.

Однако в работе торгующих организаций много и существенных недостатков. Межрайторг, например, выполнил план товарооборота на 106,9 проц., а план отчислений от прибылей — всего лишь на 71,7 проц., недодав бюджету 630 тыс. рублей.

Все еще велики у нас растраты, хищения и недостачи в торговой сети.

В сельской местности торговля по существу не организована. Ощущаются перебои в самом необходимом — хлеб, соль, спички, керосин. Предприятия общественного питания работают из рук вон плохо.

Характеризуя выполнение финансовой программы, тов. Кузнецов указывает, что по обязательным платежам населения на 1 января 1945 года осталось недоимки свыше 20 миллионов рублей, хотя в целом программа была выполнена. Плохо справились с задачей Здвинский, Легостаевский, Кочковский, Колыванский, Красноозерский, Татарский районы. Серьезно стали поправляться Коченевский, Купинский, Пихтовский.

Переходя к расходам, тов. Кузнецов отмечает, что эта часть бюджета по народному хозяйству выполнена на 96,9 проц., по социально-культурным мероприятиям — на 94,7, по управлению — на 101,3 и по прочим расходам — на 81,5 проц.

Ассигнования на промышленность освоены в суммах, близких к плану. Но обращает на себя внимание удорожание стоимости капитальных работ, произведенных хозяйственным способом, в частности в угольной промышленности (на 67,6 проц. больше сметной стоимости).

Ассигнования на текущее содержание сети и мероприятия сельского хозяйства в 1944 году по сравнению с предыдущими годами использованы лучше. На расходы жилищно-коммунального хозяйства было обращено 753,8 тыс. рублей — на 12 процентов больше плана. Вместо 48 об'ектов капитально отремонтировано 110. Зато средства, отпущенные на капитальное строительство жилых домов, использовались очень плохо.

Коснувшись расходов на содержание и благоустройство рынков, на ремонт дорог и другие, тов. Кузнецов отмечает, что из 111 миллионов рублей, ассигнованных по бюджету на просвещение, освоено 105,4 миллиона. Хуже других осваивали отпущенные средства дошкольные учреждения, школы всеобуча, школьные интернаты и детдома. Неполностью освоены и средства, отпущенные на политпросветработу и борьбу с детской беспризорностью.

Говоря о расходах на здравоохранение, тов. Кузнецов подчеркивает увеличение количества стационарных лечебных учреждений и больничных коек. Например, в 1944 году прибавилось 9 сельских больниц. В связи с Указом правительства об обеспечении многодетных и одиноких матерей, вновь открыты 4 детконсультации, 9 молочных кухонь, 5 яслей в совхозах и 7 — в районах. В Сузуне открыт хорошо оборудованный оздоровительный комбинат, детский санаторий и дом ребенка. Такой же комбинат организован в Маслянинском районе. В то же время докладчик отмечает неудовлетворительное финансирование учреждений здравоохранения, состоящих на сельских бюджетах. Особенно грубо нарушались законы о своевременной выплате зарплаты медицинским работникам, как и учителям.

В заключение докладчик просит сессию утвердить исполнение бюджета за 1944 год по доходам в сумме 257.895.900 рублей, по расходам в сумме 252.469.600 рублей.

— Бюджет области на 1945 год, — говорит тов. Кузнецов во второй части своего доклада, — одобрен облисполкомом и вносится на ваше утверждение по доходам и расходам в сумме 283.487.400 рублей. По сравнению с прошлым годом он возрастает на 21 процент.

В связи со значительным ростом отчислений от государственных налогов и доходов, особенно в низовых бюджетах, приобретает огромное значение систематическое и своевременное выполнение планов мобилизации средств.

Промышленность областного и районного подчинения в этом году должна увеличить об'ем производства на 8,8 миллиона рублей, увеличить накопления за счет мобилизации внутренних резервов. Между тем в первом полугодии ряд отраслей промышленности работал неудовлетворительно и не выполнил своих обязательств перед бюджетом, например, топливная промышленность.

Необходимо навести порядок и в жилищно-коммунальном хозяйстве городов и рабочих поселков.

Говоря о налоге с оборота и других государственных доходах, тов. Кузнецов требует коренного улучшения всей работы по госдоходам.

— Несмотря на огромное политическое значение и высокий удельный вес обязательных и добровольных платежей населения, мобилизация средств в первом полугодии оставляет желать лучшего. Особенно плохо мобилизуют средства Андреевский, Здвинский, Колыванский, Новосибирский, Татарский, Чистоозерный районы и город Татарск. В результате, на 1 июля недоимка по налогам составляет 17 миллионов рублей.

Касаясь расходной части бюджета, тов. Кузнецов останавливается на целевом назначении средств: на хозяйственные и производственные нужды отпускается 20.803 тыс. рублей, на социально-культурные мероприятия—196.697 тыс., на управление — 32.288 тыс., на прочие расходы — 8.817 тыс. рублей. Среди прочих расходов тов. Кузнецов особенно подчеркивает значение резервного фонда на зарплату учителей и медработников.

— Партия и правительство проявляют исключительную заботу о культурных нуждах трудящихся. Несмотря на расходы военного времени, государство выделяет крупнейшие средства на дальнейшее развитие культуры в нашей стране, причем наибольшее увеличение бюджетных ассигнований намечено на просвещение. К сожалению, отчетные данные говорят о неудовлетворительном освоении ассигнований на содержание школ, изб-читален и библиотек. Особенно тревожно с финансированием политпросветучреждений в Северном и Кочковском районах. Немногим лучше обстоит дело в Кыштовском, Чановском, Ояшинском и Михайловском районах.

Расходы на здравоохранение в 1945 году определены в 52.997.900 рублей — на 28 проц. больше ассигнований прошлого года. Рост расходов идет в основном за счет увеличения количества сельских больниц, туберкулезных санаториев и яслей.

Заканчивая свой доклад, тов. Кузнецов отмечает ряд существенных недостатков в расходовании средств в первой половине года и говорит:

— Утвержденный XI сессией Верховного Совета СССР бюджет Советского Союза и нашей республики обязывает нас безусловно не только выполнить, но и перевыполнить областной бюджет и финансовую программу. К этому обязывают всех нас исторические победы советского народа, вдохновителем и организатором которых является великий Сталин.

Содоклад председателя бюджетной комиссии тов. ЖАТОВА И. В.

Тов. Жатов в своем содокладе останавливается, главным образом, на недостатках в исполнении бюджета.

Предприятия областной и районной промышленности в прошлом году, в результате бесхозяйственности, потеряли свыше 2,5 миллиона рублей. Около полутора миллионов потеряла одна легкая промышленность и свыше полумиллиона — топливная. Свыше полумиллиона недодали бюджету и коммунальные предприятия, не выполнив своих производственных заданий.

Все еще много растрат и хищений в системе межрайторга, потребительской и промысловой кооперации.

В то же время в области далеко не полностью используются громадные источники увеличения накоплений и экономии. На складах предприятий областной промышленности лежит, например, больше, чем на 6 миллионов рублей сверхнормативных запасов товаро-материальных ценностей.

Отмечая недочеты в мобилизации средств, тов. Жатов указывает на Веселовский, Ирменский, Пихтовский, Черепановский, Ордынский, Мошковский и другие районы, значительно перевыполняющие свои квартальные планы. Разве не могли добиться этого и все остальные районы?

Основная беда в том, что ослаб контроль за исполнением бюджета. Руководители местных советских органов плохо следят за правильным и экономным расходованием государственных средств.

Говоря о бюджете на 1945 год, тов. Жатов от имени комиссии предлагает увеличить бюджет в его доходной и расходной части на 593 тысячи рублей. Первую можно увеличить за счет лесных доходов и за счет улучшения рентабельности предприятий легкой и местной промышленности; вторую — за счет отпуска дополнительных ассигнований ряду районов на строительство и ремонт коммунальных предприятий, школ, больниц, на благоустройство районных центров и т. п.

С этими дополнениями бюджетная комиссия и просит сессию утвердить бюджет области на 1945 год.

Прения по докладу тов. Кузнецова

Прения открыл заведующий облздравотделом депутат **Лапченко**, говоривший о самоотверженном труде медицинских работников на фронте и в тылу. Партия и правительство высоко оценили этот труд. Группа медицинских работников Новосибирской области награждена орденами.

— Даже в условиях войны, — говорит тов. Лапченко, — сеть больниц нашей области увеличилась в эти годы на 24 процента, сеть фельдшерских пунктов—на 40 проц. и т. д. Увеличилось количество врачей. В условиях мирного времени перед нами стоят новые огромные задачи: позаботиться о восстановлении здоровья трудящихся, инвалидов Отечественной войны, детей-сирот, развернуть сеть домов отдыха и т. д.

Тов. Лапченко предлагает организовать в честь XXVIII годовщины Великой Октябрьской социалистической революции массовый санитарно-культурный поход.

— В прошлом году мы выполнили план по доходам на 115 и по расходам на 110 процентов, неплохо справляемся с этим и сейчас, — рассказывает председатель Черно-Курьинского сельсовета, Карасукского района, депутат **Савенко**. — Однако у нас много трудностей в работе. За четыре года войны сельсовет не получил ни одного килограмма бумаги, нет карандашей, нет чернил. Никто не интересуется работой сельпромкомбинатов, не направляет ее. Черно-Курьинский сельпромкомбинат получает гнилые овчины, негодную шерсть.

— Финансовые органы, — продолжает она, — обязаны контролировать выполнение бюджета, а вот зав. Карасукским райфо тов. Михайлов за четыре года войны ни разу не удосужился побывать в нашем сельсовете.

Заместитель председателя облисполкома тов. **Малышева** выдвигает перед участниками сессии ряд задач, которые необходимо осуществить до наступления нового 1945—46 учебного года: капитальный и текущий ремонт школ, подвозка топлива и т. д.

Управляющий областной конторой Госбанка тов. **Стрекозов** указывает, что в ряде районов финансовая работа явно запущена. Только поэтому в Куйбышевском районе кассовый план выполнен во втором квартале на 79 процентов. Средства оседают на местах. Такое же положение в Краснозерском, Здвинском, Коченевском и других районах. Контроль и отчетность поставлены неважно. Много серьезных нарушений финансовой дисциплины. Сельхозснаб, например, годовой отчет представил после всех отсрочек с опозданием на 82 дня. Новосиблес из-за плохого учета потерял материальных ценностей больше, чем на миллион рублей.

Заведующий Бердским горфинотделом тов. **Козин** обращает внимание сессии на то, что облторготдел и местные торги совершенно устранились от руководства колхозными рынками. В результате мы недодаем в бюджет десятки и сотни тысяч рублей.

Затем тов. Козин останавливается на тяжелом состоянии коммунального хозяйства Бердска.

О состоянии жилищно-коммунального хозяйства в Коченевском районе говорит председатель райисполкома тов. **Бушланов**. Это хозяйство развалено. Баня пришла в негодность, единственная водокачка сгнила, машинное хозяйство развалилось.

— Мы хотим строить, но без конкретной, практической помощи областных организаций это невозможно. Прежде всего, следует не только планировать строительные материалы, но и организовать их производство.

Тов. Бушланов вносит ряд предложений по развертыванию сети предприятий, производящих строительные материалы, например, лесопильных заводов в Ордынском районе.

Председатель Татарского горисполкома т. **Мохнаткин**, признавая явную неудовлетворительность финансовой работы в городе, указывает, что областной финансовый отдел не помог укомплектовать аппарат Татарского горфинотдела опытными кадрами.

Далее тов. Мохнаткин останавливается на том, что и облкомхоз стоит в стороне от тех больших работ, которые развернулись сейчас в Татарске.

Заместитель начальника штаба Сибирского военного округа генерал-майор **Глушков** подробно останавливается на реализации Закона о демобилизации личного состава Действующей армии. В Новосибирскую область прибудет большое количество воинов-победителей. Встретить их нужно радостно, торжественно, со всеми почестями, коих они достойны.

В прениях выступили также тт. **Кириллов** — начальник облтопа, **Дурсенев** — председатель Тогучинского райисполкома, **Гулин** — председатель Бердского горисполкома, **Волков** — начальник областного управления сберкасс и другие.

Тов. **Песикина**, секретарь обкома ВКП(б) по агитации и пропаганде, в своем выступлении говорит о развертывании массово-политической и культурной работы на селе, об удовлетворении запросов трудящихся, использовании ассигнований, отпущенных по бюджету на работу клубов, домов культуры, изб-читален и библиотек, и т. д.

О мобилизации внимания всех советских и партийных организаций к расходованию государственных средств, борьбе с хищениями и растратами говорит исполняющий обязанности областного прокурора тов. **Печерский**.

С большой речью выступил председатель областного Совета депутатов трудящихся тов. **Гришин**. Он поставил перед участниками сессии ряд задач, связанных с переходом страны к мирному строительству.

Особое внимание он уделил работе предприятий местной промышленности, новому строительству, обязательному использованию всех средств на те цели, на которые они предназначены. Большую часть своего выступления тов. Гришин посвятил вопросам удовлетворения бытовых и культурных нужд трудящихся, в первую очередь инвалидов Отечественной войны, демобилизованных воинов Красной Армии и семей фронтовиков. Он признал также правильной критику, которой подверглась на сессии работа отделов облисполкома, облтопа, облкомхоза, облдоротдела и др.

Всего в прениях выступили 17 человек. Заключительное слово предоставляется заведующему областным финансовым отделом тов. Кузнецову.

Сессия приняла решение об исполнении бюджета за 1944 год и о бюджете на 1945 год с поправками, внесенными бюджетной комиссией областного Совета депутатов трудящихся.

По организационным вопросам выступил тов. Гришин. По его предложению сессия утвердила секретарем исполнительного комитета областного Совета депутатов трудящихся тов. **Зайцева В. Л.**, заведующим областным отделом торговли тов. **Кулакова А. С.**, заведующим областным бюро по учету и распределению рабочей силы тов. **Путимцева А. П.**, начальником управления по освоению и эксплоатации малых рек тов. **Филиппова Л. Т.**, начальником строительно-мелиоративного управления тов. **Кожарского В. М.**, председателем областного комитета по делам физкультуры и спорта тов. **Раковского Л. С.**, заведующим отделом социального обеспечения тов. **Березякова А. Г.**, начальником областного управления местной топливной промышленности тов. **Кириллова К. Ф.**, заведующим областным отделом легкой промышленности тов. **Бахарева В. А.**, начальником управления по делам охотничьего хозяйства тов. **Чайковского В. С.**

Сессия избрала членами областного суда тт. **Дубровскую Н. С.**, **Шепетова Н. П.**, **Мартьянову М. М.**, **Курышева Л. Ф.** и **Пантелеева И. И.**

На этом X сессия областного Совета депутатов трудящихся закончила свою работу.

В ВЦСПС

Участие профсоюзов в подготовке к уборке урожая

Секретариат ВЦСПС обсудил вопрос о работе профсоюзных организаций в связи с постановлением Совнаркома СССР и ЦК ВКП(б) «Об уборке урожая и заготовках сельскохозяйственных продуктов в 1945 году».

Профорганизациям предложено принять активное участие в проведении государственной проверки готовности совхозов, машинно-тракторных станций, подсобных хозяйств, элеваторов к уборке урожая и заготовкам сельскохозяйственных продуктов. Фабрично-заводские и местные комитеты должны обратить особое внимание на своевременное составление планов уборки и закрепление участков за полеводческими бригадами. С комбайнерами и работниками молотилок необходимо провести краткосрочные занятия, посвященные вопросам эксплоатации и технического ухода за машинами. На уборочных работах надо широко применять индивидуальную и звеньевую сдельщину.

Секретариат ВЦСПС рекомендует организовать социалистическое соревнование рабочих, специалистов и служащих совхозов, МТС и подсобных хозяйств за своевременное и высококачественное проведение уборки — выполнение и перевыполнение норм выработки, за образцовое содержание тягловой силы, экономию горючего и смазочных материалов. Итоги соревнования следует подводить ежедневно. Профсоюзы должны создать для рабочих и служащих, занятых на уборочных работах, необходимые культурно-бытовые условия: обеспечить своевременный ремонт жилых помещений, организацию детских яслей, садов и площадок, проведение читок газет и т. д.

Для оказания помощи профсоюзным организациям в этой работе направляются в совхозы, МТС и подсобные хозяйства бригады ВЦСПС и ЦК профсоюзов на весь период уборки. (ТАСС).

На полях нашей области

КОМБАЙНЕРЫ СОВЕРШЕНСТВУЮТ СВОИ МАШИНЫ

План весенних полевых работ тракторные отряды Урезской МТС выполнили на 147 процентов, сэкономив 200 центнеров горючего.

Комбайны отремонтированы еще зимой. Качество ремонта государственной приемочной комиссией признано хорошим. Перед выездом в поле комиссия вторично подтвердила эту оценку. До 20 июля все машины — 21 комбайн — ушли к месту работы.

Комбайнеры выехали с полным комплектом заправочного инвентаря и инструмента. Молотки, гаечные ключи, зубила и прочее у них под руками. На каждый комбайн мы еще дали по одному комплекту запасных частей: зубчатки, цепи Эверта и Галля, поршневые кольца.

Успех на уборке решают люди. Мы укомплектовали агрегаты квалифицированными комбайнерами и помощниками. Все они зимой занимались на курсах переподготовки по 120-часовой программе и в мастерской получили практические навыки. В колхозах подобраны заправщики, учетчики, возчики зерна, выделен транспорт. Многие артели подготовили и массивы для уборки комбайнами: очистили и обкосили их.

В поле надо во-время помогать отрядам. Мы выделили две передвижных мастерских: одна смонтирована на автомашине, другая — на конной повозке. Мастерские будут работать под руководством старшего механика МТС т. Торопова и участкового механика т. Маркова.

Густые, высокие хлеба создают известные трудности косовицы. В целях борьбы с потерями все комбайны оборудованы зерноуловителями, колосопод'емниками и соломокопнителями. Многие комбайнеры внесли ряд ценных рационализаторских предложений.

Тов. Греков, учитывая, что хлеба нынче соломистые, удлинил на 65 сантиметров каркас соломотранспортера и скатную доску комбайна, поставил дополнительный битер. Таким путем он удлиняет путь и увеличивает время прохождения соломы по транспортеру. Следовательно, поступающая из барабана масса лучше протрясается, все зерно идет на очистку — не попадает в солому. Последняя пойдет на соломокопнитель без малейшего содержания зерна. Предложение т. Грекова мы рекомендовали провести всем комбайнерам.

Часто комбайны простаивают из-за неисправности тракторов. Поэтому мы хорошо подготовили все тракторы, которые потянут комбайны. В первых числах июля у 15 тракторов заменили поршневые группы. На шести машинах поставили новые поршневые кольца. У всех заменили подработавшиеся и износившиеся детали — подшипники, валики, коробки скоростей.

Перед выездом в поле передовые мастера уборки тт. Греков, Кизимов, Нефтес, Цикунов и Гульев обратились ко всем комбайнерам с призывом убрать за сезон не меньше 700 гектаров на комбайн и сэкономить не меньше 15 процентов горючего.

По плану они должны убрать комбайнами 3.500 гектаров. Они обязались сделать это за 20 рабочих дней. Другие подхватили этот призыв.

МТС справится со своими задачами. Порукой этому — четкая работа тракторных отрядов на весеннем севе.

П. ЛОСКУТОВ,
Директор Урезской МТС, Венгеровского района.

Обсуждая постановление СНК и ЦК ВКП(б)

ЛЕГОСТАЕВО. (По телефону). Обсуждая постановление Совнаркома СССР и ЦК ВКП(б) об уборке урожая и заготовке сельскохозяйственных продуктов, колхозники сельхозартели «Советская Сибирь» подробно разбирались в делах своего хозяйства.

В нынешнем году колхоз почти удвоил посев пшеницы и овса по сравнению с прошлым годом. Поля тщательно очищены от сорняков. Сделано все для того, чтобы получить хороший урожай.

В колхозе не было животноводческих построек, конюшен. Хозяйство насчитывало всего 4 телеги и то на деревянном ходу. Председатель сельхозартели, инвалид Отечественной войны тов. Платонов энергично взялся за дело. За полгода его работы был построен свинарник на 30 голов, сейчас доделывается конюшня на 40 лошадей. Колхозники-кузнецы и столяры изготовили 8 телег на железном ходу. Капитально отремонтировали уборочный инвентарь, брички, привели в порядок мельницу. Правление колхоза приобрело 75 мешков для перевозки зерна.

— Наш колхоз в последний год войны значительно вырос и окреп. В прошлом году мы собрали неплохой урожай и не только выполнили, но и перевыполнили план государственных поставок. Постановление Совнаркома СССР и ЦК ВКП(б) указывает пути к дальнейшему росту и укреплению колхозов, — заявил на собрании тов. Платонов.

На обсуждение колхозников был представлен план уборочных работ. Выяснилось, что рабочей силы меньше, чем требуется.

— Вот почему нам придется поработать на уборке и днем и ночью, — заявил на собрании председатель колхоза.

С этим все согласились. С особой тщательностью обсуждались кандидатуры колхозников, которым предстоит дать более ответственную работу. Единогласно было решено поставить Василия Томилина заведывать током.

— Работящий мужик и ответственный. Дело ему как раз подходящее, — говорили колхозники.

В сельхозартели нехватает тягла. Значит многое придется сделать на своих коровах. И против этого никто не возражал.

Все колхозники «Советской Сибири» горячо одобрили постановление Совнаркома СССР и ЦК ВКП(б).

П. КРУЧИНИН.

Выставка кузнецкого коня

В Легостаеве развернулась подготовка к районной выставке коня кузнецкой породы, которая откроется 29 июля. Закончена расчистка ипподрома, строятся коновязи, ларьки, трибуна, под'ездные дороги.

На выставке будет экспонировано свыше 300 лошадей вместе с молодняком. Состоятся бега и испытания лошадей на перевозку тяжестей.

НА СЕНОКОСЕ В КОЛХОЗЕ „КРАСНАЯ АРМИЯ“

Успешно ведет заготовку кормов колхоз «Красная Армия», Новокузьминского сельсовета, Ордынского района. Здесь заготовлено более 5.000 центнеров сена, заложено 283 тонны силоса.

Председатель колхоза тов. Долгих и председатель сельсовета тов. Бабуров организовали массовый выход населения деревни Новые Кузьминки на покосы. Рядом с колхозниками работают секретарь сельсовета, продавец сельпо и работники сельпромкомбината. Колхозники показывают высокую производительность труда.

Перед выездом в поле на общем собрании артели подробно обсудили план сенокоса и закладки силоса. Здесь же было утверждено задание четырем сенокосным бригадам и отдельно колхозникам, не закрепленным в этих бригадах. Работники животноводства и члены двух огородных звеньев были поставлены на закладку силоса.

В решении собрания записано: колхозникам, выполнившим задание на сенокосе досрочно, сразу же отводить участки для заготовки сена для личного скота и одновременно лишать сенокосных участков лодырей.

Все четыре бригады, а также отдельные колхозники соревнуются между собою. Впереди идет бригада Нины Васильевны Маркиной, выполнившая план на 80 проц. Соревнуется с ней бригада Марфы Куликовой, уже поставившая более 1.000 центнеров сена.

Хорошо работают метчики сена тт. Брынских и Анциферова, которые складывают на стог по 130 центнеров в день. Накладчики Нина и Мария Поповы, Охотина, Сафронова, подгребальщики Бородина и Пичугов, возчики копен Савиных, Тельпуховский, Охотин, Барбашин выполняют нормы на 130 проц. Машинист этого звена Константин Иванович Артемьев выкашивает в день по 4,6 гектара травы.

Кузнец тов. Мордвинов отлично отремонтировал машины.

Сейчас 49 колхозников из 51 выполняют свои задания.

Были, однако, и неприятные случаи. Член правления артели тов. Ефремов нарушил постановление общего собрания. Он пошел косить сено сначала для своей коровы. Колхозники резко осудили поступок Ефремова.

Умелое применение индивидуальной и групповой сдельщины, развернутое социалистическое соревнование, правильная организация труда позволили колхозу «Красная Армия» с честью выполнить график заготовки сена.

М. МЕНЬШИКОВ.

Ордынск. (По телефону).

Новая аптека в селе Лотошном

Новосибирское областное отделение Главаптекоуправления в селе Лотошном, Веселовского района, к 1 августа открывает новую аптеку. Районные организации выделили и отремонтировали помещение. В Лотошное отправлена первая партия медикаментов. Подвозятся мебель и все необходимое оборудование.

Обзор печати

Газета, которая не любит свой город

Тот, кто читал повесть Гоголя «Как поссорился Иван Иванович с Иваном Никифоровичем», помнит описание площади в Миргороде:

«На ней находится лужа, удивительная лужа! Единственная, какую только вам удавалось когда видеть! Она занимает почти всю площадь. Прекрасная лужа!»...

Картину, подобную изображенной пером великого русского писателя, недавно нарисовала газета **«Сталинское знамя»:**

«Стоит только пройти небольшому дождику, как улицы становятся непроходимыми. Если какой-нибудь смельчак выйдет в галошах, то уж домой наверняка придет без них».

Речь здесь идет не о Миргороде гоголевских времен, а о современном нам Татарске. Свидетельским показаниям газеты можно поверить. Кому, как не ей, знать состояние своего города! И она не жалеет красок. Из передовой в № 27 от 5 апреля, например, узнаем, что «город имеет только одну проезжую дорогу по улице Володарского».

Дальше выясняются и другие «успехи» городского благоустройства: тротуары в Татарске обветшали; водосточные канавы отрыты для чего угодно, только не для стока воды; переездные мостки и заборы не отремонтированы; зеленых насаждений мало.

Итак, картина ясна. Один из крупнейших в области районных центров, возникновение которого относится к периоду строительства великой Сибирской магистрали, ставший городом три с лишним десятка лет тому назад, отнюдь не блещет благоустройством, отстает в этом отношении от более «молодых» городов.

Что же делается, чтобы изменить его облик, превратить Татарск в чистый, культурный город?

Как видно из той же передовой, в нынешнем году на благоустройство Татарска отпущены большие средства. Предстоит достроить водопровод, реконструировать здание драматического театра, проложить несколько километров мостовых и тротуаров, осушить заболоченные участки в черте города и т. п.

Безрезультатной, однако, будет попытка найти на страницах «Сталинского знамени» обстоятельный рассказ, как претворяются в жизнь эти планы. Газета крайне редко пишет о благоустройстве. Если не считать извещения о созыве 5 апреля сессии городского совета для обсуждения этого вопроса, то уже упомянутая передовая и две заметки в том же номере были первым случаем в текущем году, когда газета коснулась наболевшей темы.

Но, может быть, газета затем изменила свое отношение к этому животрепещущему вопросу? Может быть, поддержала инициативу жителей улицы имени Володарского, обратившихся с призывом к горожанам отработать на благоустройстве по 30 дней? Может быть, редакция начала широко освещать опыт патриотов своего города? Увы, это не так.

Интерес газеты к благоустройству скоро и надолго остыл. Если раньше она мало им занималась, то в дальнейшем эти вопросы совсем выпали из поля ее зрения. За весь май в «Сталинском знамени» напечатана лишь одна заметка о необходимости принять меры к сохранению зеленых насаждений.

Попробуйте, например, установить по газете, как развертывается соревнование за благоустройство города. Напрасный труд. Между тем трудящиеся Татарска честно выполняют свои обязательства. Сотни рабочих и служащих выходят на работы по осушению территории города и его окрестностей. Уже проложены первые километры водоотводного канала. Участники субботников спешат до наступления холодов закончить осушение болот, чтобы впредь городские улицы стали и проходимыми, и проезжими.

Надо оговориться: эта информация почерпнута не из «Сталинского знамени». Напечатав призыв жителей улицы имени Володарского, газета тем и ограничилась. Показ конкретных дел, систематическая пропаганда опыта людей, деятельно участвующих в соревновании, на страницах «Сталинского знамени» отсутствуют.

На благоустройство Татарска и в прежние годы отпускались большие средства. Их, однако, не осваивали, использовали не по назначению. Этот урок руководителями города не учтен. Не сделала из него выводов и газета. Первого июля в «Сталинском знамени» помещен отчет о пленуме горкома партии. Пленум отметил, что мероприятия по благоустройству города выполняются слабо. Это значит, что инициатива трудящихся не возглавлена, старые ошибки повторяются. А газета хранит спокойствие и упорно молчит.

Говоря о патриотическом почине зачинателей соревнования, газета «Сталинское знамя» писала, что он «не может не найти самого горячего отклика в сердце каждого трудящегося, любящего свой город и желающего ему дальнейшего развития».

Сказано хорошо, только не о татарской газете и не о ее редакторе т. **Быковой**. Слишком мало газета делает для того, чтобы бытовые условия жителей Татарска улучшались, а сам он был благоустроен и похож на другие красивые, культурные города нашей страны.

Сельские промкомбинаты

336 сельских промкомбинатов Новосибирской области об'единяют более тысячи различных производств — обувных, шорных, кузнечных, деревообрабатывающих, дегтярных, гончарных, швейных и т. д. На этих производствах занято более четырех тысяч человек. За пять месяцев сельские промкомбинаты изготовили сотни комплектов шорно-седельной упряжи, 440 саней, сшили четыре тысячи пар обуви и прокатали 19 тысяч пар валенок. Они отремонтировали десятки тысяч пар обуви и одежды, продали 22 тысячи метров холста, гончарной и литой посуды емкостью 35 тысяч литров.

Инвалиды Отечественной войны, пожилые люди, не могущие применить свой труд в колхозах, работают в мастерских сельпромкомбината.

В Ново-Ярковском промкомбинате, Барабинского района, работает 65-летний пимокат Петров. Он обучил своему ремеслу семерых человек и сам работает за троих. Здесь же трудится 83-летний шорник Михайлов, выполняющий нормы на 180 процентов.

Среди работников местной промышленности хорошо известно имя лучшего плотника Черепановского района т. Шмакова. Ему 104 года, но он продолжает трудиться в мастерской сельпромкомбината. С ним соревнуется 105-летний шорник т. Шамонаев, работающий в Бурановском сельпромкомбинате.

Письма в редакцию

В парке... пасутся козы

В центре Кировского района в 1939—1940 годах был разбит парк. Трест Горзеленстрой здесь было высажено несколько тысяч саженцев.

На озеленение парка израсходовали крупные средства. В обнесенном крепкой оградой парке саженцы хорошо принялись.

С началом войны работы по благоустройству парка прекратились. Больше того, о нем вообще забыли. На свободных участках земли допустили самовольную посадку населением картофеля, а так как мер к охране парка не было принято, то это принесло ему большие опустошения.

Недавно горисполком вынес решение об охране зеленых насаждений. Но должно быть одного этого постановления, даже обязательного, недостаточно. Парк попрежнему продолжают уничтожать. Ограда полностью растащена. По аллеям бродят козы, коровы и лошади, пасущиеся в парке. Безжалостно и безнаказанно истребляются ценные насаждения. В парке груды наломанных веток, стволов молодых деревьев и кустарников.

Нынешней весной в районе хорошо провели кампанию по озеленению улиц и дворов. Но за это же время еще больше уничтожили цветущих насаждений в том же парке. Гибнет парк, гибнет труд сотен людей. И никому до этого нет дела! Между тем в жаркий солнечный день в районе не сыщешь спасительной тени. Люди задыхаются от пыли.

М. САМОЙЛОВ.

Крыша „подвела“

В апреле во время рейда проверки бытовых учреждений города рабкоры обнаружили много непорядков на фабрике-кухне завода имени Чкалова. Большинство из них сразу же было устранено. На фабрике-кухне стало лучше. Однако из-за нерадивости начальника цеха Веремьянина и его заместителя Кириченко, которым был поручен ремонт здания, все труды пропали даром.

Много средств затратили на покраску стен, потолков, окон, но крышу... забыли отремонтировать и после первого же дождя свежая краска покрылась пузырями и потрескалась, углы отсырели, потолки в подтеках, на полу лужи.

Так «подвела» крыша строителей-бракоделов, которые везде поспешили заявить о полном окончании ремонта.

Н. УЛАНОВ.
Б. ЛАГУНОВ.
Т. РОДИОНОВА.

ЗАВОДСКИЕ НОВОСТИ

ВЫСОКОСТОЙКАЯ ЛЕРКА

На заводе, где начальником производства т. Дисфантейнис, разработан новый метод получения высокостойких лерок для нарезки резьбы на винтах.

В отверстие лерки вставляется небольшой электрод из твердого сплава — победита или вольфрама. Между этим электродом и леркой посредством специального генератора создается переменное электрическое поле высокой частоты. Между электродом и леркой возникает электрическая искра, которая переносит мельчайшие частички твердого металла на лерку. Они осаждаются в виде твердой пленки. Покрытая таким способом лерка повышает свою стойкость в десять раз. Причем стоимость ее изготовления не увеличивается.

Метод этот, предложенный заместителем главного инженера завода т. Пазухиным, найдет большое применение на заводе.

30 тысяч восстановленных электролампочек

Электролаборатория завода имени Чкалова с конца 1942 года и по настоящий день восстановила для своего завода 30 тысяч электрических лампочек разных мощностей.

Большую роль в налаживании нового для завода дела сыграли начальник лаборатории т. Шалин, инженер т. Алексеев, т. Трубицын и другие.

Дирекция завода премировала работников лаборатории.





Разведчик Краснознаменного Балтийского флота, старшина 2-й статьи **В. Д. Федоров** (справа). Указом Президиума Верховного Совета СССР ему присвоено звание Героя Советского Союза. Слева — боевой корабль Черноморского флота в дозоре.

Фотохроника ТАСС.

Адмирал Г. Левченко

Военно-Морской Флот СССР

В незабываемое радостное время отмечает ныне советский народ День Военно-Морского Флота. Окончилась Великая Отечественная война против сильного и опасного противника. Разгромлена гитлеровская армия, поставлен на колени подлый фашистский враг. Победил советский народ и его вооруженные силы, торжествует великое и правое дело, дело Ленина—Сталина.

К моменту вероломного нападения гитлеровской Германии на нашу Родину Военно-Морской Флот СССР состоял из четырех флотов — Краснознаменного Балтийского, Черноморского, Тихоокеанского, Северного и четырех флотилий. В ходе войны были дополнительно развернуты еще шесть флотилий.

В дни суровой борьбы против гитлеровских захватчиков росло и крепло братское боевое содружество Красной Армии и Военно-Морского Флота. Взаимодействуя при обороне и наступлении с нашими сухопутными войсками, корабли и части флота выполнили свою главную задачу, обеспечили прочность стратегических флангов Красной Армии, упиравшихся в море. Они охраняли наши морские коммуникации и наносили мощные удары по коммуникациям врага, высаживали десанты, топили фашистских пиратов на море, уничтожали гитлеровских стервятников в воздухе.

Одна из старейших традиций русского флота — ни при каких обстоятельствах не спускать флага корабля перед неприятелем. В боях за Ленинград и Одессу, за Севастополь и Сталинград, за балтийские порты и базы, в боях за Берлин и во многих других советские моряки свято сохранили эту традицию. Ни один советский корабль не спустил своего флага в бою с врагом.

В Великой Отечественной войне наш флот приумножил свою боевую славу. Под Одессой враг сосредоточил десятки дивизий, но осажденный гарнизон при поддержке кораблей и авиации Черноморского флота стойко отражал все вражеские атаки. Части морской пехоты, оборонявшие Одессу вместе с войсками Красной Армии, проявляли изумительное мужество и отвагу. Немцы боялись краснофлотцев, как огня. Упорство и стойкость защитников города и огромные потери, которые они причинили противнику, облегчили положение наших войск на юге и нарушили темпы немецкого наступления. Гитлеровцы потеряли в боях за Одессу 250 тысяч человек убитыми и ранеными.

Навсегда останется в памяти человечества изумительная оборона Севастополя в дни Великой Отечественной войны. Враг потерял под стенами этого города более 300 тысяч убитыми и ранеными, сотни танков и множество другой техники. Железная стойкость севастопольцев явилась одной из важнейших причин, сорвавших пресловутое «весеннее наступление» немцев в 1942 году.

Флоту принадлежит выдающаяся роль в обороне Ленинграда. Краснознаменный Балтийский флот, который немцы вознамерились уничтожить, ни на один день не прекращал активной боевой деятельности. Корабли и береговые батареи оказывали мощную огневую поддержку войскам, оборонявшим город-герой. У стен Ленинграда вместе с частями Красной Армии отважно и искусно дралась морская пехота.

Большую роль в Отечественной войне сыграл также Северный флот, который был призван охранять крайне важные для нас морские пути сообщения с Англией и США. Североморцы достойно справлялись с этой задачей на протяжении всей войны. Они встретили и проводили до наших портов много союзных конвоев, насчитывавших сотни больших транспортов.

1944 год явился годом решающих побед советских войск над немецко-фашистскими захватчиками. В восьми из десяти ударов по врагу, о которых говорил товарищ Сталин в докладе 6 ноября 1944 года, с частями Красной Армии взаимодействовали корабли, авиация и десантные части Военно-Морского Флота. Корабли Черноморского флота за период с 8 апреля по 12 мая 1944 года потопили на коммуникациях, связывавших Крым с западным побережьем Черного моря, 191 судно противника общим водоизмещением свыше 220 тысяч тонн и повредили около 70 кораблей. Советские подводники за годы войны уничтожили до 400 вражеских кораблей различных классов общим водоизмещением в 2 млн. тонн. Морская авиация потопила свыше 500 транспортов и танкеров, а также большое количество кораблей противника.

Бессмертные подвиги подводников Гаджиева и Фисановича, летчиков Сафонова и Капитанкина, морских пехотинцев и десантников Ольшанского и Куникова, зенитчика Пьянзина, автоматчика Адамия и многих других войдут в отечественную историю, как пример бесстрашия и отваги, благородного и самоотверженного выполнения своего боевого воинского долга перед Родиной.

Наша Родина высоко оценила заслуги советских военных моряков. За время войны свыше 400 моряков удостоены высокого звания Героя Советского Союза. На 1 мая 1945 года более 200.000 моряков награждено орденами и медалями Советского Союза. Многим десяткам кораблей и частей флота присвоено звание гвардейских и краснознаменных.

Военно-Морской Флот так же, как и Красная Армия, является любимым детищем советского народа. Когда по решению X с'езда большевистской партии началось восстановление и строительство Военно-Морского Флота, наш народ, занятый созидательным трудом в промышленности, на транспорте и в сельском хозяйстве, в то же время оказывал самую активную помощь своему флоту. Рабочие-судостроители вложили немало труда в восстановление и строительство боевых кораблей. Лишь за первые две пятилетки судостроительная промышленность дала флоту кораблей в четыре раза больше по количеству и в три раза больше по общему тоннажу, чем было построено царским правительством за 10 лет перед первой мировой войной. Советский народ оснастил корабли своего флота первоклассным вооружением и специальным оборудованием: артиллерией, торпедными аппаратами, минами, средствами противовоздушной, противоторпедной и противоминной обороны, мощнейшими прожекторами, различными средствами наблюдения и т. п.

В дни Отечественной войны Военно-Морской Флот непрерывно получал от народа активную помощь и поддержку. Наиболее ярко проявилась тесная связь между флотом и трудящимися в дни героической обороны Ленинграда. В условиях голода, холода и жесточайших вражеских обстрелов ленинградцы ремонтировали поврежденные в боях корабли и вспомогательные механизмы. Рабочие-транспортники во взаимодействии и тесном сотрудничестве с бойцами Красной Армии и Флота в невиданно короткий срок построили знаменитую Ладожскую трассу — «дорогу жизни», обеспечившую связь героического Ленинграда с «Большой землей». Речники Северозападного пароходства вместе с военными моряками Ладожской флотилии, начиная с лета 1942 года, в условиях непрерывных налетов вражеской авиации, обеспечивали перевозку по Ладожскому озеру ценнейших грузов с боеприпасами и продовольствием, предназначенными для блокированного Ленинграда. На одном из заводов было спроектировано и построено около 20 типов катеров. Их высокие боевые качества проверены в многочисленных морских боях. Этот завод удостоен высокой правительственной награды — ордена Трудового Красного Знамени.

Одной из действенных форм помощи флоту является сбор средств населения в каждом уголке нашей страны на строительство и приобретение боевых кораблей, посылку подарков и т. п. Так, шефствуя над соединением торпедных катеров Краснознаменного Балтийского флота, комсомольцы, пионеры, школьники, молодежь Тамбовской области за короткий срок собрали 4,5 млн. рублей, отправили вагон различных подарков. В письме к Маршалу Сталину комсомольцы и молодежь просили на собранные средства построить торпедные катера и присвоить им названия «Тамбовский комсомолец» и «Тамбовский пионер». Подводные лодки «Челябинский комсомолец», «Ярославский комсомолец», «Новосибирский комсомолец» и другие также были построены на средства молодежи. Наша молодежь любит море и стремится к военно-морской службе. Уже в первые годы принятия комсомолом шефства над флотом — в 1922—23 гг. по призыву комсомола многие сотни молодых советских патриотов поступили в военно-морские школы и учебные отряды. Через несколько лет на кораблях и в частях флота появились кадры квалифицированных специалистов различных родов военно-морского оружия — новые молодые штурманы, механики, артиллеристы, связисты. Открытые за время Отечественной войны Нахимовские училища и подготовительные училища флота создают блестящие возможности для наших детей и подростков уже в раннем возрасте изучать военно-морское дело с тем, чтобы впоследствии, закончив учебу в высших военно-морских учебных заведениях, стать квалифицированными офицерами-специалистами флота.

Пополнение кораблей и частей флота новыми кадрами, строительство новых боевых кораблей, массовая пропаганда военно-морских знаний, тесная связь трудящихся с военными моряками, дальнейшее укрепление шефства комсомола над флотом — все это будет способствовать росту нашего флота.

Под руководством большевистской партии и величайшего полководца, нашего любимого вождя и учителя товарища Сталина, советский народ одержал историческую победу над гитлеровской Германией. Под этим руководством советский народ уверенно идет вперед к новым замечательным победам советского, социалистического строя. В борьбе за укрепление могущества нашей Родины советские моряки будут свято блюсти боевые традиции, накопленные в годы Великой Отечественной войны. Они с честью и достоинством будут охранять морские и океанские границы могучей Советской социалистической державы.

ЛИТЕРАТУРНАЯ СТРАНИЦА

Илья МУХАЧЕВ

Горы

Вот наши горы! Любо поглядеть:
Лесисты, зелены!
Здесь водится медведь.

Когда он пробирается тайгою,
Во след ему цветы летят пургою.

Хрустят колоды, слышатся обвалы...
Порой здесь появляются маралы

Между поджарых елок, точно в раме,
Покачивая синеву рогами.

И от горы
И до горы кочуя,
Там, на поляне, средь булыжин лысых,
Полосками огня мелькают лисы.
И человечий шум едва почуя,
С деревьев тихих в папоротник мелкий
Комками снега упадают белки.

Пройдись травой:
везде барсучьи норы,
Бурундука дорога столбовая...
Но только ли зверьем богаты горы?
А этот лес
от края и до края?..

На склонах, что изрезаны ручьями,
Чуть шевеля погнутыми сучками,
Стоит пихтач —
Над ним туман клочками.
К реке, чьи берега желты, отлоги,
Спускается березник белоногий.

И, растолкав осины, желтокорый
Взбирается сосняк на косогоры.

А кедры, кедры! —
Душно им в долинах,
Где моложавым тополям — свобода,
Они у гор толпятся на вершинах —
Растений богатырская порода.

Бывает,
грозами себя измучив,
Мохнатые раскинув лапы-плети,
У их подножья отдыхают тучи.

Да, много чем богаты горы эти!
И по молве еще седой, старинной,
Что обошла и села и аилы:
У них серебряная сердцевина
И золотом наполненные жилы.

И оттого в утробах здешней птицы
Находят драгоценные крупицы.

И потому здесь,
на брусничном скате,
Избу поставил золотоискатель.

Да и не зря живут здесь лесорубы,
Чьи плечи широки, ладони грубы.

Да и недаром каждою зимою
Сюда на лыжах, раздвигая хвою,

От забураненных долинных пашен
Приходят зверобои бородаты...

Так слушай, друг мой, если так богаты,
Богаты всем родные горы наши,

Где каждый склон пересечен ручьями, —
То нам ли не назваться богачами!

Игнатий РОЖДЕСТВЕНСКИЙ

Рассказ шахтера

— Мы, шахтеры, упорны, крепки
от природы,
Не сплошаем, не дрогнем
в решительный час.
Только круто пришлось бы нам
в трудные годы,
Если б Сталин родной
не поддерживал нас.
Испытать за войну
довелось нам не мало,
Мы в забоях вершили большие дела,
Но скажу напрямик:
так нам тяжко бывало,
Что из рук выпадала порою кайла.
И тогда проходил он
по главному штреку,
И к усталым шахтерам
спускался в забой,
И такую он силу
дарил человеку,
Что героем у нас
становился любой.
Наливалися силой
шахтерские руки,
Много угля мы дали
в те дни на-гора.
Не забудут вовеки ни дети, ни внуки,
Как мы счастье для них
добывали вчера.
Повидали мы все —
и нужду, и невзгоды,
И с бедой неминучей
встречались не раз.
Как бы мы пережили
военные годы,
Если б Сталин родной
не поддерживал нас?!

Лев КОНДЫРЕВ

Рябинник

На склоне осыпи крутой
Рябинник, соком налитой,
Раскидист и огнист.
Тропой на хмурые гольцы
Идут охотники-ловцы,
Суровый путь кремнист.
— Испробовать бы ягод вкус, —
Сказал меньшой. — Тот дальний куст
Рогат и плодовит.
— Испробуем, — сказал другой.
. . . .
И грянул выстрел над тайгой,
И лось лежит убит.

КНИЖНАЯ ПОЛКА

В Новосибирскую областную библиотеку поступили новинки художественной литературы:

Н. Асанов. — Чудо на реке Ним. Рассказы, изд. «Молодая гвардия»;

А. Бек — Волоколамское шоссе. Повесть, изд. «Советский писатель»;

Н. Бирюков. — Чайка. Роман, изд. «Молодая гвардия»;

В. Василевская. — Просто любовь. Повесть, изд. Гослитиздат;

А. Калинин. — На юге. Роман, изд. «Молодая гвардия»;

Е. Кононенко. — О любви побеждающей. Рассказы, изд. «Молодая гвардия»;

Ю. Либединский. — Гвардейцы. Повесть, изд. «Советский писатель»;

Л. Никулин. — Золотая звезда. Повесть, изд. «Советский писатель»;

С. Сергеев-Ценский. — Пушки выдвигают. Исторический роман, изд. «Советский писатель»;

К. Симонов. — Югославская тетрадь. Очерки и рассказы, изд. «Советский писатель»;

А. Югов. — Бессмертие. Роман, изд. «Советский писатель».

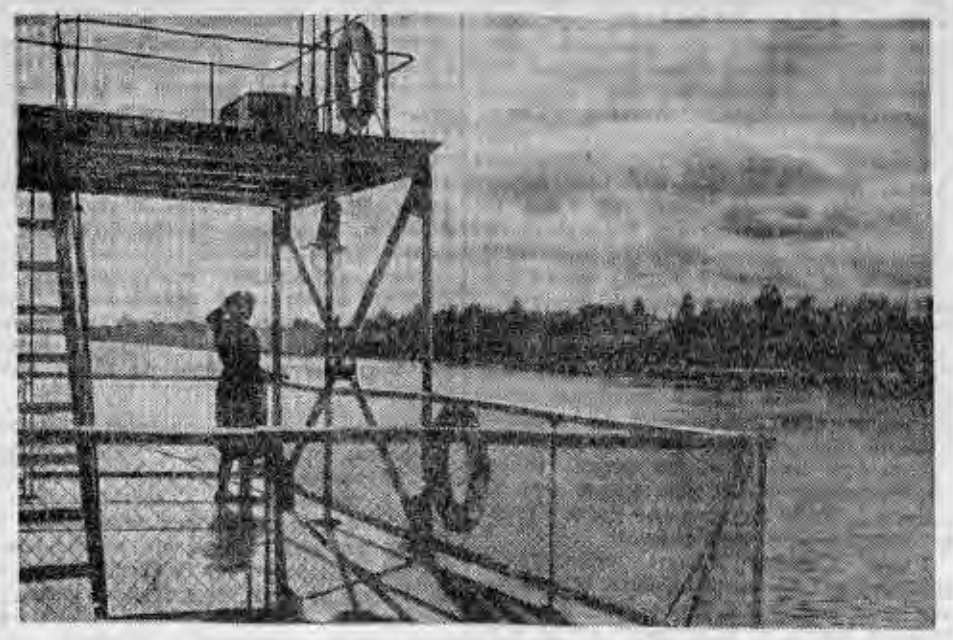

На Оби

Фото-этюд А. Баранова.

Новосибирская филармония

Беседа с директором и художественным руководителем Новосибирской госфилармонии Т. Л. Поляновым

Новосибирская государственная филармония начала свою работу в сентябре прошлого года.

Как провели мы свой первый сезон?

Нам удалось организовать несколько концертов силами оркестра Театра оперы и балета. Два из них были целиком посвящены русской музыке. В частности, впервые в Новосибирске исполнялась грандиозная патриотическая увертюра Чайковского «1812 год». Программу третьего концерта составила классическая музыка западно-европейских композиторов. Почти во всех этих концертах зрители видели за дирижерским пультом проф. Лео Гинзбурга. В предстоящем зимнем сезоне мы намечаем еженедельные симфонические концерты под управлением Лео Гинзбурга, засл. арт. РСФСР Зака и других дирижеров.

Значительно шире были представлены жанры филармонически-камерного порядка. Новосибирцы услышали лауреатов всесоюзных конкурсов исполнителей: пианистов Ведерникова, Аптекарева, Татуляна, скрипачей Гольдштейна, Фишмана, виолончелиста Стогорского. Среди выступавших у нас вокалистов можно назвать солиста Большого театра Союза ССР Енакиева, солиста Варшавской филармонии Циммермана. Заслуженным успехом пользуется созданный нашей филармонией ансамбль сибирской песни и пляски под управлением Н. П. Королькова.

В этом сезоне новосибирцы услышат лауреата всесоюзных и международных конкурсов Якова Флиера, засл. арт. РСФСР Платона Цесевича, солиста ГАБТ'а засл. арт. РСФСР Ивана Бурлака, известную исполнительницу русских песен Лидию Русланову.

Филармония распространяет свою деятельность далеко за пределами Новосибирска. По решению Комитета по делам искусств при СНК СССР на нашу филармонию возложена задача художественного обслуживания трудящихся Кузбасса, Алтайского и Красноярского краев, Омской и Томской областей, Якутии и Караганды. На всей этой громадной территории ежедневно работают более 30 сформированных нами ансамблей и коллективов. Обслуживать все эти районы мы обязаны потому, что филармонии с момента ее организации присвоена первая категория.

„Маскарад"

Опера композитора В. Денбского

Новосибирский композитор В. Денбский написал оперу «Маскарад» на текст одноименной драмы М. Ю. Лермонтова.

Эта опера — итог трехлетней кропотливой работы. В начале 1941 года она была закончена в партитуре и клавире и в мае предложена Куйбышевскому областному театру оперы и балета. Опера получила положительную оценку, однако начавшаяся Великая Отечественная война помешала ее постановке.

В опере действуют: Арбенин — баритон, Нина—сопрано, баронесса меццо-сопрано, князь—тенор. Такое распределение вполне соответствует характерам героев и их значению по ходу действия. Опера дает богатый сценический материал для хора, для балета и для оркестра, роль которого велика и разнообразна.

Композитор стремился к максимальной простоте, доходчивости и выразительности музыки. Опера построена на небольшом числе оперных тем, которые скрепляют ее.

Самый факт появления нового музыкального произведения, тесно связанного с одним из лучших творений русской классики, достоин внимания.

С. КОЖЕВНИКОВ

Серая шинель

Аня Венчикова, механик по приборам, любимая певица в полку. Голосок у нее слабенький, тихий, до войны она никогда не выступала на сцене. Но когда в полку устраивается концерт, ее непременно первой приглашают выступить. Полковник, командир дивизии, прежде чем пойти на вечер самодеятельности, всегда спрашивает: «А Венчикова петь будет?»

Я познакомился с Аней в час откровенного настроения, и она подробно рассказала мне свою жизнь. И когда я слушал потом ее в самодеятельном концерте, я понял, в чем очарование ее песенок.

Конферансье об'явил: «Сержант Венчикова исполнит лирическую песенку».

Она привычно вышла на средину импровизированной сцены — маленькая, сероглазая, с гладко причесанными волосами, в простой простиранной до белизны гимнастерке, и тихо сказала:

— Я спою «Шинель».

Аня прочитала эту песенку в обрывке какой-то старой армейской газеты, сама сочинила музыку, и она стала любимой в ее репертуаре.

Зал притих, и тотчас же по нему пронесся слабенький, но очень приятный мелодичный голосок. Люди услышали знакомые слова:

Ты любовно сшитая,
Пулями пробитая,
У костра прожженная
В холод и метель.
Временем потрепана,
Бережно заштопана,
С пожелтевшим воротом
Серая шинель.

Аня, казалось, не замечала слов. Она смотрела в зал, поверх голов, и перед ее глазами проносилась в эти минуты ее небольшая, но такая редкая, примечательная жизнь. Перед ней встали Балаксинские золотые прииски в Сибири — ее родина, и она сама, худенькая, слепая восьмилетняя девочка. Потом ей вернули зрение, и она никак не могла поверить, что в мире так много красок. Она трогала их руками, и они от этого не блекли.

Когда Ане исполнилось 18 лет, немец пошел по нашей земле, и мир вдруг потерял свою яркую многокрасочность. Далеко была Сибирь от фронта, но и там слышались стоны порабощенных людей и дым пожарищ горько ел глаза. Старший брат, танкист, уехал на фронт. А вскоре и Аня пошла в военкомат и записалась добровольцем. И с того дня пути ее с братом переплетались на фронтовых дорогах.

Около села Красного, что под Ржевом, наши части после жаркого боя отступали. В ложбине между двумя пригорками было много раненых. Аня спешила их вынести, чтобы они не попали к немцам. И тут ее ранили. Аню отправили в госпиталь. И там произошла ее первая встреча с братом — он был тоже ранен и находился на излечении в том же госпитале, в который приехала Аня.

После госпиталя их дороги разошлись, чтобы вновь также неожиданно скреститься. Часть Ани ехала на отдых, а на ее место заступала новая. На встречном грузовике Аня увидела брата.

— Ванюшка!

Брат узнал ее сразу и приветливо помахал рукой. Грузовики не имели времени на остановку.

Последняя встреча была страшной. В освобожденном селе обнаружили большой сарай, заваленный трупами советских бойцов. Командование приказало санитарам снять с трупов медальоны и похоронить покойников. Аня подошла к крайнему, расстегнула шинель, и руки ее задрожали. Это был брат. На медальоне она прочитала: «Иван Тарасович Венчиков». Голова его была прострелена в затылок, а на груди вырезана большая пятиконечная звезда.

Аня похоронила брата, надела себе на грудь его медальон и пошла дальше в своей серой шинели.

Пошла за себя и за брата. Было трудно маленькой девушке воевать за двоих. Но она воевала. Она пережила еще много страшного. Был день, когда в несколько секунд поседела ее гладко причесанная девичья головка.

Но вот наступили и дни радости. Освобождены Курск, Бахмач, Киев, Житомир. Аня все шла и шла вперед в своей серой шинели. И она вдруг почувствовала в ней какую-то новую, непреодолимую силу. Ей казалось, что вся Россия идет в серой шинели. Русская шинель как бы слилась со своей землей и прикрыла ее. И какой-то клочек земли прикрыла ее, Анина, серая шинель и шинель погибшего брата.

Плотная суконная,
Родиной даренная,
Разве может снять тебя
Пуля иль шрапнель?

Люди слушали песенку Ани, и перед каждым вставала собственная жизнь в шинели. И думалось им, что, несмотря ни на что, как бы ни выли вокруг пули и ни шипели шрапнели, не снять им с плеч, как поет Аня, серую шинель.

Пройдут годы, а в их доме будет висеть, как немеркнущая память о годах огня и штурма, серая шершавая шинель.

И как бы отвечая мыслям своих слушателей, Аня допевала последние слова своим слабеньким голосом:

Со слезами гордости,
В лучший угол горницы
Мать повесит старую
Серую шинель.

5-я книга альманаха „Сибирские огни"

В первых числах августа выходит из печати 5-я книга альманаха «Сибирские огни».

Книга открывается романом А. Коптелова «Когда ковалась победа» (первая часть). Кроме того, в отделе прозы помещены: рассказ А. Мисюрева «Три правды», главы из исторической повести Леонида Мартынова «Полуночное лукоморье», рассказ иркутского писателя А. Александрова «Рыбацкая родова», короткие рассказы Г. Пушкарева; очерки — Мих. Никитина «Незримая война», Э. Бурановой «В Кулундинской степи».

В стихотворном отделе напечатаны произведения И. Рождественского «Енисейская тетрадь», Е. Стюарт «Север», Л. Кондырева, В. Гринбаума, Вас. Федорова, В. Вахляшева и др.

В отделе критики и библиографии — статья А. Смердова «Молодые поэты».

А. КОПТЕЛОВ

ИЗ ТАЙГИ

(Глава из романа „Когда ковалась победа")

I

Велик Нарымский край.

Мохнатые леса его безбрежны, как небо. Зелены кедры в Нарыме. Хвоя длинна и мягка, словно шелк. В непогоду пышные ветки колышатся, будто косы девушек в хороводе.

Подошли кедры к речке Нюродьке, наклонились с мягких, мшистых берегов, то бесшумно гладят воду нежными пучками хвои, то играют с ней, пробуждая тихий звон серебристых струй.

Завидев могучие деревья-утесы, речка бойко поворачивается то к одному, то к другому, выкручивает замысловатые петли, чредою оставляет сонные омута и резвые, но короткие перекаты. В омутах раскинулись зеленые тарелки водорослей, расцвели белоснежные лилии. Каждый цветок, как на блюде, подносит река в дар человеку — редкому гостю.

Тополевый обласок скользит по реке, как легкий свиток сухой бересты. Кормовое весло в сильных и ловких руках женщины бесшумно режет воду: женщина боится вспугнуть ласковую утреннюю тишину. Солнце прорывается к ней сквозь густые ветви деревьев, засматривается на золотые искорки в черных смородинках глаз, на густой румянец щек; заходит с другой стороны и любуется точеной шеей, черной от загара, тугим узлом темно-русых волос; кидается то с одного, то с другого бока и целует в нежные мочки ушей, гладит широкие брови мягким и теплым лучом. И круглолицый парень тоже не сводит глаз с нее. Он сидит в носу лодки. Руки его скучают по работе, он опустил их за борт и гребет, как гусь лапами.

— Дай, Зоя, поразмяться: плечи просятся веслом поиграть.

— Отдыхай пока. Там разомнешься.

— Упрямая, как бобриха: я норовлю поселить ее в одном омуте, она лезет в другой...

Лодка плывет из омута в омут, из петли в петлю. Прямиком — сорочьим путем — триста метров, водой — пять верст. Но прямиком можно только зимой, на лыжах, а теперь единственная дорога — извилистая Нюродька.

Таежник приподнялся, всматриваясь в даль.

— А леса у нас — загляденье! Раньше мне это было невдомек. Теперь гляжу: что ни дерево, то картина.

— Раньше ты, кроме своих зверей, ничего и никого не видел. Меня и то не замечал — пироги печет, суп варит, белье стирает, ну и ладно. Ты, наверно, даже не подумал: в городе училась, домой могла приехать учительницей. А вот все бросила...

— Не из-за меня: просто город тебе надоел. О Нарыме затосковала.

— Не о Нарыме, — о тебе. Из-за тебя пошла в эту чащобу, глухарей стрелять научилась, за лосями на лыжах гоняться...

— Без меня отдохнешь там в селе, в кино походишь — насмотришься.

— Без тебя не отдых.

Слева показалось устье безымянной речки. Старые кедры упали в воду, с берега на берег легли плотиной. Не речка, а тихое озеро.

Таежник залюбовался ею.

— Вот где бобрам свои хатки строить! Лучшего водоема не сыщешь.

— Вернешься — здесь поселим новую колонию бобров.

— Ты в деревню потянешь, на Обь, на большую воду: ты не любишь тихой тайги.

— Я полюбила все, что любишь ты.

Справа — глубокая река, за ней — высокий мыс. Поодаль — березовая роща.

На мысу остановились на ночлег, развели большой костер. Таежник засмотрелся на березовую рощу. Он проходил здесь глубокой осенью. Вся дубрава была одним сплошным костром: каждая березынька походила на язык пламени. Чем дальше вверх по реке, тем буйнее это солнечное пламя осени. Во всем Нарыме нет другой такой веселой дубравы!..

Вспомнив все до мелочей, он улыбнулся. Сказал жене:

— Костер горел на этом же месте. Тут сидел начальник экспедиции, тут — проводник-остяк. Старик с лиственичной трубкой. Саиспаев по фамилии. Веселые сказки сказывал. Про каждую речку, про каждое озеро. Он рассказывает, а профессор все в книжку пишет. Видно, на память не надеялся. А я без книжки все помню.

II

Утром — снова в путь.

И опять Зоя Марковна не дала мужу взять весло сама села на корму.

Вниз по течению лодка плыла легко. Зоя Марковна не торопила ее: как ни долог путь по таежной реке, но дни, словно стая журавлей, пролетят с неумолимой быстротой; каждый взмах весла приближает к селу — месту расставанья.

Водорослей в реке — все меньше и меньше. Кувшинки теперь были только желтые. Зоя Марковна сорвала один цветок с длинной и круглой, как веревка, зеленой ножкой; поднесла к лицу, глубоко вздохнув:

— Хотя они и желтые, люблю их больше белых: на тебя походят, — круглые и крепкие.

Она бросила цветок мужу на колени. Он поднял и начал вязать на ножке узлы — на память.

Зоя Марковна позвала его. Он повернулся и лег, положив голову ей на колени. Лодка покачивалась на мягкой струе между тоскливыми омутами.

Голова женщины поникла.

— Ты не куксись, — попросил муж. — Мы с тобой еще походим по этой тайге. И орехов побьем, и лосей постреляем.

— Сам знаешь, куда идешь... Не всякому посчастливится обратная дорога... Если бы не одна оставалась, мне бы легче... Во сне его часто вижу — вот такой же круглолицый, волосы, как у белки в летней шубке, а сама все хожу пустая...

— Не горюй, — будет еще у нас... «семеро по лавкам». А не итти мне, сама знаешь, нельзя.

Зоя Марковна ответила со вздохом:

— Голова знает, что тебе надо итти, а вот сердце не слушается...

На крутом повороте, из-за куста вылетел на тихую гладь омута легкий берестяный челнок и промчался мимо лодки Польниковых, едва не задев бортом о борт.

— Тимошка! Драстуй! — прозвучал озорной девичий голос.

Польниковы вздрогнули от неожиданности. Тимофей поднялся, встал в лодке на коленки. По скуластой, полной щеке, по черным, коротко остриженным волосам, по крутому плечу и толстой шее он узнал девушку, сидевшую на корме челнока.

— Настя! Ты куда поплыла?

Его удивление от этой неожиданной встречи жена приняла за радость. Лицо ее стало пасмурным. Она подняла весло, но, не зная куда грести, — не в догонку же девке! — в растерянности положила на колени.

Девушка одним ловким и сильным движеньем весла повернула челнок и, улыбаясь Польникову, ответила:

— На войну пошел.

— Кто тебя звал тула?

— Сам пошел.

— А что там делать?

— Раненых таскать будем.

Лодки плыли неподалеку одна от другой — берестяная вперед кормой, тополевая — носом. Девушка не сводила глаз с Польникова, он — с нее.

— Может, там увидимся. Худо будет — подмогну.

— Пошто худо? Карашо все будет.

Зоя Марковна сначала покашливала, не знала — чем бы занять гудевшие руки, потом подняла весло и со всего размаха плашмя ударила по воде. Брызги осыпали мужа с головы до ног.

— Ты что?! — повернулся к ней Польников.

— Щука возле кувшинки стояла. Думала — оглушу.

Настя захохотала, повернула свой челнок носом вниз по течению и быстро скрылась за поворотом.

— Ну, а ты что? — спросил Польников жену.

Зоя Марковна молчала, ждала — будет оправдываться. Но мужу не в чем было оправдываться, а успокаивать и уверять он не умел. Так они и плыли молча до самого вечера.

У костра жена спросила:

— Она кто тебе?

— Ты про кого?

— Про нее.

— Про эту? Охотница, Настя Тайзакова. Пушнину мне сдавала. Да ты видала ее у нас, знаешь.

— И знать не знаю, и знать не хочу...

Польников подвинулся к жене, обнял ее:

— Кровь себе не порти. Мое слово, как пуля, верное: выстрелил — попал, сказал — так и будет. И ты тут ни о чем худом не думай.

Жена положила ладонь на тыльную сторону его руки и тихонько погладила.

III

На седьмой день таежники прибыли в село.

Старый дом Польниковых, построенный еще прадедом Тимофея, стоял на берегу Оби. Срубленный из толстых кедровых бревен, просторный, как дворец, он был двухэтажным, разделенным на две половины, в одной жила мать Тимофея, в другой—дядя Павел. К дому примыкал большой крытый двор с полом из толстых плах. В полую весеннюю воду лодки заплывали во двор и причаливали к порогу. Теперь Обь была в берегах, и Польниковы оставили лодку на песке. С заплечными мешками, ружьями, берестяными торбами и чемоданом Зои они пришли в старый родительский дом.

Мать Тимофея, Ненила Калистратовна, остролицая и сухая, как щука, не по годам быстрая на ногу, встретила их за порогом, обняла сына, затем утерла фартуком неожиданно брызнувшие слезы и поклонилась снохе.

— Проходи, Тимошенька, голубочек мой, — заговорила тонким голоском, повернувшись к сыну. — Воротился, детушко, во родительские хоромы. Проходи, Зоя свет Марковна, в красный уголок, под образа богородицы...

Зоя Марковна невольно дернула плечами, будто ей брызнули на спину ледяной воды, и отвернулась, чтобы поставить чемодан в уголок сеней. Старуха по-девичьи порхнула в угол, подхватила чемодан и понесла в дом, приговаривая:

— Нет уж, у нас этак-то не водится, гостеньков в сенках не оставляют. В кои-то годы сношенька приехала, да за порогом ящичек бросать... Пожалуйте в верхнюю избу, как хозяюшка в светлое место, как птичка в гнездышко...

По крутой лестнице свекровь подымалась на второй этаж. Сын и сноха шли за ней.

Наверху — просторная комната. В середине — печь, а кругом — хоть на тройке катайся, хоть хороводы води. Во все стороны — окна. Не зря люди, наезжавшие из города, любили эту комнату и называли светлым фонарем.

В одном углу комнаты—стол, над ним—полка с иконами и лампадами, в другом—высокая кровать с двумя горами подушек. Возле стен — широкие деревянные лавки, расписанные петухами.

Свекровь толкнула чемодан под кровать, похлопала рукой подушки:

— Вот вам мягонькая постелюшка...

Зоя Марковна и не взглянула на кровать. Свекровь продолжала:

— Сердечушко мое, ровно, чуяло, что вы воротитесь, — наволочки перестирала, вальком прокатала: знаю, сношенька любит гладенькое... Тут вам будет хорошо: к окошечку подойдете, на Обь-матушку полюбуетесь...

— Мы, мама, не надолго, — сказал сын и тут же поправился. — Я не надолго. Зоя одна останется.

— А ты куда же, мое дитятко?

«Как хорошо, что Тима и лицом, и характером, и голосом, и ухватками — весь в отца-покойника», — подумала Зоя.

Сын ответил:

— Я на войну.

— Да что ты?! — Ненила Калистратовна перекрестилась. — Спаси и помилуй!.. И до тебя тамока в тайге доискались. Я думала, вы схоронились в надежном местечке.

— Я сам иду.

— По своей доброй воле? На войну? Да слыханное ли это дело?! А обо мне подумал? Кто меня, старуху, допоит, докормит?

— Про все подумал, и вышло так: идти надо. Беспременно. Ежели мы, охотники, да не пойдем, стыд-то после куда девать?

— Да ведь там живота лишишься...

— Ты, мама, так же говорила, когда я в тайгу уходил: «Медведь задерет». А вот не задрал — ни девятый, ни сороковой...

— О, господи! — тяжело вздохнула Ненила Калистратовна. — И в кого ты только уродился?

— В жену, — усмехнулся Тимофей. — Я — в нее, она — в меня.

— И то правда, — согласилась мать. — Весь наш род — пашенные мужики. Первыми здесь землю чистили. И фамилию-то нам дали пашенную. Дядья и братья твои — все в землю вросли. Ты один выломился: «В глубокую тайгу пойду, охотником стану». Вот и теперь эдак же: один ты у меня остался и то сам лезешь...

— Теперь все идут землю нашу защищать, — не удержалась Зоя.

— А тебе бы, голубушка моя, плакать надо, а не этакие слова говорить. — Свекровь слегка, будто кланяясь, кивнула головой в ее сторону.

После обеда Тимофей с Зоей побывали в райкоме, в военкомате, на пристани. Узнали, что все добровольцы должны отплыть на следующий день на пароходе «Александр Невский».

Всю короткую северную ночь Ненила Калистратовна провела в слезах, не раз вставала перед иконы на колени. Утром, благословив сына медной иконой с изображением храброго всадника, она зашила Георгия в мешочек с длинным шнурком.

— В огонь пойдешь — на грудь повесь.

Провожая мужа, Зоя прошла с ним на пароход. Там Тимофей отдал ей икону:

— Прибери, чтобы на глаза не попала.

Едва сдерживая слезы, Зоя Марковна сказала:

— Тима! Ты первое письмо — с адресом — пошли мне до востребования. Ладно?.. И не думай худого... Пойми меня...

И, крепко стиснув его руку, прижала к груди.

Первая часть романа печатается в пятой книге альманаха «Сибирские огни».

Международный обзор

Открывшаяся 17 июля конференция руководителей Советского Союза, Великобритании и Соединенных Штатов Америки привлекает к себе всеобщее внимание. Газеты отмечают, что эта конференция продолжает хорошую традицию, установившуюся в дни войны. Встречи в Тегеране и в Крыму содействовали достижению победы над гитлеровской Германией. Отличительной чертой нынешней встречи является то обстоятельство, что она происходит после окончания войны в Европе, когда вопросы послевоенного устройства мира выдвигаются на первый план. Глубоко символичным является и самый факт встречи лидеров трех великих держав в центре побежденной Германии, на руинах гитлеровской Германии.

Американские газеты «Нью-Йорк таймс» и «Нью-Йорк геральд трибюн», комментируя в своих передовых статьях встречу президента Трумэна, премьера Черчилля и генералиссимуса Сталина, заявляют, что она является продолжением сотрудничества, установившегося между великими державами в военное время, и должна послужить делу обеспечения длительного и прочного мира во всем мире.

Иностранная печать отмечает, что обстановка, в которой происходит нынешняя конференция, ставит перед Об'единенными нациями ряд новых задач, от разрешения которых зависит будущее мира. Многие обозреватели высказывают различные предположения о характере вопросов, выдвинутых на обсуждение, однако все они сходятся на том, что как бы сложны и серьезны ни были эти вопросы, залогом их успешного разрешения является единство, достигнутое между союзными державами в ходе войны против гитлеровской Германии. «Единство, которое будет достигнуто между лидерами России, Англии и США, — заявляет американский радиообозреватель Гровер, — явится лучшей гарантией мира. Сталин, Черчилль и Трумэн знают лучше, чем кто бы то ни было, как необходимо для всего мира их единство». Дипломатический обозреватель английской газеты «Таймс» отмечает в качестве хорошего предзнаменования то обстоятельство, что конференция Глав трех союзных правительств в Берлине начала свою работу на базе успешно реализованных решений, принятых в Крыму.

Английские обозреватели и радиокомментаторы, отмечая огромное значение нынешней конференции для судеб мира, заявляют, что сейчас на карту поставлены миллионы жизней в Европе. «Мир понимает, какое значение будет иметь благополучный исход конференции в Берлине. Поэтому все желают ей успеха». Так заявил редактор Британской радиовещательной компании. Ту же мысль выражают и американские радиообозреватели.

Совсем иначе воспринимают вести о конференции в Берлине враги мира и демократии, все те, кто давно уже пытается отравлять международную атмосферу и сеять раздоры в лагере об'единенных стран. К их числу принадлежит небезызвестный Ялчин. На страницах своей газеты «Танин» этот турецкий защитник фашизма упражняется в клеветнических выпадах против союзников, всячески стремится испортить взаимоотношения между Великобританией, Соединенными Штатами Америки и Советским Союзом. Именно этим провокационным целям служат его рассуждения о «непреодолимых противоречиях», якобы существующих между союзными странами, о том, что встреча руководителей союзных держав в Берлине будто бы «вызывает сомнение и тревожит умы». Но этим своим заявлением Ялчин выдает лишь «тревогу умов» всех своих единомышленников — реакционеров различных стран, которые не без основания опасаются, что Берлинская конференция нанесет новый удар по их надеждам на раскол между союзниками. Именно в этом и кроется причина злобных выпадов против конференции.

* * *

Не успели замолкнуть орудия на полях сражений, а немецкие империалисты уже мечтают о новой войне против свободолюбивых народов мира.

Еще первый канцлер Германской империи Бисмарк как-то заметил: «Фактом является то, что почти в каждом веке была своя великая немецкая война, которая заводила и устанавливала часы Германии на следующие столетия». На протяжении XX столетия мир уже дважды испытывал на себе все «прелести» этой «великой немецкой войны». Дважды уже немецкие империалисты ввергали мир в кровавую бойню, принесшую огромные бедствия народам всего мира. Сейчас немецкие милитаристы хотят в третий раз повторить свою попытку поработить свободолюбивые народы, превратить их в рабов немецких помещиков и капиталистов.

Большое место в этих планах развязывания новой агрессии занимают различные проекты восстановления германского военного потенциала. Эти планы связаны, прежде всего, с попытками восстановить Рейнско-Рурский металлургический и угольный бассейн — кузницу германского империализма. Иностранная печать в последнее время неоднократно отмечала, что рурская промышленность сравнительно мало пострадала от войны. Корреспондент агентства Ассошиэйтед пресс при войсках союзников в Руре Делюс сообщает, что промышленное производство Рура в течение месяца может достигнуть 70—80 процентов его нормальной мощности, что многие предприятия Рура только слегка повреждены, хотя большинство городов разрушено. Корреспондент указывает на «поразительные возможности для восстановления рурской промышленности».

Не подлежит сомнению, что германские промышленники связывают с возможностью быстрого восстановления промышленности определенные планы спасения германского военного потенциала. Не случайно именно сейчас в среде германских монополистов возникли различного рода проекты вроде «проекта Гугенберга» и других. Все эти происки немецких капиталистов заслуживают самого пристального внимания сторонников мира и демократии. В отчете подкомиссии по военной мобилизации американского сената говорится: «Побежденная Германия остается угрозой всеобщему миру. Немцы уже начинают осуществлять планы третьей попытки поработить мир. Никакой мир не может быть успешным, если он с самого начала не пресечет эти планы и не уничтожит военный потенциал Германии, что является необходимым условием мира в Европе».

Авторы отчета указывают на то, что германская промышленность находилась в руках кучки германских монополистов, сыгравших большую роль в развязывании гитлеровской агрессии. «Руководители германских концернов и монополий, — заявляют они, — совместно с юнкерством и нацистами были основными поджигателями войны. Важно, чтобы германское военное производство и ее военная экономика были полностью устранены, как фактор будущих войн».

Германские империалисты возлагают большие надежды на свои экономические позиции в бывших так называемых «нейтральных странах», которые могут быть использованы для восстановления германского военного потенциала. Руководитель отдела контроля над иностранными фондами американского министерства финансов сообщает любопытные данные о проникновении германского финансового капитала в экономику этих бывших, так называемых «нейтральных» стран. По этим данным, в Португалии имеется 58 компаний, принадлежащих немцам, в Испании—112, в Швеции — 233, в Швейцарии — 214, в Турции — 35, в Аргентине — 98.

Общеизвестно, какую большую помощь германским империалистам оказывал и оказывает «нейтральный» Франко. Испания является сейчас одним из важнейших пунктов подрывной деятельности гитлеровцев, добивающихся восстановления военного потенциала Германии.

Издатель журнала американских деловых кругов «Америкэн экспортер» Джонстон заявил недавно, что по имеющимся у него сведениям некоторые германские промышленники уже начали свою деятельность за пределами Германии, главным образом в Испании.

Все эти факты показывают, насколько важно сейчас сохранение высокой бдительности, насколько необходима решительная борьба против всяких попыток немецких империалистов и их сторонников восстановить германскую военную мощь.

Эти попытки должны быть полностью пресечены. Германские империалисты навсегда должны быть лишены возможности ввергнуть мир в новую кровопролитную войну.

Д. МЕЛЬНИКОВ.

Американский обозреватель — о внешней политике Советского Союза

НЬЮ-ЙОРК, 17 июля. (ТАСС). Обозреватель газеты «Крисчен сайенс монитор» Стивенс, комментируя требование Советского Союза урегулировать ряд проблем, «затрагивающих его интересы», отмечает, что Советский Союз с полным правом требует возвращения ему советских территорий — Карса, Артвина и Ардагана.

Стивенс пишет: «Требуя возвращения Карса, Артвина и Ардагана, находящихся у границы Кавказа, Советский Союз хочет, чтобы ему возвратили последнюю невостребованную часть русской территории, которую он потерял в период своего возникновения, когда он не был достаточно сильным. Эти территории, с точки зрения исторической, являются армянскими, и они были приобретены Турцией в 1920 году с помощью силы. Если в настоящее время население этих территорий не является главным образом армянским, то это об'ясняется тем, что турки во время первой мировой войны убили всех армян. Это обстоятельство не подкрепляет права Турции на оспариваемую территорию».

Далее Стивенс пишет: «Несомненно, требование Советского Союза о включении этих районов в Советскую Армению получит широкую поддержку среди всех армян. Когда армяне стоят перед выбором между турками и русскими, то в большинстве случаев они предпочитают русских».

Отметив, что предполагаемые требования Советского Союза на контроль над Дарданеллами также обоснованы, Стивенс энергично предостерегает против попыток Турции создать антисоветский турецко-греческий блок при поддержке англичан.

Стивенс заявляет: «Будучи крупной державой в Черноморском районе, заинтересованной в морских путях, Советский Союз так же существенно заинтересован в Дарданеллах, как Соединенные Штаты в Панаме. Кроме того, несмотря на запоздалое об'явление Турцией войны Германии, имеются основания полагать, что военным кораблям Германии и сателлитов стран оси разрешался проход через Дарданеллы, что является прямым нарушением соглашения в Монтре и ущербом интересов Советского Союза и других союзных стран. Исходя из этого, можно считать, что Сталин, бесспорно, будет настаивать на будущей безопасности Дарданелл, а это требует более существенных мер, нежели словесное обещание Турции, что подобные нарушения не будут повторяться».

Стивенс пишет, что опасность нынешней ситуации, создавшейся в советско-турецких отношениях, в меньшей степени связана с требованиями Советского Союза, нежели с чувствительным отношением англичан ко всему тому, что может повлиять на равновесие сил в Средиземном море. Играя на этом, турки почти бесспорно попытаются создать турецко-греческий блок, тесно связанный с Англией, чтобы помешать распространению влияния Советского Союза на район Средиземного моря.

Стивенс заявляет: «Любой турецко-греческий барьер, преследующий цель не допустить Россию к Средиземному морю и мировым океанским путям был бы равносилен тому, чтобы вбить клин в единство великих держав».

АРЕСТ ОРГАНИЗАТОРОВ ТАЙНЫХ СКЛАДОВ ОРУЖИЯ В ФИНЛЯНДИИ

ХЕЛЬСИНКИ, 20 июля. (ТАСС). Государственное информационное бюро сообщает: «В начале мая 1945 года в районе Улеаборгского военного округа, а позднее и на территории других военных округов были обнаружены тайные склады с оружием, боеприпасами и взрывчатыми веществами. Следствие по этому делу было поручено государственной политической полиции. Однотипный порядок организации указанных складов, наблюдения за ними, а также использование для перевозки оружия и боеприпасов транспорта военного ведомства свидетельствовали о том, что дело создания этих складов находится в руках высшего военного командования и оперативного отдела генерального штаба. Это предположение подтверждалось также найденными письмами и документами.

Для производства дознания и установления прочих сведений по делу были арестованы по представлению государственной политической полиции полковник Нихтиля и подполковник Хаахти. Полковник Нихтиля как до, так и после перемирия занимал пост начальника оперативного отдела генерального штаба. Подполковник Хаахти служил в указанном отделе начальником подотдела сухопутных войск. Спустя некоторое время, в целях производства дознания, был арестован также начальник генерального штаба генерал-лейтенант Айро, по указанию которого действовали полковник Нихтиля и подполковник Хаахти.

Следствием установлено, что вскоре после заключения перемирия осенью 1944 года подполковник Хаахти дал отдельным офицерам генерального штаба, имевшим отношение к районным организациям шюцкора, указание об организации тайных складов оружия в разных районах страны. Указанные выше офицеры генерального штаба получили специальные инструкции непосредственно из генерального штаба. По своей деятельности в области организации тайных складов оружия они не имели права информировать не только руководителей районных организаций шюцкора, но даже и военных комендантов.

Ввиду вышеизложенного, в первых числах июля в целях производства дознания было дано распоряжение об аресте всех участников организации тайных складов оружия и боеприпасов, т. е. отдельных офицеров генерального штаба. В процессе следствия была арестована дополнительно группа других офицеров и гражданских лиц, принимавших участие в организации этих складов. Тайные склады найдены. Следствие по делу продолжается».

Разоблачения бельгийской газетой связи короля Леопольда с гитлеровцами

БРЮССЕЛЬ, 20 июля. (ТАСС). В связи с обсуждением в бельгийском парламенте вопроса о короле Леопольде, бельгийская газета «Пепль» привела новые данные о связях короля с гитлеровцами.

Отметив, что публикуемые ею сведения основаны на абсолютно достоверных показаниях заслуживающих полного доверия лиц, газета пишет: за несколько месяцев до высадки союзников во Францию король Леопольд решил покинуть Бельгию еще до освобождения страны и начал переговоры с немцами по этому вопросу. Это решение король принял потому, что он опасался суровых репрессий против своих немецких сообщников после поражения гитлеровской Германии. По тем же мотивам король отказался скрываться в Бельгии или бежать из страны с помощью союзников. Газета добавляет, что король Леопольд делал весьма нелестные для союзников сравнения между оккупацией Бельгии союзниками и немцами.

Война на Тихом океане

ЛОНДОН, 20 июля. (ТАСС). Как передает агентство Рейтер, штаб об'единенного командования вооруженными силами союзников в юго-западной части Тихого океана сообщает, что на острове Борнео австралийские войска заняли нефтеносный центр Самбоджа.

Более 200 американских бомбардировщиков и истребителей, базирующихся на остров Окинава, совершили налет на японский аэродром в Шанхае. Другие самолеты подвергли бомбардировке военные об'екты на острове Кюсю (Япония). Самолеты 7-го американского флота потопили или повредили 27 небольших японских грузовых судов.

ВАШИНГТОН, 20 июля. (ТАСС). Штаб тихоокеанского флота США сообщает, что американские самолеты потопили или повредили у побережья Кореи и Японии 13 японских судов. Самолеты морской пехоты совершили налет на острова Амами (острова Рюкю).

НЬЮ-ЙОРК, 20 июля. (ТАСС). Агентство Ассошиэйтед пресс сообщает, что более 600 американских сверхмощных бомбардировщиков «Летающая крепость» совершили налет на японские города Хитачи, Цоси, Фукуи и Окадзаки.

Сенат США одобрил план, выработанный в Бреттон-Вудсе

ВАШИНГТОН, 19 июля. (ТАСС). Сенат одобрил международные валютные планы, выработанные на конференции в Бреттон-Вудсе.

Отклонив все предложения оппозиции, возглавляемой сенатором Тафтом о внесении поправок или отсрочке одобрения соглашений, достигнутых в Бреттон-Вудсе, сенат одобрил их 61 голосом против 16. Законопроект в настоящее время возвращается в палату представителей, ибо сенат вычеркнул несколько небольших поправок, внесенных палатой представителей в план, выработанный в Бреттон Вудсе.



19 июля бойцы, офицеры и медперсонал госпиталя, где зам. начальника по политчасти майор Николаев, провожали своих товарищей, демобилизованных по Указу Верховного Совета. На фото слева направо: красноармеец Рудаков М. Ф., кавалер ордена «Слава» и медали «За отвагу» из Молотовской области; старший сержант Виноградов И. М., колхозник из Московской области, герой обороны Ленинграда; младший сержант Шебеко И. Л. из Витебской области.

Фото А. Гал.

Строительство колхозных электростанций

В Главсельэлектро Наркомзема СССР подведены итоги сельской электрификации за первое полугодие 1945 года. Во многих областях, краях и республиках планы строительства и ввода в эксплоатацию новых электростанций перевыполнены. В первой половине нынешнего года должны были вступить в строй 52 гидроэлектростанции и 71 тепловая станция, а пущены 114 гидроэлектростанций и 136 тепловых. Вместо 400 колхозных ГЭС строились 523 гидростанции. Предполагалось, кроме того, дать колхозам 2.650 киловатт электроэнергии от существующей сети, фактически дано 6.333 киловатта.

Колхозные электростанции невелики. Мощность их — от 15 до 50 киловатт, что совершенно достаточно для снабжения электроэнергией колхозных предприятий и обеспечения основных сельскохозяйственных работ. В колхозе «Красный привет», Борисоглебского района, Ярославской области, построили гидроэлектростанцию мощностью в 25 киловатт. Она снабжает электроэнергией мельницу, вальяльно-катальную мастерскую, освещает 32 дома колхозников, помещения детских яслей и правления колхоза, конюшню, свинарник, скотный двор.

Используя течение речки Молохта, колхозники четырех сельхозартелей Калачевского сельсовета, Ивановского района, Ивановской области, построили гидроэлектростанцию, которая дает ток на молотильные тока, молочно-товарным фермам, лесопилке, радиоузлу и 118 колхозным дворам.

Колхозники строят эти электропредприятия собственными силами под руководством трестов и контор Главсельэлектро. Во многих случаях им помогают расположенные вблизи промышленные предприятия, которые изготовляют для них турбины и другое электрооборудование. (ТАСС).

Мощный рудник Урала

210 лет существует Гороблагодатский рудник. За годы Отечественной войны горняки Благодати добыли железной руды больше, чем в первые 140 лет ее существования. Лучший стахановец рудника машинист экскаватора Калганов погрузил столько руды, что загруженые им эшелоны можно растянуть на 250 километров.

В этом году рудокопы обязались поднять прирост добычи на 200 тысяч тонн. Рудник превращается в мощную базу черной металлургии. Закончена и введена в эксплоатацию первая очередь центрального карьера, производительность которого равна полутора миллионам тонн. Полным ходом строится мощная дробильно-обогатительная фабрика. Одновременно ведутся подземные работы по проходке шахты. (ТАСС).

Научно-спортивная экспедиция в район Тянь-Шаня

Из Москвы в район южного отрога западного Тянь-Шаня выезжает научно-спортивная экспедиция Всесоюзного комитета по делам физкультуры и спорта при Совнаркоме СССР. Она поднимется на Чаткальский хребет. Это горная цепь Средней Азии длиной около 300 километров. Ее вершины достигают 4—4,5 тысячи метров над уровнем моря.

Группа научных сотрудников экспедиции, возглавляемая профессором В. В. Немыцким, сделает географическое описание основных горных узлов и перевалов и произведет глазомерную топографическую с'емку высокогорных районов. (ТАСС).

—О—

Сегодня на ипподроме

Сегодня, 22 июля, на Новосибирском ипподроме — большие бега. В 16 заездах примут участие 70 лошадей. Разыгрываются три именных приза.

Приз имени победителей в Отечественной войне будут оспаривать Голубь, Лютая, Мышка, Монтаж и Ленчик. За приз имени Новосибирского зернотреста будут состязаться Бутон, Монолит, Волчок. На приз имени Новосибирского мясокомбината идут Вожак, Жужелица, Маковка, Печора.

За прошлый беговой день несколько лошадей значительно улучшили свой пожизненный рекорд: Инерция и Минута — на 9 секунд, Маковка—на 8,5, Пирамида и Печора—на 7, Сердечная—на 6, Чешуя и Бутон—на 5,5, Тянучка—на 5 и т. д.

ФИЗКУЛЬТУРА И СПОРТ

Победа чкаловцев

На стадионе завода им. Чкалова состоялся футбольный матч чкаловцев с командой Н-ской части (Хабаровск).

В первом тайме перевес был на стороне хабаровцев. Тайм закончился со счетом 2:1 в их пользу.

Второй тайм принес резкий перелом. Капитан команды чкаловцев Румянцев, перейдя в нападение (до сих пор он играл в защите), сумел забить три красивых и точных мяча.

В итоге матча чкаловцы ушли с поля победителями со счетом 4:2.

ИЗВЕЩЕНИЕ

26 июля, в 12 часов дня, отдел пропаганды и агитации горкома ВКП(б) созывает совещание председателей районных комиссий по смотру самодеятельности, председателей культкомиссий ФЗК и МК, директоров и художественных руководителей клубов, председателей МК театров.

Совещание состоится в здании горисполкома, 2 этаж, зал заседаний. На повестке дня: «Доклад о состоянии художественной самодеятельности клубов им. Чкалова, им. Кагановича, лесоперевалочной базы».

Явка для всех приглашенных товарищей обязательна. **ГОРКОМ ВКП(б).**

В ГОРПАРТКАБИНЕТЕ

25 июля, в 10 час. утра, для библиотечных работников состоятся лекции на темы: «Международный обзор» и «Дружба, любовь и товарищество».

Ответственный редактор **А. А. КОНДАКОВ.**

В ТЕАТРАХ И КИНО:

ТЕАТР ОПЕРЫ И БАЛЕТА
22 июля — **Кармен.**
23 и 24 июля — **Евгений Онегин.**
25 июля — **Кармен.**

ТЕАТР «КРАСНЫЙ ФАКЕЛ»
Последние спектакли в сезоне.
22 июля днем вместо об'явленного спектакля **Раскинулось море широко** идет спектакль **Без вины виноватые**, вечером вместо спектакля **Раскинулось море широко** идет спектакль **Хозяйка гостиницы.** Взятые билеты действительны.
23 и 24 июля — **Хозяйка гостиницы.**

НОВОСИБИРСКАЯ ФИЛАРМОНИЯ
Клуб имени Сталина.
22 июля — концерт мелодического джаз ансамбля под худож. руководством **Б. В. Градского.**

НОВОСИБИРСКИЙ ТЮЗ
Последние спектакли в сезоне.
22 июля — **Парень из нашего города.**

ГОС. ЕВРЕЙСКИЙ ТЕАТР БССР
23 июля — **Капризная невеста.**

ГОСЦИРК
Гастроли московских цыган и гипнотизера **Аммара.**
На 22 июля билеты проданы.
23 июля — дополнительная последняя гастроль. Билеты продаются.
С 24 июля—новая цирковая программа.
ВЕСЬ НОВЫЙ СОСТАВ АРТИСТОВ.

Им. МАЯКОВСКОГО — **Тетка Чарлея.**
«ОКТЯБРЬ». Днем — **Сказка о царе Салтане**, вечером — **Небо Москвы.**
«МЕТАЛЛИСТ» — **Первомайский парад в Москве 1945 года.** Добавочный сеанс фильм **«Покрышкин».**

НОВОСИБИРСКИЙ
ИНДУСТРИАЛЬНЫЙ ТЕХНИКУМ
ПРОИЗВОДИТ ПРИЕМ СТУДЕНТОВ
на 1945—46 учебный год на первый и старшие курсы по специальностям:
техников-механиков,
теплотехников,
технологов,
теплотехников-механиков.
Срок обучения по всем специальностям 4 года. Все принятые обеспечиваются стипендией, общежитием, постельными принадлежностями и столовой. В техникум принимаются лица, имеющие образование в об'еме 7, 8, 9 и 10 классов средней школы. Лица, окончившие 9 классов, зачисляются на 2-й курс техникума без экзаменов. Лица, окончившие 10 классов, зачисляются в техникум без экзаменов в отдельные учебные группы с 2-годичным сроком обучения. Лица, окончившие 7, 8 классов с аттестатом «отлично», принимаются без испытаний.
Приемные испытания производятся с 1 по 15 сентября. Документы и заявления направлять по адресу: г. Новосибирск, Садовая, 10-б, индустриальный техникум, телефон 34-110.

НОВОСИБИРСКИЙ
РЕЧНОЙ ТЕХНИКУМ
ОБ'ЯВЛЯЕТ ПРИЕМ УЧАЩИХСЯ
на штурманское, судомеханическое и гидротехническое отделения.
Срок обучения 3 года 6 месяцев.
Об условиях приема справиться по адресу: Новосибирск, Коммунистическая, 41.

НОВОСИБИРСКАЯ
ОБЛАСТНАЯ ШКОЛА ПОЛИГРАФПРОМЫШЛЕННОСТИ
ПРОИЗВОДИТ ПРИЕМ УЧАЩИХСЯ
на отделения:
НАБОРНОЕ и ПЕЧАТНОЕ.
Срок обучения 2 года.
Принимаются лица обоего пола в возрасте от 15 до 18 лет с образованием 5—7 классов.
Начало занятий 1 августа.
При поступлении представить свидетельство об образовании, метрическую выпись, автобиографию и справку о снятии с хлебного довольствия.
Паспорт пред'является лично. Принятые обеспечиваются стипендией от 125 до 200 руб. в месяц и трехразовым питанием.
Иногородним предоставляется общежитие с постельными принадлежностями.

Доводится до сведения правлений колхозов и промысловых артелей, приобревших облигации 1 и 2 Государственных Военных Займов процентного выпуска, что они имеют право пред'являть в сберегательную кассу купоны, которым наступил срок оплаты, и получить по ним причитающиеся доходы.
При получении необходимо иметь поручение правления колхоза или артели на право перечисления суммы дохода на счет колхоза или промартели в Госбанк.
Областное управление сберкасс.

УТЕРЯННУЮ КРУГЛУЮ ПЕЧАТЬ Новосибирского районного пункта «Заготсено» Наркомзага СССР считать недействительной.

ЗАСТРАХОВАЛИ ЛИ ВЫ СВОЮ ЖИЗНЬ?
ВЫ МОЖЕТЕ ОБЕСПЕЧИТЬ СЕБЯ И СВОИХ БЛИЗКИХ, ЗАКЛЮЧИВ В ГОССТРАХЕ СТРАХОВАНИЕ ЖИЗНИ
ОТ НЕСЧАСТНЫХ СЛУЧАЕВ, НА СРОК ОТ ОДНОГО ДО 5 ЛЕТ, НА ЛЮБУЮ СТРАХОВУЮ СУММУ, С УПЛАТОЙ СТРАХОВЫХ ВЗНОСОВ ОТ 2 Р. 50 К. ДО 12 РУБЛЕЙ С КАЖДОЙ ТЫСЯЧИ СТРАХОВОЙ СУММЫ В ГОД
ПО СМЕШАННОМУ СТРАХОВАНИЮ
На случай утраты трудоспособности от несчастного случая, дожития до окончания срока договора страхования и на случай смерти от любой причины.
Страхования заключаются с лицами в возрасте от 16-ти до 55 лет, на срок до дожития ими 50, 55, 60 и 75-летнего возраста или на срок продолжительностью в 10, 15 или 20 лет.
Страхования заключаются после врачебного освидетельствования, на любую страховую сумму, но не менее 5-ти тысяч рублей, страховые взносы уплачиваются в размере от 18-ти до 108 рублей в год, в зависимости от возраста и продолжительности страхования.
ПО СМЕШАННОМУ СТРАХОВАНИЮ
договоры заключаются также в упрощенном порядке—без врачебного освидетельствования. Застраховаться можно на срок 15 или 20 лет. Размер страховой суммы устанавливается от 675 р. до [illegible] рублей. Страховой взнос уплачивается при страховании на 15 лет по 6 рублей в месяц по каждому выданному свидетельству, а при страховании на 20 лет — 5 рублей по каждому свидетельству.
НА СЛУЧАЙ СМЕРТИ ОТ ЛЮБОЙ ПРИЧИНЫ И ПОСТОЯННОЙ УТРАТЫ ТРУДОСПОСОБНОСТИ ОТ НЕСЧАСТНОГО СЛУЧАЯ
страхование заключается на любую страховую сумму с лицами в возрасте от 16-ти до 55 лет.
Размер страховых взносов по этому страхованию установлен от 13-ти до 41 рубля.
СТРАХОВАНИЯ ЗАКЛЮЧАЮТСЯ ИНСПЕКЦИЯМИ ГОССТРАХА И УПОЛНОМОЧЕННЫМИ АГЕНТАМИ ГОССТРАХА.

НОВОСИБИРСКИЙ
МОЛОЧНЫЙ КОМБИНАТ
отпускает ОРСам, продснабам, магазинам, столовым и др. организациям в неограниченном количестве
ГЛЯССЕ МОЛОЧНОЕ
по цене 10 рублей килограмм в тару покупателя.
Обращаться: Октябрьская, 13, отдел сбыта.

Гр. **МАСЛОВ** Владимир Яковлевич, прожив. по ул. Сибревкома, 14, возбуждает дело о разводе с гр. **МАСЛОВОЙ** Степанидой Ильиничной. Дело подлежит рассмотрению в нарсуде 2 уч. Центрального р-на.

Гр. **ЧАШКИН** Михаил Никандрович, прожив. по ул. Салтыкова-Щедрина, возбуждает дело о разводе с гр. **ЧАШКИНОЙ** Марфой Кондратьевной, прожив. по Красноярской, 56. Дело подлежит слушанию в нарсуде 2 уч. Кагановичского р-на.

Гр. **БЕЛОЗЕРОВ** Владимир Александрович, прожив. по ул. Красногвардейской, 11, возбуждает дело о разводе с гр. **БЕЛОЗЕРОВОЙ** Анной Андреевной, прожив. там же. Дело подлежит рассмотрению в нарсуде 1 уч. Октябрьского р-на.

ТРЕБУЮТСЯ:

НОВОСИБИРСКОЙ МЕЖРАЙБАЗЕ ОБЛПОТРЕБСОЮЗА: **опытный товаровед-бракер, товаровед по культтоварам, товаровед-претензионист, зав. складом метизо-хозяйственных товаров, зав. хозяйством, раскройщик, коновозчики, рабочие, уборщица, сапожник-ремонтник.** Обращаться: ул. Революции, 3, телеф. 31-796.

ПРИЕМО-СОРТИРОВОЧНОЙ БАЗЕ «СОЮЗПУШНИНА» на постоянную работу в Новосибирске: **кассир-инкассатор, электромеханик, экспедитор, шофер, начальник пожарно-сторожевой охраны, вахтеры, кочегары, плотник-столяр, подсобные рабочие.** Ставки повышенные. Имеется закрытый распределитель, дополнительное снабжение подсобного хозяйства. Обращаться: Новосибирск, Коммунистический спуск, 7, телефон 34-664, с 10 час. утра до 12 час. дня.

КУРОРТУ «БЕЛОКУРИХА» на постоянную работу: **массовики, физкультурники, киномеханик, баннист, пианистка, зоотехник, рабочие.**

ГЛАВХИМСБЫТУ: **ст. бухгалтеры, бухгалтеры, зав. складами, кладовщики, товароведы, продавец, машинистки, курьер-уборщица, рабочие на базу.** Условия по соглашению. Справиться: Советская, 5, 3 этаж, комн. 83.

НОВОСИБИРСКОМУ ПИВОВАРЕННОМУ ЗАВОДУ на постоянную работу: **опытная машинистка, бухгалтеры, кассиры-инкассаторы.** Обращаться: Большевистская, 126, отдел кадров.

ДЗЕРЖИНСКОМУ ОТДЕЛЕНИЮ ГОСБАНКА: **старший кассир.** Оплата 800 руб. Обеспечивается рабочей карточкой, прикреплением к закрытому магазину, предоставляется дополнительное питание. Обращаться: ОРС завода им. Чкалова, трамвай № 2—3.

Адрес редакции и издательства: Советская 8. Телефоны: коммутатор редакции — 34-904; отв. редактора — 35-904; отв. секретаря — 35-924; отделов: промышленности — 34-630 и 32-598; партийного — 30-785; сельскохозяйственного — 33-189, иллюстрационного — 32-395; писем — 31-396 и 35-505. Прием телефонограмм: иногородние — прямой — 8. город — 33-630. Выпускающий — 31-103; типография — 35-984; об'явления — 31-289.

МН11239 Типография из-ва «Советская Сибирь». Тираж 50.000.

ОБЛАСТНАЯ БИБЛИОТЕКА

Пролетарии всех стран, соединяйтесь!

СОВЕТСКАЯ СИБИРЬ

Орган Новосибирского обкома и горкома ВКП(б), областного и городского Советов депутатов трудящихся

№ 144 (7849). | 24 ИЮЛЯ 1945 г., вторник. | Цена 20 коп.

СЕГОДНЯ В НОМЕРЕ:

1 СТРАНИЦА

ПЕРЕДОВАЯ. — БЮДЖЕТ ОБЛАСТИ.

В ВЦСПС. — НОВЫЕ САНАТОРИИ ДЛЯ РАБОЧИХ.

ОБРАЩЕНИЕ РАБОТНИКОВ УРАЛЬСКОГО ОРДЕНА ЛЕНИНА АЛЮМИНИЕВОГО ЗАВОДА.

А. ФУРЗИКОВ. — В ОТРЯДЕ МИХАИЛА ХРОМОВА.

Н. ГАНИН. — СЛИШКОМ ДЛИТЕЛЬНАЯ РАСКАЧКА...

СОРЕВНОВАНИЕ В ЧЕСТЬ ПОБЕДЫ.

2 СТРАНИЦА

М. ШЕЛЮГИН. — ДОРОГА К ЧЕЛОВЕКУ.

Т. ВЫЛЕГЖАНИНА. — ОШИБКИ МОШКОВСКОГО РАЙКОМА.

КОМСОМОЛЬСКАЯ ХРОНИКА.

3 СТРАНИЦА

РАБОЧИЙ ПЛАН УБОРКИ В КОЛХОЗЕ «СТРОИТЕЛЬ СОЦИАЛИЗМА».

А. ШМАКОВ. — КАК МЫ ИЗГОТОВЛЯЕМ ЗАПАСНЫЕ ЧАСТИ.

4 СТРАНИЦА

М. ДАНИЛЕВИЧ. — СОВРЕМЕННАЯ АРГЕНТИНА.

ОБРАЩЕНИЕ «АРМЯНСКОГО НАЦИОНАЛЬНОГО СОВЕТА В АМЕРИКЕ» К ТРУМЭНУ, СТАЛИНУ, И ЧЕРЧИЛЛЮ.

ОБРАЩЕНИЕ ФЕДЕРАЦИИ ГРЕЧЕСКИХ СОЮЗОВ МОРЯКОВ К РУКОВОДИТЕЛЯМ ТРЕХ ДЕРЖАВ.

СОЗДАНИЕ СУДЕБНЫХ ОРГАНОВ в СОВЕТСКОЙ ЗОНЕ ОККУПАЦИИ БЕРЛИНА.

МАНЕВРЫ ФРАНКО.

Бюджет области

На-днях X сессия областного Совета депутатов трудящихся утвердила исполнение бюджета за 1944 год и бюджет области на 1945 год. Бюджет — зеркало всей нашей жизни. В нем ярко и выпукло отражается генеральная линия партии и Советского правительства, направленная на укрепление мощи нашей Родины, забота о дальнейшем улучшении материально-бытового положения трудящихся.

Если в суровые годы войны, когда страна напрягала все свои силы для борьбы со злейшим врагом Советского Союза— фашистской Германией, непрерывно увеличивались расходы на финансирование социально-культурных мероприятий, то в бюджете года Победы эти расходы возрастают еще больше. Это — результат непрерывного роста могущества и силы нашего государства, свидетельство крепости его экономики.

Бюджет области на 1945 год утвержден сессией в сумме 283 958 тыс. рублей. По сравнению с бюджетом 1944 года это означает рост на 21 процент.

В доходной части бюджета большую роль играют накопления социалистической промышленности и торговли. Вся промышленность областного и районного значения в этом году должна увеличить об'ем производства на 8,8 миллиона рублей и выпустить предметов широкого потребления на 20,5 миллиона рублей. Эта большая и серьезная программа потребует значительного улучшения работы промышленности.

Надо научиться прежде всего работать по-хозяйски, искать и находить новые, неиспользованные резервы. За годы войны некоторые из руководителей предприятий местной и кооперативной промышленности перестали думать о режиме экономии, об удовлетворении запросов широких масс трудящихся. Они привыкли работать на давальческом сырье, на заказах нашей крупной союзной промышленности. Сейчас предприятия промкооперации и местной промышленности должны перестроить свою работу в сторону удовлетворения запросов широких масс населения. Надо научиться считать рубли и копейки, выискать добротную, высококачественную продукцию, продукцию дешевую и хорошо сделанную.

Строгая бюджетная дисциплина — одно из непременных условий резкого улучшения работы предприятий местной и кооперативной промышленности.

Сессия областного Совета депутатов трудящихся особо указала на неудовлетворительную работу жилищно-коммунальных предприятий в городах и на селе. Коммунальные предприятия плохо обслуживают население, не выполняют своих производственных программ. В районные и городские бюджеты в прошлом году из-за неудовлетворительной работы коммунальных предприятий не поступило свыше полмиллиона рублей дохода. Такую же неудовлетворительную оценку можно дать и работе торговых организаций, где по-прежнему допускаются непроизводительные затраты, затоваривание неходовой продукцией, имеются растраты и хищения. Надо резко улучшить работу жилищно-коммунальных и торговых предприятий, обеспечить выполнение плана бюджетных накоплений.

Значительно возрастают в бюджете 1945 года расходы на социально-культурные мероприятия. Увеличиваются расходы по народному образованию, открываются новые школы, повышается число учащихся, значительно возрастают расходы на здравоохранение. Достаточно сказать, что в городах и селах нашей области число больничных коек увеличивается на 271 единицу, ясельных мест — на 597; должно быть открыто 210 новых медицинских пунктов. Все это — свидетельство неустанной заботы партии и правительства об улучшении материально-бытовых и культурных условий трудящихся, свидетельство сталинской заботы о людях — самом ценном капитале в нашей стране.

Исполнение областного бюджета — не простое дело. Оно потребует кропотливой, серьезной работы партийных, советских и хозяйственных организаций, мобилизации всех резервов и жесточайшей борьбы за режим экономии в каждом звене советского и хозяйственного аппарата.

Особая роль в деле исполнения нового бюджета области выпадает на долю финансовых органов. Они должны быть не сигнализаторами о провале финансовых планов, а настоящими государственными контролерами, которые бы во-время предупреждали срывы этих планов, строго, придирчиво контролировали приход и расход каждого рубля, каждой копейки в бюджете области. Твердая финансовая дисциплина, неустанная забота о выполнении финансовых планов во всех их частях — вот что требуется сейчас от всех работников финансовых органов области.

Городские и районные исполкомы должны прекратить поверхностное отношение к руководству финансовой работой. Чаще интересоваться выполнением бюджета, помогать финансовым органам в их большой и сложной работе. Если финансы района в порядке — значит и хозяйство будет неуклонно расти.

Бюджет 1945 года утвержден сессией областного Совета. Напряжем все силы и энергию, чтобы выполнить его с честью. Это будет достойным вкладом трудящихся Новосибирской области в дело дальнейшего под'ема нашего социалистического хозяйства.

В ВЦСПС

Новые санатории для рабочих

Секретариат ВЦСПС заслушал отчеты центральных комитетов профсоюзов рабочих тяжелого машиностроения и рабочих авиационной промышленности о работе советов социального страхования на предприятиях.

Профсоюзные организации заводов тяжелого машиностроения добились дальнейшего улучшения материально-бытового обслуживания рабочих, инженерно-технических работников и служащих. Бюджет государственного социального страхования увеличился с 65 миллионов рублей в 1944 году до 86 миллионов в 1945 году. За этот срок возросли вдвое ассигнования на пионерлагеря и в шесть раз на организацию отдыха и лечение трудящихся. Сейчас заканчиваются восстановление и оборудование дома отдыха на Карельском перешейке, в 11 километрах от Териоки, ремонтируются и строятся дома отдыха в Святогорске и Горловке (Донбасс).

Несколько домов отдыха организуется для рабочей молодежи предприятий тяжелого машиностроения. В Харьковской области — для подростков турбогенераторного завода, в Краматорске — заводов имени Сталина и имени Орджоникидзе, Иркутске — завода имени Куйбышева. Предприятия Москвы и области оборудуют дом отдыха в Лопасненском районе.

ЦК профсоюза рабочих авиационной промышленности открыл 26 домов отдыха и 14 санаториев. Организован дом отдыха «Верхняя Тамбовка» на 150 мест. В нынешнем году будут подготовлены к приему отпускников авиационных предприятий дома отдыха «Керженец» и «Акатово». Расширяются на 400 коек санатории имени Воровского и «Голубое озеро». Этим летом отдых и лечение будут предоставлены 36 тысячам рабочих, служащих и специалистов заводов авиационной промышленности.

Секретариат ВЦСПС принял решение о мерах, направленных к дальнейшему улучшению работы заводских поликлиник, больниц и здравпунктов на предприятиях тяжелого машиностроения и авиационной промышленности. Восстанавливается постоянное дежурство страховых делегатов в лечебных учреждениях. Особое внимание уделяется условиям труда работниц. Не позднее августа должны быть открыты комнаты гигиены женщины и комнаты для кормящих матерей на Краматорском заводе имени Сталина, на Харьковском заводе имени Кирова, Ижморском и других. Усиливается медицинский контроль над качеством лечебного питания.

ОБРАЩЕНИЕ

работников Уральского ордена Ленина алюминиевого завода ко всем рабочим, инженерам, техникам и служащим цветной металлургии Советского Союза

Дорогие товарищи!

Во время Великой Отечественной войны работники цветной металлургии самоотверженным трудом обеспечивали потребности оборонной промышленности в алюминии, магнии, никеле, кобальте, меди, свинце, цинке, олове, вольфраме, молибдене, ртути, цветном прокате и твердых сплавах.

Мы, работники Уральского алюминиевого завода, напряженно работали в годы войны для обеспечения металлом нужд авиационных и танковых заводов. Родина высоко оценила наш труд. Недавно завод награжден орденом Ленина. Сотни наших рабочих, инженеров, техников и служащих награждены орденами и медалями Советского Союза.

В ответ на высокую награду завод первые два месяца мирного труда ознаменовал новым под'емом производительности и перевыполнением плана по выпуску алюминия.

Мы, рабочие, инженеры, техники и служащие Уральского ордена Ленина алюминиевого завода, воодушевленные великой победой советского народа и его Красной Армии над гитлеровской Германией, обращаемся ко всем работникам цветной металлургии Советского Союза с призывом широко развернуть социалистическое соревнование в честь Победы.

Мы принимаем на себя следующие обязательства:

1. Досрочно выполнить план 1945 года и дать во втором полугодии на 9 процентов алюминия больше, чем в первом полугодии, выдав 95 процентов металла высших марок.

2. Сэкономить во втором полугодии 4 млн. квтч электроэнергии против плановых норм и не менее 500 тонн мазута.

3. Добиться во втором полугодии увеличения производительности труда против плана на 3 процента.

4. Всячески совершенствовать технологию получения алюминия, дать стране в 1945 году за счет внедрения изобретательских и рационализаторских предложений не менее 5 млн. рублей экономии.

5. Добиться дальнейшего улучшения бытовых условий трудящихся, перевыполнить годовой план заводского и индивидуального жилищного строительства на 20 процентов, своевременно убрать урожай и полностью обеспечить общественное питание коллектива завода овощами и картофелем со своего подсобного хозяйства.

Товарищи металлурги-цветники! Мы должны дать стране еще больше алюминия, меди, никеля, свинца, цинка, олова, вольфрама, молибдена, ртути и других цветных, редких и драгоценных металлов, чтобы быстрее залечить раны, нанесенные войной, и обеспечить дальнейший рост народного хозяйства и культуры нашей страны. Увеличивайте промышленные запасы металла, ускоряйте проходки горных выработок, повышайте добычу руды и ее переработку на обогатительных фабриках, увеличивайте проплав шихты и извлечение металла. Смелее внедряйте скоростные методы работы на рудниках и обогатительных фабриках и заводах. Боритесь за внедрение графика, за ритм работы и высокую культуру труда.

Ознаменуем исторические победы Красной Армии новыми победами на фронте мирного социалистического строительства.

Да здравствует наша победоносная Красная Армия!

Да здравствует Всесоюзная Коммунистическая Партия большевиков — партия Ленина—Сталина, вдохновитель и организатор победы над немецко-фашистскими захватчиками!

Да здравствует великий вождь советского народа — Генералиссимус Советского Союза товарищ Сталин!

Обращение принято на цеховых собраниях рабочих, инженеров, техников и служащих завода.

НЕ ЗАПАЗДЫВАТЬ С УБОРКОЙ УРОЖАЯ

Быстрее завершить заготовку кормов и вспашку паров!

Жатва идет!

ЧАНЫ, 23 июля. (По телефону, наш корр.). Колхоз имени Кирова начал выборочную уборку озимой ржи. Накануне председатель правления т. Медведев вместе с агрономом Осинцевской МТС об'ехал поля и, собрав колхозников, рассказал им о состоянии посевов.

— Рожь достигла восковой спелости, — сказал он.—Надо убирать ее жатками. Машинистами поставим лучшую колхозную молодежь: Василия Кретинина, Михаила Попелуева, Николая Зарубина.

Уборка началась. Но не прекращается и подготовка к приемке зерна. Заканчивается ремонт четырех крытых токов, приведены в готовность зерноочистительные машины. Для вывозки зерна государству подготовлено 6 бестарных повозок, фургоны и 200 мешков.

* * *

ЧИСТООЗЕРНОЕ, 23 июля. (По телефону). Большинство колхозов включилось в уборку ржи. Сельхозартель «Путь к социализму, где посев озимых составляет 800 гектаров, косит их вручную и простыми уборочными машинами. Дружно развертывает косовицу колхоз имени XVIII партс'езда.

Слишком длительная раскачка...

Весенний сев в Кочковском районе прошел неудовлетворительно. Много было допущено ошибок в организации полевых работ. Это должно было вызвать тревогу среди руководящих работников района.

Но вот идет третья декада июля, а существенных изменений в руководстве сельским хозяйством не произошло. План паровспашки выполнен меньше одной трети. Сеноуборка и силосование кормов срываются. Район плохо готовится к уборке: ремонт тракторов, простейших машин затягивается, строительство и ремонт крытых токов, сушилок не начаты.

В колхозах Решетовского сельсовета хорошие травы. Отдельные колхозы получают от 10 до 15 центнеров сена с гектара. Но травы убирают крайне медленно. Подготовка к уборке урожая и заготовка сельскохозяйственных продуктов тоже еще не начиналась. Полную бездеятельность проявляют председатель сельского Совета т. Паршиков и секретарь партийной организации т. Лозгачев. Даже самые неотложные работы у них предоставлены самотеку.

Колхоз имени Куйбышева в этом сельсовете считается передовым по заготовкам кормов. Но и здесь план сеноуборки выполнен меньше чем наполовину. Колхозники, работающие на лугах, не знают ни норм выработки, ни расценок. Дополнительная оплата труда на сеноуборке не применяется. Лучшие косари тт. Беровин и Савенко выкашивают за день от 3 до 4 гектаров.

— Можно сделать больше, — говорят они, — но кони не выдерживают в такую жару.

Оно и понятно! В самую жаркую пору обеденного перерыва лошади томятся на привязи у бричек с сухим сеном.

Такое же положение и в других артелях Решетовского сельсовета: имени Горького, «Красный партизан», имени Карла Маркса и т. д. Здесь нет распорядка рабочего дня, не подводятся итоги дневной работы, колхозникам не дают ежедневных заданий в натуре.

В районе создалась также угроза остаться без паров. Неизвестно почему директоры Решетовской, Жуланской и Черновской МТС тт. Носаков, Головин и Губин до сего времени не организовали тракторной пахоты. Они изыскивают всевозможные причины, чтобы сорвать эту работу.

Н. ГАНИН.



Комсомолка Тася Пришепова из Чулымской МТС выработала за свою смену на колесный трактор 187 гектаров и сэкономила 652 кг. горючего.

Фото Б. Шумкова.

В отряде Михаила Хромова

В трех километрах от села Чумаково— центра Михайловского района — расположился тракторный отряд Зоновской МТС. У стана первой полеводческой бригады среди яркой зелени — хорошо оборудованный вагончик, где живут трактористы. В рабочее время он всегда пустует. Весь отряд т. Хромова сейчас на сенокосе, на перепашке паров.

Вот идет колесный трактор с прицепом четырех косилок. Его ведут посменно трактористы тт. П. П. Апарин и М. А. Юрченко. Оба — участники областного совещания передовиков сельского хозяйства.

Правление колхоза «Новый путь», где работает этот отряд, в помощь молодым машинистам выделило опытного руководителя — 68-летнего колхозника Я. С. Самойлова. Он неотлучно на покосе: следит за работой аггрегата, за качеством косьбы, обучает подростков.

К 10 июля тракторный аггрегат скосил 200 гектаров травы. Но машинисты и трактористы хотят до начала уборки сделать еще вдвое больше и перекрыть свои прошлогодние достижения, когда сцепом косилок было убрано 600 гектаров травы.

У аггрегата часто появляется председатель колхоза тов. Долганова. Сегодня она сказала трактористам:

— К нам из районных организаций пришли помочь скирдовать сено. За день надо поставить не менее 1.000 центнеров. Вот бы подвалить побольше травы!

Люди стали работать еще напряженнее, еще производительнее.

Машина «СТЗ-НАТИ» занята на перепашке паров. И здесь дело идет без задержки.

Михаил Фадеевич Хромов умеет организовать дело, пользуется большим авторитетом у трактористов и колхозников. Он 8 лет работает на тракторах, из которых уже три года является бригадиром отряда. Он требователен к водителю машины, строго следит, чтобы выполнялись правила технического ухода и личным примером показывает, как надо культурно содержать и использовать трактор.

На полях, обработанных тракторами, зреет хороший урожай. Колхозники высоко ценят работу тракторного отряда.

А. ФУРЗИКОВ.

С. Чумаково, Михайловского района.

Неиспользованные возможности

Минувшей зимой в ряде колхозов Кочеверского района можно было наблюдать такую картину: выходят люди в поле с лопатами и достают из-под снега неубранное в свое время сено. Это, конечно, не спасло положения, часть скота пришлось перегонять в другие колхозы.

Из-за плохой организации сеноуборки колхозные фермы допустили падеж скота, недодали государству много молока, мяса, кожевенного сырья. План сдачи мяса, например, был выполнен по району только на 27 процентов, а молока — меньше чем наполовину.

Сейчас повторяются те же ошибки. Сенокос и стогование идут крайне медленно. А травы хорошие.

Райземотдел оперативно не руководит заготовкой кормов. Косить начали еще 20 июня и за месяц из 45 тысяч гектаров сенокосов убрали лишь 12 тысяч. Но и это еще не все застоговано.

Район не использует своих возможностей и резервов. Так, например, насчитывается 325 сенокосилок, а работает только половина. Частью они еще не отремонтированы, а исправные тоже стоят без дела.

В колхозе «Верная дружба»—три сенокосилки, но в работе лишь две.

— Нет людей, чтобы пустить третью, — говорит председатель колхоза т. Татаров.

Так ли это? На скирдовке сена занято 12 человек. Норма на каждого 80 центнеров, а скирдуют по 30—40. И никого не трогает, что рабочая сила используется непроизводительно. Стоило только добиться выполнения норм, и нашлись бы свободные люди для сенокошения.

Такое же положение и в колхозах имени Чапаева, «Красная новь» и «VII с'езд Советов». Труд здесь организован нерационально. Начинают косить поздно, кончают рано, больше 6—7 часов не работают.

В колхозах часто бывают заведующий райзо тов. Ермаков, старший зоотехник райзо тов. Рожкова, но практической помощи колхозам они не оказывают. Зная, что у каждого колхозника есть литовка, они не посоветуют председателям колхозов организовать более широко уборку сена вручную.

Я. АЛЕКСАНДРОВ.

Методами всенародной стройки

Месячник скоростных работ по осушению болот в Барабинской степи закончился. Колхозники Барабинского, Куйбышевского, Чулымского, Каргатского, Венгеровского, Чановского и Татарского районов капитально отремонтировали, а местами вновь построили 65 километров канала.

Работа проходила методами всенародной стройки. Сотни людей трудились здесь. Они вынули десятки тысяч кубометров грунта, построили 8 мостов, проложили многие километры гати. 260 колхозов из семи районов Барабинской степи соревновались в осушении болот. Их трудами осушены тысячи гектаров.

Сейчас в Убинском районе ведутся работы по расчистке Каратузского канала длиною в 40 километров. Широкие мелиоративные работы дадут в этом районе 50 тысяч гектаров прекрасных пастбищных земель.

Соревнование в честь Победы

Обсуждают обращение завода „Электросила"

На заводе, где главным инженером т. Фролов, активно обсудили обращение коллектива завода «Электросила».

В обязательствах намечены серьезные пункты. Годовой план должен быть выполнен к 21 декабря. Коллектив берется освоить новый вид аппаратуры, повысить производительность труда, подготовить к зиме жилую и промышленную площадь, хорошо встретить демобилизованных, помочь им быстрее устроиться на работу.

Митинги проходят в цехах с большим под'емом. На одном из них было вручено заводское красное знамя цеху, которым руководит т. Овчинников. Цех получил на хранение макет ордена Ленина, которым награжден завод. Наиболее отличившимся в завоевании заводского первенства вручены денежные и вещевые премии. Первенство по изготовлению сельскохозяйственных деталей завоевал цех т. Абрамова.

На заводе широко развернуто соревнование по профессиям. Уже есть первые итоги этого соревнования. Тов. Хромых признан лучшим установщиком штампов. В его смене нет ни одного случая простоя оборудования. В обеспечении программы немалая заслуга установщиков. Прекрасно работает т. Берлев, получивший звание лучшего фрезеровщика, т. Жабин — лучший слесарь-инструментальщик, и другие.

На 200 тысяч рублей сверх плана

В июне Новосибирский инструментальный завод изготовил на 200 тысяч рублей инструмента сверх плана. Впервые выпущены после войны различные гаечные ключи, ручные тиски, комбинированные плоскогубцы.

Для сельского хозяйства в прошлом месяце коллектив завода только запасных деталей приготовил на 168 тысяч рублей. Многие из них — коромысло клапана, кулачки магнето освоены недавно.

Включившись в социалистическое соревнование в честь Победы, коллектив еще более напряженно работает в июле. Рабочие, инженеры и служащие завода обязались годовой план закончить досрочно и дать в нынешнем году на один миллион рублей инструмента сверх плана.

Соревнование по профессиям

Широко развернулось социалистическое соревнование по профессиям на Сибметаллстрое.

Лучший термист т. Зарембо выполнил месячную программу на 309 процентов, лучший токарь-ремонтник т. Сылотин — на 346 процентов, лучший строгальщик т. Соломандин — на 411 процентов, лучший слесарь-инструментальщик т. Нефедов — на 418 процентов.

Работница т. Быбина третий месяц подряд завоевывает звание лучшего станочника. Она работает с исключительным мастерством и четкостью. Ни одна секунда времени не пропадает у нее зря.

Замечательно работают станочники тт. Китченко, Смирнов, Махотина, Петров и другие. Все они выполняют полторы — две нормы, великолепно знают свои станки, своевременно заботятся об их наладке и подготовке инструмента.

Обязательства дзержинцев

Коллектив завода имени Дзержинского включился в соревнование в честь Победы.

Вот новые обязательства рабочих, инженеров и служащих: досрочно выполнить годовой план, увеличить выпуск продукции на 15 процентов, снизить стоимость товарной продукции на 10 процентов. В нынешнем году коллектив решил освоить в серийном производстве усовершенствованный тип основного изделия, сконструировать 2 его новых типа, перевыполнить задание по запасным частям на 15 процентов, наладить выпуск товаров широкого потребления.

Лунинцы за годы войны

585 тысяч тонн оборонных и народнохозяйственных грузов перевез за годы войны знатный машинист страны Н. А. Лунин. За это время он сэкономил 854 тонны угля и сберег на ремонте 75 тысяч рублей. Три раза совершал паровоз Лунина стотысячный пробег между под'емочными ремонтами при норме 50 тысяч километров.

На Томской дороге сейчас насчитывается около 300 лунинских паровозов. 15 тысяч железнодорожников Томской носят звание лунинцев.

За годы войны Николай Лунин обучил двух машинистов и четырех помощников машинистов паровоза. Один из них — Николай Цыбизов сейчас работает старшим машинистом на паровозе Лунина.

С гордостью называют себя лунинцами лучшие машинисты Томской дороги — Надежда Орлова, Станислав Корвель, Георгий Казадаев, Зоя Летуновская и многие другие. Корвель и Казадаев отличным уходом за машиной добились того, что их локомотиву в этом году четыре раза было присвоено звание «Лучший паровоз Советского Союза». За шесть месяцев этого года лунинцы Томской сэкономили 14 тысяч тонн топлива.

В Новосибирском депо сейчас развернулась учеба за овладение лунинскими методами. Все паровозные бригады изучают слесарное дело, овладевают станками. Тов. Лунин выступает с лекциями и докладами.

Недавно ему присвоено звание директора-подполковника тяги. Лунин назначен ревизором паровозной службы Томской дороги.

А. КАЦИОНСКИЙ.

УКАЗ

Президиума Верховного Совета РСФСР

О награждении многодетных матерей орденами „Материнская слава“ и медалями „Медаль материнства“ по городу Новосибирску

(Продолжение. Начало см. в № 141)

На основании Указа Президиума Верховного Совета СССР от 18 августа 1944 года наградить от имени Президиума Верховного Совета СССР:

Матерей, родивших и воспитавших шесть детей, МЕДАЛЬЮ «МЕДАЛЬ МАТЕРИНСТВА» I СТЕПЕНИ

1. **Агапову** Марфу Алексеевну — работницу хлебозавода, Кировский район.
2. **Абрамову** Марию Петровну—работницу ресторана «Централь», Кагановичский район.
3. **Алексееву** Александру Алексеевну — домашнюю хозяйку, Первомайский район.
4. **Аратову** Феклу Тимофеевну — домашнюю хозяйку, Кировский район.
5. **Архарову** Варвару Филипповну — домашнюю хозяйку, Кировский район.
6. **Афонькину** Христину Ивановну — домашнюю хозяйку, Кировский район.
7. **Бакареву** Анну Фотеевну — домашнюю хозяйку, Октябрьский район.
8. **Банникову** Евдокию Ивановну — домашнюю хозяйку, Кировский район.
9. **Баранову** Анастасию Афанасьевну — домашнюю хозяйку, Дзержинский район.
10. **Бастрикову** Матрену Митрофановну—домашнюю хозяйку, Первомайский район.
11. **Бахареву** Александру Федоровну — домашнюю хозяйку, Первомайский район.
12. **Башлаеву** Валентину Александровну — домашнюю хозяйку, Ипподромский район.
13. **Белявскую** Лидию Степановну — домашнюю хозяйку, Дзержинский район.
14. **Беспалову** Евдокию Емельяновну—домашнюю хозяйку, Кировский район.
15. **Бирюлину** Прасковью Михайловну — домашнюю хозяйку, Заельцовский район.
16. **Бобровскую** Анну Евдокимовну—домашнюю хозяйку, Заельцовский район.
17. **Божневу** Ефросинью Яковлевну—домашнюю хозяйку, Первомайский район.
18. **Буллакову** Вассу Артемьевну — домашнюю хозяйку, Кировский район.
19. **Бычкову** Наталью Ивановну—домашнюю хозяйку, Октябрьский район.
20. **Ванцовскую** Евгению Ивановну—домашнюю хозяйку, Кировский район.
21. **Варнавскую** Анастасию Михайловну—домашнюю хозяйку, Кировский район.
22. **Верещагину** Анастасию Петровну — домашнюю хозяйку, Октябрьский район.
23. **Верещагину** Феодору Ивановну — домашнюю хозяйку, Ипподромский район.
24. **Вологодскую** Наталью Михайловну—домашнюю хозяйку, Центральный район.
25. **Волчкову** Агриппину Васильевну—домашнюю хозяйку, Заельцовский район.
26. **Гараеву** Фатыму—домашнюю хозяйку, Кировский район.
27. **Герасимову** Феодору Васильевну—домашнюю хозяйку, Октябрьский район.
28. **Герину** Клавдию Васильевну—домашнюю хозяйку, Кировский район.
29. **Глупак** Марию Максимовну—домашнюю хозяйку, Первомайский район.
30. **Говенягину** Марию Антоновну — домашнюю хозяйку, Кировский район.
31. **Голякову** Анну Андреевну — домашнюю хозяйку, Кировский район.
32. **Головкину** Матрену Ивановну—работницу электростанции, Кировский район.
33. **Гордейко** Лидию Петровну—домашнюю хозяйку, Дзержинский район.
34. **Горлову** Домну Андреевну—домашнюю хозяйку, Кировский район.
35. **Готовцеву** Сусанну Федоровну—работницу пошивочной мастерской, Октябрьский район.
36. **Гребенкину** Ирину Сергеевну—домашнюю хозяйку, Кировский район.
37. **Гречко** Наталью Сергеевну—домашнюю хозяйку, Кагановичский район.
38. **Гришачеву** Анну Григорьевну — домашнюю хозяйку, Заельцовский район.
39. **Гурову** Веру Васильевну—домашнюю хозяйку, Первомайский район.
40. **Данилину** Пелагею Павловну—работницу столовой, Кировский район.
41. **Демчук** Анну Харитоновну—домашнюю хозяйку, Кировский район.
42. **Денисову** Матрену Кирилловну—домашнюю хозяйку, Кировский район.
43. **Диканову** Агнию Ивановну—домашнюю хозяйку, Кировский район.
44. **Долбашеву** Анну Павловну—домашнюю хозяйку, Первомайский район.
45. **Домрачеву** Надежду Егоровну — домашнюю хозяйку, Дзержинский район.
46. **Дурневу** Елизавету Ефимовну — домашнюю хозяйку, Кировский район.
47. **Егорову** Анну Федоровну—домашнюю хозяйку, Кировский район.
48. **Елисееву** Августу Михайловну — домашнюю хозяйку, Первомайский район.
49. **Елькину** Евдокию Михайловну—домашнюю хозяйку, Кировский район.
50. **Есипенко** Елену Денисовну—домашнюю хозяйку, Октябрьский район.
51. **Ефимову** Анну Петровну—домашнюю хозяйку, Кировский район.
52. **Ефремову** Марию Алексеевну — домашнюю хозяйку, Кировский район.
53. **Жеребцову** Агриппину Алексеевну—домашнюю хозяйку, Заельцовский район.
54. **Жукову** Екатерину Михайловну—домашнюю хозяйку, Кировский район.
55. **Заворину** Наталью Федоровну — домашнюю хозяйку, Октябрьский район.
56. **Заплатину** Елену Дмитриевну — домашнюю хозяйку, Октябрьский район.
57. **Затонских** Матрену Максимовну—домашнюю хозяйку, Кагановичский район.
58. **Иванкову** Анастасию Андреевну—работницу магазина, Дзержинский район.
59. **Иванову** Анну Федоровну — домашнюю хозяйку, Кировский район.
60. **Исакаеву** Гальверию—домашнюю хозяйку, Октябрьский район.
61. **Истрашкину** Марию Капитоновну — домашнюю хозяйку, Заельцовский район.
62. **Кайгородову** Пелагею Никифоровну—домашнюю хозяйку, Центральный район.
63. **Кардову** Анну Ивановну—домашнюю хозяйку, Кировский район.
64. **Кирьянову** Анну Григорьевну — домашнюю хозяйку, Заельцовский район.
65. **Козлову** Елену Фроловну—домашнюю хозяйку, Центральный район.
66. **Колачеву** Ольгу Прокопьевну — домашнюю хозяйку, Кировский район.
67. **Колотвину** Веру Константиновну—домашнюю хозяйку, Первомайский район.
68. **Коновалову** Екатерину Фроловну — домашнюю хозяйку, Кировский район.
69. **Косныреву** Евдокию Прокопьевну — работницу школы, Кировский район.
70. **Косых** Ефросинью Григорьевну—домашнюю хозяйку, Дзержинский район.
71. **Кот** Анну Васильевну — домашнюю хозяйку, Дзержинский район.
72. **Кочкареву** Марию Алексеевну — домашнюю хозяйку, Заельцовский район.
73. **Кошкину** Татьяну Ивановну—домашнюю хозяйку, Октябрьский район.
74. **Кошлеву** Марию Прокопьевну — домашнюю хозяйку, Дзержинский район.
75. **Краузе** Валентину Ивановну—домашнюю хозяйку, Ипподромский район.
76. **Кривошапкину** Пелагею Трофимовну—домашнюю хозяйку, Кировский район.
77. **Кривощекову** Матрену Федоровну — работницу артели, Октябрьский район.
78. **Крылову** Анну Васильевну—домашнюю хозяйку, Кировский район.
79. **Кузнецову** Екатерину Павловну—домашнюю хозяйку, Первомайский район.
80. **Кузьминых** Анну Тарасовну—домашнюю хозяйку, Первомайский район.
81. **Куляеву** Гафинбану — домашнюю хозяйку, Ипподромский район.
82. **Кутернину** Ефросинью Николаевну—домашнюю хозяйку, Заельцовский район.
83. **Лаптеву** Екатерину Никифоровну — домашнюю хозяйку, Центральный район.
84. **Ломанову** Агриппину Борисовну—домашнюю хозяйку, Первомайский район.
85. **Лысенко** Татьяну Васильевну — домашнюю хозяйку, Кировский район.
86. **Макееву** Марию Семеновну—работницу больницы, Кировский район.
87. **Максимову** Мавру Федоровну—работницу райисполкома, Кировский район.

(Продолжение следует)

Комсомольская жизнь

Ошибки Мошковского райкома

Мария Балаклав восьмого мая прибыла по командировке обкома комсомола в колхоз имени Калинина, Орловского сельсовета. В первый же день, побывав на полях, она увидела, что парни и девушки работают хорошо, с под'емом. Из разговора с молодой колхозницей Валей Булышевой Мария узнала, как молодежь проводит свой досуг, что читает, кто с кем дружит.

Оказалось, что молодежь предоставлена самой себе. Нередко до рассвета ходит с песнями по улице. А изба-читальня пустует, так как она совершенно не оборудована.

— Хоть на часок, но надо привлекать ребят в избу-читальню, — решила Балаклав.

Она собрала девчат, сообща побелили помещение, нашли лампу, керосин, написали лозунги, вынесли портреты, картины, и 10 мая изба-читальня была открыта.

Поздно вечером молодежь возвращалась в деревню с полей. Вскоре на улице заиграла гармонь. В избе-читальне был огонек. Шумная ватага направилась туда. В этот вечер Мария Балаклав начала громкую читку книги Николая Островского «Как закалялась сталь», рассказала собравшимся содержание кинофильмов «Малахов курган», «Поединок», поделилась опытом организации культурного, увлекательного досуга заводской молодежи. Мария сразу нашла правильный путь, быстро сдружилась с ними. С тех пор они каждый вечер стали посещать избу-читальню. Сюда приходили теперь парни и девушки и из колхоза имени Дзержинского.

Мария привлекла к своей работе учителей школы тт. Шипицину и Солоненко. Для молодежи были проведены лекции: «Наука и суеверие», «Было ли начало и будет ли конец мира», беседы.

Днем Балаклав находилась вместе с молодежью на полях, в обеденный перерыв читала газеты, рассказывала о комсомоле, организовала изучение устава ВЛКСМ.

Мария добилась успеха. Передовая молодежь колхоза вступила в ряды ленинско-сталинского комсомола. Семь новичков-комсомольцев избрали своим вожаком Валю Булышеву.

Так была создана комсомольская организация в колхозе имени Калинина.

Мария Балаклав была в числе 18 комсомольцев, посланных из города в Мошковский район для помощи в реализации решений XII и XIII пленумов ЦК ВЛКСМ. Эти товарищи проделали немалую работу. В течение месяца создано 13 новых комсомольских организаций.

* * *

Нельзя, однако, сказать, что комсомольская жизнь в Мошковском районе бьет ключом. Большинство первичных организаций малочисленно, организационно не укреплено. Ощущается слабое руководство ими со стороны райкома комсомола. Он не следит даже за соблюдением устава ВЛКСМ. Из 97 комсомольских организаций в мае уплатили членские взносы только 17. Среди неплательщиков — комсомольцы Мошковской средней школы, конторы связи, райпотребсоюза, Романовской МТС, артель «Военик» и колхоза «Сибкомбайн». Эти организации расположены буквально под боком райкома. Разве зав. учетом Лидия Карпенко не могла предотвратить затяжку в уплате членских взносов. Разумеется, могла бы, если бы она подолгу не засиживалась в аппарате райкома. Ведь за последние три месяца Карпенко совершенно не выезжала в колхозы.

Не проявил желания разобраться в делах комсомольских организаций и инструктор райкома тов. Ерюков. Продолжительное время он был в Барлакском, Вознесенском и Буготакском сельсоветах. Однако решения XIII пленума ЦК ВЛКСМ до комсомольцев здесь не доведены. В колхозе имени Буденного за три месяца комсомольцы ни разу не собирались. Поставленную задачу — создать комсомольскую организацию в колхозе «Воля» тов. Ерюков так и не выполнил.

Из 103 колхозов района только в 51 есть комсомольские организации. Отсюда напрашивается вывод, что райком ВЛКСМ не считает своей задачей работать со всей молодежью.

Результаты налицо. В 18 колхозах района, где работали комсомольцы города, в течение нескольких лет не было проведено ни одного молодежного собрания.

Работники райкома ВЛКСМ не задумывались серьезно, как расширить влияние на колхозную молодежь и приблизить ее к комсомолу. Больше того, они проглядели грубые ошибки, имевшие место в Вознесенском, Барлакском и Верх-Балтинском сельсоветах, когда некоторые комсомольские «активисты» вместо глубокой политико-воспитательной работы среди молодежи занимались администрированием.

Бюро райкома ВЛКСМ неаккуратно разбирает заявления и анкеты вновь вступивших в комсомол. Тридцать заявлений, поступивших в июне, и посейчас лежат неразобранными.

Еще в начале весеннего сева в районе были созданы 28 комсомольско-молодежных тракторных бригад, 19 звеньев высокого урожая. Но райком комсомола не руководил соревнованием этих бригад и звеньев, не подводил итогов их работы, не распространял передового опыта.

Нужно ли удивляться тому, что комсомольская организация района не пополняется за счет лучших трактористов, молодых колхозников? В МТС, совхозах и районном центре за три месяца не принято в комсомол ни одного человека.

Мошковский райком ВЛКСМ имеет возможность работать лучше, сильнее влиять на колхозную молодежь. В районе большой комсомольский актив. Подобрана группа внештатных инструкторов. Надо лишь правильно использовать эту большую силу. Руководствуясь решениями XIII пленума ЦК ВЛКСМ, следует широко привлекать интеллигенцию к воспитательной работе среди молодежи, к проведению лекций и бесед. А главное — глубже вникать в деятельность первичных комсомольских организаций, неустанно укреплять их, помочь им стать подлинными вожаками сельской молодежи.

Т. ВЫЛЕГЖАНИНА.
Инструктор отдела крестьянской молодежи обкома ВЛКСМ.



Звеньевая высокого урожая **Тася Безбородова** — секретарь комсомольской организации колхоза «Союз строителей», Ояшинского района.

Фото Б. Шумкова.

СЕМИНАРЫ КОМСОМОЛЬСКОГО АКТИВА

Учеба вожаков сельской молодежи, их идейно-политический рост должны быть предметом постоянной заботы райкома ВЛКСМ. Мы решили ежемесячно проводить двухдневные семинары секретарей комсомольских организаций колхозов, совхозов и МТС.

5—6 июля состоялся первый такой семинар, на который прибыло 76 человек.

Один день посвятили индивидуальным беседам секретарей райкома ВЛКСМ с участниками семинара.

Пока шли беседы, свободные участники семинара под руководством инструктора райкома ВЛКСМ т. Антипова записывали инсценировки, песни, частушки — репертуар для вечеров самодеятельности. Группа секретарей занялась коллективной читкой специально подобранных статей из газет и журналов. Заведующая отделом пропаганды и агитации райкома ВКП(б) т. Сапожникова прочитала лекцию: «Победа Красной Армии над гитлеровской Германией». Вечером для комсомольского актива организовали концерт.

На следующий день вожаки сельской молодежи прослушали лекцию о международном положении, которая вызвала большой интерес. О задачах комсомольской организации в период сеноуборки рассказал секретарь райкома ВКП(б) т. Куминов. Председатель ревизионной комиссии тов. Янин провел инструктаж о порядке ведения комсомольского хозяйства. После этого мы ознакомили участников семинара с примерным планом работы комсомольской организации.

Большую пользу принесло открытое комсомольское собрание в одной из организаций поселка Чулым. Оно преследовало цель наглядно показать, как надо практически готовить и вести собрание. Каждый член ВЛКСМ имел какое-либо поручение по подготовке к этому собранию. Ребята хорошо убрали помещение, поставили цветы, написали лозунги, сделали фотомакеты.

Собрание прошло живо. Особенно интересным было обсуждение вопроса: за какие заслуги комсомол трижды награжден. Выступали три докладчика. Затем комсомолка Шура Чербаева рассказала о новой повести Бирюкова «Чайка». Володя Орлов прочитал статью «Бессмертие».

Ребята говорили о своих товарищах, участниках Отечественной войны, прочитали отрывок из книги «Наши земляки», где описан подвиг нашего комсомольского работника Никиты Румянцева. Он от нас ушел на фронт, был трижды награжден, а теперь вернулся и опять работает управляющим госбанком.

Успех семинара — результат тщательной подготовки. Мы заранее утвердили подробный план его проведения. Райком ВКП(б) выделил докладчиков. Была оборудована комсомольская комната, где приехавшие на семинар могли почитать специально подобранную литературу о комсомоле и молодежи, наглядно поучиться тому, как правильно вести комсомольское хозяйство.

Такие семинары мы будем практиковать и впредь.

А. СТЕПЕНЬ.
Секретарь Чулымского райкома ВЛКСМ.

Создают прочную кормовую базу

В соревновании районов Барабинской степи по развитию животноводства Венгеровский район занимает одно из первых мест.

В этом немалая заслуга комсомольцев и молодежи.

Районная комсомольская организация послала на работу в качестве заведующих фермами 27 человек. 36 комсомольцев стали бригадирами животноводства, 34— ветеринарными фельдшерами и ветсанитарами. Более 200 человек работают доярками, телятницами, пастухами и чабанами. Все они борются за выполнение взятых обязательств полностью сохранить поголовье и надоить от одной коровы по 15 центнеров молока.

На молочно-товарной ферме колхоза имени Молотова работает одна молодежь под руководством комсомольца Михаила Челомова. Правая рука его — комсомолка, инструктор животноводства т. Ковуба. Молодые хозяева целиком сохранили на ферме молодняк и добились удоя в 928 литров молока от каждой коровы.

Ферма колхоза «Путь Ленина» в этом году не имела ни одного случая падежа. Ферму возглавляет секретарь колхозной комсомольской организации Мария Кулрина.

Стоит горячая сенокосная пора. От зари до темна трудится молодежь на заготовке кормов.

В колхозе имени Кирова, Вознесенского сельсовета, секретарь комсомольской организации Давид Кравель возглавляет бригаду стогометов. Организованное им молодежное звено выполняет задание на 120—130 процентов. Давид сметывает по 120 центнеров сена при норме 75. Машинист сенокосилки комсомолец Константин Гайлаш скашивает в день по 6 гектаров. В итоге добросовестного труда комсомольцев и молодежи колхозная бригада на 20 июля заготовила 75 процентов кормов.

В комсомольской организации колхоза «Восточная заря», которую возглавляет Тая Иванова, насчитывается 22 комсомольца. Созданы два молодежных звена стогометов. Подростки поставили в стога более 7 тысяч центнеров сена. Сама Тая Иванова обязалась накосить и заскирдовать для колхоза 45 центнеров кормов. Свое слово девушка выполняет. Каждый обязался заготовить для артели по 45 центнеров сена.

В Венгеровском районе на сеноуборке занято более 120 комсомольско-молодежных звеньев. Во всех трех совхозах их создано 18. По неполным данным, комсомольско-молодежные звенья на 20 июля скосили и заскирдовали более 80.000 центнеров высококачественного сена.

М. ОРЛОВ.
Секретарь Венгеровского райкома ВЛКСМ.

Комсомольская хроника

❖ На аэродроме планерно-парашютной школы Новосибирский горком ВЛКСМ организовал массовое молодежное гулянье.

Старейший летчик-инструктор т. Волков ознакомил участников массовки с материальной частью самолета и планера, продемонстрировал буксировку планера. Инструктор-планерист т. Субач показал на планере фигуры высшего пилотажа, летчик Куропатников — на самолете.

Молодые рабочие и учащиеся ремесленных училищ летали на самолетах.

❖ Свой очередной «понедельник» комсомольцы Кировского района Новосибирска посвятили празднованию Дня Военно-Морского Флота. С докладом выступил участник обороны Одессы инструктор обкома ВЛКСМ т. Васильев. Остальная часть вечера была посвящена художественной самодеятельности. Увлекательно прошел конкурс на лучшего плясуна, декламатора и певца.

❖ В первичных комсомольских организациях Новосибирска заканчивается выдача комсомольских значков. Организованно прошли собрания по вручению комсомольских значков в Ипподромском и Центральном районах. Здесь заметно увеличился рост комсомольских организаций за счет лучшей молодежи. Только в июле Центральный райком ВЛКСМ принял в свои ряды 64 человека.

Дорога к человеку

За березовым околком показалась деревня.

— Федя! Дружище! Так мы уже дошли с тобой. Теперь пора и расставаться, — обратился я к товарищу и вдруг уловил на его лице необычное смущение.

Он выбросил из рук букет полевых ромашек, протянул мне большую загорелую руку и сказал, улыбаясь:

— Набрал цветов... Какая сентиментальность! Подумают, что дачник какой-то явился.

Мы оба расхохотались.

— А ты забыл разве, — напомнил я, — что в райкоме комсомола говорили? В твоем колхозе одни девчата. Здесь, друг, подход только с цветами и нужен.

Федор, сверкнув глазами, зашагал от меня размашистой походкой.

С проселочной дороги я свернул на узкую тропинку и до самой Верх-Балты не расставался с мыслью о своей новой работе.

Я и Федор Серёткин — слесари завода имени Чкалова, посланцы обкома комсомола, шли в колхозы Мошковского района для создания комсомольских организаций.

* * *

— Принципиально не возражаю. Попробуй, поагитируй, — сказал Александр Филиппович, познакомившись с моими документами, и недоверчиво бросил: — Боюсь только, что ты в артели даром хлеб будешь есть.

Такой «любезности» от председателя колхоза Притворова, признаться, я никак не ожидал. Но вместо обиды на неприветливый прием у меня еще больше окрепла решимость повести воспитательную работу в колхозе.

На рассвете вместе с ребятами из тракторного отряда я выехал в поле. Весенний сев был в самом разгаре. День и ночь гудели на полях тракторы.

Познакомился с бригадиром тракторного отряда коммунистом Владимиром Гераськиным. Его окружала молодежь. Но из 12 подростков в отряде не было ни одного комсомольца.

— А не всё ли равно, комсомолец ты или нет?— рассуждал тракторист Анатолий Гук. — Работаю я и так хорошо.

Работал Анатолий действительно хорошо, любил и понимал свой трактор. Но меня, его сверстника, молодого рабочего, просто поражала какая-то особенная отсталость во взглядах, с которой он не только мирился, но и не желал расставаться.

До войны Анатолий окончил 4 класса сельской школы и с тех пор не брал книги в руки.

— Где-то там что-то пишут в газетах, — говорил он, — а нам читать не приходится.

Но вместе с тем я почувствовал, что Анатолий Гук смышлен и оказывает немалое влияние на подростков. Скажет Гук: «Поднажмем, ребята?» — и все будут в поте лица трудиться. Скажет: «Несите балалайку, играть буду»—и все настраиваются на веселый лад. И знали ребята другое: Анатолий считает, что им «в комсомоле делать нечего».

Поэтому агитацию за комсомол надо было начинать издалека. Я решил показать, что могу вместе с ними работать за рулем трактора, с уважением отношусь к их труду.

Я стал вторым напарником Анатолия Гука. Он — за рулем, я — на крыле. Рассказываю ему о какой-нибудь интересной книге, об увлекательном кинофильме. Чувствую: живет в душе парня интерес к окружающему, да еще какой! Только расшевелить его нужно, и загорится желание познать больше, чем знает он в свои восемнадцать лет.

Однажды я вел трактор. Он сидел на крыле.

— А не скучно тебе с нами в деревне? — обратился Анатолий ко мне.

— Ничуть. У вас хорошо. Смотри, какой простор! Ведешь трактор, и гордость чувствуешь: работаешь на родной колхоз...

Я рассказал ему, что тоже не окончил средней школы и в дни войны пришел на завод, чтобы работать и учиться.

Душевная беседа сразу сблизила нас. В этот день мы сделали на колесном тракторе пять гектаров мягкой пахоты.

Ободренный похвалой председателя колхоза, я решил использовать момент:

— Александр Филиппович, молодежь жалуется, что газет не читает. Разве вы не получаете их?

Я знал, что председатель колхоза имел обыкновение, прочитав газету, брать ее на раскурку.

Вечером я зашел к председателю колхоза и договорился, что ежедневно буду брать у него свежую газету и читать в тракторном отряде.

С тех пор в обеденный перерыв я читал молодежи газету. Однажды молодые колхозники Иван Козырев и Александр Еремин предупредили меня:

— Читать читай, а в комсомол мы все равно не пойдем.

Пришлось отложить читку и по душам потолковать с подростками. Наконец, я вызвал их на откровенность. Оказалось, что в прошлом году приезжавшие из райкома комсомола уполномоченные понуждали ребят вступать в комсомол.

Вместо кропотливого воспитания молодежи райкомовцы выполняли «разверстку» по приему в комсомол и этим буквально отпугнули от себя ребят.

Пришлось еще не один раз возвращаться к этому вопросу и раз'яснять молодым колхозникам существо допущенной ошибки.

* * *

Стояли знойные июньские дни. Тракторный отряд работал напряженно, без передышки, начав после сева взмет паров. Я не уходил ночевать в деревню, а спал вместе с трактористами в вагончике.

Любили мы в теплые звездные ночи подолгу сидеть у костра. Натаскаем гору сухого валежника, подожжем, вспыхнет он красным заревом. И слетаются, как мотыльки, на огонек все ребята из тракторного отряда. Смех, шутки, рассказы о народных поверьях.

В одну из таких ночей принес я книгу рассказов «Сталинское племя». Десять километров от районного центра — это не глушь, и трудно поверить, что трактористы из колхоза «Стойкий боец» никогда не слышали имени Александра Матросова, о бессмертном подвиге Зои Космодемьянской.

Ночь незаметно сменялась рассветом, давно уже догорел костер, умолк в траве коростель, а ребята все расспрашивали.

— Вот это мужество! — восхищался Миша Мамонтов, вспоминая о Саше Чекалине. — Тебя на смерть ведут, а ты поешь «Интернационал».

Теперь я понял, что стал нужен ребятам, и если с утра задерживался в другой бригаде, они искали меня и просили к вечеру принести новую книгу. Но не только фронтовые рассказы увлекали подростков. Они, например, жадно слушали тургеневского «Муму», расспрашивали о жизни заводской молодежи.

Однажды чуть свет зашел ко мне Коля Маликов, колхозный пастух. Он часто брал у меня книги, осведомлялся: «Когда что-нибудь рассказывать будешь?» На этот раз Коля попросил анкету для вступления в комсомол.

Это была первая моя победа. Узнав, что у Мамонтова нет обуви, я добился, чтобы колхоз помог ему. Теперь колхозная молодежь шла ко мне за всяким советом, делилась впечатлениями о прочитанных книгах, которые я давал ребятам.

На другой день во время смены трактористов отозвал меня в сторону Анатолий:

— Знаешь, Миша, надумал я вступить в комсомол.

Назавтра я слышал, как он заявил своему напарнику Михаилу Мамонтову и прицепщикам Илье Васильеву и Николаю Еремину:

— Хочу, чтобы вся бригада была комсомольской. Записывайтесь, а то не друзья вы мне больше, перейду в другую.

Пришлось раз'яснять Анатолию, что тут он переборщил. Мамонтов, Васильев и Еремин сами заявили о желании стать комсомольцами.

С тех пор все чаще и чаще шли разговоры о создании в колхозе комсомольской организации. Я познакомил молодежь с уставом ВЛКСМ. А когда 12 человек подали заявления, — поехали в райком комсомола на утверждение. Получение комсомольских билетов было большим праздником для ребят. С гордостью рассматривали они заветные серые книжечки.

На первое комсомольское собрание пришло много молодежи. Своим вожаком комсомольцы избрали Николая Тяптина, инвалида Отечественной войны, колхозного счетовода.

Комсомольские дела везде стали видны. На призыв черепановцев, в фонд помощи семьям фронтовиков молодежь своими силами посеяла пять гектаров пшеницы. Комсомольцы Геннадий Еремин, Герасим Козырев, Тоня Кизилова и Галя Ребик выехали на заготовку дров. Они обязались напилить для деревенской школы 15 кубометров.

Разумнее и увлекательнее стал досуг молодежи. Преобразилась изба-читальня. Девушки ее выбелили и принарядили. Вместе с избачом Таней Алябьевой мы привезли из района передвижную библиотечку, достали музыкальные инструменты, настольные игры. Напротив избы-читальни разбили спортивную площадку: поставили турник, брусья, сделали городки. Вечерами молодежь увлекалась лаптой, затевала и другие игры.

В день, когда комсомол был удостоен высшей правительственной награды — ордена Ленина, мы провели в сельсовете молодежный митинг. Собрались ребята на лужайке и прислушались: доносится откуда-то звонкая песня.

Что такое? Смотрим, идут из Красного села оживленные, разнаряженные девушки, а среди них — Федор Серёткин с букетом полевых ромашек...

Михаил ШЕЛЮГИН.



На Ташкентском текстильном комбинате начали выпускать новый ассортимент тканей. На снимке: просмотр новых тканей.

Фотохроника ТАСС.

Герои Сталинграда в Новосибирске

В Новосибирск прибыла делегация полковой Н-ской дивизии.

В самые напряженные дни Великой Отечественной войны Сибирь послала своих лучших сынов и дочерей на защиту Сталинграда. Ее посланцы сумели с честью постоять за свою великую Родину.

С отчетом о боевых делах личный состав дивизии и прислал свою делегацию во главе с гвардии майором орденоносцем тов. Огиль. В составе делегации: бывший заместитель начальника политотдела областного управления милиции гвардии майор т. Бургантын; бывший секретарь Маслянинского райкома ВКП(б) по кадрам гвардии майор Левин; томич инженер-механик гвардии старшина Подгаев; кемеровцы — гвардии старшина Ачинович и гвардии старший сержант Ветров и гвардии сержант Сухов — из Читы. Все они неоднократно награждены боевыми орденами и медалями.

Во время пребывания в Новосибирске делегация посетит промышленные предприятия города, познакомится с бытом трудящихся, культурным обслуживанием населения и т. п.

Гости уже встретились с коллективами заводов имени Ленина и имени Чкалова. Рабочие, инженеры, техники и служащие тепло встретили делегатов, показали им свои цехи, образцы продукции. Гости, в свою очередь, рассказали о том, как сражалась на фронтах Отечественной войны их прославленная дивизия.

В воскресенье вечером делегация посетила Театр оперы и балета; вчера побывала на фабрике имени Кирова.

В филиале Юридического института

Только в 1944—45 учебном году в Новосибирском филиале Всесоюзного заочного юридического института были налажены нормальные занятия очной группы. На I курсе — 90 слушателей. Регулярно три раза в неделю по вечерам студенты слушают лекции. Читают их проф. Евгеньев, проф. Галанза, преподаватели вузов Новосибирска тт. Карум, Кантор, Арестов, проф. Новоселов, проф. Чистович и др.

Часто в адрес института прибывают из Москвы учебные пособия.

10 июля в филиале института началась зачетная сессия заочников, на которую с'ехались работники органов юстиции Новосибирской, Кемеровской и Томской областей. Заочники прослушают специальный курс установочных лекций и после этого будут сдавать экзамены.

Хорошо подготовленной к сессии пришла очная группа I курса. Слушатели группы загружены практической работой в суде, прокуратуре, адвокатуре, однако по пяти сданным предметам многие получили хорошие и отличные оценки. Успешно сдают экзамены тт. Григорьева, Глушкова, Журавлева, Руденко и другие.

В сентябре этого года в институте будут проходить государственные экзамены. Предполагается выпустить около 30 юристов.

Сейчас институт проводит очередной набор слушателей.

Горицвет — лекарственное растение

Горицвет («стародубка»)—растение, широко известное в Сибири. В некоторых районах его заросли занимают большую площадь.

Горицвет — лекарственное средство. В годы Отечественной войны сбор его в Сибири решал проблему обеспечения страны этим видом лекарственного сырья. И районы Сибири дали государству около 200 тонн сухого горицвета.

На химико-фармацевтических заводах Наркомздрава в Москве, Хабаровске, Анжеро-Судженске и др. после соответствующей обработки из горицвета делают различные препараты, например, адонилен (сердечное средство), настои, экстракты, таблетки и пр.

Скоро заканчивается сезон сбора горицвета. Новосибирский областной отдел Главаптекоуправления успешно справился с заготовкой этого вида лекарственного сырья. План сбора горицвета в 15 тонн перевыполнен вдвое.

Особенно успешно проходит эта работа в Черепановском, Тогучинском и Искитимском районах. К сбору лекарственных растений привлечены при содействии райисполкомов школьники и взрослое население сельской местности.

—O—

Забытая профшкола

Профшкола-интернат инвалидов Отечественной войны существует уже полтора года. Однако нормальная учеба в школе до сих пор не налажена. Нехватает учебных пособий, оборудования, материалов, преподавателей. Занятия проводятся в проходной комнате.

Бытовое устройство инвалидов неудовлетворительное. Своего подсобного хозяйства у профшколы нет. Обмундирование выдается несвоевременно и низкого качества. Питание однообразное.

В. ОСИПОВ.

Рабочий план уборки в колхозе „Строитель социализма"

Рожь на полях колхоза «Строитель социализма» местами уже подходит к восковой спелости. Еще несколько дней, и надо начинать косовицу.

Наша артель — хозяйство семеноводческое. Мы должны дать государству полноценное семенное зерно высокого качества. Стало быть, как только созреют хлеба, надо убрать их дружно и организованно, чтобы не допустить ни малейших потерь семенного материала.

На расширенном заседании правления мы обсудили план уборочных и других работ, совпадающих с этим периодом. Чтобы во-время сделать все это, необходимо учесть и правильно расставить силы, обеспечить высокую производительность труда каждого колхозника. Это и предусмотрено в нашем плане, составленном с учетом тех указаний, которые сделаны в постановлении СНК СССР и Центрального Комитета партии «Об уборке урожая и заготовках сельскохозяйственных продуктов в 1945 году».

Наши силы и предстоящая работа

Колхоз весной перевыполнил план ярового сева. Летом мы перекрыли план вспашки паров. Пары под озимые прокультивированы и перепаханы на площади 160 гектаров. Столько же подготовлено и под пшеницу посева 1946 года.

Теперь нам надо убрать 190 гектаров ржи, 312—пшеницы, 177—овса, 25—проса, 35—гречихи, 12 гектаров—семенников клевера, 5—ячменя, 4—гороха, 4—горчицы, 9—картофеля, овощей и корнеплодов, 5 гектаров—вики на зерно и 13—на зеленку. Вся уборочная площадь — 791 гектар. На государственные пункты Заготзерно предстоит вывезти, примерно, 2.975 центнеров хлеба.

В этот же напряженный период, в лучшие агротехнические сроки, следует посеять 160 гектаров озимой ржи, вспахать 325 гектаров зяби, перепахать пары под яровые и завершить заготовку сена.

Уборка потребует большого напряжения сил от каждого человека и полного использования всех колхозных резервов.

В нашем колхозе в полеводческих бригадах и животноводстве занято 16 мужчин и 87 женщин. Сюда можно включить тех колхозниц, которые раньше по уважительным причинам не участвовали в производстве из-за малолетних ребят. Сейчас мы открыли ясли, которые работают от зари до темна, а в более напряженные дни перейдут на круглосуточную работу. Няни остаются ночевать с ребятами, и многодетные матери могут быть спокойны за детей. Кроме того, мы учли женщин и мужчин старше шестидесяти лет, которые тоже выйдут в поле. Все это дает на полевые работы дополнительно 26 человек.

Подростки с 14 лет будут работать в поле. Ребята с 12 до 14 лет пойдут на ручной сбор колосьев. Заведующий начальной школой В. С. Романовский взялся организовать на эту работу до 50 школьников. Народу немало. Надо лишь правильно использовать его, поставив каждого на свое место.

Тягла у нас хватает при условии, если мы привлечем на легкие работы, а частью и на транспортировку зерна коров, принадлежащих колхозникам. У нас 42 рабочих лошади и 9 быков. На вывозку зерна, по нашим расчетам, надо 9 коровьих упряжек. Транспорт и сбруя в полном порядке. К весенним работам отремонтировано 6 парноконных бричек и 8 одноконных телег. В ближайшие дни будет готово еще 5 бричек. Всю тягловую силу и транспортные средства мы распределили: для обслуживания комбайнов, на вывозку зерна государству, озимый сев, вспашку зяби и на завершение сеноуборки.

МТС закрепила за колхозом два прежних комбайна. Комбайнер Степан Семенович Кейтун, являясь в то же время бригадиром тракторного отряда, поведет комбайны в сцепе с трактором «Дизель». По договору с МТС он должен убрать 450 гектаров. Но мы планируем меньше, чтобы, не полагаясь на комбайн, побольше убрать своими колхозными силами.

На обслуживание комбайнового агрегата выделили пароконные брички и отвозчиков зерна.

Второй трактор «Универсал» используется на пахоте и озимом севе.

Обе жатки-самосброски с самого начала косовицы и до конца уборки закреплены за определенными машинистами. Из 5 косилок две оборудованы приводами и с первых дней пойдут на косовицу хлебов, а остальные три будут продолжать косить сено, так как с заготовками его наш колхоз еще не справился.

Вступая в уборку, мы не рассчитываем только на солнечную погоду, а заботимся о том, чтобы дожди не застали нас врасплох. Для этого отремонтировали два больших крытых тока и построили две новые перевалки. Сушилка типа «Колхозница» у нас наготове. Правда, движок еще не отремонтирован, но уже налажен про запас конный привод, и сушилку можно пустить в ход хоть сейчас. Собрали тару и инвентарь. Для вывозки зерна при любой погоде запасли 123 мешка, несколько брезентов, 50 лопат, столько же граблей, вилы и т. д.

Учет урожая, как при приемке зерна от комбайнов, так и при стационарной молотьбе будем производить по бригадам и звеньям. Участки, закрепленные за звеньями, намечено косить раздельно. Комбайнерам и машинистам простых машин для этого дается специальный маршрут.

На уборке урожая вводим индивидуальную, а частью и групповую сдельщину. Первая будет применяться на косовице хлебов жатками и косилками, на вязке снопов, вспашке зяби, на озимом севе. Вторая вводится, главным образом, на молотьбе и очистке зерна.

Бригадиры вместе с колхозниками безвыездно находятся в поле. Они следят за созреванием хлебов, намечают участки для уборки машинами и вручную.

Уборка озимых

Косить рожь начнем 25—26 июля. Тут опробуем и используем все машины—комбайны, жатки, косилки с приводом и ручной инвентарь — серпы. Рассчитываем всю рожь скосить за шесть рабочих дней.

Вот как планируем это. Начнем жать выборочно серпами участок под Дубровкой в 13 гектаров. Норма одной жницы—15 соток в день. Через день—два пустим две жатки и столько же косилок.

Машинистом на одной жатке закреплен Филат Фирсович Казанцев. Погонщиком у него будет подросток. На другой — машинистом будет Самуил Линьков. За каждой жаткой пойдут по три вязальщицы. Норма на жатку — четыре гектара в день. Вязальщицам норма — 500 снопов с подгребанием колосьев и установкой снопов в суслоны.

На косилках с приводом машинистами будут В. В. Казанцев и В. Р. Валакин. У каждого по одному погонщику лошадей и по четыре вязальщицы. Хотя норма тут на машину и меньше — 3,5 гектара, но вязать за косилкой труднее и по опыту мы знаем, что трех вязальщиц мало. Они тоже должны дать по 500 снопов каждая, подгрести колосья и сложить хлеб в суслоны.

По нашим расчетам за пять дней мы скосим: двумя жатками 40 гектаров, в том числе семенной участок ржи — 23 гектара, и двумя косилками — 30 гектаров. Серпами двенадцать колхозниц выжнут за это время 10 гектаров.

Комбайном начнем убирать дня на три позже — 29 июля, когда рожь придет в полную спелость. За пять—шесть рабочих дней уберем сцепом двух комбайнов 110 гектаров, исходя из средней нормы 20 гектаров на сцеп, которую тот же комбайнер т. Кейтун на тех же машинах давал в прошлом году. Мы выделяем на один комбайн двух работников, чтобы обеспечить разгрузку бункера на ходу агрегата. Другой комбайн разгружается штурвальным через шнек и дополнительной рабочей силы не требует. На каждый комбайн мы выделили по два человека на соломокопнитель.

Наша задача обеспечить быструю подработку зерна, поступающего от комбайнов, не допустить оседания его на токах. Шесть пароконных бричек закреплено для отвозки хлеба от комбайнов на тока, где под хорошей крышей, на расчищенных площадках поставлены 4 веялки и 2 клейтона. Подработка зерна организуется круглосуточно, в две смены. Мы выделили на каждую смену к веялке по три колхозницы, а к клейтону — по четыре. Всего в обе смены на подработке хлеба будет занято 40 человек. За пять—шесть дней вся рожь, убранная комбайнами, пройдет через веялку и клейтон, и с 29 июля мы повезем государству хлеб нового урожая.

Нам надо вывезти на заготпункт 850 центнеров ржи. Создана транспортная бригада. Ответственным за вывозку хлеба назначена член правления Татьяна Николаевна Макухина. Первые дни—с 29 июля по 1 августа на элеватор будут ходить пять бричек, так как остальные используются на скирдовании ржи, скошенной простыми машинами и вручную. Скирдование закончится второго августа, и тогда число бричек на вывозке хлеба будет увеличено до четырнадцати.

Расчет у нас такой: в среднем на каждую бричку кладем по пять центнеров и делаем ежедневно два рейса, так как до элеватора 8—10 километров. Но пять бричек повезут быки, которые смогут сделать только один рейс. Поэтому во второй ряд вместо быков будем запрягать лошадей, днем занятых у комбайна.

Конечно, такая нагрузка потребует заботливого ухода за рабочим скотом. Поэтому мы особенно внимательно подобрали ездовых и конюхов. На заготпункт у нас повезут хлеб такие передовые колхозники, как В. Бартенева, Е. Дюмина, Р. Шабалина, В. Гребенкин и другие проверенные люди. Они проследят за тем, чтобы лошади и быки были во-время накормлены и получали отдых.

Мы решили всю рожь, подлежащую сдаче государству, вывезти за девять дней—к 6 августа. Но этого нельзя сделать без привлечения в транспорт коров, принадлежащих колхозникам. В прошлые годы отдельные колхозники на своих коровах перевезли десятки центнеров зерна. В. М. Макуха и Ф. Я. Гозлитч каждый вывезли по 60 центнеров и были премированы облисполкомом за свое участие в хлебоперевозках.

Сейчас по нашему плану надо перевезти на коровах 125 центнеров ржи, так как часть лошадей будет занята на других работах. Колхозники выделяют девять коров. В среднем на каждой будет перевезено 12—14 центнеров. За это, согласно постановлению ЦК ВКП(б) и Совнаркома СССР, колхозникам будет начислено каждому по 0,30 трудодня за каждый центнеро-километр и дополнительно в порядке поощрения выдано по 100 граммов зерна на каждый центнеро-километр за счет 15-процентных отчислений на авансирование.

Рожь, скошенную простыми машинами, обмолотим комбайном на стационаре. Для этого выделена молотильная бригада в 16 человек, которая закончит молотьбу в семь смен к 5 августа. В первые смены пропустим рожь с семенного участка, чтобы обеспечить посев озимых семенами.

После уборки ржи комбайнами заскирдуем солому и следом сделаем лущение стерни на площади 72 гектара в период с 8 по 14 августа. Но так как у нас нет лущильников, произведем вспашку конными плугами на глубину не больше 6 сантиметров. Для этого выделено 10 плугов и 20 лошадей. Подобраны пахари. Норма — 1,2 гектара на пароконный плуг. После того, как прорастут сорняки, взлущенная стерня в конце сентября будет вспахана на полную глубину.

Уборка и сдача ржи государству, а также лущение стерни должны закончиться до того, как поспеет пшеница, чтобы все силы и средства дружно переключить на косовицу яровых и не допустить перестоя их на корню.

Уборка пшеницы и овса

Исходя из сроков сева и состояния яровых хлебов, уборка пшеницы простейшими машинами начнется, примерно, с 10 августа, комбайнами — с пятнадцатого. Вся пшеница будет убрана за десять рабочих дней — к 25 августа.

Овес начнем косить жатками 17 августа и комбайнами — 25-го. От того, как мы уберем эти основные культуры, зависят и своевременное выполнение государственного плана хлебосдачи, засыпка семян и выдача хлеба на трудодни колхозникам.

Как спланированы эти работы, какие силы привлекаются на уборку овса и пшеницы, какие установлены сроки и нормы выработки, показывает таблица:

Вид работы	Об'ем работы	Число машин	Норма	Дневная выработка	Колич. дней	Дневная потребность: Бричек	Лошадей	Волов	Коров	Рабочих (людей)
Пшеница—312 га										
Косовица комбайнами	200 га	2	10 га	20 га	10	4	8	—	—	10
Косовица жатками	50 »	2	4 »	8 »	6,5	—	6	—	—	4
Вязка хлеба за жатками с подгребкой колосьев и постановкой снопов в суслоны	50 »	—	1 »	8 »	6,5	—	—	—	—	8
Косовица косилками	62 »	2	3,5 »	7 »	9	—	4	—	—	4
Вязка снопов за косилкой	62 »	—	0,75 га	6 »	10	—	—	—	—	8
Скирдование	112 »	—	2 га на бричку	14 »	8	7	14	—	—	13
Подгребка колосьев конными граблями	112 »	3	5 га	15 »	7,5	—	3	—	—	3
Молотьба комбайном на стационаре	112 »	1	15 »	15 »	7,5	—	2	—	—	16
Веяние зерна	1920 цнт	4	30 цнт	240 цнт	8	—	—	—	—	24
Очистка зерна на клейтоне	1728 »	2	45 »	180 »	10	—	—	—	—	16
Вывозка зерна государ.	870 »	—	5 цнт на бричку	100 »	9	10	10	9	—	10
Овес—177 га										
Косовица комбайнами	100 га	2	10 га	20 га	5	6	12	—	—	12
Косовица жатками	42 »	2	4 »	8 »	5,5	—	6	—	—	4
Вязка снопов за жатками с подгребкой колосьев и постановкой в суслоны	42 »	—	1 »	8 »	5,5	—	—	—	—	8
Косовица косилками с приводом	35 »	2	3,5 »	7 »	5	—	4	—	—	4
Вязка снопов за косилками с подгребкой колосьев и постановкой в суслоны	35 »	—	0,75 »	1,5 »	6	—	—	—	—	6
Скирдование	77 »	—	1,5 га на бричку	13 »	6	9	18	—	—	16
Подгребка колосьев конными граблями	77 »	3	5 га	15 »	5	—	3	—	—	3
Молотьба комбайном на стационаре	77 »	1	15 »	15 »	5	—	2	—	—	16
Веяние зерна	1770 цнт	4	30 цнт	240 цнт	7,5	—	—	—	—	24
Очистка на клейтоне	1600 »	2	45 »	180 »	9	—	—	—	—	16
Вывозка зерна государству	1000 »	—	5 цнт на бричку	100 »	10	10	10	9	—	10

В таблице указаны сроки различных уборочных работ, использование тягла, расстановка рабочей силы и нормы выработки. В дополнение к этому у нас подобраны люди на каждый участок работы.

Взять разгрузку комбайнов от зерна. Здесь будут работать тт. Кадникова, Мокрецова, Иванова, Беспалов, Беспалова Мария, Водянова. Или вязальщицы. Вот звено вязальщиц второй бригады, которая будет работать за косилкой с приводом: Мария Юдина, Екатерина Кащейкова, Мария Останина, Мария Малышева, Варвара Сытенко, Александра Клименко, Надежда Галяндич. Так подобраны колхозники на любую работу в поле.

Кроме пшеницы и овса, мы должны во-время убрать и остальные яровые культуры.

Ячмень скосим косилками с приводами еще до начала косовицы пшеницы — с 5 по 7 августа. Обмолачивать его будем комбайном на стационаре. Просо уберем: 20 гектаров жатками и 5 гектаров — литовками с крюками. Косцы подобраны. Им установлена норма полгектара на крюк. Все скошенное просо через два—три дня после косовицы будет связано в снопы и составлено в суслоны, для чего выделено 16 человек. Обмолот произведем комбайном через два дня после установки снопов в суслоны, примерно 8—9 сентября.

Гречиху будем убирать литовками с крюками 5—9 сентября. Выделено 18 человек. Обмолот гречихи комбайнами намечено произвести 16—17 сентября. Ручная уборка этих культур планируется в связи с тем, что комбайны нам понадобятся для завершения молотьбы овса и пшеницы, а тракторы — на вспашку зяби.

Семенники клевера будут убраны за два дня комбайнами.

Озимый сев и под'ем зяби

Пары, вспаханные в лучшие агротехнические сроки, мы прокультивировали и перепахали. С 23 июля начали предпосевное боронование и с 1 по 7 августа произведем посев озимой ржи. Сеять будем тракторными и конными сеялками. Трактором «Универсал» намечено засеять 105 гектаров, а двумя конными рядовыми сеялками — 55 гектаров.

Для начала сева мы получаем из Госсортфонда семена «Элиты», а в последующие дни будем иметь собственный семенной материал нынешнего намолота озимой ржи.

Борьба за урожай будущего года не закончится с проведением озимого сева. Надо еще хорошо подготовить землю под яровые культуры. Для посева пшеницы у нас уже заготовлено 160 гектаров паров. До начала взмета зяби мы перепашем их трактором «Дизель» на полную глубину. Срок — с 18 по 28 сентября.

Зяби надо поднять 325 гектаров в период с 28 сентября по 5 октября. Чтобы уложиться в эти сроки, намечено вспахать тракторными и конными плугами. Выделено 8 конных плугов, подобраны лучшие пахари, установлена норма каждому плугарю 0,8 гектара на плуг, так как пахать придется на полную глубину.

Все конные плуги нам ежедневно будут давать 6,5 гектара зяби. Трактор «Дизель» при круглосуточной работе даст 20 гектаров. Трактор «У-2» также используется. Все это позволит полностью выполнить план взмета зяби и, таким образом, обеспечить будущий сев парами и зябью на 80 процентов.

Мы предусмотрели и такую работу, как скирдование соломы после уборки комбайнами яровых. Выделено 8 волокуш, 8 быков и 10 коров, чтобы заскирдовать солому с площади 300 гектаров.

Хлебосдача—первая заповедь колхоза

В прошлом году мы не остались в долгу перед родиной, одними из первых в Черепановском районе выполнили план хлебосдачи и сдали государству сверх плана более 200 центнеров зерна. В нынешнем году, году великой победы Красной Армии над немецко-фашистскими захватчиками, мы с еще большим воодушевлением будем выполнять свой долг перед родиной и Красной Армией и обеспечим досрочное выполнение плана хлебосдачи.

Председатель колхоза «Строитель социализма», Черепановского района, К. СОРОКИН.

Агроном райсемхоза М. ЛЕЩУК. Бригадиры полеводческих бригад А. ДЮМИН, ЮДИН; звеньевые М. ЮДИНА, А. ЩЕРБИНА, ДЮМИНА, счетовод колхоза П. ФУРАЕВ.

Как мы изготовляем запасные части

В июне завод, где главным инженером тов. Малкиэль, вышел победителем в соревновании по изготовлению запасных частей к тракторам и сельхозмашинам. Задание первого полугодия выполнено на 122 процента.

Завод существенно помогает сельскому хозяйству нашей области. Освоено более тридцати наименований запчастей. Научились делать такие сложные и трудоемкие детали, как червяка рулевого управления, шкворни поворотной цапфы, регулирующий клапан регулятора и др.

Задание по изготовлению запчастей наш коллектив рассматривает, как часть основного производства. Исходя из этого положения и был решен главный организационный вопрос: все задания, относящиеся к изготовлению запасных частей, должны осуществляться основными отделами завода.

Для координирования работы отделов и цехов, решения технических вопросов, обеспечения чертежами, техническими условиями, металлом, инструментом и, для повседневного контроля за ходом производства назначен ответственный инженер.

Отдел главного технолога, получив чертежи на производство запчастей, стремится разработать технологию, приближающуюся к поточному производству, применяя наиболее совершенные методы обработки. Успешно освоена обработка на автоматах большого количества частей, даже таких точных, как распылитель, корпус регулирующего клапана и др., впервые освоена шлифовка на упор толкателей на бесцентрово-шлифовальном станке.

Автотракторосбыт не всегда обеспечивает завод точными чертежами. Например, на корпус игольчатого клапана мы получили не чертеж, а лист с рисунком, вырванный из какого-то альбома.

Для получения высококачественных запасных частей имеет большое значение материал, из которого они изготовляются. Кроме того, металл должен соответствовать профилю изготовляемой части. Недопустимы, например, такие факты, когда наш завод для изготовления одной части, весящей всего 600 граммов, применял заготовку весом в 6 килограммов. Девяносто процентов металла уходило в стружку.

Трудности снабжения металлом об'ясняются тем, что на нецентрализованное изготовление запчастей завод не имеет фондов. Кроме того, запасные части, как правило, требуют специальных профилей и марок металла. А так как производство запчастей все увеличивается, на многих заводах спрос на металл сильно возрос и без фондов его достать трудно.

Естественно, что пришла пора поставить вопрос перед областными организациями о завозе в нашу область металла нужных для изготовления запасных частей марок и профилей.

Много поработал коллектив завода для повышения производительности труда и улучшения технологии. Поршневые пальцы в инструментальном цехе изготовляются на универсальном оборудовании. По технологии на пальцы разработана по поточному методу. На каждом станке выполняется только одна строго намеченная операция. Это дает возможность стахановцам выполнять за смену по три—четыре нормы. По поточному методу организовано изготовление диферных болтов в ремонтно-механическом цехе. Здесь на изготовление запасных частей поставлены ученики, недавно вставшие к станку.

Инструментальщики заслуженно гордятся освоением червяков рулевого управления. Технологически сложная деталь была освоена цехом в короткий срок, и сейчас наш завод является единственным в области, изготовляющим ее.

Теперь половина всех запасных частей, изготовляемых на заводе, обрабатывается на автоматах.

Для выпуска запчастей на заводе привлечены лучшие люди, соревнующиеся между собой и помогающие друг другу.

Шлифовщик Федор Кузнецов освоил бесцентровую шлифовку на упор толкателей. Он — новатор производства, нормы перевыполняет в три—четыре раза. Тщательной настройкой станка и искусной заправкой камня он добился того, что обрабатываемые им поршневые пальцы после шлифовки не требуют полировки.

Наладчики тт. Глинский, Коваленко, Литвинов в совершенстве овладели автоматной обработкой запасных частей. Токари тт. Чудин, Тарков, Гардеман работали за троих—четверых.

В самые ответственные моменты разработки технологии, когда решалась возможность применить операцию на том или ином станке, к нему становились мастер Голдобенко, заместитель начальника цеха Кондратьев, начальники цехов Халдин, Судейский.

Завод начал выполнять задание третьего квартала. Сейчас проводятся мероприятия для снижения себестоимости запасных частей. Сельское хозяйство должно получить не только качественные, но и дешевые детали.

А. ШМАКОВ.
Ответственный инженер по производству запчастей.

Ответы на неопубликованные письма

В редакцию поступило письмо, в котором указывалось на антисанитарное содержание мест общего пользования и усадеб домов на углу улиц имени 9 ноября, имени Никитина и № 45 по ул. Чехова в Новосибирске.

Как сообщает городской санитарный инспектор, сейчас территория первой усадьбы полностью очищена. В связи с тем, что отделение Союззаготранса не приняло мер к очистке усадьбы принадлежащего ему дома № 45 по улице Чехова, управляющий т. Лапшин оштрафован и предупрежден, что за дальнейшее промедление он будет привлечен к административной ответственности.

Современная Аргентина

М. ДАНИЛЕВИЧ,
Кандидат экономических наук.

Аргентина на протяжении всей войны являлась центром гитлеровского шпионажа и подрывной работы против Об'единенных наций. Стремясь парализовать нарастающее народное антифашистское движение, военная клика этой страны два года тому назад произвела фашистский переворот. Тем самым был укреплен режим гнета и коррупции. Только после Крымской конференции и межамериканской конференции в Мексико, только с приближением Красной Армии к Берлину правительство Аргентины объявило войну Германии. Однако этот шаг был лишь политической маскировкой с целью спасти немецкие капиталы и обеспечить убежище для гитлеровцев.

Что представляет собой Аргентина и почему она стала базой германского фашизма?

Аргентина — наиболее развитая страна Латинской Америки, располагающая большими возможностями экономического прогресса. Она является крупным источником продовольствия и различных видов сырья для промышленности и рынком сбыта промышленных товаров. Территория ее—2.987.892 тысяч кв. клм. Это огромная страна, занимающая по своим размерам шестое место в мире. Она равняется площади Англии, Франции, Германии, Италии, Польши, Чехословакии, Австрии, Венгрии и Швейцарии, вместе взятым. От ее столицы — Буэнос-Айреса до берегов Англии расстояние свыше 11 тыс. клм., а до Нью-Йорка — 10 тыс. клм. Аргентина занимает очень важное стратегическое положение на юге Западного полушария. Система рек Ла-Платы, ведущая от Буэнос-Айреса на север — четырехтысячную стражу водными путями с ее соседями, дала возможность проникать в их глубокие тылы. На юге Аргентины сходятся два океана — Атлантический и Тихий. Здесь проходит путь вокруг Америки, что может играть исключительно важное военное и экономическое значение, почему-либо нельзя пользоваться Панамским каналом.

Население страны составляет 13 млн. человек — 16 пром. всего населения Южной Америки. На Аргентину падает приблизительно 50 пром. всего грузооборота южно-американского континента. Здесь сосредоточено около 60 процентов автомобилей и 75 процентов золотых резервов Южной Америки.

Основой народного хозяйства страны является земледелие и скотоводство. Это делает ее одним из крупнейших мировых производителей и экспортеров пшеницы, мяса, льняного семени и продуктов животноводства. По сбору пшеницы Аргентина занимает четвертое место в мире, по мясу — второе, по сбору льняного семени — первое, по количеству крупного рогатого скота — четвертое место (без СССР). По производству основных сельскохозяйственных продуктов на душу населения Аргентина стоит в первом ряду среди главных стран, производящих эти продукты. Здесь в среднем на одного человека производится около 600 кг. пшеницы, до 700 кг. мяса и приходится 3 головы крупного рогатого скота и 4 — мелкого.

По сравнению с другими странами Латинской Америки промышленность здесь развита значительно сильнее, но это главным образом предприятия, перерабатывающие сельскохозяйственную продукцию (мясокомбинаты, сахарные, кожевенные и другие заводы). Добывающая промышленность развития не получила. Залежи каменного угля незначительны и почти не разрабатываются: используется более дорогой уголь, ввозимый из Англии и США. Полезных ископаемых мало. Добыча меди, марганца, золота, вольфрама, свинца, олова и цинка стала увеличиваться только в последние годы. Важнейшее полезное ископаемое Аргентины—нефть. Эта отрасль промышленности является резкой конкурентной борьбы иностранного капитала.

Машиностроение и металлообрабатывающая промышленность также развиты слабо. В этом отношении Аргентина является целиком зависимой страной; у нее нет ни своего топлива, ни металлов, ни машин. Крупные предприятия с наиболее высоким уровнем техники и большинство принадлежат иностранному капиталу. Промышленная жизнь страны исключительно большую роль. Здесь тесно переплетаются интересы финансового капитала различных стран и прежде всего Англии и США. Свыше 80 процентов иностранного капитала это европейский капитал — английский, германский, французский, — американский, неплохой. До второй мировой войны английские средства составляли здесь 60 процентов всех иностранных вложений. Почти все железные дороги страны принадлежали также английскому капиталу. Правление железных дорог является крупнейшим монополистическим об'единением, владеющим огромными участками земли. Они сдают ее в аренду компаниям по организациям колоний, переселений и т. д.

Германия, начав войну, рассчитывала, что после разгрома Англии она сможет овладеть основными экономическими позициями Аргентины. Отсюда гитлеровцы предполагали потом начать борьбу за установление своего господства в Западном полушарии.

Капитализование США накануне войны составляли здесь 20 процентов всех иностранных капиталов в стране. Они сосредоточены в высокодоходных промышленности, в горной и металлообрабатывающей, в автоборочной, химической и в добыче нефти. Германский капитал составлял 8 процентов иностранных вложений и находился в земледелии, в скотоводческих хозяйствах, в банках и коммерческих предприятиях, а перед войной стал проникать и в промышленные предприятия. Немцы учреждали отделения таких своих крупнейших концернов, как Сименс-Шуккерт, Крупп и др. Сейчас немецкие вложения резко возросли и достигают 700—750 млн. долларов.

Решающее значение для экономики страны имеет ее внешняя торговля. Падение экспорта мяса, кожевенного, шерсти, пшеницы, маиса, льняного семени всегда сильно ударило по производителям этих продуктов — по крестьянству и заводило в тупик все народное хозяйство. Не экспортируя, Аргентина не может покупать необходимые ей промышленные товары. Кроме того, являясь страной-должником, страной крупнейших вложений иностранного капитала, Аргентина вынуждена выплачивать иностранным компаниям высокие дивиденды, погашать займы, платить по ним проценты. Она поэтому нуждается в постоянном притоке валюты.

Доля основных стран в экспорте сельскохозяйственных продуктов из Аргентины накануне войны составляла для Англии 30 процентов, для Германии — 12,2 процента, Бельгии—6,6, США—6,6. Скотоводство — вторая по своему значению отрасль народного хозяйства страны — тесейшим образом связано с английским рынком. В 1938 г. в Англию шло свыше 50 процентов всей экспортной продукции животноводства, а если брать только мясо, то на Англию приходилось 80 процентов.

Промышленный импорт также шел преимущественно из европейских стран.

Аргентина — страна крупнейших в мире латифундий; 7 процентов из числа хозяев — это крупные земельные собственники — латифундисты, имеющие свыше 1.000 гектаров земли. Эта группа держит в своем распоряжении 80 процентов всей занятой земельной площади страны. Большая часть земельной площади страны. Большая часть — 60 процентов числа хозяйств — мелкие крестьянские хозяйства, занимающие в общей сложности лишь 3 процента земельной площади. Необозримы аргентинские земельные просторы, но крестьянин из-за бедности земли не может найти места, чтобы приложить свой труд. Все удобные земли, прилегающие к обжитым районам, связанным железными дорогами с центрами страны и портами, принадлежат крупным земельным, банкам и компаниям. Две трети крестьянских хозяйств основано на арендованной земле, причем сроки аренды весьма малы — одна из самых коротких в мире — 2—4 года. Краткосрочность аренды является одним сельского хозяйства страны, обусловливает его экстенсивность, низкую урожайность и крайнюю примитивность материальных условий крестьянства. Крестьяне фактически превращаются в кочевников, перебивающихся из одной латифундии в другую, из одного конца страны в другой. Аграрные отношения характеризуются сохранением полуфеодальных пережитков. Договоры обязывают крестьянина продавать урожай лишь определенным скупщикам, в определенное время, причем цены, уменьшая, обсуждать продукты в хозяйских лавках, запрещают принимать гостей, состоять в определенных политических организациях и т. д. и т. п.

Аргентина — страна крайне резкой противоположности между городом и деревней. Огромные города европейского типа, вся штурмовая и политическая жизни центры культурной и политической жизни сосредоточены для праздной жизни аргентинской аристократии, буржуазии и многочисленных иностранцев — «деловых людей» европейских стран. В Буэнос-Айресе и других семи крупных городах (Розарио, Санта-Фе, Кордова и др.) сосредоточено 35 процентов всего населения страны. В то же время деревня находится в условиях крайней отсталости, темноты и бескультурья. Сельское население живет даже не в деревнях, а в одиночку или несколькими семьями в глуши, среди полей и стад, часто за сотни километров от железных дорог и городских центров. Крестьяне оторваны от всякой общественной и культурной жизни.

В сохранении существующего аграрного строя и всего уклада жизни страны заинтересованы крупные земельные собственники, скотоводы, монополисты-экспортеры, связанные с иностранным капиталом. Эти группы стоят у власти и определяют экономическую и политическую жизнь страны. Именно эти слои тормозят развитие национальной промышленности, закрепляя экономическое положение Аргентины от иностранного капитала. Для реакционных слоев господствующего класса вполне удобен существующий тоталитарный режим с его средневековой идеологией. Силовой земельной аристократии занимают командные посты в армии и используют ее для укрепления своего господства.

Опираясь на армию, земельные магнаты установили в 1930 году профашистскую диктатуру крупного земельного собственника, ка генерала Урибуру, представлявшего интересы наиболее реакционных слоев. В 1943 году армия снова вышла на политическую арену и прочно захватила командование ею. Власть захватила профашиста генерала Рамиреса, а затем прямого гитлеровского ставленника Фаррела. После поражения кайзеровской Германии в первой мировой войне немецкие офицеры, составлявшие меньшую часть военных советников, устроились на должностях различных советников, заняли командные посты. Аргентинская армия оснащена немецким вооружением и воспитана в прогерманском духе. В стране велется подготовка агрессии против соседних стран. Новые войсковые соединения создаются в стратегически наиболее важных пунктах страны — в местах, наиболее угрожающих Уругваю и Бразилии, Парагваю и Чили.

Военная клика, пришедшая к власти, осуществляла политику ГСУ (военная профашистская организация — «полковничья группа»), отменила выборы, установила в стране осадное положение, распустила, кроме фашистских, все партии, профсоюзы и общественные организации, ввела строгую цензуру, закрыла ряд прогрессивных демократических газет. По сообщению немецкой газеты «Г. М.», около 15 тысяч антифашистов брошены в тюрьмы, где царит режим издевательств и пыток.

После разгрома гитлеровской Германии Аргентина стала убежищем германского фашизма и западноевропейских фашистов. Абрес «полковничьей» подрывной работы, направленной против Об'единенных наций. За последнее время в стране развернулась усиленная работа по воссозданию материальной и военной базы гитлеризма. Аргентинские правящие круги и сейчас маневрируют, прикрывая различными обещаниями и заявлениями свое дальнейшее движение по фашистскому пути. Поражение гитлеровской Германии усилило борьбу масс против фашистской диктатуры в Аргентине. Появляются антифашистские патриотические организации — «Патрия либре» — «Свободная родина» — «Патриа либре» («Свободная родина») — это широко организованное движение национального единства с центром в Montevideo. В этом движении представлены все наиболее влиятельные партии, распущенные или запрещенные внешним путем

Пролетарии всех стран, соединяйтесь!

СОВЕТСКАЯ СИБИРЬ

Орган Новосибирского обкома и горкома ВКП(б), областного и городского Советов депутатов трудящихся

№ 145 (7850) | 25 ИЮЛЯ 1945 г., среда | Цена 20 коп.

СЕГОДНЯ В НОМЕРЕ:

1 СТРАНИЦА

XV ПЛЕНУМ НОВОСИБИРСКОГО ОБКОМА ВКП(б).

ПЕРЕДОВАЯ. — СЕЛЬСКИЙ ВРАЧ.

ОБРАЩЕНИЕ КОЛЛЕКТИВА РЕЧНИКОВ ДНЕПРОВСКОГО БАССЕЙНА.

И. ХОНИН. — О ЧЕМ ГОВОРЯТ ПЕРВЫЕ ДНИ.

С. ПАРШЕНКОВ. — ИВАН КИВАЕТ НА ПЕТРА...

2 СТРАНИЦА

Инж. Я. ПАВЛОВ. — ПЕРВЕНЕЦ СИБИРСКОЙ ГИДРОЭНЕРГЕТИКИ.

ПРАЗДНОВАНИЕ ДНЯ ВОЕННО-МОРСКОГО ФЛОТА В СТРАНЕ.

3 СТРАНИЦА

ПРИВЕТ ПОБЕДИТЕЛЯМ!

Р. ДРОЗДОВА. — ЗДРАВСТВУЙ, СИБИРЬ! НАС ЖДЕТ РАДОСТНЫЙ ТРУД.

4 СТРАНИЦА

ПЕРВЫЙ ДЕНЬ ПРОЦЕССА ПЕТЭНА.

ПРАЗДНОВАНИЕ ГОДОВЩИНЫ СОЗДАНИЯ ПОЛЬСКОГО КОМИТЕТА НАЦИОНАЛЬНОГО ОСВОБОЖДЕНИЯ.

ЗАБАСТОВКИ В ИТАЛИИ.

ВОЙНА НА ТИХОМ ОКЕАНЕ.

К ПОЛОЖЕНИЮ В ГРЕЦИИ.

ПЕРВЕНСТВО СССР ПО ФУТБОЛУ.

ПО СТРАНИЦАМ РАЙОННЫХ ГАЗЕТ.

XV пленум Новосибирского обкома ВКП(б)

22—23 июля состоялся XV пленум Новосибирского обкома ВКП(б).

С докладом о мерах по выполнению постановления Совнаркома СССР и ЦК ВКП(б) об уборке урожая и заготовках сельскохозяйственных продуктов в 1945 году выступил председатель облисполкома тов. **И. Т. Гришин.**

В прениях по докладу тов. Гришина выступили тт. Кислов В. А. — газовый мастер облзо, Грищук Г. А. — секретарь Куйбышевского райкома ВКП(б), Клисеев В. — заместитель управляющего Стройтрестом, Сущиков О. К. — секретарь Ордынского райкома ВКП(б), Лысаков А. Ф. — секретарь Татарского райкома ВКП(б), Остапчук Л. Ф. — управляющий Барабинским молтрестом, Иванов С. В. — заведующий сельскохозяйственным отделом обкома ВКП(б), Редькин П. Н. — заместитель председателя президиума облпотребсоюза, Морозов П. Н. — заместитель начальника облзо по животноводству, Микулов П. А. — секретарь Ординского райкома ВКП(б), Песнякина Е. П. — секретарь обкома ВКП(б) по пропаганде и агитации, Кашкарцев Г. Е. — председатель Кыштовского райисполкома, Петровичев А. М. — секретарь Кировского райкома ВКП(б), Рудик А. Т. — заместитель председателя облисполкома, Бушланов И. З. — председатель Кочковского райисполкома, Блинков М. — уполномоченный Наркомата заготовок Совнаркома СССР по Новосибирской области, Житарова О. В. — инструктор оргинструкторского отдела обкома ВКП(б), Кононов В. Н.—секретарь Северного райкома ВКП(б), Морщаков Т. Ф.—секретарь Куйбышевского обкома ВЛКСМ, Фомин Г. Н.—председатель Каргатского райисполкома, Шелохов А. Т.—заведующий оргинструкторским отделом обкома ВКП(б), Иванов В. Н.—начальник облзо, Фоков М. И.—секретарь обкома ВКП(б) по кадрам, Шестер Р. Н.—управляющий областной конторой нефтесбыта, Прутовых П. Н. — заместитель председателя облисполкома.

В конце заседания пленума с речью выступил секретарь Новосибирского обкома ВКП(б) тов. **И. Д. Яковлев.**

Пленум по докладу тов. Гришина принял развернутое решение.

Сельский врач

Сегодня открывается 2-й с'езд участковых сельских врачей Новосибирской области.

Этот с'езд знаменует собой новый этап в большой и славной работе органов здравоохранения и является в жизни каждого сельского врача серьезной ступенью на пути к дальнейшего под'ема благосостояния и культурного роста широких масс трудящихся советской деревни.

В руках врача самый ценный наш капитал — люди. В грозные годы беспримерной борьбы с немецко-фашистскими извергами советский врач являл собой пример воинской доблести, высокого мужества и гуманизма. Достаточно лишь сказать, что 23 процента всех наших раненых возвращены в строй после излечения возвращены в строй. Это делали умелые и заботливые руки советского врача. Только благодаря беспримерному труду наших медицинских работников удалось предотвратить возникновение эпидемий, являющихся бичом войн. Никогда не забудет наша страна, наш народ благородного подвига советских здравоохранения в борьбе с гитлеровцами за победу над гитлеровской Германией.

Среди сельских врачей сотни энтузиастов своего дела. Благодаря их попечениям у нас возникают новые больницы, фельдшерские пункты, консультации. В Сузунском районе уже несколько месяцев как открыто замечательное комплексное учреждение — дом отдыха для беременных и многосемейных матерей, детский санаторий и, наконец, дом, где живут и набираются сил дети матерей-одиночек. На Спиринском врачебном участке врачи тт. Бондаренко и Семенова сумели открыть женскую и детскую консультации, молочную кухню, родильное и детское отделения в участковой больнице, даже детский санаторий на 50 мест. Все эти лечебно-бытовые учреждения снабжаются за счет отлично организованного при больнице подсобного хозяйства.

Где только можно, наш советский врач проявляет настойчивость в преодолении трудностей, энергию и инициативу. Так, например, врач Ново-Ключевского участка т. Богатова, организовав женскую консультацию, успешно лечит гинекологические заболевания местными грязями и достигает исключительных результатов. Великий пропагандировать и множить такую инициативу — первейший долг органов здравоохранения.

Сейчас на первый план выдвигается проблема улучшения лечебной помощи в прямом смысле этого слова. У нас имеются прекрасные больницы, например Легостаевская, главным врачом которой является тов. Ратушный; Карасевская участковая больница, которой заведует т. Соломенская; Спиринская, Петропавловская и ряд других. Имеется немало хорошо оборудованных амбулаторий. Там инициативные и энергичные врачи применяют все доступные им методы лечения, изыскивают все возможности и способы для восстановления здоровья советского человека, показывают пример подлинно культурного медицинского обслуживания.

Но в целом состояние лечебной сети оставляет еще желать много лучшего. В частности, явно недостаточна специализированная помощь. Отсюда может быть сделан только один вывод: сельскому врачу необходимо непрестанно учиться, обогащать свои знания, повышать деловую квалификацию.

«У нас в социалистической стране здоровье рабочих и здоровье крестьян — основная забота государства». Эти слова М. И. Калинина должен свято помнить каждый работник здравоохранения. Сталинская любовная забота о человеке заложена в основе нашего социалистического общества. Сталинской заботой о человеке должна всегда быть проникнута и высокая благородная миссия сельского врача.

Среди этих учреждений. На 20 врачебных участках открыты молочные кухни. Даже на двух фельдшерских пунктах открыты фельдшерские кухни.

Еще много таких кухонь.

Все это делается для того, чтобы наши советские врачи могли с наименьшей затратой сил и времени оказать помощь больному, чтобы каждый врач мог обслужить большее количество людей.

Сейчас, когда Красная Армия успешно громит японских империалистов, когда наши войска с каждым днем приближаются к Токио, когда близок час окончательного разгрома японского империализма, — сельский врач должен еще больше мобилизовать свои силы, свои знания, свою энергию, чтобы помочь нашей стране в ее борьбе с японскими империалистами.

Сельский врач должен помнить, что его ждут больные, что его ждут люди, которые верят в его знания, в его опыт, в его умение.

Сельский врач должен помнить

УКАЗ

Президиума Верховного Совета РСФСР

О награждении многодетных матерей орденами „Материнская слава" и медалями „Медаль материнства" по городу Новосибирску

(Продолжение. Начало см. в №№ 131 и 143).

На основании Указа Президиума Верховного Совета СССР от 18 августа 1944 года наградить от имени Президиума Верховного Совета СССР:

Матерей, родивших и воспитавших пять детей
МЕДАЛЬЮ «МЕДАЛЬ МАТЕРИНСТВА» II СТЕПЕНИ

1. Минахину Акулину Варламовну — домашнюю хозяйку, Кировский район.
2. Мистрюкову Ксению Андреевну — домашнюю хозяйку, Октябрьский район.
3. Михайлову Марию Григорьевну — домашнюю хозяйку, Центральный район.
4. Михалеву Анну Александровну — работницу детского дома, Кировский район.
5. Мишеневу Надежду Лазаревну — домашнюю хозяйку, Октябрьский район.
6. Мишенину Таисью Трифоновну — работницу торгсина ВКП(б).
7. Морозову Ефимию Филипповну — домашнюю хозяйку, Инюдромский район.
8. Мурзатаеву Екатерину Евгеньевну — домашнюю хозяйку, Инюдромский район.
9. Мысину Анну Кузьминичну — домашнюю хозяйку, Октябрьский район.
10. Набока Евдокию Абрамовну — домашнюю хозяйку, Кировский район.
11. Назарову Пелагею Павловну — домашнюю хозяйку, Центральный район.
12. Назимову Дарью Васильевну — домашнюю хозяйку, Кировский район.
13. Найденкову Марию Федоровну — домашнюю хозяйку, Дзержинский район.
14. Некрасову Анну Федоровну — домашнюю хозяйку, Кировский район.
15. Некрасову Ефимью Христофоровну — домашнюю хозяйку, Кировский район.
16. Некрасову Феодосию Захаровну — домашнюю хозяйку, Кировский район.
17. Немешаеву Марию Ефимовну — домашнюю хозяйку, Инюдромский район.
18. Непомнящих Клавдию Кузьминичну — домашнюю хозяйку, Кировский район.
19. Несвитайлову Марию Павловну — домашнюю хозяйку, Первомайский район.
20. Нефедову Марию Ивановну — домашнюю хозяйку, Кировский район.
21. Нещерет Марию Ивановну — домашнюю хозяйку, Кировский район.
22. Нещерет Прасковью Исаковну — домашнюю хозяйку, Кировский район.
23. Никитину Анну Кузьмовну — домашнюю хозяйку, Кировский район.
24. Никитину Марию Георгиевну — домашнюю хозяйку, Заельцовский район.
25. Никифорову Устинью Николаевну — домашнюю хозяйку, Заельцовский район.
26. Николаю Прасковью Матвеевну — домашнюю хозяйку, Центральный район.
27. Новикову Наталью Федоровну — домашнюю хозяйку, Октябрьский район.
28. Новоселову Марфу Ильиничну — домашнюю хозяйку, Кировский район.
29. Новоселову Ульяну Ивановну — домашнюю хозяйку, Каганович ский район.
30. Овечкину Ксению Сергеевну — домашнюю хозяйку, Октябрьский район.
31. Овчинникову Раису Михайловну — домашнюю хозяйку Первомайский район.
32. Окуневу Мавру Ивановну — домашнюю хозяйку, Кировский район.
33. Опучину Анну Никитичну — домашнюю хозяйку, Кировский район.
34. Павлусенко Екатерину Михайловну — домашнюю хозяйку, Октябрьский район.
35. Павлелеву Наталью Никитичну — домашнюю хозяйку, Кировский район.
36. Пахомову Марию Никандровну — работницу магазина, Центральный район.
37. Пеплову Татьяну Георгиевну — домашнюю хозяйку, Первомайский район.
38. Передерей Харитину Петровну — домашнюю хозяйку, Октябрьский район.
39. Петрину Евгению Павловну — домашнюю хозяйку, Октябрьский район.
40. Плетинскую Прасковью Ивановну — домашнюю хозяйку, Инюдромский район.
41. Плотникову Ольгу Алексеевну — домашнюю хозяйку, Заельцовский район.
42. Поваренкину Елизавету Федоровну — домашнюю хозяйку, Дзержинский район.
43. Подмаскову Ульяну Ивановну — домашнюю хозяйку, Кировский район.
44. Погудину Екатерину Васильевну — домашнюю хозяйку, Дзержинский район.
45. Полезую Анну Ивановну — домашнюю хозяйку, Октябрьский район.
46. Половинкину Прасковью Акимовну — домашнюю хозяйку, Кировский район.
47. Половинкову Августу Семеновну — домашнюю хозяйку, Кировский район.
48. Половинкову Александру Семеновну — домашнюю хозяйку, Кировский район.
49. Полковникову Марию Тимофеевну — домашнюю хозяйку, Инюдромский район.
50. Поломошнову Лидию Дмитриевну — домашнюю хозяйку, Октябрьский район.
51. Пономарь Варвару Абрамовну — домашнюю хозяйку, Кировский район.
52. Попову Екатерину Ивановну — домашнюю хозяйку, Каганович ский район.
53. Попову Наталью Ивановну — домашнюю хозяйку, Каганович ский район.
54. Попову Олимпиаду Романовну — домашнюю хозяйку, Кировский район.
55. Просекрину Екатерину Яковлевну — домашнюю хозяйку, Каганович ский район.
56. Пугачеву Марию Фоковну — домашнюю хозяйку, Кировский район.
57. Пыжьову Христину Петровну — домашнюю хозяйку, Кировский район.
58. Распопину Ольгу Ивановну — домашнюю хозяйку, Кировский район.
59. Рачинскую Марию Зуевну — домашнюю хозяйку, Кировский район.
60. Рубцову Марию Игнатьевну — домашнюю хозяйку, Кировский район.
61. Руденко Евдокию Васильевну — домашнюю хозяйку, Первомайский район.
62. Руденеву Агафью Панфиловну — домашнюю хозяйку, Октябрьский район.
63. Рукавичникову Феклу Прокопьевну — домашнюю хозяйку, Кировский район.
64. Рухмакову Татьяну Павловну — домашнюю хозяйку, Кировский район.
65. Рыженкину Екатерину Иосифовну — домашнюю хозяйку, Октябрьский район.
66. Савинову Анну Ивановну — домашнюю хозяйку, Кировский район.
67. Самарцеву Ульяну Ивановну — домашнюю хозяйку, Первомайский район.
68. Сапожникову Евдокию Ивановну — домашнюю хозяйку, Дзержинский район.
69. Сапрыкину Агафью Ивановну — домашнюю хозяйку, Кировский район.
70. Сбитневу Зинаиду Федоровну — домашнюю хозяйку, Кировский район.
71. Семенкову Марию Ивановну — домашнюю хозяйку, Центральный район.
72. Сенатову Ефимью Яковлевну — домашнюю хозяйку, Кировский район.
73. Сироткину Софью Алексеевну — сплавщицу треста «Промпрокат», Инюдромский район.
74. Слепченко Екатерину Владимировну — домашнюю хозяйку, Кировский район.
75. Слободчикову Софью Яковлевну — домашнюю хозяйку, Кировский район.
76. Соболеву Ульяну Ивановну — домашнюю хозяйку, Заельцовский район.
77. Смагалеву Анну Федоровну — домашнюю хозяйку, Первомайский район.
78. Смирнову Агафью Семеновну — домашнюю хозяйку, Кировский район.
79. Смирнову Прасковью Ивановну — домашнюю хозяйку, Кировский район.
80. Соколову Феодосию Ивановну — домашнюю хозяйку, Первомайский район.
81. Солдатову Анастасию Филипповну — домашнюю хозяйку, Кировский район.
82. Соловьеву Ульяну Федоровну — домашнюю хозяйку, Кировский район.
83. Соловьеву Татьяну Кирилловну — домашнюю хозяйку, Кировский район.
84. Старикову Евдокию Ивановну — домашнюю хозяйку, Кировский район.
85. Степанову Анну Игнатьевну — домашнюю хозяйку, Кировский район.
86. Степанову Аписью Климентьевну — домашнюю хозяйку, Октябрьский район.
87. Столяренко Марию Микиову — домашнюю хозяйку, Кировский район.
88. Субботину Зинаиду Самсоновну — домашнюю хозяйку, Заельцовский район.
89. Сыроватину Ксению Андреевну — домашнюю хозяйку, Октябрьский район.

(Продолжение следует).

Выставки и конференции Дома науки и техники

Дом науки и техники, основанный в 1943 году, своими выставками, конференциями, курсами, семинарами, лекциями, консультациями, показом технических фильмов пропагандирует науку, внедряет ее в массы трудящихся.

Выставка — наглядный метод показа успехов и достижений. На стендах демонстрируются средства и способы, какими достигается новое в производстве или технологии на заводах, размещенных в Новосибирске. Посетитель видит и детали и те новые инструменты, которыми эти детали изготовлены.

Конференции, которые проводятся Домом науки и техники, всегда интересны. Вопросы, которые они освещают и поднимают, новые или освещаемые недостаточно, живы и животрепещущи. Результат конференции — применение нового. Несколько примеров покажут это.

«Вьюн» — длинная стружка, вьющаяся из-под резца при обточке металла. Она причиняет много неприятностей токарю и заводу. На конференции был найден способ борьбы с «вьюном»: соответствующая заточка угла резца, и стружка ломается, не давая «вьюна». Так разрешен вопрос самолюбивой стружки. На заводах этот способ вошел в быт.

Фрезерная спираль сверл диаметром от 1 до 0,5 мм производилась только на специальных станках. На конференции выяснилось, что фрезеровку можно производить и на любом фрезерном станке. Это также применено на заводе.

Порошковая металлургия — новое и очень много обещающее достижение, еще мало разработанное теоретически, также обсуждалась на конференциях.

Работы инж. Мигускова в области порошковой металлургии твердых сплавов дали в результате вольфрамовые контакты для магнето, срок службы которых исключительно длинен, почти для спасания больших жизнь от поверженных, которая стоит всего только 1.500 рублей.

Конференции проходили по различным вопросам: технологии и поток, порошковая металлургия твердых сплавов, экономия энергии на заводах, расход материалов и экономия их в легкой промышленности и т. д.

Столь же актуальны были и совещания по проблемам промышленности, интересующим нашу область: о местных сырьевых ресурсах, об алюминии, о витаминах. Это далеко не полный перечень совещаний, явившихся отправным пунктом в развитии промышленности области.

Проф. П. А. ТАЛЬКО-ГРИНЦЕВИЧ.

На зачетах в ремесленных училищах

Начались итоговые испытания... Классы убраны цветами, а коридоры и мастерские — плакатами. Преподаватели и мастера проводят консультации; организованы комиссии самостоятельной учебы.

На рабочих местах учащиеся выполняют работы, изготовляя слесарно-монтажный и мерительный инструмент, детали станков. Одновременно они сдают испытания по специальным и общеобразовательным дисциплинам.

В ремесленном училище, где директором т. Френкель, ученику первого года обучения Володе Кобылину за изготовление циркуля присвоен 4-й разряд, испытания по черчению, математике и русскому языку он уже сдал на пятерку. Витя Елин сдал пробную работу, письменные и устные испытания с такой же оценкой.

В энергетическом ремесленном училище на пятерки сдает испытания по физике, математике и электротехнике Шамиль Юсупов. За выполнение пробной работы на монтаже электросети ему присвоен 5-й разряд. Он назначается старшим дежурным электроподстанции.

* * *

В Новосибирском ремесленном училище № 1 развернулась подготовка к сдаче зачетов. Учащиеся аккуратно посещают консультации. В подготовленных отведены комнаты для самоподготовки.

Первая неделя зачетов показала стопроцентную успеваемость восьми групп: ремонтной № 1, фрезерной № 2, инструментальных №№ 3, 6, 16, лекальных №№ 1, 3 и токарной № 11. Державшие зачеты сдали пробы на 4, 5 и 6-й разряд. Краснюк, Ячменев, Федоренко, Добротворская, Федорова, Иванова, Сергеев, Грудцев и др. показали высокие знания по теоретическим предметам и хорошие производственные навыки.

Новый метод лечения огнестрельных ран

В госпитале, где начальником майор медицинской службы А. Я. Лени и начальником медицинской части Р. П. Баженская, успешно применяется новый метод лечения огнестрельных ранений периферических нервов.

Кандидат медицинских наук Э. Я. Динзик представила хирургическому с'езду в 1943 г. работу на тему о применении рентгенотерапии после хирургической эвентильтации при повреждениях периферической нервной системы.

На состоявшейся недавно межгоспитальной конференции были продемонстрированы больные, прошедшие новый курс лечения. Всего же способ т. Динзик испытан более, чем на 100 больных и дал значительно больший эффект, чем применявшиеся ранее лечебные методы. Больные намного быстрее возвращаются к труду.

Пользуясь полученными материалами, Э. Я. Динзик готовит диссертацию на соискание ученой степени доктора медицинских наук.

Телефонная линия Легостаево—Искитим—Новосибирск

Закончилась установка столбов новой телефонной линии Легостаево — Искитим. Сейчас на линии подвешиваются провода. В ближайшее время районный центр Легостаево через Искитим будет связан телефоном с Новосибирском.

Библиотека одного завода

Техническая библиотека Сибметаллстроя — одна из лучших и крупнейших заводских библиотек Новосибирска. Она располагает книжным фондом, превышающим 20.000 томов, и богата литературой по техническим вопросам, связанным с производством.

Количество рабочих и инженеров, пользующихся библиотекой, систематически возрастает. Сейчас в библиотеке около тысячи читателей. Ее читальный зал ежедневно посещают 60—70 человек.

Популярные брошюры по сельскому хозяйству

В целях популяризации новейших достижений в области сельского хозяйства Новосибирский сельскохозяйственный институт выпустил для колхозников, работников совхозов и подсобных хозяйств три брошюры своих научных сотрудников.

Доцент С. Д. Гребенников написал работу «Яровая пшеница в Западной Сибири». В брошюре использованы опытные данные и рекомендуются эффективные агротехнические приемы возделывания этой культуры.

Большую помощь индивидуальным огородникам, подсобным хозяйствам и колхозам пригородных районов может оказать брошюра доцента А. С. Редова «Удобрение и окультуривание», в которой широко освещен стахановский опыт.

Доцент И. П. Трошин написал брошюру «Техника дойки коров».



Успешно идет восстановление второй очереди Краматорского машиностроительного тяжелого машиностроения имени Сталина. На снимке: установка карусельно-фрезерного станка.

Фотохроника ТАСС.

Несокрушима мощь военно-морской державы

Празднование Дня Военно-Морского Флота в стране

МОСКВА

Празднование Дня Военно-Морского Флота СССР в столице выливось в подлинно народное торжество. Десятки людей с утра устремились в Химки, где состоялся водно-спортивный праздник, посвященный Дню Военно-Морского Флота СССР. На водную станцию «Динамо» собралось более 15 тысяч москвичей. На праздник прибыли иностранные морские атташе.

Моряки открывают праздник массовым приветствием товарищу Сталину. Более тысячи плавающих, ныряющих, водяных. У каждого в руке разноцветный воздушный шар. С нарукавной шлюпки раздаются звонкие слова:

— Великому Сталину — ура!

Тысячи уст подхватывают приветствие, и могучее краснофлотское «ура» взлетает над широким водным простором. Одновременно в воздух взвиваются тысячи шаров. Всеми цветами радуги искрятся они на солнце.

Начинаются заплывы лучших спортсменов флота, демонстрирующих высокое мастерство. Прекрасный класс и завидные запасы метров стилем «Батерфляй» показывает мировой рекордсмен воспитанник флота Семен Бойченко.

В это же время происходят требище гонки на десять кабельтовых с участием команд всех флотов и флотилий. Показав прекрасную выучку, первыми финишируют черноморцы.

Разнообразна программа праздника. Москвичи видят изумительные по своей смелости и красоте заезды на скутерах и буксировку аквалангистов, эстафету с преодолением, состязания парусных яхт, соревнования по водному поло между сборными командами Военно-Морского Флота и Красной Армии.

Наиболее впечатляющим зрелищем была инсценировка высадки морского десанта. За время войны врагу не удалось осуществить ни одной значительной десантной операции. Советские же моряки совершили десятки крупных десантных высадок, продемонстрировав и в этом свое превосходство над противником. В инсценировке участвуют герои десантов в Керчи, Новороссийске и других районах.

На водно-спортивном празднике советские моряки — представители военных флотов и флотилий СССР показали свою высокую военно-морскую выучку и замечательное спортивное мастерство.

В течение четырех часов тысячи зрителей с неослабевающим вниманием наблюдали за соревнованиями краснофлотцев, старшин и офицеров Военно-Морского Флота.

ЛЕНИНГРАД

Праздник был особенно ярким и волнующим. Улицы и площади города украшены портретами товарища Сталина, руководителей партии и правительства. В витринах, на фасадах домов — большие панно, изображающие прославленных советских флотоводцев, героев-моряков, балтийских летчиков, подводников, торпедистов.

Многие тысячи ленинградцев с набережных Невы любовались боевыми кораблями Краснознаменной Балтики. Грозные корабли, еще недавно громившие врага, красовались флагами расцвечивания.

Над залпом разносится грохочущий салют. Катер принимающего парад медленно проходит мимо боевых кораблей, прославившихся в дни Великой Отечественной войны, прикрывавших славные традиции русского флота.

В ответ на приветствие командующего кораблей на корабль перебрался командующий Краснознаменного Балтийского флота вице-адмирал Дрозд. Среди них — Герои Советского Союза товарища Сталина.

...Катеры с приближением парад и смотр обходят Кронштадтский рейд и возвращаются к Ленинграду.

Неумолкающая овация красавца Невы. Сюда снова прибыли с морских походов балтийские корабли. Тысячи ленинградцев с великой гордостью и любовью встречают эти величавой картиной морских эскадр.

Несколько лет ожидали этой торжественной минуты. На кораблях грянули военные оркестры. Адмиральский катер медленно проходит мимо экипажей, мимо прославленных дивизионов, прославленного соединения «Вице-адмирал Дрозд» — мимо подводных лодок...

Морской парад, продемонстрировавший мощь советского Военно-Морского флота, был прекрасным началом праздника. Столицы торжества были перенесены на Красную площадь и Центральный Парк культуры и отдыха имени Кирова.

В массовом народном гулянье на Крестовских островах приняло участие более 100 тысяч ленинградцев. Праздество закончилось большим фейерверком.

СЕВАСТОПОЛЬ

СЕВАСТОПОЛЬ — город русской славы дышит. Корабли, стоящие на рейде, разукрашены флагами расцвечивания.

В 10 часов утра над бухтами, городом, Малаховым курганом, древними бастионами раздается артиллерийское залповое приветствие в начале военного парада.

С берега отчаливает катер Военного совета. Катер подходит к красивому линкору «Севастополь». Замерли стройными шеренгами краснофлотцев и командиров, выстроившихся на палубе. Вице-адмирал чистый здоровается с личным составом корабля, чьи мощная артиллерия громила немецких захватчиков.

В воздухе раздается рокот моторов. Взоры участников парада обращаются к небу. Под кораблями проносятся боевые машины Черноморской авиации. Эскадрильи этих воздушных кораблей за время войны сбили сотни вражеских самолетов, потопили на морское дно десятки вражеских кораблей, громили технику и живую силу врага.

Военно-морской парад превратился в внушительный несокрушимой морской и воздушной мощи Черноморского флота.

* * *

Рига, Владивосток и Мурманск также отметили День Военно-Морского флота. Так состоялось большое военно-культурные праздничные мероприятия массовыми народными гуляньями. (ТАСС).

Первенец сибирской гидроэнергетики

(К предстоящим работам по Новосибирскому гидроузлу)

Могучие, величественные реки прорезают необъятные просторы Сибири. И среди них одно из первых мест занимает красавица Обь.

Громадные возможности для народного хозяйства таит в себе эти реки. Но до сих пор лишь водный транспорт в небольшой степени пользуется богатейшими водными ресурсами края.

«Сибирское днепрострой» в недалеком будущем резко изменит лицо Сибири и явится мощной базой для освоения богатейших природных ресурсов. С большим напряжением и материальных затрат строятся мощные гидростанции. Поэтому так тяжело обычно бывает в новом районе сдвинуть с мертвой точки освоение гидроресурсов крупной реки.

Но первые же годы эксплоатации сооруженного с большим трудом и затратами проекта таких гидростанций и настолько ярко убеждают каждого в своих преимуществах, что дальнейшее освоение реки идет уже значительно быстрее и зачастую начинается задолго раньше полного окончания строительства первой ступени.

Для иллюстрации достаточно привести примеры освоения рек Свири, Верхней Волги, Невы, Чирчика и других, где одна ступень буквально тянет за собой другую, третью и т. д. В гидростроительстве более чем где-либо уместна старинная русская пословица «лиха беда начало».

И вот это начало, по-моему, и положено решением правительства о проведении проектно-изыскательских работ для обоснования целесообразности строительства «Енисейска» сибирской гидроэнергетики — Новосибирского гидроузла.

Для выполнения этих работ прибыла в Новосибирск комплексная экспедиция Ленинградского отделения Гидроэнергопроект.

Учитывая интерес, проявленный общественностью области к этому крупнейшему объекту послевоенного строительства, мы попытаемся в настоящей статье кратко ознакомить с ним читателей «Советской Сибири».

Когда возникла проблема орошения Обь—Иртышского междуречья — в период 1933—35 гг. проектно-изыскательскими работами по р. Обь занялся Гидропроект Наркомзема СССР. При этом основное внимание он уделял части ирригационным вопросам, лишь попутно разрешая энергетические и водно-транспортные задачи.

Место для створа плотины, тогда намечался в наиболее узкой части долины р. Обь, немного выше Новосибирска. Для самотечной подачи воды на орошение Обь—Иртышского междуречья через кулундинскую горловину, находящуюся немного выше г. Камень, проектировщики в тот период наиболее интересовали высокие подпорные отметки. Это требовало подпора у плотины свыше 40 метров с распространением его до Барнаула. При этом образовалось громадной емкости водохранилище с площадью зеркала около 6 тысяч квадратных километров.

Столь высокая плотина пред'являет большие требования к грунтам основания в части прочности их и водонепроницаемости.

Однако обеспечить подачу воды на орошение самотеком можно и другим путем — устройством плотины меньшей высоты, но с той же подпорной отметкой вблизи места забора воды на орошение. Створ такой плотины был намечен у г. Камня. Это дает возможность получить напор на значительном уменьшением объема работ и площади затопления близлежащих от реки населенных пунктов. Но в этом случае на участке Новосибирск — Барнаул вместо одной плотины потребуется уже две — у Новосибирска и у Камня.

Каждый из этих двух вариантов (с одной или двумя плотинами) на этом участке Оби), естественно, имеет свои плюсы и минусы. Детального сопоставления вариантов, к сожалению, выбора одного из них не было произведено. Также не был решен и второй основной вопрос — выбор створа Новосибирской плотины, находящегося в довольно сложных геологических условиях.

Таким образом, Гидропроект еще 10 лет назад проводил попытку разрешить эту весьма сложную комплексную проблему, но не довел работы до конца и не разрешил ряда основных принципиальных вопросов. Более того, выявил лишь недостаточно благоприятные геологические условия створа у Новосибирска, он показал высоты гидроузла по сравнению с другими гидроузлами Сибири (ГЭС зз рр. Томи, Иртыше, Кондоме).

И лишь только теперь сломан лед некоторого недоверия планирующих органов к Новосибирскому гидроузлу. В связи с новыми народнохозяйственными, в основном энергетическими, задачами этот об'ект вновь привлек внимание правительственных органов.

Каковы же задачи по строительству этого крупнейшего об'екта? Основной является выбор наилучшего места для Новосибирского гидроузла, выявление всех его технико-экономических показателей и обоснование целесообразности строительства этого об'екта.

Для сокращения сроков строительства гидроузла, уменьшения об'емов работ и ущерба от затопления, одновременных как питающей реки, так и другим путем — устройством плотины меньшей высоты, но с той же подпорной отметкой вблизи места забора воды на орошение. Створ такой плотины был намечен у г. Камня. Это дает возможность получить напор на значительном уменьшением об'

Привет победителям!

Добро пожаловать, любимые!

Годами казались месяцы, разлука — вечностью. Нелегок был труд, поднятый непривычными руками молодежи и жен фронтовиков. Над родной землей висела свинцовая туча вражеского нашествия.

Но великий Сталин сказал: «Победа будет за нами!» Сталин глубоко верил в свой народ, и народ глубоко верил в своего Сталина.

И вот она пришла, долгожданная победа, долгожданная встреча с близкими! С снежных предгорий Альп, из лесистых ущелий Карпат, с угрюмых берегов Одера, Эльбы, Шпрее возвращаются к нам воины-победители.

Добро пожаловать, любимые!

Трудно передать словами наши чувства. Но нет сейчас среди нас человека, сердце которого не билось бы навстречу вам радостью и благодарностью.

Порадуйтесь и вы за встречающих вас! Взгляните ласково на несколько лишних морщинок, легших на лица ваших близких. Полюбуйтесь на окрепшие плечи, загрубелые трудовые ладони юношей и девушек, которых вы оставили детьми.

Это они без вас воздвигали на пустырях новые заводские корпуса.

Это они подкрепляли ваши железные дивизии смертоносным советским оружием. Ни на минуту не забывали о вас мы ни в мыслях, ни в мечтах, ни в труде. Славных защитников Родины — самых почетных в нашей стране людей встречают достойные их люди.

Непобедим народ, который умеет так сражаться и так трудиться! Бессмертен народ, который так беззаветно любит свою Родину!

Добро пожаловать, любимые!

Дома

Пассажирский поезд мчится на восток. Все ближе родной город... Сидя у открытого окна, гвардии старшина Вылежанин жадно всматривается в желтеющие поля, знакомые перелески, села, города...

Сумерки медленно сгущаются. Мелькнула предпоследняя пригородная станция, попрежнему тихая, в зелени тополей. Разрозненные точки далеких огней разгораются ярче, и скоро в их ослепительном свете внезапно вырастают контуры большого города.

Новосибирск!

Три с половиной года тому назад красноармеец Степан Ильич Вылежанин покинул родные края. Поезд тогда уходил на запад.

— Вернусь ли? — обожгла сердце непрошенная мысль.

Вылежанин окинул взглядом привычные улицы, огромные здания. И уверенно сказал себе:

— Вернусь.

И вот пришел он, этот час. «Добро пожаловать» — выстукивают колеса вагона; «добро пожаловать» — читает Степан Ильич во взглядах окружающих.

...Два раза пришлось воевать Степану Ильичу Вылежанину. Впервые по дорогам войны он прошел молодым двадцатилетним парнем с партизанским отрядом Неомнящего, а через двадцать с лишним лет снова надел серую шинель.

На этот раз он сражался далеко от родной Сибири, начав боевую страду под стенами Сталинграда. Родина приказала защитникам героического города стоять насмерть, и батарея Зырянова, с которой по всем фронтам прошел потом Вылежанин, не сделала ни шага назад. Не ушел и он с поля боя, ни разу не отстал от своей части, хотя и получил пять ранений.

Так старшина Вылежанин прошел Украину, воевал в Белоруссии и закончил свой трудный путь воина на Первом Прибалтийском фронте. Под Ригой он получил шестое тяжелое ранение.

В послужной книжке гвардии старшины Вылежанина — три благодарности товарища Сталина. На его груди медали «За боевые заслуги», «За отвагу», «За оборону Сталинграда». Он представлен к ордену «Славы» III степени...

Поезд подошел к перрону. Легко, словно и не было за плечами сорока пяти лет жизни, Степан Ильич соскочил с подножки вагона. Тепло простился со своими однополчанами-попутчиками и поспешил домой.

Город только просыпался. В утренней тишине гулко отдавались шаги человека, широко шагавшего по мостовой. Вот и тихая, зеленая улица, знакомый дом. Привычным жестом Степан Ильич отодвинул щеколду, постучал в окошко. На пороге выросла стройная девичья фигурка. Удивленная девушка на какой-то миг замерла на месте, потом стремительно бросилась к отцу. «Выросла-то как», — мелькнула мысль.

На шум выбежал сынишка Толя. Мать оказалась на дежурстве.

В этот вечер семья Вылежаниных дружно отпраздновала радостную встречу.

* * *

Через несколько дней Степана Ильича Вылежанина мы встретили за беседой с райвоенкомом тов. Скоробогатовым.

— Отдохнул, и довольно, — улыбаясь, говорил Степан Ильич. — Не могу без дела. Душа истосковалась по работе, товарищ капитан.

Сейчас демобилизованный гвардии старшина Вылежанин работает заместителем директора в одном из техникумов Новосибирска.

В. НОВАК.

ЗДРАВСТВУЙ, СИБИРЬ!

Белокурая девчурка с огромным букетом цветов остановилась в толпе и проговорила:

— Пустите поближе! Может, и мой папа приедет.

Голос у нее задрожал; в темных глазах блеснули слезы. Все невольно расступились.

Минуты ожидания казались бесконечными. Пожилые женщины, молодые девушки, празднично приодетые, дети, мужчины в спецовках, военные заполнили перрон. На многих лицах — тайная надежда: «А может быть и наш...». Знакомые жмут друг другу руки, перебрасываются короткими замечаниями и то и дело посматривают в ту сторону, откуда должен появиться поезд.

Евдокия Максимовна Савенкова с орденом «Материнская слава» II степени на груди тихо рассказывает о том, что ее меньшенькая дочка Ниночка родилась без отца. Приедет, а она уже большая. Женщина случайно узнала, что едут фронтовики и прибежала на вокзал.

Днем получила телеграмму Ира Акимова, монтажница кинофабрики. Отец с дороги сообщал, что приезжает с эшелоном. От волнения молодая девушка раскраснелась и крепко прижимает к груди букет нежно-розовых георгинов.

Откуда столько цветов! Хризантемы, розы, георгины и просто полевые ромашки. Почти у каждого в руках букет.

Приветственно реют красные знамена делегаций. Посланцы фабрик и заводов, трудящиеся многочисленных предприятий города пришли встречать первый эшелон новосибирцев - фронтовиков, демобилизованных с Ленинградского фронта. Над зданием вокзала транспарант: «Ждем дорогих защитников!» Как многозначительны эти три слова!

— Едут! Едут!

Из-за поворота показался паровоз «Комсомолец», который ведет знатный машинист Томской дороги тов. Бирюков.

Мощное «ура» пронеслось над перроном и утонуло в голубом небе, заглушенное звуками марша. Незабываемый, торжественный, глубоко волнующий момент. Вот они, родимые, долгожданные! Лица потемнели от загара, в уголках глаз прибавились морщины, но в них радость, безмерная радость возвращения, счастливой встречи...

В раскрытые двери вагонов летят букеты цветов, ребята на ходу вскакивают на подножки и обнимают дорогих гостей. Старая женщина, умиленная и растроганная, вытирает концом платка набежавшие слезы.

— Это не из Берлина, скажите, пожалуйста? — спрашивает ее соседка.

— Нет, милая, из-под Ленинграда. Будут и из Берлина, — отвечает старушка.

Начальник эшелона, трижды орденоносец гвардии майор Елисеев отдает рапорт начальнику Новосибирского гарнизона генерал-майору Даниловичу:

— Эшелон фронтовиков Ленинградского фронта благополучно прибыл в Новосибирск.

Жены фронтовиков Анастасия Васильевна Кузнечихина, Мария Михайловна Сорокина и секретарь райкома ВКП(б) Надежда Дмитриевна Вертоградская на вышитых рушниках несут хлеб с солью и чарки с водкой. Это делегация Октябрьского района встречает воинов-победителей по старому русскому обычаю.

Встреча, об'ятия, поцелуи. Счастливая и смущенная жена припала к груди орденоносца Василия Семеновича Лужбина. Бывший мастер завода имени Чкалова Антонина Морозова встретилась со своим отцом Иваном Михайловичем. Она в 1942 году ушла добровольцем в Н-скую дивизию, которая потом стала гвардейской.

* * *

Торжественный митинг, посвященный приезду воинов-сибиряков, открывает секретарь горкома ВКП(б) тов. Асланов.

От имени областного комитета партии и областного Совета депутатов трудящихся прибывших приветствует секретарь обкома ВКП(б) по кадрам тов. Фоков.

— Дорогие защитники, славные воины Ленинградского фронта! Мы встречаем вас со слезами радости и благодарности за ту победу, которую вы принесли стране, — говорит тов. Фоков. — Вы отстояли город Ленина от германских империалистов и Родина никогда не забудет этого. Наше братское спасибо вам, земляки-новосибирцы! Да здравствует героическая Красная Армия! Да здравствует Верховный Главнокомандующий, творец нашей победы, Генералиссимус товарищ Сталин!

Многотысячное «ура» несется в ответ на эти слова. Торжественно звучит гимн Советского Союза.

Трибуна покрывается цветами, как только на нее поднимается начальник эшелона демобилизованных гвардии майор Елисеев.

— Товарищи сибиряки! От имени Военного Совета Ленинградского фронта, от имени личного состава гвардейских дивизий мы приветствуем вас! Победой советского народа и Красной Армии восхищается весь мир. В этой победе мы многим вам обязаны, дорогие труженики тыла. Вы своим самоотверженным трудом оказали фронту неоценимую помощь. Сибирские дивизии отстояли Москву и славный город Ленина. Они в ходе войны показали исключительное мужество, отвагу и героизм. Некоторые наши боевые товарищи сибиряки-гвардейцы не вернулись в трудовую семью. Они героически погибли. Слава павшим на полях сражений! Память о них не померкнет в наших сердцах, — говорит тов. Елисеев.

— Добро пожаловать в нашу сибирскую семью, — так начинает свое приветствие работница райпромкомбината тов. Вескобойникова. Она горячо поздравляет воинов-сибиряков с благополучным возвращением в родные края. От имени трудящихся города призывает их к новой трудовой жизни.

Слово предоставляется генерал-майору Даниловичу, который приветствует земляков от имени бойцов и офицеров Новосибирского гарнизона.

Снова гремят аплодисменты, когда на трибуну поднимаются гвардии старшина орденоносец Мария Максимовна Легалова и гвардии старшина кавалер орденов «Славы» III степени и «Красной Звезды» Шура Афанасьева. Обе они ушли добровольцами на фронт и работали там санинструкторами. Обе они отличились в боях за Родину.

У Марии Максимовны Легаловой сегодня двойная радость. На фронте она знала, что ее сын Евгений, лейтенант кавалерии, пропал без вести. А возвращаясь домой, уже под'езжая к Новосибирску, она случайно узнала, что от сына пришли добрые вести, — он жив, недавно прислал письмо.

Горячие слова привета шлет трудящимся Новосибирска гвардии старшина Афанасьева:

— От имени девушек и женщин нашего эшелона разрешите передать вам пламенный гвардейский привет. Вы своим доблестным трудом помогли нам разгромить фашистского зверя. Германия повержена впрах. И теперь для всех нас наступают дни мирной жизни. Сделаем ее еще более счастливой, богатой и цветущей.

От комсомола и молодежи воинов-сибиряков приветствовал секретарь обкома ВЛКСМ тов. Моршаков.

В заключение выступил секретарь горкома ВКП(б) тов. Асланов.

Под звуки гимна Советского Союза торжественный митинг, посвященный встрече земляков-фронтовиков, закрывается.

* * *

Группами и в одиночку демобилизованные воины выходят на привокзальную площадь. Здесь снова радостная встреча. Новые тысячи трудящихся шпалерами выстроились вдоль вокзала.

По дорожке проходит красноармеец. Его останавливает человек в форме железнодорожника:

— Дайте помогу донести, — обращается он к фронтовику и, несмотря на его протесты, поднимает вещевой мешок и бережно несет его к машине.

В стороне стоит молоденькая девушка. Она растегнула шинель, опустила вещевой мешок, поставила чемоданчик и растерянно смотрит вокруг.

— Вы тоже приехали? — спросили мы. — Так почему же вы не устроились на машину?

Девушка живет не в Новосибирске. Семья ее в пригородном санатории. И она не знает, как туда добираться. Вместе с ней идем к сборному пункту. Через несколько минут машина, уходящая в Бердск, увозит фронтовичку.

Под звуки оркестра, аплодисменты и приветственные возгласы отходят машины с демобилизованными от вокзала. Они направляются по всем магистралям города. Внезапно на одной из машин зазвучала песня:

Широка страна моя родная...
Много в ней лесов, полей и рек.
Я другой такой страны не знаю...

Песня растет и ширится. Ее подхватывают на других автомашинах, запевают среди провожающих и она льется над городом.

Здравствуй, Сибирь родная!

Р. ДРОЗДОВА.



С победой, с возвращением!



Вчера, после долгой разлуки, они встретились, фронтовик-орденоносец Василий Семенович Лужбин и его жена. Фото А. Гаа.

На перроне

Гвардии ефрейтор Катков, старожил Новосибирска, добровольцем ушел в гвардейскую дивизию. В одном из боев прямой наводкой он разбил вражеский дзот. В другом своим орудием уничтожил три автомашины с немцами. Грудь сибиряка Каткова украшена орденом Красной Звезды и медалью «За оборону Ленинграда».

Коммунист Степан Егорович Туляков награжден двумя медалями «За отвагу» и медалью «За боевые заслуги». Он — связист дивизии, которая шла на выручку панфиловцам. В условиях самых сложных операций он обеспечивал бесперебойную связь.

Миловидная, нежная девушка. Даже темный загар не испортил ее внешнего облика. А девушка это, бывшая преподавательница немецкого языка, Манефа Пантелеймоновна Тамараева — герой. Она переводчик. За много прекрасных дел, которые совершила Тамараева, ее удостоили ордена Красной Звезды и медали.

Сибиряк сержант Арсентий Васильевич Пылин за героизм, проявленный в боях, награжден медалями «За отвагу» и «Боевые заслуги».

Раньше эти люди не знали друг друга. Боевая обстановка сроднила их. И вот они собрались на перроне. Отсюда их пути разойдутся. Бывшие воины вольются в большую трудовую семью страны, чтобы честно трудиться на благо своего народа. Но память о боевой дружбе они сберегут навсегда.

С. М.

Казимир Лисовский

Возвращение

Он идет по крутой тропинке,
Уходящей в лесную тьму,
Каждый кустик, даже былинка
Низко кланяются ему.

Он идет по траве примятой,
И приветствуют земляка
Кедры хмурые в три обхвата,
Шум гремучего родника,

Да веснушчатые саранки,
Голубой ползун-поводырь...
До чего ж пригож спозаранку
Этот светло-зеленый мир!

Утро, утро...
В багрянце—дали,
Как они хороши, смотри!
Он идет...
На его медалях
Первый трепетный луч зари.

В роднике отразилось небо
Удивительной чистоты...
Как давно в тех краях он не был,
Как давно он не рвал цветы!

И когда на пригорок вышел —
Снял фуражку. Вздохнул легко.
Горный ветер хлеба колышет,
Знать, деревня недалеко.

А просторы — необозримы,
А в пшенице — такая стать...
Вот они, вот они, родимые, —
Сердцу памятные места.

Он стоит и глядит и, право,
В толк не взять ему, почему
Все —
деревья, цветы и травы
Низко кланяются ему.

—★—

Все готово к их приезду

Из-под острых зубьев ножовки вылетают опилки, летний ветерок подхватывает их и весело кружит по траве среди обрезков дерева. Под ударами молотка большой гвоздь с легким звоном впивается в толстую древесину дверной рамы.

Трое плотников, присланных завкомом Сибметаллстроя, помогают Елизавете Яковлевне Нониной построить новый дом. Завком позаботился о стройматериалах, выдал и денежную ссуду в 900 рублей. К приезду мужа, демобилизуемого из Действующей Армии, Елизавета Яковлевна будет жить в удобной, теплой квартире.

Трое ребятишек Нониной каждый день получают два литра молока. Они поправились, загорели и вместе с матерью нетерпеливо ждут возвращения отца.

* * *

Машина, нагруженная дровами, остановилась у дома Изековых. В доме только-что закончилась уборка после ремонта. В комнатах и на кухне — образцовый порядок. Впрочем, сейчас в этих комнатах немного скучнее, чем всегда — четверо из ребят Александры Ивановны проводят лето в пионерских лагерях и на детской даче Сибметаллстроя. К приезду отца они вернутся домой, и радостна будет встреча воина-орденоносца с ними и с женой, недавно награжденной орденом «Материнская слава».

* * *

В каждой семье сибметаллстроевцев и в целом на заводе доблестным защитникам Родины готовят радушную, теплую встречу. 53 семьи переселены в лучшие квартиры. Отремонтировано 23 и выделено еще 58 квартир. 74 семьям привезены дрова. Выдано 115 тысяч рублей денежных пособий, 176 промтоварных ордеров. Для демобилизованных воинов приготовлено 120 комплектов продовольственных подарков.

Ник. В.

Колхоз—семье офицера

Большую помощь оказал колхоз «Горный» семье офицера Красной Армии Борисова. Для нее построили новый дом, выделили корову. Жена офицера А. М. Борисова определена на постоянную работу. Семья хорошо обеспечена материально.

С новыми силами— на трудовой фронт!

Празднично убран клуб госпиталя, где начальником майор медицинской службы тов. Лейн. Сегодня здесь торжественный день — представители общественных организаций, заводов, шефы собрались для проводов демобилизованных. 36 рядовых, сержантов и офицеров покидают стены госпиталя, возвращаются к своим семьям, к мирному труду.

Директор завода «Труд» тов. Гришин, коллектив которого шефствует над госпиталем, председатель районного Совета депутатов трудящихся тов. Колычев, секретарь райкома ВКП(б) тов. Попов, представитель политотдела штаба Сибво гвардии майор Герасименко и другие тепло приветствовали воинов Красной Армии и выразили им свои лучшие пожелания.

— Приглашаем вас остаться у нас в Сибири. Общественные организации, фабрики и заводы с радостью примут вас, — говорили выступавшие. Счастливого пути, дорогие товарищи!

В честь нашей Родины и великого Сталина гремит ура!

У кавалера ордена Отечественной войны III степени и двух медалей «За отвагу» рядового Рудакова этот день был особенно радостным. Он узнал о награждении.

— От имени всех выздоравливающих, находящихся на излечении красноармейцев и офицеров, я приношу глубокую благодарность всем представителям организаций, которые здесь выступали, врачам, сестрам, няням. Большое вам красноармейское спасибо! — говорит тов. Рудаков.

Комсомольцы-шефы поднесли демобилизованным цветы.

Вечер закончился концертом и товарищеским ужином для демобилизованных и гостей.

Нас ждет радостный труд

—※—

Слово имеют те, кто вчера вернулся в родной Новосибирск

Буду снова работать в родном городе

Наша часть должна была пойти в наступление, чтобы занять важный населенный пункт. Подступы к деревне были сильно заминированы. Саперы не могли к намеченному сроку сделать проход. Тогда на помощь им пришли мы, нестроевики.

Быстро расчистили дорожку длиной в 500 метров. Пехота свободно прошла. Неожиданно для противника появилась она у деревни и заняла ее. За это я, нестроевик, рядовой Алферов, получил медаль «За отвагу».

Много раз оставлял я молоток и шпильки и орудовал винтовкой. Когда мы отбивали Москву, меня ранили, ранен я был под Ленинградом и еще в пяти боях.

Но основная моя военная специальность — сапожник. За то, что я добросовестно выполнял эту работу, меня наградили второй медалью «За боевые заслуги».

До войны я работал в артели «Пламя». Многие новосибирцы, вероятно, еще ходят в ботинках, сшитых моими руками. Я любил свое дело. Но враг нарушил мирную жизнь. Я пошел защищать нашу Родину. За Сибирь, за своих детей я стоял под Ленинградом, и мы одолели врага.

А теперь буду снова мирно трудиться в своем родном городе, воспитывать своих детей — Валентину и Владимира.

Рядовой Иван Георгиевич АЛФЕРОВ.

В свою трудовую семью

От имени ветеранов нашей гвардейской дивизии, бывших работников завода, передаю вам, чкаловцы, привет.

Долгожданный день встречи наступил. Этот день завоеван нами с вашей помощью, труженики тыла. Вместе с нами мы переживали радость награждения завода, награждения рабочих, инженеров и техников орденами и медалями.

В свое время на заводе я работала мастером. В 1942 году добровольцем пошла на фронт. И здесь работала, как и мои товарищи, не жалея сил. Я была санитарным инструктором. 49 раненых бойцов вынесла с поля боя, а потом сама была ранена. Но и после ранения вернулась в часть. Два раза меня награждали медалями — «За отвагу» и «За боевые заслуги».

Теперь я вернулась в нашу трудовую семью. Обязуюсь работать так же, по-гвардейски, на благо нашего народа.

Санинструктор АНТОНИНА МОРОЗОВА.

Я злой на немца был...

На войне у меня было три сына: Федор, Степан и Сергей. В 1942 году и я пошел на фронт. Со старшим мы вместе под Ленинградом дрались. Да встретиться не пришлось. На фронте так бывает: рядом почти живешь, а дойти друг к другу нельзя. Из писем товарищей узнал о смерти своего Федора. И до этого я злой на немца был, а смерть сына удесятерила мою злость.

Служил я в гвардейской дивизии. Мы окружали 16-ю эсэсовскую немецкую армию, брали Режицу, Ригу и дошли до Салдуса, что в Курляндии. От моей работы зависела успешность операции. Я — химинструктор, делал дымовые завесы для прикрытия наступающей дивизии. И делал эту работу, надо сказать, неплохо. Я за это и награжден медалью «За боевые заслуги».

Теперь я вернулся в родной Новосибирск. Я знал, что встреча будет радостной, но не ожидал такого торжества. Все мы, прибывшие новосибирцы, очень тронуты вниманием земляков. Спасибо вам!

Я пришел домой, чтобы работать. Вместе с женой мы будем ждать возвращения наших милых сыновей Степана и Сергея. А когда и они вернутся, заживем снова мирной, счастливой жизнью. И пусть вечная слава окружает моего погибшего мальчика — Федора.

Гвардии старший сержант Николай Миронович ШЕЛУНЕЦ.

Думаю вернуться на старое место

Дети и жена меня не встречали: я не писал им с дороги. Хотел сделать сюрприз.

Но на перроне меня встретили девушки из цеха, где я был начальником. Это было неожиданно и приятно.

Дома я никого не застал. Жена уехала в лагерь за младшим сыном, а старший был на работе. Но мне не давали скучать. Беспрерывно приходили с завода товарищи, поздравляли с приездом. С Ильей Федоровичем Минько долго вспоминали, как строился наш завод (где главным инженером тов. Маякель).

В 1942 году я ушел добровольцем в гвардейскую дивизию. Побывал на Калининском направлении, на Западном фронте, под Оршей. Участвовал во взятии Риги. За участие в операции под Оршей я получил медаль «За боевые заслуги»; за взятие Риги — орден Красной Звезды.

Нам обоим было о чем рассказать друг другу...

Неожиданно в комнату вошел старший сын Владимир. Мы не виделись с ним два года. Когда я уезжал, он был еще мальчиком, а сейчас я увидел перед собой заправского рабочего мастерской Сельэлектро.

Жена работает на том же заводе, где работал и я. Туда же, на старое место, думаю вернуться и я. И постараюсь работать так же честно, как бился за свободу и независимость нашей Родины.

Гвардии старшина Василий Михайлович МЯТЕШЕВ.

Первый день процесса Петэна

ПАРИЖ, 23 июля. (ТАСС). Агентство Франс пресс сообщает, что 23 июля в Париже во дворце юстиции начался процесс Петэна.

В 12 ч. 30 мин. в помещение суда прибывают журналисты, немногочисленные приглашенные и свидетели. Среди последних — бывший президент Альбер Лебрен, Луи Марэн, Шарль Ру, Поль Рейно, Мишель Клемансо, аббат Родэйн, пастор Бегнер, Леон Ноэль, генерал Жорж, генерал Бессон, кардинал Льенар, принц Бурбон Пармский, генерал Жюэн, генерал Вейган, генерал Бержере, Пейрутон, адмирал Блео, генерал Серинье и др.

В 13 часов 10 мин. в зал заседания входит Петэн, держа в дрожащих руках сверток бумаг. Рядом с ним — вооруженная охрана, позади него три адвоката — Пайен, Изорни и Лемэр. При входе Петэна на скамьях свидетелей слышится ропот.

В 13 час. 15 мин. входят первый председатель суда, прокурор и члены верховного суда. Заседатели от парламента садятся справа от председателя суда, заседатели от движения сопротивления — налево от него.

После опроса обвиняемого адвокат Пайен поднимается и читает заявление защиты, об'являющее верховный суд не правомочным судить Петэна, потому что обвиняемый в соответствии с конституцией 1875 года может быть судим только сенатом. Суд об'являет перерыв для совещания по заявлению защиты.

После перерыва суд об'явил, что он отклонил заявление защиты относительно некомпетентности суда. После оглашения обвинительного заключения, продолжавшегося 30 минут, были опрошены свидетели, которые затем покидают зал заседания.

Затем Петэн сделал заявление, в котором сказал, что он считает суд неправомочным и что он не будет отвечать ни на один вопрос. Петэн оправдывал заключение перемирия с Германией, назвав это «спасительным актом».

Ввиду отказа Петэна отвечать на вопросы председатель суда переходит к допросу свидетелей. Первым допрашивается Поль Рейно, который заявляет, что его показания будут состоять из трех частей. Во-первых, он об'яснит, почему он ввел Петэна в свое правительство, во-вторых, каковы были события, вызвавшие перемирие, и, в-третьих, покажет факты, подтверждающие, что Петэн участвовал в заговоре против безопасности государства.

В 18 часов заседание суда было закрыто. Оно возобновится 24 июля.

ПАРИЖ, 22 июля. (ТАСС). При определении состава заседателей для суда над Петэном адвокаты защиты отвели из состава заседателей выделенных группами ассамблеи и организациями сопротивления коммунистов Моммуссо, Демюсуа, представителя организации «Либерасьон сюд» Люси Обрак, представителя республиканской федерации Робер Пьемента. По существующим законам, до половины состава заседателей может быть отведено адвокатами сторон при определении состава заседателей по тому или иному делу.



Рыбинский завод дорожных машин оказывает большую помощь в электрификации колхозов Ярославской области. Первая изготовленная на заводе гидротурбина установлена бригадой рабочих в колхозе «Верный путь», Середского района. Гидроэлектростанция этого колхоза осветит 13 деревень.

На снимке: сборка гидротурбины стахановцами завода Г. А. Озолиным (справа) и В. А. Перфильевым.

Фотохроника ТАСС.

К положению в Греции

АФИНЫ, 23 июля. (ТАСС). 21 июля истек установленный властями срок подачи жалоб на лиц, сотрудничавших с германскими оккупантами. Все предатели и сотрудники немцев, на которых до 21 июля не поступило в специальную комиссию компрометирующих материалов, получили своеобразную амнистию независимо от характера их преступлений. Таким образом наказание предателей свелось в Греции пока что к осуждению части министров квислинговских правительств, для которых, как утверждают, установлен в тюрьмах специальный режим: они обеспечены всем вплоть до личных лакеев и имеют возможность устраивать приемы и банкеты.

Левая печать резко осуждает ограничение срока преследования фашистских сообщников, подчеркивая, что многие предатели до сих пор не разоблачены, потому что население, боясь репрессий, не подает жалоб на лиц, которые и сейчас занимают те же посты, что и при оккупантах.

Празднование годовщины создания Польского Комитета Национального Освобождения

ВАРШАВА, 23 июля. (ТАСС). Вчера весь польский народ отмечал первую годовщину образования Польского Комитета Национального Освобождения. У здания, где заседает Крайова Рада Народова, состоялся многотысячный митинг жителей Варшавы. С речами на митинге выступили президент города Варшавы Толвинский, представители демократических партий Польши, президент города Лодзи Миял, председатель Всеславянского комитета генерал-лейтенант Гундоров и др.

Вся польская печать опубликовала обращение четырех политических партий Польши, в котором указывается, что создание Польского Комитета Национального Освобождения явилось для польского народа великим историческим событием. Польша встала на путь создания подлинно демократического народного правительства, идеи которого прямо противоположны идеям и устремлениям польской реакции. Программа, провозглашенная год тому назад в манифесте Польского Комитета Национального Освобождения, выполняется и в настоящее время. Вся Польша, говорится в обращении, освобождена сейчас от немецких захватчиков в результате совместных усилий польских и советских солдат, освобождена благодаря политике дружбы с СССР, провозглашенной и последовательно реализуемой лагерем польской демократии.

Далее в обращении указывается, что на всей территории возрожденной Польши функционирует польская администрация, помещичья земля разделена между польскими крестьянами, национализированы крупнейшие предприятия, создано польское войско, более сильное и лучше вооруженное, чем польская армия в 1939 году. В обращении подчеркивается, что все это является результатом политики Польского Комитета Национального Освобождения, линию которого продолжало временное правительство и продолжает сейчас Правительство Национального Единства наперекор стремлениям польской реакции развязать междоусобную борьбу в Польше. Эти попытки реакции разбились о стену тесного единства народа и правительства. По воле народа родилось Правительство Национального Единства, собравшее под единым знаменем все силы польской демократии. Бесславно кончила свое существование эмигрантская польская реакционная клика в Лондоне, позорно и окончательно обанкротилась и вся политическая линия польской фашистской реакции.

Все демократические партии Польши, говорится в обращении, рука об руку с Комитетом Национального Освобождения боролись за построение нового государства. «Мы, — говорится далее, — не позволим воспользоваться плодами наших совместных завоеваний. Фашизм потерпел окончательное банкротство. Никогда уже не вернутся помещики и картели, так как этого не допустим мы, польский народ, об'единенный в лагере польской демократии».

Предстоящее обсуждение в консультативной ассамблее законопроекта о референдуме

ПАРИЖ, 19 июля. (ТАСС). Газеты «Фран тирер» и «Об» опубликовали сообщения об обсуждении правительственного проекта проведения референдума и организации власти в переходный период комиссией по вопросам государственной реформы консультативной ассамблеи. После того, как Поль Бастид зачитал текст правительственного проекта, слово взял Лоран Бонневей (числится делегатом, не принадлежащим к какой-либо политической группе). Бонневей резко критиковал проект правительства. Он назвал его бонапартистским и заявил, что «для демократов невозможно даже его обсуждать». Комиссия согласилась с мнением Бонневея и всеми 23 голосами отклонила правительственный проект.

Определяя принципы будущего государственного устройства Франции, комиссия высказалась за установление ответственности правительства перед выборными учреждениями и за создание условий стабильности правительства. Вслед затем комиссия обсудила вопрос, сформулированный в следующем виде: единое Учредительное полновластное собрание или возвращение к пересмотренной конституции 1875 г. За единое полновластное Учредительное собрание высказалось 15 членов комиссии (коммунисты, социалисты, христианские демократы и «Движение национального освобождения»), за возвращение к конституции 1875 г.—5 членов комиссии (радикал-социалисты, в том числе председатель комиссии Поль Бастид). Решения комиссии будут внесены на рассмотрение пленарного заседания консультативной ассамблеи 24 июля.

Роспуск палаты представителей США на каникулы

ВАШИНГТОН, 22 июля. (ТАСС). Вчера палата представителей США была распущена на каникулы до 8 октября этого года.

Экономические мероприятия чехословацкого правительства

ПРАГА. (ТАСС). Состоялось первое заседание центральной комиссии по национализации тяжелой промышленности. Министр промышленности Лаушман заявил: «Мы будем национализировать всю промышленность, имеющую общегосударственное значение для республики и всего народа. Прежде всего это касается таких отраслей промышленности, как добыча руды и минералов, угольных шахт, металлургических литейных и оружейных заводов, а также химической промышленности. Большинство предприятий будет передано народу без каких бы то ни было компенсаций немцам, мадьярам и коллаборационистам» (т. е. лицам, сотрудничавшим с немцами).

Забастовки в Италии

ЛОНДОН, 20 июля. (ТАСС). Агентство АФИ в сообщении из Рима передает:

«В Триесте в знак протеста против ареста союзниками некоторых крайне левых элементов была об'явлена всеобщая забастовка.

В Венеции также была об'явлена забастовка в связи с недовольством, вызванным медлительностью чистки. Толпа демонстрантов направилась к зданию, занимаемому Союзной комиссией. Секретарь социалистической партии предложил прекратить демонстрацию, об'явив с балкона королевского дворца, что достигнуто соглашение».

ЛОНДОН, 20 июля. (ТАСС). Агентство Рейтер передает сообщение Танюг о том, что забастовка протеста, которая началась вчера в Триесте, распространилась по всем городам и селам Словенского Приморья в зоне англо-американской оккупации. Танюг добавляет, что антифашистские организации в Триесте требуют в манифесте немедленного освобождения «недавно арестованных политических заключенных» и «уважения ко всем демократическим организациям».

РИМ, 22 июля. (ТАСС). Как сообщает агентство Анса, 18 июля в Равенне, Флоренции и Луго была об'явлена всеобщая забастовка. На улицах этих городов демонстрировало около 70 тыс. рабочих.

В результате забастовки протеста, имевшей место в Венецианской области 18 июля, провинциальная венецианская комиссия по чистке, назначенная военной Союзной администрацией (Амгот), вышла в отставку и Амгот назначит новую комиссию, «приняв во внимание кандидатуры, предложенные провинциальным комитетом национального освобождения».

Война на Тихом океане

ЛОНДОН, 23 июля. (ТАСС). Агентство Рейтер передает сообщение штаба об'единенного командования вооруженными силами союзников в юго-западной части Тихого океана, в котором говорится, что австралийские войска высадились на острове Борнео в пункте, расположенном в 14 милях северо-западнее Баликпапана, не встретив сопротивления, и продвинулись в юго-восточном направлении.

Американские самолеты подвергли интенсивной бомбардировке Мако (Пескадорские острова). Самолеты морской авиации уничтожили или повредили 9 японских судов и атаковали железные дороги в Индо-Китае.

Авиация союзников бомбардировала также японские об'екты на островах Борнео и Целебес.

ВАШИНГТОН, 23 июля. (ТАСС). В коммюнике штаба командования тихоокеанским флотом США говорится, что 18 июля американский 3-й флот и корабли английского флота потопили 12 японских кораблей и повредили 9, в том числе японский линкор «Нагато» и 2 эсминца.

Американские и английские самолеты, базирующиеся на авианосцы, с 10 июля уничтожили или повредили в общей сложности 412 японских судов и 556 самолетов.

ИНОСТРАННАЯ ХРОНИКА

♦ Расходы США на военные нужды в июне текущего года составили 7.885 млн. долларов — на 281 млн. долларов меньше, чем в мае. За последние 5 лет военные расходы выразились в сумме 290.385 млн. долларов.

♦ В Канаде строится большой плавучий док для английского тихоокеанского флота стоимостью в 3,5 млн. долларов.

♦ Болгарский женский народный союз устроил прием в честь делегации советских женщин, участвовавших в конгрессе этого союза. Советские делегатки поделились с болгарскими женщинами своими впечатлениями о поездке по южным районам Болгарии.

♦ В Пиаченце (Италия) арестован один из убийц Маттеотти — некий Америго Думини.

♦ Особые суды в Польше вынесли до сих пор около 300 приговоров по делам немецких военных преступников и предателей польского народа. В особые суды поступило свыше 5.000 дел, которые будут рассматриваться в ближайшее время.

♦ 20 июля Варшава восторженно встречала доблестных воинов Красной Армии, принимавших непосредственное участие в освобождении столицы Польши от немецко-фашистских захватчиков. Еще задолго до прибытия воинских частей у трибун собрались многочисленные представители организаций демократических партий и жители города. Улицы заполнились празднично разодетыми горожанами.

Митинг закончился торжественным маршем частей Красной Армии.

♦ Успешно идут работы по восстановлению Варшавы. В настоящее время уже сдано в эксплоатацию 606.470 кубометров площади. Расширяется водопроводная сеть. Сейчас она превышает 100 километров. Восстановлено также 136 километров канализационной сети и очищено 279 колодцев.

Отремонтировано 275 километров электропроводов, 26 трансформаторных подстанций. Расчищено около 70 километров трамвайных путей. На-днях в городе открылась третья трамвайная линия.

(ТАСС).

Первенство СССР по футболу

Решающая победа „Динамо"

В воскресенье закончился первый круг розыгрыша первенства страны по футболу. В двухмесячном турнире сражались 12 сильнейших команд мастеров. С большим мастерством провели все матчи первого круга московские команды ЦДКА и «Динамо». Каждая из них имела по 10 встреч, по 8 побед и по 2 ничьих. Армейские футболисты забили в ворота противника 38 мячей и пропустили в свои только 8, а «динамовцы» — соответственно 37 и 8. Впервые в истории розыгрыша первенства страны два лидера пришли к своей решающей встрече с такими равными показателями.

Воскресный матч между двумя достойными противниками вызвал огромный интерес любителей футбола. Стадион «Динамо» был переполнен. Игра началась стремительной атакой динамовцев. На 30-й минуте после удачного прорыва, не встретив большого сопротивления у ворот, нападающий «Динамо» Соловьев открыл счет. Еще через 5 минут ему же удалось снова сильным ударом послать мяч в ворота ЦДКА. Счет — 2:0 в пользу «Динамо».

Во втором тайме динамовцы, окрыленные победой, еще больше усилили нажим. Армейские футболисты, отражая натиск, столпились у своих ворот. Выбежал и вратарь. Соловьев воспользовался этим удачным моментом и с 3 метров забил третий гол.

Армейские футболисты начали играть напористо, но их пятерка нападения в этом матче не показала обычной слаженности и не сумела воспользоваться несколькими хорошими возможностями сквитать счет.

Лишь за четыре минуты до конца игры команда ЦДКА получила право на штрафной 11-метровый удар, и Демин избавил свою команду от «сухой». Казалось, игра кончена. Но динамовцы кинулись на ворота противника, и Бесков красивым и точным ударом довел счет до 4:1.

Труженики моря

КРАСНОЗНАМЕННЫЙ БАЛТИЙСКИЙ ФЛОТ. (ТАСС). Многие тысячи мин приняло в свою пучину за время войны Балтийское море. Их ставили минные заградители, подводные лодки, их сбрасывали на парашютах самолеты. Огромные минные поля прикрывали важнейшие морские коммуникации, подступы к немецким берегам.

Сейчас, когда умолк гул величайшей битвы, опасную боевую работу продолжают вести «труженики моря» — балтийские тральщики. Их можно увидеть и у финских берегов, и у Таллина, и у Либавы, и у побережья Восточной Пруссии. Старательно и упорно очищают они море от мин, расчищая путь большим кораблям. Работа минера на суше связана с большим риском. Но во много раз опаснее, сложнее работа минера в море. Если ошибка минера-пехотинца грозит большей частью гибелью одного человека, то ошибка при тралении может вызвать гибель целой команды, а то и самого корабля. Сухопутному минеру не надо брать в расчет такие обстоятельства как штормовая погода, бурное море, которые являются частыми спутниками морского траления.

Вот небольшой катерный тральщик идет по минному полю. Трал подсекает одну из мин, и она всплывает в нескольких десятках метров за кормой. Мину надо уничтожить. Расстреливать дело долгое, ненадежное и сопряженное с большой тратой боезапасов. Командир избирает более верный способ—подорвать. Это требует исключительной выдержки и высокого мастерства. С катера спускается шлюпка с несколькими краснофлотцами. Им предстоит подойти к мине вплотную и навесить подрывной патрон. Сильная волна резко бросает шлюпку и может ударить ее о «рога» мины. Моряки, искусно маневрируя, смело идут на сближение с миной. Вот она уже угрожающе покачивается в нескольких метрах. Минер перевесился через борт в напряженном ожидании. Удар волны бросает шлюпку на мину, и в тот момент, когда от борта до нее остается буквально несколько сантиметров, моряк успевает ловко навесить патрон. Резкий взмах весел, и шлюпка быстро удаляется. Через несколько минут над морем поднимается высокий столб дыма и воды. Мина уничтожена.

Гастроли Ленинградского ансамбля

В клубе имени Сталина с большим успехом прошли выступления эстрадно-мелодического ансамбля Ленинградской областной филармонии.

Ансамбль организован в 1940 г. и все годы войны провел в Ленинграде, выступая в трудных условиях блокады перед защитниками города-героя. Все участники ансамбля награждены медалями «За оборону Ленинграда».

Состав ансамбля немногочислен: его инструментальная группа насчитывает девять исполнителей. Однако это не помешало ансамблю добиться полной звучности, благодаря своеобразному составу. Обычные в ансамблях джазового типа духовые инструменты — саксофоны, кларнеты отсутствуют; значительную роль выполняют гитары, придающие звучности ансамбля мягкий, лирический колорит.

Музыкальный руководитель В. Градский — чуткий музыкант и отличный гитарист. Он свободно владеет инструментом, игра его отличается выразительной фразой. Запоминаются вариации на тему русской песни «То не ветер ветку клонит», исполненные В. Градским совместно с арт. Н. Комлевым.

Л. Рябинский исполняет героические и юмористические песни и куплеты. Артист обладает эстрадным темпераментом, находит для каждой вещи четкий, уверенный рисунок.

В его репертуаре следует отметить: песню ленинградского композитора Сорокина «Жив моряк», популярную фронтовую песню «С Васильевского острова», американскую песенку «Джемс Кеннеди». Хорошее впечатление оставляет солистка ансамбля певица Н. Бах.

Исполнительница цыганских романсов Т. Семенова обладает голосом приятного тембра, но манера ее исполнения пока не отличается достаточной выразительностью. Больше легкости хотелось бы от Ф. Кокониной в танце механической куклы. Тепло принимает аудитория С. Домбровского — аккордеониста с незаурядной техникой. Интересно звучит «Альгамбра» испанского композитора Террага, исполненная на оригинальном инструменте — вибрафоне Л. Бродским.

В. ГУРЕВИЧ.

По страницам районных газет

♦ В Маслянино открылся постоянно действующий детский санаторий. Он оборудован целиком силами трудящихся района: колхоз «Прожектор» выделил двухэтажный дом; учреждения и предприятия Маслянино предоставили рабочую силу и транспорт; рабочие, колхозники, служащие вносили продукты, собирали средства. Так, колхозники одной только сельхозартели «Страна Советов» собрали 5 центнеров молока, 10 центнеров картофеля, 3 центнера хлеба, 30 килограммов меда и др. продукты и 5 тысяч рублей деньгами. («Социалистическое льноводство»).

♦ Парторганизация станции Восточная, шефствующая над колхозом «Новостройка», Мошковского района, организовала воскресник, в котором участвовали все рабочие и служащие Восточной. Под руководством начальника станции т. Аверина и секретаря парторганизации т. Мякотина железнодорожники за день пропололи 30 гектаров пшеницы и сметали в стога 300 центнеров сена. («За большевистские колхозы»).

♦ Состоялась первая радиопередача из Барабинска для Тайги. Перед микрофоном выступил секретарь Барабинского горкома ВКП(б) тов. Латунов. Тема выступления—соревнование между барабинцами и тайгинцами. Такие радиопередачи будут устраиваться теперь ежемесячно. Транслирует Новосибирская радиостанция. («Коммуна»).

♦ Общественность Веселовского района отмечает 9 лет работы колхозницы Е. А. Гольцовой на посту зав. молочно-товарной фермой сельхозартели «Луч света». За это время тов. Гольцова вырастила 400 телят, ферма дает высокие доходы. В этом году, например, колхоз уже выполнил на 100 процентов план сдачи молока и на 144 проц. план мясопоставок. («За большевистские колхозы»).

Ответственный редактор А. А. КОНДАКОВ.

В ТЕАТРАХ и КИНО:

ТЕАТР ОПЕРЫ И БАЛЕТА
26 и 28 июля — **Евгений Онегин.**
27 июля — **Кармен.**
29 июля — **Иван Сусанин.** Нач. в 8 час. вечера.

ТЕАТР «КРАСНЫЙ ФАКЕЛ»
25 июля — **Месяц в деревне.**
26 июля — **Раскинулось море широко.**

НОВОСИБИРСКАЯ ФИЛАРМОНИЯ
Клуб имени Сталина.
25, 26, 27, 28 и 29 июля выступления гипнотизера **АМИАРА.** Начало в 9 час. 30 мин. веч.

ГОСЦИРК
Гастроли новоприбывшей цирковой труппы под худож. рук. артиста **Кожевникова.** **Большая разнообразная программа.**

Им. МАЯКОВСКОГО — **Тетка Чарлея.**
«ОКТЯБРЬ» — **Бесприданница.**
«МЕТАЛЛИСТ» — **Возвращение.**

ОБЛОТДЕЛ ЗДРАВООХРАНЕНИЯ ГОТОВИТ БУХГАЛТЕРОВ и СЧЕТОВОДОВ
на трехмесячных и полуторамесячных курсах для использования в своей системе. Курсанты обеспечиваются стипендией.
На курсы принимаются лица с образованием не ниже 7 классов. Занятия с 1 августа.
К заявлению нужно приложить справку об образовании и автобиографию.
Заявления подавать по адресу: г. Новосибирск, облисполком, 6-й этаж, комн. 612, облздравотдел, главному бухгалтеру, телеф. 32-747.

НОВОСИБИРСКИЙ ИНСТИТУТ ВОЕННЫХ ИНЖЕНЕРОВ
Ж.-Д. ТРАНСПОРТА (НИВИТ)
ОБ'ЯВЛЯЕТ ПРИЕМ НА ПЕРВЫЙ КУРС
Институт готовит высококвалифицированных инженеров по специальностям:
1. **Военный инженер путей сообщения по движению и грузовой работе.**
2. **Военный инженер путей сообщения строитель.**
3. **Военный инженер путей сообщения по мостам и тоннелям.**
Срок обучения в институте 6 лет.
Правила приема общие для всех вузов СССР.
В институт принимаются лица обоего пола в возрасте от 17 до 35 лет, годные к военной службе и имеющие законченное среднее образование.
Лица, окончившие среднюю школу в 1944 году с аттестатом отличника, а в 1945 году с золотой и серебряной медалью, принимаются в институт без испытаний.
Участники Отечественной войны, окончившие среднюю школу с аттестатом отличника, принимаются в институт без приемных экзаменов независимо от года окончания школы.
Все остальные подвергаются приемным испытаниям в период с 1 августа по 10 сентября.
Принятые в институт обеспечиваются общежитием, обмундированием, стипендией, освобождаются от платы за обучение и получают отсрочки от призыва в Красную Армию.
Принятые в институт получают карточки рабочей категории и обеспечиваются дополнительным горячим питанием в столовой института.
Прием заявлений на имя начальника института производится приемной комиссией до 30 августа.
Зачисление в число слушателей производится с 25 августа по 15 сентября, а зачисление отличников до 31 августа.
Начало занятий 17 сентября.
Заявления и запросы направлять по адресу: Новосибирск, Советская, 20, НИВИТ, приемной комиссии.

НОВОСИБИРСКАЯ ШКОЛА **ТОРГОВОГО И КУЛИНАРНОГО УЧЕНИЧЕСТВА ГОРТОРГОТДЕЛА**
ОБ'ЯВЛЯЕТ ПРИЕМ В ГРУППЫ:
Поваров 2 категории, срок обучения 18 месяцев.
Поваров 1 катег., срок обуч. 12 мес.
Продавцов пром. и прод. товаров, срок обучения 12 месяцев.
Бухгалтеров, срок обуч. 11 месяцев.
Счетоводов, срок обучения 7 месяцев.
При школе организованы курсы для торгов, ОРСов и УРСов. Начало занятий с 15 сентября.
Обращаться: пр. Сталина, 15 (здание 60-й школы), с 3 ч. дня.

НОВОСИБИРСКИЙ **МЕДИЦИНСКИЙ ИНСТИТУТ**
ОБ'ЯВЛЯЕТ ПРИЕМ СТУДЕНТОВ
Институт готовит врачей лечебных специальностей. Срок обучения 5 лет.
Прием заявлений до 21 августа.
Приемные испытания по русскому языку, литературе, физике и химии с 10 августа по 10 сентября.
Начало занятий 17 сентября. Справки о приеме можно получать ежедневно с 12 до 5 ч. 30 мин., кроме выходных дней, в канцелярии мединститута (Красный проспект, 58). Заявления о приеме подаются на имя директора с приложением аттестата об окончании средней школы или техникума (в подлиннике), автобиографии и трех фотокарточек.

НОВОСИБИРСКОЕ **ДОШКОЛЬНОЕ ПЕДАГОГИЧЕСКОЕ УЧИЛИЩЕ**
ОБ'ЯВЛЯЕТ ПРИЕМ УЧАЩИХСЯ на 1945—46 учебный год.
Педагогическое училище готовит воспитателей детских садов для г. Новосибирска. Прием производится в 1, 2 и 3 классы. В 1-й принимаются лица, окончившие 7 классов средней школы. Поступающие в 1 класс держат экзамены по русскому языку и арифметике. Все учащиеся обеспечиваются стипендией и рабочим снабжением.
Заявления принимаются до 15 августа. Приемные экзамены с 15 по 20 августа.
Заявления подавать в канцелярию педучилища: Советская, 54, 50-я школа, с 10 ч. до 1 ч. дня и с 7 до 9 час. веч.
Начало занятий 1 сентября.

НОВОСИБИРСКИЙ **ЭЛЕКТРОТЕХНИКУМ СВЯЗИ**
ОБ'ЯВЛЯЕТ ПРИЕМ СТУДЕНТОВ на 1945—46 учебный год.
Техникум готовит специалистов электрической связи по следующим специальностям:
1. Радиотехников.
2. Техников-электриков междугородней телефонной связи.
3. Техников-электриков центральных телеграфных станций.
4. Техников-электриков районной телеграфно-телефонной связи.
В техникум принимаются граждане, имеющие образование в об'еме 7 классов средней школы.
Лица с образованием 9 и 10 классов средней школы, а также отличники принимаются без экзаменов.
Студенты обеспечиваются стипендией и снабжением по рабочим нормам.
Зачисленным в техникум предоставляется отсрочка от призыва в РККА.
При техникуме организована группа подготовки к экзаменам.
За справками обращаться: Красный проспект, 100, 1 этаж, электротехникум связи.

Гр. **БЫКОВА** Екатерина Петровна, прожив. Змеиногорская, 21, возбуждает дело о разводе с гр. **БЫКОВЫМ** Гавриил Ивановичем, прожив. 1 Садовый лог, 14. Дело подлежит рассмотрению в нарсуде 2 уч. Центрального р-на г. Новосибирска.

Гр. **ГЕТЛЕР** Яков Сухаревич, прожив. по ул. Тургенева, 36, возбуждает дело о разводе с гр. **ГЕТЛЕР** Гитвой Исаковной, прожив. Красный просп., 62, кв. 51. Дело подлежит рассмотрению в нарсуде 2 уч. Центрального р-на гор. Новосибирска.

Гр. **ФУРМАН** Лазарь Соломонович возбуждает дело о разводе с гр. **ФУРМАН** Верой Филимоновной. Дело подлежит рассмотрению в нарсуде 1 уч. Новосибирского р-на гор. Новосибирска.

ТРЕБУЮТСЯ:

УПРАВЛЕНИЮ ГОСПИТАЛЯМИ ВЦСПС для работы в аппарате управления, на курортах, в домах отдыха, подсобных хозяйствах **старшие бухгалтеры, бухгалтеры, машинистка, кассир, врачи, медсестры, управдомами, агент снабжения, инкассатор шоферы, кочегары, сторожа, дворники, чернорабочие, коновозчики.** Обращаться: проспект Сталина, 5.

НОВОСИБИРСКОМУ РАЙПОТРЕБСОЮЗУ **бухгалтеры, счетоводы, зав. овощными складами, инструктора по заготовкам.** Обращаться: Октябрьская, 6, тел. 32-531.

ХОЗ. ОТДЕЛУ ГОРИСПОЛКОМА **главный бухгалтер.** Оплата по соглашению. Обращаться: горисполком, 3 этаж, отдел кадров.

ГЛАВСНАБУ НКМВ **начальники отделов, старшие бухгалтеры, бухгалтеры, счетные работники, экономисты, экспедиторы, грузчики и работники разных квалификаций.** Обеспечиваются топливом. Обращаться: Ядринцевская, 73, тел. 37-225.

ИЗДАТЕЛЬСТВУ ГАЗЕТЫ «КРАСНОАРМЕЙСКАЯ ЗВЕЗДА» **бухгалтеры, счетоводы и др. счетные работники.** Обращаться: Мичурина, 1.

УПРАВЛЕНИЮ КУЗБАССНАБУГОЛЬ **шоферы на грузовую и легковую машины, столяр, печник, электромонтер.** Обеспечиваются жилплощадью, имеются ОРС и столовая. Обращаться: Новосибирск, Советская, 20, 3 этаж, отдел кадров.

ЗАВОДУ **зам. главного бухгалтера, бухгалтеры отделов.** Обращаться по телефону 32-524, к главному бухгалтеру.

ГОРФИНОТДЕЛУ **квалифицированные машинистки.** Условия по соглашению. Обращаться: горисполком, 5 этаж, комн. 104, тел. 37-237.

Адрес редакции и издательства: Советская, 6. Телефоны: коммутатор редакции — 34-904; отв. редактора — 35-904; отв. секретаря — 35-924; отделов: промышленности — 34-630 и 32-598; партийного — 30-785; сельскохозяйственного — 33-189, иллюстрационного — 32-895; писем — 31-396 и 35-505. Прием телефонограмм: иногородние — прямой — 8, город — 33-630. Выпускающий — 31-103; типография — 35-984; об'явления — 31-289.

МН10917. Типография из-ва «Советская Сибирь». Тираж 50.000.

Пролетарии всех стран, соединяйтесь!

СОВЕТСКАЯ СИБИРЬ

Орган Новосибирского обкома и горкома ВКП(б), областного и городского Советов депутатов трудящихся

№ 146 (7851) | 27 ИЮЛЯ 1945 г., пятница. | Цена 20 коп.

СЕГОДНЯ В НОМЕРЕ:

1 СТРАНИЦА

ОБРАЩЕНИЕ КОЛЛЕКТИВА НАДЕЖДИНСКОЙ МТС, САРАТОВСКОЙ ОБЛАСТИ.
ПОД'ЕМ СЕЛЬСКОГО ХОЗЯЙСТВА — ОБЩЕЕ ДЕЛО СОВЕТСКИХ ЛЮДЕЙ.
ПЕРВЫЙ ХЛЕБ — ГОСУДАРСТВУ.
М. МИХАЙЛОВ. — ПЛОХО ВСТРЕЧАЮТ ХОРОШИЙ УРОЖАЙ.

2 СТРАНИЦА

ТРИБУНА СТАХАНОВСКОГО ОПЫТА.
К. РУЛЕВ. — ЗАЛОГ УСПЕХА КОМБАЙНОВОЙ УБОРКИ.
Ф. МОСИН. — 2.050 ГЕКТАРОВ—НА ДВА «СТАЛИНЦА».
А. КОЗЛОВСКИЙ. — КАК ПОЛУЧИТЬ ХОРОШЕЕ СЕНО В ДОЖДЛИВУЮ ПОГОДУ.

3 СТРАНИЦА

ОТ БРАНДЕНБУРГСКИХ ВОРОТ — ДО НОВОСИБИРСКА. ВСТРЕЧА ГЕРОЕВ-ЗЕМЛЯКОВ.
Р. ДРОЗДОВА, С. МАРКОВА. — ОНИ БЫЛИ В БЕРЛИНЕ.
МАЛЕНЬКИЙ ФЕЛЬЕТОН: С. ПАРШЕНКОВ. В МИРЕ ЧАРОДЕЕВ.
ОБЛАСТНОЙ С'ЕЗД УЧАСТКОВЫХ СЕЛЬСКИХ ВРАЧЕЙ.

4 СТРАНИЦА

СУД НАД ПЕТЭНОМ.
ПОЛОЖЕНИЕ В ГРЕЦИИ.
ГАЗЕТА «ТАЙМС» О ДЕЯТЕЛЬНОСТИ КЛИКИ АРЦИШЕВСКОГО.
ТРЕБОВАНИЯ РАЗРЫВА С ФРАНКО.

ХЛЕБОЗАГОТОВКИ ВЕСТИ С ПЕРВЫХ ЖЕ ДНЕЙ УБОРКИ

В Великой Отечественной войне советского народа против немецкого фашизма советское крестьянство сражалось рука об руку с Красной Армией. Ведомое партией Ленина—Сталина, охваченное единым патриотическим порывом, оно неустанно снабжало Красную Армию, страну и промышленность продовольствием и сырьем. В душе каждого колхозника и колхозницы навеки запечатлелись сталинские слова о том, что «армия не может воевать и побеждать без современного вооружения. Но она не может также воевать и побеждать без хлеба и продовольствия».

Великие преимущества советского строя и социалистической системы земледелия сказались в Отечественной войне с особой яркостью и силой. В самые трудные годы военного времени колхозы и совхозы бесперебойно обеспечивали хлебом и продовольствием страну и фронт. Из всех испытаний войны наше крестьянство вышло еще более окрепшим, еще более сплотившимся вокруг советского правительства, большевистской партии и товарища Сталина.

Сейчас колхозное крестьянство начало пожинать плоды самоотверженного труда первого послевоенного года. Полным ходом идет уборка урожая в Белоруссии, на Украине, в Средней Азии, центральных районах страны. Вступила в уборку и Сибирь.

Почти повсеместно в нашей области началась косовица ржи. Фронт уборки расширяется с каждым днем, захватывая все новые и новые колхозы и районы.

Наступила решающая пора сельскохозяйственного года. И с первых же дней уборки урожая следует ясно и четко подчеркнуть основную задачу, поставленную партией и правительством перед всеми колхозами, совхозами, МТС, перед всеми партийными, советскими и земельными работниками.

В постановлении «Об уборке урожая и заготовках сельскохозяйственных продуктов в 1945 году» Совнарком СССР и ЦК ВКП(б) «обращают внимание всех партийных, советских, заготовительных и земельных органов, МТС, совхозов и колхозов на то, что в период перехода на мирное строительство и ликвидации последствий войны в народном хозяйстве дело обеспечения страны продовольствием, сырьем и, в первую очередь, хлебом является одной из самых важных хозяйственно-политических задач, от успешного разрешения которой зависит быстрейшее восстановление промышленности, транспорта, городов и сел, разрушенных немецкими захватчиками, всемерное улучшение материального благосостояния народа и дальнейшее укрепление могущества нашей Родины».

Совнарком СССР и ЦК ВКП(б) обязывают партийные, советские, заготовительные и земельные органы организовать заготовку хлеба и других сельскохозяйственных продуктов из урожая 1945 года таким образом, чтобы план заготовок всех видов сельскохозяйственных продуктов был безусловно выполнен по каждому району, колхозу и совхозу в сроки, установленные законом».

Состоявшийся на-днях XV пленум Новосибирского обкома ВКП(б) в своем решении обязал всех руководителей районных партийных, советских, земельных организаций, органы Уполнаркомзага, председателей колхозов и сельсоветов «с первых дней уборки урожая развернуть хлебозаготовки, усилив темпы и не ослабляя их до полного выполнения государственных планов хлебосдачи. Повести решительную борьбу за выполнение установленных законом календарных сроков сдачи с первого дня уборки урожая».

Пленум обкома указал пути для того, чтобы в срок и полностью выполнить государственный план хлебозаготовок. Это прежде всего широчайшая политическая работа среди колхозников, колхозниц, работников МТС, совхозов и заготовительных организаций. Надо широко раз'яснить на колхозных собраниях, в беседах агитаторов, в докладах руководящих районных работников всю огромную важность успешного проведения хлебозаготовок в этом году. Горячее слово большевистской агитации должно дойти до каждого колхозника и воодушевить его на самоотверженный труд. Все формы и методы агитации и пропаганды — печать, радио, изба-читальни направить на под'ем трудящихся колхозной деревни.

Глубокая, вдумчивая работа партийных и комсомольских организаций по неустанному раз'яснению колхозникам и колхозницам исключительного значения хлебозаготовок для укрепления могущества и силы нашей Родины — это главная задача. Ей должен сопутствовать широкий разворот социалистического соревнования на хлебозаготовках.

Соревнование — могучий рычаг всей нашей жизни. Оно помогает нам решать важнейшие хозяйственно-политические вопросы. Тем более необходимо широко использовать методы социалистического соревнования во время хлебозаготовок. Борьба за первенство в сельсовете, в районе, в области, борьба за честь держать красное переходящее знамя района или области и быть занесенным на областную доску почета должна быть широко развернута между колхозами, совхозами и МТС. Неустанно разжигать огонь социалистического соревнования, организовать соревнование транспортных бригад, соревнование машинистов молотилок, соревнование пунктов Заготзерно, наконец, соревнование между районами за досрочное выполнение плана заготовок — дело чести каждой деревенской партийной и комсомольской организации.

Наряду с широкой массово-политической работой следует очень резко и решительно поставить задачу укрепления государственной дисциплины в выполнении плана хлебозаготовок. У нас еще есть такие председатели колхозов, сельсоветов, районные работники, которые забывают о своей ответственности перед государством за выполнение плана заготовок, под различными предлогами пытаются задержать сдачу сельскохозяйственных продуктов государству, пренебрежительно относятся к выполнению планов заготовок. Необходимо повысить чувство ответственности у каждого работника, от которого в той или иной мере зависит выполнение плана. В особенности следует подчеркнуть о необходимости решительного укрепления государственной дисциплины в аппарате заготовительных органов. Часто можно встретить такие случаи, когда работники заготовительных органов прячутся за спину райкома ВКП(б) и райисполкома, а сами не проявляют должной инициативы и энергии в организации хлебозаготовок. Подобному негодному, антигосударственному отношению следует положить решительный конец. За выполнение плана хлебозаготовок отвечают председатели колхозов, сельсоветов, работники заготовительных организаций, руководители районных организаций, и пусть эта ответственность чувствуется каждым в полной мере.

Правительство определило для нашей области годовой план хлебозаготовок. Областной комитет партии и облисполком установили конкретные планы хлебозаготовок для каждого района, совхозных трестов и подсобных хозяйств предприятий. Органы Наркомата заготовок при помощи партийных и советских организаций должны в ближайшие дни вручить каждому колхозу и совхозу обязательства по хлебопоставкам. В свою очередь директоры МТС обязаны вручить счета колхозам за работу МТС.

Необходимым условием выполнения государственного плана хлебозаготовок является сдача хлеба с первых же дней уборки урожая. Опыт прошлых лет показывает, что если хлебозаготовки начинают спустя много времени после начала уборки, то идут они крайне медленно. Поэтому первейшей заповедью колхозов и совхозов является вывозка хлеба государству с первых же дней уборки урожая. «Первый хлеб — государству» — под таким лозунгом должно сейчас развертываться соревнование колхозов и совхозов.

Нужно внимательно подойти к организации транспортных бригад по вывозке хлеба. Во главе этих бригад должны стоять лучшие колхозники, коммунисты, комсомольцы, люди, которым колхоз доверяет почетное дело вывозки хлеба на заготовительный пункт. В транспортные бригады надо дать лучшую тягловую силу, обеспечить их транспортными средствами, установить твердый, четкий график движения хлебных обозов. Только при условии четкой, бесперебойной работы транспортной бригады каждый колхоз сможет в срок рассчитаться с государством.

Во всех колхозах должны быть подготовлены сушилки для сушки хлеба повышенной влажности. Опыт прошлых лет показал, как много теряют зерна колхозы из-за того, что сдают на заготпункты хлеб с повышенной влажностью. Нужно, чтобы в этом году хлеб шел на пункты нормальной влажности и зачислялся полным весом. Поэтому надо в ближайшие же дни закончить ремонт существующих и строительство новых сушилок, приспособить для сушки хлеба дома, словом, сделать все для того, чтобы дождливая погода не была помехой в выполнении плана хлебозаготовок.

Наступила пора, когда от работников системы Заготзерно требуется наибольшая оперативность. Заготовительные пункты должны сейчас быть полностью готовы к приему хлеба нового урожая. Надо исправить под'езды к пунктам, проверить тщательно весовое хозяйство, оборудовать лаборатории, организовать при заготпунктах постоялые дворы, чайные и красные уголки, выделить лучших агитаторов для политической работы с колхозниками, приезжающими для сдачи хлеба. Четкая, бесперебойная приемка хлеба имеет немаловажное значение во всем деле организации хлебозаготовок.

Хлебозаготовки — серьезный экзамен для всех партийных, советских, комсомольских и заготовительных организаций колхозной деревни. Успешно выполнить хлебозаготовки — значит показать на деле способность и умение решать важнейшие хозяйственно-политические задачи, поставленные партией и правительством. Хлеб — это сильнейшее оружие в борьбе за дальнейшее укрепление могущества нашей Родины.

Широко развернем социалистическое соревнование за досрочное выполнение плана хлебозаготовок! Большевистскими делами ответим на историческую победу Красной Армии! Укрепим еще сильнее могущество нашей страны!

ОБРАЩЕНИЕ

коллектива работников Надеждинской МТС, Пугачевского района, Саратовской области

Ко всем комбайнерам и трактористам МТС, специалистам сельского хозяйства, колхозникам и колхозницам Советского Союза

Дорогие товарищи!

Отечественная война Советского Союза с гитлеровской Германией завершилась победой нашего правого дела. Товарищ Сталин привел нас к бессмертной славе. Под его руководством мы отстояли честь, свободу и независимость своей любимой Родины. Мы были сплочены вокруг своего вождя и полководца в тяжелые годы войны. И наша первая мысль обращена к любимому товарищу Сталину в дни жатвы урожая первого года Победы.

С надеждой и радостью смотрим мы на наши поля, на наши плантации, бахчи, огороды. Мы засевали их в те памятные дни, когда наши бойцы шли на штурм Берлина, когда подлый враг расплачивался за беды и несчастья, которые он причинил нашему народу. Мы были горды тем, что наш труд сливался с подвигами воинов-победителей. Мы горды тем, что самоотверженный труд колхозников и колхозниц помог Красной Армии победоносно завершить войну и завоевать прочный и нерушимый мир. Хлеб был незаменимым оружием в войне. Хлеб является могучим оружием сейчас, когда наш народ борется за ликвидацию последствий войны, за восстановление хозяйства.

Партия и правительство призвали все колхозное крестьянство своевременно и тщательно убрать выращенный урожай, полностью выполнить свои обязательства по сдаче сельскохозяйственных продуктов государству. Уборка урожая — общенародное дело. С полным сознанием своей ответственности перед государством мы приступаем к этому делу.

В военные годы коллектив работников Надеждинской МТС старался как можно больше помочь своей работой фронту. За эти годы МТС завоевала первое место среди 178 МТС Саратовской области, выполняя и перевыполняя планы сева, ухода за полями, уборки урожая, планы натуральной оплаты за работы, произведенные в колхозах. МТС стремилась к тому, чтобы в тяжелую военную пору обслуживаемые ею колхозы развивали и совершенствовали свое хозяйство, чтобы это хозяйство шло в гору. Наш коллектив в годы войны старался взять от техники все, что она могла дать. Бригада Николая Санжаревского выполнила в прошлом году план тракторных работ на 380 процентов, выработав на каждый колесный трактор 1.165 гектаров и повысив урожайность обработанных полей в два с половиной раза. Его брат Степан Санжаревский убрал комбайном 1.044 гектара. Опыт этих бригад говорит о том, что и в годы войны коллектив МТС стремился повышать культуру социалистического земледелия, применяя более совершенные и действенные способы обработки почвы и ухода за растениями.

Пять лет наш коллектив соревнуется с соседней Захаркинской МТС. За хорошую работу в годы войны нашей МТС трижды присуждалось переходящее красное знамя ВЦСПС и Наркомзема СССР. И теперь, вступая в период уборки урожая и сдачи хлеба государству, мы считаем соревнование обязательным условием успеха предстоящей нам большой и сложной работы.

Нам надо убрать в сжатые сроки урожай зерновых культур с площади 16.894 гектара. С этой целью мы отремонтировали и подготовили к работе все комбайны, жатки, молотилки, сортировки. Все работы спланированы таким образом, чтобы не допустить вредной очередности в их выполнении. Полевые участки закреплены за бригадами, звеньями, агрегатами.

Дорогие товарищи! Мы обращаемся ко всем работникам МТС с призывом: организовать Всесоюзное социалистическое соревнование машинно-тракторных станций за образцовое проведение уборки урожая и заготовок сельскохозяйственных продуктов в 1945 году.

В этом соревновании мы берем на себя следующие обязательства:

1. Обеспечить на уборке урожая бесперебойную работу всех тракторов, комбайнов и других уборочных машин, молотилок и транспортных средств, для чего образцово и повседневно осуществлять технический уход за тракторами, комбайнами и другими сельскохозяйственными машинами и орудиями.

2. Убрать в среднем за период уборки урожая каждым комбайном «Сталинец» не менее 600 гектаров, комбайном «Коммунар» — не менее 400 гектаров.

3. Закончить уборку зерновых культур во всех обслуживаемых колхозах за 17 рабочих дней.

4. Организовать повседневную борьбу с потерями урожая при уборке, молотьбе и хранении.

5. Добиться полного выполнения планов натуроплаты за произведенные работы по каждому обслуживаемому колхозу не позднее 15 октября.

6. Одновременно с уборкой и хлебопоставками с особой тщательностью обработать пары, провести сев озимых культур в 10 рабочих дней и закончить под'ем зяби до 10 октября.

Дорогие товарищи комбайнеры и трактористы, колхозники и колхозницы, все труженики советской земли! Родина ждет от всех нас, людей колхозной деревни, самоотверженной работы на полях. Отдадим же всю свою энергию, все свои силы, весь свой опыт делу дальнейшего укрепления и развития сельского хозяйства! Образцово проведем уборку урожая и поставки хлеба государству!

Да здравствует советская социалистическая Родина!

Да здравствует наше советское крестьянство!

Да здравствует наш вождь, любимый отец и учитель товарищ **Сталин!**

По поручению общего собрания рабочих и служащих Надеждинской МТС обращение подписали:

Директор МТС Кузьма **ГОЛОХВАСТОВ**, секретарь парторганизации МТС Леонтий **ТОЛСТОВ**, участковый агроном Василий **КУСТОВ**, бригадир тракторной бригады № 9 Николай **САНЖАРЕВСКИЙ**, бригадир тракторной бригады № 1 Афанасий **МИШУНИН**, заведующий МТМ Павел **ГРАЧЕВ**, слесарь-электрик И. **ОВЧИННИКОВ**, сварщик Александр **СИНИЧКИН**, комбайнеры Александра **ЗИНОВЬЕВА**, Петр **ЗИМИН**, председатель колхоза имени Ленина Федор **ГУБАРЬКОВ**, председатель колхоза «14 год Октября» Михаил **СДАЩЕВ**.

Первый хлеб — государству

ЗДВИНСК, 26 июля. (По телефону). Во всех колхозах идет уборка ржи простыми машинами и вручную. С большим под'емом работают колхозники на полях, соревнуясь за честь получить первую квитанцию с заготпункта на хлеб нового урожая.

Сельхозартель им. Куйбышева скосила 70 гектаров ржи простыми машинами. Начался обмолот. Первые центнеры зерна сданы государству.

В колхозе «6 с'езд Советов» убрано 65 гектаров озимых. С воодушевлением повезли колхозники первый хлеб урожая Победы на заготовительный пункт. Сдано 10 центнеров ржи. 15 центнеров сдал колхоз «Хлебороб».

Обмолот ржи начался в колхозах им. Ленина, «Красный зерновик» и ряде других. Здесь подготовляются первые партии зерна для сдачи государству.

И. ДУБОВИК.

С фронта уборки

МОШКОВО, 26 июля. (По телефону). Колхозы имени Пушкина, «Сибиряк», «Знамя труда», «Красное знамя» начали выборочную уборку ржи. Первые гектары сжаты и в колхозе «Пахарь», Пермского сельсовета.

Урожай застал врасплох некоторых руководителей колхозов. В артелях «Пролетарский труд», «Советская Сибирь», «Красный пахарь» еще не отремонтированы уборочные машины. Скоро надо будет сдавать хлеб государству, а здесь ни мешков, ни телег не подготовили. Запущено и сушильное хозяйство. Ремонт крытых токов и сушилок ведется медленно.

* * *

ЧАНЫ, 26 июля. (По телефону). На первой ферме Отреченского совхоза убрано 20 гектаров ржи. Машинист лобогрейки т. Воронин, выехавший на косовицу, сразу же стал выполнять нормы.

Коллектив совхоза, обсуждая постановление Совнаркома СССР и ЦК ВКП(б) об уборке урожая и заготовках сельскохозяйственных продуктов, взял на себя обязательство — не позднее 7 августа закончить уборку ржи на площади 370 гектаров.

Уборка началась в большинстве колхозов района. В сельхозартели «За родину» включены в работу все машины.

* * *

ОРДЫНСК, 26 июля. (По телефону). Первыми вышли на жатву ржи серпами колхозницы сельхозартели имени Калинина. На другой день началась уборка машинами.

В сельхозартели «Земледелец» комбайнер Николай Саванин скосил первые гектары ржи. Наряду с комбайном здесь используются простые машины и серпы.

* * *

КАРАСУК, 26 июля. (По телефону). Колхозы «Большевистский путь», «Новый путь» убрали десятки гектаров озимых. Косовица идет всеми простыми уборочными машинами.

В районе с каждым днем ширится фронт уборки.

Плохо встречают хороший урожай

ТАТАРСК, 26 июля. (По телефону). Рожь созрела повсеместно на больших массивах. Уже все колхозы начали выборочную косовицу. Пущены в ход простые уборочные машины, серпы, литовки с крюками. По району скошены первые 600 гектаров озимых. Одновременно идет уборка рыжика.

Наиболее организованно встречают урожай колхозы: «Родина», «Заря», «Добровольная Украина», «Безбожник». Колхозники с большим под'емом начали жатву. Не ожидая созревания хлеба на больших площадях, они выбирают каждый созревший участок и убирают его.

Не все, однако, колхозы хорошо подготовились к уборочной страде. В сельхозартели «Свободная жизнь», Козловского сельсовета, жатвенные машины еще не отремонтированы. Лобогрейка по сей день в разобранном виде, жатка тоже требует капитального ремонта. Ручной инвентарь — косы, серпы — не собран. Сушилка и крытые тока в порядок не приведены.

Не лучше положение и в другом колхозе этого сельсовета — в сельхозартели «Красное знамя». Председатель правления тов. Зус-Зить своевременно не позаботился о жатвенных машинах. Теперь, когда пришла пора пускать их в работу, они еще не отремонтированы. Четыре жатки остаются у кузницы, несмотря на то, что они уже нужны в поле. В такой же запущенности зерноочистительный инвентарь — веялки, клейтон совершенно не исправны, крытый ток не подготовлен.

Многие бригады начинают косовицу без четкого рабочего плана. Медленно составляются и рабочие планы по колхозам. Татарский райземотдел, агротехнические работники райзо и МТС должны сейчас, прежде всего, помочь колхозам составить рабочие планы уборки урожая и всех других работ, совпадающих с этим периодом.

М. МИХАЙЛОВ.

Под'ем сельского хозяйства — общее дело советских людей

Рабочий класс Советского Союза под руководством партии Ленина—Сталина сыграл решающую роль в переделке деревни на социалистический лад.

Город снабжал село тракторами, комбайнами, самыми разнообразными сельскохозяйственными машинами, преобразовавшими лицо русской деревни. Партия посылала на работу в деревню своих лучших сынов.

Богатые плоды этой огромной помощи рабочего класса мы видели в годы Великой Отечественной войны. Колхозная деревня, сплотившаяся вокруг большевистской партии и своего любимого вождя товарища Сталина, грудью встала на защиту социалистической Родины. Она отдала на фронт большую часть своих тружеников, а оставшиеся работали за них, бесперебойно снабжая фронт продовольствием, а промышленность сырьем.

В годы войны город особенно помог сельскому хозяйству. Предприятия Новосибирска впервые начали производить в массовом масштабе сложнейшие детали сельскохозяйственных машин — головки блока, коленчатые валы, цилиндры и другие.

Задания обкома ВКП(б) по производству запасных частей стали на наших заводах обязательными и приравнивались к выпуску основной продукции, посылаемой на фронт.

И если сейчас в наших МТС нет острого недостатка в запасных частях—в этом немалая заслуга рабочих и инженеров заводов Новосибирска, приложивших к тому немало сил, инициативы и смекалки. Но помощь города селу ограничивается не только этим.

Шефство над деревней наша партия всегда понимала, как неустанную заботу обо всех нуждах и запросах сельского хозяйства, обо всем комплексе вопросов, связанных с его дальнейшим развитием.

Насколько широка эта помощь и забота, видно по нескольким характерным данным. За последние полгода в МТС нашей области город Новосибирск только в порядке шефства послал 1.400 рабочих, 60 тысяч штук различных запасных частей, 282 тонны материалов, 45 тысяч инструментов, много станков, электромоторов, электрогенераторов, заправочного инвентаря и т. д.

Завод имени Чкалова — гордость нашей области, недавно удостоенный высокой правительственной награды, шефствует над 13 МТС и двумя ремонтными заводами, расположенными в четырех районах. Наш гигант Сибметаллстрой шефствует над 17 МТС и одним ремонтным заводом. И чкаловцы, и сибметаллстроевцы вправе сказать: мы помогаем МТС, посылаем им много станков, материалов, запчастей и т. д.

Все это верно. Но результаты шефства надо оценивать не только по количеству тонн, а по тому, как та или другая МТС справляется со своими заданиями. Если МТС с помощью горожан из отстающей стала передовой или покончила с отставанием, мы можем сказать: хорошо поработали шефы, правильно поняли они свои обязанности. Так и случилось, например, с Западной МТС, которая за последнее время заметно подтянулась, в чем немалая заслуга сибметаллстроевцев.

Но ведь это только одна МТС. Кроме нее, завод должен помогать еще 16, вывести их в передовые. Но сибметаллстроевцы совсем забыли помогать МТС Доволенского и Пихтовского районов.

Почему чкаловцы, неплохо помогая чистоозерцам, совсем забыли МТС Северного района? А там обе станции работают очень плохо. Почему чкаловцы не тревожатся положением в МТС Веселовского района, которые остро нуждаются в помощи завода?

Завод, где главным инженером тов. Попов, отправил в деревню 51 электрогенератор, дав возможность наладить электросварку, а кое-где и осветить цехи. Очень благородное дело! Но почему руководителей завода не беспокоит тот факт, что подшефная заводу Маслянинская МТС заметно ухудшает работу?

У нас часто говорят, что МТС должна стать наравне с цехами завода. Но какой директор не обратит внимания на прорывной цех, не изучит причин отставания, не окажет реальную помощь и поддержку! Пока же подшефная МТС — далеко не то же, что цех своего завода.

Что значит помогать станции? Это значит не только посылать станки и материалы, но и научить правильно их использовать, передать заводской опыт экономии, организации труда и производства. Это значит помочь наладить планирование, технологию, нормирование, которые сильно отстают, а то и совсем отсутствуют в МТС.

Помочь машинно-тракторным станциям выйти на широкую дорогу — значит повести там глубокую политико-массовую работу. Но именно на этом участке дело обстоит наиболее неблагополучно. В редкой МТС увидишь стенные газеты, услышишь читки, беседы, проводимые городскими агитаторами. Парторганизации заводов забыли, что они также отвечают за партийно-политическую работу в МТС, за развитие социалистического соревнования.

Надо прямо сказать, что болотнинским и барабинским МТС особенно не повезло. Железнодорожники, к которым они прикреплены, говорят: «Ничем не можем помочь». А разве у барабинских, болотнинских, наконец, у новосибирских железнодорожников нет агитаторов, технологов, нормировщиков, нет хороших организаторов производства? Есть!

Мог же Ипподромский район Новосибирска, где, кстати сказать, не особенно много промышленных предприятий, послать в Михайловский и Убинский районы 32 агитатора с библиотечками, географическими картами, макетами «Боевых листков».

В районах области началась уборка урожая. С каждым днем она принимает все больший размах. Все, что сделано городскими предприятиями по помощи деревне — лишь часть той работы, которую предстоит им провести теперь, во время завершения сельскохозяйственного года.

Для комбайнов нужны запасные части. Некоторые предприятия срывают их производство, тормозят этим ремонт машин, а следовательно и развертывание уборки. Шинно-ремонтный завод не дал нужного количества прорезиненного ремня. Завод, где главным инженером тов. Фролов, затягивает выпуск щечек цепей Галля. Даже завод имени Ленина, который до сих пор хорошо выполнял свои обязанности по отношению к сельскому хозяйству, теперь задерживает изготовление моделей, без которых заводы не могут выпускать важнейшие запасные детали. Под всевозможными предлогами срывает выпуск запасных частей к уборочным машинам паровозо-ремонтный завод.

Явление совершенно нетерпимое! Руководители этих заводов будут виновны в том, что комбайны не выйдут во-время на поля.

Руководителям заводов, партийным организациям города предстоит послать на уборку урожая тысячи людей. Надо так организовать это важнейшее дело, чтобы посланцы города были в деревне примерными тружениками, организаторами соревнования.

На село, в МТС надо направлять стойких, испытанных товарищей, которые могли бы оставить там о себе не только хорошую память, но и своих учеников, усвоивших культурный стиль работы лучших предприятий города.

Помощь города деревне — важнейшая отрасль работы партийных, комсомольских и профсоюзных организаций. Уметь охватить весь комплекс вопросов сельского хозяйства, снабдить МТС самым необходимым, передать богатый опыт военных лет в использовании местных ресурсов — и людских и материальных — значит серьезно помогать делу укрепления военно-хозяйственного могущества нашей Родины.

Решения Центрального Комитета партии и областного комитета о помощи сельскому хозяйству полностью еще не выполнены. Воплотить эти решения в жизнь — первая обязанность каждой заводской организации, каждого руководителя предприятия промышленности и транспорта, каждого трудящегося города.

Образование Советско-Польской Смешанной Комиссии по эвакуации

В соответствии с заключенным в г. Москве 6 июля 1945 года Соглашением между Правительством Союза Советских Социалистических Республик и Временным Правительством Национального Единства Польской Республики о праве на выход из советского гражданства лиц польской и еврейской национальностей, проживающих в СССР, и об их эвакуации в Польшу и о праве на выход из польского гражданства лиц русской, украинской, белорусской, русинской и литовской национальностей, проживающих на территории Польши, и об их эвакуации в СССР образована Советско-Польская Смешанная Комиссия.

Совет Народных Комиссаров Союза ССР в указанную Смешанную Комиссию назначил Советскую Делегацию в составе: Председателя — Советника Александрова А. М. и членов Делегации — Прокофьева И. А. и полковника Антипова И. В.

С польской стороны в состав Смешанной Комиссии назначены Председателем Польской Делегации доктор Вольпе Генрик и членами Делегации Юшкевич Александр и Кучинская Ирина.

Смешанная Комиссия приступила к работе и имеет местопребывание в Москве.

(ТАСС).

УКАЗ

Президиума Верховного Совета РСФСР

О награждении многодетных матерей орденами „Материнская слава" и медалями „Медаль материнства" по городу Новосибирску

(Продолжение. Начало см. в №№ 141, 144 и 145).

На основании Указа Президиума Верховного Совета СССР от 18 августа 1944 года наградить от имени Президиума Верховного Совета СССР:

Матерей, родивших и воспитавших пять детей

МЕДАЛЬЮ «МЕДАЛЬ МАТЕРИНСТВА» II СТЕПЕНИ

90. **Татаринкову** Феодосию Николаевну — домашнюю хозяйку, Кировский район.
91. **Тарасову** Варвару Кузьминичну — домашнюю хозяйку, Первомайский район.
92. **Таушканову** Матрену Никитичну — домашнюю хозяйку, Кировский район.
93. **Телешову** Марину Сергеевну — домашнюю хозяйку, Кировский район.
94. **Тиганову** Анфизу Константиновну — домашнюю хозяйку, Кировский район.
95. **Тимофееву** Евгению Марковну — домашнюю хозяйку, Кировский район.
96. **Тимошенко** Пелагею Алексеевну — работницу Управления милиции, Кировский район.
97. **Титову** Веру Андреевну — домашнюю хозяйку, Первомайский район.
98. **Томилову** Евдокию Леонтьевну — домашнюю хозяйку, Центральный район.
99. **Торопчину** Елену Ивановну — домашнюю хозяйку, Ипподромский район.
100. **Травкову** Макриду Абрамовну — домашнюю хозяйку, Кировский район.
101. **Третьякову** Анастасию Сергеевну — домашнюю хозяйку, Первомайский район.
102. **Трубицину** Марию Павловну — домашнюю хозяйку, Заельцовский район.
103. **Фадину** Матрену Андреевну — домашнюю хозяйку, Кировский район.
104. **Федорову** Лукерью Егоровну — домашнюю хозяйку, Кировский район.
105. **Федорову** Марию Александровну — домашнюю хозяйку, Кировский район.
106. **Федченко** Елизавету Михайловну — домашнюю хозяйку, Кировский район.
107. **Филипенко** Марию Николаевну — домашнюю хозяйку, Кировский район.
108. **Фомичеву** Марфу Михайловну — домашнюю хозяйку, Дзержинский район.
109. **Фурманову** Асю Абрамовну — работницу завода, Дзержинский район.
110. **Хасанову** Ламигу — домашнюю хозяйку, Дзержинский район.
111. **Хахулю** Анну Семеновну — домашнюю хозяйку, Кировский район.
112. **Худякову** Марфу Константиновну — домашнюю хозяйку, Ипподромский район.
113. **Цареву** Любовь Федоровну — работницу Дома Красной Армии, Дзержинский район.
114. **Цверенко** Евгению Дмитриевну — домашнюю хозяйку, Заельцовский район.
115. **Циплину** Татьяну Ивановну — домашнюю хозяйку, Кировский район.
116. **Чапыгину** Марию Алексеевну — домашнюю хозяйку, Заельцовский район.
117. **Чернову** Феодосию Никифоровну — домашнюю хозяйку, Кировский район.
118. **Черных** Марию Титовну — домашнюю хозяйку, Кировский район.
119. **Чеснакову** Елизавету Захаровну — работницу завода, Дзержинский район.
120. **Чиркину** Марию Андреевну — домашнюю хозяйку, Кировский район.
121. **Чувахину** Марию Петровну — домашнюю хозяйку, Октябрьский район.
122. **Чурилову** Агриппину Ивановну — домашнюю хозяйку, Кировский район.
123. **Чуркину** Елену Кирилловну — домашнюю хозяйку, Октябрьский район.
124. **Шабатько** Евдокию Яковлевну — домашнюю хозяйку, Кировский район.
125. **Шадрину** Екатерину Ивановну — домашнюю хозяйку, Первомайский район.
126. **Шалыгину** Таисью Петровну — домашнюю хозяйку, Октябрьский район.
127. **Шандорову** Валентину Ивановну — служащую школы, Кировский район.
128. **Шаронову** Евдокию Сифоновну — домашнюю хозяйку, Кировский район.
129. **Шашкову** Ксению Павловну — домашнюю хозяйку, Кировский район.
130. **Шеховцеву** Евдокию Романовну — работницу завода, Заельцовский район.
131. **Шикову** Анастасию Семеновну — домашнюю хозяйку, Октябрьский район.
132. **Шипицину** Наталью Васильевну — домашнюю хозяйку, Дзержинский район.
133. **Шипулину** Любовь Александровну — работницу конторы «Горпищеторг», Ипподромский район.
134. **Шитикову** Татьяну Григорьевну — домашнюю хозяйку, Кировский район.
135. **Шумаеву** Анастасию Евдокимовну — работницу домоуправления, Кировский район.
136. **Щепину** Екатерину Филипповну — домашнюю хозяйку, Первомайский район.
137. **Щукину** Ксению Андреевну — домашнюю хозяйку, Кировский район.
138. **Южакову** Дарью Степановну — домашнюю хозяйку, Ипподромский район.
139. **Юлову** Александру Никитичну — домашнюю хозяйку, Заельцовский район.
140. **Юшкину** Анну Михайловну — домашнюю хозяйку, Кировский район.
141. **Ядову** Марфу Ивановну — домашнюю хозяйку, Первомайский район.
142. **Якимову** Марию Харитоновну — работницу электроремонтной мастерской, Центральный район.
143. **Яковлеву** Александру Степановну — домашнюю хозяйку, Октябрьский район.
144. **Яковлеву** Валентину Петровну — работницу завода, Заельцовский район.
145. **Ятленко** Марию Семеновну — домашнюю хозяйку, Кировский район.
146. **Яшкову** Пелагею Ивановну — домашнюю хозяйку, Кагановичский район.

Председатель Президиума Верховного Совета РСФСР
Н. ШВЕРНИК.

Секретарь Президиума Верховного Совета РСФСР
П. БАХМУРОВ.

Москва, 18 мая 1945 года.

УКАЗ

Президиума Верховного Совета РСФСР

О награждении многодетных матерей орденами „Материнская слава" и медалями „Медаль материнства" ПО ГОРОДУ НОВОСИБИРСКУ

На основании Указа Президиума Верховного Совета СССР от 18 августа 1944 года наградить от имени Президиума Верховного Совета СССР:

Матерей, родивших и воспитавших девять детей

ОРДЕНОМ «МАТЕРИНСКАЯ СЛАВА» I СТЕПЕНИ

1. **Боровую** Наталию Васильевну — домашнюю хозяйку, Заельцовский район.
2. **Бурцеву** Пелагею Степановну — домашнюю хозяйку, Октябрьский район.
3. **Колесникову** Софию Ивановну — домашнюю хозяйку, Заельцовский район.
4. **Мусатову** Наталию Платоновну — домашнюю хозяйку, Кировский район.
5. **Павлюченко** Лукерью Никитичну — домашнюю хозяйку, Первомайский район.
6. **Пожидаеву** Марфу Андреевну — домашнюю хозяйку, Первомайский район.
7. **Редько** Макриду Константиновну — домашнюю хозяйку, Кировский район.

(Продолжение следует)

Накануне Дня железнодорожника

Работники железнодорожного транспорта готовятся ко Всесоюзному Дню железнодорожника. На станциях, в паровозных депо и вагонных мастерских идет проверка выполнения социалистических обязательств, проводятся лекции, беседы.

Центральный Комитет ВЛКСМ предложил всем областным, краевым и республиканским комитетам комсомола совместно с управлениями дорог и отделениями движения организовать городские и районные вечера молодежи в честь Дня железнодорожника, устроить в садах и на стадионах массовые молодежные гулянья, карнавалы, спортивные соревнования, вечера самодеятельности.

Центральный Дом культуры железнодорожников направляет на линию несколько агитпоездов. Его художественные бригады и лекторы обслужат много крупных узлов и полевых станций.

На магистралях проводится кинофестиваль. В красных уголках и клубах для железнодорожников и членов их семей демонстрируются лучшие произведения советской кинематографии. Устраиваются творческие встречи работников кино с железнодорожниками.

На-днях в Москве на стадионе ЦДК открылась летняя спартакиада железнодорожников. В ней принимают участие около 800 спортсменов общества «Локомотив». (ТАСС).

Танкостроители изготовляют оборудование для народного хозяйства

Во время Великой Отечественной войны танковая промышленность Советского Союза обеспечила Красную Армию самыми лучшими в мире танками. Сейчас, в период мирного строительства, танковые заводы, продолжая снабжать Красную Армию боевыми машинами, выполняют заказы для различных отраслей народного хозяйства. Выпускается продукция для предприятий черной и цветной металлургии, угольной промышленности, для электростанций, железнодорожного транспорта, сельского хозяйства.

Уралмашзавод изготовляет валки, запасные части к прокатным станам, доменное и другое оборудование.

Коллектив завода взял шефство над восстанавливаемым в Донбассе Енакиевским металлургическим заводом. Туда выезжали бригады инженеров, которые составили эскизные чертежи и план восстановления металлургического оборудования. Уралмашевцы уже выпустили крупнейшие детали и узлы для прокатных станов. Выезжавшие бригады специалистов на месте монтировали станы.

Сейчас танкостроители выполняют крупный заказ Макеевского металлургического завода — 170 тонн различного оборудования для восстанавливаемого блюминга.

При активном участии инженеров и рабочих Уралмашзавода пущены Краматорская ТЭЦ, Зуевская ГРЭС и другие электростанции. Завод изготовляет роторы, диски, патрубки, цилиндры для турбин и генераторов высокого напряжения. Уже выпущены крупные детали для мощных турбин и генераторов Сталиногорской и Зуевской электростанций.

Угольной промышленности завод поставляет венцовые шестерни и коренные валы шахтных под'емных машин. Огромные запасные части весом в 6 тонн и более он выпускает для кузнечно-прессового оборудования предприятий черной и цветной металлургии.

На Кировском заводе создан новый цех, изготовляющий запасные части для тракторов. Этой продукции уже выпущено на 125 миллионов рублей.

Н-ский танковый завод вырабатывает важные детали для комбайнов — звенья цепи Эверта. Только в третьем квартале будет выпущено до 2 миллионов таких деталей.

Завод, где директором тов. Максарев, снабжает железнодорожный транспорт колесами Гриффина. В течение июля, августа и сентября этого года он изготовит 25 тысяч таких колес для железнодорожных вагонов.

Другие танковые заводы выпускают цистерны, восстанавливают турбины и т. д. (ТАСС).

Трибуна стахановского опыта

На полях области началась уборка урожая. Сотни комбайнеров в ближайшие дни выедут на просторы колхозных полей. Одни из них совсем новички за штурвалом комбайна, другие не накопили еще большого опыта.

Между тем в МТС и совхозах немало опытных водителей степных кораблей, хорошо овладевших сельскохозяйственной техникой, добившихся замечательных показателей.

Практика этих стахановцев наглядно показывает, какие огромные резервы повышения своей выработки имеет каждый комбайнер в МТС и совхозах.

Ниже мы печатаем выступления передовых комбайнеров Мироновской МТС, Чистоозерного района, мастеров комбайновой уборки тт. Рулева и Мосина.

Залог успеха комбайновой уборки

Товарищ Сталин на совещании комбайнеров и комбайнерок 1 декабря 1935 года говорил:

«Уборка — дело сезонное и она не любит ждать. Убрал во-время — выиграл, опоздал в уборке — проиграл. Значение комбайна состоит в том, что он помогает убрать урожай во-время... избавляет нас от громадных потерь».

В своей речи товарищ Сталин указывал, что надо осваивать технику, двигать ее вперед.

Крепко запомнились мне эти указания. В 1936 году я впервые начал работать на комбайне. Убрал в тот год только 180 гектаров. В 1941 году сцепом двух «Сталинцев» скосил урожай с 1.050 гектаров.

Производительность моего комбайнового агрегата росла непрерывно: в 1942 году мы убрали хлеб с площади 1.560 гектаров, в 1943 году—1.710 гектаров. В прошлом году заняли первенство в соревновании комбайнеров области, убрав урожай с площади 2.331 гектар.

ГЛАВНОЕ — В ДИСЦИПЛИНЕ

Последние два года штурвальными у меня работают: Литвинова Екатерина, Горбулина Анна, Гарбузова Вера, трактористами — Попов Петр и Ванин Семен, заправщиком — Воронин Василий. Люди привыкли друг к другу.

Дисциплина твердая. Сказано — сделано. Опоздания или невыходы на работу немыслимы. Такая крепкая, сознательная дисциплина — первое, основное условие всякого успеха.

Большую роль в нашей работе сыграло социалистическое соревнование. Мы систематически следили по газетам за работой комбайнеров области. Соревновался я с товарищем Левиным, знатным комбайнером Ново-Красинской МТС, мастером комбайновой уборки.

В прошлом году был такой случай. Получили мы свежий номер газеты и узнали, что агрегат тов. Левина нагоняет нас. Собрал я товарищей. Решили не уступать. Просмотрели весь процесс нашей работы, выявили недостатки, нашли новые резервы. Единодушно решили во что бы то ни стало не уступать первенства в соревновании.

Агитатором в нашем агрегате работал заправщик Воронин. Во время перерыва он читал нам газеты, книжки. Читал вслух и я. Материалы о социалистическом соревновании, которые тогда публиковались, мы обсуждали с большим интересом. Как только принесут газету, начинаются вопросы:

— Ну, что там? Кто идет впереди?

Социалистическое соревнование, постоянные читки, обмен опытом — все это дало нам возможность убрать хлеб с такой площади, с какой некоторые наши МТС не сумели убрать всем своим парком.

ЧТО НОВОГО В НАШЕЙ РАБОТЕ

Непрерывного роста производительности труда я добиваюсь и потому, что не успокаиваюсь на достигнутом. Систематически, повседневно слежу, что и при каких условиях тормозит работу комбайна. Затем зимой при ремонте устраняю недостатки, оборудую комбайны необходимыми приспособлениями.

Конечно, без соблюдения правил технического ухода за машинами немыслима их бесперебойная работа. Но надо совершенствовать свои знания, гнать технику вперед, как учит товарищ Сталин. В этом «секрет» успеха.

Простоев, задержек в работе из-за неисправностей комбайнов у нас не бывает. Остановок на завтраки, обеды, ужины также не делаем; подменяем на это время друг друга. От заправки до заправки машины работают безостановочно, а в хорошую погоду — круглые сутки.

Для освещения полосы и комбайнов при ночной работе еще в 1943 году я поставил к моторам динамо и на каждом комбайне установил по три фары. Одна, укрепленная на хедере, освещает полосу, две остальные — комбайн. Ночью работа идет даже производительнее, нежели днем, и качество высокое.

В прошлом году все деревянные подшипники шатунов я заменил шариковыми. Таким образом, мы избежали поломок и облегчили ход машины. Цепи «Эверта» заменил цепями «Галля».

Чтобы достигнуть более чистого среза хлебов, я заменил на «Сталинцах» в режущем аппарате секции, взяв их от комбайна «Коммунар».

Еще в прошлом году, чтобы избежать наматывания травы на полевой валик, я сделал нашивку из полотна. Нашивка закрывает просвет, мелкая масса при этом не попадает в нутро полотна.

При уборке в сырую погоду особенно часты бывают остановки из-за того, что забивает самоподаватель. Стал наблюдать, как это происходит. Заметил, что мелкая масса, попадая под планки, набирается под станок. Тогда я решил обить самоподаватель полотном. Набивал его поверх планок, обтянув их с трех сторон. В противном случае мелкая масса все равно набивалась бы под планки. Простоев из-за самоподавателя больше не стало.

В сырую погоду трактор не тянул два комбайна. Причиной этого было то, что земля налипала на колеса вместе с пожнивными остатками. Я решил поставить чистики на переднее колесо. Первый раз поставил чистики сверху колеса. Это не помогло. Тогда поставил их сзади и снизу колеса. Налипшая грязь сразу же соскабливалась с колеса. Трактор стал свободно тянуть комбайны.

НЕИСПОЛЬЗОВАННЫЕ ВОЗМОЖНОСТИ

Многие считают, что наивысшей выработки среди комбайнеров области я достиг благодаря каким-то особенным условиям. Такое мнение ошибочно.

Мне пришлось убирать хлеб в 13 колхозах, обслуживаемых нашей МТС, да в трех колхозах Кулундинской МТС. Приходилось перевозить комбайны от одного колхоза до другого за 40 километров. Соревнующийся со мной тов. Левин в одном колхозе «Путь крестьянина» убрал 1.700 гектаров. В течение всего сезона он убирал хлеб только в трех колхозах. Я подсчитал, что за время, потраченное на переезды от колхоза к колхозу, я убрал бы гектаров 200.

Из-за неисправностей и поломок у нас за сезон четыре раза меняли трактор. Не будь этих простоев, можно было убрать еще 200 гектаров.

Скашивая рожь в колхозе «Коминтерн» на сплошном массиве, я достиг наивысшей выработки — убрал за день 130 гектаров. В среднем же за рабочий день убрал только по 40 гектаров.

Следовательно, есть полная возможность дальнейшего повышения производительности труда. Чтобы добиться этого, я еще зимой позаботился о своем агрегате. В первую очередь своевременно и хорошо отремонтировали тракторы. Теперь из-за них не должно быть простоев. Зимой же мы еще глубже изучали технику, изучали лучший опыт стахановской работы.

Я дал обязательство: убрать в нынешнем, первом послевоенном году сцепом двух комбайнов «Сталинец», на которых работаю уже четыре года, 3 тысячи гектаров.

Константин РУЛЕВ.
Комбайнер Мироновской МТС, Чистоозерного района.

2.050 гектаров—на два „Сталинца"

В годы войны Красная Армия благодаря заботам колхозного крестьянства не испытывает недостатка в продовольствии. Об этом говорил товарищ Сталин в своем историческом докладе на торжественном заседании в честь XXVII годовщины Октября. Приятно сознавать, что и мы, комбайнеры, своим напряженным трудом вложили посильный вклад в дело снабжения страны и фронта.

Во время войны я из года в год убирал хлеб комбайнами. Прошлый год мой агрегат работал в семи колхозах: имени 18 партс'езда, имени Коминтерна, «Новая жизнь» и других. При подписании первомайского рапорта товарищу Сталину мы взяли обязательство скосить урожай с двух тысяч гектаров. Оно было перевыполнено. Мы скосили 2.050 гектаров хлеба и сэкономили 1.900 килограммов горючего. В соревновании комбайнеров мой агрегат занял второе место по области.

А ведь в первый год своей работы я убрал «Коммунаром» урожай всего лишь с площади 85 гектаров. Разница в цифрах огромная. Выходит, за семь лет работы на комбайне кое-чему научился. И, прежде всего, научился разбираться в машине до тонкости, полюбил технику, имею к ней особый интерес. Научился также рассчитывать свое время и время своих помощников, не пасовать перед трудностями.

Как и в прежние годы, я со своими штурвальными заранее готовил машины к уборочной, сделал все, чтобы они не подвели нас на косовице, действовали безотказно.

Во время зимнего ремонта мы работали в две смены, не считались со временем. Тогда же решил я переоборудовать комбайны, сделать кое-что новое. Подшипники шатуна были деревянные, их заменил шариковыми. Валик главного полотна имел также деревянные подшипники. Чтобы облегчить вращение валика и не дать дереву быстро изнашиваться, я вложил в деревянные подшипники шариковые.

Перебрали все штифты. Кузнец МТС Барковской оттянул их, чтобы зерно лучше вымолачивалось. От влаги планки самоподавателя быстро портятся. А дожди у нас в Сибири — частые гости. Обтянуть эти планки полотном — дело не хитрое и не трудное. Зато есть гарантия, что они будут служить гораздо дольше. Так я и сделал. Когда становилось сыро, поднимал деки на 2—3 зубца. От этого зерно тоже лучше вымолачивается.

На сцепе у меня было два запасных полотна. После дождя я заменял намокшее полотно сухим, и комбайны продолжали работать.

Важнейшее дело — своевременный технический уход за машинами во время страды. Мы от правил не отступали. Но старались при этом дорожить каждой минутой. Полную заправку и осмотр машин делали, когда на землю ложилась роса. Самое это удобное время для остановки агрегата. Два раза в сутки агрегат останавливали на заправку, а во время работы штурвальные заливали горючее в баки на ходу из запасных фляг.

Организацию труда в агрегате я продумал заранее. Все взвесил и строго следил, чтобы установленный распорядок не нарушался. Штурвальная Тоня Долженкина не имела опыта, вторая — Мария Мосина была за штурвалом только первый сезон. Поэтому они работали днем, а во вторую смену я ставил более опытных штурвальных — Нюру Соловьеву и Григория Варушкина.

Уборка — время горячее. При хорошем освещении ночью можно убирать урожай не хуже, чем днем. Мы так и делали, поставив на комбайны динамо. И колхозники не жаловались на качество работы. Мы косили чисто, по-хозяйски.

В среднем комбайны были на ходу часов по двадцать в сутки.

Все мои помощники очень добросовестно и честно относились к выполнению своих обязанностей как во время работы, так и при заправке. Люди были закреплены по узлам. В каждой смене один штурвальный только шприцевал подшипники, второй с помощью учетчика Сидоровой регулировал полотна, проверял масло в моторе.

Такой порядок был заведен в обеих сменах, обезлички не было, я знал, с кого спросить.

Сам тоже не оставался без дела. Каждую смену проверял натяжение цепей на комбайнах. Если видел, что цепи Галля местами выработались, немедленно заменял неисправные звенья. Через смену снимал первую и вторую цепи и проваривал их в отработанном масле, смешанном с солидолом. Подогретое масло лучше смазывало цепь и дольше держалось на ней.

У меня всегда в запасе две цепи № 1. Если порвется одна, заменяю другой, а цепь, снятую с машины, сразу же склепываю, восстанавливаю.

Тракторист Матвей Лукашев хорошо организовал технический уход за дизельным трактором. Тягач не подводил, всю уборочную шел нормально.

За сезон я не имел ни одной отцепки комбайнов из-за остановки трактора. Когда было скошено полторы тысячи гектаров, моторы выключили для технического ухода. Затратили на это меньше суток. На одном моторе сменили кольца, промыли подшипники главных биттеров и вентиляторов. После такой профилактики комбайны до конца сезона работали бесперебойно. Косили бы еще, да весь хлеб на полях был убран.

Снова наступила горячая пора. С великой радостью выезжаем мы на уборку урожая, урожая нашей великой Победы. Родина перешла к мирному труду. Этим мы обязаны героическим подвигам Красной Армии на фронте и самоотверженному труду советских людей в тылу. Так приложим же все свои силы, весь накопленный опыт на еще более производительное использование комбайнов! Уберем урожай во-время и без потерь! Этим мы еще более укрепим военное и хозяйственное могущество нашей любимой Родины.

Федор МОСИН.
Комбайнер Мироновской МТС, Чистоозерного района.

Как получить хорошее сено в дождливую погоду

Частые и затяжные дожди последнего времени осложнили сеноуборку. Пасмурная погода и сильные росы также задерживают сушку сена. К тому же дожди выщелачивают из него растворимые питательные вещества и способствуют быстрому развитию плесени. Нежные части растений при этом быстро загнивают, сено получается пылеватым, невкусным и малопитательным.

Между тем даже при неблагоприятной погоде всегда можно получить хорошее сено, сохранив в нем все кормовые качества. Необходимо лишь перестроить работу по сеноуборке и применять для сушки простые приспособления — вешала, шатры, козлы и т. д. Главное, о чем надо постоянно помнить при дождливой погоде: не оставлять скошенную траву долго лежать на земле, скорее приподнять ее и уложить на такие приспособления.

Я хочу поделиться личным опытом сушки сена в дождливую погоду на простом приспособлении, устроенном еще в 1932 году. Это приспособление я назвал «подставкой». Оно отличается простотой устройства и дешевизной.

Устройство подставки видно из рисунка. Она состоит из пяти колышков толщиною в 5—10 сантиметров, из которых один длиною в 2—3 метра и слегка заострен с обоих концов. Одним концом он втыкается в землю, чтобы держался, пока к нему подвязывают боковые колышки. Четыре боковых колышка длиною полтора — два метра прикладывают к длинному в наклонном положении и связывают жгутом травы или соломы так, чтобы кругом главного колышка торчали концы остальных («рожки») сантиметров на 15—20.

На устроенные таким образом подставки уже на другой день после скашивания можно укладывать слегка провяленную траву. Начинать укладку надо снизу вверх, по очереди на боковые колышки. Когда они будут покрыты травой, ее укладывают кругом высокого прямо стоящего колышка до самой верхушки. Последнюю охапку нанизывают на заостренный конец его.

Образуется копна с пустотой между боковыми колышками. В этой пустоте скопляется теплый воздух, который, стремясь выйти наружу, проходит через слой травы, уложенный на подставку, и высушивает ее. Через 5—7 дней она совершенно высыхает даже в дождливую погоду и дает сено со всеми витаминными достоинствами.

На таких подставках можно сушить не только траву, но и семенники трав и даже скошенный хлеб. Так, например, семенной клевер, высушенный на моих подставках, потерял только 8 проц. семян, тогда как высушенный в прокосах потерял 87 проц. семян.

Устройство подставок доступно каждому колхозу. Это показывают расчеты. На приспособление укладывается 2—3 центнера сена. На гектар при урожае в 30 центнеров потребуется не более двадцати подставок. При этом они не пропадают, так как по мере освобождения их обычно переносят на другие участки. Многие предпочитают пользоваться ими и в сухую погоду, потому что уложенную так траву можно оставлять на любое время без опасения, что она испортится или сгниет.

Нельзя укладывать на подставки траву с наружной водой (сразу после дождя или росы).

В дождливую погоду можно также заготавливать и бурое сено. Оно приготовляется так: скошенную траву просушивают в прокосах и валках, пока она не потеряет 50 проц. влаги, затем складывают в стога. Трава считается пригодной для укладки в стога, если при закручивании пучка ее совсем не будет выделяться влага или же, если на месте закрутки выделяются маленькие капельки.

После такой просушки траву укладывают в узкие стога шириной в 3—4 метра и высотой 4—6 метров, обязательно на подстожья из хвороста, соломы или сухого бурьяна. Укладывать надо слоями толщиною 50—60 сантиметров, при этом каждый ряд тщательно уплотнять, чтобы в нем не было никаких пустот. Середина стога должна быть выложена и утоптана плотнее, чем края. Стог надо хорошо завершить.

Приготовляя бурое сено, следует помнить, что в стога можно укладывать только траву без наружной влаги, иначе неизбежна порча сена.

А. КОЗЛОВСКИЙ.
Кандидат сельскохозяйственных наук.



Открытие музея-усадьбы Л. Н. Толстого

В Москве после реставрации вновь открыт музей-усадьба Л. Н. Толстого в доме, где великий русский писатель жил со своей семьей с 1882 года по 1901 год. В шестнадцати комнатах, в которых располагается музей, сохранены в полной неприкосновенности обстановка и многочисленные реликвии, связанные с жизнью и деятельностью Толстого. Здесь им написаны «Смерть Ивана Ильича», значительная часть романа «Воскресение», частично драма «Живой труп» и другие произведения.

В этом доме Л. Н. Толстого посещали А. П. Чехов, М. Горький, Д. В. Григорович, Н. С. Лесков, видные музыканты, общественные деятели, ученые, рабочие, студенты. Последним произведением, написанным здесь, является ответ Толстого на постановление синода об отлучении его от церкви.

В мельчайших деталях восстановлена обстановка столовой, вплоть до сервировки обеденного стола, зала, который служил для приема гостей и где устраивались журфиксы и концерты. В доме экспонированы портреты, написанные художниками Репиным, Ге, Маковским и другими.

В день открытия в музее побывало много посетителей — писатели, художники, музыканты, профессора, учащиеся. (ТАСС).

Лечебные учреждения в Закарпатской Украине

В селениях Закарпатской Украины появились первые больницы.

Открылись больницы в Волове, Рахове, Дубриничах, Люте и других селах Закарпатской Украины. Большую помощь медикаментами, инструментом и литературой оказывают сельским медицинским пунктам ужгородские и мукачевские врачи. (ТАСС).

Областной с'езд участковых сельских врачей

Позавчера в большом зале облисполкома открылся II областной с'езд участковых сельских врачей и медицинских работников. В зале встретились около 300 делегатов и приглашенные научные работники Новосибирска и соседних областей.

В работах с'езда принимает участие представитель Наркомздрава РСФСР тов. Струянский.

С большим интересом прослушали собравшиеся доклад заведующего областным отделом здравоохранения тов. **Лапченко** о состоянии здравоохранения в Новосибирской области и задачах медицинских работников в послевоенный период.

Вчера с утра с содокладом об итогах выполнения Указа Президиума Верховного Совета СССР от 8 июля 1944 года выступила заместитель заведующего облздравотделом тов. **Дынкевич.**

Первым в прениях по докладу тов. Лапченко выступил заведующий Легостаевской районной больницей тов. **Ратушный**, который подчеркнул, что больница является не только лечебным учреждением, но и центром санитарной культуры в районе.

— В трудные дни войны наш коллектив завоевал переходящее красное знамя облисполкома. И мы это знамя у себя удержим, потому что знаем: лучший путь к повышению производительности труда — активное участие в социалистическом соревновании.

Тов. Ратушный призывает участников совещания к действенной борьбе за образцовое медицинское обслуживание населения.

Заведующая Сузунским врачебным участком тов. **Новикова** останавливается на санитарно-профилактической работе участка, на строгом распорядке дня в амбулатории и ставит вопрос о пополнении медицинской литературы в районах, о снабжении инструментарием и медикаментами.

Тов. **Смоленская** (Карасевский врачебный участок, Черепановского района) поделилась опытом работы в дни посевной и уборочной кампаний. Тов. **Бондаренко** (Спиринский участок, Ордынского района) рассказал о реализации Указа Президиума Верховного Совета СССР от 8 июля прошлого года.

О работе с кадрами медицинских работников говорил заведующий Маслянинским участком тов. **Чиркунов.**

Поделились опытом своей работы тт. **Борисова** (Ояшинский район), **Черемисинова** (Краснозерский район), **Кислицына** (Куйбышевский район), **Чуйко** (Новосибирский сельский район), **Родионов** (Татарск) и другие.

* * *

В фойе открыта выставка, посвященная работе лечебных учреждений области и состоянию здравоохранения в годы Великой Отечественной войны.

Сегодня с'езд продолжает свою работу.

Письма в редакцию

По улице мостовой...

Десятки автомашин ежедневно проходят по Большевистской улице. Это — одна из наиболее грузонапряженных магистралей Новосибирска. Между тем мостовая здесь запущена до последней степени. Уже два года, как ее непрерывно разрушают.

Все, кому не лень, ковыряют мостовую. Проводят подземные работы, а потом разрушенные места оставляют на произвол судьбы. Год тому назад разрыли мостовую на самом бойком перекрестке — возле станции Новосибирск-Алтайская и до сих пор не восстановили.

Возле мелькомбината разобрали большой участок дороги. Навалена груда камней и никто не беспокоится о том, чтобы привести дорогу в порядок. Больше того, камни не ограждены и не освещены. В ночное время это грозит аварией.

Выбоины на мостовой не ремонтируют, кюветы завалены грязью. В недалеком будущем Большевистская улица — эта важнейшая артерия города — может стать совершенно непроезжей.

Варварское содержание дороги губительно отражается на автопарке. Но это, видимо, нисколько не волнует руководителей городского хозяйства. **Я. АМПЛЕВ.**

Ни помещения, ни инструмента

Ветеринарные пункты в Кыштовском районе — забытые учреждения. Больщереченский, с.-майзасский, заливанский, бакеевский ветпункты не имеют помещений для лечения больных животных, нет необходимого инструментария, нет даже халатов для ветперсонала.

Фельдшера этих пунктов ходят по району пешком, так как лошадей для поездок в колхозы им не дают. В итоге отдаленные от ветпунктов колхозы зачастую не обслуживаются.

Главветврач тов. Лучкин и зоотехник т. Чернобай знают о состоянии ветпомощи в районе, но мер никаких не принимают. **ЧЕРНИКОВ.**

Забыли о нуждах молодых рабочих

Недавно нас, группу девушек, окончивших школу ФЗО № 8, направили на одну из строек ст. Заводская. Неприветливо нас здесь встретили.

Общежитие плохо оборудовано. В комнатах — одни кровати. Стены голые — нет ни портретов, ни картин или занавесок на окнах. Пол совсем не моют. Электрического освещения и радио нет.

Нашим бытом никто не интересуется. Выдали нам небольшой денежный аванс, и тем все заботы ограничились. Спецодеждой нас не обеспечили.

Дирекция школы тоже забыла о своих выпускниках.

ШУРАНОВА, ФИЛИМОНОВА, ЕФИМОВА, АБРАМОВА, САМОТИНА и другие.

—★—

По следам выступлений „Советской Сибири"

«ТАК ЛИ НАДО ОТНОСИТЬСЯ К ИНВАЛИДАМ?»

Под этим заголовком в № 138 «Советской Сибири» напечатано письмо о безобразном отношении к инвалидам в протезной мастерской. Новосибирский горсобес сообщает, что при проверке факты подтвердились. Мастер Тетерин за вымогательство взяток привлекается к уголовной ответственности.

От Бранденбургских ворот—до Новосибирска

ТОРЖЕСТВЕННАЯ ВСТРЕЧА ПОБЕДИТЕЛЕЙ

Четыре года в боях

Гвардии младший сержант Михаил Афанасьевич Житков повествует о своих делах, покручивая рыжеватые усы.

— Наша часть последний раз была названа «Берлинской». До этого она имела еще тринадцать названий, и мы, конечно, имели тринадцать благодарностей от товарища Сталина. Лично я имею тринадцать грамот. За Берлин получил медаль «За отвагу», за форсирование реки Нарва — медаль «За боевые заслуги». Получил также медали «За оборону Ленинграда», «За освобождение Варшавы», «За взятие Берлина». Я не молод. На фронте я с первых дней войны и не получил ни одного ранения. Вот только две шинели порвало осколками. Полтора года я был разведчиком, а последнее время — артиллеристом.

— Форсирование Одера, — продолжает свой рассказ Михаил Афанасьевич, — далось нелегко. Наша батарея первая прорвалась на левый берег. Бойцы рвались вперед, ничто не могло их удержать. Берлин был сильно укреплен. Пехота проходила под землей, а артиллерия поверху. Мы били по Берлину и по рейхстагу беспрерывно. Небольшим по калибру орудиям там вообще не было работы. Лично наша **батарея с января до конца войны** выпустила 81 тысячу снарядов.

Ворвавшись в Берлин, мы увидели, что рейхстаг совсем разбит и разгромлена вся артиллерия, защищавшая его.

Трое отважных

Из вагона вышло трое загорелых, коренастых воинов: гвардии сержант Иван Алексеевич Смирнов с двумя медалями «За отвагу», гвардии рядовой Мамулев Прокофий Митрофанович с медалью «За отвагу» и гвардии сержант Зевякин Александр Прохорович.

— Мы были в рейхстаге,—рассказывают они.—Даже на статую лошади, что около рейхстага, забирались. Уж очень высоко, — добавил Прокофий Митрофанович, — голова кружится.

Правда, «высота», за которую он получил медаль, была в несколько раз выше.

— Ну и что же? — говорят они.—Там мы шли в бой.

Они просто говорят о своих боевых делах, как скромные в своем величии русские воины.

С гранатами против танков

Отличным артиллеристом прослыл на фронте командир орудия старший сержант Петр Васильевич Дмитриев. Но в боях бывало и так, что пушку выручали автомат и граната.

— Был со мной такой случай, — вспоминает Петр Васильевич. — Немцы шли напролом, дрались ожесточенно, торопились не упустить лето. И вот в день решительного наступления на Орловско-Курской дуге 5 июля 1943 года у нас вышли все снаряды. А тут вынырнули танки. Мы их насчитали 14. Несколько вражьих машин отделилось от группы и двинулось на нас. Как быть? Отступать некуда. Весь мой расчет с автоматами и гранатами пошел против танков. Атаку отбили...

За храбрость и отвагу старший сержант Дмитриев награжден двумя орденами «Красная Звезда». У него несколько боевых медалей. Закончил он поход в части, которой присвоено название «Берлинская».



— Здравствуйте, родные, любимые! Фото А. Гел.

Всю заботу—нашим героям

Уже десять дней, как в городе работают пункты приема демобилизованных. Во всех районах организованы общежития, выделены материальные фонды.

Любовно, с чисто женской заботливостью оборудованы пункты в Кагановичском и Центральном районах. Помещения заново отремонтированы и уютно обставлены. В Заельцовском районе на пункте открыты парикмахерская, буфет, стол справок.

Заводские коллективы в Заельцовском районе выделили для помощи семьям демобилизованных 100 тысяч рублей, 766 тонн угля, 730 кубометров дров, 29 поросят и т. д. Создан и промтоварный фонд, отремонтированы 32 квартиры. В Кировском районе отремонтировали 40 квартир, выделили топливо. Сибметаллстрой отправил в пионерлагери более 30 детей демобилизованных.

Работники Кагановичского отдела гособеспечения посетили несколько семей военнослужащих после их возвращения домой и оказали нужную помощь: выделяли средства, лесоматериалы для ремонта квартир.

Предприятия и организации города готовы принять в свою трудовую семью воинов-победителей. Для новых рабочих из числа демобилизованных красноармейцев завод имени Чкалова готовит 24 квартиры; выделены места в общежитии, заготовлены подарки, создан денежный фонд в 50 тысяч рублей.

Завод имени Ленина заготовил топливо, строительные материалы для ремонта квартир, 400 метров мануфактуры, обувь, поросят, индивидуальные подарки.

Трудящиеся города трогательно заботятся о своих защитниках-земляках. И лучшей оценкой этой помощи являются отзывы самих демобилизованных, возвращающихся в родные места.

Наш долг — не забывать о героях ни на один день, заботиться о том, чтобы каждого приобщить к труду по специальности, каждому помочь подготовиться к зиме, благоустроить свой дом.

Заместитель председателя Новосибирского горисполкома А. СТАШКОВ.

Снова в Сибири

Жаркий бой длился тогда целые сутки. Наши наступали, а немчура проклятая сопротивлялась, как бешеная. Немцы строчили из пулеметов, пустили в ход пушки и минометы. Под сильным огнем противника вместе с товарищем мы вынесли с поля боя 45 тяжело раненых бойцов и сохранили их оружие. За это меня наградили орденом «Слава» III степени.

Медаль «За отвагу» я получил, когда брали Выборг. Тоже были горячие дни. За сутки мы многих раненых бойцов унесли с поля, а легко раненым тут же оказывали помощь.

Третью награду — медаль «За отвагу» получил под Псковом. Я организовывал переправу раненых бойцов и командиров на пункты первой помощи. Переправил 75 человек.

Я награжден медалями: «За оборону Ленинграда», «За взятие Варшавы», «За взятие Берлина», «За победу над гитлеровской Германией».

За Берлин мы вместе с сыном Александром воевали. Я вот вернулся в родную Сибирь, а Саша мой еще там остался. Там он сейчас нужнее. А мы пока и без них, без молодых, обойдемся. Хватит сил, чтобы Родине помочь.

Я лично думаю так: как только приеду в Оиш, до своего совхоза «Сибиряк» доберусь, сразу и к работе приступлю. Был я в совхозе заведующим молочно-товарной фермой. Неплохим работником считался. Думаю и сейчас стахановцем быть.

Старшина Василий НАЗАРОВ.

„Я летала над логовом зверя"

Феодора Семеновна Дроздова не видела свою дочь четыре года. И дождалась! Гвардии сержант Анна Дроздова прибыла на родину прямо из Берлина.

— Я была в авиации, — рассказывает она. — Воевала на Первом Белорусском, Калининском, Брянском и Центральном фронтах. Последнее время мы были в Берлине. Никогда не забуду, как мы летали во время воздушного парада над Берлином, над логовищем фашистов. Здорово мы все-таки их разбили!

„Нас немцы пуще огня боялись"

Было это под Витебском. Я поднял свой взвод пехотинцев и с криками: «Ура! За родного Сталина! За советскую землю!» повел бойцов в атаку.

Первыми мы ворвались в немецкую траншею. Мы били фрицев. Я уложил из автомата пятерых.

Правительство наградило меня орденом «Славы» III степени.

Жаркие бои шли в дни штурма Берлина. Мы рвались к логову зверя. Был момент, когда я со своими пехотинцами выдвинулся за пределы траншеи. Под шквальным огнем мы отбивали каждый метр земли. Знали: столица Германии близка, и это удесятеряло силы. За эти бои я награжден орденом «Красная Звезда». Получил также медали: «За отвагу», «За боевые заслуги». Имею три медали: «За победу над Германией», «За взятие Варшавы» и «За взятие Берлина».

Сибиряков-пехотинцев немцы боятся как огня. Они их хорошо помнят еще со времен первой империалистической войны.

Командование, отправляя нас по домам, просило передать вам, земляки-новосибирцы, что завоеванную победу мы не отдадим никогда.

А теперь хочется только одного — поскорее взяться за мирные дела, которые мы оставили, идя на фронт.

Старшина Федор КУРЕПИН.

С винтовкой вместо виолончели

Второй раз я оставил виолончель и надел шинель. В гражданскую войну с Красной Армией прошел почти всю Сибирь. Новониколаевск мы отбивали у Колчака. Тогда я был юношей, любителем-виолончелистом. Потом стал профессионалом. Я не думал, что когда-нибудь еще придется брать в руки винтовку вместо смычка. А вот пришлось...

Первое боевое крещение получил под Старой Руссой. Потом участвовал в прорыве линии Маннергейма, брал Выборг.

Как-то в один из наиболее жарких боевых дней под Выборгом я шел с донесением. Случайно заметил финнов, минировавших дорогу. Я не обнаружил себя. Одному итти против нескольких головорезов было бессмысленно. Через несколько времени на дороге показалась наша машина, везшая боеприпасы. Предупредил лейтенанта. Вместе мы сделали засаду на финнов. Двух убили, двух взяли в плен. Так я получил первую награду — медаль «За отвагу».

Рядовой артиллерист-топограф, я много исходил по военным дорогам и дошел до Берлина. Был в центре осиного гнезда коричневой чумы — в рейхстаге. Все вокруг этого проклятого здания разрушено нашей авиацией и летчиками союзников.

Теперь немцы изменили свое отношение к русским. Когда встречаешься на улице, они снимают шапку и низко кланяются. В парикмахерских русских приглашают в кресло первыми.

Я был у немца профессора-глазника: очки мне надо было раздобыть. Я оставил денег ему. Но он с приторно сладкой улыбкой на лице заявил, что у Красной Армии денег не берет.

Мы хорошо проучили немецких фашистов, и этот урок они запомнят надолго.

Теперь можно опять музыкантом быть. Руки мои скучают по виолончели.

Рядовой Николай ВЛАДЫКИН.

Они были в Берлине

У каждого человека своя биография. В биографии тех, кто прибыл в наш город 25 июля с 1-го Белорусского фронта, вписана новая прекрасная страница — они участники похода на Берлин. Их было два в русской истории, и этот второй поход на столицу Германии еще и еще раз возвеличил славу русского оружия.

Многие из них начали свой трудный путь солдата у стен героического Ленинграда, в предместьях Москвы, на Орловско-Курской дуге. Ветераны Великой Отечественной войны, они изгнали немецких захватчиков с советской земли, прошли сотни городов и тысячи населенных пунктов, вступили на германскую землю, форсировали Вислу и Одер. Их пути скрестились на Шпрее, на улицах немецкой столицы. Здесь они встретили день 9 мая — исторический день Победы, которую принесла Родине Красная Армия, возглавляемая великим Сталиным. Пройдут годы, десятилетия, и внуки будут гордо рассказывать своим сверстникам: «Мой дедушка был в Берлине...»

Тем же чувством гордости и восхищения переполнились сердца всех, стоявших на перроне, когда эшелон приближался к вокзалу. На красном полотнище, прикрепленном к первому вагону, горят слова: «Мы из Берлина!» Через несколько вагонов — новый плакат: «Мы отстояли родимый край. Героев Берлина, страна, встречай!»

Новосибирск встречает своих земляков, отдавая им заслуженные почести. Только накануне трудящиеся города отметили приезд сибиряков с Ленинградского фронта. А сейчас они чествуют тех, кто дрался у Бранденбургских ворот.

Овации превращаются в шквал. Крики «ура!» несутся со всех сторон.

Воины с благодарностью принимают букеты цветов. Суровые лица — в улыбках. На глаза, не раз смотревшие смерти в лицо, навертываются слезы радости.

Поезд остановился. Все устремились к вагонам. Кажется, ничем их не удержать. Матери, жены, дети, братья, сестры, — они так долго ждали своих любимых и близких! Конец бессонным ночам! У станков они ковали оружие, изготовляли боеприпасы, снаряжение. Здесь, в далекой Сибири, они были связаны кровными узами с теми, кто на полях сражений, не щадя жизни, защищал Родину-мать, и твердо верили, что будут вознаграждены за все — за свой напряженный труд, за то, что недосыпали и недоедали во имя победы над врагом.

Под звуки оркестра прибывшие подходят к трибуне. На солнце сверкают боевые ордена и медали. Открывается митинг.

Заместитель председателя горисполкома тов. Сташков от имени партийных, советских и общественных организаций, от имени многотысячной армии тружеников Новосибирска приветствует демобилизованных старших возрастов Действующей армии, прибывших с первым эшелоном из Берлина.

— Поздравляем вас с победой и благополучным возвращением домой, дорогие земляки! — говорит тов. Сташков. — Я рад сообщить вам, что трудящиеся Новосибирска в дни войны честно и добросовестно выполнили свой долг перед Родиной. Война окончена. Наступили дни мирного развития Советского государства. Вместе с вами мы выполним указания товарища Сталина о том, чтобы быстро залечить раны, нанесенные войной.

Тов. Сташков провозглашает здравицу в честь Красной Армии-победительницы, в честь сибиряков-берлинцев, в честь великого вождя человечества товарища Сталина. Троекратное «ура» гремит над вокзалом. Оркестр исполняет «Интернационал».

— Дорогие товарищи, родные наши друзья! — обращается к демобилизованным секретарь горкома ВКП(б) по пропаганде и агитации тов. Королев. — Поздравляю вас с великой победой. Вы прошли сквозь пламя войны и водрузили знамя нашей победы над Берлином. За это большое русское вам спасибо. Ваш ратный подвиг и самоотверженная работа сибиряков в тылу не пропали даром. Вы заслужили перед народом право на отдых. Отдыхайте, веселитесь по-сибирски, по-нашему, а затем — на заводы, на фабрики, на колхозные поля!

От Военного совета, от бойцов и офицеров Сибирского военного округа прибывших приветствует подполковник Володченко.

Снова гремят аплодисменты в честь воинов-победителей.

От фронтовиков-новосибирцев с ответным словом выступил старший сержант кавалер двух орденов «Красная Звезда» Петр Васильевич Дмитриев. Славный артиллерист, он закончил войну в части, которой присвоено наименование «Берлинская».

— От фронтовиков Белорусского фронта передаю вам боевой красноармейский привет и великую благодарность за теплую встречу, — говорит тов. Дмитриев. — Мы прогнали немцев с советской земли. С именем Сталина на устах мы штурмовали Берлин и водрузили красное знамя над рейхстагом. Война имеет свои суровые законы. Многих нет среди нас, но их кровь пролита недаром. Вечная память погибшим за свободу нашей отчизны! Среди нас много колхозников, рабочих, железнодорожников. В единой трудовой семье мы будем строить мирную жизнь.

С приветствием выступили старшина орденоносец Федор Иванович Курепин, представитель новосибирских железнодорожников тов. Сычев и другие.

На трибуну поднялась сибирская сказительница Александра Ефимовна Рогожникова. С большим чувством она прочитала свой сказ, посвященный возвращению демобилизованных фронтовиков.

* * *

Мы проходим по эшелону. Сколько взволнованных лиц, радостных возгласов, нежных об'ятий!

Прасковья Ефимовна Кравцова встретила мужа. Пожилые люди, они словно вновь переживают первую молодость. Тесно прижавшись друг к другу, присели на вещевой мешок. Федор Архипович нежно гладит руку жены. А она белым вышитым платочком вытирает капельки пота с загорелого постаревшего лица мужа.

У вагона, заботливо уложив свои вещи, свертывает цыгарку сержант Кондратий Кузьмич Шадрин. Никто из близких не поджидал его. Но встреча, которую устроили новосибирцы землякам, согрела. Глаза его блестят радостно и сердце бьется учащенно. Он не уходит в вокзал. Здесь, на путях, он будет ждать попутного поезда, чтобы добраться до родного Тогучина, вступить на землю, которую не раз поливал своим потом, прижать к груди жену и ребят. О многом он расскажет им.

Потомственный хлебороб не посрамил чести сибиряка. Он дошел до Берлина и брал рейхстаг. Три дня длился бой за логово фашистского зверя. Под бомбежку и обстрел сержант Шадрин доставлял боеприпасы. И хотя очень туго приходилось, его подразделение не оставалось без мин. За это и наградили его орденом «Красная Звезда».

* * *

Дочке повезло. Не успела она и несколько шагов сделать, как попала в крепкие об'ятия гвардии рядового Матвея Васильевича Ишкова. Она уже успела расцеловать отца и даже всплакнуть от радости, а мамы, Татьяны Ивановны, все еще не было: чтобы быстрее разыскать любимого, они направились к поезду с разных сторон.

Взволнованная Татьяна Ивановна быстро, быстро шагала по перрону. А вдруг не приехал, вдруг что-нибудь случилось в дороге!?

Мелькнуло платье дочери. Она пошла ей навстречу. Слезы застилали глаза. И от этого она ничего не видела. И любимого мужа, которого так ждала, не заметила. Матвей Васильевич уже протягивал ей руки. Радость их встречи не передать словами.

— Вы из самого Берлина? — с жадным любопытством спрашивают носильщики у Александра Павловича Агейкова — кавалера орденов Отечественная война и «Красная Звезда».

По пути от вагона к вокзальной площади завязывается интересная непринужденная беседа. Прощаясь, Агейков готовится расплатиться. Но те и слышать не хотят об этом.

Р. ДРОЗДОВА.
С. МАРКОВА.

Маленький фельетон

В мире чародеев

Корову называют фабрикой молока. Трава, сено, силос, употребляемые этим животным, превращаются в молоко, из коего делается все остальное — сливки, обрат, масло, мороженое, творог, расчески, пуговицы и даже, говорят, ткани. Обратного явления, чтобы, допустим, из масла или сливок получить силос, науке установить пока не удалось.

Зато практики из Барабинского маслопрома перещеголяли науку. Они, подобно чародеям и магам, превращают молочную продукцию... в траву, свиное сало и даже в живых лошадей.

Конечно, никаким сложным лабораторным и заводским оборудованием, которым бы обеспечивалось указанное выше превращение, маслопром не располагает. Эти открытия принадлежат доселе неизвестному в научных трудах мужу, возглавляющему Барабинский маслопром, тов. Святик.

Мы можем познакомить читателей с его последними трудами, получившими пока-что известность в районном масштабе в июне и июле этого года.

80 центнеров обрата Святик превратил в 100 гектаров травы. Сие открытие он сделал отнюдь не из научных побуждений: Святик руководствовался чисто практическими соображениями. Понадобилось коровкам управляющего, его заместителя, бухгалтера и других работников сено. Вот и предложил Святик председателю колхоза имени XVIII партийного с'езда тов. Аншинову обрат за траву.

Сделка состоялась. Но трава — не сено. Ее нужно скосить, сгрести, застоговать, вывезти. Руками косить не нашлось охотников. Машиной — нужна лошадь.

Тут опять Святика выручает испытанное средство. Он берет в колхозе «Юный пионер» напрокат лошадь на четыре месяца, а председателю артели тов. Мельниковой разрешает в течение июля получать весь обрат от молока, что артель сдает государству. Но в августе Святик не дает колхозу ни одного литра.

Лучше не родиться колхозным телятам в августе! Волшебное превращение обрата в живую лошадь обрекло их заранее на голодное существование.

Зато свиньям, принадлежащим маслопрому, живется лучше некуда. В их рационе всегда простокваша, обрат и пахта. Тов. Святик проявил чуткость, создав свинкам обеспеченное будущее.

Может быть, тов. Святик направил всю свою изобретательность на благоустройство свиней и коров в связи с тем, что вверенные ему государственные предприятия уже достигли совершенства?

Отнюдь нет. Об этом говорит длинный список неприятностей. На сливкоотделениях Бакмасихинского маслозавода не работают сепараторы. В течение июня и июля завод заквасил более 300 центнеров молока. По этой же причине маслопром отказался принимать молоко от коров колхозников и от артельных ферм.

На маслозаводе в Чистоозерном лаборанты крадут колхозное масло. В Песчанском маслозаводе растащили за июнь больше 130 килограммов жиров.

Надо надеяться, что облмаслопром и прокуратура оценят по заслугам изложенные выше труды чародея Святика.

С. ПАРШЕНКОВ.

—★—

У рыбаков Сартлана

Едва солнце появляется на горизонте, как рыбаки колхоза «Красный моряк», Барабинского района, в полном сборе готовы отплыть в глубь озера Сартлан.

Борьба за досрочное выполнение государственного плана здесь идет настойчиво и напряженно.

В начале года рыбаки колхоза «Красный моряк» взяли обязательство выполнить годовой план рыбодобычи в 2.200 центнеров к 7 ноября. Но уже 15 июня бригада Анохина план в 1.000 центнеров выполнила, а бригада Павлова при том же плане поймала 740 центнеров.

Неожиданно на рыбацком «полудубке» появился шестидесятилетний председатель колхоза т. Корнев и зачитал призыв рыбаков Михайловского района сдать рыбу до срока.

В ответ на это красноморяковцы заявили, что годовой план рыбодобычи в 2.200 центнеров выполнят в июле. Ко Дню Сталинской Конституции выловят сверх плана 12 тысяч пудов хорошей рыбы и завоюют первенство не только среди рыбаков озера Сартлан, но и среди других водоемов Сибири.

И. КОЗИН.

Летний отдых детей сибметаллстроевцев

В тенистой прохладе соснового бора разносятся звонкие детские голоса, мелькают нарядные, чистенькие платьица. 430 детей рабочих, инженеров и служащих Сибметаллстроя уже месяц живут на трех заботливо оборудованных дачах.

Для малышей, оставшихся в городе, организована оздоровительная площадка. Дети приходят сюда к 8 часам утра и проводят здесь весь день, разучивая хорошие песни, стихи, часто совершая интересные экскурсии, посещая кино. Недавно в гостях у них побывал кукольный театр.

Площадку посещают 125 детей. Здесь хорошо организовано питание. Завтраки, обеды и ужины приготовляются вкусно, из высококачественных продуктов.

Наконец, при заводе оборудована игровая площадка. Сюда на два—три часа собирается 190 ребят. Время у детей и на площадке проходит весело и занимательно. К завтраку они получают стакан молока и булочку.

НИК. В.

Суд над Петэном

ПАРИЖ. 24 июля. (ТАСС). Сегодня на заседании суда по делу Петэна продолжал свои свидетельские показания Поль Рейно. Вслед затем суд приступил к допросу выступающего в качестве свидетеля Даладье.

— Первым желанием маршала,—говорит Рейно,—было уничтожение республики. Не республиканский режим ответственен за военные теории, согласно которым Франции не были нужны ни танковые дивизии, ни штурмовая авиация. Если мы были побиты, это об'ясняется тем, что парламентский режим бездействовал.

Рейно кончает свое показание утверждением, что никогда ни один человек не сделал столько вреда своей стране, сколько Петэн сделал Франции.

После перерыва, в 17 ч. 45 м., начинает свое показание Даладье. Даладье говорит, что, начиная с 1918 г., ни одно важное назначение в высший военный совет или на важные военные посты не осуществлялось без согласия Петэна. Петэн включился в политическую жизнь в 1934 году при кабинете Думерга. Это был момент, когда Франция приняла решение самой защищать свою безопасность. И этот момент Петэн выбрал для того, чтобы сократить на 20 процентов кредиты на изготовление военных материалов. Будучи генеральным инспектором армии, он сократил кредиты на сооружение укреплений на севере и северо-востоке страны.

Перейдя к событиям, которые предшествовали и сопутствовали перемирию, Даладье говорит о преждевременном решении прекратить военные действия 17 июня 1940 г. Это, — добавляет Даладье, — было неудивительно со стороны Петэна, который уже 25 мая говорил о перемирии.

Затем Даладье просит, чтобы заседание было прервано. В 18 ч. 45 м. заседание прерывается.

Следующее заседание состоится 25 июля.

ПАРИЖ, 25 июля. (ТАСС). Как передает парижское радио, сегодня на суде по делу Петэна продолжался допрос Эдуарда Даладье, выступающего в качестве свидетеля. Даладье заявил, что через два дня после того, как национальное собрание дало маршалу Петэну мандат на пересмотр конституции, республика была упразднена. Вместо нее возникло «Французское государство», в котором нашли себе приют авантюристы и предатели типа Делонкля, Мессонье и Дарнана, являвшихся кагулярами. Даладье говорил затем о практиковавшейся во Франции при Петэне системе заложников и о высылках французов. В лице Петэна, заявил он, перед немцами предстал не маршал Франции, а человек, готовый получать и выполнять их приказы. «Перед лицом всей этой подлости,—говорит Даладье,—нельзя не вспомнить героическую французскую молодежь, которая почти безоружной шла спасать честь Франции».

Защитник Петэна Пайен спросил Даладье, не считает ли он, что ответственность Лаваля превосходит ответственность Петэна. Даладье ответил, что ответственность за все происходившее несет прежде всего Петэн как «глава государства». Председатель суда Монжибо в реплике подчеркнул, что, как признал сам Петэн, он действовал с Лавалем рука об руку.

Затем один из присяжных заседателей задал вопрос о телеграмме, которую Петэн послал Гитлеру после высадки союзников в Дьеппе. Председатель суда Монжибо потребовал, чтобы Петэн сам ответил на этот вопрос. Но подсудимый отказался выполнить это требование. Тогда суд вызвал телеграфистку, которая передавала телеграмму. Монжибо зачитал ее текст. В ней говорилось о сделанном Гитлеру предложении, чтобы Франция сама обеспечивала свою безопасность, что явилось бы доказательством ее воли включиться в «европейское сотрудничество» (то-есть открыто перейти на сторону Германии).

Председатель суда и присяжный заседатель от организации сопротивления продолжали настаивать на том, чтобы Петэн дал об'яснение по поводу этой телеграммы. Подсудимый, хранивший молчание, наконец, заявил: «Я ничего не слышу, я не знаю о чем идет речь».

После допроса Даладье был об'явлен перерыв. Затем суд перешел к заслушиванию показаний свидетеля бывшего французского президента Альбера Лебрена.

ПРИЗНАНИЕ ИРАНОМ ПОЛЬСКОГО ПРАВИТЕЛЬСТВА НАЦИОНАЛЬНОГО ЕДИНСТВА

ЛОНДОН, 23 июля. (ТАСС). По сообщению агентства Рейтер, иранское министерство иностранных дел об'явило о том, что правительство Ирана признало Польское Временное Правительство Национального Единства.

Положение в Греции

Отставка Софианопулоса

ЛОНДОН, 24 июля. (ТАСС). Как передает лондонское радио, согласно сообщению из Афин, там официально об'явлено о том, что министр иностранных дел Софианопулос вышел из состава правительства. Софианопулос возглавлял греческую делегацию на конференции Об'единенных наций в Сан-Франциско. Выступив в Афинах, Софианопулос заявил, что для разрешения своих внутренних и внешних проблем Греция нуждается в правительстве, которое полностью являлось бы представительным.

АФИНЫ, 25 июля. (ТАСС). Вышедший в отставку греческий министр иностранных дел Софианопулос сделал греческим журналистам следующее заявление:

«Из последних моих бесед за границей у меня возникла уверенность, что национальные интересы Греции требуют немедленного образования правительства, представляющего политические круги страны. Только такое правительство могло бы, во-первых, представлять всю нацию, когда речь идет о национальных требованиях Греции; во-вторых, установить порядок внутри страны и внушить чувство безопасности всем гражданам; в-третьих, провести подлинно свободные плебисцит и выборы так, чтобы их результаты не могли возбудить сомнений как здесь, так и за границей. Эту точку зрения я изложил регенту и премьер-министру и, чтобы продемонстрировать мою уверенность в необходимости незамедлительного изменения правительства, подал в отставку... Встречи, которые я имел, убедили меня в том, что в Греции должны быть осуществлены ялтинские решения».

На вопрос, почему Софианопулос голосовал против приглашения на конференцию в Сан-Франциско Аргентины, бывший министр иностранных дел заявил, что он голосовал по внушению своей совести.

На вопрос, приносила ли Греции вред пропаганда, проводимая ЭАМ (греческая организация сопротивления) за границей, он ответил отрицательно.

ЛОНДОН, 25 июля. (ТАСС). Комментируя отставку Софианопулоса, дипломатический обозреватель газеты «Дейли уоркер» пишет: «Эта отставка является новым подтверждением напряженной обстановки в Греции и означает осуждение правительства Вулгариса». Указав, что в беседе с корреспондентом «Дейли уоркер», которая происходила 10 апреля, Софианопулос заявил о своем намерении остаться в правительстве только в том случае, если оно будет придерживаться принципов соглашения, заключенного в Варкизе, дипломатический обозреватель пишет: «Упорное и явное нарушение этого соглашения Вулгарисом и монархистами, очевидно, не оставило Софианопулосу другого выхода, как привести в исполнение свое предупреждение об уходе в отставку».

Газета „Таймс“ о деятельности клики Арцишевского

ЛОНДОН, 24 июля. (ТАСС). Газета «Таймс», касаясь вопроса о возвращении польских войск в Польшу, пишет: «Отношение польского верховного командования в Англии к возвращению солдат в Польшу и активность группы Арцишевского вызывают много комментариев. Все усиливается впечатление, что такое поведение наносит ущерб положению самого английского правительства. Английские военные власти и польское верховное командование в Англии обсуждают вопрос о будущности польских вооруженных сил, служащих в Англии. Хотя английские власти обещали обеспечить в свое время транспортом возвращающиеся войска и хотя они об'яснили, что нет необходимости в поспешных действиях, однако польские военные власти, повидимому, намерены заставить подчиненных им солдат принять немедленное решение. Всех солдат вызывают к начальникам и спрашивают, желают ли они вернуться на родину. Если те отвечают «да», то их предостерегают по поводу якобы грозящих им опасностей и требуют, чтобы они подписали декларацию. В одной воинской части текст декларации гласит: «Настоящим заявляю, что мне известен приказ главнокомандующего № 621 по поводу возвращения в Польшу и что я информирован по поводу опасностей, ожидающих меня в Польше в случае возвращения. Будучи полностью осведомлен о том, что мое возвращение вредно для государства и нации, я тем не менее прошу меня демобилизовать и обязуюсь после демобилизации не оставаться на английской территории». Солдат, подписавший декларацию, пересылается в лагерь вблизи Данфермлина, где он в одиночестве должен ожидать транспорта для поездки на родину. Поскольку никаких приготовлений к возвращению армии не проводится даже в опытном порядке, то перспектива провести ряд месяцев в таком лагере представляет собой определенный вид пропаганды против возвращения польских солдат на родину.

Польские круги в Лондоне отмечают, что бывшая администрация Арцишевского проводит свой план продолжения «подпольного существования» в рамках временной комиссии, подчиненной английскому правительству. Польские члены комиссии, назначенные графом Рачинским, тщательно отобраны. Назначения даются только людям, известным как сторонники группы Арцишевского. Примером этого может служить случай с министерством социального обеспечения, которое несет ответственность за устройство польских эмигрантов во всем мире. Назначение Урбанского на работу по ликвидации было отменено под давлением Арцишевского, потому что Урбанский не соглашался с условием, в соответствии с которым ему надлежало действовать лишь номинально, причем он должен был сохранить ядро штата для того, чтобы организация продолжала существовать «как раньше». Вместе с Урбанским уволено несколько других чиновников, которые не были «лойяльны по отношению к законному правительству».

Англо-французское соглашение по вопросу о Сирии и Ливане

ПАРИЖ, 25 июля. (ТАСС). Агентство Франс пресс передает из Бейрута:

«Между делегатом Франции в Леванте генералом Бейне и командующим британскими вооруженными силами на Среднем Востоке генералом Пейджет достигнуто соглашение, в соответствии с которым французские войска обязуются эвакуироваться с территории Восточной Сирии, но остаются на побережье Западной Сирии и в Ливане. Кроме того, Франция сохранит контроль над некоторыми аэродромами в Леванте. Это соглашение, заключенное между французскими и британскими властями, является временным и отнюдь не предрешает мер, которые могут быть приняты позднее в отношении эвакуации всех иностранных войск из Сирии и Ливана».

Опровержение болгарского телеграфного агентства

СОФИЯ, 23 июля. (ТАСС). Болгарское телеграфное агентство сообщает: «За последнее время различные иностранные газеты и радиостанции распространяют исходящее из Афин сообщение, согласно которому несколько вооруженных болгар якобы напали в районе Лерины на английский военный автомобиль, причем якобы один английский солдат был убит, двое ранены, а четверо других обокрадены. Болгарское телеграфное агентство уполномочено заявить, что это сообщение не может касаться болгарских солдат, учитывая, что район Лерины не расположен по соседству с Болгарией и что болгарским войскам невозможно пройти к Лерине, тем более, что болгарские военные власти приняли самые суровые меры, чтобы не допустить перехода границы какими бы то ни было вооруженными лицами. Очевидно, что виновниками этого достойного сожаления нападения на английский военный автомобиль, если этот инцидент действительно имел место, являются другие лица, что вполне вероятно, учитывая внутреннее положение в этом районе, не имеющем общей границы с Болгарией».

Требования разрыва с Франко

НЬЮ-ЙОРК, 25 июля. (ТАСС). Директор американского «Комитета освобождения Испании» Свит заявил представителям печати, что отказ Франко снять арест с французского капитала, вывезенного из Франции в Испанию «правительством» Петэна, вызвал серьезные затруднения во французской экономике. Комитет начал кампанию за бойкот Америкой испанских товаров, одновременно поддерживая широкую кампанию за разрыв Соединенными Штатами дипломатических отношений с Франко.

Вчера газеты опубликовали выступление корреспондента журнала «Кольерс» Гелхорна, недавно вернувшегося из Франции, в котором он призывает американцев и ЮНРРА помочь 150 тыс. испанских республиканцев, находящихся во Франции. Гелхорн считает, что за период господства Франко в Испании было казнено по меньшей мере 350 тыс. человек и призывает США порвать отношения с Франко.

Американская газета о германской промышленности

НЬЮ-ЙОРК, 23 июля. (ТАСС). Как сообщает газета «Нью-Йорк таймс», окружным командующим американскими оккупационными войсками в Германии дана директива, направленная к сохранению высокого уровня производства германской промышленности и использованию германской военной промышленности для ведения войны на Тихом океане. Хотя в директиве говорится, что «основной целью установления контроля над промышленностью является стремление обеспечить промышленное разоружение Германии», однако, по словам газеты, эта директива предусматривает сохранение некоторой части германской тяжелой промышленности, которая может быть использована в военных целях. Директива разрешает возобновление германского производства в 4 случаях: для оккупационных войск, для военных целей Об'единенных наций вне Германии, включая войну против Японии, для уплаты любых установленных репараций и для минимальных потребностей германского населения.

В течение последних десяти дней, пишет газета, американские военные власти все больше подчеркивали необходимость сохранения германской промышленности, причем один военный представитель об'яснил это необходимостью в срочной поставке материалов на Тихий океан.

Выступая с речью в палате представителей 20 июля, член палаты демократ Бурхис заявил, что главная обязанность американской секции контрольного совета по оккупации Германии заключается в том, чтобы помешать германской военной мощи и главным образом германским промышленникам получить новую возможность использовать картельные соглашения для создания препятствий в развитии экономики США, Англии, Франции и т. д. Он заявил, что только отдельные лица, не имеющие ничего общего с картелями или с американскими фирмами, связанными с германскими деловыми кругами, должны получать посты и пользоваться полномочиями в Контрольном совете по оккупации Германии. Многие лица, которые в настоящее время занимают высшие посты в американской секции Контрольного совета, были или являются представителями американских компаний, которые до войны были тесно связаны с германскими компаниями, имели заводы в Германии или же были связаны с теми самыми отраслями германской промышленности, против которых предостерегал сенатор Килгор, выступая перед сенатской подкомиссией по вопросам военной мобилизации.

О возвращении советских граждан из Швейцарии

ПАРИЖ, 23 июля. (ТАСС). В последнее время по предложению швейцарского правительства между правительствами СССР и Швейцарии при посредничестве временного французского правительства имели место переговоры по вопросу о положении интернированных в Швейцарии советских граждан, бежавших туда во время войны из немецкого плена. Швейцарское правительство предложило создать две комиссии: одну — из представителей СССР, Англии, США и Франции для обследования условий пребывания в Швейцарии советских граждан и другую — из представителей Советского Союза для организации отправки советских граждан на родину. Советское правительство приняло предложение швейцарского правительства о создании указанных двух комиссий и назначило своим представителем генерал-майора Вихорева.

Генерал-майор Вихорев выехал в Швейцарию.

БРАЗИЛЬСКИЙ ЭСМИНЕЦ ЗАДЕРЖАЛ ДВЕ ГЕРМАНСКИЕ ПОДВОДНЫЕ ЛОДКИ

НЬЮ-ЙОРК, 24 июля. (ТАСС). Как сообщает агентство Юнайтед пресс, бразильский эсминец задержал две германские подводные лодки и конвоирует их в направлении Рио-Гранде-до-Сул.

ОТВОД АМЕРИКАНСКИХ КОРАБЛЕЙ ИЗ АНГЛИЙСКИХ ВОД

ВАШИНГТОН, 24 июля. (ТАСС). Морское министерство США сообщило об окончании отвода всех американских кораблей из вод Соединенного Королевства.

Массовое увольнение женщин с военных предприятий в США

НЬЮ-ЙОРК, 24 июля. (ТАСС). Согласно данным министерства труда, в США насчитывается 18 млн. женщин, занятых во всех отраслях хозяйства страны, против 11.200 тыс. в 1940 году. Указывается, что если бы не было войны, число женщин-работниц возросло бы не более, чем на 1,5 млн. человек. Остальное увеличение является результатом требований на рабочую силу, вызванных войной.

Как сообщает агентство Юнайтед пресс, сейчас идет массовое увольнение с военных предприятий женщин, особенно замужних и девушек до 20 лет. Некоторые женщины добровольно возвращаются к домашнему хозяйству, однако большинство стремится найти новую работу. По сведениям бюро статистики, у нас лишилось работы полмиллиона женщин, что является самым крупным увольнением за последние шесть лет. Министерство труда указывает, что проблема подыскания работы для женщин более трудна, чем для мужчин, так как они имеют меньший стаж работы, чем мужчины. Более 8 млн. женщин начали работать на производстве и в других отраслях хозяйства после 1940 года или же сменили свою профессию за этот период. Возможность предоставления работы женщинам уменьшается в результате возвращения с военной службы солдат, обладающих по закону преимуществом при найме на работу.

По данным министерства труда, для того, чтобы обеспечить после войны работой 15 млн. женщин, нужно найти на 3.800 тыс. мест больше, чем было в 1940 году. Указывается, что многие работы, предложенные женщинам, будут оплачиваться гораздо ниже, чем на военных предприятиях. Министерство труда отмечает, что множество женщин сейчас получает оплату намного ниже установленного законом минимума, особенно в тех отраслях промышленности, на которые этот закон не распространяется.

Положение на франко-испанской границе

ЛОНДОН, 24 июля. (ТАСС). Газета «Дейли уоркер» помещает сообщение корреспондента Бритиш Юнайтед пресс с испанской границы, в котором рассказывается, как просто перейти франко-испанскую границу. В основных пограничных пунктах ведется слабое наблюдение, а на всем протяжении границы от Андая до мыса Сербер «по существу не делается настоящих попыток охраны границы». На побережье Франции легко найти рыболовное судно и беспрепятственно доплыть до любой части Испании. «По обеим сторонам границы, — пишет корреспондент, — имеются гостиницы, хозяевами которых являются испанские фалангисты, готовые дать приют бежавшим. Я знаю одну такую гостиницу, где коллаборационистов (т. е. лиц, сотрудничавших с немцами) многих национальностей кормят, предоставляют им квартиру и одевают на средства испанского правительства».

Война на Тихом океане

ЛОНДОН, 25 июля. (ТАСС). Агентство Рейтер передает сообщение штаба об'единенного командования вооруженными силами союзников в юго-западной части Тихого океана, в котором говорится, что свыше 300 американских самолетов совершили налет на район Шанхая.

Другие самолеты американской авиации подвергли бомбардировке аэродром в Фузане (Корея), японские военные об'екты в Амое (Китай), японские аэродромы в Михо (остров Хонсю) и военные об'екты на островах Танегасима и Амамиосима.

Австралийские самолеты совершили налет на японские об'екты на островах Целебес и Ява.

ВАШИНГТОН, 25 июля. (ТАСС). Штаб командования тихоокеанским флотом США сообщает, что американские самолеты совершили налет на японские военные об'екты, военные и торговые суда в районе острова Кюсю.

Крейсеры и эсминцы из состава 3 американского флота обстреляли японскую базу гидросамолетов Кусимото.

25 июля самолеты, базирующиеся на авианосцы 3 американского флота, возобновили налеты на военные об'екты в Кобе и Куре. Сбито 2 японских самолета.

Американские самолеты подвергли также бомбардировке аэродром и наземные сооружения в Нагое.

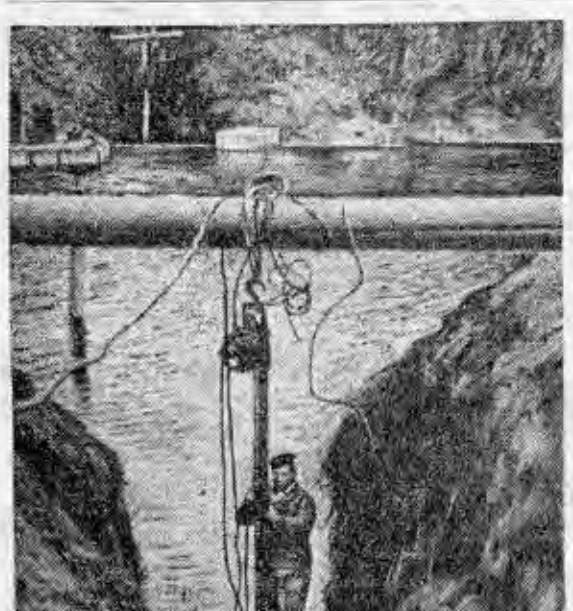

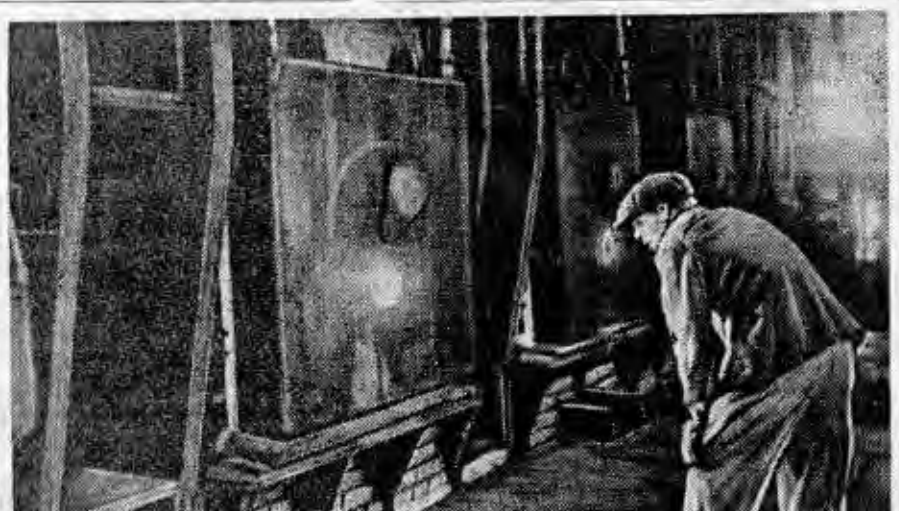

На строительстве газопровода Саратов—Москва. Экспедиция подводных работ, где начальником техник-лейтенант В. И. Пудан, прокладывает газопровод по дну реки Пахра (Московская область). На снимке: момент опускания труб газопровода. Справа — первенец черной металлургии — Узбекский металлургический завод. На снимке: плавка стали в мартеновском цехе.

Фотохроника ТАСС.

Ответственный редактор А. А. КОНДАКОВ.

В ТЕАТРАХ И КИНО:

ТЕАТР ОПЕРЫ И БАЛЕТА

27 июля вместо оперы **Кармен** пойдет опера **Евгений Онегин**. Балеты действительны.

28 июля — **Евгений Онегин.**
29 июля — **Иван Сусанин.**

ТЕАТР «КРАСНЫЙ ФАКЕЛ»

Последние спектакли в сезоне.
27, 28, 29 июля—премьера А. Н. Островский **Волки и овцы.**
30 и 31 июля — **Хозяйка гостиницы.**

НОВОСИБИРСКАЯ ФИЛАРМОНИЯ

Клуб имени Сталина

Назначенное на 27 июля выступление гипнотизера Амнар отменяется и переносится на 29 июля, в 7 час. веч.
28, 29 июля — выступления гипнотизера Амнар. Нач. в 9 час. 30 мин. вечера.
29 июля — два сеанса: нач. первого в 7 час. веч., второго — в 10 час. веч.

ГОСЦИРК

Сегодня и ежедневно большие представления. Новая цирковая труппа под художеств. руковод. **Кожевникова.** Разнообразная программа. 12 номеров. Нач. в 8 час. 45 мин.
В воскресенье, 29 июля, три представления — в 12 час. 30 мин. дня, в 6 час. и 9 час. вечера.

ПАРК ИМЕНИ СТАЛИНА

27, 28, 29 июля — последние выступления **Зинаиды Тарасовой. Рекордные трюки в воздухе.**

Им. МАЯКОВСКОГО — **Тетка Чарлея.**
«ОКТЯБРЬ» — **Антоша Рыбкин.**
«МЕТАЛЛИСТ» — **Кащей Бессмертный.**

СМОТРИТЕ

НА ЭКРАНАХ КИНОТЕАТРОВ г. НОВОСИБИРСКА и ОБЛАСТИ
НОВЫЕ ДОКУМЕНТАЛЬНЫЕ ФИЛЬМЫ
производства Центральной ордена Красного Знамени студии документальных фильмов:

БЕРЛИН

Историческая хроника о последнем решающем сражении с фашистской Германией и о безоговорочной капитуляции германских вооруженных сил.

Автор фильма и руководитель фронтовых с'емок лауреат Сталинской премии **Ю. РЕЙЗМАН.**
Монтаж **Е. СВИДОВОЙ, И. СЕТКИНОЙ, Т. ЛИХАЧЕВОЙ.**
Фильм снимали 38 кинооператоров 1-го Украинского и 1-го Белорусского фронтов.
Главный консультант генерал-майор **С. П. Платонов.**
В фильме использованы кадры немецкой кинохроники.

САН-ФРАНЦИСКО

(НА КОНФЕРЕНЦИИ ОБ'ЕДИНЕННЫХ НАЦИЙ)

Снимали кинооператоры **Н. ЛЫТКИН, Р. ХАЛУШАКОВ.**
Монтаж режиссера **М. СЛАВИНСКОЙ.**
Текст **И. БАЧЕЛИСА**, читает **Л. ХМАРА**, музоформление — **Д. ШТИЛЬМАН.**

АЛЕКСАНДР ПОКРЫШКИН

Фильм снимали операторы 1-го Украинского фронта **Г. АЛЕКСАНДРОВ, А. БРАНТМАН, К. БРОВИН, К. КУТУБ-ЗАДЕ, А. ШАФРАН, Н. БЫКОВ** и операторы Новосибирской студии кинохроники **Н. МЕЛИХОВ, Г. ЦВЕТКОВ, С. ХМЕЛЕВ.**
Режиссер **А. ГЕНДЕЛЬШТЕЙН**, текст читает **Л. ХМАРА**, звукооператор **В. КОТОВ.**
Музыкальное оформление засл. деят. искусств **Д. БЛОК.**

Новосибирская облконтора **ГЛАВКИНОПРОКАТ.**

ЛЕНИНГРАДСКИЙ
ФИНАНСОВО-ЭКОНОМИЧЕСКИЙ ИНСТИТУТ
ОБ'ЯВЛЯЕТ ПРИЕМ СТУДЕНТОВ
на первый и старшие курсы на 1945—46 г.
При институте — два факультета:
ФИНАНСОВЫЙ ФАКУЛЬТЕТ готовит высококвалифицированных экономистов-финансистов.
ПЕДАГОГИЧЕСКИЙ ФАКУЛЬТЕТ готовит преподавателей финансовых и учетных дисциплин для техникумов.
При институте имеется аспирантура.
Студенты обеспечиваются общежитием, стипендией и снабжением по рабочим нормам.
Прием в институт производится на основе общеустановленных правил.
Приемные экзамены по русскому языку и литературе, математике, истории народов СССР и географии.
Приемные комиссии института принимают заявления и производят приемные экзамены в Ленинграде — Канал Грибоедова, 30/32 и в Новосибирске — Красный проспект, 48, помещение центральной сберкассы, с 6 до 8 часов веч.

ГОРОДСКОЕ УПРАВЛЕНИЕ
ГОСТРУДСБЕРКАСС и ГОСКРЕДИТА
принимает для практического обучения
ИНСПЕКТОРОВ, БУХГАЛТЕРОВ, КОНТРОЛЕРОВ и КАССИРОВ.
Об условиях справляться: Новосибирск, Красный проспект, 48.

УТЕРЯННУЮ КРУГЛУЮ ПЕЧАТЬ отдела кадров транспортной конторы Новосибгорпищеторга считать недействительной.

ТРЕТИЙ ГОСУДАРСТВЕННЫЙ ВОЕННЫЙ ЗАЕМ

ВЫИГРЫШНЫЙ ВЫПУСК

СПРАВОЧНАЯ ТАБЛИЦА ПЕРВОГО ТИРАЖА ВЫИГРЫШЕЙ

Тираж состоялся 4 и 5 июня 1945 г. в гор. Ленинграде.

Выигрыши выпали на следующие номера серий

040054	042517	045073	047184	050399	052911	054953	058064
040182	042595	045078	047346	050581	053092	054966	058739
040206	042721	045178	047356	050744	053155	054990	058988
040306	043092	045345	047585	050957	053175	054997	059010
040676	043174	045357	047647	050968	053323	055342	059066
040680	043272	045423	047797	050989	053348	055414	059102
040873	043358	045499	047955	051104	053364	055499	059113
040883	043403	045606	047963	051251	053369	055568	059253
041065	043432	045607	048053	051567	053434	055751	059261
041124	043509	045662	048093	051777	053458	056248	059383
041128	043673	045781	048285	051846	053593	056383	059405
041133	043697	046108	048386	051870	053601	056553	059409
041273	043817	046233	048404	051882	053753	056764	059436
041390	043832	046438	048437	051917	053847	056940	059531
041657	044068	046442	048490	052109	054100	056961	059621
041662	044188	046589	048819	052293	054118	057133	059691
041814	044232	046642	048824	052304	054226	057284	059730
041910	044325	046696	048939	052308	054266	057316	059837
041981	044408	046720	049113	052314	054441	057459	059957
042274	044672	046818	049811	052350	054542	057478	
042381	044787	047029	049913	052730	054900	057870	
042452	044887	047039	050150	052734	054943	057892	

Новосибирское областное управление гострудсберкасс и госкредита.

Гр. **МАКУРИН Михаил Михайлович**, прож. по Серебренниковской, 27, кв. 4, возбуждает дело о разводе с гр. **СОКОЛОВСКОЙ Надеждой Порфирьевной**, прожив. в гор. Баку. Дело подлежит рассмотрению в нарсуде 2 уч. Центрального р-на гор. Новосибирска.

Гр. **ШАПОВАЛОВ Владимир Семенович** возбуждает дело о разводе с гр. **ШАПОВАЛОВОЙ Антуанетой Константиновной**, прожив. по ул. Крылова, 57-а. Дело подлежит рассмотрению в нарсуде 1 уч. Ипподромского р-на гор. Новосибирска.

Гр. **МОХОНЬКО Александр Гаврилович**, прожив. Мочищенский спуск, 33, возбуждает дело о разводе с гр. **МОХОНЬКО Анной Пантелеймоновной**, прожив. по ул. Ломоносова, 48, кв. 1. Дело подлежит рассмотрению в нарсуде 2 уч. Заельцовского р-на гор. Новосибирска.

ТИПОГРАФИЯ «СОВЕТСКАЯ СИБИРЬ» ПРИНИМАЕТ В РЕСТАВРАЦИЮ КОПИРОВАЛЬНУЮ БУМАГУ.
Обращаться: Советская, 6 (вход с Коммунистической ул., с 2-х до 5 час. вечера).

Адрес редакции и издательства: Советская, 6. Телефоны: коммутатор редакции — 34-904; отв. редактора — 35-904; отв. секретаря — 35-924; отделов: промышленности — 34-630 и 52-593; партийного — 30-785; сельскохозяйственного — 33-189; иллюстрационного — 32-395; писем — 31-398 и 35-505. Прием телефонограмм: иногородние — прямой — 8, город — 33-630. Выпускающий — 31-103; типография — 35-984; об'явления — 31-289.

МН10922. Типография изд-ва «Советская Сибирь». Тираж 50.000.

БИБЛИОТЕКА

Пролетарии всех стран, соединяйтесь!

СОВЕТСКАЯ СИБИРЬ

Орган Новосибирского обкома и горкома ВКП(б), областного и городского Советов депутатов трудящихся

№ 147 (7852) | 28 ИЮЛЯ 1945 г., суббота. | Цена 20 коп.

СЕГОДНЯ В НОМЕРЕ:

1 СТРАНИЦА

ПЕРЕДОВАЯ «ПРАВДЫ».—САРАТОВСКИЕ ТРАКТОРИСТЫ И КОМБАЙНЕРЫ ПОДНИМАЮТ ЗНАМЯ СОРЕВНОВАНИЯ НА УБОРКЕ.

ОБРАЩЕНИЕ РАБОЧИХ, ИНЖЕНЕРНО-ТЕХНИЧЕСКИХ РАБОТНИКОВ И СЛУЖАЩИХ ЦЕМЕНТНОГО ЗАВОДА «ГИГАНТ», КОМБИНАТА АСБЕСТОВЫХ ИЗДЕЛИЙ «КРАСНЫЙ СТРОИТЕЛЬ» И ТОЛЕРУБЕРОИДНОГО ЗАВОДА «МОСКВАТОЛЬ».

ВКЛЮЧИТЬ В УБОРКУ УРОЖАЯ ВЕСЬ МАШИННЫЙ ПАРК.

СОРЕВНОВАНИЕ В ЧЕСТЬ ПОБЕДЫ.

2 СТРАНИЦА

Л. САВЕЛЬЕВ. — ВДИТЕЛЬНОСТЬ — СВЯЩЕННЫЙ ДОЛГ СОВЕТСКИХ ЛЮДЕЙ.

ИГНАТИНА РОЖДЕСТВЕНСКИЙ. — СИБИРЯКИ НА УКРАИНЕ.

ПИСЬМА В РЕДАКЦИЮ.

3 СТРАНИЦА

Н. ЯКУШКИН. — О РАЗВЕРТЫВАНИИ СЕВООБОРОТОВ.

С. КОЛЬЦОВ. — КУЙБЫШЕВСКИЕ КОЛХОЗЫ УКРЕПЛЯЮТ ЖИВОТНОВОДСТВО.

4 СТРАНИЦА

ИТОГИ ВЫБОРОВ В АНГЛИЙСКИЙ ПАРЛАМЕНТ.

ОТСТАВКА ПРАВИТЕЛЬСТВА ЧЕРЧИЛЛЯ. ФОРМИРОВАНИЕ КАБИНЕТА ПОРУЧЕНО ЭТТЛИ.

АНГЛО-АМЕРИКАНО-КИТАЙСКОЕ ОБРАЩЕНИЕ К ЯПОНЦАМ.

5 ТЫСЯЧ ПРОТЕСТАНТСКИХ СВЯЩЕННИКОВ ТРЕБУЮТ ЛИКВИДАЦИИ РЕЖИМА ФРАНКО.

ГРЕЧЕСКИЕ КОРАБЛИ ОБСТРЕЛЯЛИ ПОБЕРЕЖЬЕ АЛБАНИИ.

ГОСУДАРСТВЕННЫЙ ГИМН ЛАТВИЙСКОЙ ССР.

САРАТОВСКИЕ ТРАКТОРИСТЫ И КОМБАЙНЕРЫ ПОДНИМАЮТ ЗНАМЯ СОРЕВНОВАНИЯ НА УБОРКЕ

Комбайнеры и трактористы МТС, специалисты сельского хозяйства, колхозники и колхозницы Советского Союза! К вам обращает свое слово работники Нагаждинской МТС, Путаевского района, Саратовской области. Они призывают организовать Всесоюзное социалистическое соревнование машинно-тракторных станций за образцовое проведение уборки урожая и заготовок сельскохозяйственных продуктов в 1945 году.

Саратовские комбайнеры и трактористы выступают со своим призывом в момент, когда в стране начинается массовая жатва первого послевоенного урожая, взращенного доблестным трудом советского крестьянства. Их призыв продиктован желанием быстро и без потерь собрать урожай, обеспечить страну достаточным количеством хлеба и других продуктов и создать таким образом важнейшее условие дальнейшего процветания нашей Родины.

— С надеждой и радостью, — пишут они, — смотрим мы на наши поля, на наши плантации, бахчи, огороды. Мы засевали их в те памятные дни, когда наши бойцы шли на штурм Берлина, когда подлый враг распахивался за беды и несчастья, которые он причинил нашему народу. Мы были горды тем, что наш труд сливался с подвигами воинов-победителей. Мы горды тем, что самоотверженный труд колхозников и колхозниц помог Красной Армии победоносно завершить войну и завоевать прочный и нерушимый мир. Хлеб был незаменимым оружием в войне. Хлеб является могучим оружием сейчас, когда наш народ борется за ликвидацию последствий войны, за восстановление хозяйства.

На протяжении всей войны работники Нагаждинской МТС показывали пример самоотверженного служения Родине. В соревновании 178 МТС Саратовской области они неизменно занимали первое место. Теперь, когда наступил мир, они полны решимости занимать первое место. Теперь, когда наступил мир, они полны решимости занимать первое место. Теперь, когда наступил мир, они полны решимости занимать

УКАЗ

Президиума Верховного Совета РСФСР

О награждении многодетных матерей орденами „Материнская слава" и медалями „Медаль материнства" ПО ГОРОДУ НОВОСИБИРСКУ

(Продолжение. Начало см. в №№ 141, 144, 145 и 146)

На основании Указа Президиума Верховного Совета СССР от 18 августа 1944 года наградить от имени Президиума Верховного Совета СССР:

Матерей, родивших и воспитавших восемь детей, ОРДЕНОМ «МАТЕРИНСКАЯ СЛАВА» II СТЕПЕНИ

1. **Селикову** Ефимию Николаевну — домашнюю хозяйку, Заельцовский район.
2. **Сотникову** Пелагею Феоктистовну — домашнюю хозяйку, Кировский район.
3. **Стоцкую** Елену Андреевну — домашнюю хозяйку, Заельцовский район.
4. **Стрыгину** Марию Павловну — домашнюю хозяйку, Кировский район.
5. **Цуканову** Дарию Петровну — домашнюю хозяйку, Октябрьский район.
6. **Шаманаеву** Ольгу Николаевну — домашнюю хозяйку, Октябрьский район.
7. **Щербакову** Татьяну Яковлевну — домашнюю хозяйку, Первомайский район.

Матерей, родивших и воспитавших семь детей, ОРДЕНОМ «МАТЕРИНСКАЯ СЛАВА» III СТЕПЕНИ

1. **Амоскину** Феодосию Николаевну — домашнюю хозяйку, Дзержинский район.
2. **Аникину** Пелагею Дмитриевну — работницу завода, Заельцовский район.
3. **Ахмадулину** Марфугу — домашнюю хозяйку, Дзержинский район.
4. **Баякову** Феклу Петровну — домашнюю хозяйку, Заельцовский район.
5. **Бардину** Марию Сергеевну — работницу домоуправления, Кагановичский район.
6. **Белкову** Марию Ивановну — домашнюю хозяйку, Кировский район.
7. **Березюк** Елену Яковлевну — домашнюю хозяйку, Кировский район.
8. **Бойко** Феодосию Андреевну — домашнюю хозяйку, Первомайский район.
9. **Бунтовских** Анну Дмитриевну — домашнюю хозяйку, Кировский район.
10. **Быченкову** Анастасию Даниловну — домашнюю хозяйку, Первомайский район.
11. **Васильеву** Надежду Дмитриевну — домашнюю хозяйку, Октябрьский район.
12. **Валееву** Бибисарвар Ярулловну — домашнюю хозяйку, Дзержинский район.
13. **Верткову** Веру Петровну — домашнюю хозяйку, Кировский район.
14. **Виноградову** Прасковью Тарасовну — домашнюю хозяйку, Кировский район.
15. **Ворнавскую** Аннсью Михайловну — домашнюю хозяйку, Кировский район.
16. **Воробьеву** Александру Евлампиевну — домашнюю хозяйку, Кировский район.
17. **Воропаеву** Марию Петровну — домашнюю хозяйку, Заельцовский район.
18. **Ворохобову** Марфу Семеновну — домашнюю хозяйку, Заельцовский район.
19. **Гончарову** Елизавету Осиповну — домашнюю хозяйку, Октябрьский район.
20. **Гончарову** Пелагею Андреевну — домашнюю хозяйку, Кировский район.
21. **Горбачеву** Анастасию Семеновну — работницу артели, Кировский район.
22. **Греченкову** Феклу Михайловну — работницу завода, Заельцовский район.
23. **Гусеву** Наталию Николаевну — домашнюю хозяйку, Заельцовский район.
24. **Гуселетову** Пелагею Романовну — домашнюю хозяйку, Кагановичский район.
25. **Дронову** Пелагею Фетисовну — домашнюю хозяйку, Октябрьский район.
26. **Емельянову** Анисию Нефедовну — домашнюю хозяйку, Первомайский район.
27. **Ерюкову** Варвару Васильевну — домашнюю хозяйку, Первомайский район.
28. **Ефанову** Елизавету Степановну — домашнюю хозяйку, Кировский район.
29. **Ефимову** Соломею Панфиловну — домашнюю хозяйку, Заельцовский район.
30. **Жемарову** Евдокию Андроновну — домашнюю хозяйку, Кировский район.
31. **Зеленину** Марию Максимовну — домашнюю хозяйку, Кировский район.
32. **Ибрагимову** Мастуру — домашнюю хозяйку, Кировский район.
33. **Иванову** Макриду Спиридоновну — домашнюю хозяйку, Кировский район.
34. **Игнатьеву** Марию Александровну — домашнюю хозяйку, Кагановичский район.
35. **Каждан** Хаву Гиршевну — домашнюю хозяйку, Кагановичский район.
36. **Калмакову** Варвару Алексеевну — домашнюю хозяйку, Кировский район.
37. **Канаеву** Пелагею Михайловну — домашнюю хозяйку, Кировский район.
38. **Карабельщикову** Евдокию Михайловну — работницу Медицинского института, Заельцовский район.
39. **Караваеву** Лидию Гурьяновну — домашнюю хозяйку, Кагановичский район.
40. **Кильдишову** Матрену Семеновну — домашнюю хозяйку, Кировский район.
41. **Козлову** Любовь Николаевну — домашнюю хозяйку, Кировский район.
42. **Козляеву** Агнию Петровну — домашнюю хозяйку, Первомайский район.
43. **Колесникову** Ефимию Григорьевну — домашнюю хозяйку, Первомайский район.
44. **Концевую** Елену Николаевну — домашнюю хозяйку, Первомайский район.
45. **Корх** Доминику Евдокимовну — домашнюю хозяйку, Дзержинский район.
46. **Косько** Пелагею Андреевну — домашнюю хозяйку, Октябрьский район.
47. **Кудинову** Анастасию Родионовну — домашнюю хозяйку, Дзержинский район.
48. **Кузьмину** Марию Васильевну — домашнюю хозяйку, Заельцовский район.
49. **Курдюмову** Александру Михайловну — домашнюю хозяйку, Первомайский район.
50. **Ларину** Марию Сергеевну — домашнюю хозяйку, Первомайский район.
51. **Ларькову** Евгению Петровну — домашнюю хозяйку, Октябрьский район.
52. **Литвиненко** Ефросинию Константиновну — домашнюю хозяйку, Первомайский район.
53. **Локтионову** Марию Петровну — домашнюю хозяйку, Первомайский район.
54. **Лупскую** Прасковью Павловну — домашнюю хозяйку, Октябрьский район.

Матерей, родивших и воспитавших шесть детей, МЕДАЛЬЮ «МЕДАЛЬ МАТЕРИНСТВА» I СТЕПЕНИ

1. **Матвееву** Мавру Николаевну — домашнюю хозяйку, Кагановичский район.
2. **Матусевич** Феклу Осиповну — домашнюю хозяйку, Кировский район.
3. **Медведеву** Анну Николаевну — домашнюю хозяйку, Кировский район.
4. **Мельникову** Татьяну Степановну — домашнюю хозяйку, Центральный район.
5. **Мерзлякову** Анну Андриановну — домашнюю хозяйку, Кировский район.
6. **Микрюкову** Клавдию Дмитриевну — домашнюю хозяйку, Дзержинский район.
7. **Минаеву** Анастасию Васильевну — работницу завода, Кировский район.
8. **Мищенко** Марию Кирилловну — работницу редакции газеты «Советская Сибирь», Центральный район.
9. **Моисеенко** Анну Степановну — домашнюю хозяйку, Октябрьский район.
10. **Моисеенко** Елену Сергеевну — домашнюю хозяйку, Первомайский район.
11. **Москвину** Марию Алексеевну — домашнюю хозяйку, Кировский район.
12. **Мушкевич** Александру Васильевну — домашнюю хозяйку, Кировский район.

(Продолжение следует).

Английская профсоюзная делегация в гостях у магнитогорцев

МАГНИТОГОРСК, 24 июля. (ТАСС). В Магнитогорск прибыла английская профсоюзная делегация. Она посетила рудник горы Магнитной, цехи металлургического комбината, школы, детские сады, культурно-бытовые учреждения.

Во дворце металлургов английская делегация встретилась с рабочими комбината.

— Профсоюз, к которому я принадлежу, — заявил магнитогорцам член делегации рабочий Уильямс, — первый союз, который воспользовался возможностью посетить вас. Мы убедились, насколько прозорливы ваши вожди, по замыслу которых заложен этот гигантский комбинат. Мы видим, что если бы не усилия советских рабочих и не сила Красной Армии, мы бы не имели столь блестящих побед над гитлеровской Германией.

Возглавляющий делегацию заместитель генерального секретаря профессионального союза рабочих железоделательной и сталелитейной промышленности Англии Линкольн Эванс в беседе с корреспондентом ТАСС заявил:

— Магнитогорский металлургический комбинат является одним из блестящих предприятий. Цехи комбината просторны, условия труда рабочих хорошие. Обращает на себя внимание замечательная работа советских женщин. Исключительно сильное впечатление произвела на нас умелая постановка воспитания и обучения детей в детских садах и школах.

Члены английской делегации благодарили за радушный прием, оказанный им в Магнитогорске.

Помощь горожанам-огородникам

Состоялось заседание комитета содействия индивидуальному и коллективному огородничеству рабочих и служащих при ВЦСПС, посвященное вопросам организации ремонта и изготовления тары для продажи жителям городов, имеющим огороды. С сообщениями выступили представители Народного комиссариата местной промышленности РСФСР, управления промысловой кооперации при Совнаркоме РСФСР, центральных комитетов профсоюзов рабочих местной промышленности, транспортного машиностроения и железнодорожных заводов.

Комитет предложил профсоюзным организациям учесть потребность огородников в таре к новому урожаю, обеспечить ее ремонт в производство на предприятиях отделов рабочего снабжения, местной промышленности и в артелях промкооперации.

На заседании было также заслушано сообщение заместителя народного комиссара торговли СССР тов. Шарова о засолке на зиму капусты, помидоров и огурцов урожая индивидуальных огородов рабочих и служащих. Профорганизациям и огородным комиссиям поручено немедленно обеспечить через ОРСы и магазины продажу огородникам соли по установленным нормам. (ТАСС).

Всесоюзное совещание изобретателей и рационализаторов легкой промышленности

Наркомлегпром СССР созвал Всесоюзное совещание по вопросам рационализации и изобретательства в легкой промышленности. Совещание открыл нарком тов. Лукин, подчеркнувший, что изобретатели и рационализаторы призваны сыграть большую роль в расширении производства и улучшении качества изделий для населения.

Заместитель наркома тов. Александров в своем докладе отметил, что в 1944 году работники легкой промышленности внесли свыше 18 тысяч предложений, из которых внедрено в производство более 12 тысяч, давших более 80 миллионов рублей годовой экономии. По предложению инженера Гельфгата на Таганрогском кожевенном заводе с успехом применяется новый метод дубления кож, значительно ускоривший производственный цикл. В обувной промышленности усовершенствованы прессы для горячей вулканизации подошвы. Это дало большой эффект. На швейных фабриках Москвы в результате внедрения рационализаторских предложений сэкономлено много шерстяных и хлопчатобумажных тканей.

Выступившие в прениях изобретатели и рационализаторы рассказали об опыте своей работы. (ТАСС).

Новый стекольный завод в Воронеже

ВОРОНЕЖ, 25 июля. (ТАСС). Вступил в эксплоатацию построенный в годы Отечественной войны Воронежский стекольный завод. 23 июля завод дал первую партию стекла. До конца года он выпустит 60 тысяч квадратных метров оконного стекла и значительное количество стеклянной посуды — стаканов, графинов, ваз, а также ламповых стекол. Завод работает на местном сырье и топливе.



Возобновилось пассажирское пароходное сообщение между Одессой и Батуми. На снимке: пассажирский теплоход «Украина», курсирующий между Одессой и Батуми, — в Сухумском порту.

Фотохроника ТАСС.

Игнатий РОЖДЕСТВЕНСКИЙ.

СИБИРЯКИ НА УКРАИНЕ

На пятый день пурга отбушевала,
Ушла на север с дымчатою мглой!
Их проводили ели до Урала
И побрели сугробами домой.

Ласкали глаз приволжские равнины,
Фабричный к небу поднимался дым,
Шел из Сибири в степи Украины
Состав, груженый лесом золотым.

И на равнины ясные глядели,
Что были сердцу русскому близки,
Строители из плотничьей артели —
Седобородые сибиряки.

Они росли в краю таежном, хмуром,
К труду был каждый жаден и ревнив,
Они стояли насмерть под Артуром,
С Брусиловым ходили на прорыв.

Они в тайге бывали с малолетства,
Им покорялась гневная зима,
Им деды передали по наследству
Искусство строить крепкие дома.

А поезд шел в распахнутые дали,
В пустынный край, израненный войной,
И, как героев, плотников встречали
На разоренной станции степной.

Им хлеб и соль преподнесли на блюде —
Земли свободной щедрые дары:
«Спасибо вам, родные наши люди!» —
Сказал седой артельщик с Ангары.

«Я самый главный буду в нашем войске,
А это мой строительный народ,
Такие избы срубим вам по-свойски,
Да только что хвалиться наперед?»

И слушала зеленая поляна,
Как старики запели, не спеша,
Про вольный край Хмельницкого Богдана,
Про Ермака на бреге Иртыша.

Потом взялись за топоры и пилы
Сноровисто, упорно, горячо,
И к солнцу гордо поднялись стропила,
Сосна сосне доверилась на плечо.

Они пришли с Оби и с Енисея,
И гнев и месть в работе утоля,
Чтоб новоселье справила скорее
Родная украинская земля.

Письма в редакцию

Набрались сил, окрепли

Пионерские лагери Новосибирского мясокомбината расположены на берегу Оби, в селе Красный Яр.

С утра и до вечера мы чувствуем заботу о себе. После физической зарядки вкусно и сытно завтракаем и вместе с пионервожатой Клавой Горбуновой уходим в лес или на реку. Купаемся, загораем, собираем в лесу ягоды, из которых в столовой нам варят варенье.

В плохую погоду проводим время в лагере. Играем в шахматы, домино, шашки, танцуем и поем под баян.

Мы чувствуем себя окрепшими, поправившимися. И за все это наше пионерское спасибо начальнику лагеря Н. Т. Миковой, завхозу А. В. Сопроновой и всем работникам лагеря.

А самое громкое пионерское спасибо нашему любимому отцу, который неустанно заботится о нас, — дорогому товарищу Сталину.

Эльза КУДРИНА, Аля ЛЕТУНОВА, Тома ПЕТРОВА, Вера ВЕРБИНСКАЯ и другие.

Так называемая „пересадка"

Когда я ехал из Москвы в командировку в Томск, мне посоветовали на обратном пути сделать пересадку в Новосибирске. Ознакомившись с расписанием московских поездов, я рассчитал обратный путь с пересадкой в Новосибирске.

Сначала все шло хорошо. В бюро очередности на вокзале мне сделали отметку. В назначенные часы являюсь в кассу, но свою очередь найти не могу. Оказывается, нужна была еще отметка начальника вокзала. Пришлось остаться на сутки в вокзальной гостинице. Вечером иду к начальнику вокзала. Его заместитель обещал: завтра место будет обеспечено. Но на утро в кабинете — другой заместитель.

— Ничего не знаю. Ждите у кассы № 2.

У кассы встал в очередь, но транзитных билетов никому не выдали. Опять остался на сутки. В довершение всего — крысы. Они полные хозяева в гостинице.

Нет, напрасно мне посоветовали сделать пересадку на станции Новосибирск!.

М-СКИЙ.

В общежитиях двух заводов

Рабочие завода, где главным инженером т. Федоров, живут в новых деревянных домах. Внутренний вид их, однако, заставляет усомниться, что они недавно отстроены. Стены закопчены, печи оббиты. Постельное белье грязное. Территория вокруг домов запущена. Нет здесь ни уюта, ни порядка. Нет и хозяйского глаза. Директор завода и парторг в поселке — редкие гости.

Совсем другая картина на заводе, где начальником жилищно-коммунального отдела т. Лазарев. Комнаты в общежитиях чистые, уютные. На окнах — шторы. Есть радио. Стоят бачки с кипяченой водой, достаточно мебели — тумбочек, табуреток, гардеробов. Усадьбы общежитий озеленены. Разбиты цветочные клумбы, [illegible] спортивные площадки. Хорошо [illegible] коменданты тт. Тишинов, Фомч[illegible]

Врач РУБА[illegible]

По следам выступлений „Советской Сибири"

Тяжелые „рейсы"

В письме под этим заголовком («Советская Сибирь» от 17 июля) отмечалось халатное отношение некоторых работников Новосибирского речного пароходства к своим служебным обязанностям и к обслуживанию пассажиров. Военный прокурор Западно-Сибирского бассейна сообщает, что факты подтвердились.

За появление на работу в пьяном виде начальник нижней пристани Синцов от занимаемой должности отстранен и подвергнут дисциплинарному взысканию. Боцман парохода «Северный» Шевелев за такой же проступок привлечен к дисциплинарной ответственности.

Ответы на неопубликованные письма

В редакцию поступило письмо о том, что заседания народного суда 4 участка Центрального района Новосибирска открываются постоянно с опозданием. Начальник управления Наркомюста РСФСР по Новосибирской области т. Куц сообщает, что нарсудье т. Михеевой сделано предупреждение.

Бдительность—священный долг советских людей

★

Л. САВЕЛЬЕВ

★

Советский народ и его героическая Красная Армия, разгромив немецко-фашистских захватчиков, одержали в этой войне величайшую в истории человечества победу. Теперь народы нашей Родины приступили к мирной созидательной работе.

Красная Армия и армии наших союзников нанесли небывалое по своему размеру и характеру военное поражение гитлеровской Германии. Однако надо иметь в виду, что темные силы фашизма, потерпев разгром в открытом бою, не отказались от борьбы против об'единенных наций, от борьбы против советского народа и его Красной Армии. Наглые и вероломные германские империалисты не отреклись от своих злодейских замыслов и звериной ненависти к советскому народу. Вот почему было бы величайшей опасностью почить на лаврах победы, предаться беспечности и благодушию. Об этом товарищ Сталин не раз предупреждал весь советский народ... «Успехи, как и все на свете, — говорил товарищ Сталин, — имеют и свои теневые стороны. У людей, мало искушенных в политике, большие успехи и большие достижения нередко порождают беспечность, благодушие, самодовольство, чрезмерную самоуверенность, зазнайство, хвастовство». Памятуя об этих указаниях вождя теперь, когда страна возвращается к мирной жизни и залечивает раны, нанесенные фашистскими извергами, советский народ должен быть особенно бдительным.

Бдительность, политическая прозорливость являются нашим постоянным оружием в борьбе против врагов. Весь исторический опыт социалистического государства, находящегося в капиталистическом окружении, учит необходимости проявлять высокую бдительность.

Особенно многому научился народ в этом отношении в дни Отечественной войны против гитлеровской Германии.

Немецкие фашисты, готовясь ко второй мировой войне, опутали сетями «тотального шпионажа» весь мир. Они рассчитывали на легкую и быструю победу над Советским Союзом. Однако гитлеровцам вскоре пришлось убедиться, что за годы советской власти в нашей стране, руководимой большевистской партией, произошли такие изменения, которые оказались роковыми для фашистских захватчиков. Если во время русско-японской войны или в годы первой мировой войны в старой России свободно орудовали многочисленные шпионы, то теперь положение изменилось коренным образом. Высокая бдительность, рассматриваемая как важнейший долг советского патриота, вот причина, обусловившая эти коренные изменения, приведшие к разгрому многих фашистских гнезд в нашей стране еще задолго до войны.

В ходе войны фашисты, видя неизбежность своего поражения, заблаговременно приступили к созданию шпионской сети для того, чтобы подготовить и развязать третью мировую войну. Вражеская разведка подбирала и подбирает таких агентов, которые могли бы быть полезными ей не только теперь, но и через 15—20 лет, т. е. к сроку, когда, по расчетам фашистских разбойников, можно будет попытаться снова втянуть мир в кровавую бойню.

На протяжении 12-летнего пребывания у власти в Германии гитлеровцы с помощью специальных школ готовили тщательно обученных диверсантов и шпионов, предназначенных для действий в советском тылу. Одна такая своеобразная «академия» была обнаружена воинами Красной Армии неподалеку от померанского городка Фалькенбург. Среди прочих в этом фашистском гнезде обнаружен, например, «кабинет Кавказа» с подробнейшими картами, испещренными значками и пометками. Здесь имелась обширная библиотека по Кавказу на многих языках с картотекой, в которой аккуратно пронумерованы данные по всем колхозам Закавказья и Северного Кавказа, учитывающие урожайность, количество скота, мельниц, состояние дорог, мостов и т. п.

В таких школах в глубочайшем секрете обучались тысячи агентов, задачей которых было притаиться в нашем тылу до поры до времени, войти в доверие советских людей с тем, чтобы в нужное время начать свою подрывную шпионско-диверсионную деятельность. Имелись подобного рода кабинеты, изучающие и другие районы Советского Союза. Впрочем, здесь изучались не только районы Советского Союза...

К каким только коварным методам ни прибегает вражеская разведка, насаждая свою агентуру в советском тылу! Одним из наиболее излюбленных приемов, применявшихся немцами на последнем этапе войны, являлся способ оставления шпионов в населенных пунктах, освобождаемых Красной Армией от гитлеровских войск. Прикинувшись «пострадавшими» от немцев, такие лазутчики пытаются войти в доверие советских людей. Весьма поучительным является слушавшееся в военном трибунале дело одной шпионки. После освобождения небольшого советского города среди активисток, энергично взявшихся за налаживание жизни, появилась женщина, работавшая до оккупации в детском саду,—Нина К. Было известно, что она в свое время не успела эвакуироваться. При немцах ее несколько раз арестовывали, обвиняя в связи с партизанами, но всякий раз ей удавалось вырваться из тюрьмы. После изгнания немцев Нина поступила в столовую местного военторга, и лишь впоследствии выяснилось, что это — предательница, завербованная фашистами для длительной шпионской работы. История с ее арестами была всего лишь маскировкой, позволявшей закрепить за агентом репутацию «пострадавшей от немцев». Шпионы проникают также и в поток людей, возвращающихся с германской каторги на родину.

Очищение освобожденной территории от оставленных врагом агентов всегда вызывало много забот у органов контрразведки. Еще во время первой мировой войны союзники придавали огромное значение борьбе с немецким шпионажем в местностях, откуда были изгнаны немецкие войска.

Примеры и факты вражеской деятельности обязывают советских людей всюду и всегда быть бдительными, строжайше хранить военную и государственную тайну.

Что же такое военная и государственная тайна? Прежде всего — это все те сведения, которые могут дать врагу представление о мощи и размещении наших вооруженных сил и облегчить противнику военные действия против нашей страны. Это сведения о численности армии, сведения о продовольственных ресурсах страны, это — все, что характеризует работу транспорта: данные о пропускной способности дорог, паровозном и вагонном парке, состоянии путей и т. п., это— сведения о новых видах вооружения, об изобретениях и рационализаторских предложениях оборонного характера. По всем этим вопросам агенты иностранных разведок пытаются раздобыть возможно более подробные сведения. Для этого они прибегают ко множеству ухищрений. И прежде всего — враг пытается проникнуть в партийный и государственный аппарат, в штабы или военные учреждения, завести знакомство с ответственными работниками, ведающими различными вопросами хозяйственной жизни.

Перечислить все, что входит в понятие — военная или государственная тайна — невозможно. Ошибочно предполагать, что военной тайной является только то, что спрятано в сейфах и несгораемых шкафах государственных учреждений. Для того, чтобы получить сведения по определенному, интересующему разведку вопросу, вовсе не обязательно проникнуть в несгораемый шкаф. Поскольку добывать секретные документы дело сложное, разведка нередко идет другими путями, например, посредством изучения и сопоставления добытых агентами мелких разрозненных фактов и цифр. Каждый из этих фактов на первый взгляд якобы не представляет собой ничего интересного и не содержит ничего секретного. Но это лишь на первый взгляд. Будучи сопоставленными с другими, эти факты и цифры дают возможность получить весьма полное представление по многим вопросам из области военной, промышленной или общегосударственной.

Военная или государственная тайна в широком смысле этого слова доверена почти каждому советскому человеку, независимо от того, военнослужащий он или находится вне армии, выполняет большую или малую работу. Даже такие «незаметные» работники, как курьер, уборщица или истопник, могут оказаться нужными людьми для шпиона. Порой бывает достаточно случайно оброненного слова или неосторожной фразы, чтобы вражеская разведка узнала о важном, интересующем ее факте или событиях.

Внимание агентов иностранных разведок всегда привлекает деловая переписка государственных и общественных учреждений и организаций. Шпион не упустит случая ознакомиться с содержанием любого официального документа. Вот почему бдительный работник никогда не станет небрежно обращаться с вверенными ему деловыми бумагами. Его стол не будет завален в беспорядке бумагами, и уж, конечно, посторонний человек не сумеет прочесть ни одной строки в официальном документе. Отлучаясь даже на короткое время из комнаты, он обязательно все уберет в надежное место, спрячет.

Самой благоприятной для шпиона является обстановка распущенности и болтливости. Держать язык за зубами — вот золотое правило народной мудрости, которым обязан руководствоваться каждый советский патриот, каждый, кому дороги интересы государства. Подлинный патриот нигде, никогда и никому не скажет лишнего. Он всегда помнит, что отдельное случайное слово, дошедшее до слуха агента иностранной разведки, может нанести непоправимый вред Родине. Путь от языка болтуна до вражеского уха извилист, но не так уж длинен. И вовсе не следует утешать себя тем, что человек, с которым вы поделились той или иной новостью, хороший знакомый или друг, на которого можно положиться, «как на каменную стену». Нельзя забывать, что тайна, которая стала известна другому человеку, хотя бы даже самому близкому, уже перестает быть тайной и легко может получить дальнейшее распространение.

Совершенно недопустимо проявление излишней словоохотливости в присутствии посторонних. Между тем подобные случаи чаще всего происходят в пути, в железнодорожном вагоне, на пароходе, где заводятся случайные знакомства. «В показаниях многих разоблаченных шпионов говорится, что одним из наиболее ценных для них источников информации были именно встречи в пути. Агенты иностранных разведок раз'езжают то под видом военнослужащего Красной Армии, то в роли степенного инженера или солидного советского работника. Большей частью они неплохо владеют искусством выпытывания — этому шпионов специально обучают. И пассажир, страдающий недержанием речи, столкнувшись с таким замаскированным лазутчиком, даже не заметит, как разговор перейдет на тему, интересующую его собеседника. Агенты иностранных разведок, пытающиеся проникнуть в военную тайну, прибегают к самым коварным методам. Подлые действия из-за угла, переодевания в форму военнослужащих Красной Армии, фальшивые документы, различные провокации — все пускается в ход.

Подрывной деятельности вражеских лазутчиков советские патриоты противопоставляют большевистскую бдительность. О всякой своей ошибке или промахе, давшем в руки врага какую-либо нить, честный гражданин всегда постарается немедленно сообщить соответствующим органам, иначе государство может потерпеть ущерб, а сам гражданин оказаться в расставленных шпионских сетях.

Всюду и всегда советский гражданин обязан строжайше сохранять военную и государственную тайну, разоблачать шпионов и их пособников — болтунов, ротозеев, разгильдяев, всячески помогать советской контрразведке в ее почетной работе по выкорчевыванию фашистской скверны. Это — священный долг каждого советского патриота перед своей великой и могучей Родиной.

ЗАМЕТКИ ЭКОНОМИСТА

Неиспользованные кредиты

Сейчас, в первые послевоенные месяцы, ходовое когда-то слово «ширпотреб» снова завоевывает в нашем словаре одно из самых почетных мест. Попрежнему оно склоняется на все лады и употребляется в самых разнообразных смыслах. К сожалению, чаще всего — в смысле ироническом. Местами в нашей области слово «ширпотреб» стало синонимом слова «брак», «бросовая вещь».

Между тем именно сейчас, в условиях мирного развития, производство товаров широкого потребления приобретает исключительно серьезное значение. Возможности для расширения этого производства прямо-таки безграничны, а пути его с исчерпывающей полнотой указаны в постановлении Совнаркома СССР и ЦК ВКП(б) от 7 января 1941 года «О мероприятиях по увеличению производства товаров широкого потребления и продовольствия из местного сырья».

Мы не касаемся всех сторон этого большого вопроса. Сделаем несколько замечаний только по поводу кредита, который разрешен названным постановлением.

Государственный банк имеет право открывать предприятиям на организацию и расширение производства товаров широкого потребления кредит в сумме до 50 тысяч рублей сроком на один год, а Промышленный банк—сроком на три года в сумме до 500 тысяч рублей.

Как же используется в нашей области эта широкая финансовая помощь государства?

Очень плохо. Если в 1941 году Промышленный банк выдал предприятиям на производство товаров ширпотреба 2 миллиона рублей, то в 1943 году кредит был использован лишь на 299 тысяч, а в 1944 — на 141 тысячу рублей. Между тем Горьковская область в прошлом году освоила кредитов на 2 миллиона, Свердловская — на 3.300 тысяч.

Можно предположить, что мы перещеголяли горьковчан и свердловцев как по количеству, так и по качеству выпускаемой продукции. Можно предположить, что финансовое положение наших предприятий настолько крепко, что они ни в какой государственной поддержке больше не нуждаются.

Факты утверждают совершенно противоположное. Об этом немало говорилось на недавно закончившейся X сессии областного Совета депутатов трудящихся.

Однако до сих пор ни отраслевые отделы облисполкома, ни райпромкомбинаты, ни сами предприятия не изменили своего отношения к вопросам кредитования.

В чем же дело? Почему все-таки в 1945 году, в условиях мирного развития, кредиты на организацию и расширение производства товаров широкого потребления используются даже хуже, чем в 1944 году?

* * *

В старое время экономисты называли подобное явление кредитобоязнью. В наше время оно называется проще и выразительнее: неповоротливость.

Е. Ф.

Семьям военнослужащих

Большую помощь оказывают семьям военнослужащих трудящиеся Чулымского района. Только в 1945 году собрано в фонд оказания помощи семьям военнослужащих 186 тысяч рублей.

Предприятия местной промышленности к зиме должны изготовить 15 тысяч пар валеной обуви. Первая партия детских валенок — 250 пар — выпущена.

КУЙБЫШЕВСКИЕ КОЛХОЗЫ УКРЕПЛЯЮТ ЖИВОТНОВОДСТВО

Прошло больше года с тех пор, как было опубликовано постановление Совнаркома СССР о мерах по под'ему сельского хозяйства в Новосибирской области. Этим постановлением правительство установило, что в районах Барабинской степи основной отраслью сельского хозяйства должно стать молочное животноводство.

Чего же добились за истекший период колхозы нашего района? Государственный план по крупному рогатому скоту в 1944 году выполнен на 119 процентов, по овцам — на 107 процентов. Надоено молока на одну фуражную корову 1.196 литров—108,4 процента к плану.

Впервые за все военные годы мы добились прироста крупного рогатого скота на 7,5 процента, овец—на 5 процентов.

Падеж молодняка крупного рогатого скота по сравнению с прошлым годом сократился почти в 7 раз. За 6 месяцев текущего года падеж телят составил 3 процента, сократившись почти в 3 раза, а ягнят—в 6 раз, составив 2 проц. Из 74 колхозов 58 не знают падежа телят и 46 колхозов—падежа ягнят.

Резко повысился надой молока. Так, за 6 месяцев 1945 года он составил на фуражную корову 766 литров. Это почти в 2 раза больше, чем за первое полугодие прошлого года.

Передовые колхозы района—«Коминтерн», «Новый путь», имени Ленина, «Октябрь» надоили на фуражную корову от 1.007 до 1.100 литров молока.

Об общем увеличении надоя свидетельствует и такой убедительный факт, как выработка масла заводами района: за четыре месяца прошлого года выработано 120 центнеров, а за это же время 1945 года—298,5 центнера—в два с половиной раза больше.

С момента опубликования постановления Совнаркома от 5 февраля 1944 года райком партии провел огромную работу. В первую очередь была поставлена задача—путем широкой массово-политической работы повернуть внимание колхозников, специалистов, партийно-советского актива к животноводству, как к основной отрасли сельского хозяйства. С этой целью был проведен целый ряд совещаний с председателями колхозов, с работниками животноводства, специалистами. О животноводстве были прочитаны лекции, сделаны доклады на общих собраниях колхозников.

Начиная со второй половины 1944 года, систематически ставились на бюро райкома ВКП(б) вопросы о мерах улучшения животноводства в отдельных колхозах и оказания им практической помощи.

В целях подготовки животноводческих кадров были проведены месячные курсы заведующих МТФ на 30 человек, месячные курсы ветсанитаров на 36 человек, курсы учетчиков, семинар дояров, пояров, чабанов и пастухов. Всего за это время учились на курсах и семинарах 600 работников животноводства.

Горький опыт прошлых лет показал, что без создания прочной кормовой базы нельзя ликвидировать падеж. В 1944 году райком партии поставил задачу полностью заготовить корма на все зимующее поголовье.

На заготовку кормов мобилизовали все население колхозов. На помощь им послали из города 550 человек. На сенокосе использовали 400 конных и 6 широкозахватных тракторных сенокосилок. Вся работа по заготовке кормов строилась на основе индивидуальной сдельщины и широкого социалистического соревнования между колхозами и бригадами. В результате колхозы заготовили по 40 центнеров сена на взрослую голову и по 30 центнеров силоса.

На ремонт и новое строительство животноводческих помещений были выделены специальные строительные бригады. С момента выгона скота на пастбище они приступили к работе и за сезон отремонтировали дворы на 11 тысяч голов крупного рогатого скота, кошары на 14 тысяч овец. Дополнительно построили 18 телятников, 16 кошар, 6 свинарников. Государственная комиссия обкома и облисполкома, проверяя готовность к зимовке, приняла дворы в 69 колхозах из 73 с отличной и хорошей оценками.

В 1943 году в районе свирепствовали заразные болезни. Немало молодняка погибло от них.

Райком партии обсудил этот вопрос и наметил конкретные меры, предотвращающие дальнейший падеж. В колхозы выехала группа работников для проведения профилактической работы. Заболеваемость и падеж животных резко снизились. Почти полностью ликвидированы накожные заболевания скота. Эти меры дали возможность в дальнейшем предупредить заболевания и падеж молодняка, привести его на зимовку вполне здоровым и в хорошей упитанности.

Бичом животноводства является массовое разбазаривание скота. В 1943 году колхозы распродали на рынке, забили на внутриколхозные нужды свыше 2 тысяч голов. Против этих преступных действий, подрывающих основу животноводства, райком партии повел решительную борьбу.

Был установлен новый порядок отчетности колхозов о состоянии животноводства. Каждый месяц председатель и заведующий молочно-товарной фермой выезжают с отчетом по животноводству. Такая форма контроля имеет огромное значение для сохранности скота от разбазаривания. Председатель колхоза, заведующий МТФ теперь знают, что с них спросят за каждый случай падежа, за каждый случай продажи скота без разрешения райзо. В 1945 году разбазаривание скота почти полностью прекратилось.

Так, шаг за шагом райком партии направлял внимание колхозов на устранение ошибок, допущенных в прошлые годы, оказывал помощь отдельным колхозам в налаживании животноводства, повседневно подбирал и воспитывал кадры животноводов.

Сейчас для Куйбышевского района стали обычными совещания пастухов, чабанов, дояров и других работников ферм. Хорошие начинания отдельных колхозов и колхозников райком партии своевременно поддерживает и опыт их немедленно становится достоянием всех животноводов.

В этом году в целях повышения надоя молока колхоз «Коминтерн» (председатель тов. Мамичев) организовал водопой на своей ферме для дойного скота непосредственно в помещении. Одно это дало увеличение надоя. Райком ВКП(б) предложил провести эту меру по всем колхозам. Сейчас поение в помещении применяют десятки колхозов.

Колхоз «Новая жизнь» (председатель тов. Кисаретов) при дойке коров делит молоко на две части. Первая — с низким процентом жира — идет на выпойку телят, а вторая — более высокой жирности — сдается на маслозавод в счет госпоставок. Таким путем колхоз довел процент жира в сдаваемом молоке до 5—5,5 процента.

Райком партии порекомендовал колхозам провести на своих фермах мероприятия колхоза «Новая жизнь».

С наступлением пастбищного периода мы обратили особое внимание на правильную организацию нагула, чего не было в прежние годы, когда колхозы сдавали на мясо скот ниже средней упитанности. В нагульные гурты ныне отобрано 1.800 голов крупного рогатого скота и 1.500 овец. Ряд колхозов получил замечательные результаты.

В сельхозартели «Большевистская смена» в течение мая на каждую голову крупного рогатого скота получено по 921 грамму привеса, а в июне — по 1.200. В колхозе «Знамя стахановца» среднесуточный привес составил 1.400 граммов на каждую голову крупного рогатого скота.

Первое полугодие дало хорошие результаты и по воспроизводству стада. Прирост по крупному рогатому скоту составил 22 процента, по овцам — 38 процентов.

В течение лета успешно решается и другая важнейшая задача — заготовка кормов к зимовке. План силосования давно выполнен. План стогования сена выполнен сейчас на 61 процент.

Таковы наши первые результаты. Необходимо их умножить и закрепить в дальнейшем, чтобы животноводство в колхозах Куйбышевского района снова завоевало свою былую славу. Для этого надо во что бы то ни стало добиться выполнения задач, поставленных Совнаркомом в области развития животноводства на 1945 год.

С. КОЛЬЦОВ.
Секретарь Куйбышевского райкома ВКП(б).



Мотальщица вязального цеха Новосибирской трикотажной фабрики Л. М. Мальцева систематически перевыполняет план. Сверх нормы она ежедневно дает 15 килограммов пряжи.
Фото В. Шункова.

Сто тысяч часов на благоустройство

Трудящиеся Кировского района Новосибирска за полтора месяца отработали около 100 тысяч часов по благоустройству.

Построена булыжная дорога у завода «Тяжстанкогидропресс» протяжением в 2 километра. Ведется подготовка к прокладке еще одного километра дороги. Полтора километра дороги благоустроено в направлении Толмачево.

Приведен в порядок сад, начато строительство трех клубов.

Кузнецкая лошадь на выставке

По решению облисполкома в районном центре Легостаево 28—29 июля устраивается межрайонная выставка кузнецкого коня. Колхозы покажут на выставке больше 500 племенных лошадей.

12 колхозов, добившихся перевыполнения государственного плана коневодства, представлены выставочным комитетом для награждения их почетными грамотами и ценными подарками.

Среди отличившихся ряд колхозов Легостаевского района: «17 лет РККА», вырастивший в этом году 12 племенных жеребят, колхоз «Прожектор», того же района. Лучший конюх этого колхоза т. Чурилов получил в прошлом году от 12 конематок 11 жеребят, а в нынешнем году — от 14 маток 14 жеребят.

За хорошие показатели представлены к награждению 35 передовиков племенного коневодства — заведующие племенными конефермами и конюхи.

На территории выставки состоятся испытания племенных лошадей на резвость, срочность доставки грузов и грузопод'емность.

Дом Наркомстроя

В Новосибирске на углу улиц Фрунзе и Советской идет строительство большого, красивого четырехэтажного здания Наркомстроя.

В центральной его части (по улице Фрунзе) располагаются административные помещения Наркомстроя. В большей части здания запроектированы благоустроенные квартиры в 2, 3 и 4 комнаты каждая. Весь первый этаж отводится под магазины.

Автор проекта архитектор Л. Г. Лысая уделила большое внимание планировке, архитектурному оформлению фасадов и внутренних помещений.

В недалеком будущем наш город украсится еще одним хорошим сооружением.

КОМБАЙНЫ ЖДУТ ЗАПАСНЫХ ЧАСТЕЙ

Идет уборка урожая. На поля скоро выйдут комбайны. Сейчас они остро нуждаются в запасных частях. Их надо дать сегодня, потому что завтра уже будет поздно.

Но вот во втором квартале шиноремонтный завод не дал нужного количества прорезиненного ремня для комбайнов. Директор завода т. Лукьянов жаловался на отсутствие материалов, клялся с лихвой восполнить пробел.

По совершенно точным подсчетам, как он говорил, завод сможет выпустить 400 ремней. Это — на 100 штук больше плана.

Настал третий квартал. Имеются материалы. Но теперь песню запели на новый лад. Оказалось, что мощность пресса недостаточна, чтобы давать даже по 300 ремней. О четырехстах, которые обещал Лукьянов, и не вспоминают. Много других, гораздо менее важных, заказов выполняет сейчас завод, а вот ремни, самую дефицитную деталь для комбайнов, изготовлять не хотят.

Тормозят уборку хлебов и руководители завода, где главным инженером тов. Фролов. Здесь должны выпускать нехитрую деталь — щечки цепи Галля. С нового года тянется канитель: то не было чертежей, затем, когда производство, наконец, наладилось, предприятие, с которым завод кооперирован, не принимало щечки. Оказалось, что они бракованные.

Даже завод имени Ленина, который до сих пор добросовестно выполнял заказы сельского хозяйства, теперь задерживает изготовление моделей деки барабана и сектора под'емного рычага. Заводы без моделей не могут готовить эти нужные детали. Опаздывают и с выпуском ремней к моторам комбайна.

Не начали выполнение заказа третьего квартала Куйбышевский и Ояшинский ремонтные заводы Наркомата совхозов. Важные детали — деки барабана, большие и малые конические шестерни — ждут в наших МТС.

Паровозоремонтный завод под всевозможными предлогами вовсе не выпускает запасных деталей к уборочным машинам. А он должен готовить особо дефицитные прижимы ножа к сенокосилкам и болты пальцев с гайкой.

Какие бы причины ни выставляли заводы, совершенно ясно — все это одна и та же старая песня.

Нет сомнения, заводы сделают все, что от них требуется. Дело теперь не только в этом, но и в сроках. Запасные части к комбайнам и уборочным машинам нужны именно сейчас, а не в конце квартала.

С. МАРКОВА.

Завод, о котором не знают

Еще до войны, в 1940 году, в Новосибирске началось строительство паровозоремонтного завода. В 1942 году были переданы в эксплоатацию энергоцех, кузнечный, литейный и ремонтный цехи.

Завод постепенно становился на ноги — давал запасные части к паровозам, чугунное литье, литье для сельхозмашин. В 1944 году перевыполнена годовая программа, как перевыполнена она и в первом полугодии 1945 года. В мае и июне завод получил переходящее красное знамя райкома ВКП(б) и райисполкома и третью премию НКПС.

Завод молод. Еще моложе его кадры, среди которых много славных имен. Кузнец Ческидов Николай Григорьевич, формовщик Панкратов Николай Константинович, токари Пешеев Василий Дмитриевич, Соколова Нина Ивановна — им по 16—17 лет, но работают они каждый за двоих. Любо смотреть, как кузнец Ческидов под двухтонным молотом штампует буферный стержень или паровозный крюк, Коля Панкратов формует стержень барабана поршневых колец паровоза, или токарь Нина Соколова у сложного станка обрабатывает дышло.

Завод живет, он воспитывает новые кадры. Но он до сих пор не имеет названия: в одних документах его считают заводом, в других — паровозо-ремонтной мастерской.

На заводе — настоящий литейный цех с вагранками для чугуна и печами для меди. Но крыша цеха в течение трех лет не покрыта по-настоящему. И часто во время дождя труды формовщиков идут насмарку. Льет дождь и на прекрасные импортные и отечественные станки механического цеха № 2.

Когда стоит хорошая погода, работа радует, вселяет уверенность, поднимает силы. Но когда идет ливень и люди не знают, где укрыться, о работе уж и не думают. Но эти грехи строителей не трогают Первомайский райком ВКП(б), а руководителям Томской дороги, видимо, невдомек, что завод — это база оздоровления парка паровозов Томской дороги, да и не только Томской.

Мы не понимаем, чем об'яснить такое бесхозяйственное отношение к государственному имуществу, такое бюрократическое отношение к людям. Весь завод, главное здание комбината разборки и сборки паровозов строится нетерпимо медленно, бесхозяйственно. С этим уж все примирились. Но никак нельзя примириться с тем, что невозможно покрыть крышу в 1.770 кв. метров и спасти оборудование от порчи.

Завод нужен Томской дороге, нужен Новосибирску. Почему никто не заинтересуется его жизнью?

А. НЕВЗОРОВ.
Инженер, лейтенант тяги.

ВОЗРОЖДАЕМ БЫЛОЕ КАЧЕСТВО БАРАБИНСКОГО МАСЛА

Куйбышевский маслопром (управляющий т. Плеханов) три месяца получает всесоюзную премию ВЦСПС и Наркоммясомолпрома. Анганский маслозавод, который входит в число заводов Куйбышевского маслопрома, в прошлом году занял первое место в районе и одно из первых в области.

На 1945 год коллектив завода взял на себя повышенные обязательства, которые выполняет с честью. Шестимесячная программа выполнена на 135 процентов. Сверх плана дано 240 пудов высококачественного масла. За шесть месяцев этого года мы выработали масла на 408 пудов больше, нежели за те же шесть месяцев в прошлом году.

Этому во многом способствовали колхозы «Октябрь», Сергинского сельсовета, «7-й рай'езд Советов», Бергульского сельсовета, «Труд», «Оборона» и «Молодой коммунист», Патрушевского сельсовета, и др. В последних колхозах, например, добились более 8 центнеров надоя молока на одну фуражную корову.

Значительно лучше выполняет свои обязательства перед государством ферма № 1 Отрадинского совхоза № 278, перевыполняя план сдачи молока государству.

Не только по заготовкам и производству масла наш завод идет впереди. Мы занимаем одно из ведущих мест в области и по качеству вырабатываемого масла.

Е. ГИНЗБУРГ.
Директор Анганского маслозавода.

Академик И. ЯКУШКИН.

О развертывании севооборотов

Постановление Совнаркома СССР о мерах по улучшению дела введения и освоения севооборотов в колхозах ставит перед земельными органами и колхозами задачи громадного народнохозяйственного значения. Скорейшее осуществление этих мер — залог высоких и устойчивых урожаев, а значит и залог успешного развития животноводства.

За предвоенные годы в колхозах была проведена значительная работа по введению правильных севооборотов, что позволило повысить урожайность полей. Однако за время войны введение севооборотов, как отмечает в своем постановлении Совнарком СССР, значительно сократилось, а введенные и освоенные севообороты оказались во многих случаях нарушенными. Во многих областях внедрение правильных севооборотов было остановлено, помимо ряда других причин, из-за недостатка семян трав, а также в результате уменьшения размеров удобряемых площадей и ухудшения их обработки. Вполне понятно, что это привело к росту засоренности полей. Это в свою очередь затрудняло введение правильных севооборотов, так как посевы многолетних трав, в особенности беспокровные, развиваются на засоренных полях очень медленно и плохо. На засоренных землях травы не обеспечивают той степени воздействия на физические свойства почвы, без которой ни один севооборот не может быть полноценным.

Быстрое восстановление нарушенных севооборотов диктуется сейчас необходимостью всемерного повышения плодородия почвы — основы получения высоких и устойчивых урожаев. Правильный севооборот обеспечивает повышение почвенного плодородия и его рациональное использование для дальнейшего роста урожаев и создания прочной кормовой базы для животноводства.

Одновременное решение всех этих задач достигается травопольной системой земледелия, разработанной академиком Вильямсом. Согласно учению академика Вильямса бобово-злаковые смеси восстанавливают почвенную структуру, повышают уровень плодородия и тем самым обеспечивают получение высокого и устойчивого урожая. Вместе с тем посевы трав расширяют кормовую базу и создают еще большие возможности для развития животноводства.

Кроме того, травопольная система предполагает сочетание двух севооборотов — полевого и кормового. Водоразделы, согласно построению академика Вильямса, должны засаживаться лесами. В засушливых областях существенной составной частью травопольной системы является также развертывание лесозащитных полос. Подсобным мероприятием в этом же направлении следует считать кулисные пары для озимых культур, рекомендуемые постановлением СНК СССР для степных районов, а также полосы ветрозащитного назначения из высокостебельных растений в посевах яровых хлебов. Воздействие севооборота на почву, на урожай и на все хозяйство колхоза или совхоза лишь тогда достигает полных размеров, когда севооборот будет опираться на правильную систему удобрения и обработки.

Выбор севооборота и его построение должно быть таким, чтобы он прежде всего обеспечивал выполнение государственных плановых заданий по всем основным культурам. Севооборот должен отражать задачи дальнейшего развития сельскохозяйственного производства области или района, строиться с учетом конкретных хозяйственных и природных условий каждого колхоза. Поэтому устанавливаемые севообороты в соответствии с многообразием экономических и природных зон, которыми располагает Советский Союз, могут быть весьма различны.

Однако имеются общие основы, которыми об'единяются почти все севообороты, намечаемые для самых разнородных районов страны. Такие основы как раз и установлены постановлением Совнаркома СССР. К ним следует отнести прежде всего культуру многолетних трав, по преимуществу бобово-злаковые смеси, которые в полевые севообороты вводятся на короткий срок. В громадном большинстве районов, за исключением некоторых зон, пребывание многолетних трав на полях имеет трехлетнюю длительность (при подпокровном посеве — 2 года пользования). В кормовых севооборотах, особенно в тех из них, которые развертываются на поймах, длительность пребывания трав сильно увеличивается и может быть доведена до 6—7 лет (луговой период кормового севооборота). В то же время однолетнее пользование многолетними травами применяется только в ограниченных районах, по преимуществу в свекловичной полосе. Такое решение диктуется здесь, с одной стороны, большей полноценностью однолетних клеверов в качестве предшественника озимой пшеницы, а с другой стороны — меньшей потребностью свекловичных колхозов в траве и сене, так как свекловичный клин дает этим колхозам массу ценных кормовых средств.

Второй основой вводимых севооборотов следует считать наличие в них чистых паров. Севообороты без пара допускаются только на Кубани и в некоторых частях закавказских республик, а также на орошаемых землях. Во всех других зонах Союза паровой клин в размере одного или двух полей является обязательным.

Однако во многих районах не весь озимый клин обеспечивается чистыми парами. В Центральной полосе в значительных размерах применяются виковые или картофельные пары. На юге озимые высеваются после подсолнечника, кукурузы, баштанов, фасоли. В областях Центрально-Черноземной зоны в состав предшественников для озимых культур включаются зерновые бобовые, а также гречиха. В некоторых районах Северного Кавказа (Ставрополь и другие) озимые высеваются также после проса, а также по баштанам и масличному льну. Прядильный лен может служить предшественником для озимой ржи в южных районах льноводной полосы. Зерновые хлеба могут рассматриваться как удовлетворительные предшественники озимых только в ограниченной зоне (некоторые украинские области, Крым и ряд районов Северного Кавказа). В Центральной полосе высев озимых по хлебам, допускавшийся в военные годы, сейчас, после окончания войны, должен быть исключен.

При распределении планового задания по озимым хлебам между районами и колхозами особенное внимание должно быть уделено обеспечению озимого клина доброкачественными предшественниками. Высев озимых по многолетним травам допускается вводимыми севооборотами в ограниченных зонах, по преимуществу в Украинской ССР. Как уже отмечено, в свекловичных районах УССР, а также в Курской области второе озимое поле размещается по клеверу однолетнего пользования. В степных областях Украины озимая пшеница находит для себя удовлетворительные условия развития непосредственно по люцерновому пласту. Но и в этой полосе очень целесообразно отводить травяной пласт под типичное пластовое растение, например, под масличный лен, который, в свою очередь, идет наряду с баштанами превосходным предшественником для озимой пшеницы. Озимая пшеница в этом случае будет размещена по обороту травяного пласта. При построении севооборотов во всей Центральной полосе одной из важнейших задач следует считать замену травяного пласта в качестве предшественника для ржи какой-либо другой парозанимающей культурой. Высев озимых непосредственно после трав, по травяной смеси двухлетнего возраста вызывает значительные трудности в обработке, в получении полноценных всходов и даже в защите озимых от повреждений гессенской мухой. Вместе с тем использование травяного пласта под озимые культуры означает потерю второго укоса или отавы.

Севообороты без многолетних трав проектируются только в ограниченных зонах и временно, например, на песчаных почвах до их существенного улучшения и в некоторых колхозах, в которых травы еще не высевались. Однако и здесь, как указывается в постановлении СНК СССР, должен быть предусмотрен переход к севооборотам травопольным, без новой нарезки полей.

Нетрудно установить те основные особенности, которые отделяют севообороты травопольные от плодосменных севооборотов. Плодосменные севообороты в своем неизменном виде совершенно не включают чистого пара, который составляет в настоящее время существенно важное звено севооборота в колхозах. Плодосменные севообороты ограничивают пребывание трав одним годом пользования, не обеспечивая восстановления структуры почвы и ее плодородия. Травопольные севообороты строятся, как правило, на трехлетнем, а в некоторых случаях и более длительном пребывании трав на полях. Плодосменные севообороты не допускают высева зерновых культур по зерновым культурам в какой бы то ни было форме. Травопольные севообороты в широких размерах допускают возделывание подряд двух зерновых культур.

В восточных областях, в Сибири и Казахской ССР постановлением Совнаркома СССР временно допускаются севообороты без трав, причем травы заменяются здесь естественной залежью. Таким образом дело идет здесь о залежно-паровых севооборотах в отличие от начальной формы залежной системы, которая ранее не знала паровых площадей.

Постановление СНК СССР возлагает на районные земельные отделы разрешение вопроса о длительности пребывания залежей и сроках их под'ема. Выбор этих сроков в наибольшей степени зависит от темпов в смене растительности на залежах. Под'ем залежи должен проводиться при исчезновении или по крайней мере при ослаблении корневищевых злаков (пырей ползучий, острец, чаполочь). Такое ослабление на отдельных полях может происходить в различные сроки, а поэтому длительность пребывания участка в залежи в большинстве случаев не может быть определена заранее. Наиболее целесообразной формой временно действующих залежно-паровых севооборотов является образование из залежей нескольких выводных клиньев. Размер каждого из таких клиньев должен отвечать размеру будущего поля севооборота. Под «выводным» клином понимается такой, сроки под'ема которого можно произвольно изменять в зависимости от состояния растительности на том или ином поле. Применение выводных клиньев должно быть признано поэтому такой формой залежных севооборотов, которая предоставляет наибольшую свободу в использовании залежей и обеспечивает их наилучшее использование.

Следует предостеречь против под'ема залежей через 2—3 года после их образования. Такие сроки целесообразны лишь по отношению к сеянным травам, которые образуют скороспелую залежь. Для естественной залежной растительности сроки эти должны быть по крайней мере удвоены. Производственный опыт военных лет подтверждает правильность последнего вывода. В совхозах Курганского зернотреста, например, в 1944 году высокие урожаи яровой пшеницы были получены при высеве ее по 5—6-летним залежам, а вместе с тем пшеница или просо, посеянные в тех же совхозах по молодым залежам 2—3-летнего возраста, утопали в массе пырея и дали ничтожный урожай. Участки эти напоминали скорее пырейный сенокос, нежели пшеничное или просяное поле.

Для устранения опасности, которая создается из-за преждевременного под'ема естественных залежей, особенно важно применять севообороты с выводными клиньями. Таких выводных клиньев может быть два или три. Остающиеся 6—7 полей должны быть подчинены целесообразному чередованию без участия трав в те годы, когда залежь не распахивается, и с ее участием, когда становится рациональным под'ем одного из выводных клиньев.

Темпы внедрения правильных севооборотов, которые строятся на многолетних травах, в наибольшей степени зависят от получения семян трав. Каждый колхоз в течение 2—3 лет должен обеспечить себя нужным количеством семян трав. Для выполнения этой задачи необходимы решительные улучшения в организации удобрения участков, засеянных травами, в уходе за ними. Особенно следует обратить внимание на уменьшение потерь при уборке.

В 1945 году план посева многолетних трав был недовыполнен. Следовательно, запашку нормального травяного клина можно будет производить лишь начиная с 1949 года, а пластовые культуры, идущие по этому расширенному клину, будут засеваться лишь с 1950 года. Поэтому для ближайших лет особенное значение имеют такие однолетние культуры, как зерновые, бобовые, картофель, кукуруза и другие, обеспечивающие очистку полей от сорняков. Очень важно не разбрасывать эти культуры по нескольким полям севооборота, а сосредоточить их в общих массивах. Для полного использования однолетних культур и для правильного проведения посева многолетних трав весной 1946 года существенно необходимо, хотя бы приблизительно и предварительно наметить границы полей и в той огромной массе колхозов, в которых внутрихозяйственное землеустройство будет проводиться не в 1945 году, а в последующие годы. Постановление СНК СССР обязывает в течение 1945 года организовать в колхозах, где были нарезаны севообороты, всестороннюю проверку состояния этих севооборотов, а также проверку сохранности в натуре границ полей и граничных знаков. Если размеры полей, которые будут выделяться мерщиками, и не окажутся точно совпадающими между собой, то все же разделение всего землепользования на существующее уже число полей обеспечит наведение на земле того элементарного порядка, без которого немыслимо получение высоких урожаев.

Итоги выборов в английский парламент

ЛОНДОН, 26 июля. (ТАСС). Сегодня радио передало итоги выборов в английский парламент по 625 избирательным округам. Результаты выборов кандидатов от университетов будут об'явлены на будущей неделе. Об'явление итогов выборов по одному из избирательных округов задержалось ввиду смерти лейбористского кандидата по этому округу.

Согласно данным по 625 избирательным округам, выборы привели к большой победе лейбористской партии:

лейбористская партия получила 389 мест (на выборах в 1935 году она получила 154 места);

консервативная партия — 197 мест (на выборах 1935 года — 387 мест);

либеральная партия — 10 мест (на выборах 1935 года — 17 мест);

национал-либеральная партия — 14 мест (на выборах 1935 года — 33 места);

независимая рабочая партия — 3 места (на выборах 1935 года — 4 места);

коммунистическая партия — 2 места (на выборах 1935 года — 1 место);

партия «Коммонуэлс» — 1 место;

независимые — 9 мест (было 4).

Как отмечает в своей радиопередаче Британская радиовещательная корпорация, лейбористские кандидаты одержали победу в ряде округов, которые до сих пор являлись цитаделью консервативной партии, в частности в Бирмингаме, Ливерпуле и Манчестере; все лейбористы, занимавшие министерские посты в коалиционном правительстве, избраны в парламент, в то время как по данным, оглашенным лондонским радио, 26 министров и заместителей министров из состава вышедшего консервативного правительства Черчилля потерпели поражение.

Агентство Рейтер придает особое значение поражению морского министра Брендана Бракена, «который является близким другом Черчилля. До того, как он получил пост министра информации, он был личным парламентским секретарем Черчилля. Брендан Бракен уступил свое место лейбористу генерал-лейтенанту Макфарлану, который возглавлял английскую военную миссию в Москве в 1941 г., а до этого был губернатором Гибралтара. Брендан Бракен потерпел поражение в Лондонском избирательном округе Паддингтон».

Другой крупной потерей для консерваторов явилось, по мнению агентства Рейтер, поражение Лесли Хор-Белиша, который был военным министром в начале войны и министром национального обеспечения в последнем правительстве Черчилля. Хор-Белиша уступил место члену известной семьи либералов Майклу Футу, который сам является членом лейбористской партии. Хор-Белиша потерпел поражение в Девонпорте. Майкл Фут прошел большинством свыше 2 тыс. голосов.

Агентство Рейтер отмечает также поражение министра по делам Индии и Бирмы Леопольда Эмери, которого победил лейборист Шурмер, получивший большинство в 6.634 голоса.

В избирательном округе Саут Саттон (Плимут), где на прошлых выборах победила депутатка консервативной партии леди Астор, ныне избранной оказалась кандидатка лейбористской партии Люси Миддлтон.

Уинстон Черчилль избран 27.688 голосами против 10.488 голосов, полученных его противником.

Министр иностранных дел Антони Иден сохранил свое место в парламенте от избирательного округа Леммингтон (Варшикшир). Иден получил 37.110 голосов, в то время как его противник лейборист получил 19.476 голосов.

Председатель консервативной партии Ральф Эштон потерпел поражение. Над ним одержала верх лейбористка Патон, которая избрана в Рашклиффе (Ноттингемшир).

Сильное поражение потерпели либералы и национал-либералы.

Отставка правительства Черчилля

ЛОНДОН, 26 июля. (ТАСС). Лондонское радио сообщает, что сегодня в 19 часов по лондонскому времени Черчилль посетил Букингемский дворец и вручил королю просьбу об отставке.

Формирование кабинета поручено Эттли

ЛОНДОН, 26 июля. (ТАСС). Как передает лондонское радио, сегодня вечером король предложил Эттли сформировать новое правительство. Эттли прибыл в Букингемский дворец через несколько минут после того, как Черчилль вручил свое заявление об отставке.

Заявление Черчилля

ЛОНДОН, 26 июля. (ТАСС). Лондонское радио передает, что вечером Черчилль опубликовал следующее заявление:

Решение английского народа, выраженное в голосовании, сегодня стало ясным. Поэтому я складываю с себя полномочия, взятые в самые черные дни. Я сожалею, что мне не дана возможность закончить войну с Японией. Однако вся подготовка проведена и результаты ее могут притти гораздо раньше, чем мы имели право надеяться. На новое правительство ложится колоссальная ответственность как во внутренних, так и во внешних делах. Мы все надеемся, что оно будет иметь успех. Теперь мне остается лишь выразить английскому народу мою глубокую благодарность за непоколебимую поддержку, которую он мне оказывал.

Заявление Эттли

ЛОНДОН, 26 июля. (ТАСС). Лондонское радио передает, что лидер лейбористской партии Клемент Эттли сегодня, после того, как стали ясны перспективы подсчета голосов, заявил, что лейбористская партия пришла к выборам с тщательно разработанной программой. В области внешней политики, сказал Эттли, у нас имеются давние традиции, политика, которую мы пытались проводить в жизнь, когда Артур Гендерсон был министром иностранных дел в последнем лейбористском правительстве. Мы никогда не отклонялись от точки зрения необходимости нового мирового порядка, который предотвратил бы войны. Мы также защищали такую мировую экономическую политику, которая дала бы возможность поднять уровень жизни людей во всех странах. Наша внутренняя политика согласована с внешней. Мы ясно изложили ее перед выборами. Результаты выборов показывают, что избиратели поняли нашу программу и считают, что мы можем осуществить ее, так как для этого у нас есть и воля и люди.

Польские солдаты в Англии хотят скорее вернуться на родину

ЛОНДОН, 25 июля. (ТАСС). 150 польских офицеров, унтер-офицеров и солдат, находящихся в частях, расположенных в районе Глазго, приняли на-днях резолюцию, в которой говорится:

«Мы признаем, что единственно законным правительством независимой Польши является Правительство Национального Единства. Мы целиком и безраздельно подчиняемся этому правительству так же, как и верховному командованию польских войск на родине. Мы, польские солдаты, обращаемся к нашим военным и гражданским властям и прежде всего к маршалу Роля-Жимерскому с просьбой, чтобы они взяли нас под свое покровительство и возможно быстрее обеспечили наше возвращение на родину. Мы желаем возвратиться на родину, чтобы принять участие в строительстве свободной, демократической и независимой Польши».

Резолюцию подписали: майор Ян Войчинский, капитан Вацлав Костецкий, поручик Ян Горал, сержант Ян Крук, сержант Савчак.

Англо-американо-китайское обращение к японцам

ЛОНДОН, 26 июля. (ТАСС). Как передает агентство Рейтер из Потсдама, вечером 26 июля от имени Черчилля, Трумэна и Чан Кай-ши опубликовано обращение, призывающее японцев заявить о безоговорочной капитуляции или оказаться свидетелями полного разорения своей страны.

Указывая на «ужасающую ясность» примера Германии, обращение заявляет: «Гигантские сухопутные, морские и военно-воздушные силы США, Британской империи и Китая, во много раз укрепленные армиями, авиацией и флотами с Запада, готовы к нанесению окончательных ударов. Полное использование нашей военной мощи будет означать полное уничтожение японских вооруженных сил и полное опустошение японской территории».

Призывая Японию к капитуляции, обращение указывает, что условия союзников следующие: устранение поджигателей войны и установление мирного нового порядка; пока это не будет достигнуто, японская территория будет оккупирована с тем, чтобы обеспечить ограничение японского суверенитета тремя крупными японскими островами, полное военное разоружение Японии и восстановление свободы слова, совести и мысли.

Массовые аресты и облавы в Афинах и Пирее

АФИНЫ, 26 июля. (ТАСС). С вечера 24 июля во всех предместьях и рабочих поселках Афин и Пирея начались массовые облавы, обыски и аресты, в которых принимают участие полиция, жандармерия, национальная гвардия и вооруженные группы хитосов (члены фашистской организации «Х»). В ночь на 25 июля жители одного из районов Афин были подняты с постелей людьми, вооруженными автоматами. 60 полицейских произвели «сортировку», как это они делали при немецкой оккупации, и арестовали многих мужчин. Далеко за пределами квартала были слышны крики и плач женщин и перепуганных детей, которые видели, как уводят неизвестно куда их мужей и отцов. В их памяти еще слишком свежи подобные сцены из времен немецкой оккупации.

Такие же облавы произошли и в ряде предместий Афин. 250 полицейских и хитосов с полуночи до утра 25 июля производили тщательные обыски и аресты в Калифее. Сегодня на рассвете произведена облава в предместье Колонос, где было арестовано 50 демократически настроенных лиц. Судьба арестованных неизвестна.

Вчера вечером 30 полицейских, вооруженных автоматами, заняли помещение рабочего центра (центральное учреждение профсоюзов). Рабочие кварталы патрулируются усиленными нарядами.

Сообщение морского министерства США

ВАШИНГТОН, 25 июля. (ТАСС). Морское министерство об'явило в печати подробности плана, согласно которому 30 тыс. офицеров резерва и срочнослужащих рядового состава старших возрастов смогут быть уволены из флота к декабрю на основании возраста и длительности службы. Морское министерство подчеркнуло, что план не проводится в порядке демобилизации, а является методом увеличения общей эффективности флота. Также подчеркивается, что утвержденная максимальная численность личного состава флота в 3.389 тыс. офицеров и лиц рядового состава не будет уменьшена в течение войны против Японии.

Приговор по делу военных преступников в Румынии

БУХАРЕСТ, 26 июля. (ТАСС). Газеты опубликовали приговор по делу пятой группы военных преступников. Из 15 подсудимых 14 приговорены к тюремному заключению на различные сроки. К. Теодореску осужден на 25 лет, А. Петрониу — на 15 лет, А. Владеску — на 10 лет, Станка и Мапен — на 9 лет строгого тюремного заключения. Остальные приговорены к заключению в тюрьме на сроки от 1 до 5 лет. Один подсудимый оправдан.

Рост польских профсоюзов

Профсоюзы Польши в настоящее время об'единяют 777.240 рабочих и служащих. Самым многочисленным является профсоюз работников железнодорожного транспорта, насчитывающий 150.000 членов.

5 ТЫСЯЧ ПРОТЕСТАНТСКИХ СВЯЩЕННИКОВ ТРЕБУЮТ ЛИКВИДАЦИИ РЕЖИМА ФРАНКО

НЬЮ-ЙОРК, 25 июля. (ТАСС). Редактор журнала «Протестант» Лесли заявил представителям печати, что он направил участникам Берлинской конференции Глав правительств СССР, США и Англии от имени 5 тысяч священников-протестантов телеграмму, в которой настаивается на уничтожении фашистского режима в Испании, который в противном случае, как указывается в телеграмме, может подорвать достижения Берлинской конференции. В телеграмме высказывается требование, чтобы Франко или его монархическому преемнику не было позволено сохранить власть в Испании. «Народы Европы нельзя обмануть ссылками на соображения целесообразности, которые больше уже не являются оправданными, или претензиями на законность конституционной монархии. История налагает обязательство уничтожить этот позор раз и навсегда».

Греческие корабли обстреляли побережье Албании

РИМ, 25 июля. (ТАСС). Албанское телеграфное агентство сообщает, что три греческих корабля приблизились к албанскому побережью близ Саранде, открыли пулеметный огонь по берегу и немедленно удалились. Гарнизон береговой обороны не ответил на провокационную стрельбу.

Производство самолетов в США

НЬЮ-ЙОРК, 24 июля. (ТАСС). Как сообщает агентство Юнайтед пресс, заместитель командующего воздушными силами американской армии генерал-лейтенант Экер заявил на пресс-конференции, что военные власти аннулировали производство 44.300 самолетов, запланированное в 1945 году. Этим достигается экономия 7,6 млрд. долларов, 750 тыс. тонн стали и 900 млн. фунтов алюминия.

По заявлению Экера, производство сверхмощных «Летающих крепостей» не будет увеличено, ибо потери их составляют только около 1 процента, а не 10 процентов, как это предполагалось. Производство «Летающих крепостей» прекращено, так как их имеется достаточное количество. Кроме того, 4 тыс. самолетов этого типа возвратились из Европы.

Генерал-лейтенант Экер указал, что США будут ежемесячно обрасывать на Японию 270 тыс. тонн бомб.

Максимальное количество бомб, которое было сброшено на Германию за месяц, составляет 185 тыс. тонн.

Запрос по поводу конвоирования шведскими кораблями германских судов

СТОКГОЛЬМ, 26 июля. (ТАСС). На-днях газета «Арбетарен» снова подняла вопрос о том, что во время войны шведские военные корабли конвоировали германские суда в шведских территориальных водах. В связи с этим газета «Афтонтидниген» обратилась с запросом в министерство иностранных дел, где сообщили следующее: «Данные «Арбетарен» правильны. Во время войны наши суда несколько раз эскортировали германские суда вдоль побережья Швеции». При этом представитель министерства иностранных дел подчеркнул, что речь шла не о конвоировании, а об эскортировании. Дальнейших комментариев министерство иностранных дел дать не пожелало.

К предстоящей Всемирной профсоюзной конференции в Париже

ПАРИЖ, 25 июля. (ТАСС). Секретариат Всемирной профсоюзной конференции, которая соберется в Париже в сентябре этого года, зарегистрировал согласие участвовать в этой конференции почти всех стран, участвовавших во Всемирной конференции профсоюзов в Лондоне. Неизвестно еще как будут представлены страны Латинской Америки. Председатель конфедерации трудящихся Латинской Америки Ломбардо Толедано сообщил секретариату, что профсоюзы Латинской Америки будут участвовать в Парижской конференции, но что неизвестно, будут ли все эти страны представлены единой делегацией или же профсоюзы каждой из этих стран отдельно пришлют своих делегатов. В данном случае вопрос в значительной степени зависит от размера взносов, требующихся от каждого из участников. Это относится и к профсоюзам Эйре, у которых отсутствуют средства. Секретариат рассматривает вопрос о возможном уменьшении суммы взносов в некоторых случаях.

Секретариат получает новые просьбы относительно участия в конференции. Пожелали участвовать в Парижской конференции: «Союз трудящихся свободных территорий Северного Китая», «Австрийская профсоюзная ассоциация». Профсоюзы Бельгийского Конго требуют, чтобы их пригласили на конференцию как самостоятельную организацию.

Пребывание делегации советских профсоюзов в США

ВАШИНГТОН, 24 июля. (ТАСС). Вчера здесь состоялась пресс-конференция, на которой присутствовала делегация советских профсоюзных деятелей, возглавляемая т. Кузнецовым. Делегация по приглашению конгресса производственных профсоюзов (КПП) совершит поездку по США. Как заявил на пресс-конференции вице-председатель КПП Хэйвуд, эта поездка имеет целью дать возможность делегации осмотреть США и укрепить отношения между советскими и американскими профсоюзами. Журналисты, присутствовавшие на пресс-конференции, проявили большой интерес к делегации и задавали многочисленные вопросы о характере и структуре советских профсоюзов.

Тов. Кузнецов, рассказав о принципах организации советских профсоюзов, заявил, что, по его мнению, поездка советской профсоюзной делегации принесет пользу, так как она поможет укрепить единство между советскими и американскими профсоюзами. Он выразил надежду на то, что делегация КПП нанесет ответный визит в Советский Союз.

Хэйвуд заявил представителям печати, что советские профсоюзные деятели посетят Чикаго, Детройт, Филадельфию, Атлантик-Сити, Нью-Йорк, Питтсбург и штат Вашингтон. Возможно, что некоторые члены делегации посетят Канаду.

На сессии Крайовой рады народовой

ВАРШАВА, 24 июля. (ТАСС). Вчера закончило свою работу восьмое пленарное заседание Крайовой рады народовой. Оно открылось 21 июля, чтобы утвердить решения, принятые месяц назад в Москве делегацией Крайовой рады народовой и временного правительства, а также соглашение о сформировании Правительства Национального Единства. Со вступительной речью выступил президент Крайовой рады народовой Болеслав Берут.

Пленарное заседание единогласно утвердило новых депутатов Крайовой рады народовой: Миколайчика, Грабского, Станчика, Керника, Кржижановского, Витоса, Колодзея и др. Все они приняли присягу в верности Польской демократической республике. Сессия утвердила также новый состав президиума Крайовой рады народовой, в который вошли Берут (президент), Витос, Швальбе, Грабский (заместители президента), Роля-Жимерский, Замбровский, Миллер. Затем с докладом выступил премьер-министр Э. Осубка-Моравский. Вслед за докладом развернулись прения. После заключительного слова премьер-министра Осубка-Моравского депутат Клишко предложил выразить доверие правительству. Предложение было принято единогласно. Затем был оглашен текст польско-советского торгового договора. Выступавшие подчеркнули, что договор отвечает жизненным интересам польского народа. Крайова рада народова единодушно ратифицировала договор.

После утверждения декретов и законов, принятых в период между сессиями Крайовой рады народовой, восьмое пленарное заседание Крайовой рады народовой закрылось.

Государственный гимн Латвийской ССР

РИГА, 23 июля. (ТАСС). Президиум Верховного Совета Латвийской ССР утвердил текст и музыку Государственного гимна Латвийской ССР. Слова гимна написаны поэтами Роппелнисом и Ванагсом, автор музыки — композитор Лепин.

Исполнение гимна по всей республике начнется с 5 августа 1945 г.

Городу сто лет

Центр одного из крупнейших животноводческих районов Казахстана город Тургай отпраздновал столетие со дня своего основания.

100 лет назад на берегу реки Тургай было построено небольшое укрепление. Тургай рос медленно — через 20 лет после его основания в нем было только 900 жителей.

За годы советской власти неузнаваемо изменился этот небольшой степной городок, ставший одним из крупнейших районных центров Казахской республики. Здесь открыты театр, средняя школа, библиотека, детские и медицинские учреждения. Большой интерес представляет музей Амангельды Иманова, в котором собраны ценнейшие экспонаты о восстании 1916 года. В Тургае регулярно выходит газета, работает радиовещание.

Сотни километров отделяют Тургай от железной дороги, но он связан со страной авиалинией и автомобильной трассой.

Жители Тургая внесли большой вклад в дело победы. Тургайские животноводы за годы войны увеличили поголовье общественного стада почти до 40 тысяч голов. (ТАСС).

Первые соревнования городошников

Городки — старейшая в России игра. Только на московских предприятиях насчитывалось несколько сот известных городошников. Война прервала развитие этого вида спорта, последний розыгрыш первенства столицы был в 1940 году.

Сейчас по инициативе рабочих автомобильного завода им. Сталина, комбината Трехгорной мануфактуры им. Дзержинского, заводов «Красный пролетарий» и «Серп и молот» возобновляются соревнования по городкам. При Московском городском комитете по делам физкультуры и спорта создана секция городков, в которую вошли представители крупнейших предприятий столицы, спортивных обществ «Динамо» и «Спартак».

В воскресенье, 29 июля, после многолетнего перерыва, начинается розыгрыш командного первенства, в котором примут участие пять клубов.

Среди участников соревнований — победитель последнего розыгрыша чемпион СССР Громов (ныне участник команды завода «Серп и молот»), мастера городошного спорта Цициков и Богачев, сильнейшие московские городошники Ильин, Владимиров и Данилов.

Победители московского розыгрыша примут участие в розыгрыше первенства СССР, которое состоится в сентябре в Иванове. (ТАСС).

Порядок направления больных на курорты

Наркомздрав РСФСР установил порядок направления больных на курортное лечение.

Для бесплатного лечения инвалидов Отечественной войны, страдающих от последствий военно-травматических повреждений, развернута сеть санаториев на курортах союзного и республиканского значения. Все путевки в эти санатории распределяются между наркомздравами автономных республик, краевыми и областными здравотделами и выдаются по заключению медицинских комиссий, организованных при областных поликлиниках для лечения инвалидов войны. Работающие инвалиды получают путевки на курорты в общем порядке, установленном для гражданского населения.

Определение нуждаемости в курортном лечении для гражданского населения, в том числе инвалидов труда и работающих инвалидов войны, производится только в санаторно-курортных комиссиях. Комиссии эти восстанавливаются во всех областных городах и промышленных центрах. Освидетельствование больных в них будет производиться только по направлениям учреждений и профорганизаций, предоставляющих путевки. (ТАСС).

Ответственный редактор
А. А. КОНДАКОВ.

В ТЕАТРАХ и КИНО:

ТЕАТР ОПЕРЫ И БАЛЕТА

28 июля — **Евгений Онегин.**
29 июля — **Иван Сусанин.**

ТЕАТР «КРАСНЫЙ ФАКЕЛ»

Последние спектакли в сезоне

28, 29 июля — премьера, А. Н. Островский **Волки и овцы.**
30 и 31 июля — **Хозяйка гостиницы.**

НОВОСИБИРСКАЯ ФИЛАРМОНИЯ

Клуб имени Сталина

28, 29 июля — выступления гипнотизера Амиар. Нач. в 9 час. 30 мин. вечера.
29 июля — два сеанса: нач. первого в 7 час. веч., второго — в 10 час. веч.

ГОСЦИРК

Сегодня и ежедневно большие представления. Новая цирковая труппа под худож. руковод. Кожевникова. Разнообразная программа. 12 номеров. Нач. в 8 час. 45 мин.

В воскресенье, 29 июля, три представления — в 12 час. 30 мин. дня, в 6 час. и 9 час. вечера.

ПАРК ИМЕНИ СТАЛИНА

28, 29 июля — последние выступления Зинаиды Тарасовой. Рекордные трюки в воздухе.

Им. МАЯКОВСКОГО — **Тетка Чарлея.**
«ОКТЯБРЬ» — **Антоша Рыбкин.**
«МЕТАЛЛИСТ» — **Кащей Бессмертный.**
С 30 июля — **Берлин.**

НОВОСИБИРСКИЙ ИППОДРОМ

29 июля

БЕГА

12 заездов. Участвуют 45 лошадей. Начало в 1 час дня. Играет духовой оркестр. Работают буфет, тотализатор и танцевальная площадка.

Вход с ул. Гоголя, Некрасова и Граничной.

ТОМСКИЙ
МЕДИЦИНСКИЙ ИНСТИТУТ
им. В. М. МОЛОТОВА
об'являет набор учащихся

на 1 курс лечебного, санитарного, педиатрического факультетов со сроком обучения 5 лет, стоматологического и фармацевтического со сроком обучения 4 года.

К испытаниям допускаются лица с законченным средним или средним медицинским образованием при наличии трехлетнего производственного стажа.

Медалисты 1945 г. и отличники, окончившие среднюю школу в 1944 г., принимаются без экзаменов. Инвалиды Отечественной войны принимаются вне конкурса при условии сдачи экзаменов.

Прием заявлений до 15 августа.
Испытания с 1 по 25 августа.

К заявлению прилагаются: аттестат об окончании средней школы, автобиография и три фотокарточки.

Принятые в институт обеспечиваются стипендией, нуждающиеся — общежитием. При институте имеются закрытая столовая и ОРС.

Заявления подавать по адресу: г. Томск, Московский тракт, 2, директору мединститута.

НОВОСИБИРСКИЙ
ИНДУСТРИАЛЬНЫЙ ТЕХНИКУМ
ПРОИЗВОДИТ ПРИЕМ СТУДЕНТОВ

на 1945—46 учебный год на первый и старшие курсы по специальностям:

техников-механиков,
теплотехников,
технологов,
теплотехников-механиков.

Срок обучения по всем специальностям 4 года. Все принятые обеспечиваются стипендией, общежитием, постельными принадлежностями и столовой. В техникум принимаются лица, имеющие образование в об'еме 7, 8, 9 и 10 классов средней школы. Лица, окончившие 9 классов, зачисляются на 2-й курс техникума без экзаменов. Лица, окончившие 10 классов, зачисляются в техникум без экзаменов в отдельные учебные группы с 2-годичным сроком обучения. Лица, окончившие 7, 8 классов с аттестатом «отлично», принимаются без испытаний.

Приемные испытания производятся с 1 по 15 сентября. Документы и заявления направлять по адресу: г. Новосибирск, Садовая, 10-б, индустриальный техникум, телефон 34-110.

ПАССАЖИРСКОЕ ОТДЕЛЕНИЕ
Томской ж. д.
ПРОИЗВОДИТ ПРИЕМ НА КУРСЫ
проводников и радиомехаников на поездные работы.

Подробности о приеме узнать в отделе кадров, на территории вокзала.

ПРОКОПЬЕВСКИЙ ГОРНЫЙ ТЕХНИКУМ
ОБ'ЯВЛЯЕТ НАБОР СТУДЕНТОВ

на 1945—46 год на специальности со сроком обучения 4 года:

1. **Разработка угольных месторождений.**
2. **Горноэлектромеханическая.**
3. **Шахтный подземный транспорт.**
4. **Маркшейдерская.**
5. **Геологоразведочная.**
6. **Сборка и монтаж горных машин.**
7. **Холодная обработка металлов.**
8. **Бухгалтерский учет,** для инвалидов Отечественной войны, со сроком обучения 3 года.

Окончившие 7 классов в 1943, 1944 и 1945 годах на «отлично» и окончившие 8 классов принимаются на 1 курс без испытаний.

Лица, окончившие 9 и 10 классов, принимаются на 2 курс.

Все остальные принимаются по конкурсным экзаменам за 7 классов средней школы: по русскому языку, математике и Конституции СССР. Приемные испытания будут производиться с 1 по 15 сентября. Начало занятий с 17 сентября.

Стипендия успевающим студентам горных специальностей устанавливается от 225 до 330 рублей, по остальным специальностям — от 125 до 200 рублей. Отличникам учебы стипендия увеличивается на 25 проц.

Иногородние обеспечиваются общежитием с предоставлением постельных принадлежностей.

Заявления о приеме с указанием специальности и приложенными документами в подлиннике подаются на имя директора техникума по адресу: г. Прокопьевск, Кемеровской области, улица Кадровая, 2, горный техникум.

АРТЕЛЬ им. ЧЕЛЮСКИНЦЕВ
ПРИНИМАЕТ

от колхозов, совхозов, организаций и частных лиц в переработку на шубный мех овечьи, козьи и собачьи кожи и мелкие зверьковые шкурки.

ИЗГОТОВЛЯЕТ

из сырья заказчиков хозяйственное мыло, колесную мазь, сапожную мазь, крем, олифу, вар и масляную половую краску. Выполнение заказов качественное и в срок. Адрес: Грибоедова, 124.

НОВОСИБИРСКИЙ МЯСОКОМБИНАТ
ПРИНИМАЕТ

на временную работу сроком на три месяца

кузнецов, токарей, слесарей, плотников, штукатуров, каменщиков, электромонтеров, жестянщиков, грузчиков, подсобных рабочих.

Оплата работ сдельная и аккордная. Для одиночек предоставляется общежитие.

ТАМ ЖЕ ТРЕБУЕТСЯ

на постоянную работу машинистка. Обращаться в отдел кадров мясокомбината.

ТРЕБУЮТСЯ:

НОВОСИБИРСКОМУ ОТД. СОЮЗСОВХОЗСНАБ зам. главн. бухгалтера, ст. бухгалтер расчетной группы, бухгалтеры, товаровед по запчастям к сельхозмашинам и тракторам, ответисполнитель по углю, шофер и сторожа. Обращаться: Новосибирск, ул. Потанинская, 38-а, тел. 32-463.

МОЛКОМБИНАТУ управляющие райзаготконторами, старшие бухгалтеры на самостоятельные балансы, машинистка, экономист-плановик, нормировщик, грузчики, сторожа, кочегары, подкатчики, шоферы, слесари и рабочие в цехи. Имеются столовая и закрытый магазин. Обращаться: Октябрьская, 13, отдел кадров.

НОВОСИБИРСКОМУ облУРСу для работы в аппарате и на периферии зам. гл. бухгалтера, бухгалтеры, ревизоры, товароведы, зоотехник, зам. начальника производственного отдела, инспектор по рыбной ловле, инспектор по кадрам, плановики, агроном. Обращаться: г. Новосибирск, ул. М. Горького, 89, отдел кадров.

ЦЕНТРАЛЬНОЙ СБЕРЕГАТЕЛЬНОЙ КАССЕ № 139 контролеры, кассиры, бухгалтеры и ученики. Обращаться: Красный проспект, 48.

НОВОСИБИРСКОМУ ПИВОВАРЕННОМУ ЗАВОДУ на постоянную работу опытная машинистка, бухгалтеры, кассиры-инкассаторы. Обращаться: Большевистская, 126, отдел кадров.

Новосибирский областной комитет и ЦК профсоюза рабочих и служащих МТС и земорганов Востока, парторганизация и местный комитет с глубоким прискорбием извещают о преждевременной смерти ответсекретаря обкома профсоюза **МОШКИНА АЛЕКСАНДРА МИХАЙЛОВИЧА,** последовавшей 26 июля после тяжелой болезни, и выражают соболезнование семье покойного.

Адрес редакции и издательства: Советская, 6. Телефоны: коммутатор редакции — 34-904; отв. редактора — 35-904; отв. секретаря — 35-924; отделов: промышленности — 34-630 и 32-598; партийного — 30-785; сельскохозяйственного — 33-189; иллюстрационного — 32-395; писем — 31-396 и 35-505. Прием телефонограмм: иногородние — прямой — 8, город — 33-630. Выпускающий — 31-103; типографии — 35-984; об'явления — 31-289.

МН11255 Типография изд-ва «Советская Сибирь». Тираж 50.000.

Пролетарии всех стран, соединяйтесь!

СОВЕТСКАЯ СИБИРЬ

Орган Новосибирского обкома и горкома ВКП(б), областного и городского Советов депутатов трудящихся

№ 148 (7853) | 29 ИЮЛЯ 1945 г., воскресенье. | Цена 20 коп.

СЕГОДНЯ В НОМЕРЕ:

1 СТРАНИЦА

ОБРАЩЕНИЕ КОЛХОЗНИКОВ АРТЕЛИ ИМЕНИ ИЛЬИЧА КО ВСЕМ КОЛХОЗНИКАМ И КОЛХОЗНИЦАМ СОВЕТСКОГО СОЮЗА.

Л. НИКИТИН. — «ЗЕЛЕНЫЕ» РАЗГОВОРЫ О СПЕЛЫХ ХЛЕБАХ.

2 СТРАНИЦА

ПАРТИЙНАЯ ЖИЗНЬ: ВСЕ СИЛЫ ГОРОДА — НА ПОМОЩЬ КОЛХОЗНОЙ ДЕРЕВНЕ.

Г. НЕЧИПОРЕНКО. — КУЗНЕЦКАЯ ЛОШАДЬ.

3 СТРАНИЦА

А. СМЕРДОВ. — ПУТЬ В ТРИГОРСКОЕ.

К. ЛИСОВСКИЙ. — СТИХИ ОБ ЭВЕНКИИ.

Х. ПРОНИНА. — ДВЕСТИ ГРОШЕЙ.

4 СТРАНИЦА

И. ГЛОТОВ. — МЕЖДУНАРОДНЫЙ ОБЗОР.

СФОРМИРОВАНИЕ НОВОГО ПРАВИТЕЛЬСТВА В АНГЛИИ.

ЗАЯВЛЕНИЕ ЭТТЛИ.

СУД НАД ПЕТЭНОМ.

ПО СИБИРИ И УРАЛУ.

ОПУБЛИКОВАНИЕ В АНГЛИИ ДОКУМЕНТА ОБ ИЗДЕВАТЕЛЬСТВАХ НАД ГРЕКАМИ, ИНТЕРНИРОВАННЫМИ НА БЛИЖНЕМ ВОСТОКЕ.

ТРЕБОВАНИЯ ПРИВЛЕЧЕНИЯ К ОТВЕТСТВЕННОСТИ ВИНОВНИКОВ ВОЙНЫ В ФИНЛЯНДИИ.

По-большевистски организовать проверку исполнения

«После того, как дана правильная линия, после того, как дано правильное решение вопроса, успех дела зависит от организационной работы, от организации борьбы за проведение в жизнь линии партии, от правильного подбора людей, от проверки исполнения решений руководящих органов. Без этого правильная линия партии и правильные решения рискуют потерпеть серьезный ущерб». Так оценивает товарищ Сталин значение организационной работы и в том числе правильную организацию проверки исполнения.

Проверка исполнения партийных решений, проверка систематическая, глубокая есть основной метод большевистского руководства. «Проверять людей и проверять фактическое исполнение дела — в этом, еще раз в этом, только в этом теперь гвоздь всей работы, всей политики» (Ленин. Соч., т. XXVII, стр. 179).

Проверка исполнения должна начинаться с момента вынесения решения партийного органа. Но невозможно проверить решение, если оно обще, неконкретно, если в нем нет ясных и четких указаний исполнителям. Недавно Чистоозерный райком ВКП(б) вынес постановление о росте партийной организации. Оно содержит несколько общих, неконкретных указаний: «усилить работу по вовлечению в ряды партии», «усилить работу по воспитанию кандидатов», «обратить серьезное внимание на оформление дел по приему в партию» и т. д. Как можно проверить выполнение такого декларативного постановления?

Организация проверки решения сразу после принятия его есть верная гарантия выполнения решения в срок и полностью. Только систематическая проверка может предупредить прорывы и ошибки и обеспечит хорошие результаты. Самый смысл проверки исполнения заключается не в том, чтобы только сфотографировать недостатки и доложить о них, а в том, чтобы постоянно держать под партийным контролем исполнение решений, вовремя замечать ошибки и помогать в их исправлении. Между тем в практике работы партийных организаций встречаются случаи, когда после принятия решения о нем забывают и вспоминают через продолжительное время. Вспомнят, начнут проверять, а решение и не выполнено. Тогда составляют новое, повторяющее во всем предыдущее.

Подобная практика не имеет ничего общего с большевистскими методами руководства. Она крайне вредно действует на кадры, приучая их к разболтанности и недисциплинированности. Больше того, отсутствие систематической проверки исполнения наносит огромный ущерб всему народному хозяйству, ставит под угрозу выполнение важнейших хозяйственно-политических задач.

Можно привести такой пример. Еще в начале года ряд райкомов ВКП(б) принял постановления об укомплектовании курсов комбайнеров. Приняли, но не организовали проверку исполнения. А сейчас, когда началась горячая пора уборки урожая, оказалось, что в Ирменском, Бочковском, Татарском районах комбайнеров нехватает и постановления райкомов не выполнены.

Пора покончить с негодной, непартийной практикой вынесения решений ради решений, ради того, чтобы можно было сказать «а мы приняли решение», но не вести постоянной борьбы за проведение его в жизнь. Принято решение—надо указать исполнителей, указать сроки и строго повседневно контролировать. Контроль и помощь в выполнении — в этом центр организационно-партийной работы. Помогая выполнять партийные решения, мы воспитываем кадры в духе партийной дисциплины, прививаем им неот'емлемые качества большевика — организованность, дисциплинированность, упорство в достижении намеченной цели.

Нужно повысить требовательность во всех звеньях партийного, советского, хозяйственного аппарата. Глубокое, терпеливое раз'яснение работнику, что от него требуется, что он должен сделать, надо обязательно сочетать с повышением ответственности за порученное дело. Получил задание, продумал, что надо сделать, — выполни в срок и полностью, иначе будешь нести ответственность перед партией. Нельзя допускать такого положения, когда некоторые расхлябанные, недисциплинированные работники не выполняют партийных решений, а партийные организации и райкомы ВКП(б) мирятся с этим.

Большую роль в проверке исполнения играет правильная организация работы инструкторов райкомов ВКП(б). Инструктор — центральная фигура в партийном аппарате. Его прямая обязанность — постоянно бывать в первичных партийных организациях, глубоко знать их жизнь, помогать в выполнении директив партии. Он не должен только фотографировать недостатки, он обязан помогать партийным организациям, во-время указать на ошибки, предупреждать провалы в работе. Неправильно поступают те райкомы ВКП(б), которые используют инструкторов как постоянных уполномоченных по всевозможным кампаниям. Инструктор райкома ВКП(б) — это организатор проверки исполнения партийных решений и в центре его работы должна стоять партийная организация, помощь ей в решении важнейших хозяйственно-политических задач.

Проверка исполнения сверху должна обязательно сопровождаться проверкой исполнения снизу. Привлечение широких масс к контролю за выполнением решений есть необходимое условие большевистского руководства. Опыт руководителей надо всегда дополнять опытом масс.

Смелое развертывание деловой, большевистской критики и самокритики, обсуждение хода исполнения партийных директив на партийных собраниях, внимательное, чуткое отношение ко всем сигналам, идущим из первичных партийных организаций в райкомы и горкомы ВКП(б), воспитание в каждом коммунисте чувства ответственности за работу не только лично его самого, но и всей партийной организации — все это делает проверку исполнения более острой и действенной.

Проверка исполнения — не кампания, это — постоянный метод большевистского руководства. Проверять изо дня в день, систематически и глубоко — в этом девять десятых всей работы райкомов и горкомов ВКП(б). Важнейшие партийные директивы, определяющие направление всей работы, должны быть в центре внимания партийных руководителей. Надо постоянно помнить указание товарища Сталина о том, что во главе проверки исполнения должны стоять сами руководители.

Прошедшие недавно пленумы райкомов ВКП(б) и XV пленум обкома ВКП(б) показали, что в некоторых райкомах решение оперативных, текущих дел заслоняет выполнение перспективных указаний высших партийных органов. На пленумах вскрылось неудовлетворительное выполнение постановления ЦК ВКП(б) по отчету Новосибирского обкома, которое определило основные хозяйственно-политические задачи областной партийной организации. Ряд указаний ЦК ВКП(б) остался невыполненным не потому, что не были разработаны меры, а потому, что не организована повседневная, систематическая проверка исполнения.

Основная, главная задача областной партийной организации — упорно и настойчиво бороться за выполнение каждого пункта постановления ЦК ВКП(б) по отчету Новосибирского обкома. Решить эту задачу можно только при условии большевистской организации проверки исполнения. Поэтому все внимание—проверке исполнения — этому основному, испытанному методу ленинско-сталинского руководства!

БЫСТРО И БЕЗ ПОТЕРЬ УБЕРЕМ УРОЖАЙ, СВОЕВРЕМЕННО ВЫПОЛНИМ ОБЯЗАТЕЛЬСТВА ПЕРЕД ГОСУДАРСТВОМ ПО СДАЧЕ ХЛЕБА И ДРУГИХ СЕЛЬСКОХОЗЯЙСТВЕННЫХ ПРОДУКТОВ!

Обращение

КОЛХОЗНИКОВ И КОЛХОЗНИЦ СЕЛЬСКОХОЗЯЙСТВЕННОЙ АРТЕЛИ ОРДЕНА ЛЕНИНА ИМЕНИ ИЛЬИЧА, ДОБРИНСКОГО РАЙОНА, ВОРОНЕЖСКОЙ ОБЛАСТИ

Ко всем колхозникам и колхозницам Советского Союза

Дорогие товарищи!

Великая Отечественная война Советского Союза завершилась полным разгромом фашистской Германии и ее безоговорочной капитуляцией. Этой великой победой советский народ обязан нашей доблестной Красной Армии, мудрому вождю и полководцу Генералиссимусу Советского Союза Иосифу Виссарионовичу Сталину.

В суровые годы Великой Отечественной войны вместе со всем советским народом без устали трудились в тылу колхозники — мужчины и женщины, старики и подростки, бесперебойно снабжая Красную Армию и население страны продовольствием, а промышленность — сырьем. В жестоких испытаниях войны с особой полнотой проявились сила и жизненность колхозного строя. В памяти детей и внуков наших навсегда останутся сталинская забота партии и правительства о колхозном строе и высокая оценка товарищем Сталиным самоотверженного труда и патриотизма советского крестьянства в годы Отечественной войны.

До войны мы коллективным трудом всесторонне развили свое общественное хозяйство, обеспечили культурную и зажиточную жизнь каждому колхознику. За свою работу наш колхоз награжден орденом Ленина. Три года подряд наша артель участвовала на Всесоюзной сельскохозяйственной выставке.

С высоким сознанием своего долга перед Родиной трудились в дни войны на помощь фронту колхозники нашей сельскохозяйственной артели. Несмотря на трудности военного времени, наш колхоз успешно развивал артельное хозяйство и с каждым годом поставлял все больше и больше хлеба и других сельскохозяйственных продуктов государству.

В прошлом году план государственных поставок мы выполнили досрочно, сполна оплатили натурой работы МТС и 250 центнеров зерна внесли авансом в счет работ нынешнего года. Нами перевыполнен план поставок государству мяса, молока, шерсти, яиц. В фонд Главного командования Красной Армии нами сдано 454 центнера зерна. Колхоз получил за прошлый год 1.880 тысяч рублей дохода.

Теперь, когда Советская страна вступила в период мирного развития, наша первая колхозная дума о том, чтобы быстрее залечить раны, нанесенные стране войной, еще выше поднять мощь нашей любимой Родины. Дать стране больше продовольствия, сырья и в первую очередь хлеба для быстрейшего восстановления промышленности, транспорта, городов и сел, разрушенных немецкими захватчиками, для всемерного улучшения материального благосостояния народа — вот наш долг, наша обязанность.

В этом году мы перевыполнили план весеннего сева и вырастили богатый урожай. Наша задача — быстро и без потерь убрать его, своевременно выполнить обязательства по сдаче государству хлеба и других сельскохозяйственных продуктов.

Товарищи колхозники и колхозницы! Мы обращаемся к вам с призывом: организовать по примеру рабочих заводов и фабрик Всесоюзное социалистическое соревнование в честь Победы за успешное проведение уборки урожая и за своевременное выполнение обязательств перед государством по поставкам хлеба и других сельскохозяйственных продуктов.

В этом соревновании мы берем на себя следующие обязательства:

1. Провести косовицу колосовых культур на всей уборочной площади, которая в нашем колхозе составляет 786 гектаров, за 14 рабочих дней.

2. Не допустить потерь зерна. Весь хлеб, скошенный конными машинами и вручную, сразу же связать в снопы, сложить в крестцы и копны. Хлеб, который не будет обмолочен в первые дни, заскирдовать. Бережливо подобрать все оставшиеся на поле колосья.

3. Хорошо обслужить комбайн «Сталинец», выделенный нам Добринской МТС для уборки: своевременно отвести для комбайновой уборки участки и закрепить за комбайном опытных колхозников для разгрузки зерна на ходу, подвозки воды и горючего для прокосов и обкосов углов. Сделать все, чтобы комбайн работал с полной нагрузкой и без простоев. Быстро, вслед за комбайном убрать с полей солому и полову.

4. Приступить к молотьбе на пятый день после начала косовицы и обмолотить весь хлеб за 25 рабочих дней. Для молотилки «МК-1100», закрепленной за нашим колхозом, выделить постоянную молотильную бригаду. Своевременно подготовить тока. Оборудовать крытый ток для работы в дождливую погоду. Выделить специальные звенья для работы по очистке и просушке зерна.

5. Убрать урожай с семенных участков в лучшие для каждой культуры сроки.

6. К 25 сентября полностью выполнить план хлебопоставок в количестве 2.650 центнеров и внести натуроплату за работы МТС в количестве 1.600 центнеров.

7. Дать больше сырья сахарным заводам. С площади в 30 гектаров собрать не менее 6 тысяч центнеров сахарной свеклы и полностью сдать ее государству.

8. Полностью обеспечить кормами колхозный скот. Заложить к зиме 400 тонн силоса. Образцово убрать 24 гектара семенников многолетних трав.

9. Своевременно посеять 348 гектаров озимых хлебов. Еще раз прокультивировать чистые пары, засеять их в лучшие сроки отборными сортовыми семенами.

10. К первому октября с. г. поднять 600 гектаров зяби. Провести пожнивное лущение стерни на площади 200 гектаров на всех участках, выделенных по севообороту под подсолнечник, сахарную свеклу и картофель.

11. Строго соблюдать дисциплину труда. Всем трудоспособным колхозникам выйти на уборку и ежедневно работать от зари до зари. Применить на всех работах индивидуальную и мелко-групповую (звеньевую) сдельщину. Организовать детские ясли на 80 ребят, оборудовать полевые станы.

12. Организовать достойную встречу возвращающимся из Красной Армии нашим дорогим воинам-победителям, создать им надлежащие материально-бытовые условия.

Товарищи колхозники и колхозницы!

Дадим стране больше продовольствия, а промышленности—сырья, внесем свой вклад в дело дальнейшего укрепления мощи нашей любимой Родины.

Закрепим великие победы Красной Армии новыми трудовыми успехами на фронте мирного социалистического строительства.

Да здравствует великая партия Ленина—Сталина—вдохновитель и организатор наших побед!

Да здравствует наша героическая Красная Армия!

Да здравствует великий любимый вождь народов, наш отец и друг Генералиссимус Советского Союза товарищ Сталин!

Обсуждено и принято на собрании колхозников сельхозартели имени Ильича.

По поручению общего собрания колхозников обращение подписали: председатель колхоза Ф. И. ДОРОФЕЕВ, секретарь партийной организации С. П. ЕВСТАФЬЕВ, секретарь комсомольской организации Н. Г. ШАЛЬНЕВА, бригадиры полеводческих бригад: П. Н. КОВАЛЕНКО, И. И. ГАЛАКТИОНОВ, звеньевые: О. М. КРУТСКИХ, А. А. ДОРОФЕЕВА, колхозники: П. К. МАВЛИНА, В. Г. ЛОПАТИНА, конюхи: И. А. ВОРОБЬЕВ, М. Т. ТЕЛЕГИН.

Жатва идет дружно

КЫШТОВКА, 27 июля. (**По телефону. Наш спец. корр.**). В большинстве колхозов южной части района началась уборка озимых. С радостью выходят колхозники на свои поля. Рожь нынче удалась на славу. Возьмешь первый попавшийся в руку колос,—в нем более пятидесяти зерен.

В сельхозартели имени Сталина, Мало-Красноярского сельсовета, 5 полеводческих бригад. В каждой по 25—30 человек убирают рожь серпами. На поля вышли лучшие жнецы. Мария Кириллова Полуксева в прошлом году на жатве выполняла по две нормы и нынче обязалась давать не меньше. Замечательно работают Матрена Никонкова, Мария Дрозденская, Акулина Топинская. Многие уже в преклонном возрасте, однако жнут получше молодых.

Не отстают и колхозницы артели имени Сталина. Вязальщицы Татьяна Дрозденкая, Ульяна Ляхнова прошлым летом ставили ежедневно по 1.100—1.200 снопов каждая и сейчас уже подходят к этой норме.

В колхозе «Путь Ленина», Мало-Красноярского сельсовета, большим уважением пользуется 19-летняя Нюра Дубровина.

— Работница хоть куда, — говорят о ней пожилые колхозники.

Как только начался сенокос, Нюра уехала на дальние покосы и только раз в неделю приезжала домой. Дубровина сначала косила, потом стоговала сено.

— Пусть жнут, а я не отстану, — говорит она, — меньше 1.800 снопов давать не буду.

Пять жаток вышли на поля колхоза «Красный север», Большереченского сельсовета. Одновременно идет и уборка ржи вручную. Еще весной подготовлено более сотни серпов. Пожилые колхозницы обучают молодежь. Ирина Николаевна Емельянова работает вместе со своей дочерью Валей. Авдотья Ивановна Бородина — с дочкой Зоей. Обе девушки впервые вышли на уборку озимых.

Выборочным порядком убирают озимые и в колхозе «Диктатура пролетариата», Заливинского сельсовета. Здесь на крытых токах установлены молотилки. К ним уже подвозятся снопы.

— Хочется первыми начать сдачу хлеба государству, — говорит председатель колхоза Клавдия Алексеевна Пашнина...

Между колхозами началось соревнование за досрочное выполнение обязательств перед государством. Колхозники Большереченского сельсовета дали слово к 1 сентября рассчитаться по хлебосдаче.

„Зеленые" разговоры о спелых хлебах

ТАТАРСК, 28 июля. (**По телефону. Наш корр.**). Три дня тому назад в колхоз имени Фрунзе приехала участковый агроном т. Лобастова. Осмотрев посевы озимой ржи, она предложила председателю колхоза т. Кулешову не начинать уборки раньше 30—31 июля.

— Сейчас хлеб еще зеленый,—об'яснила она.

А рожь стояла уже в восковой спелости и ждала жнецов. Но председатель, следуя совету Лобастовой, так спланировал уборку, что 31 июля назначил первым днем косовицы.

Этот пример показателен для многих колхозов Татарского района. В сельхозартели «Строитель» рожь поспела, а бригадир т. Стороженко твердит:

— Убирать рано.

Разговоров о том, что хлеба еще якобы зелены, в сырой погоде, хоть отбавляй.

Подобными разговорами здесь хотят прикрыть свою неподготовленность к встрече урожая. Ссылки на недозрелость озимых опрокинуты практикой передовых колхозов.

Сельхозартель «Добровольная Украина» вырастила богатый урожай ржи, до 12 центнеров с гектара. Колхозники уже несколько дней убирают ее и вручную и на восьми жатвенных машинах.

— Если сейчас помедлишь с уборкой, то много хлеба потеряешь, — говорит председатель тов. Карпов.

И он без промедления начал косить рожь в начале восковой спелости, а сейчас ведет уборку широким фронтом. Давно убирает озимые колхоз «Вперед». А колхоз им. Куйбышева уже обмолачивает новый урожай. Таких примеров немало.

С уборкой медлят только там, где не подготовились к ней. Вести с полей передовых колхозов поразили руководителей района, как гром среди ясного неба. Они никак не ждали, что уже подошла жатва.

Теперь в районе спохватились, что комбайны еще не отремонтированы. В Татарской МТС по сей день 15 комбайнов стоят на усадьбе, а из тех семнадцати, что пошли в колхозы, пять еще не приняты государственной комиссией и нельзя ручаться за их исправность и слаженность. Характерно, что все хедеры комбайнов МТС не ремонтировала, оставив их в колхозах.

Такое же положение в Николаевской МТС. В Степановской МТС комбайны, по словам директора тов. Кнып, готовы и только ждут дня, когда можно начинать уборку. Но из 39 машин пятнадцать еще на усадьбе.

С простыми уборочными машинами тоже не лучше. В колхозе «Строитель» жатки считали исправными, а стали запрягать, оказалось, они схвачены на живую нитку — щитки не работают, дергач хлябает.

И так во многих колхозах. По сводке райзо значится, что из 570 жаток подготовлено только 244.

О том, что уборка застала местных работников врасплох, говорит и другой факт. В колхозе «Вперед» уже убирали рожь, когда получили из райзо бумажку, в которой заведующий т. Белявский предлагал немедленно приступить к составлению рабочих планов. Между тем, по указанию Совнаркома СССР и Центрального Комитета партии, это надо было сделать за 10 дней до начала уборки.

Сейчас впопыхах составители рабочих планов не учитывают, что многие комбайны еще в ремонте и планируют почти всю косовицу за счет комбайнов. В сельхозартели «Коммунар» надо убрать 269 гектаров яровых. Правление спланировало: 229 гектаров отнести на счет комбайнов, а 40 гектаров — на свои колхозные силы. Не ясно ли, что этот план не выдерживает никакой критики?..

Л. НИКИТИН.





Все пять колхозов Гусино-Бродского сельсовета, Новосибирского сельского района, ведут уборку урожая. На первом месте как и в прошлые годы, идет сельхозартель «Смычка». На наших снимках: слева—председатель сельсовета М. Райзман и председатель колхоза А. А. Гладилин определяют готовность участка к уборке; справа — одна из лучших жниц и вязальщиц «Смычки» — М. П. Николаева.

Фото Г. Левина.

Первый хлеб—государству

ЧИСТООЗЕРНОЕ, 28 июля. (По телефону). Как и в прошлые годы, образцово работает мастер комбайновой уборки Николай Андреевич Левин. За два дня в колхозе «Путь крестьянина» он убрал сцепом двух «Сталинцев» 60 гектаров озимых. Сегодня за полдня тов. Левин убрал 28 гектаров.

Передовые колхозы района готовят зерно для вывозки государству. Сельхозартель «Путь к социализму» сдала на элеватор 300 пудов ржи.

Н. НЕКРАСОВ.

* * *

КАРАСУК, 28 июля. (По телеграфу. Наш спец. корр.). В колхозах развернулось соревнование за досрочное выполнение плана хлебосдачи.

На элеватор поступило зерно нового урожая. Первую квитанцию с элеватора получил колхоз «20 лет Октября», вторую — колхоз «Интернационал».

ПАРТИЙНАЯ ЖИЗНЬ

Все силы города—на помощь колхозной деревне

(С собрания новосибирского городского партийного актива)

27 июля состоялось собрание новосибирского городского партийного актива.

С докладом о решениях XV пленума Новосибирского обкома ВКП(б) и о мерах по выполнению постановления Совнаркома Союза ССР и ЦК ВКП(б) «Об уборке урожая и заготовках сельскохозяйственных продуктов в 1945 году» выступил секретарь обкома ВКП(б) т. **Никитин.**

Говоря об огромной важности своевременного проведения уборки урожая и сдачи зерна государству, докладчик главное внимание обратил на усиление практической помощи города колхозной деревне.

Тов. Никитин подчеркнул, что своевременное проведение уборки урожая без потерь и безусловное выполнение планов заготовок сельскохозяйственных продуктов в установленные сроки имеют важнейшее общенародное значение для быстрейшей ликвидации последствий войны и восстановления в кратчайшие сроки всех отраслей народного хозяйства.

Вот почему сейчас нет более важной задачи для всех партийных, советских, хозяйственных, профсоюзных и комсомольских организаций, как своевременное проведение уборки урожая и заготовок сельскохозяйственных продуктов.

Затем докладчик остановился на ходе выполнения постановления Совнаркома Союза ССР и ЦК ВКП(б), охарактеризовал положение дел с подготовкой к уборке, указал на недостатки партийно-политической работы на селе и поставил перед городской партийной организацией ряд практических задач. Надо целиком проникнуться сознанием необходимости помощи сельскому хозяйству, направить на этот участок внимание всей городской партийной организации.

Учитывая недостаточную партийно-комсомольскую прослойку на селе и слабость политико-массовой работы среди колхозников, рабочих МТС и совхозов, т. Никитин указывает на необходимость отправить на село не менее 2.500 коммунистов и комсомольцев.

Недопустимо медленно выполняется также указание Совнаркома Союза ССР и ЦК ВКП(б) о посылке занятых на предприятиях города трактористов, комбайнеров и колхозных кузнецов в деревню.

Первым в прениях выступил секретарь Кагановичского райкома ВКП(б) т. **Кузьмин.** Предприятия Кагановичского района шефствуют над 12 МТС. Они отправили в эти МТС и в колхозы 45 тонн различных материалов, полторы тысячи инструментов, запасные части, электромоторы, электросварочные аггрегаты, трансформаторы, отремонтировали 26 станков. Новсибстройпром оборудовал для Романовской МТС автопередвижную мастерскую и обеспечил ее полным набором инструментов. Кроме того, для строительства ремонтной мастерской отпущено 5 вагонов лесоматериалов, 8 вагонов кирпича, цемент, стекло. Для МТС и колхозов Ордынского и Мошковского районов оборудуется передвижной вагон по ремонту уборочных машин и сельскохозяйственного инвентаря, скомплектована ремонтная бригада из квалифицированных рабочих, выделяются для колхозов слесари и кузнецы. Всего намечено отправить 2 тысячи рабочих для помощи в уборке урожая и 55 автомашин для вывозки зерна на ссыпные пункты. Кроме того, райком партии посылает 250 коммунистов и комсомольцев для организации и проведения массово-политической работы среди колхозников.

Директор П-ского завода рассказал о шефстве над Козловской и Крутологовской МТС. Они обслуживают 43 колхоза. Обе МТС почти полностью отремонтировали комбайны. Однако без помощи завода им не справиться с уборкой. Завод должен выделить не менее 500 рабочих, а отправил только 149. Кроме того, завод должен своим транспортом вывезти 26 тысяч тонн зерна, изготовить в третьем квартале по плану Наркомата 100 километров цепей Эверта, 35 километров цепей Галля и т. д.

Секретарь Октябрьского райкома ВКП(б) т. **Попов** остановился на качестве изготовляемых запасных частей. Предприятия района выполнили план первого полугодия на 101,5 процента. Однако качество запчастей неудовлетворительное, особенно катушек магнето. Низкокачественную продукцию выпускает для сельского хозяйства и завод буровой техники.

На собрании с речью выступил секретарь горкома ВКП(б) т. **Асланов.**

— Заготовки хлеба и других сельскохозяйственных продуктов, — говорит он, — это дело в первую очередь каждого коммуниста.

Тов. Асланов резко критикует казенное формальное отношение к шефству над МТС и колхозами со стороны отдельных руководителей предприятий и учреждений. Город шефствует над 115 МТС и ремонтными заводами области, но помогает им крайне недостаточно. В первом полугодии каждая из подшефных МТС в среднем получила только по две тонны металла. Но если еще учесть, что этот металл — из отходов и брака, то станет ясно, что МТС не могли полностью его использовать. Было изготовлено запасных частей по заданию обкома ВКП(б) на 5.097.684 руб., или на 116,2 проц., но в номенклатуре задание выполнено только на 61,5 проц.

Можно ли после этого говорить о серьезной помощи нашим МТС, о решительном повороте всей партийной организации к сельскому хозяйству? Конечно, нет.

Обсуждая постановление ЦК ВКП(б) от 3 февраля 1945 года, горком ВКП(б) решил организовать выпуск для сельского хозяйства на 20 миллионов товаров широкого потребления, а выпущено только на 3 миллиона.

Не лучше обстоит дело с посылкой квалифицированной рабочей силы в деревню. По решению ЦК ВКП(б) нужно было отправить 200 коммунистов, отправлено только 109. В подшефные МТС на время уборки послано всего лишь 127 комбайнеров и 4 тракториста, 18 колхозных кузнецов, тогда как на заводах их имеется более 500. Всего из города нужно было послать 10.775 человек, а послали только 3.508.

Тов. Асланов отметил ряд недостатков в работе райкомов ВКП(б), в частности Заельцовского. Заельцовский райком после отчета Новосибирского обкома партии в ЦК ВКП(б) наметил мероприятия по оказанию помощи сельскому хозяйству. Наметил, но не все сделал. Вместо того, чтобы добиться выполнения ранее принятых решений, Заельцовский райком 10 июля утвердил дополнительные мероприятия. Ясно, что и они лежат под спудом.

Октябрьский райком также не контролирует и не спрашивает ответственности с руководителей предприятий за изготовление запасных частей.

В прениях выступили также тт. **Никелаев**—директор паровозоремонтного завода, **Трещова**—секретарь Новосибирского горкома ВЛКСМ, **Кашуткин**—секретарь Заельцовского райкома ВКП(б), **Коротких** — председатель горстройтранссоюза и другие.

Собрание партийного актива приняло по докладу тов. Никитина развернутое решение.



Участник боев за Берлин, летчик штурмовой авиации, Герой Советского Союза гвардии старший лейтенант В. Гаврилов. До войны т. Гаврилов работал паровозным машинистом в депо Новосибирск.

Фотохроника ТАСС.

Семинар пропагандистских работников

В соответствии с решением ЦК ВКП(б) с 10 июня по 25 июля 1945 года при Новосибирском обкоме ВКП(б) проведены курсы-семинар заведующих парткабинетами и пропагандистов райкомов партии.

Участники семинара прослушали курс лекций по истории ВКП(б), по книге товарища Сталина «О Великой Отечественной войне Советского Союза», политической экономии, политической карте мира и по вопросам организации пропагандистской и агитационно-массовой работы.

Были проведены также семинарские занятия в группах по всем 12 главам истории ВКП(б), по основным разделам политэкономии и книге товарища Сталина «О Великой Отечественной войне Советского Союза». Кроме того, по расписанию было выделено более 200 часов на самостоятельную работу над классиками марксизма-ленинизма.

Зачеты по истории ВКП(б) показали, что участники семинара серьезно поработали над повышением своего идейно-политического уровня. Несмотря на то, что в числе пропагандистов большое количество недавно пришедших на пропагандистскую работу, свыше 60 процентов слушателей семинара сдали зачеты на хорошо и отлично.

Такие пропагандисты, как тт. Юферова А. М. (Чистоозерное), Народнев С. П. (Ордынск), Чиркова Т. И. (Легостаево), Трубычева Т. (Чаны), Липатников А. И. (Маслянино), Шпак Р. Т. (Купино) и Кузовлев В. П. (Венгерово), показали себя наиболее способными в овладении теорией марксизма-ленинизма.

По окончании семинара состоялось совещание пропагандистских работников, на котором секретарь обкома ВКП(б) по пропаганде тов. Песикина выступила с докладом о задачах партийно-массовой работы на хлебоуборке и заготовках сельскохозяйственных продуктов.

М. ВАЛИКОВ.

Выполнена программа семи месяцев

Новосибирский оловозавод выполнил семимесячную программу на 100,4 процента.

Коллектив рафинировочного цеха (начальник тов. Рыжкин) в результате некоторого усовершенствования технологического процесса резко снизил потери дорогостоящего металла, сэкономил сотни тысяч рублей.

СНОВА К ТРУДУ

Чкаловцы-фронтовики возвращаются на завод

На завод им. Чкалова вернулись первые демобилизованные из Действующей армии.

Рядовой Антонов до ухода на фронт работал столяром в цехе, где начальником тов. Кириченко. В результате ранения левой руки он не может вернуться к прежней специальности. Тов. Антонов попросил предоставить ему работу в гужевом транспорте. Просьба его удовлетворена.

На прежнюю должность распред-мастера пришла в свой цех старший сержант Морозова, диспетчером железнодорожного цеха — рядовой Синицын, поваром в заводскую столовую — сержант Арзина.

Рядовой Решин прежде не работал на заводе, сейчас он оформляется в рабочую колонну начальником отряда.

Прибывают и другие демобилизованные. Каждый из тех, кто из'являет желание работать на заводе, получает материальную поддержку. Ему выдается продовольственный и промтоварный подарок: два килограмма мясных и рыбных изделий, две коробки консервов, масло, сыр, сахар, вино, затем пара белья, хлопчатобумажный рабочий костюм, ботинки, две пары носков, два полотенца, верхняя рубашка, скатерть.

Помимо этого, каждый демобилизованный, имеющий семью, может приобрести за наличный расчет овощи и промтовары.

Сибиряки-гвардейцы на Сибметаллстрое

С исключительным радушием встретили сибметаллстроевцы делегатов гвардейской Сибирской дивизии тт. Огиль, Бургантын, Подгаева, Ачинович, Ветрова. Затаив дыхание, слушали рабочие рассказ гвардии майора т. Огиля о том, как сибиряки дрались под городом Белым. Оттепель сменяла лютую стужу и стужа — оттепель. В обледеневших, твердых, как железо, валенках и шинелях бойцы и офицеры неустрашимо штурмовали укрепления врага. Бои за старинный русский город Великие Луки, бои под Ельней, Оршей, взятие Красногородска, Риги, участие в ожесточенных сражениях против 150-тысячной Курляндской группировки немцев — таков славный боевой путь дивизии, растянувшийся на 2.700 километров.

Торжественно и печально звучит голос майора, когда он рассказывает сибметаллстроевцам о том, как сражался и героически погиб Александр Матросов, как вынесла бойцов из горящего дома санитарный инструктор Ольга Жилина...

В заключение гвардии майор Огиль поделился своими впечатлениями от Сибметаллстроя.

— Там, на фронте, мы хорошо знали, как вы работаете. Это помогало нам двигаться вперед от одной победы к другой.

Обещая трудящимся от имени бойцов и офицеров прославленной дивизии поднять на высокий уровень боевую выучку, делегаты призывают коллектив Сибметаллстроя еще шире развернуть соревнование в честь победы и добиться нового повышения производительности труда и улучшения качества изделий.

Зачинатель движения тысячников Павел Ширшов от имени заводского коллектива заверяет славных воинов-сибиряков, что сибметаллстроевцы, не покладая рук, будут работать над дальнейшим укреплением военной и экономической мощи нашей Родины.

Окруженные молодежью, с огромными букетами цветов в руках, растроганные воины покидают завод.

— Я бывал здесь и раньше, — рассказывает один из них, гвардии майор Бургантын. — Вот на этом самом месте тогда сажали картофель. В сущности это было не так уж давно. Можете себе представить, что я чувствовал, проходя сегодня по этому огромному заводу!

Ник. В.

Накануне Дня железнодорожника

Соревнование за экономию топлива

Включившись в соревнование за достойную встречу Всесоюзного дня железнодорожника, новосибирские паровозники добиваются экономии угля.

По инициативе т. Корвеля все машинисты-отличники взяли шефство над первозимниками и малоопытными. Тов. Корвель—шеф одного паровоза. Механик этой машины т. Харитонов систематически пережигал уголь. Но уже первая поездка с шефом дала положительные результаты. В этот раз сэкономили 600 килограммов. Во вторую совместную поездку сэкономили более тонны угля, в третью — две тонны. Тов. Корвель сделал уже шесть поездок со своим питомцем.

Машинист тов. Шулов, которому помогает знатный машинист т. Казадаев, также добился значительных успехов. В шефские поездки отправляются теплотехники депо тт. Коротков, Зимин, Меринов, заместители начальника паровозного отделения тт. Нечаев, Букреев, Ходырев.

За последние пять дней общая экономия топлива по Новосибирскому депо составляет 65 тонн.

Среди паровозников широко развернулось соревнование за получение большой красной звезды на паровоз. Первыми кандидатами на получение такой звезды и денежной премии являются машинисты-напарники тт. Третьяков и Бабанов, сделавшие 20 отличных поездок и перевыполнившие все измерители.

Показательный агроучасток

В Сузунском районе организуется показательный агрозооветучасток. В специально отведенном помещении будут оборудованы агрономический и зоотехнический кабинеты, а также ветеринарный отдел. Подбираются экспонаты, специальное оборудование, медикаменты.

Показательный участок должен стать школой для агрономов, зоотехников, колхозных специалистов-животноводов.

На организацию участка облисполком отпустил 15.000 рублей.

Передовые сельсоветы области

Подведены итоги социалистического соревнования сельских советов. Лучших показателей добились пять из них: **Стеклянский**, Купинского района (председатель тов. **Ермошин**), **Умнинский**, Колыванского района (председатель т. **Курганов**), **Журавский**, Чистоозерного района (председатель т. **Кузьменко**), **Ярковский**, Черепановского района (председатель **т. Деячков**) и **В.-Омский**, Усть-Таркского района (председатель т **Степанов**).

Победителям в соревновании по решению облисполкома присуждены красные переходящие знамена; председатели и секретари награждаются почетными грамотами. Каждому сельсовету выделяется на 15.000 рублей промтоваров для продажи депутатам и активу.

В Крым!

Десять юношей — учеников ремесленных и железнодорожных училищ Новосибирской области выехали в сопровождении воспитателя в Евпаторию, в санаторий.

От'езжающие снабжены на дорогу питанием и обмундированием.

Учащиеся-сибиряки впервые увидят море, познакомятся с прекрасными уголками крымского побережья и подкрепят свое здоровье. Со свежими силами и богатыми впечатлениями они возвратятся к началу учебного года.

В конце августа в тот же санаторий выезжают десять девушек.

Письма в редакцию

Женщины-хирурги

С начала Отечественной войны хирург Августа Евгеньевна Алексеева работает в эвакогоспитале, где начальником майор медицинской службы т. Ленина.

Мать воина, она все свое время отдавала раненым бойцам и командирам. Иногда казалось, что положение раненого безнадежно. Но опыт, умение и страстное желание спасти человека возвращали его к жизни.

Начиная от сложной операции до простой перевязки, — все делает Августа Евгеньевна сама. Раненые с гордостью говорят о ней: «Наш доктор».

ПАВЛОВ, ФЕДОРОВ, БЕЛОВ, САДОВСКИЙ, ГУЗИН и др.

* * *

Хирурга Рахиль Александровну Лурье с благодарностью вспоминают женщины.

Она заведует гинекологическим отделением окружной больницы. Три месяца я лежала в этом отделении и видела, как опытная рука умелого хирурга возвращала тяжело больным женщинам здоровье.

Тот, кто испытал на себе умелую руку Рахили Александровны, кто видел ее всегда бодрой и энергичной, слышал ее ласковый голос — никогда не забудет эту советскую женщину-хирурга.

Е. ЕФРЕМОВА.

Новосибирск.

Райисполком нарушает Устав артели

Еще в 1937 году колхоз «Зиф», Маслянинского района, построил хорошую конюшню на 100 лошадей. На это было затрачено 12 тысяч рублей. Конюшня простояла несколько лет, пока недавно на нее не обратили внимание работники райисполкома.

Однажды в колхоз пришли автомашины Маслянинской колонны Заготтранса. С ними приехал и заместитель председателя райисполкома тов. Бобровский. Как и всегда, не зайдя в правление колхоза, он направился к колхозной конюшне и передал ее автоколонне для строительства гаража. В течение трех дней ее разобрали и вывезли в назначенное место.

Колхоз остался без конюшни. К сожалению, и автоколонна тоже не использовала лес. Через некоторое время две трети его сожгли, изрезав на газогенераторную чурку, а часть и просто на дрова. Теперь колхозные лошади стоят под небесной крышей.

Правление и колхозники возмущены таким самоуправством работников райисполкома. Нап[illegible] центре и [illegible] ются все, [illegible] дующий [illegible] Богданов [illegible] ки в Черепаново [illegible] невыполнение распоряжения [illegible] слать милиционера.

Работники райисполкома прекрасно знали, что кони в колхозе в истощенном состоянии и должны быть поставлены на отдых. Но не посчитались с этим. Нарушение Устава сельхозартели со стороны райисполкома расшатывает трудовую дисциплину среди колхозников.

В. КИСЕЛЕВ.

Председатель колхоза «Зиф», Маслянинского района.

Ответы на неопубликованные письма

От работника завода, где гл. инженером т. Шнейдер, поступило письмо о том, что в столовой № 3 обсчитывают посетителей, отказывая им в сдаче. Как сообщает начальник ОРСа, факт подтвердился. Виновная в этом хлеборезка А. Г. Спивак с работы снята.

Кузнецкая лошадь

(К межрайонной выставке в Легостаеве)

Сибирь с ее богатыми пастбищами и хорошими водопоями издавна считается крупной базой коневодства. Сильные, выносливые сибирские лошади славились далеко за пределами края. Особенно хорошо показали себя кузнецкие лошади.

Сейчас кузнецкая лошадь сохранилась у нас в основном в Легостаевском, Тогучинском, Маслянинском и соседних с ними районах. Это — крупная местная порода, пользующаяся заслуженной славой у населения. Достоинства ее открывают огромные возможности для развития породного коневодства в нашей области.

Партия и правительство придают исключительно важное значение местным (абогигенным) породам лошадей. Постановлением Совнаркома Союза ССР и ЦК ВКП(б) в Легостаевском районе организован государственный племенной рассадник кузнецкой породы лошадей. Он должен сыграть исключительно важную роль в нашей борьбе за воспроизводство и качественное улучшение конского поголовья.

Заслуженную славу кузнецкая лошадь приобрела благодаря своей высокой выносливости, особенно на больших расстояниях. Она отличается крепким здоровьем, неприхотливостью и хорошо переносит суровые климатические условия Сибири. Она имеет хороший спокойный шаг и рысь, большие тяговые способности и может быть использована в транспорте, в артиллерии, а в ряде случаев и для верховой езды.

На испытаниях кузнецких лошадей в Легостаевском районе в 1943 году тройка жеребцов, принадлежащих колхозу «Социализм», в русской запряжке на 1600 метров показала резвость 3 минуты 30 секунд. Жеребец «Лысан» (колхоз «Красный май») за 8 минут 10 секунд провез груз в 800 килограммов на расстояние 1.600 метров.

Передовые коневоды Легостаевского района заботливо выращивают своих замечательных лошадей. Заведующий фермой колхоза «Победа» Е. А. Ильиных за время войны вырастил 15 жеребцов-производителей кузнецкой породы, из которых десять уже переданы на племя в другие колхозы и еще три готовятся для этой же цели. В колхозе «Прожектор» выращен целый табун породного молодняка. Только за один прошлый год знатный конюх этого колхоза И. А. Чурилов от 12 маток вырастил 11 жеребят и ныне снова имеет 14 жеребят от 14 кобыл.

Можно еще привести в пример колхоз «Майское утро» (зав. фермой И. А. Подшибякин), где от 12 кобыл выращено 11 жеребят, или колхоз «Октябрь», где от 16 маток ныне получено 14 жеребят.

Значительных успехов добились и многие, в прошлом отстававшие, колхозы. Так, сельхозартель «17 партс'езд», не имевшая в течение ряда лет приплода, ныне получила 13 хороших жеребят. Несколько лет подряд не было молодняка и на ферме колхоза «На страже». В этом году здесь тоже растет 12 жеребят.

В целом по району на фермах племенного рассадника к 1 июля было получено 58 жеребят на каждые сто маток. Каким же путем достигнуты эти успехи? Прежде всего, путем решительной ликвидации обезлички в уходе за конем. В передовых колхозах конюхами выделили людей, знающих и любящих свое дело, каждую лошадь с комплектом сбруи закрепили за определенным ездовым. Специальная районная комиссия ежемесячно осматривает лошадей.

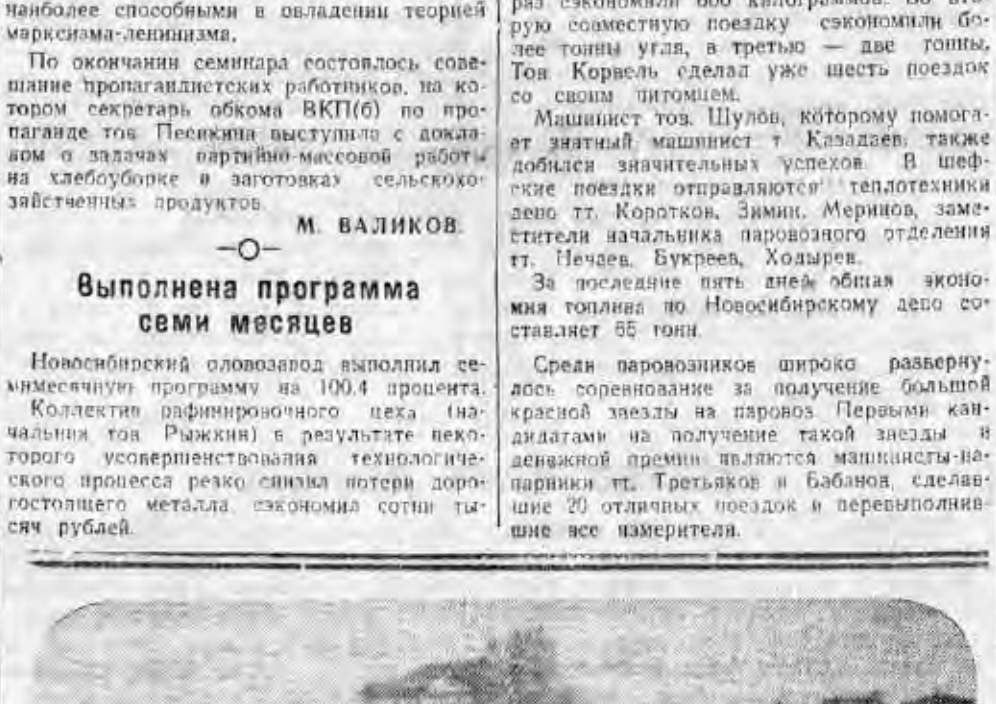

Жеребец «Лысан» (колхоз «Красный май» Легостаевского района) прошел 1.600 метров с грузом 800 кг. за 8 минут 10 секунд.

Фото В. Шумкова.

Опыт легостаевцев надо ввести во всех колхозах области. В то же время руководителям Легостаевского района следует больше внимания уделить отстающим колхозам, которые тянут район назад, и помочь им подняться до уровня передовых.

Во многих колхозах допущен падеж лошадей и жеребят. Кое-где не ликвидированы чесотка и другие заболевания. В районе допускаются злостные нарушения карантинных мероприятий, причем этого порой не замечает даже главный ветврач района т. Ильиных.

При работе с кузнецкой лошадью особое внимание надо обратить на обеспеченность кормами. Крупные, сильные кони, принадлежащие к тяжелому упряжному типу, естественно требуют и большего количества грубых кормов. Многие легостаевские работники, не учитывая этих особенностей, не обеспечили кузнецких лошадей нужным запасом кормов. Это отрицательно сказалось на развитии коневодства.

Между тем кормовая база для развития племенного коневодства в Легостаевском районе хорошая. На пастбищах и сенокосах богатый травостой, с обилием клевера. Исключительно благоприятны условия водопоев. В районе обилие прекрасной родниковой воды. Легостаевским коневодам нет никаких оснований содержать лошадей на полуголодных нормах, в неудовлетворительных условиях. Прекрасная работоспособность местного конского поголовья должна сопровождаться обильным кормлением, в первую очередь хорошим сеном, силосом, а также корнеплодами.

Открывающаяся сегодня в Легостаеве межрайонная выставка лошадей кузнецкой породы должна стать смотром колхозного коневодства. На ней будут представлены лошади Легостаевского, Тогучинского, Маслянинского, Искитимского, Черепановского, Мошковского районов. Одни только легостаевские колхозы покажут свыше трехсот лучших кузнецких лошадей.

Многие колхозы за перевыполнение государственных планов развития коневодства и выращивания племенных кузнецких лошадей представлены выставкомом к награждению ценными подарками и почетными грамотами исполкома областного Совета. Среди этих кандидатов девять колхозов Легостаевского района: «Прожектор», «17 лет РККА», «Социализм», «Октябрь», «Победа», «Майское утро», «Красное знамя», «Советская Сибирь», «Красная нива».

За хорошие показатели по сохранению лошадей и выращиванию жеребят выставком представил к награде почетными грамотами областного Совета 35 лучших передовиков-коневодов — заведующих фермами, конюхов, инспекторов по коневодству.

Среди передовиков 22 человека, работающие на фермах в зоне деятельности Легостаевского госплемрассадника. На его работе следует остановиться особо.

Госплемрассадник — это система государственной помощи колхозам в развитии племенного коневодства. Мероприятия, осуществляемые госплемрассадником, должны быть направлены к тому, чтобы скорее превратить Легостаевский район в район сплошного массива высокопородных племенных кузнецких лошадей.

Фермы государственного рассадника будут давать племенную продукцию в колхозы и других районов нашей области для улучшения местной лошади. И на первых порах деятельности рассадника особое внимание должно быть уделено изучению качества конского поголовья, выявлению производителей и высокоценных племенных маток, а также молодняка.

Бонитировка показала, что колхозы Легостаевского района располагают большим числом племенных кузнецких лошадей высокого класса. На восемнадцати фермах зоны рассадника имеется 450 лошадей. Среди них 188 племенных кобыл и 29 жеребцов-производителей. К классу Элиты отнесено 10 жеребцов, к первому классу — 12. В колхозах насчитывается 19 элитных конематок и 59 маток первого класса.

Особое внимание следует уделить выявлению лучших линий породы. Это позволит с первых же лет работы применять методы селекции. Надо уделить внимание и экстерьеру, здоровью, работоспособности лошади.

Совершенно неправильную линию заняли работники госплемрассадника, когда они допустили на отдельные фермы, где имеются даже чистопородные кузнецкие кобылы, жеребцов другой породы. Так, в колхозе «Октябрь» в косяке среди кузнецких маток ходит жеребец брабансон.

Основным методом улучшения кузнецких лошадей является разведение их в себе с одновременной рационализацией воспитания и кормления молодняка. Лучших жеребцов первого класса и класса Элиты следует поставить в тех колхозах, где имеются ценные чистопородные кузнецкие матки.

В Легостаевском районе проведена уже большая организационная работа по разведению кузнецкой лошади. Но впереди предстоит сделать еще очень много. Нужно наладить образцовый племенной учет, без которого немыслима племенная работа. Надо также навести порядок в деле выращивания молодняка и рационального использования лошадей на работах.

Легостаевские племенные фермы в ближайшие годы должны оказать помощь колхозам других районов в области организации племенных ферм кузнецкой породы лошадей. А для этого надо самим легостаевцам вырастить у себя как можно больше лошадей. Эта работа почетная и ответственная.

Партия и правительство уделяют большое внимание вопросам племенного животноводства. И не случайно кузнецкая лошадь стала предметом заботы государства. Стало быть, легостаевские коневоды и все колхозники, а также руководители районных организаций обязаны взяться за разведение кузнецкой породы лошадей со всей энергией и вниманием.

Г. НЕЧИПОРЕНКО.

Заместитель начальника облзо по коневодству.

ЛИТЕРАТУРНАЯ СТРАНИЦА

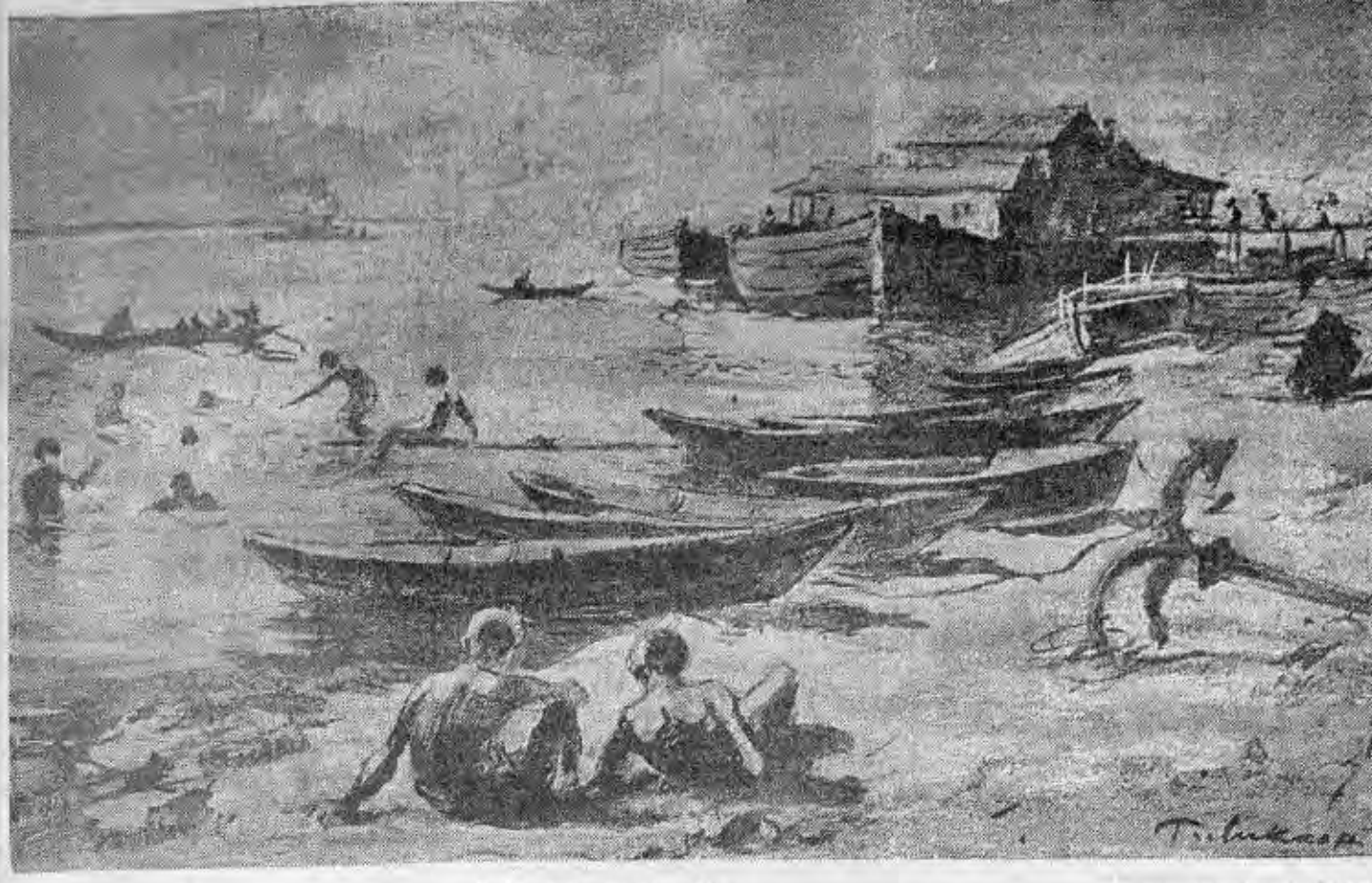

В жаркий день на Оби. Рисунок художника Г. Ликмана.

Казимир ЛИСОВСКИЙ

Стихи об Эвенкии

СПАСИБО, МАТЬ, ЗА ТАКОГО СЫНА!

Родителям Героя Советского Союза эвенка Иннокентия Увачан — Марфе Васильевне и Петру Анисимовичу Увачан.

Мы в чум приехали на рассвете,
Тайга дремала в утреннем мраке.
Навстречу нам выбегают дети,
Встречают нас долгим лаем собаки.

Гостей приветствуя, как обычно,
Из дымного чума выходят двое:
Старик Увачан — зверобой отличный
И Марфа Васильевна — мать героя.

Мы им привезли с собой посылку,
Там было все — и белье, и ситцы,
Махорка крутая, спирта бутылка,
Костюм... Он будет долго носиться.

Как дети, растроганные подарком,
[illegible] масло и сахар.
[illegible] алась яркий,
Старик [illegible] рубаху.

[illegible] говоры.
Пусть [illegible] чувства все те же:
Как Кеша [illegible] на озера,
Каким [illegible] был их Кеша.

— Лучшего ты не найдешь на свете!
— Есть ли такой еще сын хороший?
Родное лицо узнав на портрете,
Глухой старик захлопал в ладоши.

— Где он, сынок, сейчас наступает?
Жив ли? Домой ли вернется скоро?
...Уже над тайгой закат догорает,
Уже окутались дымкой горы.

А мы все сидим и все толкуем,
Расспросам нет ни конца, ни края:
— А Сталин носит звезду такую?
— А вправду она, звезда, золотая?

Да, золотая! В песне, в легенде,
В зорях, горящих майской порою,
Останется жить ваш сын Иннокентий,
Имя героя, слава героя!

Я поднял кружку и чокнулся снова,
Взглянул с уваженьем на их седины...
Спасибо, отец, за сына такого,
Спасибо, мать, за такого сына!

ВЕРНОСТЬ

Видел я, плывя на легкой лодке:
На таежном озере, весною,
Эвенк молодой убил лебедку,
Что была у лебедя женою.

Стыла кровь на белоснежных перьях,
Ветер их перебирал, скучая...
Я не верю в сказки и поверья,
Но за это — головой ручаюсь:

Лебедь взмыл высоко в поднебесье,
И, черто над нею круг за кругом,

Лебединою прощальной песней
Милую оплакивал подругу.

— Ку-у, ку-у... А потом, не чая
Больше с ней увидеться, нежданно
Камнем рухнул, смерть свою встречая,
И упал на землю бездыханный.

До чего ж любовь жила большая
В сердце маленьком весенней птицы!..
Иногда и людям не мешает
Верности у лебедей учиться.

ГОСТЕПРИИМСТВО

В любое время приезжай —
Тебя здесь встретят, словно сына:
Затопят печь, согреют чай
И столик низенький придвинут.

И скажут: «Вот, твоя постель».
И ты уснешь, теплом согретый,
Забыв, что в двух шагах метель
Неистовствует до рассвета.

Лепешек пресных испекут,
Пока ты спишь, и спозаранку
Тебе оленей приведут
И сами запрягут их в санки.

И ботала веселый звон
Разбудит берега немые.
— Прощай, дружок!
Таков закон
Гостеприимства в Эвенкии.

СЕВЕРНАЯ ВЕСНА

На тропинках таежного края
Слышу звонкого мая шаги.
Снова зори горят, не сгорая,
Над зеленым прибоем тайги.

Не гореть им в суровом просторе
Так светло, если б только не ты,
Ты, погибший за юности зори
На карпатских вершинах крутых.

Обнажился валежник хрустящий.
Зашумели ручьи вперебой,
Робко выглянул в северной чаще
Первоцвет голубой-голубой.

Разве так расцветала б весною
Вся природа, когда бы не ты,
Ты, погибший в полях под Москвою
За весенние эти цветы?

Вижу: в небе летят полукругом
Лебедей белокрылых стада,
Снова птицы из теплого юга
Весновать прилетели сюда.

Не летать им весной лебединой
Так привольно, когда бы не ты,
Ты, погибший в степях Украины
За крылатый простор высоты.

И когда пробуждаются реки,
Начиная стремительный бег,
Благодарную память навеки
Все живое хранит о тебе.

Новая радиокомпозиция

Сегодня Новосибирский радиокомитет транслирует новую композицию по сказке Гольфельда «Сказка об Иване-царевиче, матушке любимой и земле родимой».

Сказка глубоко патриотична и в художественных образах Ивана-царевича, Якова-солдата, Аленушки и других, в их победе над мрачными силами Кащея перекликается с современностью.

В главных ролях заняты: заслуженный артист РСФСР Макаров (Иван-царевич), засл. арт. РСФСР Булгакова (Аленушка), артист Издревцев (Дмитрий-царевич), артист Северов (солдат Яков) и др. Постановка режиссера Коростынева. Текст пьесы Ольгинской.

Музыка написана композитором Вальдгардт.

Александр СМЕРДОВ

Путь в Тригорское

(Из поэмы «Пушкинские горы»)

I.

Мы шли в прорыв... Деревню за деревней
Враг оставляя, разорял и жег.
Былинностью своих названий древних
На указателях поселков и дорог
Встречали села нас, спаленные дотла.
Одни названья!.. Камень и зола,
Пустыни улиц, мертвые сады —
Немецкой злобы черные следы.
И ни души: одни давно ушли,
Чтоб пережить беду свою вдали,
Другим еще быть может горше доля —
В чужой земле тяжелая неволя.
Лишь кое-где, из пепла и мельком
Жизнь вдруг сверкала жарким угольком.
Из-под руин, из горестных обломков
Звенящим стоном вдруг взлетало громко
— Родные! Наши! Наши!—
И навстречу
Брели, качались тени человечьи...
Вот, ко груди солдатской припадая,
В рыданьях бьется чья-то мать седая:
— Сынки, родные!..
Мученица, — ей
Солдат и сына может быть родней!..
А он отводит в сторону глаза,
Чтоб как-нибудь нечаянно слеза
Вдруг по щеке его не пробежала,
Глотает молча он и гнев и жалость.
А вот из ямы радостно и звонко:
— Ой, наши, наши!..—выпорхнет девчонка.
Заморыш русенький, годков семи,
К солдату прямо на руки—возьми!
И льнет и льнет к груди сибиряка,
Чумазая, как перышко, легка,
Щетину щек его, ручонкой гладя,
Твердит одно лишь: «Дядя, дядя, дядя»
И тут слеза ему туманит глаз...
Так возвращенная земля встречала нас.
Деревня за деревней — угли и зола
И каждая к отмщенью звала.
Названья всех их вспомню я едва ли,
Запоминать их мы не успевали...

II.

Волненье смутное заставило вглядеться
В названье рек на карте: Сороть—Льста.
И показалось: чем-то милым с детства
Знакомы эти древние места:
Михайловское. Озеро Кучане...
И в памяти откуда-то со дна
Волшебных сказок вспенилось журчанье
Под глуховатый гул веретена.
У лукоморья дуб зеленый... В океане
Бушует буря, волны бьются гневно,
Тоскует белой лебедью царевна,
Михайловское... Озеро Кучане.

III.

Какие сказки ласково, напевно,
Склонясь над пряжей, сказывала няня,
Когда являлся в тихую обитель
Кудрявый, неспокойный сочинитель,
Любитель песен, старины любитель,
Любитель осени. Сюда он издали
Спешил, когда слетали листья с кленов,
Когда прощались с Сороттю зеленой,
Сбираясь в путь далекий, журавли.
И может быть под сказ вещуньи-няни
Рождались в нем волшебные звучанья,
Которым жить вовеки суждено,
И может было здесь ему дано
Увидеть сквозь магический кристалл
Россию вольную, цветущую от счастья,
Восставшую над прахом самовластья,
Ту, о которой он всю жизнь мечтал.

IV.

Михайловское. Озеро Кучане.
Тригорский обветшалый монастырь...
И вдруг — такую пред глазами ширь,
Такие чистые, чудесные звучанья
Названья эти в сердце воскресили
Во всей их неизбывной красоте и силе, —
Так душу опалил глагол крылатый,
Всем, что нам с детства дорого и свято,
Со школьных лет и памятно и мило:
Бывал здесь Пушкин... Здесь его могила.
Под сенью лип и древней тишины
У монастырской каменной стены —
Его могила... Но со всех дорог,
Со всех сторон родной земли она
Была потомкам, правнукам видна.
Сюда — из Крыма, с Ангары, с Урала
Народная тропа не зарастала.
И мы сюда солдатами пришли
В пороховом дыму и в боевой пыли,
Пришли сюда дорогою войны —
Его России-матери сыны...
Село Михайловское невдали.
Туда скорей! Промчаться старым парком
Меж лип и елей, и в волненьи жарком,
Сорвав пилотку, преклонив колено
Перед поэта памятью нетленной,
Перед могилой милой и святой
Под голубою мраморной плитой.
Скорей туда! Над Сороттю, бегом,
Хоть в кровь избиты у солдата ноги,
Но подступает к горлу горький ком:
К Михайловскому нет пока дороги,
Оно не наше. Занято врагом.

V.

При фонаре, над картою склонясь,
С комбатом мы разглядывали вязь
Горизонталей, рек, высот, пути,
Где предстояло завтра нам пройти,
Куда нам путь указывали стрелы,
Которыми и так уже пестрела
Вся карта — наша летопись войны,
Куда и дни побед и жертв нанесены...
Задумчиво глаза усталые майора
Глядели вдаль — на Пушкинские горы,
Где полыхало зарево багрово.
Сказал комбат, нахмурившись сурово:
— В Тригорском, надо думать, на аллее
У немцев наготове батарея,
И может быть на пушкинской могиле
Они орудия установили...
И рвы и дзоты в улице подряд,
А монастырь — быть может целый дот.—
Пусть так! Но русский ни один снаряд
В Тригорское не упадет...
Пусть, как снаряд двухсотмиллиметровый,
По немцу грянет пушкинское слово,
Пусть светит завтра нам оно в дыму.
Без артподдержки я село возьму.
Так я решил. Так сердце мне велит...
— Идем к бойцам, товарищ замполит...

VI.

Как светлый гость, пришел к солдатам стих...
В сырых траншеях, в блиндажах глухих,
Под кровом из пяти накатов,
При огоньке мигающем и бедном
В консервной банке или в гильзе медной
Сверкала нам поэзия богато.
Во весь свой жаркий огненный накал
Стих из сердец солдатских высекал
То искры грусти, то восторга пламя...
Россия! Не впервые ли пред нами
Так озарилась ты, чудесно так предстала
Сквозь радугу волшебного кристалла,
В поэзии прозрачном роднике —
Вся от балтийских вод до крымских берегов
В безбрежьи, в голубом сияньи снегов —
С колокольцовым звоном вдалеке,
То витязем перед стеной врагов,
То за сохой в мужицком армяке,
То в плеске нив, то в тишине дубравы,
В Петровом граде, в битве у Полтавы,
В годину горя и в сверканьи славы —
Ты нам открылась, русская земля!
Такой ты нам представилась. Такой
Воспета звонкой пушкинской строкой —
Во всем величии, в былинной красоте
И в милой, чистой русской простоте.
То в ясности живой, то в дымке отдаленной
Давно прошедших и грядущих дней, —
Такой душе солдатской просветленной
Ты стала в этот час еще родней.

Среди писателей

За последние два месяца в Новосибирском отделении Союза советских писателей чувствуется большое оживление.

В июне здесь побывала А. Я. Бруштейн, автор хорошо известных новосибирцам пьес: «День живых», «Король-паук», «Тристан и Изольда».

Бруштейн ознакомилась с творческой продукцией новосибирских беллетристов и драматургов и на одном из очередных «понедельников» сделала доклад о творчестве А. Мисюрева, А. Коптелова, Г. Пушкарева, А. Герман и др.

* * *

В Новосибирск приезжали красноярские поэты И. Рождественский и К. Лисовский. Они встретились с новосибирскими поэтами, читали им свои стихи.

И. Рождественский и К. Лисовский работают над большим циклом стихов о пребывании В. И. Ленина в с. Шушенском и И. В. Сталина — в Нарыме и Курейке.

* * *

Приехал из Москвы старый поэт Сибири Михаил Скуратов. Он работает над циклом стихов о городах Сибири.

* * *

В областном издательстве выходит сборник рассказов и очерков покойного писателя Артемия Ершова. В сборник вошли еще непечатавшиеся рассказы и очерки.

Х. ПРОНИНА

Двести грошей

Нужно было проехать 70 километров по степной дороге. Кое-где «эмку» подбрасывало вверх, кое-где за увалами она ныряла вниз.

Все, что можно было открыть в машине, было открыто. Ветер разгуливал из стороны в сторону, но он не освежал, а приносил духоту и какую-то особенную степную сушь.

Уже более часа мы разговаривали о всяких делах. На озерах стайками купались утки. Тонконогие кулички бродили в мелководьи степных речушек.

Василий Николаевич отгадывал названия деревень, которые попадались на нашем пути. В иных он когда-то в детстве бывал в гостях у тетки или просто у знакомого парнишки.

Тимонов давно снял фуражку связиста с черным бархатным околышком. Он расстегнул верхнюю пуговицу гимнастерки. Теперь Василий Николаевич выглядел старше своих 25 лет. Большие серые глаза смотрели утомленно. Он казался сильно уставшим. Тимонов понял, что это слишком заметно. Посмотрев на золотую звезду, что украшала его грудь, он тихо сказал:

— Ее нелегко носить. Удельный вес очень большой у этого металла...

У кого из нас, обыкновенных людей, при виде золотой звезды Героя Советского Союза не появлялось желание спросить: как это произошло?

Прежде чем ответить, Василий Николаевич с минуту думал. А потом, тщательно выговаривая слова, словно боясь, что его не поймут, сказал:

— За двести полкопеек я получил эту звезду.

Так и сказал: за двести полкопеек...

* * *

...Наши части подошли к самому берегу Днепра. Это была наша земля. А там, за темными осенними водами, тоже на нашей земле, стоял враг.

Ночью Тимонова вызвал командир.

— Надо переправляться. Найди себе напарника по душе. Трудное предстоит дело, Тимонов, а не выполнить его нельзя.

Недолго выбирал Василий спутника. Был у него друг Иван. Этакий парнище: плечи — косая сажень, роста богатырского. Подружились они здесь, на берегу Днепра.

Было за полночь, когда связисты спустили лодку на воду. Как ни старались они, а на том берегу все-таки услышали всплеск. Не успела лодка пройти и полсотни метров, как немцы забросали небо парашютными ракетами. Стало светло и не только от ракет. Казалось, все, из чего можно было стрелять с вражеского берега, все стреляло в маленькую одинокую лодку связистов.

Первым был ранен Василий. Правая рука перестала сгибаться. Боли он не чувствовал, но держать весло было трудно. Тогда Тимонов сунул его подмышку, а левой рукой начал грести. Следующая пуля застряла в груди.

Попрежнему в черном осеннем небе ярко горели фонари ракет. И только Тимонову казалось, что с каждой минутой они все больше и больше тускнеют.

Еще где-то обожгло, где-то кольнуло. Но это была не боль, а так — неприятное ощущение.

Словно огромная глыба, упав с неба, взметнула столб воды. Василия подбросило в воздух. Это было похоже на конец...

Очнулся он снова в лодке. Что есть силы Иван тряс его за плечи. Его тоже выбросило, и все-таки он успел и лодку перевернуть и друга спасти.

— Вернемся, Вася, все равно не доплыть. Лучше уж у своего берега умирать, — уговаривал Иван.

Почему умирать? До своих не так уж далеко. Пожалуй, и добраться можно. А вот там, впереди, наверняка смерть. И все-таки он не согласился. Он не говорил почему. Ни за что на свете не вернулся бы он, не выполнив задания. И время, и место были явно неподходящими для рассуждений. И они поплыли.

Через шквал огня добрались связисты до вражеского берега.

У Ивана была ранена рука. Пули, казалось, обходили этого большого человека. Когда немцы увидели, что связисты уже на берегу, они прекратили огонь и закричали:

— Иван, сдавайся!

На этот раз фрицы отгадали имя одного из русских.

Что было делать дальше? Резиновый мешок с рацией, два карабина и 14 гранат — вот все, что имели друзья. Отбиваться было бесполезно. И не совещаясь, они приняли одно решение. Василий обнял друга, оба выпрямились и пошли, пошли прямо на пулемет.

Снова немцы открыли огонь, пули ложились у самых ног, осыпая их мокрым песком.

Так шли они медленно, шаг за шагом двое русских, по русской земле... А пулемет стрелял и стрелял и, казалось, конца и края не будет его визгу.

Уже виден был пулеметчик. Он стрелял, повернув голову в сторону. Он не мог смотреть, как шли эти парни, полумертвые от ран и все-таки живые.

Нет, умирать было еще рано. Один прыжок, и Иван в пулеметном гнезде. Немец больше не стрелял. Теперь Василий Тимонов стрелял из немецкого пулемета по немцам. А Иван, по-хозяйски (он все делал по-хозяйски) расставив вокруг себя ящики с гранатами, начал разбрасывать их веером вокруг гнезда. Потом он быстро установил рацию.

— Через десять минут откроем огонь, — донеслось с того берега.

Иван передал эту весть другу.

— Через десять минут! Сколько раз можно умереть за эти десять минут, — закричал Тимонов и бросился к микрофону.

— Невозможно ждать десять минут, товарищ командующий, немедленно открывайте огонь.

Он бы не поверил, если бы ему когда-нибудь сказали, что так можно разговаривать с генералом.

— Есть открывать огонь! — услышал Василий спокойный голос генерала.

Он не успел еще вернуться к пулемету, как шквал огня обрушился на этот берег. Взрывной волной связистов выбросило из гнезда, но они снова приползли и снова обстреливали уже убегающих немцев.

Неожиданно Тимонов почувствовал, как что-то очень шершавое коснулось шеи. Это был осколок «катюши»... Они принимали огонь на себя... Это была восьмая рана. И Тимонов потерял сознание.

Иван был совершенно уверен, что на этот раз его друг умер. Но через десять дней в госпитале они встретились снова. Тимонову казалось, что он очень долго спал, и сквозь сон все время слышал не то стон, не то плач. Ему даже казалось, что он от этого именно и проснулся.

— Ты чего? — удивился Василий, — ты чего плачешь?

— Эх, Васька, Васька...

Иван, не стесняясь слез, не отрываясь, смотрел в глаза друга.

— Вижу, лежишь ты совсем мертвый, ну, я и сообщил командующему... А он мне и говорит: посылаю, дескать, десять человек с приказанием во что бы то ни стало доставить тело Василия Тимонова на командный пункт. Так и сказал — сам буду хоронить героя.

— А рация наша как? — неожиданно прервал рассказ друга Василий.

— Целехонька, в полном порядке.

— А планшетка моя?

— Ну, планшетки твоей, брат, уже нет. Не нашел ее.

Но следующий вопрос сбил с толку Ивана.

— А коробочку не видал? Железная такая, из-под зубного порошка.

— Чудак ты, Вася. Какая уж там коробочка. Там, брат, камня на камне не осталось.

Вдруг Иван увидел, как крупные слезы — слезы большого горя потекли из ввалившихся глаз Тимонова. Он плакал и приговаривал:

— Коробочка... Двести полкопеек в ней было.

Связист потихоньку вышел из палаты и предупредил доктора, что Тимонов снова начал бредить.

Нет, Тимонов не бредил. Почти три года войны — и в бою, и на отдыхе, и в походе всегда была с ним жестяная коробочка и в ней двести грошей...

...Он нашел ее на окне пустой избы. Это было в дни, когда Красная Армия только начала наступление. Часть, в которой был Василий, вошла в одну из освобожденных деревень. На отдых не останавливались. Василий забежал в крайнюю избу — уж очень хотелось напиться. Забежал он в эту избу, наверно, потому, что дверь была открыта настежь.

На полу, сразу за порогом, в черной луже крови лежали старик и мальчик лет шести — семи... Правую руку мальчик откинул в сторону, как бы тянулся к маленькой жестяной коробочке из-под зубного порошка.

...Уже по дороге Василий открыл эту коробочку. В ней лежали гроши. Двести штук.

— До самого дня переправы я не расставался с этой коробочкой. Вот оно как получилось, — сказал Тимонов и тяжело вздохнул.

* * *

Мы проезжали деревню, старые тополя бросали густую тень вдоль дороги. Двое мальчишек с выгоревшими от солнца волосами выскочили из тени тополя и, весело размахивая руками, побежали за «эмкой»...

Международный обзор

Истекшая неделя богата весьма важными событиями. Печать и общественность оживленно обсуждают вопросы международной жизни в связи с конференцией трех лидеров в Берлине.

Итоги выборов в английский парламент и обращение Черчилля, Трумэна и Чан Кай-ши, призывающее японцев к безоговорочной капитуляции, также привлекают к себе взоры всех народов и вызывают многочисленные отклики.

* * *

Берлинская конференция продолжает оставаться в центре внимания мировой печати. Несмотря на недовольство некоторой части иностранной прессы в связи с тем, что работа конференции не освещается в печати, все понимают, что руководители трех великих держав и их коллеги обсуждают вопросы, имеющие первостепенное значение для судеб всех народов мира. Об'ективные обозреватели справедливо указывают, что при обсуждении сложных международных проблем нельзя давать пищу лицам, желающим разжечь разногласия между великими союзниками. Придет время, и народы по заслугам оценят труд участников Берлинской конференции при решении ими больших и сложных проблем мировой политики.

Однако уже сейчас представляется очевидным, что в ряду других германская проблема занимает на конференции особое место. Нельзя забыть, что на протяжении короткого времени германский империализм дважды ввергал человечество в кровавую бойню. К тому же даже и теперь находятся лица, мечтающие сохранить Германию, как господствующую силу в центральной Европе, как силу, противостоящую Советскому Союзу. Сейчас уже известно, каково состояние германской промышленности и ее производственной мощи. Американский деятель Кроули, глава Управления по руководству экономической деятельностью в иностранных государствах, заявил, что если Германии предоставить возможность, то она за пять лет будет в состоянии подготовиться к новой войне лучше, чем в 1939 году. Крупная промышленность Германии, несмотря на усиленные бомбардировки союзной авиации, пострадала сравнительно мало. Кроули считает, что, например, заводы Круппа могут очень быстро возобновить выпуск стали в таких размерах, которые составят не менее 60 процентов нормальной программы этих заводов. Все германские домны после незначительного ремонта также могут приступить к работе. Германия в состоянии производить ежегодно 100 тысяч тонн синтетического каучука, 5,5 млн. тонн синтетической нефти, 250 тысяч тонн алюминия и многое другое. Английская печать сообщает, что в зоне британской оккупации из каждых 100 заводов только 10—15 полностью выведены из строя.

Таким образом, при соответствующих условиях германская промышленность может быть восстановлена в самый короткий срок.

Вот почему появление уже известного советской общественности «плана Гугенберга» об экономическом переустройстве Германии вызвало пристальное внимание всех миролюбивых народов. Это и понятно, ибо сохранение промышленных предприятий в руках германских дельцов означало бы реальную угрозу делу мира, дало бы возможность Германии снова ковать оружие для новой войны. Задача потому заключается не только в том, чтобы обуздать хищный германский империализм, но и полностью разгромить фашизм и тем самым навсегда устранить угрозу миру со стороны Германии.

* * *

Опубликованные в печати и переданные по радио итоги выборов в английский парламент свидетельствуют о крупной победе, одержанной лейбористской партией, о серьезных изменениях, происшедших во взглядах народных масс Англии за последние годы. Достаточно указать на то, что по 627 избирательным округам (из 640) лейбористская партия получила сейчас 390 мест — в два с половиной раза больше того, что она имела на прошлых выборах в 1935 году. В то же время консервативная партия, находившаяся у власти, обеспечила в парламенте всего лишь 195 мест вместо 387, которыми она до сих пор располагала. Эти цифры говорят сами за себя.

Сейчас после того, как правительство Черчилля ушло в отставку, формирование нового кабинета поручено лидеру лейбористской партии, 62-летнему Клементу Эттли, занимавшему в коалиционном правительстве Черчилля пост заместителя премьер-министра.

Комментируя результаты всеобщих выборов, обозреватель агентства Рейтер Иои Кимхе пишет, что состав фракции лейбористов в новом парламенте будет резко отличаться от прежнего. Значительное число молодых лейбористов — военнослужащих и журналистов — внесет, повидимому, новую струю в палату общин.

В истории Англии лейбористы впервые одержали такую крупную победу и не только в промышленных, но и в сельских районах. Лондон, Бирмингам, Манчестер, Бристоль и другие крупные города голосовали преимущественно за лейбористских кандидатов. В Лондоне, например, из 62 избирательных округов лейбористы завоевали победу в 44-х.

Результаты выборов несомненно окажут свое влияние на политическую жизнь Англии. Чтобы судить об их последствиях, необходимо вспомнить, что предвыборная борьба велась, главным образом, по вопросам внутренней политики. И исход выборов важен, в первую очередь, именно с этой точки зрения. «Внутренняя политика Англии изменится, — заявляет лондонский обозреватель Аллан Буллок. — Национализация, государственный контроль изменят ход экономической жизни Англии. Будет ускорено разрешение жилищной проблемы».

Лейбористская партия, как известно, предлагала национализировать две основные отрасли промышленности — угольную и сталелитейную, а также транспорт и систему кредита. Она считала необходимым учредить государственный контроль над промышленностью и над распределением рабочей силы и сырья. Лейбористы высказывались за то, чтобы государство контролировало цены.

Исход выборов, повидимому, не затронет внешней политики Англии. Обозреватели подчеркивают, что отношение английского народа к войне против Японии и к решениям конференции в Сан-Франциско не изменится, как не изменятся и взгляды на союз с Россией и США. Лейбористы заявляют, что они будут продолжать свою международную политику в согласии с Советским Союзом и США. Они особо подчеркивают, что приход их партии к власти ни на йоту не уменьшит усилий Англии в войне против Японии.

* * *

Положение Японии с каждым днем становится все более и более неблагоприятным. Это вынуждены признавать и сами японцы. Так, обозреватель Иинта Иосио в одном из своих выступлений по радио заявил, что «положение противника после окончания войны в Европе значительно улучшилось, а положение Японии в значительной степени осложнилось».

Союзные войска, как известно, освободили Филиппины и Бирму. Они овладели островами Иводзима и Окинава, приблизив, таким образом, свои базы к территории собственно Японии. Американская истребительная авиация получила возможность сопровождать тяжелые и сверхтяжелые бомбардировщики во время их налетов на основные японские острова. Союзники могут теперь развертывать операции военно-морских сил непосредственно у берегов Японии. Не случайно японский радиообозреватель Иширо, оценивая утрату Окинава, заявил 21 июля, что «над Японией нависла серьезная угроза», а газета «Майници симбунг» в передовой статье за тот же день писала, что теперь «противник обязательно высадится на территории собственно Японии и это уже не так далеко».

Налеты союзной авиации на административные и военно-промышленные центры Японии приобретают сейчас все более интенсивный характер. Еще в начале июня японский обозреватель Оя Кусуо признавал, что большая часть Токио в результате этих налетов уже сожжена. Такая же участь постигла Осака, Нагоя, Кобэ и другие города.

Союзная авиация 17-го июля нанесла серьезный удар по Шанхаю. По неофициальным данным, в результате этого налета погибло несколько тысяч человек, так как убежищ в городе нет. Еще более крупный налет на Шанхай был совершен 22-го июля. В то же время американские военные корабли обстреливают побережье острова Хсисю. Обстрелу подвергся и порт Камаиси, расположенный в 475 клм. к северу от Токио.

По сообщению из Лондона, 24 июля над островом Хонсю действовало две тысячи самолетов, в том числе свыше 600 «Летающих крепостей». По американским сведениям, на район Осака—Нагоя в этот день было сброшено около 4 тысяч тонн бомб. Английское министерство информации передает, что флот союзников готов к действиям, к новым ударам с моря и с воздуха. Он расположился на линии, протяжением в 2.300 миль полукругом, охватывающим пространство от восточного побережья Китая до Курильских островов, простирающихся на север.

Таким образом, война подошла непосредственно к японским берегам.

И. ГЛОТОВ.

Сформирование нового английского правительства

ЛОНДОН, 27 июля. (ТАСС). Как передает агентство Рейтер, премьер-министр Клемент Эттли сегодня об'явил о следующих назначениях на правительственные посты:

премьер-министр — Клемент Ричард Эттли;

лорд-председатель совета—Герберт Моррисон;

министр иностранных дел — Эрнест Бевин;

лорд-хранитель печати—Артур Гринвуд;

министр финансов — Хью Дальтон;

министр торговли — Стаффорд Криппс;

лорд-канцлер — Уильям Джоуитт;

лорд-председатель совета Герберт Моррисон будет лидером палаты общин.

Эттли заявил, что о дальнейших назначениях будет об'явлено в свое время.

Заявление Эттли

ЛОНДОН, 26 июля. (ТАСС). Как передает английское министерство информации, Эттли в своем заявлении, сделанном после того, как стали известны результаты выборов, сказал:

«Я не питаю никаких иллюзий по поводу трудных задач, которые ожидают Англию и весь мир на протяжении ближайших нескольких лет, но я убежден в том, что мы сможем довести дело до успешного завершения и обеспечить такое положение, когда мы не будем подвергаться периодическим мировым войнам или периодическим мировым депрессиям.

Я полагаю, что мы находимся накануне великого прогресса рода человеческого. А это означает не только необходимость работы, которая должна быть выполнена в области реконструкции, но, прежде всего, сотрудничество с другими нациями и в особенности с нашими великими союзниками — Соединенными Штатами Америки и Советским Союзом».

К итогам выборов в Англии

ЛОНДОН, 27 июля. (ТАСС). Как передало агентство Рейтер, согласно окончательным данным, по 627 избирательным округам было избрано в английский парламент лейбористов 390, консерваторов — 195, либералов — 11, национал-либералов — 14, независимых — 10, коммунистов—2 и т. д. Результаты выборов по 12 университетским избирательным округам станут известны на будущей неделе и по одному избирательному округу, где умер баллотировавшийся в нем лейбористский кандидат, — 9 августа.

Всего в составе нового парламента будет 640 членов против 615, избранных на выборах в 1935 году.

Суд над Петэном

ПАРИЖ, 26 июля. (ТАСС). Как передает парижское радио, сегодня состоялось четвертое заседание суда по делу Петэна. Были заслушаны свидетельские показания бывшего председателя сената Жюля Жинеиэ. Он заявил, что на следующий же день после того, как Петэн получил власть, абсолютистский режим стал фактом. Обе палаты были распущены и больше никогда не собирались. Отвечая на вопрос защитника Петэна о влиянии Лаваля, свидетель заявил, что он знал о зловредной деятельности Лаваля, направленной к скорейшему заключению перемирия. Лаваль действовал в тех же целях, что и Петэн. Перемирие, заявляет Жинеиэ, было непростительным актом. Честь приказывала нам организовать сопротивление.

Затем суд приступает к допросу Луи Марена, выступающего в качестве свидетеля.

ПАРИЖ, 27 июля. (ТАСС). Сегодня на суде по делу Петэна должен был давать свидетельские показания Эдуард Эррио, однако ввиду болезни этого свидетеля его допрос был отложен. Суд заслушал показания Леона Блюма, выступающего в качестве свидетеля. Блюм считает Петэна виновным в том, что он предал республику и вел Францию к позору.

Затем суд приступил к допросу свидетеля Шарля Ру.

Опубликование в Англии документа об издевательствах над греками, интернированными на Ближнем Востоке

ЛОНДОН, 27 июля. (ТАСС). Как сообщили 25 июля газеты «Дейли геральд» и «Дейли уоркер», греческое пресс-агентство Марит пресс в Лондоне опубликовало документ, содержащий серьезные обвинения в плохом обращении с греками, интернированными в Африке и на Ближнем Востоке.

Дипломатический обозреватель газеты «Дейли геральд» Юэр пишет, что основное обвинение состоит в следующем: несмотря на то, что английское правительство открыто заявило о своем желании, чтобы греки были амнистированы, около 4 тысяч греков до сих пор содержатся в концентрационных лагерях в Египте, Судане, Ливии и Эритрее. 10 человек содержатся в лагере за причастность к антимонархическим мятежам в греческом флоте и армии, имевшим место в начале прошлого года. Первые вопросы, которые приходят в голову, заключаются в том, почему они вообще содержатся в лагере и почему им не разрешают ехать на родину?

Юэр цитирует два следующих обвинения: «В Декамарском лагере 12 августа 1944 года 2 тысячи жителей Судана, вооруженные дубинками и палками, напали, избили и основательно ограбили 1.100 греков, которые находились без воды и пищи в течение трех дней. Страдающим от трахомы не давали воды, чтобы промыть глаза. Два греческих доктора заявили, что только 5 пациентов из 30, страдающих от туберкулеза, были отправлены в госпиталь, а 150 человек, заболевших трахомой, были помещены вместе со здоровыми людьми в переполненные бараки».

Отметив, что необходимо немедленно произвести тщательное расследование, Юэр пишет далее: «В Греции отставка Софианопулоса превращает вышеизложенное правительство даже в еще более реакционное правительство... Софианопулос является человеком, который по-настоящему вел переговоры о Варкизском соглашении, в соответствии с которым войска ЭАМ согласились разоружиться и расформироваться. Предполагалось, что его участие в правительстве Вулгариса должно гарантировать, что соглашение будет честно выполняться. Сам Софианопулос с самого начала чувствовал беспокойство по вопросу о выполнении соглашения. По пути в Сан-Франциско Софианопулос рассказал мне, что он останется в правительстве в том случае, если, возвратившись домой, он увидит, что подписанное соглашение выполняется. В ином случае он уйдет в отставку.

Софианопулос ушел в отставку. Вывод ясен».

Требования привлечения к ответственности виновников войны в Финляндии

ХЕЛЬСИНКИ, 27 июля. (ТАСС). 25 июля в Хельсинки в парке «Эсперия» состоялся большой митинг по вопросу о виновниках войны, организованный демократическим союзом народа Финляндии, обществом «Финляндия — Советский Союз» и некоторыми социал-демократическими общественными организациями. На митинге выступили с речами депутат сейма Херта Куусинен и доктор юридических наук Хитонен. Кроме них, с речами выступили еще 10 ораторов из публики.

В принятой резолюции митинг требует немедленного привлечения виновников войны к судебной ответственности. В резолюции, между прочим, говорится: «Собрание считает минимальным требованием немедленное привлечение правительством к ответственности названных в сейме 5 виновников войны — бывшего президента Рюти, бывших премьер-министров Рангеля и Линкомиеса, бывшего министра Таннера и бывшего посланника в Берлине Кивимяки. Указанные лица являются полностью ответственными за то, что мы оказались втянутыми в войну и вынуждены были вести ее на стороне нацистской Германии. Собрание особенно подчеркивает недопустимость дальнейшего промедления в разрешении вопроса о виновниках войны, так как это не только снижает доверие народа к своему правительству, но и выставляет нас в нежелательном свете за границей».

Собрание поручило избранной делегации передать эту резолюцию правительству.



В новосибирском городском шахматном чемпионате участвовало 11 шахматистов I и II категорий. В упорной борьбе лидерство завоевал А. А. Змеев.

На снимке — одна из заключительных партий чемпионата. Играют А. А. Носков (белые), А. А. Змеев (черные).

Фото А. Гад.

ФИЗКУЛЬТУРА и СПОРТ

12 ОЧКОВ КОМАНДЫ ОДКА

Всесоюзный комитет по делам физкультуры и спорта при СНК СССР, как известно, включил команду Новосибирского окружного Дома Красной Армии в розыгрыш первенства СССР по футболу по второй группе. Новосибирцы должны провести 18 игр, из которых семь состоялись в Новосибирске.

Три из них команда проиграла Молотову и Куйбышеву и команде Московского военного округа, а четыре выиграла у ленинградского «Спартака», у горьковского «Торпедо», московских «Трудовых резервов» и Балтфлота. Неявка команды челябинского «Трактора» засчитана Всесоюзным комитетом, как победа нашей команды.

Закончив цикл встреч на своем поле, команда ОДКА выехала в Свердловск, где 18 июля выиграла у сильной команды общества «Зенит» со счетом 2:1.

31 июля команда выступает в Иваново против местных динамовцев.

Всего сейчас на счету нашей команды 12 очков. В ходе розыгрыша первенства СССР она занимает одно из лучших мест.

НА ВСЕСИБИРСКУЮ СПАРТАКИАДУ

19 августа в Омске открывается Всесибирская спартакиада. От Новосибирска в ней будет участвовать команда в составе 100 человек.

В программе спартакиады: футбол (играет команда новосибирского «Динамо»), баскетбол, гимнастика, рукопашный бой и велоспорт.

Члены команды сейчас проходят усиленную тренировку.

НАКАНУНЕ СОРЕВНОВАНИЯ ДИНАМОВЦЕВ

Сегодня вылетают в Москву на розыгрыш первенства Центрального Совета «Динамо» лучшие легкоатлеты-динамовцы Новосибирска: чемпион Сибири по бегу на 5 тысяч метров т. Лагуткин, чемпион по пятиборью т. Ревякин, известный спринтер и прыгун т. Козырев, чемпион по бегу т. Фамильцева и молодой талантливый спортсмен т. Осипов — студент Новосибирского техникума физкультуры, который на городской спартакиаде допризывников занял первые места по бегу на 100 метров, по прыжкам в высоту и длину и по метанию гранаты.

Соревнования в Москве начнутся 3 августа.

СОСТЯЗАНИЯ ЦЕХОВЫХ КОМАНД

Сегодня на стадионе завода имени Чкалова начинается розыгрыш первенства завода по футболу. В розыгрыше участвуют тридцать футбольных команд цехов завода.

По Сибири и Уралу

УПРОЩЕННАЯ ВОДЯНАЯ ТУРБИНА

В колхозе «Колос», Тугулымского района, Свердловской области, поставлена первая мельница с упрощенной пропеллерной турбиной. Конструкция турбины настолько проста, что ее построили, смонтировали и пустили сами колхозные плотники и кузнецы, причем построили исключительно своими силами, из местных материалов (за исключением турбинного вала и шарикоподшипников).

Затем в турбину был включен электрогенератор, и колхоз получил электричество. Появилась возможность механизировать распиловку леса, молотьбу, приготовление корнеплодов, подачу воды на фермы и т. д.

Сейчас изготовляются турбины и реконструируются мельницы еще в двух колхозах того же Тугулымского района. («Уральский рабочий»).

БОРОВЛЯНСКОЕ СТЕКЛО

Изделия Боровлянского стекольного завода (Курганская область) в Сибири хорошо известны. В прошлом году он дал стране 100 тысяч квадратных метров оконного стекла и 400 тысяч штук хозяйственной посуды.

Сейчас на заводе идут капитальные работы. Уже построена разводная печь, ремонтируется ванная печь.

После ремонта коллектив завода будет осваивать новый вид продукции — бочата емкостью в 10—15 литров для маринованных овощей, квашонки и другую стеклянную хозяйственную посуду. («Красный Курган»).

ИРКУТСКИЙ ТРАМВАЙ

На улицах Иркутска развернулось строительство трамвайной линии. Работы ведутся методами народной стройки: на сооружение пути ежедневно выходят 300—400 трудящихся города.

Для добычи балласта разрабатывается специальный карьер на Ушаковке. Китойский лесозавод снабжает строительство шпалами. («Восточно-Сибирская правда»).

БОГАТОЕ МЕСТОРОЖДЕНИЕ ЖЕЛЕЗНОЙ РУДЫ

Геологи горнорудного управления Магнитогорского металлургического комбината начали интенсивную разведку нового железорудного месторождения горы Малый Куйбас. Это месторождение, расположенное в 20 километрах от Магнитогорска, значительно увеличивает рудные ресурсы комбината. («Челябинский рабочий»).

ЕСТЕСТВЕННО-НАУЧНЫЙ ИНСТИТУТ В МОЛОТОВЕ

Биологический научно-исследовательский институт при Молотовском государственном университете преобразован в естественно-научный институт. Он будет вести исследования в области биологии, геологии, физики и химии.

Это — второй естественно-научный институт в Советском Союзе. («Звезда»).

НОВАЯ ПРОДУКЦИЯ БИЙСКОГО КОТЕЛЬНОГО ЗАВОДА

Коллектив Бийского котельного завода освоил выпуск дымососов-вентиляторов. Завод будет давать ежемесячно 40—50 вентиляторов. («Алтайская правда»).

В ГОРПАРТКАБИНЕТЕ

30 июля, в 8 ч. 30 мин., в помощь пропагандистам и лекторам — лекция на тему: «США и их внешняя политика». Читает лектор ГК ВКП(б) т. Рагозин.

Ответственный редактор А. А. КОНДАКОВ.

В ТЕАТРАХ и КИНО:

ТЕАТР ОПЕРЫ И БАЛЕТА

29 июля — Иван Сусанин.

31 июля — Кармен.

ТЕАТР «КРАСНЫЙ ФАКЕЛ»

Последние спектакли в сезоне

29 июля — премьера, А. Н. Островский — Волки и овцы.

30 и 31 июля — Хозяйка гостиницы.

НОВОСИБИРСКАЯ ФИЛАРМОНИЯ

Клуб имени Сталина

29 июля — выступления гипнотизера Амнар. Два сеанса: нач. первого в 7 час., второго — в 10 час. веч.

30 и 31 июля продолжение гастролей гипнотизера Амнар.

ГОСЦИРК

Гастроли новой цирковой труппы. Большая разнообразная программа из 12 номеров.

Сегодня — 3 представления: начало в 12 ч. 30 мин. дня, 6 и 9 час. веч.

В понедельник, 30 июля, — новые дебюты. Билеты продаются с 11 ч. утра до 9 час. веч.

ПАРК ИМЕНИ СТАЛИНА

29 июля —последние выступления Зинаиды Тарасовой. Рекордные трюки в воздухе.

Им. МАЯКОВСКОГО — Тетка Чарлея.

«ОКТЯБРЬ» — Ураган.

«МЕТАЛЛИСТ» — Кащей Бессмертный.

С 30 июля — Берлин.

НОВОСИБИРСКИЙ ИППОДРОМ

29 июля БЕГА

12 заездов. Участвуют 45 лошадей. Начало в 1 час дня. Играет духовой оркестр. Работают буфет, тотализатор и танцевальная площадка.

ОДЕССКИЙ ГИДРОМЕТЕОРОЛОГИЧЕСКИЙ ИНСТИТУТ

(бывш. ХАРЬКОВСКИЙ)

ГЛАВНОГО УПРАВЛЕНИЯ ГИДРОМЕТСЛУЖБЫ КРАСНОЙ АРМИИ

ОБ'ЯВЛЯЕТ НАБОР СТУДЕНТОВ НА ПЕРВЫЙ КУРС и ДОПОЛНИТЕЛЬНЫЙ НАБОР НА СТАРШИЕ КУРСЫ

Институт готовит **СПЕЦИАЛИСТОВ-МЕТЕОРОЛОГОВ ВЫСШЕЙ КВАЛИФИКАЦИИ, ИНЖЕНЕРОВ-ГИДРОЛОГОВ, ИНЖЕНЕРОВ-ГИДРОМЕТЕОРОЛОГОВ (ОКЕАНОЛОГОВ).**

Срок обучения 5 лет.

В институт принимаются лица, окончившие 10 классов или техникум.

Поступающие подвергаются экзаменам по физике, математике, русскому яз. и литературе, иностранному яз., химии.

Без экзаменов принимаются окончившие на отлично 10 классов в 1944 г. и получившие серебряную или золотую медаль в 1945 г.

Принятые в институт обеспечиваются общежитием и стипендией на общих основаниях.

При институте имеется столовая Военторга, обеспечивающая студентов 2-разовым питанием.

Прием заявлений до 15 августа.

Вступительные экзамены с 1 до 25 августа.

Начало занятий с 17 сентября.

Зачисление с 25 по 30 августа, зачисление без экзаменов до 15 августа, предельный срок зачисления 10 сентября.

Заявления для поступления с указанием специальности и приложенные документы направлять по адресу: г. Одесса, Ботаническая ул., 14. ОГМИ, приемной комиссии.

Бердский СЕЛЬСКОХОЗЯЙСТВЕННЫЙ ТЕХНИКУМ

ПРОИЗВОДИТ ПРИЕМ УЧАЩИХСЯ

на 1945—46 учебный год.

Техникум готовит техников-механиков и техников агрономов.

Срок обучения 3 года.

Условия приема общие для всех техникумов.

Заявления подавать на имя директора техникума до 20 августа.

Приемные экзамены с 20 по 25 авг.

При техникуме имеются учебное хозяйство, общежитие и столовая.

Начало занятий с 17 сентября.

Адрес: Бердск, Советская, 12.

ОТ ГОРФИНОТДЕЛА

В связи с изменениями во взимании налогов с рабочих и служащих, происшедшими с переходом на период мирного развития, финансовые органы города проводят инструктивные совещания главных и старших бухгалтеров предприятий, учреждений и организаций, расположенных:

В Дзержинском районе — 30 июля, в 12 час. дня, райфо, об'ект 10, д. 21.

В Заельцовском — 30 июля, в 19 ч., в клубе имени Кирова.

В Кагановичском — 30 июля, в 10 час. утра, в клубе имени Сталина.

В Кировском — 30 июля, в 18 час., в помещении Драмтеатра.

В Октябрьском — 30 июля, в 12 час. дня, в школе № 56, Инская, 41.

В Центральном — 31 июля, в 16 час., в ТЮЗе.

Явка главных и старших бухгалтеров **ОБЯЗАТЕЛЬНА.**

Приглашаются представители фабрично-заводских и местных комитетов.

НОВОСИБИРСКИЙ ОБЛФИНОТДЕЛ

об'являет для руководства всем финорганам, а также предприятиям, учреждениям и организациям области, что, согласно телеграфному указанию НКФ СССР за № 377, 50-процентная надбавка в соответствии со статьей 8 Указа о военном налоге должна применяться к гражданам рождения 1906—1926 годов включительно.

Рабочим и служащим старших возрастов (рождения 1894—1905 годов) начисление надбавки прекращается. Начиная с удержания военного налога из июльской зарплаты, с плательщиков указанного возраста (рождения 1894—1905 гг.), облагаемых налогом райгорфинотделами, надбавка слагается по срокам уплаты, наступающим после 1 августа 1945 года.

Облфинотдел.

Гр. ПАВЛИНОВА Мария Дмитриевна, прожив. по Совхозной, 15, возбуждает дело о разводе с гр. ПАВЛИНОВЫМ Семеном Павловичем, прожив. по Совхозной, 17. Дело подлежит рассмотрению в нарсуде 2 уч. Дзержинского р-на г. Новосибирска.

Гр. ГОРНИОВ Яков Алексеевич, прожив. ул. Линейной, 130-а, возбуждает дело о разводе с гр. ГОРНИОВОЙ Клавдией Петровной. Дело подлежит рассмотрению в нарсуде 2 уч. Дзержинского р-на г. Новосибирска.

Гр. ШИБАКОВ Павел Александрович, прожив. в гор. Львове, возбуждает дело о разводе с гр. ШИБАКОВОЙ Таисьей Сергеевной, прожив. Красный просп., 10. Дело подлежит рассмотрению в нарсуде 2 уч. Центрального р-на гор. Новосибирска.

Гр. СЕРЕБРЯКОВА Лидия Павловна, прожив. по ул. Кирова, 27, возбуждает дело о разводе с гр. СЕРЕБРЯКОВЫМ Анатолием Георгиевичем, прожив. по Бурлинской, 16. Дело подлежит слушанию в нарсуде 2 участка Кагановичского р-на г. Новосибирска.

ОБ'ЯВЛЕНИЯ в газету «Советская Сибирь» принимаются в отделе об'явлений издательства (Советская, 6, 2 этаж, комн. 57). Справки по телеф. 31-289 с 9—1 и с 2—8 час. веч.

ТРЕБУЮТСЯ:

ГОРОДСКОЙ ГОССАНИНСПЕКЦИИ помощники госсанинспекторов по пищевой, коммунальной и школьной санитарии.

Принимаются лица с образованием не ниже 7 классов, имеющие законченное и незаконченное среднее медицинское образование. Обращаться: горисполком, 5 эт., комн. 68.

ЦЕНТРАЛЬНОЙ ЛАБОРАТОРИИ ГЕОЛОГИЧЕСКОГО УПРАВЛЕНИЯ химики-аналитики, технологи, лаборанты, ремонтный слесарь, ученики, уборщицы. Обращаться: Кольцова, 136, тел. 36-702.

НОВОСИБИРСКОМУ РАЙПРОМСОЮЗУ бухгалтер, счетный работник и секретарь-машинистка. Условия по соглашению. Обращаться: Новосибирск, Максима Горького, 83, помещение управления промкооперации, 3 этаж, тел. 36-753.

АРТЕЛИ «СИБОДЕЖДА» на временную и постоянную работу механики по швеймашинам, механик по паросиловому хозяйству, закройщики, мастера, швеи, ученики, надомницы. Оплата по соглашению. Обращаться: Гранитная 58.

ТРЕСТУ «СИБЭЛЕКТРОМОНТАЖ» для работы в Новосибирске и других городах Сибири, Дальнего Востока и Алтайского края инженеры и техники-электрики, строители и механики, нач. адмхозотдела, зам. главного бухгалтера, старшие бухгалтеры, бухгалтеры, управляющие домами, электромонтеры, электрослесари, рабочие-станочники, рабочие разных профессий для завода и подсобного хозяйства, агенты по снабжению.

Имеется закрытый распределитель, дополнительное снабжение за счет подсобного хозяйства. Обращаться: Новосибирск, ул. М. Горького, 64, 3 этаж, отдел кадров, тел. 34-765.

Адрес редакции и издательства: Советская, 6. Телефоны: коммутатор редакции — 34-904; отв. редактора — 35-904; отв. секретаря — 35-924; отделов: промышленности — 34-630 и 32-598; партийного — 30-785; сельскохозяйственного — 33-189; иллюстрационного — 32-395; писем — 31-396 и 35-505. Прием телефонограмм: иногородние — прямой — 5, город — 33-630. Выпускающий — 31-103; типография — 35-984; об'явления — 31-289.

МН10934. Типография изд-ва «Советская Сибирь». Тираж 50.000.

ОБЛАСТНАЯ БИБЛИОТЕКА

Пролетарии всех стран, соединяйтесь!

СОВЕТСКАЯ СИБИРЬ

Орган Новосибирского обкома и горкома ВКП(б), областного и городского Советов депутатов трудящихся

№ 149 (7854) | 31 ИЮЛЯ 1945 г., вторник. | Цена 20 коп.

СЕГОДНЯ В НОМЕРЕ:

1 СТРАНИЦА

ОБРАЩЕНИЕ РАБОТНИКОВ СРЕДНЕ-УРАЛЬСКОЙ ОРДЕНА ЛЕНИНА ГРЭС, СТРОИТЕЛЬСТВА ДУБРОВСКОЙ ГРЭС ИМЕНИ С. М. КИРОВА И ИВАНОВСКОГО ЗАВОДА ТОРФЯНОГО МАШИНОСТРОЕНИЯ КО ВСЕМ РАБОЧИМ, ИНЖЕНЕРАМ, ТЕХНИКАМ И СЛУЖАЩИМ ПРЕДПРИЯТИЙ И СТРОИТЕЛЬСТВ НАРОДНОГО КОМИССАРИАТА ЭЛЕКТРОСТАНЦИЙ СОВЕТСКОГО СОЮЗА.

2 СТРАНИЦА

РЕКЛАМА И ФАКТЫ.
В. СОЛОГУБОВ. — ВСЕСОЮЗНЫЙ ДЕНЬ ЖЕЛЕЗНОДОРОЖНИКА.
ФЕЛЬЕТОН. Э. БУРАНОВА.—БЫВАЕТ ЖЕ!

3 СТРАНИЦА

М. ПОЛУКЕЕВ. — НЕ ОТСТАНЕМ ОТ ВОРОНЕЖЦЕВ.
Х. ПРОНИНА. — КЛАВДИЯ ПАШИНА.
И. БОЛДИН. — СЛОВО КОЛХОЗНОГО ОПЫТНИКА.

4 СТРАНИЦА

ИТОГИ ПАРЛАМЕНТСКИХ ВЫБОРОВ В АНГЛИИ.
ФРАНЦУЗСКИЕ ГАЗЕТЫ О ПРОБЛЕМЕ ЕДИНСТВА СОЦИАЛИСТИЧЕСКОЙ И КОММУНИСТИЧЕСКОЙ ПАРТИЙ.
СУД НАД ПЕТЭНОМ.
РАСКОПКИ В КОРОЛЕВСКОМ ЗАМКЕ КЕНИГСБЕРГА.
К РЕПАТРИАЦИИ СОВЕТСКИХ ГРАЖДАН ИЗ НОРВЕГИИ.
ПОЛОЖЕНИЕ В ГРЕЦИИ.

МАССОВО-ПОЛИТИЧЕСКАЯ РАБОТА НА УБОРКЕ УРОЖАЯ

Для колхозной деревни наступила самая напряженная пора — уборка урожая. Земля сторицей вознаградила самоотверженный труд колхозного крестьянства. Провести уборку хлеба и других культур быстро и без потерь, во-время и полностью выполнить план заготовок сельскохозяйственных продуктов — дело первостепенной, общенародной важности. Эту задачу поставили перед нашим сельским хозяйством Совнарком СССР и ЦК ВКП(б) в своем постановлении «Об уборке урожая и заготовках сельскохозяйственных продуктов в 1945 году». К этому призвали всех комбайнеров и трактористов работники Надеждинской МТС, бросившие клич об организации соревнования МТС за образцовое проведение уборки урожая и заготовок сельскохозяйственных продуктов. К этому зовут всех колхозников и колхозниц, всех работников сельского хозяйства члены артели имени Ильича, Добринского района, Воронежской области, обращение которых вчера опубликовано в «Правде».

Нет необходимости доказывать, какое огромное значение имеет массово-политическая работа для успешного проведения уборки урожая и хлебозаготовок. И это понятно: ведь своевременная и добросовестная подготовка и полное использование комбайнов, тракторов, сноповязалок, лобогреек и других уборочных машин зависят в первую очередь от людей, от организации их труда, от сознания ими своего долга и ответственности перед Родиной. Партийные организации много сделали для того, чтобы вырастить хороший урожай. Они должны сделать еще больше, чтобы убрать его быстро и без потерь. А для этого нужно придать политической работе самый широкий размах.

Можно привести немало фактов, свидетельствующих об усилении массово-политической работы в колхозах, совхозах и МТС. К сожалению, нередко можно встретить и таких партийных работников, которые, приезжая в полевой стан, бригаду, подробно интересуются работой той или иной машины, но не находят нужным узнать, как живут люди, какую работу ведут агитаторы. Они не считают для себя обязательным поделиться с колхозниками политическими новостями, рассказать о последних решениях партии и правительства, об'яснить международную обстановку. Такие факты можно наблюдать, например, в Ростовской области, где партийные организации ослабили свое внимание к идеологической работе. Не случайно поэтому во многих колхозах низка трудовая дисциплина и плохо организован труд. Серьезные недостатки в организации политической работы в полевых станах, тракторных и полеводческих бригадах вскрыты в Котовском, Магдалиновском, Царичанском, Томаковском, Апостоловском и Пятихатском районах, Днепропетровской области. Не удивительно, что эти районы медленно ведут косовицу и молотьбу хлебов.

Широкое развертывание массово-политической работы является обязательным условием хозяйственных успехов. Это было подтверждено опытом проведения весеннего сева. Это же подтверждается и первыми днями уборки в передовых районах Кубани, Ставрополья, Крыма, Украины. Так, Выселковский райком партии Краснодарского края, приступив к уборочным работам, придал политической агитации самое серьезное значение. Агитаторы регулярно проводят в колхозах беседы, раз'ясняют решения XII сессии Верховного Совета СССР, постановление Совнаркома Союза ССР и ЦК ВКП(б) об уборке урожая и заготовках сельскохозяйственных продуктов, выпускают стенные газеты и «Боевые листки». Коммунисты и комсомольцы широко организовали соревнование. Передовой комбайнер Березанской МТС Степан Солодовниченко взял обязательство убрать полторы тысячи гектаров. Агитаторы делают все, чтобы почин Солодовниченко стал достоянием всех комбайнеров. Сотни колхозников и колхозниц района выполняют на уборке урожая по полторы—две нормы.

Непрестанно вооружать сельское население ясным пониманием стоящих перед ним задач и этим мобилизовать его на самоотверженный труд — прямая и главная обязанность партийных и комсомольских организаций, коммунистов и комсомольцев на селе.

Задачи работников сельского хозяйства на нынешнем этапе полевых работ, завершающих сельскохозяйственный год, изложены в постановлении Совнаркома СССР и ЦК ВКП(б) «Об уборке урожая и заготовках сельскохозяйственных продуктов в 1945 году». Это важнейшее решение должно быть широко раз'яснено каждому труженику колхозной деревни, стать боевой программой для всех сельских коммунистов и комсомольцев.

Раз'ясняя постановление Совнаркома СССР и ЦК ВКП(б), коммунисты, комсомольцы, весь многочисленный отряд большевистских агитаторов призваны настойчиво добиваться, чтобы в уборке урожая приняло участие все трудоспособное сельское население, чтобы был правильно организован труд в бригадах, широко применялась индивидуальная и мелкогрупповая (звеньевая) сдельщина, велась решительная борьба с потерями, были установлены строжайший учет и охрана урожая.

Помогая организовать обмолот хлебов, четкую работу транспортных бригад и приемно-заготовительных пунктов, коммунисты и комсомольцы должны обеспечить быстрое и полное выполнение колхозами обязательств перед государством.

Саратовские трактористы и комбайнеры и воронежские колхозники, выступив инициаторами соревнования за образцовое проведение уборки и заготовок, кладут начало новому патриотическому движению в деревне. Долг большевистских агитаторов — всемерно поддержать эту прекрасную инициативу масс. Хорошо организованное соревнование бригад, звеньев, индивидуальное соревнование на лучшего комбайнера, машиниста, косаря, жнеца, вязальщика, возчика будет способствовать проведению уборки в сжатые сроки и без потерь. Вести уборку всеми средствами, в том числе и простейшими, хорошо организовать труд, как можно лучше использовать машины — такова цель соревнования. Соревнование должно сопровождаться взаимной проверкой выполнения взятых обязательств и иметь широкую гласность.

Организуя обмен передовым опытом, поднимая на щит славы героев и героинь социалистического труда, таких, как кубанский комбайнер коммунист Дмитрий Борзых, убравший за день 47 гектаров, как комсомолка Ульяна Сабокарь с Запорожья, вместе с двумя своими помощницами связавшая за день больше пяти тысяч снопов, агитаторы одновременно должны решительно разоблачать носителей отсталых настроений, благодушия, самоуспокоенности, людей, нарушающих государственную и трудовую дисциплину.

Серьезное внимание партийные организации обязаны уделить культурному обслуживанию колхозников. Надо обеспечить полевые станы, вагончики трактористов и комбайнеров, красные уголки на заготовительных пунктах газетами, журналами, плакатами, радиофицировать их, организовать регулярное демонстрирование кинокартин, проводить беседы на естественно-научные и производственные темы, устраивать громкие читки художественной литературы, выступления художественной самодеятельности. Активная роль во всем этом должна принадлежать комсомольцам.

К политической работе среди сельского населения необходимо привлечь весь партийный, советский и комсомольский актив, сельскую интеллигенцию, демобилизованных из Красной Армии бойцов и офицеров. Наиболее квалифицированных агитаторов надо направить в деревню из городов. Руководящие партийные и советские работники обязаны регулярно выступать с политическими докладами среди колхозников.

Партийные органы должны постоянно оказывать помощь агитаторам. Ведь агитатору предстоит систематически и подробно беседовать с колхозниками и работниками МТС и совхозов по самому широкому кругу вопросов: о важнейших событиях внутри СССР и за рубежом, о вдохновляющей и организующей роли большевистской партии, раз'яснять историческое значение, источники нашей победы над гитлеровской Германией, силу колхозного строя, воспитывать патриотизм, призывать к разрешению хозяйственно-политических задач, стоящих сейчас перед страной.

Большую политическую работу предстоит выполнить во время проведения уборки урожая и заготовок сельскохозяйственных продуктов местной печати и радиовещанию. Они обязаны изо дня в день показывать ход соревнования на уборке урожая, отмечать передовых и подтягивать отстающих, вскрывать неиспользованные технические и людские возможности, систематически освещать опыт политической агитации среди колхозников.

Сейчас, когда страна приступила к мирному строительству, дело обеспечения нашего государства продовольствием, сырьем и в первую очередь хлебом является одной из важнейших хозяйственно-политических задач. От успешного развертывания политической работы среди колхозников и колхозниц зависит ход уборки и заготовок. А будет больше хлеба и других сельскохозяйственных продуктов — быстрее пойдет восстановление городов и сел, разрушенных немецкими захватчиками, еще выше поднимется материальное благосостояние народа, еще сильнее и богаче станет наша Родина.

(Передовая «Правды» за 29 июля).

Хлеб—государству!

Первым в Новосибирском сельском районе начал сдачу продуктов сельского хозяйства колхоз «Красный партизан» (председатель т. Васютин). Колхозники привезли на приемный пункт 30 пудов гороха и 35 пудов ржи.

Вторую квитанцию с заготпункта получил колхоз «8 марта» (председатель т. Калачев), который сдал государству более 130 пудов хлеба.

ОРДЫНСК, 30 июля. (ПО ТЕЛЕФОНУ). Сельхозартель «Земледелец» доставила на приемный пункт 510 пудов ржи нового урожая.

КУПИНО, 30 июля. (ПО ТЕЛЕФОНУ). В соревновании за досрочную хлебосдачу первым по району идет колхоз имени Карла Маркса. За один рейс он привез государству 120 пудов ржи.

ШИРЕ РАЗВЕРНЕМ СОРЕВНОВАНИЕ ЗА ОБРАЗЦОВУЮ УБОРКУ УРОЖАЯ И ДОСРОЧНОЕ ВЫПОЛНЕНИЕ ПЛАНА ХЛЕБОСДАЧИ!

Обращение колхозников и колхозниц сельхозартели «Путь к социализму», Новокрасинского сельсовета, Чистоозерного района, ко всем колхозникам и колхозницам Новосибирской области

ДОРОГИЕ ТОВАРИЩИ!

Наступила горячая пора уборки урожая. По всей нашей области началась косовица озимых хлебов. Многие колхозы уже везут государству первый хлеб нового урожая — урожая победы.

Эту великую победу нам обеспечила героическая Красная Армия под руководством гениального полководца Генералиссимуса Советского Союза товарища Сталина. Колхозное крестьянство вместе со всем советским народом на всем протяжении Великой Отечественной войны всей своей силой поддерживало нашу Красную Армию, бесперебойно снабжая ее продовольствием. В это патриотическое дело внесли достойный вклад и наши сибирские колхозы.

Наступил период мирного развития. Перед советским народом встала новая великая задача — в короткий срок залечить раны, нанесенные стране войной, дать нашему государству больше хлеба, мяса, технических культур, сырья для промышленности, еще больше укрепить могущество нашей родины.

В дни, когда началась массовая уборка урожая, по всей стране разнесся призыв колхозников и колхозниц сельхозартели имени Ильича, Воронежской области, организовать всесоюзное социалистическое соревнование в честь победы за успешное проведение уборки урожая и своевременное выполнение обязательств перед государством по поставкам хлеба и других сельскохозяйственных продуктов.

Этот призыв дошел до сердца каждого нашего колхозника, каждой колхозницы. Наш колхоз «Путь к социализму», включаясь во всесоюзное социалистическое соревнование, единодушно берет на себя следующие обязательства:

1. Уборку урожая зерновых культур провести не более, чем за 20 рабочих дней, а озимые посевы полностью убрать к 5 августа. Чтобы уложиться в эти сроки, мы включаем в работу один комбайн, все простейшие машины, а также серпы и косы.

2. Не допустить потерь зерна во время уборки, для чего весь хлеб, скошенный простыми уборочными машинами и вручную, сразу же связать в снопы и сложить в суслоны. Организовать подгребку колосьев конными и ручными граблями и тщательный сбор их вручную. На это выделено у нас 20 взрослых колхозников и 50 школьников.

3. Не позднее 3—4 дней после начала косовицы развернуть молотьбу, пустив для этого на круглосуточную работу имеющуюся в колхозе конную молотилку.

4. Так организовать просушивание и подработку влажного зерна, поступающего от молотилки и комбайна на тока, чтобы не было никакого разрыва между молотьбой и подготовкой зерна к отправке государству. Установить точный учет хлеба у молотилки, комбайна, на току и в амбарах.

5. В течение августа и сентября полностью выполнить план хлебосдачи государству в количестве 24 тысяч пудов, причем 10 тысяч пудов сдать в августе. Для бесперебойной вывозки зерна на заготпункты мы выделяем: для транспортировки хлеба на элеватор постоянную транспортную бригаду в 16 подвод, во главе которой поставлен член правления тов. Максименко, и для вывозки хлеба на глубинку 10 подвод. Эти постоянные транспортные бригады обеспечат досрочную вывозку хлеба государству.

6. В лучшие сроки провести посев озимых по перепаханным, хорошо подготовленным парам.

7. Своевременно выполнить план вспашки зяби.

За выполнение этих обязательств мы будем бороться не покладая рук, строго блюсти трудовую дисциплину, работать поголовно все от зари до зари.

Мы призываем всех вас, товарищи колхозники и колхозницы Новосибирской области, последовать нашему примеру, поддержать патриотический почин воронежских колхозников и включиться во всесоюзное соревнование на уборке и хлебосдаче.

Образцово уберем урожай победы, досрочно выполним свои обязательства перед государством по сдаче продуктов сельского хозяйства.

Да здравствует наше колхозное крестьянство!

Да здравствует наш любимый вождь и учитель товарищ Сталин!

По поручению общего собрания колхозников сельхозартели «Путь к социализму», Новокрасинского сельсовета, Чистоозерного района, подписали: председатель колхоза **Т. АНДРЕЙЧЕНКО**, председатель сельисполкома **И. ВИТЬКО**, директор Новокрасинской МТС **А. ХОЛОБЕС**, бригадиры: **Д. АЛЕКСАНДРЮК, А. ДИМИТРЮК, С. МАЛОЩУК, В. КУДРИН**; колхозники **Н. ПРИМАТЕНКО, Х. МАКСИМЕНКО, Н. ПУЖИН, А. ПИЛИПЕНКО, О. БАКУНЕНКО, Т. МАРТЫНЮК, М. МУЗЫКА, И. АНДРИЕНКО, В. АНДРИЕНКО, О. КОЗАК, В. РЫБАЛКО.**

Отвечая на призыв Надеждинской МТС

ЧЕРЕПАНОВО, 30 июля. (**По телефону**). Во всех тракторных отрядах Черепановской МТС обсуждается обращение коллектива Надеждинской МТС, Саратовской области.

В тракторном отряде, который обслуживает колхоз «Строитель социализма», на собрании выступил комбайнер тов. Кейтун. Он сказал:

— Патриотический почин саратовцев показывает нам, как надо работать на уборке урожая победы. Выезжая на поля, я получил задание — убрать сцепом двух сталинцев 450 гектаров. Сейчас даю слово перевыполнить это задание на 350 гектаров. Обязуюсь в короткий срок завершить уборку в сельхозартели «Строитель социализма» и помочь соседним колхозам.

Горячо обсуждается обращение саратовцев и во всех других бригадах Черепановской МТС.

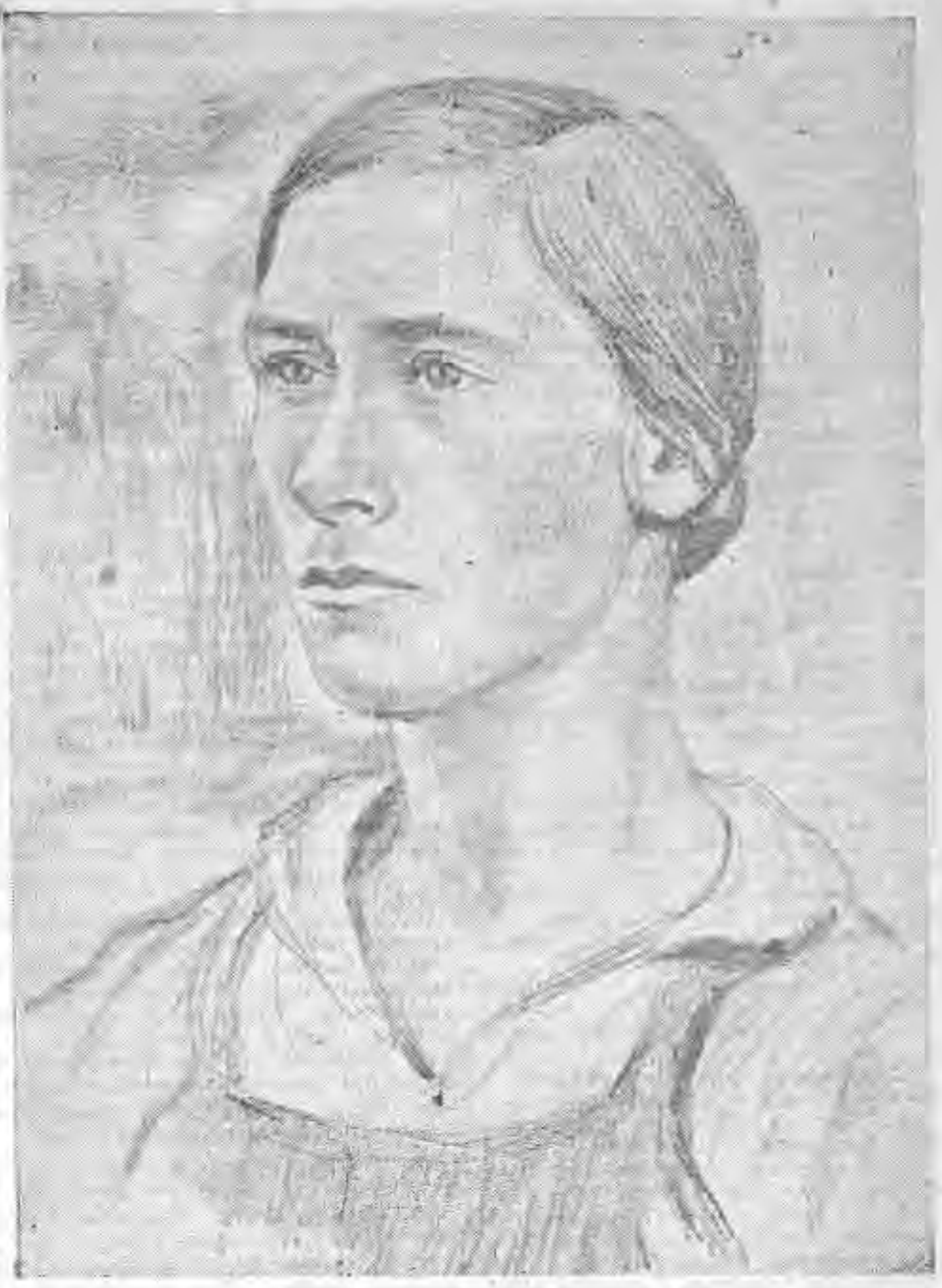

Лучшая жница и вязальщица колхоза «Смычка», Новосибирского района, Александра Сергеевна Внукова.

Рисунок художника Г. Левина.

Трактористы и комбайнеры включаются в соревнование

ОЯШ, 30 июля. (**По телефону**). Тракторная бригада тов. Старостина весной и летом держала первенство по Романовской МТС. Она дала уже по 226 гектаров на каждый 15-сильный трактор и выполнила свой годовой план на 67 процентов.

На стане бригады обсуждалось обращение коллектива Надеждинской МТС. Трактористы и комбайнеры включились во всесоюзное соревнование и взяли на себя обязательства убрать каждым комбайном по 600 гектаров хлеба и к 5 августа закончить перепашку паров и посев озимых.

Обращение саратовцев читают во всех тракторных отрядах. Завтра его будут обсуждать на слете всех комбайнеров Романовской МТС.

* * *

На усадьбу Заобской МТС собрались многие комбайнеры, бригадиры тракторных отрядов, чтобы совместно обсудить обращение коллектива Надеждинской МТС. Почин саратовцев нашел горячую поддержку. Взяты дополнительные обязательства по комбайновой уборке. По плану МТС должна убрать в колхозах 4 тысячи гектаров. Комбайнеры решили сверх этого дать еще две тысячи гектаров.

По договорам с колхозами Заобская МТС обязалась перепахать пары и посеять по ним 700 гектаров ржи. В ответ на призыв саратовцев единодушно решено перекрыть этот план на тысячу гектаров.

Внимательно обсудили обращение тракторные отряды тт. Москвичева и Скатурина. Комбайнеры и трактористы включились в соревнование и обязались ежедневно перевыполнять нормы и обеспечить высокое качество уборки.

Обращение

работников Средне-Уральской ордена Ленина ГРЭС, строительства Дубровской ГРЭС имени С. М. Кирова и Ивановского завода торфяного машиностроения

ко всем рабочим, инженерам, техникам и служащим предприятий и строительств Народного комиссариата электростанций Советского Союза

Дорогие товарищи!

Доблестная Красная Армия при поддержке всего советского народа разгромила разбойничий германский империализм и победоносно завершила Великую Отечественную войну.

На всем протяжении Великой Отечественной войны энергетики вместе со всем советским народом беззаветно поддерживали Красную Армию, бесперебойно снабжали электроэнергией оборонную промышленность нашей страны. Правительство высоко оценило самоотверженный труд энергетиков. Коллективы 12 электростанций и строительства награждены орденами Ленина и Трудового Красного Знамени. Правительственные награды получили 4 тысячи энергетиков.

Советская страна вступила в период мирного развития. Наш вождь, великий полководец товарищ Сталин поставил перед всем советским народом задачу в кратчайшие сроки залечить раны, нанесенные народному хозяйству войной, и еще более усилить экономическую и военную мощь нашей Родины.

В разрешении этих задач нам, работникам электростанций и обслуживающих их предприятий, принадлежит большая роль. Мы должны обеспечить наряду с восстановлением разрушенного энергетического хозяйства значительный прирост новых энергетических мощностей, расширить базу для дальнейшего развития всех отраслей народного хозяйства.

Преисполненные стремлением закрепить и приумножить производственные успехи, достигнутые в период Отечественной войны, мы, работники Средне-Уральской ордена Ленина электростанции, строительства Дубровской ГРЭС имени С. М. Кирова и Ивановского завода торфяного машиностроения, призываем всех энергетиков организовать Всесоюзное социалистическое соревнование в честь Победы и берем на себя следующие обязательства:

СРЕДНЕ-УРАЛЬСКАЯ ОРДЕНА ЛЕНИНА ГОСУДАРСТВЕННАЯ ЭЛЕКТРОСТАНЦИЯ

1. Работать безаварийно, обеспечить выработку электроэнергии и отпуск тепла в точном соответствии с ежесуточным диспетчерским графиком нагрузки.

2. Снизить к концу 1945 года удельный расход топлива до 500 граммов на квтч, сэкономить во втором полугодии 10 угольных маршрутов — 8.000 тн. челябинского угля; сэкономить в 1945 году за счет снижения расхода на собственные нужды 3 миллиона квтч электроэнергии.

3. Досрочно закончить план капитального ремонта оборудования в III квартале т. г., обеспечив высокое качество ремонтных работ, увеличить при этом среднюю мощность котельных агрегатов на 6 процентов.

4. За счет механизации трудоемких работ и автоматизации действующего оборудования высвободить квалифицированные кадры для вновь вводимых мощностей.

Во втором полугодии 1945 года полностью освоить автоматику горения на трех котлах, автоматизировать 5 мельничных систем.

5. Во втором полугодии 1945 года охватить технической учебой 600 работников станции.

6. К 1 октября т. г. закончить подготовку к зиме цехов и производственных помещений, а также жилищ и культурно-бытовых учреждений при станционном поселке.

7. Силами эксплоатационных работников закончить в IV квартале 1945 года строительство дома для молодых рабочих площадью 1.400 кв. мт., открыть детский сад.

8. Организовать достойную встречу возвращающихся из Красной Армии воинов-победителей и полностью выполнить план мероприятий по благоустройству квартир семей военнослужащих и демобилизованных.

9. Своевременно и без потерь убрать урожай в подсобных хозяйствах электростанции.

СТРОИТЕЛЬСТВО ДУБРОВСКОЙ ГРЭС им. С. М. КИРОВА

1. Выполнить годовой план строительно-монтажных работ к 5 декабря 1945 года.

2. На месяц раньше планового срока — в сентябре 1945 года закончить восстановление и сдать в эксплоатацию первую очередь Дубровской ГРЭС им. С. М. Кирова — турбогенератор мощностью 50.000 квт и котел паропроизводительностью 160/180 тн/час. В ноябре 1945 года, на месяц ранее плана, подготовить к пуску второй котел паропроизводительностью 160/180 тн/час.

3. Досрочно — в сентябре 1945 года построить и смонтировать высоковольтную линию электропередачи 110 киловольт длиною 40 км.

4. К 1 сентября 1945 года восстановить и смонтировать шлюз Свирьской ГЭС.

5. Освоить в III кв. т. г. производство из отходов сланцевой золы низкосортного цемента и заменить им до 300 тонн в месяц привозного цемента.

6. Для усиления механизации строительно-монтажных работ ввести в эксплоатацию на строительстве во втором полугодии т. г. дополнительно 60 строительных механизмов и машин, в том числе 3 крупных грузопод'емных крана.

7. Во втором полугодии с. г. повысить производительность труда на 5 процентов и снизить стоимость строительно-монтажных работ на 2 процента.

8. Обучить до конца т. г. строительно-монтажным профессиям 1.200 рабочих.

9. Закончить восстановление и сдать в эксплоатацию в 1945 году три жилых четырехэтажных дома общей площадью 12 тыс. кв. метров.

ИВАНОВСКИЙ ЗАВОД ТОРФЯНОГО МАШИНОСТРОЕНИЯ

1. Обеспечить к 7 ноября 1945 года выпуск запасных частей для электростанций и торфопредприятий на 1 млн. рублей сверх годового плана.

2. Досрочно выполнить государственный план 1945 года по товарной продукции, увеличив при этом об'ем выпуска продукции по сравнению с 1944 годом на 25 процентов.

3. Увеличить в 1945 году выпуск торфяного оборудования в три раза по сравнению с 1944 годом и освоить во втором полугодии т. г. производство двух новых машин — торфососного портального крана «ТПК-2» и торфяного универсального экскаватора «ТЭ-1».

4. Повысить производительность труда в 1945 году на 3 процента по сравнению с плановым заданием.

5. До 15 сентября 1945 года подготовить к зиме производственные цехи и жилой фонд завода.

6. Своевременно и без потерь убрать урожай в подсобных хозяйствах.

Товарищи энергетики!

От нашей четкой работы по эксплоатации действующих электростанций и сетей, от темпов ввода в эксплоатацию новых энергетических мощностей во многом зависит успешное восстановление и дальнейшее развертывание всех отраслей народного хозяйства.

Мы призываем работников электростанций и сетей, строителей и монтажников, работников торфяной промышленности и заводов Наркомата электростанций включиться в социалистическое соревнование в честь Победы.

Да здравствует наша доблестная Красная Армия-Победительница!

Да здравствует героический советский народ!

Да здравствует наш вождь Генералиссимус Советского Союза товарищ Сталин!

Обращение принято на собраниях работников Средне-Уральской ордена Ленина Государственной электростанции, строительства Дубровской ГРЭС им. С. М. Кирова и Ивановского завода торфяного машиностроения.

УКАЗ

Президиума Верховного Совета РСФСР

О награждении многодетных матерей орденами „Материнская слава" и медалями „Медаль материнства"

ПО ГОРОДУ НОВОСИБИРСКУ

(Продолжение. Начало см. в №№ 141, 144, 145, 146 и 147).

На основании Указа Президиума Верховного Совета СССР от 18 августа 1944 года наградить от имени Президиума Верховного Совета СССР:

Матерей, родивших и воспитавших шесть детей,

МЕДАЛЬЮ «МЕДАЛЬ МАТЕРИНСТВА» I СТЕПЕНИ

13. **Назину** Татьяну Николаевну — домашнюю хозяйку, Октябрьский район.
14. **Некрасову** Аксинью Степановну — домашнюю хозяйку, Кировский район.
15. **Никишину** Анну Ефимовну — домашнюю хозяйку, Центральный район.
16. **Новокшанову** Анну Николаевну—домашнюю хозяйку, Октябрьский район.
17. **Осечкову** Татьяну Егоровну — домашнюю хозяйку, Кировский район.
18. **Пастухову** Елену Федоровну — домашнюю хозяйку, Дзержинский район.
19. **Петрову** Агриппину Максимовну — домашнюю хозяйку, Кировский район.
20. **Петрунько** Татьяну Петровну — домашнюю хозяйку, Кировский район.
21. **Погадаеву** Агриппину Васильевну — домашнюю хозяйку, Кировский район.
22. **Пожидаеву** Анастасию Николаевну—домашнюю хозяйку, Кагановичский район.
23. **Польникову** Александру Петровну—домашнюю хозяйку, Заельцовский район.
24. **Полякову** Ульяну Федоровну — домашнюю хозяйку, Заельцовский район.
25. **Попкову** Домну Егоровну — домашнюю хозяйку, Октябрьский район.
26. **Попову** Анисию Павловну — домашнюю хозяйку, Кагановичский район.
27. **Приваленко** Прасковью Васильевну—домашнюю хозяйку, Кировский район.
28. **Пурясову** Таисию Семеновну — домашнюю хозяйку, Кировский район.
29. **Пьяных** Елену Дмитриевну — домашнюю хозяйку, Кировский район.
30. **Ракову** Анну Васильевну — домашнюю хозяйку, Кировский район.
31. **Родионову** Лидию Федоровну — домашнюю хозяйку, Кировский район.
32. **Рыбакову** Елену Петровну — домашнюю хозяйку, Дзержинский район.
33. **Салахуддинову Магрой** — домашнюю хозяйку, Кировский район.
34. **Сальцину** Анну Николаевну—домашнюю хозяйку, Кировский район.
35. **Сафронову** Прасковью Тимофеевну — домашнюю хозяйку, Кировский район.
36. **Свинухову** Степаниду Никитичну — домашнюю хозяйку, Заельцовский район.
37. **Севостьянову** Анастасию Дмитриевну—домашнюю хозяйку, Кировский район.
38. **Семейкину** Марию Николаевну — домашнюю хозяйку, Кировский район.
39. **Селиванову** Марию Ивановну — работницу домоуправления, Кировский район.
40. **Селиверстову** Прасковью Павловну—домашнюю хозяйку, Кировский район.
41. **Синюгину** Прасковью Лаврентьевну—домашнюю хозяйку, Октябрьский район.
42. **Скопинцеву** Прасковью Никифоровну — домашнюю хозяйку, Октябрьский район.
43. **Слепневу** Агафию Степановну—домашнюю хозяйку, Кировский район.
44. **Смоленцеву** Анну Ивановну — домашнюю хозяйку, Кагановичский район.
45. **Смыкову** Пелагею Федоровну — домашнюю хозяйку, Заельцовский район.
46. **Соколову** Таисию Петровну — домашнюю хозяйку, Дзержинский район.
47. **Сорокину** Татьяну Егоровну — домашнюю хозяйку, Кировский район.
48. **Стажкину** Евдокию Андриановну — домашнюю хозяйку, Кировский район.
49. **Суходубову** Евдокию Захаровну — домашнюю хозяйку, Кировский район.
50. **Сюськину** Феодору Никитичну—домашнюю хозяйку, Первомайский район.
51. **Табакову** Анастасию Лукьяновну — домашнюю хозяйку, Кировский район.
52. **Таскаеву** Анастасию Григорьевну — домашнюю хозяйку, Кировский район.
53. **Татаринову** Анну Максимовну—домашнюю хозяйку, Кировский район.
54. **Таубину** Елену Георгиевну — служащую госпиталя, Кагановичский район.
55. **Терновых** Ксению Андреевну — домашнюю хозяйку, Дзержинский район.
56. **Томилову** Екатерину Филипповну — домашнюю хозяйку, Кировский район.
57. **Тупикову** Ефросинию Макаровну — домашнюю хозяйку, Кировский район.
58. **Тялину** Евдокию Васильевну — домашнюю хозяйку, Октябрьский район.
59. **Усову** Анастасию Васильевну — домашнюю хозяйку, Кировский район.
60. **Федотову** Марию Александровну — домашнюю хозяйку, Октябрьский район.
61. **Федосееву** Пелагею Константиновну — домашнюю хозяйку, Заельцовский район.
62. **Фирсову** Агафию Филипповну — домашнюю хозяйку, Кировский район.
63. **Флегонтову** Татьяну Васильевну — домашнюю хозяйку, Центральный район.
64. **Фокину** Степаниду Матвеевну — домашнюю хозяйку, Кировский район.
65. **Хохрякову** Евдокию Евлампиевну — домашнюю хозяйку, Первомайский район.
66. **Швец** Александру Степановну — домашнюю хозяйку, Кировский район.
67. **Шевцову** Марфу Яковлевну — домашнюю хозяйку, Кировский район.
68. **Шмакову** Ирину Фроловну—домашнюю хозяйку, Кировский район.
69. **Щенсневич** Марию Иосифовну — домашнюю хозяйку, Дзержинский район.
70. **Щукину** Татьяну Артемьевну — домашнюю хозяйку, Кировский район.
71. **Юлину** Пелагею Романовну — домашнюю хозяйку, Кировский район.
72. **Яковлеву** Надежду Федоровну—домашнюю хозяйку, Первомайский район.
73. **Якушко** Марию Петровну — домашнюю хозяйку, Дзержинский район.

Матерей, родивших и воспитавших пять детей,

МЕДАЛЬЮ «МЕДАЛЬ МАТЕРИНСТВА» II СТЕПЕНИ

1. **Абакумову** Афанасию Дмитриевну — домашнюю хозяйку, Кировский район.
2. **Абрамову** Татьяну Андреевну — домашнюю хозяйку, Кировский район.
3. **Агафонову** Пелагею Илларионовну — домашнюю хозяйку, Кировский район.
4. **Алексееву** Марию Ивановну—домашнюю хозяйку, Кировский район.
5. **Ананьеву** Александру Романовну — домашнюю хозяйку, Кировский район.
6. **Андриянову** Евдокию Яковлевну — домашнюю хозяйку, Октябрьский район.
7. **Анищенко** Ольгу Георгиевну — домашнюю хозяйку, Кировский район.
8. **Антошину** Варвару Васильевну — работницу завода, Дзержинский район.
9. **Апалькову** Василису Перфильевну — домашнюю хозяйку, Кировский район.
10. **Асабину** Феодору Кондратьевну — домашнюю хозяйку, Октябрьский район.
11. **Афанасьеву** Ольгу Пантелеевну — работницу завода, Октябрьский район.
12. **Бакареву** Анну Андреевну—работницу завода, Октябрьский район.
13. **Балаеву** Евдокию Михайловну — домашнюю хозяйку, Кировский район.
14. **Балыкову** Пелагею Петровну — домашнюю хозяйку, Кировский район.
15. **Барабанову** Марию Трофимовну—домашнюю хозяйку, Ипподромский район.
16. **Баранову** Веру Васильевну—домашнюю хозяйку, Дзержинский район.
17. **Бархатову** Матрену Андреевну — домашнюю хозяйку, Октябрьский район.
18. **Барышеву** Анну Трофимовну — домашнюю хозяйку, Первомайский район.
19. **Бачурину** Лукерью Селиверстовну—домашнюю хозяйку, Кировский район.
20. **Белевцову** Татьяну Тихоновну — домашнюю хозяйку, Кировский район.
21. **Беликову** Клавдию Ивановну — работницу фабрики, Заельцовский район.
22. **Беляеву** Василису Лазаревну — домашнюю хозяйку, Кировский район.
23. **Бессуднову** Клавдию Андреевну — домашнюю хозяйку, Ипподромский район.
24. **Бикмухаметову** Рахиму Хайрулловну—домашнюю хозяйку, Кировский район.
25. **Бобину** Надежду Петровну—домашнюю хозяйку, Кировский район.
26. **Бобровскую** Ксению Ивановну — домашнюю хозяйку, Центральный район.
27. **Богданову** Наталию Васильевну — домашнюю хозяйку, Октябрьский район.

(Продолжение следует).

Из редакционной почты

РЕКЛАМА И ФАКТЫ

«Исполнение заказов быстрое и аккуратное». Такое вежливое уведомление можно прочесть на вывесках и в прейскурантах многих предприятий бытового обслуживания. К сожалению, очень часто это только реклама, а не факт. Пусть об этом расскажут сами факты.

В июне прошлого года по просьбе военкомата управляющий Ипподромским райпромкомбинатом т. Таубер разрешил подведомственному ему сапожному цеху сшить туфли жене погибшего офицера-фронтовика т. Плодовитовой. Обыкновенные туфли. Только мягкие, так как больные ноги не позволяют ей носить грубую обувь.

Заведующий цехом т. Колтун назначил срок — 20 июня. Но ни в этот день, ни месяцем позже туфли готовы не были. Плодовитова их получила лишь после длительных хождений в мастерскую. Туфли оказались из грубой свиной кожи. Обстоятельства заставили заказчицу взять это «произведение искусства». Вскоре она убедилась, что продукция комбината отличается не только топорностью, но и недолговечностью: после непродолжительной носки подошвы у туфель отвалились.

Снова — визиты к т. Тауберу, прогулки в мастерскую. Прошел только год и... туфли починили. Промкомбинатовские мастера и на этот раз показали себя во всем блеске: после перетяжки левый туфель стал явно меньше правого.

История грозила затянуться. Но тут т. Таубер предложил взять вместо туфель... тапочки. Выход найден! Правда, тапочки — не туфли, но все же — вещь.

Но вот у гр. Абрамченко получилось куда хуже. Решив сшить две пары туфель из своего материала, она в ноябре прошлого года обратилась в артель «Красный металлист», что в Кировском районе. Это был опрометчивый, необдуманный поступок.

Не будем излагать всех подробностей. Схематически дело выглядит так: туфли сшили, во-первых, когда истекли все сроки; во-вторых, не по размеру, в-третьих, из материала, качество которого наводило на грустные размышления.

После об'яснения с заведующим производством т. Евсеевым одну пару туфель переделали. Оставалось получить вторую. Пока Абрамченко ходила за ней, износила первую. Потеряв терпение, заказчица намекнула, что ей известен адрес прокурора. Знакомство с ним т. Евсееву, видимо, не улыбалось, и он обещал ускорить выполнение заказа, но заявил, что к туфлям нужен новый верх, так как ранее сданный... утерян.

Абрамченко принесла другой верх. Наученная горьким опытом, вручила его Евсееву в присутствии председателя артели т. Нефедова. И вот через восемь месяцев готовы туфли. Но радость была преждевременной: подошва скоро лопнула, каблуки отскочили. Добротную кожу и на этот раз подменили гнилой.

Злополучные туфли Абрамченко вернула в мастерскую. На прощанье Евсеев ознакомил заказчицу с довольно обширным малопечатным лексиконом. Но это—уже деталь.

Инвалид Отечественной войны т. Гельштейн зашел в мастерскую артели «Пламя», что на углу улиц Ядринцовской и Логовской. Надо было всего-навсего поправить каблук у сапога. По прейскуранту стоимость 5 рублей. Мастер Котт запросил 60. У заказчика с собой было только 18 рублей. Котт их взял, согласившись остальную сумму получить позже. Однако выписать квитанцию даже не подумал. К чему формальности! Как выяснилось впоследствии, квитанции здесь давно отвергли. Мастера предпочитают бесконтрольно обирать заказчиков, пользуясь тем, что правление артели им в этом не препятствует.

Неужели действительно невозможно в Новосибирске быстро, хорошо и недорого сшить или отремонтировать обувь? Почему в сапожных мастерских обманывают заказчиков? Кто отвечает за бытовое обслуживание жителей города? — спрашивают пострадавшие.

В самом деле: кто?

Бывает же!..

Фельетон

Два постовых милиционера и десятки свидетелей могут подтвердить, что доктор Лапышев и его сотрудники учинили недавно два скандала, сопровождавшихся криками и попытками нанести тяжелые увечья.

Один из скандалов возник в самом центре города, на Красном проспекте. Началось около полуночи. Пешеходы, достигавшие угла Красного проспекта и Рабочей улицы, спотыкались, а затем проваливались в какие-то ямы. Тележки, автомашины в течение 24 часов обходили это страшное место.

Когда сюда прибыли соответствующие работники, они выяснили, что следы преступления вели к лечебному учреждению, которое возглавляет доктор Лапышев.

Доктор чистосердечно рассказал о своем преступлении. Пять месяцев он врач, обивает пороги различных отделов городского Совета. Он докладывает, он просит, он требует, чтобы помогли исправить водопровод. Он говорит, что в течение 5 месяцев в кожном диспансере нет воды. Он просит, чтобы помогли исправить водопровод. И доказывает, насколько важно иметь в таком лечебном учреждении воду. Ежедневно нужно 250—300 ведер, а сторожиха приносит четыре—шесть ведер. Вода нужна, чтобы лечить больных. Если ее нет, приходится отказывать в лечении. Приходится отказывать в приеме тем, страдания которых он, доктор, должен облегчить, и может это с успехом сделать.

Разве это не дико, разве это не странно, что в течение пяти месяцев не могут исправить водопровод в диспансере, который находится в центре большого города!

Собеседники доктора Лапышева — работники городского коммунального хозяйства — в течение пяти месяцев более или менее вежливо выслушивали его жалобы. Иногда они молча говорили: нет! Иногда что-нибудь обещали. Например, в марте:

— Когда земля оттает, вероятно, что-нибудь удастся сделать.

В апреле:

— Когда с рабочей силой будет легче, сделаем безусловно!

В июле доктор решил, что если он сам не займется водопроводом, земля вновь замерзнет и воды не будет.

И вот врач начал заниматься водопроводом. И под его руководством и произошла авария, на сутки приостановившая движение в центре города.

Таким образом, было выяснено, что зачинщик этого происшествия — доктор Лапышев. Тем не менее работники горисполкома, посетившие место аварии, чувствовали неловкость.

Но самое интересное и самое невероятное происшествие произошло к концу суток. Водоканалтрест прислал бригаду слесарей, которая энергично ликвидировала аварию.

И доктор Лапышев и работники его аппарата беспечно радовались: вода пошла. И только завхоз врачиц заметил:

— Вода пошла холодная, а вам нужна горячую. Пойду дрова добывать.

Завхоз Иван Иванович, который незадолго поступил в диспансер, начал добывать дрова. Он сделал из веревки лассо и закинул его на дерево, которое росло в соседнем дворе. И стал тянуть к себе веревку. Тогда на территории соседнего дома начали защищаться. Сначала действовали убеждением — доказывали пользу древонасаждений и недопустимость вырывания деревьев из чужой ограды.

Иван Иванович молча слушал и тащил к себе дерево. Когда его почти удалось перетянуть, завхоз почувствовал, как его головы коснулся какой-то тяжелый предмет, брошенный с соседнего двора.

Прибывший на место милиционер обнаружил на территории диспансера только что вырванное у соседей дерево и шишку на голове Ивана Ивановича.

Таким образом, в диспансере холодная и горячая вода были обеспечены в течение двух суток. Но на третьи сутки горячая вода может быть в том случае, если произойдет какое-нибудь третье происшествие.

Допустим, заместитель председателя горсовета т. Мартынов начнет действовать так, что все мы почувствуем, как город наш благоустраивается. И тогда около того дома, где работает доктор Лапышев, и там, где работают другие врачи в городе, будет и топливо и исправный водопровод.

Конечно, это происшествие поразит всех.

Но ведь бывает же!..

З. БУРАНОВА.

Из детских домов—на работу

В этом году в нашей области надо устроить на работу 364 воспитанника детских домов старше 14 лет. Часть из них до августа будет направлена в ремесленные училища и школы ФЗО. Остальные будут обучаться, а затем работать в местной и кооперативной промышленности — в райпромкомбинатах, райпищекомбинатах, промартелях и т. д.



Разметчица-двухсотница завода «Тяжстанкогидропресс» В. И. Апостол. Она размечает все сложные отливки станков и гидропрессов для дальнейшей обработки.

Фото Б. Шумакова.

Новый прием в художественные, музыкальные и театральные учебные заведения

На заседании Комитета по делам искусств при Совнаркоме СССР был заслушан доклад начальника Главного управления учебными заведениями тов. Николаева о подготовке к новому учебному году в музыкальных, театральных и художественных учебных заведениях.

В стране насчитывается 39 художественных, музыкальных и театральных вузов, 144 училища, преимущественно музыкальных, 18 школ-десятилеток и 328 начальных школ. В этом году предполагается принять в эти учебные заведения около 14 тысяч учащихся.

Начался прием заявлений. Число их превышает количество вакантных мест. Так, в хореографическое училище Большого театра на каждое место поступило 6 заявлений. В Московской консерватории уже проведен предварительный отбор учащихся, преимущественно москвичей. Заявления от иногородних продолжают поступать. В консерваторию на все факультеты должно быть принято 165 человек.

Приемные [illegible] учебных [illegible] числах [illegible] 17 сентября [illegible] художест[illegible] октября. При [illegible] пользу[illegible] Отечест[illegible] войны. (ТАСС).

Турниры шахматистов 30 городов

1 августа в Ереване, Таллине, Свердловске и Туле начинаются кустовые турниры шахматистов первой категории и кандидатов в мастера. В них примут участие 64 шахматиста 30 городов — победители отборочных соревнований. Москва будет представлена Люблинским, Бонч-Осмоловским, Щербаковым, Арамановичем и Магергутом, Ленинград—Моделем, Софьиным и Копыловым, Горький—Зелинским и Баутиным, Киев—Гофманом и Смысловым.

Кустовые соревнования продлятся до 25 августа. Финал будет разыгран в сентябре в гор. Горьком. Отличившиеся в нем получат звание мастера СССР по шахматам.

Одновременно 1 августа в Ленинграде открывается финальный юношеский турнир. К участию в нем допущены 16 молодых шахматистов в возрасте до 18 лет — представители Москвы, Ленинграда, Тбилиси, Киева, Свердловска, Еревана и Баку. (ТАСС).

Высшее образование без отрыва от производства

В Сталинском металлургическом институте состоялся очередной выпуск инженеров. Большинство выпускников направлено на металлургические заводы Урала, часть оставлена для работы на Кузнецком комбинате.

Одновременно 30 студентов последних курсов вечерних отделений института приступили к дипломным работам. Подавляющее большинство из них руководящие работники цехов и отделов комбината. Они проработали на Кузнецком комбинате более 10 лет и получили высшее образование без отрыва от производства. (ТАСС).

Всесоюзный День железнодорожника

В. СОЛОГУБОВ

Зам. Наркома Путей Сообщения

Десять лет назад в своем историческом выступлении на приеме железнодорожников товарищ Сталин заявил, что «...СССР, как государство, был бы немыслим без первоклассного железнодорожного транспорта, связывающего в единое целое его многочисленные области и районы. В этом великое государственное значение железнодорожного транспорта в СССР».

На приеме железнодорожников в Кремле 30 июля 1935 года товарищ Сталин поновому поставил вопрос о дисциплине, о слаженности в работе, о значении каждого работника железнодорожного транспорта, о четком и бесперебойном взаимодействии всех частей, всех винтиков такого сложного хозяйства, каким является транспорт. Товарищ Сталин говорил о том, что «...есть у железнодорожников работники на больших постах и работники, стоящие на небольших постах, но нет на транспорте людей ненужных или незначительных. Начиная от самых больших руководителей и кончая «малыми» работниками вплоть до стрелочника, вплоть до смазчика, вплоть до уборщицы—все велики, все значительны, ибо транспорт является конвейером, где важна работа каждого работника, каждого винтика. Когда вы это поймете, товарищи железнодорожники, — говорил товарищ Сталин,—когда вы установите слаженность всех частей, всех работников в механизме транспорта, — это и будет настоящая, большевистская дисциплина».

За годы сталинских пятилеток транспорт был перестроен на основе передовой современной техники, проведены крупнейшие организационно-технические мероприятия, способствовавшие укреплению железных дорог нашей страны, увеличению их пропускной способности. Под руководством большевистской партии на транспорте было разгромлено предельчество, тормозившее под'ем железных дорог, выросли и закалились замечательные кадры, до конца преданные своей Родине, делу Ленина—Сталина. С огромной силой развернулось стахановско - кривоносовское движение. Всей стране стали известны имена машинистов Кривоноса, Лунина, Папавина, диспетчеров Закорко и Водважко, составителей поездов Краснова и Кожухаря, кондуктора Рыженко, кассира Аладина, стрелочницы Неудахиной, весовщика Сидоренко, высоко поднявших знамя стахановского движения на транспорте.

Меры, принятые партией и правительством по укреплению транспорта, нашли яркое выражение в непрерывном росте погрузки и грузооборота. К началу Отечественной войны погрузка на железных дорогах по сравнению с 1913 годом выросла в 4,5 раза.

Великая Отечественная война поставила перед транспортом новые огромные задачи. «Транспорт, — указывал товарищ Сталин, — является, как известно, важнейшим средством связи между тылом и фронтом. Можно производить большое количество вооружения и огнеприпасов, но, если они не доставляются во-время фронту при помощи транспорта, они могут остаться бесполезным грузом для дела фронта. Нужно сказать, что в деле своевременного подвоза на фронт вооружения, огнеприпасов, продовольствия, обмундирования и т. д. роль транспорта является решающей».

Совершив свое вероломное нападение на СССР, гитлеровцы пытались парализовать работу железных дорог, но их расчеты провалились. Железнодорожники, воодушевленные высоким чувством патриотического долга, героически, без устали работали, отдавая все силы и знания священному делу обороны Родины и обеспечили бесперебойное снабжение фронта.

История войн не знает таких примеров, чтобы в условиях длительной, ожесточенной войны экономика страны имела неуклонный рост, чтобы транспорт в ходе войны увеличивал свои перевозочные возможности, обеспечивал перевозки для фронта и растущего народного хозяйства. Эта задача оказалась по плечу только советскому социалистическому транспорту, и в этом особенно ярко сказались преимущества нашей социалистической системы хозяйства, могущество Советского государства, мудрое руководство большевистской партии и великого вождя товарища Сталина.

Значительный рост промышленного производства на Урале, в Сибири, в Средней Азии и в Поволжье пред'явил сразу удвоенные и утроенные против прежних требования на перевозки. Грузооборот дорог Урала, Сибири и Средней Азии увеличился за период войны на десятки миллионов тонн. Начиная от колоссальной работы по перевозкам к фронту миллионной Красной Армии и ее вооружения, больших и сложных перевозок по эвакуации промышленности и населения из угрожаемых районов на Восток в первые месяцы войны и вплоть до огромных перевозок по обеспечению стремительного и победоносного наступления Красной Армии, — на всех этапах войны железнодорожники с честью несли свою боевую вахту.

Этот труд получил высокую оценку нашего вождя и Верховного Главнокомандующего. В своем докладе 6 ноября 1943 года товарищ Сталин заявил, что «...если несмотря на трудности военного времени и недостаток топлива, нам все же удалось снабжать фронт всем необходимым, то в этом надо признать прежде всего заслугу наших транспортных рабочих и служащих». Самоотверженный труд железнодорожников в период Отечественной войны отмечен высокими правительственными наградами. Лучшим из лучших 127 работникам транспорта присвоено звание Героя Социалистического Труда. Указами Президиума Верховного Совета СССР почти 17 тысяч железнодорожников и 32 тысячи бойцов, офицеров и генералов железнодорожных войск награждены в дни войны орденами и медалями. Свыше 53 тысяч работников транспорта награждены медалями за оборону Москвы, Ленинграда, Сталинграда, Одессы, Севастополя, Кавказа и Советского Заполярья.

В дни войны, как и в годы мирного строительства, большевистская партия и советское правительство, лично товарищ Сталин неустанно проявляли неключительную заботу о транспорте и его людях. Несмотря на трудности военного времени, государство выделяло огромные средства на восстановление и строительство железных дорог, на их оснащение, на улучшение материально-бытовых условий железнодорожников. Указом Президиума Верховного Совета Союза ССР от 4 сентября 1943 года на транспорте были введены персональные звания, еще более поднявшие значение труда железнодорожников.

* * *

Неоценимую роль для транспорта сыграло в Отечественной войне лунинское движение. Оно являлось крупнейшим оборонным резервом транспорта. Стахановцы-лунинцы боролись за экономию средств, материалов, сырья, топлива, запасных частей, за сбережение и продление срока службы без ремонта паровозов, вагонов, станков, машин, оборудования. Большое значение для обеспечения перевозок военного времени имел стахановский почин—тульского машиниста т. Коробкова—мастера отопления паровоза дровами, метод которого помог тысячам машинистов научиться водить с высокой скоростью поезда на низкокалорийных углях.

На долю железнодорожников и железнодорожных войск выпала огромная работа по восстановлению железных дорог в освобожденных от вражеской оккупации районах и областях Советского Союза, по восстановлению железнодорожных коммуникаций на пути победоносного наступления Красной Армии, вплоть до Берлина. За годы войны было восстановлено и сдано в эксплоатацию свыше 48 тысяч километров железнодорожных путей на территории СССР и более 28 тысяч километров в зарубежных странах. 2.393 железнодорожных моста общим протяжением 214 километров. Последний военный год восстановление велось невиданными по быстроте темпами.

Вслед за восстановлением первой очереди начались огромные работы по капитальному восстановлению железных дорог и технических сооружений транспорта. На 1 июля 1945 года уже капитально восстановлено 47.900 километров пути, большое количество производственных зданий, 467 вокзалов, около полутора миллионов квадратных метров жилищ.

* * *

В нынешнем году День железнодорожника отмечается в обстановке радостной победы над врагом, завоеванной советским народом и его доблестной Красной Армией под гениальным водительством товарища Сталина.

Наша страна вступила теперь в период мирного развития. Великий Сталин призвал народ быстро залечить раны, нанесенные войной, еще выше поднять мощь Советского государства. Перед железнодорожным транспортом встали новые задачи. Осуществление их требует больших усилий, напряженного труда. И чем смелее будут вскрыты недостатки в работе, которых еще много, чем глубже будет развертываться самокритика, тем скорее и лучше эти задачи будут выполнены.

Важнейшим недостатком является все еще неудовлетворительное выполнение основного закона транспорта — графика движения поездов. Надо привести в порядок паровозы, вагоны, пути, отремонтировать и улучшить уход за этим основным фондом транспорта. На основе дальнейшего укрепления дисциплины надо установить подлинную слаженность во всех частях железнодорожного конвейера и добиться использования громадных резервов для ускорения оборота вагона и паровоза. Особенно важно сейчас шире развивать комплексное соревнование железнодорожников и работников промышленности, вместе с ними решать эту задачу.

В мирных условиях перед железнодорожным транспортом стоят также задачи повышения рентабельности, снижения себестоимости перевозок, укрепления хозрасчета, мобилизации внутренних ресурсов.

Одной из основных задач развернувшегося на транспорте социалистического соревнования является борьба за неуклонное выполнение государственного плана перевозок и в первую очередь таких важнейших для народного хозяйства грузов, как уголь, руда, металл, хлеб. Надо в кратчайший срок возродить довоенную мощь освобожденных магистралей, идти в темпах восстановления в ногу со всем хозяйством в этих районах, поднять весь транспорт на новую ступень технологической и эксплоатационной культуры.

Сталинский День железнодорожника всегда был днем смотра готовности транспорта к зиме. Надо всесторонне учесть уроки и недостатки прошлой зимы, глубоко проанализировать причины, порождавшие затруднения, наметить необходимые меры и главное обеспечить повседневный контроль за выполнением планов подготовки к зиме.

По паровозному хозяйству прежде всего необходимо хорошо отремонтировать и отеплить паровозы, подготовить к зиме здания депо, водокачки, угольные склады, пескосушилки, завезти на водокачки топливо, создать в каждом депо запас деталей и запасных частей.

Надо подготовить все станционное хозяйство, провести необходимые работы по ремонту механизированных горок, по улучшению электроосвещения в сортировочных парках, по укомплектованию маневровых комплексных бригад. Особое внимание следует обратить на качественное и своевременное выполнение всех мероприятий, обеспечивающих готовность к зиме решающих узлов и станций. Большое значение имеет и подготовка грузового хозяйства, а также всех средств борьбы со снегом. Исключительно важна роль в подготовке к зиме путейцев и вагонников.

Но самое главное в подготовке к зиме — это кадры, их готовность выполнить свои задачи, это обучение тех, кто впервые будет работать зимой, создание для них надлежащих условий, обеспечение их зимней спецодеждой.

Необходимо также вспомнить о благородном почине москвичей и возродить шефство промышленных предприятий над паровозами. Вместе с тем надо помочь и промышленным предприятиям подготовить к зиме их подвижной состав и под'ездные пути.

* * *

Воспитанные большевистской партией советские железнодорожники выполнили задачи, которые поставила перед ними Родина в Великой Отечественной войне.

В период мирного строительства, как и в дни войны, железнодорожники будут в своей работе следовать по пути, указанному нашим великим вождем и учителем товарищем Сталиным.

КОЛХОЗНИКИ КЫШТОВСКОГО РАЙОНА ВЫХОДЯТ НА СОРЕВНОВАНИЕ ЗА УСПЕШНУЮ УБОРКУ УРОЖАЯ И СДАЧУ ЗЕРНА ГОСУДАРСТВУ

★

Горячие дни наступили для колхозников нашей области. Идет уборка озимых. Даже в Кыштовском районе, самом северном в Барабинской степи, созрела рожь. 21.331 гектар предстоит убрать кыштовцам. В передовых колхозах района сотни жнецов уже на полях. Пущены в ход жатки, сенокосилки с приводами.

Урожай озимых в Кыштовке богат. Собрать все, до зерна, досрочно сдать его государству — под этим лозунгом колхозники развертывают соревнование. Подхватив призыв воронежцев, они должны настойчиво бороться за первенство на уборке урожая Победы.

★

Слово колхозного опытника

На 73-м году жизни назначили меня в колхозе на должность семеновода. А зовут меня еще артельным агрономом. Это потому, что приходится заниматься не только семенными участками, но и за всем следить на колхозных полях.

Немало поработали наши колхозники нынешней весной. Но зато и урожая добились: пройдешь по полям, душа радуется — уж очень хороши хлеба, особенно рожь! Круговую снимем не меньше как по 14 центнеров с гектара.

В нашем колхозе семенными участками занимается вторая бригада. Так и называется она — семеноводческая. 30 человек посеяли 52 гектара пшеницы, 30—овса, 58—ржи, 17—льна, 2,9—проса, 2,3—гречи, 1,2 гектара картофеля.

Под рожь и пшеницу отводили самые наилучшие земли, сеяли только по зяби и парам, два раза перепаханным и хорошо прокультивированным. Конечно, весь сев провели рядовыми сеялками. Посев яровых начали 28 апреля и 15 мая закончили. По три раза пропалывали каждое поле, а где требовалось—и побольше. Внимательно следили, чтобы ни одной травинки не было на семенных участках. И рожь и пшеница хороши. Но и овес не уступает,—не меньше, чем 15 центнеров будет с гектара. А картошка такая, что диву даешься.

Я на семенных участках с прошлой осени, а раньше у нас этого не велось, чтобы самостоятельный семеновод был.

Бригадиром во второй бригаде работает старательный человек Ефим Полыкцев. А я у них уже за агронома. Народ в бригаде дружный, упорный, особенно парнишки наши — Вася Шмаков и Ваня Жуков. По пятнадцати годов им, а хлеборобы стали настоящие. Эти мне на смену придут. А может еще сына Евграфа дождусь. Он у меня сейчас в Берлине.

Продовольственную рожь мы уже начали убирать. Об урожае будущего года тоже позаботились — пары вспахали второй раз.

Недавно у меня неприятность получилась: поссорился с кладовщиком. Он мне говорит: амбары, Иван Федорович, готовы. А я посмотрел — побелены коекак, полы не вымыты, а только грязь размазана. Пришлось браться самому. Извести не было, так я побелил белой глиной с формалином. Полы заставил промыть два раза горячей водой. Окна заделали мелкой железной сеткой: и птица не проскочит, и зерну душно не будет. Все шесть амбаров готовы, хоть сейчас зерно засыпай.

Вот так обстоят дела нынче в колхозе имени Карла Маркса, Вараксинского сельсовета. Больше из-за семян трудностей не будет, да и хлеба хватит: и с государством рассчитаемся и на трудодни останется.

И. БОЛДИН.
Семеновод колхоза имени Карла Маркса.

Досрочно сдадим хлеб государству

Во всех шести колхозах нашего сельсовета началась косовица озимых. Урожай убираем выборочным порядком — серпами, косами, простейшими машинами. Все колхозы получили боевые задания по вывозке хлеба государству.

На общих колхозных собраниях, в бригадах, в звеньях обсудили постановление Совнаркома СССР и ЦК ВКП(б) об уборке урожая и заготовках сельскохозяйственных продуктов.

На сессии сельсовета мы обсуждали вопросы уборки и приняли единогласно решение: ознаменовать год Победы досрочным выполнением плана сдачи хлеба государству. К 1 октября все колхозы нашего сельсовета должны полностью рассчитаться по хлебопоставкам.

Я. СЕРЕГИН.
Председатель Больше-Реченского сельсовета.

Так называемые „недоделки“

Нынче шестой сезон, как я убираю колхозный урожай комбайном № 24. В прошлом году агрегат скосил только 180 гектаров. Почему? Во-первых, участки очень маленькие, негде развернуться. Во-вторых, в прошлом году были большие перебои с горючим.

А как сейчас, когда уже хлеба созрели? Люди в поле, а мы все еще дома. Комбайн не готов. Нет пустяка — планок для самоподавателя. Их делают в колхозе «Путь Сталина». Заказывая планки, мы указали точный размер, но они оказались короткими. Не изготовлена и гребенка.

Наша МТС стоит в лесу, а за деревянными планками приходится бегать за два километра. У нас нет ни одного плотника, все деревянные части делают в колхозах для каждого комбайна в отдельности.

А. СИНИЦЫНА.
Комбайнер Сергиевской МТС.

За 2 тысячи снопов в день

Труд вязальщицы не легок. Когда первый раз выходишь в поле, кажется до вечера не дотянешь.

Прошлую уборочную я ставила за день от 1.200 до 1.800 снопов. Вязки делала заранее. Даже в поле, пока машинист не начнет косить, не сижу без дела — заготовляю вязки. До обеда вяжу снопы, а в перерыв, когда кормят лошадей, устанавливаю снопы в суслоны и сразу подгребаю граблями колосья, чтобы нигде ни одного не осталось.

Весь сезон работаю с одним машинистом. Так лучше: привыкаешь к нему, и он ко мне приноравливается.

Я взяла на себя обязательство навязывать в день до двух тысяч снопов.

А. ДУБРОВИНА.
Вязальщица колхоза «Путь Ленина».

На всех работах—индивидуальная и групповая сдельщина

Хорошо мы встречаем нынче страдную пору. К косовице озимых уже давно все готово. Вышли в поле пять жаток, в крытых токах установлены две конные молотилки. Только [illegible] хлеб. Убираем рожь, кроме жаток, еще пятью сенокосилками с приводами.

Рожь высока и густа. На всей площади в 530 гектаров урожай прекрасный.

Первыми на машинах начали работать лучшие машинисты — Кузьма Степанович Тихонов и его жена Прасковья Даниловна. Не отстает от них Иван Михайлович Бородин. Более ста колхозниц жнут хлеб серпами.

Мы нынче дали себе слово первыми начать хлебосдачу в районе и первыми рассчитаться с государством. Для этого наш колхоз «Красный север», Большереченского сельсовета, имеет все возможности. И, прежде всего, высокую дисциплину среди колхозников. Все трудоспособные нашей сельхозартели ежедневно выходят на работу и трудятся не покладая рук. Если до войны «Красный север» был на неважном счету в районе, то сейчас он по праву считается передовым колхозом.

Выполняя решение Совнаркома СССР и ЦК ВКП(б), мы широко применяем нынче на всех работах индивидуальную и звеньевую сдельщину. На обращение воронежцев мы ответим напряженной работой и думаем, что не хуже их выполним свой долг перед Родиной.

А. ДРОЗДЕЦКАЯ.
Зам. пред. колхоза «Красный север».



Уже несколько дней идет уборка озимых в колхозе имени Сталина, Мало-Красноярского сельсовета, Кыштовского района. На снимке: лучшая жница колхоза Татьяна Степановна Сковородина.

Фото Б. Шумкова.

Не отстанем от воронежцев

В артели уборочная площадь нынче 1.568 гектаров, из них озимых—625 и зерновых яровых—797. Весь урожай предстоит убрать пятью бригадами. Взрослых в колхозе 280 человек. Это — женщины и подростки. 350 наших колхозников сражались за Родину в рядах Красной Армии. И сейчас еще большинство из них в армии. Те, которые вернулись, сразу горячо принялись за работу. Все пять бригадиров были на фронте. И сам я защищал Ленинград. Фронтовики и кладовщик и счетовод.

Уже шесть лет подряд колхоз рассчитывается с государством. За годы войны посевная площадь увеличилась на 250 гектаров. Выросло и колхозное животноводство: сейчас у нас 427 голов крупного рогатого скота, 385 овец, 156 свиней, 178 лошадей. Начала расширяться и птицеферма. Все эти цифры превышают плановое задание.

Места у нас лесные. Негде развернуться как следует с машиной. Уборочный массив в среднем 20—30 гектаров, но немало клиньшков и в 2—3 гектара. В прошлом году двумя комбайнами Сергиевская МТС убрала 127 гектаров, а все остальное — мы сами пятью сенокосилками с приводами, таким же количеством жаток и двумя сотнями серпов и литовок с крюками.

И нынче 10 жатвенных машин пущены в работу. Четыре жатки, совершенно новые, приобретены в последний год войны.

Уборку озимых начали, уже закончив вспашку паров. По плану нужно было вспахать 575 гектаров, вспахано фактически 747. Сейчас подходит к концу перепашка паров. Работой тракторов нельзя похвастаться и здесь. На первый раз тракторами вспахана 256 гектаров, а на второй — только 10. Вся тяжесть пахоты ложится на лошадей и волов, которых у нас 53 головы. До 30 плугов поднимали пары. Часть паров пойдет под яровые.

Сейчас одно дело подпирает другое: уборка, обмолот, под'ем зяби, перепашка паров, сев озимых. Со всем этим можно справиться только тогда, когда хозяйство имеет твердый план. Как требует этого постановление правительства и партии, рабочий план уборки мы составили за десять дней до начала ее. Машины отремонтированы, складские помещения подготовлены, тока и сушилки приведены в порядок. Позаботились о своем инвентаре и колхозницы. В кладовой сельхозартели дополнительно имеются серпы и литовки с грабками.

У нас есть 60 отремонтированных телег и бричек — этого вполне хватит. Ящиками, как тарой, мы не пользуемся. Наши колхозницы достаточно напряли льна и наткали холста. Пошито 300 новых мешков и столько же старых приведено в порядок. Приготовлено 13 пологов для сортировки зерна. Готовы принять зерно и 15 крытых токов, 37 складских помещений продезинфицированы, побелены и вымыты.

Глубинка от колхоза в шести километрах. Ежедневно мы будем сдавать государству от 90 до 200 центнеров зерна. Транспортную бригаду, как и в прошлом году, возглавит самоохолец Евгений Сковородин. С ним 5 колхозников.

Все люди, участвующие в уборке, разбиты на 16 звеньев — 15 полеводческих и одно огородное. Эти звенья постоянные. Из пяти бригадиров трое давно руководят бригадами, Афанасий Ильич Крашенинников, Андрей Денисович и Николай Федорович Дроздецкие уже выросли в самостоятельных руководителей. Двое из наших старых бригадиров сейчас руководят колхозами. Павел Никифорович Крашенинников и Илья Григорьевич Ходяков первый год руководят бригадой, но и они быстро привыкают к делу.

В колхозе немало людей, которые всю войну работали действительно по-фронтовому. Косари Мария Дроздецкая, Пелагея Ермолаева, Дарья Перепечина убирают по 1,5 гектара в день. Жнины Мария Полукеева, Матрена Никоненкова, Акулина Топинская дают по две нормы. В каждой бригаде есть человек, который отбивает косы. Иван Павлович Иванов весной организовал рыбную ловлю для колхоза, а сейчас в четвертой бригаде направляет косы. Во второй бригаде эту работу выполняет Петр Матвеевич Голубев. Отбойщик кос — серьезная фигура в бригаде, от них во многом зависит выработка косарей.

Кажется, все предусмотрено для того, чтобы во-время убрать новый урожай и полностью рассчитаться с государством к 25 сентября, как призывают воронежские колхозники. Это, пожалуй, даже последний срок. Люди у нас хорошие, работящие, от воронежцев мы не отстанем. На простой машине Илья Павлович Дроздецкий убирает по 7 гектаров в день. Немного отстает от него Андрей Степанович Васютин. Яше Дроздецкому семнадцатый год, но и он по 5,5—6 гектаров в день скашивает. Замечательно работают и вязальщицы Татьяна Михайловна Дроздецкая и Ульяна Васильевна Дяхнова. Они ставят по 1.100—1.200 снопов в день.

За годы войны в нашей сельхозартели появились подсобные предприятия, без которых нельзя вести организованное хозяйство. Как можно обойтись в большом колхозе без кузницы, без деревообделочной, шорной и сапожной мастерских, дегтярного производства, кирпичного завода, мельницы, пасеки! Сейчас мы замышляем постройку электростанции. Нашему колхозу осуществить эту мечту не трудно, если только областные организации помогут.

Все перечисленные предприятия действуют постоянно и приносят колхозу значительные выгоды. Наша деревня Малая Скирла от станции железной дороги в 250 километрах, возить трудно, поэтому многое нужно делать на месте.

Отдаленность от станции вызвала необходимость приведения в порядок дорог, постройки мостов. В этом году мы отремонтировали один мост длиной в 20 метров и два построили вновь.

1945 год — год Победы, которая была одержана всем советским народом и в том числе колхозным крестьянством. Наша сельхозартель внесла свою долю в эту победу. Все четыре года войны она с лихвой рассчитывалась с государством, одновременно увеличивая свой неделимый фонд. Сейчас на колхозном счету лежит 110 тысяч рублей.

Урожай у нас нынче хороший, и мы дадим государству не одну сотню пудов хлеба сверх плана.

М. ПОЛУКЕЕВ.
Председатель колхоза имени Сталина, Мало-Красноярского сельсовета.

Клавдия Пашина

Чем короче оставался путь, тем больше волновался Дмитрий. Почти четыре года не был Ядрышников в родной деревне. 18-летним он ушел на фронт. Сейчас за плечами была большая и трудная фронтовая дорога — от Сталинграда до Будапешта.

Редко приходили вести из дома. Кто-то под диктовку матери писал: «Живем слава богу. Пусть и вас бог хранит, а о папаше вашем и братце давно нет слухов»... По старому обычаю мать перечисляла поклоны от всех родных и знакомых. Но из писем ее никак нельзя было узнать, что делается в колхозе — родится ли хлеб, не было ли падежа скота.

Еще до от'езда домой Дмитрий узнал, что отец погиб, а брат пропал без вести. И от этого тревожнее стало на сердце.

От станции Татарская до деревни Ядрышниково, Кыштовского района, не меньше двухсот километров. Но это уже была знакомая дорога домой.

И вот он идет по своей деревне, ревниво оглядывая каждую избу, каждый плетень. Весело цветет в окнах герань, нарядными колокольчиками стучится в стекло фуксия. На крышах домов кое-где видны новые заплаты. У изб выросли новые изгороди.

Мать не знала, куда посадить сына. Она ставила на стол сметану, творог, молоко, пироги, розовый шпик.

— Уж извини, сынок, за угощение. Знать бы, что такой дорогой гость придет, приготовилась бы,—извинялась мать.

Чем больше яств появлялось на столе, тем понятнее становилось для Дмитрия, что все эти годы кто-то умело, по-хозяйски руководил родным колхозом.

— Кто у нас теперь председателем? — спросил Ядрышников.

Ему показалось, что мать хитро подмигнула соседкам, пришедшим посмотреть на него:

— Клавдия Алексеевна Пашина. Городская у нас председателем...

* * *

Целый месяц лил дождь. Вот и сегодня — в небе ни просвета. Но, как всегда, к шести утра в контору собрались бригадиры, конюхи, доярки.

Клавдия Алексеевна спрашивала стариков: не перестало ли ломить спину. И если они жаловались на боль, с напускной строгостью говорила:

— Какие же вы после этого хозяева! Сено лежит, озимые убирать пора, а у вас ломит.

Поговорив о погоде, Пашина намечала два варианта работы: один на случай, если дождь не прекратится и второй — на ведро.

— Главное, на Сыскуле надо кончать. Луга заливные, чего доброго, рядки поплывут. Сыскуль было озером. Осушили его — вот и луга получились.

Колхозники не возражали. Они давно знали: если Клавдия Алексеевна говорит, значит так и нужно.

Она была раньше председателем колхоза «Красная звезда». Однажды в посевную поспорила Пашина с правлением. Она предложила поднять Тюлеевский участок, — так завещал Дмитрий Иванович Бурдин, уходя на фронт. «Ты теперь председателем остаешься, — говорил он, прощаясь. — Может быть они возражать будут, а ты настаивай, потому что там — главный хлеб».

Целую ночь проспорили, но все-таки поехали. Колхозницы удивлялись:

— Мужики были, да мы залежей не поднимали. А где же теперь нам управиться?

Но залежь подняли и осенью сняли по 22 центнера ржи с гектара.

В первые годы войны колхоз «Диктатура пролетариата» сильно пошел вниз. Тогда райком предложил колхозникам кандидатуру Пашиной. Хоть и хорошие шли о ней слухи, однако колхозницы не очень дружелюбно встретили женщину из города: «Чего она может понимать в нашем деле?»

Не очень обрадовались и старики — Измаил Андреевич Краснов и Иван Алексеевич Шишканов. Аксинья же Гундырева просто возненавидела Клавдию Алексеевну. Она не могла равнодушно видеть ее высоких каблуков, опрятного темного костюма.

— Явилась! На полях — это тебе не в городе. Повывертаешь каблучишки-то свои! — кричала она вслед Пашиной.

Но большинством голосов Клавдия Алексеевна была избрана председателем. На следующий год колхоз не только полностью рассчитался по поставкам государству, но и много хлеба сдал сверх плана, семена засыпал полностью, а нынче весной давал даже соседям взаймы.

Вот и нынче перед уборкой все сделано по-хозяйски. Давно отремонтированы четыре сенокосилки с приводами и жатка. Будет в чем и хлеб возить: 200 мешков—частью новых, частью отремонтированных лежат в кладовой. Есть в колхозе и транспорт — только вози! Урожай выдался на славу. На всей уборочной площади в 548 гектаров хлеб в рост человеческий, а в колосе по 50—60 зерен.

Сев был проведен на парах и зяби, вспаханных по два раза. И для нынешнего сева уже пары подготовлены. Нужно было вспахать 175 гектаров, вспахали — 210.

На окне, у которого стоит стол председателя колхоза, лежат две кучки зерен. И на стене висят пучки колосьев. Уже несколько проб взяла Клавдия Алексеевна с озимых. Последняя проба показала: пора убирать.

25 июля в колхозе началась массовая косовица ржи. 60 колхозниц вышли на поля с серпами. Перешли с лугов на пашня сенокосилки.

На одной из машин, как и до войны, работает Дмитрий Ядрышников.

* * *

Давно пригнали коров. Над лесом висит белый шарф тумана.

— Пора ужинать, Петрович! — зовет Клавдия Алексеевна мужа. — Вот отдохнешь и о городе можно подумать.

Несколько месяцев назад муж Клавдии Алексеевны вернулся с фронта. Но в городе он жены не нашел. Он знал, что в августе 1941 года Клавдию Алексеевну направили в один из кыштовских колхозов. Пашина писала мужу: «Вот я теперь деревенская. Несколько месяцев была парторгом, а сейчас — председатель колхоза...» И она писала: сколько стало жеребят в этом году, какую новую сбрую сшили, сколько целины подняли. И не было в этих письмах ни горечи, ни удивления. А он никак не мог себе представить ее колхозницей. Начальник цеха модных меховых шляпок и вдруг — председатель колхоза!

— Я и сама никак не думала, что привыкну в деревне. Почти десять лет подряд только и делала, что волновалась из-за дамских шляпок. Тонкая это вещь — модель. И потом для каждого меха нужен свой фасон. Вот белка, например, хороша...

Она была большой мастерицей. Тысячи женщин Новосибирска носили ее изделия. С 1937 года она уже была начальником цеха. Ездила учиться в Казань, в Ленинград, не раз была в Москве. Она страстно хотела, чтобы шляпы, которые выходили из ее цеха, были изящны, удобны.

— Я не любила, знаете, фик-фок! — весело говорит Клавдия Алексеевна, начертив пальцем вокруг головы замысловатую фигуру.

* * *

...Было очень трудно. Сперва она путала гречу с полевой мятой, лен принимала за голубой колокольчик. Она очень терпеливо познавала землю и еще терпеливее — людей...

Кто-то постучал в окно.

— Это я, Алексеевна. Дело до тебя есть, загляни ко мне завтра утром.

— Непременно зайду, Аксинья, — ответила Клавдия Алексеевна. И когда за окном затихли шаги, тихо сказала:

— Это Гундырева. Теперь нас водой не разольешь. Куда и бабья злость пропала.

...Далеко за лесом, должно быть, прощаясь перед сном, перекликались птицы. Зазвенел колокольчик.

Это ребята угоняли лошадей в ночное.

Х. ПРОНИНА.

Деревня Ядрышниково.



На заседании правления колхоза «Диктатура пролетариата», Кыштовского района. Справа — председатель колхоза К. А. Пашина.

Фото Б. Шумкова.

По сводке и в действительности

Сергиевская МТС имела все возможности привести в полный порядок комбайны, тракторы, молотилки. Но вот как выглядела эта машинно-тракторная станция в день проверки ее государственной комиссией.

В МТС нет детального плана уборки урожая — ни в целом, ни отдельно по тракторным отрядам. Механики, комбайнеры и другие работники не ознакомлены с решениями партии и правительства. Комбайновые агрегаты и тракторные отряды не созданы. Не закреплены и колхозники за тракторными отрядами. Люди не знают участков, на которых будут убирать хлеб.

Из 27 комбайнов отремонтировано только 17, но это — по сводке, а в действительности они без зерноуловителей и приспособлений для уборки полеглых хлебов. Оставшиеся 10 машин неизвестно когда отремонтируют, так как отсутствуют пальцы и втулки шатуна и клапаны. На пяти комбайнах, уже отправленных в колхозы, нет сердечников сеялок.

Многие комбайны, включенные в сводку как исправные, имеют серьезные недостатки. В машине № 13 (комбайнер т. Путина)—15 дефектов, а если добавить, что у машины нет соломокопнителя, зерноуловителя, а комбайнер не знает с кем и где он будет работать, то недоделок значительно больше. Комбайн № 4 не имеет заводной рукоятки, стяжного хомутика шлангов водяного патрубка, отсутствует столик приемной камеры и т. д. Так «отремонтированы» шесть включенных в сводку комбайнов.

Секретарь партийной организации МТС т. Семенов не ведет никакой массовой работы в коллективе. Здесь не знают премиально-поощрительной системы оплаты труда, предусмотренной постановлением Совнаркома СССР и ЦК ВКП(б). МТС не укомплектована кадрами. На комбайне № 9, по мнению директора т. Пяткевича и секретаря парторганизации т. Семенова, должна работать т. Петрова. Она же категорически отказывается, так как приказом не утверждена, да и вовсе она не комбайнер. Таких фактов в Сергиевской МТС немало.

Хороших комбайнеров, которые при правильном руководстве могли бы дать высокую производительность труда, здесь не поощряют.

А. ЯЦУЦЕНКО.
Председатель государственной комиссии по приемке комбайнов.

Итоги парламентских выборов в Англии

Вчера в нашей печати были опубликованы результаты выборов в английский парламент.

По имеющимся сейчас данным, лейбористы завоевали 390 мест против 154, которые они получили в результате выборов 1935 года. Таким образом, лейбористы в $2^1/_2$ раза увеличили число своих мест в палате общин и располагают сейчас абсолютным большинством. По предварительным данным, за лейбористских кандидатов было подано 11,9 миллиона голосов. На выборах 1935 года, когда был избран ныне распущенный парламент, лейбористы получили 8,3 миллиона голосов.

Консерваторы, которые в 1935 году завоевали 387 мест, получили сейчас 195 мест. Таким образом, число мандатов консерваторов уменьшилось почти вдвое. За консерваторов подано 9 миллионов голосов. На выборах же 1935 года консерваторы получили почти 10,5 миллиона голосов.

Потерпели поражение также либеральная партия, рассчитывавшая значительно укрепить свои позиции. Либералы получили всего 11 мест и собрали 2,2 миллиона голосов. Независимая рабочая партия получила 3 места, партия «Коммонуэлс»—1 место, независимые—10 мест.

Что касается коммунистов, то надо отметить, что они выдвинули свои кандидатуры только в нескольких избирательных округах, а в остальных активно поддерживали лейбористов. Коммунисты получили два депутатских мандата вместо одного, которым они располагали в прошлом парламенте.

Как сообщает агентство Рейтер, партии, которые будут поддерживать новое лейбористское правительство, располагают в палате общин 417 мандатами; консерваторы вместе с поддерживающими их группировками имеют 210 мест. Правительство Черчилля подало в отставку; новое правительство формирует лидер лейбористов Эттли.

Итоги выборов, как явствует из вышеприведенных данных, коренным образом меняют соотношение сил в палате общин. Консервативная партия перестает занимать господствующее положение в парламенте. Ее место занимает лейбористская партия. Английская печать отмечает, как характерную деталь итогов нынешних выборов, то, что потерпели поражение крупнейшие деятели консервативной партии, такие, как Эмери, Григг и другие.

Избирательная кампания носила весьма обостренный характер. Каждая из партий настойчиво и упорно защищала свою избирательную платформу, содержащую программу, как по вопросам внешней, так и внутренней политики. Внешнеполитические программы, выдвинутые в избирательных платформах как консерваторами, так и лейбористами, мало чем отличались друг от друга. Основные пункты как одной, так и другой избирательной платформы подчеркивали необходимость мобилизации всех усилий для успешного завершения войны против Японии, необходимость дальнейшего укрепления англо-советских отношений, равно как и сотрудничества с Соединенными Штатами в целях укрепления мира и всеобщей безопасности.

Уже в ходе избирательной кампании стало очевидно,—а исход выборов подтвердил это со всей силой,—что английский народ повернулся в сторону вопросов внутренней политики.

Основная борьба развернулась по вопросам внутренней политики. В области внутренней политики лейбористы выступали под общим лозунгом «работа для всех», подчеркивая необходимость принятия мер для предотвращения в послевоенный период массовой безработицы. Важным пунктом лейбористской программы являлось также требование национализации некоторых отраслей промышленности. «Некоторые отрасли промышленности,—говорится в избирательной платформе лейбористов,—в том числе в старые отрасли, являющиеся основой нашей экономической структуры, потерпели полное или частичное фиаско... У нас есть основные отрасли промышленности, которые уже созрели или даже перезрели для передачи их в общественную собственность в управление на благо нации». Исходя из этого, лейбористская программа предусматривает национализацию топливной и энергетической промышленности, железоделательной и стальной промышленности, а также национализацию английского банка.

Избирательная платформа консервативной партии предусматривала «максимально полное предоставление всех возможностей индивидуальной инициативе и устранение контроля военного времени, поскольку необходимость в нем отпадает». Консерваторы резко возражали против любых проектов национализации, выдвигавшихся лейбористами. Печать и деятели консервативной партии утверждали, что осуществление лейбористской программы приведет к экономическому хаосу и внедрению «тоталитарных методов».

Ход избирательной кампании показал, что в связи с победоносным завершением войны против гитлеровской Германии на первый план выдвинулись вопросы послевоенного устройства, ликвидации последствий войны, важнейшие вопросы хозяйственной жизни, связанные с переходом на мирное положение. Общеизвестно, что война против гитлеровской Германии потребовала от Англии огромного напряжения. За годы войны было вовлечено в производство около 3,5 миллиона новых рабочих. Выросла мощная военная промышленность. Окончание войны против гитлеровской Германии поставило перед английскими избирателями вопрос об обеспечении работой в условиях послевоенного времени, вопрос о том, на кого падет главное бремя по покрытию военных расходов.

Консервативная газета «Таймс» недавно указывала, что новое поколение больше всего боится кризиса и безработицы. Английский народ помнит печальный опыт прошлого, когда он после первой мировой войны столкнулся с тяжким кризисом, с массовой безработицей, с наступлением на социальные завоевания трудящихся. Английский народ прошел через суровые испытания, поставленные перед ним войной. Из нынешней войны он вышел обогащенным большим политическим опытом, с горячим стремлением устроить свою жизнь по-новому.

В английском народе произошли глубокие сдвиги. Они нашли свое отражение в результатах выборов в парламент.

(«Правда», 28 июля).

Суд над Петэном

ПАРИЖ, 28 июля (ТАСС). На шестой день процесса Петэна были допрошены свидетели Жорж Клемансо, генерал Дуайен, быв. сотрудник французского посольства в Мадриде Ламарль и др.

Клемансо показал, что министр Жорж Мандель, который был противником капитуляции, содержался в темной и сырой одиночной камере. В конце 1942 г. «правительство» Виши выдало его немцам.

Как явствует из показаний Дуайена, Петэн полностью поддерживал Лаваля в его бесчестной политике, направленной к удовлетворению всех требований, которые немцы пред'являли Франции.

Война на Тихом океане

ЛОНДОН, 29 июля. (ТАСС). Агентство Рейтер передает сообщение штаба об'единенного командования вооруженными силами союзников в юго-западной части Тихого океана о том, что американская авиация атаковала японские суда в Японском внутреннем море и в Цусимском проливе. Потоплены 6 грузовых судов и 1 транспорт общим водоизмещением в 16 тысяч тонн, 2 каботажных судна и 1 минный тральщик. Американская авиация атаковала также аэродром в Нагое на острове Хонсю и японские об'екты на островах Амами.

Американские патрульные бомбардировщики совершили налет на доки в Фузане (Корея). Бомбардировке подверглись также джонки с японскими войсками в районе Гонконга, автотранспорт и фортификационные сооружения на острове Хайнань и японские военные об'екты во Французском Индо-Китае.

На острове Борнео американская авиация и флот продолжали уничтожать японские войска.

ВАШИНГТОН, 29 июля. (ТАСС). Штаб тихоокеанского флота США сообщает, что в результате налета американской авиации, совершенного 28 июля, положены японские линкоры «Харуна» и «Исе», а также, крейсеры «Аоба» и «Ойода». Эти корабли были подожжены в Японском внутреннем море самолетами 3 американского флота.

Далее в коммюнике подтверждается, что поврежденный в этом районе во время налета 24 июля японский линкор «Хьюга» затонул. Поврежденный ранее эскортный авианосец «Кайо» во время налета 28 июля получил новые повреждения. В результате налета 28 июля потоплены также три японских подводных лодки и повреждено 12 других кораблей, в том числе 4 эсминца. Один японский самолет сбит в районе расположения американского флота и 18 — в районе об'ектов бомбардировок. На земле уничтожено 75 и повреждено 56 японских самолетов.

Французские газеты о проблеме единства социалистической и коммунистической партий

ПАРИЖ, 29 июля. (ТАСС). Судя по сообщениям печати, противники установления контроля выборных органов над правительством пытаются разбить нарастающее единство сторонников созыва единого суверенного учредительного собрания. Об этом свидетельствуют распространившиеся в последние дни в политических кругах слухи о возможности реорганизации правительства путем удаления из его состава коммунистов и создания правящей верхушки в виде однородной «центристской» группы.

Комментируя эти слухи, газета «Вуа де Пари» приходит к выводу, что подобная политическая комбинация в нынешних условиях неосуществима по двум причинам: во-первых, нельзя сбросить со счетов самую сильную политическую партию Франции — компартию, во-вторых, основой центристского блока могла бы быть только социалистическая партия (остальные партии слишком слабы), но неизвестно пойдут ли на это социалисты. Как сообщает «Вуа де Пари», в кулуарах консультативной ассамблеи циркулируют слухи о том, что «умеренные» социалисты Андре Филип и Венсан Ориоль не отказались бы в случае удаления коммунистов из состава правительства занять их места. Однако газета считает, что подобный шаг поставил бы руководство социалистической партии в исключительно тяжелое положение: блок социалистических руководителей с крайне правыми группами не был бы поддержан низовыми организациями социалистической партии, не только не желающими разрыва с компартией, но даже стремящимися к слиянию с ней.

Марсель Кашен отмечает на страницах «Юманите», что многие низовые организации социалистической партии и компартии департаментов Сены, Соммы, Арьеж, Кот-дю-Нор уже об'единили, согласно предложению 10 с'езда французской компартии, свою публичную пропаганду и устраивают регулярно совместные собрания для обсуждения общей линии поведения.

Тулузская социалистическая газета «Патриот» высказалась за принятие предложения 10 с'езда французской компартии. Газета пишет: «Коммунисты сделали нам приемлемые предложения. Кто мог бы оправдать сохранение разобщенности, в которой подлинные республиканцы видят опасность?».

В этих условиях руководители социалистической партии поставлены перед дилеммой: или блок с реакционными группами, следовательно, разрыв с компартией, а также изоляция верхов социалистической партии от массы ее рядовых членов, или тесное сотрудничество обеих партий. Руководство социалистической партии сейчас применяет тактику маневрирования между этими двумя возможностями. Не желая порвать с компартией, оно вместе с тем поддерживает деятельность антикоммунистического «Демократического и социалистического союза сопротивления».

Когда делегаты конференции социалистической организации департамента Сомы начали высказываться за слияние с компартией, на конференции появился генеральный секретарь социалистической партии Даниэль Мейер, который, как об этом сообщает газета «Попюлер», выступил с речью по поводу единства рабочих. «Он считал, — пишет «Попюлер», — что моральные и международные условия достижения органического единства не выполнены. Тем не менее, он заявил, что «мы не должны терять надежду, а должны напрячь все свои усилия для достижения этого».

К репатриации советских граждан из Норвегии

ОСЛО, 28 июля. (ТАСС). В связи с подведением предварительных итогов репатриации советских граждан из Норвегии руководитель комиссии по репатриации генерал-майор Ратов, который находится в настоящее время в Осло, сообщил корреспонденту ТАСС следующее:

«На 25 июля из Норвегии на родину было вывезено 82.972 советских гражданина. Осталось 1.097 больных, доведенных немцами голодом и избиениями до полусмерти. В Норвегии имеется еще более 5 тысяч советских граждан, происходящих из Западной Украины, Западной Белоруссии и Прибалтийских советских республик. Но гражданство этих людей союзное командование в Норвегии почему-то считает «спорным» и медлит с отправкой их в СССР. До сих пор советская комиссия по репатриации не может получить необходимые сведения об этой части советских граждан. Несмотря на желание поехать на родину, эти люди вынуждены жить в особых лагерях, куда доступ советским представителям не разрешен. Одновременно другие лица, например, «представители» лондонских поляков, имеют свободный доступ в эти лагери. Характерно, что многие из этой категории «спорных» граждан находятся в лагерях, в которых живут немцы. Среди этих советских граждан ведется агитация с целью побудить их поехать в Латинскую Америку или в Англию.

Таким образом, в Норвегии вместе с больными имеется еще более 6 тысяч советских граждан. Все репатриируемые благодарят советское правительство и лично товарища Сталина за теплую заботу. Они с большой благодарностью отзываются также о норвежцах, которые во время немецкого террора в Норвегии, часто рискуя своей жизнью, оказывали им всяческую помощь. Я имею десятки коллективных писем от уехавших на родину советских граждан, в которых они просят меня передать норвежскому народу русское спасибо за заботу и помощь советским гражданам, находившимся в тяжелой немецкой неволе».



Четыре года прослужил в Действующей Красной Армии рядовой Дмитрий Алексеевич Волынь — колхозник сельхозартели «Золотой колос», Курганской области. Теперь Дмитрий Алексеевич демобилизуется из рядов Красной Армии и скоро вернется в родной колхоз.

На снимке: лучший тацинет части, участник парада Победы ефрейтор А. И. Андреев перед строем целует автомат, принятый от демобилизованного бойца — Д. А. Волынь.

Фотохроника ТАСС.

Запрещение быв. германским военнослужащим носить военную форму

БЕРЛИН, 28 июля. (ТАСС). Берлинские газеты опубликовали 26 июля приказ главноначальствующего советской военной администрации, главнокомандующего группой советских оккупационных войск в Германии маршала Советского Союза Г. К. Жукова, в котором говорится:

«Бывшие военнослужащие германской армии продолжают носить военную форму.

Приказываю:

1. С 26 июля 1945 года воспретить ношение военной формы бывшим военнослужащим германской армии.

Воспретить ношение и всякой другой формы военной окраски.

2. Военному коменданту города Берлина и военным комендантам городов и районов установить строжайший контроль за точным выполнением настоящего приказа».

Раскопки в королевском замке Кенигсберга

КЕНИГСБЕРГ, 27 июля. (ТАСС). В центре Кенигсберга возвышается королевский замок. Немцы, засевшие в этом гнезде пруссачества, особенно упорно сопротивлялись, но не могли устоять против натиска советских гвардейцев.

Сейчас в замке производятся раскопки. Работы ведутся под руководством советских ученых, прибывших сюда, чтобы вернуть родине культурные и исторические ценности, вывезенные гитлеровцами из музеев и исторических заповедников нашей страны и спрятанные здесь.

В беседе с корреспондентом ТАСС доктор исторических наук А. Я. Брюсов заявил:

— Под метровым слоем щебня нам удалось найти инвентарную книгу записей «приемки янтаря из Царского села». Директор Кенигсбергского музея искусств кунстмайстер Альфред Роде заявил, что янтарную комнату Екатерининского дворца в Детском селе разграбил генерал-фельдмаршал Кюхлер. Он же прислал в Кенигсберг золоченую мебель, украденную в Детском селе. Мебель найдена под развалинами замка, отделка янтарной комнаты пока не разыскана.

Во время раскопок обнаружены музейные ценности, вывезенные немцами из Киева, Минска, Харькова, Днепропетровска, Пушкина. Найдены 35 золоченых рам, взятых оккупантами в Гатчине.

Положение в Греции

Лидер греческой компартии Захариадис требует создания представительного правительства

АФИНЫ, 28 июля. (ТАСС). Газета «Ризоспастис» опубликовала передовую статью лидера компартии Захариадиса с требованием немедленного образования представительного правительства. «Нынешнее правительство, — говорится в статье, — обанкротилось и является не более, как марионеткой в руках военного союза и монархическо-фашистской клики. Греция оказалась изолированной от внешнего мира, и эта изоляция с каждым днем увеличивается. Это положение подчеркивалось и заявлениях Кафандариса и Софианопулоса. Оба указали на необходимость немедленной смены правительства. Такое же требование пред'являет нам мировое общественное мнение. Этого же требуют Ялтинские решения».

Захариадис резко критикует позицию регента, который покровительствует реакции и препятствует проведению необходимых изменений. Автор далее разоблачает монархическую «народную партию» — «партию предательства», а также позицию лидера либералов Софулиса.

В заключение Захариадис подчеркнул, что компартия без особых притязаний поддержит тех, кто стремится сегодня к созданию представительного правительства, которое обеспечило бы стране порядок и спокойствие, обуздало бы монархистов, восстановило бы права движения сопротивления, дало бы общую амнистию политическим заключенным и провело бы свободные выборы в учредительное собрание.

Отставка греческого правительства

ЛОНДОН, 28 июля. (ТАСС). Лондонское радио сообщает, что греческий премьер-министр адмирал Вулгарис и члены его кабинета подали в отставку.

Закрылся с'езд сельских врачей

Утреннее заседание 2-го областного с'езда участковых врачей 29 июля было посвящено вопросам медицинских кадров, их подготовке, повышению квалификации врачей и среднего медицинского персонала.

Подробный обзор состояния медицинских кадров сделал заведующий сектором кадров облздравотдела т. Готман; о подготовке и усовершенствовании медицинских кадров докладывала т. Сафронова. Директор медицинского института т. Шиков говорил о специализации медицинских работников. Большой интерес вызвал доклад заместителя заведующего облздравотделом т. Певзнер о научной работе сельских врачей.

На вечернем заключительном заседании зам. председателя облисполкома т. Малышева ознакомила с'езд с итогами социалистического соревнования медицинских учреждений в сельской местности.

Среди отделов здравоохранения на первое место вышел Сузунский райздравотдел (заведующая А. И. Фадякина). В районе развернуто большое количество детских учреждений, открыт дом отдыха для беременных женщин, образцово работают врачебный участок и фельдшерские пункты. Все это значительно повысило качество лечебной работы и до минимума снизило эпидемические заболевания.

Сузунскому райздраву вручается переходящее красное знамя облисполкома.

Переходящие красные знамена получают также лучшая в области Легостаевская районная больница (главный врач Н. И. Ратушный), Спиринский врачебный участок, Ордынского района (заведующий П. И. Бондаренко), и Осиновский фельдшерский пункт, Тогучинского района, которым заведует молодая фельдшерица А. П. Шишкина.

Большую работу провел Спиринский врачебный участок. Здесь открыто туберкулезное отделение, организован санаторий для детей фронтовиков, имеются консультация и молочная кухня. Врач Бондаренко хорошо поставил консультацию фельдшеров на пунктах, оказывает им большую помощь в практической работе.

На второе место по своим показателям не вышел ни один райздравотдел. Среди больниц второе место присуждено Черепановской районной больнице (главный врач Н. И. Червинский). Карасевский врачебный участок Черепановского района (заведующая В. П. Смоленская) и Петропавловский врачебный участок Краснозерского района (заведующая Л. А. Черемисинова) поделили между собой второе место в соревновании участков. На второе же место вышел Каргатский фельдшерский пункт Каргатского района. Этим пунктом много лет руководит старейший фельдшер области Федор Николаевич Звездин.

Заведующий облздравотделом тов. Лапченко сообщил с'езду о награждении орденами и медалями 16 медицинских работников нашей области. В списке награжденных — победители в социалистическом соревновании врачи Ратушный и Червинский и зав. райздравотделом тов. Фадякина, награжденные медалями «За трудовое отличие». В числе врачей, работающих на периферии, орденом Отечественной войны 2-й степени награжден хирург Бердской городской больницы С. И. Афанасьев.

С большой речью, подводящей итоги работы медицинских учреждений области и выдвигающей новые задачи перед медицинскими работниками в мирное время, выступил председатель облисполкома тов. Гришин И. Т.

На с'езде было оглашено решение облисполкома о награждении 75 медицинских работников почетными грамотами.

На этом с'езд закончил свою работу.

Хроника искусств

5 августа Новосибирский театр оперы и балета заканчивает свой первый сезон. Со дня открытия его посетило 72.000 зрителей. Поставлено 38 спектаклей.

До конца года театр покажет зрителю новые работы: «Травиата», «Севильский цирюльник», «Запорожец за Дунаем», «Пиковая дама».

Руководящие работники театра направляются в Ленинград, Москву, Харьков, Тбилиси и другие города для окончательного формирования актерского цеха.

* * *

В августе заканчивается ремонт здания драматического театра в Татарске.

К открытию театр готовит постановку пьесы К. Симонова «Так и будет» под художественным руководством режиссера Л. А. Крамского.

Ответственный редактор А. А. КОНДАКОВ.

В ТЕАТРАХ и КИНО:

ТЕАТР ОПЕРЫ И БАЛЕТА

31 июля — **Кармен.**
1 августа — **Евгений Онегин.**
2 августа — **Кармен.**

ТЕАТР «КРАСНЫЙ ФАКЕЛ»

Последние спектакли в сезоне
31 июля — **Хозяйка гостиницы.**

НОВОСИБИРСКАЯ ФИЛАРМОНИЯ
Клуб имени Сталина

31 июля, 1, 2, 3, 4, 5 августа продолжение гастролей гипнотизера **Аммара.** 2 цикл опытов. Новая программа. Нач. в 9 час. 30 мин. веч. Касса открыта ежедневно с 2 часов дня. Принимаются коллективные заявки.

ГОСЦИРК

Сегодня и ежедневно выступление нового состава артистов. Большая разнообразная программа, 12 номеров.

Им. МАЯКОВСКОГО — **Тетка Чарлея.**
«ОКТЯБРЬ» — **Кащей Бессмертный.**
«МЕТАЛЛИСТ» — **Берлин.**
2 и 3 августа — **Актриса.**

ПАССАЖИРСКОЕ ОТДЕЛЕНИЕ
Томской ж. д.
ПРОИЗВОДИТ ПРИЕМ НА КУРСЫ
проводников и радиомехаников на поездные работы.
Подробности о приеме узнать в отделе кадров, на территории вокзала.

КАЗАНСКИЙ АВИАЦИОННЫЙ ИНСТИТУТ
ОБ'ЯВЛЯЕТ НАБОР СТУДЕНТОВ НА 1945—46 УЧЕБНЫЙ ГОД
на первый и старшие курсы института

Институт готовит инженеров-механиков широкого профиля по специальностям **самолетостроение и моторостроение.**

В институт принимаются граждане СССР обоего пола в возрасте от 17 до 35 лет, имеющие законченное среднее образование (10-летка, рабфак, техникум).

Правила приема, требования в отношении здоровья одинаковые с другими вузами.

Все студенты КАИ обеспечиваются стипендией в размере от 210 до 320 рублей в зависимости от курса.

При институте имеются столовая, подсобное хозяйство, ОРС.

Иногородние обеспечиваются общежитием.

Запросы для получения подробных справок направлять по адресу: Казань, ул. Карла Маркса, 10, приемной комиссии.

ТОМСКИЙ
ПЕДАГОГИЧЕСКИЙ И УЧИТЕЛЬСКИЙ ИНСТИТУТЫ
ОБ'ЯВЛЯЮТ ПРИЕМ СТУДЕНТОВ НА 1945—46 УЧЕБНЫЙ ГОД

Педагогический институт имеет факультеты: **исторический, русского языка и литературы, естественных наук, физико-математический и иностранных языков с отделениями английским и немецким.**

Срок обучения 4 года.

Учительский институт имеет факультеты: **историко-филологический с отделениями русского языка и литературы, физико-математический и естественно-географический.**

Срок обучения 2 года.

При учительском институте есть одногодичное подготовительное отделение.

К испытаниям в институты допускаются лица, окончившие 10 классов, на подготовительное отделение—9 классов.

Прием заявлений до 21 августа.

Приемные экзамены с 1 по 15 сентября.

К заявлению прилагаются аттестат об окончании средней школы (в подлиннике), автобиография и 3 фотокарточки.

Принятые в институт обеспечиваются общежитием, столовой с 3-разовым питанием и стипендией.

Заявления подавать на имя директора по адресу: гор. Томск, педагогический институт, Киевская, 60.

НОВОСИБИРСКИЙ
СЕЛЬСКОХОЗЯЙСТВЕННЫЙ ИНСТИТУТ
ОБ'ЯВЛЯЕТ ПРИЕМ СТУДЕНТОВ
на первые курсы факультетов:
1. **Агрономического,** 2. **Плодоовощного,** 3. **Зоотехнического,** 4. **Коневодства,** 5. **Механизации сельского хозяйства,** 6. **Гидротехники и мелиорации.**

Прием на общих основаниях.

При заявлении надлежит приложить аттестат об окончании средней школы, автобиографию и три фотокарточки.

Заявления принимаются до 31 августа.

Приемные экзамены с 1 по 15 сентября по русскому языку и литературе, физике, химии, а на факультеты механизации, гидротехники и мелиорации и по математике.

Военнообязанным и призывникам предоставляется отсрочка. Студенты, принятые в институт, зачисляются на стипендию и обеспечиваются общежитием.

При институте имеется столовая с трехразовым питанием. Обращаться: Новосибирск, Большевистская, 172, трамвай 1, от центра до конца, тел. 37-461.

ПРОМАРТЕЛЬ им. КУЙБЫШЕВА
ставит в известность население города о том, что мастерские артели
ПРОИЗВОДЯТ ПРИЕМ МЕЛКОГО РЕМОНТА
МЕТАЛЛИЧЕСКОЙ ПОСУДЫ.
При исполнении заказа требуйте от мастеров квитанцию со штампом артели.
Там же требуются:
плановик, главный бухгалтер, статистик, механик-станочник, столяры подеровщицы, печники, плотник, штукатуры, ученики в столярную мастерскую, сторожа, уборщицы. Обращаться: ул. Кольцова, 66.

СВЕРДЛОВСКИЙ
ЮРИДИЧЕСКИЙ ИНСТИТУТ
ОБ'ЯВЛЯЕТ ПРИЕМ СТУДЕНТОВ
на 1-й курс дневного и вечернего отделений.

Институт готовит прокуроров, следователей, судей, адвокатов, юрисконсультов, нотариусов и работников арбитража.

Приемные экзамены по истории СССР, географии, русскому языку и литературе состоятся с 1 августа по 10 сентября.

Отличники средних школ, окончившие в 1944 г., и лица, окончившие в 1945 г. с золотой и серебряной медалями, принимаются без экзаменов, а участники Отечественной войны — независимо от времени окончания.

Все зачисленные студенты обеспечиваются стипендией.

Иногородним предоставляется общежитие.

Начало занятий с 17 сентября.

С заявлениями и за справками обращаться по адресу: гор. Свердловск, ул. Малышева, 2-б, тел. Д1-56-62 и Д1-77-67 в приемную комиссию.

ОБ'ЯВЛЕНИЯ в газету «Советская Сибирь» принимаются в отделе об'явлений издательства (Советская, 6, 2 этаж, комн. 32). Справки по телеф. 31-289 с 9—1 и с 2—6 час. веч.

Коллектив и местный комитет новосибирского магазина КОГИЗа № 1 с глубоким прискорбием извещают о преждевременной смерти бывшего заместителя управляющего областным отделением КОГИЗа
ОРЛОВОЙ ЕЛЕНЫ КОНСТАНТИНОВНЫ,
последовавшей 29 июля после тяжелой болезни, и выражают соболезнование семье покойной.

ТРЕБУЮТСЯ:

ОРСу ТРАМВАЙНОГО ТРЕСТА для работы в столовой **директор столовой, бухгалтер, счетовод, чернорабочие.** Улица Гоголя, 24.

НОВОСИБИРСКОМУ РЕЧНОМУ ТЕХНИКУМУ **бухгалтер, агент по снабжению, комендант, секретарь учебной части и секретарь-машинистка.** Обращаться: Коммунистическая, 41.

«СНАБЭЛЕКТРО» для работы в Новосибирске **старший бухгалтер, бухгалтер, экономист-плановик, товароведы, автомеханик, шоферы, упаковщики, грузчики, нач. оперативного отдела, экспедитор.** Обеспечиваются летней и зимней спецодеждой, топливом, бескарточным питанием в столовой, прикреплением к ОРСу. Обращаться: Советская, 65, 1 этаж, комн. 4, тел. 38-331.

ШКОЛЕ ТОРГОВОГО И КУЛИНАРНОГО УЧЕНИЧЕСТВА **преподаватели истории, бухгалтерского учета, инструктора по производственному обучению в торговых и кулинарных группах и счетовод-кассир.** Обращаться: проспект Сталина, 15 (здание 60 школы), с 3 часов дня.

ГЛАВСНАБЛЕСУ **ст. бухгалтеры, экономисты, счетоводы, бухгалтеры, инженеры.** Обращаться: Новосибирск, Трудовая, 27, отдел кадров.

ЭЛЕКТРОСЕТИ **квалифицированная машинистка** на постоянную работу. Обращаться: Логовская, 80.

ДЗЕРЖИНСКОЙ СБЕРКАССЕ № 6695 **контролеры, кассиры, работники охраны, уборщицы.** Обращаться: Кольцевая, ОРС завода им. Чкалова, трамвай № 2 и 3.

ПАРКУ ИМЕНИ СТАЛИНА **начальник снабжения.** Условия по соглашению. Обращаться с 10 до 18 час. в отдел кадров, тел. 31-169.

Адрес редакции и издательства: Советская, 6. Телефоны: коммутатор редакции — 34-904; отв. редактора — 35-904; зам. редактора — 35-964; отв. секретаря — 35-924; отделов: промышленности — 34-630 и 32-598; партийного — 30-785; внутренней информации — 33-864; сельскохозяйственного — 33-189; культуры и быта—1-34 (через коммутатор); иллюстрационного — 32-395; писем — 31-396 и 35-505. Прием телефонограмм: иногородние — прямой — 8, город — 33-630. Выпускающий — 31-103; типографии — 35-984; об'явления — 31-289.

МН10940 Типография изд-ва «Советская Сибирь». Тираж 50.000.

ОБЛАСТНАЯ БИБЛИОТЕКА

Пролетарии всех стран, соединяйтесь!

СОВЕТСКАЯ СИБИРЬ

Орган Новосибирского обкома и горкома ВКП(б), областного и городского Советов депутатов трудящихся

№ 150 (7855) | 1 АВГУСТА 1945 г., среда. | Цена 20 коп.

СЕГОДНЯ В НОМЕРЕ:

1 СТРАНИЦА

ОБРАЩЕНИЕ КОЛЛЕКТИВОВ РАБОТНИКОВ ОРДЕНА ЛЕНИНА, ОРДЕНА КРАСНОГО ЗНАМЕНИ, ОРДЕНА ОТЕЧЕСТВЕННОЙ ВОЙНЫ I СТЕПЕНИ, ОРДЕНА ТРУДОВОГО КРАСНОГО ЗНАМЕНИ АРТИЛЛЕРИЙСКОГО ЗАВОДА № 92 ИМЕНИ СТАЛИНА, ОРДЕНА ЛЕНИНА И ОРДЕНА КРАСНОГО ЗНАМЕНИ ОРУЖЕЙНОГО ЗАВОДА № 74, ОРДЕНА ЛЕНИНА ОПТИКО-МЕХАНИЧЕСКОГО ЗАВОДА № 69, ОРДЕНА ЛЕНИНА ПАТРОННОГО ЗАВОДА № 17 КО ВСЕМ РАБОЧИМ, ИНЖЕНЕРАМ И ТЕХНИКАМ ПРОМЫШЛЕННОСТИ ВООРУЖЕНИЯ.

2 СТРАНИЦА

ПЕРЕДОВАЯ «ПРАВДЫ». — МОРАЛЬНЫЙ ОБЛИК СОВЕТСКОГО ЧЕЛОВЕКА.

XI ПЛЕНУМ НОВОСИБИРСКОГО ОБКОМА ВЛКСМ.

Л. ПЕРВУШИНА. — СИБИРСКОЕ САДОВОДСТВО.

3 СТРАНИЦА

В. БЕЛКОВ. — ВКЛЮЧИТЬ В УБОРКУ ВСЕ МАШИНЫ.

Л. НИКИТИН. — ДОСТОЙНЫЙ ОТВЕТ ВОРОНЕЖЦАМ.

В. ШЕПИН. — ЗА КУЛЬТУРНУЮ, СОВЕТСКУЮ ТОРГОВЛЮ.

4 СТРАНИЦА

ИТОГИ ПАРЛАМЕНТСКИХ ВЫБОРОВ В АНГЛИИ В ОЦЕНКЕ ИНОСТРАННОЙ ПЕЧАТИ.

СУД НАД ПЕТЭНОМ.

ВОЙНА НА ТИХОМ ОКЕАНЕ.

КОММЮНИКЕ.

ПО НАШЕЙ ОБЛАСТИ.

Не затягивать уборку и хлебосдачу

Во всех районах области началась уборка первого послевоенного урожая. Она проходит под знаком новой мощной волны производственного под'ема в деревне. На пламенный призыв с берегов Волги и Дона, где саратовские и воронежские хлеборобы подняли знамя Всесоюзного социалистического соревнования, горячо отозвались сибирские колхозы и машинно-тракторные станции.

— Этот призыв дошел до сердца каждого нашего колхозника, каждой колхозницы, — пишут в своем обращении, опубликованном вчера в «Советской Сибири», члены сельскохозяйственной артели «Путь к социализму», Чистоозерного района.

Сердца советских патриотов наполнены сейчас одним желанием, одним стремлением — урожай, основы которого были заложены еще в дни, когда Красная Армия добивала немецко-фашистских захватчиков, собрать со всей любовью и хозяйской рачительностью, чтобы золотым полновесным зерном в изобилии загрузить государственные закрома. Колхозники сельхозартели «Путь к социализму», подхватив почин воронежцев, одними из первых в районе привезли на элеватор 300 пудов ржи, обязавшись в течение августа—сентября выполнить годовой план — сдать государству 24 тысячи пудов хлеба.

Чистоозерцы зовут все колхозы области убрать урожай без потерь, в короткие, сжатые сроки и досрочно выполнить свои обязательства перед государством. Нет сомнения, что партийные и советские организации во всех районах доведут этот благородный призыв до каждого труженика деревни, разожгут яркое пламя соревнования во всех колхозах и МТС, во всех тракторных и полеводческих бригадах, на токах и в транспортных бригадах.

Примеру зачинателей соревнования следуют многие передовики колхозной деревни. Дружно и организованно убирает каждый созревший участок колхоз «Большевик», Мошковского района. Здесь все, от старого до малого, трудятся на полях, ведут уборку широким фронтом — жнут, молотят, подрабатывают зерно всеми средствами и немедленно сдают хлеб государству.

Не замедлили включиться в косовицу и передовые комбайнеры. Мастер комбайновой уборки тов. Левин ежедневно убирает в колхозе «Путь крестьянина», Чистоозерного района, по 30—35 гектаров ржи.

Но успех уборочной кампании и хлебозаготовок решается не только трудом передовиков, а под'емом всей массы населения колхозной деревни. У нас не должно быть ни одного колхоза или совхоза, отстающего на уборке и хлебозаготовках. Этого может добиться каждый район, если руководители его обеспечат большевистскую организованность, немедленно ликвидируют все недоделки в подготовке к уборке, правильно расставят людей и машины и обеспечат оперативное руководство полевыми работами. Однако уроки первых дней уборки заставляют бить тревогу.

Андреевский район одним из первых начал косовицу. Многие колхозы косовицу ржи уже закончили. Но хлебосдачу из всего района начал лишь один колхоз имени Ворошилова. В чем дело? Почему в Андреевском районе грубо нарушают указания Совнаркома СССР и ЦК ВКП(б) о вывозке зерна государству с первого дня уборки урожая? Потому, что местные руководители не позаботились об организации молотьбы.

— Из-за молотьбы дело стало, — говорит председатель райисполкома т. Фесенко.

Райисполком и его земельный отдел не подготовили молотилки, не доставили своевременно комбайны в поля.

Уборка озимых и в других районах Кулунды идет недопустимо медленно. Поспевают уже яровые, а рожь на огромных площадях еще не скошена или только свалена с корня, но не обмолочена. В Купинском районе рожь перестаивает на корню. В колхозе «12 лет Октября», Копкульского сельсовета, уже несколько дней у полосы озимых стоит в бездействии исправный комбайн, потому что все три трактора Копкульской МТС неисправны.

Первейшая задача сейчас резко поднять темпы косовицы, используя все машины — от комбайна до лобогрейки, а также ручной инвентарь. Скошенный хлеб должен быстро связываться в снопы, укладываться в суслоны и быстро поступать на молотилки. Ни одна сложная или конная молотилка не может оставаться неиспользованной. Большой разрыв между косовицей, скирдованием и молотьбой должен быть ликвидирован в самый кратчайший срок.

Первые дни уборки показывают, что в ряде районов повторяют прошлогодние ошибки, рассчитывая на уборку урожая главным образом комбайнами. Слов нет, комбайн позволяет быстрее убрать урожай. Но разве допустимо обрекать хлеба на перестой в ожидании комбайнов? Нет, нужно убирать урожай без задержки всеми средствами, на каждом подоспевшем участке. Не случайно правительство и Центральный Комитет партии разрешили колхозам производить уборку хлебов простыми машинами и вручную, даже если массив был отведен для комбайновой уборки, но комбайн не доставлен еще в колхоз или простаивает по неисправности.

Между тем в Черепановском районе многие председатели колхозов не начинают жатву озимых, ожидая комбайны, которые еще стоят на усадьбах МТС. В Мильтюшихинской и Огнево-Заимковской МТС в колхозы не доставлено более половины комбайнового парка. Как же можно из-за этого задерживать уборку ржи! Не ясно ли, что, всемерно форсируя ремонт комбайнов, надо без малейшей задержки убирать урожай простыми уборочными машинами и вручную.

Из уроков первых дней хлебоуборки видно также, что кое-где затянули уборочные работы, якобы из-за дождливой погоды. Рожь скошена, а молотьбу не организуют в ожидании солнечных дней. Это грозит большими потерями урожая и нетерпимым запаздыванием с хлебосдачей. Кому неизвестно, что сибирская осень нередко бывает дождливой. Значит надо организовать молотьбу и сдачу хлеба в любую погоду. Так и делают передовые колхозы, обеспечившие себя крытыми токами, сушилками. А вот в Болотнинском районе не позаботились привести в порядок крытые тока и сушильное хозяйство. Выход для болотнинцев только один — в самом срочном порядке устранить это упущение и создать все условия для уборки в любую погоду.

Вся организация уборочных работ должна быть подчинена одной главной задаче — обеспечить бесперебойную вывозку зерна государству, своевременно выполнить государственный план хлебозаготовок. Руководители районов, партийные и советские организации должны проникнуться тревогой в связи с тем, что многие колхозы запаздывают с началом вывозки хлеба государству. С этим нельзя мириться. Пора расчистить путь хлебному потоку на элеваторы.

Страна ждет от сибирских колхозов образцового выполнения государственных обязательств. Шире развернем соревнование за большевистскую уборку урожая и досрочное выполнение плана хлебозаготовок!

Восстановлено 500 профсоюзных клубов и домов культуры

В освобожденных от немецкой оккупации районах восстановлено и вступило в строй более 500 профсоюзных клубов и дворцов культуры. Работают клубы шахтеров Донбасса, металлургов Днепропетровска и Днепродзержинска, железнодорожников южных и западных магистралей, торфяников Белоруссии. В них ведется большая культурно-массовая работа. Открыты библиотеки, организованы кинозалы, кружки художественной самодеятельности, систематически читаются лекции и доклады на политические, научные и литературные темы.

Открыт дворец культуры ворошиловградского паровозостроительного завода имени Октябрьской революции. Заново оборудован театр на 1.200 зрителей. Восстановлены клубы железнодорожников на станциях Гомель и Конотоп. Дворец культуры имени Ленина на станции Попасная Северо-Донецкой железной дороги отстроен силами самих железнодорожников. Сейчас здесь организованы драматический, хоровой, музыкальный кружки, устраиваются концерты, спектакли, вечера художественной самодеятельности. Около 280 клубов и домов культуры отстроены в Белоруссии.

Свыше одного миллиона рублей ВЦСПС отпустил на восстановление крупнейшего в стране ленинградского Дома культуры имени С. М. Кирова. Здание сильно пострадало от вражеских обстрелов и бомбежек. Уже отремонтированы и работают лекционный и физкультурный залы, кинотеатр, читальня, библиотека, насчитывающая 100 тысяч томов. В этом дворце ежедневно проводят свой досуг более 5.000 трудящихся.

На пополнение библиотек ВЦСПС отправил в восстановленные клубы и дворцы культуры 300 тысяч экземпляров политической, научно-технической и художественной литературы. (ТАСС).

Летняя тренировка лыжников в полосе вечных снегов

В районе расположения зимовки Казбекской метеорологической станции на высоте 4 тысячи метров над уровнем моря начался летний тренировочный сбор сильнейших лыжников страны. Спортсмены приступили к тренировке на полях, покрытых вечным снегом. Здесь проводятся также соревнования по высокогорному скоростному спуску. На Казбек поднялись чемпионы СССР по слалому — Филатов, Черкасов, сильнейшие лыжники страны — Смирнов, Матюшенков, Кустов и другие. В сборе принимают участие лучшие лыжники Грузии. (ТАСС).



Начальник Томской железной дороги генерал-директор тяги 2 ранга В. П. Егоров, награжденный орденом Ленина.



Машинист депо Барабинск Омской железной дороги В. И. Голенков, награжденный орденом Ленина.

Награждение орденами и медалями работников Свердловской, Южно-Уральской, Томской, Омской, Карагандинской и Пермской железных дорог

За успешное выполнение заданий Правительства и Военного Командования по перевозкам оборонных и народнохозяйственных грузов в период Великой Отечественной войны Указом Президиума Верховного Совета СССР награждены:

орденом Ленина — начальник Свердловской железной дороги С. И. Багаев, старший машинист паровозного депо Барабинск Омской железной дороги В. П. Голенков, начальник Томской железной дороги В. П. Егоров, начальник Карагандинской железной дороги В. В. Курочкин, начальник Южно-Уральской железной дороги Л. П. Малькевич, машинист электродепо Свердловск-Сортировочная Свердловской железной дороги З. А. Ситников и другие — всего 26 человек;

орденом Отечественной войны I степени—20 человек;

орденом Отечественной войны II степени—25 человек;

орденом Трудового Красного Знамени—136 человек;

орденом Красной Звезды—127 человек;

орденом «Знак Почета»—253 человека;

медалью «За трудовую доблесть»—175 человек;

медалью «За трудовое отличие»—119 человек. (ТАСС).

Обращение

КОЛЛЕКТИВОВ РАБОТНИКОВ ОРДЕНА ЛЕНИНА, ОРДЕНА КРАСНОГО ЗНАМЕНИ, ОРДЕНА ОТЕЧЕСТВЕННОЙ ВОЙНЫ I СТЕПЕНИ, ОРДЕНА ТРУДОВОГО КРАСНОГО ЗНАМЕНИ АРТИЛЛЕРИЙСКОГО ЗАВОДА № 92 ИМЕНИ СТАЛИНА, ОРДЕНА ЛЕНИНА И ОРДЕНА КРАСНОГО ЗНАМЕНИ ОРУЖЕЙНОГО ЗАВОДА № 74, ОРДЕНА ЛЕНИНА ОПТИКО-МЕХАНИЧЕСКОГО ЗАВОДА № 69, ОРДЕНА ЛЕНИНА ПАТРОННОГО ЗАВОДА № 17 НАРОДНОГО КОМИССАРИАТА ВООРУЖЕНИЯ

Ко всем рабочим, служащим, инженерам и техникам промышленности вооружения

Дорогие товарищи!

Красная Армия и советский народ сокрушили своего злейшего врага — немецкий империализм. К победе привели нас славная большевистская партия и наш гениальный вождь и полководец Генералиссимус Советского Союза товарищ Сталин.

Работники промышленности вооружения на протяжении Отечественной войны неустанно оснащали Красную Армию первоклассным вооружением, помогая советским воинам в разгроме немецко-фашистских захватчиков, создавали новые образцы боевой техники. Промышленность вооружения непрерывным потоком направляла на фронт пушки, минометы, винтовки, пулеметы, автоматы, противотанковые ружья, авиационные пушки, патроны и военные приборы.

За годы борьбы с немецкими захватчиками советская промышленность вооружения под руководством товарища Сталина добилась не только качественного, но и количественного перевеса всех видов боевой техники над вражеской.

Великая победа воодушевила наш народ на новые трудовые подвиги. Ныне, в период мирного развития нашей страны, важнейшей задачей работников промышленности вооружения наряду с оснащением Красной Армии современными типами вооружения является выпуск мирной продукции.

Мы призываем всех работников промышленности вооружения широко развернуть социалистическое соревнование в честь нашей Победы и берем на себя во II полугодии 1945 года следующие обязательства:

АРТИЛЛЕРИЙСКИЙ ЗАВОД № 92 ИМ. СТАЛИНА

1. Досрочно к 21 декабря с. г. выполнить производственную программу второго полугодия 1945 года и освоить два типа мощного артиллерийского вооружения.
2. Дать государству во втором полугодии 1945 года на 25 процентов сверх плана бурового инструмента для нефтяной промышленности и дополнительно освоить четыре вида нефтяного оборудования.
3. Дать государству в 1945 году прибыль в размере 25 миллионов рублей.
4. Ввести в эксплоатацию 7 тысяч кв. метров жилой площади. Построить в заводском поселке поликлинику и родильный дом; строительство провести в основном из материалов, изготовляемых заводом. Качественно и своевременно подготовить к зиме заводские здания, жилые дома и общежития.
5. Организовать своевременную уборку урожая в подсобном хозяйстве и на коллективных и индивидуальных огородах.
6. Обеспечить бытовое и трудовое устройство демобилизованных воинов Красной Армии и инвалидов Отечественной войны.

ОРУЖЕЙНЫЙ ЗАВОД № 74

1. Наряду с производством стрелкового вооружения изготовить во втором полугодии 800 токарных и револьверных металлорежущих станков, 10 тысяч охотничьих двуствольных ружей, режущего и мерительного инструмента на 1 миллион рублей.
2. Расширить ассортимент и увеличить в три раза производство предметов широкого потребления. Организовать производство мебели.
3. Достойно встретить возвращающихся из Красной Армии воинов-победителей, создать им надлежащие бытовые условия. Организовать материальную помощь семьям погибших за Родину, отчислить им необходимое количество овощей и картофеля из урожая коллективного огорода. Вывезти за город на летний отдых детей воинов Красной Армии.

ОПТИКО-МЕХАНИЧЕСКИЙ ЗАВОД № 69.

1. Освоить в производстве и дать во 2 полугодии 1945 г. для Красной Армии новый прицел.
2. Перевыполнить план 2 полугодия 1945 г. по гражданской продукции на 6 процентов.
3. Дать во 2 полугодии 1945 года 1.800 инструментальных и бинокулярных микроскопов. Разработать образец и выпустить 1.500 школьных телескопов.
4. Обеспечить прибывших на завод демобилизованных и инвалидов Отечественной войны необходимым лечением и заготовить для них овощи и дрова.
5. Улучшить бытовые условия рабочих и служащих; сдать в эксплоатацию 1.500 кв. метров жилплощади и отремонтировать 1.500 кв. метров жилой площади.

ПАТРОННЫЙ ЗАВОД № 17

1. В 1945 г. полностью автоматизировать два основных цеха.
2. Наряду с оборонным производством освоить и изготовить во 2 полугодии 1945 года 250 металлорежущих станков, 20 трехтонных электротельферов, 1.000 токарных и сверлильных патронов.
3. Дать сельскому хозяйству в 1945 г. на 2 млн. рублей запасных частей для тракторов и сельхозмашин.
4. До конца 1945 года выпустить на 1 млн. рублей предметов широкого потребления.
5. Ввести в эксплоатацию во втором полугодии 1945 г. для рабочих и служащих завода 40 новых квартир и детский сад на 100 детей.
6. Обеспечить высококачественный уход за посевами, провести своевременную и без потерь уборку урожая.

Дорогие товарищи!

Мы призываем всех работников промышленности вооружения работать и в мирное время с таким же мужеством и с такой же трудовой доблестью, как и в условиях военного времени. Мы должны дать столько вооружения, сколько потребуется для дальнейшего усиления боевой техники Красной Армии и Военно-Морского флота и наряду с этим образцово наладить выпуск гражданской продукции и товаров широкого потребления.

Да здравствует наша Победа!

Да здравствует наша победоносная Красная Армия!

Да здравствует партия Ленина—Сталина, вдохновитель и организатор победы над немецко-фашистскими захватчиками!

Да здравствует любимый вождь народов, гениальный полководец, Генералиссимус Советского Союза товарищ Сталин!

Обсуждено и принято на цеховых собраниях рабочих, служащих и инженерно-технических работников заводов №№ 92, 74, 69 и 17.

Обращение

РАБОТНИКОВ АРТЕЛЕЙ «АВТОШТАМП», «ПАРИЖСКАЯ КОММУНА» И «КОНФЕКЦИОН» ПРОМЫСЛОВОЙ КООПЕРАЦИИ ГОР. МОСКВЫ

Ко всем рабочим, работницам, инженерно-техническим работникам и служащим артелей промысловой кооперации

Дорогие товарищи!

Красная Армия и народы Советского Союза под руководством великого Сталина одержали полную победу над немецко-фашистскими захватчиками, отстояли честь, свободу и независимость нашей Родины.

В годы Отечественной войны работники промысловой кооперации вместе со всеми трудящимися Советского Союза работали не покладая рук над увеличением выпуска боеприпасов, снаряжения и продовольствия для Красной Армии.

Теперь, в период мирного развития, нам надо обеспечить трудящихся Советского Союза высококачественными изделиями широкого потребления: обувью, одеждой, посудой, мебелью и другими предметами первой необходимости.

Мы, рабочие, инженерно-технические работники и служащие артелей «Автоштамп», «Парижская коммуна» и «Конфекцион», горячо поддерживаем патриотический призыв передовых предприятий государственной промышленности по развертыванию социалистического соревнования в честь Победы и берем на себя следующие обязательства:

ПРОМАРТЕЛЬ «АВТОШТАМП»

1. Обеспечить досрочное выполнение годового плана 1945 г., увеличить во II полугодии выпуск металлической хозяйственной посуды до 160 тонн против 50 тонн в I полугодии 1945 г.
2. Улучшить качество продукции и выпустить не менее 75 процентов металлической посуды 1 сорта.
3. Освоить во II полугодии пять новых видов изделий товаров широкого потребления.
4. Сэкономить за счет рационализаторских предложений 100 тыс. рублей.
5. Снизить себестоимость продукции на 2 процента по сравнению с планом, повысить производительность труда по сравнению с установленным планом на 4 процента.
6. Подготовить до конца 1945 года 75 квалифицированных рабочих — полировщиков, сальванников, клепальщиков и других профессий.
7. Своевременно подготовить производственные помещения к работе в зимних условиях, обеспечить завоз топлива, отремонтировать и благоустроить общежитие артели.

ПРОМАРТЕЛЬ «ПАРИЖСКАЯ КОММУНА»

1. Выполнить годовой план 1945 года по валовой продукции к 15 декабря и дать сверх плана товаров широкого потребления на 700 тыс. рублей.
2. Выпустить сверх годового плана верхнего трикотажа и головных платков в количестве 10 тысяч штук. Принять в ремонт трикотажных изделий на 10 процентов больше, чем установлено планом.
3. Повысить производительность труда на 12 процентов сверх плана.
4. Снизить себестоимость продукции по сравнению с прошлым годом на 2,5 проц.
5. Освоить не менее 2 новых видов изделий.
6. Своевременно подготовить производственные помещения и общежития артели к зиме.

ПРОМАРТЕЛЬ «КОНФЕКЦИОН»

1. Выполнить годовой план к 25 декабря 1945 г., выпустив сверх плана товаров широкого потребления на 370 тыс. рублей и дать во II полугодии на 6.000 женских и детских платьев и блузок больше, чем в I полугодии.
2. Освоить во II полугодии и организовать массовое производство не менее 5 видов сложных фасонов дамского и детского платья.
3. Обеспечить выпуск 90 процентов продукции 1 сорта.
4. Снизить себестоимость продукции по сравнению с плановым заданием на один процент.
5. За счет рационального раскроя ткани добиться 2,5 процента экономии материала сверх установленных норм.
6. Подготовить к 1 октября 1945 года производственные помещения к зиме и обеспечить к 1 ноября с. г. потребность артели в топливе.

Товарищи члены артелей, рабочие, работницы, инженерно-технические работники и служащие промкооперации! Мы призываем вас быстрее перестроить работу артелей промкооперации на выпуск мирной продукции.

Обеспечим трудящихся Советского Союза красивой и прочной одеждой, обувью, тканями, мебелью, посудой и другими изделиями широкого потребления! Улучшим обслуживание бытовых нужд трудящихся!

Мы призываем вас еще шире развернуть социалистическое соревнование за досрочное выполнение годового плана по всем показателям, за увеличение выпуска продукции широкого потребления!

Да здравствует наша героическая Красная Армия!

Да здравствует советский народ — народ-победитель!

Да здравствует великий вождь советского народа — Генералиссимус Советского Союза товарищ Сталин!

Обращение принято на общих собраниях членов артелей «Автоштамп», «Парижская коммуна» и «Конфекцион».

Обращение

МОРЯКОВ ТРАЛОВОГО ФЛОТА, КОЛЛЕКТИВОВ МУРМАНСКОЙ СУДОВЕРФИ И АСТРАХАНСКОГО КОМБИНАТА ИМЕНИ МИКОЯНА НАРКОМРЫБПРОМА СССР

Ко всем рыбакам, рыбачкам, рабочим, инженерам, техникам и служащим рыбной промышленности Советского Союза

Дорогие товарищи!

Красная Армия под водительством великого Сталина выполнила свою освободительную миссию, сокрушила разбойничий немецкий империализм.

Вместе со всем советским народом многотысячная армия рыбаков и рыбачек, работников тралового, промыслового и транспортного флота, рабочих обрабатывающих предприятий рыбной промышленности самоотверженно трудилась в годы войны, обеспечивая бесперебойное снабжение героической Красной Армии и тыла рыбными продуктами. Работники рыбного Мурмана не прекращали промысловой работы в течение всей войны, даже тогда, когда Баренцово море было театром военных действий. Траловый флот в 1944 году выпустил консервов на 155 тыс. банок больше, чем в годы самой высокой выработки довоенного времени.

В период мирного развития перед нами встали новые задачи. Наш долг—выполнить указания родного Сталина о быстрейшем залечивании ран, нанесенных стране войной, добиться дальнейшего укрепления военно-экономического могущества нашей Родины.

Мы, советские рыбаки, должны создать могучий траловый флот и дать стране дополнительно миллионы центнеров рыбы.

Мы призываем всех рыбаков и рыбачек, всех работников рыбной промышленности СССР развернуть социалистическое соревнование в честь Победы и берем на себя следующие обязательства:

ПО ТРАЛОВОМУ ФЛОТУ

1. Досрочно выполнить годовой план рыбодобычи. Во втором полугодии 1945 г. увеличить средний улов на эксплоатационный траулер на 1.200 центнеров по сравнению с довоенным уровнем.
2. Довести выход первых сортов рыбопродукции до 95 процентов.
3. Повысить выход медицинского жира на 5 процентов сверх установленной нормы.
4. Сократить во II полугодии продолжительность междурейсовой стоянки траулеров в порту на 10 процентов.
5. Снизить себестоимость центнера рыбы-сырца на 2 процента по сравнению с плановым заданием.
6. Для улучшения бытовых условий моряков, рабочих и служащих ввести в эксплоатацию 2 тыс. кв. метров жилой площади, обеспечить своевременную и качественную уборку урожая в подсобном хозяйстве и на индивидуальных огородах, открыть дом отдыха для моряков флота и рабочих предприятий.
7. Оказать всемерную помощь возвращающимся из Красной Армии воинам-победителям в устройстве их на работу и обеспечении их жилплощадью и топливом.

ПО МУРМАНСКОЙ СУДОВЕРФИ

1. Перевыполнить годовой план судоремонта промыслового флота на 5 процентов.
2. Отремонтировать и выпустить для тралового флота из планово-предупредительного ремонта в августе—октябре пять траулеров.
3. Повысить производительность труда во II полугодии по сравнению с I полугодием текущего года на 5 процентов. Снизить себестоимость по выпускаемым об'ектам на 3,5 процента. Сократить расход электроэнергии на 2 процента и топлива — на 5 процентов.
4. Получить в текущем году экономию в размере 200 тыс. руб. от внедрения рационализаторских предложений.
5. Построить силами верфи и ввести в эксплоатацию до конца года жилплощадь в количестве одной тысячи кв. метров.

ПО АСТРАХАНСКОМУ РЫБОКОМБИНАТУ им. МИКОЯНА

1. Выполнить годовой план по выпуску рыбной продукции и консервов к XXVIII годовщине Великой Октябрьской социалистической революции и дать до конца года сверх годового плана консервов 2 миллиона 500 тысяч банок и рыбной продукции 36 тысяч центнеров.
2. Расширить ассортимент выпускаемой продукции по сравнению с первым полугодием 1945 года, увеличив выпуск икры, балыков, маринадов и улучшенной консервной продукции.
3. Увеличить выпуск высших сортов консервов на 1,5 процента сверх плана и выпуск высших сортов рыбной продукции — на 1,2 процента.
4. Снизить себестоимость продукции дополнительно на 1,5 процента за счет экономии электроэнергии, топлива, материалов и лучшей организации производства.
5. Дать сверхплановых накоплений 2 миллиона рублей.
6. Подготовить во втором полугодии 1945 года 217 рабочих массовых квалификаций.
7. Обеспечить получение продукции с подсобных хозяйств комбината в количестве 4 тысяч центнеров, направив ее на улучшение питания рабочих рыбокомбината. Организовать во втором полугодии 1945 года для рабочих-стахановцев комбината однодневный дом отдыха. Отремонтировать клуб, жилые дома и детские учреждения, благоустроить территорию комбината.
8. Оказать всемерную помощь возвращающимся на производство бойцам Красной Армии в их трудовом и бытовом устройстве, окружить вниманием и заботой инвалидов Отечественной войны.

Товарищи!

Новыми успехами на фронте труда закрепим исторические победы Красной Армии!

Да здравствует славная героическая Красная Армия!

Да здравствует партия Ленина—Сталина —вдохновитель и организатор наших побед!

Да здравствует гениальный полководец, великий вождь советского народа, Генералиссимус Советского Союза товарищ Сталин!

Обсуждено и принято на общих собраниях моряков тралового флота, рабочих, инженерно-технических работников и служащих Мурманской судоверфи и Астраханского комбината им. Микояна.

XI пленум Новосибирского обкома ВЛКСМ

30 июля состоялся XI пленум Новосибирского обкома ВЛКСМ.

С докладом об участии комсомольских организаций в уборке урожая и заготовках сельскохозяйственных продуктов выступил председатель Новосибирского облисполкома тов. **И. Т. Гришин.**

— Все силы комсомольских организаций, — говорит т. Гришин, — сейчас должны быть мобилизованы на решение важнейшей задачи — убрать урожай в самые сжатые сроки, без потерь и выполнить план хлебосдачи.

Докладчик указывает на необходимость быстрейшего завершения ремонта комбайнов и улучшения работы молодежных контрольных постов по экономии горючего и смазочного. Колхозные комсомольские организации должны помочь правлениям артелей в расстановке рабочей силы, тягла и машин, а также транспортных средств. Затем тов. Гришин останавливается на создании сквозных молотильных и транспортных бригад по вывозке хлеба, на развертывании соревнования, на укреплении трудовой дисциплины в колхозах.

Он обращает внимание райкомов ВЛКСМ на необходимость улучшения работы с комсомольцами и молодежью заготовительных организаций.

Не могут стоять в стороне от уборки и заготовок хлеба городские комсомольские организации. Сейчас они должны оказывать помощь сельскому хозяйству больше чем когда-либо. Надо до конца довести работу по изготовлению 1.500 комплектов инструмента для комбайнеров. Городские комсомольские организации должны принять активное участие в посылке квалифицированных рабочих в деревню, позаботиться о культурном обслуживании колхозников на уборке урожая.

Выступивший в прениях секретарь Сузунского райкома ВЛКСМ т. **Швайков** рассказал о том, как комсомол района начинает уборку урожая. В районе будет работать 18 комсомольско-молодежных агрегатов. Они укомплектованы и некоторые уже начали уборку. Кроме того, 92 комсомольца подобраны для работы машинистами. Из комсомольцев поселка Сузун организуется пять комсомольско-молотильных бригад.

В Новосибирском сельском районе, как сообщил секретарь райкома ВЛКСМ т. **Сидоров,** проведены комсомольские собрания, на которых обсуждалось постановление Совнаркома Союза ССР и ЦК ВКП(б) об уборке урожая и заготовках сельскохозяйственных продуктов в 1945 году. Райком ВЛКСМ создал 27 комсомольских звеньев вязальщиц, 5 комбайновых агрегатов, 28 постов по охране зерна, 23 транспортных комсомольско-молодежных бригады. В каждую из них выделен агитатор.

О том, что делает Убинская районная комсомольская организация на уборке, рассказала секретарь райкома ВЛКСМ т. **К[illegible]лова.** Проведено районное собрание комсомольского актива, обсудившее мероприятия по участию комсомольцев в уборке и сдаче хлеба государству. Проведен двухдневный семинар агитаторов. 25 июля 20 агитаторов-комсомольцев уже выехали в колхозы. Комсомольцы и молодежь готовят крытые тока, изыскивают тару.

— В Михайловском районе, — говорит секретарь райкома ВЛКСМ т. **Самарина,** — создано 15 комсомольско-молодежных комбайновых бригад. С ними райком провел совещание. Комбайнеры заключили договоры на социалистическое соревнование. Эти бригады должны убрать 60,5 процента всей площади. Создана также сквозная молотильная бригада из комсомольцев и молодежи районного центра. В 30 колхозах организованы комсомольско-молодежные звенья, которые жатками и лобогрейками должны убрать не менее 3.200 гектаров. Комсомольцы тех колхозов, где недостает тягла, обязались вывезти по 5 центнеров зерна на коровах, находящихся в личном пользовании.

Секретарь Тогучинского райкома ВЛКСМ т. **Чумакова** остановилась на руководстве комсомольско-молодежными тракторными бригадами и комбайновыми агрегатами. Она ставит вопрос о том, чтобы итоги их работы регулярно подводились, а лучшие трактористы и комбайнеры отмечались и поощрялись. Тогучинский райком решил подводить итоги соревнования комбайновых агрегатов и тракторных бригад через каждые 5 дней, а транспортных бригад — через 10 дней. После этого лучшему комбайновому агрегату и тракторной бригаде будет вручаться переходящий вымпел райкома. При каждой комсомольской организации МТС учреждается переходящий красный флажок для лучшего комбайнового агрегата и молодого машиниста.

— Райкомы уделяют главное внимание работе комсомольско-молодежных тракторных бригад и звеньев, а в целом жизнью района и молодежи почти не интересуются, — говорит секретарь Маслянинского райкома ВЛКСМ т. **Попов.** — О состоянии комсомольской организации райкомы судят по тому, как работают звено, тракторная бригада, а обком комсомола судит о нас тоже по работе этих бригад и звеньев.

Секретарь Карасукского райкома ВЛКСМ т. **Уколова** критиковала обком ВЛКСМ за то, что он недостаточно помогает молодым комсомольским работникам.

— Вот иногда,—говорит она,—сделаешь что-нибудь, а затем чувствуешь: если бы обком во-время подсказал, могла бы сделать по-другому, еще лучше.

В конце заседания пленума выступил секретарь обкома ВЛКСМ т. **Морщаков.** Он остановился на недостатках в организационной работе. Об этом говорит, прежде всего, малочисленность комсомольских организаций. Более 40 процентов их насчитывает в своих рядах только до 10 членов ВЛКСМ, а 37,8 процента — до 5 членов.

— Мы отчетливо представляем задачи, которые стоят перед нами в период уборки и хлебозаготовок, — говорит т. Морщаков. — Чтобы успешно выполнить их, нужно прежде всего поднять внутрисоюзную, организационную работу, улучшить коммунистическое воспитание молодежи.

В прениях выступили также тт. **Хожаинова** — секретарь Мошковского райкома ВЛКСМ, **Малахова** — инструктор обкома ВЛКСМ, **Шарапов**—секретарь Искитимского райкома ВЛКСМ, **Трещова**—секретарь Новосибирского горкома ВЛКСМ, **Бабушкина** — инструктор Северного райкома ВЛКСМ, **Иванов** — комсорг ЦК ВЛКСМ Н-ского завода, **Вылегжанина** — инструктор обкома ВЛКСМ, **Любимов** — секретарь обкома ВЛКСМ по пропаганде и агитации, **Вылегжанина** — секретарь Верх-Ирменского райкома ВЛКСМ, **Бургантын, Растатуров** — секретарь обкома ВЛКСМ по кадрам, **Степень** — секретарь Чулымского райкома ВЛКСМ, **Федотов** — секретарь Болотнинского райкома ВЛКСМ, **Линецкая** — управление кинофикации, **Горячева**— руководитель лекторской группы обкома ВЛКСМ, **Кондаков** — начальник управления НКГБ.

Пленум принял по докладу т. Гришина развернутое решение, в котором дает ряд указаний райкомам ВЛКСМ о под'еме всех комсомольцев на борьбу за хлеб.



Бригадир комсомольско-молодежной бригады завода имени Чкалова Владимир Весний, участник 3 областного с'езда молодых рабочих.
Фото Б. Шумакова.

Рекорды сибиряков-авиамоделистов

Закончились учебно-методические сборы авиамоделистов в лагерях облосоавиахима. 20 школьников получили право участвовать в областных авиамодельных соревнованиях. Среди них — школьники Новосибирска и Татарска, Ордынского, Куйбышевского и других районов.

На состязания представлена 41 летающая модель. Все они сделаны по разнообразным чертежам руками юных авиамоделистов под руководством опытных инструкторов тт. Трунченкова, Солодова и Захарова.

Первые дни соревнований показали неплохие результаты. Модель планера ордынского школьника Алпеева продержалась в воздухе более 15 минут и скрылась в облаках. Фюзеляжная модель с резиновым моторчиком Володи Гусева, ученика средней школы г. Татарска, пролетела при запуске с земли 1 мин. 45 сек. Схематическая модель планера ученика Новосибирской школы Карпенко была в полете 3 мин. 20 сек.

Неплохими оказались и модели Кулешева, Лузянина, Шевчука.

Блестящие результаты, как и в прошлом году, показала фюзеляжная модель планера с резиновым моторчиком, сделанная инструктором авиамоделизма Юрием Захаровым. **При запуске с земли она пролетела 1.802 метра и тем самым перекрыла всесоюзный рекорд дальности полета моделей этого класса.**

Исключительного у[illegible] при запуске модели с [illegible] авиамоделизма Н[illegible] изящно сделан[illegible] молета с мощн[illegible] держалась в [illegible] 21 [illegible]ду. Она пролете[illegible] ров на высоте 1.2[illegible]

Соревнования [illegible]жаются.

На 3-е место в соревновании

Во II квартале 1945 года Новосибирский горфинотдел перевыполнил план доходов на 105,6 процента и дал сверх плана в государственный бюджет 22.845 тысяч рублей.

По предприятиям социалистического сектора народного хозяйства задание выполнено на 102,2 процента, по платежам сберегательных касс — на 105,6 процента, по налогам с населения — на 102,5 процента.

Во Всесоюзном социалистическом соревновании финансовых органов Новосибирский горфинотдел (заведующий т. Бабушкин) занял третье место (после Москвы и Ленинграда). Ему присуждена премия в 46 тысяч рублей.

Обсудив обращения передовых предприятий страны о развертывании социалистического соревнования в честь победы, работники горфинотдела взяли на себя обязательство досрочно выполнить годовой план по доходам.

Коллективы предприятий помогают паровозникам готовиться к зиме

Паровозники депо Болотная, соревнуясь за достойную встречу Дня железнодорожника, готовят паровозное хозяйство к зиме. Бригады взяли на себя обязательства, в основу которых положены лунинский уход за паровозом, отличное содержание рабочего места.

Узловой партком и Болотнинский райком ВКП(б) организовали шефство городских организаций над паровозами. Над паровозом коммуниста т. Скачко шефствует коллектив дистанции связи. Работники дистанции тт. Ильюшин, Степанов, Чуркина и Бойко своими силами и средствами утеплили локомотив, покрасили, оборудовали радио.

Начальник кондукторского резерва т. Воробьев, начальник топливного склада т. Кулагин и начальник дистанции пути т. Бутиков утеплили и заготовили краску для подшефных паровозов.

Болотнинский промкомбинат обеспечил один локомотив материалами для утепления и снабдил всю бригаду новыми валенками. Хорошо помогли подготовить свой подшефный паровоз рабочие швейной фабрики.

И. КОЗЛОВ.
Секретарь партбюро депо Болотная.

О блуждающих токах

Электропутевое хозяйство новосибирского трамвая за последние годы неуклонно разрушалось и сейчас пришло в полный упадок. Все мы являемся свидетелями того, как трамваи ежедневно сходят с рельсов, но очень немногие знают, какой вред приносит неисправность рельсовых путей подземным сооружениям города.

На городских трамвайных сетях ток от подстанций подается по верхнему проводу, а возвращается обратно по рельсам. Чем надежнее рельсы изолированы от земли и чем меньше их сопротивление, тем меньшая часть тока уходит в землю.

Для уменьшения сопротивления рельсов, стыки между отдельными звеньями их должны быть сварены или иметь приваренные электрические стыковые соединители. На трамвайной же сети г. Новосибирска все существовавшие электросоединители пришли в негодность, и сопротивление резко возросло.

Это привело к тому, что обратные токи трамвая идут не по рельсам, а ответвляются в землю, образуя так называемые блуждающие токи. Они проходят по металлическим подземным сооружениям (водопровод, электрокабеля, кабеля связи), сильно их разрушая. Особенный вред блуждающие токи наносят подземным телефонным кабелям. Только за 1944—45 год было до 40 случаев аварий телефонных кабелей. Из-за этих токов не работали тысячи телефонов. Телефонная связь в таких районах, как Заельцовский, Дзержинский, частично Ипподромский и Октябрьский, систематически выходит из строя из-за электрокоррозии (блуждающих токов). Убытки от этого составляют сотни тысяч рублей.

Особую тревогу внушает состояние важнейшей стратегической магистрали связи Москва—Хабаровск, кабели которой также интенсивно разрушаются электрокоррозией.

Создавшееся положение не вызывает ни в ком тревоги. А главный виновник всех этих бед — трамвайный трест — никаких реальных мер к упорядочению путевого хозяйства трамвая не принимает.

Руководители автоматной телефонной станции и управления связи на протяжении ряда лет неоднократно возбуждали вопрос перед районными и городскими партийными и советскими органами о защите подземных телефонных кабелей, но все эти обращения остались гласом вопиющего в пустыне.

Горисполкому пора по-настоящему разрешить этот давно наболевший вопрос, практически помочь трамвайному тресту.

М. КИСНЕМСКАЯ.
Новосибирская АТС.

Сибирское садоводство

Низко гнутся к земле ветви яблонь и груш, усыпанные еще зелеными плодами. Точно рубины, рдеют в блестящей листве зреющие вишни; под вырезными тополями тяжело сгибаются кусты черной смородины, малины... Тысячи рублей дополнительного дохода получит нынче колхоз имени Ильича от своего сада.

Это был первый в Чановском районе сад, возникший по инициативе депутата Верховного Совета РСФСР тов. Чеботок. Уже [illegible] втором году своего существования он начал плодоносить: дал 6 центнеров яблок с гектара. Спустя год колхозники собрали с гектара уже 20 центнеров [illegible], а еще через год — 40.

[illegible]лихвой окупились затраченные средства [illegible] труд. Скептики еще раз убедились в [illegible]ой возможности и рентабельности кол[illegible]ого садоводства в условиях Новоси[illegible]рской области. В саду колхоза имени Ильича отлично растут и дают обильный урожай яблони, груши, виноград, малина, смородина; в питомнике успешно выращивается посадочный материал.

На 12 гектарах развел плодово-ягодный сад колхоз «Политотделец», Новосибирского района. А этой осенью здесь будут засажены фруктовыми деревьями и ягодниками еще 8 гектаров. Сад приносит большие доходы, и колхозники охотно расширяют его.

Есть сады и в других колхозах области. В Искитимском районе плодово-ягодными насаждениями заняты 10 гектаров, в Карасукском — 16,5, в Сузунском — 18, в Чулымском — 14. Нынче весной в Новосибирском, Мошковском, Карасукском районах заложено несколько новых садов.

Однако в общей сложности плодово-ягодных насаждений в нашей области мало: всего 170—180 гектаров, тогда как в соседнем Алтайском крае ими занято свыше 1.000 гектаров.

В чем же дело?

Одна из причин такого резкого отставания — недостаток посадочного материала. В Новосибирской области мало питомников. Колхозы Ордынского, Кочковского, Здвинского и других районов не имеют возможности достать саженцы из Бердска, так как это связано с большими транспортными затруднениями. Некоторые колхозы пытаются организовать свои питомники, но за редким исключением такие попытки не дают серьезных результатов.

До последнего времени был совершенно заброшен Купинский плодово-ягодный питомник. Только сейчас он приводится в порядок и, надо полагать, в скором времени сумеет дать окружающим колхозам необходимый посадочный материал.

Надо увеличить сеть питомников и, что особенно важно, приблизить их к месту посадок. По существу каждый район должен иметь свой плодово-ягодный питомник.

Само собой разумеется, что для широкого развития садоводства нужны кадры. Некоторое количество их даст одногодичная бердская школа, которая осенью выпустит 17 плодоводов. С успехом можно привлечь к этому делу пожилых колхозников из Барабинской и Кулундинской степей, где много уроженцев Украины и Поволжья, имеющих опыт разведения плодовых деревьев и ягодных кустарников.

Значит, дело только за тем, чтобы районные организации, в первую очередь райзо, всерьез занялись вопросами садоводства.

Л. ПЕРВУШИНА.

Хороший урожай малины

Сад Черепановского райпищепрома в этом году собирает очень неплохой урожай ягод. Три сотки клубники дали 12 пудов.

Особенно хорош урожай малины. За несколько дней с трех гектаров собрано больше 100 пудов. По самым скромным подсчетам райпищепрома, этим летом малины можно будет собрать не менее 100 пудов с каждого гектара.

Увеличивается выпуск швейных изделий

Совет Народных Комиссаров РСФСР обязал Наркомлегпром РСФСР увеличить во втором полугодии 1945 года выпуск швейных изделий гражданского ассортимента — пальто, костюмов, платьев, белья и т. д.

На швейных предприятиях дополнительно будет сдано в эксплоатацию 38 механических конвейеров и 1.500 универсальных швейных машин. Решено возобновить строительство Ростовского механического завода, главный корпус которого должен вступить в строй в нынешнем году.

В Красноярском крае, Татарской и [illegible]кирской АССР, Ленинградской, Ирк[illegible], Ростовской, Челябинской, Куйбышевской и других областях должно быть открыто в этом году 20 новых ателье для [illegible] индивидуальных заказов.

В 1945 году открывается 21 школа фабрично-заводского ученичества для подготовки рабочих-швейников массовых профессий. Путем индивидуально-бригадного обучения на производстве в течение 1—2 лет будет подготовлено 3.000 портных. 200 [illegible] инженеров и технологов швейных [illegible] пройдут во втором полугодии текущего года переподготовку в учебном ко[illegible] Наркомлегпрома РСФСР. (ТАСС).

—О—

Большие арктические перелеты

30 июля с Химкинского водо[illegible] поднялась многоместная комфорта[illegible] летающая лодка «Каталина» — «СССР Н-341», пилотируемая известным [illegible] летчиком М. Козловым. Гидросамолет взял курс на Архангельск, откуда он от[illegible] через Диксон и Хатангу в бухту Т[illegible]. На борту машины находятся 15 пассажиров — смена работникам полярных станций и [illegible]тор Политуправления Главсевморпути. Летчики доставят газеты, журналы и письма полярным станциям и авиапортам, расположенным в западном секторе Арктики. Это — уже третий рейс в Арктику в нынешнее лето. Двумя днями раньше из Москвы в бухту Провидения вылетела летающая лодка «СССР Н-344», пилотируемая И. Черевичным. Этот самолет также доставит смену полярникам—метеорологов, радистов, синоптиков, лектора. Рейсом тов. Черевичного в 9 тысяч километров начинает свою регулярную работу воздушная полярная трасса Москва — бухта Провидения.

Первым 22 июля в большой арктический перелет из Москвы в Тикси отправился известный полярный летчик В. Задков. Вместе с ним вылетел один из лучших штурманов полярной авиации В. Падолко. Снабдив население Нордвика и Тикси письмами и литературой, экипаж тов. Задкова останется [illegible] в восточном секторе Арктики. [illegible] будет производить ледовую разведку, [illegible] в районе моря Лаптевых. [illegible] тт. Козлова и Черевичного в [illegible] вернутся в столицу. (ТАСС).

—•—

О работе внешкольных детских учреждений

Совет Народных [illegible] РСФСР принял постановление о работе внешкольных детских учреждений. Совнарком отметил, что работа этих учреждений должна быть направлена к тому, чтобы помочь учащимся закрепить и углубить знания, получаемые в школе, развить творческие способности детей, воспитать в них любовь к наукам, труду, организовать культурный отдых детей.

Совнарком РСФСР обязал исполкомы и совнаркомы автономных республик отремонтировать и подготовить к началу учебного года все внешкольные детские учреждения, оказав им помощь в оборудовании инвентарем, учебными пособиями, материалами, своевременно обеспечив топливом.

К работе во внешкольных детских учреждениях следует широко привлекать преподавателей школ, инженеров, агрономов, деятелей науки, искусства, литературы, квалифицированных рабочих. Наркомпросу РСФСР предложено принять меры к повышению квалификации работников внешкольных детских учреждений путем переподготовки их. Управлению по делам искусств поручено организовать обслуживание детей в дворцах, домах пионеров, детских парках выездными спектаклями и концертами.

В конце 1945 года будет созвано всероссийское совещание по внеклассной и внешкольной работе. (ТАСС).

МОРАЛЬНЫЙ ОБЛИК СОВЕТСКОГО ЧЕЛОВЕКА

[illegible]е для родного народа, все для отчизны — стало заповедью советского человека. Нет для нас ничего выше интересов Родины. Личное подчинено общественному, и только в этом залог наибольшего расцвета личности, творческой индивидуальности в социалистическом обществе.

[illegible]личаво раскрылись и засверкали [illegible]родные качества советского патриота в дни Отечественной войны. Моральное превосходство советских людей сыграло решающую роль в победоносном для нас исходе борьбы против немецких захватчиков. Чудесными и необычайными кажутся людям зарубежного мира стойкость и героизм нашего народа, его самоотверженность и готовность к самопожертвованию. Высота морального духа богатырей Великой Отечественной войны всегда будет вдохновляющим примером для передового человечества.

Товарищ Сталин отметил, что чудеса героизма — в самой природе людей социалистического общества. «Отечественная война показала, — говорил он, — что советский народ способен творить чудеса и выходить победителем из самых тяжелых испытаний».

Мы победили потому, что миллионы патриотов — мужчин, женщин, подростков — в дни великой борьбы за честь и свободу отчизны жертвовали решительно всем в интересах победы. К победе своей страны пламенно, деятельно стремился каждый советский человек, зная, что без нее нет личного своего счастья.

Без победы ни жизни, ни радости нет,
Ни свободы, ни дома родного...

Так думали все советские люди. Их поступками руководили прекрасные, благородные идеи, ставшие знаменем нашего народа. Это идеи большевистской партии, идеи Ленина—Сталина. Партия большевиков воспитала поколения, выросшие за годы советской власти, в духе новой морали, не похожей на мораль эксплоататорского общества. Руководимый партией большевиков, вдохновленный ее великой патриотической программой гигантского преобразования страны, советский народ глубоко впитал в себя новые принципы социалистической нравственности.

Высшим принципом нашей морали является борьба за укрепление советского строя. Это значит, что самым важным, самым святым для советского человека является служение родному народу. Но вместе с тем строительство социализма — это служение всему человечеству, интересам прогресса, культуры. Говоря о морали и нравственности советского человека, Ленин указывал в знаменитой своей речи на III с'езде комсомола: «Нравственность служит для того, чтобы человеческому обществу подняться выше...»

Силы советских людей удесятерились благодаря этой подлинно человеческой морали. Засверкали новыми красками замечательные природные качества русского народа. Ясный ум русского человека, направленный ныне к раскрытию и освоению естественных богатств нашей необ'ятной страны, обеспечил создание великолепных современных заводов, электростанций, лабораторий, помогших нам разбить врага, помогающих ныне сделать нашу жизнь еще богаче, счастливей. Трудолюбие русского народа и всех народов Советского Союза, направленное к общему благу, в короткие исторические сроки позволило создать несокрушимую экономическую и военную мощь социалистического государства.

Мораль советского человека подсказывает ему дружеское отношение к человеку другой национальности. Братские отношения между народами СССР стали источником непобедимости Советской страны. Полное и действительное равенство наций золотыми буквами закреплено на скрижалях Сталинской Конституции СССР — страны самой передовой и последовательной демократии.

Отдавая лучшие свои силы и помыслы служению Родине, ставя интересы общественные выше личных интересов, советские люди тем самым проявляют величайшую заботу о каждом отдельном человеке. Патриотический поступок колхозника Ферапонта Головатого, отдавшего в тяжелые для Родины дни свои личные сбережения на строительство вооруженных сил, такие же поступки других передовых людей нашей страны помогли Красной Армии изгнать с нашей земли фашистских захватчиков, спасли миллионы колхозных хозяйств от разорения и уничтожения немцами.

В условиях мирного строительства правильное понимание трудящимися интересов всего народа диктует им благородные поступки, имеющие своей целью дальнейшее укрепление могущества Советского государства и улучшение жизни советских людей. Высокая мораль, социалистическая сознательность советских людей нашли свое выражение в недавно опубликованных обращениях металлургов Магнитки и Кузнецка, московских автомобилестроителей, работников авиационной, танковой, пищевой, станкостроительной и других отраслей промышленности. «Упорным трудом добьемся нового расцвета счастливой и зажиточной жизни народов СССР», — писали в своем обращении ко всем машиностроителям работники автозавода имени Сталина. Те же идеалы вдохновляют колхозников и колхозниц сельхозартели им. Ильича, Добринского района, Воронежской области, — инициаторов Всесоюзного социалистического соревнования на селе.

Как глубоко внедрилось в сознание советского человека это понимание неразрывности общественного и личного, интересов государства и интересов всех трудящихся! Советские люди видят, что под'ем нашего народного хозяйства, успехи социалистического строительства неизбежно влекут за собой улучшение материально-культурного благосостояния трудящихся. Вся деятельность партии, направленная к гигантскому развитию производительных сил страны, имеет в своей основе заботу о благе народа, о зажиточной, культурной, счастливой жизни советского человека.

Клеветой на социализм является всякое противопоставление общественных и личных интересов, утверждение о том, что они противоречивы. Грубейшим нарушением советской законности, советской морали выглядит поведение отдельных работников, считающих возможным не считаться с правами и нуждами трудящихся под предлогом того, что они, эти работники, заняты, дескать, решением крупных государственных задач. Забота о человеке, чуткость и внимание к запросам рабочих, колхозников, интеллигенции, стремление сделать все, чтобы как можно лучше обеспечить им нормальные условия труда и быта, — святой долг каждого советского работника.

Партия большевиков, лично товарищ Сталин проявляют повседневную заботу о каждом трудящемся. О советском простом человеке говорил товарищ Сталин на приеме в Кремле в честь участников парада Победы. Товарищ Сталин учит советских людей высокому чувству ответственности за честь нашей великой державы, учит бойцов Красной Армии с достоинством и присущим советскому воину благородством вести себя по отношению к соседним народам. В своем первомайском приказе 1945 года товарищ Сталин призывал:

«Находясь за рубежом родной земли, будьте особенно бдительны!

Попрежнему высоко держите честь и достоинство советского воина!»

Честь советского человека требует от него непрестанного совершенствования, стремления к знанию, к постоянному движению вперед. Миллионы тружеников стремятся следовать во всей своей жизни великому примеру гениев нашего народа—Ленина и Сталина. Жизнь и деятельность Ленина, жизнь и деятельность товарища Сталина — что может быть выше и прекраснее этих примеров для каждого из советских людей, мечтающих о том, чтобы быть полезными родному народу, отдать ему все свои силы!

Русский революционный размах и большевистская деловитость при выполнении любой задачи; труд, как дело чести, доблести, как святой долг каждого человека перед народом; моральная чистота в быту, в личной жизни; мужество и стойкость в борьбе с врагами — таковы черты советского человека. Всей своей воспитательной деятельностью, всемерным поощрением мужественных, скромных людей труда развивает эти черты большевистская партия. И всей силой своего авторитета осуждает она неподвижность и лень, бюрократическую косность, невежество, неорганизованность.

Велика честь быть гражданином Советской державы. Во всем мире, у всех народов облик советского человека окружен ореолом большой моральной чистоты, гуманности, благородства. Этот авторитет завоеван в боях, завоеван исторической ролью советского народа, ставшего под водительством своих гениальных вождей Ленина и Сталина самым передовым народом мира, авангардом всего прогрессивного человечества.

Своей работой в мирных условиях, своими новыми достижениями в области хозяйства и культуры наш народ поднимет страну социализма на новую, еще большую высоту. Нет сомнения в том, что высокий моральный уровень советского человека найдет свое новое выражение в дни, когда мы залечиваем раны, нанесенные войной, когда самоотверженным трудом обеспечиваем дальнейший расцвет нашей промышленности, наших колхозов, нашей великой многонациональной социалистической культуры. Советские учреждения и люди, в них работающие, покажут образцы беззаветного служения интересам народа, заботы о героях войны, об инвалидах и их семьях, о детях и матерях, о нашей цветущей молодежи, о каждом трудящемся!

(«Правда», 30 июля).

С КАЖДЫМ ДНЕМ УСИЛИВАТЬ ХЛЕБОСДАЧУ

Организованно вести уборку урожая и обмолот

Улита едет...

Колхозы Болотнинского района убрали ...000 гектаров озимых.

Колхозники сельхозартели «Динамо», ...уйзонского сельсовета, установили ...людение за созреванием хлебов и на... и косовицу. Все вышли в поле. Вруч... серпами женщины сжали 28 гекта... ржи.

В последние июльские дни на полях ...она работало 1.300 жниц серпами и ... косарей, убирающих хлеб литовками ...крюками. Но жатвенные машины ис...льзуются еще мало. На весь район ра...ют 82 жатки и косилки.

Большую тревогу вызывает запаздыва... с ремонтом комбайнов. По сей день на ...лхозных полях не работает ни один ...байн. Даже те, которые вышли в кол..., стоят на приколе. Часть комбайнов ...отремонтирована.

На государственные приемные пункты ... поступило ни одного килограмма зерна. ...оводители района, в частности заве...ющий земельным отделом тов. Беликов, ...рательно изыскивают «об'ективные» ...чины в оправдание своей медлитель...сти.

— Сдача хлеба задерживается, — го...рит он, — из-за дождей. Зерно сырое ...о надо подсушивать.

Однако райземотдел не позаботился под...товить в колхозах сушильное хозяйство. Из 36 сушилок, по словам т. Беликова, отремонтировано только 12.

— Задержка, — об'ясняет он, — про...зошла из-за нехватки кирпича. На-днях вышло 20 тысяч штук кирпича из об...жига и сейчас развозим его по колхозам.

Не слишком ли поздно спохватился рай...земотдел? Кроме того, сейчас, когда зерна намолочено еще не так много, можно с успехом использовать простейшие сушил...ки, наконец, крытые помещения для того, чтобы подготовить зерно и вывезти его на приемные пункты.

За что ни возьмись, все, оказывается, в районе только «сейчас делается». Кол...хозы не запаслись полностью мешками. Заведующий райзо рассказывает:

— Из-за мешков задержки не будет. Будут приспособлены рядна, которые есть у колхозников. Из них сошьют большие мешки и используют в качестве тары. Кроме того, в ряде колхозов готовят бе...старки.

Все это будет, ...е готовят. Но сейчас ...з-за неудовлетворительной подготовки сдача хлеба государству задерживается.

За 650 гектаров на комбайн

Началась уборка первого послевоенного урожая. Немало потрудились колхозники и рабочие МТС, чтобы вырастить на своих полях хороший хлеб.

Двумя тракторами за время весеннего сева наша бригада вспахала 612 гектаров и подняла 230 гектаров паров. Годовой план тракторных работ выполнили почти на 130 процентов, сэкономив за это время 2.200 килограммов горючего. На отдельных участках колхоза «Большевик», где работает наша тракторная бригада, урожай получим до 15 центнеров зерна с гектара.

С чувством ответственности перед Родиной я приступил к уборке. 29 июля Чановский райком принял меня кандидатом в члены ВКП(б). Приложу все свои силы и умение, чтобы с честью оправдать это высокое доверие.

В ответ на обращение саратовцев я взял обязательство убрать урожай с площади 650 гектаров.

Бригадир А. ПАЛКИН.

Зенкинская МТС, Чановского района.

Комсомольские дозоры

ОЯШ. (По телефону). Первыми вышли на уборку озимых колхозники сельхозартели имени Папанинцев. Серпами они сжали и связали в снопы 10 гектаров ржи.

Урожай зерновых хороший. Колос крупный, полный. Колхозники сельхозартелей «Юный ленинец» и «Красный партизан» говорят, что на протяжении последних лет они не видели такого урожая.

На полях ходят комсомольские дозоры, сигнализируют о поспевании отдельных массивов, оберегают поля от потрав.

Включить в уборку все машины

ОЯШ, 31 июля. (По телефону). На заготовительные пункты пошел хлеб нового урожая. 100 пудов зерна привезли колхозники сельхозартели «Союз строителей», 30 пудов — колхоз имени Горького. Начали хлебосдачу и некоторые другие.

Передовые колхозы, включившись в соревнование, мобилизуют все внутренние ресурсы, чтобы не допустить перестоя хлебов на корню. Сельхозартель «Союз строителей» не стала ожидать, когда Алексеевская МТС подготовит комбайн и трактор. Колхозники выехали убирать озимые на лобогрейках и выставили в поле жнецов с серпами. Не стали они ждать, когда придет из МТС и молотилка «МК-1100». Организовали молотьбу цепами и, намолотив 18 центнеров зерна, повезли его на элеватор.

Хлеба поспевают на все более крупных массивах. Нужно уже включать в работу все уборочные машины, а они еще не готовы. 35 жатвенных машин стоят около колхозных кузниц. Из двадцати льнообрабатывающих машин «Эдди» отремонтировано лишь три.

Елтышевская машинно-тракторная станция из 20 комбайнов только 5 доставила в колхозы, а комбайнеры остаются на усадьбе. МТС по сей день не имеет рабочего плана хлебоуборки.

Особенно запоздали в районе с ремонтом зерноочистительных машин. Из трехсот подготовлено только 180. И совсем не заботятся о молотилках. В Алексеевской и Елтышевской МТС к ремонту сложных молотилок до сегодня не приступали.

В. БЕЛКОВ.

Комбайнер Николай Саванин

Есть люди, из которых слова не вытянешь. Посмотришь на него и невольно подумаешь: наверное, и в работе таков. Но, сделав такое заключение, можно нередко ошибиться.

Вот, скажем, комбайнер Николай Саванин, коммунист. Молчаливый, сдержанный, на первый взгляд даже неповоротливый, он раньше всех закончил ремонт своего агрегата.

В прошлом году т. Саванин убрал «Сталинцем» 605 гектаров, сэкономив 472 килограмма горючего. Поле, на котором работает он, как говорят в колхозе, «бреется наголо»: нигде не найдешь ни одного колоска.

Нынче Саванин первым в Ордынском районе выехал в поле. Еще накануне он осмотрел все четыре полосы, на которых предстоит проводить уборку. Делал он это вместе с председателем колхоза «Земледелец» коммунистом т. Киселевым. На трех полосах — 135 гектаров — продовольственная рожь, четвертая полоса — семенной участок. Комбайнер попросил председателя артели кое-где сделать обкосы.

— По-моему простые машины пускать сюда нет смысла, — сказал он Киселеву, — один справлюсь.

Затем Саванин познакомился с бригадой. Колхоз выделил ему людей проверенных, испытанных в работе. Большинство из них уже не один сезон обслуживало комбайновый агрегат. Бригада обеспечена тарой, транспортом.

24 июля Николай Саванин был со своим агрегатом уже на полосе. Сделав два круга, он внимательно проверил машину, подтянул полотно, дал кое-какие указания своей бригаде. С утра 25 июля агрегат работал на полную мощность. В этот день Саванин убрал 19,6 гектара, а через три дня на его счету был уже 51 гектар.

— К 3 августа все 135 гектаров ржи уберу, а там и яровые подойдут, — спокойно сообщил председателю колхоза комбайнер. — Беру на себя такое обязательство: дать 800 гектаров.

Комбайнер Саванин по праву считается лучшим работником в Кирзинской МТС.

Н. ШЕВЧЕНКО.

Ордынск.

Знатные косцы взялись за литовки

ТОГУЧИН. (По телефону). После длительных дождей установилась ясная погода. Быстро поспевают хлеба. Колхозы начали косить озимые выборочным порядком.

Третий день идет жатва в шести колхозах Завьяловского сельсовета. Работают 18 сенокосилок и до десятка косарей с крюками. Убраны первые 50 гектаров.

В колхозе «Сибгигант» на поле вышла Капитолина Кудрина со своими подругами. Знатные косари и ныне по примеру прошлого года показывают образцы стахановской работы. В первые же дни Капитолина Кудрина стала выкашивать до 1,36 гектара ржи. Не отстают от нее тт. Хлебникова и Кудрявцева.

С каждым днем ширится фронт уборки. Жатву начали колхозы Васинского, Изылинского, Доронинского и других сельсоветов. В Коураксой МТС к месту работы прибыли все комбайны. В Тогучинской МТС на колхозные поля вышли 26 комбайнов.

И. НИКОЛАЕВ.

Где же комбайны?

ВЕСЕЛОВКА, 31 июля. (По телефону). Уборка озимых развернулась во всех колхозах. В сельхозартелях «Новый успех», имени Карла Маркса, имени Чапаева, имени Крупской косовица ржи закончена. На токах идет горячая работа по подготовке зерна к сдаче государству.

В сельхозартели «Новый успех» убрано на корню 90 гектаров ржи, весь ячмень и рыжик. На жатках и лобогрейках хорошо работают колхозницы Татьяна Юрченко, Евдокия Дерюга, Мария Лысенко.

В ряде колхозов поспела яровая пшеница. К выборочной косовице ее надо приступать немедленно, чтобы не допустить перестоя на корню. Так и поступают колхозники сельхозартели «Новый быт». Они начали убирать пшеницу вручную выборочным порядком на участках, где она уже достигла восковой спелости.

На полях Логинского и Ульяновского сельсоветов работают комбайны. Комбайнерка Авангардной МТС Елена Кожевникова убрала в колхозе «Новый труд» 25 гектаров ржи. Ее «Коммунар» работает безотказно. В сельхозартели имени Тельмана молодая комбайнерка Анна Биленко с первого дня стала перевыполнять норму на «Коммунаре».

Эти отдельные примеры ни в коей мере не характеризуют общего положения в районе с комбайновой уборкой. Несмотря на то, что озимые хлеба повсеместно созрели, большая часть комбайнов еще не вышла на загонки. На полях колхозов, обслуживаемых Белой МТС, почти совсем не видно комбайнов. 19 машин не отремонтировано, а из пятнадцати, которые прошли ремонт, тоже ни одна не включена в работу. Вот наглядная картинка.

В сельхозартели «Новый свет» стоит комбайн.

— Почему не пускаете? — спрашивают председателя колхоза тов. Лысенко.

— Да как его пустишь, если нет комбайнера!

Далее выясняется, что МТС обязалась по договору дать два комбайна, но второй до сих пор находится в ремонте на усадьбе МТС.

В Авангардной МТС половина комбайнового парка по сей день остается на усадьбе, хотя в поле этих машин ждут не дождутся. Кое-кто даже исправные комбайны пытается попридержать.

Комбайнер т. Красносельский в колхозе имени Ульянова осмотрел посевы и нашел, что надо пускать комбайны. Председатель согласился с этим. Но тут вмешался председатель сельисполкома тов. Шимчит.

— Рано пускать комбайн, хлеб зеленый, — говорит он.

А проверка показывает, что хлеб поспел для комбайновой уборки.

Ф. ХУДОРОЖКОВ.

Достойный ответ воронежцам

Гроза разразилась перед рассветом. Тревожно спал эту ночь Федор Мудряк. Прислушиваясь к шуму дождя, он беспокойно ворочался с боку на бок и, наконец, не выдержав, вышел на улицу.

— Будь ты неладна! — глядя на темное низкое небо, ворчал Федор. — Неужели так весь день и пролжет?

Но вот гроза утихла; клочки туч медленно сползали на край поля. Федор быстро оделся, умылся холодной водой.

Проснулся полевой стан. Парни и девушки шумно плескались водой.

Приготовлений было немного. Наскоро позавтракав, колхозники быстро пошли на полосу. Вслед за ними выехал на лобогрейке Федор Мудряк и два других машиниста на жатках.

В обеденный перерыв колхозники собрались на опушке леса около полевого стана, чтобы обсудить обращение воронежцев.

Собрание открыл председатель сельхозартели Петр Матвеевич Карпенко.

— Недавно наш эстонский колхоз «Киир» вместе со всем народом отмечал пятилетие советской Прибалтики, — сказал он. — Вы знаете, товарищи, сколько бед причинили немцы нашей родной Эстонии. Немало потребуется сил, чтобы залечить все раны. От нашего труда многое зависит. Вот воронежские колхозники поднимают соревнование за то, чтобы помочь родине восстановить то, что было разрушено немцами, и еще больше укрепить ее силу. Какой же ответ дадим мы воронежцам? Я думаю, что только один: в срок убрать урожай, досрочно выполнить план хлебосдачи.

Все колхозники горячо поддержали предложение своего председателя.

— Буду скашивать на лобогрейке по пять гектаров в день,—сказал Федор Мудряк.—А если найдутся сменные лошади, то и по восьми не остановлюсь.

— За комбайн я ручаюсь, — заявил комбайнер т. Лась.—Машина отремонтирована на-совесть, не подведет.

Единогласно решили — 220 гектаров ржи убрать до 5 августа, а 500 гектаров яровых убрать за 15 дней. Посев озимых, обмолот ржи завершить к 16 августа, а план хлебосдачи выполнить к 15 октября.

Л. НИКИТИН.

Татарск, 30 июля.
(По телефону. Наш корр.).

Косовица идет полным ходом

...30 июля. (По телефону). ...ают колхозники сельхозартели «...льшевик» на призыв колхозников ... имени Ильича, Воронежской области ..., узнав о славном почине во... колхоз «Большевик» сдал государству первые 50 пудов ржи нового урожая.

Уборка озимых идет полным ходом. Буквально стар и мал вышли на жатву. Федора Степановна Игнатьева, несмотря на свои семьдесят лет, тоже взялась за серп. Жницы показывают образцы высокой производительности труда. Колхозница т. Сергушова убирает серпом по 30 соток гектара в день.

Этот колхоз не обслуживается МТС. Поэтому председатель т. Ботян с первых дней пустил в ход все серпы и жатки. Машинист Ф. М. Вавеш выкашивает по три с половиной—четыре гектара ржи.

Включаясь во Всесоюзное соревнование, колхозники обязались к 25 сентября полностью рассчитаться с государством.

И. КУЗНЕЦОВ.

Письма в редакцию

Когда будет упорядочено движение катеров?

В воскресенье, 29 июля, многие родители спешили за город навестить своих детей, отдыхающих в районе Мочище.

В этот день у кассы речного вокзала в 8 часов утра толпилась очередь. Билетов на катер нехватило очень многим. Пассажиры стали терпеливо ждать следующий, 12-часовой. Однако был на исходе уже 2-й час, а катер не появлялся.

Дежурная по вокзалу т. Юдникова невозмутимо отвечала: «Можете сдать билеты. Видимо, что-то случилось, и катер совсем не пойдет». Отправить до Мочище другой, оказывается, нельзя — нарушится расписание.

Затратив 6 часов на ожидание, 160 матерей отправились к начальнику пристани т. Мошкину. Он посоветовал ехать пароходом «Северный», который по пути зайдет в Парк культуры и отдыха. Оттуда до Мочище 7—8 километров,—можно и пешком.

Так и сделали. У пристани Парка культуры катер неожиданно нагнал пароход, но не остановился, чтобы взять с парохода пассажиров. Те, что посмелее, прыгнули на ходу, но многие остались. Пришлось итти до Мочище пешком.

В 8 часов вечера Галя Прудникова, расстроенная отсутствием матери, горько плакала. А в это время ее мама брела по лесу, отыскивая пионерский лагерь.

Неужели руководителям речного пароходства так трудно организовать нормальное курсирование моторных катеров хотя бы в выходные дни? **Н. БАХАРЕВА.**

В Ояше негде отдохнуть

Негде отдохнуть в поселке Ояш. Есть тут Дом культуры, но он больше похож на сарай: окна забиты досками, вместо стульев и скамеек лежат доски — и те в смоле. Киносеансы бывают только тогда, когда работает ремонтно-тракторная мастерская, снабжающая электроэнергией.

— Некогда заниматься ремонтом дома, — говорит председатель райисполкома т. Баранов, — да и незачем, ведь все равно электроэнергии нет.

Видимо, поэтому дров на зиму не заготовлено не только для Дома культуры, но и для библиотеки, которая прошлой зимой не отапливалась. Тов. Баранова это не трогает — он книг не читает.

В поселке был разведен небольшой сад, обнесенный крепкой оградой. Зимой изгородь растащили на дрова, а весной скот вытоптал насаждения и на этом озеленение поселка кончилось.

На сессиях райсовета и пленумах РК ВКП(б) неоднократно выносились решения, обязывающие райисполком благоустроить поселок, но все они остались на бумаге. **П. ПЕТРОВ.**

И тесно, и некультурно

Бюро ЗАГС в Кировском районе Новосибирска помещается всего в одной комнате. Между тем сюда ежедневно приходят 150—200 человек.

Обстановка ничем не напоминает культурное учреждение, каким бюро должно быть. Мебели нехватает, сотрудники сидят на сломанных стульях за такими же столами, а посетители вообще стоят на ногах. Кировский райисполком на оборудование бюро с 1941 года не дал ни копейки.

А. ШАШЕРИНА.

Глазной протез из пластмассы

Технологическая лаборатория завода имени Чкалова, которой руководит т. Чернявский, ведет сейчас интересную работу. Разработаны и изготовлены опытные образцы глазного протеза из пластмассы. Они направлены в Наркомздрав.

Осваивается изготовление из пластмассы различных деталей к велосипеду — наконечники для ручек руля, седла, педали, багажники и др.

Недавно лаборатория выпустила станок для штамповки очень трудоемких деталей, изготовлявшихся раньше вручную. Первый такой станок устанавливается в цехе тов. Тверского.

С блокнотом по городу

У цирка и в цирке

Долго, очень долго мы стояли у окна администратора. Узковато это окно, и плохо из него видно, что на белом свете делается. Может быть, поэтому и были так скупы ответы администратора, хотя он и старался их по возможности разнообразить. Так, одному он отвечал: «Нет билетов, граждане», а другому говорил: «Граждане, нет билетов».

К сожалению, от перестановки слагаемых сумма не менялась.

Значит, нет билетов? Но, уважаемый товарищ администратор, не скажете ли вы откуда берутся билеты для бойкой торговли с рук? У вас же в кабинете дежурный милиционер из'ял у перепродавца оставшиеся шесть билетов. Вы скажете: единичный случай. Пожалуй, что и так, поскольку не все перепродавцы попадают в руки милиции, о чем можно только сожалеть.

Да, узковато окно, и жаль, что многого из него не видно.

Впрочем, билеты нам кое-как удалось достать.

Удалось и представление посмотреть. Правда, кое-каких номеров согласно программы мы не досчитались. Однако против того, что удалось увидеть, возражений у нас нет. Неплохая программа. Мы возражаем только против некоторых деталей. По окончании первого отделения, например, решили мы погулять. Хочу приподняться — не тут-то было. Стул самым решительным образом не пускает. К счастью, состязание брюк с гвоздем, вбитым неразумными руками, продолжалось недолго. Первые уступили, потеряв изрядный клок материи.

Прикрыв фуражкой пострадавшее место, я пошел по всему залу в кабинет администратора и рассказал ему о случившемся.

На этот раз администратор сразу понял неудобство моего положения. Через несколько минут принес мне иголку с черной ниткой. Это было не под цвет моих брюк, но... повернувшись спиной, администратор доказал, что и у него жертва цирковой мебели заштопана тоже не по всем правилам искусства.

Теперь, когда я прохожу по городу и замечаю на прохожем рваные брюки, мне так и хочется спросить: а вы, товарищ, часом, не в цирке пострадали?

Подполковник А. КАШТАНОВ.

К вопросу о чернилах

Эту сценку можно наблюдать во многих учреждениях Новосибирска. В комнату входит человек с несколько виноватым выражением лица и робко спрашивает у ближайшего сотрудника:

— Не одолжите ли вы немного чернил?

— Что вы, что вы! — следует ответ.— Мы сами варим чернила из сосновых шишек и селедочных хвостиков.

Получив очередной отказ, проситель идет дальше искать счастливого обладателя чернильных припасов.

В новосибирских магазинах чернила — редкий гость. А это приводит к немалым затруднениям. Настоящая заметка, например, написана с помощью самодельной настойки на каменноугольном масле.

Помнится, у Шолом Алейхема есть такой герой, который, вычитав в справочнике один из бесчисленных рецептов приготовления чернил, начал заливать ими весь город.

Пожалуй, облместпрому не мешало бы узнать теперешний адрес этого героя и пригласить его к себе на должность консультанта. **Инж. Т. МОЛДАВЕР.**

По следам выступлений „Советской Сибири“

«УДЛИНИТЬ ЧАСЫ ТОРГОВЛИ НА РЫНКАХ»

В письме под этим заголовком («Советская Сибирь» № 138) группа читателей рекомендовала продлить часы торговли на городских рынках.

По решению горисполкома торговля на рынках устанавливается: летом с 7 часов утра до 8 часов вечера, зимой — с 8 часов утра до 7 часов вечера.



Колхоз «Красный партизан», Новосибирского сельского района, ведет уборку урожая и одновременно заканчивает сеновокос. Справа — председатель колхоза С. И. Васютин принимает у бригадира А. А. Родькина заскирдованное сено.

Фото Б. Шумякова.

НА МЕСТНЫЕ ТЕМЫ

За культурную, советскую торговлю

Переход на мирное строительство ставит перед советской торговлей целый ряд задач. В трудных условиях военного времени партия и правительство проявляли большое внимание и огромную заботу об улучшении снабжения трудящихся. В условиях мирного строительства к советской торговле пред'являются новые повышенные требования.

Могут ли торговые организации справиться с возросшими требованиями?

Надо прямо сказать, что без коренного изменения всей работы всех звеньев торговли с поставленными задачами справиться будет трудно.

В чем основные недостатки нашей торговли?

Магазины в подавляющем большинстве требуют основательной переделки и ремонта. Все торговые помещения, занятые неторговыми предприятиями, надо освободить и восстановить.

Уже полгода, как пустует помещение большого магазина в доме облпотребсоюза, хотя его давно надо было отремонтировать и использовать по прямому назначению. В соцгороде Кировского района лучшее торговое помещение перегорожено и занято различными мастерскими. В то же время магазин ОРСа одного из крупнейших заводов района ютится в неприспособленном помещении. Придется всерьез взяться за техническое оснащение магазинов, поработать над санитарно-гигиеническим состоянием их.

Самое основное сейчас — это подготовка квалифицированных кадров. Проверка показала, что 70 проц. из них не имеют даже элементарного представления о культурной советской торговле. Они в лучшем случае знают, какой талон вырезать за мыло или спички, как отпустить хлеб по карточке.

Нельзя не остановиться на вопросах складского хозяйства. Из-за его неустройства население зачастую лишено возможности получать высококачественные продукты. Во всем городе нет специализированных складских помещений для продуктов питания. Такой колоссальный промышленный район, как Кировский, не имеет ни одного приспособленного складского помещения.

Складские помещения нашего УРСа расположены в совершенно непригодных лачугах. А в соцгороде имеются прекрасные подвальные помещения, специально выстроенные для складов. Они пустуют.

У торговых организаций нет холодильников, нет даже приличного ледника, и потребитель получает мясо, рыбу и другие продукты в соленом виде.

Очень важный вопрос — транспорт. Он, по существу, решает все. Состояние же транспорта торговых организаций ниже всякой критики. Его нужно создавать и создавать немедленно, фундаментально.

Неужели Новосибирск не может завести специализированный транспорт, чтобы не использовать одну и ту же машину под уголь и мясо?

Было бы неправильным молчать о снабжающих и производящих организациях, от работы которых зависят в значительной степени полнота снабжения населения и качество продукции.

Работа торгующих организаций с поставщиками на основании постановления правительства должна строиться на договорных двусторонних обязательствах. Однако это правило поставщики самым беззастенчивым образом нарушают. Договоры превращены в пустую бумажку, третий год не переписанную.

Поставщики поставили торгующие организации в подчиненное, нетерпимое положение.

В подтверждение этого можно привести много примеров. Так, поставщики обязаны все товары отпускать франко-вагон станция назначения или со своих баз. Попробуйте эти требования пред'явить поставщику. Он в лучшем случае усмехнется над вашей «наивностью». Торгующие организации вынуждены брать наряды во все концы нашего великого Союза, тратить колоссальные средства и силы, а поставщик, выдав бумажку, считает свою миссию законченной.

Второй, не менее разительный пример — борьба за качество и ассортимент. «Бери, что дают, а то пропадут фонды» — обычный стереотипный ответ поставщика. И торгующие организации ставятся в такое положение, что вынуждены брать летом шубные изделия, причем в диком ассортименте (меховые жилеты, унты и т. п.), вместо туфель — крой, с которым потребитель носится, не зная, где бы его пошить.

А какое громадное значение имеют размеры, фасоны выпускаемых изделий! Почему, как правило, готовое платье и обувь шьются лишь малых размеров и допотопных фасонов? Никто с этими безобразиями борьбы не ведет, и потребитель вынужден брать товар, совершенно не удовлетворяющий его запросов.

Рослегсбыт, Новосибирскую контору которого возглавляет т. Мухамедзянова, дважды отпускал нам вместо готовой обуви крой, но по счетам проводил его, как готовую обувь, со скидкой на пошив. То же было и с облпромторгом, который вместо готового дамского белья отпускал крой исключительно малых размеров.

Особенно отличается наша местная и кустарная промышленность. Она систематически не выполняет своих плановых обязательств, выпускает товары исключительно плохого качества. Здесь не считаются ни с сезонностью, ни с ассортиментом. Работу местной промышленности, по нашему мнению, необходимо ориентировать на предварительные заказы торгующих организаций, чтобы выпускать из имеющегося сырья не то, что вздумается, а то, что нужно потребителю.

Мы должны использовать все возможности для выработки товаров широкого потребления. Сами торговые организации обязаны не только торговать культурно, но на базе местного сырья и отходов предприятий организовать выработку товаров, необходимых населению.

Во всей этой работе — большой и ответственной — необходима повседневная и всесторонняя помощь партийных и советских организаций города.

В. ШЕПИН.

Зам. начальника УРСа Сибметаллстроя.

Итоги парламентских выборов в Англии в оценке иностранной печати

ЛОНДОН, 27 июля. (ТАСС). Политический обозреватель агентства Рейтер Фрейвер Уайтон пишет, что английские политические обозреватели приписывают поразительный сдвиг, происшедший на парламентских выборах в Англии и приведший лейбористов к власти, отчетливой борьбе между противоположными идеологиями консерваторов и лейбористов, во время которой общественность не обращала внимания на личности. Несомненно, победе лейбористской партии содействовали миллионы избирателей, которые являются поклонниками Черчилля как военного руководителя, но не хотят голосовать за Черчилля как руководителя консервативной партии.

Характеризуя результаты выборов, «Манчестер гардиан» пишет: «Мы вступаем в новый политический мир, и хотя мы так же, как и лидеры лейбористов, должны содрогаться при мысли о том, что ожидает нас впереди, мы уверенно вступаем в эту новую эру. Много скверных дел было совершено. Нынешнее голосование можно сравнить с революцией чувств, происходящей по всей Европе против старых режимов и старого образа мыслей».

«Дейли телеграф энд Морнинг пост» пишет: «Решение избирателей безусловно не означает ослабления решимости довести до конца войну и поддерживать единство союзников. Сомнения по этому поводу должны рассеяться в свое время».

Широко распространенная среди военнослужащих газета «Дейли миррор» пишет: «Новому правительству потребуется мудрость. Кроме того, ему нужно будет мужество; оно располагает мандатом всей нации. Пусть же оно не боится никого и ничего, когда будет претворять данные ему полномочия в действия».

Консервативная газета «Дейли мейл», отметив, что одной из причин решительной победы лейбористов является то, что в некоторых отношениях Черчилль во время избирательной кампании был неблагоразумен, а его главные сторонники утратили, повидимому, всякую связь с народом, вместе с тем заявляет: «Невозможно, однако, сказать, можно ли было предотвратить победу лейбористов или же только умалить ее при условии применения другой тактики».

НЬЮ-ЙОРК, 28 июля. (ТАСС). Американская печать уделяет большое внимание результатам выборов в Англии. Многие газеты предсказывают, что внешняя политика Англии вряд ли претерпит значительные изменения. Газеты считают, что некоторые небольшие изменения произойдут в английской политике в отношении Юго-Восточной Европы, но никакой коренной реорганизации не произойдет.

В сообщениях американских корреспондентов из-за границы высказываются различные предположения относительно реакции на поражение консерваторов в различных европейских странах. Так, мадридский корреспондент агентства Юнайтед пресс заявляет, что влиятельные испанские круги поражены результатами выборов и обеспокоены тем, что победа лейбористов в Англии может повлиять на другие европейские страны. По сообщению римского корреспондента агентства Юнайтед пресс, министр иностранных дел Италии де Гаспери выразил надежду, что новое английское правительство поможет возрождению демократии в Италии.

Ряд газетных обозревателей высказывает мнение, что результаты английских выборов уменьшат или полностью рассеют надежды монархистов в Испании, Италии, Греции и т. д. Такую точку зрения высказали лондонский корреспондент газеты «Нью-Йорк таймс» Сульцбергер, а также обозреватели газет «П. М.» и «Нью-Йорк пост». В таком же духе выступают радиокомментаторы Серджио, Кингдон, Уолш, Стилл, Гейлмор, Брукс и Комбс.

Некоторые газеты, комментируя результаты выборов в Англии, отмечают тот факт, что английский народ желает проведения после войны внутренних реформ.

Вашингтонский корреспондент газеты «П. М.» пишет, что американские консерваторы опасаются, что, если лейбористской партии удастся успешно разрешить проблемы реконверсии и обеспечения после войны работой всех нуждающихся в ней, а усилия США в этом направлении окажутся недостаточными, в Соединенных Штатах может возникнуть серьезная тенденция к полевению.

Моррисон будет замещать Эттли

ЛОНДОН, 29 июля. (ТАСС). Как передает агентство Рейтер, резиденция премьер-министра (Даунинг-стрит, 10) сообщила вечером 28 июля, что лорд-председатель совета Герберт Моррисон будет руководить делами правительства во время пребывания Эттли на конференции «Большой тройки».

К сообщению об отставке греческого правительства

ЛОНДОН, 30 июля. (ТАСС). Агентство Рейтер передает из Афин: отвечая на вопрос относительно сообщения, опубликованного в газетах, о том, что кабинет Вулгариса вручил регенту Греции заявление об отставке, министр информации Закинфинос сделал официальное заявление, в котором говорится, что после того, как министр иностранных дел Софианопулос предложил сформировать представительное правительство, Вулгарис посетил регента Дамаскиноса и напомнил ему, что он и члены его кабинета считают себя все еще выполняющими свои обязанности, но будут готовы уйти в отставку, если регент полагает, что национальные интересы требуют создания нового правительства.

Разгул фашистского террора в Греции продолжается

АФИНЫ, 30 июля. (ТАСС). Разгул фашистско-монархического террора в Греции не утихает.

28 июля на центральной площади города Омониа полиция и хитосы (члены фашистской организации «Х») устроили массовую облаву.

Вечером охрана обстреляла заключенных в тюрьме Хаджикоста. Среди трех раненых — бывший жандармский офицер, осужденный за то, что он не пожелал служить немцам и вместе со своими подчиненными присоединился к партизанам.

В предместье Коккиния хитосы обстреляли кофейню, где собравшиеся посетители пели патриотические песни. Убит демократ Казанидес. Жители предместья Кесариани, явившиеся в полицейский участок с протестом против террора, были жестоко избиты полицейскими и вооруженными хитосами. В предместье Гува хитосы ранили из револьверов двух граждан.

За последние дни в различных частях города молодчики из монархическо-фашистских отрядов и «органы порядка» жестоко избили несколько десятков демократически настроенных граждан. В управлении полиции по поводу этих случаев заявили, что «речь идет об обычных мерах организации порядка».

Министр по делам печати Закинфинос на вопрос корреспондентов о вооруженных людях в штатском, действующих в предместьях столицы, заявил, что это «переодетые полицейские». Чрезвычайный закон о сдаче оружия гражданскими лицами пока что используется лишь как предлог для обысков и терроризирования левых элементов.

Назначение Ван Ши-цзе министром иностранных дел Китая

ЛОНДОН, 30 июля. (ТАСС). Чунцинский корреспондент агентства Рейтер передает, что министр информации Ван Ши-цзе назначен министром иностранных дел Китая вместо доктора Сун Цзы-веня, который недавно занял пост Председателя Исполнительного Юаня китайского правительства.

Расформирование 8 английской армии

ЛОНДОН, 29 июля. (ТАСС). Корреспондент агентства Рейтер, находящийся с частями 8 английской армии в Австрии, сообщает, что 8 английская армия расформирована.

Суд над Петэном

ПАРИЖ, 30 июля. (ТАСС). Сегодня на 7-м заседании суда по делу Петэна были заслушаны свидетельские показания Эдуарда Эррио. Он заявил, что не будет касаться того, как его изгнали с поста мэра Лиона, который он занимал 35 лет, как он был арестован и выслан, а будет говорить только о вопросах, затрагивающих интересы нации. Эррио заявил, что в 1940 году Франция должна была продолжать сопротивляться, но военные руководители говорили, что «войска устали, не могут больше сражаться» и что нужно капитулировать. По заявлению Эррио, издание Петэном его «конституционного акта» представляло собой государственный переворот. Свидетель напоминает, что Петэн награждал орденами Почетного легиона офицеров, сражавшихся в немецких мундирах. После этого Эррио отослал Петэну свой орден Почетного легиона, которым он, Эррио, был награжден до войны. «Через несколько недель, заявляет Эррио, я был арестован».

По окончании допроса Эррио присяжный заседатель Пьер Блок спросил, почему заслушивают показания свидетелей, которые говорят только об обстоятельствах заключения перемирия. «После перемирия, заявляет Блок, произошли многие трагические события. Я прошу, чтобы были выслушаны свидетели, которые расскажут о казнях и высылках, в которых повинно правительство Виши».

Председатель суда Монжибо обещает удовлетворить просьбу Блока. Затем генеральный прокурор Морне заявляет, что в своей обвинительной речи он коснется всех фактов, упомянутых Блоком, и огласит документы, которые расскажут больше, чем свидетели.

Допрошенный в качестве свидетеля защиты офицер Лустано-Лако об'являет себя противником «попытки свалить на старика ответственность». Он заявляет, что в армии имелись коммунистические ячейки. «Я не мог не реагировать на такое положение, — заявил свидетель защиты. — Мы ликвидировали эти ячейки». В заключение свидетель сказал, что, «хотя Петэн с момента ареста проявил отвратительное малодушие, он все же просит для него снисхождения».

Были заслушаны еще несколько свидетелей, в том числе г-жа Сикори, заявившая, что она выступает от имени 11.000 матерей, сыновья которых погибли в Северной Африке. «Адмирал Дарлан, — говорит свидетельница, — дал приказ этим мальчикам сражаться против союзников в соответствии с приказом, полученным от Петэна. Петэн ответственен за гибель наших детей. Человек, давший приказ французской молодежи умирать за Германию, не может считаться хорошим французом».

К предстоящей сессии английского парламента

ЛОНДОН, 30 июля. (ТАСС). В дополнение к сообщению о перенесении открытия парламента с 8 на 15 августа, агентство Рейтер передает, что новая палата общин, однако, соберется 1 августа, чтобы избрать спикера (председателя). В течение последующих двух дней новые члены палаты будут приносить присягу.

Война на Тихом океане

ЛОНДОН, 30 июля. (ТАСС). Как передает агентство Рейтер, штаб об'единенного командования вооруженными силами союзников в юго-западной части Тихого океана сообщает, что в течение 27 и 28 июля американские бомбардировщики и истребители совершили свыше 700 самолетовылетов, подвергнув бомбардировке об'екты на территории Японии, в том числе железнодорожный центр Кагосима (остров Кюсю).

Другие самолеты совершили налеты на Корею, остров Формоза и на суда у острова Борнео. Потоплено или вероятно потоплено 18 японских кораблей и грузовых судов.

ВАШИНГТОН, 30 июля. (ТАСС). Штаб тихоокеанского флота США сообщает, что 30 июля американские и английские самолеты, базирующиеся на авианосцы, совершили налеты на аэродромы и другие военные об'екты в районе Токио. Линкоры, крейсеры и эсминцы 3 американского флота и английской оперативной эскадры обстреляли город Хамамацу на южном побережье острова Хонсю.

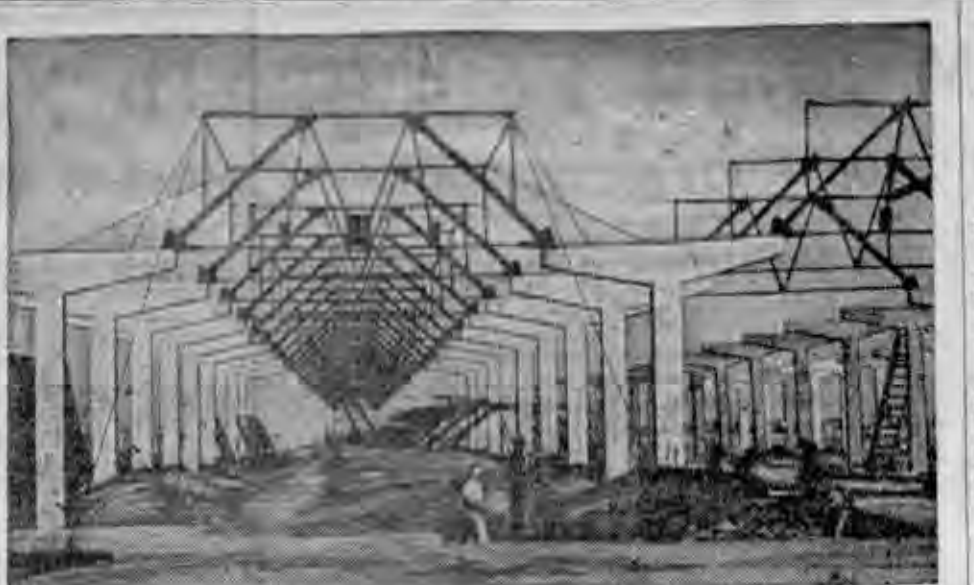

На строительной площадке Днепропетровского автомобильного завода. Общий вид строящегося механосборочного цеха.

Фотохроника ТАСС.

Пребывание советской профсоюзной делегации в США

ЧИКАГО, 29 июля. (Спец. корр. ТАСС). 27 июля советская профсоюзная делегация посетила один из крупнейших мясокомбинатов Чикаго, принадлежащий компании Свифт. На завтраке в честь советских гостей присутствовали руководители центров конгресса производственных профсоюзов (КПП) Чикаго и штата Иллинойс, а также различных местных профсоюзных организаций.

Приветствуя гостей от имени профсоюзов Чикаго, входящих в состав КПП, представитель центра КПП в штате Иллинойс Туансенд подчеркнул необходимость общения между советскими и американскими профсоюзами.

Отвечая на приветствия, тов. Кузнецов отметил, что приглашение делегации советских профсоюзов руководством КПП посетить Соединенные Штаты является выдающимся фактом. Прибыв в Соединенные Штаты, советская делегация почувствовала, что она находится среди друзей. Эти дружеские связи весьма важны и необходимы. Целью поездки советской профсоюзной делегации является усиление связей с рабочим движением Соединенных Штатов. Советская профсоюзная делегация, продолжал т. Кузнецов, весьма признательна КПП и особенно его руководителю Мэррею за то, что уже сделано в области создания международного рабочего единства. В заключение т. Кузнецов пригласил руководителей американских профсоюзов посетить Советский Союз.

На завтраке выступил также находящийся в США секретарь «Французской федерации христианских трудящихся» Жан Бродье, который приветствовал представителей КПП в Чикаго и советскую профсоюзную делегацию и высказался за поддержку международной профсоюзной организации.

После осмотра комбината Свифта в местном центре профсоюза швейников состоялся обед, на котором т. Кузнецов и представитель КПП штата Иллинойс Левин обменялись краткими приветствиями. Левин отметил героизм Красной Армии, проявленный при разгроме гитлеризма. Член советской делегации т. Орлова рассказала о героическом труде советских швейников в годы войны. Затем т. Кузнецов поблагодарил за прием, оказанный советской делегации.

Роспуск вооруженных групп движения сопротивления в Дании

КОПЕНГАГЕН, 27 июля. (ТАСС). В период с 1 по 15 августа все вооруженные группы датского движения сопротивления, насчитывающие сейчас 18 тыс. человек, будут, согласно решению правительства, распущены. Охрану лагерей немецких беженцев, тюрем и военных и промышленных об'ектов берет на себя полиция. По решению правительства, с этой целью создается вспомогательная полиция, в которую мобилизуется 8 тысяч человек. Бойцам движения сопротивления разрешено сохранить при демобилизации только пистолеты, карабины, винтовки и не более 30 патронов. Все автоматы, автоматические винтовки, пулеметы, гранаты и прочее имущество подлежит сдаче. Автомобили должны быть возвращены их владельцам.

По распоряжению руководства движения сопротивления бойцы, демобилизованные с активной службы, будут попрежнему подчиняться командирам своих групп и проходить боевую подготовку. Впоследствии они будут влиты в состав отрядов гражданской обороны.

Японское агентство об обращении США, Англии и Китая к Японии

ТОКИО, 27 июля. (ТАСС). Как передает агентство Домей цусин, «из авторитетных источников стало известно, что Япония оставит без внимания совместное обращение Черчилля, Трумэна и Чан Кай-ши, призывающее японцев об'явить о безоговорочной капитуляции». Япония будет вести войну до «самого конца в соответствии с установленной ею политикой».

Постановление земальского антифашистского веча народного освобождения Хорватии

БЕЛГРАД, 29 июля (ТАСС). Земальское антифашистское вече народного освобождения Хорватии приняло на своем заседании закон о переименовании веча в народный собор Хорватии. Принят также закон о переименовании всех народно-освободительных комитетов в Хорватии в народные комитеты.

Коммюнике

Союзный контрольный совет для Германии имел свое первое официальное заседание в Берлине 30 июля 1945 года под председательством представителя США генерала армии Дуайта Д. Эйзенхауэра. Советский Союз, Соединенное Королевство и Французская республика были представлены соответственно маршалом Жуковым, фельдмаршалом Монтгомери и генералом Кениг. Заместители и политические советники членов совета приняли участие в заседании.

Было решено, что председатели совета будут меняться каждый календарный месяц в следующем алфавитном порядке стран, начиная с августа месяца: генерал Эйзенхауэр, фельдмаршал Монтгомери, генерал Кениг, маршал Жуков. Заседания контрольного совета будут происходить 10, 20, 30 числа каждого месяца и в любое другое время по просьбе любого члена совета.

Четыре члена совета передали своим заместителям для изучения и доклада на следующем заседании предложения об организации и приведении в действие органов контроля, предусмотренных соглашением о контрольном механизме в Германии.

Совет одобрил достигнутое соглашение о выделении в Большом Берлине сектора для оккупации войсками Французской республики.

Берлин, 30 июля 1945 года.

По нашей области

◆ По инициативе Михайловского райкома ВЛКСМ, молодежь районного центра взялась своими силами заготовить дрова для средней школы и уже вывезла из леса свыше 300 кубометров топлива. Недавно состоялся комсомольско-молодежный воскресник, который дал 78 кубометров дров.

◆ В сельхозартели «Коминтерн», Кочковского района, несколько лет бездействовала полуразрушенная ветряная мельница. Весной этого года колхозники решили восстановить ее. Пригласили специалистов, мобилизовали своих плотников и на-днях мельница была пущена в эксплоатацию.

◆ В селе Мочище, Новосибирского района, к приезду демобилизованных построено 5 новых домов, отремонтировано 45 квартир. Все семьи фронтовиков обеспечены топливом и покосами для скота.

◆ Колыванский пчеловодный заготпункт выполнил полугодовую программу по выработке искусственной вощины на 118 процентов. Все колхозные пасеки района сейчас полностью обеспечены своей вощиной.

◆ В колхозе «Победа», Татарского района, заканчивается постройка новой начальной школы. Строительство ведется целиком на средства колхозников и их силами.

◆ В венгеровском районном Доме культуры начались гастроли Новосибирского областного драматического театра. Кроме «Забавного случая» Гольдони и «Лгуньи», театр ставит вечера эстрады. Постановки пользуются у зрителей большим успехом.

Во дворе дома

Нежная зелень, пестрые цветы на клумбах, новые скамейки. В центре двора — круглый садовый столик и вокруг него низкий палисадник с тремя входными арками.

Благоустройством двора дома № 1 на Серебренниковской улице в Новосибирске по собственной инициативе занялась Мария Яковлевна Жеребцова — в прошлом педагог, мать погибшего фронтовика. Она привлекла к этому делу детей. Ребята сами вскопали клумбы, рассадили цветы, врыли скамейки и столы и окружили свой сад изгородью.

По обе стороны садика сооружены качели для ребят старшего и младшего возрастов. В этом детворе оказал большую помощь дворник дома тов. Сырников. Тут же рядом для ребят ясельного возраста поставлен ящик с песком. Намечено оборудовать волейбольную и крокетные площадки.

Большую часть средств на благоустройство двора и разбивку садика собрали сами жильцы дома № 1. Помог и административно-хозяйственный отдел облисполкома.

Так создалась своего рода площадка для детей, родители которых не имеют возможности отправить их за город.

Закрытие сезона в „Красном факеле"

Сезон в «Красном факеле» заканчивается 1 августа.

К открытию нового сезона—20 сентября театр готовит пьесу А. Толстого «Иван Грозный» (постановщик — засл. артист П. В. Цетнерович, режиссер — засл. артист Н. Ф. Михайлов, художник П. Т. Коваленко). Вслед затем будут осуществлены новые постановки: «Сотворение мира» Н. Погодина (постановщик Д. А. Крамской, художник А. А. Евдокимов), «Семья Ферелли теряет свой покой» Л. Хельмана (постановщик — засл. артистка В. П. Редлих, сорежиссер — В. К. Дени).

ЮРИДИЧЕСКАЯ ПОМОЩЬ ДЕМОБИЛИЗОВАННЫМ

Новосибирская коллегия адвокатов во всех пунктах приема демобилизованных организовала столы юридической помощи. Дежурные адвокаты ежедневно дают десятки советов по самым разнообразным вопросам.

Столы юридической помощи работают беспрерывно с 10 часов утра до 12 часов ночи, в три смены. Дежурят все адвокаты коллегии. Такую же помощь оказывают демобилизованным юридические консультации городов и районов области.

Демобилизованные, проезжающие через Новосибирск, всегда могут получать нужную справку на вокзале.

Ответственный редактор А. А. КОНДАКОВ.

В ТЕАТРАХ и КИНО:

ТЕАТР ОПЕРЫ И БАЛЕТА
1 августа — Евгений Онегин.
2 августа — Кармен.

НОВОСИБИРСКАЯ ФИЛАРМОНИЯ
Клуб имени Сталина
1, 2, 5 августа продолжение гастролей гипнотизера Амвара. 2 цикл опытов. Новая программа.

ГОСЦИРК
Сегодня и ежедневно выступление нового состава артистов. Большая разнообразная программа, 12 номеров.

Им. МАЯКОВСКОГО — Тетка Чарлея.
«ОКТЯБРЬ» — Кащей Бессмертный.
«МЕТАЛЛИСТ» — Берлин.
2 и 3 августа — Актриса.

НОВОСИБИРСКАЯ ОБЛАСТНАЯ ШКОЛА ФЗУ ПОЛИГРАФПРОМЫШЛЕННОСТИ ПРОИЗВОДИТ ПРИЕМ УЧАЩИХСЯ на печатное и наборное отделения.
Срок обучения 2 года.
Принимаются лица обоего пола в возрасте от 15 до 18 лет с образованием 5—7 классов.
Начало занятий с 15 августа.
При поступлении представить свидетельство об образовании, метрическую выпись, автобиографию, паспорт пред'является лично.
Принятые обеспечиваются стипендией от 150 до 225 руб. в месяц и трехразовым питанием. Иногородним предоставляются общежитие и постельные принадлежности.
Обращаться: г. Новосибирск, Октябрьская, 54.

ЛЕНИНГРАДСКИЙ ФИНАНСОВО-ЭКОНОМИЧЕСКИЙ ИНСТИТУТ ОБ'ЯВЛЯЕТ ПРИЕМ СТУДЕНТОВ на первый и старшие курсы на 1945—46 г.
При институте — два факультета:
ФИНАНСОВЫЙ ФАКУЛЬТЕТ готовит высококвалифицированных экономистов-финансистов.
ПЕДАГОГИЧЕСКИЙ ФАКУЛЬТЕТ готовит преподавателей финансовых и учетных дисциплин для техникумов.
При институте имеется аспирантура.
Студенты обеспечиваются общежитием, стипендией и снабжением по рабочим нормам.
Прием в институт производится на основе общеустановленных правил.
Приемные экзамены по русскому языку и литературе, математике, истории народов СССР и географии.
Приемные комиссии института принимают заявления и производят приемные экзамены в Ленинграде — Канал Грибоедова, 30/32, и в Новосибирске — Красный проспект, 48, помещение центральной сберкассы, с 6 до 8 часов веч.

ТОМСКИЙ ЛЕСОТЕХНИЧЕСКИЙ ТЕХНИКУМ принимает учащихся на 1945—46 учебный год на отделения: лесохозяйственное, технологии лесозаготовок, технологии спичечных производств.
На первый курс принимаются окончившие неполные средние школы с испытаниями по русскому языку и литературе, математике и Конституции СССР.
Отличники зачисляются в техникум без испытаний. На второй курс принимаются окончившие 9—10 классов средней школы без испытаний.
Принятые в техникум обеспечиваются стипендией, общежитием, трехразовым питанием по нормам рабочих. При техникуме имеется крупное подсобное хозяйство.
Заявления принимаются до 1 сентября. Испытания проводятся с 5 по 15 сентября.
Начало занятий 17 сентября.
Адрес: г. Томск, Дачный городок, лесотехникум.

ОРДЫНСКИЙ СЕЛЬХОЗТЕХНИКУМ ПОЛЕВОДСТВА ОБ'ЯВЛЯЕТ ПРИЕМ СТУДЕНТОВ НА 1-й КУРС
Техникум готовит агрономов средней квалификации для МТС, колхозов, райзо.
В техникум принимаются лица обоего пола в возрасте от 15 до 30 лет, окончившие 7 классов средней школы.
Приемные испытания проводятся с 1 по 25 августа по следующим дисциплинам:
По русскому языку устно и письменно, по математике устно и письменно и по Конституции СССР. Лица, окончившие неполную среднюю школу на отлично и хорошо, от приемных испытаний освобождаются.
Заявления подаются на имя директора сельхозтехникума по адресу: с. Ордынск, Новосибирской области, Пионерская площадь, 12, до 20 августа.

СИБИРСКИЙ МЕТАЛЛУРГИЧЕСКИЙ ИНСТИТУТ ИМ. СЕРГО ОРДЖОНИКИДЗЕ ОБ'ЯВЛЯЕТ ПРИЕМ СТУДЕНТОВ на первый курс по специальностям: доменное производство, сталеплавильное производство, литейное производство, электрометаллургия и ферросплавы, пластическая обработка металлов, термическая обработка металлов, механизация металлургических цехов.
Все успевающие студенты обеспечиваются стипендией. Студентам предоставляются общежитие и питание в столовой.
Прием заявлений до 31 августа. Окончившие средние школы с аттестатом отличника в 1944—45 гг. принимаются без приемных испытаний. Начало испытаний с 1 по 15 сентября.
При институте имеется вечернее отделение с обучением без отрыва от производства, готовящее инженеров по тем же специальностям.
Заявления с документами и запросы посылать по адресу: г. Сталинск, Кемеровской области, Сибирский металлургический институт.

НОВОСИБИРСКИЙ ИНДУСТРИАЛЬНЫЙ ТЕХНИКУМ ПРОИЗВОДИТ ПРИЕМ СТУДЕНТОВ на 1945—46 учебный год на первый и старшие курсы по специальностям:
техников-механиков,
теплотехников,
технологов,
теплотехников-механиков.
Срок обучения по всем специальностям 4 года. Все принятые обеспечиваются стипендией, общежитием, постельными принадлежностями и столовой. В техникум принимаются лица, имеющие образование в об'еме 7, 8, 9 и 10 классов средней школы. Лица, окончившие 9 классов, зачисляются на 2-й курс техникума без экзаменов. Лица, окончившие 10 классов, зачисляются в техникум без экзаменов в отдельные учебные группы с 2-годичным сроком обучения. Лица, окончившие 7, 8 классов с аттестатом «отлично», принимаются без испытаний.
Приемные испытания производятся с 1 по 15 сентября. Документы и заявления направлять по адресу: г. Новосибирск, Садовая, 10-б, индустриальный техникум, телефон 34-110.

АРТЕЛЬ «СИБОДЕЖДА» производит прием на курсы кройки и шитья лиц разных возрастов с отрывом от производства сроком на 6 месяцев.
Обращаться: Граничная, 58, правление артели.

ТРЕБУЮТСЯ:

ОБЛКОНТОРЕ ГОССОРТФОНДА для работы в Новосибирске и районах: агрономы, механики и машинисты на семяочистительные машины, главные и старшие бухгалтеры, бухгалтеры, экономисты, заведующие складами, приемщики зерна, счетоводы, рабочие и сторожа. Обращаться: Новосибирск, Журинская, 26, тел. 34-108.

ОБЛЛЕГПРОМУ шофер на грузовую автомашину, упаковщики на склад, рабочие-грузчики, специалисты-швейники, закройщики и портные, квалифицированные сапожники для работы в швейно-обувных мастерских обллегпрома в городе и районах. Обращаться: здание облисполкома, 1 этаж, комн. 107, отдел кадров.

СТРОЙКОНТОРЕ № 5 главный бухгалтер. Оклад по соглашению. Предоставляются спецпитание, квартира и топливо. Там же требуются: калькулятор, повара, официантки и секретарь-машинистка. Обращаться: Красный проспект, 175, тел. 32-357, дополнительные 74 и 99.

НОВОСИБИРСКОМУ МЯСОТРЕСТУ на постоянную работу в аппарате начальники отделов снабжения и сбыта, скотосырьевого и сельскохоз., планово-экономического, отдела кадров, агрономы, ветврачи, бухгалтеры, техники или техники-механики и строитель. Для работы на мясокомбинатах области—агрономы, экономисты, бухгалтеры. Условия по соглашению. Обращаться: ул. Дуси Ковальчук, тел. 36-205, отдел кадров.

Адрес редакции и издательства: Советская, 6. Телефоны: коммутатор редакции — 34-904; отв. редактора — 35-904; зам. редактора — 35-964; отв. секретаря — 35-924; отделов: промышленности — 34-630 и 32-598; партийного — 30-785; внутренней информации — 33-864; сельскохозяйственного — 33-189; культуры и быта—1-34 (через коммутатор); иллюстрационного — 32-395; писем — 31-396 и 35-505. Прием телефонограмм: иногородние — прямой — 8, город — 33-630. Выпускающий — 31-108; типография — 35-984; об'явления — 31-289.

МН11264 Типография изд-ва «Советская Сибирь». Тираж 50.000.

Пролетарии всех стран, соединяйтесь!

СОВЕТСКАЯ СИБИРЬ

Орган Новосибирского обкома и горкома ВКП(б), областного и городского Советов депутатов трудящихся

№ 151 (7856) | 3 АВГУСТА 1945 г., пятница. | Цена 20 коп.

Руководить сейчас сельским хозяйством — это значит вести его по твердому плану, видеть завтрашний день, искать и находить возможности для выполнения и перевыполнения заданий государства по срокам уборки урожая и заготовок сельскохозяйственных продуктов.

(„ПРАВДА“)

К новым успехам социалистического соревнования в колхозной деревне

Сегодня «Правда» публикует постановление Совнаркома СССР об итогах Всесоюзного социалистического соревнования областей, краев, республик и районов за выполнение плана весенних сельскохозяйственных работ и под'ем колхозного животноводства в 1945 году. Сегодня же публикуется обращение колхозников Московской области ко всем колхозникам, колхозницам, работникам машинно-тракторных станций и специалистам сельского хозяйства Советского Союза о развертывании Всесоюзного социалистического соревнования за образцовое проведение уборки урожая и заготовок сельскохозяйственных продуктов в 1945 году. Эти документы войдут в летопись первого послевоенного года, как яркие свидетельства неиссякаемой творческой силы советского народа, бурно растущей мощи нашего государства. В них нашел достойное отражение тот поистине замечательный факт, что колхозный строй не только выдержал испытания военного времени, но и вышел из войны еще более сильным и окрепшим.

Несколько раз на протяжении Великой Отечественной войны правительство подводило итоги социалистического соревнования в колхозной деревне. И каждый раз советские люди получали новые доказательства силы и жизненности колхозного строя. Они непоколебимо верили, что об'единенное в колхозы крестьянство не оставит Красную Армию и страну без продовольствия, а промышленность — без сырья. Сейчас все видят, что колхозная деревня оправдала доверие и с честью выполнила свой долг перед Родиной в суровые годы войны.

Теперь правительство впервые подвело итоги соревнования в деревне в условиях победоносного завершения войны и перехода к мирному строительству. И снова законной гордостью наполнятся сердца советских людей. Они видят, что наше молодое социалистическое земледелие не только превозмогло трудности войны, но и вышло из нее с таким приростом сил, который позволяет ему еще быстрее развиваться в условиях мирного строительства. Именно об этом говорит факт резкого роста числа областей, краев и республик, отмеченных правительством за хорошую работу по проведению весеннего сева и под'ему колхозного животноводства. Достаточно сказать, что по полеводству, например, за один год это число возросло с 34 до 45.

Переход к мирному строительству совпал с одним из самых ответственных периодов в сельском хозяйстве—с весенним севом. Наше земледелие подверглось серьезной проверке. Итоги сева говорят о том, что эта проверка выдержана с еще большим успехом, чем во многие предыдущие годы. Советская земля была засеяна более организованно и в более короткие сроки, чем в прошлом году. Государственный план сева колхозы и крестьянские хозяйства выполнили на 100,1 процента, а по зерновым культурам—на 102,8 процента, по хлопчатнику—на 100 процентов, по сахарной свекле—на 101 процент. Эти цифры — показатель нового крутого под'ема, который взяло все наше земледелие в самом начале мирного периода.

Но даже на фоне общих успехов социалистического земледелия страна с удовлетворением отметит области, края и республики, вышедшие победителями в соревновании и получающие переходящие красные знамена Государственного Комитета Обороны. Речь идет о Московской, Киевской, Ленинградской, Псковской, Калининской, Полтавской областях и Алтайском крае, вышедших победителями в соревновании за выполнение и перевыполнение плана весеннего сева и удостоенных высокой награды. Речь идет о Московской, Сталинградской, Свердловской, Гурьевской, Омской, Ростовской и Калининской областях, вышедших победителями в соревновании за лучшие результаты зимовки скота и развития животноводства по состоянию на 1 июля текущего года. Речь идет, наконец, о 40 районах, добившихся выдающихся достижений и удостоенных такой же высокой чести, как передовые области и края.

Ряды передовиков социалистического соревнования непрерывно пополняются. Но как бы их много ни было, Советская страна всех награждает признательностью, почетом и славой. Их пример зовет вперед всю нашу деревню. Их опыт учит тому, как надо бороться за дальнейший под'ем колхозов. Их достижения могут и должны стать завтрашним днем всего нашего сельского хозяйства.

Социалистическое земледелие вступило в решающий этап сельскохозяйственного года. Началась уборка урожая и заготовки сельскохозяйственных продуктов. Провести их во-время и хорошо — значит внести неоценимый вклад в дело быстрейшего залечивания ран, нанесенных стране войной, в дело дальнейшего повышения мощи нашего государства. К борьбе за успешное разрешение этой задачи, имеющей важнейшее общенародное значение, призывает постановление Совнаркома СССР и ЦК ВКП(б) об уборке урожая и заготовках сельскохозяйственных продуктов в 1945 году.

Решающий этап сельскохозяйственного года — это и решающий этап социалистического соревнования в колхозной деревне. И в высшей степени знаменательно, что в момент, когда правительство подводит итоги соревнования на весеннем севе, колхозники Подмосковья выступают с призывом еще шире развернуть соревнование на полях, хорошо и во-время убрать урожай, своевременно выполнить план заготовок сельскохозяйственных продуктов. В этом совпадении лучшее доказательство того, что наша деревня поднялась до уровня сознания общенародных, общегосударственных задач.

«Товарищи колхозники! — пишут хлеборобы и овощеводы Подмосковья в своем обращении, — Совет Народных Комиссаров СССР и Центральный Комитет партии большевиков в своем постановлении от 13 июля 1945 года определили, как должны быть организованы все работы, связанные с уборкой урожая и заготовками сельскохозяйственных продуктов. Выполнить это постановление в точности — дело чести каждого колхоза и колхозника. Мы призываем вас широко развернуть на полях социалистическое соревнование».

Колхозное крестьянство с удовлетворением встречает каждый призыв к новым успехам в земледелии. Горячий отклик вызвали в МТС и колхозах обращение работников Надеждинской МТС, Саратовской области, и членов артели имени Ильича, Воронежской области, об организации соревнования на уборке и заготовках. Большое воодушевление вызовет в деревне и обращение тружеников полей столичной области, показавшей образцы развития сельского хозяйства в условиях войны.

Колхозники Подмосковья берут на себя высокие обязательства. Но страна знает, что они не бросают слов на ветер. На протяжении ряда лет Московская область держит переходящие красные знамена Государственного Комитета Обороны за успехи в повышении урожайности и под'еме животноводства. Сегодня им снова присуждена эта высокая награда. Вот почему вся наша деревня прислушается к голосу колхозного Подмосковья с напряженным вниманием, откликнется на его призыв с особым единодушием.

Московская область кладет начало новому патриотическому движению в деревне. Каждая область, каждый край и республика могут добиваться и добиться в соревновании таких же успехов, за которые начинает борьбу Московская область. Для этого требуется только одно: руководить работой колхозов и МТС в этот напряженный период года так, как ими руководят большевики передовых районов страны.

В годы войны партийные организации накопили богатый опыт руководства соревнованием в сельском хозяйстве. С вступлением страны в мирный период требования к местным руководителям не снижаются, а, наоборот, повышаются. Руководить сейчас сельским хозяйством — значит проявлять большевистскую нетерпимость ко всему, что тормозит завершение подготовки к уборке и заготовкам и их успешное проведение. Руководить сейчас сельским хозяйством — это значит вести его по твердому плану, видеть завтрашний день, искать и находить возможности для выполнения и перевыполнения заданий государства по срокам уборки урожая и заготовок сельскохозяйственных продуктов.

Опыт районов, уже вступивших в уборку, говорит о значительном повышении уровня руководства уборочными и заготовительными работами в нынешнем году. И все же нельзя не видеть того факта, что кое-где допускаются серьезные недостатки в организации этих работ. Это выражается прежде всего в фактах медленного развертывания косовицы, в допущении разрыва между косовицей, вязкой в снопы и скирдованием, в затяжке обмолота, а, следовательно, и сдаче хлеба государству. Во многих районах еще не закончен ремонт комбайнов и других уборочных машин. Нередко забывается основное условие успешного проведения уборки — одновременно вести ее всеми средствами — и комбайнами, и простыми уборочными машинами, и вручную. Не всюду еще уборка урожая умело сочетается с проведением таких незавершенных работ, как под'ем паров, сенокошение, силосование и другие. Преодолеть все эти недостатки — самая неотложная задача. Без этого нельзя рассчитывать на победу в соревновании.

Колхозники и колхозницы, работники МТС, специалисты сельского хозяйства! Своим самоотверженным трудом на полях в годы войны вы помогли героической Красной Армии и всему нашему народу одержать победу над гитлеровской Германией. Сейчас стоят новые ответственные задачи: образцовым проведением уборки урожая и заготовок сельскохозяйственных продуктов ускорить ликвидацию последствий войны и обеспечить дальнейшее повышение мощи нашего государства. В этом сейчас главнейший патриотический долг всех работников сельского хозяйства.

Шире социалистическое соревнование за образцовое проведение уборки урожая и заготовок сельскохозяйственных продуктов!

(Передовая «Правды» за 2 августа).

В Совнаркоме СССР

Об итогах Всесоюзного социалистического соревнования областей, краев и республик за выполнение плана весенних сельскохозяйственных работ и под'ем колхозного животноводства в 1945 году

Рассмотрев итоги Всесоюзного социалистического соревнования областей, краев и республик за выполнение плана весенних сельскохозяйственных работ и под'ем колхозного животноводства в 1945 году, Совет Народных Комиссаров Союза ССР признал победителями в социалистическом соревновании за выполнение и перевыполнение плана весеннего сева и за лучшие результаты зимовки и развития животноводства по состоянию на 1 июня с. г. следующие области, края и республики и **постановил:**

ПО СОРЕВНОВАНИЮ ЗА ВЫПОЛНЕНИЕ ПЛАНА ВЕСЕННИХ СЕЛЬСКОХОЗЯЙСТВЕННЫХ РАБОТ

1. Вручить переходящие красные знамена Государственного Комитета Обороны с выдачей:

первых денежных премий:
Московской области, Киевской области Украинской ССР.

вторых денежных премий:
Ленинградской области, Псковской области, Калининской области, Полтавской области Украинской ССР, Алтайскому краю.

2. Отметить хорошую работу по проведению весеннего сева Узбекской, Молдавской, Белорусской, Карело-Финской, Грузинской, Азербайджанской, Казахской, Латвийской, Литовской, Эстонской ССР, Чувашской, Башкирской, Якутской АССР, Вологодской, Архангельской, Новгородской, Брянской, Владимирской, Ивановской, Ярославской, Великолукской, Орловской, Горьковской, Рязанской, Курской, Калужской, Смоленской, Костромской, Иркутской, Кемеровской, Чкаловской, Воронежской, Крымской областей, Сталинской, Днепропетровской, Харьковской, Кировоградской областей УССР и Ставропольского края.

ПО СОРЕВНОВАНИЮ ЗА ПОД'ЕМ КОЛХОЗНОГО ЖИВОТНОВОДСТВА

1. Вручить переходящие красные знамена Государственного Комитета Обороны с выдачей:

первых денежных премий:
Московской области,
Сталинградской области,

вторых денежных премий:
Свердловской области, Гурьевской области Казахской ССР, Омской области, Ростовской области, Калининской области.

2. Отметить хорошую работу по под'ему колхозного животноводства Армянской ССР, Дагестанской АССР, Нахичеванской АССР, Саратовской, Астраханской, Челябинской, Новосибирской, Курганской, Тульской, Чкаловской, Воронежской областей, Сталинской области УССР, Западно-Казахстанской и Карагандинской областей Казахской ССР, Краснодарского края.

ОБ ИТОГАХ ВСЕСОЮЗНОГО СОЦИАЛИСТИЧЕСКОГО СОРЕВНОВАНИЯ РАЙОНОВ ЗА ВЫПОЛНЕНИЕ ПЛАНА ВЕСЕННИХ СЕЛЬСКОХОЗЯЙСТВЕННЫХ РАБОТ И ПОД'ЕМ КОЛХОЗНОГО ЖИВОТНОВОДСТВА В 1945 ГОДУ

Рассмотрев итоги Всесоюзного социалистического соревнования районов за выполнение плана весенних сельскохозяйственных работ и под'ем колхозного животноводства в 1945 году, Совет Народных Комиссаров Союза ССР признал победителями в социалистическом соревновании за выполнение и перевыполнение плана весеннего сева и за лучшие результаты зимовки и развития животноводства по состоянию на 1 июня с. г. следующие районы и **постановил:**

ПО СОРЕВНОВАНИЮ ЗА ВЫПОЛНЕНИЕ ПЛАНА ВЕСЕННИХ СЕЛЬСКОХОЗЯЙСТВЕННЫХ РАБОТ

Вручить переходящие красные знамена Государственного Комитета Обороны и выдать денежные премии:

Дмитровскому району, Московской области, Богородскому району, Горьковской области, Рыбновскому району, Рязанской области, Боровскому району, Калужской области, Рязановскому району, Ярославской области, Муромскому району, Владимирской области, Череповецкому району, Вологодской области, Лужскому району, Ленинградской области, Альшеевскому району Башкирской АССР, Чуйскому району, Джамбулской области Казахской ССР, Осакаровскому району, Карагандинской области Казахской ССР, Гурьевскому району, Кемеровской области, Сальскому району, Ростовской области, Павловскому району, Краснодарского края, Молотовскому району, Ставропольского края, Больше-Троицкому району, Курской области, Чигиринскому району, Кировоградской области Украинской ССР, Красноармейскому району, Сталинской области Украинской ССР, Агдамскому району Азербайджанской ССР, Илукстскому уезду Латвийской ССР.

ПО СОРЕВНОВАНИЮ ЗА ПОД'ЕМ КОЛХОЗНОГО ЖИВОТНОВОДСТВА

Вручить переходящие красные знамена Государственного Комитета Обороны и выдать денежные премии:

Кунцевскому району, Московской области, Старицкому району, Калининской области, Болоховскому району, Тульской области, Бугульминскому району Татарской АССР, Шихазановскому району Чувашской АССР, Кагановичскому району, Сталинградской области, Сасыкольскому району, Астраханской области, Васильковскому району, Днепропетровской области Украинской ССР, Селидовскому району, Сталинской области Украинской ССР, Новобогатинскому району, Гурьевской области Казахской ССР, Покровскому району, Свердловской области, Джангалинскому району, Западно-Казахстанской области Казахской ССР, Глубокинскому району, Ростовской области, Лакскому району Дагестанской АССР, Буденновскому району, Ставропольского края, Таузскому району, Азербайджанской ССР, Калининскому району, Армянской ССР, Дарганатинскому району, Ташаузской области Туркменской ССР, Кыштовскому району, Новосибирской области, Уярскому району, Красноярского края.

Обращение

колхозников Московской области

ко всем колхозникам, колхозницам, работникам машинно-тракторных станций, специалистам сельского хозяйства Советского Союза

Дорогие товарищи!

К вам, труженикам колхозных полей, обращаем мы, колхозники Московской области, свое слово, свой призыв. Светло и радостно у нас сейчас на душе. В каждую деревню, в каждое село пришел праздник. Одолела наша страна немецких фашистов. Сейчас мы ждем домой наших воинов-победителей. В то время, как они воевали, били врага, каждый из нас — и старый и малый—работал за двоих. Ни в хлебе, ни в картофеле, ни в мясе, ни в чем не видала Красная Армия недостатка, а промышленность получала сырье. Вот почему сейчас мы, колхозники, можем полным голосом рассказать фронтовикам, как мы жили, как трудились, как вместе с героическим рабочим классом и интеллигенцией помогали им добывать победу.

Весной мы с помощью МТС вместе с нашими агрономами заложили прочную основу высокого урожая. Колхозы Московской области выполнили план весеннего сева на 104 процента. На 154 процента выполнен план весенних тракторных работ и на три четверти—годовой план тракторных работ. Уже на 10 июля средняя выработка на каждый 15-сильный трактор составила 215 гектаров. План вывозки навоза выполнен по области на 150 процентов, а план вывозки торфа—на 191 процент. К 10 июля завершен план под'ема паров. Картофель решили окучивать не менее двух—трех раз: первое окучивание уже произвели на всей площади, а половину успели прополоть и вторично. Овощи будем пропалывать столько раз, сколько потребуется.

Наши колхозы в среднем по всей Московской области должны собрать в нынешнем году следующий урожай:

зерновых—11,5 центнера с гектара,
картофеля—125,0 центнера с гектара,
капусты поздней — 200,0 центнера с гектара,
моркови — 140,0 центнера с гектара,
свеклы столовой — 120,0 центнера с гектара.

Это самое меньшее, чего мы решили добиться. Опыт передовиков—таких, как широко известный в нашей области колхоз «Победа», Дмитровского района, наглядно показывает, что можно и больше собрать. Но для того, чтобы вырастить и собрать хороший урожай, придется поработать крепко, сил не жалеть, дорожить не то что каждым часом, а каждой минутой, оберегать от потерь каждый колос, каждое зерно.

Товарищи колхозники! Совет Народных Комиссаров СССР и Центральный Комитет партии большевиков в своем постановлении от 13 июля 1945 года определили, как должны быть организованы все работы, связанные с уборкой урожая и заготовками сельскохозяйственных продуктов. Выполнить это постановление в точности — дело чести каждого колхоза и колхозника. Мы призываем вас широко развернуть на полях социалистическое соревнование.

Сейчас, накануне уборки, мы еще и еще раз проверили свою готовность к ней, состояние комбайнов и других машин, уборочный инвентарь, транспорт, еще раз просмотрели свои рабочие планы, расстановку людей. Взвесив и подсчитав свои силы и возможности, мы решили взять следующие обязательства в соревновании:

1. Проведем уборочные работы в сжатые сроки, организованно. Уборку мы начнем выборочно, по мере созревания хлебных массивов. Весь скошенный хлеб быстро свяжем в снопы и не позднее, чем через десять дней после начала косовицы заскирдуем. Обмолот хлебов развернем полным ходом не позднее, чем на пятый день с начала уборки.

2. Чтобы с честью выполнить первую колхозную заповедь — во-время и полностью рассчитаться с государством, обеспечить Красную Армию и страну продовольствием, образцово подготовимся к заготовкам. Создадим в каждом колхозе транспортные бригады. Начнем вывозку хлеба государству с первых дней уборки и не будем прерывать ее ни на один день, вплоть до завершения хлебозаготовок. Государственный план хлебозаготовок полностью выполним к 15 октября.

3. Уборку картофеля, столовых и кормовых корнеплодов закончим к 10 октября, капусты—к 5 ноября. Поставки картофеля государству закончим к 20 октября, а поставки овощей—к 15 ноября.

4. Полностью обеспечим потребность области на 1946 год в семенах всех сельскохозяйственных культур, в том числе и основных овощных культур за счет внутриобластного производства. Образцово проведем уборку, обмолот и выгранение семенников многолетних трав, закончив эти работы в установленные для них сроки.

5. Мы позаботимся не только о том, чтобы собрать хороший урожай, но и о том, чтобы заложить прочные основы урожая будущего года. Проведем сев озимых культур только по двоенным парам, в лучшие агротехнические сроки—до 5 сентября, а под'ем зяби закончим к 20 октября.

6. На уборке урожая и заготовках сельскохозяйственных продуктов покажем пример трудовой колхозной дисциплины и организованности. Мы обязуемся так организовать дело, чтобы в уборочных работах участвовало поголовно все трудоспособное население наших колхозов, чтобы не было ни одного колхозника, ни одной колхозницы, ни одного тракториста, комбайнера, водителя конной уборочной машины, машиниста молотилки, возчика, которые не выполняли бы установленных норм выработки. Эти нормы — минимум. Каждый из нас имеет полную возможность их перевыполнить, и опыт передовиков говорит об этой возможности убедительнее всего. Мы обязуемся провести в каждом колхозе раздельный учет урожая по бригадам и звеньям, обеспечить выдачу колхозникам и трактористам дополнительной оплаты за перевыполнение планов урожайности сельскохозяйственных культур.

Мы с радостью ждем возвращения из Красной Армии наших дорогих воинов-победителей и обязуемся организовать им достойную встречу, окружить их вниманием и заботой.

Труженики и труженицы колхозных полей!

Большевистская партия, родной наш Иосиф Виссарионович Сталин направили крестьянство на путь колхозов. Партия, товарищ Сталин неустанно руководили нашими первыми шагами в новой, артельной жизни. Они поставили колхозы на крепкие ноги, помогли нам превратить колхозный строй в неодолимую жизненную силу. Партия, товарищ Сталин вдохновляли наш труд в годы тяжелых военных испытаний, а сейчас ведут к новому расцвету нашей Родины.

Будем же достойны великого вдохновителя и организатора наших побед — большевистской партии, любимого народного вождя товарища Сталина!

Самоотверженным трудом завоюем урожай, достойный Великой Победы нашей Родины!

Да здравствует наша великая социалистическая Родина!

Да здравствует советское крестьянство!

Слава нашей доблестной Красной Армии — армии-победительнице!

Слава нашему дорогому вождю, учителю и другу колхозного крестьянства — великому Сталину!

Принято на общих собраниях колхозников в 6.446 колхозах Московской области. Обращение подписали 274.187 колхозников и колхозниц.

Агрономическое совещание работников Сибири и Казахстана

ОМСК, 1 августа. (ТАСС). При Сибирском научно-исследовательском институте зернового хозяйства состоялось агрономическое совещание, обсудившее вопрос о стерневых посевах озимых. В совещании приняли участие представители земельных органов, опытных станций, научно-исследовательских учреждений Сибири и Казахстана.

Как известно, академик Т. Д. Лысенко предложил в степных открытых участках районов Сибири производить посев озимой ржи по необработанной стерне яровой пшеницы, шедшей по пару. Это дает возможность все паровые поля отвести под посевы яровой пшеницы, тем самым резко повысить урожайность этой главной культуры восточных районов.

Предложение академика Лысенко ныне подкреплено производственным опытом многих колхозов и совхозов Сибири.

Выступавшие на совещании главные агрономы Омского, Новосибирского, Челябинского, Северо-Казахстанского областных земотделов и председатели колхозов поделились своими наблюдениями над стерневыми посевами.

Главный агроном Омского облземотдела т. Каргаполов на основании материалов обследования колхозов южных районов области показал хозяйственную целесообразность посевов по стерне. Колхозы области в 1943 году засеяли по стерне 5 тысяч гектаров ржи, в 1944 году — 92 тысячи гектаров. Хорошие, устойчивые урожаи ржи по стерне вот уже в течение трех лет получают колхоз «Красный овцевод», Молотовского района, зерносовхозы «Сосновский», «Коммунист» и другие.

На совещании с большой речью выступил академик Т. Д. Лысенко. Он подробно остановился на значении и преимуществах стерневых посевов, а также на вопросах агротехники.

В работах совещания принял участие заместитель наркома земледелия СССР тов. Пензин.

Вода принесла в пустыню жизнь

КАРАГАНДА, 1 августа. (ТАСС). На юге Карагандинской области, возле озера Балхаш, лежат Коунрадские степи. В былые времена они зеленели только ранней весной. Уже в середине мая трава выгорала, степь чернела и становилась бесплодной. Казах-кочевник — давнишний обитатель этих мест — складывал скарб на скрипучие арбы и откочевывал в поисках новых пастбищ. Пугающее молчание воцарялось в пустыне. Лишь высоко в безоблачном небе парил беркут.

Но вот в бесплодную степь пробился узкий ручеек. Берега его опушились яркой зеленью. Проделав почти стокилометровый путь, вода принесла в пустыню жизнь. Десять лет назад колхозники сельхозартели имени Чапаева провели сюда воду из реки Курганагас и начали возделывать землю.

Сейчас пшеница, просо, ячмень, рожь дают здесь прекрасные урожаи. Плодородной земле недоставало лишь влаги. Теперь она есть. В районе, где прежде возможно было только скотоводство, ныне насчитывается свыше 10 тысяч гектаров орошаемых пахотных земель и сенокосных угодий. Поля прорезает оросительная сеть общей длиной в 400 километров. Только за последние два года на реках и поймах построено пять крупных водохранилищ с запасом воды свыше 28 миллионов кубометров, вырыто 150 километров оросительных каналов.

На-днях колхозники сельхозартели имени Калинина закончили строительство оросительной системы на новом Курганагасском водохранилище, вмещающем три с половиной миллиона кубометров воды. Дополнительно будет орошено более 900 гектаров земли. Колхозники сельхозартели имени Пушкина начали строительство водохранилища на 2,5 миллиона кубометров. Создается также Каратумакское водохранилище с запасом воды в пять с половиной миллионов кубометров.

Людно стало в прежней пустыне. На полях дозревает богатый урожай. Каналы и берега водохранилищ обрамляются пирамидальными тополями, широколистными кленами, пушистой акацией. Казаху-колхознику нет больше надобности кочевать в поисках травы и воды.

В МОСКВУ ПРИБЫЛА ДЕЛЕГАЦИЯ ПРОФСОЮЗОВ ИТАЛИИ

1 августа прибыла в Москву по приглашению ВЦСПС делегация профсоюзов Италии. В ее составе: секретарь итальянской Всеобщей конфедерации труда Джузеппе ди Витторио (руководитель делегации), секретарь федерации рабочих химической промышленности Роберто Гуццанига, член руководящего комитета конфедерации труда и член ЦК профсоюза железнодорожников Джиованни Боргези, секретарь миланской палаты труда Луиджи Морелли, секретарь генуэзской палаты труда Амино Пиццорно, член исполкома миланской палаты труда Фердинандо Сантн, член женской комиссии при Всеобщей конфедерации труда Аделе Бей и секретарь делегации Аннита Контини.

На аэродроме делегацию встречали секретарь ВЦСПС М. П. Тарасов, заведующий международным отделом ВЦСПС М. И. Кузнецов, председатель ЦК профсоюза станкоинструментальной промышленности В. Д. Аксенов, ответственные работники ВЦСПС. На аэродроме присутствовал Чрезвычайный и Полномочный Посол Италии г-н П. Кварони.

Делегация ознакомится со структурой и работой советских профсоюзов, посетит ряд фабрик, заводов, культурно-бытовых учреждений. (ТАСС).

Открытие альпинистских лагерей

Спортивные общества «Наука», «Локомотив» и «Медик» открывают на Кавказе три альпинистских лагеря: в ущелье Адыл-Су и Цей и на перевале Алибек. Здесь в две смены будут отдыхать и проходить высокогорную учебу физкультурная молодежь профсоюзов, студенты высших учебных заведений и инструкторы альпинизма. Под руководством опытных инструкторов организуются восхождения на пик Николаева, вершины Софруджу и Адыл-Су высотой от 3.785 до 5.000 метров над уровнем моря.

Лагери будут работать до 10 сентября.

Первый координатно-расточный станок

Владимирский завод прецизионного оборудования Наркомата авиационной промышленности выпустил первый отечественный координатно-расточный станок типа «СИП № 3».

В Наркомате авиационной промышленности корреспонденту ТАСС сообщили:

— Группа конструкторов Владимирского завода, руководимая тов. Ефремовым, в течение нескольких лет готовилась к этому сложному производству. Были разработаны свои отечественные чертежи, по которым изготовлен первый образец. Для того, чтобы построить координатно-расточный станок, понадобилось сконструировать специальный винторезный станок, подобрать путем сложных химических анализов нужные материалы. Все ходовые части нового станка, а их около тысячи, изготовлены с точностью до одной тысячной доли миллиметра. Поверхность стола станка и поворотные приспособления к нему много раз переделывались, пока было достигнута идеальная точность. На координатно-расточном станке можно обрабатывать сложные прессформы, различные лабораторные приборы и детали, требующие высокой точности отделки.

По указанию народного комиссара авиационной промышленности тов. Шахурина Владимирский завод приступает к серийному производству координатно-расточных станков. (ТАСС).

УКАЗ

Президиума Верховного Совета РСФСР

О награждении многодетных матерей орденами „Материнская слава“ и медалями „Медаль материнства“

ПО ГОРОДУ НОВОСИБИРСКУ

(Продолжение. Начало см. в № 149)

На основании Указа Президиума Верховного Совета СССР от 18 августа 1944 года наградить от имени Президиума Верховного Совета СССР:

Матерей, родивших и воспитавших пять детей, МЕДАЛЬЮ «МЕДАЛЬ МАТЕРИНСТВА» II СТЕПЕНИ

28. **Богомолову** Анну Даниловну — домашнюю хозяйку, Кировский район.
29. **Бокареву** Дарию Ивановну — домашнюю хозяйку, Кагановичский район.
30. **Боровую** Февронию Сергеевну — домашнюю хозяйку, Октябрьский район.
31. **Боровитскую** Марию Петровну — домашнюю хозяйку, Октябрьский район.
32. **Бочарову** Евдокию Николаевну — домашнюю хозяйку, Ипподромский район.
33. **Брагину** Александру Михайловну — домашнюю хозяйку, Кировский район.
34. **Брянскую** Анну Павловну — домашнюю хозяйку, Кировский район.
35. **Букину** Елизавету Михайловну — домашнюю хозяйку, Кировский район.
36. **Булашеву** Анну Николаевну — домашнюю хозяйку, Дзержинский район.
37. **Буравлеву** Марию Петровну — домашнюю хозяйку, Кагановичский район.
38. **Бурмистрову** Пелагею Потаповну — домашнюю хозяйку, Кировский район.
39. **Варнавскую** Анну Алексеевну — домашнюю хозяйку, Кировский район.
40. **Варыгину** Анну Андреевну — домашнюю хозяйку, Заельцовский район.
41. **Веселову** Феодору Гавриловну — домашнюю хозяйку, Кировский район.
42. **Вешкину** Анну Яковлевну — домашнюю хозяйку, Кировский район.
43. **Власову** Феодору Ивановну — домашнюю хозяйку, Кировский район.
44. **Воробьеву** Марию Иосифовну — домашнюю хозяйку, Кировский район.
45. **Воронину** Прасковью Ивановну — домашнюю хозяйку, Кировский район.
46. **Воскобойникову** Нину Федоровну — служащую промкомбината, Октябрьский район.
47. **Вверашнюю** Веру Николаевну — домашнюю хозяйку, Кировский район.
48. **Вязанкину** Евдокию Матвеевну — домашнюю хозяйку, Центральный район.
49. **Гаврюшенко** Татьяну Терентьевну — работницу артели, Кировский район.
50. **Галанову** Клавдию Семеновну — домашнюю хозяйку, Кировский район.
51. **Галинову** Анну Антоновну — домашнюю хозяйку, Кировский район.
52. **Герцеву** Елену Григорьевну — домашнюю хозяйку, Заельцовский район.
53. **Гибадулину** Хадию — домашнюю хозяйку, Дзержинский район.
54. **Гладкову** Елизавету Ивановну — домашнюю хозяйку, Октябрьский район.
55. **Глазычеву** Ангелину Андреевну — домашнюю хозяйку, Кировский район.
56. **Глазкову** Прасковью Васильевну — работницу завода, Кировский район.
57. **Глухову** Марию Николаевну — домашнюю хозяйку, Кировский район.
58. **Глухих** Дарию Олимпиевну — домашнюю хозяйку, Кировский район.
59. **Говор** Екатерину Яковлевну — домашнюю хозяйку, Заельцовский район.
60. **Горинову** Лукерью Ивановну — домашнюю хозяйку, Кировский район.
61. **Горохову** Елену Сергеевну — домашнюю хозяйку, Кировский район.
62. **Грехневу** Варвару Петровну — домашнюю хозяйку, Кировский район.
63. **Грибанову** Анисию Елизаровну — домашнюю хозяйку, Октябрьский район.
64. **Грибакову** Ирину Егоровну — домашнюю хозяйку, Первомайский район.
65. **Григорьеву** Надежду Алексеевну — домашнюю хозяйку, Кировский район.
66. **Гришину** Марию Кузьмовну — домашнюю хозяйку, Кировский район.
67. **Грузинцеву** Клавдию Георгиевну — домашнюю хозяйку, Кировский район.
68. **Гурко** Анну Андреевну — домашнюю хозяйку, Кировский район.
69. **Гурских** Анастасию Митрофановну — домашнюю хозяйку, Октябрьский район.
70. **Давиденко** Анну Мироновну — домашнюю хозяйку, Кировский район.
71. **Давыдову** Анну Евсеевну — домашнюю хозяйку, Первомайский район.
72. **Даниленко** Марфу Федоровну — домашнюю хозяйку, Дзержинский район.
73. **Даурцеву** Марию Захаровну — домашнюю хозяйку, Центральный район.
74. **Денисову** Мавру Селиверстовну — домашнюю хозяйку, Кировский район.
75. **Дмитриеву** Варвару Ксенофонтовну — домашнюю хозяйку, Заельцовский район.
76. **Долгушину** Анастасию Дмитриевну — домашнюю хозяйку, Кировский район.
77. **Дьякову** Марию Дмитриевну — домашнюю хозяйку, Кировский район.
78. **Егорову** Марию Уваровну — домашнюю хозяйку, Октябрьский район.
79. **Ерастову** Анастасию Яковлевну — домашнюю хозяйку, Кировский район.
80. **Еремееву** Анну Григорьевну — домашнюю хозяйку, Кировский район.
81. **Ефанову** Клавдию Михайловну — домашнюю хозяйку, Центральный район.
82. **Желудкову** Марфу Филипповну — домашнюю хозяйку, Первомайский район.
83. **Жердеву** Анну Семеновну — домашнюю хозяйку, Кировский район.
84. **Жерносенко** Александру Дмитриевну — домашнюю хозяйку, Первомайский район.
85. **Жеребцову** Татьяну Павловну — домашнюю хозяйку, Дзержинский район.
86. **Жукову** Елизавету Георгиевну — домашнюю хозяйку, Кировский район.
87. **Жукову** Марию Николаевну — домашнюю хозяйку, Кировский район.
88. **Загробову** Зайтуну Харисовну — работницу столовой, Октябрьский район.
89. **Зайкову** Матрену Васильевну — домашнюю хозяйку, Центральный район.
90. **Зайцеву** Анастасию Георгиевну — домашнюю хозяйку, Заельцовский район.
91. **Заковряжину** Евдокию Анисимовну — домашнюю хозяйку, Кировский район.
92. **Зыкову** Веру Павловну — домашнюю хозяйку, Кировский район.
93. **Зырянову** Ольгу Ивановну — домашнюю хозяйку, Кагановичский район.
94. **Иванцову** Матрену Григорьевну — домашнюю хозяйку, Кагановичский район.
95. **Иванову** Павлу Ефимовну — домашнюю хозяйку, Кировский район.
96. **Иванову** Евдокию Захаровну — работницу райисполкома, Кировский район.
97. **Ивлеву** Татьяну Петровну — домашнюю хозяйку, Кировский район.
98. **Игнатьеву** Марию Сергеевну — домашнюю хозяйку, Кировский район.
99. **Измайлову** Гильмекай — домашнюю хозяйку, Кировский район.
100. **Иксанову** Нагилю — домашнюю хозяйку, Дзержинский район.
101. **Казакову** Евдокию Михайловну — домашнюю хозяйку, Центральный район.
102. **Казаринову** Агриппину Ивановну — домашнюю хозяйку, Октябрьский район.
103. **Калинину** Прасковью Сергеевну — работницу магазина, Центральный район.
104. **Карманову** Зинаиду Ивановну — домашнюю хозяйку, Центральный район.
105. **Каурдакову** Елену Ефремовну — домашнюю хозяйку, Ипподромский район.
106. **Каширину** Елену Андреевну — работницу почтовой связи, Кировский район.
107. **Кеда** Анастасию Захаровну — домашнюю хозяйку, Заельцовский район.
108. **Кирину** Дарию Семеновну — работницу домоуправления, Кировский район.
109. **Киркину** Прасковью Николаевну — домашнюю хозяйку, Кировский район.
110. **Киселеву** Евдокию Алексеевну — работницу артели, Кировский район.
111. **Кистанкину** Наталию Карповну — домашнюю хозяйку, Кировский район.
112. **Козыреву** Марию Ивановну — домашнюю хозяйку, Заельцовский район.
113. **Колесникову** Марфу Дмитриевну — домашнюю хозяйку, Кировский район.
114. **Колесникову** Феклу Николаевну — домашнюю хозяйку, Центральный район.

(Продолжение следует)

Заявление генерал-полковника Горбатова на пресс-конференции в Берлине

БЕРЛИН, 31 июля. (ТАСС). 30 июля советский комендант Берлина генерал-полковник Горбатов выступил перед иностранными корреспондентами.

В своей речи т. Горбатов вначале кратко охарактеризовал бои за Берлин. «Берлин был взят, — заявил он, — после длительных и непрерывных бомбежек союзной авиацией, после 10-дневного штурма доблестных войск Красной Армии. Мощные бомбардировки и штурм наземных войск оставили свои следы на многие годы. Следы жестоких боев за город видны в каждом квартале, на каждом доме. Три месяца назад по улицам Берлина трудно было пройти и совершенно невозможно было проехать. Город остался без света, воды и продовольствия.

Перед советским военным командованием возникли огромные задачи по налаживанию нормальной жизни в городе. Прежде всего необходимо было организовать продовольственное снабжение оставшихся в Берлине трех с половиной миллионов жителей. Никаких запасов продовольствия гитлеровские заправилы в городе не оставили. Еще до взятия Берлина войсками Красной Армии продовольственное снабжение населения города было нарушено. Среди истощенного населения стали появляться инфекционные заболевания, особенно среди иностранных рабочих, которых в Берлине насчитывалось несколько сот тысяч.

Никакой гражданской администрации в городе не оказалось и поэтому всеми многообразными вопросами пришлось заниматься советским военным комендатурам. Одновременно с этим в городе начали создаваться местные органы самоуправления — магистраты, полиция, суд и другие учреждения. В органы самоуправления пришли активные антифашисты, которые включились в работу по восстановлению города. Для организации снабжения населения города специально были выделены советские интендантские работники и предоставлен необходимый транспорт. В результате продовольственное снабжение населения было налажено. Берлинский житель стал получать продовольствие по установленным нормам.

Город усиленными темпами приводился в порядок. На очистку улиц от камня и щебня ежедневно выходят десятки тысяч жителей. Идут восстановительные работы на трамвайных линиях и в метро. Восстанавливаются электросеть, водоканализация и другие коммунальные предприятия. Большинство берлинских электростанций во время бомбардировок и боев было выведено из строя. Электросеть была совершенно разрушена. Сейчас в Берлине работают семь электростанций, которые в достаточном количестве питают электрическим током водокачки, метро, трамвайный парк, жилые дома и многие предприятия. Суточный расход электроэнергии составляет сейчас 150—160 тысяч киловатт. Не прошло и трех недель после окончания боевых действий, как на отдельных магистралях начали курсировать трамваи, а затем и поезда метро. В настоящее время в эксплоатации находится 26 трамвайных линий, по которым курсируют 1.012 вагонов, что составляет по сравнению с 1938 годом свыше 40 процентов. В 1938 году протяжение линии берлинского метро составляло 75 километров. Сейчас восстановлено 56,6 км. Ежесуточно поезда метро перевозят более полумиллиона пассажиров. Чтобы пустить метро, потребовалось выкачать 98 миллионов кубометров воды, провести огромные работы по ремонту верхнего строения полотна и станций посадки. Кроме метро и трамвая, в городе работает значительный омнибусный парк, который ежесуточно перевозит до 90 тыс. пассажиров.

К 1 июля в Берлине восстановлено и пущено в ход около 700 различных предприятий, которые выпускают предметы первой необходимости. В городе открыто около 11 тысяч различных магазинов, свыше 8 тысяч портняжных и более 4 тыс. других мастерских. Как промышленные, так и торговые предприятия получают необходимые банковские кредиты. Наряду с восстановлением промышленности и коммунальных предприятий возобновили работу различные культурные учреждения.

В городе открыто 162 кинотеатра, 95 театров и кабаре, 528 школ и 150 библиотек.

Созданная межсоюзная комендатура уже работает с 15 июля. Американцы и англичане на равных с нами условиях приняли на себя заботу по снабжению населения продовольствием и топливом, по упорядочению коммунального хозяйства. Мне пришлось выполнять обязанности главного коменданта города Берлина. С 1 августа на эту должность вступает генерал-майор Паркс, а затем с 16 августа — генерал Лайн.

— Не сомневаюсь, — сказал в заключение генерал-полковник Горбатов, — что наша совместная работа в Берлине послужит примером дружественных взаимоотношений и чистосердечного уважения. Генералов Паркса и Лайна до сих пор мы знали, как боевых военачальников. В Берлине мы имели возможность видеть в их лице замечательных администраторов и организаторов. Первые дни совместного управления в Берлине показали, что мы умеем добиваться успеха не только на поле боя, но и плодотворно работать над восстановлением нормальной жизни в разрушенном городе».

После своего выступления генерал Горбатов ответил на вопросы, заданные ему иностранными корреспондентами.



Самоотверженно работает на восстановлении Мариупольского металлургического завода «Азовсталь» имени С. Орджоникидзе сварщица комсомолка Роза Фомина. Производственные нормы она выполняет на 170 процентов.

Фотохроника ТАСС.

Накануне Дня физкультурника

В МОСКВУ, НА ПАРАД

12 августа в параде физкультурников в Москве в составе колонны РСФСР примут участие физкультурники города и области.

29 июля в Москву выехали 40 лучших физкультурников. Среди них преподавательница техникума физкультуры Нина Васильевна Шубина, отличники техникума тт. Тимченко и Чуркина, физкультурник завода имени Ленина т. Федоров, гимнаст 2 разряда т. Панченко. Примет участие в параде также мастер спорта СССР Александр Хремцов.

Перед от'ездом все участники парада прошли тренировку.

Несколько ранее из районов области в Москву выехали 30 физкультурников. В их составе спортсмены Купинского, Искитимского, Болотнинского и Черепановского районов, Бердска и Барабинска. На парад выехал также победитель первенства колхозных команд по лыжам, член колхоза «Танк» Искитимского района, т. Сторожев, спортсмен Черепановского района т. Волков и другие.

К новому учебному году

На столе — кипа истрепанных учебников и рядом с нею стопка аккуратно сшитых, подклеенных книг. Это — работа учениц 8 класса 29 Новосибирской средней школы Алексеевой и Метельской. Кропотливо собирают они иногда из трех—четырех книг одну.

Под руководством преподавателя истории т. Любимовой девочки за две недели привели в порядок 630 книг из 1.180, собранных ученицами. К новому учебному году все учащиеся 29 школы будут обеспечены учебниками.

За время войны эта школа несколько раз переселялась и почти полностью растеряла оборудование биологического кабинета. Сейчас преподаватель биологии т. Обякина решила своими силами оборудовать живой уголок. В конце учебного года ученицам 5 класса были розданы отростки цветов и они дома выращивают их. Девочки 6 и 7 классов ловят жуков, бабочек, лягушек.

В новом помещении, куда перешла 29 школа, будут снова оборудованы и химический и физический кабинеты.

Для военного кабинета закуплено 40 пар лыж.

„РОЛЛЕР“

Просматривая новинки американских журналов, Александр Александрович Востокин обратил внимание на яркую фотографию-рекламу:

«Роллер»
Удобно ездить.
Полная безопасность!
Малый расход бензина!

Это было еще задолго до начала Отечественной войны. Но заняться интересной машиной тов. Востокин тогда не мог. Не было нужных материалов.

Зато теперь, когда война кончилась, механик завода имени Чкалова вернулся к старой мысли. Он ночами просиживал в своем кабинете, пытаясь воплотить фотографию в чертеж, разрабатывал узлы будущей машины, конструировал мотор.

Все необходимые для «Роллера» материалы нашлись. И вот в начале июля цех, где начальником т. Радченко, изготовил первый опытный «Роллер».

«Роллер» весит всего 36—40 килограммов и снабжен мотором в 1—1,5 лошадиной силы. На хорошей дороге новая машина развивает скорость до 40 километров в час, а горючего расходует только 3,8 литра на 150 километров пути.

Большим достоинством «Роллера» является его устойчивость. Он не теряет ее даже при езде со скоростью пешехода. Новым видом автотранспорта легко могут пользоваться дети, женщины, инвалиды.

Сейчас цех готовит уже 10 опытных «Роллеров» в разных вариантах.

Для подростков завод может выпускать педальные «Роллеры». Проектируется машина с прицепом-коляской.

Строительная неразбериха

Руководители стройтреста, ведущего работы на заводе имени Чкалова, заверяли, что в этом году будет сдано 8 тысяч квадратных метров жилой площади.

По плану из шести домов четыре должны быть готовы и сданы в эксплоатацию в третьем квартале. Наступил август, а на строительной площадке стоит только пустая коробка одного из домов. Полы в этом доме не настланы, лестницы не готовы, канализация не проведена. Строительство других домов только начинают, а там, где уже должна быть котельная, даже фундамент не заложен.

Начальник стройконторы треста т. Сегал не применяет методов скоростного строительства и все оправдывает недостатком рабочей силы. Но дело портит неорганизованность, нераспорядительность. Люди, занятые на строительстве, работают с холодком, подолгу просиживают без работы.

Стройтрест должен был ввести во втором квартале в эксплоатацию брусчатые дома №№ 3 и 5, а в первом квартале — барак № 7. Но и это осталось невыполненным.

Серьезные претензии можно пред'явить и к качеству строительных работ. Барак № 4 (седьмой об'ект) еще не успели сдать, а плита уже закоптила кухню. В брусчатом доме № 3 перекосились оконные рамы, крыша протекает.

Рабочие и служащие завода хотят жить в хороших, благоустроенных домах, а поэтому вполне законно требуют немедленной ликвидации недостатков в строительстве жилищ.

Б. Л[illegible]

Письма в редакцию

В отдаленном районе

Район Инюшки — один из самых отдаленных, совершенно неблагоустроенных. Поблизости нет ни одного продуктового или хлебного ларька; воду приходится брать из речушки пополам с песком; электричества и радио нет. Улицы Ленинградская, Чехова, Толстого даже при небольшом дожде становятся непроезжими.

Посевщики индивидуальных огородов в большинстве пользуются передачей, но она останавливается только на ст. Новосибирск-II или Алтайской. Это чрезвычайно затрудняет доставку картофеля посевщикам.

Помочь в этом жителям Инюшки нетрудно. Надо только, чтобы передача останавливалась возле тоннеля, идущего с Переселенческой на Трактовую. Но около тоннеля после дождя ни пройти, ни проехать нельзя. Следовало бы его осушить, сделав небольшую выемку грунта по направлению к Трактовой. Тогда эта местность будет вполне доступна для проезда машин.

Если же через полотно железной дороги между заводом буровой техники и артелью «Красный рекорд» оборудовать переезд, то жителям Инюшки не придется делать 7—8 километров лишних при вывозке топлива со складов гортопа.

Октябрьскому райсовету необходимо обратить внимание на благоустройство района речки Инюшки, привлечь к этой работе заинтересованные организации, актив уличных комитетов.

П. ТИШИН.

Благодарю моих чутких друзей

С начала войны я сражался на фронтах за свою Родину. Дважды получил награды. Дважды был ранен. Последний раз тяжело — в марте этого года.

На излечение был отправлен в Новосибирск. Здесь я встретил материнскую заботу сотрудницы одного из предприятий Марии Ивановны Дукельской и ее дочери Маечки.

Уезжая на родину в Белоруссию, благодарю от всей души моих чутких друзей за теплое, человеческое отношение ко мне.

И. ВОРОБЕЙЧИК.

Ухаб на ухабе

Ухаб на ухабе, яма на яме — таков «профиль» дороги от деревни Сташковой до пристани Почта, по которой сейчас автоколонна вывозит хлеб из Пихтовского района.

Все мостки здесь поломаны, ремонтируют их только для отвода глаз: вместо плах набросают тонких сырых жердей, и считают, что мост исправили. Ни одна машина не пройдет без того, чтобы не случилось поломки.

Дорогу можно отремонтировать без особых затрат. В обратный рейс автомашины идут порожняком. Стоило лишь загрузить их камнем и щебенкой, и все выбоины на дороге давно были бы заделаны. Однако дорожный отдел Колыванского района никак до этого не додумается. Работникам его горя мало, что дорога скоро станет непроезжей, автомашины выходят из строя, а вывозка хлеба из глубинного пункта может сорваться.

А. ХУДЯКОВ.

Хлеб с... „сюрпризами“

В Сузунском сельпо нередко бывают перебои с хлебом. Когда он есть, то самого низкого качества — непропеченный, с закалом. В хлебе можно найти листья от веника, солому, обрывки веревок и другие предметы. На все жалобы у председателя сельпо т. Стрелецкой в запасе всегда готовые оправдания.

Во-первых, как она заявляет, нет транспорта для подвозки муки. Сырой хлеб, по ее словам, потому, что печи потрескались — жар уходит, а мусор попадает в хлеб вследствие того, что сита редкие.

Во всем виноваты печь и сито, а сама Стрелецкая не при чем. Жители Сузуна, однако, не склонны с этим соглашаться.

На снабжение поселка хлебом отпускается достаточно муки и притом — в пределах района. Но районные руководители не заботятся о нуждах населения. Поэтому и муку не во-время подвозят в пекарню, и хлеб выпекают недоброкачественный.

С. СЕРГЕЕВ.

По следам выступлений „Советской Сибири“

„Реклама и факты“

В № 149 «Советской Сибири» под этим заголовком была напечатана статья о непорядках в городских артелях промкооперации, в частности, в сапожной мастерской артели «Пламя».

Как сообщает председатель правления артели т. Климченко, за превышение прейскурантных цен мастер Кот привлекается к уголовной ответственности. Излишне взятые с заказчика деньги возвращены ему обратно. Статья обсуждалась на собрании мастеров.

Ответы на неопубликованные письма

В редакцию поступило письмо о расхищении кладовщиком колхоза «Наша жизнь», Коченевского района, Струшковой А. И. семенного хлеба. Как сообщает прокуратура области, факт подтвердился. Струшкова привлечена к уголовной ответственности.

Академик В. КЕЛЛЕР.

Биология в СССР

Биология — это большая система наук о явлениях жизни. К биологии относятся ботаника и зоология с их различными научными отраслями (напр., физиология растений, энтомология), палеонтология (учение об ископаемых организмах), микробиология, генетика, физиология человека и т. д.

Русскую биологию прежнего времени характеризуют две особенности. Эти особенности получили еще большее развитие в советской биологии.

Во-первых, русские биологи решали научные задачи крупного порядка. Таковы, например, учение Тимирязева о космической роли растений или открытия Мечникова о том, как организм человека и животных активно борется с заразными болезнями при помощи белых кровяных телец. Таковы исследования Сеченова и Павлова над физиологическими основами человеческого мышления. Таковы смелые новаторские методы и теория Мичурина о преобразовании природы растений в интересах человека. Микробиолог Виноградский открыл новые неожиданные физиологические типы бактерий, которые расширяют наши представления о явлениях жизни и служат важными звеньями в круговороте таких, необходимых для всех живых существ, элементов, как азот и сера. Когда в 1859 году в Англии появилось сочинение Ч. Дарвина «О происхождении видов», то русские биологи деятельно взялись за разработку и развитие этого замечательного достижения передовой научной мысли и дали в этом направлении ряд крупных имен: Тимирязев, братья Александр и Владимир Ковалевские, Мечников, Горожанкин, Мензбир, Северцев и другие.

Вторая особенность русской биологии — это ее высокий гуманизм. Этот гуманизм тесно связан с русской освободительной философией и ее лучшими представителями — Радищевым, Белинским, Герценом, Добролюбовым, Чернышевским, Плехановым и достигает своего завершения у Ленина и Сталина. Тимирязев и Сеченов научно опровергли кровавый бред антинаучного социал-дарвинизма и расовых теорий задолго до того, как фашизм определился в виде политического течения. Мечников работал над проблемами борьбы со старостью и продления человеческой жизни. Великая трагедия этого русского ученого была в том, что он, живя в Париже, был свидетелем первой мировой войны, в результате которой было истреблено огромное количество человеческих жизней. Знаменитый русский хирург Пирогов первый ввел в военную хирургию обезболивание при операциях и женский уход за ранеными и больными.

Исключительный гуманизм русского ученого показал наш знаменитый путешественник биолог Миклуха-Маклай, живший среди папуасов. Лев Толстой писал ему: «Не знаю, какой вклад в науку, ту, которой вы служите, составят ваши коллекции и открытия, но ваш опыт общения с дикими составит эпоху в той науке, которой я служу, — в науке о том, как жить людям друг с другом».

В СССР указанные две характерные особенности биологии получили свое дальнейшее развитие. Как и вся советская наука, биология приобрела новые качества, которые делают ее наукой социалистической и придают ей большое могущество в теории и практике. Сюда относится, прежде всего, широкий народный характер новой советской биологии. Известно, какой большой заботой окружало советское правительство и лично Ленин и Сталин таких выдающихся старых русских биологов, как Тимирязев, Павлов, Мичурин. В советских условиях наш народ впервые получил возможность широко и свободно отдавать развитию науки свои лучшие творческие силы. Вокруг старых биологов скоро выросло много молодых ученых, которые успешно продолжают и развивают их дело.

Характерна в этом отношении судьба творчества Мичурина. В старой России этот великий русский ученый оставался заброшенным одиночкой. Только в советских условиях он нашел надлежащую оценку большого теоретического и практического значения своей научной деятельности. Он стал основоположником нового, чрезвычайно плодотворного советского направления в дарвинизме. Вместе с тем творчество Мичурина получило необычайно широкое внедрение в жизнь, в практику. Так, впервые за всю историю биологии возникло в этой области народное научное движение — мичуринское движение. Главой этого движения является в настоящее время академик Лысенко, который обогатил биологию и растениеводство своей замечательной теорией стадийного развития растений.

Вторая существенная особенность советской биологии заключается в том, что она призвана служить и служит своему народу, помогает осуществлению широких государственных планов наших сталинских пятилеток. Нельзя охватить в короткой статье всей подлинно грандиозной работы советских биологов. Остановлюсь только на одном примере из области, более близкой мне, — ботаники.

Почти с самого начала организации советского строя наше правительство по заданиям Ленина, под руководством Сталина организовало широкое научное исследование всех природных богатств нашей страны и в том числе ее диких растительных богатств необ'ятных лесов, лугов, пастбищ и отдельных ценных растений. Так, в 1931 году для поисков диких каучуконосных растений было организовано 22 экспедиции от Грузии до Алтая и Дальнего Востока включительно. В результате этих поисков был найден новый дикий каучуконос — кок-сагыз, который широко вышел на наши поля в качестве культурного растения. Упомянутое исследование диких растительных богатств необыкновенно подвинуло вперед наше знакомство с флорой СССР.

Чрезвычайно увеличились в советских условиях и большое развитие получили центры биологической научной мысли. Так, в системе Академии наук СССР создано большое мощное биологическое отделение с целым рядом крупных институтов, в которых работают выдающиеся советские биологи. Из наиболее крупных институтов надо отметить Ботанический институт имени акад. В. Л. Комарова и Зоологический институт. Из ученых следует указать на главу советской биохимии академика А. Н. Баха, основателя учения о минеральном питании и агрохимии академика Д. Н. Прянишникова, руководителя мичуринской генетики академика Т. Д. Лысенко, крупнейшего нашего специалиста в области физиологии растений члена-корреспондента Академии наук Н. А. Максимова, на организатора и директора нового в Академии института леса академика В. Н. Сукачева и других.

Биология богато представлена во Всесоюзной Академии сельскохозяйственных наук имени В. И. Ленина, в Академии медицинских наук, в многочисленных высших школах, начиная с Московского государственного университета имени М. В. Ломоносова. Выдающееся положение в развитии биологии занимают наши национальные Академии наук — Украинская, Белорусская, Грузинская, Армянская, Азербайджанская, Узбекская и филиалы Академии наук СССР в Казахстане, Таджикистане, Туркмении, Киргизии.

Наконец, есть еще третья, очень существенная особенность советской биологии. Это разработка научной теории, которой уделяется очень большое внимание. Да иначе и не может быть в стране, где наука призвана руководить трудом миллионов людей. Отсюда понятны те страстные, горячие споры, которые велись у нас в области селекции и генетики. Генетика призвана служить научной основой селекции, которая направляет труд не только соответствующих ученых по профессии, но и множества людей из нашей сельскохозяйственной интеллигенции.

В разработке научной теории огромную помощь биологам оказывает ленинско-сталинская наука. Эта наука помогает ученым итти по строго научному, материалистическому пути, лучше направлять силы и знания на пользу своему народу и всему человечеству.

МИНУТОЙ КАЖДОЙ В ПОЛЕ ДОРОЖА, БЫСТРЕЕ УБЕРЕМ КОЛХОЗНЫЙ УРОЖАЙ!

Пусть ярче разгорается соревнование в каждой бригаде, в каждом звене, у каждой машины

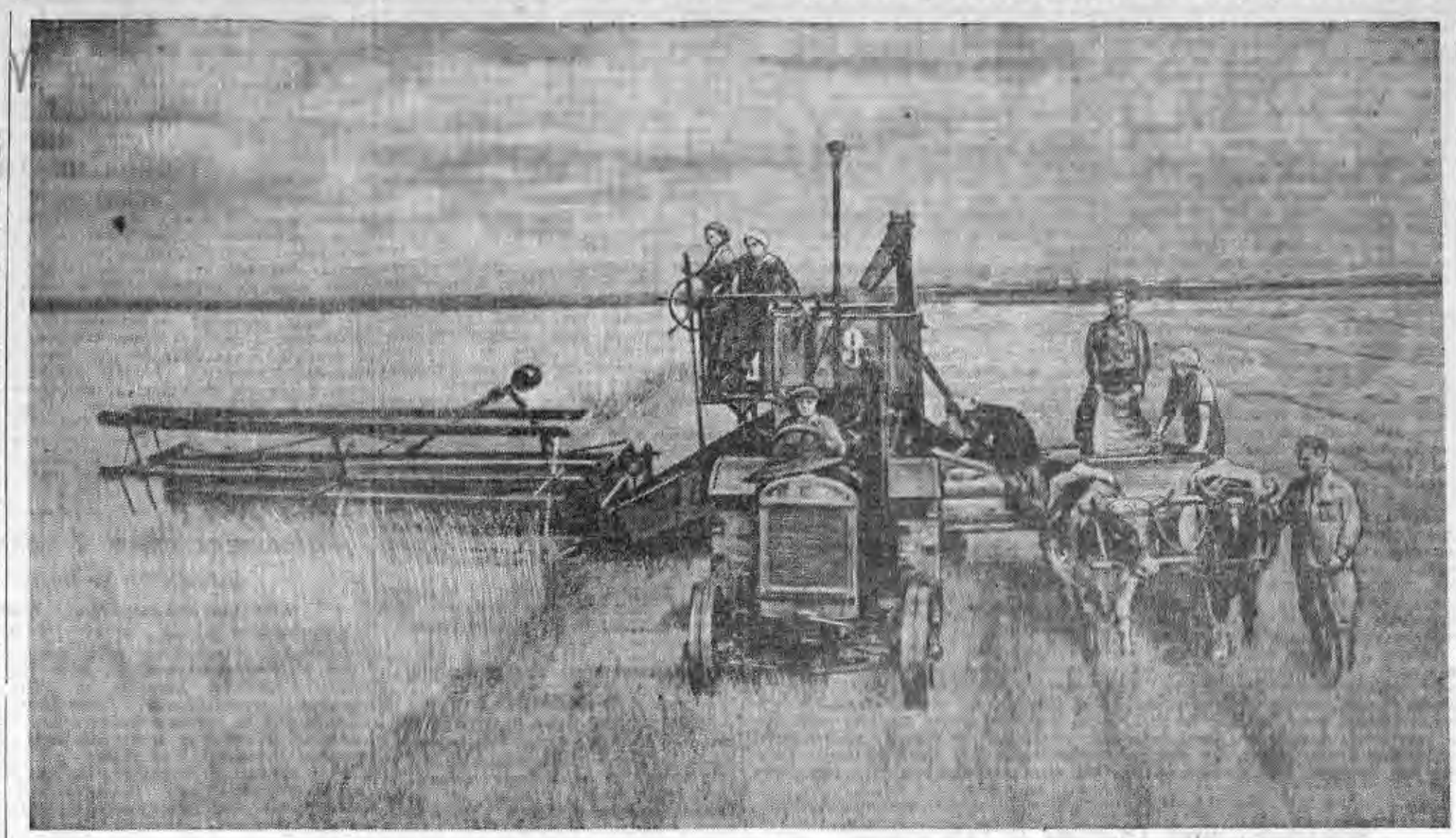

Комбайновый агрегат **Таси Косыревой** в колхозе «Новая жизнь», Новосибирского сельского района. Фото Б. Шумакова.

Убирают... одной машиной

ЧЕРЕПАНОВО, 2 августа. **(По телефону, Наш корр.).** Приведем только две цифры по колхозу имени Димитрова, Крутишинского сельсовета: на корню 190 гектаров ржи, а убирают в день по 4.

Но ведь кроме ржи колхозу в ближайшие дни предстоит начать уборку яровых, а там, глядишь, пора копать сахарную свеклу, картофель. Как же может председатель колхоза т. Жилин мириться с такой «раскачкой» на полевых работах?

Рожь давно поспела. Ее надо сейчас косить во-всю не только простыми машинами, но и комбайнами. Колос уже роняет зерно. А что делает Жилин? Пускает... одну машину.

Есть в колхозе комсомолец Алексей Ивлев, хороший машинист. На сенокосе он убрал 56 гектаров трав. Теперь его перебросили на косовицу ржи. Он и здесь нормы выполняет: за первые полтора дня убрал 6,6 гектара.

— Можно бы довести выработку до 8—9 гектаров, да нужны сменные лошади.

Правление колхоза и о сменных лошадях не думает и вторую жатку пустить никак не соберется. Да и косцов с литовками или жниц с серпами тоже в поле не увидишь.

За машиной закрепили четырех вязальщиц. Снопы они вяжут плохо, колосья подгребают еще хуже, а суслоны ставят только для видимости: в одном — пять снопов, в другом — семь, в третьем — десять. Как же сосчитает учетчик сколько снопов навязала вязальщица?

— А зачем считать? Мы работаем не со снопа, а с гектара.

Так ли это, — учетчик ничего не мог ответить. Он обещал сходить к счетоводу и выяснить. По существу ни счетовод, ни председатель колхоза так же, как и учетчик не вникают в организацию труда и контроль за выполнением выработки. Вязальщицы этим и пользуются: работают мало и плохо, выходят на полосу в 10 часов, а в 7 идут домой. К тому же в колхозе нет яслей и матерям с малыми детьми приходится трудно.

Вся эта неорганизованность и беспечность председателя об'ясняется тем, что он ждет комбайна. Комбайн ему действительно прислал директор Черепановской МТС т. Эглит. Только работать он не может — хедер поломан...

Положение в этом колхозе — серьезный сигнал районным организациям. Тем более, что уборка развертывается медленно и во многих других колхозах Черепановской и Карасевской МТС. Комбайнов на полях не видно и простейших машин тоже очень мало.

П. КРУЧИНИН.

О чем шумит рожь...

«Не шуми ты, рожь, спелым колосом!
Ты не пой, косарь, про широку степь!»

Эти слова грустной кольцовской песни невольно приходят на память, когда говоришь с работниками Новосибирского зернотреста.

На всей огромной площади в 7 тысяч гектаров шумит в совхозах рожь, до земли клонит зрелый колос, требует косарей. А их все нет и нет.

— Сколько убрали ржи в ваших совхозах? — спросили вчера тов. Кабалкина, замещающего директора треста.

— Официально ни одного гектара, а неофициально кое-что убрали. Вот в Завьяловском совхозе пущен комбайн на уборку падалицы.

Почему неофициально? Оказывается, главный агроном треста т. Красноусов дал совхозам, по словам тов. Кабалкина, указание пускать комбайны с 5 августа. Пусть-де хлеба хоть и перестоят на корню, зато зерно будет совершенно сухое и не потребуется никаких хлопот с подработкой и подсушкой его.

А между тем рожь всюду в полной спелости. И там, где директоры совхозов пустили отдельные комбайновые агрегаты, они намолачивают добротное зерно. Так, в том же Завьяловском совхозе передовые комбайнеры тт. Черев и Литвинов, а в Черепановском т. Емельянцев убирают урожай. 2—3 агрегата на ходу и в Бердском совхозе. Однако у главного агронома зернотреста есть своя календарная дата — 5 августа. На нее и равняются руководители совхозов, задерживая массовую уборку озимых.

Между тем 5 августа заканчивается пятидневка, в течение которой зерносовхозы по графику должны сдать государству 1.300 центнеров зерна. Выходит, на первых же шагах уборки трест срывает график хлебосдачи.

— А мы потом наверстаем, перекроем график, — раз'ясняет т. Кабалкин.

Он рассказывает о том, что для совхозов зернового треста быстро убрать рожь — задача совсем нетрудная.

— Механизация у нас довольно высокая, — убеждает он.

Но разве при высокой механизации не обязательны правила начинать уборку своевременно и не допускать перестоя хлебов на корню? И разве можно предаваться успокоенности, полагаясь только на механизацию, и упускать хотя бы один день на уборке урожая?

Совхозы обязаны быть в авангарде уборки и хлебосдачи. Но для этого надо, чтобы их руководители прониклись тревогой за судьбу государственного хлеба.

М. МИТИН.

Хлеб— государству

БАРАСУК, 2 августа. **(По телефону).** Передовые колхозы одновременно с уборкой урожая организовали молотьбу и сдачу хлеба государству. Сельхозартель «Искра Ильича» вывезла на элеватор 366 пудов ржи, сельхозартель имени Тельмана — 240 центнеров, «Майское утро»—более ста пудов.

В соревновании комбайнеров хороших показателей добилась комбайнерка тов. Губина, работающая на «Сталинце» в колхозе «Пятилетка». Она уже убрала первую сотню гектаров.

Соревнование косарей

ВЕРХ-ИРМЕНЬ, 2 августа. **(По телефону).** Зачинщицей соревнования на уборке ржи вручную в колхозе «Пролетарская волна» стала Пелагея Емельяновна Устюжанина. Она ежедневно выкашивает литовкой с крюком не менее одного гектара. Вчера тов. Устюжанина убрала за день почти полтора гектара ржи. Всего сейчас на ее счету свыше 13 гектаров.

Хорошо косят колхозницы сельхозартели имени Тельмана. Здесь работает звено во главе с тов. Аркасовой. Звеньевая и ее подруги тт. Панкова, Коршикова, Косолапова, Захарова выкашивают в среднем по 90 соток за смену. Жена председателя колхоза тов. Панкова косит по гектару и 10 соток в день.

В уборку включаются комбайнеры. Водитель комбайна Верх-Ирменской МТС Леонид Трунченко вчера сделал первый выезд в загонку и убрал в колхозе «Победа Ленина» комбайном «Сталинец» 17 гектаров ржи.

И. КОЗЛОВ.

ПЕРВЫЙ ДЕНЬ

Да, он похож на корабль. Медленно продвигаясь вперед, он как бы уплывает в золотистое море ржи. И хедер, совсем как пароходное колесо, лопастями своими забирает под себя поток колосьев. И, кажется, именно потому комбайн движется вперед.

Сегодня первый день комбайновой уборки послевоенного урожая. У штурвала стоит Тася Косырева. В потемневшем от машинного масла комбинезоне, затянутом ремешком, тоненькая, невысокого роста, она похожа на подростка. Она — комбайнер. Но еще может быть не один день ей самой придется вести комбайн, пока научится этому нелегкому делу Катя Петушова. Она стоит рядом с Тасей и внимательно наблюдает за работой хозяина агрегата.

Ровно гудит мотор. Плавно движется вперед комбайн. Тася внимательно прислушивается к каждому звуку. Стараясь перекричать шум машины, она просит тракториста на минуту остановиться.

— Водички подлей, Катя! — отдает она распоряжение своей ученице. Та быстро соскакивает и все-таки Тася кричит ей вслед:

— Скорей, скорей!

Полное ведро воды здесь же, на комбайне. Через минуту агрегат снова в движении.

Круг, второй. Все уже и уже поле. И снова слышится звонкий голос комбайнера:

— Ваня, прибавь ходу! — кричит она трактористу.

Непрерывной струей сыплется зерно в бункер. Две девушки — Лида Реутина и Нина Зенина, открыв люк, насыпают мешки и прямо на ходу передают их возчикам — Валентину Загребельникову и Валентине Фелишевой. Они отвозят зерно на ток. Там его сразу же взвешивают и очищают от сора. Зерно сыроватое и его сушат на открытом току.

С утра было солнце, но к обеду небо покрылось густыми грозовыми тучами. В три часа дня пошел крупный дождь. Звено, работающее на току, быстро укрыло рожь соломой.

Комбайн не останавливался, дождь был недолгим, работе не помешал. В четвертом часу дня был закончен круг, как раз около крытых токов. Пора обедать.

— Узнай, Катя, привезли ли, — сказала Тася и, вздохнув, добавила, — и привозят не во-время, и кормят неважно.

Никак не скажешь, что комбайны (а их три) неожиданно вышли на поля колхоза «Новая жизнь», Толмачевского сельсовета. А впечатление создается именно такое, — неожиданно появились эти машины в хозяйстве тов. Шевнина — председателя сельхозартели. И питание все еще не организовано и лошади нет у комбайнеров. Случись какая поломка — придется бегать, искать по деревне председателя колхоза или пешком итти в Заобскую МТС. А комбайнеры в колхозе «Новая жизнь» опытные. Даже Тася, самая молодая, и та работает уже третий сезон.

В 1941 году нужно было послать из колхоза кого-нибудь на курсы штурвальных. Предложили ехать одной из молодых колхозниц. Та наотрез отказалась. Тогда Тася попросила отправить ее.

— Никуда ты не пойдешь. Мала еще. Шестнадцати лет нет, а тоже — штурвальная! — ворчал отец.

И все-таки девушка настояла на своем.

— С таким характером чего хочешь добьешься, — говорят о Тасе Косыревой другие комбайнеры.

Именно характер помог ей с первого года работы не только выполнять, но и перевыполнять нормы. За первый день уборки послевоенного урожая Тася убрала 9 гектаров ржи.

Х. ПРОНИНА.

Колхоз «Новая жизнь», Новосибирского района.

В колхозе имени Кирова

Золотом отливает спелая рожь. В рост человека, удивительно густая, она обещает дать на отдельных участках по 15—16 центнеров с гектара.

Это — плоды самоотверженного труда колхозников сельхозартели имени Кирова, которой руководит Семен Григорьевич Медведев.

— Дня не пройдет, чтобы не поливало, — с чувством тревоги говорит т. Медведев.

Однако дожди не приостанавливают работу. Вот массив в 33 гектара. Длинным рядом здесь установлены суслоны. Хорошо ведет виндроуэр трактористка т. Елисеева. Весь агрегат работает слаженно. Штурвальный т. Захаров быстрыми движениями регулирует работу ножа хедера.

На других массивах убирают урожай шесть жаток. Для каждой из них отведена загонка. Машинистами нынче молодые колхозники Василий Кретинин, Михаил Попелуев, Николай Зарубин.

На полях, куда ни глянь, всюду трудятся и старые и молодые колхозники. 27 вязальщиц — и каждая из них старается связать больше другой. 86-летний Василий Маркович Пухин, и тот не сидит без дела. Он изготовил для колхоза 40 граблей, сейчас мастерит ульи.

Ловко работают на поле вязальщицы Пелагея Бусина, Ксения Зарубина, Анисья Савилова, Федосья Хмелева, Анна Кретинина.

— Через день—два большой обоз с хлебом пошлем государству, — говорят колхозники.

Создана специальная транспортная бригада для вывозки хлеба на государственные пункты.

Я. РИВКИН.

ЧАНЫ. **(По телефону).**

Необоснованные надежды

БАРАБИНСК. **(По телефону. Наш корр.).** Озимые хлеба поспели повсеместно. Однако многие колхозы медлят с развертыванием уборочных работ. Заведующий райземотделом тов. Гудухин об'ясняет это тем, что уборка ведется пока «выборочным порядком». До каких же пор барабинцы будут убирать выборочно, если рожь повсюду давно созрела?

По примеру районных руководителей, ссылаются на выборочную работу в поле и некоторые председатели колхозов, прикрывая этим свою собственную нерасторопность. В колхозе им. Молотова до сих пор не убрано ни одного гектара озимых. Здесь достаточно отремонтированных жаток, лобогреек, кос. Но все это не используется. Председатель правления тов. Варфоломеев не дает колхозникам убирать рожь: он договорился с директором Средне-Ярковской МТС тов. Казанцевым провести уборку только комбайном. Но комбайн еще не пришел из МТС и неизвестно когда будет. Надеясь на комбайн, Варфоломеев не подготовил ни одного крытого тока.

По этой же причине не приступили к уборке урожая и колхозы «Новая заря», «Сибирский рыбак», «8 марта» и другие. Вместо 700 человек, как запланировал земельный отдел, во всем районе с серпами и косами вышло на поля только 60. Лишь в трех колхозах — «Трудовик», «Прогресс» и имени Чкалова — жнут рожь вручную.

Между тем состояние комбайнового парка в районе никак не оправдывает надежд на комбайны. В МТС до сих пор не отремонтировано более трети комбайнового парка.

Если к косовице с большой «раскачкой» кое-где и приступили неделю тому назад, то обмолот и хлебосдачу не начала ни одна артель.

В колхозе «Заря», где председателем тов. Пирогов, работают 7 жаток, больше 25 вязальщиц, подготовлены молотилка, двигатель, 3 крытых тока, но обмолот рассчитывают начать не раньше 5 августа. А постановление Совнаркома СССР и ЦК ВКП(б) указывает, что выполнение плана хлебосдачи с самого начала уборочных работ — первоочередная задача каждого колхоза.

В ряде колхозов не позаботились о крытых токах. В колхозах «Красный промысловик», «Красный сибиряк» нет ни одного крытого тока.

Уборочные машины распределяются зачастую неправильно. Директор Таскаевской МТС тов. Селиванов послал комбайны в первую очередь в те колхозы, которые вполне могут справиться с уборкой простыми машинами и, наоборот, в такие артели, как «Память Кирова», «18 партс'езд», «18 партконференция», где рабочей силы и тягла нехватает, Селиванов не отправил ни одного комбайна. Правда, он обещает прислать их, но не раньше, как через полмесяца, потому что они еще в ремонте. Нет надобности говорить, что тов. Селиванов поставил колхозы под угрозу срыва графика хлебосдачи.

Сорок вместо четырех тысяч

КОЧКИ. **(По телеграфу).** Рожь давно поспела. Но уборка идет крайне медленно. Из 4.360 гектаров ржи первые гектары скосили только колхозы им. Клима Ворошилова, «Красный пахарь», «Красный партизан» да еще несколько колхозов. На 25 июля по району скошено всего лишь 40 гектаров озимых.

Район не подготовился к уборке и хлебосдаче. Из двухсот жаток отремонтировано лишь 88. Конные молотилки почти нигде не отремонтированы. Неисправна и третья часть зерноочистительных машин.

И. ГАНИН.

Илья Смужников — наш лучший тракторист

После того, как комбайны вышли в поле и колхозники обкосили участки для комбайновой уборки, передовые комбайнеры и трактористы всех четырех МТС с'ехались в Венгерово обсудить условия социалистического соревнования на уборке урожая и поделиться опытом работы. Комбайнер Меньшиковской МТС тов. Кузьмин, в прошлом году убравший «Коммунаром» 520 гектаров, рассказал:

— Свой комбайн я подготовил еще зимой, проверил каждую деталь, изучил машину, как азбуку. Мотор и молотилка с хедером работают безотказно. За 25 рабочих дней думаю нынче убрать не меньше 700 гектаров.

Комбайнер тов. Череватенко из Спасской МТС заметил:

— Не много ли хватил, тов. Кузьмин?

— Нет, я надеюсь, народ у меня в агрегате проворный. Разве с трактором что случится.

Тут поднялся со стула Илья Смужников, закрепленный трактористом в агрегате Кузьмина:

— За трактор беспокоиться нечего, — сказал он, — а насчет семисот гектаров, то это мало. Ты меня подводишь, тов. Кузьмин. Ведь я на областном слете дал слово за сезон колесным трактором выработать 1.200 гектаров. Мне во время комбайновой уборки надо дать не меньше тысячи гектаров.

— Раз ты уверен в тракторе, за мной дело не станет, я уберу своим «Коммунаром» тысячу гектаров, — прервал Кузьмин.

— Ну, и за мной не станет. Нынче я уже сделал 500 гектаров пахоты.

Как добился Илья Смужников такой выработки, об этом мы и расскажем.

Весной 1937 года молодому трактористу Смужникову вручили новенький колесный трактор № 15. С тех пор ездит Илья только на этой машине. Были, правда, перерывы. Первый раз осенью 1937 года, когда комсомолец Илья Смужников ушел в Красную Армию. Отслужил два года и, вернувшись в 1939 году, снова сел за руль трактора № 15. Работал хорошо, изучал машину, готовился стать механиком. Но немецкие изверги нарушили его планы. В августе 1941 года Илья ушел на фронт. В сентябре был ранен, а в апреле 1942 год, после долгого лечения в госпитале вернулся домой без правой ноги.

Он приехал в родное село Ярмалинино, где его встретили старая мать Евдокия Егоровна да две малолетние сестренки. Младший брат Степан ушел на фронт следом за Ильей, а средний — Николай — еще раньше, с первых дней войны.

В каждом углу родного гнезда Илья видел, как сказалось на хозяйстве отсутствие мужчин. Обветшала крыша сарая, разрушились ворота, повалился плетень у дома. Илья стал поднимать его. Но костыли разошлись, и он упал навзничь.

— Брось, сынок, не увечь себя! Негодится тебе эта работа, — сказала мать.

— А что же мне делать?

— Сапожничать или учиться.

Кем быть, чем помочь Родине в суровую пору военных испытаний? — вот над чем задумался вчерашний воин. За какое же дело взяться? Быть сапожником, портным, канцелярским работником? Нет, это ему не по душе. Попрежнему его властно влекли к себе машины. Пять лет был трактористом...

На четвертый день Илья подтянул ремни протеза и пошел в МТС. Здесь, в стенах тракторной мастерской, его тепло встретили товарищи. С мальчишеской ловкостью, забыв на минуту о своей искусственной ноге, Илья сел за руль трактора. Левой ногой он нажал на педаль муфты сцепления, дал газ и включил скорость. Машина медленно пошла по цеху. Глаза Смужникова искрились радостью.

— Могу работать! — во весь голос крикнул Илья старшему механику Ленкову.

Час спустя он уже был в гараже около своего трактора № 15.

11 апреля Илья на своем любимце прибыл в родной колхоз «Вторая пятилетка» на посевную.

Шли месяцы. Илья трудился со всем пылом в Сибири для фронта. В 1943 году на колесном тракторе он выработал 540 гектаров.

Вскоре Смужников женился. Его женой стала трактористка, с которой они вместе посменно работали на тракторе. В 1944 году они вдвоем с Марией Митрофановной выработали на своем «семейном» тракторе 830 гектаров. Илья стал лучшим трактористом области.

В 1945 году муж и жена Смужниковы вступили в социалистическое соревнование с передовыми трактористами нашей области, взяв на себя обязательство дать 1.200 гектаров на колесный трактор при норме 320 гектаров.

Этой весной Мария Смужникова привезла в тракторный вагончик свою полуторамесячную дочку Аличку и 13-летнюю няньку.

Меньшиковская МТС запланировала на тракторный отряд Арбузова, где было два трактора — колесный и газогенераторный, 400 гектаров. Но газогенератор не вышел из ремонта. Супруги Смужниковы решили на своем пятнадцатом выполнить план за обе машины. К концу сева они дали 460 гектаров и сэкономили две тонны горючего. А когда кончился сев, вспахали еще 200 гектаров целины и залежи.

Илья Смужников — мастер своего дела. Большинство трактористов нашей области на колесном тракторе работает с трехкорпусным плугом, а у Смужникова трактор тянет четырехкорпусный плуг и дополнительно два конных. В отдельные дни он пашет по 8—9 гектаров за смену. И пашет глубоко, ровно. У него не было забраковано ни одной сотки.

На севе Смужников тянул своим трактором на второй скорости две 24-рядных сеялки и засевал по 40—45 гектаров при норме 14. При этом экономил по 100 килограммов горючего.

Смужников изучил свою машину до малейшего винтика. Он строго соблюдает правила технического ухода. Первый и второй уход он проводит ежесменно, третий—через 25 гектаров и четвертый — через 45 гектаров выработки, пятый — через 130 гектаров. Шестой уход провел через 260 гектаров. Во время шестого технического ухода трактористы вместе с бригадиром отряда Арбузовым сняли с мотора головку блока, притерли клапаны, сменили поршневые кольца, отрегулировали задний мост, подтянули болты и гайки. После этого машина выработала еще 400 гектаров.

Экономия времени — закон тракториста Смужникова. Заправку машины горючим во время работы он проводит в борозде. При пересменах на заправку и уход они тратят не больше 15 минут. Это делается так. Как только трактор подходит на заправку, прицепщик Ирина Винокурова тщательно обтирает его, второй прицепщик Виктор Халеев очищает и смазывает прицепной инвентарь. Мария Митрофановна шприцует машину, учетчик заливает в баки горючее, а водовоз Гейко заполняет радиатор водой. Сам Смужников вместе с бригадиром Арбузовым осматривает машину. Через 15 минут трактор снова уходит в борозду.

Во время обеденного перерыва трактористы подменяют друг друга.

Бережет и холит свою машину Смужников. В течение двух лет ни разу не потребовалась заливка шатунных подшипников. Их проверяют через каждые 45 гектаров и подтягивают по мере надобности.

Смужников работает только с водяным карбюратором, с подачей воды в цилиндры. Это и дает ему возможность хорошо сохранять поршневую группу, экономить горючее, полностью использовать мощность двигателя...

31 июля трактористы Илья и Мария Смужниковы повели по полям колхоза «Вторая пятилетка» комбайн. Комбайнер Кузьмин уверенно взялся за штурвал. Впереди идет лучший тракторист области.

С. ПАРШЕНКОВ.

с. Ярмалинино, Венгеровского района.

Страна залечивает раны, нанесенные войной



Жители Могилева восстанавливают разрушенный гитлеровцами город.

Фотохроника ТАСС.

Первая плавка

На Мариупольском заводе «Азовсталь» зажглись огни восстановленной крупнейшей домны № 3. Печь дала первые тонны чугуна. Одновременно с домной на заводе восстановлены центральная электро-паровоздуходувная станция и турбогенератор.

(ТАСС).

Строится колхозная Смоленщина

СМОЛЕНСК, 1 августа. (ТАСС). За 6 месяцев на Смоленщине построено около 5 тысяч изб. Каждый день 20—25 колхозных семей переходят из землянок и временно приспособленных помещений в новые дома. На берегах Днепра, Десны, Сожа вновь вырастают десятки сел, которые немцы в дни оккупации сравняли с землей.

В селе Карьковщине с начала года построено свыше 300 домов. Новыми постройками украсилась Красная Бринка. Достраиваются последние две хаты. Осенью все колхозники будут жить в новых домах.

В центре восстанавливаемого села Соловьево выделяется здание сельсовета, рядом — новый сельский магазин. Скоро будет построен сельский клуб. Десятки сел, уничтоженных немцами до основания, отстроены в Издешковском и Духовщинском районах.

В Монастырщинском районе на Вихре вольным ходом идет постройка двух гидроэлектростанций, уже возведены плотины, сооружаются производственные здания. К зиме в домах колхозников 20 сельхозартелей загорятся лампочки Ильича.

Рост местной промышленности Эстонии

Состоялось республиканское совещание актива предприятий местной промышленности Эстонии. Местная промышленность республики перевыполнила полугодовой план выпуска готовой продукции. Количество предприятий районного и городских промкомбинатов — возросло с 229 до 304.

Во втором полугодии за счет пуска в ход нового оборудования значительно увеличится выпуск продукции текстильной, легкой, металлической и стекольной промышленности. Особое внимание уделяется производству товаров широкого потребления из промышленных отходов. (ТАСС).

—О—

Гербарий Никитского ботанического сада

В Крым возвращен из Германии гербарий, вывезенный немецкими захватчиками из Никитского ботанического сада. Гербарий представляет огромную научную ценность. Он создавался в течение 125 лет и насчитывает 43 тысячи образцов флоры Крыма и Кавказа. (ТАСС).

СУД НАД ПЕТЭНОМ

ПАРИЖ, 31 июля. (ТАСС). На восьмой день суд над Петэном был допрошен свидетель Марсель Поль, участник движения сопротивления. Свидетель подробно характеризовал преступную деятельность «правительства» Виши, рассказал о тех мучениях и пытках, которым подвергало его и его товарищей французских патриотов суды. Суды, назначавшиеся Петэном, сказал свидетель, осуждали на смерть по инструктивам Петэна патриотов за то, что они оказывали сопротивление немцам. По словам свидетеля, в гитлеровском лагере в Бухенвальде, куда он попал вместе с заключенным, вместе с ним было 7 французских генералов, из которых 3 были назначены немцам «правительством» Виши.

Один из присяжных заседателей спросил свидетеля, считает ли он Петэна полностью ответственным за все эти преступления? Свидетель ответил, что это не вызывает никаких сомнений. Петэн в его правительство полностью отвечают за все содеянное.

Второй свидетель, член организации сопротивления Поль Ариан заявил, что он узнал впервые о предательстве Петэна, когда увидел в газетах фотографию, на которой был изображен Петэн, пожимающий руку Гитлеру. Свидетель заявил, что Петэн несет ответственность за преступления гарнизонной полиции, за перевозку и так называемый «добровольческий легион», за мобилизацию французов для работы в Германию. «Петэн, сказал свидетель, несет ответственность за то, что я именую предательством».

Затем суд приступил к допросу генерала Вейгана, выступающего в качестве свидетеля. Вейган всячески пытался выгородить Петэна, к которому, как он заявил, он питает «чувство глубокого уважения и восхищения». Вейган вначале старался доказать, что перемирие, было вызвано различием между ним и капитуляцией.

Вейгану был задан вопрос о том, что он думает о предательстве Петэна, который вооружал французские войска для борьбы против союзников? Вейган, увильнув от прямого ответа, заявил, что это — не дело суда, который-де рассматривает только вопрос о перемирии или капитуляции. Это заявление Вейгана вызвало реплику со стороны прокурора председателя организации сопротивления Леонса, который воскликнул: «Процесс клеветы, прежде всего, предательства».

ПАРИЖ, 1 августа. (ТАСС). В начале сегодняшнего заседания суда по делу Петэна председатель суда Монжибо заявил, что с самого начала процесс шел по неправильному пути. Затем с заявлением выступил генеральный прокурор Морис.

«Необходимо, — сказал он, — чтобы начался действительный процесс. Перемирие было только предлогом к тем фактам, которые инкриминируются Петэну. Этот процесс основан на документах, в свидетельские показания, каковы бы они ни были, имеют второстепенное значение. Что касается перемирия и фактов, которые предшествовали ему, то о нашу судей, присяжных и защиту не говорить больше о них, так как не это является основой процесса».

Затем суд приступил к допросу свидетелей. Один из свидетелей некий Эрнье заявил, что питает «чувство глубокого уважения и восхищения». Вейган вечером отправился на перемирие, пытаясь провести различие между ним и капитуляцией.

Вейгану был задан вопрос о том, что он думает о предательстве Петэна, который вооружал французские войска для борьбы против союзников? Вейган, увильнув от прямого ответа, заявил, что это — не дело суда, который-де рассматривает только вопрос о перемирии или капитуляции. Это заявление Вейгана вызвало реплику со стороны

БИБЛИОТЕКА

Пролетарии всех стран, соединяйтесь!

СОВЕТСКАЯ СИБИРЬ

Орган Новосибирского обкома и горкома ВКП(б), областного и городского Советов депутатов трудящихся

152 (7857) | 4 АВГУСТА 1945 г., суббота. | Цена 20 коп.

Германский милитаризм и нацизм будут искоренены, и союзники, в согласии друг с другом, сейчас и в будущем примут и другие меры, необходимые для того, чтобы Германия никогда больше не угрожала своим соседям или сохранению мира во всем мире.

СООБЩЕНИЕ

о Берлинской конференции Трех Держав

I.

17 июля 1945 г. Президент Соединенных Штатов Америки Гарри С. Трумэн, Председатель Совета Народных Комиссаров Союза Советских Социалистических Республик Генералиссимус И. В. Сталин и Премьер-Министр Великобритании Уинстон С. Черчилль вместе с г-ном Клемент Р. Эттли встретились на трехсторонней Берлинской конференции. Их сопровождали Министры Иностранных Дел Трех Правительств В. М. Молотов, г-н Д. Ф. Бирнс и г-н А. Иден, начальники штабов и другие советники.

В период с 17 по 25 июля состоялось 9 заседаний. После этого Конференция была прервана на 2 дня, на то время, когда об'являлись результаты общих выборов в Англии.

28 июля г-н Эттли вернулся на Конференцию в качестве Премьер-Министра в сопровождении нового Министра Иностранных Дел г-на Э. Бевина. Состоялось еще 4 заседания. За время Конференции имели место регулярные встречи Глав Трех Правительств, сопровождаемых Министрами Иностранных Дел, и регулярные совещания Министров Иностранных Дел.

Комиссии, назначенные совещанием Министров Иностранных Дел для предварительной подготовки вопросов, также заседали ежедневно. Заседания Конференции происходили в Сесилиан-Хоф, близ Потсдама.

Конференция закончилась 2 августа 1945 года.

Были приняты важные решения и соглашения. Имел место обмен мнениями по ряду других вопросов. Обсуждение этих проблем будет продолжаться в Совете Министров Иностранных Дел, созданном этой Конференцией.

Президент Трумэн, Генералиссимус Сталин и Премьер-Министр Эттли покидают эту Конференцию, которая укрепила связи между Тремя Правительствами и расширила рамки их сотрудничества и понимания, с новой уверенностью, что их правительства и народы, вместе с другими Об'единенными нациями, обеспечат создание справедливого и прочного мира.

II.

Учреждение Совета Министров Иностранных Дел

А. Конференция достигла соглашения об учреждении Совета Министров Иностранных Дел, представляющих пять главных держав, для продолжения необходимой подготовительной работы по мирному урегулированию и для обсуждения других вопросов, которые по соглашению между участвующими в Совете правительствами могут время от времени передаваться Совету.

Текст соглашения об учреждении Совета Министров Иностранных Дел гласит:

1. Должен быть учрежден Совет в составе Министров Иностранных Дел Соединенного Королевства, Союза Советских Социалистических Республик, Китая, Франции и Соединенных Штатов Америки.

А) Нормально Совет будет заседать в Лондоне, который будет являться постоянным местом пребывания Об'единенного секретариата, подлежащего созданию Советом. Каждого Министра Иностранных Дел будут сопровождать заместитель высокого ранга, должным образом уполномоченный вести работу в отсутствие его Министра Иностранных Дел, и небольшой штат технических сотрудников.

В) Первое заседание Совета состоится в Лондоне не позднее 1 сентября 1945 г. Заседания могут созываться по общему соглашению в других столицах, о чем можно будет время от времени договариваться.

3. А) В качестве немедленной и важной задачи Совета на него возлагается составление мирных договоров для Италии, Румынии, Болгарии, Венгрии и Финляндии для представления их Об'единенным нациям и выработка предложений по урегулированию неразрешенных территориальных вопросов, встающих в связи с окончанием войны в Европе. Совет будет использован для подготовки мирного урегулирования для Германии с тем, чтобы соответствующий документ был принят пригодным для этой цели правительством Германии, когда такое правительство будет образовано.

В) Для разрешения каждой из этих задач Совет будет состоять из членов, представляющих те государства, которые подписали условия капитуляции, продиктованные тому враждебному государству, которого касается данная задача. При рассмотрении вопросов мирного урегулирования с Италией Франция будет рассматриваться как подписавшая условия капитуляции Италии. Другие члены будут приглашаться участвовать в Совете, когда будут рассматриваться вопросы, прямо их касающиеся.

С) Другие дела будут время от времени перёдаваться Совету по соглашению между правительствами, являющимися его членами.

4. а) Когда Совет будет рассматривать вопрос, в котором непосредственно заинтересовано государство, не представленное в нем, это государство должно быть приглашено прислать своих представителей для участия в обсуждении и изучении этого вопроса;

в) Совет может приспособить процедуру своей работы к характеру данной, рассматриваемой им проблемы. В некоторых случаях он может предварительно обсудить вопрос в своём составе до участия других заинтересованных государств. В другом случае Совет может созвать официальную конференцию государств, наиболее заинтересованных в решении какой-либо данной проблемы.

В. В соответствии с решением Конференции каждое из Трех Правительств послало идентичные приглашения правительствам Китая и Франции принять этот текст и присоединиться к учреждению Совета.

С. Учреждение Совета Министров Иностранных Дел для специальных целей, названных в этом тексте, не будет противоречить соглашению, достигнутому на Крымской конференции, о том, что должны иметь место периодические консультации Министров Иностранных Дел Соединенных Штатов Америки, Союза Советских Социалистических Республик и Соединённого Королевства.

Д. Конференция рассмотрела также положение Европейской Консультативной комиссии в свете Соглашения об учреждении Совета Министров Иностранных Дел. С удовлетворением было отмечено, что Комиссия успешно справилась с ее основными задачами, представив рекомендации относительно безоговорочной капитуляции Германии, зон оккупации Германии и Австрии и межсоюзного контрольного механизма в этих странах. Было установлено, что дальнейшая работа дёталь ного характера по координации политики союзников в отношении контроля над Германией и Австрией должна в будущем входить в компетенцию Контрольного Совета в Берлине и Союзнической Комиссии в Вене. В соответствии с этим рекомендуётся распустить Европейскую Консультативную комиссию.

III.

О Германии

Союзные армии осуществляют оккупацию всей Германии, и германский народ начал искупать ужасные преступления, совершенные под руководством тех, которым во время их успехов он открыто выражал свое одобрение и слепо повиновался.

На Конференции было достигнуто Соглашение о политических и экономических принципах координированной политики союзников в отношении побеждённой Германии в период союзного контроля.

Целью этого Соглашения является выполнение Крымской декларации о Германии. Германский милитаризм и нацизм будут искоренены, и союзники, в согласии друг с другом, сейчас и в будущем примут и другие меры, необходимые для того, чтобы Германия никогда больше не угрожала своим соседям или сохранению мира во всем мире.

Союзники не намерены уничтожить или ввергнуть в рабство немецкий народ. Союзники намереваются дать немецкому народу возможность подготовиться к тому, чтобы в дальнейшем осуществить реконструкцию своей жизни на демократической и мирной основе. Если собственные усилия германского народа будут беспрестанно направлены к достижению этой цели, то для него будет возможно с течением времени занять место среди свободных и мирных народов мира.

Текст этого Соглашения гласит:

Политические и экономические принципы, которыми необходимо руководствоваться при обращении с Германией в начальный контрольный период

А. Политические принципы

1. В соответствии с Соглашением о контрольном механизме в Германии верховная власть в Германии будет осуществляться Главнокомандующими вооруженных сил Союза Советских Социалистических Республик, Соединённых Штатов Америки, Соединенного Королевства и Французской Республики, каждым в своей зоне оккупации, по инструкциям своих соответствующих правительств, а также совместно по вопросам, затрагивающим Германию в целом, действующими в качестве членов Контрольного Совета.

2. Поскольку это практически осуществимо, должно быть одинаковое обращение с немецким населением по всей Германии.

3. Целями оккупации Германии, которыми должен руководствоваться Контрольный Совет, являются:

I. Полное разоружение и демилитаризация Германии и ликвидация всей германской промышленности, которая может быть использована для военного производства, или контроль над ней. С этими целями:

а) все сухопутные, морские и воздушные вооруженные силы Германии, СС, СА, СД и гестапо со всеми их организациями, штабами и учреждениями, включая генеральный штаб, офицерский корпус, корпус резервистов, военные училища, организации ветеранов войны и все другие военные и полувоенные организации, вместе с их клубами и ассоциациями, служащими интересам поддержания военных традиций в Германии, будут полностью и окончательно упразднены, дабы навсегда предупредить возрождение или реорганизацию германского милитаризма и нацизма;

в) все вооружение, амуниция и орудия войны и все специализированные средства для их производства должны находиться в распоряжении союзников или должны быть уничтожены. Поддержание и производство всех самолетов и всякого вооружения, амуниции и орудий войны будет предотвращено.

II. Убедить немецкий народ, что он понес тотальное военное поражение и что он не может избежать ответственности за то, что он навлек на себя, поскольку его собственное безжалостное ведение войны и фанатическое сопротивление нацистов разрушили германскую экономику и сделали хаос и страдания неизбежными.

III. Уничтожить национал-социалистскую партию и ее филиалы и подконтрольные организации, распустить все нацистские учреждения, обеспечить, чтобы они не возродились ни в какой форме и предотвратить всякую нацистскую и милитаристскую деятельность или пропаганду.

IV Подготовиться к окончательной реконструкции германской политической жизни на демократической основе и к эвентуальному мирному сотрудничеству Германии в международной жизни.

4. Все нацистские законы, которые создали базис для гитлеровского режима или которые установили дискриминацию на основе расы, религии или политических убеждений, должны быть отменены. Никакая такая дискриминация, правовая, административная или иная, не будет терпима.

5. Военные преступники и те, кто участвовал в планировании или осуществлении нацистских мероприятий, влекущих за собой или имеющих своим результатом зверства или военные преступления, должны быть арестованы и преданы суду. Нацистские лидеры, влиятельные сторонники нацистов и руководящий состав нацистских учреждений и организаций и любые другие лица, опасные для оккупации и её целей, должны быть арестованы и интернированы.

6. Все члены нацистской партии, которые были больше, чем номинальными участниками ее деятельности, и все другие лица, враждебные союзным целям, должны быть удалены с общественных или полуобщественных должностей и с ответственных постов в важных частных предприятиях. Такие лица должны быть заменены лицами, которые по своим политическим и моральным качествам считаются способными помочь в развитии подлинно демократических учреждений в Германии.

7. Образование в Германии должно так контролироваться, чтобы полностью устранить нацистские и милитаристские доктрины и сделать возможным успешное развитие демократических идей.

8. Судебная система будет реорганизована в соответствии с принципами демократии, правосудия на основе законности и равноправия всех граждан, без различия расы, национальности и религии.

9. Управление в Германии должно проводиться в направлении децентрализации политической структуры и развития на местах чувства ответственности. С этой целью:

I) Местное самоуправление будет восстанавливаться по всей Германии на демократических началах и, в частности, через выборные советы, настолько быстро, насколько это совместимо с сохранением военной безопасности и целями военной оккупации.

II) Во всей Германии должны разрешаться и поощряться все демократические политические партии с предоставлением им права созыва собраний и публичного обсуждения.

III) Принципы представительства и выборности должны вводиться в районные, провинциальные управления и управления земель настолько быстро, насколько это может быть оправдано успешным применением этих принципов в местном самоуправлении.

IV) Пока что не будет учреждено никакого центрального германского правительства. Однако, несмотря на это, будут учреждены некоторые существенно важные центральные германские административные департаменты, возглавляемые государственными секретарями, в частности, в областях финансов, транспорта, коммуникаций, внешней торговли и промышленности. Эти департаменты будут действовать под руководством Контрольного Совета.

10. С учётом необходимости поддержания военной безопасности будет разрешаться свобода слова, печати и религии и религиозные учреждения будут уважаться. Будет разрешено создание свободных профсоюзов, также с учетом необходимости поддержания военной безопасности.

В. Экономические принципы

11. В целях уничтожения германского военного потенциала, производство вооружения, военного снаряжения и орудий войны, а также производство всех типов самолётов и морских судов должно быть запрещено и предотвращено. Производство металлов, химических продуктов, машиностроения и производство других предметов, необходимых непосредственно для военной экономики, должно быть строго контролируемо и ограничено в соответствии с одобренным уровнем послевоенных мирных потребностей Германии, достаточным для осуществления целей, изложённых в пункте 15. Производственные мощности, не нужные для промышленности, которая будет разрешена, должны быть либо из'яты в соответствии с репарационным планом, рекомендованным межсоюзной репарационной комиссией и утвержденным заинтересованными правительствами, либо уничтожены, если не будут из'яты.

12. В практически кратчайший срок германская экономика должна быть децентрализована с целью уничтожения существующей чрезмерной концентрации экономической силы, представленной особенно в форме картелей, синдикатов, трестов и других монополистических соглашений.

13. При организации экономики Германии главное внимание должно быть обращено на развитие сельского хозяйства и мирной промышленности для внутреннего потребления.

14. В период оккупации Германия должна рассматриваться как единое экономическое целое. С этой целью должна быть установлена общая политика относительно:

а) производства и распределения продукции горной и обрабатывающей промышленности;

в) сельского хозяйства, лесоводства и рыболовства;

с) зарплаты, цен и рационирования;

d) программы импорта и экспорта для Германии в целом;

е) денежной и банковской системы централизованных налогов и пошлин;

f) репараций и устранения военно-промышленного потенциала;

g) транспорта и коммуникаций.

При проведении этой политики по мере надобности должны приниматься во внимание различные местные условия.

15. Должен быть установлен союзный контроль над германской экономикой, но только в пределах, необходимых:

а) для выполнения программы индустриального разоружения и демилитаризации, репараций и разрешенного экспорта и импорта;

в) для обеспечения производства товаров и обеспечения услуг, необходимых для удовлетворения нужд оккупационных сил и перемещённых лиц в Германии и важных для поддержания в Германии среднего жизненного уровня, не превышающего средний жизненный уровень европейских стран (европейские страны означают все европейские страны, за исключением Соединенного Королевства и Советского Союза);

с) для обеспечения, в порядке, который установит Контрольный Совет, равномерного распределения основных предметов между различными зонами с тем, чтобы создать сбалансированную экономику во всей Германии и сократить необходимость в импорте;

d) для контроля над германской промышленностью и всеми экономическими и финансовыми международными сделками, включая экспорт и импорт, с целью предотвращения развития военного потенциала Германии и достижения других названных здесь задач;

е) для контроля над всеми германскими общественными или частными научными, исследовательскими и экспериментальными учреждениями, лабораториями и т. д., связанными с экономической деятельностью.

16. Для введения и поддержания экономического контроля, установленного Контрольным Советом, должен быть создан германский административный аппарат и германским властям должно быть предложено в полном, практически возможном объеме занять и принять на себя управление этим аппаратом. Таким образом германскому народу должно быть внушено, что ответственность за это управление и любой срыв его будут лежать на нем. Любое германское управление, которое будет противоречить целям оккупации, будет запрещено.

17. Должны быть приняты немедленные меры в отношении:

а) проведения необходимого ремонта транспорта;

в) увеличения добычи угля;

(Окончание на 2 стр.).



На Берлинской конференции Глав Правительств СССР, Великобритании и Соединенных Штатов Америки. На снимке, на переднем плане: И. В. Сталин, г-н Трумэн, А. А. Громыко, г-н Бирнс и В. М. Молотов. Фото П. Быкова.

СООБЩЕНИЕ О БЕРЛИНСКОЙ КОНФЕРЕНЦИИ ТРЕХ ДЕРЖАВ

(Окончание. Начало на 1 стр).

с) максимального увеличения сельскохозяйственной продукции и

d) проведения срочного ремонта жилищ и основных коммунальных предприятий.

18. Контрольный Совет должен предпринять надлежащие шаги для осуществления контроля и распоряжения теми германскими активами за границей, которые еще не поступили под контроль Об'единенных наций, принимавших участие в войне против Германии.

19. После оплаты репараций германскому народу должно быть оставлено достаточно ресурсов для того, чтобы он мог существовать без помощи извне. При составлении хозяйственного плана Германии должны быть выделены необходимые средства для импорта, одобренного Контрольным Советом в Германии. Выручка от экспорта продуктов текущего производства и товарных запасов идет в первую очередь для оплаты такого импорта.

Указанное здесь условие не будет применяться к оборудованию и продуктам, упомянутым в пунктах 4 «А» и 4 «В» Соглашения о германских репарациях.

IV.

Репарации с Германии

В соответствии с решением Крымской конференции о том, что Германию нужно заставить компенсировать в возможно большей степени ущерб и страдания, которые она причинила Об'единенным нациям и за которые германский народ не может избежать ответственности, было достигнуто следующее Соглашение о репарациях:

1. Репарационные претензии СССР будут удовлетворены путем из'ятий из зоны Германии, оккупированной СССР, и из соответствующих германских вложений за границей.

2. СССР удовлетворит репарационные претензии Польши из своей доли репараций.

3. Репарационные претензии Соединенных Штатов, Соединенного Королевства и других стран, имеющих право на репарации, будут удовлетворены из западных зон и из соответствующих германских вложений за границей.

4. В дополнение к репарациям, получаемым Советским Союзом из своей зоны оккупации, СССР получит дополнительно из западных зон:

А) 15 проц. такого пригодного к использованию и комплектного промышленного капитального оборудования, в первую очередь металлургической, химической и машиностроительной отраслей промышленности, которое не является необходимым для германского мирного хозяйства и должно быть из'ято из западных зон Германии, в обмен на эквивалентную стоимость в продовольствии, угле, поташе, цинке, лесных материалах, лининых изделиях, нефтяных продуктах и других видах материалов, о которых будет обусловлено договоренностью.

Б) 10 проц. такого промышленного капитального оборудования, которое не является необходимым для германской мирной экономики и которое должно быть из'ято из западных зон для передачи Советскому Правительству в счет репараций без оплаты или возмещения любым образом.

Из'ятия оборудования, обусловленного в вышеизложенных параграфах «А» и «В», будут производиться одновременно.

5. Количество оборудования, подлежащего из'ятию из западных зон в счет репараций, должно быть определено самое позднее в течение шести месяцев, начинающихся с настоящего времени.

6. Из'ятия промышленного капитального оборудования начнутся так скоро, как это возможно, и будут закончены в течение двух лет после решения, указанного в параграфе 5-м. Поставки продуктов, обусловленных параграфом 4 «А», начнутся так скоро, как это возможно, и будут произведены Советским Союзом партиями, обусловленными по договоренности, в течение 5 лет от упомянутой даты. Решения о количестве и характере промышленного капитального оборудования, не являющегося необходимым для германской мирной экономики и поэтому подлежащего репарации, будут приняты Контрольным Советом, согласно политике, принятой Союзной Комиссией по репарациям, с участием Франции, причем окончательные решения будут выноситься командующим зоной, из которой будет из'ято оборудование.

7. До определения общего количества оборудования, подлежащего из'ятию, будут произведены авансовые поставки такого оборудования, которое будет определено, как подлежащее поставкам в соответствии с порядком, указанным в последней фразе пункта 6-го.

8. Советское Правительство отказывается от всех претензий в отношении репараций на акции германских предприятий, находящихся в западных зонах оккупации Германии, а также на германские заграничные активы во всех странах, за исключением тех, которые указаны в п. 9.

9. Правительства США и Соединенного Королевства отказываются от всех претензий в отношении репараций на акции германских предприятий, находящихся в восточной зоне оккупации Германии, а также на германские заграничные активы в Болгарии, Финляндии, Венгрии, Румынии и Восточной Австрии.

10. Советское Правительство не имеет претензий на золото, захваченное союзными войсками в Германии.

V.

Германский флот и торговые суда

Конференция согласилась в принципе относительно мероприятий по использованию и распоряжению сдавшимся германским флотом и торговыми судами. Было решено, что Три Правительства назначат экспертов, которые совместно выработают детальные планы осуществления согласованных принципов. Следующее совместное заявление будет опубликовано одновременно Трёмя Правительствами в надлежащее время.

VI.

Город Кенигсберг и прилегающий к нему район

Конференция рассмотрела предложение Советского Правительства о том, чтобы впредь до окончательного решения территориальных вопросов при мирном урегулировании прилегающая к Балтийскому морю часть западной границы СССР проходила от пункта на восточном берегу Данцигской бухты к востоку — севернее Браунсберга-Гольдапа к стыку границ Литвы, Польской Республики и Восточной Пруссии.

Конференция согласилась в принципе с предложением Советского Правительства о передаче Советскому Союзу города Кенигсберга и прилегающего к нему района, как описано выше. Однако точная граница подлежит исследованию экспертов.

Президент США и Премьер-Министр Великобритании заявили, что они поддержат это предложение Конференции при предстоящем мирном урегулировании.

VII.

О военных преступниках

Три Правительства отметили обсуждение, которое происходило за последние недели в Лондоне, между британскими, американскими, советскими и французскими представителями, с целью достижения соглашения о методах суда над теми главными военными преступниками, чьи преступления по Московской декларации от октября 1943 года не относятся к определенному географическому месту. Три Правительства подтверждают свои намерения предать этих преступников скорому и справедливому суду. Они надеются, что переговоры в Лондоне будут иметь своим результатом скорое соглашение, достигнутое с этой целью, и они считают делом огромной важности, чтобы суд над этими главными преступниками начался как можно скорее. Первый список обвиняемых будет опубликован до 1 сентября сего года.

VIII.

Об Австрии

Конференция изучила предложение Советского Правительства о распространении компетенции временного австрийского правительства на всю Австрию.

Три Правительства согласились, что они готовы изучить этот вопрос после вступления британских и американских войск в г. Вену.

IX.

О Польше

Конференция рассмотрела вопросы, касающиеся Польского Временного Правительства Национального Единства и западной границы Польши.

В отношении Польского Временного Правительства Национального Единства они определили свою позицию в следующем заявлении:

А. Мы приняли во внимание с чувством удовлетворения Соглашение, достигнутое представителями поляков из Польши и из-за границы, которое сделало возможным формирование, согласно с решениями, достигнутыми на Крымской конференции, Польского Временного Правительства Национального Единства, признанного Тремя Державами. Установление Британским Правительством и Правительством Соединенных Штатов дипломатических отношений с Польским Временным Правительством привело к прекращению признания ими бывшего польского правительства в Лондоне, которое больше не существует.

Правительства Соединенных Штатов и Великобритании приняли меры по защите интересов Польского Временного Правительства Национального Единства как признанного Правительства Польского государства в отношении собственности, принадлежащей Польскому государству, находящейся на их территориях и под их контролем, независимо от того, какую форму эта собственность имеет.

Они приняли далее меры, чтобы предупредить передачу такой собственности третьим сторонам. Временному Польскому Правительству Национального Единства будут предоставлены все возможности для применения обычных юридических мер по восстановлению любой собственности Польского государства, которая могла быть незаконно отчуждена.

Три Правительства озабочены тем, чтобы оказать Польскому Временному Правительству Национального Единства помощь в деле облегчения возвращения в Польшу так скоро, как это практически возможно, всех поляков, находящихся за границей, которые пожелают возвратиться в Польшу, включая членов польских вооруженных сил и торгового флота. Они ожидают, что возвращающимся на родину полякам будут предоставлены личные имущественные права на равных основаниях со всеми польскими гражданами.

Три державы принимают во внимание, что Польское Временное Правительство Национального Единства в соответствии с решениями Крымской конференции, заявило о согласии провести свободные и ничем не воспрепятственные выборы по возможности скорее, на основании всеобщего избирательного права, при тайном голосовании, в которых все демократические и антинацистские партии будут иметь право принимать участие и выставлять кандидатов, и предоставить представителям союзной печати пользоваться полной свободой сообщать миру о ходе событий в Польше до и во время выборов.

В. Следующее соглашение было достигнуто относительно западной границы Польши:

В соответствии с Соглашением о Польше, достигнутым на Крымской конференции, Главы Трех Правительств рассмотрели мнение Временного Польского Правительства Национального Единства относительно территории на севере и западе, которую Польша должна получить. Председатель Крайовой Рады Народовой и члены Временного Польского Правительства Национального Единства были приняты на Конференции и полностью изложили свою точку зрения. Главы Трех Правительств подтвердили свое мнение, что окончательное определение западной границы Польши должно быть отложено до мирной конференции.

Главы Трех Правительств согласились, что до окончательного определения западной границы Польши бывшие германские территории к востоку от линии, проходящей от Балтийского моря чуть западнее Свинемюнде и оттуда по реке Одер до впадения реки Западная Нейсе и по Западной Нейсе до чехословацкой границы, включая ту часть Восточной Пруссии, которая в соответствии с решением Берлинской конференции не поставлена под управление Союза Советских Социалистических Республик, и включая территорию бывшего свободного города Данциг, — должны находиться под управлением Польского государства и в этом отношении они не должны рассматриваться как часть советской зоны оккупации в Германии.

X.

О заключении мирных договоров и о допущении в организацию Об'единенных наций

Конференция решила сделать следующее заявление об общей политике для установления возможно скорее условий длительного мира после победоносного окончания войны в Европе.

Три Правительства считают желательным, чтобы теперешнее аномальное положение Италии, Болгарии, Финляндии, Венгрии и Румынии было прекращено заключением мирных договоров. Они уверены, что другие заинтересованные союзные правительства разделяют их точку зрения.

Со своей стороны Три Правительства включили подготовку мирного договора для Италии, как первоочередную задачу, в число срочных и важных задач, которые должны быть рассмотрены Советом Министров Иностранных Дел. Италия первая из держав оси порвала с Германией, в поражение которой она внесла материальный вклад, и сейчас об'единилась с союзниками в борьбе против Японии. Италия сама освободилась от фашистского режима и сделала большой прогресс в направлении восстановления демократического управления и учреждений. Заключение такого мирного договора с признанным демократическим итальянским правительством делает возможным для Трех Правительств исполнить их желание поддержать просьбу Италии о принятии в члены организации Об'единенных наций.

Три Правительства возлагают также на Совет Министров Иностранных Дел задачу подготовки мирных договоров для Болгарии, Финляндии, Венгрии и Румынии. Заключение мирных договоров с признанными демократическими правительствами в этих государствах позволит также Трем Правительствам поддержать их просьбу о принятии в члены организации Об'единенных наций. Три Правительства, каждое в отдельности, согласны изучить в ближайшее время в свете условий, которые будут тогда существовать, вопрос об установлении в возможной степени дипломатических отношений с Финляндией, Румынией, Болгарией и Венгрией до заключения мирных договоров с этими странами.

Три Правительства не сомневаются в том, что, ввиду изменившихся в результате окончания войны в Европе условий, представители союзной прессы будут пользоваться полной свободой сообщать миру о событиях в Румынии, Болгарии, Венгрии и Финляндии.

Что касается допуска других государств в организацию Об'единенных наций, статья IV устава Об'единенных наций гласит:

«1. Прием в члены организации Об'единенных наций открыт для всех других миролюбивых государств, которые примут на себя содержащиеся в настоящем уставе обязательства и которые, по мнению организации, могут и желают эти обязательства выполнять.

2. Прием любого такого государства в члены организации Об'единенных наций производится постановлением генеральной ассамблеи по рекомендации Совета безопасности».

Три Правительства, поскольку это их касается, поддержат просьбу о принятии в члены тех государств, которые оставались нейтральными во время войны и которые будут выполнять положения, изложенные выше.

Три Правительства считают себя, однако, обязанными разъяснить, что они со своей стороны не будут поддерживать просьбу о принятии в члены, заявленную теперешним испанским правительством, которое, будучи создано при поддержке держав оси, не обладает, ввиду своего происхождения, своего характера, своей деятельности и своей тесной связи с государствами-агрессорами, качествами, необходимыми для такого членства.

XI.

О подопечных территориях

Конференция рассмотрела предложение Советского Правительства по вопросу о подопечных территориях, как они определены в решении Крымской конференции и в уставе организации Об'единенных наций.

После обмена мнениями было решено, что вопрос о бывших итальянских колониальных территориях является таким вопросом, который должен быть решен в связи с подготовкой мирного договора для Италии и что вопрос об итальянских колониальных территориях будет рассмотрен Советом Министров Иностранных Дел в сентябре.

XII.

О пересмотре процедуры Союзных Контрольных Комиссий в Румынии, Болгарии и Венгрии

Три Правительства отметили, что советские представители в Союзных Контрольных Комиссиях в Румынии, Болгарии и Венгрии сообщили их коллегам Соединенного Королевства и Соединенных Штатов предложения по улучшению работы Контрольных Комиссий теперь, когда военные действия в Европе прекратились.

Три Правительства согласились, что теперь будет предпринят пересмотр процедуры Союзных Контрольных Комиссий в этих странах, принимая во внимание интересы и ответственность Трех Правительств, которые совместно пред'явили условия перемирия соответственным странам, и принимая в качестве базы согласованные предложения.

XIII.

Упорядоченное перемещение германского населения

Конференция достигла следующего Соглашения о выселении немцев из Польши, Чехословакии и Венгрии.

Три Правительства, рассмотрев вопрос во всех аспектах, признают, что должно быть предпринято перемещение в Германию немецкого населения или части его, оставшегося в Польше, Чехословакии и Венгрии. Они согласны в том, что любое перемещение, которое будет иметь место, должно производиться организованным и гуманным способом. Так как прибытие большого количества немцев в Германию увеличивает бремя, уже лежащее на оккупирующих властях, они считают, что Контрольный Совет в Германии должен в первую очередь изучить эту проблему, особенно обратив внимание на вопрос справедливого распределения этих немцев по всем зонам оккупации. Они дадут инструкции своим представителям в Контрольном Совете доложить своим правительствам, так скоро, как это возможно, о количестве, в каком указанное население уже прибыло в Германию из Польши, Чехословакии и Венгрии, и дать предложения о времени и скорости, с какой дальнейшее перемещение населения могло бы производиться, принимая во внимание существующую ситуацию в Германии.

В то же самое время Чехословацкое Правительство, Польское Временное Правительство и Союзная Контрольная Комиссия в Венгрии будут информированы о вышеуказанном и им будет предложено воздержаться от дальнейшего выдворения немецкого населения впредь до рассмотрения соответствующими правительствами доклада их представителей в Контрольном Совете.

XIV.

Переговоры по военным вопросам

Во время Конференции происходили встречи начальников штабов Трех Правительств по военным вопросам, представляющим общие интересы.

XV.

А. Список делегации Советского Союза

Председатель Совета Народных Комиссаров СССР Генералиссимус Сталин И. В.,
Народный Комиссар Иностранных Дел СССР Мол[отов] В. М.,
Адмирал флота Кузнецов Н. Г.,
Начальник Генерального штаба Красной Армии Ан[тонов] А. И.,
Зам. Народного Комиссара Иностранных Дел Вышинский А. Я.,
Зам. Народного Комиссара Иностранных Дел Кавтарадзе С. И.,
Зам. Народного Комиссара Иностранных Дел Майский И. М.,
Начальник Главного военно-морского штаба адмирал Куз[нецов] Н. Г.,
Посол Советского Союза в Великобритании Гусев Ф. Т.,
Посол Советского Союза в Соединенных Штатах Америки Громыко А. А.,
Член Коллегии НКИД, зав. 2-м Европейским Отделом Новиков К. В.,
Член Коллегии НКИД, зав. Отделом США Царапкин С. К.,
Заведующий 1-м Европейским Отделом НКИД Козырев С. П.,
Заведующий отд. Балканских Стран НКИД Лаврищев А. А.,
Помощник Главнокомандующего Советской Военной Администрации в Германии Сабуров М. З.,
Начальник политического отдела Советской Военной Администрации в Германии Соболев А. А.,
Эксперт-консультант НКИД Голунский С. А.

В. Список делегации Соединенных Штатов Америки

Президент — Гарри С. Трумэн,
Государственный Секретарь Джемс Ф. Бирнс,
Адмирал флота Вильям Д. Леги, начальник штаба военно-морского флота США при президенте,
Джозеф Е. Дэвис, специальный посол,
Эдвин Поули, специальный посол,
В. Аверелл Гарриман, посол в СССР,
Генерал армии Джордж С. Маршалл, начальник штаба армии Соединенных Штатов,
Адмирал флота Эрнст Д. Кинг, начальник оперативного отдела военно-морского флота США и главнокомандующий флотом США,
Генерал армии Г. Г. Арнольд, воздушные силы США,
Генерал-лейтенант Брегон Б. Сомервелл, командующий армейской службой,
Вице-адмирал Эмори С. Лейд, начальник военно-морского транспорта,
Вильям Л. Клейтон, помощник Государственного Секретаря,
Джемс С. Дэнн, помощник Государственного Секретаря,
Бен Когон, специальный помощник Государственного Секретаря,
Г. Фримен Мэтьюс, директор Европейского отдела Государственного Департамента,
Чарльз Е. Болен, помощник секретаря (вместе с политическими, военными и техническими советниками).

С. Список делегации Соединенного Королевства

Премьер-министр:
г-н Уинстон С. Черчилль,
г-н К. Р. Эттли,
Министр Иностранных Дел:
г-н Антони Иден,
г-н Эрнест Бевин,
лорд Лезерс, министерство военного транспорта,
сэр Александр Кадоган, постоянный заместитель Министра Иностранных Дел,
сэр Арчибальд Кларк Керр, посол Его Величества в Москве,
сэр Вальтер Монктон, глава делегации Соединенного Королевства в Московской репарационной комиссии,
сэр Вильям Стрэнг, политический советник главнокомандующего британской зоной оккупации в Германии,
сэр Эдвард Бриджес, секретарь кабинета министров,
фельдмаршал сэр Алан Брук, начальник имперского генерального штаба,
маршал Королевских Воздушных Сил сэр Чарльз Портал, начальник штаба авиации,
адмирал флота сэр Эндрью Каннингэм, первый морской лорд,
генерал сэр Хастингс Исмей, начальник штаба министра обороны,
фельдмаршал сэр Гарольд Александер, союзный верховный командующий на средиземноморском театре военных действий,
фельдмаршал сэр Генри Мэйтланд Вильсон, глава Британской миссии в Об'единенном штабе в Вашингтоне, и другие советники.

И. СТАЛИН.
Гарри ТРУМЭН.
К. Р. ЭТТЛИ.

Развернем соревнование транспортных бригад на вывозке хлеба

Досрочно вывезем хлеб государству

Письмо комсомольско-молодежной транспортной бригады колхоза «Храбрый партизан», Барабинского района, ко всем колхозным транспортным бригадам Новосибирской области

На полях нашего колхоза началась уборка. Девять жаток косят озимую рожь. Пущена в ход кустарная молотилка. Через 2—3 дня вступит в строй сложная молотилка «МК-1100». Подготовлены сушилки, крытые тока, навесы.

За подработкой зерна дело не станет. Главное теперь — не задерживать его на токах и перевалках, быстро доставлять на заготпункты.

Мы, члены комсомольско-молодежной транспортной бригады, вступая в социалистическое соревнование, обязались бесперебойно возить зерно на приемные пункты, не допускать оседания хлеба на токах. За бригадой закреплено 12 пар быков и 17 бричек-бестарок.

Чтобы быстрее выполнить государственный план, наши колхозники для вывозки зерна на заготпункты выделили своих коров. Правление закрепило за этими упряжками пять бричек. Все колхозники готовы возить зерно на своих коровах. Поэтому порядок установили такой: пятидневку ходят с грузом десять коров одних хозяев, потом десять коров — других хозяев и т. д. Каждый на своей корове должен вывезти не меньше десяти центнеров зерна. Начисление трудодней и поощрения за это будут производиться в строгом соответствии с постановлением СНК СССР и ЦК ВКП(б) об уборке урожая и заготовках сельскохозяйственных продуктов.

Ответственной за транспортировку зерна на коровах будет колхозница Христинья Третьякова. Агитатором в бригаду выделена секретарь комсомольской организации колхоза Мария Пинчук.

Наш колхоз должен сдать государству 2.700 центнеров зерна. Мы обязались доставить весь этот хлеб на приемный пункт досрочно — к 15 сентября, причем 1.800 центнеров зерна вывезем в августе.

Ежедневно будем транспортировать по 90 центнеров зерна: 70 — на быках и 20—на коровах. В среднем на каждого члена бригады обязуемся за 30 рабочих дней перевезти по 180 центнеров зерна.

Сегодня везем государству первые 90 центнеров ржи. В этот день мы решили обратиться ко всем колхозным транспортным бригадам нашей области с призывом: давайте, товарищи, соревноваться за образцовую перевозку хлеба в государственные зернохранилища, за досрочное выполнение плана хлебосдачи!

Бригадир комсомольско-молодежной транспортной бригады колхоза «Храбрый партизан» **А. ЩЕРБАКОВ**, члены бригады **К. ТИТЕНКОВА, А. ЕКИМОВА, Н. ТИТЕНКОВ, П. МИРГОРОДСКАЯ, М. ПИНЧУК, Е. ЗУБРИЦКАЯ, А. ПОРШНЕВ, А. КОЛБИНА, А. СЕРБИНА, Т. БЕРИЛЛО, Е. ГОРБУНОВА, Х. ТРЕТЬЯКОВА.**

Барабинск, 2 августа. (По телефону).

* * *

ТАТАРСК, 2 августа. **(По телефону).** Горячо отозвались колхозники сельхозартели «Донец» на призыв воронежцев. После того, как председатель тов. Левченко обсудил обращение воронежцев в бригадах, было решено немедленно отправить государству первую партию зерна.

Вчера колхозники доставили на элеватор 42 пуда ржи и 21 пуд рыжика. В тот же день привезли хлеб колхозники сельхозартелей имени Куйбышева и «Вперед».



Кыштовский район завоевал переходящее красное знамя Государственного Комитета Обороны за успехи в развитии колхозного животноводства. На снимке: председатель передового колхоза «Красная звезда» П. А. Заболотский.

Фото Б. Шумакова.

9 гектаров за день на лобогрейке

С первых дней уборки на полях нашего колхоза «Интернационал» развернулось соревнование косарей. Работая на одной лобогрейке, мы также включились в соревнование, обязавшись давать полторы—две нормы в день.

За первые пять дней наша лобогрейка скосила 38 гектаров ржи. 30 июля за один день мы убрали 9 гектаров овса.

Работаем на сменных лошадях. За нами закрепили две тройки. Начинаем в 6 часов утра, до 2 часов дня в упряжке ходит одна тройка. После обеда до 10 часов вечера запрягаем других лошадей. После каждого часа работы лошадям даем передышку, пускаем на подножный корм и тщательно проверяем машину.

Сами тоже чередуемся. Одну смену каждый работает за машиниста, вторую—за погонщика. Чтобы выиграть время, обедаем и ужинаем прямо на полосе. Правление колхоза обеспечило нам хорошее питание и для поощрения победителей соревнования выделило премиальный фонд.

Мы давали слово ежедневно выкашивать по 7 гектаров на машину. Эти показатели уже перекрыты.

Машинисты лобогрейки **М. СИДОРЕНКО, И. ХАРЧЕНКО.**
Колхоз «Интернационал», Карасукского района.

Бутафорские комбайны директора Петухова

КУПИНО, 2 августа. **(По телефону).** В срок, намеченный рабочим планом, закончил уборку ржи с площади 145 гектаров передовой колхоз «Новая жизнь» (председатель т. Кострикин). Вся косовица проведена лобогрейками в течение пяти дней.

Сельхозартель «Новая жизнь» обслуживается Купинской МТС из рук вон плохо. Из двух комбайнов в колхоз прибыл только один. Ремонт второй машины не закончен. Однако и прибывший комбайн нельзя пустить в работу, так как оба трактора неисправны.

Подобное же положение и в колхозе имени Сталина, Чаинского сельсовета. Здесь два комбайна «Сталинец», и ни один не работает: у одного нет радиатора, а второй — постоянно стоит из-за мелких неисправностей.

75 гектаров ржи из 261 скосили на первое августа в колхозе им. Ворошилова, Чаинского сельсовета, главным образом простейшими машинами. Купинская МТС прислала комбайны как видно только для бутафории. Один комбайн убрал всего 15 гектаров, второй стоит из-за неисправности трактора-тягача.

Серьезное положение создалось в сельхозартели «Красный пролетарий». По вине Купинской МТС здесь были сорваны весенние полевые работы, а сейчас тракторы опять неисправны. По договору с Купинской МТС комбайны должны убрать в «Красном пролетарии» свыше 300 гектаров хлеба, но ни один комбайн к 1 августа не прибыл на поля колхоза.

Четыре комбайна должны убирать урожай в колхозе «Путь Ленина», а прибыл только один, остальные до сих пор в ремонте.

Какую же оценку, кроме плохой, можно дать работе Купинской МТС и ее директору т. Петухову?

В. ХОНИН.

В обкоме ВКП(б) и облисполкоме

Обком ВКП(б) и облисполком рассмотрели итоги соревнования районов по выполнению летних сельскохозяйственных работ.

Обком ВКП(б) и облисполком отметили, что среди районов Барабинской степи лучшие показатели по выполнению летних сельскохозяйственных работ на 1-е августа имеет Северный район (секретарь райкома ВКП(б) т. Шорохов, председатель райисполкома т. Мерзляков, заведующий райзо т. Усатов). План стогования сена выполнен на 95,5 процента, силосования — на 103,9 проц. и план паровспашки — на 96,2 проц.

Среди районов Центральной части области лучшие показатели по выполнению плана летних сельскохозяйственных работ на 1-е августа имеет Маслянинский район (секретарь райкома ВКП(б) т. Чапкин, председатель райисполкома т. Гибелев, заведующий райзо т. Гордеев). План сенокошения выполнен на 82,7 проц., силосования — на 105,9 проц.

Среди районов Кулундинской степи отмечен Карасукский район (секретарь РК ВКП(б) т. Барбашков, председатель райисполкома т. Ситников, заведующий райзо т. Трохименок), имеющий более высокие показатели по выполнению плана сенокошения и паровспашки.

Обком ВКП(б) и облисполком осудили, как неправильное, положение, когда в некоторых районах, в связи с развертыванием уборки урожая, райкомы ВКП(б) и райисполкомы ослабили внимание к организации сенокошения, к вспашке и обработке паров.

Обком ВКП(б) и облисполком обязали райкомы ВКП(б) и райисполкомы повседневно контролировать ход сенокошения, вспашку и обработку паров в колхозах и совхозах и обеспечить выполнение установленного плана заготовок сена и паровспашки.

Обком ВКП(б) и облисполком обсудили также положение дел с уборкой урожая. Отмечено, как нетерпимое явление, когда колхозы Колыванского, Пихтовского и Усть-Таркского районов до 1 августа не приступали к уборке озимых культур. В этих районах явно запаздывают с началом уборки этих культур. Слабо развертывается уборка урожая и в таких районах, как Купинский, Чистоозерный, Кочеевский, Татарский, Искитимский, Леготаевский, Ордынский, Сузунский и Черепановский. В этих районах допускается раскачка с включением простых уборочных машин и комбайнов и тем самым нарушается постановление СНК СССР и ЦК ВКП(б) об уборке урожая и заготовках сельскохозяйственных продуктов в 1945 г. В этом постановлении СНК СССР и ЦК ВКП(б) требовали не допускать опаздывания с развертыванием уборочных работ, сразу же включать в уборку урожая жатки, лобогрейки, сноповязалки, проводить уборку урожая косами и серпами, своевременно включать в уборочные работы все комбайны, ведя уборку урожая одновременно всеми средствами. Однако указанными райкомами и райисполкомами это требование СНК СССР и ЦК ВКП(б) не выполняется.

Во многих колхозах и совхозах не организован обмолот хлебов. Особенно плохо обстоит дело в районах — Андреевском, Весьловском, Карасукском, Кочковском и Доволенском.

Обком ВКП(б) и облисполком потребовали от райкомов ВКП(б) и райисполкомов немедленно устранить недостатки в организации уборки урожая и в хлебозаготовках и обязали включить в уборку урожая все простые уборочные машины, организовать уборку косами и серпами, включить все отремонтированные комбайны и в течение 5—7 дней скосить всю озимую рожь.

Вместе с этим обком ВКП(б) и облисполком обязали секретарей райкомов ВКП(б) и председателей райисполкомов, заведующих райзо и директоров МТС обеспечить, чтобы не позднее 5 августа во всех колхозах был организован обмолот хлебов с тем, чтобы установленные задания по сдаче хлеба государству за первую и вторую пятидневки августа были полностью выполнены каждым колхозом. Во всех колхозах должен быть немедленно выделен постоянный транспорт по вывозке хлеба государству.

Обком ВКП(б) и облисполком решили, начиная с 10 августа, присуждение переходящих красных знамен производить:

а) районам — за лучшие показатели по выполнению плана хлебозаготовок, плана уборки урожая и проведение совпадающих с уборкой работ;

б) МТС — за лучшее выполнение плана натуроплаты, комбайновой уборки и за выполнение годового плана тракторных работ;

в) совхозам — за лучшие показатели по выполнению плана хлебозаготовок, плана уборки урожая, проведение всех совпадающих с уборкой работ и за более высокие показатели в использовании тракторов и комбайнов в период уборки урожая.

Райкомам ВКП(б) и райисполкомам предложено развернуть широкое социалистическое соревнование колхозов, МТС и совхозов за право получения переходящего красного знамени обкома ВКП(б) и облисполкома по показателям на уборке урожая и хлебозаготовках.

В Наркомземе СССР

Рассмотрев итоги Всесоюзного социалистического соревнования машинно-тракторных станций за выполнение и перевыполнение плана весеннего сева в 1945 г., Наркомзем СССР признал победителями в соревновании и решил вручить переходящие красные знамена Наркомзема СССР с выдачей денежных премий следующим МТС:

Пучежской МТС, Ивановской области (директор т. Соколов). Красноармейской МТС, Калининской области (директор т. Захаров). Рыбновской МТС, Рязанской области (директор т. Евтеев). Колпнянской МТС, Орловской области (директор т. Пресняков). Ленинской МТС, Московской области (директор т. Исаев). Богородской МТС, Горьковской области (директор т. Пономарев). Медынской МТС, Калужской области (директор т. Ярлыкова). Некоузской МТС, Ярославской области (директор т. Кашин). Тереньгульской МТС, Татарской АССР (директор т. Гайнуллин). Помарской МТС, Марийской АССР (директор т. Холкин). Вурнарской МТС, Чувашской АССР (директор т. Никонов). Ромодановской МТС, Мордовской АССР (директор т. Лапин). Горецкой МТС, Могилевской области, БССР (директор т. Уродов). Урюпинской МТС, Сталинградской области (директор т. Степанов). Никифоровской МТС, Тамбовской области (директор т. Ерохин). Чернянской МТС, Курской области (директор т. Баранов). Воронковской МТС, Молдавской ССР (директор т. Мыльников). Пуховской МТС, Воронежской области (директор т. Гуртовой). Селидовской МТС, Сталинской области, УССР (директор т. Акимичев). Лохвицкой МТС, Полтавской области, УССР (директор т. Поштенко). Котовской МТС, Черниговской области, УССР (директор т. Скачек). Попельнянской МТС, Житомирской области, УССР (директор т. Бернатович). Лебединской МТС, Сумской области, УССР (директор т. Онопко). Азовской МТС, Ростовской области (директор т. Пимкин). Отрадненской МТС, Краснодарского края (директор т. Шиньысо). Прохладненской МТС, Кабардинской АССР (директор т. Голубцов). Петровской МТС, Ставропольского края (директор т. Белоусов). Наманганской 2 МТС, Наманганской области, Узбекской ССР (директор т. Мавлянов). Маргеланской 1 МТС, Ферганской области, Узбекской ССР (директор т. Ядгаров). Марыйской МТС, Марыйской области, Туркменской ССР (директор т. Халапов). Асовской МТС, Молотовской области (директор т. Иванов). Варненской МТС, Челябинской области (директор т. Милых). Яркеевской МТС, Башкирской АССР (директор т. Ахяров). МТС «Авангард», Акмолинской области, Казахской ССР (директор т. Конякин). Литвиновской МТС, Карагандинской области, Казахской ССР (директор т. Козерод). Чиилийской МТС, Кзыл-Ординской области, Казахской ССР (директор т. Нурманов). Арзамасцевской МТС, Удмуртской АССР (директор т. Пентин). Дедовичской МТС, Псковской области (директор т. Гетин). Кингисеппской МТС, Ленинградской области (директор т. Карма). Кузнецкой МТС, Кемеровской области (директор т. Литвинов). Полосновской МТС, Алтайского края (директор т. Ашихин). Красноярской МТС, Омской области (и. о. директора т. Рыжих). Шетнинской МТС, Красноярского края (директор т. Шухов). Коуринской МТС, Новосибирской области (директор т. Колесников). Тургинской МТС, Читинской области (директор т. Жиликов). Бирской МТС, Хабаровского края (директор т. Меркулов). Евгеньевской МТС, Приморского края (директор т. Курик). Саянтуевской МТС, Бурят-Монгольской АССР (директор т. Таихасаев).

Межотневской МТС, Латвийской ССР (директор т. Бузурныш).

Вильяндской МТС, Эстонской ССР (директор т. Ильвес).

Речники встречают защитников Родины

Через Новосибирский речной порт направляются сейчас домой сотни демобилизованных защитников Родины. Только за четыре дня через порт прошло около 900 человек.

Все демобилизованные размещаются в светлых, чистых помещениях, оформленных лозунгами и плакатами.

Прямо в зале они приобретают у дежурного кассира проездные билеты. Им предоставлено преимущество занимать классные каюты и помещения.

На речном вокзале постоянно дежурят коммунисты и комсомольцы порта. Читаются лекции.

Новые ондатровые хозяйства

На недавно состоявшемся в Новосибирске всесоюзном совещании по ондатроводству было принято решение о дальнейшем расширении промысловых ондатровых хозяйств системы Наркомзага. Решение предусматривает сокращение весеннего промысла, запрещение охоты на ондатровые выводки и т. д.

Удельный вес ондатрового промысла в нашей области непрерывно растет. В этом году в области должны заготовить большое количество шкурок ценного зверька.

Растет и мастерство охотников. В прошлом сезоне отдельные промысловики добывали по 700—800 и больше ондатр. Так, охотник Усть-Таркского государственного ондатрового хозяйства С. И. Боклырев сдал 1.118 шкурок, охотники Венгеровского хозяйства М. В. Лебедев — 1.059, Е. И. Антонов — 873; чановский охотник П. Ивлев — 782 шкурки.

Неплохо охотятся подростки. Охотник-ученик Чановского хозяйства Терешко сдал 410 шкурок, Козлов — 554.

В целях расширения и укрепления ондатроводства создаются три новых ондатровых хозяйства — Каргатское, Чулымское и Татарское.

Аптечки для деревни

В каждой аптечке — 15 предметов — все, что нужно для оказания первой помощи: порошки от головной боли, таблетки ландыша, таблетки от кашля и желудочные, иод в ампулах, нашатырный спирт, гигроскопическая и простая вата, бинты, термометр, жгут.

Новосибирский фармацевтический завод за последние два месяца отправил в деревню для МТС и колхозов 3.473 таких аптечки и 8.574 индивидуальных пакета для трактористов.

В августе намечено изготовить еще полторы тысячи аптечек.

ТЕАТР

„Кармен"

«...Это обаятельно прелестно от начала до конца. Пикантных гармоний, совершенно новых звуковых комбинаций множество, но все это не исключительная цель. Бизе — художник, отдающий дань веку и современности, но согретый истинным вдохновением. И что за чудный сюжет оперы! Я не могу без слез играть последнюю сцену...»

Эти восторженные строки написал Чайковский через пять лет после первой постановки «Кармен», состоявшейся в Париже в 1875 году на сцене «Комической оперы».

Опера почти провалилась. Композитора упрекали в... безнравственности. Одна из влиятельных парижских газет поместила такую рецензию: «Кармен»—всего-навсего бесстыдная женщина, играющая отвратительную роль на сцене, которая внушала вам до сих пор больше морали и стыдливости. Скромные матери, почтенные отцы! С верой в традиции вы привели ваших дочерей и ваших жен, чтобы доставить им приличное, достойное вечернее развлечение. Что испытали вы при виде этой проститутки, которая из об'ятий погонщика мулов переходит в об'ятия драгуна, от драгуна к тореадору, пока кинжал покинутого любовника не прекращает ее позорной жизни? Безобразная, бессмысленная музыка оперы как раз соответствовала тому, что мы ждали от Жоржа Бизе».

Французскую буржуазию шокировало то, что героями оперы были выведены не трафаретные принцессы и рыцари, а живые люди из народных низов — фабричная работница, солдат, контрабандисты, которым разрешалось появляться на сцене лишь в комических положениях.

Несмотря на такой холодный, даже враждебный прием, опера очень быстро завоевала все сцены мира и с триумфом возвратилась в Париж в 1883 году, а в 1904 году Париж праздновал уже тысячное представление «Кармен». Сбылись пророческие слова Чайковского, что через десять лет «Кармен» будет самой популярной оперой в мире. Бизе не был свидетелем торжества своей «Кармен» — он умер, спустя три месяца после премьеры, очень болезненно пережив ее неуспех.

Популярность этой оперы сохранилась и до наших дней. Нет ни одного крупного оперного театра в мире, который бы не имел в своем репертуаре «Кармен». Успех этот вполне закономерен. Музыка оперы воспринимается чрезвычайно легко, она прозрачна и доходчива, полна той простоты, о которой обычно говорят, что она граничит с гениальностью.

Бизе создал полнокровные, живые музыкальные образы, сумел раскрыть внутренний мир действующих лиц, их страсти, чувства, переживания. В опере замечательно сочетается психологический реализм музыки с нарастающим драматизмом и человечностью сценического действия.

Либретто оперы написано по одноименной новелле Проспера Мериме двумя известными французскими драматургами Анри Мельяком и Людовиком Галеви. В либретто используется в основном третья глава новеллы — рассказ Хозе. Либреттисты внесли некоторые изменения: ввели, например, Микаэлу, как лирический контраст страстной Кармен. В опере, в сравнении с новеллой, идеализируется сама героиня, романтизированы быт и нравы эпохи.

Хозе и Кармен — живые люди, рельефно очерченные. Они чрезвычайно выразительны и самобытны. Их образы раскрываются постепенно в динамике действия. Вначале Хозе — суеверный деревенский парень. В последнем акте перед нами — человек, выбитый из жизненной колеи, опустошенный, растерянный... Задорна и обольстительна цыганка Кармен. Но вот мы видим ее смятенной, переживающей глубокую душевную драму и, наконец, гибнущую.

Спектакль, показанный Новосибирским театром оперы и балета, полон жизни и красок. Величина нашей сцены создает серьезные трудности для режиссуры, особенно в тех моментах, где внимание зрителя необходимо сосредоточить на одном действующем лице.

Постановщик спектакля **Н. Г. Фрид** вполне решил эту задачу. Он создает такие мизансцены, которые позволяют зрителю, не отвлекаясь, следить за развитием основного действия. Особенно удачны и живописны массовые сцены. Каждый из участников наделен особыми индивидуальными чертами. Каждый хорист играет свою определенную роль, и в целом на сцене возникает и живет темпераментная толпа. Наиболее выразительны сцены драки в первом акте и встречи тореадора — в четвертом.

На высоте декоративная часть спектакля. Его оформление (художник **М. А. Петровский**), осуществленное художником **М. Ф. Домрачевым**, как нельзя лучше соответствует настроению, музыке оперы. Оно помогает артистам найти верный образ. Трудно сказать, что удачнее — таверна в полумраке с виднеющейся вдали панорамой Севильи, или мрачные скалы в третьем акте, или наполненная рабочим людом оживленная улица.

На этом красочном фоне разыгрывается драма главных героев оперы. **Л. В. Мясникова** (Кармен) обладает очень хорошим голосом. Поет она выразительно. К сожалению, сценический рисунок кажется нам неразработанным: движения артистки скованы, недостает в них присущего Кармен внутреннего огня. У певицы, впервые выступающей в столь ответственной партии, есть возможности к тому, чтобы овладеть ею в совершенстве.

Засл. артист республики **В. И. Сорочинский** талантливо играет Хозе. Он создает запоминающийся образ, особенно в последнем акте, когда перед зрителем предстает страдающий и жалкий человек. Хороши вокальные данные у второго исполнителя партии Хозе — молодого артиста **В. Д. Савалова**. Правда, голос его несколько лиричен для Хозе, чувствуется и недостаточная подготовленность артиста к этой трудной партии.

Из двух певиц—**Н. А. Добролюбовой** и **Ф. Н. Яковлевой**, которых мы слышали, пожалуй, первая нашла для своей Микаэлы более жизненные черты. В исполнении Добролюбовой много задушевности, искренности. Яковлева, у которой на высоте вокальная сторона, показывает Микаэлу чересчур кокетливой. Это, скорее, городская барышня, нежели скромная деревенская девушка.

Эскамильо — определенная удача молодого оперного певца **М. Г. Киселева**. Поет он свободно, темпераментно. Второй исполнитель партии тореадора **Ф. Ф. Корешников** поет ритмичёски не совсем чисто, движения его слишком стеснены.

Хорошо звучат все ансамбли, в особенности квинтет из второго акта: Кармен **(Л. В. Мясникова)**, Фраскита **(В. К. Никулина** и **С. И. Селиванова)**, Мерседес **(В. И. Берникова** и **Г. В. Полякова)**, дон Кайро **(Г. Б. Лисовский** и **И. И. Штрайфель)** и Ромендадо **(Е. В. Зонис** и **Н. Т. Сенькин)**. Этот квинтет очень труден и тем приятнее, что удалось достичь такой четкости, слаженности и в то же время тонкой художественной отделки. Хор (хормейстер **Е. Л. Горбенко**) еще раз показал свои большие возможности. С какой легкостью и вкусом исполняется чрезвычайно изящный по музыкальной форме хор работниц из 1-го акта, с каким темпераментом—уже упоминавшаяся сцена драки!

Душой всего стройного спектакля является дирижер, засл. артист республики **И. А. Зак**. В том, что спектакль достиг высокого уровня музыкальной культуры, заслуга этого дирижера. Немало трудов затратил Зак для того, чтобы добиться от всех участников спектакля такого единства. Прекрасно исполнил оркестр увертюру, антракты, особенно необычайный по своей красоте антракт 3-го действия.

Постановка оперы «Кармен» свидетельствует, что театр неуклонно идет вперед по пути дальнейшего художественного роста.

Р. ТЕМЧИНА.

Курсы руководителей кафедр социально-экономических наук

В Москве открылись организованные Комитетом по делам высшей школы при Совнаркоме СССР курсы руководителей кафедр марксизма-ленинизма, политической экономии, философии и истории СССР. На курсы вызваны 800 слушателей. Будут прочитаны лекции по важнейшим вопросам марксистско-ленинской теории: «Марксистско-ленинское учение о войне», «Философские работы товарища Сталина», «Сталинская стратегия и тактика в Великой Отечественной войне», «Основные проблемы экономики капиталистических стран в послевоенный период», «Партия большевиков в период Великой Отечественной войны» и другие. Ряд докладов посвящается Великой Отечественной войне, советской литературе и основным проблемам советского искусства.

На первом заседании курсов выступил начальник Управления пропаганды и агитации ЦК ВКП(б) тов. Г. Ф. Александров с докладом «О некоторых задачах общественных наук в современных условиях». Докладчик подробно охарактеризовал задачи, стоящие сейчас перед советской исторической, философской и экономической наукой, осветил проблемы преподавания этих дисциплин в высших учебных заведениях.

2 августа были заслушаны доклады директора Института философии Академии наук СССР профессора Светлова и профессора Иовчука. Тема первого доклада—«Сто лет со времени возникновения марксистской философии», второго — «Ленинизм — высшее достижение русской и мировой культуры».

Сегодня состоится лекция члена-корреспондента Академии наук СССР профессора Пичета — «Ленин о славянстве» и заместителя заведующего сельскохозяйственным отделом ЦК ВКП(б) тов. Ицкова — «О руководстве партийных организаций сельским хозяйством в современных условиях».

6 августа начнут работать четыре секции — основ марксизма-ленинизма, политической экономии, философии и истории СССР. Секции обсудят вопросы улучшения преподавания социально-экономических наук в вузах. Для слушателей, работающих над диссертациями, проводятся научные консультации академиков, докторов наук, профессоров высших учебных заведений столицы.

Курсы рассчитаны на один месяц. По окончании их будут созваны на местах межреспубликанские и межобластные совещания-курсы социально-экономических наук. (ТАСС).

Мариупольские доменщики увеличивают выплавку чугуна

МАРИУПОЛЬ, 2 августа. (ТАСС). Вступившая на-днях в строй действующих крупнейшая на юге доменная печь № 3 мариупольского завода «Азовсталь» изо дня в день увеличивает выплавку чугуна. За первые сутки здесь выплавлено 213 тонн, за вторые — 508 и третьи сутки — 816 тонн чугуна.

Коллектив мариупольских доменщиков, вступив во Всесоюзное соревнование в честь Победы, обязался в ближайшее время полностью освоить проектную мощность печи и до конца года выплавить сверх плана 4,5 тысячи тонн чугуна.

На темы дня

О ягодах, грибах и неповоротливых руководителях

Леса и поля нашей области обильны ягодами. У нас растут черная и красная смородина, земляника, клубника, черника, малина, брусника, клюква.

Из пригородных сел и деревень на рынки ягоды поступают ежедневно в большом количестве. Урожай ягод в этом году богатый, но заготовка их идет плохо.

Заготконтора Кыштовского райпотребсоюза, например, при плане в 700 килограммов сушеной смородины заготовила аж...мого-нимало... 18 килограммов. В Убинской и Усть-Тарке собрали и того меньше.

Управляющий Колыванской заготконторой т. Кузнецов жалуется, что ягоды ему не несут, а везут для продажи в Новосибирск. А не несут потому, что он «сидит у моря и ждет погоды». Школьники и члены семейств служащих на сбор ягод не привлечены.

Совсем иное положение в Тогучине. В июле сезонный план заготовок уже был выполнен больше, чем на 25 процентов. Управляющий заготконторой райпотребсоюза организовал бригады сборщиков из школьников, отдыхающих в лагерях, и домохозяек.

К сожалению, пример Тогучина почти единственный. По данным заготуправления облпотребсоюза (начальник т. Харчистов), большинство районов заготовляет ягоды так же, как в Колывани и Убинской.

Не может похвастать успешными заготовками и система облпищеснаба (управляющий т. Никитин). Из 100 тонн ягод пока заготовлено 14. Между тем райпищекомбинаты особенно заинтересованы в сборе, так как после переработки ягод вся продукция поступает на местные нужды. А условия для переработки сейчас, в отличие от военных лет, самые благоприятные. Райпищекомбинаты полностью, например, обеспечены сахаром. Можно, стало быть, изготовлять варенья, повидло, джем, морсы.

Выделены и фонды на отоваривание заготовок. Там, где их умело используют, как в Черепанове или Болотном, там на заготпункты непрерывно поступают ягоды. А вот управляющий Маслянинской конторой т. Ахенбаум все еще не соберется вывезти со станции Черепаново кондитерские изделия, предназначенные для стимулирования заготовок.

Сезон для сбора клубники, малины уже кончается. Но смородину, бруснику и, особенно, клюкву можно собирать до глубокой осени. Заготовители имеют все возможности успешно реализовать свои планы. Надо только придать заготовкам массовый характер, использовав для этого пионеров, школьников, наладить приемку ягод от сборщиков непосредственно в лесу. Все это в равной мере относится к отделам рабочего снабжения предприятий, пищеторгам и отделениям межрайторга.

Нынешнее лето обещает также хороший урожай грибов. На рынках они уже появились. Заготовители и тут опаздывают. А ведь грибной сезон сравнительно недолог.

И. НОВОСЕЛОВ.

Областное совещание киномехаников

Сегодня в Новосибирске открывается областное совещание киномехаников сельских передвижек. Совещание подведет итоги работы за первое полугодие и обсудит вопрос об улучшении обслуживания кино трудящихся области.

На совещании будет вручено переходящее красное знамя лучшему в области Мошковскому районному отделу кинофикации. Передовой мошковский киномеханик т. Ковров награжден почетной грамотой областного Совета депутатов трудящихся. К награждению почетными грамотами представляются 10 других киномехаников. Среди них тов. Зырянова из Татарского района, молодей работник тов. Медвецкий из Куйбышевского района и др.

Топливо для семей фронтовиков

Передовые рабочие железнодорожного цеха строительного треста организовали воскресник по заготовке дров для семей фронтовиков. Они выехали в Мочище на лесоучасток и погрузили 360 кубометров дров. В погрузке участвовал 21 человек. Особенно отличились тт. Грязнов, Ярохно, Левекова, Абрамов и др.

В 8 часов вечера 11 вагонов с дровами прибыли на место.

Накануне праздника железнодорожников

Железнодорожники Томской новыми производственными успехами отмечают Сталинский день железнодорожника. Десятки тысяч работников дороги горячо соревновались за почетное право подписать письмо железнодорожников Советского Союза великому вождю народов, Генералиссимусу Советского Союза Иосифу Виссарионовичу Сталину.

* * *

Ценную инициативу проявили стрелочники станции Новосибирск тт. Кашахутдинов, Маланьина, Бобылева и Данилова. Своими силами, изыскав внутренние ресурсы, они полностью привели стрелочное хозяйство в отличное состояние, закончили подготовку своих постов к зиме.

Этот ценный почин подхватили все стрелочники станции. Замечательных успехов добились стрелочники тт. Загуменникова, Нохрина, Михеева, Балахонова, Щербакова и др. Они также сделали свои посты образцовыми.

Достойно встречают праздник лучшие составители станции. Формируя поезда по методу Краснова, они намного перевыполнили заданные нормы. На первое место в соревновании вышел лучший составитель поездов т. Бубенков, выполнивший июльское задание на 170 проц. Замечательно работали составители тт. Малышев и Никитин.

Вчера в клубе имени Сталина состоялось торжественное собрание работников станции. За отличную работу награждено около 70 человек.

* * *

В 7 часов вечера 4 августа для железнодорожников организуется специальная радиопередача.

Лучшие люди, награжденные недавно правительственными наградами, поделятся опытом. На радиомитинге выступят начальник Уеятского вагонного участка т. Лаврик, награжденный орденом «Знак почета», машинист электровоза депо Белово т. Кривов, награжденный орденом «Трудового Красного Знамени», секретарь партбюро Инского паровозного депо, дважды орденоносец т. Шолкин и другие.

* * *

Собрание молодых транспортников и городской молодежи состоится в 8 часов вечера 4 августа. С докладом выступит заместитель начальника дороги директор полковник административной службы т. Чирихин.

Об опыте своей работы молодым железнодорожникам расскажут Герой Социалистического Труда Н. А. Лунин и старейший кузнец Новосибирского депо М. Ф. Воронов, награжденный орденом Ленина.

В заключение будет дан большой концерт.

Общее узловое собрание молодых железнодорожников состоится в этот день в Доме культуры на станции Инская.

* * *

В воскресенье, в 11 часов утра, в парке имени Сталина организуется детский праздник. В нем примет участие около 3.000 детей железнодорожников. Дорожный Дом детского творчества подготовил специальную программу.

Вечером 5 августа в парке большое народное гулянье.

Награждение медицинских работников

Группа медицинских работников нашей области удостоена высокой правительственной награды.

Заслуженный деятель науки депутат Верховного Совета СССР Владимир Михайлович Мыш награжден орденом Ленина. Ряд профессоров Новосибирского медицинского института награжден орденом Трудового Красного Знамени. Среди них — заведующий кафедрой госпитальной терапии профессор Яков Осипович Бейгель; заведующий кафедрой общей гигиены профессор Владимир Антонович Пулькис; заведующий кафедрой патологической анатомии профессор Виталий Михайлович Константинов; бывший зав. кафедрой глазных болезней, ныне директор глазного института имени академика Авербаха в Москве профессор Арон Абрамович Колен.

Орденом Отечественной войны II степени награжден врач-хирург Бердской городской больницы Сергей Иванович Афанасьев. Заслуженный врач республики директор областной малярийной станции Николай Васильевич Платонов, бортврач областной санавиастанции, главный хирург облздрава Раиса Николаевна Вьюкова, бывший директор областного туберкулезного института, ныне заместитель начальника Водлечсануправления Наркомздрава СССР Виктор Петрович Гришкевич и заместитель заведующего облздравом Эсфирь Соломоновна Дынкевич награждены орденами «Знак почета».

Медаль «За трудовую доблесть» получил врач по детским болезням областной поликлиники Вениамин Миронович Калико; медали «За трудовое отличие» — главный врач Легостаевской районной больницы Никита Осипович Ратушный, главный врач Черепановской межрайонной больницы Николай Иванович Червинский, заведующая Сузунским райздравотделом Александра Ивановна Фадкина, начальник противоэпидемического управления Новосибирского облздрава Ревекка Яковлевна Кавалерчик, заместитель главного врача областной больницы восстановительной хирургии Мария Николаевна Вейхель и директор Новосибирской фельдшерской школы Евгений Михайлович Жудро.

КНИЖНАЯ ПОЛКА

Литература об Энгельсе

5 августа исполняется 50 лет со дня смерти одного из основоположников научного коммунизма Фридриха Энгельса.

Областная библиотека рекомендует следующую литературу, посвященную жизни и деятельности Энгельса:

Ленин В. И. — Маркс — Энгельс — марксизм. М. Госполитиздат. 1940.

Ленин В. И. — Фридрих Энгельс. Госполитиздат. 1940.

Сталин И. В. — Вопросы ленинизма. Изд. 10-е. Госполитиздат. 1938, стр. 6—7, 169—170, 273—275.

В книгах Ленина и Сталина наряду с указанием основных вех жизни и деятельности Ф. Энгельса дана характеристика Энгельса, как одного из основоположников научного коммунизма.

Биографию Ф. Энгельса довольно полно освещает, прежде всего, статья **С. Павловой** «Важнейшие даты жизни и деятельности Фридриха Энгельса» (журн. «Историк-марксист», 1940, № 10, стр. 142—158).

Хороший биографический материал об Энгельсе имеется также в книге **Е. Степановой** «Фридрих Энгельс». Партиздат. 1935.

О юношеских годах Ф. Энгельса рассказывают две популярные статьи: **С. Павлова** «Юношеские годы Энгельса» («Молодой большевик», 1940, № 21, стр. 11) и **М. Зоркий** «Юношеские годы Энгельса» («Интернациональ молодежи», 1940, № 12, стр. 20—24).

Большой интерес представляют воспоминания об Энгельсе дочери Маркса — Элеоноры Маркс-Эвелинг (журн. «Смена», 1940, № 7, стр. 11—12) и ближайшего ученика и друга Маркса — Поля Лафарга: «О Карле Марксе и Фридрихе Энгельсе». Партиздат. 1936.

Элеонора, которую Энгельс знал с детства, с большой и трогательной любовью рисует его благородный облик.

В статье **И. Викторова** «Энгельс как военный теоретик и писатель» («Исторический журнал», 1940, № 11, стр. 8—19) говорится о том, как Энгельс с чрезвычайной проницательностью определял основы будущей армии победившего пролетариата, подчеркивая, что предпосылкой ее совершенствования будут рост производительных сил, расцвет техники и культуры нового общества.

Лысенко Т. Д. — Энгельс и некоторые вопросы дарвинизма. Новые достижения в управлении природой растений. Сонэкгиз. 1941.

Селезнев К. — Энгельс и партия («Партийное строительство», 1940, № 21, стр. 15—33).

Эта статья касается работы Энгельса в области стратегии и тактики пролетарской партии.



По городам Советского Союза. Симферополь, улица имени Пушкина. Фотохроника ТАСС.

Суд над Петэном

ПАРИЖ, 2 августа. (ТАСС). Открывая сегодняшнее заседание суда по делу Петэна, председатель суда Монжибо заявил, что для установления ответственности за предательство необходимо поставить лицом к лицу Петэна, именовавшегося «главой государства», и Лаваля, которого называли злым гением Петэна. По словам Монжибо, это поможет установить их взаимную ответственность.

Затем суд перешел к допросу бывшего французского посла в Варшаве Леона Ноэля, вызванного в качестве свидетеля по ходатайству защиты. Однако Ноэль не оправдал надежд защиты, приведя факты, уличающие Петэна. Он заявил, что уже с июля 1940 года немцы начали нарушать условия перемирия, а «правительство» Виши с самого начала своей деятельности повернулось спиной к национальным интересам Франции и пошло по пути безграничных уступок немцам и угодливости перед ними. Так, вишийское «правительство» без всяких возражений согласилось уплачивать немцам все издержки по оккупации. Это, говорит свидетель, объяснялось тем, что «правительство» Виши состояло из честолюбцев и предателей. Это «правительство» не хотело спасти политических беженцев, арестованных немцами. Ноэль заявляет далее, что перед перемирием он спросил Дарлана, приняты ли меры к тому, чтобы французский флот покинул Тулон. Дарлан ответил, что соответствующий приказ дан. «Я не знал, — восклицает свидетель, — что этот приказ приведет к гибели одного из сильнейших флотов мира».

Суд допросил также Шарля Трошю, который в период оккупации занимал пост председателя муниципального совета в Париже. Он был вызван в качестве свидетеля защитой, так как имел связь с кагулярами. Трошю пытался выгородить Петэна, утверждая, будто последний не был связан с кагулярами. Затем этот «свидетель» все же вынужден был признать, что в Виши, где он побывал, «царила отвратительная атмосфера».

После допроса Трошю был объявлен перерыв, по окончании которого председатель суда Монжибо объявил, что суд решил заслушать завтра показания Пьера Лаваля в качестве свидетеля. Защитник Петэна Пайен от имени защиты потребовал, чтобы в связи с предстоящим допросом Лаваля было проведено доследование. После 10-минутного совещания суд отклонил требование защиты, считая, что до допроса свидетеля преждевременно судить о том, понадобится ли производство доследования.

Суд над главарями банды Михайловича

БЕЛГРАД, 2 августа. (ТАСС). На суде по делу группы главарей банды Михайловича был допрошен подсудимый Лукасевич, который командовал отрядами Михайловича в Черногории, Герцеговине и Санджаке. Лукасевич признался в том, что, будучи за границей, он встретился с Пуричем и некоторыми другими членами югославского эмигрантского правительства. Они передали через Лукасевича, что Михайлович должен инсценировать несколько стычек с немцами, чтобы создать впечатление, будто он борется с оккупантами. Подсудимый приводит заявление подполковника Нарантовича, который сказал, что сотрудничество с немцами — в полном разгаре. На вопрос председателя суда о том, известно ли обвиняемому о попытке Михайловича связаться с отрядами Зерваса в Греции, подсудимый ответил, что в 1943 году Михайлович направил в Грецию группу лиц, чтобы установить связь с Зервасом.

Отвечая на вопрос, сотрудничал ли он с немцами, Лукасевич заявил, что об этом не надо и говорить. «Почему?» — спросил прокурор. Лукасевич ответил: какой же командир четников не сотрудничал с оккупантами?

На следующем заседании суда был допрошен майор Следчевич. Он отрицал свою личную ответственность по многим обвинениям, но признал, что военные руководители четников повинны в измене и сотрудничестве с оккупантами. Он сообщил, что в ноябре 1943 года состоялось несколько встреч ответственных представителей Михайловича и самого Михайловича с немцами. В сентябре 1944 года, продолжал подсудимый, будучи в Прачице, я увидел возле одного дома большую толпу. Я зашел туда и узнал, что приехал какой-то немец Штекер, с ним был Михайлович. Следчевич показал также, что в июле или в августе 1944 года Михайлович имел свидание с Недичем (глава марионеточного «правительства» Сербии). По словам Следчевича, Михайлович однажды принял его в присутствии Штекера.

В связи с этими показаниями председатель суда спрашивает подсудимого, было ли ему ясно, что Михайлович и Недич сотрудничают с немцами. Подсудимый ответил утвердительно на этот вопрос и добавил, что этот факт стал ему ясен, когда он увидел Михайловича вместе со Штекером.

Встреча английского короля с Трумэном

ЛОНДОН, 2 августа. (ТАСС). Как передает агентство Рейтер из Плимута, президент США Трумэн и английский король Георг VI 2 августа встретились на борту английского крейсера «Ринаун» возле Плимута. Короля сопровождает английский посол в Соединенных Штатах лорд Галифакс, а президента Трумэна — государственный секретарь США Бирнс и начальник штаба президента адмирал Леги.

Отставка болгарского министра Николы Петкова

СОФИЯ, 1 августа. (ТАСС). Как сообщает болгарское телеграфное агентство, регенты приняли отставку министра без портфеля Николы Петкова.

АРЕСТ В БАВАРИИ ГИТЛЕРОВСКОГО «ТЕОРЕТИКА» ГАУСГОФЕРА

ЛОНДОН, 1 августа. (ТАСС). Как передает лондонское радио, во время облав, производившихся в течение нескольких дней, американские войска захватили в Баварии много эсэсовцев и нацистских главарей. Среди них находится Карл Гаусгофер, автор фашистской «теории жизненного пространства».

Положение в Аргентине

ЛОНДОН, 2 августа. (ТАСС). Как передает корреспондент агентства Рейтер из Монтевидео, 31 июля аргентинский морской министр контр-адмирал Тельсайре, который также временно является министром внутренних дел, ушел в отставку с последнего поста.

ЛОНДОН, 2 августа. (ТАСС). Как передает агентство Рейтер из Монтевидео, офицеры аргентинского флота информировали президента Фарреля, что они решили не оказывать поддержки теперешней внутренней политике правительства, проводимой военным министром Пероном. Офицеры требуют немедленного проведения свободных выборов и заявляют, что, если на это не согласятся, то флот отдаст себя в распоряжение верховного суда, который будет рассматриваться ими, как единственное аргентинское правительство.

31 июля в течение всего дня происходили многочисленные совещания между представителями правительства и видными представителями армии для обсуждения положения, созданного требованиями представителей флота. Отставка контр-адмирала Альберто Тельсайре с поста министра внутренних дел состоялась по требованию его коллег по флоту.

Война на Тихом океане

ЛОНДОН, 2 августа. (ТАСС). Как передает агентство Рейтер, штаб командующего сухопутными силами союзников на Тихом океане сообщает, что армейская американская авиация совершила налеты на промышленные объекты и коммуникации в различных частях Японии, а также на японские суда в районе острова Кюсю.

ВАШИНГТОН, 2 августа. (ТАСС). Штаб тихоокеанского флота США сообщает, что 1 августа крупный американский линкор обстрелял остров Уэйк. Одновременно на этот остров совершили налет базирующиеся на авианосцы американские самолеты.

Самолеты американской морской авиации подвергли бомбардировке объекты в Корее.

ВАШИНГТОН, 2 августа. (ТАСС). Военное министерство США сообщает, что утром 2 августа около 800 американских сверхмощных бомбардировщиков «Летающая крепость», базирующихся на Марианские острова, совершили крупный налет на Японию, сбросив до 6.000 тонн бомб на промышленные города Хациодзи, Тояма, Нагаока, Мито и Кавасаки (остров Хонсю).

ИЗ ИРАНСКИХ УПРАВЛЕНИЙ РАДИО И ПРОПАГАНДЫ ИЗГОНЯЮТСЯ ДЕМОКРАТИЧЕСКИЕ ЭЛЕМЕНТЫ

ТЕГЕРАН, 2 августа. (ТАСС). Директор иранского управления пропаганды Сефеви после передачи по иранскому радио статьи «Правды» об Иране изгоняет из аппарата управления пропаганды и радиоуправления всех демократически настроенных служащих и всех тех, кто подозревается в этом. На-днях по его приказу был уволен известный знаток иранских народных сказок, читавший их по радио, член иранского общества культурной связи с СССР Собхи. Уволен также член народной партии д-р Разани, который прочел по радио во время передачи советской программы статью «Правды», и другие.

Иностранная хроника

♦ Брюссельский военный трибунал приговорил журналиста Робера Пуле к пожизненному заключению и штрафу в сумме 5 млн. франков за сотрудничество с врагом в период немецкой оккупации.

♦ На-днях в Бухаресте открылась фотовыставка «Москва», организованная Арлюс (общество по укреплению связи с СССР). На открытии присутствовали председатель Арлюс проф. Пархон, примарь Бухареста генерал Домбровский, многочисленные представители румынской науки и искусства, а также представители Союзной контрольной комиссии.

♦ Министерство финансов США объявило, что оно обнаружило иностранные фонды на сумму в 240 тыс. долларов, владельцы которых не сообщили о них в соответствии с требованиями закона. Повидимому, эти фонды были переведены в США из Франции через Швейцарию и Португалию. Имеются подозрения, что это «деньги французских коллаборационистов» (т. е. лиц, сотрудничавших с оккупантами).

Ответственный редактор А. А. КОНДАКОВ.

В ТЕАТРАХ и КИНО:

ТЕАТР ОПЕРЫ И БАЛЕТА.
4 августа — Кармен.
5 августа — Евгений Онегин.

НОВОСИБИРСКАЯ ФИЛАРМОНИЯ
5 августа — продолжение гастролей гипнотизера Амирa. 2 цикл опытов. Новая программа. Нач. в 9 час. 30 мин. веч.

ГОСЦИРК
Сегодня и ежедневно большие представления. Разнообразная цирковая программа, 12 номеров.

Им. МАЯКОВСКОГО — Тетка Чарлея.
«ОКТЯБРЬ» — Кащей Бессмертный.
«МЕТАЛЛИСТ» — днем Сказка о царе Салтане, вечером — Заключенные.

ИСОВСКОЙ ГОРНЫЙ ТЕХНИКУМ НКЦМ
ОБЪЯВЛЯЕТ ПРИЕМ СТУДЕНТОВ в 1945 году.

Техникум готовит специалистов для цветной, главным образом золотоплатиновой промышленности. Имеются специальности:
1. Разработка россыпных месторождений.
2. Маркшейдерское дело.
3. Обогащение руд.
4. Геологоразведочное дело.
5. Горных электромехаников.

Правила приема общие для всех техникумов. Техникум имеет общежитие, столовую. Принятым предоставляется отсрочка от призыва в РККА.

Адрес техникума: Свердловская обл., Исовской район, Исовской горный техникум.

БЕЛОЦЕРКОВСКИЙ
СЕЛЬСКОХОЗЯЙСТВЕННЫЙ ИНСТИТУТ
НАРКОМАТА ПИЩЕВОЙ ПРОМЫШЛЕННОСТИ СССР
ОБЪЯВЛЯЕТ в 1945 г. НАБОР СТУДЕНТОВ НА ПЕРВЫЕ КУРСЫ
ВЕТЕРИНАРНОГО И АГРОНОМИЧЕСКОГО ФАКУЛЬТЕТОВ.

Институт готовит ветеринарных врачей и агрономов высшей квалификации.

В институт принимаются лица обоего пола в возрасте от 17 до 35 лет, имеющие законченное среднее образование. Лица, окончившие среднюю школу с аттестатом отличника, принимаются без экзаменов (в течение двух лет после окончания ими школы, включая и год окончания).

Заявления принимаются до 31 августа. Начало занятий 17 сентября.

Приемные экзамены с 1 по 15 сентября по русскому и украинскому языкам, литературе, физике и химии.

Примечание: По украинскому языку экзамену подвергаются лишь лица, изучавшие украинский язык в средней школе.

При явке на экзамены обязательно иметь при себе паспорт.

Студенты института обеспечиваются общежитием, столовой и стипендией.

Институт имеет учебно-опытное хозяйство, которое обеспечивает столовую института продуктами.

Адрес института: УССР, гор. Белая Церковь, Киевской обл., площадь Свободы, 4, Сельскохозяйственный институт.

ДАЛЬНЕВОСТОЧНЫЙ
ПОЛИТЕХНИЧЕСКИЙ ИНСТИТУТ
ОБЪЯВЛЯЕТ О ПРИЕМЕ СТУДЕНТОВ *на 1945—46 уч. год*
на специальности:

1. Кораблестроение.
2. Судовые паровые двигатели и установки.
3. Судовые двигатели внутреннего сгорания и установки.
4. Технология машиностроения.
5. Промышленное и гражданское строительство.
6. Разработка пластовых (угольных) месторождений.
7. Геология и разведка месторождений полезных ископаемых.
8. Электростанции, сети и системы.
9. Теплоэнергетика.

Прием заявлений до 30 августа.
Вступительные экзамены с 1 сентября.
Начало занятий с 17 сентября.
Все документы и запросы направлять по адресу: гор. Владивосток, Пушкинская ул., 10, приемной комиссии.

МОСКОВСКИЙ
ТЕХНОЛОГИЧЕСКИЙ ИНСТИТУТ ЛЕГКОЙ ПРОМЫШЛЕННОСТИ
им. Л. М. КАГАНОВИЧА
ОБЪЯВЛЯЕТ ПРИЕМ СТУДЕНТОВ

на 1 курс института на факультеты:
1. Механический.
2. Технологический.
3. Химико-технологический.
4. Силикатный.
5. Инженерно-экономический.

Институт готовит инженеров-механиков, технологов и экономистов для всех отраслей легкой промышленности.

В институт принимаются лица с законченным средним образованием.

Прием заявлений до 31 августа.

К заявлению прилагаются подлинный документ об образовании, автобиография, три фотокарточки, справка об отношении к воинской обязанности (для военнообязанных).

Приемные испытания с 1 по 15 сентября.

Зачисленные в число студентов пользуются отсрочкой от призыва в Красную Армию и получают право на въезд в Москву.

Поступающие обеспечиваются общежитием, стипендией и питанием в закрытой столовой института.

Заявления направлять по адресу: Москва, 127, ул. Осипенко, 33, Технологический институт, приемной комиссии.

ТАШКЕНТСКИЙ ТЕКСТИЛЬНЫЙ ИНСТИТУТ
НАРКОМТЕКСТИЛЯ СССР
ОБЪЯВЛЯЕТ ПРИЕМ СТУДЕНТОВ НА ПЕРВЫЙ КУРС МЕХАНИЧЕСКОГО И ТЕХНОЛОГИЧЕСКОГО ФАКУЛЬТЕТОВ.
Начало занятий с 17 сентября.

В национальных группах занятия на узбекском языке.

Имеющие аттестат отличника, окончившие среднюю школу в 1944—45 гг. принимаются без испытаний, остальные кандидаты подвергаются испытаниям по родному языку, математике, физике и химии по программам для поступления в вуз.

Все успевающие студенты получают стипендию, отличники — повышенную стипендию.

Поступающие в ТТИ подают заявление с указанием избираемого факультета, автобиографию, три фотокарточки, подлинный документ о наличии законченного среднего образования.

При институте имеются общежитие и столовая закрытого типа, расположенные на территории института.

Заявления о приеме с документами подавать по адресу: г. Ташкент, соцгородок, Академическая, 7, приемной комиссии.

ТРЕБУЮТСЯ:

ИЗД-ВУ «СОВ. СИБИРЬ» корректора, машинистки, инструктор-механик линотипных машин, линотиписты, наборщики, печатники, цинкографы, брошюровщики, подсобные рабочие, ученики и сторож на огород.

Обращаться: Новосибирск, Советская, 6, комн. 42, отдел кадров.

НОВОСИБИРСКОМУ ГОРОДСКОМУ ТРЕСТУ ОЧИСТКИ: агрономы, трактористы, ветврач, шоферы, ветфельдшер, столяры, кузнецы, плотники, бондари, ассенизаторы, метельщики, коновозчики, чернорабочие, конюхи, секретарь-машинистка, полевод, овощевод, животновод, счетные работники, сторожа, печники. Обращаться: ул. Никитина, 112.

СТОЛОВОЙ ЖИРКОМБИНАТА бухгалтер и товаровед. Об условиях справиться: Логовская, 94, тел. 34-048, ОРС.

ШВЕЙНОЙ ФАБРИКЕ № 4 зам. гл. бухгалтера, бухгалтеры, счетоводы, агент по снабжению, завхоз, кассир, закройщики мужского и дамского платья, мастера-инструктора и мастера дамского и мужского платья, швеи-мотористки, ученики.

Обращаться: Вокзальная, 38, отдел кадров.

ОРСу ЗАВОДА ИМ. ЛЕНИНА сапожники, закройщики, колодочники, портные мужского и женского платья, белошвейки, вышивальщицы, жестянщики, столяры, бондари, специалисты по переработке овощей, зав. овощной базой, официантки, повара, кассиры.

Условия по соглашению.

Все рабочие обеспечиваются дополнительным питанием, спецодеждой, обувью. Имеются столовые и магазины закрытого типа. Нуждающиеся обеспечиваются общежитием.

Обращаться: Красный пр. 160, 2 этаж, отдел кадров ОРСа, с 9 до 18 часов.

Адрес редакции и издательства: Советская, 6. Телефоны: коммутатор редакции — 34-904; отв. редактора — 35-904; зам. редактора — 35-964; отв. секретаря — 35-924; отделов: промышленности — 34-630 и 32-598; партийного — 3?-785; внутренней информации — 33-864; сельскохозяйственного — 33-189; культуры и быта—1-34 (через коммутатор); иллюстрационного — 32-395; писем — 31-396 и 35-505. Прием телефонограмм: иногородние — прямой — 8, город — 33-630. Выпускающий — 31-103; типография — 35-984; объявления — 31-289.

МН10951 Типография изд-ва «Советская Сибирь». Тираж 50.000.

ИБИРСКАЯ
ЛАСТНАЯ
ИБЛИОТЕКА

Пролетарии всех стран, соединяйтесь!

СОВЕТСКАЯ СИБИРЬ

Орган Новосибирского обкома и горкома ВКП(б), областного и городского Советов депутатов трудящихся

№ 153 (7858) | 5 АВГУСТА 1945 г., воскресенье | Цена 20 коп.

Сталинский День железнодорожника

Десять лет назад, 30 июля 1935 года, в Кремле великий Сталин принял работников железнодорожного транспорта.

В этот знаменательный день товарищ Сталин в своем историческом выступлении гениально охарактеризовал значение железнодорожного транспорта в нашей стране, указав, что «СССР как государство был бы немыслим без первоклассного железнодорожного транспорта, связывающего в единое целое его многочисленные области и районы».

Эти мудрые сталинские слова вдохновили всех транспортников на самоотверженный труд, на героические подвиги, вызвали непреодолимое стремление преодолеть любую трудность и преградить путь любому врагу, который посягнет на мощь и могущество железнодорожного транспорта нашей Родины.

Вскоре после четырех лет войны страна отмечает День железнодорожника в мировой обстановке. И сегодня, в свой традиционный праздник, советские железнодорожники испытывают чувство законной гордости: они вместе со всем советским народом внесли большой вклад в дело разгрома врага. Они с огромным удовлетворением вспоминают слова товарища Сталина: «Советский железнодорожный транспорт выдержал нагрузку, с которой едва ли справился бы транспорт другой страны».

В дни войны на транспорт легла колоссальная нагрузка по обеспечению фронта всем необходимым. О размерах выполненных перевозок можно судить хотя бы по тому, что для доставки воинских грузов потребовалось свыше 19 миллионов вагонов.

Неизмеримо возросла грузонапряженность тыловых магистралей. Одна лишь Томская дорога перевезла в местном сообщении на 8 миллионов тонн больше, нежели в довоенные годы. Уголь, сталь, кокс и другие грузы для танковых, артиллерийских, самолетостроительных заводов нескончаемым потоком целыми составами шли на фронт.

Товарищ Сталин высоко оценил труд железнодорожников, сказав: «...Если, несмотря на трудности военного времени и недостаток топлива, нам все же удалось снабжать фронт всем необходимым, то в этом надо признать прежде всего заслугу наших транспортных рабочих и служащих».

Родина достойно отметила героический труд железнодорожников. Несколько дней назад Президиум Верховного Совета Союза ССР наградил орденами и медалями 8.700 человек и среди них — более 160 железнодорожников нашей магистрали.

Огромную роль в Отечественной войне сыграло социалистическое соревнование. Передовые методы, рожденные в эти годы творческой инициативой лучших людей, помогли успешно преодолеть трудности. Десятки тысяч последователей Н. А. Лукина, применяя его методы ухода за паровозом, заточки, стрелками, аппаратным сэкан, сумели добиться продления сроков работы механизмов и деталей. Благодаря применению лукинских методов удалось значительно увеличить пробеги паровозов между ремонтами.

Этим не следует закрывать глаза на тот факт, что на многих участках, в частности, в Новосибирском и Инском паровозных депо еще не созданы все условия для широкого развития лукинского движения. В Инской, например, этому мешает обезличка паровозного парка. О каком лукинском уходе за машиной может итти речь, если на локомотиве т. Саргина за четыре месяца сменились более 20 человек! Разве могут своими силами ремонтировать паровоз помощники машинистов и кочегары, если они не умеют и руках держать молоток и зубило? А в Инском депо паровозников, не имеющих слесарного стажа — 140 человек. Чтобы создать видимость широкого применения передовых методов ухода за паровозом, в депо зачислили в число лучших 26 локомотивов, системати-чески перегружающих топливо и подолгу простаивающих на промывочном ремонте.

Партия и правительство повседневно проявляют заботу о железнодорожном транспорте. Отпущены значительные средства для переоружения и укрепления материально-технической базы и нашей магистрали. Развиваются отдельные станции, строятся новые секции и цеха паровозных депо, сооружаются экипировочные устройства, новые мощные рельсы будут уложены на многих участках дороги. Ассигнованы значительные средства на сооружение новых жилых домов, ремонт квартир, общежитий. Все это создает условия для того, чтобы развитие Томской дороги не отставало от бурно растущей промышленности Сибири.

Сейчас каждый день, каждый час должен быть наполнен заботой о полугодовом хозяйства к зиме. Сейчас необходимо работать так, чтобы строго выполнялся график движения поездов, чтобы разгружались узлы от излишнего парка, а простои вагонов под погрузкой и выгрузкой были приведены к норме. Максимум усилий надо сосредоточить на выполнении плана ново-го строительства и ремонта жилищ.

Сибиряки ждут от железнодорожников, что они с честью справятся с перевозками урожая победы. Не теряя ни одного дня, привести в порядок подъездной состав, предназначенный для перевозки зерна, строго выполнять задания по доставке нефтеналивных грузов, — такова задача. Свя-той долг железнодорожников — помочь колхозникам нашей области досрочно выполнить план хлебосдачи государству.

Самое опасное — зазнайство, успокоение, любование успехами. Это может, как говорит товарищ Сталин, погубить все дело. В работе Томской дороги еще очень много срывов. Она не сумела закрепить результатов, достигнутых в прошлые месяцы, и в июле не выполнила плана погрузки.

Серьезную тревогу вызывает положение на решающих узлах — Инском и Новосибирском. Здесь большое количество излишних вагонов, все станции превратились в барьер на пути грузопотоков. Руководители станций тт. Шевченко и Кульков, однако, не принимают решительных мер к ускорению формирования поездов и форсированной передачи грузов с отделения на отделение. В итоге Инская и Новосибирск стали задерживать поезда на подходах. Этого терпеть никак нельзя! Снизить парк, ускорить формирование и передачу поездов — главная задача для новосибиряков и инчан.

Надо усилить борьбу во всех звеньях дороги за ускорение оборота вагона. Этот универсальный измеритель, отражающий как в зеркале всю работу транспорта, был в июле выполнен всего лишь на 72 процента. Томская терпит вагонные перерывы, вследствие плохого использования подвижного состава, завышенные нормы простоя под погрузкой и выгрузкой, срыва заданий по участковой и технической скорости.

Не раньше всего, готовясь к зиме, надо готовить кадры. Люди решают успех любого дела. Если предприятия дорога укомплектованы кадрами, в работники в совершенстве овладели своей профессией, если им созданы необходимые культурно-бытовые условия, тогда не страшны никакие морозы, бураны, метели. Между тем подготовка кадров идет крайне неуспокоительно. Достаточно сказать, что на Томской недостает более 500 паровозников. В управлении дороги считают, что депо Новосибирск и Инская всегда могут быть обеспечены кадрами, но людей негде расселить. В то же время в Инской и Новосибирске еще не начато строительство жилых домов и общежитий, затягивается их ремонт.

Огромную помощь дороге в подготовке к зиме могут и должны оказать промышленные предприятия нашей области. Надо помнить, что дело транспорта — дело всех сибиряков. Многие коллективы взяли шефство над паровозами (Кагановичский район Новосибирска, коллективы предприятий города Болотное и др.). Этот прекрасный почин необходимо широко распространить.

Многочисленная армия железнодорожников Томской, с честью выдержавшая испытания войны, самоотверженно трудившаяся для дела победы, сегодня дает торжественное обещание великому вождю товарищу Сталину трудиться с таким же напряжением, как и в военные годы, полностью обеспечить перевозки, еще более укрепить могущество нашей Родины.

Послание И. В. Сталина, Г. Трумэна и К. Эттли Черчиллю и Идену

БЕРЛИН, 2 августа. (ТАСС). Генералиссимус Сталин, президент Трумэн и премьер-министр Эттли отправили послание с выражением благодарности бывшему английскому премьер-министру Уинстону Черчиллю и бывшему министру иностранных дел Антони Идену за их работу во время Берлинской конференции. Послание гласит:

«Президент Трумэн, Генералиссимус Сталин и Премьер-Министр Эттли, собравшиеся на заключительное заседание Берлинской конференции, желают отправить нижеследующее послание Уинстону Черчиллю. Они хотят поблагодарить его за всю его работу во время первой части Берлинской конференции, которая значительно помогла заложить основание для ее успешного завершения. Они вспоминают с признательностью энергичные усилия и неутомимый дух, с которыми на прежних конференциях и на всем протяжении войны он служил нашему общему делу Победы и прочного мира. Всему миру известно величие его работы, и она никогда не будет забыта».

Подписано Гарри Трумэн, И. В. Сталин, К. Эттли. Берлин, 1 августа 1945 года.

Во втором послании, подписанном Гарри Трумэном, И. В. Сталиным и К. Р. Эттли говорится: «Президент Трумэн, генералиссимус Сталин и премьер-министр Эттли, собравшиеся на заключительное заседание Берлинской конференции, шлют Идену свой привет и благодарность за его помощь во время первой части конференции. Они помнят его ценную деятельность во время прежних конференций и международных совещаний, которая в такой большой степени способствовала делу победы, единства и мира».

Закончился учебный год в университетах марксизма-ленинизма

Закончился первый учебный год в университетах марксизма-ленинизма, созданной по инициативе Центрального комитета профсоюза работников высшей школы и научных учреждений в 16 городах — Москве, Ленинграде, Харькове, Одессе, Ростове-на-Дону, Свердловске, Сталино, Баку, Ташкенте и т. д. В университетах обучаются свыше 1.500 научных работников — докторов и кандидатов наук, профессоров, доцентов, старших преподавателей.

Кроме лекционного курса, для слушателей были организованы семинарские занятия по основным произведениям марксизма-ленинизма. Экзамены сданы по трем дисциплинам — истории ВКП(б), истории СССР и по курсу «Великая Отечественная война».

В августе состоялся в Москве всесоюзное совещание директоров университетов марксизма-ленинизма для подведения итогов учебного года и обсуждения плана дальнейшей работы. Учебные занятия возобновятся 15 сентября. (ТАСС).

С огромным удовлетворением встретил советский народ исторические решения Берлинской конференции

Сильнее крепить мощь любимой Родины

Сегодня коллектив . Кояракской МТС, Тогучинского района, услышал радостную весть: ему, как победителю в социалистическом соревновании машинно-тракторных станций во время весеннего сева в 1945 году, присуждено переходящее красное знамя Наркомзема СССР.

Своевременно, на высоком агротехническом уровне закончили весенний сев, мы немедленно начали готовиться к уборке урожая. И с этой задачей справились неплохо. Все 42 комбайна и назначенный по рабочему плану день вышли в поле. По плану наша МТС должна убрать 8 тысяч гектаров хлебов, а мы решили убрать не меньше 11 тысяч.

Сейчас, когда не только в Советском Союзе но и во всем мире с огромным удовлетворением читают сообщение о Берлинской конференции, каждый человек, любящий свою Родину, горит желанием самоотверженным трудом ответить на поданное в свет документа, несущего миру во всем мире.

Новые боевые обязательства берут на себя лучшие люди Кояракской МТС. Комбайнеры Изосим Москвин и Иван Кузнецов обязались убрать на спелах двух «Сталинцев» по 1.200 гектаров каждый.

Еще раньше начала уборки мы заложили основу урожая будущего года — перевыполнили план под'ема и культивации паров. Сейчас тракторные отряды приступили к вспашке зяби. Уже вспахано около 300 гектаров.

Все 26 колхозов, обслуживаемых МТС, в будущем году будут сеять пшеницу только по парам и зяби.

Итоги Берлинской конференции еще раз подчеркивают великую мощь нашего отечества. А мы, советские люди, должны всеми силами крепить эту мощь, чтобы наша Родина и впредь была нерушимым оплотом мира во всем мире.

Н. КОЛЕСНИКОВ.
Директор Кояракской МТС, Тогучинского района.

Сталинская мудрость

ЧЕРЕПАНОВО, 4 августа. (По телефону). С огромным вниманием слушали работники Черепановской МТС сообщение о Берлинской конференции трех держав.

— В каждой строчке этого исторического документа мы, советские люди, чувствуем величайшую мудрость вождя народов Генералиссимуса Иосифа Виссарионовича Сталина, — выразил общее мнение коллектива директор МТС т. Згант.

Сейчас во всех тракторных отрядах проходят митинги, посвященные сообщению о Берлинской конференции. Лучшие комбайнеры МТС т. Гейгун, Пижегородцев и Цветухин, работающие в колхозах «Строитель социализма», имени Димитрова, «На ленинском пути», дали слово убрать в этом году по 600 гектаров хлеба. Все комбайнеры взяли обязательство закончить уборку озимых к 12 августа.

Гений Сталина обеспечил победу

Единодушным одобрением встречает советский народ исторические решения Берлинской конференции.

Они обеспечивают наказание преступникам и пособникам войны и возмещение Германией причиненного ею материального ущерба. Они гарантируют искоренение остатков гитлеризма во всем мире и окончательное освобождение свободолюбивых народов от угрозы фашистского порабощения.

Они, далее, полностью устраняют всякую возможность возрождения германского милитаризма. Порукой этому является, в частности, такая мудрая мера, как выключение в пределы Советского Союза бывшего форпоста разбойничьего прусского — Кенигсберга. Решения конференции обещают народам всего мира прочный мир и процветание на основе нового справедливого устройства Европы.

Мы счастливы видеть осуществление всех этих чаяний советского народа и решения трех Великих держав.

Этой крупнейшей дипломатической победой, как и всем самым лучшим в нашей жизни, мы обязаны гению родного Сталина.

В эти исторические дни радостно трудиться над ликвидацией последствий войны для того, чтобы сделать нашу Родину еще более сильной, цветущей и прекрасной.

Проф. В. КОНСТАНТИНОВ.

Залог прочного мира

Берлинская конференция трех держав имеет всемирно-историческое значение.

Она закрепляет нашу победу и создает условия для прочного и длительного мира. Внешняя политика Советского Союза всегда руководствовалась двумя великими принципами — свободы народов и мира между народами. Во имя этих принципов Советский Союз боролся с кровавым фашизмом и в течение последних четырех лет и отстоял свободу и независимость народов всего мира.

Решения Берлинской конференции вселяют в нас уверенность, что ошибки Версальского договора теперь не будут повторены. Большое удовлетворение вызывает безоговорочное решение правительств трех великих держав уничтожить германский милитаризм и его экономическую базу — германскую военную промышленность и разоружить таким образом Германию и в военном и в экономическом отношении. Традиции германского милитаризма, перешедшие из поколения в поколение, отравлявшие их сознание немцев. Только уничтожив эти традиции и завершив морально-политический разгром фашизма, народы мира получат возможность мирного развития. Залогом этого является могучее Советское государство, которое живет, побеждает под славным руководством великого Сталина, уверенно и победоносно идет к новому, еще более замечательному расцвету.

Н. ПРОТОПОПОВ.
Лектор областной партийной школы.



Машинисты депо Новосибирск читают сообщение о Берлинской конференции трех держав. На снимке (слева направо): П. Р. Гребенкин, Н. И. Третьяков, И. Д. Ласточкин, Ф. С. Буркалин и А. И. Майский.

Фото Б. Шумакова.

Фашизм будет искоренен

Чувство большого удовлетворения и радости вызывает сообщение о Берлинской конференции руководителей трех держав. Берлинская конференция кладет конец каким бы то ни было попыткам вновь втянуть народы мира в бедствия войны.

Полные немецкие империалисты обезоружены. Их фабрики и заводы, производившие оружие, отныне будут поставлены на службу мирного развития свободолюбивого человечества. Фашизм будет искоренен во всем мире.

В честь сообщения о Берлинской конференции руководителей трех держав наша бригада ревальщиков вместе со всем заводским коллективом усилит напряжение в труде.

Июльскую программу мы выполнили досрочно — 28 числа, повысив производительность труда до 212 процентов. Замечательные образцы показывают стахановцы и стахановки тт. Быковская, Бреславленков, Лазарева и другие. Они дают по три и более норм в смену. Вся бригада перевыполняет сменные задания.

Обязуемся и в августе добиться новых производственных успехов.

В. АЛЕКСАНДРОВ.
Бригадир револьщиков ордена Ленина завода имени Сталина.

Военные преступники не уйдут от наказания

С чувством глубокого волнения и слушал по радио сообщение о Берлинской конференции трех держав.

Исторические решения Конференции помогут окончательно покончить с нацизмом и гитлеризмом в Германии и ликвидировать опасный очаг мирового милитаризма.

Советский Союз получил ряд гарантий безопасности и возможность при использовании репарации хотя бы частично залечить тяжелые раны, нанесенные фашистскими разбойниками.

С большим удовлетворением я слушал раздел о военных преступниках. Пусть все они предстанут перед справедливым судом и ответят за пролитую кровь невинных людей.

Мы с утроенными силами возьмемся за мирное строительство, за восстановление нашего хозяйства и мирной жизни, чтобы жить нам и нашим детям было хорошо, так, как это может быть только в стране Советов — в стране, разгромившей злейшего врага человечества, — фашистскую Германию.

Мы, ученые Западно-Сибирского филиала Академии наук СССР, с еще большей энергией направим все свои силы и энергию на изучение производительных сил нашей Родины, нашей промышленности и сельского хозяйства, на еще более углубленную разработку научных проблем в развитии мировой науки.

Проф. В. РЕВЕРДАТТО.

Берлинская конференция Трех Держав

Закончилась происходившая с 17 июля по 2 августа конференция Глав правительств Советского Союза, Соединенных Штатов и Великобритании. Работа конференции, принятые ею решения, достигнутые на ней соглашения направлены на закрепление исторической победы, одержанной над германским империализмом, на обеспечение прочного и справедливого мира. Итоги конференции свидетельствуют о дальнейшем укреплении и развитии сотрудничества между тремя великими державами, боевой союз которых обеспечил победу в войне против общего врага. «Президент Трумэн, Генералиссимус Сталин и Премьер-Министр Эттли, — говорится в «Сообщении о Берлинской конференции Трех Держав», — покидают эту конференцию, которая укрепила связи между тремя правительствами и расширила рамки их сотрудничества и понимания, с новой уверенностью, что их правительства и народы, вместе с другими Объединенными нациями, обеспечат создание справедливого и прочного мира».

В своем обращении к народу в День Победы товарищ Сталин сказал: «Период войны в Европе кончился. Начался период мирного развития». Нынешняя встреча руководителей трех держав в Берлине—это первая их встреча в послевоенный период в Европе.

Всего только несколько месяцев отделяют Берлинскую конференцию от встречи руководителей трех союзных держав в Крыму. А сколько событий произошло за это время! Главное из них — полный военный разгром и капитуляция гитлеровской Германии, победоносное завершение войны против германского империализма. Именно это событие председатель Сталин положил в основу своего доклада на конференции, в котором среди обширного круга рассмотренных вопросов центральное место заняли вопрос о Германии.

Итоги Берлинской конференции еще раз показали, что сотрудничество трех великих держав покоится на прочной основе коренных общих интересов, отвечающих в то же время интересам всех миролюбивых народов. Эти коренные общие интересы состоят в том, чтобы навсегда устранить угрозу германской агрессии, предотвратить возрождение германского империализма, обеспечить прочный мир между народами в всеобщую безопасность.

Итоги Берлинской конференции убедительно говорят о том, что достигнуто договоренность по важнейшим вопросам послевоенного развития, намечены пути дальнейшего сотрудничества как великих держав, так и других свободолюбивых народов. Найдены также новые организационные формы совместной работы для продолжения необходимой подготовительной работы по мирному урегулированию. Мы имеем в виду учреждение Совета министров иностранных дел пяти держав — СССР, США, Великобритании, Франции и Китая, которое вместе с тем не исключает периодических консультаций министров иностранных дел США, СССР и Великобритании, предусмотренных решениями Крымской конференции.

На Совет министров иностранных дел возлагаются важные функции и задачи. Его ближайшей задачей является составление мирных договоров для Италии, Румынии, Болгарии, Венгрии и Финляндии и подготовка решение их Объединенными нациями, выработка предложений по урегулированию неразрешенных территориальных вопросов, встающих в связи с окончанием войны в Европе. Совет министров иностранных дел будет использован также для подготовки мирного урегулирования с Германией.

Важнейшее значение для обеспечения прочного мира имеет достигнутое на Берлинской конференции соглашение о политических и экономических принципах координированной политики союзников в отношении побежденной Германии в период союзного контроля. Целью этого соглашения является выполнение Крымской декларации о Германии. Германский милитаризм и нацизм будут искоренены, и союзники, в согласии друг с другом, сейчас и в будущем, примут и другие меры, необходимые для того, чтобы Германия никогда больше не угрожала своим соседям или сохранению мира во всем мире.

Прочный мир невозможен без полного искоренения германского милитаризма, без уничтожения германского военного потенциала, ликвидации его промышленной базы. В Германии должны быть искоренены все остатки фашистского режима, уничтожены фашистская партия, все ее филиалы, должна быть ликвидирована и исключена возможность всякой милитаристской и фашистской деятельности и пропаганды. Точно так же должны быть отменены все фашистские законы, составлявшие основу гитлеровского режима, должны быть арестованы и преданы суду военные преступники. Недопустимо, чтобы члены фашистской партии, активно участвовавшие в ее деятельности, занимали общественные или полуобщественные должности или ответственные посты на важных частных предприятиях. Вся система образования должна быть поставлена под контроль, судебная система реорганиз

А. Тушунов

Фридрих Энгельс—ученый и борец

(К 50-летию со дня смерти—5 августа 1895—1945 гг.)

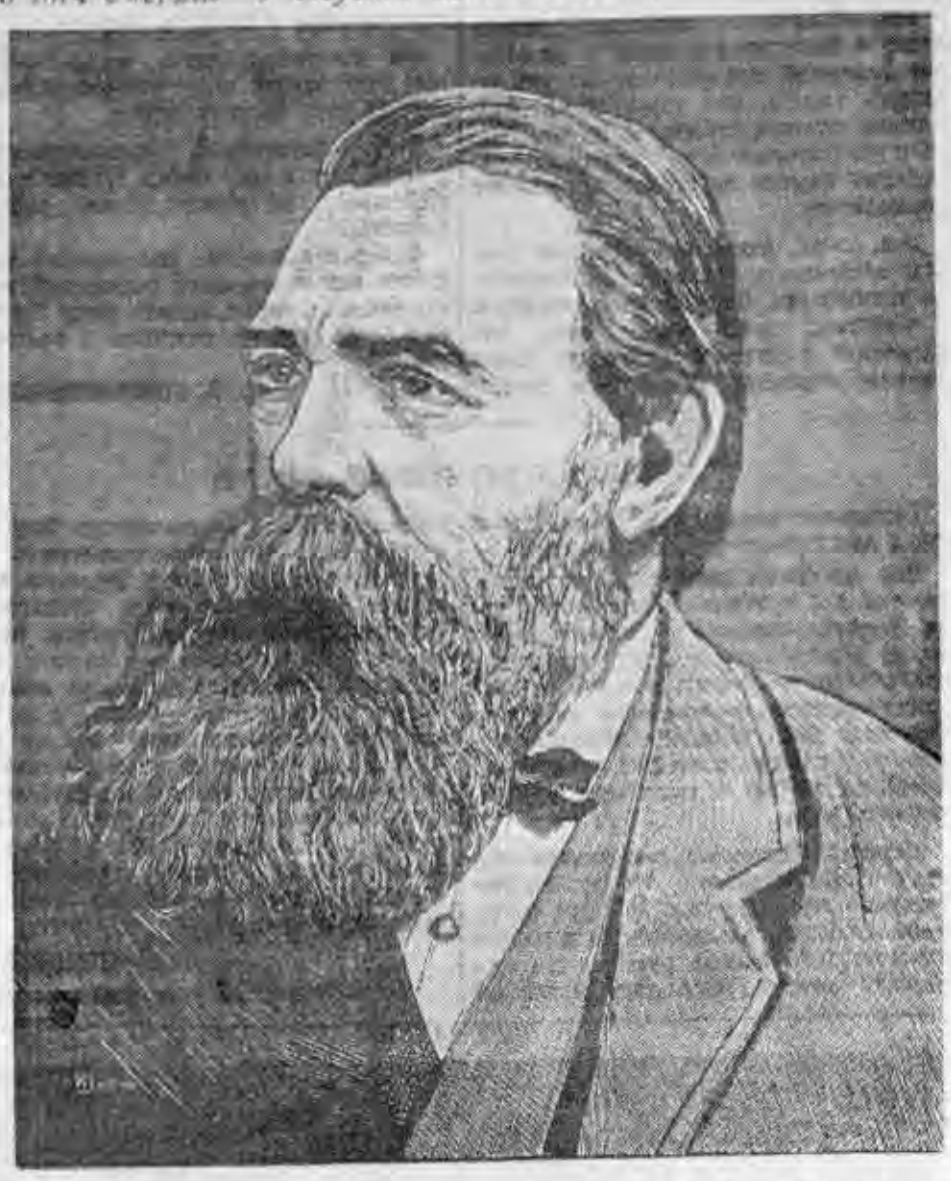

Фридрих Энгельс — один из основоположников научного коммунизма — всю свою замечательную жизнь посвятил беззаветному служению рабочему классу, его борьбе за уничтожение капиталистической эксплоатации. Имя Энгельса неотделимо от имени Маркса.

Маркс и Энгельс, великие учителя пролетариата, творцы научного коммунизма, создатели революционной теории рабочего класса. Они указали на всемирно-историческую роль рабочего класса в борьбе против капитала за создание нового социалистического общества. Они научно доказали, что развитие капитализма и классовая борьба неизбежно ведут через пролетарскую революцию к крушению капитализма и к установлению диктатуры пролетариата.

«Маркс и Энгельс в своих научных трудах первые раз'яснили, что социализм не выдумка мечтателей, а конечная цель и необходимый результат развития производительных сил в современном обществе. Вся писаная история до сих пор была историей классовой борьбы, сменой господства и побед одних общественных классов над другими. И это будет продолжаться до тех пор, пока не исчезнут основы классовой борьбы и классового господства — частная собственность и беспорядочное общественное производство» (Ленин, т. 1, стр. 407).

Огромное значение придавали Маркс и Энгельс разработке революционной теории рабочего класса, без которой не может быть революционного движения. В создании этой теории почетное место принадлежит Энгельсу. Его теоретические труды являются огромным вкладом в сокровищницу научного коммунизма.

Еще в сороковых годах прошлого столетия, в своих ранних работах, в «Святом семействе» и «Немецкой идеологии», Маркс и Энгельс заложили основы коммунистического мировоззрения. Они подвергли резкой критике реакционную идеалистическую философскую систему Гегеля и его последователей — братьев Бауэр и Штирнера. Ими же были вскрыты пороки ограниченного половинчатого материализма Фейербаха.

Во время своего пребывания в Англии Энгельс изучал жизнь и борьбу английского рабочего класса. Результатом этого явилась его книга: «Положение рабочего класса в Англии», вышедшая в 1845 г. В этом произведении Энгельс нарисовал потрясающую картину бедственного положения английского рабочего класса и первый показал, что именно это тяжелое, бесправное положение заставляет пролетариат бороться за свое освобождение. Книга оказала большое влияние на социалистическое рабочее движение.

В 1847 году Маркс и Энгельс написали «Манифест коммунистической партии», изданный в 1848 году. «В этом произведении, — писал Ленин, — с гениальной ясностью и яркостью обрисовано новое миросозерцание, последовательный материализм, охватывающий и область социальной жизни, диалектика, как наиболее всестороннее и глубокое учение о развитии, теория классовой борьбы и всемирно-исторической революционной роли пролетариата, творца нового, коммунистического общества» (Соч., т. XVIII, стр. 6). «Манифест коммунистической партии» явился мощным орудием в руках пролетариата в его классовых битвах с буржуазией.

Среди теоретических работ Энгельса видное место занимает «Анти-Дюринг». В семидесятых годах прошлого века в германской социал-демократии широкое распространение получили реакционно-утопические взгляды берлинского приват-доцента Евгения Дюринга. Пропаганда этих взглядов и примиренческое отношение к ним со стороны руководителей германской социал-демократической партии вызвали возмущение Маркса и Энгельса. В своей работе «Анти-Дюринг» Энгельс подверг резкой критике взгляды Дюринга и дал цельное и глубокое изложение трех составных частей марксизма — философии, политической экономии и социализма. Ленин впоследствии отмечал, что книга Энгельса «Анти-Дюринг» является настольной книгой всякого сознательного рабочего.

Одной из основных работ Энгельса является книга «Происхождение семьи, частной собственности и государства», вышедшая в 1884 году. В ней дано материалистическое об'яснение происхождения и развития форм семьи, родового строя различных народов, а также раскрыты условия возникновения афинского, римского, средневекового и современного буржуазного государства. Перу Энгельса принадлежит замечательная брошюра «Людвиг Фейербах», дающая глубокую характеристику и критику философии Гегеля и Фейербаха.

Почти сорок лет работал Энгельс вместе с Марксом. Энгельс исключительно высоко оценивал величайший труд своего друга и соратника — «Капитал». «С тех пор как на земле существуют капиталисты и рабочие, — писал он, — не появлялось еще ни одной книги, которая имела бы такое значение для рабочих, как та, которая лежит перед нами». (Соч., т. XIII, ч. 1, стр. 230)

После смерти Маркса Энгельс считал первейшим своим долгом, целью своей жизни завершить оставшуюся неоконченной работу своего великого друга над «Капиталом». При жизни Маркса вышел только первый том «Капитала», а два тома остались в рукописи, большей частью в черновом, неотредактированном виде. Перед Энгельсом встала задача создать из всего этого, еще необработанного материала завершенное и цельное произведение. Особенно большую работу предстояло выполнить в связи с подготовкой к печати третьего тома «Капитала». Энгельс блестяще справился с этой работой. И не случайно Ленин писал, что «эти два тома «Капитала» — труд двоих: Маркса и Энгельса». (Ленин, соч., т. 1, стр. 414).

Маркс и Энгельс были не только великими учеными, творцами научного коммунизма, но и пламенными революционерами, руководителями международного рабочего движения. Они создали первую коммунистическую организацию рабочего класса—«Союз коммунистов» и международную организацию пролетариата — «Международное товарищество рабочих» — Первый Интернационал.

Во время революции 1848 года Энгельс вместе с Марксом возглавлял редакцию демократической «Новой рейнской газеты». В этой газете Энгельс опубликовал много блестящих статей, направленных против прусской реакции. В самый напряженный период революционных боев Энгельс принял непосредственное участие в вооруженной борьбе. В ряде ожесточенных сражений он проявил храбрость, находчивость и инициативу. В дальнейшем Энгельс с огромным успехом работал в области военной науки. Публиковавшиеся им военные обзоры вызывали большой интерес. Читающая публика полагала, что их автором является выдающийся военный деятель. В семье Маркса его постоянно называли «генералом». Действительно, Энгельс много внес в военную науку, и его работы в этой отрасли имеют огромное значение и сейчас. Он первый раскрыл зависимость войны, ее техники, ее политического содержания от того класса и общественного строя, который ведет данную войну. Он с необычайной силой предвидел, что армии освобожденного народа будут отличаться непревзойденной мощью своей техники, тактики и стратегии.

Энгельс вместе с Марксом руководил международным рабочим движением. Они вместе постоянно обсуждали все важнейшие вопросы деятельности Интернационала, вели непримиримую борьбу против прудонистов, бакунистов, лассальянцев и других сект и течений, мешавших развитию рабочего движения. Маркс и Энгельс пристально следили за развитием революционного движения в Европе и Америке, помогали социалистам различных стран создавать и укреплять рабочие партии.

После смерти Маркса вся тяжесть по руководству международным рабочим движением легла на плечи Энгельса. Он один продолжал быть советчиком и руководителем социалистов всех стран. Лидеры социалистических партий Европы и Америки имели в лице Энгельса своего мудрого вождя. «Все они черпали из богатой сокровищницы знаний и опыта старого Энгельса» (Ленин). Обобщая опыт международного рабочего движения, Энгельс постоянно указывал на неразрывную связь теории с практикой рабочего движения. Он часто подчеркивал, что научный социализм возник на основе опыта борьбы пролетариата не какой-либо одной страны, а на опыте всех стран.

Маркс и Энгельс были непримиримыми врагами реакции и, прежде всего, прусского реакционного правительства. В многочисленных своих статьях они дали яркую картину произвола, бесправия, косности и мракобесия, царивших в Германии. В статье «Внешняя политика Германии» они развернули длинный перечень кровавых преступлений Германии по отношению к другим народам. «Когда вспыхнула первая французская революция, — писали они, — опять-таки никто иной, как немцы, дали натравить себя, как бешеную свору собак, на французов... Польша, ограбленная, раздробленная с помощью немецкой солдатни, Краков, этой же солдатней предательски задушенный; Ломбардия и Венеция, порабощенные и доведенные до полного истощения с помощью немецкого золота и крови; повсюду в Италии — всякое освободительное движение, умерщвленное, при прямом или косвенном участии Германии, штыками, виселицами, тюрьмами, галерами... перечень грехов Германии гораздо длиннее...» («Маркс и Энгельс против реакции в Германии». ИМЭЛ, 1944 г., стр. 6—7).

Маркс и Энгельс указывают, что вина за эти преступления Германии падает не только на немецкие правительства, но и на немецкий народ, который играл роль послушного орудия в этих преступлениях. «Не будь его ослепления, его рабского духа, его готовности играть роль ландскнехтов и «благодушных» палачей, служить покорным орудием в руках господ «божьей милостью», — слово «немец» не произносилось бы за границей с такой ненавистью, с таким презрением и проклятием, а порабощенные Германией народы давно достигли бы нормального состояния свободного развития» (там же, стр. 7). Именно это облегчило приход германского фашизма к власти и позволило Гитлеру ввергнуть мир в новую опустошительную войну, вероломно напасть на Советский Союз, совершить невиданные в истории зверства и разрушения.

Маркс и Энгельс всегда проявляли особый интерес к России, к ее экономическому развитию и к революционному движению в ней. Как и Маркс, Энгельс вел обширную переписку с русскими политическими деятелями — Даниельсоном, Лопатиным, Плехановым, Верой Засулич и другими. Хорошо владея русским языком, Энгельс в подлинниках читал произведения русских классиков. Особенно высоко ценил Энгельс произведения великих русских мыслителей — Чернышевского и Добролюбова. В своих письмах к народникам Энгельс терпеливо раз'яснял им ошибочность их взглядов о путях развития России, об особой роли русской общины, через которую будто бы можно, минуя капитализм, перейти непосредственно к социализму. Он указывал, что в России, в условиях развивающегося капитализма, разложение общины так же неизбежно, как и в других странах.

Энгельс был решительным врагом русского царизма и неустанно вел против него борьбу. Он правильно предсказал, что начало нового века принесет с собой победу революции в России. В феврале 1895 года, за несколько месяцев до своей кончины, Энгельс писал Плеханову: «Уж если дьявол революции держит кого-либо за шиворот, так это Николая II».

Отмечая заслуги «Группы освобождения труда» в деле распространения марксизма в России, Энгельс в то же время указывал на ее недостатки. В частности, он обращал внимание первых русских марксистов на необходимость заняться разработкой аграрного вопроса, который тогда для России имел чрезвычайно важное значение.

В одном из писем к Засулич Энгельс выражал надежду, что «скоро в самой России выдвинутся энергичные вожди». Как раз в эти годы начал свою революционную деятельность Владимир Ильич Ленин, который явился достойным продолжателем великого дела Маркса и Энгельса.

Маркс и Энгельс рассматривали свою теорию не как догму, а как руководство к действию. Они считали, что их учение, как подлинная наука, должно постоянно развиваться, совершенствоваться, обогащаться новым опытом революционной борьбы пролетариата.

Ленин и Сталин явились теми подлинными марксистами, которые творчески развили научный социализм в новых исторических условиях, в эпоху империализма и пролетарских революций, подняли его на новую ступень. Еще в 1899 году в статье «Наша программа» Ленин писал, что теория Маркса... «впервые превратила социализм из утопии в науку, установила твердые основания этой науки и наметила путь, по которому должно итти, развивая дальше эту науку и разрабатывая ее во всех частностях» (Соч., т. 2, стр. 513). Эту задачу с честью выполнили Ленин и Сталин.

Великий Ленин дал пролетариату научную теорию империализма, как высшей стадии капитализма, развил дальше учение Маркса о пролетарской революции, о диктатуре пролетариата, создал учение о советской власти, как государственной форме диктатуры пролетариата. Он создал новую, законченную теорию социалистической революции, учение о возможности победы социализма в одной стране, окруженной капиталистическими государствами. Общие наброски учения Маркса и Энгельса о партии были развиты Лениным в учение о коммунистической партии, как высшей форме классовой организации пролетариата, как направляющей и руководящей силе диктатуры рабочего класса. Товарищ Сталин — гениальный продолжатель дела Ленина—развил дальше марксистско-ленинскую науку, обогатил ее новым опытом борьбы рабочего класса, опытом социалистического строительства на одной шестой части земного шара.

* * *

50 лет прошло со дня смерти Фридриха Энгельса. Великие исторические события, происшедшие за эти годы, показали истинность и великую жизненную силу марксизма-ленинизма. «Учение Маркса всесильно, — говорил Ленин, — потому что оно верно».

Ленин и Сталин возглавили русский рабочий класс в его борьбе за победу пролетарской революции, за укрепление первого в мире Советского государства, за построение бесклассового социалистического общества.

Учение Ленина и Сталина воодушевляет советских людей в их борьбе с самым заклятым врагом советского народа и всего прогрессивного человечества — немецким фашизмом. Победа Советского Союза в войне против гитлеровской Германии является также победой передовых прогрессивных идей марксизма-ленинизма над силами фашистской реакции.

Под знаменем Ленина—Сталина советские люди совершают и будут совершать новые подвиги во славу нашей великой социалистической Родины.

ВСЕ СИЛЫ И СРЕДСТВА—НА УБОРКУ УРОЖАЯ И ХЛЕБОСДАЧУ

Почему срывается молотьба

КУЙБЫШЕВ, 4 августа. (По телефону). По графику куйбышевские колхозы в первую пятидневку августа должны сдать государству 1.000 центнеров зерна. Пятидневка на исходе, но вывезено на заготпункты всего лишь несколько десятков центнеров.

Между тем в районе уже к концу июля рожь была скошена на площади более тысячи гектаров. Руководители ряда колхозов допустили разрыв между косовицей, молотьбой и хлебосдачей. Председатель сельхозартели «Партизан Ярошенко» т. Савельев еще в июле скосил 50 гектаров ржи, а молотить не начинает. Молотилка «БДО-34» по сей день в разобранном виде валяется у кузницы.

— Когда же ее пустят? — спросили Савельева.

Ответа не последовало. Двигатель к этой молотилке Савельев еще в мае привез в Куйбышев и бросил в ограде. В колхозе «Гигант» (председатель т. Шаталов) есть две кустарных и сложная молотилки. Ни одна к работе не подготовлена. Нефтяной движок тоже не отремонтирован.

В сельхозартели «Правда» есть сложная молотилка «МК-1100». Ее надо привести в порядок, но председатель т. Волков отпустил колхозного кузнеца косить для личного хозяйства сено. Никого другого на ремонт молотилки поставить нельзя.

Все эти факты говорят о том, что в районе грубо нарушают указание Совнаркома СССР и ЦК ВКП(б) о том, что обмолот и хлебосдача должны развернуться с первых дней уборки.

В районе многие жалуются на то, что дожди мешают убирать урожай. Но почему заброшено сушильное хозяйство? В колхозах 17 типовых зерносушилок «Колхозница», но только шесть из них можно пустить в работу.

В колхозе «Борец Фрунзе» сушилка должна обслужить три хозяйства, однако все три хозяина не позаботились привести ее в готовность.

Заброшен также и зерноочистительный инвентарь. В сельхозартели «Правда» и веялка и клейтон остались неотремонтированными.

Недоделок в подготовке к уборке очень много. Если не устранить их немедленно, то урожай будет обречен на большие потери.

С. ПАРШЕНКОВ.

Ответ делом

ТОГУЧИН, 4 августа. (По телефону). Передовые комбайнеры Завьяловского зерносовхоза делом отвечают на призыв воронежцев. Водитель сцепа двух комбайнов «Сталинец» т. Черев в первый день работы убрал 18 гектаров ржи. Комбайнер т. Демченко за два дня скосил 20 гектаров.

Соревнование молодых машинистов

КУПИНО. (По телефону). В колхозе «Верный путь», Некрасовского сельсовета, идет горячее соревнование между молодыми машинистами сенокосилок за высокие нормы выработки. Пятнадцатилетние подростки Егор Мосин и Степан Лавренко за последние десять дней убрали сенокосилками: первый—67 гектаров травы, второй—64 гектара при норме 40 гектаров.

Оба бережно относятся к лошадям и машинам. Сенокосилки за все время не потребовали никакого ремонта.

Хлеб—государству!

ЧАНЫ, 4 августа. (По телефону). В соревновании на уборке и хлебосдаче первым в районе идет колхоз имени Сталина, Старо-Карачинского сельсовета. Колхозники привезли на заготпункт 240 пудов зерна. Сегодня подготовлено к сдаче еще 120 пудов.

Бесперебойно сдает рожь колхоз «Большевик». Колхозники вывезли на бычках 264 пуда хлеба. Первый обоз отправила и сельхозартель «Просвет животноводства», доставив на приемный пункт более 100 пудов ржи.

Начали соревнование комбайнеры. Лучший комбайнер Зенкинской МТС В. А. Шишкин в первый день убрал в колхозе «Большевик» комбайном «Сталинец» 14 гектаров. Комбайнер тов. Дудьцев на «Коммунаре» скосил за два дня 19 гектаров. Отвечая на призыв воронежцев и чистоозерцев, он взял на себя обязательство выработать 250 гектаров на комбайн «Коммунар».

* * *

В Новосибирском сельском районе первенство по хлебосдаче держит колхоз «Красный партизан» (председатель т. Васютин). Задание первой пятидневки августа он выполнил на 200 процентов. На заготпункт доставлено более 400 пудов зерна. Колхоз привез также 142 пуда гороха и выполнил план сдачи этой культуры на 59 процентов.

Обязательства подкрепляют дружной работой

ВЕНГЕРОВО, 3 августа. (По телефону). Тартасский совхоз (директор тов. Бойченко) обязался убрать урожай быстро и без потерь, а план хлебосдачи выполнить к 20 октября.

Свои обязательства коллектив совхоза подкрепляет делом. С первых же дней включили в уборку все простейшие машины и 4 комбайна.

Конюх первой фермы т. Павловский обязался хорошо ухаживать за лошадьми и одновременно работать на машине. Тов. Павловский ежедневно убирает на жатке 4—5 гектаров ржи. Первого августа четыре комбайна убрали 45 гектаров озимых.

Совхоз первым в районе сдал государству 300 пудов хлеба.

А. САБЛИН.



До войны Дмитрий Ядрышников работал в колхозе «Диктатура пролетариата», Кыштовского района. Вернувшись с фронта, т. Ядрышников вновь горячо взялся за дело и, закончив сенокос, начал уборку ржи. Фото Б. Шумакова.

Плоды беспечности и самотека

ВЕРХ-ИРМЕНЬ, 4 августа. (По телефону). Уборка озимых культур идет исключительно медленно. Из трех тысяч гектаров ржи скошено лишь 660. Уборку семенников многолетних трав не начинали ни в одном колхозе.

Урожай застал МТС врасплох. В поле сейчас только 36 комбайнов, а на усадьбах—42. При этом некоторые директоры МТС вытолкнули в колхозы неисправные машины. В сельхозартель «Красный пахарь» комбайн пришел без соломокопнителя, в колхоз «Политотделец» — без полотна.

Нередко можно встретить комбайн, к которым даже не закрепили водителя. В колхозе «Авангард» из-за отсутствия комбайнера простаивает исправная машина.

Первые дни показывают, что уборка в районе предоставлена самотеку. Нет оперативного руководства колхозами. Вот наглядный факт.

В Верх-Ирменском сельсовете колхозы медлят с развертыванием полевых работ. А председатель сельисполкома т. Толстиков даже не знает положения дел. Вчера на бюро райкома ВКП(б) он заявил, что по сельсовету на приемные пункты сдано 78 центнеров зерна. В действительности сдано только 18 центнеров. Колхоз имени Карла Маркса еще не начинал хлебосдачу. Однако, как утверждал тов. Толстиков, председатель колхоза получил квитанцию на 60 центнеров ржи, якобы вывезенной на заготпункт. А между тем известно, что в этом колхозе и зерна-то намолочено не больше 20 центнеров.

Почему имеют место такие факты? Потому, что районные организации не руководят уборкой. Было намечено послать в колхозы 50 человек из партийного и советского актива. Люди получили задание и остались в районном центре. 15 человек и сейчас отсиживаются по домам. Некоторые из них только тем и занимаются, что звонят по телефону в районные организации и просят освободить их от поездки в колхозы.

Райзомотдел не стал боевым штабом уборочной. Заведующий райзо тов. Белов за все это время лишь один раз выезжал в колхоз. Поэтому райзо не знает действительного положения в колхозах и конкретных указаний на места не дает.

Повторяется та же история, которая имела место на сеноуборке и вспашке паров. Из-за беспечности местных работников план сеноуборки выполнен [illegible] 40 процентов, а план вспашки паров — наполовину. Теперь район начинает отставать и на важнейшем участке сельскохозяйственных работ — уборке урожая и заготовках сельскохозяйственных продуктов.

И. УРАЛЬСКИЙ.

Не затягивать уборку семенников овощей

Семеноводческие колхозы районов Барабинской степи в ближайшие дни должны закончить уборку семян кормовых корнеплодов и сдать их государству. Каргатские колхозы «Авангард», «Рассвет», «Московская заря» вырастили в этом году высокий урожай турнепса. Но при наличии всех возможностей по сей день не приступили к уборке. Недалеко ушли и семеноводческие колхозы Убинского района.

Особенно недооценивает важность овощного семеноводства ряд руководителей пригородных колхозов Новосибирского района. В сельхозартелях «Новая жизнь», имени Чкалова даже распустили семеноводческие звенья.

Наступили решающие дни. Посевные семенные участки овощей должны быть немедленно убраны и семена без задержки сданы на государственные приемные пункты.

П. ГРИГОРЬЕВ.

У инициаторов областного соревнования

В 65 километрах от районного центра — большое сибирское село Ново-Красное. Сначала дорога идет по мелким перелескам, а потом смело вырывается на широкие и необозримые пространства степи.

Далеко вокруг раскинулись поля сельхозартели «Путь к социализму».

За годы войны колхоз сдал государству 90 тысяч пудов зерна, многие тысячи пудов отличного картофеля, мяса, молока и других сельских продуктов.

Трудности войны не расстроили колхозное хозяйство. Если в 1940 году посев пшеницы составлял 930 гектаров, то в 1945 году он превысил тысячу.

Образцовой стала животноводческая ферма, насчитывающая 386 голов крупного рогатого скота и 775 овец. Гордятся колхозники и своей конефермой. У них 112 лошадей. Конюхи выхаживают в этом году 30 жеребят.

Немало в сельхозартели замечательных людей. Председателем колхоза с начала войны был избран 63-летний Трофим Гаврилович Андрейченко. Дельно и оперативно руководит он артелью, нередко советуясь с членами правления, бригадирами, общим колхозным собранием. У Трофима Гавриловича все на учете — в любое время скажет, что делается в колхозе. Смотришь на него и думаешь: когда только этот человек отдыхает.

В колхозе — четыре бригады, руководят которыми опытные пожилые колхозники. Впереди всех сейчас бригада Степана Ивановича Малащук. План весенних работ она выполнила на 120 процентов.

В течение трех лет в колхозе работает тракторный отряд Ново-Красинской МТС Андрея Васильевича Жирко. План весенних тракторных работ отряд выполнил на 180 процентов. Особенно хорошие показатели у трактористки Марии Примаченко. Ежедневно она дает полторы нормы.

Нынче колхоз провел весенний сев в лучшие агротехнические сроки. Только пшеницы посеяно 1.422 гектара. Напряженный труд колхозников принес замечательные результаты. Густой высокой стеной стоят хлеба.

Тщательно составленный рабочий план определяет сроки уборочных работ, отводит место каждого колхозника, учитывает все производственные возможности. План разработан в деталях.

Колхоз располагает 18 лобогрейками, которые включены в уборку урожая. На полях будет работать комбайн «Сталинец». Комбайнер фронтовик Алексей Тимошенко дал обязательство убрать нынче не менее 900 гектаров.

В работе на полях принимает участие все трудоспособное население. К уборке урожая привлечены работники животноводства, административно-управленческий аппарат и школьники, главным образом на подборку колосьев вручную.

Все работы проводятся на основе индивидуальной и мелко-групповой сдельщины с отведением участков каждому колхознику. Это дает возможность повседневно подводить итоги соревнования.

Сейчас уборка в полном разгаре. Сжата первая сотня гектаров ржи. Убирали по-хозяйски. Скошенный хлеб связали в снопы и составили в суслоны. А через день повезли государству хлеб нового урожая. Первым в районе колхоз сдал на элеватор 600 пудов высокосортного зерна.

Этот день был особенно радостным. Транспортная бригада, в которой 16 подвод, работала четко. Конная молотилка, пущенная на круглые сутки, едва успевала готовить зерно.

28 июля в колхозе состоялось многолюдное собрание. Горячо обсуждался вопрос о социалистическом соревновании за быстрейшее проведение уборки и досрочное выполнение обязательств перед государством. Колхозники живо отозвались на призыв воронежцев и решили сами выступить инициаторами соревнования колхозов нашей области.

Председатель тов. Андрейченко в своей речи говорил:

— Наше слово должно быть крепким. Раз мы зовем другие колхозы досрочно выполнить свой долг перед государством по хлебосдаче, значит первые должны показать пример организованности и дисциплины. Нашему колхозу предстоит сдать государству 24 тысячи пудов зерна. Силы и средства позволяют нам сделать это к первому октября.

Его поддержали все колхозники. Один за другим подходили они к столу и говорили о своих обязательствах. Бригадиры тт. Малащук, Александренко, Кузин, бригадир тракторного отряда тов. Жирко заявили, что сделают все для победы своего родного колхоза в областном соревновании.

Выступил демобилизованный воин Красной Армии Степан Леонтьевич [illegible]ренко.

— Приехав с фронта, я застал свой колхоз еще более крепким, чем оставил его. Радуюсь за своих односельчан. Они честно трудились для победы. Даю слово включиться в колхозную работу и помогать нашей артели одержать победу в областном соревновании.

Под дружные аплодисменты принимали обращение ко всем колхозам Новосибирской области.

Б. ПЛАТОШЕЧКИН,
Н. НЕКРАСОВ.

Чистоозерное. (По телефону).

Сегодня Сталинский День железнодорожника

СЛАВА ЛЮДЯМ СТАЛЬНЫХ МАГИСТРАЛЕЙ!

Генерал-директор тяги 2 ранга В. П. ЕГОРОВ,
Начальник Томской ж. д.

* * *

ПРАЗДНИК ВЕЛИКОЙ ЖЕЛЕЗНОДОРОЖНОЙ ДЕРЖАВЫ

Всесоюзный День железнодорожного транспорта Советского Союза — традиционный праздник всех железнодорожников и всего советского народа. Он установлен в ознаменование приема 30 июля 1935 года товарищем Сталиным железнодорожников в Кремле.

Встреча с великим Сталиным, его речь на приеме в Кремле вдохновила всех работников транспорта на новые трудовые подвиги, сыграла громадную роль в дальнейшем бурном под'еме работы транспорта, превращении его в одну из передовых отраслей социалистического народного хозяйства.

Самоотверженный труд железнодорожников в период Отечественной войны отмечен высокими правительственными наградами. Лучшим 127 работникам транспорта присвоено звание Героя Социалистического Труда, Указами Президиума Верховного Совета Союза ССР 16.950 железнодорожников награждены орденами и медалями Советского Союза. Кроме того, 53.466 железнодорожников награждены медалями за оборону Ленинграда, Москвы, Сталинграда, Кавказа и Заполярья. Орденами и медалями награждены также 31.777 бойцов, офицеров и генералов железнодорожных войск.

Десятая годовщина Всесоюзного Сталинского Дня железнодорожника почти совпадает с 50-летием Томской железной дороги. 15 октября 1895 года открылось временное движение от Омска до Оби.

За годы советской власти Томская дорога обогатилась разветвленной сетью новых железнодорожных линий. Коренным образом изменился ее паровозный парк. Он состоит теперь преимущественно из мощных локомотивов и электровозов. Обновление паровозного парка новыми, более мощными сериями паровозов позволило значительно увеличить средний вес поезда.

Перевооружение материально-технической базы дороги значительно увеличило ее пропускную и провозную способность. За последнее десятилетие, после 1935 года, погрузка угля на Томской значительно возросла.

За годы войны выросли тысячи стахановцев-лунинцев, имена которых стали известными далеко за пределами нашей дороги. В прошлую зиму по инициативе машиниста депо Инская Михаила Троицкого развернулось боевое соревнование паровозников за преодоление зимних трудностей. Включившись в соревнование, машинисты тт. Летуновская, Рожененко, Гробовой, Корвель, Мельников, Атаманов и сотни других, геройски преодолевая трудности суровой зимы, не взирая на морозы и бураны, в срок доставляли поезда к месту назначения. Бригады старшего машиниста депо Промышленная т. Петрушина показали замечательные образцы лунинского ухода за локомотивом. Их паровоз дважды сделал пробег от под'емки до под'емки по 100.000 километров.

Как в прошлые годы, железнодорожники проявляют много инициативы в изыскании и использовании внутренних ресурсов по подготовке к зиме. Грузовые работники Барнаульского отделения уже почти полностью подготовили свой участок собственными силами. Движенцы станций Ельцовка, Ояш, Обь и многих других также своими силами готовят к зиме станционное хозяйство — стрелочные посты, служебные помещения и т. д.

Недавно правительство достойно отметило лучших людей дороги. 166 человек награждены орденами и медалями Союза.

День железнодорожника в нынешнем году мы встречаем в условиях великой победы над фашистской Германией. Эта победа воодушевляет железнодорожников, но в то же время и выдвигает перед ними новые задачи. Между тем недостатков у нас еще немало. И было бы большой ошибкой замалчивать их.

Прежде всего необходимо укрепить дисциплину. После об'явления железных дорог на военном положении дисциплина на дороге поднялась. Железнодорожники стали более подтянутыми, более дисциплинированными. Но есть еще немало нерадивых работников, нарушающих государственную дисциплину, не выполняющих приказы, инструкции, распоряжения.

Надо решительно и беспощадно бороться с нарушителями приказов, с нарушителями правил технической эксплоатации, надо повышать революционную бдительность в наших рядах.

Для движенцев и грузовиков главное состоит в том, чтобы максимально сократить простои составов на распорядительных станциях, решительно покончить с задержками поездов у семафоров, строго выполнять план формирования, всемерно развивать маршрутизацию перевозок во всех ее видах.

Важнейшая задача паровозников — полное оздоровление всего парка локомотивов, выполнение программы под'емочного, среднего и промывочного ремонта, сокращение простоя в ремонте, повышение его качества, широкое внедрение лунинских методов ухода за локомотивами, всесторонняя подготовка их к зиме 1945—1946 года.

Путейцы обязаны выполнить полностью программу по среднему и капитальному ремонту пути, решительно повысить его качество и коренным образом улучшить текущий уход.

Для вагонников основная задача заключается в улучшении текущего содержания подвижного состава, выполнении программы по капитальному, среднему ремонту и годовому осмотру вагонов, приведении вагонного парка в полную техническую исправность, в тщательной подготовке к зиме автотормозного и буксосмазочного хозяйства.

Многое предстоит сделать работникам пассажирской службы. Их долг — навести образцовый порядок в вокзалах, в билетных кассах, камерах хранения багажа, обеспечить подлинно культурное обслуживание пассажиров на станциях и в пути, создать максимальные удобства приезжающим демобилизованным из Красной Армии бойцам-победителям.

Командиры, партийные, профсоюзные организации должны обратить больше внимания на удовлетворение культурно-бытовых нужд железнодорожников, позаботиться о своевременной подготовке к зиме квартир, общежитий, столовых и других бытовых учреждений, помочь вовремя и без потерь убрать урожай на подсобных хозяйствах и индивидуальных огородах, организовать культурный досуг железнодорожников.

Успех дела — в массовости социалистического соревнования, широком распространении передовых стахановско-лунинских методов труда. Командиры транспорта вместе с партийными и профсоюзными работниками обязаны повседневно руководить социалистическим соревнованием, ибо командир транспорта — не только хозяйственник, но и политический руководитель. Он обязан быть всегда в гуще масс, работать с массами, активно участвовать в собраниях, выступать с докладами, учить людей и учиться у них самому. Только при этих условиях он сможет вести за собой коллектив, поднимать и сплачивать его.

Сейчас в стране по почину Кузнецкого и Магнитогорского металлургических заводов развертывается новое социалистическое соревнование в честь нашей великой победы. Каждый железнодорожник обязан быть участником этого соревнования, помочь дороге подняться на высшую ступень и завоевать право на подпись письма товарищу Сталину.

ПАМЯТНЫЙ ДЕНЬ

Если бы у меня спросили, какой самый счастливый день в моей жизни, я бы, не задумываясь, ответил:

— Тридцатое июля 1935 года.

Еще 29 июля ни один из участников совещания в НКПС не знал, что предстоит волнующая встреча. Поздно вечером сообщили:

— Завтра поедете в Кремль...

И наступил этот незабываемый день. Несколько сот железнодорожников, с'ехавшись со всех концов необ'ятной Родины, собрались в Кремле.

Когда в зале появился товарищ Сталин, все поднялись в едином порыве. Восторженные возгласы неслись со всех концов. Долго не смолкали овации в честь любимого вождя.

Лазарь Моисеевич Каганович первое слово посвятил великому машинисту локомотива революции товарищу Сталину. В образной речи он рассказал о том, какую огромную помощь транспорту оказывает товарищ Сталин. Ему мы были обязаны первыми успехами, началом под'ема на железных дорогах.

Когда Лазарь Моисеевич сказал: «Слово имеет товарищ Сталин», поднялся весь зал, бурно приветствуя любимого вождя.

Иосиф Виссарионович начал свою речь. С гениальной простотой он определил великое государственное значение железнодорожного транспорта в СССР. Указания вождя стали для нас путеводной звездой.

Минуло десять лет. Из них четыре года Великой Отечественной войны. Мы можем сказать, что железнодорожники, воспитанные великим Сталиным, не подвели фронт. Товарищ Сталин дал высокую оценку работе железнодорожного транспорта.

За десятилетие выросло много замечательных новаторов. У нас на Томской дороге стал запевалой нового движения Николай Лунин. Многие товарищи, которые работали в те годы на небольших постах, теперь на руководящей работе. Начальник станции Топки т. Ануфриев ныне руководит крупнейшим углепогрузочным отделением — Новокузнецким, награжден орденом Отечественной войны второй степени. Дежурный по станции т. Драко, ныне руководитель крупнейшей в стране углепогрузочной станции Усяты, награжден орденом Ленина. Бригадир комплексной бригады т. Сафронов стал Героем Социалистического Труда, бывший мастер депо Тайга т. Шалашов — начальником одной из дорог.

Многие прошли большую школу за это десятилетие. Многому мы научились, много родилось нового на транспорте.

Каждый железнодорожник в свой праздник дает слово Родине, вождю, что он не пожалеет сил для дальнейшего расцвета отчизны.

Директор-полковник движения
В. МЕРКУЛОВ.
Зам. начальника Томской ж. д.



Старейший железнодорожник Томской, кузнец паровозного депо Новосибирск М. С. Воронов, награжденный орденом Ленина.

Фото Б. Шумкова.

В преддверии зимы

После долгого отставания коллектив цеха под'емочного ремонта депо Новосибирска успешно закончил июльскую программу. План выпуска паровозов из ремонта перевыполнен. Улучшил работу и цех теплой промывки. Количество паровозов, имевших перепробеги между промывками, резко снизилось. Самое отрадное это то, что в депо процент больных паровозов в два раза ниже нормы.

Однако я должен сказать, что хвастаться еще нечем. Очень многое нужно еще сделать.

Прежде всего необходимо, наконец, создать условия для машинистов, для паровозных бригад, которые сами выполняют ремонт.

Надо во-всю развернуть подготовку к зиме, приступить к ремонту цехов и служебных зданий, тщательно проверить состояние всего инструмента и, не теряя ни одного дня, создавать не только зимний фонд запасных деталей, но и переходные комплекты для того, чтобы успешно, по графику выпускать локомотивы из ремонта.

В депо Новосибирск—сильные ремонтники. Мы в состоянии изо дня в день нормально выпускать паровозы. Следует лишь четко организовать труд, добиться такого положения, чтобы каждая деталь была высококачественно отремонтирована. Надо поднять «фабричную марку» нашего депо.

Я уже не раз ставил вопрос о том, что, выпуская паровоз из ремонта, надо ставить новые детали, штамповать их: тогда легче будет контролировать, как машинист сохраняет деталь. В то же время повысится ответственность каждой паровозной бригады за локомотив.

В депо нужно укрепить спаренную и строенную езду. Нельзя допускать обезлички, которая пагубно отражается на состоянии локомотивного парка.

Много еще есть нерешенных вопросов. И по этому всему коллективу депо нужно, не теряя ни одного дня, ни одного часа, усилить подготовку к зиме.

Директор-подполковник тяги
Герой Социалистического Труда
Н. ЛУНИН.

Семь отремонтированных составов

Работники Новосибирского и Новокузнецкого пассажирских отделений и Томского резерва проводников своими силами готовят парк вагонов к работе в зимних условиях.

К Сталинскому Дню железнодорожника они взяли обязательство отремонтировать пять пассажирских составов.

Свое слово проводники-лунинцы сдержали, досрочно отремонтировали семь составов.

Отлично отремонтирован состав поезда № 49/50 бригадами проводников тт. Колевой, Шакировой. Все вагоны внутри и снаружи покрашены, на окнах—шторы, на полу — дорожки, на столиках — салфетки. Вагоны радиофицированы. Ремонтом состава руководили начальник Томского вагонного участка тов. Щетинин и тов. Поздняков (резерв проводников).

Хорошо отремонтированы составы поездов №№ 53/54 и 87/88 бригадами проводников Кутенковой и Власовой, Лазаревой и Ворожбит под руководством нач. Новосибирского вагонного участка тов. Копылова и нач. пассажирского отделения тов. Слипченко.

Силами лунинских бригад проводников за 6 месяцев всего отремонтировано 22 состава дальних и местных пассажирских поездов.

Вторые профессии, освоенные при ремонте вагонов, дают возможность проводникам в пути следования самим производить мелкий текущий ремонт вагонов.

Н. ШИРЯЕВ.
Начальник сектора оборудования и эксплоатации пассажирских вагонов.

ЛУНИНЦАМ—СТАХАНОВСКИЙ ПУТЬ!

Путейцы Томской долгое время отставали. Развернув соревнование за достойную встречу Сталинского Дня железнодорожника, мы добились, что сейчас план среднего ремонта пути по классификации №№ 1 и 2 выполняется. К 1 сентября должен закончиться полностью средний ремонт по классификации № 1, а к 1 октября—по классификации № 2.

Уже отремонтированы 168 стрелок. К 15 августа они будут готовы полностью. К 15 сентября рассчитываем закончить и планово-предупредительный ремонт пути.

Одновременно идет подготовка к снегоборьбе. Снеговые щиты были отремонтированы к 1 августа, сейчас приводятся в порядок снеговые заборы и снегоочистители. Увеличивается число стахановских километров пути,—их насчитывается уже 1.897.

Но сделать надо еще многое, и раньше всего—резко поднять темпы капитального ремонта пути. Дело чести нашего коллектива обеспечить в зиму 1945—46 г. бесперебойное, скоростное продвижение поездов по всей магистрали.

Директор-подполковник пути и строительства М. БЛИЗНЮК.
Начальник службы пути Томской ж. д.

Для Родины

❖ **По сравнению с первым полугодием 1944 года Томская дорога грузила в среднем за сутки в первом полугодии нынешнего года на 224 вагона угля больше.**

❖ **Паровозники провели по всем участкам магистрали свыше 12 тысяч тяжеловесных поездов. В первых рядах машинистов-тяжеловесников — тт. Троицкий, Рожененко, Летуновская, Пинчук, А. Федоряк, Казадаев, Корвель.**

❖ **За семь месяцев диспетчеры в содружестве с паровозниками и вагонниками провели около 3-х тысяч поездов со скоростью «красных стрел», сэкономив сотни тысяч вагоночасов.**

❖ **Среди путейцев насчитывается 134 казанцевских бригады. За полгода бригады, в состав которых входят путеобходчики, отремонтировали 70 километров пути, сменили 4 тысячи шпал, более 2.500 костылей, 40 стрелочных переводов и т. д.**

Машинист Троицкий

Михаил Троицкий сидел в президиуме и, слушая доклад, делал записи в блокнот.

— Ты будешь выступать? — спросила Летуновская.

— А ты?

— Я вижу, ты и мои мысли выскажешь. У тебя записано о кольцевой езде, о подготовке к зиме, а что касается обязательств, то прошу тебя, — улыбаясь, сказала Зоя Андреевна, — дать и за меня вексель.

— Не могу. — Михаил хотел пошутить, но его перебил председатель собрания, сказав, что после докладчика первое слово предоставляется Троицкому.

Вот он вышел на трибуну. Оглядел своими большими черными глазами зал театра. Здесь он выступал впервые и потому немного смутился. Десяток метров отделял сцену от зала. Михаил к этому не привык. То ли дело у себя в депо: придешь в красный уголок, и с-глазу-на-глаз поговоришь с товарищами.

На лбу выступили крупные капли пота. Стало жарче, чем в паровозной будке. И говорить он начал осторожно, медленно, будто вел поезд по неизвестному профилю.

— Мы-то работать стали лучше. Нашей дороге сегодня красное знамя вручают, но должен, товарищи, признаться, что ведем мы нашу Томскую еще не «на большом клапане».

И Троицкий, пересыпая свою речь яркими фразами и сравнениями, стал критиковать непорядки. Он говорил о том, как плохо внедряется в Инской кольцевая езда, вспоминал, как трудно было в прошлую зиму экипировать паровозы, как плохо их подготовили к зиме.

Троицкий говорил не за себя, а за свое депо. Ему не хочется, чтобы оно отставало. Пытливым взглядом он подсмотрел все плохое, ненужное и выкладывал собранию свои мысли горячо, от всего сердца.

— Мы тут с Зоей Летуновской, с моим напарником Александром Гробовым советовались, и я от их имени говорю вам, что наши паровозы не подведут, но нам хочется, чтобы все инские паровозники дали такое обещание...

Возвращаясь домой, Михаил балагурил.

— Послушай, — необычно тихо спросил его Павел Шолкин, — ты когда-нибудь скучным бываешь?

Смех стих. Все ждали очередной шутки. Может быть, так и случилось бы, если бы вопрос задал не секретарь партбюро Шолкин, а машинист Шолкин.

— Не скучным я бываю, Павел Дмитриевич, а злым. Ты машинист и такой, у которого мы многому учились. Ты знаешь, что такое принять паровоз из ремонта. Так почему я, механик первого класса, должен двое суток бегать за каждым слесарем промывки, из горла выдирать каждую шпильку? Когда, товарищ секретарь, будет порядок в цехе промывки?

В депо Троицкий пользуется непререкаемым авторитетом. Он взвешивает не только каждое сказанное слово, но каждый свой поступок. Если он сказал, что поведет без набора воды поезд, то все знают, что так и будет. Пусть трещит сорокаградусный мороз, пусть завывает пурга, но Троицкий не отступит от своего слова.

Еще в те далекие времена, когда вслед за Стахановым появился на транспорте Петр Кривонос, молодой машинист, только вставший к реверсу локомотива, хотел быть похожим на Кривоноса. Но одного желания мало. Нужны знания, сноровка, опыт. Опыт приобретается годами, а Михаил хотел перешагнуть годы, и паровоз его захватил так, как раньше захватывала музыка. Профессию музыканта он предпочел профессии машиниста. Ему понравилась жизнь паровозника. Он хорошо понял, что стать хорошим механиком можно тогда, когда будешь дерзать, знать сотни



Инициатор социалистического соревнования паровозников Томской, старший машинист депо Инская М. К. Троицкий, награжденный орденом Ленина.

Фото Ф. Гичкуна.

деталей, их взаимодействие. Что же касается умения ремонтировать, то на сей счет у Михаила был незаурядный опыт слесаря.

В Троицком счастливо об'единились темперамент украинца и выносливость сибиряка. Он брал длинный состав вагонов с исключительным по тем временам весом и вел его по участку. Старики качали головами, обещали Троицкому, что он где-нибудь свернет себе шею, а Михаил улыбался в ответ:

— Мы — молоды, нам надо жизнь начинать по-иному, как Кривонос, как Огнев, как многие другие хорошие машинисты.

Троицкий стал пристально изучать форсировку котла. В статьях Кривоноса он прочитал, как знатный машинист добивается максимального с'ема пара с каждого квадратного метра котла.

И Михаил перешагнул годы. Он завоевал уважение у паровозников, у движенцев, у вагонников. Его имя стало в Инской символом смелости, соединенной с глубоким знанием техники.

Когда Михаил Троицкий под'езжает к поезду и готовится к отправлению в путь, участковый поездной диспетчер об'являет по селектору дежурным по станции:

— Заключил соревнование с Троицким. Он обещал вести состав без остановок, сократив время нахождения в пути.

И дежурные по станции, обеспечивая свободный пропуск, встречали механика, любуясь его составом. Состав шел, натянутый, как струна, на высокой скорости. Троицкий один из первых стал водить порожняковые составы от Инской до Тогучина за 1 час 45 минут.

Так надо было. Кузбасс ждал порожних вагонов. Стране нужен был уголь. Троицкий понимал, что уголь — это мины, снаряды, танки, самолеты и пушки. И он доставлял порожняк Кузбассу так, что диспетчеры говорили:

— Троицкий никогда не подведет.

Михаил Константинович умеет так пристыдить своих помощников, что это на них влияет сильнее, чем любое наказание. Бывало, иной раз, когда захватывал дыхание сильный морозный ветер, его помощник или кочегар запаздывали на работу. Троицкий позовет помощника:

— Иван Степанович, лучше уж совсем не приходил бы. Мы паровоз экипировали, правда, трудновато было вдвоем, но, как видишь, управились. А ты знаешь, Иван Степанович, к чему это ведет? Стоит паровоз, стоит поезд, напрасно ждут патронов на фронте. Может ждет их твой отец, ты же сын фронтовика.

И молодой помощник тихо отвечал механику:

— Будет, Михаил Константинович, будет...

Троицкий знал, что раз помощник или кочегар сказал «будет», значит, дошло до сердца.

Но вот ушел с паровоза Троицкий. Вернее, его назначили на новую работу.

— Вы понимаете, товарищ начальник, не могу я жить без паровоза. Сердце у меня такое!

— Так ты же будешь с паровозниками, — отвечал начальник.—Ты будешь инструктором.

— Не в моей это натуре.

Троицкий стал инструктором. А когда в декабре 1944 года легли на дорогу злые сибирские морозы, когда некоторые машинисты спасовали, бросая поезда на перегонах, Троицкий не выдержал. Он пришел в партбюро и сказал:

— Расписались? По пальцам можно пересчитать, кто зимы не испугался: Зоя Летуновская, Александр Гробовой, Александр Пинчук, Сергей Рожененко. А остальные? А вы куда смотрите? Нужно вселить бодрость в каждого паровозника.

Он замолчал. А затем каким-то особенно тихим, но убедительным тоном сказал:

— Пустите на паровоз. Мое место сейчас там.

И Михаил Троицкий вернулся к регулятору. После первой поездки он написал письмо ко всем паровозникам дороги. И они подхватили призыв Троицкого — преодолеть трудности.

Всю лютую зиму Михаил Троицкий без всяких заминок водил поезда. Его паровоз не заходил в депо от одной промывки котла до другой. Нужно было сделать несколько тысяч километров между ремонтами, а это значит, что и Троицкий, и его напарник Гробовой должны были ухаживать за каждой деталью так, как ухаживает Николай Лунин. Троицкий хорошо изучил метод Лунина. Они—давнишние друзья.

И такая езда называется у паровозников кольцевой. И даже тогда, когда движенцы говорили, что паровоз Троицкого не нужен, он не допускал, чтобы локомотив ушел со станции в основное депо.

— Как не нужен? — спрашивал он у диспетчера. — Паровоз всегда нужен. Вы меня не списывайте, а давайте готовьте состав и я его повезу.

Михаила Троицкого любят паровозники еще за то, что он всегда расскажет о всем том, что он постиг нового.

Так Троицкий научил сперва Летуновскую, а потом многих других паровозников, как надо использовать жесткую чулымскую воду, которую они до тех пор не брали.

* * *

Стояла теплая лунная ночь. Шолкин узнал у диспетчера, что Троицкий ведет угольный маршрут из Кузбасса в Инскую. В парткоме были член бюро Зоя Летуновская, котельный мастер Харитонов, Александр Гробовой и другие.

— Давайте, встретим Михаила—предложил кто-то.

И все в приподнятом настроении направились на станцию. Когда они подошли к паровозу, Троицкий, выглянув из окна паровозной будки, удивленно спросил:

— Вы чего это здесь собрались? — а затем, как обычно бросил шутку: — Может, уголь воровать?

Но вдруг услышал аплодисменты. Секретарь партбюро Шолкин, немного волнуясь, сказал:

— Поздравляю тебя, Михаил Константинович, с высокой правительственной наградой. Ты награжден орденом Ленина.

— А вы? — вырвалось у Троицкого.

— И мы! — весело ответила Летуновская. Сдав паровоз напарнику, Михаил Троицкий вместе с друзьями пошел в столовую. Поднявшись из-за большого стола, он провозгласил тост:

— Я хочу выпить за славного котельного мастера Василия Антоновича Харитонова, которого Родина удостоила орденом Отечественной войны первой степени. За Зою Летуновскую, награжденную орденом Красной Звезды. За Павла Шолкина, за моего бывшего напарника Гробового, награжденных орденами Отечественной войны. За наших всех паровозников и прежде всего за того, чьим именем мы называем наш великий железнодорожный праздник!

И все дружно чокнулись.

С. БЕРЖАНСКИЙ.

Отклики иностранной печати на сообщение о Берлинской конференции трех держав

НЬЮ-ЙОРК, 3 августа. (ТАСС). Американская печать и радио вчера на самом видном месте сообщение о Берлинской конференции трех держав, которое было передано вчера вечером Белым домом. Агентство передало полный текст сообщения, а также подробное изложение его. Радиостанции прервали свои обычные передачи для того, чтобы транслировать содержание этого сообщения.

Агентства и газеты сообщениях подчеркивают моменты, касающиеся Германии, Балкан, Польши, а также высказывают всевозможные догадки по поводу значения упоминания в коммюнике переговоров по военным вопросам, «представляющим общие интересы».

Известный журналист Эдгар Маурер в специальной радиопередаче заявил, что руководители, совещавшиеся в Берлине, достигли высшей ступени гармонии. Маурер особенно приветливые положения, касающиеся разоружения и демилитаризации Германии и указания военных преступников.

Корреспондент радиовещательной компании «Коламбия», находящийся в Потсдаме, Хоттелет заявил, что опубликованное коммюнике свидетельствует об успехе, достигнутом конференцией.

Обозреватель газеты «Нью-Йорк геральд трибюн» майор Элиот в выступлении по радио заявил, что Берлинская конференция представляет собой важный шаг к разрешению европейских проблем, но является лишь началом, поскольку еще много трудностей осталось преодолеть.

По сообщению вашингтонского корреспондента агентства Ассошиэйтед пресс, сенаторы-демократы в беседах с представителями печати одобрили сообщение о Берлинской конференции.

ЛОНДОН, 3 августа. (ТАСС). Как передает агентство Рейтер, английские газеты посвятили передовые статьи сообщению о Берлинской конференции трех держав. Подчеркивая, что ошибки мирового договора, заключенного после прошлой войны, больше не повторятся, газеты отмечают также тот факт, что три державы заявили недвусмысленную позицию в отношении Франко и что Объединенные нации не намерены никоим образом использовать фашистскую Испанию. (Агентство отмечает, между прочим, что испанскому радио передано подробное изложение сообщения о Берлинской конференции, по-видимому, об Испании было опущено).

Газета «Манчестер гардиан», комментируя решения конференции, пишет: «Декларация предоставляет германскому народу справедливую возможность спасения». В то же время газета высказывает мнение, что в сообщении «содержится мало моментов, оправдывающих надежды на то, что «Большая тройка» уже достигла согласия относительно общей политики в Европе».

Газета «Дейли экспресс» пишет: «Несомненно, что «Большая тройка» проделала хорошую работу. Мудро распределены все обязательства и преимущества. Берлинская конференция является крупной вехой на пути к мировому прогрессу и прочному миру».

Газета «Дейли геральд» пишет: «Пакт свидетельствует о том, что между главными державами существует здоровое сотрудничество. Политика, о которой нам сообщили из Потсдама, является политикой, одобряемой английским народом, и провозглашение этой политики является смертным приговором франкистскому режиму».

Газета «Йоркшир пост» считает, что сейчас, кто поближе ознакомится с условиями, разработанными для побежденной Германии, будет поражен тем искаженным контрастом между словами миролюбия и надежды, которые они содержат для германского народа, и жестокостью, которую нацисты проявляли в отношении побежденных народов».

Дополнительные назначения в состав английского правительства

ЛОНДОН, 3 августа. (ТАСС). Как передает агентство Рейтер, премьер-министр К. Эттли после аудиенции у короля в Букингемском дворце сегодня утром объявил о следующих дополнительных назначениях в новом лейбористском правительстве:

министр внутренних дел — Чатер Ид;
министр по делам доминионов — лорд Эддисон;
министр по делам Индии — Петик-Лоуренс;
министр колоний — Джордж Холл;
морской министр — Александер;
военный министр — Лоусон;
министр авиации — Виконт Стэнсгейт;
министр по делам Шотландии — Джозеф Вествуд;
министр труда и национальной повинности — Айзекс;
министр просвещения—Эллен Вилкинсон;
министр здравоохранения—Эньюрин Бивен;
министр земледелия — Том Вильямс;
министр снабжения и авиационного производства — Джон Уилмот;
министр транспорта — Альфред Барнс;
министр продовольствия — Бен Смит;
министр топлива и энергетики — Эммануэл Шинвуэл;
государственный министр—Ноэль Бейкер;
министр пенсий — Уильфред Пейлинг;
парламентский секретарь министерства финансов—Уильям Уитли.

Петик-Лоуренс будет заседать в палате лордов, поскольку король возвел его в звание барона. Король назначил Айзекса, Эньюрина Бивена, Джона Уилмота, Альфреда Барнса и Шинвуэла членами тайного совета. Лорд Эдлисон назначен лидером палаты лордов.

Война на Тихом океане

ЛОНДОН, 3 августа. (ТАСС). Как передает агентство Рейтер, штаб командования сухопутными силами союзников на Тихом океане сообщает, что 250 американских бомбардировщиков и истребителей, базирующихся на острове Окинава, совершили налет на Нагасаки (Япония). Потоплено 10 и повреждено 4 японских судна; сбито 6 японских самолетов. Другие американские самолеты потопили или повредили у побережья Китая 5 японских грузовых судов и 1 транспорт и подвергли бомбардировке японские казармы и портовые сооружения на острове Хайнань.

ВАШИНГТОН, 3 августа. (ТАСС). Штаб тихоокеанского флота США сообщает, что по дополнительным данным, самолеты 3 американского флота, совершившие 30 июля налет на район Токио, потопили одну десантную баржу и 11 небольших судов, повредили 16 судов, уничтожили 1 и повредили 42 самолета, уничтожили 4 ангара, 2 паровоза, повредили 11 паровозов и 15 ангаров. Базировавшиеся на авианосцы английские самолеты потопили 1 японскую подводную лодку, 1 эсминец, повредили 2 эсминца, 1 эскортное судно и 14 других судов.

Предоставление Италии свободы внешней торговли

РИМ, 3 августа, (ТАСС). Союзная комиссия объявила, что, начиная с 1 августа, итальянское правительство практически может вести внешнюю торговлю. Начиная с 31 июля, вся деятельность Союзной комиссии, относящаяся к экспорту из Италии, за исключением Венеции—Джулии, прекращена. Союзная комиссия не будет уже выполнять посреднических функций в отношении экспортных заказов. Отныне все страны свободны непосредственно вступать в сношения с экспортными органами итальянского правительства и частными фирмами, которые будут подчинены правилам, которые правительство сочтет нужным ввести. Великобритания будет обслуживаться в своих торговых связях с Италией британским посольством и частными британскими фирмами. Британское правительство будет производить закупки через британское посольство, тогда как частные покупатели будут устанавливать связь с соответствующими итальянскими органами. Правительство США пока что будет выступать в качестве торгового агента американских частных покупателей, пользуясь как посредником «Юнайтед стейтс коммершел компани», принадлежащей управлению по руководству экономической деятельностью за границей.

Эта процедура уже принята итальянским правительством и будет действовать до момента, когда будут выработаны условия полного восстановления торговых связей американских предпринимателей с Италией.

Связи германских промышленников с американскими фирмами

НЬЮ-ЙОРК, 2 августа. (ТАСС). По сообщению корреспондента газеты «Нью-Йорк геральд трибюн» из Франкфурта-на-Майне (Германия), американские военные власти обнаружили секретные документы, показывающие, что германский промышленник Роберт Бош из Штутгарта контролировал во время войны компанию «Америкен Бош корпорейшн» с помощью секретного счета в стокгольмском банке «Эншильдабанк». Данные показывают, — продолжает корреспондент, — что эта связь продолжалась не только до того времени, когда комиссия по контролю над военной собственностью конфисковала в нижеследующем порядке фирму, но что германская корпорация продолжала влиять деятельностью в Америке и в течение военных лет, когда представитель корпорации в Америке решительно опровергал факт немецкого контроля. Найденные документы, очевидно, являют серьезное замешательство в Стокгольме и Нью-Йорке.

Далее корреспондент сообщает, что представители компании Бош в Штутгарте информировали американцев о том, что им неизвестно местонахождение документов фирмы, содержащих данные об иностранных субсидиарных компаниях. Некоторые из этих документов, будто бы, уничтожены, но в конечном счете, американцам удалось узнать, что у германской компании было 6 секретных мест, в том числе судовые коня в Хайдебрюне, где были спрятаны 6 ящиков с важными документами.

Корреспондент отмечает, что во время первой мировой войны изменения по контролю Дарлингтонской собственностью конфисковала компанию «Америкен Бош корпорейшн» и продала акции, принадлежавшие американцам, но найденные германские документы показывают, что в 1929 году Роберт Бош тайно вернул себе контроль над этой фирмой, используя отделение Дармштадтского национального банка в Берлине и компанию «Кон и Лееб» в Нью-Йорке для обеспечения необходимых средств и для сокрытия того факта, что вышеуказанная компания принадлежала немцам. В 1942 году комиссия по контролю над врагами обнаружила, что

…ЛАСТНАЯ БИБЛИОТЕКА

Пролетарии всех стран, соединяйтесь!

СОВЕТСКАЯ СИБИРЬ

Орган Новосибирского обкома и горкома ВКП(б), областного и городского Советов депутатов трудящихся

№ 154 (7859) | 7 АВГУСТА 1945 г., вторник. | Цена 20 коп.

СЕГОДНЯ В НОМЕРЕ:

1 СТРАНИЦА

ОБРАЩЕНИЕ КОЛХОЗНИКОВ И КОЛХОЗНИЦ, РАБОЧИХ И РАБОТНИЦ СОВХОЗОВ И МТС, СПЕЦИАЛИСТОВ СЕЛЬСКОГО ХОЗЯЙСТВА КРАСНОДАРСКОГО КРАЯ.

ВОЗВРАЩЕНИЕ И. В. СТАЛИНА И В. М. МОЛОТОВА В МОСКВУ.

ПРИВЕТСТВИЕ ПОЛЬСКОГО ПРАВИТЕЛЬСТВА ГЕНЕРАЛИССИМУСУ СТАЛИНУ.

ВСЕСОЮЗНЫЙ ДЕНЬ ЖЕЛЕЗНОДОРОЖНОГО ТРАНСПОРТА.

2 СТРАНИЦА

В. БОБРОВСКИЙ. — ПОЧЕМУ СТАЛО ТИХО НА ОЗЕРЕ ЧАНЫ.
В. КИСЛОВ. — СТЕРНЕВЫЕ ПОСЕВЫ ОЗИМОЙ РЖИ.
Н. НАГОРСКАЯ. — «РУССКИЙ ПЕЙЗАЖ».

3 СТРАНИЦА

ИТОГИ ХЛЕБОСДАЧИ В ПЕРВОЙ ПЯТИДНЕВКЕ АВГУСТА.
С. ВЛАСОВ. — 11 ГЕКТАРОВ В ДЕНЬ НА ЖАТКЕ.
ХЛЕБ — ГОСУДАРСТВУ.

МАЛЕНЬКИЙ ФЕЛЬЕТОН: Н. ВОСКРЕСЕНСКИЙ. — НАЗВАЛСЯ ГРУЗДЕМ. — ПОЛЕЗАЙ В КУЗОВ.

4 СТРАНИЦА

СООБЩЕНИЕ СОЮЗНОЙ КОНТРОЛЬНОЙ КОМИССИИ В ФИНЛЯНДИИ.
ОТКЛИКИ ИНОСТРАННОЙ ПЕЧАТИ НА БЕРЛИНСКУЮ КОНФЕРЕНЦИЮ ТРЕХ ДЕРЖАВ.
СУД НАД ПЕТЭНОМ.
ПО СИБИРИ И ДАЛЬНЕМУ ВОСТОКУ.

Организуем Всесоюзное социалистическое соревнование за досрочное выполнение плана хлебозаготовок!

Всю нашу великую Родину облетит сегодня патриотический призыв вольных казаков и казачек колхозной Кубани. В сердце каждого советского хлебороба найдут горячий отклик пламенные слова их обращения:

— Товарищи колхозники и колхозницы, работники совхозов и МТС, специалисты сельского хозяйства, напряжем все свои силы, чтобы досрочно выполнить первую заповедь колхозов по сдаче зерна государству и в то же время образцово провести осенний сев и тем самым заложить прочный фундамент высокого урожая 1946 года и еще более укрепить военно-экономическое могущество нашего социалистического государства.

Второй раз в нынешнем году колхозная Кубань обращает свое слово ко всем труженикам советской земли. Первый раз ее голос прозвучал в памятные дни, когда доблестные войска Красной Армии шли на последний штурм гитлеровской Германии. Члены кубанской артели имени Красных партизан призвали тогда организовать Всесоюзное социалистическое соревнование за отличное проведение весеннего сева, за высокий урожай 1945 года. По их зову поднялась вся наша деревня. Страна знает результаты этого могучего всеколхозного движения: оно увенчалось замечательным успехом на весеннем севе и позволило вырастить хороший урожай.

Теперь, когда Великая Отечественная война победоносно завершена, колхозная Кубань кладет начало новому могучему движению в деревне. Она поднимает знамя Всесоюзного социалистического соревнования за досрочное выполнение государственного плана хлебозаготовок, за своевременное и высококачественное проведение озимого сева. Весной ее вдохновляло благородное желание помочь Красной Армии быстрее добить врага. Сейчас ее вдохновляет благородное желание быстрее залечить раны, нанесенные стране войной, сделать свое государство еще более богатым и сильным.

Каждое слово обращения кубанских казаков и казачек согрето чувством священной любви к советской матери-Родине. Родина их вырвала из хищных лап германских империалистов, вернула им счастливую, вольную жизнь. Она им помогла стать на путь быстрого возрождения колхозов. Поэтому Родине они посвящают свои дела и мысли. Для нее они возвращают своей земле былое плодородие, своему краю — былое изобилие. На ее алтарь они спешат принести плоды своего героического труда на освобожденной земле.

64 миллиона пудов хлеба должен дать стране в нынешнем году Краснодарский край. Проникнутые сознанием своего долга, колхозники, работники МТС и совхозов Кубани решили сдать хлеб государству раньше установленного срока. Они поставили перед собой ответственную и почетную задачу: выполнить годовой план хлебозаготовок каждым колхозом, каждым совхозом досрочно, к 25 октября 1945 года.

Большие обязательства взяли на себя колхозники Кубани. Но советский народ знает, что слово кубанских казаков — твердое слово, что, взяв обязательство перед советской Родиной, они его выполняют. Высоки были и обязательства, взятые кубанской артелью имени Красных партизан накануне весеннего сева. Но, как сообщают сегодня члены этой артели в своем письме, публикуемом в «Правде», они не только выполнили свои обязательства, но и перевыполнили их. Артель хорошо провела весенний сев, собрала отличные урожаи и уже 30 июля выполнила план сдачи хлеба государству. Кубань в целом справилась с весенним севом и вырастила урожай, достойный славного года победы. Нет оснований сомневаться, что она выполнит и обязательство по досрочной сдаче хлеба государству.

Но на знамени соревнования, поднятом Кубанью, не только обязательство. На нем горячий призыв следовать ее примеру. Каждый колхоз, совхоз и МТС, каждая область, край и республика должны считать для себя делом чести добиться в соревновании за досрочную сдачу хлеба государству таких же успехов, за которые начала плодотворную борьбу советская Кубань. И они могут этого добиться, если организуют заготовки хлеба так, как их организует Кубань и другие передовые районы страны. Для этого требуется только одно: не допускать промедления с развертыванием уборочных работ, начинать их организованно, вести всеми силами и средствами — и комбайнами, и простыми уборочными машинами, и вручную. Для этого надо правильно сочетать уборочные работы, не допускать разрыва между косовицей и последующими операциями и, главное, **всемерно ускорять обмолот и вывозку хлеба.**

Партийные и советские работники, колхозники и колхозницы Кубани и других передовых районов потому и добиваются больших успехов в сдаче хлеба государству, что они соблюдают все эти условия, уделяя особое внимание своевременной организации обмолота хлеба. В Краснодарском крае дело организовано так, что из 847 тысяч гектаров убранного хлеба уже обмолочено 347 тысяч гектаров. В Ставропольском крае из 682 тысяч гектаров убранного хлеба обмолочено 386 тысяч гектаров, в Ростовской области из 710 тысяч гектаров—266 тысяч, а в Крымской области из 269 тысяч гектаров—136 тысяч. Местные партийные и советские организации здесь помнят, что затяжка обмолота неизбежно влечет за собой затяжку хлебосдачи. Помнят и принимают все меры к тому, чтобы молотить хлеб вслед за косовицей. А это позволяет им бесперебойно вести хлебосдачу.

Как бы ни была элементарна эта истина, ее не понимают некоторые партийные и советские руководители. Вместо того, чтобы всемерно форсировать обмолот и обеспечить таким образом непрерывный поток хлеба на элеваторы, они мирятся с затяжкой молотьбы, а в некоторых случаях и откладывают ее на послеуборочный период. Подобное отношение к обмолоту приводит к тому, что колхозы и совхозы нередко испытывают недостаток намолоченного хлеба для сдачи государству и ведут хлебосдачу с большими перебоями. Незавидным примером в этом отношении являются некоторые области Украины. Ворошиловградская, Днепропетровская, Кировоградская и Сталинская области приступили к уборке хлеба раньше, чем другие районы. Они имели полную возможность во-время развернуть обмолот и вести его темпами, обеспечивающими выполнение и перевыполнение графика вывозки хлеба государству. Тем не менее здесь взяли курс на очередность: сначала свалить весь хлеб с корня, а уж потом вести молотьбу. В результате в этих областях обмолот идет хуже прошлогоднего. До сих пор республика в целом обмолотила только 9 процентов скошенного хлеба. Нет нужды говорить, что это отрицательно может сказаться на выполнении плана хлебозаготовок и привести к большим потерям зерна.

Совнарком СССР и ЦК ВКП(б) в постановлении «Об уборке урожая и заготовках сельскохозяйственных продуктов в 1945 году» дали ясные указания о том, как должны быть организованы уборочные и заготовительные работы. Правительство и партия обязали организовать дело так, чтобы обмолот в колхозах и совхозах начинался не позднее, чем через пять дней после начала уборки и велся непрерывно всеми силами и средствами, чтобы вывозка хлеба начиналась с первых дней уборки и не прекращалась до полного выполнения плана хлебозаготовок. Борьба за выполнение этой центральной задачи должна определять всю работу местных партийных и советских организаций по руководству уборкой урожая и хлебозаготовками.

Период уборки и хлебозаготовок всегда был самым сложным в сельском хозяйстве. В этот период в один узел завязывается целый ряд неотложных работ, решающих судьбу всего сельскохозяйственного года. И искусство руководства сельским хозяйством состоит не в том, чтобы вытягивать одно дело ценой забвения другого, а в том, чтобы обеспечить такое сочетание работ, которое дает возможность все их провести хорошо и своевременно. Опыт кубанских колхозников тем и замечателен, что в его основе лежит предвидение, правильная организация дела, правильный учет сил, полное использование возможностей. Борясь за досрочное выполнение плана хлебозаготовок текущего года, они обязались также своевременно и при этом высококачественно провести **озимый сев** и тем самым заложить основы урожая будущего года.

Обращение кубанских хлеборобов еще и еще раз свидетельствует о том, что наше колхозное крестьянство поднялось до уровня сознания общенародных, общегосударственных интересов. Оно бесперебойно снабжало страну и Красную Армию продовольствием во время войны, когда хлеб был незаменимым оружием в борьбе с врагом. Оно исполнено готовности выполнить свой долг перед Родиной и теперь, когда хлеб стал орудием борьбы за быстрейшее залечивание ран, нанесенных стране войной, за дальнейшее повышение мощи нашего государства. И нет сейчас у партийных и советских организаций на селе более важной задачи, как помочь колхозникам и колхозницам, всем работникам сельского хозяйства выполнить свои обязательства перед государством.

Организуем Всесоюзное социалистическое соревнование за досрочное выполнение плана хлебозаготовок, за своевременное и высококачественное проведение озимого сева!

(Передовая «Правды» за 5 августа).

ВОЗВРАЩЕНИЕ И. В. СТАЛИНА и В. М. МОЛОТОВА В МОСКВУ

5 августа Председатель Совета Народных Комиссаров СССР Генералиссимус И. В. Сталин и Народный Комиссар Иностранных Дел СССР В. М. Молотов возвратились из Берлина в Москву (ТАСС).

Досрочно выполнить государственный план хлебозаготовок 1945 года, сдать государству 64 миллиона пудов хлеба, своевременно и высококачественно провести озимый сев!

ОБРАЩЕНИЕ

колхозников и колхозниц, рабочих и работниц совхозов и МТС, специалистов сельского хозяйства Краснодарского края ко всем колхозникам и колхозницам, комбайнерам и трактористам, работникам совхозов и МТС, ко всем работникам социалистического земледелия Советского Союза

Дорогие товарищи!

Мы, советские люди, переживаем счастливое, радостное время! Под испытанным руководством партии Ленина—Сталина, под водительством гениального, мудрого вождя и полководца великого товарища Сталина советский народ, его доблестная Красная Армия разгромили жестокого и коварного врага — фашистскую Германию.

Наша любимая Родина вступила в период мирного развития, в период нового расцвета политической, хозяйственной, культурной жизни всех народов, населяющих нашу необ'ятную советскую землю.

Вместе со всем советским народом самоотверженно и вдохновенно трудится колхозное казачество Кубани. Призыв отца и друга всех советских людей Иосифа Виссарионовича Сталина о быстрейшем залечивании ран, нанесенных стране войной, является знаменем всей нашей работы.

У нас, колхозников и колхозниц, работников совхозов и МТС, специалистов сельского хозяйства Кубани, теперь одна дума, одно стремление: в короткий срок возродить наш плодородный край, сделать Кубань снова цветущей и богатой, в изобилии дающей Родине замечательную пшеницу и другие сельскохозяйственные продукты.

Достижению этой благородной цели подчинена вся наша работа. Еще весной, когда по призыву нашего кубанского колхоза имени Красных партизан в стране развернулось социалистическое соревнование за высокий урожай, мы, не жалея сил, трудились над тем, как бы больше и лучше посеять. Справившись с весенним севом, мы с любовью и старанием ухаживали за озимыми и яровыми посевами. Честный труд колхозников и колхозниц, рабочих и работниц совхозов и МТС принес богатые плоды.

На полях Кубани выращен урожай, достойный славного года Победы. Инициаторы Всесоюзного соревнования за высокий урожай — колхозники и колхозницы сельхозартели имени Красных партизан — получили в среднем 126 пудов зерна с гектара, а на отдельных массивах—по 200 пудов. Стопудовый урожай вырастили на своих полях колхозы Выселковского, Гражданского, Кореновского, Ново-Титаровского и других районов.

Сейчас на Кубани в разгаре страдная пора. Сотни колхозов, десятки совхозов уже закончили косовицу хлебов. Завершил эту работу один из крупнейших на Кубани — Выселковский район, колхозы которого убрали 26.367 гектаров зерновых культур. Близится окончание косовицы в Кореновском районе. Кубань в ближайшие дни закончит косовицу, но мы понимаем, что скосить хлеб — это еще не все. Главная наша обязанность — во-время выполнить первую заповедь — досрочно сдать хлеб государству.

В нынешнем году Кубань должна дать стране 64 миллиона пудов хлеба. Эту ответственную и почетную задачу мы с честью выполним. Порукой тому служит наше горячее стремление быстрее, раньше срока дать Родине хлеб нового урожая.

Колхозы и совхозы Кубани перевыполнили июльское государственное задание по хлебозаготовкам. Колхоз имени Красных партизан, Брюховецкого района, уже полностью рассчитался с государством, сдав 60 тыс. пудов первосортного кубанского хлеба.

Высок производственный под'ем кубанских земледельцев. Комбайнер Павловской МТС Заплюйко Александр Иванович за 14 рабочих дней убрал комбайном «Сталинец» 609 гектаров колосовых, комбайнер Куйбышевской МТС Вовк Григорий Иванович за 14 рабочих дней убрал комбайном «Коммунар» 400 гектаров.

Для того, чтобы заложить основу будущего урожая, колхозы и совхозы края решили провести озимый сев в лучшие агротехнические сроки. Наша цель посеять осенью под урожай 1946 года больше, чем в прошлом году. Это будет новым крупным вкладом в дело полного возрождения основной зерновой культуры на Кубани — озимой пшеницы.

В колхозах и совхозах, МТС нашего края с новой силой разгорается социалистическое соревнование за досрочное выполнение обязательств по хлебосдаче, за своевременное проведение озимого сева.

Мы обращаемся к вам с призывом развернуть Всесоюзное социалистическое соревнование за досрочное выполнение государственных планов хлебозаготовок, за высококачественное проведение озимого сева в лучшие сроки.

Мы берем следующие обязательства:

1. Выполнить годовой план хлебозаготовок каждым колхозом, каждым совхозом полностью и досрочно к 25 октября 1945 года.

2. Провести сев озимых культур отборными семенами в лучшие агротехнические сроки, не более чем в 20—25 рабочих дней.

Товарищи колхозники и колхозницы, работники совхозов и МТС, специалисты сельского хозяйства, напряжем все свои силы, чтобы досрочно выполнить первую заповедь колхозов по сдаче зерна государству и в то же время образцово провести осенний сев и тем самым заложить прочный фундамент высокого урожая 1946 года и еще более укрепить военно-экономическое могущество нашего социалистического государства.

Да здравствует наша великая и могучая Родина!

Да здравствует большевистская партия — вдохновитель и организатор наших побед!

Да здравствует любимый вождь народов, гениальный полководец Красной Армии, Генералиссимус Советского Союза товарищ Сталин!

Обсуждено и принято во всех колхозах, совхозах и МТС Краснодарского края.

ПРИВЕТСТВИЕ ПОЛЬСКОГО ПРАВИТЕЛЬСТВА

Москва, Кремль, Генералиссимусу Сталину

Празднуя крупнейшее в истории польского народа достижение — фактическое признание его западной границы на **Одере и Западном Нейсе** — залог его подлинной независимости и расцвета, чествуя одновременно победоносных маршалов героической Красной Армии, освободительницы Польши, маршала **Жукова,** маршала **Рокоссовского** и маршала **Конева,** шлем Вам, Генералиссимусу, как вдохновителю и организатору величественной Победы Об'единенных демократических наций над варварским фашизмом и германской агрессией, самый горячий привет и заверение в самой искренней и глубокой дружбе освобожденного польского народа к великому советскому народу.

БЕРУТ,
МОРАВСКИЙ,
ЖИМЕРСКИЙ.

Указ

Президиума Верховного Совета СССР

О НАГРАЖДЕНИИ АКАДЕМИКА БАЙКОВА А. А. ОРДЕНОМ ЛЕНИНА

За выдающиеся заслуги в области химии и металлургии, в связи с 75-летием со дня рождения, наградить Героя Социалистического Труда академика **Байкова** Александра Александровича орденом **Ленина.**

Председатель Президиума Верховного Совета СССР М. КАЛИНИН.

Секретарь Президиума Верховного Совета СССР А. ГОРКИН.

Москва, Кремль. 5 августа 1945 года.

Льготы демобилизованным при поступлении в вузы

Комитет по делам высшей школы при Совнаркоме СССР установил ряд льгот для демобилизованных из Красной Армии при поступлении в высшие учебные заведения.

За студентами вузов и учащимися техникумов, призванными в Красную Армию и Военно-Морской Флот во время Отечественной войны, сохраняется после демобилизации право возобновить занятия на курсе, с которого они выбыли, того же или однотипного учебного заведения.

Демобилизованные принимаются в вузы без приемных испытаний, если они окончили среднюю школу (десять классов) с аттестатом отличника, независимо от года окончания школы. Аналогичный порядок установлен также для поступающих в техникумы, если они окончили семь классов средней школы с отличными отметками.

Демобилизованные, успешно сдавшие приемные экзамены, зачисляются в вузы и техникумы вне конкурса экзаменующихся.

Для оказания демобилизованным методической помощи в нынешнем году значительно расширено число подготовительных отделений и курсов при вузах. На отделения принимаются демобилизованные, имеющие среднее образование или окончившие девять классов средней школы и прервавшие занятия вследствие призыва в Красную Армию; на курсы — получившие среднее образование. По окончании обучения лица со средним образованием сдают экзамены в вузе, а с 9-классным образованием — экзамены на аттестат зрелости при одной из средних школ. (ТАСС).

Новая мартеновская печь

СТАЛИНО, 4 августа. (ТАСС). Вчера на металлургическом заводе имени Сталина вступила в строй восстановленная мартеновская печь № 1 — четвертая по счету на заводе и девятнадцатая в области.

В процессе восстановления значительно переоборудованы перекидные устройства печи. До войны перекантовка газа производилась вручную, а теперь полностью автоматизирована. Улучшен процесс заливки металла.

Первую плавку на новой печи ведет лучший сталевар-скоростник Дм. Буренок.



Передовые паровозники Томской дороги, чей самоотверженный труд в период Отечественной войны достойно отметила Родина. На снимках: слева — машинист Инского депо **З. А. Летуновская,** награжденная орденом Красная Звезда; справа — машинист Новосибирского депо **С. П. Корвель,** награжденный орденом Трудового Красного Знамени.

Фото Ф. Гичкуна.

Всесоюзный день железнодорожного транспорта

Торжественное заседание в Москве

Впервые после четырех лет войны страна отмечала 5 августа в мирных условиях Всесоюзный день железнодорожного транспорта. Традиционный праздник железнодорожников совпал со знаменательной датой — десятилетием исторического приема в Кремле работников транспорта товарищем Сталиным, руководителями партии и правительства. Товарищ Сталин указал тогда железнодорожникам, что, начиная от самых больших руководителей и кончая «малыми» работниками, вплоть до стрелочника, вплоть до смазчика, вплоть до уборщицы — все велики, все значительны, ибо транспорт является конвейером, где важна работа каждого работника, каждого винтика. Это указание вождя стало боевой программой действий.

Великая Отечественная война явилась серьезнейшим испытанием для нашего транспорта. Это испытание выдержало блестяще. Советские железнодорожники оказали неоценимую услугу Красной Армии в разгроме врага, они упрочили престиж нашего государства, как великой державы, располагающей хорошим железнодорожным транспортом.

В Москве, в Зеленом театре Центрального парка культуры и отдыха им. Горького состоялось торжественное заседание железнодорожников Московского узла совместно с общественными организациями столицы, созванное Народным Комиссариатом Путей Сообщения, МГК ВКП(б) и центральными комитетами профсоюзов железнодорожников. Летний театр заполнили тысячи паровозников, движенцев, путейцев, тех, кто своим героическим трудом обеспечивал фронт боеприпасами и снаряжением, а тыл — промышленным сырьем и продовольствием.

За столом президиума появляются встреченные аплодисментами товарищи **Каганович, Ковалев, Попов, Павлюков, Черноусов, Данилов, Красавченко,** маршал бронетанковых войск **Федоренко,** контр-адмирал **Папанин,** прославленные железнодорожники — Герои Социалистического Труда, ученые. С исключительным воодушевлением в почетный президиум избирается Политбюро ЦК ВКП(б) во главе с товарищем Сталиным.

Торжественное заседание открыл председатель исполкома Моссовета тов. **Г. М. Попов.**

С докладом выступил народный комиссар путей сообщения СССР генерал-лейтенант **И. В. Ковалев.**

— В мудрых, проникновенных словах товарища Сталина, сказанных на приеме железнодорожников в Кремле 30 июля 1935 года, мы все время черпали силы и вдохновение для преодоления трудностей. Сегодняшний наш праздник—день отчета и день смотра достижений — озарен сиянием Победы, одержанной под руководством величайшего полководца Генералиссимуса Советского Союза товарища Сталина. Со Сталиным мы выстояли в самое трудное время войны, со Сталиным мы победили!

Подробно охарактеризовав роль железнодорожного транспорта в Отечественной войне, тов. Ковалев приводит яркие примеры героизма и мужества железнодорожников.

За первые месяцы войны из южных районов на восток было перевезено около 1,5 миллиона вагонов грузов, а за все время войны под воинские перевозки было использовано 19 миллионов вагонов. Немцы в дни оккупации ряда районов СССР разрушили 52.400 километров пути, около 2,5 тысячи вокзалов, много депо и мостов. К концу войны уже было восстановлено около 50 тысяч километров путей на территории СССР и около 30 тысяч километров на территории Румынии, Венгрии, Чехословакии и других стран. О темпах работ свидетельствует такой факт: крупный мост у Киева протяжением более километра был восстановлен за 13 суток.

Лунинское движение широко охватило все отрасли железнодорожного хозяйства. Выросли многие тысячи новаторов техники. Советское правительство высоко оценило героический труд железнодорожников. 39 лучших военных восстановителей удостоены звания Героя Социалистического Труда, около 9 тысяч лучших людей транспорта в честь нынешнего Дня железнодорожника награждены орденами и медалями.

— Но высокие награды, — говорит товарищ Ковалев, — не дают нам основания успокаиваться на достигнутом. Перед нами еще много нерешенных задач. В течение 2—3 лет мы должны капитально восстановить хозяйство железных дорог, находившихся в зоне оккупации. Сумма капиталовложений в ближайшее трехлетие составит 25 миллиардов рублей. Предстоит, в частности, построить 3,5 тысячи километров новых путей, 16 тысяч мостов, 180 депо и вагонных пунктов, пополнить парк 250 тысячами новых вагонов и отремонтировать 200 тысяч старых и т. д. Советские железнодорожники обязуются в кратчайший срок залечить раны, нанесенные войной.

С приветствиями железнодорожникам от Красной Армии и трудящихся Москвы выступили дважды Герой Советского Союза капитан **Павлов** и секретарь МГК ВКП(б) тов. **Павлюков.**

С огромным воодушевлением под бурные овации собравшиеся приняли приветствие товарищу Сталину. (ТАСС).

В Новосибирске

Праздник на всех станциях, на всех отделениях дороги! Из далекого Куйбышева, из Тогучина, из Инской — отовсюду идут сообщения о новых победах в честь Сталинского дня железнодорожника.

Накануне праздника коллектив Томской перевыполнил план погрузки угля более чем на 200 вагонов, а в день 5 августа — больше чем на 400.

...В этот день парк имени Сталина принадлежал железнодорожникам. На аллее — портреты лучших людей дороги. Новосибирцы узнают Героя Социалистического Труда Николая Лунина, Героя Социалистического Труда Ивана Сафронова. Рядом, в диаграммах и цифрах показан рост лунинского движения на дороге. На всех аллеях, во всех уголках—стенды, плакаты, лозунги, рассказывающие о славном пути, который прошли железнодорожники за последнее 10-летие.

С утра по аллеям сада рассыпались дети железнодорожников. Для них было устроено большое гулянье. А вечером пришли отцы, братья, матери и сестры. Несколько десятков тысяч человек праздновали Всесоюзный день железнодорожника.

На открытой трибуне с докладом о славном 10-летии выступил начальник Томской дороги генерал-директор тяги 2 ранга тов. **Егоров.**

Коллектив Томской встретил праздник перевыполнением плана погрузки угля, добился улучшения паровозного парка, повысил качество ремонта вагонов. Многие предприятия дороги по итогам соревнования за июль получили переходящие красные знамена управления дороги.

Железнодорожников поздравили с праздником секретарь Новосибирского обкома ВКП(б) тов. **Яковлев,** полковник тов. **Коршунов.**

До поздней ночи затянулось гулянье в парке имени Сталина. На всех площадках выступали артисты, демонстрировалось кино, играли оркестры.

С большим воодушевлением участники народного торжества приняли текст письма вдохновителю и организатору наших побед великому Сталину.

Железнодорожники поклялись вождю добиться новых побед, образцово подготовиться и провести наступающую зиму.

УКАЗ

Президиума Верховного Совета РСФСР

О награждении многодетных матерей орденами „Материнская слава" и медалями „Медаль материнства"

ПО ГОРОДУ НОВОСИБИРСКУ

(Продолжение. Начало см. в №№ 149 и 151)

На основании Указа Президиума Верховного Совета СССР от 18 августа 1944 года наградить от имени Президиума Верховного Совета СССР:

Матерей, родивших и воспитавших пять детей, МЕДАЛЬЮ «МЕДАЛЬ МАТЕРИНСТВА» II СТЕПЕНИ

115. **Колницкую** Марфу Ивановну — домашнюю хозяйку, Кировский район.
116. **Кондакову** Екатерину Степановну — работницу магазина, Дзержинский район.
117. **Коновалову** Феодосию Денисовну — домашнюю хозяйку, Заельцовский район.
118. **Корневу** Евдокию Тихоновну — домашнюю хозяйку, Кировский район.
119. **Корневу** Ефросинию Степановну — домашнюю хозяйку, Кировский район.
120. **Коротаеву** Анастасию Дмитриевну — домашнюю хозяйку, Октябрьский район.
121. **Коротаеву** Анастасию Прокопьевну — домашнюю хозяйку, Кировский район.
122. **Костикину** Пелагею Марковну — домашнюю хозяйку, Кировский район.
123. **Кошковскую** Екатерину Яковлевну — домашнюю хозяйку, Октябрьский район.
124. **Креневу** Марию Яковлевну — домашнюю хозяйку, Октябрьский район.
125. **Кривошееву** Анастасию Макаровну — домашнюю хозяйку, Октябрьский район.
126. **Кротову** Ольгу Егоровну — домашнюю хозяйку, Дзержинский район.
127. **Крупенину** Ольгу Павловну — домашнюю хозяйку, Октябрьский район.
128. **Крутову** Акилину Георгиевну — домашнюю хозяйку, Ипподромский район.
129. **Кузнецову** Александру Михайловну — работницу артели, Кировский район.
130. **Кузнецову** Анну Дмитриевну — домашнюю хозяйку, Кировский район.
131. **Куприенко** Марию Казимировну — домашнюю хозяйку, Кировский район.
132. **Курдакову** Марию Михайловну — домашнюю хозяйку, Кагановичский район.
133. **Курдюкову** Варвару Ануфриевну — домашнюю хозяйку, Кировский район.
134. **Курдюкову** Ирину Ивановну — домашнюю хозяйку, Кировский район.
135. **Курилло** Анну Марковну — домашнюю хозяйку, Дзержинский район.
136. **Курцеву** Хавронию Федоровну — домашнюю хозяйку, Кировский район.
137. **Куцих** Елену Ивановну — домашнюю хозяйку, Заельцовский район.
138. **Куян** Марию Максимовну — домашнюю хозяйку, Кировский район.
139. **Лаврентьеву** Анастасию Афанасьевну — домашнюю хозяйку, Кагановичский район.
140. **Лагунову** Анну Акимовну — домашнюю хозяйку, Заельцовский район.
141. **Лапскую** Александру Николаевну — домашнюю хозяйку, Кировский район.
142. **Ледовских** Наталию Федоровну — домашнюю хозяйку, Кировский район.
143. **Летникову** Марию Максимовну — домашнюю хозяйку, Кировский район.
144. **Лободу** Прасковью Прокопьевну — работницу завода, Октябрьский район.
145. **Ловецкую** Елизавету Павловну — домашнюю хозяйку, Центральный район.
146. **Логинову** Марию Михайловну — домашнюю хозяйку, Кировский район.
147. **Лозину** Анну Яковлевну — домашнюю хозяйку, Кировский район.
148. **Лукиных** Клавдию Яковлевну — домашнюю хозяйку, Кировский район.
149. **Лучкину** Анастасию Ивановну — домашнюю хозяйку, Кировский район.
150. **Лыткину** Марию Егоровну — домашнюю хозяйку, Центральный район.
151. **Любых** Марию Ивановну — домашнюю хозяйку, Кировский район.
152. **Мазоватову** Марию Гавриловну — домашнюю хозяйку, Кировский район.
153. **Максимову** Анастасию Георгиевну — домашнюю хозяйку, Заельцовский район.
154. **Мальцеву** Валентину Федоровну — домашнюю хозяйку, Кировский район.
155. **Мамичеву** Александру Селиверстовну — домашнюю хозяйку, Кировский район.
156. **Маночкину** Пелагею Кирилловну — домашнюю хозяйку, Первомайский район.
157. **Манькову** Марию Никифоровну — домашнюю хозяйку, Кировский район.
158. **Маркевич** Евдокию Терентьевну — домашнюю хозяйку, Октябрьский район.
159. **Матюхину** Наталию Илларионовну — домашнюю хозяйку, Кировский район.
160. **Мелешкину** Марфу Кузьминичну — домашнюю хозяйку, Кировский район.
161. **Мельникову** Александру Григорьевну — домашнюю хозяйку, Кировский район.
162. **Мечетину** Зинаиду Григорьевну — работницу магазина, Кировский район.

Председатель Президиума Верховного Совета РСФСР Н. ШВЕРНИК.
Секретарь Президиума Верховного Совета РСФСР П. БАХМУРОВ.

Москва, 19 мая 1945 года.

Почему стало тихо на озере Чаны

Раннее, безветренное утро. Воды Чановского озера, или, как его называют рыбаки, моря, кажутся зеркалом, в которое смотрится голубое небо.

Любит тишину рыба, ходит косяками. В такую погоду и ловить бы ее! Но на озере лишь рыбаки-одиночки. Бригад нет.

Почему вдруг опустело озеро? Почему покинули его рыбаки, возвращавшиеся, бывало, с песней после богатого улова?

Виной всему одна мелкая заводь, в которой весной, когда озеро очистилось от льда, была обнаружена мертвая рыба.

— Рыбы нет в озере, — решили руководители Рыбтреста и Рыбакколхозсоюза. В Главсибрыбпром, рыбозавод полетели телеграммы и радиограммы:

«В Чанах рыба погибла, срочно высылайте комиссию».

Нужно ли говорить, что этот скороспешный вывод понадобился руководителям треста и Рыбакколхозсоюза для того, чтобы прикрыть свою плохую организационную работу.

Рыба в мелких водах погибла потому, что не успела уйти вглубь. Быстрое таяние льда застало ее врасплох. В глубоких водах рыба есть и сейчас. Такие плесы, как Юдинское и Ярковское, всегда полны рыбой. Но этого не хотят понимать и учитывать в Новосибирском тресте и Рыбакколхозсоюзе. Тут, наконец, не хотят понять и того, что в последние годы чановская рыба сама бежит из мелководья в глубоководье.

Вопреки неоднократным указаниям обкома ВКП(б) и облисполкома, управляющий трестом т. Антилогов и председатель Рыбакколхозсоюза т. Ефимкин не хотят организовать лов рыбы. Они продолжают искать ее в мелких местах.

Полугодовой план рыбодобычи не выполнен. Таков результат политики руководителей треста и Рыбакколхозсоюза.

До сих пор не организована разведка рыбы. Непонятно почему игнорируются мелкие орудия лова (сети, котцы, вентеря, верши и т. п.). Озеро Чаны богато рыбой. Ее хорошо ловят те, у кого есть желание. Вот хотя бы один убедительный пример. Ловецкие бригады Чановской моторно-рыболовной станции только за 20 промысловых дней поймали более 2 тысяч пудов отборной рыбы.

Новосибирский трест заготовил рыбы на 14.700 центнеров меньше, чем в прошлом году. Десять колхозов Купинского района за полугодие не поймали ни одного центнера. Директор Купинской моторно-рыболовной станции т. Марьехин держит ставные сети на складах станции. Чувствует ли он ответственность за государственный план рыбодобычи? Омертвлен рыболовный инвентарь в Сартланской и других моторно-рыболовных станциях.

Действующие бригады не показывают образцов высокой производительности труда. Бригады Чинихинского рыбного пункта Купинского рыбозавода, которыми руководят тт. Коркин, Неверов, Ошлыков, Иванова, Усанова, производят в день три—четыре притонения при государственной норме восемь притонений.

На рыбных промыслах не видно массово-политической работы и социалистического соревнования. Представители первичных парторганизаций и работники Купинского, Чистоозерного, Каргатского и других райкомов ВКП(б) — редкие гости на промыслах.

Секретарь Каргатского райкома ВКП(б) т. Котлубаев и председатель райисполкома т. Фомин единодушны в своих суждениях:

— Стоит ли сейчас беспокоиться о добыче? Рыбу мы поймаем и зимой...

Не велика цена этим рассуждениям: полугодовой план рыбодобычи Каргатский район выполнил только на 27 процентов.

Иное положение там, где рыбодобычу считают важной народнохозяйственной задачей. Убинский и Михайловский районы, например, перевыполнили план и являются передовыми в области.

В системе Новосибирского треста и Рыбаккоозсоюза немало колхозов и бригад, дающих рыбу сверх плана. К числу их относится колхоз «Красный моряк», Барабинского района. Колхоз, развивая соревнование, обязался выполнить годовой план на 200 процентов.

В минувшем году наша область заняла первое место по выполнению годового плана и второе место по количеству выловленной рыбы из сибирских водоемов. Задача заключается в том, чтобы умело организовать массовый лов рыбы, наилучшим образом использовать все большие и малые орудия, в частности поставить лов на глубоководье, применив распорные невода.

В. БОБРОВСКИЙ.

Инструктор отдела рыбной и пищевой промышленности обкома ВКП(б).

Летний отдых учащихся ремесленных и железнодорожных училищ

В ремесленных и железнодорожных училищах 1 августа начались летние месячные каникулы. Секретариат ВЦСПС предложил профорганизациям устраивать для юношей и девушек в клубах, садах и парках вечера, массовые гулянья, концерты художественной самодеятельности, коллективные посещения спектаклей и киносеансов, экскурсии. На стадионах, в физкультурных залах и общежитиях учащихся следует организовать спортивные соревнования, военно-физкультурные игры.

Юноши и девушки с ослабленным здоровьем будут направлены в дома отдыха и санатории. (ТАСС).

Подготовка квалифицированных работников сельского хозяйства

Народный Комиссариат Земледелия СССР в нынешнем году открывает 57 новых одногодичных сельскохозяйственных школ. Сейчас работают 426 таких школ. В октябре состоится первый выпуск. Учебу заканчивают свыше 35 тысяч полеводов, животноводов, садоводов, младших ветеринарных фельдшеров, счетоводов и работников других специальностей.

Занятия в сельскохозяйственных школах начнутся 1 ноября. Принимаются колхозники и работники МТС в возрасте от 16 лет с образованием в об'еме 7 классов средней школы. Учащимся предоставляются стипендии в размере, установленном для студентов 1 курса сельскохозяйственных техникумов. (ТАСС).

Новый ансамбль песни и пляски

На смотре художественной самодеятельности, проходившем в первой половине мая, коллектив клуба завода им. Чкалова вышел на одно из первых мест в Новосибирске.

Сейчас клуб развернул большую работу по организации ансамбля песни и пляски. В составе ансамбля хор из 50 человек, оркестр, плясуны, чтецы.

Начались репетиции. Участники самодеятельности активно посещают занятия, готовят программы для эстрадных концертов.

В репертуаре ансамбля — фольклор Сибири, русская классическая и народная песня, украинские и белорусские песни и песни советских композиторов. Композитор Андрей Новиков специально для ансамбля написал песню о Чкалове на текст Ирмы Эйдиновой.

При клубе вновь сформирован драматический коллектив. Под руководством режиссера Ирины Деевой этот коллектив готовит пьесу А. Островского «Не было ни гроша да вдруг алтын».

Самодеятельность клуба шефствует над интернатом слепых инвалидов Отечественной войны. Здесь чкаловцы всегда желанные гости. Концерты самодеятельности клуба с большим успехом проходят также в подшефном госпитале.

К смотру художественной самодеятельности, который намечается в октябре, чкаловцы готовятся серьезно и надеются выйти в первые ряды художественных самодеятельных коллективов Новосибирска.

Р. ШВАРЦ.

Художественный руководитель клуба завода имени В. П. Чкалова.

Победа юношеской команды города

5 августа состоялся футбольный матч на кубок Центрального Совета «Динамо» между юношескими командами «Динамо» Новосибирска и Иркутска.

Команда новосибирцев, как и в предыдущем розыгрыше со свердловцами, добилась успеха. Она оказалась более организованной, показала неплохую тренировку. Первая половина игры закончилась счетом 1:0 в пользу новосибирцев; вторая проходила уже при явном их преимуществе и закончилась с общим счетом 4:0.

Таким образом, юношеская команда новосибирского «Динамо» завоевала право дальнейшего участия в розыгрыше.

Сегодня, в 7 часов вечера, состоится следующий матч на розыгрыш кубка. Команда новосибирцев встретится с командой Алма-Ата.

ДЕТСКАЯ ПОШИВОЧНАЯ МАСТЕРСКАЯ

В Новосибирске при швейной фабрике № 3 открылась детская пошивочная мастерская.

Приятно войти в небольшую, хорошо отделанную комнату: зеркала, ковры, мягкая мебель, голубые занавески на окнах. На стене — большой портрет товарища Сталина. Вазы, цветы на столах и окнах.

В приемной висят образцы детских костюмов. Здесь же две примерочных — для мальчиков и девочек.

За две недели мастерская приняла несколько десятков заказов, в том числе заказ для детей Героя Советского Союза генерал-майора Ляшенко.

30 автоотрядов в деревню

Около 30 автоотрядов должен направить Новосибирск на время уборки в районы нашей области. В каждый из них включается от 5 до 10 автомашин.

Кагановичский район уже направил первые 6 машин в Мошковский и 14 автомашин в Ояшинский районы. В три района — Новосибирский, Черепановский и В.-Ирменский ушли 33 автомашины из Центрального района.

Однако в других районах города мобилизация автотранспорта на сельскохозяйственные работы затягивается. Особенно отстают Кировский, Дзержинский, Заельцовский и Ипподромский районы.

КРУПНЫЕ ВЫИГРЫШИ

Чановская районная сберегательная касса за несколько последних дней выплатила по билетам 4-й денежно-вещевой лотереи, на которые пали выигрыши, 24 тысячи рублей. Старший агроном Осинцевской МТС тов. Товкач выиграл 10.000 рублей; тов. Гребенщиков из Чанов выиграл отрез на костюм стоимостью в 1.000 рублей.



Пейзажи художника В. И. Викулова хорошо известны новосибирцам по ряду выставок. В творчестве Викулова удачно отражены наиболее красивые места нашего города. Сейчас Василий Иванович заканчивает пейзаж, предназначенный для большой Всесоюзной выставки в Москве. На снимке: **В. И. Викулов** за работой.

Фото Б. Шумакова.

Стерневые посевы озимой ржи

В последних числах июля в Омске при Сибирском научно-исследовательском институте зернового хозяйства состоялось межобластное совещание, целью которого была проверка выполнения постановления Совнаркома СССР от 11 августа 1944 года «О проведении стерневых посевов озимой ржи в степных и лесостепных районах Сибири».

На совещании были заслушаны отчетные доклады областных агрономов, некоторых директоров зерносовхозов и руководителей научно - исследовательских учреждений.

В конце совещания академик Т. Д. Лысенко подвел итоги трехлетней проверки в условиях сибирских колхозов и совхозов разработанного им нового агротехнического приема посева озимых по стерне.

Многие из участвовавших в обсуждении этого вопроса подтвердили исключительную эффективность стерневых посевов озимой ржи, как нового мощного средства получения устойчивого урожая ржи в степных районах Сибири.

На совещании были вскрыты и серьезные ошибки, допущенные при посеве по стерне. В чем состоят эти ошибки?

Стерневой посев озимой ржи, предложенный академиком Т. Д. Лысенко, большинство наших руководящих работников и агрономов истолковало как узаконенное упрощенчество в агротехнике посева озимых, подсказанное трудностями условий военного времени. А коль это так,— допустили массовый посев озимых по стерне в колхозах и совхозах вразброс или сеялкой в одном направлении, не придерживаясь рекомендованных сроков сева, т. е. полностью нарушили разработанную академиком Т. Д. Лысенко методику стерневых посевов.

Следовательно, можно ли эти посевы по стерне называть стерневыми и по ним делать выводы о непригодности самого метода? Разумеется, нельзя.

В чем заключаются основные требования правильного проведения стерневых посевов озимой ржи в степных и лесостепных районах?

Под стерневые посевы надо использовать только то жнивье (стерню), которое наиболее очищено от сорняков и главным образом — от ползучего пырея. Озимая рожь, как известно, сама неплохо борется с полевыми сорняками, но, бесспорно, будет больше условий для получения высокого урожая по стерне, если на предшественнике не будет сорняков и, особенно, пырея.

Лучшим сроком для посевов по стерне, как утверждает Т. Д. Лысенко и как показывает широкая производственная практика, является время с 25 августа по 10 сентября. Сеять по стерне ранее 25 августа или позднее 10 сентября, по указанию т. Лысенко, нельзя, потому что такие посевы зимуют значительно хуже.

Стерневой посев озимой ржи должен производиться только тракторными дисковыми сеялками и только перекрестно, с заделкой семян на глубину не более 2-х сантиметров. При посеве надо стремиться не делать огрехов (просевов), ибо каждый огрех — это родина сорняков.

При посеве сеялкой в одном направлении просевы неизбежны, в то время как при перекрестном посеве допущенные огрехи первым проходом сеялки будут перекрыты повторным, поперечным проходом ее.

В успешном выполнении задачи правильного стерневого посева решающая роль принадлежит машинно-тракторным станциям. Коль стерневой посев озимой ржи должен производиться только тракторными дисковыми сеялками, надо, чтобы все сеялки были немедленно приведены в технически годное для работы состояние. Надо, чтобы также были подготовлены и тракторы.

Наконец, каждая МТС, которая будет проводить стерневой посев озимой ржи, обязана разработать план использования тракторов и сеялок с таким расчетом, чтобы завершить посев в каждом колхозе не позднее 10 сентября.

Правильно и во-время провести стерневой посев озимой ржи — большая, ответственная задача для райкомов партии, райисполкомов, директоров МТС, райземотделов и агрономов степных и лесостепных районов нашей области.

В. КИСЛОВ.

Главный агроном облземотдела.

По следам выступлений „Советской Сибири"

„БЕЛЫЙ ДОМ"

Под этим заголовком в «Советской Сибири» был напечатан фельетон.

Как сообщает заместитель председателя горисполкома т. Мартынов, упоминаемый в фельетоне дом передан спецторгу. Спецторг обязался в трехмесячный срок полностью восстановить здание.

Письма в редакцию

Воображаемая физкультура

С начала весны на заводе, где главным инженером т. Левицкий, много говорили о физкультуре. Организовали спортивное общество, избрали его совет, наметили план. Но дальше дело не двинулось.

Сначала физкультурники волновались: пора начать тренировку, но нет никакой материальной базы. А потом многие спортсмены перекочевали в физкультурные коллективы других предприятий.

Вдруг 15 июня в заводской многотиражке, к удивлению любителей спорта, появились две заметки. В первой сообщалось, что «сборная футбольная команда завода имела встречи с командами города с неплохими результатами, а волейбольная играла на первенство города со счетом 28:20». В другой заметке говорилось, что мастерская ОРСа шьет для футболистов бутсы, футболки и трусы.

Кому нужен был такой грубый обман? Футбольная и волейбольная команды могли возникнуть и играть только в воображении незадачливых физкультурных руководителей и работников редакции заводской газеты.

Недавно любители-футболисты были взволнованы сообщением, что пошивка бутц идет к концу (это через два-то месяца!). Кстати, подшивали их резиной, видимо, для того, чтобы игроки выше прыгали.

Летний спортивный сезон скоро закончится. Инструктор по физкультуре т. Мартынова, завком и совет спортобщества ждут, надо полагать, зимнего сезона, чтобы так же «отличиться» в организации лыжного спорта.

Инж. Н. КОЗЫРЕВ.

Под открытым небом

На станции Черепаново соль из вагонов выгружается прямо на землю и хранится в бункерах под открытым небом или на эстакаде без крыши. Железная дорога с момента разгрузки ответственности за хранение не несет.

Сейчас на станции скопилось около 500 тонн соли. Черепановский райпотребсоюз за полтора месяца не смог вывезти свою долю. 60 тонн соли, предназначенной межрайторгу, также не вывезены. Естественно, что при таких «порядках» потери очень велики. Егорьевский золотопродснаб, например, лишился нескольких тысяч килограммов соли, Маслянинский райпотребсоюз «потерял» 2 тонны.

Не раз пытались создать клиентуру, чтобы договориться о строительстве солехранилища, но ни одна заинтересованная организация не прислала своего представителя. Следует напомнить, что еще в 1940 г. СНК СССР вынес решение, обязывающее клиентуру строить солехранилища в тупиках железных дорог.

ЖАРКОВ.
Старший весовщик.
ВАЛОВ.
Зав. базой райпотребсоюза.

Клуб ли это?

Районный клуб в Коченеве похож скорее на полуразвалившийся сарай, нежели на место культурного отдыха: окна забиты досками и замазаны. Вместо стульев положены сосновые доски, неструганные и немытые. Проходов между досками нет и, чтобы сесть на свое место, надо прыгать через несколько досок.

29 июля администрация продала на кинокартину «Златые горы» 400 билетов, хотя мест в клубе — 250. Толкучка была такая, что многие зрители остались без... пуговиц и фуражек.

Побывав в таком «клубе», второй раз в него не захочешь заглянуть.

Мл. лейтенант ДЕМЧЕНКО.

НАМ пишут

♦ Неделями приходится обивать пороги купинских районных учреждений, чтобы получить приданое для новорожденных.

Моя жена пять месяцев хлопочет о приданом, но под разными предлогами ей отказывают: то типография районной газеты стандартных справок не напечатала, то еще что-нибудь. Обращались и в райисполком. Там отвечают: «Это дело не ваше».

А чье же?

П. СОЛЕИЧУК.

♦ Плохо оборудована баня, что на Большевистской улице в Новосибирске. Всюду грязно, воздух тяжелый. Окна и двери выбиты, на кабинах и тазах номера стерлись, дверь в парное отделение снята.

А. ХУДЯКОВ.

„РУССКИЙ ПЕЙЗАЖ"

(На выставке картин московских художников)

В окружном Доме Красной Армии открыта выставка картин московских художников — «Русский пейзаж», организованная Государственным художественным фондом СССР специально для Сибирского военного округа.

Посещение выставки не только дает отдых бойцам, но и повышает общий культурный уровень, вызывает чувство любви к Родине.

Пейзаж — богатейшая область искусства. В музыке — звуком, в литературе — словом, в изобразительном искусстве — цветом и формой — разными средствами пейзаж выражает смены времен года (зима, весна, лето, осень), или времени суток (утро, день, вечер, сумерки, лунная ночь, рассвет), или состояние природы (дождь, гроза, штиль или шторм на море, полдневный зной, [illegible] тель, мороз).

Пейзажная живопись занимает в развитии русского искусства видное место и имеет свою историю. «Пейзаж» на русской иконе был условным и далеким от правды. С возникновением светской живописи при Петре I в России пейзаж являлся только частью исторической картины или портрета.

Впервые русский пейзаж получил значение самостоятельного вида живописи во времена передвижников (60-е годы XIX века), положивших начало реалистическому движению в русской живописи. Оно дало нам таких крупных русских художников, как Перов, Репин, Саврасов, Суриков, русских пейзажистов: А. Куинджи с его украинскими ночами и березовыми рощами, И. Шишкин — мастер изображения русских лесов и его талантливый ученик Федор Васильев, внесший поэзию света в волжские пейзажи, русский маринист Р. Судковский, В. Орловский и жемчужина русского пейзажа, поэт русской природы — Левитан.

Традиции Левитана живы в советском реалистическом искусстве, представителями которого являются московские художники, участники выставки.

Художнику Б. С. Руманцеву, ученику известных пейзажистов Коровина и Крымова, представленному на выставке десятью картинами, присущи некоторые жесткость и четкость контуров: свет и тень немного рябит, есть чернота в тенях. Хорошо дан влажный воздух с фиолетовыми в сумерках срубами домов и сараев, спускающихся к реке на окраине села.

Запоминаются пейзажи Я. Соколова. Его манера письма имеет свое лицо. Он работает декоративно, большими плоскостями, строит пейзаж на контрастах больших пятен солнечного света и тени, ищет композиционной выразительности.

Одиннадцать работ молодого пейзажиста Михаила Суздальцева изображают речные пристани, русские пологие холмы. Пестреет толпа народа, к зеленой тяжелой барже пришвартовался голубоватый, легкий, точно стеклянный пароход; теплый береговой песок и затонувшая в зелени холмов белая колокольня дальнего монастыря — типичный средневолжский пейзаж. Лучшими работами этого автора являются «Полдневный отдых» и «Ранняя весна».

Работы В. Курманаевского характеризуются скромной правдивостью, сдержанным колоритом, большой наблюдательностью, уменьем отыскать в природе, в простом и обычном что-то родное, интимное. Из шести работ В. Курманаевского особенно выделяются две «Зимы» и лирический пейзаж «Перед сумерками», передающий настроение настороженности и ожидания.

Из трех пейзажей Г. Сатель выделяется один: голубовато-розовые переливы реки, сквозь облачную мглу пробивается солнце, превращая небо в опаловую дымку.

Разнообразны пейзажи А. М. Орлова. Скупая по краскам, серебристо-серая даль картины «Волжский простор» прекрасно передает нашу великую русскую реку в состоянии «полного штиля», в прозаический полдень. Другая картина — «Тихая заводь» напоминает близкую к ней картину В. Серова: зеркало воды, отражения темных деревьев, пересеченные светлым налетом водяной ряски.

Выделяется пейзаж В. Пыжлакова «Море и скалы». Это колоритная живопись. Здесь нет банального подхода к передаче моря. Нет дешевой голубизны; тут серая, мокрая земля «укатанная отливами песков», темная лодка на берегу, изжелта-серо-синее романтическое море. Картина запоминается.

Художник Р. Горшаник стремится отразить в своих пейзажных композициях с фигурами темы советского спорта. Лыжники. Зимние просторы. Снежная пелена только-что взрезана полозом лыж, и пушисто белеет лыжный след. Композиция проста: слева — вертикаль двух фигур лыжников, а дальний план — рядами уходящих холмов — дает две спокойных горизонтали. Голые прутья перелесков, елочки, морозный туман. Зимнее скупое солнце, невидимое в снежных облаках.

Менее естественной и менее удачной кажется нам вторая картина Горшаника с полуобнаженными физкультурниками на лыжах. Художнику свойственна декоративная, свободная манера письма, крупный, обобщенный мазок.

Следует считать неудачным выбор картины «Сосны у реки», которая слабо представляет известного лучшими работами художника В. Барова, автора многих красочных пейзажей.

Настоящая выставка является первым звеном в ряду предполагаемых передвижных выставок для Сибво. Следующая выставка, которую направят в Сибво, будет подобрана на тему: «Советские художники в годы Великой Отечественной войны». В ней примут участие виднейшие мастера советского изобразительного искусства.

Н. НАГОРСКАЯ.

ГРАФИК ХЛЕБОСДАЧИ—ЖЕЛЕЗНЫЙ ЗАКОН ДЛЯ КАЖДОГО КОЛХОЗА И СОВХОЗА

Хлебозаготовки в первой пятидневке августа

Впереди—Новосибирский район

Результаты хлебозаготовок в первой пятидневке августа показывают, что там, где партийные и советские организации правильно поняли указание Совнаркома СССР и ЦК ВКП(б) о том, что хлебосдача—первейшая заповедь колхозов, где широко организовали соревнование, — хорошо начали хлебозаготовки текущего года и справились с пятидневным заданием.

В авангарде соревнования идет НОВОСИБИРСКИЙ район (секретарь райкома ВКП(б) тов. Калинина, председатель райисполкома тов. Шишаев). Район выполнил пятидневное задание хлебосдачи на 133 процента. Выполнили также пятидневные задания колхозы ЧИСТООЗЕРНОГО, ЗДВИНСКОГО, ОЯШИНСКОГО районов. Здесь сумели наладить обмолот, организовать транспортные бригады и систематически ежедневно сдавать хлеб на заготовительные пункты. А именно это — ежедневная сдача хлеба каждым колхозом и совхозом и есть одно из основных условий выполнения заданий по хлебозаготовкам.

Близко подошел к передовым районам Ирменский, которому нехватило совсем немного усилий для того, чтобы полностью выполнить пятидневное задание.

Однако передовых районов пока еще немного. Значительно больше отстающих, которые начинают хлебозаготовки 1945 года сразу с провала первого пятидневного задания. Что, например, могло помешать в выполнении плана Карасукскому, Краснозерскому, Искитимскому, Ордынскому районам, где уборка идет уже около полмесяца? А между тем эти районы выполнили пятидневный график от 40 до 60 процентов.

Следует особо сказать о группе районов, которые почти не начинали хлебосдачу. Купинский район выполнил план первой пятидневки на 8 процентов, Тогучинский — 9,3 процента, Андреевский — 11 процентов, Черепановский — 14,7 процента, Куйбышевский — 11,6 процента, Убинский — 18,9 процента, Барабинский—17,2 процента, Болотнинский и Пихтовский — по 3 процента, Маслянинский—2 процента, Легостаевский — 1,4 процента. Не сдавали хлеб в первой пятидневке Северный и Кыштовский районы.

Совершенно ясно, что руководители этих районов забыли прямое указание СНК СССР и ЦК ВКП(б) о начале хлебозаготовок с первых же дней уборки урожая. Они потворствуют нарушителям государственной дисциплины, которые стремятся под всяким предлогом оттянуть хлебосдачу. График хлебосдачи не сделался в этих районах железным, незыблемым законом, который надо строго и неукоснительно выполнять. Партийные и советские руководители отстающих районов благодушно относятся к выполнению плана хлебозаготовок, проявляют нетерпимую беспечность, надеясь на то, что в следующие пятидневки сумеют наверстать отставание.

Выполнить планы хлебозаготовок с первой же пятидневки — таково требование партии и правительства. Необходимо широко организовать молотьбу и вывозку хлеба на заготовительные пункты, поднять чувство государственной дисциплины и ответственности председателей колхозов, сельсоветов и всех районных работников за выполнение плана хлебосдачи.

Хлебозаготовки текущего года—боевой экзамен для всей областной партийной организации, для всех советских и земельных работников. Выполнить план хлебозаготовок, — значит сделать серьезный шаг вперед по пути ликвидации отставания сельского хозяйства области.

Хлеб— государству!

ТАТАРСК. **(По телефону).** Передовые колхозы Татарского района широко развернули уборку озимых хлебов. Сейчас же после обмолота зерно тщательно подрабатывают и сдают государству. Более чем на 400 процентов выполнил задание первой пятидневки колхоз «Кшир», который руководит тов. Карпенко. 175 с половиной центнеров ржи сдал он на элеватор.

Значительно перевыполнили свои пятидневные задания колхозы имени Ворошилова (председатель тов. Дубинин), имени Карла Маркса (председатель тов. Басынкин), «Заря» (председатель тов. Кудряшов), «Родина» (председатель тов. Жигулин), «Красное знамя» (председатель тов. Еременко).

* * *

КАРАСУК. **(По телефону).** С каждым днем увеличивается подвозка хлеба к государственным амбарам и элеваторам. Первую пятидневку с лучшими показателями в районе закончили колхозы имени Тельмана (председатель т. Плотников) и «Искра Ильича» (председатель т. Глазков). Они значительно перевыполнили свои задания.

* * *

ОРДЫНСК. **(По телефону).** 39 колхозов района начали сдавать хлеб. Задание первой пятидневки перевыполнили сельхозартели «Коминтерн» (председатель тов. Беллер), имени Молотова (председатель тов. Ожигов), «Земледелец» (председатель тов. Киселев).

* * *

СУЗУН. 6 августа. **(По телефону).** Хлеб — государству — под таким лозунгом трудятся люди передовых колхозов района. Сельхозартель «Победа» (председатель тов. Шишков) сдала 120 центнеров ржи при задании 45.

5 августа колхозники сельхозартели «Большевик» организовали массовую вывозку хлеба на берег Оби. На лошадях и быках в течение суток подвозили зерно к пристани. 200 центнеров ржи в мешках были погружены на паром и затем катером отправлены в Баргановский пункт Заготзерно. Пятидневное задание колхозу — 50 центнеров.

Всеми работами по отгрузке и отправке зерна руководил председатель колхоза «Большевик» тов. Гончаров.

11 гектаров в день на жатке

Рассказ машиниста жатки колхоза „Труд и знание", Венгеровского района, Сергея Демьяновича Власова

Человек я не молодой — до семи десятков трех годочков нехватает. Но стариком себя еще не считаю, могу еще помочь артельному хозяйству.

31 июля принял я у нашего кузнеца Ивана Ивановича жатку, а 1 августа выехал на полосу и убрал за день 4,7 гектара.

Пришлось машину на ходу поправлять: и серпики на рожках подклепал кое-где, и грабли как следует наладил. Проверил и все остальные части. Вечером попросил у председателя колхоза свежих лошадей.

— Решил завтра выкосить не меньше 10 гектаров, — сказал я Федору Степановичу Покровскому.

На следующий день выкосил 10,3 гектара. А 3-го августа уже 11 гектаров убрал. Мог бы и больше, да кони слабоваты. Деньха через три—четыре подправлю их и тогда по 15 гектаров косить буду.

Часто молодые машинисты спрашивают меня:

— Как вы так помногу убираете? Наверное, какой-нибудь секрет знаете?

А секрет простой. Вечером после работы все механизмы оботру. Подтяну гайки. Смажу части и подточу ножи, а их у меня два. Утром снова все осмотрю, особенно пальцевый брус, ножевую полосу и дергач, смажу сызнова и тогда уж приступаю к работе.

Во время косьбы внимательно прислушиваюсь, каким голосом поет машина. Вот третьего дня слышу что-то неладно: зазвенело. Остановился и осмотрел пальцевый брус. Так и есть: два серпика на рожках расшатались. Как же это, думаю, я недосмотрел? Но вини не только себя, а и нашего кузнеца: поусерднее серпики заклепывать надо.

Во время смены лошадей проверяю крепление, смазываю ходовое и полевое колеса, ролики и грабельную коленку, а особенно дергач, за которым внимательно глядеть надо: не усмотришь — нагреется, и тогда сгорит втулка.

Говорят, жатка росы боится. Это неверно. Если наточишь нож, то никакая роса не страшна. Вечером, когда выпадает роса, сменишь нож и косишь так же, как и днем.

К машине надо заботливо относиться, ухаживать за ней.

Бережливое расходование времени — тоже один из моих «секретов». Научишься считать минуты — выиграешь гектары.

Некоторые машинисты не обкашивают края полос и тратят на поворотах немало, на первый взгляд, времени. А таких поворотов немало. Вот эти минуты и переходят в часы.

Я делаю по-другому: жнеи обкашивают углы полосы и я никогда не трачу времени на поворотах.

Или вот другое дело. 2 августа я выкосил 10,3 гектара. Но мы много времени потеряли на перепряжке. Почему? Потому, что на сменных лошадях не было хомутов. Велел я завести хомуты. И уже в следующий день на смену лошадей уходило в два раза меньше времени.

За конем у меня ухаживает Костя Парамонов. Все два часа, что кони отдыхают, Костя их кормит, а перед тем, как запрягать, напоит. Кормит он лошадей у воза, в пастись не пускает. Они и так, говорит, устали, а если пасти на лугу, да еще спутанными, так и вовсе замаются. По-хозяйски рассуждает мой коногон.

Недавно Костя хорошее дело придумал. Он накосил дикого клевера и разостлал его с утра. Клевер к вечеру подсох и на ночь лошади получили хороший корм. Ведь клевер — что овес.

Позавчера со мной произошел курьезный случай.

Во время работы кони чего-то испугались, рванули в сторону, и я оставил... большой огрех. Остановил коней и начал выдергивать колосья, потому возвращаться я долго и не с руки. А мне вязальщица говорит:

— Поезжай, дедушка, дальше, я их сама выдергаю.

Я сказала-то вроде без смеху, а меня даже в краску бросило. Эх, думаю, угораздило на старости лет не усмотреть за конями.

Однако это единственный случай за всю мою работу на жатке. Не терплю плохой уборки. Самому нехорошо глядеть и перед людьми совестно. Ведь трудимся целый год, чтобы колосья-то эти вырастить.

Вот и все «секреты» мои. Догляд большой за машиной должен быть и усердность в работе, тогда и выкашивать много будешь.

Когда в колхозе обсуждали обращение воронежцев, я обязался за пять дней убрать 50 гектаров. А думаю сделать больше и вызываю потягаться со мной всех машинистов области — и молодых и старых.

Маленький фельетон

Назвался груздем— полезай в кузов

Бывают такие администраторы, которым даже извечные законы природы временами кажутся ведомственным подвохом, направленным лично против них. Для чего, например, летом стоит такая ничем необ'яснимая жара? Почему 35 градусов по Цельсию? Что скрывается за подобной температурой? На что природа в данном случае намекает?

О людях я говорить нечего. Завели, издавна ли, обыкновение ходить по солнцепеку в легких, развевающихся одеждах. А что здесь Ялта, субтропики или Новосибирск? Даже вечером все норовят одеться полегче. Им и простуда не страшна!..

А ведь какая это была бы трогательная картина: в начале августа на танцевальной площадке среди цветов и зелени в томном вальсе кружатся пары — кавалеры в мохнатых шапках и дубленых полушубках, дамы в меховых жилетах, огромных перчатках из собачьей шерсти и в унтах... Великолепная картина! Руководителям промкооперации по Новосибирской области больше нечего было бы и желать. Тогда их покой не нарушали бы возмущенные возгласы:

— Что вы нам подсовываете? У нас фонды на трикотаж!

Тогда не пришлось бы убеждать строптивых посетителей:

— Нет трикотажа, берите взамен полушубки.

А пока что в конторе промкооперации идут дискуссии.

— Позвольте, зачем же полушубки?! Лето как-никак... Вам торговать надо и притом культурно торговать. Потребитель спрашивает, к примеру, носки...

— А вы ему унтики!

— Ему не надо сейчас унтиков. Он даже к черту может послать с унтиками. Он требует хорошую майку.

— Майку? А почему не меховой жилет? Или еще лучше — полушубок! Дубленый! А? Загляденье! И удобнее даже! Майку, например, в жару никак не распахнешь, а полушубок вполне распахнуть можно. И вообще, чего вы подкапываетесь, на что, так сказать, посягаете?

— На трикотаж посягаем. По фондам. Жара, понимаете ли...

— Жара? А вам известна мудрая русская пословица: сани готовь летом?

— Вот вы и шейте полушубки летом. Против этого мы не возражаем. Зимой мы их заберем, а сейчас нам трикотаж нужен.

— Ну, граждане, вас не переубедишь. Дело, в общем, хозяйское... Хотите полушубки, унты и жилеты вместо трикотажа — берите. Не хотите—не берите! Только ваши фонды и видали.

И фонды, в соответствии с этой нехитрой формулой, действительно, пропадают. Торговые работники Сибметаллстроя однажды, как говорится, попались на удочку: взяли вместо трикотажа на 55 тысяч рублей меховых изделий. До зимы они пролежат мертвым капиталом. Повторить такую выборку фондов им больше не захотелось и вторая половина фондов попросту пропала. А так как это далеко не единственный случай, то приходится напомнить руководителям промкооперации и некоторые другие русские пословицы. Например: назвался груздем — полезай в кузов.

Ник. ВОСКРЕСЕНСКИЙ.

На элеватор без задержки

Широко раскинулись поля сельхозартели «Интернационал». Только одной пшеницей в этом году колхоз засеял 814 гектаров.

Но подул суховей, опалил травы. Забеспокоились колхозники.

Утром 23 июля пошел дождь и два дня не переставал. Дорожные кюветы доверху наполнились водой. А когда прояснилось небо, зацвела и зазеленела Кулундинская степь будто ожила вновь. Расправилась и пшеница.

— Хороша будет. Эту мы сеяли с 5 по 20 мая и соберем центнеров по 18 с гектара, — говорит председатель колхоза тов. Архипов.

По пока зреют яровые, идет уборка озимых. Все трудоспособные члены колхоза вошли в четыре полеводческих бригады, которые разбиты на звенья. Введена индивидуальная и мелкогрупповая сдельщина. Каждый трудодень строго учитывается. Бригада убирает тот участок, который был намечен для нее в рабочем плане.

В бригаде Ольги Скопич 25 человек. Машинистом лобогрейки — Михаил Сидоренко, погонщиком — т. Мухамедов. В первый день они скосили шесть гектаров, но теперь их ежедневная норма девять.

Работает Сидоренко на сменных лошадях. Технический уход за машиной и правильное использование лошадей помогают ему ежедневно улучшать показатели.

— Прежде чем начать косить, — рассказывает машинист, — я хорошо осмотрю поле, примечу все кочки и потом, где надо, приподымаю нож косилки.

Но там, где нельзя косить лобогрейкой, бригадир Скопич организовала уборку урожая вручную — косами, серпами. Анна Потапенко и Марфа Лагута ежедневно выжинают серпом по 22 сотки.

С полосы рожь идет на ток. Здесь Петя Воронов, Вася Гончаренко, Гриша Игнатов и еще трое подростков конвейером, один за другим, засыпают зерно в две веялки. Три девочки посменно крутят ручки барабанов. Отработанное зерно немедленно грузится в брички-бестарки и отправляется на элеватор.

— Мы соревнуемся с колхозом «20 лет Октября» и у всех у нас одна дума: обогнать соседей, первыми в Карасукском районе начать сдачу хлеба государству, — рассказывает тов. Архипов.

* * *

Сельхозартель «20 лет Октября» всего в пяти километрах от «Интернационала». Оба колхоза одновременно начали уборку озимой ржи и рыжика.

Здесь работает комбайн Черно-Курьинской МТС, на котором молодая комбайнерка Екатерина Гончаренко в первый же день убрала 24 гектара. Помимо комбайна, здесь косят жатками и лобогрейками. Труд организован хорошо, звенья и бригады соревнуются.

Вечером в колхозной конторе собрались бригадиры полеводческих бригад, чтобы обсудить итоги за день и наметить план на завтра.

— Ты, Никита Петрович, зря сегодня так много людей на молотьбу поставил. Там справились бы восемь человек, а ты послал тринадцать. Завтра убери лишних людей, — сказал председатель колхоза т. Порох бригадиру молотильной бригады. Затем он обратился к присутствующим:

— «Интернационал» готовит обоз с хлебом. Архипов хочет первым получить квитанцию. Но я думаю, товарищи, что и мы с вами тоже с усами...

Тут же было подсчитано количество обработанного и подготовленного для сдачи государству зерна. Насчитали 100 пудов.

Утром, чуть свет, груженые брички тронулись в путь.

— Михеич, лугами езжай! Тут покороче будет, — посоветовал Порох бригадиру возчиков.

Михеич поехал. Его подводы во-время пришли на Карасукский элеватор. Колхоз «20 лет Октября» первым в районе сдал государству 100 пудов ржи нового урожая.

А. ЯКОВЛЕВ.

с. Карасук.

В обкоме ВЛКСМ

Комсомольцы и молодые колхозники сельхозартели «Храбрый партизан», Барабинского района, 4 августа выступили в газете «Советская Сибирь» с открытым письмом, в котором взяли на себя обязательство принять активное участие в уборке послевоенного урожая и сдаче хлеба государству. Колхоз к 15 сентября должен выполнить план хлебопоставок.

Комсомольская организация создала молодежно-транспортную бригаду, послав в нее лучших товарищей.

Обком ВЛКСМ вынес решение, в котором полностью одобряет почин комсомольцев колхоза «Храбрый партизан». Обком обязал все райкомы ВЛКСМ немедленно организовать обсуждение письма барабинских комсомольцев на молодежных собраниях в колхозах и совхозах, широко развернуть социалистическое соревнование молодежи за досрочное выполнение обязательств перед государством.

Районным комитетам ВЛКСМ предложено всемерно добиваться поощрения молодых передовиков, отличившихся на вывозке хлеба и особенно работавших на своих коровах.

Грубое нарушение указаний партии и правительства

Однажды, когда на полях колхозов имени Ворошилова и «Власть труда» пахали пары, приехали люди из города Черепаново.

— Выпрягай лошадей! — приказали они председателям колхозов.

Лошади были выпряжены и десять пар уведены с полей, чтобы возить дрова для города.

Эти же люди приостановили косовицу в сельхозартелях имени VIII с'езда Советов и «Жизнь, вперед».

Кто же они, эти люди? Мы не знаем их фамилий. В колхозах Черепановского района их называют уполномоченными.

Секретарь Черепановского райкома партии т. Комаров и заместитель председателя райисполкома т. Дмитриев дали право этим уполномоченным проводить мобилизацию рабочей силы и тягла в колхозах для хозяйственных нужд города.

Так в Черепановском районе грубо нарушают постановление Совнаркома СССР и ЦК ВКП(б) «Об уборке урожая и заготовках сельскохозяйственных продуктов в 1945 году». В этом постановлении категорически запрещается в период уборки всякая мобилизация из колхозов, МТС и совхозов рабочей силы, живого тягла и транспортных средств на какие бы то ни было цели.

Во имя каких нужд понадобилось тт. Комарову и Дмитриеву срывать сельскохозяйственные работы? Они решили за счет колхозов обеспечить городские учреждения дровами, и за этот же счет вести городское строительство.

В Черепанове есть горторг. Чем он занимается? Его сотрудники выдают квитанции на принятый лес. В горторге немало лошадей, но они по распоряжению руководителя этого учреждения т. Токмакова отправлены на подсобное хозяйство, на сенокос и обслуживают нужды сотрудников горторга. В городе более 40 автомашин, 300 лошадей, не считая рабочего скота. Но ни одна организация, ни одно учреждение не занимаются подвозкой топлива.

Черепановским руководителям никто не позволит нарушать постановления партии и правительства.

П. КРУЧИНИН.
(Наш соб. корр.).

Промтовары передовикам уборки и хлебосдачи

Для продажи колхозникам, успешно выполнившим план уборки урожая и хлебосдачи, облпотребсоюз выделил на 2.700 тысяч рублей промтоваров. Ассортимент их самый разнообразный: шерстяные ткани, платки, швейные изделия, нитки, кожаная и резиновая обувь, мыло, часы и пр.

В ближайшее время намечено отправить в деревню еще на 7,5 миллиона рублей промышленных товаров.

На 7,5 миллиона рублей уже заброшено промтоваров для продажи колхозам, колхозникам и единоличникам, полностью закончившим молокопоставки. Товары эти будут отпускаться в размере полуторной стоимости сданного молока. Передовики молокосдачи смогут приобрести на 297 тысяч рублей мануфактуры, чулок на 130 тыс. рублей, шорных изделий на 300 тысяч рублей. Будет продано 200 тонн кондитерских изделий, 280 тонн сахара, 1.600 тонн соли, 240 тонн керосина, 40 тонн хозяйственного мыла, 330 ящиков спичек.

Запасные части на уборочную

На 900 тысяч рублей запасных частей к комбайнам и тракторам отправил в июле Автотракторосбыт на свои межрайонные базы к уборочной кампании. Только в Карасукскую, Татарскую и Каргатскую базы отгружено 12 вагонов клапанов для моторов, радиаторов, дисков сцепления, головок блока и других деталей.

Отгрузка запасных частей продолжается.

В саду колхоза „Интернационал"

Плодово-ягодный сад в колхозе «Интернационал», Карасукского района, существует с 1935 года. Садовод-колхозник Иван Назарович Новак выращивает яблони, вишню, крыжовник, смородину, клубнику. В этом году он посадил еще 1.000 саженцев яблонь сорта «Красный стандарт». Саженцы хорошо прижились.

Сад дает колхозу большие доходы. Только за последние два года от продажи фруктов и ягод получено 200 тысяч рублей.

В прошлом году в колхозном саду было собрано 18 центнеров яблок. Ныне т. Новак рассчитывает снять 20 центнеров.



Бердский зерносовхоз 6 августа сдал на Искитимский пункт Заготзерно 100 центнеров ржи нового урожая. На снимке: красный обоз в пути. Фото Б. Шумакова



Коллектив научных работников Энергетического института имени Кржижановского разработал новый тип гелиоустановки, предназначенной для использования солнечной энергии в промышленных целях. 5—6 таких установок смогут обогревать котлы среднего предприятия. На снимке: старший инженер гелиолаборатории Г. И. Марков за монтажем зеркального сектора установки.

Фотохроника ТАСС.

СООБЩЕНИЕ СОЮЗНОЙ КОНТРОЛЬНОЙ КОМИССИИ В ФИНЛЯНДИИ

Исходя из изменений общей обстановки, в связи с окончанием военных действий против Германии, СКК в Финляндии нашла возможным пересмотреть некоторые условия режима перемирия, установленные соглашением о перемирии, в сторону их смягчения.

В соответствии с этим в конце июля СКК сочла возможным отменить ограничения в отношении прав передвижения финских военных и торговых судов. СКК отменила также ограничения в отношении прав полетов финских самолетов внутри страны. Таким образом Финляндия получает право свободного передвижения военных и торговых судов, а также право беспрепятственных полетов финских самолетов в пределах территории Финляндии. СКК сочла возможным передать в распоряжение финского командования аэродромы в Котка и Турку, каковые до сих пор находились в распоряжении Союзного (Советского) главнокомандования.

Кроме того, СКК разрешила для представителей Об'единенных наций и нейтральных стран в Финляндии открытую телеграфную, почтовую, а также телефонную связь.

Гидрографы в арктических морях

13 экспедиций Гидрографического управления Главсевморпути работают сейчас в арктических морях и на побережье. Они доставлены к месту работ на судах и самолетах.

В дни Отечественной войны гидрографы обеспечивали безопасность кораблевождения по всей трассе Северного Морского Пути, снабжали судоводителей навигационными пособиями (картами, лоциями и пр.). Нередко в сложных и опасных условиях гидрографы изыскивали новые, более безопасные и выгодные пути для кораблей. В юго-восточной части моря Лаптевых экспедиция под руководством инженера-гидрографа Тыткина, работавшая на гидрографическом судне «Папанин», открыла новый остров, ранее не нанесенный на карту. Из 13 экспедиций, работающих сейчас в Арктике, 6 находятся здесь еще с прошлого года. (ТАСС).

Конкурс на короткий рассказ

ЦК ВЛКСМ принял постановление о проведении конкурса на лучший короткий рассказ. Рассказы должны быть размером от четверти до половины печатного листа, написаны на темы современной жизни и отвечать задачам коммунистического воспитания молодежи.

За лучшие рассказы, представленные на конкурс, устанавливаются 3 премии: одна — 15 тысяч рублей, две — по 8 тысяч рублей, три — по 4 тысячи рублей. Премии присуждаются дважды: 15 октября 1945 года и 15 января 1946 года. (ТАСС).

ОТКЛИКИ ИНОСТРАННОЙ ПЕЧАТИ НА БЕРЛИНСКУЮ КОНФЕРЕНЦИЮ ТРЕХ ДЕРЖАВ

Англия

ЛОНДОН, 3 августа. (ТАСС). Лондонские газеты в редакционных статьях и обзорах комментируют решения Берлинской конференции трех держав.

«Таймс» пишет в редакционной статье: «Результаты усиленных трудов конференции Трех в Потсдаме даются миру в весьма пространном и очень важном документе. Они будут изучены с большим интересом, тем более, что секретность, в которой по необходимости велись переговоры, была полной до самого конца. Исключительно детально разработаны положения, предусматривающие полное уничтожение национал-социализма и милитаризма, у которого он был на службе. Под верховной властью Контрольного Совета союзников экономическая и политическая жизнь Германии будет развиваться по новому пути».

Газета пишет далее, что «весьма ценной гарантией единства политики является решение о создании Совета министров иностранных дел Англии, США, России, Франции и Китая». Газета заявляет, что потсдамский план «дает конструктивную программу в области широкого круга вопросов и еще раз демонстрирует единство цели, если не всегда единство метода трех главных союзников. Еще раз подчеркивается, что прочный мир может быть обеспечен только путем постоянного сотрудничества и взаимопонимания».

«Ньюс кроникл» считает отрадным предупреждение генералу Франко о том, что среди Об'единенных наций нет места для фашистской Испании. Та же газета, отметив в редакционной статье, что решения Берлинской конференции определяют судьбу Германии и предусматривают создание механизма для мирного устройства, в то же время не считает вполне удовлетворительным решение вопроса о репарациях и отмечает, что в сообщении не говорится ничего о голландцах, бельгийцах и норвежцах.

ЛОНДОН, 3 августа. (ТАСС). Газета «Дейли мейл» отмечает, что «важнейший раздел в документе касается полного и окончательного уничтожения германской военной организации и всего, даже отдаленно связанного с ней... Вопрос об из'ятии репараций разрешен гораздо более разумно, чем 26 лет тому назад».

США

НЬЮ-ЙОРК, 3 августа. (ТАСС). Члены конгресса, печать и радио в своих комментариях подчеркивают, что решения Берлинской конференции трех держав представляют собой важный шаг на пути к урегулированию неотложных проблем, в частности проблемы Германии.

По сообщению газеты «Нью-Йорк таймс», председатель комиссии по иностранным делам палаты представителей Блум заявил, что решения конференции должны привести к желаемым результатам.

Газета «ПМ» помещает передовую статью, в которой заявляет: «Потсдамская конференция должна взволновать воображение и удовлетворить совесть человечества». Газета одобряет условия, пред'явленные Германии, в частности положения, предусматривающие лишение Германии военного потенциала, и положения о репарациях. По мнению газеты, одним из самых важных пунктов решения конференции является заявление о том, что доступ в организацию Об'единенных наций для фашистской Испании преграждается. Это, пишет газета, порождает надежду на то, что корни фашизма будут повсюду уничтожены. Газета выражает надежду, что крупные державы дополнят эту декларацию экономическими санкциями, имеющими целью положить конец фашистской тирании в Испании. Газета считает решения, касающиеся Германии, также сильным ударом по фашизму. Эти решения, говорится в статье, «означают полное поражение тех финансово-промышленных кругов Соединенных Штатов и Англии, которые до войны склонялись к фашизму, а после войны надеются на возрождение крупных германских монополий, поддерживавших Гитлера».

Отметив, что вопрос о Германии явился испытанием для единства союзников в деле установления прочного мира, газета в заключение пишет: «Потсдам свидетельствует о том, что до сих пор «Большая тройка» выдерживала испытания. Лишь продолжая только-что принятую политику и сохраняя единство, продемонстрированное в Берлине, мир может надеяться контролировать Германию достаточно долго для того, чтобы в ней возникло новое поколение, и для того, чтобы уничтожить старые германские высокомерие, косность и агрессию, которые дважды так дорого обошлись миру».

Вашингтонская газета «Ивнинг стар» заявляет, что берлинское сообщение было самым удовлетворительным информационным заявлением, которое когда-либо исходило от конференции трех держав. Сообщение, составленное в ясных и сильных выражениях, пишет газета, свидетельствует о том, что победители в войне знают, куда они идут. «Хотя на многие вопросы еще нет ответов, пишет газета, все же ясно, что лидеры союзников сделали большой шаг вперед на пути к осуществлению ялтинских принципов... Англия, Советский Союз и Соединенные Штаты в конечном счете пришли к соглашению относительно общей политики при разрешении задач, связанных с построением справедливого и прочного мира».

Опубликованный агентством Ассошиэйтед пресс краткий обзор провинциальных комментариев свидетельствует о том, что огромное большинство газет, выходящих в других городах страны, присоединяется к нью-йоркским и вашингтонским газетам, приветствуя результаты Берлинской конференции.

Польша

ВАРШАВА, 3 августа. (ТАСС). Все польские газеты поместили на первых страницах выдержки из сообщения о Берлинской конференции трех держав, а также передовые статьи, посвященные этому событию.

Официоз «Речь посполита» горячо одобряет решения конференции по польскому вопросу.

Газета «Глос люду» в передовой статье пишет: «Чтобы добиться сегодняшнего положения Польши, необходимо было об'единение всей польской демократии, необходимо было, чтобы рабочий, крестьянин и интеллигент подали друг другу руки для совместной борьбы за общую победу. Предатели Польши — клика рачкевичей и арцишевских, банда провокаторов, подстрекателей и поджигателей братоубийственной войны строили свои гнусные планы на разногласиях и ссоре между союзниками, на провокациях против Советского Союза. Новая Польша, как это показали конференция в Москве и конференция в Потсдаме, стала инструментом сближения и укрепления дружбы и союза между величайшими державами мира и всеми демократическими странами Европы».

Италия

РИМ, 3 августа. (ТАСС). Римские газеты опубликовали сообщение о Берлинской конференции трех держав под огромными заголовками, выражающими удовлетворение решениями, принятыми в отношении Италии.

Газета «Джорнале дель Маттино» подчеркивает справедливость и действенность решений, принятых в отношении Германии. Газета выражает глубокое удовлетворение решениями, касающимися Италии.

Почти все газеты публикуют заявление де Гаспери по поводу решений конференции, сделанное корреспондентам: «События последних дней, — сказал де Гаспери,—позволяли мне надеяться на подобный исход. Я уверен, что мирный договор после полного признания вклада Италии не сможет содержать условия, не приемлемые для демократического правительства».

Дания

КОПЕНГАГЕН, 4 августа. (ТАСС). Датские газеты дают высокую оценку результатам Берлинской конференции. Все газеты с удовлетворением отмечают, что в «Большой тройке» достигнуто единство по очень многим важным вопросам.

Деятельность гитлеровских диверсантов в Чехословакии

ПРАГА, 4 августа. (ТАСС). Пражское радио сообщает о новом крупном диверсионном акте гитлеровской агентуры, совершенном в городе Усти на Лабе (Эльбе). 31 июля на крупнейшем чехословацком сахарном заводе Красне-Бжезно произошел взрыв и пожар, который затем перекинулся на соседние промышленные предприятия и жилые кварталы города. Взрывом и пожарами уничтожено несколько крупных предприятий и много жилых домов. Имеется много человеческих жертв.

Ввиду крупных размеров катастрофы чехословацкое правительство направило в Усти для расследования и принятия необходимых мер министра внутренних дел Носека и министра обороны генерала Свободу.

По возвращении из Усти министр внутренних дел Носек сделал заявление, в котором он поставил взрыв и пожары в Усти в связь с происшедшими в последнее время другими диверсиями в Судетской области.

«Причиной пожара в Усти, — сказал Носек, — не может быть несчастный случай; это — акт саботажа с целью разрушения экономики страны. Материальный ущерб от диверсии огромен и особенно тяжел для нас сейчас, когда мы восстанавливаем свое хозяйство».

По сообщению пражского радио, один из сопровождавших Носека и Свободу специалистов заявил, что взрыв в Усти произведен специально подготовленными в училище в Берлине гитлеровскими диверсантами.

Чехословацкие органы ведут расследование обстоятельств катастрофы в Усти.

Совместное заседание руководящих деятелей социалистической и коммунистической партий Италии

РИМ, 4 августа. (ТАСС). 2 августа состоялось совместное заседание руководства итальянской социалистической партии и руководства коммунистической партии. Принято решение, в целях укрепления соглашения о единстве действий, создать национальный комитет по обеспечению связи между двумя партиями и соответствующие межпартийные комитеты в провинциях и на местах. Руководство обеих партий отметило необходимость скорейшего созыва учредительного собрания. Обе партии считают, что выборы в учредительное собрание могут и должны предшествовать выборам местной администрации, поскольку правительство и партии единодушны в своем намерении преодолеть все технические и политические трудности и провести выборы не позже осени. Обе партии также единодушно решили с целью обеспечения свободы выборов энергично выступать против любых попыток фальсифицировать свободное выражение воли народа.

Война на Тихом океане

ЛОНДОН, 4 августа. (ТАСС). Как передает агентство Рейтер, штаб командования сухопутными силами союзников на Тихом океане сообщает, что за прошедшие 7 месяцев самолеты американской армейской авиации уничтожили или серьезно повредили японские суда общим водоизмещением в 2.745 тыс. тонн и 1.376 японских самолетов.

За последние дни бомбардировщики американской армейской авиации повредили и подожгли японские базы снабжения на острове Формоза и во Французском Индо-Китае. Самолеты американской морской авиации подвергли бомбардировке японские об'екты на острове Борнео.

ВАШИНГТОН, 4 августа. (ТАСС). Штаб командования американскими стратегическими военно-воздушными силами на Тихом океане передает, что 2 августа 139 американских истребителей, базирующихся на остров Иводзима, совершили налет на японские аэродромы и другие об'екты в Нагое и Кобе (Япония).

ЛОНДОН, 5 августа. (ТАСС). Как передает агентство Рейтер, штаб командования сухопутными силами союзников на Тихом океане сообщает, что самолеты американской армейской авиации во время налета на военно-морскую базу Сурабайя (остров Ява) уничтожили 87 паровозов. Другие американские самолеты уничтожили или повредили у побережья Малайи 7 японских грузовых судов. Самолеты союзников совершили также налеты на японские об'екты на островах Хайнань, Борнео, Целебес и Гальмагера.

ВИЗИТ ДЭВИСА В АНГЛИЮ

ЛОНДОН, 5 августа. (ТАСС). Как передает агентство Рейтер, вчера было об'явлено, что личный представитель президента Гарри Трумэна и один из четырех американских делегатов, участвовавших в пленарных заседаниях Берлинской конференции, Джозеф Дэвис находился в Англии с коротким визитом. Во время пребывания в Лондоне Дэвис совещался с американским послом Джоном Вайнантом, а также с премьер-министром Клементом Эттли, министром иностранных дел Эрнестом Бевином, министром торговли Стаффордом Криппсом и другими членами нового английского правительства.

Дэвис, который прибыл в Лондон 3 августа, покинул Англию 4 августа. Дэвис следует через Париж.

СУД НАД ПЕТЭНОМ

ПАРИЖ, 4 августа. (ТАСС). Сегодня на суде по делу Петэна продолжался допрос Пьера Лаваля, вызванного в суд в качестве свидетеля. Как и на вчерашнем заседании, Лаваль упорно увиливал от вопросов, имеющих прямое отношение к процессу Петэна, и в своих длинных разглагольствованиях всячески пытался оправдать собственные действия. Тем не менее в его показаниях содержались признания, уличающие его как предателя родины. Так, он цинично заявил, что считал борьбу против «маки» (французских партизан) «необходимой для поддержания порядка», а всех участников сопротивления рассматривал как «террористов».

Допросом Лаваля закончился двенадцатый день процесса.

США прекратили поставки угля в нейтральные страны и Аргентину

ЛОНДОН, 4 августа. (ТАСС). Вашингтонский корреспондент агентства Рейтер передает, что, как официально об'явлено, США временно прекратили экспорт угля в нейтральные страны и Аргентину.

Франко укрывает главаря бельгийских фашистов

БРЮССЕЛЬ, 4 августа. (ТАСС). Министр иностранных дел Спаак сообщил на заседании комиссии иностранных дел бельгийской палаты депутатов, состоявшемся 2 августа, что испанское правительство отказалось удовлетворить требование бельгийского правительства о выдаче главаря рекситов (бельгийских фашистов) Леона Дегреля. Отказ был «мотивирован» тем, что Дегрелю приписываются «политические преступления», а поэтому он выдан быть не может. Несколько дней тому назад, сказал Спаак, послано вторичное требование о выдаче Дегреля на этот раз на основании обвинения его в ряде уголовных преступлений, совершенных во время контрнаступления немцев в Арденнах в декабре 1944 года.

Передача трех провинций Италии в ведение итальянской администрации

РИМ, 3 августа. (ТАСС). Верховный комиссар Союзной комиссии адмирал Стоун заявил, что с 4 августа провинции Эмилия, Апулия, Лукка и община Анкона переходят в ведение итальянской администрации.



Льнокомбинат «Заря социализма» (Гаврилов-Ям, Ярославской области) значительно увеличил выпуск изделий для населения. На снимке: мастер А. А. Дворников, заместитель директора А. И. Куптын и старейший художник комбината В. И. Солдатенков осматривают выпущенные скатерти.

Фотохроника ТАСС.

По Сибири и Дальнему Востоку

КОЛЫМСКОЕ СТЕКЛО

В первые годы Отечественной войны на Колыме был спроектирован и построен небольшой опытный стеклозавод, использующий в качестве исходного сырья вулканический пепел.

После долгих поисков и лабораторных исследований опыты увенчались успехом. Завод получил первые халявы. И тогда сразу же встал вопрос о реконструкции и расширении предприятия. За шесть с половиной месяцев были спроектированы и построены 25-тонная стеклоплавильная печь, самодвижущаяся печь-расправка, круги раскройки и т. д.

Прошло полтора года, и завод освоил производство цветного стекла, стекла для специальных технических целей, аптечной, лабораторной и бытовой посуды. В последнее время он стал вырабатывать жидкое стекло и прессовать сложные стеклянные изделия.

Сейчас новый завод не только снабжает своей продукцией все хозяйство Дальстроя, но и отправляет ее на Чукотку, Яну, в Якутск, Владивосток, Хабаровск, на Камчатку. («Тихоокеанская звезда»).

НОВЫЕ КОЛХОЗНЫЕ ЭЛЕКТРОСТАНЦИИ

Пущена в эксплоатацию новая электростанция в Алтайском районе. Строятся станции в Старой Барде, Троицком, Панкрушихе и других районных центрах, в колхозе «Советская Сибирь», Белоглазовского района, в «Степном пахаре», Локтевского района... В селах Малый Бащелак и Чинета, Чарышского района, сооружаются межколхозные станции.

Всего же в Алтайском крае в этом году будут сданы в эксплоатацию 25 новых электростанций — семь в районных центрах, три — межколхозных и пятнадцать — колхозных. («Алтайская правда»).

СЕЛЬДЬ В ОЗЕРЕ ИНГОЛЬ

Озеро Инголь, одно из красивейших горных озер Хакассии, издавна славилось обилием рыбы. Однако промыслового значения до самого последнего времени оно не имело.

В 1937 году в Инголь была пущена икра туруханской сельди. Опыт удался, сельдь стала быстро размножаться.

Недавно рыбозавод Красторга организовал на озере первый лов и добыл 45 центнеров селедки.

По внешнему виду ингольская сельдь напоминает знаменитую иваси и отличается прекрасными вкусовыми качествами. («Красноярский рабочий»).

КОНФЕРЕНЦИЯ СТРОИТЕЛЕЙ

10 августа, в 7 ч. 30 м., в помещении Дома науки и техники (Красный проспект, 24) открывается областная производственно-техническая конференция строителей. Вход по пригласительным билетам.

На конференции будет развернута строительная выставка.

Ответственный редактор А. А. КОНДАКОВ.

ГОСЦИРК

Сегодня и ежедневно большие представления. Новая цирковая программа. Начало в 8 ч. 45 мин. веч.

В КИНОТЕАТРАХ

Им. МАЯКОВСКОГО — Берлин.
«ОКТЯБРЬ» — Волга-Волга.
«МЕТАЛЛИСТ» — Тетка Чарлея.

НОВОСИБИРСКИЙ **ИНЖЕНЕРНО-СТРОИТЕЛЬНЫЙ ИНСТИТУТ** имени В. В. Куйбышева ОБ'ЯВЛЯЕТ ПРИЕМ СТУДЕНТОВ на специальности:

Промышленного и гражданского строительства.
Архитектуры.
Водоснабжения и канализации.
Теплоснабжения и вентиляции.
Строительных машин и оборудования.
Строительных изделий и деталей.

Заявления о приеме направлять по адресу: г. Новосибирск, ул. Тургенева, 85.

Справки можно получать там же лично или по телефону 32-739.

ТРЕБУЮТСЯ:

ИЗД-ВУ «СОВ. СИБИРЬ» корректора, машинистки, инструктор-механик линотипных машин, линотиписты, наборщики, печатники, цинкографы, брошюровщики, планевик, учетчик, подсобные рабочие, учетчики и сторож на огород.

Обращаться: Новосибирск, Советская, 6, комн. 42, отдел кадров.

ОБ'ЯВЛЕНИЯ в газету «Советская Сибирь» принимаются в отделе об'явлений издательства (Советская, 6, 3 этаж, комн. 32). Справки по телеф. № 31-289.

СЕМИПАЛАТИНСКИЙ ГЕОЛОГО-РАЗВЕДОЧНЫЙ ТЕХНИКУМ
Комитета по делам геологии при СНК СССР
ОБ'ЯВЛЯЕТ ПРИЕМ УЧАЩИХСЯ
на 1945—46 учебный год на горно-разведочно-буровую специальность.

Техникум готовит техников-разведчиков, специалистов по поискам и разведке полезных ископаемых. Срок обучения 3 года 7 месяцев.

В техникум принимаются граждане СССР обоего пола в возрасте от 14 до 25 лет, имеющие образование в об'еме семилетки.

Прием заявлений до 1 сентября. Начало занятий с 17 сентября. Заявления подаются на имя директора техникума с приложением автобиографии, подлинного свидетельства об окончании семилетки, свидетельства о рождении (в подлиннике), справки о состоянии здоровья, справки об отношении к воинской обязанности, 3 фотокарточек.

Поступающие в техникум с 3 по 10 сентября подвергаются приемным испытаниям по русскому языку и литературе, математике, Конституции СССР. Отличники НСШ принимаются без испытаний.

Все успевающие учащиеся получают стипендию от 225 до 320 руб. в месяц в зависимости от курса. Отличники получают 25-процентную надбавку.

Иногородние учащиеся обеспечиваются общежитием и постельными принадлежностями. Снабжение по нормам рабочих промышленности и транспорта.

Адрес: г. Семипалатинск, ул. М. Горького, 10, геолого-разведочный техникум.

ИВАНОВСКИЙ ХЛОПЧАТОБУМАЖНЫЙ ТЕХНИКУМ
производит прием заявлений
НА ХЛОПКОПРЯДИЛЬНОЕ, ХЛОПКОТКАЦКОЕ, МЕХАНИЧЕСКОЕ И ПЛАНОВОЕ ОТДЕЛЕНИЯ

Техникум готовит:

Техников-механиков, техников по хлопкопрядению, техников по хлопкоткачеству и техников-плановиков.

Техникум имеет свои оборудованные механические, прядильные и ткацкие мастерские, общежитие, столовую, пригородное хозяйство и сапожную мастерскую.

К заявлению необходимо прилагать: свидетельство об образовании, свидетельство о рождении (в подлинниках), справку о состоянии здоровья, автобиографию, три фотокарточки (без головных уборов), почтовых марок на 60 коп.

В заявлении необходимо указать, на какое отделение желаете поступить.

В техникум принимаются лица в возрасте от 14 до 30 лет. Окончившие неполную среднюю школу в 1944 и 1945 г. с отметками «отлично» и «хорошо» принимаются без испытаний. Остальные подвергаются испытаниям по русскому языку и литературе, математике, Конституции СССР в об'еме неполной средней школы (семилетки).

Окончившие 9 и 10 классов средней школы в 1944—1945 учебном году принимаются в техникум без испытаний, первые на 3-х, вторые на 2-годичное обучение.

Стипендия выдается на общих основаниях.

Иногородние обеспечиваются общежитием и постельными принадлежностями.

Заявления принимаются до 10 сентября.

Начало испытаний 11 сентября.
Начало занятий 1 октября.
Адрес: г. Иваново, Московская ул., 48. Ивановский хлопчатобумажный техникум.

НОВОСИБИРСКИЙ **ИНДУСТРИАЛЬНЫЙ ТЕХНИКУМ**
производит прием учащихся на дневное и вечернее отделения по специальностям:

1. Техников-механиков.
2. Теплотехников.
3. Технологов-химиков.

Срок обучения 4 года.

Об условиях приема справляться по адресу: Новосибирск, Садовая, 10-б, тел. 34-110.

НОВОСИБИРСКИЙ **инженерно-строительный институт** имени В. В. Куйбышева
открыл
ПОДГОТОВИТЕЛЬНЫЕ КУРСЫ
к приемным испытаниям для поступающих в институт.

На курсы принимаются лица, имеющие законченное среднее образование.

Заявления принимаются секретарем приемной комиссии в здании института, ул. Тургенева, 85.

ТАЙГИНСКИЙ **ТЕХНИКУМ НКПС**
ОБ'ЯВЛЯЕТ ОБ ОЧЕРЕДНОМ ПРИЕМЕ
учащихся на 1 и 3 курсы.

Техникум готовит средний командный состав жел.-дор. транспорта — техников-механиков по ремонту и эксплоатации паровозов.

Срок обучения 4 года.

В техникум на 1 курс принимаются граждане обоего пола в возрасте от 14 до 30 лет, имеющие образование в об'еме 7 классов средней школы и успешно выдержавшие приемные испытания.

На II и III курсы принимаются граждане с образованием 9 и 10 классов.

Заявления о приеме в техникум принимаются до 1 сентября.

Приемные экзамены будут проводиться с 10 по 15 августа и с 1 по 5 сентября.

Начало занятий 17 сентября.

Иногородние обеспечиваются общежитием.

При техникуме имеется столовая с трехразовым питанием. Все учащиеся получают карточку рабочей категории и пользуются правами работников ж.-д. транспорта.

Заявления и документы подаются лично или почтой (заказным письмом) по адресу: ст. Тайга Томской ж. д., проспект Кирова, 110, Тайгинский техникум НКПС.

Гр. ЕРМОЛОВА Дарья Ивановна, прожив. п/б. Ельцовка, 228, возбуждает дело о разводе с гр. ЕФРЕМОВЫМ Владимиром Порфирьевичем, прожив. Плеханова, 54. Дело подлежит рассмотрению в нарсуде 2 уч. Заельцовского р-на г. Новосибирска.

ТРЕБУЮТСЯ:

ВОЕНТОРГУ СИБВО в аппарат управления и отделений агрономы, зоотехники, инспекторы, экономисты, главные бухгалтеры, бухгалтеры, товароведы и другие торговые работники. Обращаться: Красный проспект, 39, тел. 37-970.

ТРЕСТУ КОНЗАВОДОВ в аппараты треста и конных заводов бухгалтеры, агрономы, зоотехники, ветврачи, ветфельдшера, инженеры-механизаторы, инженеры и техники-строители и нач. планового сектора. Обращаться: г. Новосибирск, ул. Орджоникидзе, 39.

ОБЛАСТНОМУ ОТДЕЛУ «СОЮЗПЕЧАТЬ» бухгалтеры, счетоводы, инструктора по распространению печати, управделами-секретарь, киоскеры, упаковщики печати, подсобные работники, уборщицы. Имеются столовая и закрытый магазин. Обращаться: г. Новосибирск, Советская, 6.

НОВОСИБИРСКОМУ СТРОИТЕЛЬНОМУ ТРЕСТУ главный и старшие бухгалтеры, счетоводы, шоферы, рабочие-строители, слесари, механики.

Обращаться: г. Новосибирск, ул. Шетинкина, 18, тел. 35-475, с 9 час. утра до 6 час. вечера, отдел кадров.

ГЛАВХИМСБЫТУ ст. бухгалтеры, бухгалтеры, зав. складами, кладовщики, товароведы, продавец, машинистки, курьер-уборщица, рабочие на базу. Условия по соглашению. Справиться: Советская, 6, 3 этаж, комн. 83.

Новосибирскому аэрогеодезическому предприятию КОМНАТЫ и КВАРТИРЫ. Оплата по соглашению и договорам. Топливом обеспечиваем в течение года. Обращаться: Красный проспект, 35, к начальнику АХО, тел. 31-402.

Адрес редакции и издательства: Советская, 6. Телефоны: коммутатор редакции — 34-904; отв. редактора — 35-904; зам. редактора — 35-964; отв. секретаря — 35-924; отделов: промышленности — 34-630 и 32-598; партийного — 30-785; внутренней информации — 33-864; сельско хозяйственного — 33-189; культуры и быта — 1-34 (через коммутатор); иллюстрационного — 32-395; писем — 31-396 и 35-505. Прием телефонограмм: иногородние — прямой — 8, город — 33-630. Выпускающий — 31-103; типографии — 35-984; об'явления — 31-289.

МН31292. Типография изд-ва «Советская Сибирь». Тираж 50.000.

ОБЛАСТНАЯ БИБЛИОТЕКА

Пролетарии всех стран, соединяйтесь!

СОВЕТСКАЯ СИБИРЬ

Орган Новосибирского обкома и горкома ВКП(б), областного и городского Советов депутатов трудящихся

№ 155 (7860) | 8 АВГУСТА 1945 г., среда. | Цена 20 коп.

СЕГОДНЯ В НОМЕРЕ:

1 СТРАНИЦА

ОБРАЩЕНИЕ КОЛХОЗНИКОВ И КОЛХОЗНИЦ РОСТОВСКОЙ И ЧКАЛОВСКОЙ ОБЛАСТЕЙ КО ВСЕМ СПЕЦИАЛИСТАМ СЕЛЬСКОГО ХОЗЯЙСТВА СССР.

ВСТРЕЧА АНГЛИЙСКОЙ ПРОФСОЮЗНОЙ ДЕЛЕГАЦИИ С СОВЕТСКИМИ И ИНОСТРАННЫМИ ЖУРНАЛИСТАМИ.

2 СТРАНИЦА

ОТВЕТЫ НА ВОПРОСЫ ЧИТАТЕЛЕЙ. — «ПОЧЕМУ ТАК ЗАТЯНУЛАСЬ ВОЙНА ЯПОНИИ И КИТАЯ?»

С. СВИРИДОВ. — РЕШЕНИЕ ПАРТИЙНОГО СОБРАНИЯ — ЗАКОН ДЛЯ КОММУНИСТА.

А. САБЛИН. — ПАРТИЙНЫЙ АКТИВ ОБСУЖДАЕТ ПОСТАНОВЛЕНИЕ СНК СССР И ЦК ВКП(б).

ПИСЬМА В РЕДАКЦИЮ.

3 СТРАНИЦА

10 АВГУСТА — ОБЛАСТНОЙ ВОСКРЕСНИК ПО ХЛЕБОСДАЧЕ.

ОРГАНИЗУЕМ СОРЕВНОВАНИЕ АВТООТРЯДОВ. — ПИСЬМО ВЕНГЕРОВСКОГО АВТООТРЯДА.

Н. СМИРНОВ. — СТЕРНЕВОЙ ПОСЕВ ОЗИМЫХ В СТЕПНЫХ РАЙОНАХ СИБИРИ.

ПОМОЖЕМ КОЛХОЗАМ И СОВХОЗАМ БЫСТРО СДАТЬ ХЛЕБ ГОСУДАРСТВУ. — ПИСЬМО РАБОТНИКОВ ЧАНОВСКОГО ЭЛЕВАТОРА ЗАГОТЗЕРНО.

АЛ. ЯКОВЛЕВ. — В АНДРЕЕВСКОМ РАЙОНЕ СРЫВАЮТ ОБМОЛОТ И ХЛЕБОСДАЧУ.

4 СТРАНИЦА

НОВОСИБИРСКИЙ ДЕНЬ.

ОТКЛИКИ ИНОСТРАННОЙ ПЕЧАТИ НА БЕРЛИНСКУЮ КОНФЕРЕНЦИЮ ТРЕХ ДЕРЖАВ.

ЗАЯВЛЕНИЕ ТРУМЭНА О НОВОЙ АТОМНОЙ БОМБЕ.

ТРЕБОВАТЕЛЬНОСТЬ И ДИСЦИПЛИНА — НЕОБХОДИМОЕ УСЛОВИЕ УСПЕХА В РАБОТЕ

В годы Отечественной войны с особой силой сказалось морально-политическое единство нашего народа. Все советские люди, не покладая рук, работали для завоевания победы. Большевистская партия неустанно крепила дисциплину, воспитывала партийные и беспартийные кадры в духе строгого соблюдения законов и постановлений партии и правительства. Высокая государственная дисциплина и ответственность перед Родиной — неотъемлемое качество каждого работника, на каком бы посту он ни стоял. Получил задание — приложи все усилия к тому, чтобы его выполнить, прояви инициативу, найди дополнительные резервы, но выполни задание обязательно в срок и полностью. Помни всегда, что это задание есть часть общего государственного дела и если ты не выполнишь его, значит нанесешь ущерб интересам Родины.

История Отечественной войны дает нам массу примеров беспрекословного выполнения солдатами и офицерами Красной Армии приказов командования. Раз приказ дан, иди и выполни его до конца. Наши героические воины форсировали холодные, стынущие реки, взбирались на высочайшие горные перевалы, испытывали величайшие тяготы, но приказы командования всегда выполнялись с доблестью и честью.

Соблюдение государственной дисциплины приобретает особое значение сейчас, когда наша Родина вступила в период мирного строительства. Не секрет, что есть люди, которые считают, что раз началась мирная жизнь, значит можно ослабить требовательность, не так строго спрашивать ответственность, можно дать поблажку. Эти рассуждения не к лицу советскому человеку. Они наносят вред нашей Родине. Наша страна находится сейчас в периоде восстановления хозяйства, разрушенного немецкими оккупантами, когда требуется огромное напряжение сил. Поэтому, не только не может быть никакого ослабления государственной дисциплины, а, наоборот, надо поднять ее еще выше, быть более требовательным и к себе и к другим. Партийным и советским организациям следует сейчас требовать строжайшего соблюдения государственной дисциплины и ответственности на всех участках работы. На данном периоде эта требовательность касается в первую очередь важнейшего общегосударственного дела — уборки урожая и заготовок сельскохозяйственных продуктов.

Совнарком СССР и ЦК ВКП(б) в постановлении «Об уборке урожая и заготовках сельскохозяйственных продуктов в 1945 году» поставили перед местными партийными, советскими и колхозными работниками ряд конкретных задач. Из них самая основная и главная — хлебозаготовки. Выполнение плана хлебозаготовок будет огромным вкладом в общенародное дело укрепления мощи Советского Союза. График хлебосдачи — нерушимый железный закон колхозов и совхозов. И там, где кадры руководителей совхозов и колхозов воспитаны партийными и советскими организациями в духе строгого соблюдения государственной дисциплины, там график хлебосдачи неукоснительно выполняется, там председатели колхозов и директоры совхозов понимают, что означает государственная дисциплина и чувствуют за собой ответственность. Они изыщут все возможности, поставят все на ноги, но обязательно выполнят график хлебосдачи.

Иное дело там, где кадры не воспитываются в духе требовательности, где государственная дисциплина расшатана.

В сегодняшнем номере «Советской Сибири» в корреспонденции из Андреевского района приводится характерный случай, показывающий, что партийные и советские организации Андреевского района не требуют от председателей колхозов строжайшего соблюдения государственной дисциплины. В колхозе «Пример» на току скопилось 700 пудов обмолоченного зерна. Председатель колхоза Яровой задерживает сдачу зерна государству. Несколько дней в колхозе была агроном райзо т. Летюкова, однако она не поинтересовалась, почему колхоз не выполняет график хлебосдачи. Она, видите-ли, приехала по вопросу посева озимых, и все остальное ее не касается. Появился в этом колхозе секретарь райкома партии тов. Симоненко. Увидел на току большое количество зерна.

— Когда вывезешь на заготовительный пункт? — спрашивает он председателя колхоза.

— Завтра, — отвечает тов. Яровой.

Тов. Симоненко уехал. Однако на следующий день зерно не было вывезено на заготпункт.

Через два дня в колхоз приехал директор Баганской МТС тов. Корчун. Увидел зерно и спрашивает:

— Когда вывезешь на заготпункт?

— Завтра, — отвечает председатель колхоза.

Прошло и завтра и послезавтра, а зерно все еще не сдано государству.

Таких примеров можно привести немало и по другим районам. В колхозе «Большевик», Кочковского района, обмолочено 30 центнеров, государству сдали 6 центнеров, а остальное зерно сложили в амбары. Уполномоченный райкома партии тов. Чуев безвыездно находится в этом колхозе, но не требует от председателя колхоза выполнения графика хлебосдачи.

Не чувствуют ответственности за выполнение плана хлебозаготовок руководители Легостаевского и Маслянинского районов. В этих районах хлебозаготовки по сути дела еще не начаты. Легостаевский район сдал за первую пятидневку августа всего одну тонну из плана в 70 тонн, а Маслянинский район — 2 тонны из плана в 90 тонн. В Легостаевском районе из 56 колхозов только 6 сдают хлеб. Как видно, секретари райкомов партии тт. Лучин и Чанкин, председатели райисполкомов тт. Шняков и Гибелев, получив график хлебосдачи, утвержденный обкомом ВКП(б) и облисполкомом, положили его в долгий ящик и предоставили хлебозаготовки самотеку. Ну, а самотеком, как известно, никакое дело не пойдет.

Важнейшая задача партийных и советских организаций — воспитывать кадры в духе соблюдения государственной дисциплины, приучать их к тому, что если они получили задание партийных и советских органов, значит надо сделать все возможное, чтобы его выполнить.

Чувство ответственности надо внедрять у всех работников, на каком бы посту они ни стояли. Взять, например, работников системы заготовительных органов. У нас в области их очень много. По некоторым подсчетам на каждый колхоз приходится два — три заготовительных работника. Какую бы огромную пользу государству они могли оказать, если бы каждый из них работал на своем посту честно и добросовестно, проявляя инициативу в работе, выполнял бы строго и неукоснительно все указания партийных, советских организаций и Наркомзага. А на деле получается, что работников много, а заготовки сельскохозяйственных продуктов идут крайне плохо. Это происходит потому, что местные партийные и советские работники и руководители системы заготовок не воспитывают кадры заготовителей в духе строжайшей государственной дисциплины и ответственности за порученное дело.

В сочинениях тов. Ленина мы находим очень много указаний на то, как Владимир Ильич резко ставил вопрос соблюдения государственной дисциплины. Он требовал от всех работников безусловного выполнения всех распоряжений советского правительства и предлагал самые сильные меры наказания для тех, кто нерадиво относится к своему делу.

Без дисциплины не могло быть победы нашей Красной Армии. Без дисциплины нельзя добиться серьезных успехов и в мирном строительстве.

Крепить дисциплину, везде и всюду быть требовательным к себе и к людям, неуклонно выполнять все государственные и партийные задания, — таково одно из непременнейших условий успешного хода нашего мирного строительства.

ОБРАЩЕНИЕ

колхозников и колхозниц Ростовской области ко всем колхозникам и колхозницам, работникам МТС и совхозов, ко всем специалистам сельского хозяйства Советского Союза

Дорогие товарищи!

Наша доблестная Красная Армия под водительством великого Сталина разгромила ненавистного врага, сокрушила разбойников — немецких фашистов. Эта победа стала возможной потому, что все народы Советского Союза помогали Красной Армии, подпирали ее силы. Колхозный строй в годы Великой Отечественной войны не остался в долгу перед Родиной. Вместе со всеми тружениками советской деревни без устали трудились во имя победы казаки и казачки Дона, бесперебойно снабжая Красную Армию и городское население продуктами питания, а промышленность — сырьем.

Сейчас на колхозный Дон, в наши родные станицы и хутора возвращаются воины-победители. Они приходят в момент, когда на плодородной донской земле созрели хлеба, идет жатва обильного урожая. Радостно встречаем мы своих сынов, мужей, отцов и братьев и вместе со всем советским народом выражаем глубокую благодарность творцу и организатору побед, отцу и другу колхозного казачества — великому Сталину.

Теперь, когда война окончилась, наша страна вступила в период мирного строительства, перед нами, тружениками села, встали новые задачи — быстрее залечить раны, нанесенные стране войной и оккупацией, добиться дальнейшего укрепления военно-экономического могущества нашей Родины. Партия и правительство в своем постановлении об уборке урожая и заготовках сельскохозяйственных продуктов в 1945 году подчеркнули, что сейчас, в период перехода на мирное строительство, ликвидация последствий войны в народном хозяйстве, обеспечение страны продовольствием, сырьем и в первую очередь хлебом является одной из самых важных хозяйственно-политических задач. Для каждого из нас ясно, что от успешного разрешения этой задачи зависит быстрейшее восстановление промышленности, транспорта, городов и сел, разрушенных немецкими захватчиками, всемерное улучшение материального благосостояния народов.

Сейчас наступил самый важный, самый ответственный период сельскохозяйственного года — уборка и хлебозаготовки. Мы, колхозники и колхозницы Советского Дона, работники МТС и совхозов, все труженики сел, станиц, хуторов, принимаем все меры к тому, чтобы по-боевому выполнить указание партии и правительства быстро и без потерь провести уборку урожая и досрочно выполнить первую заповедь колхозов — хлебозаготовки. Мы берем на себя обязательства:

1. К 15 октября полностью выполнить государственный план хлебопоставок, рассчитаться по натуроплате за работы МТС. Для этого мы в каждом колхозе и совхозе организуем круглосуточную молотьбу и очистку зерна, создаем специальные транспортные бригады по вывозу зерна на заготовительные пункты.

2. Мы обязуемся хорошо подготовиться к проведению озимого сева и провести его на высоком уровне в лучшие агротехнические сроки, по хорошо обработанной почве и высокосортными семенами.

Принимая социалистические обязательства досрочно выполнить план хлебозаготовок и хорошо провести озимый сев, мы организуем соревнование районов, колхозов, МТС и совхозов и призываем всех тружеников колхозной деревни нашей советской Родины последовать нашему примеру.

Дорогие товарищи колхозники и колхозницы, работники МТС, совхозов и специалисты сельского хозяйства! В годы Великой Отечественной войны наша Красная Армия не испытывала недостатка в продовольствии, колхозы и совхозы снабжали рабочих и интеллигенцию продовольствием, а промышленность сырьем, обеспечивали нормальную работу заводов и фабрик, которые готовили вооружение и снаряжение для фронта.

Сейчас, в дни мирного труда, мы каждый с честью выполним наш долг перед матерью-Родиной.

Да здравствует наша непобедимая Родина!

Да здравствует наша славная партия Ленина—Сталина и советское правительство!

Да здравствует великий полководец — наш вождь, отец и друг товарищ Сталин!

Обсуждено и принято во всех колхозах, совхозах и МТС Ростовской области.

Ко всем колхозникам и колхозницам, работникам МТС и совхозов, ко всем специалистам сельского хозяйства СССР

Дорогие товарищи!

Мы, колхозники и колхозницы, работники МТС и совхозов Чкаловской области, обращаемся с простым, душевным словом ко всем колхозникам и колхозницам, ко всем работникам МТС и совхозов Советского Союза. Под мудрым руководством нашего отца и учителя Генералиссимуса Советского Союза товарища Сталина родная Красная Армия в ожесточенных боях с фашистскими захватчиками разгромила и уничтожила ненавистного врага. Солнце победы ярко озарило нашу Советскую землю. Свет и радость вошли в наши дома. Мы все годы Великой Отечественной войны, не жалея своих сил, трудились на колхозных полях, внося свой вклад в общее дело великой Победы советского народа.

За военные годы мы дали нашей армии и государству свыше 120 миллионов пудов хлеба, свыше 6 миллионов пудов мяса, около 700 тысяч пудов масла, свыше 340 тысяч пудов шерсти, 1,5 миллиона штук кож, миллионы пудов картофеля, овощей и много другой сельскохозяйственной продукции. Теперь, когда война закончена, мы в каждом колхозе и совхозе радостно встречаем с хлебом — солью возвращающихся из Красной Армии воинов-победителей. С чувством гордости мы им рассказываем, как колхозное крестьянство вместе со всем советским народом ковало экономическую победу над врагом.

За годы войны в нашей среде выросло много замечательных людей — передовиков сельского хозяйства. Имена знатных комбайнеров и трактористов Ивана Варакина, братьев Оськиных, Кириллова, братьев Васильевых, Астионова, Злобина, Сальцела, Богомолова, Бессонова и многих других стали широко известны в нашей стране.

Воодушевленные победами Красной Армии, всемерно развивая социалистическое соревнование, опираясь на опыт передовиков, мы особенно старательно работали весной этого года для того, чтобы получить хороший урожай. Наш упорный труд не пропал даром. Золотые нивы тучных хлебов созревают в Оренбургских широких степях. Но вырастить обильный урожай — это только половина дела. Его нужно еще своевременно и без потерь убрать. Поэтому мы решили в текущем году с уборочными работами управиться быстрее и организованнее, чем в прошлом году. Сознавая огромное значение хлеба, в особенности сейчас, в момент перехода на мирное строительство, мы решили сделать свой колхозный подарок матери-Родине — досрочно сдать хлеб по всем видам государственных поставок.

Товарищи колхозники и колхозницы, работники МТС и совхозов! Чем больше и скорее сдадим мы хлеба нашей Родине, тем быстрее пойдет восстановление и рост народного хозяйства, восстановление разрушенных немцами городов и сел, тем богаче будет наша колхозная жизнь.

Мы, колхозники и колхозницы, работники МТС и совхозов Чкаловской области, обращаемся ко всем колхозникам и колхозницам, трактористам и комбайнерам, ко всем работникам МТС и совхозов и специалистам сельского хозяйства с предложением развернуть Всесоюзное социалистическое соревнование в честь великой Победы за досрочное выполнение своих обязательств по сдаче хлеба государству и берем на себя следующие обязательства:

1. До 20 октября 1945 г. полностью выполнить план государственных хлебопоставок по колхозам и совхозам, внести всю натуроплату за проведенные работы МТС и выполнить установленный план сдачи хлеба в фонд Красной Армии.

2. В сжатые, лучшие агротехнические сроки, высококачественно, не позднее 10 сентября провести в колхозах и совхозах сев озимых.

Давайте же поработаем на славу! Пусть досрочная сдача хлеба будет новым патриотическим вкладом в дело дальнейшего роста могущества нашей Родины, чтобы она быстрее расцвела краше прежнего.

Да здравствует наша любимая Родина!

Да здравствует наш могучий, несокрушимый колхозный строй!

Да здравствует наш великий вождь и учитель товарищ Сталин!

Обсуждено и принято во всех колхозах, совхозах и МТС Чкаловской области.



Старейший слесарь Новосибирского инструментального завода **В. М. Никитин.** Работает на заводе 38 лет.

Фото Б. Шумакова.

Соревнование в честь победы

Перевыполнена квартальная программа

Кузнечный и механический цеха Новосибирского инструментального завода освоили важную деталь комбайна — штифт к барабану.

Деталь эту ждут десятки комбайнов. Чтобы быстрее выполнить заказ, в цехах широко развернули социалистическое соревнование. В кузнице впереди всех идут штамповщики тт. Габададзе и Миленкевич; в механическом — тт. Карасев, Бездонежных, Спиридонова и Рязанова.

В июле коллективы дали 7.700 штифтов, — это много больше, чем вся программа третьего квартала.

Завод перевыполнил план не только по штифтам: перекрыто все июльское задание по запасным частям.

Для нужд сельского хозяйства

Молодежные бригады тт. Мелентьева и Бунькова на Сибметаллстрое раньше в течение месяца успевали обработать 300—450 головок блока для тракторов.

В августе бригада Мелентьева обязалась своими силами дать 450 головок. Новое задание — 18 головок на каждую смену. 5-го августа молодежь и это задание перекрыла, сдав на испытание 20 головок.

В цехе принимают все меры, чтобы создать благоприятные условия для этих бригад. На строгальном станке устанавливают второй мотор для ускорения пробега холостого хода, пневмозажимы при гидравлических испытаниях. Изменяют систему крепления головки блока на строгальном станке.

В августе бригады выпустят 900 головок блока для тракторов.

Ник. В.

Новые радиоприемники

Завод, где главным инженером т. Фролов, освоил высококачественные радиоприемники «6Н-25». В июле выпущено несколько сот таких приемников.

Одновременно велась работа по усовершенствованию этого типа. Конструкторы тт. Вальков и Мусьпан, соревнуясь между собой, создали два новых модернизированных типа радиоприемника, имеющих одну и ту же марку «7Н-27». Один из них отличается высоким качеством воспроизведения звуков, другой — большой чувствительностью.

В конце июля завод выпустил первую партию этих приемников. В августе будет изготовлена следующая партия в количестве нескольких сот штук.

Цех детской обуви

Закончен монтаж цеха детской обуви на новосибирской фабрике имени Кирова. Все работы велись под руководством главного механика т. Чирке.

На монтаже оборудования и конвейера отличились старший механик цеха т. Палаткин и семнадцатилетний механик т. Камбург с группой юных слесарей Клименко, Ишукина и других.

Начальник цеха т. Тыкучинский мобилизовал свой коллектив на помощь строителям и монтажникам. Цех был готов на несколько дней раньше срока. Кадры его — ученики школы ФЗУ.

Производственные процессы механизированы. Подошва к полуботинкам будет прикрепляться механически на доппельной машине.

Когда цех полностью освоит свою мощность, он будет выпускать в сутки до 400 пар детских полуботинок.

Встреча английской профсоюзной делегации с советскими и иностранными журналистами

Пресс-конференция в редакции газеты „Труд"

6 августа в редакции газеты «Труд» состоялась пресс-конференция делегации английского профсоюза рабочих железоделательной и сталелитейной промышленности, прибывшей в Советский Союз по приглашению ЦК профсоюза рабочих черной металлургии СССР. Делегацию возглавляет заместитель генерального секретаря профсоюза железоделательной и сталелитейной промышленности Англии Л. Эванс. В состав делегации входят руководящие работники этого союза Х. Дуглас и Т. Михен и рабочие английских металлургических заводов Дж. Уильямс, Х. Дэвей, Э. Робертс и Дж. Линч. Делегация посетила ряд металлургических заводов СССР и ознакомилась с деятельностью советских профсоюзов.

На вопросы советских и иностранных журналистов отвечал руководитель делегации Л. Эванс. Он указал, что основной целью поездки делегации в Советский Союз является ознакомление с работой советских профсоюзов, установление с ними более тесного контакта и знакомство с восстановительными работами в СССР. Особый интерес делегация проявила к условиям жизни и труда советских рабочих металлистов.

— Мы, — заявил он, — посетили ряд металлургических заводов. Это — первоклассные предприятия, насыщенные высокой техникой. Особенно выделяется Магнитогорский комбинат, равного которому нет у нас в Англии. Мы отметили здесь высокий уровень квалификации ведущей категории советских рабочих, большую заинтересованность рабочих в своем производстве. По выработке продукции комбинат выгодно отличается от аналогичных предприятий в других странах.

Эванс подчеркнул далее большой размах советских профсоюзов в области культурно-массовой работы и социального страхования. Он указал на различие социальных систем в Советском Союзе и Англии, что обусловливает различие в методах и содержании работы английских и советских профсоюзов. В работе английских профсоюзов, сказал он, основной упор делается на проблемы зарплаты и условий труда. Эванс признал, что на советских предприятиях делегация недостаточно детально ознакомилась с работой комиссии по зарплате, охране труда и т. д.

На вопрос о том, как, по его мнению, работает профсоюзная организация Магнитогорского комбината, Эванс ответил, что за время своего непродолжительного пребывания на комбинате члены делегации убедились, что профсоюзная организация справляется со своими задачами и проявляет большую заботу о нуждах рабочих. Между профессиональным комитетом и администрацией существует самый тесный контакт.

Эванс коснулся также вопроса об отношении рабочих к станкам и инструментам, об обеспечении советских предприятий рабочей силой и др.

Эванс особенно подчеркнул большую заботу, проявляемую в Советском Союзе о детях.

— Нас поразило, — сказал он, — здоровье советских детей и исключительная забота об их развитии и воспитании.

Эванс отметил также очень большой процент молодежи на советских предприятиях, как и среди населения вообще.

Отвечая на вопрос одного из иностранных корреспондентов, Эванс указал, что члены делегации были свидетелями большого интереса советских рабочих к положению в Англии. В частности, сказал он, нам нередко задавали вопрос, выполнит ли лейбористское правительство свою предвыборную программу.

На вопрос о постановке здравоохранения в СССР, Эванс заявил, что на советских промышленных предприятиях здравоохранению уделяется большое внимание.

— Мы имели возможность, — сказал он, — побывать в одной из заводских поликлиник. Она произвела на нас огромное впечатление. Здесь не только лечат рабочих, но и предупреждают болезни путем профилактических мероприятий. В Англии таких заводских поликлиник нет.

Отметив полезную работу англо-советского профсоюзного комитета во время войны, Эванс выразил надежду, что и в послевоенных условиях этот комитет может плодотворно продолжать свою деятельность на пользу профсоюзов обеих стран. Эванс подчеркнул значение сотрудничества английских и советских профсоюзов, заявив, что это будет способствовать укреплению всеобщего мира.

Отвечая на другие вопросы, Эванс указал на желательность сотрудничества между отдельными профсоюзами Великобритании и соответствующими профсоюзами Советского Союза. В частности, сказал он, мы ожидаем ответного визита в Англию представителей советского профсоюза металлистов.

(ТАСС).

ПАМЯТНИК СУВОРОВУ В ИЗМАИЛЕ

ИЗМАИЛ, 6 августа. (ТАСС). По постановлению Совнаркома Украины здесь воздвигается памятник великому русскому полководцу.

Строительство памятника было начато еще в 1914 году по предложению жителей Измаила, но вспыхнувшая вскоре первая мировая война, а затем оккупация Бессарабии помешали его завершению.

Скульптура Суворова все это время хранилась в одесских музеях.

Высота памятника — 7 метров. Постамент его состоит из чугунных плит, которые уже изготовлены в Киеве. На постаменте изображены ордена, полученные Суворовым. Вокруг гранитного цоколя разбиваются клумбы.

В сооружении памятника принимает активное участие общественность города. Открытие памятника Суворову приурочивается к годовщине освобождения Измаильской области от немецких захватчиков — 26 августа.

Первая партия тканей гражданского ассортимента

ИВАНОВО, 6 августа. (ТАСС). Один из инициаторов Всесоюзного соревнования текстильщиков в честь Победы — коллектив Родниковского комбината «Большевик» успешно выполняет свои обязательства. В июле сверх плана выработано 38 тонн пряжи, 140 тысяч метров суровых и 540 тысяч метров отбельных тканей. Выпущена первая партия тканей гражданского ассортимента «Колумбия» и «Эпонж».

Восстанавливается Лепайский металлургический завод

ЛЕПАЯ (ЛИБАВА), 6 августа. (ТАСС). Началось восстановление завода «Красный Металлург». Мартеновский, прокатный и сталепроволочный цехи будут пущены в ноябре этого года. План реконструкции предприятия предусматривает строительство нового листопрокатного цеха.

Электрические инкубаторы

Заводами местной промышленности в Горьком, Новосибирске, Свердловской и Омской областях освоено производство электрических и паровых инкубаторов. 169 инкубаторов уже отправлены инкубаторно-птицеводческим станциям Наркоматов земледелия РСФСР, Украинской, Белорусской и Молдавской ССР. (ТАСС).

КУЙБЫШЕВСКИМ МАСЛОДЕЛАМ ВРУЧЕНО ПЕРЕХОДЯЩЕЕ КРАСНОЕ ЗНАМЯ

На-днях управляющий Новосибирским трестом маслопрома т. Кротов вручил Куйбышевскому молкомбинату переходящее красное знамя ВЦСПС и Наркоммясомолпрома.

По результатам работы в июне 1945 года маслоделы Куйбышевского района вышли победителями во Всесоюзном социалистическом соревновании. План первого полугодия маслозаводы выполнили на 155,8 процента. В июле заводы дали продукции еще больше. Масло идет только сорта «Экстра».

В соревновании за высокое качество отличились молодой мастер Верхичинского завода Ольга Тарасенко, мастер Анганского маслозавода т. Патрушева. Бондари Михайловского завода тт. Парщенков и Куровский обеспечивают комбинат хорошей стандартной тарой.

Лучших показателей, нежели другие райманпромы нашей области, куйбышевцы добились и в заготовках молока. За первое полугодие они заготовили на одну фуражную корову по 397 литров.

В ответ на вручение переходящего красного знамени куйбышевские маслоделы объявили месячник по улучшению качества продукции.

Производство учебных приборов для школ

Московский завод «Физэлектроприбор» возобновил прерванное войной производство учебных приборов для школ.

Сейчас уже налажен выпуск таких технически сложных приборов, как гальванометр Депре, разборный трансформатор, динамомашина и штепсельный реостат. Одновременно коллектив завода освоил новые изделия, ранее не производившиеся: мотор к аппарату «Говорящая бумага» и «Бесшумный мотор с редуктором». Заводу удалось также освоить новинку — трех- и двухполюсные рубильники, потребные школам и промышленности, и прибор Томсона, крайне необходимый учебным заведениям для демонстрации при изучении курса электричества. (ТАСС).

УКАЗ

Президиума Верховного Совета РСФСР

О награждении многодетных матерей орденами „Материнская слава" и медалями „Медаль материнства" ПО НОВОСИБИРСКОЙ ОБЛАСТИ

На основании Указа Президиума Верховного Совета СССР от 18 августа 1944 года наградить от имени Президиума Верховного Совета СССР:

Матерей, родивших и воспитавших девять детей, ОРДЕНОМ «МАТЕРИНСКАЯ СЛАВА» I СТЕПЕНИ

1. **Аникину** Анастасию Филатовну — работницу промартели, Пихтовский район.
2. **Белякову** Александру Викторовну — колхозницу колхоза «Сибирский партизан» Черепановского района.
3. **Васильеву** Дарию Антоновну — домашнюю хозяйку, село Паныщево Чулымского района.
4. **Гавриш** Степаниду Федотовну—колхозницу колхоза имени 7-го с'езда Советов, Черепановский район.
5. **Гайдукову** Неонилу Ивановну — домашнюю хозяйку, рабочий поселок Тогучин Тогучинского района.
6. **Денисову** Елизавету Сергеевну — домашнюю хозяйку, поселок при совхозе Чистоозерного района.
7. **Дук** Анастасию Никитьчну — колхозницу колхоза «Красная звезда» Тогучинского района.
8. **Емельяненку** Марию Семеновну—колхозницу, поселок Михайловка Мошковского района.
9. **Еремееву** Анну Андреевну—домашнюю хозяйку, село Довольное Доволенского района.
10. **Клепче** Варвару Тимофеевну — колхозницу колхоза имени Клима Ворошилова Тогучинского района.
11. **Козлову** Вассу Степановну — домашнюю хозяйку, село Гутово Тогучинского района.
12. **Корнееву** Феклу Ксенофонтовну — колхозницу, село Бочкарево Черепановского района.
13. **Лаптеву** Ирину Григорьевну—работницу Скалинской МТС, Колыванский район.
14. **Лукьянюк** Евдокию Федоровну—колхозницу, село Верх-Мильтюш Черепановского района.
15. **Малайкову** Александру Степановну—колхозницу колхоза имени Жданова Болотнинского района.
16. **Мирончик** Софию Фоминичну — колхозницу колхоза «Красная звезда» Болотнинского района.
17. **Михееву** Анну Ивановну — работницу конторы «Заготзерно», Здвинский район.
18. **Молоткову** Анну Ильиничну — колхозницу колхоза «Красная звезда» Тогучинского района.
19. **Немогучеву** Екатерину Павловну — колхозницу колхоза имени Калинина Болотнинского района.
20. **Пимонову** Екатерину Ивановну — домашнюю хозяйку, город Искитим.
21. **Пономареву** Акулину Сергеевну — домашнюю хозяйку, деревня Алексеевка, Болотнинского района.
22. **Похолия** Аксинью Ивановну—колхозницу, село Верх-Мильтюш Черепановского района.
23. **Пузыреву** Ефросинью Семеновну — домашнюю хозяйку, поселок при совхозе Черепановского района.
24. **Пятенок** Агафию Яковлевну — домашнюю хозяйку, рабочий поселок Тогучин Тогучинского района.
25. **Сараеву** Надежду Родионовну — колхозницу колхоза «Комбайн» Черепановского района.
26. **Хижук** Елену Ивановну — домашнюю хозяйку, поселок при совхозе Тогучинского района.
27. **Чайко** Ульяну Дорофеевну — домашнюю хозяйку, деревня Чикман Чулымского района.
28. **Шведову** Марфу Дементьевну — домашнюю хозяйку, город Искитим.
29. **Яцкову** Надежду Семеновну—колхозницу колхоза «Юный ленинец» Тогучинского района.

Матерей, родивших и воспитавших восемь детей, ОРДЕНОМ «МАТЕРИНСКАЯ СЛАВА» II СТЕПЕНИ

1. **Анищенко** Ирину Ивановну—колхозницу, поселок Покровка Карасукского района.
2. **Арбузову** Феофанию Андреевну — домашнюю хозяйку, село Благодатное Карасукского района.
3. **Бабий** Анну Григорьевну—колхозницу колхоза «Память Кирова» Барабинского района.
4. **Белогурову** Марфу Владимировну—домашнюю хозяйку, поселок при совхозе Чистоозерного района.
5. **Бойко** Наталию Васильевну—колхозницу, село Благодатное Карасукского района.
6. **Боровкову** Татьяну Васильевну—колхозницу колхоза «Авангард» Мошковского района.
7. **Винюкову** Евдокию Дмитриевну—колхозницу колхоза «Новый труд» Карасукского района.
8. **Гвоздилину** Веру Ивановну — колхозницу колхоза «Красная заря» Черепановского района.
9. **Гончарову** Екатерину Ивановну — домашнюю хозяйку, рабочий поселок Тогучин Тогучинского района.
10. **Гордиенко** Меланию Евсеевну — домашнюю хозяйку, рабочий поселок Тогучин Тогучинского района.
11. **Гусеву** Екатерину Афанасьевну—домашнюю хозяйку, село Колывань Колыванского района.
12. **Демкову** Христину Ефимовну — колхозницу, поселок Кудель-Ключ Тогучинского района.
13. **Другову** Марию Дмитриевну — домашнюю хозяйку, деревня Бакмасиха Барабинского района.
14. **Дюргус** Феодору Харитоновну—домашнюю хозяйку, город Искитим.
15. **Ермошкину** Марию Михайловну—колхозницу колхоза имени Молотова Сузунского района.
16. **Жихареву** Татьяну Павловну—домашнюю хозяйку, село Колывань Колыванского района.
17. **Журавлеву** Марию Степановну—колхозницу колхоза имени Димитрова Карасукского района.
18. **Иванову** Пелагею Андреевну — домашнюю хозяйку, село Прокудка Коченевского района.
19. **Иконникову** Евгению Трофимовну — колхозницу колхоза «Память Кирова» Барабинского района.
20. **Казаркину** Анну Петровну—колхозницу колхоза «Тайга» Тогучинского района.
21. **Кириченко** Зою Алексеевну—домашнюю хозяйку, рабочий поселок Тогучин Тогучинского района.
22. **Котову** Марию Васильевну—колхозницу колхоза имени 7-го с'езда Советов, Черепановский район.
23. **Курдюмову** Пелагею Андреевну — колхозницу, село Заковряшино Сузунского района.
24. **Курдюмову** Серафиму Андреевну — домашнюю хозяйку, село Заковряшино Сузунского района.
25. **Лаврову** Марфу Тимофеевну — колхозницу, село Юрты Тогучинского района.
26. **Леоненко** Александру Николаевну—колхозницу колхоза «Дружба» Тогучинского района.
27. **Лукашеву** Анну Ивановну—домашнюю хозяйку, село Мереть Сузунского района.
28. **Макарову** Марию Тимофеевну—колхозницу колхоза имени Ворошилова Северного района.
29. **Малахову** Евгению Дмитриевну—колхозницу, село Волчанка Доволенского района.
30. **Масолову** Домну Степановну — колхозницу колхоза имени Фрунзе Черепановского района.
31. **Меркулову** Евдокию Павловну—колхозницу колхоза «Красный Май» Черепановского района.

(Продолжение следует).

Партийная жизнь

Решение партийного собрания— закон для коммуниста

Крупным недостатком в нашей работе до последнего времени было то, что мы принимали много решений, но не проверяли их исполнение.

Сейчас мы строго контролируем каждое решение, принятое на партсобрании. Это дает положительные результаты.

17 июня обсуждался вопрос о надое молока. Члену партии т. Иваненко, агитатору на ферме № 1, было поручено наладить работу фермы.

18 июня он собрал доярок, рассказал им о решении партсобрания, раз'яснил приказ директора треста об увеличении надоя молока и поощрениях за высокие нормы.

Прошло некоторое время и массово-раз'яснительная работа, проведенная т. Иваненко, дала свои плоды.

В гурте № 1 (бригадир т. Молоков) раньше надаивали по 7 литров на фуражную корову. Теперь надой увеличился до 9,1 литра. Гурт № 2 (бригадир т. Гончарова) давал 10,2 литра, сейчас дает 13,5. На ферме организовали шестикратную пойку коров, чередование клеток выпасов, и надой поднялся до 11,7 литра.

Теперь все доярки фермы № 1 перевыполняют свое месячное задание и получают премии натурой. За этим следит сам бухгалтер т. Иваненко.

Парторганизация решила опыт фермы распространить на весь совхоз.

Первым его подхватил бригадир дойного гурта фермы № 2, кандидат ВКП(б) т. Черных. Его гурт занял второе место в совхозе: от каждой коровы надоено по 10,6 литра молока.

Коммунисты стали серьезнее относиться к выполнению поручений партсобраний.

29 июня состоялось решение ускорить сенокос и закладку силоса. Управляющий фермой, член партии т. Печенев после партсобрания ввел круглосуточную работу на силосовании кормов. Уже заложено 500 тонн силоса, тогда как на всех остальных фермах было только до 250 тонн. Тов. Печенев организовал четыре звена стогометов, они дают ежедневно до 500 центнеров.

На том же собрании постановили организовать воскресник. Он состоялся 1 июля. 200 человек заложили 175 тонн силоса. Второй воскресник, 8 июля, собрал уже 370 участников. На этот раз было заложено 210 тонн силоса.

Так наши коммунисты выполняют поручения и решения партийных собраний.

С. СВИРИДОВ.

Секретарь партбюро совхоза № 212, Ордынского района.

Партийный актив обсуждает постановление СНК СССР и ЦК ВКП(б)

Состоялось собрание партийного актива Венгеровского района. С докладом о мерах по выполнению постановления СНК СССР и ЦК ВКП(б) об уборке урожая и заготовках сельскохозяйственных продуктов в 1945 г. выступил секретарь райкома т. **Лопатин.**

В передовых колхозах — «Уралец», «Мировой Октябрь», имени Ворошилова, «Серп и молот», Старотартасского сельсовета, и ряде других широким фронтом идет уборка озимых. Колхоз «Серп и молот» первым приступил к хлебосдаче.

Однако некоторые сельхозартели, МТС и совхозы не во всеоружии встретили уборку. В Спасской МТС более десяти комбайнов еще не отремонтированы, в Меньшиковской — восемь. Во многих колхозах простые машины не включены в уборку.

Тов. Лопатин подверг резкой критике работу уполнаркомзага т. Соколова и райпотребсоюза (председатель т. Костников).

По докладу выступило 16 человек.

— Во время войны, — говорит председатель колхоза «Уралец» т. **Уторов**, — наш колхоз не был в долгу перед государством. Мы досрочно выполняли план хлебопоставок. Нынче колхоз также вырастил хороший урожай и снимет в среднем по 11—17 центнеров с гектара, а на отдельных участках озимых — и до 20 центнеров. Урожай уберем быстро, без потерь. Колхозники обязались августовский план по хлебопоставкам выполнить на 150 процентов, а к 10 октября полностью сдать государству причитающийся хлеб.

— Колхозники сельхозартели «Мировой Октябрь», — говорит председатель правления артели т. **Никулин**, — единодушно решили убрать урожай с площади в 620 гектаров в 20 рабочих дней. На косовице занято 6 приводов, 2 жатки и 5 косцов. Кроме того, будет участвовать комбайн. Августовский план хлебопоставок колхоз выполнит на 200 процентов и закончит годовой план к 1 октября. Полностью подготовлены зерносушилки, крытые тока, транспорт и мешкотара.

По докладу т. Лопатина собрание актива приняло развернутое решение.

А. САБЛИН.



На прошедших учебно-методических сборах авиамоделистов в лагерях областного совета Осоавиахима мастер авиамоделизма Николай Трунченков добился выдающегося успеха. Его фюзеляжная модель самолета продержалась в воздухе 26 м. 21 с., пролетев свыше 6 километров на высоте 1.280 метров. На снимке: **Н. Трунченков.**

Фото Б. Шумакова.



Жена фронтовика А. Я. Рыльская работает пчеловодом в колхозе имени Сталина, Кыштовского района. На снимке: **А. Я. Рыльская** собирает пчел в роевник.

Фото Б. Шумакова.

Письма в редакцию

Приведите в порядок лечебницу!

Физиолечебница завода имени Чкалова не имеет элементарных условий для работы. Помещается она в подвальном этаже, кабинеты — маленькие клетушки, под потолком которых проложены... канализационные трубы. Они часто протекают и в кабинетах всегда сыро, ценная аппаратура портится. Из-за отсутствия электроэнергии лечебница работает с неполной нагрузкой. Водолечебница месяцами не получает воды; в комнате отдыха выбиты стекла.

Дзержинскому райздравотделу и директору поликлиники т. Садельской надо принять меры к переводу физиолечебницы из подвального помещения.

Б. ЛАГУНОВ.

Как попасть на прием к директору?

На прием к директору завода, где главным инженером т. Федоров, невозможно попасть.

В официальные дни приема — вторник и пятница — посетители с раннего утра занимают у кабинета директора очередь, устраивают специальные дежурства, записи. Порядок идеальный. Но обычно в 5 часов вечера выходит секретарь и об'являет: «Сегодня директор принимать не будет».

24 июля на прием собралось 56 человек. К директору никто не попал. 27 июля — 65 человек. И опять разошлись ни с чем.

На заводе директор не был месяц. За это время накопилось много вопросов, которые его заместитель разрешить не может.

— Когда же будет прием и как попасть к директору? — этот вопрос волнует многих работников завода.

Инженер Н.

На городские темы

ЕЩЕ РАЗ ОБ „УХАБАХ" БЛАГОУСТРОЙСТВА

Два месяца тому назад состоялась XXI сессия Центрального райисполкома. Она одобрила инициативу руководителей ряда предприятий, взявших на себя обязательства по благоустройству района.

Что же сделано практически?

Трест, где директором т. Куников, должен был построить пешеходный мост и водосточный лоток по Кривощековскому спуску. Авиаглавснаб (управляющий тов. Игнатов) и Главстройснаб (управляющий т. Чернобыльский) обещали построить лоток и отремонтировать лестницу по спуску ул. Щетинкина. Строительная организация, где управляющим т. Колосов, обязана была отремонтировать лестницу и лоток по спуску ул. Байдукова. Стройконторе, которой руководит т. Чернин, следовало изготовить 16 газетных витрин.

Но все эти организации, пользуясь бесконтрольностью райисполкома, до сих пор ничего не сделали.

Капитальный ремонт жилых домов выполнен только на 35,8 процента, текущий — на 48 процентов, новое жилищное строительство — на 25 процентов. Ни одного метра жилой площади в эксплоатацию не сдано.

Жилые дома речного порта по Рабочей улице № 63 еле-еле держатся, забора нет, ворота растащили.

Дом областного финансового отдела по улице Щетинкина № 86 (начальник адмхозотдела т. Динкевич) запущен, двор захламлен, забора и ворот нет.

Райисполком помещается в городском торговом корпусе, построенном еще в 1910 году. С тех пор капитально его не ремонтировали. Отопительные трубы вот-вот развалятся. В самом райисполкоме ходить небезопасно, так как в полу огромные выбоины. Гостиница Советов, дом Запсибзолота и другие требуют срочного ремонта.

Уничтоженные и разрушенные ограждения центральной части района не восстанавливаются и не ремонтируются. По улице Каменской в усадьбе дома № 46 нет звена забора, палисадник поломан. По этой же улице в домах №№ 36, 34, 26 аналогичная картина. Садик около дома Ленина зарос полынью. Памятник на братской могиле разрушается. Из центральной аллеи садика от скамеек остались одни столбики. На бульваре по Красному проспекту в прошлом году было высажено много яблонь, но они почти все погибли.

В течение целого года идет спор между хозчастью областного управления НКВД и горстройтрестом: кому засыпать водоканал по Серебренниковской улице? Пока шел спор, дождь образовал на перекрестках Коммунистической и Серебренниковской еще два огромных котловины и проезд теперь в этом месте совсем закрыт.

Спусковые лотки, мосты через речку Каменку не строятся и не ремонтируются. Наступит осень, начнется вывозка овощей, и сразу скажутся отсутствие мостов и плохие дороги.

Вот — злополучная лестница по Ярлыковскому спуску. Сначала ее растаскивали по плашке, и люди прыгали через ступеньку. Потом стали прыгать через две—три. А теперь лестницы вовсе не стало. Теперь люди прыгают... из рытвины в рытвину.

Таковы «ухабы» в деятельности Центрального райисполкома. И неудивительно! За 18 месяцев там сменилось 11 заведующих райкомхозом! Спрашивается: если сами заведующие не могут «благоустроиться» в райисполкоме, то чего же ждать по благоустройству района? Все дело свели к тому, что составили план, отпечатали в типографии и... накрепко подшили в папку. План, правда, выглядит культурно, издан книжечкой. А вот район запущен. Тротуаров нет. Палисадники поломаны.

Заместитель председателя райисполкома т. Поминов свою бездеятельность оправдывает отсутствием рабочей силы, стройматериалов, транспорта и другими об'ективными причинами.

Приходится удивляться, как у Центрального райкома ВКП(б) и Новосибирского горисполкома хватает терпения спокойно взирать на все эти «ухабы» благоустройства?

Ф. ШАХТАРИНА.

Восстановление дипломатических отношений СССР с Румынией и Финляндией

6 августа Зам. Председателя Союзной Контрольной Комиссии в Румынии генерал-полковник И. З. Сусайков, по поручению Советского Правительства, сделал Премьер-Министру Румынии г-ну Петру Гроза заявление о том, что Советское Правительство решило восстановить с Румынией дипломатические отношения и предложило обменяться посланниками. В заявлении указывается, что это решение Советское Правительство приняло, учитывая активное участие Румынии на стороне союзников в борьбе против гитлеровской Германии, начиная с 23 августа 1944 года, и внесенный румынским народом вклад в разгром Германии, а также лойяльное выполнение Румынией принятых на себя обязательств по соглашению о перемирии.

Того же 6 августа Председателем Союзной Контрольной Комиссии в Финляндии т. А. А. Ждановым, по поручению Советского Правительства, было передано Премьер-Министру Финляндии г-ну Паасикиви аналогичное заявление. В заявлении говорится, что Советское Правительство приняло указанное решение, имея в виду лойяльное выполнение Финляндией Соглашения о перемирии, заключенного 19 сентября 1944 года, и оказанное ею тем самым содействие успеху борьбы союзников против гитлеровской Германии.

В ответ на эти решения Советского Правительства Румынское и Финское Правительства заявили о своем полном согласии с указанными решениями и высказали свое удовлетворение.

На стройке новых МТС

По проекту, разработанному Наркомземом СССР, типовая машинно-тракторная станция должна иметь монтажный, сборочный, механический, испытательный цехи, медницкую, сварочную, кузницу, мойку и силовую установку. Площадь застройки станции — 650 квадратных метров, ее об'ем — 2.777 кубических метров.

В этом году в нашей области начато строительство четырех таких машинно-тракторных станций. Только мастерская Таскаевской МТС в Барабинском районе будет деревянная, остальные три — Красноярская (Верх-Ирменский район), Дмитриевская (Татарский) и Чикманская (Чулымский) — каменные.

На строительство новых станций, достройку семи МТС и четырех гаражей правительство отпустило в этом году 1.740 тысяч рублей.

Строительно-монтажная контора области почти для всех станций доставила лес, известь, цемент и другие материалы. Леса отправлено 1.000 кубометров, цемента — 5 вагонов, извести — 6 вагонов. Однако транспортировка их от железной дороги до строительных участков затягивается и это сказывается на темпах строительства так же, как и недостаток рабочей силы.

Неплохо идут работы в Утянской станции (Доволенский район). Несмотря на оторванность от железной дороги, на строительство МТС во-время подвозятся материалы. Уже начаты сборка и установка висячих стропильных ферм. Строительная программа выполнена на 60 процентов. Скоро начнутся отделочные работы.

В Красноярской МТС строительно-монтажное управление наладило кирпичное производство. Изготовлено около 60 тысяч кирпичей, а к концу сезона будет выпущено 250—300 тысяч. Это количество целиком обеспечит строительство станции.

Соревнование работников сберкасс

За четыре года войны наша область дала стране по государственным займам 567.987 тысяч рублей, по денежно-вещевым лотереям — 112.814 тысяч. Значительно возросли вклады населения: они составили 10.320 тысяч рублей. По специальным вкладам, не считая переданных в фонд обороны облигаций займов и других ценностей, поступило 50.427 тысяч.

Результаты работы сберегательных касс во втором квартале этого года подводятся в мирной обстановке. Только за три месяца сберкассы области привлекли новых вкладов на 1.833 тыс. рублей, специальных вкладов — на 3.210 тысяч. Большая работа проведена по размещению облигаций 4-го Государственного Военного займа, займа Победы. Трудящиеся области (без Новосибирска) приобрели облигаций этого займа на 112 миллионов рублей, из которых оплачено наличными — 38.034 тысячи.

Недавно коллектив работников областного управления сберегательных касс обсудил передовую статью «Правды» — «Кадры советского государственного аппарата» и включился в соревнование в честь Победы. Работники сберегательного дела взяли на себя обязательство перевыполнить задания, данные системе сберегательных касс партией и правительством.

Кустовые семинары избачей

Областной отдел культпросветработы провел в Черепанове, Каргате, Чистоозерном, Венгерове и Барабинске семинары избачей, в которых участвовало 92 человека.

Проводили семинары работники областного отдела искусств и Дома народного творчества. Разрабатывались такие темы, как роль и задачи культпросветучреждений на уборке; музыкально-вокальное воспитание; театрально-эстрадная художественная самодеятельность; самодеятельное изобразительное искусство.

Участники семинаров разучивали песни, игры, ставили своими силами в районных Домах культуры небольшие пьесы. В свою очередь Дома культуры организовали для участников семинаров концерты и спектакли.

Следующие такие семинары и в тех же пунктах состоятся в октябре.

ОТВЕТЫ НА ВОПРОСЫ ЧИТАТЕЛЕЙ

„Почему так затянулась война Японии и Китая?"

Начальник цеха Новосибирского инструментального завода Д. И. Анисимов прислал в редакцию письмо с просьбой ответить на следующие вопросы: «Почему так долго длится война Китая с Японией? Как влияет внутриполитическое положение Китая на ход и исход войны?»

На вопрос тов. Анисимова отвечает лектор областной партийной школы Н. Н. Протопопов.

Война в Китае длится девятый год. Несмотря на то, что уже в первые годы войны японцы овладели важнейшими городами, промышленными центрами и морскими портами Китая на территории, которую населяло около 200 миллионов человек, агрессорам не удалось заставить китайский народ капитулировать. Китайские войска, которые вначале были плохо вооружены и не представляли собой единого войскового организма, не раз наносили сильные удары по наступавшим дивизиям противника.

Что дало китайскому народу возможность вести долгую борьбу в неравных условиях? Широкое национально-освободительное движение, создание единого фронта борьбы с оккупантами явилось этой силой.

Уже в то время, когда немецкие фашисты развязали войну в Европе, японцы, не сумев разгромить Китай силой оружия, повели большое политическое, «мирное» наступление. Об'явив о создании «нового порядка» в Китае, они стали предпринимать все более настойчивые попытки отколоть от правящей партии — Гоминдана все колеблющиеся элементы. В зоне оккупации было создано марионеточное правительство во главе со старым японским агентом матерым предателем Ван Цзин-веем. Однако и эти коварные происки не дали ожидавшегося японскими империалистами результата. После возникновения войны в Европе и на Тихом океане значение национально-освободительной войны китайского народа особенно возросло. Китай, об'явив войну Японии и Германии, стал участником великой пятерки Об'единенных наций.

В мае 1945 г. гитлеровская Германия была разгромлена Красной Армией и войсками союзных держав. На Тихом океане война приблизилась непосредственно к метрополии Японии, столица Японии запылала под ударами американской авиации.

Все это создало благоприятные условия для наступательных действий китайских войск. Однако, несмотря на эти условия и на героизм народа, желающего изгнать оккупантов из пределов своей родины, правительство и военное командование Китая попрежнему, как и в 1944 г., проявляют пассивность, придерживаются политики выжидания.

Вследствие этого японцы в 1944—1945 годах повели в Китае новое наступление, создали сплошную линию фронта от Бейпина через Гуйлин до Гуанчжоуваня и пробили выход к Индокитаю на суше. Таким образом были отрезаны от глубинной, основной территории Китая области с населением не менее 100 миллионов человек.

Чем об'яснить, что китайское правительство понесло новые тяжкие потери в то время, когда именно сейчас оно должно было собрать все силы, чтобы нанести серьезные, решающие удары по японским войскам?

Дело, конечно, не в плохой оснащенности войск, как пытаются об'яснить свои неудачи китайские генералы, дело даже не в общих экономических затруднениях. Дело в том, что соотношение общественных сил и морально-политическое единство тыла не соответствуют тем задачам, которые встали сейчас перед Китаем в его освободительной войне с японским империализмом. В Китае нет демократического правительства. Власть осуществляется сейчас одной партией Гоминдан. Эта партия завела страну в политический тупик, но отклоняет все предложения коммунистов и демократических организаций реорганизовать правительство на коалиционных началах, созвать полномочное национальное собрание. Только в одной из частей Северного Китая, в широкой излучине реки Хуанхэ на просторах ее лессовых равнин в так называемом Особом пограничном районе образована подлинно-народная, демократическая власть во главе с китайскими коммунистами.

В настоящее время в Китае практически не действует соглашение, заключенное в 1937 году между Гоминданом и коммунистической партией.

Китайский народ требует от правительства создания действительно демократической власти в форме широкой коалиции всех демократических партий. Он требует возобновления единого фронта между Гоминданом и коммунистами. Прогрессивные общественные деятели считают, что такое сотрудничество возможно и необходимо. Но, китайское правительство вместо этого блокирует Особый пограничный район, отвлекая на это большое количество дивизий, так нужных фронту.

Демократическая общественность с тревогой восприняла сообщение печати, что переговоры, которые велись между секретарем ЦК коммунистической партии Чжоу-Энь-лай и правительством в Чунцине по поводу созыва конференции демократических партий для образования национального собрания и коалиционного правительства, не дали никаких результатов.

Закончившаяся сейчас, имеющая всемирно-историческое значение, Берлинская конференция трех великих держав с новой силой подтвердила их растущее единство и сотрудничество. Политика великих Об'единенных наций проникнута духом демократизма. Китай, являющийся членом Об'единенных наций, не может оказаться в стороне от этой политики, ибо только в результате демократизации его правительственной власти произойдет то сплочение сил, которое является главным условием освобождения страны от поработителей и создания сильного и свободного Китая.

Н. ПРОТОПОПОВ.

Шире соревнование за досрочную сдачу зерна государству!

Мощным потоком хлеба на заготовительные пункты отметим день 10 августа!

10 августа — областной воскресник по хлебосдаче

ЗАДАНИЕ ПЕРВОЙ ПЯТИДНЕВКИ АВГУСТА ПО ХЛЕБОЗАГОТОВКАМ НАША ОБЛАСТЬ НЕ ВЫПОЛНИЛА. В РЯДЕ РАЙОНОВ ПЛОХО ОРГАНИЗОВАЛИ ОБМОЛОТ, ДОПУСТИЛИ БОЛЬШОЙ РАЗРЫВ МЕЖДУ КОСОВИЦЕЙ И ОБМОЛОТОМ, НЕ ОБЕСПЕЧИЛИ ВЫПОЛНЕНИЯ УКАЗАНИЙ СНК СССР И ЦК ВКП(б) ОБ ОРГАНИЗАЦИИ ХЛЕБОЗАГОТОВОК С ПЕРВЫХ ЖЕ ДНЕЙ УБОРКИ.

МЫ НЕ МОЖЕМ ОТСТАВАТЬ ОТ НАШИХ СОСЕДЕЙ — АЛТАЯ, ОМСКА, КЕМЕРОВА. ДЕЛО ЧЕСТИ НОВОСИБИРСКИХ КОЛХОЗНИКОВ ИДТИ ВПЕРЕДИ В СОРЕВНОВАНИИ ОБЛАСТЕЙ ПО ХЛЕБОЗАГОТОВКАМ. В ОТВЕТ НА ПРИЗЫВ МОСКОВСКИХ И КРАСНОДАРСКИХ КОЛХОЗНИКОВ НАДО ШИРОКО РАЗВЕРНУТЬ СОРЕВНОВАНИЕ КОЛХОЗОВ, СОВХОЗОВ И МТС ЗА УСПЕШНОЕ ВЫПОЛНЕНИЕ ПЛАНА УБОРКИ И ЗАГОТОВОК.

ДЛЯ ТОГО, ЧТОБЫ ПОДНЯТЬ КОЛХОЗНИКОВ, КОЛХОЗНИЦ, РАБОТНИКОВ СОВХОЗОВ И МТС НА БОРЬБУ ЗА ХЛЕБ, НОВОСИБИРСКИЙ ОБКОМ ВКП(б) РЕШИЛ 10 АВГУСТА ПРОВЕСТИ ОБЛАСТНОЙ ВОСКРЕСНИК ПО ХЛЕБОСДАЧЕ. КАЖДЫЙ КОЛХОЗ И СОВХОЗ ДОЛЖНЫ ЕЖЕДНЕВНО ВОЗИТЬ ХЛЕБ НА ЗАГОТОВИТЕЛЬНЫЕ ПУНКТЫ И 10 АВГУСТА ЗАВЕРШИТЬ ПЛАН ХЛЕБОПОСТАВОК ПЕРВОЙ ДЕКАДЫ. ПАРТИЙНЫЕ, СОВЕТСКИЕ, КОМСОМОЛЬСКИЕ ОРГАНИЗАЦИИ ОБЯЗАНЫ ЕЩЕ ШИРЕ РАЗВЕРНУТЬ СОРЕВНОВАНИЕ МЕЖДУ КОЛХОЗАМИ, СОВХОЗАМИ, БРИГАДАМИ, ЗВЕНЬЯМИ ЗА ВЫПОЛНЕНИЕ ГРАФИКА ХЛЕБОСДАЧИ.

К 10 АВГУСТА ВЫПОЛНИМ И ПЕРЕВЫПОЛНИМ ДЕКАДНЫЙ ПЛАН ХЛЕБОЗАГОТОВОК!

КРАСНЫМИ ОБОЗАМИ С ХЛЕБОМ ОЗНАМЕНУЕМ ВОСКРЕСНИК, ЗАЛОЖИМ ОСНОВУ ДЛЯ ЗАВОЕВАНИЯ ПЕРВЕНСТВА НАШЕЙ ОБЛАСТИ В СОРЕВНОВАНИИ.

Организуем соревнование автоотрядов

Колхозная деревня полна желанием досрочно рассчитаться с государством по хлебопоставкам.

От нас, шоферов, зависит многое. На своих машинах мы можем помочь колхозам быстрее вывезти хлеб в государственные амбары.

В нашем автоотряде 24 машины. До Чановского элеватора, куда мы возим хлеб из колхозов, 70—80 километров. Таким образом можно вывозить ежедневно по 60 тонн зерна. Практика прошлых лет показывает, что мы в силах это сделать.

В мае этого года, развернув соревнование в честь Победы, наш автоотряд почти вдвое перевыполнил план перевозок, а лучшие шофера тт. Дулындин, Копцов и Симбирцев сделали еще больше.

В июне мы завоевали второе место во Всесоюзном соревновании.

Мы обращаемся ко всем автоотрядам Новосибирской области с призывом организовать социалистическое соревнование шоферов на вывозке хлеба государству.

Берем на себя новые повышенные обязательства: вывезти в августе на 24-х автомашинах 2 тысячи тонн хлеба, — на 250 тонн больше плана и сэкономить 5 процентов горючего.

Мы обязуемся сохранить весь автопарк в хорошем техническом состоянии. План капитального и среднего ремонта выполним досрочно. Повысим до конца года категорию шоферов на один разряд, подготовим 5 шоферов из учеников.

Для того, чтобы выполнить все намеченное, мы будем работать не покладая рук и, развернув социалистическое соревнование, добьемся на вывозке хлеба высоких производственных показателей, поможем колхозам досрочно выполнить свои обязательства перед Родиной.

По поручению шоферов, рабочих, инженерно-технических работников и служащих венгеровского автоотряда:

Начальник автоотряда А. ПОЛЬШИН, техрук А. КОНДРАТЬЕВ, секретарь парторганизации В. МИРОШНИЧЕНКО, председатель рабочкома И. МИХАЙЛОВ. Шоферы: И. ЧЕРНОВ, В. ХАЛДОБИН, И. КОПЦОВ, М. ДУЛЫНДИН, В. КАРПОВ, Г. ГАВРИЛИН.

Поможем колхозам и совхозам быстрее сдать хлеб государству

Письмо работников Чановского элеватора Заготзерно

На Чановском элеваторе приведено в порядок сушильное и силовое хозяйство. Зерноочистительный, весовой и лабораторный инвентарь также в полной исправности. Оборудованы и укомплектованы кадрами 14 глубинных пунктов. Это поможет колхозам быстрее сдавать хлеб.

Вступая во Всесоюзное социалистическое соревнование, мы взяли шефство над колхозом «Энбекше», которому окажем помощь в уборке. Для этого выделяем несколько человек и транспорт. Элеватор и глубинные пункты будут принимать хлеб круглосуточно, что обеспечит быстрый оборот транспорта.

Все принятое влажное и сырое зерно мы обязуемся довести до высших кондиций и выполнить установленные планы сушки и подработки зерна на 150 процентов, тем самым удешевить его себестоимость.

С первых же дней заготовок будем отбирать лучшие партии зерна для использования в качестве посевного материала. Принимаем меры к взысканию государственной семенной ссуды, задолженности за прошлые годы и натуроплаты.

Все машины мы обязуемся использовать на предельную мощность, сэкономив при этом 15 процентов жидкого и твердого топлива.

Строго следить за качеством зерна на глубинных пунктах, не допускать порчи, хищения хлеба и для этого организовать надежную охрану — обязательный пункт условия нашего соревнования.

Наш коллектив обязуется досрочно выполнить план погрузо-разгрузочных работ.

При элеваторе и крупных глубинных пунктах мы организуем красные уголки, столовые, чайные для хлебосдатчиков.

Досрочное выполнение плана хлебосдачи государству — общенародное дело. Приложим все силы, чтобы в самые короткие сроки сдать государству хлеб.

Вызываем на социалистическое соревнование всех работников элеваторов и глубинных пунктов области.

Директор элеватора И. АВРУТИС, председатель месткома Г. СЕМЕНОВ, заведующая лабораторией В. ШУГЛОВОВА, мастер зерносушилки А. УСЛАНОВ, старший механик В. КЕРСОН.



Просушка зерна нового урожая на току в колхозе «Новая жизнь», Новосибирского сельского района. Фото Б. Шувакова.

ИДУТ КРАСНЫЕ ОБОЗЫ

ОЯШ, 7 августа. (По телефону). Первым в районе начал хлебосдачу государству колхоз «Охотник», которым руководит т. Андросенко. Изо дня в день отправляла сельхозартель обозы с хлебом на пункт Заготзерно — частью на лошадях, но в большинстве на коровах, принадлежащих колхозникам.

План первой пятидневки сельхозартель выполнила на 150 процентов, а 6 августа сдала 15 центнеров высококачественного зерна.

Ояшинский район в первую пятидневку перевыполнил задание. И вторую пятидневку ояшинцы начали организованно: 6 августа сдано государству более 900 пудов хлеба.

* * *

КЫШТОВКА. (По телефону). После продолжительных дождей наступила ясная сухая погода. В большинстве сельхозартелей урожай озимых замечательный.

Перед началом уборки колхоз «Красный север», Большереченского сельсовета, взял обязательство выполнить государственный план хлебосдачи к 1 сентября. Колхозники крепко держат свое слово. Они значительно перекрыли задание первой пятидневки. Сверх плана сдали хлеб колхозы «Красный Октябрь», «Прогресс», «Путь Ленина» (Бакеевского сельсовета), «Диктатура пролетариата».

* * *

КУПИНО, 7 августа. (По телефону). Сельхозартель «Веселый путь» уже выполнила задание двух пятидневок.

В Чаинском сельсовете лучших показателей на хлебосдаче добился колхоз имени Ворошилова. Он значительно перекрыл задание первой пятидневки. Сейчас колхоз ежедневно сдает по 360 пудов хлеба при суточном плане 162 пуда.

Значительных успехов в выполнении государственного плана добилась сельхозартель «Красный орел», которой руководит т. Кукушкин. Здесь также перекрыты задания двух пятидневок августа.

За 12 километров возит на быках и коровах хлеб на элеватор колхоз «Память Ильича». Свое задание по вывозке зерна эта сельхозартель ежедневно значительно перевыполняет.

„Неполадки" и „неувязки"

БАРАБИНСК, 7 августа. **(По телефону).** Рожь на полях колхоза «Красный борец» клонится к земле, ждет хозяйских рук. Но председатель сельхозартели т. Хруженко не замечает этого. В колхозе работают на уборке только две жатки. Этак уборка растянется еще на месяц. Убранный в последних числах июля хлеб не заскирдован и даже не в суслонах. Комбайн, присланный из Таскаевской МТС, до сих пор не включен в работу.

5 августа в колхозе «Красный борец» можно было наблюдать такую картину. Посредине улицы стоит комбайн. Комбайнер Раиса Добрынина и ее помощник залезли под машину и мирно... почивают в тени.

— Почему стоите?

— Нет горючего. Поехали за бензином в Барабинск.

Через сутки горючее привезли. Комбайн доставили в поле. Но как только завели мотор, раздался треск плохо подогнанных механизмов, затем оказалось, что цепи не отрегулированы, рвутся, сеном трясет, того и гляди, вылетит. Комбайнер проверил мотор и решил отрегулировать цепи. Но, кроме трех гаечных ключей и топора с изломанным топорищем, в ее инструментальном ящике ничего не было.

В колхозе имени Чапаева наблюдаем такую же картину. Посредине улицы стоит комбайн. Около него — ни души. В правлении колхоза сказали, что комбайн выйдет в поле только завтра.

— Почему не сегодня?

— Сегодня решили отдохнуть. Все колхозники ушли домой, — ответил председатель колхоза т. Митрофанов.

В колхозе «Прогресс» комбайн простоял из-за недостатка горючего больше суток. Но не успел трактор протянуть машину с сотню метров, как мотор остановился. Комбайнер Гребенщиков не мог выяснить причины. Посоветовали ему осмотреть карбюратор.

— Я тут ничего не понимаю. Разобрать могу, а собрать — не соберу, — честно сознался комбайнер.

Оказывается, в поплавке карбюратора были дырочки, через которые просачивалось горючее. Поэтому бензин не попадал из карбюратора в мотор.

— Был старший механик МТС Антонов, обещал выслать инструмент, но мы его не получили, — говорит Гребенщиков.

Все эти факты говорят о вопиющей неорганизованности в работе комбайнового парка с первых же дней уборки. Такие картины можно наблюдать и в Передовой и в Средне-Ярковской МТС, Барабинского района.

С. ПАРШЕНКОВ.

В Андреевском районе срывают обмолот и хлебосдачу

Андреевский район одним из первых в области начал уборку. Сейчас уже многие колхозы закончили косовицу ржи. Но на токах пусто: из 3.900 гектаров, скошенных к 1 августа, обмолочено только 400.

Разрыв между косовицей и обмолотом все увеличивается. Но даже намолоченное зерно застревает на токах.

Неделя прошла с тех пор, как колхоз «Пример» закончил косовицу озимых. Сейчас он убирает комбайном яровую пшеницу. В поле на открытом току лежат вороха намолоченного хлеба, — более 700 пудов. Зерно, подмоченное дождем, начинает греться. Ни килограмма хлеба не сдал колхоз государству.

— Вот подсушу, тогда и повезу на элеватор, — говорит председатель сельхозартели т. Яровой.

Три дня находилась агроном райзо т. Летюкова в этом колхозе. Она видела, что хлеб портится, но никаких мер не приняла.

— Мне надо готовить землю под сев, а не хлебозаготовками заниматься, — заявила она.

Вслед за агрономом на току появился секретарь райкома ВКП(б) т. Симоненко.

— Когда повезешь хлеб на элеватор?— спросил он председателя колхоза.

— Завтра, — ответил Яровой.

Симоненко, успокоенный, покинул ток. Но и назавтра хлеб не был отправлен. Через два дня заехал директор Баганской МТС т. Корчун.

— Завтра повезем, — невозмутимо ответил председатель колхоза на его вопрос.

И директора МТС этот ответ удовлетворил. А хлеб попрежнему остался лежать на току.

* * *

Около колхозного амбара стоит веялка. Прямо из брички в нее засыпают зерно. В амбаре сельхозартели «Вторая пятилетка» уже лежит более 50 центнеров обработанного хлеба.

— Почему не сдаете его государству? — спросили председателя т. Стрелюк.

— А я жду, когда будет дана команда сдавать хлеб по графику, — ответил он.

На току тоже есть зерно. Но его высыпали прямо на сырую землю и сейчас хлеб уже прорастает.

Зерно, которое задерживают на токах, кое-где уже начинают разбазаривать. В колхозе «Смерть капиталу» намолотили более 18 центнеров, но на элеватор не вывезли. Председатель артели т. Ануфриев более трех центнеров израсходовал на внутриколхозные нужды, грубо нарушив указания партии и правительства.

Приведенные факты срыва хлебопоставок не единичны в Андреевском районе. Хлебосдача и уборка урожая явно затягиваются. По мнению руководителей района, на колхозных полях должны находиться 130 комбайнов, 200 жаток и лобогреек. Но фактически в поле только 56 комбайнов и 130 простейших машин. Многие комбайны сейчас стоят еще на усадьбах МТС. Октябрьская машинно-тракторная станция, обслуживающая 11 колхозов, должна была отремонтировать 26 комбайнов, а отправила в поле только два. В колхозе «Смерть капиталу» 10 дней простоял комбайн из-за отсутствия ремня, который лежал в кладовой МТС.

Недавно к директору МТС т. Шикову пришел председатель колхоза «Жана-Турмыс» т. Итогменов.

— Видишь, твой комбайн еще ремонтируется, — заявил т. Шиков. — Когда отремонтируем, тогда и дадим.

* * *

По широкому полю медленно движется комбайн. Это т. Боженов из Андреевской МТС убирает овес в колхозе имени МТС. Более 50 процентов колосьев остается после него не скошенными. Но комбайнеру невдомек опустить нож хедера и обернуть полотном планки мотовила.

— Пока будем оборудовать да приспосабливать, овес начнет осыпаться, — заявляет председатель колхоза т. Лапарь...

В июле председатель райисполкома тов. Фисенко уверенно говорил о готовности комбайнов и простейших машин к уборке. А сейчас он заявляет, что именно комбайны-то и «подводят» район.

Но дело не в этом. Сами руководители района настроены беззаботно. Они спустили в колхозы план и забыли организовать хлебопоставки. И вот результат: 1-го августа только семь колхозов из 64 принимали участие в хлебосдаче. Но и они привезли на элеватор зерно повышенной влажности.

Ал. ЯКОВЛЕВ.

Досрочно!

ЧУЛЫМ, 7 августа. **(По телефону).** Между сельскими советами района идет упорная борьба за досрочную сдачу хлеба государству.

Сейчас победителем в соревновании вышел Серебрянский сельсовет. Председатель совета коммунист т. Седнев широко ознакомил колхозников с постановлением Совнаркома СССР и ЦК ВКП(б) об уборке урожая и заготовках сельскохозяйственных продуктов в 1945 году. В колхозах введена индивидуальная и звеньевая сдельщина.

Вчера был последний день уборки озимых в Серебрянском сельсовете, колхозы которого перевыполнили план хлебопоставок первой пятидневки августа. 6 августа они сдали государству 420 пудов хлеба.

Вторым в районе идет Каякский сельсовет. Он также справился с заданием по вывозке хлеба государству и только ненамного отстал от Серебрянского.

Передовики соревнования по животноводству

Рассмотрев итоги социалистического соревнования районов области за под'ем колхозного животноводства, облисполком и обком ВКП(б) вынесли постановление, в котором первое место среди районов Барабинской степи и всей области остается за Кыштовским районом.

По Кулундинской степи и центрально-восточной зоне на первом месте — Чистоозерный и Ордынский районы.

Переходящие красные знамена облисполкома и обкома ВКП(б) остаются за Кыштовским, Чистоозерным и Ордынским районами.

Второе место среди районов Барабинской степи и области занял Барабинский район и третье — Куйбышевский.

В Кулундинской степи на второе место вышли купинцы, на третье — Веселовский район.

В центрально-восточной зоне второе место принадлежит Маслянинскому району, третье — Мошковскому.

Стерневой посев озимых в степных районах Сибири

Озимые зерновые культуры в Сибири — значительный источник дополнительного количества высококачественного зерна.

В степной и лесостепной зонах области в большинстве случаев бывают весенне-летние засухи при полном отсутствии осадков в течение двух—трех декад, а иногда и полутора—двух месяцев. Озимые, начиная весной вегетацию раньше яровых, лучше используют запасы воды в почве и поэтому легче переносят засухи, нежели яровые культуры.

Нормально перезимовавшие озимые на сравнительно одинаковых по плодородию почвах дают, как правило, более высокий урожай, чем яровая пшеница. Многочисленные данные сибирских опытных учреждений подтверждают это.

Озимые созревают на 2—3 недели раньше яровых. Это обстоятельство дает возможность полнее использовать уборочные машины, раньше приступить к лущению стерни и взмету зяби. Кроме этого, урожай озимых не подвергаются действию осенних заморозков и поэтому зерно по хозяйственной годности получается высокого качества.

Однако, несмотря на все выгоды, которые дает возделывание озимых зерновых культур в Сибири, их долгое время считали культурами неустойчивых урожаев в степных районах востока СССР. Озимая рожь все еще не имеет должного удельного веса в общем количестве посева зерновых культур, а озимая пшеница высевается в таком количестве, что не имеет практического значения.

Причина заключается в том, что озимая рожь и особенно пшеница, возделываемые по плохо обработанному пару, а иногда (и в значительном количестве), по свежевспаханным перед посевом землям, погибают при перезимовке. Гибель озимой пшеницы об'ясняли большими морозами в течение длительной сибирской зимы. Ученые считали, что создание морозоустойчивых сортов даст возможность получить с озимых посевов высокие урожаи. Однако 30-летняя работа селекционеров Сибири по выведению морозоустойчивых сортов озимой ржи и озимой пшеницы не дала ожидаемых результатов.

Первое сибирское совещание селекционеров-семеноводов и агротехников государственных селекционных станций восточных районов СССР, которое состоялось в марте 1939 года, признало, что сибирская селекция оказалась малорезультативной: за указанный период созданы только три сорта озимой ржи (мелкозерные и малоурожайные), но не создано ни одного сорта озимой пшеницы. Сортов озимой пшеницы, зимующих в пару в годы, неблагоприятные для перезимовки, не создано и по сей день. Наряду с селекционной работой проводилось изучение влияния агротехнических приемов возделывания озимых культур на перезимовку в условиях пара, но и эта работа не была эффективной.

Трудами академика Т. Д. Лысенко было установлено, что гибель озимых посевов в степных районах Востока СССР происходит не от «прямого действия сильных сибирских морозов», а от механических повреждений как подземных, так и наземных частей растений. Почва в пару образует много больших и малых трещин. В силу этого корни растений озимых рвутся, повреждаются узлы кущения, и растения гибнут зимой или весной. Ветер, сдувая снег с посевов, обнажает листья и также механически повреждает их. В том случае, когда снеговой покров и не сносится ветром, корневая система механически повреждается при растрескивании паровой почвы, и растения гибнут опять-таки зимой или выходят весной из-под снега сильно ослабленными и не дают достаточно высокого урожая.

Высота снегового покрова не всегда гарантирует посевы озимых от гибели на паровых участках. По наблюдениям Новосибирской агрометстанции в зиму 1942—43 года, тяжелую по условиям, на посеве озимой пшеницы в пару на площади 7,5 гектара полная гибель посева была зарегистрирована 25 марта, 25 января этот посев погиб в основной своей части.

Поэтому сибирские селекционеры и не смогли создать сорта пшениц, зимующих на паровых участках в годы, неблагоприятные по условиям перезимовки, то-есть, могущие противостоять этим механическим повреждениям.

Рожь в отличие от озимой пшеницы осенью хорошо кустится, уплотняя своей корневой системой верхний разрыхленный слой почвы. Уплотненная почва меньше растрескивается и не повреждает в значительных размерах корней и узлов кущения у растений ржи. Поздно посеянная на свежевспаханных землях и слабо раскустившаяся рожь, независимо от сорта, так же, как и озимая пшеница, гибнет от указанных выше причин.

Таким образом возник вопрос о создании плотной почвы, где растения озимых культур механически не повреждались бы от растрескивания почвы так, как это бывает на паровых участках. Помимо этого, нужно защитить снежным покровом листья от механических повреждений при сильных ветрах зимой, вызывающих в степи земляные бури.

Решение этого вопроса возможно только при посеве озимых по стерне яровых зерновых культур.

Новосибирская селекционная станция в 1942 году произвела посев озимой пшеницы по стерне яровой пшеницы на площади 20 гектаров и на опорном пункте станции в райсемхозе имени Калинина, Чистоозерного района, по стерне гречихи на площади 0,4 гектара.

Зима 1942—43 года была исключительно суровой по условиям перезимовки, тем не менее посевы по стерне перезимовали. Так, на станции пшеница от перезимовки на посеве по стерне, дискованной в два следа крест-накрест, погибла на 84 процента. Почва была разрыхлена дискованием и по своим физическим свойствам приближалась к почвам на паровых участках — это и явилось причиной гибели. Посев по стерне, дискованной в один след, вымерз на 41 процент, а на недискованной стерне — на 25 процентов. Посев озимой пшеницы по стерне в Северной Кулунде, в райсемхозе имени Калинина также сохранился и дал урожай 5 с половиной центнеров с гектара.

Экспериментальный материал многих научно-исследовательских учреждений Сибири с еще большей полнотой подтверждает возможность хорошей перезимовки посевов по недискованной стерне не только озимой ржи, но и озимой пшеницы и даже таких слабоморозостойких сортов, как «украинка», «кооператорка», «новокрымка» и т. д. На Челябинской селекционной станции в посеве по стерне перезимовал даже озимый ячмень.

Теперь вопрос о перезимовке озимых зерновых культур в восточных районах СССР решен положительно. Посев по стерне гарантирует успешную перезимовку не только озимой ржи, но и любых сортов озимой пшеницы.

Возникает второй вопрос: возможно ли получить высокий урожай с посевов по стерне? Данные научно-исследовательских учреждений, колхозов и совхозов дают на это ясный и положительный ответ.

Новосибирская селекционная станция в 1944 году получила следующие урожаи озимой пшеницы по стерне овса: «лютесценс 329» — 8,32 цнт. с гектара; «ферругинеум 1239» — 8,30 цнт, «эритроспермум 917» — 10,20 цнт.

Урожаи озимой пшеницы в текущем году будут значительно выше.

На агрономическом совещании восточных районов Союза, состоявшемся в Омске в июле 1945 года, установлено, что и в текущем году урожай озимой ржи по стерне в степных районах в большинстве случаев выше, чем по пару и, как правило, значительно лучше, нежели урожай по землям, вспаханным перед самым посевом.

Почему в отдельных случаях имеют место низкие урожаи с посевов по стерне? Единственной причиной этого является невыполнение указаний Т. Д. Лысенко по агротехнике стерневых посевов, требующей проводить посевы по стерне только дисковыми тракторными сеялками, перекрестным способом с обязательным соблюдением сроков: рожь с 20 августа по 5—10 сентября, пшеницу с 20 по 31 августа.

Какие выгоды дает метод посева озимых по стерне? Озимые, посеянные по стерне яровых культур, сами успешно борются с сорняками и даже с таким злостным сорняком, как пырей. Это подтверждено рядом экспериментальных данных.

Пар при посеве озимых по стерне отводится под яровую пшеницу. Урожаи яровой пшеницы благодаря этому резко повышаются, по сравнению с урожаями яровой пшеницы, посеянной по весновспашке и даже зяби. В пару, отведенном под яровую пшеницу, в течение лета можно успешно бороться с сорняками — бичом земледелия Сибири, чего нельзя делать в пару, отводимом под озимую рожь.

При посеве озимых по стерне вдвое уменьшаются затраты тяговых усилий на под'ем зяби, экономится огромное количество горючего, предназначенного на обработку пара под озимые. Страна получает большое количество высококачественного зерна при наименьших затратах.

Благодаря хорошей перезимовке озимых культур при посеве их по стерне сельскохозяйственное производство сможет возделывать слабоморозостойкие сорта озимой ржи, но более крупнозерные и поэтому более урожайные, чем «омка», «долинская» и другие сибирские сорта. В степи Сибири будет возможность выращивать такие высокопродуктивные сорта ржи, как «веткусская», «пробштейская» и возделываемые ранее в более теплых зонах нашего материка.

Посев по стерне дает возможность заменить рожь озимой пшеницей и выращивать так же, как и по ржи, высокопродуктивные сорта юго-запада европейской части Советского Союза.

Многолетние кормовые травы, высеваемые в травопольном севообороте, лучше удаются, если они будут высеваться весной по озимым, высеянным по стерне. Этим путем разрешается самый трудный вопрос травосеяния — нормальная глубина заделки семян трав и получение быстрых и дружных всходов.

Посев озимых зерновых культур по стерне — не какой-то частный агротехнический прием. Это — составная часть системы земледелия восточных районов Советского Союза. Поэтому к перестройке системы земледелия востока СССР в связи с выдвижением этого метода возделывания озимых должно быть приковано внимание всех партийных, советских и земельных работников.

Посев по стерне имеет огромное народнохозяйственное значение.

Н. СМИРНОВ.

Научный руководитель Новосибирской селекционной станции.



Наш город. На снимке: дом грузчиков по Фабричной улице.
Фото Б. Шумакова.

НОВОСИБИРСКИЙ ДЕНЬ

Молодые парашютисты

На фронтах Отечественной войны прославилось немало воспитанников новосибирского парашютно-планерного клуба Осоавиахима — тт. Табарников, Петляковский, брат трижды Героя Советского Союза Александра Покрышкина Валентин Покрышкин, Мальчаков и многие другие.

Сотни мужественных и отважных воинов подготовили за годы войны инструктора тт. Волков, Алюшина, Суббач и Куропатников. Они обучили без отрыва от производства почти в полтора раза больше пилотов, пилотов-планеристов и парашютистов-десантников, чем за четыре предвоенных года. Задание на 1945 год по всем показателям выполнено на 105 процентов.

Осоавиахимовская молодежь Новосибирска борется за первое место в соревновании, развернутом Центральным Советом Осоавиахима.

На отдых!

Дирекция и завком лесозавода № 1-2 открыли в Бердске для лучших людей предприятия небольшой дом отдыха. Он рассчитан на 10 человек, которые проводят здесь по десять дней.

В первой группе отдыхали старейшие рабочие завода тт. Ашихмин, Полуэктов, механики Здрожай, Чураев и др.

Во вторую группу вошли подростки. Среди них — занесенные на доску почета, монтер Митя Иванов, шофер и обмотчик Володя Егоров.

Некоторые из рабочих по состоянию здоровья проводят в доме отдыха две декады.

Отдыхающие хорошо питаются. К их услугам — газеты, журналы, шахматы, шашки. На производство они возвращаются значительно окрепшими.

Ремесленные училища накануне учебного года

В ремесленных училищах и школах ФЗО города развернулась деятельная подготовка к новому учебному году.

В ремесленном училище № 1 полным ходом идет ремонт. Переоборудуются учебные кабинеты и аудитории. Ремонтируется оборудование мастерских.

В школе ФЗО № 20, где директором т. Климцов, ремонт уже закончен. Мастера и воспитатели готовятся к встрече нового набора.

Ремесленные училища и школы ФЗО Новосибирска должны получить до начала учебного года более 150 различных станков для пополнения парка оборудования своих мастерских.

Жилой дом для специалистов

На станции Инская для инженерно-технического персонала Новосибирского паровозо-ремонтного завода строится 24-квартирный дом.

По проекту это будет каменное трехэтажное здание с магазином и районной котельной, обслуживающей прилегающие к новому дому здания.

При планировке здания архитектор Г. И. Карчевский положил в основу проект, разработанный московским архитектором Блохиным: на одну площадку выходят четыре квартиры.

Квартиры — двух и трехкомнатные, с кухней, прихожей, ванной, уборной, с горячей водой. Фасад здания украсят балконы и цветная штукатурка.

Строительство дома включено в план подготовки к зиме и закончится осенью.

Областное концертно-эстрадное бюро

При Новосибирском областном отделе искусств создано областное концертно-эстрадное бюро.

Директор бюро тов. Новский в беседе с нашим сотрудником сообщил:

— Основной задачей концертно-эстрадного бюро является внедрение музыкальной культуры в широкие массы трудящихся области. Бригады артистов будут выступать в колхозах, совхозах и районных центрах, выезжать непосредственно на полевые станы.

Сейчас мы организуем обслуживание колхозников и рабочих совхозов на уборке. Создаем семь артистических бригад, в их числе две бригады формирует Белорусский государственный еврейский театр и две бригады — Новосибирский театр юных зрителей. С окончанием сезона в Театре оперы и балета создадим симфонический ансамбль в составе 15—16 человек. Предполагаем также организовать оперный и цирковой ансамбли. Для участия в концертах будут приглашаться артисты Всесоюзного государственного концертного об'единения. Приглашен баянист радиокомитета И. И. Маланьин.

В целях популяризации классической музыки мы организуем «Университет музыкальной культуры».

Не рассчитывая только на артистов новосибирских театров, которые с открытием нового сезона не смогут постоянно выезжать в районы, мы решили создать собственный творческий коллектив. В основном он будет комплектоваться из молодежи. Так, в открывающемся при концертно-эстрадном бюро театре миниатюр (художественный руководитель т. Фельдман) почти весь состав труппы — молодежь. Театр уже готовит первую программу «Вечер Чехова», спектакль, составленный из небольших чеховских рассказов.

Много надежд мы возлагаем на местные самодеятельные коллективы. Лучших участников художественной самодеятельности будем принимать на работу в бюро.

Перспективы у нас большие, возможностей много, но подлинного творческого успеха мы добьемся только при постоянной поддержке со стороны областных и местных партийных и советских организаций.

ОТКЛИКИ ИНОСТРАННОЙ ПЕЧАТИ НА БЕРЛИНСКУЮ КОНФЕРЕНЦИЮ ТРЕХ ДЕРЖАВ

Канада

ОТТАВА, 4 августа. (ТАСС). Канадские газеты опубликовали сообщение о Берлинской конференции трех держав под крупными заголовками на первых страницах. В заголовках газеты подчеркивают, что достигнута высокая степень взаимопонимания между тремя великими державами по вопросу об отношении к Германии после войны и по вопросам общей политики послевоенного восстановления Европы. Все газеты подчеркивают также большое значение того факта, что руководители трех держав осудили франкистскую Испанию как страну фашистского режима, не могущую претендовать на допуск в число Об'единенных наций.

Издающаяся в Торонто газета «Глоб энд мейл» в передовой статье пишет, что условия, продиктованные Германии, представляют собой справедливое отношение к виновной нации и меру предотвращения новой грубой германской агрессии. Газета указывает, что эти условия не являются «чрезмерным наказанием за то горе и страдания, которые Германия дважды причинила всему миру в течение одного поколения. Наоборот, пишет газета, три великие державы проявили милосердие к Германии, сохранив ее в качестве нации и предоставив ей возможность впоследствии стать достойным членом сообщества миролюбивых народов.

Румыния

БУХАРЕСТ, 4 августа. (ТАСС). Румынские газеты посвящают передовые статьи решениям Берлинской конференции трех держав, отмечая их важнейшее историческое значение.

«Потсдамская конференция, — пишет газета «Скынтейя», — войдет в мировую историю как краеугольный камень величественного здания мира, подобно тому, как Ялтинская и Тегеранская конференции явились основой самой Великой Победы всех времен».

Касаясь решений, относящихся к Румынии, газета пишет, что они являются следствием поворота, предпринятого Румынией 23 августа, когда она порвала отношения с гитлеровской Германией и установила 6 марта подлинно демократический строй.

В передовой статье под заголовком «Разбитые надежды» газета «Либертатя» пишет: «Погибли надежды всех реакционеров на разрыв между великими союзниками». Указав, что проблема демократии особо занимала внимание конференции, газета продолжает: «Реакционеры, легионеры и фашисты должны понять раз и навсегда, что их звезда закатилась».

Венгрия

БУДАПЕШТ, 4 августа. (ТАСС). Большинство газет посвятило Берлинской конференции трех держав редакционные статьи.

Газета «Сабад неп», оценивая в редакционной статье итоги конференции, пишет, что ее результаты «показали полное взаимопонимание союзных держав в вопросе отношения к Германии.

Потсдам кончился так же, как Тегеран и Ялта. Союзники были едины не только перед разгромом фашистской Германии, но и после достижения победы. Их связала не только общая заинтересованность в разгроме Гитлера, но и общность интересов в деле полного уничтожения германского фашизма, в деле лишения возможности германского милитаризма снова воспрянуть».

Далее газета пишет: «Мы, венгры, радуемся решениям Потсдамской конференции по вопросу о Германии, потому что они соответствуют нашим национальным интересам».

ОТКРЫТИЕ С'ЕЗДА НАРОДНОГО ФРОНТА ЮГОСЛАВИИ

БЕЛГРАД, 6 августа. (ТАСС). Вчера открылся с'езд народного фронта Югославии. Присутствуют 1.450 делегатов. Открывая с'езд от имени организационного комитета, профессор Синиша Станкович отметил, что организации народно-освободительного фронта федеральных единиц за годы борьбы против оккупантов и их пособников выросли в сплоченную могучую политическую силу, представляющую подлинные интересы широчайших народных масс. Новые задачи строительства демократической федеративной Югославии, задачи восстановления страны делают крайне необходимым об'единение этих отдельных организаций в единый народный фронт Югославии, с единой программой и уставом.

На открытии с'езда с приветственными речами выступили представители организаций народного фронта Хорватии, Словении, Черногории, Сербии, Македонии, Боснии и Герцеговины.

На повестке дня с'езда стоят вопросы: 1) международное и внутриполитическое положение и задачи народного фронта Югославии; 2) программа народного фронта Югославии; 3) устав народного фронта Югославии; 4) выборы президиума, секретариата, исполкома и союзного комитета народного фронта Югославии.

Заявление Трумэна о новой атомной бомбе

ВАШИНГТОН, 6 августа. (ТАСС). Белый дом опубликовал сообщение президента Трумэна, в котором говорится:

«16 часов тому назад американский самолет сбросил на важную японскую военную базу Хиросима (остров Хонсю) бомбу, которая обладает большей разрушительной силой, чем 20 тысяч тонн взрывчатых веществ. Эта бомба обладает разрушительной силой, в 2 тысячи раз превосходящей разрушительную силу английской бомбы «грен слем», которая является самой крупной бомбой, когда-либо использованной в истории войны». «До 1939 года, — продолжал Трумэн, — ученые считали теоретически возможным использовать атомную энергию. Но никто не знал практического метода осуществления этого. К 1942 году, однако, мы узнали, что немцы лихорадочно работают над нахождением способа использования атомной энергии в дополнение к другим орудиям войны, с помощью которых они надеялись закабалить весь мир. Но они не добились успеха».

Трумэн далее указал, что в начале 1940 года, еще до событий в Пирл-Харбор, США и Англия об'единили свои научные знания, полезные для войны. В соответствии с этой общей политикой началась исследовательская работа над атомной бомбой. Трумэн указал, что в настоящее время в США имеется два больших завода и ряд более мелких предприятий, занимающихся производством атомной энергии. В период наивысшего под'ема производства атомных бомб на этих заводах было занято 125 тысяч человек и свыше 65 тысяч человек даже в настоящее время заняты на этом производстве. Многие рабочие проработали на этих заводах по два с половиной года. Лишь немногие из них знали, что они производили.

«В настоящее время, — сказал Трумэн, — мы намерены уничтожить быстро и полно все подземные производственные предприятия, которые японцы имеют в любом городе. Мы уничтожим их доки, заводы и коммуникации. Пусть никто не заблуждается: мы полностью уничтожим способность Японии воевать. Ультиматум, изданный в Потсдаме 26 июля, имел целью избавить японский народ от окончательного уничтожения. Его руководители быстро отвергли этот ультиматум. Если они не примут наши условия в настоящее время, они могут ожидать такие огромные разрушения с воздуха, каких еще не видел мир. За этой атакой с воздуха последуют атаки морских и сухопутных сил в таких количествах и такой мощи, которой японцы до сих пор не видели, и обладающих таким боевым искусством, с которым японцы уже познакомились».

В заключение Трумэн заявил, что он будет рекомендовать конгрессу США быстро рассмотреть вопрос о создании комиссии для контроля над производством и использованием атомной энергии в США. Трумэн сказал, что он сделает дальнейшие рекомендации конгрессу по вопросу о том, «каким образом атомная энергия может стать мощным и действенным фактором, способствующим сохранению всеобщего мира».

Низовые организации французской социалистической партии выступают за слияние с компартией

ПАРИЖ, 5 августа. (ТАСС). На департаментских конференциях французской социалистической партии обсуждался вопрос о создании французской единой рабочей партии. Горячие прения по этому вопросу показали, что между руководством социалистической партии и ее низовыми организациями существует разлад. Позиция лидера социалистической партии Леона Блюма, ежедневно выступающего на страницах газеты «Попюлер» со статьями против слияния с компартией, не разделяется низовыми организациями социалистической партии. До сих пор ни одна из имевших место департаментских конференций социалистической партии не высказалась против единства с компартией (хотя многие из них высказывались против органического слияния).

Противники единства обеих партий составляют ничтожное меньшинство в местных организациях социалистической партии. Лионские газеты, например, сообщают, что на конференции социалистической партии департамента Роны были поставлены на голосование 3 резолюции. В первой из них предлагалось отказаться от какого бы то ни было единства с компартией. Эта резолюция была поддержана присутствовавшим на конференции членом руководящего комитета социалистической партии Андре Филипом, но она собрала всего 8 на 120 голосов. Во второй резолюции предлагалось немедленное органическое слияние с компартией на основе предложений, выставленных в докладе Дюкло на X с'езде французской компартии. Это предложение было выставлено рядом руководителей социалистической федерации Роны, которые отметили, что «следует учитывать стремление масс к единству» и что «отказ от слияния с компартией приведет социалистическую партию в правый лагерь». За это предложение голосовало 26 делегатов. Внесенное руководством департаментской организации социалистической партии и в конце-концов поддержанное председателем руководящего комитета Андре Филипом третье предложение — о слиянии с компартией на федеративных началах — было поддержано 86 делегатами конференции. Конференция высказалась также за созыв единого суверенного учредительного собрания (вопреки отказу социалистов в консультативной ассамблее от этого своего первоначального требования).

Конференция социалистической организации департамента Вар единогласно приняла резолюцию о необходимости органического слияния с компартией в текущем году.

Центральный орган социалистической партии «Попюлер» не публикует решений департаментских конференций социалистической партии.

Положение в Триесте и Словенском Приморье

БЕЛГРАД, 5 августа. (ТАСС). Как сообщает корреспондент газеты «Борба» из Триеста, краевой народноосвободительный комитет Словенского Приморья направил правительствам Англии и США протест против действий союзных военных властей в Триесте и Словенском Приморье. В протесте напоминается, что население края путем массовых демонстраций и двух общих забастовок, проведенных 26 июня и 19 июля, решительно требовало признания демократических свобод, завоеванных в борьбе против фашистских оккупантов. Комитет настаивает на отмене решения, в результате которого в Триесте и Словенском Приморье было восстановлено фашистское законодательство, существовавшее до 8 сентября 1943 года. Также приводится ряд конкретных предложений по вопросам организации управления в Триесте и Словенском Приморье.

Заявление министерства иностранных дел Мексики

МЕКСИКО, 31 июля. (ТАСС). (Задержано доставкой). На-днях уругвайской и чилийской печатью были опубликованы сообщения, в которых говорилось, что Падилья за 3 дня до своего выступления в качестве представителя Мексики на конференции Об'единенных наций в Сан-Франциско в защиту Аргентины получил от вице-президента Аргентины Перона 3 млн. аргентинских песо.

В связи с этими сообщениями мексиканское министерство иностранных дел опубликовало заявление, в котором говорится, что речь идет о продаже чеков, находившихся в Буэнос-Айресе и принадлежавших «комиссии распорядителей фондами для помощи испанским республиканцам». Согласно заявлению министерства, эти чеки были проданы по ходатайству комиссии и деньги были получены министерством иностранных дел.

Падилья, со своей стороны, об'явил разоблачения южно-американских газет «попыткой оклеветать его».

Мексиканская печать не комментировала этих заявлений.

Комментарии мексиканского сенатора к сообщению о связях Падилья с Аргентиной

МЕКСИКО, 2 августа. (ТАСС). (Задержано доставкой). 2 августа правительственный орган «Эль насьональ» и другие газеты напечатали заявление сенатора Адриана Моралеса Саласа, который в связи с опубликованным в уругвайских и чилийских газетах сообщением о получении Падилья 3 млн. аргентинских песо от полковника Перона накануне выступления Падилья на конференции в Сан-Франциско в защиту Аргентины, заявляет:

«Общественное мнение нашей страны и за границей не было полностью удовлетворено туманным об'яснением, которое было дано Падилья и министерством иностранных дел». Далее сенатор Моралес Салас заявил, что ввиду отсутствия «полного и должного ответа» мексиканские сенаторы решили предложить главной прокуратуре республики заняться расследованием этого дела. Моралес Салас заявил: «Мы не допустим, чтобы на основе политических соображений устанавливалась дымовая завеса над этим скандальным делом».

Иностранная хроника

♦ За последнее время в Испании усилилась деятельность партизан, в частности в горах Сиерра-де Гвадаррама, севернее Мадрида. Недавно партизаны предприняли крупное выступление в районе деревень Капаренас и Сан-Педро.

♦ Генерал Макартур об'явил о принятии на себя командования всеми вооруженными силами на островах Рюкю за исключением частей, входящих в состав 8-го авиакорпуса.

♦ Как передает корреспондент агентства Рейтер, находящийся при 21 армейской группировке сводный брат Адольфа Гитлера — Алоиз Гитлер, арестованный в районе Гамбурга английскими властями, освобожден.

♦ Начальник иранского главного управления пропаганды Сефеви представил на-днях премьер-министру Садру список всех демократически настроенных государственных служащих главного управления пропаганды и радиоуправления на предмет увольнения их со службы.

♦ По официальным данным, убытки, понесенные сельским хозяйством Югославии, составляют свыше 268 млрд. динар. В период оккупации было уничтожено 1.530 тракторов, 7.780 паровых двигателей, более 130 тыс. крупорушек и соломорезок, 12.830 молотилок, 1.500 тракторных и более 380 тыс. конных сеялок и т. д.

Огромный ущерб нанесли гитлеровцы животноводству в Югославии. Поголовье крупного рогатого скота сократилось по меньшей мере на одну треть.

♦ На-днях в Вене в кинотеатре «Колизей» состоялся общественный просмотр советского фильма «Ленин в Октябре». На просмотре присутствовали многочисленные представители австрийской культуры и искусства.

Фильм произвел на зрителей сильное впечатление. Отдельные кадры сопровождались горячими аплодисментами присутствовавших.

Советские фильмы пользуются в Вене огромной популярностью. Так, документальный фильм «Сталинград», демонстрировавшийся в крупнейшем кинотеатре Вены в течение 20 дней, просмотрело до 55 тысяч зрителей. (ТАСС).

Ответственный редактор А. А. КОНДАКОВ.

ГОСЦИРК

Сегодня и ежедневно большие представления. Новая цирковая программа. Начало в 8 ч. 45 мин. веч.

В КИНОТЕАТРАХ

Им. МАЯКОВСКОГО — **Берлин.**
«ОКТЯБРЬ» — **Учитель. С 10 августа— Светлый путь.**
«МЕТАЛЛИСТ» — **Тетка Чарлея.**

НОВОСИБИРСКИЙ ИНЖЕНЕРНО-СТРОИТЕЛЬНЫЙ ИНСТИТУТ имени В. В. Куйбышева

ОБ'ЯВЛЯЕТ ПРИЕМ СТУДЕНТОВ на специальности:

Промышленного и гражданского строительства.
Архитектуры.
Водоснабжения и канализации.
Теплоснабжения и вентиляции.
Строительных машин и оборудования.
Строительных изделий и деталей.

Заявления о приеме направлять по адресу: г. Новосибирск, ул. Тургенева, 85.

Справки можно получать там же лично или по телефону 32-739.

ВНИМАНИЮ УЧАЩИХСЯ И ИХ РОДИТЕЛЕЙ

Все магазины Когиза покупают **подержанные учебники для школ Наркомпроса.**

Сдающим подержанные учебники предоставляется право приобретения необходимых им учебников из имеющихся в наличии в магазине.

ЗАОЧНОЕ ОТДЕЛЕНИЕ
ТОМСКОГО ЭЛЕКТРОМЕХАНИЧЕСКОГО ИНСТИТУТА ИНЖЕНЕРОВ Ж.-Д. ТРАНСПОРТА (ТЭМИИТ)
производит прием на факультеты:

1. Механический — готовит инженеров-механиков путей сообщения.
2. Энергетический — готовит инженеров-энергетиков путей сообщения.
3. Транспортной связи СЦБ — готовит инженеров путей сообщения по транспортной связи и СЦБ.

Обучение без отрыва от производства.

Условия приема:

Принимаются работники железнодорожного транспорта, имеющие законченное среднее образование, на общих основаниях.

Приемные испытания — в ТЭМИИТе или с согласия ТЭМИИТа в ином вузе, ближнем к месту жительства поступающего.

К заявлению о поступлении должны быть приложены: аттестат или диплом об окончании среднего учебного заведения в подлиннике, автобиография, справка с места работы.

Прием заявлений до 1 сентября. Экзамены с 1 по 15 сентября. Начало занятий 17 сентября.

Заявления и документы направлять по адресу: г. Томск, Ленинский пр., 35, ТЭМИИТ, начальнику института.

Крымский Государственный педагогический и учительский институты имени М. В. Фрунзе

ОБ'ЯВЛЯЮТ ПРИЕМ СТУДЕНТОВ НА I и СТАРШИЕ КУРСЫ.

Прием заявлений до 15 августа.

Педагогический институт имеет следующие факультеты:

1. Исторический.
2. Языка и литературы.
3. Географический.
4. Естествознания.
5. Физико-математический со специальностями: а) физика, б) математика.
6. Иностранных языков со специальностями: а) английский, б) французский, в) немецкий.

Институт готовит преподавателей старших классов средней школы. Срок обучения 4 года.

Учительский институт имеет:

1. Физико-математическое отделение.
2. Историко-литературное »
3. Естественно-географическое »

Институт готовит преподавателей 5, 6 и 7 классов средней школы. Срок обучения 2 года.

Прием проводится согласно правилам, утвержденным ВКВШ при СНК Союза ССР.

Иногородние обеспечиваются вызовом и общежитием.

Адрес: Симферополь, ул. Ленина, 17.

УФИМСКИЙ АВИАЦИОННЫЙ ИНСТИТУТ ИМ. ОРДЖОНИКИДЗЕ

ОБ'ЯВЛЯЕТ ПРИЕМ СТУДЕНТОВ НА ВСЕ КУРСЫ ИНСТИТУТА

институт готовит инженеров-технологов по авиамоторостроению

ИНСТИТУТ ИМЕЕТ ФАКУЛЬТЕТЫ:
Моторостроительный.
Технологии механической обработки металлов, станки и инструмент в авиастроении.

В институт принимаются окончившие 10 классов средней школы и все приравненные к ним учебные заведения.

Окончившие среднюю школу в 1944—1945 гг. на отлично принимаются в институт без приемных испытаний.

Приемные экзамены с 1 по 25 августа по русскому языку, литературе, математике, физике, химии, иностранному языку.

Все зачисленные в институт обеспечиваются стипендией в размере от 210 до 400 руб. в месяц.

Студенты института обеспечиваются питанием по нормам рабочих первой категории, дополнительным питанием и жилплощадью.

Для зачисления в институт необходимо подать заявление с приложением документов об образовании, подробной автобиографии и 4 фотокарточек. Адрес: г. Уфа, ул. Ленина, 61.

НОВОСИБИРСКИЙ ИНДУСТРИАЛЬНЫЙ ТЕХНИКУМ

ПРОИЗВОДИТ ПРИЕМ СТУДЕНТОВ

на 1945—46 учебный год на первый и старшие курсы по специальностям:

техников-механиков,
теплотехников,
технологов,
теплотехников-механиков.

Срок обучения по всем специальностям 4 года. Все принятые обеспечиваются стипендией, общежитием, постельными принадлежностями и столовой. В техникум принимаются лица, имеющие образование в об'еме 7, 8, 9 и 10 классов средней школы. Лица, окончившие 9 классов, зачисляются на 2-й курс техникума без экзаменов. Лица, окончившие 10 классов, зачисляются в техникум без экзаменов в отдельные учебные группы с 2-годичным сроком обучения. Лица, окончившие 7, 8 классов с аттестатом «отлично», принимаются без испытаний.

Приемные испытания производятся с 1 по 15 сентября. Документы и заявления направлять по адресу: г. Новосибирск, Садовая, 10-б, индустриальный техникум, телефон 34-110.

ТРЕБУЮТСЯ:

ИЗД-ВУ «СОВ. СИБИРЬ» **корректора, машинистки, инструктор-механик линотипных машин, линотиписты, наборщики, печатники, цинкографы, брошюровщики, плановик, учетчик, подсобные рабочие, ученики и сторож на огород.**

Обращаться: Новосибирск, Советская, 6, комн. 42, отдел кадров.

НОВОСИБИРСКОМУ МЯСОТРЕСТУ на постоянную работу в аппарате **начальники отделов снабжения и сбыта, скотосырьевого и сельскохоз., планово-экономического, отдела кадров, агрономы, ветврачи, бухгалтеры, техники или техники-механики и строитель.** Для работы на мясокомбинатах области **агрономы, экономисты, бухгалтеры.** Условия по соглашению. Обращаться: ул. Дуси Ковальчук, тел. 36-205, отдел кадров.

СОВХОЗМЕЛИОСТРОЮ **чертежники, шофер** на грузовую автомашину, **машинистка, завхоз.** Обращаться: Красный просп., 27, 4 этаж, тел. 36-111.

ОРСу для работы в аппарате ОРСа, столовых и подсобных хозяйствах **главные бухгалтеры, ревизоры, бухгалтеры и финансист-инкассатор.** Обращаться: ул. Байдукова, 54, тел. 37-608.

ОСМЧ **главный бухгалтер** стройуправлению. Предоставляется жилплощадь в центре города со всеми удобствами. Остальные условия по соглашению. Обращаться: Советская, 65.

ФАБРИКЕ МЕХАНИЗИРОВАННОГО УЧЕТА при Управлении Томской жел. дор. **работники на счетных машинах, статистики и уборщица.** Обращаться: Урицкого, 39, 5 этаж, левое крыло, комн. 3.

Адрес редакции и издательства: Советская, 6. Телефоны: коммутатор редакции — 34-904; отв. редактора — 35-904; зам. редактора — 35-964; отв. секретаря — 35-924; отделов: промышленности — 34-630 и 32-598; партийного — 30-785; внутренней информации — 33-864; сельскохозяйственного — 33-189; культуры и быта—1-34 (через коммутатор); иллюстрационного — 32-395; писем — 31-396 и 35-505. Прием телефонограмм: иногородние — прямой — 8, город — 33-630. Выпускающий — 31-103; типография — 35-984; об'явления — 31-289.

МН10057. Типография изд-ва «Советская Сибирь». Тираж 50.000.

ОБЛАСТНАЯ БИБЛИОТЕКА

Пролетарии всех стран, соединяйтесь!

СОВЕТСКАЯ СИБИРЬ

Орган Новосибирского обкома и горкома ВКП(б), областного и городского Советов депутатов трудящихся

Четверг
9 АВГУСТА 1945 г.
№ 156 (7861).
ЦЕНА 20 КОП.

Заявление Советского Правительства Правительству Японии

8-го августа Народный Комиссар Иностранных Дел СССР В. М. Молотов принял японского Посла г-на Сато и сделал ему от имени Советского Правительства следующее заявление для передачи Правительству Японии:

„После разгрома и капитуляции гитлеровской Германии Япония оказалась единственной великой державой, которая все еще стоит за продолжение войны.

Требование трех держав—Соединенных Штатов Америки, Великобритании и Китая от 26 июля сего года о безоговорочной капитуляции японских вооруженных сил было отклонено Японией. Тем самым предложение Японского Правительства Советскому Союзу о посредничестве в войне на Дальнем Востоке теряет всякую почву.

Учитывая отказ Японии капитулировать, союзники обратились к Советскому Правительству с предложением включиться в войну против японской агрессии и тем сократить сроки окончания войны, сократить количество жертв и содействовать скорейшему восстановлению всеобщего мира.

Верное своему союзническому долгу, Советское Правительство приняло предложение союзников и присоединилось к заявлению союзных держав от 26 июля сего года.

Советское Правительство считает, что такая его политика является единственным средством, способным приблизить наступление мира, освободить народы от дальнейших жертв и страданий и дать возможность японскому народу избавиться от тех опасностей и разрушений, которые были пережиты Германией после ее отказа от безоговорочной капитуляции.

Ввиду изложенного Советское Правительство заявляет, что с завтрашнего дня, то-есть с 9 августа, Советский Союз будет считать себя в состоянии войны с Японией.

8 августа 1945 года".

В. М. Молотов заявил также г-ну Сато, что одновременно с этим Советский Посол в Токио Я. А. Малик передаст Японскому Правительству настоящее заявление Советского Правительства.

Посол Японии г-н Сато обещал довести до сведения Японского Правительства заявление Советского Правительства.

Заявление В. М. Молотова послам Великобритании, Соединенных Штатов Америки и Китая

8 августа В. М. Молотов принял посла Великобритании сэра Арчибальда К. Керра, посла Соединенных Штатов Америки г-на В. А. Гарримана и посла Китая г-на Фу Бин-чана и информировал их о состоявшемся решении Советского Правительства об'явить с 9 августа состояние войны между Советским Союзом и Японией.

Послы выразили удовлетворение заявлением Советского Правительства.

Пресс-конференция в Наркоминделе СССР

Вечером 8 августа в Наркоминделе СССР состоялась пресс-конференция, на которой Народный Комиссар Иностранных Дел В. М. Молотов ознакомил представителей советской и иностранной прессы с заявлением Советского Правительства, переданным японскому послу в СССР г-ну Сато 8 августа.

Тов. В. М. Молотов сообщил, что после вручения японскому послу заявления Советского Правительства он информировал об этом послов Соединенных Штатов Америки, Великобритании и Китая.

Тов. В. М. Молотов ответил на вопросы журналистов.

На вопрос корреспондента английской газеты «Таймс» г. Паркера о том, когда японцы обратились к Советскому Правительству с предложением о посредничестве, В. М. Молотов ответил, что предложение было получено в середине июля с. г. В. М. Молотов сообщил, что Президент Труман, г-н Черчилль и г-н Эттли были полностью проинформированы об этом предложении во время Берлинской конференции.

Корреспондент журнала «Тайм» г. Томпсон спросил о том, кем и когда было передано предложение о посредничестве. В. М. Молотов ответил, что предложение о посредничестве содержалось в специальном послании японского императора, переданном Советскому Правительству японским послом г-ном Сато в середине июля.

Корреспондент американского агентства Ассошиэйтед пресс г. Гильмор спросил — считается ли, что состояние войны между СССР и Японией наступит сразу после полуночи. В. М. Молотов ответил утвердительно.

Корреспондентом агентства Юнайтед пресс г. Хандлером был поставлен вопрос о том, когда и как уезжает г-н Сато. В. М. Молотов ответил, что возвращение японского посла будет зависеть от возвращения на родину советского посла в Японии. Соответствующие меры будут немедленно приняты.

Далее г. Паркер задал вопрос — будут ли советско-китайские отношения основываться на договоре. В. М. Молотов ответил, что этот вопрос сейчас обсуждается совместно с представителями Китая, находящимися в Москве. Тов. Молотов выразил уверенность, что договор с Китаем будет подписан.

ПРИЕМ И. В. СТАЛИНЫМ ПОСЛА США г-на В. А. ГАРРИМАНА

8 августа Председатель Совета Народных Комиссаров СССР Генералиссимус И. В. Сталин принял Посла Соединенных Штатов Америки г-на В. А. Гарримана.

На приеме присутствовали Народный Комиссар Иностранных Дел СССР В. М. Молотов и Советник Посольства США г-н Д. Кеннан.

Прибытие в Москву Председателя Исполнительного Юаня Китайской Республики г-на Сун Цзы-веня и Министра Иностранных Дел Китайской Республики г-на Ван Ши-цзе

7 августа в Москву снова прибыл Председатель Исполнительного Юаня Китайской Республики г-н Сун Цзы-вень, а также Министр Иностранных Дел Китайской Республики г-н Ван Ши-цзе в сопровождении генерала Сюн Ши-хоя, адмирала Шень Хун-ле, гг. Цзянь Чан-чжао, Цзян Цзин-го, Чжан Фу-юня, Пу Дао-мина, Лю Кая, Лю Цзе-жуна и других.

Одновременно в Москву прибыл Посол СССР в Китае А. А. Петров.

На Центральном аэродроме прибывших встречали Заместитель Председателя Совета Народных Комиссаров и Народный Комиссар Иностранных Дел СССР В. М. Молотов, Заместитель Народного Комиссара Иностранных Дел СССР С. А. Лозовский, Заместитель Народного Комиссара Внешней Торговли А. Д. Крутиков, Заместитель Председателя Московского Совета М. Я. Яснов, генерал-лейтенант К. Р. Синилов, Заведующий Протокольным Отделом НКИД СССР Ф. Ф. Молочков, Заведующий 1-м Дальневосточным Отделом НКИД СССР Г. И. Тункин.

Прибывших также встречали состав Китайского Посольства во главе с Послом г-ном Фу Бин-чаном, Посол Великобритании сэр Арчибальд Керр, Посол Соединенных Штатов Америки г-н А. Гарриман, Посол Французской Республики ген. Ж. Катру и другие.

Аэродром был украшен китайскими и советскими флагами.

Беседа И. В. Сталина с г-ном Сун Цзы-венем

7 августа Председатель Совета Народных Комиссаров СССР И. В. Сталин имел беседу с Председателем Исполнительного Юаня Национального Правительства Китайской Республики г-ном Сун Цзы-венем.

На беседе присутствовали Народный Комиссар Иностранных Дел СССР В. М. Молотов, Заместитель Народного Комиссара Иностранных Дел СССР С. А. Лозовский, Советский Посол в Китае А. А. Петров, а также министр Иностранных Дел Китайской Республики г-н Ван Ши-цзе, Вице-Министр Иностранных Дел Китайской Республики г-н Виктор Ху, Китайский Посол в СССР г-н Фу Бин-чан и член Делегации г-н Цзян Цзин-го.

Беседа В. М. Молотова с г-ном Ван Ши-цзе

8 августа Народный Комиссар Иностранных Дел СССР В. М. Молотов имел беседу с Министром Иностранных Дел Китайской Республики г-ном Ван Ши-цзе.

От'езд английской профсоюзной делегации

Вчера, 7 августа, выехала на родину гостившая в СССР делегация профсоюза рабочих железоделательной и сталелитейной промышленности Англии. Делегация прибыла по приглашению ЦК профсоюза рабочих черной металлургии СССР, посетила крупные предприятия, школы, детские сады, культурно-бытовые учреждения Москвы, Магнитогорска, Запорожья.

Английские гости находились в СССР свыше 3 недель, ознакомились со структурой советских профсоюзов, с работой заводских и цеховых комитетов Магнитогорского металлургического комбината, завода «Серп и молот» и других предприятий.

Члены делегации перед от'ездом заявили, что тесное сотрудничество профсоюзов СССР и Англии укрепит достигнутый в результате тяжелых жертв мир и сделает прочным союз миролюбивых народов.

На аэродроме делегацию провожали председатель ЦК профсоюза рабочих черной металлургии тов. Евстратов, председатель завкома завода «Серп и молот» тов. Пономарев, заведующий международным отделом ВЦСПС тов. Кузнецов, ответственные работники ВЦСПС. (ТАСС).

Прибытие в Москву гг. Б. Берута и З. Осубка-Моравского

8 августа в Москву прибыли Президент Крайовой Рады Народовой Польской Республики г-н Б. Берут, Премьер-Министр Временного Правительства Национального Единства Польской Республики г-н Э. Осубка-Моравский, Заместитель Премьер-Министра и Министр Земледелия г-н С. Миколайчик, Министр Промышленности г-н Г. Минц, Заместитель Министра Иностранных Дел г-н З. Модзелевский, Заместитель Министра Промышленности г-н Г. Ружаньский и другие.

Одновременно в Москву прибыл Посол СССР в Польше В. З. Лебедев.

На Белорусском вокзале гг. Б. Берута, Э. Осубка-Моравского, С. Миколайчика, Г. Минца, З. Модзелевского, Г. Ружаньского и других встречали Заместитель Председателя Совета Народных Комиссаров и Народный Комиссар Иностранных Дел СССР В. М. Молотов, Заместитель Народного Комиссара Обороны генерал армии Н. А. Булганин, заместитель Народного Комиссара Иностранных Дел СССР А. Я. Вышинский, Заместитель Народного Комиссара Внешней торговли А. Д. Крутиков, Заместитель Председателя Московского Совета М. Я. Яснов, Комендант г. Москвы генерал-лейтенант К. Р. Синилов, Заведующий Протокольным Отделом НКИД СССР Ф. Ф. Молочков, Заведующий 4-м Европейским Отделом НКИД СССР Н. А. Абрамов и другие.

Прибывших также встречали состав польского посольства во главе с Временным Поверенным в Делах г-ном В. Матвиным, Посол Великобритании сэр Арчибальд Керр, Посол Китайской Республики г-н Фу Бин-чан, Посол Греции г-н А. Политис, Посол Нидерландов барон Каспар ван Брутель Дуглас, Посол Бельгии г-н Э. Ле Гэ, Посол Французской Республики генерал Ж. Катру, Посол Югославии г-н В. Попович, Посланник Эфиопии г-н Л. Таэзас, Посланник Швеции г-н С. Седерблюм, Посланник Люксембурга г-н Р. Блюм, Посланник Дании г-н Т. Дессинг, Представитель Болгарии г-н Д. Михалчев, Временный Поверенный в Делах Чехословацкой Республики г-н Я. Гниздо, Временный Поверенный в Делах Норвегии г-н Э. Крог-Хансен, Временный Поверенный в Делах Исландии г-н П. Торстейнссон, Советник Посольства Великобритании г-н Ф. Робертс, Советник Посольства Ирана г-н А. Этесами, Первый секретарь Итальянского Посольства г-н Д. Мессери и другие.

При встрече был выстроен почетный караул и были исполнены государственные гимны Польской Республики и СССР.

Вокзал был украшен польскими и советскими флагами.

Уничтожить до конца очаг войны на Востоке!

Советский народ полностью поддерживает мудрое решение Советского Правительства

Япония получит по заслугам

Советское Правительство об'явило войну Японии. Необходимость и справедливость этой войны понятны каждому советскому гражданину. До тех пор, пока на Востоке существует держава, следующая разбойничьей фашистской идеологии, нельзя говорить о мире во всем мире.

Победоносная Красная Армия, руководимая гениальным Генералиссимусом товарищем Сталиным, продолжая борьбу вместе с нашими великими союзниками, сумеет в короткий срок покончить с японской империалистической кликой, вероломство которой нашему советскому народу достаточно хорошо известно. Япония не приняла предложения о безоговорочной капитуляции и получит по заслугам.

Для этой борьбы понадобится еще раз напрячь все наши силы. Красная Армия, большевистская партия и Советское Правительство могут быть уверены, что медицинские работники внесут в полной мере свой вклад в общенародное дело для окончательного торжества справедливости и мира.

Проф. А. ЧИСТОВИЧ.

Стахановским трудом поможем Красной Армии выполнить свой долг

Советское Правительство об'явило о состоянии войны с Японией. Эта весть быстро облетела все цехи 1-го подшипникового завода. Стихийно возникали митинги.

В цехе роликов выступил тов. Иванов.

— Наше правительство,—сказал он,—предприняло решительные шаги. С 9 августа мы находимся в состоянии войны с Японией. Красная Армия и армии союзников разгромили оплот фашизма — Германию и заставили ее капитулировать. Япония — единственная великая держава, нарушающая мир. Она не желает капитулировать. Пусть пеняет на себя! Одобряя действия нашего правительства, мы поможем Красной Армии быстрее обуздать Японию — нарушителя мира.

С горячей речью выступил мастер токарного отделения тов. Васин:

— Доблестная Красная Армия и армии союзных держав об'единяют свои усилия, чтобы уничтожить очаг агрессии на Востоке. Все народы мира горячо одобряют этот шаг. Мы не пожалеем своих сил, чтобы помочь нашей армии выполнить свой долг. Стахановским трудом мы будем крепить ее мощь, обеспечим всем необходимым для победы над японским агрессором. (ТАСС).

Обуздать японских милитаристов!

Сообщение, переданное сегодня по радио, наш народ примет с большим удовлетворением.

Япония отвергла условия капитуляции, предложенные ей Англией, Америкой и Китаем. Японские империалисты, мечтающие о покорении Востока, упорствуют в своем стремлении продолжать войну. Урок фашистской Германии, видимо, ничему не научил японских милитаристов.

Советская страна — верный союзник свободолюбивых народов — не могла оставаться безучастной к вызывающему поведению Японии. Об'явление войны хищному японскому империализму является доказательством твердого желания Советского Правительства ликвидировать все очаги агрессии и установить на всем земном шаре долгий и прочный мир.

Пусть знают японские милитаристы, уже не раз испробовавшие силу ударов Красной Армии, что соединенные могучие силы союзников — СССР, Англии, США и Китая—сокрушат военную мощь Японии.

Член-корреспондент Академии наук СССР профессор М. А. ШАТЕЛЕН.

Железнодорожники грудью поддержат Красную Армию

Разгром гитлеровской Германии не образумил ее незадачливого компаньона — Японию.

Решение Советского Правительства — единственно верное средство привести в чувство правителей империалистической Японии.

Японская военщина на своей шкуре узнает силу и мощь нашей доблестной Красной Армии. Мы, железнодорожники, стахановско-лунинским трудом поможем советским воинам с честью выполнить их боевые задачи. Как и во время Великой Отечественной войны, мы будем водить поезда на больших скоростях, обеспечим быстрое и четкое продвижение военных грузов к фронту.

С. КОРВЕЛЬ.
Старший паровозный машинист депо Новосибирск.

Пусть вспомнят!

Чтобы мир не ведал горя,
Залечить чтоб раны мог, —
По долинам и по взгорьям
Наша армия идет.

Самураям будет встряска!
Вспомнят пусть теперь они
Штурмовые ночи Спасска,
Волочаевские дни!

Все пройдя и все изведав,
Тверд и грозен наш народ,
И еще одной победой
Свой закончит он поход!

Ник. ЛАР.

НА МИТИНГЕ ШВЕЙНИКОВ

Митинг еще не начался, но большинство работниц фабрики имени ПК швейников уже знало о решении Советского Правительства. Всюду слышались горячие высказывания:

— Вот и правильно, что в войну с японцами вступаем, — говорила пожилая работница. — Хоть и разбили германских фашистов, а все-таки на душе было неспокойно, потому что у самых наших границ лютым зверем притаилась тоже фашистская Япония.

На митинге, во дворе фабрики, — работницы цехов фурнитурного, механического, второго, коллектив управления фабрики, охрана.

С сообщением о заявлении Советского Правительства выступила секретарь партийного бюро т. Парникова.

— Япония всегда была агрессивной страной и не раз угрожала нашей Родине, — сказала т. Парникова.—Но каждая попытка агрессора встречала сильный отпор. Уже не раз Красная Армия давала серьезный урок японской военной клике. И теперь советский народ покажет свою мощь, единство, непобедимость. Коллектив нашей фабрики немало потрудился в суровые дни Великой Отечественной войны против гитлеровской Германии. Много тысяч комплектов обмундирования сшито руками наших работниц для героических бойцов Красной Армии. И сейчас мы сумеем работать так, чтобы Красная Армия, ее великий Главнокомандующий товарищ Сталин остались довольны нашим трудом.

На митинге выступила стахановка т. Деменкова, лучшая звеньевая второго цеха.

— Германия была посильнее, да и то от нее ничего не осталось, так что и Японии надо было бы это учитывать, — сказала т. Деменкова. — А уж если она не понимает слов, так поймет боевое советское оружие. Мы не хотели войны ни с кем и никогда, не хотели мы воевать и с Японией. Но уж так повелось, что советский народ всегда крепко держал свое слово перед союзниками. А мы никогда не подводили и не подведем свое Правительство, во всем поможем ему. Наше звено берет на себя обязательство выполнять суточный план на 255 процентов.

Дружные аплодисменты были ей ответом.

— Наша с вами задача умножать ряды стахановцев, — заявила на митинге начальник второго цеха т. Щетинкина.— Нам по плечу и сейчас работать не хуже, чем мы работали в течение всех четырех лет Великой Отечественной войны. Второй цех берет на себя обязательство выполнять задание не меньше чем на 120 процентов.

Японский агрессор будет разгромлен!

Правительство Советского Союза приняло важное историческое решение. С сегодняшнего дня Советский Союз находится в состоянии войны с Японией, единственной великой державой, которая после разгрома и капитуляции гитлеровской Германии все еще стоит за продолжение войны.

Этот шаг Советского Правительства стал необходимым и неизбежным после отклонения Японией требования трех держав — Соединенных Штатов Америки, Великобритании и Китая от 26 июля 1945 года о безоговорочной капитуляции. В этом обращении США, Великобритании и Китая Япония была предупреждена, что в случае отказа от безоговорочной капитуляции три державы полностью используют всю свою военную мощь против Японии и это «будет означать полное уничтожение японских вооруженных сил и полное опустошение японской территории». Своим отказом от капитуляции Япония сделала беспредметным и беспочвенным свое собственное предложение о посредничестве СССР в войне на Дальнем Востоке.

Требование о капитуляции было пред'явлено Японии в тот момент, когда в Берлине происходила историческая конференция трех держав — СССР, США и Великобритании. Японское правительство отклонило это требование. Позиция японского правительства есть позиция агрессора, не отказавшегося от своих захватнических грабительских планов, для осуществления которых Япония развязала войну на Дальнем Востоке.

Непримиримая и вызывающая позиция Японии не является неожиданной, особенно если обратиться к традиционной политике правящих кругов Японии. Еще в 1936 году товарищ Сталин указывал, что существуют два очага военной опасности, из которых один находится на Дальнем Востоке в зоне Японии, а второй — в зоне Германии. Япония уже тогда проявила себя, как участник заговора агрессоров против миролюбивых народов. Как известно, 25 ноября 1936 года Япония заключила с Германией союз против миролюбивых держав, ставший известным под именем пресловутого «антикоминтерновского пакта». Это двойственное соглашение было впоследствии превращено в тройственный пакт. Таким образом, был создан блок агрессоров, был организован заговор против демократических стран. Германский империализм и японский империализм разделили в своих планах между собой весь мир, развязав для этой цели мировую войну.

Товарищ Сталин в докладе на XVIII с'езде партии говорил: «Но война неумолима. Ее нельзя скрыть никакими покровами. Ибо никакими «осями», «треугольниками» и «антикоминтерновскими пактами» невозможно скрыть тот факт, что Япония захватила за это время громадную территорию Китая, Италия — Абиссинию, Германия — Австрию и Судетскую область, Германия и Италия вместе — Испанию, — все это вопреки интересам неагрессивных государств. Война так и осталась войной, военный блок агрессоров — военным блоком, а агрессоры — агрессорами».

Роль Японии, как союзника гитлеровской Германии, проявилась во всей полноте, когда гитлеровские полчища напали на Советский Союз. Политика японского империализма была рассчитана на то, что гитлеровская Германия одержит победу над Советским Союзом и его союзниками. Правящие круги Японии надеялись путем оказания поддержки германскому агрессору быстрее и полнее осуществить свои захватнические планы. 8 декабря 1941 года японские военно-морские и воздушные силы внезапно напали на американские и британские владения в Тихом океане.

Японский агрессор действовал так же, как и германский — вероломно, коварно, по-волчьи. В этой разбойничьей повадке сказались обычные методы японского империализма. Ведь всем известно, что и война в Китае была начата без предупреждения и весьма длительное время издевательски именовалась японской печатью, как «инцидент». Точно так же более чем 40 лет назад внезапное нападение Японии на Россию предшествовало официальному об'явлению войны. Известно, что в нарушение всех принятых международных норм японские войска захватили советские владения на Дальнем Востоке в 1918 году, зверски уничтожая мирное население Николаевска и других наших городов и сел.

Японские империалисты, развязывая войну на Тихом океане, рассчитывали, как и германские разбойники, на успех внезапного нападения. Это была согласованная тактика агрессоров. Военное сотрудничество Японии и Германии продолжалось в течение всей войны против гитлеровской Германии вплоть до ее разгрома и капитуляции. Японская газета «Ниппон таймс» в декабре 1944 года откровенно писала, что «основные цели, которые заставили Японию и Германию взяться за оружие, были одни и те же». Газета подчеркивала, что «военное сотрудничество двух союзников позволило им проявить максимум эффективности... путем координации своих военных действий».

В заявлении Советского правительства от 5 апреля 1945 года о денонсации советско-японского пакта о нейтралитете указывалось, что «Япония, союзница Германии, помогает последней в ее войне против СССР. Кроме того, Япония воюет с США и Англией, которые являются союзниками Советского Союза».

Японские империалисты просчитались, как просчитались и их германские союзники. В противовес заговору агрессоров возникла могучая коалиция великих союзников в справедливой войне против гитлеровской Германии. Антигитлеровская коалиция поставила перед собой высокую и благородную задачу—избавить народы от фашистской агрессии. Боевой союз СССР, Великобритании и США сплотил вокруг себя все свободолюбивые народы. Героическая Красная Армия покрыла себя неувядаемой славой в борьбе против главного агрессора, против гитлеровской Германии. Под ударами Красной Армии и доблестных войск союзников рухнул гитлеровский блок в Европе, потерпела крушение пресловутая «ось». Постепенно отпадали от гитлеровской Германии все ее союзники и сателлиты. И лишь на Дальнем Востоке действовал и продолжает действовать японский агрессор, затягивая войну, которая несет народам новые и новые страдания и бедствия.

В результате об'единенных усилий Красной Армии и войск наших союзников гитлеровская Германия была поставлена на колени. Но этот урок оказался недостаточным для японского агрессора, который явно недооценил значение и силу союзнических уз, связывающих великие свободолюбивые народы.

Сейчас со всей остротой стоит вопрос о быстрейшей ликвидации японского очага агрессии на Дальнем Востоке. В связи с отказом Японии капитулировать, союзники обратились к Советскому правительству с предложением включиться в войну против японской агрессии, дабы сократить сроки окончания войны, сократить количество жертв и содействовать скорейшему восстановлению всеобщего мира. Советское правительство, верное своему союзническому долгу, приняло это предложение. Оно присоединилось к заявлению союзных держав от 26 июля с. г.

Японский империализм, отклонив предложение о безоговорочной капитуляции, показал всему миру, что ему чуждо понимание реальной обстановки, что японские правящие круги не считаются с интересами японского народа, обрекая страну на неисчислимые жертвы, готовя Японии участь гитлеровской Германии. В этих условиях, исключающих всякую возможность мирного разрешения вопроса, Советское Правительство сочло необходимым заявить, что с 9 августа Советский Союз будет считать себя в состоянии войны с Японией. В заявлении Советского правительства подчеркивается, что «такая его политика является единственным средством, способным приблизить наступление мира, освободить народы от дальнейших жертв и страданий и дать возможность японскому народу избавиться от тех опасностей и разрушений, которые были пережиты Германией после ее отказа от безоговорочной капитуляции».

Историческое заявление Советского Правительства, сделанное тов. В. М. Молотовым, свидетельствует о том, что великая Советская страна последовательно и настойчиво осуществляет сталинскую политику борьбы за мир между народами. Советский народ своей героической борьбой против германского империализма отстоял честь, независимость и свободу своей Родины, спас от фашистских погромщиков цивилизацию Европы. Сейчас перед ним стоит новая историческая задача — завершить вместе со своими союзниками разгром империалистической Японии, чтобы обеспечить скорейшее окончание войны и восстановление мира в интересах всего человечества. Советский народ полностью поддерживает мудрое решение своего правительства, неуклонно борющегося за интересы социалистической Родины, за интересы всех свободолюбивых народов.

Под водительством гениального полководца, вождя советского народа Генералиссимуса И. В. Сталина советский народ и овеянная легендарной славой Красная Армия с честью выполнит свой долг перед Родиной!

Японский агрессор будет разгромлен!

(Передовая «Правды» за 9 августа).

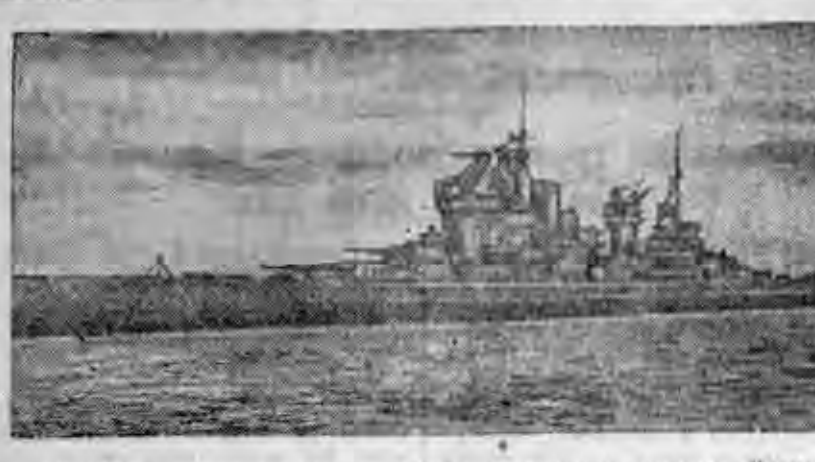

14-дюймовые орудия главного калибра британского линкора «Король Георг V». Этот линкор принимал участие в артиллерийском обстреле побережья собственно Японии. — линкор «Король Георг V», водоизмещением 35 000 тонн — один из крупнейших и наиболее современных кораблей британского военно-морского флота. Длина линкора—227 метров.

Обуздать японского агрессора!

Все силы—Родине

С чувством глубокого удовлетворения научные работники инженерно-строительного института узнали о том, что наше Правительство об'явило о состоянии войны Советского Союза с Японией.

Долготерпению советского народа пришел конец. Настала пора пресечь агрессию алчного и неумного восточного соседа.

Доблестная Красная Армия своей победой над фашистской Германией отстояла честь, свободу и независимость советской отчизны, она спасла человечество от порабощения и гибели. Теперь вместе с союзниками она несомненно ускорит окончание войны, поможет народам освободиться от дальнейших жертв, страданий и губительных разрушений, приблизит наступление всеобщего мира, вернет человечество к мирному созидательному труду, к строительству новой жизни.

Мы будем неустанно трудиться для скорой победы, готовить кадры инженеров-строителей для горячо любимой Родины. Все свои силы, знания и опыт отдадим оборонному строительству, восстановлению всего, что разрушено войной, будем помогать военным заводам ковать оружие нашей победы.

Да здравствует овеянная славой Красная Армия!

Да здравствует великий вождь, Генералиссимус Советского Союза товарищ Сталин!

Директор института инж. Г. ПРОНЧЕНКО, секретарь партбюро К. САЖНЕВА, зам. директора по научно-учебной части проф. Н. МАКЕРОВ.

Рассчитаемся навсегда

Только вчера я приехал из Польши по демобилизации. Мне пришлось воевать не однажды. Крепко мы били и гнали японцев на озере Хасан и Халхин-Голе. Тогда на Дальнем Востоке, как и во время войны с Финляндией и в Отечественную войну, я был шофером.

Помню, подвозил я боеприпасы. Командир батальона попал в окружение. И мне удалось вывезти его под градом пуль из-под самого носа японцев. Раненого меня тогда. Приказом по дивизии мне за спасение командира была вынесена благодарность.

И я уверен, что советский народ сумеет быстро разгромить японских агрессоров.

Гвардии старший сержант Геннадий Ефимович ПОЛЯКОВ.

„Сумеем „убедить" и Японию"

Японские самураи не могут жить спокойно.

Припоминаются мне хасанские бои, бои за Халхин-Гол в 1938—39 годах. Я сам тогда участвовал в них. Здорово мы тогда поколотили японцев, но, видно, им этого мало.

Я приветствую заявление Советского Правительства правительству Японии и считаю, что если японцы были биты нами раньше, то сейчас наша могущественная страна «займется» ими в последний раз.

Я только-что прибыл с фронта по демобилизации. Воевал с фрицами четыре года, два раза ранен, но, если потребуется, готов хоть сейчас пойти снова на фронт и отдать свою жизнь за нашу страну.

До фронта я работал 10 лет на новосибирской фабрике «Красная Сибирь» монтером, в армии служил связистом. Специальность моя фронту очень нужна.

Думаю, что не ошибусь, если скажу, что все демобилизованные воины Красной Армии по первому призыву нашей партии и правительства пойдут на уничтожение японских империалистов, и знаю, что эта война будет кратковременной, ибо наша Красная Армия вместе с союзниками наголову разгромит врага.

В нашей силе убедилась Германия. Сумеем убедить и Японию.

Ф. ДЕНИСОВ.

Советский народ сделает все для победы

В 11 часов у заводской трибуны собрался весь коллектив Новосибирского металлургического завода. Информацию о войне с Японией делает тов. Бабурин.

— Союзные державы предложили Японии безоговорочно капитулировать во избежание увеличения жертв и разрушений. Однако неразумное японское правительство отклонило этот ультиматум. Оно решило продолжать свою агрессивную политику, чтобы не дать возможности миллионам людей жить мирной жизнью, приступить к созидательному труду.

— Советское Правительство, — говорит тов. Бабурин, — для ликвидации очага агрессии на Востоке об'явило о состоянии войны с Японией.

Директор завода обрисовал положение, которое сложилось в результате агрессивной политики Японии, наметил задачи, стоящие перед коллективом завода, и от имени коллектива выразил уверенность, что совместными усилиями союзников японский агрессор в короткий срок будет поставлен на колени.

Стахановцы — механик цеха тов. Жилич и бригадир-прокатчик тов. Шехин, приветствуя решение Советского Правительства, взяли на себя новые социалистические обязательства.

— Ты должен подпирать фронт, — заявил тов. Жилич. — Во время войны с Германией советский народ, который перенес основную тяжесть войны под руководством гениального вождя товарища Сталина, обеспечивал фронт всем необходимым. Мы не сомневаемся, что и теперь вся страна будет работать так, чтобы наша любимая Красная Армия имела все, что ей необходимо для быстрого разгрома врага.

Да здравствует наша Красная Армия и Генералиссимус Советского Союза товарищ Сталин! — заканчивает тов. Жилич. Его голос покрывается громом аплодисментов.

В принятой резолюции коллектив завода целиком одобряет решение Советского Правительства об'явить состояние войны с Японией и обещает досрочно выполнить обязательства в соревновании Кировского района города Новосибирска с Орджоникидзевским районом гор. Сталинска.

Верные союзническому долгу

Нет еще восьми, а люди в цехе. У всех на устах заявление Советского Правительства Японии.

Парторг т. Лапотников всех приглашает на митинг. Слово предоставляется начальнику цеха т. Васильеву.

Он излагает это заявление и говорит:

— Заявление нашего правительства выражает чувства всего советского народа. Мы стремимся к миру во всем мире и, верные союзническому долгу, не можем терпеть агрессию, вызывающую жертвы и страдания свободолюбивых народов.

Коллектив нашего инструментального завода самоотверженно трудился в дни Великой Отечественной войны. Наша энергия не ослабла, наоборот, — возросла. Мы выполняем сейчас больший производственный план. И теперь все, как один, поможем Красной Армии разгромить японского агрессора, поможем ей выполнить великую историческую миссию.

Коллектив цеха принял резолюцию, одобряющую заявление Советского Правительства правительству Японии, и обязался мобилизовать все силы на всемерную помощь Красной Армии.

* * *

Мы, жены военнослужащих, работницы Новосибирского инструментального завода, пережили тяжелые годы Отечественной войны с фашистской Германией. Не считаясь с отдыхом, трудились на производстве во имя победы.

С той же энергией будем трудиться и сейчас, в дни войны с Японией. Все наши силы будут направлены к тому, чтобы, как говорится в заявлении Советского Правительства, сократить количество жертв и содействовать скорейшему восстановлению всеобщего мира.

Мы честным, упорным трудом поддержим Красную Армию, несущую мир всему человечеству.

Слава нашему Генералиссимусу товарищу Сталину, ведущему вооруженные полки советского народа к окончательной победе над агрессией!

Работницы: М. ЛЕВАШКО, А. ВАСИЛЬЕВА, А. ЧУСОВА.

УКАЗ

Президиума Верховного Совета РСФСР

О награждении многодетных матерей орденами „Материнская слава" и медалями „Медаль материнства" ПО НОВОСИБИРСКОЙ ОБЛАСТИ

(Продолжение. Начало в № 155).

На основании Указа Президиума Верховного Совета СССР от 18 августа 1944 года наградить от имени Президиума Верховного Совета СССР:

Матерей, родивших и воспитавших восемь детей, ОРДЕНОМ «МАТЕРИНСКАЯ СЛАВА» II СТЕПЕНИ

32. **Монакову** Татьяну Семеновну — домашнюю хозяйку, город Бердск.
33. **Найденову** Агафию Ильиничну — работницу ветеринарного участка, село Здвинск Здвинского района.
34. **Нестерин** Марию Ивановну—домашнюю хозяйку, деревня Скала Колыванского района.
35. **Новоселову** Анну Герасимовну—колхозницу колхоза «Новый путь» Болотнинского района.
36. **Панасюк** Анну Леонтьевну—колхозницу, село Верх-Мильтюш Черепановского района.
37. **Пекельник** Прасковью Даниловну — колхозницу, село Довольное Доволенского района.
38. **Петрову** Дарию Терентьевну — домашнюю хозяйку, город Черепаново.
39. **Попову** Анну Михайловну—колхозницу, деревня Новый Тартасс, Венгеровского района.
40. **Пугачеву** Нину Абрамовну—домашнюю хозяйку, деревня Платоновка Татарского района.
41. **Романюк** Анну Михайловну—домашнюю хозяйку, поселок Букреевский Кочеевского района.
42. **Ряшинцеву** Домну Лаврентьевну — домашнюю хозяйку, село Шипуново Сузунского района.
43. **Солодову** Анну Панкратьевну—колхозницу, село Федосово Кочевевского района.
44. **Степанову** Устинью Андреевну — колхозницу колхоза имени Карла Маркса Северного района.
45. **Суркову** Евгению Архиповну — домашнюю хозяйку, село Здвинск Здвинского района.
46. **Талдыкину** Александру Лукьяновну — домашнюю хозяйку, город Черепаново.
47. **Тимахову** Прасковью Алексеевну — домашнюю хозяйку, рабочий поселок Тогучин Тогучинского района.
48. **Тихоненко** Марию Петровну — колхозницу колхоза имени Димитрова Карасукского района.
49. **Толмыго** Дарью Артемьевну — колхозницу, деревня Подун Болотнинского района.
50. **Трубицину** Елизавету Михайловну—домашнюю хозяйку, город Бердск.
51. **Чалову** Клавдию Никифоровну — работницу дистанции пути, Черепановский район.
52. **Шалевую** Прасковью Карповну—домашнюю хозяйку, село Благодатное Карасукского района.
53. **Шапоренко** Акулину Ивановну—колхозницу колхоза имени 7-го с'езда Советов, Черепановский район.
54. **Шевунову** Дарию Самуиловну — домашнюю хозяйку, поселок Дубрава Чулымского района.
55. **Щеголеву** Агриппину Тимофеевну — домашнюю хозяйку, село Шипуново, Сузунского района.

Матерей, родивших и воспитавших семь детей, ОРДЕНОМ «МАТЕРИНСКАЯ СЛАВА» III СТЕПЕНИ

1. **Анохину** Домну Илларионовну—колхозницу, село Юрты Тогучинского района.
2. **Апанасенко** Марию Федоровну — домашнюю хозяйку, поселок Посевная Черепановского района.
3. **Апрелкову** Ольгу Федоровну — колхозницу колхоза «Красный партизан» Тогучинского района.
4. **Арсюкову** Марию Ивановну—колхозницу колхоза имени Калинина Сузунского района.
5. **Белик** Ефимию Ивановну—колхозницу, поселок Троицкий Черепановского района.
6. **Березанскую** Соломониду Ивановну—колхозницу, село Благодатное Карасукского района.
7. **Бессонову** Наталию Кирилловну—домашнюю хозяйку, город Бердск.
8. **Богданову** Лукерью Константиновну — домашнюю хозяйку, рабочий поселок Тогучин Тогучинского района.
9. **Борисенко** Устинью Семеновну—колхозницу, село Бураново Черепановского района.
10. **Бусову** Василису Сидоровну — колхозницу, село Романово Черепановского района.
11. **Васильеву** Анастасию Сергеевну — колхозницу, село Долгово Тогучинского района.
12. **Видякову** Феодору Федоровну—колхозницу колхоза имени Молотова Сузунского района.
13. **Волкову** Анну Ивановну—работницу райпотребсоюза, Венгеровский район.
14. **Волкову** Серафиму Григорьевну — колхозницу колхоза «Комбайн» Черепановского района.
15. **Галуза** Марфу Дмитриевну—работницу совхоза, Карасукский район.
16. **Георгиеву** Елизавету Васильевну — домашнюю хозяйку, село Медведское Черепановского района.
17. **Гокину** Александру Панфиловну — домашнюю хозяйку, село Завьялово Тогучинского района.
18. **Дерябину** Ефимию Михайловну — домашнюю хозяйку, село Чикман Чулымского района.
19. **Долбий** Марфу Артемовну — колхозницу, поселок Покровка Карасукского района.
20. **Донец** Евдокию Ивановну — работницу совхоза, Чистоозерный район.
21. **Драчеву** Антонину Алексеевну — домашнюю хозяйку, поселок при совхозе Карасукского района.
22. **Екимчук** Анну Игнатьевну — домашнюю хозяйку, село Завьялово Тогучинского района.
23. **Ермолич** Елену Матвеевну—колхозницу, поселок Зверобойка Тогучинского района.
24. **Зеленцову** Ольгу Ильиничну — домашнюю хозяйку, рабочий поселок Сузун Сузунского района.
25. **Зонову** Евдокию Афанасьевну — домашнюю хозяйку, деревня Чича Здвинского района.
26. **Зулину** Прасковью Николаевну — домашнюю хозяйку, село Мереть Сузунского района.
27. **Ильенко** Дарию Степановну — домашнюю хозяйку, рабочий поселок Тогучин Тогучинского района.
28. **Каравацкую** Анну Степановну — домашнюю хозяйку, железнодорожный раз'езд Девино, Тогучинский район.
29. **Карасеву** Евдокию Васильевну—колхозницу колхоза имени Сталина Черепановского района.
30. **Климову** Марфу Маркеловну — домашнюю хозяйку, рабочий поселок Сузун Сузунского района.
31. **Копылович** Ефросинью Тарасовну — домашнюю хозяйку, деревня Скала Колыванского района.
32. **Короткову** Марию Андреевну — домашнюю хозяйку, село Северное Северного района.
33. **Короткову** Марию Егоровну — домашнюю хозяйку, железнодорожная будка 595 километра, Татарский район.
34. **Кривошееву** Марию Николаевну — колхозницу, село Заковряшино Сузунского района.
35. **Кузнецову** Матрену Тимофеевну — домашнюю хозяйку, поселок при Степановской МТС Татарского района.
36. **Кулажникову** Марию Алексеевну — колхозницу колхоза «Красная звезда» Тогучинского района.
37. **Кусяк** Анну Никитичну—колхозницу колхоза «Сибиряк» Черепановского района.
38. **Куц** Ефросинию Родионовну — домашнюю хозяйку, рабочий поселок Тогучин Тогучинского района.
39. **Лаврову** Матрену Дмитриевну—работницу промартели, Северный район.
40. **Ларионову** Василису Савельевну — домашнюю хозяйку, город Искитим.
41. **Леонову** Елену Васильевну—домашнюю хозяйку, рабочий поселок Тогучин Тогучинского района.
42. **Лисину** Харитонию Никитичну—домашнюю хозяйку, село Венгерово Венгеровского района.
43. **Макарову** Ульяну Алексеевну—колхозницу колхоза «Путь Сталина» Колыванского района.

(Продолжение следует).

Об учреждении Международного Военного Трибунала для суда над главными военными преступниками европейских стран оси

Происходившие в Лондоне переговоры между представителями СССР, США, Соединенного Королевства и Французской Республики по вопросу о судебном преследовании и наказании главных военных преступников европейских стран оси закончены и достигнута полная договоренность.

В переговорах принимали участие: со стороны СССР — Заместитель Председателя Верховного Суда СССР И. Т. **Никитченко** и профессор А. Н. **Трайнин**; со стороны США — Член Верховного Суда США Роберт Джексон; со стороны Соединенного Королевства—лорд-канцлер барон Джоуитт, сэр Дэвид Максуэлл Файф, сэр Томас Барнс, Г. Д. Робертс и Р. А. Клайд; со стороны Французской Республики — член Кассационного Суда Робер Фалько и профессор А. Гро.

В среду, 8 августа, в результате этих переговоров представители четырех держав подписали соглашение, на основании которого учреждается Международный Военный Трибунал для суда над главными военными преступниками европейских стран оси. К этому соглашению приложен устав, определяющий порядок организации Трибунала и принципы его работы.

Сообщение правительств Советского Союза, Соединенных Штатов Америки, Соединенного Королевства и Временного правительства Французской Республики о соглашениях относительно зон оккупации и контрольного механизма союзников в Австрии

Ниже публикуются краткие изложения соглашений:

I. О ЗОНАХ ОККУПАЦИИ В АВСТРИИ И ГОРОДЕ ВЕНА

1. Австрия в границах 1937 года разделяется для целей оккупации на четыре зоны, по одной из которых отводится каждой из четырех держав, а именно:

Северо-восточная (советская) зона состоит из провинции Нижняя Австрия, за исключением города Вены, той части провинции Верхняя Австрия, которая находится на левом берегу Дуная, и провинции Бургенланд.

Северо-западная (американская) зона состоит из провинции Зальцбург и той части провинции Верхняя Австрия, которая находится на правом берегу Дуная.

Западная (французская) зона состоит из провинций Тироль и Форарльберг.

Южная (британская) зона состоит из провинции Каринтия, включая Восточный Тироль, и провинции Штирия, за исключением района Бургенланд.

2. Город Вена в границах 1937 г. оккупируется совместно вооруженными силами четырех держав, и его управление будет осуществляться межсоюзнической комендатурой, состоящей из четырех комендантов, назначаемых их соответствующими главнокомандующими.

Район Иннерештадт занимается вооруженными силами четырех держав.

Районы Леопольдштадт, Бригиттенау, Флоридсдорф, Виден и Фаворитен занимаются вооруженными силами Советского Союза.

Районы Нейбау, Иозефштадт, Хернальс, Альзергрунд, Веринг и Деблинг занимаются вооруженными силами Соединенных Штатов Америки.

Районы Мариахильф, Пенцинг, Фюнфхаус (включая район Рудольфсхейм) и Оттакринг занимаются вооруженными силами Французской Республики.

Районы Гитцинг, Маргаретен, Мейдлинг, Ландштрассе и Зиммеринг занимаются вооруженными силами Соединенного Королевства.

II. О КОНТРОЛЬНОМ МЕХАНИЗМЕ СОЮЗНИКОВ В АВСТРИИ

Контрольный механизм союзников в Австрии будет состоять из союзнического Совета, Исполнительного Комитета и персонала, назначаемого четырьмя упомянутыми правительствами, причем вся организация будет называться: Союзническая Комиссия по Австрии.

Основными задачами Союзнической Комиссии по Австрии будут:

а) Добиться отделения Австрии от Германии;

в) Обеспечить скорейшее создание центрального австрийского административного аппарата;

с) Подготовить почву для образования свободно избранного австрийского правительства;

d) Обеспечить до того времени поддержание удовлетворительного административного управления в Австрии.

Союзнический Совет будет состоять из четырех военных комиссаров, которые будут совместно осуществлять верховную власть в Австрии по вопросам, касающимся Австрии в целом. В соответствии с этим, каждый военный комиссар в качестве главнокомандующего оккупационными силами, предоставленными его правительством, будет осуществлять полную власть в зоне, оккупированной его вооруженными силами.

Союзнический Совет, решения которого должны быть единогласными, будет вырабатывать планы и принимать решения по основным вопросам, затрагивающим Австрию в целом, и будет обеспечивать соответствующую согласованность действий в зонах оккупации.

Функциями Исполнительного Комитета и персонала будут: давать советы союзническому Совету и проводить в жизнь его решения.

Как только министерства центральной австрийской администрации будут достаточно работоспособны, им будет дано указание взять на себя соответствующие функции, касающиеся Австрии в целом, и они будут выполнять их под контролем Союзнической Комиссии.

Управлением города Вена будет руководить межсоюзническая комендатура, действующая под общим руководством союзнического Совета и состоящая из четырех комендантов. Помогать им будет технический персонал, который будет наблюдать и вести контроль за деятельностью местных органов.

Связь с правительствами других наиболее заинтересованных Об'единенных наций будет обеспечиваться путем назначения такими правительствами военных миссий, которые могут включать гражданских членов при союзническом Совете.

Организации Об'единенных наций, если им будет разрешено союзническим Советом действовать в Австрии, будут подчинены Союзнической комиссии и ответственны перед ней.

Город поэтов и народных певцов

БАКУ, 7 августа. (ТАСС). Возвратилась научная экспедиция Института истории и литературы Академии наук Азербайджанской ССР. Экспедиция побывала в древнейших городах Азербайджана — Шуше, Агдаме, Барда и собрала много ценных материалов.

В Шуше зарегистрировано 72 архитектурных памятника. Этот город издавна называют в народе родиной поэтов. В XIX веке здесь жили 95 поэтов, 22 музыканта, 38 народных певцов, 19 архитекторов. Экспедиция отыскала много рукописей и поэтических произведений поэта Навваба. Обнаружен сконструированный им печатный станок, на котором печатались его произведения и стихи других поэтов. В доме, где жил Навваб, экспедиция открыла музей. В нем экспонированы рукописи поэта, старинные книги.

ПОРА СОЗДАТЬ СИБИРСКУЮ ОБСЕРВАТОРИЮ

Огромное значение в развитии науки и прогресса человечества имеют астрономические обсерватории, которые являлись центрами сосредоточения научной мысли, разрабатывающей мировые научные проблемы.

Еще во времена глубокой древности обсерватории Египта, Китая, Греции и Средней Азии были рассадниками науки, достижениям которой изумляется даже современное человечество.

В России первая обсерватория появилась вместе с основанием Академии наук в 1725 году в Петербурге. С развитием науки в России потребность в астрономических обсерваториях росла и обсерватории были построены в Юрьеве (Дерпт), Або (Финляндия), Николаеве, Москве и большая первоклассная обсерватория на Пулковской горе, которая получила название Пулковской. В 1875 году в Пулкове был установлен самый большой тогда в мире рефрактор в 30 дюймов.

Значение Пулковской обсерватории для нашего государства исключительно велико. Здесь зарождались и разрабатывались планы работ большого научного и практического значения, снаряжались экспедиции, которые отправлялись в разные концы страны для выполнения астрономических, гравиметрических, геодезических и геофизических работ. Здесь готовились замечательные кадры астрономов и геодезистов, которые славились высокой точностью своих работ.

Кроме Пулковской обсерватории, в СССР есть ряд университетских обсерваторий: в Москве, Харькове, Киеве, Одессе, Ленинграде, Казани и Ташкенте, которые, кроме учебной работы, ведут также большую научную работу.

Но все обсерватории в нашей стране сосредоточены в Европейской части Союза и в Средней Азии. На огромной же территории Сибири нет ни одной астрономической обсерватории.

За последнюю четверть века, при советском строе, в Сибири произошли огромные изменения. Открыто много учебных заведений, колоссально развилась промышленность, выросли большие города, с каждым годом увеличивается потребность в ученых кадрах и специалистах, широко развилась и будет расти работа по изысканиям, обследованию и освоению природных богатств.

В 1944 году в Новосибирске открыт Западно-Сибирский филиал Академии наук СССР, который призван возглавить основные научные работы в Сибири.

Настало время для создания большой, первоклассной обсерватории в Сибири. Эта обсерватория нужна не только для проведения научных, но и больших практических работ, связанных с разведками, освоением территории и природных богатств Сибири.

Сибирскую обсерваторию надо построить не по существующему шаблону астрономических обсерваторий, а по характеру тех научных проблем, которые должны встать перед учеными Сибири. Эти проблемы столько же астрономического, сколько и геологического характера. Они связаны с изучением вопросов деформации земной коры и перемещением материков, а также движением земных полюсов, распределением силы тяжести и выявлением природных богатств и т. д.

Таким образом сибирская обсерватория должна быть не только астрономической, но и геофизической, так как целый ряд задач может быть разрешен при совместном, согласованном изучении их с точки зрения астрономии и геофизики.

Архитектура зданий и общая композиция обсерватории должны быть таковы, чтобы отразить величайшие достижения русского народа в наши дни и создать шедевр — образец архитектурно-строительного искусства.

Научное оборудование обсерватории должно стоять на уровне последних достижений передовой науки и техники. В ее создании заинтересована вся сибирская общественность. Новосибирская, Томская, Кемеровская области и Алтайский край должны будут принять непосредственное участие в этом деле.

Выбор места под астрономическую обсерваторию является чрезвычайно важным моментом в деле создания наиболее благоприятных климатических и метеорологических условий для научной работы обсерватории. Это место должно удовлетворять следующим условиям: удаленность от больших городов (50—100 км), прозрачность атмосферы, горные условия высоты 1.000—2.000 м., отсутствие местных аномалий рефракции, достаточное количество в году ясных вечеров, отсутствие сильных господствующих ветров, наличие хорошей связи с городом, нормальные бытовые условия. Такие условия можно найти на Алтае, в районе Чемала.

Сибирской астрономо-геофизической обсерватории надо иметь два отдела: астрономический и геофизический. В состав астрономического отдела должны войти: фундаментальная астрометрия, астрофотография, служба точного времени, служба широты и долготы, служба солнца, служба полевой астрономии (экспедиции).

В состав геофизического отдела должны войти: метеорологическая станция 1 класса, сейсмическая станция, гравиметрическая лаборатория, горизонтальные маятники, магнитная лаборатория, лаборатория геофизических разведок.

Геофизические лаборатории целесообразно разместить в глубоких подземельях, которые должны быть сооружены на глубине 25—100 метров. Эти лаборатории можно оформить подобно Московскому метро, отделав их алтайским камнем.

Для научных работ такие лаборатории были бы единственными в мире и представляли исключительную ценность, так как влияние колебания температуры здесь не сказалось и приборы находились бы в идеальных условиях.

В подземных лабораториях следует разместить: сейсмическую станцию, горизонтальные маятники, гравиметрическую лабораторию, часовой подвал, магнитометрическую лабораторию и др.

Создание такой обсерватории мыслится только в системе Западно-Сибирского филиала Академии наук СССР.

Как патриот Сибири, я хотел бы, чтобы сибирская горная астрономо-геофизическая обсерватория на Алтае своими научными работами заняла достойное место среди лучших обсерваторий мира и оставила глубокий след в истории мировой науки, неся из века в век могучую славу русского народа, народа-победителя.

Проф. И. ЯЗЕВ.

ЗАВТРА—ОБЛАСТНОЙ ВОСКРЕСНИК ПО ВЫВОЗКЕ ХЛЕБА

Семьей единою заводов и полей поможем Красной Армии своей!

Пути, отмеченные только на карте...

Взгляните на карту Новосибирской области: обширная территория ее покрыта густой сетью голубых линий. Это большие и малые притоки Оби в восточной части области и Иртыша — в западной. Они прорезают область во всех направлениях, тянутся на многие сотни километров, широко охватывают отдаленные районы.

Десятки малых рек и речек могут служить удобными и дешевыми путями сообщения. Тысячи тонн разнообразных грузов — хлеба, картофеля, овощей, леса, продукции таежных промыслов можно доставить водным путем к железнодорожной магистрали.

Однако малые реки области используются чрезвычайно слабо. Они до сих пор недостаточно изучены, не установлена степень их пригодности для судоходства, нет малотоннажного флота. Глубинные колхозы, машинно-тракторные станции, предприятия местной и кооперативной промышленности Венгеровского, Кыштовского, Северного и многих других районов пользуются только гужевым и отчасти автомобильным транспортом. Это, во-первых, отвлекает живое тягло от основных сельскохозяйственных работ и, во-вторых, требует много горючего.

В нынешнем году на освоение малых рек области ассигновано около двух миллионов рублей. Управление по освоению и эксплоатации малых рек развернуло работы. На Тару, Тартасс и Омь выехали четыре изыскательские партии. Они будут работать в пределах Венгеровского, Северного, Куйбышевского и Кыштовского районов. На основе ранее проведенных изысканий намечено закончить составление лоцманской карты Баксы, Шегарки, Иии. В зиму 1945—46 года будет составлен проект реконструкции Оми, Тартасса, Тары, Иии, Шегарки, Баксы.

Но освоение рек не ограничивается изысканиями и составлением карт — нужен флот для перевозки грузов, и поэтому управление организовало строительство самоходных и несамоходных судов. В Тогучине создан строительно-эксплоатационный участок, который в ближайшем времени должен выпустить два паузка грузопод'емностью в 10—20 тонн. В Пихтовском, Колыванском, Северном районах малотоннажный флот строят предприятия промкооперации. В Пихтовке уже спущены на воду два паузка, в Колывани должно быть построено в текущем полугодии 5 катеров и 10 паузков. Несколько судов должна построить промкооперация Северного района.

К сожалению, строительство идет до крайности медленно, а в Северном районе план первого полугодия полностью сорван.

Не начиналось строительство флота и в Кыштовском районе; здесь только лежит лесоматериал, заготовленный колхозниками еще зимой.

В Тогучине строительство почти законсервировано, рабочие и инженерно-технические работники участка переброшены на ремонт клуба.

Есть постановление облисполкома от 4 мая, в котором указывается, что председатели райисполкомов несут полную ответственность за строительство флота. Очевидно некоторым районным руководителям следует напомнить об этом постановлении и еще раз указать, что освоение малых рек — задача первостепенной важности.

Л. ПЕРВУШИНА.

Равняться по лучшим

ОРДЫНСК, 8 августа. (По телефону). В беседе с нашим корреспондентом секретарь райкома ВКП(б) т. Баскаков рассказал о причинах невыполнения хлебопоставок и тех мерах, которые сейчас принимаются, чтобы наверстать упущенное.

— Мы должны сейчас поднять все колхозы до уровня передовиков. В районе есть сельхозартели, которые не только справились со своими заданиями, но и значительно перекрыли их.

Колхоз «Земледелец», которым руководит коммунист т Киселев, убрал всю рожь и уже заканчивает хлебопоставки за третью пятидневку августа. Здесь ввели индивидуальную сдельщину, развернули соревнование между звеньями. И результат получился замечательный. Сейчас эта сельхозартель приступила к выборочной уборке яровых посевов и одновременно начала сев озимых на хорошо перепаханных и прокультивированных парах.

Для оказания помощи колхозам все руководящие районные работники выехали на поля.

Среди МТС лучших успехов добилась Ордынская. Здесь высокие показатели у комбайнера т. Тропина. Он убрал в одном колхозе 118 гектаров и сейчас помогает второму, где также на его счету уже полсотни гектаров.

В Кирзинской МТС высокие показатели у комбайнера коммуниста т. Савина. Он к 1 августа убрал в сельхозартели «Земледелец» 130 гектаров ржи и сейчас помогает соседнему колхозу.

Сделав достижения передовиков достоянием всех колхозников и работников МТС, мы не только покроем задолженность государству за первую пятидневку, но и значительно сократим сроки хлебопоставок.

Сейчас широко развернулось социалистическое соревнование между колхозами, МТС и отдельными бригадами. Всюду горячо обсуждалось обращение кубанских хлеборобов, в ответ на которое ордынские колхозники и рабочие МТС взяли конкретные обязательства.

Наш ответ кубанцам — полный расчет с государством к 7 ноября.

Умело сочетать все работы

ВЕНГЕРОВО, 9 августа. (По телефону). Призыв воронежских и кубанских хлеборобов нашел горячий отклик среди передовых колхозов Венгеровского района.

Колхозники сельхозартели имени Кирова (председатель т. Прокопьев) решили уборку хлеба закончить в 18 рабочих дней, августовский план хлебосдачи выполнить не меньше как на 200 процентов, а годовое задание закончить к 5 октября.

Взятые обязательства кировцы подкрепляют делом. Задания первой пятидневки они выполнили на 630 процентов и уже перекрыли вторую пятидневку.

Сегодня колхозники сельхозартели имени Кирова узнали, что 10 августа проводится воскресник усиленной сдачи зерна государству. Тотчас было созвано заседание правления, где Григорий Морозов, Евдокия Кондратьева и другие колхозники заявили, что они будут возить хлеб на пункт Заготзерно на своих коровах. Колхоз твердо решил задания второй пятидневки выполнить не меньше, как на 350—400 процентов.

Замечательно в этой сельхозартели работает комбайнер т. Череватенко, убравший на «Коммунаре» 65 гектаров.

Хорошо работает на очистке зерна звено Дарьи Горячкиной. Ежедневно оно выполняет задание на 150 процентов. Старший обоза Андрей Горячкин каждый день дважды отвозит зерно на заготпункт из расстояния 14 клм.

Организованно в колхозе идут и другие летние полевые работы. План паровспашки выполнен; застоговано 8.500 центнеров хорошего сена. Вчера сельхозартель первой в районе приступила к посеву озимых.

— Мы, — говорит председатель тов. Прокопьев, — в этом году получаем 10 центнеров с гектара, а в будущем возьмем не меньше как по 15, так как озимую рожь посеем исключительно по слоеным парам.

Хороший урожай вырастили колхозники артели «Победа», Перво-Сибиревского сельсовета. Сейчас они сдают хлеб государству, решив августовский план выполнить за 15 дней.

В этом году гораздо лучше работают и колхозники сельхозартели «Животновод» (председатель т. Абросимов). Здесь на уборку вышло звено вязальщиц: Анна Абросимова, Пелагея Сухова и Прасковья Вылпан, которые в прошлые годы вязали в день по 6 тысяч снопов каждая. 4 августа они связали по 4.008 снопов.

Колхоз «Животновод» задание по хлебопоставкам значительно перевыполняет.

А. САБЛИН.

Чтобы покрыть накопившийся долг...

МОШКОВО, 8 августа. (По телефону). Всю первую пятидневку августа район не выполнял суточных заданий по хлебосдаче.

— Основная причина невыполнения хлебопоставок первой пятидневки, — сказал в беседе с нашим корреспондентом секретарь райкома ВКП(б) т. Клюев, — это плохая работа комбайнов. Вместе с тем и простейшие машины далеко не все включены в косовицу.

Некоторые председатели артелей ждали, когда начнут работать машины МТС, а другие, испугавшись дождей, «отложили» уборку до второй пятидневки августа.

Районный комитет партии и райисполком не проявили достаточной настойчивости, не подтянули таких председателей. Сейчас мы принимаем все меры, чтобы покрыть накопившийся долг государству.

В колхозы выехали партийные, советские и комсомольские работники района. Во всех сельхозартелях широко обсуждалось обращение краснодарских колхозников. Многие колхозы взяли повышенные обязательства. Есть уже первые значительные успехи. Сельхозартель «Большевик» (председатель т. Батян) изо дня в день выполняет хлебопоставки и в ответ на обращение кубанцев обязалась в августе полностью рассчитаться с государством.

Колхозники сельхозартели «Красное знамя» (председатель т. Тулупов) дали слово закончить государственный план хлебопоставок в сентябре.

За семь дней выполнил месячное задание по хлебосдаче колхоз «Прогресс», которым руководит тов. Тимошенко. Закончил августовский план и колхоз «Эдазия» (председатель т. Викот).

Трудящиеся Мошковского района приложат все усилия, чтобы выполнить обязательства, взятые в ответ на обращение кубанцев, и к 7 ноября рассчитаются с государством по всем видам поставок сельскохозяйственных продуктов.

ВЫПОЛНИМ СВОЙ ДОЛГ ПЕРЕД РОДИНОЙ!

Когда-то Новосибирский сельский район по праву считался передовым в области. Многие колхозы и отдельные колхозники не один год были участниками Всесоюзной сельскохозяйственной выставки.

Еще сейчас можно увидеть в правлениях сельхозартелей немало дипломов, говорящих о былой славе. Мы говорим: о былой, потому что на протяжении последних лет район утратил эту славу и не без основания считался отстающим.

Последний год Великой Отечественной войны явился годом нового под'ема сельского хозяйства в нашем районе. План хлебопоставок государству первой пятидневки августа выполнен на 153 процента, и сейчас сдача нового урожая не ослабевает.

Задолго до начала уборки на пленуме райкома партии обсуждался этот вопрос. Коммунистам было раз'яснено, какие задачи стоят перед сельским хозяйством. Нужно было не допустить раскачки в переходе от одной сельскохозяйственной кампании к другой.

Сразу же после сева приступили к вспашке паров, план которой выполнен на 101 процент.

Районный комитет партии и райисполком понимали, что в наших условиях уборку урожая решает комбайн, поэтому особое внимание было обращено на их ремонт. Каждую пятидневку специальная комиссия проверяла ход ремонта машин и каждую же пятидневку передовики ремонта премировались. Это помогло своевременно и качественно подготовить комбайны к уборке.

Значительных успехов добилась Заобская МТС. Коллективу станции присуждено переходящее красное знамя обкома и облисполкома.

Все 24 комбайна этой МТС своевременно вышли в поле и с первого дня работы ни разу не останавливались на ремонт. Значительных успехов добился комбайнер т. Глазков. За первую пятидневку он убрал на своем «Коммунаре» 72 гектара ржи. Только на 20 гектаров отстал от него т. Козлов.

Директор Заобской МТС т. Соловьев и секретарь партийной организации т. Борисова правильно поняли, что без большой политико-воспитательной работы не может быть успехов в разрешении хозяйственных задач. Тов. Борисова хорошо знает производство и людей, которые на нем работают. К ней приходят за любым советом, получить ответ на любой вопрос могут у нее рабочие и служащие станции, колхозники, которых обслуживает станция.

Каждый из 41 колхоза был подробно проверен до начала уборочной кампании.

Председатель колхоза «Красный партизан» коммунист т. Васютин в своей сельхозартели продумал все до мелочи. И когда к нему приехала комиссия, то в этом колхозе действительно все до последней мелочи оказалось готово к уборке первого послевоенного урожая. Даже вязки к снопам были припасены.

Большинство работников райкома партии и райисполкома непрерывно находятся в колхозах. Но это не уполномоченные, а организаторы политмассовой работы. Они помогают секретарям первичных партийных организаций перенести всю культурно-воспитательную работу в полевые станы. С деревенскими агитаторами проведено совещание, как организовывать беседы, как оформлять боевые листки.

Во всех колхозах района имеются культурные станы. Еще до начала уборки туда отправлены лозунги, плакаты, художественная литература. В районе несколько кинопередвижек. В среднем в каждом колхозе раз в две недели бывает киносеанс, который, как правило, проводится в полевых бригадах.

Основное направление политико-воспитательной работы — воспитание чувства глубокой ответственности за выполнение государственного плана. В этой области у нас есть и успехи и неудачи.

Коммунист Александр Родкин из колхоза «Красный партизан» по праву считается лучшим бригадиром района. Вся бригада у него разбита на звенья. Повседневно проводится индивидуальная сдельщина. Все сельскохозяйственные кампании выполняются этой бригадой, как звенья одного целого. Образцово закончив сенокос, бригада тов. Родкина перешла на уборку озимых и проводит их с неменьшим успехом.

В бригаде образцово налажен учет. Это — заслуга секретаря комсомольской организации колхоза Валентины Решетиной. Она не только учетчик, она первый помощник бригадира. Ежедневно вечером каждый колхозник получает задание на следующий день, предварительно узнав итоги сегодняшней работы.

В результате такой организации труда колхозники, работающие в бригаде т. Родкина, постоянно получают дополнительную оплату.

И совсем по-другому ведет себя коммунист т. Гусельников, счетовод колхоза «Ударник», самого отстающего в районе.

Тов. Гусельников—единственный член партии в колхозе, но он никак не желает понять, что должен служить примером для всех, стать застрельщиком борьбы за выполнение государственного плана. Тов. Гусельников в поле не бывает, учет труда колхозников не наладил. Он ведет себя, как посторонний человек.

Какую помощь райком партии и райисполком оказывают отстающим колхозам и, в частности, сельхозартели «Ударник»? К ней в порядке шефства прикреплена организация Главкокса, которая выделила колхозу газогенераторную автомашину. Всю весну на полях «Ударника» работал гусеничный трактор шефов. Коллектив Главкокса помог колхозу вывезти семена.

«Ударник» не обслуживается МТС, но по договоренности с Барышевской станцией ему вспахали пары тракторами. На уборку урожая в порядке помощи колхозы имени Кирова, «Смычка» и «13 лет РККА» выделили пару быков и пару лошадей. Одновременно мы помогаем «Ударнику» и рабочей силой.

Причина отставания этого колхоза—частая смена председателей.

Наш район—пригородный. Поэтому по решению Центрального Комитета партии колхозы в основном занимаются выращиванием овощей и животноводством. Близость к городу вызывает немало трудностей в части налаживания дисциплины и в то же время увеличивает требовательность к себе. И сейчас очередная и неотложная наша задача — добиться высокого урожая овощей, широко развернуть парниковое хозяйство, обеспечить город молоком, маслом и другими продуктами.

Во всех колхозах горячо обсуждалось обращение кубанцев. И наши колхозники взяли на себя новые повышенные обязательства. Некоторые сельхозартели выполнят годовой план хлебопоставок в августе, другие закончат расчет в сентябре. Весь район к первому октября полностью рассчитается с государством по всем видам сельскохозяйственных продуктов.

Теперь, когда мы находимся в состоянии войны с Японией, все трудящиеся нашего района приложат свои силы к тому, чтобы и эти сжатые сроки сократить.

С. КАЛИНИНА.

Секретарь Новосибирского сельского райкома ВКП(б).



«Встреча». Скульптура В. Ф. Штейн (Новосибирск). Фото Б. Шумилова.

Новосибирский день

Против детской безнадзорности

В плане работы комиссии по борьбе с детской безнадзорностью при Центральном райисполкоме во втором полугодии намечено: выявить многодетные семьи и широко показать их опыт воспитания детей; проверить работу судов по делам несовершеннолетних; проверить условия работы подростков на предприятиях района; организовать собрания рабочих и служащих, на которых поставить вопросы воспитания детей.

В результате работы комиссии на учет взято 400 многодетных семей. Особенно хорошо поставлено воспитание в семье т. Трофимцевой, имеющей семерых детей, в семье т. Бровикова и др. С раннего возраста детям прививаются трудовые навыки, аккуратность, честность.

Комиссия установила, что некоторые директора предприятий мало заботятся о рабочих-подростках. Были приняты меры к тому, чтобы устранить это ненормальное явление.

Вечерняя школа рабочей молодежи, открытая при неполной средней школе № 51, не сумела установить прочной связи с предприятиями. Начались пропуски занятий, были случаи нарушения дисциплины.

В результате вмешательства комиссии по борьбе с безнадзорностью дисциплина и успеваемость в школе значительно повысились.

Ведется наблюдение за патронируемыми детьми и сиротами. Таких детей взято на учет 200.

На избирательных участках были проведены беседы и прочитаны лекции о воспитании детей и борьбе с безнадзорностью. Депутат Воронцова выступила с лекцией на тему: «Воспитание и обучение детей», депутат т. Верига прочла лекцию «Причины детской безнадзорности и борьба с нею».

Кинотеатр в Ипподромском районе

Архитектор Новосибпроекта Н. Б. Блюм закончила проектирование реконструкции здания, отведенного под кинотеатр в Ипподромском районе.

Кинотеатр будет размещен в одноэтажном доме. Проект предусматривает внутренние переделки, оформление фасада, постройку кинобудки. Театр будет вмещать 200 зрителей.

Проект архитектора Блюм утвержден. Сейчас заканчивается разработка рабочих чертежей. К зимнему сезону кинотеатр вступит в эксплоатацию.

Среди художников

Новосибирские художники Огибенин, Фокин, Лихман и Фомичев приступили к составлению проекта росписи кинотеатра «Пионер». Тема росписи: сказки Пушкина и Ершова.

Декоративное оформление фойе состоит из шести панно и орнаментальной росписи простенков.

* * *

Художники города готовятся к большой всесоюзной выставке, открывающейся в Москве к XXVIII годовщине Великой Октябрьской социалистической революции.

В сентябре из Москвы приедет комиссия для просмотра и отбора полотен.

Накануне смотра художественной самодеятельности

Отдел пропаганды и агитации горкома ВКП(б) совместно с городским отделом культпросветработы и Домом народного творчества провел совещание, на котором обсуждался вопрос о состоянии художественной самодеятельности в Новосибирске и о подготовке к новому смотру. Смотр намечается провести в День Конституции — 5 декабря.

На совещании присутствовало около 70 человек: директора клубов, руководители коллективов художественной самодеятельности и председатели фабрично-заводских комитетов.

Подробный доклад об опыте работы художественной самодеятельности клуба завода имени В. П. Чкалова сделал директор клуба тов. Васильев. Второе сообщение о работе самодеятельных кружков сделали председатель завкома лесоперевалочной базы т. Блиновский и художественный руководитель клуба т. Кузнецова.

Участники совещания пред'явили серьезные требования и к городскому отделу культпросветработы (заведующий т. Панасюк), и к Дому народного творчества. Острую нужду испытывают клубы и коллективы самодеятельности в новом репертуаре, реквизите, париках, гриме. Негде купить музыкальные инструменты, струны.

В заключение было решено почаще собираться для обмена опытом.

Забота о демобилизованных

В Карасуке состоялось совещание старших инспекторов и бухгалтеров отделов гособеспечения Карасукского, Краснозерского, Веселовского, Андреевского, Купинского и Чистоозерного районов. Цель совещания — проверка готовности к встрече демобилизуемых фронтовиков.

* * *

В Черепановском районе все квартиры демобилизуемых взяты на учет. 228 из них капитально отремонтированы. Причем Листвянский и Ургунский сельсоветы полностью закончили ремонт квартир.

Для семей демобилизуемых в районе построено 19 новых домов.

Клуб в деревне Кубовой

По инициативе сельского совета и руководителей промартели «Красный труженик» в деревне Кубовой, Новосибирского сельского района, построен клуб на 200 человек.

Большую массовую работу развернул в деревне и в цехах промартели заведующий клубом инвалид Отечественной войны орденоносец А. И. Дуфанец.

Новые больницы и фельдшерские пункты

Облздравотдел в этом году при 23 врачебно-амбулаторных участках открывает новые стационарные больницы на 10—20 коек каждая. Сейчас в области работает 101 врачебный участок. С открытием новых стационаров все участки будут иметь возможность принимать больных на лечение.

Для новых стационарных больниц подготовлено оборудование — кровати, необходимый инвентарь, инструментарий. На местах выделяются помещения, готовятся квартиры для прибывающего врачебного персонала.

Вновь будет открыто 200 фельдшерских пунктов. Это приблизит медицинское обслуживание к колхозу, к сельсовету. На места отправлено 90 фельдшеров из числа окончивших в этом году Новосибирскую фельдшерскую школу.

Облздравотдел поставил перед собой задачу — в каждом колхозе иметь медицинскую сестру, которая могла бы оказывать первую помощь и проводить противоэпидемические мероприятия. Сейчас в колхозах уже работают 1.100 противоэпидемических сестер, прошедших краткосрочные курсы в районных центрах. В этом году предполагается направить в колхозы еще около 500 медицинских сестер.

Консультация

О ПРИСПОСОБЛЕНИЯХ К КОМБАЙНАМ, СНИЖАЮЩИХ ПОТЕРИ ЗЕРНА

Одним из самых значительных видов потерь при уборке комбайнами являются потери срезанных растений, повисающих на планках мотовила. Растения перебрасываются мотовилом за ветровой щит или, что наблюдается в меньшей мере, выбрасываются им вперед и падают в нескошенный хлеб перед хедером. С повисанием растений на планках мотовила рекомендуется бороться путем уширения планок вдвое или путем прикрепления на спицах мотовила мешковины или сетки. Очень помогает, особенно на густом полеглом хлебе или при наличии вьющихся сорняков, наращивание ветрового щита козырьком в виде рамки с натянутой сеткой (проволочной или веревочной). Высота козырька делается 50 и даже 70 сантиметров. Козырек рекомендуется отклонять назад. В заводском руководстве по комбайну «Сталинец» угол отклонения назад от вертикали показан примерно в 30 градусов. Козырек имеет 4 стойки углового сечения (у «Коммунара»—3), которые крепятся к продольному уголку ветрового щита хомутами. Нежелательно делать козырек сплошным, например, из запасных планок мотовила или из фанеры.

При работе на низком или разноярусном хлебостое, а также на полеглом хлебе коротко обрезанные колосья могут скатываться с пальцевого бруса и падать на поле впереди хедера. Для уменьшения угла наклона платформы хедера к горизонту необходимо поставить ее на понизительное приспособление. Однако надо заметить, что при движении по наклону полеглого хлеба понизительное приспособление увеличивает потери, поэтому по направлению полеглости с ним работать нельзя. Для сметания с пальцевого бруса на полотно платформы коротко обрезанных колосьев рекомендуется набить на планки мотовила с рабочей стороны брезентовые полосы, установив мотовило так, чтобы полосы касались пальцев режущего аппарата.

В целях более низкого и равномерного подрезания стеблей под платформу хедера устанавливают полозки из листового 3-миллиметрового железа. Полозок с левой стороны предварительно закрепляется на угольнике 40×40 миллиметров, а затем вместе с угольником крепится на платформе так, чтобы его край не выходил за край полевого делителя и не приминал несрезанного хлеба. С внутренней стороны платформы полозок крепится болтами на крайнем угольнике. Балансирные грузы надо подобрать так, чтобы при опускании платформы вниз полозки легко скользили по почве, но чтобы не было вертикальных колебаний платформы. При отсутствии полозков следует, по крайней мере, поставить на рейке штурвала болт — ограничитель предельного опускания платформы.

Особенно большие потери срезанного колоса наблюдаются на левом конце платформы, если работают неполным захватом. Поэтому следует всегда работать полной шириной захвата, для чего устанавливать на радиаторе трактора вылвиженой гайд — указатель из деревянных брусков. Указатель должен идти своим нижним концом по следу полевого колеса хедера предыдущего прохода. Указатель позволяет также избежать огрехов от чрезмерного захвата хедера, при котором полоска хлеба остается совсем несрезанной.

При уборке длинносоломистых полеглых хлебов полевые делители комбайнов набирают на себя стебли и вьющиеся сорняки. На спутанном хлебе срезанные, но недостаточно отделенные от остальной массы хлеба растения могут стаскиваться через делитель оставшимися на корню растениями. Для устранения этих явлений к полевому делителю крепится стеблеразделительный прут из 15-миллиметровой круглой стали, носок которого выносится вперед от носка делителя на 400 миллиметров, а верхняя, рабочая ветвь устанавливается над верхним обрезом делителя параллельно ему. Прут пропускается под скобу, приклепанную к носку делителя, проходит под распоркой, а нижний конец его, согнутый в кольцо, надевается на болт крепления распорки.

С нижней поверхности хоботка теряются растения и зерна, сцепившиеся с главным полотном хедера. Поэтому необходимо под хоботком подвешивать зерно-колосоуловитель из мешковины, укрепив его на боковинах хоботка и на борту приемной камеры. Если замечается, что растения выносятся из окна приемной камеры цепью привода полотен, необходимо закрыть эту цепь защитным кожухом до ее выхода за пределы камеры.

При уборке густосоломистых хлебов соломистая масса может скопляться у перегиба главного полотна, что приводит к стеканию срезанных растений на поле с переднего края платформы у внутреннего делителя. В таком случае следует набить на левые концы трех планок мотовила чистики из широкого и упругого ремня с выносом их влево и вниз так, чтобы они отбрасывали хлеб от переднего края платформы.

Вылет стеблей через полевой пролет хедера может быть устранен навешиванием на полевой поддержке мотовила полотняного фартука с деревянной планкой внизу. Вылет зерен из окна приемной камеры также предупреждается навешиванием фартуков над хоботком хедера и впереди него.

Для уборки полеглых хлебов лучше всего применять эксцентриковое мотовило агронома Клия, изготовляемое заводами комбайностроения. Вал мотовила выносится вперед на 50 сантиметров, а зубья его устанавливаются под углом 45 градусов к горизонту, концами к платформе. Меньшую пользу оказывают деревянные зубья, прикрепляемые к планкам с помощью деревянных накладок. Сечение накладок зубьев 25×50 миллиметров. Зуб делается сужающимся как в сторону его основания, заделываемого под накладку, так и в сторону рабочего его конца. Длина зуба: основание — 50 миллиметров, рабочий конец — 100 миллиметров. Для прочной посадки зубьев в накладке вырезаются гнезда. Рабочая часть во избежание наматывания стеблей должна быть отведена назад, то-есть против хода планки мотовила. Расстояние между серединами зубьев для комбайна «Коммунар» 150 миллиметров, для комбайна «Сталинец» — 220 миллиметров.

Заводской зерноуловитель необходимо установить на его месте под транспортером вороха и своевременно его опоражнивать.

Плоские ремешки соломотранспортеров рекомендуется заменить круглыми шнурками во избежание выноса зерен за молотилку.

Для того, чтобы сократить потери при разгрузке зерна из бункера комбайна в зерновозки или автомашины, следует: а) применять холщевый рукав с кольцом внизу, навешиваемый на трубу выгрузного шнека; б) для лучшего направления автомашины при разгрузке на ходу установить на раме комбайна указатель; в) для зерновозок устроить на раме комбайна прицепку.

Проф. К. ПОЛЕВИЦКИЙ.

Заявление Румынского Правительства по поводу решения Советского Правительства о восстановлении дипломатических отношений с Румынией

В ответ на сообщение Советского Правительства о решении восстановить дипломатические отношения с Румынией Вице-Премьер и Министр Иностранных Дел Румынии г-н Татареску прислал на имя Зам. Председателя Союзной Контрольной Комиссии ген.-полковника Сусайкова заявление, в котором говорится следующее:

«Правительство и румынский народ отмечают с признательностью торжественное признание Советским Правительством вклада Румынии в войну против гитлеровской Германии и за свободу всех народов. Этот новый акт, который прибавляется к предыдущим проявлениям, показывает лишний раз нашей стране, что Правительство Советского Союза признает великие интересы Румынии в области внутренней и внешней консолидации. Вся страна счастлива установить, что лояльное исполнение соглашения о перемирии было оценено Правительством Советского Союза и что ее большие усилия в этом отношении принесли плоды.

Правительство и народ видят в восстановлении дипломатических отношений между нашими странами и в обмене Министрами, который последует, признание всех наших жертв и в то же время повод для углубления дружбы, связывающей наши народы.

Прибавляю, что наш народ сумеет оценить всю значимость срочности, с которой Правительство Советского Союза привело в исполнение свое решение. Наше Правительство находится в ожидании начинаний Правительства Советского Союза для представления предложений, вытекающих из сегодняшнего сообщения».

Румынская печать о решениях Советского Правительства восстановить дипломатические отношения с Румынией

БУХАРЕСТ, 7 августа. (ТАСС). Все газеты сегодня вышли под огромными заголовками: «Советский Союз решил восстановить дипломатические отношения с нашей страной», «Восстановление румыно-советских дипломатических отношений». Все газеты поместили на первой странице портреты короля Михая и Генералиссимуса Сталина.

В передовой статье, озаглавленной «По дороге мира», газета «Тимпул» пишет: «Румынский народ принял решение Советского Правительства с чувством облегчения и глубокой признательности к державам, совместно с которыми он вновь находился с оружием в руках после 23 августа 1944 года. Быстрое осуществление Потсдамских решений представляет собой новый акт нашего великого соседа и союзника — СССР. Огромное значение этого акта в развитии румыно-советской дружбы еще проявится в будущем. Весь народ разделяет с глубоким чувством успех нашего правительства и обращает свою первую мысль к Генералиссимусу Сталину, защитнику всех свободолюбивых стран, и к королю свободной Румынии, чей мужественный акт вырвал страну из-под германского ига. На быстроту, с которой осуществляется решение Потсдамской конференции, румынский народ ответит еще более твердой решимостью выполнить обязательства, взятые им перед союзниками. Восстановление дипломатических отношений открывает для нашей страны эру мира и солидарности, которых Советский Союз не намеревался лишать нас ни на минуту».

В передовой статье «События огромной важности» газета «Журналул» пишет, что «румынский народ признателен СССР за справедливую оценку усилий, прилагаемых Румынией для того, чтобы включиться в семью Об'единенных наций. Румыния сделает все, что в ее силах, для укрепления дипломатических и дружественных связей со своим великим соседом».

В передовой статье, озаглавленной «6 августа — исторический день в жизни румынского народа», газета «Скынтейя» пишет: «Честь, оказанная нам Советским Союзом, давшим нам за последнее время столько неоценимых доказательств дружбы, имеет столь ободряющее значение для нашей страны, что мы никогда не сумеем его отблагодарить. Это событие открывает широкие перспективы для нашей страны. Румынский народ будет еще с большим воодушевлением итти по избранному им новому пути, с еще большей мужественностью будет бороться с последствиями войны».

Заявление Финского Правительства по поводу решения Советского Правительства восстановить дипломатические отношения с Финляндией

В ответ на сообщение о решении Советского Правительства восстановить с Финляндией дипломатические отношения Председатель Совета Министров Финляндии г-н Паасикиви 6 августа прислал Председателю Союзной Контрольной Комиссии генерал-полковнику А. А. Жданову следующее заявление:

«Известие о решении Советского Правительства восстановить с Финляндией дипломатические отношения и предложение Финляндскому Правительству обменяться посланниками вызвало в среде Совета Министров искреннее удовлетворение и к зависящим от Правительства для осуществления предложения мероприятиям будет приступлено немедленно».

К восстановлению дипломатических отношений СССР с Финляндией

ХЕЛЬСИНКИ, 7 августа. (ТАСС). Как передает финское радио, сегодня все выходящие в Хельсинки газеты опубликовали на видном месте сообщение о восстановлении дипломатических отношений Советского Союза с Финляндией.

Война на Тихом океане

ЛОНДОН, 7 августа. (ТАСС). Как передает агентство Рейтер, штаб командования сухопутными силами союзников на Тихом океане сообщает, что свыше 400 бомбардировщиков и истребителей из состава американской армейской авиации совершили налет на японские военные об'екты в южной части острова Кюсю.

В Цусимском проливе потоплены один крупный транспорт и среднее грузовое судно. Другие американские самолеты потопили или повредили у побережья острова Формоза 8 японских грузовых судов.

НЬЮ-ЙОРК, 6 августа. (ТАСС). Как передает агентство Ассошиэйтед пресс, штаб командования военно-воздушными силами США сообщает, что 97 американских истребителей, базирующихся на остров Иводзима, совершили налет на аэродромы, железную дорогу и судостроительные верфи в районе Токио. Утром 7 августа около 125 сверхмощных бомбардировщиков «Летающая крепость» совершили налет на военно-морской арсенал в городе Тоекава (остров Хонсю).

ЛОНДОН, 8 августа. (ТАСС). Как передает агентство Рейтер, штаб командования сухопутными силами союзников на Тихом океане сообщает, что американские тяжелые и средние бомбардировщики и истребители совершили налет на города Кагосима и Миякинодзе — важные японские промышленные центры и железнодорожные узлы на острове Кюсю.

Японские самолеты совершили безрезультатный налет на американские позиции на острове Окинава.

ВАШИНГТОН, 8 августа. (ТАСС). Штаб командования тихоокеанским флотом США сообщает, что американские самолеты совершили налет на японские об'екты на острове Уэйк и на японские суда у китайского побережья.

В Цусимском проливе американские разведывательные самолеты потопили 4 небольших японских грузовых судна. Штаб командования американской стратегической авиацией на Тихом океане сообщает, что утром 8 августа около 125 сверхмощных бомбардировщиков «Летающая крепость», сопровождаемых истребителями, сбросили около 1.500 тонн бомб на промышленный район Явата (остров Кюсю).

„СОВЕТСКИЙ СОЮЗ—ПРОВОЗВЕСТНИК МИРА НА ТИХОМ ОКЕАНЕ"

Иностранные отклики на об'явление Советским Союзом войны Японии

Франция

ПАРИЖ, 8 августа. (ТАСС). Парижское радио передает: «Последний час мирового конфликта пробил. Советский Союз только что об'явил войну Японии». Изложив заявление Советского правительства, парижское радио в своей передаче продолжает: «Единство, столь необходимое союзникам, проявляется во всех уголках земного шара, причем оно еще более тесно, чем когда бы то ни было. Надежды «пятой колонны», пытавшейся посеять рознь среди союзников, еще раз рухнули. Это решение Советского правительства не только приближает развязку, но является также и выражением плодотворной солидарности союзников, являющейся крепким залогом мира, который предохранит народы от страданий и осуществит их надежды».

Англия

ЛОНДОН, 8 августа. (ТАСС). Касаясь заявления Советского правительства о том, что с 9 августа Советский Союз считает себя в состоянии войны с Японией, лондонское радио в своей передаче отмечает, что уже в течение некоторого времени во всем мире строились предположения о возможности об'явления Россией войны Японии. Однако единственным официальным указанием на это можно было считать тот параграф в решениях Берлинской конференции трех держав, в котором говорилось, что во время конференции начальники штабов трех правительств встречались для обсуждения военных вопросов, представляющих общие интересы.

Советское правительство, — говорится в передаче лондонского радио, — всегда держало большие силы на Дальнем Востоке. Известно, что японцы также имеют крупные силы в Маньчжурии.

США

НЬЮ-ЙОРК, 8 августа. (ТАСС). Через несколько минут после первого сообщения Белого Дома об об'явлении Советским Союзом состояния войны с Японией американские радиостанции прервали свои обычные программы для того, чтобы сообщить об этом событии. В своих первых комментариях обозреватели приветствовали решение Советского Союза. Радиокомментатор Кингдон заявил, что решение Советского Союза, несомненно, означает быстрое окончание войны против Японии. Заявление Советского правительства явилось окончательным решающим ударом по Японии. Узы, которые четыре великих державы столь прочно выковывают в горниле войны, продолжал он, должны сохраниться нерушимыми и во время мира. Вступление Советского Союза в войну против Японии укорачивает сроки войны и дает надежду на быструю победу. «Мы приветствуем Советский Союз — нового дальневосточного союзника и провозвестника более близкого мира на Тихом океане».

Радиокомментатор Кернан заявил, что вступление Советского Союза в войну против Японии, несомненно, укорачивает войну и является величайшей и решающей мерой, принятой против Японии, и гарантией того, что Япония не сможет долго сопротивляться.

Реакция в США на заявление Советского Правительства

ЛОНДОН, 8 августа. (ТАСС). По сообщению вашингтонского корреспондента агентства Рейтер, президент Трумэн заявил сегодня во второй половине дня, что Советский Союз об'явил войну Японии. Печать была уведомлена об этом факте лишь за 14 минут до заявления Трумэна, и это сообщение было подобно удару молнии. Председатель сенатской комиссии по иностранным делам Коннали воскликнул: «Благодарение богу! Война уже почти окончена».

Суд над Петэном

ПАРИЖ, 7 августа. (ТАСС). Сегодня на суде по делу Петэна давал показания бывший «министр» внутренних дел «правительства» Виши Марсель Пейрутон, который был доставлен в зал суда из тюрьмы Фрэн, где он содержится. Он заявил, что Лаваль вместе с немцами хотел организовать нападение на французские свободные войска в районе озера Чад (Центральная Африка). Вместе с тем Пейрутон пытался представить Петэна, как лицо, не причастное к преступлению, подготовлявшемуся Лавалем. Пейрутон уклонился от заданного ему присяжным заседателем вопроса, знал ли Петэн о тех пытках и издевательствах, которым подвергались заключенные в вишийских концлагерях в Северной Африке.

Был допрошен ряд других свидетелей защиты, которые в период оккупации были связаны с Петэном и поэтому в своих «показаниях» пытаются обелить своего покровителя.

Перед выборами в Народное собрание в Болгарии

СОФИЯ, 7 августа. (ТАСС). Как передает болгарское радио, вчера по всей стране состоялись многолюдные предвыборные собрания и митинги партий Отечественного фронта. Население сел и городов приветствовало ораторов, подчеркивавших в своих выступлениях достижения нынешней народной власти и намечавших пути будущей деятельности Отечественного фронта.

На собраниях были приняты резолюции, в которых одобряется политика Отечественного фронта и клеймятся реакционеры и раскольники.

С'езд национального фронта Албании

БЕЛГРАД, 7 августа. (ТАСС). В Тиране 5 августа в помещении театра «Кионво» открылся с'езд национального фронта Албании. В работах с'езда, открытого речью д-ра Ницшани, принимают участие 500 делегатов.

С приветственной речью выступил глава правительства генерал-полковник Энвер-Ходжа.

К положению советских граждан в Дании

КОПЕНГАГЕН, 6 августа. (ТАСС). Недалеко от Копенгагена в местечке Ягерсприс расположен лагерь для советских граждан, угнанных в свое время гитлеровцами в фашистское рабство в Германию.

Лагерь расположен в казармах датской армии, в которых размещено около 6 тысяч мужчин, женщин и детей.

Вопреки соглашению от 11 февраля 1945 года командование союзных войск в Дании не обеспечивает упомянутых советских граждан бельем и обмундированием. Около 50 процентов из них не обмундированы. Командование союзных войск переложило все содержание советских граждан на датский Красный Крест, который хотя и заботится об их снабжении, но не обеспечивает в полном об'еме положенным по соглашению питанием.

В лагере систематически проводится и поощряется антисоветская пропаганда среди советских граждан в пользу невозвращения на родину. Однако все находящиеся там советские граждане хотят как можно скорее выехать в Советский Союз.

Митинг в Нью-Йорке по случаю пребывания в США советской профсоюзной делегации

НЬЮ-ЙОРК, 6 августа. (ТАСС). В «Карнеджи-Холл» в Нью-Йорке состоялся митинг, организованный нью-йоркским центром Конгресса Производственных Профсоюзов (КПП) по случаю пребывания в Нью-Йорке советской профсоюзной делегации, возглавляемой т. В. В. Кузнецовым. На митинге присутствовало свыше 2.700 членов профсоюзов, входящих в КПП. Они горячо приветствовали советскую профсоюзную делегацию.

Все выступившие на митинге ораторы, приветствуя делегацию, подчеркивали вклад советских профсоюзов в дело одержания победы над фашизмом и призывали к установлению международного профсоюзного единства в интересах поддержания прочного мира.

В своей речи председатель комитета политических действий КПП Хилмэн призывал к дальнейшей борьбе трудящихся всего мира против фашизма.

Горячо встреченный собравшимися, тов. Кузнецов заявил, что советские профсоюзы «сделают все, что в их силах для консолидации международного профсоюзного единства и установления дружественных отношений с Конгрессом Производственных Профсоюзов».

Член советской делегации тов. Орлова глубоко взволновала слушателей рассказами о зверствах немецких захватчиков, совершенных в отношении советских женщин и детей. Тов. Орлова подчеркнула, что террор немецких оккупантов лишь укрепил сопротивление советских женщин. В краткой речи Орлова отметила героизм советских женщин на фронте, их вклад в дело победы, внесенный женщинами их работой на военных заводах и в колхозах. Тов. Орлова сообщила, что 58 женщины получили звание Героя Советского Союза, 72.198 женщин получили ордена и медали за храбрость. Отметив экономическое и социальное равенство женщин в Советском Союзе и все большую роль, которую будут играть советские женщины после войны, т. Орлова призвала всех женщин демократических стран об'единиться и активно участвовать в мирное время, как они участвовали в военное время, в борьбе за справедливый и прочный мир».

Выступившая с речью Элеонора Рузвельт подчеркнула необходимость укрепления взаимного понимания американского и советского народов. Элеонора Рузвельт выразила уверенность в том, что, когда американцы хорошо узнают советский народ, они обнаружат много общего в характере. «Я никогда не имела возможности посетить Советский Союз, — сказала миссис Рузвельт, — но я встречалась со многими его представителями. Все, что я узнавала о СССР, всегда вызывало во мне глубокий интерес. В частности, я интересовалась тем, что там делается и предполагается сделать для женщин и детей».

Председатель профсоюза транспортников Квилл в своей речи подчеркнул усиление взаимного понимания между американскими и советскими рабочими и воздал должное храбрости и искусству Красной Армии.

Декрет об упорядочении чехословацкого гражданства

ПРАГА, 8 августа. (ТАСС). Президент Чехословакии Бенеш подписал декрет об упорядочении чехословацкого гражданства для лиц немецкой и венгерской национальности. Декрет вступает в силу со дня об'явления его в своде законов и распоряжений Чехословацкой Республики.

Первый параграф декрета гласит, что чехословацкие граждане немецкой или венгерской национальности, которые согласно распоряжению оккупационных властей получили немецкое или венгерское гражданство, с момента его получения лишаются чехословацкого гражданства. Остальные чехословацкие граждане немецкой или венгерской национальности лишаются чехословацкого гражданства со дня вступления в силу декрета. Декрет не распространяется на тех немцев и венгров, которые во время наибольшей опасности для республики при регистрации заявили, что они являются чехами или словаками. Чехи, словаки и граждане других славянских народов, которые по принуждению или в силу обстоятельств, заслуживающих особого снисхождения, заявили, что они становятся немцами или венграми, не считаются таковыми, если министерство внутренних дел выдаст им свидетельство о благонадежности.

Во втором параграфе декрета говорится, что лица, на которых распространяется распоряжение, содержащееся в первом параграфе, сохранят чехословацкое гражданство, если докажут, что они остались верными чехословацкой республике, никогда не провинились перед чешским и словацким народами, или в том случае, если они приняли деятельное участие в освобождении Чехословакии либо подвергались нацистскому террору.

Согласно пятому параграфу декрета, чехи, словаки и граждане иных славянских народов, которые во время наибольшей опасности для республики добровольно приняли немецкое или венгерское гражданство, лишаются чехословацкого гражданства.

Выступление Фирлингера по радио

ПРАГА, 7 августа. (ТАСС). 4 августа чехословацкий премьер-министр Фирлингер выступил по радио с сообщением о решениях, принятых правительством на прошлой неделе.

Премьер-министр заявил, что национальное собрание будет созвано в сентябре этого года. В нем должны быть представлены широкие слои чешского народа и словацкие депутаты. Я глубоко убежден, заявил Фирлингер, что дальнейшее братское содружество чехов и словаков будет успешным. Военная мощь Германии будет раз и навсегда уничтожена, и общими усилиями союзников будет прекращена тайная подрывная деятельность нацистских организаций. Не следует недооценивать опасность так называемых «оборотней». Мы должны быть бдительными, защищая наши национальные интересы.

Отметив, что выселение немцев из Чехословакии санкционировано тремя великими державами, Фирлингер сказал, что в согласии с решением Берлинской конференции чехословацкое министерство иностранных дел подготовляет план выселения немцев с чешских территорий. Этот план будет направлен со специальной делегацией Союзному Контрольному Совету в Берлин.

Фирлингер сообщил, что урожай этого года везде очень хороший. Жатва и молотьба успешно продолжаются. Это — большая победа чешского труда.

Министерство охраны труда и социального обеспечения, продолжал Фирлингер, подготовляет издание правительственного распоряжения, которое обяжет всех безработных явиться в национальные комитеты или окружные учреждения охраны труда для посылки на работу.

Отметив, что на международной арене положение Чехословакии укрепилось, Фирлингер в заключение заявил:

«По моему мнению, мы можем быть довольны общим положением как внутренним, так и внешним. Правительство продолжает работать в полном взаимном согласии всех четырех политических партий и в полном согласии с президентом».

Митинг в Риме в знак протеста против безработицы и дороговизны

РИМ, 7 августа. (ТАСС). Римская палата труда организовала 5 августа митинг в знак протеста против дороговизны и безработицы. Выступивший на митинге секретарь Всеобщей конфедерации труда Лиццадри заявил, между прочим, что трудящиеся массы всеми силами борются против попыток создать препятствия к созыву учредительного собрания. На митинге была принята резолюция, в которой говорится, что недовольство населения Рима будет обостряться, если правительство не одобрит выдвигаемых Всеобщей конфедерацией труда мер по борьбе с дороговизной и безработицей.

Иностранная хроника

♦ Эбби Эдвардс, бывший председателем конгресса британских тредюнионов в 1944 году, временно возвращается на этот пост в связи с назначением нынешнего председателя конгресса Джорджа Айзекса министром труда.

♦ На-днях на базаре в центре города Хой (Иран) ударом ножа был убит продавец левых демократических газет Мустафа Агаев и ранен его товарищ. Убийца арестован. Предполагают, что убийство является террористическим актом, организованным реакционными элементами.

Ответственный редактор
А. А. КОНДАКОВ.

Куйбышевский зооветтехникум
ПРОИЗВОДИТ НАБОР УЧАЩИХСЯ
на подготовительные курсы в техникум:
Принимаются без испытаний лица, окончившие семилетку в 1938—1942 годах, а также окончившие 6 классов.
Срок обучения 3 месяца.
К заявлению приложить справку об образовании, метрическую выпись, справку о состоянии здоровья, автобиографию.
Принятые обеспечиваются общежитием, постельными принадлежностями, питанием в столовой и стипендией 80 руб. в месяц.
Начало занятий с 1 сентября.
Адрес: Новосибирская область, г. Куйбышев, Советская, 17.

ВНИМАНИЮ УЧАЩИХСЯ И ИХ РОДИТЕЛЕЙ
Все магазины Когиза покупают **подержанные учебники для школ Наркомпроса.**
Сдающим подержанные учебники предоставляется право приобретения необходимых им учебников из имеющихся в наличии в магазине.

Гр. КАНУННИКОВ Петр Семенович, прожив. по Советская, 66, кв. 39, возбуждает дело о разводе с гр. КАНУННИКОВОЙ Валентиной Александровной, прожив. гор. Москва, Чапаевский переулок, 14. Дело подлежит рассмотрению в нарсуде 2 уч. Инапреческого р-на г. Новосибирска.

Гр. ОЛИФЕРЕНКО Зинаида Николаевна, прожив. по Садовой, 10-б, возбуждает дело о разводе с гр. ОЛИФЕРЕНКО Михаилом Поликарповичем. Дело подлежит рассмотрению в нарсуде 2 уч. Центрального р-на г. Новосибирска.

ЛЕНИНГРАДСКИЙ техникум точной механики и оптики
ПРОИЗВОДИТ ПРИЕМ УЧАЩИХСЯ
на 1945—46 учебный год
Техникум готовит:
Техников-механиков по холодной обработке металлов,
Техников-механиков по производству оптических приборов,
Техников-механиков по обработке оптического стекла,
Техников-радиолокаторов.
Срок обучения 4 года. Все студенты пользуются отсрочкой от призыва в РККА. Прием производится на все курсы. На 1 курс принимаются с образованием не ниже 7 классов средней школы. Отличники принимаются без испытаний. Прием заявлений до 10 сентября.
Адрес: Новосибирск, ул. Кирова, 58, 1 под'езд, комн. 301.

СДАДИМ ЗАКАЗЫ
на изготовление в неограниченном количестве:
кованых барочных гвоздей-шпилей разных размеров, гвоздя-сечки,
мисок, чашек, кастрюль, ведер и др. посуды,
топоров, лопат и др. строительных инструментов,
рабочей обуви,
ремонт автомашин.
Оплата по соглашению.
Справляться по телефонам 30-120, 32-900, отдел снабжения Новосибирского аэрогеодезического предприятия ГУГК при СНК СССР.

МОСКОВСКИЙ ИНСТИТУТ ЦВЕТНЫХ МЕТАЛЛОВ И ЗОЛОТА
ИМЕНИ М. И. КАЛИНИНА
ОБ'ЯВЛЯЕТ ПРИЕМ СТУДЕНТОВ на 1945—46 учебный год
Институт имеет факультеты:
1. **Геологоразведочный** со специальностями:
а) рудничная геология,
б) геология и разведка месторождений полезных ископаемых.
2. **Горный** факультет со специальностями:
а) разработка месторождений полезных ископаемых,
б) горная электромеханика.
3. **Металлургический** факультет со специальностями:
а) металлургия цветных, редких и благородных металлов,
б) обогащение полезных ископаемых,
в) механическое оборудование предприятий.
4. **Технологический** факультет со специальностью технология цветных металлов и сплавов (металловедение, производство и литье сплавов, обработка цветных металлов давлением, защита металлов от коррозии).
5. **Инженерно-экономический** факультет.
При институте имеются заочное отделение со всеми поименованными факультетами и специальностями; курсы для подготовки к приемным экзаменам лиц, подавших заявления о зачислении в институт и проживающих в г. Москве и ее окрестностях.
Поступающие в институт подвергаются приемным испытаниям с 1 по 20 сентября.
Поступающие на технические факультеты — по математике, русскому языку и литературе, физике, химии, иностранному языку, на инженерно-экономический факультет — по математике, географии, истории народов СССР, русскому языку и литературе.
Без приемных экзаменов в институт принимаются:
а) награжденные при окончании средней школы золотыми и серебряными медалями;
б) окончившие техникум цветной металлургии с отличными отметками и включенные в 5-процентный выпуск техникума;
в) окончившие в 1944 г. среднюю школу с аттестатом отличника.
Все студенты, принятые в институт, обеспечиваются рабочей продовольственной и промтоварной карточками, дополнительным питанием.
При институте имеются столовая и магазин.
Все успевающие студенты обеспечиваются стипендией.
Иногородние — общежитием.
Заявления о приеме подаются до 31 августа.
Адрес института: Москва, 49, Крымский вал, 3, Минцветметзолото, приемная комиссия, тел. В-1-64-68.

НОВОСИБИРСКИЙ
институт инженеров геодезии, аэрофотос'емки и картографии (НИИГАиК)
ОБ'ЯВЛЯЕТ ПРИЕМ СТУДЕНТОВ
на факультеты:
Астрономо-геодезический,
Аэрофото-геодезический,
Картографический.
Прием заявлений до 31 августа. Приемные испытания с 1 сентября. Начало занятий с 17 сентября.
К заявлениям прилагать подлинный аттестат, автобиографию, 3 фотокарточки.
Иногородние студенты обеспечиваются общежитием и столовой.
Заявления о приеме направлять по адресу: г. Новосибирск, Потанинская 27, 5 этаж.
Справки можно получать там же с 9 до 5 ч.

ЛЕНИНГРАДСКИЙ техникум точной механики и оптики
приглашает на штатные должности, а также по совместительству преподавателей **математики, физики, немецкого языка, истории СССР, черчения, механики, сопротивления материалов, электротехники, военной подготовки, металловедения, материаловедения, радиотехники, а также лаборантов** разных специальностей.
Заявления подавать с приложением необходимых документов по адресу: Новосибирск, ул. Кирова, 58, 1 под'езд, комн. 301.

ТРЕБУЮТСЯ:
КОНТОРЕ ОБСЛУЖИВАНИЯ ПАССАЖИРОВ ТОМСКОЙ ЖЕЛ. ДОРОГИ **бухгалтер, зав. складом, зав. производством.**
Обращаться: Комсомольский проспект, 3, тел. 30-220, добавочный 5-56, к начальнику конторы.
АВТОТРАНСПОРТНОЙ КОНТОРЕ на постоянную работу **электромонтер по автоделу, слесари по автоделу, сторожа охраны, чернорабочие, счетовод** в материальную группу. Обращаться: ул. Пушкина, 47.
ГОРПИЩЕТОРГУ **шоферы, механики, счетные работники, экономисты, продавцы хлеба, товароведы и подсобные рабочие.**
Обеспечиваются бескарточным питанием. За справками обращаться: Коммунистическая, 7, отдел кадров, с 9 час. утра.
ТИПОГРАФИИ № 1 ОБЛИСПОЛКОМА **наборщики, печатники, переплетчики, ученики в цехи, работники охраны, счетные работники, чернорабочие, дворники, электромонтеры, слесари.** Обращаться: уг. Красного просп. и ул. Свердлова, 41, отдел кадров.
«ГЛАВСЕЛЬЭЛЕКТРО» **зам. главного бухгалтера, старший бухгалтер, начальник планового отдела, экономист, инженеры-электрики, электромонтеры, строители, плотники, столяры, секретарь-машинистка.**
Обращаться: ул. Свердлова, 22, тел. 37-545.
474-ому ДЭУ **дорожные мастера, тракторист, дорожные техники и рабочие.** Обращаться: Новосибирск, Рельсовая, 7.
ИЗД-ВУ «СОВ. СИБИРЬ» **корректора, машинистки, инструктор-механик линотипных машин, линотиписты, наборщики, печатники, цинкографы, брошюровщики, плановик, учетчик, подсобные рабочие, ученики и сторож на огород.**
Обращаться: Новосибирск, Советская, 6, комн. 42, отдел кадров.

Адрес редакции и издательства: Советская, 6. Телефоны: коммутатор редакции — 34-904; отв. редактора — 35-904; зам. редактора — 35-964; отв. секретаря — 35-924; отделов: промышленности — 34-630 и 32-598; партийного — 30-785; внутренней информации — 37-564; сельскохозяйственного — 33-189; культуры и быта — 1-34 (через коммутатор); иллюстрационного — 32-395; писем — 31-396 и 35-505. Прием телефонограмм: иногородние — прямой — 8, город — 33-630. Выпускающий — 31-103; типография — 35-984, об'явления — 31-289.

МН 10958 Типография изд-ва «Советская Сибирь». Тираж 50.000.

...ВЛАСТНАЯ ...БИБЛИОТЕКА

Пролетарии всех стран, соединяйтесь!

СОВЕТСКАЯ СИБИРЬ

Орган Новосибирского обкома и горкома ВКП(б), областного и городского Советов депутатов трудящихся

№ 157 (7863) | 11 АВГУСТА 1945 г., суббота. | Цена 20 коп.

ХЛЕБ — МОЩНОЕ ОРУЖИЕ В БОРЬБЕ С ВРАГОМ

Широко развернем социалистическое соревнование за досрочное выполнение планов хлебосдачи государству

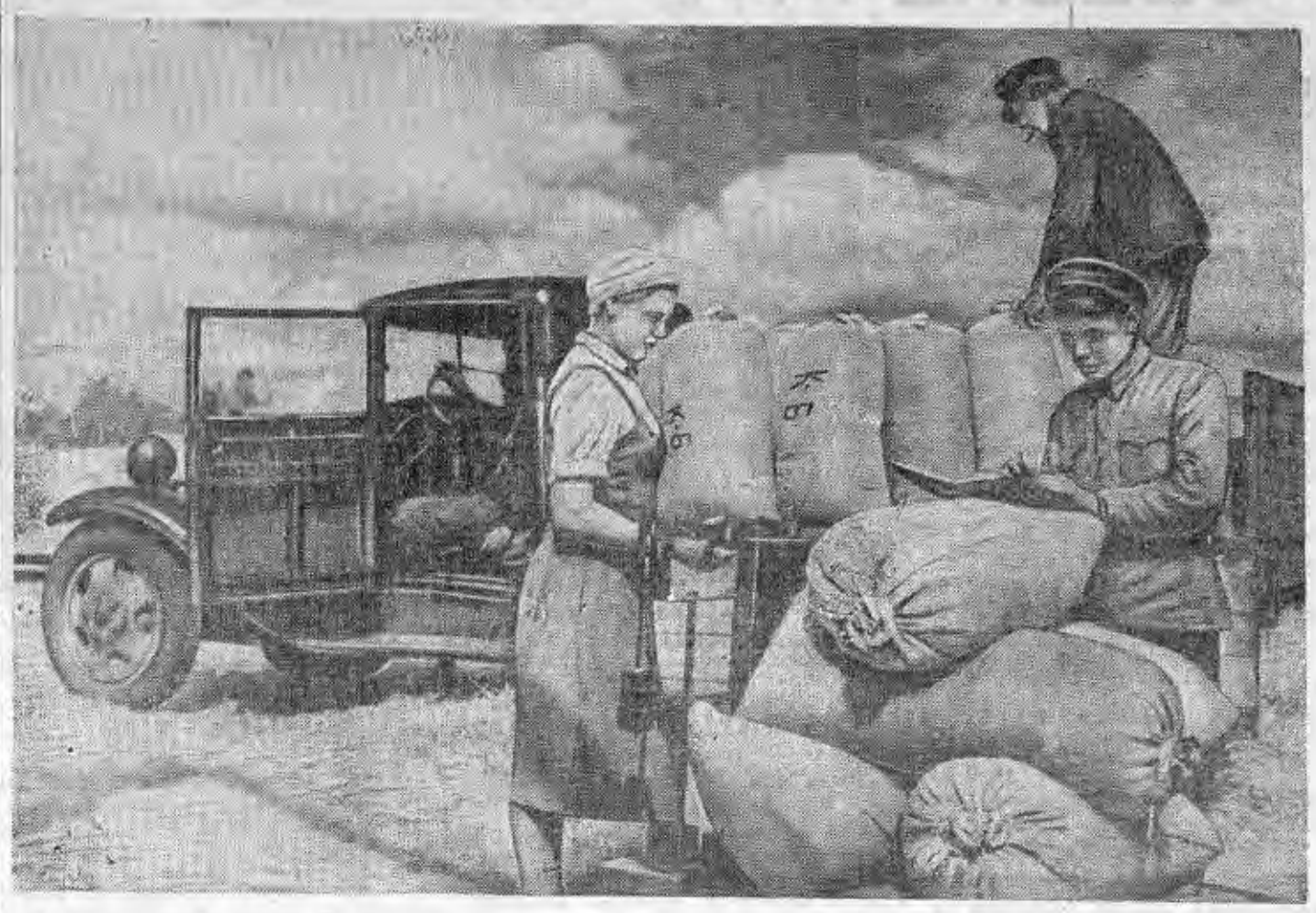

Сельхозартель «Большевик», Мошковского района, сдала на пункт Заготзерно около ста центнеров ржи нового урожая. Закончив косовицу ржи, колхоз начал уборку пшеницы. На снимке: погрузка зерна на току.

Фото Б. Шумакова.

ОТ СОВЕТСКОГО ИНФОРМБЮРО

Оперативная сводка за 9 августа

На Дальнем Востоке советские войска с утра 9 августа по дальневосточному времени перешли на широком фронте границы Маньчжурии в Приморье, в районе ХАБАРОВСКА и в Забайкалье.

В Приморье наши войска, сломив сильное сопротивление противника, прорвали железобетонную оборонительную полосу японцев и в течение дня 9 августа продвинулись вперед до 15 км.

В районе ХАБАРОВСКА наши войска на ряде участков с боем форсировали реки АМУР и УССУРИ, заняв при этом город ФУЮАНЬ и несколько других населенных пунктов.

В Забайкалье наши войска, преодолев ожесточенное сопротивление противника, штурмом овладели маньчжуро-чжалайнурским укрепленным районом японцев и заняли города и железнодорожные станции МАНЬЧЖУРИЯ и ЧЖАЛАЙНУР. В районе озера БУИР-НУР наши войска овладели населенными пунктами ДЖИНДЖИН СУМЭ и ХОШУ СУМЭ, не встретив особого сопротивления противника.

В общем за день 9 августа наши войска продвинулись от 15 до 22 километров.

Наша авиация наносила удары по основным железнодорожным узлам Маньчжурии — ХАРБИН, ЧАНЧУНЬ, ГИРИН и портам СЕЙСИН, РАСИН.

Оперативная сводка за 10 августа

В течение 10 августа на Дальнем Востоке советские войска продолжали с боями продвигаться в глубь территории Маньчжурии.

В Приморье наши войска после упорных боев штурмом овладели сильно укрепленными долговременными узлами обороны японцев — городами и железнодорожными станциями ПОГРАНИЧНАЯ, ДУННИН, САНЧАГОУ и, продвинувшись вперед до 30 километров, заняли на КВЖД станции СЯОСУЙФЫНХЭ (ХОБЕЙ), СИЛИНЬХЭ и МАЦЯОХЭ.

Юго-западнее и южнее ХАБАРОВСКА наши войска с боем овладели городами ЛОБЕЙ, ТУНЦЗЯН (ЛАХАСУСУ) — на южном берегу АМУРА и ЖАОХЭ, ХУТОУ (ХУЛИНЬ) — на западном берегу УССУРИ и продвинулись вперед от названных пунктов на 20 километров.

В районе БЛАГОВЕЩЕНСКА наши войска форсировали реку АМУР, заняли на южном берегу реки города САХАЛЯН, АЙГУНЬ и продвинулись дальше на юг на 15 километров.

В Забайкалье наши войска, в результате стремительного удара с боем овладели важным узлом дорог и сильным опорным пунктом обороны противника — городом и железнодорожной станцией ХАЙЛАР, а также заняли в районе озера ДАЛАЙ-НУР железнодорожную станцию АРГУНЬ и продвинулись дальше от названных пунктов на 20 километров.

В районе озера БУИР-НУР наши войска вышли к предгорьям БОЛЬШОГО ХИНГАНА южнее города ХАЙЛАР.

За день 10 августа наши подвижные войска в Забайкалье продвинулись на 170 километров в сторону БОЛЬШОГО ХИНГАНСКОГО ХРЕБТА.

Наша авиация продолжала наносить удары по основным железнодорожным узлам Маньчжурии.

СОВИНФОРМБЮРО.

ЗАЯВЛЕНИЕ ЯПОНСКОГО ПРАВИТЕЛЬСТВА СОВЕТСКОМУ ПОСЛУ В ТОКИО

Сообщение ТАСС

Только что получено сообщение из Токио, что сегодня, 10 августа, у советского посла в Японии Я. А. Малика состоялась встреча с японским Министром Иностранных Дел г-ном Того. Г-н Того сделал советскому послу следующее заявление:

«Японское правительство готово принять условия декларации от 26 июля с. г., к которой присоединилось Советское Правительство. Японское правительство понимает, что эта декларация не содержит требований, ущемляющих прерогативы императора, как суверенного правителя Японии. Японское правительство просит определенного уведомления по этому поводу».

Г-н Того также сообщил, что аналогичное заявление передано правительствам Соединенных Штатов Америки, Англии и Китая через Швецию.

Монгольская Народная Республика об'явила войну Японии

УЛАН-БАТОР, 10 августа. (ТАСС). Сегодня утром Малый Хурал и Совет Министров Монгольской Народной Республики на своем об'единенном заседании единодушно приняли решение об об'явлении Монгольской Народной Республикой войны Японии.

Телеграмма Генералиссимуса Чан Кай-ши

Его Превосходительству Генералиссимусу И. В. СТАЛИНУ

Об'явление Советским Союзом с сегодняшнего дня войны против Японии вызвало у всего китайского народа чувство глубокого воодушевления.

От имени Правительства, народа и армии Китая имею честь выразить Вам, а также Правительству и героическому народу и армии Советского Союза искреннее и радостное восхищение.

В самом начале оборонительной войны Китая Советский Союз первым оказал нам величайшую моральную и материальную помощь, за которую наш народ преисполнен признательности.

Когда Советский Союз подвергся грубой агрессии со стороны нацистской Германии, наш народ был полон беспредельного сочувствия. Когда же доблестные армии Вашей страны под Вашим мудрым и отважным водительством, преградив путь жестокому врагу и отогнав его до самого Берлина, разгромили нацистское логово, восстановили мир в Европе, то это придало нашему народу несказанную бодрость и энергию. Теперь, когда Ваша страна, победив Германию, использует свою мощь для того, чтобы ускорить установление всеобщего мира, я, принимая согласованные с Китаем, Соединенными Штатами Америки, Великобританией и другими союзниками действия, об'явила войну стране, вступившей первой на путь агрессии, армии нашей страны обретают честь сражаться бок о бок с Вашими армиями.

Я уверен, что уже попавшая в безвыходное положение, но все еще продолжающая отчаянную борьбу Япония, таким образом, будет в скором времени окончательно повержена и разгромлена, и это ускорит установление нерушимого мира во всей Восточной Азии.

ЦЗЯН ЧЖУН-ЧЖЕН

ЧУНЦИН, 9 августа 1945 года.

Указ
Президиума Верховного Совета СССР
О награждении Маршала Польши Михаила Роля-Жимерского орденом „Победа"

За выдающиеся заслуги в деле организации вооруженных сил Польши и за успешное проведение боевых операций Войска Польского в решающих боях против общего врага — гитлеровской Германии наградить

ОРДЕНОМ «ПОБЕДА»

Маршала Польши Михаила Роля-Жимерского.

Председатель Президиума Верховного Совета СССР М. КАЛИНИН.

Секретарь Президиума Верховного Совета СССР А. ГОРКИН.

Москва, Кремль, 9 августа 1945 года.

НА ПРИЗЫВ КУБАНСКИХ ХЛЕБОРОБОВ

Черепановский район

Рассчитаться с государством по всем видам сельскохозяйственных продуктов к 20 октября обязались черепановские колхозники в ответ на обращение хлеборобов Кубани.

В сдаче хлеба участвует большинство колхозов.

Колхоз имени Жданова сдал за один день 1.200 пудов хлеба. По нескольку сот пудов привезли на государственные пункты колхозы «Общий труд», «Ударник Ильича».

В вывозке хлеба горячее участие принимают и городские организации. Для перевозки хлеба на государственные пункты они выделили 20 машин и несколько десятков лошадей.

Замечательных успехов добился комбайнер Кирилл Крихта. Он за четыре дня убрал сцепом двух «Сталинцев» 132 гектара.

Ояшинский район

Колхозники Ояшинского района решили закончить уборку озимых к 15 августа, а яровых — к 10 сентября.

С исключительным под'емом прошел в районе воскресник по усиленной хлебосдаче. По неполным данным, колхозы района сдали 10 августа 1.341 центнер зерна. Декадное задание значительно перевыполнено.

Ояшинский район имеет 1.404 гектара льна. Половина посевов льна уже вытереблена. Все теребление будет закончено к 15 августа.

Трудящиеся района взяли обязательство к 15 октября рассчитаться с государством по хлебопоставкам.

Убинский район

Колхозы района заканчивают уборку озимых. На корню осталось 800 гектаров ржи.

20 колхозов начали сев озимых. Там, где он проводится по парам, его закончат 5 сентября. Тысяча гектаров ржи будет посеяна по стерне в сроки, указанные академиком Лысенко.

Район обязался к первому ноября рассчитаться с государством по всем сельскохозяйственным поставкам.

Коченевский район

В ответ на обращение колхозников Краснодарского края коченевские колхозники взяли обязательство к первому ноября полностью рассчитаться с государством по всем видам сельскохозяйственных продуктов. Они решили уборку озимых закончить 15 августа, а яровых — 20 октября.

10 августа колхозы Коченевского района отметили красными обозами с хлебом. В этот день они сдали государству около двух тысяч центнеров.

Чистоозерный район

Более 10 тысяч гектаров озимой ржи убрали колхозники Чистоозерного района. 70 процентов урожая уже обмолочено.

Колхозники района решили к 15 сентября закончить уборку яровых, а к 1 ноября полностью рассчитаться с государством по всем видам сельскохозяйственных поставок.

Областной воскресник 10 августа колхозники отметили усиленной хлебосдачей государству. Только одна сельхозартель «Путь крестьянина» сдала на пункт Заготзерно 1.800 пудов ржи.

Мастер комбайновой уборки знатный комбайнер области т. Рулев, уже убравший более 500 гектаров, взял обязательство убрать в этом году не меньше 3 тысяч гектаров. Такое же обязательство взял на себя комбайнер т. Левин.

Передовой колхоз Здвинского района

Колхозники артели «VI с'езд Советов» с чувством глубокого удовлетворения встретили призыв колхозников Кубани о развертывании социалистического соревнования за досрочное выполнение плана хлебосдачи.

Вступая в социалистическое соревнование, они взяли обязательство провести уборку яровых в 20 рабочих дней и закончить ее не позднее 1 сентября, убрать картофель и овощи к 1 октября, а поставки картофеля государству выполнить к 15 октября, государственный план хлебопоставок выполнить к 1 сентября.

Самоотверженно работая на полях, они полностью закончили косовицу ржи и приступили к уборке яровых.

Декадное задание по хлебосдаче колхоз выполнил на 250 процентов, сдав свыше 2.000 пудов отличного зерна. Колхоз перевыполнил план паровспашки и сейчас уже приступил к перепашке паров. С государством произведен полный расчет по сенопоставкам и усиленными темпами идет сейчас заготовка сена.

И. ДУБОВИК.

Здвинский район.

За пять дней — 50,5 гектара

Машинист жатки колхоза «Труд и знание» 67-летний Сергей Демьянович Власов, приступая к косовице озимой ржи, обязался убрать за пять дней 50 гектаров.

Сергей Демьянович честно сдержал свое слово и убрал за пятидневку 50,5 гектара.

КОЛХОЗ ИМЕНИ СТАЛИНА СДАЛ ЗА ДЕНЬ 2.000 ПУДОВ ХЛЕБА

На автомашинах, лошадях, на быках и собственных коровах везли вчера хлеб на государственные пункты колхозники Андреевского района. Колхоз имени Сталина, которым руководит т. Турова, сдал на Баганский элеватор в этот день 2.100 пудов хлеба. Этому колхозу помогал вывозить зерно элеватор, две машины которого работали весь день в сельхозартели.

Колхоз имени Димитрова вывез на элеватор 60 центнеров хлеба, столько же сдал и колхоз имени Ворошилова.

На коровах, принадлежащих колхозникам, привез 32 центнера высококачественного зерна колхоз «Вторая пятилетка».

Все для вывозки хлеба

С большим под'емом прошли в Маслянинском районе митинги, посвященные вступлению Советского Союза в войну с Японией. Колхозники, рабочие МТС, служащие горячо одобрили решение правительства.

10 августа было все мобилизовано на усиленную вывозку хлеба государству. Колхозы Мамоновского сельсовета вывезли за один день на государственные пункты 2.400 пудов хлеба. Только колхоз «Льнокод» сдал 150 центнеров.

Выполнен августовский план хлебосдачи

Передовые колхозы Новосибирского сельского района «Красный партизан», «8 марта», имени 18 партс'езда и другие обязались закончить хлебопоставки государству в сентябре.

Задание первой декады по хлебопоставкам район значительно перевыполнил. В результате широко развернутого социалистического соревнования колхоз «8 марта», которым руководит т. Калачев, уже выполнил августовский план хлебосдачи. Многие сельхозартели также заканчивают августовское задание.

МУДРОЕ РЕШЕНИЕ

ИСКИТИМ, 9 августа. (По телефону). Как только в колхозе «XIII лет Октября» узнали о заявлении, сделанном Народным Комиссаром Иностранных Дел В. М. Молотовым японскому послу, сейчас же был организован митинг.

— Русский народ верен своему союзническому долгу, — сказал на митинге председатель колхоза т. Дьяков. — Мы никогда не отказывали друзьям в поддержке. Правильно сделало наше Правительство, что об'явило войну Японии. И в этом акте видна мудрость великого Сталина.

Тов. Дьяков предложил отправить 10 августа 300 пудов хлеба государству. Это предложение было горячо поддержано всеми колхозниками. Сразу же после митинга они приступили к подготовке обоза.

Прием Председателем Президиума Верховного Совета СССР М. И. Калининым Министра Иностранных Дел Китайской Республики г-на Ван-Ши цзе

10 августа Председатель Президиума Верховного Совета СССР М. И. Калинин принял Министра Иностранных Дел Китайской Республики г-на Ван Ши-цзе.

На приеме присутствовали Заместитель Народного Комиссара Иностранных Дел СССР С. А. Лозовский, Посол Китайской Республики в СССР г-н Цу Бин-чан и член китайской делегации г-н Лю Цзе-жун.

В честь Красной Армии

КУЙБЫШЕВ, 10 августа. (По телефону). Колхозники сельхозартелей имени Крупской и имени 18 партийного с'езда в знак поддержки героической Красной Армии, перешедшей в наступление по всему Дальневосточному фронту, отправили 10 августа на государственный элеватор красные обозы с хлебом.

Комсомольско-молодежная транспортная бригада колхоза имени 18 партийного с'езда, возглавляемая Дмитрием Беспрозванных, в этот день доставила на 6 пароконных подводах 250 пудов ржи.

Женская транспортная бригада колхоза имени Крупской под руководством бригадира Галины Назаровой привезла на Барабинский элеватор 120 пудов кондиционного зерна.

Сегодня колхоз имени Крупской закончил уборку озимой ржи. Члены транспортной бригады этого колхоза обязались выполнить государственный план хлебосдачи к 1 сентября.

— Это будет нашим подарком героической Красной Армии, — заявляет бригадир транспортного звена тов. Назарова.

Приняла вызов барабинских комсомольцев и молодежи и транспортная бригада Беспрозванных из колхоза имени 18 партийного с'езда. Она обязалась выполнить план хлебопоставок к 15 сентября.

ЗАДАНИЕ ПЕРЕВЫПОЛНЕНО

Дружно и организованно идут уборка урожая и хлебосдача в Сарабалыкском совхозе (директор тов. Кравцов). Декадное задание по хлебосдаче выполнено на 129 процентов. Сдано на приемный пункт 207 центнеров зерна. 11 августа совхоз заканчивает косовицу ржи на площади 374 гектара и начинает уборку яровых.

200 процентов за декаду

ВЕНГЕРОВО, 9 августа. (По телефону). Транспортная бригада Митрофана Корпачева приехала на ток, когда совсем уже стемнело и выпала вечерняя роса.

— Вы, ребята? — окликнул их колхозный сторож.

— Да, дедушка, — отозвался Корпачев. — А весовщик есть?

— Тут я, — проговорил Александр Данилов, появляясь из-за скирды — поджидаю вас, как и договорились.

Митрофан Корпачев и члены его бригады с помощью возчика и сторожа быстро наполняют мешки полноценным зерном. Пока мешки грузились на подводы, весовщик Александр Данилов выписал квитанцию.

Обоз тронулся в путь, на глубинку.

Молодежная бригада колхоза «Победа» во главе с комсомольцем Митрофаном Корпачевым без устали отгружает зерно на государственные склады. За пять дней работники бригады отгрузили на четырех подводах 120 центнеров зерна, выполнив декадное задание на 200 процентов.

Весть о том, что Советское правительство об'явило о состоянии войны с Японией, застала бригаду на Вознесенской глубинке. На митинге от имени всей бригады выступил Митрофан Корпачев. Он сказал:

— Японцы, видимо, забыли, какой урок дала Красная Армия немцам, и отказались от капитуляции. Если враг не сдается, — его уничтожают. Я одобряю решение Советского правительства и вместе с тем обязуюсь закончить вывозку зерна к 1 октября. К этому времени мы даем слово вывезти государству 1.263 центнера зерна и выполнить государственный план заготовок.

А когда бригада находилась в пути, Митрофан Корпачев сказал своим помощницам Надежде Песчановой, Марии Штоп и Анне Колтышевой:

— Хлеб — это незаменимое оружие в борьбе с врагом. Без него Красная Армия не может воевать так же, как и без орудий, танков и самолетов. Как вы думаете, девчата, сдержим мы свое слово?

И они разом ответили:

— Сдержим обязательно!

Л. НИКИТИН.

Работать по-фронтовому

ЧИСТООЗЕРНОЕ, 9 августа. (По телефону). Митинг коллектива Юдинской МТС состоялся сразу же после смены.

Уверенно, по-деловому обсуждали рабочие МТС заявление Советского правительства. А затем рассказали, чем они сами могут ответить на этот большой политический акт.

— Работать так, чтобы ни на минуту не задерживать комбайнеров и трактористов — вот наш ответ, — сказал токарь т. Черемных. Его единогласно поддержали все.

Инвалид Отечественной войны кузнец т. Ничкасов обязался ежедневно выполнять норму на 200 процентов.

Коллектив МТС дал слово работать по-фронтовому.

* * *

ЧЕРЕПАНОВО, 9 августа. (По телефону). Сегодня состоялся митинг рабочих Карасевской МТС. Они горячо одобрили решение Правительства. Каждый выступавший на митинге брал обязательство — работать только по-фронтовому.

— Раньше мы давали по 120—130 процентов в смену, теперь будем выполнять норму не меньше, чем на 150 процентов, — единодушно заявили слесари и токари.

Старший механик т. Неумытых обязался улучшить обслуживание тракторных бригад, поднять ответственность бригадиров за работу отрядов, чтобы каждый из них не только выполнил, но и перевыполнил сезонный план.

В. ЖУРБА.

Уберем хлеб в сжатые сроки

Заявление Советского правительства совпало с уборкой урожая. Рабочие нашего совхоза, в знак одобрения политики Советского правительства, горячо стремятся лучше и быстрее помочь Красной Армии.

Мы решили провести уборку в сжатые сроки и досрочно рассчитаться с государством по хлебопоставкам. Вчера и сегодня мы отправили 650 пудов зерна нового урожая на государственный элеватор. К 20 сентября сдадим причитающиеся с нас 12 тысяч пудов.

Сегодня заканчиваем косовицу озимой ржи на всей площади в 160 гектаров, завтра начинаем убирать пшеницу. Лучшие комбайнеры тт. Апихмин и Денисов ежедневно убирают по 15—20 гектаров. За три дня т. Апихмин убрал 70 гектаров ржи.

Для вывозки зерна из-под комбайнов и сдачи на заготовительный пункт создана транспортная бригада. Для обработки зерна на токах, по инициативе секретаря комсомольской организации Любы Павловой, организована специальная бригада из учителей и служащих совхоза по очистке зерна. Члены этой бригады работают на току по 5—6 часов ежедневно.

Николай ЧЕРЕДНИЧЕНКО.
Директор Шубинского молочно-мясного совхоза.

УНИЧТОЖИТЬ ОЧАГ ВОЙНЫ НА ВОСТОКЕ, ОБЕСПЕЧИТЬ МИР ВО ВСЕМ МИРЕ

ЧКАЛОВЦЫ ВСТАЛИ НА ФРОНТОВУЮ ВАХТУ

Вчера на заводе имени Чкалова состоялся многолюдный митинг.

— Три месяца назад война в Европе окончилась. Но разве можно мирно жить, когда агрессивная Япония воюет? — говорил старший мастер т. Коломейцев. — Правильно поступило наше Правительство, об'явив войну Японии. С сегодняшнего дня наша мастерская встает на фронтовую вахту и обязуется выполнить повышенное задание августа.

Маша Полушина, револьверщица, бригадир молодежной бригады, заявила:

— Наша бригада месячное задание выполнит к 18 августа. Я обязуюсь каждый день вырабатывать две—две с половиной нормы.

— Я удовлетворен тем, что мы об'явили войну Японии, не раз нарушавшей неприкосновенность наших границ, — говорил фрезеровщик т. Пашков. — Чтобы помочь быстрее покончить с японскими империалистами, обязуюсь работать на трех станках.

Слесарь т. Гительман готовит очень трудоемкую ответственную деталь. Он заявил, что месячную программу выполнит на 120 процентов.

Многие выступали на митинге в цехе, где начальником т. Пивоваров. Все они выражали стремление трудиться напряженно. Коллектив цеха обязался 28 августа закончить месячное задание, повысить производительность труда на 5 процентов.

* * *

Несколько сот человек окружили небольшую трибуну. Внимательно слушают начальника мастерской т. Романова. Настроение рабочих ярко выразил в своем выступлении т. Рогов:

— Пока Япония не будет разгромлена, речи не может быть о длительном мире. Мы честно работали в дни войны с Германией, будем и теперь трудиться так же, как наши лучшие стахановцы тт. Зорин, Топченко, Коротких, Коротаева.

Вслед за Роговым выступили сварщик т. Турин, мастер т. Горбунов, комсомолка т. Карманова. Общее решение цеха, где начальником т. Есаулов: выполнить повышенное августовское задание.

* * *

Заготовки и полуфабрикаты готовятся для всего завода в цехе, где начальником т. Филипченко. На огромном красном полотнище написано: «Задание августа выполним в 20 дней».

Это — ответ коллектива на заявление Советского правительства.

В цехах, где начальниками тт. Радченко и Васщишин, августовскую программу решено завершить в 28 дней.

Митинги прошли по всему заводу. Трудящиеся повсеместно единодушно одобрили заявление Советского правительства.

* * *

9 августа завод имени Чкалова встал на фронтовую декадную вахту.

Вечером в цехе т. Пивоварова подведены итоги первого дня соревнования. Самую высокую выработку дал участок мастера т. Бурова — 150 процентов дневного графика. Победителями вышли слесарь т. Богданов, револьверщик т. Сахаров, токари тт. Секирин, Тюжанков, Шейкин, Сулимов, выработавшие по две с половиной нормы.

Клятва железнодорожников

С сообщением о начале войны с Японией на митинге рабочих и служащих станции Новосибирск выступил секретарь партийного бюро т. Чебордаков.

Свыше 150 железнодорожников, вступающих на смену, и работников дневных цехов собралось в красном уголке. Сосредоточенные, строгие лица.

Один за другим выступают работники станции. Они говорят о том, что, как и в дни войны с Германией, железнодорожный транспорт будет снабжать Красную Армию всем необходимым — оружием, боеприпасами, продовольствием.

Коротко и убедительно говорит дежурный по парку стахановец тов. Корнев:

— В годы войны с германскими захватчиками мы, железнодорожники, не жалели сил для победы. Чтобы быстрее разгромить Японию, я обязуюсь формировать все поезда строго по технологическому процессу. Вся наша комплексная бригада будет выполнять сменные задания не меньше чем на 150 процентов и обеспечит отправление поездов строго по графику.

— Железнодорожники клянутся, что выполнят свои обязанности перед Родиной, — говорит дежурный по станции т. Паньков. — Мы откроем «зеленую» улицу на Восток, обеспечим 100-процентное отправление поездов по графику.

Работать только отлично, так же беззаветно, как в годы войны с Германией, обязуется старший стрелочник т. Хрусь. Он заявляет о том, что образцово подготовит стрелочное хозяйство к зиме.

На митинге выступили сигналист т. Баландина, старший весовщик т. Ибрагимова, начальник горки т. Иосифов, старший помощник начальника станции т. Очередко.

Работники станции приняли на себя дополнительные обязательства: каждая смена включается в социалистическое соревнование за достойную встречу XXVIII годовщины Великой Октябрьской социалистической революции и быстрейший разгром Японии. Они заявили о том, что рабочий парк будут держать ниже нормы на 50 вагонов, добьются стопроцентного отправления поездов по расписанию. Поезда своего формирования будут отправлять на сто процентов со станционной маркой, по методу Краснова формировать не менее 50 процентов составов, добьются выполнения плана погрузки на 102 и выгрузки — на 105 процентов.

Железнодорожники станции обязуются также досрочно подготовить все свое хозяйство к зиме.

Благословляю сыновей

Два моих сына и муж сражались на фронтах Великой Отечественной войны. Сейчас сыновья — лейтенант и старший сержант — на Дальнем Востоке. Третий сын, которому 17 лет, готовится к поступлению в военно-морское училище.

Для счастья нашего народа и народов всего мира Япония должна быть разгромлена.

Я благословляю своих сыновей на борьбу с агрессорами. **Ю. ШЕЛЕСТОВА.**

Новосибирск.



Митинг на фабрике им. ЦК швейников по поводу об'явления о состоянии войны между СССР и Японией. Выступает начальник передового [illegible] т. И. Щетинкина. Фото Г. Левина.

Новый трудовой под'ем

Весть об об'явлении войны Японии быстро облетела завод, где главным инженером т. Кузюков.

В обеденный перерыв во всех цехах прошли многолюдные митинги. Один за другим выступали рабочие. Автоматчик цеха № 4 т. Шапин сказал:

— Мы одобряем политику Советского правительства в отношении войны с Японией. Агрессивная фашистская держава должна быть разгромлена.

Я выполняю норму на 180 процентов. С сегодняшнего дня обязуюсь снимать с автомата еще больше.

Коллектив инструментального цеха взял обязательство закончить выполнение месячного плана к 28 августа и полностью удовлетворить заказы сельского хозяйства.

В сборочном цехе на митинге выступила работница т. Кашина.

— Мы заменим уехавших на уборку урожая, — сказала она. — Будем работать за двоих и троих, поможем Красной Армии разгромить японских самураев.

Рабочие, работницы, инженерно-технические работники выразили готовность самоотверженным трудом на своих постах подкрепить боевые действия Красной Армии. Все цехи включились в социалистическое соревнование на лучшую помощь фронту.

Японские заправилы просчитались

Товарищ Сталин в свое время указывал, что Япония является постоянным очагом войны на Востоке.

Японские империалисты в период гигантской битвы советского народа с заклятым врагом всего прогрессивного человечества — фашистской Германией, притаившись, ждали удобного момента для предательского удара в спину нашей Родине. Не вышло! Просчитались японские самураи! В безумном страхе за исход войны против наших союзников японские заправилы предложили Советскому Союзу посредничество. Просчитались и в этом господа самураи! Советский народ до конца будет верен своим союзникам. Эта верность и дружба скреплены совместными битвами против гитлеровской Германии.

Отказавшись принять справедливые условия капитуляции, кичливые японские заправилы поставили свою страну, свой народ перед фактом неминуемого полного разгрома.

Наша доблестная Красная Армия рука об руку с армиями союзников выполнит свою историческую миссию на Востоке так же, как она выполнила ее на Западе.

В. КИСЛОВ.
Главный агроном облзо.

Слово сибметаллстроевцев

Во всех цехах и производствах Сибметаллстроя состоялись многолюдные митинги. Выступившие на них рабочие и командиры производства одобрили решение Советского правительства и выразили готовность оказать любую помощь Красной Армии в разгроме японского агрессора, угрожающего миру.

В цехе, где начальником т. Бовтрачук, первым взял слово мастер Перухин. Он сказал:

— Мы славно потрудились во время войны против гитлеровской Германии. Наш цех не был в числе отстающих. И теперь, когда Советское Правительство об'явило о состоянии войны с Японией, мы будем трудиться с неослабной энергией и дадим стране столько боевой продукции, сколько потребуется.

— Наш долг не только хорошо работать на производстве, но и обеспечить себя собственным продовольствием. Надо помочь подсобному хозяйству сохранить и убрать богатый урожай овощей. Я вношу предложение, — говорил бывший фронтовик т. Мартыненко, — 12 августа всем выйти на воскресник, и закончить прополку посевов в нашем подсобном хозяйстве.

Предложение тов. Мартыненко приняли единогласно.

Многолюдный митинг состоялся в цехе, где начальником т. Немков. Слово держал старший мастер товарищ Степанищев:

— Я считаю вступление Советского Союза в войну с Японией совершенно правильным и своевременным. Что касается нас, рабочих, то мы готовы всеми силами помогать Красной Армии, быстрее приблизить день победы.

Тов. Степанищев предложил об'явить фронтовой месячник и вызвал на соревнование своего смежника мастера Гладышева.

Коллектив цеха обязался выполнить августовскую программу на 105 процентов и вступил в соревнование с цехом, где начальником товарищ Багаев.

Заслушав текст заявления Советского правительства правительству Японии, рабочие цеха тов. Железнова приняли такую резолюцию:

— Мы заверяем нашу партию и правительство, а также доблестную Красную Армию, что, как и в годы Великой Отечественной войны, будем самоотверженно трудиться и снабжать фронт боевой продукцией в таком количестве, которое потребуется для того, чтобы разгромить последнего агрессора и обеспечить мир во всем мире. Пусть помнят японские самураи, что их ждет участь гитлеровской Германии.

Закончить программу августа на 110 процентов и в кратчайший срок подготовить к пуску пролеты №№ 9, 10, 12—таково обязательство этого коллектива.

ПАРТИЙНАЯ ЖИЗНЬ

В ПОВЕСТКЕ ДНЯ— ПОДГОТОВКА К ЗИМЕ

На-днях на Сибметаллстрое состоялось общезаводское партийное собрание, обсудившее вопрос о подготовке к зиме. С докладом выступил директор завода.

В годы Отечественной войны против фашистской Германии все внимание партийной организации было направлено на увеличение выпуска боевой продукции для фронта. Трудящиеся сознательно шли на любые трудности, не считаясь ни с чем, стремясь больше помочь Красной Армии.

Самоотверженный труд коллектива не прошел даром. По итогам Всесоюзного социалистического соревнования сибметаллстроевцы 22 раза занимали первые места, 22 раза завоевывали переходящее красное знамя ЦК ВКП(б). Орденами и медалями награждены сотни рабочих и командиров производства, из них большинство коммунистов.

Не были забыты и вопросы материально-бытового обслуживания. За годы войны на заводе оборудована образцовая поликлиника, открыты тубсанаторий, дом отдыха и т. д. Естественно, что трудности военного времени не позволяли в полном об'еме удовлетворить бытовые запросы трудящихся. За это время некоторые общежития пришли в негодность, жилая площадь сократилась. Серьезного ремонта требуют производственные об'екты.

Вот почему вопрос о подготовке к зиме встал на партийном собрании со всей остротой.

Коммунисты по-деловому критиковали руководителей завода, особенно заместителей директора тт. Качуровского, Богданова, Горюнова и Зельманзон.

План ремонта жилых домов и общежитий выполнен лишь на 42 процента, топлива заготовлено 37 процентов; срывается график ремонта промышленных об'ектов.

— Подготовка к зиме идет недопустимо медленно, — говорил на партсобрании т. Макаров. — Повинны в этом прежде всего тт. Качуровский, Богданов и начальник управления капитального строительства т. Мартынов. Но и директор завода не уделяет должного внимания этому вопросу, не проявляет строгой требовательности к своим заместителям и другим работникам, которым поручено это важнейшее дело.

Медленно ремонтируются коммунальные квартиры и индивидуальные дома. Тов. Ферапонтов сказал:

— Многие старые рабочие имеют свои домики, построенные при помощи завода. Но застройщикам не оказывается никакой помощи в подготовке к зиме.

— Сегодня пропала вся моя кропотливая работа, — говорил мастер формовщик т. Науменко. — Пошел дождь, а крыша литейного цеха дырявая. Все формы и размокли. Половина окон в цехе разбита. В прошлую зиму температура доходила до 20 градусов холода. Но это никого не беспокоит, цех не ремонтируется.

Партийное собрание отметило, что начальники цехов тт. Багаев, Немков, Липкин ничего не делают для улучшения условий труда своих рабочих.

Исключительно плохо готовится к зиме жел.-дор. цех и автомобильный транспорт. Депо, гараж, будки не утепляются.

Острой критике была подвергнута работа УРСа и его начальника т. [illegible]. В прошлом году подсобное хозяйство УРСа не справилось с уборкой урожая. Заморозили сотни тонн картофеля и овощей. Руководители УРСа не извлекли необходимых уроков. Прополочные работы и заготовка кормов для скота ведутся и в этом году крайне медленно. Не за горами уборка овощей, а складское хозяйство и овощехранилища все еще не готовы.

Партийное собрание наметило конкретные мероприятия по реализации постановления XVII пленума Новосибирского горкома ВКП(б).

А. ДРОБОТУШЕНКО.

Паровозники изучают историю партии

Кружок по изучению книги товарища Сталина «О Великой Отечественной войне Советского Союза» при первичной парторганизации паровозного цеха депо Барабинск Омской ж. д. начал работать с ноября прошлого года.

В кружке 23 коммуниста, руководит им инструктор паровозного цеха т. Гилев. Он регулярно проводит занятия. В июне кружок закончил изучение книги товарища Сталина и приступил к «Краткому курсу истории ВКП(б)». Проведены уже два занятия по первой главе.

Тов. Гилев аккуратно посещает семинары пропагандистов в партийном кабинете, тщательно готовится к занятиям кружка, применяет наглядные пособия.

Большинство слушателей на занятия приходит подготовленным, активно участвует в обсуждении вопросов. Хорошо повышают свой политический уровень машинисты тт. Щербаков, Константинов, Бобров, Агапов.

Тов. Гилев находит время интересоваться и производственной работой и бытом своих слушателей. Это также способствует их успешной учебе.

Е. ПОДГРЕБЕЛЬНАЯ.
Зав. парткабинетом ж.-д. узла Барабинск.

Красная Армия выполнит свой долг

Советский народ и наша Красная Армия с большим удовлетворением встретили заявление Советского правительства о вступлении СССР в войну с Японией. Оно выражает единодушную волю советского народа, кровно заинтересованного в том, чтобы сократить сроки окончания войны, сократить количество жертв и содействовать скорейшему восстановлению всеобщего мира.

Японские правящие круги издавна носились с бредовыми идеями установления господства японских самураев в Азии, а затем и во всем мире. Вся история Японии есть история непрерывных разбойничьих захватов и порабощения соседних народов. Еще в 1927 году тогдашний премьер-министр Японии Танака в представленном императору меморандуме писал:

«Имея в своем распоряжении все ресурсы Китая, мы перейдем к завоеванию Индии, архипелага, Малой Азии, Центральной Азии и даже Европы. Но захват в свои руки контроля над Манчжурией и Монголией является первым шагом, если раса Ямато желает отличиться в континентальной Азии».

Учитывая слабость своей экономики, Япония не могла рассчитывать на одержание успеха собственными силами в борьбе против коалиции Великих Держав. Свои агрессивные планы она всегда пыталась осуществлять только при благоприятной для себя международной обстановке. Именно в таких условиях она коварно напала на Россию в 1904 году, вторглась в Китай в период первой мировой войны, оккупировала Манчжурию в 1931 году, развернула войну против Китая в 1937 году.

Война против Англии и Соединенных Штатов Америки также была начата Японией в разгар напряженной борьбы на советско-германском фронте в условиях неподготовленности США и Англии к ведению активных боевых действий на Тихоокеанском театре войны.

В период временных успехов немцев на советско-германском фронте Япония непрерывно искала удобного случая для вероломного нападения на нашу страну. В тяжелые для нашей Родины дни, когда немцы были под Сталинградом, вся японская печать писала:

«Если Сталинград падет, если Волга будет перерезана и фронт Красной Армии будет разорван на две части, то Япония начнет войну против Советского Союза на востоке».

Пакт о нейтралитете, подписанный 13 апреля 1941 г., Советский Союз рассматривал как шаг на пути к урегулированию взаимоотношений между СССР и Японией. Но во время Великой Отечественной войны Советского Союза с Германией японские империалисты не только не стремились к улучшению взаимоотношений с СССР, но были прямыми соучастниками разбойничьих планов Гитлера.

Если Японии не удалось осуществить своих разбойничьих планов против СССР, то лишь потому, что Советский Союз оказался достаточно сильным, чтобы своими вооруженными силами, находившимися на Дальнем Востоке, сдерживать воинственный пыл японских самураев.

В результате тяжелой и длительной войны с немецкими фашистами наш народ и Красная Армия покончили с очагом агрессии в Европе. Они не потерпят очага агрессии у наших границ на востоке. Настало время искоренить до конца этот очаг и установить мир во всем мире.

Японские агрессоры испытают на себе всю силу советского оружия — мощь нашей техники, храбрость и воинское мастерство советских офицеров и генералов.

Во главе Красной Армии, ее полков и дивизий, армий и фронтов стоят прославленные в боях и овеянные славой офицеры, генералы и адмиралы Сталинской школы. Красная Армия, блестяще выполнив свою освободительную миссию на Западе, вызволив из фашистской неволи народы Европы, так же блестяще выполнит свою освободительную миссию и на Востоке.

Красная Армия протянет руку помощи многострадальному китайскому народу и поможет ему сбросить долголетнюю кабалу японских поработителей.

Наша Армия никогда не поднимала свое оружие для иных целей, кроме освободительных. И на этот раз она подняла свой карающий меч, горя одним желанием — в кратчайший срок уничтожить последний очаг агрессии и установить прочный и длительный мир на Востоке.

Самурайская Япония старалась следовать по стопам своего союзника по разбою — фашистской Германии. История обрекает ее на такой же конец, к которому пришла фашистская Германия.

Все солдаты, офицеры и генералы нашего Сибирского Военного округа прекрасно понимают свои задачи. На приказ своего правительства они отвечают уставным, красноармейским — есть!

Советский народ и воины Красной Армии знают, что японские империалисты — это хитрые и коварные враги, набившие руку на провокациях, вероломстве и шпионаже, неоднократно выступавшие как вдохновители и прямые организаторы шпионажа и диверсий, направленных к подрыву военной и экономической мощи Советского Союза. Поэтому каждый советский воин, каждый советский патриот обязан удесятерить бдительность, свято хранить военную и государственную тайну, не давая врагу ни малейшей возможности проводить свою подлую подрывную работу.

Воины Красной Армии будут с еще большим рвением крепить боеспособность своих частей, еще лучше овладевать воинским искусством, крепить воинскую дисциплину и организованность и повышать бдительность.

Наша доблестная Красная Армия, сильная поддержкой всего народа, выйдет и из этой войны победительницей.

Генерал-майор А. КОЛОБЯКОВ.
Член Военного Совета Сибво.

В парторганизациях Новосибирска

ПРОВЕРКА ВЫПОЛНЕНИЯ РЕШЕНИЙ

Партбюро Н-ского завода организовало проверку выполнения решений партийного собрания о задачах парторганизации в связи с окончанием войны. К проверке привлекли 6 коммунистов. 8 коммунистов выступали с отчетом о проделанной работе на общем партийном собрании.

Партийное собрание указало некоторым коммунистам на формальное отношение к поручениям партбюро и предупредило об ответственности.

СОВЕЩАНИЕ С КАНДИДАТАМИ ПАРТИИ

Кагановичский райком провел совещание с кандидатами ВКП(б), имеющими просроченный кандидатский стаж. На совещании присутствовало 140 человек. После доклада секретаря РК т. Кузьмина об Уставе ВКП(б) выступили участники совещания. Они отметили, что кандидатам мало дают конкретных поручений. Не организована как следует и политическая учеба.

СЕМИНАР ПАРТГРУППОРГОВ

Центральный райком провел однодневный семинар партгруппоргов. Они заслушали доклады: «Задачи партийных организаций в условиях мирного строительства», «Как должен организовать партгруппорг работу в группе», «Организация агитационной и пропагандистской работы в партгруппе».

Лектор райкома т. Пирогов прочел лекцию о международном положении.

Затем состоялся обмен мнениями. Партгруппорг т. Митяйкин рассказал, что его группа часто собирается, обсуждает текущие вопросы производственной и партийной работы. По инициативе партгруппы в бригадах проводятся ежедневные производственные совещания с обсуждением итогов дня.

Тов. Мерзак поделился опытом организации агитационно-пропагандистской работы.

Партгруппорги вынесли пожелание проводить такие семинары ежемесячно.

СОВЕЩАНИЕ ОРДЕНОНОСЦЕВ-ЖЕЛЕЗНОДОРОЖНИКОВ

Кагановичский райком провел совещание орденоносцев Новосибирского ж.-д. узла. На совещании присутствовали Герой Социалистического Труда т. Лунин, машинист т. Орлов, работники паровозного депо и станции.

Орденоносцы рассказали о внедрении метода Лунина, о подготовке к зиме.

---★---

Конференция по работе над книгой

Для комсомольского актива города состоялась конференция по работе с книгой. Присутствовало 70 человек. Конференцию проводил проф. Пулькис.

С большим вниманием слушала молодежь выступления доцентов, преподавателей и других научных работников, которые рассказали о формах и методах работы с книгой.

Комсомольцы высказали пожелание организовать такие же конференции на крупных предприятиях города.

ВСЕ КОМБАЙНЫ—НА ПОЛНЫЙ ХОД!

Хлеб — государству!

БАРАБИНСК, 10 августа. **(По телефону).** Колхозы Барабинского района с каждым днем усиливают хлебосдачу. День и ночь на заготовительные пункты движутся обозы с зерном.

Колхоз имени Чкалова вывез на заготовительные пункты за последние два дня 498 пудов хлеба, колхоз «Красный борец» сдал 456 пудов, колхоз «Трудовик» — 354 пуда.

Дружно проходит хлебосдача и в других сельхозартелях.

За вчерашний день на Барабинский элеватор поступило 3.000 пудов зерна нового урожая.

Ответ надеждинцам

БОЧКИ, 10 августа. **(По телеграфу).** Повышенными социалистическими обязательствами ответили кочковские комбайнеры на обращение коллектива Надеждинской МТС. Сейчас они делами подтверждают свое слово.

Комбайнер Жуланской МТС т. Черников уже убрал 150 гектаров. Высокой выработки с первых дней добились некоторые комбайнеры Кочковской МТС. Тов. Болотских на сцепе двух «Сталинцев» убирает в день по 30 гектаров.

Комбайнер Какуней Бейсенбинов на «Коммунаре» убирает в день по 10 гектаров.

Значительного перевыполнения норм добились на «Сталинцах» комбайнеры Черновской МТС Анастасия Шпальникова и Прасковья Бобровская.

Большинство комбайнеров, работающих на «Сталинцах», взяли на себя обязательство убрать за сезон по 1.300—1.500 гектаров.

Коллективы МТС Кочковского района горячо одобрили решение правительства вступить в войну с Японией. Слесари и токари мастерских, механики, комбайнеры, трактористы берут на себя обязательства работать по-фронтовому.

Н. ГАНИН.

На 300 процентов

ИСКИТИМ. **(По телефону).** Инициатор соревнования в районе колхоз «Третий год пятилетки» (председатель т. Щурин) честно выполняет свои обязательства. Задание по хлебопоставкам государству за первую пятидневку он выполнил более чем на 300 процентов.

Колхозы «Путь Ленина» (председатель т. Мои[illegible]), имени Сталина (председатель т. Б[illegible]н) также перевыполнили задание первой пятидневки.

В. ТАЛАНИН.

Льноводы перевыполняют нормы

ОЯШ, 9 августа. **(По телефону).** На обращение колхозников Московской области сельхозартели Кузнецовского сельсовета ответили усиленной уборкой урожая. Первое лучшее зерно сдано государству. Уже выполнен план двух пятидневок августа.

Чтобы не затянуть уборку яровых, колхозники в своем обязательстве дали слово в два дня закончить косовицу озимых.

8 августа в сельскохозяйственной артели «Саввский трудовик» вышло звено на уборку льна. Каждому работнику отведены были задания в натуре. Началось соревнование. Звеньевая Мария Добыш выдергала за день 40 соток, перевыполнив норму больше, чем в три раза. Все ее звено дало два с половиной плана. Не отстало от них и второе звено Анны Красовской.

Особенно отличились на уборке колхозницы Ольга и Пелагея Гацко. Они за два дня выдергали по 2 гектара. Комсомолка этого же колхоза Надя Дейкун за день выдергала 50 соток при норме 10, а кладовщица артели Лиза Гацко — полтора гектара.

Колхозы «Саввский трудовик» и «Социалистический ударник» за два дня убрали 45 гектаров льна.

В. БЕЛКОВ.

Почин сельских комсомольцев

БАРАБИНСК. **(По телефону).** Желая оказать помощь колхозам в своевременной уборке урожая, комсомольцы территориальной организации села Бакмасиха создали молотильную комсомольско-молодежную бригаду. Она обслуживает комбайн в колхозе «Красный борец».

Хорошо работают на молотьбе избач т. Другов, комсомолки Зоя Другова, Лаврентьева и другие.

За два дня бригада обмолотила больше 30 гектаров ржи. Обмолоченное зерно ежедневно направляется на элеватор.

На свекловичных полях

ЧЕРЕПАНОВО. **(По телефону).** Колхозницы сельхозартели «Факел», Бочкаревского сельсовета, хорошо организовали уход за посевом сахарной свеклы. Они вовремя провели шаровку, рыхление и другие работы. Плантация очищена от сорняков. Дружный рост свеклы обещает высокий урожай — по 180 центнеров с гектара.

На свекловичных полях работают два звена — Феклы Елисеевой и Нади Стахеевой. В звене по шесть человек. Каждой колхознице отведен гектар, за которым она ухаживает.

Такая организация труда обеспечила высокое качество обработки полей, повысила выработку.

Большинство членов звена выполняет норму на 200 процентов.

П. КРУЧИНИН.

КТО ЖЕ ПОВЕДЕТ ЧУЛЫМСКИЕ КОМБАЙНЫ?

ЧУЛЫМ. **(По телефону).** Стоят благодатные дни для комбайновой уборки — сухие, солнечные. В Ужанихинской МТС серьезных успехов добился т. Балухта. В колхозе имени Молотова он убирает за день по 27 гектаров ржи. В сельхозартели «Красное знамя» комбайнер т. Сергиянский на «Коммунаре» изо дня в день выполняет нормы в полтора раза.

В соревновании на полях хорошо проявляют себя и многие комбайнеры Чулымской МТС. Тов. Шарома за первые два дня скосил одним «Коммунаром» 25 гектаров озимых. Столько же убрал т. Шевляков в колхозе «Красные орлы».

Опыт лучших показывает, что Чулымская МТС имеет все возможности для комбайновой уборки. Но она их упускает. Несколько совершенно исправных комбайнов находятся не в поле, а на усадьбе. Оказывается, директор МТС т. Новицкий забыл подумать о... комбайнерах.

Что же получается сейчас? В колхозе «Новая жизнь» огромное поле ржи отведено для комбайноуборки, а обе машины в полной готовности стоят на усадьбе МТС, в 30 километрах от поля.

Секретарь партоорганизации т. Сочивкин, стараясь как-нибудь скрасить унылую картину, говорит:

— Кое-кому может показаться, что мы раньше не думали о комбайнах. Но это не верно. Сегодня мы в «Новую жизнь» отправили обе машины. Водителя нашли в Кокошино, на подсобном хозяйстве одного завода.

Далее выясняется, что этот комбайнер — новичок, и нет ни малейшей уверенности, что он справится с делом.

На третий комбайн водитель также, якобы, нашелся.

— А четвертую машину даже можно сейчас отправить, — рассказывает секретарь партоорганизации. — Комбайнером будет сам бригадир тракторного отряда.

Тот факт, что руководители МТС вопыхах готовы посадить на комбайн кого угодно, показывает, что уборка урожая застала их врасплох. Они готовы вытолкнуть машины с усадьбы, лишь бы с глаз долой, хотя надежных, опытных комбайнеров нет.

К этому следует добавить, что, кроме указанных четырех машин, на ремонте еще остаются комбайны. Кто поведет их и когда они выйдут на поля, — неизвестно.

Комбайнеры сейчас решают в Чулыме хлебосдачу, тем более, что из семи сложных молотилок МТС отремонтировала только две.

М. МИТИН.

Не поняли главного

В колхоз имени Кирова приехал директор Осинцевской МТС т. Филатов. В этом колхозе, не дождавшись комбайна, нашли хедер, отремонтировали его и... пустили на косовицу ржи.

Обычно хмурый, Василий Иванович повеселел: «Идея! К чему ремонтировать комбайны, когда и одним хедером можно косить». И он немедленно отдал приказ бригадиру Иваницкому перебросить хедер в другой колхоз — «Учкун».

Приспособили хедер для косовицы ржи и в сельхозартели имени Сталина, Старо-Карачинского сельсовета. Не нарадуются работники Осинцевской МТС: великолепно косят хедеры!

Но они не поняли главного, забыли указание товарища Сталина: «Значение комбайна состоит в том, что он помогает убрать урожай во-время... что он избавляет нас от громадных потерь. Сами знаете, что уборка при помощи лобогрейки дает громадные потери зерна. Сначала скосить, потом собрать в снопы, потом собрать в скирды, потом свозить урожай к молотилкам — все это потеря и потери. Все признают, что при этой системе уборки мы теряем около 20—25 процентов урожая. Великое значение комбайна состоит в том, что он доводит эти потери до незначительного минимума».

Отделив хедеры от молотилки, руководители МТС рассуждают: «Не подвели бы только тракторы».

Но тракторы «подводят». В этом же колхозе имени Кирова, где недавно побывал директор, мощный дизельный трактор стоит около недели. Часто простаивает и колесный.

Часть комбайнов осталась еще на усадьбе МТС. Колхозники подсчитывают, сколько быков нужно, чтобы доставить эти машины на поля. Например, председатель колхоза «Учкун» т. Абрашитов сокрушается:

— Дорога-то дальняя, плохая, не привезем мы, пожалуй, на своих быках комбайн.

Многие из комбайнов, завезенных в колхозы, работают плохо. В сельхозартели «1 мая», Озеро-Карачинского сельсовета около недели стоит «Коммунар».

Вытолкнув машину в колхоз, руководители МТС сочли свою миссию выполненной. А барабан у комбайна собран так, что его нельзя пустить в ход: многие зубья перекошены и к тому же различной длины. Имеются и другие неполадки. В итоге за первую пятидневку августа МТС убрали комбайнами только 203 гектара.

Еще хуже в Чановской МТС. Но директор т. Орлов не унывает. Он расхаживает по кабинету, восклицая:

— Эх, комбайны, комбайны! Что мне делать с вами? Летят у вас звездочки, плавятся подшипники. И все это потому, что комбайнеров у нас хороших нет.

Спрашивается, почему же МТС своевременно не организовала техническую учебу комбайнеров? При проверке знаний перед выездом в поле оказалось, что даже лучший комбайнер т. Каабель не смог ответить на вопросы о технических уходах. Неудивительно поэтому, что комбайнерка т. Кириллова, работая в колхозе имени Димитрова, уже расплавила подшипник. Целыми днями Кириллова возится у машины, а пустить ее не может, и убрала только один гектар.

В мастерской МТС стоят еще пять комбайнов. Надо закончить их ремонт, организовать передвижные мастерские для обслуживания комбайнов в поле. Ничего этого нет. Механик по комбайнам т. Солодарь в колхозы не выезжает.

Ни Осинцевская, ни Чановская МТС не организовали работу молотилок. К 5 августа в районе не заскирдовано и не обмолочено свыше 3 тысяч гектаров сжатой ржи. В результате график хлебосдачи в первую пятидневку оказался сорванным.

Бригада «Советской Сибири»: Я. РЫВКИН, П. ТРУХИН, Р. СИЛКИНА.





Нефть, как и пушки, — наше оружие в борьбе за торжество мира во всем мире. И в час войны неустанно трудятся советские патриоты, укрепляя военное могущество социалистической родины. На снимках: буровая бригада **Павла Стримова** (нефтепромысел Палван-Таш, Андижанской области), сдавшая до срока в эксплоатацию новую нефтяную скважину.

Справа — пушки, изготовленные на Н-ском артиллерийском заводе «Урал».

Фотохроника ТАСС.

„Полный вперед!“

— Отдать концы! Право на борт. Полный вперед!

И буксирный пароход, набрав скорость, уверенно разрезает тихую гладь великой сибирской реки. Капитан судна сероглазая женщина в синем кителе, в такого же цвета берете с морским гербом СССР через стекла бинокля рассматривает горизонт. Быстро приближающаяся тучка не предвещает ничего хорошего. Иной бы и не обратил на нее внимания, но Вера Лякина — капитан парохода — хорошо знает цену таким тучкам. Не раз, еще на Волге, наблюдала она, как при их появлении на шаландах быстро спускали паруса, рыбачьи лодки чалили к берегу, а пароходы давали резкие, тревожные гудки.

...Река закипела мыльными кружевами, ветер крепчал, судно бросало с носа на корму. Надвигался шторм. Но не это тревожило капитана. Она думала лишь об одном: справится ли, не осрамится ли в глазах команды? Ведь это ее первый самостоятельный рейс. А команда — все девушки, от юнги до старшего механика. Единственный мужчина на пароходе — старик-лоцман. И команда ревниво и с любопытством следит за каждым движением молодого капитана.

Шторм свирепеет. Мутные волны свободно перекатываются через палубу. Капитан сделал все, что от него можно было ждать. Налетевший шквал выбросил на берег баржу, груженную керосином. Однако капитан решил никого не звать на помощь.

Четыре дня борьбы с рассвирепевшей стихией, и коллектив женщин вышел победителем — баржа была снята с мели, пароход благополучно доставил по назначению караван.

Это только один из многих эпизодов в жизни капитана Веры Лякиной. Дочь потомственного водника, она с детства полюбила реку, матросскую жизнь, полную сказочной романтики. Худенькая, шустрая девочка часто плавала по раздольной матушке-Волге на пароходе, где капитаном был ее отец. На Волге же работали ее брат матрос Михаил и сестра Валентина. И отец сказал однажды Вере:

— Ты тоже должна быть «морской душой», а для этого нужно учиться.

Девочка радостно обняла отца. Вскоре она поступила в Казанский речной техникум, успешно закончила его, а в 17 лет уже стояла у штурвала большого волжского пассажирского парохода. Дослужилась до третьего помощника капитана.

Ей хотелось посмотреть сибирские реки, побывать в этом суровом и богатом крае, о котором так много слышала она удивительных рассказов. И Вера поехала работать в Западно-Сибирский бассейн.

Настойчивая и любознательная, она быстро продвинулась и стала старшим помощником капитана. На этой работе ее и застала война.

Лякина трудилась много и упорно, невольно вызывая восхищение всех, с кем ей приходилось встречаться на работе. Она хотела водить суда так, чтобы быть достойной своего мужа, брата и сестры, которые отправились на фронт защищать Родину от нашествия фашистских варваров.

В свободные минуты Вера забегала в свою каюту, где теперь неотлучно находилась с ней годовалая дочка Лара. А затем—снова на капитанский мостик, на вахту, в любую погоду: в зной и холод, в шторм и штиль, днем и ночью.

Три года назад начальник пароходства решил укомплектовать одно судно только женщинами. Для этого он выделил буксирный пароход «Товарищ». И все нашли правильным, что капитаном этого парохода была назначена худенькая и хрупкая, но волевая и серьезная Вера Лякина.

Под команду 24-летнего капитана пошли работать крепкие и веселые сибирские девушки — сестры, дочери и невесты фронтовиков. Самой старшей — механику Валентине Багаевой было 28 лет, но она уже имела 13-летний опыт плавания на судах.

И с первых же месяцев женщины завоевали славу стахановок. Они доказали, что могут заменить мужчин на любом участке и хорошо помогать фронту.

В самых сложных условиях, в самые дальние рейсы ходил пароход. И всегда в срок доставлял грузы, всегда умело выполнял важные задания. Команда побывала в устье Обской губы, встречая экспедицию судов; возила грузы в далекий Нарым.

Каждый из этой замечательной команды стремится умножить славу своего судна. И каждый работает честно и самоотверженно. Полина Коркина, лучший кочегар бассейна, обслуживает два котла вместо одного. Часто по 16—18 часов стоит она на вахте, еще не доверяя молодым кочегарам. Татьяна Семенова раньше была кочегаром, а сейчас хорошо справляется с работой старшей масленщицы. Можно было бы рассказать об исполнительной Тоне Логиновой, лучшем матросе парохода, и о многих других замечательных советских девушках-водниках.

После нелегкого трудового дня, после технической учебы, получив заслуженный отдых, девушки собираются в красном уголке и здесь, под мерный рокот великой сибирской реки, под звуки гудков, перекликающихся в темноте катеров и пароходов, начинается веселье. Девушки танцуют, играют на гитаре, смеются, слушая забавные рассказы подруг. Но чаще поют. И тогда над рекой далеко разносится песня, звонкая и сильная, широкая и раздольная, как сама красавица-Обь.

... Третий гудок. Вера Лякина командует в судовой телефон:

— Полный вперед!

И «Товарищ» берет курс на Барнаул, ведя на буксире караван судов с грузом для колхозов Алтая.

— Счастливого пути!

А. КАМИОНСКИЙ.

По Новосибирску и области

Заезжие дома для колхозников

На заготовительные пункты Заготзерно ежедневно приезжают колхозники. Центросоюз обязал Новосибирский облпотребсоюз оборудовать и открыть для них 20 заезжих домов.

Облпотребсоюз выдвинул встречный план и решил открыть 76 таких домов и соответственно их обставить. 25 из них уже открыты. Работают 7 столовых и 37 чайных.

Колхозный магазин

На одном из домов проспекта Сталина появилась вывеска: «Винно-сухофруктовый склад колхоза «Кзыл Кахраман», Комсомольского района, Самаркандской области, УзССР».

Как нам сообщил представитель колхоза, «Кзыл Кахраман» — один из крупнейших колхозов-миллионеров не только в Комсомольском районе, но и во всей Самаркандской области. Имея большие посевы хлопка, колхоз располагает, кроме того, 40 гектарами отличных виноградников и большими фруктовыми садами, урожай которых реализуется в виде сушеных фруктов и вина для повышения денежной оплаты трудодней колхозников.

Колхоз имеет свои магазины в городах Узбекистана и Туркмении, в Свердловске, а сейчас решил открыть торговлю в Новосибирске. Уже завезено вина и сушеных фруктов (кишмиш, урюк и яблоки) на 5 миллионов рублей.

Ремесленные училища готовятся к зиме

Областное управление трудовых резервов заканчивает пошивку зимней одежды для воспитанников ремесленных училищ — черные суконные шинели и бушлаты, теплые шапки, кожаные ботинки и комплекты рабочего и парадного обмундирования.

Получена партия учебных принадлежностей — тетрадей, карандашей и первые партии учебников по специальным дисциплинам.

В ремесленном училище № 2 налажено изготовление складного чертежного набора для учебных кабинетов, состоящего из чертежной доски, рейсшины и двух угольников.

Ремесленное училище № 1 должно до 1 сентября обеспечить училища города перьями своей конструкции.

Училища №№ 16 и 9 наготовляют наборы наглядных пособий для кабинетов технической математики и физики.

Честный поступок

Во время массовой выдачи хлебных и продуктовых карточек на август в карточном бюро Сибметаллстроя ошибочно была передана пачка в 50 карточек.

На другой день уполномоченная одного из цехов завода т. Мурыченко вернула эту пачку, случайно попавшую к ней, когда она брала карточки для цеха.

Директор завода специальным приказом отметил честный поступок т. Мурыченко и премировал ее.

Передовики соревнования совхозов

Подведены итоги летнего соревнования совхозов. Лучших показателей на 1 августа среди совхозов Новосибирского зернотреста добился Маслянинский льносовхоз, которым руководит т. Столпаков. Он закончил вспашку, обработку и перепашку паров, выработав на 15-сильный трактор с начала полевых работ 341 гектар и сэкономив 20 процентов горючего.

Маслянинскому льносовхозу оставлено переходящее красное знамя обкома и облисполкома, учрежденное для совхозов Новосибирского зернотреста.

Среди совхозов свиноводтреста первенство в соревновании занял Мошковский совхоз (директор т. Дегтярев), выполнивший на 1 августа план паровспашки на 100 процентов.

Мошковскому совхозу передано переходящее красное знамя обкома и облисполкома, находившееся ранее в Чебулинском свиноводческом совхозе.

Переходящее красное знамя обкома и облисполкома оставлено и Первомайскому племсовхозу (директор т. Зайцев).

Доволенский маслосовхоз не выполнил условий соревнования. У него переходящее красное знамя отобрано.

Переходящее красное знамя обкома и облисполкома для совхозов Барабинского, Новосибирского молтреста и овцеводтреста не присуждалось, так как ни один совхоз не выполнил условий соревнования.

По решению обкома и облисполкома переходящее красное знамя, учрежденное для совхозов на летний период, теперь будет присуждаться ежедекадно тем совхозам, которые добьются наивысших показателей по хлебоуборке и хлебосдаче.

В несколько строк...

♦ В домах отдыха ВЦСПС, расположенных в Бердске и Мочище, этим летом отдохнут 2.700 рабочих, служащих и инженерно-технических работников завода имени Чкалова и завода, где главным инженером тов. Андреев. Дома отдыха двухнедельные.

♦ В прошлом году сельхозартель «Автомат», Кочковского района, выработала 20 тысяч штук кирпича-сырца. Нынче кирпичное производство колхоза расширяется. Будет выпущено 30 тысяч штук полуценного кирпича. Под руководством колхозницы А. Новокшеновой оборудуется цех обжига.

♦ В Маслянино состоялась районная спартакиада молодежи, в которой участвовало 50 человек. Некоторые из них, например допризывники Гусельников и Петров, показали очень неплохие результаты в прыжках в высоту и длину.

10 лучших спортсменов района выезжают на областную спартакиаду.

♦ Радостно встретили первую группу демобилизованных воинов в Пихтовке. Когда диктор местного радиоузла сообщил о приближении долгожданной автомашины, все село вышло ей навстречу. Молодежь забросала дорогих гостей цветами. После митинга в Доме культуры районные организации устроили для приезжих торжественный обед.

♦ В селе Чистоозерном закончилась постройка нового здания для районной библиотеки. Сейчас идут штукатурка и внутренняя отделка помещения.

♦ Тогучинский, Сузунский, Маслянинский и Кочковский Дома культуры отправили в колхозы агитбригады для культурного обслуживания колхозников. В бригады вошли наиболее способные участники кружков самодеятельности.

♦ Слесарь Тайгинского вагонного депо Ф. Козлов известен на Томской дороге как инициатор движения за освоение нескольких профессий и как мастер скоростного ремонта товарных вагонов. К Сталинскому Дню железнодорожника он вместе с напарником П. Титовым выполнил три годовых нормы.

НА БЫТОВЫЕ ТЕМЫ

Доходное место

В любой пошивочной или починочной мастерской города можно услышать такой разговор:

— Заказы принимаете?

— Нет.

— И надолго?

— Неизвестно.

— Но мастерская работает!

— Как видите.

— Что же вы изготовляете?

— Специальные заказы.

Они были во время войны. Существуют и сейчас. Но под специальными заказами чаще всего скрываются заказы «своих», «нужных» людей. Этим «своим» достаточно позвонить по телефону, как через несколько дней все готово. Словно по щучьему велению! А «ненужный», которому посчастливится сдать заказ, ходит 3—4 месяца.

Артели, починочные и пошивочные мастерские города обслуживают трудящихся исключительно плохо. Они стали местом наживы ловких дельцов. Об этом говорят факты. И над ними надо серьезно призадуматься.

Артель имени Стаханова (председатель т. Никитина) при приеме заказа договор с заказчиком не заключает. Акты раскроя составляются уже после выполнения его, учета материала и готовых изделий не ведется. Делается это не без личной выгоды. В артели работники чувствуют себя, как дома. В один и тот же день у мастеров Скворцова, Гирсовой, Федулиной, Мисеевой, Барышевой и других обнаружили 30 неоформленных приемными квитанциями индивидуальных заказов.

Артели, починочные и пошивочные мастерские Новосибирска забыли о том, что такое прейскурант. Нигде его не найти. Спросите у заведующего мастерской т. Мусаева (артель имени Куйбышева), где прейскурант. На этот вопрос не сумеют ответить и в артелях «Спартак», «Зенит», «Кооператор», «Пламя» и других. И выходит, что за ремонт часов берут 400 рублей, за ремонт чемодана — 200 руб., за то, чтобы вставить замок к дамской сумке — 160 руб., за ремонт стенных часов — 350 рублей. Цены в несколько раз превышают прейскурантные.

Куда же идут деньги? Кто за этим следит? Интересовался ли этим уполномоченный Управления промкооперации по Новосибирску т. Калуш? Десятки мастеров работают по городу под вывеской артелей. Но по сути — это частные кустари. Они устанавливают цены в несколько раз выше прейскурантных.

Таких «артельных» мастеров горфинотдел сейчас облагает, как частных кустарей. Сумма налогов говорит о многом. Трем фотографам начислено около 900.000 рублей в год, а одному часовому мастеру — 111.000 рублей. Заработок мастеров часовой мастерской Центрального райпромкомбината составляет 7.000 руб. в месяц. Это по официальным документам. А сколько они получают по неоформленным заказам!

За чей счет эти мнимые артельщики обогащаются? Безусловно, за счет заказчиков.

Надо очистить промысловую кооперацию от жульнических элементов, раз и навсегда установить строгий порядок в артелях и мастерских, призванных обслуживать бытовые нужды трудящихся.

З. СОЛИН.

По следам выступлений „Советской Сибири“

„Кто приведет наш дом в порядок?“

Под таким заголовком было напечатано письмо о бесхозяйственном содержании дома № 92 по ул. Чаплыгина. Как сообщает начальник Новосибирского горжилуправления т. Бакланов, обследование подтвердило приведенные в письме факты. Управляющему домами т. Комаровцеву предложено устранить все непорядки, а заместителю начальника управления т. Кайгородову взять под контроль выполнение мероприятий.

Ответы на неопубликованные письма

В письме в редакцию группа учащихся жаловалась на беспорядки в школе ФЗУ при Новосибирском мясокомбинате.

Как сообщает директор комбината т. Мышкин, приняты меры для обеспечения нормальных занятий — укомплектован штат преподавателей и инструкторов производственного обучения, помещение школы отремонтировано и расширено.

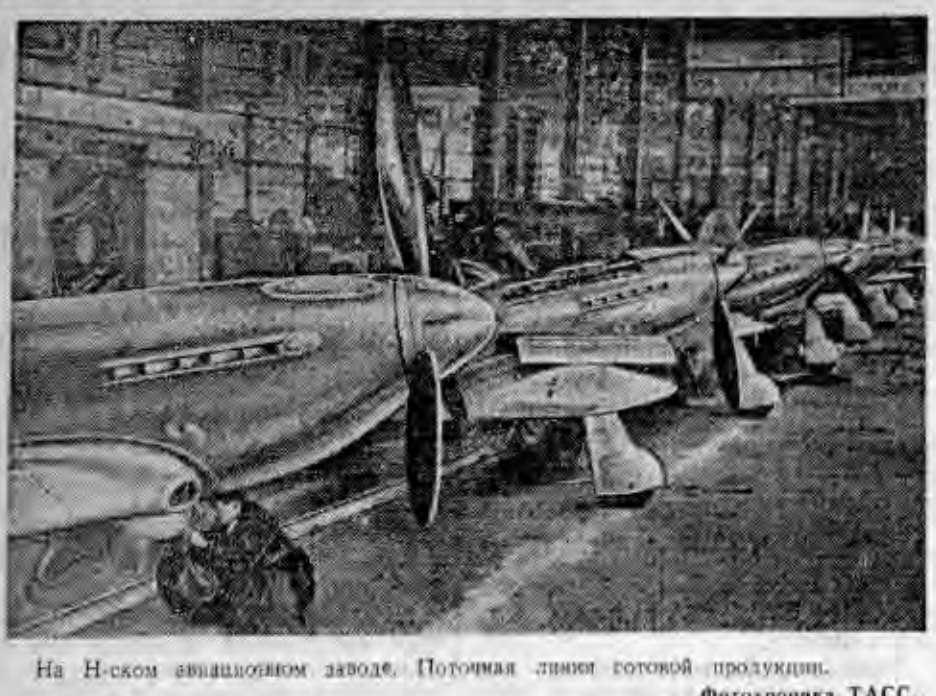

На Н-ском авиационном заводе. Поточная линия готовой продукции.
Фотохроника ТАСС.

НАКАНУНЕ ДНЯ ФИЗКУЛЬТУРНИКА

Завтра на стадионе „Динамо"

Завтра, 12 августа, в 4 часа 30 мин. от водной станции трудовых резервов к стадиону «Динамо» пройдет по Красному проспекту колонна участников парада в честь Всесоюзного дня физкультурника.

В 5 ч. 30 мин. на стадионе «Динамо» начнется парад новосибирских спортивных обществ, после которого состоятся массовые показательные выступления. Их начнут 200 учеников школы музыкантских воспитанников СибВО. Затем 800 молодых физкультурников общества «Трудовые резервы» покажут вольные массовые упражнения под оркестр; 250 воспитанников ремесленного училища № 1 исполнят художественные упражнения с обручами. После этого 300 учащихся школ ФЗО и ремесленных училищ исполнят украинский гопак.

В заключение более полутора тысяч учащихся — членов спортивного общества «Трудовые резервы» выступят с пирамидами.

Руководит всеми массовыми выступлениями мастер спорта Г. Э. Люстин.

В 8 часов вечера начнется футбольный матч между командами «Динамо»-1 и Н-ской воинской части.

Вход на стадион свободный. Доступ на трибуны будет прекращен в 5 ч. 30 м.

* * *

ПОБЕДА «ТРУДОВЫХ РЕЗЕРВОВ»

В Новосибирск возвратилась команда легкоатлетов, участвовавшая в спартакиаде добровольного спортивного общества «Трудовые резервы», которая состоялась в конце июля в Киеве.

Команда новосибирских спортсменов — учеников ремесленных и железнодорожных училищ и школ ФЗО заняла на спартакиаде третье командное место по первому разряду и второе место по группе юношей, получив за это два почетных вымпела центрального совета «Трудовых резервов».

Три новосибирских легкоатлета — Лунев, Якубовский и Шадрин — заняли первые места и стали чемпионами общества. Лунев одержал три победы, пробежав сто метров за 11,9 секунды, сделав прыжок в длину на 5,86 метра и прыгнув в высоту на 1,62 метра.

Якубовский поставил новый рекорд на дистанции в 800 метров, пройдя ее за 2 минуты в 7,2 секунды.

Шадрин метнул диск (мужского класса) на 27 метров.

Лунев и Якубовский оставлены в Москве для участия в параде 12 августа во Всесоюзный день физкультурника.

МАСТЕР НОВОЖИЛОВ ПРИГЛАШЕН В БЕРЛИН

В Москве состоялись всеармейские легкоатлетические соревнования, в которых участвовал известный новосибирский спортсмен, мастер спорта лейтенант Виктор Новожилов. Он занял два вторых места, пробежав 400 метров за 51,8 секунды и 800 метров — за 1 минуту 55,6 секунды, уступив первенство лишь чемпиону СССР Пугачевскому.

В числе четырех лучших бегунов страны Новожилов участвует в параде 12 августа на Красной площади.

По приглашению Маршала Жукова лейтенант Новожилов в конце августа выезжает в Берлин для встречи с зарубежными спортсменами.

14 ОЧКОВ КОМАНДЫ ДКА

Получена телеграмма от капитана футбольной команды Новосибирского Окружного Дома Красной Армии т. Рясного о матче в Иванове с командой местного спортобщества «Динамо». Выиграли новосибирцы со счетом 2:1. Таким образом наша команда имеет сейчас 14 очков в розыгрыше первенства СССР по футболу по второй группе мастеров.

НАКАНУНЕ ВСЕСОЮЗНОГО ДНЯ ФИЗКУЛЬТУРНИКА

Спортсмены и физкультурники Барабинского района готовятся к Всесоюзному дню физкультурника. 12 августа устраивается большой спортивный праздник. Намечен волейбольный матч между командами города Барабинска и района. В Доме Советов открывается шахматно-шашечный турнир. Идет усиленная сдача норм на значок ГТО.

На городской спортплощадке в Болотном состоятся легкоатлетические соревнования, в программе которых — бег на разные дистанции, прыжки в длину и высоту, гранатометание, массовая сдача норм на значок ГТО. Праздник закончится волейбольными и футбольными матчами команд «Спартака», «Медика» и «Локомотива».

Большой парад физкультурников состоится в Бердске. Ремесленное училище № 9 выступает группой в 120 человек, с вольными движениями, партерной гимнастикой и заключительной пирамидой. После парада и спортивных выступлений состоятся встречи городошных, волейбольных и футбольных команд.

ОТКЛИКИ ЗА ГРАНИЦЕЙ НА ОБ'ЯВЛЕНИЕ СОВЕТСКИМ СОЮЗОМ ВОЙНЫ ЯПОНИИ

США

ВАШИНГТОН, 8 августа. (ТАСС). После сделанного президентом Трумэном сообщения о том, что Советский Союз вступил в войну против Японии, Государственный секретарь США Бирнс огласил на специальной пресс-конференции официальное заявление, в котором выразил надежду, что японский народ в настоящее время осознает бесполезность дальнейшего сопротивления.

Затем Бирнс заявил: «Я приветствую известие о том, что Советское правительство об'явило, что будет считать себя в состоянии войны с Японией, начиная с 9 августа. Этот шаг Советского правительства должен сократить продолжительность войны и предотвратить потерю многих жизней. Я счастлив также, что союзные державы, сотрудничавшие в Европе в деле нанесения поражения врагу, будут продолжать свое сотрудничество на Дальнем Востоке и принесут мир человечеству».

Далее Бирнс изложил взгляды президента Трумэна на позицию великих демократических держав в отношении войны на Дальнем Востоке.

ВАШИНГТОН, 8 августа. (ТАСС). Морское министерство США опубликовало в печати послание морского министра Форрестола Советскому флоту в связи с вступлением Советского Союза в войну против Японии. В послании говорится: «Флот США приветствует вступление Советского флота в войну против Японии. Действия Советских флотов и Советской пехоты в Арктическом океане, Балтийском и Черном морях против сил, стремившихся господствовать над Европой, уже заслужили наше восхищение. В настоящее время флот США ожидает встречи с офицерами и матросами Советского флота, в японских территориальных водах».

НЬЮ-ЙОРК, 8 августа. (ТАСС). Как передает корреспондент Ассошиэйтед пресс с острова Гуам, командующий Тихоокеанским флотом Соединенных Штатов Америки адмирал Нимиц в своем приказе по Тихоокеанскому флоту США заявил:

«Мы приветствуем вступление в войну против Японии нашего могущественного союзника — России. Храбрые, испытанные в боях русские армии, имеющие выгодные географические позиции, которые они заняли против Японии, выступая вместе с подавляющими силами других Об'единенных наций, помогут ускорить разгром Японии. Тихоокеанский флот, в свою очередь, окажет полную поддержку усилиям русских».

ВАШИНГТОН, 8 августа. (ТАСС). Сенатор-республиканец Кордон (от штата Орегон) сделал следующее заявление корреспонденту ТАСС: «Сознание того, что союзники, которые довели европейскую войну до ее победоносного заключения, совместно завершат выполнение задачи, дает исключительное удовлетворение. Несомненно, что вступление России в азиатский конфликт окажет существенную помощь в деле ускорения достижения мира. Новое соглашение также является хорошим предзнаменованием для продолжения более тесного сотрудничества после войны во имя международного мира».

Канада

ОТТАВА, 8 августа. (ТАСС). По сообщению агентства Канадиен пресс, премьер-министр Канады Маккензи Кинг после получения сведений о том, что Советский Союз об'явил войну Японии, заявил в беседе с представителями печати, что это представляет собой величайшую новость со времени провозглашения дня победы в Европе. «Это большое облегчение для мира — узнать, что война практически приблизилась к своему концу», — указал Кинг.

Англия

ЛОНДОН, 8 августа. (ТАСС). Как передает агентство Рейтер, в связи с об'явлением Советским Союзом войны Японии резиденция премьер-министра Эттли опубликовала сегодня следующее заявление:

«Все мы в Великобритании полностью сознавали и высоко ценили колоссальные жертвы и напряжение, испытанные Россией в результате ее героической кампании против нацистской Германии, и мы всегда были уверены, что, как только Россия одержит победу на Западе, она выступит вместе со своими союзниками против врага на Восточном фронте. Безоговорочная капитуляция Германии сейчас создала возможность использования сил СССР против последнего агрессора. Война, об'явленная сегодня Советским Союзом Японии, является доказательством солидарности, существующей между основными союзниками, и она должна сократить срок борьбы и создать условия, которые будут содействовать установлению всеобщего мира. Мы приветствуем это великое решение Советской России».

ЛОНДОН, 8 августа. (ТАСС). Дипломатический обозреватель агентства Рейтер пишет, что решение Советского правительства об'явить войну Японии было встречено с глубоким удовлетворением как в официальных, так и в неофициальных кругах в Лондоне. Военное и стратегическое значение решения Советского правительства достаточно ясно. Общественность Лондона не сомневается, что теперь война на Дальнем Востоке продлится действительно весьма ограниченное время.

ЛОНДОН, 9 августа. (ТАСС). В ранних выпусках утренних английских газет сообщение об об'явлении Советским Союзом войны Японии помещено на самом видном месте под огромными заголовками. Это событие отодвинуло на задний план все другие темы.

Газеты полностью на самом видном месте приводят заявление тов. В. М. Молотова. Во всех комментариях высказывается мысль, что решение Советского правительства окажет сокрушительное воздействие на Японию.

ЛОНДОН, 9 августа. (ТАСС). Как передает манильский корреспондент агентства Рейтер, командующий сухопутными силами союзников на Тихом океане генерал Макартур заявил сегодня, что об'явление Россией войны Японии сделает возможным проведение крупного охватывающего наступления на Японию, которое не может не закончиться разгромом противника. «Я, — заявил Макартур, — радуюсь об'явлению Россией войны Японии. Во время войны в Европе Россия действовала на Восточном фронте, а союзники — на Западном. Сейчас союзники находятся на Востоке, а Россия — на Западе, но результаты будут те же самые».

Польша

ВАРШАВА, 9 августа. (ТАСС). Сегодня польская печать опубликовала на самом видном месте заявление В. М. Молотова японскому послу Сато об об'явлении состояния войны между СССР и Японией.

«Глос люду» в передовой статье под заголовком «Заступник мира» указывает, что Советский Союз был главной силой в войне свободолюбивого человечества против фашистской Германии и советский народ своим могуществом и героизмом завоевал себе бессмертную славу среди свободолюбивых народов.

Отметив, что отказ Японии прекратить бесцельное сопротивление продолжает угрожать всеобщему миру и увеличивает жертвы народов, «Глос люду» пишет: «Для создания условий мирного строительства и ускорения создания мира и счастья народов СССР включился в войну против Японии».

Война на Тихом океане

ЛОНДОН, 9 августа. (ТАСС). Как передает агентство Рейтер, штаб командования сухопутными силами союзников на Тихом океане сообщает, что в течение 5 и 6 августа самолеты 7-й американской флотилии и армейской авиации совершили более 400 вылетов и уничтожили или повредили в водах, простирающихся от Кореи до Малайи и Голландской Индии, 59 японских судов. Американская авиация подвергла бомбардировке аэродром Мацуяма на острове Сикоку (Япония) и совершила налеты на японские военные об'екты в Шанхае и на острове Хайнань.

ВАШИНГТОН, 9 августа. (ТАСС). Штаб Тихоокеанского флота США сообщает, что 8 августа американские самолеты, базирующиеся на авианосцы 3-го флота, и английские самолеты атаковали аэродромы и другие военные об'екты в северной части острова Хонсю (Япония).

ВАШИНГТОН, 9 августа. (ТАСС). Штаб командования американскими стратегическими военно-воздушными силами на Тихом океане сообщает, что 8 августа 79 американских истребителей успешно атаковали 4 аэродрома и другие военные об'екты в районе Осака. 93 самолета «Летающая крепость» сбросили более 400 тонн зажигательных бомб на город Фукуяма.

—о—

По родной земле

Экспедиции советских археологов

ЛЕНИНГРАД, 7 августа. (ТАСС). Для обследования археологических раскопок памятников старины в различные районы страны выехали экспедиции Института истории материальной культуры имени Н. Я. Марра.

В Старую Ладогу выехала экспедиция, в которой участвуют 60 человек, в том числе 30 студентов Ленинградского университета. Экспедицию возглавляет известный археолог профессор Равдоникас. Она возобновит раскопки древнего русского города, начатые в 1938—40 гг. Тогда на левом берегу Волхова было обнаружено земляное городище. В северо-восточной его части находились развалины церкви Климента, заложенной в 1153 году.

Для раскопок одной из старинных башен Новгородского Кремля, разрушенного оккупантами, выехал старший сотрудник института проф. Каргер.

В районе бассейна рек Донец и Воркла экспедицией будет руководить старший научный сотрудник института Ляпушкин. В нее вошли сотрудники института археологии Академии наук УССР и Полтавского музея. Она будет изучать памятники славянской культуры VIII—X веков. В 1940 году экспедиции, руководимой Ляпушкиным, удалось выявить ряд новых неизвестных памятников этой эпохи и, в частности, произвести раскопки Опошнянского городища — центра керамического производства славян.

Колхозные кирпичные заводы

В колхозах развернулось большое строительство жилых и общественных зданий. В связи с этим в ряде областей, краев и республик, особенно в районах, подвергшихся оккупации, усиленными темпами восстанавливаются старые и строятся новые кирпичные и черепичные заводы. К началу 1945 года в Союзе насчитывалось более двух тысяч действующих кирпичных и черепичных предприятий. В РСФСР намечено восстановить в текущем году 690 и построить 200 новых колхозных кирпичных заводов. Колхозники Украинской ССР решили восстановить и выстроить около 1.100 заводов.

Некоторые предприятия обладают значительной мощностью. Колхозники сельхозартели «Семья красных партизан», Черкасского района, Киевской области, восстановили завод, который за первую половину этого года выдал 65 тысяч кирпичей.

Закрытие с'езда народного фронта Югославии

БЕЛГРАД, 8 августа. (ТАСС). Вчера закрылся с'езд Народного фронта Югославии.

На вечернем заседании 6 августа с докладом об уставе фронта выступил Златан Сремец. При обсуждении проекта устава выступил от имени Освободительного фронта Словении Иосип Видмар. Затем с заявлением от имени коммунистической партии Югославии выступил встреченный горячими аплодисментами Милован Джилас.

Джилас заявил, что компартия являлась инициатором вооруженной борьбы против оккупантов, инициатором федерального строения государства, народных комитетов, как органов власти, и народного фронта, как общенародного демократического движения, потому что все это было в интересах народов Югославии. Джилас подчеркнул, что все, что коммунисты говорили и к чему призывали, они подкрепляли делами. Во время этой войны погибло около 25 тысяч членов компартии, среди них 11 членов ЦК и около 50 тысяч членов Союза коммунистической молодежи. «От имени коммунистической партии Югославии я заявляю, — сказал в заключение Джилас, — что компартия будет бороться за осуществление принятой с'ездом программы Народного фронта и устава так же последовательно, упорно и решительно, как она боролась за изгнание оккупантов из нашей страны, за создание федерального об'единения равноправных народов и за государственную власть в форме нынешних народных комитетов».

Выступивший от имени партии радикалов, входящих в Народный фронт, Михайло Джурович заявил, что эта партия будет всеми силами бороться за проведение программы Народного фронта. Представитель земледельческой партии Вуячич отметил большие заслуги компартии в организации борьбы за независимость и победу демократии в Югославии.

С'езд единогласно утвердил предложенный проект устава. Этим уставом предусматривается, что членом Народного фронта может быть каждый честный, свободолюбивый гражданин, пользующийся всеми гражданскими избирательными правами, соглашающийся с программой и уставом и проводящий их в жизнь. Кроме политических партий, в Народный фронт могут входить и массовые организации: профсоюзные, молодежные, женские, кооперативные, культурные и другие. Члены Народного фронта платят членские взносы. Высшим органом фронта является с'езд, созываемый раз в год. С'езд избирает высший руководящий орган: союзный комитет в составе около 150 членов, исполком в составе около 60 членов, президиум и секретариат. Кроме лиц, избранных на с'езде, каждая партия, группа или массовая организация, входящая в Народный фронт, выделяет по одному представителю в союзный комитет.

Сегодня с'езд избрал руководящие органы Народного фронта. Председателем Народного фронта единогласно избран маршал Иосип Броз-Тито. Делегаты устроили Тито бурную овацию. В состав президиума вошли Бане Андреев, Бакич, Рус, Жуйович, Васо Чубрилович, Видмар, Московлевич, Гажи, Кецманович, Влахов, Иванович и другие. Перед закрытием с'езда выступил с речью председатель Народного фронта маршал Тито.

Фашистский террор в Греции

АФИНЫ, 8 августа. (ТАСС). По полученным из Ларисы сведениям, 6 августа по всей области началась кампания террора. Арестовано 15 руководителей ЭАМ (греческая организация сопротивления) и редактор газеты «Алитея». Массовые аресты и обыски продолжаются. Террор направлен исключительно против движения сопротивления.

В телеграмме из гор. Волос сообщается о разгроме местного учреждения ЭАМ. Несколько делегаций от населения города Каламе заявили протест против убийств и незаконных арестов демократически настроенных граждан и потребовали сформирования представительного правительства, которое сможет положить конец террору монархистов и фашистов.

Иностранная хроника

♦ В Рио-Де-Жанейро состоялся организованный «Бразильской ассоциацией друзей испанского народа» антифранкистский митинг. Присутствовало несколько тысяч человек. Выступавшие требовали разрыва отношений с Франко. Ряд ораторов резко критиковал также правительство Поралин.

♦ Агентство АФИ сообщает из Рима, что итальянская полиция совместно с полицией союзников раскрыла в Генуе группу фальшивомонетчиков. При них найдено на 100 миллионов лир фальшивых банкнот.

♦ 5 августа в Чезапикском заливе разбился крупнейший американский грузовой самолет морского флота «Гавай марс». Он весил 72,5 тонны. Размах крыльев равнялся 200 футов. Четыре мотора мощностью в 8.000 лошадиных сил развивали скорость свыше 360 километров в час. Во время катастрофы пострадал один из 10 членов экипажа. (ТАСС).

Межобластной семинар руководителей самодеятельности

Новосибирский Дом народного творчества с 10 по 20 августа проводит десятидневный межобластной семинар руководителей художественной самодеятельности системы треста Запсибзолото.

На семинар с'ехались представители Новосибирской, Кемеровской, Омской, Томской областей, Алтайского и Красноярского краев и Дальнего Востока.

В программе семинара — лекционно-методическая и практическая работа по разделам: драматический (руководитель т. Дымов), музыкально-вокальный (тт. Билич и Давыдова), изобразительного искусства (т. Нагорская), детского кукольного театра (т. Гриневич), массового затейничества и танца (т. Ювачева).

«Советская Сибирь» приносит благодарность работникам междугородной телефонной станции тт. Золотухиной, Румянцевой, Казырской, Дымовой, Внуковой, Ереминой, Гончарук, Умновой, Стихеевой, Андреевой, Кожуховой, Переладовой, Пурковой, обеспечившим 9 августа бесперебойную связь редакции с районами области.

Ответственный редактор
А. А. КОНДАКОВ.

ВЛАДИВОСТОКСКИЙ
государственный педагогический институт
ОБ'ЯВЛЯЕТ КОНКУРС
на замещение вакантных должностей:
Профессора или доцента русского яз.
Профессора или доцента русской литературы.
Доцента всеобщей литературы.
Профессора или доцента основ марксизма-ленинизма.
Профессора или доцента истории СССР.
Профессора или доцента всеобщей истории.
Профессора или доцента физики.
Профессора или доцента английского языка.
Профессора или доцента педагогики.
При заявлении о желании участвовать в конкурсе следует приложить:
автобиографию, листок по учету кадров, документ об образовании, ученой степени и званий, характеристику с последнего места работы.
Принятые обеспечиваются квартирами. Оплата труда с надбавкой 30 проц. за отдаленность, питание по нормам Наркомторга, оплата проезда по КЗОТу.
СРОК КОНКУРСА — 15 августа.
Адрес института: Владивосток, Китайская, 37/41.

ОБ'ЯВЛЕНИЯ в газету «Советская Сибирь» принимаются в отделе об'явлений издательства (Советская, 6, 2 этаж, комн. 32). Справки по телеф. № 31-289.

ТРЕБУЮТСЯ:
ИЗДАТЕЛЬСТВУ «СОВЕТСКАЯ СИБИРЬ» корректора, вахтеры и уборщицы-надсмотрщицы для работы в дневное время. Обращаться: Советская, 6, отдел кадров.

ТРАКТОРИСТ И КОМБАЙНЕР!
ПОМНИ И ВЫПОЛНЯЙ СЛЕДУЮЩИЕ ПРАВИЛА

СЛЕДИ за чистотой двигателя. Очищай его от масла и пыли. Опасайся попадания масла и горючего на выхлопную трубу, т. к. это может вызвать пожар. Чистый двигатель трактора и комбайна не подвергается загоранию.
СЛЕДИ за исправностью электропроводов.
НЕ ДОПУСКАЙ течи горючего и масла в соединениях топливопроводов, отстойников, маслопроводов, этим ты экономишь горючее и смазочное и приведешь двигатель в безопасное противопожарное состояние.
НЕ ПРИМЕНЯЙ изоляционной ленты, замазки для устранения течи горючего и масла, т. к. это ненадежно и при работе может подвести. Устраняй течь бензина путем пайки бензопровода и подтягиванием резьбовых соединений.
УБЕДИСЬ, что в месте соединения выхлопной трубы с коллектором не имеется пропуска отработанных газов. В случае прохода газов в этих соединениях немедленно подтяни крепление.
Не допускай оголенности проводов от изоляции.
На двигателях «ГАЗ-НАТИ» защищай магнето защитным кожухом, этим избежишь попадания горючего из карбюратора на магнето.
НЕ ДОПУСКАЙ работы двигателя комбайна с неисправным воздухоочистителем, следи за плотностью соединения резинового шланга на патрубках, соединяющих воздухоочиститель, т. к. в случае бедной смеси происходят выхлопы из карбюратора, что может вызвать загорание.
НЕ ПРИМЕНЯЙ открытый огонь при пуске застывшего мотора. Не кури на полосе.
КОМБАЙНЕР!
Не допускай наматывания на движущиеся части комбайна стеблей и сорняков, т. к. это может вызвать пожар от трения.
УДАЛЯЙ сорняки и стебли из-под стола приемной камеры. Проверяй крепление первого (главного) битера, чтобы избежать забивания барабана. Регулярно очищай вал приемного битера.
ТРАКТОРИСТ!
При работе на току строго выполняй противопожарные мероприятия.
На выхлопную трубу трактора надевай искрогаситель и трубу для вывода отработанных газов и бочку, наполненную водой.
Прежде чем заправлять трактор горючим, — останови мотор, очисти трактор от пыли и масла и убери от трактора солому и мусор.
Запасы горючего и смазочного храни в 100 метрах от места обмолота.
Имей при молотилке цепь или трос, чтобы молотилку можно было отвести при пожаре трактором.
Не кури на току сам и не разрешай этого делать другим.
Имей на комбайне, тракторе огнетушитель, сухой просеянный песок и лопату. При загорании комбайна, трактора выключи мотор, перекрой горючее и туши начавшийся пожар огнетушителем, песком или землей.
Во время пожара хлеба на корню определи направление движения огня и приступи к тушению пожара путем забрасывания горящих мест землей, песком, захлестыванием ветками, водой.
На некотором расстоянии от линии огня необходимо произвести пропашку защитной полосы или скосить посев на полосе 3—4 метра шириной и длиной во весь фронт огня.
При обнаружении контролем госпожарного надзора невыполнения этих правил виновный подвергается штрафу до 300 руб. А за допущенный пожар по причине невыполнения указанных правил виновный привлекается к судебной ответственности.
ИЗУЧАЙ И ВЫПОЛНЯЙ ПРОТИВОПОЖАРНЫЕ ПРАВИЛА.
Управление пожарной охраны УНКВД Новосибирской области.

ОБЛАСТНАЯ КОНТОРА „ГЛАВКИНОПРОКАТ"
в связи с предстоящим празднованием Всесоюзного дня физкультурника доводит до сведения заведующих клубами, домами отдыха, красными уголками, руководителей учебных заведений, что в фонде конторы имеются следующие оборонно-физкультурные фильмы:
Физкультурный парад.
Парашют.
Футболисты.
Советские мотоциклисты.
Техника лыжного спорта.
Гимнастика в комплексе БГТО.
Лыжник-боец.
Марш зимой.
Учись управлять ручным пулеметом.
«Главкинопрокат» принимает от организаций заявки на эти фильмы по адресу: Новосибирск, Кривощековская, 1, телефон 34-283.

ВЛАДИВОСТОКСКОЕ
высшее мореходное училище
об'являет прием на первый курс следующих специальностей:
штурманов дальнего плавания,
инженеров-судомехаников,
радиоинженеров Морского Флота.
В училище принимаются граждане СССР мужского пола в возрасте от 17 до 24 лет, имеющие законченное среднее образование (десятилетка) и выдержавшие испытания.
Желающие поступить должны обратиться в Новосибирский горком ВЛКСМ.

ТРЕБУЮТСЯ:
ТЕАТРУ ЮНЫХ ЗРИТЕЛЕЙ на временную и постоянную работу **мужские и дамские портные.** Оплата по соглашению. Снабжение по группе рабочих. Прикрепление к магазину. Справляться Красный просп. № 34, у заведующей костюмерным цехом, от 11 до 3 час. дня.
ГЛАВТОРЧЕРМЕТ **грузчики на автомашину, рабочие для погрузки металла, сторожа.** Рабочие обеспечиваются карточками по особому списку. Имеется ОРС. Обращаться: Каменская, 30, 2 этаж.
ОБЛКОНТОРЕ ГОССОРТФОНДА для работы в Новосибирске и районах **агрономы, механики и машинисты** на семяочистительные машины, **главные и старшие бухгалтеры, бухгалтеры, экономисты, заведующие складами, приемщики зерна, счетоводы, рабочие и сторожа.** Обращаться: Новосибирск, Журинская, 26, тел. 34-108.
НОВОСИБИРСКОМУ РАЙПОТРЕБСОЮЗУ **бухгалтеры, счетоводы, зав. овощными складами, инструктора по заготовкам.** Обращаться: Октябрьская, 6, тел. 32-531, в рабочие дни.
СПЕЦТОРГУ **ревизоры, старшие бухгалтеры, техник-строитель, экспедиторы, калькуляторы, машинистка, продавцы, буфетчицы, повара, официантки, кассиры, контролеры, рабочие.** Обращаться: Серебренниковская, 26, отдел кадров.
ДЗЕРЖИНСКОМУ ОТДЕЛЕНИЮ ГОСБАНКА **старший кассир.** Оплата 800 руб. Обеспечивается рабочей карточкой, прикреплением к закрытому магазину, предоставляется дополнительное питание. Обращаться: ОРС завода им. Чкалова, трамвай № 2—3.

Адрес редакции и издательства: Советская, 6. Телефоны: коммутатор редакции — 34-904; отв. редактора — 35-904; зам. редактора — 35-964; отв. секретаря — 35-924; отделов: промышленности — 34-630 и 32-598; партийного — 30-785; внутренней информации — 37-864; сельскохозяйственного — 33-189; культуры и быта — 1-34 (через коммутатор); иллюстрационного — 32-395; писем — 31-396 и 35-505. Прием телефонограмм: иногородние — прямой — 8, город — 33-630. Выпускающий — 31-109; типография — 35-984, об'явления — 31-289.

МН 11298 Типография изд-ва «Советская Сибирь». Тираж 50.000.

Лев КОНДЫРЕВ

ПОДОРОЖНИК

В канаве растет подорожник,
До самых корней пропыленный.
Весной его в песне, художник,
Дай красок растенью зеленых.

Почти его мудрым вниманьем,
Словами любви и привета,
Ведь он, подорожник, в скитаньях
Был спутником верным поэта.

Вглядись в его листья косые.
Быть может, прожилок резьбою,
Легли в них дороги России,
Пройденные в жизни тобою.

А может быть он, подорожник,
Хранит на откосе незримо
Мечты твоей поступь, художник,
Скользнувшей с улыбкою мимо?

—О—

Письма в редакцию

Они спасли нам жизнь

С первого дня Отечественной войны я ушла на фронт. В 1944 году была тяжело ранена и сейчас лежу в госпитале, где начальником майор медицинской службы т. Левин.

Состояние мое значительно улучшилось благодаря хорошему уходу и лечению.

Словно родная мать, заботилась обо мне начальник отделения т. Берман.

Большое спасибо начальнику госпиталя майору Левину, начальнику отделения т. Берман, врачу т. Бабарыкиной, сестрам т. Кучменко и Черепенниковой, няням т. Редникиной и Калицкой за сердечное отношение ко мне.

Гвардии младший лейтенант **В. ЛАШЕВА.**

* * *

Жительница Ростова-на-Дону, я с начала войны ушла в ополчение. В 1942 году была тяжело ранена и отправлена в один из новосибирских госпиталей.

Уезжая на родину, искренне благодарю медицинский персонал госпиталя, проф. Шнейдера и врача Харитонову, семью патриотов Тысячновых, заботившихся обо мне, как о родной дочери, и весь коллектив медицинститута за теплое внимание.

Я не забуду Новосибирск и его славных людей.

К. ГОЛЯКОВА.

Грубят и обвешивают

Веселовский райпотребсоюз плохо обслуживает население. Столовая в антисанитарном состоянии. Обслуживающий персонал груб с посетителями. Заведующая столовой т. Морева, отпуская хлеб, обвешивает покупателей, либо не дает сдачи, ссылаясь на отсутствие мелочи.

Председатель райпотребсоюза т. Загорулько и заведующая сельпо т. Плескун безразлично относятся к такому «снабжению» и «обслуживанию» трудящихся.

И. ЛОБАШКИН.

Вместо восьми—шесть

В апреле в Кировском районе Новосибирска проходил смотр художественной самодеятельности.

Восемь лучших исполнителей клуба имени Клары Цеткин и художественного руководителя тов. Крутикова райисполком премировал.

Прошло четыре месяца. После неоднократных визитов к заместителю председателя райисполкома т. Трифонову с трудом удалось получить только шесть премий.

Когда же, наконец, выдадут остальные?

ИНОЗЕМЦЕВ, МЕДВЕДЕВ.

В фондах ли дело?

Агрономы в Колыванском районе плохо снабжаются промтоварами.

Как ни зайдешь в райторг к т. Сомперновой, у нее один ответ: «Для агрономов нет фондов».

А между тем в Колыванском районе есть и сапожные, и пимокатные, и пошивочные мастерские, которые могли бы во многом нам помочь.

Ф. ТОЛСТЫХ.

По Новосибирску и области

Производственно-техническая конференция строителей

Областная производственно-техническая конференция строителей, открывшаяся 10 августа в Доме науки и техники, подвела итоги работы за время Отечественной войны и обсудила дальнейшие задачи.

Заместитель секретаря обкома ВКП(б) т. Благирев в своем вступительном слове привел замечательные образцы трудового героизма в умелого решения организационных и технических строительных задач в период Великой Отечественной войны. Трест Промстрой за четыре месяца построил и сдал в эксплоатацию основные цехи одного из заводов с кубатурой 97 тысяч кубических метров.

— Заслуга наших строителей, — говорит т. Благирев, — в том, что они перевели капитальное строительство на подлинные военные рельсы, овладели темпами военного времени.

Он ставит перед строителями основную задачу: в 1945 году перенести опыт промышленного строительства на жилищное и культурно-бытовое строительство. Сейчас план этого строительства выполняется совершенно неудовлетворительно.

С докладом о перспективах планировки и застройки Новосибирска в 1945 году выступил главный городской архитектор т. Дворин.

Военная обстановка в свое время потребовала быстрого перебазирования ряда предприятий с запада нашей страны в восточные районы, в том числе и в Новосибирск. Для их размещения в городе были использованы культурно-бытовые, учебные и другие здания.

Такое размещение предприятий потребовало поправок в составленном до войны генеральном плане города. Учтены новые активные факторы, влияющие на планировку, застройку, благоустройство и транспорт.

Сейчас размещение новых и стабилизация оставшихся в городе предприятий, строительство жилищных, культурно-бытовых зданий и коммунальных сооружений должно проходить исключительно по генеральному плану города и в соответствующей зоне.

Сегодня конференция продолжает свою работу.

Сотни тысяч рублей на благоустройство

На жилищно-коммунальное хозяйство городов, рабочих поселков и районных центров Новосибирской области отпущено 5.900 тысяч рублей, в полтора раза больше, чем в прошлом году.

На строительство двух восьмиквартирных жилых домов, высоковольтной сети, реконструкцию низковольтной сети, строительство гудронированной дороги и другие работы Бердску ассигновано 1.200 тысяч рублей.

Чтобы закончить строительство водопровода в Татарске, довести до конца осушительные работы, улучшить дороги и построить жилой дом отпущено 950 тысяч рублей.

На благоустройство Барабинска выделено 250 тысяч рублей.

Пособия многодетным и одиноким матерям

В области работают 44 отдела по выплате государственных пособий одиноким и многодетным матерям. Со дня выхода в свет Указа Президиума Верховного Совета СССР от 8 июля прошлого года на учет взято 8.632 многодетных и одиноких матери. Им выплачено 19.806 тысяч рублей пособий, выдано 18.593 дополнительных пайка и 163 тысячи метров мануфактуры для детского приданого.

В Карасукском районе многодетной матери Горбачевой оказана денежная помощь в размере 1.700 рублей, выдано 20 метров мануфактуры, три одеяла, две пары валенок, четыре центнера картофеля и центнер капусты. Всего в этом районе многосемейные получили 170 пар валенок и 200 детских пальто. В Бердске 29 семей получили 8.700 рублей единовременных пособий, 40 пар обуви, 157 комплектов одежды и т. д.

В июле дополнительно учтено по области 1.063 многодетных матери, которым выплачено до 100 тысяч рублей госпособий.

По решению облисполкома матери-героини будут снабжаться продовольствием и промтоварами по особым нормам.

50 лет на охоте

В Чановском районе большой популярностью пользуется старый охотник т. Камальдинов.

За 50 лет он добыл много ценной пушнины: лисиц, горностаев, хорьков. Только прошлой зимой он сдал на склады ондатрового хозяйства 18 лисиц, 600 ондатр и много другой пушнины — всего на 4.200 рублей, выполнив задание на 420 процентов.

Во всесоюзном соревновании охотников т. Камальдинов занял второе место.

За сданную пушнину охотник получил 7 центнеров муки, 25 килограммов сахара, 5 килограммов чая, 45 килограммов крупы и другие товары.

ВИТАМИННЫЕ СОКИ И ДЖЕМЫ

Витаминно-пищевая станция Новосибирского облздрава (заведующий — кандидат биологических наук Б. Д. Игнатьев) производит до трех тонн витаминных соков и джемов ежемесячно. Продукция станции распределяется преимущественно зимой по больницам и детским учреждениям Новосибирска и области.

Сейчас — ягодный сезон. В 70 километрах от Новосибирска, на Умревинском острове на Оби, работницы витаминной станции собирают черную смородину. Сборщица т. Белова набирает в день до 20 килограммов ягод, т. Хватикова — по 18 килограммов. Это почти в два раза больше нормы. Перевыполняют норму и многие другие сборщицы.

Из смородины, малины, ежевики, крыжовника приготовляются витаминные соки и джемы.

После приготовления из ягод витаминов остаются отходы. В них содержится меньшая часть витаминов. На станции используют и эти отходы для изготовления витаминного кваса. Технология его производства освоена. Ежедневно изготовляется до 300 литров. В одном стакане кваса содержится до 20 миллиграммов витамина «С», предохраняющего от заболевания цынгой. Это количество как раз является суточной профилактической дозой для одного человека.

Перед заготовкой овощей

Началась подготовка к приему и хранению картофеля и овощей нового урожая.

Отдельные районы неплохо справляются с этой задачей. Управляющий Каргатской заготконторой райпотребсоюза т. Оськин уже подготовил 13 овощехранилищ емкостью в 1.875 тонн. Подготовлены также перевалка на 300 тонн овощей и четыре сушилки.

Полностью закончен ремонт овощехранилищ в Купинском и Чановском районах. В Куйбышевском намечено отремонтировать 40 овощехранилищ на 755 тонн, подготовлено 26 вместимостью в 565 тонн.

Отстают ведущие по производству картофеля и овощей районы Искитимский и Черепановский.

Заготовка бочкотары в Болотнинском районе подходит к концу. Куйбышевский район из необходимых ему 1.330 бочек уже имеет тысячу. А Черепановский вместо 1.600 заготовил только 110.

В области имеется 134 сушилки для овощей. Большая часть их уже отремонтирована. Четыре новых примитивных сушилки строятся в Колыванском районе.

В ОБЛИСПОЛКОМЕ

В первом полугодии 1945 года Кыштовский, Карасукский, Ояшинский, Каргатский, Венгеровский и Черепановский райисполкомы, Бердский горисполком и многие сельские исполкомы заметно улучшили организационно-массовую работу. Это несомненно способствовало укреплению хозяйства Бердска и районов.

Исполкомы организовали соревнование, вовлекли в практическую работу депутатов, регулярно созывают сессии, организуют проверку выполнения постановлений правительства и решений областного Совета. Для председателей и секретарей сельсоветов, для заведующих отделами исполкомов и уличных комитетов устраиваются семинары.

Но несмотря на некоторое улучшение работы отдельных исполкомов, многие сельские, поселковые, городские и районные Советы работают неудовлетворительно. Они не выполняют постановления СНК СССР «О мерах по под'ему сельского хозяйства Новосибирской области» и постановления СНК РСФСР «О работе Новосибирского облисполкома».

Недавно облисполком принял решение об улучшении организационно-массовой работы Советов. Для обмена опытом во втором полугодии намечено провести совещание секретарей и инструкторов районных и городских исполкомов, систематически проводить лекции и беседы о работе Советов. К 1 сентября при облисполкоме должен быть создан кабинет советского строительства.

Областному отделу культпросветработы поручено подобрать для сельских Советов 700 библиотечек. Они должны быть укомплектованы юридической и справочной литературой и литературой по советскому строительству.

ЛЕТНИЙ САД

На станции Заводская достраивается клуб. Возле этого клуба будет разбит летний сад.

Планировка сада и отдельные работы по его застройке и оборудованию начнутся в этом году. Проект разработан архитектором Новосибпроекта Г. И. Карчевским. Намечено построить открытую эстраду, летний кинотеатр, танцовальную площадку, павильон-буфет, павильоны — читальный, настольных игр и другие.



Коллектив Коломенского ордена Ленина машиностроительного завода имени Куйбышева, вступая в соревнование в честь Победы, обязался во второй половине 1945 года изготовить опытный образец нового магистрального паровоза своей конструкции. На снимке: начальник сектора проектирования паровоза Г. Жилин (слева) и старший конструктор В. Уткин. Фотохроника ТАСС.

ЦВЕТЫ

МАЛЕНЬКИЙ ФЕЛЬЕТОН

Цветы!..

Кому они не напоминают победного шествия юности. Кто не вспомнит, глядя на них, сколько счастья в глазах любимой сияло в тот миг, когда она принимала от вас первый благоухающий букет. Даже на погребальной колеснице живые цветы — символ немеркнущей жизни.

Поднести букет — значит выразить в натуральном виде самые лучшие чувства. Можно это сделать без единого слова, не сказать все: ведь цветы нередко говорят точнее слов.

Следовательно, какая тонкая и чуткая душа должна быть у т. Перовой, директора Новосибирского зеленотреста! В ее распоряжении теплицы и парники, обширные площади открытого грунта и квалифицированные цветоводы. Коллективно они могут буквально засыпать город цветами, привести в движение целые армии томных виол, бессмертных иммортелей, щегольских георгин.

И если у вас явилось желание приобрести свежий букет, снимайте телефонную трубку, набирайте № 36-083 и вам ответят:

— Зелентрест слушает.

— Очень приятно! Не откажите в любезности подсказать, где можно приобрести цветы?

— Обратитесь в любой наш магазин или киоск и там вам предложат на выбор: букет, бутоньерку, корзину. Если желаете получить прямо с грядки, набирайте номер моего цветочного хозяйства и вам принесут цветы домой.

Ровно через час сорок минут, как было обусловлено, в вашу дверь постучит цветочница с роскошным букетом в руках...

Увы! Все это выдумка. Никто вам, читатель, цветов не принесет. Уж коль скоро вы решили поднести цветы девушке или поздравить счастливую чету с новорожденным, — не мудрите. Берите сто целковых, направляйте стопы свои к зданию почтамта и там, на углу, у сердобольной тетеньки-цветочницы вы купите цветы.

Если же вы обратитесь в единственный цветочный магазин, что по улице имени Ленина, знайте: ваше предприятие обречено на провал. Вам предложат цветы только в банках, либо погребальные венки. При особой настойчивости вы можете узнать, что букеты подбирают только в главном цветочном хозяйстве (Дачная улица) и то — по заказу накануне. Пока ходите туда и обратно, любимая девушка успеет выйти замуж, а новорожденный станет пионером.

Но не отчаивайтесь! Есть слух, что в апреле цветочные хозяйства были обследованы специальной комиссией и уже пишут акт обследования.

Так что если не к свадьбе, то к появлению новорожденного цветы обязательно будут.

Н. ВАСИЛЬЕВ.

НА МЕСТНЫЕ ТЕМЫ

Ревнители культуры

Надежду на строительство кинотеатра жители Барабинска питают вот уже добрый десяток лет. По неточным подсчетам досужих любителей, горсовет вынес за это время не то сорок, не то пятьдесят решений.

Судили-рядили и решили, наконец, приспособить под кинотеатр помещение столовой ОРСа службы движения Омской дороги. Решение горсовета пролежало в сейфах всю вторую пятилетку, а затем, как документ исторической важности, поступило в архив.

В начале сороковых годов текущего столетия горсовет принял еще одно решение: отдать под кинотеатр клуб спортивного общества «Локомотив». Но для этого надо оборудовать помещение.

Снова посыпались решения, обязывающие городские и железнодорожные организации выделить для этой цели плотников, печников, штукатуров. Увы! Никто не выполнил этого решения.

Тогда горсовет нашел выход. Он сдал вышеназванное помещение под... конюшню. Лошади были очень довольны — им обеспечили теплую зимовку. Но жители Барабинска явно нервничали. Если и удавалось счастливцу раз в месяц попасть в единственный кинотеатр, что в железнодорожном клубе, он не испытывал особой радости от беспрерывного треска киноаппарата и назойливых темных пятен на экране.

Когда Барабинск стал городом областного подчинения, вновь наступила эпоха решений городского Совета, пленумов горкома партии, партийных конференций и т. д. Все признавали необходимость строительства кинотеатра. Каждое решение было скреплено соответствующими подписями соответствующих руководителей.

Жители снова воспрянули духом. Но и на сей раз надежды оказались преждевременными.

Городской Совет получил новое, но недостроенное здание, принадлежавшее рыбтресту. Достройку поручили городскому коммунальному отделу. Отдел этот широко известен своей способностью разрушать уже достроенное. За пять лет он не забил и кола в городе.

Но это еще не все. На другой же день после решения горисполкома рыбтрест приказывает директору Барабинского рыбзавода т. Кокорину вывезти из здания все, что можно. Директор за три дня аккуратно вынул пол и потолки.

Заведующий горкомхозом т. Колпанщиков спал спокойно. В течение недели здание не охранялось и из него тащили все, что попадало под руку. Наконец, т. Колпанщиков проявил проблески беспокойства за вверенное ему строительство. Он послал туда сторожа.

Последний оказался человеком практичным. Он взял с собою на охраняемый об'ект пилу и топор. Колпанщиков возрадовался: нашелся человек — мастер на все руки. Но деловой сторож направил свою трудовую энергию отнюдь не на строительство кинотеатра. Он выбрал балки, на которые был настлан пол, и распилил на дрова, каковые выгодно продал.

Так и пошло: чем больше дров — тем больше денег. Аппетит разгорелся до такой степени, что коммунальный страж стал выламывать целые простенки. Ныне под угрозой стены театрального здания.

Так в Барабинске «насаждают» культуру.

С. ПАРШЕНКОВ.

Барабинск.

Комнатные электрохолодильники

На вид это изящная коробка размером немногим больше виктролы. Поставьте ее на стол, включите штепсель шнура в розетку комнатной электросети. В коробке незамедлительно образуется температура ниже нуля. В самый жаркий день в ней можно сохранить мясо, масло, заморозить рыбу, остудить напитки.

Такие комнатные электрохолодильники будет выпускать Новосибирский завод, где главным инженером т. Попов.

Завод осваивает также электроутюги новой конструкции с автоматическим регулятором температуры.

Первые электрохолодильники и утюги будут выпущены еще в этом году.

Передвижной театр в Венгерове

Приезд в Венгерово передвижного областного драматического театра — большое культурное событие.

За время пребывания в нашем районе театр показал: «Позднюю любовь» и «Женитьбу Бальзаминова» Островского, «Забавный случай» Гольдони и два вечера эстрады.

Эти 10 дней были для нас настоящим праздником. Коллектив театра работает по-настоящему творчески, создавая интересные спектакли и отдельные образы в них.

Нам очень понравились артисты А. А. Мальцев, хорошо сыгравший роли Бальзаминова и Дорминдонта. Так же хороша была в этих спектаклях артистка Е. В. Захарьина, исполнявшая роль Белотеловой, артистка А. П. Пономарева — мать Бальзаминова. В «Забавном случае» запомнились в роли Фильберта артист В. В. Копылов и Рикардо — Г. А. Дробинин и др.

Очень жаль, что театр до сих пор, несмотря на многолетнее существование, не имеет в Новосибирске постоянного помещения, где бы можно было готовить новые спектакли и проводить учебно-воспитательную работу. А ведь это единственный театр в нашей области, несущий культуру в самые далекие уголки, знакомящий нас, зрителей, с произведениями классической мировой и отечественной драматургии и лучшими образцами советской драматургии.

Благодарим областные партийные и советские организации, приславшие к нам в глубинный район этот театр. Желаем видеть этот театр у себя в районе еще и еще.

А. ИЛЬИНЫХ, Л. НИКОНОВА, Ф. ДМИТРИЕВА, А. ОРЛОВА.

По следам выступлений «Советской Сибири»

«ПОРА ВСПОМНИТЬ ОБ ЭТОМ ПОСЕЛКЕ»

В письме под этим заголовком («Советская Сибирь» № 135) отмечалась неблагоустроенность кварталов №№ 92, 94 и 96 в Кировском районе Новосибирска. По сообщению заведующего райкомхозом, в результате принятых мер сейчас здесь очереди за водой ликвидированы. В августе будет пущена в эксплоатацию вторая водоразборная будка.

ПРОБЛЕМА ТРАНСПОРТА В СТЕПНЫХ РАЙОНАХ ОБЛАСТИ

Чтобы огромные богатства районов Барабинской степи поставить на службу социалистическому строительству, нужно развить ее транспортную сеть.

В основном усовершенствованные пути сообщения необходимы для снабжения южных районов Барабинской степи и Кулунды лесом, топливом, удобрениями и, с другой стороны, для вывоза из глубинных пунктов продуктов земледелия и животноводства.

Леса Барабинского лесоэкономического района преимущественно лиственные. Хвойные в основной массе имеются в самой северной и отдаленной части района, среди заболоченных пространств верхнего течения реки Оми, ее притока Тартаса и верхнего течения реки Тары. Использование этих лесов является первоочередной задачей в эксплоатации северных лесных пространств.

По нашим подсчетам, степные районы на первом этапе потребуют около 400 тысяч кубических метров строительной древесины, что с избытком может удовлетворить северная часть Барабинской степи. Массивы хвойных лесов Оми, Тартаса достаточно велики и ценны, спрос на их древесину настолько значителен, что вопрос о типе под'ездного пути для вывоза древесины может быть решен только в пользу железнодорожного — ширококолейного или узкоколейного.

Эту линию при сравнительно небольших грузооборотах экономически целесообразно строить узкоколейной, направляя ее на север, до пересечения реки Тары, и пересекая Омск-Короленскую дачу, где имеются значительные запасы деловой древесины, дающей высокого качества сырье для фанеры. Примыкание этой линии наиболее целесообразно осуществить в Куйбышеве.

В Барабинском районе уже имеется лесовозная линия — кокошинский ширококолейный под'ездной путь. Продолжение этой ветви в направлении к Пихтовке или даже до самого районного центра явится целесообразным на последующих этапах.

Две намеченные лесовозные ветви в северной части Барабинского района могут дать большое количество топлива как для него, так и для прилегающих безлесных районов. Но потребность в топливе настолько велика, что придется эксплоатировать торфяные залежи, запасы которых грандиозны.

Завоз в степные районы дальнепривозного топлива, например, каменного угля, при наличии местного торфяного топлива совершенно нецелесообразен, особенно, если принять во внимание, что ближайшие угольные бассейны находятся в 800—1.000 километрах. Потребность районов Барабинской степи, не имеющих топливных ресурсов, составит, примерно, 1 миллион тонн, или 1,5 миллиона тонн полусухого торфа.

Использование торфа в качестве удобрения в социалистическом земледелии степной части области является насущным вопросом повышения урожайности. Но повышение урожайности требует внесения большого количества удобрений, которое не может быть покрыто местными запасами. Сейчас решающее значение приобретает азот.

Составленные нами балансы удобрений для районов Новосибирской области с учетом местных удобрений — навоза, птичьего помета, фекалия и золы показывают, что дефицит в азотистых удобрениях только по районам Барабинской степи и близлежащим может достичь 122 тысяч тонн, или около 10 миллионов тонн полусухого торфа. Если по агротехническим и организационным причинам и не удастся покрыть торфом всю потребность в азоте, то все же перевозки отопительного и удобрительного торфа будут значительны в особенности, если принять во внимание потребность в торфе сопредельных степных районов.

Таким образом, Барабинский район в перспективе рисуется как центр торфяной промышленности, снабжающий другие обширные районы удобрительным, отопительным, строительным и медицинским торфом.

В районах, расположенных к югу от ж.-д. магистрали, например, в Каргатском, Доволенском, Чулымском, имеется торф, но запасов его хватит только для покрытия потребностей этих и ближайших районов. Для снабжения торфом промышленности, сельского хозяйства других районов Новосибирской и близлежащих областей необходимо развивать большую механизированную торфяную промышленность на торфяниках, лежащих севернее железной дороги, используя для перевозок существующие и проектируемые под'ездные пути.

Учитывая все это, можно наметить основные направления развозных путей в Барабинске. Значительное количество торфа, леса, удобрений, нефтяных и других грузов нужно будет развезти для обслуживания сельского хозяйства Кулунды, Барабы и прилегающих районов Казахстана.

Мы будем говорить только о первоочередных путях. Обширные плодородные пространства не обслуживаются транспортом, что ставит сельское хозяйство этих районов (вмещающих на своей территории несколько малых европейских государств) в весьма тяжелое положение. Сама собой напрашивается линия от Куйбышева на юг, через Доволенское, до Южно-Сибирской магистрали. Транзитные перевозки по этому направлению только одного торфа исчисляются примерно в 500 тыс. тонн. Общий грузооборот этого направления на первом этапе должен будет составить до 900 тысяч тонн. Следовательно, необходимо строительство широкой колеи.

Со временем этот под'ездной путь должен превратиться в значительную магистраль в направлении на станции Алейская и Бийск Алтайской линии; в последнем пункте эта магистраль смыкается с монгольским направлением и южным выходом из Кузбасса.

Грузовой поток с Кокошинской ветви имеет тяготение на юг и его целесообразно направить по новой линии Кокошино — Доволенское, которая явится продолжением существующей Кокошинской ветви, о целесообразности удлинения которой на север уже говорилось.

Запроектированные линии в северной и южной части Барабинского района являются линиями подвоза и распределения леса и торфа и вывоза продукции сельского хозяйства. Вместе с тем эти линии должны явиться транспортной базой для освоения громадных торфяных богатств Барабы и создания здесь мощной торфяной промышленности. Доволенское намечалось, как центр, в который будут сходиться потоки торфа и из которого они будут распределяться по степной части.

Приняв намеченные железнодорожные линии за основу, в дальнейшем можно присоединить к ним усовершенствованные под'ездные пути, осуществление которых намечается в более далекой перспективе.

На службу сельскому хозяйству и местной промышленности надо поставить и водные пути, которые теперь в степных районах почти не используются. Могут быть использованы реки Омь, Тартас, Тара, в нижних течениях реки Каргат и Чулым, система озера Чаны и озеро Убинское.

Перед нашей областью стоит исключительно большая задача по развитию автотранспорта и строительству усовершенствованных автомобильных дорог. Барабинская степь не имеет усовершенствованных автодорог и бездорожье ставит ее сельское хозяйство, особенно в уборочную кампанию, в тяжелое положение.

Учитывая осуществление намеченного строительства железнодорожных и водных путей и анализируя грузопотоки сельскохозяйственных грузов, можно установить, что плохо обслуженными в транспортном отношении останутся Усть-Таркский, Венгеровский, Михайловский и в своей западной части — Чистоозерный районы. Для транспортного обслуживания этих районов первоочередными автодорогами, с покрытием являются: Татарск — Усть-Тарка — Якуль; Чаны—Венгерово—Урез; Убинская—Лобаново—Чумаково; Чистоозерная—Журавская—Мужинбай.

Совет Народных Комиссаров СССР в февральском постановлении указал, что в Новосибирской области и особенно в районах Барабинской степи и засушливых районах Кулундинской степи главной задачей является всемерное повышение урожайности сельскохозяйственных культур, увеличение валового сбора зерна, увеличение поголовья скота и повышение его продуктивности.

Осуществление этих задач тесно связано с созданием сети всякого рода усовершенствованных путей — железнодорожных, автомобильных, водных и развитие в Барабинском районе большой механизированной торфяной промышленности.

Проф. Б. ЕВРЕЙСКОВ.

Второе заседание Контрольного Совета по оккупации Германии

Коммюнике

10 августа 1945 года в Берлине состоялось второе заседание Контрольного Совета. Ввиду отсутствия генерала Эйзенхауэра, который не смог прибыть в Берлин, на заседании председательствовал маршал Советского Союза Г. К. Жуков. Соединенные Штаты Америки, Соединенное Королевство и Франция были представлены на заседании соответственно генерал-лейтенантом Клей, генерал-лейтенантом сэром Б. Робертсон и генералом Кениг. На заседании присутствовали также заместители главнокомандующих и политические советники.

Заседание впервые состоялось в здании бывшего «каммергерихт», избранном для размещения штаба союзных контрольных властей. Это здание расположено в американском секторе, неподалеку от центра Берлина, и было подготовлено и отремонтировано американскими войсками.

Контрольный Совет утвердил тщательно разработанные меры по созданию и организации работы различных органов союзных контрольных властей.

Контрольный Совет принял к сведению доклад заместителей о мерах, которые были приняты для налаживания поставок продовольствия и угля в Берлин, и дал указание комитету координации проследить за осуществлением намеченных мероприятий и периодически информировать об этом Контрольный Совет.

В ожидании инструкций от соответствующих правительств, по отношению к которым представитель Франции, согласившись с принятым принципом, резервировал позицию своего правительства, Контрольный Совет дал указания комитету координации начать необходимое предварительное изучение вопросов, связанных с решениями, содержавшимися в сообщении о Берлинской конференции и налагающими определенные обязанности на Контрольный Совет.

БЕРЛИН, 10 августа. (ТАСС).

Крупные гитлеровцы находятся на свободе в Швеции

СТОКГОЛЬМ, 10 августа. (ТАСС). Некоторые шведские газеты сообщали ранее, что из числа немецких гитлеровцев, находящихся в Швеции, интернированы главным образом второстепенные лица, а главные заправилы пользуются свободой. 8 августа газета «Афтонтиднинген» привела целый список крупных гитлеровцев, живущих свободно в Швеции. В списке первым значится зондерфюрер Шуман. До капитуляции Германии он был начальником бюро разведки и контрразведки при германской миссии в Стокгольме. Вначале он был интернирован, но потом шведские власти освободили его. Теперь он проживает свободно в Швеции. Зато интернирован сторож бюро разведки Блотко.

От интернирования был освобожден также бывший германский консул в Гетеборге Шротт. Среди неинтернированных немцев можно указать следующих лиц: второй военный атташе при германской миссии фон Кенигсег, который, по данным газеты «Афтонтидиниген», специально занимался собиранием шпионских сведений относительно вооруженных сил Швеции; посланник Томсен, советник миссии Данкворт, военный атташе генерал фон Утман, генеральный консул Пфлейдерер, лесной атташе фон дер Шуленбург, генеральный консул Кольб и другие.

В связи с этим газета «Афтонтидининген» пишет: «К немцам, интернированным в Аксмаре, недавно приехал генеральный консул Пфлейдерер. Он от имени шведского министерства иностранных дел заявил интернированным, что многие из них совершенно невиновны, но по техническим причинам их невозможно освободить от интернирования».

Обсуждение на департаментских конференциях французской социалистической партии вопроса о слиянии с компартией

ПАРИЖ, 8 августа. (ТАСС). Число департаментских организаций французской социалистической партии, высказывающихся на своих конференциях за немедленное и органическое слияние с коммунистической партией, продолжает возрастать с каждым днем. В последние дни такое решение принято на конференциях социалистической партии в департаментах Об и Нижняя Шаранта. Руководящий комитет социалистической партии направил на конференцию социалистов в департаменте Буш-Дю-Рон (Марсель) двух членов — Феликса Гуэна и Даниэля Мейера для того, чтобы предотвратить неблагоприятное для руководства социалистической партии решение самой крупной ее организации. Гуэн в своем выступлении на конференции развивал точку зрения Леона Блюма и заявил, что слияние с коммунистической партией «явилось бы преждевременным». На конференции развернулись горячие прения по этому вопросу. Решение конференции пока еще неизвестно. За единство действий с компартией, но против немедленного слияния с ней высказались социалистические конференции департаментов Крез, Нор, Па-де-Калэ, Луара Шер, Сона и Луара (здесь за отсрочку слияния голосовало 48 делегатов конференции, а за немедленное органическое слияние — 21 делегат).

Прибытие в Москву французской делегации Межсоюзной Репарационной Комиссии

В соответствии с решением Берлинской конференции о пополнении Межсоюзной Репарационной Комиссии представителями Франции, 9 августа в Москву прибыла французская делегация в Межсоюзной Репарационной Комиссии во главе с заместителем главы делегации г-ном **Руэфом** (глава делегации посол **Кулондр** по болезни задержался во Франции, его прибытие ожидается позже).

Делегацию встречали: генеральный секретарь Межсоюзной Репарационной Комиссии **Аркадьев Г. П.**, Посол Франции в СССР генерал **Катру**, заместитель британского представителя в Межсоюзной Репарационной Комиссии сэр **Давид Уэйли**, представитель I европейского отдела НКИД **Немчина С. С.** и сотрудники Французского Посольства в Москве.

По родной земле

Строительство Бюраканской астрофизической обсерватории

ЕРЕВАН, 9 августа. (ТАСС). У подножья горы Алагез близ селения Бюракан началось строительство одной из крупнейших в Союзе астрофизической обсерватории. Одновременно с сооружением зданий идет монтаж и сборка астрономических приборов и инструментов.

Бюраканская обсерватория будет представлять собой целый научный городок. Здесь устанавливаются мощные телескопы отечественного производства. В центре городка строится главное здание с пятью окружающими его башнями. На западной, малой башне устанавливается 16-дюймовый рефлектор новой системы, изготовленный в Ленинграде. Этот инструмент впервые будет применен для фотографирования звездного неба. Другие башни оборудуются мощными приборами для фотографирования спектров звезд, слабых по яркости.

Всеми работами руководит известный советский астроном-академик В. А. Амбарцумян.

Уборка урожая и хлебосдача

Наступившие жаркие дни в Казахстане ускорили созревание зерновых культур. К уборке приступили колхозы и совхозы всех областей республики. Хлеб убран уже с площади, превышающей 600 тысяч гектаров. На поля Павлодарской области вышло более 140 безмоторных комбайнов, подготовленных силами МТС.

Темпы хлебосдачи нарастают с каждым днем. Государству сдано несколько миллионов пудов зерна нового урожая. Впереди Алма-Атинская и Талды-Курганская области.

* * *

С каждым днем в Молотовской области расширяется фронт уборочных работ. В ряде колхозов широко применяется электромолотьба. Для этой цели используется энергия малых колхозных гидростанций, которых в области насчитывается свыше ста. В сельхозартели «Первое мая», Еловского района, электрифицированы все тока. Это ускорило молотьбу в два раза.

Одновременно с уборкой и обмолотом начались поставки хлеба государству.

(ТАСС).

Передовые МТС Армении выполнили годовой план тракторных работ

Передовые машинно-тракторные станции Армении — Октемберянская и Камарлинская — досрочно выполнили годовой план тракторных работ. Трактористы Камарлинской МТС сэкономили в этом сезоне 18, а Октемберянской — 15 тонн горючего.

(ТАСС).

Мощный нефтяной фонтан

Из скважины № 38 треста «Туймазанефть» ударил мощный нефтяной фонтан. Суточный дебит его свыше 200 тонн. Эта скважина эксплоатировалась и раньше, но она давала нефть из близлежащих горизонтов и была малодебитна. Сейчас ее углубили. Нефть идет из девонских пластов.

(ТАСС).

Трубы для газопровода Саратов—Москва

Трубопрокатчики мариупольского завода имени Куйбышева приступили к выполнению заказа для газопровода Саратов — Москва. Первая партия труб отправлена на трассу. (ТАСС).

Наш стадион

Текст К. Брыкина,
фото Б. Шуманова



В дни больших футбольных матчей здесь не пройти. Новосибирские любители футбола хорошо знают дорогу на стадион «Динамо».

А в будни здесь пусто. Молчаливы трибуны, нет очереди у киоска с прохладительными напитками, и дежурный у ворот лениво греется на солнышке.

Но на футбольном поле, на беговой дорожке, на баскетбольной площадке кипит напряженная жизнь. Спортсмены города упорно тренируются, повышая свои спортивные достижения, шлифуя мастерство, готовясь к новым рекордам.

Через неделю в Омске открывается традиционная спартакиада краев и областей Сибири. Спортивный Новосибирск с каждым годом, с каждым месяцем завоевывает все более широкую и прочную славу в стране. Он наметил себе совершенно отчетливую задачу — стать спортивной столицей Сибири и Дальнего Востока. Наши мастера кожаного мяча — футболисты окружного Дома Красной Армии с крепким сибирским упорством защищают сейчас честь родного города на стадионах Свердловска, Иванова, Харькова, Одессы, Баку, Еревана, где они уже играли или где им предстоит играть, оспаривая у других городов первенство страны по футболу во второй группе мастеров.

Минувшей зимой наши хоккеисты сделали невозможное — выбили из розыгрыша кубка СССР по хоккею многолетнего обладателя этого кубка — знаменитую команду мастеров московского «Динамо».

Победы на футбольном и хоккейном поле готовятся на беговой дорожке, на круге метателей копья, гранаты или диска. В основе хорошей спортивной победы всегда лежит систематическая и разносторонняя тренировка.

Футболист должен и хорошо бегать, и отлично прыгать, легко брать барьеры. Легкая атлетика и гимнастика — основа всякого спорта.

Каждый день с утра до вечера на стадионе «Динамо» идет напряженная тренировка легкоатлетов Новосибирска, готовящихся к достижению новых рекордов в Омске на сибирской спартакиаде.

...Динамовец Иван Лагуткин — четырежды чемпион Сибири и Дальнего Востока. Он лучший из лучших в беге на одну из труднейших дистанций—на пять тысяч метров. Эта дистанция требует огромной выносливости и совершенно особой стратегии и тактики бега. Ни одного лишнего движения, ни одного такого положения тела, которое не способствовало бы увеличению результата хотя бы на десятую долю секунды!

Из этих мгновений складывается рекорд. На-днях юный спортсмен, талантливый Леонид Осипов, студент Новосибирского техникума физкультуры, отрабатывал двухсотметровку. Его тренер—мастер спорта Борис Левинсон дал Осипову задание пробежать 200 метров за 26 секунд.

Щелкнул секундомер. Осипов побежал. Финиш. Снова вздрагивает, останавливаясь, чуткая стрелка секундомера. К Левинсону подходит растерянный Осипов. В чем дело? Стрелка показывает двадцать три и три десятых секунды. Хорошо? Нет, это замечательно! Это на семь десятых секунды лучше рекорда на дистанцию в 200 метров для юношей!



Мастер спорта **Борис Левинсон** дал Осипову задание...

В 1939 году мастер спорта Евгений Исаков занял седьмое место в СССР, прыгнув на 6,95 метра в длину. Потом началась война. Летчик Исаков на время оставил спорт. Он воевал. В прошлом году он получил возможность вернуться на беговую дорожку. Результаты прыжков были удручающе слабы — максимум 6,14 метра.

Пришлось подумать и наметить большую программу восстановления прежней спортивной формы. Зима была посвящена гимнастике, гармоничному развитию сил всего организма. С началом весны Исаков стал прыгать. Результаты не удовлетворяли его. Он разложил на отдельные кадры все свои движения, из которых слагается прыжок. В чем-то был порок, что-то мешало ему.

Подумав, он нашел причину — длина разбега для него устарела. 32 метра перед планкой — этого было мало. Он стал искать новую дистанцию разбега. 33 метра? Нет, не то. 34? 36 — много. А 35? Оказалось, что именно 35 метров тот минимум, который при его росте, весе, длине шага и нужен. Исаков установил себе эту дистанцию и стал отрабатывать остальное — положение и наклон тела, размах рук, под'ем головы в момент прыжка. Упорная, тончайшая, почти ювелирная работа привела, наконец, к новому сибирскому рекорду этого года — легкому и красивому прыжку на 7,16 метра в длину. На 10,2 сантиметра больше, чем год тому назад, на 21 сантиметр больше, чем до войны.

...Высокий, стройный, загорелый человек берет в руки металлический диск. Размах. Приседание. Пластичный поворот всего тела, напоминающий ожившую классическую статую дискобола, неуловимый взмах руки, и диск описывает красивую дугу в воздухе. Инженер завода имени Чкалова Иван Шалин тренируется перед спартакиадой, готовясь побить рекорды в метании диска и ядра. Уже сейчас его результат превышает последние сибирские рекорды — 12,16 метра по ядру и 38,56 метра по диску.

...Рекордсмен Новосибирска по пятиборью Михаил Ревякин в прошлом году метнул гранату на 70,6 метра, копье — на 49,6 метра. Сейчас он хочет бросить копье на полсотни метров, — у спортсмена каждый сантиметр, каждая десятая доля секунды после его рекорда требуют предельного напряжения сил, воли, разума и внимания.

...На беговой дорожке расставлены легкие барьеры. Группа девушек стоит на старте. Вашкелитти, Фамильцева, Маковина отрабатывают момент перехода через барьер. Им предстоит участвовать в трудном барьерном беге на 80 метров.



Рекордсмен Новосибирска по пятиборью **Михаил Ревякин** бросает копье.



Ольга Фамильцева — чемпион Сибири по прыжкам в высоту.

Известная динамовка Ольга Фамильцева — сильнейшая в Новосибирске метательница гранаты, диска, копья. Кроме того, она готовится завоевать первенство в беге на дистанции в 400 и 800 метров. Но и этого Фамильцевой мало. В прошлом году она заняла первое место по Сибири, прыгнув с разбега на 130 сантиметров в высоту. Сейчас она хочет повысить этот результат.

Молодой даровитый бегун Виктор Заварухин всего на три секунды отстал от всесоюзного рекорда на 800 метров. Сейчас он с группой друзей-бегунов по специальной программе тренируется к выступлению в Омске, так же, как и все остальные 99 членов сборной команды нашего города.

...В воротах у штрафной площади футбольного поля мелькают полосатые гетры и бело-голубые майки футболистов-динамовцев. Вратарь Омар Кутателадзе отрабатывает низкий удар по воротам. Он должен в какую-то сотую долю секунды суметь упасть на мяч так, чтобы остановить его своим телом, чтобы старания защитников ворот не пропали даром, чтобы честь команды, честь города была поддержана в борьбе на футбольной площадке.

...В гимнастическом зале «Динамо» занимается команда гимнастов. Никитин, Коновалов, Чекис, Жуков, Алексеев, Левинсон, Жукова, Крысова, Шульце, юноши Кейдун, Тальников, девушки-гимнастки Бахарева, Малинина, Арямова ежедневно «крутят солнце», проделывают вольные движения, упражняются на турниках, на параллельных брусьях...

Повышение мастерства — одна из важнейших задач советских спортсменов.

Несравненно более сложны и трудны условия и программа спартакиады в этом году. Но это лишь радует участников сборной Новосибирска. Уже подсчитано, что некоторым из них придется выдержать в четыре раза большее напряжение, чем в прошлом году, меряясь силами, выносливостью и уменьем с очень серьезными и отлично тренированными соперниками.

Но спорт по самой сути своей организует, дисциплинирует, развивает физически и морально каждого спортсмена и, воспитывая в нем постоянное стремление к победе, освобождает от боязни поражения. Вот почему наши спортсмены едут в Омск, полные уверенности в том, что они не посрамят спортивной чести своего города.

Ответственный редактор
А. А. КОНДАКОВ.

СЕГОДНЯ В ЦИРКЕ И КИНОТЕАТРАХ:

Сегодня, 12 августа, — три представления: в 12 час. 30 мин., 6 и 9 час. веч. Во всех представлениях участвует китайский аттракцион — труппа Ван Ю-ли. В понедельник, 13 августа, — большое представление по особой программе.

Им. МАЯКОВСКОГО. С 14 августа — **Кащей Бессмертный.**

«ОКТЯБРЬ» — **Светлый путь.** С 13 августа — **Тетка Чарлея.**

«МЕТАЛЛИСТ» — **Тетка Чарлея.**

ОБ'ЯВЛЯЕТСЯ ПРИЕМ СТУДЕНТОВ ВО ВТУЗЫ НАРКОМЧЕРМЕТА:

МОСКОВСКИЙ ОРДЕНА ТРУДОВОГО КРАСНОГО ЗНАМЕНИ ИНСТИТУТ СТАЛИ им. И. В. СТАЛИНА
(г. Москва, Б. Калужская, 6).

ФАКУЛЬТЕТЫ: металлургический и технологический.

УРАЛЬСКИЙ ИНДУСТРИАЛЬНЫЙ ИНСТИТУТ им. С. М. КИРОВА
(г. Свердловск, втузгородок).

ФАКУЛЬТЕТЫ: металлургии черных металлов, металлургии цветных металлов, химико-технологический, механический, энергетический, строительный и инженерно-экономический.

ЗАОЧНОЕ ОТДЕЛЕНИЕ со всеми вышеуказанными специальностями.

ДНЕПРОПЕТРОВСКИЙ МЕТАЛЛУРГИЧЕСКИЙ ИНСТИТУТ им. И. В. СТАЛИНА
(г. Днепропетровск, Лагерная, 2).

ФАКУЛЬТЕТЫ: металлургический, химико-технологический, горно-рудный, промышленного транспорта, инженерно-экономический.

МАГНИТОГОРСКИЙ ГОРНО-МЕТАЛЛУРГИЧЕСКИЙ ИНСТИТУТ
(г. Магнитогорск, соцгород).

ФАКУЛЬТЕТЫ: горный, металлургический, строительный.

НИЖНЕ-ТАГИЛЬСКИЙ ИНДУСТРИАЛЬНЫЙ ИНСТИТУТ
(г. Нижний Тагил, Уральская, 2).

ФАКУЛЬТЕТЫ: горно-металлургический и механический.

СИБИРСКИЙ МЕТАЛЛУРГИЧЕСКИЙ ИНСТИТУТ им. СЕРГО ОРДЖОНИКИДЗЕ
(г. Сталинск, Кемеровской области).

ФАКУЛЬТЕТЫ: металлургический, технологический.

КРИВОРОЖСКИЙ ГОРНО-РУДНЫЙ ИНСТИТУТ
(г. Кривой Рог, Днепропетровской области, Пушкинская ул., 36).

ХАРЬКОВСКИЙ ИНЖЕНЕРНО-ЭКОНОМИЧЕСКИЙ ИНСТИТУТ
(г. Харьков, Шатилова дача, 5).

ФАКУЛЬТЕТЫ: машиностроительный, химический, металлургический, горный, экономический.

МОСКОВСКИЙ ВЕЧЕРНИЙ МЕТАЛЛУРГИЧЕСКИЙ ИНСТИТУТ
(Москва, 2-й Проломный пер., 1).

ДНЕПРОДЗЕРЖИНСКИЙ ВЕЧЕРНИЙ МЕТАЛЛУРГИЧЕСКИЙ ИНСТИТУТ
(г. Днепродзержинск, Днепропетровской обл., проспект Пелина, 16).

Все успевающие студенты втузов Наркомчермета обеспечиваются стипендией в размере от 210 руб. до 390 руб.

Для студентов горных и металлургических специальностей установлена стипендия в размере 315—500 руб.

Студентам всех курсов предоставляется отсрочка по призыву в Красную Армию.

Все студенты пользуются снабжением по рабочей категории и дополнительным питанием.

Заявления о зачислении во втузы НКЧМ принимаются до 31 августа.

На старшие курсы принимаются студенты других вузов, а также бывшие студенты, прервавшие обучение по уважительным причинам.

Подробные справки об условиях приема и специальностях втузов НКЧМ можно получить в приемных комиссиях институтов лично или почтой, а также в Главном управлении учебными заведениями Наркомчермета СССР (Москва, пл. Ногина, 4).

НОВОСИБИРСКИЙ ИНСТИТУТ ВОЕННЫХ ИНЖЕНЕРОВ Ж.-Д. ТРАНСПОРТА

ОБ'ЯВЛЯЕТ ПРИЕМ В АСПИРАНТУРУ В 1945—46 УЧЕБНОМ ГОДУ

С отрывом и без отрыва от производства по специальностям:

1. Восстановление железных дорог и устройство на них заграждений.
2. Движение и грузовая работа.
3. Путь и путевое хозяйство.

С отрывом от производства:

1. Изыскания и проектирование железных дорог.

В аспирантуру принимаются граждане СССР не старше 40 лет, имеющие законченное высшее образование.

Заявления о приеме в аспирантуру подаются на имя начальника института с приложением личного листка по учету кадров, автобиографии, копии диплома, характеристики, справки о наличии брони, 2 фотокарточек, перечня научных работ, изобретений, проектов и рационализаторских предложений, а при отсутствии таковых — письменного реферата по специальности на выбранную поступающим тему.

Поступающие в аспирантуру подвергаются приемным испытаниям по курсу «Основы марксизма-ленинизма», одному из иностранных языков по выбору и дисциплине по специальности.

Заявления о зачислении в аспирантуру принимаются с 1 августа по 15 сентября. Допущенным к приемным испытаниям будут высланы вызовы в г. Новосибирск с указанием сроков проведения испытаний.

Зачисленные в аспирантуру обеспечиваются стипендией и снабжением наравне с научными работниками. Иногородним предоставляется общежитие.

Заявления направлять по адресу: г. Новосибирск, Советская, 20, НИИВИТ.

Ленинградский ордена Ленина ГОРНЫЙ ИНСТИТУТ

ОБ'ЯВЛЯЕТ ПРИЕМ СТУДЕНТОВ НА I КУРС СЛЕДУЮЩИХ СПЕЦИАЛЬНОСТЕЙ:

1. Разработка пластовых месторождений.
2. Разработка рудных и россыпных месторождений.
3. Организация, экономика и планирование горной промышленности.
4. Горная электромеханика.
5. Горное машиностроение.
6. Маркшейдерское дело.
7. Геология и разведка месторождений полезных ископаемых.
8. Геофизические методы разведки.
9. Инженерная геология и гидрогеология.
10. Обогащение полезных ископаемых.
11. Металлургия цветных и благородных металлов.

Срок обучения 5 лет.

Все успевающие студенты получают стипендию на всех курсах от 615 руб. до 500 руб. в месяц.

Иногородние обеспечиваются общежитием.

Снабжение по нормам для рабочих и дополнительным питанием. При институте имеется столовая.

Прием в институт на общих основаниях для технических втузов.

Заявления принимаются до 31 августа.

Приемные экзамены с 1 по 15 сентября.

Отличники средних школ зачисляются в институт без приемных экзаменов в течение 2 лет после окончания школы.

Документы направлять по адресу: Ленинград, В. о., 21 линия, д. 2, Горный институт, приемной комиссии.

Адрес редакции и издательства: Советская, 6. Телефоны: коммутатор редакции — 34-904; отв. редактора — 35-904; зам. редактора — 35-964; отв. секретаря — 35-924; отделов: промышленности — 34-630 и 32-598; партийного — 30-785; внутренней информации—33-864; сельскохозяйственного — 33-189; культуры и быта—1-34 (через коммутатор); иллюстрационного—32-395; писем—31-396 и 35-505. Прием телефонограмм: иногородние — прямой — 8, город — 33-630. Выпускающий—31-103; типография — 35-984, об'явления — 31-289.

МН10870 Типография изд-ва «Советская Сибирь». Тираж 50.000.

ОБЛАСТНАЯ БИБЛИОТЕКА

Пролетарии всех стран, соединяйтесь!

СОВЕТСКАЯ СИБИРЬ

Орган Новосибирского обкома и горкома ВКП(б), областного и городского Советов депутатов трудящихся

№ 159 (7864) | 14 АВГУСТА 1945 г., вторник. | Цена 20 коп.

СЕГОДНЯ В НОМЕРЕ:

1 СТРАНИЦА

ОТ СОВЕТСКОГО ИНФОРМБЮРО.
ВСЕСОЮЗНОЕ СОЦИАЛИСТИЧЕСКОЕ СОРЕВНОВАНИЕ НА УБОРКЕ И ХЛЕБОСДАЧЕ.
ПОСТАНОВЛЕНИЕ НОВОСИБИРСКОГО ОБЛИСПОЛКОМА И БЮРО ОБКОМА ВКП(б) ОБ ИТОГАХ СОЦИАЛИСТИЧЕСКОГО СОРЕВНОВАНИЯ РАЙОНОВ ПО ПРОВЕДЕНИЮ УБОРКИ УРОЖАЯ И ХЛЕБОЗАГОТОВОК.
ПРИБЫТИЕ В МОСКВУ ГЕНЕРАЛА АРМИИ ЭЙЗЕНХАУЭРА.
ПРИЕМ В. М. МОЛОТОВЫМ г-на СВЕНТО.

2 СТРАНИЦА

В ПОМОЩЬ АГИТАТОРУ И ПРОПАГАНДИСТУ: К. КУЗНЕЦОВ.—ПАРТИЯ ЛЕНИНА—СТАЛИНА—ВДОХНОВИТЕЛЬ И ОРГАНИЗАТОР ПОБЕДЫ НАД ГИТЛЕРОВСКОЙ ГЕРМАНИЕЙ.
ПАРТИЙНАЯ ЖИЗНЬ: П. КРУЧИНИН. — КОММУНИСТЫ — ОРГАНИЗАТОРЫ СОРЕВНОВАНИЯ НА УБОРКЕ.
БОЕВЫЕ ЭПИЗОДЫ: И. ЧЕТВЕРИКОВ.—СТРЕМИТЕЛЬНЫЙ ДЕСАНТ.
М. МИТИН.—КОМБАЙНЕРЫ.

3 СТРАНИЦА

ПРАЗДНОВАНИЕ ДНЯ ФИЗКУЛЬТУРНИКА.
Р. ДРОЗДОВА.—ФАБРИКА ЛЕКАРСТВ.
НА ФРОНТОВОЙ ВАХТЕ.

4 СТРАНИЦА

ЗАСЕДАНИЕ АНТИФАШИСТСКОГО ВЕЧА НАРОДНОГО ОСВОБОЖДЕНИЯ ЮГОСЛАВИИ.
ВОЙНА НА ТИХОМ ОКЕАНЕ.
ПЯТОЕ ЗАСЕДАНИЕ СОЮЗНОЙ КОМЕНДАТУРЫ БЕРЛИНА.
СУД НАД ПЕТЭНОМ.

Боевая задача сельских коммунистов

Наступили дни, которые решают успех всего сельскохозяйственного года. Уборка урожая и заготовка сельскохозяйственных продуктов, и в первую очередь хлеба, — боевое время упорной, напряженной работы всех сельских коммунистов, всего актива колхозной деревни. Сейчас все силы, все внимание сельских парторганизаций должно быть направлено на одно — убрать урожай без потерь, в срок и полностью рассчитаться с государством по хлебопоставкам. Для разрешения этой важнейшей общегосударственной задачи каждый деревенский коммунист обязан, на каком бы посту он ни стоял, проявить большевистскую энергию, настойчивость, оперативность.

Коммунисты — вожаки колхозной деревни. К их словам внимательно прислушиваются все колхозники и колхозницы, по их делам равняются все труженики колхозных и совхозных полей. Большевик — передовой человек, организатор и агитатор, знающий как надо вести дело, умеющий ответить на интересующие колхозников вопросы. Великая партия Ленина—Сталина завоевала свободную жизнь для миллионов трудящихся, организовала победу советского народа и Красной Армии над фашистской Германией. Быть членом или кандидатом большевистской партии — великая честь и надо это славное звание постоянно оправдывать на практической работе. Для каждого сельского коммуниста это значит — неустанно организовывать соревнование на полях, самому показывать пример в работе другим, неусыпно стоять на страже интересов государства и колхоза.

У нас есть много примеров того, как сельские коммунисты ведут за собой колхозников, как они организуют слаженную стахановскую работу на уборке и хлебосдаче. Колхоз «Красный партизан» является одним из передовых в Новосибирском сельском районе. Его председатель коммунист т. Васютин с помощью актива образцово организовал уборку урожая и вывозку хлеба. К 10 августа колхоз уже выполнил месячное задание по хлебопоставкам. Бригадир коммунист Александр Родкин ввел у себя в бригаде индивидуальную сдельщину и звеньевую систему труда. Его бригада — лучшая в колхозе. Все коммунисты «Красного партизана», а их в колхозе семь, работают не покладая рук и поистине являются вожаками колхозников.

Коммунисты колхозов «Новая жизнь», Купинского района, «Прожектор», Маслянинского района, имени Сталина, Кыштовского района, и десятков других колхозов по-большевистски ведут борьбу за выполнение плана хлебозаготовок, прекрасно понимая, что это их первоочередной партийный долг.

Нет сейчас более важной задачи для каждого большевика, чем обеспечение страны и Красной Армии хлебом. Это надо понять каждому сельскому коммунисту и вложить в борьбу за выполнение планов хлебосдачи всю свою энергию и большевистскую страстность.

У нас не может быть коммунистов, работающих на селе и не занимающихся хлебозаготовками. Человек партийный должен интересоваться всем, а сейчас, когда идут хлебозаготовки, в первую очередь ими. Где бы ни работал сельский коммунист — в районной организации или в школе, учитель он или врач, он обязан в той или иной степени помогать в заготовках хлеба.

С особой силой встают сейчас, в пору горячей, напряженной работы на уборке и хлебосдаче, вопросы ответственности за порученное партией дело. Партийное задание должно быть выполнено в срок и полностью. Если сорвал, не выполнил задания — отвечай перед партийной организацией. Райкомы ВКП(б) и первичные парторганизации обязаны воспитывать коммунистов в духе соблюдения партийной дисциплины и безусловного выполнения партийных поручений.

Повсюду, в поле и на току, у молотильного агрегата и в транспортной бригаде, должен быть зоркий глаз коммуниста. Входить во все детали колхозной жизни, проверять организацию труда в звеньях и бригадах, поддерживать передовиков и разоблачать лодырей — везде и всюду должна чувствоваться организующая рука большевика.

На уборке и хлебозаготовках встречается немало трудностей. И находятся люди, которые отступают перед ними, начинают заранее хныкать и говорить об их непреодолимости. Долг коммуниста — идти навстречу препятствиям и преодолевать их. Большевики не боятся трудностей. Они знают, что нет таких преград, которых не могла бы преодолеть сила народа, сплоченного нашей партией. Умелая организация труда, использование всех резервов, поднятие инициативы колхозников дают в руки парторганизаций могучее оружие, с помощью которого можно преодолеть любые затруднения.

Каждый сельский коммунист в эти решающие дни обязан быть пламенным большевистским агитатором и пропагандистом. Раз'яснение колхозникам событий международной жизни, беседы о кипучем, созидательном труде советских людей, залечивающих раны, нанесенные войной, выпуск «Боевых листков» и стенных газет, организация индивидуального соревнования—все эти формы и методы массовой политической работы надо широко применять в каждом колхозе.

График хлебосдачи — незыблемый закон. За его соблюдение деревенские коммунисты должны вести непримиримую борьбу. Каждый случай невыполнения графика надо расценивать политически и немедленно принимать меры, чтобы в следующей пятидневке наверстать упущенное. Разве могут спокойно чувствовать себя коммунисты Веселовского или Купинского районов, если задание по хлебозаготовкам двух пятидневок августа этими районами сорвано? Чувство большевистской тревоги и беспокойства за выполнение хлебосдачи должно подсказать им, что в их работе имеются провалы и ошибки, что надо немедленно, по-большевистски взяться за организацию хлебосдачи и практическими делами доказать свою боеспособность и умение исправить недостатки.

Большевики колхозной деревни! Все силы — на выполнение плана хлебозаготовок, на успешное проведение уборки урожая! Будьте вожаками колхозных масс в борьбе за дальнейшее укрепление могущества нашей любимой Родины.

Всесоюзное социалистическое соревнование на уборке и хлебосдаче

Обязательства колхозников Кыштовского района

Во всех колхозах, МТС, предприятиях и учреждениях Кыштовского района обсуждалось обращение воронежских хлеборобов, положивших начало Всесоюзному социалистическому соревнованию.

Подсчитав все свои возможности, колхозники, колхозницы, комбайнеры, трактористы и трактористки, все рабочие и служащие района взяли следующие обязательства:

Закончить косовицу хлебов к 25 августа, обмолот — к 25 октября.

Выполнить план хлебосдачи государству к 25 октября.

По поставкам картофеля и овощей рассчитаться с государством к 1 ноября.

Сев озимых по двоенным парам на 20 тысячах гектаров закончить к 25 августа, превысив план на 1.000 гектаров.

Заготовить 13 тысяч гектаров зяби к 15 октября.

Трудящиеся Кыштовского района не остановятся ни перед какими трудностями, чтобы удержать за собой знамя Государственного Комитета Обороны, полученное за успехи в развитии колхозного животноводства.

(Обязательства обсуждены в 105 колхозах Кыштовского района).

—О—

Обязательства колхозников Ирменского района

Наша героическая Красная Армия под водительством гениального полководца товарища Сталина разгромила немецких захватчиков в Европе и сейчас громит японских империалистов на востоке.

В дни новых славных успехов Красной Армии мы, колхозники и колхозницы, рабочие и работницы МТС и совхозов Ирменского района, горячо поддерживаем патриотический призыв московских и кубанских хлеборобов в развертывании социалистического соревнования и берем на себя следующие обязательства:

Косовицу яровых культур провести за 20 рабочих дней и закончить обмолот не позднее 20 октября.

Государственный план хлебозаготовок по всем колхозам, совхозам, подсобным хозяйствам выполнить к 7 ноября.

Сев озимых лучшими сортовыми семенами провести по парам не позднее 25 августа, а по стерне — не позднее 10 сентября.

Не позднее 15 сентября закончить строительство и ремонт скотных дворов и создать к этому сроку на каждой ферме двухмесячный запас кормов.

Выполнить государственный план под'ема зяби к 10 октября.

(Обязательства обсуждены на колхозных собраниях, в трех совхозах и трех МТС Ирменского района).

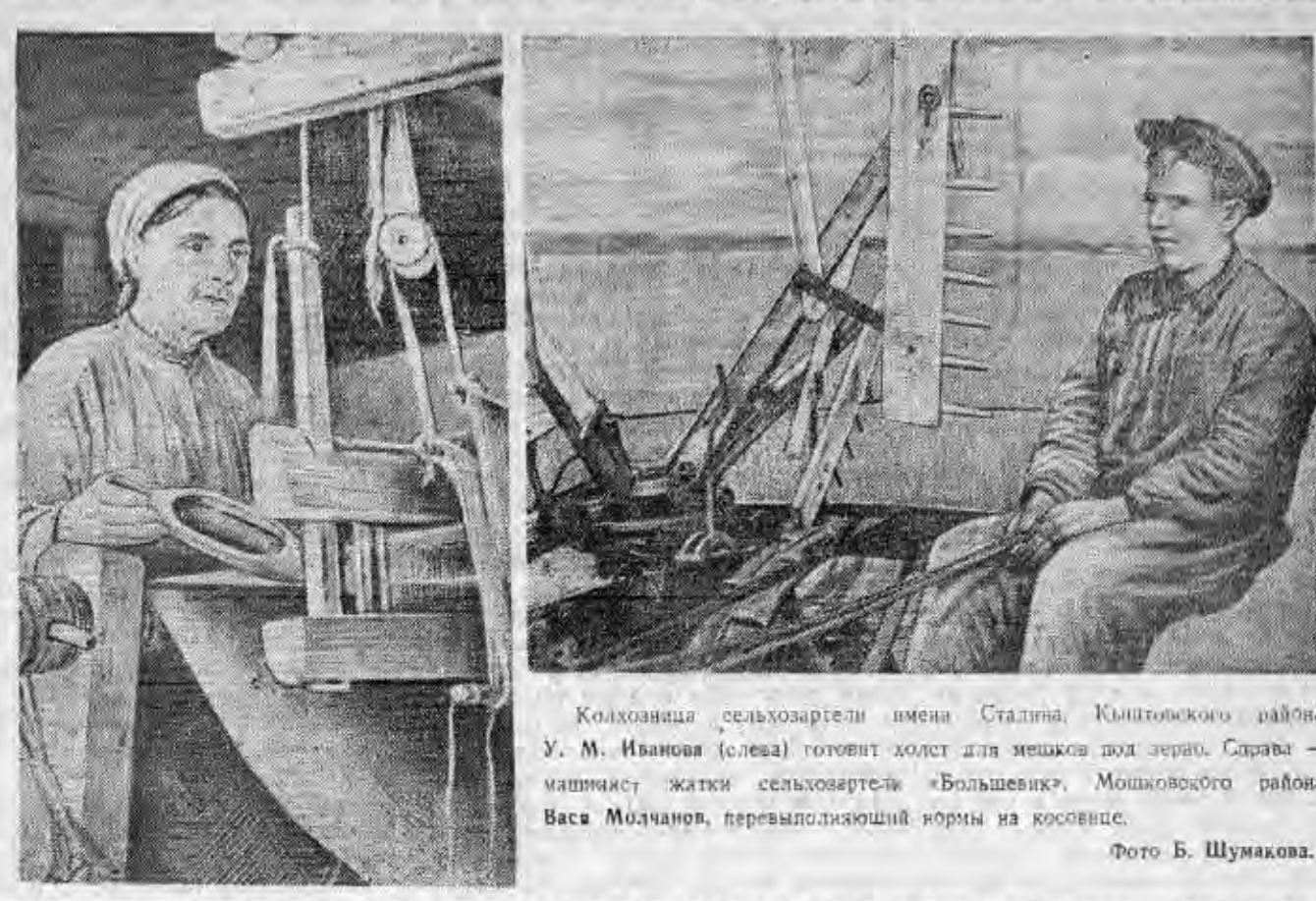

Колхозница сельхозартели имени Сталина, Кыштовского района, У. М. Иванова (слева) готовит холст для мешков под зерно. Справа — машинист жатки сельхозартели «Большевик», Мошковского района, Вася Молчанов, перевыполняющий нормы на косовице.

Фото Б. Шумакова.

В честь побед Красной Армии

КОЧКИ, 13 августа. (По телеграфу). С большим под'емом провели колхозники областной воскресник усиленной сдачи зерна государству. Сельхозартели «Новый мир», «Победа», им. Сталина сдали 163 центнера хлеба вместо 132 по плану. Почти в два раза перекрыл задание по сдаче хлеба колхоз «Красное знамя».

В артелях Черновского сельсовета день и ночь отгружалось зерно государству. С таким же успехом выполняют график вывозки хлеба многие другие колхозы. В результате, за 10 августа по району сдано в три раза больше зерна, чем за все прошлые дни пятидневки. Темпы хлебосдачи нарастают. За 11 августа на заготпункты поступило 3 тысячи пудов хлеба.

В районе началась уборка яровых. В шести колхозах Черновского сельсовета пшеницу косят двенадцатью жатками. На полях колхозов имени Шмидта, им. Калинина, им. Орджоникидзе на уборку пшеницы вышли комбайны.

Н. ГАНИН.

Об итогах социалистического соревнования районов на уборке урожая и хлебозаготовках за первую декаду августа

Постановление исполнительного комитета Новосибирского областного Совета депутатов трудящихся и бюро обкома ВКП(б) от 12 августа 1945 года

Рассмотрев итоги социалистического соревнования районов по проведению уборки урожая и хлебозаготовок за первую декаду августа 1945 года, облисполком и бюро обкома ВКП(б) постановляют:

1. Признать занявшим первое место в проведении уборки урожая и хлебозаготовок за первую декаду августа 1945 года среди районов центральной части области Новосибирский район (секретарь РК ВКП(б) т. Калинина, председатель райисполкома т. Шишаев, райуполнаркомзаг т. Букреев).

Установленное задание по хлебосдаче государству на первую декаду августа район выполнил на 361,1 процента, а годовой план хлебосдачи выполнил на 13,6 процента.

Вручить Новосибирскому району переходящее красное знамя обкома ВКП(б) и облисполкома, установленное для районов центральной части области.

Признать, что второе место по выполнению задания по хлебосдаче государству на первую декаду августа 1945 года среди районов центральной части области занял Ирменский район (секретарь РК ВКП(б) т. Тростников, председатель райисполкома т. Шипицин, райуполнаркомзаг т. Фефилактов).

Установленное задание по хлебосдаче государству на первую декаду августа 1945 года район выполнил на 168 проц.

Признать, что третье место по выполнению задания по хлебосдаче государству на первую декаду августа 1945 года среди районов центральной части области занял Ояшинский район (секретарь РК ВКП(б) т. Микуров, председатель райисполкома т. Баранов, райуполнаркомзаг т. Долженский).

Установленное задание по хлебосдаче государству за первую декаду августа 1945 года район выполнил на 159,5 проц.

2. Признать занявшим первое место в проведении уборки урожая и хлебозаготовок за первую декаду августа 1945 года среди районов Барабинской степи Здвинский район (секретарь РК ВКП(б) т. Смольцовников, председатель райисполкома т. Михайлов, райуполнаркомзаг т. Щук).

Установленное задание по хлебосдаче государству на первую декаду августа 1945 года район выполнил на 123,1 проц. В районе закончена уборка озимых хлебов и колхозы переключились на уборку урожая яровой пшеницы.

Вручить Здвинскому району переходящее красное знамя обкома ВКП(б) и облисполкома, установленное для районов Барабинской степи.

Признать, что второе место по выполнению задания по хлебосдаче государству на первую декаду августа 1945 года среди районов Барабинской степи занял Коченевский район (секретарь РК ВКП(б) т. Журавлев, председатель райисполкома т. Бушланов, райуполнаркомзаг т. Варов).

Установленное задание по хлебосдаче государству на первую декаду августа 1945 года район выполнил на 128,1 проц.

Признать, что третье место по выполнению задания по хлебосдаче государству на первую декаду августа 1945 года среди районов Барабинской степи занял Барабинский район (секретарь РК ВКП(б) т. Жемелко, председатель райисполкома т. Баев, райуполнаркомзаг т. Киселев).

Установленное задание по хлебосдаче государству на первую декаду августа 1945 года район выполнил на 108,8 проц. В районе закончена уборка озимых хлебов и колхозы переключились на уборку яровой пшеницы.

3. Признать занявшим первое место в проведении уборки урожая и хлебозаготовок за первую декаду августа 1945 года среди районов Кулундинской степи Чистоозерный район (секретарь РК ВКП(б) т. Богданов, председатель райисполкома т. Старцев, райуполнаркомзаг т. Данчлюк).

Установленное задание по хлебосдаче государству на первую декаду августа 1945 года район выполнил на 101,9 проц.

Вручить Чистоозерному району переходящее красное знамя обкома ВКП(б) и облисполкома, установленное для районов Кулундинской степи.

Председатель Новосибирского облисполкома
И. ГРИШИН.

Секретарь Новосибирского обкома ВКП(б)
И. ЯКОВЛЕВ.

Самоотверженный труд на колхозных полях

БОЛОТНОЕ, 13 августа. (По телефону). Усиленной сдачей хлеба государству отметили день областного воскресника колхозы Карасевского сельсовета. Сельхозартель «Новая деревня» в этот день вывезла на элеватор 85 центнеров ржи при задании 50. Всего она сдала на 10 августа 200 центнеров зерна. Еще лучше выполняет свои обязательства перед государством колхоз «Реввоенсовет». За один лишь воскресник он вывез 107 центнеров хлеба, а всего сдал уже 250 центнеров.

В колхозе «Новая деревня» образцы самоотверженного труда показал бригадир тракторного отряда А. Т. Собинов. Когда в его отряде заболела комбайнерка Кирикова, бригадир сам встал у штурвала комбайна и за 3 дня скосил 70 гектаров ржи. День он работал на комбайне, заменяя больную Кирикову, а ночью подготовлял к работе трактор.

В колхозе «Реввоенсовет» так же самоотверженно работала транспортная бригада П. А. Зудовой. Шестеро возчиков сумели без задержки перевезти весь подготовленный хлеб на элеватор.

Б. ЛАГУНОВ.

Поступок советского патриота

ХАБАРОВСК, 11 августа. (ТАСС). Степан Жарных, участник Великой Отечественной войны, недавно вернулся на Дальний Восток и стал работать в Бикине.

Когда наши войска начали боевые действия против японских милитаристов, Степан Жарных явился в местную контору Госбанка и передал в фонд Красной Армии 50 тысяч рублей своих сбережений.

— Я прошу приобрести на эти деньги танк для брата, воюющего сейчас против японских захватчиков, — заявил советский патриот.

ОТ СОВЕТСКОГО ИНФОРМБЮРО

Оперативная сводка за 12 августа

В течение 12 августа на Дальнем Востоке советские войска с боями продвигались вперед в глубь территории Маньчжурии.

В Приморье войска 1-го ДАЛЬНЕВОСТОЧНОГО фронта, продолжая наступление в трудных условиях горно-лесистой местности, овладели городом МИШАНЬ, городом и железнодорожной станцией ХУНЬЧУНЬ, а также заняли крупные населенные пункты ГАОЛИИН, ХАДАХЭ, ДАДУЦЗЫЧУАНЬ, НАОМУГОУ, ЛАОХЭЙШАНЬ, ХУАНГОУ, ЭРДАОХЭЦЗЫ, продвинувшись вперед на 15—35 километров.

Юго-западнее ХАБАРОВСКА войска 2-го ДАЛЬНЕВОСТОЧНОГО фронта, во взаимодействии с кораблями Амурской речной флотилии, с боями заняли населенные пункты СЯОШАНЬ, САНЬЦЗЯНЬФАН, ЮАНЬЧУАНЬТУНЬ — на южном берегу АМУРА и населенные пункты ФУТИН, ХОЮЭЧЖЭНЬ, ДАЯКЭ, ДАДАЙХЭ, САНЬИТУНЬ — между реками СУНГАРИ и УССУРИ. Южнее и юго-восточнее БЛАГОВЕЩЕНСКА войска фронта заняли город СЮНЬХЭ, железнодорожную станцию АЙГУНЬ и несколько других населенных пунктов.

Войска ЗАБАЙКАЛЬСКОГО фронта, продолжая наступление вдоль железной дороги ХАЙЛАР—ХАРБИН, с боем овладели городом и железнодорожной станцией ЯКЭШИ и заняли населенные пункты МОГОЙТУЙ, ГОРУНОР.

Подвижные войска фронта на ряде участков форсировали БОЛЬШОЙ ХИНГАН и вышли на его восточные скаты.

Корабли и десантные части Тихоокеанского флота с боем овладели морскими портами японцев в северной части Кореи — городами ЮКИ и РАСИН. В течение 10—11 августа корабли и авиация Тихоокеанского флота продолжали наносить удары по кораблям и транспортам противника в портах Северной Кореи и открытом море. В результате этих ударов, кроме ранее об'явленных в сводке Совинформбюро за 11 августа, потоплены два японских миноносца и четырнадцать транспортов.

Наша авиация наносила удары по железнодорожным узлам в Маньчжурии.

СОВИНФОРМБЮРО.

Оперативная сводка за 13 августа

В течение 13 августа на Дальнем Востоке советские войска продолжали наступление в Маньчжурии.

ВОЙСКА 1-го ДАЛЬНЕВОСТОЧНОГО ФРОНТА, преодолевая сопротивление противника, овладели городами и крупными железнодорожными станциями ХУЛИНЬ (ХЭЙЦЗУЙЦЗЫ), ДУНАНЬ, городом и узловой железнодорожной станцией ЛИНЬКОУ, городами и железнодорожными станциями ТАЙМАГОУ, МАДАОШИ, а также заняли населенные пункты САНЬФЫНДУЙЭР, НЯНЬЦЗЫГОУ, УДАОГАН, ШИТОУХЭТЦЗЫ, СЫФАНЬШАНЬ, ДАХУАНГОУ, ЛИЦЗЫГОУ, БАНЬБАТОУ, ЭРДАГОУ, ПАНЬШИГОУ, продвинувшись вперед на 15—45 километров.

ВОЙСКА 2-го ДАЛЬНЕВОСТОЧНОГО ФРОНТА, продолжая наступление между реками СУНГАРИ и УССУРИ, продвинулись вперед на 15—40 километров и заняли населенные пункты ХАЙЛУ (20 километров западнее ФУЦЗИНЬ), ЭРДАОГАН, ФУЦЗИНГАН, ХАМАТУНХЭ.

ВОЙСКА ЗАБАЙКАЛЬСКОГО ФРОНТА прорвали халун-аршанский укрепленный район противника и заняли город ХАЛУН-АРШАН. Одновременно войска фронта форсировали горные перевалы Большого Хингана и с боем овладели городами и крупными железнодорожными станциями СОЛУНЬ и ВАНЕМЯО. Войска фронта, наступающие вдоль железной дороги ХАЙЛАР—ХАРБИН, заняли железнодорожную станцию МЯНДУХЭ.

Наша авиация продолжала удары по железнодорожным узлам Маньчжурии.

СОВИНФОРМБЮРО.

Прибытие в Москву генерала армии Эйзенхауэра

11 августа в Москву прибыл из Берлина генерал армии Дуайт Д. Эйзенхауэр. Одновременно с ним на этом же самолете прилетел Маршал Советского Союза Г. К. Жуков.

Генерала Эйзенхауэра сопровождают генерал-лейтенант Люшьес Д. Клей, бригадный генерал Томас Д. Дэвис и сын генерала Эйзенхауэра — лейтенант Джон С. Эйзенхауэр.

На Центральном аэродроме прибывших встречали начальник Генерального штаба генерал армии А. И. Антонов, Маршал авиации Ф. Я. Фалалеев, генерал-лейтенант Н. В. Славин, комендант г. Москвы генерал-лейтенант К. Р. Синилов, начальник Отдела Внешних Сношений Наркомата Обороны генерал-майор М. П. Кутузов и другие ответственные работники Наркомата Обороны.

Прибывших также встречали Посол Соединенных Штатов Америки г-н В. А. Гарриман, Глава американской Военной миссии в СССР генерал-майор Джон Р. Дин, Посол Великобритании сэр Арчибальд Керр, Глава английской Военной миссии в СССР генерал-лейтенант Гаммель, Посол Французской Республики генерал Жан Катру, Посол Китайской Республики г-н Фу Бин-чан и другие.

При встрече был выстроен почетный караул и были исполнены государственные гимны Соединенных Штатов Америки и СССР. После принятия рапорта почетного караула и торжественного марша генерал армии Эйзенхауэр обратился с кратким приветствием по радио.

Вечером в Генеральном штабе состоялась встреча Маршала Советского Союза Г. К. Жукова и генерала армии А. И. Антонова с генералом армии Эйзенхауэром, на которой присутствовал Посол США г-н В. А. Гарриман.

Во время встречи генерал армии Эйзенхауэр по поручению президента Трумэна вручил генералу армии Антонову главный командорский орден Заслуги.

(ТАСС)

Прием В. М. Молотовым г-на Свенто

11 августа Народный Комиссар Иностранных Дел СССР В. М. Молотов принял второго Министра Иностранных Дел Финляндии г-на Р. К. Свенто.

Хроника

Президиум Верховного Совета СССР назначил Заместителя Народного Комиссара Иностранных Дел СССР тов. Кавтарадзе Сергея Ивановича Чрезвычайным и Полномочным Посланником СССР в Румынии с сохранением ранее присвоенного ему ранга Чрезвычайного и Полномочного Посла.

В ПОМОЩЬ АГИТАТОРУ И ПРОПАГАНДИСТУ

Партия Ленина—Сталина—вдохновитель и организатор победы советского народа над гитлеровской Германией

Великая Отечественная война советского народа против немецко-фашистских захватчиков завершилась нашей полной победой. В этой войне перед всем миром с новой силой продемонстрированы несокрушимая мощь Советского социалистического государства, величие и благородные цели народов нашей страны, спасших Родину и все человечество от гитлеровского рабства. Советский народ одержал таким образом не только военную и экономическую, но и морально-политическую победу над гитлеровской Германией.

Вдохновителем и организатором этой исторической победы является Всесоюзная Коммунистическая партия (большевиков), гениальный вождь и полководец товарищ Сталин. Партия Ленина—Сталина, ее руководство являются величайшим источником силы нашего социалистического государства.

Непоколебим авторитет и безгранично доверие трудящихся Советского Союза к своей родной большевистской партии. Этот авторитет и доверие завоеваны многолетней борьбой партии за коренные интересы народа, за светлую, счастливую жизнь трудящихся. Под руководством большевистской партии рабочие, крестьяне и интеллигенция нашей страны свергли власть царизма, власть помещиков и капиталистов, завоевали себе свободу и построили социалистическое общество. В грозные дни, когда на нашу Родину напал коварный и опасный враг — гитлеровская Германия, советский народ еще теснее сплотился вокруг большевистской партии, будучи твердо уверен в том, что партия Ленина—Сталина приведет страну к победе над фашистской Германией. И партия с честью оправдала это доверие народа. Она разоблачила грабительские цели фашистской Германии, рассчитывавшей захватить чужие территории и покорить народы других стран. Партия неустанно раз'ясняла советскому народу, что в борьбе против гитлеровских полчищ наша героическая Красная Армия ведет войну не захватническую, а справедливую. Идея священной, освободительной войны явилась могучей силой в борьбе с врагом. Эта идея справедливой Отечественной войны проявилась в массовом героизме бойцов и офицеров Красной Армии. Она еще больше укрепила дружбу народов Советского Союза, воодушевила работников тыла на величайшие трудовые подвиги и небывалое самопожертвование ради интересов отчизны.

Лучших своих сынов партия направила на фронт. Коммунисты шли первыми в ряды доблестной Красной Армии, в батальоны и полки народного ополчения. Они были организаторами и руководителями партизанского движения, показывали образцы мужества и отваги на поле боя.

Ленин неоднократно подчеркивал, что война является всесторонним испытанием всех материальных и духовных сил народа. Невиданная по своим размерам и масштабам почти четырехлетняя Отечественная война Советского Союза против гитлеровской Германии явилась замечательной проверкой силы и мощи советского народа, проверкой устойчивости и крепости советского строя. Испытания войны блестяще выдержали наши вооруженные силы и все наше народное хозяйство. Испытания войны выдержали наше Советское государство, союз рабочего класса и крестьянства, дружба народов нашей страны, весь советский народ.

Волею партии и правительства наша страна еще до войны создала мощные вооруженные силы. Многомиллионная Красная Армия в ходе войны накопила богатейший опыт ведения современных боевых действий и превратилась в первоклассную кадровую армию. Кадры Красной Армии воспитывались и воспитываются большевистской партией в духе советского патриотизма, в духе преданности социалистической Родине, беспредельной любви к ней. Высокая идейность и политическая сознательность личного состава Красной Армии, славные воинские традиции русской армии, прекрасное вооружение, несравненное воинское мастерство, блестящая сталинская стратегия и тактика, сталинская военная наука и руководство товарища Сталина — таковы важнейшие условия, обеспечившие победу над гитлеровскими разбойниками.

В самом начале войны товарищ Сталин указал на необходимость организации партизанской войны на временно оккупированных немцами территориях и определил программу действий партизанских отрядов. Партия с успехом осуществила это указание своего вождя.

Война с фашистской Германией, оккупировавшей свыше десятка государств и поставившей на службу своей военной машине хозяйство почти всей Европы, выдвинула перед нашей страной исключительно большие и сложные задачи.

Как показал опыт войны, советский строй, созданный под руководством партии Ленина—Сталина, оказался не только лучшей формой организации экономического и культурного под'ема страны в годы мирного строительства, но и лучшей формой мобилизации всех сил трудящихся на отпор врагу в военное время. Наша партия сумела быстро перестроить промышленность, транспорт и сельское хозяйство на военный лад и обеспечить Красную Армию всем необходимым для успешного ведения войны. Коммунисты находились во главе рабочих, спасавших от неприятеля промышленные предприятия и возрождавших их в чрезвычайно трудных условиях военного времени. Партия Ленина—Сталина организовала и возглавила могучее социалистическое соревнование, развернувшееся по всей стране. «Организаторская работа партии соединила воедино и направила к общей цели все усилия советских людей, подчинив все наши силы и средства делу разгрома врага». (Сталин).

Созданные по инициативе партии в годы сталинских пятилеток производственные мощности, помноженные на творческий энтузиазм рабочего класса, позволили нашей стране и во время войны, наряду с бесперебойным снабжением Красной Армии, не только реконструировать и расширить старые предприятия, но и построить новые.

Под руководством коммунистической партии рабочий класс Советского Союза совершил великий трудовой подвиг в Отечественной войне. Партия направляла и вдохновляла рабочий класс на непрерывное увеличение военного производства, на совершенствование качества продукции, и эти усилия партии не прошли даром. В докладе о 27 годовщине Великой Октябрьской социалистической революции товарищ Сталин высоко оценил гигантский труд советских рабочих.

Огромную работу проделала партия по перестройке на военный лад сельского хозяйства. В связи с временной оккупацией ряда плодородных районов Украины, Дона и Кубани произошло географическое перемещение некоторых сельскохозяйственных культур. Восточные области и среднеазиатские республики освоили на больших площадях такие культуры, как сахарная свекла, подсолнух, табак и т. д. Временная потеря посевных площадей из оккупированной территории была возмещена расширением пахотных земель в восточных областях. Несмотря на серьезные трудности военного времени, наши колхозы и совхозы на всем протяжении Отечественной войны бесперебойно снабжали Красную Армию и страну продовольствием, а промышленность — сырьем. Без колхозного строя, без самоотверженного труда колхозников и колхозниц мы не смогли бы решить эту труднейшую задачу. Отечественная война показала, насколько дальновидна была политика нашей партии, осуществившей пятнадцать лет назад сплошную коллективизацию и ликвидацию кулачества как класса. Если, указывал товарищ Сталин, — „наша армия не испытывает недостатка в продовольствии, если население снабжается продовольствием, а промышленность сырьем, то в этом сказались сила и жизненность колхозного строя, патриотизм колхозного крестьянства».

Большую роль в Отечественной войне сыграл наш транспорт. Несмотря на трудности военного времени и недостаток топлива, транспорт блестяще справился с эвакуацией огромных масс станков, машин и запасов сырья в первый период войны. За военные годы, благодаря четкой работе транспорта, перевезены миллионы людей, обеспечен своевременный подвоз на фронт войск, вооружения, боеприпасов, продовольствия и обмундирования.

Товарищ Сталин высоко оценил заслугу наших транспортных рабочих и служащих. Советское правительство присвоило почетное звание Героя Социалистического Труда многим работникам железнодорожного транспорта. Эти успехи также являются результатом заботы коммунистической партии, превратившей нашу страну в великую железнодорожную державу.

Партия еще в ходе войны поставила перед советским народом задачу возрождения хозяйства и культуры, разрушенных гитлеровскими разбойниками в оккупированных ими районах. Лучшие силы партии были направлены на это дело и результаты не замедлили сказаться. Сотни промышленных предприятий, тысячи колхозов восстановлены и восстанавливаются.

Идеология равноправия всех наций и рас, политика дружбы и взаимного уважения народов, проводимая большевистской партией, явились основой для еще большего сплочения всех народов Советского Союза в Отечественной войне. «Дружба народов нашей страны, — говорил товарищ Сталин, — выдержала все трудности и испытания войны и еще более закалилась в общей борьбе всех советских людей против фашистских захватчиков. В этом источник силы Советского Союза».

Национальная политика нашей партии и Советского государства обеспечила не только полную победу над идеологией расизма и человеконенавистничества немецких фашистов, но и сыграла роль крупнейшего международного фактора. Коммунистической партии большевиков советский народ обязан своими успехами в области внешней политики. Мудрая сталинская внешняя политика привела к созданию могучей антигитлеровской коалиции свободолюбивых народов, к боевому содружеству в борьбе против фашистской Германии. Необычайно выросли авторитет и влияние Советского Союза, расширились и укрепились связи СССР с другими государствами, что имело немаловажное значение в ускорении разгрома врага. Международный авторитет и влияние Советского Союза является важным элементом и в деле послевоенного устройства Европы.

Руководясь самой передовой научной теорией марксизма-ленинизма, партия большевиков устами товарища Сталина не только определила характер войны и программу деятельности советского народа, но и дала трудящимся нашей страны ясные и четкие перспективы исхода войны. «Наше дело правое, враг будет разбит, победа будет за нами», — этот сталинский лозунг стал лозунгом каждого советского человека.

На каждом этапе войны партия правдиво, со всей прямотой говорила народу о положении на фронтах Отечественной войны, о внутренней и международной обстановке, мобилизуя трудящихся на упорный труд во имя победы. Неоценимое значение имели выступления и приказы товарища Сталина, вдохновлявшие работников тыла на трудовые подвиги, а бойцов и офицеров Красной Армии — на боевые героические дела.

Советское государство, как и предвидел товарищ Сталин, вышло из войны сильным и еще более окрепшим. Советский народ одержал военную и экономическую, политическую и идеологическую победу над гитлеровской Германией. Этим он обязан большевистской партии, ее правильной политике, ее правильному руководству, обязан мобилизующей и организующей силе марксистско-ленинского учения. Ни одна партия в мире не выражает, да и не может выражать так полно и всесторонне интересы народных масс, как наша большевистская партия. Советский народ смело вверил свою судьбу партии Ленина—Сталина, зная, что под ее руководством он выдержит любые испытания.

Об огромном авторитете партии говорит ее рост за время Великой Отечественной войны. Миллионы советских патриотов — воинов Красной Армии, рабочих, колхозников, интеллигентов — вступали в ее ряды, шли в партию в самые трудные дни войны. Сейчас наша партия насчитывает в своих рядах больше 5 миллионов 700 тысяч человек. «За время войны партия еще более сроднилась с народом, еще теснее связалась с широкими массами трудящихся». (Сталин).

Великие дела лучших сынов партии высоко оценила наша Родина, наградив их орденами и медалями, присвоив почетные звания Героя Советского Союза и Героя Социалистического Труда. Только за три года войны свыше 700 тысяч коммунистов были награждены орденами и медалями Советского Союза. Среди славной семьи Героев Советского Союза свыше половины — члены большевистской партии. Почти все дважды герои—коммунисты. Высоким званием Героя Социалистического Труда наградила Родина руководителей партии и правительства — И. В. Сталина, В. М. Молотова, М. И. Калинина, Л. М. Кагановича, А. И. Микояна, Л. П. Берия, Г. М. Маленкова и многих других славных сынов партии большевиков, отмечая их заслуги в социалистической стройке и в организации разгрома ненавистного врага.

С величайшим удовлетворением встретила наша страна Указы Президиума Верховного Совета СССР о присвоении товарищу Сталину звания Героя Советского Союза, высшего воинского звания Генералиссимуса Советского Союза и о награждении его вторым орденом «Победа». Эти Указы являются выражением воли всего советского народа, отражают его глубокую благодарность большевистской партии и лично товарищу Сталину за спасение Родины от немецко-фашистских оккупантов.

«За Родину, за партию, за Сталина!» — с таким победным кличем шли в бой воины Красной Армии и громили врага. В этих словах выражена вся сила любви советского народа к своей Родине, к большевистской партии и товарищу Сталину. Под руководством партии Ленина — Сталина советский народ добился победы в войне против гитлеровской Германии. Под руководством большевистской партии и великого вождя — товарища Сталина трудящиеся нашей страны уверенно идут вперед, по пути дальнейшего укрепления военно-экономической мощи советской Родины, по пути невиданного доселе расцвета материальных и духовных сил страны.

К. КУЗНЕЦОВ.

ПАРТИЙНАЯ ЖИЗНЬ

КОММУНИСТЫ — ОРГАНИЗАТОРЫ СОРЕВНОВАНИЯ НА УБОРКЕ

Вера Яковлевна Кабишева, председатель Бочкаревского сельского совета, она же секретарь партийной организации, целые дни находится на полях.

Вот и сегодня мы встретили ее в молотильной бригаде колхоза «Факел». Проверив, как выполняются обязательства, принятые колхозом и бригадами, Вера Яковлевна обстоятельно поговорила с председателем колхоза т. Бочкаревым, затем направилась к комбайну.

Ночь застала Кабишеву в полеводческой бригаде сельхозартели «Новый быт». Она приехала помочь ускорить вывозку зерна государству.

Проверив, как охраняется ток, Вера Яковлевна спросила:

— А где сторожа, которых мы с вами подобрали?

— Скоро придут, — ответил председатель колхоза т. Андреев. — Это подмена.

— Никакой подмены. Кого подобрали, того и ставьте, не создавайте обезлички.

Побеседовав с агитаторами и активистами о ходе соревнования в колхозе, Кабишева тут же заночевала. Колхозники были довольны: сегодня они подробно узнают, как идут дела в соседних колхозах.

* * *

Партийная организация колхоза «Просвет Сибири» небольшая — 8 коммунистов, причем трое из них работают в других артелях Бочкаревского сельсовета. Но, правильно расставив свои силы, партийная организация умело руководит уборкой.

Еще весной на партийном собрании после обсуждения итогов весеннего сева решили всех коммунистов закрепить за бригадами на время уборки урожая.

Секретарь парторганизации Кабишева отвечает за политико-массовую работу во второй бригаде колхоза «Просвет Сибири», коммунист т. Дорош — в первой, коммунисты тт. Прохорова и Никитина прикреплены к сельхозартелям «Факел» и «Новый быт». Выполняя партийные поручения, коммунисты опираются на комсомольцев и колхозный актив.

По инициативе партийной организации в колхозах развернулось шефство передовиков и пожилых колхозников над молодыми. Инспектор по качеству в сельхозартели «Просвет Сибири» т. Русанов шефствует над молодежью, работающей в полевой бригаде. Он помогает молодым колхозникам и советом и делом. Молотильщик колхоза «Факел» Николай Трезев следит за работой простейших уборочных машин. Его труд не проходит даром. Машинисты самосбросок и лобогреек перевыполняют нормы на косовице ржи. Инициаторы соревнования среди машинистов простейших уборочных машин Николай и Михаил Дорош передают свой опыт работы молодым машинистам.

Коммунисты и комсомольцы осуществляют авангардную роль в колхозном производстве. За последнее время бригада коммуниста Дорош заняла первое место в соревновании по сельсовету. Кандидат партии комбайнер т. Кобылинский за три дня убрал «Коммунаром» 36 гектаров ржи. Коммунист т. Тюрин и комсомольцы сельхозартели «Факел» тт. Милоглазов, Бочкарев, Мелехин и Корнеева занесены на районную доску почета.

Тесная связь партийной организации с активом и повседневное руководство социалистическим соревнованием обеспечили сельсовету одно из первых мест в соревновании сельсоветов района на уборке ржи и сдаче хлеба государству. На 11 августа колхозы Бочкаревского сельсовета закончили косовицу озимых на площади 308 гектаров и приступили к выборочной уборке пшеницы и севу озимых. Декадный график хлебосдачи колхозы сельсовета выполнили на 148 процентов.

Коммунисты колхоза «Просвет Сибири» борются за то, чтобы в соревновании на уборке урожая выйти в ряды передовых.

П. КРУЧИНИН.

Черепановский район.

БОЕВЫЕ ЭПИЗОДЫ

Стремительный десант

На склонах крутых сопок, сбегая к морю кривыми улицами, раскинулся корейский город Юки. Японцы превратили Юки в свою морскую и авиационную базу. Здесь было гнездо матерой японской военщины. Отделенный сравнительно небольшим расстоянием от Владивостока, Юки оборудовался как плацдарм для прыжка на советскую территорию. Через этот порт японские захватчики бесчисленными караванами отправляли на свои острова добро, награбленное у корейцев. Здесь базировались дозорные корабли японского флота. Отсюда в советские воды пробирались по ночам «рыбачьи» шхуны, проявлявшие малый интерес к рыбной ловле и усиленный — к нашим прибрежным укреплениям.

На-днях на рассвете летчики-тихоокеанцы нанесли первый удар по Юки. Удары с воздуха следовали один за другим. Нашим частям была поставлена задача: закрепить первые боевые успехи и высадить десант в Юки.

Группа кораблей, выделенных для переброски десанта, разделилась на две партии. Первую из них должен был вести испытанный моряк, Герой Советского Союза старший лейтенант Леонов, вторую — старший лейтенант Девятков.

Первая группа кораблей должна была захватить левую часть города и порта Юки. Море встретило десантников пятибалльным штормом. Сетка мелкого дождя и густой туман ограничивали видимость до нуля. Но старшие лейтенанты Соколов и Николаев спокойно и уверенно вели корабли.

Еще в более тяжелых условиях пришлось идти на захват другой части города и порта второй группе, вышедшей под вечер. Спустилась непроглядная ночь. Шторм дошел до семи баллов.

Еще издали на подходе кораблей к городу наблюдатели увидели зарево пожарищ, поднимавшееся над горизонтом. Это догорали военные об'екты, на которые обрушили свой бомбовый груз наши летчики. Зарево послужило отличным ориентиром. Придерживаясь затемненной стороны, корабли подошли к берегу. Старшина первой статьи Ветриков с группой краснофлотцев произвел на шлюпке разведку берега. Под пулеметным прицелом держали участок берега Нагорнов и Меда[illegible].

Боцман Бесфамильный, участник десанта на Керчь, бесшумно руководил высадкой десанта. Появление советских десантников в городе и порту, высадившихся в такую погоду, было настолько неожиданным для врага, что он вынужден был отступить. Японские части покидали город, в панике бросая вооружение, боеприпасы, продукты питания. Тут и там земля была засыпана рисом, фасолью, ящиками с боеприпасами, медикаментами.

Одно за другим десантники занимали здания города. В комендантском управлении обнаружено боевое японское знамя. Японцы, охваченные паникой, забыли о нем. В здании управления морского порта десантники обнаружили у раскрытых сейфов карты и брошенные документы.

Сегодня, в 6 часов 15 минут, на здании комендатуры был водружен советский флаг: город и порт Юки — полностью в наших руках.

В этот же день другие наши корабли и десантные части овладели на корейском берегу японским портом Расин.

И. ЧЕТВЕРИКОВ.

Тихоокеанский флот, 12 августа. **(Спец. корр. ТАСС).**

—О—

В ВЦСПС

Секретариат ВЦСПС принял постановление об уборке урожая в 1945 году на индивидуальных и коллективных огородах рабочих и служащих.

Профсоюзные организации провели значительную работу, привлекая рабочих, служащих, семьи военнослужащих и инвалидов Отечественной войны к обработке индивидуальных и коллективных огородов. Они оказали огородникам помощь в приобретении семян картофеля, овощных культур, рассады, выделяли для инвалидов Отечественной войны лучшие участки. В результате этих мероприятий в 1945 году, по предварительным данным, свои огороды имеют свыше 18 миллионов рабочих и служащих, а посевная площадь составляет около полутора миллионов гектаров.

Секретариат ВЦСПС предложил профсоюзным организациям и огородным комиссиям уделить особое внимание уборке урожая на огородах, оказав помощь рабочим и служащим, в первую очередь семьям военнослужащих и инвалидов Отечественной войны в сборе, перевозке, хранении овощей и картофеля.

Профорганизациям предлагается тщательно охранять индивидуальные и коллективные огороды, не допускать потрав и хищения урожая.

После уборки урожая будут проведены на предприятиях и в учреждениях отчеты огородных комиссий. К этому времени рекомендуется организовать выставки, отражающие достижения огородников, которые добились высоких урожаев.

Фабрично-заводские и местные комитеты профсоюзов и их огородные комиссии должны добиться, чтобы рабочие и служащие-огородники полностью обеспечили себя на 1946 год семенным картофелем и семенами овощных культур, произвели закладку на хранение свеклы, моркови, лука для получения собственных семян в 1946 году. (ТАСС).

Комбайнеры

Огромное солнце выплыло из-за края степи, и по высокой зыбкой ржи побежали длинные волны золотистой ряби. Все вокруг заблестело, повеселело. И девушки, что в напряженном молчаньи хлопотали вокруг комбайна, стоявшего близ ржаного поля, разом заговорили:

— Ну, вот дотянули!..

— Опять день потеряем.

— А день-то какой!

Они поднялись раньше солнца. Небо едва начинало белеть, как Мария Григорец разбудила своих подруг, и они все вместе ушли из вагончика к комбайну. Вчера к вечеру из Ужанихинской МТС привезли новую головку блока к комбайновому мотору. Девушки возились до полночи, устанавливая ее, чтобы к утру наладить машину. Но не успели, и теперь торопились до солнца пустить агрегат.

Эти дни надолго останутся в памяти Марии Григорец. Нынче она впервые самостоятельно убирает комбайном колхозный урожай. Нельзя сказать, чтобы комбайнерка робела. Нет, она не новичок за штурвалом. За годы войны четыре сезона работала штурвальным у своего брата Вячеслава Григорьевича Григорец. А у того было чему поучиться. Нет, пожалуй, в Чулымском районе лучшего мастера по комбайновой уборке.

Теперь вчерашняя штурвальная стала сама начальником агрегата. Но ей не повезло — прошлые годы она работала на «Сталинце», а сейчас ей вручили «Коммунар» с газовским мотором. В зиц перед жатвой молодая комбайнерка старательно изучала этот мотор. К несчастью, он оказался неисправным — с завода прислали головку блока с такими изъянами, что двигатель все время капризничал.

А рожь поспевала на глазах. Каждый день к агрегату приходили то председатель колхоза, то бригадир, то кто-нибудь из МТС. Все ходили вокруг машины и ждали, что скажет комбайнерка. Наконец, вчера председатель колхоза «Красный Октябрь» Василий Иванович Савчук с виноватым видом сказал:

— Вы шибко не огорчайтесь, завтра к нам Шевченко приедет на своем сцепе. Рожь-то он за день уберет, а вы на пшеницу комбайн готовьте.

Девушки помрачнели.

— Зачем его сюда гнать? — пожала плечами Мария. — Мы завтра свою машину пустим. Вот и головку к блоку вчера из МТС новую привезли.

Но из МТС уже дали команду: Мелентию Шевченко со своим сцепом приехать из колхоза «Путь свободы» в «Красный Октябрь» и убрать там рожь. А к обеду, когда комбайнерка только-что завела подновленный «Коммунар», к соседнему массиву ржи, шумя мощным мотором дизельного трактора, привел два «Сталинца» Мелентий Шевченко.

— Он большой мастер, — говорила Мария своей трактористке, — сама посуди, в колхозе «Маяк» за три дня убрал 100 гектаров ржи и сразу переехал в артель «Путь свободы». Там у комбайнерки Герасюк трактор не тянул машину, и он за два дня 65 гектаров ржи срезал. А сейчас к нам явился. Но только теперь и у нас машина на ходу, мы с ним потягаемся.

И они потягались.

Плавно, по широкому массиву в 50 гектаров, круг за кругом безостановочно шел огромный агрегат Шевченко. Спокойно стояли за штурвалом его помощники. Сам начальник агрегата поднимался то на один, то на другой комбайн. Ходил следом за машинами, рассматривая чисто ли срезан колос, хорошо ли промолачивается солома. На условных местах к комбайнам под'езжали пароконные брички, и колхозники, примостившиеся на площадке у бункера, накинув на бричку [illegible] на ходу сбрасывали в телеги мешки с зерном.

Направо, на небольшой полосе в 15 гектаров, работал подвижной, юркий «Коммунар». Комбайнерка, ее помощница и девушка-трактористка волновались. Соревнование проходило на глазах у многих колхозников, собранных для обслуживания трех комбайнов. Григорец знаком часто останавливала трактор, и штурвальная торопливо бежала с ведерком долить радиатор.

Уже затемно комбайнерки срезали последний рядок ржи. К этому времени Шевченко убрал весь свой массив в 50 гектаров. И тут коллективы двух агрегатов встретились. Было много разговоров.

— Ну, мы и побегали сегодня, — сказала Григорец.

— А можно и не бегать, — ответил ей начальник второго агрегата. — сделайте так же, как мы.

Прошлые годы у Мелентия Шевченко помощники тоже бегали с ведерком доливать воду в радиатор. А теперь он из обыкновенной жести сделал бачок емкостью в 50 литров, установил его на комбайне и через трубочку с краном штурвальный, не сходя с места, может пополнить радиатор. Смазка цепей Галля тоже отрывала раньше немало времени. А теперь он прикрепил на борту бункера специальные капельницы, сделанные из жести. Автоматически, без всякого вмешательства человека цепи постоянно получают смазку.

Много ценных советов может дать опытный комбайнер. Но время не ждет.

— Теперь, товарищ Шевченко, возвращайся на место, — сказал старший механик МТС т. Петров. — там пшеница доходит.

— Как на место? А в соседнем колхозе, говорят, рожь не скошена.

— Было когда-то, а сейчас и там дело пошло. Комбайнерка Евдокия Товкань убирает последние гектары.

На мостиках комбайнов Ужанихинской МТС стоит немало молодых девушек, которые начинают оспаривать первенство у лучших мастеров комбайноуборки.

Вот поля колхоза «Ударник». Отсюда с токов на приемные пункты день и ночь идут подводы с хлебом. Уже более тысячи пудов ржи сдал колхоз к 10 августа. А ведь весь этот поток зерна идет от одного комбайна, на котором работает комсомольский коллектив Шуры Храпач.

На-днях комсомольцы узнали, что 10 августа по всей области будет воскресник усиленной хлебосдачи. И решили они всю оставшуюся рожь на площади 20 гектаров убрать накануне, чтобы в день воскресника новые сотни пудов зерна сдать государству.

Не все вышло так, как планировали. Рассчитывали начать косовицу с пяти часов утра. Но в эту ночь на тракторе-тягаче поставили новые кольца, и утром трактористы долго не могли завести свою машину. А когда, наконец, пустили ее, солнце было уже высоко. До темноты Шура не уходила с мостика комбайна, но все-таки убрала только 16 гектаров.

— Так ведь это тоже две нормы, — сказал ей председатель колхоза т. Шостак.

— Две нормы для нас не новость. Мы теперь боремся за три нормы в сутки.

На уборке урожая Победы многие молодые водители степных кораблей решили потягаться с лучшими мастерами за две и три нормы в смену. И уже добились первых успехов. Недаром директор Ужанихинской МТС т. Барышев пересматривает свои планы комбайновой уборки.

— Мы планировали из 9.500 гектаров зерновых культур убрать комбайнами пять тысяч. А сейчас думаем прихватить еще 2.800 гектаров. Но для этого надо больше помогать молодым водителям, учить их опыту старых мастеров.

А учиться здесь есть у кого. Опыт одного только Вячеслава Алексеевича Григорец — это целая школа замечательного искусства. В прошлом году Григорец своим сцепом убрал хлеба с площади 760 гектаров. Нынче за первые два дня он скосил 56 гектаров, работая буквально на клочках в шесть—десять гектаров. Самое большое поле ржи в колхозе им. Калинина отвели ему в 22 гектара.

Каждый год Григорец последним выходит из мастерской на поля, потому что без него не выпускают из ремонта ни одного комбайна.

— Он у нас большой специалист, — об'ясняет директор. — из его рук ни одна работа не вывалится, любую деталь сделает.

Опыт передовых комбайнеров старательно передает по комбайновым агрегатам новый старший механик Ужанихинской МТС Павел Петрович Петров, вчерашний лучший комбайнер машинно-тракторной станции.

Обогащенные этим опытом, комбайнеры дружной семьей сейчас вышли на уборку пшеницы.

М. МИТИН.

Чулымский район.



До 15 тысяч новосибирцев заполнили 12 августа трибуны стадиона «Динамо», любуясь ярким и красочным зрелищем физкультурного парада. На наших снимках запечатлены отдельные моменты спортивного праздника.
Фото Б. Шумакова и А. Гал.

ПРАЗДНОВАНИЕ ДНЯ ФИЗКУЛЬТУРНИКА

В МОСКВЕ

12 августа в Москве, на Красной площади состоялся всесоюзный парад физкультурников, в котором приняло участие 23 тысячи человек.

Величественен и прекрасен был этот парад, собравший представителей молодежи всех 16 республик Советского Союза. С трибун горячо аплодировали физкультурникам—верным сынам нашей Родины, которые в годы Великой Отечественной войны показали пример героизма в бою и труде.

Наша Родина весной отмечала великий праздник Победы. Полки и дивизии Красной Армии прошли славный боевой путь, водрузив знамя нашей Победы над Берлином, разгромив навсегда очаг немецко-фашистской агрессии на западе. Но на востоке еще полыхало пламя войны, затеянной союзниками гитлеровской Германии — японскими милитаристами. Человечество не могло спокойно жить и трудиться, пока на востоке существует второй очаг агрессии, угрожающий его свободе, счастью, независимости. В интересах всеобщего мира и безопасности народов наше правительство приняло историческое решение, об'явив войну японским империалистам.

С именем великого Сталина сражались и побеждали бойцы и офицеры в битвах Великой Отечественной войны. С именем великого Сталина они штурмуют сегодня последний очаг агрессии, чтобы обеспечить народам мир, спокойную и счастливую жизнь.

Тысячи москвичей вышли в этот августовский солнечный день на улицы, чтобы увидеть молодых физкультурников. Молодость, красота, выправка спортсменов вызывали всеобщее восхищение.

Древняя Красная площадь в этот день как-будто помолодела. Повсюду — зелень, цветы.

На здании ГУМа — огромные портреты Ленина и Сталина. Между ними большой кумачевый знамени, на котором начертано: «Да здравствует Всесоюзная Коммунистическая партия большевиков — партия Ленина—Сталина!» На фронтоне здания по бокам щиты с изображением нагрудных значков ВЛКСМ и «Готов к труду и обороне СССР». Между ними полотнища-лозунги: «Да здравствует великий советский народ, народ-победитель!», «Да здравствует наша могучая Советская Родина!»

Трибуны заполняются многочисленными гостями. Здесь — знатные люди столицы: стахановцы московских предприятий, представители доблестной Красной Армии, деятели науки, искусства и литературы. Среди гостей — делегации физкультурников Болгарии, Польши, делегации молодежи Югославии, Албании, Финляндии.

* * *

На трибуну мавзолея поднимаются товарищ Сталин, товарищи Молотов, Калинин, Ворошилов, Каганович, Андреев, Жданов, Микоян, Хрущев, Берия, Маленков, Шверник, Вознесенский, Булганин, Попов, Шкирятов, Жуков, Буденный, Антонов, Воронов, Хрулев, Меркулов.

На трибуну приглашается также генерал армии Дуайт Д. Эйзенхауэр. Генерал армии Эйзенхауэр появляется на трибуне, сопровождаемый послом США г. Гарриманом.

Долго не смолкающими криками «ура» и аплодисментами собравшиеся на Красной площади восторженно приветствуют великого творца Победы товарища Сталина и его соратников.

Кремлевские куранты отбивают 12 ударов.

Из Спасских ворот выезжают принимающие парад секретарь ЦК ВЛКСМ Н. А. Михайлов, председатель Всесоюзного комитета по делам физкультуры и спорта при СНК СССР Н. Н. Романов, секретарь ВЦСПС М. П. Тарасов. Вместе с командующим парадом генерал-лейтенантом К. Р. Синиловым они об'езжают колонны физкультурников. После об'езда тов. Романов поднимается на трибуну и обращается к физкультурникам парада с приветственной речью.

Торжественно звучит Государственный гимн Советского Союза.

Раздается команда:

— К торжественному маршу! Шагом... марш!

В наступившей тишине четко слышна барабанная дробь. Юные барабанщики в белых кителях проходят мимо мавзолея, и тотчас же на площадь вступает головная колонна из 500 спортсменов. Впереди — гигантское знамя СССР, за ним знамена всех 16 республик Советского Союза. Над головами спортсменов огромный макет ордена «Победа». Высоко вскинуты многоцветные знамена спортивных обществ. Физкультурники несут портреты товарища Сталина и членов Политбюро ЦК ВКП(б).

Мимо мавзолея парадным шагом проходит 12-тысячная колонна физкультурников 16 союзных республик, олицетворяющая нерушимое единство и дружбу народов Великой Советской державы.

Каждую физкультурную делегацию можно узнать по национальным костюмам. В шелковых одеждах, расшитых тонкими узорами и русским цветным орнаментом, идут физкультурники РСФСР.

Горячими аплодисментами встречают трибуны физкультурников Украины и Белоруссии — участников Отечественной войны, героев великих битв за свободу и счастье своих народов.

Высокие, стройные проходят физкультурники Закавказья — грузины, армяне, азербайджанцы. В их рядах — прославленные альпинисты, гимнасты, борцы, гиревики—защитники Кавказа, чемпионы и рекордсмены СССР.

На всех языках звучали слова горячего привета великому Сталину.

Эффектен был марш 1.200 московских школьников и 1.000 членов самого молодого добровольного спортивного общества «Трудовые резервы». Отличной выправкой блеснули воспитанники школ высшего спортивного мастерства — Московского и Ленинградского орденоносных институтов физической культуры им. Сталина и им. Лесгафта.

В колоннах «Зенита», «Металлурга», «Локомотива», «Медика», «Торпедо», «Строителя» зрители узнавали многих своих любимцев—тяжелоатлетов, боксеров, пловцов, бегунов, метателей диска, борцов, прославивших советское спортивное движение. Только в прошлом, военном, году советские спортсмены установили 56 всесоюзных рекордов, из которых 11 превысили мировые достижения.

Неожиданно на площади появляется ледяное поле — это каток из искусственного льда, изготовленный научно-исследовательским институтом холодильной промышленности. Под лучами летнего солнца чемпион СССР по фигурному катанью Татьяна Гранаткина и мастер спорта Самсон Глязер демонстрируют свое изумительное искусство танца на коньках.

На площадь вступают спортсмены самого популярного в стране клуба «Динамо», награжденного орденом Ленина за выдающиеся успехи в подготовке спортивных кадров.

На несколько минут Красная площадь превращается в цветущий сад, возникают клумбы, фонтан. Высится белая скульптурная фигура Сталина.

Какое-то еле уловимое перестроение физкультурников, и сад уже живет бурной, искрящейся весельем жизнью. Проходят матери с детишками на плечах, ребята играют в мяч, катаются на велосипедах, выпускают ввысь разноцветные шары.

По традиции торжественное шествие советских физкультурников замыкают 600 велосипедистов. Почти все они — участники Отечественной войны. Среди них Герой Советского Союза генерал Глеб Бакланов — командир прославленной стрелковой дивизии, защищавшей Сталинград и дошедшей до Эльбы.

Торжественный марш закончен. Начинаются спортивно-гимнастические выступления физкультурных делегаций союзных республик и спортсменов добровольных обществ.

На площади возникает панорама пионерского лагеря. Словно из-под земли вырастают белые палатки, вытягивается вверх флагшток лагерной линейки. На Красной площади воспроизводится картина утра пионерского лагеря. Зажигается традиционный пионерский костер. Вокруг него начинаются веселые пляски и танцы. Сколько талантливой выдумки и неподдельного энтузиазма вложила ребята в эту спортивную игру!

Костер «потухает». Полторы тысячи ребят сбегаются в середину и, двигаясь к мавзолею, приветственно машут руками товарищу Сталину, руководителям партии и правительства, маршалам и генералам Красной Армии. В центре колонны школьников движется колесница, на которой стоит девушка в древнерусском костюме, олицетворяющая Россию. Колесница останавливается перед мавзолеем, девушка по старинному русскому обычаю отвешивает низкий поклон. С колесницы спускаются малыши с букетами живых цветов и, поднявшись на трибуну мавзолея, направляются к товарищу Сталину.

Парадный марш физкультурных делегаций 16 союзных республик был яркой демонстрацией дружбы советских народов, их беззаветной преданности Родине, партии Ленина—Сталина. Каждая делегация, закончив свое выступление, неудержимо устремлялась к мавзолею. Физкультурники произносили здравицу в честь великого вождя и учителя, творца нашей Победы, Генералиссимуса Советского Союза товарища Сталина. В этих приветствиях, прозвучавших на языках всех национальностей СССР, выражалась горячая любовь народов всех республик нашей страны к великому Сталину, с чьим именем связаны военные и трудовые победы социалистической державы.

В заключение физкультурные делегации всех 16 республик выстраиваются перед мавзолеем и исполняют Государственный гимн Советского Союза.

* * *

Всесоюзный парад физкультурников был незабываемым народным празднеством, показавшим во всем блеске нашу спортивную молодежь. (ТАСС).

В НОВОСИБИРСКЕ

Никогда стадион «Динамо» не видел такого количества посетителей, как в воскресенье, 12 августа. Если на физкультурный праздник удалось попасть почти пятнадцати тысячам человек, то еще несколько тысяч трудящихся города просто не смогли пройти на стадион.

Счастливцы, присутствовавшие на празднике, с огромным интересом наблюдали яркое и красочное зрелище.

Около двух тысяч физкультурников и спортсменов прошли через весь город — от водной станции спортивного общества «Трудовые резервы» до стадиона «Динамо», привлекая своей выправкой восхищенные взоры новосибирцев.

На стадионе, перед трибунами, по краям футбольного поля выстроились все участники парада. Слева — ремесленные училища, полторы тысячи юных физкультурников и спортсменов, гимнастов и акробатов, футболистов и легко-атлетов в своей темно-голубой спортивной форме, с эмблемами общества на груди. В рядах участников парада выделяется колонна энергетического ремесленного училища—300 девушек, одетых в яркие украинские костюмы.

Колонны участников парада замыкают отряд спортивного ордена Ленина общества «Динамо» и спортсменки «Спартака».

Начинается парад. Его принимают председатель горисполкома т. Хайновский, председатель городского комитета по делам физкультуры и спорта т. Дымонт и секретарь Новосибирского обкома и горкома ВЛКСМ т. Моршаков. Приняв рапорт командующего парадом майора Омельчука, они обходят колонны физкультурников, приветствуют их и поздравляют с праздником.

Дружное «ура» перекатывается по всему полю.

Тов. Хайновский обращается к участникам парада и трудящимся города с речью, в которой призывает укреплять и развивать советскую физкультуру и спорт, добиваясь еще большей массовости и технического совершенства в работе наших спортивных обществ. Затем с краткой речью выступает т. Моршаков.

Команда «смирно»... Десятки сотен участников парада начинают прохождение перед трибунами.

В этот момент токарь первого ремесленного училища, стахановка производства, отличница учебы, активная спортсменка Валя Гаврилова поднимает на стадионе знамя своего спортивного общества.

Блистая великолепной выправкой, четким, ровным спортивным шагом, проходят перед трибуной колонны участников парада. Много изобретательности и инициативы проявили руководители областного управления трудовых резервов, подготовляя этот красочный парад.

Парад закончен. Небольшая пауза. Зрители на трибунах оживленно делятся первыми впечатлениями. Но на поле уже выходит сводная колонна восьмисот учащихся школ и училищ трудовых резервов.

Как по нитке, на равном расстоянии друг от друга стоят эти 800 человек, одетые в одинаковые трусы и майки. И все, как один, в такт бодрой музыке начинают легкие и изящные вольные движения.

Ремесленников сменяют на поле ученики школы музыкантских воспитанников Сибво. Когда они образуют два больших круга, в середину их построения вбегают юные акробаты во главе со своим руководителем т. Мастепиной.

С великолепной грацией, с отличным чувством музыки и ритма прошел массовый танец воспитанниц энергетического ремесленного училища. В нем была почти балетная чистота и четкость, очаровательная искренность и красота непосредственности.

Первое ремесленное училище выступило на стадионе с показом гимнастических упражнений с кольцами и проделало их так же отчетливо, легко и грациозно, как были проделаны и все остальные номера этой программы.

Она подходит к концу, и вот на поле появляются все полторы тысячи ее исполнителей. Они несут огромный портрет лучшего друга советских физкультурников, учителя и воспитателя советской молодежи товарища Сталина. Под портретом горит на солнце громадный орден Победы.

Заключительная пирамида. Четыреста молодых тел выписывают на поле два слова: «Слава Сталину». Гром аплодисментов несется с трибун.

* * *

После парада и массовых физкультурных выступлений состоялся футбольный матч между командами «Динамо»-1 и Сибметаллстроя, закончившийся со счетом 2:1 в пользу заводских футболистов.

В этот день были побиты три городских рекорда по легкой атлетике.

Мастер спорта СССР Е. Исаков сделал прыжок с шестом на 3.23 метра, на 8 сантиметров превысив собственный рекорд прошлого года.

Старый рекорд в беге с барьерами на 80 метров был 12,8 секунды. Студент техникума физкультуры Л. Осипов улучшил это время до 12 секунд.

В. Заварухин пробежал тысячу метров за 2 минуты 48.1 секунды. Рекорд прошлого года на этой дистанции — 2 м. 50 секунд.

Хорошо подготовленный, четко проведенный, интересный физкультурный праздник запомнится надолго.

На фронтовой вахте

Первые итоги

В этот день работницы цеха т. Арольда поставили рекорд на сборке очень сложного узла. Тов. Колада выработала 32 нормочаса вместо 20, а Ткачева — 28.

В цехе т. Шестакова победителем в соревновании вышел фрезеровщик Концевой, работавший за троих. Только немного отстал от него строгальщик Баранов.

Как и всегда, лучшим по заводу оказался участок мастера Антошина. В первый день фронтовой вахты его рабочие—Пузырев и Кулагина — в два раза перекрыли задание.

Это первые итоги фронтовой вахты на новосибирском заводе имени Ленина.

Д. БАРАНОВ.

—О—

Выше нормы

С митинга все уходили с твердым решением: трудиться с удвоенной энергией.

И результаты сказались в первую же смену. Мастер Серов из цеха, где начальником т. Немков, обязался выполнить график на 108 процентов, а выполнил на 115, соревнующиеся группы мастеров тт. Новосельцева и Маслова — на 107 и 108 процентов. Перевыполнили задание бригады тт. Мельникова и Горбуновa.

Токарь т. Казанцева обогнала в соревновании т. Сошнину, а т. Антощенко перекрыл показатели обеих, выполнив полторы нормы. Тов. Криволапова работала в этот день на двух станках и перевыполнила план.

Хорошо справился с своим заданием цех, которым руководит т. Патерик. Самые хорошие итоги дали мастер т. Черныховский и бригадир т. Пшеничникова. Первенство в цехе оспаривают тт. Плетнева, Помешкина, Алекин, Раинев, Мамаева.

Так сибметаллстроевцы поддерживают Красную Армию в борьбе с японским агрессором.

—О—

Во имя скорой победы

На-днях кузнец т. Жук сделал 44 поковки сложной детали вместо 17. Электросварщик т. Бурашников на сварке корпусов отсадочных машин выполнил две с половиной нормы. Повышенное задание на изготовлении отсадочных машин, тележек подвесной канатной дороги выполняет котельщик т. Колоусов.

Формовщица т. Лупанова, формуя детали флот-машины и диски автомата плуга, за восемь часов сделала работу, требующую 19 часов. Токарь механосборочного цеха т. Литвинов, растачивая корпуса подшипников сгустителей, обработал 6 корпусов, выполнив норму на 160 проц.

Цех, где начальником т. Понькин, перевыполняет график.

Так трудятся передовые люди завода «Труд» во имя скорой победы над японской агрессией.

—О—

Годовое задание— в пять с половиной месяцев

Имя револьверщицы Гали Вяткиной знает весь завод. Ее фотография и трудовые успехи занесены в книгу почета. Девушка дала слово выполнять месячную норму в 10—15 дней. За пять с половиной месяцев она выполнила годовое задание.

Галя добилась первенства в соревновании, но подружки-девушки — фрезеровщицы Камайкина и Масальская настойчиво догоняют ее.

Другая группа фрезеровщиц, работающая под руководством молодого мастера т. Барсуковой, в июле заняла первое место по заводу, где главным инженером т. Фролов, и получила переходящее красное знамя.

Э. КУЛИНКОВИЧ.

—О—

Шеф 11 колхозов

ЦЕННЫЙ ПОЧИН ЗАВОДСКОГО КОЛЛЕКТИВА

Коллектив завода, где главным инженером т. Кузюков, принял шефство над всеми 11 колхозами Чиковской МТС.

Цех, начальником которого является т. Строганов, шефствует над колхозом имени Чкалова, цех начальника т. Чичкова — над колхозом «Пламя революции» и т. д.

Виды шефской помощи самые разнообразные — от ремонта тракторов до организации массово-политической работы, посылки ремонтных и агитбригад.

В работе совета МТС принимают участие начальники, парторги и комсорги цехов, а также руководители парторганизации завода.

Недавно МТС получила от завода около полутора тонн стали, различный инструмент, прокладной картон, кислоту и другие материалы, необходимые для содержания тракторов в исправном техническом состоянии. Кроме того, завод подготовил для МТС ряд деревянных деталей к комбайнам.

Г. ГИРШБЕРГ.

Фабрика лекарств

Белый двухэтажный особняк, окруженный тополями, стоит в центре Красного проспекта. На первый взгляд особняк можно принять за жилой дом. И далеко не все новосибирцы знают, что за стенами этого небольшого здания делаются лекарства.

...С директором завода Абрамом Яковлевичем Штромберг и главным инженером Валентином Александровичем Мартьяновым входим в небольшой, аккуратный двор. Терпкий, специфический запах аптеки — валерианки и нашатырного спирта, белладонны, анисовых капель...

— Едва ли можно найти в нашей области такую деревню, такой глухой поселок, где не было бы лекарств с этикеткой фармацевтического завода «Стандарт», — заметил в разговоре т. Штромберг.

Входим в цехи завода. Каждый метр площади строго рассчитан и «заселен» по нормам военного времени. В огромных стеклянных бутылях — настои различных трав, растворы, спирты, сиропы, масла, готовые к отправке на склад аптекоуправления.

Женщина в идеально чистом халате включает мотор. Из-под пресса падают маленькие белые таблетки. Это стрептоцид, излечивающий от многих серьезных заболеваний, злокачественных воспалительных процессов. Недавно этот препарат был в нашей области на вес золота. Теперь стрептоцида у нас вполне достаточно.

В соседнем помещении стоят два специальных котла для варки мазей и пластырей.

Галеновый цех — самый большой и оснащенный на заводе. Он дает основную продукцию, осваивает новую рецептуру выпуска медикаментов и препаратов.

Завод изготовляет хлористый кальций в 50-процентном растворе, углекислый магнезий, сироп подистого железа, инвертный сахар, экстракты, витаминные препараты из шиповника — жидкие и в концентратах и многое другое.

Большой интерес представляет инвертный сахар, заменяющий глюкозу. Сахар этот, полученный путем химической переработки, вводится в организм человека через вены при заболеваниях печени, почек, при дистрофии.

Над освоением этого ценного препарата долго и кропотливо трудилась группа работников завода: начальник галенового цеха т. Капп, ампульного — т. Шапиро, т. Мартьянова и другие совместно с работниками аналитической лаборатории областного аптекоуправления. Используя рецептуру инвертного сахара, разработанную московским аптечным научно-исследовательским институтом, они добились того, что сейчас препарат стал производственной продукцией завода.

Рос и формировался завод в годы Отечественной войны. До конца 1941 года здесь был всего лишь фасовочный цех. Он ничего не производил. И если потребности Новосибирска в какой-то мере удовлетворяла лаборатория, созданная при одной из городских аптек, то районы и города области были посажены «на голодный паек».

В конце первого года войны создали первый производственный цех — химический. Не так легко было оснастить его, достать оборудование, аппаратуру. Но работники вновь зарождающегося предприятия нашли все для пуска цеха.

В конце 1942 года начали действовать ампульный цех и миниатюрная стеклодувная мастерская; еще через год — галеновый и последним — ремонтно-хирургический цех, в котором ремонтируются и реставрируются любые мелкие медицинские инструменты. Старые, проржавленные, подчас разрозненные пинцеты, ножницы, ланцеты, шпицы подбираются, ремонтируются, никелируются. Когда инструменты берут из цеха, то трудно отличить их от новых, только-что сошедших со станка.

Наладил завод и реставрацию шприцев, в которых медицинские учреждения испытывают огромную нужду.

Этот цех обслуживает восемь областей Сибири и Урала — Свердловскую, Тюменскую, Курганскую, Омскую, Кемеровскую и другие.

— А это наши последние новинки, — говорит главный инженер, показывая стетоскоп и небольшое розовое кольцо из пластмассы.

Раньше гигиенические кольца изготовлялись только из кости. Фармацевтический завод сумел найти хороший заменитель, их делают из аминопласта.

На областном с'езде участковых врачей была роздана партия стетоскопов. Медицинские работники хорошо отзывались о новом изделии завода. Каждый хотел приобрести его.

Много нужных и ценных вещей может давать завод. Сейчас, например, здесь работают над изготовлением глазного протеза из пластмассы, начинают выпускать пластмассу для зубных протезов. И все-таки завод дает не все, что он мог бы дать.

Почему, например, с мая текущего года завод смог изготовить всего полторы тысячи стетоскопов и 500 детских колец? Да только потому, что в цехе установлен лишь один пресс; потому что с большим трудом, в порядке частных заказов, удалось сделать пресс-формы.

Оборудование, нужное фармацевтическому заводу, не представляет большой сложности. Его могут сделать на заводах имени Чкалова, «Труд» и на многих других. Но вся беда в том, что такие заказы никем не планируются, а предприятия категорически отказываются от них.

Цифры в сводках обычно сухи, язык их не всем понятен. Однако о цифрах, подводящих полугодовой итог деятельности Новосибирского фармацевтического завода, этого нельзя сказать. Приведем некоторые из них: настоек и капель завод выпустил 8,4 тонны, сиропов, масел, растворов и витаминов — 6 тонн, инвертного сахара — 110 килограммов, экстрактов — 1,7 тонны, мазей и пластырей — 4,5 тонны, сухих препаратов — 0,3 тонны, витаминных препаратов — 0,3 тонны, таблеток — 2,3 тонны; чаев лечебных — 1,75 тонны.

Помимо этого в номенклатуре завода 170 тысяч наливных ампул, 105 тысяч бинтов, 850 тысяч предметов разной мелкой фасовки, 20 тысяч аптечек для МТС, колхозов и совхозов и около 40 тысяч пакетов для трактористов.

Если бы разложить всю эту продукцию в мелкие пакетики с порошками и таблетками, разлить по флакончикам и ампулам! Нелегко представить себе такую массу медикаментов. А ведь в коллективе завода всего 80—90 человек.

Не первый год работает на заводе аппаратчица Агафья Афанасьевна Дидигурова. Ее муж и два сына воевали на фронтах Отечественной войны, а она честно трудилась в тылу и снискала к себе любовь и уважение всего коллектива. Исполнительны и аккуратны аппаратчица Мария Васильевна Кучерова, фасовщица Татьяна Павловна Воронова, Евдокия Максимовна Щербакова и другие.

Самый молодой член коллектива — шестнадцатилетний Роберт Суворков за два года работы приобрел специальность по ремонту хирургического инструмента. Он, участник 3-го областного с'езда молодых рабочих, награжден почетной грамотой. Хорошо овладевает никелировочным делом молодая девушка Люся Злыднева.

Труд небольшого коллектива заслуженно оценен. Он — держатель переходящего Красного знамени Главного аптечного управления РСФСР и ЦК профсоюза медсантруда Сибири и Востока, завоеванного в социалистическом соревновании в первом квартале этого года.

[illegible]ЗОВА.

ЗАСЕДАНИЕ АНТИФАШИСТСКОГО ВЕЧА НАРОДНОГО ОСВОБОЖДЕНИЯ ЮГОСЛАВИИ

Доклад маршала Тито

БЕЛГРАД, 11 августа. (ТАСС). На состоявшемся 8 августа заседании Антифашистского Веча Народного Освобождения Югославии (АВНОЮ) был заслушан доклад председателя совета министров маршала Тито.

Тито отметил, что в период между вторым и третьим заседаниями АВНОЮ произошли весьма значительные не только военные, но и политические события. Кратко охарактеризовав сложную военную обстановку, в которой происходило второе заседание АВНОЮ, Тито рассказал о работе, проделанной образованным на этом заседании Национальным комитетом освобождения Югославии.

Упомянув о встрече с Черчиллем в Италии, Тито сказал, что «эта встреча была связана с ускорением создания единого правительства и при этом были рассмотрены некоторые вопросы, касающиеся координации операций. Тогда же был разрешен вопрос о передаче военного флота Югославии, но, к сожалению, по вине некоторых людей, не расположенных к нам, это соглашение могло быть реализовано лишь на-днях. Теперь этот вопрос окончательно снят с повестки дня, ибо нашему представителю в Италии удалось договориться с союзными властями о том, чтобы югославский флот немедленно прибыл в наши порты».

Далее Тито подробно ознакомил депутатов со своей поездкой в Москву в сентябре 1944 года. Он рассказал, что по его просьбе было достигнуто соглашение о переходе крупных частей Красной Армии на территорию Восточной Сербии с тем, чтобы совместно с частями народно-освободительной армии Югославии освободить Сербию и Белград. «Кроме того, — заявил Тито, — Советский Союз предоставил нам большое количество самого разнообразного современного вооружения, начиная от винтовок и кончая танками и авиацией. Мы смогли таким образом вооружить много наших дивизий и сделать их способными выполнять тяжелую задачу, стоявшую перед ними. С помощью славной Красной Армии были быстро освобождены Белград и Сербия, а с помощью болгарской армии была освобождена Македония. Кроме того, советская речная флотилия доставляла в Белград топливо и продовольствие». Тито отметил также усилия Англии и США по снабжению югославских войск, особенно в Далмации, Словении и Боснии. «Мы, — заявил Тито, — признательны великим союзникам за их помощь в борьбе. Это была оправданная помощь, ибо ответственные руководители великих союзных стран убедились в том, что в Югославии только народно-освободительное движение является движением бескомпромиссного отпора оккупантам, а все остальное было ложью, посредством которой Драже Михайлович и его единомышленники за границей обманывали мир».

Тито указал далее, что после освобождения Белграда 350-тысячная югославская армия выросла вдвое. Были созданы сильная артиллерия, авиация, танковые части. Все это дало возможность весной текущего года перейти в общее наступление по всему фронту от Срема до Далмации и очистить от оккупантов всю страну. В этом последнем наступлении были полностью разгромлены не только все немецкие, но и павеличевские войска, насчитывавшие более 200.000 солдат. В руки югославской армии попало более 200 тысяч пленных и огромные трофеи.

Затем Тито, изложив историю формирования единого правительства, сказал: «Оккупанты и предатели народа оставили глубокие следы во всех порах нашей общественной жизни: экономической, культурной и политической. Правительство прилагало и прилагает огромные усилия для того, чтобы устранить все недостатки и как можно быстрее обеспечить нормальную работу государственного аппарата и всего народного хозяйства. Многие злопыхатели не поняли и до сих пор не хотят или не могут понять всех трудностей, с которыми вынуждено бороться правительство. Они используют эти трудности для своих реакционных целей против народно-освободительного движения и властей».

Касаясь вопроса о репарациях, Тито указал, что общая сумма ущерба, нанесенного стране в результате войны, достигает 61 млрд. долларов и что главными виновниками опустошения страны являются Германия и Италия, которые еще ничего не сделали для возмещения нанесенного ущерба. Венгрия уже начала погашать свою долю из общей суммы в 70 млн. долларов репараций, причитающихся Югославии. Поскольку большая доля вины за нанесенный ущерб падает на Италию, сказал Тито, «особенно поражает дерзость тех реакционных элементов, которые сейчас из виновников превращаются в обвинителей и клеветников на наши народы, потерпевшие от них столько зла и горя. Мы понимаем, что никогда не удастся вернуть жизнь десяткам тысяч наших женщин, детей и мужчин, убитых и расстрелянных в Словении, Далмации, Черногории, Герцеговине, Лике и т. п. Но сожженные села и разоренные города, все, что ограблено в этих областях, все это должно быть возмещено за счет этих реакционеров, и об этом должен позаботиться итальянский народ».

Затем Тито перешел к вопросу о внешней политике Югославии. Он подчеркнул, что как Национальный комитет, так и правительство старались и стараются чтобы наши отношения с союзниками были как можно лучше. Больше того, в интересах устранения всего отрицательного, что было во внешней политике нашей страны в прошлом, Национальный комитет и правительство твердо решили протянуть руку примирения тем странам, которые были вовлечены в войну против нашей страны профашистскими правящими кругами».

«Самым значительным актом в истории Югославии, — продолжал Тито, — было подписание в Москве 11 апреля 1945 года договора о дружбе, взаимной помощи и послевоенном сотрудничестве с Советским Союзом. Этот великий исторический акт с воодушевлением приветствовали все наши народы. Этим актом осуществлено то, к чему веками стремились наши народы. Но лишь через 26 лет после возникновения Югославии, лишь после этой большой катастрофы, которая постигла нашу страну в 1941 г., лишь после того, как народы Югославии, благодаря своей освободительной борьбе взяли свою судьбу в собственные руки и устранили всех, кто мешает сближению с советским народом, — только после всего этого окончательно осуществились вековые стремления наших народов и была установлена неразрывная связь с Советским Союзом, которая будет гарантией безопасности и принесет большую пользу нашей стране».

Говоря затем об отношениях с Польшей и Чехословакией, Тито отметил, что эти отношения крепнут и развиваются к большому удовлетворению народов Югославии.

«Что касается наших великих союзников — Америки и Великобритании, то с ними наша страна также имеет нормальные дипломатические отношения. Я уверен, что выражаю мысли каждого из вас, если говорю, что мы хотим и будем стараться, чтобы наши отношения с этими двумя великими странами были такими же прочными во время мира, какими они были во время войны. Больше того, мы хотим, чтобы они были более сердечными. Имеются попытки со стороны некоторых реакционных элементов из побежденных стран при помощи клеветы вызвать у наших союзников неблагоприятное отношение к Югославии. Страдания и жертвы, вклад народов Югославии в общесоюзное дело настолько велики, что мы с основанием глубоко верим, что наши справедливые требования на мирной конференции не будут оспариваться».

С освобожденной Францией, продолжал Тито, наша страна устанавливает сейчас нормальные дипломатические отношения. С соседней Румынией и Венгрией, во главе которых стоят сейчас демократические правительства, Югославия установила хорошие отношения, которые будут все более и более укрепляться.

«Наша страна, — сказал в заключение Тито, — вышла из этой войны хотя и разоренной и материально обнищавшей, но в то же время духовно переродившейся, готовой к великим созидательным усилиям. Из войны вышла об'единенная и умиротворенная в братстве новая демократическая федеративная Югославия. И за неизмеримые жертвы и страдания наших народов в этой войне мы вознаграждены величайшими завоеваниями, одержанными нашими народами: сорван адский план оккупантов и предателей воспрепятствовать созданию сильной Югославии. Создано нерушимое братство и единство народов Югославии, создана народная власть, являющаяся гарантией справедливого социального порядка и демократии. Создано сильное государство, об'единение равноправных народов Югославии».

Решения Веча

БЕЛГРАД, 10 августа. (ТАСС). Сегодня на заседании АВНОЮ было принято по предложению президиума единогласное решение впредь именоваться Временной Народной Скупщиной демократической федеративной Югославии. По предложению клуба депутатов — членов народного фронта заседание единогласно приняло обращение к югославской армии, в котором Скупщина выражает благодарность всем бойцам, офицерам и генералам армии за их самоотверженную борьбу за освобождение Югославии.

Затем заместитель председателя совета министров Кардель огласил заявление югославского правительства, принятое на сегодняшнем заседании по поводу заявления короля о том, что он лишает регентов полномочий и снова принимает на себя королевскую власть. В заявлении югославского правительства указывается, что на основе соглашения между маршалом Тито и председателем совета министров королевского правительства доктором Шубашичем королевская власть была передана регентам и вопрос о возвращении короля Петра в страну отложен до решения учредительного собрания. Югославское правительство указывает, что соглашение было одобрено также и правительствами великих союзных держав — СССР, Англии, США и самим королем. В заявлении цитируется указ короля, в котором он говорит о передаче регентам до решения учредительного собрания королевских полномочий. Югославское правительство заявляет, что до окончательного решения учредительным собранием вопроса о форме государственного устройства страны король не может ни вернуться в страну, ни принять на себя снова королевскую власть.

После оглашения заявления правительства слово взял заместитель председателя президиума АВНОЮ Моша Пьяде, предложивший, поскольку заявление короля не заслуживает обсуждения, перейти к повестке дня. Предложение Пьяде было принято под бурные, долго не смолкавшие аплодисменты.

—О—

Приговор по делу главарей банды Михайловича

БЕЛГРАД, 11 августа. (ТАСС). 9 августа был оглашен приговор высшего военного суда по делу членов так называемого «центрального национального комитета» Драже Михайловича. Бывшие командиры вооруженных банд четников Лукасевич, Кесерович, Войнович, террорист диверсант Гаспарович приговорены к расстрелу. Обвиняемый Джурович осужден на 20 лет заключения. Остальные обвиняемые приговорены к заключению на сроки от 1 до 15 лет. Приговор окончательный и обжалованию не подлежит. Приговоренным к расстрелу предоставляется право в течение суток обратиться в президиум АВНОЮ с просьбой о помиловании. Публика, присутствовавшая при оглашении приговора, встретила его бурными аплодисментами.

Война на Тихом океане

ЛОНДОН, 12 августа. (ТАСС). Как передает агентство Рейтер, штаб командования сухопутными силами союзников на Тихом океане сообщает, что самолеты из состава американской армейской авиации потопили 57 японских судов, кроме тех, о которых сообщалось ранее. Около 500 американских бомбардировщиков и истребителей, базирующихся на остров Окинава, совершили налет на города Кумамото и Оита на острове Кюсю (Япония). Кроме того, американские самолеты подвергли бомбардировке японскую базу гидросамолетов в Северном Китае и аэродром в районе Шанхая. Соединения американских бомбардировщиков и истребителей совершили налеты на японские об'екты на островах Целебес, Гальмагера и Новая Гвинея.

ВАШИНГТОН, 12 августа. (ТАСС). Штаб тихоокеанского флота США сообщает, что в течение 9 и 10 августа американские и английские самолеты, базирующиеся на авианосцы, уничтожили или повредили в северной части острова Хонсю (Япония) 711 японских самолетов. Английские самолеты потопили два японских эскортных эсминца, 16 грузовых и 16 малых судов.

——О——

Пятое заседание союзной комендатуры Берлина

БЕРЛИН, 10 августа. (ТАСС). 9 августа под председательством генерала Паркс (США) состоялось пятое заседание комендантов города Берлина.

Союзные коменданты рассмотрели подробные данные о потребностях в угле города Берлина и утвердили план снабжения углем берлинской промышленности и коммунального хозяйства по декабрь 1945 г. включительно.

По докладу культкомиссии союзные коменданты установили, что контроль над зрелищными предприятиями будет осуществляться комендантами американской, английской, французской и русской зон на контролируемой ими территории. Кинофильмы, выпущенные в союзных странах, демонстрируются без предварительной цензуры. Через специальные прокатные конторы допускается обмен кинофильмами с тем, чтобы иметь возможность демонстрировать в кинотеатрах всех зон оккупации любые фильмы, выпущенные союзниками. Союзная комендатура дала указание бургомистрам, чтобы артисты ведущих театров Берлина получали продовольственное снабжение по повышенным нормам.

По предложению советского коменданта генерал-полковника Горбатова союзные коменданты решили издавать официальный орган союзной комендатуры — газету на немецком языке. Все практические вопросы, связанные с выходом этой газеты, будут подготовлены специальной комиссией и внесены для утверждения союзных комендантов на очередном заседании.

Учитывая важность широкой инициативы городского самоуправления в деле заготовки овощей для населения Берлина, союзные коменданты поручили специальной комиссии изучить этот вопрос и внести свои предложения на следующее заседание.

Союзные коменданты утвердили подробный план продовольственного снабжения, определили доли сторон в продовольственных поставках и систему взаимных расчетов между союзниками. Так как переселение немецких граждан из одной зоны оккупации в другую вносит путаницу в учет населения и выдачу продовольственных карточек, союзные коменданты категорически воспретили всякое самовольное переселение из одной зоны в другую. Лица, ранее переехавшие на территорию другой зоны, не будут обеспечиваться там продовольственными карточками и будут возвращены на прежнее место жительства.

Согласно постановлению союзных комендантов, немецкому населению запрещается появляться на улицах с 23.00 до 05 часов по официальному времени во всех зонах оккупации Большого Берлина. Это распоряжение имеет силу до 31 декабря 1945 г.

С августа каждый из союзных комендантов будет исполнять обязанности главного коменданта не в течение двух недель, как это было установлено ранее, а в течение месяца. В связи с этим генерал Паркс будет главным комендантом до 31 августа, а генерал Лайн — с 1 по 30 сентября. Генерал де Бошен приступит к исполнению обязанностей главного коменданта с 1 октября.

Союзные коменданты утвердили приказы о конфискации ценностей у немецкого населения и о порядке обращения денег в городе Берлине. Принято также решение о порядке регистрации городских автомашин и выдачи специальных пропусков городскому автотранспорту, которые будут опубликованы.

Главный комендант генерал Паркс об'явил, что с 12 августа французские войска, согласно достигнутому соглашению, занимают отведенную им зону оккупации города Берлина и с этого дня французский комендант генерал де Бошен приступает к исполнению своих обязанностей коменданта Берлина на равных правах с остальными союзными комендантами.

——О——

Суд над Петэном

Прокурор потребовал смертного приговора обвиняемому

ПАРИЖ, 11 августа (ТАСС). Сегодня на суде по делу Петэна генеральный прокурор Морне произнес обвинительную речь, которая длилась более 5 часов. Он обвиняет Петэна в предательстве. Петэн, говорит Морне, унизил Францию, хотел поработить ее, подчинить победителю, навязать ей его законы. Нация не может простить ему этого. В течение четырех лет Петэн совершал преступления против республиканского строя, против внутренней безопасности государства. Петэн воспрепятствовал непобежденному французскому флоту продолжать войну на стороне союзников. Петэн является непосредственным виновником гибели французских кораблей. Он передал немцам базы в Сирии; он приказал французским солдатам сопротивляться союзникам в Северной Африке; он создал специальные суды, которые приговаривали к смерти французских патриотов; он вдохновлял создание французского «Легиона добровольцев» для борьбы на стороне Германии.

Предательство Петэна, заявляет Морне, это — десятки тысяч расстрелянных заложников, сотни тысяч высланных французских рабочих, тысячи политических заключенных, это — погибший французский флот и обесчещенный французский народ.

«Я требую, — заканчивает свою речь прокурор, — вынесения смертного приговора тому, кто именуется маршалом Петэном».

——О——

Арест бывшего редактора гитлеровской газеты

ЛОНДОН, 11 августа. (ТАСС). Лондонское радио передает, что близ Берхтесгадена арестован бывший главный редактор гитлеровского официоза — газеты «Фелькишер беобахтер» Вильгельм Вейс. Вейс был прежде председателем «Германского союза печати» и имел чин СА-обергруппенфюрера.




★

Закарпатская Украина. На снимке вверху: гуцульская молодежь горного района Раховского округа. Внизу—пастбище в Карпатских горах.

Фотохроника ТАСС.

★



Проходчик шахты № 3—3-бис в Кадиевке, Ворошиловградской области, комсомолец **В. Оцело** работает с первых дней восстановления шахты и ежедневно перевыполняет норму втрое.

Фотохроника ТАСС.

По Новосибирску и области

Подарки будущим школьникам

25 августа на детских дачах Сибметаллстроя заканчивается оздоровительный сезон: около 150 детей семилетнего возраста поступают в школу.

В этот день в детских садах для будущих школьников будут устроены торжественные утренники, посвященные началу учебы. Ребята получат подарки — полные комплекты школьных принадлежностей: ранцы, пеналы, карандаши, тетради и т. д.

В библиотеках города

Подведены итоги полугодовой работы общественных библиотек Новосибирска.

В сравнении с первым полугодием 1944 года число посетителей библиотек увеличилось на 90 тысяч. За шесть месяцев было выдано 590 тысяч книг.

Вместо намеченных по плану 150 передвижек библиотеки сумели направить в общежития молодых рабочих, в госпиталя, на заводы, в пионерские лагери и на площадки 164 передвижки.

На читательских конференциях побывало 16.960 человек. На лекциях и докладах, организованных библиотеками, присутствовало 6.128 читателей. Читались лекции на естественно-научные и литературные темы — о творчестве Пушкина, Горького, Серафимовича, Фурманова, Симонова и др.

На громких читках литературных произведений присутствовало 32.867 человек.

Лекции для мастеров

В методическом кабинете областного управления трудовых резервов начались занятия на семинарах повышения квалификации мастеров школ ФЗО. За полтора месяца им будет прочитан цикл лекций на политические и педагогические темы, лекции по технологии производства и методике производственного обучения.

На-днях начнут занятия семинары заведующих учебно-производственной частью и директоров ремесленных училищ. Для преподавателей намечен цикл лекций по особой тематике.

Музыкальные инструменты избам-читальням

Областной отдел культпросветработы через облпотребсоюз направил в районы области для изб-читален и домов культуры 168 гармоник, 200 мандолин и 30 скрипок. До 15 августа в избы-читальни, кроме того, будут посланы 13.000 книг и брошюр через областную контору «Союзпечать».

——О——

По следам выступлений „Советской Сибири“

«КАК ПОЛУЧИТЬ ПРИДАНОЕ»

Заведующий горторготделом т. Кондратьев сообщил, что в напечатанном «Советской Сибирью» письме под этим заголовком правильно указывалось на перебои в продаже детского приданого. Сейчас с баз промышленности для этой цели отгружено хлопчатобумажных товаров на 850 тыс. рублей. Антекоуправлению дано указание о бесперебойном отпуске аптечек для матерей.

Ответственный редактор
А. А. КОНДАКОВ.

ГОСЦИРК

Сегодня и ежедневно большие представления: гастроли китайского народного аттракциона — труппа Ван Ю-ли и большая цирковая программа.

В КИНОТЕАТРАХ:

ИМ. МАЯКОВСКОГО — Кащей Бессмертный.
«ОКТЯБРЬ» — Тетка Чарлея.
«МЕТАЛЛИСТ» — Светлый путь.

НАРКОМАТ ПО СТРОИТЕЛЬСТВУ И НАРКОМАТ ЦВЕТНОЙ МЕТАЛЛУРГИИ СОЮЗА ССР

об'являют конкурс на опалубку для возведения конических железобетонных труб.

В конкурсе могут принимать участие организации и отдельные специалисты.

Представляемые на конкурс материалы должны содержать конструкцию опалубки, приспособлений для ее перемещения и изменения размеров, устройств для выполнения футеровок, для под'ема материалов и рабочих и других устройств, необходимых для возведения трубы.

За лучшие решения, представленные на конкурс, устанавливаются премии:

Одна первая премия 40 тыс. руб.
Две вторых премии по 25 тыс. руб.
Три третьих премии по 10 тыс. руб.

Последний срок представления материалов 1 сентября.

Материалы представляются по адресу: Москва, Б.-Черкасский пер., д. № 10/11, Наркомстрой, Главспецстрой, жюри конкурса на опалубку для возведения конической железобетонной трубы.

За всеми справками и условиями конкурса обращаться в жюри конкурса по указанному адресу.

НОВОСИБИРСКАЯ ОБЛАСТНАЯ КОНТОРА
ГОСУДАРСТВЕННОГО БАНКА

извещает налогоплательщиков, что все виды платежей налогов и сборов принимаются отделениями Госбанка ежедневно, кроме воскресных и праздничных дней, с 9 часов утра до 2 часов дня.

Помимо этого, налоговые платежи принимают кассы Коммунального банка, которые открыты:

1. Октябрьский район
Инская, 28, с 9 часов до 16-30 м.
Ленинградская, 31, с 10 ч. до 17-30 м.
2. Центральный район
Здание облисполкома, с 8-30 м. по 16 ч.,
» » с 11 ч. до 18-30 м.
3. Кагановичский район
Ул. Салтыкова-Щедрина, 1, с 10-30 м. до 18 ч.
Омская, 89, с 9 ч. до 16-30 м.
4. Ипподромский район
Ипподромский рынок, с 10 ч. до 17-30 м.
Лермонтова, 45, с 9 ч. до 16-30 м.
5. Заельцовский район
Ул. Дуси Ковальчук, 75, с 13 ч. до 19-30 м.
6. Дзержинский район
Соцгород завода имени Чкалова, д. 7/13, с 10 ч. до 17-30 м.
Об'ект № 10, барак № 21 с 16 по 31 число каждого месяца с 9 ч. до 16-30 м.
Соцгород, брусчатый дом № 32 (при райфо) с 1 по 16 число каждого месяца, с 9 часов до 16-30 м.
7. Первомайский район
Ст. Инская, улица Кагановича, 22, с 9 ч. до 16-30 м.
8. Кировский район
Соцгород, кв. 32, корпус № 4, с 10 ч. до 17-30 м.

Новосибирская областная контора Государственного банка.

НОВОСИБИРСКИЙ
ИНЖЕНЕРНО-СТРОИТЕЛЬНЫЙ ИНСТИТУТ
имени В. В. Куйбышева
ОБ'ЯВЛЯЕТ ПРИЕМ СТУДЕНТОВ на специальности:

Промышленного и гражданского строительства.
Архитектуры.
Водоснабжения и канализации.
Теплоснабжения и вентиляции.
Строительных машин и оборудования.
Строительных изделий и деталей.

Заявления о приеме направлять по адресу: г. Новосибирск, ул. Тургенева, 85.

Справки можно получать там же лично или по телефону 32-739.

НОВОСИБИРСКИЙ
АВИАЦИОННЫЙ ТЕХНИКУМ
ОБ'ЯВЛЯЕТ ПРИЕМ УЧАЩИХСЯ
на 1945—46 учебный год.

Авиатехникум имеет отделения:
технологическое,
самолетостроительное,
авиамоторостроительное.

Техникум готовит квалифицированных техников-технологов по обработке металлов резанием, по ковочно-штамповочному производству, сварочному производству, техников-механиков по самолетостроению, авиамоторостроению.

Срок обучения на всех специальностях 4 года.

В авиатехникум принимаются лица обоего пола, имеющие образование 7 классов средней школы, выдержавшие приемные испытания по математике, русскому языку, литературе и Конституции СССР.

Лица, окончившие 7 классов с аттестатом отличника, принимаются без испытаний.

Военнообязанным предоставляется отсрочка от призыва в РККА до конца обучения.

Подробные справки о приеме можно получить в приемной комиссии ежедневно с 10 час. утра до 8 час. вечера.

Адрес: Красный просп., 100, 2 этаж, комн. 30, тел. 31-116, доб. 41.

УТЕРЯННУЮ КРУГЛУЮ гербовую печать Втулинского сельсовета считать недействительной.
УТЕРЯННЫЙ УГЛОВОЙ ШТАМП Новосибирской трикотажной фабрики считать недействительным.
УТЕРЯННУЮ КРУГЛУЮ ПЕЧАТЬ ОРСа Горстройтреста считать недействительной.

ЛЕНИНГРАДСКИЙ
ТЕХНИКУМ ТОЧНОЙ МЕХАНИКИ И ОПТИКИ
ПРОИЗВОДИТ ПРИЕМ УЧАЩИХСЯ
на 1945—46 учебный год

Техникум готовит:
Техников-механиков по холодной обработке металлов,
Техников-механиков по производству оптических приборов.
Техников-механиков по обработке оптического стекла.
Техников-радиолокаторов.

Срок обучения 4 года. Все студенты пользуются отсрочкой от призыва в РККА. Прием производится на все курсы. На 1 курс принимаются с образованием не ниже 7 классов средней школы. Отличники принимаются без испытаний. Прием заявлений до 10 сентября.

Адрес: Новосибирск, ул. Кирова, 58, 1 под'езд, комн. 301.

„КУЗБАССШАХТОПРОЕКТУ“

требуются квартиры, комнаты в Ипподромском и Центральном районах для инженерно-технических работников. Условия оплаты по соглашению.

Обращаться: Красный проспект, 27, тел. 32-574.

В связи с закрытием с 7 августа МАГАЗИНА «ГАСТРОНОМ» № 2 по проспекту Сталина, 5 и прекращением оперативно-хозяйственной деятельности все претензии организаций, учреждений и частных лиц будут приниматься областной конторой «Гастроном», ул. Советская, 20 до 25 августа. После указанного срока никакие претензии приниматься не будут.

ТРЕБУЮТСЯ:

ОСМЧ главный бухгалтер стройуправлению. Предоставляется жилплощадь в центре города со всеми удобствами. Остальные условия по соглашению. Обращаться: Советская, 65.

УПРАВЛЕНИЮ ПОЛИГРАФИЗДАТА бухгалтеры-ревизоры. Обращаться: Красный просп., угол ул. Свердлова, типография № 1, комн. 12, с 9 до 4 ч. дня.

МОЛКОМБИНАТУ управляющие райзаготконторами, старшие бухгалтеры на самостоятельные балансы, машинистка, экономист-плановик, нормировщик, грузчики, сторожа, кочегары, подкатчики, шоферы, слесари и рабочие в цехи. Имеются столовая и закрытый магазин. Обращаться: Октябрьская, 13, отдел кадров.

КОНТОРЕ ОБСЛУЖИВАНИЯ ПАССАЖИРОВ ТОМСКОЙ ЖЕЛ. ДОРОГИ бухгалтер, зав. складом, зав. производством. Обращаться: Комсомольский проспект, 3, тел. 30-220, добавочный 5-56, к начальнику конторы.

«ГЛАВСЕЛЬЭЛЕКТРО» зам. главного бухгалтера, старший бухгалтер, начальник планового отдела, экономист, инженеры-электрики, электромонтеры, строители, плотники, столяры, секретарь-машинистка.

Обращаться: ул. Свердлова, 22, тел. 37-545.

НОВОСИБИРСКОМУ ИНДУСТРИАЛЬНОМУ ТЕХНИКУМУ на постоянную работу в техникуме преподаватели: литературы, физики, истории, немецкого языка, черчения, технологии металлов, технической механики, электротехники, теплотехники, технолог-силикатчик, военный руководитель. Обращаться: Садовая, 10-б, телефон 34-110.

Адрес редакции и издательства: Советская, 6. Телефоны: коммутатор редакции —34-904; отв. редактора — 35-904; зам. редактора — 35-964; отв. секретаря —35-924; отделов: промышленности — 34-630 и 32-598; партийного — 30-785; внутренней информации—33-864: сельскохозяйственного — 33-189; культуры и быта—1-34 (через коммутатор); иллюстрационного—32-395; писем—31-396 и 35-505. Прием телефонограмм: иногородние — прямой — 8, город — 33-630. Выпускающий—31-103; типография — 35-984, об'явления — 31-289.

МН10973. Типография изд-ва «Советская Сибирь». Тираж 50.000.

Пролетарии всех стран, соединяйтесь!

СОВЕТСКАЯ СИБИРЬ

Орган Новосибирского обкома и горкома ВКП(б), областного и городского Советов депутатов трудящихся

№ 160 (7865) | 15 АВГУСТА 1945 г., среда. | Цена 20 коп.

БЕЗОГОВОРОЧНАЯ КАПИТУЛЯЦИЯ ЯПОНИИ

14 августа Правительство Соединенных Штатов получило через Швейцарское правительство следующее сообщение от японского правительства:

«По вопросу о ноте японского правительства от 10 августа относительно принятия условий Потсдамской Декларации и ответа Правительств Соединенных Штатов, Великобритании, Советского Союза и Китая, посланного государственным секретарем Америки Бирнсом и датированного 11 августа, японское правительство имеет честь сообщить Правительствам четырех держав следующее:

«1. Его Величество Император издал Императорский рескрипт о принятии Японией условий Потсдамской Декларации.

2. Его Величество Император готов санкционировать и обеспечить подписание его Правительством и Императорской Генеральной штабквартирой необходимых условий для выполнения положений Потсдамской Декларации. Его Величество также готово дать от себя приказы всем военным, военно-морским и авиационным властям Японии и всем находящимся в их подчинении вооруженным силам, где бы они ни находились, прекратить боевые действия и сдать оружие, а также дать такие другие приказы, которые может потребовать Верховный Командующий Союзных Вооруженных Сил в целях осуществления вышеуказанных условий».

РУКОВОДИТЬ — ЗНАЧИТ ПРЕДВИДЕТЬ

Большевистская партия и ее вожди Ленин и Сталин всегда были врагами стихийности и самотека.

Товарищ Сталин учит: «Сидеть у руля и глядеть, чтобы ничего не видеть, пока обстоятельства не утянут нас носом в какое-либо болотце, — это еще не значит руководить. Большевиком не так понимает руководство. Чтобы руководить, надо предвидеть».

Руководство Центрального Комитета коммунистической партии и Советского правительства является образцом мудрого предвидения. Весь мир признал дальновидность и своевременность решения Советского правительства о вступлении в войну с Японией. Дальновидностью и своевременностью отличаются решения партии и правительства по вопросам народного хозяйства.

Руководить предвидя — это значит отказаться от штурмовщины и текучки, уметь наряду с частными очередными вопросами видеть общую перспективу развития своего предприятия, колхоза, района, области и в целом страны.

В решении по отчету Новосибирского обкома ВКП(б) Центральный Комитет партии признал кампанейщину одной из главных причин неторопливого отставания сельского хозяйства нашей области и потребовал коренного изменения стиля руководства. Однако и до сих пор некоторые руководители колхозов, совхозов и районов не изменили своих методов руководства, не отказались от текучки и штурмовщины.

Об этом свидетельствует неудовлетворительный ход хлебозаготовок в Купинском, Пихтовском, Северном и Легостаевском районах. Руководители этих районов во-время не продумали план проведения уборки и хлебозаготовок, не предусмотрели трудности, которые возникнут в работе и теперь они пожинают горькие плоды своей беспечности.

В Веселовском райисполкоме и райкоме партии, конечно, знали, что значительную часть хлеба придется убирать жатками от осыпающихся. Знали, что это может вызвать большие потери. Но веселовцы не потрудились заблаговременно подумать о том, как побежать потерь. А в результате комбайны и жатки не обеспечены зерноуловителями. Потери зерна очень велики.

Руководить предвидя — это значит иметь четкий, заранее продуманный план работы. План является необходимым средством мобилизации на борьбу для достижения поставленных целей.

В чем секрет успехов Оянишского района, который прежде был отстающим, а теперь является одним из передовых районов по уборке и хлебосдаче? В том, что руководители Оянишского райкома ВКП(б) и райисполкома работали не кампанейски, а загодывали вперед, в том, что они умело мобилизовали трудящихся района на реализацию заранее продуманного плана подготовки и проведения уборки урожая и хлебозаготовок.

В том же, в плановом, изучении руководстве,—причины успехов передового колхоза «Гигант», Тогучинского района. Председатель этого колхоза тов. Шадрин, умело организуя текущие хозяйственные кампании, в то же время успевает думать и об устройстве колхозных водоемов, и о разведении зернового карпа, и о борьбе с суховеем. Вместе с активом колхоза тов. Шадрин разрабатывает перспективный план развития хозяйства на три года вперед. Разве не ясно, что такой всесторонний подход к хозяйству, такая дальновидность руководителя являются верным залогом успешной работы и в будущем, залогом крепкой основой для своевременного и качественного проведения очередных сельскохозяйственных работ в будущем?

Руководители передовых предприятий колхозов, районов, как правило, являются людьми с широким политическим кругозором и глубоким знанием хозяйства.

Эти качества, характеризующие руководителей большевистского типа, не даются сами собой. Они являются результатом систематической вдумчивой работы, серьезного изучения теории и истории большевизма.

Самотек, крохоборчество, текучка в работе являются уделом тех практиков, которые пренебрегают теорией. Такие работники постепенно превращаются в бесперспективных делят, в механических исполнителей, ждущих на каждый случай особых директив и установок.

Что загадывать далече!?
Циркуляр
сиди
и жди.
Нам, мол,
с вами
думать нечь,
если думают вожди.
(В. Маяковский).

При всякой перемене обстановки такие горе-руководители приходят в растерянность, в замешательство, не умея разобраться в ней.

Вот почему овладение наукой марксизма-ленинизма должно быть жгучей потребностью каждого большевика. Знание теории марксизма-ленинизма дает руководителю возможность успешно овладевать специальными знаниями в той области народного хозяйства, в какой он работает, а также серьезно изучать и анализировать положение, недостатки работы своего завода, колхоза, района. А такой анализ конкретного положения на своем участке работы является совершенно необходимым для работы по плану, с перспективой.

Сейчас очередной и самой главной задачей является во-время и без потерь убрать урожай, точно в срок выполнить обязательства перед государством. Эту важнейшую кампанию надо рассматривать на фоне общих хозяйственно-политических задач, стоящих перед нашим народом. Уборка урожая и хлебозаготовки не только наша текущая работа, но вместе с тем необходимый фундамент для решения задач будущего, для быстрейшей ликвидации последствий войны и восстановления в кратчайшие сроки всех отраслей народного хозяйства, для дальнейшего укрепления военно-экономической мощи нашей любимой Родины.

Решая сегодня очередную задачу — убирая хлеб и проводя хлебозаготовки — мы не должны закрывать глаза и на ряд других важных задач, которые станут такими же решающими и насущными завтра и послезавтра.

Работники сельского хозяйства, проводя уборку урожая 1945 года и хлебосдачу, одновременно должны выполнить еще одну большую задачу — образцово провести озимый сев и тем самым заложить прочную основу урожая будущего, 1946 года. Не меньшее значение для работников сельского хозяйства имеет своевременная уборка и обмолот урожая с семенных участков.

Руководители предприятий и учреждений, горкомы ВКП(б), горисполкомы и райисполкомы городов, если они не хотят оказаться у разбитого корыта, должны сейчас вплотную заняться ремонтом жилищ, запасом топлива, подготовкой овощехранилищ. Сибирские вьюги и морозы не должны захватить нас врасплох. Материально-бытовые условия жизни трудящихся должны с каждым днем улучшаться.

Железнодорожники Томской дороги сейчас тщательно готовятся к образцовому проведению зимних грузоперевозок, чтобы по результатам работы осенью и зимой заноевать знамя Государственного Комитета Обороны.

Перед каждым руководящим работником партийных и советских органов, колхозов и совхозов, предприятий и учреждений стоит ряд вопросов, которые настоятельно требуют внимания к себе, требуют заблаговременного серьезного продумывания и четкого плана их проведения в жизнь.

Руководя большевистскими методами, требующими от каждого руководителя жить не только сегодняшним днем, но загадывать вперед — предвидеть, мы успешно справимся со всеми этими задачами.

Обед у Председателя Совета Народных Комиссаров СССР И. В. Сталина в честь генерала армии Дуайт Д. Эйзенхауэра

13 августа Председатель Совета Народных Комиссаров СССР Генералиссимус И. В. Сталин дал в Кремле обед в честь генерала армии Дуайт Д. Эйзенхауэра.

На обеде присутствовали генерал армии Д. Эйзенхауэр, Посол Соединенных Штатов Америки в СССР г-н В. А. Гарриман, представитель США в Межсоюзной репарационной комиссии г-н Поуэл, генерал-лейтенант Лиллис Л. Клей, генерал-майор Джон Р. Дин, контр-адмирал Майлз, бригадный генерал Томас Д. Дэйви и сын генерала Эйзенхауэра — лейтенант Джон С. Эйзенхауэр.

С советской стороны присутствовали В. М. Молотов, К. Е. Ворошилов, Л. М. Каганович, А. И. Микоян, Л. П. Берия, Г. М. Маленков, П. А. Вознесенский, маршал Г. К. Жуков, маршал С. М. Буденный, Н. А. Булганин, А. И. Вышинский, Б. Л. Ванников, А. И. Шахурин, Д. Ф. Устинов, главный маршал артиллерии Н. Н. Воронов, генерал армии А. И. Антонов, маршал артиллерии Н. Д. Яковлев, маршал авиации Ф. И. Фалалеев, маршал авиации Ф. А. Астахов, маршал авиации Г. А. Ворожейкин, маршал бронетанковых войск Я. Н. Федоренко, маршал инженерных войск М. П. Воробьев, маршал войск связи И. Т. Пересыпкин, генерал армии А. В. Хрулев, адмирал Л. М. Галлер, адмирал С. Г. Кучеров, генерал-полковники Ф. П. Голиков, Ф. Ф. Кузнецов, С. М. Штеменко, И. В. Смирнов, генерал-лейтенант И. В. Славин, генерал-майор М. П. Култузов.

Обед прошел в теплой, дружественной обстановке.

Всесоюзное социалистическое соревнование на уборке и хлебосдаче

ДАДИМ БОЛЬШЕ СЫРЬЯ ЗАВОДАМ!

Письмо колхозников Оянишского района ко всем колхозникам, колхозницам и специалистам льноводных районов области

Дорогие товарищи!

Колхозники и колхозницы Оянишского района, воодушевленные историческими победами Красной Армии, решили в этом году вырастить хороший урожай и дать заводам небольшие льняного сырья.

Государственный план сева льна наши колхозы района выполнили на 104 процента, причем посев провели по хорошо обработанным землям и в лучшие агротехнические сроки. В течение лета мы любовно ухаживали за посевами и держали их чистыми от сорняков. В результате, дети в этом году обещает хороший урожай.

Теперь, когда наступило время уборки и обработки льна, мы обращаемся к вам, товарищи колхозники, с призывом развернуть областное соревнование за образцовое проведение уборки и обработки льна, за досрочное выполнение обязательств по сдаче нашей продукции государству.

Берем на себя следующие обязательства:

теребление льна закончить во всех колхозах к 15 августа, обмолот и рассил соломки — 5 сентября;

выполнить план сдачи семян льна к 10 сентября, а колхозы — к 7 ноября;

зерновые культуры убрать не позже 10 сентября и выполнить план хлебосдачи к 15 октября.

Товарищи колхозники, колхозницы, специалисты сельского хозяйства! Шире развернем социалистическое соревнование за под'ем льноводства в нашей области, напряжем все силы для того, чтобы в этом году полностью и досрочно рассчитаться с государством!

(Письмо обсуждено и принято во всех колхозах Оянишского района).

Обязательства болотнинских колхозников

В ответ на призыв московских и краснодарских колхозников на полях района развернулось социалистическое соревнование за образцовую уборку урожая и досрочное выполнение обязательств перед государством.

Передовики колхозной деревни показывают образцы самоотверженного труда. Сельхозартель имени Кирова к 10 августа полностью убрала озимые. Колхозники ежедневно выполняют график сдачи хлеба на элеваторы. В колхозе «Искра» (председатель т. Шматков) всю рожь убрали вручную и обмолотили цепами, своевременно выполнив задание по вывозке зерна государству.

Уборка риса заканчивается. Обсуждая обращение краснодарских и московских колхозников, трудящиеся района взяли на себя обязательства:

закончить обмолот зерновых к 1 октября и полностью рассчитаться с государством по хлебосдаче не позднее 25 октября;

теребление льна завершить к 20 августа и рассчитаться с государством по сдаче тресты к 7 ноября;

посев озимых культур закончить не позднее 1 сентября.

(Обязательства обсуждены и приняты во всех колхозах Болотнинского района).

Всей силой колхозной деревни

К 6 часам утра в колхозе «Ударник» собралось все трудоспособное население. Пришел сеяд и 105-летний Степан Гребнев.

Опираясь на плече сеяд, он шутливо говорил:

— Хочу молодежи показать, как надо работать.

Накануне состоялось общее собрание членов артели, на котором обсуждался вопрос о том, как лучше и быстрее провести уборку и хлебосдачу. Председатель т. Юркин рассказал о том, что все колхозы района обязались завершить уборку к 20 сентября, а хлебосдачу — к 20 октября.

Один за другим колхозники заявляли, что весь посев в 400 гектаров уберут к 1 сентября, а к 10 октября обеспечат выполнение плана хлебосдачи.

12 августа на поля вышло все трудоспособное население. За день серпами сжали 8 гектаров ржи, комбайном и жаткой — 12 гектаров, подготовили к сдаче 100 центнеров хлеба.

Степан Гребнев сжал серпом десять соток густой ржи, восемнадцатилетняя Марфа Ширкина сжала 80 снопов.

Успешно ведут уборку и хлебосдачу колхозы Бязинского сельсовета. За исключением сельхозартели «Луч света» здесь рожь повсюду убрана. Идет сев озимых. Колхоз имени Карла Маркса значительно перевыполнил график хлебосдачи.

Многие колхозники значительно перевыполняют нормы выработки. Колхозница Анибросва на паре лошадей за 5 дней вывезла на пункт Заготзерно 1.158 пудов зерна. Она делает по 6 рейсов в день на расстояние 4 километра.

Выполнили задание по хлебосдаче за первую половину августа колхозы имени Ворошилова, имени Демьяна Бедного, «Красногвардеец» и другие.

Я. ИЗОТИКОВ.

СЕВЕРНОЕ, 14 августа. (По телефону).

Растранжиривают хлеб

Плохо организованы хлебозаготовки в Кыштовском районе. За первую пятидневку августа на заготпункты не доставлено ни одного центнера зерна. Прошла и вторая пятидневка, а график и на этот раз был сорван. За первую декаду августа колхозы сдали только 2.900 центнеров — немногим более трети задания.

В то же время уборка озимых началась еще в конце июня. Поэтому наибольшее количество зерна. На у кыштовских руководителей лет заботы об интересах государства. Обмолот и сдачу зерна они предоставили самотеку. Этим воспользовалась кое-где для растранжиривания хлеба.

Сельхозартель имени Кирова, Макеевского сельсовета, начала косовицу и обмолот еще 28 июля. Но к сдаче зерна председатель т. Сухоуздов не приступал до 7 августа. Зато он успел раздать 25 пудов ржи на внутриколхозные нужды. Грубо нарушив указания партии и правительства о порядке аккумулирования колхозников, Сухоуздов не понес за это никакого наказания. На днях райисполком обсудив этот факт, ограничился тем, что предупредил председателя о недопустимости нарушения закона о хлебосдаче.

Поблажки безответственным хлебозаготовителям дают себя знать. В сельхозартели имени Калинина, где также до 7 августа на заготпункт не отправлено ни одного пуда хлеба, незаконно роздано 16 пудов зерна. Председатель артели Перегожин отделался только выговором.

В колхозе «Красный луч», растранжирено 24 пуда ржи, в то время как в счет плана еще ничего не сдано. В колхозе «1 Мая» государству сдано 30 пудов, а по рукам роздано 36. В колхозе «Путь красного партизана» (председатель Демешко) вся первая намолоченная рожь израсходована на внутриколхозные нужды. Государству же сдавать зерно еще не начинали.

Что же удивительного, если Кыштовский район из пятницевки в пятницевку не выполняет задания по сдаче хлеба!..

Н. ЛОШКАРЕВ.



С. И. Зубарева—знатная звеньевая по льну и семенной пшенице (Оянишский район). Фото Б. Шумакова.

ХЛЕБ — ГОСУДАРСТВУ

БАРАБИНСК, 14 августа. (По телефону, наш корр). Во второй пятидесятидневке августа колхозы усилили темпы хлебосдачи и перевыполнили декадное задание. На государственные склады сдано 3.300 центнеров зерна при плане 2.700.

10 августа зерно доставляли 400 быков и лошадей, а также 200 коров, принадлежащих колхозникам. В этот день было сдано государству 1.879 центнеров хлеба.

Наилучших показателей добились колхозы Казанцевского сельсовета. Колхоз «Сибирский рабочий» (председатель т. Малышев) перевыполнил задание в четыре раза: при плане 102 центнера он сдал 460 центнеров.

В два с лишним раза перевыполнили декадное задание колхозы Устьишенского сельсовета.

Третья пятидневка августа проходит под знаком успешной сдачи хлеба в честь героической Красной Армии, громящей японских империалистов.

В ВЕСЕЛОВНЕ НЕ БЕРЕГУТ УРОЖАЙ

Это было 8 августа в колхозе имени Пятницкого.

Пара быков медленно тащила бричку-бестарку, наполненную зерном. А из задов брички рожь текла на землю. Видна-колхозница Киевкова крепко спала на возу, укрывшись мешком.

Немного погодя другая пара быков тащила вторую бричку. Та же картина — зерно сыпалось из щелей, и возница Сергеенкова лениво покусала быков и ничего не замечала. В результате этих двух возок зерна с первой полагалось 60 килограммов, с второй — сорок.

Председатель Лукашова сообщила об этом правлению колхоза. Но правленцы списали этот хлеб, как «естественную убыль».

* * *

Возле дверей Логинского глубинного пункта Заготзерно стоят весы. Вокруг толстым слоем насыпано зерно. А на ступеньках амбара сидит весовщица Ефремова и спокойно наблюдает, как зерно расхлевывают куры.

— Это не мой хлеб, его насыпали колхозницы,—отвечала она, когда ей указали на стол обильные потери.

Часто на глубинку зерно приходит ночью. В темноте (фонарей нет) во-время перевешивания хлеб обильно сыплется на землю. Но собрать его никто не хочет.

* * *

В колхозе имени Чапаева сожрала яровая пшеница. Убирать ее не торопятся. На-днях поля этого колхоза осмотрел секретарь райкома ВКП(б) т. Бабаев. Увидев председателя Ващенко, он спросил:

— Ты что же это не убираешь пшеницу?

— Жду, когда комбайн придет, — ответил тот.

Покурив председатель за плохую хлебосдачу и не сказав больше ничего об убыли, Бабаев ушел. Не на другой, ни на третий день комбайн не пришел.

В колхозе пять лобогреек. Две из них вполне исправные. Ващенко не хочет пускать их, упорно ожидает комбайна. А пшеница осыпается на корню.

* * *

Фактов, свидетельствующих о больших потерях урожая в Веселовском районе, можно привести много больше. Зерно теряют не только при перевозке от комбайна на тот или при сдаче государству. Еще больше его теряют во время уборки.

Ранняя яровая пшеница в этом году выросла невысокой, но колос налился добрый. При хорошо организованной уборке будет чем не только рассчитаться с государством, но и немало хлеба дать на трудодни колхозникам. А как убирают в ряде колхозов? Пожни дозревает, пестрит полевой осот, стержни колосьев. При этом потолка будет по всех колхозах. При этом потолка будет по всех колхозах. При этом потолка будет по всех колхозах

НА ДАЛЬНЕВОСТОЧНЫХ ФРОНТАХ

Как были заняты две высоты

Батальону Героя Советского Союза капитана Москалева была поставлена задача овладеть важными высотами — Первая и Вторая гарнизонная и оседлать рокадную дорогу, вьющуюся по склону гор.

Дождливой ночью батальон выступил в путь. В боевых порядках пехотинцев двигалась батарея противотанковых орудий старшего лейтенанта Кляченко. Ненастная ночь и густой кустарник надежно укрывали наших воинов от японских сторожевых постов. Бойцы бесшумно приблизились к высотам. Высланная вперед разведка доложила, что на высотах оборудованы железобетонные доты.

Капитан Москалев принял решение блокировать вражеские огневые точки. Рота старшего лейтенанта Кренщина устремилась на высоту «Первая гарнизонная». На пути наших бойцов лежали траншеи, путь преграждали проволочные заграждения. Пока минометчики капитана Коробова вели огонь по японским траншеям, чтобы заставить противника уйти в укрытия, заговорила наша артиллерия. Орудийные расчеты батарей Кляченко метким огнем своих пушек проложили в проволочных заборах проходы для бойцов штурмовой группы младшего лейтенанта Лисина.

Японцы, засевшие в доте, вели сильный пулеметный огонь. Расчеты старшины Таран и сержанта Волженко открыли огонь прямой наводкой по амбразурам вражеского дота, пулеметный огонь стал слабеть. Воспользовавшись этим, наши стрелки поднялись в атаку и ворвались в неприятельские траншеи. Завязалась рукопашная схватка. Вскоре траншеи по обеим сторонам дота были очищены от противника.

Тем временем саперы, входившие в состав штурмовой группы, обошли дот и уложили на его куполе солидный заряд тола.

— Взрыв! — скомандовал младший лейтенант Лисин.

Бойцы приникли к земле. Оглушительный удар сотряс высоту. В воздух полетели глыбы бетона. Дот был превращен в дымящиеся развалины.

Так же успешно блокировали дот на высоте «Вторая гарнизонная» бойцы лейтенанта Комарова.

В это время рота старшего лейтенанта Садовникова, обойдя вражеские укрепления, устремилась к японским казармам, расположенным за высотами, у их подножья. Японцы отчаянно сопротивлялись, ведя залповый огонь. Бойцы Садовникова с боем овладели казармами.

Отсюда начиналась рокадная дорога, которую должен был оседлать батальон. Бойцы цепью пошли по обочинам, прочесывая кустарник и уничтожая японских снайперов, засевших в засаде у дороги.

Дорога была оседлана.

Майор Г. ЛАДЫСЕВ.
Капитан Н. ЗАНИН.

ПЕРВЫЙ ДАЛЬНЕВОСТОЧНЫЙ ФРОНТ. 13 августа. **(Спец. корр. ТАСС).**

В глубь Маньчжурии

Стояла теплая уссурийская ночь. Над сопками нависли тяжелые тучи, пришедшие со стороны Тихого океана. Старшина Гаршанов вел группу бойцов-разведчиков. На этом участке своих позиций японцы создали сильную оборону. На вершинах сопок они соорудили свыше полутора десятка дотов и дзотов. Склоны сопок опоясали проволочными заграждениями и траншеями. Нужно было обладать большим искусством, чтобы в густой темноте, под проливным дождем незаметно провести здесь бойцов и скрытно просочиться в расположение противника.

Бойцы подошли к подножью укрепленной высоты и залегли. В воздух взвилась сигнальная ракета. Ночная темнота озарялась вспышками разрывов. Это открыли огонь наши минометчики. Штурмовые группы двинулись вперед. Они блокировали доты, забрасывали их амбразуры гранатами, а затем подтаскивали к дотам ящики со взрывчаткой. Одна за другой бетонированные огневые точки врага взлетали на воздух.

Во главе штурмовых групп действовали разведчики старшины Гаршанова. Забросав гранатами японский дот, они проникли внутрь. В железобетонном убежище еще не рассеялся дым от наших гранат. На земле лежали трупы японских солдат и офицеров. Старшина заметил, как один из «мертвых» зашевелился, начал подниматься и потянулся к автомату. Но уже в следующее мгновение, оглушенный ударом старшины, японец выронил из рук оружие.

Подразделение бесшумно двигалось во мраке ненастной ночи. В цепи шел рядовой Толкачев. Впереди грянул винтовочный выстрел и следом ночная тишина взорвалась грохотом. Заговорили пулеметы, орудия...

Бойцы залегли. Сквозь густые заросли Толкачев заметил вспышки пулеметных очередей. Это был вражеский дзот, расположенный на склоне высоты. Боец быстро принял решение и сказал своему соседу-пулеметчику:

— Веди огонь по амбразуре, а я поползу к дзоту!

Карабкаясь по каменистому склону сопки, двигался он вперед. Пули с воем проносились над головой, срезая ветки кустарника, но боец, вдавливаясь в землю, упрямо полз. Вот и дзот. Боец быстро выдернул кольцо и метнул гранату. Вслед за ней полетели и другие. Несколько взрывов разнеслось по окрестности. Дзот замолчал.

Через непролазные таежные дебри и высокие горные хребты, топкие трясины и сопки, превращенные японцами в сильные опорные пункты, преодолевая упорное сопротивление противника, двигаются в глубь Маньчжурии наши части. Упорные бои идут за каждый дзот, каждую горную тропу, каждый населенный пункт.

В. АБРАМОВ.

ПЕРВЫЙ ДАЛЬНЕВОСТОЧНЫЙ ФРОНТ. 13 августа. **(Спец. корр. ТАСС).**

На правобережье Амура

Преодолевая быстрое течение Амура, катеры вели за собой на буксире понтоны. На них находились бойцы, машины, орудия, танки. От места посадки до пункта выгрузки было десять километров. В течение двух часов пехотинцы исполняли обязанности моряков. Катер взлетал вверх, зарываясь в пене, канаты натягивались и, казалось, вот-вот они не выдержат такого напряжения.

На изгибе реки течение было особенно стремительным. В этот критический момент заглох мотор одного катера. Волны подхватили паром и понесли его к острову, расположенному посреди реки. Бойцам грозила опасность сесть на подводные камни или завязнуть в прибрежных зарослях.

— Бросай якорь!—послышалась команда начальника парома лейтенанта Гачина.

Шесть якорей опустились на дно Амура. Бойцы взялись за весла и багры. Пока моторист исправлял повреждение, сильные руки стрелков удерживали понтонный паром на середине реки. Подняв за кормой фонтан воды, мотор снова заработал.

...Два бойца одной роты: Иван Селиверов, прошедший с боями всю Германию до Эльбы, и старый воин-дальневосточник Сергей Гончаров смотрели на туманные очертания приближавшегося берега. В разных местах сюда причаливали паромы, катеры, мониторы. Корабли Краснознаменной Амурской флотилии зорко несли боевую вахту. В небе, прикрывая переправу советских войск, кружились истребители.

На маньчжурском берегу в разные стороны по густой мелкой траве Уссурийской долины расходились свежие следы. Отсюда ушли вперед наши части. Здесь связисты наспех развернули телефонную станцию. С нашим берегом их соединяет подводный кабель, проложенный по дну Амура.

Неподалеку от берега встречаются первые китайские деревни. Они обнесены высокими стенами. Сейчас ворота этих своеобразных крепостей открыты. Жители вышли на дороги. Китайцы с радостью встречают своих освободителей.

Мы были свидетелями волнующей картины. Навстречу нашим танкистам вышла пестрая толпа китайцев. Мужчины несли дымящиеся трубки с длинными мундштуками, юноши — тарелки с угощением. Женщины высоко поднимали детей. Когда толпа приблизилась, женщины разостлали принесенный с собой ковер, мужчины поставили угощение и, обнажив головы, приглашали к ковру воинов.

...На правобережье Амура царит оживление. Сюда непрерывно прибывают новые подразделения и прямо с переправы движутся вперед — туда, где наши передовые части ведут бои с японскими агрессорами.

Капитан В. ШАШКИН.
Капитан В. ТОПИЛЬСКИЙ.

КРАСНОЗНАМЕННАЯ АМУРСКАЯ ФЛОТИЛИЯ. 13 августа. **(Спец. корр. ТАСС).**

Удары по японским кораблям

Как сообщает Советское Информбюро, корабли и авиация Тихоокеанского флота продолжали наносить удары по кораблям и транспортам противника в портах Северной Кореи и открытом море. В результате этих ударов за несколько дней потоплены два японских миноносца и двадцать пять транспортов.

Сейчас выяснились подробности отдельных операций.

Самолеты-торпедоносцы Тихоокеанского флота, действующие на коммуникациях врага в Японском море, атаковали крупный неприятельский транспорт водоизмещением в 10.000 тонн и прямым попаданием торпеды потопили его. Утром следующего дня торпедоносцы потопили еще один японский транспорт водоизмещением в 6.000 тонн. Эти победы торпедоносной авиации тем более замечательны, что они достигнуты далеко в открытом море, за несколько сот километров от советских баз.

Не менее успешно действуют штурмовики морской авиации. В эти дни отличился командир эскадрильи «Ильюшиных» офицер Серов. На Тихоокеанском флоте его знают не только, как отличного воспитателя летных кадров, но и как мастера точных бомбовых ударов.

Группа «Ильюшиных», ведомая капитаном Серовым, ушла в воздух. Вскоре штурмовики обнаружили крупный японский транспорт. Первым спикировал на него сам Серов. Бомбы взорвались на палубе. На транспорте показалось пламя. Вражеские зенитные батареи открыли по самолетам огонь, но было уже поздно. Летчик Полтавец, шедший в паре с Серовым, добил противника.

В море показался еще один японский транспорт. К нему устремилась другая пара «Ильюшиных». Самолеты, ведомые летчиками Лапиным и Сафоновым, подавили зенитные батареи противника. Затем были сброшены бомбы. Прямыми попаданиями второй транспорт был потоплен.

За один вылет группа капитана Серова потопила два японских корабля.

Морские воды Дальнего Востока бороздят неутомимые торпедные катеры. На рассвете отряд катеров вышел в открытое море. Вначале поиск был безрезультатным. Катерникам не удалось встретить ни одного японского корабля. Тогда было решено итти к вражескому берегу.

В предутреннем тумане катер офицера Малюка обнаружил вражеский транспорт, стоявший у самого берега. Мгновение, и торпеда, вычерчивая пенный след, устремилась к цели. Громадный столб воды поднялся на месте взорванного корабля. Через несколько минут катер офицера Соколова торпедировал другой, стоявший неподалеку, транспорт. По одному кораблю потопили в этот день офицеры Холин и Николаев.

ТИХООКЕАНСКИЙ ФЛОТ. 13 августа. **(Спец. корр. ТАСС).**



В Москве на конно-спортивных состязаниях Краснознаменной высшей офицерской кавалерийской школы имени С. М. Буденного. На снимке: показной прыжок в высоту (1 метр 80 сантиметров). Фотохроника ТАСС.

Возвращение

Хороша и богата наша Сибирь. Дремучи ее леса, многоводны реки. Углем и золотом полны ее недра. Необозримым океаном колышутся летом высокие хлеба с крупным колосом пшеницы и ржи. Туда, в родную Сибирь, рвется сердце колхозника-сибиряка Тимошенко. Стосковались его трудовые руки по плугу, по родной земле.

...Июль 1941 года. Бригадир колхоза «Вторая пятилетка» Тимофей Тимошенко вышел в поле. Хорошо поработала весной его бригада. Смотрел и сердце радовалось:

— Добрый урожай будет. Много хлеба соберем нынче...

Но мечтанья бригадира были прерваны. По полю бежал мальчуган и на ходу кричал:

— Айда в сельсовет, дядя Тимоха! Война! Немец напал на нас...

Посмотрел бригадир с тоской на густое зеленое поле ржи: «До свиданья, земля-кормилица!». Затем сказал встревоженной бригаде:

— Слушайте меня! Осенью урожай соберите до единого колоска. Мне уж не придется, воевать пойду.

И ушел...

Провожая мужа, заплакала жена Анна Петровна. Четверо детей оставалось у нее на руках. Ждала пятого. Трудно будет одной-то...

— Ничего! Смотри за хозяйством, детей береги, — успокаивал жену Тимофей Емельянович. — Вернусь...

* * *

И вот он возвращается. Не верил в это, когда уходил из дому, не верил, когда попал в первый бой. Но вскоре убедился, что не верить в жизнь нельзя и сказал себе: «Буду жить!» Чем ожесточеннее был бой, тем увереннее и настойчивее повторял Тимошенко: «Врешь, не убьешь. Буду жить!».

Большой и трудный путь солдата Тимофея Емельяновича, но честно и прямо прошел он его.

С орденом Красной Звезды и пятью медалями войдет в свою избу сибирский колхозник Тимофей Тимошенко. Легкими слезами радости заплачет жена, а детишки, обступив отца, будут спрашивать:

— Папа, а за что тебе дали эту звездочку? А эту медаль?.. А вот эту?..

И в тихий вечер расскажет он семье о великих битвах за Сталинград, за Харьков, за Полтаву, куда сам он врывался вместе с первыми цепями бойцов. Вспомнит старый солдат бои на Днепре, в Румынии, в Венгрии, в Австрии.

— А как там, за границей? — поинтересуется семнадцатилетний Федор (он и в письмах к отцу спрашивал об этом).

— Ничего там хорошего, сынок, нет для нас. Перин до черта. Душная жизнь, вся она у них под перинами. Нет нашего простора, дружбы нашей советской нет.

Потом расскажет солдат о фронтовых своих друзьях, о командирах, с которыми воевал вместе, которых перевязывал на поле боя, спасал от смерти. Больше 150 раненых воинов вынес из-под огня санитар т. Тимошенко. Четырех раненых бойцов вынес он с вражеской территории.

...До поздней ночи просидит у него на коленях маленькая Нина, слушая рассказы про войну. Так и уснет на коленях отца, пока он бережно не уложит ее в постель.

Капитан Вл. ХАРЬЮЗОВ.

Осушение барабинских болот

Совнарком СССР ассигновал четыре миллиона рублей на мелиоративные работы в Барабинской степи и полтора миллиона — на водоснабжение. Кроме того, 388 тысяч рублей выделено на те же цели из местного бюджета.

В этом году необходимо было провести 65 километров каналов и подготовиться к осушению площади в 10.200 гектаров.

В основном на строительстве занято местное население. С первых же дней строительства в Куйбышевском районе на стройку выходило до 1.000 человек вместо 250, в Чулымском районе — до 1.800 человек, в Барабинском—до 400. Трудящиеся города Куйбышева сбросили в Патрушихинский канал стоячие воды, служившие рассадником малярии. Они выработали две с половиной тысячи трудодней. Женщины и девушки справлялись с работой не хуже профессиональных землекопов.

В Каргатском районе, где работать приходилось на мерзлом грунте, стройка была закончена в 11 дней вместо 30, в Барабинском районе — в 20 дней, в Куйбышевском — в 19, причем вместо 10 проведено 13 километров канала.

Сейчас работы почти полностью закончены.

В облисполком представлен список на 100 лучших работников строительства для награждения их почетными грамотами и ценными подарками. Среди них — председатель колхоза «Молодой коммунист» т. Довгаль и председатель колхоза имени 18 партсъезда т. Решетников (Куйбышевский район), председатель Моршанского сельсовета т. Медведев и председатель колхоза имени М. Горького т. Чирко (Каргатский район), колхозницы Головачева, Черникова, Дергачева и др. Хорошо работали прорабы строительства тт. Мололит, Пастухов, Паутов, Кузнецов, Васильев и младшие техники тт. Плотникова и Головина.

Началась подготовка к строительству Карапузского осушительного канала в Убинском районе, который даст в будущем году до 13.000 гектаров превосходных лугов.

ПО РОДНОЙ ЗЕМЛЕ

Открытие памятника Сергею Лазо

ВЛАДИВОСТОК, 13 августа. (ТАСС). Здесь состоялось торжественное открытие памятника народному герою, руководителю партизанского движения на Дальнем Востоке Сергею Лазо. На открытии памятника присутствовали тысячи трудящихся. С речью выступил председатель Приморского крайисполкома тов. Блощаненко.

— Имя Сергея Лазо, — сказал он, — близко и дорого трудящимся Дальнего Востока. В годы гражданской войны Лазо сплотил трудящихся Приморья на борьбу против белогвардейцев и японских интервентов. Партизанские отряды, возглавляемые Лазо, наводили страх и ужас на японских захватчиков. В 1920 году японцы арестовали Лазо вместе с его боевыми соратниками и зверски сожгли их живыми в паровозной топке.

Трудящиеся Владивостока, офицеры и краснофлотцы Тихоокеанского флота поклялись перед памятником Лазо довести до конца разгром японских милитаристов, зажегших пожар войны на Востоке.

Новые предприятия стройматериалов

Наркомат жилищно-гражданского строительства создает свою собственную производственно-техническую базу, которая обеспечит выпуск различного рода строительных материалов.

В Смоленске, Пскове, Керчи, Улан-Удэ и других городах строятся 25 лесопильных заводов. Они будут выпускать деревянные перегородки, щиты для перекрытия зданий, новый строительный материал — фанскую стружку. Фанская стружка изготовляется из отходов лесоматериалов и применяется для покрытия кровли зданий. Она заменит железо, толь и черепицу. Новые лесопильные предприятия вступят в строй в нынешнем году.

В Новгороде, Орле, Брянске, Ставрополе и других городах создаются 25 деревообрабатывающих мастерских, которые будут изготовлять оконные рамы, двери, плинтусы, паркет. Открываются также мастерские для производства инструмента и строительных деталей и 19 ремонтно-механических мастерских.

В Новороссийске, Смоленске, Сталинграде, Ростове-на-Дону начнут работать мастерские для снабжения строек мозаичными подоконниками, лестничными ступенями и отделанными под мрамор камнями для художественного оформления зданий. (ТАСС).

Сбор лепестков на розовых плантациях

На розовых плантациях К[illegible] и Северного Кавказа успешно зак[illegible] сбор лепестков. Сезонный план вып[illegible] более чем на 140 процентов. Успешн[illegible] также уборка лаванды. Один то[illegible] Симферопольский завод-совхоз уж[illegible] в этом сезоне 4.200 килограмм[illegible] вого масла, выработанного из [illegible], которое получено от крымских колхозов.

Самым ценным на мировом рынке считается масло, вырабатываемое из лепестков казанлыкской розы. До недавнего времени она возделывалась исключительно в Болгарии, вывозившей ее во все европейские страны. В последние перед войной годы эту культуру начали разводить многие колхозы Крыма и Северного Кавказа.

Немецко-фашистские захватчики уничтожили значительные площади эфироносных плантаций, в том числе и казанлыкской розы. Сейчас плантации в значительной мере уже восстановлены. Восстановлены также плантации мяты, герани, кориандра и других эфироносных культур, площадь которых возросла по сравнению с прошлым годом на 12 тысяч гектаров.

Значительно расширена в нынешнем году в колхозах площадь под кориандром. Это ценная техническая культура, масло которой употребляется преимущественно в парфюмерной и мыловаренной промышленности, а семена — в хлебопечении и кондитерском производстве. (ТАСС).

Соревнования по баскетболу

ВОРОНЕЖ, 13 августа. (ТАСС). Вчера здесь закончились продолжавшиеся 6 дней Всесоюзные соревнования по баскетболу, в которых участвовали команды 6 городов— Москвы, Ленинграда, Тбилиси, Таллина, Каунаса и Воронежа.

Первое место в соревнованиях заняли баскетболисты Таллина, второе — Москвы, третье — Воронежа, четвертое—Каунаса. Победителям вручены дипломы и ценные подарки.

Расширяется производство мебели

Предприятия Наркомлеса РСФСР вновь начали изготовление мебели. Приступили к выпуску мебели Майкопский комбинат, фабрика им. Урицкого в Ростове-на-Дону и другие предприятия, пострадавшие от немецкой оккупации.

Московская фабрика № 1 и Ленинградская фабрика № 7 возобновили изготовление мягких диванов, оттоманок, платяных шкафов, полумягких столярных стульев, матрацев. Фабрика № 5 (Москва) в третьем квартале выпустит 5 тысяч и в четвертом — 15 тысяч гнутых стульев.

На ряде предприятий организуется производство мебели из декоративной фанеры.

На отдельных фабриках Москвы, Ленинграда и Ростова-на-Дону созданы цехи высококачественной мебели, которые приступают к выпуску гарнитуров для гостиных, столовых, кабинетов и спален.

Предприятия Наркомата химической промышленности СССР вырабатывают для мебельных фабрик художественную фурнитуру из пластических масс—дверные и оконные ручки, ключевинки и др., артели промкооперации и Тульская мебельно-фурнитурная фабрика—металлическую фурнитуру по чертежам Академии архитектуры СССР.

Выпуск мебели в третьем квартале по сравнению со вторым увеличится на 80 процентов. Мебель будет изготовляться по образцам, утвержденным Комитетом по делам архитектуры при Совнаркоме СССР. (ТАСС).

Экономическое образование руководящих кадров

Без глубоких знаний экономической теории невозможно правильно понять основные законы советской экономики и правильно руководить сложными и растущими участками социалистического хозяйства. Учитывая это, парторганизация завода им. Чкалова решила организовать экономическую учебу руководящих кадров.

Формой такого образования избрали семинарские занятия. В основу было положено изучение, главным образом, теоретических вопросов политической экономии социализма, увязывая их с экономикой производства.

Слушателями семинара явились все начальники цехов и ведущих отделов, главный инженер завода, главный механик, главный энергетик, главный технолог. Специальным приказом директор завода установил состав семинара, время и место занятий.

Организация этого семинара отвечала назревшей потребности хозяйственных и технических руководителей в повышении уровня их общеэкономического образования. Многие руководители цехов и отделов были знакомы с экономикой промышленности, с организацией труда на предприятии и низовым планированием, интересовались этими вопросами и разрабатывали их применительно к опыту своего завода. Но у значительной части командиров производства были весьма смутные, а порой и устаревшие взгляды. Поэтому целью семинара было ознакомить командный состав завода с важнейшими экономическими законами социализма, изучить работы классиков марксизма-ленинизма по экономике социалистического общества.

Программа семинара была рассчитана на три месяца, при условии еженедельных занятий, и включала в себя цикл лекций по экономическим вопросам и семинарские занятия. В лекционный цикл были включены темы: преимущество социалистической системы народного хозяйства и характер ее экономических законов; промышленность СССР в Отечественной войне; социалистическое планирование народного хозяйства; закон стоимости и деньги при социализме; социалистическая организация общественного труда; социалистический принцип распределения по труду; кредитно-финансовая система в СССР; зарплата в СССР; производительность труда в промышленности; себестоимость—основной показатель работы предприятия; хозрасчет и прибыль в социалистическом обществе; диференциальная рента в сельском хозяйстве СССР; социалистическое воспроизводство в СССР; экономическая победа над гитлеровской Германией.

К каждой теме составлялся список литературы и выдавался участникам семинара и заводскому парткабинету для подбора и выставок литературы по теме.

К чтению лекций и руководству семинарскими занятиями был привлечен кандидат экономических наук тов. Кашенко — руководитель кафедры марксизма-ленинизма Педагогического института.

В лекциях и на семинарских занятиях глубоко и обстоятельно выяснялось существо экономических законов социализма, вскрывалось коренное преимущество социалистической системы народного хозяйства над капиталистической. Устанавливалась связь теоретических положений с практическими задачами работы предприятия.

Такая форма экономического образования вызвала большой интерес, что выразилось как в высокой посещаемости лекций, так и в тщательной подготовке к занятиям. Большинство слушателей аккуратно читало всю рекомендуемую литературу и приходило на семинар с подготовленными выступлениями. На семинаре, как правило, выступали с обстоятельным изложением материала докладчик и содокладчик. Остальные участвовали в прениях.

На первом семинаре с большим теоретическим докладом «Социалистическая система народного хозяйства и характер ее экономических законов» выступил начальник цеха тов. Пивоваров. Содокладчиками были начальник ОТК завода тов. Ефимов и начальник цеха тов. Шенкевич. В обсуждении темы приняли участие тов. Михайлов — начальник цеха, тов. Герасимов — нач. финансового отдела завода, тов. Маслов — нач. планового отдела и др. Выступавшие показали какое значение для решения практических задач в работе предприятия имеет понимание законов социалистической экономики, проанализировав это на ряде конкретных примеров работы отдельных цехов. Особо большое оживление и дискуссию вызвало обсуждение вопроса о действии закона стоимости и формах его проявления в условиях социализма.

На втором семинаре докладчиком по теме «Производительность труда и пути ее повышения» выступил начальник отдела организации труда тов. Сушанский, а содокладчиком—начальник цеха тов. Мальтинский. Докладчик дал теоретическое обоснование значения роста производительности труда в социалистическом преобразовании общества, сделал обстоятельный анализ форм и методов повышения производительности труда на заводе. На конкретных примерах деятельности отдельных цехов была показана роль заводского и цехового планирования в повышении производительности труда, дано обобщение работы лучших рационализаторов, стахановцев, многостаночников и тысячников, молодежно-фронтовых бригад.

С анализом состояния борьбы за повышение производительности труда выступили начальники и технологи цехов, что сделало обсуждение этого вопроса на семинаре крайне своевременным и практически ценным.

На третьем семинаре обсуждалась тема: «Себестоимость промышленной продукции и пути ее снижения». Докладчиком был начальник финансового отдела завода тов. Герасимов, а содокладчиками начальник планового отдела тов. Маслов и начальник цеха тов. Туманов. Докладчик и содокладчики, показав государственное значение снижения себестоимости продукции, дали обстоятельный анализ снижения себестоимости в цехах завода. Был вскрыт ряд недостатков, говорящих о том, что некоторые руководители не умеют считать государственные рубли и копейки. С интересными и ценными предложениями выступали в прениях начальники цехов, которые первыми перешли на хозрасчет. Они обобщили первые положительные результаты внедрения хозрасчета.

Такая организация семинарских занятий сыграла положительную роль, ибо здесь удачно сочетались изучение экономической теории с применением ее к конкретной экономике завода. Поэтому на занятиях развертывалась оживленная дискуссия по ряду важнейших вопросов экономики промышленности.

Положительная роль семинара сказалась еще и в том, что он помог в решении больших вопросов, которые стояли перед заводом, — улучшение внутрицехового планирования, организация труда, внедрение хозрасчета в цехах и т. д.

Завод должен был с недокомплектом рабочей силы выполнить важнейшее фронтовое задание. Сделать это можно было только при условии усовершенствования технологического процесса. Опираясь на полученные теоретические знания, начальники цехов и отделов давали на семинаре экономические обоснования необходимости укрепления ритмичной работы по графику, введения цехового хозрасчета, улучшения всей практики заводского планирования.

По общему признанию участников семинар дал много ценного в повышении экономической грамотности руководящего состава и содействовал более глубокому пониманию тех хозяйственных процессов, которые происходят на заводе.

Опыт организации экономического образования руководящих кадров на заводе им. Чкалова говорит о том, что такие занятия могут и должны быть организованы на всех крупных предприятиях города и области. К сожалению, городские райкомы ВКП(б) мало занимаются экономическим образованием руководящих партийных, хозяйственных и инженерно-технических кадров, не уделяют этому вопросу достаточного внимания.

Партийные организации должны широко распространить опыт чкаловцев и по-настоящему взяться за организацию экономического образования руководящих кадров на предприятиях.

Ц. МАТВЕЕНКОВА.
Зав. отделом пропаганды и агитации Новосибирского горкома ВКП(б).

УКАЗ

Президиума Верховного Совета РСФСР

О награждении многодетных матерей орденами „Материнская слава“ и медалями „Медаль материнства“ ПО НОВОСИБИРСКОЙ ОБЛАСТИ

(Продолжение. Начало в № 156).

На основании Указа Президиума Верховного Совета СССР от 18 августа 1944 года наградить от имени Президиума Верховного Совета СССР:

Матерей, родивших и воспитавших семь детей, ОРДЕНОМ «МАТЕРИНСКАЯ СЛАВА» III СТЕПЕНИ

44. **Маленюк** Елизавету Андреевну—работницу совхоза, Черепановский район.
45. **Марсакову** Ефимию Григорьевну — колхозницу колхоза «Красная заря» Черепановского района.
46. **Меренкову** Анну Александровну — колхозницу колхоза «Юный Ленинец» Тогучинского района.
47. **Мирончик** Пелагею Михайловну — домашнюю хозяйку, рабочий поселок Маслянино Маслянинского района.
48. **Мотузову** Анну Максимовну — колхозницу, поселок Рожневский Тогучинского района.
49. **Намзину** Армиту Алексеевну — домашнюю хозяйку, поселок при Степановской МТС Татарского района.
50. **Новикову** Александру Никитичну — колхозницу, село Листвянка Черепановского района.
51. **Носкову** Елену Дмитриевну — домашнюю хозяйку, село Малышево Сузунского района.
52. **Петрову** Прасковью Устиновну—работницу конторы «Трансторгпит», Чулымский район.
53. **Петухову** Ирину Евтихеевну—колхозницу колхоза имени Куйбышева Тогучинского района.
54. **Плиткину** Серафиму Кузьминичну — работницу школы, Колыванский район.
55. **Плотникову** Олимпиаду Иосифовну—колхозницу колхоза имени Тельмана Карасукского района.
56. **Полянскую** Матрену Александровну — колхозницу, поселок Покровка Карасукского района.
57. **Портнягину** Прасковью Михайловну — домашнюю хозяйку, село Верх-Сузун Сузунского района.
58. **Похомову** Екатерину Федоровну — домашнюю хозяйку, село Шурыгина Черепановского района.
59. **Романовскую** Феодору Тарасовну — колхозницу колхоза «Завет Ильича» Черепановского района.
60. **Сергееву** Прасковью Васильевну — служащую Изылинского сельского Совета, Тогучинский район.
61. **Синяшкину** Пелагею Петровну — колхозницу колхоза имени Калинина Венгеровского района.
62. **Слонову** Наталию Никифоровну — домашнюю хозяйку, рабочий поселок Сузун Сузунского района.
63. **Соколову** Марию Григорьевну — колхозницу, село Завьялово Тогучинского района.
64. **Сысоеву** Елену Моисеевну — домашнюю хозяйку, рабочий поселок Чулым Чулымского района.
65. **Таркову** Марию Филипповну — работницу промартели, Черепановский район.
66. **Татаренко** Анастасию Степановну — колхозницу колхоза «Трудовик» Коченевского района.
67. **Токареву** Александру Андреевну — домашнюю хозяйку, село Медведское Черепановского района.
68. **Токареву** Феодору Егоровну — работницу совхоза, Чистоозерный район.
69. **Урсову** Анфису Кузьминичну — домашнюю хозяйку, рабочий поселок Тогучин Тогучинского района.
70. **Федорову** Анну Ивановну — работницу промартели, Колыванский район.
71. **Филатову** Марию Федоровну — колхозницу колхоза имени Сталина Барабинского района.
72. **Фисенко** Манефу Федосеевну—колхозницу колхоза имени 7-го с'езда Советов, Черепановский район.
73. **Хапенюк** Евдокию Тимофеевну — колхозницу, село Верх-Мильтюш Черепановского района.
74. **Хозяйкину** Евдокию Евгеньевну — домашнюю хозяйку, село Колывань Колыванского района.
75. **Чайковскую** Наталию Федосеевну — колхозницу, село Благодатное Карасукского района.
76. **Чалову** Александру Ананьевну, — работницу железнодорожной станции Черепаново, Черепановский район.
77. **Шабалину** Марию Дементьевну — домашнюю хозяйку, рабочий поселок Маслянино Маслянинского района.
78. **Швыдко** Агафию Даниловну — колхозницу колхоза «Сибиряк» Черепановского района.
79. **Шелепову** Аграфену Семеновну—домашнюю хозяйку, поселок при совхозе Черепановского района.
80. **Ширяеву** Клавдию Михайловну — работницу совхоза, Тогучинский район.
81. **Шуваеву** Акулину Васильевну — домашнюю хозяйку, село Здвинск Здвинского района.
82. **Шуст** Наталию Афанасьевну—работницу совхоза, Карасукский район.
83. **Щербакову** Анну Ефремовну — домашнюю хозяйку, село Завьялово Тогучинского района.
84. **Янбикову** Дину Алисуловну — домашнюю хозяйку, деревня Каяк Чулымского района.

Матерей, родивших и воспитавших шесть детей, МЕДАЛЬЮ «МЕДАЛЬ МАТЕРИНСТВА» I СТЕПЕНИ

1. **Алтайкину** Александру Петровну — колхозницу колхоза имени Молотова Сузунского района.
2. **Алтынцеву** Екатерину Семеновну — колхозницу, село Листвянка Черепановского района.
3. **Амарсову** Ефимию Владимировну — колхозницу колхоза «Комбайн» Черепановского района.
4. **Антонову** Елизавету Венедиктовну—домашнюю хозяйку, село Мереть Сузунского района.
5. **Асанову** Анну Тимофеевну — колхозницу, деревня Веселая Северного района.
6. **Банину** Ольгу Евсеевну—колхозницу колхоза имени Димитрова Карасукского района.
7. **Баскакову** Анастасию Николаевну — домашнюю хозяйку, село Венгерово Венгеровского района.
8. **Бельгибаеву** Биган — колхозницу, аул Кадров Карасукского района.
9. **Бондаренко** Прасковью Иосифовну — колхозницу колхоза имени Кагановича Андреевского района.
10. **Борисенко** Марию Наумовну — колхозницу, поселок Уфимский Тогучинского района.

(Продолжение следует).

Беречь народную копейку

Мобилизация внутренних ресурсов промышленности — одна из важнейших народно-хозяйственных задач, которую призваны успешно решать руководители всех больших и малых предприятий.

К сожалению, не все руководители постоянно помнят об этом. Приведем несколько фактов.

Руководитель одной из строек т. Пудиков имел все возможности в истекшем полугодии не только снизить активы по балансу капиталовложений на 3.250.000 рублей, но и перекрыть эту сумму. Нужно было только во-время взыскать 3.300.000 рублей задолженности с одного из заводов и до миллиона с других организаций. Но т. Пудиков не сделал этого. На этой же стройке выявлено на 4.665.000 рублей излишнего оборудования. В нем остро нуждаются другие стройки. Однако руководитель стройки не реализовал излишнее оборудование и упустил возможность перевыполнить задание по мобилизации внутренних ресурсов.

Директор Тяжстанкогидропресса т. Поляков также вместо снижения активов на 2.700.000 рублей увеличил их на 65.000 рублей. Главный бухгалтер этого предприятия т. Тишкин не взыскивал дебиторскую задолженность, и она увеличилась на 153.000 рублей. Завод держит на своем балансе на 744.000 рублей разных стройматериалов и замораживает огромные средства.

На Сибметаллстрое выявлено излишних ценностей на 2.500.000 рублей. Главк разрешил руководству предприятия ввести в эксплоатацию все годное оборудование и списать негодное. Руководители завода, взялись за эту работу, но не довели ее до конца. Более чем на полмиллиона рублей излишнего материала и оборудования не реализовано.

Ни одно из названных предприятий не выполнило плана мобилизации внутренних ресурсов.

Задача восстановления всех разрушенных немцами строек и сооружения новых требует колоссальных государственных затрат. Поэтому мобилизация внутренних ресурсов — дело первостепенной государственной важности.

Опираясь на актив предприятий, хозяйственники могут найти неисчерпаемые источники экономии государственных средств.

С. МЕДОВАЯ.

Управляющий Новосибирской конторой Промбанка.

И. ЛЕБЕДЕВ.

Начальник планового отдела Промбанка.

Письма в редакцию

Чуткий, опытный врач

В годы войны хирург Екатерина Даниловна Кашко многим бойцам и офицерам спасла жизнь. Правительство наградило ее медалью «За отвагу».

В госпиталь с Ленинградского фронта я прибыл с многочисленными и тяжелыми ранениями ноги. Осмотрев их, Екатерина Даниловна заявила: «Будете ходить».

Не поверил я тогда. Но как она сказала, так и вышло. Теперь уже хожу. Сначала передвигался на костылях, а сейчас — с помощью палочки.

Екатерина Даниловна работает, не считаясь со временем, старается как можно скорее вернуть раненых в трудовую советскую семью.

И. АНТИПОВ.

Курорт Карачи.

А зима подходит...

Тараниской начальной школе, Южинского сельсовета, Колыванского района, необходимо сделать ремонт: переложить печи, починить двери, подправить парты. Однако ни сельсовет, ни председатель колхоза о подготовке школы к новому учебному году не беспокоятся.

Минувшей зимой занятия неоднократно срывались из-за отсутствия топлива. Ныне школа заготовила 45 кубометров дров, но они остались в лесу, так как председатель колхоза т. Белявский не позаботился подвезти их.

В. КОНОНОВА.

Учительница таранинской начальной школы.

Разве так надо помогать МТС?

Стройучасток, где секретарем партбюро т. Черпышов, шефствует над Заобской МТС.

Директор МТС т. Соловьев неоднократно обращался с просьбой оказать помощь в благоустройстве станции и проведении партийно-массовой работы. Тов. Черпышов обещал.

Во время весеннего сева приехала бригада художественной самодеятельности, которую обещали присылать и в дальнейшем. Однако этим помощь стройучастка и ограничилась. Не говоря уже о запасных частях, даже плотника не дали.

Сейчас в разгаре уборочные работы. Руководители станции обратились к т. Черпышову с просьбой помочь в оформлении доски показателей. Шеф послал работника, который был, однако, вскоре отозван, и доска показателей так и осталась не оформленной.

М. БОРИСОВА.

Секретарь парторганизации Заобской МТС.

Ремонт в магазинах

Комиссия горторготдела приняла из ремонта пять магазинов «Гастроном». Помещения побелены и хорошо отделаны, по-новому оформлены витрины, заменены прилавки.

На-днях заканчивается ремонт еще в двух магазинах.



Токарь Новосибирского инструментального завода **М. Д. Волков.** Его станок благодаря любовному уходу работает долгое время без капитального ремонта.
Фото **Б. Шумакова.**

Новая машина центробежного литья

Наука обогатила нас новым механизированным видом литья — так называемым центробежным литьем.

Технология этого процесса основывается как на самой конструкции машины, так и на кокилях. Центробежные отливки бывают горизонтальные и вертикальные.

Задавшись целью об'единить эти два вида центробежных отливок, я сконструировал поворотную по вертикали центробежную машину, дающую возможность вести и промежуточный процесс литья под углом 45 градусов. Машина, находясь в таком положении, позволяет без «посредника» — заливочного желоба — вводить металл в кокиль. Ни одна из существующих центробежных машин не отвечает этим требованиям.

Само собой разумеется, что в процессе литья при помощи предлагаемой мной конструкции поворотной по вертикали машины строго расположены пункты работы. На первом этаже литейного корпуса — выход продукции, на втором — горизонтальное литье, литье под углом 45 градусов, заливка металла в кокиль и изготовление кольцевой формы песочных стержней. Наконец, на третьем этаже — вертикальное литье.

Конструкция незадолго до Отечественной войны получила одобрение Московского научно-исследовательского института машиностроения и Днепропетровского трубного института.

Война с фашистской Германией помешала открыть изобретению широкую дорогу. Сейчас настало время создать полноценную машину центробежного литья, обогатить народное хозяйство, его промышленность новой прогрессивной техникой.

Преимущества поворотной по вертикали машины центробежного литья огромны. Они открывают возможность отливки различного вида высококачественных деталей и труб и редких по красоте мозаичных колонн из инертных материалов и при этом, как уже говорилось, без применения разливочного желоба. Намного уменьшаются затраты рабочей силы и накладные расходы.

Машина особенно применима при производстве крупного массового литья, но с тем же успехом может быть использована и для производства мелкого массового литья.

Организовав соответствующим образом уборку залитых металлических форм и установку новых, можно добиться почти автоматического производства. Экономический эффект от центробежного литья велик.

К сожалению, консерваторы от техники не видят этого или не хотят видеть.

Трудности встретились даже на заводе имени Ленина, на котором я работаю. Один из руководителей предприятия сказал мне:

— Нужно подождать месяца два.

Но разве не обязаны мы двигать технику вперед, обогащать промышленность новейшими процессами производства? Конструктор поворотной по вертикали центробежной машины преследует не личные интересы, а общегосударственные. Из этих государственных интересов и надо исходить.

Сконструированная машина может быть построена, если не усилиями одного завода, то усилиями ряда заводов на основе кооперирования.

П. ПАНЧЕНКО.

Техник-конструктор.

Штамповка жидких металлов

Инж. Пазухин (завод, где начальником производства т. Дисфантейнис) предложил способ штамповки жидких цветных металлов. На обычных эксцентриковых прессах с весьма несложными штампами этот метод дает такой же эффект, какой дают сложные машины для литья под давлением. На эксцентриковом прессе устанавливается штамп-прессформа. В нее заливается жидкий металл. При движении пуансона вниз производится плотная запрессовка металла.

ПЕРВЫЙ ЭШЕЛОН УГЛЯ

На-днях в Новосибирск прибыл первый эшелон угля с шахты Грамотеино. Поезд прошел по новой ветке, проложенной от шахты до станции Мереть Томской ж. д.

Строительство ветки значительно облегчит транспортировку угля с шахты, разрядит напряженное положение с топливом в Новосибирске.

Первые три тысячи тонн угля уже доставлены в город.

* * *

В беседе с нашим корреспондентом руководитель строительства начальник треста Сибстройпуть т. Новиков сообщил:

— С 5 августа ветка от шахты Грамотеино Новосибирского горттоптреста до станции Мереть Томской железной дороги введена в эксплоатацию. На шахте в отвалах скопилось около 40 тысяч тонн угля. Их, как и в прошлом году, Новосибирск не смог бы получить, если бы ветка не была построена. Поэтому нетрудно оценить значение нашей стройки для городского хозяйства.

Строительство ветки началось еще в августе 1944 года. Однако были проведены лишь частично земляные работы и разбивка трассы. С наступлением заморозков стройка приостановилась. Можно считать, что девять километров ветки фактически построены за четыре месяца. Уже в мае на стройку стали прибывать первые партии строителей. Земляные работы сразу же приняли большой размах.

Городской комитет партии и горисполком перед всеми партийными и советскими организациями, перед всеми предприятиями, учреждениями Новосибирска поставили задачу — вести работы методами народной стройки, добиться самого широкого участия в них трудящихся.

Ежедневно на строительные работы выходило от 200 до 1.500 новосибирцев. Поднято 100 тысяч кубометров земли, уложено до 7 тысяч тонн рельсов, свыше 150 тонн скреплений, 10 тысяч кубометров балласта, 13 тысяч шпал. Трудность стройки была в том, что мы одновременно с прокладкой путей должны были построить два железнодорожных моста: через Иню двухпролетный и через Листвянку—в один пролет. Пролет каждой фермы — 23 метра, вес — 35 тонн. Специалистов-такелажников не было и фермы пришлось ставить продольной надвижкой при помощи простых лебедок. Следует сказать, что с этими работами прекрасно справились женские бригады в рекордно короткие сроки.

На строительстве трудящиеся города отработали около 40 тысяч человеко-дней. Очень энергично и умело руководили работами прораб т. Белозеров, мастера тт. Ночевалов и Лукьянов, бригада путейцев под руководством участника Отечественной войны орденоносца т. Охрамеева.

Много труда потребовала переделка рельс, собранных со всей Томской дороги. Старые рельсы мы обрезали, сверлили дыры, подгоняли их там, где это требовалось при укладке путей.

Очень эффективную помощь оказало новосибирское предприятие «Стальконструкция» в заготовлении металлических ферм для мостов и всевозможных поковок — болтов, скоб и прочих деталей. Многое сделали для обеспечения стройки материалами начальник Томской дороги т. Егоров и его заместитель т. Наумов. Горячее участие в организации рабочей силы приняли и райкомы партии города, особенно Центральный, Дзержинский, Первомайский.

Ветка вступила в эксплоатацию. Перед горисполкомом и горттоптрестом сейчас стоит боевая задача — подвезти в августе и сентябре весь скопившийся уголь в город. Возможности для этого есть. Чтобы ускорить погрузку угля, на шахту направлены два паровых крана, выделен специальный паровоз. Таким образом ежесуточно можно транспортировать полторы—две тысячи тонн угля.

Наряду с этим необходимо в самые короткие сроки закончить строительство бункеров. Они должны быть сданы в эксплоатацию возможно скорее, чтобы полностью механизировать погрузку.

Горисполком и горттоптрест должны установить правильную эксплоатацию ветки и уход за нею, полностью подготовить ее к зиме. Это значит, что нужно обеспечить этот участок железной дороги всеми снегозащитными средствами, инвентарем, своевременно заключить с колхозами договора на снегоборьбу.

Первенство за шахтой „Красный орел“

Среди шахт местной топливной промышленности в июле первенство завоевала шахта «Красный орел» (управляющий т. Негодяев, главный инженер т. Гладышев, председатель шахткома т. Козюлин).

План добычи угля выполнен на 100,5 проц., вывозки — на 208,4 проц., отгрузки — на 160,8 проц.

Шахте «Красный орел» вручено переходящее красное знамя облисполкома, ранее находившееся у коллектива Завьяловской шахты.

По Новосибирску и области

Плавучий дом отдыха

1 июля к берегу Оби возле прекрасного соснового бора у села Атаманово пристал пароход «Ворошилов». Это прибыл плавучий дом отдыха, организованный для речников Западно-Сибирским речным пароходством.

Свой двухнедельный отпуск речники проводят очень хорошо. На пароходе 170 отдыхающих размещены в отдельных, хорошо оборудованных каютах. Им выдаются постельные принадлежности, специально пошиты пижамы, тапочки и пр.

Кроме продуктов, поступающих по фондам, для дома отдыха пароходство выделяло значительное количество молока, мяса, овощей, круп, жиров за счет подсобного хозяйства. В меню каждого отдыхающего ежедневно — 150 граммов мяса, 50 граммов жиров, 200 граммов сметаны, 800 граммов овощей, литр молока и другие продукты.

На пароходе есть бильярд, шахматы, патефон, передвижная библиотека, 30 экземпляров газет. Часто на берегу речники организуют игру в волейбол, тренируются на турнике и т. д.

В плавучем доме отдыха уже побывало 150 лучших людей Обского бассейна—кочегаров, масленщиков, котельщиков, грузчиков, токарей.



Новосибирский завод, где главным инженером **т. Лазутин**, выпускает в большом количестве и разнообразном ассортименте эмалированную посуду. На снимке: контролеры **Л. Х. Непотюк** и **Р. Г. Садыкова** проверяют качество продукции.
Фото **В. Лещинского.**

Ночной санаторий

Сбросив рабочие костюмы, штамповщики, станочники, слесари, инженеры и служащие Сибметаллстроя, проходящие курс лечения в ночном туберкулезном санатории завода, быстро принимают душ, получают свежее белье и чистенькие пижамы. Не спеша они расходятся по своим комнатам или собираются в красном уголке.

Впрочем, собираются они ненадолго. Вскоре после их прихода начинается обед. Он всегда тщательно и вкусно приготовлен. Подают его в уютно обставленных комнатах, каждая из которых вмещает три—четыре столика.

В санатории больные остаются до утра и оттуда отправляются на работу.

В ночном туберкулезном санатории Сибметаллстроя с момента его открытия побывало уже несколько сот человек. Почти все они прибавились в весе и чувствуют себя гораздо лучше.

Больные тт. Бурлакова, Джалый, Карапашкин, Зотов, Казаков и другие с большой похвалой отзываются о санатории, об его директоре — матери Героя Советского Союза т. Беневоленской, обо всем обслуживающем персонале.

Театр кукол готовится к смотру

Управление по делам искусств при СНК РСФСР и ЦК ВЛКСМ проводят в сентябре—ноябре этого года всесоюзный смотр театров юных зрителей и детских кукольных театров.

Среди других театров нашей области в смотре примет участие черепановский кукольный театр. Он покажет сказку «По щучьему веленью». Режиссер-постановщик спектакля — В. С. Виноградов, художник С. М. Горецкий, скульптор Г. А. Стрельцова, композитор А. В. Корастелев.

Совещание по народному образованию

21 августа в Новосибирске созывается областное совещание по народному образованию.

В совещании примут участие 260 человек — заведующие гороно и районо, инспектора, директора средних школ и заведующие педагогическими кабинетами. Кроме того, на совещание приглашаются 80 лучших учителей области.

В повестке дня — итоги работы за 1944—45 учебный год и задачи на новый год. Второй вопрос — переход на новые программы по начальным классам и методика преподавания в старших классах.

До 29 августа на местах будут проходить городские и районные совещания.

Дома для Веселовки

Для степных районов области областной стройтрест строит стандартные дома. Первый жилой дом в районный центр Веселовку будет отправлен в ближайшее время в разобранном виде. Собирать его будут на месте.

Дом одноэтажный, двухквартирный. В каждой квартире—две комнаты и кухня.

Заготовляются лесоматериалы для второго дома такого же типа. До конца года стройтрест построит также один служебный дом для райисполкома.

Лучшие ремесленные училища

Решением коллегии Главного управления трудовых резервов и ЦК ВЛКСМ по рассмотрению итогов социалистического соревнования ремесленных и железнодорожных училищ и школ ФЗО за второй квартал 1945 года присуждены классные места по Советскому Союзу, в том числе по нашей области:

Новосибирскому ремесленному училищу металлистов № 1 (директор т. Ерусалимчик, зам. директора по политчасти т. Киприянов, комсорг ЦК ВЛКСМ т. Власова) — второе место.

Барабинскому железнодорожному училищу № 1 (директор т. Салинник, зам. директора по политчасти т. Ледников, комсорг ЦК ВЛКСМ т. Печева) — третье место.

Новосибирской школе ФЗО металлургов № 20 (директор т. Климцов, зам. директора по политчасти т. Матвеева, комсорг ЦК ВЛКСМ т. Дадургина) — третье место.

Новые столовые

В этом году областной торготдел открывает ряд новых столовых. В Черепанове в образцовой детской столовой с 15 августа будет питаться 750 детей.

К открытию образцовой рабочей столовой готовятся в Бердске. После ремонта начнет работать столовая в Искитиме для рабочих цементного завода.

КАРТИННАЯ ГАЛЛЕРЕЯ В НОВОСИБИРСКЕ

Совнарком Союза ССР принял решение о сооружении в Новосибирске картинной галлереи. Эта галлерея в будущем должна послужить базой для музея изобразительных искусств.

На предварительные проектные работы в текущем году ассигновано 200 тысяч рублей.



Конюх колхоза имени Сталина, Кыштовского района, **Н. С. Крашенинников.** От 11 кобыл он получил 10 жеребят и всех сохранил.
Фото Б. Шумакова.

По следам выступлений „Советской Сибири“

«СЕМЕРО НА СТОГ, ОДИН ПОД СТОГ...»

В опубликованной в «Советской Сибири» под этим заголовком корреспонденции указывалось, что в Новогутовском совхозе заготовка кормов на зиму идет очень медленно.

Как сообщает директор Барабинского союзмолтреста т. Остапчук, для ускорения темпов сеноуборки в совхоз направлен главный агроном треста, с помощью которого на фермах организованы звенья. Управляющий фермой № 2 т. Дегтярев за плохую организацию труда снят с работы. Для укрепления руководящих кадров совхоза трест подбирает новых работников.

«КОГДА БУДЕТ УПОРЯДОЧЕНО ДВИЖЕНИЕ КАТЕРОВ?»

Зам. начальника Западно-Сибирского речного пароходства т. Матурин сообщает, что проверка подтвердила правильность фактов письма, напечатанного под этим заголовком в № 150 «Советской Сибири».

Для улучшения перевозок пассажиров в районе Новосибирск—Мочище вместо двух катеров теперь работают три. У пристани «Парк культуры» в выходные дни введена остановка парохода «Северный».

«ПО УЛИЦЕ МОСТОВОЙ...»

В письме под этим заголовком («Советская Сибирь» от 27 июля) отмечалась запущенность мостовой по Большевистской улице в Новосибирске.

Заведующий Октябрьским райкомхозом т. Щербатых сообщил, что сейчас по всей улице производится ремонт мостовой.

Беседы на научно-популярные темы

СОН И СНОВИДЕНИЯ

С тех пор, как человек впервые дал себе отчет в своих переживаниях, он не переставал интересоваться вопросами: что происходит с ним во сне, какие причины приводят его к этому недеятельному состоянию и откуда приходят к нему непонятные и причудливые образы — сновидения.

Каждый человек по собственному опыту знает, что к концу дня он начинает испытывать чувство некоторой тяжести во всех органах. Он уже не так живо может двигать своими конечностями, у него появляется желание вообще не двигаться и вместе с тем нарастает чувство внутренней невозможности проявлять какую-либо активную деятельность. Человек теряет волю к действиям, становится неподвижным и постепенно погружается в бессознательное состояние. Но сон — не просто отрыв от внешнего мира, не просто бессознательное состояние. Это — состояние, в котором радикально изменяются направление и характер процессов человеческого организма. Эти процессы составляют сложный, организованный комплекс, приводящий к восстановлению работоспособности мозговых клеток. Таким образом сон представляет собой переход в иную и необходимую фазу нашей жизни.

Когда человек бодрствует, вся наша мускулатура находится в постоянном напряжении, как говорят, в тонусе. Это значит, что мозговые центры непрерывно посылают импульсы по нервам к нашим мышцам и держат их в напряжении. Быстро возникающий сон устраняет это постоянное действие мозговых центров, и вся мускулатура расслабляется, в результате чего вялость и неспособность поддерживать стоячее и сидячее положение являются обязательным признаком нормального сна. Но особенно заметно отражается это изменение состояния мозговых центров на мышцах лица. Нормально, в бодрствующем состоянии мышцы лица осуществляют выражение всех наших переживаний, ощущений и даже отражение совершаемых поступков и усилий.

Сопоставление всех признаков сна убеждает физиологов в одном существенном факте: изменение функций человеческого организма во сне происходит не беспорядочно, не в разнобой, а совершенно согласованно. Организм начинает жить второй, хорошо слаженной жизнью. Эта жизнь имеет одно важное назначение: восстановить разрушенные за день энергетические запасы, дать возможность нервной клетке приобрести новую энергию, которая с прежней силой может быть использована в напряженной деятельности всего организма.

Одной из теорий, пользовавшихся еще недавно большой популярностью, была теория, об'ясняющая наступление сна в результате постепенного отравления организма и нервной системы различными отработанными веществами деятельного организма. Эти вещества во время бодрствования накапливаются в таком количестве, что постепенно нервная система выходит из деятельного состояния и погружается в сон. Эта теория придает таким образом аппарату сна пассивный характер. Такое об'яснение возникло отчасти из повседневных наблюдений человека над самим собой и особенно из экспериментов французских ученых Лежандра и Пьерона. Они заставляли собак с помощью особых приемов не спать в течение десяти суток, затем брали у этих собак сыворотку крови, вводили ее в кровь совершенно нормальных собак и последние вскоре после этого засыпали. Этот опыт как будто убеждает в том, что кровь «бессонной собаки» содержит отравляющие вещества или, как их назвали, «яды сна». Однако нам удалось сделать одно редкое научное исследование, которое убедило нас в совершенной несостоятельности этой точки зрения в приложении к нормальному сну. Мне и моим сотрудникам довелось длительно наблюдать двух девочек — неразделившихся близнецов. Они имели две головки и одно общее туловище с двумя ножками. Точное исследование показало, что они имели совершенно раздельные нервные системы и вполне об'единенное кровообращение. Благодаря таким анатомическим особенностям они имели одинаковую по составу кровь, но различно протекающие процессы нервной системы. Исходя из теории «ядов сна», можно было бы ожидать, что обе девочки должны засыпать и просыпаться вместе. Однако опыт показал, что одна головка могла спать, а другая в это время быть совершенно бодрой и веселой. Такое расхождение иногда длилось до 1,5—2 часов. Ясно, что кровь не могла быть причиной засыпания. Причина эта лежит в самой нервной системе, в ее специальных механизмах.

Заболевания человеческого мозга дают множество примеров, свидетельствующих о том, что, как только развивается какая-нибудь опухоль в основании мозга, человек начинает проявлять повышенную сонливость, а иногда впадает в многодневный непрерывный сон. На эту связь основания мозга и находящихся там нервных центров с возникновением сна указывают также и наблюдения над ранениями головного мозга. В тех случаях, когда ранящий предмет (пуля, осколок) попадает в центры основания мозга, у больных часто развиваются явления повышенной и длительной сонливости. Особенно демонстративное доказательство значения подкоркового аппарата мозга для развития сна было получено в результате специальных экспериментов одного швейцарского ученого. Раздражая электрическим током эти участки мозга у кошки, он вызывал сон у животного в любом его положении, доказывая таким образом, что эта область мозга имеет прямое отношение к возникновению сна.

На вопрос, какое это отношение, ответ дал наш великий соотечественник Иван Петрович Павлов. Он разработал теорию, по которой сон об'ясняется возникновением на больших пространствах мозга особого процесса — торможения. Этот процесс развивается вначале в отдельных клетках и выключает их активную деятельность, но затем постепенно прекращает деятельность и других клеток коры головного мозга. Торможение—процесс активный, он останавливает деятельность мозговых клеток, следовательно, должен прекратить деятельность и тот орган, которым они заведывали. Так постепенно устраняются из деятельности наиболее активные органы человеческого тела. Сон, по Павлову, есть распространенное по всей коре головного мозга активное торможение.

Кора головного мозга теснейшими связями соединена с тем подкорковым аппаратом, о котором говорилось выше. Следовательно, будучи сама органом связи человека с внешним миром, она может в любой момент включать и выключать аппараты, находящиеся под ней. Можно допустить, что ослабление корковой деятельности в конце дня и в какой-то момент освобождает аппараты подкоркового мозга, активно разрывающие связь мозга с внешним миром. Так наука, в частности теория Павлова, об'ясняет в настоящее время возникновение сна, как сложного явления всего животного мира.

Что же служит толчком к появлению тех или иных сновидений? Прямые опыты с искусственным вызыванием сновидений убедили, что всякое внешнее раздражение, которое действует на человека во время сна, вызывает при неглубоком сне целую цепь возбуждений, вытягивающих из прошлой жизни человека самые неожиданные комбинации образов. Так, например, раздражение подошвы ноги бутылкой с теплой водой может вызвать во сне образы путешествия по раскаленной почве, а звуковые раздражения могут повести к началу сновидений другого характера. Если около спящего человека будет слабо звучать колокольчик или раздаваться какой-либо другой звук, то этого достаточно, чтобы отсюда началась длинная цепь причудливых сновидений.

Так, шаг за шагом, наука о работе мозга разрушает суеверия и предрассудки в той области человеческой жизни, которая всегда считалась источником всего «таинственного». Не все еще изучено в явлениях сна, но принципиальную сторону их, материальную сущность самого процесса мы оцениваем верно. Несомненно, что научные исследования, ведущиеся в этой области, принесут еще более глубокие представления об этом сложном и интересном явлении.

Проф. П. АНОХИН.

Война на Тихом океане

ЛОНДОН, 13 августа. (ТАСС). Агентство Рейтер передает сообщение штаба командования сухопутными силами союзников на Тихом океане о том, что самолеты армейской авиации союзников 11 и 12 августа бомбили остров Кюсю (Япония), японские военные об'екты вблизи Куре (остров Хонсю) и потопили 1 японскую подводную лодку, 12 торговых и 2 грузовых судна, нанесли ущерб железнодорожным участкам и японским авиабазам на острове Формоза. Самолеты атаковали также японские военные об'екты в гаванях вблизи Шанхая и коммуникации японцев в районе Фузан (Корея).

Австралийская истребительная авиация атаковала военные японские об'екты на острове Борнео и потопила 9 шхун и барж.

ВАШИНГТОН, 13 августа. (ТАСС). Штаб Тихоокеанского флота США сообщает, что авиация 3-го американского и британского флотов атаковала сегодня утром район Токио. В продолжающемся налете на город принимает участие тысячи пилотов.

Суд над Петэном

ПАРИЖ, 13 августа. (ТАСС). Сегодня на суде по делу Петэна выступали защитники подсудимого адвокаты Пайен и Лемэр. Пайен посвятил значительную часть своей речи восхвалению «заслуг» Петэна в период войны 1914—18 гг. и по существу обошел конкретные обвинения, пред'явленные подсудимому. Такой же тактики придерживался в своей речи и второй защитник — Лемэр. Он просил суд снять с Петэна обвинение в заговоре.

Завтра будут продолжаться речи представителей защиты.

ПРОТЕСТ ПРОТИВ ПОЛИТИКИ АФТ

НЬЮ-ЙОРК, 13 августа. (ТАСС). Газета «Дейли уоркер» сообщает, что кливлэндский комитет, созданный из представителей ряда профсоюзов, входящих в американскую федерацию труда (АФТ) для проведения кампании за участие АФТ в международной профсоюзной организации, послал телеграмму исполкому АФТ и каждому члену исполкома в отдельности с просьбой принять делегацию этого комитета и выслушать его предложения.

Текст телеграммы, подписанной председателем комитета Уордом и секретарем Вильсоном, гласит:

«22 июля 40 представителей ряда международных профсоюзов имели совещание в Кливлэнде. Они обсуждали серьезную опасность, перед которой стоит американское рабочее движение, особенно члены АФТ, в связи с вашим отказом от участия в установлении мирового профединства, которого требуют рабочие всего мира. Сохранение нынешней позиции будет противоречить духу устава организации Об'единенных наций по обеспечению мира и безопасности. Совещание в Кливлэнде решило послать делегацию на заседание исполкома АФТ с предложением пересмотреть вашу позицию с тем, чтобы мы могли занять подобающее нам место в руководстве мировой профорганизацией и создания мирового профединства. Мы полагаем, что исполком поймет серьезность положения и назначит день и час приема делегации, которая прибудет в Чикаго 13 августа».

К вопросу о репатриации советских граждан из Швейцарии

ПАРИЖ, 12 августа. (ТАСС). Как известно, советское правительство согласилось с предложениями швейцарского правительства по вопросу о положении интернированных в Швейцарии советских граждан. В соответствии с этим в Швейцарию для расследования фактов ненормального отношения к интернированным советским гражданам со стороны швейцарских властей, а также для сбора сведений, учета и репатриации этих граждан была направлена советская комиссия. 27 июля эта комиссия приступила к работе. Члены комиссии выехали в лагери в провинциальных районах Швейцарии для выявления находящихся там советских граждан и осуществления подготовительной работы по их возвращению на родину.

До сих пор, однако, еще не приступлено к расследованию фактов ненормального отношения к советским гражданам, наблюдавшихся со стороны швейцарских властей. Это расследование должно проводиться комиссией в составе представителей СССР, Англии, США и Франции. Задержка об'ясняется тем, что американский военный атташе генерал Лег не имеет, по его словам, соответствующих инструкций от своего правительства. Что касается английского военного атташе, то, хотя он, по его заявлению, и получил инструкции, но к работе может приступить лишь одновременно со своим американским коллегой. Французский военный атташе генерал Уавэ выразил готовность приступить к работе в любой момент.

Следует отметить, что наличие в прошлом фактов ненормального отношения к советским гражданам в Швейцарии признано самой швейцарской прессой в ее выступлениях от 30 июля.

Массовые митинги протеста в Финляндии

ХЕЛЬСИНКИ, 13 августа. (ТАСС). 9 августа в Хельсинки состоялся митинг, организованный Демократическим союзом народа Финляндии, обществом «Финляндия — Советский Союз» и другими демократическими организациями по вопросу о предании суду виновников войны. На митинге присутствовало около 30.000 человек.

Участник митинга Парккари отметил неспособность нынешнего высшего судебного аппарата Финляндии выполнить волю народа о наказании виновников войны.

Член общества «Финляндия — Советский Союз» Хаапаниеми отметил, что время дискуссий о необходимости наказания виновников войны прошло. «Теперь, — сказал он, — мы требуем от правительства и сейма немедленных действий. Имущество виновников войны и военных преступников должно быть конфисковано и обращено на покрытие расходов по ликвидации последствий войны».

Рабочий Мартикайнен заявил: «Мы требуем пригласить судьями по делу виновников войны таких людей, которые смогут найти не только необходимые законы для их наказания, но которые будут в состоянии уважать демократию. Я заявляю от имени рабочих-металлистов: если правительству и сейму нужна в этом деле помощь, мы готовы предоставить себя в любой момент в их распоряжение».

Участник митинга Лустенпен сказал: «Соглашение о перемирии обязывает нас выявить и наказать виновников войны. Мы должны выполнить и выполним это важнейшее условие перемирия».

Рабочий Харвойнен выступил со следующим требованием: «Виновники войны должны быть немедленно водворены в тюрьму и привлечены в течение двухнедельного срока к судебной ответственности».

Участница митинга Саара Туоминен заявила: «Из-за виновников войны многие женщины лишились своих мужей, сыновей и братьев. Наши женщины готовы вместе с мужчинами оказать любую помощь левым демократическим организациям в деле привлечения к ответственности и наказания преступников войны».

Рабочий Меркапто внес предложение об'явить в стране однодневную всеобщую забастовку протеста в связи с недопустимым промедлением разрешения вопроса о наказании виновников войны. Это предложение вызвало аплодисменты и общее одобрение.

В принятой резолюции участники митинга потребовали немедленного ареста и предания суду виновников войны.

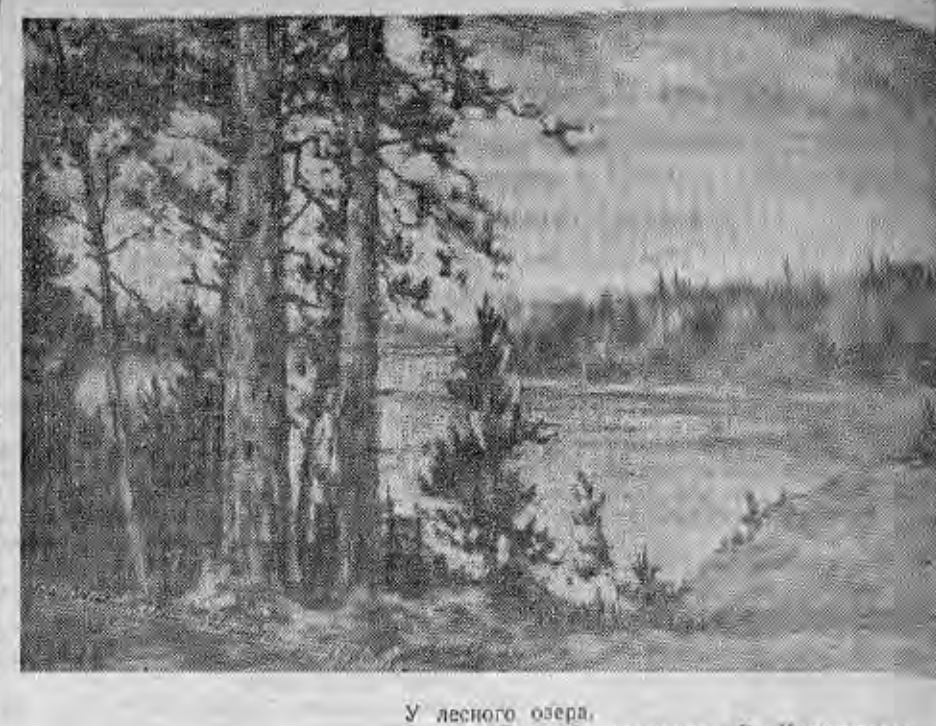

У лесного озера.
Рисунок художника В. Курманаевского.

По Сибири и Уралу

ВОССТАНОВЛЕНИЕ МОЩНЫХ ТУРБИН

Уральский турбинный завод проделал большую работу по восстановлению разрушенных мощных турбин.

С полей великой битвы на завод привозили исковерканные, изломанные части. Инженеры и рабочие неутомимо выбирали годные детали, исправляли изломанные. Некоторые детали приходилось делать заново.

Несмотря на все трудности, завод уже отправил для электростанций Украины, Белоруссии, Калининской, Ленинградской и др. областей 18 турбин мощностью в 340 тысяч киловатт.

В последнее время были восстановлены 10 паровых турбин для электростанций Донбасса—Краматорской, Ворошиловградской, Штеровской и др. общей мощностью в 215 тысяч киловатт.

В то же время коллектив завода произвел ремонт и шефмонтаж на 220 электростанциях Советского Союза. Исправлено 300 турбин на 3 миллиона киловатт. Это не считая выпуска двух новых турбин, каждая на 25 тысяч киловатт. Сейчас заканчивается сборка третьей такой же турбины. **(«Уральский рабочий»).**

СКОРОСТНОЕ СТРОИТЕЛЬСТВО ЖИЛЫХ ДОМОВ

Трест Кизелжилстрой (Молотовская область) за полтора месяца построил и сдал в эксплоатацию 43 двухквартирных дома.

Поточный метод больше чем вдвое ускоряет строительство. Все работы при этом разбиваются на пять циклов: подготовительные, земляные, устройство перекрытий, сборка дома из готовых частей и отделка. На строительство дома затрачивается всего 10 дней.

Благодаря применению скоростного поточного метода вдвое увеличился и заработок строительных рабочих. **(«Звезда»).**

НОВОЕ ЗДАНИЕ МЕДИНСТИТУТА

В Челябинске строится новое большое четырехэтажное здание медицинского института. Стоимость строительства определяется свыше чем в три миллиона рублей. Об'ем здания — 50 тысяч кубометров.

Большое внимание уделяется внешнему и внутреннему архитектурному оформлению. Новое здание института будет одним из красивейших в Челябинске. **(«Челябинский рабочий»).**

ПЧЕЛОВОДСТВО В ТАЕЖНОМ РАЙОНЕ

За годы войны в таежном Козульском районе, Красноярского края, пчеловодство заметно шагнуло вперед. В 12 колхозах организованы новые пасеки, более тысячи пчелосемей продано подсобным хозяйствам, семьям фронтовиков, колхозникам. Денежный доход от продажи меда составил свыше 4 миллионов рублей, причем на рынках и по госзакупу было реализовано только 16 процентов полученного меда. Остальные 84 процента пошли на трудодни колхозникам и общественное питание.

Колхоз им. Стаханова, получив в прошлом году свыше 1.100 пудов меда, приобрел несколько новых сельскохозяйственных машин, электродвигатель и выдал до 500 пудов меда на трудодни. **(«Красноярский рабочий»).**

НОВЫЙ СТЕКЛОЗАВОД

Промартель «5 декабря», Сафакулевского района, Курганской области, начала в поселке Шемели на сульфатном озере строительство небольшого стеклозавода, рассчитанного на выпуск тонны стекла в сутки. Завод располагает вполне достаточным количеством сырья: на месте есть и сульфат, и пески, и огнеупорная глина, известь, а также топливо — торф.

Первое стекло должно быть получено в ноябре этого года. **(«Красный Курган»).**

В КАТАНГСКОЙ ТАЙГЕ

Большие перспективы имеет катангское ондатровое хозяйство. Уже сейчас, через год после организации, оно заняло второе место в Союзе по заготовкам шкурок ондатры и других видов «пушнины». Здесь создано кожевенное производство на базе переработки шкурок диких животных.

Хозяйство организуется на широкую ногу. В глубокой тайге устанавливаются 5 радио-телеграфных точек для информации о состоянии фауны Катангской тайги. Промыслы будут обслуживать два самолета. Намечены широкие биотехнические мероприятия по воспроизводству ондатры.

Большое внимание уделяется заселению Катангской тайги. Каждая семья, переселяющаяся на территорию ондатроводческого хозяйства, получает от государства 10 тысяч рублей ссуды сроком на 7 лет и 2,5 тыс. рублей безвозвратного пособия.

(«Восточно-Сибирская правда»).

В областной библиотеке

15 августа, в 8 час. 30 мин., в читальном зале областной библиотеки—лекция: «Современная английская литература» (Пристли, Гринвуд и другие). Лектор В. Титова.

Извещение

Дополнительные экзамены для слушателей вечернего университета марксизма-ленинизма по истории СССР, истории ВКП(б) и политэкономии состоятся 17 августа с 8 часов вечера в горпарткабинете.

Ответственный редактор А. А. КОНДАКОВ.

ГОСЦИРК

Сегодня и ежедневно большие представления. Гастроли китайского народного аттракциона — труппа Ван Ю'ля и большая цирковая программа.

В КИНОТЕАТРАХ:

Им. МАЯКОВСКОГО — **Кащей Бессмертный.**

«ОКТЯБРЬ» — **Тетка Чарлея.**

«МЕТАЛЛИСТ» — **Светлый путь.**

НОВОСИБИРСКИЙ ИНДУСТРИАЛЬНЫЙ ТЕХНИКУМ

ПРОИЗВОДИТ ПРИЕМ СТУДЕНТОВ

на 1945—46 учебный год на первый и старшие курсы по специальностям:

техников-механиков,
теплотехников,
технологов,
теплотехников-механиков.

Срок обучения по всем специальностям 4 года. Все принятые обеспечиваются стипендией, общежитием, постельными принадлежностями и столовой. В техникум принимаются лица, имеющие образование в об'еме 7, 8, 9 и 10 классов средней школы. Лица, окончившие 9 классов, зачисляются на 2-й курс техникума без экзаменов. Лица, окончившие 10 классов, зачисляются в техникум без экзаменов в отдельные учебные группы с 2-годичным сроком обучения. Лица, окончившие 7, 8 классов с аттестатом «отлично», принимаются без испытаний.

Приемные испытания производятся с 1 по 15 сентября. Адрес: Новосибирск, Садовая, 10-б, индустриальный техникум, телефон 34-110.

НОВОСИБИРСКОЕ
ОБЛАСТНОЕ УПРАВЛЕНИЕ ТРУДОВЫХ РЕЗЕРВОВ
ПРОИЗВОДИТ ПРИЕМ УЧАЩИХСЯ

в ремесленные и железнодорожные училища и школы фабр.-заводского обучения. Училища и школы ФЗО готовят квалифицированных рабочих по специальностям:

токари-универсалы, слесари-инструментальщики,
слесари-лекальщики, слесари-ремонтеры, фрезеровщики,
столяры-краснодеревцы, помощники машинистов паровоза,
радисты, дежурные по станции и т. д.

Срок обучения в ремесленных и железнодорожных училищах 2-годичный.

Принимается молодежь:

В УЧИЛИЩА: в возрасте — юноши 14—15 лет, девушки 15—16 лет с образованием не ниже 4 классов.

В ШКОЛЫ ФЗО: в возрасте — юноши 15—16 лет, девушки 16—17 лет.

Каждый поступающий должен иметь при себе паспорт или метрическую выпись, свидетельство или справку об образовании, справку врачебно-медицинской комиссии о состоянии здоровья.

Обучение в училищах и школах ФЗО бесплатное.

Учащиеся обеспечиваются за счет государства питанием, обмундированием, бельем, обувью, а прибывшие из сельской местности — общежитием с необходимыми бытовыми и коммун. услугами.

Начало занятий 1 октября.

За справками и с заявлениями обращаться: областное управление трудовых резервов, г. Новосибирск, Вокзальная, 57, тел. 35-856.



ОБ'ЯВЛЯЕТСЯ ПРИЕМ СТУДЕНТОВ ВО ВТУЗЫ НАРКОМЧЕРМЕТА:

МОСКОВСКИЙ ОРДЕНА ТРУДОВОГО КРАСНОГО ЗНАМЕНИ ИНСТИТУТ СТАЛИ им. И. В. СТАЛИНА
(г. Москва, Б. Калужская, 6).
ФАКУЛЬТЕТЫ: металлургический и технологический.

УРАЛЬСКИЙ ИНДУСТРИАЛЬНЫЙ ИНСТИТУТ им. С. М. КИРОВА
(г. Свердловск, втузгородок).
ФАКУЛЬТЕТЫ: металлургии черных металлов, металлургии цветных металлов, химико-технологический, механический, энергетический, строительный и инженерно-экономический.

ЗАОЧНОЕ ОТДЕЛЕНИЕ со всеми вышеуказанными специальностями.

ДНЕПРОПЕТРОВСКИЙ МЕТАЛЛУРГИЧЕСКИЙ ИНСТИТУТ им. И. В. СТАЛИНА
(г. Днепропетровск, Лагерная, 2).
ФАКУЛЬТЕТЫ: металлургический, химико-технологический, горно-рудный, промышленного транспорта, инженерно-экономический.

МАГНИТОГОРСКИЙ ГОРНО-МЕТАЛЛУРГИЧЕСКИЙ ИНСТИТУТ
(г. Магнитогорск, соцгород).
ФАКУЛЬТЕТЫ: горный, металлургический, строительный.

НИЖНЕ-ТАГИЛЬСКИЙ ИНДУСТРИАЛЬНЫЙ ИНСТИТУТ
(г. Нижний Тагил, Уральская, 2).
ФАКУЛЬТЕТЫ: горно-металлургический и механический.

СИБИРСКИЙ МЕТАЛЛУРГИЧЕСКИЙ ИНСТИТУТ им. СЕРГО ОРДЖОНИКИДЗЕ
(г. Сталинск, Кемеровской области).
ФАКУЛЬТЕТЫ: металлургический, технологический.

КРИВОРОЖСКИЙ ГОРНО-РУДНЫЙ ИНСТИТУТ
(г. Кривой Рог, Днепропетровской области, Пушкинская ул., 36).

ХАРЬКОВСКИЙ ИНЖЕНЕРНО-ЭКОНОМИЧЕСКИЙ ИНСТИТУТ
(г. Харьков, Шатилова дача, 5).
ФАКУЛЬТЕТЫ: машиностроительный, химический, металлургический, горный, экономический.

МОСКОВСКИЙ ВЕЧЕРНИЙ МЕТАЛЛУРГИЧЕСКИЙ ИНСТИТУТ
(Москва, 2-й Проломный пер., 1).

ДНЕПРОДЗЕРЖИНСКИЙ ВЕЧЕРНИЙ МЕТАЛЛУРГИЧЕСКИЙ ИНСТИТУТ
(г. Днепродзержинск, Днепропетровской обл., проспект Ленина, 16).

Все успевающие студенты втузов Наркомчермета обеспечиваются стипендией в размере от 210 руб. до 390 руб.

Для студентов горных и металлургических специальностей установлена стипендия в размере 315—500 руб.

Студентам всех курсов предоставляется отсрочка по призыву в Красную Армию.

Все студенты пользуются снабжением по рабочей категории и дополнительным питанием.

Заявления о зачислении во втузы НКЧМ принимаются до 31 августа.

На старшие курсы принимаются студенты других вузов, а также бывшие студенты, прервавшие обучение по уважительным причинам.

Подробные справки об условиях приема и специальностях втузов НКЧМ можно получить в приемных комиссиях институтов лично, или почтой, а также в Главном управлении учебными заведениями Наркомчермета СССР (Москва, пл. Ногина, 4).

Адрес редакции и издательства: Советская, 6. Телефоны: коммутатор редакции —34-904; отв. редактора — 35-904; зам. редактора — 35-964; отв. секретаря —35-924; отделов: промышленности — 34-630 и 32-598; партийного — 30-785; внутренней информации—33-864; сельскохозяйственного — 33-189; культуры и быта—1-34 (через коммутатор); иллюстрационного—32-395; писем—31-396 и 35-505. Прием телефонограмм: иногородние — прямой — 8, город — 33-630. Выпускающий—31-103; типография — 35-984, об'явления — 31-289

МН12220. Типография изд-ва «Советская Сибирь». Тираж 50.000.

Пролетарии всех стран, соединяйтесь!

СОВЕТСКАЯ СИБИРЬ

Орган Новосибирского обкома и горкома ВКП(б), областного и городского Советов депутатов трудящихся

№ 161 (7866) | 17 АВГУСТА 1945 г., пятница. | Цена 20 коп.

БИБЛ... КА
19__

СЕГОДНЯ В НОМЕРЕ:

1 СТРАНИЦА

КОММЮНИКЕ О СОВЕТСКО-КИТАЙСКИХ ПЕРЕГОВОРАХ В МОСКВЕ.
ЗАЯВЛЕНИЕ Г-НА СУН ЦЗЫ-ВЕНЯ.
РАЗ'ЯСНЕНИЕ ГЕНЕРАЛЬНОГО ШТАБА КРАСНОЙ АРМИИ О КАПИТУЛЯЦИИ ЯПОНИИ.
ЗАЯВЛЕНИЕ ТРУМЭНА НА ПРЕСС-КОНФЕРЕНЦИИ.
ЗАЯВЛЕНИЕ ЭТТЛИ.
СТИХИ: ИЛЬЯ МУХАЧЕВ. — ПРАВЫЙ БОЙ.
ОТ СОВЕТСКОГО ИНФОРМБЮРО.
ПРЕБЫВАНИЕ ГЕНЕРАЛА АРМИИ ЭЙЗЕНХАУЭРА В МОСКВЕ.

2 СТРАНИЦА

ПРЕСС-КОНФЕРЕНЦИЯ У ГЕНЕРАЛА АРМИИ ДУАЙТА Д. ЭЙЗЕНХАУЭРА.
КОМСОМОЛЬСКАЯ ЖИЗНЬ: Н. КИСЕЛЕВА. — ВОЖАКИ МОЛОДЫХ ХЛЕБОРОБОВ.

3 СТРАНИЦА

ВСЕСОЮЗНОЕ СОЦИАЛИСТИЧЕСКОЕ СОРЕВНОВАНИЕ ПО УБОРКЕ И ХЛЕБОСДАЧЕ.
ПОСТАНОВЛЕНИЕ БЮРО НОВОСИБИРСКОГО ОБКОМА ВКП(б) О НАРУШЕНИЯХ ЗАКОНА ПО ХЛЕБОПОСТАВКАМ В КОЛЫВАНСКОМ РАЙОНЕ.
ПОСТАНОВЛЕНИЕ НОВОСИБИРСКОГО ОБЛИСПОЛКОМА И БЮРО ОБКОМА ВКП(б) О МЕРАХ ПО УСИЛЕНИЮ БОРЬБЫ С ПОТЕРЯМИ НА УБОРКЕ УРОЖАЯ И ПРОВЕДЕНИИ ХЛЕБОЗАГОТОВОК.
С БЛОКНОТОМ ПО ГОРОДУ: Б. ЛАГУНОВ. — ШУМИТ БАЗАР.

4 СТРАНИЦА

ПРЕБЫВАНИЕ СОВЕТСКОЙ ПРОФСОЮЗНОЙ ДЕЛЕГАЦИИ В США.
ПОЛОЖЕНИЕ НА ТИХООКЕАНСКОМ ТЕАТРЕ ОПЕРАЦИЙ.
ОТКРЫТИЕ АНГЛИЙСКОГО ПАРЛАМЕНТА.
НАКАНУНЕ ДНЯ АВИАЦИИ.

Поражение японского империализма

Япония безоговорочно капитулировала. Она приняла все условия четырех союзных держав — Советского Союза, Соединенных Штатов Америки, Великобритании и Китая, — изложенные в Потсдамской декларации от 26 июля. Вслед за прекращением войны в Европе завершается война и на Дальнем Востоке. Таким образом, наступает конец второй мировой войне, период всеобщего мира.

Безоговорочная капитуляция Японии — логическое следствие развития событий. Положение японского агрессора стало резко угрожающим после полного разгрома его германского союзника. Оно стало безнадежным после того, как Советский Союз присоединил свой меч к оружию союзников и, выполняя свой союзнический долг, стремясь к сокращению срока войны и приближению всеобщего мира, об'явил Японии войну. Красная Армия начала победоносное наступление, громя и уничтожая живую силу японской армии и ее боевую технику, что в значительной степени ускорило военно-политическую катастрофу Японии.

Красная Армия и войска наших союзников одержали новую историческую победу, означающую полное крушение планов агрессивных держав, крах заговора агрессоров против миролюбивых народов. Правое дело победило. Оно победило потому, что свободолюбивые народы об'единили свои силы в борьбе против фашистских агрессоров, поставивших себе целью господство над миром и порабощение народов.

Агрессоры долго и тщательно подготовляли свое нападение на миролюбивые страны. Они согласовали свою стратегию, даже тактика их была схожа. Однако все их расчеты провалились. Они не учли самого главного — воли свободолюбивых народов к борьбе за свою свободу и независимость, ненависти народов к чужеземному фашистскому гнету. В горниле войны против гитлеровской Германии выросла могучая коалиция великих держав, об'единившая все свободолюбивые народы. Японский агрессор вступил в войну в момент самой жестокой, кровопролитной битвы, которая разыгрывалась на советской земле. Он твердо верил в победу германского империализма. На этом основывались расчеты и надежды японского империализма провести быструю победоносную войну. Его планы провалились так же позорно, как и планы германского агрессора. На советско-германском фронте, который стал главным и решающим фронтом второй мировой войны, нашла свою гибель гитлеровская Германия. Этим был предрешен исход войны свободолюбивых народов против блока агрессоров.

Об'единенными усилиями Красной Армии и войск наших союзников гитлеровская Германия была поставлена на колени. К этому времени Япония, перешедшая под ударами наших союзников к обороне, терпела серьезные поражения. Наступление Красной Армии нанесло последний, сокрушающий удар по Японии. Она безоговорочно капитулировала.

Победа над Японией является новым свидетельством боевого содружества и сотрудничества великих держав. Она еще раз подчеркивает значение этого сотрудничества для дела всеобщего мира. Характерной особенностью сотрудничества великих держав является то, что уже в ходе войны были заложены основы для послевоенного устройства и для дальнейшей совместной работы на пользу мира. Это сотрудничество привело одновременно к укреплению связей между отдельными участниками боевого союза, направленного против блока агрессоров. Конкретным свидетельством укрепления взаимоотношений между великими державами явились Англо-Советский Союзный Договор, Советско-Американское Соглашение от 11 июня 1942 года, Московская конференция министров иностранных дел, Тегеранская, Крымская и, наконец, Берлинская конференции. Силу удара этого возрастающего сотрудничества почувствовала на себе Япония.

Весьма важным фактором в деле укрепления всеобщего мира, в частности мира на Дальнем Востоке, явится подписанный 14 августа Договор о дружбе и союзе между СССР и Китайской Республикой, призванный предотвратить возрождение японской агрессии и укрепить дружественные отношения между народами СССР и Китая.

В эти исторические дни все помыслы советского народа обращены к нашей родной Красной Армии, к мудрому вождю народов СССР, величайшему полководцу всех времен и народов — товарищу Сталину, под гениальным руководством которого наша страна в союзе с другими свободолюбивыми народами вела беспримерную борьбу и победила!

(Передовая «Правды» от 15 августа).

Коммюнике о советско-китайских переговорах в Москве

После возвращения Генералиссимуса И. В. Сталина с Берлинской конференции китайский Премьер-Министр г-н Сун Цзы-вень в сопровождении китайского Министра Иностранных Дел г-на Ван Ши-цзе прибыл в Москву и возобновил переговоры с Генералиссимусом И. В. Сталиным и Народным Комиссаром Иностранных Дел В. М. Молотовым по вопросам китайско-советских отношений.

14 августа был подписан Договор о дружбе и союзе между Советским Союзом и Китайской республикой, а также было достигнуто полное соглашение по всем другим вопросам, представляющим общий интерес.

Как Договор, так и другие соглашения будут опубликованы в ближайшее время, как только они будут ратифицированы Советским Союзом и Китайской республикой.

Заявление г-на Сун Цзы-веня

Перед от'ездом из Москвы г-н Сун Цзы-вень сделал на аэродроме перед микрофоном следующее заявление:

— На следующий день после подписания китайско-советского Договора о дружбе и союзе, в день безоговорочной капитуляции Японии, я покидаю Москву. Я несказанно рад и воодушевлен тем, что здесь, с одной стороны, я присутствовал при закладке фундамента постоянного мира на Дальнем Востоке и, с другой стороны, увидел окончательный разгром последнего из мировых агрессоров.

Я чрезвычайно благодарен за то замечательное гостеприимство, которое оказано мне Советское правительство в Москве. Оглядываясь на пройденный путь переговоров по разным вопросам, я могу сказать, что та искренность, которая была проявлена Генералиссимусом Сталиным и господином Молотовым во время этих переговоров, окрыляет меня уверенностью в прочности китайско-советских отношений. Случайные же мои встречи с московским населением еще более глубоко дали мне возможность почувствовать теплоту советско-китайских отношений. К сожалению, я не могу долго оставаться в Москве, но и это кратковременное пребывание здесь оставило во мне глубочайшее впечатление, которое никогда не изгладится в моей памяти.

Прощаясь с Москвой, я выражаю горячее пожелание великому нашему соседу — Советскому Союзу и его народу — самого светлого будущего и счастья под водительством Генералиссимуса Сталина.

От'езд из Москвы Председателя Исполнительного Юаня Китайской Республики г-на Сун Цзы-веня

15 августа из Москвы выехал председатель Исполнительного Юаня Китайской Республики г-н Сун Цзы-вень в сопровождении вице-министра иностранных дел Китайской Республики г-на Ху Ши-цзе, гг. Цян Чан-чжао, Чжан Фу-юня и других.

На Центральном аэродроме от'езжающих провожали Заместитель Председателя Совета Народных Комиссаров и Народный Комиссар Иностранных Дел СССР В. М. Молотов, Заместитель Народного Комиссара Иностранных Дел СССР С. А. Лозовский, Посол СССР в Китае А. А. Петров, Заместитель Народного Комиссара Внешней Торговли А. Д. Крутиков, заместитель председателя Московского Совета М. А. Яснов, генерал-лейтенант К. Р. Синилов, заведующий 1-м Дальневосточным отделом НКИД СССР Г. И. Тункин, заместитель заведующего Протокольным отделом НКИД СССР Г. И. Фомин.

От'езжающих также провожали Министр Иностранных Дел Китайской Республики Ван Ши-цзе, состав китайского Посольства во главе с Послом Китайской Республики г-ном Фу Бин-чаном, Посол Соединенных Штатов Америки г-н А. Гарриман, Посол Великобритании сэр Арчибальд Керр, Посол Французской Республики ген. Ж. Катру и другие.

При проводах был выстроен почетный караул и были исполнены Государственные гимны Китайской Республики и СССР.

Аэродром был украшен китайскими и советскими флагами.

ПРИЕЗД В МОСКВУ ЧЛЕНОВ КОНГРЕССА США

15 августа в Москву прибыла группа членов конгресса США во главе с г. Уикершем.

На Центральном аэродроме прибывших встречали председатель правления ВОКС В. С. Кеменов, советник посольства США в СССР Кэннан и др.

РАЗ'ЯСНЕНИЕ
Генерального штаба Красной Армии о капитуляции Японии

Ввиду поступающих запросов по поводу капитуляции Японии Начальник Генерального штаба Красной Армии генерал армии Антонов раз'ясняет:

1. Сделанное японским императором 14 августа сообщение о капитуляции Японии является только общей декларацией о безоговорочной капитуляции.

Приказ вооруженным силам о прекращении боевых действий еще не отдан, и японские вооруженные силы попрежнему продолжают сопротивление.

Следовательно, действительной капитуляции вооруженных сил Японии еще нет.

2. Капитуляцию вооруженных сил Японии можно считать только с того момента, когда японским императором будет дан приказ своим вооруженным силам прекратить боевые действия и сложить оружие и когда этот приказ будет практически выполняться.

3. Ввиду изложенного, вооруженные силы Советского Союза на Дальнем Востоке будут продолжать свои наступательные операции против Японии.

Заявление Трумэна на пресс-конференции

ВАШИНГТОН, 14 августа. (ТАСС). Выступая на пресс-конференции, президент Трумэн об'явил, что японцы приняли союзные условия о капитуляции.

«Сегодня во второй половине дня, сказал Трумэн, я получил текст послания японского правительства, являющегося ответом на послание, отправленное этому правительству государственным секретарем 11 августа. Я считаю, что этот ответ является полным принятием Потсдамской декларации, определяющей безоговорочную капитуляцию Японии. В этом ответе нет никакого уточнения мероприятий, проводимых в настоящее время для официального подписания условий капитуляции как можно скорее. Генерал Макартур назначен верховным союзным командующим для принятия капитуляции Японии, Англия, Россия и Китай будут представлены высокопоставленными офицерами».

Трумэн опубликовал текст ноты японского правительства, направленной советскому, английскому, китайскому и американскому правительствам. Он об'явил, что количество призываемых в армию людей будет сокращено с 80 тыс. ежемесячно до 50 тыс. Только лица моложе 26 лет будут подлежать призыву.

Заявление Эттли

ЛОНДОН, 15 августа. (ТАСС). Премьер-министр Клемент Эттли выступил в полночь по радио с речью, в которой об'явил, что Япония капитулировала, и зачитал текст японского ответа на условия союзников о капитуляции.

Затем Эттли кратко остановился на ходе войны на Дальнем Востоке. Указав, что японское сопротивление «теперь повсюду сломлено», Эттли воздал должное британским солдатам и морякам, сражавшимся против Японии, и выразил свою благодарность всем великим союзникам.

После выступления Эттли по радио были переданы Государственные гимны Великобритании, Соединенных Штатов, Советского Союза и Китая.

ОТСТАВКА ЯПОНСКОГО ПРАВИТЕЛЬСТВА

ЧУНЦИН, 15 августа. (ТАСС). Как передает японское агентство Домей Цусин, 15 августа, в 15 ч. 20 м., премьер-министр Судзуки вместе с кабинетом в полном составе подал в отставку. Кабинет Судзуки решил уйти в отставку, говорится в сообщении агентства, потому, что новая обстановка, создавшаяся в связи с принятием Японией Потсдамской декларации, требует смены кабинета.

Назначение принца Хигасикуни премьер-министром Японии

ЧУНЦИН, 16 августа. (ТАСС). Как передает японское радио, сегодня утром японский император поручил принцу Хигасикуни сформировать новый кабинет.

Военный министр Японии покончил с собой

ЧУНЦИН, 15 августа. (ТАСС). Как передает японское агентство Домей Цусин, военный министр Коречика Анами вчера ночью покончил жизнь самоубийством в своей официальной резиденции.

Илья Мухачев

Правый бой

Он издавна коварен и упрям, —
Японский штык направлен в сердце нам...
Так живо вспоминается недаром
Двадцатый год, истерзанный Хабаровск,
Когда Приморье — наш богатый край —
Насиловал и грабил самурай.
Да и того забыть мы не могли,

Как погружались наши корабли
В глубины океана ночью хмурой
У берегов скалистых Порт-Артура.
Терпенье наше кончилось! Настал
День ярости. Вновь загудел металл...
Весь мир считает правым этот бой —
Нам выпало войну добить войной.

От Советского Информбюро

Оперативная сводка за 15 августа

В течение 15 августа на Дальнем Востоке советские войска продолжали наступление, встречая попрежнему сопротивление японцев.

Войска 1-го ДАЛЬНЕВОСТОЧНОГО фронта, преодолевая сопротивление противника в трудных условиях горно-лесистой местности, продолжали наступление и заняли несколько населенных пунктов к северо-востоку от города МУДАНЬЦЗЯН.

Войска 2-го ДАЛЬНЕВОСТОЧНОГО фронта, продолжая наступление по обоим берегам реки СУНГАРИ, во взаимодействии с Амурской речной флотилией, с боем овладели городами ХАОЛИЧЖЭНЬ, ЛЯНЦЗЯНКОУ (5 километров севернее города ЦЗЯМУСЫ), СИНЬЧУНЧЖЭНЬ и БАОЦИН.

Войска ЗАБАЙКАЛЬСКОГО фронта с боем заняли города ХУАДЭ, КАНБАО, ЧЖАНБЭЙ и ДОЛОННОР. Одновременно войска фронта продолжали наступление к востоку от горного хребта Большой Хинган и продвинулись вперед на 20—30 километров.

Наша авиация наносила удары по войскам противника на поле боя и железнодорожным узлам Маньчжурии.

Оперативная сводка за 16 августа

День 16 августа на Дальнем Востоке прошел под знаком контрнаступления японских войск против позиций советских войск.

Войска 1-го ДАЛЬНЕВОСТОЧНОГО фронта, преодолев атаки японцев, овладели городом ВАНЦИН.

В течение дня японцы вели безуспешные контратаки против наших войск, занимающих СЕЙСИН.

Войска 2-го ДАЛЬНЕВОСТОЧНОГО фронта, во взаимодействии с Амурской речной флотилией, отбили контратаки противника и овладели городом ЦЗЯМУСЫ.

Войска ЗАБАЙКАЛЬСКОГО фронта на ряде участков отбивали сильные контратаки японцев и в ходе упорных боев овладели городом и крупным железнодорожным узлом ТАОАНЬ.

На других участках фронта — без изменений.

СОВИНФОРМБЮРО.



ПО ПРЕДСТАВЛЕНИЮ РАЙКОМОВ ВКП(б) И РАЙИСПОЛКОМОВ ЗА ВЫСОКИЕ ПОКАЗАТЕЛИ В СОРЕВНОВАНИИ НА УБОРКЕ УРОЖАЯ И СДАЧЕ ХЛЕБА ГОСУДАРСТВУ ЗАНОСЯТСЯ НА ОБЛАСТНУЮ ДОСКУ ПОЧЕТА:

ПО НОВОСИБИРСКОМУ СЕЛЬСКОМУ РАЙОНУ:

1. **Колхоз им. 8 марта** (председатель т. **Калачев**), сдавший государству на 10 августа 431 центнер зерна при задании на август 430 центнеров.
2. **Колхоз «Красный партизан»** (председатель т. **Васютин**), сдавший на 10 августа 762 центнера зерна при задании на август 760 центнеров.
3. **Колхоз «Безбожник»** (председатель т. **Насимов**), сдавший на 10 августа 288 центнеров зерна при задании на август 230 центнеров.
4. **Колхоз им. XVIII партс'езда** (председатель т. **Зискиндович**), сдавший на 10 августа 211 центнеров зерна при задании на август 190 центнеров.
5. **Колхоз «Победа»** (председатель т. **Коротков**), сдавший на 10 августа 324 центнера зерна при задании на август 300 центнеров.
6. **Колхоз им. 17 партс'езда** (председатель т. **Быков**), сдавший на 10 августа 253 центнера зерна при задании на август 200 центнеров.
7. **Колхоз им. Буденного** (председатель т. **Новиков**), сдавший на 10 августа 80 центнеров зерна при задании на август 80 центнеров.

ПО УСТЬ-ТАРКСКОМУ РАЙОНУ:

8. **Колхоз им. Куйбышева** (председатель т. **Шуньков**), сдавший на 14 августа 477 центнеров зерна при задании на август 460 центнеров.
9. **Колхоз им. Крупской** (председатель т. **Евсеев**), сдавший на 10 августа 420 центнеров зерна при задании на август 405 центнеров.
10. **Колхоз «Пламя труда»** (председатель т. **Рыжов**), сдавший на 14 августа 470 центнеров зерна при задании на август 420 центнеров.
11. **Колхоз «Новый путь»** (председатель т. **Абочкалов**), сдавший на 13 августа 320 центнеров зерна при задании на август 290 центнеров.

Пребывание генерала армии Эйзенхауэра в Москве

Находящийся в Москве генерал армии Дуайт Д. Эйзенхауэр и Маршал Советского Союза Г. К. Жуков выезжали вчера, 14 августа, в Мытищинский район, Московской области, где осматривали хозяйство сельхозартели «Память Ильича» и совхоз того же района. Их сопровождали генерал-лейтенант Н. В. Славин, прибывшие с генералом Эйзенхауэром генерал-лейтенант Люшьес Д. Клей, бригадный генерал Томас Д. Дэвис, сын генерала Эйзенхауэра — лейтенант Джон С. Эйзенхауэр и глава Американской Военной Миссии в СССР генерал-майор Джон Р. Дин.

Прибывшие ознакомились с организацией хозяйства колхоза, побывали на полях, на конюшне и скотном дворе, осмотрели сад и парниковое хозяйство, побывали в колхозном детском саду. В совхозе они знакомились с коневодством и молочным хозяйством.

Днем генерал армии Д. Эйзенхауэр и сопровождающие его лица посетили Кремль. Гости осмотрели Большой Кремлевский дворец, прошли по плацу, осмотрели Царь-пушку и Царь-колокол и закончили экскурсию осмотром коллекций Оружейной палаты.

* * *

Вечером 14 августа Посол Соединенных Штатов Америки в СССР г-н В. А. Гарриман и Глава Американской Военной Миссии в СССР генерал-майор Джон Р. Дин устроили прием в честь генерала армии Дуайт Д. Эйзенхауэра.

На приеме присутствовали генерал армии Д. Эйзенхауэр, председатель Исполнительного Юаня Китайской Республики г-н Сун Цзы-вень, представитель США в Межсоюзной репарационной комиссии г-н Э. Поули, генерал-лейтенант Люшьес Д. Клей, бригадный генерал Томас Д. Дэвис, сын генерала Эйзенхауэра — лейтенант Джон С. Эйзенхауэр, Посол Великобритании сэр Арчибальд Керр, Глава Английской Военной Миссии в СССР генерал-лейтенант Гаммель, Посол Французской Республики генерал Ж. Катру и др.

С советской стороны присутствовали Маршал Г. К. Жуков, А. Я. Вышинский, Маршал С. М. Буденный, генерал армии А. И. Антонов, Маршал артиллерии Н. Д. Яковлев, Маршал авиации Ф. А. Астахов, Маршал бронетанковых войск Я. Н. Федоренко, Маршал инженерных войск М. П. Воробьев, Маршал войск связи И. Т. Пересыпкин, генерал-полковник Ф. И. Голиков, генерал-полковник Н. Д. Никитин, генерал-полковник Э. Ф. Кузнецов, адмирал Л. М. Галлер, генерал-лейтенант Н. В. Славин и др. (ТАСС).

От'езд генерала армии Эйзенхауэра из Москвы

15 августа из Москвы на самолете вылетел генерал армии Дуайт Д. Эйзенхауэр и сопровождающие его лица. Одновременно с ним на этом же самолете отбыл Маршал Советского Союза Г. К. Жуков.

На Центральном аэродроме от'езжающих провожали Начальник Генерального Штаба генерал армии А. И. Антонов, Маршал авиации Ф. Я. Фалалеев, генерал-лейтенант Н. В. Славин, комендант г. Москвы генерал-лейтенант К. Р. Синилов, Начальник Отдела Внешних Сношений Наркомата Обороны генерал-майор М. П. Кутузов и другие ответственные работники Наркомата Обороны.

От'езжающих также провожали Посол Соединенных Штатов Америки г-н В. А. Гарриман, Глава Американской Военной Миссии в СССР генерал-майор Джон Р. Дин, Глава Английской Военной Миссии в СССР генерал-лейтенант Гаммель и другие.

На аэродроме был выстроен почетный караул и были исполнены государственные гимны Соединенных Штатов Америки и СССР. Аэродром был украшен американскими и советскими флагами.

Приняв рапорт почетного караула, генерал армии Эйзенхауэр выступил с кратким заявлением по радио. (ТАСС).

* * *

ЛЕНИНГРАД, 15 августа. (ТАСС). Сегодня утром в Ленинград на самолете из Москвы прибыли Маршал Советского Союза Г. К. Жуков и генерал американской армии Дуайт Д. Эйзенхауэр.

Генерала Эйзенхауэра сопровождают генерал-лейтенант Люшьес Д. Клей, бригадный генерал Томас Д. Дэвис и сын генерала Эйзенхауэра — лейтенант Джон С. Эйзенхауэр.

На аэродроме прибывших встречали Маршал Советского Союза Л. А. Говоров, Председатель Исполкома Ленгорсовета П. С. Попков, Председатель Исполкома Леноблсовета Н. В. Соловьев и другие.

Для встречи гостей был выстроен почетный караул и исполнены Государственные гимны США и СССР. Аэродром был украшен американскими и советскими флагами.

Генерал армии Эйзенхауэр вместе с Маршалом Г. К. Жуковым в течение нескольких часов осматривал достопримечательности города.

Днем Маршал Советского Союза Л. А. Говоров дал завтрак в честь гостей. Завтрак прошел в теплой дружественной обстановке.

Днем генерал Эйзенхауэр и сопровождающие его лица вылетели из Ленинграда в Берлин. На этом же самолете вылетел в Берлин Маршал Советского Союза Г. К. Жуков.

На аэродроме гостей провожали Маршал Л. А. Говоров, П. С. Попков, Н. Г. Соловьев и другие. Были исполнены Государственные гимны США и СССР. При проводах был выстроен почетный караул.

Перед от'ездом генерал армии Дуайт Д. Эйзенхауэр заявил корреспонденту ТАСС:

— Я сожалею, что мое пребывание в Ленинграде было таким коротким. Я много слышал об этом городе, но впечатление, которое я вынес сегодня, значительно ярче и сильнее, чем все, что я мог представить. Я воспользуюсь первой возможностью, чтобы снова посетить этот прекрасный город на более продолжительный срок. Спасибо ленинградцам за радушный прием и сердечное гостеприимство!

ПРИБЫТИЕ МАРШАЛА Г. К. ЖУКОВА И ГЕНЕРАЛА АРМИИ ЭЙЗЕНХАУЭРА В БЕРЛИН

БЕРЛИН, 15 августа. (ТАСС). После посещения Ленинграда Маршал Советского Союза Г. К. Жуков и генерал армии Дуайт Д. Эйзенхауэр сегодня, в 19 часов 45 минут приземлились на аэродроме около Берлина, где были встречены генералами Красной Армии и армии Соединенных Штатов Америки. При встрече был выстроен почетный караул из американских войск и исполнены гимны Советского Союза и США.

Комсомольская жизнь

ВОЖАКИ МОЛОДЫХ ХЛЕБОРОБОВ

Перед началом уборки урожая Новосибирский сельский райком ВЛКСМ составил план участия комсомольцев и молодежи в уборочных работах. Этот план мы детально обсудили с секретарями колхозных и совхозных комсомольских организаций.

В первые дни некоторые колхозницы артели «Новая жизнь» не выходили на поле. Комсомольцы провели беседы по десятидворкам, раз'ясняли постановление СНК СССР и ЦК ВКП(б) об уборке урожая и заготовках сельскохозяйственных продуктов в 1945 году. Беседы сыграли большую роль. Колхозники, которые до этого уклонялись от работы, вышли на уборку.

В колхозе «Красный партизан» комсомольская организация поручила т. Колесниковой отгрузку зерна от комбайнов и подготовку его к сдаче государству. Колесникова хорошо наладила очистку и транспортировку зерна. На элеватор поступает хлеб высокого качества. Будучи агитатором, Колесникова проводит беседы с молодежью и громкие читки в бригаде.

Комсомолец Анатолий Почивалов работает в том же колхозе машинистом жаткисамосброски и систематически перевыполняет нормы. Однажды он сказал комбайнеру: «Ну-ка, посоревнуемся сегодня». В тот день Анатолий скосил 5 гектаров пшеницы вместо 3. В звене вязальщиц, которые вяжут за ним хлеб, вначале было шестеро. По предложению Почивалова оставили четырех. Молодые колхозницы Довументикова, Решетина, Олейникова и Касаткина вяжут по 600—700 снопов в день каждая.

Секретарь комсомольской организации Валя Решетина является учетчиком в полевой бригаде. Она умело расставляет рабочую силу, точно учитывает трудодни.

С начала хлебоуборки силами комсомольцев сельхозартели «Красный партизан» выпущено 9 «Боевых листков» и 2 стенных газеты, оборудована витрина, на которой ежедневно вывешиваются показатели выполнения норм выработки колхозниками.

Комсомольская организация колхоза имени 8 марта в течение месяца приняла в ряды ВЛКСМ восемь человек. Комсомольцы-агитаторы ежедневно проводят громкие читки газет и художественной литературы, организована библиотека-передвижка. Агитатор Мария Вырупаева вначале сама прочитывает книгу, а потом рекомендует ее молодежи.

В июле комсомольцы организовали обсуждение статьи «О принципиальности», помещенной в журнале «Комсомольский работник», провели несколько бесед и докладов. Витя Пузырев неплохо рисует. Он оформляет «Боевые листки» и стенные газеты, пишет лозунги.

Комсомолки Нина Андреева, Нина Клейман и Тоня Моисеева работают в детском саду колхоза «Колос Октября». В свободное время они помогают очищать зерно. За пять дней девушки подготовили для сдачи государству 14 тонн зерна.

В культстанах колхозов «Колос Октября», им. 8 марта, «Политотделец» — фотомонтажи, лозунги, плакаты. Все это — дело рук избача Шуры Зайцевой. Приходя в бригаду, она подробно знакомит колхозников с событиями, происходящими в нашей стране и за границей, читает газеты, журналы.

Комсомольские организации нашего района упорно борются за то, чтобы удержать первенство, завоеванное Новосибирским сельским районом в соревновании на уборке урожая.

Н. КИСЕЛЕВА,
секретарь Новосибирского сельского райкома ВЛКСМ.



Памятник героям, павшим в боях за Керчь, воздвигнутый на горе Митридат.
Фотохроника ТАСС.

Благоустройство городов области

Трудящиеся Бердска горячо помогают благоустройству своего города. В течение лета проведено 17 воскресников, в которых участвовало около 9.000 человек.

Отремонтировано 4.000 кв. метров дорог, заготовлено 1.200 кубометров гравия, построены новые и отремонтированы старые тротуары и т. д. В районе завода имени Дзержинского вновь оборудован рынок. Построены стадион, мост через р. Бердь, пристань. Вступила в строй новая коммунальная баня на 50 человек, открыта парикмахерская. Заканчивается расширение и реконструкция городской электросети.

В соревновании городов и районных центров области по благоустройству Бердск вышел на первое место.

Отмечая успехи горисполкома (председатель т. Гулин), облисполком решил вручить ему переходящее красное знамя и выдать денежную премию в 15 тысяч рублей для премирования передовиков соревнования.

Облисполком также отметил хорошую работу по благоустройству в городе Черепаново.

Второе место присуждено районному центру Венгерово. Там проведено четыре воскресника, в которых участвовало 1.300 человек. Большие работы выполнены по озеленению, ремонту жилого фонда и коммунальных предприятий: отремонтировано 10 тысяч квадратных метров дорог.

Венгеровскому району выдана денежная премия в 7 тысяч рублей.

Отмечена неудовлетворительная работа по благоустройству в Барабинске, Татарске, Болотном и Купино.

Кинопередвижки на автомашинах

По районам области для обслуживания колхозников на уборочной будут курсировать машины с звуковыми киноустановками.

Горком комсомола и областное управление кинофикации уже направили три таких автомашины, оборудованные электростанциями, в Тогучинский, Ордынский и Убинский районы. Будут демонстрироваться кинофильмы: «Непобедимые», «Зоя», фронтовая кинохроника и др. Агитбригады, выехавшие с кинопередвижками, организуют политико-просветительную и пропагандистскую работу среди сельского населения.

Лектор областного лекционного бюро А. П. Бальчунас прочтет лекции на темы: «Строение вселенной», «Великие и грозные явления природы». Лекции будут иллюстрированы кинофильмами: «Земля в пространстве», «Извержение Везувия» и др.

ПО РОДНОЙ ЗЕМЛЕ

IV издание книги И. В. Сталина на киргизском языке

ФРУНЗЕ, 14 августа. (ТАСС). Киргизское государственное издательство выпустило в свет массовым тиражом на киргизском языке четвертое издание книги И. В. Сталина «О Великой Отечественной войне Советского Союза».

Восстановление музея Академии художеств

В Ленинграде восстановлен и в ближайшие дни откроется античный отдел музея Всероссийской академии художеств, который располагает крупнейшим в Советском Союзе собранием скульптурных слепков с произведений античного искусства.

Большинство гипсовых слепков было отформовано в конце XVIII и начале XIX веков непосредственно с оригиналов. Здесь хранятся слепки со знаменитых эгинских фронтонов, перегамского фриза, мраморных скульптур Парфенона и много других.

Особую часть скульптурного музея составляет фонд русской скульптуры, где собраны лучшие работы учеников академии, начиная с первой половины XIX века и кончая современными работами студентов института живописи, архитектуры и скульптуры имени И. Е. Репина.

Откроется также архитектурный отдел музея. В разделе русского зодчества XVIII и XIX веков имеются подлинные проекты великих зодчих — Старова, Казакова, Кваренги, Камерона, Воронихина, Захарова, Росси и других.

В музее также хранятся архитектурные проекты за весь период существования академии, выполненные в порядке конкурса на академическое звание. Собрано также большое количество материалов по современной архитектуре. (ТАСС).

Клад монет XVII века

Ярославский краеведческий музей приобрел клад монет XVII века, насчитывающий более 3.500 маленьких, овальной формы монет, чеканенных из кусочков серебряной проволоки.

Изучение показало, что самая ранняя монета относится к периоду царствования Федора Ивановича, сына Ивана Грозного. Имеются монеты с изображением Бориса Годунова и Василия Шуйского.

По мнению научных работников, клад был спрятан в сороковых годах XVII века, в начале царствования Алексея Михайловича. (ТАСС).

Сбор сильнейших горных лыжников страны

В Дзауджикау закончился сбор сильнейших горных лыжников страны. В заключение состоялось соревнование по скоростному спуску и слалому. Трехкилометровая дистанция проходила по склону горы Казбек. Первое место занял мастер спорта Мауэр, прошедший это расстояние за 2 минуты 21 секунду. Лишь на полторы секунды отстал от него чемпион СССР 1945 года по слалому мастер спорта Преображенский. Первое место по фигурному спуску завоевал Филатов. (ТАСС).

Делегация югославских железнодорожников в Ленинграде

ЛЕНИНГРАД, 15 августа. (ТАСС). Сегодня в Ленинград прибыла делегация железнодорожников Югославии. На Московском вокзале ее встречали представители Октябрьской железной дороги. Днем югославские гости знакомились с достопримечательностями города. Делегация пробудет в Ленинграде несколько дней.

Восстановлена междугородная связь в Белоруссии

Закончено восстановление телефонной связи между всеми районами Белоруссии. В Минске заново смонтирована междугородная станция. Вступили в эксплоатацию новые линии связи с Москвой.

Заканчивается оборудование междугородных телефонных станций в Гомеле, Могилеве, Бресте. (ТАСС).

ВОССТАНОВЛЕНИЕ ДИПЛОМАТИЧЕСКИХ ОТНОШЕНИЙ СССР С БОЛГАРИЕЙ

14 августа заместитель Председателя Союзной Контрольной Комиссии в Болгарии генерал-полковник С. С. Бирюзов по поручению Советского правительства сделал Премьер-Министру Болгарии г-ну Кимону Георгиеву заявление о том, что Советское правительство решило восстановить с Болгарией дипломатические отношения и предложило обменяться посланниками.

В заявлении говорится, что правительство СССР решило восстановить с Болгарией дипломатические отношения ввиду того, что Болгария, начиная с 9 сентября 1944 года, активно участвовала на стороне Об'единенных наций в войне против Германии и что болгарский народ своей борьбой внес вклад в дело разгрома Германии, а также считаясь с тем, что Болгария лойяльно выполняет обязательства, возложенные на нее соглашением о перемирии.

Болгарское правительство с удовлетворением приняло указанное заявление Советского правительства и заявило о своем полном согласии.

ПРЕСС-КОНФЕРЕНЦИЯ У ГЕНЕРАЛА АРМИИ ДУАЙТА Д. ЭЙЗЕНХАУЭРА

14 августа, пребывающий в Москве генерал Дуайт Д. Эйзенхауэр выступил на пресс-конференции, на которой присутствовали представители советской и иностранной печати. Генерал Эйзенхауэр ответил на многочисленные вопросы, заданные ему присутствующими.

В ответ на вопрос о том, как он оценивает перспективы советско-американских отношений после войны, Эйзенхауэр сказал, что это очень обширный вопрос, но он не видит ничего такого, что могло бы помешать дальнейшему развитию этих отношений. Если мы хотим быть друзьями, заявил он, мы должны понимать друг друга.

Отвечая на вопрос о деятельности Контрольного Совета по оккупации Германии, Эйзенхауэр сказал, что достигнуты хорошие успехи и что он вполне удовлетворен. Он отметил, что другие члены Совета — маршал Жуков, фельдмаршал Монтгомери и генерал Кениг — являются его близкими друзьями и что у него с Жуковым установились очень тесные взаимоотношения. В самом Контрольном Совете, заявил Эйзенхауэр, мы развертываем механизм, дающий нам возможность знать, что происходит в Германии и что нам нужно делать, чтобы осуществлять политику, намеченную нашими правительствами.

Эйзенхауэра спросили, какой тактики придерживаются в американской зоне оккупации германские промышленники и финансисты, в частности, не было ли с их стороны попыток противопоставить США Советскому Союзу. Эйзенхауэр ответил, что никакой германский промышленник не решится обратиться к нему с целью навести тень на одного из его партнеров и что он вполне уверен, что ни один германский промышленник не решится прийти к нему и сказать что-либо плохое о маршале Жукове. Мы, сказал Эйзенхауэр, забрали часть их оборудования, в частности, предприятия «И. Г. Фарбениндустри», в здании которого разместился наш штаб. Я не думаю, чтобы немцы могли развернуть свою промышленность.

Есть ли какие-либо данные о Гитлере и Розенберге? — спросили Эйзенхауэра. Он ответил, что об этом ничего неизвестно. Циркулировали слухи, заявил Эйзенхауэр, что Розенберг находится в наших руках, но я об этом ничего не знаю.

Отвечая на вопрос о том, каково его мнение о советской боевой технике и как он оценивает усилия советских рабочих, инженеров и конструкторов, Эйзенхауэр сказал, что его знакомство с этим вопросом основано, главным образом, на беседах с маршалом Жуковым. Эйзенхауэр выразил свое восхищение маршалом Жуковым, как стратегом, и, в частности, его мастерством в области применения артиллерии. Военные усилия советских рабочих, инженеров и конструкторов, сказал Эйзенхауэр, одно из чудес этой войны. Я считаю чудом, что советские рабочие, инженеры и директоры сумели эвакуировать промышленность на восток в условиях, когда одновременно продолжалась борьба. Я был очень счастлив, когда, посетив одно из советских предприятий, видел там также американское оборудование. Это говорит об интересе и участии Соединенных Штатов, которые доставляли оборудование через Мурманск.

Когда история нынешней войны будет написана, сказал Эйзенхауэр, одним из ее великих героев будет советский рабочий.

В ответ на вопрос, как он расценивает деятельность политических партий в Германии, Эйзенхауэр сказал: мы не застали настоящих политических партий. В каждом небольшом городке мы стараемся дать возможность людям собраться, организоваться и управлять своей местной жизнью. Я не буду препятствовать деятельности какой-либо политической партии, если только она будет антинацистской и либеральной.

Касаясь экономического положения в Германии, Эйзенхауэр сказал, что наблюдается полный застой в промышленности. Угольные шахты дают весьма небольшую продукцию, транспорт разрушен. Мы стремимся, — сказал он, — чтобы немцы сами обеспечили себя продовольствием, топливом и жилищами. Мы не хотим сделать из них жертв нынешнего катастрофического положения. Немцы должны все делать сами для себя.

В ответ на вопрос о судьбе Кейтеля и других немцев, подписавших акт о капитуляции, Эйзенхауэр заметил, что политика Об'единенных наций состоит в привлечении их к суду — привлечении к суду всех, кого они классифицируют, как военных преступников.

На вопрос об его мнении о советском солдате Эйзенхауэр ответил, что советские солдаты отлично развиты физически и производят впечатление прекрасных бойцов. Их дела говорят сами за себя.

Отвечая на вопрос о нынешнем состоянии японского флота, Эйзенхауэр сказал: он ни на что не похож теперь, от него мало что осталось. Американский флот (без британского) сейчас в два—три раза сильнее, чем японский в момент, когда Япония начала войну. Флот США подходит близко к Японии и навязывает японцам операции там, где он желает, не встречая никакого сопротивления со стороны японского флота. Эйзенхауэр добавил, что действия японских подводных лодок — ничтожные. Он сообщил, что в составе флота США на Тихом океане находится 3.300 тыс. человек и 6 млн. человек из состава армии готовы присоединиться к ним. Проблема переброски связана с транспортом. Но теперь, заявил Эйзенхауэр, я, как, вероятно, и вы, думаю, что их не придется туда доставлять. Мы надеемся, что японцы вполне сыты Пирл-Харбором.

Эйзенхауэр ответил на ряд вопросов о его впечатлениях от пребывания в СССР. Я мог бы говорить об этом часами, — сказал он. — Из пребывания в СССР я вынес одно из самых глубоких впечатлений за всю мою жизнь. Особе[illegible] вился парад физкультурников, [illegible] мне небольшой уголок много[illegible] Советского Союза.

Москва, заявил Эйзенха[illegible]ный город, который во врем[illegible] целиком посвятил себя военным усилиям. Мне кажется, что ни один человек, который хоть несколько месяцев побывал на войне, не может не быть вдохновленным этим городом и его ролью в войне. Я могу еще добавить, что станции метро в Москве самые прекрасные из всех, которые мне довелось видеть.

Эйзенхауэр сказал, что он побывал в колхозе и совхозе. Директор совхоза и девушка-агроном рассказали ему многое такое, о чем он не знал. Эти люди — специалисты своего дела. Мне сказали, заявил Эйзенхауэр, что раньше существовало нежелание вступать в колхозы, но так как преимущества колхозов были доказаны, крестьяне любят свои колхозы.

В заключение Эйзенхауэр отметил радушие и гостеприимство, с каким его встречали в СССР. Молодые девушки в метро, — сказал он, — знакомили меня со своей работой. Рабочие на заводах, так же, как и высокопоставленные люди, исключительно радушно относились ко мне. У меня такое чувство, что все, с кем я говорил, хотят быть нашими друзьями.

(ТАСС).

На село!

Комсомольская организация Ипподромского района Новосибирска направила в подшефный Убинский район более 400 комсомольцев. Среди них — агитаторы, квалифицированные токари, слесари, кузнецы, специалисты по сельскохозяйственным машинам.

На-днях туда же выехала агитбригада. В ее составе — лекторы, художники, баянисты. Бригада подготовила разносторонний репертуар. На автомашине установлена кинопередвижка, оборудована библиотечка. Для передовиков социалистического соревнования агитбригада повезла подарки — табак, одеколон, мыло, портсигары и т. д.

Сейчас мы подбираем для подшефного района библиотеку художественной литературы в 200 книг. Готовим силами комсомольцев инструмент. Уже изготовлено 100 комплектов.

Е. СЕМЕНОВ,
секретарь Ипподромского райкома ВЛКСМ.

НОВОСИБИРСКИЙ ДЕНЬ

Уборка урожая в подсобных хозяйствах

Началась уборка ранних овощей и зерновых культур в подсобных хозяйствах предприятий Новосибирска.

Хороший урожай в подсобном хозяйстве психиатрической лечебницы № 3. Уже сейчас здесь снимают с гектара по 16 тонн раннего картофеля, по 35 тонн ранней капусты и до 18 тонн помидоров. Заготовлены две тонны ягод, идет подготовка к сбору яблок.

В подсобном хозяйстве завода имени Чкалова закончилась уборка ржи. Чкаловцы выполнили августовское задание по хлебопоставкам и сейчас развертывают косовицу яровых культур.

10 августа закончилась уборка ржи в подсобном хозяйстве завода, где начальником ОРСа т. Пякус. Первые 30 центнеров зерна сданы государству.

После гастролей

Вернулся из полуторамесячной поездки в Венгеровский, Чановский и Кыштовский районы областной драматический театр (художественный руководитель А. Л. Рогачевский).

Театр обслуживал колхозников, рабочих и служащих совхозов. Он показал четыре пьесы, дал ряд концертов. Приезд театра был большим событием в культурной жизни сельского населения. Особенно теплый прием встретили артисты в Кыштовском районе.

На спектаклях театра побывало до 12 тысяч зрителей.

После непродолжительного перерыва театр выедет в Карасукский, Барабинский и Куйбышевский районы.

Борона для засоренных земель

Борону особого устройства сконструировал кузнец завода имени Чкалова т. Игнатов. В ней имеется приспособление для автоматической очистки зубьев.

Такая борона может быть успешно применена при обработке земель, засоренных пыреем.

Испытания бороны прошли успешно. Ее предполагается использовать в подсобных хозяйствах города.

Во-время и хорошо посеять озимые

В колхозах области разгар полевых работ. Широким фронтом развернулась уборка хлебов. Труженики полей напрягают все силы, мобилизуют все резервы для того, чтобы во-время, без потерь убрать урожай и в установленные сроки выполнить свой священный долг перед государством по хлебосдаче.

В эти напряженные дни перед колхозами и совхозами стоит и другая важнейшая задача — заложить основы урожая будущего года: в лучшие агротехнические сроки и на высоком качественном уровне посеять озимые.

Озимый сев для сибирских колхозов имеет исключительно важное значение. В валовом сборе зерна рожь играет немалую роль. К тому же, созревая раньше яровых, она значительно смягчает напряженность полевых работ во время уборки урожая.

Передовые колхозы из года в год стараются во-время и высококачественно обсеменить озимый клин и за счет этого повышают общий урожай хлебов, обеспечивают высокий трудодень колхозника. Многие колхозы Черепановского, Тогучинского, Кыштовского, Новосибирского и ряда других районов только что закончили косовицу ржи, собрав неплохой урожай. Он был обеспечен, прежде всего, своевременным проведением прошлогоднего сева озимых по хорошо подготовленным землям.

Сейчас, когда наступили решающие дни озимого сева, передовые колхозы и совхозы, умело сочетая все неотложные работы в поле, полным ходом сеют озимые. Совхоз «Льновод», Маслянинского района, уже посеял значительную часть ржи. В колхозе «Краснознаменец», Искитимского района правильной расстановкой рабочей силы обеспечили не только высокие темпы косовицы, перевыполнение заданий по хлебосдаче, но и дружный посев озимых.

Однако во многих колхозах и совхозах нашей области посев озимых развертывается медленно. Колыванский, Искитимский, Каргатский районы по существу к севу еще не приступали. А между тем весь посев здесь проводится по парам и, стало быть, должен бы уже вестись широким фронтом.

Коченевский район, где по заготовленным землям надо посеять около семи тысяч гектаров ржи, на 15 августа засеял 580 гектаров. Запаздывает с посевом и ряд других районов.

Между тем решающее значение для получения высокого урожая имеют именно сроки и качество предпосевных и посевных работ. Отсюда первейшая задача партийных и советских организаций на местах — во что бы то ни стало обеспечить подготовку паров и своевременное обсеменение озимого клина. С «раскачкой» надо покончить немедленно. Все семена должны быть высеяны в лучшие агротехнические сроки. Обязательство, которое берут на себя районы и колхозы в развернувшемся социалистическом соревновании — посеять рожь по парам не позже 25 августа — 1 сентября, — должно быть поддержано повсеместно. Надо закрепить для посевных работ определенное число тракторов, рабочего скота и до конца сева никуда не отвлекать их.

Необходимо также со всей решительностью пресекать малейшие нарушения правил агротехники. Упрощенчеству в агротехнике должна быть об'явлена беспощадная борьба. И тут почетная роль принадлежит нашим агрономам. В дни сева их место на полях. Нельзя допустить, чтобы хоть в одном колхозе повторились ошибки прошлого года, когда немалая часть ржи была посеяна вразброс, когда пускались в работу неисправные сеялки и немало зерен заделывалось кое-как.

Семена — основа урожая. Местные партийные и советские организации и, прежде всего, земельные органы обязаны обеспечить строгий контроль за качеством семенного материала. Только очищенное, протравленное зерно должно пойти в почву. Путем воздушной и солнечной сушки каждый колхоз имеет полную возможность довести семенной материал до высоких посевных кондиций.

В этом году в районах Кулунды и прилегающей к ней части Барабинской степи значительно возрастает посев ржи по стерне. Практикой колхозов и опытом научных учреждений со всей очевидностью доказано, что в открытых степных районах посев по стерне, при соблюдении всех условий техники стерневого посева, предложенной академиком Т. Д. Лысенко, обеспечивает высокий урожай.

Нужно решительно предостеречь против всяких нарушений правил агротехники стерневого посева, в корне пресечь малейшие попытки упрощенчества. Есть у нас немало таких работников в кулундинских районах, которые, допустив в прошлом году разбросной сев по стерне и погубив этим самым урожай, сейчас пытаются доказывать, что и в открытой степи посев по стерне не дает высокого урожая.

В Чистоозерном районе в этом году следует посеять по стерне 6 тысяч гектаров ржи. Районные организации, получив план, разверстали его по колхозам и МТС. Однако этим они и ограничились. Ни подбором участков, ни подготовкой тракторных сеялок, ни раз'яснением значения и техники стерневого посева до последних дней в районе не занимаются. Тов. Холобес — директор Новокрасненской МТС, где все природные условия обязывают широко использовать стерневой посев, пытается доказать, что этот способ не оправдывает себя. И он находит поддержку среди районных работников. Райземотдел с согласия райисполкома ведет даже какую-то двойную бухгалтерию. С одной стороны он разверстал по колхозам задания, с другой «настоятельно» ходатайствует о сокращении плана по стерневым посевам.

Посев по стерне в районах Кулунды должен быть обеспечен в полном соответствии с агротехникой, предложенной академиком Т. Д. Лысенко, и в сроки, указанные т. Лысенко. Для этого необходимо подобрать наилучшие участки, подготовить тракторные сеялки, провести сев в установленный срок перекрестным способом. Всякое уклонение от этих требований, упрощенчество в агротехнике стерневого посева надо рассматривать, как стремление скомпрометировать новый эффективный агротехнический прием.

Озимый сев должен быть проведен в нашей области каждым колхозом и совхозом в лучшие агротехнические сроки и высококачественно. Только при этом условии мы заложим прочную основу высокого урожая будущего года и добьемся увеличения валового сбора зерновых культур.

Шире соревнование на озимом севе! Выше темпы и качество посевных работ!

Совещание энергетиков Сибири, Средней Азии и Востока

14 августа в Новосибирске открылось совещание руководящих работников энергосбытов и энергетиков заводов Сибири, Дальнего Востока и Средней Азии.

Совещание посвящено реализации постановления Государственного Комитета Обороны «Об экономии электроэнергии в промышленности в 1945 году».

С докладом «Об очередных задачах энергосбытов в связи с постановлением Государственного Комитета Обороны» выступил представитель государственной инспекции по промэнергетике и энергонадзору при Наркомате электростанций тов. Никитин.

В первый день совещания были заслушаны также доклады директора энергосбыта «Новосибирскэнерго» тов. Бродского и главного инженера энергосбыта «Кемеровоэнерго» тов. Львова.

Интересные сообщения о проделанной работе и намеченных мероприятиях по экономии электроэнергии сделали т. Морозов — Сибметаллстрой, т. Туник — Кузнецкий металлургический комбинат, т. Степанов—завод имени Ленина, т. Семин — с завода, где главным инженером т. Левицкий, т. Андрейченко — первое паровозное отделение Томской дороги.

Совещание продлится несколько дней.



Проходчик шахты № 3-3-бис в Кадиевке, Ворошиловградской области, комсомолец В. Опело работает с первых дней восстановления шахты и ежедневно перевыполняет норму втрое.
Фотохроника ТАСС.

ВСЕСОЮЗНОЕ СОЦИАЛИСТИЧЕСКОЕ СОРЕВНОВАНИЕ НА УБОРКЕ И ХЛЕБОСДАЧЕ

Заслуженная награда

Новосибирскому сельскому району вручено знамя обкома ВКП(б) и облисполкома

15 августа небольшой зал Новосибирского сельского райкома партии был переполнен. Собрались председатели сельсоветов и колхозов, директоры МТС, секретари первичных парторганизаций.

Совещание посвящено первым итогам соревнования на уборке урожая и хлебозаготовках.

В первой декаде августа район сдал государству 4.330 центнеров зерна вместо 1.700 центнеров по заданию. Декадный план выполнен на 361,1 проц., а годовой — на 13,6. Среди районов центральной части области Новосибирский сельский занял первое место и завоевал переходящее красное знамя обкома ВКП(б) и облисполкома.

Знамя вручил председатель облисполкома т. Гришин.

Председатель Новосибирского сельского райисполкома т. Шипаев в своем ответном слове от имени колхозников, трактористов, комбайнеров заверил обком ВКП(б) и облисполком, что район удержит это знамя за собой. Долгими аплодисментами встретили присутствующие это заявление.

Передовики колхозной деревни подкрепляют эти слова самоотверженным трудом на полях.

Вот — колхоз «Новая жизнь». С первых же дней уборки здесь введена звеньевая и индивидуальная сдельщина. Три бригады, соревнуясь между собой, работают на колхозных полях от зари до зари. Каждая бригада имеет свой ток, своих представителей в транспортной бригаде, которые под общим руководством бригадира транспортной бригады т. Нефедова день и ночь возят зерно на элеватор. В результате августовское задание в 400 цнт. колхоз выполнил за 15 дней.

— Сейчас мы продолжаем молотить и возить зерно на элеватор и приступили к уборке пшеницы, — говорит председатель колхоза т. Шевнин.

Неплохо потрудились и колхозники сельхозартели «Победа». Августовский план — 300 центнеров. Это количество они вывезли на элеватор еще 10 августа, а на 15-е число было сдано 515 центнеров. Грузчики Игнат Барышев, Поликарп Марьин вместе с шофером Карасевым делают по 6—7 рейсов в день, бесперебойно доставляя хлеб на станцию Шелковичиха.

Бригада т. Русских за шесть дней убрала 172 гектара ржи, в два дня обмолотила ее и намолоченное зерно отправила на элеватор. Председатель колхоза т. Коротков лично проверяет точное выполнение графика хлебосдачи.

— Мы и сейчас продолжаем бесперебойно сдавать зерно государству, — говорит он. — Стараемся обогнать соседние колхозы и занять первенство по району.

Колхоз «Красный пахарь», где председателем т. Бондырев, еще 10 августа перевыполнил августовское задание по сдаче хлеба: вместо 120 центнеров сдал 131.

В начале уборки в этом колхозе случались поломки жаток. Чтобы не отстать от соседей, в поле направили звено жниц с серпами во главе с т. Ковровой. Это звено за десять дней выжало 31 гектар. Колхозницы ежедневно давали по 30 соток каждая.

Соревнование продолжается. Получив переходящее красное знамя обкома и облисполкома, труженики полей работают еще с большей энергией. За третью пятидневку августа они также перекрыли задание по хлебосдаче.

Я. АЛЕКСАНДРОВ.

Все полевые работы идут одновременно

УСТЬ-ТАРКА, 15 августа. **(По телефону).** Во всесоюзном соревновании высоких показателей добился колхоз имени Крупской, Еланского сельсовета. На 14 августа он сдал на приемные пункты 477 центнеров зерна при месячном задании 466 центнеров.

Полевые работы с первых дней идут развернутым фронтом. Никакого разрыва между косовицей, скирдованием, молотьбой и вывозкой хлеба государству колхозники не допускают. Они включили в работу две жатки, четыре косилки с приводом и комбайн. Весь хлеб, скошенный простыми машинами, немедленно заскирдовали. Это позволило вести молотьбу при любой погоде, получить сухое зерно и немедленно свезти его на ссыпной пункт.

Скошена вся рожь на площади 109 гектаров, 60 гектаров рыжика и 13 гектаров овса. По мере поспевания пшеницы начали выборочную уборку ее.

Колхозники обязались к 1 сентября полностью рассчитаться с государством по хлебосдаче.

Кто впереди?

Передовики комбайновой уборки

КУЙБЫШЕВ, 15 августа. (ПО ТЕЛЕФОНУ). На полях Осиновского совхоза хорошо работает комбайнер т. Селиванов. Он ежедневно убирает «Коммунаром» не менее 12 гектаров. 9 августа Селиванов скосил рожь с 21 гектара.

Комсомолка Раиса Мухина на таком же комбайне в колхозе «Алга» дает ежедневно до 15 гектаров. Закончив уборку ржи в своем колхозе, она переехала в сельхозартель «Большевистская смена».

* * *

ЧАНЫ. (ПО ТЕЛЕФОНУ). Лучший комбайнер Зенкинской МТС т. Шишкин в первый же день в сельхозартели «Большевик» убрал комбайном «Сталинец» 14 гектаров ржи. На завтра он скосил 18, потом переехал в колхоз «Боец», где довел выработку до 22-х гектаров.

Шишкин работает один, без штурвального и обязался за сезон убрать 1.000 гектаров.

* * *

ИСКИТИМ, 15 августа. (ПО ТЕЛЕФОНУ). Комбайнер Тулинской МТС т. Зулин взял на себя обязательство убрать комбайном «Сталинец» не менее 600 гектаров. Ежедневно он дает от 25 до 30 гектаров. 13 августа в колхозе «13 лет Октября» т. Зулин скосил 38 гектаров яровой пшеницы.

Соревнование возчиков зерна

Колхоз «Новая жизнь», Гжатского сельсовета, Куйбышевского района, выполнил задание второй пятидневки августа по хлебосдаче на 179 процентов.

Большую роль в этом сыграл шофер Куйбышевской автоколонны т. Штан. По заданию первой пятидневки августа он должен был сделать 680 тоннокилометров, а сделал 915. На вторую пятидневку задание было 680 тоннокилометров, а выполнено 1.512.

Тов. Штан возит хлеб днем и ночью. Его машина не знает простоев.

За эти успехи шоферу-стахановцу вручен переходящий красный флажок.

* * *

Образцово выполняет свои обязательства перед государством колхоз «Победа», Барышевского сельсовета, Новосибирского сельского района. За первую декаду августа государству вывезено 330 центнеров зерна при месячном плане в 300 центнеров.

На вывозке хлеба по-стахановски работают шоферы тт. Карасев и Голденко, а также грузчики тт. Барышев и Марьин.

—O—

Обязательства маслянинских колхозников

Обращение московских и краснодарских колхозников встретило горячую поддержку во всех колхозах Маслянинского района. Уборка ржи в большинстве колхозов закончена, 65 артелей закончили теребление льна.

Включившись во всесоюзное соревнование, колхозники района взяли на себя обязательство:

Полностью рассчитаться с государством по хлебосдаче к 20 октября.

Расстил льна закончить в течение августа, а сдачу семян — в сентябре.

Посев озимой ржи завершить к 25 августа.

(Обязательства обсуждены и приняты на колхозных собраниях).

Обязательства тогучинцев

В ответ на призыв краснодарских хлеборобов в Тогучинском районе все шире развертывается соревнование за образцовую уборку и сдачу хлеба государству. Во всех колхозах обсуждено письмо кубанцев. В единодушно принятых на себя обязательствах колхозники Тогучинского района дали слово:

К 1 ноября полностью рассчитаться с государством по хлебозаготовкам.

Закончить уборку яровых к 25 сентября и обмолот — к 15 октября.

Выполнить план сева озимых не позднее 1 сентября.

(Обязательства обсуждены и приняты на колхозных собраниях).

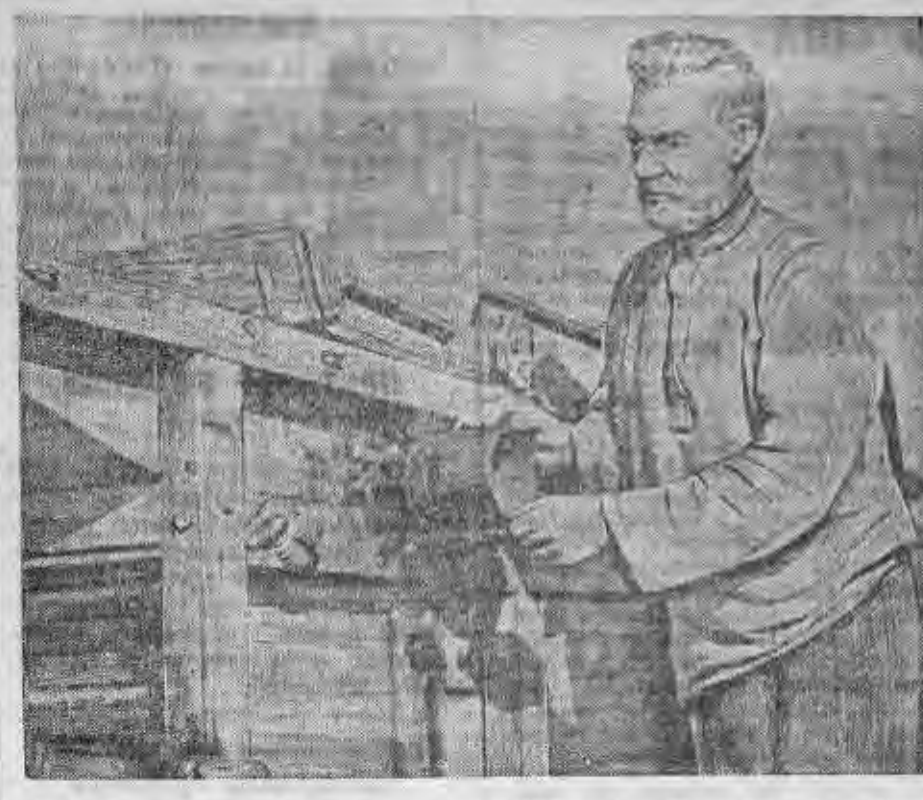

С. Г. Ядрошников работает машинистом полусложной молотилки в колхозе «Диктатура пролетариата», Кыштовского района. Перед началом молотьбы т. Ядрошников осматривает машину. Фото Б. Шумакова.

КРАСНОЗЕРЦЫ ПЛОХО ВЫПОЛНЯЮТ СВОЙ ДОЛГ ПЕРЕД ГОСУДАРСТВОМ

В Краснозерском районе — одном из самых хлебных в Кулундинской степи — в этом году засеяли 35 тысяч гектаров зерновыми культурами. Но уборка застала врасплох районных руководителей. Из 179 комбайнов своевременно была подготовлена только половина, а на полях находятся единицы. Так, 8 августа работали 29 комбайнов, на другой день — 18. Остальные стояли из-за поломок. По плану следовало подготовить 265 жаток и лобогреек, а подготовили 160. В ходу же только 117.

Все это сказалось на темпах уборки. На 10 августа хлеб был убран лишь на 4.370 гектарах, а обмолочено и того меньше. За первую пятидневку колхозы вывезли на ссыпные пункты 540 центнеров зерна вместо 1.200 по заданию. Сорвано задание и во второй пятидневке.

Руководители района видели, что темпы вывозки зерна падают: 6 августа колхозы сдали 137 центнеров, в последующие дни сдавали менее ста. Секретарь райкома ВКП(б) т. Свиридов и председатель райисполкома т. Берендюгин обязаны были принять все меры к обеспечению графика хлебосдачи, тем более, что все условия для этого налицо. За один лишь день областного воскресника — 10 августа колхозы сдали больше чем за всю пятидневку, — 800 центнеров. Это ли не лучшее доказательство!

— Теперь дорога хлебу расчищена, он пойдет, — говорили в районе. Но использовать опыт организации воскресника не сумели. Появилась успокоенность. Многие районные работники, до того находившиеся в колхозах, разъехались по домам. И немудрено, что на другой же день после воскресника было вывезено всего лишь 140 центнеров зерна.

В ряде мест обмолоченный хлеб задерживается на токах под всякими предлогами. В колхозе «Красный маяк» бесперебойно косят и молотят. На току скопилось много зерна. Есть и сушилка, где его можно быстро подготовить к сдаче. Однако председатель артели т. Лиходобов сушит зерно только на солнышке. 10 августа зерно, привезенное на глубинный пункт, не приняли вследствие высокой влажности. Тогда т. Лиходобов ссыпал хлеб на брезент неподалеку от складских помещений Заготзерно и приказал колхознице т. Чумаковой досушивать.

— А сколько же тут хлеба? — спросила Чумакова.

— Не твое дело, — ответил Лиходобов. — Квитанция выписана не на твое имя.

Полагая, что за сохранность зерна она не отвечает, Чумакова отправилась на базар. Когда хлеб привезли на заготпункт, обнаружили изрядную недостачу. И никто за это преступление ответственности не понес.

В колхозе имени Сталина за первую декаду августа сдали только 10 центнеров зерна, хотя на току было в пять—шесть раз больше.

— Не успеваем подрабатывать, — оправдывался председатель колхоза т. Ткаченко, вместо того, чтобы как следует организовать дело.

А разве не показателен, наконец, такой факт: по Краснозерскому сельсовету за десять дней августа было намолочено 384 центнера зерна, но в течение нескольких дней в хлебосдаче участвовали всего три колхоза из восьми.

Борьбы за качество хлеба, предназначенного к сдаче государству, нет и в помине. Сам райуполнаркомзаг т. Григоренко признает:

— Сырое зерно.

Только за один день, 9 августа с заготпунктов направили обратно в колхозы 19 подвод с хлебом. И это — при наличии в районе 57 сушилок!

Ясно, что беспечные руководители района пустили хлебозаготовки на самотек.

Ал. ЯКОВЛЕВ.

Краснозерский район.

Успехи колхоза „Краснознаменец"

ИСКИТИМ, 15 августа. **(По телефону).** Вступив по призыву воронежских колхозников во всесоюзное социалистическое соревнование, колхозники и колхозницы сельхозартели «Краснознаменец» Нижне-Каменского сельсовета (председатель колхоза тов. Бондарев) успешно выполняют принятые на себя обязательства. За первые 14 дней августа колхоз выполнил месячное задание по хлебосдаче государству на 146 процентов и, не снижая темпов, продолжает возить хлеб на заготовительные пункты. Члены этой сельхозартели закончили уборку озимой ржи и начали убирать яровые посевы. Кроме того, здесь полным ходом идет посев озимой ржи.

О нарушениях закона по хлебопоставкам в Колыванском районе

Постановление бюро Новосибирского обкома ВКП(б) от 16 августа 1945 г.

Проверкой в Колыванском районе были вскрыты факты, когда отдельные колхозы при получении ссуды зерна для посева озимых, по договоренности с работниками районного пункта Заготзерно, не имея в наличии намолоченного хлеба, фиктивно сдавали его на глубинные пункты Заготзерно. Так, колхозу «Красный боец» была незаконно выдана квитанция на 100 центнеров, колхозу «8-й съезд Советов» — на 110 центнеров, «Красный партизан» — на 70 центнеров, «Красный пахарь» — на 80 центнеров, а всего, таким образом, было выписано фиктивных квитанций на 360 центнеров хлеба, фактически несданного государству.

Бюро обкома ВКП(б) **постановляет:**

1. За допущение противогосударственной практики, выразившейся в выдаче колхозам фиктивных квитанций на несданный государству хлеб, — первому секретарю Колыванского райкома ВКП(б) т. Камышеву, бывшему председателю райисполкома т. Десяткову и заведующему райконторой Заготзерно т. Черткову объявить выговор и указать всему составу бюро райкома ВКП(б) на недопустимость подобных антигосударственных действий.

2. Принять к сведению заявление т. Камышева, что указанные противогосударственные факты райкомом ВКП(б) устранены и все выписанные колхозам квитанции обеспечены фактической сдачей зерна государству.

3. Поручить и. о. областного прокурора т. Печерскому привлечь к ответственности конкретных виновников в выписке фиктивных квитанций на несданный государству хлеб.

4. Потребовать от всех райкомов ВКП(б), райисполкомов, уполномоченных Наркомзага и Заготзерно категорически пресекать малейшие попытки нарушения закона о хлебопоставках, привлекать к строжайшей партийной, государственной и уголовной ответственности виновных лиц, допускающих нарушение этого закона, независимо от занимаемых ими постов.

Секретарь Новосибирского обкома ВКП(б) И. ЯКОВЛЕВ.

МЕТОД МАСТЕРА САРЫЧЕВА

Лишь после 35 операций поступала в отделку одна из деталей, вырабатываемых заводом имени Ленина. Технологический процесс ее был длинен и сложен.

35-я операция была последней, и все же не давала нужного технического качества. Деталь выходила с некоторым отклонением от нормативов.

Над устранением этого кропотливо работал мастер фрезерного участка Александр Николаевич Сарычев. Он искал новый метод обработки.

По старому способу деталь зажималась в тиски. Уходило много времени на их установку так, чтобы они были строго параллельны станине станка, а затем и самой детали. Но как бы точно ни были установлены тиски, деталь сходила с дефектом.

Мастер Сарычев оставил те же тиски, но изменил их губки, придав им другое строение. Тиски стали зажимать деталь одновременно с двух сторон, строго перпендикулярно относительно осевого отверстия детали. Этому помогал «червяк» с правым и левым ходом.

Обрабатывать деталь стало легче. Теперь она отвечает всем техническим требованиям.

Сейчас каждый рабочий дает две—три нормы этой детали.

Д. БАРАНОВ.

Готовят отличный путь

В воскресенье коллектив ...ского металлосклада вышел помогать путейцам-железнодорожникам. Предстояло поднять путь и подбить шпалы на участке 200 погонных метров.

Коллектив с честью справился с этим заданием. За неполный рабочий день 15 человек подняли и подбили шпалы на участке в 500 погонных метров. Движение поездов на линии было открыто на два часа раньше срока.

Члены коллектива тт. Зиброва, Белкина, показавшие образцы труда, премированы.

—O—

С блок-нотом по городу

Шумит базар...

Ипподромский базар. Выходной день. Бойко идет торговля. Продают зелень, ягоды. Молочницы торгуют варенцом, сметаной, молоком.

Какая-то пухлая, остроносая особа тоненьким голоском выкрикивает:

— А вот вкусный варенец, попробуй, молодец!

Она сует каждому прохожему грязный стакан с варенцом, предлагает попробовать и убедиться, как он вкусен.

— Кисловат, — морщится рыжий дядя. — Разве только с похмелья...

Перед самым выходом разместился так называемый «театр эстрады».

— Сеанс мы начинаем и вас мы приглашаем! — кричит истошным голосом женщина с золотыми зубами и с бубном в руках. — Музыка, туш!

«Музыка» запиликала пошленькие куплеты.

— Кто желающий, получайте билеты! — выкрикивает золотозубая особа и ожесточенно с вывертом настукивает в бубен. А «оркестр» то и дело меняет мотивы.

— Женщина-паук, выступление лилипутов, всевозможные иллюзии! — надрывается «конферансье».

У «театра» толпилась большая группа зрителей. Они платили деньги и шли в балаган. Впотемках садились на лавочки и ждали начала представления.

По соседству с театром действует «аттракцион» — бросание колец. Молодой человек в розовой рубашке старается забросить деревянное плетеное колечко на Слона. Он равнодушно уплачивает по 2 рубля за кольцо и, прищурив глаз, бросает наудалую.

Шагах в десяти пристроилась угрюмая личность. Она выкрикивает:

— Давай, посмотрим!..

На ящичке, напоминающем фотоаппарат, крупно написано: «Аттракцион... Видовая панорама... Цена за просмотр 5 рублей».

В руках личности пачка замусоленных старых открыток. Он рекламирует, зазывает:

— А вот Варфоломеевская ночь, где порезали сотни людей! Вот силач поднимает одной рукой пять человек. Иван-царевич украл царскую дочь и скачет на сером волке!..

В другом месте какой-то ловкач держит в руках три карты и вертит их с прибаутками:

«Кто глаза пучит, тот ничего не получит...

Кто короля поднял — тот деньги взял... За сто плачу сто, меньше полсотни ставки не принимаю...»

Вокруг него стоят свои люди. Они завлекают разинь и обыгрывают их. Затем следует окрик: «Полундра»... Игра мгновенно прекращается, шулер с табуреткой удирает на новое место.

Шумит базар... Тысячи людей проходят через него и волей или неволей принуждены смотреть и слушать халтуру под маркой «театра эстрады», «аттракционов», а то и просто без вывески. Спрашивается, что же делает городской отдел искусств, допускающий эту халтуру?

Б. ЛАГУНОВ.

Как достать билет на городской станции?

Чтобы получить билет на городской ж.-д. станции, пассажиры приходят сюда рано утром. Они сами составляют порядок очередности. Казалось бы, администрации следовало не нарушать его.

Но в 9 часов открываются двери, и толпа бросается в здание. Таким образом, кто только что пришел, тот попадает к кассиру первым, а тот, кто стоял несколько часов, — последним. А между тем чего проще впускать пассажиров по очереди?

Открывая двери, сотрудник станции объявляет, на какие поезда билеты продаваться не будут. Но неужели это нельзя делать заранее?

ГАРЕВСКАЯ, В. ВАЛЬ, НЕСТЕРОВА, ШАРАВИНА, АФОНЧЕНКО и др.

О МЕРАХ ПО УСИЛЕНИЮ БОРЬБЫ С ПОТЕРЯМИ НА УБОРКЕ УРОЖАЯ И ПРОВЕДЕНИИ ХЛЕБОЗАГОТОВОК

Постановление исполнительного комитета областного Совета депутатов трудящихся и бюро обкома ВКП(б) от 16 августа 1945 года

Проверкой в ряде районов области установлено, что во многих колхозах и совхозах с первых дней уборки зерновых культур, в результате затяжки и плохой организации уборочных работ, допускаются большие потери урожая. По состоянию на 10 августа в колхозах области убрано зерновых культур на 20 тысяч гектаров меньше, чем в прошлом году. В таких районах, как Купинский, убрано на 6.000 гектаров меньше, чем в прошлом году, в Венгеровском районе — на 3.200, в Кыштовском — на 4.000, в Татарском — на 7.300 гектаров.

Такое нетерпимое отставание с косовицей хлебов создалось потому, что в уборку урожая не включены все средства. Многие простейшие уборочные машины простаивают; не организована уборка вручную, полностью не включены в работу комбайны. В ряде случаев комбайны и простые уборочные машины работают на высоком срезе и подбор колосьев на убранных площадях не производится. Как правило, убранные площади не принимаются председателями колхозов от бригадиров колхозных бригад.

Несмотря на то, что в большинстве районов на 10 августа завершена уборка озимых хлебов, нетерпимо медленно включаются уборочные машины в уборку яровых. Во многих колхозах и совхозах запаздывают с вязкой снопов, скирдованием и обмолотом. Хлеб, оставленный в поле в валках и снопах, уже сейчас в ряде колхозов в связи с выпадением дождей подвергается порче.

Облисполком и обком ВКП(б) считают крайне опасным отставание в скирдовании хлебов. На 10 августа заскирдовано в районах области лишь 39,9 проц. от убранной площади. Особенно плохо идет скирдование в колхозах Краснозерского района, где заскирдовано всего 19,5 проц., Купинского — 23,7 проц., Венгеровского — 15,8 проц., Кыштовского — 12,5 проц., Болотнинского — 16,4 проц., Маслянинского — 7,9 процента.

Облисполком и обком ВКП(б) также считают совершенно нетерпимым создавшуюся затяжку с обмолотом хлебов, особенно в Купинском районе, где обмолочено — вместе с уборкой комбайнами — всего 25,9 проц. от убранной площади, в Венгеровском — 27,6 проц., в Куйбышевском — 18,1 проц., в Татарском — 19 проц., в Кыштовском — 9,8 проц., в Болотнинском — 16,3 процента.

В ряде районов и колхозов плохо организован учет поступления и хранения зерна на токах, крытые тока полностью не подготовлены. Зерно, поступающее от комбайнов, хранится под открытым небом, попадает под дождь и подвергается порче. Имеются массовые случаи, когда зерно отправляется на государственные склады в неисправленной, неотремонтированной таре.

Все это объясняется тем, что многие райкомы ВКП(б), райисполкомы, директора МТС и совхозов беззаботно относятся к делу организации уборочных работ и не принимают необходимых мер к устранению потерь урожая, наносящих большой ущерб государству, колхозам и колхозникам и ведущих к сокращению продовольственных ресурсов страны.

Считая дело своевременной уборки и борьбы с потерями одним из самых важных условий сбережения урожая и увеличения хлебных запасов в стране, облисполком и бюро обкома ВКП(б) постановляют:

1. Считать важнейшей обязанностью местных партийных, советских и комсомольских организаций обеспечение своевременной уборки урожая, ликвидацию потерь урожая при уборке, обмолоте и перевозках зерна, решительное усиление борьбы с хищениями и разбазариванием хлеба и других сельскохозяйственных продуктов, ведущих к сокращению продовольственных ресурсов страны, наносящих большой ущерб государству, колхозам и колхозникам.

2. Обязать секретарей райкомов ВКП(б) и председателей райисполкомов:

а) немедленно включить в работу все комбайны, простейшие уборочные машины, молотилки, организовать косцов вручную и завершить уборку и обмолот в самые сжатые сроки без потерь, обеспечив быстрейшее выполнение плана сдачи зерна государству;

б) оборудовать все комбайны и простые уборочные машины зерноуловителями, а также приспособлениями для уборки полеглых и низкорослых хлебов;

в) установить в ходе уборки урожая повседневный контроль за каждым комбайновым агрегатом, оказать необходимую помощь со стороны механиков и наиболее опытных комбайнеров молодым комбайнерам в правильной регулировке комбайнов при работе на низком срезе, на полеглых хлебах, а также в правильной регулировке молотилок комбайнов, обеспечивающей полный вымолот зерна и ликвидацию потерь его в соломе и полове;

г) в пятидневный срок ликвидировать создавшийся разрыв между косовицей и скирдованием, переключить для этой цели необходимое количество транспорта. Скирдовать днем и ночью, применяя скирдование вручную, строго следить за тем, чтобы скирдование производилось только на заранее расчищенных площадях, ни в коем случае не допускать скирдование на стерне и других неочищенных местах;

д) установить порядок и строго требовать, чтобы в каждом колхозе обязательно проводилась вязка убранных хлебов в снопы и одновременно, вслед за вязкой, установка их в копны и бабки;

е) на всех убранных площадях организовать подбор колосьев как конными граблями, так и вручную, мобилизовать для этого дополнительные трудовые ресурсы в колхозах — школьников, подростков, пожилых колхозников. Категорически запретить председателям колхозов принимать от бригадиров убранные площади на которых не подобраны колосья.

3. Предложить секретарям райкомов ВКП(б), председателям райисполкомов, заведующим райзо, директорам МТС и совхозов в двухдневный срок обеспечить средствами обмолота каждый колхоз в отдельности. В этих целях использовать полностью все сложные и простейшие молотилки. При недостатке молотилок использовать на обмолоте безмоторные комбайны или комбайны без хедеров на стационаре. Производить обмолот круглые сутки.

В каждом колхозе, совхозе создать постоянные молотильные бригады, выделив в эти бригады наилучший состав колхозников и рабочих совхозов. Бригадирами молотильных бригад назначить наиболее опытных колхозников и рабочих совхозов.

4. В целях обеспечения проведения уборочных работ, обмолота и хлебосдачи в ненастную погоду, обязать секретарей райкомов ВКП(б), председателей райисполкомов, директоров совхозов и председателей колхозов:

а) покончить с беспечным и безразличным отношением в колхозах и совхозах к проведению ремонта и строительству крытых токов и навесов.

В пятидневный срок закончить ремонт старых и строительство новых крытых токов и навесов, доведя их количество по колхозам не менее чем до 6,5 тысячи по районам (согласно приложению № 1).

б) в пятидневный срок в колхозах и совхозах закончить ремонт и восстановление всех зерносушилок, а также строительство новых.

В тех колхозах, где не имеется типовых зерносушилок, немедленно приспособить для сушки зерна отапливаемые помещения, доведя их количество в колхозах не менее чем до 1.600 по районам (согласно приложению № 2).

5. Обязать секретарей райкомов ВКП(б), председателей райисполкомов, заведующих райзо, директоров МТС оказать помощь колхозам и совхозам в организации строгого учета и охраны урожая, особенно на токах в поле, обратив при этом особое внимание на проведение обязательного взвешивания зерна и недопущение бесконтрольного хранения хлеба. Принять меры к тому, чтобы председатели колхозов лично принимали от бригадиров полеводческих бригад, а директора совхозов — от управляющих отделениями убранные участки с составлением актов о качестве произведенной уборки и принятием немедленных мер к устранению обнаруженных недостатков при уборке.

6. Предложить райкомам ВКП(б) и райисполкомам отобрать из числа прибывших из города наиболее грамотных людей, знающих учетное дело, и послать их в помощь колхозам для организации надлежащего учета.

7. Обязать секретарей райкомов ВКП(б), председателей райисполкомов лично проверять убранные поля, качество скирдования и обмолота, а также состояние хранения и сохранность хлеба в колхозах и совхозах, немедленно принимая на месте необходимые меры по устранению обнаруженных недостатков.

8. Предложить секретарям райкомов ВКП(б), председателям райисполкомов обсудить настоящее постановление, тщательно разобраться по каждому колхозу и совхозу, определить меры, обеспечивающие быстрейшую ликвидацию сложившегося опасного разрыва между косовицей, скирдованием и обмолотом, проводить хлебосдачу высокими темпами, сосредоточить внимание всех партийных, комсомольских, советских организаций на непримиримой борьбе с потерями урожая, сурово наказывая виновных, допускающих потерю урожая на всех стадиях уборки и сдачи хлеба государству.

Председатель Новосибирского облисполкома И. ГРИШИН.

Секретарь Новосибирского обкома ВКП(б) И. ЯКОВЛЕВ.

Пребывание советской профсоюзной делегации в США

Заявления В. В. Кузнецова и Мэррея

ВАШИНГТОН, 14 августа. (ТАСС). По возвращении из Питтсбурга руководитель советской профсоюзной делегации тов. В. В. Кузнецов посетил 13 августа президента конгресса производственных профсоюзов (КПП) Мэррея, которому выразил благодарность за теплый прием и заявил об удовлетворении советской профсоюзной делегации визитом в Соединенные Штаты. Тов. Кузнецов одновременно передал Мэррею приглашение направить делегацию КПП для посещения Советского Союза, на что Мэррей дал согласие. На приеме В. В. Кузнецов и Мэррей обменялись заявлениями.

Тов. Кузнецов заявил:

«Делегация советских профсоюзов, приехавшая с визитом по приглашению президента КПП Мэррея, пробыла в США три недели. Перед советской профсоюзной делегацией стояла задача ознакомиться с деятельностью КПП и входящих в него профсоюзных организаций, ознакомить американских рабочих с деятельностью советских профсоюзов, укрепить личный контакт с руководителями профсоюзных организаций КПП и обменяться мнениями о дальнейшем развитии дружеских отношений между профсоюзами наших стран.

С первого дня приезда в США советская профсоюзная делегация встретила самый сердечный прием и за все время своего пребывания в США была окружена вниманием и заботой со стороны руководителей КПП и его профсоюзных организаций. Нам была предоставлена возможность ознакомиться с работой профсоюзных организаций в Вашингтоне, Чикаго, Детройте, Филадельфии, Нью-Йорке и Питтсбурге, посетить крупнейшие металлургические, машиностроительные заводы, судостроительные верфи, швейные фабрики, мясокомбинат и встретиться с руководителями профсоюзных организаций, а также с рядовыми членами профсоюзов. В результате нашего пребывания мы убедились в том, что КПП является прогрессивным американским профсоюзным движением, которое охватывает профсоюзы таких важных отраслей промышленности, как сталелитейная, автомобильная, электрическая, швейная и судостроение. Члены КПП считают КПП такой организацией, которая способна последовательно защищать их интересы».

Далее т. Кузнецов отметил, что делегация советских профсоюзов во время своего пребывания в Соединенных Штатах имела возможность узнать, что в некоторых кругах иногда и среди профсоюзных работников наблюдается недостаточное и в ряде случаев неправильное представление о деятельности советских профсоюзов, что видно из некоторых вопросов, задававшихся членам делегации. «Делегация стремилась подробно отвечать на все вопросы, которые перед ней ставились. Однако как вопросы, так и ответы не исчерпали всей разнообразной деятельности советских профсоюзов. Поэтому одной из важнейших задач в деле дальнейшего развития дружеских отношений между профсоюзами наших стран является организация максимально широкой взаимной информации о деятельности советских профсоюзов и КПП. В частности, в целях большего осведомления общественности о советских профсоюзах делегация советских профсоюзов по поручению Всесоюзного Центрального Совета профессиональных союзов Советского Союза обратилась в КПП с официальным приглашением о присылке делегации КПП в Советский Союз. Мы полагаем, что в будущем мы будем постоянно практиковать обмен делегациями и поддерживать связи не только между отдельными профсоюзами наших стран.

Во время обсуждения вопросов, касающихся дальнейшего развития дружеских отношений между нашими профсоюзами в будущем, возник вопрос об организации об'единенного комитета конгресса производственных профсоюзов и Всесоюзного Центрального Совета профсоюзов по примеру существующих англо-советского, франко-советского, франко-английского и других комитетов. При обмене мнениями о создании этого комитета мы пришли к убеждению, что наличие такого комитета было бы взаимно полезным для профсоюзов обеих стран. Мы надеемся, что идея создания комитета будет одобрена нашими соответствующими профорганизациями.

Нам хотелось бы отметить, что советские профсоюзные организации придают большое значение поездке нашей делегации в Соединенные Штаты. Они считают, что эта поездка будет очень полезна профсоюзам обеих стран.

В заключение советская профсоюзная делегация считает необходимым выразить свою глубокую и искреннюю благодарность руководителям КПП, его представителям на местах и руководителям местных организаций за их братский прием и предоставление возможности ознакомиться с жизнью вашей страны и с деятельностью профсоюзных организаций. Мы считаем, что наша поездка в Соединенные Штаты явится ценным вкладом в дело укрепления дружбы между рабочими Соединенных Штатов и Советского Союза, а также в дело дальнейшего укрепления дружбы между народами наших великих стран».

В ответ Мэррей сделал заявление, в котором говорится, что визит в США делегации советских профсоюзов способствовал обмену информацией и созданию основы для укрепления и цементирования отношений между организованными рабочими Соединенных Штатов и Советского Союза. Эта дружба послужит наибольшей гарантией прочного и длительного мира, который является чаянием рядового человека. Мэррей заявил, что КПП принимает приглашение послать свою делегацию в Советский Союз. В ближайшее время делегация КПП выедет в СССР. «В ходе наших обсуждений, — говорится далее в заявлении, — было выдвинуто предложение об образовании американо-советского профсоюзного комитета, который, собираясь периодически, дал бы возможность последовательно обсуждать проблемы обоюдного интереса в период реконверсии и в послевоенный период. Это предложение, которое может оказать неоценимую помощь обеим организациям, будет предложено вниманию руководящих органов этих организаций для соответствующих действий».

К предстоящей поездке американской профсоюзной делегации в СССР

ВАШИНГТОН, 15 августа. (ТАСС). Председатель конгресса производственных профсоюзов США (КПП) Мэррей, принимая приглашение председателя ВЦСПС тов. Кузнецова, заявил, что КПП «в ближайшем будущем» направит в Советский Союз официальную делегацию.

«Для укрепления отношений между организованными рабочими Соединенных Штатов и Советского Союза, — сказал Мэррей, — заложено прочное основание. Дружба между трудящимися этих двух важных стран является самой надежной гарантией прочного и длительного мира, к которому стремятся простые люди во всем мире. Во время наших дискуссий было внесено предложение о создании советско-американского профсоюзного комитета, на периодических совещаниях которого можно было бы обсуждать проблемы, представляющие общий интерес в период послевоенной реконверсии. Это предложение может оказать неоценимую помощь в отношениях обеих профсоюзных организаций».

В заключение Мэррей заявил, что приезд советских делегатов дал возможность обменяться крайне интересной информацией.

ПРИЕМ ТРУМЭНОМ тов. В. В. КУЗНЕЦОВА

ВАШИНГТОН, 14 августа. (ТАСС). Глава пребывающей в США делегации советских профсоюзов тов. В. В. Кузнецов вместе с председателем конгресса производственных профсоюзов Мэрреем посетил президента Трумэна в Белом доме.

Прием в советском посольстве в Вашингтоне

ВАШИНГТОН, 15 августа. (ТАСС). Несколько видных деятелей конгресса производственных профсоюзов (КПП) присутствовали на приеме, устроенном в советском посольстве в честь советской профсоюзной делегации, находящейся в Соединенных Штатах. В числе присутствующих были: председатель КПП Мэррей, секретарь КПП Кэри, председатель входящего в КПП союза судостроительных рабочих Грин и секретарь входящего в КПП союза рабочих сталелитейной промышленности Макдональд.

Казнь 7 главарей банды Михайловича

БЕЛГРАД, 14 августа. (ТАСС). Как передает югославское агентство Танюг, на заседании 13 августа президиум югославской Временной Народной скупщины демократической Югославии отклонил просьбу о помиловании приговоренных к смертной казни 7 главарей банды Михайловича.

БЕЛГРАД, 15 августа. (ТАСС). Белградское радио сообщает, что вчера после полудня был приведен в исполнение смертный приговор 7 главарям банды Михайловича.

ПРИГОВОР ПО ДЕЛУ ПЕТЭНА

ПАРИЖ, 15 августа. (ТАСС). Агентство Франс пресс сообщает, что верховный суд вынес сегодня ночью смертный приговор Петэну с поражением его в правах и конфискацией всего имущества. Однако верховный суд, учитывая преклонный возраст обвиняемого, выразил пожелание, чтобы приговор не был приведен в исполнение.

Преступления австрийского гитлеровца Грабнера

ЛОНДОН, 14 августа. (ТАСС). Как передает лондонское радио, австрийский гитлеровец Эрнст Грабнер, бывший руководитель отдела допроса политических заключенных в концентрационном лагере Освенцим, арестованный недавно в Вене, признал, что в течение трех лет его «деятельности» по его вине в лагере Освенцим погибло от 800.000 до 1 млн. человек. Грабнер «оправдывается» тем, что он давал приказания о расстреле или сожжении людей на основании распоряжения высших нацистских властей.

ПОЛОЖЕНИЕ НА ТИХООКЕАНСКОМ ТЕАТРЕ ОПЕРАЦИЙ

ЛОНДОН, 15 августа. (ТАСС). Как передает агентство Рейтер, штаб командования сухопутными силами союзников на Тихом океане сообщает, что 13 августа американские самолеты, базирующиеся на остров Окинава, потопили в Цусимском проливе и к югу от острова Кюсю 1 японский танкер и 30 грузовых судов. Американские тяжелые бомбардировщики совершили налеты на японские сооружения на острове Формоза.

ЛОНДОН, 15 августа. (ТАСС). Как сообщило в своей вечерней передаче лондонское радио, сегодня в воздушном бою близ Токио погибло несколько английских летчиков. Они вылетели на заре и получили приказ вернуться обратно в связи с капитуляцией Японии. Эти летчики надеялись, что война для них окончена, однако на них напали 15—20 японских истребителей. Японские самолеты атаковали также союзные корабли.

Виды на урожай в США

ВАШИНГТОН, 15 августа. (ТАСС). Министерство земледелия США сообщает, что на основе оценки на 1 августа в Соединенных Штатах в 1945 году будет собран один из самых больших в истории США урожаев. По данным министерства, урожай текущего года будет на 4 проц. выше, чем в 1943 году, и, по крайней мере, на 8 проц. выше урожая за все прошлые годы за исключением 1942 и 1944 гг.

Министерство земледелия определяет урожай пшеницы в текущем году в размере 1.146.283 тыс. бушелей против 1.078.647 тыс. бушелей в прошлом году. Урожай сахарной свеклы определяется в 9.332 тыс. тонн — на 38 проц. выше прошлого года.

СОКРАЩЕНИЕ ПРОИЗВОДСТВА СТАЛИ В США

НЬЮ-ЙОРК, 14 августа. (ТАСС). Производство стали в США продолжает сокращаться. По подсчетам американского института стали, в течение текущей недели производство стали составит 82,5 проц. общей производственной мощности сталелитейной промышленности. Оно будет равно 1.511 тыс. тонн (самая низкая цифра с июня 1940 года). Производство стали в июле этого года составило 6.999 тыс. тонн против 7.498 тыс. тонн в июле прошлого года.

Открытие английского парламента

Речь короля

ЛОНДОН, 15 августа. (ТАСС). Как передает агентство Рейтер, сегодня тронной речью короля Георга открылся английский парламент нового состава.

Остановившись на капитуляции Японии, король Георг выразил благодарность войскам британского содружества и союзников. «Твердой целью моего правительства, — сказал он, — является тесное сотрудничество с правительствами моих доминионов и согласие со всеми миролюбивыми народами в деле создания мира, в котором будут царствовать свобода, мир и социальная справедливость с тем, чтобы жертвы, принесенные в войне, не были напрасными».

Король заявил далее, что в Берлине английские министры, «совещавшиеся с президентом Соединенных Штатов и премьером Сталиным, заложили фундамент, на котором народы Европы после длительного кошмара войны могут восстановить свои потрясенные войной страны. Я приветствую создание совета министров иностранных дел, который вскоре соберется в Лондоне и будет продолжать работу, начатую в Берлине, в плане подготовки к окончательному мирному урегулированию. Устав Об'единенных наций будет предложен на рассмотрение парламента».

Касаясь внутренних проблем, король заявил: «Правительство энергично приступит к выполнению задачи реконверсии промышленности с военных на мирные рельсы, к расширению экспортной торговли, обеспечивая с помощью соответствующего контроля или расширения общественного владения, чтобы наша промышленность вносила свой максимальный вклад в национальное благосостояние».

Далее король остановился в своей речи на планах национализации английского банка и угольной промышленности, как «части согласованного плана координации работы топливной и энергетической промышленности».

«Правительство, — сказал далее король, — приложит все свои силы к тому, чтобы совместно с лидерами индийского общественного мнения содействовать скорому предоставлению самоуправления Индии».

ГРЕЧЕСКИЕ ПОЛИТИЧЕСКИЕ ДЕЯТЕЛИ О „РЕОРГАНИЗОВАННОМ“ ПРАВИТЕЛЬСТВЕ ВУЛГАРИСА

АФИНЫ, 14 августа. (ТАСС). Лидер либеральной партии Софулис в сделанном им от имени партии заявлении подчеркнул, что последняя реорганизация правительства Вулгариса фактически ничего не изменила и что оно остается, по существу, правительством крайне правых. Софулис отметил, что премьер в своей декларации не сказал, намерен ли он принять какие-либо меры против террора монархистов.

«Сознание национального долга, — сказал далее Софулис, — заставляет настаивать на образовании политического правительства, которое об'единило бы все национальные силы». Касаясь слухов о том, что правительство намерено назначить плебисцит на октябрь, Софулис заявил, что такое действие со стороны Вулгариса означало бы государственный переворот, ибо при нынешнем положении голосование будет фальсифицировано больше, чем в 1935 году. «Либеральная партия, — подчеркнул Софулис, — будет бойкотировать подобные плебисцит и выборы. Либеральная партия заявит протест против методов составления избирательных списков, и если этот протест не возымеет действия, партия отзовет своих представителей из комиссии по проверке списков».

Лидер республиканской партии Милонас заявил, что второй кабинет Вулгариса, как и первый, пришел к власти вопреки воле всех республиканцев и является «правительством монархического лагеря, которому республиканцы отказывают в доверии. Собственно и сам премьер, говорится в заявлении Милонаса, признал в своей программной речи, что он не пользуется доверием народа и политических партий».

Вся республиканская печать резко критикует правительство Вулгариса и программную речь премьера. Газета «Элефтерия» в передовой статье замечает, что все предатели, люди из охранных батальонов, палачи из особой охранки и им подобные лица теперь примкнули к крайне правому лагерю, который служит единственной опорой «нового» правительства, и что именно поэтому в программной речи премьер-министра не было ни слова о наказании этих преступников. «Элефтерия» считает, что покровительство Вулгариса предателям родины могло бы опозорить Грецию перед всем миром, «но, к счастью, — замечает газета, — Вулгарис не представляет Грецию».

РАССТРЕЛ РАБОЧЕЙ ДЕМОНСТРАЦИИ В САЛОНИКАХ

Всеобщая забастовка протеста

АФИНЫ, 15 августа. (ТАСС). 12 августа в Салониках полиция обстреляла бастующих рабочих мукомольных предприятий и пекарен, собравшихся у здания профсоюзного центра. Один рабочий убит и 10 ранены. В знак протеста против расстрела 13 августа в Салониках началась всеобщая забастовка рабочих, к которой присоединились служащие учреждений и торговых предприятий.

Решения с'езда албанского национально-демократического фронта

БЕЛГРАД, 13 августа. (ТАСС). 10 августа закончился конгресс общеалбанского национально-демократического фронта. Председателем демократического фронта Албании (он же председатель секретариата фронта) избран Энвер Ходжа.

Генеральный совет фронта избран в составе 80 человек. Из состава генерального совета избран исполнительный комитет из 20 человек. В секретариат избрано 9 человек.

Программа демократического фронта Албании предусматривает: политическое сплочение всего населения Албании; защиту и обеспечение независимости Албании и верховной народной власти; поддержку новой власти, которую албанский народ создал в ходе национально-освободительной войны, поддержку демократической прогрессивной республики; политическую организацию и мобилизацию всего албанского народа на защиту и укрепление своей власти и обеспечение активного участия в ней всего народа; поддержку широких экономических и общественных реформ, необходимых для создания самостоятельного демократического государства; политическую организацию и мобилизацию всего албанского народа для решительного искоренения всех остатков фашизма и реакции; поддержку и установление контакта со всеми демократическими и прогрессивными силами мира и в особенности Балканского полуострова и борьбу со всеми реакционно-фашистскими и профашистскими силами во всем мире и на Балканах.

Обсуждение руководством партии Коммонуэлс вопроса о самороспуске

ЛОНДОН, 13 августа. (ТАСС). Как передает агентство Рейтер, на заседании национального комитета партии Коммонуэлс лидеры партии Ричард Экленд и Том Уинтрингэм настаивали на необходимости роспуска партии.

В новом парламенте Коммонуэлс получила только одно место, в то время как 16 кандидатов, включая Экленда, потеряли свой избирательный залог государству, так как не сумели получить даже ⅛ всех голосов в своих избирательных округах.

Комитет постановил созвать в сентябре специальную конференцию, на которой будет решена дальнейшая судьба партии.

НАКАНУНЕ ДНЯ АВИАЦИИ



В Москве гостил выдающийся советский летчик-истребитель дважды Герой Советского Союза гвардии майор И. Кожедуб. Летая на истребителе «Лавочкин», И. Кожедуб сбил 62 вражеских самолета. На снимке: И. Кожедуб в гостях у Героя Социалистического Труда С. А. Лавочкина.

Фотохроника ТАСС.

19 августа в Новосибирске

Новосибирск готовится достойно отметить Всесоюзный День Авиации.

В Кировском районе на заводах, в цехах, клубах, в кинотеатре и в саду имени Кирова организуются массовые встречи с летчиками-орденоносцами, участниками боев с немецкими захватчиками. Встречи проводят майор Куатов, капитаны Баль, Емелин, Савченко, Баранцев, Логатский, старший лейтенант Клыжук и другие.

С 14 по 24 августа в районе будет проведено более 100 докладов, бесед. Организуются вечера и массовые гуляния, выступления художественной самодеятельности.

19 августа кировцы выйдут на массовый районный праздник. На стадионе состоится митинг, парад осоавиахимовцев и физкультурников. Затем начнется массовое гулянье. Такое же гулянье будет организовано вечером в саду имени Кирова.

* * *

Городской совет Осоавиахима ведет подготовку к проведению праздника.

19 августа, в 12 ч. 30 м., на аэродроме парашютно-планерного клуба начнется народное гуляние. Осоавиахимовцы и юные авиамоделисты продемонстрируют свои достижения. Летчик-буксировщик т. Волков и летчик-планерист т. Суббач, работающие в клубе по 13 лет, поведут воздушный поезд, покажут фигуры высшего пилотажа.

Прыжки с самолетов продемонстрируют инструктор парашютного спорта т. Куропатников, студент строительного института т. Аргентов, инженер т. Алексеенков, имеющий на своем счету 60 прыжков с парашютом.

* * *

19 августа в саду завода имени Чкалова трудящиеся Дзержинского района примут участие в торжественном собрании, посвященном Дню сталинской авиации. После этого начнется массовое гулянье.

В саду организуется выставка, показывающая достижения советской авиации за годы Отечественной войны.

* * *

Парашютно-планерный клуб выполнил годовое задание по подготовке летных кадров на 150 процентов.

Горисполком за долголетнюю и плодотворную работу в клубе наградил почетными грамотами летчиков тт. Волкова, Суббач, Алошина, Куропатникова, авиатехника Полякова, техника Цыган.

Городской совет Осоавиахима наградил ценными подарками 12 человек.

Ответственный редактор А. А. КОНДАКОВ.

ПАРК ИМЕНИ СТАЛИНА
ЭСТРАДНЫЙ ТЕАТР

18 и 19 августа Новосибирский областной драматический театр К. Гольдони — Забавный случай, комедия в 3 действиях. Режиссер Мальцев. Художественный руководитель театра А. Л. Рогачевский. Начало в 9 часов вечера. Касса работает с 12 час. дня до 10 час. вечера.

ГОСЦИРК

Сегодня и ежедневно большие представления: гастроли китайского народного аттракциона, труппа Ван Ю-ли и большая цирковая программа. Нач. в 8 час. 45 м. веч. Билеты продаются с 11 ч. до 9 ч. веч.

ИМ. МАЯКОВСКОГО — Кащей Бессмертный.
«ОКТЯБРЬ» — Морской ястреб.
«МЕТАЛЛИСТ» — Антоша Рыбкин.

Новосибирский горпищебытпромсоюз.
Артель „Спартак"
принимает заказы на
вязку модельных кофточек, свитеров и других видов трикотажных изделий; пошив стеганых одеял;
художественные работы на материи (вышивка и строчка) из материала заказчиков.
Адрес: проспект Сталина, 18. Прием заказов ежедневно от 3 до 8 час. вечера.

Гр. РЖАЕВ Александр Дмитриевич, прожив. по Журинской, д. 58-б, возбуждает дело о разводе с гр. РЖАЕВОЙ Зинаидой Егоровной, прожив. по ул. 1-я ПОЧТОВАЯ, 10. Дело подлежит рассмотрению в нарсуде 1 уч. Дзержинского района гор. Новосибирска.

НАРОДНЫЙ КОМИССАРИАТ СРЕДНЕГО МАШИНОСТРОЕНИЯ СССР
БЕЖИЦКИЙ МЕХАНИКО-МАШИНОСТРОИТЕЛЬНЫЙ ИНСТИТУТ
ОБ'ЯВЛЯЕТ ПРИЕМ СТУДЕНТОВ НА 1945—46 УЧЕБНЫЙ ГОД НА ПЕРВЫЕ И СТАРШИЕ КУРСЫ.

Институт готовит инженеров-механиков-технологов по специальностям: технология машиностроения, сварочное производство, вагоностроение, металловедение, кузнечно-прессовые машины и обработка металлов давлением, машины литейного производства и литейное дело.

При институте имеется вечернее отделение.

В институт принимаются лица с законченным средним образованием, выдержавшие приемные экзамены. Учащиеся, окончившие среднюю школу с золотой и серебряной медалью, принимаются в первую очередь и без приемных экзаменов, а также отличники техникумов и отличники средних школ выпуска 1944 года.

Решением правительства СССР от 21 июля 1943 года всем студентам института предоставляются особые льготы: 1. Повышенная стипендия для студентов I курса от 210 до 310 рублей. Отличникам стипендия увеличивается на 25 процентов. 2. Отсрочка от призыва в Красную Армию. 3. Снабжение по рабочей карточке и дополнительное питание.

Лица, зачисленные в институт, освобождаются от работы на производстве. Иногородним предоставляется общежитие. Прием заявлений до 1 сентября.

Заявления подаются на имя директора института лично или почтой (заказным письмом) с приложением свидетельства об образовании (в подлиннике), автобиографии, трех фотокарточек, справки об отношении к воинской обязанности (для военнообязанных). С заявлениями и справками обращаться по адресу: г. Бежица, Брянской области, механико-машиностроительный институт, приемной комиссии.

ПРОКОПЬЕВСКИЙ
СЕЛЬСКОХОЗЯЙСТВЕННЫЙ ТЕХНИКУМ
ОБ'ЯВЛЯЕТ НАБОР УЧАЩИХСЯ НА I КУРС 1945—46 УЧЕБНОГО ГОДА.

В техникуме — 3 отделения: отделение полеводства готовит агрономов-полеводов; отделение механизации — техников-механиков и отделение землеустройства — техников-землеустроителей. Принимаются лица с образованием 7 классов. Учащиеся обеспечиваются стипендией, общежитием и столовой. Заявления подавать на имя директора с приложением свидетельства об образовании, свидетельства о рождении (в подлинниках), 3 фотокарточек, автобиографии, справки о состоянии здоровья и справки об отношении к воинской обязанности.

Адрес: Прокопьевский р-н, пос. Школьный, Кемеровской обл. При проезде по железной дороге билеты брать до ст. Черкасов Камень.

СИБИРСКИЙ ЛЕСОТЕХНИЧЕСКИЙ ИНСТИТУТ
ПРОИЗВОДИТ ПРИЕМ СТУДЕНТОВ НА ФАКУЛЬТЕТЫ:
1. Лесоинженерный.
2. Механической обработки древесины.
3. Лесного хозяйства.

Условия приема общие для всех вузов. Лица, награжденные при окончании школы золотыми и серебряными медалями и окончившие в 1944 году среднюю школу с аттестатом отличника, принимаются без испытаний. Студенты всех курсов и факультетов освобождаются от призыва в РККА. Все принятые получают стипендии, обеспечиваются трехразовым питанием в столовой, нуждающимся предоставляется общежитие. Приемные экзамены с 20 августа. Начало занятий с 17 сентября.

Запросы и заявления с документами (подлинный аттестат, автобиография и три фотокарточки) направлять по адресу: г. Красноярск, ул. Урицкого, 111, Сиб. ЛТИ.

КУЙБЫШЕВСКИЙ ТЕХНИКУМ МЕХАНИЗАЦИИ СЕЛЬСКОГО ХОЗЯЙСТВА
ОБ'ЯВЛЯЕТ ПРИЕМ УЧАЩИХСЯ НА 1945—46 УЧЕБНЫЙ ГОД.

Техникум готовит техников-механиков по ремонту и эксплоатации автотракторов и сельхоз. машин. На I курс принимаются лица обоего пола, окончившие 7 классов. Отличники принимаются без испытаний, все остальные подвергаются испытаниям по русскому языку, математике, Конституции (по программам средней школы). Испытания проводятся 20—28 августа. Начало занятий с 1 сентября. Срок обучения 3 года. Техникум обеспечивает общежитием и 3-разовым питанием. Заявления о приеме направлять на имя директора техникума с приложением подлинных документов об образовании, рождении, состояния здоровья и отношения к воинской обязанности.

Адрес: г. Куйбышев, Н.С.О., улица Пашнева, 4.

Школа ФЗО № 35
ОБ'ЯВЛЯЕТ НАБОР УЧАЩИХСЯ НА ОБУЧЕНИЕ ПО СПЕЦИАЛЬНОСТЯМ:
токари, слесари, стеклодувы, выдувальщики, проволочники.

Учащиеся обеспечиваются 3-разовым питанием, обмундированием, иногородние — общежитием. Принимаются лица обоего пола не моложе 15 лет. За справками обращаться по адресу: г. Новосибирск, ул. Дуси Ковальчук, 366, тел. 35-888.

ТРЕБУЮТСЯ:

ЖИЛХОЗКОМБИНАТУ ОБЛПОТРЕБСОЮЗА техник-строитель, бухгалтеры, зав. снабжением, кладовщик, управделами, дворники, уборщицы, кочегары, шоферы, сторожа, комендант, электромонтер, механик по пишущим машинам, контролеры, швейцары, чернорабочие, механик центрального отопления, печники, плотники. Условия по соглашению. Обращаться: здание ОПС, Красный пр., 27.

ПРОДСНАБУ ПРИ ЗАВОДЕ товаровед, экономист, бухгалтер и агент-экспедитор. Обращаться: Новосибирск, ул. Кирова, 81, вход с Гурьевской.

ОКРУЖНОЙ ПОШИВОЧНОЙ МАСТЕРСКОЙ СибВО золотошвейка, вахтеры, кухонная работница, портные, сапожники и заготовщики, зав. складом, плановик, кассир-инкассатор, табельщик, чернорабочие. Обращаться: Красный пр., 78.

ОБЛАСТНОЙ КОНТОРЕ ЗАГОТЗЕРНО для работы в аппарате конторы: инспекторы пожарно-сторожевой охраны, нач. операт.-эксплоатац. сектора, ответисполнитель по претензиям, секретарь-стенограф, бухгалтеры-ревизоры, стат.-экономисты, руководитель группы подсобных хозяйств — агроном. Для работы на периферии специалисты по зерну (инженеры-технологи, техники) и бухгалтеры. Оплата по соглашению. Выезжающим на периферию оплата расходов по ст. 82 КЗОТ. В Новосибирске имеются столовая, ОРС; на пунктах — подсобное хозяйство. Обращаться: Коммунистическая, 13, отдел кадров.

НОВОСИБИРСКОЙ КОНТОРЕ ГЛАВСНАБА НКБ счетовод-кассир, старший бухгалтер, машинистка, экспедиторы, товароведы, инспекторы, шоферы, плановики, зав. материальными отделами, курьер. Обращаться: Рабочая, 70, комн. № 15.

Адрес редакции и издательства: Советская, 6. Телефоны: коммутатор редакции — 34-904; отв. редактора — 35-904; зам. редактора — 35-964; отв. секретаря — 35-924; отделов: партийного — 30-785; сельскохозяйственного — 33-189; промышленности — 34-630 и 32-598; культуры и быта — 1-34 (через коммутатор); внутренней информации — 33-864; иллюстрационного — 32-395; писем — 31-396 и 35-505. Прием телефонограмм: иногородние — прямой — 8, город — 33-630. Выпускающий — 31-108; типография — 35-984, об'явления — 31-289.

МН12229. Типография изд-ва «Советская Сибирь». Тираж 50.000.

Новосибирская областная библиотека

Пролетарии всех стран, соединяйтесь!

СОВЕТСКАЯ СИБИРЬ

Орган Новосибирского обкома и горкома ВКП(б), областного и городского Советов депутатов трудящихся

№ 162. (7867) | 18 АВГУСТА 1945 г., суббота | Цена 20 коп.

СЕГОДНЯ В НОМЕРЕ:

1 СТРАНИЦА

ОТ ГЕНЕРАЛЬНОГО ШТАБА КРАСНОЙ АРМИИ.
ОТ СОВЕТСКОГО ИНФОРМБЮРО.
ОТ'ЕЗД ИЗ МОСКВЫ МИНИСТРА ИНОСТРАННЫХ ДЕЛ КИТАЙСКОЙ РЕСПУБЛИКИ Г-НА ВАН ШИ-ЦЗЕ.
ВСЕСОЮЗНОЕ СОЦИАЛИСТИЧЕСКОЕ СОРЕВНОВАНИЕ НА УБОРКЕ И ХЛЕБОСДАЧЕ.

2 СТРАНИЦА

ПАРТИЙНАЯ ЖИЗНЬ: Д. КОМЛЕВ. — КОГДА НЕТ ТРЕБОВАТЕЛЬНОСТИ И ПРОВЕРКИ ИСПОЛНЕНИЯ.
С. МАРКОВА. — ПОГОВОРИМ О ЧИСТОТЕ И ПОРЯДКЕ.
ПЕРЕД УБОРКОЙ УРОЖАЯ ОВОЩЕЙ: А. ДРОБОТУШЕНКО. — ЧЕГО ЖДУТ НА СИБМЕТАЛЛСТРОЕ?
И. НОВОСЕЛОВ — НЕОПЛАЧЕННЫЙ СЧЕТ.
ЯПОНСКИЕ ИЗВЕРГИ ЗАМУЧИЛИ СЕРЖАНТА КАЛИНИНА.

3 СТРАНИЦА

С. ЛЕСНИКОВ. — КАК МЫ ОРГАНИЗОВАЛИ ХЛЕБОСДАЧУ.
Ф. ХУДОРОЖКОВ. — СУТКИ НА КОЛХОЗНОЙ СУШИЛКЕ.
И. КОЗЛОВ. — ОТВЕЧАЮТ ДЕЛОМ МОСКВИЧАМ И КУБАНЦАМ.
Я. РИВКИН. — НЕ ДОРОЖАТ КОЛХОЗНЫМ УРОЖАЕМ.

4 СТРАНИЦА

М. ЛИСЕНКОВ. — В ГОРОДЕ ЖАОХЭ.
РУМЫНСКАЯ ПЕЧАТЬ О ВОССТАНОВЛЕНИИ СОВЕТСКИМ СОЮЗОМ ДИПЛОМАТИЧЕСКИХ ОТНОШЕНИЙ С РУМЫНИЕЙ.
БОЛГАРСКИЙ НАРОД ПРИВЕТСТВУЕТ ВОССТАНОВЛЕНИЕ ДИПЛОМАТИЧЕСКИХ ОТНОШЕНИЙ СССР С БОЛГАРИЕЙ.

Местное топливо

Лето на исходе. Оно всегда являлось периодом усиленной деятельности всех отраслей промышленности, периодом накопления запасов сырья и топлива на зиму. Эта задача особенно актуальна в этом году — году великой победы над гитлеровской Германией. И это понятно: расширился фронт восстановительных работ, в строй вступают все новые возрожденные фабрики, заводы, шахты, электростанции. Многие отрасли промышленности начали переход с военного на гражданское производство. Урожай этого года значительно расширяет производственные возможности пищевой промышленности, развертывается текстильная, легкая промышленность, производство товаров широкого потребления.

Для всего этого нужно большое количество топлива. Вместе с тем надо подготовить к зиме города, обеспечить их топливом. Здесь-то и должна сыграть большую роль местная топливная промышленность. Она должна дать миллионы тонн торфа и угля, миллионы кубометров дров, оказав тем самым серьезную помощь крупной промышленности, освободив транспорт от многих дальних перевозок. Это — дело большого народнохозяйственного значения.

Каково же положение с заготовкой местного топлива?

На-днях наркома местной топливной промышленности РСФСР посетил директор Казанского медицинского института. Что заставило его в разгар подготовки к учебному году приехать в Москву? Тревога о топливе. Старейший вуз страны в прошлом году не был обеспечен топливом и стоит перед такой же угрозой в этом году. Медицинский институт — не исключение. Его участь разделяли другие вузы, школы, население и даже больницы города.

Трудно сказать, на что надеются в Казани. Одно ясно: прошлогодние уроки ничему не научили руководителей города. Положение с заготовкой топлива и ныне остается там тяжелым.

К сожалению, Казань — не исключение. В Ульяновске провалили добычу торфа и не придумали ничего лучшего, как... вовсе прекратить ее! Город Дзержинск, Горьковской области, находится по-соседству с богатыми залежами торфа и даже связан с ними трамвайной линией. Но руководителей Дзержинска прельщает уголь, будто они живут в самом центре Кузбасса, и они всеми силами домогаются завоза угля.

Подобные примеры беззаботности, иждивенческих настроений можно об'яснить лишь отсутствием у некоторых работников истинного понимания государственных интересов и необходимости использовать все ресурсы, которые имеются на месте. Нежелание или неумение обеспечить местные нужды местным топливом, стремление получить дальнепривозное нельзя расценивать иначе как тенденции негосударственные.

Какие мотивы обычно выдвигаются там, где нет должной заботы о заготовке топлива? Ссылаются на нехватку рабочих рук. Но в нашей стране нет и не может быть такого положения, чтобы люди сидели в ожидании работы. Кадры надо привлекать, заботиться о них, учить и закреплять на работе. Партия неоднократно указывала на это. И местной топливной промышленности давно пора отказаться от сезонности, обеспечить себя постоянными кадрами торфяников, лесорубов, угольщиков. Тогда не надо будет каждый год начинать все сначала.

Нетрудно понять, что сейчас, когда ликвидируются огромные разрушения, причиненные немецко-фашистскими захватчиками, когда народное хозяйство страны переживает новый могучий под'ем, нужда в рабочей силе особенно велика. Не обременять государство, а, используя свои собственные ресурсы, всячески облегчать государству выполнение новых возросших задач — вот что требуется от каждого руководителя. А некоторые полагают — раз война кончилась, то теперь можно не беспокоиться. И людей, мол, и топливо, и транспорт — все дадут. Глубоко ошибочное и вредное представление!

Трудно поверить, чтобы та или иная республика, область, край не могли выделить несколько тысяч человек, — а речь идет именно о таком количестве — для заготовок местного топлива. Особой сложности эта проблема не представляет, если за нее взяться по-настоящему. Ряд фактов убедительно это подтверждает.

Тамбов в прошлые годы тоже жаловался на трудности и оставался на зиму без топлива. Но тамбовцы поняли, наконец, что все зависит от них самих, перестроились и вот результаты: план и по торфу и по дровам там уже выполнен.

Кто не знает, какому опустошению немцы подвергли Ленинградскую область. Ленинградские организации не стали ссылаться на свои затруднения. Они с первых же дней сезона обеспечили торфоразработки рабочими, создали необходимые бытовые условия, наладили питание. Ленинградский обком партии и облисполком уделяют большое внимание заготовке местного топлива. Несмотря на неблагоприятные метеорологические условия, план добычи торфа выполняется с первых же дней сезона. Успешно идут заготовки торфа в Орловской и Калужской областях, близки к выполнению плана Московская и Смоленская области.

Однако в целом заготовка местного топлива отстает от программы. Предприятия Наркомата местной топливной промышленности РСФСР, например, выполнили план добычи торфа только на 78 процентов. Не выполняются задания по заготовке дров.

Союзное правительство оказывает большую помощь местной топливной промышленности. Она располагает всем, что нужно для выполнения и перевыполнения планов, для того, чтобы снабдить города топливом. От руководителей местных организаций требуются инициатива для реализации этих возможностей, отчетливое сознание своего долга перед народом.

Еще не поздно наверстать упущенное, поднять добычу торфа, ускорить сплав, не теряя времени, выгружать из рек прибывшую древесину (а это часто тоже не делается, например, в Омске), усилить добычу угля, особенно в наиболее отстающих областях — Новосибирской, Молотовской, Свердловской, Челябинской.

Кроме тех запасов топлива, которые создаются наркоматами местной топливной промышленности, обязанностью местных организаций и промышленных предприятий является дополнить эти ресурсы путем самозаготовок. Удельный вес самозаготовок в топливном балансе городов весьма значителен. И здесь все зависит от настойчивости и инициативы.

Близятся холода. К их наступлению жилища и школы, больницы и бани, детские учреждения и пекарни — все бытовые и культурные учреждения и коммунальные предприятия должны быть снабжены топливом, а на складах созданы достаточные запасы для продажи топлива населению.

Наш народ героически трудился в годы войны, сознательно шел на лишения и жертвы, воодушевленный одной великой целью — разгромить врага. Народ продолжает свой самоотверженный труд во имя дальнейшего укрепления могущества нашей Родины. Святой долг всех, на кого это возложено, — наилучшим образом удовлетворять бытовые нужды трудящихся. Это в первую очередь относится к обеспечению городов топливом. Заготовка и доставка местного топлива должны стать предметом постоянного и самого пристального внимания и заботы всех наших партийных и советских организаций.

(Передовая «Правды» за 16 августа).

ОТ'ЕЗД ИЗ МОСКВЫ МИНИСТРА ИНОСТРАННЫХ ДЕЛ КИТАЙСКОЙ РЕСПУБЛИКИ г-на ВАН ШИ-ЦЗЕ

16 августа из Москвы выехал Министр Иностранных Дел Китайской Республики г-н Ван Ши-цзе в сопровождении гг. Сюн Ши-хой, адмирала Шен Хун-ле, Цянь Чан-чжао, Пу Дао-мин, Лю Кай и других.

На Центральном аэродроме от'езжающих провожали Заместитель Народного Комиссара Иностранных Дел СССР С. А. Лозовский, Посол СССР в Китае А. А. Петров, Заместитель Председателя Московского Совета М. А. Яснов, комендант г. Москвы генерал-лейтенант К. Р. Синилов, Заведующий 1-м Дальневосточным отделом НКИД СССР Г. И. Тункин, Заместитель Заведующего Протокольным отделом НКИД СССР Г. И. Фомин, а также состав Посольства Китайской Республики в СССР во главе с Послом г-ном Фу Бин-чаном.

Аэродром был украшен китайскими и советскими флагами.

Ценнейшая реликвия Ленинградского филиала музея В. И. Ленина

ЛЕНИНГРАД, 16 августа. (ТАСС). В связи с подготовкой к открытию Ленинградского филиала музея В. И. Ленина начаты работы по восстановлению гранитного постамента для исторического броневика, с которого в апреле 1917 года на площади у Финляндского вокзала выступал Владимир Ильич Ленин.

Этот броневик был обнаружен в лагерях Осоавиахима в Сосновке в 1939 году и как ценнейшая историческая реликвия передан в Ленинградский филиал музея В. И. Ленина.

Во время Отечественной войны броневик, снятый с постамента, хранился в замурованном подвальном помещении. На-днях сотрудники музея вывезли машину во двор Мраморного дворца. Сейчас здесь воспроизводят окраску броневика.

Всесоюзное социалистическое соревнование на уборке и хлебосдаче

ХЛЕБОСДАЧА В ПЕРВОЙ ПОЛОВИНЕ АВГУСТА

Отстают с выполнением обязательств перед государством Михайловский, Купинский, Кочковский, Ордынский районы

Прошла половина августа. В третьей пятидневке ряд районов еще более усилил темпы вывозки зерна на заготпункты. Первенство попрежнему держит НОВОСИБИРСКИЙ район (секретарь райкома ВКП(б) т. Калинина, председатель райисполкома т. Шишаев, райуполнаркомзаг т. Букреев). Полумесячное задание новосибирцы выполнили на 337,5 процента.

Успешно выполняют график хлебосдачи районы: МОШКОВСКИЙ (секретарь райкома ВКП(б) т. Клюев, председатель райисполкома т. Кузин, райуполнаркомзаг т. Леонов), выполнивший задание на 201,5 процента, ОЯШИНСКИЙ (секретарь райкома ВКП(б) т. Микуров, председатель райисполкома т. Баранов, райуполнаркомзаг т. Долженский)—на 172 процента, СУЗУНСКИЙ (секретарь райкома ВКП(б) т. Стакнев, председатель райисполкома т. Улыбин, райуполнаркомзаг т. Голендухин) — на 158,1 процента, ЧЕРЕПАНОВСКИЙ (секретарь райкома ВКП(б) т. Толстых, председатель райисполкома т. Пятков, райуполнаркомзаг т. Суриков) — на 155,7 процента, КОЛЫВАНСКИЙ (секретарь райкома ВКП(б) т. Камышев, председатель райисполкома т. Макаренко, райуполнаркомзаг т. Стариков) — на 151,5 процента, БАРАБИНСКИЙ (секретарь райкома ВКП(б) т. Жемелко, председатель райисполкома т. Баев, райуполнаркомзаг т. Киселев) — на 148,6 процента, УСТЬ-ТАРКСКИЙ (секретарь райкома ВКП(б) т. Солодченко, председатель райисполкома т. Крюков, райуполнаркомзаг т. Ткаченко) — на 148,6 проц., ВЕРХ-ИРМЕНСКИЙ (секретарь райкома ВКП(б) т. Стрикин, председатель райисполкома т. Шипицын, райуполнаркомзаг т. Фефилактов) — на 143,9 процента, ВЕНГЕРОВСКИЙ (секретарь райкома ВКП(б) т. Лопатин, председатель райисполкома т. Оленцов, райуполнаркомзаг т. Фещенко) — на 140,8 процента.

КУЙБЫШЕВСКИЙ район за последнюю пятидневку почти вдвое усилил темпы вывозки зерна и выполнил полумесячное задание на 143,9 процента. Возрастает сдача хлеба в КЫШТОВСКОМ районе, где график на 15 августа выполнен на 126,8 процента.

Перекрыли полумесячные задания также районы Маслянинский, Искитимский, Тогучинский, Чановский, Коченевский, Татарский, Болотнинский, Здвинский, Легостаевский, Убинский, Пихтовский. Близко подошли к выполнению задания Чистоозерный, Чулымский, Красноозерский, Северный районы.

Однако в некоторых районах хлебозаготовки попрежнему идут совершенно неудовлетворительно. Особенно отстают районы Кулундинской степи, в хвосте которых плетется Купинский, выполнивший полумесячное задание всего лишь на 37,4 процента. Сильно отстают Андреевский, Веселовский, Карасукский, Кочковский районы. Первые два, хотя и выполнили задание на 3 пятидневку, однако не перекрыли отставания в начале августа.

Хуже всех сдает хлеб государству Михайловский район, давший за полмесяца всего лишь 15,8 процента задания. Только на 78 процентов выполнил задание и Ордынский район.

По всей области идет уборка яровых. Хлеб скошен на тысячах гектаров. Но из-за плохой организации в ряде мест молотьбы и транспортировки зерно медленно поступает на ссыпные пункты.

Примеры передовых районов показывают, что в каждом районе, колхозе и совхозе есть все возможности для резкого повышения темпов хлебосдачи, образцового выполнения графика вывозки хлеба. Каждый колхоз и совхоз должен ежедневно и точно выполнять задание по вывозке зерна на заготовительные пункты. Только при этом условии все районы до одного обеспечат аккуратное выполнение обязательств перед государством по хлебосдаче.

От совхоза до элеватора

Включившись во Всесоюзное социалистическое соревнование совхозов, Бердский зерносовхоз с первых же дней по-боевому начал уборку и обмолот урожая. За 15 дней августа он сдал государству 232 тонны высококачественного зерна — это 185 процентов августовского плана.

Хлеб на элеватор сдают без задержки. Возчик зерна Бень на паре быков круглые сутки возит зерно, выполняя две—три нормы. Хлебосдачей руководят непосредственно директор совхоза т. Ледовских и заведующий током т. Никитенко.

Гораздо больше сдал бы зерна совхоз государству, если бы на Искитимском элеваторе, где директором т. Стопорев, не было безобразий, о которых речь ниже.

* * *

У ворот элеватора длинной вереницей стоят автомашины и подводы. Разгрузка зерна идет медленно.

— Транспортер не работает, ничего не могу поделать, — оправдывается т. Стопорев.

— Он поломан?

— Да нет, исправный. Но мы решили, что его еще рано пускать в ход.

— Если бы побыстрее принимали зерно, я бы увеличил свои рейсы, — говорит возчик Бень. — А то приходится почти полдня терять в ожидании разгрузки.

Наконец, транспортер заработал. Чтобы пустить его в ход, потребовалось вмешательство Искитимского райкома партии. Разгрузка пошла быстрее, ликвидировались очереди. Если в обычные дни, когда транспортер не работал, элеватор принимал 40—50 тонн зерна, то 14 августа, когда транспортер работал, элеватор принял за два часа 80 тонн.

— Теперь дело пойдет быстрее, — говорит т. Бень. — И быкам моим будет веселее ходить и хлеба вывозить буду больше...

М. БОГДАНОВ.
Председатель обкома союза рабочих совхозов.

Обязательства искитимских колхозников

Обсуждая обращения московских и кубанских колхозников, колхозы и совхозы Искитимского района взяли на себя обязательства:

выполнить план хлебозаготовок к 1 октября, а по овощам и картофелю рассчитаться с государством к 7 ноября;

косовицу и молотьбу хлебов полностью завершить к 10 октября;

озимую рожь посеять не позже 1 сентября.

Передовые колхозы с честью выполняют свои обязательства. Сельхозартель «Краснознаменец» на 15 августа перекрыла месячное задание по сдаче зерна государству. Одновременно с уборкой урожая здесь организованно идет посев озимых. Колхозники обсеменили уже 40 процентов озимого клина.

В авангарде хлебосдачи идут совхозы. На 15 августа они сдали 2.182 центнера зерна при задании 1.050. Бердский совхоз перекрыл августовский план вдвое.

(Обязательства обсуждены и приняты во всех колхозах и совхозах Искитимского района).

Слово пихтовских хлеборобов

Деловито обсуждали колхозы района обращения московских и краснодарских колхозников. Включившись во Всесоюзное социалистическое соревнование, передовые артели делом подкрепляют свои обязательства. Сельхозартель «Стахановец» (председатель т. Гиль) за половину месяца выполнила августовское задание по вывозке зерна на заготпункты, сдав 270 центнеров зерна.

Справился с августовским заданием и колхоз «Производственник» (председатель т. Карпушин). Государству сдано 220 центнеров зерна. Этот колхоз взял на себя обязательство полностью рассчитаться по хлебосдаче к 15 октября.

В целом по району колхозники поставили перед собой задачу — выполнить план хлебозаготовок к 15 октября, закончить косовицу и обмолот не позднее 1 октября, озимые культуры посеять до 1 сентября.

(Обязательства обсуждены и приняты во всех колхозах Пихтовского района).

Соревнование возчиков зерна

КАРАСУК, 17 августа. **(По телефону).** Молодые возчики хлеба в колхозе имени Тельмана горячо поддержали почин транспортной бригады колхоза «Храбрый партизан», Барабинского района. День и ночь возят они зерно на ссыпной пункт, систематически перевыполняя задания.

Транспортной бригадой руководит комсомолец Леонид Шипицын. С ним ездят молодые колхозники Леонид Васильев, Александр Акимов, Анатолий Усольцев. Они перевезли на ссыпной пункт 184 центнера хлеба, выполнив декадное задание на 145 процентов.

В День авиации молодые возчики обязались доставить государству 600 пудов зерна.

А. ШЕСТОПАЛОВ.

На глубинке

БОЛОТНОЕ. **(По телефону).** Хорошо подготовился к приему зерна глубинный пункт в селе Алексеевке. Склады капитально отремонтированы, побелены и продезинфицированы.

Лаборантом здесь работает жена красноармейца Надежда Степановна Асанова. В этом году она окончила краткосрочные курсы.

Был случай, когда колхозники сельхозартели «Память Пушкина» привезли 8 центнеров ржи повышенной влажности. Лаборантка предложила им довести зерно до кондиций путем воздушной сушки и для этой цели выдала брезент. Зерно было здесь же подсушено и сдано государству.

Сейчас при глубинке работает и колхозная сушилка.



ПО ПРЕДСТАВЛЕНИЮ РАЙКОМОВ ВКП(б) И РАЙИСПОЛКОМОВ ЗА ВЫСОКИЕ ПОКАЗАТЕЛИ В СОРЕВНОВАНИИ НА УБОРКЕ УРОЖАЯ И СДАЧЕ ХЛЕБА ГОСУДАРСТВУ ЗАНОСЯТСЯ НА ОБЛАСТНУЮ ДОСКУ ПОЧЕТА:

ПО КАРГАТСКОМУ РАЙОНУ:

12. **Колхоз «Красный пахарь»** (председатель т. **Батраков**), выполнивший августовское задание по хлебосдаче на 300 проц., доставив на заготпункт 300 центнеров зерна при месячном плане 96 центнеров.

13. **Колхоз «Путь Сталина»** (председатель т. **Лобанов**), сдавший государству 400 центнеров зерна при задании на август 120 центнеров.

ПО КУЙБЫШЕВСКОМУ РАЙОНУ:

14. **Колхоз «Долой капитал»** (председатель т. **Токарев**), выполнивший на 13 августа задание третьей пятидневки на 200 процентов, сдав государству 350 центнеров зерна при пятидневном задании 175 центнеров.

15. **Колхоз «Новая жизнь»** (председатель т. **Кесаретов**), выполнивший задание по хлебосдаче за первые две пятидневки августа на 179 проц., доставив на заготпункт 161 центнер зерна при плане 90 центнеров.

ПО НОВОСИБИРСКОМУ СЕЛЬСКОМУ РАЙОНУ:

16. **Новосибирский совхоз № 1 УНКВД** (директор т. **Лагунов**, секретарь парторганизации т. **Бурмакина**), сдавший государству на 14 августа 345,7 центнера хлеба при годовом плане 399 центнеров.

17. **Племхоз № 655** (директор т. **Шиян**, секретарь парторганизации т. **Доброгорский**), сдавший государству 349 центнеров зерна при плане 287 центнеров.

18. **В. А. Глазков** — комбайнер Заобской МТС, убравший в колхозе имени 8 марта комбайном «Коммунар» за 10 дней 130 гектаров хлеба.

19. **А. Н. Загребенников** — комбайнер Заобской МТС, убравший в колхозе «Новая жизнь» за 8 рабочих дней 105 гектаров хлеба.

20. **В. Я. Козлов** — комбайнер Заобской МТС, убравший «Коммунаром» в колхозе «Красный партизан» за 8 рабочих дней 100 гектаров хлеба.

ПО УСТЬ-ТАРКСКОМУ РАЙОНУ:

21. **А. А. Полынычев** — комбайнер Селищенской МТС, убравший комбайном «Коммунар» за 10 рабочих дней 135 гектаров ржи и сэкономивший 65 килограммов горючего.

22. **Елена Мокрых** — комбайнерка Еланской МТС, убравшая комбайном «Коммунар» за 10 рабочих дней 115 гектаров ржи и сэкономившая 150 килограммов горючего.

23. **Тов. Перепелкин** — молодой комбайнер Селищенской МТС, убравший комбайном «Коммунар» за 7 рабочих дней 94 гектара ржи.

Инициатива и личный пример

Колхоз имени Крупской задерживал хлебосдачу. Зерна было намолочено много, но нехватало людей, чтобы подработать его для сдачи государству.

Председатель колхоза т. Ефремов пошел к секретарю территориальной партийной организации Лобинского сельсовета т. Киселевой.

— Мне бы человека три достать? Зерно веять некому.

— Хорошо,—сказала Киселева. — Сейчас пойдем вместе с вами в колхоз и там найдем людей.

Председатель был немного удивлен. Он хорошо знал, что все люди у него на своих местах. Но через полчаса на ток, где лежало зерно, пришли коммунисты — животновод т. Окунева, доярка т. Криковпова, счетовод колхоза т. Вашина, весовщик т. Гавренева.

Расставив людей, Киселева сама встала на засыпку зерна. Работа закипела. Все больше и больше вырастала куча золотистой кулундинской пшеницы.

— Подавай брички, председатель! Будем хлеб грузить на глубинку, — крикнула Киселева.

Подвод долго ждать не пришлось. Нагрузили быстро, и первые брички с хлебом пошли на глубинку. Она находилась недалеко, возчики вернулись быстро, и опять брички нагрузились и ушли. В этот день они сделали четыре рейса. В результате колхоз за два дня рассчитался с государством по хлебопоставкам.

Вечером в конторе состоялось партийное собрание. Все внимательно слушали т. Киселеву. Она говорила о том, что коммунисты в колхозе должны быть впереди, предвидеть трудности и уметь их быстро, на ходу устранять.

На этом же собрании была организована из коммунистов бригада веяльщиков.

С этого дня колхоз регулярно обрабатывал зерно и отправлял его на элеватор.

Я. АЛЕКСАНДРОВ.
Веселовский район.

От Генерального штаба Красной Армии

Главнокомандующий Советскими войсками на Дальнем Востоке Маршал *Василевский* 17 августа передал Командующему войсками японской Квантунской армии следующую радиограмму:

«Штаб японской Квантунской армии обратился по радио к штабу Советских войск на Дальнем Востоке с предложением прекратить военные действия, причем ни слова не сказано о капитуляции японских вооруженных сил в Маньчжурии.

В то же время японские войска перешли в контрнаступление на ряде участков советско-японского фронта.

Предлагаю Командующему войсками Квантунской армии с 12 часов 20 августа прекратить всякие боевые действия против советских войск на всем фронте, сложить оружие и сдаться в плен.

Указанный выше срок дается для того, чтобы штаб Квантунской армии мог довести приказ о прекращении сопротивления и сдаче в плен до всех своих войск.

Как только японские войска начнут сдавать оружие, советские войска прекратят боевые действия.

17 августа 1945 года 6.00 (по дальневосточному времени)».

От Советского Информбюро

Оперативная сводка за 17 августа

В течение 17 августа на Дальнем Востоке советские войска продолжали бои на прежних направлениях.

Войска 1-го ДАЛЬНЕВОСТОЧНОГО фронта овладели городами БОЛИ, НИНГУТА, ТУМЫНЬ.

Войска 2-го ДАЛЬНЕВОСТОЧНОГО фронта вели бои по обоим берегам реки СУНГАРИ и продвинулись к западу от города ЦЗЯМУСЫ до 20 километров. Одновременно южнее БЛАГОВЕЩЕНСКА войска фронта заняли город СЫЧЖАНЬ.

Войска ЗАБАЙКАЛЬСКОГО фронта овладели городами УДАНЬЧЗН, ЧИФЫН, КАЙЛУ, ТУНЛЯО, КАЙТУН, БУХЭДУ и ЧЖАЛАНЬТУНЬ.

На некоторых участках фронта японские войска начали сдаваться в плен. За день 17 августа наши войска взяли в плен около 20.000 солдат и офицеров противника.

СОВИНФОРМБЮРО.

ПАРТИЙНАЯ ЖИЗНЬ

КОГДА НЕТ ТРЕБОВАТЕЛЬНОСТИ И ПРОВЕРКИ ИСПОЛНЕНИЯ

Колхоз «Союз строителей» — крупнейший в Оашинском районе. Почти четыре года подряд им руководил коммунист тов. Быченков. В марте же 1945 года райком партии перебросил его в один из отстающих колхозов. Председателем колхоза был избран т. Заякин.

Подобной перестановкой удалось несколько улучшить дело в колхозе «Красная звезда», куда был направлен т. Быченков, но зато резко ухудшилось положение в самом крупном хозяйстве района. По сдаче зерна государству колхоз «Союз строителей» отстает от передовых колхозов района. Колхоз убрал лишь четвертую часть своих хлебов. До сих пор стоит на корню и осыпается рожь на площади более 50 гектаров. Созрели яровые, но косовицу их не начали.

Однако отставание об'ясняется не только сменой руководства. В колхозе имеется первичная партийная организация из пяти человек, но она, в сущности, стоит в стороне от уборки и заготовок хлеба. В ней нет дисциплины и сплоченности.

Собрания проходят только по указанию «свыше», обсуждаются лишь те вопросы, которые рекомендует райком партии. Коммунисты обычно собираются перед какой-либо кампанией или в тех случаях, когда нужно обсудить решение пленума райкома ВКП(б).

Что особенно плохо — контроля за исполнением решений не установлено, и коммунисты быстро о них забывают. Например, еще 24 июня обсуждался доклад т. Заякина о ходе заготовок кормов и паровспашки. Однако и до сих пор дело не улучшилось. На 15 августа заготовлено менее половины нужного количества кормов, а озимых посеяно только 13,4 процента.

18 июля коммунисты на своем собрании обсуждали постановление Совнаркома Союза ССР и Центрального Комитета ВКП(б) об уборке урожая и заготовках сельскохозяйственных продуктов. Говорили о том, что нельзя упускать сроки уборки. Но разговоры так и остались разговорами. Партийная организация не сумела мобилизовать колхозников на быстрейшее проведение уборки, колхоз приступил к ней только в начале августа.

Собрание обязывало т. Заякина немедленно устранить недостатки в подготовке к уборке, в частности, подобрать машинистов, оборудовать крытые тока, подготовить зерносушилки. Но сушилки до сих пор не отремонтированы.

Особенно неблагополучно с организацией труда и дисциплиной. В одном из решений партийного собрания было записано: «Наладить учет соревнования, мобилизовать на работу всех колхозников, давать каждому задание, организовать контроль за выполнением». Но выполнение и этого решения не проверялось. Во второй бригаде 12 августа работало всего 13 человек, а числится в ней больше 40. Не является в поле и сам бригадир т. Просков.

В бригаде обезличка, безответственность. Несколько дней тому назад машинист тов. Куляев сломал нож у сенокосилки. Вышедшую из строя машину он отвез на сортоиспытательный участок. Бросил ее там, никому об этом не сказав.

14 августа председатель колхоза случайно встретился на току с Куляевым.

— Почему не работаешь?—спросил он.

— А что же я буду делать? Бригадира-то у нас нет.

Нет никакой дисциплины и в первой бригаде, которую возглавляет кандидат в члены ВКП(б) т. Аникин.

Во второй половине дня можно было видеть такую картину. Человек десять собрались в амбаре. Часть спала, некоторые сидели и курили. Часа через три явился Аникин.

— Почему люди не работают? — спросили у него.

— Как только куда отлучишься, так—беда! —отвечал он. — Никакой дисциплины. Сам я ездил за точилом на сортоиспытательный участок. Вчера я был в звене Чепчуговой, направил на теребление льна 45 человек, но сегодня больше половины не явилось.

Многие колхозники не выработали и минимума трудодней. Например, М. Алабугина заработала в 1945 году только 39 трудодней, А. Безбородова — 13, Дуся Сульгина — 17, М. Сульгина — 39. Есть и такие, которые не заработали и одного трудодня.

Партийная организация никаких мер не приняла для того, чтобы поднять трудовую дисциплину, развернуть соревнование за быстрейшую уборку и сдачу хлеба государству. В результате невыполнение норм стало массовым явлением, хотя на некоторых работах эти нормы занижены.

Сильно повлиял на снижение трудовой дисциплины неправильный учет оплаты труда. Например, колхознице первой бригады Е. Сульгиной 11 августа начислили полтора трудодня за 51 сноп сжатой ржи, тогда как ей следовало начислить только один трудодень.

На-днях в колхозе начали выдавать авансы за трудодни. В ведомость на получение аванса включен 231 человек. В ней оказались и те, которые не заработали и минимума трудодней и вообще никакого участия в уборке урожая не принимают.

Партийная организация проходит мимо этих вопиющих фактов, не добивается их устранения. Она не заботится о включении в работу всех простейших хлебоуборочных машин. Из 8 сенокосилок и жаток-самосбросок на уборке занято три—четыре. 13 августа своими силами колхоз убрал только 8 гектаров, 14 августа — 3 гектара. Всего за 11 дней простыми машинами убрано только 74 гектара.

Слабая трудовая дисциплина, невыполнение норм об'ясняются отсутствием массово-политической работы среди колхозников. Беседы и читки газет коммунисты не проводят, в бригадах нет даже агитаторов.

XV пленум Оашинского райкома партии, состоявшийся в июне 1945 года, требовал «усилить организационно-партийную, партийно-политическую работу, обратив особое внимание на создание и укрепление партийных организаций колхозов, воспитание молодых коммунистов».

Однако на примере парторганизации колхоза «Союз строителей» видно, что это требование выполняется плохо. Здесь даже нет секретаря. Секретарь райкома партии т. Федоров предложил принять партийные документы председателю сельсовета т. Аксенову. «Несколько позже проведем выборы». — писал он Аксенову.

Тот принял дела, положил их в стол и... ждет выборов.

Идет директива за директивой председателю сельсовета и уполномоченному райкома партии, но ни одного конкретного указания партийной организации не дается.

На-днях в колхозе получили об'емистое письмо райкома.

«Вы посмотрите, что делается в вашем колхозе. Ведь на полях никого нет. Почему не идет дело?» — задается вопрос в этом письме.

Ответ ясен. «Дело не идет» именно потому, что райком не руководит первичной партийной организацией крупнейшего в районе колхоза.

Д. КОМЛЕВ.

с. Балта, Оашинского района.



В плане с'емочных работ Новосибирской студии «Сибтехфильм» более 35 кинокартин. Кинооператоры ведут с'емки в разных частях нашей страны—на Тихом океане, в Сибири, на Урале. Наиболее интересными фильмами обещают быть «Неведомый Урал» (режиссеры Караушев и Кабалов) и «Жизнь растений» (режиссеры Коростин и Кашина). Это первые цветные научно-популярные кинофильмы в Советском Союзе. На фото: момент с'емки в киностудии (оператор А. М. Баранов).

Фото А. Гал.

Перед уборкой урожая овощей

Чего ждут на Сибметаллстрое?

В подсобных хозяйствах Сибметаллстроя созревает хороший урожай. Предстоит убрать 876 гектаров картофеля и 448 гектаров различных овощей. По предварительным подсчетам, УРС должен получить около 10 тысяч тонн сельскохозяйственной продукции.

До начала массовой уборки остались считанные дни, но в подсобных хозяйствах до сих пор не приведены в порядок овощехранилища. В подсобном хозяйстве № 1 из 12 овощехранилищ 8 пришли в полную негодность. На заводе все еще продолжаются разговоры и споры о том, кто должен их ремонтировать — управление капитального строительства или ремонтно-строительная контора УРСа.

Директор подсобного хозяйства № 1 т. Баранов не принимает никаких мер к ремонту складов. Там насчитывается 600 рабочих, более 400 иждивенцев. Неужели нельзя создать специальную ремонтную бригаду из пяти человек?

Тов. Баранову следует поучиться у директора подсобного хозяйства № 3 т. Клюева. Его коллектив своими силами заканчивает подготовку всех овощехранилищ и засолочных пунктов.

Полную бездеятельность проявляет и торговый отдел УРСа, который обязан организовать ремонт складского хозяйства. Начальник торгового отдела т. Щепин палец о палец не ударил для этого. Для засолки овощей требуется большое количество тары, но ее нет. Засолку овощей придется проводить в подсобных хозяйствах, однако туда еще не доставлено ни бочек, ни соли, ни приправы.

Возникает законный вопрос, на что же надеются начальник УРСа т. Горюнов и его заместитель т. Бельков? Ведь они несут полную ответственность за своевременную уборку и хранение урожая.

А. ДРОБОТУШЕНКО.

Речники соревнуются

Подведены итоги соревнования речников Западно-Сибирского пароходства за июль. План грузоперевозок выполнен на 115 процентов. Лучших показателей добился Барнаульский эксплоатационный участок (начальник участка т. Желтов), выполнивший план грузоперевозок на 134 процента.

Коллектив пассажирского парохода «Тихонов» (капитан т. Гребенев) снизил себестоимость перевозок на 20 процентов, сэкономив 15.530 рублей. Коллектив парохода держит переходящий красный вымпел.

Буксирный пароход «Урицкий» (капитан т. Втюрин) выполнил месячный план грузоперевозок на 159 процентов, снизил себестоимость на 31 процент и сэкономил 14.145 рублей.

За отличную работу пароходу присуждено переходящее красное знамя обкома ВКП(б).

В медицинском институте

В первой половине августа закончилась летняя экзаменационная сессия в Новосибирском государственном мединституте.

Сессия прошла организованно. На всех курсах 188 студентов сдали экзамены на отлично. Отличник V курса т. Табачник, отличницы IV курса т. Саблина и III курса т. Козырева принимали активное участие на конференции молодых ученых. Доклады слушателей института получили хорошую оценку.

Сейчас студенты III и IV курсов проходят производственную практику, остальные отпущены на каникулы.

Институт готовится к новому учебному году. На первый курс будет принято 450 человек. К первому августа поступило уже 906 заявлений.

В октябре будет проведена научная конференция, посвященная десятилетию медицинского института.

Тысячи курток и костюмов

Фабрика имени ЦК швейников переходит на выпуск гражданского ассортимента продукции. В текущем квартале фабрика изготовит 5.000 курток, 1.000 шерстяных костюмов и 5.000 лыжных курток.

Вступил в строй двухрядный конвейер.

ЯПОНСКИЕ ИЗВЕРГИ ЗАМУЧИЛИ СЕРЖАНТА КАЛИНИНА

Стремительным ударом советские пехотинцы захватили японский опорный пункт и уничтожили его гарнизон. Наши воины обнаружили в опорном пункте зверски изуродованный труп советского бойца. Следы невероятных пыток видны были на теле нашего товарища. Он был настолько изрезан и истерзан, что лишь по остаткам одежды и компасу, сохранившемуся на руке, удалось установить, что это сержант Калинин, который, будучи ранен, в бессознательном состоянии был захвачен японцами.

Вот официальный документ, рассказывающий о злодеянии японцев:

«Мы, нижеподписавшиеся, старший лейтенант Лавняев, капитан медицинской службы Соловей, старший сержант Курбацкий, младший сержант Атаманов и красноармеец Ченеля, составили настоящий акт в нижеследующем:

В боях за поселок Малый Хуаэган в руки японцев попал тяжело раненый сержант Дмитрий Тимофеевич Калинин. После разгрома японского опорного пункта мы обнаружили труп советского воина. По остаткам одежды и по сохранившемуся компасу установили, что перед нами товарищ Калинин, который перенес нечеловеческие муки. Правое плечо товарища Калинина пробито пулей в области ключицы, правая нога отрублена в коленном суставе. На обеих ногах — следы глубоких продольных разрезов. На правом боку у нижнего угла правой лопатки вырезан треугольник. Глаза выколоты острым предметом, воздух разодраны. На черепе по окружности кожа обрезана ножом и содрана. Нижняя часть трупа обгорела. Из всего этого видно, что японские изверги пытали советского воина после того, как он, раненый, попал в руки японского гарнизона. Мы установили, что смерть сержанта Калинина наступила не от пулевой раны, которую он получил в атаке, а от пыток и издевательств японцев, затащивших его после ранения в свой дзот.

Мы призываем всех советских воинов отомстить японским извергам за мученическую смерть нашего товарища!

Старший лейтенант ЛАВНЯЕВ,
капитан медицинской службы СОЛОВЕЙ,
старший сержант КУРБАЦКИЙ,
младший сержант АТАМАНОВ,
красноармеец ЧЕЧЕНЯ».

ПЕРВЫЙ ДАЛЬНЕВОСТОЧНЫЙ ФРОНТ, 16 августа. (Спец. корр. ТАСС).

По родной земле

СОВЕТСКАЯ ПРОФСОЮЗНАЯ ДЕЛЕГАЦИЯ ВОЗВРАТИЛАСЬ ИЗ ИРАНА В МОСКВУ

В Москву возвратилась советская профсоюзная делегация, посетившая по приглашению иранского центрального совета об'единенных профсоюзов Тегеран, Тавриз, Пехлеви, Решт, Сари, Чалус и другие города.

Делегация во главе с председателем ЦК профсоюза рабочих автомобильной промышленности тов. Борисовым пробыла в Иране более месяца, ознакомилась с работой профсоюзных организаций на предприятиях, жизнью и бытом рабочих, служащих, интеллигенции, крестьян.

Советской профсоюзной делегации был устроен восторженный прием. В Тегеране делегаты побывали на цементном и мыловаренном заводах, беседовали с рабочими. В центральном доме профсоюзов советские гости имели несколько встреч с руководящими и низовыми работниками иранских профсоюзов.

Трудящиеся Ирана проявляли исключительный интерес к работе профсоюзов СССР, их роли в борьбе против гитлеровской Германии. Представители профорганизаций фабрик, заводов и учреждений с большим вниманием выслушали сообщение членов советской делегации о жизни и быте рабочих и работниц, государственном социальном страховании в СССР, обслуживании трудящихся санаториями и домами отдыха.

Встреча советских делегатов в Тавризе вылилась в яркую демонстрацию дружбы с трудящимися СССР. Председатель областного комитета об'единенных профсоюзов Ирана, известный антифашистский поэт Мамед Бирия горячо приветствовал гостей, выразив уверенность, что прибытие делегации укрепит братские связи профсоюзов СССР и Ирана.

На общегородском митинге тысячи людей встретили представителей профсоюзов СССР приветственными возгласами, выражая восхищение героическим советским народом, спасшим мир от гитлеровского варварства.

Делегация посетила в Тавризе прядильную фабрику «Калькатачи», кожевенные заводы «Иран» и «Хосрови», спичечную фабрику «Момтаз», трикотажную фабрику «Шаян», ковроткацкие и ткацкие фабрики «Шеркет фарш» и «Казвин».

Трудящиеся Тавриза устроили 3 августа праздник в честь советских гостей: певцы и плясуны демонстрировали свое искусство, ашуги воспевали отвагу советского народа и его Красной Армии.

Около 8 тысяч рабочих, служащих, представителей интеллигенции провожали советскую профсоюзную делегацию в день ее от'езда в СССР. На прощальном митинге, состоявшемся под открытым небом, выступили глава делегации Борисов, секретарь центрального совета об'единенных профсоюзов Ирана Руста, рабочие железных дорог и местных предприятий. В знак дружбы с профсоюзами СССР трудящиеся Ирана вручили советской делегации для передачи ВЦСПС шелковое национальное знамя и вытканный иранскими мастерами Ирана ковер с портретом товарища Сталина. (ТАСС).

8.400 снопов за день

КАМЕНЕЦ-ПОДОЛЬСКИЙ, 16 августа. (ТАСС). Колхозница сельхозартели имени XVIII партс'езда, Меджибожского района Марфа Лысак установила новый выдающийся рекорд на уборке урожая. Вместе с тремя помощницами она связала за день и сложила в копны 8.400 снопов. Тем самым она превысила достижения знатной колхозницы Запорожья комсомолки Ульяны Сабокарь и звеньевой сельхозартели имени Кирова, Каменец-Подольского района, Евгении Яцюк.

Как известно, Евгения Яцюк с двумя подругами навязала за день 6.000 снопов, перекрыв рекорд инициатора соревнования сноповязальщиц Ульяны Сабокарь.

Заготовив перевясла и полив их водой, Марфа Лысак со своими помощницами вышла рано утром в поле. Колхозницы Анна Нетяга и Анна Лысак складывали скошенную пшеницу в кучи, Марфа Лысак вязала снопы, а Гарпина Цесар складывала копны.

Работа шла быстро. Женщины работали дружно и организованно. К обеду Марфа Лысак навязала 4.000 снопов. В самую жару колхозницы отдохнули, а затем со свежими силами вновь принялись за работу. Трудились они дотемна. Вечером отмерили убранный участок. Оказалось, что урожай убран с 9,5 гектара, а Марфа Лысак навязала 8.400 снопов.

Увеличивается выпуск галантереи

Совет Народных Комиссаров РСФСР утвердил план выпуска кожевенно-галантерейных изделий на второе полугодие 1945 года. Промысловые артели, предприятия легкой и местной промышленности Федерации должны выпустить более чем на 50 миллионов рублей товаров — портфелей, дамских сумок, кошельков, перчаток, чемоданов, футбольных покрышек и др.

В постановлении Совнаркома предусмотрены меры для улучшения качества выпускаемых товаров. На предприятиях Наркомлегпрома РСФСР создаются художественные советы с участием художников и представителей торгующих организаций для рассмотрения новых моделей. К серийному производству изделия могут быть допущены лишь после утверждения художественным советом Главного управления Наркомлегпрома. При управлении организуется также центральная лаборатория, которая будет разрабатывать новые оригинальные модели изделий.

В учебном комбинате Наркомлегпрома, на фабриках и в промысловых артелях организуется подготовка модельеров, начальников цехов, мастеров, инструкторов и квалифицированных рабочих-галантерейщиков. (ТАСС).

Тагильские мастера

НИЖНИЙ ТАГИЛ, 16 августа. (ТАСС). Изделия тагильских мастеров заслужили всемирную славу. Кованые сундуки, луженые ковши и подарежки в свое время в больших количествах отправлялись в Персию, Китай и в другие страны. Особенной популярностью пользовались расписные чайные подносы.

Сейчас одна из крупнейших городских промысловых артелей «Металлист» снова возобновляет производство подносов, луженых ковшей и кованых сундуков. К работе привлекаются потомственные мастера Карасев, Черепанов, братья Першины и другие.

Запасные части для колхозов

Предприятия Новосибирска изготовили большое количество запасных частей и инструмента для колхозов области.

Завод имени Ленина с осени прошлого года выпустил 24 тысячи головок для сенокосилок и 74 тысячи пальцев для сеноуборочных машин.

Новосибирский инструментальный завод выпускает дефицитную деталь для комбайна — штифт барабана. Уже изготовлено 7.300 штифтов.

Областная контора Сельхозснаб отправила в районы 14 вагонов запасных частей, ремонтных материалов и инструмента.

Поговорим о чистоте и порядке

Даже в яркие, солнечные дни в этом помещении пасмурно. Но не потому, что сюда не может проникнуть свет. Огромные оконные проемы, занимающие почти целиком две стены, могли бы пропустить море солнечных лучей. Но... почти все рамы заколочены потемневшей от времени и грязи фанерой, а немногочисленные уцелевшие стекла закопчены. На стенах и потолке не обнаружить светлого пятна, даже вооружившись лупой.

В одном углу остатки лозунга: «Больше продукции...» Еще уцелел кусочек следующей буквы. Дальнейший текст оборван.

При свете вспышек искр, возникающих то на одном, то на другом станке, обнаруживаются и другие «огрехи» чистоты и порядка. Два станка окружают постоянно лужи эмульсии и масла. Станки требуют тщательного ухода, но обслуживающие их тт. Королин, Курганова и Тараканова никогда после смены не почистят, не смажут их. Станки все время выходят из строя.

У шлифовальщицы Емельяновой нет рабочего столика. Чтобы не снять металла больше чем нужно, она каждый раз бежит к столу контрольного мастера. Зря тратится много рабочего времени. Другие шлифовальщики, не утруждая себя такими хлопотами, делают брак. В особенности велик брак по рамке штангенциркуля. Цех не выполняет сейчас программы по выпуску этого измерительного инструмента.

Много брака и у слесарей. Вместо столов с идеально гладкой поверхностью, на которых должен обрабатываться и собираться точный мерительный инструмент, проломанные, замусоренные верстаки. Детали лежат грудами, трутся одна о другую, образуются царапины и ссадины. Поэтому, как пояснил мастер т. Дмитриев, они подвергаются повторной обработке. На это затрачивается лишнее рабочее время.

Мастер отдела технического контроля т. Андреева рассказывает, что обычно 25 процентов принимаемых ею собранных штангенциркулей возвращаются на переделку.

Грязь, брак, необходимость лишней, вторичной обработки деталей — одна из причин невыполнения графика.

Львиную долю производственной площади другого отделения цеха, о котором идет речь, занимает огромное, никогда не высыхающее болото. Потоки дождевой воды струятся сквозь крышу и потолок и пополняются из незакрывающихся кранов.

Станок, на котором работают тт. Завьялов и Миляев, — остров на этом болоте. Требования этих рабочих отвести воду ни к чему не приводят. В отделении бывают и директор и парторг завода. Но они равнодушно проходят мимо.

Там, где кончается вода, начинается грязь. Стружка покрывает почти весь пол. Ее убирают редко. Рабочие не сдают станки сменщикам, оставляют их неприбранными.

— Было хорошее правило, — говорит начальник одного из цехов завода, старый рабочий т. Анисимов, — до начала смены проверять станки. Если обнаруживалась маленькая поломка или неисправность, ее устраняли. Теперь об этом забыли. Бывают случаи, когда включают неисправные станки и тем самым вызывают аварии.

Не берегут и инструмент. Резцы и фрезы часто теряются. Их негде хранить. На все отделение один шкафчик у станка т. Коровиной. Но и в него ничего не спрячешь. Он без одной дверцы, с погнутыми полками, покосившейся задней стенкой.

Все жалуются на нехватку инструмента и часто об'ясняют этим невыполнение задания.

Грязь — неизбежный спутник и источник расхлябанности, распущенности дисциплины, разболтанности не только в цехе, где начальником т. Васильев. Таково положение во всех цехах Новосибирского инструментального завода. Об этом прекрасно знают его руководители. До недавних дней они ссылались на трудности военного времени, отмахивались от требований создать элементарные условия для труда.

Такая беззаботность не может быть терпима. Руководителям завода нужно вспомнить постановления XVIII Всесоюзной конференции ВКП(б) и решительно повести борьбу за чистоту и порядок на производстве, создать все условия для высокопроизводительного труда.

С. МАРКОВА.

НЕОПЛАЧЕННЫЙ СЧЕТ

(По письмам в редакцию)

«Большую радость переживают бойцы и офицеры, — пишет нам из госпиталя капитан И. Ф. Каратаев, — когда врачи об'явят, что раны их зажили и пора снимать мерку на протез...».

Эта радость понятна. Скорей вернуться к труду, к активной общественной жизни — заветное желание инвалидов Отечественной войны. В письмах в редакцию они рассказывают, с каким нетерпением ожидают протезы из мастерской, что находится в Новосибирске и как часто многим из них она доставляет... огорчения.

Заказы мастерская выполняет с большим опозданием. Инвалиды, в том числе и приезжающие из районов, ходят сюда месяцами. Качество протезов сплошь и рядом плохое. Вот, что, например, пишет слушатель областной партшколы т. Баканов:

«Заказ № 1070 на протез руки т. Баканов оформил еще в феврале. До сих пор, однако, он не готов. Протез был забракован, а теперь его шестой месяц «доделывают». По заказу № 2769 т. Ивзнову изготовили протез, которым нельзя пользоваться. Он не подходит по размеру».

Обувь мастерская почему-то выпускает с пряжками, которые не затягивают ремни, а рвут одежду. Все это должен приобретать на рынке сам заказчик.

«Если заказчик, — продолжает автор письма, — указывает на эти недостатки, ему без зазрения совести отвечают: «Здесь не мастерская модельной обуви. Не нравится — не берите».

Можно немало привести подобных жалоб. Так было с инвалидом т. Железняк, который трижды приезжал из Чистоозерного района в Новосибирск, потратил десять месяцев, чтобы получить протез.

Оформление заказов сопряжено с длительной волокитой. Тов. Бояринскому, например, чтобы снять мерку, выписать и сдать наряд, пришлось в рабочее время совершить несколько «прогулок» в мастерскую. Кагановичский райсобес и опять в мастерскую.

Наличие большого брака, задержки заказов и т. п. явлений работники мастерской склонны, прежде всего, об'яснять только плохим снабжением материалами. Корень зла, по их мнению, в том, что мастерской дают низкокачественное сырье, поступающее с перебоями. Известная доля правды в этом есть. Гипс и лесоматериалы зачастую не отвечают технологическим требованиям.

Однако бракераж на предприятии оставляет желать много лучшего. Стоимость переделок здесь обычно относят за счет... крыс. В столе заказов немало актов о том, что протезы на складе якобы были попорчены этими зловредными грызунами. С них, конечно, взятки гладки. Просто и удобно и никакого брака!

Иногда если заказчик проявляет особо сильное недовольство качеством протеза, прибегают к другому способу маскировки брака. Так, тов. Блинову техник Тихонов предложил сшить новые ботинки, не открывая при этом другого заказа. Бракованные же пошли бы на склад. Там они долго не залежатся, так как спрос на такие изделия всегда есть.

Неизбежным следствием большого брака и постоянных переделок является задержка заказов, срыв установленных сроков. На сроки здесь смотрят, как на что то совсем необязательное. За первое полугодие, например, было просрочено выполнение 117 заказов. Это положение и сейчас мало изменилось.

Вообще говоря, мастерская не может пожаловаться на невнимание к своим запросам. Опекунов у нее много. Частенько сюда заглядывают различные инспекторы и обследователи, директора вызывают с докладом в районные и городские организации. Но от этого никому не легче, ибо практических мер за этим не следует.

Горисполком еще в прошлом году обязал ряд крупных новосибирских заводов помочь мастерской изготовлением нескольких тысяч деревянных стоп. Это было не больше, как благое пожелание. Ни одной пары стоп мастерская не получила. Не нашлось липы, да ее и не пытались искать.

Такова же бесславная участь второго решения горисполкома относительно снабжения гвоздями, клеем. Мастерская и по сию пору испытывает постоянный недостаток и в том и в другом.

Протезная мастерская, недавно вступившая во второе десятилетие своего существования, сейчас выросла в сравнительно хорошо оснащенный завод, располагающий квалифицированными кадрами. От него уже «отпочковались» филиалы в Барнауле и Абакане. Есть и другое необходимое условие для развития в Новосибирске протезной промышленности. В городе достаточно и научных и конструкторских сил, могущих и желающих работать в этой области.

В мастерской недостает другого — элементарного производственного порядка. Директор т. Суранов до сих пор его не навел, потому-то здесь и возможны все вышеописанные факты, вымогательство взяток с инвалидов, о чем недавно сообщалось в «Советской Сибири».

Надо также, чтобы городские организации не ограничивались лишь одними постановлениями, а оказали мастерской практическую помощь. Ведь это же анекдот, что предприятие ввозит из Уфы обыкновенную деревянную клюшку и часто из-за несвоевременного ее поступления оборудование простаивает. Как будто в области мало леса или нельзя наладить несложную обработку дерева.

Инвалиды Отечественной войны пред'являют протезной мастерской справедливый счет и он должен быть оплачен полностью как коллективом самого предприятия, так и горсобесом, в ведении которого оно находится.

И. НОВОСЕЛОВ.

Множить опыт передовиков хлебоуборки!

Как мы организовали хлебосдачу

Колхоз «Трудовик» на сельскохозяйственных работах отставал из года в год.

Ныне правление артели и все колхозники, обсудив письмо московских и красноярских хлеборобов, решили во что бы то ни стало провести уборку урожая в сжатые сроки и как можно раньше рассчитаться с государством по хлебопоставкам.

Свои обязательства колхозники выполняют. 15 августа мы закончили уборку озимой ржи на всей площади в 135 гектаров. Развернулась косовица пшеницы. 15 августа колхоз выполнил месячный план хлебопоставок. На Барабинский элеватор сдано 2 тысячи пудов хлеба.

Своевременную уборку озимых посевов и досрочное выполнение августовского плана хлебопоставок обеспечила правильная организация труда.

92 гектара ржи комбайнер Среднеярковской МТС Николай Цыганков с трактористкой т. Худышкиной убрал своим «Коммунаром».

Для обслуживания комбайнов правление послало лучших колхозников — комсомольца Павла Пахомова и Моисея Токмаева. На четырех подводах они успевают своевременно разгружать бункер и отвозить зерно на крытый ток.

Поступающее на ток зерно немедленно пропускается через веялку колхозниками тт. Лоч и Усольцевой. Тов. Овчинников перелопачивает хлеб.

Благодаря такой подработке зерно задерживается на току не больше 8—12 часов и затем мы вывозим его на государственный заготовительный пункт.

На вывозке зерна работает молодежная транспортная бригада комсомолки т. Коневой.

Отвечая на призыв транспортной бригады колхоза «Храбрый партизан», Барабинского района, наши возчики обязались к 10 сентября выполнить план перевозки хлеба. Это обязательство тов. Конева со своей бригадой выполняет честно. Она ежедневно вывозит на шести подводах не менее 180 пудов зерна.

Кроме комбайна, урожай убираем двумя сенокосилками с приводами. Комсомолец Виктор Лоч убрал на своей машине 37 гектаров озимой ржи с семенного участка.

Одновременно с уборкой урожая и сдачей хлеба государству мы проводим сев озимых. К концу августа план сева будет выполнен. Уже полностью заготовлена земля и очищены семена ржи.

С 16 августа комбайн и простые машины переключены на уборку и обмолот яровой пшеницы.

Организацию труда и темпы, взятые нами на уборке озимых, мы сохраним и на уборке яровых хлебов.

К 10 сентября закончим косовицу и обмолот нового урожая и выполним государственный план хлебосдачи. Это будет лучший подарок нашей Красной Армии, победоносно наступающей на Дальневосточном фронте.

С. ЛЕСНИКОВ.

Председатель колхоза «Трудовик», Барабинского района.

На поливных участках

Наше семеноводческое звено вырастило хороший урожай пшеницы: 25 гектаров дадут более 400 центнеров.

Руководит звеном Анна Ембицкая. С ней работают Софья Тихая, Анастасия Арапина и еще пятеро. Посев они содержали совершенно чистым от сорняков, несколько раз пололи его. И особенно потрудились, организовав полив участка. Этот труд окупился сторицей.

Некоторые руководители колхозов поливку посевов считают бесполезной затеей.

— Никогда не бывало, чтобы в Сибири искусственно поливали хлеба, — говорили некоторые председатели. — Разве поднимешь такое дело?

Мы поставили этот вопрос на расширенном заседании правления. Колхозники поддержали предложение об организации полива, выдвинутое районными организациями.

— Искусственная поливка — это как раз то, что обеспечит нам высокий урожай, — сказали старики.

И решили мы поливать. Приобрели 55 метров деревянных желобов, достали бочки, ведра. Желоба установили на деревянных подставках, а от конца их прорыли во все стороны канавы. Около ключей сделали запруду. В день полива почти все колхозники собрались на участок. Привезли сюда же пожарную машину, бочки с водой, ведра.

— Начинаем, — сказала звеньевая.

И вот вода пошла по желобам и канавам. 30 тысяч ведер воды вылили на участок. Маловато, но больше не осилили. Да и воды нехватило: ключи засорились, пришлось очищать их. На другой день всходы сразу же посвежели, зазеленели.

Пять раз поливали участок. Воду возили с реки. А затем пошли дожди.

Большая работа дала хорошие плоды. Сортовой участок у нас — загляденье! Что колосок, что рост — все радует глаз колхозника. До 42 зерен в колосе.

Теперь мы обеспечены своими семенами пшеницы. Поливной участок дал стопудовый урожай, тогда как общие посевы — только 25—30 пудов.

Е. КИДИН.

Председатель колхоза «Ударник Ильича», Черепановского района.

СУТКИ НА КОЛХОЗНОЙ СУШИЛКЕ

Безостановочно шел «Сталинец» по ровным полям колхоза имени Дзержинского. Крылья хедера ловко пригибали стебли пшеницы, ножи быстро срезали их и по серому брезентовому полотну они плавно шли в молотильный аппарат комбайна. Еще несколько секунд и чистое, отборное зерно попадало в бункер, а солома — на полог.

Комбайнер Арбузов, опытный, знающий дело человек, частенько заглядывал в бункер.

— Подводы! — кричал он, стараясь покрыть рокот машины.

Николай Ягодка подгонял брички. Из рукава комбайна сыпалась пшеница. Брички быстро наполнились. Ягодку сменяла Евдокия Евсюкова и затем транспорт направлялся на сушилку.

Едва подводы показались вдали, как женщины, ожидающие зерно, вышли на помощь.

— Хлеб везут, хлеб везут! — послышались радостные голоса.

Как только Ягодка и Евсюкова остановились перед широко открытыми дверями сушилки, началась разгрузка доверху наполненных зерном бричек. Анна Брянцева и Евдокия Петренко проворно насыпали ведрами ящик, стоящий на весах, а Анна Лукашова взвешивала принятое зерно, и оно немедленно шло на веялки. Пелагея Киричкова, Александра Перонова, Наталья Полторавская и Анна Киричкова работали у веялок.

Парторг обкома ВКП(б) Петр Васильевич Бутримов взял горсть очищенного зерна, потряс его на ладони, попробовал на зуб.

— Немножко сыроватое, надо бы подсушить, — сказал он. — А где Кузьмич?

Кузьмича искать долго не пришлось. Он был тут же, на сушилке.

Давид Кузьмич Ковалко, убеленный сединами, немедленно появился у веялок.

— Сушить надо зерно, — сказал Бутримов.

— Раз надо, сейчас и начнем, — ответил Кузьмич.

Скоро в сушилке запылали дрова. Кузьмич все проверил и дал команду:

— Давайте зерно, давайте быстрее.

Анна Брянцева, Евдокия Петренко, весовщик Анна Лукашова непрерывно подавали хлеб на элеваторную сушилку.

Когда партия зерна была подана, Кузьмич, довольный быстрой работой женщин, пустил сушилку.

— Как бы лишнего не поддать.

И, проверив, он разрешил отгружать зерно государству.

Как золотая россыпь, блестела своей желтизной сухая, крупная кулундинская пшеница. Нагрузили первую бричку, затем вторую, третью. Транспорт пошел на глубинку. Но парторг забеспокоился.

— А сможем ли мы сегодня все вывезти? Ведь хлеба-то очень много.

Решили еще добавить подводу. Но бригадир Шаламов заявил, что все брички заняты на скирдовании и у комбайна.

— Надо найти во что бы то ни стало, — настаивал Бутримов. — У заготовителя Глущенко есть ходок. А ну-ка, сам схожу, — и парторг быстро пошел к белой избушке, где жил Глущенко. Через несколько минут ходок доставили.

Прошло три часа, и транспорт вернулся обратно. Его вновь нагрузили зерном и он снова пошел на глубинку.

В эти сутки кипела работа на колхозной сушилке. Было просушено 400 пудов пшеницы. Пелагея Кирячкова, Александра Перонова, Наталья Полтавская, Анна Киричкова, Анна Брянцева и Евдокия Петренко пятый раз перетаскивали ведрами просушенное зерно.

— Молодцы женщины, молодцы! — говорил Бутримов.

Женщины действительно работали самоотверженно. 14 августа колхоз имени Дзержинского сдал государству 360 пудов зерна, а за три последних дня — 1.500 пудов.

Когда стемнело, приостановилась работа на сушилке. Но надолго ли?

— Утром, чуть свет, надо начинать работу, — напутствовал колхозников Бутримов. — Зерна будет поступать много. Комбайнер Арбузов сегодня убрал 20 гектаров, а Петр Обмета под вечер пустил сложную молотилку и уже намолотил около 100 центнеров зерна. Ночью его подвезут к нам.

— С зарей будем на сушилке, — заявили женщины.

Последними уходили с сушилки Бутримов и Давид Кузьмич Ковалко. Оба они хлеборобы, жители Кулундинской степи.

Утром, когда солнце еще не взошло, на сушилке уже кипела работа. Первыми пришли Бутримов и Ковалко. Они увидели горы подвезенного за ночь зерна.

Ф. ХУДОРОЖКОВ.

с. Веселовка.

Отвечают делом москвичам и кубанцам

В. ИРМЕНЬ, 16 августа. **(По телефону).** Мы приехали в колхоз ночью. Но в конторе было много народу. Все ждали собрания, на котором будут подведены итоги их честному, самоотверженному труду.

А им есть чем гордиться. Славно поработали они в первую декаду августа! За две пятидневки колхоз сдал государству больше трех тысяч пудов зерна и перевыполнил августовское задание.

Первым на собрании выступил председатель райисполкома т. Шипицын. Он рассказал о победах, одержанных советским крестьянством в годы Великой Отечественной войны, и о новых задачах колхозного хозяйства.

Затем т. Шипицын вручил председателю колхоза «Красный колос» Петру Николаевичу Курбатову переходящее красное знамя райкома ВКП(б) и райисполкома.

— Будем трудиться еще лучше и к 1 сентября сдадим государству 5 тысяч пудов хлеба, тем самым выполним сентябрьский план, — заявил Курбатов от имени всей артели.

В своих выступлениях колхозники горячо поддержали председателя.

На следующий день вместе с т. Курбатовым мы побывали на колхозных полях. Сплошной стеной колосится пшеница. Указывая на полосу, Петр Николаевич говорит:

— Завтра ее скосим. Здесь 25 гектаров, а работает наш лучший комбайнер Федор Свинаренко.

Уверенность председателя законна. Федор Свинаренко своим «Сталинцем» убирает до 26 гектаров в день. С тех пор, как его комбайн вышел на полосу, не было ни одной остановки.

Дружно и слаженно работает агрегат. Трактор ведет тракторист С. Ф. Гандин, который также не знает аварий.

У штурвала комбайна стоит девушка Саша Поливцева. Она зорко следит за тем, чтобы срез был ровный и на полосе не оставались колосья.

* * *

Много передовых людей в артели. Колхоз гордится такими стахановцами, как шестидесятилетний старик т. Цыбулько, убирающий жаткой по 4,5 гектара в день, как вязальщица Каратаева, связывающая хлеб в снопы с площади почти в один гектар.

Колхозники «Красного колоса» горячо отозвались на призыв кубанских и московских хлеборобов и делом поддержали их патриотический почин во Всесоюзном соревновании.

И. КОЗЛОВ.

НЕ ДОРОЖАТ КОЛХОЗНЫМ УРОЖАЕМ

Когда смотришь на убранные поля колхоза имени Тельмана, невольно думаешь: нет, здесь не дорожат колхозным добром.

Вот участок в 25 гектаров. Суслоны ржи поставлены как попало и развалились. То тут, то там валяются снопы. Связаны они плохо и уже растрепались. Сколько хлеба, нужного стране и колхозникам, пропадает на полосе!

Скосив озимые, руководители колхоза не позаботились организовать скирдование. Из 120 гектаров ржи половина даже к 11 августа оставлена незаскирдованной. А как скирдуют? Сначала начали скирдовать на нерасчищенном току, прямо на стерне, потом бригадир полеводческой бригады т. Чернов велел разобрать скирду и указал другое место. Пока снопы таскали с места на место, потеряли немало зерна, рассеяли массу колосьев и не подобрали их. На одном квадратном метре набираешь не меньше 15—20 колосков, не считая того, что осталось не срезанным после того, как прошли машины.

К молотьбе только-что приступили. График хлебосдачи не выполняли и наполовину.

В колхозе 100 трудоспособных, а в поле выходит 30—40 человек. Начинают работу поздно, а кончают рано. Еще не было пяти часов вечера, как три колхозницы направились в деревню.

— Почему так рано?

— Нас отпустили на базар, — ответили они.

Не так давно семь колхозниц во главе с бригадиром Черновым засветло кончили работу и на подводе отправились домой.

В другом колхозе того же Васильевского сельсовета, в сельхозартели имени Ленина косовицу ржи затянули, а скирдование и не начинали. На 11-е августа хлеб оставался разбросанным на всей площади в 92 гектара. Молотить и сдавать зерно государству не думали.

— Сделаем все: и уберем и сдадим государству, — беззаботно говорит председатель артели т. Абрамов.

Но этого пока не видно. Трудовая дисциплина расшатана. По списку, вывешенному в конторе колхоза, можно насчитать больше десятка людей, не выработавших минимума трудодней. Но счетовод скрывает это. Он назвал нам только трех колхозниц, которые имеют от 3 до 56 трудодней.

На дисциплину не обращают внимания и работники МТС. Чановская МТС прислала в колхоз «Коммунар» комбайн, а магнето к нему забыла дать. В конце-концов нашли магнето и отправили с комбайнером т. Огородниковым. Тот по пути заехал отдыхать в колхоз «Коминтерн» и два дня провел там. Комбайн в это время стоял.

Массово-политическая работа в колхозах Васильевского сельсовета запущена. А она в первую очередь должна приучать к чувству ответственности перед Родиной и своим колхозом.

В артели «Красный Октябрь», того же сельсовета, в конторе колхоза сидит уполномоченный районных организаций т. Ястремский. Уже за полдень, а он все толкует о пустяках со счетоводом вместо того, чтобы итти в поле, к колхозникам. Ведь они жалуются, что не видят газет, не знают, что творится в других колхозах, в области, в стране.

— Очень много интересного сейчас происходит, но нам ничего не рассказывают, — заявила колхозница Куприянова.

Это прямое обвинение таким уполномоченным, как т. Ястремский.

Я. РИВКИН.

Чановский район.



Лаборантка Сокурского пункта Заготзерно, Мошковского района, Зина Шарлай исследует качество зерна, привезенного старшим обоза сельхозартели «Факел Октября» Григорием Крысенко. Фото Б. Шумакова

КАК ВЫ ГОТОВИТЕСЬ К ЗИМЕ?

На производстве и в быту

(Беседа с директором фабрики имени ЦК швейников Н. И. Кацнельсон)

— Перед нами три основные задачи, которые мы обязаны успешно решить: подготовить к зиме котельное хозяйство и отопительную систему; отремонтировать и утеплить цехи; привести в порядок складские и культурно-бытовые помещения — столовую, ночной санаторий, детский сад и т. д.

Сегодня можно подвести первые итоги.

Закончен начатый еще в июне ремонт котельного хозяйства. Идет его приемка. В ней деятельное участие принимают не только представители администрации, но и фабричная общественность. Предстоит еще одна строгая проверка качества произведенного ремонта — приемка котельного хозяйства. Оно призвано бесперебойно обеспечивать наши цехи технологическим паром для производства продукции.

Начат ремонт отопительной системы. Он будет закончен к 10 сентября.

Чистота и порядок в цехах — необходимое условие высокопроизводительного труда. Почти все они, за исключением закройного, побелены, осталось только остеклить и утеплить рамы. Складские помещения отремонтированы; заканчивается ремонт столовой и магазина.

Приведен в состояние полной готовности ночной санаторий, в котором в течение одного—полутора месяцев отдыхают рабочие и работницы.

Одним из важнейших условий полной подготовки к зиме является благоустройство жилищ. Следует сказать, что в годы войны ремонтом жилищ мы мало занимались. Сейчас уже почти полностью, за исключением кровли, отремонтирован дом № 110 по Красному проспекту. Идет ремонт и других жилых зданий.

Для этой цели были своевременно заготовлены строительные материалы. Заготовка их продолжается.

Предстоящую зиму наши рабочие и служащие встретят в более теплых и благоустроенных домах и квартирах. Ремонтируется не только жилой фонд фабрики, но и собственные дома рабочих и служащих. Для этого им отпущено 125 кубометров пиломатериалов и средства.

Многим семьям фронтовиков уже отремонтировали жилища. На квартиры завезено 185 тонн угля и 240 кубометров дров.

Очередная наша задача — без потерь убрать и сохранить урожай подсобного хозяйства и помочь в уборке овощей и картофеля рабочим и служащим. Фабричное овощехранилище как в городе, так и на подсобном хозяйстве готово.

Дело только за уборкой и транспортировкой урожая. Для этого мобилизован весь транспорт фабрики. Коллективу фабрики будет оказана помощь в подвозке собранного урожая к поездам.

Идет ремонт цехов и жилых помещений

В годы Отечественной войны мы, порой, забывали о подготовке к зиме. Мирились с худыми крышами и окнами, отсутствием тепла.

Естественно, что производственные помещения и некоторые технические сооружения оказались запущенными. Особенно износилось подземное хозяйство — теплофикационные, водопроводные и канализационные линии. Они требуют капитального ремонта.

Эту основную задачу завод и начал решать в разгар лета. Были мобилизованы все материальные ресурсы. В настоящее время теплофикационные и водопроводные работы выполнены на 80 процентов. Отремонтировано 400 погонных метров теплофикационной и 200 погонных метров водопроводной магистрали. Ремонтируется канализационная магистраль. Уже выкопаны траншеи, подготовлены к спуску в них трубы. Работы будут выполнены к концу сентября.

Приводится в порядок котельное хозяйство. Еще в конце этого месяца будут опробованы все тепловые установки.

В ближайшие дни начнется ремонт кровли ряда цехов. Кровельное железо уже доставлено на завод.

Лучше чем в прошлом году мы готовим к зиме жилища. Идет текущий ремонт квартир. Одно из жилых зданий будет отремонтировано капитально.

Одновременно ремонтируем квартиры военнослужащих. Для этого созданы две плотничных и одна печная бригады.

Существенную помощь в подготовке к зиме оказывает предприятие и своим подшефным организациям; заканчивается ремонт школы, приводится в порядок отопительная система в родильном доме Октябрьского района.

Г. ГРИШИН

Директор завода «Труд».

АХОвые дела

...За дверью — коридор с отставшей штукатуркой, а в конце его — кабинет и кабинетик. В одном сидит начальник, в другом — заместитель, а все вместе называется АХО (административно-хозяйственный отдел).

Стиль работы в АХО... аховый. В разговоре здесь больше всего употребляются глаголы: «подождите», «потерпите», «придите» (завтра).

В АХО прием с 9 часов утра до 1 часа дня. Но с семи утра коридор и лестница уже переполнены. Присесть не на что и негде.

Подходит очередь токаря Гендина. Он 14 лет на этом заводе, в одном цехе. Четыре года живет в частной квартире. Все время у него была железная печь. В мае пришла пожарная команда. Печку сломали и предложили сложить настоящую плиту. Гендин подал заявление в АХО с просьбой помочь, но начальник отдела т. Лазарев и его заместитель т. Колесников все время ссылаются то на нехватку рабочей силы, то на недостаток кирпича, а семья кадрового рабочего готовит пищу на костре. Два месяца т. Гендин болел и председатель завкома, зная об этом, ничего не сделал, чтобы помочь ему.

Следующая очередь на прием — коммуниста-бригадира т. Пимкина. Четвертый месяц он живет с тремя детьми у соседей в сенях. Непрерывные хождения в АХО за помощью остаются тщетными.

У завода, помимо жилых домов в поселке аэропорта, есть еще 40 одноквартирных домиков. Четыре года назад их построили и ни разу как следует не ремонтировали. Во многих домиках полы проваливаются, крыши текут, плиты развалились. В этом году были приняты от строительной организации шлако-засыпные и рубленые квартирные дома. Они и до сих пор не оштукатурены, полы не покрашены, сараев нет.

У начальника АХО т. Лазарева есть заместитель т. Колесников, он же начальник жилищно-коммунального отдела. В отделе имеются строительная контора, управдомы, коменданты. Нет только одного — практических дел.

Пленум завкома обсуждал доклад т. Лазарева. Были приняты хорошие решения, но дальше этого дело не двинулось. Руководителей завкома не волнует, что семьи кадровых рабочих Беликовой и Рыкуниной живут в полуразвалившихся землянках.

Баня в рабочем поселке строится четвертый год и рабочие, чтобы помыться, путешествуют в город за 6 километров. На весь поселок — одна водоразборная будка и жители часто остаются без воды.

* * *

...Прием посетителей в АХО продолжается. Очередь в кабинет начальника растет. Из коридора она идет на лестницу, с лестницы — на улицу.

Рабочие приходят, оставляют заявления и уходят ни с чем. Только в июле поступило 350 заявлений и все — по квартирным делам.

А дела эти попрежнему без изменений.

Ф. ШАХТАРИНА.

Письма в редакцию

Навести порядок в интернате

В шести километрах от Новосибирска, в селе Каменка, в 1942 году была открыта профшкола-интернат для потерявших зрение инвалидов Отечественной войны. Назначение профшколы — обучить ремеслу.

Год назад там насчитывалось более 100 человек, сейчас осталось меньше половины, да и оставшиеся собираются уезжать.

Что же заставляет инвалидов покидать интернат?

Больше всего угнетает безделье. Человек, потерявший зрение, любит и ценит труд, но для этого надо создать необходимые условия. Когда в штамповочной и щеточной мастерских есть работа, жизнь в профшколе оживляется.

К сожалению, эти мастерские больше простаивают: нет сырья, нехватает инструмента. А между тем инструмент можно заказать на заводах в Новосибирске, а дерева для колодок вокруг интерната сколько угодно. В мастерских лежит на несколько тысяч готовых изделий, а заняться их сбытом некому.

Директор т. Кононов редко бывает в интернате. Никакой воспитательной работы среди инвалидов не ведется. Собраний и производственных совещаний не бывает.

При интернате есть два подсобных хозяйства. Но, судя по порциям, которые отпускаются в столовой, продуктивность хозяйств ниже средней. А между тем они засевают различными культурами 120 гектаров. На ферме имеется стадо коров, а молока нет.

Интернат содержится бесхозяйственно: забор вокруг растащили и сожгли, дров нет.

Пишущий эти строки сам лишен зрения. Но долголетняя трудовая жизнь научила меня ремеслу, которое я хотел бы передать моим ученикам, лишь бы для этого были созданы необходимые условия.

И. СЕРОВ.

Инструктор щеточной мастерской Каменского интерната.

Забытые курсы

Курсы районных избачей в Барабинске не могут нормально работать из-за отсутствия материальной базы. Общежития нет, питание не организовано.

Многие курсанты, приехавшие из отдаленных районов, уезжают обратно.

А. ХУДЯКОВ



Карельский перешеек. Гидроэлектростанция Раухила на реке Вуокса.
Фотохроника ТАСС.

В ГОРОДЕ ЖАОХЭ

Город Жаохэ — невелик, он насчитывает всего 8 тысяч жителей. Улицы узкие, грязные, унылые. Дома теснятся друг к другу. На многих домах — красные флаги. Встречаются китайцы с красными повязками на рукавах.

В центре Жаоха — японский военный городок. Казармы огорожены проволочным забором. На полу в казармах валяются военные уставы японской армии, учебные винтовки, маски для штыкового боя. Среди книг — учебник русского языка с японскими пояснениями. Многие места в этой книге подчеркнуты, заложены бумажками. Японских солдат учили русскому языку: из них готовили завоевателей Дальнего Востока и Сибири!

Заходим в один из обычных домиков. Жилище китайца убого и непривлекательно. Вместо стекол в окнах бумага. Стены дома, обмазанные глиной, потрескались. Сквозь них пробиваются полоски света. Пола в помещении нет. Меблировка состоит из цыновки и почти ничем не прикрытых нар. Хозяин, его жена и дети одеты в лохмотья. У всех изможденный вид.

На углу улицы, в нижнем этаже глиняного двухэтажного дома, находится лавка. На полках выставлены разные безделушки. Товаров первой необходимости нет. Мануфактура в город не завозилась три года. Сахара население не видело еще дольше. Наши бойцы угощали китайских ребятишек кусочками рафинада. Многие дети не знали, что с ними делать.

На коньке двухэтажного здания укреплен большой красный флаг. На воротах дома гладко оструганная доска с надписью: «Военный комендант». У ворот мы встретили коменданта города.

— Когда я приступил к работе, — рассказывает он, — в городе только-только закончились бои. Надо было тушить пожары, очищать улицы от обломков, позаботиться о снабжении населения. Жители приняли активное участие во всех работах, проводившихся комендатурой. Они чинили мосты, ремонтировали дороги, приводили в порядок улицы.

Группа местных жителей пришла в комендатуру и рассказала, что ветхий мост при переправе наших танков осел. Китайцы просили разрешения помочь саперам отремонтировать мост. На подводах начали подвозить лес. Нашлись и плотники. Вскоре по восстановленному мосту возобновилось движение.

Мы вышли из комендатуры, когда город стал погружаться в сумерки. По улицам двигались наши войска: пехота, танки, артиллерия. Китайцы и корейцы приветственно махали руками своим освободителям — бойцам Красной Армии.

Старший лейтенант М. ЛИСЕНКОВ.

ВТОРОЙ ДАЛЬНЕВОСТОЧНЫЙ ФРОНТ, 16 августа. **(Спец. корр. ТАСС).**

—o—

Мероприятия польского правительства

ВАРШАВА, 14 августа. (ТАСС). Как сообщает польская печать, совет министров на заседании 10 августа принял закон о частичной демобилизации солдат польской армии. Этот закон предусматривает оказание помощи демобилизованным в их бытовом устройстве. Совет министров утвердил окончательный текст закона об амнистии с поправками, предложенными президиумом Крайовой Рады Народовой. Поправки касаются расширения об'ема амнистий. Кроме того, на этом заседании был принят закон об обязательном физическом воспитании и военной подготовке и организации соответствующих ведомств.

Восстановление текстильной промышленности в Польше

ВАРШАВА, 14 августа. (ТАСС). Газета «Глос люду» сообщает, что за истекшее полугодие возрождаемая польская текстильная промышленность достигла огромных успехов. К концу июля работали 674 текстильных фабрики, на них занято 90 тысяч рабочих, т. е. почти в два с половиной раза больше, чем в феврале текущего года. В эксплоатации находится 17,5 тысячи ткацких станков и 432 тысячи веретен, т. е. почти в три раза больше, чем в феврале.

Суд над военными преступниками в Австрии

ВЕНА, 15 августа. (ТАСС). Вчера в венском народном суде начался первый процесс нацистских преступников, привлеченных к ответственности, согласно принятому недавно австрийским правительством закону о военных преступниках.

На скамье подсудимых четыре фашиста — участники массовых убийств заключенных в немецком концлагере — Рудольф Кронбергер, Алоис Франк, Вильгельм Нейтейфель и Подиновский. По данным предварительного следствия, в этом лагере было зверски убито 102 заключенных.

На процессе присутствуют корреспонденты американской, английской и австрийской печати. На утреннем и вечернем заседаниях народного суда происходил допрос обвиняемых.

Агенты клики Арцишевского распродают имущество польской миссии в Иране

ТЕГЕРАН, 16 августа. (ТАСС). По сообщению газеты «Ферман», представители бывшего польского эмигрантского правительства распродают в Тегеране имущество польской миссии и польских военных лагерей. Они также препятствуют полякам возвращаться на родину и высылают в Палестину и другие страны тех, кто хочет сделать это.

Румынская печать о восстановлении Советским Союзом дипломатических отношений с Румынией

БУХАРЕСТ, 16 августа. (ТАСС). Комментируя сообщение об обмене посланниками между СССР и Румынией, газета «Скынтейя» в передовой статье «Посланцы прочной дружбы» пишет, что это «открывает самые светлые перспективы для румынского народа. Ничто не отделяет теперь румынский народ от советского. Взаимное доверие, упроченное в общей борьбе против гитлеровской Германии, еще более укрепится вследствие восстановления дипломатических отношений между обеими странами».

«Решение советского правительства, — пишет газета «Ардялул», — с восторгом принятое румынским общественным мнением, является решительным признанием нашего участия в борьбе против гитлеровских захватчиков, а также добросовестного выполнения обязательств, налагаемых на нас соглашением о перемирии». Газета желает новым посланникам «быть искренними представителями своих народов и таким образом принять участие в создании свободы и братства между народами».

Известный румынский публицист Михай Бенюк опубликовал в газете «Фронтул плугарилор» статью, в которой заявляет: «Не следует забывать, что на протяжении многих лет в Румынии велась пропаганда против СССР, а румынские фашисты и легионеры приняли деятельное участие в грабительской войне на востоке. Если теперь наше положение таково, как прежде нам и не снилось, то за это мы должны благодарить Советский Союз, который, оценив усилия нашего народа, был и остается более чем внимательным к нам. Путем дальнейшей демократизации мы должны доказать, что мы достойны этого внимания».

Газета «Либертатя» отмечает, что «только прочная дружба с Советским Союзом и остальными союзниками обеспечит счастливое процветание Румынии».

Болгарский народ приветствует восстановление дипломатических отношений СССР с Болгарией

СОФИЯ, 16 августа. (ТАСС). Как передает софийское радио, по случаю восстановления дипломатических отношений Советского Союза с Болгарией в болгарских городах и селах происходят митинги и собрания, на которых болгарский народ выражает свою большую радость и признательность Советскому Союзу.

На фабриках и в учреждениях Софии состоялись многолюдные собрания, на которых жители болгарской столицы выразили свое глубокое удовлетворение решением советского правительства.

Граждане третьего Софийского района на своем митинге приняли резолюцию, в которой говорится:

Восстановление Советским Союзом дипломатических отношений с Болгарией свидетельствует о правильности политики правительства отечественного фронта, проводимой до сих пор.

Рабочие типографии «Полиграф» в своей резолюции пишут:

Мы выражаем нашу глубокую благодарность и признательность Советскому Союзу. Просим передать горячий привет великому Сталину и братскому русскому народу, сыны которого второй раз освободили нашу страну.

Служащие софийской областной экономической палаты на своем собрании приняли следующую резолюцию:

С радостью констатируем еще один большой успех нашего правительства отечественного фронта. В восстановлении дипломатических отношений между Советским Союзом и нашей страной мы видим признание активного участия нашего народа на стороне Об'единенных наций в войне против Германии. Мы посылаем горячий привет советскому правительству и вождю Советского Союза Генералиссимусу Сталину.

—o—

Самоубийство японского военного атташе в Швейцарии

СТОКГОЛЬМ, 16 августа. (ТАСС). Шведское радио сообщает, что сегодня покончил самоубийством японский военный атташе в Берне Окамуто.

Массовые митинги в иранских городах

ТЕГЕРАН, 16 августа. (ТАСС). В день конституции, 5 августа, в Тавризе, Пехлеви, Миане, Маранде, Баболе и в других городах Ирана состоялись массовые митинги. Участники митингов требовали отставки правительства Садра, создания демократического правительства, проведения чистки государственного аппарата от агентов Реза-шаха и предания их суду, принятия мер против безработицы, разоружения вооруженных отрядов племен и ханов и т. д.

Иностранная хроника

♦ В Праге состоялся митинг бывших политических заключенных гитлеровских концентрационных лагерей. По предложению председателя союза бывших политических заключенных собравшиеся почтили память погибших борцов против фашизма минутным молчанием. Затем было зачитано приветствие митингу от президента Чехословацкой республики д-ра Э. Бенеша.

♦ Секретариат центрального об'единения профсоюзов Финляндии решил направить на предстоящую международную конференцию профсоюзов в Париже вице-председателя об'единения Эркки Хярмя и руководителя культурно-просветительного отдела об'единения Лаури Кантола.

♦ В румынском официальном правительственном органе «Мониторул офичиал» опубликован декрет о назначении д-ра С. Серну генеральным комиссаром по выполнению соглашения о перемирии.

♦ В связи с решением чехословацкого правительства о национализации кинопромышленности чехословацкий министр информации Копецкий сделал заявление представителям печати о перспективах кинопроизводства в Чехословакии. По словам Копецкого, национализация кинодела обеспечивает чехословацкой кинопромышленности возможность широкого развития.

♦ Канадское министерство военного снабжения сообщило, что общий тоннаж судов, построенных на канадских судостроительных верфях за время войны, превышает 5 млн. тонн. С 1939 года в Канаде построено свыше 1.100 военных и торговых судов общей стоимостью в 1.274 млн. долларов.

♦ В Неаполе раскрыта антидемократическая организация, существовавшая при «книжном издательстве монахинь Св. Петра». Эта организация распространяла листовки реакционного содержания, направленные против итальянских демократических организаций.

Неапольская газета «Ла Воче» в связи с раскрытием деятельности этой католической организации требует, чтобы министерство иностранных дел запросило об'яснения у апостолического нунция в Италии, поскольку, как пишет газета, «духовные лица, согласно существующим законоположениям, не имеют права заниматься политической деятельностью».

16 августа. (ТАСС).

Е. Н. Полев

После продолжительной, тяжелой болезни скончался **Евгений Николаевич Полев.**

Всю свою небольшую, но яркую жизнь Евгений отдал честному служению своей Родине, делу коммунистического воспитания молодежи.

Родился Е. Н. Полев в 1922 году. В 1937 году вступил в члены ВЛКСМ. С первых дней Отечественной войны Евгений на руководящей комсомольской работе. В 1942 году Полев — инструктор Новосибирского областного комитета ВЛКСМ.

В 1942 и в начале 1943 года Полев на посту второго секретаря Новосибирского городского комитета комсомола. Как один из лучших комсомольских работников, он в 1943 году посылается для укрепления Дзержинской районной комсомольской организации и избирается первым секретарем райкома ВЛКСМ.

Все свои знания, умение, опыт, инициативу и молодежный задор отдавал Полев комсомолу и молодежи, мобилизуя их на усиление помощи фронту.

Его труд в суровые дни войны получил высокую оценку Родины. Указом Президиума Верховного Совета СССР Е. Н. Полев награжден орденом «Знак почета».

Смерть вырвала из наших рядов стойкого комсомольца-большевика в расцвете его творческих и духовных сил. У него впереди была большая жизнь, и как много мог бы сделать он для Родины!

С чувством глубокой скорби прощаемся мы с нашим товарищем, отдавая ему последний долг.

Память о Е. Н. Полеве надолго сохранят комсомол и молодежь Новосибирска.

МОРЩАКОВ, РАПОХИН, РАСТАТУРОВ, ЧЕРВОНЦЕВ, БАГИНА, ЛЮБИМОВ, ТРЕЩЕВА, ВОРОТНИКОВА, АРИСТОВА, ХЕССИНА, МАРТЫНОВА, МАРЦИНКЕВИЧ, МУРАТОВА, ГОРЯЧЕВА, ИВАЩЕНКО, БОРОВСКИХ, СОКОЛОВА, ЛАРИОНОВ, ДЕМИДОВ, ЩЕРБАК, ИВАНОВА, СЕМЕНОВ, БЕЛЯК, РЕМИЗОВА, КРАВЦОВА, КРЯЖЕВ, ЗАХАРОВ, ГУЩИНА, ТОТ.

—o—

Новосибирский день

СУХОЕ МОЛОКО

В небольшом фанерном ящичке — белый порошок, напоминающий муку. Это — сухое молоко. Достаточно добавить две-три ложки порошка в стакан воды, чтобы получить жидкое молоко, по вкусу и питательности не уступающее свежему.

Сухое молоко вырабатывается из обрата. Раньше из него делали сухой творог, неудобный для хранения и перевозок. Теперь в специальных установках — сушильных башнях обрат подвергается обработке горячим паром при температуре до 140 градусов. Пар нагнетается в башню под давлением в 60—80 атмосфер через небольшое отверстие диаметром в 0,6 миллиметра. Обрат высыхает в несколько секунд, и концентрат готов.

Производством сухого молока в области занимаются четыре маслозавода — Казачье-Мысский, Чановский, Венгеровский и Казаткульский. В прошлом году, когда производство его только еще осваивалось, было изготовлено 7 центнеров концентрата. Ныне его выпущено уже 270 центнеров. Сухое молоко идет на снабжение Красной Армии.

В 1945—1946 годах намечено оборудовать сушильные установки еще на 11 маслозаводах. На устройство каждой из них ассигнуется 1 миллион рублей. Оборудование сушильных установок уже завезено в Венгеровский, Каргатский, Маслянинский и другие районы.

ТАМ, ГДЕ ПЕЧАТАЮТ КИНОФИЛЬМЫ

Новосибирская кинокопировальная фабрика приступила к перепечатке фильма «На Дальнем Востоке». Будет выпущено 100 звуковых и 100 немых экземпляров. Вновь печатаются также художественные фильмы «Цирк», «Секретарь райкома» и научно-популярные — «Солнечное племя», «Закон великой любви». Для сельских кинопередвижек выпускается по 110 экземпляров документальных фильмов «От Вислы до Одера» и «Вена».

Впереди других в соревновании идет смена мастера т. Захаровой. К 15 августа эта смена перепечатала сверх задания 10.000 метров кинофильмов.

Что читать ко Дню авиации

Покрышкин А. И. — Крылья истребителя. М. Воениздат. 1944, 64 стр.

Книга содержит ряд очерков нашего знатного земляка, трижды Героя Советского Союза, в которых он рассказывает о своих боевых делах в дни Отечественной войны, о том, как учился летному мастерству и обучал начинающих летчиков.

Мирошниченко Г. — Гвардии полковник Преображенский. М. Гослитиздат. 1943. 160 стр.

В живой форме рассказано, как сельский комсомолец, учащийся Череповецкого техникума, поступил в авиашколу, где учился летать у знаменитого летчика Молокова, и впоследствии стал прославленным советским бомбардировщиком дальнего действия.

Кошелев Е. — Мощная советская авиация в боях за Родину. М. Госполитиздат. 1941.

Автор книги генерал-майор авиации отмечает огромную роль авиации в современной войне. В Великой Отечественной войне с германским фашизмом авиация доказала свою мощь, а смелые сталинские соколы показали всему миру чудеса мужества и летного искусства.

Московский В. — Сталинская авиация в боях за Родину. М. Госполитиздат, 1944. 76 стр.

В коротких главах книги автор знакомит с ролью русских ученых в истории авиации, рассказывает о росте и могуществе советской авиации, о сталинских соколах и их боевых делах.

Гумилевский Л. — Крылья истребителя. М. Мол. Гвардия. 1944.

Очерк жизни и деятельности выдающегося советского авиаконструктора Героя Социалистического Труда А. С. Яковлева. Описывая смелые творческие искания А. С. Яковлева, методы его работы, автор отмечает огромное влияние, которое оказал на конструктора товарищ Сталин — учитель советских авиаконструкторов, вдохновитель их работы, создатель советской воздушной мощи.

* * *

Перечисленные в обзоре книги имеются в областной научной библиотеке. Читатели могут выписать нужные им книги в порядке междубиблиотечного абонемента через районные, сельские и другие библиотеки.

ЗАВТРА НА АЭРОДРОМЕ

Горисполком и горсовет Осоавиахима доводят до сведения граждан Новосибирска, что празднование Всесоюзного Дня авиации и воздушный парад с демонстрацией фигур высшего пилотажа состоятся 19-го августа на аэродроме Гражданского Воздушного Флота.

Начало праздника в 12 час. дня.

Горисполком.

Горсовет Осоавиахима.

Ответственный редактор
А. А. КОНДАКОВ.

В ПАРКЕ ИМЕНИ СТАЛИНА

18—19 августа большие гулянья, посвященные Дню авиации.

ЭСТРАДНЫЙ ТЕАТР

Комедия Гольдони — Забавный случай. Начало в 9 час. вечера.

ОТКРЫТАЯ ЭСТРАДА

Концертный духовой оркестр под управлением А. В. Зурова. Ансамбль песни и пляски Сибво. Начало в 12 час. ночи.

СПОРТПЛОЩАДКА

Конно-спортивные выступления.

ЦЕНТРАЛЬНАЯ ПЛОЩАДЬ

Фейерверк. Выступления питомцев зверинца. Массовые игры.

ЧИТАЛЬНЫЙ ЗАЛ

Лекция «Международный обзор». Читает лектор горкома ВКП(б) т. Малов.

Работают танцпавильон, бильярдный зал, вертикальное колесо, волейбольная площадка, радиоузел.

Гулянье проводится с 8 час. вечера до 2 час. ночи.

ГОСЦИРК.

Сегодня и ежедневно большие представления: гастроли китайского народного аттракциона—труппа Ван Ю-ла и большая цирковая программа. Нач. в 8 час. 45 мин. веч. Билеты продаются с 11 ч. до 9 ч. веч.

Им. МАЯКОВСКОГО — Новый художеств. фильм Кащей Бессмертный.

«ОКТЯБРЬ» — Морской ястреб.

«МЕТАЛЛИСТ» — Антоша Рыбкин.

С 20 августа — Морской ястреб.

Новосибирский горпищебытпромсоюз.

Артель „Спартак“

принимает заказы на

вязку модельных кофточек, свитеров и других видов трикотажных изделий, пошив стеганых одеял;

художественные работы на материи (вышивка и строчка) из материала заказчиков.

Адрес: проспект Сталина, 18. Прием заказов ежедневно от 3 до 8 час. вечера.



ВНИМАНИЮ ОРГАНИЗАЦИИ, УЧРЕЖДЕНИЙ И ДОМОХОЗЯЕК!

УТИЛЬ—ЦЕННОЕ СЫРЬЕ.

Не выбрасывайте, не уничтожайте утиль: тряпье, макулатуру (старую бумагу), старую резиновую обувь, кость, паклю, лом цветных металлов, скотский волос, щетину, пух-перо и проч. Собранный утиль сдавайте в ларьки, сборщикам и на склады «Союзутиль». Там вы получите стоимость утиля по утвержденным прейскурантным ценам, ниже публикуемым, там же вам будут проданы за наличный расчет имеющиеся товары: резинка продерочная, курительная бумага, иголки, соль, мыло и другие.

ПРЕЙСКУРАНТ

УТВЕРЖДЕННЫХ ЗАГОТОВИТЕЛЬНЫХ ЦЕН НА УТИЛЬСЫРЬЕ

№ п. п.	Наименование утильсырья	Цена за кг	№ п. п.	Наименование утильсырья	Цена за кг
	ТРЯПЬЕ		20.	Грива	1 р. 5 к.
1.	Вязь шерстяная, сукно разное, кошма, шерстяная веревка, войлок	40 к.	21.	Очес и свалка	1 р.
2.	Шубника	18 к.	22.	Матрацный волос	1 р.
3.	Хлопчатобумажное тряпье	20 к.		*ЦВЕТНОЙ МЕТАЛЛ*	
4.	Холщевое	20 к.	23.	Лом красной меди	2 р. 80 к.
5.	Ветошь холщ. и хл.-бум.	40 к.	24.	Лом латуни	1 р. 55 к.
6.	Веревка и чуни льно-пеньк.	3 к.	25.	Алюминиевая посуда	2 р. 50 к.
7.	Ватник разный	10 к.	26.	Лом алюминия проч.	1 р. 60 к.
8.	Прочее тряпье брак	3 к.	27.	Лом цинка	80 к.
	МАКУЛАТУРА		28.	Лом свинца	1 р.
9.	Архивная	8 к.		*ПЕРО*	
10.	Сборная всякая	7 к.	29.	Перо куриное	3 р.
11.	Типографская	3 к.	30.	Перо гусиное	8 р.
	КОСТЬ		31.	Перо утиное	6 р.
12.	Кость поделочная	36 к.	32.	Пух гусиный	20 р.
13.	Кость рядовая (колбасная, свалочная, столовая)	12 к.	33.	Пух утиный	15 р.
	ЩЕТИНА		34.	Полкрылок разный	6 к.
14.	1-й сорт хребтовая	10 р.		*СТАРАЯ РЕЗИНА*	
15.	2-й сорт боковая	4 р.	35.	Резиновые сапоги	2 р. за пару.
16.	3-й сорт пух	1 р.	36.	Проч. резин. обувь	1 р. за пару.
	КОНСКИЙ ВОЛОС		37.	Авто-вело-камеры, резиновые части противогазов, перчатки	1 р.
17.	Косица	2 р. 65 к.		*КОРОТКОЕ ВОЛОКНО*	
18.	Подкос	1 р. 60 к.	38.	Пакля 1-й сорт	40 к.
19.	Обрубок-подрез	2 р. 40 к.	39.	Пакля 2-й сорт	30 к.

Сохраняя и продавая «Союзутилю» утильсырье, вы совершаете полезное для народного хозяйства дело.

Новосибирская межобластная контора «Союзутиль». Нижегородская, 220, тел. 37-443.

ТРЕБУЮТСЯ:

ГЛАВЛЕСОСНАБУ бухгалтеры, сторожа, рабочие, экспедитор. Обращаться: ул. М. Горького, 89, вход со двора.

ЦК СОЮЗА КОМЖИЛСТРОИТЕЛЬСТВА ВОСТОКА машинистка. Оплата по соглашению. Обращаться: Красный проспект № 58, здание Мединститута, 2 этаж, комн. 5, ЦК Союза Комжилстроительства.

НОВОСИБМЕЖРАЙТОРГУ главные бухгалтеры и бухгалтеры-ревизоры для работы в Новосибирске и районных конторах. Обращаться: Красный проспект, 24, Новосибмежрайторг.

УПРАВЛЕНИЮ ГИДРОМЕТСЛУЖБЫ СИБВО 4 грузчика на автомашину. Оплата по соглашению. Обращаться по адресу: г. Новосибирск, ул. Чаплыгина (быв. Рабочая) № 73, 6 этаж, отдел кадров.

ГОРЖИЛСНАБУ на постоянную работу бухгалтеры, кассир-инкассатор, экономист, секретарь-машинистка, экспедитор, зав. складом, упаковщик, уборщица. Имеются закрытый распределитель, столовая и дополнительное бескарточное питание. Обращаться: Коммунистическая, 48, комн. 34.

БАЗЕ ГЛАВСНАБТОРГА для работы в аппарате начальники отделов, товароведы, экспедитор, опытный шофер на грузовую машину. Обеспечиваются дополнительным питанием. Обращаться: Коммунистическая, 7.

СТРОИТЕЛЬНОЙ ОРГАНИЗАЦИИ для работы на Дальнем Востоке и в Новосибирске рабочие, ИТР: слесари-сантехники, электро-газосварщики, жестянщики, инженеры и техники по сантехническим работам, бухгалтеры, счетоводы, сторожа, рабочие. Обращаться по адресу: Советская № 56, отдел кадров.

ГЛАВНОМУ МАТЕРИАЛЬНОМУ СКЛАДУ ТОМСКОЙ Ж. Д. срочно на постоянную работу бухгалтеры, ст. бухгалтеры, рабочие-грузчики. Оплата по соглашению. Имеются подсобное хозяйство, дополнительное питание. Обращаться: Владимирская и Песочная, 1, контора склада.

Адрес редакции и издательства: Советская, 6. Телефоны: коммутатор редакции —34-904; отв. редактора — 35-904; зам. редактора — 35-964; отв. секретаря —35-924; отделов: партийного — 30-785; сельскохозяйственного — 33-189; промышленности — 34-630 и 32-598; культуры и быта—1-34 (через коммутатор); внутренней информации—33-864; иллюстрационного—32-395; писем—31-396 и 35-505. Прием телефонограмм: иногородние — прямой — 8, город — 33-630. Выпускающий—31-103; типография — 35-984, об'явления — 31-289.

МН10988 Типография изд-ва «Советская Сибирь». Тираж 50.000.

Пролетарии всех стран, соединяйтесь!

СОВЕТСКАЯ СИБИРЬ

Орган Новосибирского обкома и горкома ВКП(б), областного и городского Советов депутатов трудящихся

Воскресенье
19 АВГУСТА 1945 г.
№ 163 (7868)
ЦЕНА 20 КОП.



ПОДПИСАНИЕ ДОГОВОРА О СОВЕТСКО-ПОЛЬСКОЙ ГОСУДАРСТВЕННОЙ ГРАНИЦЕ И СОГЛАШЕНИЯ ПО ВОПРОСУ О ВОЗМЕЩЕНИИ УЩЕРБА, ПРИЧИНЕННОГО ГЕРМАНСКОЙ ОККУПАЦИЕЙ, МЕЖДУ ПРАВИТЕЛЬСТВАМИ СССР И ПОЛЬШИ

В течение последних дней во время пребывания в Москве Президента Крайовой Рады Народовой Польской Республики г-на Б. Берута, Премьер-Министра Польши г-на З. Осубка-Моравского и других членов Польского Временного Правительства Национального Единства происходили переговоры между Советским Правительством и Польским Правительством о заключении Договора о Советско-Польской государственной границе, а также Соглашения по вопросу о возмещении ущерба, причиненного германской оккупацией.

В результате этих переговоров, происходивших в обстановке сердечности и дружеского взаимопонимания, 16 августа состоялось подписание Договора о Советско-Польской государственной границе и Соглашения по вопросу о возмещении ущерба, причиненного германской оккупацией.

Договор и Соглашение подписаны в Кремле Заместителем Председателя Совета Народных Комиссаров и Народным Комиссаром Иностранных Дел СССР В. М. Молотовым и Премьер-Министром Польского Временного Правительства Национального Единства г-ном З. Осубка-Моравским.

При подписании Договора и Соглашения присутствовали Председатель Совета Народных Комиссаров Союза ССР Генералиссимус Советского Союза И. В. Сталин и Президент Крайовой Рады Народовой Польской Республики г-н Б. Берут.

Кроме того присутствовали со стороны Советского Союза: Заместитель Народного Комиссара Иностранных Дел СССР А. Я. Вышинский, член Коллегии НКИД СССР Голунский, Чрезвычайный и Полномочный Посол СССР в Польше В. З. Лебедев, Н. Г. Пальгунов, Заведующий 4-м Европейским Отделом НКИД СССР А. Н. Абрамов и др.

Со стороны Польской Республики при подписании Договора и Соглашения присутствовали: Заместитель Премьер-Министра г-н С. Миколайчик, Министр промышленности г-н Г. Минц, Заместитель Министра Иностранных Дел г-н З. Модзелевский, Заместитель Министра промышленности Г. Ружанский, а также гг. Раабе, Ив. Чайка, В. Маувин.

Ниже приводятся тексты Договора и Соглашения.

Договор

между Союзом Советских Социалистических Республик и Польской Республикой о Советско-Польской государственной границе

Президиум Верховного Совета Союза Советских Социалистических Республик и Президент Крайовой Рады Народовой Польской Республики, желая урегулировать вопрос о государственной границе между Союзом ССР и Польшей в духе дружбы и согласия, решили с этой целью заключить настоящий Договор и назначили своими Уполномоченными:

Президиум Верховного Совета Союза Советских Социалистических Республик — Вячеслава Михайловича Молотова, Заместителя Председателя Совета Народных Комиссаров и Народного Комиссара Иностранных Дел Союза ССР;

Президент Крайовой Рады Народовой Польской Республики — Эдварда Осубка-Моравского, Председателя Совета Министров Польской Республики,

которые, обменявшись своими Полномочиями, найденными в должной форме и в полном порядке, согласились о нижеследующем:

СТАТЬЯ 1.

Установить согласно решению Крымской Конференции государственную границу между Союзом ССР и Польской Республикой иметь «Линии Керзона» с отступлением от нее в пользу Польши в некоторых районах от пяти до восьми километров, согласно прилагаемой карте в масштабе 1:500.000, уступив Польше дополнительно:

а) территорию, расположенную к востоку от «Линии Керзона» до реки Западный Буг и реки Солокия, к югу от города Крылов с отклонением к пользу Польши максимально на тридцать километров;

в) часть территории Беловежской Пущи, на участке Немиров—Яловка, расположенной на восток от «Линии Керзона», включая Немиров, Гайновку, Беловеж и Яловку, с отклонением в пользу Польши максимально на 17 километров.

СТАТЬЯ 2.

В соответствии с указанным в статье первой государственная граница между Союзом ССР и Польской Республикой проходит по следующей линии:

от пункта, расположенного, примерно, на 0,6 километра юго-западнее истока реки Сан, на север-восток к истоку реки Сан и далее вниз по середине течения реки Сан до точки, что южнее населенного пункта Солина,

далее восточнее Перемышля, западнее Рава-Русская до реки Солокия, отсюда по реке Солокия и реке Западный Буг на Немиров—Яловка, оставляя на стороне Польши указанную в статье первой часть территории Беловежской Пущи и отсюда до стыка границ Литовской ССР, Польской Республики и Восточной Пруссии, оставляя Гродно на стороне СССР.

Проведение на местности границы, указанных в настоящей статье, будет осуществлено Смешанной Советско-Польской Комиссией с местопребыванием в Варшаве, которая начнет свою работу не позже 15 дней со дня обмена ратификационными грамотами.

СТАТЬЯ 3.

Вплоть до окончательного решения территориальных вопросов при мирном урегулировании, прилегающая к Балтийскому морю часть Советско-Польской границы, в соответствии с решением Берлинской Конференции, будет проходить по линии от пункта на восточном берегу Данцигской бухты, обозначенного на прилагаемой карте, к востоку—севернее Браунсберга—Хайлсберга, до пункта, где эта линия встречается с пограничной линией, описанной в статье второй настоящего Договора.

СТАТЬЯ 4.

Настоящий Договор подлежит ратификации, которая должна состояться в возможно короткий срок. Договор вступает в силу с момента обмена ратификационными грамотами, который будет иметь место в Варшаве.

Составлен в Москве 16 августа 1945 года, в двух экземплярах, каждый на русском и польском языках, причем оба текста имеют одинаковую силу.

По уполномочию
Президиума Верховного Совета
Союза Советских Социалистических
Республик
В. МОЛОТОВ.

По уполномочию
Президиума Крайовой Рады Народовой
Польской Республики
Э. ОСУБКА-МОРАВСКИЙ.

Соглашение

между Правительством Союза Советских Социалистических Республик и Временным Правительством Национального Единства Польской Республики по вопросу о возмещении ущерба, причиненного германской оккупацией

Правительство Союза Советских Социалистических Республик и Временное Польское Правительство Национального Единства,

имея в виду, что вторжением германских войск на территорию Советского Союза и Польши и временной оккупацией Польши и значительной части территории Советского Союза германскими войсками Советскому Союзу и Польской Республике причинен громадный ущерб, разрушение многих городов, промышленных предприятий, железных дорог и целых отраслей народного хозяйства, устранение последствий которого требует длительных и напряженных усилий советского и польского народов,

руководимые стремлением оказать друг другу всяческое содействие в осуществлении задач, связанных с ликвидацией указанных тяжелых последствий германской оккупации,

согласились о нижеследующем:

СТАТЬЯ 1.

В соответствии со своим заявлением на Берлинской Конференции, Советское Правительство отказывается в пользу Польши от всех претензий на германское имущество и другие активы, а также на акции германских промышленных и транспортных предприятий на всей территории Польши, включая и ту часть территории Германии, которая переходит к Польше.

СТАТЬЯ 2.

В связи с решениями Берлинской Конференции о порядке удовлетворения репарационных претензий Польши, Советское Правительство согласно уступить Польше из своей доли репараций, подлежащих поставкам Советскому Союзу:

а) 15 проц. всех репарационных поставок из советской зоны оккупации Германии, которые будут иметь место в период после Берлинской Конференции;

в) 15 проц. из того пригодного к использованию и пригодного к дополнительному промышленного капитального оборудования, которое должно, как это установлено Берлинской Конференцией, поступить Советскому Союзу из западных зон оккупации Германии, причем доставка этого оборудования Польше должна производиться в порядке обмена на другие товары из Польши;

с) 15 проц. из того пригодного к использованию и пригодного к дополнительному промышленного капитального оборудования, которое подлежит поставкам Советскому Союзу из западных зон без оплаты или возмещения любым способом.

В свою очередь Польское Правительство обязуется, начиная с 1946 года, поставлять Советскому Союзу ежегодно, в течение всего периода оккупации Германии, уголь по специальной договорной цене: в первый год поставок—8 миллионов тонн, в следующие четыре года—по 13 миллионов тонн и в последующие годы периода оккупации Германии—по 12 миллионов тонн.

СТАТЬЯ 3.

Настоящее Соглашение вступает в силу немедленно по подписании.

Настоящее Соглашение составлено в Москве 16 августа 1945 г. в двух экземплярах, каждый на русском и польском языках, причем оба текста имеют одинаковую силу.

По уполномочию
Правительства Союза Советских
Социалистических Республик
В. МОЛОТОВ.

По уполномочию
Временного Польского Правительства
Национального Единства
Э. ОСУБКА-МОРАВСКИЙ.

Протокол

к Соглашению между Правительством Союза Советских Социалистических Республик и Временным Польским Правительством Национального Единства по вопросу о возмещении ущерба, причиненного германской оккупацией

При подписании Соглашения между Правительством Союза ССР и Временным Польским Правительством Национального Единства по вопросу о возмещении ущерба, причиненного германской оккупацией, подписавшие Соглашение стороны договорились о нижеследующем:

для точного определения рода, сроков и способов поставок репараций, причитающихся Польше согласно ст. 2-й п.п. «А», «В» и «С» указанного Соглашения, учреждается Смешанная Советско-Польская Комиссия в составе шести членов, по три члена от каждой стороны.

Председательствование в Комиссии будет осуществляться представителями той и другой стороны поочередно, по взаимному между ними согласованию.

Составлено 16 августа 1945 года в Москве, в двух экземплярах, каждый на русском и польском языках, причем оба текста являются аутентичными.

По уполномочию
Правительства Союза Советских
Социалистических Республик
В. МОЛОТОВ.

По уполномочию
Временного Польского Правительства
Национального Единства
Э. ОСУБКА-МОРАВСКИЙ.

ПРИКАЗ

ВЕРХОВНОГО ГЛАВНОКОМАНДУЮЩЕГО

19 августа 1945 г. **№ 51** г. Москва

В ходе войны трудовой энтузиазм рабочих, работниц, инженеров и служащих, изобретательность и талантливость советских авиационных конструкторов позволили вооружить нашу авиацию многими тысячами прекрасных боевых самолетов, которые на своих крыльях несли смерть врагу и бессмертную славу нашему великому советскому народу.

Товарищи летчики, штурманы и воздушные стрелки-радисты, мотористы и вооруженцы, механики-техники и инженеры, офицеры и генералы! Рабочие, инженеры, служащие и конструкторы авиационной промышленности!

Приветствую и поздравляю вас с Днем праздника авиации!

В ознаменование Дня авиации и в честь наших славных авиаторов ПРИКАЗЫВАЮ:

Сегодня, 19 августа, в 20 часов, в столице нашей Родины — МОСКВЕ от имени РОДИНЫ салютовать нашим доблестным авиаторам двадцатью артиллерийскими залпами из двухсот двадцати четырех орудий.

Верховный Главнокомандующий
Генералиссимус Советского Союза И. СТАЛИН.

Великой Отечественной войне советского народа против фашистской Германии наша авиация с честью выполнила свой долг перед Родиной.

Славные соколы нашей отчизны в ожесточенных воздушных сражениях разгромили хваленую немецкую авиацию, чем и обеспечили свободу действий для доблестной Армии и избавили население нашей страны от вражеских бомбардировок с воздуха.

Вместе со всей Красной Армией они наносили сокрушающие удары по врагу, уничтожая его живую силу и технику. Умелые действия нашей доблестной авиации постоянно способствовали успеху наземных войск и помогли добиться окончательного разгрома врага.

В боях за свободу и независимость нашего Отечества советские летчики дали немало примеров беззаветной стойкости, отваги и подлинного героизма. Они внесли много ярких страниц в историю Великой Отечественной войны. Советский народ, народ-победитель гордится боевой славой своих летчиков.

СЛАВА СТАЛИНСКОЙ АВИАЦИИ!

Сегодня — любимый традиционный праздник советского народа — День сталинской авиации.

Какие чувства всех наших людей связаны с великому Сталину, с именем которого неразрывно связало развитие советской авиации. Сталин возглавил и организовал авиационное строительство, вдохновил и вдохновил на героические отчизне легионы героев-летчиков, создал славных конструкторов. И вот народ заслуженно назвал советскую авиацию сталинскими соколами. И вот сегодня

По соколов своих любуется страна,
Любуется, и любит, и гордится...

Авиация, летное дело пользуется у нас в стране исключительной любовью. Это потому, что в наших летчиках наиболее полно выражается свободолюбивый героический характер могучего советского народа.

В первые годы советские летчики завоевали стратосферу, открывали неизведанные пути, исследовали «белые пятна» в нашей стране, помогали освоению необъятных просторов нашей Родины.

Наши летчики-сталинцы готовились к войне с Советским Союзом. Они бахвалились своей необходимостью. Гитлеровцы создали летные школы и в том, что будто бы славянские народы и в числе их великий русский народ неспособны к воздушным боям.

Несмотря на то, что в начале войны у немцев было больше самолетов, немцам не удалось хозяйничать в воздухе. Хозяевами в воздухе все время были наши сталинские соколы. Хваленые фашистские асы дрожали перед одним именем наших героев. Стоило немцам услышать: «Покрышкин в воздухе», и они, еще не видя и не слыша самолета, уже пускались наутек.

Товарищ Сталин еще 6 ноября 1941 года говорил: «Наша авиация по качеству превосходит немецкую авиацию, а наши славные летчики покрыли себя славой бесстрашных бойцов. Но самолетов у нас пока еще меньше, чем у немцев». И вождь призвал увеличить производство самолетов.

Рабочие и работницы, авиационные конструкторы и инженеры, работая не покладая рук, дали стране новые тысячи боевых машин, обладавших выдающимися летными и боевыми качествами.

Трудящиеся помогали этому строительству не только своей самоотверженной работой, но и своими сбережениями.

Возвышенная благородная цель Великой Отечественной войны с немецкими оккупантами родила массовый героизм армии и народа в боях, окончившихся полным разгромом гитлеровской Германии. Сыпятся тысячи летчиков получили звание Героя Советского Союза, десятки тысяч награждены орденами и медалями и в их числе — трижды герой, наш земляк, выросший и воспитавшийся в Новосибирске, Александр Иванович Покрышкин.

Сталинские соколы совершили тысячи легендарных подвигов, навсегда вписанных в книгу истории человечества. В них проявились «конвертированные» наши воля, характер, умение итти на риск (Сталин). И вот небо сегодня ясно.

Теперь завершается очистка неба и над последним очагом кровожадной агрессии — на Востоке. Советская авиация еще раз показала миру свою грозную несокрушимую силу.

И слывется сегодня наша непобедимая, гордая,
смелая,
ширококрылая,
Небом владеющая страна!

Народ наш непрестанно заботится о совершенствовании и развитии авиации. В стране создана мощная авиационная промышленность. В специальных средних и высших учебных заведениях готовятся кадры. Широко развит в стране воздушный спорт, моделирование. Многие летчики научились без отрыва от производства в аэроклубах. В аэроклубе учился сибиряк Гастелло — Герой Советского Союза Иван Черных. Еще на школьной скамье он увлекался авиацией и мечтал о покорении воздуха. Всему миру известно имя новосибирского авиамоделиста Николая Трунченкова, который на последних состязаниях побил четыре международных рекорда.

Сегодня над миролюбивыми странами уже не летают фашистские стервятники. Гул моторов в небе не тронет жизни и свободе народов мира: он возвещает торжество Победы, радость освобождения.

В мощи нашей авиации человечество видит оплот мира, свободы и счастья. В гуденьи самолетов, реющих в небе над нашей страной, мы слышим победные песни славы нашей любимой Родине.

Слава сталинской авиации!
Слава сталинским соколам!
Огню советской авиации. Генералиссимусу Советского Союза великому Сталину — слава!

От Советского Информбюро

Оперативная сводка за 18 августа

В течение 18 августа на Дальнем Востоке наши войска на ряде участков фронта встречали еще сопротивление противника. Количество японских войск, сдающихся в плен, несколько увеличилось.

Войска 1-го ДАЛЬНЕВОСТОЧНОГО ФРОНТА продвинулись к западу от города МУДАНЬЦЗЯН и юго-западу от города НИНГУТА на 30—40 километров. Перед войсками фронта начали складывать оружие и сдаваться в плен части 3 японской армии.

Войска 2-го ДАЛЬНЕВОСТОЧНОГО ФРОНТА овладели городами ТАНЬЮАНЬ и СУНЬУ.

На острове САХАЛИН войска фронта заняли укрепленные пункты противника КОТОН и КИТОН.

Войска ЗАБАЙКАЛЬСКОГО ФРОНТА овладели городом ЧАНЛИН.

В районе ХАЙЛАРА войскам фронта сдался в плен ранее окруженный гарнизон укрепленного района японцев в составе 5 тысяч солдат и офицеров, во главе с японским генерал-майором НОМУРА.

На других участках фронта существенных изменений не было.

СОВИНФОРМБЮРО.

Заявление премьер-министра Временного Польского Правительства Национального Единства г. Э. Осубка-Моравского представителю ТАСС

В связи с состоявшимся 16 августа с. г. подписанием Договора о советско-польской границе и Соглашения между Правительствами СССР и Польши по вопросу о возмещении ущерба, причиненного германской оккупацией, премьер-министр Временного Польского Правительства Национального Единства г. Э. Осубка-Моравский заявил представителю ТАСС:

«Только-что подписанный Договор об установлении польско-советской границы имеет для наших народов огромное, историческое значение, ибо этим Договором урегулирован радикальным образом не только вопрос о границе, которая на протяжении сотен лет пылала ненавистью и борьбой, но и заложен прочный фундамент дружбы и братского добрососедского сожительства наших народов.

Ягеллонская Польша, выдвинутая на передовые позиции германского натиска на Восток и не могущая своими собственными силами задержать этого натиска, пошла по неверному пути поисков компенсации на Востоке, вместо того, чтобы, по примеру Грюнвальда, организовать эффективный совместный отпор всех славянских народов германской агрессии.

Эта большая политическая ошибка принесла славянским народам много вреда и жестоко отомстила, прежде всего, самой Польше, которая не только потеряла свое прежнее положение могучего государства в Европе и самые богатые свои территории на Западе, колыбель польской государственности, а миллионы поляков этих земель заковала в цепи германской неволи и обрекла на истребление и денационализацию, но также потеряла вскоре свою национальную независимость.

Мнение, что величие и могущество государства не зависит от проживающего в нем населения смешанных национальностей, не имеющих условий для нормального национального развития, оказалось на примере досентябрьской Польши 1939 года весьма плачевным. Польский народ, который так много выстрадал в результате утраты своей независимости и который ценит эту независимость превыше всего, никогда не был и не мог быть противником независимости украинцев, белоруссов или литовцев, и сейчас, когда благодаря установлению нашей новой границы осуществилось полное об'единение этих народов, — польский народ желает им от чистого сердца полностью воспользоваться благами свободы и национальной независимости.

Договор о новых, лучших и прочных границах между нашими народами, заключенный дружеским и полюбовным способом, а также соглашения об обмене и переселении населения, равно как пакт о дружбе, взаимной помощи и послевоенном сотрудничестве между Польшей и СССР, — это гранитный фундамент нашей общей безопасности и мирного развития, это — залог счастья наших народов.

Для нас этот Договор о границе имеет еще особое и исключительно важное значение. Он тесно и органически связан с нашими западными границами, которые мы полностью восстановили в исторических размерах на Нисе, Одере и Балтике благодаря тому, что фашистская Германия оказалась разгромленной Красной Армией и армиями Союзников и благодаря доброжелательному отношению Союзных государств и особенно благодаря позиции СССР.

Помощь и усилия Генералиссимуса Сталина, Комиссара Молотова и Правительства СССР в вопросе возвращения Польше всех ее древних земель на Западе раз и навсегда устранят всякие чувствительные моменты, возникающие в сознании поляков в связи с потерей восточных земель и обяжут их быть всегда благодарными за эту огромную и бесценную помощь, благодаря которой стало возможным восстановление великой и сильной Польши.

Договор о новой польско-советской границе и дружественные отношения между нашими народами — это также начало новой великой страницы в истории Польши и в польской внешней политике, направляющей ее на реальный и естественный путь.

Справедливое и правильное установление границ, вечная дружба и взаимная помощь всех славянских народов — это не только счастливое развитие и существование этих народов, но и гарантия мира в Европе.

Да здравствует братская дружба между всеми славянскими народами!

Да здравствует исторический положительный перелом в польско-советских отношениях — гарантия независимости и могущества Польши, гарантия полной безопасности перед лицом империалистической и агрессивной Германии!»

Назначение Кая Сундстрем посланником Финляндии в СССР

ХЕЛЬСИНКИ, 17 августа. (ТАСС). Чрезвычайным и полномочным посланником Финляндии в СССР финляндским правительством назначен первый вице-председатель сейма Кай Сундстрем.

Хроника

Президиум Верховного Совета СССР назначил тов. **Орлова** Павла Дмитриевича чрезвычайным и полномочным посланником СССР в Финляндии.

Всесоюзное социалистическое соревнование на уборке и хлебосдаче

Дитюк — Шипаренко

Кто даст 500 гектаров на комбайн?

Яков Савельевич Дитюк — не новичок на комбайновой уборке. Он работает уже восьмой сезон и имеет на своем счету около 4-х тысяч гектаров убранной площади и 44 центнера экономии горючего.

Пятый год т. Дитюк водит по колхозным полям один и тот же «Сталинец», за штурвалом которого стоит его сын Александр.

— Саша! Смотри за хедером, пониже опускай его, видишь, колосья остаются несрезанными, — подсказывает отец.

Полоса овса быстро уменьшается. Комбайн идет на третьей скорости.

Вдруг трактор-тягач заглох.

— Что случилось? — кричит комбайнер трактористу.

— Стучит в моторе.

Сняли головку блока. Оказалось, сорвался выхлопной клапан и отбил кромку цилиндра.

— Эх, пропало полдня. Нет 15 гектаров! — волновался Дитюк. — Ведь сосед мой Шипаренко не ждет, косит...

Он соревнуется с комбайнером Шипаренко за 500 гектаров на «Сталинце». Тот обогнал его на 33 гектара.

Пока трактористы ремонтировали двигатель, комбайнер не сидел сложа руки. Он проверил машину, сделал смазку, подтянул цепи, проверил зерноуловитель, хорошо отрегулировал машину. С утра она снова работала. От комбайна на ток пошла пшеница. К ночи, как и в прошлые дни, Яков Савельевич убрал еще 25 гектаров.

Соревнование двух комбайнеров продолжается. Оба они внимательно следят друг за другом. А делать это не легко, так как в Мельтюшихинской МТС не сообщают отрядам и агрегатам показателей соревнующихся. Секретарь парторганизации МТС т. Дорогин в стороне от этого замечательного движения. Даже пятидневных сводок о том, кто и как выполняет обязательства не рассылается. Доски показателей тоже нигде нет и стенные газеты не выходят.

П. КРУЧИНИН.

Мельтюшихинская МТС, Черепановского района.

Косят и сеют

КОЛЫВАНЬ, 18 августа. **(По телефону).** В уборке урожая сельхозартели имени Чапаева участвует все трудоспособное население. Каждый знает свой участок работы, знает задание, которое выполняет добросовестно.

Хорошо организован труд. В результате нет разрыва между косовицей, обмолотом и сдачей хлеба государству. Здесь заранее предусматривается каждая мелочь. Работа идет как бы по конвейеру. Обмолоченный хлеб быстро очищается и транспортируется на заготовительный пункт.

Все колхозники, занятые на молотьбе, косовице и вывозке хлеба, перевыполняют задания. С первых дней уборки жнецы вступили в соревнование. Первенство держит Мария Редченко. Она выжинает по 0,33 гектара при норме 0,15. Немного отстает от нее Вера Лобастова.

Замечательно работают пахари и сеяльщики.

Колхоз решил нынче в лучшие сроки посеять озимые, тем самым заложить основу высокого урожая. Сев начат с 6 августа. Постоянно в поле бригадир т. Бубашев. Тут же нередко можно встретить и председателя колхоза т. Козина.

Отвечая на призыв воронежских хлеборобов, колхоз взял обязательство к 25 октября выполнить план хлебосдачи. Самоотверженным трудом колхозники сельхозартели имени Чапаева борются за выполнение этого обязательства.

А. ВАГИН.

Вести с полей

СЕВЕРНОЕ. **(По телефону).** Транспортная бригада колхоза имени К. Маркса, которой руководит Ирина Ашброева, за неделю вывезла на заготовительный пункт 254 центнера зерна. Задание четырех августовских пятидневок завершено досрочно с превышением.

Перевыполнила задание также сельхозартель имени Ворошилова, сдавшая на 16 августа 204 центнера хлеба.

С честью реализуют обязательства, взятые в соревновании на хлебозаготовках, и другие передовые колхозы района — имени Д. Бедного, «Красногвардеец», «Борьба», «Красная заря».

М. САМОЙЛОВА.

ВЕСЕЛОВКА. **(По телефону).** Дружно идут уборочные работы в колхозе имени Пушкина. Здесь скошено 40 проц. всех хлебов и почти столько же обмолочено. По хлебосдаче этот колхоз держит первенство в районе. Он вывез на заготпункт 1.250 пудов зерна, выполнив годовой план на 22.7 проц.

В колхозе имени Димитрова комбайнер тов. Бондаренко убрал свыше 200 гектаров пшеницы. Стахановскую выработку дают лобогрейщики тт. Перепелица и Тарасова. Применяя метод Ивана Гринюка, они скашивают по 10 гектаров за день. Колхоз сдал государству больше 2.000 пудов пшеницы.

Ф. ХУДОРОЖКОВ.

Где напоить лошадей?

Возчик зерна из сельхозартели имени Куйбышева т. Данилюк в полдень привез бричку зерна на Карасукский элеватор. День был жаркий, и быки, проделав 30-километровый путь, устали.

Сдав зерно и выехав из ограды элеватора, Данилюк распряг волов, а сам, взяв ведро, пошел за водой. Больше часа проходил с ведром по территории элеватора в поисках воды, но так и не нашел ее.

Увидев одну женщину, Данилюк обратился к ней:

— Где у вас тут найти воду?

— Трудновато. Во всем Карасуке только одна колонка, но она работает только час утром и час вечером.

Дождавшись вечера, Данилюк пошел на центральную улицу к водоразборной колонке. Домохозяйки, выстроившись с ведрами, писали номерки на ладонях, чтобы не перепутать, кто за кем стоит.

— Кто последний? — спросил Данилюк.

— Вставайте за мной, — ответила уже знакомая женщина.

Между ними завязался разговор.

— Вы понимаете,—говорил Данилюк, — тут не только быков напоить, а и сам не напьешься.

— Что правда, то правда. Воду у нас дают строго по расписанию.

Набрав воду, Данилюк напоил быков и тронулся в обратный путь.

Такой случай не единственный. Казалось бы, что директор Заготзерно т. Гальнев должен был подумать, как обслужить сдатчиков хлеба. Разве нельзя организовать чайные, где можно напиться чаю, закусить, отдохнуть? Разве нельзя поставить пару водопойных лотков, чтобы возчики могли напоить лошадей? Можно. Но работники заготпункта не думают об этом.

Я. АЛЕКСАНДРОВ.



ПО ПРЕДСТАВЛЕНИЮ РАЙКОМОВ ВКП(б) И РАЙИСПОЛКОМОВ ЗА ВЫСОКИЕ ПОКАЗАТЕЛИ В СОРЕВНОВАНИИ НА УБОРКЕ УРОЖАЯ И СДАЧЕ ХЛЕБА ГОСУДАРСТВУ ЗАНОСЯТСЯ НА ОБЛАСТНУЮ ДОСКУ ПОЧЕТА:

ПО ЧИСТООЗЕРНОМУ РАЙОНУ

24. **Колхоз «Путь крестьянина»,** Мироновского сельсовета (председатель **т. Лубяный),** выполнивший за первую половину августа задание по хлебосдаче государству на 271 процент.

25. **Н. Левин** — комбайнер Новокрасинской МТС, убравший сцепом двух комбайнов «Сталинец» 737 гектаров хлеба.

26. **Е. Ковалев** — комбайнер Мироновской МТС, убравший сцепом двух комбайнов «Сталинец» 704 гектара хлеба.

27. **Ф. Мосин** — комбайнер Мироновской МТС, убравший сцепом двух комбайнов «Сталинец» 758 гектаров хлеба.

28. **К. Рулев** — комбайнер Мироновской МТС, убравший сцепом двух комбайнов «Сталинец» 733 гектара хлеба.

ПО КОЧКОВСКОМУ РАЙОНУ

29. **П. Черников** — комбайнер Жуланской МТС, убравший сцепом двух комбайнов «Сталинец» на 18 августа 322 гектара хлеба при экономии горючего 23 килограмма.

30. **П. Бобровская** — комбайнерка Жуланской МТС, убравшая одним комбайном 135 гектаров хлеба.

31. **А. Спорынникова** — комбайнерка Жуланской МТС, убравшая одним комбайном «Сталинец» 145 гектаров хлеба.

Нельзя медлить с уборкой льна

— Вот мой лен... Средняя высота стеблей 112 сантиметров, средняя густота их около 3.000 штук на квадратный метр. Рассчитываю получить урожай не менее тонны волокна с гектара, — деловито рассказывает молодая звеньевая Т. Н. Салохина.

Зачарованный зрелищем волнующегося моря сплошных голубых соцветий, собеседник проявляет намерение вырвать горстку льна.

— Не надо, — вежливо предупреждает она. — Мое звено борется за тонну волокна с гектара и нам дорог каждый стебелек.

Эта сцена действительно имела место несколько лет назад около семигектарного массива льна в колхозе имени Шмидта, Маслянинского района. Берегли здесь каждый стебель.

Движение звеньев за тонну волокна с гектара в те годы было массовым. Звеньевые Денисова, Вахмянина, Хмелинина, Беспалова, Гридчина, Мокрепова, Алюнина, Горбунова, Сарпова, Пушкарева и десятки других были действительными мастерами стахановских урожаев льна-долгунца.

В 1943 году по району с каждого гектара было сдано государству в среднем по 2.78 центнера льна-волокна. Валовой доход колхозов от реализации льняной продукции составил около 4 с половиной миллионов рублей. Валовой доход одного гектара льна в колхозе «Память Ленина» в 1941 году составил 7.800 рублей. На каждый трудодень, затраченный на лен, колхоз выплатил льноводам только одной дополнительной оплаты по 115 рублей. Эти данные показывают, что лен-долгунец в нашей области при надлежащем внимании к нему может давать постоянно богатые урожаи и исключительно высокую доходность.

Что же на деле? По ряду льносеющих районов товарность льна недопустимо низка. Так, сдача государству волокна с одного гектара посева в Легостаевском районе в прошлом году составила лишь 34 килограмма, в Кыштовском — 51, Мошковском—47, Болотнинском—46 килограммов. Ясно, что при такой товарности нельзя ждать высокой доходности льна.

Может быть в этих районах в результате неблагоприятных условий был получен низкий урожай? Нет, урожай волокна по данным государственной инспекции был в среднем не ниже трех центнеров с гектара. Куда же в таком случае девалась льнопродукция? Ее растеряли.

Терять лен начали с момента уборки. Теребление в этих районах проводилось весь август и сентябрь. Большие потери происходили за счет перестоя льна на корню. Потом вытеребленный лен без надзора портился и гнил в бабках и снопах, разбросанных по полям. Много его теряли при зимнем обмолоте. И, наконец, он прел весной в кучах и вымирал от весенних паводков.

Мало того, в льноводных районах часто не редко встретить льносоломку как кровельный материал на крышах... галных станов и скотных дворов. Ею тут мостят дороги, мосты, непроезжие места. Наконец, его используют просто как топливо. Трудно представить себе что-либо будь более варварское и бесхозяйственное!

Совнарком СССР и ЦК ВКП(б) в постановлении об уборке урожая и заготовках сельскохозяйственных продуктов поставили перед льноводными районами очень четкие задачи. Сделали ли руководители этих районов необходимые выводы из прошлых ошибок и из задач, поставленных партией и правительством? Нет.

На 15 августа в Венгеровском районе вытеребили только 8,4 процента льна, в Кыштовском — 16,1, Болотнинском — 27,4, Мошковском — 6,5, в Легостаевском — 41 процент. Обмолот и расстил соломки не организовали ни в одном районе. Значит здесь снова ведут дело к тому, чтобы провалить уборку льна и обречь его на потери и гибель.

Происходит это не потому, что в колхозах нет сил для своевременной уборки. Ведь смогли же маслянинские и ... ские районы к 15 августа вытеребить 90 процентов льна. Дело в том, что в ряде районов нет внимания к этой важнейшей культуре. Здесь не дают ... постоянным звеньям, обезличивают, не поощряют.

Урожай льна в этом году повсеместно очень хороший. Но уборка его идет угрожающе медленно. Дальше медлить с ней просто преступно.

В. КИСЛ...

Главный агроном обл...

В областной прокуратуре

В некоторых колхозах области ... место факты занижения урожайности.

Председатель колхоза «Новая жизнь» Краснозерского района, Наумченко ... оценку урожая пшеницы на площади ... гектаров в 3,5 центнера с гектара, ... фактически урожайность равнялась 6 ... нерам.

Председатель колхоза «Сталинец» Пихтовского района, Гиль представил оценку урожая в 3,5 центнера с гектара, в то время как фактически урожайность ржи на корню составляла 8,5 центнера с гектара.

Факты занижения урожайности установлены также в колхозе «Красный ...ник», Искитимского района.

Областная прокуратура дала районным прокурорам указание: немедленно провести расследование случаев занижения урожайности и лиц, виновных в этом, привлечь к строжайшей ответственности.

Одновременно областная прокуратура предложила всем районным прокурорам усилить надзор за выполнением ... об определении урожайности и решительно пресекать всякие их нарушения.

Крылатая юность

Во Франции популярно имя авиамоделиста Г. Робера. В Италии не меньшей известностью пользуется Д. Пеледжи. В СССР снискали себе славу строители авиамоделей Зюрин и Воробьев. Все они с 1941 года числились мировыми рекордсменами в области авиамоделизма.

И вот в один из солнечных июльских дней 1945 года эти достижения были побиты новосибирцем Николаем Трунченковым.

Сразу четыре международных рекорда! Цифра внушительная.

Модель самолета Трунченкова летела 26 минут 41 секунду (модель француза Г. Робера летела 7 минут 36,8 секунды); она покрыла расстояние в 6 километров 820 метров (модель Зюрина и Воробьева — 1 километр 550 метров); поднялась на высоту 732 метра, установив и здесь новый международный рекорд. Модель гидросамолета с резиновым мотором Николая Трунченкова держалась в воздухе 2 минуты 10.6 секунды, итальянца Пеледжи — 1 минуту 30.2 секунды.

...Перед нами фотоснимок еще совсем юного Коли Трунченкова с изящной моделью в руках. Чуть прищуренные глаза юноши устремлены вперед. А рядом, на той же странице сборника «Авиамодельные рекорды» (1939 год) всего несколько коротких хроникерских строк:

«Новосибирские авиамоделисты Николай Трунченков и Борис Поляков 30 сентября запускают свою модель с резиновым моторчиком. Она долго «пропадает» и только 5 октября стало известно, что модель пролетела 6 километров 83 метра. Своим полетом новосибирцы более чем в три раза превысили международный рекорд советского же авиамоделиста Миши Зюрина».

Имена юных авиамоделистов — рекордсмена Миши Зюрина, самостоятельно сконструировавшего бензиновый моторчик и построившего первую модель «с мотором», ленинградца Миши Шарова, москвича Сережи Малика, крымских школьников Вани Каширина и Саши Бондаренко, новосибирца Николая Трунченкова были известны далеко за пределами нашей Родины. Из одиннадцати международных рекордов, зарегистрированных ФАИ (международной авиационной ассоциацией), шесть принадлежали СССР.

Тысячи советских ребят тянулись к авиации. Они мастерили, строили, начиная свой путь в авиации с маленьких летающих моделей.

В 13 лет Коля Трунченков уже закончил первые курсы инструкторов авиамоделизма, организованные в Новосибирске. Он создал в школе № 13, где тогда учился в 6-м классе, кружок юных авиастроителей. Кружок посещало всего шесть—семь пионеров и школьников. Но это было крепкое ядро.

Зимой у ребят оставалось мало времени для авиамоделизма. Зато летние каникулы они целиком отдавали любимому делу — конструировали, строили.

Коля Трунченков сумел сразу же схватить главное, основное для юного конструктора: важно не только «выдумать» модель, нужно зафиксировать задуманное в чертеже, воплотить в нем свою идею. А это было самым трудным. И все же на такой путь юный авиамоделист встал с самого начала.

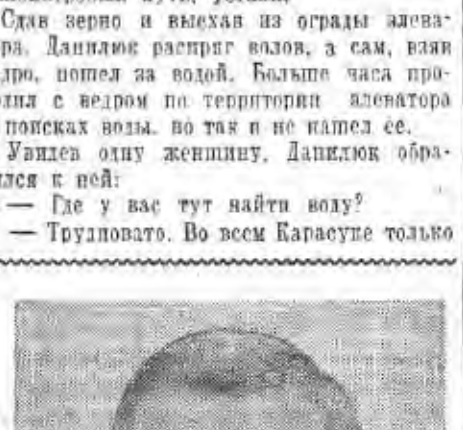

НИКОЛАЙ ТРУНЧЕНКОВ

В семье Коле не мешали. Наоборот, поощряли его. Только однажды мать — Зоя Прокофьевна строго сказала ему и старшей сестре Жене:

— Хотите в люди выйти — учитесь. И помните, чтобы мне на вас в школе не жаловались.

Эти слова мальчик запомнил навсегда. Правда, в школе он слыл «середнячком», но каждый год переходил из класса в класс.

В небольшой комнатушке, где тогда жила семья Трунченковых, Колю нередко можно было застать за работой. Вокруг— куски дерева, фанеры, бамбуковых палок, резина, бумага, клей, а в руках — нож, молоток и другие несложные инструменты.

С каким душевным трепетом смотрел мальчик на первую свою примитивную авиамодель — схематическую!

— А вдруг не полетит? — лезла в голову мысль. Впрочем, ненадолго. — Не полетит, новую делать буду, — упрямо твердил юный авиамоделист.

Модель полетела. С неподдельным восторгом смотрел Коля, как она парила в облаках, хотя позднее сам признавался, что летала модель плохо.

— Пускать не умел, — вспоминает он. — Можно сделать очень хорошую модель и не суметь ее отрегулировать. А от этого зависит половина успеха в полете.

Вскоре пришел и настоящий успех. Вместе с группой участников краевых состязаний Николай Трунченков, самый младший в команде, поехал в Москву. И здесь на Тушинском аэродроме, где собралось около двухсот авиамоделистов со всего Советского Союза, на состязаниях в младшей группе схематическая модель самолета с резиновым моторчиком, сконструированная Колей Трунченковым, заняла второе место.

Время шло. Непрерывные творческие искания приносили новые и новые победы на ежегодных традиционных состязаниях авиамоделистов в Москве, на черноморском побережье в Крыму, в Донбассе.

Чтобы быть хорошим авиамоделистом, конструктором самолетов, нужно уметь многое — быть и слесарем, и столяром, и чертежником. И Николай Трунченков беспрерывно учился, ничем не пренебрегал. Он постоянно искал новое и применял это при конструкции разных типов моделей: фюзеляжных с резиновым моторчиком, с механическим двигателем, моделей типа «утка», бесхвостого планера и многих других.

Он не порывал своих связей с организацией Осоавиахима, всегда находил в ней поддержку. После окончания школы десятилетки стал инструктором краевой авиамодельной лаборатории. К тому времени в бывшем Западно-Сибирском крае уже насчитывалось 24 тысячи юных авиамоделистов. Среди них особенно выделялись талантливые молодые авиастроители Трунченков, Иванов, Макаров, Рудометов, Серебренников.

Модели Трунченкова по конструкции, чистоте отделки, внешней красоте и изяществу выгодно отличались от других. Это признали представители крупнейших авиационных заводов нашей страны, побывавшие в 1939 году на всесоюзных состязаниях в Константиновке в Донбассе с целью изучения опыта авиамоделизма.

В советском павильоне на Парижской выставке в уголке юных авиамоделистов, среди немногих моделей, демонстрировалась и модель Николая Трунченкова.

В годы Отечественной войны с фашизмом авиамоделист Трунченков закончил конструкторское отделение авиационного техникума. Все это время он работал инструктором - общественником авиамоделизма.

В стенах учебного заведения пригодился опыт, приобретенный за многие годы в работе с авиамоделями. Студент Трунченков с отличием защитил диплом. Защищая его, он представил совершенно новую, оригинальную схему самолета.

Последние международные рекорды авиамоделиста Трунченкова ознаменовали новый этап в его творческой жизни. Герой Социалистического Труда А. Яковлев прислал председателю областного совета Осоавиахима телеграмму:

«Горячо поздравляем Трунченкова и Захарова с достижениями во славу советского авиамоделизма. Желаем новых успехов».

Р. ДРОЗДОВА.

ВСЕ ВЫШЕ, И ВЫШЕ, И ВЫШЕ СТРЕМИМ МЫ ПОЛЕТ НАШИХ ПТИЦ...

Командующий ВВС Сибво генерал-лейтенант авиации
П. ШЕЛУХИН

Всесоюзный День авиации

Всесоюзный День авиации в 1945 году является праздником победы нашей сталинской авиации, всей Красной Армии и советского народа над германским фашизмом.

Верховный Главнокомандующий, Генералиссимус Советского Союза товарищ Сталин дал следующую оценку боевой деятельности нашей авиации в Великой Отечественной войне: «В воздушных битвах с врагами наши летчики показали беспримерную доблесть, героизм и мужество, а командиры и начальники — умение и военное мастерство в руководстве воздушными операциями». Советский народ всегда горячо любил сталинскую авиацию, свое кровное детище, окружал ее заботой и вниманием. Слово летчик в нашей стране произносится с особым уважением и гордостью. Народ прозвал свою авиацию сталинской, а летчиков — сталинскими соколами по имени того, кто создал наши военно-воздушные силы, кто выращивал наших летчиков крепкими духом, отважными и искусными в воздушном бою. И сталинские соколы — верные сыны нашей Родины неизменно отвечали своему отечеству и великому Сталину такой же пламенной любовью и безмерной преданностью, возвеличивая славу отчизны своими доблестными делами.

С чувством глубокой благодарности советский народ сегодня обращается ко многим тысячам простых людей, людей без больших званий и должностей: авиамотористам, механикам, красноармейцам, обслуживающим своим неустанным и напряженным трудом боевую работу летчиков.

В праздник авиации советские люди с гордостью называют имена героев воздушных боев. Среди них по праву выдающееся место принадлежит нашему земляку — трижды Герою Советского Союза полковнику Александру Ивановичу Покрышкину.

Военно-воздушные силы Сибирского военного округа за период Отечественной войны провели огромную работу по подготовке высококвалифицированных кадров фронту. Мы можем с гордостью сказать, что наши питомцы на фронтах Отечественной войны показали высокое мастерство, беззаветную преданность Родине, партии Ленина—Сталина и своими боевыми делами еще раз прославили нашу советскую авиацию. Многие подразделения, прошедшие обучение в нашем округе, удостоены звания гвардейских. Летчики-офицеры Сибво воспитали таких замечательных воинов сталинской авиации, как майор Балучко, капитан Климов, лейтенант Меркулов. Наши воспитанники — Герои Советского Союза старший лейтенант Кабардин, Апрякин показали образцы мужества и мастерства в борьбе с немецкой авиацией.

Летчики-сибиряки завоевали громкую боевую славу на всех фронтах Отечественной войны.

Вдохновителем и организатором героических побед Красной Армии и славной боевой деятельности сталинской авиации является наша великая большевистская партия. В ходе войны своим личным примером героизма, стойкости и настойчивости в выполнении боевой задачи коммунисты вдохновляли своих товарищей и вели их к победе над воздушным врагом. Партийные организации частей и авиашкол неустанно работали над политическим воспитанием кадров авиации, укрепляли воинскую дисциплину и воодушевляли воздушных бойцов на героические подвиги. Поэтому большинство героев-летчиков является коммунистами. Коммунисты-летчики являются самыми передовыми, самыми честными и самыми преданными Родине бойцами.

Вся история нашей авиации так же, как и история всей Красной Армии неразрывно связана с именем великого Сталина. Сталин—отец нашей авиации. Сталину советская авиация обязана своим техническим прогрессом, правильным направлением работы конструкторской мысли, научным решением вопросов боевого применения авиации и лучшими в мире летными кадрами, которые товарищ Сталин с такой любовью и вниманием воспитывает.

Особенность обстановки, в которой мы отмечаем нынче Всесоюзный День авиации, состоит в том, что период войны в Европе окончился, германский агрессор уничтожен, и благодаря решающей роли Красной Армии в победе над фашистской Германией, неизмеримо возросли международный авторитет и величие нашего Советского Союза.

Но еще не уничтожен японский агрессор на Востоке. Красной Армии и нашей сталинской авиации придется еще поработать, чтобы добить японских империалистов и этим обеспечить также мир на Востоке.

Эту великую задачу Красная Армия и вместе с ней сталинская авиация безусловно выполнят с честью. Этим они приумножат свою славу и доблесть и создадут еще более благоприятные условия для процветания нашей великой Родины.

Сегодня, в праздник авиации, сталинские соколы приносят Родине и любимому товарищу Сталину торжественную клятву: быть верными сынами Родины, неустанно трудиться над развитием и укреплением нашей сталинской авиации, быть бдительными и находиться в постоянной готовности для выполнения любых задач в интересах нашей Родины и нашего народа.

—o—

ПОКРЫШКИН В НЕБЕ!

Дни и ночи, длинным караваном
Друг за другом выстроившись в ряд,
В голубом небесном океане
Сталинские соколы парят.

Их встречают огневые вспышки,
Бьют по ним снаряды и свинец,
И ведет орлят своих Покрышкин,
Бережет их, как родной отец.

Раз Покрышкин—значит будет крышка
Всем врагам, кто встанет на пути!
Кто с такой отвагой, как Покрышкин,
В бой своих пилотов мог вести?

С ним преграды нет,—везде дорога,
С ним—в руках уверенней штурвал,
Потому что летчика такого
Мир еще вовеки не видал.

Раз Покрышкин—значит будет крышка
Всем врагам, кто встанет на пути!
«Берегитесь! В воздухе Покрышкин!»—
Некуда от сокола уйти.

Лишь сверкнул стервятник из-за тучи,
На него Покрышкин налетел,
Самолет со свастикой паучьей,
Как лучина, в воздухе горел.

И опять, шумливым караваном,
Друг за другом выстроившись в ряд,
В голубом небесном океане
Сталинские соколы парят.

Красноармеец В. СМИРНОВ.

Полевая почта 36513-Х.



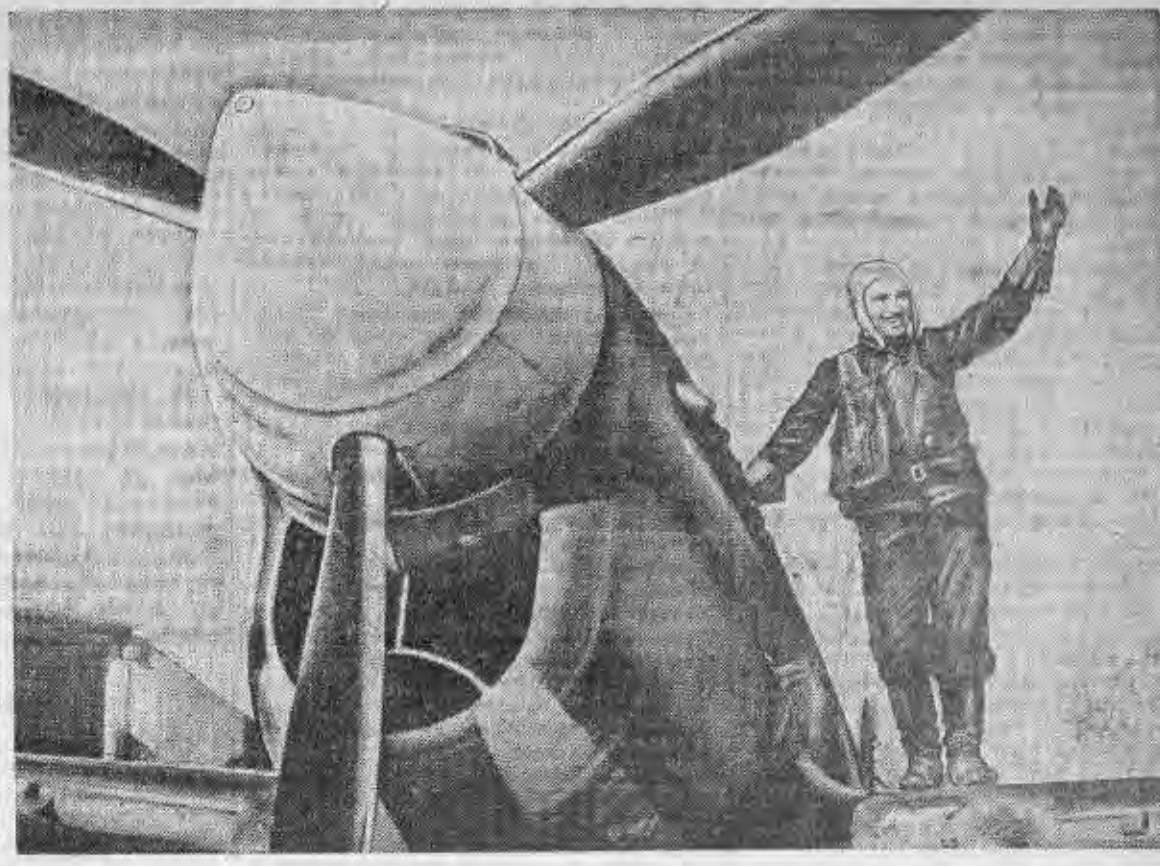

С. КОЖЕВНИКОВ

Жизнь—легенда

Вечером я шел около сарая, в котором размещались воздушные стрелки. Было темно, дул теплый летний ветерок, шелестели листья каштанов. Я машинально прислушивался к их невнятному говору и вдруг уловил человеческий голос:

— ...и летает наш Олейник над морем-океаном...

Услышав имя Олейника, я остановился.

— ... Не веришь? А знаешь, кто у него воздушным стрелком был? Петрачков, морской радист. Море для него — дом родной... Не смогли они пробиться из плена в Россию, а сманил Петрачков Олейника бежать в Англию, летать над океаном...

Порыв ветра качнул крышу сарая. Зашуршала старая солома. Деревья зацепляли листьями, как в ладоши. Пробежал ветер по аэродрому, качнул винты, скользнул по плоскостям.

— Слышишь? — донесся до меня тот же голос. — Это Олейник обходит аэродром.

— Чудак! Зачём ты эти сказки выдумываешь? — послышался из сарая другой голос.

— Да разве я не знаю, — смутился рассказчик. — Это я так... Хорошо думать, что он все еще жив. — И, помолчав немного, добавил: — А может верно что не погиб он?

* * *

В этот полк я приехал первый раз и первое имя, которое здесь услышал, было имя Василия Яковлевича Олейника. Имя его присутствовало во всех моих беседах с летчиками, оружейниками, механиками, стрелками. И вот в поздний час, когда человек больше всего отдается своим сердечным мечтам, я услышал рождение легенды об этом человеке.

На следующий день я стал записывать рассказы однополчан об Олейнике...

«Вы думаете, какой он был, Олейник? — спросил меня гвардии капитан Цыплухин. — Роста среднего, вот как мы с вами. Но крепкий, плотный. Идет по земле, будто он ее хозяин. Лоб большой, широкий, глаза с хитринкой, но добрые. Взглянет на тебя, и сразу легко станет».

Мне рассказывали об огромном обаянии Олейника, которое тянуло к нему людей. Он был человеком большой, кристально-чистой души, светлого ума. И еще говорили, что он любил песни и хорошо умел их петь. И умел как-то по-особому понимать мотор своей машины. Олейник первый увеличил радиус полета ИЛа. Глубокий вираж он делал быстрее, нежели другие летчики. Самолет его летал с большей скоростью, чем ему было предназначено заводскими мастерами.

Я спросил механика его самолета: «Каким был Олейник?» Игнатов растерялся. Он так любил его, в его глазах Олейник был так громаден, что это нельзя было выразить словами!

— Знаете... Это...

И вдруг нашел нужные слова: — Да это же первейший штурмовик в стране!

* * *

Олейник летал на ИЛе уже в начале августа 1941 года, за два месяца до массового применения штурмовиков в Отечественной войне.

В те дни немцы наступали на Чернигов и были близ родного села Олейника. Случилось так, что ему пришлось именно здесь впервые встретиться с фашистами.

Немецкие танки прорвались неожиданно. На их пути не было ни рвов, ни заграждений. В них не стреляли, не бросали бутылки с горючей жидкостью.

И вот тогда над танками появился одинокий «ИЛ». Что Олейник мог сделать один? Мог зажечь танк, замедлить продвижение немцев на восток, хотя бы на час, хотя бы на одну минуту продлить жизнь своего села.

И он вступил с танками в единоборство. В трех километрах от родного села немцы подбили самолет. Олейник выбросился на парашюте. Он видел, как немцы ворвались в село, как оно запылало.

Ночью Олейник пришел к родной хате. Но хаты не было и не было родителей. В палисаднике чудом сохранилась мальва. С нее падали один за другим обожженные лепестки. Казалось, мальва плакала.

Когда Олейник вернулся в полк, его не узнали: он стал сухощав, заикался, глаза лихорадочно блестели. Он рассказал однополчанам все, что видел, а вечером обратился по радио к братьям:

— Живы ли вы? Откликнитесь, браты! Был я на родном пепелище. Я видел там тень нашей матери. Этого нельзя пережить. Мстить надо! Жестоко и насмерть. Давайте откроем свой, олейниковский, счет мести, а после победы разыщем отца, все трое встанем перед ним руки по швам, и расскажем как отстаивали родную землю... Живы ли вы? Откликнитесь, браты!

Пришли Олейнику письма с родной Украины. Сто сорок два письма. Пришло письмо и от родного брата, от танкиста. А второй брат, пехотинец, не откликнулся: видно, погиб.

Через одиннадцать ме[illegible] 22 июня 1942 года, Олейник запис[illegible] своем дневнике: «Двести раз я поднимался ввысь. Мною уничтожено 30 вражеских самолетов на земле, разбито 20 танков, сожжены 4 цистерны с горючим. Много раз я видел, как немцы падали под осколками моих бомб. Но счет мой только начат».

Он появлялся со своей эскадрильей над местами боев и прижимал к земле вражескую пехоту. Он преследовал колонны вражеских солдат и разводил на дорогах костры из немецких автомашин. Он бомбил переправы, штурмовал противника у бродов, разыскивал склады, догонял на перегонах поезда, отсекал резервы. И, может быть, именно тогда немцы прозвали наш штурмовик «ИЛ-2» — «шварцер тод», что значит: «черная смерть».

Случалось, самолет Олейника подбивали зенитки, но он всегда приводил машину на свой аэродром. Случалось прикрывать собственной грудью поврежденные машины товарищей, но его не могла взять ни одна вражеская пуля. Он не боялся за свою жизнь. Он знал: чтобы остаться живым, надо быть смелым.

* * *

Однажды судьба дала Олейнику такое испытание, что его с трудом выдержало могучее сердце.

Олейник и его друг Сергей Колыбин штурмовали переправу, по которой двигались на восток немцы. Зенитка подбила самолет Колыбина. Загорелся мотор. Колыбин мог выпрыгнуть с парашютом, но он не хотел попасть в плен. И он направил горящую машину с полным грузом бомб на немецкую переправу.

— Прощайте, товарищи! — крикнул он по радио.

Но было видимо, тяжело уходить из жизни. Ему захотелось услышать ее самое последнее слово. И он спросил:

— Ты слышишь меня, Василий?

Олейник видел горящую машину, слышал голос друга. Но горло сжала какая-то сила, и он ничего не мог ответить. А Колыбин продолжал кричать в телефон:

— Ты слышишь меня, Василий?

И Олейник благословил друга:

— Слышу. Прощай, Сергей Колыбин!..

Раздался взрыв.

Олейник долго не уходил с цели. Он делал один заход за другим. Квакали «Эрликоны», рвались огненные шары зенитных снарядов. А он снова и снова заходил на цель. Казалось, искал себе смерть. «Ты слышишь меня, Василий?» — звенело в ушах.

* * *

22 октября Олейник отправился в свой последний полет. Друзья помнят, как он, плотный, коренастый, шел своей ровной походкой к самолету, кивнул на прощанье широколобой головой.

Был обычный вылет на штурмовку вражеских танков, какие Олейник совершил уже десятки. Но из этого полета он не вернулся.

В гибель Олейника никто не поверил. Все говорили: «Он вернется. Он сделал вынужденную посадку».

Шли дни, но в полку верили: «Придет». Потом стали гадать: «Он у партизан. Через фронт пробраться не легко». Бережно хранили его вещи. Получали для него табак и аккуратно укладывали штабелем на окне, чтобы не пересох.

В январе ввели новые знаки различия. Летчики получили погоны и купили пару для Олейника. А когда подошел день его рождения, друзья чокнулись и сокрушенно говорили о том, как, мол, ему, привыкшему летать, должно быть трудно сейчас в пешем строю.

Прошел год. Освободили места, где, как полагали, Олейник сделал вынужденную посадку. Встретили партизан. Но не нашли Олейника. И тогда в полку впервые сказали вслух: «Погиб». Вещи его сдали, но ордена командир оставил в полку: «Может вернется».

И началась жизнь Василия Олейника в легенде. Прошел слух, что где-то нашли разбитый «ИЛ». Кто-то сказал, что Олейника и его стрелка Петрачкова захватили немцы в бессознательном состоянии и они бежали из плена в Англию с каким-то английским летчиком. Этого нельзя ничем подтвердить, но как хорошо об этом думать!..

И кажется однополчанам, что Олейник жив, что он попрежнему в строю. Самолет его взлетает с авианосца на Тихом океане и на его фюзеляже написано: «Александр Невский». Так самолет этот назывался на Западном фронте.

— Эх, полундра! — восторженно кричит на соленом ветру Петрачков — моряк, радист, воздушный стрелок Олейника.

И несется бессмертный «ИЛ» над морем-океаном.

Генерал-полковник авиации
К. ШИМАНОВ

Сталинская авиация в Отечественной войне

Советский народ одержал в Отечественной войне великую историческую победу. Огромную роль в достижении этой победы сыграла славная сталинская авиация. В боях за священную советскую Родину «наши летчики показали беспримерную доблесть, героизм и мужество, а командиры и начальники — уменье и военное мастерство в руководстве воздушными операциями» (Сталин).

Первые месяцы войны принесли нашей авиации суровые испытания. Это и понятно. В начале войны у немцев было больше самолетов чем у нас. Вероломно напав на Советский Союз, немцы бросили против нашей страны огромное количество авиации. Достаточно сказать, что из пяти воздушных флотов, имевшихся у гитлеровской Германии, четыре действовали на советско-германском фронте. Помимо этого немецкая авиация была усилена финской, венгерской, румынской и итальянской авиацией.

Несмотря на численное превосходство вражеской авиации, советские летчики оказывали врагу самое ожесточенное сопротивление, наносили ему тяжелые потери. А наше Главное Командование, искусно маневрируя имевшимися силами, добивалось превосходства в воздухе на решающих направлениях. Так, например, в исторической битве под Москвой, где сталинские соколы особенно ярко продемонстрировали свой героизм и высокое мастерство, советская авиация добилась почти двукратного превосходства над врагом в численности самолетов. Это дало возможность вытеснить авиацию противника с поля боя, нанести ей огромный урон, в результате чего она оказалась бессильной помешать контрнаступлению советских армий. В битве за Москву сочиненный и раздутый немцами миф о непобедимости германской армии был развеян.

Славной страницей боевой деятельности нашей авиации явилась знаменитая сталинградская битва. Только в воздушных боях противник потерял здесь свыше 500 самолетов. Кроме того, огромное количество вражеских машин было уничтожено на аэродромах и огнем нашей зенитной артиллерии.

Ожесточенные воздушные бои развернулись весной 1943 года на Кубани. В воздухе ежедневно происходило до ста, а иногда и больше боев. В этих боях советские летчики все время одерживали успехи. В июле 1943 года наша авиация выиграла грандиозное воздушное сражение над курским выступом и содействовала успешному наступлению Красной Армии. В битвах за Орел, Белгород, Харьков, в Донбассе, на левобережной Украине сталинские соколы неутомимо громили врага с воздуха. Они активно помогали наземным войскам при форсировании Северного Донца, Десны, Сожа, Днепра и других водных преград.

В 1943 году фашистская авиация потеряла более 14.000 самолетов, что свидетельствовало о боевой зрелости наших летных кадров, об их возросшем боевом мастерстве. Это мастерство наши летчики особенно ярко продемонстрировали в воздушных сражениях 1944 года, когда немецко-фашистские войска оказались отброшенными к границам Германии.

Весной 1945 года военно-воздушные силы Красной Армии вписали в историю борьбы против гитлеровской Германии новые славные страницы. О размахе действий советской авиации говорят следующие цифры: в январе и феврале было проведено более 2.000 воздушных боев и подвергнуто ударам с воздуха 40 вражеских аэродромов. В результате было уничтожено до 2.500 немецких самолетов, сотни танков, тысячи автомашин, паровозов и много другой вражеской техники. В марте наши самолеты сбросили на вражескую территорию более 33.000 тонн бомб. Советская авиация действовала мощными группами. Так, на небольшом пространстве от Кенигсберга до Гданьска оперировало несколько тысяч самолетов, в том числе большое количество тяжелых воздушных кораблей. Во время штурма Кенигсберга советские летчики в течение трех суток совершили свыше 10.000 самолетовылетов.

16 апреля войска 1-го Белорусского и 1-го Украинского фронтов начали свое грандиозное наступление на столицу фашистской Германии — Берлин. Это наступление, как и все предыдущие, началось с массированных ударов авиации. Тысячи самолетов непрерывно наносили удары по вражеской обороне, поддерживали натиск советской пехоты и танков. В первый день боев наши воздушные силы произвели более 17.000 самолетовылетов.

Всего за время Великой Отечественной войны советские летчики произвели более 3 миллионов боевых вылетов и нанесли врагу невосполнимый урон. За три года войны немцы потеряли 60.000 самолетов, подавляющая часть которых была уничтожена в воздушных боях.

Пройдут годы и десятилетия, но в памяти народа вечно будут жить славные подвиги летчиков Гастелло, Талалихина, Харитонова, Здоровцева, Покрышкина, Алелюхина, Глинки, Кожедуба, Покрышева, Речкалова и тысяч других героев, сражавшихся за честь и свободу Родины.

Родина высоко оценила самоотверженные подвиги своих воинов. Свыше тысячи летчиков получили почетное звание Героя Советского Союза, сорока шести из них вручено по две медали «Золотая Звезда», а Александру Покрышкину — три. В дни войны звание Героя Советского Союза получили 9 девушек-летчиц.

За отличные боевые действия авиационные части Красной Армии 318 раз отмечены в приказах Верховного Главнокомандующего товарища Сталина. Более 30 процентов всех боевых авиационных частей преобразованы в гвардейские, около 60 процентов летных частей награждены орденами Советского Союза и в ознаменование одержанных побед получили собственные почетные наименования.

Что же обеспечило несокрушимую силу и замечательные успехи советской авиации?

Прежде всего то, что советский народ, благодаря мудрой и дальновидной политике большевистской партии, еще до войны создал мощную и первоклассную авиационную промышленность, которая полностью удовлетворила потребности фронта в боевых машинах. Мы превзошли врага не только по количеству, но и по качеству самолетов.

Но успех в бою решают люди, овладевшие замечательной боевой техникой, высоким искусством воздушного боя. Еще задолго до войны товарищ Сталин вырастил и воспитал могучую армию мужественных советских летчиков, беспредельно преданных своей советской Родине, в совершенстве владеющих летным мастерством. Товарищ Сталин вырастил замечательные кадры авиационных командиров, которые умеют не только искусно управлять боевыми действиями летных частей, но и умело готовить новое пополнение, новые кадры сталинских соколов.

Советская авиация вступила в войну, имея глубоко верную сталинскую доктрину, самые совершенные в мире сталинские принципы применения военно-воздушных сил.

Главнейшая задача авиации — оказывать боевое содействие наземным войскам. Этому принципу товарищ Сталин подчинил и организационное построение военно-воздушных сил и их техническое оснащение и оперативно-тактическое использование.

Выпестованная товарищем Сталиным блестящая плеяда конструкторов самолетов, моторов, авиационного вооружения — Ильюшин, Яковлев, Лавочкин, Микоян, Сухой, Туполев, Петляков, Микулин, Швецов, Климов, Шпитальный, Березин, Волков, Ярцев, Нудельман, Суранов и другие — в дни войны дала фронту новые замечательные машины, оснащенные прекрасным вооружением. Рождение каждого нового типа самолетов, мотора или конструкции авиационного вооружения теснейшим образом связано с именем товарища Сталина.

Наша авиационная промышленность за время Отечественной войны резко увеличила выпуск самолетов, значительно повысила мощность их мотора, улучшила летные качества и усилила огневую мощь воздушных кораблей. Наши заводы сумели в короткий срок освоить производство самолетов самой новейшей конструкции.

Родина высоко ценит самоотверженный труд строителей самолетов и моторов. Ряд авиационных заводов неоднократно был удостоен высоких правительственных наград. В июле 1945 года Президиум Верховного Совета СССР наградил орденами 13 лучших авиационных заводов. За образцовую работу по выпуску боевых самолетов и моторов ордена и медали получили около четырех с половиной тысяч рабочих, работниц, инженеров, партийных работников и конструкторов.

Авиация — любимое детище советского народа. В дни Великой Отечественной войны советские люди ничего не жалели для усиления боевой мощи нашей Красной Армии и Военно-Воздушного Флота. По почину тамбовских и саратовских колхозников в стране развернулось мощное всенародное движение за сбор средств на постройку самолетов, танков и вооружения для Красной Армии. Почин колхозника Ферапонта Головатого, внесшего 100 тысяч рублей на постройку самолета, нашел горячий отклик в сердцах всех советских людей.

В соответствии с пожеланиями трудящихся, самолеты передавались лучшим летчикам и авиачастям, прославившимся в боях с немецкими захватчиками. Всего за 1943—45 годы частям военно-воздушных сил Красной Армии было передано свыше 2.500 самолетов.

День сталинской авиации — один из популярнейших народных праздников в нашей стране. В этом году Всесоюзный День сталинской авиации мы встречаем в обстановке великого торжества нашего правого дела. Гитлеровская Германия разбита и повержена в прах. Советский народ спас свою Родину от порабощения немецко-фашистскими захватчиками, спас цивилизацию Европы.

Разгромив гитлеровскую Германию, советский народ вместе со своими великими союзниками успешно ведет сейчас борьбу за искоренение очага агрессии и на Дальнем Востоке. Нет никакого сомнения в том, что империалистическую Японию постигнет та же участь, какая постигла и фашистскую Германию.

Тем самым в историю борьбы народов за мир во всем мире будет вписана новая славная страница.

Ф. ЛУЧКИН

Воздушное сражение за Берлин

Битва за Берлин явилась завершающим этапом в окончательном разгроме немецко-фашистских войск. Разгром немцев под Берлином поставил гитлеровскую Германию на колени и вынудил немецко-фашистскую армию к безоговорочной капитуляции.

В этом грандиозном сражении огромную роль сыграла советская авиация. В тесном взаимодействии с авиацией пехота, артиллерия и танки вошли в логово фашистского зверя.

Оборона противника на дальних подступах к Берлину была очень глубокой. Для преодоления ее потребовались огромные усилия всех родов войск и значительное количество боевой техники. Кроме того, для обороны своей столицы противник использовал всю истребительную авиацию и зенитную артиллерию, находившуюся ранее на прикрытии города. Это усложнило действия нашей авиации особенно в первые дни битвы, когда активность немцев в воздухе значительно возросла.

Готовясь к штурму Берлина, командование Красной Армии тщательно разработало план этой сложнейшей операции, в которой участвовало огромное количество боевой техники — танков, артиллерии и самолетов. На пресс-конференции в Берлине Маршал Советского Союза тов. Жуков сообщил, что в атаку нами было брошено более четырех тысяч танков при поддержке двадцати двух тысяч стволов артиллерии и минометов. С воздуха удар сопровождался четырьмя—пятью тысячами самолетов, начавшими действовать еще ночью.

В сражении за Берлин советская авиация выполнила две основные задачи.

Во-первых, истребительная авиация завоевала господство в воздухе и тем самым обезопасила наземные войска от воздушных атак противника, а также обеспечила свободу действий нашим штурмовикам и бомбардировщикам.

Во-вторых, штурмовая и бомбардировочная авиация оказала непосредственную помощь наземным войскам в уничтожении огневых средств и живой силы противника и таким образом содействовала пехоте и танкам в преодолении оборонительной системы на подступах к Берлину и в самом городе. В первые дни битвы активность авиации противника была очень высокой, и нашим истребителям пришлось провести множество воздушных боев, чтобы стать полными хозяевами воздуха. Так летчики генерал-полковника авиации Руденко в первый день операции провели 140 воздушных боев, в которых было сбито 165 истребителей противника. Основная часть воздушных боев происходила на подступах к полю боя, когда противник, располагая значительным количеством самолетов, пытался с воздуха задержать наступление нашей пехоты и танков. Мастерство летного состава и материальная часть наших самолетов оказались значительно выше, чем у немцев, и поэтому стремление фашистской авиации вести борьбу в воздухе было сломлено. Борьбу за господство в воздухе вели несколько истребительных соединений, прикрывавших наступление наземных войск. Ни одному вражескому самолету не удалось пробиться через ряды наших истребителей.

В первые дни битвы за Берлин противнику в воздухе было нанесено такое поражение, что его авиация в дальнейшем потеряла всякую способность к сопротивлению. Это можно подтвердить хотя бы следующими данными. На главном направлении 18 апреля 1945 г. разыгралось 162 воздушных боя, в которых был сбит 151 самолет противника; на второй день, 19 апреля произошло 156 воздушных схваток и было сбито 112 вражеских самолетов; 20 апреля проведено 122 воздушных боя, в которых сбито 90 самолетов противника. 21 апреля в 13 воздушных боях было сбито 11 немецких самолетов. Таким образом в течение четырех дней противник только в воздушных боях потерял 364 самолета.

Ведя борьбу за господство в воздухе, наши истребители прекрасно справились с возложенной на них задачей и в течение первых же дней сумели уничтожить в воздушных боях значительную часть самолетов противника. Этим было обеспечено надежное прикрытие наших наземных войск от ударов с воздуха.

Помимо уничтожения самолетов противника в воздухе советская авиация наносила сокрушительные удары по немецким аэродромам, расположенным в зоне самого Берлина. Эти удары сыграли большую роль в борьбе за безраздельное господство в воздухе.

Штурмовая и бомбардировочная авиация оказывала непосредственное содействие наземным войскам, нанося удары по огневым средствам и живой силе противника. Взаимодействуя с наземными войсками, штурмовики и бомбардировщики только в течение 18 апреля произвели на главном направлении 1815 самолетовылетов. В этот день было уничтожено и повреждено до 50 танков, 4 самоходных орудия, свыше 100 полевых орудий, до 19 минометов, около 600 автомашин противника. Кроме того, был подавлен огонь 78 батарей, 10 минометных батарей, разрушено 22 строения, приспособленных к обороне, и создано 116 очагов пожара.

Эти данные наглядно показывают, какую помощь оказывала авиация наземным войскам, когда совместными усилиями всех родов войск пробивался путь к Берлину.

Для подавления огневых средств и живой силы противника авиация использовалась большими массами. В налетах на большие цели одновременно применялись группы численностью от 500 до 800 самолетов. Это позволяло поражать значительные участки в обороне противника, что облегчало пехоте и танкам преодоление и захват отдельных рубежей на подступах к Берлину.

Наша авиация наносила также сосредоточенные удары по коммуникациям противника, его аэродромам и тыловым объектам, сковывая маневр вражеских сил, которые противник стремился подбросить с других участков на берлинское направление.

Когда части Красной Армии вплотную подошли к Берлину, действия авиации были перенесены на уничтожение оборонительных сооружений в самом городе, где противник имел мощные укрепления и значительное количество живой силы и техники.

В берлинском сражении летный состав, офицеры и генералы военно-воздушных сил Красной Армии показали блестящие образцы организации взаимодействия авиации с наземными войсками и управления авиацией над полем боя в очень сложных условиях. Достаточно сказать, что авиацией приходилось управлять в условиях, когда в воздухе с обеих сторон находилось свыше тысячи самолетов.

Количественное превосходство советской авиации, блестящее мастерство летного состава, а также богатейший боевой опыт наших офицеров и генералов обеспечили воздушную победу над врагом в решающей и последней воздушной битве Великой Отечественной войны.

Наземные войска, прокладывавшие путь к Берлину, все время имели сильную поддержку со стороны воздушных сил Красной Армии. В тесном взаимодействии сталинской авиации с пехотой, танками и артиллерией было выиграно величайшее сражение за Берлин.

Заявление Кроули о внешней торговли США

ВАШИНГТОН, 15 августа. (ТАСС). Глава управления по руководству экономической деятельностью в иностранных государствах Кроули заявил представителям печати, что руководимое им управление предполагает в максимально короткий период отменить все ограничения военного времени в области внешней торговли. «Я надеюсь, — сказал он, — что торговля может в максимально короткий период времени возвратиться к разумной основе путем устранения ограничений, которые, хотя и были оправданы в военное время, не подходят к менее жестким правилам экономики мирного времени. Однако необходимо провести упорядоченный переход. Многие проблемы, которые возникли в военное время, нельзя поспешно ликвидировать». Кроули заявил, что в первую очередь будут ослаблены или уничтожены такие ограничения, как требование специальной лицензии на экспорт и контроль над импортом, но так, чтобы «не подвергнуть риску вооруженные силы США или отечественную промышленность».

Касаясь ленд-лиза (передачи и аренду или взаймы). Кроули заявил: «Мы проводим урегулирование и пересмотр всех контрактов, составленных на основе ленд-лиза. Мы предполагаем провести немедленно урегулирование нашей программы ленд-лиза. Это будет проведено на реалистической основе».

Опровержение ТАСС

Газета «Нью-Йорк Геральд трибюн» поместила сообщение лондонского корреспондента радиовещательной компании Коламбия Мэррот о том, что Молотов и американский посол Гарриман обменялись несколькими весьма резкими словами по поводу назначения генерала армии Макартура верховным командующим союзными оккупационными войсками. Советские официальные круги считали, что верховным главнокомандующим должен быть представитель Красной Армии. Согласно инструкциям, полученным из Вашингтона, Гарриман отказался не только пойти на компромисс, но даже рассмотреть требование Советского Союза. Через два часа после окончания длительных и горячих дебатов, Советский Союз взял обратно свое требование и согласился принять американского верховного командующего в Японии.

По имеющимся в распоряжении ТАСС точным сведениям, приведенное выше сообщение газеты «Нью-Йорк Геральд трибюн» не соответствует фактам. В действительности имело место следующее. Правительство США через своего посла г-на Гарримана 11 августа представило на рассмотрение Советского правительства проект ответа Японскому правительству на заявление последнего о капитуляции. В переданном В. М. Молотовым ответе Советского правительства, говорилось о согласии Советского правительства с этим проектом. Вместе с тем, в этом ответе предлагалось, чтобы союзные державы договорились между собой о кандидатуре или кандидатурах тех лиц, которым будет поручено от имени союзного верховного главнокомандования предписать Японии условия капитуляции. После обмена мнениями между В. М. Молотовым и г-ном Гарриманом было условлено, что между Советским и Американским правительствами должна состояться консультация о назначении указанного представителя союзного верховного главнокомандования. Со стороны Советского правительства не было никаких возражений против кандидатуры генерала Макартура. Назначение генерала Макартура состоялось после консультации с Советским правительством.

Таким образом, сообщение газеты «Нью-Йорк Геральд трибюн» о том, что советские официальные круги считали, что верховным главнокомандующим должен быть представитель Красной Армии и что, якобы, такое требование было пред'явлено Советским правительством Американскому правительству, является вымышленным.

Американские круги о намерениях японцев

НЬЮ-ЙОРК, 15 августа. (ТАСС). Как сообщает корреспондент агентства Ассошиэйтед пресс из Вашингтона, американские официальные лица тщательно изучают японские радиопередачи, в которых намекается, что Япония уже надеется возродить свою военную мощь. Некоторые военные и дипломатические представители особенно обеспокоены и недовольны речью руководителя иностранного отдела японской радиовещательной компании Оя, который заявил, что Япония проиграла только временно и что она должна исправить ошибки, выразившиеся в недостатке материальных ресурсов, научных знаний и оборудования. Они также обеспокоены тем, что Судзуки, прежде чем его кабинет подал в отставку, заявил, что японский народ никогда не забудет дня поражения. Сообщения о том, что японские самолеты атаковали корабли американского 3-го флота после об'явления Японией о своей капитуляции, усилили ранее возникшие сомнения некоторых официальных представителей в том, что император Хирохито сможет заставить капитулировать все японские вооруженные силы.

Нападение японских самолетов на американские бомбардировщики

ЛОНДОН, 17 августа (ТАСС). Как передает лондонское радио, 4 американских бомбардировщика, занимавшиеся аэрофотос'емкой над Токийским заливом, были сегодня атакованы 10 японскими истребителями и обстреляны зенитной артиллерией. 2 японских истребителя, очевидно, уничтожены. Один американский бомбардировщик получил тяжелые повреждения.

Лондонское радио о сопротивлении японцев в Бирме

ЛОНДОН, 17 августа. (ТАСС). Как передает лондонское радио, японские войска продолжают сопротивляться в городе Моулмейн (Бирма), где находится японский штаб. Сегодня были слышны взрывы.

Сформирование нового японского правительства

ЛОНДОН, 17 августа. (ТАСС). Как передает нью-йоркский корреспондент агентства Рейтер, ссылаясь на сообщение японского агентства, новый премьер-министр Японии принц Хигасикуни закончил формирование своего кабинета, в котором все портфели, за исключением портфелей военного и морского министров, получили гражданские лица.

В состав нового кабинета входят в качестве премьер-министра и по совместительству военного министра принц генерал Хигасикуни; министра иностранных дел — Мамору Сигемицу; морского министра—адмирал Мицумаса Ионаи; министр транспорта — Наото Кохияма; министра внутренних дел — Ивао Ямадзаки; министра финансов — Дзюиши Цусима; министра просвещения, а также министра здравоохранения — Кендзо Мацумура; министра земледелия и торговли — Катаро Сенгоку; министра вооружений — Цикухей Накадзима; министра юстиции — Цюдзо Ивата; генерального секретаря кабинета — Такетоpo Огата; директора законодательного бюро — Наокаи Мурасе.

В новом правительстве сохранен пост министра «по делам великой Восточной Азии», который по совместительству занимает Сигемицу.

Нападения иранских реакционеров на демократические организации

ТЕГЕРАН, 17 августа. (ТАСС). Из разных городов и районов Ирана поступают сообщения о бандитских нападениях реакционеров на демократические организации.

По сообщениям многих тегеранских газет, на-днях в местечке Марадашт, недалеко от Шираза, где имеется большой сахарный завод, хулиганы, подстрекаемые братьями Мозарей, Эстахри и другими реакционерами, совершили нападение на клуб народной партии, разграбили и подожгли его. Были разграблены также квартиры членов народной партии Шарифи, Овранга Салмани, Джахеди, Хайдари и Баята.

Из местечка Ардакан, расположенного недалеко от Иезда, сообщают, что там уже в третий раз хулиганы сорвали вывеску комитета народной партии.

9 августа в Шахи (Мазандеран) группа сторонников Сеид-зия—Эд-дина численностью в 50 человек, вооруженная дубинами и револьверами, пыталась ворваться на текстильную фабрику с целью учинить там разгром и вызвать беспорядки. Власти и полиция вместо того, чтобы предупредить погром, играли роль безучастных зрителей. Рабочие вынуждены были сами стать на защиту фабрики и своей безопасности и выгнали бандитов.

Подготовка избирательного закона в Югославии

БЕЛГРАД, 17 августа. (ТАСС). Как сообщает югославское радио, законодательная комиссия Временной Народной скупщины Югославии приняла 15 августа законопроект о выборах в учредительное собрание. Министр по делам учредительного собрания Эдуард Кардель представил комиссии инструкцию к законопроекту, раз'ясняющую права избирателей, систему выборов и т. д. Депутаты обеих палат учредительного собрания будут избраны путем прямых выборов при тайном голосовании. Выборы обеих палат будут проводиться одновременно.



Мошковский плодоягодный питомник. Садовод М. Д. Неборских осматривает поспевающие яблоки.
Фото Б. Шумакова.

Героический подвиг Михаила Янко

В группе штурмовиков летчик Михаил Янко атаковал японские транспорты в неприятельском порту. Когда машина легла на боевой курс, на нее напала группа японских истребителей. Яростный огонь открыла вражеская зенитная артиллерия. Бомбы еще не были сброшены, когда самолет Янко прошили несколько вражеских снарядов. Видя, что машину спасти нельзя, летчик твердой рукой направил ее на самое крупное здание порта—электростанцию.

Товарищи видели, как самолет Янко, словно огненный факел, врезался в электростанцию. Раздался взрыв. Сноп пламени взвился к небу.

Заняв порт, моряки обнаружили остатки сгоревшего самолета, а неподалеку обугленный труп. В левом кармане на груди комбинезона Янко был обнаружен обгоревший, залитый кровью комсомольский билет и удостоверение личности.

Повторив подвиг Гастелло, Михаил Янко обессмертил свое имя. Моряки с воинскими почестями похоронили героя и на его могиле поклялись жестоко отомстить врагу. На могильном холмике водружен винт самолета. Тихоокеанцы вечно будут хранить память о славном соколе комсомольце Михаиле Янко.

Капитан А. КУЛЬКОВ.

ТИХООКЕАНСКИЙ ФЛОТ. 17 августа. (Спец. корр. ТАСС).

ПО РОДНОЙ ЗЕМЛЕ

100 ТЫСЯЧ КИЛОМЕТРОВ ПО ФРОНТОВЫМ ДОРОГАМ

ЛЬВОВ, 17 августа. (ТАСС). Из Германии во Львов прибыла грузовая автомашина, принадлежавшая до войны колхозу имени Сталина на Днепропетровщине. На дверцах кабины нарисованы ордена Красного Знамени, Суворова и гвардейский значок. Этими наградами отмечены гвардейская часть, в которой служил Иван Живага—водитель автомашины, в прошлом шофер Лиховской МТС Днепропетровской области.

С первых дней войны он уехал на этой машине на фронт. С тех пор колхозный грузовик непрерывно ездил по фронтам Отечественной войны, и Иван Живага бессменно был его водителем.

За четыре года машина прошла по боевым дорогам более 100 тысяч километров. Ее водитель награжден орденом Красного Знамени и медалями «За боевые заслуги» и «За оборону Кавказа».

Ныне Иван Живага демобилизовался и едет в родную Днепропетровщину. Возвращается колхозу и машина.

ТРИ С ПОЛОВИНОЙ МИЛЛИОНА УЧЕБНИКОВ

Комитет по делам высшей школы при Совнаркоме СССР выпускает в нынешнем году более 200 новых учебников общим тиражом в три с половиной миллиона экземпляров.

Студенты высших технических учебных заведений получат книги по ведущим дисциплинам, связанным с восстановлением разрушенного немцами хозяйства: «Курс городского транспорта» профессора Писарева, «Экономика и планирование коммунального хозяйства» профессора Веселовского, «Мосты» академика Передерия.

Для физико-математических факультетов выпускаются «Теория вероятностей» академика Бернштейна, «Курс теории механизмов и машин» члена-корреспондента Академии наук СССР Артоболевского, для сельскохозяйственных вузов — «Сельскохозяйственная статистика» академика Немчинова и «Почвоведение» академика Вильямса, для медицинских институтов «Учебник внутренних болезней» профессора Кончаловского. Массовыми тиражами выходят учебники по физике, химии, математическим дисциплинам. (ТАСС).

СОРЕВНОВАНИЕ ГОРОДОВ РСФСР ПО БЛАГОУСТРОЙСТВУ

Подведены итоги социалистического соревнования городов РСФСР на лучшее проведение работ по благоустройству за второй квартал 1945 года. Совет Народных Комиссаров РСФСР и ВЦСПС признали, что лучших результатов добились Свердловск, Воронеж и Подольск.

Свердловский горсовет перевыполнил квартальный план ремонта домов. В городе отремонтировано и построено 30 тысяч квадратных метров дорог, посажено 30 тысяч деревьев и 97 тысяч кустарников. Выполнены также все задания по ремонту бань, прачечных, водопровода, гостиниц, по трамвайным перевозкам и т. д.

Свердловскому горисполкому присуждено переходящее красное знамя Совнаркома РСФСР и ВЦСПС и премия в 200 тысяч рублей.

Вторая премия — 40 тысяч рублей — присуждена Воронежскому горисполкому. Здесь также выполнен квартальный план ремонта домов, дорог, бань, водопровода и других коммунальных предприятий, посажено 33 тысячи деревьев и более 80 тысяч кустарников.

Подольский горисполком получает 3-ю премию — 25 тысяч рублей. (ТАСС).

НОВЫЙ ВСЕСОЮЗНЫЙ РЕКОРД ПО ХОДЬБЕ

РИГА, 17 августа. (ТАСС). В последний день республиканских легкоатлетических соревнований, проводимых в столице советской Латвии, скороход Зелтиньш («Динамо») установил новый всесоюзный рекорд: за 1 час 42 минуты 57,8 секунды он прошел 20 километров. Прежний рекорд, установленный в прошлом году в Москве спортсменом Брыскиным, перекрыт на 6 минут.

ОБ'ЯВЛЕНИЕ

Доводится до сведения граждан Латвийской ССР, что прием и оформление документов для реэвакуации заканчивается 23 августа.

Уполномоченный ЦК КП(б)Л и СНК СТРАУПНЕК.

Ответственный редактор А. А. КОНДАКОВ.

В ПАРКЕ ИМЕНИ СТАЛИНА

19 августа большие гулянья, посвященные Дню авиации.

ЭСТРАДНЫЙ ТЕАТР

Комедия Гольдони — Забавный случай. Начало в 9 час. вечера.

ОТКРЫТАЯ ЭСТРАДА

Концертный духовой оркестр под управлением А. В. Зурова. Ансамбль песни и пляски Сибво. Начало в 12 час. ночи.

СПОРТПЛОЩАДКА

Конно-спортивные выступления.

ЦЕНТРАЛЬНАЯ ПЛОЩАДЬ

Фейерверк. Выступления питомцев зверинца. Массовые игры.

ЧИТАЛЬНЫЙ ЗАЛ

Лекция «Международный обзор». Читает лектор горкома ВКП(б) т. Малов.

Работают танцпавильон, бильярдный зал, вертикальное колесо, волейбольная площадка, радиоузел.

Гулянье проводится с 8 час. вечера до 2 час. ночи.

ГОСЦИРК

Сегодня, 19 августа, 3 представления: в 12 час. 30 мин., 6 и 9 час. веч. Во всех представлениях выступают китайский аттракцион Ван Ю-ли и весь состав артистов цирка. 20 августа большое представление. Нач. в 8 час. 45 мин. веч.

Им. МАЯКОВСКОГО — Кащей Бессмертный.

С 20 августа — Это было в Донбассе.

«ОКТЯБРЬ» — Морской ястреб.

С 20 августа — Любимая девушка.

«МЕТАЛЛИСТ» — Антоша Рыбкин.

С 20 августа — Морской ястреб.

НОВОСИБИРСКОЕ ОБЛАСТНОЕ УПРАВЛЕНИЕ ТРУДОВЫХ РЕЗЕРВОВ

ПРОИЗВОДИТ ПРИЕМ УЧАЩИХСЯ

в ремесленные и железнодорожные училища и школы фабр.-заводского обучения. Училища и школы ФЗО готовят квалифицированных рабочих по специальностям:

токари-универсалы, слесари-инструментальщики,

слесари-лекальщики, слесари-ремонтеры, фрезеровщики,

столяры-краснодеревцы, помощники машинистов паровоза,

радисты, дежурные по станции и т. д.

Срок обучения в ремесленных и железнодорожных училищах 2-годичный.

Принимается молодежь:

В УЧИЛИЩА: в возрасте — юноши 14—15 лет, девушки 15—16 лет с образованием не ниже 4 классов.

В ШКОЛЫ ФЗО: в возрасте — юноши 15—16 лет, девушки 16—17 лет.

Каждый поступающий должен иметь при себе паспорт или метрическую выпись, свидетельство или справку об образовании, справку врачебно-медицинской комиссии о состоянии здоровья.

Обучение в училищах и школах ФЗО бесплатное.

Учащиеся обеспечиваются за счет государства питанием, обмундированием, бельем, обувью, а прибывшие из сельской местности — общежитием с необходимыми бытовыми и коммун. услугами.

Начало занятий 1 октября.

За справками и с заявлениями обращаться: областное управление трудовых резервов, г. Новосибирск, Вокзальная, 57, тел. 35-856.

ЛЕНИНГРАДСКИЙ ТЕХНИКУМ ТОЧНОЙ МЕХАНИКИ И ОПТИКИ

ПРОИЗВОДИТ ПРИЕМ УЧАЩИХСЯ на 1945—46 учебный год.

Техникум готовит:

Техников-механиков по холодной обработке металлов.

Техников-механиков по производству оптических приборов.

Техников-механиков по обработке оптического стекла.

Техников-радиолокаторов.

Срок обучения 4 года. Все студенты пользуются отсрочкой от призыва в РККА. Прием производится на все курсы. На I курс принимаются с образованием не ниже 7 классов средней школы. Отличники принимаются без испытаний. Прием заявлений до 10 сентября.

Адрес: Новосибирск, ул. Кирова, 58, 1 под'езд, комн. 301.

Новосибирская областная заочная средняя школа

об'являет прием учащихся на заочное обучение во все классы средней школы (с 5 по 10).

Принимаются лица в возрасте не моложе 15 лет. При поступлении представлять заявление, автобиографию, справку об образовании. В том случае, если поступающий не имеет справки об образовании, он выполняет вступительную работу, присылаемую областной ЗСШ.

Заявления принимаются до 15 сентября по адресу: г. Новосибирск, Красный проспект, 18, 6 этаж, ком. 608.

ТРЕБУЮТСЯ:

НОВОСИБИРСКОМУ СПИРТЗАВОДУ нормировщик, кочегары, токари, слесаря, электромонтеры, чернорабочие. Условия по соглашению. Обращаться: ул. Ногина, 10, отдел кадров, тел. 35-278.

СТРОИТЕЛЬНОЙ ОРГАНИЗАЦИИ в управления инженеры-строители, техники-строители, архитекторы производства, практики отделочных работ на должности пом. начальников производственных отделов управлений, начальников участков и мастеров-десятников. Обращаться: г. Новосибирск, Кировский район, пр. Кирова, 24/4, тел. 37-625.

НОВОСИБИРСКОЙ КОНТОРЕ СНАБЧЕРМЕТ для постоянной работы в конторе и на базе старший товаровед, грузчики, бракер по спецодежде, зав. складами, кладовщики, ст. бухгалтеры, бухгалтеры, бухгалтер-ревизор, экспедиторы. Обеспечиваются топливом, бескарточным питанием и прикреплением к ОРС'у. Обращаться: Красный проспект, 9 (вход с Коммунистической ул.), тел. 37-241, отдел кадров.

СИБСПЕЦСТРОЮ начальник конторы снабжения, заместитель, руководитель групп и экономист. Обращаться: Потанинская, 53-а, тел. 31-160.

ПАРКУ ИМЕНИ СТАЛИНА главный и старший бухгалтеры. Условия по соглашению. Обращаться в часы работы, тел. 31-160.

КИНОСТУДИИ СИБТЕХФИЛЬМ для работы в студии художники-графики, электромонтеры, осветители, вахтеры, бухгалтеры, экономисты. Обращаться: Добролюбова, 24, отдел кадров.

Новосибирский горпищебытпромсоюз. Артель „Спартак"

принимает заказы на

вязку модельных кофточек, свитеров и других видов трикотажных изделий, пошив стеганых одеял;

художественные работы на материи (вышивка и строчка) из материала заказчиков.

Адрес: проспект Сталина, 15. Прием заказов ежедневно от 8 до 8 час. вечера.

КУЙБЫШЕВСКИЙ ТЕХНИКУМ МЕХАНИЗАЦИИ СЕЛЬСКОГО ХОЗЯЙСТВА

ОБ'ЯВЛЯЕТ ПРИЕМ УЧАЩИХСЯ НА 1945—46 УЧЕБНЫЙ ГОД.

Техникум готовит техников-механиков по ремонту и эксплоатации автотракторов и сельхоз. машин. На I курс принимаются лица обоего пола, окончившие 7 классов. Отличники принимаются без испытаний, все остальные подвергаются испытаниям по русскому языку, математике, Конституции (по программам средней школы). Испытания проводятся 20—28 августа. Начало занятий с 1 сентября. Срок обучения 3 года. Техникум обеспечивает общежитием и 3-разовым питанием. Заявления о приеме направлять на имя директора техникума с приложением подлинных документов об образовании, рождении, состоянии здоровья и отношении к воинской обязанности.

Адрес: г. Куйбышев, Н.С.О., улица Папшева, 4.

ДЕСЯТАЯ ЛЕНИНГРАДСКАЯ АРТИЛЛЕРИЙСКАЯ СПЕЦИАЛЬНО-ВОЕННАЯ ШКОЛА В г. ПРОКОПЬЕВСКЕ

ПРОИЗВОДИТ НАБОР УЧАЩИХСЯ В 8-ые КЛАССЫ НА 1945—46 УЧЕБНЫЙ ГОД.

В школу принимаются юноши рождения не ранее 1929 года, окончившие 7 классов с хорошими и отличными оценками, по состоянию здоровья годные к поступлению в военные училища.

Заявления, подписанные поступающими и их родителями, подаются на имя начальника школы. К заявлению должны быть приложены документы: об образовании, автобиография, свидетельство о рождении, справка о социальном положении родителей, характеристика, медицинская справка.

Заявления принимаются до 25 августа с. г. по адресу: Облисполком, 6 этаж, комната 608, Облоно.

ОБ'ЯВЛЕНИЯ в газету «Советская Сибирь» принимаются в приеме об'явлений издательства (Советская, 6, 2 этаж, комн. 32). Справки по телеф. № 31-289 с 9—1 и с 2—6 час. веч.

Адрес редакции и издательства: Советская, 6. Телефоны: коммутатор редакции —34-904; отв. редактора — 35-904; зам. редактора — 35-964; отв. секретаря —35-924; отделов: партийного — 30-785; сельскохозяйственного — 33-189; промышленности — 34-630 и 32-598; культуры и быта—1-34 (через коммутатор); внутренней информации—33-884; иллюстрационного—32-395; писем—31-396 и 35-505. Прием телефонограмм: иногородние — прямой — 8, город — 33-630. Выпускающий—31-100; типография — 35-984, об'явления — 31-289.

МН12236. Типография изд-ва «Советская Сибирь». Тираж 50.000.

Пролетарии всех стран, соединяйтесь!

СОВЕТСКАЯ СИБИРЬ

Орган Новосибирского обкома и горкома ВКП(б), областного и городского Советов депутатов трудящихся

№ 164 (7869). | 21 АВГУСТА 1945 г., вторник. | Цена 20 коп.

СЕГОДНЯ В НОМЕРЕ:

1 СТРАНИЦА

В ЦЕНТРАЛЬНОМ КОМИТЕТЕ ВКП(б) И СОВНАРКОМЕ СССР.
УКАЗ ПРЕЗИДИУМА ВЕРХОВНОГО СОВЕТА СССР О НАГРАЖДЕНИИ ГЕРОЯ СОВЕТСКОГО СОЮЗА ГВАРДИИ МАЙОРА КОЖЕДУБ И. Н. ТРЕТЬЕЙ МЕДАЛЬЮ «ЗОЛОТАЯ ЗВЕЗДА».
ВСЕСОЮЗНОЕ СОЦИАЛИСТИЧЕСКОЕ СОРЕВНОВАНИЕ НА УБОРКЕ И ХЛЕБОСДАЧЕ.
ОТ СОВЕТСКОГО ИНФОРМБЮРО.

2 СТРАНИЦА

Н. ПРОТОПОПОВ. КРАХ РАЗБОЙНИЧЬЕГО ЯПОНСКОГО ИМПЕРИАЛИЗМА.
Р. ДРОЗДОВА. ПРАЗДНОВАНИЕ ДНЯ АВИАЦИИ В НОВОСИБИРСКЕ.
ПО НОВОСИБИРСКУ И ОБЛАСТИ.

3 СТРАНИЦА

БЕРЕЧЬ КАЖДЫЙ КОЛОС, КАЖДОЕ ЗЕРНО!
Х. ПРОНИНА. ОТ ПОЛЯ—ДО ЗАКРОМА.
А. ПАНТЕЛЕЕВ. НЕ ПРОПАДЕТ НИ КОЛОСКА.
СТИХИ. ИЛЬЯ МУХАЧЕВ. УРОЖАЙ.
Е. ИВАНОВ. КОЛХОЗНАЯ ЧЕСТЬ.

4 СТРАНИЦА

К. БРЫКИН. ПЕРВЫЕ УСПЕХИ НАШИХ СПОРТСМЕНОВ.
И. ГРИБОВ. НА ОСВОБОЖДЕННОЙ ЗЕМЛЕ.
ЯПОНСКАЯ ДЕЛЕГАЦИЯ ПРИБЫЛА В МАНИЛУ.
АМЕРИКАНСКАЯ ПЕЧАТЬ О МАССОВОМ СОКРАЩЕНИИ ЧИСЛА РАБОЧИХ В ВОЕННОЙ ПРОМЫШЛЕННОСТИ.
ЗАСЕДАНИЕ СОЮЗНОЙ КОМЕНДАТУРЫ БЕРЛИНА.
ПОЛОЖЕНИЕ В ГРЕЦИИ.

В Центральном Комитете ВКП(б) и Совнаркоме СССР

Центральный Комитет ВКП(б) и Совет Народных Комиссаров СССР поручили Госплану СССР совместно с наркоматами и союзными республиками составить и представить в ЦК ВКП(б) и СНК СССР:

а) пятилетний план восстановления и развития народного хозяйства СССР на 1946—1950 гг.;

б) пятилетний план восстановления и развития железнодорожного транспорта на 1946—1950 гг.

В пятилетнем плане имеется в виду предусмотреть полное восстановление народного хозяйства районов СССР, подвергавшихся немецкой оккупации, послевоенную перестройку народного хозяйства и дальнейшее развитие всех районов СССР, в результате чего должен быть значительно превзойден довоенный уровень развития народного хозяйства СССР.

Телеграмма Короля Великобритании
Его Превосходительству господину КАЛИНИНУ,

Председателю Президиума Верховного Совета Союза Советских Социалистических Республик

МОСКВА.

В этот исторический момент окончательной победы, г-н Председатель, мои мысли и мысли всех моих народов обращены к нашим великим союзникам на Востоке и на Западе. Тяжелая борьба и беспрестанно приносившиеся жертвы, столь громадная доля которых была так доблестно принесена советским народом, обеспечили, в чем мы никогда не сомневались, абсолютную победу свободолюбивых народов мира над темными силами агрессии. Но великое значение этого момента заключается не только в этом. В годы войны было достигнуто большее, чем полная победа, был заложен фундамент прочного сотрудничества, которое будет таким же важным фактором в мирное время, каким оно было во время войны. Если это товарищество по оружию обрекло на катастрофу врагов свободы, то его продолжение в грядущие годы будет залогом того, что идеалы, за которые боролись наши народы, не будут утеряны и жертвы не окажутся принесенными напрасно. Я горячо приветствую Вас, г-н Председатель, по случаю этого великого события и прошу Вас передать героическим советским солдатам, морякам и гражданам выражение дружественных чувств и восхищения британских народов.

ГЕОРГ.

Телеграмма Председателя Президиума Верховного Совета СССР М. И. Калинина

Его Величеству Георгу VI Королю Великобритании

Благодарю Ваше Величество за любезное поздравление в связи с заявлением японского правительства о капитуляции.

Прошу Вас принять мои искренние поздравления по случаю блестящих успехов британских войск на Дальнем Востоке и в Тихоокеанском бассейне. Уверен, что основы дружбы между нашими народами, заложенные в годы войны, послужат прочным фундаментом для дальнейшего развития и укрепления сотрудничества между Великобританией и Советским Союзом в послевоенное время.

М. КАЛИНИН.

МОСКВА.

Телеграмма Генералиссимуса Чан Кай-ши

Его Превосходительству Генералиссимусу И. В. СТАЛИНУ

Обессиленный и разбитый японский агрессор безоговорочно капитулировал.

От имени народа и армии Китая имею честь послать Вам, а также народу и армии СССР самые горячие приветствия.

Решительное участие Советского Союза в войне является одной из главных причин, ускоривших разгром жестокого врага. В период героической борьбы союзников со странами оси Ваша мудрая, решительная политика, а также блистательные боевые успехи армии СССР вызвали восхищение всего мира.

Только благодаря тесному боевому сотрудничеству всех союзников, их непоколебимой решимости достигнута эта полная победа над врагом, и отныне Об'единенные нации приложат все усилия на дальнейшее сотрудничество, и можно быть уверенным, что дело построения нового мира будет завершено в скором времени.

Я глубоко убежден, что развивающаяся с каждым днем тесная дружба наших обеих стран не только закладывает навсегда основу мира в Восточной Азии, но также и является важным фактором в деле создания нового порядка во всем мире.

ЦЗЯН ЧЖУН-ЧЖЕН.

ЧУНЦИН, 15 августа 1945 года.

Президенту Национального Правительства Китайской Республики Генералиссимусу Цзян Чжун-Чжен

Благодарю за Ваши дружественные приветствия и за ту высокую оценку, которую Вы даете роли Советского Союза в разгроме японского агрессора. Капитуляция Японии, которая вместе с Германией развязала вторую мировую войну, доказывает, что тесному боевому сотрудничеству союзников человечество обязано тем, что разгромлены агрессоры на Западе и на Востоке. Эта победа имеет всемирно-историческое значение, как великая веха в прогрессивном развитии всего человечества.

Выражаю уверенность, что дружба и сотрудничество наших стран вместе со всеми свободолюбивыми нациями будут служить делу всеобщего мира и процветания народов.

И. СТАЛИН.

Москва, 18.8.45 г.

Телеграмма Президента Крайовой Рады Народовой Польской Республики

Генералиссимусу СТАЛИНУ

Делегация Польского Правительства после возвращения из Москвы шлет Вам искреннюю благодарность за радушный прием и исключительно дружественную атмосферу, в какой состоялось заключение Договора о польско-советской государственной границе и Соглашения по вопросу о возмещении ущерба, причиненного германской оккупацией, между Правительствами Польши и СССР.

Одновременно сообщаю, что Московские соглашения получили сегодня полное и единодушное одобрение Совета Министров, который подчеркнул историческую важность окончательного определения границы между Польшей и СССР, границы, отвечающей самым насущным интересам живущих в соседстве славянских народов и являющейся нерушимой основой их вечной дружбы.

Совет Министров также с удовлетворением отметил акт дружбы и великодушия со стороны Советского Союза при заключении Соглашения между Польшей и СССР о возмещении военных убытков.

БЕРУТ.

18 августа 1945 г.

УКАЗ
ПРЕЗИДИУМА ВЕРХОВНОГО СОВЕТА СОЮЗА ССР
О НАГРАЖДЕНИИ ГЕРОЯ СОВЕТСКОГО СОЮЗА ГВАРДИИ МАЙОРА КОЖЕДУБ И. Н. ТРЕТЬЕЙ МЕДАЛЬЮ «ЗОЛОТАЯ ЗВЕЗДА»

За образцовое выполнение боевых заданий Командования и геройские подвиги на фронте борьбы с немецкими захватчиками, дающие право на получение звания Героя Советского Союза, наградить Героя Советского Союза гвардии майора Кожедуб Ивана Никитовича третьей медалью «Золотая Звезда» и в ознаменование его геройских подвигов соорудить бронзовый бюст с изображением награжденного и соответствующей надписью и установить на постаменте в городе Москве.

Председатель Президиума Верховного Совета СССР М. КАЛИНИН
Секретарь Президиума Верховного Совета СССР А. ГОРКИН.

Москва, Кремль. 18 августа 1945 г.

Всесоюзное социалистическое соревнование на уборке и хлебосдаче

Колхоз „Большевик" выполнил годовой план хлебопоставок

МОШКОВО, 21 августа. **(По телефону).** Уже много лет добрая слава идет о колхозе «Большевик», которым руководит опытный организатор колхозного производства т. Батин. Из года в год ранее других рассчитывается с государством эта сельхозартель.

Включившись во Всесоюзное соревнование, колхоз и нынче добился больших успехов. Сегодня ночью он закончил годовой план хлебосдачи государству.

Чистоозерцы включились в соревнование

ЧИСТООЗЕРНОЕ, 20 августа. **(По телефону).** Колхозы района в разгаре уборки яровых культур. Дружно убирают урожай колхозники Журавского сельсовета. Бесперебойно идет зерно государству из сельхозартели «Искра», выполнившей задание по вывозке зерна на 265 процентов. Перевыполнила график на 135 процентов и сельхозартель «Заря».

Передовой колхоз «Путь крестьянина», Мироновского сельсовета, за 15 дней августа выполнил задание по сдаче хлеба государству на 270 процентов. Одноименный колхоз «Путь крестьянина», Большетохтинского сельсовета, перекрыл график на 145 процентов.

Замечательных показателей добились передовые комбайнеры района тт. Левин, Рулев, Ковалев, Мосин, убрав каждый сцепом двух комбайнов «Сталинец» по 700—800 гектаров.

В своих обязательствах, принятых в ответ на обращение московских и краснодарских хлеборобов, колхозники, комбайнеры, трактористы, специалисты сельского хозяйства записали:

Уборку яровых культур закончить не позже 15 сентября во всех без исключения колхозах.

План хлебосдачи государству выполнить не позже 1 ноября.

Озимые посеять в лучшие агротехнические сроки.

Обязательства ордынских колхозников

ОРДЫНСК, 20 августа. **(По телефону).** Включившись по призыву московских и кубанских колхозников во Всесоюзное социалистическое соревнование, передовые колхозы по-боевому развернули уборку урожая и сдачу хлеба государству.

В сельхозартели «XIII лет Октября» (председатель тов. Оленичев) на поля вышли старый и малый. Не дожидаясь комбайнов, колхозники убрали вручную весь посев ржи и немедленно переключились на косовицу пшеницы. Простыми машинами и серпами они убрали первые 53 гектара пшеницы и 16 гектаров овса. Скошенные хлеба немедленно были обмолочены.

Дружно идут полевые работы в сельхозартели «9 января». Одновременно с косовицей, скирдованием и молотьбой здесь развернулся сев озимых. Из плана 140 гектаров к 20 августа засеяно 80 гектаров.

Во всех колхозах обсуждались обращения московских и кубанских хлеборобов. Поддерживая почин инициаторов соревнования, колхозы района взяли на себя обязательства:

косовицу яровых закончить не позднее 5 сентября, а обмолот—к концу октября;

годовой план хлебосдачи выполнить в середине октября;

посев озимой ржи во всех колхозах закончить не позднее 5 сентября.

Не помогают молодым комбайнерам

Плохо подготовилась к уборке урожая Егоровская МТС, Болотнинского района. Вместо 23 комбайнов на полях только 16, а в работе лишь половина из них. Из плана 4.300 гектаров комбайнами убрано 183.

Директор МТС т. Мурашев об'ясняет все это тем, что кадры комбайнеров якобы слабые. Но дело не столько в кадрах, сколько в отсутствии какой-либо помощи им.

В эстонском колхозе «Эдаси» комбайн не работает с 4 августа. Пробовали его пустить — полетели прокладки. 12 августа его снова завели, чтобы обмолотить заскирдованную рожь, но лопнула цепь. Шесть мешков намолотили и... стоп: мотор перегревается.

В колхозе имени Вышинского комбайн едва убрал 2 гектара и остановился. Так и стоит до сих пор. В колхозе «Большевик» на комбайне работает девушка т. Прохоренко без штурвального. Машина стоит, так как кто-то снял с вентилятора ремень, и комбайнерка не знает, что делать.

В колхозе «Заря социализма» комбайн сделал три круга и остановился: сломался шнек второй очистки. Доставили его в мастерскую МТС. Там сварили, а обтачивать токарь не стал, заявив, что «время вышло» и отправился домой.

Многие колхозы не стали ждать, когда пойдут комбайны, а убрали всю рожь вручную. Но обмолот не организован. Шесть сложных молотилок до сих пор не пущены в ход.

Егоровская МТС, сорвавшая комбайновую уборку ржи, должна извлечь из этого урок и обеспечить бесперебойную работу комбайнов на яровых хлебах. Опыт лучших комбайнеров тт. Козлова, Карасева, Степченко и других, значительно перекрывающих нормы выработки, показывает, что все комбайны можно использовать высокопроизводительно. Но для этого надо помогать молодым водителям.

Бригадир тракторного отряда в колхозе «Новая деревня» т. Собинов заменил больную комбайнерку т. Кирикову и за три дня убрал 70 гектаров ржи. Днем он был на комбайне, а ночью налаживал работу тракторов.

Все бригадиры тракторных отрядов обязаны личным примером показывать молодым комбайнерам, как надо работать.

Б. ЛОГУНОВ.

От Советского Информбюро

Оперативная сводка за 19 августа

В Маньчжурии войска японской Квантунской армии на большей части фронта прекратили сопротивление и продолжают сдаваться в плен. Наши войска на этих участках фронта прекратили боевые действия против японских войск и принимают капитулирующие части и соединения Квантунской армии.

Войска 1-го ДАЛЬНЕВОСТОЧНОГО фронта заняли города ВЭЙХЭ, ЯНЬЦЗИ. За 19 августа войскам фронта сдалось в плен 55.000 японских солдат и офицеров.

Войска 2-го ДАЛЬНЕВОСТОЧНОГО фронта заняли города МЭРГЭНЬ, ЛУНЧЖЭНЬ, САНЬСИН. За 19 августа войскам фронта сдалось в плен 23.000 японских солдат и офицеров.

Войска ЗАБАЙКАЛЬСКОГО фронта заняли города ЖЭХЭ (ЧЭНДЭ), ЧЖАНУ, СИНЬМИНЬ, ЛЯОЮАНЬ, ЦИЦИКАР и находились на подступах к городам МУКДЕН, ЧАНЧУНЬ (СИНЬЦЗИН). За 19 августа войскам фронта сдалось в плен более 20.000 японских солдат и офицеров.

Наши авиадесантные группы, высадившиеся в городах ХАРБИН, ГИРИН, ЧАНЧУНЬ (СИНЬЦЗИН), МУКДЕН, доносят, что японские гарнизоны этих городов готовы сдаться и ждут подхода наших войск.

Прием капитулирующих частей и соединений Квантунской армии продолжается.

Оперативная сводка за 20 августа

В течение 20 августа в Маньчжурии наши войска продвигались вперед по заданным направлениям.

Войска 1-го ДАЛЬНЕВОСТОЧНОГО ФРОНТА заняли города ЧЖУХЭ, ЭМУ, ДУНЬХУА, ГИРИН.

Войска 2-го ДАЛЬНЕВОСТОЧНОГО ФРОНТА заняли города МУЛАНЬ, ТУНХЭ, ХАРБИН.

В южной части острова САХАЛИН японские войска прекратили сопротивление и начали сдаваться в плен нашим войскам.

Войска ЗАБАЙКАЛЬСКОГО ФРОНТА заняли города МУКДЕН, ЧАНЧУНЬ.

Прием капитулирующих частей и соединений Квантунской армии продолжается.

СОВИНФОРМБЮРО.

В Генштабе Красной Армии

Представителем советских войск при генерале Макартуре назначен генерал-лейтенант Деревянко, который на-днях прибудет в штаб генерала Макартура в Маниле.



ПО ПРЕДСТАВЛЕНИЮ РАЙКОМОВ ВКП(б) И РАЙИСПОЛКОМОВ ЗА ВЫСОКИЕ ПОКАЗАТЕЛИ В СОРЕВНОВАНИИ НА УБОРКЕ УРОЖАЯ И СДАЧЕ ХЛЕБА ГОСУДАРСТВУ ЗАНОСЯТСЯ НА ОБЛАСТНУЮ ДОСКУ ПОЧЕТА:

ПО БАРАБИНСКОМУ РАЙОНУ:

32. **А. Ф. Завгороднев** — комбайнер Береговой МТС, убравший комбайном «Сталинец» 230 гектаров.

33. **Е. С. Голубева** — комбайнерка Таскаевской МТС, убравшая комбайном «Сталинец» 150 гектаров.

34. **В. Г. Горбунов** — комбайнер Среднеярковской МТС, убравший с начала косовицы комбайном «Сталинец» 200 гектаров.

35. **В. Д. Сизева** — вязальщица колхоза имени Кагановича, навязывающая по 750 снопов ежедневно.

36. **С. С. Семенцев** — машинист жатки колхоза «Трудовик», ежедневно скашивающий по 6 гектаров.

37. **В. М. Кетов** — машинист лобогрейки колхоза им. Тимирязева, ежедневно скашивающий по 8 гектаров.

ПО УБИНСКОМУ РАЙОНУ:

38. **Колхоз «Красная нива»** (председатель т. **Давыдов**), выполнивший на 10 августа месячное задание по хлебосдаче на 101 проц.

39. **Колхоз им. Буденного** (председатель т. **Лебедь**), выполнивший на 10 августа месячное задание по хлебосдаче на 102 проц.

40. **Колхоз «Боевой»** (председатель т. **Трубицын**), выполнивший на 10 августа месячное задание по хлебосдаче на 200 процентов и план сева озимых на 100 проц.

Без потерь убрать урожай

Хлеб — богатство нашей страны. В годы Великой Отечественной войны каждый пуд зерна расценивался, как добавочный снаряд по врагу. И сейчас колхозники знают, как дорог каждый лишний пуд хлеба. Чтобы быстрее восстановить хозяйство в районах, где побывали немецкие захватчики, чтобы еще выше поднять военно-экономическую мощь нашей Родины, надо собрать с полей весь урожай до последнего колоска.

В передовом мошковском колхозе «Большевик» из года в год держатся золотого правила: убирать каждую полосу своевременно, немедленно связывать хлеб в тугие снопы, собирать колосья вручную и не оставлять урожай незаскирдованным. Непримиримая борьба со всеми и всяческими потерями — закон большевистской уборки.

Основные меры борьбы с потерями изложены в постановлении Совнаркома СССР и ЦК ВКП(б) «Об уборке урожая и заготовках сельскохозяйственных продуктов в 1945 году». И там, где у руля колхозного производства стоят рачительные, заботливые хозяева, они строго следуют правилам, установленным партией и правительством.

Передовые колхозы не запаздывают с жатвой, скирдованием, молотьбой. Сделать все **своевременно,** значит закрыть самые главные каналы потерь. Нигде в хозяйстве время не диктует столь властно свои законы, как на уборке урожая.

«Уборка — дело сезонное и она не любит ждать. Убрал во-время — выиграл, опоздал в уборке — проиграл». В этих простых словах товарища Сталина изложена и веками накопленная народная мудрость и советы сельскохозяйственной науки.

Первейшее условие борьбы с потерями — скосить созревший хлеб как можно быстрее, не более чем за 18—20 рабочих дней. Следуя этому требованию, многие колхозы Куйбышевского, Барабинского районов уже завершают жатву яровых. Так могли бы организовать косовицу все районы нашей области. Но в ряде районов не мобилизовали необходимых сил и средств. В результате в Ордынском, Сузунском, Коченевском, Доволенском районах хлеба на больших площадях перестаивают, и колос начинает ронять зерно.

Всемерное повышение темпов косовицы — это сейчас первейшее условие борьбы с потерями. Нельзя забывать, что именно из-за перестоя хлебов на корню и потерь от осыпания мы недобираем значительную часть урожая. Стало быть, на жатву созревших хлебов необходимо немедленно поставить все машины и косной вручную. Вслед за косовицей весь урожай, скошенный простыми машинами и вручную, должен быть связан в снопы и сложен в суслоны.

Ход уборки показывает, что и скошенный хлеб во многих районах поставлен под угрозу потерь из-за запаздывания со скирдованием. В Венгеровском районе на 15 августа заскирдовано только 30 процентов скошенного хлеба. На тысячах гектаров разбросаны по полям валки и снопы. Это грозит неисчислимыми потерями. И чтобы предотвратить их, руководители колхозов обязаны обеспечить быстрейшее скирдование всего скошенного хлеба при непременном условии высокого качества укладки снопов в скирды.

Большую опасность представляет отставание в молотьбе, которое создалось в Пихтовском, Михайловском, Легостаевском, Масляниском, Мошковском и ряде других районов. Нужно помнить, что косовица без молотьбы — это не уборка, а обман. Надо всеми силами налечь на молотьбу, пустить все молотилки на круглосуточную работу.

Для предотвращения потерь на всех этапах уборки наши колхозы располагают и оборудованием и опытом. В хорошем хозяйстве вслед за косовицей немедленно пускают конные грабли, каждую вязальщицу вооружают ручными граблями и не пренебрегают ручным сбором колосьев. В таком хозяйстве комбайн или жатку не пустят на поле без зерноуловителя. К сожалению, это не везде так.

По пшеничному полю кочковского колхоза имени Горького идет комбайн Решетовской МТС. Стоит пройти вслед за ним десяток шагов, как обнаруживается, что стерня сплошь усеяна потерянными колосьями. Не трудно установить и причину этого. До пшеницы комбайнер убирал рожь — соломистую, высокую и водил комбайн с высокоподнятым хедером. Так он переехал и на поле с низким хлебостоем. Нож режет пшеницу у самого колоска, и она в изобилии валится под хедер.

Рядом на соседнем поле другой комбайн из той же Решетовской МТС выбрасывает огромное количество невымолоченных колосьев, рассыпает массу зерна, потому что на барабане молотилки недосчитывается две трети штифтов. К тому же оба комбайна работают без зерноуловителей. В результате такой «уборки» урожай наполовину идет в бункер, а наполовину остается на полосе. Но директор МТС т. Новиков, старший агроном т. Савостина и правление колхоза смотрят на все это сквозь пальцы. Видимо, здесь не заведен порядок принимать убранные поля. Иначе бракоделы не могли бы творить антиколхозное, антигосударственное дело.

Яровые в этом году во многих районах не отличаются высотой хлебостоя. Но колос яровой пшеницы почти всюду тяжелый, добротный. Это тем более обязывает правильно отрегулировать комбайны и простые уборочные машины, не допускать работы на высоком срезе и в обязательном порядке пускать конные грабли, а затем и вручную подбирать колосья.

Из года в год в наших колхозах тысячи школьников выходят на сбор колосьев и сберегают от потерь огромное количество зерна. Это правило должно быть повсеместно соблюдено и при нынешней уборке первого послевоенного урожая.

От колхозного поля до элеватора — повсюду нужно обеспечить зоркий глаз заботливого, рачительного хозяина. Вот идут из веселовского колхоза имени Дзержинского на приемный пункт подводы с хлебом. Через щели плохо сколоченной брички непрерывной струей сыплется золотое зерно. Сколько потеряют его, пока доставят на ссыпной пункт!

Транспортировка зерна на заготпункты должна быть взята под строгий контроль. Ни одного дня нельзя терпеть такие факты, о которых рассказывается сегодня в нашей газете в статье корреспондента из колхоза «Пролетарский труд», Мошковского района. Здесь теряют урожай и на полосе, и на токах, и при перевозке. Неужели руководители Мошковского и других районов не в состоянии обеспечить транспортировку зерна без потерь его по дорогам?

Нет сейчас у колхозного крестьянства более важной задачи, как непримиримая борьба с потерями на всех участках уборки урожая. Колхозники и колхозницы, по-хозяйски организуйте уборку хлебов, не ослабляйте своей бдительности до тех пор, пока весь хлеб не будет обмолочен и вывезен в надежные зернохранилища. Урожай не убран, пока он не обмолочен и не сложен в государственные и колхозные закрома. Еще шире развернем соревнование за уборку без потерь, за досрочное выполнение обязательств перед государством по хлебосдаче!

УКАЗ
Президиума Верховного Совета РСФСР
О награждении многодетных матерей орденами „Материнская слава" и медалями „Медаль материнства" ПО НОВОСИБИРСКОЙ ОБЛАСТИ

(Продолжение. Начало в № 160).

На основании Указа Президиума Верховного Совета СССР от 18 августа 1944 года наградить от имени Президиума Верховного Совета СССР:

Матерей, родивших и воспитавших шесть детей,

МЕДАЛЬЮ «МЕДАЛЬ МАТЕРИНСТВА» I СТЕПЕНИ

11. **Бородач** Варвару Петровну—колхозницу колхоза имени Сталина Барабинского района.
12. **Борцову** Екатерину Алексеевну — домашнюю хозяйку, село Васскно Тогучинского района.
13. **Босых** Клавдию Николаевну — домашнюю хозяйку, город Черепаново.
14. **Бочкареву** Александру Степановну—колхозницу, село Бочкарево Черепановского района.
15. **Бронникову** Зинаиду Алексеевну — домашнюю хозяйку, рабочий поселок Сузун Сузунского района.
16. **Бурмистрову** Анастасию Константиновну—домашнюю хозяйку, село Малышево Сузунского района.
17. **Быковскую** Дарью Федоровну—колхозницу колхоза имени Молотова Сузунского района.
18. **Васильеву** Елену Васильевну — домашнюю хозяйку, рабочий поселок Чулым Чулымского района.
19. **Васильченко** Дарью Прокопьевну — колхозницу колхоза имени Сталина Тогучинского района.
20. **Верткову** Ольгу Васильевну — домашнюю хозяйку, рабочий поселок Сузун Сузунского района.
21. **Виноградову** Анисию Дорофеевну — колхозницу колхоза «Память Чапаева» Северного района.
22. **Вишнякову** Марию Семеновну — домашнюю хозяйку, поселок при Степановской МТС Татарского района.
23. **Волкову** Анну Антоновну — колхозницу, село Старый Тартасе Венгеровского района.
24. **Волкову** Евдокию Алексеевну—колхозницу, село Старый Тартасе Венгеровского района.
25. **Волошину** Наталию Максимовну — колхозницу колхоза «Юный ленинец» Тогучинского района.
26. **Выжимову** Пелагею Степановну — домашнюю хозяйку, рабочий поселок Чулым Чулымского района.
27. **Гавриш** Татьяну Корнеевну — колхозницу колхоза имени 7-го с'езда Советов, Черепановский район.
28. **Гончарову** Прасковью Назаровну — домашнюю хозяйку, деревня Фоменка Чулымского района.
29. **Григорьеву** Прасковью Тимофеевну—колхозницу, деревня Вьюны Колыванского района.
30. **Гусеву** Марию Михайловну—домашнюю хозяйку, село Коченево Коченевского района.
31. **Дашковскую** Наталию Ивановну — колхозницу колхоза «Искра» Болотнинского района.
32. **Делюхину** Екатерину Михайловну—колхозницу колхоза имени Кирова Сузунского района.
33. **Демидову** Марию Ивановну — колхозницу колхоза имени Калинина Венгеровского района.
34. **Денисову** Анну Яковлевну — работницу промартели, Черепановский район.
35. **Долгову** Татьяну Ивановну — домашнюю хозяйку, рабочий поселок Чулым Чулымского района.
36. **Доценко** Веру Евсеевну—домашнюю хозяйку, село Шурыгино Черепановского района.
37. **Дранишникову** Наталию Осиповну—домашнюю хозяйку, город Бердск.
38. **Еремину** Клавдию Петровну — колхозницу колхоза «Победа» Сузунского района.
39. **Жангужинову** Катча — колхозницу, аул Кадров Карасукского района.
40. **Жарову** Евдокию Васильевну — работницу совхоза, Тогучинский район.
41. **Желтоусову** Феклу Алексеевну — колхозницу колхоза имени Молотова Черепановского района.
42. **Залыгину** Домну Никаноровну — колхозницу колхоза «Совет» Сузунского района.
43. **Захарову** Пелагею Дементьевну — колхозницу колхоза имени Фрунзе Черепановского района.
44. **Измайлову** Степаниду Кузьминичну — колхозницу колхоза имени Буденного Татарского района.
45. **Ильину** Ефимию Федоровну — колхозницу колхоза имени Калинина Сузунского района.
46. **Казакову** Анну Петровну — работницу совхоза, Барабинский район.
47. **Кайгородову** Наталию Ефимовну — домашнюю хозяйку, поселок при совхозе Тогучинского района.
48. **Калупаеву** Александру Лукьяновну — колхозницу колхоза имени Чапаева Барабинского района.
49. **Кандыба** Марию Азаровну — колхозницу, поселок Зверобойка Тогучинского района.
50. **Карасеву** Анисию Никитичну — домашнюю хозяйку, рабочий поселок Чулым Чулымского района.
51. **Карикову** Ирину Алексеевну — колхозницу, село Листвянка Черепановского района.
52. **Качан** Анну Васильевну—колхозницу, поселок Прямушка Тогучинского района.
53. **Кеда** Екатерину Федоровну—колхозницу, село Старый Тартасе Венгеровского района.
54. **Киденко** Наталию Марковну — колхозницу колхоза «Путь Ленина» Карасукского района.
55. **Киселеву** Феклу Дмитриевну — домашнюю хозяйку, село Гутово Тогучинского района.
56. **Козину** Марию Ефимовну — домашнюю хозяйку, село Заковряжино Сузунского района.
57. **Козлову** Марию Макаровну — колхозницу колхоза «Вперед» Татарского района.
58. **Коробко** Матрену Александровну — колхозницу, поселок Прямушка Тогучинского района.
59. **Кочеткову** Ольгу Ивановну — домашнюю хозяйку, рабочий поселок Сузун Сузунского района.
60. **Кошман** Ирину Ивановну — колхозницу колхоза имени Сталина Барабинского района.
61. **Кунгурцеву** Наталию Александровну — колхозницу колхоза имени Кирова Сузунского района.
62. **Курмис** Василису Прокопьевну — колхозницу колхоза «Общий труд» Черепановского района.
63. **Лаврову** Аграфену Евстигнеевну — колхозницу, деревня Бидза Северного района.
64. **Лаптеву** Евгению Ивановну—работницу конторы «Заготживсырье», Здвинский район.
65. **Лебедеву** Матрену Степановну — домашнюю хозяйку, поселок при Степановской МТС Татарского района.
66. **Ликаровскую** Марию Никифоровну—домашнюю хозяйку, село Северное Северного района.
67. **Луковицкую** Александру Максимовну — домашнюю хозяйку, поселок Новостройка Сузунского района.
68. **Лямцеву** Елену Ивановну — колхозницу колхоза имени 7-го с'езда Советов, Черепановский район.
69. **Мальцеву** Людмилу Андреевну — домашнюю хозяйку, рабочий поселок Сузун Сузунского района.
70. **Мозолеву** Евдокию Сергеевну — колхозницу колхоза имени Демьяна Бедного Северного района.
71. **Мокроусову** Ефросинию Яковлевну — колхозницу, деревня Веселая Северного района.
72. **Морозову** Соломию Ефимовну — домашнюю хозяйку, рабочий поселок Сузун Сузунского района.
73. **Мурзинцеву** Александру Васильевну—домашнюю хозяйку, село Верх-Сузун Сузунского района.
74. **Некрасову** Марию Андреевну—колхозницу колхоза имени Сталина Барабинского района.
75. **Носкову** Домну Андреевну — домашнюю хозяйку, рабочий поселок Сузун Сузунского района.
76. **Нофикову** Марию Максимовну—колхозницу, село Старый Тартасе Венгеровского района.
77. **Оленица** Ульяну Лазаревну—домашнюю хозяйку, рабочий поселок Чулым Чулымского района.
78. **Окорокову** Евгению Ивановну — домашнюю хозяйку, село Мереть Сузунского района.
79. **Палаткину** Марию Анисимовну — работницу МТС, деревня Бульково Коченевского района.
80. **Панфилову** Марию Павловну — домашнюю хозяйку, город Бердск.

(Продолжение следует).



19 августа на аэродроме в Новосибирске. На снимках: слева — парашютист А. С. Аргентов, студент авиатехникума; летчик-инструктор И. А. Суббоч, показавший фигуры высшего пилотажа на планере. Справа — зрители наблюдают за полетами; крайний справа — пилот В. М. Купала, налетавший миллион километров. Фото Б. Шумакова.

Празднование Дня авиации

В Новосибирске

Мы помним, как на этом же аэродроме тысячи трудящихся Новосибирска из года в год отмечали традиционный праздник Сталинской авиации.

И вот теперь, после полного разгрома фашистской Германии, в котором советской авиации принадлежит особое место, новосибирцы снова собрались сюда, чтобы отпраздновать этот знаменательный день.

Еще задолго до начала праздника трудящиеся устремились на аэродром. День 19 августа выдался чудесный. По шоссе, посыпанному гравием, проносятся легковые машины, грузовики. Идут в праздничных нарядах, в легких летних одеждах пешеходы. Много детей, молодежи.

По правую сторону бетонированной взлетной площадки выстроились самолеты. Люди с интересом рассматривают наши отечественные машины, сравнивают их со стоящими тут же американскими. Но больше всех стараются ребятишки, их невозможно удержать: хочется потрогать фюзеляж, пробраться под огромное крыло...

Возле трибуны, затянутой в бархат и ковры, украшенной цветами, — передвижная радиостанция. Высятся громкоговорители. Группа военных расположилась у командного пункта, с которого будет руководить воздушным парадом.

Митинг открывает заместитель председателя горисполкома т. Сташков.

Приветственно полощутся алые флаги, словно венчая огромный портрет вдохновителя и лучшего друга советских летчиков Генералиссимуса товарища Сталина.

Секретарь горкома ВКП(б) т. Асланов от имени партийных и советских организаций горячо приветствует трудящихся с Днем сталинской авиации.

С речью, подводящей итоги борьбы и побед советской авиации в дни Отечественной войны, выступил командующий Военно-Воздушными Силами Сибво генерал-лейтенант авиации Шелухин. Представитель коллектива завода имени Чкалова, стахановец-многостаночник т. Хомяков также приветствовал собравшихся.

Митинг окончен. Диктор предупреждает, что через несколько минут начнется воздушный парад. Все взоры прикованы к голубому небосводу.

В наступившей тишине слышен нарастающий рокот моторов. И вот из-за соснового бора вырывается самолет командира части подполковника Шичкова, ведущего воздушный кортеж.

В четком строю проносятся стремительные советские «ЯКи» — гордость нашей авиации. На этих замечательных машинах наши доблестные летчики громили врага, наводили ужас на немцев. На этих машинах воевали французские летчики «Нормандии».

Вместе с «ястребками» в строю идут звенья американских истребителей типа «Аэрокобра», участвующие в параде. На одном из таких истребителей в последнее время сражался за славу и честь нашей отчизны трижды Герой Советского Союза наш прославленный земляк Александр Покрышкин.

Вот самолеты скрылись из вида. Совсем исчезли за горизонтом. И снова идут на повторный заход с восточной стороны.

Один самолет взбирается все выше и выше в небесные просторы, превращается в маленькую темную точку. Участник Отечественной войны подполковник орденоносец Шичков на высоте в 2 с половиной тысячи метров готовится выполнить фигуры высшего пилотажа.

Советский ас чувствует себя в воздухе превосходно. Не отрываясь, зрители следят за тем, как он делает петлю, пикирует вниз, совершает перевороты через крыло, показывает «бочки», «иммельманы».

— С этой фигуры чаще всего атаковали врага наши летчики, — комментирует диктор. — А эту петлю раньше называли «мертвой». Но, как видите, летчик жив,— добавляет он, — Впервые ее совершил наш русский летчик Нестеров.

Вторым демонстрирует фигуры высшего пилотажа старший лейтенант Снопков. Поражает точный расчет, ловкость, головокружительная быстрота, с которой летчик делает сложнейшие виражи.

В стороне авиамоделисты запускают модели самолетов. Публика видит, как колышется в воздухе маленькая модель.

Звено самолетов «ПО-2» делает круг над аэродромом. И мы видим, как один за другим парашютисты Тихвард, Алексеенков и Аргентов совершают прыжки. Плавно колышется белый шелк парашютов. Все трое благополучно приземляются.

Последним в параде выступал воздушный поезд. Известный летчик-инструктор Волков на своем самолете буксирует планер. Трос отделяется, и планер скользит в воздухе. На безмоторном самолете инструктор планеризма Суббоч показывает изумительное мастерство. Планер долго держится в воздухе, делает несколько сложных фигур и, наконец, идет на посадку.

Парад окончен. Долго еще новосибирцы не покидают аэродрома.

* * *

Во всех районах города, в парках и садах были организованы массовые гулянья в честь Сталинского Дня авиации. Кировцы отмечали этот праздник в саду имени Кирова, трудящиеся Дзержинского района — в саду завода имени Чкалова, многие побывали в этот день в парке имени Сталина.

Р. ДРОЗДОВА.

В Москве

19 августа, в 20 часов, столица нашей Родины — Москва от имени Родины салютовала нашим доблестным авиаторам двадцатью артиллерийскими залпами из 224-х орудий. Праздничный салют в честь Дня авиации наблюдали сотни тысяч москвичей на улицах и площадях, из окон домов. Вечернее небо расцветилось огнями фейерверков.

В связи с неблагоприятными метеорологическими условиями авиационный праздник в Тушино был отменен, однако вечером в парках столицы состоялись массовые гулянья. В парке ЦДКА была открыта выставка советских боевых самолетов. Посетителям давали об'яснения летчики—участники героических битв Великой Отечественной войны. На большом стенде демонстрировались фотодокументы, иллюстрирующие боевые действия Сталинской авиации. В аллеях парка были установлены портреты прославленных летчиков — героев войны. В заключение был устроен большой фейерверк.

На многих предприятиях столицы День авиации был отмечен стахановскими вахтами. Заводы в этот день выпустили много продукции сверх плана — в фонд Красной Армии.

По Новосибирску и области

Первый в Сибири

Натуральная олифа изготовляется из растительного масла. Однако существует еще так называемая экономическая олифа, которая составляется из смеси растительного масла и особого растворителя, взятых в равных долях. В Советском Союзе существует только один завод в Саратове, который вырабатывает такую олифу.

В июле на Новосибирском маслозаводе началось строительство специального цеха экономической олифы. Вне территории завода в землю врыты две цистерны емкостью по 250 тонн каждая и от них проведен трубопровод к двум другим таким же цистернам на заводе. Растворитель будет поступать в первые цистерны и по трубопроводу нагнетаться во вторые. Отсюда он поступит в цистерну емкостью в 120 тонн, где будет смешиваться с растительным маслом, для обработки которого строится особое варочное отделение. Готовая олифа будет поступать в специальные баки.

К 1 октября строительство закончится. Цех будет давать в месяц 250 тонн экономической олифы.

В Саратов для ознакомления с новым производством выехали два работника маслозавода.

О значении нового цеха можно судить хотя бы по тому, что на всей магистрали Москва—Владивосток нет ни одного олифоварочного завода.

Сухарная дамба приводится в порядок

Сухарная дамба,— одна из самых оживленных магистралей Заельцовского района. С годами склоны ее осыпались. В весеннюю распутицу, осенью или после больших дождей на дамбе образуется непролазная грязь, движение пешеходов и транспорта затрудняется.

В мае нынешнего года при участии населения района под руководством инженера завода имени Ленина т. Голомидова начались работы по укреплению дамбы.

Каждый вечер выходило по 100—150 человек. Ямы заравнивались шлаком, им же укреплялись края дамбы. За лето на дамбу было высыпано 8.000 кубометров, или 400 с лишним вагонов шлака.

Затем началось сооружение железобетонных перил по краям дамбы. Сейчас строительство их с одной стороны уже закончено, начинается мощение проезжей части дамбы. В будущем году ее асфальтируют.

Нынешней осенью по склонам дамбы будет высажено до 1.000 саженцев молодых деревьев, а вдоль железнодорожной ветки — декоративный кустарник.

Завод, где главным инженером т. Федоров, занят сейчас изготовлением 10 чугунных столбов для фонарей.

Школа готова к учебному году

На стенах светлого класса — картинки, на окнах — цветы. Стены актового зала ярко расписаны на сюжеты любимых детских сказок.

Так встречает 43-я неполная средняя школа девочек, впервые переступающих порог школы.

Девочки старших классов смастерили для новых друзей зайчиков и мышек из папье-маше. Учительницы вышили салфетки, шефы изготовили чернильницы, графины, стаканы, наглядные пособия по арифметике.

43-я школа хорошо подготовилась к учебному году. Преподаватели тт. Грязнова, Плохотнюк и Козельская написали для молодых учителей «М[illegible] чтения». Преподавательница биологии т. [illegible] организовала живой уголок. [illegible] привели в порядок таблицы и наглядные пособия для биологического [illegible].

Ремонт закончен полностью. [illegible] 80 тонн топлива. Шеф школы [illegible] заместителем директора [illegible] тивно-хозяйственной части т. Петров, капитально отремонтировал отопительную систему.

Мосты через Ельцовку

На Мочищенском спуске начинается строительство деревянного моста в 35 метров длиной через Первую Ельцовку. На работы ассигновано 20 тысяч рублей, уже подвезено 30 кубометров лесоматериалов.

Недавно был построен 15-метровый деревянный мост через Вторую Ельцовку — у Парка культуры и отдыха.

Всего этим летом в Новосибирске через обе Ельцовки построено 16 небольших деревянных мостов.

Учебники, тетради, наглядные пособия

Наркомпрос РСФСР выделил для школ Новосибирска 45 тысяч учебников и 350 тысяч тетрадей, которые будут получены в текущем квартале.

Помимо этого в Новосибирск направлено много наглядных пособий — микроскопов, арифметических ящиков, исторических карт и оборудование для физических и химических кабинетов.

Сырки, кефир, эскимо

Новосибирский молочный завод возобновляет производство сладких и соленых сырков и сырков с цукатами. Ежесуточно вырабатывается до четырех тонн сырковой массы. Начинается выпуск фасованной продукции — молока, сливок, кефира в бутылках и стаканах. Завод выпускает 3.5 тонны мороженого в сутки. В третьей декаде августа восстанавливается производство эскимо, сандвичей и брикетов.

В годы войны завод освоил выпуск медицинской ацидофильной пасты — средства от желудочных заболеваний. Ее вырабатывается до 50 килограммов в сутки.

Открыт новый цех — вафельный.

207 тонн кондитерских изделий

207 тонн кондитерских изделий будет завезено в текущем квартале в Новосибирскую область из Москвы.

Крах разбойничьего японского империализма

Захватническая политика Японии, стремившейся вместе с гитлеровской Германией развязать войну за мировое господство, имеет большую давность.

Свои захватнические стремления Япония направила прежде всего в сторону соседних стран — Кореи и Китая, которые были значительно слабее Японии. Япония с выгодой для себя использовала удобства своего географического положения для того, чтобы грабить и Корею и Китай. В итоге войны 1894—95 годов, начатой против Китая, она захватила Пескадорские острова, Формозу и получила большую контрибуцию, которая сыграла видную роль в развитии японской промышленности.

В 1904—1905 гг. Япония внезапно, вероломно, без об'явления войны начала военные действия против России. Пользуясь этой внезапностью и отсталостью царской России, Япония выиграла войну. Но «не русский народ,—а самодержавие пришло к позорному поражению», — писал В. И. Ленин в статье «Падение Порт-Артура». (Соч., т. VII, стр. 49).

Русский народ расплачивался за отсталость царской России дорогой ценой. По заключенному 5-го сентября 1905 г. Портсмутскому договору Япония получила исключительные права в Корее, захватила Ляодунский полуостров, арендованный ранее Россией у Китая, и построенные русскими города Порт-Артур и Дайрен; приобрела Южно-Маньчжурскую железную дорогу, все русские концессии в Маньчжурии и право ловить рыбу в русских водах. Кроме этого, южная часть острова Сахалин, находившегося во владениях России, также перешла к Японии.

Войны 1894—95 и 1904—1905 гг. обогатили японских капиталистов. Еще более обогатила их война 1914—1918 гг., которую они мародерски использовали в своих экономических и политических интересах. Достаточно сказать, что золотой фонд Японии возрос с 341 миллиона иен в 1914 году до 2 миллиардов в 1919 году.

Пользуясь тем, что великие державы были заняты войной с Германией, Япония пред'явила ультиматум Китаю,—так называемое «21 требование», выполнение которых поставило бы Китай в вассальную зависимость от Японии. Китайское правительство приняло большую часть японского ультиматума. Японцы вводили в Китай войска, лихорадочно приобретали концессии, фабрики, заводы, железные дороги.

Вместе с Германией империалистическая Япония была первой державой, начавшей интервенцию против Советской России. Уже летом 1917 года она начала сосредоточивать свои войска в Северной Корее и Северной Маньчжурии. В 1918 году японские войска вторглись в пределы Советского Приморья, Восточной Сибири, Северного Сахалина. Пребывание японских войск на советской территории сопровождалось невиданными насилиями и жестокостями.

Японскому империализму мерещилась перспектива создания мировой империи, захвата Сибири, Китая, Южной Азии, Индии. Однако Красная Армия и советские партизаны разгромили японских интервентов. В 1922 году под ударами Красной Армии японские империалисты покинули Приморье.

Крах интервенции в Сибири резко изменил международное положение Японии и привел ее к дипломатическому поражению на Вашингтонской конференции. Тем самым японская экспансия была на некоторое время приостановлена. Но японские империалисты вовсе не отказывались от своих планов.

Под влиянием укрепления силы и авторитета Советского Союза Япония заключила в 1925 году японо-советское соглашение в Пекине и восстановила с Советским Союзом дипломатические и торговые отношения. Но она не оставила своих захватнических планов. Японские газеты призывали к войне с Советским Союзом, писали о том, что Маньчжурия, Северный Сахалин и Приморье, а в случае необходимости — Приамурье, Камчатка и Забайкалье станут базой и ареной этой войны.

В своем известном меморандуме, поданном на имя императора, генерал Танака, бывший в 1927 году премьер-министром, заявлял:

«Если мы в будущем захотим захватить в свои руки контроль над Китаем, мы должны будем сокрушить США, т. е. поступить с ними так, как мы поступили в русско-японской войне. Но для того, чтобы завоевать Китай, мы должны сначала завоевать Маньчжурию и Монголию. Для того, чтобы завоевать мир, мы должны сначала завоевать Китай».

В другом месте меморандума Танака писал: «Имея в своем распоряжении все ресурсы Китая, мы перейдем к завоеванию Индии, Архипелага, Малой Азии, Центральной Азии и даже Европы».

«Дух Танака» парил среди японских империалистов. Были лишь разногласия в методах: где раньше начинать? В 1931 году Япония, используя противоречия среди капиталистических держав, занимает Маньчжурию, а в 1937 году вероломно нападает на Китай.

Во внутренней политике Японии происходят резкие изменения. Усиливается реакция, запрещаются политические партии. Создается подлинный фашистский режим. Приход к власти гитлеровцев в Германии был встречен с радостью в японских правительственных кругах.

В ноябре 1936 года Япония заключила с Германией союз против миролюбивых держав, известный под именем пресловутого «антикоминтерновского пакта». В сентябре 1940 года Япония еще прочнее связывает свою судьбу с судьбой гитлеровской Германии, заключив с ней военный и политический союз. Японские империалисты были уверены в том, что гитлеровская Германия одержит победу в затеянной ею чудовищной войне.

Мираж захвата Британской Индии, Австралии, Новой Зеландии, Новой Каледонии, Гавайских островов, всего Китая, Советского Дальнего Востока и Сибири стоял перед глазами наглых агрессоров. Япония уже делила мир с гитлеровской Германией, причем ее «сфера» обнимала огромную территорию в 20 миллионов квадратных километров с населением свыше 900 миллионов человек.

Говоря о нападении Японии на американские и британские владения 7 декабря 1941 года, «Правда» писала: «Соединенные Штаты и Великобритания являлись жертвами предумышленной и заранее подготовленной агрессии». Далее «Правда» предупреждала: «Японский агрессор бросился в очень рискованную авантюру, которая не предвещает ему ничего, кроме разгрома».

Советское правительство неоднократно делало попытки остановить японскую агрессию и улучшить свои взаимоотношения с Японией. Товарищ Сталин в своем отчетном докладе XVII с'езду партии 26 января 1934 г. говорил, что отношения между СССР и Японией «...нуждаются в серьезном улучшении». Однако японские империалисты не сделали нужных для себя выводов даже из пакта, заключенного между СССР и Японией 13 апреля 1941 г. Наоборот, японская газета «Ниппон таймс» 6 декабря 1944 года откровенно писала, что «основные цели, которые заставили Японию и Германию взяться за оружие, были одни и те же». Только разгром немцев под Москвой и под Сталинградом приостановил готовящееся нападение японцев на СССР.

Всемирно-историческая победа Об'единенных наций над гитлеровской Германией коренным образом изменила международную обстановку и резко ухудшила положение Японии. Ее военно-стратегическое и экономическое положение стало совершенно безнадежным. Временные преимущества Японии в ходе войны оказались окончательно ликвидированными.

Однако последняя союзница уже разгромленной гитлеровской Германии упорно продолжала вести войну и отклонила предложения демократических держав о капитуляции. Советское правительство, верное своему союзническому долгу, заявило 8 августа о том, что «с 9 августа Советский Союз будет считать себя в состоянии войны с Японией».

Заявление Советского правительства выразило волю всего народа нашей великой Родины. Выступление Советского Союза против Японии явилось единственным средством, способным приблизить наступление мира между народами, на пути к которому стоит империалистическая Япония.

Японский агрессор почувствовал неминуемость краха. Японский император заявил о капитуляции и принятии условий Потсдамской декларации. Сейчас для всех ясно, что японский разбойничий империализм со своими планами установления мирового господства потерпел полнейшее поражение. Политика насилия, грабежа, разбоя и захватов, проводимая японскими империалистами в течение последнего полустолетия, причинившая столько страданий и жертв народам Восточной Азии и всего мира, привела Японию к неизбежному краху.

Н. ПРОТОПОПОВ.

Беречь каждый колос, каждое зерно!

Так рождаются потери



Эта бричка принадлежит колхозу «Пролетарский труд», Мошковского района. Всем хороша бричка. Но в колхозе нет хозяина обоза. И поэтому добрая бестарка оказалась никудышной: возчики не нашли задвижки в отверстие, которое сделано специально для того, чтобы легче было высыпать зерно, заделали... хворостом.



Вот эти колосья собраны на одном квадратном метре убранного поля, принадлежащего колхозу «Пролетарский труд». Если эти колосья не собрать до осени, погибнут миллионы зерен. На одном квадратном метре находили от 50 до 250 колосьев. В каждом колосе 30—40 зерен, а в одном гектаре — 10 тысяч квадратных метров. Миллионы зерен теряет колхоз, не подбирая колосьев.



Беспризорный скот бродит по полям колхоза «Пролетарский труд».

Фото Б. Шумакова.

ОТ ПОЛЯ—ДО ЗАКРОМА

Август по календарю — летний месяц. Но вот уже по-осеннему прохладные ночи и пестрее стал лес; как бы созревая, желтеет береза, начала краснеть осина.

В поле осень еще заметнее: зеленая одежда лугов собрана в тугие стога сена. Ощетинились стерней пашни.

Радостью наполняется сердце. Убран урожай! Идут обозы с хлебом на государственные элеваторы. На столе колхозника—каравай, испеченный из муки нового урожая.

Много труда нужно вложить, чтобы вырастить урожай. Пахать, боронить, сеять, пропалывать. И ночи бессонные и работа до третьего пота. Вот почему дорог каждый колос, каждое зерно. Вот почему поднимается большая обида, когда видишь, что зерно, отнявшее столько сил, видевшее столько заботы, попадает не в государственный амбар и не к колхознику, а погибает в поле.

...Дорога идет между нивами колхоза «Пролетарский труд», Барлакского сельсовета, Мошковского района. По правую сторону (если ехать в Новосибирск) стоят скирды соломы. Здесь был ток. Вернее, здесь просто молотили, потому что тока, как такового, вовсе нет.

Уже давно закончен обмолот. По ворохам соломы валяются вокруг скирд.

Мы берем пучок «обмолоченных» колосьев и трем их между ладонями. От пяти до десяти зерен остается в руке.

— Здесь комбайн стоял на стационаре, — об'яснил директор Сокурской МТС т. Дашков. — Видимо, была плохая регулировка.

Конечно, была плохая регулировка. Но этого не заметили ни комбайнер, ни бригадир, ни председатель колхоза т. Лянгузов.

Совсем неподалеку — второй ток. Это также — просто поле, на котором стоит триер. Около машины и под ней намолоченное зерно. Когда мы подняли мякину, что лежит рядом с триером, под ней оказалась рожь.

Кроме триера, на току — весы, на которые кто-то повесил дугу. Здесь же валяются трое граблей и лопата. Ни на току, ни поблизости — ни одного человека. А рядом проходит дорога в Новосибирск. Идут по ней машины за сеном, за дровами, порожняком и груженые. Разве только из лености не остановится любитель легкой наживы, чтобы забрать колхозное добро.

Не берегут в сельхозартели «Пролетарский труд» выращенный урожай.

Вот идет комбайн. Трактористу некуда свернуть: справа — поле ржи, слева — березовый лесок, а впереди — суслоны. Около лесочка на телеге сидит председатель колхоза. Он с удовольствием наблюдает движение аггрегата и не может не видеть, что вот-вот трактор раздавит суслон.

Машину остановить нельзя — большой под'ем. Рядом заправочный пункт. И тракторист наезжает на суслон ржи. Тысячи зерен «вымолачивают» гусеницы, тысячи зерен вдавлены в землю, погибли.

Но этого не заметил т. Лянгузов. Узнав, что в моторе трактора появился стук, он обрушился на директора МТС.

А в это же время под'ехали возчики. Две молодых колхозницы начали насыпать зерно в мешки и передавать эти мешки на телегу. И здесь снова потекло зерно. В каждом мешке по 2—3 дыры в кулак.

— Чиним, чиним, а все без толку, — заявил Лянгузов. — В прошлом году купил на базаре мешковину, а она оказалась краденая. Чуть сам не впутался.

Лянгузов предпочитает все получать на «толкучке» или по «личной» договоренности с работниками снабжения. Но ведь давно известно, что в Мошковском районе сеются тысячи гектаров льна. Значит можно было бы организовать производство мешковины на месте, как это делают в колхозе имени Сталина, Кыштовского района.

Но не только из дырявых мешков теряется зерно. Полок комбайна сделан с большим наклоном под машину. Между досками полка щели в палец, а сзади полок ничем не загорожен, и зерно течет на землю.

Откуда-то из-за лесочка на трех лошадях выскочили подростки. Они пустили лошадей галопом и ухарски налетели на суслон. Во все стороны были разбросаны снопы и каждая лошадь ухватила по доброму пучку колосьев. И это видел председатель колхоза, но когда лихие конники под'ехали к нему, произошел следующий разговор:

— Зачем явились?

— Поить надо коней, а повариха ведро унесла.

Лянгузов не сделал им ни одного замечания.

Через несколько минут лошадь, пасшаяся неподалеку, подошла к одному из суслонов. На нее никто не обратил внимания, и лошадь спокойно начала жевать колосья. Разве сосчитаешь количество зерен, которые она уничтожила?

...Комбайн остановился. Тракторист начал разбирать мотор. Бригада, обслуживающая аггрегат, расположилась в тени березового лесочка. Рядом на всем поле, прилегающем к полосе, которую должен убирать комбайн, десятки разваленных суслонов, рядки несвязанной ржи. А если пойдешь по убранному полю, то увидишь сотни торчащих колосьев и такое же количество валяющихся на стерне. Мы пробовали на отдельных полях считать потерянные колоски.

Получается огромная цифра. На одном квадратном метре при уборке урожая было потеряно от 50 до 250 колосьев. В отдельных местах мы находили на квадратном метре 300 колосков.

...Вот стоит рожь. Как она высока! Отягощенный тучным зерном, низко опустился колос. Когда жнея стоит прямо, над рожью виднеется только краешек платка. Это — Анна Петровна Комлева из огородного звена.

— И густа и высока нынче. Да и переспела. Ее бы давно пора убрать, а вот, видишь ты, до чего дотянули? — рассказывает она сокрушенно.

Анна Петровна вяжет снопы хлебом и от этого потери увеличиваются.

— Нужно было бы сделать вязки из травы, — говорит колхозница, — но этим никто не занимается. Мне-то под шестьдесят — и вязать трудненько, а все-таки не отказываюсь помогать своему колхозу. Однако скажи я ребятам, делайте вязки, они не послушают, а правление колхоза не думает о таком деле. Шибко мы запоздали с уборкой, течет зерно.

Давно переспела рожь. Давно нужно было убрать ее. И если бы правление колхоза подняло тревогу, хлеб можно было бы убрать во-время. Но председатель правления (он же и секретарь партийной организации) Лянгузов за все лето ни разу не собирал общего собрания и ни разу не призвал все население колхоза к участию в полевых работах. В сельхозартели «Пролетарский труд» многие не знают о постановлении Совнаркома СССР и ЦК ВКП(б) об уборке урожая и заготовках сельскохозяйственных продуктов в 1945 году.

Мы рассказали еще не о всех видах потерь.

Вот — бестарка. В ней возят хлеб от комбайна до колхозного двора. Ящик новый, большой емкости. Но окошечко, через которое хлеб высыпают на ток, заделано... хворостом.

Женщина, обрабатывающая зерно, рассказывает:

— Я закрышку в кухне полевого стана видела. Ящик схватили, а досточку-то и оставили.

Зерно подрабатывают под навесом. Земля хорошо утрамбована, и с трех сторон навес хорошо покрыт. Но во второй половине тока, здесь же, под навесом, навалено свежее сено и стоит телега. Оказывается, на ночь сюда ставят лошадей.

— Каждый день новый возчик, — откуда же порядку быть? — говорят колхозницы.

В «Пролетарском труде» нет транспортной бригады. Старший обоза не утвержден правлением артели.

Когда мы спросили у председателя колхоза: почему же все-таки не выполняется обязательное условие уборки урожая — организация транспортной бригады, Лянгузов ответил:

— Есть такие люди, и старший обоза имеется.

— А как его фамилия?

Лянгузов незамедлительно назвал первую попавшуюся фамилию колхозника, который занимается совершенно другим делом.

К вечеру 16 августа в колхозе «Пролетарский труд» было убрано 70 гектаров, с которых намолотили 127 центнеров. Об этом сообщил председатель колхоза вечером на кустовом совещании. Никакой тревоги не чувствовалось в голосе Лянгузова. Менее двух центнеров собрал колхоз с гектара! Однако, если посмотреть на несжатую рожь, то станет ясно: урожайность значительно занижена, прежде всего огромными потерями. Их никто и не считает ни в колхозе, ни в районе. А хлеб теряется при комбайновой уборке, при косовице простейшими машинами и уборке вручную.

Трудно вырастить урожай и нелегко собрать его. Но чем труднее человеку дается хлеб, тем бережливее он к нему относится. А вот в колхозе «Пролетарский труд» все наоборот.

Колхозники сельхозартели «Пролетарский труд» не могут похвастаться большой выдачей хлеба на трудодень. Но если бы в колхозе вели борьбу с потерями, то хлеба хватило бы и для выполнения плана хлебопоставок и на трудодни.

Огромны потери зерна, но председатель правления и секретарь парторганизации колхоза Лянгузов, да и работники районного комитета партии, нередко бывающие на полях, не видят или не хотят видеть этих потерь.

Х. ПРОНИНА.

Колхоз «Пролетарский труд», Мошковского района.

Илья Мухачев

Урожай

Ты и сам, видать, доволен
Урожаем в нашем поле...
Но зато и поработать
Довелось нам!
Как дождем,
Он осыпан нашим потом —
Этот мягкий чернозем.
Сеяли, бороновали,
Забывали поглядеть,
Как березы начинали
В перелесках зеленеть.
Вот и выросла пшеница:
Что ни колос — горсть зерна!
Посмотри, как золотится,
Плещет по полю она!
Ты и сам, видать, доволен
Урожаем в нашем поле.

НЕ ПРОПАДЕТ НИ КОЛОСКА

В нашем колхозе уборочная площадь—510 гектаров зерновых. Сокурская МТС выделила нам два комбайна, но работает только один. На 16 августа он убрал 81 гектар. Немногим больше за это же время мы скосили четырьмя простейшими машинами и вручную.

Урожай нынче средний, поэтому каждый колос особенно дорог. После того, как рожь была убрана, мы пустили на поля конные грабли. Вслед за ними пошли колхозники с ручными граблями. Все следят, чтобы на поле не осталось ни колоска. У нас такой закон издавна: все, что дала земля, собрать в закрома.

Перед началом уборки урожая мы проверили каждый мешок, каждую бричку. В пути от комбайна до тока и от тока до амбара хлеб не теряется. В транспортную бригаду выделены надежные люди, которые чувствуют ответственность за сохранность зерна.

20 числа мы выполнили августовское задание по хлебосдаче, а к 5 октября рассчитаемся полностью.

Но это еще не все. Необходимо и каждому члену артели выдать на трудодень столько хлеба, чтобы его хватило до нового урожая.

Вот почему особое внимание мы уделяем сбору колосьев. Машины у нас старые, жнеи и косцы не всегда опытные. На каждом гектаре, если его по-хозяйски, внимательно осмотреть, найдешь оставленные колосья. Не собрать их — значит совершить преступление и перед государством и перед колхозниками.

А. ПАНТЕЛЕЕВ.

Председатель колхоза «Факел Октября», Новосокурского сельсовета, Мошковского района.

Бережливость

Колхоз «Красный самолет», которым руководит коммунист т. Оскретков, закончил косовицу ржи и начал уборку яровых.

Чуть свет встает председатель артели и сразу выезжает на поля. Он сам следит за организацией работы в звеньях, в бригаде. С первого дня уборки т. Оскретков приучил жнин внимательно следить за своим участком, не допускать потерь, бороться за сохранение каждого зерна. И теперь на убранных полях не найдешь ни колоска.

Большой порядок и на току колхоза.

— Большого труда стоит вырастить урожай, поэтому потеря зерна — преступление, — говорит т. Оскретков.

После того, как заканчивается уборка, каждое поле принимают инспектор по качеству и председатель артели.

Хорошо убирают урожай и в колхозе «Просвещенец». Здесь после косовицы каждое поле подчищается граблями.

В сельхозартели «Советский путь» (председатель т. Колпаков) выращивают семенное зерно. Сохранить каждый колос стало законом для колхозников «Советского пути».

— Урожай нынче хороший, обижаться нельзя, — говорит т. Колпаков. — Но убирать рожь комбайном было трудно. Уж чересчур высок колос. На поле осталось немало хлеба, поэтому мы организовали сбор колосьев вручную.

Взрослым колхозникам помогают дети. Старшие ребята, находящиеся на детской площадке, выходят на ближние поля собирать колоски.

МОШКОВО. **(По телефону от наш. корр.).**

Здесь потерь не будет



В добрых мешках возит зерно транспортная бригада колхоза «Советский путь». Не все мешки в колхозе новые, но старые использованы умело—починены, выстираны. Они вполне пригодны для перевозки хлеба.

Бережно относятся колхозники к урожаю, выращенному собственными руками. Все мешки туго завязываются, чтобы ни одно зерно не выпало по дороге. И после обмолота и после подработки Валя Гришко взвешивает зерно. Никто в колхозе не пожалуется на своего весовщика. Валя делает свое дело аккуратно и точно.

В колхозе нет полевых токов. От комбайна зерно привозят к амбару, где специальная бригада подрабатывает его и, если не требуется просушки, хлеб немедленно отправляется на пункт Заготзерно.

На снимке: весовщик колхоза «Советский путь», Мошковского района, Валя Гришко взвешивает зерно.

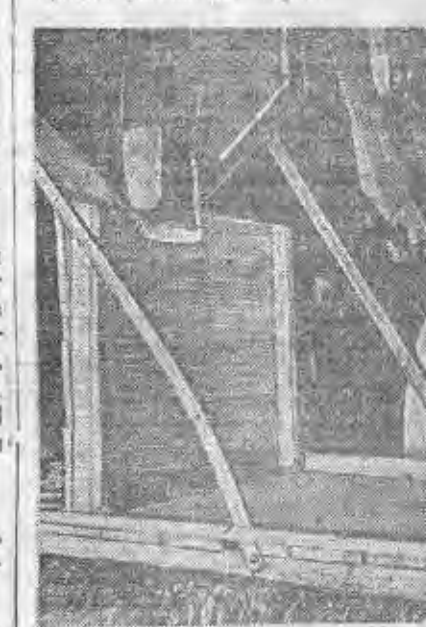

На этом снимке — деревянный полок комбайна, который убирает хлеб в колхозе «Советский путь».

Чем замечателен этот полок? Он сделан из хороших досок, плотно пригнанных друг к другу и обшитых с трех сторон высокой планкой. С четвертой стороны прибит специальный щит, который задерживает зерно, остающееся на полке во время перекачки хлеба из бункера комбайна в мешки. Как бы аккуратно ни работала бригада, все равно на полок попадает зерно. Но здесь оно не сыплется на землю, а полностью сохраняется. Во время остановки комбайна хлеб собирается в мешок.

Никакого труда не представляет из себя изготовление такого полка и в то же время за уборочный сезон сохраняются десятки килограммов хлеба. Значит есть прямой смысл делать полок именно таким.

Каждый комбайн должен быть оборудован таким полком.

Фото Б. Шумакова.

Колхозная честь

Всю дорогу от серого, сумрачного Кенигсберга до веселого сибирского полустанка Восточная гвардии сержант Василий Сатыгин на все лады представлял себе то большое, старинное село Реньево, то крохотный родной выселок за рекой — Михайловку. В Михайловке он родился, в Реньеве оканчивал семилетку. Когда-то здесь ему была знакома каждая тычина в плетне, каждый завиток на расписанном соседском ставне.

Бывалому солдату, не раз вдыхавшему угрюмый запах пожарищ, далекое спокойное Реньево казалось опаленным, опустевшим, развалившимся.

Правда, из дому писали, что все идет, как полагается, что живут колхозники не хуже довоенного... Да кто их знает, эти домашние письма! Может, просто не хотели родные, чтоб расстраивалось красноармейское сердце, чтоб туманился глаз боевого командира орудия?

Но когда Василий Сатыгин, почти бегом пробежав по березнику, поднялся на знакомый пригорок, он увидел, что все осталось попрежнему. Все. По обоим берегам реки Иня и в Михайловке и в Реньеве.

Нет, пожалуй, даже лучше стало. То здесь, то там поблескивают свежим тесом новые постройки, вдоль улиц по-солдатски выравниваются новые палисадники.

А когда он спустился с пригорка к селу, до его ушей долетел веселый перестук молотков на колхозной кузнице, задорный посвист ребят, гонявших лошадей по кругу у колхозной зерносушилки. И от колхозных амбаров навстречу ему двигался обоз, груженный первым хлебом урожая 1945 года.

И гвардии сержант Василий Сатыгин широко, счастливо улыбнулся.

* * *

Вековые березы тесно обступили дорогу из Реньева на полевые станы. Тихо в лесу. Только в дальнем осиннике ветер поднимает легкую зеленую рябь.

Давно нехоженными кажутся заросшие тропы. У самой дороги, в густых зарослях малины багровеют поздние, постаревшие ягоды. Их нынче некому было собирать. Недалеко вокруг разбросаны желтые, черные, фиолетовые поля колхоза «Красное знамя». Почти восемьсот гектаров надо было вспахать, посеять, заборонить, прополоть, а теперь — убрать.

Поэтому даже в этот вечерний час так пустынна дорога из Реньева на полевые станы. И только совсем в сумерках на полпути между двумя бригадами можно догнать немолодого, невысокого человека в старенькой фуражке. Он идет тем спокойным, неторопливым крестьянским шагом, которым за день можно отмерить и сорок и пятьдесят километров.

Конечно, председатель одного из крупнейших колхозов района мог бы раз'езжать и на лошади. Но Андрей Михайлович Тулупов не любит этого.

— С лошади не все увидишь. Да и не везде проедешь. А пешком и в по лесу и через овраг...

И словно в доказательство Андрей Михайлович незаметной тропкой проходит прямо к двум присадистым, добротно сложенным скирдам. Около них лежат трубы, жерди, тяжелый чугунный маховик молотилки.

— Устанавливаете?

— Без лошади не поднять.

Председатель задает еще два—три вопроса, намечает место для молотилки и возвращается в бригаду.

* * *

Речь Андрея Михайловича, как и его походка, спокойна и неторопливa. И говорит он совсем немного: молотилку надо до ночи установить и лен подвезти к ночи же, потому что с утра расстилать будет нечего.

Так же коротко и неторопливо распоряжается бригадир. Так же неторопливо поднимаются с топчанов и совсем уж молча уходят к лошадям запыленные, усталые подростки.

Дисциплина?

Не только. Достаточно провести на полевом стане несколько минут, чтобы понять: Андрей Михайлович пользуется в своем колхозе совершенно неоспоримым, настоящим авторитетом. Пользуется потому, что он — и председатель, и секретарь партийной организации, хозяин и воспитатель. И трудно сказать, кто в нем талантливее: воспитатель или хозяин.

Попробуем бегло познакомиться с хозяйством «Красного знамени». Около 800 гектаров посева. Урожай зерновых — семь—восемь центнеров. Три полеводческих бригады, каждая из которых — добрый самостоятельный колхоз со своей землей, своим инвентарем, своей конюшней (в полном смысле этого слова), своим небольшим подсобным хозяйством для бригадной кухни. Пять животноводческих ферм, из которых каждая перевыполнила государственный план развития. Шестая ферма — черно-серебристых лисиц. Пасека в 120 ульев. Своя водяная мельница. Зерносушилка. Шорная, кузнечно-слесарная и деревообделочная мастерские делают, кажется, все, что нужно для колхоза, включая сюда сани, телеги и брички. К уборке они смастерили три превосходных веялки и клейтон, для которых со стороны понадобилось только крупное литье...

* * *

О воспитании скажем несколько позже. Сейчас разговор об уборке — это прежде всего разговор о потерях. Не обошел его и Андрей Михайлович.

— Есть зерноуловители... колоски подбираем... тара крепкая... — рассказчик немного замялся. — Не в этом у нас главное.

В самом деле, для «Красного знамени» не в этом главное. Все, о чем только что сказал Андрей Михайлович, — это, так сказать, дополнительные, «сверхплановые» мероприятия.

Когда на кустовом совещании в Карпысаке подняли вопрос о сроках уборки и озимого сева, все председатели колхозов, кроме одного Тулупова, жаловались на машинно-тракторную станцию.

В «Красном знамени» комбайн тоже скосил лишь 145 гектаров вместо 300 с лишним. Но сроки уборки не оттянулись ни на один день. Ни один гектар хлебов на корню не перестоял. Участки под комбайновую уборку здесь отведены, как и везде. Но если комбайн задержался, ему отведут другой участок, а тот, который готов для жатвы, уберут ручными машинами. Основной источник потерь — осыпание — устранен.

Устранен и второй источник — небрежная работа машин, небрежная вязка снопов.

Нас могут спросить: почему? Откуда берутся в «Красном знамени» люди на такую большую и такую четкую работу?

Вот тут-то и будет уместно сказать о воспитании, о социалистическом соревновании.

* * *

Андрей Михайлович подсчитывает:

— Двадцать на этой гривке, тринадцать на той, пятнадцать за ложком... Шестьдесят три гектара на одну жнейку!

— Это кто же?—ревниво спрашивает бригадир.

— Киселев Мартын Филиппович.

— А у меня Логинов Петр Васильевич... девятнадцать... двадцать три... Шестьдесят пять гектаров!

В каждой бригаде есть своя «гордость». В первой — 65-летний М. Л. Логинов, который ночью сторож, а днем — скирдовальщик, хомутник, тележник, смотря по надобности; во второй — 67-летний М. Е. Федоров, машинист молотилки и косарь вручную; в третьей — 60-летний А. Ф. Булгаков, знаменитый стогометальщик и тоже мастер на все руки.

Все три бригадира полеводческих бригад «Красного знамени» — инвалиды Отечественной войны. Все трое — большие друзья и непримиримые «соперники». От них эта ревность к своей бригаде, к своему хозяйству передается звеньевым, от звеньевых—колхозникам. А в целом сосредоточивается вокруг своего «Красного знамени».

Не поэтому ли реньевский колхоз уже скосил всю рожь, половину пшеницы и начал уборку овса? Не поэтому ли он к 20 августа закончил месячное задание по хлебопоставкам? Не поэтому ли заканчивает сев озимых, убрал все сено и подвозит к фермам солому, заблаговременно «для вкуса» подсаливая ее?

Что заставляет 60-летнего Николая Степановича Пучкова третью неделю не отходить от сушилки, поддерживая ровный огонь под котлом, по-пути подбирая случайно просыпавшееся зерно?

Что заставляет 17-летнего Ваню Колесникова, слезая с жатки, два и три раза проверить ее, самому накормить и напоить лошадей?

Что заставило 70-летнего конюха Максима Дмитриевича Булгакова в свободные часы скосить, сметать и наполовину подвезти к конюшне около 300 центнеров отборного сена для жеребца-производителя?

Нужно ли отвечать на эти вопросы?

* * *

Не зря так широко и счастливо улыбнулся гвардии сержант Василий Сатыгин. И не случайно реньевский колхоз встретил его хлебным обозом. «Красное знамя» не уронило колхозной чести ни в тяжкие годы войны, ни в радостный год победы.

Бывалый солдат может быть спокоен и за будущее. Колхоз, сумевший без потерь вырастить урожай, сумеет без потерь и убрать его. Сумеет, потому что борьбу за хлеб здесь начинают осенью и продолжают до следующей осени, потому что здесь научились по-большевистски хозяйствовать, по-большевистски воспитывать.

Е. ИВАНОВ.

с. Реньево, Мошковского района.

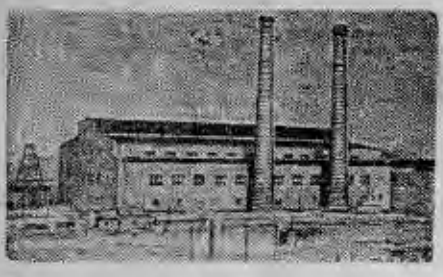

Первенец горной металлургии Казахстана — казахский металлургический завод. На снимке: мартеновский цех.

Фотохроника ТАСС.

На Всесибирской спартакиаде

Первые успехи наших спортсменов

ОМСК, 20 августа. (По телеграфу. Наш спец. корр.). Вчера открылась третья летняя спартакиада краев и областей Сибири.

Трибуны большого центрального стадиона переполнены. Колонны участников парада возглавляет команда Новосибирска. Красные майки наших спортсменов ярко выделяются на зеленом фоне поля. Новосибирцы, завоевавшие на прошлой спартакиаде максимальное количество первых мест, — мастер спорта Евгений Исаков и рекордсменка Ольга Фамильцева под звуки гимна поднимают флаг. Председатель Омского облисполкома т. Токарев об'являет спартакиаду открытой.

Начинается парад. Первыми проходят новосибирцы. Во главе колонны — легкоатлет Иван Шалин. Он несет над головой переходящее красное знамя Всесоюзного комитета по делам физкультуры и спорта, завоеванное командой Новосибирска на первых двух спартакиадах.

После парада начинаются соревнования легкоатлетов. Ввиду опоздания команды Томской области судейская коллегия отложила об'явление итогов первого дня. Но, судя по результатам, первое командное место обеспечено Новосибирску. В беге на 100 метров Евгений Исаков занял второе место, пробежав дистанцию за 11,7 секунды. Спортсмен Худашов показал время 11,6 секунды. Борис Шадрин занял первое место среди юношей по метанию ядра — 11 метров 82 сантиметра. Исаков сделал тройной прыжок на 12 метров и 95 сантиметров. Второе место в тройном прыжке занял Шалин. В беге на сто метров для юношей первое место занял Осипов.

В прошлом году баскетбольная команда Красноярска выиграла у нашей женской команды «Спартака» с преимуществом в три очка. В первый день нынешней спартакиады состоялась встреча между новосибирцами и красноярцами, закончившаяся полным «разгромом» красноярцев: 49:5! Встреча мужских баскетбольных команд Новосибирска с красноярцами прошла с исключительным интересом и в необычайно резком темпе. Победили новосибирцы со счетом 42:20.

Сегодня разыгрывается ряд финалов: продолжаются соревнования легкоатлетов. Начинаются встречи гимнастов, большая стокилометровая гонка велосипедистов. Вечером — встреча наших футболистов с командой Алтайского края.

К. БРЫКИН.

Новые почтовые марки, посвященные Дню авиации

19 августа Народный Комиссариат Связи СССР выпускает в обращение красочную серию почтовых марок, посвященных Всесоюзному Дню авиации. На марках изображены самолеты конструкций Яковлева, Лавочкина, Ильюшина, Туполева, Петлякова и Поликарпова.

(ТАСС).

Японская делегация прибыла в Манилу

НЬЮ-ЙОРК, 19 августа. (ТАСС). Как передает корреспондент агентства Ассошиэйтед пресс из Манилы, 16 японских представителей, возглавляемых заместителем начальника генерального штаба, прибыли в Манилу для совещания с генералом Макартуром.

Корреспондент Ассошиэйтед пресс, ссылаясь на официальное сообщение, указывает, что после пред'явления мандатов японские представители приступили к предварительному обсуждению капитуляции с помощниками Макартура. На первом заседании Макартур не присутствовал.

Американская печать о массовом сокращении числа рабочих в военной промышленности

НЬЮ-ЙОРК, 19 августа. (ТАСС). Как передает агентство Юнайтед пресс, в Филадельфии 5.000 рабочих предприятия фирмы «Бендикс авиэйшн корпорэйшн» 17 августа явились на работу и нашли завод закрытым. Администрация выдала всем рабочим заработную плату и предложила разойтись по домам.

Газета «П. М.» сообщает, что в Патерсоне (штат Нью-Джерси) фирма «Райт аэронаутикл корпорэйшн» закрыла предприятие и об'явила 20 тысячам рабочих, чтобы она не являлись без вызова.

Конгресс производственных профсоюзов (КПП) опубликовал заявление, в котором указывает, что во многих случаях рабочие переводятся на работу, выполнявшуюся ими ранее, но с вдвое меньшей оплатой. «При отказе от работы с такой оплатой рабочие не только увольняются, но лишаются также права на получение пособия по безработице», КПП указывает, что во многих штатах бюро по подысканию работы отказываются регистрировать рабочих на право получения пособия, если рабочие отказались от работы со сниженной оплатой.

Как сообщает газета «Нью-Йорк таймс», из Калифорнии начался массовый от'езд уволенных рабочих вместе с семьями на юг, запад и восток.

Агентство Ассошиэйтед пресс пишет в обзоре о положении промышленности, что по всей стране закрывается множество заводов и верфей, причем некоторые из них закрываются временно для перевода на гражданское производство, а другие — навсегда.

По сообщению агентства Юнайтед пресс, правительственная комиссия по приему на гражданскую службу об'явила, что отныне федеральные правительственные учреждения будут принимать на работу только ветеранов войны.

Первое голосование в английском парламенте нового состава

ЛОНДОН, 18 августа. (ТАСС). Как передает агентство Рейтер, вечером 16 августа лорд-председатель совета и лидер палаты общин Герберт Моррисон заявил в палате общин, что, следуя практике военного времени, выдвижение отдельными членами палаты общин законопроектов для их обсуждения не будет допускаться.

После протеста бывшего премьер-министра Уинстона Черчилля правительственное предложение было поставлено на голосование и было принято 329 голосами против 142 голосов депутатов консервативной партии.

Изменения в составе болгарского правительства

СОФИЯ, 18 августа. (ТАСС). Как сообщает болгарское радио, по предложению, внесенному премьер-министром Кимоном Георгиевым, регенты подписали указ о принятии отставки министра финансов Петко Стоянова, министра земледелия Асена Павлова, министра путей сообщения Ангела Державского, министра социального обеспечения Григора Чешмеджиева.

Другим указом регенты назначили министром без портфеля и временно исполняющим обязанности министра земледелия Александра Обова, министром путей сообщения Стефана Тончева, министром социального обеспечения Георгия Иванова Попова, временно исполняющим обязанности министра финансов бывшего министра народного просвещения Станчо Чолакова.

Заседание союзной комендатуры Берлина

БЕРЛИН, 18 августа. (ТАСС). 16 августа под председательством генерала Паркса (США) состоялось шестое заседание четырех союзных комендантов Берлина. Генерал Паркс, генерал Горбатов (СССР), генерал Лайн (Англия) и генерал де Бошен (Франция) в полном согласии решили все обсуждавшиеся вопросы. Союзные коменданты разрешили обер-бургомистру выпустить в Берлине денежную лотерею, обратив весь доход от нее на расходы по восстановлению Берлина. По окончании реализации лотереи магистрат обязан представить финансовому комитету союзной комендатуры полный отчет по приходу и расходу средств, полученных от лотереи. Следующая лотерея может быть выпущена магистратом только после предварительного разрешения финансового комитета союзной комендатуры. Достигнуто принципиальное соглашение о том, что английские и американские власти вносят в берлинскую городскую контору банка для кредитования городских организаций и частных фирм по 25 миллионов рейхсмарок. 25 миллионов рейхсмарок, ранее внесенных в банк советским командованием, также используются для нужд кредита.

Союзные коменданты в принципе согласились на создание аппарата четырехпартийного суда (т. е. суда, состоящего из представителей четырех стран) для рассмотрения дел городских чиновников и поручили правовому комитету разработать положение о работе этого аппарата. Принято решение о назначении офицеров связи от каждой союзной нации при магистрате. Старшим среди офицеров связи при магистрате попеременно будет представитель того коменданта, который в соответствующий период председательствует в союзной комендатуре.

Союзные коменданты приказали обербургомистру строго контролировать выполнение ранее изданного приказа о запрещении немецкому населению носить или хранить огнестрельное оружие, опубликовать приказ о регистрации всех гражданских автомашин, поставить особые печати на паспортах граждан, проживающих в Берлине до 25 августа 1945 года и в отдельных случаях допускать выдачу новых паспортов.



По городам Советского Союза. На снимке: вид на город Вильнюс со стороны Литовской башни на горе Гедимина.

Фотохроника ТАСС.

Положение в Греции

АФИНЫ, 18 августа. (ТАСС). Центральный комитет греческой коммунистической партии опубликовал заявление, в котором призывает всех своих членов и сторонников воздержаться от получения избирательных книжек, необходимых для участия в голосовании на об'явленных правительством выборах. В заявлении подчеркивается, что правительство Вулгариса, существующее вопреки воле большинства греческих политических партий и большинства народа, готовит фальсификацию выборов и плебисцита. Коммунистическая партия настаивает на образовании представительного правительства, как важнейшем условии проведения выборов. Одновременно центральный комитет призывает население не поддаваться на провокации, которые готовит фашистская реакция, чтобы оправдать проводимый ею террор.

Приговор военным преступникам в Румынии

БУХАРЕСТ, 19 августа. (ТАСС). Закончился суд над восьмой группой военных преступников. Народный трибунал приговорил генерала Гинерару, подполковника Бусуэчану, майора Флориан, младших офицеров Гьюр, Торня, Градинар (последних четырех заочно) к пожизненным каторжным работам. 9 подсудимых осуждены на каторжные работы и на тюремное заключение на сроки от 3 до 20 лет. Один подсудимый оправдан. Имущество всех приговоренных к каторжным работам конфискуется.

С'езд профсоюзов в Брюсселе

БРЮССЕЛЬ, 19 августа. (ТАСС). Вчера в Брюсселе открылся об'единенный с'езд профсоюзов металлургической и металлообрабатывающей промышленности. В важнейших районах—Брабант, Шарлеруа, Льеж, Антверпен — об'единение уже произошло и избраны областные комитеты. Католические профсоюзы не участвуют в с'езде в Брюсселе.

Иностранная хроника

● Группа советских профсоюзных деятелей, возглавляемая В. В. Кузнецовым, посетила Торонто (Канада), где встретилась с профсоюзными и муниципальными деятелями города.

● В различных районах Чехословакии состоялись народные торжества по случаю успешного окончания уборки урожая. Особенно пышно и многолюдным был праздник в городе Оломоуц — центре большой сельскохозяйственной и самой плодородной области Чехословакии.

● В Осло казнен норвежский военный преступник Рейдер Холанд, приговоренный норвежским верховным судом к смертной казни за службу в гестапо и в эсэсовском «норвежском легионе», а также за истязания норвежских политических заключенных.

(ТАСС).

На освобожденной земле

Там, где еще несколько дней назад гремел жестокий бой, сейчас тишина. Наши наступающие части ушли далеко в глубь Маньчжурии.

Первый пограничный город Санчагоу. Массивные городские ворота широко распахнуты. Их раскрыли впервые за двадцать лет. Это мертвый город. Скрипят ржавые петли ворот. Время нанесло на камни толстый слой грязи. У ворот густые заросли полыни. Сразу же после оккупации Маньчжурии японцы выгнали отсюда всех китайцев и запретили им даже близко подходить к городу. Центральные улицы поросли бурьяном. Дома, магазины тоже заросли дикой зеленью — лебедой, полынью, гигантскими лопухами. Когда в Санчагоу пришли наши части, там не было ни одной живой души. Птицы и те сторонились его. Когда-то Санчагоу был одним из богатых городов Востока.

Путь на Дуннин лежит среди узких полосок рисовых, соевых, картофельных полей. Они так же, как Санчагоу, оставляют впечатление чего-то очень далекого, забытого. Трехполка размежевала эту урожайную землю, но даже то немногое, что она родит, маньчжурскому крестьянину приходилось отдавать поработителям — японцам.

Маньчжурское население ненавидит японцев и всеми силами помогает нашим войскам в ликвидации мелких диверсионных групп противника, оставшихся в тылу.

По дороге в Дуннин группу наших офицеров остановило странное шествие: местные крестьяне вела в штаб советской части двух японцев, переодетых в гражданскую одежду. Руки их были связаны. Впереди бандитов шла девочка-китаянка. Это она обнаружила их в кустах, недалеко от дороги. Японцы, устроив засаду, стреляли по офицерам Красной Армии. Девочка-китаянка рассказала об этом отцу. Он собрал соседей, и они помогли ему поймать и обезоружить диверсантов. Они вызывают чувство гадливости и презрения, эти японцы, особенно, когда улыбаются и низко кланяются.

На окраине города Дуннин, на площадях и перекрестках улиц—толпы народа. Это — китайцы, маньчжуры. У каждого на рукаве красная повязка или красная лента на соломенной шляпе, а в руках на длинных бамбуковых палках красные флажки. Жители восторженно приветствуют проходящие через город советские войска.

Вот здание полицейского управления. В одном из кабинетов на столе стоит нетронутый завтрак. Тут же лежат портсигар, электрический фонарик, недописанный лист бумаги, на стене мундир. В здании банка — бухгалтерские книги. В Дуннине японцы оставили все свои склады с продовольствием и снаряжением. На центральной площади — скверик, в центре его — памятник с высоким шпилем, а по его сторонам два мощных дота, приспособленных для кругового обстрела. Китайцы с любопытством рассматривают их.

Извилистая дорога, идущая по склону крутой сопки, поворачивает к югу. Перед нами разворачивается панорама города Сяосуйфынхе (Хобей), беспорядочно разбросанного по обеим сторонам реки. Удар наших войск по этому городу был совершенно неожиданным для врага. Об этом свидетельствуют котелки с недоеденной пищей, оставленные в солдатских казармах, накрытые столы в офицерских комнатах. Когда советские войска вошли в город, многие японские чиновники спали.

Японцы жили в этом городе, как покорители, в больших кирпичных домах с благоустроенными квартирами. В распоряжении китайцев были убогие, глинобитные фанзы, крытые соломой и камышом, с промасленной бумагой вместо стекол в окнах.

У некоторых жителей города были коровы, свиньи, но есть мясо им было запрещено, они должны были отдавать его японцам.

— Плохо, шибко плохо жили наша у японцев, — рассказывают местные жители. — Ели только гаолян.

Рабочий мельницы Чан Жан-си рассказал нам, что японцы в прошлом году отобрали у маньчжурских крестьян весь урожай, оставив на человека по 35 фунтов кукурузы. Рис подлежал безоговорочной сдаче японцам.

— На мельнице, — говорит Чан Жан-си, — мы работали по четырнадцати часов. Дневного заработка нехватало даже на покупку горсти чумизы. Японцы избивали каждого китайца, взгляд которого казался им непочтительным. В пограничных районах с 1944 года японцы ввели гужевую повинность. Семья, не имеющая трудоспособных, должна была платить 1.800 гоби в год. Мобилизованные по гужевой повинности работали 16 часов в сутки.

Красную Армию—армию-освободительницу китайцы встретили торжественно и радостно. Когда наши части проходили через город, на улицы вышло все население от мала до велика. У ворот каждой фанзы стояла скамейка, а на ней — чан или ведро с водой.

Наши войска продолжают успешно продвигаться в глубь Маньчжурии. Местные жители—старики, женщины, дети, прятавшиеся в горах, теперь спокойно возвращаются в свои края. Они тащат на себе весь скарб, все, что удалось спрятать от японцев. Они смело подходят к фронтовым дорогам и восторженно приветствуют нашу армию.

И. ГРИБОВ.

ПЕРВЫЙ ДАЛЬНЕВОСТОЧНЫЙ ФРОНТ, 18 августа. (Спец. корр. ТАСС).

Выпуск центральных газетных курсов

Закончились занятия третьего созыва центральных газетных курсов при ЦК ВКП(б). Слушатели изучали историю ВКП(б), журналистику, русский язык, историю народов СССР, русскую литературу, политическую и экономическую географию мира, историю международных отношений, советскую экономику. Лекции и доклады читали ученые, пропагандисты и журналисты столицы.

На курсах обучалось 200 человек — представители 27 национальностей СССР. Значительная часть слушателей — профессиональные журналисты, работающие в большевистской прессе несколько лет.

Слушатели курсов ознакомились с работой комбината газеты «Правда». За время 6-месячной учебы курсанты побывали в Третьяковской галлерее и различных музеях столицы, на выставке образцов трофейного вооружения.

17 августа на курсах состоялся вечер, посвященный окончанию учебных занятий. На собрании с напутственной речью к выпускникам курсов, возвращающимся на работу, выступил начальник Управления пропаганды и агитации ЦК ВКП(б) тов. Г. Ф. Александров.

(ТАСС).

В. М. Тейтель

19 августа скоропостижно скончался на 42-м году жизни архитектор-художник Владимир Михайлович Тейтель.

Его имя хорошо известно новосибирцам. Вся творческая деятельность покойного после окончания Ленинградской Академии художеств протекала на наших глазах, в Новосибирске, ставшем для него родным городом, которому он посвятил свой художественный талант, творческую мысль и силы. Навсегда останутся памятниками работы Тейтеля здание театра юных зрителей, оформление здания Цветметзолота, жилого дома «Сибирь на рельсах», здания клуба юных пилотов, планировка Первомайского сквера с фонтаном, наконец, многоэтажный жилой корпус на Вокзальной улице в Кировском районе.

Будучи темпераментным, творчески устремленным художником, Тейтель много сил отдавал графике. В его многочисленных, блестящих по технике, рисунках и акварелях отражались не только архитектура, но и все стороны жизни нашего города.

Труды Владимира Михайловича останутся ценнейшим вкладом в строительство нашего города.

БЕЛОГОРЦЕВ, КРЯЧКОВ, БИТКИН, ОСИПОВ, ВЕКСМАН, КУСЕЛЬБОВИЧ, КОЗЬМИН, КУЗЬМИН, ТЫЖНОВ, ВАСИЛЬЕВ, КУЗНЕЦОВ, УДОНОВ, УДОНОВА В., УДОНОВА Н., ЛЫСАЯ, МАСЛЕННИКОВ, УГЛИЦКИХ, ПОПОВ, БОБРОВА, БОБРОВ, ТРАУТВЕЙН, ШИРЯЕВ, СОКОЛОВ-ДОБРЕВ, ПОДОРВАНОВ.

Ответственный редактор А. А. КОНДАКОВ.

ПАРК ИМЕНИ СТАЛИНА
ЭСТРАДНЫЙ ТЕАТР
21 августа Островский — Поздняя любовь. Пьеса в 3 действиях.
22 — 23 августа Мейо и Эннекен — Лгунья. Американская комедия в 3 действиях. Начало в 9 час. вечера.
Касса работает с 12 час. дня до 10 час. вечера.

ГОСЦИРК
Большое представление. Продолжение гастролей китайского аттракциона Ван Ю-ли и всего состава артистов цирка.

Им. МАЯКОВСКОГО — Это было в Донбассе.
«ОКТЯБРЬ» — Любимая девушка.
«МЕТАЛЛИСТ» — Морской ястреб.

В оранжереях парка имени Сталина
ПРОДАЮТСЯ ЦВЕТЫ
в банках и на срез.
Продажа производится с 10 до 17 час. тел. 31-686.

Новосибирской областной плановой комиссией
ВЫПУЩЕН ИЗ ПЕЧАТИ И ПОСТУПИЛ В ПРОДАЖУ
СБОРНИК
отпускных цен на бытовые ремонтно-починочные работы, утвержденных Новосибирским облисполкомом.
Цена 15 руб. Организации вносят деньги по заявкам в Комбанк на тек. счет облплана № 1145. За справками обращаться: облисполком, комн. № 220, тел. 30-635.

ОБ'ЯВЛЕНИЯ в газету «Советская Сибирь» принимаются в отделе об'явлений издательства (Советская, 6, 2 этаж, комн. 32). Справки по телеф. № 31-289 с 9—1 и с 2—5 час. веч.

ЗЕРНОСУШИЛЬЩИК!
ВО ВРЕМЯ СУШКИ ЗЕРНА ПОМНИ И ВЫПОЛНЯЙ СЛЕДУЮЩИЕ ПРОТИВОПОЖАРНЫЕ ПРАВИЛА:

Следи за состоянием зерносушилки. Заблаговременно, перед началом работы зерносушилки проверь нет ли щелей на печи, промазаны ли глиняным раствором деревянные части диффузора. Обнаруженные неисправности устраня немедленно.

Обеспечь зерносушилку средствами для тушения пожара: бочками с водой, ведрами, топорами, баграми, ломом и лестницей.

Бочки с водой установи на верхней загрузочной площадке у бункера, около топки и на лестнице — около вытяжной трубы.

По договоренности с начальником пожарной дружины поставь ручной пожарный насос и чан с водой около зерносушилки. Повесь металлический предмет для подачи тревоги в случае пожара.

Без наличия пожарного инвентаря работу сушилки не начинай.

Помни, что использование пожарного инвентаря не по назначению запрещено.

Убедись, установлен ли термометр. Не работай без термометра. Не применяй в качестве топлива солому, не связав ее в снопы.

Не принимай к сушке плохо провеянное и засоренное зерно, так как сорное зерно плохо сушится и создает опасность возникновения пожара.

Начинай работу зерносушилки только лишь тогда, когда убедишься, что все противопожарные правила соблюдены.

Не допускай скопления пыли у диффузора и на жалюзях. Не реже одного раза в сутки очищай вытяжные трубы, диффузор и жалюзи от пыли. Как показывает практика, большинство пожаров происходит ввиду наличия пыли, которая способна моментально загораться при попадании искры из печи.

В период работы зерносушилки никуда не отлучайся. Постоянно следи за температурой воздуха в диффузоре. Помни, что температура горячего воздуха в диффузоре не должна превышать при сушении семенного зерна 70 градусов и продовольственного зерна 100 градусов.

Следи, чтобы бункер постоянно был наполнен зерном. В случае отсутствия зерна в бункере и на жалюзях может загореться пыль, которая обычно скапливается в этих местах.

Повседневно следи за чистотой на зерносушилке и около нее.

Не допускай складывания соломы, сена и других горючих материалов вблизи зерносушилки.

Не разрешай курение на зерносушилке. Для курения необходимо отвести специальное место и снабдить его бочкой с водой.

В случае отсутствия электроосвещения применяй фонари.

Не применяй для освещения открытый огонь — свечи, лампы, а также фонари без стекол.

Не допускай посещения сушилки неизвестными лицами и лицами, не имеющими никакого отношения к работам на сушилке.

В случае возникновения пожара немедленно прекрати работу вентилятора, закрой поддувало и туши пожар водой. При пожаре в бункере воду необходимо лить сверху через загрузочный бункер и через боковую дверь в диффузор. Сразу же прими меры к немедленному вызову пожарной дружины.

ВТОРОЙ ГОСУДАРСТВЕННЫЙ ВОЕННЫЙ ЗАЕМ
(ВЫИГРЫШНЫЙ ВЫПУСК).
СПРАВОЧНАЯ ТАБЛИЦА
ЧЕТВЕРТОГО ТИРАЖА ВЫИГРЫШЕЙ.
Тираж состоялся 4 и 5 июля 1945 года в г. Ташкенте.
Выигрыши выпали на следующие номера серий:

020196	021964	024807	028329	030605	033572	036593	038463
020360	021986	024870	028506	030629	033589	036621	038750
020387	022242	024945	028507	030700	034062	036703	038763
020507	022270	025403	028815	030703	034161	036792	038847
020517	022643	025484	028914	030990	034318	037057	038945
020537	022646	025756	029002	031426	034321	037101	038953
020538	022776	026000	029003	031465	034374	037155	038982
020637	023379	026137	029093	031508	034434	037172	039079
020816	023469	026268	029232	031644	034799	037378	039127
020828	023573	026341	029304	031712	034986	037399	039129
020982	023580	026352	029403	031839	035065	037559	039146
021019	023638	026665	029700	031904	035166	037603	039502
021041	023843	026859	029720	031921	035504	037637	039512
021057	023941	026869	029739	032211	035576	037670	039639
021148	023974	026921	029906	032585	036170	037693	039660
021174	024076	027043	029999	032654	036186	037800	039687
021265	024413	027392	030098	032965	036255	037943	039807
021510	024469	027469	030219	033043	036280	037992	039968
021612	024473	027523	030221	033218	036507	038041	039976
021736	024515	027857	030344	033344	036519	038097	
021742	024534	027919	030551	033370	036551	038165	
021859	024890	028278	030554	033374	036583	038455	

Новосибирское областное управление гострудсберкасс и госкредита.

УПРАВЛЕНИЕ ГИДРОМЕТСЛУЖБЫ СибВО
ПРОИЗВОДИТ ДОПОЛНИТЕЛЬНЫЙ ПРИЕМ НА КУРСЫ ГИДРОМЕТНАБЛЮДАТЕЛЕЙ
На курсы принимаются лица, имеющие образование не ниже 8 классов средней школы, в возрасте от 17 лет и старше. При поступлении необходимы справки: об образовании, с последнего места работы или трудовая книжка, о состоянии здоровья. Паспорт пред'является лично. Анкета заполняется на месте. Окончившим курсы присваивается специальность гидрометнаблюдателя. Срок обучения 3 месяца. Начало занятий 20 августа.
Заявления подавать лично, обращаясь по адресу: г. Новосибирск, ул. Чаплыгина (быв. Рабочая) № 73, 6 этаж, отдел кадров.

ТРЕБУЮТСЯ:
НОВОСИБИРСКОЙ ТОРГОВОЙ БАЗЕ «ЗОЛОТОПРОДСНАБ» бухгалтеры, счетоводы, инкассатор, товаровед, делопроизводитель-машинистка, отборщики, упаковщики, грузчики, коновозчики, конюхи. Обеспечиваются магазином закрытого типа и столовой. Обращаться: Коммунистический спуск к реке Оби, Военская площадка, 4 (через проходную будку транспортно-экспедиционной конторы Томской ж. д.) к директору базы, телефон 34-469.
КОНТОРЕ ВОЕНСАНТЕХМОНТАЖ СИБОВСУ старшие бухгалтеры и счетоводы. Обращаться: г. Новосибирск, ул. Крылова № 22-а. Обеспечиваются литерными карточками, двухразовым питанием и другими видами снабжения.
ГЛАВСИБРЫБПРОМУ экономисты-плановики, стенографистки-машинистки, секретари-машинистки, уборщица. Обращаться: здание облисполкома, 6 этаж, комн. 643, отдел кадров.
РЕМОНТНО-МЕХАНИЧЕСКОМУ ЗАВОДУ ОСМЧ «СИБСПЕЦСТРОЙ» бухгалтер отдела, слесари всех разрядов, инструментальщики, токари, шоферы, автослесари и разнорабочие. Оплата труда по соглашению. Обращаться: ст. Кривощеково, ремзавод, против Кировского райисполкома.

Правление Новосибирского отделения Союза советских архитекторов с глубоким прискорбием извещает о преждевременной кончине архитектора-художника

Владимира Михайловича
ТЕЙТЕЛЬ,

последовавшей 19-го августа, и выражает искреннее соболезнование матери и жене покойного.

Вынос тела состоится из квартиры умершего — Рабочая улица № 46 кв. 11 21-го августа в 17 часов.

Адрес редакции и издательства: Советская, 6. Телефоны: коммутатор редакции — 34-904; отв. редактора — 35-904; зам редактора — 35-964; отв. секретаря — 35-924; отделов: партийного — 30-785; сельскохозяйственного — 33-189; промышленности — 34-630 и 32-598; культуры и быта—1-34 (через коммутатор); внутренней информации—33-884; иллюстрационного—32-395; писем—31-396 и 35-505. Прием телефонограмм: иногородние — прямой — 8, город — 33-630. Выпускающий—31-103; типография — 35-984, об'явления — 31-289.

МН12245 Типография изд-ва «Советская Сибирь». Тираж 50.000.

НОВОСИБИРСКАЯ ОБЛАСТНАЯ БИБЛИОТЕКА

Пролетарии всех стран, соединяйтесь!

СОВЕТСКАЯ СИБИРЬ

Орган Новосибирского обкома и горкома ВКП(б), областного и городского Советов депутатов трудящихся

№ 165 (7870) | 22 АВГУСТА 1945 г., среда | Цена 20 коп.

СЕГОДНЯ В НОМЕРЕ:

1 СТРАНИЦА

ВСЕСОЮЗНОЕ СОЦИАЛИСТИЧЕСКОЕ СОРЕВНОВАНИЕ НА УБОРКЕ И ХЛЕБОСДАЧЕ.
ВЕСТИ С ПОЛЕЙ.
Г. М. ДИМИТРОВ.—КАНДИДАТ В НАРОДНОЕ СОБРАНИЕ БОЛГАРИИ.
ОТ СОВЕТСКОГО ИНФОРМБЮРО.
РАТИФИКАЦИЯ ПРЕЗИДИУМОМ ВЕРХОВНОГО СОВЕТА СССР УСТАВА ОРГАНИЗАЦИИ ОБ'ЕДИНЕННЫХ НАЦИЙ.

2 СТРАНИЦА

ПАРТИЙНАЯ ЖИЗНЬ: С. СЕРГЕЕВ. — В АВАНГАРДЕ.
С. ВАСЮТИН. — ГЛАВНОЕ — ПРОВЕРКА ИСПОЛНЕНИЯ.
Б. ИГОНИН. — О НАУЧНО-ПРОСВЕТИТЕЛЬНОЙ ПРОПАГАНДЕ.
НАКАНУНЕ ЗИМЫ: С. МАРКОВА. — ТАК ЛИ НАДО СТРОИТЬ?
МАЛЕНЬКИЙ ФЕЛЬЕТОН: Д. ЧЕРНЫЙ. — КАМЕННОЕ СПОКОЙСТВИЕ.

3 СТРАНИЦА

С БЛОК-НОТОМ ПО ГОРОДУ.
ПО НОВОСИБИРСКУ И ОБЛАСТИ.
П. ТРУХИН. — СИЛА КОЛХОЗНАЯ.

4 СТРАНИЦА

ЧРЕЗВЫЧАЙНАЯ СЕССИЯ ИСПАНСКИХ РЕСПУБЛИКАНСКИХ КОРТЕСОВ.
ПРИГОВОР ВОЕННЫМ ПРЕСТУПНИКАМ В АВСТРИИ.
ТРЕТЬЕ ЗАСЕДАНИЕ КОНТРОЛЬНОГО СОВЕТА В ГЕРМАНИИ.
ПРОЕКТ ЗАКОНА О ВРЕМЕННОЙ ОРГАНИЗАЦИИ ГОСУДАРСТВЕННОЙ ВЛАСТИ ВО ФРАНЦИИ.
ПУСК ВАРШАВСКОЙ РАДИОСТАНЦИИ.
СОСТАВ ЯПОНСКОЙ ДЕЛЕГАЦИИ В МАНИЛЕ.
ПО РОДНОЙ ЗЕМЛЕ.

Досрочно выполнить план хлебозаготовок

Хлебозаготовки в текущем году проходят в обстановке, когда наша Родина отмечает великие исторические победы Красной Армии и ее союзников. Разгромлена фашистская Германия. Капитулировал последний агрессор, угрожавший миру во всем мире, — фашистская Япония.

Великий Сталин призвал весь советский народ к самоотверженному труду для того, чтобы быстрее залечить раны, нанесенные войной, еще выше поднять мощь и славу любимой отчизны. А для того, чтобы быстрее ликвидировать последствия войны, нужно не только изобилие продуктов промышленности, но и продуктов сельского хозяйства и в первую очередь хлеба.

Хлеб был нашим мощным оружием в борьбе с врагом. Хлеб — великая сила и в созидательной работе Советского Союза. Отсюда то огромное значение, которое наша партия и правительство придают успешному проведению хлебозаготовок в текущем году. Выполнение плана хлебопоставок явится огромным вкладом в дело мирного строительства.

Вот почему сейчас главная, центральная задача всей областной партийной организации, всех колхозников, колхозниц, рабочих МТС и совхозов, всех трудящихся — безустали работать на заготовках хлеба, чтобы досрочно выполнить государственный план.

Для этого надо обеспечить **ежедневную вывозку зерна на заготпункты каждым колхозом и совхозом.**

У нас есть все условия, все возможности для того, чтобы не только выполнять график хлебосдачи, но и значительно перекрывать его. У нас есть все условия для того, чтобы сдавать зерна на заготпункты в несколько раз больше, нежели сдается сейчас.

Каковы эти возможности?

Во-первых, ликвидировать в ряде районов большой разрыв между косовицей и обмолотом. Молотилки работают далеко не все, круглосуточная молотьба не организована. Если пустить в ход все молотилки, использовать комбайны, которые нельзя направить на косовицу, количество обмолоченного хлеба возрастет во много раз и темпы хлебосдачи значительно усилятся.

Во-вторых, необходимо полностью использовать весь транспорт колхозной деревни для вывозки зерна. Еще немало таких колхозов, где коровы, находящиеся в личном пользовании колхозников, не привлечены для вывозки хлеба, где не организована круглосуточная работа транспортных бригад. Если правления колхозов, директора МТС и совхозов, руководители районных организаций подсчитают сколько у них еще имеется неиспользованных резервов тягловой силы, они увидят, что есть полная возможность значительно больше и быстрее вывозить зерно на заготовительные пункты.

В-третьих, колхозная деревня получила в нынешнем году серьезную помощь города. Свыше 2-х тысяч коммунистов и комсомольцев направлены туда для политической и организационной работы; свыше 200 автомашин, около 4-х тысяч квалифицированных рабочих выехали в МТС и совхозы для помощи в ремонте и бесперебойной работе машинно-тракторного парка. Умело использовать эту огромную силу, и темпы хлебозаготовок возрастут.

Наконец, самый главный наш резерв — творческий под'ем трудящихся нашей деревни, организация широчайшего социалистического соревнования на уборке и хлебозаготовках, которое охватило бы тысячи и десятки тысяч тружеников колхозов, совхозов и МТС. Не надо никогда забывать мудрые слова товарища Сталина о том, что план — это живые люди, это мы с вами, наша воля к победе.

Поднять всех колхозников и колхозниц, трактористов, комбайнеров, специалистов сельского хозяйства на борьбу за хлеб, вдохновить их великой идеей еще большего расцвета нашей любимой Родины — значит добиться в конечном итоге новых, невиданных еще темпов хлебосдачи.

Таковы наши неисчерпаемые возможности. У партийного и комсомольского актива, у коммунистов и комсомольцев — вожаков колхозной деревни должна быть твердая воля к победе на хлебозаготовках, неукротимое стремление досрочно выполнить первейшую заповедь колхозной жизни.

Самая большая опасность для большевика — успокоение первыми успехами. Сейчас в некоторых районах в связи с тем, что небольшие задания первых пятидневок августа были легко перекрыты, создалось благодушное настроение: «Мы сдаем хлеб лучше, чем в прошлом году». Эти настроения крайне вредны. Не успокаиваться, но еще крепче напрягать силы, изыскивать дополнительные ресурсы, стремиться итти далеко впереди утвержденного графика хлебосдачи! То, что было сделано сегодня по организации хлебозаготовок, то нужно сделать завтра в удвоенном размере. Благодушие, успокоенность не к лицу большевикам!

Каждый коммунист, комсомолец, каждый честный колхозник сейчас ставит перед собой ежедневно один вопрос: чем можно еще ускорить хлебосдачу? Какие резервы еще не использованы, при помощи которых можно быстрее выполнить свой долг перед государством? Именно в этом направлении и надо вести сейчас всю организационно-политическую работу на местах. Следует чаще обсуждать на партийных и комсомольских собраниях, на правлениях колхозов ход хлебозаготовок, привлекать к этому широкий колхозный актив и общими усилиями добиваться успеха. Подтянуть хлебозаготовки — быстрее пойдет и косовица, и скирдование, и обмолот.

Коммунистам и комсомольцам деревни должно быть присуще чувство тревоги, беспокойства за ход хлебозаготовок в каждом колхозе и совхозе. Если сегодня колхоз не выполнил графика вывозки зерна — коммунисты и комсомольцы, весь колхозный актив должны стремиться на следующий же день покрыть задолженность с лихвой, найти новые возможности для усиления вывозки хлеба.

Серьезная ответственность за успешный ход хлебозаготовок возложена и на работников заготовительного аппарата. Их прямая задача — организовать круглосуточную приемку зерна, обеспечить бесперебойную работу сушилок при заготпунктах, наладить образцовое обслуживание колхозников, помогать на месте колхозам в усилении заготовок.

Наша область должна сдать хлеба в этом году больше, нежели в прошлом. Обязательства районов по досрочному выполнению государственного плана, которые публикуются ежедневно в «Советской Сибири», надо оправдать большевистскими делами.

На первый план — интересы государства! Государственная дисциплина — основное требование партии. Во время хлебозаготовок проверяются люди и их дела, проверяется умение руководителей организовать колхозные массы на борьбу за хлеб и их большевистская деловитость.

По всей области стоят хорошие солнечные дни. Нужно стремиться максимально их использовать для того, чтобы возможно больше вывезти хлеба на заготпункты. Августовский план — не предел. Он может и должен быть значительно перевыполнен. Райкомы ВКП(б) и райисполкомы обязаны оперативно руководить хлебозаготовками. Оперативно руководить — значит рассматривать график хлебосдачи как минимум того, что нужно сделать. Оперативно руководить — значит изыскивать новые дополнительные возможности для усиления темпов вывозки зерна. Каждый колхоз, совхоз, каждый район должны стремиться к тому, чтобы быстрее выполнить годовой план.

Сегодня на областную доску почета занесены колхоз «Большевик», Мошковского района, и совхоз № 2 НКВД, Новосибирского района, которые первыми в области досрочно выполнили годовой план хлебозаготовок. Равняться по передовым, учить на их примере отстающих — долг партийных, советских и комсомольских организаций, всех колхозников, работников МТС и совхозов в социалистическом соревновании за досрочное выполнение плана хлебозаготовок.

Всесоюзное социалистическое соревнование на уборке и хлебосдаче

СЛОВО КОЛЫВАНСКИХ КОЛХОЗНИКОВ

Колхозники и колхозницы, работники и работницы МТС и совхоза, специалисты сельского хозяйства Колыванского района обсудили обращение московских и краснодарских хлеборобов. В единодушно принятых решениях колыванские колхозники и рабочие МТС и совхоза взяли на себя следующие обязательства:

выполнить годовой план хлебосдачи по колхозам, совхозам и подсобным хозяйствам к 25 октября;

закончить косовицу яровых культур за 20 рабочих дней, не позже 10 сентября, а обмолот хлеба — не позже 1 октября;

выполнить план поставок картофеля и овощей к 1 октября;

завершить посев озимых сортовыми семенами по хорошо обработанным парам не позже 27 августа;

подготовить теплую, сытую зимовку скоту, для чего не позднее 15 сентября закончить строительство и ремонт скотных дворов и к 1 ноября создать на каждой ферме двухмесячный запас кормов;

Выполнить план под'ема зяби к 15 октября.

(Обязательства обсуждены и приняты во всех колхозах, МТС и Вьюнском совхозе, Колыванского района).

Обязательства мошковцев

Обсудив обращение московских и кубанских хлеборобов, мы, колхозники и колхозницы Мошковского района, развернули социалистическое соревнование за образцовое проведение уборки урожая и досрочное выполнение обязательств перед государством. Передовые наши колхозы «Красное знамя», «Большевик», «XVII лет РККА» давно закончили уборку ржи и выполнили августовское задание по хлебосдаче.

В ответ на обращения московских и краснодарских колхозников мы взяли на себя следующие обязательства:

Закончить косовицу яровых культур к 20 сентября, обмолот — к 20 октября.

Выполнить план хлебосдачи государству полностью к 25 октября.

Закончить копку картофеля к 1 октября, убрать овощи к 10 октября.

Рассчитаться с государством по поставке картофеля и овощей не позднее 1 ноября.

План сева озимых выполнить до 1 сентября. Посев произвести на высоком агротехническом уровне.

Заготовить 10 тысяч гектаров зяби к 25 октября.

Выйдем на поля от мала до велика, установим твердую колхозную дисциплину на работе, используем на уборке, хлебосдаче, сдаче овощей государству и севе озимых все силы, все резервы колхозов. Еще более укрепим военную и хозяйственную мощь нашей Родины.

(Обязательства обсуждены и приняты в колхозах Мошковского района).

Вместо зерна возят... воду

Это было 18 августа. Из совхоза имени Ворошилова доставили на элеватор 25 центнеров зерна.

— Наконец-то начали возить! — с удовлетворением отметили работники элеватора, хорошо знавшие, что совхоз всю первую половину августа почти не участвовал в хлебосдаче.

Но они вскоре были не только разочарованы, но и возмущены: зерно оказалось очень сырым.

До 15 августа совхоз сдал государству лишь немногим более тонны хлеба — 0,1 проц. годового плана. Между тем имелась полная возможность отгрузить 15—20 тонн. Но зерно лежало на токах неочищенным.

Дальнейшая затяжка хлебосдачи грозила большими неприятностями, и руководители совхоза решили отправить на элеватор партию зерна, которая имела влажность 31 проц.

В совхозе есть пять исправных механизированных сушилок. Они могут пропустить за сутки около 50 тонн хлеба. Но ни одна сушилка пока не работает. Директор совхоза тов. Собакин в оправдание приводит такой «аргумент»:

— Стоило ли пускать сушилку ради небольшой партии зерна?

Тартасский совхоз привез на Венгеровскую глубинку рожь, которая содержала 20 проц. сору и 35 проц. влаги. Зерно лежало в ворохе неочищенным и стало уже гореть. Вдобавок ко всему эта рожь была отправлена на глубинку с... 13-летним возчиком.

Столь же недоброкачественный хлеб отвезла на заготпункт сельхозартель «Донец», Татарского района. От разных колхозов Чистоозерного района поступило 608 тонн ржи влажностью 28 процентов.

Все эти факты свидетельствуют о том, что руководители ряда совхозов и колхозов уклоняются от сушки и очистки зерна в своих хозяйствах.

А. ПАВЛОВ.



ПО ПРЕДСТАВЛЕНИЮ РАЙКОМОВ ВКП(б) И РАЙИСПОЛКОМОВ ЗА ВЫСОКИЕ ПОКАЗАТЕЛИ В СОРЕВНОВАНИИ НА УБОРКЕ УРОЖАЯ И СДАЧЕ ХЛЕБА ГОСУДАРСТВУ ЗАНОСЯТСЯ НА ОБЛАСТНУЮ ДОСКУ ПОЧЕТА:

ПО НОВОСИБИРСКОМУ РАЙОНУ

41. Совхоз № 2 УНКВД (директор т. Микрюков, секретарь парторганизации т. Красюкова), на 21 августа полностью выполнивший годовой план хлебосдачи, сдавший на заготпункт 1.601 центнер зерна.

ПО МОШКОВСКОМУ РАЙОНУ

42. Колхоз «Большевик», Старо-Поросского сельсовета (председатель т. Батян), 21 августа выполнивший годовой план хлебосдачи.

43. **Д. Зотов** — бригадир транспортной бригады и секретарь комсомольской организации колхоза имени Челюскинцев, бригада которого вывезла на элеватор 450 центнеров зерна.

44. **А. Лебедев** — комбайнер Мотковской МТС, убравший за 11 рабочих дней комбайном «Сталинец» 240 гектаров хлеба.

45. **Н. Митянин** — комбайнер Мотковской МТС, убравший за 10 рабочих дней комбайном «Сталинец» 215 гектаров хлеба.

46. **В. Денисенко** — комбайнер Романовской МТС, убравший комбайном «Коммунар» за 10 рабочих дней 150 гектаров хлеба при экономии горючего 60 килограммов.

47. **И. Пинявский** — комбайнер Мотковской МТС, убравший комбайном «Коммунар» за 12 рабочих дней 180 гектаров хлеба.

48. **Е. Вьюнникова** — трактористка Мошковского свиносовхоза, вспахавшая за 20 рабочих дней под посев озимых на колесном тракторе 123 гектара.

Перевыполняют график вывозки хлеба

ЧУЛЫМ, 21 августа. **(По телефону).** Когда колхозники сельхозартели «Большевистский штурм» обсуждали обращение московских и краснодарских хлеборобов, они взяли на себя обязательство к 1 сентября полностью рассчитаться с государством по хлебосдаче. С начала августа колхоз начал уборку и уже в первой декаде двинул хлеб на элеватор.

По заданию в августе следовало вывезти 159 центнеров зерна. Эта цифра давно перекрыта. На 20 августа колхозники сдали государству 214 центнеров.

На уборку мобилизованы все силы. Бригадир полеводческой бригады т. Ковалев говорит:

— В моей бригаде 30 человек. Почти все они — женщины, имеющие малолетних детей. Однако никто не нарушает установленной дисциплины. С рассветом вся бригада на полях. Каждый на своем участке перевыполняет норму. Звено вязальщиц, которым руководит т. Рыжакова, дает до полутора норм ежедневно. Мы убираем хлеб и комбайнами, и простыми машинами, и серпами. Уборку пшеницы закончим к 1 сентября.

П. СМИРНОВ.

По 40 гектаров ежедневно

Комбайн «Сталинец», на котором я работаю, вышел в загонку 5-го августа. За 15 дней я убрал 420 гектаров, а в последние дни довел выработку до 35—40 гектаров в день. Государственный план на сезон досрочно перевыполнил в два раза. На 20 августа у меня самая высокая выработка по району.

Комбайн мы отремонтировали весной. За месяц до выезда в поле вместе с помощницей П. Казаковой и трактористом Жеменовым я установил зерновой транспортер, натянул полотна и цепи, проверил крепления болтов и планок, работу ножа и мотовила. Потом у мастерской приработали комбайн, еще раз проверили действие всех механизмов. Затем уже по хлебу установили звездочки, шестерни цепей и тщательно смазали все трущиеся части.

С начала косовицы «Сталинец» был использован на полную мощность — весь световой день, по 16—17 часов в сутки. В дневное время агрегат останавливаем только для заправки водой и горючим. Выгружаем зерно из бункера на ходу в бестарные повозки. Перерывов на обед, завтрак и ужин не делаем, подменяем друг друга.

Первые два—три дня во избежание потерь зерна я много поработал со штурвальной т. Казаковой. Там, где хлеб высокий и ровный, без сорняков, мы косили на полный захват хедера. А там, где хлеб густой и засоренный, брали его на половину хедера, чтобы не перегружать полотна и молотилку, хорошо промолачивать колосья.

Особое внимание штурвального я обращаю на регулировку высоты среза хлеба. Там, где пшеница низкая и полеглая, косим, как говорят комбайнеры, под гребенку, на 8—10 сантиметров. Косовица на таком срезе требует особого внимания штурвального. Не доглядел за хедером, и нож может врезаться в землю, а это неизбежно приведет к аварии, к поломке. Поэтому, если косим низкий или полеглый хлеб, вместе со штурвальным следим за хедером, чтобы не оставить колосьев на поле.

Во время работы я на ходу агрегата проверяю все механизмы, смазываю цепи, прислушиваюсь к мотору. И у нас не было ни одной остановки из-за неисправности комбайна или трактора.

К работе агрегат подготовляем ночью и рано утром, пока еще не сошла роса. Как закончили смену, сейчас же штурвальный очищает машину от пыли и грязи, смазывает все узлы комбайна, подтягивает болты. Я в это время осматриваю и проверяю механизмы. Если нужно, ночью делаю мелкий ремонт, переставляю и подтягиваю пальцы хедера, регулирую полотна, набиваю планки, устраняю все замеченные дефекты.

Утром, чуть свет, мы все у комбайна и трактора. Производим осмотр и регулировку тех узлов машины, которые из-за темноты ночью нельзя проверить точно. Прежде всего натягиваем цепи и полотна, регулируем мотовила, просматриваем первую и вторую очистку и барабаны молотилки. Как только сойдет роса, комбайн снова в работе.

Когда рассказываешь про этот порядок, нас спрашивают, когда же мы отдыхаем. Но ведь мы, комбайнеры, работаем не больше 30 дней в году. Наша работа сезонная. Уберем урожай во-время—выиграем, опоздаем — проиграем. Значит, спать подолгу в эти дни некогда. Приходится дорожить каждым часом. Мы обязались до конца уборки скосить еще не менее четырехсот гектаров хлеба.

А. ПЕРВУХИН.
Комбайнер Барабинского совхоза.

ЗА ТЫСЯЧУ ТОНН НА МОЛОТИЛКУ

УСТЬ-ТАРКА, 20 августа. **(По телефону).** Машинист молотилки «МК-1100» Иван Сергеевич Лебединский добился замечательных успехов на обмолоте озимой ржи. Работая в колхозе «Красный трудовик», т. Лебединский намолотил за день 25 тонн зерна.

Знатный машинист дал слово намолотить в этом году не менее тысячи тонн хлеба.

В передовом сельсовете

ОЯШ, 21 августа. **(По телефону).** В соревновании сельсоветов на хлебосдаче первенство к 20 августа завоевал Глядельский сельсовет (председатель тов. Юшин). Впереди идет колхоз «Новая Гляденъ», сдавший государству свыше 375 центнеров хлеба.

По сельсовету заканчивается обмолот льна. На молотьбу привлечены школьники и все трудоспособное население.

Вести с полей

Первенство за аггрегатом т. Яровой

Комсомольский комбайновый аггрегат т. Яровой, включаясь во Всесоюзное соревнование, взял на себя обязательство убрать за сезон сцепом двух «Сталинцев» 1.000 гектаров и сэкономить не менее 10 процентов горючего.

Уже к 15 августа, когда основная масса яровых еще не подоспела для комбайновой уборки, т. Яровая со своими товарищами убрала 313 гектаров. При этом она сэкономила 100 килограммов горючего.

В Баганской МТС, Андреевского района, комбайнерка т. Яровая держит первенство.

От зари — до-темна

В Усть-Тарском районе в колхозе имени Крупской на комбайне работает Елена Мокрых. Как только роса спадет с полей, ее машина на ходу. До-темна идет комбайн, безостановочно убирая по 15—17 гектаров в день. Только за последние 6 дней Елена Мокрых убрала урожай на площади в 101 гектар.

Председатель колхоза участник Отечественной войны Андрей Владимирович Евсеев обеспечил комбайновый аггрегат рабочей силой, транспортом. Зерно из бункера бесперебойно отгружается на ток, быстро проходит подработку и идет на ссыпной пункт Заготзерно. За 10 дней колхоз сдал государству 460 центнеров хлеба, выполнив августовское задание на 119 процентов.

Стахановская выработка

В колхозе «Молодой коммунист», Куйбышевского района, замечательные образцы работы на жатке показывает комсомолец Михаил Борковский. В начале жатвы ему было задание скосить за 10 дней 40 гектаров хлеба. Молодой машинист дал стахановскую производительность труда. Он каждый день почти вдвое перевыполнял норму и сейчас на его счету 178 гектаров убранного хлеба.

В Куйбышевском районе комсомольцы и колхозная молодежь играют ведущую роль на уборке урожая. Машинист жатки Михаил Голованов скосил 60 гектаров хлеба, в полтора раза перекрыв задание, комсомолец Тимошенко убрал 50 гектаров.

Из колхозов на заготпункты возят хлеб 15 комсомольско-молодежных бригад. За 10 дней они вывезли 3.420 пудов зерна. Молодежная транспортная бригада колхоза «Молодой коммунист» на быках и коровах перевезла более 600 пудов хлеба на расстояние 30 километров.

Личное послание для Генералиссимуса Сталина от г-на Эттли

Шлю Вам мои теплые поздравления с пришествием мира и с полной победой наших Об'единенных армий над последней из наций агрессоров.

Теперь перед нами перспектива создания нового духа среди наций, который устранит подозрение и боязнь войны и заменит их доверием и сотрудничеством, без которых для мира не может быть надежды. В связи с этим, моей горячей надеждой является, что та дружба и взаимопонимание, которые установились между СССР и Соединенным Королевством в течение войны, сохранятся и еще более укрепятся в годы реконструкции и что наш союзный договор явится основой тесного и прочного сотрудничества между нами.

17 августа 1945 года.

От Генералиссимуса И. В. Сталина Премьер-Министру г-ну Эттли

Благодарю Вас за Ваше дружественное приветствие и поздравление по случаю победы над Японией и в свою очередь поздравляю Вас с этой победой. Война против Германии и Японии и наши общие цели в борьбе с агрессорами сблизили Советский Союз и Соединенное Королевство и укрепили наше сотрудничество, основой которого на долгие годы ныне является наш союзный договор.

Я выражаю уверенность, что это сотрудничество, испытанное в войне и военных опасностях, будет развиваться и крепнуть и в послевоенное время на благо наших народов.

20 августа 1945 г.

Г. М. Димитров—кандидат в Народное Собрание Болгарии

Президиум Верховного Совета СССР удовлетворил просьбу депутата Совета Союза Димитрова Георгия Михайловича об освобождении его от обязанностей депутата Верховного Совета СССР и о его выходе из гражданства СССР, ввиду выдвижения его кандидатуры по списку Отечественного фронта в Народное Собрание Болгарии.

От Советского Информбюро

Оперативная сводка за 21 августа

В течение 21 августа в Маньчжурии наши войска продолжали продвигаться вперед.

В южной части острова САХАЛИН наши войска заняли города СИНИГА, НАЙОРО, УСИЙОРО (УНАРИ), МАОКА.

За 20 августа нашими войсками в Маньчжурии взято в плен 52.000 японских солдат и офицеров, в том числе командующий 1 фронтом Квантунской армии генерал Кита Сэйтти, командующий 3 фронтом Квантунской армии генерал Усироку Дзюн, командующий 3 армией Квантунской армии генерал-лейтенант Муроками Кэйсаку, командующий 5 армией Квантунской армии генерал-лейтенант Симидзу Норицуне.

Прием капитулирующих частей и соединений Квантунской армии продолжается.

СОВИНФОРМБЮРО.

РАТИФИКАЦИЯ

Президиумом Верховного Совета СССР Устава организации Об'единенных Наций

20 августа 1945 года Президиум Верховного Совета СССР ратифицировал Устав Организации Об'единенных Наций, подписанный в Сан-Франциско (США) 26 июня 1945 года.

„ВЕСТНИК ВЫСШЕЙ ШКОЛЫ“

После 4-летнего перерыва возобновлено издание ежемесячного журнала Комитета по делам высшей школы при Совнаркоме СССР — «Вестник высшей школы».

Первый номер журнала посвящен актуальным вопросам учебы и идейно-политического воспитания студенческой молодежи. В нем помещены статьи председателя Комитета по делам высшей школы тов. Кафтанова, директора Московского энергетического института тов. Голубцовой, профессора Новикова и др.

Заслуженные деятели науки и техники профессора Линде, Бутакович, Петрова ставят на обсуждение проблему подготовки квалифицированных инженеров для народного хозяйства. Вопросам, связанным с переходом медицинских вузов на 6-летний срок обучения, посвящена статья профессора Кочергина.

Ряд материалов освещает опыт работы советской и зарубежной высшей школы.

(ТАСС).

Партийная жизнь

КОММУНИСТЫ—ОРГАНИЗАТОРЫ КОЛХОЗНОГО ПРОИЗВОДСТВА

Колхоз «Красный партизан» одним из первых в Новосибирском районе выполнил августовский план хлебопоставок, сдал государству 790 центнеров зерна. Он организованно ведет уборку урожая и другие сельскохозяйственные работы.

Эти успехи во многом определяются тем, что партийная организация по-настоящему руководит колхозным производством, широко развернула соревнование на полях.

Ниже помещаем выступления коммунистов сельхозартели «Красный партизан», которые рассказывают о своих делах.

В АВАНГАРДЕ

В нашей партийной организации десять коммунистов. Все они расставлены по самым важным участкам. Два члена партии А. А. и П. Т. Родькины руководят полевыми бригадами: кандидат партии И. А. Пономарев заведует животноводческой фермой; член ВКП(б) А. П. Лопухов—заместитель председателя колхоза по хозяйственной части; кандидат партии П. И. Свешников—комбайнер. Руководит колхозом член ВКП(б) С. И. Васютин.

Такое распределение коммунистов позволяет глубже вникать во все детали хозяйства и осуществлять партийное влияние.

Перед началом уборки на партийном собрании мы всесторонне обсудили рабочий план колхоза, закрепили коммунистов за бригадами, утвердили агитаторов.

После этого провели собрания колхозников в бригадах, подробно раз'яснили им, как мы должны убирать и сдавать хлеб. Бригады вступили между собой в соревнование. Соревнуются у нас и в звеньях и агрегатах.

Являясь секретарем партийной организации и парторгом обкома ВКП(б), я ежедневно проверяю, как коммунисты выполняют свои партийные поручения.

В полевых бригадах бываю ежедневно. Встречая коммунистов, агитаторов, чтецов, узнаю, что и как они сделали, советую, что надо сделать сегодня и в ближайшие дни, рекомендую материалы для читок и бесед.

Первой полеводческой бригадой руководит член партии А. А. Родькин. Его бригада соблюдает сроки, намеченные рабочим планом, с начала посевной и до сих пор удерживает первенство во внутриколхозном соревновании. Трудовая дисциплина в бригаде хорошая, невыход на работу без уважительной причины — редкое явление. Текучести в звеньях нет.

Добился этого т. Родькин тем, что умело сочетает производственную и политико-воспитательную работу, регулярно читает колхозникам газеты, проводит беседы. Он умело использует в своей агитации местные факты.

Был такой случай. Колхозница Т. Новоселова должна была копнить солому, но не вышла на работу. На следующий день т. Родькин созвал всю бригаду. Он рассказал колхозникам о необходимости укрепления трудовой дисциплины и резко осудил поступок Новоселовой. С тех пор дисциплина в бригаде стала еще крепче.

Приведу второй пример из практики работы т. Родькина. Подходило время убирать рожь, а крытый ток в бригаде не был готов. В обеденный перерыв т. Родькин внес предложение: ремонтировать ток после работы, вечерами. Его поддержала молодежь. Вскоре ток был готов. В свободные часы построены кузница и пригон для лошадей.

Колхоз ежегодно получает большие доходы от овощей. И нынче под руководством агронома кандидата партии З. Г. Голубевой выращен обильный урожай помидоров, огурцов, капусты и семян овощных культур. Огородная бригада по-настоящему борется за уборку урожая без потерь.

Повседневно ведет политико-массовую работу на животноводческой ферме кандидат в члены ВКП(б) И. А. Пономарев. Он умеет организовать людей. Однажды после беседы т. Пономарев внес предложение построить на выпасах телятник силами животноводческой бригады. Телятницы, доярки, пастухи, поддержали это начинание. И теперь телятник уже готов.

Животноводы заложили свыше ста тонн силоса, а сейчас готовят к зиме скотные дворы.

Коммунисты колхоза идут в авангарде всех колхозных дел. Это дает уверенность, что наша сельхозартель успешно закончит уборку урожая и своевременно выполнит план государственных поставок.

С. СЕРГЕЕВ.
Парторг обкома ВКП(б) в колхозе «Красный партизан».

Главное — проверка исполнения

Когда меня в 1943 году избрали председателем колхоза «Красный партизан», то я сразу понял, что здесь, в крупном хозяйстве, надо так организовать дело, чтобы бригадир и звеньевой имели больше самостоятельности. Председатель колхоза не может подменять бригадира. Его обязанность ежедневно контролировать работу бригад, помогать им, но не вмешиваться во все мелочи организации труда.

Это, правда, требует, чтобы во главе бригад стояли опытные, инициативные колхозники. Партийная организация помогла правлению подобрать крепких бригадиров и звеньевых.

Наш колхоз — самый крупный в Новосибирском сельском районе. Уборочная площадь зерновых составляет в этом году 748 гектаров и овощей — 175 гектаров. Несмотря на недостаток рабочей силы, с уборкой справляемся неплохо. Рожь с площади 206 гектаров мы убрали за 7 дней. Августовский план хлебосдачи выполнили в первую декаду. Сейчас идет уборка яровых и овощей. Одновременно сеем рожь, ремонтируем скотные дворы.

Убрать урожай без потерь — наша главная задача. После того, как полоса сжата, оставшиеся колосья подгребаем конными граблями. Зерноуловители у комбайнов очищаются своевременно. Подрабатываем хлеб в крытых токах, вслед за поступлением его от комбайна. При повторной очистке веялки и клейтоны ставим на брезенты и палатки.

Отходы от зерна обязательно очищаем и только после этого отправляем оставшиеся отходы на ферму для скота и птицы. В первой бригаде навеяли таким путем уже около 30 центнеров хлеба.

Каждый бригадир внимательно следит за качеством уборки.

На-днях комбайнер Артамонов начал жать пшеницу. Бригадир т. Родькин, находившийся на полосе, на первом же заезде остановил комбайн, потому что он плохо вымолачивал зерно, и потребовал, чтобы молотильный аппарат был немедленно отрегулирован.

У нас установился такой порядок: каждый вечер бригадиры докладывают мне, что сделано за день, и мы определяем работу на следующий день. Бригадиры расставляют людей с вечера, утром они не задерживаются, каждый выходит на свою работу.

Во всех бригадах мы ввели групповую и индивидуальную сдельщину. Табели учета трудодней заполняются ежедневно и вывешиваются в культстане. Поэтому каждый колхозник знает, что он сделал за день.

С. ВАСЮТИН.
Председатель колхоза «Красный партизан».

Словом и делом

Перед началом весеннего сева партийная организация утвердила меня агитатором в бригаде. Я охотно взялся за это дело. Когда мы обсуждали рабочий план бригады на уборке, я рассказал колхозникам о том, что нам надо сделать, и, как бывший фронтовик, сравнил наши трудности с трудностями фронтовой жизни. Особо пришлось поговорить с пожилыми колхозниками и молодежью.

Почти ежедневно я читаю колхозникам газеты, рассказываю об успехах Красной Армии и всегда стараюсь связывать жизнь страны с жизнью колхоза.

Агитационная работа помогает мне быстро устранять недостатки в организации труда. Одно время хлеб задерживался на току: не успевали подрабатывать. Я побеседовал с веяльщиками, они взяли обязательство не оставлять зерно на ночь неочищенным и бесперебойно готовить его для отгрузки на элеватор. Молодые колхозницы Колесникова, Родькина, Баланзина и Родионова работали после беседы значительно лучше. Вместо 7 тонн по норме они ежедневно готовили к сдаче 8—9 тонн зерна.

Был и такой случай. За машинистом Кузнецовым вязальщицы не успевали вязать хлеб. Провел с ними беседу, помог им правильно организовать труд. После этого нормы на вязке снопов ежедневно перевыполнялись.

Каждую пятидневку выпускаем в бригаде «Боевой листок».

Широкая политическая работа помогла нам укрепить трудовую дисциплину, развернуть соревнование между звеньями и агрегатами. По уборке урожая в колхозе наша бригада занимает первое место.

А. РОДЬКИН.
Агитатор колхоза «Красный партизан».

„ПРОСТО ЛЮБОВЬ"

Читатели обсуждают повесть Ванды Василевской

Небольшой зал карасукской районной библиотеки заполнен молодыми читателями. Они пришли на конференцию для обсуждения повести Ванды Василевской «Просто любовь».

Преподавательница литературы средней школы т. Короткова сделала интересный доклад. Затем выступили сами читатели.

В обсуждении повести приняли участие 22 человека. Всех их горячо взволновали образы Марии и Григория Чернова, правдиво и сильно нарисованные писательницей.

Читательская конференция, созванная по инициативе райкома ВЛКСМ, прошла живо и интересно.



Комбайнер Бердского зерносовхоза П. С. Зацепин, перевыполняющий нормы выработки на комбайне «Сталинец».
Фото Б. Шумакова.



В Ипподромском районе Новосибирска заканчивается подготовка школ к новому учебному году. На снимке: члены приемочной комиссии—председатель райисполкома т. **Топырик**, заместитель директора школы т. **Ламан**, заведующая районо т. **Ралько** и прораб т. **Березовский** осматривают отремонтированные парты в школе № 50.

Советское строительство

Инструктор райисполкома

За годы Отечественной войны советские кадры значительно обновились. На смену ушедшим на фронт пришли новые люди. Но часть из них не имеет достаточного практического опыта. Это создало известные трудности в работе местных советов. Молодые кадры нуждаются в своевременной помощи и поддержке исполкома районного совета и прежде всего—инструктора райисполкома.

Но, чтобы помогать другим, инструктор райисполкома должен сам хорошо знать, как правильно и лучше подготовить и провести заседание исполкома, сессии, совещание, как планировать и организовать работу постоянно действующих комиссий, как наладить контроль исполнения.

Для примера можно привести опыт работы инструктора Усть-Таркского райисполкома т. Соколовой. Она побывала во всех 17 сельских советах, а в некоторых по два—три раза. Перед каждым выездом т. Соколова составляет подробный перечень вопросов, по которым будет проверять на месте, знакомится с решениями райисполкома по данному совету. Тщательная подготовка дает возможность проверить всю многостороннюю деятельность совета.

В июле т. Соколова установила, что организационно-массовая работа и делопроизводство в Усть-Таркском сельском совете запущены. Соколова сообщила об этом председателю райисполкома. Работники сельсовета — председатель т. Кнастиков и секретарь т. Расторгуев были вызваны с отчетом. После этого т. Соколова на месте показала, как устранить недостатки. Вскоре положение в Усть-Таркском сельсовете улучшилось.

По предложению т. Соколовой райисполком провел в этом году шесть семинаров с председателями и секретарями сельских советов и председателями постоянно действующих комиссий.

Интересен опыт инструктора Бердского горсовета т. Фурсовой. Основное в ее работе — контроль, проверка исполнения решений горсовета. Результаты каждой проверки Фурсова докладывает руководителям городского совета и обязательно добивается обсуждения. По предложению Фурсовой были обсуждены на горисполкоме вопросы о состоянии трудовой дисциплины в гортопе и стройконторе, о работе горпищекомбината и межрайторга, о санитарном состоянии общежития рабочих завода имени Дзержинского и т. д.

В Бердске 28 уличных комитетов. Фурсова поддерживает с ними повседневную связь, опирается на актив этих комитетов. В первом квартале были проведены совещания председателей уличных комитетов, на которых обсуждались план благоустройства города, решение об охране зеленых насаждений и доклад директора Дома культуры об участии населения в художественной самодеятельности.

Во многих районах области роль инструктора райисполкома недооценивают. Например, Новосибирский, Северный, Пихтовский, Карасукский райисполкомы считают эту должность малозначимой и в течение года никак не могут укомплектовать штат инструкторов. А в других районах инструктора выполняют обязанности экспедиторов, завхозов, курьеров.

Инструкторский аппарат исполкомов районных советов должен сосредоточить все свое внимание на улучшении всей работы местных советов, постоянно действующих комиссий, наладить связь депутатов с избирателями, мобилизовать их на выполнение важнейших решений партии и правительства.

Для того, чтобы успешно справиться с этой задачей и по-настоящему организовать массовую работу в советах, инструктор райисполкома должен систематически повышать свой идейно-политический уровень, отыскивать новые, более действенные формы и методы руководства советским аппаратом на местах.

Ф. ШАМРИЦКИЙ.
Старший инструктор облисполкома.

Накануне зимы

Так ли надо строить?

Строго расписанный план предусматривал, что надо делать заводу и что — строительному тресту. И если бы этому плану суждено было осуществиться, то еще в половине августа десятки семей рабочих заселили нарядный дом, питались бы в уютной столовой, а кузнецы и гальванизаторы трудились в благоустроенных цехах.

Но план остался планом. Гальванический цех без кровли. Ванны и другое оборудование—под открытым небом. В столовой нет крыши и пола, окон и дверей, стены не оштукатурены.

Жилой дом вырос только... на один метр. О кузнице совсем забыли. Заводские дороги — сплошные рытвины и ухабы.

Кровлю над гальваническим цехом должен был возвести завод, но выполнил он это лишь наполовину. Завод не довел до конца ни одного дела. Во всех цехах в стенах—многочисленные щели, рамы без стекол.

Сейчас руководители завода, где главным инженером т. Попов, намечают провести месячник по благоустройству производственных помещений и думают начать его... 25 сентября.

Хороший хозяин уже давно отремонтировал отопительную систему. А здесь это только начинают. К наружным тепловодам, идущим от котельной к цехам, еще не прикасались. Топлива заготовлено всего на две недели.

В большом долгу перед заводом строительный трест, которым руководит т. Кунов. Он должен был закончить стройку завода еще в 1942 году. Постановление Государственного Комитета Обороны и решение областного комитета партии обязывают трест закончить строительство в этом году. Однако трест не спешит. Необходимая для завода установка еще одного котла не начата.

С. МАРКОВА.

МАЛЕНЬКИЙ ФЕЛЬЕТОН

Каменное спокойствие

Несколько лет назад у нас управдомом был Чичкин. Это был человек каменного спокойствия. Ему скажут:

— Товарищ Чичкин, потолок провис, вот-вот рухнет. Убить может...

Чичкин придет, станет посреди комнаты. Пустыми, равнодушными глазами посмотрит в потолок... Потом скажет:

— Провисание налицо. А вот рухнет ли — еще вопрос. Ведь живете пока?

— Жить-то живем. Но если рухнет — убьет.

— Это еще тоже вопрос. Может убить, а может и не убить.

— Товарищ Чичкин, это же не квартира, а вулкан!..

— Вулкана на этой жилплощади я не вижу. Если рухнет — другое дело. Тогда вулкан подтвердится.

Через неделю Чичкина прихлопнуло этим потолком. Когда его увозила «скорая помощь», он сказал:

— Теперь я вижу — вулкан сработал. Можно составлять смету на ремонт...

С тех пор я не встречал Чичкина. Я вообще забыл его. Таких людей забываешь с наслаждением.

На-днях несколько писем, поступивших в редакцию, напомнили мне этот случай. Я воскликнул: «Ба, вот ты где теперь, Чичкин!»

Вот эти письма:

«По Ядринцовскому пешему спуску в Новосибирске есть лестница. Вернее, ее остатки. По ним ежедневно ходят сотни пешеходов — женщин, детей, инвалидов Отечественной войны. Они балансируют на полусгнивших обломках ступенек и пролетов как канатоходцы в цирке, или альпинисты над горными ущельями. Наступит день, когда кто-нибудь сломает ногу или вообще станет калекой на всю жизнь. Я—мать, и у меня всегда болит сердце, глядя на детей и инвалидов, которые рискуют здесь своим здоровьем». (Е. Н. Королькова).

«По Ядринцовской улице имеется спуск, — пишет офицер Матвеев, — но нужно обладать смелостью и склонностью к риску, чтобы ходить здесь. Перекладины лестницы давно поломались, перила упали. Чтобы попасть в город или из города, нужны крепкие нервы, нужно пролить много пота и рисковать сломать ногу или голову...»

— Кто заведует Ядринцовским спуском? Кто следит за лестницей? — спрашивают во многих письмах граждане.

И словно в ответ в памяти возникает образ Чичкина. Представляется его фигура на берегу Каменки. Холодными глазами смотрит он на карабкающихся инвалидов, падающих детей, спотыкающихся женщин и рассуждает:

— Опасность налицо. Можно голову сломать... А можно и не сломать. Пока еще ничего страшного нет. Если случится, поставим вопрос.

* * *

В Центральном райисполкоме, в ведении которого находится благоустройство Ядринцовского спуска, человека с фамилией Чичкин не оказалось. Но зато чичкинский дух плотно засел в здешних канцеляриях.

Д. ЧЕРНЫЙ.

По методу Агаркова

Работа цеха № 3 зависела от того, как выполнял график цех № 2. Но этот последний нередко выдавал некомплектную продукцию и для цеха № 3 не оказывалось то одной, то другой детали.

К концу месяца план оставался в значительной своей части невыполненным. Приходилось в помощь отстающим снимать людей с других участков.

В августе смежные цехи об'единились. Высвободились начальник цеха, его заместитель, начальник планового бюро, механик, три мастера и ряд рабочих.

Эффект получился разительный. Об'единенный цех работает ровно, ритмично, не выпуская некомплектные детали.

Так метод Агаркова, примененный на заводе, где главным инженером т. Малкизль, позволил сэкономить значительные средства и послать высвобожденных рабочих в помощь колхозам на уборку урожая.

В ОБЛАСТНОЙ ПРОКУРАТУРЕ

В связи с неудовлетворительной организацией охраны урожая на корню, на токах и при перевозках хлеба в некоторых колхозах имели место случаи хищения зерна и срезки колосьев.

В колхозе «1 мая», Убинского района, гр. Автушенко путем срезки колосьев похитила 3 килограмма ржи. На следующий день, подговорив гр. Украинченко, она срезала колосья на площади 0,04 гектара.

Обе расхитительницы привлечены к уголовной ответственности и осуждены на разные сроки.

В Черепановском районе в колхозе «Сталинский путь» имело место хищение 150 килограммов колхозного хлеба. В колхозе «Вторая пятилетка», Тогучинского района, выявлен случай хищения 50 килограммов. В колхозе имени Сталина, Искитимского района, похищено 60 килограммов зерна.

Областной прокуратурой дано указание немедленно произвести по всем этим фактам расследование и привлечь виновных к уголовной ответственности.

Областная прокуратура предложила также всем районным прокурорам усилить надзор за выполнением колхозами и совхозами указаний статьи 3 раздела III постановления СНК СССР и ЦК ВКП(б) «Об уборке урожая и заготовках сельскохозяйственных продуктов в 1945 году» и привлекать к строгой ответственности не только расхитителей, но и тех, кто, не принимая мер к организации охраны и учета урожая, способствует хищениям.

О НАУЧНО-ПРОСВЕТИТЕЛЬНОЙ ПРОПАГАНДЕ

Пропаганда естественно-научных знаний среди трудящихся имеет огромное значение в борьбе с пережитками бескультурья, суеверий и предрассудков. ЦК ВКП(б) в своем решении «Об организации научно-просветительной пропаганды» указал партийным и советским организациям путь и средства осуществления этой важнейшей задачи.

Основным содержанием научно-просветительной пропаганды, говорится в решении ЦК ВКП(б), должно быть материалистическое об'яснение явлений природы, раз'яснение достижений науки, техники, культуры.

Наиболее доходчивой формой являются лекции и беседы. Еще XII с'езд партии подчеркивал это, требуя уделить особое внимание массовой пропаганде «в форме живых и понятных лекций при тщательном подборе лекторов, с привлечением к чтению этих лекций специалистов, естественников, материалистов».

Областное лекционное бюро организует чтение лекций по естественно-научным вопросам, истории народов СССР и всеобщей истории, экономической географии, по вопросам литературы, искусства, педагогики, психологии и медицины. Только за апрель—июнь было прочитано 1,955 лекций, которые прослушало около 80 тысяч человек.

К чтению лекций привлечены высококвалифицированные специалисты — профессор астрономии т. Язев, доцент т. Марченко, директор областного музея т. Зоркий. Доходчивые лекции читают биолог средней школы Искитимского района тов. Казакова, секретарь Северного РК ВЛКСМ т. Салмин и многие другие. В Убинском районе большой популярностью пользуются лекции заведующего учебной частью Убинской средней школы т. Мельниковой, преподавателя русского языка и литературы Круглоозерной школы т. Мироненко, директора Асинкритовской школы т. Чернова.

Секрет популярности их лекций заключается в том, что товарищи серьезно готовятся, учитывают уровень развития и запросы слушателей, иллюстрируют свои лекции историческими, географическими картами, картинами и т. д.

В крупных городах нашей области — Татарске, Барабинске и Черепанове создаются филиалы областного лекционного бюро. Черепановский филиал уже приступил к работе. Во всех районах при отделах культпросветработы райисполкомов имеются лекторские группы. В большинстве районов в лекторских группах созданы методические советы.

Чтобы обеспечить высокое идейно-теоретическое содержание естественно-научной пропаганды, необходимо организовать контроль за качеством лекций. Методические советы и секции, как правило, должны рассматривать конспекты и тезисы всех вновь подготовленных лекций. И только после утверждения тезисов советом можно допускать чтение публичных лекций.

Отсутствие контроля дает иной раз возможность попасть в аудиторию недостаточно квалифицированным лекторам и даже людям, случайно подвизающимся в качестве лекторов. В Сузунском районе до организации методического совета за качеством лекций никто не следил. Один лектор выступил с темой: «О красивом учителе».

Лучшей формой методической работы является организация секций по специальностям — естествоведческих, сельскохозяйственных, исторических и т. д. Понятно, что об'единение по секциям позволяет найти общий язык, общие интересы, общие принципы и методы. Но не везде еще созданы такие секции. В Искитимском районе в лекторской группе есть только один литератор. Чтобы организовать здесь литературную секцию, необходимо привлечь и других литераторов района.

Большую помощь естественно-научной пропаганде оказывает радиовещание. По радио передаются инструктивные лекции областного лекционного бюро. Кроме того в 19 часов местного времени каждый понедельник по радио читаются лекции на естественно-научные темы. Радио используют и лекторские группы некоторых районов. Так, бердский отдел культпросветработы передал по местной радиосети лекции на темы: «Происхождение жизни на земле» и «Солнечные и лунные затмения». Это хорошее начинание следует использовать во всех районах.

В сентябре—октябре предполагается провести областной семинар лекторов. Будут прочитаны и обсуждены лекции на темы: «Искусство публичного выступления», «Наука в борьбе за продление человеческой жизни» и другие. Отделам культпросветработы уже теперь необходимо начать подготовку к этому семинару.

Не во всех еще районах области естественно-научная пропаганда занимает должное место среди других дел. В Кочевневском, Ирменском, Чановском, Новосибирском сельском и некоторых других райкомах отделы пропаганды и агитации не руководят повседневно этим важнейшим разделом пропагандистской работы. А разве эти районы не располагают теми же и в некоторых случаях еще лучшими силами, средствами и возможностями для организации лекционной работы, какие, например, имеются в Убинском районе? Надо привлечь к участию кадры местной интеллигенции: учителей, врачей, агрономов, зоотехников, инженеров, политпросветработников.

Отделы пропаганды и агитации райкомов и горкомов партии обязаны систематически руководить пропагандой естественно-научных знаний, направлять и контролировать ее, способствовать этим делу дальнейшего под'ема культурного уровня широких слоев трудящихся.

Б. ИГОНИН.
Директор областного лекционного бюро.

Основа подготовки — график

Особо тщательную подготовку к зиме обязаны вести ТЭЦ. Каждый агрегат здесь должен действовать безотказно при любых низких температурах.

Государственный Комитет Обороны обязывает директоров электропредприятий вести подготовку энергохозяйства к зиме по утвержденному графику. Однако не видно, чтобы руководители Новосибирской ТЭЦ № 3 (директор т. Тихонов, главный инженер т. Семиряков) придерживались этого графика. Работы, предусмотренные им, отстали уже на 6 дней.

Руководители ТЭЦ ссылаются на отсутствие рабочих, но в то же время сами не дорожат кадрами. Начальник отдела кадров т. Юмашев ничего не сделал для того, чтобы рабочие, которых направляли городские предприятия на ТЭЦ, там закрепились.

С приближением осени и зимы потребность города в электроэнергии возрастет. Сумеет ли ТЭЦ удовлетворить требования, если она не спешит подготовиться к зиме?

К. СОКОЛОВ.
Инструктор Новосибирского горкома ВКП(б).

С блокнотом по городу

Занимательная арифметика

Дважды один — сколько?

— Один.

Такую «арифметику» отстаивает и доказывает ежедневно на практике дирекция столовой № 12, что на углу Красного проспекта и Октябрьской улицы.

Если вы пред'являете талон на два стакана чаю, так вам подают только один. Долгое время потребитель получал два стакана — по половине в каждом, а потом на кухне решили, что хватит и одного — «концентрированного».

Изумленный посетитель заявляет:

— Я дал талон на два стакана...

— Это и есть два! — твердит официантка.

Сокращается норма наполовину не только ради «экономии» сахара. Такие порции получают и те, кто покупает несладкий чай.

* * *

А дважды два сколько?

Вы скажете — четыре? Ошибаетесь.

На сей раз мы имеем дело с городским парткабинетом. Он вывешивает в витрине газету «Советская Сибирь».

Все шло хорошо и гладко, пока газета имела две страницы. Но вот уже более месяца, как она выходит на 4-х. Событие для читателей немаловажное. Но парткабинет не удосужился приспособить витрину, чтобы можно было читать газету с двух сторон. Он попрежнему продолжает «выпускать» «Советскую Сибирь» на двух страницах, а остальные две (внутренние) прикрываются наглухо деревянной доской. Содержание их остается засекреченным для читателей.

Гр. БЕЛЬСКИЙ.

—О—

В очереди у ЗАГСа

Радость была большая. Из родильного дома мне сообщили, что родился сын. Друзья и знакомые горячо поздравляли и предлагали на выбор имя. Но так как у нас с женой оно было намечено, то услуги были отклонены. Оставалось только закрепить его официальным документом.

Я решил это сделать сам. Отправился в ЗАГС, тот самый, что неподалеку от оперного театра.

Преодолев с ловкостью старого сапера первое препятствие — крутую лестницу с узенькими ступеньками, совсем неподходящую для ходьбы на костылях, я очутился в тесном коридоре, заполненном людьми. Четырех стульев и скамеечки нехватало для всех посетителей, поэтому многие расположились прямо на полу.

Просидев таким образом в уголке три часа, узнаю, что к регистратору не попасть. Кое-как пробрался в кабинет к заведующей ЗАГСом т. Виноградовой, чтобы выразить свое возмущение.

— Сегодня не попали — придите завтра, очередь существовала и будет существовать, — заявила она в ответ.

— Вы считаете нормальным, что матери с детьми сидят на полу в грязи?

— Что же делать, нехватает работников.

— Дайте книгу жалоб!

— А зачем? Она и так уже вся исписана до вас, не поможет.

Не получив книги жалоб, я ушел. На другой день явился к 8 часам утра. Около ЗАГСа была уже очередь. Немногим позже собралось 18 матерей с детьми и несколько пар. Иные молодожены, увидев такую толпу, вздыхали и уходили. Но матери терпеливо ждали.

В два часа дня, крепко зажав в руке свидетельство о рождении, я вышел из ЗАГСа. **И. ЗОРЬКИН.**

Дважды орденоносец, инвалид Отечественной войны.

По Новосибирску и области

ОБЩЕГОРОДСКОЕ СОБРАНИЕ ШКОЛЬНЫХ РАБОТНИКОВ

В горпарткабинете состоялось общегородское собрание заведующих районо, инспекторов, директоров и заведующих учебной частью школ Новосибирска.

Доклад об итогах всероссийского совещания по народному образованию сделала заведующая гороно т. Данилова. Она познакомила собравшихся с задачами дальнейшего улучшения качества учебно-воспитательной работы и подробно рассказала об опыте работы лучших школ Москвы.

Большое внимание на всероссийском совещании было уделено перестройке учебного процесса в начальной школе в связи с введением предметного обучения, начиная с четвертого класса. В первых трех классах начальной школы основными дисциплинами будут являться русский язык и арифметика. Однако что не снимает ответственности с педагога, который должен дать детям основы знаний истории, географии и естествознания в порядке об'яснительного чтения.

Значительной перестройке подвергается учебно-воспитательная работа и в средних школах. На каждого преподавателя возлагается большая ответственность за ту дисциплину, которую он ведет в школе. Намного повышается роль классного руководителя.

Переводные экзамены будут проводиться по специальным программам, утвержденным Наркомпросом РСФСР. Исключительные требования отчетливых, ясных знаний, умение применить их на практике будут пред'являться к кандидатам на золотые и серебряные медали.

Новые швейные мастерские

Открылись мастерская индивидуального пошива в Болотном и швейная мастерская в Искитиме. Каждая из них будет выпускать продукции на 40 тысяч рублей в квартал.

Начал действовать механический аггрегат из 14 машин в Черепановской мастерской. К концу года такой же аггрегат из 18 машин войдет в строй на Барабинской швейной фабрике. Механизирован раскрой одежды на Бердской фабрике. Здесь установлена ленточная машина для раскроя материала.

„Большое дерби"

В прошлое воскресенье на Новосибирском ипподроме состоялся традиционный праздник «Большое дерби». На трибунах собралось до полутора тысяч зрителей.

Бега начались ровно в 12 часов. В большом сибирском заезде для русских рысаков-четырехлеток участвовали четыре лошади. Лучшее время показала «Мышка» (наездник Попов), принадлежащая первому учебному хозяйству Новосибирского сельхозинститута. Она прошла дистанцию в 2 минуты 31 секунду. Тов. Попову присуждена первая премия — 1.600 рублей.

В большом сибирском заезде для русских рысаков-трехлеток первую премию в 1.500 рублей выиграл наездник Новиков. Его «Баян» (Новосибирского мясокомбината) показал 2 минуты 36,6 секунды.

В малом сибирском заезде для четырехлеток первой пришла «Природа» (наездник Родионов), принадлежащая конному заводу № 131. Ее время—2 минуты 40 секунд. В малом заезде для трехлеток первой пришла принадлежащая конному заводу № 39 «Чешуя» (наездник Полетаев), со временем 2 минуты 31 секунда.

Приз имени Наркомзема оспаривали 5 лошадей. Выиграл «Вожак» (наездник Новиков) Новосибирского мясокомбината. Его время — 2 минуты 31 секунда.

Всего в 19 заездах участвовало до 80 лошадей.

Несмотря на плохое состояние беговой дорожки, «Чешуя» и «Молва» пришли в этом году на 3 секунды быстрее, чем в прошлом.

На огородах сибметаллстроевцев

Вызревают сочные огурцы. Выбиваются из-под земли тучные головки лука. Колышатся просяные посевы и тяжелая ботва картофельных кустов клонится к земле.

Заботливо ухаживают сибметаллстроевцы за своими огородами.

Индивидуальные огороды обещают богатый урожай. Их площадь расширилась по сравнению с прошлогодней на 335 гектаров. Помимо картофеля, сибметаллстроевцы посадили капусту, лук, морковь, свеклу и другие овощи на площади в 45 гектаров. Почти 200 гектаров засеяно просом.

Все огородники обеспечены лопатами и другим инвентарем. Многие имеют ручные тележки. В цехах завода будет изготовлено еще 100 тележек для ручной переброски картофеля с огородных участков к линии железной дороги.

На двух раз'ездах завод строит специальные погрузочные площадки.

Ник. В.

Увеличивается выпуск муки

Новосибирский мелькомбинат два месяца подряд держит переходящее красное знамя Новосибирского горкома ВКП(б). В августе комбинат переработает зерна в два раза больше, чем в июле.

С конца сентября Бердский мельзавод переходит на сортовой помол пшеницы. Ежесуточно он будет вырабатывать 35 тонн муки 1 сорта (72-процентной) и 45 тонн муки 2 сорта (85-процентной).

26 августа заканчивается ремонт Черепановского мельзавода. На заводе уже две недели идет прием зерна нового урожая.

Торф вместо дров

Кирпичные заводы в западных безлесных районах Новосибирской области испытывают острую нужду в древесном топливе.

Сейчас в облплане разрабатываются чертежи специальных напольных печей. Они приспособлены для обжига кирпича торфом.

Кирпичный завод на станции Чулымская к 25 августа будет полностью переоборудован для работы на торфе. Только этот завод сэкономит за год 250 кубометров дров.

Геологи в Танну-Туве

С'емочная партия под руководством старшего научного сотрудника Западно-Сибирского филиала Академии наук СССР т. Кузнецова с мая ведет геологическое исследование Танну-Тувинской области. Все работы, намеченные по плану, проходят нормально. В октябре партия должна вернуться в Новосибирск.

Работы такого масштаба по геологическому исследованию Танну-Тувы проводятся впервые.

БОЛЬШЕ МИЛЛИОНА РУБЛЕЙ ЭКОНОМИИ

На заводе, где главным инженером тов. Фролов, зарегистрировано 130 предложений, внесенных рационализаторами и изобретателями, 83 из них реализованы. Достигнута экономия в 1.203.614 рублей. Авторам предложений выплачено 62.358 рублей премий.

Лучшим рационализатором завода считается Борис Львович Пресняков. Его последнее предложение дало возможность сильно увеличить производство дефицитной детали и удешевить ее в восемь раз.

Инженер отдела главного механика тов. Вершов разработал чертежи и конструкцию рамы травильного аггрегата. Завод перестанет нуждаться в дефицитной кислотоупорной стали и сэкономит 82 тысячи рублей.

В сентябре на заводе проводится месячник сбора и применения новых предложений рационализаторов.

З. КУЛИНКОВИЧ.

Из зала суда

Услуга за услугу

«Бери, большой тут нет науки,
Бери, что только можно взять.
На что ж привешаны нам руки,
Как не на то, чтоб брать и брать».

Эту заповедь чиновников-взяточников из комедии Островского «Доходное место» Комаров усвоил превосходно.

Долго он мечтал о местечке с таким легким и доходным ремеслом. И, наконец, нашел: в 1944 году волею областного управления Главнефтеснаба Комаров стал директором Каргатской нефтебазы.

Свою «деятельность» Комаров начал с поездки в колхоз «Кзыл-Тан». Без особых затруднений он нашел общий язык с председателем колхоза Муллояровым и отбыл из колхоза с центнером колхозного зерна. Комаров, конечно, в долгу не остался: в колхоз «Кзыл-Тан» потекло с Каргатской нефтебазы горючее без нарядов и без оплаты.

Время шло. Муллояров везет Комарову баранью тушу, муку. Комаров Муллоярову — бензин и нефть.

Потребовали с Комарова обязательные поставки по мясу и молоку. На выручку пришли новые знакомые: заведующий нефтебазой Белозерской МТС Савченко сдает за Комарова овечку, директор маслозавода Тихонов — 10 килограммов сливочного масла. За услугу Комаров отпускает горючее.

О «доброте» Комарова прослышали председатель колхоза имени Кирова Мищенко и директор МТС Атрашкевич. Захватив с собой барана и водки, они навестили Комарова. Встреча была приятной, как говорится, для обеих сторон.

Взирая на успешный опыт своего начальника, таким же ремеслом занялся весовщик Каргатской нефтебазы Якутов. В разное время Якутов приобретает от председателя колхоза «Первое Октября» Ковалева пять овечек, в оплату идет горючее—600 килограммов.

От баранины и масла Комарова потянуло к более солидным предметам. Весной 1945 года он «заимствует» у председателя колхоза «Первое Октября» выездную лошадь. За услугу отпускается тонна горючего бесплатно.

Как долго продолжалась бы «деятельность» Комарова, если бы не вмешались в это дело новые «знакомые», уже совсем не желанные для Комарова. Все нити преступных махинаций Комарова попали в прокуратуру. Преступники были пойманы с поличным и попали на скамью подсудимых.

На-днях дело Комарова и его друзей было рассмотрено выездной сессией Новосибирского областного суда.

За взяточничество и злоупотребления Комаров осужден к восьми годам лишения свободы с поражением в правах на три года, с конфискацией имущества. Соучастник мошеннических дел Комарова Якутов осужден к шести годам лишения свободы с поражением в правах на три года.

Концерты для речников

От Бийска до Каргасока прошел агитгазоход «Вест». Участники самодеятельности Западно-Сибирского пароходства, выехавшие с этим газоходом, дали 99 концертов для речников. На концертах побывало около 10 тысяч зрителей.

Лектор бассейнового комитета профсоюза речников тов. Михайлов прочел десятки лекций о международном положении, о великом русском народе и на другие темы.

На-днях газоход отправляется во второй рейс. На его борту находятся: артисты Новосибирского театра оперы и балета, ансамбля Сибво, лектор т. Григорьев и участники художественной самодеятельности.

Случай на Оби

11-летний Игорь Г., отдыхавший в Мочищенском санатории облздрава, купался в Оби. Быстрое течение подхватило мальчика и он начал тонуть. Это заметили Гена Хоммер, сын директора санатория ВЦСПС, и Леня Ахматов, рабочий завода «Труд». Они бросились в воду и спасли утопающего.



Юный авиамоделист, ученик Новосибирской школы № 51 Игорь **Шевчук**, демонстрировавший на областных соревнованиях показательный запуск авиамодели с резиновым моторчиком. Фото Б. **Шумакова.**

На Всесибирской спартакиаде

Второй день

ОМСК, 20 августа. **(По телефону от нашего спец. корр.).** Второй день спартакиады ознаменовался новыми достижениями новосибирских спортсменов.

Женская баскетбольная команда одержала легкую победу над командой Томской области, выиграв со счетом 54:0. Мужская команда Новосибирска выиграла у томичей со счетом 65:24.

Мастер спорта СССР Исаков сегодня занял первое место по прыжкам в высоту с разбега — 170 см. Второе место завоевал Камынин — 165 см. В беге на труднейшую дистанцию в 400 метров на первом месте — новосибирец Хуланно — 53,8 секунды. Шалин метнул диск на 38.90 метра, заняв первое место.

Сегодня днем в гимнастическом зале мединститута собрались гимнасты. Лучшие оценки по вольным движениям получили новосибирцы Никитин и Жуков. Десятиминутную овацию зрителей вызвало выступление ученика 9-го класса 10-й школы Новосибирска, гимнаста 2-го разряда Бориса Новожилова. По настойчивому требованию присутствующих Новожилов выступил повторно. Судьи дали ему наивысшую оценку — 9,75 балла из 10 возможных.

Команда гимнастов Новосибирска заняла первое место, далеко обогнав остальные.

В 7 часов вечера начался матч между футбольными командами Новосибирска и Алтайского края. Все команды разбиты на две группы. Победители групп встретятся 25 августа в розыгрыше первенства по футболу.

Сегодняшняя игра прошла в хорошем темпе и закончилась поражением Алтайского края со счетом 4:1 в пользу Новосибирска.

Судейская коллегия по легкой атлетике опубликовала свое решение по итогам двух дней спартакиады. Первое командное место занимает Новосибирск, второе—команда Красноярского края, третье — Алтайский край, четвертое — Омская область, пятое — Кемеровская, шестое — Томская, седьмое — Иркутская и восьмое — Тюменьская область.

К. БРЫКИН.

—О—

Успехи наших футболистов в Одессе

Находящаяся в Одессе команда новосибирского окружного Дома Красной Армии встретилась с футболистами спортивного общества «Пищевик». Игра закончилась победой новосибирцев со счетом 1:0.

Таким образом, в происходящем сейчас розыгрыше первенства СССР по второй группе мастеров Новосибирск имеет уже 16 очков.

Матч на заводском стадионе

На стадионе завода имени Чкалова состоялась товарищеская встреча между футбольной командой завода и командой «Динамо» (Алма-Ата).

С начала матча инициативу в свои руки взяли динамовцы. В первой половине игры они сумели забить в ворота чкаловцев три мяча. Заводские футболисты забили только один гол.

Во втором тайме нападение и защита чкаловцев играли несколько лучше. Однако все попытки заводских футболистов сквитать счет разбивались о стойкую защиту гостей.

Игра закончилась со счетом 3:2 в пользу динамовцев Алма-Аты.

На матче присутствовало около трех тысяч зрителей.

Сила колхозная

Типичный для Барабы лесостепной ландшафт. Вдали на склоне холма пасется косяк лошадей. Ближе к деревне виднеются стада коров, медленно передвигается по степи отара овец.

По сторонам дороги, что идет от железнодорожного переезда на юг, чернеют чистые от сорняков пары, зеленеет картофельное поле...

Вот и деревня. Прямая и чистая улица. Перед каждым домом палисадник. Во всех окнах белеют занавески.

Во всем этом — в больших стадах тучного скота, в хорошо обработанных полях, в чистоте и уюте деревни есть что-то, выделяющее колхоз имени Кирова из числа других.

Лишения и трудности военных лет не подорвали хозяйства артели. Наоборот, оно упрочилось, развилось.

ЕСТЬ СКОТ — ЕСТЬ ДОХОД

Эти слова сказал Иван Тимофеевич Чехлов. Но это мнение и всех колхозников. Это и ответ на вопрос, откуда идут богатство и слава колхоза.

Скота в колхозе много. В свое время Совнарком СССР и ЦК ВКП(б) установили минимум поголовья скота, который должен иметь каждый колхоз. Кировцы давно выполнили этот минимум. Систематически перевыполняются годовые планы по развитию животноводства.

Приведем некоторые данные о крупном рогатом скоте.

	Минимум	План на 1945 г.	Наличие скота на 1 августа
Всего скота	—	330	378
в т. ч. коров	100	100	125
рабочих волов	—	20	35

В том же решении говорилось, что каждый колхоз должен иметь, как минимум, две товарные животноводческие фермы. У кировцев — коневодческая, молочная, овцеводческая, свиноводческая и птицеводческая фермы и пасека.

Правительство и Центральный Комитет партии не раз указывали, что основным направлением хозяйства в Барабинской степи должно стать молочное животноводство. Колхоз имени Кирова так и ведет свое хозяйство.

Денежный доход за четыре последних года возрос в 2,6 раза. Деньгами на каждый трудодень в прошлом году выдано по 6 рублей 96 копеек против 2 р. 85 к. в 1940 году. Большая часть доходов получена от животноводства.

ЛИТРЫ МОЛОКА И ПУДЫ МАСЛА

Известно, что местная порода коров в районах Барабинской степи дает молоко с большим содержанием жира. При метизации местного скота с высокоудойными коровами жирность молока значительно снижается. Что же получается?

Удой на фуражную корову в 1940 году был 1.376 литров, в 1944 году достиг 1.581 литра. За семь месяцев текущего года надоено уже по 1.080 литров. Если местная и метисная коровы дадут одинаковый удой с разницей в жирности на один процент, то в год от первой будет получен лишний пуд масла. Обладай все коровы жирномолочностью местной породы и удойностью метисов, колхоз ежегодно получал бы дополнительно больше сотни пудов знаменитого барабинского масла.

Председатель колхоза Семен Григорьевич Медведев, по его словам, «настойчиво не согласен» с тем, чтобы метизировать все стадо. Он заявляет:

— В этом году мы разделим стадо коров по признаку породности на местных и метисов. Племенную работу будем вести по двум направлениям. Кто может доказать, что наша сибирская корова не явится такой же высокоудойной, как метисы и европейские породы?

Мысль практиков-животноводов Барабы, пытливый ум председателя колхоза Медведева развиваются в том же направлении и разрешают те же вопросы, над которыми работают теперь ученые и специалисты-животноводы. Если есть холмогорская, ярославская, костромская породы коров, то почему не вывести барабинскую породу? Колхозному животноводству Барабинских степей такая задача по плечу.

КАПИТАЛЬНОЕ СТРОИТЕЛЬСТВО

Ежегодно колхозам приходится заниматься ремонтом животноводческих построек. В колхозе имени Кирова пришли к выводу, что временные постройки так называемого облегченного типа не могут удовлетворять потребности животноводства. Они быстро изнашиваются, в них нельзя создать всех необходимых условий для скота.

Из чего строить? Лучше всего из кирпича. И колхоз построил кирпичный завод. Стали делать кирпич, и уже ставят кирпичный телятник. Теперь начинают думать о производстве черепицы.

Сельхозартель имени Кирова явилась пионером действительно капитального строительства для животноводческих ферм. Этот опыт могут и должны перенять и другие колхозы. Но нужен какой-то план. Думают ли о капитальном строительстве в колхозах наши земельные и плановые органы?

Нужны не только скотные дворы. В прошлом году в колхозе построено зернохранилище. Необходимы и другие хозяйственные постройки. Колхозники мечтают о своем клубе, школе, о жилых домах. Участвуют ли наши архитекторы в начавшемся строительстве? В колхозах их пока не видали.

ВЫРАБОТКА ВЫРОСЛА ВДВОЕ

За годы войны количество трудоспособных в колхозе уменьшилось. Многие ушли в армию, на заводы. Если в 1941 году в общественном производстве колхоза участвовали вместе с подростками 175 человек, то в 1944 году на работу выходило лишь 113 человек.

А об'ем работы увеличился. Об этом наглядно свидетельствует хотя бы тот факт, что общее количество трудодней в колхозе за сравниваемые годы увеличилось более чем на 11,5 тысячи. Выработка на каждого колхозника увеличилась ровно вдвое.

Несмотря на это, колхоз испытывает недостаток в рабочих руках. Как же он выходит из положения? Те, кто не могут работать в поле, готовят на дому вязки для снопов. Стада скота пасутся вблизи от убираемого хлеба, и доярки, управившись с коровами, спешат вязать снопы.

Можно привести и такой пример. Для поярок установлена норма — принять и выпоить до 6-месячного возраста по 26 телят. Но поярки Анна Матвеевна Осинцева и Анастасия Никитична Тихонова приняли по два набора телят. И каких телят! Среднесуточный привес каждого достигал 666 граммов.

Надо иметь в виду, что на каждого участвующего в колхозном труде, в том числе и на подростков и престарелых, приходится из общественного стада более 10 голов. К этому следует добавить, что уборочные площади только зерновых культур достигают почти 5 гектаров на каждого.

И вот, несмотря на умелое маневрирование рабочей силой, колхоз запаздывает с некоторыми работами. Приходится ставить вопрос не только о необходимости дальнейшего повышения производительности труда, лучшей его организации, но и о механизации трудоемких работ. И не только в растениеводстве, но и в животноводстве. Надо лишь представить, сколько тратится усилий зимой, чтобы напоить такую массу скота! Стало быть, следует подумать и об автопоилках, и о стогометах, и об улучшении работы комбайнов, и об электрификации.

О ЛОШАДЯХ И БЫКАХ

Колхозу пришлось поставить много лошадей в армию. Нагрузка на каждого коня резко возросла. Стали искать выход, чтобы сохранить конское поголовье. Он оказался довольно простым: почему бы не использовать волов?

Начиная с первого года войны, колхоз стал готовить рабочих волов. В 1941 году было только два, а теперь 35 рабочих волов.

Чтобы сохранить конское поголовье, надо заниматься и его воспроизводством. Организовали племенную коноферму, табунное содержание коней.

Теперь в колхозе хорошее маточное стадо и молодняк метисных густых рабочих лошадей. Есть и чистопородная группа русских кобыл и жеребцов.

Опыт колхоза имени Кирова по коневодству показывает, что косячное содержание коней в условиях Барабинской степи дает наивысший эффект в деле воспроизводства конского поголовья. Об этом свидетельствует тот факт, что план получения жеребят перевыполнен: вместо 14 их в табуне насчитывается 19.

ОСНОВА ВСЕХ УСПЕХОВ — ДИСЦИПЛИНА

Конюх Александр Никитич с гордостью за свой колхоз говорит:

— Поезжайте в любую сторону, нигде не встретите, чтобы люди так работали, как у нас!

Это правильно. В 1944 году каждый колхозник выработал в среднем по 477 трудодней.

В колхозе уже не помнят случаев, чтобы кто-либо не вышел на работу или даже опоздал. Не приходится прибегать к штрафам или другим наказаниям, предусмотренным уставом сельхозартели за нарушение дисциплины. Строжайшим взысканием здесь считают освобождение от работы.

Как-то молодая колхозница решила отказаться от работы.

— Не хотите? — спросил ее бригадир. — Что же, обойдемся и без вас. А вы погуляйте.

Колхозница обратилась с жалобой к председателю.

— Бригадир не дает мне работы.

— Вам погулять хотелось? Погуляйте! А когда захотите работать, то придется пойти в бригаду. Я ведь не назначаю на работу...

Остаться без дела, когда все от мала до велика напряженно трудятся, и скучно и совестно. И не только морально тяжело переносить это, но и материально невыгодно. Трудодень-то в колхозе увесистый! У работящих, бережливых колхозников и сейчас еще прошлогодние запасы хлеба. На трудодни выдают и мед.

Колхоз досрочно перевыполняет планы по всем видам обязательных поставок государству. Буквально все работники животноводства получают за свой труд дополнительную оплату.

ЗАГЛЯНЕМ В БУДУЩЕЕ

Правильно ли выбрано место для строительства кирпичного телятника? Откуда и как в будущем к нему придется вести водопровод? На месте ли построено зернохранилище? Какие производства должны вновь открыться в колхозе? В каком направлении вести племенное дело?

Все эти и десятки других вопросов немыслимо решать, не имея перспективного организационно-хозяйственного плана.

А как вообще будет выглядеть колхоз через десять лет? Наверное яблони, вишни, малина будут не только в палисадниках перед домами колхозников. Вероятно клуб, о строительстве которого теперь мечтают, будет прекрасен. И школа не будет ютиться в довольно ветхом деревянном доме.

Колхозники понимают, что колхозный строй явился важным источником силы и могущества Советской страны. Он выдержал самое тяжелое испытание небывалой в истории человечества войны.

И они заглядывают в будущее, строят планы.

Надо помочь колхозу составить организационно-хозяйственный перспективный план лет на пять. В составлении такого плана должны принять участие не только колхозники, но и зоотехник, агроном, инженер-строитель, архитектор, экономист.

Чановский район. **П. ТРУХИН.**



На теплоходе «Крым» в Батумском порту организована школа юнгов. На снимке: юнги 1-й роты упражняются в гребле. Фотохроника ТАСС.

Чрезвычайная сессия испанских республиканских кортесов

МЕКСИКО, 17 августа. (ТАСС). 17 августа в Мексико открылась чрезвычайная сессия испанских республиканских кортесов. На сессии присутствовали представители мексиканского правительства и представители дипломатического корпуса. Сессию открыл вице-председатель испанских республиканских кортесов Луис Фернандес Клериго.

Секретарь сессии зачитал полученное на имя председателя кортесов Мартинеса Баррио официальное сообщение мексиканского министерства иностранных дел, содержащее разрешение на проведение чрезвычайной открытой сессии испанских кортесов в правительственном здании на правах экстерриториальности.

Клериго сообщил о получении ряда телеграмм от находящихся за границей депутатов, которые выражают верность временному президенту республики.

В повестке дня сессии стоял один вопрос: принесение присяги Мартинесом Баррио в качестве президента Испании. После принесения присяги члены бывшего республиканского правительства доктор Хуан Негрин, Альварес дель Вайо, Хосе, Мойкс, Томас Бильбао, Антонио Велао, Висенте Урибе, Сегундо Бланко поздравили президента.

Предстоящие переговоры Мартинеса Баррио с лидерами

МЕКСИКО, 18 августа. (ТАСС). По имеющимся сведениям, премьер-министр испанского республиканского правительства Хуан Негрин в ближайшие дни вручит президенту испанской республики Мартинесу Баррио отставку своего кабинета. После этого Баррио немедленно начнет переговоры с лидерами испанских парламентских групп, партий и организаций, созданных в эмиграции, и с другими видными деятелями.

Мартинес Баррио получает из Франции, Чили, Колумбии, Венецуэлы, Кубы, Эквадора телеграммы с требованием сохранения правительства, возглавляемого д-ром Хуаном Негрином.

Приговор военным преступникам в Австрии

ВЕНА, 18 августа. (ТАСС). 17 августа венский народный суд вынес приговор четырем военным преступникам — участникам массовых убийств в немецком концентрационном лагере Энгерау. Трое обвиняемых — Рудольф Кронбергер, Алоиз Франк и Вильгельм Мейнтельфель приговорены к смертной казни. Подсудимый Конрад Полиновский осужден на 8 лет каторжных работ. Австрийская общественность с большим удовлетворением встретила решение народного суда.

Третье заседание контрольного совета в Германии

Коммюнике

БЕРЛИН, 20 августа. (ТАСС). Очередное третье заседание контрольного совета в Германии состоялось 20 августа под председательством генерала армии Д. Эйзенхауэра. Маршал Жуков, фельдмаршал Монтгомери и генерал Кениг представляли Советский Союз, Соединенное Королевство и Францию. Соответствующие заместители и политические советники также присутствовали на заседании.

Контрольный совет рассмотрел вопрос о запрещении ношения военной формы одежды распущенным персоналом бывшей немецкой армии.

Совет принял к сведению сообщение секретариата о положении с организацией и о программе работы различных директоратов союзных контрольных властей.

Среди других вопросов, которые были рассмотрены на этом заседании, был вопрос о перемещенных гражданах, о железнодорожном сообщении между Берлином и Западом, об одежде военнопленных и о представительстве других союзных стран при контрольном совете.

Иностранная хроника

♦ Общество по укреплению связи с Советским Союзом (АРЛЮС) устроило в Бухаресте прием в честь находящихся в Румынии советских архитекторов. На приеме присутствовали председатель Комитета по делам архитектуры при СНК СССР Мордвинов, вице-президент Академии архитектуры Алабян и члены румынского правительства во главе с премьер-министром д-ром Петру Гроза.

♦ Многие жители Гибралтара приняли участие в демонстрации испанских республиканцев. Демонстранты прошли по главным улицам к правительственному зданию с транспарантами, на которых были написаны лозунги: «Долой Франко!», «Союзники должны порвать отношения с единственным оставшимся фашистским государством!»

♦ По просьбе венгерского общества культурной связи с Советским Союзом ансамбль песни и пляски УССР дал на днях в Будапеште концерт для венгерской публики.

Публика шумно аплодировала украинским артистам.

♦ Все чехословацкие газеты отмечают смерть бывшего министра иностранных дел, известного историка и общественного деятеля Камила Крофты, скончавшегося в результате полного истощения сил после более чем годичного заключения в концентрационном лагере в Терезине. После возвращения из концентрационного лагеря Крофты закончил свой последний труд, посвященный истории Чехословакии.

♦ Во Францию из Германии доставлено несколько военных преступников, среди которых некая Марианна Минж, служившая охранником в гитлеровском лагере Равенсбрук.

(ТАСС).

Проект закона о временной организации государственной власти во Франции

ПАРИЖ, 19 августа. (ТАСС). 16 августа французский совет министров утвердил новый проект закона об организации власти на то время, в течение которого будет вырабатываться новая конституция, т. е. на период минимум 7 месяцев после избрания учредительного собрания. Этот проект будет предложен на утверждение населения в порядке референдума. Новый закон об организации власти основан на предложении социалиста Венсана Ориола, внесенного им во время обсуждения конституционного проекта в консультативной ассамблее.

Проект закона гласит:

«Статья 1. Учредительное собрание, избранное голосованием 21 октября 1945 года, немедленно выбирает на основе открытого голосования и при абсолютном большинстве членов, входящих в состав собрания, председателя временного правительства республики. Последний формирует свое правительство и представляет его на одобрение собрания, одновременно он представляет также и программу правительства. Правительство является ответственным перед собранием, но отклонение собранием какого-либо решения или кредита не влечет за собой его отставку.

Статья 2. Собрание составляет новую конституцию.

Статья 3. Принятая собранием конституция будет передана на утверждение французских избирателей путем референдума в течение месяца, который начнется после принятия конституции собранием.

Статья 4. Собрание имеет законодательную власть. Оно может предлагать законы народу с правительством. В течение месячного срока, установленного для провозглашения законов, правительство имеет право требовать повторного обсуждения. Если после этого обсуждения первое голосование подтверждено абсолютным большинством членов собрания, то закон входит в силу в течение трех дней.

Статья 5. Собрание голосует бюджет. Но оно не может разрешать расходы.

Статья 6. Полномочия собрания заканчиваются в день вступления в силу новой конституции и не позднее 7 месяцев после первого заседания собрания.

Статья 7. В случае, если избиратели отвергнут составленную собранием конституцию, или же в случае, если последнее не составит никакой конституции в срок, установленный статьей 6-й, немедленно будут произведены в прежнем порядке выборы нового, пользующегося теми же полномочиями учредительного собрания, которое соберется во второй вторник после его избрания.

Статья 8. Настоящий закон, принятый французским народом, будет иметь конституционное значение и будет исполняться как государственный закон».

Выступление Луи Сайяна

ПАРИЖ, 20 августа. (ТАСС). Как передает агентство Франс пресс, председатель национального совета сопротивления Луи Сайян в речи по случаю годовщины освобождения Парижа, произнесенной на банкете представителей французской и иностранной прессы, воздав должное де Голлю и героическим членам организаций сопротивления, выразил уверенность в том, что французский народ предоставит все свои силы на службу свободе.

Сайян заявил, что программа национального совета сопротивления, имевшая силу до момента освобождения, была полностью проведена в жизнь. Что же касается мер, которые нужно было принять после освобождения, то нет ничего общего между широкой демократией, о которой мечтал национальный совет сопротивления, и проектом закона, который будет действовать до выработки конституции и будет предложен на рассмотрение народа путем референдума.

Сайян констатировал, что экономическая программа национального совета сопротивления, предусматривающая установление рациональной организации экономики, использование колоссальной силы, которую представляет собой рабочее профсоюзное движение, не выполнена. Сайян подчеркнул, что Франция нуждается в единстве сил демократии.

Пуск варшавской радиостанции

ВАРШАВА, 19 августа. (ТАСС). Сегодня в Варшаве состоялся торжественный пуск радиостанции, полностью разрушенной немцами при отступлении. Строительство и восстановление станции производились в соответствии с постановлением правительства Союза ССР об оказании помощи Польской республике в восстановлении столицы Польши — Варшавы и последующего постановления Совета министров Временного правительства Польши.

Несмотря на большие технические трудности, связанные с восстановлением станции, прибывшие из СССР рабочие, производившие радиотехнические работы, отлично справились с задачей. Хорошо выполнили свои задания польские рабочие и специалисты.

На торжественный пуск радиостанции прибыло много гостей. Среди них Президент Крайовой Рады Народовой Б. Берут, вице-премьер С. Миколайчик, маршал М. Роля-Жимерский, министры Временного правительства, представители польской общественности, а также советник Советского посольства Яковлев, начальник советской Военной миссии генерал-лейтенант Шатилов, посланник Чехословакии Гейрет, посол Соединенных Штатов Артур Лейн, поверенный в делах Великобритании Генке, советник Югославского посольства Крейчер и другие.

Выступавший перед микрофоном Б. Берут от имени польского народа выразил глубокую благодарность великому вождю СССР Генералиссимусу Сталину и всему советскому народу за огромную культурную, техническую и материальную помощь, оказываемую Советским Союзом восстановлению Польши. Он отметил огромное значение заключенного между СССР и Польшей договора о границах и заявил, что пуск радиостанции является лучшим свидетельством того, что дает и что может принести в будущем польско-советская дружба. «Оказываемой нам помощи, — сказал Берут, — польский народ никогда не забудет».

Б. Берут лично вручил особо отличившимся строителям и специалистам ордена Польской республики.

Развитие профсоюзного движения в Венгрии

БУДАПЕШТ, 19 августа. (ТАСС). Состоялось совещание руководителей профсоюзных организаций и уполномоченных крупнейших предприятий Будапешта. Генеральный секретарь национального совета профсоюзов Коша Иштван в своем выступлении отметил, что в Венгрии насчитывается сейчас 800 тысяч членов профсоюзов. Иштван указал, что представители профсоюзов имеются теперь в национальном собрании, национальных комитетах и народном суде.

В деятельности профсоюзов осуществляется тесное сотрудничество коммунистов и социал-демократов.



Строительство новых цехов Сибирского машиностроительного завода. На снимке: лучший монтажник — бригадир **Павел Мартыненко** за монтажем металлоконструкций. Фотохроника ТАСС.

Состав японской делегации в Маниле

НЬЮ-ЙОРК, 19 августа. (ТАСС). Японская делегация, прибывшая в Манилу, состоит из 8 армейских офицеров, 6 морских офицеров и 2 гражданских лиц. Кроме генерал-лейтенанта Кавабэ, в состав делегации входят следующие лица: контр-адмирал Иокуяма, полковники Тераи и Ямото из генерального штаба, секретарь министерства иностранных дел Юкава и чиновник генерального штаба подполковник Масао.

Потери американских вооруженных сил

НЬЮ-ЙОРК, 18 августа. (ТАСС). Как сообщает корреспондент агентства Ассошиэйтед пресс из Вашингтона, военное министерство США об'явило, что общие потери Соединенных Штатов в войне до 14 августа этого года составили 922.757 человек; из них 199.183 убитых, 570.997 раненых, 33.653 пропавших без вести и 118.924 взятыми в плен.

ПО РОДНОЙ ЗЕМЛЕ

Уборка урожая и хлебосдача

РЯЗАНЬ, 20 августа. (ТАСС). В колхозах области ширится соревнование за досрочное выполнение плана хлебозаготовок. Вчера колхозы Лев-Толстовского района привезли на приемные пункты более 15 тысяч пудов зерна. Первыми в области полностью рассчитались с государством артели имени Ворошилова и «Новый путь». Колхозы Рыбновского и Рязанского районов взяли обязательство до 10 сентября выполнить государственный план зернопоставок.

* * *

ТАШКЕНТ, 20 августа. (ТАСС). Сотни колхозов Узбекистана досрочно выполнили годовой план поставок хлеба государству. За 20 дней завершили уборку урожая и выполнили план хлебопоставок колхозники сельхозартелей «Гулистан» и «Янги турмуш», Кашка-Дарьинской области. Здесь созданы семенные фонды, выданы натуральные авансы на трудодни. Около 500 пудов зерна колхозники сдали сверх плана. По 300 пудов хлеба сверх задания вывезли на заготовительные пункты колхозы имени Сталина и «Иттифак», Самаркандской области.

Вслед за Гиждуванским и Кзыл-Тепинским районами полностью рассчитались с государством по хлебопоставкам сельхозартели Миракинского и Комсомольского районов. В целом по республике план хлебозаготовок выполнен более чем наполовину.

* * *

ХАБАРОВСК, 20 августа. (ТАСС). В крае снова установилась теплая солнечная погода. В колхозах развернулась массовая уборка урожая. Колхозники прифронтового Бикинского района убрали комбайнами и вручную сотни гектаров, закончив косовицу ржи значительно раньше намеченного срока. Завершили уборку этой культуры многие колхозы Хабаровского сельского района.

Инициаторы соревнования комбайнеров Амурской области Александр Компаниец и Тихон Гамза ежедневно выполняют по две нормы. По 17 гектаров за смену убирает комбайнер Мазановского района Семен Колесников. Наряду с комбайновой уборкой в колхозах края хорошо организована работа вручную. Сотни колхозников выполняют по полторы — две нормы.

В помощь амурским колхозникам на полевые работы приехали из Хабаровска и Комсомольска свыше 2.000 рабочих, служащих и домохозяек.

* * *

АЛМА-АТА, 20 августа. (ТАСС). В республиканском соревновании участвуют тысячи комбайнеров и трактористов. Образец высокой производительности показал инициатор республиканского соревнования Михаил Макеев из Ударной МТС, уже убравший сцепом двух «Сталинцев» 800 гектаров. 16 августа он ознаменовал новым рекордом — 106 гектаров за день. Комбайнер Роман Нижебовский из Литвинской МТС дневную выработку сцепом двух «Сталинцев» довел до 70 гектаров. С начала сезона он убрал более 700 гектаров.

Высокой производительности достигли водители безмоторных комбайнов в Павлодарской области. Комбайнер Шевченковской МТС Евменов за 7 дней убрал 300 гектаров, Петр Музыка из Надеровской МТС за 12 дней — 416 гектаров, сэкономив около тонны горючего.

* * *

ТБИЛИСИ, 20 августа. (ТАСС). Табаководы Грузии собирают обильный урожай. Наломано и нанизано уже около 24 миллионов шнурометров листа. Впереди — основной табаководческий район республики — Лагодехский. Богатый урожай вырастили колхозники другого крупного табаководческого района — Борчалинского. Несмотря на жаркое лето и недостаток воды, табачные плантации здесь в прекрасном состоянии. В колхозе им. XVII Октября табачные кусты достигают человеческого роста, урожайность табака достигает 19 центнеров с гектара при плане 10 центнеров.

Интересные документы о русских авиаконструкторах

КИЕВ, 19 августа. (ТАСС). В Центральном государственном историческом архиве УССР обнаружены интересные документы о первых русских авиаконструкторах, об их попытках создать оригинальные летающие аппараты. Автор одного из них крестьянин села Таганча, Каневского уезда, Киевской губернии, Игнатий Москаленко в своем прошении от 23 июня 1913 года пишет:

«В настоящее время мною усовершенствован в изобретении аэроплан, который не падает в воздухе, причем в случае сильной бури, грозы или даже порчи машины и вообще механизма, он легко и свободно может опуститься на землю, не принеся никакого вреда летчику, что мною применялось на опыте и я достиг в этом отношении блестящих успехов».

В письме техника-киевлянина от 7 мая 1913 года Михаила Комоско указывается:

«Мною разработан и точно обоснован проект двигателя, применение которого в современной авиации считаю идеалом». Подробно описывая свою конструкцию, Комоско заключает:

«Я беден для того, чтобы затратить 400 рублей для заказа модели двигателя... и я решил просить пособия в моих начинаниях».

Все эти просьбы остались без ответа. Не возымело действия и обращение некоего предпринимателя Верига-Даровского, писавшего Ф. Ф. Терещенко:

— Один из моих сотрудников, Богданов, — пишет он, — уже некоторое время подыскивает капиталиста для финансирования его изобретения в области авиации. Заключается таковое в летающем аппарате, ничего общего не имеющем с существующими системами... Устроить модель можно, разумеется, только при поддержке в выделении для этой цели 6—8 тысяч рублей.

Ни одно из указанных изобретений, может быть и выдающихся, не было осуществлено. Никто не оказал помощи изобретателям. И это не удивительно, если вспомнить высказывание черносотенного депутата IV Думы Маркова второго:

«Прежде чем допустить летать на аэроплане обывателя (в его понимании — трудящихся.—Ред.), надо прежде научить летать полицию».

Выставка, рассказывающая о зверствах японцев

ХАБАРОВСК, 19 августа. (ТАСС). Здесь открылась выставка, рассказывающая о зверствах японских интервентов на Дальнем Востоке в 1918—22 годах. На фотоснимках изображены полуразрушенные, сожженные дома деревни Ивановка, Амурской области, запечатлены факты кровавой расправы японцев над мирными жителями городов и сел.

На втором щите представлена картина, показывающая зверское сожжение японцами в паровозной топке народного героя, руководителя партизан Дальнего Востока Сергея Лазо.

Выставка привлекает огромное число посетителей.

Ответственный редактор
А. А. КОНДАКОВ.

ПАРК ИМЕНИ СТАЛИНА
ЭСТРАДНЫЙ ТЕАТР

22 и 23 августа — **Мейо и Энискен — Лгунья.** Американская комедия в 3 действ. Нач. в 9 час. веч. Касса работает с 12 час. до 10 час. веч.

ГОСЦИРК

Сегодня и ежедневно большие представления. Продолжение гастролей **китайского аттракциона Ван Ю-ли** и всего состава артистов под худож. руковод. **Кожевникова.** Нач. в 8 час. 45 мин. веч.

Им. МАЯКОВСКОГО — **Это было в Донбассе.**

«ОКТЯБРЬ» — **Любимая девушка.** С 23 августа — **Песня о России.**

«МЕТАЛЛИСТ» — **Морской ястреб.**

От Новосибирского городского финансового отдела

Доводится до сведения демобилизованных из Красной Армии на основании закона от 23 июня 1945 года, а также бухгалтеров предприятий, учреждений и организаций, что согласно постановлению СНК СССР от 1 августа 1945 года № 1953 демобилизованные из Красной Армии, в том числе и офицерский состав, освобождаются от уплаты военного налога до конца 1945 года по всем источникам дохода.

Льготы по военному налогу членам семей демобилизованных, которыми они пользовались до возвращения военнослужащего, сохраняются до конца 1945 года.

Сохраняются для демобилизованных, а также их жен льготы по налогу на холостяков, одиноких и малосемейных, установленные для военнослужащих и их жен, сроком на один год со дня демобилизации военнослужащего.

ТОМСКИЙ ОРДЕНА ТРУДОВОГО КРАСНОГО ЗНАМЕНИ ПОЛИТЕХНИЧЕСКИЙ ИНСТИТУТ
им. С. М. КИРОВА
ОБ'ЯВЛЯЕТ НАБОР В АСПИРАНТУРУ
на 1945—46 учебный год по следующим специальностям:

Минералогия и кристаллография.
Историческая геология и палеонтология.
Общая и динамическая геология.
Петрография.
Полезные ископаемые.
Инженерная гидрогеология.
Разработка пластовых месторождений.
Разработка рудных и россыпных месторождений.
Теория резания металлов и режущие инструменты.
Станкостроение.
Прикладная механика и детали машин.
Металлография и термообработка металлов.
Двигатели внутреннего сгорания.
Технология сварки.
Общая и неорганическая химия.
Органическая химия.
Технология пирогенных процессов.
Технология неорганических веществ.
Технология каучука и резины.
Технология органических красителей и промежуточных продуктов.
Химия и технология искусственного жидкого и газообразного топлива.
Теоретическая и общая электротехника.
Теоретическая и общая теплотехника.
Электрические сети, системы и техника высоких напряжений.
Теплосиловые установки.
Электрические машины и оборудование промпредприятий.
Физика.
Начертательная геометрия и графика.

Все поступающие подвергаются приемным испытаниям по специальной дисциплине, по курсу «Основы марксизма-ленинизма» и одному иностранному языку.

Заявления с приложением следующих документов: диплома об окончании вуза, автобиографии, личного листка по учету кадров, документа об отношении к воинской обязанности, характеристики с последнего места работы или учебы, имеющихся научных работ, описания сделанных изобретений, проектов или рационализаторских предложений направлять по адресу: г. Томск, Тимирязевский просп. № 9, директору Томского политехнического института.

НОВОСИБИРСКАЯ ОБЛАСТНАЯ ЗАОЧНАЯ СРЕДНЯЯ ШКОЛА

об'являет прием учащихся на заочное обучение во все классы средней школы (с 5 по 10).

Принимаются лица в возрасте не моложе 15 лет. При поступлении представлять заявление, автобиографию, справку об образовании. В том случае, если поступающий не имеет справки об образовании, он выполняет вступительную работу, присылаемую областной ЗСШ.

Заявления принимаются до 15 сентября по адресу: г. Новосибирск, Красный проспект, 18, 6 этаж, ком. 608.

ГОСУДАРСТВЕННЫЙ ЗАЕМ ВТОРОЙ ПЯТИЛЕТКИ
(ВЫПУСК ЧЕТВЕРТОГО ГОДА)
БЕСПРОИГРЫШНЫЙ ВЫПУСК
СПРАВОЧНАЯ ТАБЛИЦА
ТРИДЦАТЬ ШЕСТОГО ТИРАЖА ВЫИГРЫШЕЙ

Тираж состоялся 10 июля 1945 года в г. Москве.
Выигрыши выпали на следующие номера серий:

00023	02036	04816	07777	09465	12066	14801	16884
00302	02134	05079	07858	09508	12194	14944	17019
00330	02328	05093	07924	09755	12290	15107	17176
00403	02498	05178	08193	09790	12458	15137	17356
00436	02611	05213	08239	09793	12490	15270	17370
00548	02763	05232	08257	09801	12538	15275	17473
00605	02793	05448	08323	10147	12710	15308	17629
00618	02830	05743	08333	10447	12792	15340	17841
00746	02966	06005	08361	10570	12805	15395	18252
00765	03145	06118	08406	10599	12905	15499	18443
00820	03165	06275	08442	10944	13035	15572	18752
00845	03219	06331	08464	10953	13144	15642	19231
01036	03304	06340	08913	11090	13609	15755	19248
01046	03518	06617	08921	11141	13678	15763	19363
01118	03567	06860	08957	11210	14051	16017	19480
01152	03725	06922	08997	11371	14072	16140	19550
01171	03853	06923	09012	11390	14142	16142	19680
01180	03891	06938	09037	11398	14383	16360	19850
01194	04042	07097	09148	11427	14565	16501	19887
01313	04211	07272	09211	11439	14650	16667	
01582	04347	07532	09221	11685	14735	16796	
01851	04764	07606	09305	11691	14742	16755	
01896	04805	07610	09368	12044	14793	16803	

Новосибирское областное управление гострудсберкасс и госкредита.

ТРЕБУЮТСЯ:

НОВОСИБИРСКОМУ АВИАЦИОННОМУ ТЕХНИКУМУ преподаватели: **математики, иностранных языков, черчения, сопротивления материалов, электротехники, металлорежущих станков и инструментов, по конструкции и производству самолетов и другие.** Обращаться: Новосибирск, Красный просп. № 100, 3 этаж, учебная часть, тел. 31-116, доп. 2, ежедневно с 9 до 17 часов.

ЭЛЕКТРОПРОМСНАБУ для работы в Новосибирске **начальник отдела, начальник транспорта, товароведы, счетные работники, шоферы, кладовщики, сторожа, рабочие на базе, курьер-уборщица.** Обеспечиваются дополнительным питанием, топливом. Обращаться: ул. Урицкого, 19, тел. 32-177.

СПЕЦТОРГУ **ревизоры, старшие бухгалтеры, техник-строитель, экспедиторы, калькуляторы, машинистка, продавцы, буфетчицы, повара, официантки, кассиры, контролеры, рабочие.** Обращаться: Серебренниковская, 26, отдел кадров.

ОСМЧ СИБСПЕЦСТРОЙ: для работы в Новосибирске и на периферии: **строители железных и автогужевых дорог, водопровода и канализации, главные инженеры, начальники ПТО, прорабы, мастера, бригадиры, главные механики и механики по ремонту строительных машин и автотракторного парка, главные бухгалтеры, бухгалтеры, счетоводы.** Обращаться: Новосибирск, Потанинская, 53-а, тел. 31-160.

НОВОСИБИРСКОМУ ОБЛУПОЛНАРКОМЗАГУ на постоянную работу: **инспектор по котлонадзору, инспектор по дензаготовкам, экономисты, бухгалтер-ревизор.** Справляться: здание облисполкома, комната 331, телефон 37-945.

Адрес редакции и издательства: Советская, 6. Телефоны: коммутатор редакции —34-904; отв. редактора — 35-904; зам. редактора — 35-964; отв. секретаря —35-924; отделов: партийного — 30-785; сельскохозяйственного — 33-180; промышленности — 34-630 и 32-598; культуры и быта—1-34 (через коммутатор); внутренней информации—33-964; иллюстрационного—32-395; писем—31-396 и 35-505. Прием телефонограмм: иногородние — прямой — 8, город — 33-630. Выпускающий—31-103; типография — 35-984, об'явления — 31-289.

МБ10968 Типография изд-ва «Советская Сибирь». Тираж 50.000.

БИБЛИОТЕКА

Пролетарии всех стран, соединяйтесь!

СОВЕТСКАЯ СИБИРЬ

Орган Новосибирского обкома и горкома ВКП(б), областного и городского Советов депутатов трудящихся

№ 166 (7871) | 23 АВГУСТА 1945 г., четверг. | Цена 20 коп.

26 августа — воскресник усиленной хлебосдачи

Поддержим почин колхозников Ояшинского и Венгеровского районов. Мощными обозами с хлебом государству отметим победу Красной Армии над японскими империалистами. Выполним к 1 сентября годовой план хлебозаготовок не менее чем на 30 процентов

Главная задача сельских парторганизаций

В эти дни колхозное крестьянство охвачено благородным стремлением лучше и быстрее убрать урожай, досрочно выполнить свои обязательства перед государством.

По почину краснодарских колхозников области, края и республики принимают социалистические обязательства: досрочно выполнить план хлебозаготовок, своевременно и высококачественно провести озимый сев. Там, где партийные организации возглавили это патриотическое стремление колхозного крестьянства, там уборка урожая и выполнение хлебозаготовок идет организованно. Это можно видеть на примере Кубани, закончившей уборку колосовых, передовых районов Ставропольского края, Крымской области. И, наоборот, недостаточная забота парторганизаций об уборке урожая, о развертывании соревнования, отсутствие должного внимания к организации труда и укреплению дисциплины неизбежно влекут за собой отставание. Именно так, в частности, выглядит дело, как об этом недавно сообщалось в «Правде», в Воронежской и Николаевской областях.

В такую ответственную пору в жизни деревни, какой является уборка урожая и заготовки хлеба, сельские коммунисты должны еще теснее связаться с колхозным активом, со всем крестьянством и в полной мере проявить свое умение сплачивать, мобилизовать массы на выполнение задач, поставленных партией и правительством.

Чтобы во-время и без потерь провести уборку, досрочно сдать хлеб государству, надо полностью использовать все силы и средства колхозов, совхозов и МТС. Сейчас сельские партийные организации должны больше, чем когда-либо, заниматься вопросами организации труда в колхозах, укрепления трудовой дисциплины, развертывания массового социалистического соревнования. Это — главная их задача.

Одним из практических мероприятий областных краевых и республиканских партийных органов должно явиться оказание неотложной помощи сельским райкомам в укреплении первичных парторганизаций колхозов и МТС. Первичные парторганизации в колхозах и МТС— это опорные пункты организационной и политической работы в массах. Там, где партийные организации крепки и инициативны, — их роль в жизни и работе колхоза, МТС исключительно велика. Коммунисты выступают вожаками во всех начинаниях, личным примером и большевистским словом вдохновляют людей на самоотверженный труд. Но немало есть и таких первичных партийных организаций на селе, — в колхозах и МТС, — которые с возложенными на них задачами не справляются. Местные партийные органы обязаны усилить руководство партийно-организационной и политической работой в деревне, постоянно иметь в поле зрения первичные парторганизации, настойчиво добиваться улучшения всей их деятельности. В этом — одно из верных и надежных средств к под'ему отстающих районов и областей.

На что сейчас нужно обратить внимание сельским парторганизациям? Где надлежит коммунистам широко проявить свои организаторские способности, большевистскую инициативу, авангардную роль? Комбайновые агрегаты, полеводческие, молотильные и транспортные бригады — вот где решается успех дела!

Партийные организации должны помочь правлениям колхозов так организовать труд на уборке, чтобы в ней участвовали все трудоспособные колхозники, чтобы в бригадах и звеньях, на косовице, вязке, укладке и возке снопов, на подгребании колосьев широко применялись индивидуальные или групповые задания с выделением в поле определенных участков, а на зерноочистке, вывозке зерна — индивидуальные и групповые задания, рассчитанные на определенный об'ем работы.

Надо добиться, чтобы в каждом колхозе рабочее время колхозников использовалось полностью, был установлен твердый распорядок рабочего дня и чтобы каждый колхозник обязательно выполнял нормы выработки и задания. Внимательно разобравшись в делах каждого колхоза, партийные организации, несомненно, найдут немалые резервы повышения производительности труда, ускорения темпов уборки урожая и заготовок. Эти резервы надо использовать полностью и без промедления.

Тысячи колхозников, ведя уборку под знаменем социалистического соревнования, уже в первые дни проявили себя подлинными героями труда. В Ставропольском крае, например, комбайнер Московской МТС тов. Гриценко, выполняя свое обязательство, убрал комбайном «Сталинец» 670 гектаров. Начальник автоколонны № 32 «Глававтотранса» тов. Драганов перевыполняет план хлебоперевозок и добивается экономии горючего. В Краснодарском крае трактористка-комсомолка тов. Разумная из артели имени Красных партизан сцепом на двух жатках ежедневно скашивала по 12,5 гектара. В колхозе «17 лет Октября», Белоглинского района, Андрей и Владимир Березовы, Е. Мироненко и Т. Ефремова, соревнуясь между собой, в каждую смену скашивают лобогрейками по 4—5 гектаров. В Кореновском районе колхозники Бровицкий и Безрукий из сельхозартели «Авангард» ежедневно вырабатывают на косьбе хлеба по две нормы.

Передовики уборки есть всюду. Широко распространить их опыт, рассказать об их трудовой доблести, о методах их работы всем колхозникам — важнейшая задача парторганизаций, большевистских агитаторов. Они призваны неустанно раз'яснять народу источники наших исторических побед над немецко-фашистскими захватчиками и японскими агрессорами, мобилизовать людей на выполнение новых грандиозных задач по восстановлению хозяйства и дальнейшему укреплению военной, экономической мощи нашей великой Родины. Но агитатор — не только беседчик, но и колхозный вожак. Агитатор не может проходить мимо неполадок, срывающих уборку урожая, обмолот или вывозку хлеба на заготовительный пункт. Его прямой долг — принять меры к немедленному устранению всех тормозов, помочь правильно организовать дело.

Во всей своей деятельности сельские партийные и комсомольские организации должны опираться на широкий актив. В этом — их сила. Комсомольские организации, особенно там, где нет партийных организаций, несут серьезную ответственность за успешное проведение уборки и хлебозаготовок. Надо смело поддерживать каждое начинание, направленное к ускорению косовицы, обмолота и вывозки зерна на заготовительные пункты, решительно бороться с нарушителями дисциплины колхозного труда, с носителями отсталых настроений.

Колхозное крестьянство под руководством большевистской партии в годы Отечественной войны успешно обеспечивало страну продовольствием и сырьем. Нет сомнения, что в этом году оно также успешно справится с уборкой и заготовками. Но для этого необходимо не полагаться на самотек, не допускать самоуспокоенности и благодушия, а повседневно и конкретно руководить сельскими партийными организациями, настойчиво бороться за выполнение каждым районом, каждым колхозом своего долга перед государством.

(Передовая «Правды» за 22 августа).

УКАЗ
ПРЕЗИДИУМА ВЕРХОВНОГО СОВЕТА СССР
О присвоении звания Героя Советского Союза Назаровой К. И.

За выдающиеся заслуги в организации и руководстве подпольной комсомольской организацией и за проявление личной отваги и геройства в борьбе с немецкими захватчиками присвоить звание **Героя Советского Союза** с вручением **ордена Ленина и медали «Золотая звезда» Назаровой Клавдии Ивановне.**

Председатель Президиума Верховного Совета СССР М. КАЛИНИН.

Секретарь Президиума Верховного Совета СССР А. ГОРКИН.

Москва, Кремль. 20 августа 1945 года.

От Советского Информбюро

ОПЕРАТИВНАЯ СВОДКА ЗА 22 АВГУСТА

В течение 22 августа в Маньчжурии и южной части острова САХАЛИН наши войска продвигались вперед по заданным направлениям.

Наши авиадесантные группы высадились в городах ДАЙРЭН, ПОРТ АРТУР и приступили к разоружению японских гарнизонов в этих городах.

В районе южнее КАМЧАТКИ наши войска высадились на острове СЮМУСЮ (северный остров Курильской гряды). Японские войска, расположенные на этом острове, начали складывать оружие и сдаваться в плен нашим войскам.

За 21 августа нашими войсками взята в плен 71 тысяча японских солдат и офицеров, среди которых 20 генералов. В числе пленных командующий 44 армией Квантунской армии генерал-лейтенант Хонго.

Прием капитулирующих частей и соединений Квантунской армии продолжается.

СОВИНФОРМБЮРО.

В честь героической Красной Армии

Письмо ояшинских хлеборобов ко всем колхозам, совхозам и МТС области

Дорогие товарищи!

В знаменательные дни вышло колхозное крестьянство на уборку урожая победы. Доблестная Красная Армия под водительством великого Генералиссимуса товарища Сталина ликвидирует последний очаг агрессии на Дальнем Востоке.

В эти исторические дни все помыслы советского народа устремлены к нашей родной Красной Армии, к родному Сталину. Труженики колхозной деревни горят одним желанием — еще более укрепить военную и хозяйственную мощь нашей Родины, в изобилии обеспечить страну продуктами сельского хозяйства.

Мы, колхозники и колхозницы, рабочие и работницы МТС и совхозов, специалисты сельского хозяйства Ояшинского района, с первых дней уборки урожая организовали бесперебойную сдачу хлеба государству. Многие передовые колхозы показали образцы выполнения своей первой заповеди и досрочно перекрыли августовское задание по вывозке хлеба.

Включившись, во Всесоюзное соревнование на уборке и сдаче зерна государству, мы взяли на себя обязательство досрочно выполнить годовой план по каждому колхозу и совхозу. С этой целью мы решили сейчас еще более усилить уборку урожая и транспортировку зерна на ссыпные пункты. Обсудив на колхозных собраниях и в тракторных бригадах положение с хлебосдачей, мы берем на себя следующие обязательства:

1. Августовское задание по вывозке зерна государству завершить к 24 августа.

2. 26 августа провести по всему району воскресник массовой уборки и сдачи хлеба государству с тем, чтобы в этот день убрать по району не менее тысячи гектаров зерновых и сдать государству за день две тысячи центнеров зерна.

3. Вслед за воскресником в течение оставшейся августовской пятидневки, до первого сентября, убрать по району 4 тысячи гектаров зерновых и государству сдать 6 тысяч центнеров хлеба.

4. В результате этих мероприятий мы поставили целью добиться, чтобы к первому сентября у нас было убрано 60 процентов посева зерновых, а государственный план хлебосдачи выполнен не менее, чем на 30 процентов.

5. К этому же сроку засеять 80 процентов озимого клина.

За эти обязательства мы будем бороться всеми силами, работать на полях поголовно все — от старого до малого и призываем все колхозы, совхозы, МТС нашей области поддержать наш почин и обеспечить резкое усиление хлебозаготовок.

Товарищи! Организуйте 26 августа воскресник массовой хлебосдачи! Боритесь за то, чтобы к первому сентября годовой план по каждому району был выполнен не менее как на 30 процентов.

Письмо обсуждено и принято на собраниях во всех колхозах, МТС и совхозах Ояшинского района.

Патриотический почин венгеровских колхозников

ВЕНГЕРОВО. 22 августа. **(По телефону).** Колхозы Венгеровского сельсовета: «Уралец», имени 17 парт'езда, им. Калинина, им. Кирова, «Красный партизан», «Варяг», «Красноармеец», «Победа», добившись первенства в соревновании на уборке и хлебосдаче по району, обратились с призывом ко всем другим венгеровским колхозам еще более усилить темпы уборки и хлебосдачи в последнюю декаду августа.

Инициаторы этого славного начинания взяли на себя обязательства вдвое перекрыть августовское задание по вывозке хлеба государству, выполнить к 1 сентября годовой план на 30 процентов с тем, чтобы к 15 октября полностью рассчитаться с государством по всем видам хлебозаготовок. Они обязались также до 15 сентября закончить косовицу зерновых культур и до 1 сентября посеять озимые.

Райком ВКП(б) и райисполком одобрили почин передовиков и призвали все колхозы, МТС и совхозы района поддержать это патриотическое начинание. Сегодня во всех колхозах обсуждается обращение колхозников Венгеровского сельсовета. Оно повсеместно в районе находит горячий отклик. На колхозных собраниях венгеровцы единодушно принимают решения:

в течение пятой пятидневки августа по району сдать на государственные приемные пункты 15 тысяч центнеров зерна;

26 августа об'явить воскресник массовой хлебосдачи с тем, чтобы за один день сдать государству еще 5 тысяч центнеров хлеба, а до конца месяца вывезти 20 тысяч центнеров и этим обеспечить к 1 сентября 30 процентов годового плана хлебозаготовок.

О проведении 26 августа областного воскресника усиленной хлебосдачи государству в честь победы Красной Армии над японскими империалистами

Постановление бюро Новосибирского обкома ВКП(б) от 22 августа 1945 года

1. Одобрить предложение колхозов Ояшинского и Венгеровского районов о проведении 26 августа областного воскресника усиленной сдачи хлеба государству в честь победы Красной Армии над японскими империалистами.

2. Обязать райкомы ВКП(б) и райисполкомы довести это решение до каждого колхозника, колхозницы, рабочего совхоза и МТС, до каждого труженика села. В ответ на историческую победу Красной Армии над японскими империалистами организовать широкое социалистическое соревнование за безусловное выполнение и перевыполнение повышенного дневного задания каждым колхозом, совхозом, подсобным хозяйством.

В шестой пятидневке августа еще выше поднять темпы хлебосдачи с тем, чтобы каждый колхоз, район и в целом область в августе месяце выполнили не менее 30 процентов годового плана хлебозаготовок.

Секретарь Новосибирского обкома ВКП(б) И. ЯКОВЛЕВ.

Об итогах социалистического соревнования районов по выполнению плана хлебозаготовок и уборки урожая по состоянию на 20 августа 1945 года

Постановление исполнительного комитета областного Совета депутатов трудящихся и бюро Новосибирского обкома ВКП(б) от 22 августа 1945 г.

Рассмотрев итоги социалистического соревнования районов по выполнению плана хлебозаготовок и уборки урожая по состоянию на 20 августа, облисполком и бюро обкома ВКП(б) постановляют:

1. Признать занявшим первое место в выполнении плана хлебозаготовок и уборки урожая по состоянию на 20 августа среди районов центральной части области Новосибирский сельский район (секретарь РК ВКП(б) т. Калинина, председатель райисполкома т. Яхров, райуполнаркомзаг т. Букреев.

Район выполнил годовой план хлебосдачи государству на 22,7 проц.

Оставить за Новосибирским районом переходящее красное знамя обкома ВКП(б) и облисполкома на третью декаду августа.

2. Присудить второе место по выполнению годового плана хлебозаготовок и уборки урожая среди районов центральной части области Мошковскому району (секретарь РК ВКП(б) т Клюев, председатель райисполкома т Кузин, райуполнаркомзаг т. Леонов).

Район выполнил годовой план хлебосдачи государству на 17,1 проц.

3. Присудить третье место по выполнению годового плана хлебозаготовок и уборки урожая по состоянию на 20 августа среди районов центральной части области Ояшинскому району (секретарь РК ВКП(б) т Микуров, председатель райисполкома т Баранов, райуполнаркомзаг т. Долженский).

Район выполнил годовой план хлебосдачи государству на 14,7 проц.

4. Признать занявшим первое место в выполнении плана хлебозаготовок и уборки урожая по состоянию на 20 августа среди районов Барабинской степи Куйбышевский район (секретарь РК ВКП(б) т Грицук, председатель райисполкома т. Пустовалов, райуполнаркомзаг т. Стародубов).

Район выполнил годовой план хлебозаготовок на 15,6 проц.

Вручить Куйбышевскому району переходящее красное знамя обкома ВКП(б) и облисполкома, передав его от Здвинского района.

5. Присудить второе место по выполнению плана хлебозаготовок среди районов Барабинской степи Кыштовскому району (секретарь РК ВКП(б) т. Виноградов, председатель райисполкома т. Канащенко, райуполнаркомзаг т. Попков).

Район выполнил годовой план хлебозаготовок на 15,3 проц.

6. Присудить третье место в соревновании за выполнение плана хлебозаготовок среди районов Барабинской степи Венгеровскому району (секретарь РК ВКП(б) т. Лопатин, председатель райисполкома т. Одинцов, райуполнаркомзаг т. Фешенко).

Район выполнил годовой план хлебозаготовок на 15 проц.

7. Признать занявшим первое место в соревновании за выполнение плана хлебозаготовок и уборки урожая по состоянию на 20 августа среди районов Кулундинской степи Чистоозерный район (секретарь РК ВКП(б) т. Богданов, председатель райисполкома т. Старцев, райуполнаркомзаг т. Данилюк).

Район выполнил годовой план хлебозаготовок на 10,1 проц.

Оставить Чистоозерному району переходящее красное знамя обкома ВКП(б) и облисполкома на третью декаду.

8. Присудить второе место в соревновании за выполнение плана хлебозаготовок среди районов Кулундинской степи Андреевскому району (секретарь РК ВКП(б) т Гурьев, председатель райисполкома т. Фесенко).

Район выполнил годовой план хлебозаготовок на 9,8 проц.

9. Установить, что в дальнейшем, начиная с 1.IX-с г., присуждение районам красных знамен обкома и облисполкома и определение мест по итогам соцсоревнования по выполнению плана хлебозаготовок и уборки урожая будет производиться не по зонам, а в целом по области.

Председатель Новосибирского облисполкома И. ГРИШИН.

Секретарь Новосибирского обкома ВКП(б) И. ЯКОВЛЕВ.



ПО ПРЕДСТАВЛЕНИЮ РАЙКОМОВ ВКП(б) И РАЙИСПОЛКОМОВ ЗА ВЫСОКИЕ ПОКАЗАТЕЛИ В СОРЕВНОВАНИИ НА УБОРКЕ УРОЖАЯ И СДАЧЕ ХЛЕБА ГОСУДАРСТВУ ЗАНОСЯТСЯ НА ОБЛАСТНУЮ ДОСКУ ПОЧЕТА:

ПО УСТЬ-ТАРКСКОМУ РАЙОНУ

49. **С. К. Панин** — комбайнер Камышевской МТС, убравший «Коммунаром» за 11 рабочих дней 221 гектар при экономии горючего в 262 килограмма.

50. **Н. Е. Зыканов** — комбайнер той же МТС, убравший за 12 рабочих дней комбайном «Коммунар» 189 гектаров и сэкономивший 151 килограмм горючего.

ПО ЧЕРЕПАНОВСКОМУ РАЙОНУ

51. **К. Т. Крихта** — комбайнер Мильтюшихинской МТС, убравший сцепом двух «Сталинцев» 381 гектар при экономии горючего 300 килограммов.

52. **Я. С. Дитюк** — комбайнер той же МТС, убравший одним «Сталинцем» 188 гектаров и сэкономивший 204 килограмма горючего.

ПО НОВОСИБИРСКОМУ СЕЛЬСКОМУ РАЙОНУ

53. **Н. Г. Большаков** — мастер комбайновой уборки совхоза № 2 УНКВД, убравший одним комбайном 263 гектара.

54. **Ф. Ф. Лабунь** — комбайнер того же совхоза, убравший одним комбайном 252 гектара.

55. **А. И. Гуляев** — комбайнер того же совхоза, убравший одним комбайном 181 гектар.

Хлебозаготовки за 20 дней августа

Не допускать снижения темпов

В четвертой пятидневке августа ряд районов ослабил темпы хлебозаготовок и вместо увеличения допустил снижение по сравнению с предыдущей пятидневкой. Новосибирский район сдал хлеба меньше на 33 тонны, Ояшинский — на 81 тонну, Мошковский — на 96 тонн, Кыштовский — на 251 тонну, Куйбышевский — на 39 тонн, Веселовский—на 97 тонн, Барабинский — на 117 тонн, Убинский — на 92 тонны, Тогучинский — на 100 тонн, Черепановский — на 62 тонны.

Это снижение есть результат успокоенности и благодушия, допущенных райкомами ВКП(б) в райисполкомами. Выполнив график хлебосдачи в первой половине августа, местные партийные и советские организации ослабили напряжение в хлебозаготовках, предоставили их самотеку.

Хорошая солнечная погода, установившаяся в области, не используется для усиления молотьбы и вывозки хлеба. Не все колхозы и совхозы сдают ежедневно зерно на заготпункты.

Следует еще раз отметить недопустимое отставание ряда районов в выполнении плана хлебозаготовок. Среди районов Кулундинской степи на последнем месте Купинский, выполнивший годовой план хлебозаготовок к 20 августа на 4,3 процента. Из пятидневки в пятидневку купинцы срывают график хлебосдачи. У руководителей района есть много ссылок на различные об'ективные причины, но нет большевистской организованности, упорной борьбы за хлеб. Недалеко от Купинского района ушел и Кочковский, выполнивший годовой план хлебосдачи на 6,4 процента.

В Барабинской степи плетется в хвосте Доволенский район (4,4 процента годового плана), в центральной группе районов — Ордынский, давший на 20 августа 5,5 процента годового плана.

Крайне плохо также ведут хлебозаготовки Веселовский, Карасукский, Краснозерский, Каргатский, Пихтовский, Убинский, Чулымский, Легостаевский районы, показатели которых ниже среднеобластных.

В четвертой пятидневке августа по сравнению с третьей пятидневкой сдано хлеба государству по области меньше на 600 тонн.

Чувством большевистской тревоги за выполнение плана хлебозаготовок должна быть проникнута сейчас вся работа партийных, советских и комсомольских организаций. Не успокаиваться ни на один день, ни на один час. Каждый колхоз и совхоз должен ежедневно сдавать хлеб государству.

Выполнить в августе не менее 30 процентов годового плана — такова задача, решить которую можно только при условии напряженной повседневной борьбы за хлеб всех коммунистов, комсомольцев, колхозников и колхозниц, работников совхозов и МТС области.

Резко поднять косовицу, скирдование и обмолот

Сроки для завершения уборки урожая весьма кратки. Скосить, заскирдовать и обмолотить хлеба до начала осенних дождей — первое условие борьбы с потерями. Между тем, как показывает сводка областного земельного отдела на 20 августа, темпы уборочных работ внушают серьезную тревогу.

В самом деле, только немногие районы дружно ведут косовицу. Среди них — Барабинский район, выполнивший план косовицы на 50,3 проц., Кыштовский — на 48,4, Куйбышевский — на 47,6, Веселовский — на 41,2, Венгеровский — на 40 процентов.

Наряду с этим многие районы недопустимо запаздывают. Достаточно сказать, что в Колыванском, Коченевском, Ирменском районах скошено только 27 процентов посева зерновых, в Доволенском, Усть-Тарском и Маслянинском — 24.

Немногим лучше положение в Черепановском районе, выполнившем план косовицы лишь на 25 процентов, в Искитимском — на 26,7, в Ирменском — на 27,2.

В Чистоозерном, Купинском и Кочковском районах на корню еще более двух третей урожая зерновых культур. И это в то время, когда Кулундинские районы гораздо раньше других вступили в уборку!

Но свалить хлеб с корня — это еще не значит убрать его. Первейшее требование — быстро заскирдовать скошенный хлеб и обмолотить его. Между тем в ряде районов образовался большой разрыв между косовицей и скирдованием.

В Искитимском районе третья часть скошенного хлеба остается в снопах, в суслонах, в горстях. В Маслянинском — не заскирдовано еще 32 процента скошенного хлеба, в Легостаевском — 38, в Ордынском — 41, в Сузунском — 36, в Кыштовском — 45, в Венгеровском—48.

Одновременно необходимо решительно ускорить обмолот. Нельзя считать хлеб убранным, пока он не обмолочен. А между тем в Михайловском районе обмолочена лишь половина скошенного хлеба, в Краснозерском — 49,6 проц., Купинском — 47,7, Венгеровском — 48,3, Татарском — 42,4, Кыштовском — 32,8 проц. В ряде районов почти совершенно не используются сложные молотилки, кустарки и простейшие способы молотьбы.

Обмолот — решающее звено в уборке и хлебосдаче. Для того, чтобы хлеб бесперебойно шел на заготовительные пункты, надо резко поднять темпы молотьбы.

Сводка

о ходе сева озимых по районам Новосибирской области на 20 августа

(в процентах к плану)

РАЙОНЫ	Посеяно	РАЙОНЫ	Посеяно
1. Чистоозерный	56,5	19. Доволенский	21,0
2. Убинский	34,0	20. Черепановский	19,7
3. Барабинский	33,4	21. Ирменский	18,9
4. Ояшинский	33,2	22. Куйбышевский	18,6
5. Венгеровский	32,1	23. Болотнинский	17,1
6. Кыштовский	31,3	24. Чановский	17,0
7. Мошковский	30,9	25. Колыванский	16,7
8. Искитимский	29,9	26. У.-Тарский	16,3
9. Сузунский	27,7	27. Легостаевский	14,4
10. Татарский	26,2	28. Каргатский	13,7
11. Северный	26,0	29. Коченевский	12,2
12. Маслянинский	24,4	30. Купинский	4,5
13. Новосибирский	24,0	31. Кочковский	2,5
14. Здвинский	23,8	32. Краснозерский	0,1
15. Ордынский	23,5	33. Андреевский	—
16. Чулымский	22,6	34. Веселовский	—
17. Михайловский	21,3	35. Карасукский	—
18. Пихтовский	21,2	36. Тогучинский	—

В помощь изучающим марксизм-ленинизм

О РАБОТЕ ТОВАРИЩА СТАЛИНА „МАРКСИЗМ И НАЦИОНАЛЬНЫЙ ВОПРОС“

В работе товарища Сталина «Марксизм и национальный вопрос» дана классическая разработка основ национального вопроса и национальной политики нашей партии. Она была написана товарищем Сталиным в период, когда национальный вопрос выдвинулся на одно из видных мест в международном революционном движении. Сложились две программы по национальному вопросу: австрийская, поддержанная Бундом и меньшевиками, и большевистская программа.

Национальная программа австрийской социал-демократии, принятая в 1899 году, провозглашала национально-культурную автономию, как единственно возможный путь к разрешению национального вопроса во всех странах.

Большевистская национальная программа была сформулирована Лениным и затем принята на II с'езде РСДРП в 1903 году. Основным ее требованием было право наций на самоопределение вплоть до государственного отделения.

Неотложность всесторонней разработки национального вопроса вызывалась еще и тем, что империалистическая буржуазия, готовясь к мировой войне, усилила национальный гнет и разжигание национальной вражды. Особенно это было заметно в царской России, которую Ленин называл «тюрьмой народов». Русская либеральная буржуазия поддерживала царизм и враждебно относилась к угнетенным национальностям. Все это тормозило развитие революционного движения.

«В довершение ко всему меньшевики оказались банкротами в области национального вопроса. Революционное движение на окраинах России требовало ясной программы по национальному вопросу. Но у меньшевиков не оказалось никакой программы, если не считать «культурную автономию» Бунда, которая никого не могла удовлетворить. Только у большевиков оказалась марксистская программа по национальному вопросу, изложенная в статье тов. Сталина «Марксизм и национальный вопрос» и в статьях Ленина «О праве наций на самоопределение» и «Критические заметки по национальному вопросу» («Краткий курс истории ВКП(б)», стр. 151).

Ленин и Сталин одновременно разрабатывают теорию национального вопроса. Товарищ Сталин, находясь после побега из ссылки в Вене, работает над статьей «Марксизм и национальный вопрос». Одновременно Ленин пишет свою работу «Критические заметки по национальному вопросу». Обе работы были напечатаны в журнале «Просвещение» в 1913 году.

Как Ленин в статьях «Критические заметки по национальному вопросу» и «О праве наций на самоопределение», так и товарищ Сталин в статье «Марксизм и национальный вопрос» ставят и решают одни и те же вопросы о праве наций на самоопределение, о национальной культуре подвергают всесторонней критике австрийскую оппортунистическую программу «культурно-национальной автономии», рассматривают национальный вопрос в связи с вопросом о пролетарской революции, отстаивают требование организации партии пролетариата на принципах интернационализма.

Работа товарища Сталина «Марксизм и национальный вопрос» является выдающимся трудом в марксистско-ленинской науке. В ней товарищ Сталин обосновал программные требования партии по национальному вопросу. Теоретические положения, развитые товарищем Сталиным в этой работе, легли в основу всех решений нашей партии по национальному вопросу, которые принимались и до октября 1917 года и в годы советской власти.

* * *

Товарищ Сталин начинает свою работу с определения нации.

В определении нации до товарища Сталина была невероятная путаница. Одни считали нацию «расовой общностью людей», другие — «племенной общностью», третьи — «общностью судьбы». Из такого определения буржуазные историки делали выводы о превосходстве одной нации над другой, обосновывали право «избранных» наций на господство. Особенно в этом усердствовали немецкие и японские историки. Немцы стали кричать об «избранности» северной, арийской расы, предсказывая ей «историческое право» на господство над другими народами. Японские империалисты создали «теорию» о превосходстве японской расы, о том, что только она, восточная раса, призвана управлять миром. «Расовые теории» оправдывали захватническую политику империалистической буржуазии.

Товарищ Сталин, дав единственно верное, научное определение нации, уже тогда разоблачил «расовую теорию», как несостоятельную и антинаучную.

«Нация, — говорит товарищ Сталин, — **это исторически сложившаяся устойчивая общность языка, территории, экономической жизни и психического склада, проявляющегося в общности культуры»** (И. Сталин. «Марксизм и национально-колониальный вопрос», стр. 6, 1937). Товарищ Сталин указывает, что ни один отдельно взятый из указанных признаков недостаточен для определения нации. Только все вместе взятые признаки дают единственно правильное, научное, марксистское определение нации. Более того, достаточно отсутствия одного из этих признаков — и нация перестает быть нацией. Товарищ Сталин поясняет это положение примерами. Датчане и норвежцы, англичане и американцы, говорящие на одном языке, не составляют одной нации, потому что у них отсутствует общность территории, экономической жизни и другие признаки, необходимые для нации.

Но нация не просто историческая категория, а историческая категория определенной эпохи. В период развития капитализма и ликвидации феодализма происходил и процесс складывания людей в нации. Образование наций обозначало превращение их в самостоятельные национальные государства. Однако товарищ Сталин отмечает, что этот процесс проходил не одинаково в Западной и Восточной Европе. На Западе период образования наций совпал по времени с периодом оформления их в самостоятельные национальные государства. В Восточной Европе — в России, Австрии, Венгрии процесс складывания централизованных государств шел быстрее, чем образование наций. Это было связано с необходимостью обороны от нашествия турок, монголов и других народов Востока.

Здесь складываются многонациональные государства с более развитой нацией во главе: в России — великоруссы, в Венгрии — мадьяры и т. д. Поэтому на востоке Европы национальное угнетение появилось раньше, чем на западе. Однако в эпоху империализма старые национальные государства — Англия, Франция, Италия захватывают огромнейшие колониальные владения. Этим самым они также превратились в государства многонациональные, колониальные, где национально-колониальный гнет стал таким же фактом, как и в странах Восточной Европы.

Угнетенные нации подымаются на борьбу за свое национальное освобождение.

Товарищ Сталин отмечает, что буржуазия является главным действующим лицом национального движения. «Борьба началась и разгорелась, собственно, не между нациями в целом, а между господствующими классами командующих и оттесненных наций... Основной вопрос для молодой буржуазии — рынок». (Там же, стр. 11).

Затем эта борьба из области хозяйственной переносится в область политическую. Оттесненная буржуазия угнетенной нации приходит в движение. Сила национального движения зависит от степени участия в нем масс — пролетариата и крестьянства. Поэтому буржуазия угнетенной нации начинает обращаться к «низам», кричит об «отечестве» и выдает свое дело за общенародное. «Низы» тоже терпят гнет от буржуазии командующей нации. Они часто откликаются на призыв «своей» буржуазии.

Таким образом национальное движение в своей основе буржуазное. Но это не значит, что пролетариат не должен участвовать в национальном движении. Национальное угнетение тормозит развитие духовных сил пролетариата угнетенной нации. Поэтому пролетариат должен бороться против политики национального угнетения.

Но, вступая в национальное движение, пролетариат ставит перед собой другие цели, нежели буржуазия. Если буржуазия в национальном движении преследует задачи обеспечения привилегий для себя, господства над другими нациями и ослабления пролетарского движения, то пролетариат стремится к уничтожению всякого угнетения, к установлению равенства между всеми нациями. Задача состоит в том, чтобы пролетариат не стал под знамя буржуазного национализма. Марксисты смотрели на национально-колониальное движение, как на резерв пролетарской революции, как на союзника пролетариата в борьбе за победу над капитализмом. «У сознательного пролетариата есть свое собственное испытанное знамя, и ему незачем становиться под знамя буржуазии», — говорит товарищ Сталин.

* * *

В своей работе товарищ Сталин показал полную теоретическую несостоятельность и практическую непригодность австрийской национальной программы.

Теоретики австрийской социал-демократии Шпрингер, Реннер и Бауэр выдвинули основным пунктом программы национально-культурную автономию.

Что означает национальная автономия? Автономия дается не определенной территории, которая населена, скажем, чехами или поляками, а вообще чехам или полякам, независимо от того, какую бы они часть территории Австрии ни населяли. Поэтому австрийцы назвали такую автономию национальной, а не территориальной.

При установлении «национальной автономии» Австрия представляла бы не союз автономных областей, а союз автономных национальностей, независимых от территории. В составе таких «автономных национальностей» затем предполагалось создание общенациональных учреждений, в задачу которых входит разрешение не «политических», а «культурных» вопросов. Политические вопросы передаются в ведение общеавстрийского парламента. Поэтому такую автономию австрийцы назвали «культурной».

Как же в таком случае конституируется нация? Очень просто. Каждый взрослый человек об'являет о своей принадлежности к нации. Все эти лица заносятся в списки. Затем они выбирают национальный совет — и нация оформилась.

Ленин в статье «Критические заметки по национальному вопросу» назвал австрийскую программу «культурно-национальной автономии» «насквозь буржуазной и насквозь ложной», так как она «стремится воплотить в жизнь самый утонченный и самый абсолютный, до конца доведенный национализм».

Нация — без территории, нация — без общей экономической жизни и общего психического склада, нация на бумаге, в списках — таков теоретический итог австрийской национальной программы.

Предоставление права «избранным» нациям угнетать «неизбранные», разделение рабочих по национальностям, организация партии не по классовому, а по национальному признаку, передача политической власти в руки господствующих классов командующей нации, снятие вопроса о завоевании политической власти пролетариатом — таков практический итог австрийской национальной программы.

Австрийская программа культурно-национальной автономии на деле помогала империалистической буржуазии закабалять малые нации, отняв у них политические права и оставив лишь «культурные» функции. Это было чисто буржуазным решением вопроса, оправданием колониальной политики империалистических государств.

И эту «программу» Бунд и меньшевики пытались перенести на русскую почву. Товарищ Сталин в своей работе «Марксизм и национальный вопрос» не оставил камня на камне от этой «программы». В противоположность «национально-культурной автономии» он развил марксистскую программу по национальному вопросу, требованием которой было право нации на самоопределение вплоть до государственного отделения.

Что значит право нации на самоопределение?

«Право на самоопределение, т. е.: только сама нация имеет право определить свою судьбу, никто не имеет права насильственно вмешиваться в жизнь нации, разрушать ее школы и прочие учреждения, ломать ее нравы и обычаи, стеснять ее язык, урезывать права... Право на самоопределение, т. е. — нация может устроиться по своему желанию. Она имеет право устроить свою жизнь на началах автономии. Она имеет право вступить с другими нациями в федеративные отношения. Она имеет право совершенно отделиться. Нация суверенна, и все нации равноправны». (Там же, стр. 14).

Указывая на особые условия и очередные задачи, стоявшие тогда перед Россией, товарищ Сталин говорит, что «...судьбы русского вопроса, а, значит, и «освобождения» наций, связываются в России с решением аграрного вопроса, т. е. с уничтожением крепостнических остатков, т. е. демократизацией страны». (Там же, стр. 19). Таким образом, право на самоопределение, как одно из требований демократии, товарищ Сталин неразрывно связывает с общими интересами демократии. А эти общие интересы в условиях царской России состояли в первую очередь в борьбе за свержение царизма.

Итак, товарищ Сталин отвергает национально-культурную автономию, как теоретически несостоятельную и практически непригодную.

«Единственно верное решение, — говорит товарищ Сталин, — областная автономия... Преимущество областной автономии состоит, прежде всего, в том, что при ней приходится иметь дело не с фикцией без территории, а с определенным населением, живущим на определенной территории... Затем, она не межует людей по нациям... Наконец, она дает возможность наилучшим образом использовать природные богатства области и развить производительные силы...» (Там же, стр. 42).

В своей работе «Марксизм и национальный вопрос» товарищ Сталин решительно выступает против антимарксистской и гибельной для дела рабочего класса практики разделения рабочих по национальностям, вытекающей из «культурно-национальной автономии», приводившей к распадению единой рабочей партии, к обострению национальных трений, разброду и дезорганизации. Единственным средством против этого товарищ Сталин считает организацию рабочего класса на началах интернационализма.

История полностью подтвердила правильность принципа интернациональной организации пролетариата и требование программы нашей партии о праве наций на самоопределение. Великий Союз Советских Социалистических Республик является примером осуществления национальной программы партии большевиков.

* * *

В работе «Марксизм и национальный вопрос» товарищ Сталин одним из первых дал всестороннюю марксистскую разработку национального вопроса. В. И. Ленин не раз ссылался на эту работу товарища Сталина в своих докладах и статьях, указывал на ее огромное партийное значение и теоретическую ценность. В конце 1913 года Ленин подчеркнул, что во всей марксистской литературе по национальному вопросу «в первую голову выдвигается статья Сталина».

В своих более поздних выступлениях на партийных с'ездах и конференциях по национальному вопросу товарищ Сталин развил дальше марксистское учение по национальному вопросу, применительно к условиям строительства многонационального Советского государства.

Величайшую роль в об'единении народов нашей страны в единое национальное государство на принципах областной автономии сыграла Российская Федерация.

«Союз нерушимый республик свободных
Сплотила навеки великая Русь».

С первых дней после победы Октябрьской социалистической революции в пределах РСФСР стали создаваться автономные советские республики и автономные области. Татары и башкиры, казахи и чуваши, якуты и горские народы Кавказа при помощи большевистской партии и русского рабочего класса получили возможность построить свою новую жизнь на основе областной автономии. Российская Федерация послужила основой для об'единения советских республик в единое государство, для образования в 1922 году Союза Советских Социалистических Республик.

Великий русский народ, являющийся «наиболее выдающейся нацией из всех наций, входящих в состав Советского Союза» (Сталин), сыгравший руководящую роль в Отечественной войне против гитлеровской Германии, всегда шел в авангарде народов, населявших территорию России. Русский народ являлся руководящей силой и в Октябрьской революции, и в строительстве социалистического общества в нашей стране, и в образовании и укреплении содружества советских республик.

При руководящем участии русского народа Советский Союз явился единственной страной в мире, где каждой нации предоставляется полное право самостоятельного национального развития. Право наций на самоопределение вплоть до государственного отделения закреплено в Сталинской Конституции. На основе Сталинской Конституции выросшие и окрепшие Азербайджанская, Грузинская и Армянская советские республики были преобразованы в союзные. Весной 1940 года была образована двенадцатая — Карело-Финская союзная республика. В результате возвращения к СССР Бессарабии образовалась Молдавская ССР. Затем в лоно великого Союза были приняты в качестве равноправных ее членов Литовская, Латвийская и Эстонская ССР. Об'единявшая вначале 4 союзных республики, наша Родина превратилась в Союз 16 равноправных Советских Социалистических Республик — в могучую и несокрушимую Державу братства народов.

Дальнейшим шагом в разрешении национального вопроса в нашей стране являются исторические решения X Сессии Верховного Совета СССР. В соответствии с этими решениями в каждой союзной республике создаются народные комиссариаты обороны и иностранных дел, свои национальные воинские формирования в составе вооруженных сил СССР.

Великое содружество наций — СССР — является осуществлением на практике тех принципов, которые были развиты товарищем Сталиным в работе «Марксизм и национальный вопрос». Выкованная большевистской партией, товарищем Сталиным нерушимая дружба народов нашей страны явилась могучим источником силы Советского Союза.

Отечественная война Советского Союза показала, что Союз свободных народов несокрушим. В истории были попытки создания многонациональных государств, как, например, Австро-Венгрия. Основным принципом этого «об'единения» было угнетение одной нацией других. Австро-Венгрия распалась на составные части.

Советский Союз — первая в истории страна, в которой народы об'единились по добровольному волеиз'явлению. Все народы, входящие в Советский Союз, равноправны. Они единой братской семьей строят свою новую жизнь. Их союз прочен и непоколебим, как гранит.

Германские и японские империалисты, осуществляя свои захватнические планы, обосновывали грабеж и разрушение, покорение других народов своею «избранностью», «превосходством» над другими нациями. Гитлеровцы кричали о том, что только «арийская раса», т. е. немцы, призвана управлять другими народами. Они пророчили этой «северной расе» непобедимость и быстрое завоевание всего мира.

В борьбе с германским фашизмом свободолюбивые народы, в авангарде которых шел Советский Союз, разгромили гитлеровскую Германию.

Участь германских фашистов разделили и японские самураи. Япония с начала XIX столетия выступила как агрессивное государство. Ее агрессия всегда прикрывалась «теорией» о том, что китайцы, корейцы, монголы, русские являются неполноценными народами, что Азия может процветать только под господством японцев. Отсюда и их империалистические вожделения насчет создания «великой Японии» с включением в нее Сибири по Урал.

Немецкие и японские империалисты пытались поделить между собой мир. Их [illegible] замыслам положили конец свободолюбивые народы. Решающую роль в этом сыграл Советский Союз — мощная социалистическая держава братства народов, оплот мира, свободы и дружбы между народами.

М. ШОРНИКОВ.

КОМСОМОЛЬСКАЯ ЖИЗНЬ

ПОМОЖЕМ ОБОРУДОВАТЬ ДВОРЕЦ ПИОНЕРОВ

Велика забота партии и правительства, всего советского народа о детях. Наша Родина делает все для того, чтобы они росли здоровыми, имели возможность учиться, получали хорошее воспитание.

После победоносного завершения войны перед нашим народом раскрылись необ'ятные перспективы мирного социалистического строительства.

Уже многое сделано для детей — восстанавливаются дворцы и дома пионеров, строятся станции юных техников и натуралистов, детские дома, открываются парки, стадионы, скверы. Миллионы ребят отдохнули этим летом в лагерях, санаториях, на площадках.

Большую заботу о детях проявляет ленинско-сталинский комсомол. У него нет задачи более почетной, нежели воспитание подрастающего поколения.

На-днях секретари комсомольских организаций Новосибирска собрались в горкоме ВЛКСМ, чтобы обсудить, как быстрее оборудовать и передать детворе нашего города Дворец пионеров. Мы решили подготовить кабинет юных авиамоделистов и радиокабинет. Комсомольцы НИВИТа, управления Томской железной дороги, оперного театра, завода имени Ленина и др. оборудуют комнаты сказок и пионерского актива, балетную студию, кабинеты транспортный и энергетики, столярные и слесарные мастерские. Комсомольцы управления связи дадут все необходимое для кабинета связи.

Мы призываем все комсомольские организации, всех комсомольцев города Новосибирска принять активное участие в оборудовании Дворца пионеров, который повседневно будет помогать школе воспитывать и развивать в детях все те лучшие качества, которые составляют красу, мощь и гордость великого советского народа.

Комсомольцы уверены, что руководители новосибирских предприятий также горячо поддержат этот почин и окажут всемерную помощь.

По поручению секретарей комсомольских организаций:
О. ИВАНОВ—комсорг ЦК ВЛКСМ,
Н. ШУБИНСКИЙ—комсорг ЦК ВЛКСМ,
З. ГАЙЛИТ—комсорг ЦК ВЛКСМ,
И. РАЙДА—секретарь комитета ВЛКСМ театра оперы и балета.

СЕМИНАР СЕКРЕТАРЕЙ КОЛХОЗНЫХ КОМСОМОЛЬСКИХ ОРГАНИЗАЦИЙ

По примеру чулымцев Ояшинский райком ВЛКСМ провел двухдневный семинар секретарей комсомольских организаций колхозов, совхозов и МТС.

В первый день работники райкома побеседовали с каждым участником семинара, давали им необходимые указания. Секретари комсомольских организаций прослушали доклады: «Об итогах XI пленума обкома ВЛКСМ», «Об организации агитационной работы и культурного отдыха молодежи и колхозников на уборке», «Великий русский народ». Секретарь райкома ВКП(б) тов. [illegible]ов сделал доклад «О задачах комсомольских организаций на уборке урожая». Был проведен подробный инструктаж о вручении комсомольских нагрудных значков.

Участники семинара присутствовали на открытом комсомольско-молодежном собрании областной школы механизации, в повестке дня которого стоял доклад о награждении комсомола тремя орденами и утверждении плана работы комсомольской организации школы.

Секретари комсомольских организаций остались очень довольны семинаром и внесли предложение в следующий раз поставить доклад на тему: «Моральный облик советского человека». Райком ВЛКСМ решил проводить такие семинары секретарей ежемесячно.

С. КРЫЛОВА,
Секретарь Ояшинского райкома ВЛКСМ.

На Дальневосточных фронтах

В городе Цзямусы

Цзямусы — крупный железнодорожный узел и речной порт на реке Сунгари. Как железнодорожный узел, Цзямусы имеет большое стратегическое значение. Здесь сходятся две важные железные дороги: первая идет из северных портов Кореи через Муданьцзян, вторая — из Южной Маньчжурии через Харбин, Суйхуа. Кроме того, к городу подходит железнодорожная ветка от крупнейших угольных копей (у города Синьшанчжель). Эти важные магистрали были связаны самым большим в Маньчжурии железнодорожным мостом через Сунгари, который взорван японцами при отступлении. Наши железнодорожные части уже приступили к восстановлению моста.

Военное значение города Цзямусы состоит главным образом в том, что он прикрывает пути выхода в центральные районы Маньчжурии: по железной дороге на города Муданьцзян и Суйхуа, а по реке Сунгари — на Харбин.

На восточных окраинах Цзямусы расположены военные городки, опоясанные проволочными заграждениями, противотанковыми рвами, дзотами. Наиболее укреплены были военные городки «Нонган» («Южный берег») и «Инесуп» («Одна сосна»), где размещались японские войска. Японцы не доверяли маньчжурам и отгораживались от них всевозможными оборонительными сооружениями. В пригородах Цзямусы четыре отлично оборудованных аэродрома. Как только они были построены и сюда прибыли самолеты, на аэродромах было совершено несколько диверсий со стороны маньчжурских патриотов. Тогда японцам пришлось огородить огромные поля аэродрома. На железобетонные столбы густо натянута колючая проволока, через которую пропускался ток высокого напряжения.

В Цзямусы стекалась вся продукция богатой сельскохозяйственной провинции. Порт Цзямусы — первый после Харбина по величине и значению на реке Сунгари. У причалов и сейчас лежат мешки с бобами, зерном, бочки с растительным маслом и другая сельскохозяйственная продукция. Все это вывозилось в Японию, а местное население голодало.

Голод и нищета царят в Маньчжурии. Беден и грязен Цзямусы. Китайцы и маньчжуры одеты в лохмотья, тряпье, питаются главным образом чумизой. Лица у всех худые, бледные, изможденные. С каждым годом здесь росла смертность от различных эпидемий. Основная масса населения живет в небольших глинобитных домиках, в которых проделаны отверстия вместо окон. В небольшой конуре ютятся семьи по десять [illegible] жилье, [illegible] пыли. [illegible] помине [illegible] матраце, [illegible] душек — [illegible] иногда и просто коротенькое бревно. Одеяла сшиты из мешковины. В углу комнаты немного глиняной посуды. Место, где спит семья, отгорожено невысоким бортиком из глины.

Японцы, именовавшие себя «защитниками цивилизации», задушили в Маньчжурии всякую национальную культуру. В Цзямусы, городе со 128-тысячным населением, школы насчитываются единицами, но зато домов терпимости, игорных притонов и опиумокурилен здесь сотни.

Разбитые в открытом бою, японцы идут на любые подлости и провокации.

Население всех городов и поселков Маньчжурии встречает Красную Армию, как армию-освободительницу. Исключительно восторженно были встречены наши части жителями города Цзямусы. Толпы народа вышли на окраину города приветствовать красноармейцев, сержантов и офицеров. По традиции каждый встречал желанных гостей подарком. У всех на рукавах были красные повязки.

Японцы, узнав об этом, стали маскироваться под мирных граждан. Было немало случаев, когда наши бойцы задерживали переодетых японцев.

В вылавливании японцев большую помощь оказывает само население. Мы были в комендатуре города Цзямусы, когда жители города приводили выловленных ими японцев. 40 километров вверх по Сунгари плыл на утлой лодчонке маньчжур, чтобы сообщить в советскую комендатуру о 40 японцах, спрятавшихся в подземелье в тайге.

Самое оживленное место в эти дни — военная комендатура. Тысячи людей приходят сюда за советом, предлагают свои услуги. Комендант города Цзямусы Герой Советского Союза подполковник Знаменский внимательно выслушивает всех и тут же принимает конкретные решения.

С группой местных патриотов подполковник Знаменский выезжал на предприятия, назначил новых руководителей вместо сбежавших японцев.

В городе Цзямусы, как и во всех городах Маньчжурии, куда в[illegible] Армия, начинает налаживат[illegible] жизнь.

М. ВОРОШ[illegible]

ВТОРОЙ ДАЛЬНЕВО[illegible] ФРОНТ. 21 августа. (Спец. [illegible])

В освобожденном Харбине

Никогда еще жители Харбина не переживали такой радости, как 19 августа 1945 года. Все знали, что Япония капитулировала, все с нетерпением ждали, когда настанет светлый день избавления от японского рабства.

И вот над городом появилось несколько многоместных самолетов с десантниками. Машины сделали несколько кругов над Харбином и пошли на посадку.

Тысячи жителей с красными флагами, букетами цветов хлынули им навстречу на городской аэродром. Туда же приехали представители японского командования.

Десантники между тем приступили к выполнению своей задачи. Они взяли под охрану мосты через Сунгари, железнодорожный вокзал, здания полицейского и жандармского управлений, телеграфа и другие стратегические об'екты.

Еще до прихода наших войск в Харбин в городе был создан комитет самообороны. Он готовился защищать от возможных разрушений стратегические об'екты. С первых же минут прихода советских войск он стал оказывать им помощь в выполнении боевого задания. Комитет самообороны издал и распространил среди населения печатные листовки. В них население Харбина призывалось соблюдать порядок. Во всех районах города готовились к встрече. Дома украшены красными флагами, многие хозяева выбелили фасады.

20 августа по Сунгари прибыл морской десант под командованием офицера Ко[illegible]цева, а еще позже — два эшелона пехотинцев.

Японский гарнизон, получив от представителей советского командования указание о сдаче оружия, начал частями выходить за пределы города и разоружаться.

Майор М. МАКРУШЕНКО.

ХАРБИН, 21 августа. (Спец. корр. ТАСС).

Возвращение советских детей из немецкой неволи

МИНСК, 21 августа. (ТАСС). В город Молодечно прибыл эшелон с детьми, которые были насильно вывезены немцами на каторгу в Германию. Приехало 700 детей и подростков в возрасте до 16 лет, исстрадавшихся, измученных. Эшелон в 30 вагонов отправлен из Франкфурта-на-Одере, куда дети были доставлены воинами Красной Армии. В пути ребят сопровождали опытные воспитательницы, няни, врачи.

На вокзале детей тепло встретили представители советских организаций, многочисленные делегации трудящихся Молодечно. К приему ребят было подготовлено 14 детских домов. Большинство детей оказалось из Белоруссии, остальные из Ленинградской, Смоленской, Киевской и других областей страны.

НА СТРОИТЕЛЬСТВЕ ДНЕПРОГЭСА

ЗАПОРОЖЬЕ, 21 августа. (ТАСС). Состоялось собрание партийно-хозяйственного актива Днепростроя. С докладом о первых итогах восстановительных работ выступил заместитель наркома электростанций начальник строительства тов. Логинов.

— За короткий срок, — сказал докладчик, — в труднейших условиях из груды обломков поднялись контуры будущего Днепрогэса. За 7 месяцев вывезено около 200 тысяч кубометров бетонных обломков, демонтированы десятки тысяч тонн металлоконструкций и оборудования, насыпана защитная дамба об'емом в 90 тысяч кубометров. В теле почти восстановленной плотины пробито 15 огромных отверстий; система мостов длиной в 220 метров позволила открыть железнодорожное сообщение.

Создана мощная база строительных предприятий. На механическом заводе построено оборудование для двух крупных бетонных заводов, восстановлены кирпичный завод, лесокомбинат, имеются свои карьеры, где добывается песок и камень. Территория строительства Днепрогэса покрыта сетью железных дорог в 55 километров.

Докладчик, а также выступившие в прениях участники собрания подвергли критике недостатки в организации труда, подготовке кадров и т. д.

В ЦК ВЛКСМ

Центральный Комитет ВЛКСМ рассмотрел вопрос об участии комсомольских организаций в подготовке вечерних школ сельской молодежи к новому учебному году.

Опыт работы этих школ в 1944—1945 учебном году показал, что сельская молодежь с большой охотой продолжает свое образование без отрыва от производства. В Алтайском крае закончили учебу и переведены в следующие классы 3.458 человек, в Горьковской области — 2.116 человек и т. д.

Вместе с тем ЦК ВЛКСМ отметил серьезные недочеты в работе вечерних школ. Они плохо работали в Ярославской, Орловской, Читинской, Великолукской, Тамбовской, Костромской, Молотовской, Архангельской областях. Комсомольские организации этих областей не проявили необходимой заботы о вечерних школах.

ЦК ВЛКСМ обязал райкомы, обкомы, крайкомы, ЦК комсомола союзных республик принять активное участие в подготовке вечерних школ сельской молодежи к занятиям.

В первой половине октября будет проведена проверка готовности вечерних школ сельской молодежи к новому учебному году. (ТАСС).

На Всесибирской спартакиаде

ТРЕТИЙ ДЕНЬ

ОМСК, 21 августа. (**По телефону. От нашего спец. корр.**). Третий день спартакиады упрочил ведущее положение команды Новосибирска и ознаменовался рядом новых рекордов. По сегодняшним результатам легкоатлеты снова на первом месте.

Четыре новых для Сибири рекорда установили сегодня наши спортсмены. Мастер спорта СССР Исаков прыгнул с разбега на 6,5 метра (рекорд 1944 года—6,35 метра). В беге на 800 метров Лагуткин показал 2 минуты 3,4 секунды, сократив на 0,4 секунды прошлогоднее время новосибирца Новожилова. В беге для юношей старшего возраста на 800 метров Заварухин установил время 2 минуты 9,7 секунды. По толканию ядра для девушек младшего возраста Доронина показала 8 метров 19 сантиметров. Последние два достижения установлены в Сибири впервые.

Вчерашнее достижение Шалина в метании диска (38 метров 90 сантиметров) зарегистрировано как новый сибирский рекорд. В 1944 году в Иркутске его поставил мастер спорта СССР по метанию Выставкин (38 метров 56 сантиметров).

Кроме этого, сегодня новосибирские легкоатлеты заняли несколько лучших мест. На третьем месте в прыжках в длину с разбега юноша Шалрин — 5,29 метра. По этому же виду для мужчин второе место у Шалина—6 метров 8 сантиметров. В беге на 100 метров для девушек старшего возраста третье место заняла Шаповалова — 14,7 секунды. В мужской эстафете 4×100 метров наша команда заняла первое место—47,5 секунды. Наша женская команда в эстафете 4×100 заняла третье место—58,3 секунды. В беге на 110 метров с барьерами первенство завоевал Исаков, пройдя эту трудную дистанцию за 17,8 секунды. Вторым пришел новосибирец Камынин — 19 секунд.

По рукопашному бою наша команда заняла первое место по стрельбе, причем лучший личный результат у новосибирца Зимина.

Первые места среди юношей и девушек по гимнастике заняли новосибирцы Тальников и Малинина.

Футболисты сегодня отдыхали. Зато крепко поработали обе баскетбольные команды. Они играли с иркутянами и выиграли: спартаковки со счетом 56:2, динамовцы—66:24. Женская баскетбольная команда новосибирского «Спартака» за три дня выиграла 159 очков, проиграв 7; мужская команда «Динамо» — соответственно 173 и 68.

Н. Б[illegible]ИН.

—О—

Из зала суда

ВРАЖДЕБНАЯ ВЫЛАЗКА ПРОТИВ КОЛХОЗНОГО СТРОЯ

14 августа в районном центре Маслянино состоялся открытый судебный процесс. Военный трибунал Сибво под председательством члена коллегии капитана юстиции т. Шалагинова, членов суда—старшего лейтенанта т. Старостина и лейтенанта т. Индолгиева с участием сторон — государственного обвинителя заместителя военного прокурора Сибво майора юстиции т. Януцевского и адвоката т. Крестьянниковой рассмотрел дело о покушении на председателя колхоза «Страна Советов» т. Тимошенко Е. К.

...С тех пор, как председателем колхоза «Страна Советов» с 1941 года стал т. Тимошенко, артельное хозяйство неуклонно пошло в гору. Из года в год колхоз перевыполнял свои обязательства перед государством по хлебосдаче, мясопоставкам и другим платежам. Расширялись посевы, повышалась урожайность.

«Страна Советов» — передовой колхоз нашей области. Он неоднократно держал переходящее красное знамя обкома ВКП(б) и облисполкома. Сам т. Тимошенко семь раз награждался областными и районными организациями почетными грамотами.

Своими успехами колхоз во многом обязан председателю, беспартийному большевику т. Тимошенко, который сумел добиться правильной организации труда, крепкой дисциплины. Он выделял честных колхозников, поощрял отличившихся, но был требователен к тем, кто нарушал установленный порядок, был беспощаден к лодырям, рвачам и разгильдяям.

К последним как раз и относился колхозник Банный. До вступления в колхоз он привлекался к судебной ответственности за невыполнение обязательств по хлебозаготовкам. Будучи принят в члены сельхозартели «Страна Советов», Банный вел среди колхозников антисоветскую агитацию. При всяком удобном случае он разлагал трудовую дисциплину, пытался дискредитировать руководство колхоза, угрожал расправиться с т. Тимошенко.

В последнее время Банный работал в тракторном отряде водовозом и сторожем. Частенько тракторы простаивали из-за того, что лодырь не подвозил своевременно воду, не раз трактористы оставались без обеда.

Жена Банного не подчинялась правлению колхоза и не выходила на артельные работы. В текущем году она выработала всего два трудодня, занималась исключительно своим хозяйством.

25 июня правление колхоза постановило предать жену Банного суду за невыработку минимума трудодней. А на следующий день т. Тимошенко застал Банного спящим в поле. Он разбудил его и предложил немедленно поехать за водой.

Улучив удобный момент, Банный схватил косу и ударом в спину повалил Тимошенко на землю. 18 глубоких ран нанес бандит председателю колхоза. Через некоторое время колхозники нашли его, истекающего кровью, в траве в бессознательном состоянии.

Тов. Тимошенко остался жив, но стал инвалидом.

На общем собрании члены артели «Страна Советов» вынесли решение, в котором просили суд применить к бандиту Банному высшую меру наказания.

Выездная сессия военного трибунала Сибво приговорила Банного Г. М. к расстрелу с конфискацией всего принадлежащего ему имущества.

Колхозники и общественность района встретили приговор с удовлетворением.



Плакат работы художника **А. Туркина.**

В Убинске ослабили сдачу

Оценивая ход хлебозаготовок, секретарь Убинского райкома ВКП(б) т. Кузнецов спокойным тоном рассказывает:

— Пятидневное задание мы как будто выполнили. Есть колхозы, которые перекрыли августовский план. Вот колхоз имени XV с'езда ВКП(б). Вместо 240 центнеров он сдал 290. Это — 33 процента годового плана.

К сожалению, перечень передовиков был кратким: из 54 колхозов района пока только 7 справились с августовским заданием. В четвертой пятидневке многие убинские колхозы резко сократили вывозку зерна. В государственные закрома по району поступило почти вдвое меньше хлеба, чем за предыдущие пять дней.

Секретарь райкома признает, что главная беда — в организационных неполадках, в безответственности ряда руководителей колхозов и МТС. И это действительно так.

Колхоз «Ударника» с начала уборки сдал государству всего лишь 37 центнеров зерна. Между тем он имеет все возможности быть среди передовиков хлебосдачи. Рабочих рук здесь больше, чем в какой-либо другой артели. Тягло тоже есть. На токах лежит готовое зерно. Почему же медлят с вывозкой его на приемный пункт?

Председатель колхоза Васякин, по-видимому, возлагает большие надежды на помощь, которую ему окажет район транспортными средствами. Но когда 19 августа прислали автомашину, она целый день простояла — Васякин «не мог» найти двух человек для погрузки хлеба. Разве этот факт не свидетельствует о возмутительной разболтанности, о забвении государственных интересов?

В пяти километрах от районного центра расположен колхоз «Красный борец». Он до сей поры не отправил на заготовительный пункт ни килограмма хлеба.

— Намолоченного зерна не имеем, — твердит председатель колхоза Кравченко.

Колхоз неделю назад закончил косовицу озимых. В чем же дело? Оказывается, Убинская МТС послала в «Красный борец» комбайн без комбайнера. Сложная уборочная машина, вполне исправная, в самую горячую пору бездействует.

Рассказывая об этом, секретарь райкома т. Кузнецов возмущался по поводу подобного «стиля» работы МТС. Но сами районные организации никаких мер не приняли, и положение остается прежним—молотьба в колхозе не начата, хлебосдача срывается.

Ояшинцы и венгеровцы обратились ко всем труженикам сельского хозяйства нашей области с призывом выполнить до конца августа не менее 30 проц. годового плана хлебозаготовок. Август на исходе, а в Убинском районе план выполнен всего-навсего на 7,8 проц. Чтобы наверстать упущенное, требуется одно: организованность, сознание своего долга перед Родиной, оперативное руководство хлебосдачей в каждом колхозе.

А. ПАВЛОВ.

Перевыполняют график вывозки зерна

КОЛЫВАНЬ, 22 августа. (**По телефону**). Передовые колхозы и совхозы района усиленной хлебосдачей отвечают на новую победу героической Красной Армии.

Вьюнской совхоз 210 (директор т. Пысин, секретарь партийной организации т. Косачев) выполнил задание двух декад августа более чем на 300 процентов. Он сдал государству 5.838 пудов хлеба.

На 208,7 проц. выполнил двухдекадный план хлебосдачи колхоз имени 2-го краевого с'езда Советов, которым руководит т. Славников. Эта сельхозартель сдала государству 1.290 пудов зерна.

В передовые по району выходит Шукинский сельсовет. Председатель этого совета т. Будников сумел мобилизовать колхозников и весь транспорт на вывозку хлеба в государственные амбары. В результате двухдекадное задание перевыполнено, сдано в государственные амбары 3.852 пуда хлеба.

Самоотверженно трудятся на уборке урожая колхозницы сельхозартели «Красный Октябрь» Любовь Федоровна Ященко, Наталья Михайловна Петухова, Евгения Ивановна Смирнова и Елизавета Захаровна Коротеева. Каждая из них ежедневно выкашивает по гектару пшеницы, выполняя свое задание на 200 процентов. Руководит звеном т. Ященко. Она ведет строгий учет работы каждой колхозницы и личным примером поднимает все звено на боевой труд.

Вести с полей

УСТЬ-ТАРКА. (**По телефону**). Колхоз «Новый путь», где председателем тов. Абаскалов, обязался к 1 сентября полностью рассчитаться с государством по хлебопоставкам. На 20 августа он сдал 560 центнеров зерна из 720 по годовому плану. К вывозке хлеба, кроме артельного тягла, привлечено 11 коров колхозников. Обмолот ржи в колхозе закончен. Успешно развертывается уборка яровых.

Среди передовиков хлебосдачи — колхоз «Красный комсомолец», который вывез государству 761 центнер зерна, выполнив около 60 проц. годового плана. В этом немалая доля усилий молодого комбайнера тов. Перепелкина. Он убрал 124 гектара ржи и теперь полным ходом косит овес.

* * *

В колхозе «Красный север», Кыштовского района, молодежная молотильная бригада Михаила Редькина на кустарке за четыре дня намолотила 374 центнера зерна.

Молодежь, комсомольцы показывают образцы высокопроизводительного труда на всех участках уборки и хлебосдачи. Почти половина всего хлеба, сданного по району, вывезена на заготпункты 37-ю молодежными транспортными бригадами. Лучшей из них является бригада Евгения Сковородина из колхоза им. Сталина, Малокрасноярского сельсовета. На 10 быках она вывезла 745 центнеров зерна.

Комсомолец Иван Федоров из колхоза «Казань» на паре лошадей вывез 213 центнеров хлеба на приемный пункт.

За два дня убрали лен

Хорошо уродился лен в колхозе «Барнаула», Маслянинского района. Председатель артели т. Ардышев умело организовал уборку. На теребление льна вышли даже 70-летние. Помощь колхозу оказали Сельпромкомбинат и лесхоз. В результате весь лен на 45 гектарах был вытереблен за два дня.

Колхозница Анна Максимова довела дневную выработку до 0,41 гектара. Высоких показателей добились также Д. Богатырева, В. Никитина и К. Гаврилова.

Эти колхозницы по-стахановски трудились и на заготовке кормов, выполняя полторы—две нормы. Втроем они застоговали 2.500 центнеров сена.

В. НОЩЕЕВ.

МАЛЕНЬКИЙ ФЕЛЬЕТОН

Обратимся к Египту...

В хлебном магазине—очередь. Вместо трех продавщиц работает одна, да и та не торопится. Где другие продавщицы?

— Саша талоны считает, Маша вышла в одно место.

— А жалобная книга где?

— Какие все литературные стали! — презрительно пожимает плечами продавщица. — Чуть-что — за книгу! Вы, гражданин, в настоящих очередях должно быть не участвовали.

Мой друг, историк, с которым мы собирались провести редкий свободный вечер за шахматами и крепким кофе, грустно улыбаясь, попытался меня утешить:

— Даже в древней Элладе, — сказал он, — на пышных дионисийских празднествах времен Перикла трагические хоры выступали по очереди. Трое суток дожидались традиционного возгласа глашатая.

— И никто, наверное, не хорохорился, — колко заметила продавщица. — И не требовал жалобную книгу...

В магазине мы торчали минут 50. А надо было еще зайти побриться и отправить телеграмму.

Читатель может по инерции предположить, что в парикмахерской мы снова натолкнулись на очередь? Ничуть не бывало! Скорее, даже наоборот. Мы увидели семь кресел, из которых только два были заняты. Нам явно повезло. Друг мой лихо шагнул к свободному креслу, но вдруг остановился. Тогда и я заметил в зеркале многочисленную группу хмурых, небритых людей, меланхолически рассевшихся в глубине зала.

— Ага, — догадался я, — Маша считает талоны, а Саша вышла в одно место? Да?

— Удивительно! — воскликнули две парикмахерши сразу. — Откуда вы это так точно узнали?

Молча уселись мы на диван.

— Ничего, — сказал мой друг, — по свидетельству поэтов древнего Рима торопиться с бритьем, пожалуй, никогда не следует.—И он прочел стихи Марциала о печальной участи юного Комона:

«...Лишь срезало пух его золотистый лезвие бритвы...».

— Граждане, — сказали обе парикмахерши, — не знаете ли вы таких стишков, чтобы публика не торопилась? А то ведь приходят в парикмахерскую точно на телеграф. Лишний часик посидеть стесняются.

Мы направились на Центральный телеграф. О шахматах теперь нечего было и думать. Поднимаясь по лестнице, мой спутник предусмотрительно вспомнил Незагуала Конотля, жившего за пятнадцать веков до начала нашего летоисчисления. Тот великолепно определил значение контрастов: для блеска звезд, — утверждал он, — нужен мрак ночей. Быстрота познается в сопоставлении с медлительностью.

Мы насчитали пять окошек с надписью: «Прием телеграмм», но лишь в одном из них телеграммы действительно принимались.

Публика в очереди волновалась.

— Терпение, граждане, девушки попросту беседуют!

— Какие девушки?

— Та, которая телеграмм не принимает, и та, которая телеграммы принимает.

— Попросите, чтобы принимали обе!

— Просил уже.

— Ну и что же?

— Отвечают: «Садись сам и принимай».

Чтобы сдать телеграмму, мы затратили времени куда больше чем требуется для ее передачи в Москву.

— В древнем Египте... — начал было ученый историк. Но, махнув рукой, продолжал: — Пора поговорить о современном Новосибирске... В чем дело? Откуда столько парикмахерских кресел, магазинных весов и разных окошек, с позволения сказать, не выполняющих своего прямого назначения?

Происходит это, видимо, потому, что своего прямого назначения не выполняет и часть работников, коим удобствами жителей ведать надлежит.

Ник. **ВОСКРЕСЕНСКИЙ.**

ВОССТАНОВЛЕНО И ПОСТРОЕНО 75 ТЫСЯЧ ДОМОВ

СМОЛЕНСК, 21 августа. (ТАСС). В августе 1943 года, уже на другой день после опубликования постановления Совнаркома СССР и ЦК ВКП(б) о неотложных мерах по восстановлению хозяйства в районах, освобожденных от немецкой оккупации, на пепелищах и руинах многих деревень застучали топоры, зазвенели пилы. Тысячи колхозников, окрыленные поддержкой страны, взялись восстанавливать и строить новые жилые дома, общественные и производственные здания. За два года в селах Смоленщины восстановлено и вновь построено 75 тысяч домов колхозников и 23 тысячи общественных и производственных построек. На берегах Днепра и Угры выросли десятки новых сел. 348 тысяч человек обрели кров.

На месте деревень Горячки, Мольшино, Знаменского района, два года назад торчали обгоревшие головни. Теперь все колхозники обзавелись домами. Выросли новые скотные сараи, амбары.

Вновь отстроены жилища в колхозе «Красный боец», Издешковского района. Колхозники перебрались из землянок и лачуг в новые дома.

Колхозное крестьянство получило в помощь от государства более 50 миллионов рублей денежных кредитов. Строительство на селе продолжается. Обком и облисполком утвердили на-днях план строительства новых жилых домов колхозников. В нынешнем году намечено построить 21 тысячу домов. Поставлена задача к зиме перевести всех колхозников, проживающих в землянках и временно приспособленных помещениях, во вновь отстроенные дома.

В селах Смоленщины создается более двух тысяч строительных бригад.

Строительство хлебозаводов в Донбассе

Для улучшения снабжения трудящихся Донбасса в Горловке, Шахтах, Кадиевке, Красноармейске и других городах и поселках бассейна в 1945 году будут строиться и восстанавливаться 10 хлебозаводов и 6 пекарен. Они должны выпускать свыше 350 тонн хлеба и кондитерских изделий в сутки. На работы отпускается около 5,5 миллиона рублей. (ТАСС).

По следам выступлений „Советской Сибири"

„Ревнители культуры"

Бюро Барабинского горкома ВКП(б) признало правильной корреспонденцию, опубликованную под этим заголовком 12 августа в «Советской Сибири».

В принятом постановлении отмечается порочный стиль работы горисполкома и его отделов, в результате чего строительство кинотеатра затянулось на несколько лет.

За халатное отношение к своим обязанностям заведующему горкомхозом т. Колпашникову об'явлен выговор. Городскому прокурору поручено срочно расследовать факты расхищения материалов со стройки и привлечь виновных к ответственности.

Председателю горисполкома т. Векшину предложено к 15 октября закончить строительство кинотеатра и первого ноября 1945 года пустить его в эксплоатацию.

ПЕРЕД ЗИМОВКОЙ НА ПАСЕКАХ

Для развития пчеловодства в нашей области есть все возможности. Достаточно указать на обширные массивы таких первоклассных медоносов, как кипрей, дягиль, дикая малина в северных районах, белый клевер, донник в лесостепных. Кроме того, у нас возделывается много культурных медоносов — гречиха, подсолнечник, плодово-ягодные и др. Они дают значительный взяток для пчел. Одновременно пчелы, опыляя эти культуры, способствуют повышению их урожайности.

Для под'ема пчеловодства нужно умело использовать все возможности, правильно организовать пасечное хозяйство. Передовики-пчеловоды показали, что в наших условиях при относительно небольшой затрате средств и сил пасека может давать высокие доходы и быть для хозяйства золотым фондом.

В колхозе «Большевистский штурм», Чулымского района, в прошлом году было получено в среднем от каждой из 60 пчелосемей по 66,8 килограмма меда. За перевыполнение плана пчеловоду т. Хмуровичу выдано 246 килограммов меда дополнительной оплаты.

Колхоз имени Крупской, Черепановского района, от 48 пчелосемей собрал по 60 килограммов меда. Пчеловод т. Большаков получил дополнительной оплаты 216 килограммов.

Таких примеров немало. Передовики пчеловодства ежегодно перевыполняют планы не только по сбору меда и воска, но и по приросту пчелосемей. Пасека совхоза завода им. Чкалова за четыре года расширилась с 28 пчелосемей до 195. Это достигнуто исключительно путем роения.

В каждом районе можно найти ряд хороших пасек, высокопродуктивных и рентабельных. Черепановский и Ордынский районы в целом ежегодно увеличивают число пчелосемей и собирают десятки тонн меда.

Однако там, где недооценивают пчеловодство, не уделяют ему должного внимания, пасека может стать обузой для хозяйства, приносить не доход, а убыток.

Пасека колхоза «Красный боец», Искитимского района, организованная несколько лет тому назад и хорошо оборудованная, в этом году закончила свое существование — последние 10 пчелосемей погибли зимой и весной. Пасека колхоза имени Молотова, Ордынского района, еще два года назад насчитывала 60 пчелосемей, а теперь имеет только 22 и те находятся в очень тяжелом состоянии. В колхозе «Динамо», Болотнинского района, из 33 пчелосемей осталось лишь 20.

В Пихтовском районе зимой и весной этого года погибло 418 пчелосемей. Между тем район богат медоносными растениями и располагает наиболее благоприятными условиями для развития пчеловодства.

В чем же «секрет» успеха передовых пасек и причины низкой продуктивности отстающих?

Наряду с правильной организацией пасечного хозяйства решающее значение имеет своевременное выполнение всех работ, связанных с уходом за пчелами.

Ответственным периодом, от которого в основном зависит успех всего года, является зимовка пчел. Только при благополучной зимовке возможно иметь на пасеке здоровые и сильные пчелосемьи. А это — необходимая предпосылка для получения высокого медосбора, хорошего опыления сельскохозяйственных культур и образования новых полноценных семей.

Вот почему тщательная подготовка к зимовке — одна из главных забот передовых пчеловодов. Она сводится к тому, чтобы заготовить доброкачественный корм из первых взятков, наращивать большое количество молодых пчел к осени, привести в порядок зимовник, а также правильно собрать гнезда на зиму. Таким образом, заранее создавая все необходимое для зимовки пчел, передовики-пчеловоды не беспокоят их потом частыми посещениями.

В результате пчелы благополучно зимуют и весной при наличии корма хорошо размножаются. К моменту главного медосбора каждая семья имеет многотысячную армию пчел, которая может в несколько дней не только обеспечить себя кормом, но и дать товарный мед.

Этим и об'ясняется, что передовики-пчеловоды даже при неблагоприятных для медосбора метеорологических условиях ежегодно перевыполняют планы.

Прошедшая зимовка показала, что во многих колхозах и подсобных хозяйствах нашей области плохо подготовились к ней. Пчелы здесь были оставлены на зиму без корма или находились в холодных, сырых помещениях. Поэтому много пчелосемей погибло, а оставшиеся к весне настолько ослабели, что в момент медосбора не смогли даже обеспечиться кормом.

Были случаи, когда руководители хозяйств накануне зимовки отнимали у пчел мед, обрекая их на гибель. В колхозе «Пролетарский удар», Мошковского района, пасека по этой причине потеряла 20 пчелосемей, в колхозе «Вперед», Ордынского района,—26.

Многие руководители колхозов проявляют «повышенный» интерес к пасеке и охотно навещают ее только в период медосбора. Такие руководители не заботятся о ремонте и строительстве зимовников. В колхозе «Сибкрайком», Мошковского района, не собираются строить омшаник, хотя пчелы вот уже несколько лет зимуют в случайных помещениях.

Чтобы не допустить повторения прошлогодних ошибок, нужно сейчас принять все меры для подготовки хорошей зимовки пчелам.

Постановление правительства от 26 февраля 1945 года, дающее конкретную программу развития пчеловодства в нашей стране, вводит обязательную проверку готовности колхозных пасек к зимовке. Такую проверку следует провести также и на пасеках, принадлежащих совхозам и подсобным хозяйствам.

Проверку нужно организовать сразу же после того, как на пасеке будут проведены послевзяточные работы: сняты магазины, сокращены гнезда, исправлены слабые и безматочные семьи, перераспределены корма между семьями и т. д.

Особое внимание надо обратить на количество и качество кормовых запасов (чтобы не было пади), состояние ульев, наличие утеплений для гнезд, а также на готовность зимовника.

Чаще всего проверочным комиссиям придется встретиться с недостатком корма на пасеках. Если в ближайшее время, примерно до 5 сентября, провести подкормку пчел медовым или сахарным сиропом, то пчелы успеют его запечатать в соты, и основное условие хорошей зимовки будет соблюдено. При более поздней подкормке мед окажется незапечатанным и закиснет, что неизбежно вызовет гибель пчел зимой. Также не следует надеяться на зимнее кормление пчел, которое сопряжено с лишними хлопотами и обычно не дает результата.

Перед подкормкой нужно в зависимости от силы семьи сократить гнезда и хорошо утеплить их. Пополнять кормовые запасы следует с таким расчетом, чтобы каждая нормальная семья имела в гнезде по 14—18 килограммов меда. Остальное количество (норма—25 килограммов на пчелосемью, включая и страховой фонд) нужно хранить отдельно, в сухом, прохладном помещении. Этот корм необходим пчелам на весну, когда в наших условиях взятка еще не бывает.

Там, где нет доброкачественных утеплений для гнезд, надо срочно их делать. Этим достигается экономия корма.

Неисправные зимовники нужно сейчас же ремонтировать, утеплять, просушивать, чтобы в них в течение всей зимовки могла поддерживаться ровная температура — 4—6 градусов тепла и влажность—80—85 проц. За месяц до постановки пчел помещения следует выбелить, окурить серой и посыпать грунтовый пол свежим сухим песком. Также нужно вести борьбу с мышами, так как они могут принести большой вред пчелам.

Окончательная сборка гнезд на зиму должна быть проведена тогда, когда основная часть расплода будет выведена. Это совпадает с концом августа, началом сентября. При формировании гнезда надо придерживаться правила, чтобы рамок было столько, сколько их плотно покрывают пчелы, а запечатанного меда — не меньше половины каждой рамки. Чтобы в гнезде не осталось на зиму малоценных рамок, необходимо сразу же после главного взятка ставить их за вставную доску, предварительно распечатывая. Пчелы перенесут мед в гнездо и пополнят им кормовые запасы.

Дорожить каждым днем, устранить все недочеты в подготовке пасек к зиме — такова задача. От успешного разрешения ее в огромной мере зависит дальнейшее развитие пчеловодства.

Л. ПАРАЕВА.

Старший зоотехник областной конторы пчеловодства.

Процесс Квислинга

ОСЛО, 20 августа. (ТАСС). Сегодня здесь начался открытый судебный процесс Квислинга. В зале заседания присутствуют члены дипломатического корпуса, норвежские официальные лица и более 250 журналистов. Зал, рассчитанный на 400 человек, не смог вместить и одной десятой части всех желающих попасть на процесс.

В составе суда, председателем которого является судья Солем, — 9 человек, из которых четыре юриста и пять судебных заседателей. Обвинение поддерживает государственный прокурор Шьедт, защитником назначен адвокат Берг, на услуги которого Квислинг дал согласие.

После открытия судебного заседания в течение трех часов зачитывалось обвинительное заключение, которое сводится к следующему:

В апреле 1940 года, после вторжения германских войск в Норвегию, Квислинг образовал марионеточное правительство. 10 апреля 1940 года он отменил приказ норвежского правительства о мобилизации в армию.

Подсудимый потребовал от норвежских войск, оказывавших немцам сопротивление, прекратить борьбу и сдаться. Во время поездки в Германию он заранее договорился с Гитлером об оккупации Норвегии. Он давал германскому правительству советы и указания о том, как провести оккупацию Норвегии. Квислинг добивался присоединения Норвегии к великому германскому союзу. Всеми мерами, как премьер-министр и как лидер нацистской партии «Национальное единение», Квислинг помогал немцам подавлять сопротивление норвежского народа и всячески поддерживал оккупантов. Он создавал добровольческие отряды для вооруженной борьбы на стороне Германии как против Норвегии, так и против ее союзников, и в частности, против СССР.

Квислинг пытался уничтожить норвежскую конституционную систему и расшатать все политические партии, кроме нацистской. Он хотел присвоить себе права, которыми в Норвегии обладают согласно конституции только король и стортинг.

Квислинг, говорится далее в обвинительном заключении, делал все для устранения наиболее опасных немцам норвежских патриотов. В частности, он способствовал немцам, что адвокат Хантстеен является красноармейцем и коммунистом. В результате этого доноса немцы расстреляли Хантстеена 10 сентября 1941 года. При содействии подсудимого немцами было расстреляно несколько сот норвежцев.

Защищая интересы Германии, Квислинг объявил 14 августа 1943 г., что Норвегия находится в состоянии войны с Советским Союзом.

Обвиняемый жульническим образом приобретал деньги, художественные и другие ценности, принадлежавшие государству, королевской семье, учреждениям, распущенным политическим партиям и частным лицам. Квислинг выплатил своей партии «Национальное единение» за счет государства 14 миллионов крон, истратил на свою личную охрану 7,5 миллиона крон, на свои штурмовые отряды «Хирда» 12 млн. крон и на обучение отрядов для борьбы против СССР — 1,2 млн. крон.

На основании всех приведенных фактов Квислинг обвиняется в измене родине, в переходе на службу врагу, в попрании конституции, в убийствах, растратах и мародерстве.

На суд вызвано 40 свидетелей, в том числе главнокомандующий вооруженными силами Норвегии генерал Руге. Суд продлится 8—9 дней.

Вся норвежская пресса сегодня подчеркивает, что суд над Квислингом имеет большое значение не только для Норвегии, но и для всего мира. Газета «Фрихетен» пишет, что «это суд всего прогрессивного человечества над вандализмом».

Репатриация советских граждан из Швейцарии

ПАРИЖ, 21 августа. (ТАСС). Находящаяся в настоящее время в Швейцарии советская военная миссия по репатриации 11 августа начала производить отправку на родину бежавших из немецкого плена в Швейцарию советских граждан. С 11 по 18 августа из Швейцарии отправлено 4.776 советских граждан.

Регистрация советских граждан из Швейцарии продолжается.

—О—

Хроника

Президиум Верховного Совета СССР назначил тов. Кирсанова Степана Павловича Чрезвычайным и Полномочным Посланником СССР в Болгарии.

К вопросу о виновниках войны в Финляндии

Обращение правления и сеймовой фракции Демократического союза народа Финляндии

ХЕЛЬСИНКИ, 21 августа. (ТАСС). Газета «Хельсингин саномат» опубликовала составленное 18 августа совместное обращение правления и сеймовой фракции Демократического союза народа Финляндии (ДСНФ) по вопросу о виновниках войны. В этом обращении говорится:

«В широких слоях населения привлекло большое внимание и вызвало неодобрение та практика, которая применяется в нашей стране в отношении виновников войны. Несмотря на то, что сеном исполнился год с момента заключения перемирия между Финляндией и Советским Союзом, вопрос о рассмотрении дел о виновниках войны и их наказании еще не разрешен. Эта затяжка грозит для нашей страны плохими последствиями при заключении в ближайшее время мирного договора. Мнение сознающих по этому вопросу так же, как и требования пункта 13 Соглашения о перемирии, настолько ясно, что оно не оставляет места для каких особых толкований. Несмотря на это, разрешение вопроса встречает торможение и, как показали события последних дней, продолжает тормозиться. Реакция в нашей стране мобилизовала все свои силы и пытается до последнего предела затянуть разрешение этого вопроса. Она ничему еще не научилась. Ее заверения о необходимости выполнения условий перемирия являются пустыми фразами.

Сейм, одобрив условия перемирия, уполномочил правительство издать вытекающие из этих условий необходимые законы. При рассмотрении вопроса о виновниках войны эти полномочия были сеймом вновь подтверждены. Руководствуясь полученными полномочиями, демократические представители и правительство пытались разрешить вопрос о виновниках войны. Правительству был передан соответствующий проект предложений для передачи в сейм. Однако из-за происков реакционных сил этот проект остался без движения и 16 августа его передача в сейм была отложена, хотя сейм, получив предварительную информацию, был готов поддержать предложение правительства.

Правление и фракция в сейме Демократического союза народа Финляндии обращают внимание демократических настоящих граждан нашей страны на необходимость быть начеку и внимательно следить за развитием событий. Мы должны быть готовы поддержать демократических деятелей в правительстве и в сейме».

Коммюнике министерства иностранных дел Франции

ПАРИЖ, 21 августа. (ТАСС). Агентство Франс пресс передает коммюнике министерства иностранных дел, в котором говорится, что временное правительство Французской республики приняло следующее решение:

Ввиду того, что Германия капитулировала перед Объединенными нациями, что Германия взяла на себя обязательства, которые будут выполнены, что Германия не может больше вести войну, что Германия не может больше нарушать мир, что Германия не может больше угрожать своим соседям, что Германия не может больше угрожать безопасности Франции, что Германия не может больше угрожать безопасности Европы, что Германия не может больше угрожать безопасности мира, что Германия не может больше угрожать безопасности всего человечества, что Германия не может больше угрожать безопасности всего человечества, что Германия не может больше угрожать безопасности всего человечества

БИБЛИОТЕКА

Пролетарии всех стран, соединяйтесь!

СОВЕТСКАЯ СИБИРЬ

Орган Новосибирского обкома и горкома ВКП(б), областного и городского Советов депутатов трудящихся

№ 167 (7872) | 25 АВГУСТА 1945 г., суббота. | Цена 20 коп.

Пусть живут и здравствуют победоносные Красная Армия и Военно-Морской Флот!

ПРИКАЗ
Верховного Главнокомандующего

Главнокомандующему советскими войсками на Дальнем Востоке
Маршалу Советского Союза ВАСИЛЕВСКОМУ,

Командующему войсками Забайкальского фронта
Маршалу Советского Союза МАЛИНОВСКОМУ,

Командующему войсками 1-го Дальневосточного фронта
Маршалу Советского Союза МЕРЕЦКОВУ,

Командующему войсками 2-го Дальневосточного фронта
Генералу армии ПУРКАЕВУ,

Командующему Тихоокеанским флотом
Адмиралу ЮМАШЕВУ

Войска Забайкальского, 1-го Дальневосточного и 2-го Дальневосточного фронтов, корабли и части Тихоокеанского флота 9 августа начали боевые действия против японских войск на Дальнем Востоке.

При поддержке мощного артиллерийского огня и ударов авиации наши войска прорвали долговременную, глубоко эшелонированную оборону противника на границах МАНЬЧЖУРИИ, форсировали горный хребет БОЛЬШОЙ ХИНГАН, реки АМУР, УССУРИ и, развивая стремительное наступление в глубь МАНЬЧЖУРИИ, продвинулись вперед от 500 до 950 километров, заняли всю МАНЬЧЖУРИЮ, Южный САХАЛИН и острова СЮМУСЮ и ПАРАМУШИР из группы Курильских островов.

Квантунская армия японцев, после безуспешных контратак, прекратила сопротивление, сложила оружие и сдалась нашим войскам в плен.

Войска Забайкальского фронта под командованием Маршала Советского Союза МАЛИНОВСКОГО, во взаимодействии с Монгольской армией Маршала ЧОЙБАЛСАНА, прорвали Маньчжуро-Чжалайнурский и Халун-Аршанский укрепленные районы японцев, форсировали горный хребет БОЛЬШОЙ ХИНГАН, преодолели безводные степи Монголии и, продвинувшись вперед на 950 километров, овладели главным городом Маньчжурии ЧАНЧУНЬ и городами МУКДЕН, ЦИЦИКАР, ЖЭХЭ, ДАЙРЭН, ПОРТ-АРТУР.

Войска 1-го Дальневосточного фронта, под командованием Маршала Советского Союза МЕРЕЦКОВА, форсировали р. УССУРИ, прорвали Хутоуский, Мишаньский, Пограничненский и Дунинский укрепленные районы японцев, преодолели трудно доступную горно-таежную местность, продвинулись вперед на 500 километров и овладели городами МИШАНЬ, ГИРИН, ЯНЬЦЗИ, ХАРБИН.

Войска 2-го Дальневосточного фронта, под командованием генерала армии ПУРКАЕВА, во взаимодействии с Амурской военной флотилией, под командованием контр-адмирала АНТОНОВА, форсировали реки АМУР и УССУРИ и, продвинувшись вперед на 550 километров, овладели городами ЦЗЯМУСЫ, МЭРГЭНЬ, БЭЙАНЬЧЖЭНЬ.

Одновременно войска фронта, во взаимодействии с Северной Тихоокеанской флотилией, под командованием вице-адмирала АНДРЕЕВА, овладели южной половиной острова САХАЛИН, а также заняли острова СЮМУСЮ и ПАРАМУШИР из группы Курильских островов.

Корабли и части Тихоокеанского флота, под командованием адмирала ЮМАШЕВА, заняли в Северной КОРЕЕ порты и города ЮКИ, РАСИН, СЕЙСИН, РАНАН, ГЕНЗАН.

В боях на Дальнем Востоке отличились войска генерал-полковника ИВАНОВА, генерала армии ЗАХАРОВА, генерал-лейтенанта КРУТИКОВА, генерал-лейтенанта ШЕВЧЕНКО, генерала армии МАСЛЕННИКОВА, генерал-полковника ВИНОГРАДОВА, генерал-полковника ЛЮДНИКОВА, генерал-лейтенанта ЛУЧИНСКОГО, генерал-лейтенанта ДАНИЛОВА, генерал-полковника МАНАГАРОВА, генерал-полковника КОВАЛЕВА, генерал-лейтенанта ИВАНОВА, генерал-полковника КРЫЛОВА, генерал-полковника БЕЛОБОРОДОВА, генерал-полковника ЧИСТЯКОВА, генерал-лейтенанта ЗАХВАТАЕВА, генерал-лейтенанта МАМОНОВА, генерал-лейтенанта танковых войск ТЕРЕХИНА, генерал-майора ЧЕРЕМИСОВА, генерал-лейтенанта ФОМЕНКО, генерал-лейтенанта РОГАЧЕВСКОГО, генерал-майора СИМИНОВСКОГО, генерал-майора СПИРОВА, генерал-майора ЯКОВЛЕВА, генерал-майора ПРИХИДЬКО, генерал-майора МАСЛЕННИКОВА, генерал-лейтенанта ПЕНЬКОВСКОГО, генерал-майора ВОРОНЦОВА, генерал-лейтенанта ЛОПАТИНА, генерал-лейтенанта БЕЗУГЛОГО, генерал-лейтенанта ОЛЕШЕВА, генерал-майора ПОПОВА, генерал-майора РЕВУНЕНКОВА, генерал-лейтенанта АФОНИНА, генерал-лейтенанта ТЕРЕНТЬЕВА, генерал-лейтенанта САФИУЛИНА, генерал-майора ПЕРЕКРЕСТОВА, генерал-майора КАЗАРЦЕВА, генерал-майора ИВАНОВА, генерал-лейтенанта КСЕНОФОНТОВА, генерал-лейтенанта НИКИТИНА, генерал-лейтенанта ЛОВЯГИНА, генерал-майора СКВОРЦОВА, генерал-майора МОРОЗОВА, генерал-майора ШАНИНА, генерал-майора ГНЕЧКО, генерал-майора ПАШКОВА, генерал-майора ДЬЯКОНОВА, генерал-майора ЗАМАХАЕВА, генерал-майора СОЛОВЬЕВА, генерал-майора ПОЛЯНСКОГО, полковника МАЙОРОВА, генерал-майора СОКОЛОВСКОГО, полковника ГУЗЕНКО, полковника СГИБНЕВА, генерал-майора КВАШНИНА, генерал-майора БИБИКОВА, генерал-майора КОЖАНОВА, генерал-майора БАСАНЕЦ, генерал-майора УСАЧЕВА, генерал-майора ЛОЗАНОВИЧА, генерал-майора ПАПЧЕНКО, генерал-майора КУШНАРЕНКО, генерал-майора ЗАРЕЦКОГО, полковника ДУБОВИКА, полковника ЛАЗАРЕВА, полковника БАДЖЕЛИДЗЕ, генерал-майора СОБОЛЕВА, полковника БАЛДЫНОВА, генерал-майора КРИВОЛАПОВА, полковника МАЛЬЧЕВСКОГО, полковника БУШИНА, генерал-майора МИЛЯЕВА, генерал-майора ЗДАНОВИЧА, полковника КРИВОХИЖИНА, полковника ЗАКИРОВА, генерал-майора ШЕЛАХОВА, генерал-майора КАЛИНИНА, генерал-майора КРАСНОВСКОГО, генерал-майора ГОРОДОВИКОВА, генерал-майора КАЗАРЯНА, генерал-майора ГЛАДЫШЕВА, генерал-майора САВИНА, генерал-майора СЕМЕНОВА, генерал-майора СВИРСА, генерал-майора БАТРАКОВА, генерал-майора ВИНОГРАДОВА, генерал-майора МАМАЕВА, генерал-майора ЧЕРЕПАНОВА, генерал-майора ТИМОШЕНКО, полковника КУСАКИНА, полковника АНДРУСЕНКО, полковника ЯКОВЛЕВА, полковника ЗОРИНА, полковника СТАВЦЕВА, полковника МАНУЙЛОВА, полковника ГВОЗДИКОВА, полковника НЕСТЕРОВА, полковника ПЕЧЕНЕНКО, полковника ЦИПЛЕНКОВА, полковника ТУГОЛУКОВА, полковника ИСАКОВА, полковника ДМИТРИЕВА, полковника ЛЕБЕДЕВА, генерал-майора артиллерии ШУРШИНА, генерал-майора ЖЕСТАКОВА, генерал-майора МАТЮХИНА, полковника ПОДПОРИНА, подполковника КОТОВА, полковника ЗАВАДСКОГО, полковника ВАВИНА, полковника МАРОВА, генерал-майора КРЮЧКОВА, генерал-майора ДЕМИНА, генерал-майора ВАСИЛЕВИЧА, генерал-майора БАТУРОВА, генерал-майора ДЬЯКОВА, полковника ШЕИНА, подполковника ОГАНЕЗОВА, полковника ФОЧКИНА, полковника МУЛИНА, полковника ЗАХАРОВА, подполковника НОРЫЗНО, полковника ШАМСУТДИНОВА, полковника ТОМИНА, подполковника СИТНИКОВА, подполковника ЮДИНА, подполковника МЕРКУРЬЕВА, генерал-майора ПРИТУЛА, полковника АРТЕМЕНКО, майора КОЛБАСИНА, подполковника СКРЫННИКОВА, майора ЧЕЛЫШЕВА, подполковника МЕЛЬНИЧЕНКО, майора АВРАМЕНКО;

КАВАЛЕРИСТЫ генерал-полковника ПЛИЕВА, генерал-майора НИКИФОРОВА, генерал-майора КОРКУЦА, генерал-майора ДЕДЕОГЛУ, кавалеристы Монгольской армии генерал-майора ДОРЖИ-ПАЛАН, полковника ПЕДЕНДАШ, полковника ДАРЖИ, подполковника ОТТСУРЕН;

ТАНКИСТЫ генерал-полковника танковых войск КРАВЧЕНКО, генерал-полковника танковых войск СОЛОМАТИНА, генерал-полковника танковых войск КУРКИНА, генерал-лейтенанта танковых войск КОНОНОВА, генерал-майора танковых войск РАДКЕВИЧА, генерал-лейтенанта танковых войск ШТРОМБЕРГА, генерал-лейтенанта танковых войск КАТКОВА, генерал-лейтенанта танковых войск ВОЛКОВА, генерал-лейтенанта танковых войск САВЕЛЬЕВА, генерал-лейтенанта танковых войск ВАСИЛЬЕВА, генерал-майора танковых войск САВЧЕНКО, генерал-майора танковых войск ЦИНЧЕНКО, полковника ПАНЧЕНКО, генерал-майора танковых войск СЕМЕНЮКА, полковника СУПЯНА, полковника СОЗЫКИНА, генерал-майора танковых войск ТРОИЦКОГО, полковника ВОРОНКОВА, полковника ИВАНОВИЧА, полковника МИХАЙЛОВА, полковника СЮНЬКОВА, полковника ЖИЛИНА, подполковника ГОРЛАЧА, полковника ОСТАПЕНКО, генерал-майора танковых войск ТАРАНОВА, полковника МАСЛЕННИКОВА, полковника ВОРОНОВА, подполковника СОРОЧИНСКОГО, полковника СЕЛЕЗНЕВА, полковника ЛАПТЕВА, полковника ЛИПИЧЕВА, подполковника ШУЛЬМЕЙСТЕРА, подполковника ПРОКОФЬЕВА, подполковника ОЧАКОВСКОГО, полковника ТЮРНЕРА, подполковника КУРНОСОВА, подполковника СОЛОВЕЙ, подполковника СМЕТАНИНА, подполковника ИВАНУШКИНА, подполковника ПОПОВА, подполковника ДОРОЖИНСКОГО, полковника КАРПОВА, полковника ВЕЛИЧКО, полковника ОБРУЧА, полковника ПАНОВА, полковника СУХОВАРОВА, полковника АФАНАСЬЕВА, полковника ИЛЮХИНА, полковника ЛЕНМАЙСУРУН, подполковника ЧЕПЛЫГИНА, подполковника НИКИТИНА, подполковника КРУПЕЦКОГО, подполковника МОРОЗОВА, подполковника АНИЩИКА, подполковника КУЗЬМИНА, подполковника ЯКОВЛЕВА, подполковника КОРНЕЕВА, подполковника КАРАУЛОВА, полковника ВИНОКУРОВА, подполковника КУЗНЕЦОВА, подполковника ПОТАПОВА, подполковника ЗАДНИЧЕНКО, подполковника ТИМИРГАЛЕЕВА;

МОРЯКИ вице-адмирала ФРОЛОВА, контр-адмирала ИВАНОВСКОГО, контр-адмирала ФЕДОРОВА, генерал-майора ТРУШИНА, капитана 1-го ранга СТУДЕНИЧНИКОВА, капитана 1-го ранга КАПАНАДЗЕ, капитана 2-го ранга КУХТА, капитана 1-го ранга ПОНОМАРЕВА, капитана 1-го ранга ПОТАПЕНКО, капитана 1-го ранга ПОЛТАВНОГО, капитана 1-го ранга ТАНКЕВИЧА, капитана 2-го ранга КРЫНОВА, генерал-майора береговой службы ЛАКОВНИКОВА, капитана 3-го ранга БЕСПАЛОВА, капитана 3-го ранга ТУЛИНА, майора БАРАБОЛЬКО, капитана 3-го ранга АБЫЗОВА, капитана 2-го ранга МИРОНОВА, майора РЕУТОВА, старшего лейтенанта ЗАХАРЕНКО, старшего лейтенанта ЛЕОНОВА, капитан-лейтенанта КУРАТЬЕВА;

АРТИЛЛЕРИСТЫ маршала артиллерии ЧИСТЯКОВА, генерал-полковника артиллерии ФОМИНА, генерал-полковника артиллерии ДЕГТЯРЕВА, генерал-лейтенанта артиллерии ПАРСЕГОВА, генерал-лейтенанта артиллерии БАЖАНОВА, генерал-майора артиллерии ПЕТРОПАВЛОВСКОГО, генерал-майора артиллерии САМОЙЛОВА, генерал-лейтенанта артиллерии ВОЕВОДИНА, генерал-майора артиллерии АЛЕКСЕЕВА, генерал-майора артиллерии КУЛИКОВА, генерал-лейтенанта артиллерии ФЕДОРОВА, генерал-лейтенанта артиллерии КАЗАКОВА, генерал-лейтенанта артиллерии ЦИКАЛО, генерал-лейтенанта артиллерии МАКАРОВА, генерал-майора артиллерии ПОПОВА, полковника ПОГОРЕЛОГО, полковника ЕРМАКОВА, полковника ОСОКИНА, полковника ПАВЛОВА-РАЗИНА, полковника ШКЛЯРЕНКО, полковника СМИРНОВА, полковника ЖИВУЦКОГО, полковника ПАСТУХА, полковника БОЙКО, полковника МАКСИМЕНКО, полковника ЧЕРНОМАЗА, полковника ШАЛИМА, полковника ДИДЕНКО, майора ЛЯНСКОГО, подполковника БАРАНОВА, майора СТЕБАКОВА, полковника СОКОЛОВА, полковника ПОТИФОРОВА, полковника ВАСИЛЬЕВА, полковника ВОЛКОВА, полковника БОГДАНОВА, полковника МИЦКЕВИЧА, полковника КАТУНИНА, полковника РЕУТОВА, полковника НЕСВЕТАЙЛО, полковника БАЛАГУРОВА, полковника ЛУКЬЯНОВА, полковника ЕРШОВА, полковника ТАРАСОВА, полковника МИШНИНА, полковника СТЕПАНЦЕВА, полковника КИРИЛЛОВА, полковника КОРОЛЕВА, полковника АРУТЮНЯНА, полковника МЕНЬЩИКОВА, полковника ЧУМАКА, полковника КРАСИЛЬНИКОВА, полковника ШУТОВА, полковника АЙРАПЕТОВА, полковника РОМАНОВА, полковника ИВАНОВА, полковника ГОЛОВКО, полковника БОГУШЕВА, полковника СЫЧУГОВА, полковника ЧАЙКОВСКОГО, полковника САПОЖНИКОВА, полковника РЕЛЬЕВА, полковника НОВОДРАНОВА, полковника ИВАНОВА, полковника ГАЦКО, подполковника КУЗНЕЦОВА, подполковника НЕЗЕВАДЗЕ, майора ГАНОРСКОГО, подполковника ОЛЕНИНА, майора ГАЛУСТЯНА, подполковника НЕХИМЧУКА, подполковника ШИМАЕВА, майора НЕКЛЮДОВА;

ЛЕТЧИКИ Главного маршала авиации НОВИКОВА, маршала авиации ХУДЯКОВА, генерал-полковника авиации СОКОЛОВА, генерал-полковника авиации ЖИГАРЕВА, генерал-лейтенанта авиации ЛЕМЕШКО, генерал-майора авиации ДЗЮБА, генерал-лейтенанта авиации СЕЛЕЗНЕВА, генерал-майора авиации СТЕПАНОВА, генерал-майора авиации СКОК, генерал-лейтенанта авиации УШАКОВА, генерал-майора авиации ДУБОШИНА, генерал-майора авиации ЗАЙСАНОВА, генерал-майора авиации ЩЕЛКИНА, генерал-майора авиации СУЧКОВА, полковника БЕЛОГО, полковника ЛЕБЕДЕВА, полковника ФИНОГЕНОВА, полковника САЖИНА, полковника СИЛАЕВА, полковника САВЕЛЬЕВА, полковника ЕРОХИНА, полковника ПЛЕЩЕНКО, полковника СУХАЧЕВА, полковника ТУРЕНКО, полковника ФОКИНА, полковника ГОРСКОГО, подполковника КОРОБЕЙНИКОВА, полковника КАЛИНУШКИНА, полковника ФЕДОРЕНКО, полковника МИХАЙЛОВА, полковника НЕМЦЕВИЧА, полковника КИСЛОВА, подполковника МАКАРОВА, полковника НЮХТИЛИНА, полковника ГОРЛОВА, полковника ВОЛОДИНА, подполковника КОЧЕРГИНА, подполковника ЕРЕМИНА, подполковника ЦЕДРИКА, подполковника СИЛАЕВА, подполковника БРОНЗА, полковника МИЩЕНКО, подполковника СОЛОМАХИНА, полковника БОРТАШЕВА, полковника РОМАНЕНКО, подполковника КОВАЛЕНКО, подполковника НИЖЕГОРОДЦЕВА, майора СИДИНА, майора НЕХАЕВА;

САПЕРЫ генерал-полковника инженерных войск ЦИРЛИНА, генерал-полковника инженерных войск ХРЕНОВА, генерал-лейтенанта инженерных войск МОЛЕВА, полковника ТИМОШЕНКО, полковника АЛТОНЕН, полковника ФАДЕЕВА, генерал-майора инженерных войск ТУПИЧЕВА, подполковника СУДЬИНА, полковника ЛЕЙМАНА, полковника САФРОНОВА, полковника ЕФАНОВА, полковника ГАРПИНИЧА, полковника НИКОЛАЕВА, полковника МОРЧАКА, полковника СОКОЛОВА, полковника КОКОРИНА, подполковника ЧУДЕСЕНКО, подполковника МАРИЧЕВА, подполковника БУДИЛОВА, подполковника ПОНОМАРЕНКО, майора КОБА, майора ЛИЗУНОВА, майора ЛАГЕРЕВА, майора УФИМЦЕВА, полковника ПОПОВА, полковника АББАКУМОВА, полковника ПАРХОМЧУКА, подполковника ГОЛУКОВИЧА, полковника ИСАЕВА, полковника СВЕШНИКОВА, подполковника СЕМЕНОВА, майора КОРБУТА, майора ЧЕРНЕЦА, подполковника ЛАПИКА, майора ГУСЬКОВА, майора КОСУЛЬНИКОВА, капитана ПРИГОРА, капитана ТКАЧЕВА, капитана ПОКРОЕВА;

СВЯЗИСТЫ генерал-полковника войск связи ПСУРЦЕВА, генерал-полковника войск связи ЛЕОНОВА, генерал-лейтенанта войск связи ДОБЫКИНА, генерал-майора войск связи НОВИНИЦКОГО, генерал-майора войск связи СОРОКИНА, генерал-майора войск связи БАРАНОВА, генерал-майора войск связи БОРОВЯГИНА, полковника ШЕРВУДА, полковника ПРИХОДАЙ, полковника КУРГАЕВА, полковника ДОЛЕНКО, полковника МАКАРЕНКО, полковника ЕВДОКИМОВА, подполковника ЗАК, полковника КОРОЛЕВА, полковника СИТНИКОВА, полковника государственной безопасности КАРПОВА, полковника ЛОБАНОВА, подполковника РОМАНЕНКО, майора АХМЕРОВА, инженер-майора ФИЛАТОВА, капитана ТКАЧА.



В ознаменование одержанной победы соединения, части и корабли, наиболее отличившиеся в боях на Дальнем Востоке, представить к присвоению наименований «ХИНГАНСКИХ», «АМУРСКИХ», «УССУРИЙСКИХ», «ХАРБИНСКИХ», «МУКДЕНСКИХ», «САХАЛИНСКИХ», «КУРИЛЬСКИХ», «ПОРТ-АРТУРСКИХ» и к награждению орденами.

Сегодня, 23 августа, в 22 часа столица нашей Родины МОСКВА от имени Родины салютует нашим доблестным Забайкальским, Дальневосточным войскам и Тихоокеанскому флоту, а также Монгольской армии маршала ЧОЙБАЛСАНА, освободившим МАНЬЧЖУРИЮ, Южный САХАЛИН и часть КУРИЛЬСКИХ ОСТРОВОВ, — двадцатью четырьмя артиллерийскими залпами из трехсот двадцати четырех орудий.

За отличные боевые действия ОБ'ЯВЛЯЮ БЛАГОДАРНОСТЬ руководимым вами войскам и Военно-Морскому Флоту, участвовавшим в боях с японцами на Дальнем Востоке.

Вечная слава героям, павшим в боях за свободу и независимость нашей Родины!

Пусть живут и здравствуют победоносные Красная Армия и Военно-Морской Флот!

Верховный Главнокомандующий
Генералиссимус Советского Союза И. СТАЛИН.

23 августа 1945 года. № 372.

Советский народ славит героическую Красную Армию, великого творца нашей победы—товарища Сталина

От СОВЕТСКОГО ИНФОРМБЮРО

ОПЕРАТИВНАЯ СВОДКА ЗА 23 АВГУСТА

В течение 23 августа в Маньчжурии и южной части острова **САХАЛИН** наши войска продолжали продвигаться вперед.

Войска **ЗАБАЙКАЛЬСКОГО** фронта заняли в южной части Маньчжурии города **ЛИНЬЮАНЬ, ЛЯОЯН** и вступили в **ПОРТ-АРТУР**, где соединились с нашим авиадесантом.

Войска **2 ДАЛЬНЕВОСТОЧНОГО** фронта на острове **САХАЛИН** заняли города **МОТОТОМАРИ, КОНОТОРО.**

Южнее **КАМЧАТКИ** войска фронта заняли острова **СЮМУСЮ, ПАРАМУШИР** из группы Курильских островов.

В **МУКДЕНЕ** на аэродроме нашими войсками задержан и интернирован вместе со свитой «император» марионеточного государства Маньчжоу-Го — ставленник Японии — **ПУ-И.**

За 22 августа нашими войсками взято в плен **35.000** японских солдат и офицеров, в том числе 15 генералов.

С 9 по 22 августа нашими войсками, по предварительным данным, захвачены следующие трофеи: самолетов — 483, танков и самоходных орудий — 171, полевых орудий — 642, минометов — 298, пулеметов — 2.764, складов с боеприпасами, вооружением, снаряжением и продовольствием — 481.

Прием капитулирующих японских частей и соединений продолжается.

СОВИНФОРМБЮРО.

ОПЕРАТИВНАЯ СВОДКА ЗА 24 АВГУСТА

В течение 24 августа наши войска на Дальнем Востоке продвигались по заданным направлениям.

Войска **ЗАБАЙКАЛЬСКОГО** фронта на юге Маньчжурии заняли город **ЕБОШОУ.**

Войска **1 ДАЛЬНЕВОСТОЧНОГО** фронта, продвигаясь по восточному побережью Кореи, заняли город и железнодорожный узел **КИССЮ.** Авиадесантные группы фронта высадились и заняли города в Корее **ХЕЙДЗИО, КАНКО.**

Войска **2 ДАЛЬНЕВОСТОЧНОГО** фронта в южной части острова **САХАЛИН** заняли город и порт **ХОНТО** и город **МАНУИ.**

В районе **МУКДЕНА** нашими войсками освобожден лагерь военнопленных союзных государств, в котором японцы содержали **1.670** солдат, офицеров и **28** генералов.

За 23 августа нашими войсками взято в плен более **14.000** японских солдат и офицеров.

Прием капитулирующих японских частей и соединений продолжается.

СОВИНФОРМБЮРО.

Слово советского учителя

Учителя Ояшинского района собрались на совещание. Они уже слышали о новой блестящей победе Красной Армии и Военно-Морского Флота. Все ждали митинга, и когда председатель райисполкома т. Баранов открыл его, долго и бурно рукоплескали.

С сообщением о победе выступил секретарь райкома партии т. Микуров:

— Приказ Генералиссимуса Советского Союза товарища Сталина возвестил всему миру о новой героической победе Красной Армии и Военно-Морского Флота...

Люди выходили на трибуну, говорили взволнованно.

И каждый заявлял о своей готовности отдать все свои силы, знания на дело просвещения советского народа, на дело укрепления мощи любимой Родины.

Директор Кайлинской школы т. Тимошенко сказала:

— В рядах увенчанных неувядаемой славой Красной Армии и Военно-Морского Флота сражались многие из учителей. Самоотверженно трудилось советское учительство и в тылу.

— Спасибо великому Сталину — вдохновителю и организатору наших побед. Мы даем нашему вождю клятву, что будем трудиться еще самоотверженнее.

Долго и горячо аплодировали учителя этому выступлению и заявляли:

— Мы оправдаем доверие народа, доверие партии и великого Сталина.

Участники митинга приняли обязательство бороться за то, чтобы вовлечь в школу всех детей и с первого дня нового учебного года не допускать отставания ни одной школы, ни одного класса. Они обязались принять активное участие в общественной работе, содействовать успешному завершению хлебоуборки и хлебозаготовок.

С энтузиазмом возьмемся за созидательный труд

Короткий, но мощный удар славной Красной Армии, руководимой гением Сталина, сокрушил последнего агрессора на Востоке — японский империализм.

Впереди — светлые, солнечные годы мирного творческого труда, который залечит жестокие раны войны и создаст счастливую, радостную, культурную жизнь, полную изобилия, еще более укрепит могущество Советской страны.

В этот период великих созидательных работ сибирские ученые вступают с творческим энтузиазмом и энергией. Вдохновленные героическими подвигами Красной Армии и всего советского народа, мы готовы отдать все свои силы и знания на дело социалистического строительства.

Г. МАЛКИН.

Ученый секретарь Западно-Сибирского филиала Академии наук СССР.

Красный обоз в честь победы

КОЧКИ, 24 августа. (По телефону). С чувством глубокой радости встретили колхозники сельхозартели «Коминтерн» приказ товарища Сталина.

На митинге они обязались в ознаменование новой исторической победы нашей Красной Армии и Военно-Морского Флота к 10 сентября закончить косовицу и обмолот хлебов, а к 15 сентября полностью рассчитаться с государством по хлебопоставкам.

В последнюю пятидневку августа решено сдать 300 центнеров зерна, из них не менее 100 направить красным обозом.

Н. ГАНИН.

ЕЩЕ БОЛЕЕ УКРЕПИМ МОЩЬ СВОЕЙ СТРАНЫ

Позавчера столица нашей Родины Москва салютовала славным бойцам Дальневосточного фронта.

24 артиллерийских залпа из 324 орудий прогремели в ознаменование одержанной победы над японским агрессором.

Накануне исторического приказа Генералиссимуса Советского Союза товарища Сталина бригада кузнецов орденоносца Баранашкина досрочно выполнила августовский производственный план. Она выдает продукцию сверх плана. Образцы высокой производительности труда показывают кузнец-штамповщик орденоносец т. Масаликов и сверлильщица т. Богатырева.

Бригада единодушно заявляет:

— Мы и впредь будем работать с полным напряжением своих сил для того, чтобы крепить боевую и экономическую мощь своей страны.

Замечательными трудовыми показателями встретили победу над японскими милитаристами и в цехе, где начальником т. Розет. Работницы тт. Шелкунова и Протасова перевыполняют дневное задание на 5—7 ответственных деталей. На 200 и больше процентов выполняют нормы тт. Ершова и Стародубцева.

Весь коллектив завода имени Ленина славит Красную Армию и ее вождя Генералиссимуса товарища Сталина лучшими трудовыми делами.

Д. БАРАНОВ.

Досрочно выполним месячный план

Вчера на заводе, где главным инженером т. Простосердов, состоялись многолюдные митинги, посвященные победоносным успехам советских войск на Дальнем Востоке.

С глубоким удовлетворением слушали рабочие и работницы, техники и инженеры текст приказа Генералиссимуса товарища Сталина маршалам Василевскому, Малиновскому и Мерецкову, генералу армии Пуркаеву и адмиралу Юмашеву.

Гордостью светились их лица за свою Красную Армию и ее прославленных полководцев, заставивших капитулировать японского агрессора.

В ответ на приказ любимого полководца Генералиссимуса товарища Сталина коллективы всех цехов решили выполнить производственную программу августа досрочно, отработать 30 часов на благоустройство поселка и своих домов, без потерь убрать урожай с огородов и подсобного хозяйства завода.

В резолюциях, принятых на митингах, говорится: ознаменуем победу Дальневосточного фронта над японскими захватчиками новыми трудовыми подвигами, сделаем свою страну еще более сильной.

Вековой враг повергнут в прах

Очень смутно вспоминается мне раннее детство, глухие московские переулки, квартиры, освещенные керосиновыми лампами, и разговор взрослых, в котором часто повторяются названия «Порт-Артур», «Мукден», «Цусима». И сквозь все это проходит впечатление неопределенной тревоги, подступающего несчастья, равно касающегося всех живущих рядом на этих улицах, в этом родном городе.

Это — детское воспоминание. С тех пор прошло больше сорока лет. Прожита очень длинная жизнь.

Сегодня приказ товарища Сталина возвестил о том, как широко шагнула наша Красная Армия, возвратив родной стране ворота к Великому океану, сломив последнее сопротивление восточного агрессора.

Всего три с лишним месяца назад отгремели салюты в честь победы над гитлеровской Германией. И вот еще одна решающая, полная победа. Еще один подвиг нашего народа. Трудно переоценить его историческое значение.

Вековой враг России, очень хитрый, очень упрямый и совсем неумный народ возомнил себя крупной силой в истории, надеялся растоптать свободу древних народов Азии. На протяжении десятков лет им были скоплены немалые разрушительные силы. Молодежь его воспитывалась в духе звериного шовинизма и ненависти ко всем не японцам. Когда немцы строили в центре Европы свой фашистский острог, они многое заимствовали из обезьяньей практики и идеологии японских самураев.

Отныне и эта мрачная страница истории перевернута раз и навсегда. Шире и светлее стало на всей земле. Народы вернутся к созидательной деятельности.

Воздадим же еще хвалу нашей героической Красной Армии и светлому гению ее полководца. Наши знамена вольно реют над валами Великого океана. Порт-Артур свободен. Кровь мучеников Цусимы навеки отомщена.

Павел АНТОКОЛЬСКИЙ.

Новосибирск.

Торжество справедливости

Самурайская Японня была вулканом войны. На протяжении многих десятилетий мир слышал то глухой, все нарастающий гул, то раскаты грома. Черные тучи порохового дыма закрывали небо, отнимали у людей солнце. Время от времени этот вулкан заливал Дальний Восток потоками огня и крови.

Сегодня вулкан войны на Востоке потушен. Япония, злобный и коварный хищник, лежит поверженная у ног свободолюбивых народов мира. Смертельный удар по Японии был нанесен нашей доблестной Красной Армией, богатырями Советского Союза. Сталинград — Берлин — Мукден — Порт-Артур — вот невиданный в истории победоносный путь армии великого народа. Гвардия величайшего полководца всех времен и народов, гвардия Сталина — на берегах Желтого моря. Овеянные славой, красные знамена—на Тихом океане.

Эта война была войной за справедливость, за мир и спокойствие на земле, за полную радость труда, которому ничто не будет угрожать, за счастливую жизнь наших детей.

Еще никогда на протяжении всей истории наша страна не была столь сильной, как сегодня. Мы повергли в прах фашистскую Германию, мы заставили капитулировать Японию. Мы освободили народы Запада и Востока от цепей рабства. Но и это не все. Мы завоевали спокойствие на Западе и Востоке, спокойствие и уверенность нашим детям и внукам. Вместе с нашими союзниками мы снесем до основания вулкан войны на Японских островах. Вот почему особенно светел и радостен наш праздник победы.

Слава Красной Армии!

Слава Генералиссимусу Сталину!

Писатели: Н. АЛЕКСЕЕВ, Н. БАЛЯСНИКОВ, А. ГЕРМАН, Л. КОНДЫРЕВ, А. КОПТЕЛОВ, А. КУЛИКОВ, И. МУХАЧЕВ, А. МИСЮРЕВ, Г. ПУШКАРЕВ, А. СМЕРДОВ, Е. СТЮАРТ, К. УРМАНОВ, В. ФЕДОРОВ.

На стахановскую вахту

Три с половиной месяца назад мы праздновали день победы над фашистской Германией. Теперь мы празднуем новую победу — над Японией.

— Нет границ нашей радости, нет границ нашей гордости Красной Армией, — так говорят рабочие и служащие завода, где главным инженером т. Малкиэль.

Когда на заводе был получен приказ товарища Сталина о победе на Дальнем Востоке, в отделе технического контроля шло комсомольское собрание. Парторг т. Львовская зачитала приказ.

Комсомолка т. Грошева заявила на собрании:

— Я становлюсь на стахановскую вахту в честь победы над Японией. Я буду каждый день досрочно заканчивать свое задание и сверх задания работать на отстающих участках.

Бригадир слесарей, старый производственник С. К. Архипов на цеховом совещании говорил:

— В честь победы над Японией добьюсь, чтобы в моем цехе не было ни одного часа простоя оборудования по вине ремонтников. Буду работать так, чтобы помочь цеху выполнить месячный план к 28 августа.

В. ВЫЮГИН.

РАДОСТНАЯ ВЕСТЬ

В это утро рабочие и работницы восьмого краснознаменного цеха были необычайно оживлены. Многие уже слышали по радио радостную весть и теперь спешили передать ее друг другу.

Молодая работница Анна Константиновна Николаева, муж которой погиб на фронте, в этот день трудилась напряженно. За годы войны она овладела двумя сложными профессиями — фрезеровщицы и шлифовальщицы и теперь вместо 330 пальцев для тракторных моторов дает по 900 за смену. Сегодня Анна Константиновна отшлифовала 960. Это — ее трудовой салют Дальневосточному фронту.

17 часов... Конец рабочего дня. Начинается короткий митинг.

57-летняя Юлия Константиновна Степанова на заводе 29 лет. Вместе с мужем, ныне мастером, Иваном Евгеньевичем, они были живыми свидетелями истории завода. На их глазах шло «проклятое прошлое». На их глазах рос, развивался завод, ставший форпостом обороны страны.

Семеро детей Юлии Константиновны и Ивана Евгеньевича выросли на заводе. Двое из них ушли на защиту Родины. Старший, Владимир, не вернулся... За его смерть пошла мстить сестра Юлия, токарь по профессии.

От Москвы до Кенигсберга прошла молодая девушка — санинструктор. Грудь ее украшают медаль «За отвагу» и орден «Красная Звезда».

Теперь Юлия в Маньчжурии. Там она получила третью награду. Скоро Юлия вернется домой. Вот почему сердце матери переполнено радостью.

Приказ Генералиссимуса товарища Сталина зачитал сменный мастер т. Мухин.

Начальник цеха т. Шнейдер, выступивший на митинге, сказал, что победы Красной Армии вдохновляют на новые трудовые подвиги. Цех его попрежнему перевыполняет план.

Бригадир комсомольско - молодежной бригады т. Любимов заявил:

— Две недели назад наша страна об'явила войну Японии. Самураи получили по заслугам. В этой победе есть и доля нашего труда. В ответ на приказ мы обязуемся работать так же хорошо и давать такую же норму выработки, как и в военное время. Да здравствует наш великий Сталин!

Молодой комсомолец токарь тов. Тараканов дал обязательство работать на двух станках.

С большим под'емом прошли митинги и в других цехах Новосибирского инструментального завода.

Е. КОРНИЛОВА.

Ответим любимому вождю новыми успехами на полях

Наша героическая Красная Армия под водительством Верховного Главнокомандующего Генералиссимуса товарища Сталина снова покрыла великой славой свои боевые знамена. Японские агрессоры разгромлены в самый короткий срок и капитулировали. Исторический приказ товарища Сталина о победе на Дальневосточном фронте воодушевляет и зовет всех советских людей в тылу к новым трудовым подвигам.

Наш аггрегат убрал комбайном «Сталинец» в колхозах Здвинского района 300 гектаров хлеба. Сегодня мы даем слово: к первому сентября дать еще 200 гектаров, а затем сверх плана убрать до 10 сентября дополнительно 150 гектаров зерновых культур. Урожай уберем высококачественно, без потерь, с экономией горючего и смазочных материалов.

Одновременно с уборкой сейчас мы сеем озимые. Первая сотня гектаров ржи посеяна в лучшие агротехнические сроки. Теперь до 10 сентября мы посеем еще 150 гектаров по стерне. Одновременно развернем вспашку зяби с тем, чтобы к 10 октября выполнить план пахоты.

Мы призываем всех трактористов, комбайнеров, все тракторные отряды ответить на приказ товарища Сталина новыми успехами в соревновании на полях.

М. ШКУРЕНКО—бригадир тракторного отряда, И. МИЩЕНКО—комбайнер, С. РОЛКО — тракторист.

Здвинский район.

Как японские агрессоры хозяйничали в Маньчжурии

Теперь, когда Красная Армия изгнала японских оккупантов с большей части территории Маньчжурии, возможно стало более полно ознакомиться с методами и результатами хозяйничанья японцев. Уместно вспомнить при этом, что, создав марионеточное государство Маньчжоу-Го, японские империалисты всячески рекламировали «дружбу» и «союз» с народом Маньчжурии. Маньчжоу-Го изображалось ими, как некий «Земной рай», где под руководством японцев достигнуто «процветание» и «общее благоденствие».

Факты между тем неопровержимо свидетельствуют, что за четырнадцать лет своего господства в Маньчжурии японцы низвели основную массу ее населения на самый низкий колониальный уровень жизни, граничащий с крайней нищетой и полным бесправием.

Нам довелось познакомиться с положением в Фуюаньском уезде, граничащем с территорией СССР. Значительная часть населенных пунктов в этом уезде расположена в пограничной полосе по берегам рек Амура и Уссури. Основным занятием жителей этой части уезда является рыболовство. Сельское хозяйство здесь развито слабее, чем в соседних уездах.

Административный и экономический центр уезда — город Фуюань расположен на берегу Амура. До захвата Маньчжурии японцами в Фуюане велась довольно оживленная торговля. В городе насчитывалось до десятка магазинов и лавок. Во время кетовой путины сюда наезжали многочисленные представители торговых фирм из Харбина, Саньсина, Цзямусы. Здесь концентрировалась обработка и засолка рыбы. Отсюда по Амуру и Сунгари она отправлялась в глубь Маньчжурии. Из Харбина в Фуюань завозились мука, текстильные товары, предметы домашнего обихода крестьян и рыбаков.

Японцы прежде всего прибрали к рукам основу местной экономики — рыбное дело. Пользование водоемами без специального разрешения полиции было воспрещено. Разрешения выдавались только японским фирмам. Китайские рыбопромышленники были устранены. Что касается рыбаков, то с ними еще меньше церемонились. Мерами прямого административного нажима их побуждали сдавать весь улов японцам. Ссылаясь на особый пограничный режим, японцы взяли на учет все лодки, шаланды. Выдача их владельцам производилась только в дневное время и в случае крайней необходимости. Целиком в свои руки забрали японцы торговлю солью, снастями и другими рыболовецкими принадлежностями.

Японские фирмы беспощадно эксплоатировали китайцев. В Фуюане действовало уездное управление японской фирмы Хэцзо-ша, осуществлявшей монополию на лов рыбы частиковых пород. Фирма имела отделения в каждом крупном поселке и целую сеть раз'ездных агентов. Она заключала контракты с рыбаками каждой деревни, поставляла им сети, снасти, веревки, бочкотару, соль, чумизу и бобы. Рыбаки обязывались сдавать всю рыбу на фирме по установленной ею необычайно низкой цене. Но так как фирма поставляла рыбакам орудия лова, то она оплачивала только 10 процентов стоимости сданной продукции. Денег на руки никогда не выдавали. Окончательный расчет производился в конце сезона — поздней осенью. За вычетом стоимости забранного продовольствия рыбаку оставались жалкие гроши. Чтобы как-нибудь свести концы с концами, он оказывался вынужденным брать у фирмы продовольствие в долг и попадал к ней в окончательную кабалу. На время кетовой путины полицейские посты выставлялись на каждой рыбалке. Они строго следили, чтобы весь улов сдавался японцам. Рыбакам для собственного питания разрешалось расходовать лишь одну рыбину на двух человек в неделю.

Крестьян японцы полностью лишили права распоряжаться своей землей. Собственность на землю признавалась только за помещиками, которые могли представить соответствующие документы, а, главное, беспрекословно поддерживали японцев. Крестьянин в любой момент мог быть прогнан со своего участка. Лучшие, разработанные земли были отняты для так называемых «полицейских посевов» и под огороды японцев. В небольшом поселке Чуадере пограничный полицейский отряд, например, засевал более 10 гектаров. Эти посевы безвозмездно обрабатывались силами местного населения.

Несмотря на обилие земель, крестьяне страдали от безземелья. В деревнях в среднем на хозяйство засевалось от 0,5 до 1 гектара. В Фуюане на 600 крестьян едва засевалось 70 гектаров. Крупного рогатого скота здесь насчитывается 60 голов, свиней (вместе с поросятами) — до 200. Техника земледелия самая отсталая, целиком основанная на ручном труде.

Львиную долю урожая забирали японцы. Крестьяне обязаны были поставлять до 20 пудов зерна с каждого шана посевов (шан — около 0,5 га). В прошлом году, когда урожай был низким, крестьянам пришлось отдать японцам весь хлеб.

За сданную им продукцию японцы платили гроши — не более двух гоби за пуд соевых бобов. В порядке отоваривания за каждый пуд сданного хлеба выдавали лоскут материи в 10—12 сантиметров. Чтобы сшить рубашку и штаны, нужно было продать до тонны хлеба.

Всякие следы свободной торговли были японцами ликвидированы. Во всем уезде существовал единственный магазин, да в тот — для японцев.

Основная масса населения — рыбаки, крестьяне фактически ничего не получали. По нормам им полагалось выдавать коробку спичек и фунт соли в месяц и, кроме того, на год два фунта муки (выдавалась перед празднованием китайского Нового года) и 7 фунтов бобового масла. Но эти продукты, во-первых, не всегда выдавались, во-вторых, их распределяла полиция, которая в порядке наказания могла лишать любого китайца права на паек. Все заподозренные в антияпонских настроениях лишались пайков безусловно. Керосин, чай, сахар, мануфактура населению вообще не выдавались. Жители города и уезда ходят в самых невероятных лохмотьях, покрытых в три—пять слоев заплатами. О постельном белье не имеют понятия даже учителя городской школы. Семьи спят вповалку на одной общей цыновке. Процветают накожные заболевания. Летом жители ходят босиком, зимой носят улы, изготовленные из рыбьей кожи. Кожаная обувь — недосягаемая роскошь даже для чинов уездного управления.

Заработки у населения мизерные. Квалифицированный мастер-засольщик рыбы получал меньше прожиточного минимума. Батраки и рабочие кустарных предприятий в Фуюаньском уезде никакой твердо обусловленной платы не получали. Хозяин ограничивался выдачей им на день горсти вареной чумизы или бобов. Рабочий день достигал 16—18 часов.

Китайцы-служащие правительственных учреждений получали жалованье вдвое меньшее, чем японцы, занимавшие такие же посты. Исключений не делали даже для полицейских чинов. Начальник пограничного полицейского поста китаец получал в месяц 70 гоби, а его помощник-японец — 250.

Существовало большое количество различных налогов, взносов. Часто даже не трудились об'яснять, на что взяты деньги.

Тяжелым бременем ложилась на местное население обязательная трудовая повинность. Местные жители строили для японцев казармы, офицерские дома, склады, рыли траншеи, блиндажи, дзоты, проводили дороги и телеграфные линии, доставляли дрова, воду, чистили уборные. Никакой платы за эти работы не полагалось.

Японские солдаты и полицейские могли в любое время зайти к китайцу во двор и взять там приглянувшуюся им вещь, подстрелить или забрать курицу, поросенка.

Правовое различие между китайцами и японцами всячески подчеркивалось. Японцы жили отдельно в своем гарнизоне, который был отделен от остальной части города еще одной глинобитной стеной и проволочным заграждением. Вход туда для китайцев был категорически воспрещен. При встрече с японским солдатом китаец должен был вытягивать руки по швам и низко кланяться. Даже теперь, когда Красная Армия освободила город от японцев, при неожиданной встрече с военным китаец поспешно сгибается в поклоне. Потом он начинает смущенно улыбаться и поясняет, что к этому его приучили японцы. Ребятишки первыми освоились с новым положением. Улыбаясь, они протягивают красноармейцам руки и радостно восклицают: «Здрасте, здрасте!»

Все китайское население подвергалось строжайшему полицейскому режиму. Населенные пункты обнесены глинобитными стенами, ворота охранялись полицией. Открывались они только утром и закрывались с заходом солнца. При входе и выходе надо было пред'являть документы. Пользоваться водой из Амура и Уссури разрешалось только в дневное время. Чтобы поехать в другой населенный пункт, надо было получить разрешение полиции. Если задержался в пути лишний час, надо было об'яснить, почему это произошло. За малейшее нарушение режима налагались штрафы, виновники избивались. Лица, заподозренные в связях с партизанами, немедленно арестовывались, подвергались пыткам. Обычно эти лица вывозились из Фуюани в город Цзямусы, где и исчезали бесследно. Особенно тщательно следили японцы за тем, кто хоть немного знал русский язык.

Полицейские отряды и посты располагались не только в пограничных деревнях и поселках, но и в каждом сколько-нибудь значительном населенном пункте.

Медицинской помощи население уезда и города было лишено совершенно. В Фуюане был лишь один врач, который лечил только японцев. Зато во всем уезде развернута торговля опием. В Фуюане была опиекурильня, в Хайциньчжене — опийная лавка. Торговля опием являлась государственной монополией, за ней наблюдала японская разведка (орган особой службы Квантунской армии).

Среди учреждений, заведенных японцами в Фуюане, следует упомянуть дом терпимости. А в единственной начальной школе города обучалось только 10 процентов городской детворы. Об уезде и говорить нечего — там царила сплошная неграмотность. Школа преследовала одну цель — воспитать покорных рабов японского империализма. Все старые китайские учебники были заменены новыми, в которых на все лады восхвалялась Япония и трактовалось о «вечной благодарности» маньчжур японцам. Из школьных программ вытравлялось все, что могло пробудить патриотизм.

Так при ближайшем знакомстве выглядит пресловутый «новый порядок», созданный японскими империалистами в Маньчжурии. «Порядок» этот основан на крови и неслыханных мучениях, нищете и бесправии народных масс. Его поддерживали только штыки японской армии. Он окончательно и бесповоротно рухнул под могучим ударом Красной Армии — освободительницы.

Население Маньчжурии восторженно встретило приход советских войск. В Фуюане проводы красноармейской части, изгнавшей из города японских захватчиков, вылились в подлинный народный праздник. Со всего уезда сообщают, что население помогает вылавливать разбежавшихся по лесам японцев. Люди со слезами на глазах говорят о том, что и для них, наконец, наступила настоящая жизнь. В уездном управлении на самом видном месте водружен портрет товарища Сталина. Над городом впервые за много лет поднят национальный китайский флаг.

В Фуюане создана советская военная комендатура, наводится твердый порядок, отменены все законы и постановления, изданные японцами. Организовано местное самоуправление. Население приводит город в порядок, ремонтирует дома, готовится к уборке урожая и кетовой путине. Впервые за всю историю города в нем развернута и работает больница для китайцев.

Все чаще в Фуюане слышны взволнованные слова:

— Спасибо русским! Спасибо Сталину!

Н. РОГАЛЬ.

МАНЬЧЖУРИЯ, 22 августа. (Спец. корр. ТАСС).

БИБЛИОТЕКА

СЕГОДНЯ ОБЛАСТНОЙ ВОСКРЕСНИК ПО ВЫВОЗКЕ ХЛЕБА

Пролетарии всех стран, соединяйтесь!

СОВЕТСКАЯ СИБИРЬ

Орган Новосибирского обкома и горкома ВКП(б), областного и городского Советов депутатов трудящихся

№ 168 (7873) | 26 АВГУСТА 1945 г., воскресенье | Цена 20 коп.

Непрерывным потоком хлебных обозов на заготовительные пункты отметим героические победы Красной Армии!

Городские агитаторы — организаторы борьбы за хлеб

На полях колхозов и совхозов все шире развертывается социалистическое соревнование. Дни, когда Красная Армия под водительством Генералиссимуса товарища Сталина вместе с союзными войсками ликвидировала последний очаг агрессии на Дальнем Востоке, хлеборобы отмечают усилением потока зерна на заготовительные пункты.

Труженики социалистического земледелия охвачены благородным стремлением быстрее и без потерь убрать первый невоенный урожай, досрочно выполнить план заготовок сельскохозяйственных продуктов, дать стране больше хлеба.

Партийные и комсомольские организации должны возглавить этот патриотический под'ем, сделать его еще более мощным. Для сельских коммунистов и комсомольцев нет сейчас более важной хозяйственно-политической задачи, чем успешное проведение уборки урожая и досрочное завершение плана хлебозаготовок. Решая эту задачу, имеющую общенародное значение, коммунисты и комсомольцы села держат серьезный экзамен. И он будет выдержан, если партийные и комсомольские организации, каждый коммунист и комсомолец будут стоять во главе масс, поддерживать инициативу передовиков, своевременно приходить на помощь отстающим.

Одним из решающих условий достижения успеха является политико-массовая работа. Долг каждого коммуниста и комсомольца ежедневно, ежечасно нести большевистское слово в массы, вооружать тружеников деревни ясным пониманием стоящих перед ними задач.

Большую помощь в этом должны оказать коммунисты и комсомольцы, выехавшие на село из города. Обком ВКП(б) и партийные организации Новосибирска послали в сельские районы уже свыше двух тысяч коммунистов и комсомольцев. Это — большая сила.

Коммунисты и комсомольцы должны глубоко раз'яснять колхозникам и колхозницам постановление Совнаркома СССР и ЦК ВКП(б) «Об уборке урожая и заготовках сельскохозяйственных продуктов в 1945 году». Они обязаны быть также и организаторами выполнения этого постановления партии и правительства.

Надо добиваться, чтобы уборка урожая велась бесперебойно всеми средствами — и комбайнами, и простейшими машинами, и вручную, чтобы хлеб отгружался на заготовительные пункты каждый день и ни в коем случае не меньше, чем предусмотрено графиком, чтобы в уборке принимали участие все трудоспособные колхозники, чтобы правильно был организован их труд, широко применялась индивидуальная и групповая сдельщина. Надо организовать решительную борьбу с потерями, установить строжайший учет и охрану убранного хлеба.

Добиться всего этого можно при условии широкого развертывания социалистического соревнования между бригадами, звеньями, трактористами, комбайнерами, машинистами простейших машин, косарями, возчиками зерна. Соревнованием на уборке и хлебосдаче необходимо повседневно руководить, чтобы оно стало массовым и сопровождалось взаимной проверкой выполнения взятых обязательств.

Городские коммунисты и комсомольцы должны являться первейшими помощниками местных партийных и комсомольских организаций.

Всю политико-массовую работу на селе необходимо направить на борьбу за досрочное выполнение годового плана хлебозаготовок.

Большинство коммунистов и комсомольцев, посланных из города в деревню, правильно поняли свою роль и являются подлинными организаторами колхозных масс. Член партии т. Бердникова, прибывшая в колхоз «Герой труда», Ояшинского района, с утра и до позднего вечера — в полевых бригадах и тракторном отряде. Она организует индивидуальное соревнование, читает колхозникам газеты. Колхоз первым в районе досрочно выполнил августовское задание по хлебосдаче. Этому способствовала политико-массовая работа, которую ведет т. Бердникова.

Так строит свою работу и комсомолец т. Кузнецов в колхозе «Земледелец», Ордынского района. В первые же дни приезда в село он помог оформить индивидуальные социалистические договора и систематически проверяет их выполнение, а результаты проверки сообщает всем.

Подобные примеры можно привести и по ряду других районов.

На-днях обком ВКП(б) заслушал отчет о работе коммуниста т. Боркова, посланного в колхоз имени Молотова, Коченевского района. Бюро обкома отметило, что т. Борков провел значительную работу по раз'яснению среди колхозников постановления Совнаркома СССР и ЦК ВКП(б) «Об уборке урожая и заготовках сельскохозяйственных продуктов в 1945 году». В полеводческих бригадах обсуждены обращения воронежских и кубанских колхозников, приняты конкретные обязательства. Регулярно читаются газеты, проводятся беседы. Вместе с тем бюро обкома указало, что тов. Борков не организовал индивидуального соревнования между возчиками зерна, косарями, трактористами, не добился выполнения норм каждым колхозником, не использовал имеющихся возможностей в борьбе за перевыполнение колхозом графика хлебосдачи.

Коммунист-агитатор должен не только убеждать словом, но и быть организатором самоотверженной работы на колхозных полях.

Имеют место и такие факты, когда коммунисты и комсомольцы, прибывшие из города, самоустранились от политико-массовой работы, не организуют социалистического соревнования, безответственно относятся к порученному им почетному делу.

В колхоз «Красный партизан», Ордынского района, послана комсомолка тов. Лисунова. Вся ее «помощь» заключается в том, что иногда она прочитает в бригаде газету. Большую же часть времени она просиживает дома. И, как ни странно, Ордынский райком партии терпимо относится к такому поведению комсомолки.

Подобные явления происходят там, где райкомы партии не проверяют работу коммунистов и комсомольцев, прибывших из города, не руководят ими повседневно.

Второй секретарь Болотнинского райкома партии т. Козлов не может назвать ни одной фамилии коммуниста из города. Ничего не может сказать об этом и тов. Пучкин, секретарь по кадрам Кагановичского райкома ВКП(б) г. Новосибирска, который направил немало коммунистов и комсомольцев в колхозы Болотнинского района.

Партийные организации должны по-настоящему руководить работой посланцев партии на селе, повседневно оказывать им практическую помощь, добиваясь того, чтобы они стали подлинными организаторами колхозных масс.

Сейчас, в решающий этап сельскохозяйственного года, успех уборки и заготовок хлеба во многом зависит от того, как проводится массово-политическая работа. Вот почему так велика и почетна на селе роль коммунистов и комсомольцев-агитаторов, присланных в деревню из города.

К колхозникам и колхозницам, ко всем работникам сельского хозяйства Новосибирской области

ДОРОГИЕ ТОВАРИЩИ!

Сердце каждого советского человека переполнено сейчас величайшей радостью. Наша героическая Красная Армия и армии союзников уничтожили последний очаг войны на Востоке. Гнусным провокациям японских милитаристов, постоянно нарушавших покой наших дальневосточных границ, положен конец. Мощный, всесокрушающий удар доблестных советских воинов привел в чувство японских агрессоров и уже на второй день после начала военных действий они заявили о безоговорочной капитуляции. Враг разбит, победа завоевана!

Советский народ празднует победу. В эти радостные дни благодарные взоры и лучшие чувства советских людей обращены к тому, кто своим ясным умом и гениальным искусством полководца привел нас к победе, — к родному, любимому Иосифу Виссарионовичу Сталину. Весь двухсотмиллионный советский народ славит великого Сталина. Честь и слава нашему гениальному вождю, он спас человечество от фашистского рабства!

На всемирно-исторические победы Красной Армии труженики колхозной деревни отвечают новым под'емом производственного трудового энтузиазма. Передовые колхозы области обратились ко всем труженикам сельского хозяйства с призывом отметить победу над японскими империалистами образцовой уборкой урожая и досрочным выполнением плана хлебосдачи государству. Они зовут колхозников в течение августа выполнить государственный план хлебозаготовок не менее чем на 30 процентов.

Мы, делегаты Гвардейского сибирского стрелкового соединения, горячо приветствуем эту патриотическую инициативу передовых колхозов. Новосибирская область имеет все условия к тому, чтобы в августе сдать государству не менее 30 процентов годового плана хлебопоставок и досрочно выполнить годовой план.

Уборка урожая и хлебосдача государству являются самой важной, самой боевой задачей колхозников и всех работников сельского хозяйства. Мы призываем вас в мирном созидательном труде полнее использовать боевой опыт сибиряков фронтовиков, их дисциплинированность, настойчивость в достижении цели, инициативу.

Товарищи колхозники Новосибирской области, свято выполняйте свой священный долг перед Родиной, образцово уберите урожай и по каждому колхозу обеспечьте досрочное выполнение обязательств перед государством по хлебосдаче.

Мы заверяем вас, что и гвардейские части сибиряков использует весь богатый опыт Отечественной войны, чтобы и в мирное время крепить оборонную мощь нашей Родины, совершенствовать боевое мастерство, укреплять воинскую дисциплину и зорко стоять на защите безопасности наших границ.

Делегаты Гвардейского сибирского стрелкового соединения:
Гвардии майор П. Ф. ОГЕЛЬ, гвардии майор В. П. БУРГАНТЫН, гвардии старшина В. М. АЧИНОВИЧ, гвардии старшина Г. Е. ПОДГАЕВ.

167 процентов месячного задания

Когда в колхозе «Трактор» обсуждали условия Всесоюзного соревнования, комбайнер Иван Алькаев сказал:

— Своим комбайном «Коммунар» берусь убрать не менее 400 гектаров.

Председатель колхоза т. Нагорников взял на себя обязательство создать условия комбайнеру и организовать бесперебойную подготовку и отгрузку зерна государству. Все колхозники включились в соревнование за две—три нормы.

Тов. Алькаев убирает по 12—14 гектаров хлеба в день. Нагорников не уходит с тока. Он следит, чтобы из-за транспорта не было остановки комбайна, чтобы зерно выгружалось из бункера на ходу агрегата, очистка зерна шла бесперебойно. На 23-е августа колхоз сдал государству 1.764 пуда хлеба, выполнив месячное задание на 167 процентов.

Самоотверженно работают колхозники. Петр Григорьевич Ключкин делает в день по 6 поездок с хлебом на расстояние четыре километра. На паре лошадей он доставил на ссыпной пункт 1.704 пуда зерна и еще вывез 420 пудов семян.

Колхозницы Акулина Лисиенко и Прасковья Скорнякова выжинают серпами по 30 соток каждая. Шестнадцать жниц убрали 62 гектара замечательного хлеба. За 12 рабочих дней колхоз убрал 156 гектаров ржи и 47 гектаров яровых культур. Закончив рабочий день, после непродолжительного отдыха члены артели идут в ночь скирдовать хлеб.

Борьба идет за каждый колос. Урожай убирается чисто, без потерь. От этого и колхозный трудодень стал богаче. Колхозники тт. Ключкин, Астанина и Зуева получили на заработанные трудодни из первого аванса по 120 килограммов хлеба.

А. ВАГИН.

Колывань. (По телефону).

Рогатки на пути хлебных обозов

Ухаб на ухабе, рытвина на рытвине — проехать на автомашине к Татарскому пункту Заготзерно решаются только смельчаки.

Вчера перед самым окном кабинета секретаря райкома партии т. Лысакова возчик зерна из колхоза «За культуру» Петр Мартынчев поломал колесо брички. Два часа мучились возчики прежде чем двинулись дальше.

— Это еще ничего, — рассказывает старший обоза Анна Печенкина. — сейчас сухо. Хоть ломаем колеса, но все же едем. А вот пройдет дождь, тогда совсем не проедешь.

Но этим не закончились злоключения обоза. Переезд через линию железной дороги был закрыт. Целый час убили возчики, пока пережидали проходящие поезда. На пункте они кинулись искать мастерскую, чтобы починить колесо. Но напрасно! Не только мастерской, даже человека, способного помочь наладить колесо, не нашлось.

Назавтра около самых ворот пункта поломал оглоблю возчик колхоза «Ударник» Николай Ковалев; быки рванулись, испугавшись автомашины. Шестнадцатилетний возчик старался починить оглоблю, а директор пункта т. Перминов не раз проходил мимо и даже бровью не повел.

Таких примеров десятки. О хлебосдатчиках на Татарском пункте Заготзерно не заботятся, не помогают им быстрее отгрузить хлеб государству.

Вот пришел обоз из колхоза имени Молотова. Долог путь до элеватора из этой артели. Возчики устали.

— Умыться бы сейчас да чайку попить, — говорят они.

Но на всей территории пункта не найдете угла, где можно было бы умыться.

Месяц назад в райкоме партии и райисполкоме много говорили об открытии чайной. Хотели даже устроить ларек для продажи товаров первой необходимости. Поговорили и замолчали. Чайной нет.

Массово-политическая работа заброшена. На пункте нет ни газет, ни журналов. Не видно и лозунгов, призывающих быстро и без потерь убрать урожай и досрочно выполнить обязательства перед государством.

Райком партии утвердил инструктора т. Кизельского политруком на пункте. Что же он сделал? Ничего. В течение месяца не выпустил ни одного «Боевого листка», не провел ни одной беседы и читки. Тов. Кизельского очень редко видят в райкоме и не очень часто на пункте.

Л. НИКИТИН.

Татарск, 23 августа. (По телефону).

Областная ДОСКА ПОЧЕТА

ПО ПРЕДСТАВЛЕНИЮ РАЙКОМОВ ВКП(б) И РАЙИСПОЛКОМОВ ЗА ВЫСОКИЕ ПОКАЗАТЕЛИ В СОРЕВНОВАНИИ НА УБОРКЕ УРОЖАЯ И СДАЧЕ ХЛЕБА ГОСУДАРСТВУ ЗАНОСЯТСЯ НА ОБЛАСТНУЮ ДОСКУ ПОЧЕТА:

ПО ЧЕРЕПАНОВСКОМУ РАЙОНУ

60. **Д. В. Дидик** — комбайнер Огнево-Заимковской МТС, убравший за 15 дней комбайном «Сталинец» 231 гектар хлеба при экономии горючего 210 килограммов.

61. **Г. Д. Шмаков** — комбайнер той же МТС, убравший одним «Сталинцем» за 15 дней 187 гектаров при экономии горючего 131 килограмм.

62. **И. В. Ляхов** — комбайнер Евсинской МТС, убравший комбайном «Сталинец» за 12 дней 180 гектаров.

63. **Г. С. Драчев** — комбайнер той же МТС, убравший «Коммунаром» за 10 дней 100 гектаров при экономии горючего 56 килограммов.

64. **Д. В. Жабин** — комбайнер той же МТС, убравший «Сталинцем» за 9 дней 190 гектаров.

ПО БАРАБИНСКОМУ РАЙОНУ

65. **А. Ф. Полуботонов** — комбайнер Береговой МТС, убравший комбайном «Сталинец» 190 гектаров хлеба.

66. **М. М. Фур** — комбайнер той же МТС, убравший комбайном «Коммунар» 170 гектаров.

67. **К. Л. Буряк** — комбайнер Средне-Ярковской МТС, убравший комбайном «Сталинец» 180 гектаров.

68. **А. М. Шульга** — вязальщица колхоза имени Тельмана, навязывающая по 750 снопов ежедневно.

Об итогах социалистического соревнования МТС по проведению сельскохозяйственных работ на 20 августа 1945 г.

Постановление исполнительного комитета Новосибирского областного Совета депутатов трудящихся и бюро обкома ВКП(б) от 25 августа 1945 г.

Рассмотрев представленные областным земельным отделом предложения по итогам социалистического соревнования МТС по проведению сельскохозяйственных работ на 20 августа 1945 года, исполнительный комитет и бюро обкома ВКП(б) **постановляют:**

1. а) Признать занявшей первое место в проведении сельскохозяйственных работ на 20 августа 1945 года среди МТС Центральной части области Заобскую МТС, Новосибирского района (директор т. Соловьев, ст. агроном тов. Шевченко, ст. механик т. Почевалов, секретарь парторганизации т. Борисова).

На 20 августа МТС выполнила годовой план тракторных работ на 100 проц. Выработка на 15-сильный трактор составляет 304,3 гектара. План комбайновой уборки выполнен на 60,3 проц. при выработке на комбайн 96,4 гектара. План озимого сева выполнен на 60,7 проц. План сдачи натуроплаты выполнен на 14,3 проц.

Оставить за Заобской МТС переходящее красное знамя обкома ВКП(б) и облисполкома, учрежденное для МТС Центральной части области.

б) Присудить второе место по выполнению сельскохозяйственных работ на 20 августа 1945 года среди МТС районов Центральной части области Карасевской МТС, Черепановского района (директор т. Абраменко, ст. механик т. Немытых, секретарь парторганизации тов. Журба).

МТС выполнила годовой план тракторных работ на 94,5 проц. при выработке на 15-сильный трактор 302,6 гектара. План комбайновой уборки выполнен на 30 проц. План озимого сева выполнен на 31 проц.

в) Присудить третье место по выполнению сельскохозяйственных работ на 20 августа 1945 года среди МТС районов Центральной части области Караканской МТС, Сузунского района (директор т. Рязанов, ст. агроном т. Борский, секретарь парторганизации т. Монахов).

МТС выполнила годовой план тракторных работ на 93,2 проц. при выработке на 15-сильный трактор 315,2 гектара. План комбайновой уборки выполнен на 30 процентов.

2. а) Признать занявшей первое место по выполнению сельскохозяйственных работ на 20 августа 1945 года среди МТС Барабинской степи Зенкинскую МТС, Чановского района (директор т. Андреев, ст. агроном т. Витрук, ст. механик т. Тараник, секретарь парторганизации т. Анашкин).

МТС выполнила годовой план тракторных работ на 106,1 проц. при выработке на 15-сильный трактор 284,6 гектара. План комбайновой уборки выполнен на 25 проц. План озимого сева выполнен на 67,2 проц.

Вручить Зенкинской МТС переходящее красное знамя обкома ВКП(б) и облисполкома, учрежденное для МТС Барабинской степи, отобрав его от Каргатской МТС, как не выполнившей условий социалистического соревнования, плохо использующей комбайны и имеющей низкий процент выполнения плана сдачи натуроплаты.

б) Присудить второе место по выполнению сельскохозяйственных работ на 20-е августа 1945 года среди МТС районов Барабинской степи Чулымской МТС, Чулымского района (директор т. Новицкий, ст. агроном т. Булкина, ст. механик т. Куртов, секретарь парторганизации т. Сочизкин).

МТС выполнила годовой план тракторных работ на 101 проц. при выработке на 15-сильный трактор 246,3 гектара. План комбайновой уборки выполнен на 37 проц. План озимого сева выполнен на 51,3 проц.

в) Присудить третье место по выполнению сельскохозяйственных работ среди МТС районов Барабинской степи Чановской МТС, Чановского района (директор т. Орлов, ст. агроном т. Ткалич, ст. механик т. Медведенко, секретарь парторганизации т. Киреков).

МТС выполнила годовой план тракторных работ на 103,2 проц. при выработке на 15-сильный трактор 349,1 гектара.

3. а) Признать занявшей первое место в проведении сельскохозяйственных работ на 20 августа 1945 года среди МТС Кулундинской степи Ново-Красинскую МТС, Чистоозерного района (директор т. Холобес, ст. механик тов. Захаров, ст. агроном т. Чумакова, секретарь парторганизации т. Хакимова).

МТС выполнила годовой план тракторных работ на 85,9 проц. при выработке на 15-сильный трактор 289,5 гектара. План комбайновой уборки выполнен на 63,4 проц. при выработке на комбайн 92,9 гектара.

Вручить Ново-Красинской МТС переходящее красное знамя обкома ВКП(б) и облисполкома, учрежденное для МТС Кулундинской степи.

б) Присудить второе место по выполнению сельскохозяйственных работ на 20-е августа 1945 года среди МТС Кулундинской степи Ново-Ключевской МТС, Купинского района (директор т. Рожков, ст. агроном т. Змовик, ст. механик т. Тараскин, секретарь парторганизации т. Казаков).

МТС выполнила годовой план тракторных работ на 83,2 проц. при выработке на 15-сильный трактор 288,5 гектара. План комбайновой уборки выполнен на 32 проц. при выработке на комбайн 52,3 гектара.

Зам. председателя Новосибирского облисполкома
П. ПРУТОВЫХ.

Секретарь Новосибирского обкома ВКП(б)
И. ЯКОВЛЕВ.

От СОВЕТСКОГО ИНФОРМБЮРО

ОПЕРАТИВНАЯ СВОДКА ЗА 25 АВГУСТА

В течение 25 августа на Дальнем Востоке наши войска продвигались вперед на прежних направлениях.

Войска ЗАБАЙКАЛЬСКОГО фронта на юге Маньчжурии заняли город ЛИННАНЬ.

Войска 1-го ДАЛЬНЕВОСТОЧНОГО фронта вступили в город и порт ГЕНЗАН, где соединились с морским десантом.

Войска 2-го ДАЛЬНЕВОСТОЧНОГО фронта в южной части острова САХАЛИН, действуя совместно с кораблями и десантными частями Тихоокеанского флота, заняли города ОТИАЙ, ТОЙСХАРА, город и порт ОТОМАРИ.

За 24 августа нашим войскам сдалось в плен более 70.000 японских солдат и офицеров. В числе сдавшихся в плен семь генералов, среди которых командующий 4 армией Квантунской армии генерал-лейтенант УЭМУРА МИКИО.

Прием капитулирующих японских частей и соединений продолжается.

СОВИНФОРМБЮРО.

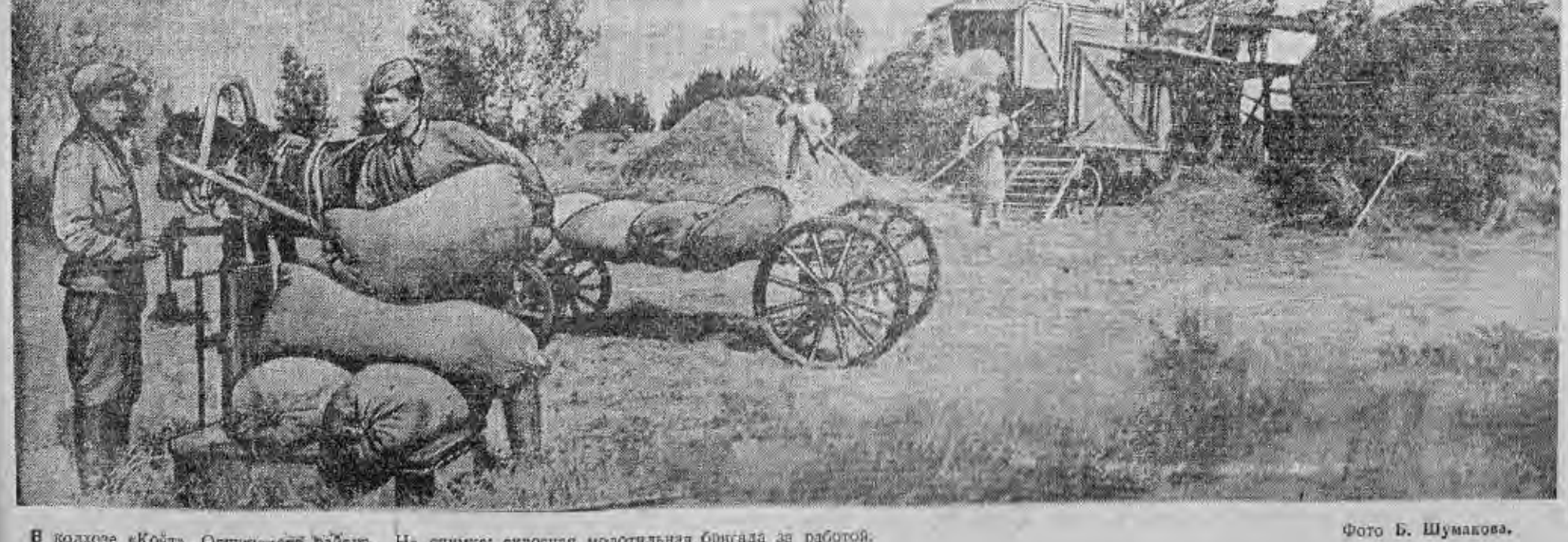

В колхозе «Койт», Ояшинского района. На снимке: сквозная молотильная бригада за работой.

Фото Б. Шумакова.

НАШ ОТВЕТ НА ПРИКАЗ ВОЖДЯ — САМООТВЕРЖЕННЫЙ ТРУД НА ЗАВОДАХ И КОЛХОЗНЫХ ПОЛЯХ



Агитатор котельного цеха завода «Труд» М. Т. Голывская читает рабочим приказ товарища Сталина войскам Дальневосточного фронта.
Фото Б. Шумакова.

Стахановский ответ чкаловцев

С большим под'емом проходят митинги в цехах завода имени Чкалова. В цехе, где начальником т. Цыпин, слесарь тов. Рашинский в своем выступлении сказал:

— Наконец, мы дождались, когда японский агрессор получил по заслугам! Нам надо работать так, чтобы быстрее восстановить все разрушения, причиненные войной, чтобы обеспечить быстрое развитие нашего народного хозяйства и еще больше укрепить мощь Советского государства.

Коллектив цеха принял обязательство досрочно закончить августовскую программу. Такие же обязательства принимаются и в других цехах.

Агитаторы проводят в сменах беседы. Агитатор т. Медведев прочитал статью Н. Рогаля «Как японские агрессоры хозяйничали в Маньчжурии», опубликованную в «Советской Сибири» 25 августа.

В честь новой блистательной победы Красной Армии рабочие становятся на стахановскую вахту. Группа мастера тов. Анисимова в цехе, где начальником тов. Шабалов, выполнила задание на 120 процентов. Медники тт. Денисов и Никифоров выполнили по три нормы. Бригадир комсомольско-молодежной бригады т. Гусарова со своей бригадой выработала 300 процентов. Столяры тт. Бабин и Попов в цехе, где начальником т. Ваховский, перевыполнили задание вдвое. Маляры тт. Михеев и Смирнов на изготовлении новых изделий дали по две нормы.

Мы хорошо проучили самураев

До 1931 года я жил в Маньчжурии. Сразу после захвата этой страны японцы стали усиленно готовить войну против СССР. К советско-маньчжурской границе, как лапы спрута, потянулись железные дороги, строились аэродромы, склады, укрепления.

Японский империализм мечтал захватить Советский Дальний Восток, где на месте болот и тайги мы построили заводы и города, несущие народу культуру и счастье.

Мы раз и навсегда проучили японских самураев. 24 артиллерийских залпа из 324 орудий возвестили миру о победе над японским агрессором. Советские знамена реют над Тихим океаном.

Н. САФРОНОВ.
Мастер Новосибирского металлургического завода, орденоносец.

Захватчики получили по заслугам

В августе мы сдали заказ сельского хозяйства. Но и с планом не отстали. Выполнили его за 20 дней на 133 процента.

Мы гордимся победами Красной Армии, ее великой освободительной миссией. Японские захватчики изгнаны из Маньчжурии, Кореи, Сахалина, с других захваченных ими земель. Японские самураи получили по заслугам.

Мы благодарны Генералиссимусу товарищу Сталину, под руководством которого Красная Армия еще раз прославила свое оружие.

В ответ на победу Красной Армии и Военно-Морского Флота наша бригада обязуется выполнить месячное задание на 138 процентов.

М. КАПУСТИН.
Бригадир комсомольско-молодежной бригады Н-ского завода.

Августовский план выполним на 200 процентов

С огромным удовлетворением прочли мы приказ Генералиссимуса Советского Союза товарища Сталина о полной победе Красной Армии над самурайской Японией.

Наш пароход «С. М. Киров» с начала навигации систематически перевыполняет производственное задание по перевозке грузов и пассажиров. Августовский план мы уже выполнили на 145 процентов.

От имени всей команды я заверяю, что в честь славной победы над японским агрессором задание августа выполним на 200 процентов.

М. ЗАЯКИН.
Капитан парохода «С. М. Киров».

Радостно жить и трудиться!

Наша доблестная Красная Армия разгромила немецких фашистов и водрузила знамя победы над Берлином. Разбиты и поставлены на колени и японские самураи.

Радостно жить и трудиться в нашей стране. Двадцать девять лет я на педагогической работе. Блестящие успехи нашей дорогой Красной Армии воодушевляют меня и, несмотря на преклонный возраст, мне хочется еще больше работать и воспитывать наше молодое поколение в ленинско-сталинском духе.

Н. ВОРОНЦОВА.
Учительница, орденоносец.

ИСТОРИЧЕСКАЯ ПОБЕДА

КИЕВ, 23 августа. (ТАСС). С чувством великой радости и гордости все мы, граждане великого СССР, узнали о новой исторической победе героической Красной Армии. В течение нескольких дней наши войска, пройдя сотни километров, разгромили японских захватчиков и заставили их капитулировать.

Перед человечеством открывается путь к свободной, счастливой жизни. Свободолюбивые народы всего мира навсегда сохранят благодарную память о героических подвигах советского народа и его армии, которая под руководством великого Сталина нанесла сокрушительный удар агрессору.

Слава нашим воинам героям-победителям!

Слава великому вождю и полководцу товарищу Сталину!

Президент Академии наук УССР, Герой Социалистического Труда А. БОГОМОЛЕЦ.

КО ДНЮ РОЖДЕНИЯ ТОВАРИЩА СТАЛИНА

На дальневосточных полях сражений с японскими империалистами Красная Армия показала еще раз силу русского оружия. Мы гордимся нашей славной армией и ее гениальным руководителем товарищем Сталиным.

Мы готовы и дальше самоотверженно трудиться, чтобы крепить мощь Советской страны.

Наш коллектив в ответ на победу над Японией обязался выполнить годовую программу ко дню рождения товарища Сталина.

А. БАГДАСАРЬЯНЦ.
Гл. инженер Новосибирского олевозавода.

Ликует колхозная деревня

Слова советские люди слушают исторические слова приказа нашего великого вождя родного товарища Сталина. Красная Армия разгромила японского агрессора. Это воодушевляет тружеников деревни на еще большее укрепление хозяйственного и военного могущества нашей Родины.

Наш колхоз в самоотверженном труде старается не отстать от своих сынов и братьев, громящих японских самураев. Вчера мы полностью выполнили обязательные поставки зерна государству, сдав на заготпункт 800 центнеров хлеба. Теперь нам нужно еще сдать 750—800 центнеров натуроплаты за работы МТС. Обязуемся в честь исторической победы Красной Армии сделать это не позже 10 сентября. К этому сроку полностью и досрочно выполним свое обязательство перед государством по хлебосдаче.

Уборка урожая идет у нас полным ходом. Комбайнер Василий Глазков убрал одним комбайном 211 гектаров зерновых при высоком качестве работы. Комсомольцы-возчики зерна Леонид Половников, Николай Демешков, Павел Кривицын ежедневно возят на элеватор 90—100 центнеров хлеба, делая в сутки по три рейса на расстояние 30 километров. Вязальщицы — жены фронтовиков-дальневосточников Анастасия Кононова, Прасковья Конева, Евдокия Юферова навязывают по 800—900 снопов в день каждая при норме 400—500.

Приказ товарища Сталина вызвал у нас огромное ликование. Колхозники и колхозницы еще с большей энергией взялись за полевые работы.

Н. КАЛАЧЕВ.
Председатель колхоза «8 марта», Новосибирского сельского района.

В эти дни на Сибметаллстрое

Когда ночная смена покидала завод, по радио раздался знакомый голос диктора:

«Приказ Верховного Главнокомандующего...».

Взоры всех мгновенно обратились к репродуктору. Люди жадно ловили каждое слово приказа, стараясь запомнить фамилии маршалов и генералов, отличившихся в боях на Дальнем Востоке, заставивших капитулировать японскую армию.

И каждый тут же мысленно подводил итоги: как он работал в дни фронтовой вахты? Что внес в дело победы над врагом?

В цех, где начальником т. Панкевич, принесли «Советскую Сибирь» с текстом приказа Верховного Главнокомандующего. Открывается митинг. Слово берет мастер т. Зубов:

— Наш цех изготовляет запасные части для сельскохозяйственных машин. Эти части сейчас особенно нужны. Все это сознают отлично и прилагают усилия к тому, чтобы полностью обеспечить нужды нашего сельского хозяйства. Мы сами выполнили модель литья для производства запасных частей. Литье получаем хорошее и обрабатываем хорошо. Мы знаем, что наш труд — это боевая помощь государству.

Зубов обязался перевыполнить месячное задание.

В цехе, где начальником т. Бовтручук, собралось 350 человек. Зачитав приказ товарища Сталина, секретарь парторганизации т. Малолетнев сказал:

— Японские самураи капитулировали. Удары наших войск были смертельными для них. Наша задача — наращивать боевую мощь Родины.

Техник т. Дмитриев заявил:

— Наш участок выполнит августовский план на два дня раньше срока.

Коллектив цеха, где секретарем парторганизации т. Гудис, обещал выполнить августовскую программу на 105 процентов. Он закончил ее за 13 дней на 113 процентов.

Сибметаллстроевцы умеют помогать Красной Армии!..

С. ДРОБОТУШЕНКО.

Перед началом учебного года

Наше государство даже в трудные годы Отечественной войны уделяло исключительно большое внимание народному образованию. В результате многие школы области значительно улучшили свою работу, ученики стали получать более твердые и глубокие знания, окрепла дисциплина.

Однако итоги прошлого учебного года свидетельствуют о наличии крупных недостатков в организации и постановке учебной работы. Около 38 тысяч учащихся оставлены на второй год и 17 тысячам перенесены испытания на осень.

Одной из причин крупных недостатков в обучении детей явилась неподготовленность значительного числа школ к началу учебного года.

В некоторых районах правильно поняли значение своевременной подготовки к началу учебного года и, распространяя опыт черепановского движения, организовали широкую общественную помощь школе.

Колхозники Маслянинского района еще в апреле начали подготовку школ. К 15 июля они полностью отремонтировали все 78 школ, подвезли годовой запас — 10 тысяч кубометров дров, распилили их и аккуратно сложили. Хорошо откликнулась общественность в помощь школе в Тогучинском районе. 15 июля во всех селах прошли массовые воскресники по заготовке и вывозке дров. В этот день было заготовлено и вывезено 3 тысячи кубометров. По инициативе Тогучинского райкома ВЛКСМ создана специальная бригада комсомольцев из 35 человек, которая сейчас проверяет готовность каждой школы к новому учебному году.

Организованно прошли массовые воскресники помощи школе в Куйбышевском районе. Много труда вложили в дело подготовки школ колхозники, рабочие и служащие Черепановского, Кыштовского, Мошковского районов.

Однако в области есть еще немало районов, где подготовка школ недопустимо затягивается. В Андреевском районе из 9.650 кубометров дров подвезено к школам только 130 кубометров. 30 школ здесь не готовы к началу учебного года. Не проявляют должного внимания к школе руководители Краснозерского, Усть-Таркского и Чановского районов. Здесь даже в районных центрах школы не отремонтированы, топливо полностью не заготовлено.

Такое беззаботное отношение к важнейшему государственному делу — подготовке школ к учебному году — не может быть терпимо.

Наряду с хозяйственной подготовкой школьных помещений надо позаботиться о своевременной доставке учебников, тетрадей, перьев, ручек, карандашей. Шире развернуть инициативу на местах по оборудованию школьных кабинетов наглядными пособиями, привести в образцовый порядок все имеющееся оборудование школ.

Обо всем этом в первую очередь должны позаботиться директора и заведующие школами, городские и областной отделы народного образования, областное отделение КОГИЗа и облпотребсоюз.

Особое внимание должно быть уделено осуществлению закона о всеобщем обязательном обучении. В прошлом году более десяти тысяч детей осталось вне школы. Это произошло потому, что многие председатели местных Советов забыли, что по закону от 13 августа 1930 года «ответственность за проведение всех практических мероприятий, обеспечивающих осуществление всеобуча, возлагается на городские, поселковые и сельские Советы и районные исполкомы». Однако можно часто встретить таких руководителей местных Советов, которые отлично знают количество лошадей, коров, овец в сельсовете, но не знают, сколько имеется детей, сколько из них обучается и кто не посещает школу.

Председатели исполкомов должны с полной государственной ответственностью отнестись к выполнению закона о всеобуче и совместно с директорами школ и учителями обеспечить обучение всех детей школьного возраста.

Закончившееся недавно Всероссийское совещание по народному образованию дало глубокий анализ работы школ за истекший учебный год.

Совещание вскрыло ряд крупных недостатков в преподавании, отметило отсутствие должной оперативности в работе органов народного образования.

В 1945—46 учебном году перед школами поставлена задача дальнейшего улучшения учебно-воспитательной работы, изжития формализма в преподавании и знаниях учащихся, проведения систематической работы по подготовке и повышению квалификации учительских кадров.

С 26 по 29 августа во всех районах области проводятся учительские совещания, на которых будут заслушаны отчеты зав. райгороно об итогах выполнения постановления Совнаркома Союза ССР «О мероприятиях по улучшению качества обучения в школе». На учительских совещаниях основное внимание должно быть сосредоточено на безусловном выполнении всеобуча, дальнейшем улучшении качества учебно-воспитательной работы в соответствии с задачами, поставленными Всероссийским совещанием.

Все учителя должны в полной готовности встретить своих воспитанников: каждый учитель обязан тщательно подготовить себя к учебному процессу, хорошо изучить программу своей дисциплины, класса, подготовить все наглядные пособия, привести в полный порядок учебные кабинеты и классные комнаты.

В оставшееся время надо шире развернуть черепановское движение в помощь школам. Надо полностью [illegible] закончить [illegible] топливо к школам и [illegible] Надо так подготовить [illegible] школьники весь [illegible] беспеперебойно учились в [illegible] хорошо оборудованных [illegible]

[illegible]
Заместитель заведующего областным отделом народного образования.

Против формализма в обучении

В чановской средней школе 164 школьника из 607 оставлены на второй год, 101 ученику даны испытания на осень. В третий класс из 35 учащихся переведено только 11, остальные оставлены на второй год или получили осенние испытания.

В чем причины таких печальных результатов учебного года?

Наглядность, как учил К. Д. Ушинский, — важнейший принцип обучения. А в чановской школе наглядность была на уроках редким гостем. Нет пособий по химии, истории, мало их по физике, биологии, географии. Самодельных наглядных пособий почти не готовили. Учили в большинстве случаев без показа об'ектов, картин, без лабораторных опытов. Почитать учащимся дополнительно к учебнику нечего: библиотеки в школе нет.

Учителя мало делились опытом. Да и трудно это было сделать, так как методическая работа не налажена. Квалификация некоторых учителей крайне низка. Учительница математики Кузнецова к урокам готовилась кое-как. Есть преподаватели, слабо владеющие своим предметом. В коуракской средней школе, например, историк Карманова З. А. об'ясняла Ленский расстрел в 1912 году... как вторую революцию в России.

Отсюда неизбежный формализм в обучении, в знаниях школьников. Ученики заучивают материал, не понимая его смысла. А учитель часто не может хорошо изложить материал потому, что сам его знает не твердо.

Поэтому на экзаменах были такие случаи. Ученик 10 класса хорошо рассказывал о преломлении лучей. А когда его спросили, как об'яснить явление миража в природе, он не смог ответить. Ученица 6 класса неплохо отвечала по географии, а показать на карте Крым не сумела. По истории ученики 5 класса рассказывали о греческих мифах, а об'яснить такие понятия, как «прокрустово ложе», «золотое руно», не могли.

И не только в чановской школе были такие ответы учеников. В купинской средней школе на экзамене по литературе ученики 8 класса отвечали: «Грибоедов относился к крепостному праву с подозрением», «Алеко был городской парень, а Земфира была изменена другому», «Грушницкий мечтал стать героем романа «Герой нашего времени».

В мануйловской средней школе из 12 учащихся 10 класса одиннадцать на первом экзамене по литературе получили двойки за безграмотность и незнание материала.

Приведенные факты свидетельствуют о том, что с качеством обучения и знаниями учащихся у нас неблагополучно.

Правда, есть школы, где в преподавании достигнуты положительные результаты. В маслянинской средней школе учитель Казанцев прекрасно преподает географию. У него на уроках и самодельные карты, и альбомы, и вырезки из газет. Ребята хорошо знают географию. Учительница Васильева из краснозерской школы Убинского района живо и интересно организовала повторение пройденного курса по русскому языку. Ее работа обеспечила прочность знаний школьников.

Таковы итоги работы некоторых школ в минувшем учебном году. Подобную картину можно встретить и в других школах области. Поэтому работу школ надо тщательно изучить на предстоящих августовских учительских совещаниях для того, чтобы наметить пути дальнейшего повышения качества преподавания в новом учебном году.

А. ПОЛЯКОВ.
Зам. директора областного института усовершенствования учителей.

Японский агрессор разгромлен!

Всю страну облетела весть о новых блестящих победах советского оружия. Выполняя приказ Верховного Главнокомандования, войска Красной Армии, корабли и части Тихоокеанского флота прорвали долговременную, глубоко эшелонированную оборону японцев на границах Маньчжурии, форсировали широкие реки и горные хребты и за две недели продвинулись вперед от 500 до 950 километров. В ходе наступательных операций нашими войсками освобождены вся Маньчжурия, Южный Сахалин и острова Курильского архипелага — Сюмусю и Парамушир.

8 августа Советское правительство об'явило войну Японии. Верное своему союзническому долгу, Советское правительство стремилось приблизить окончание мировой войны, уменьшить число ее жертв и всеми мерами содействовать скорейшему восстановлению всеобщего мира. Советский народ единодушно приветствовал это мудрое решение своего правительства. В многочисленных резолюциях трудящиеся требовали быстрейшей ликвидации очага агрессии на Тихом океане, полного разгрома японских империалистов, которые постоянно угрожали всеобщей безопасности и государственным границам СССР на Дальнем Востоке.

На протяжении многих лет Япония вела вероломную, заговорщическую политику, вынашивала и осуществляла захватнические планы на Тихом океане и в Восточной Азии. Обуреваемая манией величия, она, по выражению Ленина, грабила «с неслыханным зверством, соединяющим все новейшие изобретения техники и пытки чисто азиатские». Мы помним вероломное нападение Японии на Россию в 1904 году, зверства японцев в оккупированных ими городах и селах Советского Дальнего Востока в 1918—22 гг., бесчисленные провокационные нападения на советские границы в последующие годы, мы помним Хасан и Халхин-Гол.

До самого последнего времени Япония продолжала лелеять авантюристические, захватнические планы. Прикрываясь политикой «нейтралитета» по отношению к нашей стране, Япония всеми средствами помогала гитлеровской Германии в ее войне против СССР. Японские империалисты и сами активно готовились к военному нападению на Советский Союз. Сейчас наши войска освободили территорию Маньчжурии. Это был плацдарм японского империализма, трамплин для осуществления разбойничьей агрессии против нашей страны. За годы своего господства в Маньчжурии японцы построили на ее территории сеть военных коммуникаций, десятки крупных аэродромов, укрепленные районы, оборудованные по последнему слову фортификационной техники. Все природные ресурсы края были использованы для военных целей.

Сокрушительными ударами Красной Армии и Военно-Морского Флота разгромлена Квантунская армия. Эта армия была сформирована из лучших, отборных японских дивизий. Японский генеральный штаб берег ее, как зеницу ока, и специально дрессировал для войны против Советского Союза. Квантунская армия занимала важнейшие операционные направления в Маньчжурии и в течение многих лет держалась в состоянии полной военной готовности. На протяжении последнего времени она систематически пополнялась новыми полками и дивизиями. Она являлась серьезным противником, и ее разгром является еще одним ярким свидетельством военного искусства и могущества вооруженных сил Советского государства.

Наступательные операции Красной Армии протекали в сложных и тяжелых условиях. Советским войскам пришлось взламывать пояса долговременной, глубоко эшелонированной обороны, форсировать широкие реки, преодолевать горные хребты, покрытые почти непроходимыми лесами. Достаточно сказать, что ширина Большого Хинганского хребта доходит до 200—300 километров. Враг оказывал ожесточенное, порой фанатическое сопротивление, пользовался коварными приемами борьбы, отравлял колодцы, устраивал степные пожары. Советские войска шли через горы и через водные преграды, сквозь огонь врага и пламя пожарищ, ломали сопротивление противника, сносили с лица земли его укрепленные районы.

В этом наступлении со всей силой сказались блестящее руководство операциями со стороны Верховного Главнокомандования, исполинская мощь Красной Армии, великолепная выучка советских воинов, творчески впитавших бесценный опыт, накопленный в боях с гитлеровской Германией. Мы снова были свидетелями прекрасно организованного взаимодействия частей, различных родов войск и целых фронтов, сухопутных войск и флота.

Японцы надеялись на прочность рубежей своей долговременной обороны, на дивизии, самолеты и танки Квантунской армии, на опытность ее генералов — крупнейших японских военных специалистов. Все это было опрокинуто и повержено в прах могучим натиском войск Забайкальского и Дальневосточных фронтов и частей Тихоокеанского флота. Согласованные единовременные удары нашей артиллерии и авиации подобно гигантским мечам разрубили на многих направлениях фронт долговременной обороны противника. В прорыв ринулись мощные колонны советских танков и пехоты. Тщетно японцы пытались оказать сопротивление, бесплодно они переходили в контратаки. Наши войска, стремительно набирая темпы, продвигались вперед, громя и уничтожая врага. В ходе наступления с успехом были применены в крупных масштабах воздушные десанты. Они занимали стратегически важные узлы коммуникаций противника, дезорганизовали его оборону в глубине, нарушали управление войсками и подрывали их волю к продолжению борьбы.

Приказ Верховного Главнокомандующего Генералиссимуса Советского Союза товарища Сталина отмечает в числе отличившихся представителей всех родов оружия. В решительных боях с японскими агрессорами прекрасно действовали пехотинцы, кавалеристы, танкисты, моряки, артиллеристы, летчики, саперы, связисты. Активное участие в операциях приняла армия Монгольской Народной Республики под командованием маршала Чойбалсана.

В горах и на полях Маньчжурии, на Южном Сахалине и на Курильских островах советские воины вновь явили миру примеры беззаветного мужества, отваги и воинской доблести. Путь одному нашему наступающему подразделению преграждал вражеский пулемет. Жаркий огонь противника вынудил наших бойцов залечь. Красноармеец Попов вызвался уничтожить огневую точку врага. Попов подобрался к доту и бросил в амбразуру две гранаты. Японский пулемет замолчал. Но, как только бойцы поднялись в атаку, японцы снова открыли огонь. Попов был ранен. Напрягая последние силы, он приблизился к доту и своим телом закрыл амбразуру. Воодушевленные подвигом товарища, бойцы бросились вперед и уничтожили противника.

За время боев наши войска захватили крупные трофеи. Как сообщает Совинформбюро, по предварительным данным, с 9 по 22 августа захвачено 483 самолета, свыше 170 танков и самоходных орудий, более 640 пушек и много другого вооружения.

Красная Армия одержала победу исторического значения. Она доблестно выполнила свой союзнический долг и свою историческую благородную миссию. Разгромив гитлеровскую Германию и ее союзников в Европе, Красная Армия сейчас совместно с армиями наших союзников разгромила японского агрессора. Блестящие победы Красной Армии являются новой демонстрацией успехов боевого содружества Об'единенных наций.

Войска Забайкальского и Дальневосточных фронтов, корабли и части Тихоокеанского флота выполнили приказ Родины. И благодарный советский народ, чествуя своих доблестных сынов, отмечая их великий ратный подвиг, восклицает с гордостью и глубокой любовью:

— Пусть живут и здравствуют победоносные Красная Армия и Военно-Морской Флот!

— Да здравствует гениальный полководец, вождь и учитель советских народов, вдохновитель и организатор всех наших побед — великий Сталин!

(Передовая «Правды» за 25 августа).

Литературная Страница

Павел Антокольский в Новосибирске

В Новосибирск приехал поэт Павел Антокольский.

21 августа в Доме Красной Армии состоялась встреча поэта с писателями и общественностью города. Антокольский прочел отрывок из своей широко известной поэмы «Сын» и другие стихотворения, посвященные Великой Отечественной войне.

На вечере выступили с чтением стихов поэты Н. Алексеев, И. Мухачев, А. Смердов, Е. Стюарт, Л. Кондырев, В. Федоров и другие.

23 августа на собрании писателей т. Антокольский сделал обстоятельный обзор творчества новосибирских поэтов.

Ниже мы печатаем публикуемое впервые новое произведение П. Антокольского «Сказка о матери».

Сказка о матери



Фото Г. Левина.

Излучина реки. Из-за обрыва
Правобережья рыжая гряда.
В лохмотьях дыма, висящего криво,
Сожженные врагами города.
И—осень. Только осень по дорогам.
По выбоинам голым. Только дождь
Льет день и ночь по глинистым отрогам
И по скелетам облетевших рощ.
Но кто же там бредет вдоль горизонта?
Не разглядишь: ребенок иль старик.
От фронта он идет иль ищет фронта...

Вдруг на ветру гортанный резкий крик:
— Хальт! Хенде хох! И русскому,
пожалуй.

Пришлось бы худо. Но сплошная мгла
На полминуты немцев задержала,
И призрак сгинул на краю села.
Так и бредет в истлевшей гимнастерке
Красноармеец мертвый. И опять
Рыдают в хатах матери-шахтерки,
Боятся темноты, не могут спать.

Он прячется в разметанных овинах,
И, смаху перепрыгнув чрез плетень,
В глазах врага, свинцовых и совиных,
Вдруг вырастет и тает словно тень.
Вот немцы привели его к допросу.
Но так землей и глиной он пропах,
Так с дымом и туманами он сросся,
Что звон стоит в немецких черепах.
— Во ист дейн хауз? Топорщится
щетина
Небритых щек, нестриженных усов.
Какой-то мрачный малый из Штеттина
Бродягу запирает на засов.
Но стоит человеку засмеяться, —
И меркнет у тюремщика в глазах,
И пляшет маска белого паяца,
Как будто мелом вычерчен зигзаг.
И на ветвях обугленных черешен
Висят лохмотья дыма и ползут.
И немцы знают: это — он повешен,
Он брошен ночью в яму и разут.
Уже не раз от Гомеля до Орши,
От Орши до Смоленска и Орла
Все ближе к ним, отчаянней и горше,
В[illegible]та же тень разутая брела.

П[illegible] Сно[illegible]
[illegible]
[illegible] по глинистым отрогам
И по скелетам [illegible]
[illegible]
Бред[illegible]
И [illegible] в хатах [illegible]
[illegible] ждем. Ты слышишь? Все-таки
мы ждем.

Одна из них выходит на рассвете
Из темной хаты. Млечный путь потух.
Хрустит солома. Куры на повети
Нахохлились. Заголосил петух.
Там, под осенним ветром все багровей
Забелялась заря, как фитилек.
В ней много слез людских и много
крови.

И значит фронт отсюда недалек.
И вот уже к правобережью Дона
Идет Магнитка, двинулся Урал.
Уже горнист у первого понтона
Сигнал правофланговому сыграл.
Пора рвануться танкам и со старта
Так вздернуть Украину на дыбы,
Чтоб, растеряв бензин и спутав карту,
Пошли в котел немецкие штабы.
Пора! Звенят просохшие дороги.
Даль все открытей, небо лиловей.

Рыдает мать, встречая на пороге
Живых, чужих, не кровных сыновей.

Родной и мертвый тоже с нею рядом.
Но им и перемолвиться нельзя,
Немыслимо им обменяться взглядом.
Он меркнет, где-то в памяти скользя.
И все-таки старается вглядеться,
Прислушаться, согреться у печи,
И просит он, припоминая детство:
— Хоть оглянись, хоть имя прошепчи!
О вспомни, вспомни, мама,
только вспомни,
Каким я был всегда весельчаком,
Я—тень. Но и сегодня не легко мне
Упасть на землю мерзлую ничком.
Я столько дней без воздуха и хлеба
Полз по оврагам, путая следы.
Я столько раз глядел в такое небо,
Где не бывает ни одной звезды.
Я так иссох, что ты глядишь мне в очи
И смотришь мимо, смотришь
сквозь меня.
Но подожди, — дождемся вместе ночи,
Открой окно, не зажигай огня.
И я начну рассказ как можно суше.
Но только ты не бойся, мама, слез.
Но только слушай, слушай,
только слушай
О том, как сыну солоно пришлось.

И мы пройдем по выжженным дорогам,
По вымершим полям, туда, где дождь
Льет день и ночь по глинистым отрогам
И по скелетам облетевших рощ.
Пройдем по следу взрывов и пожарищ,
Там не стихает все еще пальба.
Там, может статься, гибнет мой товарищ,
Ладонью стерши смертный пот со лба.
Он — тоже русский юноша и тоже
Какой-то бедной женщиной рожден.
И скошен в цвете лет и уничтожен
И вот слился с туманом и дождем.
Вот и конец. Надолго ухожу я.
Но если в чей-то дом придет беда,
Утешишь ли ты женщину чужую,
Найдешь ли силу? Мать сказала:—Да!

Павел Антокольский

С. ЕВГЕНОВ

Казахский классик Абай Кунанбаев

Советский Казахстан и с ним вся наша страна отмечают в эти дни столетие со дня рождения основоположника казахской литературы, поэта и мыслителя Абая (Ибрагима) Кунанбаева.

Он родился и жил в жестокую пору, когда казахский народ изнемогал под двойным гнетом своих степных феодалов и царских жандармов. У этого народа не было тогда не только своей письменности, но даже и имени — казахов, заодно с другими степными кочевниками, называли киргизами. Высоко было развито лишь устное творчество, — из поколения в поколение казахи передавали и бережно хранили свои былины, песни, глубоко чтили певцов-акынов. Абай с детства жадно слушал акынов, их творчество помогло ему понять и полюбить свой народ, было для него первой школой поэтического мастерства и житейской мудрости. Он начал с подражания акынам и до сорокалетнего возраста выдавал свои стихи и песни за произведения разных акынов, — в той среде, где он жил, к акынам относились полупрезрительно.

Отец Абая был одним из самых чванливых и бесчеловечных степных князьков. Он мечтал воспитать Абая своим «достойным» преемником. Но Абай пошел по другому пути. Отец хотел ограничить его образование мусульманской духовной школой и отдал в медрессе семипалатинского имама Ахмет-ризы. Абай, не довольствуясь этим, увлекся чтением классиков восточной поэзии — Фирдоуси, Низами, Навои, Саади и других. Более того, десятилетний Абай тайно от отца и имама стал посещать русскую школу и учиться русскому языку. Это был его первый протест против степных феодальных традиций и первый шаг к сближению с русской культурой.

Этот шаг оказался решающим.

Десять лет он оставался в родном ауле после учения в медрессе. Это были годы, когда перед ним с возрастающей ясностью вставали картины народного бесправия и темноты, когда он окончательно пришел к убеждению, что дальше жить так нельзя. Постоянные споры с отцом и его приближенными приводят к разрыву, к открытым выступлениям Абая в защиту тех, кого обижает и угнетает его отец, в защиту степной бедноты.

Двадцати пяти лет Абай возвращается в Семипалатинск и усердно занимается самообразованием. Он сближается с русскими политическими ссыльными, с лучшими представителями русской интеллигенции, и они немало помогают ему своими советами. Абай основательно изучает русский язык, увлекается русской литературой — читает и переводит на казахский язык Пушкина, Лермонтова, Крылова. Благодаря Абаю отрывки из «Евгения Онегина» поют в казахской степи на свой мотив, как народные песни.

Большое влияние на его творчество оказывают Л. Толстой и М. Салтыков-Щедрин.

Для того, чтобы вести народ вперед, к лучшей доле, к лучшей жизни, нужно прежде всего показать ему всю неприглядность, весь ужас его нынешнего бытия. И вот Абай в своих стихах и песнях беспощадно разоблачает темные стороны степного быта, бичует врагов народа — баев. Он пишет:

Бай не поможет бедняку.
Зачем его жалеть?
А если даст кусок — гляди,
длинна у бая плеть;
Трудись, бедняк, проклятый долг
сторицей возврати.
Ведь баю — жить и богатеть,
тебе, — в могиле тлеть.

Но где же выход из темноты и бесправия, где лежит путь к освобождению? И Абай отвечает народу на этот вопрос: выход в дерзании, в борьбе против насильников. «Может ли своих добиться прав тот, кто не пытается дерзать?» — пишет Абай. В другом стихотворении он говорит:

Дерзновенных помыслов пыл
Превратил мой язык в копье,
Чтоб в бою он сил не щадил
И явил искусство свое.

Из затхлого круга степных обычаев, традиций, предрассудков он зовет своих соотечественников к просвещению, к знаниям. «Знание — основа бытия» — провозглашает поэт.

Исходя из опыта своей молодости и всей своей жизни, Абай пишет в книге «Гаклия» — в наставлениях, обращенных к казахскому народу:

«Помни, что главное — научиться русской науке... Необходимо знать русский язык и русскую культуру. Русские видят мир. Если ты будешь знать их язык, то на мир откроются и твои глаза». (Из 25-го слова «Гаклии»).

Русский язык помог Абаю самому познать и донести до своих соотечественников творения Пушкина, читать Байрона, Гете, Спенсера, Спинозу.

Волчьей морали, родовой и национальной розни, которую насаждали баи, чтобы легче было эксплоатировать народ, Абай противопоставляет мораль человеческую, идею братских связей между народами, — он учит казаха-кочевника: «Вся твоя жизнь связана с судьбой человечества».

Как свойственно для больших людей такого типа, как Абай, подымающихся на заре культурного роста своего народа, — он отличался величайшей разносторонностью, — был не только поэт-гуманист, но и создатель казахской поэтики, мыслитель и композитор-музыкант, не только моралист-теоретик, но и народом признанный судья: за советом к Абаю стекались казахи из самых отдаленных кочевий.

Жизнь Абая была мучительной и трудной, — степные хищники и царские сатрапы не могли простить ему выступлений в защиту народа. Абая жестоко травили, свирепо преследовали его друзей и учеников. Непрестанная борьба и происки врагов сократили его жизнь, — он умер шестидесяти лет (в 1904 году) еще в расцвете своего творчества.

«Народу отдал я любовь» — писал Абай, и народ отплатил ему тем же.

В условиях социалистического строя, в братской семье советских республик, под руководством партии Ленина—Сталина казахский народ достиг значительно большего, нежели мечтал для него Абай. Правду, свободу и счастье, восторжествовавшие в Казахстане в Сталинскую эпоху, красочно воспел ровесник Абая, недавно умерший Джамбул. Но, шагая вперед и вперед, к новым и новым достижениям, казахский народ свято чтит память, любовно хранит и приумножает поэтическое наследство своего великого первоучителя — гуманиста Абая Кунанбаева.

Евг. РЯБЧИКОВ

Норильск

Стальной путь змеился среди бесконечной зелени тундры. От насыпи и до горизонта стлались ковром по болотам и холмам цепкие бурые мхи, сверкали брусничные заросли, голубым туманом растекались по долинам незабудки. Коротконогие лиственницы в скрученные ветрами карликовые березы наполняли тундру живительной яркой зеленью.

На самой северной дороге причудливо сталкивалась первобытная жизнь тундры с современной индустрией. Впереди над рельсами пролетели гусиные стаи. Далекое озеро сверкнуло белизной лебединых крыльев. Шум дрезины спугнул диких оленей. Животные исчезли в зарослях, ломая сучья молодыми рогами. Олени привыкли к полотну железной дороги с ее линиями гудящих телеграфных столбов, водонапорными башнями и раз'ездами. Боятся они гудков и движущихся маршрутов.

Моторист остановился набрать воды в радиатор дрезины. Узкая бешеная речка кипела внизу на замшелых камнях. Жирные хариусы стояли в воде против течения, лениво шевеля своими толстыми хвостами.

— Рыбы пропасть! — моторист блаженно улыбнулся.—Озера, реки, все водоемы рыбой кишат. А охота? — Небывалая здесь охота!

Солнце стояло на три пальца вытянутой руки над горизонтом и всю ночь шло ровной линией с запада на восток, ни на минуту не исчезая в дымившейся туманами тундре. На раз'езде, в ожидании встречного поезда, мы ушли бродить по кочкам. Пружинист и мягок был толстый мох, застлавший вечно мерзлую землю. Ольха и богульник едва шевелились под легким дуновением ветра. На холмах гнездились кусты шиповника. И тут же, в расселине, таился нерастаявший снег.

Пришел поезд, весь черный от угля. Из Норильска в порт везли антрацит и металл, добытый упорным трудом заполярников. Тяжелые медные плиты и аккуратные серебристые листы никеля лежали в вагонах. И чем дальше мы двигались на восток — к Норильску, тем чаще встречались товарные поезда с продукцией арктического города.

На горизонте акварельными мазками стали вырисовываться синие горы. На их вершинах все еще искрился снег. Скоро Норильск... Каждый раз, под'езжая к нему, испытываешь волнение, когда ждешь, что вот-вот за горами покажутся трубы и дымы форпоста индустрии Крайнего Севера.

Последний перевал, и открылся вид на Норильск. Он утопал в янтарной дымке. Его улицы начинались у подножья гор и выходили в тундру. Огромная труба возвышалась над цехами и жилыми кварталами города. Из ее кирпичного жерла лился поток едких газов. Главную трубу окружили трубы поменьше, а под ними вытянулись горбатые крыши, крыши, крыши. Массивные корпуса цехов утвердились в низине на скалистых холмах. Ущелья и склоны гор заполнились сооружениями шахт и рудников. Гору Шмидта опоясала эстакада электрической дороги. Поезда с углем выходили из недр и мчались по поверхности. Горный район чернел отвалами, дорогами, бремсбергами.

Достаточно пройти на любую шахту или рудник и перед глазами откроется хорошо механизированное современное подземное предприятие. Врубовые машины подсекают черные пласты. Из огромных лав уголь тяжелыми ручьями сочится по транспортерам к электрическим поездам. От забоя до сортировки уголь проходит без вмешательства человеческих рук — его несут рештаки, ленточные транспортеры и вагонетки.

Норильск богат рудой и углем. Достаточно сказать, что угольные пласты достигают здесь шестиметровой толщины. Камеры, в которых идет выработка руды, представляют собой гигантские залы, высеченные в золотистой, насыщенной металлом рудной массе. Ходишь по таким залам и кажутся они сказочными золотыми чертогами.

На каменных полях бурят скважины, проходят минные колодцы и заряжают их взрывчаткой. Чудовищной силы взрывы сотрясают горы и жилые кварталы города. В зону произведенного взрыва тяжелой поступью направляются сверхмощные электрические экскаваторы, туда же прокладывают железнодорожные рельсы. Стальные челюсти вгрызаются в раздробленную землю и грузят ее в шестидесятитонные думпкары. Поезда, груженные каменными глыбами, непрерывно отвозят грунт в отвалы. Из-под огромной толщи земли, образовавшей крышу весом в миллионы тонн, постепенно обнажается руда, ради которой ведутся грандиозные работы в горах.

Руда и уголь, по милости природы соединенные вместе, служат первоклассным материалом для металлургического комбината, раскинувшего свои цехи у подножья гор. Арктическая металлургия поражает своими огромными цехами, насыщенностью механизацией, четкостью и слаженностью всего процесса.

Человек, впервые очутившийся в Норильске, долгое время находится под впечатлением своего путешествия на край земли, он еще чувствует всю отдаленность города-тундры от Москвы, перед ним еще стоят картины бесконечных болотистых низин и безлесых сумрачных гор, виденных им в пути. Помимо зрительных впечатлений, на него сильное воздействие оказывают традиционные представления об Арктике, как суровой, снежной пустыне с редкими селениями, факториями, зимовками и полярными станциями. Гости обычно ожидают встретить в Норильске ледяные пещеры и палатки. Начиная с Большой Земли, они готовят себя к неожиданным столкновениям с полярными волками и белыми медведями, ибо многие живут еще старыми представлениями об Арктике, запечатленной в литературе, кино и живописи в тот период, когда уничтожались «белые пятна» на картах Севера, и отважные полярники только еще отвоевывали у жестокой природы первые клочки земли.

С тех пор Арктика изменила свой облик. Она становится индустриальной, над ее снегами текут черные потоки дыма; тундра оглашается гудками паровозов, ревом авиационных и тракторных моторов, и в полярную ночь за полтораста километров от Норильска видно багровое зарево, стоящее над плавильными цехами.

Город Арктики поражает высоким темпом жизни, организованностью, бьющей ключом инициативой производственников. Постоянная борьба с суровой природой, особенно в долгие полярные ночи, требует от людей всегда быть готовыми к преодолению трудностей, нахождению новых средств для покорения пург и холодной зимы.

Это привело к тому, что самый северный совхоз добился рекордных удоев молока; во время лютой зимы в его парниках растут овощи, причем парниковую землю приходится прогревать для этого электричеством, а зелень облучивать искусственным светом.

С каждым годом ширится работа по выпуску различных изделий в Норильске. Из отличного местного кирпича кладут стометровую трубу большой агломерационной фабрики; на заполярных верфях строят баржи, яхты и баркасы; из механических цехов выходят электровозы, вагоны, здесь же ремонтируют паровозы и даже самолеты. Норильскую марку вы можете увидеть на скафандре водолаза, на автомобильных частях, местной взрывчатке, каменном литье и товарах широкого потребления.

После победоносного окончания войны в городе семидесятой параллели началось бурное жилищно-бытовое строительство. Город преображается на глазах. Норильск становится красивым, нарядным. Штукатурят, красят, облицовывают каменными плитками его многоэтажные здания.

В центре города вьются динамовские флаги над белоснежным стадионом. Прекрасны спортивные сооружения Норильска. Динамовцы Заполярья превращают его в город спорта. Когда дует лютая пурга, тучи снега несутся на дома из полярной мглы тундры, в просторном гимнастическом зале играют в волейбол, тренируются футболисты и встречаются на корте мастера ракетки. В любую погоду состязаются стрелки в чудесном тире. На катке, ярко освещенном и радиофицированном, скользят быстроногие конькобежцы. В розыгрыше кубка по хоккею участвовало десять команд. Но теперь идет быстротечное полярное лето, и спортсмены перенесли свои занятия на открытые площадки, корты и футбольное поле.

Мужественные советские люди создали промышленность в Арктике, они прочно обосновались на землях тундры, и на далеком Таймыре расцветает новая жизнь.

Какой же трудолюбивый, талантливый наш народ! Когда немецкие полчища осквернили землю Европы, уничтожали города и селения, заводы и памятники культуры, советские люди в это время построили в труднейших условиях Заполярья город-завод, олицетворяющий силу и мощь нашей Родины, преобразующей под водительством товарища Сталина самые далекие и глухие окраины.

Г. ХРЕБТЕНКО

Три слова

Средь самоцветов звучных слов
Есть всех волнующей и краше
Немного. Как завет отцов,
Они хранятся в сердце нашем.

Любовь и труд, весны размах,
И то, чем наша жизнь согрета, —
Все воплотилось в трех словах:
Отчизна, Сталин, Власть Советов.

Они в суровой битвы шторм
Ведут, как боевое знамя,
И превращается в ничто
Любая крепость перед нами.



Наш город. Гостиница Советов на Красном проспекте.
Фото проф. Я. Бейгеля.

ТЕАТР ОПЕРЫ И БАЛЕТА В НОВОМ СЕЗОНЕ

Новосибирский Государственный театр оперы и балета готовится к открытию второго сезона.

Театр покажет новосибирцам «Травиату» Верди (дирижер П. Вальдгардт, режиссер Г. Евреинов, художник С. Белоголовый), классическую украинскую оперу «Запорожец за Дунаем» (постановщик М. Моисеев, художник И. Назаров), «Севальский цирюльник» Россини (дирижер И. Зак, режиссер Н. Фрид, художник Е. Домрачев).

Помимо того, в репертуаре театра — балет Делиба «Копелия» (постановщик М. Моисеев, дирижер П. Вальдгардт, художник И. Назаров) и «Пиковая дама» Чайковского.

Критика и библиография

„ВТОРОЕ РОЖДЕНИЕ“

Что может враг?
Разрушить и убить.
И только-то?
А я могу любить...
О. БЕРГГОЛЬЦ.

Задолго до Великой Отечественной войны Борис Пастернак выпустил книгу стихов, назвав ее «Второе рождение». Большинству читателей название это показалось странным либо не было понятно. Только немногие, близко знавшие Пастернака, люди могли утверждать, что название это определяет собою новый этап творческого пути поэта.

Перед нами — книга стихов с тем же названием. Это новое «Второе рождение» принадлежит Елизавете Стюарт. Искать какого-то творческого родства между авторами одноименных книг бессмысленно — слишком они различны. Любопытно другое. Название книги стихов Е. Стюарт сейчас не удивляет. Напротив, оно сразу становится читателю ясным и совершенно оправданным. Происходит это потому, что большинству советских людей в дни войны довелось испытать это чувство второго рождения.

Как жили мы до 22 июня 1941 года? Мирно трудились и учились, любили семью и друзей, любили свою Родину, украшали свою землю, стараясь сделать ее еще более богатой и счастливой. Мы были счастливы и может быть немного беззаботны. Труд, любовь, дружба были воздухом, которым мы дышали. А разве думаешь о воздухе, которым дышешь? Началась война. Мы познали горечь больших потерь, расставаний. Мы теряли родные города — и тогда понимали, чем они для нас были; в грозные, суровые дни кровью сердца мы познали, что такое Родина. И это было нашим вторым рождением.

До войны читатель знал Е. Стюарт, как автора детских книжек. Она писала стихи про смешного простуженного ежика, про индийского слона, которому в сибирском суровом климате пришлось надеть валенки, про мышей, лягушек, зайцев и скворцов. Ребятам нравились ее простые, проникнутые мягким юмором, стихи.

В книжке «Второе рождение» собраны стихи, написанные в основном в 1943—1944 гг. На них лежит двственный отпечаток пережитых суровых и трудных лет: горечь утрат, нервное биение сердца, мужественная и непоколебимая решимость... И есть в них твердая вера в победу, торжество правды, в светлое счастье, которое снова придет после войны.

Рядом с горем, что было,
Постигнешь ты счастье, что будет...

Эти строки, обращенные Е. Стюарт к себе, являются как бы формулой, по которой строятся почти все стихи. Рассказывая о горе, поэтесса всюду возвращается к своей мечте о близком счастье. Казалось бы, можно было сделать Стюарт упрек в примитивности — слишком проста и элементарна эта формула. Но поэтесса умело пользуется этим приемом и потому он в каждом стихотворении становится новым, свежим.

В освобожденном, только-что штурмом взятом нашими бойцами городе мечта о наступающем счастье возникает при виде пчелы, которая выползает среди камней, «чтоб отогреть слежавшиеся крылья...». Во фронтовом клубе, где бойцы морской пехоты, четвертый год воюющие «в холодных северных широтах», смотрят фильм, — та же страстная мечта о давно забытой счастливой жизни оживает в тот миг, когда на экране

... Сирень качнулась крупным
планом
Отяжеленная росой...

В стихотворении «Полярные ромашки» — одном из лучших в сборнике — скромные цветы, как будто специально приходят на холодные скалы Заполярья, чтобы постоянно напоминать бойцам о близком счастье, за которое они воюют.

По щелям каменным над морем,
В неласковых ладонях гор,
На горсти праха нежный корень
Живет всему наперекор!

Цветам тепла и света мало,
Но их весною люди ждут...
И щель раскалывает скалы,
Чтоб только дать цветам приют!

В сборнике совершенно отсутствует тема любви — той любви, что служит извечной темой для поэтов всех времен и народов. Но это замечаешь не сразу. Другая большая любовь — к Родине владеет сердцем поэта.

Сборник стихотворений Е. Стюарт знаменует своим появлением ее «второе рождение», как поэта. Но это вовсе не потому, что, временно оставив стихи для детей, она обратилась к «взрослой» поэзии, а потому, что в новой ее книжке мы находим произведения совершенно нового качества, в которых заключены новые мысли и чувства.

Пережив «второе рождение», Е. Стюарт не достигла еще творческой зрелости. Наличие явно слабых, незрелых строк и целых стихотворений говорит о том, что поэтесса находится еще на пути творческого становления. Стихотворение «Больше мне в мире тебя не найти» кажется надуманным, не прошедшим через «пути сердца» поэта. Риторическим и холодным, несмотря на всю лиричность темы, остается «Украинка». На некоторых стихах заметно влияние старомодной, пожалуй акмеистической школы, сквозь которое слабо пробивается подлинный голос художника. Но зато в стихах «Все пройдет... даже наша печаль», «Весна», пистрованных уже «Полярных ромашках» и других звучит настоящий голос — голос поэтессы, сердце которой полно любви к Родине и к родному народу.

Ник. БАЛЯСНИКОВ.

Елизавета Стюарт «Второе рождение». Стихи. ОГИЗ, Новосибирское областное издательство, 1945 г.

Международный обзор

Прогремели залпы салюта, отметившего победу Красной Армии над японским агрессором. Квантунская армия Японии прекратила сопротивление, сложила оружие и сдалась в плен. Знамена Красной Армии развеваются в Мукдене, Харбине, Цицикаре, Гирине, Порт-Артуре, Дайрене и столице Маньчжурии Чанчуне.

Япония капитулировала. Таким образом завершается глава исторической борьбы свободолюбивых народов мира против фашистских агрессоров. Ликвидируется последний очаг военной опасности, о котором товарищ Сталин говорил еще в 1936 году.

Взоры народов всего мира снова обращаются к Советскому Союзу и его героической Красной Армии, внесших свой великий вклад в дело разгрома империалистической Японии. Решительное участие Советского Союза в войне против Японии является одной из главных причин, ускоривших разгром жестокого врага. Этот непреложный факт признает и подчеркивает демократическая печать всех стран. Империалистическая Япония, ответившая отказом на требование союзников о безоговорочной капитуляции, последовавшее из Потсдама 26 июля с. г., вынуждена была заявить о капитуляции после того, как в войну вступил Советский Союз.

Япония не устояла перед мощью Об'единенных наций. Однако задача искоренения японского империализма этим еще не завершается. Факты свидетельствуют о том, что правящая клика японских империалистов пытается всеми способами сохранить свои силы для новой захватнической войны.

Токийское радио, заявив, что «поражение носит временный характер», по существу прямо призывает к сохранению сил для дальнейшей борьбы. Идеей реванша проникнуты и выступления многих японских газет и политических деятелей. Японская печать утверждает, что капитуляция Японии вызвана не ее военными поражениями, а «соображениями гуманитарного порядка». Газеты избегают даже употреблять само слово «капитуляция», заменяя этот неприятный для японских захватчиков термин фразой «исполнение воли императора», «вынужденное решение» и т. п.

Сам состав нового японского правительства, сформированного после заявления о безусловной капитуляции, свидетельствует о том, что японская военщина отнюдь не отказалась еще от борьбы. Правительство, по единодушному мнению иностранных обозревателей, состоит из крупнейших военных преступников, колонизаторов и генеральской клики.

Мировая печать, вскрывая коварные замыслы японских фашистских агрессоров, подчеркивает опасность этих маневров. Американская газета «Адвертайзер» приходит к выводу, что нынешние действия и пропаганда японской правящей клики «преследуют цель заставить японский народ поверить, что мир — это лишь временная передышка в их усилиях добиться мирового господства». Газета «Нью-Йорк пост» замечает: «Недостаточно разбить японскую армию. Стремление к агрессии возникает в политических кругах. Необходимо проводить реалистическую оккупационную политику, лишить милитаристов власти, заставить их сложить самурайские мечи, разрушить фашистскую систему, которая является орудием их агрессии, и превратить нынешнее перемирие в прочный мир».

* * *

Болгария готовится к знаменательным дням: впервые в ее истории предстоят подлинно демократические выборы. Широкие массы населения готовятся принять активное участие в избрании депутатов высшего органа страны — народного собрания. Как известно, народное собрание, существовавшее при военно-фашистском режиме, было почти сплошь подобрано лично царем Борисом и состояло из царских приближенных, фашистов и немецких агентов, ввергнувших страну в катастрофу.

Болгарский избирательный закон, принятый правительством в начале июня этого года, носит ярко выраженный демократический характер: по этому закону каждый, достигший 19 лет (за исключением осужденных или лишенных гражданских прав), имеет избирательное право. Впервые в истории Болгарии в выборах примут участие женщины, молодежь, военнослужащие. Избирать и быть избранным может быть каждый без различия религии и национальности.

Столь демократического избирательного закона Болгария никогда не знала. В стране развернулась оживленная предвыборная борьба. Наибольшее число депутатов выдвинули четыре политических партии, входящие в отечественный фронт, который выступает на этих выборах с единым кандидатским списком и единой платформой.

Широкая общественность Болгарии — печать, политические партии и профсоюзы восторженно встретили новый избирательный закон, давший возможность свободного волеиз'явления и демократическую избирательную платформу отечественного фронта. Именно поэтому избирательная кампания в стране проходит с чрезвычайным воодушевлением.

Широкое развитие демократии в стране и успех отечественного фронта пришлись, однако, не по сердцу остаткам болгарской реакции, стремящейся всеми средствами нарушить единство народа, сплотившегося вокруг правительства отечественного фронта, и сорвать проведение демократических выборов. Чувствуя, что свободные выборы могут принести им поражение, немногочисленные элементы из правого крыла БЗНС (так называемые «геметовцы») и социал-демократической партии подняли ожесточенную кампанию против правительства отечественного фронта.

* * *

Печать греческих республиканцев пишет о попытках монархистско-фашистских элементов Греции путем фальсификации избирательного права народа закрепить свои позиции в стране.

Как известно, республиканские и демократические партии и организации Греции требовали прекращения террора и создания представительного правительства, однако созданное 11 августа с. г. Вулгарисом новое правительство не стремится обуздать террористов. Греческая газета «Элефтерия» пишет: «Все предатели, люди из охранных батальонов, палачи из особой охранки и им подобные лица теперь примкнули к крайне правому лагерю, который служит единственной опорой «нового» правительства» Вулгарис об'явил, что еще в этом году должен состояться плебисцит по вопросу о возвращении короля в Грецию. Все греческие демократические партии и организации заявили, что будут бойкотировать этот «плебисцит».

А. ШАТИЛОВ.

Суд над Квислингом

ОСЛО, 24 августа. (ТАСС). На четвертый день судебного процесса продолжался допрос Квислинга. В суд поступают все новые документы, разоблачающие Квислинга, как явного немецкого агента. Председатель суда спрашивает Квислинга: «Что вы понимаете под словами «великогерманское сообщество?». Этот вопрос задан не случайно, так как в старых документах и планах Квислинга часто упоминался этот термин. Квислинг мечтал подчинить себе все северные страны, включая Швецию и Финляндию, и стать в них «фюрером» и в свою очередь подчинить Гитлеру «этот союз северных стран». Квислинг изворачивается, но внятного ответа так и не дает.

В первые дни после немецкой оккупации партия Квислинга получила от немцев 208 тыс. германских марок для расширения газеты «Фритт фольк». Квислинг пытается отрицать это, но когда ему показывают соответствующий документ, он отговаривается тем, что не занимался финансовыми делами своей партии.

Далее суд переходит к вопросам «управления» Квислингом Норвегией. Квислинг произносит длинную и путаную речь о том, что он хотел якобы «облегчить участь населения», но, припертый к стене конкретными уликами, сознается, что ни одно решение его «правительства» не выносилось без предварительного согласования с гитлеровским «рейхскомиссаром» Тербовеном. Больше того, Тербовен сам поручал «правительству» Квислинга выносить те или иные решения.

В ответ на вопрос прокурора об арестах, пытках и издевательствах над норвежскими патриотами Квислинг отвечает, что он «об этом не знал», и под смех присутствующих в зале суда восклицает: «Если бы я об этом узнал, я бы пожаловался Гитлеру!».

6-го декабря 1940 г. Квислинг в специальном письме просил немцев дать согласие на вступление норвежских квислинговцев в немецкую армию. Когда Германия напала на СССР, Квислинг делал все необходимое, чтобы послать как можно больше норвежцев на Восточный фронт. Он подготовлял мобилизацию норвежцев в армию для посылки на фронт против СССР, но активное сопротивление норвежского народа привело к срыву затеи Квислинга. На все вопросы по этому поводу Квислинг отвечает, что он «делал это в интересах обороны Норвегии».

Соглашение трех французских партий о единстве действий на предстоящих выборах

ПАРИЖ, 24 августа. (ТАСС). Вчера представители коммунистической, социалистической и радикал-социалистской партий собрались в помещении Всеобщей конфедерации труда (ВКТ) по приглашению последней с целью обсуждения проблемы единства действий во время предстоящих выборов. Были приглашены также представители «Лиги прав человека».

После двухчасового обсуждения была принята резолюция, в которой говорится, что представители радикал-социалистской, социалистической и коммунистической партий и «Лиги прав человека» единогласно пришли к соглашению о том, чтобы кандидаты представленных партий заявили во время избирательной кампании о своей верности программе Национального совета сопротивления, представленной как программа правительства. Они единодушно подтвердили верность своих партий и организаций принципам действительной ответственности правительства перед избранниками нации. Сторонники выборов по округам и по спискам на основе полного пропорционального представительства единодушно протестуют против таких методов выборов, которые в ущерб демократии искажают политическое представительство страны. В этой связи и в целях придания своему протесту максимальной действенности они решили предпринять совместный демарш перед правительством, чтобы потребовать от него более правильного способа выборов. Они призывают другие партии, которые высказались за полное пропорциональное представительство, присоединиться к их протесту. Наконец, они решили вновь собраться, чтобы продолжить совместное обсуждение политических проблем, стоящих в настоящее время перед страной».

На этом заседании происходили некоторые споры по поводу принятия программы Национального совета сопротивления в качестве программы правительства. Даниэль Мейер заявил, что программа Национального совета сопротивления «уже устарела» и требовал «структурных реформ». Встретив возражения других членов собрания, Мейер согласился с точкой зрения, принятой в резолюции.

Протест представителей французской печати

ПАРИЖ, 23 августа. (ТАСС). Агентство Франс пресс сообщает, что собрание представителей французской печати единодушно приняло следующую резолюцию:

«Год тому назад газеты движения сопротивления победоносно заняли помещения, которые в течение 4 лет принадлежали продажной и предательской прессе. Печать сопротивления стремилась только возродить освобожденные газеты, честно служившие нации. Однако, несмотря на горячую поддержку общественности, эта печать чувствует себя сегодня в опасности. Через год после освобождения имущество скомпрометировавших себя газет еще не конфисковано, и печать сопротивления не получает всей той бумаги, которую могли и должны были производить французские фабрики; еще не покончено с режимом произвола, при котором только правительственные власти могут давать разрешения на выпуск газет; старые законы времен продажной печати еще целиком не отменены.

Французская печать, рожденная движением сопротивления, намеревается сохранить победу, одержанную год тому назад, и призывает французский народ помочь ей добиться осуждения тех, кто поставил газеты на службу врагу, добиться быстрой и окончательной конфискации имущества скомпрометировавших себя газет и восстановления французской бумажной промышленности; добиться немедленного использования немецких запасов бумаги, отмены произвольной системы выдачи разрешений, полной экономической и политической независимости французской печати».

Торжества в Бухаресте в день национального праздника Румынии

БУХАРЕСТ, 23 августа. (ТАСС). Сегодня румынская столица торжественно отметила национальный праздник румынского народа — первую годовщину со дня свержения режима Антонеску.

Утром в соборе состоялось богослужение, на котором присутствовали члены румынского правительства и многочисленные приглашенные лица. В 10 часов утра начался парад, в котором приняли участие войска всех родов оружия. Парад продолжался 3 часа. Затем в течение часа через площадь, на которой состоялся парад, мимо правительственной трибуны проходили делегации трудящихся.

По улицам, по которым проходили войска, участвовавшие в параде, на протяжении 5 километров растянулись шпалерами жители Бухареста, горячо приветствовавшие войска.

Встреча четырех главнокомандующих оккупационными войсками в Австрии

ВЕНА, 24 августа. (ТАСС). Приводим текст коммюнике о состоявшейся 23 августа встрече главнокомандующих оккупационными войсками в Австрии:

«По приглашению маршала Конева сегодня в Вене имела место встреча четырех главнокомандующих оккупационными войсками в Австрии — маршала Конева (СССР), генерала М. Кларк (США), генерала Макрири (Великобритания), генерала Бетуара (Франция). Председателем на совещании был маршал Конев.

Каждого главнокомандующего сопровождал его политический советник и заместитель командующего.

Четыре главнокомандующих рассмотрели ряд вопросов, неотложных по своей важности, и согласились относительно определенных мер, по которым нужно немедленно начать действовать. В частности, они обсудили будущую организацию продовольственного снабжения венского населения. Они отметили тот факт, что советские власти до сих пор предоставляли продовольствие для города и согласились в том, что в качестве временной меры до принятия окончательных решений каждая из четырех оккупирующих держав будет выделять определенное количество продовольствия для города пропорционально населению каждой зоны. Они далее согласились в том, что этот фактор сделает возможным вскоре улучшение снабжения Вены.

Предварительному рассмотрению подвергся также вопрос об устранении экономических и других границ между четырьмя зонами оккупации в Австрии.

Четырем заместителям главнокомандующих было предложено выработать детальные планы по исполнению мер, относительно которых было достигнуто соглашение.

Вена, 23 августа 1945 года.»

Военный парад в Вене по случаю вступления союзных войск

ВЕНА, 23 августа. (ТАСС). По случаю вступления в Вену союзных войск сегодня на Шварценбергплаце в Вене состоялся военный парад. К трем часам дня на площади выстроились колонны советских, американских, английских и французских войск. На зданиях по обеим сторонам площади и на специально сооруженной трибуне — флаги четырех союзных наций. На одном из зданий — австрийский национальный флаг. На огромном красном полотнище лозунг: «Да здравствует победа англо-советско-американского боевого союза над немецко-фашистскими захватчиками!».

Церемония начинается исполнением Государственных гимнов Великобритании, Соединенных Штатов, Франции и Советского Союза. Главнокомандующие союзными оккупационными силами — маршал Конев, американский генерал Марк Кларк, английский генерал-лейтенант Ричард Макрири, французский генерал Бетуар, а также комендант Вены генерал-лейтенант Благодатов и командующий парадом генерал-майор Даниловский обходят ряды войск. Затем они поднимаются на трибуну, где находятся генерал-полковник Желтов, политический советник Киселев, генерал-лейтенант Морозов, начальники штабов американских, английских и французских войск — Грантер, Уинтертон и Шерьер. Торжественным маршем первой проходит колонна бойцов Красной Армии. За ними следуют английские, американские и французские подразделения. Торжественный марш завершили оркестры союзных армий. Вечером главнокомандующие, генералы и офицеры встретились на банкете в отеле «Империал».

ПО РОДНОЙ ЗЕМЛЕ



Всегда готовы к полету пилоты санитарной авиации. Они перевозят врачей в самые отдаленные уголки нашей области, доставляют в Новосибирск опасно больных, которым требуется немедленная помощь. На снимке: пилот Новосибирского отряда **И. П. Романова**, вылетавшая 1.500 часов. Фото А. Гал.

Совещание по сельскому и колхозному строительству в Совнаркоме РСФСР

24 августа в Москве закрылось продолжавшееся три дня совещание по сельскому и колхозному строительству, созванное Совнаркомом РСФСР.

Совещание обсудило вопрос о восстановлении домов колхозников и хозяйственных построек, разрушенных немецкими оккупантами.

Были заслушаны отчеты начальников управлений по делам сельского и колхозного строительства.

За истекшие два года в освобожденных районах РСФСР восстановлено и вновь построено 564 тысячи домов, куда вселилось около двух с половиной миллионов человек. Особенно успешно проходит строительство в Московской, Калининской, Смоленской областях. Имеются районы и села, в которых постройки созданы значительно лучшие, чем до войны. Сооружают дома строительные бригады колхозов, широко применяя местные строительные материалы.

Большую помощь колхозникам оказывает государство: на восстановление колхозных жилищ отпущен кредит в 300 миллионов рублей.

Выступивший на совещании начальник Главного управления по делам сельского и колхозного строительства при Совнаркоме РСФСР тов. В. Д. Иванов подчеркнул, что до наступления холодов следует построить свыше ста тысяч домов, чтобы переселить в благоустроенные жилища всех колхозников, еще проживающих в землянках.

Наркоматы стройматериалов, местной промышленности, промкооперация обязаны помочь колхозникам в изготовлении столярных изделий, кирпича и проч. Колхозы должны выделить и закрепить для строительных бригад необходимое количество тягла для перевозки стройматериалов и обеспечить строителей столярным инструментом. Следует широко развернуть подготовку на местах специалистов-строителей — техников, десятников, бригадиров, плотников.

Большое внимание совещание уделило проблемам планировки колхозных сел и архитектуре жилищ. Архитекторами разработаны проекты жилых домов колхозников. Подготовляется к выпуску альбом с эскизами жилых домов и схемами планировки колхозных сел. Однако Управление по делам архитектуры еще медленно разрабатывает и доводит до колхозов проекты жилых домов и хозяйственных построек. Наркомат стройматериалов слабо развертывает строительство черепичных и кирпичных заводов.

На заключительном заседании выступил Председатель Совета Народных Комиссаров РСФСР товарищ А. Н. Косыгин. Он указал, что постановление Совнаркома РСФСР о сельском и колхозном строительстве, принятое в нынешнем году, наметило большую программу нового строительства и восстановления колхозной деревни. Сейчас промышленность перестраивается на выпуск продукции мирного времени. Наркоматы местной промышленности, стройматериалов могут дать теперь значительно больше продукции для восстановления сел. Возвращение демобилизованных воинов увеличивает кадры строителей в деревне. Все это дает возможность резко поднять темпы строительства и полностью выполнить намеченный план работ.

В заключение участники сов[illegible]я обсудили условия социалистич[illegible] соревнования областей и районов.

(ТАСС).

ЛУЧШИЕ ПРОФСОЮЗНЫЕ БИБЛИОТЕКИ

Подведены итоги соревнования профсоюзных библиотек. Секретариат ВЦСПС отметил более 25 библиотек и книжных фондов, добившихся лучших показателей во втором квартале нынешнего года.

Первенство в соревновании завоевали библиотеки заводского комитета Магнитогорского металлургического комбината имени Сталина и Выборгского дома культуры Ленинграда. Каждой из них присуждены переходящие красные знамена ВЦСПС и первая денежная премия. Библиотеке 1-го шарикоподшипникового завода решено выдать грамоту ВЦСПС и вторую денежную премию, Березниковского азотнотукового завода — грамоту ВЦСПС и третью денежную премию.

Отмечена работа библиотек завкома «Автоприбора», фабричного комитета Егорьевского меланжевого комбината, Московского почтамта, передвижных библиотечных фондов профсоюза рабочих среднего машиностроения и Московского областного комитета профсоюза работников государственной торговли. (ТАСС).

О запрещении свободной торговли хлебом

Решение исполнительного комитета Новосибирского областного Совета депутатов трудящихся от 24 августа 1945 года

В соответствии с постановлением СНК СССР от 21 августа 1945 г. № 2090 исполнительный комитет решил:

Воспретить на всей территории Новосибирской области колхозам, колхозникам и единоличным крестьянским хозяйствам производить продажу и обмен зерна, муки и печеного хлеба впредь до выполнения областью плана хлебозаготовок из урожая 1945 года.

Контроль за выполнением этого решения возложить на сельские и поселковые Советы, органы милиции и директоров рынков.

Председатель облисполкома **И. ГРИШИН.**
Секретарь облисполкома **В. ЗАЙЦЕВ.**

Ответственный редактор А. А. КОНДАКОВ.

ПАРК ИМЕНИ СТАЛИНА
ЭСТРАДНЫЙ ТЕАТР
26 августа — **Мейо и Эннеке — Лгунья.** Американская комедия. Нач. в 9 час. веч.

ГОСЦИРК
Сегодня, 26 августа, 3 представления. Начало в 12 ч. 30 м., 6 час. и 9 час. веч. Во всех представлениях выступает весь состав артистов цирка. 27 августа — дебюты новых артистов.

КИНО:
Им. МАЯКОВСКОГО — **Это было в Донбассе.**
«ОКТЯБРЬ» — **Первомайский парад.**
«МЕТАЛЛИСТ» — **Любимая девушка.**

НОВОСИБИРСКИЙ
ЭЛЕКТРОМЕХАНИЧЕСКИЙ ТЕХНИКУМ
Наркомата электропромышленности
ПРОИЗВОДИТ ПРИЕМ СТУДЕНТОВ НА I, II и III КУРСЫ ДНЕВНОГО И ВЕЧЕРНЕГО ОТДЕЛЕНИЙ.
Техникум готовит специалистов:
По производству радиоаппаратуры.
Электромашиностроению.
Производству электровакуумных приборов.
По холодной обработке металлов.
Все зачисленные в техникум получают стипендию, снабжение по рабочим нормам, пользуются отсрочкой от призыва в РККА. Работающие согласно постановлению СНК СССР освобождаются от работы на предприятиях. Вступительные экзамены с 1 сентября. Начало занятий с 17 сентября.
Адрес техникума: ул. Щетинкина, 33 (Дворец труда). Почтовый адрес: Новосибирск, абонементный ящик 45.

Новосибирский Государственный
ТЕАТР ОПЕРЫ И БАЛЕТА
ОБ'ЯВЛЯЕТ ПРИЕМ ПЕВЦОВ — МУЖЧИН И ЖЕНЩИН В ХОР ОПЕРНОГО ТЕАТРА.
Принимаются лица в возрасте от 18 лет. Прием заявлений и выдача справок ежедневно с 11 час. утра до 9 ч. вечера в помещении театра (вход с улицы Байдукова).

НОВОСИБИРСКОЕ ОБЛАСТНОЕ АПТЕКОУПРАВЛЕНИЕ
через свою аптечную сеть производит заготовку в неограниченном количестве
ПЛОДОВ ШИПОВНИКА, ЯГОДЫ РЯБИНЫ, СПОРЫНЬИ (маточные рожки).
Сдатчикам лексырья оплачивается стоимость и в порядке встречной продажи отпускаются: соль, мыло хозяйственное, марля, сахарин, кондитерские изделия, трикотажные и галантерейные товары.
Один килограмм сухого шиповника засчитывается в счет обязательных поставок за 8 килограммов картофеля.
На каждый сданный килограмм спорыньи в счет стоимости отпускается по одному метру мануфактуры и 2 грамма сахарина.
ВСЕ ЗАГОТОВЛЕННЫЕ ЛЕКАРСТВЕННЫЕ РАСТЕНИЯ СДАВАЙТЕ В БЛИЖАЙШИЕ АПТЕКИ И МЕДИЦИНСКИЕ ПУНКТЫ, ТАМ ЖЕ ДАЮТСЯ НЕОБХОДИМЫЕ УКАЗАНИЯ И СПРАВКИ.

НОВОСИБИРСКИЙ
ИНЖЕНЕРНО-СТРОИТЕЛЬНЫЙ ИНСТИТУТ
им. В. В. Куйбышева
ПРОДЛИЛ КОНКУРС НА ЗАМЕЩЕНИЕ ДОЛЖНОСТЕЙ:
ЗАВЕДУЮЩИХ КАФЕДРАМИ
(профессоров, доцентов)
математики, физики, органической и физической химии, технологии вяжущих веществ и керамики, технологии растворов и бетонов, геологии, минералогии и петрографии, строительного производства, металлических конструкций.
ДОЦЕНТОВ КАФЕДР
основ марксизма-ленинизма, политэкономии, математики, иностранных языков, неорганической и аналитической химии, начертательной геометрии и черчения, рисования и архитектурной графики, сопротивления материалов, статики сооружений, строительного производства, строительных машин (по деталям машин, по теории механизмов и по под'емным и транспортным машинам).
Срок конкурса 5 сентября 1945 года.
Заявления с документами направлять в адрес института: г. Новосибирск, ул. Чехова, 80.

К СВЕДЕНИЮ ЗАСТРАХОВАННЫХ
В целях облегчения страхователям возможности восстановить прекращенные страхования жизни на основании распоряжения Главного Управления Госстраха СССР от 7 июля 1945 года страхователям для уплаты просроченных взносов предоставляется рассрочка.
Погашение просроченных взносов может производиться в течение 6 месяцев равными частями, но не менее размера суммы одного просроченного взноса при каждом очередном платеже.
ЗАСТРАХОВАННЫЕ! **Проверьте свои лицевые счета**, потребуйте от инспекции Госстраха и агентов приема от вас просроченных взносов. С жалобами обращаться: Новосибирск, Потанинская № 3, облгосстрах.

НОВОСИБИРСКАЯ ОБЛАСТНАЯ ЗАОЧНАЯ СРЕДНЯЯ ШКОЛА
об'являет прием учащихся на заочное обучение во все классы средней школы (с 5 по 10).
Принимаются лица в возрасте не моложе 15 лет. При поступлении представить заявление, автобиографию, справку об образовании. В том случае, если поступающий не имеет справки об образовании, он выполняет вступительную работу, присылаемую областной ЗСШ.
Заявления принимаются до 15 сентября по адресу: г. Новосибирск, Красный проспект, 18, 6 этаж, комн. 608.

ТРЕБУЮТСЯ:
НОВОСИБИРСКОМУ АВИАЦИОННОМУ ТЕХНИКУМУ **преподаватели: математики, иностранных языков, черчения, сопротивления материалов, электротехники, металлорежущих станков и инструментов, по конструкции и производству самолетов и** другие. Обращаться: Новосибирск, Красный просп. № 100, 3 этаж, учебная часть, тел. 31-116, доп. 2, ежедневно с 9 до 17 часов.
ЭЛЕКТРОПРОМСНАБУ для работы в Новосибирске **начальник отдела, начальник транспорта, товароведы, счетные работники, шоферы, кладовщики, сторожа, рабочие на базе, курьер-уборщица.** Обеспечиваются дополнительным питанием, топливом. Обращаться: ул. Урицкого, 19, тел. 32-177.
СИБСПЕЦСТРОЮ для работы в Новосибирске и на периферии: **строители железных и автогужевых дорог, водопровода и канализации, главные инженеры, начальники ПТО, прорабы, мастера, бригадиры, главные механики и механики по ремонту строительных машин и автотракторного парка, главные бухгалтеры, бухгалтеры, счетоводы.** Обращаться: Новосибирск, Потанинская, 53-а, тел. 31-160.
НОВОСИБИРСКОМУ ОБЛУПОЛНАРКОМЗАГУ на постоянную работу: **инспектор по котлонадзору, инспектор по децзаготовкам, экономисты, бухгалтер-ревизор.** Справляться: здание облисполкома, комната 331, телефон 37-945.
ГОСУДАРСТВЕННОЙ КОМИССИИ ПО СОРТОИСПЫТАНИЮ ЗЕРНОВЫХ КУЛЬТУР для работы на Госсортоучастках Новосибирской области **агрономы.** Обращаться: Новосибирск, Дом Советов, 6 этаж, комната 616, Госсортсеть.
МЕЖОБЛАСТНОЙ КОНТОРЕ ГЛАВЛЕГСНАБА для работы в аппарате конторы **гл. бухгалтер, зам. гл. бухгалтера, счетовод, инкассатор, товароведы разных специальностей, начальник планового отдела, отборщики, упаковщики, грузчики и сторожа.** Обращаться по адресу: Советская, 65, во дворе.
СТОЛОВОЙ № 1 ОБЛИСПОЛКОМА на постоянную работу мастера-повара 1-й категории и чернорабочие. Обращаться: облисполком, комн. № 36.
НОВОСИБИРСКОЙ КОНТОРЕ СНАБЖЕНИЯ ГЛАВСИБРЫБПРОМА **бухгалтеры и кассир-инкассатор.** Обращаться по адресу: Красный просп., д. № 18, облисполком, 6-й этаж, комн. 638.
ХЛЕБОКОМБИНАТУ № 1 **кочегары, слесари, грузчики, электромонтеры, подсобные рабочие.** Обращаться: Фабричная № 33, отдел кадров, с 9 час. утра до 5 час. вечера.
ЮРИДИЧЕСКОЙ ШКОЛЕ **преподаватели юридических дисциплин, инспектор-методист, секретарь-машинистка, завхоз, уборщицы.** Обращаться: г. Новосибирск, ул. Крылова, 22-а, телефон 31-891.
ГОРВЕТЛЕЧЕБНИЦЕ на постоянную и временную работу **фармацевт.** Обращаться: ул. Романова, 19.
«ГИПРОУГЛЕМАШ» для работы во вновь организованном Кузнецком филиале Государственного проектно-конструкторского и экспериментального института угольного машиностроения **технологи-машиностроители, конструкторы, горные инженеры, электромеханики, чертежники, копировщики.** Обращаться по адресу: Новосибирск, ул. Мичурина, 23 (здание филиала Академии Наук СССР), 3 этаж, комн. 12.

Адрес редакции и издательства: Советская, 6. Телефоны: коммутатор редакции —34-904; отв. редактора — 35-904; зам. отв. редактора — 35-964; отв. секретаря —35-924; отделов: партийного — 30-785; сельскохозяйственного — 33-189; промышленности — 34-630 и 32-598; культуры и быта—1-34 (через коммутатор); внутренней информации—33-864; иллюстрационного—32-395; писем—31-396 и 35-505. Прием телефонограмм: иногородние — прямой — 8, город — 33-630. Выпускающий—31-103; типография — 35-984, об'явления — 31-289.

МН10997. Типография изд-ва «Советская Сибирь». Тираж 50.000.

НОВОСИБИРСКАЯ ОБЛАСТНАЯ БИБЛИОТЕКА

Пролетарии всех стран, соединяйтесь!

СОВЕТСКАЯ СИБИРЬ

Орган Новосибирского обкома и горкома ВКП(б), областного и городского Советов депутатов трудящихся

№ 169 (7874) | 28 АВГУСТА 1945 г., вторник. | Цена 20 коп.

ВАЖНЫЙ ЭТАП В РАЗВИТИИ СОВЕТСКО-КИТАЙСКИХ ОТНОШЕНИЙ

В результате происходивших в Москве переговоров между Председателем Совета Народных Комиссаров СССР И. В. Сталиным и Народным Комиссаром Иностранных Дел СССР В. М. Молотовым, с одной стороны, и китайским Премьер, Министром Сун Цзы-венем и Министром Иностранных Дел Китая Ван Ши-цзе, с другой стороны, 14 августа этого года был подписан Договор о дружбе и союзе между СССР и Китайской Республикой. Одновременно был подписан ряд других соглашений по вопросам советско-китайских отношений.

Советско-китайский Договор о дружбе и союзе и другие Соглашения между СССР и Китаем, подписанные 14 августа, заключены в знаменательные дни. Разгромлен и вынужден к безоговорочной капитуляции японский империализм. Очаг агрессии на Дальнем Востоке ликвидирован усилиями великих союзников, усилиями, в которые несли свой большой вклад как СССР, так и Китай.

Советский Союз и Китай были в одном лагере во время великой освободительной войны против блока агрессоров на западе и на востоке. Красная Армия нанесла японским войскам сокрушительный удар, после которого расчеты Японии на сопротивление союзникам окончательно рухнули. В своем победоносном наступлении она освободила Маньчжурию, отторгнутую от Китая японскими захватчиками и превращенную ими в плацдарм для наступления на Китай и СССР.

Все эти события имеют историческое значение как для СССР, так и для Китая, а также для дальнейшего развития советско-китайских отношений. Советское государство было первой в мире великой державой, которая положила в основу своих отношений с Китаем принципы равноправия и уважения суверенных прав китайского народа. Уже в своих декларациях от 1919 и 1920 годов советское правительство об'явило не имеющими силы все договоры и соглашения, ограничивающие суверенные права или интересы Китая, заключенные бывшим царским правительством как с Китаем, так и с третьими странами.

Позиция, занятая советским правительством по отношению к Китаю, была по достоинству оценена китайским народом, который всегда видел в Советском Союзе [illegible] друга. Общеиз[illegible] значение придавал [illegible] великий вождь [illegible]ватель и первый [illegible]спублики Сун Ят[illegible] предсмертном обра[illegible]ному Исполнительному [illegible]тету СССР писал: «Я твердо верю в неизменность поддержки, которую Вы до сих пор оказывали моей стране».

Сейчас, в связи с фактом разгрома японского агрессора, пророчески звучат слова великого китайского патриота Сун Ят-сена о том, что «настанет день, когда СССР будет приветствовать в могучем свободном Китае друга и союзника, и что в великой борьбе за освобождение угнетенных народов мира оба союзника пойдут к победе рука об руку».

Советский народ пронес через все годы свою верность дружбе к китайскому народу. Он доказал это на деле в самые тяжкие для Китая дни, когда китайский народ подвергся нападению со стороны японского агрессора. Советский Союз доказал на деле свое уважение к суверенным правам и национальному достоинству другого народа. Советский Союз и сейчас неизменно верен этой политике.

Первое место среди публикуемых документов занимает Договор о дружбе и союзе между СССР и Китаем. Его основная цель — укрепить дружественные отношения, всегда существовавшие между обеими странами, путем союза и широкого послевоенного сотрудничества, имеющего главной целью предотвратить возрождение японской агрессии. Договор предусматривает принятие обеими сторонами всех находящихся в их власти мер, чтобы «сделать невозможным повторение агрессии и нарушение мира Японией». Если же одна сторона окажется вовлеченной в военные действия в результате агрессии со стороны Японии, то другая сторона обязана оказать своему союзнику военную и всякую другую поддержку. Договор исключает возможность участия какой-либо из сторон в союзе или коалиции, направленной против другой стороны.

Принципиальная основа послевоенного добрососедского сотрудничества заключается в том, что обе стороны, учитывая интересы безопасности и экономического развития каждой из них, условливаются работать в тесном и дружественном сотрудничестве после наступления мира и действовать в соответствии с принципами взаимного уважения их суверенитета и территориальной целостности и невмешательства во внутренние дела другой Договаривающейся Стороны.

Договор предусматривает самую широкую взаимную экономическую помощь как в целях облегчения и ускорения восстановления обеих стран, так и для того, чтобы внести вклад в дело благосостояния всего мира.

Обязательства, накладываемые Договором, ни в какой мере не отражаются на правах и обязательствах обеих сторон в качестве членов организации Об'единенных наций.

Содержание Договора говорит со всей ясностью, что он, способствуя укреплению советско-китайской дружбы, является действенным орудием борьбы за мир на Дальнем Востоке, за мир во всем мире. Советско-китайский союз — это прочный барьер против японской агрессии.

Жизненная сила Договора подкрепляется специальными соглашениями, предусматривающими конкретные меры по осуществлению задач укрепления безопасности обеих сторон и предотвращения агрессии. В этом отношении имеет крупнейшее значение Соглашение о Порт-Артуре, который был потерян в результате поражения царского правительства в русско-японской войне 1904—1905 гг. и теперь становится важнейшей советской военно-морской базой на Тихом океане. Этим Соглашением Порт-Артур будет превращен в военно-морскую базу, доступную для использования военными кораблями и торговыми судами только Китая и СССР. Совместное использование Порт-Артура как военно-морской базы основывается на следующих главных положениях: оборона базы вверяется правительством Китая правительству СССР, который создает необходимые сооружения, неся все соответствующие расходы; правительство СССР имеет право содержать в районе Порт-Артура военные, военно-морские и воздушные силы, определять их дислокацию; гражданская администрация принадлежит Китаю; учреждается военная комиссия по вопросам совместного использования в составе двух китайских и трех советских представителей с советским председателем и китайским вице-председателем.

К Соглашению о Порт-Артуре непосредственно примыкает Соглашение о порте Дальний, который об'является свободным портом, открытым для торговли и судоходства всех стран. Соглашение о порте Дальний предусматривает выделение для передачи Советскому Союзу в аренду части пристаней и складских помещений на основе отдельного соглашения и регулирует интересы обеих сторон, устанавливая, что в мирное время порт не включается в сферу действия положений о военно-морской базе, определенных Соглашением о Порт-Артуре, но подпадает под установленный в этой зоне военный режим в случае войны с Японией.

Победоносная Красная Армия прорвала и разгромила долговременную оборону японцев в Маньчжурии, освободила ее, принудила к капитуляции Квантунскую армию. В результате военных действий советские войска вступили на территорию Маньчжурии, иначе говоря «Трех Восточных Провинций», которые Советское Правительство признает частью Китая. Это сделало необходимым Соглашение об отношениях между Советским Главнокомандованием и китайской администрацией.

Важным дополнением к Договору в области экономического сотрудничества является Соглашение о Китайской Чанчуньской железной дороге. Соглашение предусматривает совместную эксплоатацию Китайско-Восточной и Южно-Маньчжурской железных дорог, которые после изгнания японцев из Трех Восточных Провинций будут об'единены в одну железную дорогу под названием «Китайская Чанчуньская железная дорога». Эта дорога будет общей собственностью СССР и Китайской Республики и причем право собственности на вышеуказанную дорогу принадлежит обеим сторонам в равной степени и не должно переуступаться ни полностью, ни частично. Дорога рассматривается как чисто коммерческое предприятие.

При подписании Договора о дружбе и союзе и дополняющих его Соглашений Народный Комиссар Иностранных Дел СССР В. М. Молотов и Министр Иностранных Дел Китайской Республики Ван Ши-цзе обменялись двумя важными нотами.

В специальной ноте указывается, что советское правительство согласно оказывать Китаю моральную поддержку и помощь военным снаряжением и другими материальными ресурсами, причем эта поддержка и помощь будут полностью идти Национальному Правительству как Центральному правительству Китая. В ноте подчеркивается, что Советское Правительство вновь подтверждает суверенитет Китая над Тремя Восточными Провинциями (то-есть, Маньчжурией) и в связи с событиями в Синьцзяне заявляет, что не имеет намерения вмешиваться во внутренние дела Китая.

Достойным проявлением уважения к принципу самоопределения народов является нота Китайского Министра Иностранных Дел Ван Ши-цзе по вопросу о Монгольской Народной Республике, многолетнем и испытанном союзнике СССР, внесшем свой ценный вклад в дело разгрома японского агрессора. Китайское правительство заявляет, что, ввиду неоднократно выраженного народом Монголии стремления к независимости, оно признает независимость Монгольской Народной Республики в ее существующих границах, если плебисцит народа подтвердит это стремление.

Советское правительство, приняв с удовлетворением к сведению ноту китайского правительства, заявило со своей стороны, что оно будет уважать государственную независимость и территориальную целостность Монгольской Народной Республики.

Все эти советско-китайские Соглашения соответствуют решениям, принятым на Крымской конференции руководителей трех Союзных держав в феврале текущего года.

Советский народ с глубоким удовлетворением встретит Договор о дружбе и союзе с Китаем и советско-китайские Соглашения от 14 августа. Советский народ всегда следил с величайшим сочувствием и симпатией за борьбой китайского народа за его независимость и свободу. Советский народ от души поддержит все начинания советского правительства, направленные к укреплению советско-китайской дружбы на благо обоих народов, на благо всеобщего мира. СССР и Китай связаны не только общей географической границей. Их связывает общность коренных жизненных интересов. Защиту этих интересов обеспечивают подписанные 14 августа советско-китайские Соглашения, которые знаменуют собой важный этап в развитии и укреплении дружбы великих народов Советского Союза и Китайской Республики.

(Передовая «Правды» от 27 августа).

Указ Президиума Верховного Совета СССР

О ратификации Договора о дружбе и союзе между СССР и Китайской Республикой и Соглашений между СССР и Китайской Республикой о Китайской Чанчуньской железной дороге, о Порт-Артуре и о порте Дальний

Утвержденные Советом Народных Комиссаров СССР и представленные на ратификацию:

1. Договор о дружбе и союзе между Союзом Советских Социалистических Республик и Китайской Республикой,

2. Соглашение между Союзом Советских Социалистических Республик и Китайской Республикой о Китайской Чанчуньской железной дороге,

3. Соглашение между Союзом Советских Социалистических Республик и Китайской Республикой о Порт-Артуре,

4. Соглашение между Союзом Советских Социалистических Республик и Китайской Республикой о порте Дальний,

подписанные в Москве 14 августа 1945 года, — РАТИФИЦИРОВАТЬ.

Председатель Президиума Верховного Совета СССР М. КАЛИНИН.

Секретарь Президиума Верховного Совета СССР А. ГОРКИН.

Москва, Кремль.
24 августа 1945 г.

К ратификации Договора о дружбе и союзе и Соглашений между Советским Союзом и Китайской Республикой

В период с 30 июня по 14 июля и после Берлинской конференции с 7 по 14 августа в Москве, как уже сообщалось в советско-китайских коммюнике от 14 июля и 15 августа, происходили переговоры между Председателем Совета Народных Комиссаров СССР И. В. Сталиным и Народным Комиссаром Иностранных Дел СССР В. М. Молотовым, с одной стороны, и Председателем Исполнительного Юаня Китайской Республики г-ном Сун Цзы-венем и Министром Иностранных Дел г-ном Ван Ши-цзе, — с другой стороны.

С советской стороны в переговорах принимали участие Заместитель Народного Комиссара Иностранных Дел СССР С. А. Лозовский и Посол СССР в Китае А. А. Петров. С китайской стороны в переговорах принимали участие вице-министр Иностранных Дел г-н Ху Ши-цзе, Посол Китайской Республики в СССР г-н Фу Бин-чан и г-н Цзян Цзин-го.

Переговоры закончились подписанием 14 августа Договора о дружбе и союзе между Союзом Советских Социалистических Республик и Китайской Республикой. Одновременно с этим были подписаны:

Соглашение о Китайской Чанчуньской железной дороге (КВЖД и ЮМЖД).

Соглашение о Порт-Артуре.

Соглашение о порте Дальний.

Соглашение о взаимоотношениях между Советским Главнокомандующим и Китайской администрацией после вступления советских войск на территорию трех восточных провинций Китая в связи с настоящей совместной войной против Японии.

Кроме того, стороны обменялись двумя нотами:

По вопросу о независимости Монгольской Народной Республики;

По вопросам об оказании помощи центральному правительству Китая, о суверенитете Китая над Маньчжурией и о событиях в Синьцзяне.

Договор подписан в Кремле по уполномочию Президиума Верховного Совета СССР Народным Комиссаром Иностранных Дел В. М. Молотовым и по уполномочию Президента Китайской Республики Министром Иностранных Дел Китая г-ном Ван Ши-цзе.

При подписании Договора и Соглашений присутствовал Председатель Совета Народных Комиссаров СССР И. В. Сталин.

24 августа Президиум Верховного Совета СССР и Законодательный Юань Китайской Республики ратифицировали Договор о дружбе и союзе и те Соглашения, подписанные 14 августа, которые подлежат ратификации.

Ниже приводятся тексты Договора и Соглашений.

ДОГОВОР

о дружбе и союзе между Союзом Советских Социалистических Республик и Китайской Республикой

Президиум Верховного Совета Союза Советских Социалистических Республик и Президент Национального Правительства Китайской Республики,

желая укрепить дружественные отношения, всегда существовавшие между Советским Союзом и Китайской Республикой, путем союза и добрососедского послевоенного сотрудничества,

исполненные решимости оказывать друг другу помощь в борьбе против агрессии со стороны врагов Об'единенных наций в этой мировой войне и сотрудничать в совместной войне против Японии до ее безоговорочной капитуляции,

выражая неуклонное стремление сотрудничать в деле поддержания мира и безопасности на благо народов обеих стран и всех миролюбивых наций,

действуя на основе принципов, провозглашенных в совместной декларации Об'единенных наций от 1 января 1942 года, в декларации четырех держав, подписанной в Москве 30 октября 1943 года, и в Уставе международной организации «Об'единенные нации»,

решили заключить с этой целью настоящий Договор и назначили в качестве своих уполномоченных:

президиум Верховного Совета Союза Советских Социалистических Республик — Вячеслава Михайловича Молотова, Народного Комиссара Иностранных Дел Союза ССР;

президент Национального Правительства Китайской Республики — Ван Ши-цзе, Министра Иностранных Дел Китайской Республики,

которые, после обмена своими полномочиями, найденными в должной форме и полном порядке, согласились о нижеследующем:

СТАТЬЯ 1.

Высокие Договаривающиеся Стороны обязуются совместно с другими Об'единенными нациями вести войну против Японии до окончательной победы. Высокие Договаривающиеся Стороны обязуются взаимно оказывать друг другу всю необходимую военную и другую помощь и поддержку в этой войне.

СТАТЬЯ 2.

Высокие Договаривающиеся Стороны обязуются не вступать в сепаратные переговоры с Японией и не заключать без взаимного согласия перемирия или мирного договора ни с нынешним японским правительством, ни с любым другим правительством или органом власти, созданным в Японии, которые не откажутся ясно от всяких агрессивных намерений.

СТАТЬЯ 3.

Высокие Договаривающиеся Стороны обязуются после окончания войны против Японии совместно предпринимать все находящиеся в их власти меры для того, чтобы сделать невозможным повторение агрессии и нарушение мира Японией.

Если одна из Высоких Договаривающихся Сторон окажется вовлеченной в военные действия против Японии в результате нападения последней на эту Договаривающуюся Сторону, другая Высокая Договаривающаяся Сторона немедленно окажет Договаривающейся Стороне, вовлеченной в военные действия, всю военную и другую поддержку и помощь имеющимися в ее распоряжении средствами.

Эта статья остается в силе до того времени, пока по просьбе обеих Высоких Договаривающихся Сторон на организацию «Об'единенные нации» не будет возложена ответственность за предупреждение дальнейшей агрессии со стороны Японии.

СТАТЬЯ 4.

Каждая из Высоких Договаривающихся Сторон обязуется не заключать какого-либо союза и не принимать участия в какой-либо коалиции, направленных против другой Договаривающейся Стороны.

СТАТЬЯ 5.

Высокие Договаривающиеся Стороны, учитывая интересы безопасности и экономического развития каждой из них, условливаются совместно работать в тесном и дружественном сотрудничестве после наступления мира и действовать в соответствии с принципами взаимного уважения их суверенитета и территориальной целостности и невмешательства во внутренние дела другой Договаривающейся Стороны.

СТАТЬЯ 6.

Высокие Договаривающиеся Стороны соглашаются оказывать друг другу всю возможную экономическую помощь в послевоенный период в целях облегчения и ускорения восстановления обеих стран и для того, чтобы внести свой вклад в дело благосостояния мира.

СТАТЬЯ 7.

Ничто в этом Договоре не должно быть истолковано так, чтобы это отразилось на правах и обязательствах Высоких Договаривающихся Сторон в качестве членов организации «Об'единенные нации».

СТАТЬЯ 8.

Настоящий Договор подлежит ратификации в возможно короткий срок. Обмен ратификационными грамотами будет произведен возможно скорее в Чунцине.

Договор вступает в силу немедленно после его ратификации и остается в силе в течение тридцати лет. Если ни одна из Высоких Договаривающихся Сторон не сделает за год до истечения срока заявления о своем желании денонсировать Договор, он останется в силе на неограниченный срок, причем каждая из Высоких Договаривающихся Сторон может прекратить его действие путем извещения об этом другой Договаривающейся Стороны за один год.

В удостоверение чего уполномоченные подписали настоящий Договор и приложили к нему свои печати.

Составлено в Москве 14 августа 1945 года, что соответствует 14 дню августа месяца 34 года Китайской Республики, в двух экземплярах, каждый на русском и китайском языках, причем оба текста имеют одинаковую силу.

По уполномочию Президиума Верховного Совета Союза ССР
В. МОЛОТОВ.

По уполномочию Президента Национального Правительства Китайской Республики
ВАН ШИ-ЦЗЕ.

СОГЛАШЕНИЕ

между Союзом Советских Социалистических Республик и Китайской Республикой о Китайской Чанчуньской железной дороге

Президиум Верховного Совета Союза ССР и Президент Национального Правительства Китайской Республики, желая укрепить дружественные отношения и экономические связи между обеими странами на основе полного соблюдения прав и интересов каждой из сторон, договорились о нижеследующем:

СТАТЬЯ 1.

После изгнания японских вооруженных сил из трех восточных провинций Китая основные магистрали Китайско-Восточной железной дороги и Южно-Маньчжурской железной дороги, идущие от станции Маньчжурия до станции Пограничная и от Харбина до Дальнего и Порт-Артура, об'единенные в одну железную дорогу под названием «Китайская Чанчуньская железная дорога», перейдут в общую собственность СССР и Китайской Республики и будут эксплоатироваться ими совместно. В общей собственности и совместной эксплоатации будут находиться только те земли и вспомогательные железнодорожные ветки, построенные Китайско-Восточной железной дорогой в период русского и совместного советско-китайского управления, а также Южно-Маньчжурской железной дорогой в период русского управления, которые предназначаются для прямых нужд этих железных дорог, а также подсобные предприятия, непосредственно обслуживавшие эти железные дороги и построенные в указанные выше периоды времени. Все остальные железнодорожные ветки, подсобные предприятия и земли будут находиться в полной собственности Китайского Правительства. Совместная эксплоатация вышеупомянутых железных дорог будет осуществляться единым управлением под китайским суверенитетом, как чисто коммерческое транспортное предприятие.

СТАТЬЯ 2.

Договаривающиеся Стороны соглашаются, что право общей собственности на вышеуказанную дорогу принадлежит обеим Сторонам в равной степени и не должно переуступаться ни полностью, ни частично.

СТАТЬЯ 3.

Договаривающиеся Стороны в целях совместной эксплоатации указанной дороги соглашаются учредить китайско-советское общество Китайской Чанчуньской железной дороги. В обществе учреждается правление из десяти членов, из которых пять назначаются Китайским Правительством и пять — Советским Правительством. Правление будет находиться в городе Чанчуне.

СТАТЬЯ 4.

Китайское Правительство из числа членов правления китайских граждан назначает председателя правления и помощника председателя правления. Советское Правительство из числа членов правления — советских граждан назначает заместителя председателя правления и помощника заместителя председателя правления. При решении вопросов в правлении голос председателя правления принимается за два голоса. Законный кворум правления — семь человек.

Все важные вопросы, по которым правление не сможет прийти к соглашению, должны быть переданы на рассмотрение правительств Договаривающихся Сторон для справедливого и дружественного разрешения.

СТАТЬЯ 5.

В обществе учреждается ревизионный Комитет, состоящий из шести членов, из которых три назначаются Китайским Правительством и три — Советским Правительством. Председатель ревизионного Комитета избирается из числа членов — советских граждан, заместитель председателя — из числа членов — китайских граждан. При решении вопросов в ревизионном Комитете голос председателя принимается за два голоса. Законный кворум Комитета — пять человек.

СТАТЬЯ 6.

Для ведения текущих дел правление назначает управляющего Китайской Чанчуньской железной дорогой из числа граждан СССР и заместителя управляющего — из числа граждан Китайской Республики.

СТАТЬЯ 7.

Ревизионный Комитет назначает главного контролера и его заместителя. Главный контролер назначается из числа китайских граждан, а его заместитель — из числа советских граждан.

СТАТЬЯ 8.

Начальники и заместители начальников служб и отделов дороги, а также начальники крупных станций назначаются правлением. Управляющий дорогой имеет право предлагать кандидатов на указанные посты. Отдельные члены правления также могут предлагать этих кандидатов по согласованию с управляющим дорогой.

В тех случаях, когда начальник службы или отдела — китайский гражданин, заместителем начальника должен быть советский гражданин. В тех случаях, когда начальник службы или отдела — советский гражданин, заместителем начальника должен быть китайский гражданин.

Начальники служб и отделов и их заместители, а также начальники станций назначаются из китайских и советских граждан на паритетных началах.

СТАТЬЯ 9.

Китайское Правительство несет ответственность за охрану дороги. В целях охраны железнодорожных помещений, оборудования и другого имущества, а также дабы перевозимые товары не подвергались разрушениям, потерям и грабежу, Китайское Правительство создает и контролирует железнодорожную полицию. Железнодорожная полиция вместе с тем должна поддерживать обычный порядок на дороге. Что касается обязанностей полиции по осуществлению этой статьи, то они будут установлены Китайским Правительством по консультации с Советским Правительством.

СТАТЬЯ 10.

Только в период войны с Японией дорога может быть использована для перевозок советских войск.

Советское Правительство имеет право перевозить по дороге в транзитном порядке без таможенного досмотра военное имущество в опечатанных вагонах, охрана которых будет осуществляться железнодорожной полицией, и Советский Союз не будет назначать своего вооруженного эскорта.

СТАТЬЯ 11.

Товары, перевозимые по дороге транзитом от одной советской станции до другой, а также с советской территории в порты Дальний и Порт-Артур или обратно, не будут облагаться Китайским Правительством пошлинами или какими-либо иными налогами и сборами. По прибытии на китайскую территорию таковые грузы подлежат таможенному досмотру.

СТАТЬЯ 12.

Китайское Правительство обязуется полностью обеспечить потребности дороги в угле на основании особого соглашения.

(Окончание на 2-й странице).

СОГЛАШЕНИЕ

между Союзом Советских Социалистических Республик и Китайской Республикой о Китайской Чанчуньской железной дороге

(Начало на 1-ой странице).

СТАТЬЯ 13.

Дорога облагается Китайским Правительством налогами так же, как китайские государственные дороги.

СТАТЬЯ 14.

Договаривающиеся Стороны соглашаются предоставить правлению Китайской Чанчуньской железной дороги оборотные средства в размерах, определенных в Уставе дороги.

Прибыли и убытки от эксплоатации дороги делятся между Сторонами пополам.

СТАТЬЯ 15.

Договаривающиеся Стороны в течение месяца после подписания настоящего Соглашения выделят по три представителя от каждой Стороны, которые в Чунцине выработают Устав о совместной эксплоатации дороги. Выработка Устава должна быть закончена в течение двух месяцев, после чего он представляется на утверждение обоих Правительств.

СТАТЬЯ 16.

Имущество, переходящее в общую собственность СССР и Китайской Республики и подлежащее совместной эксплоатации в соответствии со статьей 1-й настоящего Соглашения, должно быть определено Комиссией, имеющей быть организованной из трех представителей от каждого Правительства. Указанная Комиссия должна быть создана в Чунцине в течение месяца после подписания настоящего Соглашения, причем Комиссия в течение трех месяцев после начала совместной эксплоатации дороги должна закончить свою работу и представить свои предложения на утверждение обоих Правительств.

СТАТЬЯ 17.

Настоящее Соглашение заключено на срок 30 лет. По истечении этого срока Китайская Чанчуньская железная дорога со всем имуществом безвозмездно переходит в полную собственность Китайской Республики.

СТАТЬЯ 18.

Настоящее Соглашение вступает в силу со дня ратификации.

Составлено в Москве 14 августа 1945 года, что соответствует 14-му дню августа месяца 34 года Китайской Республики, в двух экземплярах, каждый на русском и китайском языках, причем оба текста имеют одинаковую силу.

По уполномочию Президиума Верховного Совета Союза ССР
В. МОЛОТОВ.

По уполномочию Президента Национального Правительства Китайской Республики
ВАН ШИ-ЦЗЕ.

Соглашение о Порт-Артуре

Обе Договаривающиеся Стороны, в соответствии с Советско-Китайским Договором о дружбе и союзе и в качестве дополнения к нему, договорились о нижеследующем:

I. В целях укрепления безопасности Китая и СССР и предотвращения повторной агрессии со стороны Японии, Правительство Китайской Республики согласно на совместное использование обеими Договаривающимися Сторонами Порт-Артура в качестве военно-морской базы.

II. Точные границы района военно-морской базы, указанной в предыдущем пункте, определяются прилагаемыми при сем описанием и картой.

III. Договаривающиеся Стороны согласились превратить Порт-Артур в чисто военно-морскую базу, доступную для использования военными кораблями и торговыми судами только Китая и СССР.

Учреждается китайско-советская военная комиссия по вопросам совместного использования вышеуказанной военно-морской базы, состоящая из двух китайских и трех советских представителей. Председатель комиссии назначается советской стороной, а вице-председатель — китайской стороной.

IV. Оборона вышеуказанной военно-морской базы вверяется Правительством Китая Правительству СССР. Правительство СССР в целях обороны военно-морской базы создает там необходимые сооружения, причем расходы несет Правительство СССР.

V. Гражданская администрация в данном районе принадлежит Китаю, причем при назначении на соответствующие руководящие посты Китайским Правительством учитываются интересы СССР в данном районе. Гражданская администрация в городе Порт-Артуре назначается и смещается Китайским Правительством по согласованию с советским военным командованием.

Предложения, с которыми советское военное командование в этом районе может обратиться к китайской гражданской администрации в целях обеспечения безопасности и обороны, будут удовлетворяться упомянутой администрацией. В спорных случаях вопрос будет представляться на рассмотрение и решение китайско-советской военной комиссии.

VI. Правительство СССР имеет право содержать в указанном в п. II районе свои военные, военно-морские и воздушные силы и определять их дислокацию.

VII. На Советское Правительство одновременно возлагается учреждение и поддержание маяков, сигнализации и другого оборудования, необходимых для безопасности мореплавания в данном районе.

VIII. По истечении срока данного Соглашения все оборудование и общественное имущество, созданные СССР в данном районе, подлежат безвозмездной передаче в собственность Китайского Правительства.

IX. Срок настоящего Соглашения устанавливается в 30 лет. Соглашение вступает в силу со дня его ратификации.

В удостоверение вышеизложенного уполномоченные подписали настоящее Соглашение и приложили к нему свои печати.

Составлено в Москве 14 августа 1945 года, что соответствует 14 дню августа месяца 34 года Китайской Республики, в двух экземплярах, каждый на русском и китайском языках, причем оба текста имеют одинаковую силу.

По уполномочию Президиума Верховного Совета Союза ССР
В. МОЛОТОВ.

По уполномочию Президента Национального Правительства Китайской Республики
ВАН ШИ-ЦЗЕ.

Соглашение о порте Дальний

Настоящим в связи с тем, что между Союзом Советских Социалистических Республик и Китайской Республикой заключен Договор о дружбе и союзе, а также в связи с тем, что СССР гарантировал уважение суверенитета Китая над тремя восточными провинциями, как над неот'емлемой частью Китая, в целях обеспечения интересов Союза Советских Социалистических Республик в Дальнем, как порте для ввоза и вывоза товаров, Китайская Республика согласна:

1. Об'явить Дальний свободным портом, открытым для торговли и судоходства всех стран.

2. Китайское Правительство согласно в указанном свободном порту выделить для передачи СССР в аренду пристани и складские помещения на основе отдельного Соглашения.

3. Администрация в Дальнем будет принадлежать Китаю.

Начальник порта назначается из числа советских граждан, управляющим Китайской Чанчуньской железной дороги по соглашению с мэром города Дальний. Помощник начальника порта назначается в указанном выше порядке из китайских граждан.

4. Дальний в мирное время не включается в сферу действия положений о военно-морской базе, определяемых Соглашением о Порт-Артуре от 14 августа месяца 1945 года и подпадает под установленный в этой зоне военный режим лишь в случае войны с Японией.

5. Товары, поступающие из-за границы в данный свободный порт и следующие по Китайской Чанчуньской железной дороге непосредственно на территорию СССР, и товары, следующие из СССР по названной дороге через свободный порт для экспорта или следующие из СССР материалы и оборудование для портовых устройств, освобождаются от таможенных пошлин. Указанные товары должны транспортироваться в опечатанных вагонах.

Товары, поступающие через свободный порт в Китай, облагаются китайскими ввозными пошлинами. Товары, вывозимые из других частей Китая в свободный порт, облагаются экспортными пошлинами в течение периода, пока таковые в Китае продолжают взиматься.

6. Срок настоящего Соглашения устанавливается в 30 лет.

7. Настоящее Соглашение вступает в силу со дня его ратификации.

В удостоверение чего уполномоченные подписали настоящее Соглашение и приложили к нему свои печати.

Составлено в Москве 14 августа 1945 года, что соответствует 14-му дню августа месяца 34 года Китайской Республики, в двух экземплярах, каждый на русском и китайском языках, причем оба текста имеют одинаковую силу.

По уполномочию Президиума Верховного Совета Союза ССР
В. МОЛОТОВ.

По уполномочию Президента Национального Правительства Китайской Республики
ВАН ШИ-ЦЗЕ.

СОГЛАШЕНИЕ

об отношениях между советским главнокомандующим и китайской администрацией после вступления советских войск на территорию Трех Восточных Провинций Китая в связи с настоящей совместной войной против Японии

Президиум Верховного Совета Союза Советских Социалистических Республик и Президент Национального Правительства Китайской Республики, желая, чтобы отношения между советским главнокомандующим и китайской администрацией после вступления советских войск на территорию Трех Восточных Провинций Китая, в связи с настоящей совместной войной СССР и Китая против Японии, соответствовали духу дружбы и союзным отношениям, существующим между обеими странами, согласились о нижеследующем:

1. После того, как советские войска в результате военных действий вступят на территорию Трех Восточных Провинций Китая, верховная власть и ответственность в зоне военных действий во всех вопросах, касающихся ведения войны, на период времени, необходимый для операций, будет возложена на главнокомандующего советских вооруженных сил.

2. Для возвращенной территории будут назначены представитель Национального Правительства Китайской Республики и штат, которые будут:

а) учреждать и руководить, в соответствии с законами Китая, администрацией на территории, очищенной от противника;

в) оказывать помощь в установлении взаимодействия на возвращенных территориях между китайскими вооруженными силами, как регулярными, так и нерегулярными, и советскими вооруженными силами;

с) обеспечить активное сотрудничество китайской администрации с советским главнокомандующим и, в частности, давать местным органам указания в этом смысле, руководствуясь потребностями и желаниями советского главнокомандующего.

3. Для обеспечения контакта между советским главнокомандующим и представителем Национального Правительства Китайской Республики при штабе советского главнокомандующего будет назначена Китайская Военная Миссия.

4. В зонах, находящихся под верховной властью советского главнокомандующего, администрация Национального Правительства Китайской Республики для возвращенной территории будет поддерживать контакт с советским главнокомандующим через представителя Национального Правительства Китайской Республики.

5. Как только любая часть возвращенной территории перестанет быть зоной непосредственных военных действий, Национальное Правительство Китайской Республики будет принимать на себя всю власть по линии гражданских дел и будет оказывать советскому главнокомандующему всякую помощь и поддержку через посредство своих гражданских и военных органов.

6. Все лица, принадлежащие к советским вооруженным силам на китайской территории, будут находиться под юрисдикцией советского главнокомандующего. Все лица китайского гражданства как гражданские, так и военные будут находиться под китайской юрисдикцией. Эта юрисдикция будет также распространяться на гражданское население на китайской территории даже в случае преступлений и проступков против советских вооруженных сил, за исключением преступлений и проступков, совершенных в зоне военных операций, которые подлежат юрисдикции советского главнокомандующего. В спорных случаях вопрос будет разрешаться по взаимному соглашению между советским командующим и представителем Национального Правительства Китайской Республики.

7. Относительно финансовых вопросов, связанных со вступлением советских войск на территорию Трех Восточных Провинций Китая, будет заключено отдельное Соглашение.

8. Настоящее Соглашение вступает в силу немедленно по ратификации подписанного сего числа Договора о дружбе и Союзе между СССР и Китаем.

Составлено в Москве 14 августа 1945 года, что соответствует 14-му дню августа месяца 34 года Китайской Республики, в двух экземплярах, каждый на русском и китайском языках, причем оба текста имеют одинаковую силу.

По уполномочию Президиума Верховного Совета Союза ССР
В. МОЛОТОВ.

По уполномочию Президента Национального Правительства Китайской Республики
ВАН ШИ-ЦЗЕ.

Об оказании помощи Центральному правительству Китая, о суверенитете Китая над Маньчжурией и о событиях в Синьцзяне

МОСКВА, 14 августа 1945 года.

Уважаемый Господин Министр,

В связи с подписанием сего числа Договора о дружбе и союзе между Китаем и СССР я имею честь зафиксировать, что нижеуказанные положения понимаются обеими Договаривающимися Сторонами следующим образом:

1) В соответствии с духом вышеупомянутого Договора и для претворения в жизнь его общей идеи и цели Советское Правительство согласно оказывать Китаю моральную поддержку и помощь военным снаряжением и другими материальными ресурсами, причем эта поддержка и помощь будут полностью идти Национальному Правительству, как центральному правительству Китая.

2) В ходе переговоров о портах Дальний и Порт-Артур, а также о совместной эксплоатации Китайской Чанчуньской железной дороги Советское Правительство рассматривало Три Восточные Провинции, как часть Китая, и вновь подтвердило уважение им полного суверенитета Китая над Тремя Восточными Провинциями и признание их территориальной и административной целостности.

3) Что касается последних событий в Синьцзяне, то Советское Правительство подтверждает, что оно, как сказано в статье 5-й Договора о дружбе и союзе, не имеет намерений вмешиваться во внутренние дела Китая.

В случае подтверждения Вами, Господин Министр, согласия с таким пониманием вышеуказанных пунктов, настоящая нота и Ваш ответ на нее образуют часть упомянутого выше Договора о дружбе и союзе.

Примите, Господин Министр, уверения в моем весьма высоком уважении.

В. МОЛОТОВ.

Господину ВАН ШИ-ЦЗЕ,
Министру Иностранных Дел
Китайской Республики.
Москва.

В ответной ноте Министр Иностранных Дел Китая Господин Ван Ши-цзе заявил о своем полном согласии с таким пониманием изложенных выше пунктов.

О независимости Монгольской Народной Республики

Перевод с китайского

МОСКВА, 14 августа 1945 года.

Господин Народный Комиссар,

Ввиду неоднократно выраженного народом Внешней Монголии стремления к независимости, Китайское Правительство заявляет, что после поражения Японии, если плебисцит народа Внешней Монголии подтвердит это стремление, Китайское Правительство признает независимость Внешней Монголии в ее существующих границах.

Вышеизложенное заявление будет иметь обязательную силу после ратификации Договора о дружбе и союзе, подписанного Китайской Республикой и Союзом ССР 14 августа 1945 года.

Прошу Вас, господин Народный Комиссар, принять уверения в моем весьма высоком уважении.

ВАН ШИ-ЦЗЕ.

Господину В. М. МОЛОТОВУ,
Народному Комиссару
Иностранных Дел Союза ССР.
Москва.

МОСКВА, 14 августа 1945 года.

Господин Министр,

Настоящим подтверждаю получение Вашей ноты, в которой Вы сообщаете, что:

«Ввиду неоднократно выраженного народом Внешней Монголии стремления к независимости, Китайское Правительство заявляет, что после поражения Японии, если плебисцит народа Внешней Монголии подтвердит это стремление, Китайское Правительство признает независимость Внешней Монголии в ее существующих границах.

Вышеизложенное заявление будет иметь обязательную силу после ратификации Договора о дружбе и союзе, подписанного Китайской Республикой и Союзом ССР 14 августа 1945 года».

Советское Правительство с удовлетворением принимает к сведению вышеозначенную ноту Правительства Китайской Республики и со своей стороны заявляет, что оно будет уважать государственную независимость и территориальную целостность Монгольской Народной Республики (Внешней Монголии).

Прошу Вас, Господин Министр, принять уверения в моем весьма высоком уважении.

В. МОЛОТОВ.

Господину ВАН ШИ-ЦЗЕ,
Министру Иностранных Дел
Китайской Республики.
Москва.

От СОВЕТСКОГО ИНФОРМБЮРО

ОПЕРАТИВНАЯ СВОДКА ЗА 26 АВГУСТА

В течение 26 августа на Дальнем Востоке наши войска продолжали продвигаться вперед.

Войска 1-го ДАЛЬНЕВОСТОЧНОГО фронта в южной части острова САХАЛИН заняли город РУДАКА.

Войска 2-го ДАЛЬНЕВОСТОЧНОГО фронта южнее КАМЧАТКИ заняли острова ОНЕКОТАН, СЯСИКОТАН и МАЦУВА из группы Курильских островов.

За 25 августа нашим войскам сдалось в плен более 35.000 японских солдат и офицеров. В числе сдавшихся в плен шесть генералов.

Прием капитулирующих японских частей и соединений продолжается.

СОВИНФОРМБЮРО.

ОПЕРАТИВНАЯ СВОДКА ЗА 27 АВГУСТА

На Дальнем Востоке в течение 27 августа существенных изменений не произошло. Нашим войскам за 26 августа сдалось в плен более 30.000 японских солдат и офицеров.

Прием капитулирующих японских частей и соединений продолжается.

СОВИНФОРМБЮРО.

Еще о пригородном сообщении

(Обзор писем в редакцию)

Перед нами — письма разных авторов. По содержанию же все они одинаковы — все содержат жалобы на возмутительные беспорядки в пассажирских перевозках на Томской дороге.

Тысячи рабочих и служащих предприятий, расположенных на левом берегу Оби в Кировском районе, живут в Новосибирске. Основным средством сообщения для них служат пригородные поезда («передачи»). Управление дороги должно было поэтому не только наладить четкое движение поездов, но и создать пассажирам элементарные удобства. На самом деле все обстоит как раз наоборот.

«Поезда постоянно опаздывают, — пишет т. **Лавровский**, — причем эти опоздания порой измеряются не минутами, а часами».

График в пригородном сообщении превращен в «филькину грамоту».

«За последнее время,—сообщает т. **А. З-й**,—ни одна передача из Кривощеково не уходит во-время. Нередки случаи, когда поезд в 17 час. 25 мин., которым горожане возвращаются с работы домой, вообще не идет. 11 августа все были изумлены заявлением станционного кассира о том, что поезд отправился на 20 минут раньше чем указано в расписании».

Пассажирам предстоял незавидный выбор: потратить после работы еще три с лишним часа на ожидание следующего поезда, или идти в город пешком. Не трудно подсчитать, во что обходится подобная дезорганизация пригородного движения. Это—тысячи потерянных рабочих часов на производстве, тысячи часов, отнятых из отдыха трудящихся.

Само обслуживание пассажиров ничего кроме возмущения вызвать не может. При посадке двери вагонов почему-то оказываются закрытыми, проводники отсутствуют. Многие, не успевая пройти в вагоны, едут на подножках, буферах и даже на крышах.

Некоторые поезда составлены из теплушек. Однако никто не позаботился сделать в них скамейки, оборудовать хотя бы металлическими подвесками (ступеньками).

«Без посторонней помощи и без риска изорвать и испачкать одежду, — в один голос заявляют авторы писем, — в такой вагон не влезешь».

Тт. Вагрич, Лавровский и другие сообщают еще об одном испытании, которому зачастую подвергают пассажиров. На станциях пригородные поезда останавливаются не у перрона, как это водится, а на третьем, либо на четвертом пути, среди других составов. Именно так был принят поезд ночью 19 августа на ст. Обь, хотя первые пути были свободны. Пассажиры вынуждены были при звездном свете пробираться на четвереньках под несколькими составами.

— Когда же, наконец, железнодорожники намерены навести порядок в пригородном движении? Когда прекратятся издевательства над пассажирами? Долго ли думают еще [illegible] прикрывать семьями на [illegible] дебные безобр[illegible] трудящиеся в [illegible]

Не ценят кадры специ[illegible]

В дни тяжелых военных испытаний конструкторы, технологи, научные работники завода имени Ленина отдали себя полностью делу защиты Родины. Заводская интеллигенция работала творчески, производительно, преодолевая всяческие бытовые неурядицы. Она и сейчас трудится на благо Родины с полным напряжением своих сил. Приветственная телеграмма товарища Сталина вдохновляет ее на новые трудовые подвиги.

Но дорожат ли опытными кадрами на самом заводе?

Ведущий конструктор Х. работает на заводе 11 лет. Долгое время она ютилась в чулане. А сейчас проект разрешения ночевать в отделе, так как ей некуда деваться. Тов. Х. собирается переходить на другое предприятие.

Талантливые, квалифицированные специалисты К. и Г., защитившие диссертацию на ученую степень, вынуждены после напряженного трудового дня разгружать ночью уголь, чтобы получить топливо на зиму.

Можно ли после этого удивляться, что лучшие представители инженерно-технических кадров стремятся уйти с завода. Конструкторский [illegible] 50 процентов. Такое же положение в [illegible]деле главного технолога.

Гласность соревнования, поощрение передовых — принцип, без соблюдения которого немыслим успех соревнования. Нет нужды доказывать, что конструкторы, технологи, научные работники — победители в соревновании — должны быть окружены заслуженным вниманием, почетом. Этого нет на заводе.

В коллективе немало таких специалистов, как тт. Печерский, Неченов, Сокольский, Муравьев, Хищенко, Михалев, Еремин, Горелик и др., которым присуще чувство нового.

Товарищ Сталин назвал это чувство нового — драгоценным качеством большевика. Он учит ценить таких людей, создавать им все условия для плодотворной творческой работы.

Обо всем этом инженерно-технические работники говорили на совещании в партийном комитете завода. Их речи были резкими, но справедливыми.

Руководству завода действительно пора научиться ценить кадры нашей советской интеллигенции.

Л. ЗВЯГИНЦЕВ.

На всесибирской спартакиаде

ОМСК, 25 августа. **(По телефону. Спец. корр.).** До сегодняшнего вечера очень трудно было сказать, кто одержит верх на спартакиаде. Первые дни выявили двух главных претендентов на первенство — команды Омской области и Новосибирска. Занимая первые места по легкой атлетике, гимнастике, имея явное первенство по баскетболу среди женщин, наша сборная оказалась в затруднительном положении в результате неожиданного проигрыша наших футболистов Красноярску. Он грозил отодвинуть нас на третье место по футболу и, следовательно, на общее второе место по спартакиаде.

Однако в полуфинале розыгрыша первенства по второй группе, в которой играли Новосибирск и Красноярск, обе команды получили одинаковое количество очков. Но тут решил сильнейший перевес наших футболистов по счету забитых и пропущенных мячей. Поэтому финальный матч на первенство Сибири состоялся сегодня между командами Омска и Новосибирска. Он закончился блестящей победой наших футболистов с результатом 2:0.

У новосибирцев сейчас четыре первых места из семи: по легкой атлетике, гимнастике, футболу и баскетболу. Все четыре рекорда этого года по легкой атлетике принадлежат нам — два по прыжкам с шестом и в длину у Исакова, метанию диска — у Шалина, копья — Ревякина.

Наши юноши и девушки установили 9 новых сибирских рекордов по разным видам легкой атлетики.

По гимнастике наши команды также идут впереди. Никитин и Чекис сдали квалификационные нормы по труднейшему всесоюзному разряду, что дает право на получение звания мастера спорта СССР по гимнастике.

Чемпионом Сибири по баскетболу является женская команда Новосибирского «Спартака».

Завтра проводится кросс для всех участников спартакиады.

И. БРЫНИН.

Мебель для рабочих общежитий

На Сибметаллстрое началось массовое изготовление мебели для общежитий. К 1 сентября будет сделано четыре тысячи табуретов. Две тысячи тумбочек должны быть готовы к 1 ноября.

Ряд цехов завода и инструментальное производство начинают изготовление железных кроватей. К 10 сентября их будет выпущено 3.000 штук.

Для столовых один из цехов завода выпускает пять тысяч тарелок, столько же кружек, кастрюли и фляги под молоко.

Искитимский мел и школьные мелки

На Искитимском известковом заводе освоено производство искусственного мела из известняка. Известняк дробится и тонко размалывается. Из искусственного мела можно делать школьные мелки, с успехом применяется он и в строительных работах для шпаклевки, для изготовления замазки. Завод сможет вырабатывать свыше тысячи тонн искусственного мела в год.

* * *

Евсинский керамический комбинат уже вырабатывает прекрасные школьные мелки. Он может выпускать их по нескольку миллионов в год. На складах комбината сейчас лежит до полутора миллионов мелков.

Однако реализуется эта продукция плохо, в то время как школы области жалуются на недостаток мелков.

Выполним годовой план хлебозаготовок к 7 ноября 1945 г.

Хлебосдача за пятую пятидневку августа

Усилить вывозку зерна на заготовительные пункты!

В пятой пятидневке августа хлебозаготовки в области шли хуже, нежели в предыдущей пятидневке. Хлеба заготовлено меньше на 750 тонн. График, утвержденный на пятую пятидневку, выполнили только восемь районов.

Крайне плохо ведут хлебозаготовки районы Кулундинской степи, в особенности Кочковский и Купинский. Купинский район выполнил годовой план хлебосдачи к 25 августа на 6,7 процента, Кочковский — на 8,1 проц. Из районов Барабинской степи на последнем месте Доволенский — 5,9 проц. Из районов центральной группы области хуже всех идут хлебозаготовки в Ордынском, где годовой план выполнен на 7,5 проц.

Расхлябанность и самотек, отсутствие борьбы за то, чтобы каждый колхоз и совхоз ежедневно сдавали зерно — вот что служит причиной отставания этих районов.

Хуже чем в прошлой пятидневке сдавали хлеб Здвинский, Куйбышевский, Венгеровский, Кыштовский, Михайловский, Татарский, Чановский, Сузунский, Тогучинский и ряд других районов.

До сих пор многие колхозы не сдают ежедневно хлеб. В Чановском районе не сдавали хлеб в пятой пятидневке 20 колхозов, в Коченевском — 14, в Каргатском — 29, в Болотнинском — 15.

В соревновании на первом месте — Новосибирский сельский район, выполнивший к 25 августа годовой план на 28,4 проц.

Плохо заготовляют хлеб совхозные тресты. Совхозы выполнили годовой план всего на 14 проц. Особенно отстает Новосибирский зернотрест, хотя у него есть все возможности для того, чтобы не только выполнять, но и перевыполнять установленный график.

Наступила последняя пятидневка августа. По предложению ояшинских и венгеровских колхозников она началась 26 августа областным воскресником усиленной сдачи хлеба в честь победы Красной Армии над фашистской Японией. Использовать все резервы для бесперебойной молотьбы и вывозки зерна на заготовительные пункты, добиться, чтобы каждый колхоз и совхоз ежедневно вывозил хлеб, вести непримиримую борьбу со всяким самотеком и расхлябанностью — такова сейчас неотложная задача всех партийных, советских и комсомольских организаций, всех колхозников, колхозниц, рабочих совхозов и МТС.

Сверх плана в фонд победы

ТАТАРКА. **(По телефону. Наш спец. корр.).** Заседание правления колхоза «Р... ...советского ...совета, было ...очередным. Кроме ... правления, в ... собрали ... работники ... бригадиры, ... комбайнеры, трактористы.

— Вот ... план, — об'явил председатель ... т. Жигулин. — Хлеб сдаем неплохо, уже больше половины вывезли. Однако подсчитали мы вместе со счетоводом и получается, что годовой план по хлебопоставкам можно выполнить к 10 сентября и еще останется зерна немало. Вот я решил я обратиться к вам с предложением сдать в фонд победы Красной Армии 5 тысяч пудов зерна. Расчеты у нас точные. И себе оставим столько хлеба, что до нового хватит, и государству поможем.

Слова попросил бригадир тракторного отряда т. Сергеев.

— Правильно это, — заявил он. — Я от своей семьи вношу 3 центнера.

Колхозный актив и правление единогласно решили к 10 сентября выполнить годовой план, а к 20 вывезти в государственные амбары 5 тысяч пудов зерна в фонд Красной Армии.

Почин патриотов нашел горячий отклик и в других колхозах сельсовета. Сельхозартель «1 мая», которой руководит тов. Кван, решила сократить срок окончания государственного плана хлебопоставок и взяла обязательство сдать в фонд Красной Армии 5 тысяч пудов хлеба. Колхоз «Красный работник», того же сельсовета (председатель т. Зайцев), взял обязательство сдать государству сверх плана 3 тысячи пудов зерна.

Обязательство

колхозников и колхозниц, работников совхозов и МТС, специалистов сельского хозяйства Новосибирской области о досрочном выполнении государственного плана хлебозаготовок из урожая 1945 года и о своевременном высококачественном проведении озимого сева

Дорогие товарищи!

Усилия Красной Армии и всего советского народа во время войны обеспечили нам всемирно-историческую победу над фашистской Германией и японской военщиной. На Берлинской конференции руководителей трех великих держав — СССР, США и Англии заложены основы длительного и прочного мира. Теперь перед нашей страной встали новые задачи — быстрее восстановить разрушенные немецко-фашистскими бандами города и села, еще больше укрепить военную и экономическую мощь Советского государства. Колхозники и колхозницы, работники МТС и совхозов нашей области в этом году неплохо провели весенний сев, выполнив государственный план сева зерновых на 100 процентов при лучшем качестве обработки полей по сравнению с прошлыми годами. На колхозных и совхозных полях созрел урожай сталинской победы. Проведение уборки урожая в сжатые сроки, без потерь и своевременное выполнение планов заготовок сельскохозяйственных продуктов в этом году имеют общенародное значение в деле быстрейшей ликвидации последствий войны и восстановления в кратчайшие сроки всех отраслей народного хозяйства.

Мы, колхозники и колхозницы, работники совхозов и МТС Новосибирской области, горячо поддерживаем почин кубанцев и, включаясь во Всесоюзное социалистическое соревнование, берем на себя следующие обязательства:

1. Выполнить годовой план хлебопоставок государству досрочно к 7 ноября 1945 года.

2. Провести сев озимых за 20—25 рабочих дней на высоком агротехническом уровне, с выполнением плана каждым колхозом и совхозом.

Колхозное крестьянство самоотверженно работало в годы войны, снабжая Красную Армию и рабочих всеми видами продовольствия, а промышленность—сырьем. Будем еще упорнее работать на уборке урожая победы, досрочно выполним свои обязательства перед государством по сдаче хлеба, а высококачественным проведением озимого сева заложим прочную базу для дальнейшего под'ема сельского хозяйства. Мы призываем всех колхозников, колхозниц, работников совхозов и МТС, всех специалистов сельского хозяйства поддержать почин кубанцев, напрячь все силы на быстрейшую уборку урожая, на своевременное проведение озимого сева и досрочное выполнение плана хлебозаготовок. Мы призываем трудящихся городов и все население оказать всестороннюю помощь колхозам и совхозам в уборке урожая и вывозке хлеба на заготовительные пункты.

Да здравствует наша могучая Красная Армия, армия-победительница!

Да здравствует наша социалистическая Родина!

Да здравствует вождь народов, Генералиссимус Советского Союза великий Сталин!

Обсуждено и принято во всех колхозах, совхозах и МТС Новосибирской области.

НА 350 ПУДОВ БОЛЬШЕ

МИХАЙЛОВКА, 27 августа. **(По телефону).** В воскресенье с утра на току колхоза «Новый путь», Чумаковского сельсовета, было необычайное оживление. На двух веялках пропускали бесперебойно зерно. Чтобы ускорить работу, пришли с фермы доярки тт. Иванова, Божева и Зонова. Возчики зерна еле успевали отвозить хлеб на глубинку.

Через полчаса в колхоз пришли работники районного отделения Госбанка. Бригаду возглавлял управляющий отделением т. Большаков.

— Что мы должны делать? — спросил он у председателя колхоза.

— Снопы вязать можете?

— Можем.

Бригада была направлена на вязку снопов.

Вскоре из района пришла еще одна бригада в помощь для быстрейшей обработки зерна.

В день воскресника этот колхоз имел задание сдать государству 400 пудов зерна. Сдано 750 пудов.

В соседнем колхозе «Ударник» работала сквозная молодежно-комсомольская бригада под руководством бригадира т. Калинина. Колхоз вместо 30 центнеров по плану сдал 80, перевыполнив воскресное задание.

В сузунских колхозах

СУЗУН, 25 августа. **(По телефону).** 12 колхозов к 20 августа перекрыли месячное задание по вывозке хлеба государству. Сельхозартель имени Куйбышева (председатель т. Савотин) сдала государству 2.778 пудов зерна — 185 процентов месячного задания, артель имени Урицкого — 4.014 пудов.

В этом колхозе самоотверженно трудится шофер инвалид Отечественной войны Степан Бастрикин. За три последние дня он вывез на Каргаполовский пункт 132 центнера хлеба, делая по четыре рейса в день вместо двух по норме.

В колхозе имени Калинина образцы работы показывает комсомольско-молодежная транспортная бригада, которой руководит Николай Кузин. Он с двумя товарищами вывез на трех бричках 441 центнер хлеба.

Обсуждая письмо ояшинских колхозников и постановление обкома ВКП(б), сузунские колхозы включились в соревнование и поставили своей задачей — к началу сентября выполнить годовой план хлебосдачи на 30 процентов.

П. МУСЮК.



ПО ПРЕДСТАВЛЕНИЮ РАЙКОМОВ ВКП(б) И РАЙИСПОЛКОМОВ ЗА ВЫСОКИЕ ПОКАЗАТЕЛИ В СОРЕВНОВАНИИ НА УБОРКЕ УРОЖАЯ И СДАЧЕ ХЛЕБА ГОСУДАРСТВУ ЗАНОСЯТСЯ НА ОБЛАСТНУЮ ДОСКУ ПОЧЕТА:

ПО ЧУЛЫМСКОМУ РАЙОНУ

69. **М. Шевченко** — комбайнер Ужанихинской МТС, убравший сцепом двух «Сталинцев» за 16 рабочих дней 500 гектаров хлеба.

70. **В. Григорец** — комбайнер той же МТС, убравший за 15 рабочих дней комбайном «Сталинец» 250 гектаров.

71. **Ф. Шевлянов** — комбайнер Чулымской МТС, убравший «Коммунаром» за 12 рабочих дней 150 гектаров.

72. **Т. Рожнов** — комбайнер Чикманской МТС, убравший «Коммунаром» за 15 рабочих дней 160 гектаров.

73. **К. Вастистова** — колхозница артели «Второе мая», навязывающая по 1.100—1.200 снопов ежедневно.

74. **В. Антипов** — 14-летний колхозник артели «14 годовщина Октября», убравший жаткой за 9 рабочих дней 35 гектаров хлеба.

ПО СЕВЕРНОМУ РАЙОНУ

75. **У. Бирюкова** — колхозница сельхозартели «Северная заря», выкашивающая ежедневно литовкой с грабками по одному гектару хлеба при норме 50 соток.

76. **В. Разнова** — колхозница той же артели, ежедневно выкашивающая по одному гектару.

Почему замедлилась хлебосдача

УБИНСКОЕ. **(По телефону. Наш спец. корр.).** В первой половине августа убинцы добились некоторых успехов в хлебозаготовках. Три пятидневки район сдавал хлеб точно по графику. Сельхозартели «Красная нива», имени Буденного в течение декады выполнили месячное задание.

Но первые успехи не были закреплены. Районные работники перестали выезжать в колхозы, ослабили руководство ими. В результате задание четвертой пятидневки было сорвано.

Темпы вывозки зерна продолжают снижаться. Если еще 20 августа колхозы вывезли государству 620 центнеров, то назавтра — только 305, а 22 августа еще меньше — 243 центнера.

Вот сельхозартель имени Кирова. На току здесь более 100 центнеров зерна, а государству везут его аптекарскими дозами.

— У меня нехватает транспорта, — жалуется председатель колхоза т. Мищенко.

Но когда в колхоз пришла автомашина, он отказался загрузить ее, об'яснив это тем, что при использовании автотранспорта возрастает натуроплата. Та же история повторилась в колхозах «6-й с'езд Советов» и имени 18 партс'езда. На току здесь также много зерна. Его вывозят только на быках, а машины, присланные из районного центра, не используются.

Местные партийные и советские руководители равнодушно наблюдают, как многие колхозы по нескольку дней не участвуют в хлебосдаче. Из 54 колхозов хлеб ежедневно везут государству только 10—12. Так, 21 августа в вывозке зерна участвовало 10 колхозов, а на завтра — 12.

— Они у нас по очереди появляются на заготпункте, — раз'ясняет райуполнаркомзаг т. Демченко.

Между тем план может быть выполнен в срок лишь при одном условии — если все колхозы ежедневно будут участвовать в хлебосдаче и строго выполнять график.

Ал. ЯКОВЛЕВ.

ЗАДАНИЕ ПЕРЕВЫПОЛНЕНО

КОЛЫВАНЬ, 27 августа. (По телефону). Вчера большинство колхозов района перевыполнило задания по вывозке хлеба государству, установленные на день областного воскресника.

Колхоз «Трактор» сдал на заготпункт 161 центнер зерна, «Красный боец» и «Комбайн» — по 60 центнеров. Усиленно готовили и сдавали хлеб артели «Эфиропродукт» и «Рыбак-стахановец». Они выполнили годовой план на 43 процента.

* * *

ИСКИТИМ, 27 августа. (По телефону). С утра в день областного воскресника на заготпункты потянулись обозы с хлебом. Два колхоза Улыбинского сельсовета «Путь Ленина» и имени Калинина значительно перекрыли установленные для них задания: оба они доставили на заготпункт 250 центнеров зерна. Хорошо организовали хлебосдачу колхозники сельхозартели «Красноармеец», которые больше чем вдвое перевыполнили дневное задание.

Более 370 центнеров хлеба вывез Бердский зерносовхоз. В соревновании возчиков первенство занял 70-летний т. Бень. Включая вчерашнюю партию зерна, он вывез на быках 700 центнеров хлеба.

В полтора раза

Славная победа Красной Армии над японскими самураями вызвала у колхозников сельхозартели «Путь Ильича» новый производственный под'ем. Задание на воскресник усиленной хлебосдачи в честь этой победы колхозом выполнено на 150 процентов. К 20 августа мы закончили уборку озимой ржи. Вся рожь заскирдована и 40 процентов обмолочено. Яровой пшеницы сжато 80 процентов уборочной площади, заскирдовано 70 процентов.

Хорошие образцы работы на хлебоуборке показывают вязальщица Зайцева Мария — она связывает по 800 снопов в день, машинист жатки Иван Фетисов — он уже скосил 70 гектаров. Хорошо также работают колхозники Варвара Прохоренко, Мария и Марина Артамошкины, Мария и Петя Зверевы.

На митинге, посвященном победам Красной Армии, колхозники приняли обязательство закончить косовицу и скирдование всех хлебов к пятому сентября и выполнить план хлебопоставок к 20 сентября.

В. АХОНЬКОВ.

Председатель колхоза «Путь Ильича», Новосибирского района.

ПО НОВОСИБИРСКУ И ОБЛАСТИ

Пятилетний план развития народного хозяйства

Центральный Комитет ВКП(б) и Совет Народных Комиссаров поручили Госплану СССР совместно с наркоматами и союзными республиками составить и представить в ЦК ВКП(б) и СНК СССР пятилетний план восстановления и развития народного хозяйства СССР на 1946—1950 годы.

25 августа состоялось расширенное заседание областной плановой комиссии, посвященное этому вопросу.

С докладом выступил исполняющий обязанности председателя облплана **тов. Тверской.** Участники заседания с большим вниманием выслушали это выступление, рисующее экономику области в наши дни и ее потенциальные возможности на основе комплексного использования всех богатств области.

План предусматривает дальнейший рост промышленности и сельского хозяйства, энергоресурсов, коммунально-жилищного и бытового строительства, благоустройства городов и т. д.

Выступившие по докладу ученый секретарь филиала Академии наук **т. Малкин,** заместитель председателя облисполкома **т. Прутовых,** заместитель заведующего отделом здравоохранения облисполкома **т. Певзнер** и другие в основном одобрили намеченные пути развития народного хозяйства области и рекомендовали предусмотреть в плане научно-исследовательские работы, расширение санаториев и курортов и правильное географическое размещение предприятий.

Плановая комиссия потребовала от руководителей предприятий и учреждений представить все материалы для составления плана к 15 сентября.

На заводе органических препаратов

На территории мясокомбината находится мало кому знакомый завод органических препаратов, приготовляемых из мясных отходов.

В инсулинном отделении, одном из пяти отделений завода, из поджелудочной железы вырабатывается инсулин — могущественное средство борьбы с диабетом — сахарной болезнью. Производительность отделения — несколько килограммов инсулина в месяц. Это не так мало, как может показаться, если учесть, что в одной ампуле лекарства содержится несколько тысячных грамма инсулина.

Производство этого препарата очень сложно. Достаточно превысить температуру на несколько градусов, как инсулин будет испорчен. Но стахановки отделения тт. Юдина и Макарова не знают брака. Начальник отделения т. Оленец работает на заводе со дня его основания и награждена медалью «За трудовую доблесть».

В гематогенном отделении обрабатывают свежую кровь только-что забитого животного. Кровь фильтруется, к ней добавляются сахарный сироп, спирт, ваниль и глицерин. Готовый гематоген разливается во флаконы и пастеризуется. Отделение может выпускать до полутора тысяч флаконов в сутки. В этом году освоено производство так называемого детского гематогена. Он приготовляется в виде карамели и напоминает ее по вкусу. В сутки его вырабатывается до 200 килограммов.

5.000 флаконов печеночного экстракта в месяц выделывает печеночное отделение.

Завод существует с 1937 года. В нынешнем году он реконструирован. Помещение его расширено. В инсулинном отделении установлены три вакуум-аппарата. В отделении сухих препаратов установлен автомат, выпускающий до 100 килограммов таблеток в сутки.

За годы войны завод освоил производство 23 новых препаратов. В этом году кроме детского гематогена налажено производство церетрина и липоцеретрина, помогающих при нервных болезнях. Осваивается обогащение таблеток гематогена витаминами «А» и «С».

Электрооборудование из местных глин

Евсинский керамический комбинат начинает изготовлять керамики для электрических плиток из местных глин белого и желтого цвета. Первые образцы для испытания уже готовы. Комбинат сможет давать таких керамик до 15 тысяч в месяц.

Из тех же глин будут вырабатываться электрические изоляторы (до 20 тысяч в месяц). На некоторых предприятиях эта продукция Евсинского комбината уже применяется.

Мальтозная патока

В этом году пищекомбинаты нашей области начинают выработку мальтозной патоки.

Эта патока отличается от обычной процессом изготовления: крахмал превращается в сахар с помощью пророщенного зеленого солода. При изготовлении обычной патоки требовалась установка медных котлов и дефицитная серная кислота. Теперь в этом не будет нужды.

Новый продукт содержит в себе 55 процентов сахара и может с успехом применяться в кондитерском производстве, а также при выработке безалкогольных напитков.

—О—

Коротко

♦ С 15 августа по 15 сентября в Центральном районе Новосибирска проходит месячник подготовки жилищ к зиме.

♦ В сентябре завод «Репродуктор» и мастерская бытремонта Ипподромского райпромкомбината начнут выпускать висячие замки.

♦ В социалистическом соревновании уличных комитетов Центрального района за лучшее благоустройство улиц на первом месте — Ядринцовский уличный комитет.

♦ К 1 октября пимокатный завод изготовит 5.000 пар детских валенок. Они будут распределяться по школам и детским домам. Уже изготовлены первые 800 пар.

♦ В Новосибирскую область завезено около семи тонн витаминов «А», «В» и «С».

Слава машиниста

Если вам доведется побывать в Усть-Тарском районе, порасспросите о Лебединском. Будь то глухая деревушка или районный центр, вам всюду расскажут о нем. Расскажут, кто он и где живет, а если речь зайдет о работе, то собеседник окажется особенно словоохотливым.

* * *

Солнце еще не всходило. По земле стелился белесый туман и все вокруг было туманным, расплывчатым, фантастичным. Синева леса на востоке казалась тучей. Белыми стояли по обочинам дороги суслоны сжатой ржи. Ничто не нарушало мирного покоя природы и только изредка легкий ветерок отрывал туман от земли и тогда обнаруживалась щетина жнивья.

Мы под'ехали к полям колхоза «Красный трудовик», где работал Иван Сергеевич Лебединский.

Директор Селищенской МТС т. Коробков рассказывал:

— Это труженик, он душу вкладывает в дело. Очень любит свою машину и терпеть не может простоев. В 1942 году, когда Иван Сергеевич приехал и мастерскую, там не работал движок. Три года уже бездействовал он. Многие брались его налаживать, и никто не мог. И что же вы думаете? Лебединский взялся и через 3 дня движок заработал.

Директор умолк, о чем то вспоминая, и потом, улыбнувшись, сказал:

— Помните, у Николая Островского есть замечательные слова: «Кто не горит, тот коптит». У Лебединского именно горение. И тов. Коробков рассказал о том, как Лебединский стал машинистом.

Шел 1922 год. В один из погожих осенних дней, какие бывают только на Харьковщине, когда запах пшеничных полей смешивается с запахом зеленых фруктов, а небо такое прозрачное, голубое, молодой крестьянский парнишка Ванюша Лебединский впервые увидел молотилку. Произошло это так: утром, выйдя с вилами на скирдование, Ванюша услышал какой-то гул на соседней полосе. Что бы это могло быть? — заинтересовался он и, гонимый любопытством, побежал на этот гул.

На току стояла необыкновенная машина. Люди бросали в ее пасть снопы, солома вылетала где-то сзади, а сбоку, в ящик золотой струей сыпалось чистое зерно. Ванюша был поражен. Он знал только один способ молотьбы—цепами. Здесь было гораздо быстрее и лучше. Сердце парнишки было покорено. Ему захотелось стать хозяином этой машины и командовать ею. Стал любознательный парнишка постоянно вертеться около машиниста, учиться искусству молотьбы. А еще через год Лебединский стал машинистом.

Быстро бежало время. В 19.. году Лебединский уже опытным машинистом стал работать в колхозе. Росло ... ...тельное хозяйство. Росла и слава Ивана Сергеевича Лебединского.

1941 год. Война забросила Лебединского в сибирскую деревню. Первый же год работы принес ему звание лучшего машиниста Селищенской МТС. А потом слава, что песня, пошла гулять по району...

Мы под'ехали к току.

— Иван Сергеевич, — крикнул директор рослому мужчине, который с ключом и масленкой осматривал молотилку. — Вчера в обед здесь было шесть скирд, а сейчас только три. Остальные уже обмолотил?

— Бачишь-же, — улыбнулся Лебединский.

Когда он говорил, то путал украинские слова с русскими.

— Так сколько же ты намолотил за 5 дней?

— 120 тонн, — ответил Лебединский и продолжал осмотр молотилки.

Он не прикладывал ключа к каждой гайке. Нет! Крепление он проверял на слух. Один удар ключом по крышке подшипников, и Лебединскому уже ясно — здесь все в порядке, нужна только смазка. Он безошибочно определяет на слух, в порядке ли та или другая деталь.

Через 20 минут детального осмотра машина МК-1100 была полностью готова. Бригада заняла свои места. Лебединский с трактористкой Пелагеей Фроленко завел трактор, и молотьба началась. На стол полетели снопы. Женщины неуловимыми ловкими движениями разрезали вязки, а Николай Савельев подавал розвязь в барабан. Машинист еще раз проверил работу на молотилке, осмотрел чисто ли обмолачивается солома и подошел к нам.

— Так вы пытаете, что самое главное в нашей работе? — спросил он. — Скажу так. Я четвертый год здесь работаю и у меня еще не было простоев. Нынче ремонтировал молотилку и ни одну деталь не заменил. Все пригодны к работе. А хлопцы дивятся. Ведь как-никак четвертый год. Что же главное? Технический уход. Выполнишь это золотое правило — будешь работать. Если же будешь надеяться «на-авось», то не выйдет. Вот, к примеру, пружина скатной доски. Нехитрая штука, а не углядишь во-время за гайками, которыми она крепится, спустится скатная доска и поломаются дергачи. Секунды требуются, чтобы подтянуть гайку, а не завернешь, часы будешь стоять. Я утром встаю чуть свет, до солнца, внимательно осмотрю все механизмы: подшипники, коленчатые валы, арматурные и коренной ремни. Не оставлю без внимания ни одной гайки, ни одного болта. Осматриваю, а следом смазываю. Три раза в день провожу такой уход. Когда увижу, что все в порядке, тогда со спокойной душой приступаю к работе.

Хорошее техническое состояние машины — это одно дело. Надо, чтобы и люди горячо работали, чтобы у человека во время работы спина мокрая была. Ну, и сами дают то работы.

— Одну минуточку, — вдруг прервал свой рассказ Лебединский и быстро полез на молотилку. Машина шла неровно: то она жалобно визжала, то работала без нагрузки. Чувствовалось, что подавальщик неравномерно загружает барабан.

— Может быть ты еще не очухался от сна, — раздался резкий голос Лебединского.

Он сам стал к столу. Молотилка, направляемая твердой рукой Лебединского, пошла ровно.

— Так о чем я говорил, о людях, — вернулся Лебединский. — Надо, чтобы каждый у молотилки работал с душой, тогда и дело спориться будет.

— Недавно я читал выступление Михаила Ивановича Калинина о культуре работы в колхозе. Надо, чтобы с меньшим количеством рабочей силы и затраченной энергии сделать больше и получить больше, — говорит Михаил Иванович. Крепко задумался я над этими словами и решил сделать элеватор для механической подачи снопов от скирды к столу молотилки. Сейчас заканчиваем его и через день — два установим.

— Есть у меня и другая думка—сделать приспособление, чтобы от молотилки приводить в движение веялку и зерно из молотилки шло прямо к веялке. Одним словом сделать так, чтобы от молотилки через веялку выходило совершенно очищенное зерно. Вот пожалуй и все, что я могу сказать о своей работе...

Лебединский умолк и пошел к машине. Скирда таяла с каждой минутой. Несокрушимой струей сыпалось зерно. Казалось этому потоку не будет конца.

Л. НИКИТИН.

Колхоз «Красный трудовик», Усть-Тарского района.

Отсрочка выборов в Народное собрание Болгарии

СОФИЯ, 24 августа. (ТАСС). Болгарское правительство приняло сегодня решение об отсрочке выборов в Народное собрание (парламент), первоначально назначенных на 26 августа.

Болгарское правительство обратилось к Союзной контрольной комиссии с сообщением о принятом им решении отложить указанные выборы на более поздний срок. Союзная контрольная комиссия дала на это свое согласие.

Декларация болгарского правительства в связи с отсрочкой выборов

СОФИЯ, 25 августа. (ТАСС). Сегодня болгарский премьер-министр Кимон Георгиев выступил по радио с заявлением по поводу отсрочки выборов в Народное собрание.

В заявлении указывается, что идея проведения в Болгарии законодательных выборов, как необходимого мероприятия для укрепления демократического порядка, нашла свое выражение в правительственной программе, торжественно об'явленной 17 сентября 1944 года. Во исполнение этой своей программы правительство открыло военные действия, реорганизовало болгарскую армию, выработало избирательный закон и установило дату выборов. Эти мероприятия были единогласно одобрены всеми министрами, в том числе и ушедшими ныне в отставку. Следовательно, как в отношении избирательного закона, так и в отношении даты выборов все ушедшие в отставку министры несут одинаковую с оставшимися в правительстве общественную ответственность.

Впоследствии, — говорится в заявлении, — когда начал приближаться срок проведения выборов в рядах двух политических партий, входящих в Отечественный фронт, — в Болгарском народном земледельческом союзе и в Болгарской рабочей социал-демократической партии — возникли разногласия. Все усилия урегулировать возникшие в этих партиях разногласия не привели ни к каким результатам. Наоборот, некоторые члены этих партий вышли из рядов Отечественного фронта, зарегистрировали свои собственные списки и начали проводить самостоятельную предвыборную кампанию. Очевидно, до этого момента эти лица не думали высказывать серьезных возражений ни против избирательного закона, ни против даты выборов. Но позже, когда они почувствовали недовольство народа, осудившего их раскольническую деятельность, они сняли свои кандидатуры в депутаты Народного собрания.

За последние две недели болгарским правительством были получены ноты от правительств США и Великобритании. Эти государства высказали свои взгляды по поводу наших выборов и тех последствий, которые они могут иметь для заключения мирного договора. Болгарское правительство со всей серьезностью отнеслось к нотам вышеуказанных правительств, ибо вопрос касался жизненных интересов нашей страны. Желая поддерживать дружественные отношения и связи со всеми тремя великими государствами и ускорить заключение мирного договора, правительство решило обратиться с запросом к Союзной Контрольной Комиссии по вопросу о выборах.

Все вышеуказанное является истинной и единственной причиной перенесения срока выборов.

В заключение премьер-министр К. Георгиев высказал убеждение, что болгарский народ, об'единенный в громадном своем большинстве вокруг Отечественного фронта, со спокойствием и доверием встретит это решение правительства об отсрочке выборов и сделает все возможное для еще большего укрепления и расширения рядов Отечественного фронта — единственного в настоящий момент защитника и стража жизненных интересов и судьбы болгарского народа.

Интервью маршала Роля-Жимерского

ВАРШАВА, 23 августа. (ТАСС). Польская печать опубликовала беседу корреспондента агентства Польпресс с маршалом Польши М. Роля-Жимерским.

На вопрос, почему, несмотря на окончание войны, продолжается мобилизация в польскую армию, маршал ответил, что польские войска были созданы преимущественно за Вислой, а война окончилась почти через 4 месяца с момента наступления от Вислы, создалась большая неравномерность в отношении военной службы между гражданами левого и правого берега Вислы. Эта неравномерность выравнивается путем мобилизации. Кроме того, в течение 6 лет немецкой оккупации подросла молодежь, которая еще не была призвана и не проходила даже военной подготовки. Роля-Жимерский указал, что призванные для тыловой службы женщины будут демобилизованы в первую очередь.

Роля-Жимерский заявил далее, что в связи с признанием правительства Национального единства много польских кадровых офицеров, сбитых с пути провокационным военным командованием за границей, вступает теперь в ряды польского войска. Часть офицеров штаба, которые находятся за границей, также заявляет, несмотря на вражескую пропаганду бывшего польского эмигрантского «правительства» и реакционного командования, о желании вступить в польское войско.

Как только правительство Национального единства было признано западными державами, продолжал Роля-Жимерский, мы немедленно обратились к британскому правительству с предложением принять наших офицеров, которые от имени главного командования польского войска должны были препроводить польские части, находящиеся в эмиграции, на родину. До сего времени мы не получили ответа от британского правительства. Нам известно, что пресса и деятели бывшего польского эмигрантского «правительства» продолжают вести клеветническую пропагандистскую кампанию против демократической Польши и возрожденного польского войска. Они стремятся с помощью низких методов, не колеблясь даже перед созданием концентрационных лагерей для солдат и офицеров, выражающих желание вернуться в Польшу, удержать их от выполнения их патриотического долга. Мы надеемся, что в ближайшее время окажется возможным выезд в Англию представителей польского главного командования, чтобы принять польские части в эмиграции.

Суд над Квислингом

ОСЛО, 26 августа. (ТАСС). Вчера на суде по делу Квислинга продолжался допрос свидетелей. Бывший квислинговский «министр», немецкий шпион и связной между Квислингом и Берлином Хагелин еще не предстал перед судом. Его допрашивали вчера в качестве свидетеля. Почти на каждый вопрос он отвечает: «не помню». Так, он «не помнит», встречался ли он с Альфредом Розенбергом и гитлеровским адмиралом Редером, был ли вместе с Квислингом у Гитлера, был ли доверенным лицом у Квислинга по связи с Берлином и т. д. Когда ему показывают документы, свидетельствующие о том, что он в 1939 г. давал германскому командованию чрезвычайно важные шпионские сведения о Норвегии, Хагелин также отвечает, что он этого «не помнит». Подсудимому показывают его шпионские донесения, на которых стоит его подпись. Он согласен, что подпись его, но продолжает прикидываться ничего не помнящим.

Другой свидетель, бывший кассир квислинговской партии «национальное единение» Трунсен сообщил, что финансовое положение этой «партии» сначала было плохое, но осенью 1939 года Квислинг принес и передал ему 70.000 крон. Квислинг сказал, что эти деньги он получил от Хагелина. Выясняется, что эти деньги Хагелин получил от немцев.

Ряд свидетелей показывает, как Квислинг, захватив с помощью немцев власть, проводил репрессивные меры против норвежских учителей, пасторов и т. д.

Один из ближайших сотрудников гитлеровского рейхскомиссара Норвегии Тербовена некий немец Мюллер сообщил, что он вместе с Квислингом подготовлял план мобилизации норвежцев для посылки на восточный фронт против СССР. Он заявил, что идея такой мобилизации принадлежала Квислингу.

Суд продолжится еще 4—5 дней.

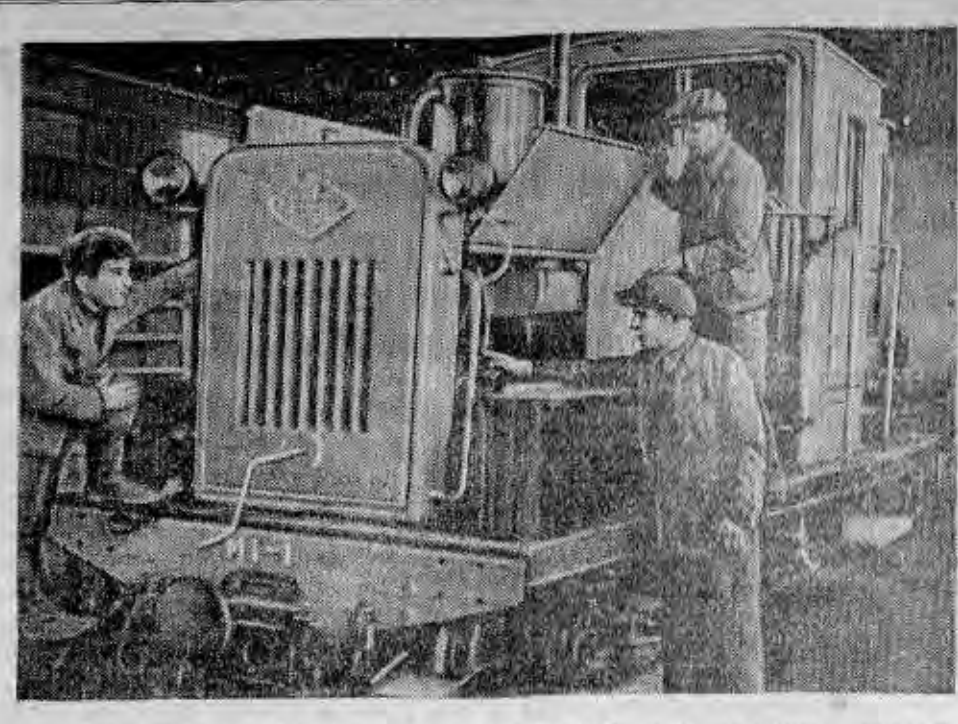

Восстановленный Брянский машиностроительный завод выпустил опытный мотовоз с газогенераторным двигателем. На снимке: контрольный мастер А. Бишутин, начальник цеха С. Сергеичев и мастер по сборке В. Борисвин осматривают мотовоз после первой обкатки.

Фотохроника ТАСС.

Прибытие делегации СССР в Манилу

ЛОНДОН, 25 августа. (ТАСС). Как сообщает агентство Рейтер, 25 августа в Манилу прибыла делегация военных представителей СССР для участия в церемонии подписания акта о капитуляции Японии. Советскую делегацию возглавляет генерал-лейтенант Деревянко.

Выступления Эттли и Черчилля по вопросу о ленд-лизе

ЛОНДОН, 24 августа. (ТАСС). Как передает агентство Рейтер, английский премьер-министр Эттли выступил сегодня в парламенте с речью, в которой заявил:

«Я получил сообщение, что президент Соединенных Штатов, осуществляя свои полномочия в соответствии с законом о ленд-лизе, сделал распоряжение об отмене всех незаконченных контрактов по ленд-лизу, предусматривающее, что запасы и поставки, приобретенные в соответствии с этим законом, должны быть теперь оплачены либо наличными, либо в порядке кредитных соглашений, о которых предстоит договориться.

Насколько я понимаю, это относится к запасам продовольствия, находящимся в Англии, а также к грузам, находящимся в пути или подлежащим сдаче по существующим контрактам. Имеется, однако, указание на возможность ленд-лиза в ограниченных масштабах для военных целей».

«Мы не предполагали, — продолжал Эттли, — что операции по закону о ленд-лизе будут продолжаться сколько-нибудь продолжительное время после победы над Японией. Однако мы надеялись, что внезапное прекращение этого великого совместного усилия, которое так много содействовало победе, не будет осуществлено без консультации и предварительного обсуждения сложных проблем, связанных с прекращением такой обширной и сложной системы.

Мы безусловно можем проводить демобилизацию и реконверсию лишь постепенно, и внезапное прекращение помощи, от которой столь сильно зависела наша военная организация, создает для нас очень серьезное финансовое положение».

Отметив, что правительство Англии еще не имело возможности обсудить создающееся положение с правительством Соединенных Штатов, Эттли сказал, что «представитель английского министерства финансов в Вашингтоне Бранд получил, однако, письмо от руководителя управления по руководству экономической деятельностью в иностранных государствах, предлагающее немедленно приступить к консультациям, чтобы найти такой выход из положения, который наилучшим образом отвечал бы нашим взаимным интересам».

«Поэтому,— сказал Эттли, — я предлагаю лорду Галифаксу возвратиться в Вашингтон в сопровождении лорда Кейнса, Бранда и представителей других министерств, чтобы принять участие в этих переговорах».

В заключение Эттли выразил надежду, что палата общин, «учитывая, что по этим сложным вопросам должны начаться переговоры, согласится с тем, что это дело не должно явиться сегодня темой дебатов».

Выступивший по этому же вопросу Черчилль заявил: «Очень серьезное и беспокоящее заявление, которое только-что сделал премьер-министр, должно омрачить нас. Я полностью согласен с ним, что поспешные прения перед тем, как вопросы должным образом будут взвешены парламентом, легко могут повредить нашим национальным интересам, по отношению к которым члены парламента всегда должны оставаться верными, где бы они ни сидели».

Отметив, что по этому вопросу должна быть проявлена величайшая сдержанность, Черчилль заявил: «Я не могу поверить, чтобы это было последним словом Соединенных Штатов. Я не могу поверить, что такая великая страна, политику ленд-лиза которой я охарактеризовал как наиболее бескорыстный акт в истории мира, поступит настолько резко и грубо, чтобы повредить своему верному союзнику — союзнику, который удерживал крепость в то время, когда его собственное, американское оружие подготовлялось для этого союзника...».

Член независимой рабочей партии Стефен Кемпбелл прервал Черчилля и заявил: «Это не значит кому-нибудь помогать». Черчилль обратился к нему и воскликнул: «Я думаю, мы могли бы рассчитывать на сотрудничество Стефена Кемпбелла».

Назначение премьер-министра испанского эмигрантского правительства

НЬЮ-ЙОРК, 22 августа. (ТАСС). Как передает корреспондент агентства Ассошиэйтед пресс из Мексико, исполняющий обязанности президента Испанской республики Мартинес Баррио назначил премьером Хосе Хираля и поручил ему сформировать испанское эмигрантское правительство. Это назначение должно быть одобрено кортесами (испанским парламентом). По словам корреспондента, следующая сессия кортесов состоится после приезда в Мексико депутатов из Европы и Южной Америки. В дипломатических кругах полагают, что некоторые латино-американские республики, возможно, скоро порвут отношения с Франко.

Хираль является деятелем левой республиканской партии. Он ранее занимал пост премьер-министра.

По родной земле

Всероссийское совещание по культурно-просветительной работе

25 августа в Москве открылось всероссийское совещание по культурно-просветительной работе. В нем принимают участие начальники управлений по делам культурно-просветительных учреждений при совнаркомах АССР, начальники краевых, областных и городских отделов культурно-просветительной работы, работники библиотек, музеев, клубов, изб-читален, директора районных Домов культуры, представители партийных и комсомольских организаций.

С докладом об очередных задачах культурно-просветительной работы выступила председатель Комитета по делам культурно-просветительных учреждений при СНК РСФСР тов. Т. М. Зуева.

— Отечественная война, — сказала тов. Зуева, — вызвала небывалый рост политической активности трудящихся, резко повысился интерес к событиям, к истории нашего народа, к науке. Однако уровень, размах культурно-просветительной работы не отвечают возросшим запросам населения. Совещание призвано обсудить и наметить мероприятия, которые обеспечили бы необходимый под'ем в области культурного строительства.

Особенно велики задачи культурной работы на селе. Важнейшее значение приобретает естественно-научная пропаганда в деревне, крайне необходимая для уничтожения остатков суеверия и предрассудков. Существующие изб-читальни не в силах удовлетворить культурные потребности населения. В ряде областей строятся теперь сельские клубы с более широким масштабом работы. В них устраиваются спектакли, беседы, лекции, киносеансы. Вокруг них развивается самодеятельность. Организуются колхозные клубы, которым надо оказывать самое серьезное содействие. Большое внимание необходимо уделить дальнейшему развитию библиотечного дела. Сеть библиотек, часть которых сильно пострадала от немецко-фашистских варваров, быстро восстанавливается. До войны их было свыше 11 тысяч, теперь — около 10 тысяч. Не восстановлена пока еще часть сельских библиотек. Библиотечные работники должны улучшить обслуживание читателей, активнее продвигать книгу в колхозы, совхозы, МТС. Надо расширить сеть передвижных библиотек, развивать книгоношество.

Неотложные задачи стоят в области развития музейного дела, организации широкой сети Домов культуры, собирания материалов по истории Великой Отечественной войны и развертывания на этом материале широкой воспитательной работы.

В пятилетнем плане необходимо предусмотреть восстановление всей довоенной сети культурно-просветительных учреждений и ее дальнейшее расширение.

Благоустройство Свердловска

СВЕРДЛОВСК, 25 августа. (ТАСС). Свердловчане прилагают много усилий, чтобы сделать свой город еще более красивым и благоустроенным. По почину коллектива завода имени Калинина каждый трудящийся обязался отработать на благоустройстве не менее 50 часов. Металлурги Верхисетского завода ежедневно выходят на строительство новых линий троллейбуса и трамвая.

Работы по благоустройству города силами общественности приняли массовый размах. Только на последних трех воскресниках участвовало свыше 100 тысяч человек. За полгода построено и отремонтировано 30 тысяч квадратных метров жилой площади. Созданы новые скверы, высажено более миллиона цветов.

На центральной магистрали города многопудовые каменные плиты заменены асфальтом. Ведутся большие работы по реконструкции привокзальной площади, реставрируются многие здания, архитектура которых представляет историческую ценность.

В июле и августе свердловчане произвели строительные работы, стоимость которых составляет 5 миллионов рублей.

Всесоюзные соревнования по баскетболу

РИГА, 25 августа. (ТАСС). Из Москвы, Свердловска, Одессы, Сталино, Харькова и Ташкента в столицу Латвии с'ехались лучшие баскетбольные команды профсоюзов. Всесоюзные соревнования на первенство ВЦСПС по баскетболу открылись торжественным парадом команд. На спортивную площадку первыми выходят женские команды «Локомотив» (Москва) и «Трактор» (Свердловск). Побеждают москвички, выигравшие со счетом 25 : 18. Мужская команда «Трактор» (Свердловск) выиграла у команды «Здоровье» (Одесса). Женская команда Московского авиационного института победила команду свердловского «Зенита». Москвички «Строителя» одержали верх над рижанками.

Всесоюзные соревнования баскетболистов продолжатся несколько дней.

Вступила в строй Донецкая бумажная фабрика

ЗМИЕВ (Харьковская область), 25 августа. (ТАСС). На 15 дней раньше установленного срока сдана в эксплоатацию первая очередь Донецкой бумажной фабрики. Она выпускает различные сорта бумаг.

За 10 месяцев восстановлено свыше 3.000 квадратных метров производственных площадей, высоковольтная линия электропередачи в 25 километров, котельное хозяйство, водопровод, железнодорожные пути, общежитие, столовая.

Фильм о Берлинской конференции

Центральная студия документальных фильмов закончила большой документальный фильм о Берлинской конференции руководителей трех союзных держав — Советского Союза, Соединенных Штатов Америки и Великобритании. Состоялся общественный просмотр. Этот замечательный кинофильм, созданный под руководством лауреатов Сталинской премии С. Герасимова и режиссера И. Копалина, 24 августа начал демонстрироваться в кино[тeатрах] Москвы.

Кинофильм кадр за кадром показывает все этапы исторической Берлинской конференции руководителей трех держав.

Фильм о Берлинской конференции — яркий и убедительный кинодокумент о величайшем историческом событии нашей эпохи. (ТАСС).

400 тысяч пар обуви

ТАЛЛИН, 24 августа. (ТАСС). Обувные фабрики Эстонии, славившиеся до войны высококачественной продукцией, вновь приступают к производству модельных ботинок и туфель. В этом году они выпустят 400 тысяч пар обуви. В налаживании производства большую помощь эстонским обувным фабрикам оказывают предприятия Ленинграда.

Музей Вардзиа

ТБИЛИСИ, 24 августа. (ТАСС). Вновь открыт доступ для экскурсантов и туристов в музей Вардзиа. Это — один из наиболее достопримечательных исторических памятников Грузии, сохранивший следы искусства эпохи Руставели.

Музей представляет собой многоярусные пещеры, высеченные в огромной скале. По народному преданию число их равняется количеству дней високосного года. Пещеры образовали город-крепость с монастырем, дворцом и усыпальницей грузинских царей. Крепость в свое время имела большое военно-стратегическое значение. В XVI веке она была разрушена иноземными захватчиками.

В ОБЛАСТНОЙ БИБЛИОТЕКЕ

29 августа в читальном зале областной библиотеки лекция на тему: **«Современная американская литература».**

Лектор В. Г. Титова.

Начало в 8 ч. 30 м.

Ответственный редактор А. А. КОНДАКОВ.

НОВОСИБИРСКАЯ ГОС. ФИЛАРМОНИЯ
ПАРК ИМ. СТАЛИНА
Эстрадный театр.

28, 29, 30 и 31 августа — выступление большого аттракциона **Мартини** (трансформация) при участии **Игнатова З.** (русские песни), **Черного С.** (иллюзия), **Ивановой З.** (арии из оперетт), **Хаскина Я.** (конферанс, юмор).

ГОСЦИРК

Сегодня и ежедневно большие представления. Новые иллюзии. Новые эксперименты в исполнении китайской труппы **Ван Ю-ли** и разнообразная цирковая программа. Нач. в 8 час. 45 мин. веч.

КИНО

ИМ. МАЯКОВСКОГО—Это было в Донбассе.
«ОКТЯБРЬ»—Вратарь.
«МЕТАЛЛИСТ»—Любимая девушка.

ШКОЛА ФЗУ
ШОРНО-СЕДЕЛЬНОЙ ФАБРИКИ
ОБ'ЯВЛЯЕТ НАБОР УЧЕНИКОВ.

Школа готовит раскройщиков, галантерейщиков, хомутников, фурнитурщиков, слесарей. Срок обучения от 1 до 2 лет. Учащиеся обеспечиваются обмундированием и трехразовым бесплатным питанием. Адрес: г. Новосибирск, 1-я Ельцовка.

ОБ'ЯВЛЕНИЯ в газету «Советская Сибирь» принимаются в отделе об'явлений издательства (Советская, 6, 2 этаж, комн. 32). Справки по телеф. № 31-289 с 9—1 и с 2—6 час. веч.

Новосибирскому
ТОПОГРАФИЧЕСКОМУ ТЕХНИКУМУ
ТРЕБУЮТСЯ КВАРТИРЫ
для студентов. Оплата по соглашению с предоставлением угля.

СИБМЕТАЛЛСТРОЙ
ОТПУСКАЕТ КИСЛОРОД
в баллоны потребителя

НИКОЛАЕВСКОЕ-НА-АМУРЕ
МОРЕХОДНОЕ УЧИЛИЩЕ
НКМФ СССР
об'являет набор курсантов на первые курсы следующих специальностей:

Судоводительской — по подготовке штурманов малого плавания морского флота.
Судомеханической — по подготовке судовых механиков.
Радиотехнической — по подготовке радиотехников судовых и береговых радиостанций.

В мореходное училище принимаются граждане мужского пола в возрасте от 15 до 20 лет, окончившие 7 классов средней школы и по состоянию здоровья удовлетворяющие требованиям, пред'являемым поступающим в военно-морское училище.

Поступающие в училище подвергаются испытаниям по русскому языку, математике, Конституции СССР. Испытания проводятся с 5 по 15 сентября.

Заявление о приеме направлять на имя начальника училища. К заявлению прилагаются следующие документы: автобиография, свидетельство об образовании, свидетельство о рождении, справка о состоянии здоровья, справка с места работы о роде занятия родителей, справка об отношении к воинской обязанности (для военнообязанных), рекомендация (характеристика) с места работы или директора школы, четыре фотокарточки. Паспорт пред'является лично. Все документы высылаются в подлиннике.

На время испытаний поступающий обеспечивается питанием по рабочим нормам. Поступающий должен взять с собою одежду, обувь и две смены белья.

Курсанты мореходного училища обеспечиваются общежитием, стипендией, питанием и обмундированием за счет государства по нормам военно-морских училищ.

По окончании училища выпускникам, кроме технической квалификации (штурман, механик, радиотехник), присваивается звание офицеров Военно-Морского Флота.

До 30 августа включительно документы и заявления можно сдавать представителю мореходного училища по адресу: Новосибирск, Дом Ленина, кассовый зал, с 17 до 19 час. ежедневно.

НОВОСИБИРСКИЙ
ИНДУСТРИАЛЬНЫЙ ТЕХНИКУМ
производит прием учащихся на дневное и вечернее отделения по специальностям:
1. Техников-механиков.
2. Теплотехников.
3. Технологов-химиков.
Срок обучения 4 года.
Об условиях приема справляться по адресу: Новосибирск, Садовая ул., 10-б, тел. 34-110.

СТРОИТЕЛЬНАЯ ШКОЛА ФЗО—12,
организованная на базе ОСМУ Севкавтяжстроя,
ОБ'ЯВЛЯЕТ ПРИЕМ УЧАЩИХСЯ НА СПЕЦИАЛЬНОСТИ:
плотники, штукатуры, каменщики, слесари, жестянщики.

Срок обучения 10 месяцев. Школа обеспечивает учащихся полностью обмундированием, спецодеждой, общежитием, постельными принадлежностями, трехразовым питанием. Лица, поступающие в школу, должны пред'явить паспорт или метрическое свидетельство о рождении и справку об образовании. Принимаются лица обоего пола: девушки — с 14 лет, юноши — с 15 лет.

Обращаться по адресу: г. Новосибирск, Кировский район, ОСМУ—1, ФЗО—12.

ТРЕБУЮТСЯ:

НОВОСИБИРСКОМУ ИНДУСТРИАЛЬНОМУ ТЕХНИКУМУ на постоянную работу в техникуме преподаватели: литературы, физики, истории, немецкого языка, черчения, технологии металлов, технической механики, электротехники, теплотехники, технолог-силикатчик, военный руководитель. Обращаться: Садовая, 10-б, телефон 34-110.

ТИПОГРАФИИ «СОВ. СИБИРЬ» плановик, печатники, наборщики, нач. сторожевой охраны, гардеробщицы, телефонист и курьер. Обращаться: Советская ул. № 6, комн. № 42, тел. 32-240.

НОВОСИБИРСКОЙ КОНТОРЕ ГЛАВСНАБА НКБ счетовод-кассир, старший бухгалтер, машинистка, экспедиторы, товароведы, инспекторы, шоферы, плановики, зав. материальными отделами, курьер. Обращаться: Рабочая, 70, комн. № 15.

СИБСПЕЦСТРОЮ для работы в Новосибирске и на периферии: строители железных и автогужевых дорог, водопровода и канализации, главные инженеры, начальники ПТО, прорабы, мастера, бригадиры, главные механики и механики по ремонту строительных машин и автотракторного парка, главные бухгалтеры, бухгалтеры, счетоводы. Обращаться: Новосибирск, Потанинская, 53-а, тел. 31-160.

НОВОСИБИРСКОЙ ТОРГОВОЙ БАЗЕ «ЗОЛОТОПРОДСНАБ» бухгалтеры, счетоводы, инкассатор, товаровед, делопроизводитель-машинистка, отборщики, упаковщики, грузчики, коновозчики, конюхи. Обеспечиваются магазином закрытого типа и столовой. Обращаться: Коммунистический спуск к реке Оби (через проходную будку транспортно-экспедиционной конторы Томской ж. д.), к директору базы, телефон 34-59.

СТРОИТЕЛЬНОЙ ОРГАНИЗАЦИИ для работы на Дальнем Востоке и в Новосибирске рабочие, ИТР: слесари-сантехники, электро-газосварщики, жестянщики, инженеры и техники по сантехническим работам, бухгалтеры, счетоводы, сторожа, рабочие. Обращаться по адресу: Советская № 56, отдел кадров.

ОСОБОЙ СТРОИТЕЛЬНО-МОНТАЖНОЙ ЧАСТИ на постоянную работу главные и старшие бухгалтеры, счетные работники, инженеры-сантехники, машинистки, секретари, стенографы, нач. АХО, рабочие слесари, кузнецы, плотники, сварщики, начальники к-ры снабжения и снабженцы. Обеспечиваются жилплощадью, топливом, бескарточным питанием, ОРСом, летней и зимней спецодеждой. Обращаться: Советская ул. № 65, в отдел кадров, с 9 до 5 ч. 30 мин.

«ГИПРОУГЛЕМАШ» для работы во вновь организованном Кузнецком филиале Государственного проектно-конструкторского и экспериментального института угольного машиностроения технологи-машиностроители, конструкторы, горные инженеры, электромеханики, чертежники-копировщики. Обращаться по адресу: Новосибирск, ул. Мичурина, 23 (здание филиала Академии Наук СССР), 3 этаж, комн. 12.

МЕЖОБЛАСТНОЙ КОНТОРЕ ГЛАВЛЕГСНАБА для работы в аппарате конторы гл. бухгалтер, зам. гл. бухгалтера, счетовод, инкассатор, товароведы разных специальностей, начальник планового отдела, отборщики, упаковщики, грузчики и сторожа. Обращаться по адресу: Советская, 65, во дворе.

Адрес редакции и издательства: Советская, 6. Телефоны: коммутатор редакции — 34-904; отв. редактора — 35-904; зам. отв. редактора — 35-964; отв. секретаря — 35-924; от[делов]: партийного — 30-785; сельскохозяйственного — 33-189; промышленности — 34-630 и 32-598; культуры и быта — 1-34 (через коммутатор); внутренней информации — 33-864; иллюстрационного — 32-395; писем — 31-396 и 35-505. Прием телефоногр[амм] иногородние — прямой — 8, город — 33-630. Выпускающий — 31-103; типография — 35-984, об'явления — 31-289

МН11005. Типография изд-ва «Советская Сибирь». Тираж 50.000.

НОВОСИБИРСКАЯ
ОБЛАСТНАЯ
БИБЛИОТЕКА

Пролетарии всех стран, соединяйтесь!

СОВЕТСКАЯ СИБИРЬ

Орган Новосибирского обкома и горкома ВКП(б), областного и городского Советов депутатов трудящихся

№ 170 (7875) | 29 АВГУСТА 1945 г., среда. | Цена 20 коп.

СЕГОДНЯ В НОМЕРЕ:

1 СТРАНИЦА

ПРИЕМ И. В. СТАЛИНЫМ Г-НА ГАРРИМАНА.

ВСЕСОЮЗНОЕ СОЦИАЛИСТИЧЕСКОЕ СОРЕВНОВАНИЕ НА УБОРКЕ УРОЖАЯ И ХЛЕБОСДАЧЕ.

ИСТОЧНИК СИЛЫ. БЕСЕДА С ДИРЕКТОРОМ ЗАВОДА ИМЕНИ ЧКАЛОВА.

ОТ СОВЕТСКОГО ИНФОРМБЮРО.

2 СТРАНИЦА

КОМСОМОЛЬСКАЯ ЖИЗНЬ. Л. БУЛДЫШКИНА. — ПОД ЗНАКОМ СОРЕВНОВАНИЯ.

Е. ЛИЗУНОВА. — БОРЬБА ЗА ПЕРВЕНСТВО.

С. КРЫЛОВА. — ОРГАНИЗАТОРЫ СОРЕВНОВАНИЯ.

К. ПУХОВ. — ПОДРОБНОСТИ КАПИТУЛЯЦИИ ЧАНЧУНЯ.

Ф. КОНОВАЛОВ. — В МУКДЕНЕ.

3 СТРАНИЦА

М. ТАРАСОВ. — ДЕСЯТЬ ЛЕТ СТАХАНОВСКОГО ДВИЖЕНИЯ.

Н. ВОСКРЕСЕНСКИЙ. — СТАХАНОВСКАЯ БРИГАДА.

А. ШМАКОВ. — ПРОСТОЙ РАССКАЗ.

П. КРУЧИНИН. — ДЕДОВА ВЕЯЛКА.

М. МИТИН. — В ПЕРЕДОВОЙ МТС.

4 СТРАНИЦА

ВЫСТУПЛЕНИЕ ЧАН КАЙ-ШИ.

КИТАЙСКИЕ ГАЗЕТЫ О СОВЕТСКО-КИТАЙСКОМ ДОГОВОРЕ.

К ПРЕБЫВАНИЮ ДЕ ГОЛЛЯ В США.

ФЛОТ СОЮЗНИКОВ НАПРАВИЛСЯ В ЗАЛИВ САГАМИ.

ЗАКОН ОБ АГРАРНОЙ РЕФОРМЕ В ЮГОСЛАВИИ.

К ПРЕДСТОЯЩЕЙ В ПАРИЖЕ ВСЕМИРНОЙ ПРОФСОЮЗНОЙ КОНФЕРЕНЦИИ.

С ЧЕСТЬЮ ВЫПОЛНИТЬ ВЗЯТОЕ ОБЯЗАТЕЛЬСТВО

Всю страну облетел призыв кубанских хлеборобов: организуем Всесоюзное социалистическое соревнование за досрочное выполнение плана хлебозаготовок, сделаем новый вклад в общенародное дело укрепления силы и могущества нашей социалистической Родины. В знойном Узбекистане и на берегах Тихого океана, в орденоносной Московской области и в солнечной Грузии — всюду, где живут и работают славные патриоты нашей Родины, нашел этот призыв горячий отклик. Область за областью, край за краем, республика за республикой на многолюдных собраниях колхозников, рабочих совхозов и МТС принимали на себя обязательства о досрочном выполнении плана хлебозаготовок.

Сейчас во Всесоюзном соревновании зазвучал голос сибиряков. Вчера «Советская Сибирь» опубликовала обязательство, которое взяли на себя трудящиеся сельского хозяйства нашей Новосибирской области.

Досрочно, к 7 ноября 1945 года, к великому, светлому празднику XXVIII годовщины Октябрьской революции выполнить годовой план хлебозаготовок. За 20—25 рабочих дней, по лучшим землям провести озимый сев, заложив прочную основу урожая будущего года.

Партия Ленина—Сталина воспитывает наш народ в духе твердого и неуклонного выполнения всех обязательств. Взял обязательство — выполни, дал слово — сделай — вот одна из благороднейших традиций советского народа.

Широкой волной развернулось социалистическое соревнование в колхозной деревне. Уборка урожая и хлебозаготовки — наиболее ответственный период всего сельскохозяйственного года. Сейчас больше, чем когда-либо, нужен творческий под'ем всего народа, каждого советского человека для того, чтобы во-время скосить, во-время заскирдовать, во-время обмолотить и в точные сроки согласно обязательству сдать хлеб государству. Соревнование рождает людей, имена которых становятся известными всей области, имена, которые служат призывом к еще более блестящим достижениям. Комбайнеры Левин и Рулев убрали свыше тысячи гектаров каждый. Разве не должны все комбайнеры нашей области стремиться к тому, чтобы ... только догнать, но и перегнать ... комбайновой уборки?

... гектаров на катке убирает за ... колхозник Власов из сельхозартели «...ание», Венгеровского ... должен каждый водитель ... машины учиться у ... колхозника умению работать споро и организованно и добиваться таких же результатов?

Колхоз «Большевик», Мошковского района, уже выполнил годовой план хлебозаготовок. Разве не должен каждый председатель колхоза, каждый колхозник стремиться организовать выполнение первейшей заповеди колхозной жизни так же, как организовали колхозники «Большевика» под руководством председателя тов. Батян?

Социалистическое соревнование — великая сила, и, будучи правильно организована, она может дать поразительные результаты.

Итоги первого месяца хлебозаготовок наглядно показывают, что там, где партийные, советские и комсомольские организации по-большевистски поднимают массы колхозников на честный, самоотверженный труд, успехи бывают налицо. Новосибирский сельский район на 25 августа выполнил годовой план хлебозаготовок на ...4 процента. У него не было каких-то особых преимуществ перед другими районами. И первенство в социалистическом соревновании Новосибирский район завоевал только потому, что с первых же дней уборки партийная организация поставила хлебозаготовки как центральную задачу.

Возможности к досрочному выполнению плана хлебозаготовок в руках каждого района. Для того, чтобы использовать эти возможности, требуется только одно — повысить уровень руководства сельским хозяйством со стороны местных партийных и советских организаций. Руководить сейчас сельским хозяйством — значит проявлять большевистскую нетерпимость ко всему, что тормозит выполнение и перевыполнение графика хлебосдачи. Руководить сейчас сельским хозяйством — это значит изо дня в день искать и находить возможности для выполнения и перевыполнения годового плана хлебозаготовок. Всякое примиренчество хотя бы к малейшим фактам нарушения закона о хлебосдаче, всякие попытки оправдать отставание колхоза, совхоза, МТС, района какими-либо об'ективными причинами не к лицу большевикам, руководителям колхозных масс. Нет таких трудностей, которые не могла бы преодолеть твердая воля большевика, соединенная с могучим творческим под'емом всех тружеников социалистического земледелия. Стало быть, все условия, все возможности для того, чтобы с честью выполнить свое первое обязательство и в день XXVIII годовщины Октябрьской социалистической революции сообщить всей стране, сообщить товарищу Сталину о том, что область досрочно выполнила план хлебозаготовок — в наших руках.

Хлебозаготовки — это главная и центральная задача в настоящее время. Но советские люди не могут забывать и о завтрашнем дне. Убирая урожай сегодня, надо заботиться об урожае будущего года. Вот почему нужна решительная борьба за то, чтобы выполнить план озимого сева в точные агротехнические сроки. Для нашей области это значит — к 10 сентября завершить план озимого сева, посеять из хорошо подготовленных землях, а для районов степных — посеять по стерне методом академика Лысенко.

Самое главное и основное — посеять во-время и хорошо. В Кулундинской и южной части Барабинской степи нужно провести озимый сев по стерне, строго придерживаясь указаний академика Лысенко, для всех остальных районов области — сеять по парам, соблюдая твердую агротехнику. Обязательство — провести сев в 20—25 рабочих дней — должно быть выдержано каждым колхозом и совхозом. Только при этом условии наша область заложит прочную основу урожая будущего года.

Завтра исполнится 10 лет с того момента, как рекорд Алексея Стаханова положил начало стахановскому движению. Взращенное партией Ленина—Сталина, стахановское движение показало всему миру, какие огромные творческие силы таятся в нашем народе. Оно стало, как говорит товарищ Сталин, «наиболее жизненным и непреодолимым движением современности».

Широкое внедрение стахановских методов работы на каждом участке колхозного и совхозного производства, организация массового социалистического соревнования среди колхозников, рабочих совхозов и МТС — вот за что должны бороться партийные и комсомольские организации деревни в горячую пору уборки и хлебозаготовок.

Обязательство колхозников, рабочих совхозов и МТС должно стать знаменем борьбы за под'ем всего сельского хозяйства области. На борьбу за выполнение этого обязательства нужно сплотить всю колхозную деревню, всех работников машинно-тракторных станций и совхозов.

Широко развернем социалистическое соревнование на колхозных и совхозных полях!

Ознаменуем героические победы Красной Армии досрочным выполнением плана хлебозаготовок!

Все силы, всю энергию на борьбу за хлеб!

Прием И. В. Сталиным г-на Гарримана

27 августа Председатель Совета Народных Комиссаров СССР Генералиссимус И. В. Сталин принял Посла Соединенных Штатов Америки г-на В. А. Гарримана.

На приеме присутствовал Народный Комиссар Иностранных Дел СССР В. М. Молотов.

Всесоюзное социалистическое соревнование на уборке урожая и хлебосдаче

Хлеб возили на коровах

БАРАБИНСК, 28 августа. **(По телефону. Наш корр.).** Подведены итоги воскресника, который проводился 26 августа. В этот день колхозы сдали на ссыпные пункты больше 10 тысяч пудов зерна.

Комсомольско-молодежная транспортная бригада колхоза «Храбрый партизан» (бригадир комсомолка т. Гребенщикова), выступившая в начале августа инициатором областного соревнования транспортных бригад, с честью выполняет свои обязательства.

В воскресенье на 12 подводах она сделала два рейса на заготовительный пункт и доставила 900 пудов кондиционного зерна. Сельхозартель «Большевик», соревнующаяся с колхозом «Храбрый партизан», вывезла на тридцати подводах 2.200 пудов.

600 пудов хлеба вывез на глубинку на коровах колхоз «Новый путь», Беловского сельсовета. Он в два раза перекрыл августовское задание и выполнил годовой план хлебосдачи на 70 процентов.

Хороший пример показывают колхозники сельхозартели «Сибирский рыбак». Здесь годовой план хлебосдачи выполнен на 83 процента. Государству сдано более шести тысяч пудов зерна. Весь хлеб колхозники перевезли на глубинку на своих коровах, а общественный рабочий скот был использован на косовице и скирдовании. Поэтому сейчас половина урожая полностью убрана с полей.

Воодушевленные победой Красной Армии над японскими империалистами, колхозники артели «Сибирский рыбак» отметили воскресник усиленной сдачей хлеба. На 20 коровах, принадлежащих колхозникам, вывезено на заготовительный пункт, что в десяти километрах от колхоза, 450 пудов зерна.

Как только забрезжил рассвет, стали под'езжать на коровах колхозники. У одних на телеге стояли ящики, другие приехали со своими мешками и палатками. Не прошло и часа, как собралось 20 подвод. На току уже было подготовлено 400 пудов зерна. Клейтон и веялка работали без остановки. От комбайна то и дело подходили брички с зерном.

Колхозницы тт. Григорьева, Селюкова, Полякова, Малышева, Иванова и другие вывезли с начала хлебозаготовок каждая на своей корове по 150—200 пудов хлеба.

С. ПАРШЕНКОВ.

Славные дела транспортной бригады

МАСЛЯНИНО, 28 августа. **(По телефону).** Передовой колхоз «Льновод», которым руководит т. Наймушин, в этом году показывает образцы организованности и самоотверженного труда. Каждую пятидневку колхозники перекрывают задания по сдаче хлеба государству. На 27 августа годовой план выполнен на 63 процента.

Успех во многом предопределила хорошая работа транспортной бригады. Бригадир Борис Жуков, возчики зерна Акулина Крошкина, Иван Жеребцов, Василий Новоселов, Зоя Щепкина перевезли на маслянинскую глубинку и на склады Госсортфонда около 6 тысяч пудов зерна.

Если на току нет подготовленного хлеба, сами возчики берутся за другую работу — становятся к зерноочистительным машинам и собственноручно подготовляют зерно к отгрузке на заготпункты.

Когда до колхоза дошел исторический приказ товарища Сталина о победе Красной Армии над японскими агрессорами, транспортная бригада обязалась в честь этого подготовить и вывезти на приемный пункт дополнительно 300 пудов зерна. Она выполнила это обязательство.



ПО ПРЕДСТАВЛЕНИЮ РАЙКОМОВ ВКП(б) И РАЙИСПОЛКОМОВ ЗА ВЫСОКИЕ ПОКАЗАТЕЛИ В СОРЕВНОВАНИИ НА УБОРКЕ УРОЖАЯ И СДАЧЕ ХЛЕБА ГОСУДАРСТВУ ЗАНОСЯТСЯ НА ОБЛАСТНУЮ ДОСКУ ПОЧЕТА:

ПО СЕВЕРНОМУ РАЙОНУ:

77. **Ф. Михеева** — колхозница артели имени Сталина, выкашивающая литовкой с грабками по одному гектару хлеба в день при норме 50 соток.

78. **И. Бузургин** — машинист колхоза «Красная звезда», убравший на сенокосилке с приводом за 12 рабочих дней 54 гектара хлеба.

79. **Транспортная бригада** артели «Красногвардеец» (бригадир **М. Крестьянинова**), доставившая за шесть дней на трех быках на расстоянии 10 километров 200 центнеров зерна.

80. **Транспортная бригада** колхоза имени Ворошилова (бригадир **П. Казакова**), доставившая на ссыпной пункт на двух быках 300 центнеров зерна.

ПО ЧЕРЕПАНОВСКОМУ РАЙОНУ:

81. **А. И. Рыбаков** — комбайнер Евсинской МТС, убравший на «Сталинце» за 11 дней 172 гектара при экономии горючего 109 килограммов.

82. **Я. А. Тюнев** — комбайнер Карасевской МТС, убравший «Сталинцем» за 5 дней 112 гектаров при экономии горючего 180 килограммов.

83. **М. В. Ильиных** — комбайнерка Карасевской МТС, убравшая за 10 дней «Коммунаром» 105 гектаров при экономии горючего 93 килограмма.

84. **П. Н. Емельянцев** — комбайнер Черепановского зерносовхоза, убравший сцепом двух «Сталинцев» за 13 дней 348 гектаров.

85. **А. А. Яськов** — комбайнер Майского свиносовхоза, убравший «Коммунаром» за 12 дней 150 гектаров.

86. **В. Мироненко** — комбайнер Майского свиносовхоза, убравший за 10 дней «Коммунаром» 98 гектаров.

ПО ВЕНГЕРОВСКОМУ РАЙОНУ:

87. **Ф. Цыкунов** — комбайнер Урезской МТС, убравший «Коммунаром» на 20 августа 188 гектаров при экономии горючего 210 килограммов.

88. **А. Буль** — комбайнер Урезской МТС, убравший «Коммунаром» на 20 августа 188 гектаров при экономии горючего 151 килограмм.

89. **А. Греков** — комбайнер Урезской МТС, убравший на 20 августа «Коммунаром» 140 гектаров при экономии горючего 108 килограммов.

Результат умелого руководства

ИСКИТИМ, 28 августа. **(По телефону).** В соревновании на уборке и хлебосдаче первенства добился колхоз «Краснознаменец», Нижнекоенского сельсовета.

Это небольшое хозяйство насчитывает всего 27 трудоспособных колхозников. Однако председатель колхоза инвалид Отечественной войны Бондаренко умело использовал рабочую силу, правильно расставил людей и вывел колхоз в передовые.

Районные организации довели до колхоза задание — вывезти на заготпункт в течение августа 100 центнеров зерна. Еще за пять дней до срока колхозники почти втрое перекрыли эту цифру. Они сдали государству 290 центнеров хлеба.

Райисполком и бюро райкома ВКП(б) вручили колхозу «Краснознаменец» переходящее красное знамя. В связи с этим в поле состоялся митинг. Выступил тов. Бондаренко. Он сказал:

— Мы добились только первого успеха. Наша задача досрочно выполнить первую колхозную заповедь — план хлебосдачи. Все силы приложим, а добьемся этого и удержим за собой почетное знамя.

Все колхозники горячо поддержали своего председателя. Тракторист т. Масляников, комбайнер т. Шарухин, колхозница т. Чуркина взяли на себя новые обязательства — не уходить с поля, пока не перевыполнена норма. По их стопам пошли и другие. На митинге единодушно было решено: к 1 сентября годовой план хлебосдачи выполнить не меньше, чем на 60 процентов.

На другой же день члены артели показали новые образцы работы. 26 августа они вывезли на ссыпной пункт 570 пудов зерна, вдвое перекрыв установленное задание. Одновременно колхозники обеспечили высокие темпы озимого сева. Не сегодня — завтра будут засеяны последние гектары ржи.

Б. ЛОГУНОВ.

Производственный под'ем в совхозе

КОЛЫВАНЬ, 28 августа. **(По телефону).** Приказ товарища Сталина о победах Красной Армии на Дальнем Востоке вызвал новый под'ем среди рабочих Вьюнского совхоза.

Отвечая на приказ великого вождя и полководца, комбайнер Тимофей Смышляев 26 августа убрал «Коммунаром» 25 гектаров хлеба. В этот день в совхозе не было работника, который бы не перевыполнил норму.

Комсомольско-молодежное звено под руководством секретаря комсомольской организации т. Прокуденко до 12 часов ночи не уходило от зерноочистительных машин. Это позволило отгрузить на заготпункт дополнительный транспорт хлеба. Сдали 972 пуда зерна. Августовский план выполнили на 115 процентов.

На глубинке

С первыми петухами проснулся заведующий глубинкой Ефим Михеевич Галкин.

Переворошив зерно, он пошел к амбару, где его ждали подводы из колхоза «Заря». На двух парах привезли 18 центнеров зерна.

Вслед за ними подошел обоз из колхоза «Добровольная Украина». Не успел Галкин принять этот хлеб, как пришли четыре подводы из сельхозартели «Безбожник». После обеда снова появился транспорт из колхоза «Заря».

В воскресенье непрерывным потоком шел хлеб на Коротканскую глубинку.

Так же рано началась жизнь в этот день и в колхозе «Книр», которым руководит коммунист т. Карпенко. Этот колхоз годовой план хлебосдачи выполнил на 50 процентов. До конца месяца решено дать еще 25 проц.

В воскресник — 26 августа в колхозе особенно хорошо работал аггрегат комбайнера тов. Лас. В этот день государству было сдано 150 центнеров высококачественного зерна.

ТАТАРСК, 28 августа. **(По телефону. Наш спец. корр).**

Неиспользованные возможности

КУПИНО, 27 августа. **(По телефону. Наш спец. корр.).** Итоги воскресника, проведенного 26 августа, показывают, что купинские колхозы имеют все возможности резко усилить сдачу хлеба государству.

Наглядный пример — сельхозартель «Красный пахарь № 1». За день она доставила на одиннадцати бричках, в которые были запряжены исключительно волы и коровы, 200 центнеров хлеба. Это вдвое больше установленного задания.

Колхоз «Пятилетка Ильича» также выполнил дневное задание на 247 процентов. Колхоз «Красный сибиряк» вывез за один день 250 центнеров зерна вместо 200 по заданию, а колхоз имени Ворошилова, Чаинского сельсовета, — 150 вместо 120.

Всего в этот день по району на ссыпные пункты, по данным 21 сельсовета, колхозы сдали 5.520 центнеров хлеба. Если сравнить эту цифру с итогом всей пятой пятидневки августа, то выходит, что за один день сдали почти столько, сколько за всю предыдущую пятидневку.

Ясно, что купинцы могут сдавать государству хлеб в три раза быстрее, чем они это делали до сих пор. Главная задача районных организаций в том, чтобы обеспечить ежедневное участие в хлебозаготовках всех колхозов, до единого. В действительности этого нет.

Даже в день областного воскресника 12 колхозов не участвовали в хлебосдаче. К ним относится и сельхозартель имени Ленина, Ново-Ключевского сельсовета, которая годовой план хлебосдачи выполнила... на 2 процента.

В ряде других колхозов график срывается из-за неорганизованности обмолота. Сельхозартель имени Аксенова за все время сдала государству только 100 центнеров зерна. Молотьба не организована. Молотилка «МК-1.100» по сей день не отремонтирована. Два комбайна Медяковской МТС днем кое-как используются на косовице, а ночью стоят, хотя пшеница, скошенная простыми машинами с 200 гектаров, остается в свидах. Даже в воскресник колхоз сдал государству только 20 центнеров зерна вместо 50 по заданию.

В ряде колхозов хлеб оседает на токах из-за неналаженности очистки его. Так, в сельхозартели «Сибирский партизан» лежит 350 центнеров зерна.

— У нас людей нехватает на зерноочистительные машины, — говорит председатель правления т. Пастухов.

А в действительности и в конторе колхоза, и на складах, и на скотных дворах колхозники попусту проводят дни. Если бы руководители колхоза поставили вопрос о действительной мобилизации всех сил и средств, они, конечно, нашли бы рабочие руки, чтобы пустить в ход имеющиеся четыре зерноочистительные машины.

Купинский район оказался в обозе хлебосдачи. Чтобы ликвидировать отставание, надо поднять все население на боевую работу в поле и на токах.

А. РАППОПОРТ.

Москва, Кремль

Верховному Главнокомандующему Генералиссимусу Советского Союза

Товарищу СТАЛИНУ

Горячо поздравляю Вас и в Вашем лице весь советский народ с окончательной победой над последним агрессором — фашистской Японией и выражаю искреннюю радость всех монгольских племен, что руководимая Вами Красная Армия своей замечательной победой уничтожила злейшего врага, который грозил с границ Монгольского государства нашей свободе, нашей независимости, нашей национальной культуре.

Наш народ и наша армия полны гордости, что приняли посильное участие в этой борьбе свободолюбивых народов мира.

Мы также горды высокой оценкой, которую Вы дали в своем приказе военным качествам нашей армии.

Поздравляя Вас с этой победой, я заверяю, что дружба монгольского и советского народов будет нерушима вовеки.

Премьер-министр,
Главнокомандующий Монгольской Народно-Революционной Армии
маршал ЧОЙБАЛСАН.

Премьер-Министру Монгольской Народной Республики
Маршалу ЧОЙБАЛСАНУ

Улан-Батор

Сердечно благодарю Вас за поздравления по случаю окончательной победы над японским агрессором и, в свою очередь, поздравляю Вас с победой.

Советское Правительство с чувством признательности отмечает, что Монгольская Народно-Революционная Армия, боровшаяся плечом к плечу с Красной Армией, внесла свой ценный вклад в общее дело разгрома японского империализма. Я уверен, что Советский Союз и независимая Монгольская Народная Республика будут и впредь итти рука об руку в борьбе против врагов наших стран на благо наших народов.

И. СТАЛИН.

ОТ СОВЕТСКОГО ИНФОРМБЮРО

ОПЕРАТИВНАЯ СВОДКА ЗА 28 АВГУСТА

В течение 28 августа войска 2-го ДАЛЬНЕВОСТОЧНОГО фронта закончили очищение всей южной половины острова САХАЛИН от японских войск.

Южнее КАМЧАТКИ войска фронта, действуя совместно с кораблями Тихоокеанского флота, заняли острова ШИНШИРИ (СИНСИРУ-ТО), УРУП, ИТУРУП (ЭТОРОФУ) из южной группы Курильских островов.

За 27 августа нашим войскам сдалось в плен более 36.000 японских солдат и офицеров.

На других участках фронта существенных изменений не произошло.

Продолжается прием капитулирующих японских частей и соединений.

СОВИНФОРМБЮРО.

Источник силы

Беседа с директором завода им. Чкалова.

* * *

Даже в нашей стране, столь богатой примерами трудовых подвигов, мало событий, по своему историческому значению и производственным масштабам равных начинанию Алексея Стаханова, осуществленному им десять лет назад. Поддержанное партией и правительством стахановское движение стало одним из основных источников побед и достижений нашего государства.

С особой силой проявило себя это движение в дни Великой Отечественной войны. Преодолевая любые трудности военного времени, наш рабочий класс трудился не покладая рук. Он делал все, чтобы обеспечить непрерывный поток вооружения, боеприпасов, продуктов питания и одежды для бойцов великой армии Советов.

Наравне со многими другими предприятиями страны наш завод за время войны добился серьезных успехов. Выпуск продукции возрос в восемь раз, производительность труда выросла впятеро. Основной движущей силой, обеспечившей возможность с меньшим количеством рабочих давать больше продукции, явился самоотверженный труд многочисленных стахановцев наших цехов. 24 раза завоевывал коллектив завода переходящее красное знамя Государственного Комитета Обороны.

Имена лучших людей завода — зачинателей и организаторов соревнования тт. Монакова, Утина, Русина, Калинкиной, Немаровского, Власюк, Жудина, Великого и сотни других стали широко известными далеко за пределами завода и области. Образцовая работа этих людей, их товарищей и учеников способствовала массовому развитию стахановского движения. За годы Отечественной войны количество стахановцев нашего завода увеличилось в три с половиной раза. Их число составляет 50 процентов общего количества рабочих.

Представители самых разнообразных профессий множат ряды новаторов производства, проявляют изобретательность, совершенствуют технику. Токарь Курдинев рационализирует устройство своего станка, фрезеровщик Грушин применяет высокопроизводительные многоместные приспособления, Мысягин, столяр Капитанов механизируют трудоемкие ручные операции, слесари Владимиров и Нестеренко коренным образом меняют технологический процесс обработки сложных деталей и т. д.

Стахановское движение находит свое выражение в самых разнообразных творческих формах. Трудовые рекорды Кудымова, Цапалова, Левякова увлекают большие группы рабочих, подтягивают отстающих, создают новое движение многостаночников. Половина всех стахановцев является мастерами высокой производительности труда, вырабатывает ежемесячно по 2—5 норм. Недостаток рабочей силы стараются восполнить стахановцы-многостаночники тт. Комяков, Мысик, Якушенко. Они по-новому разрешают вопросы организации труда, расстановку оборудования и обслуживания рабочих мест.

Наша передовая молодежь и испытанные кадровики завода с успехом развивают свои индивидуальные качества в соревнования рабочих по профессиям. Личное первенство и звание лучшего рабочего завоевывает тот, кто выполняет месячное задание не менее чем на 300 процентов, снижает трудоемкость изделия, обучает одного—двух неквалифицированных рабочих, сдает продукцию только хорошего и отличного качества. Более 1.500 человек с честью носят звание лучших рабочих. Стахановцы Гусев, Обувалин, Тюряков удерживают это звание из месяца в месяц.

На заводе широко практикуется выдвижение лучших рабочих на должности руководителей участков. Мастера тт. Павлов, Чеспокова, Левченко, Ильиных, начальник мастерской Малышев пользуются заслуженной славой способных, деловых командиров.

В 1944—45 гг. большие группы стахановцев, наряду с другими работниками завода, дважды награждались орденами и медалями. Такая оценка нашей работы обязывает весь коллектив чкаловцев еще более умножить усилия для укрепления могущества нашей Родины. Сейчас, когда доблестные войска Красной Армии под гениальным водительством товарища Сталина расчистили пути советского народа к мирному труду, наши стахановцы в борьбе за быстрейшее восстановление народного хозяйства покажут новые примеры героической работы на благо Советского государства.

Комсомольская жизнь

ГЛАВНОЕ В РАБОТЕ КОМСОМОЛА СЕЙЧАС: БОРЬБА ЗА ДОСРОЧНОЕ ВЫПОЛНЕНИЕ ПЛАНА ХЛЕБОСДАЧИ

Под знаком соревнования

В поле среди густых хлебов стоит новый, построенный комсомольцами и молодежью, культстан. В нем с самой весны живут молодые колхозники сельскохозяйственной артели имени Кирова.

Сегодня у них одна забота — закончить теребление льна. Вечером созывается открытое комсомольское собрание. Об этом сказали еще вчера.

Секретарь комсомольской организации Н. Гришин, он же бригадир полеводческой бригады, и член комитета комсомола А. Макаров, председатель колхоза, задумались над тем, как лучше, интереснее подготовить и провести собрание.

Вопрос о социалистическом соревновании был поставлен на собрании не случайно. Многие колхозники даже не знают, с какой артелью они соревнуются: кто говорит — с колхозом «Память Куйбышева», а кто — с артелью «Труд крестьянина». Индивидуальных договоров нет. Были когда-то, но сейчас все забыто.

Собрание решили провести на культстане и пригласить из села остальную молодежь.

Подготовку начали с организации соревнования. Первыми взяли обязательства Валя Ефимова и Зоя Семенова. Они обязались на теребление льна выполнять по три нормы. Женя Викторова вызвала на соревнование Зою Кутькову: вытеребить и связать по 1.000 снопов льна при норме 350. Витя Брупенко вызвал Лену Семенову. Тут же был выпущен «Боевой листок». В нем отразили ход соревнования. Карикатуры и критика привлекали внимание молодежи.

Обеденный перерыв. Играет гармонь. Она переходит из рук в руки и кажется, что все здесь — гармонисты. Затем была прочитана брошюра «Наука и суеверие», вызвавшая оживленную беседу.

...Незаметно наступил вечер. Повар приготовил вкусный ужин. Уставшие, но веселые и возбужденные, возвращаются с поля юноши и девушки, громко разговаривая о результатах рабочего дня. Взятые обязательства они выполнили. Зоя Семенова и Валя Ефимова вытеребили и связали по 1.100 снопов каждая. Витя Брупенко, начав после обеда, — 525 снопов. Викторова и Кутькова — по тысяче.

В 10 часов вечера началось собрание. С докладом о соревновании выступил секретарь комсомольской организации т. Гришин.

— Молодежь в колхозе, — говорит он, — является большой силой. Мы неплохо поработали на весеннем севе и прополке. Труд наш не напрасен. На полях хороший урожай. Сейчас перед нами стоит задача — быстро и без потерь убрать хлеб, досрочно выполнить план поставок, образцово провести озимый сев.

Выступает комсомолец т. Ефимов. Когда он был бригадиром транспортной бригады, выполнял дневную норму на 200 процентов. Теперь он дает обязательство выполнять по три нормы на скирдовании хлеба и вызывает на соревнование машиниста лобогрейки т. Дивинского. Тот принимает вызов.

— На любой работе буду выполнять по две нормы, — заявила в своем выступлении Зоя Семенова. Она решила соревноваться с Валей Ефимовой.

Собрание решило: на уборке урожая, хлебозаготовках и посеве озимых выполнять по полторы—две нормы; молодежной транспортной бригаде работать круглосуточно; ежедневно перевыполнять график по вывозке зерна; обмолот льна закончить к 20 августа, расстил — к 25, посев озимых — к 1 сентября. Ход соревнования регулярно освещать в «Боевых листках».

Решили вызвать на социалистическое соревнование комсомольцев и молодежь колхоза «Труд крестьянина».

П. БУЛДЫШКИНА.
Инструктор обкома ВЛКСМ.

ОЯШ.

Борьба за первенство

Солнце уже давно спряталось за горизонт, и вечерний туман расстилался над логом. На фоне неба комбайн казался фантастическим кораблем, медленно плывущим по полю. Слышно было, как возчики зерна покрикивали на лошадей.

Овес в колхозе «Охотник» низкорослый: прихватила его весной засуха. Убрать такой овес комбайном нелегкое дело — все время надо следить за высотой среза. Чтобы избежать потерь, пришлось устроить приспособление — обшить брезентом лопасти мотовила.

Вечером всегда к штурвалу встает сам комбайнер Егор Иванович Богомолов. Хоть и хорошо справляется со своими обязанностями штурвальная Катя Филипченко, но работает она первый год и по неопытности на таком низком срезе может вывести машину из строя.

Комсомольско-молодежный комбайновый агрегат Алексеевской МТС взял обязательство убрать в колхозе «Охотник» 400 гектаров. На его счету уже больше 140. Свыше 1.325 пудов хлеба — около половины годового плана — сдал колхоз государству. Большинство зерна прошло через бункер комбайна.

— Свое слово сдержим, — говорит т. Богомолов. — Наш отряд весной всю землю в этом колхозе обработал, первое место по МТС занял. Во-время посеяли, во-время и уберем без потерь. Так и передайте в райком комсомола.

Не раз награждали т. Богомолова почетными грамотами облисполкома. На груди у него — значок «Отличный бригадир тракторной бригады МТС». Многие юноши и девушки стали под его руководством опытными водителями машин. И в этом году в его бригаде одна молодежь. Внимательно прислушивается она к советам, беспрекословно выполняет все приказания комбайнера.

— Егор Иванович весь отдается работе, — рассказывала веселая трактористка Наташа. — Раз двадцать, бывало, выйдет весной послушать, работают ли тракторы. Придет поможет, если вдруг машину «заест», всегда все об'яснит, растолкует. Вот и на уборке не знаю, когда он только спит.

Так же, как и комбайнер, относятся к своему делу все члены комсомольско-молодежного коллектива. Борьба за первое место в МТС, которое давно за ними закрепилось, за честь своей бригады стала традицией молодежи. Со всем пылом и страстью она стремится в совершенстве овладеть мастерством, чтобы суметь предупредить каждый каприз машины, на ходу исправить неполадки.

Но бывают здесь и огорчения. Очень уж старое полотно у комбайна, давно пора бы его заменить. Часто приходится его ремонтировать. Каждый день — опасения: а вдруг порвется во время работы, встанет комбайн и будет потеряно несколько дорогих часов? Трактор тоже ненадежный, часто приходится делать перетяжки.

Чтобы не было потерь, установили два зерноуловителя. На-днях приезжал к агрегату старший агроном МТС т. Пенский. Он внимательно рассматривал солому, стараясь найти плохо обмолоченный колос, следил, не сыплется ли зерно из-под комбайна. Остался доволен. «Придраться» было не к чему.

— Спрашиваете, в чем секрет нашей работы? — говорил за ужином Богомолов. — Секрета-то никакого нет. Главное — хороший уход за машиной. Перед началом работы надо проверить машину, отрегулировать цепи. Кончил работу, очисти комбайн. Потому у нас и нет простоев, что мы заранее все проверим и где надо подремонтируем. Машина ведь уход любит.

...Не успела еще заняться заря, как все уже были на ногах. Богомолов сам сегодня стал делать перетяжку подшипников, досадуя, что не пришел ночью. Трактористка Маруся Виноградова помогала ему. Штурвальная Катя Филипченко смазывала комбайн.

— Шприц что-то туго идет, — говорила она.

— Да ты солидолу только треть цилиндра набирай, — посоветовал Богомолов.

Заправщица Нюра Злепушкова залила горючее, разогревала на костре масло, чтобы оно стало жидким и легче проходило через решетки горловины.

— А вот и повариха завтрак несет. Сегодня она опередила нас. Мы еще круга не сделали, а она тут как тут...

Позавтракав, комбайнер и его помощники еще раз проверили мотор. Трактористка завела машину. Под'ехал водовоз. Пришли к комбайну колхозники.

И навстречу восходящему солнцу опять пошел степной корабль.

Умело ведет трактор комсомолка Маруся Виноградова. У штурвала—Катя Филипченко.

Так начался новый трудовой день.

Е. ЛИЗУНОВА.
Редакция ояшинской районной газеты «Сталинец».

СДЕРЖУ СВОЕ СЛОВО

В весеннюю посевную кампанию я вспахал конным плугом 50 гектаров. Был участником областного совещания передовиков сельского хозяйства. Когда подошла горячая пора уборки, я подумал: на каком участке использовать свои силы?

Сел на жатку. Лошади были слабоваты, да и машина не ладилась. На комсомольском собрании я дал обязательство убрать 150 гектаров зерновых и сохранить тягло.

В колхозе есть конюх, но я на него не надеялся и за лошадьми стал ухаживать сам. Рано утром даю им корм, веду на водопой. Вскоре кони поправились и теперь работают по 16—18 часов в сутки.

Вот почему я за каких-нибудь семь дней сжал 39 гектаров ржи.

Закончил косовицу озимых. На жатку сел мой товарищ. Две недели я отвозил зерно от комбайна на элеватор. Но заменивший меня машинист по неопытности не мог обращаться с жаткой. Она подолгу простаивала и, наконец, совсем вышла из строя.

Меня снова перевели на машину. Долго приводил ее в порядок, сам заменял и ремонтировал части. И когда поправил, стал косить от зари до зари.

Отдыхаю в обеденный перерыв, даю отдохнуть и лошадям, а затем — опять за дело. Пять девушек вяжут вслед за мной. Каждая навязывает по 800—900 снопов.

Я убрал уже больше 50 гектаров и надеюсь, что обязательство свое выполню.

Петр ГРИБАНОВ.
Комсомолец колхоза «Байкал», Ояшинского района.

ВОЖАК МОЛОДЕЖИ

Вера Жернова, секретарь комсомольской организации, пользуется авторитетом у всех колхозников сельхозартели «Память Ленина». Уважают Веру за ее инициативу и находчивость, за умение организовать молодежь.

Вспоминается день об'явления войны Японии. Вера собирает молодых колхозников, проводит с ними беседу. Решили работать ночь и провеять намолоченное зерно.

Вечером на ток пришла колхозная молодежь. В ход пустили все зерноочистительные машины. К утру навеяли 300 пудов хлеба.

Но как доставить его на пункт Заготзерно? Чтобы вывезти в день 300 пудов, надо запрячь всех лошадей, но тогда сорвутся другие работы. Вера Жернова договаривается с колхозниками и служащими села, мобилизует их коров.

Так был организован красный обоз. Колхоз «Память Ленина» в этот день первым сдал государству 300 пудов хлеба.

Всю рожь заскирдовали тоже в ночное время. Теперь кипит работа на току. Райком комсомола прислал сюда в помощь молотильную бригаду, созданную из комсомольцев районного центра.

Веру Жернову справедливо называют в колхозе вожаком молодежи.

Ф. ДЕНИСОВ.
Зав. парткабинетом Ояшинского райкома ВКП(б).



Лучшая звеньевая колхоза «Завет Ильича», Ояшинского района, комсомолка Мария Колотвина. Ее звено еще к 15 августа вытеребило весь лен и сейчас заканчивает его обмолот.
Фото Б. Шумакова.

Организаторы соревнования

Колхозники Ояшинского района всю весну и лето самоотверженно трудились, чтобы вырастить высокий урожай. Немалую долю вложили в этот труд комсомольцы и молодежь. 15 комсомольско-молодежных тракторных отрядов почти в два раза перевыполнили план весеннего сева, сэкономили большое количество горючего. Молодежные звенья вспахали 1.088 гектаров и заборонили 2.235.

ПК ВЛКСМ принял постановление «Об участии комсомольских организаций в уборке урожая и заготовке сельскохозяйственных продуктов в 1945 году». Комсомольские организации, — указывается в этом постановлении, — должны быть инициаторами и организаторами социалистического соревнования молодежи, всех колхозников, рабочих совхозов и МТС, широко развернуть агитационно-пропагандистскую работу в период уборки урожая в бригадах, звеньях.

В нашем районе создано 15 комсомольско-молодежных комбайновых агрегатов. Перед выездом в поле они взяли обязательство убрать урожай в сжатые сроки и без потерь, добиться наивысшей выработки на комбайн. На 20 августа ими скошено зерновых более 50 процентов плана.

Комсомольско-молодежный комбайновый агрегат т. Богомолова убрал «Коммунаром» свыше 140 гектаров и занял первое место по Алексеевской МТС. Комсомолец т. Чвора, той же МТС, убрал «Сталинцем» 112 гектаров, комсомолка Татьяна Жукова из Елтышевской МТС — 159 гектаров.

Для повседневного руководства работой комсомольско-молодежных комбайновых агрегатов при райкоме создана оперативная группа из трех человек. Она подводит итоги соревнования, организует политико-массовую работу. В каждый комбайновый агрегат райком направил агитаторов. Они выпускают «Боевые листки», проводят читки газет, организуют соревнование. Райком установил переходящий красный вымпел, который будет вручаться лучшему комбайновому агрегату подекадно вместе с ценными подарками.

В колхозах создано 13 молодежных звеньев высокого урожая, 30 молодых колхозников заняты на простых уборочных машинах, сотни девушек работают на жатве вручную и вязке снопов.

Комсомолец Петя Грибанов из колхоза «Байкал» убирает жаткой по три с половиной—четыре гектара в день. Он убрал уже более 50 гектаров. По четыре и более гектаров в день убирает на жатке-самосброске молодой колхозник Иван Андренков из сельхозартели «Прожектор». Высоких показателей добились молодые колхозники Федя Романюк и Володя Евсеевич из колхоза «Боец». Они ежедневно скашивают сенокосилками до пяти гектаров.

Секретари комсомольских организаций внимательно присматриваются к работе молодежи на полях и где нужно помогают. Молодые вязальщицы колхоза «Боец» Маруся и Клава Храмченко, Зина Бирсукова и Таля Сысоева в первые дни уборки не выполняли норм, вязали по 200—300 снопов в день. Секретарь комсомольской организации Людмила Корнилова поговорила с девушками, посоветовала, как лучше расставить силы. Решили создать постоянное звено вязальщиц, руководителем избрали Марусю Храмченко. Сейчас каждая из них не только выполняет, но и перевыполняет нормы.

Комсомольцы, молодежь и школьники оказывают немалую помощь правлениям колхозов в уборке и обработке льна. В льноводческих звеньях работают сейчас до 100 юношей и девушек.

Комсомолка колхоза «Прожектор» А. Андренкова создала звено из престарелых женщин. В течение двух дней они вытеребили лен с площади 25 гектаров. Такое же звено организовала секретарь комсомольской организации счетовод колхоза «Байкал» т. Ануфриева. Комсомольцы колхоза «Красная пятилетка» провели воскресник по завершению уборки льна. В нем участвовало 25 человек. Все они в полтора—два раза перевыполнили нормы.

Активное участие в уборке урожая принимают учащиеся кузнецовской, карачевской, горновской школ. Еще весной пионеры кузнецовской школы решили помогать колхозу во время каникул. Теперь 40 пионеров и школьников под руководством учительницы - комсомолки Зои Кругликовой вышли на колхозные поля. В первый же день они собрали 8 кулей колосьев.

Вовлечение всей молодежи в социалистическое соревнование на уборке и хлебосдаче во многом зависит от постановки агитационно-массовой и пропагандистской работы. Значительных успехов в этом добились комсомольские организации колхозов «Ва-ба-Тэ», «Горн», имени Кирова, «Красная пятилетка», «Байкал» и «Умревинский пахарь».

Еще накануне уборки комсомольская организация сельхозартели «Ва-ба-Тэ» создала агитбригаду. Руководит ею секретарь организации Мария Комазова. Агитбригада провела четыре вечера самодеятельности, выезжала в соседние колхозы. Мария Комазова работает фельдшером. Рано утром принимает больных, а все остальное время — в поле: проводит беседы, читает газеты, выпускает «Боевые листки».

Комсомольская организация взяла шефство над избой-читальней Эстонского сельсовета, хорошо оборудовала ее. На стенах—лозунги, призывающие к своевременной уборке и сдаче хлеба государству, стенная газета, витрина «За победу».

На-днях райком ВЛКСМ провел семинар секретарей комсомольских организаций. Они прослушали доклады: об итогах XI пленума обкома ВЛКСМ, об организации агитационной работы и культурного отдыха молодежи и колхозников на уборке и др. Секретарь райкома партии т. Микуров сделал доклад о задачах комсомольских организаций на уборке.

Члены бюро райкома и весь комсомольский актив раскреплены по комсомольским организациям, вызываем секретарей с отчетами на бюро райкома. Недавно был заслушан отчет секретаря комсомольской организации Ояшинского совхоза.

Комсомольцы и молодежь нашего района полны решимости своим трудом помочь колхозам быстрее убрать урожай и досрочно выполнить обязательные поставки хлеба государству.

С. КРЫЛОВА.
Секретарь Ояшинского РК ВЛКСМ.

ПОДРОБНОСТИ КАПИТУЛЯЦИИ ЧАНЧУНЯ

После захвата японскими агрессорами Маньчжурии и образования на ее территории марионеточного государства Маньчжоу-го город Чанчунь был провозглашен его столицей и переименован в Синьцзин, что означает «Новая столица».

Несколько дней назад «столица» марионеточного государства была об'ята паникой. На юг в сторону Мукдена непрерывным потоком неслись по шоссе автомашины. Со станции ежечасно отходили поезда, переполненные японцами — чиновниками, коммерсантами, владельцами предприятий. Стремительное продвижение частей Красной Армии позволяло с минуты на минуту ожидать появления в городе советских войск.

В этот напряженный момент над Чанчунем проплыли самолеты с красными звездами на плоскостях. Направившийся прямо к военному аэродрому «Дуглас» эскортировали 6 истребителей «Як-9». Один из них, пилотируемый старшим лейтенантом Нещеред, ринулся навстречу двум внезапно появившимся в воздухе японским самолетам. Те не приняли боя и поспешно покинули зону аэродрома.

Нещеред описал над аэродромом, где замерли несколько десятков вражеских истребителей, бомбардировщиков и транспортных машин, большой круг и решительно приземлился на бетонированной полосе. Вслед за ним сели «Дуглас», пилотируемый капитаном Барышевым, и советский истребитель. Из «Дугласа» высадилось несколько советских офицеров во главе с полковником Артеменко, которых сопровождала группа автоматчиков. Прибывшие направились в помещение комендатуры аэродрома, а четверка советских истребителей продолжала барражировать в воздухе.

Вскоре по вызову наших офицеров на нескольких машинах прибыли на аэродром представители штаба японской Квантунской армии: заместитель начальника штаба армии генерал-майор Мацуока, полковник Осада из оперативного отдела штаба и другие. В ответ на предложение представителей советского командования о немедленной капитуляции, разоружении и сдаче в плен гарнизона Чанчуня японское командование решило затеять долгие дипломатические переговоры. Японцы пытались уклониться от вопроса о безоговорочной капитуляции.

Тогда полковник Артеменко вызвал через рацию «Дугласа» заранее подготовленный на одном из фронтовых аэродромов авиадесант. На военный аэродром Чанчуня один за другим стали опускаться наши транспортные самолеты с автоматчиками. После этого японцы были вынуждены подчиниться всем требованиям представителей советского командования. Началось разоружение двенадцатитысячного японского гарнизона.

К исходу вторых суток с момента приземления первых советских самолетов в город начали вступать передовые подразделения наземных войск Красной Армии под командованием подполковника Миничева. На улицах Чанчуня появились наши орудия, танки, «Катюши».

...Мы прибыли в Чанчунь в ненастный день. Наш «Дуглас» вынырнул из облаков над самым городом, и под крыльями машины распластались пестрые кварталы домов. Разворачиваясь над городом, самолет проплыл над привокзальной площадью. Она была переполнена народом. К станционным путям подходили эшелоны с нашими войсками. На станции шла выгрузка частей и боевой техники. Позднее мы увидели на улицах колонны наших войск. Несмотря на проливной дождь, тротуары были заполнены местными жителями, восторженно приветствовавшими победителей.

Чанчунь — город с 500-тысячным населением. Японский район его с огромными зданиями штаба Квантунской армии, офицерского собрания, конторами акционерных обществ, ресторанами утопает в зелени. На главной улице города — Чаодоре — расположены банки, редакции газет, почтамт. Рядом с вагонами трамвая проносятся рикши. Их услугами пользуются только японцы.

Китайская часть города, за исключением кварталов, прилегающих к императорскому дворцу, грязная, с узкими уличками и низкими домами.

Через город от вокзала в китайскую часть уже который день тянутся сотни и тысячи изможденных людей в лохмотьях. Это возвращаются домой рабы, угнанные японцами на строительство военных об'ектов. Их вызволила из неволи Красная Армия.

Советский военный комендант Чанчуня — Герой Советского Союза генерал-майор Карлов. В городе полный порядок. Уже работает трамвай, торгуют магазины, рестораны, функционируют всевозможные учреждения, на полном ходу фабрики и заводы.

К. ПУХОВ.

ЧАНЧУНЬ, 25 августа. (Спец. корр. ТАСС).

В Мукдене

(Заметки участника авиадесанта)

Транспортный самолет отрывается от аэродрома в Туляо. Этот город только накануне взят нашими войсками. От Туляо до Мукдена по прямой 235 километров. Делаем прощальный круг. С аэродрома нам машут бойцы, офицеры, генералы.

На борту самолета — представители советского командования из штаба войск маршала Малиновского. Воздушным кораблем командует гвардии старший лейтенант Лялькин. Курс машины рассчитали штурманы Ростовщиков и Хомяков.

Идем бреющим полетом. Облачность прижимает к самой земле. Временами летим в облаках. В редкие их разрывы видим, что несемся над холмами, песчаными барханами. Выше нас барражирует четверка истребителей прикрытия, возглавляемая старшим лейтенантом Ильиным.

Истек час. Впереди замаячил заводскими и фабричными трубами индустриальный Мукден — промышленное сердце Маньчжурии. Десять минут спустя наш самолет пошел на посадку и приземлился на Центральном аэродроме Мукдена. Вокруг — сотни японских самолетов. Возле них — летчики, технический состав. Первых представителей советского командования здесь явно не ждали. У хозяев аэродрома недоуменные лица.

Генерал-майор Притуло выходит из самолета, за ним — трое офицеров, группа автоматчиков. Они направляются к зданию аэропорта. Японские солдаты низко кланяются, но на вопросы переводчика не отвечают. Через десять минут на аэродроме появляется японский генерал-лейтенант Исиока. Внешне он чрезвычайно любезен, но говорит, что не имеет полномочий на переговоры о принятии капитуляции.

Генерал-майор Притуло отправляет наряды автоматчиков на вокзал, радиостанцию, телеграф, к мостам [illegible] площадке самолетов, а [illegible] Исиока [illegible] дена.

Улицы города [illegible] конными [illegible] Под'езжаем [illegible] ния. Японские часовые берут на [illegible] В коридоре второго этажа здания японского штаба советских командиров встречает командующий Третьим фронтом Квантунской армии генерал Усироку. Ознакомившись с письменными полномочиями генерала Притуло, Усироку торжественным тоном говорит:

— Выполняя волю императора, сдаюсь на милость победителя.

Усироку сообщает, что в Мукдене расквартированы штаб Третьего фронта, штаб и части 44 армии, две пехотных дивизии, пехотная и танковая бригады, смешанная авиагруппа.

Пока велись переговоры о порядке сдачи военных об'ектов, группы автоматчиков с прибывающих советских транспортных самолетов авиадесанта взяли под охрану электростанцию, водопровод, здания банков, типографии, фабрики, заводы.

Уже в темноте наши офицеры раз'езжаются по японским полкам. К полуночи на Центральный аэродром прибывают первые автомашины со сданным вражеским оружием. Всю ночь по городу громыхают вереницы грузовиков, пушек. 50-тысячный гарнизон Мукдена разоружается и сдается в плен.

Утром Мукден начинает жить обычной жизнью. Сгибаясь под тяжестью груза, китайцы несут на коромыслах огромные корзины с овощами. Оглушительно звенят рикши. Куда-то стремительно спешат корейцы.

Старший лейтенант Ф. КОНОВАЛОВ.
ЗАБАЙКАЛЬСКИЙ ФРОНТ, [illegible]
(Спец. корр. ТАСС).

По Новосибирску и области

ЗАЛЕЖИ СУРИКА И ОХРЫ

В Дзержинском районе Новосибирска обнаружены залежи сурика, а в 25 километрах от города — залежи охры.

Переработкой сырья займется артель «Промкирпич». Три тонны сурика в порошке уже готовы. В дальнейшем артель будет вырабатывать его до 10 тонн в месяц.

21 ВАГОН ЗАПАСНЫХ ЧАСТЕЙ

Облсельхозснаб за последний месяц отправил на места 21 вагон с ремонтным материалом и запасными частями для комбайнов, молотилок, тракторов. Кроме этого, отправлено 15 сенокосилок, 21 молотилка, 15 жаток-самосбросок и других сельскохозяйственных машин.

ТЕАТР НА ЗОЛОТЫХ ПРИИ[illegible]

На-днях выехала в Мариинск[illegible] бригада артистов театра «Крас[illegible] в составе 10 человек.

Бригада будет обслуживать [illegible] старателей золотых приисков. [illegible] Центральный, Первомайский, [illegible] другие рудники.

РЕМОНТ ТЕПЛОФИКАЦ[illegible] СЕТЕЙ

Почти полностью закончен [illegible] теплофикационных сетей правобережной части города. Сейчас идет ремонт бойлерных установок (помещений, где кипятится вода).

Многие предприятия активно помогают ремонтникам. Сибметаллстрой, например, отпустил 50 тысяч штук кирпичей, завод «Труд» — крышки для конденсаторов.

ПЕРЕДОВОЙ ПИЩЕКОМБИНАТ

Карасукский пищекомбинат второй раз в этом году завоевывает переходящее красное знамя обкома ВКП(б) и облисполкома. Полугодовой план он выполнил на 144,3 процента.

Комбинат выпускает разнообразную продукцию и создал собственную сырьевую базу. Под зерновыми культурами и овощами занято 60 гектаров. План выращивания крупного рогатого скота перевыполнен в два раза, свиней — в четыре раза.

Хорошо заботится администрация комбината (директор т. Пушкарев) о семьях своих рабочих, ушедших в Красную Армию. Им выдаются продукты, одежда, обувь, подвозится топливо на зиму, сено.

Коллектив комбината взял социалистическое обязательство выработать к концу года продукции на 35 тонн больше, чем полагается по плану.

На колхозных полях, у станков—множить славные ряды стахановцев!

Стахановская бригада

На массивном грубом литье делается разметка под строжку плоскостей и торца. Дальше каждая операция — мастерское разрешение трудной задачи.

Мягкий шум строгального станка сопровождается легким звоном падающей стружки. Крепчайшая сталь резцов быстро преображает корявую поверхность тяжелой детали.

Фрезеруется камера сгорания под расточку, затем — 62-миллиметровый паз под клапана, площадка под «отверстие 22». На первой засверловке этого отверстия допуски исчисляются тысячными долями миллиметра. Здесь точность выходит далеко за пределы наших обыденных представлений о размерах. И когда сверло, направленное твердой и уверенной рукой, вгрызается в металл, лицо высококвалифицированного сверловщика Симонова поражает своей поистине вдохновенной сосредоточенностью.

Время от времени чуть заметная улыбка отмечает очередной успех. Смежник по ней узнает: сработано чисто, принимай деталь!

И не только деталь! От операции к операции, от станка к станку, от сердца к сердцу передается безмолвный строгий наказ: — не оплошай!

Замешкался, промедлил, — значит нарушил стройный ритм на всем потоке. Допустил легкий перекос, и сверло уже калечит чугунную рубашку детали. Товарищи по бригаде не простят ни того, ни другого. Тринадцать товарищей у каждого из 14. И каждый в ответе перед всеми. Бригада, возглавляемая опытным мастером Костиковым, отличается крепкой, дружеской спайкой.

Сверлятся десятки отверстий на кондукторах, производится расточка клапанов на 12-миллиметровой глубине, быстро идет нарезка свечей и креплений. В работе — свыше 50 номенклатур инструмента и приспособлений.

Расточнику Борису Баталову всего 20 лет. За четыре года работы на заводе он в совершенстве постиг все тонкости своей профессии. Молодой рабочий выполняет теперь самые ответственные операции. Работает юноша с удивительной легкостью, преодолевая любые трудности.

— Завидная у парня хватка!

Занятый на подсобных работах, Василий Иванович Шелехов с затаенным восхищением наблюдает за Баталовым. Он все может и все умеет. Он часто переходит от станка к станку, и за любым из них движения молодого рабочего спокойно [illegible]. Быстрота их и стремительность [illegible] уравновешены.

[illegible] уже чернорабочему, мечтающему [illegible] производственной профессией, [illegible] юноша представляе[illegible], который способен [illegible] любую [illegible] до непосягаемых величин.

Замечательные сверла Василия Никитича Симонова вызывают в Шелехове чувство такого же неподдельного восхищения:

— Вот это работа!

— Приглядываешься? — ласково спрашивает мастер, заметив уже не в первый раз пытливый взгляд Шелехова, устремленный на обрабатываемую деталь.

— Этакая корявая махина, и такая тонкая разделка!

— Ты приглядись получше ко второй фрезерной, — посоветовал Костиков.

Шелехов стал еще внимательнее. Теперь Рыженков на нарезке свечей и креплений снова перекроет норму вдвое. Он с удовольствием следит за гидравлическим испытанием деталей, проводимым Петровым и Твердохлебовым, и поощрительно улыбается 16-летнему Сереже Шалодкину, который работает на досверловке отверстий, стараясь во всем походить на Баталова.

После заключительной слесарной обработки, удаления проволоки каркаса и обрубки литья деталь, вначале грубая и неуклюжая, радует глаз стройностью своих форм и блеском отделки.

Когда же к исходу смены неподалеку от стенда для гидравлического испытания таких отделанных деталей набирается штук двадцать, а то и больше,—дневная выработка стахановской бригады мастера Костикова, — они действительно производят величественное впечатление.

Выработка растет. Теперь ее размеры еще больше волнуют Шелехова: недавно с подсобных работ он переведен на станок.

— Вторая фрезерная... — рассказывает он друзьям в общежитии о порученной ему операции, и голос его звучит гордым удовлетворением. Впрочем, не надолго.

Обнаружив незаурядные способности, Шелехов на второй фрезерной начал быстро перевыполнять нормы. Но взгляд его все чаще устремлялся на расположенный рядом радиально-сверлильный станок. В отличие от простых сверлильных станков здесь не деталь подается к сверлу, а сверло вместе со шпиндельной головкой движется к намеченной точке. Повороты массивного хобота станка по радиусу не дают Шелехову покоя. Он робко останавливает мастера-бригадира:

— Иван Кузьмич! Допустите меня теперь и до этого станочка!

— Ишь ты, как взялся, — улыбается довольный Костиков.

Вечером друзья в общежитии спрашивали: — Ну как? Трудно?

— Не знаю, этого я что-то не заметил, — а вот третий станочек, по совести говоря, приглядываю. Очень уж у меня на них охота разгорелась.

В незабываемые декабрьские дни 1943 года, когда Красная Армия требовала все больше танков, орудий и самолетов, перед коллективом Сибметаллстроя была поставлена труднейшая задача: повышая выпуск основной продукции, освоить производство головок блока и коленчатых валов для тракторов.

Специального оборудования на заводе не было. Не было сложнейшего инструмента и приспособлений! Не было технологических навыков! Но было истинно большевистское стремление выполнить важное задание. По нескольку суток не выходили из цеха конструкторы, технологи, расчетчики, мастера, фрезеровщики, механики, инструментальщики.

Видное место среди участников этой заводской «страды» принадлежит и мастеру Ивану Кузьмичу Костикову и многим членам его бригады. Борис Баталов в те дни лежал после операции в постели. Узнав от друзей, навестивших его, что происходит в цехе, он спрятал от старика-отца свой бюллетень и на другой день вышел на работу. Он организовал первую комсомольско-молодежную бригаду, начав с ней массовый выпуск головок блока.

За полтора года славные стахановцы выпустили их не одну тысячу. До августа бригада, возглавляемая мастером Костиковым, вырабатывала в среднем ежемесячно от 250 до 300 головок блока. А за первые 16 дней августа бригада изготовила их уже 230, почти вдвое повысив выработку.

Каждый день стремятся стахановцы уменьшить хотя бы на несколько минут количество часов, потребных для изготовления трудоемкой, тяжелой детали. И каждый день неподалеку от стенда для гидравлических испытаний к концу смены укладывается все больше головок блока, радующих взгляд стройностью своих крупных форм и блеском отделки.

Ник. ВОСКРЕСЕНСКИЙ.



Вся семья старейшего рабочего А. М. Соловьева много лет трудится, как и сам, на заводе имени В. И. Ленина в Новосибирске. На снимке (слева направо): А. М. Соловьев, П. А. Соловьев, С. А. Соловьев, К. В. Емельянова, М. А. Соловьева, М. А. Соловьев, А. Ф. Соловьева.

Фото Н. Щукина.

Простой рассказ

Рассказ этот я услышал в один из августовских дней на заводе имени Ленина. В кабинете начальника цеха сидел пожилой человек и говорил своему молодому собеседнику:

— Да, прожил я на свете 63 годка... И без малого полсотни из них держал в руках иголку да нитку и никогда не думал, что буду заводским рабочим... Хотя моя работа и не мудрящая, а заводская. Чувствую, что нужен я тут. Кто вскипятит воду? — Алексеич. Кто разольет ее по бакам? — Алексеич. Молодняк на заводе горяч в работе. И к бачку подбегает частенько. Без воды ему, как это в песне поется, и ни туды и ни сюды. Как бы кубовщик я теперь тут. Вот, видишь, как она, жизнь-то, меняется у человека...

А все сыновья. Сыновья меня сюда завлекли. Ты вот послушай, кто они у меня такие.

Сергей — револьверщик. Михаил — револьверщик. Петр — револьверщик. Жена Сергея Матрена — револьверщица (только она сейчас ушла с завода из-за детей. Материнский пригляд им стал нужен). Жена Михаила Клавдия тоже работает тут, на заводе,.. она специалист по сборке.

Видишь, вся семья Соловьева на одном заводе. А это, брат, что-то значит. А что?

А то, что Соловьевы любят заводскую жизнь. Работящая она, эта жизнь, стоящая человека. И человек ее стоит. Жизнь что надо. Она дает профессию человеку, делает его, как это говорится, хозяином своего положения и... государства.

Что ты так смотришь? Думаешь, старик заболтался. Э, нет, я еще в твердом уме и в твердой памяти. Государство у нас рабочих и крестьян. Стало быть, каждый хозяин своего государства и каждый работает сам на себя. Вспомни-ка, что говорит товарищ Сталин.

Так вот, ушел на завод Сергей, подрос и пошел к нему в ученики Михаил, а потом туда же ушел Петр. Было это еще тогда, когда мы жили недалеко от Москвы. Ну так вот. На чем я, бишь, остановился? Последним на завод ушел Петр.

Один завод, говорят, одна профессия еще больше роднят. Семья от этого крепчает. Видишь, как канальи рассуждают. Росли, говорят, вместе и работать будем вместе. Ну что ж, мое отцовское сердце только радовалось...

И пошла о них слава на заводе, как об отменных рабочих. У Сергея на груди правительственная награда — медаль «За трудовую доблесть», а у Михаила — орден Трудового Красного Знамени. Да и Петр не на последнем счету — бригадир цеха.

Слыхал ты тут, на заводе, про мастера Донского, про механика Никишина? Так это — ученики Михаила. А, может, слышал и про знатных стахановцев Сабина, Пальникову, Язовского? Так это — ученики Сергея.

Вот сказать тебе и про жену Михаила —Клавдию. Ее портрет был в газете. Она стахановка-сборщица. В славе и жена Петра Антонина. Не отстает в работе ни от Клавдии, ни от мужа.

Когда началась война, ребята говорят мне: «Ну-ка собирайся, старина, на завод. Люди нам нужны. Сейчас каждый человек дорог». И стал я солдатом на производстве. А что?... На войне и водонос — солдат.

И скажу тебе о дружбе.

Закинула война всю мою семью в Сибирь.

По приезде в Новосибирск расселились мы по разным уголкам. Не находилось одного большого места для всех. И затосковала тут моя старуха Анна Федоровна.

Что это, говорит, за жизнь у Соловьевых пошла, — по разным гнездам разошлись. Ну, вняли ей ребята. И случай такой представился. Собрались опять мы в одну семью. И что ты думаешь? Повеселела старуха. В шестьдесят лет носится, как молодая. Сыновья да снохи на работу, а она — за их детей да за стряпню.

Нет, брат, Соловьевых водой не разольешь. Не такой они породы. Дружная семья Соловьевых, работящая.

* * *

В дверь кто-то крикнул:

— Алексеич! Воды бы!

— А-а! Сейчас, иду.

Когда старик ушел, я спросил начальника цеха:

— Прав старик?

— О, еще как. Семья Соловьевых — гордость завода.

А. ШМАКОВ.

Дедова веялка

С утра председатель колхоза «Страна Советов» Иосиф Трусов собрался к полеводческую бригаду. Едва он вышел из конторы, его остановил восьмидесятилетний Игнат Иванович Сухоруков.

— Постой минутку, председатель, — сказал он. — Ты скажи мне: почему всех определил на работу, а меня забыл?

— Нет, зачем же: ты у нас работаешь, 50 трудодней имеешь, а сейчас не знаю, куда определить тебя, — об'яснил ему Трусов.

— Достань мне решето, я буду зерно очищать от сорняков, вот тогда увидишь, на что еще способен Игнат.

— Ладно, есть у меня на примете такое решето, завтра достану.

Пока председатель искал решето, дед Игнат достал жердей, связал их с одного конца веревками и установил на току пирамидой.

Привезли решето. Сухоруков подвесил его к пирамиде и начал работать.

— Ну, заработала дедова веялка! — шутили колхозники.

Под опытными руками старика на глазах у присутствующих с одного края решета стала быстро отбиваться пшеница, а на другой край уходили сорняки. Поработав день, Игнат Иванович навеял 25 центнеров отборного зерна.

Назавтра к веялке Сухорукова пришли председатель и несколько колхозников.

— Отдохни, Игнат Иванович, — сказал председатель, — а я поработаю.

Сухоруков уступил ему место:

— Попробуй. Боюсь, что у тебя ничего не выйдет.

И верно. Как ни старался председатель отбивать сорняки от пшеницы, они все оставались в одной куче с зерном. Пробовали и другие, тоже не вышло. Но стоило деду взяться за решето, как дело снова пошло. Многолетний опыт старого хлебороба доказал колхозникам, что обыкновенное решето-кружало наряду с зерноочистительными машинами может еще хорошо послужить колхозу. В этот день старик отвеял еще 25 центнеров пшеницы.

— Дед у нас настоящий клад, — говорит председатель, — он заменяет пятерых веяльщиков.

Правление премировало Игната Ивановича Сухорукова овцой, а райисполком—промтоварами.

Старейший колхозник и сейчас продолжает неутомимо подготовлять зерно к сдаче государству. И все колхозники, занятые на току, тянутся за ним, дорожат каждым часом, стараются не отстать от старика, побольше навеять зерна. На току идет горячее соревнование.

П. КРУЧИНИН.

Колхоз «Страна Советов», Маслянинского района.

В передовой МТС

Каждый день из колхоза «8 марта» идут подводы с хлебом на элеватор.

Если пойти навстречу этому потоку зерна, неизбежно придешь к одному пункту — к комбайну «Коммунар», который ведет стахановец В. П. Глазков.

Конечно, от бункера зерно идет еще на ток с установленными здесь зерноочистительными машинами. Но агрегат Глазкова — источник, откуда получает движение весь конвейер хлебосдачи.

Глазков один из первых в Заобской МТС, Новосибирского сельского района, стал перекрывать дневные нормы выработки. За 10 рабочих дней он убрал 130 гектаров хлеба. Сейчас в редкую смену т. Глазков дает меньше двух норм.

Об его успехах знают во всех комбайновых агрегатах Заобской МТС и равняются на него.

Два условия позволили т. Глазкову добиться высокой производительности комбайна: он ценит каждую минуту времени; второе — не отступает от правил технического ухода за машиной.

Как только сойдет роса, комбайн в работе. Он ни на минуту не останавливается, пока комбайнеру или трактористу не потребуется долить воды в радиаторы. Выгрузка зерна из бункера происходит на ходу агрегата.

Недавно был такой случай. Комбайнер закончил работу на отведенном массиве. К этому времени понадобилось подтянуть подшипники. Но до темна было еще далеко, а соседний массив — рукой подать.

— Мы еще успеем об'ехать два—три круга,—сказал комбайнер трактористу,— а ночью сделаем перетяжку.

Так и сделали. Комбайн в тот день убрал 15 гектаров, а утром в установленное время снова пошел. Ночь использовали для того, чтобы подтянуть подшипники.

Стахановское правило — ценить время — усвоили многие комбайнеры Заобской МТС, которой руководит т. Соловьев. Работая по этому же принципу, В. Я. Козлов также убрал «Коммунаром» около 200 гектаров.

Не только комбайнеры, но и целые тракторные бригады, умело используя машины, обеспечили высокую производительность труда. Бригада т. Конопова, взяв на себя обязательство дать за сезон 1.221 гектар пахоты, имеет на своем счету уже более 1.835 гектаров. Конопов дал по 458 гектаров на трактор и сэкономил 1.600 килограммов горючего.

Многие комбайнеры и трактористы высокопроизводительно используют машины. Это и обеспечило Заобской МТС в соревновании на полевых работах первое место среди машинно-тракторных станций в центральной части нашей области. На 20-е августа выработка на каждый 15-сильный трактор составила 304,3 гектара, а план комбайновой уборки был выполнен на 60,3 процента. Заобская МТС держит переходящее красное знамя обкома ВКП(б) и облисполкома.

На доске показателей, в «Боевых листках», выпуск которых организовала секретарь парторганизации т. Борисова, наглядно отражен ход социалистического соревнования. Трактористы и комбайнеры видят в них не только свою работу, но и показатели Барышевской МТС, которая соревнуется с их коллективом.

На 20-е августа можно было сравнить эти показатели: барышевцы дали к этому времени 70 гектаров на комбайн, а заобские комбайнеры — 100. Барышевцы выполнили план комбайновой уборки на 47 процентов, заобские — на 60. И на севе озимых они значительно опередили барышевцев.

М. МИТИН.

Стахановское движение это такое движение рабочих и работниц, которое войдет в историю нашего социалистического строительства, как одна из самых славных ее страниц (И. Сталин).

Десять лет стахановского движения

* * *

М. ТАРАСОВ

Секретарь ВЦСПС

Десятилетие стахановского движения наша страна отмечает в год победоносного завершения Великой Отечественной войны советского народа против немецко-фашистских захватчиков.

Историческая победа была одержана в результате героической борьбы Красной Армии и самоотверженного труда всего советского народа. «Успехи Красной Армии, — указывал товарищ Сталин, — были бы невозможны без поддержки народа, без самоотверженной работы советских людей на фабриках и заводах, шахтах и рудниках, на транспорте и в сельском хозяйстве. Можно с полным основанием сказать, что самоотверженный труд советских людей в тылу войдет в историю, наряду с героической борьбой Красной Армии, как беспримерный подвиг народа в защите Родины».

В достижении победы над врагом могущественную роль сыграло новое социалистическое отношение к труду, которое большевистская партия воспитала в советском народе за годы строительства социализма.

В истории советского общества первым знаменательным проявлением нового отношения к труду были «Коммунистические субботники». Ленин назвал их «великим почином» и говорил, что они имеют громадное историческое значение, так как показывают нам сознательный и добровольный почин рабочих в развитии производительности труда, в переходе к новой трудовой дисциплине. Коммунистические субботники явились предвестником великого трудового под'ема масс, ставшего внутренней пружиной социалистического соревнования.

Социалистическое соревнование развернулось в ответ на специальное обращение XVI конференции ВКП(б) к рабочим и трудящимся страны.

Товарищ Сталин, назвав социалистическое соревнование коммунистическим методом строительства социализма на основе максимальной активности миллионных масс трудящихся, указал, что оно «есть тот рычаг, при помощи которого рабочий класс призван перевернуть всю хозяйственную и культурную жизнь страны на базе социализма».

На об'единенном пленуме ЦК и ЦКК ВКП(б) в январе 1933 года товарищ Сталин, подводя итоги первой пятилетки, поставил задачу освоения новых заводов и новой техники. Выступая 4 мая 1935 года на выпуске академиков Красной Армии, товарищ Сталин, отметив решающее значение кадров, указал, что «техника во главе с людьми, овладевшими техникой, может и должна дать чудеса».

В ответ на этот призыв вождя началось массовое движение советского народа за высокую социалистическую производительность труда, за использование новой техники.

30 августа 1935 года на шахте «Центральная-Ирмино» Кадиевского района, произошло событие, поднявшее на ноги весь коллектив. Забойщик Стаханов в этот день вырубил советским отбойным молотком 102 тонны угля. За 6 часов работы Стаханов выполнил 14 дневных норм.

Этот день останется в памяти советских людей, как дата рождения всенародного стахановского движения, десятилетие которого мы сейчас отмечаем.

Стахановское движение нашло быстрый отклик во всех отраслях народного хозяйства. Страна узнала о выдающихся достижениях машиниста Кривоноса, кузнеца Горьковского автозавода имени Молотова Бусыгина, перетяжчика Ленинградской обувной фабрики «Скороход» Сметанина, ткачих Вичугской фабрики имени Ногина Евдокии и Марии Виноградовых, звеньевой свекловодческой бригады Демченко и других передовых людей нашей страны. Стахановское движение становилось подлинно всенародным, массовым.

Сила стахановского движения заключается в том, что оно возникло в результате происшедших в жизни страны изменений, обусловленных успехами социалистического строительства. Эти изменения привели к коренному улучшению материального положения рабочих, к созданию новой, передовой техники, к росту кадров, освоивших эту технику. Работа на себя, на социалистическую Родину—все это породило могучее стахановское движение.

Товарищ Сталин в своей исторической речи на первом Всесоюзном совещании стахановцев 17 ноября 1935 года дал высокую оценку этому движению. «Стахановское движение,—говорил товарищ Сталин, — нельзя рассматривать, как обычное движение рабочих и работниц... Оно, стахановское движение, выгодно отличается, как выражение социалистического соревнования, от старого этапа социалистического соревнования. В прошлом, года три тому назад, в период первого этапа социалистического соревнования, социалистическое соревнование не обязательно было связано с новой техникой. Да тогда у нас, собственно, и не было почти новой техники. Нынешний же этап социалистического соревнования — стахановское движение, наоборот, — обязательно связан с новой техникой».

После XVIII с'езда ВКП(б) социалистическое соревнование и его высшая форма — стахановское движение приобрели еще большее значение и обогатились новыми проявлениями народной инициативы. Возникли новые формы этого движения — движение многостаночников, движение за совмещение профессий, за скоростные методы строительства, проектирования и освоения машин и т. п. Все шире стали внедряться в практику скоростное строительство домов, цехов, скоростные плавки металла, методы скоростного ремонта оборудования. Развернулась борьба за то, чтобы давать в единицу времени возможно больше продукции.

* * *

22 июня 1941 года фашистская Германия вероломно напала на Советский Союз. С этого дня вся жизнь и деятельность советских людей были подчинены лозунгу: «Все для фронта, все для победы над врагом!».

С первых дней войны на фронт ушло много квалифицированных рабочих. На заводах и фабриках развернулось движение двухсотников под лозунгом: «Работать за себя и за ушедших на фронт». Оно переросло в движение трехсотников, тысячников — людей, выполнявших по многу норм за смену. Всесоюзной известностью пользуется имя уральского фрезеровщика Босого, который, встав в феврале 1942 года на стахановскую вахту, выполнил норму на 1.480 проц. за счет об'единения нескольких операций. Движение тысячников охватило почти все отрасли народного хозяйства.

Первомайский приказ товарища Сталина в 1942 году вызвал новый невиданный под'ем трудового энтузиазма и творческую инициативу широчайших трудящихся масс.

В ответ на этот приказ коллектив Кузнецкого металлургического комбината имени Сталина 7 мая 1942 года обратился к металлургам Советского Союза с призывом начать Всесоюзное социалистическое соревнование. В своем обращении металлурги Кузнецкого комбината писали: «Мы предлагаем начать Всесоюзное соревнование,.. чтобы дать сверх плана металл для производства боеприпасов, винтовок, пулеметов, минометов, орудий, самолетов и танков».

С такими же обращениями выступили заводы авиационной промышленности № 18 и № 26, Кировский завод танковой промышленности, заводы промышленности вооружения, боеприпасов, цветной металлургии и других отраслей промышленности, транспорта и сельского хозяйства.

Так возникло Всесоюзное социалистическое соревнование. Было учреждено свыше 900 переходящих красных знамен и большое количество премий. Лучшие заводы страны удерживали за собой эти знамена на протяжении многих месяцев.

Всесоюзное социалистическое соревнование, развернувшееся под руководством партии Ленина—Сталина, помогло мобилизовать многочисленные резервы нашей промышленности и сельского хозяйства, выдвинуло множество мастеров высокой производительности труда.

Повышенные требования к промышленности, вызванные войной, рождали все новые и новые формы социалистического соревнования. Широкое развитие получили фронтовые бригады, основной лозунг которых был: «В труде, как в бою». Эти бригады показали настоящие образцы героического, самоотверженного труда во имя защиты Родины. Ценнейший вклад в борьбу за высокую производительность труда, за выполнение производственных планов внесло создание молодежных бригад.

В дни Отечественной войны ни на один день не прекращалось обучение кадров, повышение их квалификации, приобщение к сложному производственному процессу. Профсоюзные организации развернули для этого большую сеть стахановских школ. В 1944 году на металлургических заводах Востока было обучено в стахановских школах свыше 25 тысяч человек, а по центральным железным дорогам — более 44 тысяч рабочих. За один год обучения производственную квалификацию повысили 225 тысяч шахтеров, 240 тысяч рабочих на заводах боеприпасов и 160 тысяч текстильщиков.

Организованные профсоюзами общественные смотры организации труда и производства имели большое значение для привлечения широких рабочих масс к участию в разрешении важнейших вопросов производства.

Под лозунгом «Не числом, а уменьем» в дни Отечественной войны развернулось широкое движение за улучшение производства, за выполнение и перевыполнение производственных планов с меньшим числом рабочих. Инициаторами этой новой формы социалистического соревнования явились Катя Барышникова, Егор Агарков, Александр Федотов, внесшие неоценимый вклад в дело борьбы за улучшение производства, за его рационализацию.

Применение методов Егора Агаркова привело к упразднению на заводах танковой промышленности 115 мелких цехов и 513 производственных участков. При этом было высвобождено и переведено на другие участки около 6.000 человек, в том числе свыше 2.000 инженеров, техников и служащих и около четырех тысяч квалифицированных рабочих. В настоящее время опыт Егора Агаркова применяется на многих заводах промышленного вооружения, боеприпасов, авиационной промышленности, среднего машиностроения, электропромышленности, черной металлургии и др. Самое главное в предложениях Агаркова состоит в том, что слияние бригад и целых участков производится на основе организационной и технической перестройки, которая приводит к упрощению структуры управления, ликвидации промежуточных звеньев цехового управления, значительному повышению роли мастера и, следовательно, установлению более конкретного руководства производством.

Не жалея сил, трудились в дни Великой Отечественной войны колхозники и колхозницы. Они вкладывали в работу все свое умение и энергию. Товарищ Сталин дал высокую оценку этому труду. «Наше колхозное крестьянство, — говорил он, — активно и с полным сознанием своего долга перед Родиной содействует Красной Армии в достижении победы над врагом».

Наша страна вступила в период мирного развития. Перед Советским государством встали новые задачи социалистического строительства. Чтобы быстрее залечить раны, нанесенные стране войной, поднять еще выше военную и экономическую мощь нашей Родины, славный отряд советских металлургов, как и в 1942 году, первым выступил с призывом развернуть социалистическое соревнование в честь нашей победы. Этот патриотический почин рабочих, инженерно-технических работников и служащих передовых предприятий черной металлургии уже подхвачен работниками авиационной, автомобильной, угольной, нефтяной промышленности, машиностроения, работниками сельского хозяйства — трактористами и комбайнерами, колхозниками и колхозницами и другими. Небывалого под'ема достигло социалистическое соревнование в деревне сейчас, в связи с уборкой урожая. Об этом свидетельствуют многочисленные, публикуемые в печати обращения колхозников и колхозниц, об этом свидетельствуют новые трудовые подвиги на колхозных и совхозных полях.

* * *

Десятилетие стахановского движения наглядно и убедительно показало его непреодолимую силу. Стахановское движение и впредь будет тем рычагом, при помощи которого народы нашей страны под руководством партии Ленина—Сталина добьются дальнейшего роста производства, улучшения благосостояния широких масс и еще большего укрепления могущества нашей любимой Родины.

Выступление Чан Кай-ши

ЧУНЦИН, 25 августа. (ТАСС). Генералиссимус Чан Кай-ши выступил 24 августа на совместном заседании верховного совета национальной обороны и Центрального исполнительного комитета гоминьдана.

Япония, сказал Чан Кай-ши, потерпела поражение и капитулирует. Силы агрессии полностью сокрушены концентрированной мощью Объединенных наций.

В этот великий поворотный момент истории, национальное правительство должно ясно показать народу Китая и народам всего мира, каковы его основные цели в области политики осуществления национальной независимости и завершения национальной революции.

Цель нашей национальной революции двоякая. В наших отношениях с другими странами мы стремимся к национальной независимости и свободе. Внутри нашим лишем равенства для всех расовых групп. В течение 50 лет мы боролись со все растущей мощью Японии. Эта борьба требовала консолидации силы всех расовых групп нашей страны. Мы знали, что мы должны объединиться для того, чтобы сохранить нашу национальную независимость и свободу. Теперь японский империализм разбит. Формоза и Пескадорские острова будут возвращены Китаю, восстановление нашего территориального и административного суверенитета в северо-восточных провинциях обеспечено. Корея будет в ближайшем будущем освобождена и станет свободной страной.

В международном отношении принципы национализма выполнены. Теперь надлежит выполнить и этот принцип внутри страны. Здесь наша политика такова — все расовые группы внутри страны должны получить возможность к самоуправлению или независимости. Особенно насущны проблемы Внешней Монголии и Тибета.

В 1924 году Внешняя Монголия присоединилась к нашему призванию партии гоминдан. Доктор Сун Ят-сен уже тогда обращался с Монголией, как с дружественной соседней страной. Монголия, как и Тибет, жила своей жизнью, отдельно от нашей

БИБЛИОТЕКА

Пролетарии всех стран, соединяйтесь!

СОВЕТСКАЯ СИБИРЬ

Орган Новосибирского обкома и горкома ВКП(б), областного и городского Советов депутатов трудящихся

№ 171 (7876) | 31 АВГУСТА 1945 г., пятница. | Цена 20 коп.

СЕГОДНЯ В НОМЕРЕ:

1 СТРАНИЦА

ВСЕСОЮЗНОЕ СОЦИАЛИСТИЧЕСКОЕ СОРЕВНОВАНИЕ НА УБОРКЕ УРОЖАЯ И ХЛЕБОСДАЧЕ.
Ф. ХУДОРОЖКОВ. — КОМБАЙНЕР СОРЕВНУЕТСЯ.
А. ЯКОВЛЕВ. — ПОЧЕМУ ОТСТАЕТ МИХАЙЛОВСКИЙ РАЙОН.
ПО НОВОСИБИРСКОЙ ОБЛАСТИ.

2 СТРАНИЦА

СООБЩЕНИЕ КОМИТЕТА ПО РАССЛЕДОВАНИЮ ДЕЛ И ПО ОБВИНЕНИЮ ГЛАВНЫХ ВОЕННЫХ ПРЕСТУПНИКОВ.
Э. МОСТКОВА. — СОЗДАТЕЛИ КАРТЫ.
ТАК ЛИ НАДО ГОТОВИТЬСЯ К ЗИМЕ? — НА ПРОВЕРКЕ ЗАВОД, ГДЕ ГЛАВНЫМ ИНЖЕНЕРОМ т. ФРОЛОВ.
С. МАРКОВА. — НЕПОКОЛЕБИМОЕ СПОКОЙСТВИЕ.

3 СТРАНИЦА

КОЛХОЗЫ ТАТАРСКОГО РАЙОНА В БОРЬБЕ ЗА ХЛЕБ.
В. ЖИГУЛИН. — ВСЕЙ КОЛХОЗНОЙ СИЛОЙ.
А. ЛЫСАКОВ. — КОММУНИСТЫ В АВАНГАРДЕ.
Л. НИКИТИН. — КОМБАЙНЕР МИХАИЛ ЛАСЬ.
Х. ПРОНИНА. — ЯСНАЯ ПОЛЯНА.

4 СТРАНИЦА

ОТКЛИКИ ЗА ГРАНИЦЕЙ НА СОВЕТСКО-КИТАЙСКИЙ ДОГОВОР.
КАНАДСКАЯ ОБЩЕСТВЕННОСТЬ РЕЗКО ОСУЖДАЕТ ФАШИСТСКИЙ РЕЖИМ В АРГЕНТИНЕ.
ВЫСАДКА СОЮЗНЫХ ВОЙСК В ЯПОНИИ.
ПИСЬМО ТРУМЭНА О ДАЛЬНЕЙШИХ ПРИЗЫВАХ В АМЕРИКАНСКУЮ АРМИЮ.
ЗАЯВЛЕНИЕ БИРНСА.
ПЕРЕД ВЫБОРАМИ ВО ФРАНЦИИ.
РЕЗОЛЮЦИЯ ПАЛАТЫ ДЕПУТАТОВ ПЕРУ ОБ ИСПАНИИ.

ЕДИНСТВО ПОЛИТИЧЕСКОЙ И ХОЗЯЙСТВЕННОЙ РАБОТЫ — ЗАЛОГ УСПЕХА

Никогда в истории не было таких массовых и ярких проявлений героизма, как те, которые характеризуют сталинское поколение советских людей, воспитанных большевистской партией.

Это они, люди сталинского поколения, огненными буквами вписали в историю человечества разгром германского и японского империализма. Это они явились творцами легендарных трудовых подвигов.

Такие люди — самый драгоценный капитал из всех капиталов, созданных революцией.

И самое дорогое в советском человеке — его высокая политическая сознательность, его пламенный патриотизм, ведущий на подвиги.

«Государство сильно сознательностью масс», — говорил великий Ленин.

Отсюда ясно решающее значение всемерного повышения сознания каждого советского человека. Ясно, почему большевистская партия всегда придавала и придает такое большое значение политической, воспитательной работе в массах.

Новые грандиозные задачи, возникшие перед советским народом после победного окончания войны, требуют дальнейшего серьезного улучшения методов руководства. Вопрос о повышении политического уровня руководства теперь встает с особой силой.

Главным для решения этой задачи является ясное осознание каждым партийным и советским работником того, что политика и хозяйство неотделимы. В этом решающая черта подлинно большевистского метода руководства.

Нельзя добиться серьезных и длительных хозяйственных успехов без их политического обеспечения, без систематической политической работы с людьми, без мобилизации масс на самоотверженный труд, на всенародное социалистическое соревнование.

Товарищ Сталин говорит, что необходимо «...раз'яснять терпеливо и внимательно, чтобы поняли люди, чего хочет партия и куда она ведет страну. Не поняли сегодня — потрудись об'яснить завтра. Не поняли завтра — потрудись об'яснить послезавтра. Без этого не будет и не может быть теперь никакого руководства». Массовая политическая работа — это решающая задача каждой партийной организации, каждого коммуниста.

Если хозяйственной деятельностью партийные органы руководят через советские хозяйственные и земельные организации, не допуская их подмены и обезличивания, направляя их в правильное русло, то массово-политическую и идеологическую работу партийные организации обязаны вести сами, никому ее не передоверяя, целиком отвечая за ее состояние. Каждый коммунист является политическим воспитателем масс и лично сам должен вести агитационную и пропагандистскую работу.

Недооценка этого, непонимание неотделимости политики от хозяйства, запущенность массово-политической и идеологической работы являются признаком неправильного, порочного стиля руководства и непременно приводят, в конечном счете, к серьезным провалам в проведении очередных хозяйственных работ.

В этом отношении поучителен пример Здвинского района. Вначале этот район был одним из передовых по уборке и хлебосдаче, но со второй половины августа он резко ослабил темпы и оказался в числе отстающих.

Нет никакого сомнения, что одной из главных причин этого является то, что райком партии и его первый секретарь тов. Смольцовников не добились сочетания организационно-хозяйственных мер с массово-политической работой среди колхозников. В райкоме даже плана массово-политической работы на период уборки урожая нет. Группа докладчиков не работает, учета выступлений партактива перед колхозниками не ведется, да и учитывать-то нечего, так как руководящие работники, как правило, с политическими докладами не выступают, не беседуют в колхозах на политические темы.

В некоторых колхозах, как, например, в колхозе имени Чапаева, колхозники ничего не знают даже о важнейших событиях международной жизни и внутреннего положения нашей страны, не знают, что пишется в газетах. Здесь не проводится бесед, не выпускаются «Боевые листки», не проверяется ход социалистического соревнования. Неудивительно, что колхоз этот и по уборке урожая и сдаче хлеба государству один из самых отстающих, трудовая дисциплина в нем расшатана до крайней степени.

Ослабление массовой политической работы в самую напряженную пору сельскохозяйственного года характеризует не только Здвинский район, но и ряд других отстающих районов области.

Массово-политическая работа, агитация в массах, только тогда является действенной, когда она тесно связана с самыми актуальными задачами дня, когда она целенаправлена.

Сегодня главной, общенародной задачей является уборка урожая и заготовка сельскохозяйственных продуктов. Значит, этим и определяется конкретное содержание всей массово-политической работы. Все средства и формы политической работы должны бить в одну точку — разжечь пламя социалистического соревнования в борьбе за хлеб.

Хорошо организовать социалистическое соревнование, изо дня в день проверять его результаты и делать их известными всем, поощрять и теплым словом и премиями передовиков и передавать их опыт работы, беспощадно разоблачать и бичевать лодырей и нерадивых людей, потерявших чувство ответственности перед Родиной, — в этом основная цель политической работы на селе.

Так и ведется работа в партийных организациях передовых коллективов области. В парторганизации Заобской МТС, занявшей первое место по центральной группе районов, коммунисты расставлены на самых ответственных, решающих участках.

Секретарь парторганизации тов. Борисова сумела мобилизовать членов и кандидатов партии на борьбу за хлеб. 21 июля на партийном собрании был обсужден вопрос о подготовке МТС к уборке урожая и намечен конкретный план деятельности. Вопрос о ходе уборки урожая заслушивался и на партийном собрании 11 августа.

Агитколлектив ведет большую массово-политическую работу, имея главной задачей развертывание социалистического соревнования. Каждые пять дней подводятся итоги соревнования по МТС, которые делаются достоянием всего коллектива.

Все знают также и о работе Барышевской МТС, с которой заобцы имеют договор на соревнование. Раз в 10 дней проводится премирование лучших стахановцев МТС. В политической работе активное участие принимают директор МТС тов. Соловьев, агроном тов. Шевченко, старший механик тов. Подшивайлов и другие товарищи из руководящего состава.

Успехи в работе, которых добилась Заобская МТС, получившая переходящее красное знамя, в немалой степени обусловлены тем, что ее руководители умело сочетают хозяйственную работу с политической. А в этом и заключается искусство большевистского руководства.

В некоторых районах за последнее время появилось «головокружение от успехов», ничем не обоснованные благодушные рассуждения о том, что нынче работа идет куда лучше, чем в прошлом году, что график хлебосдачи будет выполняться без особого напряжения.

Нет нужды доказывать вредность и нетерпимость таких настроений. Впереди сентябрь — решающий, самый напряженный месяц. В сентябре надо сдать хлеба государству в несколько раз больше, чем мы сдавали до сих пор.

Значит, в несколько раз должна возрасти ответственность каждого руководителя и каждого труженика полей за свою работу.

Еще ярче должно разгораться пламя социалистического соревнования на уборке и хлебозаготовках.

В несколько раз напряженнее должны мы работать, удесятерить свои усилия, беспощадно борясь с вредными настроениями благодушия и самоуспокоенности.

Как никогда усилить политическую работу, мобилизуя массы на самоотверженный труд, — в этом сегодня боевая задача партийных организаций нашей области.

Всесоюзное социалистическое соревнование на уборке урожая и хлебосдаче

Комбайнер соревнуется

Когда Григорий Константинович Рак привел свой «Сталинец» на поля колхоза «Червонный коминтерн», женщины, работавшие на полосе, сказали:

— Этот не подведет!

Комбайнер в тот же день еще раз осмотрел мотор, хедер, проверил цепи, присмотрелся к массиву. Утром, вместе со своими товарищами, он сразу включился в работу.

За штурвалом стояла молодая девушка Галина Примаченко. Она вела комбайн ровно, без рывков и остановок. Григорий Константинович пошел следом по стерне, проверил, чисто ли жнет машина, хорошо ли вымолачивает колос. Потом он поднялся на мостик комбайна, заглянул в бункер и рукой дал сигнал возчикам зерна.

Брички подошли быстро. Из шнека посыпалось золотое зерно...

Так работали до обеда.

В обед приехал председатель колхоза Алексей Максимович Москаленко.

— Идет? — спросил он комбайнера.

— Идет, — ответил тот. — Гектаров восемь убрали.

Председатель до вечера оставался на полосе, проследил, нет ли остановок из-за отгрузки зерна, успевают ли подвозить воду на заправку. Потом поехал на ток.

— Надо организовать подработку зерна, чтобы утром сдать его государству.

А комбайн безостановочно, круг за кругом, плыл по широкому массиву пшеницы. Когда стемнело, было убрано 12 гектаров.

— Мало, — сказал комбайнер своим товарищам. — Мы должны убирать не меньше 20.

К полуночи в агрегат приехал секретарь парторганизации Веселовской МТС Степан Григорьевич Величко.

— Слышал? — сказал он комбайнеру, — тебя вызывает на соревнование Василий Довгаль, твой сосед.

Григорий Константинович подумал, достал листок бумаги и написал:

— Обязуюсь убрать 500 гектаров.

С утра началось соревнование. На обед комбайнер не останавливал агрегата, сократил время на заправку машины водой и горючим, прихватил лишний час вечером. Результаты были налицо — за день убрали 22 гектара.

У комбайна состоялась беседа. Комбайнер сказал своим товарищам:

— Успокаиваться все равно нельзя. Наш сосед — парень удалый, он скоро догонит нас. Меньше 25 гектаров нам убирать никак нельзя.

Надо было еще что-то выжать из машины. И вот назавтра, во время работы, комбайнер сказал трактористке Чуйковой:

— А ну, давай на третьей!

Она включила третью скорость. Григорий поотстал от агрегата, посмотрел со стороны как идет комбайн, не оставляет ли колосьев и остался доволен. Догнав трактористку, он велел ей продолжать вести машину на той же скорости. В этот день они убрали 32 гектара, а на следующий — 36.

Недавно в МТС подвели итоги соревнования. Григорий Рак убрал своим комбайном на 22 августа 365 гектаров. Он занял первое место по МТС.

Ф. ХУДОРОЖКОВ.

Веселовский район.



ПО ПРЕДСТАВЛЕНИЮ РАЙКОМОВ ВКП(б) И РАЙИСПОЛКОМОВ ЗА ВЫСОКИЕ ПОКАЗАТЕЛИ В СОРЕВНОВАНИИ НА УБОРКЕ УРОЖАЯ И СДАЧЕ ХЛЕБА ГОСУДАРСТВУ ЗАНОСЯТСЯ НА ОБЛАСТНУЮ ДОСКУ ПОЧЕТА:

ПО ВЕНГЕРОВСКОМУ РАЙОНУ:

90. **Я. Кизимов** — комбайнер Урезской МТС, убравший на 20 августа «Коммунаром» 126 гектаров при экономии горючего 69 килограммов.

91. **И. Шатуров** — комбайнер Тимофеевской МТС, убравший «Коммунаром» 154 гектара при экономии горючего 200 килограммов.

ПО ВЕРХ-ИРМЕНСКОМУ РАЙОНУ:

92. **Ф. Сениоренко** — комбайнер Ярковской МТС, убравший «Сталинцем» на 24 августа 305 гектаров.

93. **Г. Маисов** — комбайнер совхоза № 2, убравший «Коммунаром» за 8 дней 145 гектаров.

ПО КРАСНОЗЕРСКОМУ РАЙОНУ:

94. **Т. Д. Гетманский** — комбайнер Краснозерской МТС, убравший на комбайне «Сталинец» 271 гектар при экономии горючего 236 килограммов.

95. **Л. С. Лесин** — комбайнер Краснозерской МТС, убравший на сцепе двух комбайнов «Сталинец» 486 гектаров при экономии горючего 70 килограммов.

96. **В. Чинилов** — комбайнер Краснозерской МТС, убравший на комбайне «Сталинец» 253 гектара при экономии горючего 68 килограммов.

97. **И. А. Загору** — комбайнер Краснозерской МТС, убравший на комбайне «Сталинец» 187 гектаров при экономии горючего 17 килограммов.

98. **М. Сасина** — комбайнерка Краснозерской МТС, убравшая на комбайне «Коммунар» 142 гектара при экономии горючего 38 килограммов.

Комсомольско-молодежный воскресник по вывозке хлеба

29 августа в колхозе «8 марта», Новосибирского сельского района, состоялось молодежное собрание, на котором комсомольцы и молодые колхозники обсуждали, как лучше подготовиться и провести воскресник 2 сентября.

Райком ВКП(б) и райисполком дали задание колхозу в течение первой пятидневки сентября отгрузить 400 центнеров хлеба. Молодежное собрание решило в день воскресника отгрузить 200 центнеров.

Для лучшей организации воскресника комсомольцы взяли себе определенные участки работы. Выручаева Мария возглавляет звено по очистке зерна (звено работает круглые сутки), комсомольцам Крининцину Павлу и Половинкову Александру поручено проверить всю тару, изыскать дополнительный транспорт и возглавить красный обоз.

У комсомольцев и молодежи одно стремление — достойно провести воскресник, выполнить свои обязательства. Молодежный воскресник будет проведен образцово.

Н. КИСЕЛЕВА.

Секретарь Новосибирского сельского райкома ВЛКСМ.

Пример для других

ЧУЛЫМ. **(По телефону).** На полях колхозов самоотверженно трудятся комсомольцы и сельская молодежь. Высокой выработки на вязке снопов добилась Катя Растистова из колхоза «2 мая». При норме 500 она ежедневно навязывает 1.100—1.200 снопов. В дни, когда Растистова освобождается от вязки хлеба, она работает в транспортной бригаде и уже вывезла на глубинку 57 центнеров зерна.

В колхозе «14 годовщина Октября» отличился на косовице хлебов 15-летний Виктор Антипов. Меньше 5 гектаров он своей лобогрейкой не убирает. На его счету сейчас около 40 гектаров скошенного хлеба.

Умело работают серпами молодые девушки колхоза «Динамо» тт. Губенко и Луферова. Норма для жницы 12 соток, а каждая из них выжинает по 20—25 соток в день. Такие же показатели дает и жница колхоза имени Калинина Валя Люжева.

Заботливо убирают урожай и берегут его на корню, на токах, в складах комсомольцы колхозов «На страже», им. Ленина, «Перелом», «Красноармеец». Они расставили по важным участкам работы свои контрольные посты, организовали воскресники по очистке зерна, послали агитаторов в полеводческие бригады.

П. СМИРНОВ.

Почему отстает Михайловский район

МИХАЙЛОВКА, 29 августа. **(По телефону. От наш. спец. корр.).** Уборка урожая в районе началась еще во второй декаде июля. А итоги? На 25 августа скошено всего лишь 5.940 гектаров — меньше половины посева.

Уборка затягивается. Это грозит большими потерями. График сдачи хлеба государству срывается. Районные организации не добились, чтобы все колхозы ежедневно сдавали зерно на заготпункты. Так, 23 августа из 49 колхозов только 21 участвовал в хлебосдаче, а 24 августа не сдавали зерно 40 колхозов.

— Они сдают, но за отдаленностью мы не можем наладить правильного учета, — говорит председатель райисполкома тов. Шасен.

Но вот мы отправились в один из отдаленных колхозов, который уже две пятидневки подряд не принимает участия в хлебосдаче. Дорога, усыпанная зерном, привела нас к амбару сельхозартели «Гудок», Владимировского сельсовета. Как раз подошли подводы с хлебом. Тут же стоял и бригадир т. Соколова.

— Вы что же по дороге рожь сеете? — спросили ее.

— Брички худые, вот и насыпали, — ответила она.

Поодаль на нерасчищенном току три колхозника перелопачивали зерно.

— Давно сушите?

— Да дня четыре.

Берем горсть зерна. Оно совершенно сухое, — нагружай и вези на ссыпной пункт.

В амбаре лежит пшеница. Рядом, отгороженная досками, — рожь. Ее больше 100 пудов. И все же колхоз не принимал участия в хлебосдаче ни в четвертой, ни в пятой пятидневках. Об этом знали в районных организациях.

22 августа председателя колхоза т. Зыкова вызвали на заседание бюро райкома партии.

— Ты что саботируешь хлебосдачу? — спросил его секретарь райкома ВКП(б) т. Шетинин.

— Не на чем возить, подвод нехватает.

— Хорошо, дадим транспорт, поможем, — сказал секретарь райкома.

Но действенной помощи не оказали, и опять в течение трех дней колхоз не сдавал хлеб государству.

«Гудок» — небольшой колхоз. Там 200 гектаров посева. Но тягла мало. И лошади и быки используются только на уборке. Дополнительные резервы тягла не мобилизованы. Хуже того, только половина трудоспособных колхозников работает в поле, остальные 15—20 человек собирают ягоды и возят их в Убинку на базар.

25 августа, например, в Убинку поехали 11 колхозников. Председатель дал им бричку и быков, которые использовались на подвозке горючего. Тогда стал трактор и простоял два дня. Горючее осталось лежать в амбаре колхоза — не на чем было подкинуть его в бригаду.

В первый же день уборки сломалась жатка. Председатель не особенно горевал. Он рассчитывал на комбайн. А директор Новодубровинской МТС т. Харченко прислал комбайн без хедера. И вот на уборку урожая вышло 12 жниц с серпами. А часть колхозников... выдергивает хлеб руками.

Сейчас поспело 80 гектаров овса. Его не убирают: пока, дескать, все заняты уборкой ржи и пшеницы.

Полнейшая неорганизованность, беззаботность руководителей колхоза привели к большим потерям урожая. Пшеничная «вымолоченная» солома, взятая из одной копны, на самом деле вымолочена только наполовину.

— Мы еще раз будем ее перемолачивать, — говорит председатель Зыков.

Не ясно ли, что такая, с позволения сказать, молотьба на-руку только расхитителям колхозного хлеба.

Вот лежат отходы ржи. Председатель подошел к ним и взял горсть. На ладони у него осталось много зерна.

— Добро пропадает, — сказал он. — Я просил веялку. Обещали дать, но не дали, приходится очищать вручную.

Он жалуется, что помощи ниоткуда нет.

— В районные организации вызовут, отругают и все, — закончил он.

Об обиде Зыкова мы рассказали секретарю райкома ВКП(б) т. Шетинину.

— Горбатого одна могила исправит, так и Зыкова: жаловаться может, а работать не умеет, — сказал т. Шетинин, обещал снова вызвать его на бюро и как следует «накачать».

Но в этом ли секрет руководства колхозами? Надо детально разобраться в делах артели «Гудок», поднять там на работу людей, мобилизовать все резервы тягла и всячески помочь колхозу. И не только этому, но и другим отдаленным колхозам.

Ал. ЯКОВЛЕВ.

По Новосибирской области

Выпуск областной партийной школы

29 августа состоялся выпуск слушателей Новосибирской областной партийной школы. В течение года слушатели прошли обширную программу. Они изучали историю партии, историю СССР, политэкономию, книгу товарища Сталина «О Великой Отечественной войне Советского Союза», вопросы партийного строительства, историю международных отношений, русский язык и другие предметы.

Область получает новый отряд политически подготовленных партийных работников. На выпускных испытаниях 77,2 процента слушателей по всем предметам получили отличные и хорошие оценки.

Школу окончили 112 человек. Они направляются на работы секретарями райкомов ВКП(б) и ВЛКСМ, зав. отделами пропаганды и агитации, зав. партийными кабинетами и пропагандистами.

Заводы одной артели

Густой березовый лес обступил небольшое село. За ним на десятки километров — угрюмые пихты и ели... Здесь, в селе Казанке, Юрт-Акбалыкского сельсовета, Колыванского района, находится один из лучших промышленных колхозов области — «Эфиропродукт». От него добрый десяток троп ведет к пяти небольшим предприятиям артели.

Самое крупное из них — спиртопорошковый завод. Путем сухой перегонки дерева здесь вырабатывают уксуснокислый кальций — важнейший полуфабрикат, без которого невозможно производство стрептоцида — замечательного лекарства, спасшего жизнь тысячам больных. Здесь же вырабатываются уксусная кислота и метиловый спирт.

Кумароловые смолы, получаемые на заводе, — сырье, для изготовления пластических масс. И хотя на заводе работает немногим больше десяти человек, от успешной его деятельности зависит производительность Кемеровского стрептоцидного завода и многих новосибирских предприятий.

Главный мастер спиртопорошкового завода т. Воронина в начале войны заменила на производстве мужа, ушедшего на фронт. Сейчас она сама — прекрасный производственник, знаток своего дела.

Смоло-скипидарный завод вырабатывает до 1,3 тонны скипидара в месяц. Кроме того, он дает немало продуктов сухой перегонки смолы и древесный уголь.

Здесь ведущий мастер — 60-летний смолокур Салях Хуснутдинов, награжденный значком «Отличник промкооперации».

Древесину для бондарного производства и других предприятий колхоза заготовляют сами колхозники. Хорошо работает на валке леса женская бригада десятника т. Габайдуллина.

Промколхоз «Эфиропродукт» в то же время засевает 290 гектаров зерновых. Весною он одним из первых в районе закончил посевную. В прошлом году колхоз к 2 сентября полностью выполнил план хлебозаготовок и нынче обещает закончить их не позже.

Два последних месяца колхоз держит переходящее красное знамя обкома ВКП(б) и облисполкома.

Племенная птица для колхозных ферм

В конце 1941 года в Болотнинском районе возник племенной птицеводческий совхоз. За три с лишним года он вырастил 58.600 племенных американских индеек «бронзовой» породы, отличающихся крупным весом.

В Черепановском и Купинском районах созданы племенные фермы для выращивания кур породы «леггорн».

В Куйбышевском районе организуется утководческий племенной совхоз. Здесь будут разводиться пекинские утки. Для строительства подвезены все необходимые материалы. Несколько жилых домов уже готовы, начинается строительство производственных помещений.

В ближайшее время в совхоз прибудут 500 уток из Свердловской области и Алтайского края. К 1946 году их должно быть 2.000.

* * *

Всего за годы войны и за первую половину нынешнего года птицеводческие совхозы и колхозы области заготовили около 17 миллионов яиц и свыше 6.200 центнеров птичьего мяса. Птицекомбинаты выработали в неизменных ценах на 10 миллионов рублей таких предметов широкого потребления, как одеяла, подушки и пр.

56 километров новых дорог

Силами местного населения в этом году в Новосибирской области проложено 56 километров новых дорог, построено 1.680 погонных метров мостов. Почти 900 километров дорог прошли текущий и капитальный ремонт. Приведено в порядок 5.100 погонных метров мостов.

В Тогучинском районе население в июле участвовало в двух массовых воскресниках. Отремонтировано 45 километров дорог и выстроено 10 мостов. Сейчас в районе работают постоянные бригады по дорожному и мостовому строительству. Капитально ремонтируется мост через Иню.

Трудящиеся Кыштовского района построили 39 и отремонтировали 76 мостов; в Черепановском районе приведено в порядок 113 километров дороги.

Первый в районе сад

В прошлом году колхоз имени Тельмана, Ордынского района, разбил фруктовый сад. На площади в один гектар была высажена малина, один гектар отведен под яблони и на 10 сотках посажен крыжовник.

Первый урожай малины, собранный этим летом, дал колхозу 6.200 рублей дохода.

Это первый в районе колхозный плодово-ягодный сад.

От Советского Информбюро

ОПЕРАТИВНАЯ СВОДКА ЗА 29 АВГУСТА

За 28 августа на Дальнем Востоке нашим войскам сдалось в плен 39.000 японских солдат и офицеров и 28 генералов. В числе пленных генералов командующий 30 армией Квантунской армии генерал-лейтенант Ида.

Всего за время с 9 по 28 августа наши войска взяли в плен 513.000 японских солдат и офицеров. В числе пленных 81 генерал.

За это же время наши войска захватили следующие трофеи: самолетов — 587, танков — 347, орудий разных калибров, в том числе и самоходных — 955, минометов — 711, пулеметов — 3.355, винтовок более 200.000, радиостанций — 111, автомашин — 1.789, тракторов и тягачей — 118, лошадей — 9.708, складов с боеприпасами, вооружением, снаряжением и продовольствием — 725.

Прием капитулирующих японских частей и соединений продолжается.

ОПЕРАТИВНАЯ СВОДКА ЗА 30 АВГУСТА

На Дальнем Востоке существенных изменений не произошло.

За 29 августа нашим войскам сдалось в плен 9 тысяч японских солдат и офицеров и 2 генерала.

СОВИНФОРМБЮРО.

Научный каталог народного эпоса „Манас"

В Киргизском филиале Академии наук составлен первый научный каталог трех вариантов народного эпоса «Манас», насчитывающего 1.100 тысяч строк, которые записаны со слов известных сказителей Саякбая Каралаева, Молдобасана Мусулманкулова и народного акына Тоголок Молдо.

Каталог впервые систематизирует обширные фольклорные материалы, созданные в течение почти четверти века и занимающие несколько книжных шкафов. Он дает краткие аннотации отдельных эпизодов эпоса, перечень его разделов.

Каталог значительно облегчает изучение не только киргизского фольклора, но и устного творчества других народов национальных республик, не имеющих еще опыта подобной систематизации народного творчества. (ТАСС).

Сообщение Комитета

по расследованию дел и по обвинению главных военных преступников

Как уже сообщалось в нашей печати, в Лондоне с 28 июня по 8 августа с. г. происходили переговоры между представителями Советского Союза, Соединенных Штатов Америки, Великобритании и Франции по вопросу о судебном преследовании и наказании главных военных преступников европейских стран оси. Эти переговоры закончились заключением соглашения между правительствами Советского Союза, Соединенных Штатов Америки, Великобритании и Франции об учреждении Комитета по расследованию дел и по обвинению главных военных преступников, а также об учреждении международного военного трибунала. В настоящее время Комитет установил первый список военных преступников, подлежащих суду международного военного трибунала.

Передаем текст сообщения Комитета по расследованию дел и по обвинению главных военных преступников.

«Комитет по расследованию дел и по обвинению главных военных преступников, учрежденный в соответствии с соглашением от 8 августа 1945 г. между правительствами Союза Советских Социалистических Республик, Соединенных Штатов Америки, Соединенного Королевства Великобритании и Северной Ирландии и временным правительством Французской республики, установил первый список военных преступников, которые предаются суду международного военного трибунала.

В первый список обвиняемых, подлежащих суду, включены следующие лица:

Герман Вильгельм Геринг, Рудольф Гесс, Иоахим фон Риббентроп, Роберт Лей, Альфред Розенберг, Ганс Франк, Эрнст Кальтенбруннер, Вильгельм Фрик, Юлий Штрейхер, Вильгельм Кейтель, Вальтер Функ, Гальмар Шахт, Густав Крупп фон Болен унд Гальбах, Эрих Редер, Карл Дениц, Бальдур фон Ширах, Фриц Заукель, Альберт Шпеер, Мартин Борман, Франц фон Папен, Альфред Иодль, Константин фон Нейрат, Артур Зейсс-Инкварт, Ганс Фриче.

Расследование дел военных преступников, не включенных в настоящий список, продолжается».

Краткие сведения о главных военных преступниках, включенных в первый список лиц, подлежащих преданию суду международного военного трибунала

Герман Геринг — бывший рейхсмаршал, главнокомандующий воздушными силами гитлеровской Германии, имперский министр авиации, председатель рейхстага после прихода Гитлера к власти, председатель совета по обороне гитлеровского государства, глава концерна «Герман Геринг-верке». Являлся первым после Гитлера лицом в гитлеровской Германии.

Рудольф Гесс — заместитель Гитлера по руководству так называемой национал-социалистской партии. Имел ранг министра. Начиная войну, Гитлер назначил Гесса на случай своей смерти одним из своих преемников. В мае 1941 г. Гесс, имея поручение Гитлера попытаться начать переговоры в Англии, перелетел на самолете из Германии в Англию, где и был интернирован.

Иоахим фон Риббентроп — бывший министр иностранных дел и член Тайного Совета гитлеровской Германии. Являлся одним из руководителей и вдохновителей разбойничьей внешней политики гитлеровской Германии.

Роберт Лей — бывший руководитель так называемого «германского трудового фронта», одной из наиболее гнусных фашистских организаций, поставленных на службу военным планам Гитлера. Инициатор германских профессоров. Один из виднейших руководителей гитлеровской партии. Ближайший помощник Гитлера.

Альфред Розенберг — бывший так называемый «имперский министр оккупированных восточных областей» и один из основных лидеров гитлеровской партии, руководивший отделом внешней политики. Занимал пост уполномоченного фюрера по вопросам «духовного и идеологического воспитания» нацистско - социалистской партии. Доверенное лицо Гитлера, кровавый палач, один из наиболее жестоких проводников гитлеровской программы истребления населения и период временной оккупации немецко-фашистскими армиями территорий Советских Прибалтийских республик.

Ганс Франк — бывший так называемый генерал-губернатор оккупированной Германской Польши. Палач польского народа. Организатор чудовищных злодеяний в Майданеке, Освенциме и в других концентрационных немецко-фашистских лагерях и застенках.

Эрнст Кальтенбруннер — заместитель Гиммлера в качестве начальника Гестапо. Группенфюрер войск СС, гитлеровской полиции. Подвизался в Австрии и в Чехословакии после убийства Гейдриха, где особенно жестоко расправлялся с чешскими патриотами.

Вильгельм Фрик — бывший гитлеровский министр внутренних дел и так называемый «протектор Богемии и Моравии». Один из старейших сотрудников Гитлера, известный кровавыми расправами над чешским народом.

Юлий Штрейхер — бывший гауляйтер (наместник Гитлера) Франконии. Организатор антисемитских погромов в Германии. Один из учредителей гитлеровской партии.

Вильгельм Кейтель — генерал-фельдмаршал, начальник штаба верховного командования вооруженными силами гитлеровской Германии. Один из первых немецких генералов, присоединившихся к Гитлеру и пользовавшийся его полным доверием. Один из немецких генералов, особенно рьяно руководивший выполнением разбойничьих военных планов Гитлера.

Вальтер Функ — бывший министр хозяйства гитлеровской Германии. Президент рейхсбанка. Главный комиссар национальной экономики. Вице-президент гитлеровского имперского комитета по делам культуры. Организатор чудовищного ограбления оккупированных немецкими странами.

Гельмар Шахт — бывший министр хозяйства. Будучи членом гитлеровской партии, особенно активно поддерживал военные планы Гитлера. Поставил на службу этим планам финансы и народное хозяйство Германии и тотальных сателлитов Германии.

Густав Крупп фон Боден унд Гальбах — крупнейший владелец военных заводов Круппа — «пушечного короля» Германии. Активно участвовал в насаждении фашизма в Германии, поддерживал Гитлера в его разбойничьей империалистической политике. Личный друг и ближайший помощник Гитлера в подготовке к войне и в деле вооружения гитлеровских полчищ.

Эрих Редер — гросс-адмирал, бывший главнокомандующий германским военным морским флотом, а затем — адмирал-инспектор имперского военно-морского флота. Ближайший помощник Гитлера и один из наиболее доверенных гитлеровских адмиралов.

Карл Дениц — гросс-адмирал. С 1943 года — главнокомандующий германским военно-морским флотом. Несет полную ответственность за разжигание второй мировой войны и за пиратские действия германского флота. После самоубийства Гитлера был объявлен главой германского государства.

Бальдур фон Ширах — имперский руководитель организации так называемой «гитлеровской молодежи» («Гитлерюгенд»), гитлеровский гауляйтер (наместник) в Австрии.

Фриц Заукель — гитлеровский гауляйтер (наместник) Тюрингии и так наз. генеральный уполномоченный по использованию рабочей силы. Организатор лагеря смерти Бухенвальд, где были замучены десятки тысяч военнопленных, захваченных гитлеровцами на восточном и западном фронтах.

Альберт Шпеер — гитлеровский министр вооружения. Активнейший организатор военного производства. Несет личную ответственность за гибель на военном строительстве десятков тысяч военнопленных и мирного населения, угнанных из оккупированных территорий в немецко-фашистское рабство.

Мартин Борман — правая рука Гитлера по руководству фашистской партии. Начальник личной охраны Гитлера. Особо доверенный и ближайший к Гитлеру член гитлеровского окружения.

Франц фон Папен — бывший германский посол в Турции, один из наиболее видных гитлеровских дипломатов. Играл важную роль в проведении в жизнь внешнеполитических планов Гитлера. Один из крупнейших организаторов международных провокаций в интересах осуществления разбойничьих планов германского империализма.

Альфред Иодль — генерал-полковник, начальник генштаба гитлеровской армии — один из основных вдохновителей и руководителей гитлеровского «вермахта» (армии). Несет ответственность за разработку и осуществление разбойничьих военных планов Гитлера.

Константин фон Нейрат — один из ближайших сподвижников Гитлера, бывший министр иностранных дел в гитлеровском правительстве, позже — председатель гитлеровского «Тайного Совета», а затем, в 1939—1943 гг., так называемый «протектор Богемии и Моравии» — палач чешского народа.

Артур Зейсс-Инкварт — ближайший сподручный Гитлера. В 1938 году, занимая пост австрийского министра внутренних дел, способствовал захвату Австрии Гитлером и был назначен Гитлером на пост имперского наместника в Вене. Впоследствии был особо-уполномоченным Гитлера в оккупированной немецко-фашистскими войсками Голландии. Залитал кровавыми расправами над безоружными мирным населением.

Ганс Фриче — первый заместитель Геббельса, главный берлинский политический радиокомментатор. Крупнейшая фигура гитлеровской пропаганды.

Подписание Соглашений об экономическом сотрудничестве и о взаимных поставках товаров между СССР и Венгрией

27 августа с. г. в Москве состоялось подписание Соглашений между СССР и Венгрией об экономическом сотрудничестве и о взаимных поставках товаров.

Соглашение о взаимных поставках товаров предусматривает поставки советских товаров в Венгрию и венгерских товаров в Советский Союз на период с сентября 1945 г. по 31 декабря 1946 г. общей стоимостью около 20,000,000 долларов.

Соглашение предусматривает, наряду с взаимными поставками различных товаров, также переработку на предприятиях Венгрии советского хлопка в пряжу и ткани для Советского Союза.

Соглашения подписали: с Советской Стороны — Народный Комиссар Внешней Торговли СССР А. И. Микоян и с Венгерской Стороны — Министр Торговли, Путей Сообщения и Связи г-н Э. Гего и Министр Промышленности г-н А. Бан.

(ТАСС).



Леонид Осипов, студент Новосибирского техникума физкультуры, на третьей всесибирской спартакиаде в группе юношей занял первые места: в беге на 100 метров (12,3 сек.), на 1.000 метров (2,54 м.), на 80 метров с барьером (12,7 сек.) и в прыжках в длину (5 м. 82 сант.). Фото Б. Шумакова.

Создатели карты

По звериным таежным тропам, по склонам гор, вершины которых покрыты вечными снегами, по грудно проходимым топким болотам пролагают себе путь топографы и геодезисты. С самолета фотографируют территорию аэрофотосъемщики...

В нашей области и далеко за ее пределами — по всей Сибири и Дальнему Востоку работают экспедиции Новосибирского аэрогеодезического предприятия. Но незаметным для обычного человека ориентирам они наносят дорогу в неисследованные места, не занесенные до сих пор на карту.

В текущем году управляет свое десятилетие топографический отряд, которым руководит начальник Э. А. Залиев и главный инженер И. В. Бесчастный тоже постоянно находятся в поле, помогают исполнителям, передавая им свой богатый опыт.

Отряд т. Залиева уже 1 августа выполнил календарный план на 131,4 процента.

Государственную триангуляцию по реке Лене ведет геодезический отряд, где начальником Д. Н. Куприянов и главным инженером В. А. Напалков. Отряд подготовляет районы для будущей топографической съемки. Он работает в очень трудных условиях, но, несмотря на это, уже выполнил годовой план на 84,6 процента.

Тригонометрические знаки строятся высотой в 35—40 метров. Если учесть, что они возвышаются на берегах труднодоступной Лены, то можно понять с каким напряжением работает отряд.

В августе отряд т. Куприянова тоже закончил годовой план.

В соревновании рекогносцировщиков на первом месте инженер М. С. Успенский, работающий в аэрогеодезическом предприятии 10 лет. В прошлом году он предложил для рекогносцировки специальные щиты—усовершенствование, которое сейчас применяется и в остальных отрядах.

Коллектив аэрогеодезического предприятия, которым руководит орденоносец Н. И. Каусман, в текущем году пять месяцев держал переходящее красное знамя Главного управления геодезии и картографии при СНК СССР и ПК профсоюза.

З. МОСТКОВА.

Почин кооператоров Новосибирского района

В честь победы над японскими империалистами работники потребительской кооперации Новосибирского сельского района обратились ко всем работникам потребкооперации области с призывом провести с 1 сентября по 1 октября месячник усиленной заготовки сельскохозяйственных продуктов и сырья.

Новосибирцы обязались выполнить к 1 октября не менее 65 процентов годового плана заготовок картофеля, 85 процентов и не менее 105 проц. кожевенного сырья, шерсти, щетины, металлолома. К 25 сентября они берутся завершить годовой план заготовок дикоросущих. В дни месячника они каждой сельской потребительской кооперации будет создан годовой запас продуктов питания, будут подготовлены к зиме склады, жилые дома, организована культурная торговля в поселках колхозных бригадах.

Облпотребсоюз одобрил инициативу кооператоров Новосибирского района и обязал все райпотребсоюзы и сельские потребительские кооперативы подержать этот почин и развернуть между собой социалистическое соревнование за перевыполнение по заготовке сельхозпродуктов и сырья.

Для лучших райпотребсоюзов и сельпо облпотребсоюз установил 53 премии — от 10 до полутора тысяч рублей каждая.

Так ли надо готовиться к зиме?

На проверке завод, где главным инженером т. Фролов

Приближается осень, а за нею — суровая сибирская зима. Чем же встречают ее наши предприятия? Как используют они эти дни для заготовки топлива, утепления производственных помещений, ремонта оборудования, квартир рабочих и служащих?

На днях бригада «Советской Сибири» проверила готовность завода, где главным инженером т. Фролов. Ниже мы печатаем материалы бригады и корреспонденции работников завода, рассказывающие о нетерпимом отношении руководителей предприятия к насущнейшей задаче дня.

В цехах свистит ветер

Ветер со свистом врывается в цех, где начальником т. Прохорьева. Здесь ему полный простор. В ряде отделений цеха нет оконных рам.

Свободно гуляет ветер и в цехах, где начальниками тт. Чекмарев, Татаринов, Бобров.

Стоит только пройти дождю и через крышу проникает вода, портит оборудование, инструмент, готовую продукцию.

Тамбуры корпуса цехов без дверей. У одного из них сиротливо скрипит лишь половина двустворчатой двери. Отопительную систему никто не ремонтирует.

Самые разнообразные ответы дают начальники цехов о подготовке к зиме.

— Выписываем материал, — говорит т. Абрамов.

— Скоро начнем ремонт, — отвечают тт. Татаринов, Чекмарев, Денисов, Овчинников, Смирнов.

Мелкими замечает:

— Если не будет приточной вентиляции, зимой нелегко будет работать, а с установкой ее начальник отдела капитального строительства т. Семенченко не спешит...

Все вместе жалуются на начальника строительного бюро т. Щепкина:

— Щепкин не торопится с ремонтом, с поделкой оконных переплетов, дверей, тамбуров и крыш. Это его дело...

Щепкин говорит:

— У меня людей нет, их снимают с ремонта то на одну, то на другую «непредвиденную» работу.

На заводе никто по существу не отвечает за подготовку к зиме. План ремонта цехов выполнен только на 30 процентов.

В. ВИСКОВ.

Старший контрольный мастер.

Пока судят да рядят

Два стоящих столба — признак разве существующих ворот. Справа — старый домишко с покосившимся крыльцом, слева — остатки бывшего забора.

Настежь открыта скрипучая дверь. В грязные окна чуть проникает мутный свет. У одной стены пристроилась печурка, а другой стоит начальник жилищно-коммунального отдела т. Рязанов.

У него на столе — толстая папка. В ней с 1943 года хранится 380 заявлений рабочих о предоставлении квартир. По даже те дома, что были построены и заселены в 1944—45 гг., нуждаются в ремонте: окна и двери в квартирах не запираются, в полах щели, печи потрескались.

В жилищно-коммунальном отделе, кроме начальника, никого и ничего нет — ни рабочих, ни материала. Вот сейчас нужно перевозить 40 голландских печей, подновить кровлю. Но никто не знает, где объема текущего ремонта. Заявлений по этому вопросу т. Рязанов больше не принимает, а записывает на клочках бумаги. Затем их квартиры приходят обследователи и, если ремонт необходим, устанавливают очередь. Но, как говорится, контора пишет, а дела на лад дышат!

На заводе существует строительное бюро, возглавляемое т. Щепкиным. Но он ремонтом квартир не занимается, ссылаясь на жилищно-коммунальный отдел. Партийный комитет обязал директора выделить рабочую бригаду из 30 человек в помощь строительному бюро. Но в эту бригаду послали неопытных девушек. Они придут, посмотрят и... уходят.

Заседаний, решений (и очень правильных!) — уйма. А пока судят да рядят, зима приближается.

Ф. ШАХТАРИНА.

„Вход во двор посторонним запрещен"

Когда подходишь к парткому завода, виднеется надпись на столбе: «Вход во двор посторонним запрещен». Чудом удалось столб от когда-то массивных чугунных ворот.

В заборе вокруг самого завода — огромная дыра. Через нее свободно проникают на территорию завода те рабочие и служащие, которые предпочитают миновать проходную.

На заводской площадке — кучи мусора, битого стекла, металлических отходов.

Начальник административно-хозяйственного отдела т. Гаврилова и начальник жилищно-коммунального отдела т. Рязанов обязаны навести полный порядок на дворе, но они этого не делают. Жгут зимы которая прикроет белым покровом всю грязь.

З. ГРИГОРЬЕВА.

НЕПОКОЛЕБИМОЕ СПОКОЙСТВИЕ

Бывают руководители, которые любят часто и подолгу заседать, писать длинные резолюции, приказы, но не потрудятся проверить их выполнение.

Руководителем завода, где главным инженером т. Фролов, таких обвинений не предъявишь. Они вовсе не заседают даже и тогда, когда это необходимо. Они не собрались даже для того, чтобы всерьез поговорить о подготовке к зиме.

Электроснабжение, производственные площадки, котельные, производственное и жилищное строительство предоставлены самим себе.

— Вель прожили прошлую зиму, так чего же стращиться новой? — так говорят на заводе.

И забыли уже, как в прошлом году в цехах замерзали эмульсия и масло, как станки останавливались, люди обогревались в рукавицах.

Только один главный энергетик т. Марченко составил довольно подробный «план работ по подготовке к зиме» но он не предусматривал расширения котельной.

В прошлом году заводские трубы теплотрассы засыпали шлаком. Шлак выделяет серу, а она, соединясь с металлом, покрывала его коррозией. Некоторые трубы настолько изъедены коррозией, что выйдут из строя при первом пуске пара. Их нужно менять. Это также упорно доказывал главный энергетик. Но директор завода однажды так умерил его пыл, что теперь и он не считает нужным менять трубы. Ведь это связано с большими хлопотами.

Ничего не беспокоит и то обстоятельство, что вследствие запущенности электрохозяйства будут иметь место большие потери электроэнергии, что электросеть, питающая аппараты, не имеет защиты. Ни на одном щитке нет предохранителей. Вместо них торчат толстые железные болты.

Предохранительных пробок не было и на заводе имени Ленина, но там научились делать собственными силами, а здесь только говорят об этом. Энергохозяйство на заводе в таком состоянии, что пожарная инспекция в любой день может запретить пользоваться им.

Хозяйственники не проводят теплопровод к столовым №№ 3 и 1.

В этом году завод должен начать и закончить два новых дела, но над ними нет еще крыши.

Директор и это не считает опасным. Единственно, что вызывает у него беспокойство, — жилищное строительство. А успехи и тут невелики: в домах не закрываются окна и двери, в полах щели. План строительства домов выполнен менее чем наполовину...

С. МАРКОВА.

Акты и... факты

Скоро наступит зима, а ремонт квартир, где проживают семьи военнослужащих, почти и не начинали: из 21 квартиры отремонтирована только две.

В квартире т. Смирновой обвалился потолок, стали стены, завалилась печь. Материалы давно выписаны, но на место не доставлены, рабочие не посланы. Тов. Шведина с тремя детьми живет в развалившемся домике, но уже потеряла надежду, что его приведут в порядок.

Нужен капитальный ремонт в квартирах тт. Крупиной и Котовой. Об этом имеется многочисленные акты обследования, резолюции директора завода. Но разве от резолюций зимой теплее будет?

Лесоматериалы на заводе есть. Почему же начальник стройбюро т. Щепкин, который обязан организовать ремонт, проявляет такое возмутительное равнодушие к бытовым нуждам семей военнослужащих?

Ю. БАНЛАНОВА.

Дни идут...

Деревообделочный цех, где начальником т. Тихонин, к 15 сентября должен изготовить для ремонтников оконные переплеты, рамы и двери. Дни идут, а цех ничего не делает.

Тов. Тихонин ждет официального заказа от начальника строительного бюро тов. Щепкина, а тот ссылается на отдел капитального строительства.

— Он должен спустить заказ.

На днях Щепкин заявил, что по приказу директора рамы и двери будет делать все же Тихонин. Последний же продолжает ждать официального заказа.

Так Иван кивает на Петра, а зима на за горами.

В. КУДРЯВЦЕВ.

Технолог.

Неприглядная картина

До 180 человек ежедневно посещают нашу заводскую амбулаторию и не похоже, что это лечебное учреждение. В 1943 году амбулатория была отремонтирована, штукатурка обновлена, полы сняты, стекла в окнах целы.

Много раз я обращалась к руководителям завода, но директор посылал меня к главному инженеру, а тот — обратно.

Прошлой зимой в амбулаторию лопнула водопроводная труба, но и ныне ничего не делается, чтобы обеспечить амбулаторию водой.

В. ДУХАНИНА.

Заведующая амбулаторией.

А воз и ныне там...

Оборудование крупного автоматно-револьверного цеха к зиме не подготовлено. В цехе нет центрофуги— приспособления для устранения стружки из масла, установленная для подогрева эмульсии. Не приняты сместители воды, эмульсии и масла. А зимой без них трудно, автоматы будут часто стоять. В январе трубопроводы с эмульсией отогревались раскаленным металлом.

Начальник цеха т. Бенцман уже не раз требовал от главного инженера и главного механика помощи, но воз и ныне там...

Г. НОВИКОВ.

Нормировщик.

Единственный выход

На заводской площадке — кучи мусора, битого стекла, металлических отходов. Говорят, что один из местных рационализаторов нашел способ освобождаться через этот мусор.



На таких заводах,
При таких отходах,
Мусора да ныли
Выход — это вылет.

Рисунок Г. Лихмана.

Колхозы Татарского района в борьбе за хлеб

Всей колхозной силой

Уборка урожая в нашем колхозе «Родина» сначала шла не без трудностей. Отправили мы государству несколько партий зерна, и молотьба приостановилась — не оказалось заскирдованного хлеба. А на площади 130 гектаров рожь лежала в суслонах, да в розвязи было 35 гектаров. Комбайны же, закончив уборку ржи, встали, так как яровые еще не поспели.

Вот тут мы и решили всем миром в течение двух дней осилить скирдование всего скошенного хлеба. И осилили. Двое суток не уходили колхозники с поля, а дело сделали. Хлеб сложили в скирды и опять стали молотить. Зерно снова пошло на элеватор. Чтобы наверстать упущенные два дня, в течение которых весь народ был переброшен на скирдование, мы призвали транспортную бригаду, которой руководит Андрей Кулешов, за три дня выполнить пятидневное задание.

Поздно вечером подростки нагрузили 40 центнеров зерна и в ночь поехали на Татарский пункт. Чтобы справиться с заданием, им надо было сделать за три дня три рейса. А до элеватора у нас 25 километров. Дело нелегкое.

Но транспортная бригада работала на славу. Не зная ни сна, ни отдыха, возчики за три дня вывезли 120 центнеров хлеба.

Такие трудности встречаются в колхозном производстве почти ежедневно. Но выручают самоотверженный труд, инициатива и смекалка колхозников.

Помню ночь перед областным воскресником усиленной хлебосдачи. Как раз перед этим весь заскирдованный хлеб был обмолочен и сдан государству. Остаться же в стороне от зернопоставок в день воскресника не хотелось. И опять всем колхозом мы решили ночью скирдовать и молотить хлеб.

Учетчик Василий Пономарев с колхозниками, занятыми на севе озимых и на сенокосе, взялись за скирдование. Я пошел в молотильную бригаду. Андрей Кулешов со своими ребятами на девяти подводах возил зерно от комбайна до сушилки, где бригадир Иван Князев с работниками животноводства подрабатывали его.

В полночь начали мы эту работу. Сперва все шло хорошо, но часа через два поломался комбайн. Комбайнерка Евдокия Сидорова, покопавшись в моторе, доложила мне, что до утра, пожалуй, ничего не сделаешь.

Нас окружили плотным кольцом хмурые работники агрегата. Люди молчали. Молчал и я. И тогда Евдокия Сидорова, преодолев свою беспомощность, принялась за устранение поломки. Исправила комбайн. Работа закипела с еще большим напряжением. Мы намолотили в ту ночь 100 с лишним центнеров и все доставили в государственный амбар.

1.252 центнера зерна сдал наш колхоз. Больше чем на 50 процентов выполнили мы годовой план хлебосдачи. И государству выгода от этого немалая, и нам польза.

На трудодень мы выделили из 15 процентов от сданного государству по 350 граммов хлеба.

Недавно в деревне меня встретила старушка Наталья Федоровна Жигулина, инвалид труда второй группы.

— Хочу работать, товарищ председатель, — сказала она.

— А справишься ли ты, бабка?

— Да уж если попросилась, так обязательно справлюсь.

Нашли и ей подходящую работу.

Этот факт сам по себе незначителен, но он говорит о многом.

Но неверно было бы думать, что раз мы выполнили годовой план хлебосдачи больше чем на 50 процентов, убрали всю рожь, скосили 65 гектаров яровых,—то у нас все обстоит гладко, нет случаев нерадивого отношения к труду.

Бывает и такое. Как-то мы с бригадиром Иваном Князевым принимали убранные участки ржи и на одной полосе натолкнулись на несобранные колосья.

— Почему? — спрашиваю бригадира.

— Вязальщица, видимо, работала без грабель, — ответил он.

— Кто? — спрашиваю.

Разыскали виновницу. Оказалось, что это была Ф. Бурасова. И так пристыдили мы женщину на колхозном собрании, что с тех пор никто не осмелится работать спустя рукава.

Наш колхоз пересмотрел сроки уборки и хлебосдачи. Мы прикинули, подсчитали все свои ресурсы и возможности и решили выполнить план хлебопоставок к 10 сентября.

В. ЖИГУЛИН.

Председатель колхоза «Родина», Татарского района.



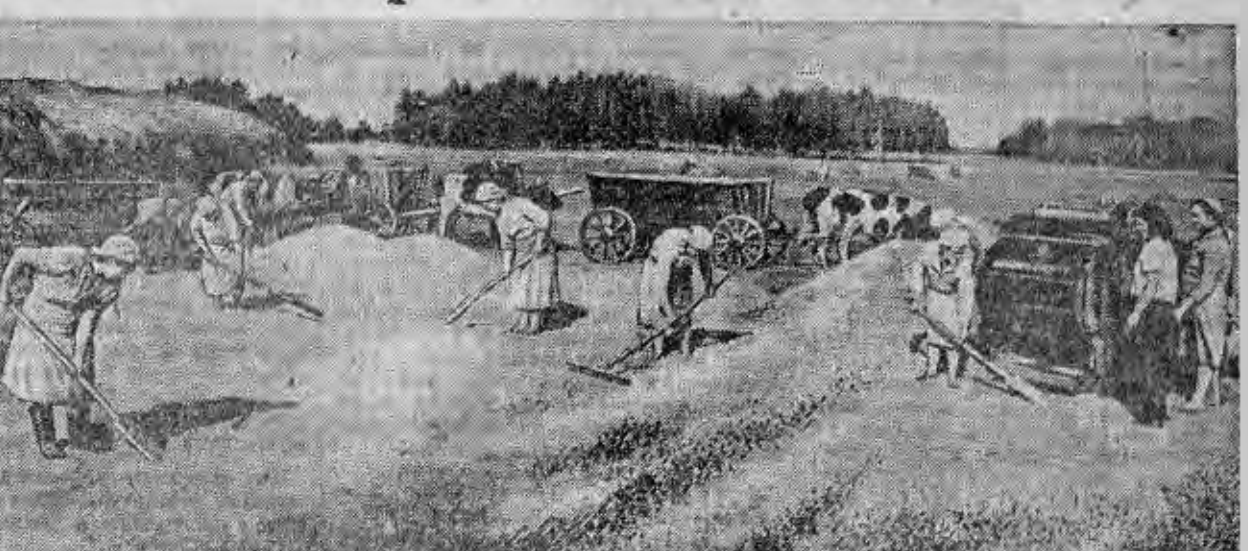

Колхоз «Красная звезда», Татарского района, при августовском задании в 481 центнер на 25 августа сдал 670 центнеров. Колхоз вырастил богатый урожай, собрав в среднем по 10 центнеров с гектара, а с лучших участков — по 15 центнеров.

На снимках: председатель колхоза Д. В. Дударев показывает сортовое зерно председателю Татарского райисполкома **П. Г. Корчуганову** (слева); очистка и просушка зерна на току перед сдачей государству.

Фото Б. Шумакова.

Круглые сутки

Наша глубинка небольшая. Принимаем хлеб для государства только из одного колхоза — «Красный работник», Лопатинского сельсовета. Но работы хватает. Нужно быстро принять хлеб, который привозят с токов, не задержать на лишнюю минуту подводу, поворошить зерно. Надо также своевременно отгрузить принятый хлеб на элеватор.

С 15 по 26 августа я приняла 273 центнера и все зерно направила в Татарск.

На глубинке 10 амбаров. Все они небольшой емкости. В каждом помещении с помощью женщин, выделенных колхозом, я побелила стены, вымыла горячей водой пол, починила крышу. Около амбаров всегда сторож — ни один килограмм зерна не пропадет.

Три раза я сама ездила на элеватор, два раза с машиной и один — с обозом в семь подвод.

Наш колхоз взял обязательство к 25 сентября полностью рассчитаться с государством. Я стараюсь помочь колхозу в этом важном деле. Буду круглосуточно принимать зерно, пусть успевают возить.

А. ЗАЙЦЕВА.

Заведующая глубинным пунктом Заготзерно.

На току

«Красная звезда» — колхоз семеноводческий. Сейчас здесь убирают сортовые посевы пшеницы, ржи, овса, рыжика, трав. Колхозы, которые получат семена, выращенные в райсемхозе, могут быть спокойны — всхожесть их высокая.

Урожай нынче замечательный. Девять бричек не успевают отвозить зерно от двух комбайнов. Чудесное это зрелище. Нескончаемым потоком струится пшеница.

Зерно везут на главный ток, который раскинулся почти на целый гектар. Для того, чтобы обрабатывать зерно при любой погоде, над током хорошая крыша. Зерно готовят к сдаче днем и ночью.

Это было совсем недавно. На току скопилось 1.800 пудов хлеба. Поднялась луна из-за леса. Ночь была светлая. И колхозники не упустили такой случай. На току было, как в муравейнике: все шевелилось. Гудел «Вим». На отгрузку зерна были мобилизованы все силы. Сам председатель колхоза Даниил Васильевич Дударев отгрузил 18 ящиков по полцентнера каждый. Утром государству было отправлено 300 центнеров отборного хлеба.

Годовой план хлебосдачи колхоз «Красная звезда», Церно-Михайловского сельсовета, выполнил почти наполовину. В это же время колхозники засыпали семена на посев будущего года, посеяли озимую рожь. Сейчас они напрягают все силы к тому, чтобы досрочно и полностью рассчитаться с государством по всем видам хлебосдачи.

П. ОСИПОВА.

Коммунисты в авангарде

Нынешней весной наш район недовыполнил план ярового сева на 2,5 процента. Это тем более обязывает нас убрать урожай без малейших потерь и не допустить еще большего недобора хлебов.

Все внимание сельских партийных организаций в связи с этим было сосредоточено на уходе за посевами, чтобы вырастить высокий урожай, и на своевременной подготовке к уборочным работам. Здесь следует отметить Степановскую МТС и колхозы, обслуживаемые ею.

Директор Степановской МТС т. Кныш и партийная организация так построили график зимнего ремонта, чтобы к началу уборочных работ комбайновый парк был наготове. В этом направлении помогли коллективу МТС и отдел агитации и пропаганды райкома партии. С помощью агитаторов мы выпускали там «Боевые листки», проводили беседы, лекции, организовывали соревнование.

Старший механик коммунист т. Гамболевский уделял большое внимание развертыванию индивидуального и бригадного соревнования в мастерской. Это помогло не только хорошо отремонтировать машины, но и воспитало в людях чувство ответственности за порученное им дело. Результаты сказались с первых дней хлебоуборки. Комбайны Степановской МТС работают безостановочно, без поломок и технических неполадок. Хозяйственное руководство и партийная работа в своем сочетании принесли хорошие плоды.

Совсем иначе дело обстояло в Татарской МТС. Директор т. Лопатин и секретарь партийной организации т. Сопельник не мобилизовали свои кадры на борьбу с трудностями во время ремонта машин и в первые дни уборочной. В тракторных отрядах и комбайновых агрегатах сильно хромала трудовая дисциплина, не соблюдался технический уход за машинами.

Руководители МТС вместо того, чтобы исправить ошибки, стали ссылаться на всякого рода «об'ективные» причины.

— Нет запасных частей, — жаловался директор т. Лопатин. Но ведь их не было и у других МТС. Однако те ремонтировали машины и работают на них куда лучше, чем Татарская.

Райком партии потребовал от руководителей колхозов не возлагать надежды только на комбайны, не ожидать в каждом случае, когда пойдет комбайн, а убирать урожай без задержки простыми машинами и всеми другими средствами. Это позволило большей части колхозов убрать всю рожь своевременно, без потерь и дружно двинуть хлеб государству.

Особенное внимание в эту уборочную мы обращаем на отстающие колхозы и сельсоветы, оказывая им нужную помощь. Райком партии старается разобраться с положением в каждом колхозе непосредственно на месте.

Колхоз «1 мая», Лопатинского сельсовета, в прошлом году был одним из самых отстающих. Ему оказали помощь. Сейчас он аккуратно выполняет график хлебосдачи, засыпает семена и уже обязался дать сверх плана в фонд Красной Армии пять тысяч пудов хлеба. Резко улучшилось дело и в колхозе имени Жданова. Коммунисты, заняв авангардную роль на всех важнейших участках сельского хозяйства, двинули дело вперед.

Председатель колхоза «Родина», т. Жигулин является секретарем территориальной партийной организации. Он отлично руководит колхозом и вникает в положение дел соседних колхозов своего сельсовета, помогает им. Сельхозартель «Родина», руководимая т. Жигулиным, также обязалась сдать сверх плана в фонд Красной Армии пять тысяч пудов зерна.

Наш район может гордиться именами таких коммунистов, как председатели колхозов «Красный работник» т. Зайцев и «Киир» — т. Карпенко. На их опыте мы стараемся учить всех руководителей колхозов.

Партийные организации широко использовали опубликованные в печати документы — постановление ЦК ВКП(б) и Совнаркома СССР об уборке урожая и заготовках сельскохозяйственных продуктов, обращения краснодарских и московских колхозников. Их пламенный призыв доведен до всех наших колхозников.

На озимом севе сейчас закладывается основа урожая будущего года. Район должен посеять 14 тысяч гектаров ржи. Сев идет по парам, как правило, двоенным. В это же время колхозы энергично развернули вспашку зяби.

Наш район расположен в Барабинской степи, где животноводство—основная отрасль сельского хозяйства. Мы выполнили план силосования кормов, но сена поставили еще недостаточно. В ближайшее время этот запас будет пополнен.

Колхозники района справятся со всеми этими задачами и прежде всего своевременно рассчитаются с государством, если партийные организации не ослабят руководство сельским хозяйством. Прислушиваться к голосу колхозных масс, всячески поощрять и поддерживать их творческую инициативу, направляя ее на преодоление трудностей на уборке и хлебосдаче, — такова наша задача.

На-днях колхоз «Родина», Лопатинского сельсовета, пересмотрел сроки окончания уборки и хлебосдачи. Колхозники решили к 10 сентября полностью выполнить годовой план хлебозаготовок, а к двадцатому дать еще пять тысяч пудов зерна сверх плана в фонд Красной Армии. Этот почин поддержал колхоз «1 мая», того же сельсовета. Три тысячи пудов зерна обязался сдать сверх плана колхоз «Красный работник». Уже более 40 колхозов взяли аналогичные обязательства.

Партийная организация будет и дальше расширять это патриотическое движение. Мы подсчитали свои возможности и пришли к выводу, что годовой план хлебосдачи наш район может и должен выполнить к 7 ноября — дню великой годовщины Октября и дать государству немало хлеба сверх плана.

А. ЛЫСАКОВ.

Секретарь Татарского райкома ВКП(б).

Темпы уборки урожая в колхозе «Родина» Лопатинского сельсовета, Татарского района, позволяют рассчитаться с государством по хлебопоставкам намного раньше срока, установленного правительством. Колхоз «Родина» обязался к 1 сентября выполнить годовой план хлебопоставок на 75 процентов, к 10 сентября полностью завершить план хлебопоставок и к 20 сентября сдать государству сверх плана пять тысяч пудов хлеба в фонд Красной Армии.



На снимке: председатель колхоза «Родина» В. Е. Жигулин.

Фото Б. Шумакова.

Комбайнер Михаил Лась

Случилось то, чего никак не ожидал Михаил Лась. Сначала все шло прекрасно. С каждым метром убранной площади радостнее становилось на сердце. Бункер комбайна наполнялся со сказочной быстротой. 45 центнеров дал первый круг, а в нем только два с небольшим гектара. Возчики зерна уже начали беспокоиться: успеем ли отгрузить...

И вдруг случилось неожиданное. Когда Лась открыл заслонку, чтобы на ходу агрегата выгрузить зерно из бункера в шедшую рядом бестарку, из шнека хлеб не посыпался.

— Что такое? — подумал в тревоге комбайнер и нажал рычаг до предела. Но и это не помогло. Бункер попрежнему был полон хлеба и все больше нагружался золотым зерном. Нужно было или немедленно разгружать или остановить комбайн. С повозки, ничего не понимая, удивленно глядел возчик. И тогда комбайнер, горя от стыда, дал сигнал трактористу остановить машину.

— Видимо, забило шнек разгрузки, — успокаивал он себя.

Но положение оказалось серьезнее. Когда разгрузили бункер и открылась заслонка, Лась увидел, что выгрузная зубчатка лопнула пополам. Запасной не было. Если дожидаться из МТС, значит стоять 4—5 часов.

— Что делать?

И он нашел выход. Не останавливая агрегата, Михаил послал штурвальную, свою жену Марию, в МТС за зубчаткой, а двум колхозникам поручил нагребать зерно из бункера в мешки и спускать их на полог.

Так они работали до темна, ни разу не останавливая комбайна. 25 гектаров убрал Лась в тот день.

Он всегда болезненно переживает всякие неполадки.

Был еще такой случай.

За штурвалом стояла его жена, а он помогал возчикам нагружать бестарку хлебом. В это время к полосе под'ехал председатель артели Петр Карпенко. Он слез с ходка и пошел вслед за комбайном, укоризненно качая головой.

Комбайнер ничего не понимал. Но потом, когда председатель наклонился и собрал несколько колосьев, Лась понял: пшеница была низкорослой, а штурвальная не опустила хедер. Он соскочил с бестарки, быстро поднялся на комбайн, без единого слова отстранил жену от штурвала и показал ей глазами, чтобы шла помогать возчикам.

Он высоко держит честь своей марки на уборке урожая. Где работает Лась, там не должно быть потерь. Только так высококачественно он взялся убрать 800 гектаров! Сейчас на его счету 205.

Мастер своего дела, комбайнер Лась постоянно ищет новых путей для улучшения работы. Цепи Эверта он заменил цепями Галля. Дергач укрепил на шариковых подшипниках и второй год не знает поломок. Валик главного полотна поставил на шариковых подшипниках, заменив ими деревянные.

Каждый день, как только колхозники заслышат ровный гул мотора комбайна, они говорят:

— Сподручнее и веселее трудиться на полях, когда чувствуешь, что такая замечательная машина в надежных руках.

Комбайнер Лась хорошо помогает колхозу во-время и без потерь убрать богатый урожай.

Л. НИКИТИН.

Колхоз «Киир», Татарского сельсовета.

ЯСНАЯ ПОЛЯНА

Пожалуй, сейчас никто не вспомнит, почему назвали так маленькую сибирскую деревушку. Окруженная со всех сторон березовой рощей, она как бы нарочно скрывалась от постороннего глаза.

— Вот за тем большим колком — Ясная Поляна, — сказал наш возница 15-летний Саша, учетчик из соседнего колхоза. [illegible] словно вспоминая что-то, [illegible]:

— Лес-то они не вырубают, богато живут, хлеба до нового хватит. На лошадях зерно в Татарск возят. Это не то, что на волах, как мы.

Вот и деревня. Три десятка изб, выстроившиеся по обе стороны широкой улицы, действительно скорей похожей на поляну, потемнели от времени, кое-где покосились. Но Саша все же нас не обманул, только богатство колхоза «Красный работник» было значительнее, чем думал мальчик.

* * *

Русская печь занимает почти половину избы. Два небольших стола да кровать, застланная домотканным одеялом, — вот и все убранство.

У стола, покрытого зеленой клеенкой, сидит человек. Коротко остриженные волосы совсем белы, очки по-стариковски на середине носа. Но вот человек снимает очки, и вы видите глаза ясной голубизны. Все лицо Прокопия Андреевича Зайцева, прожившего на свете более полвека, становится очень молодым.

Рядом со стулом стоит посошок. Без него председатель колхоза почти не может ходить: когда-то в детстве он упал с дерева, и вот теперь это сказалось.

Задолго до войны Зайцева поставили сторожить колхозное добро. В это время председательствовал его младший брат Яков. Когда Якова взяли на фронт, председателем стал Прокопий Андреевич.

Он принял колхоз в прекрасном состоянии. «Красный работник» с первого дня своего существования ежегодно рассчитывался с государством. Довольство и радость постоянно жили в Ясной Поляне.

Война скоро дала себя знать деревне. Все меньше и меньше оставалось мужчин. Труднее стало управлять хозяйством. С каждым днем тревожнее делалось на сердце председателя.

— Ну что же, — решил он, — любое дело не страшно, если ты идешь на него вместе с народом.

Вначале собрал председатель женщин и потолковал с ними по душам. Потом устроил совет со стариками. Всего труднее было с молодыми. Но как-то неожиданно для окружающих старик сумел найти прямую дорогу и к их сердцам. Через некоторое время в каждом доме был комсомолец. Всю полеводческую бригаду подобрали из них.

Когда бывало особенно трудно, Прокопий Андреевич говорил:

— Эх, родные вы мои, потерпите! Для Родины все это нужно. А что такое Родина? Это мы с вами, это наша Ясная Поляна.

Голос у него спокойный, ласковый и уверенный.

...В избу зашел высокий, широкоплечий парень с озорными глазами.

— Что тебе, Алеша? — спросил его Зайцев.

— Разрешите, дядя, в город с'ездить, на базаре хотел кое-что купить, — не без робости спросил парень.

— Ну что же, поезжай. Только завтра же с девчатами возвращайся.

— Обязательно, дядя Проня, вернусь, — радостно ответил парень и неожиданно, замявшись, добавил:

— Не найдется ли у вас бумажки на курево?

— Эх-хе-хе, — завздыхал Прокопий Андреевич. — Где же я тебе возьму ее.

Он долго рылся в стопке газет, лежащих на столе. Каждая нужна. В одной — постановление Совнаркома, в другой — передовая, без которой никак нельзя обойтись, в третьей—статья председателя колхоза, — дельно рассказывает хозяин о своей работе. Наконец, старик находит.

Не так давно этого парня звали Алешкой. Никудышный был человек. Долго бились с ним и бригадир, и секретарь комсомольской организации. Председатель колхоза решил взяться сам. Однажды он вызвал Алексея, посадил против себя и, глядя в самоуверенные глаза парня, печально сказал:

— Будешь ты, Алеша, на смеху у народа, и среди добрых людей тебя не примут. Страшно тебе будет жить на свете, малый, ой как страшно!

Он говорил это так, как если бы уже сейчас видел весь ужас жизни на людском смеху. И Алексей поверил. Теперь на него никто не жалуется. В колхозе работник хоть куда.

А вот как с Кирьяновой Марией получилось. Комсомолка, а на работу ходила от случая к случаю. Прокопий Андреевич пошел к ней на дом. Поздоровался со всеми домашними, внимательно осмотрел избу.

— Бедно живете, — сказал он, сокрушенно качая головой. — Семейство у вас большое, а мужики все на войне — и братья там, и родитель. А вот ты, Маруся, ведешь себя как несмышленая. Этак никогда из нужды не выберетесь. Тебя бы на курсы какие с'ездить. Да опасаюсь я: тебя пошлешь, а ты колхоз опозоришь.

Посидел, поговорил о том, о сем и ушел. А у девушки словно кто сердце перевернул. Через несколько дней Маруся попросила отправить ее на курсы... пожарников. Теперь Кирьянова — и пожарник замечательный, и в поле не последняя работница.

* * *

— Хороший у нас народ, — рассказывает председатель. — Вот семья Кирьяновых — отец и две дочки. Зарабатывают в год по 2 тысячи трудодней. На таких людях и колхоз держится. Отец уже немолодой, не больно крепкий, но честный человек. Ночью сторожит наше добро, а утром передохнет немножко и идет стога вершить.

— Или, к примеру, Ефим Зайцев, комсомолец. Он и на жатке и на сенокосе... 17 лет парню, а с любым делом справится.

— Опять же Маруся Зайцева. Она машинист — душа не нарадуется, когда смотришь, как работает эта комсомолка.

С такими людьми Прокопий Андреевич сумел сохранить во все годы войны честь Ясной Поляны. И нынче, как ни трудно было, а посеяли лучше прошлого года. К 25 августа годовой план хлебосдачи выполнили больше, чем наполовину. Рожь убрана до последнего колоска и обмолочена. Сев озимых закончен.

Семена в колхозе всегда свои. Земля обрабатывается на-совесть, по всем правилам агротехники; севооборот соблюдается полностью. Поэтому и урожай высокий.

А какой замечательный огород в «Красном работнике»! Несколько тысяч кочанов капусты, лука, моркови, картофеля— всего столько, что хватит с государством рассчитаться и на базар свезти.

За огородом ухаживают четыре женщины — Евдокия Ивановна Зайцева — звеньевая, Зайцевы Мария Васильевна и Екатерина Тимофеевна и Вера Евсеевна Кирьянова. Все четыре не только ухаживают за огородом, но и помогают полевой бригаде.

Идет уборка яровых. Колос у пшеницы большой, тяжелый, а роста она невысокого — снопы трудно вязать. Огородницы поехали в поле, нарезали осоки, развезли ее старушкам, и те заранее приготовили вязки.

Вот так, общим трудом 45 женщин, стариков и подростков сдают каждый год государству больше тысячи центнеров хлеба.

* * *

Мы проезжаем мимо полей колхоза «Красный работник». Сколько богатства здесь! И с государством хватит рассчитаться, и себе вдоволь останется. А недавно яснополянцы решили две—три тысячи пудов хлеба сдать сверх плана в фонд Красной Армии. На текущем счету колхоз имеет на 200 тысяч рублей неделимого фонда.

Но не в этом главное богатство колхоза «Красный работник». Люди — вот его сила. И этим богатством колхоз обязан человеку с седой головой и глазами юноши, коммунисту Прокопию Андреевичу Зайцеву.

Х. ПРОНИНА.

Отклики за границей на советско-китайский договор

Монгольская Народная Республика

УЛАН-БАТОР, 28 августа. (ТАСС). Ратификация советско-китайского договора о союзе и дружбе и, в частности, обмен нотами о независимости МНР встречены в Монгольской Народной Республике с большим удовлетворением. В связи с ратификацией в здании правительства под председательством маршала Чойбалсана состоялось совещание руководящих правительственных деятелей.

Ввиду позднего получения текста советско-китайского договора, монгольская печать еще не опубликовала договора и других документов, однако в сегодняшних передовых статьях газеты приветствуют договор между СССР и Китаем, как прочную основу длительного мира на Дальнем Востоке. Газеты выражают свое особое удовлетворение фактом признания независимости Монгольской Народной Республики.

Англия

ЛОНДОН, 27 августа. (ТАСС). Комментируя в редакционной статье советско-китайский договор, газета «Таймс» пишет, что этот договор со всеми приложенными к нему соглашениями «является важнейшим вкладом в дело обеспечения международной безопасности и мирного развития на Дальнем Востоке».

В условиях договора ясно говорится об уважении прав и обязанностей не только подписавшихся под договором сторон, но также прав и обязанностей всех членов Об'единенных наций.

Газета отмечает, что договор и соглашения между СССР и Китаем свидетельствуют о государственной мудрости, проявленной при разрешении вопросов, и являются вкладом в систему международной безопасности на Дальнем Востоке.

Китай

ЧУНЦИН, 27 августа. (ТАСС). Газета «Синьхуажибао», приветствуя заключение советско-китайского договора о дружбе и союзе, пишет, что этот договор представляет собой восход зари над мрачным Азиатским континентом. Газета отмечает, что новый договор осуществляет давнишнюю мечту китайского народа. Он разрешает целый ряд вопросов, касающихся Китая и Советского Союза, укрепляет традиционную дружбу между этими двумя нациями, закладывая основы мира на Дальнем Востоке, и наносит удар по всем антисоветским интригам японцев, предателей и фашистских элементов. Посмотрите, пишет газета, на Советский Союз, на то, как он гарантировал мир в Европе и помог всем нациям, которые боролись за независимость. Тот же самый Советский Союз гарантирует мир на Дальнем Востоке и поможет каждому народу на Дальнем Востоке добиться независимости своей родины.

Газета «Дагунбао», приветствуя китайско-советский договор, как стабилизирующий фактор на Дальнем Востоке, отмечает, что этот договор будет иметь большое значение для международного положения Китая. Газета указывает, что Китай и Советский Союз стали подлинными друзьями. «Мы будем, — говорится в статье, — с тыные усилению трудиться ради дела международной реконструкции, равно как и реконструкции Дальнего Востока, будем энергично бороться за национальное единство и политическую солидарность».

США

САН-ФРАНЦИСКО, 28 августа. (ТАСС). Как передает радио Сан-Франциско, американские комментаторы сегодня уделили большое внимание советско-китайскому договору, текст которого был одновременно опубликован в Москве и в Чунцине. Некоторые комментаторы, называя договор шедевром дипломатии и международного соглашения, отмечают, что он будет иметь большое значение для обеспечения мира на Дальнем Востоке.

Обозреватель Рекс Миллер заявляет: между Москвой и Чунцином заключен новый договор. Значение этого факта очень велико. С заключением этого договора можно полагать, что порядок и гармония в Азии будут возможны в течение многих лет. Заключение этого договора будет способствовать об'единению Китая.

Журналист Моррис Хэррис, который в свое время был руководителем бюро агентства Ассошиэйтед Пресс в Шанхае, касаясь нового советско-китайского договора, пишет: советско-китайский договор позволяет надеяться на политический и экономический мир на Дальнем Востоке. Китайцы и русские достигли взаимопонимания, и это является обнадеживающим фактом.

Франция

ПАРИЖ, 27 августа. (ТАСС). Как передает агентство Франс Пресс, в хорошо информированных кругах Парижа считают, что «русско-китайский договор и дополнительные соглашения к нему представляют собой фактор, имеющий огромное значение для установления мира на Дальнем Востоке».

Комментируя китайско-советский договор, газета «Монд» отмечает в передовой статье, что «китайско-советский договор дружественным путем разрешает ряд вопросов, уже давно существовавших между Китаем и СССР».

Канадская общественность резко осуждает фашистский режим в Аргентине

ОТТАВА, 28 августа. (ТАСС). В Канаде появился некий Кларос Десмарас, который посетил страну с неизвестным заданием аргентинского правительства.

В связи с этим в канадской печати появился ряд материалов, разоблачающих фашистскую сущность режима нынешнего аргентинского правительства Фаррела.

Видный американский журналист Джозефс пишет в журнале «Стандарт уикли», что аргентинский режим является фашистским и держит страну под властью жестокой диктатуры, чтобы подавить растущие антифашистские настроения, которые в настоящее время проявляет по крайней мере 90 проц. аргентинского народа. Джозефс указывает, что народ Аргентины «больше не желает оставаться под властью диктатуры». По его словам, все шесть главных университетов страны закрылись в знак протеста против действий правительства, а тысячи школьных учителей об'явили забастовку. Джозефс указывает, что печать и радио Аргентины находятся под суровым контролем правительства, которое немедленно подавляет всякую видимость антифашистской деятельности. По его словам, только такие нацистские газеты, как «Эль федераль» и «Цейтунг», поддерживают правительство. Подавление демократических свобод в Аргентине продолжается, несмотря на лицемерные обещания, данные аргентинским правительством для того, чтобы получить доступ на конференцию в Сан-Франциско. Джозефс приводит такие факты, как угрозы аргентинского правительства по адресу иностранных корреспондентов, заключение десятков аргентинских газетных работников в концентрационные лагери, закрытие оппозиционных газет, налет на здание газеты «Ла критика» и попытка поджечь его, предпринятая солдатами в военной форме, и т. д. Джозефс подчеркивает, что аргентинское правительство все еще поддерживает тесную связь с франкистской Испанией. «Новые торговые договоры, — пишет автор, — речи о дружбе и рабское подражание франкистской системе контролирования профсоюзов доказывают, что франкистский режим все еще является образцом для аргентинских диктаторов».

В этом же номере журнала «Стандарт уикли» опубликовано письмо д-ра Стилуэлла. Разве не является режим в Аргентине фашистским, — спрашивает он в своем письме, — когда правительство распустило избранный конституционным порядком парламент; подавило деятельность всех политических партий; установило свой контроль над печатью и профсоюзами; бросило в тюрьмы или изгнало всех политических противников, включая наиболее выдающихся политических лидеров; отказалось предоставить свободу собраний; все время, не находясь под угрозой какой-либо агрессии извне, увеличивало военные силы; предоставляет убежище немецким шпионам и капиталистам, занесенным в черный список, и сотрудничало со странами оси до конца? Стилуэлл указывает, что аргентинский режим уже был осужден Рузвельтом, советской печатью и многими международными конференциями.

Высадка союзных войск в Японии

ЛОНДОН, 28 августа. (ТАСС). Лондонское радио передает сообщение генерала Макартура о том, что первые американские оккупационные войска высадились сегодня утром на аэродроме в 30 километрах южнее Токио. Они прибыли на 48 транспортных самолетах. Эти войска будут заняты подготовкой аэродрома для генерала Макартура, который прибудет в четверг.

Корреспонденты при флоте союзников сообщают, что сегодня утром передовая флотилия союзников вошла в бухту Токио. Вслед за ней последуют более 100 британских и американских военных кораблей, а также транспортные суда с союзными оккупационными войсками. Морская пехота высадилась на островах, расположенных близ бухты Токио.

Как сообщают корреспонденты, Ставка генерала Макартура будет находиться во дворце императора в Токио.

Линкор „Миссури" вошел в Токийский залив

НЬЮ-ЙОРК, 29 августа. (ТАСС). Агентство Ассошиэйтед Пресс передает, что сегодня в 7 часов 8 минут по японскому времени американский линкор «Миссури», на борту которого находится адмирал Хэлси, вошел в Токийский залив. Как уже сообщалось, на этом линкоре состоится церемония подписания акта о капитуляции Японии.

Прибытие Мао Цзе-дуна в Чунцин

ЧУНЦИН, 28 августа. (ТАСС). Как передает чунцинское радио, лидеры китайской компартии Мао Цзе-дун и Чжоу Энь-лай прибыли сегодня на самолете из Яньаня в Чунцин. С ними вместе прибыл посол США в Китае Хэрли, который ездил в Яньань, чтобы встретиться с Мао Цзе-дуном.

Письмо Трумэна о дальнейших призывах в американскую армию

ВАШИНГТОН, 27 августа. (ТАСС). Возражая против предложений некоторых членов конгресса о скорейшем прекращении призывов на военную службу, Трумэн в письме председателям комиссий по военным делам сената и палаты представителей указал, что необходимо продолжать призыв в армию мужчин в возрасте от 18 до 25 лет. Трумэн указывает, что по многим причинам он желает, чтобы стало возможным рекомендовать совершенно прекратить призывы, однако он не может рекомендовать такую меру, ибо международные условия потребуют, чтобы Соединенные Штаты сохраняли значительную военную мощь в течение переходного периода к миру.

В письме Трумэна указывается, что, по данным военного министерства, максимальное число добровольцев к июлю будущего года составит 300 тысяч человек. Призывы при теперешних масштабах дадут за тот же период 500 тысяч человек. Трумэн пишет: «Несомненно, что 800 тысяч человек недостаточно для удовлетворения всех потребностей до будущего июля. По данным генералов Эйзенхауэра и Макартура, только им потребуется 1.200 тысяч человек, не считая тех, которые потребуются для подкрепления американских войск в других районах».

Заявление Бирнса

ЛОНДОН, 29 августа. (ТАСС). Как передает корреспондент агентства Рейтер из Вашингтона, государственный секретарь США Бирнс заявил сегодня на пресс-конференции, что экономические переговоры с английской делегацией, возглавляемой Кейнсом, начнутся на реалистической основе, причем всем известно, что новые кредиты подлежат утверждению конгрессом. Бирнс заявил, что правительство Соединенных Штатов вполне сознает обстановку, в которой оказалась Англия, и понимает английскую проблему.

Бирнс об'явил, что помощник государственного секретаря Данн будет сопровождать его на конференцию министров иностранных дел в Лондоне, которая открывается 10 сентября.

Перед выборами во Франции

ПАРИЖ, 28 августа. (ТАСС). Как сообщалось, основные французские партии договорились о совместном демарше протеста правительству против установленного им порядка выборов, при котором крупные промышленные департаменты будут иметь более слабое представительство в учредительном собрании, чем небольшие сельскохозяйственные департаменты.

Однако в отношении ответов на два вопроса, которые будут предложены избирателям при проведении референдума, основные партии продолжают занимать различные позиции.

Компартия призывает избирателей ответить на первый вопрос («Хотите ли вы, чтобы избираемое собрание было учредительным?») утвердительно, а на второй вопрос («Одобряете ли вы проект закона об организации государственной власти?») — отрицательно. Такая комбинация ответов означает голосование за единое полноправное Учредительное собрание. К этому же призывают организации «Фрон насьональ» и «МЮРФ» («Об'единение движения французского возрождения»).

Социалистическая партия предлагает избирателям ответить положительно на оба вопроса, что будет означать голосование за предлагаемое де Голлем собрание с ограниченными правами. Такую же позицию займут, очевидно, христианские демократы, а также ЮДСР («Демократический и социалистический союз сопротивления»).

Партия радикал-социалистов на только что закончившемся своем с'езде призвала избирателей ответить отрицательно на оба вопроса (отрицательный ответ на оба вопроса означает голосование за восстановление старой двухпалатной парламентской системы на основе конституции 1875 года).

Хотя предложение французской компартии о слиянии было отвергнуто последним с'ездом социалистической партии, стремление к единству с компартией продолжает развиваться в низовых организациях социалистической партии. По сведениям с мест, низовые коммунистические и социалистические организации сотрудничают в подготовке к выборам. Во многих департаментах низовые организации партии радикал-социалистов начали устанавливать связь с организациями компартии для общих выступлений на предстоящих выборах.

Резолюция палаты депутатов Перу об Испании

НЬЮ-ЙОРК, 28 августа. (ТАСС). Палата депутатов Перу направила недавно парламентам Об'единенных наций резолюцию по вопросу об Испании, принятую на сессии палаты, состоявшейся 6 августа. В резолюции говорится, что палата депутатов решила:

«1) Послать сердечное приветствие благородному и героическому испанскому народу, который боролся и борется за демократию и социальную справедливость и чьи традиции являются частью наших традиций. 2) Заявить исполнительной власти, что палата депутатов приветствовала бы разрыв дипломатических отношений с правительством Испании, пока оно не восстановит полностью всех свободных институтов. 3) Довести эту резолюцию до сведения парламентов Об'единенных наций. 4) Направить представителям кортесов Испанской республики телеграмму с выражением нашей солидарности в этот величайший час демократии и свободы».

ЧИСТКА В ИТАЛИИ

РИМ, 29 августа. (ТАСС). Агентство Анса сообщает, что верховный комиссар по санкциям против фашизма Ненни принял решение о проведении чистки также среди группы сенаторов, дела которых ранее не рассматривались верховным судом на его закрытых заседаниях. В силу этого решения дела 78 сенаторов из 92, сохраняющих до настоящего времени свое звание, будут переданы на рассмотрение верховного суда с целью установления, достойны ли они сохранить свое звание. Остальные 14 сенаторов получили право занять места в создаваемом совещательном собрании. В число упомянутых 78 сенаторов входят маршал Бадольо и адмирал Паоло Таон ди Ревель.

Агентство Рейтер об освобождении заключенных в Греции

ЛОНДОН, 28 августа. (ТАСС). Агентство Рейтер сообщает, что на основании изданного греческим правительством закона о частичной амнистии сегодня выпущены на свободу 4 тысячи заключенных. По этому поводу газета «Ризоспастис» пишет: «Амнистия — это трюк, ибо герои национального сопротивления остаются в тюрьме в то время, как воры и убийцы отпущены на свободу».

Обед у короля Михая в честь посла СССР в Румынии С. И. Кавтарадзе

БУХАРЕСТ, 29 августа. (ТАСС). Все газеты опубликовали вчера сообщение о том, что 26 августа король Михай и королева Елена дали обед в честь чрезвычайного и полномочного посла СССР в Румынии С. И. Кавтарадзе. После обеда между королем и С. И. Кавтарадзе состоялась беседа.

Распоряжение Трумэна

НЬЮ-ЙОРК, 25 августа. (ТАСС). Как передает агентство Ассошиэйтед Пресс из Вашингтона, Белый Дом об'явил, что Трумэн отдал распоряжение возвратить частным владельцам 24 предприятия, которые были конфискованы во время войны правительством в связи с трудовыми конфликтами, возникшими на этих предприятиях.

Представители властей, руководящие конфискованными предприятиями, определят даты их возвращения, которые должны быть одобрены руководителем Управления экономической стабилизации Дэвисом. В число возвращаемых предприятий входят крупная фирма розничной торговли «Монтгомери Уорд компани» завод «Гудьбир роббер компани» в Акроне (штат Огайо), железная дорога «Толедо—Пеорья вестерн рейлрод компани» и др.

Изменение военного контроля над французскими железными дорогами

ПАРИЖ, 28 августа. (ТАСС). Как сообщает агентство Франс Пресс, межсоюзная комиссия по контролю над французскими железными дорогами, возглавлявшаяся до сих пор американским офицером, теперь будет подчиняться французскому председателю. Согласно новому порядку эксплоатация французских железных дорог на всей территории Франции отныне обеспечивается французской администрацией и находится на ее ответственности. Таким образом, устраняется разница между дорогами, находящимися под военным контролем, и дорогами, находящимися в ведении французской администрации.

Заявление председателя сената Порто-Рико

НЬЮ-ЙОРК, 29 августа. (ТАСС). Как сообщает агентство Юнайтед Пресс, председатель сената Порто-Рико Мульос Марин заявил, что в течение ближайших 15—20 дней будут приняты решительные меры для организации плебисцита по вопросу о том, должно ли Порто-Рико стать независимой республикой, доминионом или 49-м штатом США.

Де Голль прибыл в Канаду

ПАРИЖ, 29 августа. (ТАСС). Как сообщает агентство Франс Пресс, де Голль прибыл вчера в Оттаву. Он встретится с премьер-министром Канады Маккензи Кингом, после чего примет во французском посольстве членов канадского правительства.

«Переговоры между де Голлем и Кингом, — добавляет агентство, — не будут касаться никаких политических проблем, так как между двумя странами нет ни одного спорного вопроса».

По родной земле

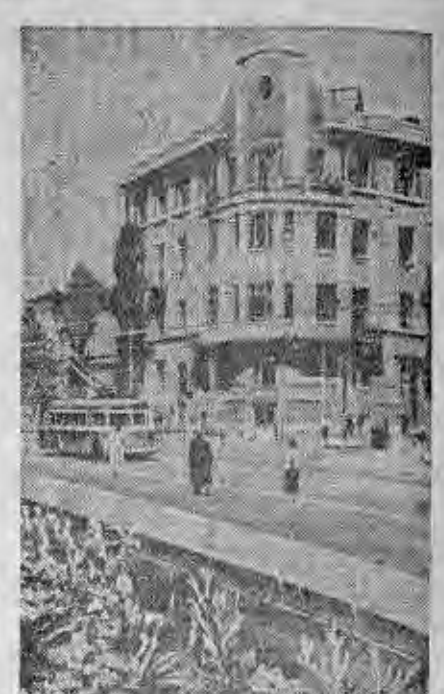

Харьков сегодня. На улице Либкнехта. Фотохроника ТАСС.

Восстановление крупнейших заводов Харькова

ХАРЬКОВ, 28 августа. (ТАСС). Полным ходом идет восстановление индустриальных гигантов Харькова. В беседе с корреспондентом ТАСС начальник Особой строительно-монтажной части №26 Наркомстроя СССР тов. Кучеренко сообщил:

— На наш коллектив была возложена ответственная задача — восстановить крупнейшие заводы Харькова: тракторный, турбогенераторный, электромеханический и ряд других предприятий — общим об'емом почти 600 тысяч квадратных метров производственных площадей, сотни жилых домов.

За два года мы восстановили, сдали в эксплоатацию и под монтаж около 500 тысяч квадратных метров производственных и жилых площадей. Уже действует первая очередь Харьковского тракторного завода. Здесь восстановлены и сданы в эксплоатацию кузнечный, чугунолитейный, термический, сталелитейный, моторный и ряд других цехов. Возрождается крупнейший на заводе механосборочный цех.

На электро-механическом заводе возрожден машинный корпус, прокатный, гальванический цехи, кузница.

Заканчивается восстановление Харьковского турбогенераторного завода. В главном корпусе завода уже производятся ремонт и монтаж крупных турбин для Донбасса.

Мы внесли много конструктивных улучшений, которые значительно улучшили эксплоатационные качества цехов.

Успеху восстановительных работ способствовало создание собственной производственной базы и максимальное использование внутренних ресурсов. Нам удалось извлечь из завалов, выправить, «вылечить» и снова пустить в дело 3 тысячи тонн металлических конструкций, свыше 5 миллионов штук кирпича, несколько тысяч тонн бетонных и железобетонных конструкций и много других материалов.

Нефтяники Башкирии выполнили августовский план

Об'единение «Башнефть» 26 августа завершило августовскую программу. Кинзебулатовский промысел треста «Ишимбайнефть» дал 3,5 тысячи тонн нефти сверх плана. (ТАСС).

Издание детской энциклопедии

Совет Народных Комиссаров РСФСР разрешил Академии педагогических наук РСФСР приступить к изданию детской энциклопедии для детей младшего и среднего школьных возрастов. Главным редактором детской энциклопедии утвержден президент Академии педагогических наук РСФСР В. П. Потемкин. (ТАСС).

Ответственный редактор А. А. КОНДАКОВ.

ПАРК ИМ. СТАЛИНА
Эстрадный театр

31 августа — выступления большого аттракциона Мартини (трансформация) при участии Игнатова З (русские песни), Черного С. (иллюзия), Иванова З (арии из оперетт), Хаскина Я. (конферанс, юмор).

2, 4, 5, 6 сентября *ГОСУД. КАБАРДИНСКИЙ АНСАМБЛЬ ПЕСНИ и ПЛЯСКИ* в составе 64 артистов. Солисты ансамбля: засл. арт. Ашуров, Аталиков, Каширгова, Шаваев, худож. рук. ансамбля Дыхно, балетмейстер засл. арт. Аталиков, художник Нивемячи. Нач. в 9 ч. веч. Билеты продаются. Касса работает с 12 ч. дня до 10 ч. веч., тел. 32-651.

ГОСЦИРК

Ежедневно большие представления. Новые артисты. Выступления семейства Осиповых. Воздушный музыкальный акт. Китайский аттракцион Ван-Ю-ли и большая цирковая программа.

В воскресенье, 2 сентября, 3 представления: в 12 час. 30 мин., в 6 час. и 9 час. веч.

КИНО

Им. МАЯКОВСКОГО—Это было в Донбассе.
«ОКТЯБРЬ» — Большой вальс.
«МЕТАЛЛИСТ» — Парад Победы.

Утерянную круглую печать ОРСа Горстройтреста считать недействительной.

Считать недействительной печать директора Ипподромского рынка, которая утеряна 27 августа с. г.

Всесоюзный
ЗАОЧНЫЙ ФИНАНСОВЫЙ ТЕХНИКУМ
НКФ СССР
ОБ'ЯВЛЯЕТ ПРИЕМ В ТЕХНИКУМ

Техникум без отрыва от производства готовит и повышает квалификацию работников: финорганов, гострудсберкасс, спецбанков и госстраха, имеющих образование в об'еме семилетки.

ТЕХНИКУМ ИМЕЕТ ОТДЕЛЕНИЯ:

I. Финансовое со специальностями финансиста: по государственному бюджету, по государственным доходам, по налогам и сборам, по государственному кредиту и сберегательному делу, по финансированию и кредитованию капитальных вложений.

II. Учетное отделение со специальностями бухгалтера: по бюджетному учету, по учету в системе государственного кредита и сберегательных касс.

Срок обучения 4 года. Плата 100 рублей в год. Для поступления в техникум необходимо представить: заявление о приеме, автобиографию, документ об образовании, справку с места работы, три фотокарточки, справку об отношении к воинской обязанности (для военнообязанных).

С подачей заявлений и за справками обращаться лично или почтой во Всесоюзный заочный финансовый техникум по адресу: гор. Москва, ул. Куйбышева, 8, или Новосибирск, проспект Сталина, 3, школа 25, техникум.

Гр. РУЗАВИН Тимофей Федорович, прожив. гостиница Кировского района, возбуждает дело о разводе с гр. РУЗАВИНОЙ Надеждой Ильиничной, прожив. ул. Куйбышева, д. 20. Дело подлежит рассмотрению в нарсуде 2 уч. Кировского р-на г. Новосибирска.

Гр. ДЕЛЯНОВА Татьяна Михайловна, прожив. по ул. Мичурина, 23, кв. 7, возбуждает дело о разводе с гр. КРАСНОПЕВЦЕВЫМ Юрием Владимировичем, прожив. г. Бабушкин, Московской обл., ул. 1 Медведковская, 30, кв. 28. Дело подлежит рассмотрению в нарсуде 2 уч. Ипподромского р-на г. Новосибирска.

Гр. БЫЧКОВ Иван Федорович, прожив. по ул. Урицкого, 37, кв. 18, возбуждает дело о разводе с гр. БЫЧКОВОЙ Марией Алексеевной, прожив. г. Омск, ул. Фрунзе, 1. Дело подлежит рассмотрению в нарсуде 1 уч. Кагановичского р-на г. Новосибирска.

Гр. ДУДАРЕВ Максим Николаевич, прожив. по ул. Дуси Ковальчук, 10, возбуждает дело о разводе с гр. ДУДАРЕВОЙ Анастасией Сергеевной, прожив. там же. Дело подлежит рассмотрению в нарсуде 1 уч. Заельцовского р-на г. Новосибирска.

Гр. ЦАЛЬ Евгений Максимович, прожив. Правый берег р. Камышки, 65, возбуждает дело о разводе с гр. ЦАЛЬ Марией Дементьевной, прожив. Сокгород в-да Чкалова, каменный дом, 7/13. Дело подлежит рассмотрению в нарсуде 2 уч. Дзержинского р-на г. Новосибирска.

Гр. ШИШКИНА Анна Захаровна, прожив. ул. Гоголя, 75, возбуждает дело о разводе с гр. КРАСОВЫМ Алексеем Васильевичем, прожив. там же. Дело подлежит рассмотрению в нарсуде 1 уч. Дзержинского р-на.

СЕМИПАЛАТИНСКИЙ
ГЕОЛОГО-РАЗВЕДОЧНЫЙ ТЕХНИКУМ
ПРОДОЛЖАЕТ НАБОР НА ВСЕ КУРСЫ.

Подавать заявления и получить справки можно у представителя по адресу: г. Новосибирск, ул. Потанинская, 27 (помещение Н.-Сибирского геологического техникума), до 2 сентября, в часы занятий.

НОВОСИБИРСКИЙ
ГОСУДАРСТВЕННЫЙ
МЕДИЦИНСКИЙ ИНСТИТУТ
ОБ'ЯВЛЯЕТ КОНКУРС НА ЗАМЕЩЕНИЕ ВАКАНСИЙ ДОЦЕНТОВ ПО СЛЕДУЮЩИМ КАФЕДРАМ:

общей биологии, нормальной анатомии, общей химии, органической химии, биологической химии, физико-коллоидной химии, физики, нервных болезней, глазных болезней, инфекционных болезней по курсу эпидемиологии.

Срок конкурса — один месяц со дня опубликования.

Заявление с приложением автобиографии, личного листка по учету кадров, копии диплома, справки об ученой степени и звании, списка научных трудов направлять на имя директора Новосибирского медицинского института по адресу: г. Новосибирск, Красный проспект, 58.

ТРЕБУЮТСЯ:

КОНТОРЕ ГЛАВМЕТАЛЛОСБЫТА главные, старшие бухгалтеры и ревизоры, инженеры и техники-металлурги, товароведы черных металлов, статистики, конторщики и уборщицы. Условия по соглашению. Обращаться: кино Маяковского, 2 этаж, отдел кадров. Тел. 35-348.

НОВОСИБИРСКОМУ ИНСТИТУТУ ИНЖЕНЕРОВ ГЕОДЕЗИИ, АЭРОФОТОС'ЕМКИ И КАРТОГРАФИИ начальник отдела кадров, машинистка, бухгалтер, заведующий хозяйством, вахтеры, уборщицы, секретари факультетов, лаборанты и препараторы, кочегары. Оплата по соглашению. Обращаться по адресу: г. Новосибирск, Потанинская, 27, 5 этаж, отдел кадров.

УПРАВЛЕНИЮ ТОМСКОЙ Ж. Д. бухгалтеры, машинистки, секретари, слесари, столяры, маляры, уборщицы, дворники, сторожа, рабочие. Обращаться: ул. Урицкого № 39, комната 212, группа кадров.

ЗАПСИБВЗРЫВПРОМУ горные инженеры, техники на работу в аппарате, десятники, начальники участков на работу на периферии. Обращаться: г. Новосибирск, ул. Щетинкина № 55, 2 этаж, отдел кадров, т. Филиппову.

«СИБЭЛЕКТРОМОНТАЖ» зам. гл. бухгалтера, инженеры и техники проектировщики, конструктор, ученики-копировщики, чертежники и ученики, библиотекарь и ученицы, ответисполнитель по снабжению. Имеется ОРС, столовая, дополнительное питание. Обращаться: ул. Максима Горького № 64, 1 этаж, отдел кадров.

ОБЛАСТНОМУ УПРАВЛЕНИЮ КИНОФИКАЦИИ главный бухгалтер, бухгалтеры-ревизоры, экономист, начальник отдела кадров, кассир, начальник АХО, техники-диспетчеры в аппарат и в от'езд бухгалтеры. Обращаться: здание облисполкома, 5 этаж, комн. № 527.

ЦЕНТРСБЕРКАССЕ № 139 контролеры, бухгалтеры, инспекторы, охранники (сторожа). Принимаются ученики для практического обучения на контролеров, бухгалтеров, кассиров. Об условиях справляться по адресу: Красный проспект № 48, с 9 часов утра до 5 час. веч. ежедневно, кроме выходных.

«СОРТСЕМОВОЩЬ» агрономы, бухгалтеры, статистик, секретари-машинистки, ученицы-машинистки, инспектор по торговле, заведующий хозяйством, заведующие складами, рабочие и сторожа. Оплата по соглашению. Обращаться: Журинская ул. № 26, Кривощековская ул. № 1, телефон 34-108, «Сортсемовощь».

ТОПОГРАФИЧЕСКОМУ ТЕХНИКУМУ главный бухгалтер, бухгалтер, счетовод. Обращаться: ул. Крылова, 24, 3 этаж.

ГЛАВЗАПСИБЛЕСУ на постоянную работу в Новосибирске и предприятиях главный механик, инженеры и техники по лесоэксплоатации, инженер-методист по курсовым мероприятиям, инспектор по детским садам и инспекторы в отдел кадров, инженеры и техники по сплаву в лесному хозяйству. Обращаться по адресу: Новосибирск, ул. М. Горького, 80, 2 этаж, отдел кадров, тел. 31-075.

Новосибирская областная контора „ГЛАВКИНОПРОКАТ" выпускает на экраны гор. Новосибирска и области американскую музыкальную комедию

СЕСТРА ДВОРЕЦКОГО

Сценарий—Самуэль Кофенштейн и Бетти Бейнхардт
Режиссер Франк Борзейге
В главной роли Дина Дурбин
Производство американской фирмы Универсал „Пикчур"

Адрес редакции и издательства: Советская, 6. Телефоны: коммутатор редакции —34-904; отв. редактора — 35-904; зам. отв. редактора — 35-964; отв. секретаря —35-924; отделов: партийного — 30-785; сельскохозяйственного — 32-[illegible]; промышленности — 34-630 и 32-598; культуры и быта—1-34 (через коммутатор); внутренней информации—33-864; иллюстрационного—32-395; писем—31-396 и 35-505. Прием телефонограмм: иногородние — прямой — 8. город — 33-630. Выпускающего—31-103; типография — 35-984, об'явления — 31-289.

МН12274. Типография изд-ва «Советская Сибирь». Тираж 50.000.

Пролетарии всех стран, соединяйтесь!

СОВЕТСКАЯ СИБИРЬ

Орган Новосибирского обкома и горкома ВКП(б), областного и городского Советов депутатов трудящихся

№ 172 (7877) | 1 СЕНТЯБРЯ 1945 г., суббота. | Цена 20 коп.

СЕГОДНЯ В НОМЕРЕ:

1 СТРАНИЦА

ПЕРЕДОВАЯ. — ЗАДАЧИ ШКОЛЫ В НОВОМ УЧЕБНОМ ГОДУ.

ПРИЕМ И. В. СТАЛИНЫМ ДЕЛЕГАЦИИ ПРОФСОЮЗА РАБОЧИХ АВТОМОБИЛЬНОЙ ПРОМЫШЛЕННОСТИ ЧЕХОСЛОВАКИИ.

ВСЕСОЮЗНОЕ СОЦИАЛИСТИЧЕСКОЕ СОРЕВНОВАНИЕ НА УБОРКЕ УРОЖАЯ И ХЛЕБОСДАЧЕ.

2 СТРАНИЦА

Н. ЗАМЯТИН, Г. НЕЧИПОРЕНКО. — КУЗНЕЦКАЯ ЛОШАДЬ.

ПАРТИЙНАЯ ЖИЗНЬ:

П. МИКУРОВ. — ЗА ЧЕСТЬ СВОЕГО РАЙОНА.

М. МАЗИНА. — ГОТОВИМСЯ К НАЧАЛУ ЗАНЯТИЙ В ПАРТИЙНОЙ ШКОЛЕ.

3 СТРАНИЦА

А. БРОДСКИЙ. — ВАЖНЕЙШИЕ ЗАДАЧИ ЭНЕРГЕТИКОВ.

ПЕРЕДОВАЯ «ПРАВДЫ». — ПЯТИЛЕТНИЙ ПЛАН ВОССТАНОВЛЕНИЯ И РАЗВИТИЯ НАРОДНОГО ХОЗЯЙСТВА СССР.

СЕГОДНЯ НА ТОМСКОЙ.

ОТКРЫВАЮТСЯ ДВЕРИ ШКОЛЫ...

4 СТРАНИЦА

МАССОВАЯ ВЫСАДКА АМЕРИКАНСКИХ ВОЙСК БЛИЗ ТОКИО.

К СФОРМИРОВАНИЮ ИСПАНСКОГО ЭМИГРАНТСКОГО ПРАВИТЕЛЬСТВА.

ЧЕТВЕРТОЕ ЗАСЕДАНИЕ КОНТРОЛЬНОГО СОВЕТА В ГЕРМАНИИ.

МОНГОЛЬСКИЙ НАРОД ПРИВЕТСТВУЕТ СОВЕТСКО-КИТАЙСКИЙ ДОГОВОР.

ИЗДЕВАТЕЛЬСТВА КЛИКИ АРЦИШЕВСКОГО НАД ПОЛЬСКИМИ СОЛДАТАМИ В АНГЛИИ.

ИТАЛЬЯНСКИЕ ГАЗЕТЫ ОБ ОСВОБОЖДЕНИИ ИТАЛЬЯНСКИХ ВОЕННОПЛЕННЫХ.

ЗАДАЧИ ШКОЛЫ В НОВОМ УЧЕБНОМ ГОДУ

...широко откроются двери на... школ. Прозвенит первый звонок на... В городе ученики всех классов, в ... начальных и десятых — присту... к занятиям. А 1 октября и все ... школьники сядут за парты.

...поставила перед школой новые и ...сложные задачи. Не случайно по... партия и правительство провели ряд ..., обеспечивающих серьезную ... всей школьной работы. Осо... имеет постановление Совнар... СССР от 21 июня 1944 года «О мерах по улучшению качества обучения в школе». Закончившееся недавно ... совещание по народному ... наметило широкую программу ... этих важнейших указаний ... и правительства.

...истекшем учебном году качество ...воспитательной работы в большин... школ повысилось. На экза... и выпускных испытаниях многие ... показывали высокую гра..., твердые и прочные знания. ... стали лучше готовиться к уро..., более ответственно относиться к ... обязанностям.

...совещание признало, что еще ... школах качество обучения от... от требований, пред'являемых к не... партией и правительством. Тот факт, ... 38 тысяч учащихся нашей об... оставлены на второй год, ярко под...ет это.

...недостатком в учебно-воспи...ной работе школ является форма... в преподавании и знаниях учащихся. ...привести немало примеров фор... из практики работы наших школ. ...экзаменах по литературе в ... средней школе учащиеся 8 ... давали такие ответы: «Чацкий — ... в доме Фамусова»; на вопрос, ... называют резонером, ученик от...: «Резонер — это тот, кто хочет ..., что творится в крепостном праве».

...боураковской школы, Тогучин... района, не могли рассказать о гео... положении своего села, не ... с глазомерной с'емкой и т. д.

...причина, порождающая форма... в обучении детей, — слабая теоре..., практическая и общекультурная ... некоторой части учителей, не... методическая помощь им со ... органов народного образования и, ..., еще сохранившаяся кое-где по... за формально высокими показателя... успеваемости.

...борьба с формализмом в обучении ... воспитании детей в предстоящем учеб... году является основной задачей всего ... и органов народного образо.... Чтобы улучшить качество обучения ... воспитания в школе, надо прежде все... поднять культурный уровень самого ..., повысить его квалификацию, рас... кругозор. Забота об учителе, по... ему, как этого требует партия, ... носить повседневный, системати... характер.

На что должны быть направлены уси... педагога в борьбе с формализмом, за ... преподавания? На правиль... организацию всего процесса обу..., соблюдение дидактических принци..., установленных педагогической нау... и проверженных практикой наших ... учителей. Речь идет о борьбе со ..., об активизации методов препо..., о разнообразии приемов обучения. ..., лабораторные работы, различные ... должны занять в школе подо...гающееся им место. Общеизвестно, что теоретические знания приобретают силу убеждения лишь тогда, когда они подтверждены практикой, показом. Как раз этого-то часто и нехватает школе, на это и надо обратить внимание в предстоящем учебном году.

В ряде школ нашей области — маслянинской, каргатской, венгеровской, ордынской и других учителями и учащимися изготовлено много наглядных пособий по естествознанию, географии, истории, физике. Но, к сожалению, так делается не везде. Больше инициативы в оснащении школ наглядными пособиями!

Сейчас необходимо с особой силой поставить вопрос о навыках самостоятельной работы учащихся. Это поможет быстрее преодолеть формализм. Ученик должен самостоятельно отыскивать ответы на поставленные вопросы, комбинировать учебный материал по-новому, составлять свои примеры.

Большое место в учебной работе в этом году должно занять повторение ранее пройденного учебного материала. «Повторять нужно, — говорил К. Д. Ушинский, — не для того, чтобы починить уже развалившееся здание, а для того, чтобы его укрепить и построить на нем второй этаж».

Много внимания к себе требует сейчас начальная школа. Она — фундамент всей системы образования в стране. Она дает детям основы знаний, основы грамматики.

Начальные школы в предстоящем учебном году переходят на улучшенные программы и учебники. Русский язык и арифметика — главные предметы учебного плана. Знания по географии, естествознанию, истории в первых трех классах ученики должны получить на уроках об'яснительного чтения, на экскурсиях и в практических работах.

Надо не на словах, а на деле помогать учителям начальных классов, всемерно распространять достижения передовых педагогов.

Дальнейшее повышение качества обучения и воспитания учащихся немыслимо без коренного улучшения руководства работой школ со стороны органов народного образования. В первую очередь надо решительно улучшить контроль за учебным процессом. Необходимо быстрее подобрать инспекторский аппарат в отделы народного образования из лучших учителей области, имеющих высшее педагогическое образование.

Обучение и воспитание — две стороны единого педагогического процесса. Школы имеют полную возможность педагогически правильно, содержательно и всесторонне поставить воспитательную работу среди детей. «Правила для учащихся», решения XII пленума ЦК ВЛКСМ — вот документы, которые помогают учителю организовать воспитательную работу. Однако итоги прошлого учебного года говорят о том, что эти правила и решения многими учителями и руководителями школ не выполняются и часто воспитательная работа стоит еще на низком уровне. Долгом чести каждого учителя является не только обучение молодежи, но и воспитание ее в духе высокого патриотизма.

Партия и правительство требуют напряженного и настойчивого труда всех работников просвещения, требуют поставить дело обучения молодежи так, чтобы окончившие школу были образованными, знающими людьми и пламенными патриотами нашей Родины.

Прием И. В. Сталиным делегации профсоюза рабочих автомобильной промышленности Чехословакии

...августа Председатель Совета Народных Комиссаров СССР Генералиссимус И. В. Сталин принял делегацию профсоюза рабочих автомобильной промышленности Чехословакии в составе П. Проусека, ... Добра, А. Крауса, Е. Выгнанского, ... Штепанека, Я. Улриха, Я. Данды, ...мировского, Я. Голечека и М. Стрей...

На приеме присутствовали Народный Комиссар Иностранных Дел СССР В. М. Молотов, Поверенный в делах Чехословакии в СССР г-н Я. Гиздо и председатель ВЦСПС В. В. Кузнецов.

Делегация передала Генералиссимусу И. В. Сталину подарок чехословацких рабочих — автомашину, изготовленную на заводах Праги, и альбом с фотоснимками, изображающими работу на пражских автомобильных заводах.

Тов. Сталин просил делегацию передать чехословацким рабочим его благодарность.

Заявление делегации профсоюза рабочих автомобильной промышленности Чехословакии

...августа во время приема Генералиссимусом И. В. Сталиным чехословацкой ... делегации руководитель последней П. Проусек сделал от имени делегации следующее заявление:

«Великий Генералиссимус Сталин!

В нынешний торжественный день приветствуем Вас в стране братского русского народа, в Москве, приветствуем Вас от ... служащих завода Татра, от имени ... класса Чехословацкой Республики, от имени всего чехословацкого народа.

Мы преклоняемся перед Вашей личностью и Вашими делами, вполне сознавая, какое несчастье постигло бы наш народ и всю Европу, если бы не существовала победоносная Красная Армия, воюющая под Вашим командованием. Красная Армия, наши славянские братья, очистила нашу дорогую родину от нацистских захватчиков и помогла решающим образом освобождению нас всех, обеспечению покоя и мира в нашей стране и дала возможность рабочему классу снова возобновить радостный труд.

Доказательством возобновления нового труда являются наши изделия, из которых служащие наших заводов решили преподнести Вам, Генералиссимус Сталин, одну из первых автомашин, изготовленную на территории нашего освобожденного отечества, дабы этим выразить восторженные чувства, которые служащие нашего завода и весь чехословацкий народ питают к Вам и к Вашему народу.

Смелая конструкция этой машины является делом чехословацких рук и умов, и мы верим, что при сравнении с высокой иностранной конкуренцией эта машина выдержит самый строгий суд и будет достойно представлять наш труд.

Пользуясь этим случаем, я позволяю себе передать Вам альбом с посвящением служащих и со снимками, сделанными во время работы на наших заводах, как доказательство радостного начала новой жизни». (ТАСС).

Всесоюзное социалистическое соревнование на уборке урожая и хлебосдаче



ПО ПРЕДСТАВЛЕНИЮ РАЙКОМОВ ВКП(б) И РАЙИСПОЛКОМОВ ЗА ВЫСОКИЕ ПОКАЗАТЕЛИ В СОРЕВНОВАНИИ НА УБОРКЕ УРОЖАЯ И СДАЧЕ ХЛЕБА ГОСУДАРСТВУ ЗАНОСЯТСЯ НА ОБЛАСТНУЮ ДОСКУ ПОЧЕТА:

ПО КОЧЕНЕВСКОМУ РАЙОНУ

99. **В. М. Гейко** — комбайнер Крутологовской МТС, убравший на комбайне «Сталинец» 195 гектаров при экономии горючего 262 килограмма.
100. **Г. Б. Молчанов** — комбайнер Чиковской МТС, убравший на комбайне «Сталинец» 247 гектаров при экономии горючего 114 килограммов.
101. **Д. П. Четверяков** — комбайнер Чиковской МТС, убравший на комбайне «Сталинец» 148 гектаров.
102. **А. Б. Чемадуров** — бригадир Крутологовской МТС, обеспечивший уборку урожая с площади 747 гектаров вместо 643 по плану при экономии горючего 1.223 килограмма.
103. **А. Е. Федоров** — бригадир Крутологовской МТС, обеспечивший уборку урожая с площади 848 гектаров вместо 826 по плану.
104. **П. П. Дзятко** — бригадир Крутологовской МТС, обеспечивший уборку урожая с площади 988 гектаров вместо 763 по плану.

ПО ПОДСОБНЫМ ХОЗЯЙСТВАМ НОВОСИБИРСКА

105. **Подсобное хозяйство** завода, где директором подсобного хозяйства т. Кузнецов, ст. агрономом т. Кокорин, на 25 августа выполнившее план хлебосдачи на 105 проц., план сева озимой ржи — на 100 проц.
106. **А. И. Филиппов** — комбайнер подсобного хозяйства Сибметаллстроя, убравший комбайном «Коммунар» за 14 дней 184 гектара хлеба.
107. **Ф. Г. Попенин** — комбайнер подсобного хозяйства завода, где директором т. Рукоженков, убравший комбайном «Сталинец» на 25 августа 303 гектара хлеба.

ПО КРАСНОЗЕРСКОМУ РАЙОНУ

108. **Комсомольско-молодежное звено** косарей колхоза имени Калинина (звеньевая т. **Ковинько Мария**), скосившее на пяти лобогрейках 508 гектаров зерновых.
109. **П. Лысонобылко** — секретарь комсомольской организации колхоза имени Сталина, под руководством которого звено косарей скосило четырьмя лобогрейками 233 гектара зерновых.
110. **М. Толстиков** — начальник комсомольско-молодежного комбайнового аггрегата Краснозерской МТС, убравший спепом двух комбайнов «Сталинец» 486 гектаров хлеба.
111. **Комсомольско-молодежный комбайновый аггрегат** Мохнатологовской МТС (начальник аггрегата т. **Лющенко**), убравший комбайном «Сталинец» 270 гектаров хлеба при экономии горючего 447 килограммов.

ПО БОЛОТНИНСКОМУ РАЙОНУ

112. **Молодежная транспортная бригада колхоза «Реввоенсовет»** (бригадир **Прасковья Жудова**), доставившая на заготпункт 768 центнеров хлеба.
113. **Комсомольское звено вязальщиц колхоза имени Ленина** (звеньевая **Е. Горбач**), навязывающее ежедневно 1.600—1.800 снопов.

Соревнование шоферов

Чановский автоотряд (начальник т. Клименко) горячо поддержал призыв коллектива венгеровского отряда о соревновании на вывозке хлеба. Чановские водители машин к 25 августа вывезли государству 1.036 тонн зерна.

Передовики значительно перевыполнили план. Шофер т. Пономарев дал 179 процентов плана. Многие другие также в полтора—два раза перекрыли задание. При этом получено экономии горючего по 30—50 килограммов на машину.

Включился в соревнование и карасукский автоотряд (начальник т. Катков). Водители машин хорошо используют автоприцепы, увеличивая таким путем грузопод'емность машин. Шофер т. Антропов в августе сэкономил 60 килограммов горючего. Хорошо работают водители тт. Кайгородов, Луценко, Савин, Ляпи и Хоменко.

Вл. МАСТЕРЕНКО.

Помогли колхозу

Группа рабочих цеха № 3 Сибметаллстроя хорошо помогла колхозу «Красный маяк», Колыванского района, на уборке урожая. 27 августа все намолоченное зерно в колхозе было отправлено на ссыпной пункт. Чтобы не допустить перебоя в хлебопоставках, рабочие во главе с бригадиром т. Тихоновым решили не уходить с полосы, пока не будет подготовлена новая партия зерна для сдачи государству. Они организовали ночную молотьбу комбайном на стационаре. К утру подготовили 84 пуда хлеба. Колхоз «Красный маяк» получил готовое зерно для сдачи государству.

М. ВАЛИКОВ.

Мало заботы об интересах государства

Прошел август, а месячное задание по хлебосдаче в Ордынском районе выполнено только немногим больше, чем наполовину. Ряд колхозов даже в пятой пятидневке августа не участвовал в вывозке зерна на заготпункты. В результате пятидневное задание было выполнено только на одну треть.

Прошла и последняя августовская пятидневка. И что же? Вместо 5.500 центнеров зерна колхозы сдали на заготпункты немного более 3 тысяч. Причина все та же. Районные организации не добились, чтобы каждый колхоз ежедневно выполнял график вывозки хлеба.

Вот наглядный пример. Сельхозартель имени Стаханова на 25 августа должна была сдать 323 центнера зерна, а сдала 31. И сейчас она выполняет свои обязательства так же плохо: за пять дней не сдала ни килограмма. Не лучше положение и в другом колхозе Филипповского сельсовета — имени Ворошилова. Из пятидневки в пятидневку он срывал задание и редкий день участвовал в хлебосдаче.

Положение в этих колхозах показывает, что районные организации не руководят хлебозаготовками. Сам районный уполномоченный Наркомзага т. Лосев был в этих колхозах, но все здесь осталось без изменения.

Можно привести немало фактов, когда в отстающих колхозах в течение долгого времени не принимаются меры к лучшей организации уборки урожая и хлебосдачи.

В первой половине августа сельхозартель «Советская Сибирь» имела на току немало намолоченного хлеба. Председатель не торопился с вывозкой его на заготпункт. Тем временем хлеб терял на каждом шагу. Молотили на нерасчищенном току, зерно без учета скармливали лошадям, сваливали его без веса. Наконец, в районных организациях спохватились и приняли некоторые меры. Но хлебосдачу по-настоящему все-таки не наладили. За последнюю пятидневку августа колхоз сдал государству всего 40 центнеров при задании 171.

Нетерпимые дела творятся в колхозе «Пробуждение», где председатель Михеев засыпал на семена зерно с общих посевов и сорвал вывозку хлеба государству. До последних дней в этом колхозе руководители мало думают об интересах государства. За время с 26 по 31 августа они сдали на ссыпной пункт только 17 центнеров зерна, в пять раз меньше, чем требовалось по заданию.

Наступил сентябрь — самый решающий месяц в борьбе за хлеб. Руководители Ордынского района должны решительно покончить с нарушениями государственной дисциплины и обеспечить безоговорочное выполнение графика хлебосдачи.

М. МИХАЙЛОВ.

Телеграмма Генералиссимуса Чан Кай-ши

Господину Председателю Совета Народных Комиссаров СССР Генералиссимусу И. В. СТАЛИНУ

В момент, когда мир во всем мире восстанавливается на принципах справедливости, подписание Договора о дружбе и союзе между Китаем и СССР является событием огромного исторического значения.

Ныне настоящий Договор после ратификации Правительствами обеих стран уже вошел в силу, по поводу чего настоящим шлю Вам самые искренние приветствия.

Я преисполнен уверенности, что отныне Правительства обеих стран на основе настоящего Договора о дружбе и союзе смогут выявить дух взаимного доверия и взаимной помощи, дабы приложить все усилия к достижению счастья и благополучия как двух великих народов Китая и СССР, так и народов всего мира.

ЦЗЯН ЧЖУН-ЧЖЕН.

Президенту Национального Правительства Китайской Республики Генералиссимусу Цзян Чжун-чжен

Благодарю Вас за поздравления по случаю ратификации Договора о дружбе и союзе и соглашений между Китаем и СССР, подписанных 14 августа.

Я убежден, что этот Договор и соглашения послужат прочной основой дальнейшего развития дружественных отношений между СССР и Китаем для блага и процветания наших народов и укрепления мира и безопасности на Дальнем Востоке, а также во всем мире.

Прошу Вас, г-н Президент, принять мои поздравления по случаю ратификации этих исторических документов.

И. СТАЛИН.

Телеграмма Генералиссимуса Чан Кай-ши

Господину Председателю Президиума Верховного Совета СССР М. И. КАЛИНИНУ

По случаю ратификации Правительствами Китая и СССР Договора о дружбе и союзе между Китаем и СССР имею честь от всей страны принести Вам горячие поздравления.

Я убежден, что настоящий Договор, заключенный обеими странами, закладывает базис укрепления традиционной дружбы, существующей между нашими странами, и что взаимная помощь и сотрудничество двух великих народов Китая и СССР гарантируют мир на Дальнем Востоке, чем открывают новую историческую страницу в деле создания мира во всем мире, и в этом заинтересованы как наши страны, так и все миролюбивые страны мира.

ЦЗЯН ЧЖУН-ЧЖЕН.

Президенту Национального Правительства Китайской Республики господину Цзян Чжун-чжен

Прошу принять мою благодарность за поздравления по случаю ратификации Правительством Китайской Республики и Президиумом Верховного Совета СССР Договора о дружбе и союзе и соглашений, которые были подписаны в Москве 14 августа.

Я разделяю Ваше убеждение, что Договор о дружбе и союзе и соглашения являются крупнейшим вкладом в дело дальнейшего укрепления традиционной дружбы между Советским Союзом и Китайской Республикой на основе взаимопомощи и в интересах как наших стран, так и демократических стран всего мира.

М. КАЛИНИН.

Господину Народному Комиссару Иностранных Дел СССР В. М. МОЛОТОВУ

Настоящим имею честь со всей искренностью приветствовать Вас по случаю ратификации Правительствами двух стран Договора о дружбе и союзе между Китаем и СССР.

Вместе с тем я должен выразить Вам чувства глубокой признательности за Ваше искреннее и дружественное сотрудничество во время наших переговоров в Москве.

С ратификацией настоящего Договора взаимопомощь и сотрудничество между Правительствами Китая и СССР будут крепнуть с каждым днем, что послужит основой мирного строительства и совместного процветания на Дальнем Востоке, а также во всем мире.

ВАН ШИ-ЦЗЕ.

Министру Иностранных Дел Китайской Республики господину Ван Ши-цзе

Сердечно благодарю за Ваши поздравления и за Ваше дружественное сотрудничество при переговорах в Москве и в свою очередь поздравляю Вас по случаю ратификации Договора о дружбе и союзе и заключенных одновременно соглашений между Советским Союзом и Китайской Республикой.

Выражаю твердую уверенность, что Советско-Китайский Договор и соглашения, проникнутые духом дружественного сотрудничества и взаимопомощи, явятся надежным инструментом для предотвращения возможной агрессии со стороны Японии и послужат делу обеспечения мира и безопасности как для наших стран, так и для всех свободолюбивых народов.

В. МОЛОТОВ.

Ратификация Президиумом Верховного Совета БССР устава организации Об'единенных наций

30 августа Президиум Верховного Совета БССР ратифицировал устав организации Об'единенных наций, подписанный в Сан-Франциско (США) 26 июня 1945 года. (ТАСС).

ПО НОВОСИБИРСКОЙ ОБЛАСТИ

РАЗВЕДОЧНЫЕ ПАРТИИ НА ЧАНАХ

До 1933 года Чаны славились обилием рыбы. В 1940 году ее было выловлено здесь 80 тысяч центнеров, а в некоторые годы добыча доходила до 100 тысяч центнеров. В озере водилась крупная рыба.

Но вот озеро постепенно стало мелеть. К 1942 году уровень воды понизился на 2,7 метра, а площадь Чанов сократилась на 30 тысяч гектаров. Зимой озеро местами промерзает до дна, летом зарастает тростником.

Ухудшился и гидрологический режим: озеро начало осолоняться. В последние годы в одном литре воды содержалось по 8 граммов соли. Все это привело к исчезновению крупной рыбы.

Весной текущего года Совнарком СССР обязал Наркомрыбпром Союза провести ряд мероприятий для повышения рыбопродуктивности Чано-Барабинской системы озер.

Есть несколько вариантов опреснения и поднятия уровня Чанов, но все они сводятся к проведению канала, по которому в озеро будут спущены воды Оми. В районе озера будут созданы питомники для разведения крупной рыбы.

Сейчас на Чанах работает разведочная партия Сибрыбвода, возглавляемая докторантом Академии наук СССР т. Шульга и инженером областного строительно-мелиоративного управления т. Гумбург. Ее задача — определить магистраль будущего канала.

В недалеком будущем сюда выедет партия для геодезических исследований местности.

В результате этих работ будет составлена генеральная схема мелиорации Чано-Барабинских озер.

СЧЕТОВОДЫ ДЛЯ КОЛХОЗОВ

Чулымская районная колхозная школа выпустила группу счетоводов. В течение шести месяцев на курсах обучались 20 девушек-колхозниц. На хорошо и отлично сдали экзамены 14 человек.

Все окончившие направлены на работу в свои колхозы.

От Советского Информбюро

ОПЕРАТИВНАЯ СВОДКА ЗА 31 АВГУСТА

В течение 31 августа на Дальнем Востоке существенных изменений не произошло.

За 30 августа нашим войскам сдалось в плен 23.000 японских солдат и офицеров и 20 генералов.

СОВИНФОРМБЮРО.

ОТКРЫТАЯ СИБИРЬ info@opensib.ru 1 см



Недавно в Легостаеве была проведена межрайонная выставка кузнецких лошадей. Там было показано около трехсот представителей этой старой породы, когда-то многочисленной и славной по Сибири.

Хорошо знали и знают в Западной Сибири местных крупных и надежных в работе коней из Кузнецка. Знают и любят их. Но недостаточно еще известна кузнецкая порода лошадей, как большая самостоятельная и целостная группа их, созданная под влиянием определенных экономических и социальных факторов. Мало пока мы знаем длинную и сложную историю кузнецкой породы, ее неравномерный ход развития, ее традиции и лучших представителей. Хорошо знакома нам кузнецкая лошадь, но плохо — кузнецкая порода лошадей.

I.

Алтай и Саяны — древнейший центр материальной культуры человека, центр горной промышленности и обработки металлов, с которым по возрасту может посоперить разве только один Кавказ.

Около 4.000 лет тому назад человек добывал уже здесь золото, медь, серебро, олово и умел делать из них разнообразные и красивые изделия, какие нередко находят сейчас в древнейших местных могилах.

Позднее здесь развилась большая торговля, возникли поливное земледелие и культурное коневодство.

Старейшие китайские летописи, написанные около двух—двух с половиной тысяч лет назад, говорят о наличии в данной местности хороших, крупных пегих лошадей; данный факт подтверждают и более поздние средне-азиатские источники.

Начиная с вершины расцвета древней китайской цивилизации и вплоть до прошлого века, конюшни китайских императоров формировались всегда лошадьми из долин подножья Алтая и Саян.

В 1927 году при раскопке одной могилы Алтая в слое вечной мерзлоты были обнаружены хорошо сохранившиеся, искусно мумифицированные трупы лошадей. Они пролежали в земле около двух тысяч лет. И, глядя теперь на эти останки (из которых сохранился даже волос), не трудно представить себе тип древней культурной местной лошади. Это была легкая, верхового типа лошадь, выше среднего роста, сильно напоминающая своим сложением современных средне-азиатских коней; только ее большая с горбинкой голова не совсем гармонирует с головой прикаспийских скакунов. Но в целом сходство очень большое. Если вспомнить, что алфавит древних жителей Алтая и Саян имел связь с алфавитом Средней Азии, если учесть большое сходство в узорах их металлических изделий с аналогичными изделиями прикаспийских и южно-русских сарматов и скифов, то можно предположить, что интересующая нас лошадь не восточно-монгольского корня, а родственна прикаспийским коням, принадлежащим народу, родственному, по мнению академика Палласа, древним жителям Алтая и Саян. Итак, богатые алтайские и саянские долины являются одним из древнейших центров культурного коневодства, созданного местной горной промышленностью и связанного родством с прикаспийскими лошадьми.

* * *

Полчища гуннов, с их мелкой восточной лошадкой, положили начало ухудшению алтае-саянского коня, а за ними продолжали это дело войска Чингисхана. И сильно растворились былые качества местной лошади в крови чуждых ей монгольских лошадей — слава ее заметно потускнела.

Кузнецкая лошадь получила свое название от народностей, которые жили до прихода русских на Алтай и славились своим искусством обрабатывать железо.

На самой ранней заре XVIII столетия известный русский горнопромышленник Демидов начал строить на Алтае свои заводы. Руду на большие расстояния возили на лошадях и потребовалась рудникам и заводам сильная, выносливая лошадь.

«Выгода при сих заводах была превосходна» (Паллас), и поэтому в 1747 году все рудники были взяты казной. Началось новое строительство крепостей и заводов.

В это-то время и начала проникать сюда русская тяжелая лошадь с кровью датских и голландских пород. Таких лошадей в России было тогда немало. Русский академик Паллас, посетивший данную местность в 1770 году, писал в своих известных «Путешествиях»: «Скотом обские крестьяне... богаты и получали, как и в Кузнецке, особливо много лошадей, кои весьма хорошего, здорового и к работе способного роду». А лошади качинские «...прекрасные... по большей части светлого цвету, тончавые и держат всегда вверх голову... Я видел между... табунами некоторых лошадей отменного цвету, какого я в других местах никогда не видовал, а именно совершенно вороных с железносерой головой, гривой и хвостом и белыми обыкновенно ногами» (Паллас).

Это — характерная пегость древних алтае-саянских лошадей, о которых когда-то писали китайцы.

В самом начале XIX века одним из лучших руководств по коневодству в России была книга под заглавием: «Новый и полный опытный коновал, совершенный кавалерист, знаток, ездок, охотник и заводчик» (изд. II-е, 1816 года). В данной книге нет указаний о русском рысаке, — он в это время только-что формировался, а кузнецкая порода лошадей нашла здесь себе подобающее место: «Кузнецкия лошади находятся... по рекам Томи и Оби. Оне схожи на лошадей башкирских, и хотя... лучше сложены, но не суть лошади упряжныя. Между ими також много бывает хороших и сильных рысаков».

В этой же книге о качинских и саянских лошадях сказано, что они мелки, очень хороши и стройны, часто светлых мастей и нередко пеги (чубарые).

Все это говорит о том, что кузнецкая лошадь в массе к началу XIX столетия была лошадью легкой, верхового типа.

С XIX века началось заметное переселение крестьян в Западную Сибирь из центрально-черноземной полосы европейской части России (Воронеж, Тамбов, Курск, Орел и т. д.). Вместе с ними пришла и старая тяжелая русская лошадь и ее родной брат (с голландской кровью) — знаменитый русский битюг. И та и другая лошади были детищами русского крестьянина, — он сам создал их и привел с собой на новую родину, где берег и холил, размножал и распространял. Скоро крупный битюг, приспособившись к новым условиям жизни, завоевал широкую любовь, быстро начинал поглощать и изменять тип старой кузнецкой лошади, особенно там, где нужна была его сила и резвость, — на заводах и на извозе. С помощью битюга кузнецкая лошадь становилась все более и более крупной и тяжелой.

Так был создан известный в свое время томский тяжеловоз, распространенный когда-то от Иртыша и до Байкала.

* * *

К концу XIX столетия гордость русских коневодов — русский рысак получил мировую известность; его любила вся Европа, его вывозили в Америку, привезли рысака и в Западную Сибирь, на территорию кузнецкой лошади. Рысак начал постепенно наступать на кузнецкую лошадь, на тип (отчасти родственный ему) битюга.

Русский рысак — замечательный конь, крупный, сильный, быстрый, но более требовательный, чем кузнецкий. И понятно, что прекрасные качества рысака не могли не сказаться на местной тяжелой лошади, и в некоторых местах она стала более легкой, но зато и более быстрой.

Все русские люди любят своего рысака, полюбил его и сибирский крестьянин, полюбил и допустил к своему детищу — кузнецкой лошади; но не для того, чтобы заменить ее рысаком, а затем, чтобы улучшить, облагородить ее, придать ей больше темперамента и быстроты.

Немного спустя появились здесь английские скакуны, а за ними и западные тяжеловозы — шайры, клейдесдали и брабансоны; все они пришли с мандатом улучшателей кузнецких лошадей. Но здесь произошло, примерно, то же, что в Бельгии с рабочей лошадью в конце XVIII и в первой половине XIX века, когда ее пытались, без учета экономических требований сельского хозяйства, переделать с помощью легких восточных жеребцов в лошадь верхового типа. Бельгийское крестьянство отстояло тогда свою рабочую лошадь, и сейчас она является одной из лучших в мире тяжелых лошадей. Так же и здесь — сибирский крестьянин не погнался ни за легким английским скакуном, ни за сырым и грузным тяжеловозом Запада. Он сохранил свою ценную кузнецкую лошадь, хорошо приспособленную к экономическим и естественным условиям края. Местный кузнецкий конь выдержал испытание и остался победителем.

В 1911 году на первой западно-сибирской выставке кузнецкая лошадь блеснула своими качествами, а в 1916 году был организован племенной рассадник кузнецкой породы, впоследствии полностью разграбленный шайкой колчаковцев.

После Октябрьской революции сибирский крестьянин продолжал размножать и распространять свою любимую лошадь, правда, часто прибегая к рысаку. Масса колхозов нашей области обзавелась большими табунами кузнецких лошадей.

Наступил тяжелый 1941 год. Большинство колхозников ушло на Запад защищать свою свободу, свою Родину. Советский народ отдавал фронту все лучшее, что имел, в том числе и лучших кузнецких лошадей.

Красная Армия осталась благодарна сибирским колхозникам за их сильных, выносливых и быстрых артиллерийских коней. Война еще не была закончена, но, учитывая исключительную ценность кузнецкой породы, по постановлению правительства в Легостаевском районе уже в марте 1945 года был организован государственный племенной рассадник кузнецких лошадей.

II.

В настоящее время кузнецкие лошади не имеют большого, сплошного массива, они распространены гнездами в Новосибирской, Кемеровской, Томской областях, в Алтайском крае и юго-западной части Красноярского края, в Ойротской автономной области и в Хакассии.

В нашей области кузнецкая лошадь больше всего встречается в Легостаевском, Маслянинском и Тогучинском районах и в меньшем количестве — в Искитимском, Черепановском и Мошковском, лучшие кони — в Дергоусовском сельсовете, Легостаевского района.

* * *

Современная кузнецкая лошадь весьма разнотипична. Это хорошая экипажно-транспортная лошадь—145—160 см. роста и 19—22 см. в пясти; с большой грубоватой (иногда с горбиком) головой, длинным корпусом и длинной шеей, с хорошей холкой и мягковатой спиной; поясница часто внешне недостаточно прочна, сравнительно короткий круп и грудь иногда желает лучшего, особенно по ширине; нередко наблюдается саблистость и хорошая оброслость у большинства.

Но все это больше относится к жеребцам. В кобылах резче видна кровь рысака, они суше, мельче и в целом их качества хуже жеребцов.

Масть чаще вороная, караковая, гнедая, но между кобылами больше, чем между жеребцами, встречаются серые. Иногда, правда не часто, особенно у жеребцов, наблюдается характерная для старой кузнецкой лошади седина головы и хвоста. Пегих очень мало.

* * *

Кузнецкая лошадь вынослива, сильна и сравнительно резва.

В 1945 году на только что прошедшей межрайонной выставке в Легостаеве по совершенно испорченной сильным дождем дорожке кузнецкий жеребец «Буян» состязался в резвости на дистанцию 1.600 метров с русско-американским жеребцом «Ветрогоном» и отстал от него только на 3 секунды («Буян» — 3,13, «Ветрогон»— 3,10). Кузнецкий жеребец шел почти вровень с породным рысаком!

На той же выставке состязались в силе и выносливости с грузом 800 кгр. (без учета веса повозки) на расстоянии 4 клм, по грязной, после сильного дождя дороге две пары жеребцов. В первой паре шли чистопородный бельгийский тяжеловес «Байкал» и кузнецкий жеребец «Грозный». «Байкал» прошел 4 клм. в 11 м. 10 сек., а «Грозный» — в 12 м. 15 сек. Во второй паре шли метис бельгийского тяжеловеса «Варнак» и кузнецкий жеребец «Ворон». Время «Варнака» — 14,35 и «Ворона» — 11,30.

«Байкал», «Грозный» и «Варнак» пришли к финишу сильно уставшими и совершенно мокрыми, а «Ворон» очень бодрым и почти не вспотевшим; всю дистанцию он прошел чрезвычайно легко. Он не спешил, так как его соперник «Варнак» безнадежно от него отстал. И если бы «Ворон» шел вместе с бельгийцем «Байкалом», он, вне всякого сомнения, побил бы его.

* * *

Ценные в Легостаеве кони, но уходом за ними там похвалиться не могут. Легостаевский район за первый квартал текущего года по многим показателям в развитии коневодства занимает по области место ниже среднего: там велик еще падеж лошадей, плохо в целом по району сохраняют и выращивают жеребят, там не ликвидировали еще чесотку и часто допускают грубое, временами же просто варварское обращение с лошадьми. А ведь в Легостаевском районе, больше чем в каком-либо другом районе области, сконцентрировано ценнейшее поголовье племенных кузнецких лошадей. Это обязывает легостаевцев по-иному относиться к лошади, обязывает любить ее и холить, ведь она — гордость их района.

Много в Легостаеве и хороших мастеров коневодства, которым нужно помогать, у которых следует учиться и опыт их широко распространять.

Все эти люди — хорошие, талантливые коневоды и надо энергичнее и шире передавать их опыт всем легостаевским колхозникам.

Развивать талант коневодов!

А «талант это любовь» (М. Горький). «Талант развивается из чувства любви к делу, возможно даже, что талант в сущности его — и есть только любовь». (М. Горький).

Но прежде чем полюбить коневодство и сделаться талантливым коневодом, нужно полюбить самую лошадь.

«Люби лошадь, только тогда ты будешь ее иметь»...

«Люби лошадь, а не любишь, — уходи от нее» (маршал Советского Союза С. М. Буденный).

Полюбить лошадь не трудно; почти в каждом из нас заложена старая, инстинктивная любовь к животным (особенно к лошади и к собаке), но у большинства людей эта любовь не развивается потому, что они или не сталкиваются близко с животными или не чувствуют, не понимают их, а точнее даже и не могут понять, потому что не знают животных.

Вероятно, не всем известно, что лошадь чрезвычайно чувствительна и восприимчива к доброте и ласке человека. Вероятно, не все знают, что «животные... желают быть любимыми» (Ч. Дарвин) и что со своей стороны они платят человеку своей любовью и своей привязанностью. Лошадь, которая верит человеку и любит его, всегда в состоянии проявить, по его требованию, такую силу, которую не взять от нее никаким кнутом. Хорошо известно, что иногда в руках квалифицированного наездника лошадь не бежит — скачет, закидывается, сбоит, одним словом, не ладит с ним, а, попадая в руки другого человека, даже менее квалифицированного, но сумевшего возбудить доверие у ней, лошадь быстро показывает неожиданную резвость.

Каждый выдающийся скакун, каждый знаменитый рысак не только обладает физическими данными для проявления максимальной резвости, но он, прежде всего понимает, что от него требует человек и старается данное требование выполнить.

«Лошадь хорошо понимает человека, ведь лошади развили в себе, благодаря общению с людьми, таков чуткое ухо по отношению членораздельной речи, что в пределах свойственного им круга представлений они научаются понимать всякий язык... кому приходилось иметь дело с такими животными, едва ли будет отрицать, что... часто бывают случаи, когда они ощущают, как недостаток свой, неспособность к членораздельной речи. К сожалению, однако, их голосовые органы настолько уже специализированы в определенном направлении, что этому горю их уже никак помочь нельзя» (Ф. Энгельс, «Диалектика природы», 1933 г. стр. 52).

Все хорошие коневоды страстно любят лошадей, и только поэтому они прекрасно знают их, и только поэтому они много и эффективно работают с лошадью, и труд их доставляет им наслаждение. Только так и вырастают таланты.

В 1901 году, во время всеамериканской выставки, знаменитый тренер Томас Клерк показал своего жеребца «Ашвуда», который без всякой упряжи, на полной свободе, по приказанию своего воспитателя, вышел на старт и пробежал 1.509 метров со скоростью 2 мин. 10 сек. (такую высокую резвость жеребец не показывал под управлением наездника). В 1929 году, также в Америке, рысистая кобыла «Долли Мей», тренированная Спертезом, без наездника и без качалки прошла 1.609 метров в 2 мин. 9 сек.

Попробуйте-ка это сделать с лошадью, которая не понимает и не доверяет вам, с лошадью, которую вы сами не любите!

Кто не любит лошадь, кто смотрит на нее как почти на мертвый предмет, тот мало что от нее получит и наверняка загубит ее.

Лошадь не терпит грубого и дерзкого обращения с ней; вначале она сопротивляется, а потом слабая лошадь становится забитой и безразличной клячей, а сильная — упрямым, коварным и порочным животным.

Пусть каждый коневод никогда не забывает золотые слова, сказанные Михаилом Ивановичем Калининым в 1938 году при вручении орденов передовикам животноводства:

«Ни в одной отрасли труда, исключая только уход за человеком, не требуется такого внимания и любви к делу, как в животноводстве».

III.

Весь процесс эволюции кузнецкой лошади до самого последнего времени протекал стихийно и бесплановo, порода изменялась и оформлялась человеком бессознательным образом. Отдельные люди ценили хорошую рабочую лошадь, приобретали и размножали ее, но они совершенно не думали о создании породы, о создании новой, большой, сравнительно однородной, целостной и сложной группы лошадей. Над существом породы (а порода не механическая группа лошадей) никто почти не работал, поэтому она оформлялась медленно и часто рывками, временами далеко уходя в сторону от основного своего пути; она развивалась в атмосфере стремлений и вкусов отдельных личностей, без общей и ясной (в разрезе породы) цели.

Совершенно в иную обстановку вступает кузнецкая порода лошадей после организации в Легостаеве государственного племенного рассадника, призванного работать над породой, организовывать ее и двигать вперед.

* * *

Большая, ответственная и трудная работа стоит сейчас перед рассадником. Рассадник только что начал оформляться, в нем мало пока людей, знающих лошадь и заводскую работу над ней, в нем недостаточно и племенного материала. Рассаднику нужно помогать, но он сам должен втягивать в сферу своей деятельности как можно больше сил, втягивать, крепнуть и расти.

Рассадник должен сейчас же наладить органическую связь со всеми районами распространения кузнецкой лошади и втянуть их в общее дело. Он должен скорее органически (а не механически) увязаться в своей работе с научными учреждениями нашей области, помня, что без них работа его всегда будет сильно хромать; ведь племенное, заводское дело — дело очень сложное, тут без исследований, без опытов не обойтись.

* * *

Одним из самых главных моментов в любом деле является цель. Цель заинтересовывает, направляет, стимулирует, создает энергию и организует работу. Основная цель рассадника — размножать кузнецкую лошадь и улучшать ее. Но чтобы улучшать, нужно ясно представить себе, к чему ты стремишься.

Американцы, улучшая свою знаменитую голштинофризскую породу, детально разработали желательный ее тип, сделали рисунки, модели и описания своей цели и дружно затем двинули дело вперед.

Такой ясной цели у рассадника пока далеко нет: иначе не бродили бы по некоторым племенным табунам рассадника грузные брабансоны и не болтались бы там недоростки-рысачки (и без них в Легостаевском районе хватает своих хороших кузнецких жеребцов). Но это еще не все.

На легостаевской выставке в группе жеребцов-производителей было премировано 5 коней — «Ворон» (из колхоза «На страже»), «Лысан» (из колхоза «Путь к социализму»), «Матрос» (из колхоза «Победа»), «Дятел» (из колхоза «Оборона страны») и «Буян» (конзавод № 66). Посмотрите на них, — какая разнотипичность, какое колоссальное различие между ними. А кто из них более желателен для рассадника? Кто ближе к цели рассадника? Пока неизвестно, потому что данной цели у рассадника еще нет.

Поставить правильно ближайшую цель, которая сделалась бы стимулом в работе— дело, конечно, нелегкое. Для этого прежде всего нужно понимать куда идет жизнь...

Кроме того, надо понимать породу (а не только лошадь), понимать, а не только знать.

Понять породу это значит осознать ее в движении, и тогда ближайшая цель породы будет ясна.

* * *

Но пусть племенная цель ясна, — ее можно достигать различными средствами. Хочется пожелать руководителям Легостаевского рассадника, чтобы они сразу же воспользовались самыми сильными и эффективными средствами в племенном деле и не боялись бы их сложности. Одним из таковых средств является подбор животных. Отбором только начинается работа, поэтому ограничиваться отбором, застывать на нем (как это, к сожалению, часто бывает) не следует; только продуманным подбором, на основе правильного выращивания, можно быстро и сильно изменить животных в нужном нам направлении.

* * *

Два слова о кадрах.

Известный английский химик и физик Деви (1778—1829 гг.) вытянул из низов, воспитал и выучил Фарадея, который потом сделался знаменитым физиком; и Деви часто говорил:

«... самым великим моим открытием было открытие Фарадея».

Эту глубокую мысль следует помнить всем, в том числе и легостаевским коневодам и коневодческому факультету Новосибирского сельскохозяйственного института.

Профессор доктор сельскохозяйственных наук Н. ЗАМЯТИН.

Заместитель начальника облзо по коневодству Г. НЕЧИПОРЕНКО.

ПАРТИЙНАЯ ЖИЗНЬ

За честь своего района

В последние годы Ояшинский район был отстающим в нашей области и не справлялся с важнейшими хозяйственно-политическими задачами.

Получив постановление ЦК партии по отчету Новосибирского обкома ВКП(б), мы решили найти причины отставания. На бюро райкома пригласили всех заведующих отделами и инструкторов. В результате подробного обсуждения было вскрыто много пороков и главные из них—отсутствие должной работы с первичными партийными организациями, неправильное отношение к руководящим колхозным кадрам, неконкретное, поверхностное руководство колхозами, МТС и совхозами, работа без перспективы на будущее.

Резко, но совершенно справедливо критиковали райком участники пленума. Обсуждая постановление ЦК, они внесли много ценных предложений, направленных на улучшение партийной работы и под'ем сельского хозяйства.

Постановление ЦК ВКП(б) по отчету обкома партии обсудили во всех первичных партийных организациях. С докладами выезжали члены бюро и заведующие отделами райкома. На партийных собраниях мы старались рассказать как можно подробнее о создавшейся в районе обстановке, не замазывать, а до конца вскрыть свои ошибки и недостатки и тем самым дать возможность каждому коммунисту высказать свои предложения.

Личное участие членов бюро на этих собраниях многому нас научило. Коммунисты указали на ошибки в руководстве партийными организациями, которые мы сами не замечали.

Обсудив постановление ЦК ВКП(б) на партийных собраниях, мы решили не останавливаться на этом, а пойти дальше, рассказать колхозникам, рабочим МТС и совхозов о причинах отставания сельского хозяйства в нашем районе и о задачах, вытекающих из постановления ЦК.

На расширенных заседаниях сельсоветов с докладами по этому вопросу выступали опять же члены бюро райкома. Заседания прошли с исключительной активностью и, что очень важно, чувствовалась уверенность в быстрой ликвидации отставания сельского хозяйства района.

Райком партии считал невозможным добиться улучшения сельского хозяйства без коренного улучшения партийно-организационной и партийно-политической работы. Начали с постоянно действующего ежемесячного семинара секретарей, причем особое внимание уделялось росту партии и воспитанию молодых коммунистов, поднятию авангардной роли членов партии на производстве и улучшению массово-политической работы среди населения. Чаще стали слушать на бюро райкома отчеты секретарей первичных парторганизаций, предварительно проверяя их деятельность на месте.

Все это дало положительные результаты. На первом этапе борьбы за под'ем сельского хозяйства районная партийная организация неплохо справилась с поставленными задачами. Государственный план весеннего сева выполнен по каждой культуре и в целом на 102 процента.

Постановление СНК СССР и ЦК ВКП(б) об уборке урожая и заготовках сельхозпродуктов в 1945 году обсудили с районным активом, на партийных, комсомольских и колхозных собраниях, разработали мероприятия по осуществлению этого решения и план партийно-политической и массовой работы на уборке.

Помимо устной, мы широко использовали в этом году наглядную агитацию. Силами коммунистов и комсомольцев было написано много лозунгов и плакатов, призывающих колхозников, рабочих МТС и совхозов к образцовой уборке [illegible] досрочной хлебосдаче. Лозунги и [illegible] вывесили в учреждениях, на пунктах Заготзерно, на нефтебазе, в сельсоветах, колхозах, полевых бригадах и т. д.

Перед началом уборки райком [illegible] лил партийные силы, выделил [illegible] помощь первичным организациям и [illegible] вил задачу: с первого же дня [illegible] организовать сдачу зерна [illegible] каждым колхозом и совхозом, [illegible] полнить график хлебопоставок. [illegible] сказать, что широко развернутая борьба за первенство в соревновании, [illegible] ба за честь своего колхоза, сельсовета [illegible] печила успех дела. Задание по хлебосдаче в первую пятидневку августа район [illegible] полнил на 106,5 процента, во второй на 216 и в третью—на 196 [illegible]

В четвертую пятидневку [illegible] лись темпы хлебосдачи, [illegible] ный провал выполнения пятидневного [illegible] дания. Мы созвали внеочередное [illegible] бюро, обсудили создавшуюся [illegible] Члены бюро немедленно выехали в [illegible] веты и колхозы. В результате [illegible] четвертой пятидневки район [illegible] 117 процентов.

Райком и райисполком строго [illegible] вывозкой зерна каждым колхозом. [illegible] какой-либо из них сегодня не сдал [illegible] ба, то немедленно выясняются причины [illegible] принимаются меры, чтобы он [illegible] упущенное в следующий день.

Хорошо организовала работу на [illegible] хлебосдаче кайлинская партийная [illegible] зация. Коммунисты расставлены [illegible] решающих участках. Секретарь партийной организации т. Иванова возглавляет [illegible] коллектив, который систематически [illegible] массово-политическую работу среди [illegible] хозяйников. Агитаторы проводят беседы, [illegible] тают газеты, выпускают «Боевые [illegible] организуют индивидуальное соревнование. Партийная организация во-время [illegible] на помощь правлениям колхозов, [illegible] им правильно решать стоящие [illegible] ми задачи. В результате колхозы [illegible] линского сельсовета успешно справились с уборкой хлебов, льна, с севом [illegible] и хлебосдачей.

По-настоящему борется за досрочное выполнение плана хлебопоставок [illegible] низация Елтышевской МТС. Она [illegible] развернула соревнование между [illegible] выми агрегатами и поэтому на 2[illegible] густа выполнила план комбайновой [illegible] ки на 40 процентов, выработав [illegible] гектаров на машину.

Однако было бы неправильно [illegible] что у нас все хорошо, что у [illegible] недостатков. Район в целом справляется с графиком хлебосдачи, но есть [illegible] колхозы и сельсоветы, которые не [illegible] няют пятидневных заданий.

Территориальная парторганизация [illegible] Ояш оторвана от жизни колхозов, [illegible] нимается по-настоящему организацией массово-политической работы, и в [illegible] зах низка трудовая дисциплина, плохо [illegible] ганизован труд. Все это привело к [illegible] что колхозы Ояшинского сельсовета [illegible] 20 августа выполнили месячный план [illegible] бопоставок всего лишь на 23 проц[illegible] Неудовлетворительно еще работают [illegible] ская, кузнецовская и вороновская [illegible] организации. Райком ВКП(б) оказывает сейчас им помощь в ликвидации [illegible] ного отставания.

Районная партийная организация [illegible] рется за то, чтобы выполнить [illegible] обязательство — полностью рассчитаться с государством по хлебосдаче к 15 с[illegible] 1945 года.

П. МИНУРО[illegible]

Секретарь Ояшинского райкома ВКП(б).

Готовимся к началу занятий в партийной шко[illegible]

В декабре прошлого года в нашем районе была создана вечерняя партийная школа. Занималась одна группа в составе 27 человек руководящего партактива. Занятия проходили организованно, при высокой активности слушателей, большинство которых показало неплохие знания пройденного материала.

Но, не имея достаточного опыта в руководстве школами, отдел пропаганды и агитации райкома не сумел правильно планировать время. В результате программа, особенно по основному предмету — истории ВКП(б), оказалась далеко невыполненной. Правда, это связано было еще и с тем, что историю партии проходили с привлечением большого материала из первоисточников.

С наступлением весеннего сева регулярные занятия в школе прекратились, так как партийный актив почти все время находится в колхозах.

Практика показала, что вечерняя партийная школа является наиболее приемлемой формой учебы коммунистов, повышения их идейно-теоретического уровня.

Готовясь к возобновлению занятий, [illegible] пропаганды и агитации райкома [illegible] создать в школе две группы. В [illegible] из них войдут слушатели прошлого набора. С 1 октября они будут [illegible] свою работу с тем, чтобы к началу [illegible] гда полностью закончить програм[illegible] вторую группу производим новый [illegible]

Преподавательский состав уже [illegible] бран. Историю ВКП(б) будут [illegible] председатель райисполкома т. [illegible] третий секретарь райкома партии т. [illegible] дин. Изучением книги товарища [illegible] «О Великой Отечественной войне [illegible] ского Союза» будет руководить за[illegible] лом пропаганды и агитации.

Наряду с подготовкой к началу [illegible] тий в школе мы проводим сейчас [illegible] ку всех самостоятельно изучающих [illegible] рию марксизма-ленинизма. В ходе [illegible] ки выясняем, кто, как и над чем работает, с тем, чтобы организовать необходимую им помощь в учебе.

М. МАЗИН[illegible]

Зав. отделом пропаганды и агитации Чановского РК ВКП(б).

Хорошее начинание

Кыштовский район — один из отдаленных в нашей области. Газеты и журналы сюда доходят с большим опозданием, ощущается недостаток в научно-популярной литературе и наглядных пособиях. Казалось бы, что это неизбежно породит трудности в развертывании научно-просветительной пропаганды. Однако первые итоги работы недавно организованной при культпросветотделе райисполкома лекторской группы довольно положительны.

Группа лекторов, ведущих научно-просветительную пропаганду, насчитывает 13 человек. В ее работе активное участие принимают директора и преподаватели средних и неполных средних школ и медицинские работники Кыштовки. Из 13 лекторов девять имеют высшее образование, два — незаконченное высшее и два — среднее.

Директор кыштовской средней школы т. Филиппов в июле выступил [illegible] на тему: «Отчего бывают затмения [illegible] ца и луны и как наука их предсказывает». Сейчас он готовит другую [illegible] великих, грозных явлениях [illegible] Преподаватель литературы этой же [illegible] т. Скрылева прочитала лекцию: [illegible] ский и его творчество». С беседой [illegible] ной гигиене выступила [illegible] т. Артыкова, директор черновской [illegible] ней школы биолог т. [illegible] подготовил лекцию на тему: «Как [illegible] шли растения». При школе по его [illegible] создан опытный сад.

Большим недостатком в постановке научно-просветительной пропаганды [illegible] ся отсутствие методического совета [illegible] дание его не терпит никакого отлагательства, так как без такого совета [illegible] ма настоящая творческая [illegible] лекторской группы.

[illegible] О. К.

Важнейшие задачи энергетиков

...в Новосибирске состоялось совещание руководящих работников энергосбытов и энергетиков промышленных ... Новосибирской, Омской, Кемеровской и Томской областей, Узбекской и ... ССР, Алтайского края и Дальнего Востока. Оно было посвящено вопросам, связанным с постановлением Государственного Комитета Обороны от 31 мая «Об экономии электроэнергии в ... хозяйстве в 1945 году».

... подвело итоги работы по ... электроэнергии за годы Великой ... войны и наметило организационно-технические мероприятия для ... выполнения постановления Государственного Комитета Обороны. Были ... доклад представителя государственной инспекции по промэнергетике и ... т. Никитина и доклады с...

... в 1944 году промышленные ... сэкономили 760,6 млн. киловаттчасов электроэнергии; сохранено ... тысяч тонн угля. Одни лишь предприятия Новосибирской области за годы ... войны сберегли 50 млн. ...

... силой экономии электроэнергии ... социалистическое соревнование. В нем участвовало свыше 2.500 пред-...

... экономии лежит упорядочение ... хозяйства — из'ятие излишне установленных мощностей трансформаторов ... двигателей, ликвидация холостого хода, улучшение технологии, внедрение новых методов производства, ... с потерями в станочном парке, ... электропечного хозяйства, ... скорости резания металла и ...

... одни Сибметаллстрой сэкономил 12 млн. киловаттчасов. Коллектив значительно улучшил работу ... печи, нашел более экономичные режимы для компрессорного хозяйства и газопровода, ликвидировал чрезмерные потери в станках, электрических ... трансформаторах.

... 11 млн. киловаттчасов сберег ... за годы войны завод имени ... Здесь, помимо массово-технических мероприятий, производилась значительная исследовательская работа, связанная с режимом карбидных печей и печей ... цветных металлов, улучшена ... электропечей, внедрены ... нагревательные элементы в се... ванных. Непрерывная профилактика компрессорного хозяйства тоже ... к снижению расхода электроэнергии.

Государственный Комитет Обороны в ... постановлении отметил, что основные резервы снижения расхода электроэнергии за счет рационализации и соблюдения технологических режимов пока еще используются слабо. Это говорит о недостаточном внимании руководителей предприятий к вопросам экономии электроэнергии и слабом контроле за расходованием электроэнергии как со стороны государственной инспекции по промэнергетике и энергонадзору, так и со стороны фабрично-заводских инспекций энерго-...

... это было достаточно ярко отражено ... руководителей энергосбытов и ...

... с передовыми предприятиями ... совещания отметили и такие, ... где главным энергетиком тов. ... Этот завод перерасходовал в ... полугодии 1945 года 317 тысяч киловаттчасов электроэнергии.

... тысяч киловаттчасов электроэнергии ... завод имени XVI партс'езда. По стольку же перерасходовали Мелькомбинат и лесозавод № 1—2.

Неудовлетворительно с экономией электроэнергии и на заводе, где главным энергетиком тов. Райс, в Новосибирском трамвайном хозяйстве и некоторых других.

Всего же предприятия Новосибирска и области в первом полугодии 1945 года перерасходовали около 500 тысяч киловаттчасов. Бесполезно сожжено почти 20 вагонов кузнецкого угля.

Постановление Государственного Комитета Обороны обязывает всех руководителей промышленных предприятий провести в этом году такие организационно-технические мероприятия, которые сэкономили бы стране 500 миллионов киловаттчасов электроэнергии по отношению к расходу электроэнергии, исчисленному по удельным нормам 1945 года. А полмиллиарда киловаттчасов хватит на добычу 50 миллионов тонн угля или выплавку 15 миллионов тонн чугуна.

Предприятия Новосибирской области имеют все возможности для того, чтобы сэкономить не менее 10 миллионов киловаттчасов электроэнергии во втором полугодии. Для этого надо обратить самое серьезное внимание на внедрение новой техники — автоматической электросварки, ускоренной электроплавки, новых методов пайки, на улучшение технологии производства и изыскание наивыгоднейших режимов для оборудования.

Государственный Комитет Обороны требует от фабрично-заводских инспекций энергосбытов коренного улучшения работы, оперативного контроля за выполнением всеми предприятиями организационно-технических мероприятий, позволяющих экономить электроэнергию. Это требует, прежде всего, изучения технологии производства, вовлечения в социалистическое соревнование всех предприятий области. Им нужно оказать непосредственную техническую помощь, организовать эффективный и систематический обмен опытом. Следует постоянно анализировать динамику удельных расходов электроэнергии и своевременно реагировать на все недочеты в экономии ее. Наконец, к разработке вопросов рационального потребления электроэнергии должны быть привлечены научно-исследовательские организации и специалисты.

Большую роль могут и должны сыграть регулярные технические конференции и общественные смотры энергоресурсов на предприятиях.

Энергетики затем кровно заинтересованы в улучшении графика нагрузки промышленных предприятий и в увеличении коэфициента мощности. Равным образом необходимы серьезный контроль и надзор за потреблением тепловой энергии.

Экономить электроэнергию надо во всех отраслях народного хозяйства и в быту.

Содействовать всей этой большой работе призван и всесоюзный конкурс на лучшие предложения по экономии электрической и тепловой энергии, об'явленный государственной инспекцией при Наркомате электростанций и ВНИТОЭ.

За лучшие предложения установлены 83 премии — от тысячи до 15 тысяч рублей каждая.

Участвовать в конкурсе — дело чести всех работников промышленности, коммунальных и бытовых предприятий, рационализаторов и изобретателей.

Задачи восстановления и дальнейшего развития экономики нашей страны требуют громадных энергетических ресурсов. Отдадим все свои силы и знания на их изыскание и экономию.

А. БРОДСКИЙ.
Директор Энергосбыта «Новосибирскэнерго».

Сегодня на Томской

Приказы изданы, а дело не начато

Мощность насосной станции Новосибирского депо недостаточна. В часы «пик» паровозы обычно становятся в очередь.

Оборудование станции часто выходит из строя, ремонт его отнимает много времени, а это также вызывает перебои в снабжении паровозного парка водой.

Зимой эти недостатки становятся бичом паровозников. Поэтому начальник Томской дороги издал приказ о постройке второй водонасосной станции. Начальник Сибстройпути т. Новиков опубликовал соответствующий приказ по своему ведомству.

В начале июня пленум Кагановичского райкома ВКП(б) обязал начальника треста форсировать стройку, но даже и сейчас работа не начата.

Трест срывает и еще одно очень важное мероприятие паровозников и подготовке к зиме. Во время войны локомотивы депо Новосибирск-II были переданы депо Новосибирск-I. Перегруженное депо не обеспечивало их своевременного ремонта. А это вело к срыву графика выдачи паровозов к поездам.

К нынешней зиме Сибстройпуть обязан восстановить депо Новосибирск-II. Однако эти работы ведутся очень медленно. Раньше тов. Новиков жаловался на нехватку рабочих рук; теперь, когда он располагает дополнительной силой, темпы строительства все равно остаются неудовлетворительными. Есть опасность, что к зиме депо Новосибирск-II не будет восстановлено.

С. МАРКОВА.

Скоростные рейсы

Машинист Новосибирского отделения т. Земских вчера на плече Новосибирск — Чулымская вел скоростной поезд. На станцию Чулымская состав пришел на 53 минуты раньше графика. Машинист перекрыл техническую скорость на 7,5 километра.

* * *

Из Болотной в Новосибирск машинист Бабанов вел наливной порожняк «Красной стрелой» без набора воды. Поезт пришел на станцию раньше срока на 50 минут.

На Новосибирском отделении

Вчера составитель т. Никитин и сцепщик т. Томарков на станции Новосибирск-I за смену сформировали два скоростных поезда, разобрали два состава и обработали пять поездов местного груза.

* * *

Дежурный по станции Новосибирск т. Соколов в эту же смену обеспечил стопроцентный прием и отправление поездов по графику.

* * *

Диспетчер западного участка т. Новиков пропустил пять поездов «Красными стрелами». Он своевременно, точно по плану, сдал на Омскую дорогу все поезда.

* * *

Дежурный по станции Кривощеково т. Занозин сформировал и отправил по плану пять поездов местного груза.

Товарные поезда пригородного сообщения

Приближается пора уборки картофеля и овощей. В интересах огородников Томская дорога формирует пригородные товарные поезда. Специальные составы будут ежесуточно курсировать на линиях Новосибирск — Чик, Новосибирск — Мошково, Новосибирск — Искитим, Новосибирск — Черепаново, Новосибирск — Сокур и др. Движение этих поездов откроется в десятых числах сентября.

ОТКРЫВАЮТСЯ ДВЕРИ ШКОЛЫ...

Все готово

Все 11 школ Дзержинского района полностью закончили подготовку к новому учебному году. Большую помощь в ремонте, подвозе топлива и изготовлении наглядных пособий оказали школам шефы.

Директор завода имени Чкалова лично проверил качество ремонта четырех школ, над которыми шефствует завод, перед сдачей их приемочной комиссии горсно. Школа № 28, над которой шефствует завод, где главным инженером т. Простосердов, принята комиссией с отличной оценкой.

Учителя района во время летних отпусков много поработали над самообразованием. Преподаватели тт. Морозова и Кавязина разработали методические указания для младших классов, которые рекомендованы учителям района.

Во всех школах работали переплетные кружки. Ученики ремонтировали учебники. Таким путем школы подготовили 10 тысяч учебников и 80 процентов учащихся будут полностью обеспечены ими.

Наказ выполнен

Школа № 56 построена в 1935 году. И с того же года работает в ней преподавательница химии коммунистка П. А. Варфоломеева, ныне директор школы.

— До войны, — рассказывает она, — директором был мой муж. Школа считалась одной из лучших в Октябрьском районе. Уходя на фронт, муж наказал нам упорно бороться за честь школы. Теперь он демобилизован, на-днях возвращается в Новосибирск.

Педагогический коллектив выполнил наказ бывшего директора.

...Чисто выметенный тротуар ведет к дверям большого серого здания. Высокие, светлые классы, покрашенные полы, ряды обновленных парт. Сияют лаком доски. Заботливо оборудованы химический, физический и биологический кабинеты.

В просторной, чистой комнате нижнего этажа — столовая. Квадратные столики накрыты на 90 приборов. Здесь 180 девочек ежедневно будут получать горячие завтраки.

В этом году дети полностью будут обеспечены письменными принадлежностями, учебниками и наглядными пособиями. На родительском собрании т. Варфоломеева поставила вопрос о форменном костюме: темное платье, черный фартук, белый воротничок и манжеты. 32 таких платья школа выдает за счет шефов нуждающимся детям фронтовиков.

Со второго класса вводится рукоделие. Квалифицированная преподавательница Ольга Николаевна Богачева будет обучать девочек интересному мастерству — от умения правильно держать иголку до художественного вышивания, кройки и шитья. Для этого школа приобрела швейную машину.

Е. КОРНИЛОВА.

С ПОМОЩЬЮ ШЕФОВ

12-я мужская средняя школа готова к встрече учеников. В больших светлых коридорах — цветы, на окнах — тюлевые занавески, на стенах — портреты вождей. Классы хорошо побелены, покрашены. На большой перемене ребят будет ждать вкусный завтрак — конфеты, печенье, булочки, сметана. Это — подарок шефов.

Шефы школы — управление НКВД и облисполком — оказали ей большую помощь. Благодаря им, уже к 17 августа закончен ремонт помещения школы, электрооборудования и мебели, полностью завезено топливо.

Преподаватели летом много занимались самообразованием. Депутат Совета депутатов трудящихся Центрального района, орденоносец т. Воронцова провела методическую работу с молодыми учителями, пришедшими в этом году в школу.

В школах города

В Заельцовском районе к новому учебному году отлично подготовились семь школ, три — хорошо.

Учителя при участии райкома ВЛКСМ и шефствующих организаций полностью обеспечили наглядными пособиями все первые классы.

* * *

На учительской конференции Центрального района премировано ценными подарками 60 лучших учителей и директоров школ.

* * *

В школе № 42 (Ипподромский район) впервые организован биологический кабинет. В 4 и 50 школах открыты химические кабинеты. 54 школа полностью обеспечена топливом.



Лукерья Маркеловна Провоторова девять лет работает в 32-й женской школе Новосибирска гардеробщицей. Сотни детей выросли на ее глазах. И каждый год к началу учебного года она заботливо просматривает все классы, все ли на своем месте, в порядке ли парты, есть ли цветы на столе учителя? Недаром ученицы любовно зовут ее «тетя Луша».

Фото Б. Шумакова.

Казимир Лисовский

Добро пожаловать, друзья!

Сентябрь...
Оранжевые листья
Роняют тихо тополя.
Уже рассвет — холодный, мглистый,
Уже обнажены поля.

Как время быстролетно мчится,
Как изменилось все вокруг!..
Лесов прозрачна даль,
И птицы
Лететь готовятся на юг.

Ну, что ж! Пусть ветер листья носит,
Пускай забавам вышел срок —
Сегодня в классы ровно в восемь
Созвал друзей своих звонок.

В распахнутые двери школы
Сегодня, гомоном полна, —
Не осень, нет! —
Гурьбой веселой
Вбежала звонкая весна.

Промчалось лагерное лето,
За парты сесть пришла пора.
А сколько песен было спето
У пионерского костра!

И воздух, и вода, и солнце
Дружили с ними много дней...
Встречай же, класс, своих питомцев,
Бронзовотелых крепышей!

Их нет роднее и дороже,
Дорога их пряма, светла.
Они вступают в Завтра — множить
Отцов былинные дела.

Они отчизну любят свято,
Любовь их победить нельзя...
И школа говорит ребятам:
— Добро пожаловать, друзья!

На районной учительской конференции

Закончилась учительская конференция Кагановичского района Новосибирска. Участники ее прослушали доклад о внутреннем и международном положении СССР; доклад о выполнении постановления Совнаркома СССР об улучшении обучения в школах сделала заведующая районо т. Безродная.

В прениях выступило 15 человек — заведующая учебной частью 3-й неполной средней школы т. Агафонова, директор 41-й средней школы т. Мотовилова, директор 3-й неполной средней школы т. Штамова и другие.

Всего в работе конференции участвовало 220 учителей. Лучшим из них райисполком и райком ВКП(б) вручили почетные грамоты и ценные подарки.

Школьники-фольклористы

На обложке ученической тетради аккуратным детским почерком выведено: «Загадки. Собрал ученик 5-го класса Олег Пастухов...»

Уже несколько лет подряд ученики 2-й Новосибирской неполной средней школы занимаются сбором фольклора — загадок, сказок, пословиц и поговорок. Этим летом ребята выезжали в пионерские лагеря, но и здесь не прекращали своей работы. Ими собрано более 200 произведений народного творчества.

Ученики этой школы собрали также несколько интересных гербариев и энтомологических коллекций.

Те, кто оставался на лето в городе, под руководством преподавателей литературы тт. Жалло и Шориковой и преподавателя младших классов т. Архангельской нарисовали до 30 таблиц по биологии, 20 таблиц по наглядному обучению для первых классов.

Школьники Севера начинают учебу

НАРЬЯН-МАР, 30 августа. (ТАСС). Девять месяцев ненецкие дети живут в школах-интернатах, вдалеке от своих родителей. Весной из родных колхозов за ними приезжают оленьи упряжки и увозят в тундру.

Свыше 1.500 школьников округа отдыхали летом в чумах отцов. Они охотились, помогали пасти стада, ловили рыбу. В середине августа ребята из разных концов тундры направились к школам. В пути было составлено несколько оленьих караванов. Самый большой караван составился на пути в Хоседа-Хард. В нем — свыше 200 оленьих упряжек. Он прибыл к месту назначения, доставив в школу детей оленеводов колхозов «Полоха», «Звезда», «Ягей сегеры», «Тет ягамал» и других, проводивших лето на побережье Карского моря. Свыше недели караван находился в пути, пройдя по тундре около 600 километров. Колхозы снабдили караваны опытными проводниками, пищей, чумами. 1 сентября дети кочевников вместе со всеми учащимися нашей страны сядут за парты.

НАУЧНАЯ СЕССИЯ АКАДЕМИИ ПЕДАГОГИЧЕСКИХ НАУК РСФСР

10—14 сентября в Москве состоится научная сессия Академии педагогических наук РСФСР.

На общем собрании Академии будет заслушан доклад вице-президента и действительного члена Академии педагогических наук РСФСР И. А. Каирова «Современное состояние и очередные задачи педагогической науки». Кроме того, будет сделан ряд докладов в отделениях педагогики, методики преподавания и психологии Академии педагогических наук.

На сессию приглашаются научные работники, представители союзных республик, иностранные ученые и педагоги из славянских государств — Польши, Югославии, Чехословакии и Болгарии.

По следам выступлений „Советской Сибири“

«ЗАБЫЛИ О НУЖДАХ МОЛОДЫХ РАБОЧИХ»

Начальник строительства сообщает, что по этому письму («Советская Сибирь» № 146) приняты меры для улучшения бытовых условий выпускников школы ФЗО № 8. Молодые рабочие размещены в отремонтированном общежитии, обеспеченном мебелью, радио, с хорошо оборудованным ленинским уголком.

Пятилетний план восстановления и развития народного хозяйства СССР

...Центральный Комитет большевистской ... и Совет Народных Комиссаров ... приняли решение исключительной государственной важности. ЦК ВКП(б) и ... Совнарком СССР поручили Госплану СССР ... с наркоматами и союзными республиками составить новый пятилетний ... восстановления и развития народного хозяйства и железнодорожного ... Советского Союза на 1946 — ... годы. Это сообщение, опубликованное ... августа в «Правде», встречено всеми ... патриотами с чувством законной гордости за свою Родину. Начинается ... работа по подготовке четвертого пятилетнего плана в республиках ... Наше отечество, ведомое великим Сталиным, победоносно вышедшее ... из труднейших испытаний войны, готовится к осуществлению новой грандиозной ... социалистического строительства. Наше могучее социалистическое государство вступает в полосу мирного развития — полосу быстрого восстановления ... нового расцвета своих производительных ... своей культуры.

В Великой Отечественной войне всестороннему испытанию подверглись не только ... вооруженные силы, но и советская ... система. Руководящая и ... направляющая деятельность большевистской партии, ее мудрая политика, гениальная прозорливость вождя партии и народа ... Сталина спасли нашу страну от ... Сталинские пятилетки, превратившие нашу страну из отсталой в передовую, ... в индустриальную, из технически немощной в могучую индустриально-колхозную державу, обеспечили экономическую независимость и несокрушимую обороноспособность социалистического государства.

...надцать лет тому назад партия ... приняла план знаменитой первой пятилетки строительства социализма. «Основная задача пятилетки, — указывал ... Сталин, — состояла в том, чтобы ... в нашей стране такую индустрию, которая была бы способна перевооружить и реорганизовать не только ... промышленность в целом, но и транспорт, но и сельское хозяйство на базе социализма». Как указывал далее товарищ Сталин, «задача пятилетнего плана состояла в том, чтобы создать в стране все необходимые технические и экономические предпосылки для максимального поднятия обороноспособности страны, дающей возможность организовать решительный отпор всем и всяким попыткам военной интервенции извне, всем и всяким попыткам военного нападения извне».

Первая сталинская пятилетка героическим трудом советского народа была выполнена раньше срока, в течение четырех лет и трех месяцев. «Это была громадная, всемирно-историческая победа рабочего класса и крестьянства СССР» («Краткий курс истории ВКП(б)»).

Задачи второй сталинской пятилетки были еще более грандиозны, чем задачи первой пятилетки. Но и она была выполнена досрочно. К концу второй пятилетки промышленность СССР выросла в сравнении с довоенным уровнем 1913 года более чем в семь раз. Завершена была реконструкция промышленности и сельского хозяйства на новой технической базе. Наша страна осуществила широкую программу дальнейшего повышения материального и культурного уровня рабочих и крестьян.

К началу третьей пятилетки наша страна с точки зрения насыщенности промышленности и земледелия новой техникой была наиболее передовой в сравнении с любой другой страной. По технике производства и темпам роста нашей промышленности мы уже догнали и перегнали главные капиталистические страны. Война обрушилась на нас в момент, когда народы Советского Союза с величайшим энтузиазмом трудились над выполнением плана третьей пятилетки. Гитлеровская Германия, вероломно напав на нас, столкнулась с могучей страной социализма, превратившейся за годы сталинских пятилеток в несокрушимую крепость. Несмотря на то, что Германия использовала в войне против СССР все захваченные ею ресурсы оккупированных стран Европы, Советский Союз одержал как военную, так и экономическую победу над врагом. Страна социализма сумела в трудных условиях военного времени увеличить во много раз продукцию своей оборонной индустрии и нанести сокрушающее поражение германскому империализму.

Теперь война позади. Вслед за разгромом гитлеровской Германии разгромлен и ее союзник — японский агрессор. Страна возвращается к мирному строительству. Мы приступили к восстановлению и строительству крупнейших электростанций, заводов, шахт, необходимо решать строительные задачи, которые выходят далеко за пределы плана одного года. Нужно иметь перспективу на ряд лет как для восстановления целых промышленных и сельскохозяйственных районов, разрушенных немцами, так и для дальнейшего развития народного хозяйства. Отсюда вытекает необходимость создания нового пятилетнего плана восстановления и развития народного хозяйства СССР. Товарищ Сталин в дни нашей победы над Германией призвал народ быстрее залечивать раны, нанесенные войной, и еще выше поднять мощь Советского государства. Эта историческая задача, поставленная товарищем Сталиным, является основной директивой и для составления нового пятилетнего плана. Как указывает сообщение ЦК ВКП(б) и Совнаркома СССР, «в пятилетнем плане имеется в виду предусмотреть полное восстановление народного хозяйства районов СССР, подвергавшихся немецкой оккупации, послевоенную перестройку народного хозяйства и дальнейшее развитие всех районов СССР, в результате чего должен быть значительно превзойден довоенный уровень развития народного хозяйства СССР».

Перед войной советская экономика достигла высокого уровня. В 1940 году продукция промышленности СССР составляла 137 с половиной миллиардов рублей, увеличившись за 3 года третьей пятилетки на 44 процента. Продукция зерновых культур составила около 7,3 миллиарда пудов. Страна наша вводила в строй действующих предприятий домну за домной, шахту за шахтой, завод за заводом. Неуклонно росло как производство средств производства, так и производство средств потребления. Новая пятилетка будет рассчитана на то, чтобы не только достигнуть высокого довоенного уровня хозяйства, но и значительно превзойти этот уровень.

Еще в ходе войны закладывались основы для мирного послевоенного строительства. В дни войны наша страна продолжала строить сотни новых заводов, фабрик, шахт, электрических станций, железных дорог. В 1944—1945 гг. об'ем капитальных работ приблизился к довоенному уровню. После исторического решения СНК СССР и ЦК ВКП(б) «О неотложных мерах по восстановлению хозяйства в районах, освобожденных от немецкой оккупации», развернулось восстановление разрушенного немецкими захватчиками хозяйства. В предстоящее пятилетие все разрушенное хозяйство должно быть и будет восстановлено полностью!

Советский строй обеспечил быстрый перевод нашей мирной экономики на военный лад летом и осенью 1941 года. Преимущества советской системы хозяйства позволяют нам в короткие сроки организованно и планомерно перевести нашу экономику с военных на мирные рельсы. Нашей социалистической экономике не угрожают трудности, переживаемые другими странами, где окончание войны сопровождается массовой безработицей. Социалистическая система свободна от кризисов и безработицы. Советское хозяйство развивается и будет развиваться по плану. После окончания войны СССР получает неизмеримо больше возможностей для неуклонного под'ема своего хозяйства. Во время войны накоплен большой технический и организационный опыт, который мы можем с успехом использовать для ускоренного развития послевоенной экономики. В связи с победоносным окончанием войны значительная часть мощности оборонной промышленности высвобождается для производства гражданской продукции. Так, например, наши передовые артиллерийские заводы проявили инициативу, переключив часть своей мощности на производство нефтяного оборудования.

Новый пятилетний план отразит в себе значительный рост индустрии, достигнутый за время войны в Казахстане, Узбекистане, в республиках Закавказья. Восстановление хозяйства южных и западных районов страны будет опираться на возросшее за время войны хозяйство Урала, Сибири и центральных областей СССР. В плане четвертой пятилетки видную роль будет играть возрожденное хозяйство молодых советских республик — Латвии, Литвы, Эстонии, Молдавии. В период новой пятилетки получит широкое развитие и местная республиканская промышленность.

Сталинские пятилетки всегда являлись программой не только хозяйственного строительства, но и неуклонного под'ема материально-культурного уровня жизни народов СССР. И во время войны наша партия и правительство проявили неустанную заботу об условиях жизни трудящихся. Новая пятилетка принесет с собой дальнейший рост материального благосостояния и культуры народа. Большие задачи стоят перед нами в области жилищного строительства, особенно в освобожденных от немецкой оккупации районах, а также в индустриальных центрах на Востоке, значительно выросших за время войны.

Десятилетия требовались прежде государствам на восстановление хозяйства, разрушенного войнами. Ни с чем несравнимы опустошения, произведенные фашистскими вандалами на советской земле. На огромной территории, подвергшейся оккупации, немцы разрушили плоды труда нескольких поколений. Если бы старая Россия подверглась подобному разорению, она была бы отброшена к средневековью. А наша могучая социалистическая держава ставит перед собой величественную задачу — в течение пяти лет не только полностью восстановить хозяйство освобожденных районов, залечить тяжелые раны войны, но и значительно превзойти довоенный уровень развития народного хозяйства СССР!

Вот почему сообщение о подготовке плана новой пятилетки воодушевляет каждого советского человека, наполняет его новыми силами, увлекает широкими перспективами невиданного под'ема нашей Родины.

Новая пятилетка выразит чаяния и стремления нашего народа, его готовность самоотверженно трудиться во имя нового расцвета социалистической Родины. Новая пятилетка будет проникнута идеями великого Сталина — гениального преобразователя нашей страны, под чьим мудрым руководством народы Советского Союза одержали всемирно-историческую победу в войне и одержат новые победы в мирном строительстве.

(Передовая «Правды» за 30 августа).

Массовая высадка американских войск близ Токио

ЛОНДОН, 30 августа. (ТАСС). Лондонское радио передает, что американские воздушно-десантные войска начали массовую высадку на аэродроме Ацуги близ Токио. Транспортные самолеты прибывают на аэродром с интервалом в две минуты. Одновременно 400 английских и 1.800 американских морских летчиков высадились в Японии в военно-морской базе Иокосука.

Сокращение численности американской армии

НЬЮ-ЙОРК, 28 августа. (ТАСС). Как передает агентство Юнайтед пресс, военный министр генерал Эдвардс заявил, что к июлю будущего года в США намечается сократить численность армии с 8.050 тысяч до 2,5 млн. человек.

По словам Эдвардса, к июлю будущего года предполагается следующее распределение вооруженных сил американской армии: 370 тысяч в Европе, 880 тысяч на Тихом океане, 115 тыс. в Аляске, на островах Карибского моря и других островах 1.185 тыс., в Соединенных Штатах, в том числе стратегический ударный резерв, в 200 тысяч.

Заявление Бирнса в связи с назначением Брэдена

ВАШИНГТОН, 28 августа. (ТАСС). Отвечая на вопросы представителей печати, Бирнс заявил, что Соединенные Штаты не консультировались ни с Англией, ни с какой-либо из американских республик по поводу того влияния, которое назначение Брадена на пост помощника государственного секретаря будет иметь из взаимоотношения с Аргентиной. В ответ на дальнейшие вопросы, в которых подразумевалось, что назначение Брадена свидетельствует о резком изменении американской политики по отношению к Аргентине, Бирнс указал, что прежние заявления Брадена совершенно точно интерпретировали политику американского правительства, и теперь на него возлагается ответственность за осуществление этой политики с неослабной энергией. Далее Бирнс указал, что после прибытия Брадена в Вашингтон правительство Соединенных Штатов рассмотрит вопрос о том, направлять ли нового посла в Буэнос-Айрес.

Бирнс опроверг слухи о том, будто затягивание поставки Вашингтон в известность, что Англия потихоньку действовать независимо в отношении Аргентины.

К сформированию испанского эмигрантского правительства

ЛОНДОН, 30 августа. (ТАСС). Дипломатический обозреватель газеты «Манчестер гардиан» пишет, что среди разнообразных групп испанских эмигрантов отмечается отсутствие единства даже в такой момент, когда кажется, что они в недалеком будущем придут к власти. Доктор Негрин правильно придерживается той точки зрения, что по всем демократическим нормам коммунистическая партия должна быть представлена в правительстве. Президент Мартинес Баррио и премьер-министр Хосе Хираль отвергают эту мысль, хотя они претендуют на звание демократов. Это решение, повидимому, является плохо предзнаменованием для создания демократической Испании. Полагают, что созданное эмигрантское испанское правительство не сможет долго просуществовать и что оно должно будет перестроиться с тем, чтобы более полно отражать многосторонние тенденции испанских республиканских кругов.

Заявление Мао Цзе-дуна

ЧУНЦИН, 30 августа. (ТАСС). Как передает чунцинское радио, лидер китайской компартии Мао Цзе-дун сделал заявление, в котором указал, что он приехал в Чунцин для того, чтобы обеспечить внутренний мир, способствовать быстрому установлению демократического правительства и укрепить единство нации. В связи с этим газета «Дагунбао» пишет, что приезд Мао Цзе-дуна является последней из серии хороших новостей, которые получил Китай за последнее время. Другие газеты также приветствуют прибытие Мао Цзе-дуна.

Четвертое заседание Контрольного Совета в Германии

КОММЮНИКЕ

БЕРЛИН, 30 августа. (ТАСС). Сегодня в Берлине состоялось четвертое заседание Контрольного Совета в Германии под председательством генерала Дуайта Эйзенхауэра, Маршал Жуков, генерал-лейтенант Робертсон и генерал Келы представляли соответственно Советский Союз, Великобританию и Францию. Их заместители и политические советники также участвовали в заседании.

Совет принял решение о запрещении ношения формы бывшему личному составу германских вооруженных сил.

Совет утвердил соглашение, достигнутое между представителями Великобритании и Советского Союза, которое удовлетворяет потребность Англии в аэродроме в Берлине.

Совет получил предложение советского представителя относительно практических мероприятий по ликвидации и контролю над германским военным потенциалом. Предложение передано комитету координации для изучения и последующего доклада.

Члены Совета подписали обращение «К германскому народу, официально объявляющее об учреждении Контрольного Совета и о том, что последний принял на себя верховную власть в Германии.

Было также подписано письмо Контрольного Совета, адресованное Межсоюзной Репарационной Комиссии в Москве, относительно репарационных вопросов, вытекающих из решений Берлинской конференции.

Генерал Эйзенхауэр закончил свой период председательствования. В течение сентября председателем будет представитель Великобритании.

* * *

Союзный Контрольный Совет принял следующее обращение к германскому народу:

«Главнокомандующие вооруженными силами в Германии Соединенных Штатов Америки, Союза Советских Социалистических Республик, Соединенного Королевства Великобритании и Северной Ирландии и Временного Правительства Французской республики, действуя совместно в качестве членов Контрольного Совета, настоящим провозглашают:

I. Как было объявлено 5 июня 1945 года, верховную власть в отношении Германии была взята правительствами Соединенных Штатов Америки, Союза Советских Социалистических Республик, Соединенного Королевства и Временным Правительством Французской республики.

II. В силу верховной власти и полномочий, таким образом принятых четырьмя правительствами, учреждается Контрольный Совет, в верховная власть в делах, затрагивающих Германию в целом, передана Контрольному Совету.

III. Любые военные законы, обращения, приказы, указы, извещения, правила и постановления, изданные соответственными главнокомандующими или от их имени для их соответственных зон оккупации, продолжают оставаться в силе в их соответственных зонах оккупации.

Дуайт Эйзенхауэр,
генерал армии.

Георгий Жуков,
Маршал Советского Союза.

Брайан Робертсон,
генерал-лейтенант.

Луи Келы,
генерал».

Монгольский народ приветствует советско-китайский договор

УЛАН-БАТОР, 30 августа. (ТАСС). В связи с ратификацией советско-китайского договора и соглашений и обменом нотами между Народным Комиссаром Иностранных Дел СССР В. М. Молотовым и министром иностранных дел Китайской республики Ван Шичже по вопросу о независимости Монгольской Народной Республики на всех предприятиях, в учреждениях и воинских частях монгольской столицы состоялись вчера многолюдные митинги. Выступавшие на митингах с глубоким удовлетворением, отмечали историческое значение советско-китайского договора для обеспечения прочного мира на Дальнем Востоке и дальнейшего политического, экономического и культурного развития независимого Монгольского государства.

Митинги проходят также во всех окружных и районных центрах Монгольской Народной Республики.

Посещение монгольским премьер-министром советского посланника в МНР

УЛАН-БАТОР, 30 августа. (ТАСС). Вчера премьер-министр Монгольской Народной Республики маршал Чойбалсан посетил чрезвычайного и полномочного посланника СССР тов. Иванова. Вместе с маршалом советскую миссию посетили председатель президиума малого хурала Мума-Цыдэ, секретарь ЦК монгольской народно-революционной партии Педенбал и заместитель министра иностранных дел Намсрай. Целью визита маршала и сопровождавших его лиц было лично пере-

дать через посланника СССР благодарность Советскому правительству и Генералиссимусу Сталину за неустанную заботу о судьбах монгольского народа и выразить свою великую радость в связи с обменом нотами между В. М. Молотовым и Ван Шичже по вопросу о независимости Монгольской Народной Республики. Маршал Чойбалсан в посланнике Иванов обменялись краткими приветственными речами, после чего между ними состоялась дружественная беседа.

Издевательства клики Арцишевского над польскими солдатами в Англии

ЛОНДОН, 30 августа. (ТАСС). На пресс-конференции, организованной в Лондоне 28 августа «Национальным советом борьбы за гражданские свободы», группа солдат, бежавших из польских военных тюрем в Англии, рассказала о том, как жестоко обращались с ними польские эмигрантские «власти». Солдаты заявили, что их жестоко избивали за то, что они выражали желание вернуться в Польшу. Рядовой Владислав Михуэлец заявил, что 13 августа он был арестован унтерофицерами, которые связали его по рукам и ногам и избили до потери сознания. Рядовой Тадеуш Горавский рассказал, что после посещения им Глазго, куда выехать не разрешалось, так как там помещалось отделение организации польского единства, он был арестован пятью польскими полицейскими. Ему надели наручники, бросили на землю и избили. По дороге в тюрьму его снова избили резиновыми дубинками, причем заявили, что он никогда не выйдет на свободу. Горавский показал корреспондентам свои руки, из которых ногти почернели в результате избиения. Далее Горавский сообщил, что после ноги одиночного заключения он был доставлен в камеру с 11 другими заключенными, которые предложили ему попытаться бежать.

Горавский заявил, что подавляющее большинство польских солдат хочет вернуться в Польшу. Многие офицеры поддерживают Польское Правительство Национального Единства, но не осмеливаются выразить свое мнение.

Бездействующие заводы в США

НЬЮ-ЙОРК, 30 августа. (ТАСС). Касаясь мероприятий правительства США по использованию большого количества правительственных заводов, которые были выстроены в военное время и стоили около 15 млрд. долларов, вашингтонский корреспондент агентства Ассошиэйтед Пресс пишет, что правительство не стремится использовать сейчас свои предприятия, так как это привело бы к закрытию первоклассных на производство мирного времени частных заводов.

«Официальные лица считают, — пишет корреспондент, — что многие правительственные заводы останутся бездействующими в течение нескольких лет, а может быть и навсегда».

К числу бездействующих относится и завод «Ульоуэрлиз» около Детройта, на котором раньше работало свыше 40 тыс. рабочих. Он выпускал самолеты и его постройка обошлась в 100 млн. долларов.

Итальянские газеты об освобождении итальянских военнопленных

РИМ, 30 августа. (ТАСС). Итальянские газеты выражают свое глубокое удовлетворение решением правительства СССР об освобождении находящихся в СССР итальянских военнопленных. Газета «Унита» пишет по этому поводу, что Советский Союз, давший Италии доказательство гуманизма его нужд, нашим правам признан итальянское правительство и установило с ним нормальные дипломатические отношения, дает теперь доказательство своей гуманности, первым освобождая итальянских военнопленных.

Как подчеркивает газета «Джорналь дель Маттино», решение об освобождении итальянских военнопленных вызывает горячее одобрение всех итальянских трудящихся.

Отправка английских рабочих в Германию

ЛОНДОН, 28 августа. (ТАСС). Как передает агентство Рейтер, английское правительство отправляет в Германию множество одетых в форму рабочих для работы на предприятиях, перешедших в руки англичан. На военных заводах по всей Англии представители министерства снабжения вербовали сегодня рабочих для работы в Руре и в других местах Германии. Лица, которые занимали административные посты в английской военной промышленности, принимаются в первую очередь, нежели за ними — квалифицированные рабочие. Они будут работать на германских заводах, которые под контролем Союзной Контрольной Комиссии восстанавливаются и переоборудуются для производства мирной продукции.

Полицейские посты у клубов народной партии и профсоюзов в Тегеране

ТЕГЕРАН, 30 августа. (ТАСС). В связи с объявлением военного положения в Тегеране на улицах, где находятся клубы народной партии и профсоюзов, а также у подъездов клубов установлены постоянные посты полицейских и жандармов. Последние чинят препятствия всем, кто хочет войти в помещения.

Иностранная хроника

♦ 28 августа итальянское правительство устроило в ознаменование победоносного окончания войны большой прием в честь союзников. На приеме присутствовали все члены итальянского правительства, членов дипломатического корпуса, представители союзнических властей и командования в Италии. Присутствовали также многочисленные представители политических кругов Рима, итальянские и иностранные журналисты.

♦ Общество «Финляндия—Советский Союз» и другие демократические организации решили организовать в Хельсинки с 16 по 23 сентября «неделю мира, под лозунгом " «Укрепление демократии и дружбы между народами».

Проведение этой недели совпадает с годовщиной подписания соглашения о перемирии между Финляндией и Советским Союзом.

♦ В Праге состоялись переговоры между министрами внешней торговли Югославии и Чехословакии о взаимном финансовых отношениях и торговых поставках. В ближайшее время состоится встреча экспертов обеих стран по этому вопросу.

♦ В связи с годовщиной капитуляции немецкого гарнизона Марселя там состоялось празднование. После парада был произведен артиллерийский салют. По случаю годовщины в Марселе экономит десять часов. Ночью состоялось массовые народные гуляния.

♦ Канадский министр транспорта Шевье объявил о возвращении французскому правительству двух французских торговых судов, реквизированных Канадой в 1940 году.

♦ В Австрии арестован бывший заместитель Рудольфа Гесса — Гергард Штейнер.

♦ Бельгийский король Леопольд получил разрешение на проживание в Швейцарии вместе со своей семьей и ограниченным числом лиц из его бывшей свиты. Дата приезда короля в Швейцарию еще не установлена.

♦ В Праге открылась выставка фотодокументов, отображающих Советский Союз во время Великой Отечественной войны. Выставка организована «Союзом друзей СССР».

(ТАСС).

По родной земле



В рыбном порту Владивосток. Фотохроника ТАСС

Накануне шахматного радиоматча СССР—США

1 сентября в 17 часов по московскому времени начинается радиоматч между командами английских шахматистов Советского Союза и Соединенных Штатов Америки. Этот матч вызывает большой спортивный интерес во всем мире. В Москве и Нью-Йорке идут последние приготовления к соревнованию между выдающимися шахматистами СССР и США.

30 августа во Всесоюзном комитете по делам физкультуры и спорта при Совнаркоме СССР собрались знаменитые советские шахматисты. Абсолютный чемпион СССР гроссмейстер М. Ботвинник, гроссмейстеры В. Смыслов, И. Болеславский, С. Флор, А. Котов, И. Бондаревский, А. Лилиенталь, мастера В. Ратнэр, В. Макогонов, Д. Бронштейн. Они знакомились с условиями радиоматча, с правилами кодирования.

Команда СССР будет играть в здании Центрального Дома работников искусств. Здесь же, в здании, установлена радиостанция, откуда будет осуществляться передача ходов в Нью-Йорк. Противолежащий ход будет записываться по системе Удемана и проверяться специальным контролером.

В Москве создан комитет по проведению радиоматча под руководством Э. Розанова. В комитет входят М. Ботвинник, представитель СССР в судейской коллегии матча Н. Зубарев. От СССР в матче — Британский шахматный союз. Ответственным за проведение матча создан в Нью-Йорке. От СССР представителями в Нью-Йорке являются гг. Фолин и Николаев.

Партии матча будут демонстрироваться в Центральном Доме железнодорожников. Здесь установлены большие доски, на которых могут наблюдать за ходом игры. С объявленными здесь будут выступать мастера Алексеев, Кан, Юдович.

31 августа проходится тренировочное пробное партии по радио Москва — Нью-Йорк. (ТАСС).

Закончились всесоюзные соревнования пловцов-спартаковцев

ЛЬВОВ, 30 августа. (ТАСС). Вчера закончились проходившие здесь всесоюзные соревнования пловцов на первенство спортивного общества «Спартак». В соревнованиях участвовало более 150 пловцов Москвы, Ленинграда, Ростова, Куйбышева, Львова, Минска и других городов. На первое место вышли пловцы Москвы, набравшие 100 очков, на второе — команда белорусских спортсменов.

Хорошие результаты показал заслуженный мастер спорта Семен Бойченко, проплывший 100 метров стилем брасс за минуту 13,5 секунды и 200 метров — за 3 минуты 1 секунду.

Вступает в строй стекольные заводы

Стекольные заводы Наркомата промышленности стройматериалов должны дать государству в третьем квартале пять с половиной миллионов квадратных метров оконного стекла. Выпуск этой продукции значительно увеличен по сравнению со вторым кварталом.

Увеличение выработки стекла должно произойти за счет восстановления заводов, разрушенных немецкими оккупантами.

Четыре стекольных завода, расположенные в Гомеле, Константиновке и Лисичанске, частично восстановлены и пущены в эксплоатацию. 15 сентября вступит в строй действующих крупный стекольный завод в Брянской области. В октябре дает первую ленту стекла Константиновский завод Донецкой области.

Константиновский завод имени Октябрьской революции, работая по одной стеклянной ванной печи, вырабатывает более 1½ млн. квадратных метров стекла в год. В середине сентября на заводе будет пущена вторая печь, которая даст возможность увеличить выпуск продукции. (ТАСС).

ЗАВТРА НА ИППОДРОМЕ

Завтра, 2 сентября, на Новосибирском областном ипподроме — большой день весенней рысистых испытаний. В 13 заездах будут участвовать более 50 рысаков колхозов и военных хозяйств.

Разыгрываются несколько призов. Приз имени Победы оспаривают «Голубь» (владелец Родионов), «Маяк» (наездник Попов) и «Елочка» (колхоз Кажелино). Самое волнующее испытательный приз колхозных двухлеток борются «Ковыряка» из колхоза «Искра», «Самолет» из колхоза им. Сталина и «Голубая» из колхоза «Красная славянка», Коченевского района.

В перерывах между заездами состоится конно-спортивное состязание кавалерийской школы Осназакима. В программе — преодоление препятствий, рубка лозы. Организуются игры («Лисичка», «Джамхана» и др.).

ЛЕКЦИЯ ИНЖЕНЕРА КОЗЫРЕВА

На двух оборонных предприятиях Калининского индустриального района инженер-исследователь А. С. Козырев прочел лекцию: «Разрушение воздушного взрыва и атомная бомба». Среди слушателей — инженерно-технических работников, мастеров и большой интерес.

1 сентября в Доме науки и техники в 8 часов вечера состоится публичное выступление инженера Козырева. На нем приглашаются инженерно-технические работники города.

Ответственный редактор
А. А. КОНДАКОВ

ПАРК ИМ. СТАЛИНА

Эстрадный театр

1 сентября — последняя гастроль аттракциона Мартини (трансформация) при участии Игнатова З. (русские песни), Черного А. (иллюзион), Иванова З. (арии из оперетт), Хаскина Я. (конферанс, юмор).

2, 4, 5, 6 сентября ГОСУД. КАВАРДИНСКИЙ АНСАМБЛЬ ПЕСНИ и ПЛЯСКИ в составе 64 артистов. Солисты ансамбля: засл. арт. Ашуров, Аталиков, Кашкирова, Шавеев, худож. рук. ансамбля Дыхно, балетмейстер засл. арт. Аталиков, художник Инженчик. Начало в 9 ч. веч. Билеты продаются. Касса работает с 12 ч. дня до 10 ч. веч., тел. 32-651.

ГОСЦИРК

Ежедневно большие представления. Новые артисты. Выступления семейства Осиповых. Возлушный музыкальный акт. Китайская атракция Вам Юн-ли и большая цирковая программа.

В воскресенье, 2 сентября, 3 представления: в 12 час. 30 мин., в 6 час. и 9 час. веч.

КИНО

Им. МАЯКОВСКОГО—Это было в Донбассе.

«ОКТЯБРЬ» — Большой вальс.

«МЕТАЛЛИСТ» — Парад Победы.

Артель
„ПАРИЖСКАЯ КОММУНА"

принимает учеников по индивидуальному пошиву от 16 лет и старше, а также требуются рабочие, квалифицированные и неквалифицированные, на массовый пошив, мехпики швейных машин и сторожа. Обращаться: Кривошеково, базарная площадь.

МОСКОВСКИЙ
ТЕХНОЛОГИЧЕСКИЙ ИНСТИТУТ ЛЕГКОЙ ПРОМЫШЛЕННОСТИ
им. Л. М. Кагановича

ОБЪЯВЛЯЕТ ПРИЕМ НА 1 КУРС ЗАОЧНОГО ОТДЕЛЕНИЯ ИНСТИТУТА

Заочное отделение института готовит инженеров-механиков, технологов и экономистов для всех отраслей легкой промышленности.

Заочное отделение имеет факультеты:

Механический, технологический, химико-технологический, силикатный и инженерно-экономический.

На заочное отделение института принимаются граждане СССР без ограничения возраста с законченным средним образованием (10-летка, техникум, рабфак). Одновременно с приемом на 1 курс производится прием на старшие курсы всех факультетов.

Заявление с документами (аттестат об окончании среднего учебного заведения, автобиография и 3 фотокарточки) направлять по адресу: Москва, 127, ул. П. Осипенко, 33, МТИЛП, заочное отделение.

ВНИМАНИЮ ПЛАТЕЛЬЩИКОВ ГОСУДАРСТВЕННЫХ И МЕСТНЫХ НАЛОГОВ

Горфинотдел напоминает, что сроки уплаты налогов, начисленных по доходам от сельского хозяйства, кустарно-ремесленных промыслов и по другим источникам дохода, истекли.

На суммы, не уплаченные в срок, начисляются пени в размере 0,2 проц. за каждый день просрочки.

К плательщикам, не уплатившим платежи, будут применяться принудительные меры взыскания, а уклоняющиеся будут привлечены к судебной ответственности.

ЛИКВИДКОМ
УРСа УПРАВЛЕНИЯ ПУТИ ОБСКОГО БАССЕЙНА

доводит до сведения всех поставщиков и должников о том, что УРС Управления пути Обского бассейна на основании приказа наркома речного флота Союза ССР от 15 июля 1945 года за № 155 ликвидирован с первого августа 1945 года, поэтому просьба предъявить имеющиеся претензии в течение двух недель со дня объявления в газете — до 15 сентября 1945 года, после указанного срока претензии приниматься не будут.

Гр. БЕРСЕНЕВ Александр Семенович, проживающий по ул. Пирогова, 95, возбуждает иск о разводе с гр. БЕРСЕНЕВОЙ Нелепой Яковлевной, проживающей по ул. Фрунзе, 308. Дело подлежит рассмотрению в народном 1 уч. Дзержинского р-на г. Новосибирска.

Гр. СУХАНОВА Мария Николаевна, проживающая в Кировском, 105, возбуждает иск о разводе с гр. СУХАНОВЫМ Николаем Борисовичем, проживающим по ул. Островского, 44. Дело подлежит рассмотрению в народном 2 участка Новосибирского р-на г. Новосибирска.

Народный Комиссариат Угольной Промышленности СССР и Всесоюзное научное инженерно-техн. горное общество

ОБ'ЯВЛЯЮТ ЗАКРЫТЫЙ КОНКУРС
ПРЕДЛОЖЕНИЙ
НА ЛУЧШИЙ
УГОЛЬНЫЙ КОМБАЙН
ДЛЯ ОЧИСТНЫХ РАБОТ.

К участию в конкурсе приглашаются отдельные лица, ИТР и рабочие, а также целые коллективы, работающие в угольной и других отраслях промышленности, в учебных и исследовательских институтах и конструкторских организациях.

Срок окончания конкурса 15 июня 1946 года.

Результаты конкурса будут опубликованы в печати 1 сентября 1946 года.

За лучшие предложения будут выплачены премии:

первая (одна)	60.000 рублей
вторая (две)	по 30.000 рублей
третья (три)	по 20.000 рублей

Кроме указанных премий, устанавливается 10 поощрительных премий от 5 до 10 тыс. рублей каждая.

Для участников конкурса организована при ВНИТО горно-техническая секция в районе консультации. Технические условия конкурса высылаются ВНИТО горным по письменному требованию (Москва, ул. Разина, 20, комн. 204, тел. К 4-16-65).

ТРЕБУЮТСЯ:

ПРОИЗВОДСТВЕННОМУ КООПЕРАТИВУ СПЕЦТОРГА для производственного цеха, гвоздильного цеха, гвоздильного цеха, столярно-плотницкий, жестяно-кровельный инструмент, обеспечивающий, специальным портным, закройщик модельной обуви, чернорабочие. Обращаться: Серебренниковская, 24.

ОБЛТРОМСНАБСОЮЗПИХПРОМ

постоянную работу оружейные мастера, слесари, столяры, плотники. Обращаться: ул. Пирогова, 135. Там же можно приобрести противогазы и оружие.

НОВОСИБИРСКОМУ ГОРТОПТРЕСТУ техник, инженер-горфинотдел, инженер-эксплоатации, маркшейдер, техник-геодезист, горный техник по горнопроходке. Для заполнения, чертежник-конструктор, старший бухгалтер, бухгалтер, инженер-ревизора, счетовод-кассир, секретарь, сторожа угольных складов, кладовщик, плановик, делопроизводитель, машинистка, возчики, рабочие хозяйства. Обращаться: ОРСа, полезайское хозяйство, Обской ОРСа, полезайское хозяйство, Обской ОРСа, полезайское хозяйство, Обской

Пролетарии всех стран, соединяйтесь!

СОВЕТСКАЯ СИБИРЬ

Орган Новосибирского обкома и горкома ВКП(б), областного и городского Советов депутатов трудящихся

№ 173 (7878) | 2 СЕНТЯБРЯ 1945 г., воскресенье. | Цена 20 коп.

СЕГОДНЯ В НОМЕРЕ:

1 СТРАНИЦА

СЕНТЯБРЬ — РЕШАЮЩИЙ МЕСЯЦ ХЛЕБОЗАГОТОВОК.
Г. ФУРЗИКОВ. — ПЕРЕДОВОЙ В РАЙОНЕ.
А. РАППОПОРТ. — ПОЧЕМУ КУПИНЦЫ В ОБОЗЕ ХЛЕБОСДАЧИ.
ОТ СОВЕТСКОГО ИНФОРМБЮРО.

2 СТРАНИЦА

А. РАПОХИН. — ХЛЕБОЗАГОТОВКИ — ГЛАВНОЕ В РАБОТЕ КОМСОМОЛА.
В. КОЗЬМИН. — ЗА ПРОИЗВОДСТВЕННУЮ ДРУЖБУ!
ИЗ БЛОКНОТА ЖУРНАЛИСТА. К. БРЫКИН. — ТРЕТЬЕ ПЕРВЕНСТВО.
ОТВЕЧАЕМ НА ВОПРОСЫ ЧИТАТЕЛЕЙ. — КОРЕЯ И МАНЬЧЖУРИЯ.

3 СТРАНИЦА

РЕЦЕНЗИЯ. Э. БУРАНОВА. — «ЭТО БЫЛО В ДОНБАССЕ».
Р. ДРОЗДОВА. — ПЕРВЫЙ ДЕНЬ В ШКОЛЕ.
СТИХИ. И. РОЖДЕСТВЕНСКИЙ. — БЕРЕЗЫ.
МАЛЕНЬКИЙ ФЕЛЬЕТОН. О. КЕШ. — АНАТОЛИЙ МЕРКУЛОВИЧ В СВОЕМ РЕПЕРТУАРЕ.
Л. ПРИВАЛЕНКО. — СЛОВО—БОЛЬШАЯ СИЛА.

4 СТРАНИЦА

А. ШАТИЛОВ. — МЕЖДУНАРОДНЫЙ ОБЗОР.
СООБЩЕНИЕ ГОСУДАРСТВЕННОГО ДЕПАРТАМЕНТА США О ВОССТАНОВЛЕНИИ ДИПЛОМАТИЧЕСКИХ ОТНОШЕНИЙ МЕЖДУ США И ФИНЛЯНДИЕЙ.
СТАТЬЯ ЛАТТИМОРА О КОВАРСТВЕ ЯПОНСКОЙ ПОЛИТИКИ.
ПРЕСЛЕДОВАНИЕ ДЕМОКРАТИЧЕСКИХ ОРГАНИЗАЦИЙ В ИРАНЕ.

Больше внимания и помощи отстающим колхозам

Центральный Комитет ВКП(б) в постановлении по отчету Новосибирского обкома от 3 февраля 1945 года обратил особое внимание областного комитета и всех районных комитетов партии на необходимость конкретно, оперативно руководить каждым колхозом, совхозом, машинно-тракторной станцией. ЦК ВКП(б) потребовал от всех партийных организаций области глубоко вникать в экономику каждого колхоза, внимательно и серьезно анализировать положение дел в каждом хозяйстве с тем, чтобы во-время приходить на помощь и подтягивать отстающих.

Это указание ЦК ВКП(б) приобретает сейчас, в период уборки и хлебозаготовок, в самое напряженное время сельскохозяйственного года, исключительное значение. Без конкретного, вдумчивого, оперативного руководства нельзя успешно решить серьезнейшие общегосударственные задачи уборки и хлебозаготовок. Руководить конкретно — это значит знать, что делается в каждом колхозе, своевременно приходить на помощь отстающим, изо дня в день внимательно следить за ходом уборки и хлебозаготовок. Чем больше в районе отстающих колхозов, тем яснее, что его руководители не ведут правильной большевистской линии в руководстве сельским хозяйством.

Почему колхоз становится отстающим? Не потому, что он не в состоянии справиться с уборкой и хлебозаготовками, а потому, что партийные и советские организации района не пришли во-время ему на помощь, не приняли немедленных оперативных мер для улучшения колхозного производства.

В Михайловском районе есть колхоз «Гудок». Две пятидневки подряд он не принимал участия в хлебозаготовках. В колхозе крайне слаба трудовая дисциплина. Зерно лежит на току и в амбаре, а председатель колхоза тов. Зыков жалуется, что возить не на чем. Комбайн, который должна была послать в колхоз Ново-Дубровинская МТС, пришел без хедера; веялку, которую просил председатель колхоза, ему не дают. [illegible] во время транспортировки хлеба допускаются большие потери, в отходах лежит много хорошего зерна.

Что должны были сделать районные организации? Послать в колхоз толковых, дельных товарищей из районного партийного актива, которые помогли бы председателю колхоза наладить дисциплину, организовать правильную работу на уборке и обмолоте, изыскать живое тягло для вывозки хлеба на заготовительные пункты. Районные организации должны были бы заставить Ново-Дубровскую МТС твердо соблюдать договор, заключенный станцией с колхозом. Вместо этого райком ВКП(б) и райисполком часто вызывают председателя колхоза тов. Зыкова в район, беспрерывно накачивают, выносят выговоры и предупреждения. Совершенно ясно, что такой стиль руководства ни к чему хорошему привести не может.

Надо отметить, что поверхностное, неконкретное руководство колхозами присуще, к сожалению, не только Михайловскому райкому ВКП(б). В ряде районов районные организации встают на заведомо неправильный путь, сосредоточивая все свои силы и внимание только на передовых колхозах и стремясь за их счет перекрывать отставание в хлебосдаче.

Недавно «Правда» в корреспонденции «О пустующих графах в районной сводке» показала на примере Легостаевского и некоторых других районов нашей области, к чему приводит невнимание районных организаций к отстающим колхозам. Выполнение графика хлебосдачи каждым колхозом и совхозом — вот основное, что решает успех хлебозаготовок. Между тем есть немало районов, в которых из пятидневки в пятидневку не все колхозы участвуют в хлебозаготовках. Например, в пятой пятидневке августа 20 колхозов Чановского района совершенно не сдавали хлеб. В шестой пятидневке августа в этом районе не участвовали в хлебосдаче 15 колхозов. В Коченевском районе не сдавали хлеб в пятой пятидневке августа 14 колхозов, в шестой пятидневке — 13. В Убинском районе в пятой пятидневке 9 колхозов не возили зерно на заготпункты, в шестой — 3 колхоза. Можно ли после этого сказать, что Чановский, Коченевский и Убинский райкомы ВКП(б) руководят колхозами конкретно и оперативно? Ведь если бы они руководили колхозами так, как требует от нас ЦК ВКП(б), то безусловно во-время заметили бы отставание отдельных колхозов от графика хлебосдачи и помогли бы ликвидировать это отставание.

Не ослабляя внимания к передовым колхозам района, всячески подтягивать отстающих — таково сейчас первое и основное требование, которое пред'являет партия ко всем сельским партийным организациям. Помогать отстающим — это не значит итти на поводу иждивенческих настроений и давать колхозу заниженные задания. Это значит правильно организовать колхозный труд, поднять ответственность каждого колхозника за выполняемую им работу. Районные комитеты партии должны строже спрашивать с тех коммунистов, которые посылаются в колхозы для помощи председателю в организации хлебозаготовок. Все должно быть сейчас подчинено единой цели—с честью выполнить обязательство, взятое колхозниками и колхозницами Новосибирской области: досрочно, к 7 ноября 1945 года, выполнить годовой план хлебозаготовок.

Из поля зрения райкомов ВКП(б) не должно ускользать ни одно хозяйство в районе, которое обязано сдавать хлеб в счет государственных поставок. А между тем наши совхозы и подсобные хозяйства сдают хлеб еще очень плохо, и райкомы ВКП(б) мало проявляют заботы об усилении темпов хлебосдачи совхозами и подсобными хозяйствами. В Тогучинском районе есть два крупных совхоза зернотреста — Завьяловский и «Политотделец». Оба они не выполняют графика хлебосдачи. И большая вина в этом ложится не только на руководителей совхозов, но и на Тогучинский райком партии, который не требует, чтобы совхозы показывали пример государственной дисциплины в выполнении плана хлебозаготовок.

Когда говорят об отстающих колхозах и совхозах, то часто сводят все дело только к материальной помощи. Слов нет, материальная помощь отстающим колхозам и совхозам крайне необходима. Но очень часто колхоз не выполняет графика хлебосдачи не потому, что у него нет достаточно материальных ресурсов, а потому, что в нем не организован правильно труд, не воспитано чувство государственной ответственности за выполнение плана хлебозаготовок, не используются как следует живое тягло и колхозный инвентарь. Достаточно в такой колхоз послать на помощь председателю опытного, инициативного товарища из района, который помог бы организовать труд, вытащить из-под спуда и правильно использовать все материальные резервы, чтобы этот колхоз начал работать значительно лучше и выполнять план хлебозаготовок.

Наступил сентябрь — месяц, решающий успех хлебозаготовок. Работать сейчас надо еще напряженнее, со всей большевистской энергией и страстностью добиваться досрочного выполнения плана хлебозаготовок. Решить эту большую и серьезную задачу местные партийные организации могут только в том случае, если они будут конкретно, оперативно руководить каждым совхозом, каждым колхозом.

Сентябрь—решающий месяц хлебозаготовок

Строго выполнять ежедневный график вывозки хлеба каждым колхозом и совхозом



ПО ПРЕДСТАВЛЕНИЮ РАЙКОМОВ ВКП(б) И РАЙИСПОЛКОМОВ ЗА ВЫСОКИЕ ПОКАЗАТЕЛИ В СОРЕВНОВАНИИ НА УБОРКЕ УРОЖАЯ И СДАЧЕ ХЛЕБА ГОСУДАРСТВУ ЗАНОСЯТСЯ НА ОБЛАСТНУЮ ДОСКУ ПОЧЕТА:

ПО ТОГУЧИНСКОМУ РАЙОНУ:

114. **А. Т. Кудрявцев**—комбайнер Первомайской МТС, убравший на 25 августа комбайном «Сталинец» 386 гектаров при экономии горючего 431 килограмм.

115. **А. Г. Рогозин**—комбайнер Горевской МТС, убравший на 25 августа комбайном «Сталинец» 383 гектара при экономии горючего 330 килограммов.

116. **Ф. Ф. Ковалев**—комбайнер Горевской МТС, убравший на 25 августа комбайном «Сталинец» 337 гектаров при экономии горючего 364 килограмма.

117. **Д. П. Иванов**—комбайнер Горевской МТС, убравший на 25 августа комбайном «Сталинец» 349 гектаров при экономии горючего 484 килограмма.

118. **А. С. Щеглов**—машинист колхоза «Красное поле», убравший на 25 августа сенокосилкой с приводом 96 гектаров хлеба.

ПО ЧИСТООЗЕРНОМУ РАЙОНУ:

119. **М. С. Сечко**—комбайнер Шипицынской МТС, убравший сцепом двух комбайнов «Сталинец» 458 гектаров при экономии горючего 70 килограммов.

120. **Е. Д. Блажко**—комбайнер Шипицынской МТС, убравший комбайном «Коммунар» 215 гектаров хлеба при экономии горючего 246 килограммов.

ПО ЛЕГОСТАЕВСКОМУ РАЙОНУ:

121. **Е. И. Миляков**—комбайнер Гусельниковской МТС, убравший за 13 дней комбайном «Коммунар» 178 гектаров хлеба.

122. **С. С. Алпеев**—комбайнер Чемской МТС, убравший на 25 августа комбайном «Коммунар» 177 гектаров хлеба.

123. **А. Ф. Коробов**—комбайнер Гусельниковской МТС, убравший за 12 рабочих дней 175 гектаров хлеба.

124. **М. И. Лямкина** — звеньевая колхоза «Верный путь», звено которой вытеребило, обмолотило и разостлало лен на площади 17 гектаров, сдав государству льносемена.

Передовой в районе

Из шестнадцати сельсоветов Чумаковский самый крупный в Михайловском районе. Пять колхозов, раскинувших свои пашни по обеим сторонам Оми, когда-то слыли передовыми. Многие колхозники были участниками Всесоюзной сельскохозяйственной выставки. Еще и сейчас в колхозных конторах в рамках под стеклами красуются дипломы, выданные выставкомом.

За последние годы Чумаковский сельсовет утратил былую славу. В прошлом году во время уборки урожая и хлебозаготовок он остался в долгу у государства.

Колхозники не могли мириться с таким положением. И когда к руководству сельским советом пришел фронтовик, инвалид Отечественной войны коммунист Сергей Иванович Козлов, они снова показали прекрасные образцы хозяйствования и самоотверженного труда.

Сейчас, когда Михайловский район не справляется с заданиями по сдаче хлеба государству и руководители его пытаются всякими «об'ективными» условиями об'яснить свое отставание, Чумаковский сельсовет наглядно показывает, что при хорошем руководстве все колхозы могут успешно решать важнейшую хозяйственно-политическую задачу. Стоило во главе сельского совета оказаться инициативному, энергичному человеку, и дело пошло. Вокруг него сплотились колхозники и успешно преодолели трудности.

Пять чумаковских колхозов в лучшие сроки засеяли 2.700 гектаров зерновых—на 10 процентов больше прошлого года. Они давно заготовили корма и рассчитались с государством по сенопоставкам и [illegible] животноводства. Они вырастили хороший урожай и дружно вышли на уборку его.

Сельхозартель «Ударник», включившись во всесоюзное соревнование, первая в районе повезла зерно государству. За ней так же бесперебойно стали отгружать хлеб и остальные колхозы. Каждую пятидневку они перекрывали задания и к половине августа сдали уже более 10 тысяч пудов зерна. Колхоз «Новый путь» вдвое перевыполнил задание.

Напряженный труд на полях с каждым августовским днем становился все плодотворнее. Бесперебойно работают семь комбайнов и 11 жаток. Сквозная молотильная бригада переходит из колхоза в колхоз, усиливая поток зерна на элеватор.

Колхозники хорошо усвоили постановление Совнаркома СССР и Центрального Комитета партии и, чтобы не допускать перебоев в сдаче хлеба, создали специальные транспортные бригады. 30 пароконных бричек день и ночь ходят на заготпункт. Августовский план хлебосдачи выполнен досрочно.

Мобилизовав все свои силы, колхозы Чумаковского сельсовета одновременно сеют озимые и усиленно готовят землю под посев яровых будущего года. Они взяли обязательство к 10 сентября полностью рассчитаться с государством по хлебосдаче и уверенно идут к этой цели.

Г. ФУРЗИКОВ.
Депутат Чумаковского Совета депутатов трудящихся.

ПОЧЕМУ КУПИНЦЫ В ОБОЗЕ ХЛЕБОСДАЧИ

КУПИНО, 1 сентября. **(По телефону от наш. спец. корр).** Купинский район в большом долгу перед государством. Начиная с первых дней уборки урожая он из пятидневки в пятидневку срывает задание по вывозке хлеба государству. На 25 августа годовой план хлебосдачи был выполнен только на 6,7 процента. К этому времени все колхозы района вывезли на ссыпные пункты всего лишь две тысячи тонн зерна — меньше половины установленного задания.

В чем причина отставания? В том, что руководители района грубо нарушили указание Совнаркома СССР и ЦК ВКП(б), требовавших с первых дней уборки организовать молотьбу и сдачу зерна государству.

— Пойдут комбайны, и зерна у нас хватит, — говорили многие местные руководящие работники.

Но в том-то и дело, что они и комбайновую уборку не организовали, и не обеспечили молотьбу хлеба, скошенного простыми машинами. Покажем это на примере одного колхоза, который к тому же не является самым отстающим в районе. Это — колхоз, каких здесь очень много.

Оба комбайна, присланные в сельхозартель «1 октября», оказались непроверенными и неотрегулированными. С первых же дней началась непрерывная цепь неполадок и поломок.

Владимир Дронченко — новичек на комбайне. Выработка у него ниже, чем у любого лобогрейщика этого колхоза. 27 августа он убрал только три гектара, 29 августа—3,3. И так почти каждый день.

Недалеко ушел и второй комбайнер, работающий на полях этого колхоза, — Павел Завьялов.

Пока они оспаривали друг у друга «первенство» по простоям, колхоз косил лобогрейками. Но молотьбу хлеба, скошенного простыми машинами, тоже не организовали, понадеявшись на то, что два комбайнера обеспечат бесперебойную хлебосдачу. В результате 30 августа в этом колхозе лежит хлеб, скошенный с 203 гектаров, а на заготпункт везти нечего.

Комбайнер Завьялов, переведенный, в конце концов, на стационарную молотьбу, также бездействует: накануне ночью сорвало цепи Галля и погнуло вал транспортера вороха у комбайна.

А руководители колхоза и работники районных организаций все еще ждут, когда наладится комбайновая уборка.

Вот типичная картинка. Хотя обеденный перерыв давно окончился, но в будке у трактористов многолюдно. Тут и участковый механик МТС т. Прудников, специально закрепленный за колхозом «1 октября» для оказания помощи комбайнерам, и учетчик, и бригадир, и штурвальные. Не видно только комбайнера Дронченко. Может быть он после многодневных простоев пустил, наконец, комбайн? Ничуть не бывало. Он поехал в кузницу для того, чтобы исправить порвавшийся ремень.

Под'ехал на ходке председатель колхоза Козленко. Зайдя в будку, он облокотился на стол и с горечью бросил в сторону Прудникова:

— Вы меня, как ножом режете. Если бы шли комбайны, разве наш колхоз отстал бы в хлебопоставках?

В этом большая доля правды. В прежние годы колхоз «1 октября» никогда не оставался в долгу у государства. В прошлом году, сдав за август 1.700 центнеров хлеба, он досрочно выполнил годовой план. А нынче? Августовское задание выполнено только на одну треть, между тем урожай не хуже прошлогоднего. Вся беда в том, что молотьба не организована. Этот решающий участок уборки и хлебозаготовок оказался заброшенным.

Нельзя сказать, что районные организации не интересуются положением дел в этом колхозе. Недавно председателя заслушивали на заседании бюро райкома ВКП(б), а спустя день будку трактористов и комбайнеров посетил председатель райисполкома т. Чур[illegible]. Он разыскал участкового механика и стал корить его:

— Где Прудникова нет, там комбайны идут, а где Прудников есть — там они стоят. Когда же этому будет конец!

Но и он не положил конца простоям комбайнов и не организовал молотьбу другими средствами. Посетовал, побранился и уехал.

Так в Купинском районе организуют хлебозаготовки и уборку урожая в очень многих колхозах. Вот почему район оказался в обозе хлебосдачи.

А. РАППОПОРТ.

Соревнование молотильных бригад

КЫШТОВКА, 1 сентября. **(По телефону).** К концу августа колхозы района обмолотили немного более четвертой части урожая. Поэтому молотьба становится решающим участком борьбы колхозников за своевременное выполнение своих обязательств перед государством.

На токах сейчас решается успех хлебозаготовок. Это учитывают колхозники, занятые у молотилок. Все шире развертывается соревнование молотильных бригад. Передовые машинисты добились значительных успехов.

Семидесятилетний машинист молотилки в колхозе «Диктатура пролетариата» С. Г. Ядрышников за 28 рабочих дней на полусложке намолотил 1.500 центнеров зерна. Все лучше работает молотильная бригада в колхозе «Север», Орловского сельсовета. Здесь агитатор т. Веснина организовала комсомольцев и молодежь. 18 человек на машине БДО ежедневно намолачивают до 100 центнеров.

Замечательных успехов на кустарке добился инвалид Отечественной войны машинист Павел Иванович Безруков в колхозе имени Сталина. Он каждый день выдает из-под молотилки по 70 центнеров хлеба. Подводы с зерном бесперебойно идут на ссыпной пункт.

И. КИСЕЛЕВ.

КОЛХОЗ имени КАЛИНИНА ВЫПОЛНИЛ ГОДОВОЙ ПЛАН

ЧУЛЫМ, 1 сентября. (По телефону). Первым в районе полностью рассчитался с государством по хлебосдаче колхоз имени Калинина, Васильевского сельсовета. Уже на 25 августа он выполнил годовой план, а к концу месяца сдал на заготпункт 20[illegible] пудов хлеба сверх плана.

Колхозники сельхозартели им. Калинина в годы Великой Отечественной войны всегда аккуратно выполняли свою первую заповедь — хлебосдачу. Председатель колхоза В. Я. Королев умело организует труд в поле, правильно использует все ресурсы колхозного производства.

Зерновые культуры убраны с полей. Идет уборка овощей и технических культур. Одновременно колхоз выполнил план сева озимых и продолжает сеять рожь сверх плана.

П. СМИРНОВ.



Слава о мастерстве комбайнерки Татьяны Жуковой идет по всему Ояшинскому району. Ее комсомольский комбайновый агрегат, включившись во всесоюзное соревнование, досрочно выполнил сезонное задание, убрав к концу августа одним комбайном около 200 гектаров.

На снимке: секретарь партийной организации Елтышевской МТС **Г. Г. Крючок** передает стахановский флажок комбайнерке **Татьяне Жуковой** и штурвальной **Даше Кохановой**.

Фото **Б. Шумакова.**

От Советского Информбюро

ОПЕРАТИВНАЯ СВОДКА ЗА 1 СЕНТЯБРЯ

В течение 1 сентября войска 2-го ДАЛЬНЕВОСТОЧНОГО фронта, действуя совместно с кораблями и частями Тихоокеанского флота, заняли острова КУНАШИРИ и СИКОТАН-ДЗИМА из южной группы Курильских островов, закончив тем самым очищение всех Курильских островов от японских войск.

За 31 августа нашим войскам сдалось в плен 13.000 японских солдат и офицеров и 5 генералов.

СОВИНФОРМБЮРО.

Новый Ростов-на-Дону

Всесоюзная Академия архитектуры СССР разработала генеральный план восстановления одного из крупнейших городов Союза — Ростова-на-Дону.

Территория города расширяется, общая площадь его будет доведена до 12.490 гектаров. Сюда войдет станица Нижне-Гниловская. Создаются новые площади — Вокзальная и Кировская, значительно расширяются улицы. В первую очередь намечено восстановить жилые и общественные здания на главных магистралях и площадях — на улице им. Энгельса, проспекте им. Ворошилова и др.

Через Дон будет выстроен новый мост, который выйдет к проспекту им. Ворошилова. Набережная реки освободится от причалов, железнодорожных путей, различных складов и промышленных предприятий. Все сооружения морского порта переводятся на левый берег. На правом берегу будет воздвигнут только морской пассажирский вокзал. Берега реки оденутся в гранит. На склонах набережной благоустраивается городской бульвар, вдоль которого разместятся водно-спортивные станции.

Город обогатится 4 парками культуры и отдыха. Из них два центральных будут расположены на живописных берегах Темерника и Дона.

Запланировано провести большие работы по благоустройству коммунальных предприятий. В центральной части города трамвайное сообщение будет заменено троллейбусным и автобусным. Расширяется сеть водоснабжения. Мощность водопровода достигнет 125 тысяч кубических метров в сутки. За черту города переносятся санитарно-вредные промышленные предприятия.

Генеральный план восстановления Ростова-на-Дону разработан под руководством академика архитектуры В. Н. Семенова. (ТАСС).

В Авангардной МТС срывают молотьбу

Колхоз имени XVII партс'езда, Веселовского района, дружно убирает урожай. Казалось бы, он должен быть передовиком по выполнению своих обязательств перед государством по хлебосдаче. В действительности же график вывозки зерна постоянно срывается.

В чем причина? — Не организована молотьба.

Председатель правления т. Кадянчанский поехал в Авангардную МТС за молотилкой, которую директор т. Белянский закрепил за этим колхозом.

— Мы должны сдать за декаду 225 центнеров хлеба, — сказал председатель директору, — а молотилка у вас все еще ремонтируется.

— Это поправимо, — ответил тот. — Даю распоряжение взять молотилку из колхоза имени Крупской. Поезжайте домой и организуйте людей к вечеру на молотьбу.

Колхозники собрались на току. Привезли молотилку из колхоза имени Крупской. Но сколько ни бился около нее машинист, не мог пустить. Да и сам председатель, ознакомившись с машиной, перестал работать на ней.

— Кроме потери урожая, тут мы ничего не получим, — сказал он.

В самом деле. Скатная доска совершенно разбита, грохот неисправный. Все вымолоченное зерно идет в солому и полову.

Между тем и директор МТС Белянский, и старший механик Комаров отлично знали, в каком состоянии их машина. Своевременно починить ее не позаботились и теперь им потребуется немало дней, чтобы привести молотилку в порядок.

В ожидании пуска молотилки можно было усилить вывозку зерна за счет работы комбайна на косовице, благо большие площади пшеницы давно поспели. Но [illegible] директора МТС сцеп комбайнов, закрепленный на два соседних колхоза — имени Крупской и имени XVII партс'езда, перегнали в колхоз имени [illegible]. Белянский грубо нарушает договор, заключенный с колхозами.

ЧЕРНУХИН.
Секретарь комсомольской организации.
УКРАИНЕЦ.
Агитатор колхоза имени XVII партс'езда.
Веселовский район.

ХЛЕБОЗАГОТОВКИ—ГЛАВНОЕ В РАБОТЕ КОМСОМОЛА

Горячие дни переживает колхозная молодежь. На лобогрейках и жатках, на комбайнах, и молотилках, на скирдовании и обмолоте, на очистке и отгрузке хлеба — всюду кипит дружная работа, организуемая сельскими комсомольцами. 360 молодежных комбайновых агрегатов оспаривают первенство в областном социалистическом соревновании, свыше 2.500 молодых колхозников работают водителями простейших уборочных машин.

Задолго до начала уборки комсомольские организации машинно-тракторных станций Ояшинского района укомплектовали 15 молодежных комбайновых агрегатов. В семи из них созданы комсомольские группы. В каждый агрегат комитет ВЛКСМ выделил агитатора. Итоги соревнования подводятся здесь ежедневно, и результаты заносятся на доску показателей. Агитаторы регулярно выпускают «Боевые листки» и стенные газеты, в которых освещают опыт лучших комбайнеров и трактористов. Комсомольцы оборудовали тракторные вагончики, украсили их лозунгами и плакатами.

Райком ВЛКСМ каждые десять дней подводит итоги социалистического соревнования молодежных комбайновых агрегатов района и через специальный «Бюллетень социалистического соревнования» широко об'являет результаты. Лучшему комбайновому аггрегату по итогам декады вручается переходящий вымпел райкома ВЛКСМ.

Молодежные комбайновые агрегаты Батанской МТС, Андреевского района, еще до начала косовицы заключили между собой договоры социалистического соревнования и теперь делают все, чтобы свои обязательства выполнить. Члены аггрегата Марии Яровой взяли обязательство убрать сцепом двух «Сталинцев» 1.000 гектаров и сэкономить горючего не менее 10 процентов.

По предложению комсомольца Степана Григоренко в колхозе «Интернационал», Карасукского района, организована трехсменная работа лошадей на косовице. Сделали это так: за каждым машинистом закрепили по две тройки лошадей и лобогрейку. Несколько часов работают на первой тройке, потом впрягают вторую, затем снова первую... Во время завтрака и обеда косарей конюхи перепрягают лошадей, вкладывают заранее выточенные ножи. Такая организация труда дала хорошие результаты. Комсомольцы Андрей Подлужный, Василий Шульга, Александр Берилло ежедневно скашивают по 10—11 гектаров. Инициатор трехсменной работы Степан Григоренко скосил за 12 дней 116 гектаров.

К сожалению, Карасукский райком комсомола плохо поддерживает инициативу молодежи. Опыт Степана Григоренко мало кому известен.

Там, где комсомольские организации деревни чувствуют свою ответственность и серьезную тревогу за судьбу урожая, — работа организована действительно по-боевому, по-большевистски.

В колхозе «Кзыл-ту», Чановского района, все 16 комсомольцев закреплены за ответственными участками: молодежную молотильную и транспортную бригады возглавляют комсомольцы, четыре комсомольца работают машинистами конно-уборочных машин, секретарь Балдадина Урузалимова—бригадир полеводческой бригады. Под руководством комсомолки Исазовой молодежное звено скирдует хлеб на коровах колхозников. Комсомольцы напряженно трудятся каждый на своем участке, настойчиво добиваются выполнения своих обязательств: к 10 сентября закончить косовицу хлеба, к 20 закончить обмолот, досрочно рассчитаться с государством. Если сегодня колхоз не выполнил графика вывозки зерна, то комсомольцы и вся молодежь стремится сделать так, чтобы на следующий день задолженность была перекрыта.

Комсомольцы колхоза «Кзыл-ту» проводят большую воспитательную работу среди молодежи и колхозников, раз'ясняют события в международной жизни, рассказывают о могучем, созидательном труде советских людей, выпускают «Боевые листки» и стенные газеты.

Однако далеко еще не все комсомольские организации по-боевому мобилизуют молодежь и колхозников на успешное завершение уборки и хлебопоставок.

Доволенский райком ВЛКСМ (секретарь т. Гуляева) проявляет нетерпимую медлительность в создании молодежных молотильных и транспортных бригад, не руководит работой молодежных комбайновых аггрегатов. Такое руководство райкома ВЛКСМ первичными комсомольскими организациями привело к тому, что многие из них месяцами не проводят собраний, не ведут воспитательной, агитационно-массовой работы среди молодежи, не занимаются организацией социалистического соревнования.

Прошел месяц, как колхозы нашей области приступили к уборке. Но неубранного хлеба еще много. И райкомы ВЛКСМ, каждая первичная комсомольская организация с особой силой обязаны способствовать ускорению уборочных работ и хлебосдачи и особенно в отстающих колхозах. Комсомольские организации обязаны добиться, чтобы в каждом колхозе были мобилизованы все средства, начиная с комбайна и кончая простым сцепом, чтобы в колхозе работали все.

Неустанно раздувать пламя социалистического соревнования комсомольцев и молодежи за полное и своевременное выполнение плана хлебозаготовок — вот главная задача комсомольских организаций.

Сегодня комсомольцы нашей области проводят комсомольско-молодежный воскресник усиленной вывозки хлеба на заготовительные пункты. Комсомольские организации колхозов «Восточная заря», Венгеровского района (секретарь первичной организации т. Иванова), и «8 марта», Новосибирского района (секретарь т. Семикова), заранее обсудили на своих собраниях план проведения воскресника и обязались вывезти в этот день максимальное количество зерна. Каждый комсомолец этих колхозов вывезет на своей корове не менее трех центнеров хлеба.

Подхватить этот прекрасный почин — долг и обязанность каждой первичной комсомольской организации, каждого комсомольца. Ежедневное выполнение графика обмолота и вывозки зерна должно стать для них незыблемым законом.

Выполняя эту задачу, комсомольские организации повседневно должны руководствоваться указанием Михаила Ивановича Калинина о том, что «Комсомольцы в деревне — большая сила. Если эту силу организовать, если комсомольская организация в колхозе сумеет повести за собой не только молодежь, но и взрослых колхозников, она добьется несомненных успехов».

А. РАПОХИН.
Секретарь Новосибирского обкома ВЛКСМ.

Сегодня на Томской

За производственную дружбу!

В августе Томская железная дорога выполнила план государственной погрузки на 96 процентов в вагонном исчислении и на 93 процента в тоннаже.

Грузовая служба оправдывается тем, что движенцы не обеспечивают четкого продвижения поездов, особенно с местным грузом. Груз застревает в пути и погрузочные станции лишаются необходимого количества порожняка.

Движенцы в свою очередь во многих грехах обвиняют вагонников и паровозников.

Поездная работа на Томской действительно оставляет желать лучшего. Движенцы не сумели об'единить своих усилий с усилиями вагонников и паровозников.

Народный комиссар путей сообщения обязывает начальников отделений составлять планы суточной поездной работы совместно с начальниками паровозных отделений. Этого нет. На Новосибирском отделении, например, план составляет старший диспетчер; начальник же отделения т. Шмонин при этом даже не присутствует. Устраняется от составления плана и начальник паровозного отделения т. Ходырев.

На разборе поездной работы по истечении суток обязаны присутствовать, кроме движенцев и паровозников, также и вагонники. Но паровозники и вагонники — редкие гости в отделении.

Не изучая причин срыва графика, отделения не могут добиться образцового следования поездов. Не случайно график движения поездов на Новосибирском отделении выполняется на 20—25 процентов, а на Инском — на 50—55 процентов.

Отсутствие слаженности в работе приводит к тому, что ночью погрузки почти нет. В ночь на 29 августа до 12 часов суточный план погрузки угля был выполнен всего лишь на два процента. Затем с 12 до 6 утра — на шесть процентов. В остальные 12 часов нужно было выполнить план полностью.

Вывод напрашивается сам собой: железнодорожники Томской должны укрепить дисциплину и производственную дружбу, шире использовать опыт передовых людей дороги.

В. КОЗЬМИН.

В Инском депо не заботятся о кадрах

В Инском паровозном депо нехватает кочегаров. Они работают почти без отдыха. Вместо 208 часов в среднем в месяц приходится трудиться по 500.

Но посмотрим, в какую обстановку попадают молодые люди после утомительного рабочего дня. Общежития паровозников — самые плохие на Инском отделении. В комнатах грязно; почти нет хозяйственного инвентаря, постельных принадлежностей, посуды.

Наступает осень. Молодые паровозники ощущают недостаток в белье, одежде, обуви. Сапожная мастерская работает кое-как, а мастерской, где можно было бы починить пиджак или брюки, вовсе нет. Нет и прачечной.

Начальник депо т. Чебыкин не проявляет достаточной заботы о своих молодых кадрах.

Немудрено ли, что при таких условиях кадры молодых кочегаров не пополняются.

С. МАРКОВА.



Группа участников всесибирской спартакиады у завоеванного знамени (слева направо) — Ольга Фамильцева, Иван Шалин, Валя Шаповалова, Валя Малинина, Валя Каширская, Леня Осипов, Толя Васенев. Фото Б. Шумакова.

ТРЕТЬЕ ПЕРВЕНСТВО

Из блокнота журналиста

ОМСК, 19 авг. Солнце, музыка, праздник. Трибуны стадиона здесь вдвое больше наших. Сколько же они вмещают? Узнал у директора: в дни «пик» — 12 тысяч. Значит, сегодня тут тысяч пятнадцать.

Диктор: «Занявшие на прошлой спартакиаде Сибири наибольшее количество первых мест мастер спорта СССР Евгений Исаков и Ольга Фамильцева (Новосибирск) поднимают флаг спартакиады».

Шалин несет тяжелое бархатное знамя Всесоюзного комитета. Дважды подряд оно завоевано новосибирцами. Привыкло уже к нашим рукам.

20 авг. Вчера, сразу же после парада, начались соревнования легкоатлетов. В беге на сто метров наш Хулапа занял второе место — 11,6 секунды. Стометровки у женщин и юношей всех возрастов. Наш Осипов пришел первым с хорошей разницей в три десятых секунды. Вечером очень неинтересный футбол: Омск—Иркутск со счетом 6:3 в пользу Омска.

Многие омичи перекочевали сегодня с трибун на баскетбольную площадку. Вчера наши спартаковки разгромили красноярских баскетболисток. В прошлом году на спартакиаде в Иркутске они проиграли Красноярску всего три очка. А вчера у них был счет 49:5. Об этом стали говорить на стадионе и даже в городе. Сегодня наши баскетболистки выиграли у Томска 54:0.

Легкоатлеты-новосибирцы берут первые места. Женя Исаков прыгнул с разбега на 170 сантиметров — почти его рост. Вторым — Камынин: 165! Вчера Исаков сделал в тройном прыжке с разбега 12,95 метра. А сегодня Шалин поставил первый рекорд этой спартакиады — метнул диск на 38.90 метра. Первый рекордный флажок прошлой спартакиады подвинут новосибирцем на 34 сантиметра.

21 авг. В гимнастическом зале мединститута гремят овации. Ученик девятого класса десятой новосибирской школы Борис Новожилов, гимнаст второго разряда, показал вольные движения. На хорах кто-то сказал: «Это чудо».

Вчера наши футболисты выиграли у Алтая со счетом 4:1. С футболом пока ничего интересного. Еще бледнее на баскетбольной площадке. Нашим девушкам победы даются почти без борьбы. 56:2 — их сегодняшний счет с Иркутском.

Исаков в центре внимания. Вчера он первым пришел в барьерном беге на 110 метров. Иван Лагуткин тоже вчера показал себя: новый рекорд в беге на 800 метров. Время прошлой спартакиады улучшено на 0,4 секунды. Для такой дистанции это немало.

22 авг. Ныне вечером наши играли в футбол с Красноярском и проиграли со счетом 0:1. Но как это произошло? Почему проиграли?

Слишком хотели поскорей выиграть. На второй минуте первого тайма красноярцы вкатили мяч в наши ворота. Наши обиделись и пошли в наступление. Теперь понятно, что наступали чересчур рьяно. Получилось так, что все остальные 88 минут игры битва шла не то, что на половине противника, а у самых его ворот. Все перепуталось. Из защиты, полузащиты и нападения у красноярцев образовалась одна сплошная линия защиты.

Стремление скорее победить обратилось в свою противоположность и стало поражением. Наша команда забыла о существовании удара с фланга, о маневре и, чересчур блокировав противника, из него же создала непробиваемую стену. Чтобы победить — надо маневрировать. Этого не было, и в результате — 0:1. Неужели мы отойдем на второе место?

24 авг. Ишимская спортивная школа, которую привезла Тюменская область, — одна из старейших в стране. Однако, наши молодые гимнасты, ученики Дмитрия Ивановича Крысова, бьют ишимцев. Уже совершенно ясно, что все первые места по гимнастике — наши. Никитин, Чекис и Коновалов сдали квалификационные нормы по гимнастике по всесоюзному разряду. Это дает право на звание мастера спорта СССР по гимнастике. До сих пор от Урала до Тихого океана был только один мастер спорта СССР по гимнастике — Крысов.

Вчера, в перерыве между таймами футбольного матча, мужчины бежали на полторы тысячи метров. Симпатии болельщиков всегда на стороне бегуна, идущего вторым. Первым шел Лагуткин.

Сидящий рядом со мной старик «болеет» за бегуна, пытающегося обогнать Лагуткина. Он кричит — «Нажми!». «Еще! Еще!». Я пытаюсь его успокоить. Никакого впечатления. Но вот, Лагуткин слышит за собой шаг второго бегуна и через несколько секунд разрыв между ними увеличивается метров на десять. Старик медленно опускается на скамью. Лагуткин приходит первым, уйдя от остальных метров на 35. «Лагуткин? — переспрашивает сосед.—Четырежды чемпион Сибири на длинные дистанции? То-то я смотрю...».

А накануне, во время напряженнейшего футбольного матча, Исаков прыгал с шестом. Даже закоренелые футбольные болельщики повернулись в сторону, где он осматривал дорожку.

Собственный рекорд прошлого года Исаков перекрыл на 12 сантиметров. Его результат — 3 метра 30 сант.

По велосипеду мы на втором месте, но наш нивитовец Бочепков на 11 минут сократил лучшее время страны по велокроссу на 40 километров. Досадно, что эти рекорды не регистрируют ввиду разницы трассы.

Ревякин вчера установил новый рекорд, метнув копье на 53,80 метра. Это уже третий флажок, передвинутый новосибирцами. Лагуткин, Шалин, Ревякин... Нет, четвертый. А Исаков? Пятый!—Исаков сделал лучший прыжок с разбега — на 6 метров 50 сант.

25 авг. Футбол—первое место, женский баскетбол — первое, легкая атлетика и гимнастика — тоже первые места. Вчера проиграли в баскетбол наши динамовцы. На баскетбольной площадке творило что-то небывалое...

Очень хорошо, что Всесоюзный комитет ввел в программу спартакиады в этом году соревнования юношей и девушек. Отличная спортивная молодежь растет в Сибири. Новосибирцы Осипов, Васенев, Шадрин, Завафухин, Ежикова, Доронина; красноярцы Хренов, Доров, Заверткина; барнаульцы Трофимова, Доп, Бобин — их имена стоит запомнить. Через год—два они выйдут в чемпионы Сибири. Только побольше бы им постоянной помощи!

Вчера, разминаясь перед бегом на 80 метров с барьерами, Леня Осипов сделал три прыжка. Все, кто сидел в это время на трибунах, молча переглянулись.

Точно по три шага между барьерами. Осипов легко, как будто он только это и делает, пробежал дистанцию с отличным временем — 12,7 секунды. Вторым за ним пришел Упаков из Барнаула — 14,4 [illegible] мгновениях и кроется [illegible] это еще не мастерство [illegible] школа,—школа Левинсо[illegible] же, как у наших гимнастов [illegible] Крысова, у фехтовальщиков [illegible] Люстина.

Пора заводить нашим [illegible] больше своих школ. Говорил [illegible] тему с капитаном баскетбольной команды Казарновской. Наши баскетболистки [illegible] щали за зиму подготовить [illegible] кетбольной команде в [illegible] Новосибирска.

26 авг. Картина ясная. Мы снова увезем знамя в Новосибирск. Футболисты Омска разбиты — 2:1. Первенство по футболу за новосибирцами. Итак, пока у нас четыре первых и три вторых места. Что покажет завтрашний кросс?

27 авг. Общее командное по кроссу — второе. Первенство Сибири снова у новосибирцев.

Когда Лагуткин кончал свои три километра в кроссе, наши [illegible] секундомерами. Метров за 20 до финиша Лагуткину крикнули: «[illegible] девяти». Это значило, что он [illegible] станцию менее, чем в [illegible] минут. Он и прошел ее за 8 минут 58,5 секунды. А это — норма для мастера спорта СССР по легкой атлетике.

Беседовал с главным [illegible] ды, представителем Всесоюзного комитета по делам физкультуры и спорта [illegible] Аграновским. Он считает [illegible] с самого начала показа[illegible] крепкими, подкованными [illegible]

— Внимательно [illegible] ревнований. Рад, что [illegible] Сибири в третий раз подряд за[illegible]

К. БР[illegible]

Отвечаем на вопросы читателей

Корея и Маньчжурия

Бухгалтер Черепановского райземотдела М. В. Егунов просит редакцию ответить на вопрос: «Что из себя представляют Корея и Маньчжурия и почему Япония захватила их?»

На вопрос тов. Егунова отвечает лектор областной партийной школы Н. Н. Протопопов.

Корея, расположенная к юго-востоку от Маньчжурии на одном из самых больших полуостровов Восточной Азии, — древнее культурное государство.

Уже в XVI веке Корея подверглась нашествию японцев. Вражеское вторжение было отражено, но города и села Кореи были сожжены или разграблены, а значительная часть населения перебита. После этой страшной войны Корея, в целях собственной безопасности, стала проводить политику изоляции, сохраняя лишь слабую связь с Китаем. Так продолжалось почти 300 лет.

Но вот наступает новая эпоха, полная бедствий и страданий для корейского народа. В 1876 году Япония под угрозой военного вторжения заставила Корею заключить с японским императорским правительством договор, открывший широкий путь японскому проникновению на полуостров.

В 1905 году, после спровоцированной японскими империалистами русско-японской войны, над Кореей фактически было установлено японское господство, а в 1910 году страна подверглась полному захвату, Корея стала колонией Японии, ее генерал-губернаторством.

Вся площадь Кореи составляет 221 тыс. кв. км. По своим размерам она приблизительно равна Италии. В Корее живет около 24 миллионов человек. Большинство населения — крестьянство, причем из каждых пяти корейских крестьян лишь один владеет землей. Остальная земля, т. е. 4/5 всей площади страны принадлежит японцам. Большая часть сельскохозяйственных продуктов вывозилась в Японию. Сами корейцы питаются дешевыми суррогатами. Корейский крестьянин находился в бесправном положении. Он не был уверен ни в своем жилище, ни в заработке, ни в личной свободе.

Японские империалисты организовали в Корее Восточно-колонизационное общество, которое с помощью силы, хитрости или насильственной покупки согнало с земли больше двух миллионов корейских крестьян. В результате японской политики сельское хозяйство Кореи находится в состоянии сильнейшего упадка.

Между тем природные богатства Кореи велики и обширны. В северной ее части растут богатейшие леса, в недрах много железа, магния, золота, угля. Все это Япония вывозила к себе на острова. Горные промыслы целиком захватили в свои руки японские монополии, которые с тридцатых годов приступили к более широкому, чем раньше, использованию естественных богатств Кореи. Они стали насаждать военно-промышленные предприятия, предполагая, что Корея скоро станет тылом войны Японии против СССР. Возникло металлургическое производство, судостроение, стали вырабатываться химические продукты, был пущен в эксплоатацию авиасборочный завод. На северо-востоке страны японцы построили мощные военно-морские базы в портах Гензан, Сейсин Расин и Юкки, соединив их железными дорогами с южными портами Кореи, откуда удобные коммуникации вели в Японию.

* * *

Захват Маньчжурии японцы осуществляли этапами. После русско-японской войны 1904-5 гг., утвердившись в Корее, они овладели также южной оконечностью Маньчжурии — Ляодунским полуостровом, находившимся в пользовании России. Русскими здесь были построены города Порт-Артур и Дальний, сюда же подходила Южно-Маньчжурская железная дорога. В Корею и на Ляодунский полуостров, называемый также Квантунским, японцы ввели большую армию. Впоследствии японская оккупационная армия в Маньчжурии стала называться Квантунской по имени того плацдарма, откуда началось вторжение в Маньчжурию.

Расширяя сферу своего влияния, «осваивая» оккупированные уже области, японские империалисты все время накапливали войска в Корее, Квантуне и в полосе отчуждения ЮМЖД с тем, чтобы, дождавшись благоприятного момента, одним броском занять богатейший край. Такой благоприятный случай представился в 1931 году. Японцы оккупировали Маньчжурию, не встретив сопротивления китайских войск. Великие державы и Лига наций ограничились слабыми протестами и посылкой в Маньчжурию комиссий.

Маньчжурия до захвата состояла из трех провинций — Мукденской, Гиринской и Хейлунцзянской. Сами китайцы издавна называют ее — «Три восточных провинции» (Дунь-сань-шен). Площадь Маньчжурии — 1.111,1 тыс. кв. километров. Это почти в четыре раза превышает территорию собственно Японии и значительно больше Франции, Бельгии, Нидерландов и Испании вместе взятых. Граница Маньчжурии с Советским Союзом достигает 3,5 тыс. километров.

Велики природные богатства Маньчжурии. Ее называют житницей Китая. Центр страны занимает широкая, местами холмистая равнина. Ее покрывают темносерые и черноземовидные почвы, сохраняющие при системе китайской грядковой культуры естественное плодородие 8 — 15 лет. Равнину окружают горы: Безлинское плоскогорье и Большой Хинган на западе, ответвления Хингана — невысокие нагорья Ильхуря Алинь и Малый Хинган — на севере и северо-востоке. Всю восточную половину Маньчжурии заполняет довольно сложная система горных цепей — так называемая Восточно-Маньчжурская горная страна. Горы покрыты богатыми лесами. В недрах страны и в особенности в юго-восточной части ее очень большие запасы коксующихся углей, битуминозных сланцев, железа, золота, магнезитов.

До оккупации в Маньчжурии жило 32 миллиона человек, преимущественно китайцев. Основным занятием населения всегда было земледелие. Главными культурами, возделываемыми крестьянами, являются соевые бобы, гаолян, просо, кукуруза и пшеница. Захватив Маньчжурию, японские империалисты начали форменный грабеж китайского крестьянства. Они отобрали у крестьян ничтожные клочки принадлежавшей им земли, создали из них большие земельные массивы и поселили на них до 1,5 миллиона японских переселенцев.

Японцы мародерски расхищали богатства недр Маньчжурии. Еще до оккупации страна занимала второе место в промышленности Китая после Шанхайского района. Сейчас в южной части Маньчжурии, вокруг Мукдена, в Фушуне, Аньдуне, Бэнси выросла каменноугольная промышленность, дававшая до 25 млн. высококачественного угля, т. е. больше чем добывала сама Япония до войны. Превращая Маньчжурию в военную базу, японские империалисты построили здесь авиационные и автомобильные заводы, расширили металлургию, арсеналы и оружейные заводы. Мукден стал громадным городом, насчитывающим почти два миллиона населения и производящим на своих бесчисленных предприятиях громадное количество вооружения.

Из городов Маньчжурии крупнейшее значение имеют столица Чанчунь, Гирин, Цицикар, Харбин — центр водных и железнодорожных путей, крупнейший после Мукдена промышленный район.

Японцы широко развернули в Маньчжурии железнодорожное строительство. В добавление к существовавшим до оккупации 6,5 тыс. километров железных дорог, японцы построили еще столько же — 6,5 тысячи километров. Все новые дороги они подвели к нашим границам или к южным портам Маньчжурии и Кореи для связи с Японией.

Согнав сотни тысяч китайских крестьян, японцы возвели вдоль всей нашей границы сплошную зону бетонированных укреплений и устроили здесь базы снабжения, оказавшиеся теперь в наших руках. Готовясь к прыжку в Забайкалье, Приамурье и Приморье, японцы предполагали, что эти базы окажутся в тылах японской армии, наступающей против СССР.

Люди в Маньчжурии были рабами японцев. Их заставляли работать по 16 часов в сутки. У китайского крестьянина забирали весь рис, угоняли скот. За долгие годы японской оккупации крестьяне ничего не покупали, т. к. у них не было денег.

Японские империалисты подготовили маньчжурский плацдарм и в политическом отношении. Они создали на территории Маньчжурии и части Монголии марионеточное государство «Маньчжоу-го», поставив во главе его императора Пу-и. Законы, изданные японцами непосредственно или через «правительство» Маньчжоу-го, закрепощали трудящееся население Маньчжурии. Оно жило при рабско-крепостнических порядках. Японцы насильно привлекали его на военное, промышленное и железнодорожное строительство.

Хозяйничанью японских империалистов пришел конец, а «император» Пу-и арестован советскими военными властями. Поражение японского агрессора открывает широкие перспективы перед народами азиатского материка. Красная Армия в своем победоносном наступлении освободила Маньчжурию, отторгнутую от Китая японскими захватчиками. Возможность восстановить свою экономику и национальную культуру получает теперь и Корея. Сталинская политика мира и дружбы между народами одержала новую всемирно-историческую победу. Крупнейшую роль в создании прочного и длительного мира в Азии будет играть договор о дружбе и союзе между СССР и Китаем. Его основная цель — укрепить дружественные отношения, всегда существовавшие между обеими странами, путем союза и широкого сотрудничества, имеющего прежде всего своей целью предотвратить возрождение японской агрессии.

К шахматному радиоматчу СССР—США

1 сентября в 17 часов по московскому времени открывается радиоматч между командами сильнейших шахматистов Советского Союза и Соединенных Штатов Америки. В Москве и Нью-Йорке подготовлены помещения, установлены радиостанции, налажена радиотелефонная связь, проинструктирован весь технический персонал, обслуживающий матч.

31 августа в 17 часов по московскому времени начался розыгрыш пробных товарищеских партий. От СССР на шахматных досках выступили чемпионка Москвы по шахматам среди женщин Ольга Моречевская и заслуженный мастер спорта П. Романовский, от США—чемпионка США по шахматам среди женщин Гизелла Грессер и известный шахматист — ветеран Эдуард Ласкер. Ровно в 17 часов 02 минуты из Москвы в Нью-Йорк был передан первый закодированный ход. Пробные партии показали полную готовность к матчу.

1 сентября в Центральном Доме работников искусств состоится торжественное открытие матча. Со стороны СССР на первой доске играет чем[illegible] Ботвинник, на второй — [illegible] Смыслов, на третьей — [illegible] Болеславский, на четвертой — [illegible] стер С. Флор, на пятой — [illegible] А. Котов, на шестой — гроссм[illegible] Бондаревский, на седьмой — [illegible] А. Лилиенталь, на восьмой — [illegible] гозин, на девятой — мастер [illegible] нов, на десятой — мастер [illegible]

Против советской команды [illegible] известные шахматисты [illegible] доске—чемпион США А[illegible] рой—гроссмейстер С. Ре[illegible] тьей—гроссмейстер Р. Файн [illegible] мастер И. Горовиц, на [illegible] стер И. Кэжлэм, на шестой — [illegible] Стейнер, на седьмой — [illegible] на восьмой — мастер Г. [illegible] вятой — мастер А. Купчик, на десятой — мастер А. Сантасьер.

Все партии матча демонстрируются в Центральном Доме железнодорожников. Здесь дают об'яснения виднейшие шахматисты Советского Союза. (ТАСС).

Баскетбольные соревнования на первенство ВЦСПС

РИГА, 31 августа. (ТАСС). Здесь закончились всесоюзные соревнования баскетболистов на первенство ВЦСПС. Из 145 мужских и женских команд, оспаривавших первенство, в финал розыгрыша вышли команды Москвы, Ленинграда, Свердловска, Риги, Таллина, Одессы и Ташкента. В результате трехдневных состязаний первенство завоевали московская мужская команда общества «Строитель» и женская команда Московского авиационного института. На второе место вышли мужская команда Эстонии и московская женская команда общества «Локомотив». Победителям вручены переходящие призы.

РЕЦЕНЗИЯ

„Это было в Донбассе“

«Случалось ли тебе, читатель, плутать в глухом лесу в ночи или одинокому попасть на чужбину, или встретить опасность один-на-один, или попасть в беду, такую, что даже близкие люди отвернулись от тебя, или в поисках нового, неизвестного людям долго жить непонятым или непризнанным всеми?» — спрашивает своего читателя Александр Фадеев, автор романа «Молодая гвардия».

И кажется, что об этом же спрашивают авторы фильма «Это было в Донбассе», когда они показывают донбасских юношей и девушек в глухую ночь немецкой оккупации.

Вот сидит под вечер Маруся Шовкоплясс у себя дома. Да нет, не дома она сидит — не было ли у кого дома: в любой дом русского человека хозяином входил немецкий солдат. И девушка боится и вздрагивает от каждого шороха. Стук в дверь... Еще раз стук. И даже когда, наконец, ясно, что это пришла Лена Логинова, та самая Лена, с которой росли вместе, — Маруся еще не сразу оправится от этого испуга, страха, не сразу проходит это ощущение одиночества в глухом лесу, в ночи.

Но оно пройдет. Потому что рядом с такими, как Маруся Шовкопляс, появлялись бесстрашные юноши и девушки — комсомольцы Донбасса. Они говорили:

— Ты не один на свете!

И чувство благодарности, необоримые силы поднимались в душе человека, который еще вчера считал себя одиноким.

Среди центральных фигур этой кинокартины — Елена и Наташа Логиновы. Две эти роли играет одна актриса — Т. Окуневская. И это — не просто «прием» постановщиков картины. Елена — дочь Наташи Логиновой. В душе Елены живет облик матери — смелой русской девушки Наташи.

Когда-то, более двадцати лет назад, в дом старого доктора, отца Наташи Логиновой, вбежал раненый красноармеец. В доме доктора было уютно и покойно. Доктор делал только то, что он должен был делать: перевязывать раны. И только. Доктор Логинов не желал знать, что делается за стенами его квартиры. Но дочь его Наташа ушла в этот беспокойный мир, где были холод и непогода, где ждали опасность, смерть.

Дочь доктора Наташа Логинова ушла к комсомольцам, основателям «Коммуны номер раз». В этой коммуне были юноши и девушки, которые свое счастье, свою жизнь отдали за счастье своего народа. Наташа Логинова попадает в тюрьму. На [illegible] она говорит:

— [illegible] если бы у меня было десять [illegible], все отдала бы их, как эту.

Она завещает своему ребенку, своей дочери:

— Сделай то, чего не успела сделать я.

И наследница Наташи Логиновой, девушка Лена, которая жила и живет в наши дни, выходит в поединок с опасным, вооруженным до зубов врагом.

Она идет в тыл к немцам. Одного за другим находит она старых друзей. Вот Павлик Бажанов — как он изменился! Он будто согнулся, оброс, одичал... Провокаторы-немцы запугали его, затравили. И вот Елена разговаривает с ним. Одинокий юноша слышит слово человека, подруги, чья верность неизменна. И он выпрямляется! Он верит, что рядом бьется человеческое сердце. Он верит, что мы сами будем хозяевами на нашей земле.

Разговаривая, Лена Логинова и Павлик идут по лесу. Видно, как невдалеке немцы вырубают этот лес. Одно за другим падают деревья. Юноша и девушка идут на фоне этих падающих срубленных деревьев. Рубят немцы лес. Под корень, кажется, стараются рубить. А молодые донбассовцы идут, подняв голову, идут против большой силы врага, идут вооруженные бесстрашием, благородством, правдой и верой в свою победу.

В этой картине есть много сцен, которые нельзя смотреть спокойно. Вот одна из них: горнякам Кулыгиным приказано немцами идти на восстановление шахты. Молодой Кулыгин (арт. В. Колчин) играет простачка, не знакомого с подземным хозяйством шахты. Немец, начальник биржи, этак спокойно говорит молодому шахтеру о преимуществах, которые можно получить в результате измены. Кажется, что он поверил молодому шахтеру. Но вдруг так же спокойно, с каким-то потрясающим хладнокровием немец, который, оказывается, с начала этого разговора знал, кто перед ним сидит, избивает Кулыгина.

Старик-шахтер знает, что убит его сын. Знает, что в случае неповиновения угонят в рабство его старуху. Так что же делать теперь? Подороже отдать свою жизнь! И он заводит немцев в газовый забой шахты, убивает их и во время взрыва погибает сам.

* * *

Как правило, утренние сеансы сопровождаются шумом — криками одобрения или негодования молодых зрителей, которые обычно приходят в кино до шести часов вечера.

На утренних сеансах во время показа картины «Это было в Донбассе» — ни шороха, ни звука. Взволнованные, потрясенные, юноши и девушки смотрят эту правдивую картину о подвиге своих современников.

З. БУРАНОВА.

ПЕРВЫЙ ДЕНЬ В ШКОЛЕ

У лестницы на первом этаже дежурный ученик предупредительно спрашивает:

— Вам к кому? — и указывает как пройти к директору мужской неполной средней школы № 3 Михаилу Николаевичу Штамову.

Урок только-что начался. Дверь в 7 класс «а» открывается и мальчики поднимаются с мест, молча приветствуя вошедших. Заметно, что ребята готовились к этому дню: серьезные, сосредоточенные лица, чистые наглаженные костюмы, белые рубашки. Мелькают красные пионерские галстуки.

После минутной паузы преподавательница географии Елизавета Лаврентьевна Валентик продолжает урок. Она уже познакомилась с семиклассниками накануне и теперь, после небольшого вступления о школьных порядках, прямо перешла к программе.

Тема урока: «Особенности географического положения Советского Союза». Вступительную беседу Елизавета Лаврентьевна строит так, что ребята одновременно повторяют прошлый курс, начиная с пятого класса.

— Вы — будущие защитники нашей Родины, — говорит преподавательница,— поэтому обязаны отлично знать свою страну.

...Интересно и увлекательно ведет урок физики в шестом классе «а» Милий Павлович Скворцов. Физика — новая для шестиклассников дисциплина. От умения преподавателя заинтересовать ребят, ввести в курс предмета зависит многое.

И Милий Павлович, 40 лет проработавший в школе, делает это умело. Он приводит яркие, запоминающиеся примеры, увязывает их с практической жизнью, с патриотическими делами советских людей.

Все 32 шестиклассника слушают старого учителя внимательно, затаив дыхание. Чувствуется, что с первого урока он сумел пробудить у них интерес к своему предмету.

* * *

Ясное сентябрьское утро предвещало хорошую погоду. Но вдруг налетел порывистый ветер, срывая пожелтевший лист с тополей. Небо заволокли свинцовые тучи и на землю упали первые капли дождя.

Но даже перемена погоды не нарушила общего радостного настроения, царящего на школьном дворе. Семилетки и восьмилетки — самые маленькие, были и самыми дорогими гостями школы в этот день.

Девочки в темных платьях и фартучках, с книжками и ранцами в руках заполнили двор. Многих привели родители. Мелькают защитные гимнастерки демобилизованных фронтовиков. Пришли шефы, представители партийных, комсомольских и советских организаций.

Совсем малышкой оставил Ирочку отец, уходя на фронт. И вот довелось старшему сержанту, дважды орденоносцу Котлову самому привести дочку в школу. Девчурка в одной руке держит букварь, а другой крепко ухватилась за руку отца и не расстается с ним.

Парами в строю пришли воспитанницы детского дома № 10. Станислава Марковкина, Зоя Худышкина, Нина Серебрякова и другие. Все они хорошо одеты: в одинаковых платьицах, в фартуках.

Часы показывают без четверти двенадцать. Девочек выстраивают по классам и ведут в школу. Под звуки марша дети поднимаются по лестнице и входят в голубой, празднично убранный зал. Удивленно и даже немного растерянно осматриваются первоклассницы. Все здесь необычно, ново, незнакомо.

На линейке директор школы Анна Иосифовна Куделина коротко поздравляет учащихся с новым учебным годом.

Комсомольцы Новосибирского инструментального завода — шефы школы, вручают детям свои подарки — наборы ученических принадлежностей: пенал, ручка, азбука, линейка, календарь с правилами для учащихся.

Позаботились о школе и другие шефы — авиаглавснаб, универмаг, госбанк. Они не только прекрасно отремонтировали школу, подвезли топливо, но и будут принимать участие в организации горячих завтраков для детей.

Звонок. Новички расходятся по классам. За ними идут ребята из вторых и четвертых классов.

Классный стол Нины Васильевны Покровской уставлен цветами. В банках с букетами их принесли ее новые ученицы.

Нина Васильевна знакомится с новичками, неторопливо рассказывает, как себя нужно вести, что нужно делать дома. Потом девочки выстраиваются цепочкой и идут в «экскурсию» по школе. Они знакомятся с вешалкой, буфетом, учительской...

С первого дня в 32 школе начались нормальные уроки. 850 детей сели за парты. В первых классах проводили беседы, рисовали. В других — читали, писали, повторяли пройденное, знакомились с программой. Школьная жизнь входит в свою обычную колею.

* * *

За час до начала занятий стали собираться у здания 22-й школы ученицы.

Так хочется поскорее войти в свой класс, сесть за парту, услышать знакомый голос учителя.

Группа учениц 8 класса приносит огромный букет астр и георгинов. Девушки собираются поднести его своей любимой учительнице — классному руководителю Нине Львовне Александровой. Таких букетов много. Ученицы ценят своих воспитателей.

В 9 часов расходятся по классам. В 10 классе «а» первый урок — литература. Старый опытный педагог Мария Ильинична Фридман поздравляет десятиклассниц с новым учебным годом.

— За каждую пятерку, за каждую четверку, — говорит она, — нужно бороться, болеть душой. Нужно много читать и многое знать, чтобы стать достойным гражданином нашей Родины.

В классе тихо. Только изредка гудок проезжающей автомашины врывается в открытое окно. Мария Ильинична переходит к биографии и творческому пути великого русского писателя А. П. Чехова.

— Мне хочется, — говорит она, — начать биографию Чехова с портрета Антона Павловича, написанного художником Серовым и с надписи на нем самого писателя: «Все в народ, и все то лучшее, что мы делаем, есть дело народное».

Шумят за окном тополя. Слышно, как чей-то детский голос кричит:

— А Валя в школу ушла!

Учебный год начался...

Р. ДРОЗДОВА.

Игнатий Рождественский

Березы

Солдат вернулся с поля боя
В долину солнечных берез,
И мир и небо голубое
В зеленый край солдат принес.

Он все березы здесь, в долине,
Хранил и помнил с детских лет,
Он тосковал о них в Берлине,
С Карпат им посылал привет.

Как много в них красы и мощи,
Как чист их праздничный наряд!
Но почему в знакомой роще
Так мало видит их солдат?

Тропинкой узкою лесною
В пугливой реденькой тени
Идет он позднею порою
И, хмуря брови, видит пни.

Далекий край не знал шрапнели,
Не знал войны, был свеж и тих!
Так что ж березы поредели?
Видать, сожгли, спалили их?

Солдат вернулся с поля брани,
И здесь в родительском дому
Его друзья-односельчане
Про все поведали ему.

И он, видавший смерть и грозы,
Добывший мир и торжество,
Узнал, что срублены березы
Не на дрова, а для него.

Еще солдату стали ближе
Березы солнечной земли,
Что на винтовки и на лыжи
Ему, воителю, пошли.

Маленький фельетон

Анатолий Меркулович в своем репертуаре

Длинный и полутемный коридор изобиловал дверями. Они плотно влегали в ниши толстых стен и скрывали за собой сложный и путающий мир шелестящих бумаг, требовательных звонков и массивных столов.

Мне, робкому по натуре человеку, эта шеренга дверей внушала и любопытство, и непреоборимый страх. За одной из них был нужный мне человек. О нем я лишь знал, что у него трудно произносимая фамилия Выкрутасов, что работает он в каком-то снабе и имеет близкое отношение к сельскому хозяйству.

Я отворял одну дверь за другой, но каждый раз мне отвечали:

— Здесь такого нет.

— Идите дальше.

Я покорно шел, пока не остановился у полуоткрытой двери, которая вела в комнату, доотказа набитую людьми. Из комнаты полз густой, тошнотворный запах махорки и доносился уверенный, сочный, склонный к распекающим ноткам, голос:

— А я вам говорю, что это не тапки, а мразь.

— Анатолий Меркулович...

— Да, стыдно... Это делал не мастер, а сапожник. За такие тапки получать нашу... Я вас научу, как надо сапожничать.

Ну, здесь что-то сапожное, решил я. Это не мой Выкрутасов. Но вслед раздался сочный голос:

— И это вы называете огурцом? Это, извините, не огурцы, а веловоски. Мне стыдно показать своим сотрудникам такие огурцы, да за них давать нашу...

— Анатолий Меркулович...

— Уходите, уходите. Я вас научу огородничать.

— Простите, это не Сельхозснаб?

— Какой там снаб, — отмахнулась женщина, и понеслась по коридору.

Конечно, не он, — заключил я.

И действительно, из комнаты донеслась фраза, не имеющая никакого отношения к сельскому хозяйству.

— По вашему это гвоздь? Это червяк. Его и в тесто не вгонишь. Я вас научу...

Я решительно повернул назад, но тут же остановился. Послышался разговор, имеющий прямое отношение к моим поискам.

— И как вы умудрились получить такой суперфосфат? Это же не суперфосфат, а детская присыпка. Я вас научу как...

Безусловно, он, — решил я, но в ту же минуту голос, на этот раз любовно и тепло, не заговорил, а запел:

— Вот это мыло так мыло. Спасибо вам, Анна Георгиевна, от всего коллектива спасибо.

— Нет, не то,—подумал я и повернулся спиной к счастливице, выходившей с куском одобренного мыла. Но из глубины коридора вынырнул прилизанный молодой человек:

— От Анатолия Меркуловича? Как, интересуется он вилами, или успел охладеть?

Он,—мгновенно переменил я мнение, — и вместе с молодым человеком решительно шагнул в комнату. Но оттуда неслась фраза, которая совершенно обескуражила меня:

— А я вам говорю, что рыбу надо ловить в мелкоячеистую сеть. Я-то знаю, когда рыба идет в какую сеть. Я вас научу...

Да что же здесь, в конце концов, помещается?—взмолился я, останавливаясь перед молодым человеком. — Какое здесь учреждение?

— Всякий мало-мальски грамотный человек знает, что здесь занимается Анатолий Меркулович Сенькин.

— Да кто он такой ваш Сенькин, чем же он занимается, что возглавляет?

Молодой человек презрительно фыркнул, и, снисходя до моего невежества, раздельно и четко, по слогам, произнес:

— Ана-то-лий Мер-ку-ло-вич воз-глав-ля-ет фотоуправление. Понятно?

Ничего не понятно.

О. КЕЙ.

Где напиться чаю?

[illegible] элеваторе становится день ото дня оживленнее. На машинах, лошадях, волах [illegible] хлеб не только из Черепановского, [illegible] Маслянинского районов.

[illegible] ожидании анализа зерна шоферы, [illegible] и возчики толкутся в лаборатории, [illegible] и ведут беседы на самые разные темы.

— Хорошо бы чайку попить или тарелочку супа скушать, почитать газету, — мечтают возчики хлеба из Мильтюшихинского сельсовета.

— Ишь, чего захотел! Хоть бы кружечку морса или кваса выпить. Но и этого нет: за всем надо идти на базар, — вторит соседи.

Когда спросили районного уполномоченного по заготовкам тов. Сурикова и директора Заготзерно тов. Курмачева, почему при элеваторе нет чайной и заезжего двора для сдатчиков, они даже удивились:

— Зачем? Хлеб возят шоферы из далеких колхозов. У них своя столовая. На лошадях [illegible] выезжают с зерном из ближайших колхозов и после сдачи едут обратно.

В городе есть и райпотребсоюз (председатель тов. Пыченко), и межрайторг (управляющий тов. Ушаков), но ни одна из этих организаций не побеспокоилась о хлебосдатчиках.

— Помилуйте, — говорят руководители райпотребсоюза, — это не наша территория. — Мы устраиваем чайные на глубинных пунктах.

Есть в Черепаново для хлебосдатчиков заезжий дом. Но хлебосдатчики сторонятся его. В нем неприветливо и грязно; забор поломан, стены замазаны глиной, окна выбиты, никогда не бывает кипятка.

Где напиться чаю и отдохнуть часок, поставить коней или быков на подкорм, отремонтировать бричку, починить обувь? — эти вопросы волнуют всех приезжающих на элеватор. В городе есть сапожники, парикмахеры, плотники, есть и помещение рядом с элеватором. Но нет, как видно, людей, которые проявили бы заботу о хлебосдатчиках.

П. КРУЧИНИН.



Впервые в школе. На занятиях в 1-м классе «д» 51-й новосибирской средней школы. Фото Б. Шумакова.

Слово—большая сила

Заметки докладчика

[illegible] развивая скорость, [illegible] из Новосибирска. Я расположилась на верхней полке, лицом к стене. [illegible] и еще раз [illegible].

[illegible] дело поручил [illegible] обком комсомола. Я ехала в колхозы [illegible] района с докладом на тему: «Когда и как русский народ [illegible] чиков», с беседами о текущем моменте.

[illegible] приходилось мне выступать публично. [illegible] ли просто, понятно рассказать о [illegible] борьбе русского народа? Дойдет ли [illegible] слово до слушателей, [illegible] трудиться с еще большим под'емом? [illegible] только тогда я могла бы [illegible] полненным. [illegible] встретят меня.

* * *

— Из обкома комсомола? Мы вас [illegible] — обратилась ко мне [illegible] Чановского райкома ВЛКСМ [illegible] Ренжина.

— Где же [illegible] мне побывать?— [illegible] я к делу.

[illegible] Первое мое выступление должно было состояться в колхозе им. Кирова.

— Председатель колхоза тов. Медведев очень уважает комсомол, так что примет вас хорошо.

Я расспросила о работе комсомольских организаций в тех колхозах и совхозах, где мне предстояло выступать, записала фамилии секретарей первичных организаций и к концу дня выехала в колхоз им. Кирова. Нужно было успеть в тот же вечер организовать там доклад.

От районного центра до колхоза — 18 километров. Занятая мыслями о предстоящем выступлении, я не заметила как мы доехали. Лошадь остановилась у невысокой изгороди, обносившей деревню.

Я соскочила с дрожек и подошла к группе людей, занятых у комбайна.

— Здравствуйте! Где можно видеть товарища Медведева?

— Я — Медведев. А что?

Передо мной стоял сам председатель колхоза. В измазанных мазутом руках он держал ключ: должно быть чинил в машине.

— Обком комсомола направил меня к вам для доклада...

— Доклада? На какую тему? Хорошее дело. Люди как раз сегодня будут в деревне: суббота, придут в бане помыться. Проезжайте в контору, я через час там буду.

Как все просто, а я мудрила.

* * *

С пением и смехом молодежь подходила к конторе. Заиграла гармонь. Начались танцы. Народу все больше и больше.

— Начнемте? — обратился ко мне секретарь комсомольской организации.

— Пожалуй. — согласилась я.

Молодежь шумно заполнила контору. Счетовод укрепил на столе лампу. Я подошла к открытому окну. Необходимо было чем-то отвлечься, чтобы заглушить волнение.

— Просим.

Я подошла к столу. Сразу смолкли все разговоры. Наступила желанная тишина.

Я начала говорить. Рассказала о Ливонском ордене, о битве на Чудском озере...

И вдруг поднялся молодой человек.

— Я думал, что-нибудь интересное, а об этом мы в школе слышали. — И вышел из конторы.

Стараясь сохранить спокойствие, я продолжала говорить. Но видела, что слушают не все. Кончила доклад. Очень осталась недовольна своим первым выступлением.

«В чем дело?—старалась понять я. — Почему не смогла заинтересовать слушателей?».

Разговорилась с местной учительницей.

— Трудноват, суховат, — сделала она замечание о докладе.

«Об этом мы в школе слышали», — сказал парень.—Значит, нужно дать больше, чем в школе рассказывали.

Что же делать? Вот и сказалась спешка, недостаточность подготовки. Обком комсомола не провел ни семинара, ни консультации для докладчиков. Правда, по беседе о текущем моменте были сделаны кое-какие указания.

Несколько помогла брошюра «О вековой борьбе славянского народа с немецкими захватчиками», которую я обнаружила в библиотеке райкома комсомола. Доклад пришлось переработать заново, подробнее, ярче дать описание сражений на Чудском озере, на Грюнвальдском поле.

Назавтра я делала доклад в совхозе № 162. На этот раз слушали с большим вниманием и интересом. Долго не расходились после доклада. Я читала стихи.

— Вы нам Пушкина прочтите — из «Цыган», — попросила молодая девушка, счетовод совхоза.

К счастью, я знала отрывок из поэмы, а то бы оконфузилась.

— Приезжайте к нам почаще, — приглашали на прощанье.

* * *

На следующий день я должна была провести беседу на полевых станах фермы № 1.

— Передовая ферма совхоза, — заявил парторг т. Сеначин. — Вот как раз управляющий фермой Терентий Яковлевич Гусельников.

Мы познакомились. В поле ехали вместе. Тов. Гусельников рассказал, как обстоят дела на ферме, назвал лучших работников, чтобы в беседе сказать о них.

— Обязательно о них скажите. Делу поможет, — добавил он.

Последнее замечание неожиданно обрадовало. Я как-то живее ощутила важность порученного мне дела.

Как раз к полдню приехали на стан. Рабочие обедали. Пригласили нас.

— Терентий Яковлевич, — обратилась к управляющему одна из работниц, — что там насчет Японии слышно? Война, говорят, началась?

— Об этом с вами вот товарищ из области поговорит, — указал он на меня.

О начале военных действий с Японией я узнала как раз перед от'ездом в поле. Приходит утром хозяйка квартиры, где я остановилась, из сельпо и сообщает: «Говорят, началась война с Японией. Вы ничего не слышали?».

— Ничего. Я только-что встала.

Быстро набросив на голову косынку, я побежала к парторгу.

— Тов. Сеначин, слышали что-нибудь о войне с Японией.

— Говорят, началась.

— Где можно узнать точнее?

— На станции.

До станции Тебисская километр. Там мне сказали: «Да, по селектору передали, что советское правительство об'явило Японии войну».

...[illegible]ся обед. Все уселись кругом на [illegible]. Я начала рассказывать о внутри[illegible]ом положении Советского Союза, а [illegible] перешла к войне с Японией. В [illegible] остановилась на задачах, которые [illegible] перед нашим народом и [illegible] перед работниками совхоза. Долго [illegible] беседа. Задавали вопросы. [illegible] интересовались внутренним положением Советского Союза и обстановкой [illegible].

— [illegible] там дела в Китае? Что-то он [illegible]?

Я знала, что этот вопрос будет задан, и потому приготовилась к ответу еще в Новосибирске, специально проконсультировалась у т. Ямпольского — консультанта горпарткабинета.

— Вот гады куда лезут! — возмущался конюх совхоза, 67-летний старичок. — Мало им доставалось, поднимали бы руки вверх без боя.

Долго еще говорили на эту тему.

— Поговорили, и на душе легче, — призналась доярка. — Работа потом лучше спорится. Спасибо вам, рассказали где что происходит, а то радио нет, газеты редко бывают. Ладно, Терентий Яковлевич приедет, поговорит.

— Хороший человек у нас управляющий, — добавила другая работница. — Где какие неполадки, сам берется, не боится работы. Как пришел с фронта, сразу же за работу взялся. Душевный человек. Поговорить с ним можно, понимающий.

Время отдыха кончилось.

— Ну, товарищи, за дело! Идемте хлеб убирать, — поднялся бригадир.—Видите, ждет нас, — и он указал на золотистое поле пшеницы.

Спелые колосья клонились под тяжестью зерен.

* * *

— Так вот в чем секрет успеха докладчика!—думала я по дороге к другому стану. Ясность, простота, конкретность его слова. А какая большая силища — слово. Если оно проникнет в душу человека, оно способно заставить его чудеса творить.

«Поговоришь, и на душе легче, — работа лучше спорится, спасибо вам», — заявила доярка совхоза. Эти слова были ответом на волновавший меня вопрос: дойдет ли мое слово до людей, поможет ли им трудиться с еще большим под'емом.

Л. ПРИВАЛЕНКО.
Студентка пединститута.

Солдатское спасибо

Уходя три года назад на фронт, я оставил дома жену и четверых детей, в том числе одного—грудного возраста.

Жена писала, что им помогают, что нужды они не испытывают. Не верилось мне, думал: не хочет беспокоить.

Однако, вернувшись с фронта, сам убедился, что никто из семьи не разут и не раздет. Все ребята здоровые, хорошо выглядят, трое старших посещают школу.

Жена рассказала, что в Кировском районном отделе государственного обеспечения работают люди, которые по-большевистски заботятся о семьях военнослужащих.

Солдатское спасибо за такую заботу коммунистической партии и советскому правительству, нашему вождю товарищу Сталину.

А. КОЛЕСНИКОВ.
Инвалид Отечественной войны.

ДЕНЬ НОВОСИБИРСКА

Детский дневной санаторий

В Новосибирском парке имени Кирова в детском санатории этим летом отдохнуло 2.400 школьников. Чистый воздух, четырехразовое питание и правильный режим быстро восстанавливали силы отдыхающих.

Интересно проводят ребята свой досуг. При санатории постоянно работают кружки самодеятельности: вокальный, драматический, музыкальный, балетный, кружок развития устной речи и другие. Дети младшего возраста любят кукольный театр. Для них были поставлены две пьесы — «Гусенок» и «Петрушка-разведчик». С большим вниманием слушали девочки и сказки, которые рассказывает им воспитательница т. Кошкская.

Первый в городе коммерческий магазин

Вчера в Новосибирске на проспекте Сталина открылся первый коммерческий магазин Главособторга.

За сверкающими стеклами прилавка — колбасы, окорока, ветчина, сотни бутылок различных вин. Это винно-гастрономическое отделение. В кондитерском отделении — до 40 сортов конфект, шоколад, печенье; в бакалейном — крупы, макароны, вермишель, сухофрукты, чай.

Новосибирская контора Особторга получила для магазина товаров более чем на четыре миллиона рублей, из них на два миллиона табачных изделий. Пищевые предприятия Новосибирска тоже будут поставлять магазину свою продукцию.

В ресторане Особторга, который открывается в доме «Динамо», рядом с гостиницей Советов, закончен ремонт кухни и водопровода. Идет ремонт помещения.

В Новосибирском театре оперы и балета и в «Красном факеле» с началом сезона Особторг открывает коммерческие буфеты.

Пластикатный цех за работой

Перед вами — красный прозрачный материал. Он растягивается как резина. Но это не резина, а один из видов пластических масс — пластикат.

К специально приготовленному на химических заводах сырью — полихлорвиниловым смолам добавляются особые вещества и красители. Полученная масса прокатывается между вальцами и выходит в виде тонкой прозрачной пленки. Из нее можно делать изящные дамские сумочки, салфетки, непромокаемые плащи. Пластикат в то же время является хорошим изоляционным материалом.

При Новосибирском камфарном заводе строится пластикатный цех — первый в Сибири. Сейчас подходит к концу строительство здания. В ближайшее время для него прибудет оборудование.

Цех будет выпускать галантерейные изделия и обувь. Кожа из пластиката превосходит по прочности обычную. Обувь будет не сшиваться, а сплавляться при температуре в 80—100 градусов тепла.

Цех вступит в строй в январе 1946 года. Он сможет выпускать до 200 тысяч тонн пластиката в год, а обуви — 5—6 тысяч пар в месяц.

Образцовая поликлиника

Поликлиника Сибметаллстроя, созданная в годы войны, — одна из лучших в городе. Здесь применяются парафинотерапия, торфолечение, электролечение и водолечение.

В поликлинике работают кабинеты всех специальностей. На-днях начал работу новый рентгеновский кабинет. Монтировал его работник центральной лаборатории завода т. Невзоров; в оборудовании большую помощь оказал провизор поликлиники т. Окс.

Новая машина для выработки торцов

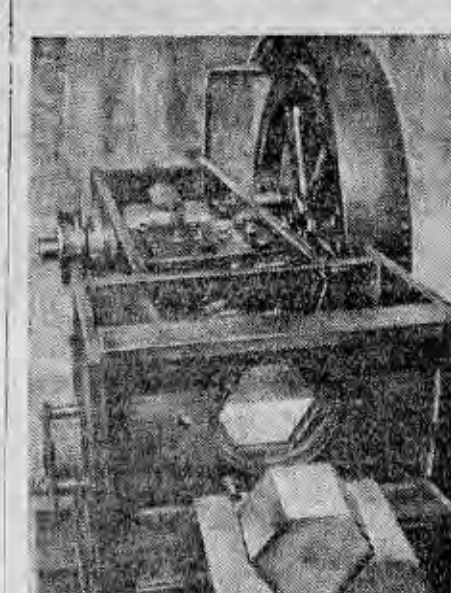

Не так давно ремонтно-механический завод Сибспецстрой получил задание сконструировать и построить станок, обрабатывающий шестигранную торцовую шашку.

За это задание с энтузиазмом взялся весь коллектив инженерно-технических работников и стахановцев.

Напряженная творческая работа группы главного инженера завода т. Ляховицкого, старшего инженера т. Литвинова, начальника отдела технического контроля тов. Гладкова, начальника механического цеха тов. Пронина увенчалась полным успехом. Образцы высокопроизводительного стахановского труда показали передовые люди завода бригадир слесарей т. Саул, токарь т. Цивяк, слесари тт. Девянина, Деньгина, Мяшкова, строгальщики тт. Лапинский и Демьяненко.

Первый опытный станок выдержал заводское испытание. За восьмичасовой рабочий день он дает торцовой шашки на 130 квадратных метров автодороги или пола в жилых и производственных зданиях.

Завод получил заказ на изготовление девяти таких станков.

Коллектив инженерно-технических работников и стахановцы завода Сибспецстрой считают сконструированный и сделанный ими станок своим первым послевоенным подарком Родине.

М. ЛОМАКИН.
Зам. главного инженера.

Асфальт на Трикотажной улице

Общественность Дзержинского района и рабочие завода имени Чкалова асфальтируют Трикотажную улицу от трамвайной линии до соцгорода. Уже покрыто асфальтом 900 квадратных метров. Каждый день на работы выходят 500—700 человек.

И лев, и цапля...

На Новосибирской зоологической выставке

У клеток с обезьянами — толпа ребятишек. Не меньшее оживление и у вольера с говорящими попугаями. Из отделения хищников доносится грозное рычание льва.

Новосибирская зоовыставка по составу животных занимает сейчас одно из первых мест в Союзе. В ней собрано до 200 различных представителей животного и пернатого мира. Здесь есть интересный гибрид тигролев, который родился в Сибири в 1941 году, редко встречающаяся черная пантера, львы, большая группа оленей и лосей, бурый медведь.

Сейчас звери находятся на летней площадке, но через несколько недель будут переведены в зимнее помещение.

Ежедневно выставку посещают до полутора тысяч человек, а по воскресным дням — шесть — семь тысяч. Посетителям читаются лекции на естественно-научные темы.

Выставка все время пополняется новыми экспонатами. Недавно появились совы, цапля, целый выводок волчат. Работники выставки поддерживают связь с охотниками. Сотрудник зоологического отдела Западно-Сибирского филиала Академии наук СССР т. Янушевич и работник биологической лаборатории т. Надеев организуют экспедиции по ловле животных и птиц.

Сообщение Государственного департамента США о восстановлении дипломатических отношений между США и Финляндией

ВАШИНГТОН, 30 августа. (ТАСС). Государственный департамент сообщил, что дипломатические отношения между США и Финляндией возобновляются в полночь 31 августа.

В заявлении Государственного департамента говорится: «20 августа Государственный департамент сообщил, что американскому представителю в Хельсинки были даны инструкции предложить финскому правительству установить дипломатические отношения между Соединенными Штатами и Финляндией. В результате благоприятного ответа, полученного от финского правительства, дипломатические отношения между Соединенными Штатами и Финляндией восстанавливаются в полночь 31 августа 1945 года. С этого момента американская миссия в Хельсинки будет функционировать одновременно как дипломатическое представительство и как консульство. Первый секретарь миссии Халли будет временно исполнять обязанности поверенного в делах до назначения посланника».

СТАТЬЯ ЛАТТИМОРА О КОВАРСТВЕ ЯПОНСКОЙ ПОЛИТИКИ

НЬЮ-ЙОРК, 28 августа. (ТАСС). В статье, переданной агентством Оверсис Ньюс, специалист по дальневосточным вопросам Латтимор предупреждает, что японцы прибегают к специальным маневрам, пытаясь внести раскол в ряды союзников. По его утверждению, японцы специально пытаются использовать императора как средство для нарушения единства.

Кроме того, японцы надеются использовать другие средства, чтобы вбить клин между Советским Союзом и Китаем. Указав, что японское радио пытается изобразить Японию как символ освобождения Азии от империалистического господства, а премьер-министр Японии Хигасикуни предлагает итти об руку с Китаем, Латтимор говорит, что это ясно свидетельствует о возобновлении попыток со стороны японцев добиться союза между Японией и правыми элементами Китая. «Это ясно преследует цель противодействовать улучшению советско-китайских отношений и показывает стремление Японии воспользоваться теми инструкциями, которые недавно были даны Чунцином японским войскам, — сохранять оружие для поддержания порядка, что означает, что китайский народ останется беспомощным. До тех пор, пока Китай, Россия, Америка и Англия не будут проводить единую политику, японцы будут иметь возможность проявлять политическую инициативу. Сохранение императора помогает японцам в этом отношении».

Демонстрация членов профсоюзов в Нью-Йорке

НЬЮ-ЙОРК, 31 августа. (ТАСС). 29 августа в Медисон-сквер Гардене состоялась 50-тысячная демонстрация членов профсоюзов, входящих в Конгресс Производственных Профсоюзов (КПП). Рабочие пришли на площадь в организованном порядке со знаменами и плакатами, выражающими требования, чтобы Конгресс принял законопроекты об обеспечении полной занятости рабочей силы, повышении заработной платы и пособий по безработице. Выдвигалось также требование к губернатору штата Нью-Йорк Дьюи о немедленном созыве законодательного собрания штата для принятия закона о повышении пособий по безработице.

На площади состоялся митинг, на котором председательствовал председатель профсоюза моряков Каррен. Во вступительной речи Каррен заявил, что крупные промышленники в Соединенных Штатах умышленно создают безработицу в стране, являющуюся частью их общего плана разгрома американского рабочего движения.

Секретарь центра КПП штата Нью-Йорк Гарно сообщил в своем выступлении, что такие же демонстрации проводятся одновременно в Буффало, Рочестере и семи других городах штата Нью-Йорк.

Член Конгресса Селлер сказал, что, если частные предприниматели не смогут предоставить работу, тогда должно вмешаться правительство Соединенных Штатов.

Член американской рабочей партии Маркантонио призывал американских рабочих поддерживать освободительное и рабочее движение в освобожденных странах. Он отметил, что именно те лица, которые проявляют реакционные тенденции во внешней политике, создают безработицу и нищету в Соединенных Штатах.

Английские корабли вошли в Гонконг

ЛОНДОН, 30 августа. (ТАСС). Агентство Рейтер сообщает, что мощные соединения английского Тихоокеанского флота стоят недалеко от Гонконга. Английские самолеты сбрасывали листовки, в которых англичане просили японского командующего в Гонконге установить с ними связь. Соединениями флота командует адмирал Харкурт, находящийся на борту корабля «Индэмитэбл».

ЛОНДОН, 30 августа. (ТАСС). Как передает агентство Рейтер, штаб английского Тихоокеанского флота сообщил, что мощные английские военно-морские силы под командованием адмирала Харкурта вошли в порт Гонконг.

Преследование демократических организаций в Иране

ТЕГЕРАН, 31 августа. (ТАСС). В ночь на 29 августа по приказу военного губернатора у всех клубов и зданий народной партии и профсоюзов в Тегеране были выставлены патрули. У центральных клубов постоянно находятся примерно по сотне солдат, среди которых есть полицейские и жандармы. В здания никто не пропускается. В помещении клуба народной партии, находящемся против Тегеранского вокзала, полиция установила пулеметы. Несмотря на это, большая группа рабочих и интеллигенции проникла в клуб. Столкновения не произошло, но были арестованы пять рабочих, из которых трое были освобождены в тот же день. Около многих тегеранских фабрик — усиленные отряды солдат. Так, у цементного завода постоянно находятся 30—40 человек.

Закрытие иранской газеты

ТЕГЕРАН, 31 августа. (ТАСС). 29 августа была закрыта газета «Демсвенд» («Ферман»). Таким образом, запрещены почти все газеты, входившие в об'единение «Фронт свободы».

Закон о земельной реформе в Албании

БЕЛГРАД, 31 августа. (ТАСС). Как передает албанское телеграфное агентство, президиум Антифашистской Ассамблеи Национального Освобождения Албании принял закон о земельной реформе. Президиум принял также законы о помощи семьям, пострадавшим от германской оккупации, о помощи инвалидам национально-освободительной войны и семьям, кормильцы которых погибли в борьбе за освобождение страны.

К вопросу о деятельности англо-американских об'единенных комитетов

ЛОНДОН, 31 августа. (ТАСС). Как сообщает агентство Рейтер, три англо-американских об'единенных комитета — производства и ресурсов, по вопросам продовольствия и по вопросам использования сырья, — которые были созданы во время войны Англией, США и Канадой в целях обеспечения сосредоточения ресурсов и планомерного обслуживания военной машины, будут продолжать свою деятельность в настоящее время. Это решение, принятое совместно тремя правительствами, должно, по их мнению, обеспечить отсутствие провалов в совместном урегулировании различных, не терпящих отлагательства, критических вопросов снабжения. Было решено также пересмотреть проделанную этими комитетами работу для того, чтобы установить, необходимо ли в дальнейшем сохранить их деятельность.

Иностранная хроника

Филиппинский сенат единогласно ратифицировал устав Об'единенных наций.

* * *

Как передает агентство Франс Пресс, генерал де Голль возвратился вчера в Париж из своей поездки в Америку.

Международный обзор

Мировая печать продолжает оживленно комментировать советско-китайский договор, справедливо оценивая его как важнейший документ международного значения. Газеты отмечают, что этот договор не только исходит из принципов, провозглашенных на Крымской конференции руководителей трех великих держав, но и является дальнейшим укреплением и развитием этих принципов.

Действенность и сила этого договора заложены в том, что он отвечает интересам и СССР и Китая. Его сила в том, что он укрепляет традиционную дружбу, существующую между советским и китайским народами, что он скреплен кровью, совместно пролитой в борьбе против общего врага — империалистической Японии.

Значение договора определяется также тем, что он является крупным вкладом в дело обеспечения мира и безопасности на благо не только обеих стран, но и всех миролюбивых народов. Наконец, его значение в том, что он, по единодушному мнению газет, является блестящей демонстрацией последовательности советской внешней политики, исходящей из принципа уважения суверенитета и независимости народов и государств, с которыми СССР вступает в договорные отношения. Китайское правительство, со своей стороны, проявило уважение к принципу самоопределения народов, что нашло свое выражение в ноте министра иностранных дел Китая Ван Ши-цзе по вопросу о предоставлении независимости Монгольской Народной Республике.

Китайская газета «Синьхуажибао», отражая настроения китайского народа, пишет: «Советско-китайский договор является краеугольным камнем мира на Дальнем Востоке, залогом счастья для Китая и СССР, а также для всех миролюбивых народов Дальнего Востока. Договор имеет огромное значение для предотвращения новых агрессивных войн на Дальнем Востоке и уничтожения любой формы фашизма».

Английская газета «Ньюс кроникл» пишет, что «подписание такого всеоб'емлющего договора между Советским Союзом и Китаем было необходимым шагом. Перед Китаем стоят важнейшие проблемы, связанные с восстановлением страны. Договор с Россией проясняет чрезвычайно сложные отношения и имеет исключительно большое значение».

Радио Сан-Франциско, комментируя советско-китайский договор, заявило: «Этот договор является примером регионального соглашения против возможных проявлений агрессии со стороны Японии в будущем; он обеспечивает единство действий между Советской Россией и Китаем. Договор встретил одобрение в США, России и Китае, где его считают орудием мира, которое принесет пользу всему миру».

Значение советско-китайского договора заключается также и в том, что его осуществление будет способствовать национальному об'единению и демократизации Китая.

* * *

Эта неделя принесла давно ожидаемое народами всего мира сообщение о передаче суду Международного военного трибунала первого списка главных военных преступников. «Дела» этих преступников, оставивших кровавый след на теле всех народов Европы, общеизвестны. Широко известны и имена этих гитлеровских обер-палачей и бандитов.

На скамье подсудимых перед судьями Международного военного трибунала предстанут главари гитлеровской преступной банды. Наряду с главными сообщниками Гитлера по фашистской партии и государству — Герингом, Гессом, Розенбергом, Леем, Борманом и другими в первом списке преступников значатся вожаки германской военной машины. Это — Кейтель, Дениц, Иодль, Редлер, непосредственно разрабатывавшие и выполнявшие разбойничьи планы порабощения других стран и народов и ответственные за злодеяния гитлеровских полчищ в оккупированных странах. Перед военным трибуналом предстанут крупнейшие финансовые магнаты и короли германской военной промышленности и хозяйства — Вальтер Функ, Гельмар Шахт, Крупп фон Болен унд Гальбах, вскормившие и призвавшие к власти Гитлера и поставившие все хозяйство страны на службу его завоевательным планам. Перед судом предстанут палачи — организаторы лагерей Майданека, Бухенвальда и других фабрик уничтожения десятков и сотен тысяч людей, «гаулейтеры» — палачи Заукель, Франк, Фрик и другие, поработившие и угнетавшие целые страны.

Весьма символичен тот факт, что суд над этими палачами будет происходить в Нюрнберге. Расплата — суровая и справедливая — настигает преступников именно в том городе, который служил до недавнего прошлого местом сборищ фашистских головорезов, где на с'ездах фашистской партии обсуждались и вырабатывались планы фашистских злодеяний. Еще в самом разгаре Великой Отечественной войны советского народа против гитлеровских захватчиков товарищ Сталин говорил, что наш народ не простит немецким извергам их преступлений. «Мы заставим немецких преступников держать ответ за все их злодеяния!» — заявлял товарищ Сталин. Теперь эти слова сбываются.

Как явствует из сообщения Комитета по расследованию дел и по обвинению главных военных преступников, опубликованный список является лишь началом, расследование дел военных преступников, не включенных в первый список, продолжается. Мировая общественность, с большим удовлетворением встретившая опубликование этого первого списка военных преступников, ждет полного расследования, привлечения к суровой ответственности и справедливого наказания всей гитлеровской шайки военных преступников.

* * *

Закончившаяся недавно в Югославии 5-я сессия Временной Народной Скупщины приняла ряд законов, наглядно свидетельствующих об огромных успехах страны в области укрепления демократической государственности. Даже простое перечисление принятых законов показывает, что сейчас в стране выработаны основные законы, регулирующие важнейшие стороны ее политической жизни. Эти демократические законы пришли на смену рухнувшему вместе с фашистским режимом фашистскому «законодательству».

Сессия приняла закон об учредительном собрании, избирательный закон, законы о создании обществ и организаций, о собраниях и демонстрациях, о печати, о преступлениях перед народом и государством и другие. Заместитель премьер-министра Югославии Милован Джилас, характеризуя значение этих новых югославских законов, отметил, что они «нормализуют и регулируют отношения, создавшиеся во время освободительной борьбы, представляют широкую прочную основу для окончательного определения облика государства и являются новым шагом вперед в борьбе югославских народов за братство, равноправие и свободу».

Отличительная черта этих законов заключается в том, что они являются последовательно антифашистскими и на деле защищают демократию от фашизма.

Закон об учредительном собрании предусматривает, например, создание двух равноправных палат Союзной Скупщины и Скупщины Национальностей. Эта последняя обеспечивает утверждение федеративного принципа построения страны и защиту интересов народов всех национальностей Югославии. Избирательный закон также чрезвычайно демократичен. Он предусматривает тайное голосование, всеобщие прямые, равные выборы независимо от пола, расы и вероисповедания. Избирательным правом пользуется также молодежь 18-летнего возраста. Впервые избирательное право получают солдаты, офицеры югославской армии. Такого демократического избирательного закона Югославия еще не знала!

Закон о партиях и организациях предоставляет полную свободу создания новых или возобновления существовавших ранее политических партий и организаций до 6 января 1929 года — дня военно-фашистского переворота в Югославии, за исключением профашистских и занимающихся пропагандой расовой ненависти и раздора.

В стране обеспечивается также полная свобода печати для всех за исключением фашистских элементов.

Таким образом, новые югославские законы обеспечивают широкие права всему народу и лишают этих прав всех тех, кто пытается мешать строить новую, свободную жизнь. Не случайно поэтому, что эти законы были приняты подавляющим большинством голосов депутатов Скупщины и встретили полное одобрение народных масс Югославии.

А. ШАТИЛОВ.

Ответственный редактор
А. А. КОНДАКОВ.

ПАРК ИМ. СТАЛИНА
Эстрадный театр
2, 4, 5, 6 сентября ГОСУД. КАБАРДИНСКИЙ АНСАМБЛЬ ПЕСНИ и ПЛЯСКИ в составе 64 артистов. Солисты ансамбля: засл. арт. Ашуров, Аталиков, Каширова, Шаваев, худож. рук. ансамбля Дыхно, балетмейстер засл. арт. Аталиков, художник Ниннемачи. Нач. в 9 ч. веч. Билеты продаются. Касса работает с 12 ч. дня до 10 ч. веч., тел. 32-651.

ГОСЦИРК
Сегодня, 2 сентября, 3 представления: в 12 ч. 30 мин., 6 час. и 9 час. веч. Во всех представлениях выступает полный состав артистов и китайский аттракцион Ван Ю-ли. Завтра, в понедельник, 3 сентября, выступление новых артистов. Билеты продаются с 10 ч. до 9 ч. веч.

КИНО
МАЯКОВСКОГО—Это было в Донбассе.
«ОКТЯБРЬ» — Большой вальс. С 3 сентября — Иван Грозный.
«МЕТАЛЛИСТ» — Парад Победы.

С 1 сентября в помещении бывшего магазина Гастроном № 2 (проспект Сталина)
ОТКРЫТ КОММЕРЧЕСКИЙ МАГАЗИН ГЛАВОСОБТОРГА
В продаже высококачественные товары в самом широком ассортименте:
всевозможные вина,
папиросы лучших сортов,
окорока и колбаса,
конфекты, печенье,
консервы рыбные, мясные,
фруктовые
Магазин открыт с 10 часов утра до 8 часов вечера ежедневно, кроме понедельников, тел. 36-936, 36-291.

ВНИМАНИЮ РУКОВОДИТЕЛЕЙ И ГЛАВНЫХ БУХГАЛТЕРОВ ПРЕДПРИЯТИЙ, УЧРЕЖДЕНИЙ И ОРГАНИЗАЦИЙ

В соответствии с Указом Президиума Верховного Совета СССР от 30 июня 1945 г., постановлением СНК СССР от 21 июля 1945 года и указаниями НКФ СССР от 2 июля и 15 августа 1945 года, раз'ясняется:

1. Рабочим и служащим, уходящим в 1945 г. в очередной отпуск, заработная плата за время отпуска выплачивается из средств предприятий и учреждений независимо от срока последнего перевода в сберкассы денежной компенсации за отпуск в специальные вклады этих рабочих и служащих.

2. Начиная с 1 июля 1945 года перечисление в сберегательные кассы денежной компенсации за неиспользованный отпуск в качестве вкладов рабочих и служащих прекращается.

Примечание: не перечисленная своевременно компенсация рабочих и служащих, рабочий год которых окончился раньше 1 июля 1945 года, подлежит перечислению в сберкассы.

3. Порядок и сроки выдачи рабочим и служащим сумм денежной компенсации за неиспользованные отпуска за время 1941—1944 гг., переведенных в качестве специальных вкладов в сберегательные кассы, будут установлены СНК Союза ССР.

Предприятия, учреждения и организации обязуются:

Для списания перечисленных до 1 января 1945 года сумм компенсации с об'единенных счетов предприятий на индивидуальные счета рабочих и служащих представить в сберкассы 1 сентября списки и заполненные бланки лицевых счетов для выписки сберегательных билетов.

Представить в сберкассы списки рабочих и служащих, на счета которых в 1945 году были перечислены задержанные суммы компенсации за отпуска прежних лет.

ГОРУПРАВЛЕНИЕ СБЕРКАСС, Красный проспект, 48.

НОВОСИБИРСКИЙ
ИНСТИТУТ ВОЕННЫХ ИНЖЕНЕРОВ Ж.-Д. ТРАНСПОРТА (НИВИТ)
ПРОДОЛЖАЕТ ПРИЕМ НА I КУРС.

Институт готовит высококвалифицированных инженеров по специальностям:
военный инженер путей сообщения — по движению и грузовой работе,
военный инженер путей сообщения — строитель,
военный инженер путей сообщения — по мостам и тоннелям.
Правила приема — общие для всех ВУЗов СССР.
Все принятые в институт обеспечиваются обмундированием, общежитием и стипендией, освобождаются от платы за обучение и получают отсрочку от призыва в Красную Армию.
Приемные испытания проводятся с 1 по 20 сентября с. г. Начало занятий — 17 сентября.
Заявления и запросы направлять по адресу: г. Новосибирск, Советская, 20, НИВИТ, приемная комиссия.

ИНСТИТУТ ФАРМАКОЛОГИИ, ХИМИОТЕРАПИИ И ФАРМАЦЕВТИЧЕСКОЙ ХИМИИ АКАДЕМИИ МЕДИЦИНСКИХ НАУК СССР
ОБ'ЯВЛЯЕТ КОНКУРС
на замещение вакантных должностей:
Заведующий химико-технологическим отделом — доктор химических или технических наук.
Заведующий технологической лабораторией — доктор технических наук.
Заведующий лабораторией опытных установок — доктор или кандидат технических наук.
Заведующий лабораторией аналитического контроля — доктор или кандидат химических наук.
Заведующий технико-экономической лабораторией — доктор или кандидат экономических наук.
Заявления с приложением автобиографии, личного листка по учету кадров, копии диплома, справки об ученой степени и звании, списка и оттисков научных трудов, развернутой характеристики направлять на имя директора института по адресу: Москва, 21, Зубовская ул., д. 7. «ВНИХФИ».

Гр. КОНЧИКОВА Ольга Игнатьевна, прожив. Ярыгинская, 67, возбуждает дело о разводе с гр. КОНЧИКОВЫМ Александром Лаврентьевичем, прожив. там же. Дело подлежит рассмотрению в нарсуде 4 участка Центрального р-на г. Новосибирска.

Гр. ПОПОВ Александр Николаевич, прожив. Некрасова, 82-г, кв. 4, возбуждает дело о разводе с гр. ПОПОВОЙ Александрой Андреевной, прожив. там же. Дело подлежит рассмотрению в нарсуде 2 уч. Ипподромского района.

Гр. СОВЕТНИКОВ Василий Алексеевич, прожив. Соцгород, каменный дом 11/2, кв. 5, возбуждает дело о разводе с гр. СОВЕТНИКОВОЙ Ольгой Михайловной, прожив. там же. Дело слушается в нарсуде 2 уч. Дзержинского р-на.

СТРОИТЕЛЬНАЯ ШКОЛА ФЗО-12
ОСМЧ НОВОСИБИРСКПРОМСТРОЙ
об'являет прием учащихся на специальности: плотники, штукатуры, каменщики, слесари, жестянщики, арматурщики, столяры.
Срок обучения 6 месяцев. Школа обеспечивает учащихся полностью обмундированием, спецодеждой, постельными принадлежностями, трехразовым питанием. Лица, поступающие в школу, должны пред'явить паспорт или метрическое свидетельство о рождении и справку об образовании. Принимаются лица обоего пола с 16 лет.
Обращаться по адресу: г. Новосибирск, Кировский район, ОСМЧ Новосибирскпромстрой, школа ФЗО-12.

ПАССАЖИРСКОЕ ОТДЕЛЕНИЕ ТОМСКОЙ Ж. Д.
ПРОИЗВОДИТ ПРИЕМ НА КУРСЫ проводников и радиомехаников на поездные работы.
Подробности о приеме узнать в отделе кадров, на территории вокзала.

ШКОЛА ПРОИЗВОДСТВЕННОГО ОБУЧЕНИЯ
при Новосибирском отделении Военторга СибВО
ОБ'ЯВЛЯЕТ НАБОР УЧАЩИХСЯ ПО СПЕЦИАЛЬНОСТЯМ:
ПОРТНЫХ И САПОЖНИКОВ
Учащиеся обеспечиваются стипендией и бескарточным двухразовым питанием. Прием заявлений до 5 сентября. Обращаться в отдел кадров — Красный проспект, 45.

ТРЕБУЮТСЯ:
«СНАБЭЛЕКТРО» для работы в Новосибирской конторе зам. главного бухгалтера, бухгалтеры, товароведы, диспетчеры, рабочие на автомашины, курьер-уборщица. Имеется закрытый распределитель, столовая, дополнительное бескарточное питание. Обращаться: Советская ул., 65, 1-й этаж, комн. 4.

ПРОМАРТЕЛИ «СПАРТАК» зав. производством, бракеровщик, секретарь, заведующий хозяйством, экспедитор, коновозчик, уборщицы, сторожа для ночной смены. Здесь же требуются мастера для индивидуального и массового пошива мужского и дамского платья, мастера готовых головных уборов, бандажницы, трикотажницы, сапожники и подсобные рабочие. Адрес: Бурлинская, 97, обращаться с 9 ч. утра до 6 ч. вечера к председателю артели или к главному бухгалтеру.

ИНЖЕНЕРНО-СТРОИТЕЛЬНОМУ ИНСТИТУТУ для работы в аппарате института старший бухгалтер на группу (оклад 600 рублей), главный бухгалтер ОРСа института (оклад 900 рублей), старший бухгалтер подсобного хозяйства (оклад 500 рублей). Остальные условия по соглашению. Обращаться: Чехова, 80, к главному бухгалтеру.

ОРСу СибОВСУ на постоянную работу в Новосибирске начальник планового отдела, главный бухгалтер, заместитель главного бухгалтера и ст. бухгалтеры групп. Оплата по соглашению, литерный паек, снабжение топливом. Ул. Мичурина № 25, ОРС — флигель в ограде.

СПИРТЗАВОДУ старший бухгалтер, бухгалтер-нормировщик, на картофелезаготовительные пункты: заведующие, счетоводы-кассиры. Обращаться: Ногина, 10 или по телефону 35-278.

Адрес редакции и издательства: Советская, 6. Телефоны: коммутатор редакции —34-904; отв. редактора — 35-104; зам. отв. редактора — 35-964; отв. секретаря —35-924; отделов: партийного — 30-785; сельскохозяйственного — 33-189; промышленности — 34-630 и 32-598; культуры и быта—1-34 (через коммутатор); внутренней информации—33-864; иллюстрационного—32-395; писем—31-396 и 35-505. Прием телефонограмм: иногородние — прямой — 8, город — 33-630. Выпускающий—31-103; типография — 35-984, об'явления — 31-289.

МН12284. Типография изд-ва «Советская Сибирь». Тираж 50,000.

ОБЛАСТНАЯ БИБЛИОТЕКА

Да здравствует великая Победа советского народа!

Пролетарии всех стран, соединяйтесь!

СОВЕТСКАЯ СИБИРЬ

Орган Новосибирского обкома и горкома ВКП(б), областного и городского Советов депутатов трудящихся

№ 174 (7879) | 3 СЕНТЯБРЯ 1945 г., понедельник. | Цена 20 коп.

Отныне мы можем считать нашу отчизну избавленной от угрозы немецкого нашествия на западе и японского нашествия на востоке. Наступил долгожданный мир для народов всего мира. (СТАЛИН)

Обращение тов. И. В. Сталина к народу

Товарищи!

Соотечественники и соотечественницы!

Сегодня, 2 сентября, государственные и военные представители Японии подписали акт безоговорочной капитуляции. Разбитая наголову на морях и на суше и окруженная со всех сторон вооруженными силами Об'единенных Наций, Япония признала себя побежденной и сложила оружие.

Два очага мирового фашизма и мировой агрессии образовались накануне нынешней мировой войны: Германия—на западе и Япония—на востоке. Это они развязали вторую мировую войну. Это они поставили человечество и его цивилизацию на край гибели. Очаг мировой агрессии на западе был ликвидирован четыре месяца назад, в результате чего Германия оказалась вынужденной капитулировать. Через четыре месяца после этого был ликвидирован очаг мировой агрессии на востоке, в результате чего Япония, главная союзница Германии, также оказалась вынужденной подписать акт капитуляции.

Это означает, что наступил конец второй мировой войны.

Теперь мы можем сказать, что условия, необходимые для мира во всем мире, уже завоеваны.

Следует отметить, что японские захватчики нанесли ущерб не только нашим союзникам—Китаю, Соединенным Штатам Америки, Великобритании. Они нанесли серьезнейший ущерб также и нашей стране. Поэтому у нас есть еще свой особый счет к Японии.

Свою агрессию против нашей страны Япония начала еще в 1904 году во время русско-японской войны. Как известно, в феврале 1904 года, когда переговоры между Японией и Россией еще продолжались, Япония, воспользовавшись слабостью царского правительства, неожиданно и вероломно, без об'явления войны, напала на нашу страну и атаковала русскую эскадру в районе Порт-Артура, чтобы вывести из строя несколько русских военных кораблей и создать, тем самым, выгодное положение для своего флота. И она действительно вывела из строя три первоклассных военных корабля России. Характерно, что через 37 лет после этого Япония в точности повторила этот вероломный прием в отношении Соединенных Штатов Америки, когда она в 1941 году напала на военно-морскую базу Соединенных Штатов Америки в Пирл-Харборе и вывела из строя ряд линейных кораблей этого государства. Как известно, в войне с Японией Россия потерпела тогда поражение. Япония же воспользовалась поражением царской России для того, чтобы отхватить от России Южный Сахалин, утвердиться на Курильских островах и, таким образом, закрыть на замок для нашей страны на Востоке все выходы в океан—следовательно также все выходы к портам советской Камчатки и советской Чукотки. Было ясно, что Япония ставит себе задачу отторгнуть от России весь ее Дальний Восток.

Но этим не исчерпываются захватнические действия Японии против нашей страны. В 1918 году, после установления советского строя в нашей стране, Япония, воспользовавшись враждебным тогда отношением к Советской стране Англии, Франции, Соединенных Штатов Америки и опираясь на них,—вновь напала на нашу страну, оккупировала Дальний Восток и четыре года терзала наш народ, грабила советский Дальний Восток.

Но и это не все. В 1938 году Япония вновь напала на нашу страну в районе озера Хасан, около Владивостока, с целью окружить Владивосток, а в следующий год Япония повторила свое нападение уже в другом месте, в районе Монгольской Народной Республики, около Халхин-Гола, с целью прорваться на советскую территорию, перерезать нашу Сибирскую железнодорожную магистраль и отрезать Дальний Восток от России.

Правда, атаки Японии в районе Хасана и Халхин-Гола были ликвидированы советскими войсками с большим позором для японцев. Равным образом была успешно ликвидирована японская военная интервенция 1918—22 годов, и японские оккупанты были выброшены из районов нашего Дальнего Востока. Но поражение русских войск в 1904 году в период русско-японской войны оставило в сознании народа тяжелые воспоминания. Оно легло на нашу страну черным пятном. Наш народ верил и ждал, что наступит день, когда Япония будет разбита и пятно будет ликвидировано. Сорок лет ждали мы, люди старого поколения, этого дня. И вот, этот день наступил. Сегодня Япония признала себя побежденной и подписала акт безоговорочной капитуляции.

Это означает, что Южный Сахалин и Курильские острова отойдут к Советскому Союзу и отныне они будут служить не средством отрыва Советского Союза от океана и базой японского нападения на наш Дальний Восток, а средством прямой связи Советского Союза с океаном и базой обороны нашей страны от японской агрессии.



Наш советский народ не жалел сил и труда во имя победы. Мы пережили тяжелые годы. Но теперь каждый из нас может сказать: мы победили. Отныне мы можем считать нашу отчизну избавленной от угрозы немецкого нашествия на западе и японского нашествия на востоке. Наступил долгожданный мир для народов всего мира.

Поздравляю вас, мои дорогие соотечественники и соотечественницы, с великой Победой, с успешным окончанием войны, с наступлением мира во всем мире!

Слава вооруженным силам Советского Союза, Соединенных Штатов Америки, Китая и Великобритании, одержавшим победу над Японией!

Слава нашим дальневосточным войскам и Тихоокеанскому военно-морскому флоту, отстоявшим честь и достоинство нашей Родины!

Слава нашему великому народу, народу-победителю!

Вечная слава героям, павшим в боях за честь и победу нашей Родины!

Пусть здравствует и процветает наша Родина!

Указ

ПРЕЗИДИУМА ВЕРХОВНОГО СОВЕТА СССР

Об об'явлении 3 сентября Праздником Победы над Японией

В ознаменование победы над Японией установить, что 3 сентября является днем всенародного торжества — Праздником Победы над Японией.

3 сентября считать нерабочим днем.

Председатель Президиума Верховного Совета СССР М. КАЛИНИН.
Секретарь Президиума Верховного Совета СССР А. ГОРКИН.

Москва, Кремль.
2 сентября 1945 г.

В СОВНАРКОМЕ СССР

В соответствии с Указом Президиума Верховного Совета СССР об об'явлении 3 сентября Праздником Победы над Японией Совнарком СССР постановил считать 3 сентября 1945 года нерабочим днем.

Совет Народных Комиссаров СССР предложил всем советским государственным учреждениям 3 сентября сего года в день всенародного торжества — Праздник Победы над Японией поднять на своих зданиях Государственный флаг Союза Советских Социалистических Республик.

СЛАВА ТВОРЦУ ПОБЕДЫ—ВЕЛИКОМУ СТАЛИНУ!

Подписание акта о капитуляции Японии

ТОКИО, 2 сентября. (ТАСС). Сегодня в 10 час. 30 мин. по токийскому времени на борту американского линкора «Миссури», находящегося в водах Токийского залива, состоялось подписание акта о капитуляции Японии.

В начале церемонии подписания акта выступил генерал Макартур с заявлением, в котором говорится: «Я заявляю о своем твердом намерении, согласно традиции стран, которые я представляю, проявлять при выполнении моих обязанностей справедливость и терпимость, принимая в то же время все необходимые меры для обеспечения полного, быстрого и точного выполнения условий капитуляции. Мы собрались здесь как представители главных воюющих держав для того, чтобы заключить торжественное соглашение, посредством которого можно будет восстановить мир. Проблемы, связанные с различными идеалами и идеологиями, были разрешены на полях сражений всего мира, а потому не подлежат дискуссии или дебатам».

Затем генерал Макартур предложил японским представителям подписать акт о капитуляции. После того, как они подписали этот акт, его подписал сам генерал Макартур. Затем акт подписали представители Китая, Соединенного Королевства, СССР, Австралии, Канады, Франции, Голландии и Новой Зеландии.

После подписания акта о капитуляции Японии по радио передается из Вашингтона речь президента Трумэна.

Выступление Трумэна

НЬЮ-ЙОРК, 2 сентября. (ТАСС). Президент Трумэн в своем выступлении об'явил 2 сентября официальным Днем Победы — днем формальной капитуляции Японии.

Трумэн заявил: «Этот день мы, американцы, всегда будем помнить, как день возмездия, так же как мы помним другой день — день позора (Пирл-Харбор). С этого дня мы движемся вперед. Мы движемся к новой эре безопасности внутри страны. Вместе с другими Об'единенными нациями мы движемся к новому лучшему миру, миру международной доброй воли и сотрудничества. С помощью всевышнего мы дожили до этого Дня Победы. С его помощью мы достигнем мира и процветания для самих себя и для всего мира в течение грядущих лет».

Президент Трумэн напомнил всей стране о Пирл-Харборе. «Мощная угроза цивилизации, — заявил он, — которая выявилась там, теперь устранена. Путь в Токио оказался длинным и кровавым. Мы не забудем Пирл-Харбор. Японские милитаристы не забудут «Миссури». Зло, причиненное японскими милитаристами, не может никогда быть заглажено или забыто. Но у них отнята их способность уничтожать и убивать. Их армия и то, что осталось от их флота, в настоящее время бессильны».

Воздавая должное Рузвельту, Трумэн назвал его «ушедшим от нас доблестным руководителем, защитником демократии, архитектором международного мира и сотрудничества».

* * *

Церемония подписания капитуляции, продолжавшаяся 45 минут, закончилась выступлениями генерала Макартура и адмирала Нимица.

Генерал Макартур в своей заключительной речи заявил, что все предыдущие попытки воспрепятствовать международным конфликтам и разрешить их не имели успеха, что повело к тяжелому испытанию войны. «В настоящее время предельная разрушительность войны исключает подобную альтернативу. Нам представилась последняя возможность. Если мы в настоящее время не создадим лучшую и более справедливую систему, то будем обречены».

Адмирал Нимиц в своей речи сказал, что «свободолюбивые народы всего мира радуются Победе и гордятся достижениями наших об'единенных сил. Необходимо, чтобы Об'единенные нации неуклонно проводили в жизнь мирные условия, которые навязаны Японии. Необходимо будет также поддерживать силы нашей страны на таком уровне, который не допустит в будущем актов агрессии, направленных на уничтожение нашего образа жизни. Теперь мы обращаемся к великой задаче реконструкции и восстановления. Я уверен, что при разрешении этих проблем мы будем действовать с таким же искусством, находчивостью и проницательностью, как и при разрешении проблем, связанных с достижением Победы».

ОТ СОВЕТСКОГО ИНФОРМБЮРО

ОПЕРАТИВНАЯ СВОДКА ЗА 2 СЕНТЯБРЯ

На Дальнем Востоке существенных изменений не произошло.

За 1 сентября нашим войскам сдалось в плен 8.000 японских солдат и офицеров и три генерала.

СОВИНФОРМБЮРО.

Слушая родной голос вождя...

Вчера вечером, когда комбайнеры, трактористы и бригадиры собрались с полей в конторе МТС на производственное совещание, кто-то включил радио. И вот из далекой Москвы донесся родной голос Сталина.

С глубоким волнением слушали присутствующие обращение Председателя Совета Народных Комиссаров СССР к советскому народу по поводу безоговорочной капитуляции Японии. Все были захвачены величием этого исторического события.

После окончания радиопередачи каждому хотелось поделиться своими чувствами и мыслями.

— Теперь и на Дальнем Востоке, — говорит стахановец-комбайнер Степан Терентьевич Пахомов. — никто не помешает нашему мирному труду. Мы должны трудиться так, чтобы Советский Союз стал еще более могучим и сильным.

— К пятому сентября, — продолжает он, — уберу своим агрегатом весь хлеб в своем колхозе, а затем пересяду на трактор пахать зябь.

Комбайнеры Павел Петрович Чистяков и Андрей Михайлович Волков поддержали это предложение. А бригадир трактористов Иван Федорович Кононов, закончивший уборку в колхозе «Политотделец», заявил, что до первого октября выполнит на 150 процентов план вспашки зяби.

С обязательством не допускать простоев комбайнов и тракторов от имени рабочих мастерской выступил тов. Рябцев. И все сошлись на том, что в сентябре коллектив станции может работать еще лучше, чем в августе, этим самым поможет колхозам досрочно рассчитаться с государством по хлебопоставкам. Это наш долг перед победоносной Красной Армией.

П. СОЛОВЬЕВ.
Директор Заобской МТС.

Слово ученых

Исполнились вещие слова нашего великого вождя Генералиссимуса Советского Союза Иосифа Виссарионовича Сталина. Вслед за Германией повержена вправ и фашистская Япония.

Радостно, с гордым сознанием своей силы встречает советский народ эту новую Победу. Отныне навеки смыто черное пятно, нанесенное России в 1904 году.

Вместе со всем народом советские ученые приложат все силы к возможно быстрейшей ликвидации последствий небывалой в истории человечества войны.

Да здравствует мир во всем мире!

Профессора Новосибирского мединститута: П. В. БУТЯГИН, Я. И. БЕЙГЕЛЬ, С. Л. ШНЕЙДЕР, Н. И. ГОРИЗОНТОВ, А. И. КАЗАНЦЕВ, А. С. ЧИСТОВИЧ, С. А. ПРОСКУРЯКОВ.

Открывается новая эпоха

Погашен очаг агрессии не только на Западе, но и на Востоке. Открывается эпоха мирной, созидательной жизни. Мы будем снова творить и дерзать в своем творчестве, строить свои города, покорять пространства Арктики, прокладывать новые железнодорожные и воздушные пути.

И всем этим мы обязаны нашему Сталину. Слава величайшему полководцу современности!

И. КОЛПАКЧИ.
Начальник цеха завода имени Чкалова.

Слава нашему Сталину!

Мы победили. И победили навсегда и на Западе, и на Востоке. Сила и могущество, каких не знала история, лежат сейчас у ног советского народа.

Победил сталинский гений. Неувядаемой славой овеял он нашу Родину на долгие-долгие годы. Организованный мудростью Сталина, советский народ не только отстоял свою жизнь и свободу, но даровал их и многим миллионам порабощенных людей.

Трудно передать словами то чувство, которое испытывает сейчас каждый советский человек, — он беспредельно счастлив, горд мощью своей Родины и бесконечно благодарен тому, чей гений привел его к мировой Победе.

Сейчас мы много сильнее и крепче, чем были до войны, а поэтому и жизнь перед нами более счастливая, более плодотворная.

Слава нашей Красной Армии! Слава нашей Родине, родному Сталину!

Профессор доктор Н. ЗАМЯТИН.

Еще один хищник поставлен на колени

С большой радостью прослушал я выступление по радио любимого вождя и друга всех народов нашей Родины Генералиссимуса Советского Союза Иосифа Виссарионовича Сталина о разгроме японского агрессора. Еще один хищник поставлен на колени.

В тяжелые годы Великой Отечественной войны наша партия и советское правительство не переставали содействовать развитию культуры и искусства в стране. В самое напряженное военное время в Новосибирске был создан крупнейший театр оперы и балета. Теперь долг работников театра добиться того, чтобы он стал одним из лучших, и это так и будет.

Спасибо великому Сталину за его мудрое руководство, за то, что он зорко следит за развитием советского искусства и помогает ему!

А. КРИВЧЕНЯ.
Заслуженный артист республики.

Советский народ завершил историческую миссию

Наш великий вождь, Верховный Главнокомандующий Генералиссимус товарищ Сталин об'явил вчера об окончательном разгроме японского агрессора на Востоке и полном победоносном завершении второй мировой войны.

Эта весть имеет важное историческое значение. Из-за узколобых правителей прогнившего царского режима Россия, потерпевшая поражение в русско-японской войне, потеряла не только свой флот, свои владения и свой престиж, но и подписала кабальные условия мира с Японией в 1904 году.

Поражение русских войск легло на нашу страну черным пятном. Только благодаря мудрой политике партии Ленина—Сталина нам удалось ликвидировать это пятно.

Радость, счастье и благополучие ждут нас впереди.

Этим радостным перспективам наш народ обязан прежде всего нашей родной советской власти, нашей великой большевистской партии, нашему мудрому вождю и учителю Генералиссимусу товарищу Сталину.

Благодарность и слава им!

Командующий ВВС Сибво генерал-лейтенант П. ШЕЛУХИН.

Почетная вахта в честь Победы

Вчера в ночной смене железнодорожников станции Новосибирск-I состоялся митинг, посвященный окончанию второй мировой войны.

Бурными аплодисментами встречают собравшиеся сообщение о безоговорочной капитуляции Японии.

— Три с лишним месяца назад, — говорит секретарь партийного комитета станции т. Чебардаков, — мы праздновали победу над фашистской Германией. Но тогда война не была еще закончена. На Дальнем Востоке свободе и независимости народов угрожала последняя крупная агрессивная держава — Япония.

Следуя своему союзническому долгу, Советский Союз 8 августа об'явил войну Японии. Сегодня товарищ Сталин сообщил народам нашей страны радостную весть: Япония признала себя побежденной и подписала акт безоговорочной капитуляции. Вторая мировая война закончилась.

Перед нами, железнодорожниками, стоит сейчас большая и почетная задача: своим самоотверженным трудом способствовать быстрейшему восстановлению народного хозяйства нашей Родины.

На трибуне — начальник смены тов. Дробышев. Он говорит, что его смена в честь Победы над Японией становится на почетную вахту. Работники смены обязуются выкатить сегодня из-под местного груза не менее 100 вагонов, отправить по расписанию все поезда и дополнительно сформировать три поезда.

Два дополнительных поезда обязуется сформировать маневровый диспетчер т. Витошкин. Составитель поездов т. Загуменников берет обязательство вывезти и своевременно доставить по назначению весь местный груз, намеченный по плану для вывозки. Обязательства повысить производительность труда берут на себя также тт. Зябров, Потыков и другие.

Митинг окончен. Железнодорожники расходятся по своим местам. У всех у них одно стремление и желание — отметить день Победы четкой, слаженной работой.

Досрочно выполним хлебопоставки

Вместе со всем советским народом наши колхозники не жалели ни своих сил, ни труда, чтобы обеспечить победу над врагом. И вот наглые агрессоры разгромлены и на Западе и на Востоке. Наступил конец второй мировой войны, пришел праздник Победы.

Наш колхоз успешно выполняет свою первую заповедь — хлебопоставки. В августе мы сдали 1.250 пудов вместо 480 по плану. Три четверти урожая уже убрано.

Особенно хорошо поработал на уборке урожая машинист жатки Николай Парамонов. Он убрал 106 гектаров. Полторы нормы выполняла на жатве серпом Акулина Осетрова.

Радость Победы вдохновляет всех колхозников на еще более упорный и самоотверженный труд. В ознаменование Победы мы обязуемся выполнить план поставок хлеба и овощей государству к 20 сентября.

Г. АХАНЬЕВ.
Председатель колхоза им. Кагановича, Новосибирского района.

Твердо стоим на берегах Тихого океана

Выступление товарища Сталина по радио, возвестившее об окончательной победе над японским агрессором, наполнило наши сердца благодарностью к великому вождю народов и гордостью за нашу Красную Армию.

Мы стоим твердой ногой на берегах Тихого океана, неся народам Востока мир, дружбу и тесное сотрудничество.

Слава нашему великому вождю! Слава победоносной Красной Армии! Слава содружеству народов Советского Союза!

Профессор В. ЕВРЕЙСКОВ.

Во имя упрочения Победы

Это было тотчас же после обращения товарища Сталина к народу по радио.

Инженеры и начальники цехов тт. Бениман, Горденин, Меньшиков, Какин, Фирсов, Шалимов, Татаринов, начальник отдела капитального строительства Семенченко и другие собрались у главного инженера завода тов. Фролова.

Воодушевленные великой исторической Победой, они единодушно решили выполнить сентябрьский план к 25 числу.

— Пусть сверхплановая продукция будет нашим вкладом в дело упрочения Победы.

Тт. Ильин и Меньшиков обязались в ближайшее время закончить свои конструкторские работы.

ПРИВЕТ ИЗ ПРИМОРЬЯ!

Дорогие друзья-земляки! Шлем вам свой боевой привет. На долю воинов-тихоокеанцев выпала большая честь — уничтожить на Дальнем Востоке последний очаг войны.

Мы давно ждали этого момента, готовились к разгрому японских захватчиков. Славы советского оружия мы не посрамили — выполнили свой долг перед Родиной. Японские самураи повержены вправ, как и немецкие фашисты.

Будьте уверены, дорогие земляки, тихоокеанцы и впредь будут зорко стоять на страже советских границ, будут крепить оборонную мощь Советской отчизны. Вас же, тружеников тыла, мы призываем увеличивать на заводах и фабриках выпуск продукции, успешно убрать урожай, дать стране больше хлеба, сырья для промышленности.

Ваши земляки И. ПОТАПОВ, А. МОИСЕЕВ, В. КОТОВ, В. ХРЕБТОВ, КУДРЯВЦЕВ.

Знаменосец мира — наш народ

Вот он, день народных ликований!
Кажется — опять пришла весна.
На великом Тихом океане
Кончилась Победою война.

Вновь гремят торжественно салюты,
Вновь цветут созвездья над Москвой.
Радостной, счастливой той минуты
Ждали мы всем сердцем, всей душой.

Сколько лет суровых и жестоких
Мы с тобой прошли, моя страна,
Чтоб ни с Запада и ни с Востока
Злая смерть не угрожала нам!

Вот он, день Победы!..
Долгожданный,
Выстраданный в мужестве стальном,
Добытый в цехах, на поле бранном,
Жизнью, кровью, потом и трудом.

Сталин говорит...
И голос вещий
Проникает к трепетным сердцам.
Затаив дыханье, рукоплещет
Мир, внимая сталинским словам.

В них — величие лишений наших,
В них — ликующих орудий гром...
Так поднимем же, товарищ, чашу
На прекрасном празднестве своем

За отчизну, за родные нивы,
За победный сорок пятый год,
За отважный, гордый, справедливый,
Знаменосец мира —
Наш народ!

К. ЛИСОВСКИЙ.

По пути дальнейшего процветания

События последних лет завершились полной и блестящей победой миролюбивых стран. Прогрессивное человечество до конца разгромило оголтелый фашизм. И советский народ внес решающий вклад в эту историческую Победу. Под руководством величайшего стратега современности тов. рища Сталина Красная Армия отстояла честь и независимость нашей Родины.

Сейчас наша задача добиться таких же небывалых успехов и в народнохозяйственном строительстве. За это и борется коллектив нашего завода. Все сделаем для того, чтобы страна быстрее залечила раны, нанесенные войной, и пошла по широкому, светлому пути дальнейшего процветания!

Е. КАПЛУН.
Инженер Н-ского завода.

Наступила светлая пора творческого труда

Сегодня — праздник Победы над темными силами разрушения [illegible] навистничества. Война за [illegible] за созидательный труд [illegible]

Советский народ, руково[illegible] гениальным вождем великим Сталиным, сокрушил агрессора и на Во[illegible] воевал мир, спокойствие [illegible] жизнь себе и своим потомк[illegible]

Впереди светлый творческий труд: строительство культурной жизни, развитие науки, техники, искусства и дальнейшее укрепление мощи Советского государства.

Перед нами, строителями, открываются необ'ятные перспективы восстановления разрушенных войной и создания новых советских городов и сел. Вдохновленные славными историческими победами Красной Армии, Военно-Морского Флота и всего советского народа, мы с энтузиазмом и энергией отдадимся творческому труду. Все свои силы и знания — на дело социалистического строительства!

Заслуженный деятель науки и техники профессор А. КРЯЧКОВ.

Заметки из блок-нота

— Было это летом 1942 года в Хабаровске. Как-то подхожу я к одной витрине, а на ней плакат: наш боец пронзает штыком немца. Плакат четкий, ясный. Лицо у бойца хорошее, простое. Вдруг слышу кто-то еще подошел, остановился около плаката и громко смеется. А затем говорит по-японски. Я оглянулся. Рядом стоят два японца (в то время в Хабаровске было японское консульство. Видимо, и эти были оттуда). Им должно быть смешно было: как это может русский солдат немца штыком пронзить? Ответить японцам я не имел права и промолчал. Обидно только было. А теперь мне весело: зато тем двум японским весельчакам, если они живы, надо полагать, не до смеха.

Высокий человек в комбинезоне рассказывал это своему спутнику — немолодому, очевидно близорукому, который осторожно обходил лужи, нащупывая их тросточкой.

Человек в комбинезоне был в штатской одежде, но шел он так, как ходят только бывшие военные, много лет ходившие в строю.

* * *

Не перестает лить дождь, мелкий, холодный, почти осенний. От переезда быстро идет женщина с рюкзаком за плечами — с огорода везет картошку. Она продрогла, запоздала, но на минутку останавливается, окликает:

— Девушки, правда, завтра праздник? По радио, говорят, передавали...

— Правда! — весело говорит одна.

А другая и третья отвечают:

— День Победы!

Все три они идут под дождем в светлых платьях.

То ли захватил их дождь по дороге и они случайно оказались в легкой одежде в непогоду, то ли нарочно в такой вечер оделись по-праздничному.

* * *

В большом доме засыпают. То там, то здесь видно, как гаснет в квартире свет. Но вот открылось одно окно, другое. Слышны голоса:

— Я зашел и только услышал последние слова...

— Какие? Какие?

— Я не все помню. Но вот это точно помню: долгожданный мир... для народов всего мира. Мир во всем мире.

Э. БУРАНОВА.

Отвечаем на вопросы читателей

О ХАРАКТЕРЕ ВОЙНЫ СОВЕТСКОГО СОЮЗА ПРОТИВ ЯПОНИИ

Рабочий завода им. Чкалова Э. Б. Бухаев прислал в редакцию письмо, в котором просит ответить, каковы цель и характер войны Советского Союза против Японии.

На вопрос тов. Бухаева отвечает лектор обкома ВКП(б) М. М. Шорников.

Марксизм-ленинизм различает два вида войн: справедливые и несправедливые. Несправедливые войны — это войны захватнические, имеющие целью захват чужих стран и порабощение народов. Войны справедливые — это войны освободительные. Целью такой войны является защита народов от внешнего нападения и попыток порабощения или освобождение от иноземного гнета.

Как определить характер войны?

«Война есть продолжение политики, — писал В. И. Ленин. — Надо изучить политику перед войной, политику, ведущую и приведшую к войне. Если политика была империалистическая, т. е. защищающая интересы финансового капитала, грабящая и угнетающая колонии и чужие страны, то и война, вытекающая из этой политики, есть империалистическая война. Если политика была национально-освободительная, т. е. выражавшая массовое движение против национального гнета, то война, вытекающая из такой политики, есть национально-освободительная война». (Соч., т. XIX, стр. 199).

Нельзя определить характер войны тем, «кто первый напал». Миролюбивая страна, предвидя угрозу нападения, может предупредить действия агрессора. И эта война со стороны миролюбивого государства будет справедливой. Точно так же нельзя определить характер войны в том, на чьей территории ведется она, «где стоят войска». Освободительная, справедливая война предполагает военные действия необязательно на своей территории. Чтобы уничтожить агрессора, нужно преследовать его везде, где есть его военные силы. Таким образом, характер войны определяется целями, которые ставятся в ней. Если цели освободительные — война справедливая, цели захватнические — война несправедливая.

В. И. Ленин указывал, что «война есть продолжение политики». Какова же политика японских империалистов? Захватническая, грабительская. Япония и Германия развязали вторую мировую войну. Их захватнические цели и политические планы раздела мира совпали. Японские самураи считали, что агрессия Гитлера в Европе облегчит осуществление их грабительских планов на востоке. Гитлер, в свою очередь, полагал, что японская агрессия на востоке будет содействовать скорейшему порабощению Европы.

Они действовали одними и теми же методами: вероломством, демагогией, пропагандой «исключительной роли», которую якобы должны сыграть «северная арийская раса» и «восточная раса Ямато». Самураи, следуя примеру своих европейских партнеров — гитлеровцев, об'явили народы стран Восточной Азии «неполноценными», неспособными на самостоятельное государственное существование. Они носились с планами «великой Японии», уверяя, что только они, нация «страны восходящего солнца», призваны управлять миром. Государственные деятели Японии, самурайская печать, радио постоянно шумели о том, что Восточная Азия может процветать только под властью Японии, без Японии она погибнет.

Японская правящая клика десятилетиями одурачивала японский народ, готовя его к выполнению «миссии» в Восточной Азии». Все области жизни были милитаризованы, все было направлено на подготовку войны. Острие этой агрессии всегда было направлено в первую очередь против Советского Союза. Еще в пресловутом «плане Танака» (1927 год) завоевание Маньчжурии и Китая рассматривалось, как необходимое условие для успешного ведения войны против Советского Союза.

Если немцы включали в понятие «жизненное пространство» всю Европу и европейскую часть Советского Союза до Урала, то самураи в «жизненное пространство Японии» — всю Азию, в том числе советский Дальний Восток и Сибирь до Урала. Немецкие гитлеровцы и дальневосточные фашисты-самураи составили план расчленения Советского Союза. Таким образом гитлеровская Германия с запада, а фашистская Япония с востока представляли угрозу для нашей страны.

В 1941 году гитлеровская Германия вероломно напала на Советский Союз. Японская военщина приветствовала это нападение. Японская газета «Кокумин» писала 2 июля 1941 года: «Война между Германией и СССР не является лишь войной этих двух государств. Она решает также судьбы Восточной Азии. Война эта представляет собой войну стран оси против стран демократии».

Несмотря на существование договора о нейтралитете между СССР и Японией, последняя не выполняла его. В войне она выступила как верный союзник Германии. Японские империалисты выжидали только удобного случая для выступления против СССР.

Воспользовавшись тем, что Об'единенные нации были заняты борьбой с гитлеровской Германией, Япония напала в декабре 1941 года на США, а затем на Англию. Это была прямая военная помощь фашистской Германии, так как Англия и США вместе с Советским Союзом вели войну против Германии. Япония захватила на Тихом океане огромные территории с 450-миллионным населением. Все они были включены в японскую «восточно-азиатскую сферу сопроцветания»—этот дальневосточный вариант гитлеровского «нового порядка» в Европе.

Кровавые палачи, душители свободы и независимости, заклятые враги демократии — Германия и Япония мечтали стать «господами мира». Они мечтали о встрече своих разбойничьих армий на территории Советского Союза — на Урале, а на территории наших союзников — в Индии.

Такова политика японской военщины. Она была захватнической, грабительской, направленной на порабощение народов Восточной Азии, на отторжение от СССР Дальнего Востока и Сибири. Война, которую вела Япония, была продолжением этой политики. Это—несправедливая война.

Япония — азиатский образец гитлеровской Германии. Без разгрома Японии нельзя было установить всеобщий мир и безопасность, во имя которых свободолюбивые народы принесли столько жертв и лишений. Дело мира, дело безопасности народов требовало как можно быстрее погасить дальневосточный очаг войны.

Вот почему после того, как Япония отказалась принять условия Потсдамской декларации от 26 июля 1945 года, США, Англия и Китай обратились к Советскому Союзу с предложением включиться в войну против Японии и сократить этим сроки войны. Советское правительство, верное союзническому долгу и заинтересованное в скорейшем окончании войны, заявило 8 августа о состоянии войны с Японией.

Война Советского Союза против Японии является продолжением его миролюбивой политики. Разгромить сейчас империалистическую Японию — значит снять военную опасность на Востоке в будущем.

Борьба Об'единенных наций против гитлеровской Германии и Японии — это борьба свободолюбивых прогрессивных сил против самой черной реакции. Этим и определяется характер войны с Японией. Это — прогрессивная, справедливая война.

Цели Советского Союза в этой войне возвышенны и благородны. Со стороны Советского Союза война против Японии является войной за общее дело свободолюбивых народов, войной за свободу и независимость нашей Родины.

Война Советского Союза против Японии является освободительной войной также и потому, что она направлена на оказание помощи китайскому народу в освобождении его от порабощения и угрозы порабощения со стороны японских захватчиков. Начиная военные действия против Японии, Советское правительство заключило с Китайской республикой Договор о дружбе и союзе. Согласно этому Договору СССР и Китай об'единили свои усилия для окончательной победы над Японией и договорились предпринять необходимые меры, чтобы сделать невозможным повторение японской агрессии и нарушение мира.

В результате разгрома Японии китайский народ получил возможность воссоединить свои земли в единое государство. Китайский народ ценит и уважает дружбу советского народа. В лице Советского Союза он видит верного и бескорыстного друга. Об укреплении и расширении этой дружбы говорят соглашения, заключенные между правительством СССР и Китайской республикой, о совместном пользовании Китайско-Чанчуньской железной дорогой, Порт-Артуре — крупнейшей военно-морской базе на Тихом океане и о порте Дальний.

Разгромив гитлеровскую Германию и Японию, Об'единенные нации совершили великое прогрессивное дело. Погашены оба очага войны — в Европе и Азии. «Это означает, что наступил конец второй мировой войны.

Теперь мы можем сказать, что условия, необходимые для мира во всем мире, уже завоеваны».

(Из обращения И. В. Сталина к народу 2 сентября 1945 г.).

Советский Союз внес величайший вклад в разгром Германии и Японии. В этом его великая заслуга перед историей человечества.

СИБИРСКИЙ ХЛЕБ—СТРАНЕ!

Ответим на победу Красной Армии над Японией досрочным выполнением плана хлебозаготовок

Сентябрь—решающий месяц хлебозаготовок

Закончился август — первый месяц хлебозаготовок. Колхозники и колхозницы нашей области, работники совхозов и МТС, воодушевленные героическими победами Красной Армии в Маньчжурии, самоотверженно работали на уборке урожая и сдаче хлеба государству.

В социалистическом соревновании районов по хлебозаготовкам на первом месте Новосибирский сельский, выполнивший годовой план на 36,7 процента. Вслед за ним идут Мошковский (30,3 процента годового плана), Барабинский (29,8 процента), Оешинский (29,2 процента). Пример этих районов показывает, что можно сделать, если поставить хлебозаготовки как главную, центральную задачу всех партийных, советских, комсомольских организаций, сосредоточить на решении этой задачи все силы и средства.

А там, где хлебозаготовки поставили в очередь, где не сосредоточили на них всю силу и средства,—оказались отстающими. В обозе хлебосдачи идут Доволенский (8,5 процента годового плана), Купинский (10,4 процента), Веселовский (11,6 процента), Ордынский (11,8 процента) районы.

Из-за того, что мы не использовали всех возможностей, всех резервов, Новосибирская область оказалась в выполнении плана хлебозаготовок позади Омской области и Алтайского края.

Наступил сентябрь — решающий месяц хлебозаготовок. От успеха хлебозаготовок в сентябре будет зависеть выполнение обязательства, взятого нашей областью перед всей страной — к 7 ноября 1945 г. завершить годовой план хлебосдачи государству.

Сдавать хлеб ежедневно каждым колхозом и совхозом — вот первая задача, которую надо решить немедленно. Всю большевистскую энергию, весь опыт организационной и политической работы поставить на дело выполнения плана хлебозаготовок.

Сентябрь решает успех всего сельскохозяйственного года. Еще больше напряжения в борьбе за хлеб. Каждый день добиваться увеличения вывозки хлеба, использовать на вывозке все живое тягло, весь автотранспорт.

ТОВАРИЩИ КОЛХОЗНИКИ И КОЛХОЗНИЦЫ! РАБОТНИКИ СОВХОЗОВ И МТС, ЗЕМЕЛЬНЫХ И ЗАГОТОВИТЕЛЬНЫХ ОРГАНОВ!

Мы слышали с вами вчера голос родного Сталина. Великий вождь советского народа поздравил нас с победой над Японией, с установлением мира во всем мире. Прошли военные грозы и над нашей родной землей засияло солнце Победы.

Чем мы ответим родному Сталину, нашей славной Красной Армии? Стране нужен хлеб. Дадим ей хлеб сибирских полей, завершим досрочно план хлебозаготовок. Выполним с честью свое обязательство, данное Родине и товарищу Сталину.

Выполнили план хлебосдачи

МОШКОВО, 2 сентября. **(По телефону).** Праздник Победы над Японией колхоз «Факел Октября», Сокурского сельсовета (председатель правления т. Пантелеев), встречает образцовым выполнением своих обязательств перед государством по хлебосдаче. Годовой план выполнен к 1 сентября. Замечательными итогами ознаменовали колхозники последнюю августовскую пятидневку. За пять дней они сдали на ссыпной пункт 670 центнеров зерна.

Огромный под'ем в колхозной деревне вызвало обращение товарища Сталина к советскому народу в связи с победой над Японией. Колхозники этой артели в ответ на обращение товарища Сталина готовят новые партии зерна государству сверх плана.

На полях успешно завершается уборка урожая. Труженики деревни взяли на себя обязательство к 5 сентября полностью закончить косовицу.

* * *

ОЕШ, 2 сентября. **(По телефону).** Первым в Оешинском районе годовой план хлебосдачи выполнил колхоз «Койт» (председатель т. Шабанов). Он добился этих успехов самоотверженным трудом всего населения деревни.

Малиновская МТС, приславшая комбайн, не обеспечила его правильное использование. Машина убрала только 55 гектаров зерновых. Видя это, колхозники мобилизовали все свои внутренние резервы и дружно вышли в поле с простыми машинами и ручным инвентарем. Жатва хлеба вручную не прекращалась ни на один день.

С первых дней косовицы был организован обмолот на сложной молотилке. Зерно с тока возили исключительно на быках и коровах на Чебулинский пункт, что в 15 километрах от колхоза. Многие колхозники днем работали в поле, а ночью транспортировали зерно государству.

В дни, когда страна слушает слова товарища Сталина, возвестившего нашему народу радостную весть о полной победе над Японией, колхозники сельхозартели «Койт» везут государству хлеб сверх плана.

Замечательные образцы показывают передовые льноводы района. В большинстве колхозов лен вытереблен, обмолочен и наполовину разостлан. Богатые плоды самоотверженного труда на льноводном участке пожинает знатная звеньевая колхоза им. Папанинцев тов. Зубарева, которая получила по 6—7 центнеров селекционных семян с каждого гектара. В колхозе «Майское утро» таких же успехов добилась знатная звеньевая Ященко. Она уже вытеребили, обмолотили и большей частью разостлали свой лен.

* * *

КЫШТОВКА, 2 сентября. **(По телефону).** Колхоз «Победа социализма» (председатель т. Юрьев) первым в районе полностью рассчитался с государством по хлебосдаче. Колхозники заканчивают сев озимых и уборку яровых.

НЕ ТЕРЯЯ НИ МИНУТЫ

Никто этого не ожидал. Стоит пшеница ни густа, ни высока, посмотреть не на что. Даже бригадир Александр Петрович Карпов просчитался, хотя он поле прошел не один раз.

— Девять подвод к комбайнам за глаза хватит, — решил бригадир вечером, когда давал наряды.

А вот агрегат пришлось остановить: бункера двух «Коммунаров» быстро переполнялись. Молчаливый и серьезный комбайнер Владимиров рассердился. Он чуть свет пустил по полосе сцеп двух «Коммунаров» и не успел оглянуться, как бункера наполнились крупной, чистой пшеницей.

— Что хочешь, брат, делай, а стоять из-за тебя я не буду, давай еще подводы, — заявил он бригадиру.

Тот быстро исправил свою ошибку, немедленно подготовил добавочную площадку и позвал подводы. Из бестарок хлеб пересыпали в большие ящики, поставленные на [illegible]. Затем одна стенка ящика открывалась и зерно рассыпали прямо на ток, рядом с веялкой.

«Красная звезда» — колхоз семеноводческий. С 850 гектаров здесь убирают сортовую пшеницу, рожь, овес. Колхозы, которые получат эти семена, могут быть спокойны — всхожесть их высокая.

Площадь главного тока утрамбована и ровна, как асфальтовая мостовая. Но очищенное зерно все же ссыпают на брезенты. Все делается в колхозе «Красная звезда» с хозяйской сметкой.

Много сена нужно колхозу, и его заготовляют вдоволь. Вот здесь же, возле тока, немножко в стороне, стоят огромные клади. Нынче заложили 5.720 центнеров сочного корма.

Но самое главное для «Красной звезды» — это все же хлеб. Чтобы выходить его и убрать до колоска, готова помочь полеводам и заведующая фермой Евдокия Филипповна Гребенюжко.

— Ведь это дело такое: день упустишь — год потеряешь, — говорят колхозники.

А звеньевая Лидия Макаренко не то, что день, а минуту боится потерять. Вместе с девятью колхозницами она и пропалывала и скирдовала хлеб с семенных участков.

Никто не скажет плохого слова и про Анастасию Макаренкову, Ефросинью Муторову, Евдокию Грачеву, Лидию Валькову, Евдокию Карпову. Собьется платок на сторону, прилипнет кофточка к горячему телу, крупными каплями упадет пот на полосу, а отдохнуть нельзя.

У Агафьи Кононовны Треогуб своих дел не оберешься. Ей под 70 лет, а другой такой работницы, как она, звеньевая на огороде, не сыскать. Другие еще и снимать овощи не начинали, а она почти полностью рассчиталась с государством, сдала 55 центнеров овощей. Сорняки ли пойдут, с поливкой ли что не ладится — разворчится бабушка: и забыли-то о ней, и не помогают, и звено у нее маленькое... А потом успокоится и скажет:

— Знамо дело, на хлеб народ нужен.

А тут на току скопилось 1.800 пудов зерна. Ни пройти, ни проехать. Поднялась из-за леса луна, выплыла на середину неба и будто остановилась в удивлении, глядя на землю. А на току, как в муравейнике: все шевелилось — все машины были пущены в ход. Весело гудел «ВИМ».

На утро 300 центнеров хлеба были свезены в государственные амбары. Почти на половину выполнил годовой план колхоз «Красная звезда», Первомихайловского сельсовета, Татарского района. Уже засыпаны семена на будущий год и посеяны озимые. День и ночь идет уборка яровых. Все подсчитано по-хозяйски, разложено по статьям. Колхозники получат на трудодень не менее полутора килограммов хлеба.

Х. ПРОНИНА.

Татарский район.



ПО ПРЕДСТАВЛЕНИЮ РАЙКОМОВ ВКП(б) И РАЙИСПОЛКОМОВ ЗА ВЫСОКИЕ ПОКАЗАТЕЛИ В СОРЕВНОВАНИИ НА УБОРКЕ УРОЖАЯ И СДАЧЕ ХЛЕБА ГОСУДАРСТВУ ЗАНОСЯТСЯ НА ОБЛАСТНУЮ ДОСКУ ПОЧЕТА:

ПО КУПИНСКОМУ РАЙОНУ

125. **В. П. Николин** — комбайнер Новоключевской МТС, убравший сцепом двух «Сталинцев» 523 гектара хлеба при экономии горючего 547 килограммов.

126. **А. Е. Бондарь** — комбайнер Новой МТС, убравший сцепом двух «Сталинцев» 642 гектара при экономии горючего 550 килограммов.

127. **Я. Загромный** — комбайнер Новой МТС, убравший одним «Сталинцем» 388 гектаров при экономии горючего 56 килограммов.

128. **Е. И. Симоненко** — комбайнерка Медяковской МТС, убравшая одним «Сталинцем» 230 гектаров при экономии горючего 70 килограммов.

129. **Е. А. Дедюха** — комбайнерка Купинской МТС, убравшая «Коммунаром» 176 гектаров при экономии горючего 36 килограммов.

130. **И. С. Чуленко** — комбайнер Купинской МТС, убравший «Коммунаром» 175 гектаров при экономии горючего 210 килограммов.

ПО КЫШТОВСКОМУ РАЙОНУ

131. **Н. Альшевский** — машинист колхоза «Красный партизан», Вараксинского сельсовета, убравший сенокосилкой с приводом на паре лошадей 42 гектара хлеба.

132. **Е. А. Новиков** — машинист того же колхоза, убравший жаткой-самосброской 50 гектаров хлеба.

133. **Е. Сушенкин** — возчик зерна, 14-летний подросток, доставивший с тока на сушилку 1.446 пудов зерна.

134. **Комсомольско-молодежное звено колхоза «Казань»** в составе машиниста т. **Романова** и вязальщиц тт. **Федоровой, Никитиной, Ивановой, Якушиной,** ежедневно выполняющих нормы на косилке с приводом по пять гектаров, на вязке снопов — по 1.100 снопов вместо 600.

В передовых колхозах

КУЙБЫШЕВ, 1 сентября. **(По телефону).** Передовые колхозы с честью выполняют обязательства, принятые в ответ на обращение московских и краснодарских колхозников. Сельхозартель «Путь в коммуну» (председатель т. Ваткин), Булатовского сельсовета, значительно перекрыла августовское задание по хлебосдаче, закончила посев озимых и на 70 процентов выполнила план вспашки зяби.

4.200 пудов хлеба сдал государству колхоз «Долой капитал», Абрамовского сельсовета.

В соревновании на уборке показывают пример комсомольцы и сельская молодежь. В сельхозартели «Новый путь», Ефремовского сельсовета, комсомольцы начали движение за полторы—две нормы в день на полевых работах. Они организуют красные обозы с хлебом на ссыпные пункты и борются за то, чтобы к 10 сентября колхоз полностью рассчитался с государством по хлебосдаче.

А. ГОЛЬДЕБАЕВА.

Сводка

о ходе сева озимых по районам Новосибирской области на 31 августа 1945 года (в процентах к плану).

Районы	Проценты
Венгеровский	70,4
Кыштовский	70,0
Барабинский	67,6
Мошковский	62,9
Сузунский	61,2
Новосибирский	60,5
Татарский	59,4
Тогучинский	57,6
Оешинский	55,1
Убинский	53,0
Куйбышевский	52,9
Искитимский	52,0
Доволенский	50,5
Михайловский	50,5
Здвинский	50,1
Болотнинский	47,6
Северный	43,7
Маслянинский	42,2
Чановский	41,3
Чулымский	41,0
Усть-Таркский	40,8
Каргатский	39,4
Черепановский	38,5
Пихтовский	38,1
Чистоозерный	37,3
Колыванский	36,2
Ордынский	36,1
Ирменский	35,2
Кочковский	34,8
Легостаевский	32,3
Веселовский	25,5
Коченевский	24,1
Купинский	20,0
Карасукский	19,0
Андреевский	17,5
Краснозерский	11,1

ПЕРВАЯ ЗАПОВЕДЬ КОЛХОЗА

Длинной цепочкой тянется по берегу озера Чаны село Казанцево. Когда организовалась артель, — это было в 1929 году, — трудно было определить направление ее хозяйства. Озеро Чаны манило рыбаков, и артель была названа имя «Сибирский рыбак».

Сейчас артель стала молочно-животноводческой с хорошо развитым земледелием. Рыбалка, правда, попрежнему тянет неуемных рыбаков, но она составляет не больше десятой части в общем балансе хозяйства.

В годы войны колхоз «Сибирский рыбак» стал крепче, повысил урожайность полей, подняв продуктивность молочного стада. Победу советского народа над Германией и Японией колхозники ознаменовали новыми успехами на родных полях. Об этих успехах я и хочу рассказать.

* * *

С Чанов поднимался густой туман. Илья Андреевич Малышев, председатель колхоза, встал с первыми петухами. Его ждали неотложные дела. У дома Бекаревой его окликнули:

— Илья Андреевич! Я хотела сегодня ехать опять с хлебом на своей корове, а бригадир на другую работу посылает.

— Зайди в контору, Александра Федоровна, разберемся, — ответил председатель.

У самых ворот конторы его встретила Тонышева. Она приехала на своей корове, запряженной в самодельную тележку с ящиком-бестаркой. Она вывезла на ссыпной пункт 90 центнеров зерна и решила догнать до сотни.

Счетовод колхоза Степан Мешков, секретарь комсомольской организации, уже работал, когда вошел председатель.

— Ну, как дела? — спросил Малышев. — Ты у меня вроде начальника штаба: твои—планы да расчеты, мое—командование.

— Расчеты есть, Илья Андреич. Вчера был у нас секретарь райкома комсомола. Он посоветовал в честь Победы над Японией к 1 сентября выполнить годовой план хлебосдачи. На комсомольском собрании мы решили так: Антонина Полякова будет руководить вывозкой зерна на коровах колхозников. Пусть подбирает людей и транспорт. Думаем, что на десяти подводах справятся. Комбайнер Горбунов, надо думать, в долгу не останется: по 200 центнеров намолачивает. А для массовой работы мы пойдем с избачом Сибиркиным по бригадам.

— Расчет неплохой, но вот насчет десяти подвод не согласен. Хлеб пусть возят все колхозники, свободные от других работ. Ты же сам говоришь, что хлеба хватает.

В контору вошли бригадиры Казанцев и Дубровский. Малышев обратился к ним:

— С вывозки зерна людей не снимать. Пойти по селу и послать на ток всех. У кого дома коровы и тележки есть. Ты, — говорил он бригадиру первой бригады, — поедешь на ток, начнешь перелопачивать овес.

Пока шел этот разговор, под окном конторы собралось больше 15 подвод — кто с ящиками-бестарками, кто с мешками и палатками.

Среди взрослых колхозниц выделялся 14-летний Витя Мельников. Ростом он был чуть повыше своей коровы. Бригадир пошутил:

— Как единственный мужчина в обозе, езжай, Витя, впереди.

Витя выехал вперед, за ним в цепочку потянулись остальные.

Хотя председатель колхоза был поглощен уборкой и сдачей хлеба, он не забывал и о животноводстве. Проводив людей в поле, Илья Андреевич отправился на ферму.

Заготовку кормов артель давно закончила. Сейчас животноводы на своих коровах подвозят корма. 500 центнеров сена уже сложили в скирды. Сегодня доярки опять едут за сеном.

Председатель поехал в поле. Издалека доносился шум комбайна. Агрегат комбайнера Горбунова заканчивал уборку последней полосы овса. Горбунов убрал своим «Сталинцем» 305 гектаров зерновых. Сегодня он собирается дать еще 30 гектаров.

Комбайн подошел ближе. Малышев догнал его и взял в руки горсть золотого овса. Такого урожая за все время войны в колхозе не было. Нынче тракторист Лукинский под все посевы яровых культур вспахал целинные земли. Правильно говорят: что посеешь, то и пожнешь.

На току первой бригады лежал нетронутый, еще вчера подвезенный от комбайна овес. Недалеко от тока, на соломе лежал бригадир с группой колхозников.

— Это что такое? — возмутился председатель. — Почему не перелопачиваете овес?

— Я был занят, — начал было бригадир. Но Малышев не слушал об'яснений.

— Чтоб к вечеру все было сделано!

Зато на току второй бригады работа кипела. Колхозницы Осипцева и Халина перелопачивали зерно. За полдня они подготовили 100 центнеров. Транспортная бригада Поляковой вернулась с первого рейса. Пока кормили коров, колхозники нагрузили в телеги еще 50 центнеров. В «Боевом листке», только-что выпущенном, красовались имена передовиков. По 100 центнеров вывезли государству Антонина Полякова, Анна Осипцева, Анастасия Тонышева, Александра Бекарева, Анна Щетинская.

Малышев собрал всех и сказал:

— Вчера мы закончили сев озимых. Сегодня отвезем государству последние 6 центнеров зерна в счет годового плана хлебосдачи. С нас причитается Родине 1.206 центнеров, сдано 1.200. Сегодня сдадим еще 44 центнера. Это — в честь Победы над Японией.

Колхозники артели «Сибирский рыбак» честно выполняют обязательства, данные великому Сталину.

С. ПАРШЕНКОВ.

Колхоз «Сибирский рыбак», Барабинского района.

Почему простаивают комбайны

Медленно убирают урожай колхозы Ревунского сельсовета, Михайловского района. В сельхозартелях «Прогресс», «13 лет Октября», «Власть Советов», «Оборона страны» хлеба перестаивают на корню, и колхозники теряют значительную часть хорошего урожая. Большую долю вины за это несет Новодубровская МТС.

Руководители МТС прислали комбайны с недоделками. Пока их устранили, время ушло. К тому же заброска горючего и смазочных в тракторные бригады не налажена. В сельхозартели «Прогресс» комбайн, поработав двое суток и убрав 16 гектаров, остановился из-за того, что МТС во-время не доставила нефтепродукты.

Между тем в распоряжении директора т. Харченко имеется автомашина, которая должна быть использована в первую очередь на вывозке горючего и обслуживании комбайновых агрегатов. Но Харченко держится на этот счет иного правила. В горячие дни уборочной страды он умудряется использовать автомашину для переброски водки и других товаров в Новодубровское сельпо.

Машинно-тракторная станция не выполняет своих обязательств перед колхозами также и по вспашке зяби. Однако директор Харченко и парторг Морозов не обеспокоены этим.

В. ЧЕЛГУНОВ.

Сквозная молотильная бригада

Болотнинский райком ВЛКСМ организовал сквозную молотильную бригаду из комсомольцев районного центра. Возглавляет ее комсомолец т. Мокаруха.

В течение недели бригада намолотила около 40 тонн зерна.

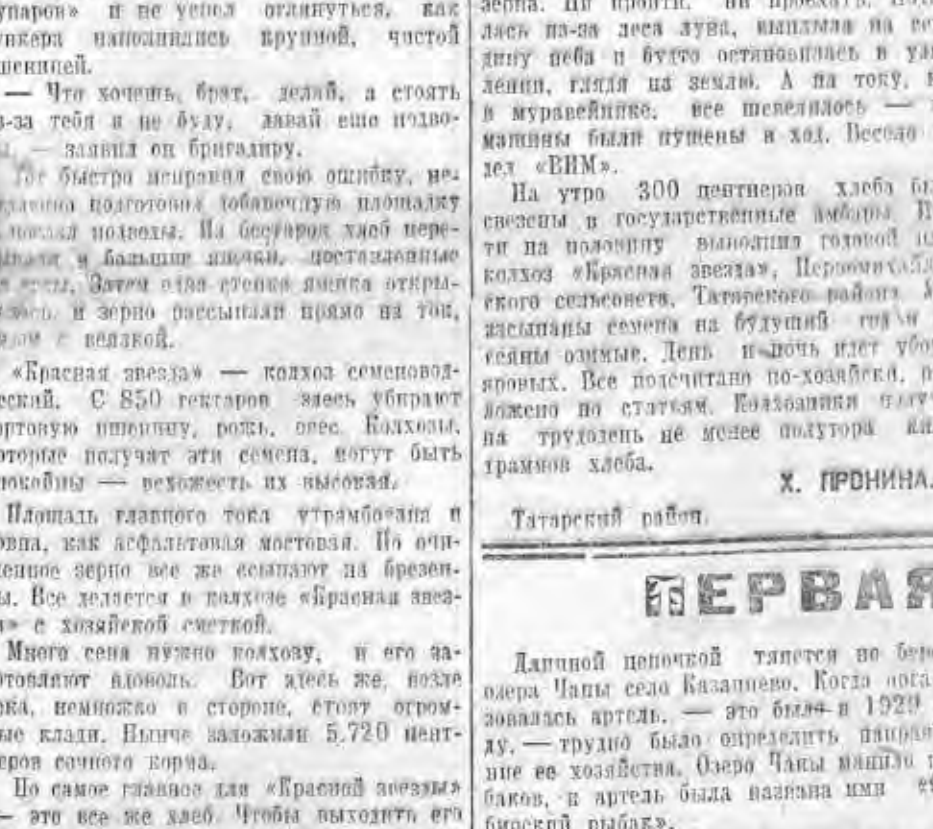

Комсомолец Петр Грибанов из колхоза «Байкал», Оешинского района, убирает жаткой по три—четыре гектара в день. Он уже убрал более 50 гектаров.

Фото Б. Шумакова.

Новосибирский день

Вручение орденов и медалей многодетным матерям

На-днях в клубе имени Дзержинского состоялось вручение орденов и медалей 38 многодетным матерям, проживающим в Центральном районе. В зале собрались члены семей награждаемых, представители районных организаций.

Первыми получают ордена «Материнская слава» III степени тт. Трофимцева и Ощепкова, родившие и воспитавшие по 7 детей. На глазах женщин блестят слезы. В небольших, но содержательных выступлениях благодарят они партию и правительство за огромную заботу о них.

«Медаль материнства» первой получает тов. Мищенко. Пять ее сыновей на фронте. Двое из них побывали в Берлине. Месяц назад уехала на Дальний Восток дочь.

Шефские концерты филармонии

За последние два месяца артисты Новосибирской филармонии дали 10 шефских концертов на агитпунктах приема демобилизованных Дзержинского и Центрального районов и на санаторной площадке парка имени Сталина. На этих концертах присутствовало около 6 тысяч зрителей.

В шефских концертах приняли участие артисты московской эстрады Е. Бахто и Г. Лазарова, мастер художественного слова Е. Гурская, ансамбль сибирской песни и пляски под управлением Н. Корольковой и другие.

Каждый понедельник филармония организует концерты для демобилизованных на Новосибирском вокзале.

Выступления артистов филармонии пользуются большим успехом у зрителей.

В Новосибирском Доме науки и техники

Помещение Дома науки и техники сейчас значительно расширено. Дом располагает двумя выставочными залами — промышленности и строительства, двумя новыми кабинетами-лабораториями — стройматериалов и химической технологии, лекционным залом, техническим архивом-библиотекой, кабинетами для совещаний, консультаций и т. д.

Все это позволяет сделать Дом науки и техники центром, об'единяющим научную и инженерно-техническую общественность города. Уже сейчас здесь активно работают архитекторы и строители, радиосекция, технический совет горисполкома по качеству продукции.

В начале августа в залах Дома состоялась строительная выставка. С 18 августа начат прием экспонатов на выставку товаров широкого потребления от союзных, республиканских, местных и кооперативных предприятий.

В сентябре в Доме науки и техники начнут работать курсы-семинары для техников-инструментальщиков, строителей и мастеров по химпроизводствам. Организуются консультации по строительству и химической технологии. Наряду с этим идет отбор лучших проектов жилых, общественных и культурно-бытовых зданий а также небольших цехов и предприятий на базе использования местного сырья.

Готовится к печати первый бюллетень Дома науки и техники по обмену опытом между заводами и предприятиями.

В дошкольном методическом кабинете

Новосибирский областной методический кабинет оказывает систематическую помощь работникам детских садов и площадок. Ежемесячно проводятся семинары, созываются методические совещания для повышения квалификации работников дошкольных учреждений. Главное внимание на таких семинарах уделяется вопросам физического воспитания детей, развитию их речи, правильной постановке режима дня.

Широко практикует методический кабинет открытые занятия.

Кабинет располагает большой коллекцией игрушек, сделанных детьми и воспитателями. Здесь можно найти модель крейсера «Аврора», игрушки из папье-маше, глиняный танк и др.

Лаборант методкабинета т. Архипова готовит различные учебные пособия, окрашивая их в яркие цвета. Это дает детям понятие о форме и цвете. Она рассказывает приезжающим из районов воспитательницам, как лучше сделать игрушки, чтобы они заинтересовали ребят.

Общежития для рабочих завода имени Чкалова

В текущем году завод имени Чкалова должен выстроить для своих рабочих в соцгороде шесть каменных и два брусчатых дома и семь общежитий молодежи, всего 8 тысяч квадратных метров жилой площади.

Уже построены шесть общежитий, рассчитанных на 500 молодых рабочих, и один брусчатый дом для демобилизованных. Закончено также строительство каменного дома, в котором теперь помещаются райком ВКП(б) и райком ВЛКСМ Дзержинского района.

Предметы широкого потребления для города

Артель «Молот» начала вырабатывать жестяные кастрюли, ведра и тазы. Чугунные сковороды изготовляет артель «Двигатель». Та же артель будет вырабатывать в месяц до 500 мясорубок, 500 чугунных утюгов и до 1.000 ступок. Артель «Красный боец» начинает выпускать луженые миски, артели «Молот» и имени 5 декабря—ножи и вилки. Артель «Зенит» выделывает зажигалки, электрические плитки и приступает к изготовлению деталей для швейных машин.

Артели «Красный боец» и имени 5 декабря освоили выпуск кр[illegible]тей, артель «Сибпластмасса»—фасонных пуговиц, домино, шахмат и шашек, артель имени Куйбышева — бритвенных приборов.

Артель «Культпром» с 15 сентября начинает изготовление английских булавок и шпилек.

В Президиуме ВЦСПС

Всемерно улучшить условия труда, бытовое и культурное обслуживание трудящихся

31 августа состоялось заседание Президиума ВЦСПС совместно с председателями ЦК отраслевых профсоюзов, посвященное обсуждению задач профсоюзных организаций в области улучшения условий труда, бытового и культурного обслуживания рабочих и служащих.

Заседание открыл председатель ВЦСПС тов. В. В. Кузнецов.

— XIII пленум ВЦСПС, — сказал тов. Кузнецов, — потребовал от профсоюзных организаций усилить борьбу за улучшение условий труда на производстве, больше заботиться об удовлетворении материально-бытовых и культурных запросов рабочих и служащих. Героический рабочий класс нашей Родины показал в годы войны образцы доблести и самоотверженности в труде. Теперь, когда война завершена, когда мы приступили к восстановлению и развитию народного хозяйства, разрушенного немецко-фашистскими захватчиками, забота об удовлетворении насущных нужд рабочих и служащих должна стать в центре внимания профсоюзных организаций. Одной из важнейших задач является обеспечение жильем и коммунально-бытовым обслуживанием рабочих и служащих. Фабрично-заводские и местные комитеты профсоюзов должны установить повседневный контроль за ходом выполнения планов нового жилищного и коммунально-бытового строительства, капитального и текущего ремонта жилищно-коммунального фонда, завозом топлива к зиме. Профсоюзные организации должны добиваться безусловного выполнения в 1945 году планов строительства, приведения в порядок жилого фонда, обеспечения общежитий рабочих и служащих всем необходимым. В первую очередь необходимо обеспечить ремонт квартир, занимаемых семьями военнослужащих, инвалидами Отечественной войны и демобилизованными из рядов Красной Армии.

Центральные и фабрично-заводские комитеты профсоюзов обязаны добиться быстрейшего установления на всех предприятиях нормальной продолжительности рабочего дня, покончив с практикой массовых сверхурочных работ и с работой в выходные дни. Задача профсоюзов обеспечить безусловное выполнение администрацией предприятий законодательства о продолжительности рабочего дня, предоставлении рабочим и служащим отпусков и выходных дней, об охране труда подростков и женщин, о правилах техники безопасности и промышленной санитарии.

Профсоюзы должны добиться полного использования ассигнований на дома отдыха, санатории, лечебное питание, на внешкольное обслуживание детей и другие социально-бытовые нужды. Необходимо обратить особое внимание на улучшение работы столовых, следить за правильным использованием продуктов с подсобных хозяйств, всемерно поощрять инициативу в изыскании новых источников улучшения питания рабочих.

Говоря о задачах профсоюзов в культурном обслуживании трудящихся, тов. Кузнецов указывает на необходимость немедленно заняться подготовкой всех культурных учреждений для работы в зимних условиях, провести ремонт зданий, обеспечить их топливом, добиться, чтобы помещения клубов, библиотек, красных уголков использовались лишь по прямому назначению.

Тов. Кузнецов отметил, что профсоюзные организации призваны сыграть серьезную роль в составлении 5-летнего плана развития народного хозяйства.

В прениях выступили тов. Никитина (председатель ЦК профсоюза рабочих шерстяной промышленности), тов. Борисов (председатель ЦК профсоюза рабочих автомобильной промышленности), тов. Агаджанов (председатель ЦК профсоюза рабочих промышленности вооружения), тов. Куркина (заведующая жилищно-бытовым отделом ВЦСПС), тов. Тарасов (секретарь ВЦСПС) и другие.

В заключение Президиум ВЦСПС принял решение, в котором определены конкретные задачи центральных, областных, фабрично-заводских и местных комитетов профсоюзов в области бытового и культурного обслуживания трудящихся и улучшения условий труда. (ТАСС).

ШАХМАТНЫЙ РАДИОМАТЧ СССР — США

НЬЮ-ЙОРК, 2 сентября. (ТАСС). Шахматный радиоматч СССР—США, открывшийся в присутствии около 300 американских шахматистов, в том числе лучших мастеров страны, вызвал большой интерес в широких слоях американской общественности.

Открывая матч, мэр Нью-Йорка Ла Гардиа указал на большое значение этого соревнования для укрепления дружественных связей между народами Советского Союза и Соединенных Штатов. Крупнейшие газеты и телеграфные агентства уделяют матчу значительное внимание. Агентства Ассошиэйтед пресс и Юнайтед пресс, газеты «Нью-Йорк геральд трибюн», «Дейли уоркер», «Дейли миррор», «Дейли ньюс» опубликовали сообщения, в которых говорится об огромной популярности шахмат в Советском Союзе и о высоком мастерстве советских шахматистов. В специальных передовых статьях газеты «Нью-Йорк таймс» и «Нью-Йорк геральд трибюн» отметили, что матч является крупным шагом на пути к укреплению советско-американского культурного сотрудничества. Шахматный журнал «Чесс ревью» поместил подробные сведения о советских участниках матча. Американский Красный Крест организовал передачу по радио хода матча во всех военных госпиталях страны.

Итоги первой партии

Первую победу своей команде принес чемпион СССР гроссмейстер Ботвинник. В 3 часа 50 минут утра 2 сентября (по московскому времени) из Нью-Йорка была получена депеша от Денкера: чемпион США по шахматам сообщил, что он сдает партию, и поздравил Ботвинника с блестящей победой.

В 4 часа 55 минут гроссмейстер Решевский сдался гроссмейстеру Смыслову.

Болеславский получил тяжелую позицию против Файна. Флор выигрывает у Горовица. Кэждэн предложил ничью гроссмейстеру Котову. Однако последний отклонил это предложение. Игра продолжается.

У Бондаревского небольшое позиционное преимущество против Стейнера. Остро проходит борьба в партии Пинкус—Лилиенталь. Рагозин, играющий с Сейдмэном, сумел уравнять позицию. Шансы у них одинаковые. Макогонов имеет лишнюю пешку и позиционное преимущество против Купчика. Бронштейн имеет преимущество в партии против Сантасьера.

2 сентября доигрываются неоконченные партии первого тура. (ТАСС).

Вооруженное нападение реакционеров на рабочих текстильной фабрики в Шахи

ТЕГЕРАН, 2 сентября. (ТАСС). 29 августа группа реакционеров, сторонников Сеид Зия-эд-Дина численностью в 400 человек совершила вооруженное нападение на рабочих текстильной фабрики в Шахи. В результате столкновения четверо рабочих убито и несколько ранено.

Иностранная хроника

♦ Румынские газеты опубликовали приговор по делу девятой группы румынских военных преступников. Народный трибунал приговорил 6 обвиняемых к тюремному заключению на срок от 3 до 20 лет.

♦ В Каир прибыл заместитель директора крупной американской авиационной компании Жак Николс для переговоров с египетскими властями об организации воздушной линии Каир—Нью-Йорк.

♦ В будапештской газете «Вилаг» опубликовано сообщение о том, что полицией арестован эсэсовский палач — венгерский немец Клеберт Ференц. Этот убийца расстрелял из автомата 81 венгерского патриота.

♦ 30 августа открылся с'езд норвежской коммунистической партии. На с'езде присутствуют 400 делегатов. В повестке дня стоят вопросы: об'единение с рабочей партией, задачи коммунистической печати, выборы в стортинг (норвежский парламент).

♦ Руководитель управления по мобилизации трудовых резервов США Макнатт об'явил, что около 67 тысяч мексиканских железнодорожных рабочих, работающих в настоящее время в Соединенных Штатах, будут возвращены в Мексику, когда закончатся сроки контракта.

Очередной призыв молодежи в школы ФЗО, ремесленные и железнодорожные училища

(Беседа с начальником Главного Управления трудовых резервов при СНК СССР П. Г. Москатовым)

Совет Народных Комиссаров Союза ССР принял постановление об очередном призыве в училища и школы Государственных трудовых резервов. В школы ФЗО, ремесленные и железнодорожные училища вновь будет принято 455 тысяч юношей и девушек.

В беседе с корреспондентом ТАСС начальник Главного управления трудовых резервов при СНК СССР П. Г. Москатов сообщил:

— Партия и правительство придают особо важное значение подготовке рабочих массовых профессий в школах ФЗО и квалифицированных рабочих в ремесленных и железнодорожных училищах. Предстоящий призыв будет первым после победоносного завершения Великой Отечественной войны.

Решением правительства Комитет по учету и распределению рабочей силы при СНК СССР, исполкомы краевых и областных Советов, совнаркомы союзных и автономных республик обязаны призвать (мобилизовать), а Главное управление трудовых резервов принять в школы ФЗО 300 тысяч человек, в ремесленные и железнодорожные училища — 155 тысяч человек. С 15 сентября по 15 октября призывается городская, а с 15 октября по 15 ноября 1945 года — сельская молодежь.

В школы ФЗО будут приниматься юноши в возрасте 16—17 лет и девушки 16—18 лет, в ремесленные и железнодорожные училища — юноши 14—15 лет и девушки 15—16 лет. В школы ФЗО угольной, горнорудной, металлургической промышленности и строительного дела призываются только юноши в возрасте 17 лет. В ремесленные училища угольной, горнорудной, металлургической промышленности и железнодорожные училища (на профессии, связанные с движением поездов) будут зачисляться только юноши в возрасте 15 лет. Все призываемые должны пройти медицинский осмотр.

В первую очередь будет призываться не работающая и не учащаяся молодежь. В необходимых случаях разрешено призывать учащихся школ Наркомпроса и НКПС за исключением учащихся 8, 9 и 10 классов.

Для проведения призыва в городах и районных центрах создаются комиссии, возглавляемые председателями местных исполнительных комитетов Советов депутатов трудящихся. Совнарком СССР возложил на председателей областных, краевых исполкомов, совнаркомов союзных и автономных республик персональную ответственность за организованное проведение призыва в установленные сроки и за доставку призванной молодежи к месту обучения.

Молодежь, призванная в школы ФЗО, ремесленные и железнодорожные училища, а также поступающая в порядке добровольного набора, должна быть обеспечена одеждой и обувью, бельем, продуктами питания на время следования в пути. Колхозная молодежь обеспечивается за счет колхоза, воспитанники детских домов — за счет органов Наркомпроса, остальная молодежь — за счет родителей.

Как показал опыт прошлых лет, советская молодежь охотно идет учиться в ремесленные училища и школы ФЗО, где приобретает производственную квалификацию. Многие наши воспитанники за стахановский труд уже награждены орденами и медалями, выдвинуты бригадирами и мастерами, работают начальниками смен.

В течение всего периода обучения учащиеся ремесленных и железнодорожных училищ и школ ФЗО находятся на полном обеспечении государства. Они получают питание, одежду, обувь и белье. Иногородним предоставляется общежитие. Обучение в училищах и школах бесплатное.

Чтобы организованно провести призыв, необходимо ознакомить поступающих на учебу юношей и девушек с задачами училищ и школ Государственных трудовых резервов, с работой, жизнью и бытом учащихся. Следует повсеместно провести встречи воспитанников училищ и школ ФЗО с призываемой молодежью.

Школы ФЗО, ремесленные и железнодорожные училища должны заблаговременно подготовиться к приему новых учащихся. Надо отремонтировать учебно-производственные помещения, общежития, столовые.

Вновь принимаемая молодежь встретит внимательное, заботливое отношение к себе со стороны работников училищ и школ ФЗО. Необходимо в срок начать учебные занятия, закрепить в школах ФЗО и училищах всех вновь принятых учащихся, обеспечить дальнейшее улучшение производственного обучения и культурно-бытового обслуживания воспитанников Государственных трудовых резервов.

Нет сомнения, что при активном участии и помощи местных советских и хозяйственных организаций, комсомола, профсоюзов очередной призыв в школы ФЗО, ремесленные и железнодорожные училища будет проведен организованно и в срок, установленный Советом Народных Комиссаров Союза ССР. (ТАСС).

По родной земле

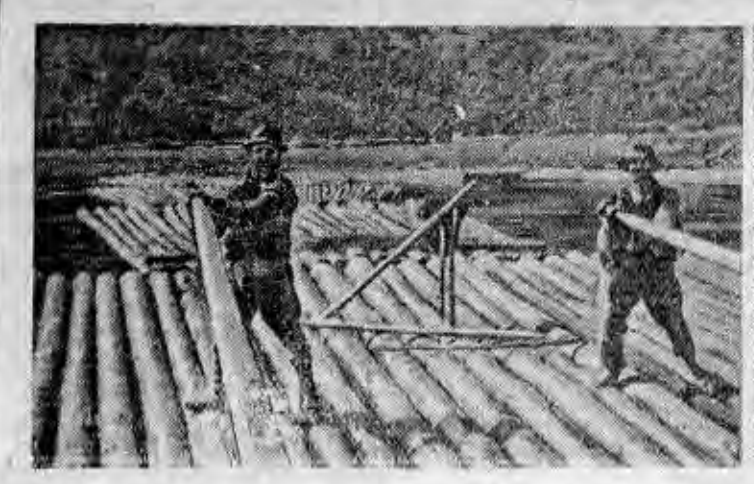



По реке Черный Черемош (Черновицкая область) плывут плоты строевого леса для шахт Донбасса и заводов Украины. На снимке слева: бригада С. Ю. Мазурека на сплаве. На снимке справа: вновь восстановленный всесоюзный пионерский лагерь Артек.

Фотохроника ТАСС.

Изучение исторических мест Сталинградской битвы

СТАЛИНГРАД, 1 сентября. (ТАСС). Сталинградский музей обороны имени И. В. Сталина начал изучение исторических мест Сталинградской битвы. Организуется специальный отдел, посвященный разгрому немецко-фашистских захватчиков под Сталинградом.

Кроме того, работники музея проводят большую работу по ознакомлению жителей города с событиями, происходившими в 1942—43 гг. Недавно на специально выделенном для этого баркасе совершила поездку в районы «Красного Октября», «Баррикад», тракторного завода, Орловки и рынка первая рабочая экскурсия.

В вузах Воронежа

ВОРОНЕЖ, 1 сентября. (ТАСС). Воронеж снова становится кузницей кадров. Эвакуированные в восточные районы страны многочисленные институты, техникумы и специальные школы возвратились в родной город.

Благодаря огромной помощи правительства, вузов других городов и самоотверженному труду коллективов учебных заведений, институты и техникумы, пострадавшие от немецкого нашествия, снова начинают творческую жизнь. Для университета восстановлены бывшие здания педагогического института и корпус старого здания университета.

В центре города разместился медицинский институт. Полностью готово здание лесохозяйственного института.

2 ленинградский медицинский институт, военно-медицинская академия, Саратовский, Казанский мединституты прислали Воронежскому медицинскому институту большое количество инструментария и учебников.

Большую партию лабораторного оборудования выделил Наркомздрав РСФСР. Теперь факультеты института имеют все необходимое для работы.

Университету оказали помощь Томский и Новосибирский педагогические институты и Московский университет. Работникам университета удалось разыскать и привести в порядок 300 тысяч книг, украденных немцами.

Воронежские вузы и техникумы в этом году уже дали стране сотни высококвалифицированных специалистов.

Восстановление и расширение камнерезных предприятий

СВЕРДЛОВСК, 1 сентября. (ТАСС). На Урале расширяются и возобновляют выпуск продукции камнерезные предприятия. Свердловский завод треста «Русские самоцветы» приступил к художественной обработке малахита. Возобновили работу широко известные артели «Гранильщик», «Красный Октябрь». При артели «Кустарь» оборудуется экспериментальная лаборатория художественной обработки камня.

В Свердловской области организуется промысловый союз, который об'единит все артели. Для подготовки квалифицированных камнерезов и гранильщиков в Свердловске открывается ремесленное училище.

Дома из шлаколита

Главжилстрой Наркомата угольной промышленности строит жилые и бытовые здания из шлаколита. Основным материалом являются котельные шлаки, имеющиеся в большом количестве на каждой шахте. На фундаментах зданий устанавливается деревянная опалубка, которая заполняется смесью из шлаков с добавлением небольшого количества извести и цемента. Таким образом возводятся наружные стены и внутренние перегородки.

Первое здание из шлаколита — общежитие на 90 человек — сооружено на станции Узловая-II Московско-Донбасской железной дороги. Сейчас на шахте № 21-бис треста «Сталиногорскуголь» строятся такие же 4 общежития на 360 человек и столовая. Дома из шлаколита сохраняют тепло, стены хорошо штукатурятся и окрашиваются в любой цвет.

Внедрение шлаколитных строек дает большие экономические преимущества: резко сокращаются сроки постройки, отпадает потребность в кирпиче. Строительство можно вести силами малоквалифицированных рабочих. Оно намного удешевляется. (ТАСС).

Черновицкая область закончила уборку озимых и яровых

Область закончила уборку озимых и яровых культур с площади 163.752 гектара. Широко развернулась работа по скирдованию, молотьбе нового урожая. Крестьянские хозяйства и колхозы уже обмолотили хлеб с площади 79 тысяч гектаров.

На полях области идет лущевка стерни и вспашка под посевы озимых. (ТАСС).

Там, где был изготовлен отбойный молоток Алексея Стаханова

ЛЕНИНГРАД, 1 сентября. (ТАСС). На одной из Линий Васильевского острова расположен завод «Пневматика». В его цехах изготовлены тысячи отбойных молотков для угольных шахт Союза. С помощью отбойного молотка, на котором стояла марка «Пневматика», поставили свои замечательные рекорды зачинатели славного всенародного движения Алексей Стаханов и его товарищи.

С особым чувством встретили десятую годовщину стахановского движения рабочие и служащие возрождающегося сейчас предприятия. Осенью 1941 года завод был эвакуирован в Сибирь. Там изготовлялись отбойные молотки и другое оборудование для шахт. Сейчас «Пневматика» восстанавливается в Ленинграде. Здесь выпускаются бурильные молотки нового типа большой мощности. Весной этого года были выпущены первые три таких молотка. Сейчас завод переходит к серийному их производству. Уже отправлены отбойные молотки в Донбасс, на шахты Печоры, Воркуты.

В августе завод выпустил первую крупную партию — 100 молотков. Этот месяц заводской коллектив работал с большим под'емом. Всю энергию, все силы он отдавал тому, чтобы своим производственным подарком достойно отметить десятую годовщину славного почина Алексея Стаханова.

30 тысяч тонн торфа сверх годового плана

Подведены итоги соревнования торфопредприятий Московского областного управления местной топливной промышленности. На разработках треста «Мособлторф» годовой план добычи топлива выполнен досрочно. Уже получено сверх задания 15.000 тонн кускового торфа, а до конца сезона предприятия дадут не менее 30 тысяч тонн. (ТАСС).

Восстановлена ТЭЦ Сталинградского тракторного завода

Стахановцы управления капитального строительства Сталинградского тракторного завода ввели в строй действующих котел № 2 производительностью в 30 тонн пара в час. Со сдачей этого котла в эксплоатацию завершено восстановление теплоэлектроцентрали и достигнута ее довоенная мощность. (ТАСС).

Молодежь помогает семьям фронтовиков убирать урожай

Замечательную инициативу проявили в страдные дни уборки комсомольцы Латвийской ССР. Во всех уездах республики созданы 560 молодежных бригад, помогающих убирать хлеб семьям военнослужащих и бывших партизан. В Цеском уезде 46 молодежных бригад убрали в таких хозяйствах 385 гектаров ржи, в Валкском уезде — 215 гектаров.

На полях крестьянских хозяйств семей военнослужащих и партизан не останется не убранным ни одного гектара. (ТАСС).

Завод стандартного домостроения

ПЕТРОЗАВОДСК, 1 сентября. (ТАСС). В строй действующих предприятий вступил первый в Карелии Летнереченский завод стандартного домостроения. Его годовая производительность — 100 комплектов стандартных домов. Первый комплект восьмиквартирного дома изготовлен для Петрозаводска. До конца года завод даст еще более 15 таких комплектов.

Памятники старинного зодчества в Туркмении

АШХАБАД, 1 сентября. (ТАСС). Прочностью и красотой славятся памятники старинного зодчества и древние сооружения Туркменистана. Сейчас ведется обследование памятников старины для их консервации и реставрации.

В Байрам-Алийском районе обследованы отличающийся исключительно великолепной отделкой мавзолей султана Санджара, сооруженный в древнем Мерве, мавзолей Мухамед-хана и другие.

Научные сотрудники приступили к осмотру мавзолея Тильхан-Баба в Иолотанском районе. В плане работ также обследование всемирно известной группы памятников Куня-Ургенча, свидетельствующих о замечательном искусстве старинных зодчих.

Четыре с половиной годовых нормы горняка Панченко

РОВЕНЬКИ (Ворошиловградская область), 1 сентября. (ТАСС). Зарубщик шахты имени Щорса комбината «Донбассантрацит» Е. Панченко встретил десятую годовщину стахановского движения выдающимися успехами. За 7 месяцев и 20 дней он выполнил 4,5 годовых нормы.

Следующий номер «Советской Сибири» выйдет 5 сентября.

Ответственный редактор
А. А. КОНДАКОВ.

ПАРК ИМЕНИ СТАЛИНА.

3 сентября с 1 часа дня до 2 час. ночи

большое гулянье,

посвященное Празднику Победы.

ЭСТРАДНЫЙ ТЕАТР.

Государственный кабардинский ансамбль песни и пляски в составе 54 артистов. Солисты ансамбля — заслуж. арт. Ашуров, Аталиков, Каширгова, Шаваев, художеств. руковод. ансамбля Дыхно, балетмейстер засл. арт. Аталиков, художник Нинемичи. Начало в 9 час. вечера.

ОТКРЫТАЯ ЭСТРАДА.

С 1 часа дня до 2 час. ночи—концертный духовой оркестр п/у А. В. Зурова.

В 3 часа дня—эстрадный концерт силами артистов Новосибирской филармонии.

С 10 час. вечера—выступления большого аттракциона Мартынн (трансформация) при участии Игнатовой (русские песни), Черного (иллюзии), Ивановой (арии из оперетт), Хаскина (конферанс, юмор).

ТАНЦПАВИЛЬОН работает с 1 часа дня до 2 час. ночи.

МАССОВЫЕ ИГРЫ под руководством А. П. Немцева.

В парке работают читальный, бильярдный залы, радиоузел, торговая сеть.

Кассы работают с 12 час. дня до 2 час. ночи. Тел. 31-169 и 32-651.

ГОСЦИРК

Сегодня, 3 сентября, 2 больших представления по обновленной программе: в 6 час. и 9 час. вечера. В обоих представлениях выступает китайский аттракцион Ван Ю-ли с новой серией иллюзий и экспериментов, а также воздушный музыкальный акт Мария и Георгий Осиповы.

КИНО

Им. МАЯКОВСКОГО—Парад Победы.
«ОКТЯБРЬ»—Иван Грозный.
«МЕТАЛЛИСТ»—Это было в Донбассе.

В КОМИССИОННОМ МАГАЗИНЕ ГОРПРОМТОРГА № 20,
по Красному проспекту № 21.
ИМЕЮТСЯ В ПРОДАЖЕ
в большом выборе и ассортименте: отрезы, обувь, готовое платье, мужское и дамское пальто и разные другие товары.

ИНСТИТУТ ФАРМАКОЛОГИИ, ХИМИОТЕРАПИИ И ФАРМАЦЕВТИЧЕСКОЙ ХИМИИ АКАДЕМИИ МЕДИЦИНСКИХ НАУК СССР
ОБ'ЯВЛЯЕТ КОНКУРС
на замещение вакантных должностей:

Заведующий химико-технологическим отделом — доктор химических или технических наук.

Заведующий технологической лабораторией — доктор технических наук.

Заведующий лабораторией опытных установок — доктор или кандидат технических наук.

Заведующий лабораторией аналитического контроля — доктор или кандидат химических наук.

Заведующий техно-экономической лабораторией — доктор или кандидат экономических наук.

Заявления с приложением автобиографии, личного листка по учету кадров, копии диплома, справки об ученой степени и звании, списка и оттисков научных трудов, развернутой характеристики направлять, на имя директора института по адресу: Москва, 21, Зубовская ул., д. 7. «ВНИХФИ».

Государственный Заем Третьей Пятилетки

(ВЫПУСК ПЕРВОГО ГОДА)

СПРАВОЧНАЯ ТАБЛИЦА

двадцать седьмого тиража выигрышей.

Тираж состоялся 15 августа 1945 года в г. Москве.

Выигрыши выпали на следующие номера серий беспроигрышного выпуска займа.

40115	41781	45063	48025	50831	53874	56309	58297
40229	41872	45356	48071	50847	53961	56339	58395
40294	41960	45417	48202	50968	54131	56402	58496
40311	42037	45457	48451	51237	54193	56667	58532
40342	42329	45471	48531	51523	54259	56781	58579
40344	42619	45569	48570	51654	54423	56795	58624
40546	43144	45602	49037	51664	54552	56950	58694
40631	43264	45631	49285	51768	54675	57171	58871
40661	43538	46141	49328	52023	54686	57213	59571
40825	43721	46235	49510	52445	54774	57231	59575
40898	43769	46282	49555	52451	54780	57243	
40910	43811	46543	49739	52777	54846	57311	
41301	44021	46612	49845	52889	54962	57317	
41363	44058	46740	49885	52970	54969	57459	
41428	44102	46746	49991	53107	54997	57523	
41436	44395	47007	50018	53142	55065	57668	
41545	44515	47093	50252	53177	55720	57693	
41583	44655	47475	50539	53512	55758	57732	
41595	44757	47603	50573	53688	55885	57867	
41751	45033	47799	50703	53822	55983	57926	

На остальные 49 номеров облигаций этой серии выпали выигрыши по 150 рублей.

ГОРУПРАВЛЕНИЕ СБЕРКАСС.

ТРЕБУЮТСЯ:

ИНЖЕНЕРНО-СТРОИТЕЛЬНОМУ ИНСТИТУТУ для работы в аппарате института **старший бухгалтер** на группу (оклад 600 рублей), **главный бухгалтер** ОРСа института (оклад 900 рублей), **старший бухгалтер** подсобного хозяйства (оклад 500 рублей). Остальные условия по соглашению. Обращаться: Чехова, 80, к главному бухгалтеру.

ОРСу СибОВСУ на постоянную работу в Новосибирске **начальник** планового отдела, **главный бухгалтер, заместитель главного бухгалтера и ст. бухгалтеры** групп. Оплата по соглашению, литерный паек, снабжение топливом. Ул. Мичурина № 25, ОРС (флигель в ограде).

СТАНЦИИ НОВОСИБИРСК-ПАСС. И ВОКЗАЛУ составители поездов, весовщики, стрелочники, технические конторщики, **списчики** вагонов, счетные работники, **контролеры**, уборщицы вокзала, грузчики, **носильщики**. Обращаться по адресу: станция Новосибирск-пасс., территория вокзала, здание пригородных касс, отдел приема и увольнения.

Гр. **ЛАУХИНА** Галина Михайловна, прожив. по Вересовой ул., 24, возбуждает дело о разводе с гр. **ЛАУХИНЫМ** Семеном Петровичем. Полевая почта 20116. Дело подлежит рассмотрению в нарсуде 2 уч. Заельцовского р-на г. Новосибирска.

Адрес редакции и издательства: Советская, 6. Телефоны: коммутатор редакции —34-904; отв. редактора — 35-904; зам. отв. редактора — 35-964; отв. секретаря —35-924; отделов: партийного — 30-785; сельскохозяйственного — 33-180; промышленности — 34-630 и 32-598; культуры и быта—1-34 (через коммутатор); внутренней информации—33-864; иллюстрационного —32-395; писем—31-396 и 35-505. Прием телефонограмм: иногородние — прямой — 8, город — 33-630. Выпускающий—31-103; типография — 35-984, об'явления — 31-289.

МН12286. Типография изд-ва «Советская Сибирь». Тираж 20.000.

БИБЛИОТЕКА

Пролетарии всех стран, соединяйтесь!

СОВЕТСКАЯ СИБИРЬ

Орган Новосибирского обкома и горкома ВКП(б), областного и городского Советов депутатов трудящихся

Среда
5 СЕНТЯБРЯ 1945 г.
№ 175 (7880).
ЦЕНА 20 КОП.

Слава нашим дальневосточным войскам и Тихоокеанскому Военно-Морскому Флоту, отстоявшим честь и достоинство нашей Родины!
(СТАЛИН).

ПРИКАЗ
Верховного Главнокомандующего
ПО ВОЙСКАМ КРАСНОЙ АРМИИ И ВОЕННО-МОРСКОМУ ФЛОТУ

2 сентября 1945 года в Токио представителями Японии подписан акт о безоговорочной капитуляции японских вооруженных сил.

Война советского народа совместно с нашими союзниками против последнего агрессора—японского империализма—победоносно завершена, Япония разгромлена и капитулировала.

Товарищи красноармейцы, краснофлотцы, сержанты, старшины, офицеры армии и флота, генералы, адмиралы и маршалы, поздравляю вас с победоносным завершением войны против Японии.

В ознаменование победы над Японией сегодня, 3 сентября, в день ПРАЗДНИКА ПОБЕДЫ над Японией, в 21 час столица нашей Родины МОСКВА от имени Родины салютует доблестным войскам Красной Армии, кораблям и частям Военно-Морского Флота, одержавшим эту Победу,—двадцатью четырьмя артиллерийскими залпами из трехсот двадцати четырех орудий.

Вечная слава героям, павшим в боях за честь и победу нашей Родины!

Пусть живут и здравствуют наша Красная Армия и наш Военно-Морской Флот!

Верховный Главнокомандующий
Генералиссимус Советского Союза И. СТАЛИН.

3 сентября 1945 года.
№ 373.

Важная задача мирного времени

Победоносное окончание Отечественной войны позволило нашему народу вернуться к мирному труду, к великому созиданию, к осуществлению новых грандиозных планов социалистического строительства. Советская страна готовится к четвертой пятилетке — пятилетке восстановления и такого развития народного хозяйства СССР, которое позволит нам не только полностью залечить раны войны и вернуть высокий довоенный уровень хозяйства, но и значительно превзойти его.

Во всей деятельности нашей партии и государства, в сталинских пятилетках, во всей нашей практической повседневной работе важнейшее место всегда занимала забота о постоянном улучшении материально-бытовых условий жизни рабочего класса, крестьянства, интеллигенции. «Характерная особенность нашей революции,—говорил товарищ Сталин,—состоит в том, что она дала народу не только свободу, но и материальные блага, но и возможность зажиточной и культурной жизни». Перед войной с каждым годом все более ощутимо улучшалась жизнь советского народа. Новая техника облегчала физический труд рабочего и крестьянина. Создавались новые города и реконструировались старые. Благоустраивалась деревня. Строились многие тысячи жилищ. Увеличивалось производство товаров широкого потребления и продуктов питания. Миллионы тружеников пользовались санаториями и домами отдыха. Росло число культурных учреждений — школ, театров, клубов, дворцов культуры. Жизнь становилась все краше и веселее. А третья пятилетка, принятая XVIII с'ездом нашей партии, намечала такой рост народного дохода и развития товарооборота, который обеспечивал поднятие народного потребления в полтора—два раза. Это была реальная, близкая перспектива!

Война, навязанная нам немецкими захватчиками, помешала выполнить планы хозяйственного и материально-культурного развития. Условия жизни, естественно, ухудшились. Народу пришлось пойти на жертвы, отказать себе во многом—и он шел на это с полным сознанием своего патриотического долга перед отечеством. Но и во время войны наша партия неустанно заботилась об удовлетворении насущных нужд трудящихся. Партия и правительство делали в этом направлении все возможное. Во время войны продолжалось жилищное строительство. Снабжение рабочих и служащих продовольствием и промышленными товарами было организовано в централизованном порядке. На предприятиях были созданы отделы рабочего снабжения с подсобными хозяйствами. Миллионы городских жителей с помощью государства создали свои огороды. Правительство установило пособия многодетным и одиноким матерям. Большие средства отпускались на оказание помощи семьям военнослужащих и инвалидам войны. Еще в ходе войны началось восстановление хозяйства и жилищ рабочих и колхозников освобожденных районов. Населению этих районов на помощь пришла вся Советская страна.

С окончанием войны страна приобрела больше возможностей для улучшения условий жизни и труда. Конечно, тут нельзя все сделать сразу, ибо государство должно будет направить огромные средства на восстановление промышленности, транспорта, сельского хозяйства. Эти затраты создадут основу для значительного улучшения материального положения людей, и наш народ это прекрасно понимает.

Но уже теперь может быть сделано немало для улучшения бытовых условий трудящихся. Партия и правительство стремятся к тому, чтобы те возможности, какие предоставляет окончание войны, были по-большевистски использованы. Ряд решений правительства, принятых в последние месяцы войны и сразу же после ее окончания, — об уборке урожая и заготовках сельскохозяйственных продуктов, о развитии животноводства, об улучшении жилищного строительства и коммунального хозяйства в ряде промышленных центров, о предоставлении отпусков, о восстановлении и расширении цехов ширпотреба на предприятиях тяжелой промышленности, о развитии производства в легкой, текстильной, пищевой и местной промышленности — все это убедительно говорит о том, какое значение партия и правительство придают улучшению материального положения трудящихся.

Наши партийные, хозяйственные, советские и профсоюзные работники должны понять, что с окончанием войны обстановка изменилась. Новая обстановка мирного времени требует от них решительных мер к улучшению бытовых условий населения. Без этого нельзя теперь создать прочные постоянные кадры рабочих. Без этого трудно добиться дальнейшего серьезного поднятия производительности труда, ровной работы предприятий.

Между тем есть немало фактов, когда местные партийные, хозяйственные и профсоюзные работники не используют всех возможностей улучшения бытовых условий трудящихся. Такие работники как бы живут вчерашним днем, не чувствуют нового.

Взять такое неотложное дело, как ремонт жилищ к зиме. Правительство ассигновало огромные средства на то, чтобы привести в порядок жилища. Но используются ли все эти средства? Если судить, например, по угольной промышленности, то утвердительного ответа дать на этот вопрос нельзя. 19 миллионов рублей отпущено Наркомуглю только на капитальный ремонт жилищ, но планы не выполняются, а зима подходит. Угольная промышленность нуждается в людях, на шахты направляется большое количество новых рабочих, но если не создать там соответствующих жилищных условий, — устойчивых кадров не будет.

Не все благополучно с подготовкой жилищ к зиме и на железнодорожном транспорте, и текстильной промышленности. В ряде городов до сих пор медленно идут заготовки на зиму угля, дров, торфа для отопления жилищ и коммунальных предприятий. Нарушаются планы жилищного строительства. Разве можно с этим мириться сейчас?

Возьмем другой вопрос, затрагивающий интересы широких масс населения, — о цехах ширпотреба. Совнарком СССР предложил восстановить существовавшие раньше цехи и создать новые. При этом предприятиям разрешено часть продукции этих цехов, выработанной из отходов данного предприятия, продавать своим же рабочим и служащим.

Во время войны наши предприятия быстро перестроились на выпуск военной продукции. Теперь многие заводы и фабрики должны с таким же успехом восстановить довоенное производство, и не просто восстановить, а дать гражданскую продукцию еще лучшего качества, чем до войны.

Жизненные условия трудящихся складываются из того, как удовлетворяются их бытовые и культурные запросы. Они разнообразны и многосторонни. Тут и жилища, и питание, и условия труда на производстве, и учеба, и отдых, и развлечения. Во все эти стороны жизни вникает хороший партийный, хозяйственный, профсоюзный руководитель. Исключительное поле деятельности предоставлено здесь нашим профсоюзам.

Забота о бытовых нуждах рабочих — кровное дело партийных организаций. Они обязаны быть застрельщиками использования местных возможностей для улучшения быта трудящихся, активизировать для этого все низовые профорганизации, использовать силы комсомольцев.

«Можно не сомневаться, — писал недавно М. И. Калинин, — что народы Советского Союза сумеют в наступающую пятилетку не только залечить раны, нанесенные войной, но и достигнуть более высокого материального положения, чем оно было до войны». Можно не сомневаться, что партия большевиков этого добьется!

(Из передовой «Правды» за 2 сентября 1945 г.).

Указ Президиума Верховного Совета СССР
О почетном знаке Лауреата Сталинской премии

Во изменение Указа Президиума Верховного Совета СССР от 8 сентября 1943 г. «Об учреждении почетного знака Лауреата Сталинской премии» Президиум Верховного Совета Союза Советских Социалистических Республик ПОСТАНОВЛЯЕТ:

1. Утвердить новый образец почетного знака Лауреата Сталинской премии.

2. Утвердить описание нового почетного знака Лауреата Сталинской премии.

3. Установить, что почетный знак Лауреата Сталинской премии носится на правой стороне груди выше орденов и медалей СССР.

Председатель Президиума Верховного Совета СССР **М. КАЛИНИН.**
Секретарь Президиума Верховного Совета СССР **А. ГОРКИН.**

Москва, Кремль. 1 сентября 1945 г.

Описание почетного знака Лауреата Сталинской премии

1. Почетный знак Лауреата Сталинской премии имеет вид правильного круга диаметром 25 мм., толщиной 2 мм.

На лицевой стороне почетного знака в центре барельеф товарища Сталина в профиль, окаймленный снизу и справа лавровой ветвью.

На оборотной стороне медали надпись: «Лауреат Сталинской премии» и год присуждения Сталинской премии.

2. Почетный знак Лауреата Сталинской премии изготовляется:

для Лауреатов Сталинской премии первой степени — из золота;

для Лауреатов Сталинской премии второй степени — из серебра с золотым барельефом;

для Лауреатов Сталинской премии третьей степени—из бронзы с серебряным барельефом.

3. Почетный знак соединен при помощи ушка и колечка с прямоугольной пластинкой высотой 15 мм. и шириной 24 мм. Внутренняя часть пластинки покрыта красной муаровой лентой. На оборотной стороне пластинки имеется стальная булавка для прикрепления почетного знака к одежде.

Москва 2 сентября 1945 года

Есть дни, память о которых не меркнет в веках. В сердце нашего народа вечно будет жить память о Дне Победы над гитлеровской Германией. Отныне в созвездии светлых дней, символизирующих могущество и величие нашей Родины, сверкать будет также и день 3-го сентября 1945 года — День Победы над Японией.

Накануне, как обычно в выходной день, десятки тысяч москвичей с семьями устремились за город. Нарядно одетые юноши и девушки заполнили парки и стадионы. Бурлящий людской поток двигался по улицам и площадям столицы.

И вдруг — знакомый мелодичный перезвон позывных московской радиостанции. Толпы людей запрудили площади Пушкина, Свердлова, Дзержинского... В нетерпеливом ожидании проходят секунды, и затем — тысячи взволнованных возгласов: по радио выступит товарищ Сталин!

Эта весть молниеносно облетела всю Москву. Пассажиры выходили из трамвайных вагонов, покидали автобусы и троллейбусы, чтобы услышать речь вождя. Тысячи людей собрались на площади у Белорусского вокзала. Только что прибыли два поезда дальнего следования, и пассажиры с чемоданами и багажными тюками стали у репродукторов. Умолкли патефоны и баяны в молодежном общежитии автозавода имени Сталина. Даже неугомонная детвора, прекратив уличные игры, бросилась оповещать знакомых и незнакомых о предстоящем выступлении товарища Сталина.

В минуты, предшествующие речи вождя, москвичи вспоминали другие дни. 3 июля 1941 года вот так же стояли они на улицах своего любимого города и, затаив дыхание, слушали обращенный к народу сталинский призыв стать на защиту Родины. Силой и горячей верой в грядущую победу наполняли сердца советских людей слова товарища Сталина в дни Октябрьских празднеств. Незабываемо воспоминание о речи вождя в День Победы над гитлеровской Германией—9 мая 1945 года.

И вот минуло четыре месяца, и вновь Москва, вся наша Родина, Красная Армия, разгромившая в совместных боях с союзниками два очага мирового фашизма и мировой агрессии — на Западе и на Востоке, — внимают Генералиссимусу Советского Союза товарищу Сталину.

С горящими от счастья глазами слушают москвичи сообщение о том, что 2 сентября государственные и военные представители Японии подписали акт безоговорочной капитуляции.

Вечером, когда Москву озарили яркие, праздничные огни, со всех концов города из Замоскворечья и Красной Пресни, от Серпуховки и Крестьянской Заставы бесконечной вереницей потянулись тысячи москвичей к Красной площади. Сюда, к стенам седого Кремля, чтобы быть ближе к товарищу Сталину, пришли в этот вечер москвичи, пришли как всегда по традиции в дни великих празднеств, в дни народного ликования. Они заполнили всю Красную площадь, трибуны. В ночном небе сверкнули лучи прожекторов. На миг они скрестились над Кремлем и осветили величественные контуры Спасской башни.

В воздухе раздаются радостные возгласы молодежи, звучат шутки, смех. Кто-то затянул песню, ее подхватывают звонкие девичьи голоса, песня плывет над площадью, над Москвой... Слова сталинской речи у всех на устах. Москвичи, отстоявшие в суровых боях свою любимую столицу от немецких захватчиков, воины-победители — Герои Советского Союза, воины-труженики — Герои Социалистического Труда, рабочие и работницы столичных фабрик и заводов, самоотверженно помогавшие фронту, — все москвичи торжествовали великую Победу, возвестившую о наступлении мира во всем мире.

Вечером 2 сентября, в канун Дня Победы, Москва оделась в яркий, праздничный наряд. Над балконами домов взвились государственные флаги СССР, фронтоны зданий украсились транспарантами, на которых начертаны слова привета воинам-победителям, слова любви и благодарности творцу Победы Генералиссимусу Советского Союза товарищу Сталину.

А. ТОРЧИНСКИЙ.

День Победы в Новосибирске

Праздник. Он чувствуется во всем. Красные флаги на зданиях, счастливые, сияющие лица... Друзья и знакомые приветствуют друг друга радостными короткими возгласами:

— С победой!

День 3 сентября, как и день 9 мая, надолго останется в сердцах советских людей. Давно ждали они, когда Япония встанет на колени. Капитулировала разбойничья страна, не перестававшая бряцать оружием на восточных рубежах нашего государства. Теперь можно сказать:

— Наступил мир во всем мире!

Прозрачен сентябрьский воздух. Время близится к 11 часам. По Красному проспекту и прилегающим к нему улицам толпы взрослых и детей направляются к площади облисполкома. Доносятся звуки оркестра. Четко отбивая шаг по асфальту, омытому ночным дождем, проходит воинская колонна. У многих на гимнастерках и кителях сверкают ордена и медали. Они сражались за Родину.

— Какое счастье знать, что наступил мир,—поровнявшись с колонной, произносит пожилая женщина. И она провожает красноармейцев долгим, любящим взглядом.

Идут рабочие, инженеры, служащие, люди науки, студенты, пионеры и школьники. Праздничная, нарядная толпа! У каждого на лице можно прочесть безмерную радость. Как будто люди последним напряженным усилием сбросили с плеч тяжелый груз и вздохнули широко, свободно. И с уст сорвалась песня:

Широка страна моя родная,
Много в ней лесов, полей и рек.
Я другой такой страны не знаю,
Где так вольно дышит человек...

Десятки тысяч новосибирцев заполнили площадь. Они стоят плотным полукольцом у трибуны. Любуются утопающим в дымке своим родным городом, выросшим в годы советской власти. Радуются солнцу, которое изредка пробивается сквозь тучи.

Митинг, посвященный Дню Победы над Японией, открывает председатель горисполкома т. Хайновский. Многократное «ура» в честь героической Красной Армии и Военно-Морского Флота проносится над площадью.

Секретарь обкома ВКП(б) т. Яковлев от имени областного комитета партии и облисполкома горячо поздравляет трудящихся Новосибирска с Днем Победы над империалистической Японией.

— Пришел час расплаты за позор русско-японской войны, за насилия и пытки на Дальнем Востоке в 1918 году, за провокационные вылазки на Хасане и Халхин-Голе. Настал конец разбойничьей Квантунской армии, которую Япония долгие годы готовила и муштровала для нападения на Советский Дальний Восток,—говорит тов. Яковлев.

— Давно ли на этой площади мы ликовали, отмечая День Победы над фашистской Германией! Теперь Красная Армия закончила свой поход на берегах Тихого океана. Наш народ, народ-победитель, может вздохнуть полной грудью. И в этот день все наши мысли и чаяния обращены к великому вождю, творцу Победы Генералиссимусу товарищу Сталину. От всей души желаем ему долгих-долгих лет жизни!

Тов. Яковлев призывает новосибирцев к новым трудовым подвигам, чтобы в самые короткие сроки залечить раны, нанесенные войной, добиться процветания на всех участках народного хозяйства. Партия и правительство дают нам для этого четкую программу действий — пятилетний план.

— Колхозы и совхозы Новосибирской области дали торжественное обещание выполнить годовой план хлебозаготовок к 7 ноября—к XXVIII годовщине Великой Октябрьской Социалистической революции. Боевая задача трудящихся нашей области — выполнить это почетное обязательство.

Здравицей в честь вдохновителя всех наших побед — великого Сталина заканчивает тов. Яковлев свое выступление.

Снова и снова гремит многотысячное «ура». Льются торжественные звуки гимна Советского Союза.

С большой приветственной речью выступил член Военного Совета Сибво генерал-майор Болобяков.

— Восторжествовала справедливость! Восстановлен мир на всем земном шаре. Сокрушена Японская империя, построенная на лжи и коварстве, на тысячах жертв. Мы отомстили японским самураям за все — за Порт-Артур, за Цусиму, за агрессию на Дальнем Востоке в 1918 году, за кровь, пролитую нашими патриотами. Это сделал наш народ, наш русский солдат. И сегодня мы славим большевистскую партию, великий русский народ, героическую Красную Армию и Военно-Морской Флот, славим величайшего в мире полководца Верховного Главнокомандующего Генералиссимуса Сталина,—говорит тов. Болобяков.

Депутат областного Совета, работница тов. Шетникина поздравляет собравшихся с Днем Победы от имени коллектива фабрики им. ПК швейников. Она говорит о том производственном под'еме, каким отмечает коллектив этот великий день. Фабрика завершила августовский план на 118 процентов. Коллектив принял новое обязательство — досрочно выполнить сентябрьскую программу.

Горячий привет и поздравления от многотысячного коллектива завода им. Чкалова передает трудящимся инженер тов. Беляк.

Трудящиеся Новосибирска единодушно приняли приветствие товарищу Сталину. Море рук вздымается к трибуне, когда секретарь горкома ВКП(б) т. Асланов заканчивает чтение текста послания вождю народов.

Митинг окончен. Но никому не хочется уходить с улицы в этот радостный, незабываемый день.

Праздничный Новосибирск ликовал и веселился далеко за полночь, когда столица нашей Родины — далекая Москва салютовала в честь Победы. На центральной площади, в парках и клубах состоялись массовые гулянья и вечера.

В кинотеатре им. Маяковского тысячи трудящихся нашего города просмотрели в этот день замечательный фильм «Парад Победы».

Р. ДРОЗДОВА.

Мы умеем воевать и трудиться

Радуется сердце воина, советского гражданина. Еще один враг нашей Родины разбит и поставлен на колени.

Японские империалисты — давние враги русских. В боях с самураями в 1904 году под Порт-Артуром был ранен мой отец, и я с первого дня войны до дня победы над немцами, сражаясь вместе с земляками по пути от Сталинграда до Праги, все время думал, что еще настанет час, когда, разбив немца, мы отомстим и его дружкам по разбою — японским самураям.

И вот этот день настал. Мы отомстили за кровь наших отцов, смыли черное пятно военных неудач русско-японской войны, вернули свои исконные земли Родине.

Япония капитулировала. Великий Сталин поздравил нас с победой. Вместе со всем народом нашей страны я аплодирую словам мудрого вождя. Победа наступила! Мы закрепим ее нашим неустанным трудом. Мы, русские, умеем воевать и трудиться.

Гвардии майор Б. ОВЧУКОВ-СУВОРОВ.




На митинге в День Победы. На снимке (слева): секретарь Новосибирского горкома ВКП(б) т. Асланов читает текст письма трудящихся города товарищу Сталину.
Фото Г. Левина и Б. Шумакова.

Пусть здравствует и процветает наша Родина! *(Сталин)*

Праздничная Москва

Мы мечтали об этом дне. Мы знали, что он придет. И он пришел! Он явился в сиянии славы, в сверкании праздничных огней, в бурлящем всенародном ликовании. Торжественно и радостно отпраздновала вчера Москва День Победы над Японией, первый День мира.

Есть покоряющая сила в наших народных празднествах, проникнутых неподдельной радостью и весельем. Утром столица проснулась под хмурым, ненастным небом. Моросил дождь и алые стяги трепетали в порывах пронизывающего, почти осеннего ветра. И все же праздник ощущался на каждом шагу. Радио разносило по городу мелодии народных песен. По-праздничному выглядели дома, на стенах которых были вывешены транспаранты со словами привета нашему народу-победителю, доблестным воинам-богатырям, вдохновителю и организатору наших побед — родному Сталину.

К полудню небо прояснилось, и солнце озарило праздничную Москву. На улицах и площадях — сотни тысяч мужчин, женщин и детей. Вот группа юношей и девушек, которые, взявшись за руки, идут с песней по площади Свердлова. К ним присоединяются краснофлотцы, и через несколько минут на Театральном сквере под звуки аккордеона они исполняют матросскую чечотку.

Как прекрасна Москва в своем нарядном убранстве! Похорошела столица, помолодели ее старинные площади, радостью искрятся ее улицы. Счастье преобразило людей. Счастье светится во взорах, оно в брызгах смеха, шутках, которыми обмениваются на улицах вовсе незнакомые между собой люди.

Героями вчерашнего праздника были воины Красной Армии. Стоило появиться в кругу молодежи офицеру, и тотчас же к нему устремлялись десятки людей и качали его.

С каждым часом улицы и площади столицы все больше заполнялись народом. Многие москвичи устремились к почтовым отделениям и на Центральный телеграф. Каждый просит по 4—5 и больше бланков. Телеграммы адресуются во все концы Союза. Они коротки: «Поздравляем с победой над Японией».

Вечером центральные площади превратились в гигантские аудитории. Здесь выступали певцы, музыканты и танцоры. Эстрадой для них служили площадки грузовых автомашин. Микрофоны, радиоусилители далеко разносили любимые народные песни.

Но центром вчерашнего празднества была Красная площадь. Сюда со всех концов Москвы по традиции устремились потоки москвичей. Люди разместились на белых трибунах, заполнили площадь от Мавзолея до ГУМа, от храма Василия Блаженного до Исторического музея...

Москвичи стояли в ожидании. И вдруг в тысячеголосый гул вплелись знакомые звуки радиопозывных. Площадь встрепенулась и замерла. Умолкли песни, говор, смех. Радостная и взволнованная слушает Красная площадь приказ Верховного Главнокомандующего Генералиссимуса Советского Союза товарища Сталина. Каждое слово сталинского приказа глубоко западает в сердце.

— Война советского народа совместно с нашими союзниками против последнего агрессора — японского империализма — победоносно завершена. Япония разгромлена и капитулировала...

Когда отзвучали последние слова приказа, гром аплодисментов прокатился по Красной площади и в тот же миг вновь зазвучали оркестры. Луч прожектора отделился от Исторического музея и скользнул по небу. Тысячи взоров проследили его путь, все увидели высоко в небе портрет великого Сталина и алое знамя — Государственный флаг СССР — символ великого могущества нашей Родины.

21 час. Прожекторы, расположенные во всех районах столицы, в одну и ту же долю секунды вспыхнули и всей силой своих зеркальных линз устремили в небо оранжевые, желтые, зеленые, красные и белые огни. Лучи прожекторов сплелись в чудесном, сверкающем узоре, образуя в небе сказочный шатер. И в тот же миг грянул первый залп салюта в честь доблестных войск Красной Армии, кораблей и частей Военно-Морского Флота. Тысячи разноцветных ракет взлетели ввысь, осыпаясь огненным каскадом на площади и улицы праздничной столицы. 24 раза грохотали пушки. Их победный грохот радио разнесло по всей стране, возвестив о великом празднике Победы.

Это было незабываемое зрелище. Его наблюдали миллионы восхищенных москвичей. До поздней ночи не утихало веселье на улицах, в скверах, парках и на стадионах столицы.

Москва достойно отпраздновала День Победы над Японией, День торжества и славы нашей Отчизны.

(ТАСС).

Ленинград в этот день

Многолюден и оживлен был Невский проспект в этот солнечный воскресный день. Когда радио сквозь праздничный уличный гул возвестило о предстоящем выступлении товарища Сталина, люди устремились к репродукторам.

Выступление товарища Сталина с глубоким вниманием слушали все ленинградцы. Слушали на Дворцовой площади, где собрались участники молодежного пешего перехода, на стадионах, где проходили спортивные соревнования, в парках, на гранитных набережных Невы, в квартирах, в цехах фабрик и заводов.

Могучая волна всенародного ликования была ответом на историческую речь вождя. С великой Победой, с успешным окончанием войны, с наступлением мира во всем мире! Эти слова повторяли тысячи людей, поздравляя друг друга.

Рабочие крупнейшего цеха завода имени Фрунзе слушали выступление товарища Сталина у своих станков. Здесь были знатные токари и слесари, по-стахановски выполнявшие срочный заказ.

Услышав родной голос Сталина, каждый с новой силой ощутил величие своего труда во славу Родины. Соединенный с доблестью воинов, этот самоотверженный труд привел нашу отчизну к полной и окончательной победе над злейшими врагами человечества.

* * *

С огромным под'емом прошел короткий митинг в мартеновском цехе Ижорского завода. Слово взял кошевой тов. Клепиков:

— Война победоносно окончена. Японские самураи разгромлены. Теперь мы добились прочного мира. Красная Армия показала свою несокрушимую мощь и на Западе и на Востоке. Очаги фашизма, гнезда разбойничьей агрессии уничтожены!

Выступает сталевар тов. Гаврилов:

— Наступил конец войне. Через большие испытания пришли мы к этому радостному часу. Так давайте же трудиться еще лучше во славу Родины!

* * *

Тридцать два года водит поезда Василий Дмитриевич Михайлов. Сегодня он заменял дежурного в своем депо. Во время выступления товарища Сталина Михайлов был на путях, выпуская паровозы под поезда. В депо слушали радио бригады, ожидавшие своей очереди. Они рассказали Михайлову о выступлении товарища Сталина.

Старый машинист снял фуражку и сказал:

— Радуюсь и поздравляю всех вас...

Старые и молодые паровозники горячо пожимали друг другу руки.

(ТАСС).



В село Кайды, Ояшинского района, вернулись демобилизованные из армии бригадир полеводческой бригады колхоза «Завет Ильича» Т. С. Сорокин и кузнец сельхозартели «Красная пятилетка» П. И. Вергунов. На нашем снимке: воины-фронтовики показывают председателю сельсовета М. С. Дубовицкому свои красноармейские книжки, в которые занесена благодарность товарища Сталина.

Фото Б. Шумакова.

Наш долг перед Родиной и любимым Сталиным

С большим волнующим чувством слушал советский народ слово вождя — Генералиссимуса товарища Сталина о победе над фашистской Японией. Повержен последний агрессор, последний рьяный союзник фашистской Германии.

В дни Великой Отечественной войны коллектив нашего завода бесперебойно обеспечивал доблестную Красную Армию своей боевой продукцией. Она умело использовалась нашими бойцами в борьбе с врагом.

Наступил мир во всем мире. Перед рабочими, инженерами завода стоит новая грандиознейшая задача — задача дальнейшего развертывания предприятия в условиях мирного времени.

Воодушевленные речью вождя, мы умножим наши производственные успехи и тем самым выполним свой долг перед Родиной и любимым Сталиным.

А. ФРОЛОВ.

Главный инженер Н-ского завода.

Чувство гордости и счастья

Еще одна Победа нашей великой Родины! Мы услышали о ней из уст того, кто является ее творцом и вдохновителем, из уст великого Сталина.

Чувство гордости и счастья за нашу прекрасную Родину, за нашу героическую Красную Армию охватило нас.

Мы, советские педагоги, внесли нашу долю в завоевание мира. Наши питомцы, наши дети, не сгибаясь, пронесли знамя Победы через все преграды, стойко и мужественно борясь за счастье и независимость своей Родины.

С огромным удовлетворением приступаем мы к работе в мирное время. Еще большие требования должны будут пред'явить педагоги к себе, к своим ученикам. Нужно вложить еще больше умения, любви и вдохновения в свое дело — дело воспитания и образования будущих граждан нашей могучей социалистической Родины.

Ф. ФИЛЬНЕЙ.

Заведующая учебной частью 32 школы.

Сбылось то, о чем мечтали

С большим воодушевлением прослушал я выступление товарища Сталина по радио. Великий вождь сообщил своему народу радостную весть: на милость победителей сдался последний агрессор в мире. Гром орудий затих.

Я участвовал в Финской кампании, а в годы Великой Отечественной войны по мере сил помогал доблестным воинам Красной Армии в тылу своей работой.

Победоносное завершение одной из грандиознейших битв, которая золотыми буквами будет вписана на страницы истории, призывает меня, как и всех советских людей, с еще большим под'емом трудиться для блага Родины.

И. КРИВОНОС.

Начальник цеха «Сибметаллстроя».

Ответ колхозников

КОЛЫВАНЬ, 4 сентября. (По телефону). На току второй полеводческой бригады сельхозартели «Комбайн» многолюдно. Колхозники собрались на митинг, посвященный победе над Японией. С сообщением выступил председатель райисполкома тов. Макаренко.

— Честным и добросовестным трудом,— говорит председатель сельхозартели, участник Отечественной войны тов. Меньшиков,— колхозники помогли Красной Армии разгромить японцев. Теперь перед нами стоит задача во-время, без потерь убрать урожай, полностью рассчитаться с государством по поставкам. Этим мы поможем быстрее восстановить разрушенное войной хозяйство, еще больше укрепить мощь нашей страны.

Выступает колхозница Затькова: — Два моих сына, — говорит она, — сражались против японских захватчиков. Я тоже отдавала все свои силы колхозной работе, чтобы приблизить победу над врагом. Вместо 50 соток ежедневно выкашиваю крюком 70 и более соток. Буду и дальше честно трудиться и крепить наше хозяйство.

Чувством благодарности великому Сталину, гордости за свою Родину были проникнуты выступления участников митинга. Все они говорили, что лучшим ответом на новую победу Красной Армии будет самоотверженный труд на уборке урожая и хлебосдаче. Колхозница Букреева обязалась выкашивать не менее 0,65 гектара в день. Трактористка Круглова, работающая на колесном тракторе, взяла обязательство довести ежедневную выработку на вспашке зяби до 6 гектаров.

В честь победы над Японией колхозники сельхозартели «Комбайн» единодушно решили к 6 сентября закончить косовицу хлебов, а к 15 сентября завершить обмолот и полностью выполнить государственный план по поставкам зерна. Сев озимых закончить к 10 сентября.

В День Победы, 3 сентября, «Комбайн» сдал государству 60 центнеров хлеба, выполнив годовой план хлебопоставок на 45 процентов.

Владивосток в историческую ночь

ВЛАДИВОСТОК, 3 сентября. (ТАСС). Уссурийская ночь стояла над городом-пограничником. Парки и сады были заполнены отдыхающими. Город, еще вчера затемненный, сегодня светился тысячами огней, которые отражались в спокойной глади бухты Золотой рог.

Внезапно в репродукторах зазвучали позывные Москвы. Диктор известил о предстоящем выступлении товарища Сталина. В течение нескольких минут улицы заполнялись народом.

— Товарищи! Соотечественники и соотечественницы!.. Затаив дыхание, люди вслушивались в каждое слово вождя.

Япония капитулировала! Наступил конец войны! Улицы, погруженные в глубокую тишину, огласились приветственными возгласами в честь великого Сталина, в честь славной Красной Армии и Тихоокеанского флота.

Народному ликованию не было границ. Приморцы с особым удовлетворением встретили историческую весть. Капитулировала разбойничья Япония — страна, которая в годы интервенции на Дальнем Востоке грабила народное достояние, издевалась над мирным населением, истребляла женщин, детей и стариков; страна, которая на протяжении нескольких десятков лет не переставала бряцать оружием у наших дальневосточных рубежей.

Несмотря на позднее время, улицы быстро заполнились празднично одетыми горожанами. Вместе с молодежью на улицу вышел старый матрос, участник обороны Порт-Артура в 1905 году Николай Парфенович Литвинов.

— Наконец-то я дождался радостного и светлого дня, когда разбойничья Япония поставлена на колени. Хищник, вероломно напавший на нас из-за угла сорок лет тому назад, получил по заслугам. Красная Армия нанесла решающий удар агрессору, вынудив его сложить оружие. Мы знали, что под сталинским руководством мы победим!

Красив был в эту ночь Владивосток. Небо озарялось вспышками ракет с боевых кораблей, только-что вернувшихся из вражеских портов.

На улицах звучали песни и музыка. Предприятия, учреждения, дома и парки иллюминованы.

Эта ночь оказалась вдвойне радостной для жителей Владивостока. В разгар веселья к городскому вокзалу подошел эшелон с демобилизованными фронтовиками, прибывший из Берлина. Тысячи владивостокцев пришли встречать победителей.

Люди, одержавшие победу над западным агрессором, вернулись в свой родной город в исторический час, когда жители его праздновали победу над восточным агрессором.

Ликует столица Украины

КИЕВ, 2 сентября. (ТАСС). С непередаваемой радостью встретили трудящиеся столицы Советской Украины выступление Верховного Главнокомандующего Генералиссимуса Советского Союза товарища Сталина.

Как только радио известило о предстоящем выступлении товарища Сталина, на площади им. Калинина, Владимирской горке, в парках и скверах, на Крещатике—во всех районах города стали собираться тысячи киевлян.

Время подходит к 14 часам 30 минутам. Водворилась тишина. И вот прозвучал дорогой сердцу каждого советского человека голос великого Сталина, возвестившего о наступлении долгожданного мира для народов всего мира.

Империалистическая Япония капитулировала! Разгромлен очаг фашизма и агрессии на Востоке. Наша страна вновь может посвятить себя мирному строительству.

Заключительные слова вождя встречаются горячей овацией. Всюду ликование, дружеские об'ятия, поздравления. Возникают стихийные митинги, беседы.

Знатный стахановец, бригадир молодежной бригады тов. Черня, выполняющий производственные нормы на 250—300 процентов, заявил:

— Своим самоотверженным трудом рабочие всех предприятий нашей Родины поддерживали наступающую Красную Армию, помогали ей наносить сокрушающие удары по немецко-японским захватчикам. Теперь враг поставлен на колени! Наша страна внесла свой великий вклад в дело всеобщего мира. Священная обязанность трудящихся нашей Родины не ослаблять трудового напряжения, быстрее залечить раны, нанесенные войной, сделать нашу Родину еще более могущественной и прекрасной!

Красные обозы с хлебом в честь победы

РЯЗАНЬ, 3 сентября. (ТАСС). Трудовым салютом отмечают рязанские колхозники день всенародного торжества — праздник Победы над Японией. 27 колхозов Тумского района — им. Молотова, им. Ворошилова, «Вперед» и другие — завершили годовой план хлебопоставок. Эти артели сейчас заканчивают сев озимых культур.

Сельхозартели «Просвет», «Смычка» им. Кирова, «Новый путь», Шиловского района, сегодня отгрузили на заготовительные пункты сотни тонн зерна.

Красные обозы с хлебом в честь всенародного праздника организовали сегодня колхозы Рязанского, Бутигинского и Самионовского районов.

Все силы—на служение Родине и народу

Этого дня с нетерпением ждало все человечество. И вот он настал.

Мы снова услышали голос любимого Сталина, возвестившего нам о том, что второй империалистической войне пришел конец.

Мы возвращаемся к мирному труду, к мирной жизни. Наши взоры устремлены в завтрашний, полный трудового под'ема, день.

Мудрая сталинская политика одержала блестящую победу. Слава товарищу Сталину — величайшему деятелю и полководцу нашей эпохи! Мы обещаем ему отдать все свои силы на служение Родине, на служение народу.

Л. КОВАЛЕВ.

Старший конструктор Н-ского завода.

Родник победы

Мой отец, солдат Сибирского стрелкового полка, был ранен под Мукденом, и я с детства помню слова Порт-Артур, Ляоян, Мукден, «Варяг».

Врагу не сдается наш гордый корабль,
Пощады никто не желает...

Мой сын, офицер Красной Армии, в эти исторические дни — где-то под Мукденом. Он—свидетель крушения японской армии.

Японский хищник уничтожен. У кровожадного дракона военщины отрублены все головы. Отмщена кровь героев Порт-Артура и Мукдена, моряков «Варяга» и «Петропавловска». Самый сокрушительный удар по японской военщине нанесла наша армия, армия-победительница. Красные знамена—в Порт-Артуре, на южном берегу Сахалина, на Курильских островах. Они принесли Дальнему Востоку—солнце, миру—спокойствие.

Черное пятно поражения русских войск в 1904 году ныне ликвидировано. Внуки отомстили за дедов.

Но дело не в смене поколений. Дело в том, что наша страна, руководимая гением Сталина, перед началом второй мировой войны пробежала то мертвое поле отсталости, на котором нас били в прошлом. За десять лет мы пробежали то расстояние, которое передовые страны мира проходили в столетие. Мы стали передовой индустриальной страной, страной науки, страной, сцементированной бессмертным учением Ленина—Сталина. Это было источником нашей силы, родником победы. Мы победили потому, что пили живую воду этого родника.

А. КОПТЕЛОВ.

Праздник в госпитале

Празднично убран клуб госпиталя, где начальником майор медицинской службы А. Я. Лейн. Цветы, красные полотнища. Радостные, праздничные лица сотрудников госпиталя, раненых бойцов и командиров...

Заместитель начальника госпиталя по политической части гвардии майор Николаев зачитывает текст обращения товарища Сталина к народу и говорит:

— Победа завоевана нашей замечательной Красной Армией вместе с патриотами тыла. Сейчас перед всем советским народом стоит великая задача — выполнение пятилетнего плана, предусматривающего не только восстановление разрушенного немецкими оккупантами хозяйства, но и грандиозное новое строительство.

Задача наших раненых, идущих сейчас на трудовой фронт, — перенести фронтовой задор, фронтовой опыт в мирную стройку. Одновременно нужно передать военно-политический опыт подрастающему поколению. Образцовым должен быть моральный облик воинов Красной Армии, возвратившихся к мирному труду.

Об этом же говорили и выступавшие в прениях лейтенант Маричев, доктор Берман, медсестра Хорольская.

В своей резолюции коллектив раненых и сотрудников госпиталя шлет пламенный привет бойцам-дальневосточникам и морякам Тихоокеанского флота, обязуется и в дальнейшем укреплять боевую мощь Красной Армии — отдать все силы делу укрепления экономической мощи нашей Родины и восстановления здоровья трудящихся.

Экспедиция Центрального Военно-Морского музея на Тихий океан

ЛЕНИНГРАД, 3 сентября. (ТАСС). Операции Тихоокеанского флота и Амурской военной флотилии, подвиги офицеров, старшин и краснофлотцев-дальневосточников в борьбе с японскими захватчиками приумножили славу нашей Родины.

Для сбора материалов и реликвий, связанных с этими сражениями, на Тихий океан и на Амур из Ленинграда выезжает экспедиция Центрального военно-морского музея.

Экспонатами, которые будут доставлены с Дальнего Востока, пополнится раздел о русско-японской войне 1904 года и вновь открывающийся отдел «Военно-Морской Флот в Великой Отечественной войне 1941—45 годов».

На борту линкора „Миссури“

Медленно рассеивается туман над Токийской бухтой в этот исторический день. Постепенно вырисовываются силуэты многочисленных кораблей союзников, грозно выстроившихся напротив столицы Японии.

Миноносец мчит нас к линкору, на котором должна произойти церемония подписания акта о капитуляции Японии. Этот миноносец — маленький, но лихой корабль. Торпедной атакой он утопил крейсер «Джемсу», две неприятельские подводные лодки, сбил на своем веку 9 японских самолетов. Теперь он везет к своему флагману представителей прессы всех свободолюбивых наций.

Перед нами — один из самых больших военных кораблей мира — «Миссури». Справа и слева от него боевые соратники—американские линкоры «Айова», «Южная Дакота», за ними — лучшие английские линкоры «Георг V», «Герцог Йоркский». Дальше на рейде австралийские, голландские, канадские, новозеландские крейсеры, миноносцы. Кораблей всех классов не счесть.

Линкору «Миссури», на котором произойдет подписание акта, недаром выпала такая честь. Во главе эскадры он 24 марта подошел к берегам Японии и обстрелял из своих гигантских орудий район северное Токио. За этим линкором много других боевых дел. Он заслужил ненависть врагов. 11 апреля его атаковал японский летчик-«смертник» и, разбившись, нанес кораблю лишь незначительные повреждения.

К правому борту линкора пришвартовался миноносец «Букэнан», на котором прибыл генерал Макартур. Вслед за ним поднимаются на линкор делегации союзных стран и гости. Делегация занимает свои места позади стола. Справа налево—представители Китая, Великобритании, СССР, Австралии, Канады, Франции, Голландии, Новой Зеландии. Гости, свыше 230 корреспондентов размещаются в носовой части линкора, заполняя капитанский мостик, все орудийные площадки, башни.

Заканчивается подготовка к церемонии. Зеленым сукном накрывается небольшой стол, ставятся две чернильницы, промокательная бумага. Затем появляются два стула, один против другого. Устанавливается микрофон. Все делается неторопливо.

Перед началом церемонии раздается голос корабельного священника, который просит присутствующих обнажить головы в память героев, павших в борьбе с японским империализмом.

— Мы являемся здесь свидетелями того, как те люди, которые не любили войну, победили тех, кто любил войну, — говорит в своей краткой речи священник.

По трапу поднимается японская делегация в составе одиннадцати человек, привезенных на катере после подготовки всей церемонии. При общем молчании присутствующих подходят к столу представители японской заносчивой дипломатии и оголтелой военщины. Впереди, весь в черном, глава японской делегации министр иностранных дел Японии Мамору Сигемицу. За ним толстенький, приземистый начальник армейского генерального штаба Японии генерал Умедзу. С ними — японские дипломатические и военные чины в разношерстных мундирах и костюмах.

Жалкий вид являет вся эта группа! Куда исчезли знаменитые японские улыбки!

В течение пяти минут японская делегация стоит под суровыми взглядами всех присутствующих на корабле представителей свободолюбивых наций.

Японцам приходится стоять как раз напротив китайской делегации.

На палубе корабля появляется генерал Макартур. Он был первым, кто дал отпор японским войскам, вторгшимся на Филиппины, и до конца войны оставался Главнокомандующим на этом театре военных действий.

При общей тишине Макартур обращается с речью к делегатам и гостям:

«Мы собрались здесь — представители главных воюющих держав, чтобы заключить торжественное соглашение, при помощи которого мир может быть восстановлен. Проблемы, влекущие за собой противоположные идеалы и идеологии, были решены на полях сражений всего мира и поэтому не являются предметом наших обсуждений и дебатов».

Закончив свою речь, Макартур скупым жестом предлагает японским делегатам подойти к столу.

Медленно подходит Сигемицу. Неловко выполнив свою тяжелую обязанность, Сигемицу отходит от стола, ни на кого не глядя. Старательно ставит свою подпись генерал Умедзу.

Японцы удаляются на свои места.

К разложенным на столе папкам подходит Макартур и приглашает с собой двух американских генералов — Уэйнрайта и Персивала — героев Коррегидора. Только недавно они вырваны из японского плена — несколько дней назад Уэйнрайт был освобожден Красной Армией в Маньчжурии.

После Макартура подписывают акт китайские делегаты.

За китайцами к столу подходит английский адмирал Фрезер. Треск и щелканье многочисленных фото- и киноаппаратов увеличивается, когда Макартур приглашает к столу советскую делегацию. Она здесь в центре внимания. Присутствующие видят в ней представителей могущественной Советской державы, которая, разгромив фашистскую Германию, ускорила затем капитуляцию Японии.

Подписывающего акт по уполномочию Верховного Главнокомандующего советскими вооруженными силами генерал-лейтенанта Деревянко сопровождают генерал-майор авиации Воронов и контр-адмирал Степенко. За генералом Деревянко следуют австралийский генерал Блэми, представитель Канады генерал Грейв, французский делегат генерал Леклерк, представители Голландии и Новой Зеландии.

Акт подписан.

Высказав убеждение, что отныне прочный мир установится во всем мире, Макартур с улыбкой заканчивает процедуру и просит делегации, подписавшие акт, проследовать за ним в салон адмирала Нимица на «Миссури».

Некоторое время японские делегаты стоят одни. Затем Сигемицу вручают черную папку с экземпляром подписанного акта. Японцы спускаются вниз по трапу, где их ждет катер.

Над линкором «Миссури» величественным парадом проплывают «Летающие крепости», на бреющем полете проносятся истребители...

Гости от'езжают с «Миссури» на миноносцах.

Вслед за этим, в осуществление акта о капитуляции, к Токио и Иокогаме устремляются сотни десантных судов с войсками для оккупации японских островов.

Ник. БОГДАНОВ.
Ив. БОЧАРНИКОВ.

БОРТ ЛИНКОРА «МИССУРИ» (Токийская бухта), 2 сентября. (Спецкоры ТАСС).

Все силы—на выполнение плана хлебозаготовок

Круглые сутки молотить и сдавать хлеб государству

КОГДА ЗАБЫВАЮТ ОБ ИНТЕРЕСАХ ГОСУДАРСТВА

КУПИНО, 4 сентября. **(По телефону, от наш. спец. корр.).** Колхоз имени Куйбышева не выполнил августовского задания по хлебосдаче. Председатель т. Постный во всем винит комбайнеров. Вот что он рассказывает:

— Соседние колхозы «Красный орел» и «Красная нива» хорошо сдают хлеб, а мы отстали от них потому, что у нас плохо работают комбайны. Комбайнера Ивана Коробейника поставили молотить на стационаре, но у него постоянно что-нибудь да не ладится. Вчера до трех часов дня он не мог завести мотор. Потом обмолотил два прихватка и опять остановка — планки самоподавателя поломались.

Этот колхоз обслуживается Купинской МТС. Она считается передовой по комбайновой уборке в районе. Между тем директор МТС тов. Петухов не организует по-настоящему технической помощи молодым комбайнерам. Только там, где на комбайнах опытные водители, дело идет. Остальные больше стоят, чем работают.

Если в Купинской МТС есть такие факты безобразного использования машин, то что же сказать о Медяковской МТС, где выработка на комбайн вдвое ниже. Директор этой станции тов. Полишков мирится, например, с тем, что в колхозе «Красный пахарь» № 1 перестаивает хлеб на площади 400 гектаров и осыпается. Между тем здесь три комбайна. Ими можно было убрать этот посев за 7—10 дней. Но комбайны совсем не используются.

Работа комбайновых и молотильных агрегатов не стала в центре внимания купинцев. Простыми машинами скошено около 30 тысяч гектаров хлеба, а большая часть сложных молотилок еще не включена в работу. В районных организациях не могут назвать ни одного колхоза, где молотили бы хлеб и днем и ночью.

Отставание молотьбы — одна из главных причин, по которой Купинский район позорно плетется в хвосте хлебосдачи. Сказывается также ослабление трудовой дисциплины в ряде колхозов. Нередко работа начинается в 9—10 часов утра, причем многие трудоспособные совсем не выходят в поле.

Солнце уже высоко поднялось над степью, а в избах и на улицах села Пок... [illegible] люди.

[illegible] м в избу колхозницы артели имени [illegible] йбышева Марии Сафроновой. Она [illegible] я у печки.

— Успею. Сегодня, поди, только после [illegible] начнем молотить: у комбайна испо[illegible] исправляют.

[illegible] лхозница Екатерина Шарнило ни одного дня на уборке не работала. Ольга Глоба не числится колхозницей. Но она не занята и на каком-либо предприятии, так что должна быть мобилизована на полевые работы. Однако ни в каком общественном труде она не участвует, а ежедневно косит сено для своей коровы. Сельсовет и партийные организации не принимают каких-либо мер к мобилизации всего населения деревни на уборку урожая.

Не чувствуешь, что в поле страда и когда побываешь в колхозе им. Сталина, Покровского сельсовета. Рядом с деревней расположен ток. Десятки центнеров пшеницы из-под комбайна целый день лежат в ворохах неочищенными. На току нет ни души. Вот вернулся обоз с Балаганского заготпункта. Видя, что нет подготовленного зерна, возчики выпрягают волов и уходят домой.

Охрана хлеба на току не организована. Недавно у колхозницы Пелагеи Стоялесовой обнаружили 68 килограммов очищенного зерна.

Только расхлябанностью и забвением государственных интересов можно об'яснить тот факт, что колхоз срывает хлебосдачу. 27 августа от него совсем не поступало зерно. 28 — сдано 20 центнеров. Затем в течение двух дней колхоз снова не участвовал в хлебосдаче.

— Сейчас семенные участки убираем, — оправдывается председатель колхоза Кулешев.

Уклоняясь от выполнения обязательств перед государством, он отправил комбайн на уборку семенного овса с прозеленью, а массив спелой пшеницы перестаивает на корню.

Были в районе случаи грубого нарушения закона о хлебопоставках. Председатель колхоза «Пролетарий» Рыбин сдал государству только 10 центнеров зерна, 11 же центнеров размолол на внутрихозяйственные нужды. Но подобные факты не вызвали настороженности у районных организаций.

После воскресника — 26 августа темпы хлебосдачи в районе снизились. Вместо четырех тысяч центнеров по графику ежедневно поступало от 373 до 1.684 центнеров.

Районные руководящие работники часто бывают в колхозах, видят неполадки, но до конца дело не доводят. Уполномоченный наркомата заготовок по району тов. Долгов считает за доблесть об'ехать 8—10 колхозов в день. Но какой, спрашивается, прок от таких гастролерских поездок?

Большевистской требовательности вместо уговоров и увещеваний, повседневного контроля за обмолотом и хлебосдачей в каждом колхозе, непримиримой борьбы за хлеб — вот чего недостает купинским руководителям.

А. РАППОПОРТ.

В передовом совхозе

ЗДВИНСК, 4 сентября. **(По телефону).** В Петраковском совхозе заканчивается уборка урожая. К 1 сентября убрано 92 процента всех посевов. Государственный план хлебосдачи выполнен на 70 проц. В лучшие агротехнические сроки посеяно 280 гектаров ржи.

Еще по итогам на 20 августа совхоз завоевал переходящее красное знамя обкома и облисполкома. Коллектив ответил на эту награду еще большим напряжением сил на полевых работах.

В авангарде борьбы за хлеб идут коммунисты. Член партии Т. К. Акимов убрал комбайном «Сталинец» 480 гектаров хлеба. В отдельные дни он дает по 30—35 гектаров при норме 12. Тов. Акимов дорожит каждым часом рабочего времени. В лунные ночи его комбайн работает не хуже, чем днем. Когда до совхоза дошли вести об историческом обращении товарища Сталина к советскому народу в связи с победой над Японией, тов. Акимов взял на себя обязательство — до конца косовицы убирать комбайном не меньше 40 гектаров в день.

В соревновании на первое место вышла третья ферма, где заведующим коммунист т. Лисьев. Уборка здесь уже полностью закончена. Усиленными темпами идет подработка зерна и вывозка его государству.

В успехе на хлебосдаче большую роль сыграла постоянная транспортная бригада, которой руководит т. Третьяков. Он так организовал рейсы с хлебом на ссыпной пункт, что транспортная бригада успевает делать на быках два оборота в сутки, при расстоянии от совхоза до ссыпного пункта в 13 километров.

И. ДУБОВИК.



ПО ПРЕДСТАВЛЕНИЮ РАЙКОМОВ ВКП(б) И РАЙИСПОЛКОМОВ ЗА ВЫСОКИЕ ПОКАЗАТЕЛИ В СОРЕВНОВАНИИ НА УБОРКЕ УРОЖАЯ И СДАЧЕ ХЛЕБА ГОСУДАРСТВУ ЗАНОСЯТСЯ НА ОБЛАСТНУЮ ДОСКУ ПОЧЕТА:

ПО ТОГУЧИНСКОМУ РАЙОНУ:

135. **И. Д. Мальчиков** — комбайнер Коуракской МТС, убравший комбайном «Коммунар» на 25 августа 199 гектаров.

136. **Ф. П. Плехов** — комбайнер той же МТС, убравший комбайном «Коммунар» на 25 августа 182 гектара.

137. **А. В. Горячева** — комбайнерка Горевской МТС, убравшая комбайном «Сталинец» на 25 августа 265 гектаров при экономии горючего 182 килограмма.

138. **Н. И. Тарасов** — комбайнер Тогучинской МТС, убравший комбайном «Сталинец» на 25 августа 216 гектаров при экономии горючего 263 килограмма.

ПО ТАТАРСКОМУ РАЙОНУ:

139. **Колхоз им. Молотова,** Троицкого сельсовета (председатель правления **т. Таратута),** на 1 сентября выполнивший годовой план хлебосдачи и продолжающий сдавать хлеб государству сверх плана.

ПО ЗДВИНСКОМУ РАЙОНУ:

140. **Т. Акимов** — комбайнер Петраковского совхоза, убравший комбайном «Сталинец» 450 гектаров при экономии горючего 280 кг.

141. **И. Мищенко** — комбайнер Лянинской МТС, убравший комбайном «Сталинец» 360 гектаров при экономии горючего 545 кг.

142. **В. Анакина**—комбайнер той же МТС, убравшая комбайном «Сталинец» 274 гектара при экономии горючего 327 кг.

143. **Т. Чернецов**—комбайнер той же МТС, убравший комбайном «Сталинец» 260 гектаров и обмолотивший на стационаре 169 гектаров при экономии горючего 229 кг.

144. **Ф. Колесник**—комбайнер той же МТС, убравший комбайном «Сталинец» 218 гектаров и обмолотивший на стационаре 169 гектаров при экономии горючего 267 кг.

145. **Е. Шманова**—машинист колхоза «Труд Ленина», скосившая лобогрейкой 120 гектаров зерновых и засеявшая конной сеялкой 30 гектаров озимых.

Обязательство

КОЛХОЗНИКОВ И КОЛХОЗНИЦ, РАБОТНИКОВ СОВХОЗОВ И МТС И СПЕЦИАЛИСТОВ СЕЛЬСКОГО ХОЗЯЙСТВА ТАТАРСКОГО РАЙОНА

Красная Армия разгромила смертельных врагов советского народа—немецко-фашистских и японских захватчиков. Нашим священным долгом является и впредь активно участвовать в деле дальнейшего укрепления военной и хозяйственной мощи нашей Родины. В борьбе за дальнейшее укрепление могущества Советской страны хлеб имеет исключительно важное значение.

В этом году самоотверженным трудом на полях мы вырастили высокий урожай. Вступая в уборочную страду, мы поставили перед собой задачу: своевременно и высококачественно провести жатву, в лучшие агротехнические сроки посеять озимые и досрочно рассчитаться с государством по хлебосдаче.

Отвечая на обращение московских и краснодарских хлеборобов, мы включились в социалистическое соревнование и взяли на себя следующее обязательство:

1. Годовой план хлебосдачи по всем колхозам и совхозам выполнить досрочно, к XXVIII годовщине Великой Октябрьской социалистической революции—7 ноября.

2. Уборку урожая завершить полностью к 1 октября, а молотьбу—к 20 октября.

3. Заботясь об урожае будущего года, мы обязуемся посев озимых на площади 14 тысяч гектаров повсеместно завершить к 10 сентября.

4. Поднять 24 тысячи гектаров зяби.

Обязательство обсуждено и принято во всех колхозах, совхозах и МТС Татарского района.

Обязательство

КОЛХОЗНИКОВ И КОЛХОЗНИЦ, РАБОТНИКОВ СОВХОЗОВ И МТС И СПЕЦИАЛИСТОВ СЕЛЬСКОГО ХОЗЯЙСТВА КОЧКОВСКОГО РАЙОНА

Вторая мировая война закончена. Наступил долгожданный мир во всем мире. В дни всенародного торжества — победы над Японией, мы, колхозники, колхозницы, рабочие и работницы МТС и все трудящиеся Кочковского района решили взять на себя следующее обязательство:

Закончить косовицу яровых культур к 20 сентября, а обмолот—к 10 октября.

Выполнить государственный план хлебосдачи к 7 ноября.

До 15 октября убрать картофель и овощи, а к 25 октября завершить расчет с государством по этим продуктам.

Посев озимых на площади в 4 тысячи гектаров закончить к 10 сентября.

Зябь на площади 16 тысяч гектаров поднять к 20 октября.

Не позднее 20 октября подготовить все скотные дворы к зиме.

К 1 ноября иметь на каждую животноводческую ферму не менее как двухмесячный запас кормов.

Обязательство обсуждено и принято в 68 колхозах и 4 МТС Кочковского района.

От Советского Информбюро

ОПЕРАТИВНАЯ СВОДКА

За 3 и 4 сентября на Дальнем Востоке существенных изменений не произошло.

СОВИНФОРМБЮРО.

Сегодня на Томской

Дорога может и должна работать лучше

За успехи в мае Томской дороге было присуждено переходящее красное знамя Государственного Комитета Обороны. Эта высокая оценка обязывала железнодорожников еще выше поднять знамя социалистического соревнования, упрочить за собой славу одной из лучших дорог Союза.

Этого не случилось. Железнодорожники успокоились, ослабили борьбу за оборот вагона, за своевременную погрузку и разгрузку, за продвижение поездов по графику. При рассмотрении июньских итогов Всесоюзного социалистического соревнования ВЦСПС и НКПС лишили дорогу чести держать знамя Государственного Комитета Обороны.

Это тем более обязывало руководителей и весь коллектив дороги мобилизовать все свои силы, всю свою творческую энергию для того, чтобы вновь выйти в число передовых дорог. К этому были сделаны лишь слабые попытки. Ни в июле, ни в августе положение на дороге не улучшилось.

Кривая погрузки и разгрузки лихорадочно скачет, почти вдвойне замышлен оборот вагона, не выдерживается график движения поездов. Руководители служб и отделений забыли, что значит четкое, оперативное руководство. Планы составляются не всегда с учетом истинной обстановки на магистрали, не увязываются между службами. Положение на дороге меняется, а планы не каждый раз во-время корректируются.

Погрузочные станции, как правило, получают порожняк во второй половине суток. Ни в июле, ни в августе Томская не выполнила государственного плана погрузки.

О каком конкретном, оперативном руководстве может итти речь, если расписание движения поездов выдерживается лишь на 42—45 процентов, если поезда стоят и на западных и на восточных подступах к отделениям!

Дорогу не спасает сейчас даже то, что Инское и Новосибирское депо ввели в эксплоатацию дополнительно несколько локомотивов. Все равно паровозы часами стоят под поездами. Уже в сформированных, готовых к отправке составах обнаруживаются вагоны с неработающими тормозами, вагоны, требующие смены фардконов, и т. д. По этой причине 15 августа один из паровозов Инского депо простоял под поездом с 17 ч. 30 м. до 20 ч. 40 м. Случаи эти далеко не единичны. Они имеют место и на других станциях дороги. Паровозы «сами тухнут» в пути, растягиваются составы.

Организация образцового поездного движения — сейчас одна из важнейших задач железнодорожников. У работников Томской дороги есть опыт скоростного вождения поездов, четкой диспетчерской работы. На дороге—тысячи передовых людей, стахановцев. Они представляют огромную силу. Но этой силой надо руководить. Задача партийных и профсоюзных организаций дороги сейчас состоит в том, чтобы каждый железнодорожник, на каком бы посту он ни находился, отчетливо представил себе, что от него требуется. От организованности и дисциплины зависит сейчас успех.

Товарищ Сталин указывал, что без четкой работы транспорта были бы немыслимы успехи Красной Армии. Сейчас перед транспортниками стоят не менее важные и сложные задачи послевоенного хозяйственного восстановления страны. Успех дальнейшего развития народного хозяйства страны зависит и от их работы.

«Когда вы установите слаженность всех частей, всех работников в механизме транспорта, — указывал товарищ Сталин на приеме железнодорожников в Кремле,— это и будет настоящая большевистская дисциплина».

Педагогический институт перед новым учебным годом

Советская школа с каждым годом растет и крепнет. Но потребность в высококвалифицированных педагогических кадрах непрерывно увеличивается, учителей у нас нехватает. Это намного повышает требования к учебным заведениям, готовящим педагогические кадры.

Советская молодежь любит педагогическую профессию. И это вполне понятно. Учитель поставлен у нас на большую высоту. Он окружен всеобщим уважением и постоянной заботой народа. Тысячи лучших учителей награждены орденами и медалями.

Новосибирскому педагогическому институту в октябре нынешнего года исполняется десять лет. За это десятилетие он значительно вырос и окреп. Профессорско-преподавательский коллектив института насчитывает 70 человек. Среди них доценты Богданова, Соболевская и другие, которые в институте написали и защитили кандидатские диссертации и сложились в высококвалифицированных научных работников.

Улучшился учебно-педагогический процесс, широко развернулась научно-исследовательская работа. В 1944—45 учебном году институт провел научную сессию, посвященную 50-летию со дня смерти Н. Г. Чернышевского, учебно-методическую конференцию, теоретическую конференцию на тему: «Классики марксизма о немецкой философии конца XVIII и начала XIX веков», две научных студенческих конференции (о Мольере и Ушинском). Интенсивно работают студенческие научные кружки — философский, исторический, литературный, педагогический, географический, биологический и астрономический. В них студенты расширяют свой кругозор, втягиваются в научную работу. Географический кружок освоил в Нарыме лекарственное растение, которое до 1942 года культивировалось только на Украине. Фольклорный кружок под руководством доцента Парилова И. Г. записал в Нарыме много народных песен и сказок.

Мы стремимся к тому, чтобы будущий педагог за время учебы в институте получил всестороннее развитие в самых различных областях человеческой культуры. При институте создан лекторий, в котором два раза в месяц читаются лекции на общественно-политические, естественно-научные и художественно-литературные темы.

За истекший год профессора и преподаватели института подготовили значительное количество научных работ общим об'емом в 70 печатных листов. Доцент, кандидат экономических наук А. И. Кашенка написал работу «Плеханов, как экономист». Доцент Марченко М. И. — «Общественно-политические отношения в Сибири во второй половине XVIII века накануне пугачевского восстания», кандидат географических наук Максимов Л. Д. — «Ландшафты реки Абакан», кандидат биологических наук К. А. Соболевская — «Влияние климатических факторов Нарыма на культуру красной наперстянки» и другие. В ближайшие дни выходит том «Ученых записок», в котором публикуются эти работы. Готовится к печати «Методический сборник в помощь учителю начальных и средних школ».

За время существования наш институт выпустил свыше 500 квалифицированных педагогов, которые работают сейчас в средних школах преподавателями, завучами, директорами, а также инспекторами районо и облоно. Ряд бывших студентов и преподавателей института отличился на фронтах Отечественной войны и награжден орденами и медалями (А. Овчинников, Ф. Бардиан, Зибарев, Кузнецова и другие).

Из года в год увеличивается количество выпускников. Если в 1944 г. институт окончило 46 человек, то в истекшем году—140. Все выпускники Новосибирского пединститута направляются на работу в школы Новосибирской области.

Сейчас перед институтом стоят весьма ответственные задачи — образцово подготовиться к новому учебному году и организованно провести набор новых студентов. По плану Наркомпроса нам необходимо принять 300 человек. Это на 30 процентов больше, чем в прошлом году.

Недавно закончившееся Всероссийское совещание по народному образованию отметило ряд крупных недостатков в работе школ. Дирекция и партийная организация пединститута должны принять все меры к тому, чтобы вступить в новый учебный год более подготовленными и дать области разносторонне образованных, высококвалифицированных учителей.

Н. РОГОЗИН.

Директор Новосибирского пединститута.

Обзор печати

ГАЗЕТА, КОТОРАЯ НЕ БОРЕТСЯ ЗА ХЛЕБ

(„Ленинская трибуна", орган Ордынского райкома ВКП(б) и райисполкома)

С первых же дней начала уборки урожая из колхозов Ордынского района стали поступать тревожные сигналы: медленно включались в работу и простаивали комбайны, не использовались простейшие уборочные машины, в колхозах не взялись за серпы и косы.

Казалось бы, районная газета «Ленинская трибуна» не должна пройти мимо этих сигналов. К сожалению, получилось иначе. Она не услышала их. Редакция вообще не замечает отставания района на сельскохозяйственных работах.

Августовское задание по хлебозаготовкам выполнено районом всего лишь на 59,8 проц. Из 54 колхозов только четыре — имени Ильича, «Коммунист», «Кузбасс» и имени Молотова справились с месячным планом. Чтобы выполнить задание первой пятидневки сентября, надо сдавать ежедневно не менее 1.500 центнеров зерна. Но за первые два дня вывезено хлеба на ссыпные пункты только 690 центнеров. Положение с хлебозаготовками угрожающее. Но это нисколько не обеспокоило редакцию. Со страниц газеты продолжает веять вредным спокойствием и благодушием. Редакция не проявляет ни малейшей тревоги за судьбу урожая.

В номере за 27 июля помещены три коротких информации (одна из них в четыре строчки) о том, что в колхозах «Земледелец», «Искра», «Наука и труд», «Верный путь», «Советская Сибирь» и в райсемхозе имени Калинина приступили к уборке ржи. Опубликована корреспонденция председателя колхоза имени Буденного тов. Терещенко, в которой он рассказывает, как сельхозартель подготовилась к хлебоуборке.

В следующем номере — за 3 августа— даны две информации в девять строк о том, что колхозы «Земледелец», «Смелый путь» и имени Тельмана приступили к хлебосдаче. Помещена небольшая статья председателя колхоза «Земледелец» Киселева, в которой он заявляет, что годовой план хлебопоставок артель выполнит к 15 сентября.

9 августа опубликованы две заметки: «В агрегате тов. Тропина» — 25 строк и «Передовая комбайнерка» — 15 строк.

В номере за 17 августа нет ни одной оперативной корреспонденции об уборке и хлебосдаче.

23 августа в газете опубликовано постановление райисполкома и бюро райкома ВКП(б) от 21 августа «Об итогах соревнования на уборке урожая и хлебосдаче государству». В нем говорится: «В связи с тем, что ни одна МТС и ни один сельсовет не выполнили условий соревнования на 20 августа, установленных постановлением исполкома райсовета и бюро райкома партии от 14 августа, переходящих красных знамен по МТС и сельсоветам не присуждать».

Но и это постановление не обеспокоило газету и ее редактора тов. Меньшикова. В передовой «Организуем широкое соревнование» об этом решении нет ни слова. Из него не сделано никаких выводов. Если не считать заметки в несколько строк «Хлебосдача за четвертую пятидневку августа», написанной по сводке, в газете об уборке и хлебосдаче ничего больше не сказано.

Перед нами последний номер газеты за 31 августа. На первой полосе заметка в 18 строк «Машинист-стахановец». На второй полосе две статейки, написанные также по сводке райземотдела, две информации — об уборке гороха в колхозе имени Степана Разина и о высоком урожае проса в звене тов. Головиной из колхоза имени 9 января и подвальная статья районного прокурора тов. Антипова «За правильную организацию труда».

Вот весь материал об уборке урожая и хлебосдаче, опубликованный в газете «Ленинская трибуна» с 27 июля по 1 сентября.

Мы перечислили все корреспонденции для того, чтобы наглядно показать насколько ограничена география районной газеты и бедна ее тематика. На страницах газеты не чувствуется тревоги за судьбу урожая, за успешное выполнение плана хлебозаготовок даже в то время, когда район оказался на последнем месте в области.

Второй месяц идет уборка урожая, а редакция все еще «не успела» дать ни одной строки по таким важнейшим вопросам, как борьба с потерями на уборке и перевозке зерна, организация соревнования на полях, роль в этом коммунистов и комсомольцев, работа агитаторов и т. д. В газете нет ни одной статьи, в которой вскрывались бы причины отставания того или иного колхоза, нет передачи хорошего опыта передовиков уборки урожая и хлебосдачи.

Известно (только не из районной газеты), что в колхозах имени Ильича, «Путь к коммунизму», «Красный партизан», имени Чапаева и в ряде других допускаются большие потери хлеба. Но газета упорно молчит. Редактор тов. Меньшиков не заметил больших потерь зерна и в колхозе имени Молотова, где он бывает довольно часто, как прикрепленный сюда райкомом партии на время уборки. Газета обошла молчанием и такие случаи, когда многие колхозы по нескольку дней подряд не сдавали хлеб государству.

Происходит все это потому, что редакция газеты работает без плана, не знает фактического состояния дел в районе. Редакционные работники вместо того, чтобы выехать в колхоз и разобраться с положением дел на месте, довольствуются справками и сводками райземотдела и, как следствие этого, скользят по поверхности, не замечая главного.

Работникам редакции «Ленинская трибуна» надо твердо запомнить слова, сказанные ими же в передовых статьях за 3 и 23 августа, что «Хлеб — это сильнейшее оружие в борьбе за дальнейшее укрепление могущества нашей Родины», что главная задача сейчас «быстрее и лучше убрать урожай, досрочно рассчитаться с государством, во-время провести сев озимых, вспашку зяби и другие осенние сельскохозяйственные работы».

Добавим к этому: в борьбе за выполнение перечисленных задач газета должна стать подлинным пропагандистом, агитатором и организатором колхозных масс.

Помощь семьям военнослужащих и демобилизованным

Отделы государственного обеспечения области в этом году выдали нуждающимся семьям военнослужащих 2.152 тысячи рублей деньгами, 51.950 центнеров картофеля и овощей, 6.230 голов скота, 22.840 пар обуви и 15.080 предметов одежды.

На 1 августа были капитально отремонтированы тысячи квартир семей военнослужащих и выстроено 225 новых домов.

В Чулымском районе все семьи военнослужащих имеют коров. Матери-героине т. Будько, из Алексеевского сельсовета, у которой в Красной Армии три сына, колхоз вспахал огород, построил новый дом. Жене военнослужащего т. Лысенко, из Пролетарского сельсовета, выдана телка, два центнера картофеля и овощей, полностью подвезено топливо и капитально отремонтирован дом.

Демобилизованным, прибывающим в колхозы, подготовлено 761 квартира, выдано 97 тысяч рублей, 102 центнера муки, 420 голов скота, 534 кубометра леса.

Тов. Белову, из Ирменского района, выдано 10 метров мануфактуры, 15 килограммов муки, две пары обуви, четыре пары валенок и оказана денежная помощь в размере 300 рублей.

Благоустройство Вокзальной улицы

Пять дней железнодорожники Новосибирского узла трудились над благоустройством Вокзальной улицы. Был создан специальный штаб под руководством директора-полковника тяги т. Копылова.

Забалластировано 850 метров улицы, проложен новый деревянный тротуар.

Заявление Бирнса по поводу капитуляции Японии

ВАШИНГТОН, 2 сентября. (ТАСС). Государственный секретарь США Бирнс сделал следующее заявление:

«Сегодняшний день означает окончание одного из этапов — военного этапа в нашей войне против Японии. Посредством усилий и жертв США и наших союзников мы добились безоговорочной капитуляции вооруженных сил нашего когда-то могущественного врага, врага, который, воспользовавшись нашей неподготовленностью и тем, что западные страны были заняты войной в Европе, в свое время вторгся во всю Восточную Азию от Маньчжурии на севере до Индийского океана на юге. Физическое разоружение Японии в настоящее время происходит, и мы со временем полностью уничтожим ее способность вести войну путем ликвидации ее сухопутных, морских и воздушных сил, путем уничтожения военных материалов и об'ектов и путем вывоза или разрушения ее военной промышленности.

Мы подходим ко второму этапу нашей войны против Японии, который может быть назван духовным разоружением населения этой страны, чтобы заставить его стремиться к миру вместо войны. Это в некоторых отношениях более трудная задача, чем осуществление физического разоружения. Состояние умов не может быть изменено посредством штыков или путем простого издания эдиктов. Чтобы достигнуть духовного разоружения японцев, мы намерены устранить все препятствия, вроде законов, направленных к угнетению, которые в прошлом закрывали путь к правде и подавляли свободное развитие демократии в Японии. Мы устраним ультранационалистические и тоталитарные учения в школах и среди населения, которые в прошлом заставляли людей соглашаться с милитаристической философией своих военных лидеров. Мы предпримем такие меры, которые могут оказаться необходимыми для поощрения демократических реформ среди угнетенных классов — крестьян и промышленных рабочих, чтобы они имели право голоса в своем правительстве. В будущем мы надеемся видеть возникновение в Японии правительства, широко опирающегося на все элементы населения, которые будут миролюбиво настроены и будут уважать права других стран. Мы и наши союзники будем судить о том, будет или не будет возникающее правительство содействовать всеобщему миру и безопасности. Мы будем судить об этом правительстве по его делам, а не словам. Такова задача, выполнить которую нас обязывают жертвы, понесенные нами на поле боя и внутри страны, и с помощью бога мы намерены довести ее до конца».

Заявление Сун Цзы-веня в Оттаве

ОТТАВА, 2 сентября. (ТАСС). Находящийся в Оттаве председатель Исполнительного Юаня (премьер-министр) Китая Сун Цзы-вень, выступая 1 сентября на пресс-конференции, выразил глубокое удовлетворение по поводу заключения советско-китайского договора. Этот договор, заявил Сун Цзы-вень, должен оказать глубокое влияние на советско-китайские отношения в будущем и он, видимо, явится крупным стабилизирующим фактором на Дальнем Востоке. «Россия, — сказал он, — хорошо относится к Китаю и твердо намерена жить с Китаем в дружбе».

Далее Сун Цзы-вень рассказал о чувстве великого облегчения и удовлетворения среди китайского народа по поводу окончания войны с Японией, которое положило конец невыразимым лишениям и страданиям, вызванным в Китае жестокой агрессией японцев.

Касаясь внутренних проблем Китая, Сун Цзы-вень заявил, что Китай намерен следовать по «широкому пути демократии». Говоря о перспективах внешнеторговых отношений Китая, Сун Цзы-вень подчеркнул, что восстановление экономической жизни Китая в большой степени зависит от импорта.

Сун Цзы-вень далее предсказал полное и успешное разрешение вопроса об отношениях между китайскими коммунистами и центральным правительством в результате происходящих сейчас в Чунцине переговоров.

Сдача в плен командующего японскими войсками на Филиппинах

ЛОНДОН, 3 сентября. (ТАСС). Как передает манильский корреспондент агентства Рейтер, командующий японскими вооруженными силами на Филиппинах генерал-лейтенант Томоюки Ямасита вчера утром сдался в плен американцам.

Капитуляция японцев на острове Трук

ЛОНДОН, 3 сентября. (ТАСС). Как передает находящийся на острове Гуам корреспондент агентства Рейтер, крупная японская военно-морская база на острове Трук (Каролинские острова), часто подвергавшаяся бомбардировкам авиации союзников в начальной стадии войны, вчера капитулировала.

Прекращение обязательного военного обучения в японских школах

ЛОНДОН, 2 сентября. (ТАСС). Как сообщает токийский корреспондент агентства Рейтер, 1 сентября японское правительство об'явило об отмене обязательного военного обучения в школах.

Установление союзного контроля над Токийской радиостанцией

САН-ФРАНЦИСКО, 1 сентября. (ТАСС). В радиопередаче из Сан-Франциско сообщается, что генерал Макартур взял под контроль Токийскую радиостанцию и создал свое информационное бюро. Таким образом положен конец японской пропаганде. Радиостанция находится в 12 милях от Токио.

Положение в Аргентине

НЬЮ-ЙОРК, 1 сентября. (ТАСС). Корреспондент агентства Юнайтед пресс передает из Буэнос-Айреса о том, что исполнительный комитет партии радикалов об'явил о своем присоединении к «Единому демократическому фронту» против правительства Фарреля. Аргентинская конная полиция разогнала организованный партией радикалов массовый митинг, в котором приняло участие 50 тысяч человек. Несколько человек ранено. Ряд участников митинга арестован.

Послание Чан Кай-ши народу

ЛОНДОН, 3 сентября. (ТАСС). Как передает агентство Рейтер, в послании генералиссимуса Чан Кай-ши к народу намечен план проведения ряда реформ и отмены контроля военного времени в ряде областей, в частности — цензуры над прессой в течение определенного срока. В послании говорится, что правительство опубликует закон, разрешающий деятельность политических ассоциаций и организаций. Этим законом будет предусмотрена легализация политических партий.

Английский корреспондент о германских фирмах в Испании

ЛОНДОН, 3 сентября. (ТАСС). Агентство Рейтер передает сообщение своего корреспондента из Барселоны о деятельности в Испании контролируемых немцами фирм.

Номинально это — испанские фирмы, пишет корреспондент, но общеизвестно, что германские владельцы продолжают контролировать их и пользоваться их прибылями. Основной из этих фирм является «Униколор С. А.», известная как филиал германского концерна «И. Г. Фарбениндустри». Эта фирма имеет отделения во всей Испании. Другими крупными фирмами такого рода являются «Кимика коммерсиаль и фармасеутика», известная, как филиал германского химико-фармацевтического концерна Байера, и «Сименс индустрия электрика». Официальные данные об общей сумме немецких капиталов в Испании отсутствуют. Но считают, что немецкие капиталы в Испании достигают 60 млн. фунтов стерлингов, т. е. на 40 млн. фунтов меньше общей суммы немецких капиталов в Швейцарии. Немецкие деловые круги в Испании и 10 тысяч проживающих там немцев не встречают, по словам корреспондента, никаких затруднений.

Прибытие Стеттиниуса в Англию

ЛОНДОН, 31 августа. (ТАСС). Как сообщает агентство Рейтер, в Англию прибыл бывший государственный секретарь США Стеттиниус, являющийся в настоящее время американским представителем в организации «Об'единенные нации».

Разгул монархическо-фашистского террора в Греческой Македонии

БЕЛГРАД, 1 сентября. (ТАСС). Белградские газеты приводят новые данные о монархическо-фашистском терроре в Греческой Македонии.

В корреспонденции, полученной из Скопле, говорится, что в последнее время греческие монархисты и фашисты начали своеобразную «подготовку» к предстоящему приезду представителей США, Англии и Франции для контроля над предстоящими выборами. Они спешат упрятать всех, кто может оказаться свидетелями их злодеяний. С этой целью тысячи заключенных переведены из тюрем в Греческой Македонии в тюрьмы Фессалии, в частности, в тюрьму в Ларисе. Фашисты арестовали и отправили в Фессалию всех мужчин селений, где бандиты особенно бесчинствовали.

Греческие власти насильно принуждают македонцев вступать в фашистскую организацию ЭПЭ, применяя весьма своеобразные методы вербовки. Например, тех крестьян, которые не имеют документов, свидетельствующих об их принадлежности к ЭПЭ, не пускают на базары. В некоторых местах крестьяне, не вступившие в ЭПЭ, вообще не выпускаются за пределы села, даже на полевые работы.

В ряде районов Греческой Македонии монархическо-фашистские бандиты подожгли леса, в которых скрывается население, подвергающееся преследованиям. Районы пожаров блокированы греческими войсками.

Греческие солдаты расстреливают и избивают крестьян. В селе Мала фашистские бандиты избили до полусмерти крестьянина Нунева за то, что он назвал себя македонцем. В том же селе полицейские расстреляли перед собственным домом крестьянина Василия Робева и долго не разрешали семье похоронить убитого.

Недавно монархическо-фашистские бандиты организовали в Лерине и Кайлари шовинистическую погромную демонстрацию под лозунгом: «Очистим нашу землю от македонцев!»

* * *

БЕЛГРАД, 3 сентября. (ТАСС). Югославское радио передает, что беженцы из Эгейской Македонии, находящиеся в Битоле, организовали митинг протеста против террора монархистско-фашистских банд над населением Эгейской Македонии. Участники митинга послали маршалу Тито телеграмму, в которой говорится:

«Мы, тысячи беженцев из Эгейской Македонии, — кровные братья вардарских македонцев и всех остальных славянских народов. В то время как остальные народы пользуются плодами своей борьбы, македонцы, проживающие в Эгейской Македонии, все еще стонут под неслыханным террором фашистских орд, которые немилосердно преследуют и уничтожают наш народ и наше имущество».

Участники митинга послали также правительствам Англии, Советского Союза и Соединенных Штатов Америки телеграмму, в которой просят правительства великих союзников положить конец деятельности монархистско-фашистских банд в Греции, банд, которые изо дня в день все больше и больше преследуют македонский народ. Мы вправе, говорится в телеграмме, требовать правильного разрешения национального и политического вопроса в духе международных демократических принципов, чтобы были защищены интересы малых народов.

Арест Браухича и Манштейна

ЛОНДОН, 1 сентября. (ТАСС). Агентство Рейтер передает из Гамбурга, что в районе Шлезвиг-Гольштейна по приказу английского командования арестованы германские фельдмаршалы фон Браухич и Манштейн. Манштейн в момент ареста находился в госпитале.

По неофициальным сведениям, арест обоих фельдмаршалов связан с тем, что, как было недавно установлено, велась подготовка к созданию в районе Гамбурга подпольной немецкой организации. Арестовано более ста человек.

Иностранная хроника

1-го сентября в Варшаве открылся с'езд бывших участников подпольных военных организаций Польши. Выступивший с речью вице-премьер Гомулка призвал участников с'езда вести беспощадную борьбу с отвратительным наследием фашизма и всякого рода реакционной агентурой, разоблачать вредителей всех мастей везде и всюду, куда бы они ни проникли.

* * *

30 августа в Белград из Будапешта прибыла группа членов американского конгресса, совершающая поездку по странам Европы и Среднего Востока.

* * *

На территории Албании находится сейчас около 21 тысячи албанцев—беженцев из Чамерии (греческая часть Эпира).

Очередное заседание союзной комендатуры Берлина

БЕРЛИН, 31 августа. (ТАСС). 30 августа под председательством генерал-майора Паркса (США) состоялось восьмое заседание союзной комендатуры, на котором присутствовали союзные коменданты: генерал-полковник Горбатов (СССР), генерал-майор Лайн (Англия), бригадный генерал де Бошен (Франция).

Союзная комендатура одобрила создание Союзного комитета по торговле и промышленности, которому поручен контроль над производством и распределением в пределах «Большого Берлина».

Было одобрено предложение о нормировании электроэнергии. Согласно этому решению, берлинскому обществу электроснабжения «Берлинер Крафт унд Лихт Аг» вменяется в обязанность контролировать распределение электричества в городе Берлине с целью наиболее экономного его расходования. Комендатура одобрила доклад Комитета по распределению угля, согласно которому полная ответственность за распределение угля внутри Берлина возлагается на существующее в Берлине Центральное угольное ведомство. Действия этого немецкого ведомства подлежат тщательному контролю и надзору со стороны союзного комитета по распределению угля.

Союзные коменданты обсудили неотложную проблему, возникшую в связи с притоком в Берлин беженцев и освобожденных военнопленных. По этому поводу советский комендант генерал-полковник Горбатов заявил, что в советской зоне вокруг Берлина уже принимаются меры для решения этого серьезного вопроса.

Комендатура назначила комиссию для определения в Берлине мест, представляющих собой всеобщий интерес (например, известные памятники, здания и достопримечательные места). Обсужден также вопрос об экскурсоводах. Установлены часы посещения этих мест. Комендатура удовлетворила просьбу обер-бургомистра о проведении в сентябре в Нейкельне общегородского митинга в память жертв фашизма. Союзная комендатура решила официально отметить окончание военных действий против Японии проведением в специально назначенный день парада союзников в Берлине. От каждой из четырех наций в параде примут участие по тысяче человек и бронетанковые подразделения.

Комендатура об'явила, что 23 сентября на стадионе «Олимпия» будут устроены спортивные соревнования. Комендатура далее решила, что представители каждой нации соберутся для обсуждения плана увеселительных мероприятий и составления расписания встреч между союзными командами по футболу, волейболу и баскетболу.

Генерал-майор Лайн, получающий новое назначение в Германии, официально простился со своими коллегами, поблагодарил их за дружную совместную работу и пожелал им успеха в дальнейшей работе. От имени собравшихся председательствующий выразил сожаление по поводу от'езда генерала Лайна и приветствовал его преемника — генерал-майора Нэйрса.

Союзные военные власти вступили в управление районами Вены

ВЕНА, 2 сентября. (ТАСС). Главнокомандующий американскими оккупационными войсками в Австрии генерал Марк Кларк официально об'явил, что с 1 сентября американские власти берут на себя контроль и управление в предназначенной им зоне в Вене.

ВЕНА, 2 сентября. (ТАСС). Вчера английские и французские военные власти приняли на себя управление в предназначенных им оккупационных зонах в Вене.

Таким образом с 1 сентября высшая власть в Вене будет исполняться в соответствующих оккупационных зонах четырьмя державами — СССР, Англией, Америкой и Францией. Они будут совместно заботиться о продовольственном снабжении города.

Решение австрийского кабинета министров

ВЕНА, 2 сентября. (ТАСС). Как сообщает венская пресса, на последнем заседании австрийского кабинета принят конституционный закон, согласно которому в Австрии восстанавливается самостоятельная провинция Бургенланд. Затем был принят закон, по которому находящееся на австрийской территории имущество Германии, а также имущество предприятий и органов, которые на 31 марта 1945 г. находились под руководящим влиянием Германии, переходит с 27 апреля 1945 года к Австрийской республике. Кроме того, правительство вынесло решение о восстановлении австрийской торговой статистики и о правильном распределении запасов бумаги.

Массовое увольнение рабочих в США

ВАШИНГТОН, 1 сентября. (ТАСС). Управление мобилизации трудовых резервов США подсчитало на основании изучения положения в 73 промышленных районах, что после капитуляции Японии в США было уволено 2.000.000 рабочих военной промышленности. В 73 районах при общей численности населения в 57.000.000 чел. с работы было уволено 1.264.000 человек.

Американский профсоюзный деятель об угрозе безработицы в США

ВАШИНГТОН, 2 сентября. (ТАСС). Выступая на заседании в сенатской комиссии по вопросам валюты и банков, председатель профсоюза рабочих автомобильной промышленности, входящего в Конгресс производственных профсоюзов, Томас высказал мнение, что к январю число безработных в США достигнет 12 миллионов человек, то-есть будет вдвое больше, чем предполагает управление по мобилизации трудовых резервов. Томас указал, что в октябре число рабочих, занятых в авиационной промышленности, вероятно, сократится на 1 миллион человек, в судостроительной промышленности — на 352 тысячи человек, в автомобильной промышленности — на 380 тысяч человек. Томас выступил против пропаганды национальной ассоциации промышленников, которая преуменьшает угрозу безработицы и стремится предотвратить утверждение законопроектов о пособиях безработным и о мероприятиях по обеспечению работой.

Томас критиковал Конгресс за то, что он не принял необходимых законов, защищающих интересы безработных. По словам Томаса, заработная плата во время войны повысилась в США на 20 процентов по сравнению с предвоенным периодом, тогда как прибыли предпринимателей увеличились на 200 процентов.

Английский бюллетень о фашистском режиме в Португалии

ЛОНДОН, 2 сентября. (ТАСС). Лиссабонский корреспондент выходящего в Англии бюллетеня «Спениш ньюс леттер» пишет: «За границей недостаточно осведомлены о том, что массы португальского народа враждебно относятся к режиму Салазара, а еще меньше за границей знают о том, что в Португалии имеется очень хорошо организованное подпольное движение, руководимое «Национальным комитетом антифашистского единства», в котором представлены все демократические партии и группы. Этот комитет издает регулярно ряд прекрасных и серьезных подпольных газет, в том числе «Либертасаон насиональ» и «Аванте». Существование полицейского режима в Португалии привело к организации широкой системы устной передачи новостей от человека к человеку, от группы к группе. Таким путем, несмотря на очень строгую цензуру, португальцы достаточно хорошо осведомлены о всем, что происходит в мире, и следят за положением в Испании с напряженным интересом. Общее настроение таково, что после падения в Испании Франко режим Салазара не сможет долго просуществовать.

Португальский народ удивлен и обеспокоен тем, что в демократических странах мало знают о режиме португальского союзника Франко, который совершенно чужд демократической природе и традициям».

Корреспондент приводит список видных деятелей, которые погибли в Португалии, таинственно исчезли или вынуждены находиться в эмиграции. «Мир, — пишет автор корреспонденции, — был потрясен ужасами лагерей Бельзена и Бухенвальда, а события в лагере Франко в Нанкларес де Ока смутили даже сторонников Франко за границей. Однако знает ли кто-нибудь за границей о лагере смерти Салазара в Таррафале? Знают ли, где он находится? В Таррафале на островах Зеленого мыса Салазар организовал концентрационный лагерь, в котором содержатся в ужасных условиях лучшие сыны Португалии — врачи, адвокаты профессора, офицеры, деловые люди, студенты, рабочие, крестьяне. Их «преступление» заключается в том, что эти люди враждебно относятся к Салазару».

Радиоматч шахматистов СССР и США

Первый тур закончился блестящей победой команды СССР

Второго сентября происходило доигрывание незаконченных 8 партий первого тура радиоматча СССР—США.

Перед началом игры команды обменялись приветствиями в связи с безоговорочной капитуляцией Японии и наступлением мира.

Только один ход продолжалась партия Флор—Горовиц. В ответ на ход Флора Горовиц прислал телеграмму, в которой признал себя побежденным. Это произошло на 33 ходу. Вскоре по предложению Лилиенталя закончилась вничью его партия с Пинкусом. Несколько неожиданный результат получился в партии Кэждеч—Котов. В отложенной вчера позиции у Котова было незначительное преимущество. После продолжения игры Кэждеч допустил грубую ошибку и на 39 ходу сложил оружие. Это была уже четвертая победа команды СССР.

Вскоре радиотелеграф принес сообщение о том, что Купчик сдает свою партию Макогонову. Позиция Болеславского против Файна казалась очень опасной. В течение ряда ходов положение Болеславского было критическим. Однако всю защиту он провел с исключительной точностью и на 51 ходу Файн должен был признать партию ничьей. Одновременно он прислал Болеславскому поздравление по поводу виртуозной игры, казалось бы, в безнадежном положении.

Партнер Рагозина — Сейдмэн признал на 42 ходу дальнейшее сопротивление безнадежным и сдался.

Гроссмейстер Бондаревский, добившийся накануне хорошей активной позиции, постепенно растерял все свое преимущество. Его партнер Стейнер прекрасно провел вторую половину партии и заставил на 52 ходу советского гроссмейстера сдать партию. Это была первая победа команды США.

Последней закончилась встреча самого молодого советского мастера Бронштейна с Сантасьером. Бронштейн очень точно ликвидировал все опасности, которые грозили ему на ферзевом фланге, а затем довел свое материальное преимущество в виде пешки до выигрыша.

Таким образом команда СССР в первый день матча добилась победы с исключительным результатом: плюс 8, минус 2.

Американские участники матча по поводу победы команды СССР в первый день матча прислали следующее поздравление:

«Поздравляем по поводу замечательной игры всей вашей команды. Надеемся лучше бороться во второй половине матча».

Третьего сентября состоится второй тур матча, в котором будут играть те же пары, но с переменой цвета фигур. Начало игры в 16 часов по московскому времени.

9 сентября—День свободы в Болгарии

СОФИЯ, 1 сентября. (ТАСС). Вчера болгарский совет министров постановил об'явить 9 сентября (в этот день в 1944 году к власти в Болгарии пришло правительство Отечественного фронта) Днем свободы.

Делегация физкультурников СССР выехала в Югославию

1 сентября по приглашению югославских спортивных организаций в Белград выехала делегация физкультурников СССР. Делегацию возглавляет заместитель председателя Комитета по делам физкультуры и спорта при Совнаркоме СССР тов. Никифоров. Среди участников делегации — выдающиеся советские спортсмены Пугачевский, Думбадзе, Мешков, Озолин и другие. (ТАСС).

Спортивный праздник в Белграде

БЕЛГРАД, 3 сентября. (ТАСС). Как сообщает югославское радио, вчера в Белграде состоялись выступления физкультурников югославской армии и флота. На стадионе присутствовали Маршал Югославии Иосип Броз-Тито, председатель Временной Народной Скупщины доктор Иван Рибар, министр по делам Черногории Милован Джилас, также глава советской военной миссии в Югославии генерал-майор Киселев и приехавшая в Белград советская физкультурная делегация.

Ответственный редактор
А. А. КОНДАКОВ.

ПАРК ИМЕНИ СТАЛИНА
ЭСТРАДНЫЙ ТЕАТР

5, 6 сентября **государственный кабардинский ансамбль песни и пляски** в составе 54 артистов. Солисты ансамбля: засл. арт. Ашуров, Аталиков, Каширгова, Шаваев, худож. рук. ансамбля Дыхно, балетмейстер засл. арт. Аталиков, художник Инпемячи. Нач. в 9 час. веч. Касса работает с 12 ч. дня до 9 ч. веч., тел. 32-651.

ГОСЦИРК

Сегодня и ежедневно большие представления по обновленной программе. Выступает **китайский аттракцион Ван Ю-ли** с новой серией иллюзий и экспериментов, а также воздушный музыкальный акт. **Мария и Георгий Осиповы.**

КИНО

Им. МАЯКОВСКОГО — **Парад Победы.**
«ОКТЯБРЬ» — **Под звуки домбр.**
«МЕТАЛЛИСТ» — **Это было в Донбассе.**

Новосибирскому
ТОПОГРАФИЧЕСКОМУ ТЕХНИКУМУ
ТРЕБУЮТСЯ КВАРТИРЫ
для студентов. Оплата по соглашению с предоставлением угля.

ЖЕЛАЮ ВЗЯТЬ НА ПРОКАТ **ПИАНИНО.** Оплата по соглашению. Адрес: Волочаевская, 2, д. № 5, детясли. Остановка трамвая у з-да им. В. П. Чкалова.

К СВЕДЕНИЮ ЗАСТРАХОВАННЫХ!

В целях облегчения страхователям возможности восстановить прекращенные страхования жизни на основании распоряжения Главного Управления Госстраха СССР от 7 июля 1945 года страхователям для уплаты просроченных взносов предоставляется рассрочка.

Погашение просроченных взносов может производиться в течение 6 месяцев равными частями, но не менее размера суммы одного просроченного взноса при каждом очередном платеже.

ЗАСТРАХОВАННЫЕ! Проверьте свои лицевые счета, потребуйте от инспекции Госстраха и агентов приема от вас просроченных взносов.

С жалобами обращаться: Новосибирск, Потанинская, 3. Облгосстрах.

СТРОИТЕЛЬНАЯ ШКОЛА ФЗО-12
НОВОСИБИРСКПРОМСТРОЙ

об'являет прием учащихся на специальности: **плотники, штукатуры, каменщики, слесари, жестянщики, арматурщики, столяры.**

Срок обучения 6 месяцев. Школа обеспечивает учащихся полностью обмундированием, спецодеждой, постельными принадлежностями, трехразовым питанием. Лица, поступающие в школу, должны пред'явить паспорт или метрическое свидетельство о рождении и справку об образовании. Принимаются лица обоего пола с 16 лет.

Обращаться по адресу: г. Новосибирск, Кировский район, Новосибирскпромстрой, школа ФЗО-12.

В КОМИССИОННОМ МАГАЗИНЕ
ГОРПРОМТОРГА № 20,
по Красному проспекту № 21,
ИМЕЮТСЯ В ПРОДАЖЕ
в большом выборе и ассортименте: **отрезы, обувь, готовое платье, мужское и дамское пальто** и разные другие товары.

АНЖЕРСКИЙ
МАШИНОСТРОИТЕЛЬНЫЙ ЗАВОД
ГЛАВУГЛЕМАША «СВЕТ ШАХТЕРА»
ЗАКЛЮЧАЕТ ДОГОВОРЫ НА ПОСТАВКУ КИСЛОРОДА.
Об условиях можно узнать по адресу: гор. Анжеро-Судженск, Кемеровской области, завод «Свет шахтера».

Государственный Заем Третьей Пятилетки

(ВЫПУСК ВТОРОГО ГОДА)

СПРАВОЧНАЯ ТАБЛИЦА

ДВАДЦАТЬ ТРЕТЬЕГО ТИРАЖА ВЫИГРЫШЕЙ

Тираж состоялся 15 августа 1945 года в г. Москве.

Выигрыши выпали на следующие номера серий беспроигрышного выпуска займа:

60097	62507	65430	68056	70506	72638	74780	78870
60107	62796	65632	68111	[illegible]548	73053	75025	78954
60604	62970	65893	68118	70629	73098	75191	78957
60632	63094	66011	68519	70663	73205	75227	79239
60751	63275	66034	68624	70694	73296	75252	79302
60785	63295	66039	68644	70705	73439	76349	79453
60946	63438	66290	68803	70841	73489	76425	79504
61017	64009	66301	68822	70845	73536	76653	79518
61136	64105	66336	68904	71567	73563	77150	79615
61214	64236	66502	68983	71586	73652	77239	79630
61288	64419	66974	68994	71599	73913	77534	79675
61292	64648	67098	69054	71909	73938	77860	79806
61448	64730	67158	69118	71925	74122	77890	79917
61506	64867	67181	69404	719[illegible]	74167	78126	
61795	64911	67204	69679	72049	74328	78255	
61798	65102	67242	69754	72310	74394	78299	
62220	65150	67408	70171	72358	74425	78459	
62240	65168	67618	70311	72549	74495	78597	
62405	65242	67783	70402	72602	74717	78810	

На остальные 49 номеров облигаций этой серии выпали выигрыши по 150 рублей.

ГОРУПРАВЛЕНИЕ СБЕРКАСС.

ТРЕБУЮТСЯ:

ГЛАВСНАБСБЫТУ НКВ **машинистки, ст. инженер отд. оборудования и инструмента, нач. отд. вспомогательных материалов и химикатов, ст. экономисты, ст. товароведы, ст. бухгалтеры, бухгалтеры, кассир-инкассатор, шоферы, грузчики, рабочие-упаковщики.** Имеются закрытый магазин, столовая. Обеспечиваются интерным питанием, топливом и спецодеждой. Телефон 37-885.

МЯСОТРЕСТУ **главные бухгалтеры мясокомбинатов, зам. главного бухгалтера, бухгалтер-ревизор и экономисты.** Обращаться: мясотрест, к главному бухгалтеру, территория мясокомбината — глав. контора, 2-й этаж.

ТОПОГРАФИЧЕСКОМУ ТЕХНИКУМУ **главный бухгалтер, бухгалтер, счетовод.** Обращаться: ул. Крылова, 24, 3 этаж.

МЯСОТРЕСТУ на постоянную работу в аппарате: **начальники отделов** — снабжения и сбыта, скотосырьевого и с.-хоз., планово-экономического, **агрономы, ветврачи, бухгалтеры, техники или техники-механики** и **строитель.** Для работы на мясокомбинатах области: **агрономы, экономисты, бухгалтеры и рабочие на лошади.** Условия по соглашению. Обращаться в отдел кадров Мясотреста, ул. Дуси Ковальчук, тел. 36-205.

ДАЛЬСТРОЙСНАБУ НКВД **инженер** (старший инспектор), **товаровед.** Оплата по соглашению. Обращаться: Коммунистическая, 76, тел. 31-227.

Адрес редакции и издательства: Советская, 6. Телефоны: коммутатор редакции —34-904; отв. редактора — 35-904; зам. отв. редактора — 35-964; отв. секретаря —35-924; отделов: партийного — 30-785; сельскохозяйственного — 33-189; промышленности — 34-630 и 32-598; культуры и быта—1-34 (через коммутатор); внутренней информации—33-864; иллюстрационного—32-395; писем—31-396 и 35-505. Прием телефонограмм: иногородние — прямой — 8, город — 33-630. Выпускающий—31-103; типография — 35-984. об'явлений — 31-289

МН11020 Типография изд-ва «Советская Сибирь». Тираж 50.000.

БИБЛИОТЕКА

Пролетарии всех стран, соединяйтесь!

СОВЕТСКАЯ СИБИРЬ

Орган Новосибирского обкома и горкома ВКП(б), областного и городского Советов депутатов трудящихся

№ 176 (7880) | 7 СЕНТЯБРЯ 1945 г., пятница. | Цена 20 коп.

9 сентября—областной воскресник усиленной хлебосдачи в честь победы над Японией

Тысячами тонн хлеба ответим на обращение товарища Сталина к народу!

БОЛЬШЕ ХЛЕБА СТРАНЕ!

Вся Советская страна с глубоким волнением слушала выступление по радио товарища Сталина. Великий вождь народов поздравил нас с победой над коварным и злым врагом.

Рассеялись тучи войны. «Отныне мы можем считать нашу отчизну избавленной от угрозы немецкого нашествия на западе и японского нашествия на востоке. Наступил долгожданный мир для народов всего мира» (Сталин).

С величайшей гордостью и радостью за свою Родину встретили советские люди великий день Победы. На митингах и собраниях они выражали чувства горячей любви и преданности самому родному и любимому для нас человеку — товарищу Сталину, большевистской партии и доблестной Красной Армии. Наступило время, которого так долго ждали все мы в течение тяжелых лет войны — время мирного труда и строительства. И когда голос вождя возвестил о наступлении долгожданного мира, каждый советский человек, воодушевленный любовью к своей Родине, думал о том, что ему нужно сделать для того, чтобы вложить свой вклад в общенародное дело укрепления мощи родной отчизны.

Рабочий, стоя за станком, думает об увеличении производительности труда. Рождаются новые творческие планы и замыслы у инженеров, людей науки и искусства. У колхозного же крестьянства одна мысль, одно стремление — в ответ на героические победы Красной Армии, на поздравление товарища Сталина дать нашей любимой Родине больше хлеба, больше сырья для промышленности.

В колхозной деревне с каждым днем все ярче разгораются огни социалистического соревнования. Комбайнеры, трактористы, машинисты простых конно-уборочных машин, вязальщицы снопов, возчики зерна — труженики колхозных полей об'яты стремлением собрать урожай без потерь, быстрее выполнить государственный план хлебозаготовок.

На митингах и колхозных собраниях, посвященных обращению товарища Сталина к народу, эти великие патриотические стремления колхозного крестьянства нашли свое яркое выражение. Вся страна знает о замечательном почине колхозников сельхозартели «Путь крестьянина» Чистоозерного района, выступивших в годы Отечественной войны инициаторами всесоюзного социалистического соревнования на уборке и хлебосдаче. Из года в год колхоз полностью рассчитывается с государством и немало хлеба сдает сверх плана в фонд Красной Армии. И сейчас, отвечая на поздравление вождя, колхозники решили досрочно — к 15 сентября выполнить годовой план хлебозаготовок.

— Когда мы у себя в колхозе читали обращение товарища Сталина, многие женщины плакали от радости, — говорит тов. Белоненко, участник Отечественной войны, председатель колхоза имени Молотова, Веселовского района. — Как мы ждали этот день! Наконец, мир настал, долгожданный, выстраданный в тяжелых солдатских походах и в труде на заводах и колхозных полях.

Вахту Победы проводят во многих колхозах Ояшинского района. Колхозники сельхозартели «Койт», выполнившей годовой план хлебозаготовок к 1 сентября, встав на вахту Победы, отвезли на элеватор сверх плана еще 120 пудов хлеба. Комбайнер тов. Сергеев, работающий в колхозах Балтинского сельсовета, взял на себя обязательство убирать на «Коммунаре» по 15 гектаров ежедневно.

С каждым днем нарастает трудовой под'ем в колхозной деревне. Колхозное крестьянство, самоотверженно трудившееся в годы Великой Отечественной войны, готово и сейчас трудиться еще упорнее, еще настойчивее. Оно понимает всю величайшую историческую важность победы Красной Армии, спасшей нашу Родину от завоевания немецкими и японскими агрессорами, и стремится работать не покладая рук, чтобы добиться изобилия сельскохозяйственных продуктов. А чем больше будет изобилия сельскохозяйственных продуктов, тем богаче будут жить наши колхозы, тем радостнее и счастливее станет жизнь всего советского народа.

Дело чести партийных, советских и комсомольских организаций, опираясь на величайший трудовой под'ем колхозников, разрешить неотложные задачи и успешно завершить сельскохозяйственный год. Первая и самая важная, самая главная задача, которой должны быть подчинены все остальные,—выполнение годового плана хлебозаготовок. Но для того, чтобы выполнить годовой план хлебозаготовок, надо быстрее, в ближайшие же дни, закончить уборку урожая, не допустить потерь, широко развернуть обмолот и вывозку хлеба государству.

Правильная организация труда, введение индивидуальной и групповой сдельщины на всех работах, передача опыта передовиков и широкая агитационная работа — вот средства, при помощи которых можно и нужно решить главную задачу сегодняшнего дня.

Многое в разрешении этой задачи зависит от повышения уровня организационного руководства хлебозаготовками со стороны партийных и советских организаций. Во-время придти на помощь отстающим колхозам, организовать постоянную проверку результатов социалистического соревнования и широкую его гласность — все это должно стать повседневной работой сельских райкомов ВКП(б) и райисполкомов.

Ответим на обращение товарища Сталина к народу красными обозами с хлебом!

С честью сдержим свое обязательство— выполним досрочно государственный план хлебозаготовок!

Указ
Президиума Верховного Совета СССР
Об упразднении Государственного Комитета Обороны

В связи с окончанием войны и прекращением чрезвычайного положения в стране признать, что дальнейшее существование Государственного Комитета Обороны не вызывается необходимостью, в силу чего Государственный Комитет Обороны упразднить и все его дела передать Совету Народных Комиссаров СССР.

Председатель Президиума Верховного Совета СССР **М. КАЛИНИН**

Секретарь Президиума Верховного Совета СССР **А. ГОРКИН**

Москва, Кремль.
4 сентября 1945 года.

Указ
Президиума Верховного Совета СССР
Об учреждении нагрудного знака для лиц, окончивших государственные университеты

1. Учредить нагрудный знак для лиц, окончивших государственные университеты.
2. Утвердить положение о нагрудном знаке для лиц, окончивших государственные университеты, образец нагрудного знака и его описание.

Председатель Президиума Верховного Совета СССР **М. КАЛИНИН.**

Секретарь Президиума Верховного Совета СССР **А. ГОРКИН.**

Москва, Кремль.
4 сентября 1945 г.

ПОЛОЖЕНИЕ
о нагрудном знаке для лиц, окончивших государственные университеты

1. Нагрудный знак выдается лицу, окончившему государственный университет.

2. Вручение нагрудного знака производится одновременно с вручением диплома об окончании курса государственного университета.

Лицам, окончившим государственные университеты в период с 1918 года по 1945 год, нагрудные знаки выдаются теми государственными университетами, в которых они обучались.

3. Нагрудный знак вручается ректором университета от имени Народного Комиссариата Просвещения союзной республики.

4. Нагрудный знак для лиц, окончивших государственные университеты, носится на правой стороне груди ниже орденов и медалей СССР.

ОПИСАНИЕ
нагрудного знака для лиц, окончивших государственные университеты

Нагрудный знак для лиц, окончивших государственные университеты, представляет собою слегка выпуклый ромб, покрытый синей эмалью; по краю ромба белые эмалевые полоски, окаймленные позолоченными бортиками. В центре знака, на фоне синей эмали, наложено позолоченное изображение герба Советского Союза. Знак изготовляется из серебра.

Размер знака по вертикали 46 мм, по ширине — 26 мм.

На оборотной стороне знака имеется булавка для прикрепления знака к одежде.

Об итогах социалистического соревнования районов по хлебозаготовкам на 1 сентября 1945 г.

Постановление исполнительного комитета Новосибирского областного Совета депутатов трудящихся и бюро обкома ВКП(б) от 5 сентября 1945 года

Рассмотрев итоги социалистического соревнования районов по хлебозаготовкам и уборке урожая на 1 сентября 1945 года, исполнительный комитет и бюро обкома ВКП(б) **постановляют:**

1. Признать победителями в соревновании и вручить переходящие красные знамена облисполкома и обкома ВКП(б):

а) Новосибирскому району (секретарь РК ВКП(б) т. Калинина, председатель райисполкома т. Ядров, райуполнаркомзаг т. Букреев), выполнившему годовой план хлебосдачи на 36,7 проц., в том числе августовское задание по хлебосдаче на 148,4 проц.;

б) Мошковскому району (секретарь РК ВКП(б) т. Клюев, председатель райисполкома т. Кузин, райуполнаркомзаг т. Леонов), выполнившему годовой план хлебосдачи на 30,3 проц., в том числе августовское задание по хлебосдаче на 116,9 проц.;

в) Барабинскому району (секретарь РК ВКП(б) т. Жемелко, председатель райисполкома т. Баев, райуполнаркомзаг т. Киселев), выполнившему годовой план хлебосдачи на 29,8 проц., в том числе августовское задание по хлебосдаче на 114,8 проц.

2. Присудить вторые места и считать кандидатами на получение переходящих красных знамен облисполкома и обкома ВКП(б):

а) Ояшинский район (секретарь РК ВКП(б) т. Микуров, председатель райисполкома т. Баранов, райуполнаркомзаг т. Долженский), выполнивший годовой план хлебосдачи на 29,2 проц.;

б) Куйбышевский район (секретарь РК ВКП(б) тов. Грищук, председатель райисполкома т. Пустовалов, райуполнаркомзаг т. Стародубов), выполнивший годовой план хлебосдачи на 28,8 проц.;

в) Кыштовский район (секретарь РК ВКП(б) т. Виноградов, председатель райисполкома т. Канащенко, райуполнаркомзаг т. Попков), выполнивший годовой план хлебосдачи на 28 процентов.

Председатель Новосибирского облисполкома И. ГРИШИН.

Секретарь Новосибирского обкома ВКП(б) И. ЯКОВЛЕВ.

В ОБКОМЕ ВКП(б) и ОБЛИСПОЛКОМЕ

Рассмотрев итоги соревнования совхозов на 1 сентября, облисполком и бюро обкома ВКП(б) признали занявшим первое место по Новосибирскому зернотресту Маслянинский льносовхоз (директор т. Столпаков, старший агроном т. Порошина, старший механик т. Алехин). Он выполнил годовой план хлебосдачи на 50,6 проц., августовское задание—на 175 проц. В этом совхозе убран весь лен, выполнен план сева озимых и на 67,5 проц. убраны посевы зерновых.

За Маслянинским льносовхозом оставлено переходящее красное знамя обкома ВКП(б) и облисполкома.

По Новосибирскому молтресту первенство признано за Вьюнским молсовхозом (директор т. Пыстин, старший агроном т. Опарин, старший механик т. Коржев). Здесь годовой план хлебосдачи выполнен на 36,3 проц., августовское задание — на 188 проц. Совхоз убрал 65,8 проц. хлебов и на 75 проц. засеял озимый клин.

Этому совхозу оставлено переходящее красное знамя обкома ВКП(б) и облисполкома, учрежденное для совхозов Новосибирского молтреста.

По Барабинскому молтресту первенство признано за Барабинским молсовхозом (директор т. Севрюков). Он выполнил годовой план хлебосдачи на 86 проц., августовское задание—на 340 процентов. Совхоз убрал 80 проц. посевов. Ему передается от Петраковского совхоза переходящее красное знамя обкома и облисполкома, учрежденное для совхозов Барабинского молтреста.

Первенство признано также за Первомайским племсовхозом (директор т. Зайцев, старший агроном т. Кульчицкий), который выполнил годовой план хлебосдачи на 65,7 проц. и закончил сев озимых на 103 процента. За ним оставлено переходящее красное знамя обкома и облисполкома.

По совхозам Свиноводтреста первенство признано за свиносовхозом «Сибиряк» (директор т. Елаукин, старший механик т. Эпов). Ему передается от Мошковского свиносовхоза переходящее красное знамя обкома ВКП(б) и облисполкома, учрежденное для совхозов Свиноводтреста.

* * *

Колхоз «Факел Октября», Мошковского района, досрочно выполнил план хлебопоставок государству. К 1 сентября на заготпункт сдано 1.183 центнера зерна вместо 1.171 по плану. Только за одну шестую пятидневку колхозники доставили в государственные зернохранилища 800 центнеров хлеба.

Облисполком наградил почетными грамотами областного Совета депутатов трудящихся колхоз «Факел Октября» и председателя правления А. Ф. Пантелеева, премировав его кожаным пальто. Почетные грамоты и премии (отрез на пальто) получают также бригадир полеводческой бригады этого колхоза А. Б. Марков, комбайнер А. Ю. Гетнер, возчик зерна Г. М. Крысенко, возчик зерна В. А. Гатнер.

Облисполком обязал облпотребсоюз продать колхозникам артели «Факел Октября», отличившимся на сдаче хлеба государству, промтовары.

Колхозный ответ

ОЯШ, 6 сентября. **(По телефону).** Горячо обсуждали колхозники сельхозартели «Боец» обращение товарища Сталина к народу. Единодушно решено с 5 по 15 сентября встать на вахту Победы, чтобы не позднее 10 сентября закончить косовицу, к 20 сентября — обмолот и к 1 октября полностью рассчитаться с государством по хлебосдаче.

Красным обозом зерна на заготпункт ответил на обращение товарища Сталина колхоз «Койт». За один день он дополнительно вывез государству 120 пудов хлеба.

***

ЧЕРЕПАНОВО, 6 сентября. **(По телефону).** С огромным под'емом прошли митинги в колхозах Черепановского района. На обращение товарища Сталина к народу колхозники отвечают усиленной вывозкой хлеба государству. В течение 3, 4 и 5 сентября сельхозартель «Просвет Сибири» изо дня в день вывозила на ссыпной пункт по 300—350 пудов хлеба. Колхозники обязались к 15 сентября полностью рассчитаться с государством.

У РАБОЧИХ ТАБУЛГИНСКОГО СОВХОЗА

ЧИСТООЗЕРНОЕ, 6 сентября. **(По телефону).** С огромным вниманием слушали рабочие и служащие Табулгинского совхоза № 261 каждое слово обращения великого Сталина к народу.

— Наконец-то наступил мир во всем мире,—сказал директор совхоза тов. Бесчастных. — Этим мы обязаны мудрости нашего родного Сталина. В ответ на обращение вождя наш коллектив будет еще напряженнее работать, чтобы в самый короткий срок рассчитаться с государством по сдаче хлеба и других продуктов.

Управляющий передовой фермой совхоза № 2, инвалид Отечественной войны т. Харитонов взял обязательство к 15 сентября закончить косовицу и обмолот и к этому дню выполнить годовой план хлебосдачи.

Коллектив совхоза единогласно решил к 15 сентября сдать государству 4.530 центнеров хлеба, тем самым завершить годовой план.

На новые трудовые подвиги!

Сегодня утром в наше село пришли газеты с обращением Генералиссимуса Советского Союза товарища Сталина.

Япония признала себя побежденной и сложила оружие. Условия, необходимые для мира во всем мире, уже завоеваны.

Как же наш колхоз имени Молотова помогал Родине и Красной Армии разгромить врага? Скажу прямо — крепко помогал.

В прошлом году государству сдано 18 тысяч пудов хлеба. План выполнен досрочно. Около тысячи пудов зерна сдано сверх плана. Шерсти, мяса, картофеля и других продуктов дали столько, сколько потребовало от нас государство.

Когда началась уборка урожая, все вышли в поле. На лобогрейках и комбайне норму перевыполняем с первых дней. Намолоченное зерно быстро подрабатывается и отправляется государству. Сейчас все наши колхозники живут одной мыслью— быстрее рассчитаться с государством. В отдельные дни сдаем на глубинку по 250—300 пудов хлеба. Годовой план хлебосдачи выполнен на 40 проц.

Сегодня, прочитав обращение товарища Сталина к народу, мы задали себе вопрос —каким же должен быть наш ответ? Решили, что нашим ответом будет усиление вывозки зерна государству и досрочное выполнение годового плана хлебосдачи.

Перед нами стоят, кроме уборки и хлебосдачи, важные задачи — посев озимых, вспашка зяби, уборка овощей и подготовка животноводческих ферм к зимовке. Посев озимых закончим на-днях. План сева их выполнен на 75 проц. Сеем по стерне, как рекомендует академик Лысенко. Начали под'ем зяби. Вспаханы первые 50 гектаров. Фермы готовятся к зимовке. Скошено 500 гектаров сенокосов. В скирдах заскирдовано почти 4 тыс. центнеров хорошего сочного сена.

Мы, люди колхозной деревни, вступая в мирный период жизни, знаем, что Родина ждет от нас, колхозников, новых трудовых подвигов, новых успехов. Работая на счастье народа, мы ничего не пожалеем, чтобы жизнь наша стала еще краше.

М. БЕЛОНЕНКО — председатель колхоза имени Молотова, участник Отечественной войны.

Веселовский район.



ПО ПРЕДСТАВЛЕНИЮ РАЙКОМОВ ВКП(б) И РАЙИСПОЛКОМОВ ЗА ВЫСОКИЕ ПОКАЗАТЕЛИ В СОРЕВНОВАНИИ НА УБОРКЕ УРОЖАЯ И СДАЧЕ ХЛЕБА ГОСУДАРСТВУ ЗАНОСЯТСЯ НА ОБЛАСТНУЮ ДОСКУ ПОЧЕТА:

ПО ЧУЛЫМСКОМУ РАЙОНУ

146. **Колхоз «Красный остров»**, Ганчихинского сельсовета (председатель т. Адеев), на 1 сентября выполнивший годовой план хлебосдачи и продолжающий сдавать зерно государству сверх плана.

147. **Колхоз «Заря Севера»**, Ганчихинского сельсовета (председатель т. Скотников), выполнивший на 30 августа годовой план хлебосдачи и продолжающий сдавать зерно государству сверх плана.

148. **Колхоз им. Калинина**, Васильевского сельсовета (председатель т. Королев), на 30 августа выполнивший годовой план хлебосдачи и сдавший государству сверх плана 300 пудов зерна.

ПО МИХАЙЛОВСКОМУ РАЙОНУ

149. **Колхоз «Трудовик»**, Крестьянского сельсовета (председатель т. Федин), на 6 сентября полностью выполнивший годовой план хлебосдачи и продолжающий сдавать зерно государству сверх плана.

150. **Колхоз «Кузбасс»**, Александровского сельсовета (председатель т. Литвинов), на 25 августа выполнивший годовой план хлебосдачи и продолжающий сдавать зерно государству сверх плана.

151. **Колхоз «Рекорд»**, Черномышленского сельсовета (председатель т. Холмогоров), выполнивший годовой план хлебосдачи и продолжающий сдавать зерно государству сверх плана.

ПО ВЕНГЕРОВСКОМУ РАЙОНУ

152. **Колхоз «Наш труд»** (председатель т. Буйнов), на 5 сентября выполнивший годовой план хлебосдачи на 104 проц.

153. **Колхоз «Уралец»** (председатель т. Гуторов), на 5 сентября выполнивший годовой план хлебосдачи на 100 проц.

ПО БАРАБИНСКОМУ РАЙОНУ

154. **Барабинский молсовхоз** (директор т. Севрюков, парторг т. Егоров), на 5 сентября полностью выполнивший годовой план хлебосдачи.

Обязательство
колхозников и колхозниц, работников МТС и совхозов, специалистов сельского хозяйства Барабинского района

С великой радостью слушали мы, колхозники и колхозницы, работники МТС и совхозов, специалисты сельского хозяйства Барабинского района, обращение великого вождя товарища Сталина к советскому народу. Красная Армия, разгромив немецко-фашистских захватчиков на западе и японского агрессора на востоке, обеспечила нашей стране мир и возможность дальнейшего мирного строительства.

В честь победы над Японией, в ответ на обращение нашего великого вождя товарища Сталина мы обязуемся еще самоотверженнее трудиться на уборке урожая, шире развернуть социалистическое соревнование и обеспечить досрочное выполнение своих обязательств перед государством по хлебосдаче. Мы берем на себя следующие обязательства:

годовой план сдачи хлеба государству выполнить **к 15 октября**;

косовицу хлебов закончить не позже 10 сентября, скирдование — к 15 сентября и обмолот всего хлеба—к 25 сентября.

Мы не пожалеем сил для того, чтобы с честью выполнить эти наши обязательства.

Обязательства обсуждены и приняты во всех колхозах, МТС и совхозах Барабинского района.

Прибытие в Москву Премьер-Министра Румынии г-на Гроза и Вице-Премьера и Министра Иностранных Дел Румынии г-на Татареску

4 сентября в Москву прибыли Премьер-Министр Румынии г-н П. Гроза, Вице-Премьер и Министр Иностранных Дел г-н Г. Татареску, Министр Путей Сообщения Общественных Работ г-н Георгиу Деж, Министр Народного Просвещения г-н С. Войтек, гг. М. Гельмеджану, М. Солаколу, Б. Шкиопу и др.

Одновременно в Москву прибыли Посол СССР в Румынии С. И. Кавтарадзе и Заместитель Председателя Союзной Контрольной Комиссии в Румынии генерал-полковник И. З. Сусайков.

На Центральном аэродроме гг. П. Гроза, Г. Татареску, Г. Дежа, С. Войтека и др. встречали Заместитель Председателя Совета Народных Комиссаров и Народный Комиссар Иностранных Дел СССР В. М. Молотов, Заместители Народного Комиссара Иностранных Дел СССР А. Я. Вышинский и В. Г. Деканозов, Заместитель Народного Комиссара Внешней Торговли А. Д. Крутиков, Член Коллегии НКИД СССР А. П. Павлов, Заведующий Отделом Балканских стран НКИД СССР А. А. Лаврищев, Заместитель Председателя Московского Совета М. А. Яснов, Комендант г. Москвы генерал-лейтенант К. Р. Синилов, ответственные работники НКИД СССР М. Г. Грибанов, Г. И. Фомин и другие.

Прибывших также встречал состав Румынского Посольства во главе с Послом г-ном И. Иорданом.

При встрече был выстроен почетный караул и были исполнены государственные гимны Румынии и Советского Союза.

Прием И. В. Сталиным г-на Гроза

4 сентября Председатель Совета Народных Комиссаров СССР Генералиссимус И. В. Сталин принял Премьер-Министра Румынии г-на П. Гроза.

На приеме присутствовали: с советской стороны Народный Комиссар Иностранных Дел СССР В. М. Молотов, Заместители Народного Комиссара Иностранных Дел СССР А. Я. Вышинский и В. Г. Деканозов, Посол в Румынии С. И. Кавтарадзе, Заместитель Председателя Союзной Контрольной Комиссии в Румынии генерал-полковник И. З. Сусайков, с румынской стороны — Вице-Премьер и Министр Иностранных Дел г-н Г. Татареску, Министр Путей Сообщения и общественных работ г-н Георгиу Деж, Министр Просвещения г-н С. Войтек, Посол в СССР г-н И. Иордан и Председатель Комиссии по выполнению условий перемирия г-н М. Гельмеджану.

Прием М. И. Калининым г-на П. Гроза

5 сентября Председатель Президиума Верховного Совета СССР М. И. Калинин принял Премьер-Министра Румынии г-на Петре Гроза.

На приеме присутствовал Заместитель Народного Комиссара Иностранных Дел СССР В. Г. Деканозов.

Прием В. М. Молотовым г-на Татареску

5 сентября Народный Комиссар Иностранных Дел СССР В. М. Молотов принял Министра Иностранных Дел Румынии г-на Г. Татареску.

На приеме присутствовали Посол СССР в Румынии С. И. Кавтарадзе и Посол Румынии в СССР г-н И. Иордан.

От Советского Информбюро

ОПЕРАТИВНАЯ СВОДКА ЗА 5 СЕНТЯБРЯ

На Дальнем Востоке за 3 и 4 сентября нашим войскам сдалось в плен 18.000 японских солдат и офицеров и 13 генералов. В числе пленных генералов главнокомандующий Квантунской армией генерал Ямада Отодзо, начальник штаба Квантунской армии генерал-лейтенант Хата Хикосабуро, начальник оперативного управления штаба Квантунской армии генерал-майор Мацумура Носикадзу.

СОВИНФОРМБЮРО.

ПАРТИЙНАЯ ЖИЗНЬ

Коммунист-организатор

Несколько лет сельхозартель «Баррикады» была отстающей. Поля обрабатывались плохо, урожаи получались низкие. Ежегодно горожане помогали колхозу убирать хлеб, но, несмотря на это, колхоз оставался в долгу перед государством.

Два года назад колхозники избрали председателем артели коммуниста Никиту Матвеевича Ардашева.

— Нечего было и принимать,—рассказывает Никита Матвеевич,—так было все запущено, развалено. Колхозники занимались больше своим личным хозяйством, на колхозную работу шли неохотно.

В артели было два коммуниста и несколько комсомольцев. Новый председатель, предварительно побеседовав с ними, созвал общее собрание колхозников. После горячих споров нарушителей дисциплины строго предупредили, а одного исключили из колхоза.

В бригадах регулярно стали созываться производственные совещания. Коммунисты и комсомольцы, беседуя с колхозниками, указывали на развал хозяйства, на причины этого развала. Стенная газета резко критиковала лодырей.

Хотя и медленно, начала укрепляться трудовая дисциплина. Дела колхоза пошли лучше.

В прошлом году колхозники хорошо посеяли и во-время сняли урожай. План государственных поставок перевыполнили.

Нынче сев прошел тоже неплохо: площадь зерновых увеличилась на 200 гектаров. План заготовок кормов для скота артель выполнила первой в районе; кормов хватит не только для общественного животноводства, но и для скота колхозников.

Сейчас полным ходом идет уборка. На току—порядок. Зерно сразу же после обмолота очищают, сушат и отправляют на заготовительный пункт.

В этом году колхозники отказались от посторонней помощи.

— Сами уберем,—заявили они.

Когда пришло время теребить лен, на поля вышло 194 человека—все от стара до мала. За два дня убрали 45 гектаров. А. Максимова, Д. Богатырева, В. Никитина, К. Гаврилова выполняли по двух с половиной норм каждая.

Своевременная уборка и обмолот льна обеспечили высокий сбор семян и соломки. Колхоз получит с гектара не менее трех центнеров льносемян и двадцать центнеров тресты, а звенья Никитиной и Федоровой еще больше.

На уборке хлеба работают две лобогрейки, два комбайна; 40 человек жнут серпами. Колхоз ежедневно сдает государству десятки центнеров хлеба. Колхозники борются за то, чтобы и нынче досрочно выполнить план хлебосдачи.

Колхоз «Баррикады»—на под'еме, и в этом большая заслуга председателя артели коммуниста Ардашева.

С. КАТИН.
Секретарь территориальной партийной организации Пайвинского сельсовета, Маслянинского района.

Не бывает лекций и докладов в селе Кайлы

Село Кайлы—одно из крупных в Ояшинском районе. В нем четыре колхоза. Большая часть людей сейчас занята уборкой урожая и находится в поле. Многие колхозники, трактористы и комбайнеры, работая от зари до зари и часто ночью, неделями безвыездно живут в полевых станах. Но они не перестают живо интересоваться международными событиями, различными вопросами внутренней жизни Советского Союза, вопросами науки, техники, культуры, искусства.

К сожалению, эти интересы, тяга к знаниям не находят должного удовлетворения. Газеты, журналы, а тем более книги до полевых станов почти не доходят, радио нет, исключительно редко бывают кинопередвижки. Агитаторы, работающие в поле, не всегда могут ответить на разнообразные и многочисленные вопросы, волнующие колхозников.

Ничего не делают для этого и руководители села и товарищи, приезжающие из райцентра. За все лето для колхозников не прочитано ни одного политического доклада, ни одной лекции.

Между тем все возможности и условия для организации пропагандистской работы в Кайлах налицо. В селе три первичных партийных и четыре комсомольских организации, есть семилетняя школа, изба-читальня, медицинский пункт. Здесь же расположена Елтышевская МТС. Наиболее подготовленные коммунисты — директор МТС т. Комленков, секретарь парторганизации т. Крючек и другие могли бы с успехом выступать с докладами, а преподаватели биологии, литературы, агроном, заведующая медицинским пунктом прочитать лекцию или провести беседу. Однако руководители местных парторганизаций сами устранились от активной политической и культурно-просветительной работы среди населения и не привлекли сельскую интеллигенцию.

Повинен в этом, прежде всего, отдел пропаганды и агитации райкома партии. Он до сих пор не проводит по-настоящему в жизнь указаний ЦК ВКП(б) о политических докладах партийных и советских работников для сельского населения, о развертывании научно-просветительной пропаганды. Жители села Кайлы не помнят в этом году такого случая, когда бы приехавший из райцентра товарищ выступил перед ними с политическим докладом или провел беседу. А бывают руководящие работники района здесь часто.

Политическая и естественно-научная пропаганда на селе приобретает все большее значение, как средство преодоления остатков суеверия и предрассудков, как средство удовлетворения возросших политических и культурных запросов трудящихся. Ее можно и надо организовать в каждом колхозе и совхозе. Сейчас место сельским лекторам и докладчикам в поле, там, где решается успех уборки урожая и хлебозаготовок.

П. ТРУХИН.

Университеты марксизма-ленинизма перед новым учебным годом

В Москве состоялось созванное ЦК профсоюза работников высшей школы и научных учреждений Всесоюзное совещание директоров университетов марксизма-ленинизма. Докладчик — заведующий культотделом ЦК профсоюза тов. Агушевич сообщил, что в истекшем учебном году работали 18 университетов марксизма-ленинизма. В них обучалось около 3.000 научных работников. В университетах были прочитаны лекции по истории СССР, истории ВКП(б) и о Великой Отечественной войне, были также проведены семинарские занятия по основным произведениям классиков марксизма-ленинизма. В конце учебного года слушатели сдали экзамены по пройденным дисциплинам.

Сеть университетов марксизма-ленинизма значительно расширяется. В новом учебном году откроются университеты в Ленинграде, Львове, Тбилиси, Ереване, Новосибирске и других крупных научных центрах.

Совещание обсудило новый учебный план, включающий, кроме истории ВКП(б), политической экономии, диалектического и исторического материализма, также историю международных отношений.

Учебные занятия в университетах марксизма-ленинизма начнутся 1 октября. (ТАСС).



Учителя-отличники Татарского района, получившие почетные грамоты райкома ВКП(б) и райисполкома. **П. Н. Омельченко, А. К. Бакина и А. С. Щабенко.** Фото Б. Шумакова.

Сегодня на Томской

Новосибирское депо накануне зимы

В депо дымно, хотя настежь раскрыты и в'ездные и выездные ворота. Дым раз'едает глаза и стесняет дыхание. Непривычному человеку здесь трудно пробыть и полчаса.

— Это сейчас так,—говорит кочегар т. Наклонаев,—а зимой тут — полярная ночь. Двери закрыты, окна прокопчены, света с улицы никакого. На все депо одна маленькая лампочка. Уж я на что все закоулки знаю и то или в яму с водой попадешь или доской тебя по лбу стукнет.

Вытяжные трубы, правда, есть, но они неисправны. Слесари-ремонтники и паровозники в темноте зажигают паклю, а от этого дыма еще больше. Угарно...

— Если зимой в это депо приходится ставить паровоз,—рассказывает мастер промывочного цеха т. Кожухов, — то на ремонт, требующий два часа, уйдет четыре—пять часов.

Речь идет о Новосибирском депо № 1, где производится межпоездной, часто промывочный и под'емочный ремонт и заправка локомотивов.

В депо только один прибор для бездровяной заправки. Поэтому паровозы выстраиваются в очередь и выходят из промывочного ремонта с опозданием на восемь—девять часов, а из под'емочного — на двое—двое с половиной суток.

В минувшем году промывочному цеху постоянно нехватало элементов пароперегревателя. Заготовительный цех не справлялся с их ремонтом и часто приходилось ставить на локомотив элементы, сделанные кое-как. Не взять нельзя: возьмет цех под'емки. Ему они тоже нужны. Надо ли говорить, что после непродолжительного пробега локомотивы снова возвращались в ремонт.

В депо нет подсобных рабочих. За каждым элементом ремонтники идут сами. Зимой, когда вода жестче, менять их придется чаще, потери рабочего времени возрастут.

Еще в прошлом году мастер т. Кожухов предложил организовать ремонт элементов непосредственно в цехе. Это избавило бы слесарей и паровозников от непроизводительной ходьбы, дало бы возможность мастеру лучше следить за качеством ремонта. Предложение было одобрено, но до сих пор не применено.

В депо нет запаса инжекторов. Инжекторы прямо из ремонта, минуя испытательный стэнд, ставятся на паровозы. Неисправности в них обнаруживаются уже на работе. Инжекторы снимаются, поступают в повторный ремонт.

Для опробования автотормозов требуется сжатый воздух. Компрессорная установка слабосильна и нужного давления воздуха не дает. Поэтому используется пар подсобного локомотива. А так как локомотив зимой на одном месте долго стоять не может, то здесь поднимают пар на ремонтируемом паровозе и уже его паром пользуются для проверки действия тормозов. Это задерживает выдачу паровоза из ремонта на семь—восемь часов. Очевидно то же будет и этой зимой.

Цехи промывочного и под'емочного ремонта требуют от заготовительного цеха все больше и больше запасных частей, а он их не дает. Здесь плохо организован труд. Начальник депо т. Магер этим вопросом не занимается. Он возлагает все надежды на приказ наркома путей сообщения о расширении цеха и увеличении завоза запасных частей.

Ни в одном цехе нет достаточного количества рабочего инструмента. Слесарь т. Привалов рассказывает:

— В кладовой не найдешь ни ключей нужного размера, ни воротка, ни зубила. Нет клупиков, ножовочных полотен, метчиков. А когда у слесаря нет своего инструмента, он бегает по всему депо, чтобы там позаимствовать ключ, здесь—молоток. Толку от этого мало. Простаивают паровозы, простаивают люди.

Наконец, на угольном складе нет неснижаемого пятидневного запаса угля.

Вот почему подготовка паровозов к зиме в Новосибирском депо идет крайне медленно. Оздоровлены далеко не все машины.

Депо повторяет ошибки прошлого года.

С. МАРКОВА.

В институте инженеров железнодорожного транспорта

В НИВИТе проходят приемные испытания. На одно вакантное место поступило в среднем два заявления, главным образом от выпускников средних школ. Часть заявлений поступила от участников Великой Отечественной войны.

Приемная комиссия работает ежедневно. Ее возглавляет начальник института доктор технических наук инженер-полковник Одинцов.

Сейчас идет подготовка к новому учебному году. Заканчивается ремонт учебных помещений и общежитий, ремонтируется отопительная система. Готовится обмундирование для студентов, шьются матрацы, подушки, ватные одеяла для студенческих общежитий.

В то же время пополняется книжный фонд, приобретаются канцелярские принадлежности.

Уже составлены расписания учебных занятий, графики выполнения домашних заданий и лабораторных работ.

Обращение

коллективов заводов города Горького: артиллерийского имени Сталина, имени Молотова, имени Орджоникидзе ко всем работникам промышленных предприятий Советского Союза

Об организации социалистического соревнования по оказанию помощи железнодорожному транспорту в подготовке к зиме

В годы Отечественной войны железнодорожный транспорт, имея колоссальную нагрузку, успешно выдержал суровые испытания военного времени. Сейчас, когда наша страна вступила в период мирного развития, перед железнодорожным транспортом встали новые сложные задачи.

Выполнение производственной программы промышленных предприятий во многом зависит от успешной работы транспорта. Железнодорожный транспорт должен и может обеспечить все возрастающие государственные перевозки. Для этого необходимы полная мобилизация сил самих железнодорожников и неослабная практическая помощь железным дорогам со стороны всех отраслей народного хозяйства.

Железнодорожный транспорт находится накануне зимы, а в зимнее время железнодорожникам приходится работать в наиболее сложных условиях. Поэтому своевременная подготовка к зиме железнодорожного транспорта имеет огромное государственное значение. Особенно хорошо должно быть подготовлено к зиме паровозное, вагонное, путевое хозяйство и жилища железнодорожников.

Промышленные предприятия могут и должны оказать помощь в этом деле нашим железнодорожникам, ибо мы знаем, что успешная подготовка железнодорожного транспорта к зиме — залог нашей успешной работы.

Коллективы заводов города Горького взяли шефство: завод им. Сталина над паровозным депо ст. Горький-пассажирская, завод им. Молотова над паровозным депо ст. Горький-сортировочная, завод им. Орджоникидзе над вагонным депо Горький и оказывают практическую помощь Горьковской дороге в подготовке к зиме 1945—1946 гг.

Мы направляем на срок 1—1,5 месяца слесарей и токарей для помощи коллективам депо в подготовке паровозного парка и вагонов к работе в зимних условиях, а также в качестве практической помощи выделяем: станки и другое оборудование, токарный, слесарный и кузнечный инструмент — 2.546 единиц, 100 тонн инструментальной и листовой стали, чугунное и бронзовое литье, листовое и котельное железо, различные строительные материалы, грузовую автомашину и автобус и беремся изготовить запасные детали для паровозного и вагонного парка.

Обязуемся произвести ремонт станочного оборудования и зданий паровозных депо: Горький-пассажирская, депо Горький-сортировочная и вагонного депо Горький.

Отремонтировать и покрасить 36 пассажирских вагонов. Подготовить транспортные цехи своих заводов к бесперебойной работе в зимних условиях.

В целях успешного решения задачи по восстановлению народного хозяйства и дальнейшего под'ема экономической мощи государства мы призываем все коллективы предприятий промышленности Советского Союза оказать реальную помощь железнодорожному транспорту в подготовке к зиме 1945—1946 гг.

Директор артиллерийского завода им. Сталина ЕЛЯН.
Парторг ЦК ВКП(б) на заводе ЛИНЕВ.
Директор автомобильного завода им. Молотова ЛОСКУТОВ.
Парторг ЦК ВКП(б) на заводе ПРОСКУРИН.
Директор завода имени Орджоникидзе АГАДЖАНОВ.
Парторг ЦК ВКП(б) на заводе ЯШКОВ.

Всесоюзное социалистическое соревнование молодежных тракторных бригад и молодежных звеньев высокого урожая

ЦК ВЛКСМ и Наркомзем СССР рассмотрели материалы о работе молодежных тракторных бригад МТС в период весеннего сева 1945 года и молодежных звеньев высокого урожая колхозов в период весеннего сева и ухода за посевами.

Зачислены кандидатами на получение переходящих красных знамен ЦК ВЛКСМ и первых премий Наркомзема СССР 30 молодежных тракторных бригад, в том числе тракторные бригады Дарьи Гармаш Рыбновской МТС, Рязанской области, Анастасии Резовой Бронницкой МТС, Московской области, Федора Сальцева Тоцкой МТС, Чкаловской области, Якова Шульги Лебединской МТС, Сумской области, Украинской ССР.

Кандидатами на получение переходящих красных знамен ЦК ВЛКСМ и первых премий Наркомзема СССР признаны также 40 молодежных звеньев колхозов. Среди них — звено Натальи Рудневой из колхоза «Красный пахарь», Обоянского района, Курской области, давшее в прошлом году высокий урожай проса; звено Кумры Абдурахимовой из колхоза имени Кагановича, Кокташского района, Сталинабадской области, Таджикской ССР, добившееся высокого урожая хлопка; звено Тамары Крутовой из колхоза «Пятилетка в четыре года», Коломенского района, Московской области, известное высоким урожаем картофеля; звено Кимден-хана из колхоза «Авангард», Чиилийского района, Кзыл-Ординской области, Казахской ССР, добившееся высокого урожая риса; звено знатного свекловода Ксении Головиной из колхоза «Победа», Богородицкого района, Тульской области; звено В. Ту[illegible] из колхоза «Донская правда», Азо[illegible] района, Ростовской области, давшее высокий урожай пшеницы.

68 молодежных тракторных бригад и 80 молодежных звеньев — кандидаты на вторые премии. На третьи премии — кандидаты 110 молодежных тракторных бригад и 100 молодежных звеньев. (ТАСС).

В Порт-Артуре

Наш самолет делает несколько кругов над Порт-Артуром. Видно, как на отмелях бухты переливается море. Вода здесь так прозрачна, что с высоты пятидесяти метров можно различить камни на дне.

Когда наши войска шли по безводным монгольским степям, когда они в проливные дожди переходили через Большой Хинган, когда дрались с японцами, бойцы и офицеры думали о том, что рано или поздно собственными глазами увидят легендарный Порт-Артур. Наше поколение знало об этом городе из рассказов отцов. Сорок долгих лет здесь хозяйничали японцы. Сорок лет!

Зажатый между множеством мелких и больших сопок, Порт-Артур причудливо вытянулся по берегу. Красавец-город—весь в садах, купается в жгучих лучах южного солнца.

Наш самолет опустился. Сойдя на землю, мы сняли фуражки и застыли в молчании. Никто не сказал ни слова. Ничто другое не смогло бы полнее выразить всей торжественности этой минуты.

С бухты подул свежий морской ветерок. Пахло морем и тем терпким смолистым запахом, который отличает все портовые города мира.

Недалеко стояли транспортные самолеты, которые первыми приземлились здесь и доставили десантные войска. Приземлиться на этой земле первым — большая честь, и мы узнаем фамилию этого счастливца. Нам говорят, что машина майора Фальковского первая коснулась порт-артурской земли.

Мы едем в город по шоссе. Вдоль дороги стоят китайцы — мужчины, женщины, дети. Криками и жестами они зазывают нас покупать арбузы, яблоки, персики, груши, виноград, дыни. Все здесь, начиная с мостиков, каменных низких заборов, кончая узкими улочками, постройками, напоминает окраины приморских городов Крыма и кавказского побережья.

Двери лавчонок, парикмахерских, чайных и жилых домов гостеприимно раскрыты. Мы не видим ни одного русского лица. И только потом узнаем, что японцы выселили всех русских из Порт-Артура. Около огромного здания высится гора сложенного японцами оружия: карабины, автоматы, пистолеты, гранаты. Сданное врагом оружие охраняет русский воин, гвардии старший сержант Воробьев. Это — бывалый воин. Солдатская дорога привела его в Порт-Артур. Он первым из советских людей в'ехал в этот тихоокеанский город.

В городе полный порядок и спокойствие.

Нам рассказывают, как высадился здесь наш десант. Гвардии майор Белодед вместе с гвардии старшим сержантом Воробьевым разыскали начальника японского гарнизона вице-адмирала Кабояси. Кабояси, увешанный орденами, был удивлен, увидев в дверях своего кабинета русских воинов. Майор Белодед предложил ему проследовать к нашему генералу. Кабояси, командующий японским флотом в Порт-Артуре, не заставил себя долго упрашивать.

Наши автоматчики сразу же заняли телеграф, телефонную станцию, вокзал-порт, на внутреннем рейде которого стояли японские корабли. Майор Белодед разоружил четыреста японцев из сторожевой охраны порта и пошел на катере на рейд. Катер прошел мимо знаменитого маяка, показывавшего путь адмиралу Макарову.

Несколько японских шхун пыталось бежать, но были настигнуты и возвращены в порт.

В первый же день вступления в Порт-Артур красноармейцы возложили венки на могилы русских воинов, павших в борьбе за Порт-Артур в 1904 году.

Капитан Б. КОСТЮКОВСКИЙ.

ПОРТ-АРТУР, 4 сентября. (Спец. корр. ТАСС).

Великая победа

Памятной, незабываемой датой войдет в историю нашей страны 2 сентября 1945 года. В этот день великий Сталин возвестил советскому народу о подписании японским агрессором безоговорочной капитуляции, о завершении второй мировой войны полной победой свободолюбивых народов.

С исключительным вниманием и глубоким волнением слушала вся наша страна историческое выступление товарища Сталина. На митинге прокатного цеха завода «Серп и молот» вальцовщик стана «250» тов. Школьников заявил: «Наш мудрый учитель и вождь товарищ Сталин сказал всем трудящимся Советского Союза об окончании второй мировой войны. Когда нам было трудно, когда враг вторгся на нашу землю, товарищ Сталин говорил: мы победим. И мы победили. Мы вместе с армиями наших союзников сразили злейших агрессоров земного шара».

Четыре месяца назад разгромленная и повергнутая в прах гитлеровская Германия безоговорочно капитулировала. Период войны в Европе кончился. Начался период мирного развития. Но на Тихом океане еще продолжала бушевать война, развязанная главной союзницей гитлеровской Германии — империалистической Японией. Ныне и этот очаг войны ликвидирован. Об'единенными усилиями вооруженных сил СССР, США, Китая и Великобритании Япония разбита наголову на морях и на суше. Она окружена со всех сторон армиями и флотом Об'единенных наций. Ее военное и экономическое положение стало столь безнадежным, что японские правящие круги вынуждены были признать поражение Японии в войне и принять безоговорочную капитуляцию. День подписания Японией безоговорочной капитуляции войдет в историю всех свободолюбивых народов как светлая и радостная дата победы над последним агрессором — над японским империализмом.

Свыше 9 лет назад товарищ Сталин, анализируя международную обстановку, указывал, что в мире существуют два очага войны—один в зоне Германии и другой в зоне Японии.

Немецко-японские агрессоры организовали чудовищный, невиданный по своим масштабам, по своим разбойничьим замыслам заговор против мира, против всех свободолюбивых народов. «Это они развязали вторую мировую войну. Это они поставили человечество и его цивилизацию на край гибели» (Сталин).

Но немецкие и японские империалисты просчитались. Сегодня все свободолюбивое человечество празднует великую победу над своими врагами. Японский агрессор поставлен на колени. Наступил конец второй мировой войны!

Народы нашего великого Советского Союза имеют тем большие основания радоваться этой победе, что японские империалисты издавна были заклятыми врагами нашей Родины, нанесли серьезнейший ущерб нашей стране. У нас, у советских людей, есть еще свой особый счет к Японии.

На протяжении сорока лет японские империалисты совершали одно за другим разбойничьи нападения на нашу Родину. Они поставили перед собой преступную цель—захватить в свои лапы и отторгнуть от нашей страны одну из драгоценнейших ее жемчужин — Дальний Восток, полностью лишить нашу страну на востоке всех выходов в океан. Для осуществления этих захватнических планов японские империалисты нападали на нашу Родину в 1904, в 1918, в 1938 и в 1939 гг.

В 1904 году японский агрессор неожиданно и вероломно напал на нашу страну. Вследствие слабости царского правительства Россия понесла поражение. Япония навязала России так называемый портсмутский договор, захватила Южный Сахалин, утвердилась на Курильских островах и таким образом закрыла на замок для нашей страны на востоке все выходы в океан, — следовательно, также все выходы к портам Советской Камчатки и Советской Чукотки. «Было ясно, — говорит товарищ Сталин, — что Япония ставит себе задачу отторгнуть от России весь ее Дальний Восток».

Народ России ни на минуту не забывал уроков русско-японской войны. Он рассматривал поражение России в этой войне, как черное пятно, легшее на нашу страну. Он считал своей священной обязанностью смыть это пятно, оградить кровные интересы своей великой Родины и разгромить японского агрессора.

В 1918 году японские империалисты вновь напали на нашу страну. Это было исключительно трудное время для нашей Родины. Молодая, еще не окрепшая советская власть встретилась внутри страны с полной экономической разрухой — наследием царского строя и временного буржуазного правительства. Англия, Франция, Соединенные Штаты Америки отнеслись к молодой социалистической республике враждебно.

Японские империалисты решили использовать трудную для Советской России обстановку. Они вновь напали на нашу страну, захватили Дальний Восток. Четыре года продолжался кровавый разгул японской военщины на нашем родном Дальнем Востоке.

Эти годы воспитали в советских людях глубочайшую ненависть к японским захватчикам. Советские люди сказали себе, что, пока не будет разгромлен японский агрессор, наша Родина не может рассчитывать на безопасность своих дальневосточных границ.

Советский народ успешно ликвидировал японскую авантюру 1918—22 гг. Японские захватчики были изгнаны из районов Советского Дальнего Востока. Но они не успокоились. В 1938 году они совершают новое разбойничье нападение в районе озера Хасан, около Владивостока. 1939 год является свидетелем новой японской агрессии в районе Монгольской Народной Республики с целью вторгнуться на территорию СССР. Планы японских империалистов сорвались. Доблестная Красная Армия разгромила отборные войска японских самураев, покрыла славой свои боевые знамена и в районе озера Хасан, и под Халхин-Голом. Японские захватчики вынуждены были убраться во-свояси. Затаив злобу, они стали готовить новые удары против Советского Союза.

В союзе с германским агрессором Япония развязала вторую мировую войну. Она вероломно напала на наших союзников, твердо уверенная, что гитлеровская Германия одержит победу и что японский империализм сможет осуществить свои захватнические планы в отношении советского Дальнего Востока.

Но заговор агрессоров потерпел полное крушение. Героическая Красная Армия сломала хребет немецкому фашистскому зверю. Усилиями великих союзных держав гитлеровская Германия была вынуждена к безоговорочной капитуляции.

Разгромив гитлеровскую Германию, Советский Союз об'явил войну японскому агрессору. Пришло время пред'явить наш исторический счет Японии. Пришло время, и великий советский народ и его славная Красная Армия смыли навсегда черное пятно поражения России в 1904 году. Япония должна держать ответ за все свои преступления перед нашей Родиной, перед всем миром.

Сорок лет ждала наша страна этого дня. И вот этот день наступил. Отныне и навсегда Южный Сахалин и Курильские острова отходят к Советскому Союзу. Позорно провалились японские попытки использовать эти районы для того, чтобы оторвать нашу страну от океана, для того, чтобы превратить их в плацдарм новых агрессий на советский Дальний Восток. Ныне Южный Сахалин и Курильские острова будут служить нашей Родине — великой европейской и тихоокеанской державе, как важные средства «прямой связи Советского Союза с океаном и базой обороны нашей страны от японской агрессии» (Сталин).

Пришла великая победа, выкованная советским народом в героическом труде и легендарном воинском подвиге. Через тяжкие годы испытаний прошла наша страна. Но ни на один миг не терял советский народ своей непоколебимой уверенности в победе. Наш мудрый вождь и гениальный полководец начертал нам путь к ныне одержанной победе еще в первые дни войны, когда над нашей Родиной нависла смертельная опасность. Он говорил тогда, что наше дело правое, что враг будет разбит, что мы должны победить. И мы победили!

Мы победили потому, что неисчислимы силы советского народа, что безгранична его любовь к социалистической Родине, к великому Сталину. Труды, положенные советским народом, увенчаны победой.

«Мы пережили, — говорит товарищ Сталин, — тяжелые годы. Но теперь каждый из нас может сказать: мы победили. Отныне мы можем считать нашу отчизну избавленной от угрозы немецкого нашествия на Западе и японского нашествия на Востоке. Наступил долгожданный мир для народов всего мира».

Война в Европе и на Тихом океане победоносно завершена. Германские и японские агрессоры разгромлены и безоговорочно капитулировали.

В новых условиях мирного развития советский народ, народ-победитель, отдает все свои силы на дело дальнейшего укрепления военно-экономической мощи своей отчизны.

«В этот великий и радостный день, — заявили работники Кировского завода в своей резолюции, — день, завершивший победой вторую мировую войну, мы, кировцы, заверяем партию, правительство, товарища Сталина в том, что и в период мирного созидательного труда будем отдавать все свои помыслы, силы, знания на благо нашей горячо любимой отчизны. Мы будем работать так, чтобы в кратчайшие сроки были залечены раны, нанесенные войной народному хозяйству, чтобы Родина наша стала еще более могущественной, богатой и счастливой».

Начинается новая историческая полоса. Уже завоеваны условия, необходимые для мира во всем мире. Советский Союз, вышедший из войны окрепшим, закаленным, предстает перед человечеством как могучий фактор всеобщего мира и безопасности.

Слава нашей Родине!

Слава нашему великому народу, народу-победителю!

Слава нашей героической Красной Армии!

Слава великому творцу наших побед Генералиссимусу Сталину!

(Передовая «Правды» за 5 сентября 1945 года).

Не задерживать зерно на токах!

По примеру сельхозартели „Труд и знание" привлечь для вывозки зерна коров колхозников

400 центнеров зерна вывезли мы на коровах

Письмо колхозников сельхозартели „Труд и знание", Венгеровского района

С огромной радостью слушала вся наша страна обращение великого вождя и полководца товарища Сталина к советскому народу. Мы, колхозники и колхозницы сельхозартели «Труд и знание», воодушевленные мудрым сталинским словом, с удвоенной энергией стали работать на полях.

Богатый урожай вырастили мы. Отдельные участки дают нам по 24 центнера ржи, по 23 центнера пшеницы, по 33 центнера овса. Чтобы во-время убрать и обмолотить такой урожай, чтобы досрочно рассчитаться с государством по хлебосдаче, надо использовать все силы и резервы колхоза.

У нас был сильно перегружен транспорт. Имея зерно на токах, колхоз стал отставать с вывозкой на ссыпные пункты. Нехватало лошадей, чтобы бесперебойно отвозить хлеб на элеватор. Тогда мы пришли в правление колхоза и сказали:

—Давайте, мы будем возить хлеб государству на своих коровах.

Правление одобрило нашу инициативу. И вот уже десять дней мы транспортируем зерно на глубинку на своих коровах. Колхоз начисляет нам за каждый центнерокилометр по 0,30 трудодня и в порядке поощрения выдает по 135 граммов хлеба. За 10 дней мы вывезли на элеватор 400 центнеров, сделав на коровах 200 центнерокилометров. Каждый из нас заработал по 60 трудодней и по два пуда хлеба. Ежедневно отвозим по 20 центнеров, делая по два рейса в день. Каждый рейс — два центнера.

Сейчас в ответ на обращение родного Сталина мы взяли обязательство вывезти в сентябре на своих коровах 1.200 центнеров хлеба. Задание у нас на сутки — 20 центнеров. Теперь колхоз вошел в график и аккуратно выполняет пятидневные задания по хлебосдаче.

Во всех колхозах можно организовать вывозку хлеба на ссыпные пункты на коровах, принадлежащих колхозникам. Это поможет досрочно рассчитаться с государством.

Я. АБАСКАЛОВ, Е. МАХОРИН, М. ЗЕМЛЯНИЦЫНА, П. МОШКАРЕВА, Е. КЛОЧКОВА — колхозники сельхозартели «Труд и знание», Венгеровского района.

ТРАНСПОРТНАЯ БРИГАДА ДЕДА АБАСКАЛОВА

Деревня еще спала, когда за околицу выехала транспортная бригада деда Абаскалова. В голове обоза шла абаскаловская «Красулька». Она легко тянула груженую бричку. Ее хозяин, 70-летний Яков Максимович Абаскалов, крепкий и трудолюбивый старик, шагал рядом.

Следом за ним на трехгодовалом бычке ехала его внучка Маруся Земляницына. А немного поодаль ехали на своих коровах Пелагея Мошкарева, Евдокия Клочкова. Замыкающим был Егор Махорин. Все они везли зерно на глубинку.

Клади были не тяжелые — по два центнера на бричку. Правда, в начале организации обоза возили по три центнера, благо до глубинки недалеко — всего пять километров. Но дорога проходит болотом и коровы уставали. Тогда Яков Максимович предложил возить по два центнера, но вместо одного рейса делать два.

Предложение приняли, и с тех пор стали делать два рейса.

В самый разгар страды колхоз «Труд и знание» стал испытывать затруднения с транспортом. Зерна намолачивали много, но оно оседало на току, нехватало тягловой силы. График хлебосдачи срывался. В это время на одном из колхозных собраний, когда речь шла об изыскании транспорта, Яков Максимович попросил слова.

— Будем возить хлеб на коровах,— сказал он и первым предложил свою.

Его поддержали другие, с которыми старик заранее договорился. На другой день пять коровьих упряжек под'ехали к сушилке.

— А ну, хлопец, давай зерно повезем на элеватор,—сказал Яков Максимович кладовщику Иванову.

Грузили быстро, стараясь потуже набивать мешки пшеницей.

Прошло 10 дней. Членов бригады Абаскалова вызвали в правление колхоза.

— Ну, получайте заработанное,—сказал им председатель т. Покровский.

Он рассказал, что причиталось каждому члену бригады.

— Яков Максимович,—сказал он,—за 10 дней вывез 40 центнеров. Ему причитается согласно постановлению ЦК ВКП(б) и СНК СССР дополнительно 60 трудодней и в порядке поощрения два пуда хлеба.

И каждому из бригады возчиков зерна было сказано, кто сколько заработал.

Другие колхозники заговорили:

— Выходит, за месяц они могут по 180 трудодней да по шесть пудов хлеба заработать.

Многие стали предлагать услуги возить зерно на своих коровах.

— Большую помощь оказывает нам Яков Максимович со своей бригадой. Теперь мы ежедневно выполняем график хлебосдачи,—говорит председатель...

...В полдень обоз деда Абаскалова ушел в очередной рейс на элеватор.

Ал. ЯКОВЛЕВ.

Колхоз «Труд и знание», Венгеровского района.

Стоят комбайны в Колывани...

Из пятидневки в пятидневку срывается график хлебосдачи в Колыванском районе. За четыре дня сентября задание выполнено меньше чем наполовину.

Вывозка хлеба тормозится из-за плохой организации уборки и обмолота. Половина посевов еще на корню, и хлеба уже осыпаются. Районные организации не принимают мер, чтобы вытянуть основное звено уборки и хлебосдачи—организовать как следует комбайновую уборку.

Комбайнами в районе должно быть убрано около 70 процентов посева зерновых, а на 4 сентября убрано только 32 процента. Половина машин ежедневно простаивает из-за расхлябанности и безответственности работников МТС.

30 августа из 64 комбайнов работало лишь 33. В среднем они дали по три с половиной гектара на комбайн. Бывают дни, когда действуют только 20 комбайнов.

Вместо того, чтобы навести порядок в использовании машин, руководители района ограничиваются никчемными разговорами о плохом якобы их состоянии, о низкой квалификации кадров. А факты говорят о совершенно ином. Беда в том, что никакой помощи комбайнеры не получают. Техническому состоянию машин в районе не уделяют внимания. Это особенно относится к Ново-Тырышкинской МТС, где директором т. Петренко и старшим механиком т. Самородов.

Комбайнерка т. Соловьева первый год за штурвалом. Она много раз обращалась за помощью в МТС. На это не обратили внимания. Комбайн приведен в негодность.

Часто простои происходят буквально из-за пустяковых неполадок. В сельхозартели «Комбайн» два «Коммунара» Ново-Тырышкинской МТС скосили 45 гектаров и обмолотили на стационаре зерно с 146 гектаров. За полтора месяца комбайнер Кириков убрал... 10 гектаров. Сначала простои были из-за того, что планки транспортера оказались набитыми наперекос. Потом их заменили новыми, но неподходящими по размеру. Опять пришлось менять. Так и потеряли полтора месяца.

Подобных фактов немало и в других МТС. Со второго сентября стоит комбайн «Сталинец» в колхозе «Красный маяк», который обслуживает Скалинская МТС. И тоже из-за пустяка: поломали планки транспортера вороха. Неужели руководители Скалинской МТС не могут обеспечить комбайны такой деталью, как планки?

Очень много простоев из-за неисправности тракторов-тягачей. Технического ухода за тракторами нет—отсюда и все беды. В колхозе «Знамя Ленина» совершенно исправный «Сталинец» стоит пять дней из-за безобразного использования трактора. За машиной нет наблюдения. Поэтому боковые шпильки, не подтянутые своевременно, вылетели. Можно было комбайн использовать хотя бы на стационарной молотьбе, благо он стоит рядом со скирдами хлеба, но председатель колхоза Охрямкин не дал людей на молотьбу.

Далеко не на полную мощность используется и машина лучшего комбайнера в районе т. Сухова. Об'едет он круг—два и стоит. 31 августа по невнимательности тракториста у тягача выпала нижняя пробка радиатора. Агрегат стал. На замену пробки надо было максимум 5—10 минут, а потеряли три часа. Об'ехали полкруга, опять остановка—потерялась гайка вентилятора. Стояли еще два часа. Опять двинулись, но через 200 метров произошла новая остановка, на этот раз на несколько суток: оказались разрегулированными лапки муфты сцепления. И вот с 28 августа по 2 сентября убрали ровным счетом два гектара.

Этих остановок могло бы и не быть, если бы за машинами был правильный технический уход, если бы руководители МТС положили конец расхлябанности и безответственности в тракторных бригадах и комбайновых агрегатах.

В Скалинской МТС есть такие комбайнеры, как Большаков, который убрал «Коммунаром» за все время... 1,8 гектара, а горючего перерасходовал 60 килограммов. Комбайнер Гуськов скосил с начала уборки 14 гектаров и перерасходовал 156 килограммов горючего.

Вопиющие факты бесхозяйственного использования комбайнов не вызвали тревоги у руководителей района и директоров МТС. Райком партии ограничился лишь общими решениями, а действительных мер не принял.

Так же плохо используются в Колыванском районе простейшие машины: жатки, лобогрейки, сенокосилки с приводом в большинстве колхозов не применяются. Из 118 жаток отремонтировано только 36.

Нет в районе борьбы и за трудовую дисциплину. В некоторых колхозах половина трудоспособных не участвует в полевых работах. В артели «Путь Сталина» из 50 человек в поле выходит 20—25. В колхозе «50 лет Климу Ворошилову» 79 трудоспособных, а работают 40.

Районные организации смирились с нарушениями трудовой дисциплины и не принимают к дезорганизаторам мер, предусмотренных постановлением Совнаркома СССР и ЦК ВКП(б). Партийные и комсомольские организации не организовали широкого соревнования среди колхозников. Вот почему Колыванский район не справляется с важнейшей общенародной задачей, какой являются хлебозаготовки.

Д. КОМЛЕВ, П. БИТЮКОВ.

КОЛЫВАНЬ. (По телефону).



Тракторист Елтышевской МТС комсомолец Алексей Бойко вспахал на колесном тракторе в нынешнем сезоне 255 гектаров. Сейчас он отлично водит комбайн. На снимке: А. Бойко за рулем трактора. Фото Б. Шумакова.

График и действительность

МАСЛЯНИНО, 5 сентября. (По телефону). Когда заходит речь о хлебозаготовках, руководители Маслянинского района начинают перечислять пять—шесть колхозов, которые государственный план выполнили больше чем наполовину. Но, отдавая должное успехам передовиков, они мало обращают внимания на отставание большинства колхозов.

38 колхозов выполнили годовой план в пределах 10—30 проц. А колхозы «Сатурн», «Факел», «1 мая», «Красный боец», «Дружба», «Октябрь» по существу не организовали еще хлебосдачу. Годовой план они выполнили только от 2 до 10 проц.

Как могут руководители района мириться с этим положением? Ведь изо дня в день многие хозяйства совершенно не участвуют в хлебосдаче. 25 августа из 73 колхозов только 37 привозили хлеб на ссыпные пункты, а в последнюю августовскую пятидневку бывали дни, когда более 50 колхозов не участвовали в хлебосдаче.

В ряде колхозов не организовали сушку зерна. В сельхозартели имени Сталина сушилка «Колхозница» пропускает за сутки всего лишь 20 центнеров зерна, а производительность ее в пять раз больше. Не просушивают хлеб также в колхозе им. Кагановича.

Районные организации не привели в порядок сушильное хозяйство. На глубинки зерно не поступает из-за его высокой влажности, а возить на Черепановский элеватор далеко.

Тормозит хлебосдачу и плохая организация уборочных работ. Больше половины урожая еще на корню. Между тем район обязался не позже 15 сентября закончить косовицу зерновых культур. Это по плечу колхозам, если использовать все внутренние резервы, чтобы уложиться в оставшиеся сроки.

В действительности этого не наблюдается. В районе 130 уборочных машин, а используются не больше пятидесяти. При этом нет борьбы за повышение производительности труда. В среднем на каждую жатку дается не больше двух с половиной гектаров в день. При такой «норме» маслянинцы затянут уборку хлеба до снега.

Передовые колхозы показывают, как велики возможности резко поднять темпы уборки и сдачи хлеба государству. Сельхозартель «Красный партизан», не дожидаясь пока придет из МТС комбайн, включила в работу все простые уборочные машины и на 80 процентов выполнила план косовицы. Идет к концу жатва и в колхозе «Льновод».

Особенно хорошо поработали льноводные звенья. В результате район вытеребил лен с площади 2.800 гектаров, обмолотил его на три четверти и разостлал соломку с площади 700 гектаров.

К сожалению, в Маслянинском районе плохо распространяют опыт передовиков, не руководят каждым колхозом. Секретарь райкома ВКП(б) т. Чанкин и председатель райисполкома т. Гибелев смирились с нарушением графика вывозки зерна государству многими колхозами района.

П. КРУЧИНИН.

200 ГЕКТАРОВ НА ЖАТКУ

БОЛОТНОЕ, 6 сентября. (По телефону). В день Победы машинист жатки-самосбрески колхоза «2-й большевистский сев», Большереченского сельсовета, Макар Федорович Присяжный работал по-стахановски. В этот день он скосил 8 гектаров хлеба при норме 4. А всего с начала уборочной он сжал 200 гектаров.

Вязальщица Матрена Коробченко, работающая со знатным машинистом, ежедневно навязывает по 1.100 и больше снопов. Ее примеру следуют и остальные вязальщицы.

ПО НОВОСИБИРСКУ и ОБЛАСТИ

Шефство над детьми фронтовиков

120 коммунистов Дзержинского района Новосибирска взяли шефство над детьми нуждающихся семей военнослужащих и погибших фронтовиков. Особенно хорошо заботятся о детях работники строительного треста, где начальником т. Капустин.

Тов. Довженко, по почину которого началось шефство, взял под наблюдение семью погибшего фронтовика Петренева. В семье — пятеро детей. Тов. Довженко следит за воспитанием ребят, заходит к ним в школу, навещает дома, приобрел им одежду и обувь.

Красноармеец Сайфуллин, имеющий шесть правительственных наград, прислал на-днях письмо, в котором благодарит работника треста т. Осиповского за заботу о его сыне Пете.

Воинская часть, в которой замполитом по комсомолу тов. Потапов, шефствует над детским домом № 2 Кагановичского района. Комсомольцы части собрали для детдома 40 тысяч рублей, засадили и обработали огород.

К началу учебного года комсомольцы сделали всем ребятам подарки: платья, фартуки, воротнички, салфетки, платки. Достали швейную машину.

Джаз-оркестр части устроил для ребят большой концерт.

Механизированная стирка белья

Новосибирская механическая прачечная № 1 ежедневно выдает клиентам 8 — 10 тысяч штук хорошо выстиранного белья. В стирку принимаются вещи, не требующие химической чистки, в том числе ватная одежда и одеяла.

Хорошо работают в прачечной кочегар т. Косундаков, приемщица т. Дудова, прачка т. Мококова, сушильщица т. Быкова, которые выполняют свои задания на 130—150 процентов.

В связи с сокращением специальных заказов механическая прачечная скоро перейдет на массовое обслуживание населения города.

Текстильные товары для области

Новосибирская областная торговая база «Текстильсбыта» в текущем квартале завезла в область хлопчатобумажных тканей на 626 тысяч рублей, шерстяных—на миллион рублей, шелковых — на 1.525 тысяч рублей и швейных ниток — на 200 тысяч.

В сентябре прибудет новая партия текстильных товаров более чем на 5 миллионов рублей.

Новые общежития

Строительный трест (начальник т. Клифус) выстроил два деревянных дома для рабочих и служащих завода, где главным инженером т. Фролов. Каждый дом рассчитан на 8 квартир.

В мае началось строительство двенадцатиквартирного каменного дома для инженерно-технических работников того же завода. На работы ассигновано 250 тысяч рублей. Строительство ведется скоростными методами. К 20 сентября дом будет готов к приему жильцов. Сейчас идут отделочные работы внутри здания.

На-днях заложен фундамент под 24-квартирный каменный дом, строительство которого будет закончено к новому году.

Образцовые магазины в районных центрах

С 1 октября в четырех районных центрах нашей области открываются образцовые магазины.

Новосибирская контора «Межрайторг» уже завезла для этих магазинов в Черепаново, Татарск, Барабинск и Куйбышев четыре вагона промтоваров на 400 тысяч рублей. Среди них — хлопчатобумажные и шерстяные ткани, трикотаж, швейные изделия, кожаная и валяная обувь, галоши и др. На-днях будет получено более 8 тонн шоколада.

Фестивали научных фильмов

В октябре этого года в Черепановском, Бердском и Болотнинском районах пройдут кинофестивали на тему о мироздании.

В ноябре в Новосибирске и в области организуются фестивали медицинских фильмов. Для широкой аудитории будет показано до 25 картин; предполагаются особые кинофестивали для врачей-специалистов.

В ближайшем будущем Новосибирская контора Главкинопроката выпускает фильмы: «Закон великой любви» (о материнском инстинкте у животных), «Солнечное племя» (о жизни пчел) и «Сила жизни».

Один из победителей спартакиады

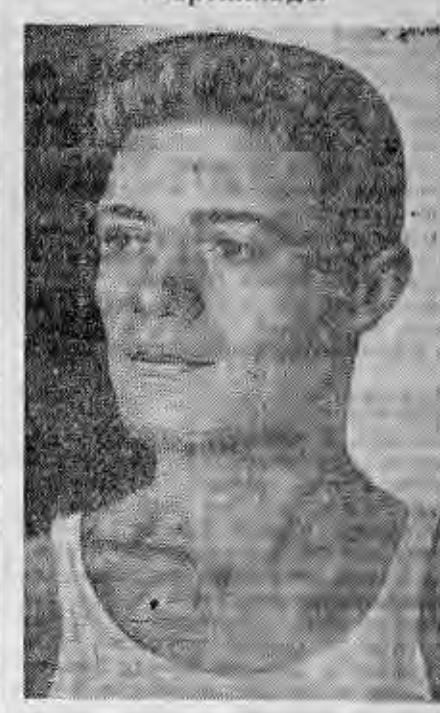

Новосибирец, кавалер ордена «Славы» и медали «За отвагу» гвардии сержант Георгий Иванович Чекис. Участник всесибирской спартакиады, тов. Чекис завоевал второе место по всесоюзному разряду гимнастики. Фото Г. Левина.

Клуб Пайвинского сельсовета

В селе Пайвино, Маслянинского района, построен клуб на 150 мест. Помещение уже оштукатурено и побелено. Оборудованы небольшая сцена и подсобные комнаты.

Все строительство велось силами колхозников и общественности села. В строительстве принимали участие пятеро 70-летних стариков—Константин Баншев, Степан Казаков, Яков Подлинских, Никита Артюпов и Федор Шаманаев.

Перекладка трамвайной линии в центре

2 сентября Новосибирский горстройтрест начал перекладку трамвайной линии маршрутов 2, 4 и 6 с Красного проспекта за здание Театра оперы и балета. Линия пройдет по улице Орджоникидзе и через середину квартала, непосредственно за театром, выйдет на улицу Байдукова.

Уже закончены все земляные работы: выброшено 800 кубометров земли, разложено 800 шпал из 1.500, вырыто 25 ям под опоры. Разобран один старый путь и подготовлен к разборке второй. Снесены два дома и сарай на пути прохождения новой линии.

С 18 сентября движение в центре возобновится.

В работах по перекладке линии принимает участие общественность Центрального района. Ежедневно выходит до 300 рабочих и служащих. Особенно хорошо работают 20 железнодорожников 13-й дистанции пути под руководством начальника дистанции т. Ульянина, коллективы швейной фабрики № 3, облпотребсоюза и конторы «Главсоль». Тов. Тихонова, работающая в столовой № 7, 2 сентября по собственному желанию оставалась на перекладке линии с 9 часов утра до 7 часов вечера. В два раза перевыполняют норму путевые рабочие горстройтреста тт. Цыганков, Манжиков и Мартын.

В областной прокуратуре

На-днях прокуратура расследовала дело председателя колхоза «Красный партизан», Кыштовского района, Демешко. Расследование установило, что он, не приступая к сдаче зерна государству, израсходовал на внутриколхозные нужды 20 центнеров зерна.

Демешко был привлечен к ответственности и народным судом Кыштовского района приговорен к 5 годам лишения свободы.

По следам наших выступлений

«УХАБ НА УХАБЕ»

В «Советской Сибири» под этим заголовком было напечатано письмо о плохом состоянии дороги от дер. Сташково до пристани Почта, по которой автоколонна вывозит хлеб из глубинных пунктов. Облдоротдел сообщает, что по письму приняты меры. Для ремонта дороги Колыванским райисполкомом создана постоянная бригада, заготовлен лес на починку труб и мостов и т. д. В ближайшие дни дорога на всем протяжении будет исправлена.

«ПОГОВОРИМ О ЧИСТОТЕ И ПОРЯДКЕ»

В корреспонденции под этим заголовком («Советская Сибирь» от 18 августа) указывалось на захламленность цехов Новосибирского инструментального завода. Обсудив корреспонденцию, партийное бюро завода признало критику газеты правильной. Утверждены мероприятия для наведения чистоты и порядка в цехах. В частности, намечено изготовить столы для рабочих мест, стеллажи в кладовых и складах, отремонтировать полы в цехах, застеклить окна, ввести приемку и сдачу оборудования по окончании смен и т. п. Парторгам и начальникам цехов предложено обсудить корреспонденцию с мастерами.

«БЕРЕЧЬ НАРОДНУЮ КОПЕЙКУ»

В «Советской Сибири» под этим заголовком была напечатана заметка о невнимании к мобилизации внутренних ресурсов на ряде новосибирских предприятий. Как сообщает директор Сибметаллстроя, значительное количество излишних материально-технических ценностей реализовано или безвозмездно передано другим организациям и т. д. Областная контора Промбанка одобрила проводимые дирекцией мероприятия по использованию внутренних резервов.

В рабочую семью

Баранок и Игнатович подружились в госпитале. Несчастье сблизило их. Оба были молоды, жаждали полнокровной жизни и оба были... без ног. Одному их раздавил немецкий танк, другому оторвала мина.

Когда лечение закончилось, Баранок и Игнатович долго учились ходить на протезах. Нелегкое это дело. Надо прилежно тренироваться, чтобы искусственные ноги не казались тяжелыми и неудобными.

А затем перед ними встал важнейший вопрос:

— Что делать теперь, как жить, где работать?

До войны Баранок был ремонтным слесарем, Игнатович—трактористом. Возвращаться к старой работе нельзя. В госпитале их учили сапожничать. Но не тянуло их к этому ремеслу. И они пошли на завод имени Ленина.

Здесь их встретили тепло, внимательно. Но чувствовалась плохо скрываемая жалость. Предлагали спокойную, легкую работу—вахтерами, учетчиками, контролерами на простейших операциях.

Неуместная жалость, ненужная скидка на инвалидность больно задели друзей. Они были молоды и сильны, они хотели стать равноправными членами коллектива. Они хотели забыть о своем тяжелом физическом недуге, полученном в боях за Родину.

Глядя прямо в глаза принимавших их людей, они попросили для себя квалифицированной работы.

— Хорошо,—сказали им.—Пройдитесь по цехам. Где понравится, там и останетесь.

И они пошли по заводу.

В слесарно-лекальном цехе друзья задержались. Слесари-лекальщики работали сидя на табуретках. У каждого был свой небольшой верстак, тиски. В цехе чисто и светло. Лекальное дело—дело тонкое, хорошо оплачиваемое. Оно не требует больших физических усилий. Нужно быть только внимательным и терпеливым.

Коллектив цеха дружески принял в свою семью новых членов. Опытные, высококвалифицированные лекальщики Морозов и Романычев обучили их своему тонкому искусству.

...На завод имени Ленина пришел инвалид Отечественной войны Митрошенко. До армии он был слесарем-вагонником, но здоровье не позволило ему вернуться на транспорт. На заводе Митрошенко стал учеником контролера и посещал курсы мастеров. Старший мастер участка помогал новому ученику освоить технологию и организацию производства.

Сейчас Митрошенко—мастер. Два месяца его участок держит переходящее знамя завода.

* * *

Война искалечила тысячи людей. Многие инвалиды из-за тяжелых физических недостатков не смогут вернуться на прежнюю работу. Многие из них еще лечатся, другие отдыхают. Пройдет немного времени и, увлеченные пафосом великой стройки новой пятилетки, они начнут искать применения своих сил.

Баранок, Игнатович, Митрошенко сами нашли себе место на производстве. Но другим надо будет помочь.

Что же можно сделать для лучшего использования труда инвалидов на наших заводах?

За время войны на производстве нашли широкое применение автоматизация и механизация многих процессов. Это позволяет полнее использовать на станочных работах труд инвалидов. Применяя специальные приспособления, можно значительно упростить технологические операции, применяясь к физическим возможностям инвалида. Например, педальное устройство позволяет человеку работать одной рукой. Движением ноги рабочий может пустить или остановить станок, а одной рукой закрепить деталь и привести в действие рабочий инструмент. Педальные устройства просты и дешевы, их можно применить ко многим станкам.

На механизированных и автоматизированных станочных работах могут работать инвалиды, не имевшие высокой квалификации или приходящие на завод впервые.

Надо правильнее использовать инвалидов, бывших ранее квалифицированными рабочими—токарями, слесарями, фрезеровщиками. Их можно подготовить к работе мастерами, технологами, плановиками. Богатый практический опыт при небольшой теоретической подготовке позволит им быстро освоить новую профессию. Об этом свидетельствует факт с тов. Митрошенко.

Очень интересны данные, которые недавно публиковались в печати, о применении труда инвалидов на производстве в Америке. Одна фирма, изучив все процессы своего производства, нашла, что 166 операций могут выполняться людьми с большими физическими недостатками—однорукими, одноногими, глухими, слепыми и т. д.

Какие громадные возможности имеются на наших заводах!

Коммунист Морозов обучил лекальному искусству инвалида войны Баранок. Беспартийный старый рабочий Романычев передал свои знания Игнатовичу. Старший мастер Устинов «поставил на ноги» контролера Митрошенко. Кто сомневается, что в помощи, в товарищеской поддержке инвалидам Отечественной войны, людям, пролившим свою кровь за Родину, отказа не будет.

Но этого мало.

Надо, чтобы на каждом заводе серьезно подумали, где и как можно и нужно применить труд инвалидов. Надо, чтобы наши стахановцы, мастера, инженеры, изобретатели, рационализаторы задумались над тем, чтобы облегчить труд людей, искалеченных войной, сделать его легким и неутомительным.

Надо помочь тысячам людей вновь вернуться в рабочую семью, как равным среди равных, помочь им принять активное участие в строительстве новой жизни.

Это—почетное дело. Оно должно найти широкую поддержку нашей общественности.

Инженер А. ШМАКОВ.

Отклики на обращение товарища И. В. Сталина к народу

Польша

ВАРШАВА, 4 сентября. (ТАСС). Все вышедшие вчера польские газеты опубликовали на первой странице под крупными заголовками обращение товарища И. В. Сталина к народу по радио в связи с подписанием Японией акта о ее безоговорочной капитуляции.

«Наконец, наступил долгожданный мир для народов всего мира», — пишет в заголовке газета «Жице Варшавы».

Газета «Глос люду» подчеркивает в заголовке, что Южный Сахалин и Курильские острова отойдут к Советскому Союзу.

Англия

ЛОНДОН, 3 сентября. (ТАСС). Как указывает дипломатический обозреватель агентства Рейтер, заявление Генералиссимуса Сталина, что Советский Союз получит обратно Южный Сахалин и Курильские острова, расположенные к северу от Японии, не явилось сюрпризом для информированных лондонских кругов, где возвращение этих территорий считалось неизбежным со времени вступления России в войну на Дальнем Востоке. Возвращение этих территорий подразумевалось в потсдамском обращении к народу Японии, где говорилось, что японский суверенитет будет ограничен основными японскими островами и «теми небольшими островами, которые мы выберем».

Сахалин был уступлен после русско-японской войны в 1904 году, а Курильские острова были переданы японцам в XIX веке и их возвращение важно для Советского Союза из-за стратегического контроля, который они дадут ему над главным островом Японии.

Австрия

ВЕНА, 5 сентября. (ТАСС). Венские газеты поместили на видном месте обращение товарища И. В. Сталина к народу.

В передовых статьях газеты заявляют, что Об'единенные нации одержали полную победу. Они выиграли не только сражения, но и войну.

«Новая эра, — пишет газета «Нейее эстеррейх», — должна создать новый мир, мир свободы, безопасности и справедливости. Эти лозунги, за которые боролись и несли жертвы великие державы, должны стать живой действительностью. Подавление держав мрака было гигантской, почти сверхчеловеческой задачей. Она разрешена лишь благодаря непоколебимому сотрудничеству, построенному на взаимном доверии и совместных действиях Советского Союза, Соединенных Штатов и Великобритании. Однако обеспечение международного мира будет также огромной задачей, которая еще должна быть разрешена. Союз между СССР, США и Великобританией является солидным фундаментом, на котором может быть построен мир будущего».

Америка

НЬЮ-ЙОРК, 4 сентября. (ТАСС). Комментируя обращение тов. И. В. Сталина к народу, газета «Нью-Йорк геральд трибюн» в редакционной статье одобряет содержащееся в этом обращении заявление о том, что Южный Сахалин и Курильские острова отойдут к Советскому Союзу. Отметив, что, по сообщениям из Лондона, официальные представители Англии не считают это заявление неожиданным, газета «Нью-Йорк геральд трибюн» пишет, что американцы, несомненно, также сочтут действия Советского Союза естественными. Советский Союз всегда рассматривал Курильские острова, как барьер, закрывающий Советскому Союзу выход из Охотского моря. Отметив, что наличие русских гарнизонов на Курильских островах не нарушит интересов американцев и что устранение угрозы японской агрессии увеличит связь Соединенных Штатов с Советским Союзом через Тихий океан, газета пишет, что такое усиление связи будет выгодным, так как приведет к увеличению общего мирового производства и поможет американцам и русским осознать, что они являются близкими соседями.

Заявление Бирнса на пресс-конференции

ВАШИНГТОН, 4 сентября. (ТАСС). Перед от'ездом в Лондон Государственный секретарь США Бирнс, выступая на пресс-конференции, ответил на ряд вопросов корреспондентов, касающихся различных тем.

Касаясь вопроса о Южном Сахалине и Курильских островах, Бирнс заявил, что Советский Союз оккупировал эти острова и Соединенные Штаты не возражали против позиции Советского Союза. Бирнс добавил, что вопрос будет урегулирован. Отвечая на вопрос, было ли достигнуто на Потсдамской конференции соглашение по этому вопросу, Бирнс заявил, что не было никаких разногласий.

На вопросы представителей печати, как отразится на применении атомной бомбы создание организации Об'единенных наций, Бирнс заявил, что атомная бомба находится в таком же положении, как любое другое орудие войны. Отвечая на вопрос, в котором было высказано предположение, что Совет безопасности может потребовать установления контроля над атомной бомбой, Бирнс заявил, что он не желает обсуждать вопрос о Совете безопасности, однако указал, что право вето применимо к вооружениям.

На вопрос, назначат ли Соединенные Штаты посла в Аргентину на место Брэдена, когда Брэден возвратится в Соединенные Штаты, Бирнс ответил, что, как он предполагает, это будет сделано.

Один из корреспондентов сказал, что, как показывают сообщения из Японии, японский народ не осознал, что он проиграл войну. Корреспондент спросил, намерен ли Государственный департамент показать факты японскому народу. Бирнс ответил, что японское правительство пытается смягчить удар поражения и что японский народ, подобно немцам, осознает поражение, когда будут пред'явлены условия оккупации.

Обращение и приказ тов. И. В. Сталина в румынских газетах

БУХАРЕСТ, 4 сентября. (ТАСС). Все газеты поместили на видном месте полный текст обращения тов. И. В. Сталина к народу. Газеты поместили портрет тов. И. В. Сталина. Все газеты поместили также приказ Генералиссимуса И. В. Сталина по случаю победы над Японией.

Опубликование югославской печатью обращения И. В. Сталина

БЕЛГРАД, 4 сентября. (ТАСС). Югославские газеты на первых страницах опубликовали полный текст обращения И. В. Сталина к советскому народу в связи с окончанием второй мировой войны.

Коммюнике румынского совета министров

БУХАРЕСТ, 4 сентября. (ТАСС). Все газеты опубликовали сегодня коммюнике совета министров, в котором говорится:

«На заседании 24 августа 1945 года премьер-министр правительства демократической концентрации доктор Петре Гроза сделал подробный доклад о деятельности правительства и попытках реакционных кругов Румынии вызвать правительственный кризис.

В результате состоявшегося по этому поводу обсуждения правительство единодушно констатировало:

Перед пришедшим к власти в результате свободно выраженной воли широких народных масс правительством П. Гроза стояла великая задача преодолеть все трудности, созданные для Румынии правительством Антонеску и деятельностью реакционных элементов из правительства, находившихся у власти в период между 23 августа 1944 года и 6 марта 1945 г. Правительство П. Гроза установило в Румынии подлинно демократический режим, являющийся выражением сотрудничества политических партий и организаций, представляющих все общественные слои, положив таким образом конец серьезным беспорядкам, вызванным безответственной политикой реакционных элементов из прежних правительств и их основных покровителей как внутри, так и вне этих правительств. Правительство осуществило аграрную реформу, которую так долго ожидало крестьянство. Пользуясь доверием нашего великого соседа и друга — Советского Союза и симпатиями великих союзных наций, правительство возвратило Румынии Северную Трансильванию, удовлетворив таким образом национальные чувства, ущемленные Венским диктатом. Правительство заложило основы дружеских отношений и сотрудничества со всеми нашими соседями, устранив таким образом возможность дискуссии по вопросу о наших границах и тем самым обеспечив эти границы. Руководствуясь принципом уважения равенства в правах всех национальностей и румынского народа, правительство устранило возможность шовинистической агитации, создало предпосылки для гармоничного совместного существования в нашей стране. Правительство лояльно и добросовестно выполнило обязательства соглашения о перемирии, укрепив таким образом международные позиции Румынии. Заключив договоры об экономическом и торговом сотрудничестве с Советским Союзом и другими соседними странами, восстановив дипломатические отношения с СССР, правительство открыло для всех производительных сил страны широкие перспективы в великой, патриотической задаче восстановления национальной экономики.

Эти достижения дают правительству право твердо стоять на том, что его миссия еще не закончена, что оно пользуется доверием и поддержкой народных масс, заботясь в настоящий момент об изыскания средств, способных нормализовать экономическую жизнь, положить конец спекуляции, обеспечить восстановление страны и улучшение материального положения служащих и армии. В этих условиях высшего напряжения для осуществления всех великих патриотических задач, стоящих перед правительством, руководители политических антидемократических организаций Румынии Маниу и Братиану, потеряв связь с действительностью нашей румынской жизни, стараются искусственными средствами спровоцировать правительственный кризис. Используя интриги и закулисные комбинации, эти круги стремятся посеять разногласия между правительством и народом, с одной стороны, и главой государства — с другой, рекомендуя ему предпринять действия, которые вредят национальным интересам румынского народа и интересам короны, распространяют ложные слухи, стремясь дезориентировать общественное мнение и дискредитировать правительство в стране и за границей. Постоянно опираясь на принципы, лежащие в основе согласия трех великих держав, которые в их борьбе против фашизма обязались уважать право народов свободно распоряжаться своей судьбой и избирать свой внутренний демократический режим, румынское правительство полно решимости вести всеми своими силами до конца борьбу против антинациональной, антидемократической деятельности фашистского охвостья, об'единившегося с реакционными элементами, деятельности, направленной против демократического режима, установленного 6 марта 1945 г., и создающей угрозу не только достижениям правительства, но и международному согласию. Поддерживаемое всем народом правительство преисполнено решимости непоколебимо оставаться на своем посту, чтобы продолжать и завершить конструктивную деятельность, начатую 6 марта 1945 года».

Опровержение ТАСС

Газета «Вашингтон пост» опубликовала сообщение о том, что будто бы по распоряжению Советского Правительства три года тому назад скупались акции урановых рудников в Канаде, в связи с чем Канадское Правительство национализировало урановые рудники.

ТАСС уполномочен заявить, что это сообщение «Вашингтон пост» в отношении Советского Союза не имеет под собой никакой почвы и является вымыслом газеты.

—★—

Радиоматч СССР—США окончился

В 3 часа 15 минут утра 5 сентября судейская коллегия подписала протокол, фиксирующий итоги матча.

В день доигрывания партий второго тура Файн без игры на 41 ходу сдал Болеславскому. Такая же сдача последовала со стороны Кэждэна. Он сдал свою партию также без игры Котову на 41 ходу. Флор также, не приступая к игре, сдался в партии с Горовицем. Остальные партии второго тура доигрывались и закончились со следующим результатом: Сантасьер проиграл Бронштейну на 51 ходу. Сэйдмен сдался Рагозину на 69 ходу. Очень упорная борьба была в партии Смыслова с гроссмейстером Решевским. Несмотря на отчаянное сопротивление, Решевский вынужден был сдать партию на 72 ходу. Таким образом, гроссмейстер Смыслов выиграл обе партии у многократного чемпиона США Решевского.

Дольше всех продолжались партии Макогонов — Кучик и Стейнер—Бондаревский. Обе партии закончились вничью на 73 ходу.

Таким образом, окончательный итог второго тура 7,5 : 2,5 в пользу команды СССР.

Общий счет матча 15,5 против 4,5 в пользу команды СССР.

После окончания игры стороны обменялись приветствиями и выразили надежду, что дружеские встречи за шахматной доской будут продолжаться и в дальнейшем.

Празднование в Улан-Баторе Дня Победы над Японией

УЛАН-БАТОР, 3 сентября. (ТАСС). Президиум малого хурала Монгольской Народной Республики об'явил 3 сентября днем всенародного торжества, праздником Победы над империалистической Японией. В этот день на главной площади столицы состоялся многолюдный митинг в честь Победы над Японией. С речью выступил генеральный секретарь ЦК монгольской народно-революционной партии Цеденбал. Митинг послал поздравительные телеграммы И. В. Сталину, В. М. Молотову и командующему Забайкальским фронтом маршалу Малиновскому. После митинга состоялось народное гулянье.

Празднование в Бельгии годовщины освобождения страны

БРЮССЕЛЬ, 4 сентября. (ТАСС). 2 и 3 сентября Бельгия праздновала годовщину освобождения страны и, в частности, Брюсселя.

2 сентября лидеры «Фронта независимости» возложили венок на могилу неизвестного солдата. Затем на большой площади перед ратушей состоялся парад партизан, собравшихся со всей страны. Министр обороны Мунделер вручил знамя «Фронту независимости». Демонстранты во главе с несколькими министрами, работавшими в подполье, прошли по улицам города. Вместе с бельгийскими партизанами шли югославские, итальянские и австрийские партизаны, сражавшиеся вместе с бельгийцами.

На митинге генеральный секретарь «Фронта независимости» Демани приветствовал всех союзников. Когда он говорил о героической борьбе СССР, присутствующие горячо приветствовали народы Советского Союза. Затем были исполнены национальные гимны Англии, США, Советского Союза, Франции и Бельгии.

3 сентября состоялся официальный парад войск союзников, которые прошли по главным улицам города. В параде участвовали английские, канадские, французские, голландские, люксембургские, польские, американские и бельгийские войска всех родов оружия. Парад принимал министр обороны. Город был украшен флагами союзных стран и Бельгии.

Коммюнике об итогах работы конференции представителей правительств США, Великобритании, Советского Союза и Франции по вопросу о восстановлении международного режима в Танжере

Конференция экспертов по вопросу о Танжере открылась 10 августа 1945 г. в Париже в помещении министерства иностранных дел. Она закончила свою работу 31 августа.

Правительство Соединенных Штатов на конференции было представлено делегацией в составе: Х. С. Виллар, заведующий отделом по делам Африки Государственного департамента, глава делегации, Дж. Ривс Чайльдс, У. Перри Джордж, Е. Дж. Дэмпстер.

Правительство Великобритании: С. Б. П. Пак, генеральный консул Его величества в Танжере, глава делегации, У. Е. Бекетт, У. С. Эдмондс, И. П. Гарран.

Правительство Советского Союза: С. П. Козырев, посланник, заведующий первым Европейским отделом Наркоминдела СССР, глава делегации, В. Н. Дурденевский, Ф. И. Видясов, А. С. Бондаренко.

Правительство Франции: Ж. Мерье, посланник, генеральный директор министерства иностранных дел, глава делегации, Е. де Боверже, Л. Шансель, Д. Барадюк, М. Гираман.

По предложению других делегаций глава французской делегации г. Мерье согласился быть председателем конференции.

Конференция рассмотрела все вопросы, связанные с восстановлением международного режима в Танжере, нарушенного в 1940 г. односторонними действиями Испании. Было достигнуто полное согласие между делегациями. Делегации приняли и предложили на одобрение их правительств ряд решений, представляющих общее урегулирование вопроса. Согласно этим решениям, испанское правительство должно эвакуировать Танжерскую зону. Суверенные права Его величества султана Марокко в зоне будут восстановлены. Международная администрация зоны будет восстановлена на основе конвенции 1923 г., измененной в 1928 г. Соединенные Штаты Америки и Советский Союз приглашены участвовать в администрации.

Восстановленный таким образом режим будет временным и останется в силе до заключения новой конвенции между державами, подписавшими Алжесирасский акт. Решения конференции будут немедленно сообщены правительствам, участвующим в статуте Танжера. Они будут опубликованы вскоре после того, как эти правительства смогут их изучить.

Американское, британское, французское и советское правительства в случае необходимости окажут международной администрации всяческую поддержку для обеспечения снабжения Танжера. Как и раньше, они окажут самое полное содействие развитию зоны. Международная администрация будет продолжать работать для процветания и общего блага населения.

МАРШАЛЫ ВАСИЛЕВСКИЙ, МЕРЕЦКОВ И НОВИКОВ В ХАРБИНЕ

ХАРБИН, 4 сентября. (Спец. корр. ТАСС). 2 сентября сюда прилетели Главнокомандующий советскими вооруженными силами на Дальнем Востоке Маршал Советского Союза Василевский, командующий первым Дальневосточным фронтом Маршал Советского Союза Мерецков и Главный маршал авиации Новиков. На аэродроме прибывших встретили представители советского военного командования во главе с начальником Харбинского гарнизона дважды Героем Советского Союза генерал-полковником Белобородовым.

После рапорта почетного караула главком Василевский, маршалы Мерецков, Новиков и другие представители командования на машинах проследовали на Харбинский ипподром. Здесь начальник гарнизона города ознакомил прибывших с трофеями, захваченными нашими войсками у противника.

Огромное поле ипподрома было заставлено полевыми орудиями, зенитными пушками, минометами, танками и танкетками. Вся эта техника была собрана в Харбине при разоружении 55-тысячной японской армии. Во время осмотра трофеев главком остановился у приземистых с необычайно длинным стволом орудий. Эти пушки находились в резерве главного японского командования и предназначались для обстрелов городов Советского Приморья. Тут же рядом стояли мощные бронебойные пушки, предназначавшиеся против советских танков. Японцы приобрели их в Германии. Когда смотришь на эту разнообразную технику, приспособленную для передвижения по тяжелым таежным дорогам Маньчжурии, становится ясно, как долго и тщательно готовились японцы к войне с Советским Союзом.

С ипподрома Маршал Василевский вместе с сопровождавшими его лицами направился в город. Жители Харбина горячо приветствовали славных полководцев Красной Армии. Когда машины маршалов останавливались, около них мгновенно собирались огромные толпы людей, жители аплодировали своим освободителям, забрасывали их цветами.

Оккупация Японии союзными войсками

САН-ФРАНЦИСКО, 5 сентября. (ТАСС). В передаче радио Сан-Франциско говорится, что к 4 сентября союзные войска оккупировали в Японии территорию в 900 кв. километров. Несмотря на шторм, свирепствующий у побережья острова Хонсю, американские войска продолжают направляться в район Токио.

Английские войска вступили в Сингапур

ЛОНДОН, 5 сентября. (ТАСС). Как передает лондонское радио, сегодня утром английские и индийские войска вступили в Сингапур. Как известно, этот крупнейший порт и военно-морская база была оставлена англичанами и занята японцами в феврале 1942 года.

Фирлингер и Масарик вылетели в Лондон

ПРАГА, 4 сентября. (ТАСС). Сегодня премьер-министр Чехословацкого правительства Зденек Фирлингер и министр иностранных дел Ян Масарик вылетели в Лондон.

Польские солдаты в Италии хотят вернуться на родину

ВАРШАВА, 5 сентября. (ТАСС). По сообщению агентства «Польпресс», в Катовицы прибыла делегация штаба генерала Эйзенхауэра в сопровождении штабных офицеров маршала Жукова. Делегаты совещались с воеводой Завадским по вопросам репатриации из американской зоны находящихся там нескольких сот тысяч поляков. Разработан план посылки транспортов и их маршрут. Делегация осмотрела Катовицы и посетила Краков, после чего выехала в Чехословакию. Руководитель делегации полковник Шимановский, руководящий польским отделом при штабе Эйзенхауэра, подчеркнул, что все солдаты польского корпуса в Италии желают возвратиться на родину.

К предстоящим выборам во Франции

ПАРИЖ, 4 сентября. (ТАСС). Агентство Франс пресс передает, что де Голль получил от генерального секретаря Всеобщей Конфедерации Труда (ВКТ) Жуо письмо, в котором последний от имени ВКТ, радикал-социалистской, коммунистической и социалистической партий и лиги прав человека просит у главы правительства аудиенции для обсуждения вопросов, связанных с порядком выборов.

В своем ответном письме де Голль заявил об отказе удовлетворить просьбу Жуо, мотивируя это тем, что ВКТ, как профсоюзное об'единение, в глазах правительства не может пользоваться теми же правами, что и представители политических партий, в частности в отношении обсуждения порядка выборов.

Жуо решил созвать представителей левых партий, чтобы обсудить ответ де Голля.

* * *

ПАРИЖ, 5 сентября. (ТАСС). Как уже сообщалось, генерал де Голль отказался принять генерального секретаря Всеобщей Конфедерации Труда (ВКТ) Жуо, чтобы обсудить с последним, действовавшим по поручению ВКТ и трех политических партий, вопросы, связанные с порядком выборов во Франции. Де Голль мотивировал свой отказ тем, что ВКТ неправомочна обсуждать порядок выборов.

После этого Жуо созвал представителей партий, чтобы обсудить ответ де Голля. Как передает агентство Франс пресс, по окончании совещания было опубликовано коммюнике, в котором говорится:

«Лига прав человека», партия радикалов, социалистическая и коммунистическая партии заявили о своей солидарности с формой и содержанием протеста, заявленного Национальным конфедеральным комитетом ВКТ против ответа главы временного правительства генеральному секретарю ВКТ. Пять больших демократических организаций, решивших сохранять свою активную солидарность в целях достижения общих целей, определенных недавно, констатируют, что они лишены возможности сделать главе правительства свои критические замечания и внести свои предложения относительно избирательной системы, которая не является ни справедливой, ни лояльной. Ввиду этого они решили отправить главе правительства меморандум, чтобы довести до его сведения и до сведения страны свои критические замечания и свои предложения. Они вновь выражают готовность обсуждать вместе с главой правительства эти предложения при условии, что каждый сможет при полном знании вопроса взять на себя свою долю ответственности».

Бойкот выборов в Греции

АФИНЫ, 5 сентября. (ТАСС). Подавляющее большинство избирателей продолжает бойкотировать подготовляемые правительством выборы, отказываясь получать избирательные книжки. Несмотря на то, что либеральная партия пересмотрела свою позицию по отношению к предвыборным мероприятиям Вулгариса и призвала всех своих сторонников немедленно получить избирательные книжки, в районах столицы книжки получили лишь от 10 до 25 процентов избирателей, а в районах Пирея — от 4 до 10 процентов. В связи с этим последний срок получения избирательных книжек в Афинах, Пирее и Салониках, истекший вчера, был снова отодвинут на 10 дней.

Пребывание митрополита Николая в Париже

ПАРИЖ, 4 сентября. (ТАСС). Агентство АФИ передает, что 2 сентября в православном соборе в Париже происходило присоединение церквей русской эмиграции к московской епархии. Митрополит Николай Крутицкий, прибывший специально из советской столицы, 29 августа на торжественном собрании примирил руководителей двух церквей: митрополита Евлогия и митрополита Серафима. По окончании собора было решено, что различные русские церкви в Париже, в прошлом разобщенные, отныне будут признавать высшую власть патриарха всея Руси Алексия.

Ответственный редактор А. А. КОНДАКОВ.

НОВОСИБИРСКАЯ ГОС. ФИЛАРМОНИЯ
ЭСТРАДНЫЙ ТЕАТР
ПАРКА ИМ. СТАЛИНА
КОНЦЕРТ

солистов Казахского театра оперы и балета Ольги Хан (арии из опер, романсы), Ивана Жукова (арии из опер, советские песни).

При участии солистов Казахской гос. филармонии им. Джамбула: **Иосифа Коган** (скрипка), **Доротея Ронес** (худож. слово), **Семена Коган** (рояль). Начало в 9 час. вечера. Касса открыта с 1 час. дня.

ГОСЦИРК

Сегодня и ежедневно большие представления. 2-я серия иллюзий китайской труппы Ван Ю-ли, выступления артистов Осиповых, воздушный музыкальный акт и большая разнообразная цирковая программа. В воскресенье, 9 сентября, три представления: в 12 час. 30 мин., в 6 час. и в 9 час. вечера.

КИНО

Им. МАЯКОВСКОГО — американский художественный фильм Сестра дворецкого.
«ОКТЯБРЬ» — Парад Победы.
«МЕТАЛЛИСТ» — Это было в Донбассе.

Гр. КУЗНЕЦОВ Петр Александрович, прожив. ул. Урицкого, 17 кв. 27, возбуждает дело о разводе с гр. КУЗНЕЦОВОЙ Марией Васильевной, прожив. г. Вильнюс, Литовская ССР. Дело подлежит рассмотрению в нарсуде 1 уч. Кагановичского р-на.

ТОМСКИЙ
ЭЛЕКТРО-МЕХАНИЧЕСКИЙ ИНСТИТУТ
ИНЖЕНЕРОВ Ж.-Д. ТРАНСПОРТА
ПРОДОЛЖАЕТ ПРИЕМ НА ФАКУЛЬТЕТЫ:

Механический,
Энергетический,
Транспортной связи и СЦБ.

Заявления, личная явка с документами по адресу: Томск, Ленинский, 35, начальнику ТЭМИИТа.

НОВОСИБИРСКИЙ ГОРОНО
ОБ'ЯВЛЯЕТ ПРИЕМ НА КУРСЫ ПО ПОДГОТОВКЕ УЧИТЕЛЕЙ СЕМИЛЕТНЕЙ ШКОЛЫ
(5—7 классов).

Курсы имеют факультеты
Историко-филологический,
Физико-математический,
Иностранных языков.

На курсы принимаются лица, имеющие законченное среднее образование. Студенты курсов обеспечиваются стипендией и рабочей карточкой. Обращаться в отдел кадров гороно ежедневно с 2 до 5 часов вечера (здание горсовета, 5 этаж).

СТРОИТЕЛЬНАЯ ШКОЛА ФЗО-12
ОСМЧ НОВОСИБИРСКПРОМСТРОЙ

об'являет прием учащихся на специальности: **плотники, штукатуры, каменщики, слесари, жестянщики, арматурщики, столяры.**

Срок обучения 6 месяцев. Школа обеспечивает учащихся полностью обмундированием, спецодеждой, постельными принадлежностями, трехразовым питанием. Лица, поступающие в школу, должны пред'явить паспорт или метрическое свидетельство о рождении и справку об образовании. Принимаются лица обоего пола с 16 лет.

Обращаться по адресу: г. Новосибирск, Кировский район, ОСМЧ Новосибирскпромстрой, школа ФЗО-12.

НОВОСИБИРСКИЙ СПИРТЗАВОД
ОТПУСК БАРДЫ
ОРГАНИЗАЦИЯМ ПРОИЗВОДИТ
КРУГЛОСУТОЧНО

Гр. БОЧКАРЕВ Василий Корнилович, прожив. воинская часть, возбуждает дело о разводе с гр. БОЧКАРЕВОЙ Александрой Федоровной, прожив. ул. Калинина, 29. Дело подлежит рассмотрению в нарсуде 2 уч. Заельцовского р-на.

НОВОСИБИРСКИЙ ФИЛИАЛ
ВСЕСОЮЗНОГО ЗАОЧНОГО ИНДУСТРИАЛЬНОГО ИНСТИТУТА (ВЗИИ)
ОБ'ЯВЛЯЕТ НАБОР И ПЕРЕРЕГИСТРАЦИЮ СТУДЕНТОВ.

Институт имеет факультеты:
Механический, теплотехнический, электротехнический, химический, металлургический, строительный. Организованы и работают вечерние очные группы. Обращаться: Новосибирск, Крылова, 18, здание школы № 54, телефон 37-405 по понедельникам, вторникам, четвергам и пятницам с 20 до 22 часов.

НОВОСИБИРСКОМУ
АВИАЦИОННОМУ ТЕХНИКУМУ
ТРЕБУЮТСЯ ПРЕПОДАВАТЕЛИ

по следующим дисциплинам:
история народов СССР, английский язык, черчение, электротехника, допуски, конструкция и производство самолетов, станки и инструменты, обработка металлов давлением, учет и калькуляции.

Обращаться: Красный проспект, 100, 3 этаж, учебная часть, телеф. 31-116, добавочный 2.

ТРЕБУЮТСЯ:

ТЕАТРУ «КРАСНЫЙ ФАКЕЛ» **секретарь-машинистка, рабочие сцены, столяры, плотники, сторожа, уборщицы, рассыльные.**

ОРСУ АЭРОФЛОТА на постоянную работу **главный бухгалтер, плановик и кассир.** Обращаться Красный проспект, 46, Аэрофлот, ОРС.

ГЛАВЦВЕТМЕТСНАБУ **начальник отдела металлов и метизов, бухгалтеры, опытные заведующие складами, шофер, знающий импортные автомашины, вахтер, курьер, рабочие, грузчики,** условия по соглашению. Обращаться: Красный проспект, 9.

«СНАБЭЛЕКТРО» для работы в новосибирской конторе **зам. главного бухгалтера, бухгалтеры, товароведы, диспетчеры, рабочие на автомашины, курьер-уборщица.** Имеются закрытый распределитель, столовая, дополнительное бескарточное питание. Обращаться: Советская ул., 65, 1-й этаж, комн. 4.

ОСОБОМУ ПРОЕКТНО-КОНСТРУКТОРСКОМУ УПРАВЛЕНИЮ № 44 **зам. гл. бухгалтера, инженеры и техники-проектировщики, конструктор, ученики-копировщики, чертежники и ученики, библиотекарь и ученицы, ответисполнитель по снабжению.** Имеются ОРС, столовая, дополнительное питание. Обращаться: ул. Максима Горького № 64, «СИБЭЛЕКТРОМОНТАЖ», 1 этаж, отдел кадров.

ГЛАВСНАБСБЫТУ НКВ **машинистки, ст. инженер отд. оборудования и инструмента, нач. отд. вспомогательных материалов и химикатов, ст. экономисты, ст. товароведы, ст. бухгалтеры, бухгалтеры, кассир-инкассатор, шоферы, грузчики, рабочие-упаковщики.** Имеются закрытый магазин, столовая. Обеспечиваются литерным питанием, топливом и спецодеждой. Телефон 37-885.

МЯСОТРЕСТУ на постоянную работу в аппарате **начальники отделов снабжения и сбыта, скотосырьевого и с.-хоз., планово-экономического, агрономы, ветврачи, бухгалтеры, техники или техники-механики и строитель.** Для работы на мясокомбинатах области: **агрономы, экономисты, бухгалтеры и рабочие на лошади.** Условия по соглашению. Обращаться в отдел кадров Мясотреста, ул. Дуси Ковальчук, тел. 36-205.

Райком ВКП(б), райисполком Центрального района и коллектив центральной поликлиники выражают соболезнование родителям Соновым **Антонине Дмитриевне и Аркадию Петровичу** по поводу смерти их сына

АЛИКА,

последовавшей внезапно 3 сентября 1945 года.

Адрес редакции и издательства: Советская, 6. Телефоны: коммутатор редакции — 34-904; отв. редактора — 35-904; зам. отв. редактора — 35-964; отв. секретаря — 35-924; отделов: партийного — 30-785; сельскохозяйственного — 33-189; промышленности — 34-630 и 32-598; культуры и быта—1-34 (через коммутатор); внутренней информации—33-864; иллюстрационного—32-395; писем—31-396 и 35-505. Прием телефонограмм: иногородние — прямой — 8, город — 33-630. Выпускающий—31-103. Типография — 35-984, об'явлений — 31-289.

МН01024. Типография изд-ва «Советская Сибирь». Тираж 50.000.

ОБЛАСТНАЯ БИБЛИОТЕКА

Пролетарии всех стран, соединяйтесь!

СОВЕТСКАЯ СИБИРЬ

Орган Новосибирского обкома и горкома ВКП(б), областного и городского Советов депутатов трудящихся

№ 177 (7881). | 8 СЕНТЯБРЯ 1945 г., суббота. | Цена 20 коп.

СЕГОДНЯ В НОМЕРЕ:

1 СТРАНИЦА

В ПРЕЗИДИУМЕ ВЕРХОВНОГО СОВЕТА СССР.
ОБРАЩЕНИЕ КОЛЛЕКТИВА РАБОТНИЦ, РАБОЧИХ, ИНЖЕНЕРОВ, ТЕХНИКОВ И СЛУЖАЩИХ НОВОСИБИРСКОЙ ШВЕЙНОЙ ФАБРИКИ ИМЕНИ ЦК СОЮЗА ШВЕЙНИКОВ.
ПОСТАНОВЛЕНИЕ НОВОСИБИРСКОГО ОБЛИСПОЛКОМА И БЮРО ОБКОМА ВКП(б) ОБ ИТОГАХ СОЦИАЛИСТИЧЕСКОГО СОРЕВНОВАНИЯ МТС ПО ПРОВЕДЕНИЮ СЕЛЬСКОХОЗЯЙСТВЕННЫХ РАБОТ НА 1 СЕНТЯБРЯ 1945 ГОДА.
ПОСТАНОВЛЕНИЕ БЮРО НОВОСИБИРСКОГО ОБКОМА ВКП(б) О ПОТЕРЯХ УРОЖАЯ В КОЛХОЗАХ БОЛОТНИНСКОГО РАЙОНА.

2 СТРАНИЦА

Н. МИХАЙЛОВ. — СССР — ВЕЛИКАЯ ИНДУСТРИАЛЬНАЯ ДЕРЖАВА.
В ЦК ВЛКСМ.
СЕГОДНЯ НА ТОМСКОЙ. Б. ВОЛГИН. — ПЛОХО ВСТРЕЧАЮТ ЗИМУ ВАГОННИКИ.

3 СТРАНИЦА

М. И. КАЛИНИН. — О ПЕРЕХОДЕ НА МИРНУЮ РАБОТУ.
ДОСРОЧНО ВЫПОЛНИТЬ ПЛАН ХЛЕБОЗАГОТОВОК. Х. ПРОНИНА. — В ЧИСТООЗЕРНОМ НЕТ БОРЬБЫ ЗА ХЛЕБ.
К. ВАСИЛЬЕВ. — НА КОЛХОЗНЫХ ТОКАХ ОДНОГО РАЙОНА.
В ВЦСПС. ПОМОЩЬ ПРОФОРГАНИЗАЦИЙ ИНДИВИДУАЛЬНЫМ ЗАСТРОЙЩИКАМ.

4 СТРАНИЦА

ЗАЯВЛЕНИЕ ГОСУДАРСТВЕННОГО ДЕПАРТАМЕНТА США О ЗВЕРСКОМ ОТНОШЕНИИ ЯПОНЦЕВ К АМЕРИКАНСКИМ ПЛЕННЫМ.
ЗЛОДЕЯНИЯ ФАШИСТСКО-МОНАРХИЧЕСКИХ БАНДИТОВ В ГРЕЦИИ.
К ИТОГАМ РАДИОМАТЧА СССР—США.
ПОЗИЦИЯ ВКТ НА ПРЕДСТОЯЩИХ ВЫБОРАХ ВО ФРАНЦИИ.

СОВХОЗЫ ДОЛЖНЫ ИТТИ В АВАНГАРДЕ ХЛЕБОЗАГОТОВОК

В снабжении страны хлебом совхозам принадлежит весьма значительная роль. И передовые хозяйства с честью выполняют свой долг, бесперебойно везут зерно в государственные закрома, идут в авангарде хлебосдачи.

Барабинский молсовхоз к 5 сентября полностью рассчитался с государством. Маслянинский, Вьюнский, Первомайский и ряд других совхозов нашей области близки к завершению годового плана. Обращение товарища Сталина к народу вызвало новый трудовой под'ем среди рабочих совхозов, наполнило их новыми силами в борьбе за хлеб для страны и Красной Армии.

— Мы даем слово к 15 сентября полностью рассчитаться с государством, — заявили на митинге рабочие и руководители Табулгинского совхоза, Чистоозерного района.

Но многие совхозы, потеряв немало дорогого времени в начале уборочной кампании, не преодолели и по сей день своего отставания, продолжают сдавать зерно нетерпимо медленно. Это прежде всего относится к основным производителям хлеба — зерносовхозам. Достаточно сказать, что по Новосибирскому зерновому тресту годовой план хлебосдачи к 5 сентября выполнен всего лишь на 27 проц.

В первые дни уборки директор треста т. Романов и главный инженер т. Кабалкин не проявляли беспокойства в связи с отставанием совхозов.

— У нас мощный комбайновый парк, — говорил главный инженер, — и мы быстро перекроем задолженность по хлебосдаче.

Успокаивая себя надеждами на техническую оснащенность совхозов, руководители треста пришли к провалу. Сейчас по истечении первой пятидневки сентября Черепановский зерносовхоз все еще топчется на уровне 20 проц. выполнения годового плана хлебосдачи. При всей технической оснащенности этого хозяйства директор совхоза т. Лях за первые пять дней сентября не отправил на элеватор ни одного килограмма хлеба.

Еще хуже положение в Чикском зерносовхозе (директор тов. Тетенюк), где годовой план выполнен только на 16,6 проц., половина урожая все еще на корню, а намолоченное зерно днями лежит без движения на токах.

Руководители отстающих совхозов пытаются об'яснить все это различного рода «об'ективными» причинами. Тут ссылки и на плохую работу комбайнов, и на отсутствие транспорта, и на необходимость сушить зерно. А в действительности они сами повинны в плохом использовании машин и сушилок. Истинная причина в том, что руководители многих совхозов проявили расхлябанность и политическую близорукость, а руководство зернотреста вместо борьбы за хлеб пустило хлебозаготовки на самотек.

Не организуют хлебозаготовки и руководители Новосибирского молтреста. Многие совхозы этого треста не выполнили августовского задания по хлебосдаче. В том же положении оказались и работники овцетреста. Итоги августа должны были вызвать серьезную тревогу. Но по тому, как директор овцетреста т. Хоменко ведет дело в сентябре, этого не видно. За последнюю пятидневку овцесовхозы сдали государству только 286 тонн хлеба. Это — третья часть задания. В Баганском, Юдинском совхозах график вывозки зерна государству систематически срывается.

Мириться дальше с отставанием на хлебозаготовках нельзя ни одного дня. Совхозы должны быть в авангарде хлебозаготовок. К этому они имеют все возможности. Требуется лишь повседневное, оперативное руководство каждым хозяйством, правильное использование технических средств и непримиримость ко всякому проявлению расхлябанности, к нарушителям государственной дисциплины.

Перед совхозами стоит ясная и четкая задача — к 1 октября выполнить в каждом совхозе годовой план хлебосдачи. За это надо бороться со всей силой и энергией.

Сроки уборки урожая быстро уходят. Надо дорожить каждым часом, налечь всей силой на быстрейшее завершение жатвы, обмолота и транспортировки зерна на элеваторы.

Руководители и все работники совхозов обязаны неуклонно помнить, что они убирают государственный урожай, и должны бороться за сохранение каждого колоса, каждого зерна. Борьба с потерями— закон хлебоуборки. На практике он во многих случаях не соблюдается.

Недавно в Увальском совхозе, Татарского района, были взяты на проверку поля после уборки ржи. И что же? Они оказались усеянными колосьями. Старший агроном Воронов находит это в порядке вещей, хотя потери на отдельных участках доходят до полутора центнеров с гектара.

Хлеб теряют и во время молотьбы и при транспортировке его на ссыпные пункты. В Тартасском совхозе, Венгеровского района, можно нередко видеть, как возчики, перевозя зерно в бестарках, устилают дорогу пшеницей. Видимо, руководители совхоза не считают нужным дорожить каждым килограммом государственного хлеба.

Важнейшая задача — немедленно закрыть все каналы потерям, собрать с полей все до единого колоса и дать стране как можно больше хлеба. Путь к этому сейчас один: в самые ближайшие дни закончить жатву, не допуская осыпания хлебов на корню, быстро заскирдовать скошенный урожай, обмолотить его и, не задерживая, доставить на заготовительные пункты. Решительное пресечение потерь на всех этих участках — первое требование к работникам совхозов.

Борьба за хлеб проходит под знаком широкого соревнования миллионов тружеников колхозных и совхозных полей. Великие победы советского народа и его Красной Армии над врагами нашей Родины на Западе и на Востоке, обеспечившие нам переход к мирному строительству, воодушевляют колхозников и рабочих совхозов на новые трудовые подвиги, на образцовое выполнение обязательств перед государством. Направить этот патриотический и производственный под'ем на боевое завершение уборки и хлебосдачи — первейший долг руководителей, партийных организаций и всех большевиков совхозов.

Президенту Соединенных Штатов Америки господину ТРУМЭНУ

В день подписания Японией акта капитуляции разрешите поздравить Вас, Правительство Соединенных Штатов Америки и американский народ с великой победой над Японией.

Приветствую вооруженные силы Соединенных Штатов Америки с блестящей победой.

И. СТАЛИН.

2.9.45 г.

Генералиссимусу СТАЛИНУ от Президента ТРУМЭНА

Пожалуйста, примите выражение признательности американского народа и мой лично за Ваше любезное послание с поздравлениями по случаю общей победы Союзников над Японией.

Все Союзники внесли свой вклад в победу в той степени, в какой им позволили это сделать их наличные ресурсы, и теперь мы все можем надеяться на длительный мир и новое процветание во всех миролюбивых странах.

Завтрак у Заместителя Председателя Совета Народных Комиссаров и Народного Комиссара Иностранных Дел СССР В. М. Молотова в честь Премьер-Министра Румынии г-на П. Гроза и Вице-Премьера и Министра Иностранных Дел г-на Г. Татареску

6 сентября Заместитель Председателя Совета Народных Комиссаров и Народный Комиссар Иностранных Дел СССР В. М. Молотов дал завтрак в честь Премьер-Министра Румынии г-на П. Гроза и Вице-Премьера и Министра Иностранных Дел г-на Г. Татареску.

На завтраке также присутствовали Министр Путей Сообщения и Общественных Работ г-н Георгиу Деж, Министр Народного Просвещения г-н Ш. Войтек, Посол Румынии в СССР г-н И. Иордан, Председатель Комиссии по выполнению условий перемирия г-н М. Гельмеджану, гг. М. Сокэколу, Б. Шкиопу, М. Бабеш.

С советской стороны присутствовали Заместитель Председателя Совета Народных Комиссаров СССР и Народный Комиссар Внешней Торговли А. И. Микоян, Заместители Народного Комиссара Иностранных Дел СССР А. Я. Вышинский и В. Г. Деканозов, Посол СССР в Румынии С. И. Кавтарадзе, Заместитель Председателя Союзной Контрольной Комиссии в Румынии ген.-полковник И. З. Сусайков и ответственные сотрудники НКИД СССР А. П. Павлов, А. А. Лаврищев, Н. Н. Яцкевич.

Завтрак прошел в дружественной атмосфере.

В ПРЕЗИДИУМЕ ВЕРХОВНОГО СОВЕТА СОЮЗА ССР

В связи с окончанием войны с Японией Президиум Верховного Совета Союза ССР постановил действие Закона о демобилизации старших возрастов (тринадцати возрастов) личного состава Действующей армии, принятого 23 июня 1945 года на 12 сессии Верховного Совета Союза ССР, распространить на войска Красной Армии, находящиеся на Дальнем Востоке.

Обращение

коллектива работниц, рабочих, инженеров, техников и служащих Новосибирской швейной фабрики имени ЦК союза швейников

Ко всем рабочим, служащим, инженерам и техникам промышленности г. Новосибирска

Дорогие товарищи!

Мы победили! Наша Родина избавлена от угрозы немецкого нашествия на западе и японского—на востоке. Доблестная Красная Армия и Военно-Морской Флот при поддержке всего советского народа разгромили фашистских агрессоров. К этой победе привели нас славная большевистская партия и наш гениальный вождь и полководец Генералиссимус Советского Союза товарищ Сталин.

Вместе со всем советским народом коллектив фабрики имени ЦК союза швейников в трудных условиях войны неустанно трудился, чтобы бесперебойно снабжать Красную Армию обмундированием.

Фабрика впервые в Сибири применила конвейеризацию потока. Мы достигли ритмичности в работе, высокой производительности труда и экономии тканей. Если до конвейеризации выработка шинелей на одного рабочего составляла 2,5 штуки, то теперь она равняется 4. План выпуска продукции первого полугодия 1945 года выполнен нами на 126,5 проц., сэкономлено 87 тысяч квадратных метров тканей. Из нее пошито сверх плана 10 тысяч шинелей и 10 тысяч курток. Перейдя на восьмичасовой рабочий день, фабрика не снизила об'ема выпускаемой продукции. Сейчас коллектив усиленно готовится к производству гражданского платья.

Советская страна вступила в период мирного развития. Наш вождь, мудрый товарищ Сталин поставил перед нами задачу в кратчайшие сроки залечить раны, нанесенные народному хозяйству войной и еще более усилить экономическую и военную мощь Родины. Преисполненные стремлением закрепить и приумножить производственные успехи, завоеванные в годы Отечественной войны, мы, работники фабрики имени ЦК союза швейников, призываем всех рабочих, служащих, инженеров и техников промышленности Новосибирска организовать предоктябрьское социалистическое соревнование в честь Победы.

Вступая в соревнование, мы принимаем на себя следующие обязательства:

1. Выполнить план сентября и октября на 115 процентов.
2. План производительности труда выполнить на 120 проц.
3. Повысить среднюю выработку норм на пять проц. против августа.
4. Сэкономить за два месяца восемь тысяч метров ткани и десять тысяч киловаттчасов электроэнергии.
5. Освоить три вида изделий ширпотреба: зимнее пальто для мальчиков и девочек и мужской шерстяной костюм.
6. Выпустить в сентябре и октябре сверх плана три тысячи детских зимних пальто.
7. К 1 ноября выпустить две группы учащихся школы ФЗУ; использовать их на пошивке гражданских изделий.
8. За истекшие два года фабрика выпустила сверх плана для сельских районов 40.000 швейных изделий. В дни предоктябрьского соревнования мы дополнительно изготовим для трактористов и комбайнеров четыре тысячи плащей.
9. К 15 сентября отремонтировать все общежития и обеспечить их топливом на пять месяцев.
10. Оказать материальную помощь в ремонте жилья 70 семьям фронтовиков.
11. До 10 октября обеспечить углем и дровами все нуждающиеся семьи фронтовиков.
12. Провести своевременную и качественную уборку урожая на подсобном хозяйстве и индивидуальных огородах. До 1 октября вывезти с подсобного хозяйства не менее 40 проц. овощей.
13. Предоставить в сентябре в фабричном доме отдыха 60 мест молодым и кадровым рабочим.
14. Открыть детскую комнату отдыха при фабрике для семилетних и восьмилетних школьников.
15. К 7 ноября открыть клуб.

Дорогие товарищи! Мы призываем всех работников промышленности Новосибирска включиться в предоктябрьское соревнование в честь Победы, работать в мирное время с таким же мужеством и такой же трудовой доблестью, как и в условиях войны.

Да здравствует наша Победа!

Да здравствует наш советский народ — народ-победитель!

Да здравствует наша победоносная Красная Армия!

Да здравствует любимый вождь народов, гениальный полководец Генералиссимус Советского Союза товарищ Сталин!

Принято на цеховых собраниях рабочих, служащих и инженерно-технических работников фабрики имени ЦК союза швейников.

Об итогах социалистического соревнования МТС по проведению сельскохозяйственных работ на 1 сентября 1945 года

Постановление исполнительного комитета Новосибирского областного Совета депутатов трудящихся и бюро обкома ВКП(б) от 6 сентября 1945 года

Рассмотрев представленные областным земельным отделом предложения по итогам социалистического соревнования МТС по проведению сельскохозяйственных работ на 1 сентября 1945 года, исполнительный комитет и бюро обкома ВКП(б) **постановляют:**

1. а) Признать занявшей первое место в проведении сельскохозяйственных работ на 1 сентября 1945 года среди МТС центральной части области — Заобскую МТС, Новосибирского района (директор т. Соловьев, ст. агроном т. Шевченко, ст. механик т. Почевалов, секретарь парторганизации т. Борисова).

МТС выполнила годовой план тракторных работ на 106,7 проц. при выработке на 15-сильный трактор 324,7 га. План комбайновой уборки выполнен на 89 проц., при выработке на комбайн 142,4 га. План озимого сева выполнен на 124,7 проц. МТС выполнила план сдачи натуроплаты на 35,1 проц.

Оставить за Заобской МТС переходящее красное знамя обкома ВКП(б) и облисполкома, учрежденное для МТС центральной части области;

б) присудить второе место по выполнению сельскохозяйственных работ на 1 сентября 1945 года среди МТС центральной части области — Барышевской МТС, Новосибирского района (директор т. Козлов, ст. агроном т. Карпичев, ст. механик т. Демин, секретарь парторганизации т. Чупикова).

МТС выполнила годовой план тракторных работ на 103,9 проц., при выработке на 15-сильный трактор 298,5 га. План комбайновой уборки выполнен на 72,7 проц., при выработке на комбайн 103,8 га. План озимого сева выполнен на 187,5 проц.;

в) присудить третье место по выполнению сельскохозяйственных работ на 1 сентября 1945 года среди МТС центральной части области — Каракаиской МТС, Сузунского района (директор т. Разанов, ст. агроном т. Борский, и. о. ст. механика т. Белобородов, секретарь парторганизации т. Монахов).

МТС выполнила годовой план тракторных работ на 100,2 проц. при выработке на 15-сильный трактор 339,2 га. План комбайновой уборки выполнен на 55,3 проц., при выработке на комбайн 114,2 га. План озимого сева выполнен на 88,7 проц.

2. а) Признать занявшей первое место по выполнению сельскохозяйственных работ среди МТС Барабинской степи — Зенкинскую МТС, Чановского района (директор т. Андреев, ст. агроном т. Витрук, ст. механик т. Тараник, секретарь парторганизации т. Анашкин).

МТС выполнила годовой план тракторных работ на 112,4 проц., при выработке на 15-сильный трактор 301,7 га. План комбайновой уборки выполнен на 46,6 проц. План озимого сева выполнен на 116,6 проц. План сдачи натуроплаты выполнен на 24 проц.

Оставить за Зенкинской МТС переходящее красное знамя обкома ВКП(б) и облисполкома, учрежденное для МТС Барабинской степи:

б) присудить второе место по выполнению сельскохозяйственных работ на 1 сентября 1945 года среди МТС районов Барабинской степи — Чулымской МТС, Чулымского района (директор т. Новицкий, ст. агроном т. Булкина, ст. механик т. Куртов, секретарь парторганизации т. Сочивкин).

МТС выполнила годовой план тракторных работ на 104,7 проц., при выработке на 15-сильный трактор 255,2 га. План комбайновой уборки выполнен на 62,7 проц. План озимого сева выполнен на 108,3 проц.;

в) присудить третье место по выполнению сельскохозяйственных работ на 1 сентября 1945 года среди МТС районов Барабинской степи — Чановской МТС, Чановского района (директор т. Орлов, ст. агроном т. Ткалич, ст. механик т. Медведенко, секретарь парторганизации т. Кириков).

МТС выполнила годовой план тракторных работ на 110,5 проц., при выработке на 15-сильный трактор 373,8 га. План комбайновой уборки выполнен на 43 проц.

3. а) Признать занявшей первое место по выполнению сельскохозяйственных работ на 1 сентября 1945 года среди МТС Кулундинской степи — Ново-Краснинскую МТС, Чистоозерного района (директор т. Холобес, ст. агроном т. Чумакова, ст. механик т. Захаров, секретарь парторганизации т. Хакимова).

МТС выполнила годовой план тракторных работ на 93 проц., при выработке на 15-сильный трактор 313,5 га. План комбайновой уборки выполнен на 106 проц., при выработке на комбайн 155,4 га.

Оставить за Ново-Краснинской МТС переходящее красное знамя обкома ВКП(б) и облисполкома, учрежденное для МТС Кулундинской степи;

б) присудить второе место по выполнению сельскохозяйственных работ на 1 сентября 1945 года среди МТС Кулундинской степи — Ново-Ключевской МТС, Купинского района (директор т. Рожков, ст. агроном т. Зновик, ст. механик т. Тараскин, секретарь парторганизации т. Базаков).

МТС выполнила годовой план тракторных работ на 89,1 проц., при выработке на 15-сильный трактор 308,9 га. План комбайновой уборки выполнен на 53,8 проц. План озимого сева выполнен на 43,4 проц.;

в) присудить третье место по выполнению сельскохозяйственных работ на 1 сентября 1945 года среди МТС Кулундинской степи — Хорошинской МТС, Барасукского района (директор т. Тюриков, ст. агроном т. Захаров, ст. механик т. Гнатенко, секретарь парторганизации т. Резнюк).

МТС выполнила годовой план тракторных работ на 88,5 проц., при выработке на 15-сильный трактор 283,3 га. План комбайновой уборки выполнен на 41,8 проц. План озимого сева выполнен на 241 проц.

Председатель облисполкома И. ГРИШИН. | **Секретарь обкома ВКП(б) И. ЯКОВЛЕВ.**

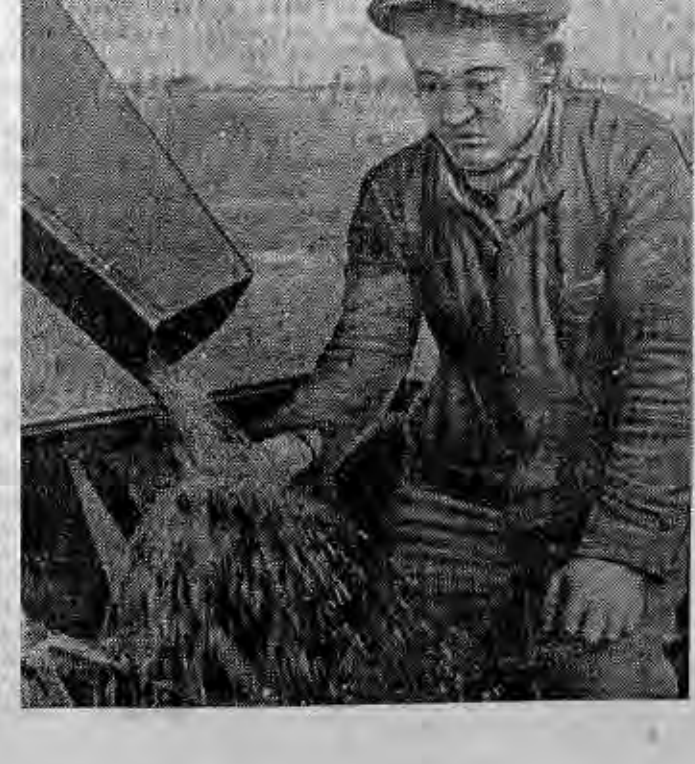

Богатый урожай собирает в этом году со своих полей колхоз «Красная звезда», Татарского района.

Передовой комбайнер Татарской МТС М. И. Владимиров, работающий в этом колхозе на сцепе двух комбайнов, уже убрал свыше 280 гектаров. На отдельных участках он снимал с гектара по восемь центнеров полновесной пшеницы.

На снимке: тов. **Владимиров** рассматривает поступающее в бункер зерно.

Фото **Б. Шумакова**

О потерях урожая в колхозах Болотнинского района

Постановление бюро Новосибирского обкома ВКП(б) от 7 сентября 1945 года

Проверкой установлено, что колхозы Болотнинского района, вследствие недопустимого затягивания уборки, недоброкачественной работы хлебоуборочных машин, несвоевременного скирдования и обмолота, а также отсутствия надлежащего учета и хранения намолоченного хлеба, допускают значительные потери урожая. Так, в колхозе «Вперед» от перестоя на корню значительная часть урожая проса с площади 10 гектаров осыпалась на землю. На участках, убранных простыми машинами, потери составляют до 30 колосьев на квадратный метр. Скирдование и обмолот урожая с 5 участков произведены прямо на стерне, в результате чего допущены потери зерна до 35 центнеров. Намолоченное зерно не взвешивается, длительное время остается на открытом току и никем не охраняется, в результате подвергается порче от дождей, травится скоту и расхищается. В колхозе имени Сталина от перестоя на корню значительная часть урожая гречихи осыпалась на землю. В колхозе «Комсомолец» подгребание колосьев не производится. В колхозе «Серп и молот», вследствие отсутствия охраны урожая, снопы пшеницы стравливаются скоту. В колхозе «Реввоенсовет» на комбайны не установлены зерноуловители, уборка производится на высоком срезе и этим самым допускаются большие потери зерна и колосьев.

Факты потерь зерна имеются и в других колхозах района.

В большинстве колхозов сбор колосьев не организован, убранные площади бригадирами полеводческих бригад и председателями колхозов не принимаются, очистка зерна организована плохо, в результате много хлеба остается в отходах.

Все это свидетельствует о том, что Болотнинский райком ВКП(б) и райисполком допускают нетерпимое благодушие и безответственное отношение к выполнению указаний ЦК ВКП(б) и СНК СССР, обкома ВКП(б) и облисполкома, по существу не организовали повседневной борьбы с потерями урожая, не мобилизовали колхозников, рабочих МТС и совхозов на это важнейшее дело и тем самым наносят огромный ущерб государству и колхозам.

Бюро обкома ВКП(б) **постановляет:**

1. Указать секретарю Болотнинского райкома ВКП(б) т. Болотину и председателю райисполкома т. Коврижкину на то, что ими не выполнены указания СНК СССР и ЦК ВКП(б) о проведении мер борьбы с потерями урожая.

2. Обязать Болотнинский райком ВКП(б) и райисполком немедленно организовать проведение мероприятий по борьбе с потерями во всех колхозах района, в этих целях:

а) не допускать перестоя хлебов на корню, обеспечив окончание уборки урожая зерновых культур в ближайшие дни;

б) организовать на всей площади тщательный сбор колосьев, широко привлекая к этой работе наряду со взрослым населением и школьников;

в) обеспечить немедленное просушивание всего влажного зерна, поступающего от комбайнов и молотилок, на токах и на сушилках, не допуская разрыва между обмолотом и очисткой зерна, а также согревания его в кучах;

г) организовать охрану зерна на корню, скошенного и сложенного в копны и скирды, а также на токах;

д) установить учет полученного урожая на всех стадиях его уборки.

Производить обязательное взвешивание хлеба у молотилок, от комбайнов и при приемке его в амбары;

е) в трехдневный срок обеспечить, чтобы бригадиры полеводческих бригад и председатели колхозов приняли убранные участки и впредь своевременно принимали все убранные площади.

3. Учитывая, что борьба с потерями урожая является важнейшим мероприятием в борьбе за хлеб, обком ВКП(б) обязывает секретарей райкомов ВКП(б) и председателей райисполкомов повседневно контролировать и организовывать проведение мер борьбы с потерями, указанных в постановлении СНК СССР и ЦК ВКП(б), памятуя, что потери даже одного килограмма урожая является преступлением перед Родиной.

Секретарь Новосибирского обкома ВКП(б) И. ЯКОВЛЕВ.

VI Всесоюзные стрелковые соревнования Осоавиахима

5 сентября на полигоне под Москвой открылись VI Всесоюзные стрелковые соревнования Осоавиахима. В них принимают участие 186 лучших мастеров стрелкового спорта.

В первый день соревнований стрелки состязались в скоростной стрельбе из боевой винтовки на 300 метров. Первое место по этому упражнению заняла московская команда, выбившая 373 очка из 500 возможных. На втором месте — команда Эстонии, на третьем — Ленинграда.

Лучшие индивидуальные результаты показали Олег Жгутов и Виктор Гааге (Москва), выбившие по 85 очков из 100 возможных, Артур Лемперк (Эстония) — 84 очка, Николай Харитонов (Свердловск) — 80 очков и Августина Попова (Свердловск) — 78. (ТАСС).

Н. Михайлов

СССР—великая индустриальная держава

В Великой Отечественной войне, навязанной нашему народу гитлеровской Германией, экономическая основа Советского государства оказалась несравненно более жизнеспособной, чем экономика вражеских государств. Враг оказался поверженным, разбитым.

Эта великая победа над немецко-фашистскими захватчиками была обеспечена не только высокими моральными качествами и превосходной техникой Красной Армии, но и всем советским строем, нерушимой дружбой народов СССР, руководством большевистской партии. Эта победа является результатом высоко развитой индустрии и мощного социалистического сельского хозяйства нашей страны.

Старая царская Россия оставила в наследство молодой Советской республике слабо развитую промышленность и многомиллионное, раздробленное, мелкое крестьянское хозяйство, при котором нельзя было построить социализм, создать культурную и зажиточную жизнь, защитить страну и завоевания революции от внешних врагов. Советская власть, большевистская партия подняли миллионы людей на ликвидацию вековой технико-экономической отсталости России. Наш вождь товарищ Сталин, выполняя заветы великого Ленина, твердо и решительно повел советский народ по пути индустриального строительства. В невиданно короткий срок — за 10—12 лет — в нашей стране была создана крупная машинная индустрия, которой не было в царской России и которую Ленин считал материальной основой социализма.

Реконструировались, вооружались новой техникой старые заводы, воздвигались по всей стране, даже в самых далеких и глухих ее уголках, новые предприятия. Заново создавались целые отрасли промышленности. Сталинские пятилетки преобразили нашу Родину. Советский народ, руководимый большевистской партией и товарищем Сталиным, героически преодолел все трудности и создал мощную индустрию, способную производить в массовом масштабе самые разнообразные и совершенные орудия производства.

Перед Великой Отечественной войной промышленность нашей страны давала в 12 с лишним раз больше продукции, чем в 1913 году. В годы сталинских пятилеток по темпам роста она заняла первое место в мире, а по об'ему производства передвинулась с четвертого места в Европе на первое. СССР обогнал Францию, Англию и Германию; впереди остались только США.

В 1913 году продукция промышленности России составляла только 42,1 процента общей продукции всего народного хозяйства, а к 1938 году ее удельный вес в СССР вырос до 77,4 процента. Ведущей отраслью хозяйства нашей страны стала тяжелая промышленность, а внутри ее — машиностроение. Развитие тяжелой промышленности помогло поднять все народное хозяйство и обеспечить нашей стране технико-экономическую независимость, которой она не имела в дореволюционное время.

За годы социалистической стройки изменилось размещение промышленности по стране. до революции подавляющая часть ее была сосредоточена в центральных областях — в районе Москвы, в Петербурге и на Украине. Большевистская партия и советская власть, проводя политику социалистической индустриализации, позаботились о том, чтобы размещение промышленности стало более равномерным, чтобы она приблизилась к источникам сырья и районам потребления, чтобы национальные республики развили собственную индустрию. Советское государство, используя имевшиеся в старых промышленных районах предприятия и кадры квалифицированных рабочих, развернуло там строительство крупнейших машиностроительных заводов, поставлявших оборудование во все другие районы.

В начале Великой Отечественной войны, когда нависла угроза вторжения немцев на Украину и в центральные области страны, промышленность этих районов была перебазирована на Урал, в Сибирь, в Среднюю Азию. Благодаря наличию на Востоке серьезной индустриальной базы, созданной за годы пятилеток, там оказалось возможным быстрое и мощное развитие военного хозяйства. Создание на Востоке, в частности, на Урале и в Казахстане, крупнейших арсеналов страны спасло нашу Родину в трудные дни, ибо были возмещены временные потери, возникшие в результате захвата немцами Украины и блокады имн Ленинграда.

Топливо и энергетика

За годы советской власти в угольной промышленности произошли огромные изменения. Освоены новые угольные бассейны, построено много крупных шахт, устаревший обушек заменен отбойным молотком и врубовой машиной. Добыча угля увеличилась более чем в 4 раза: в 1938 году было добыто 133,3 миллиона тонн угля вместо 29,1 миллиона тонн в 1913 году.

Первая угольная база нашей страны — это Донбасс. Здесь множество угольных шахт, всюду видны их металлические копры с под'емниками, а рядом возвышаются терриконики — высокие черные конусы отвалов пустой породы, издали похожие на египетские пирамиды. Перед Великой Отечественной войной Донбасс давал половину всей нашей угледобычи. Гитлеровцы нанесли огромный ущерб угольной промышленности Донбасса: затопили шахты, взорвали надземные сооружения. С изгнанием немцев рабочие дружно взялись за восстановление, и сейчас Донбасс непрерывно увеличивает добычу угля. Горняки борются за то, чтобы вернуть ему славу «первой всесоюзной кочегарки».

Вторая наша угольная база — Кузбасс, в Западной Сибири. Это один из самых богатых угольных бассейнов мира. Здесь угля в пять раз больше, чем в Донбассе, и в два с половиной раза больше, чем во всей Англии. Каменный уголь в Кузбассе лежит такими большими пластами, что иногда они достигают высоты пятиэтажного дома. По качеству — теплотворности и чистоте — кузнецкие угли превосходны, они легко пережигаются в кокс. Уголь здесь лежит неглубоко, и потому добыча его сравнительно дешева.

До революции уголь Кузбасса добывался лишь для паровозов Сибирской железной дороги. За годы сталинских пятилеток Кузбасс стал мощным углепромышленным районом. За время Отечественной войны, когда Донбасс временно вышел из строя, значение Кузбасса еще более возросло. Он стал важнейшей топливной базой нашего тыла.

Третья угольная база СССР — Караганда, в Центральном Казахстане. Этот угольный бассейн стал по-настоящему разрабатываться только в годы советской власти. Караганда вместе с Кузбассом снабжает углем уральскую промышленность. Значение Караганды так же, как и Кузбасса, особенно возросло в годы войны. Тут построено много новых шахт (всего за войну на Востоке СССР построено 200 шахт).

К югу от Москвы, в районе Тулы, находится Подмосковный угольный бассейн. Здесь залегают бурые угли, дающие сравнительно меньшее количество тепла, но зато расположенные близко от Москвы и других крупных городов Центрального промышленного района. Поэтому Подмосковный бассейн имеет важное значение. Многие шахты бассейна были разрушены гитлеровцами. Сейчас они восстановлены, и добыча угля в них не только достигла довоенного уровня, но и превысила его.

Во время Великой Отечественной войны развился мощный Печорский угольный район на Крайнем Севере, за Полярным кругом в Большеземельской тундре. Геологические запасы угля там настолько велики, что Печорский бассейн по праву можно назвать заполярным Донбассом. Проведенная сюда в годы войны железная дорога открыла выход печорским углям к нашим промышленным центрам.

Более или менее крупные угольные разработки имеются почти во всех основных районах нашей страны: на Урале (Кизел, Челябинск и др.), в Средней Азии (Ферганская долина, Ангрен, около Ташкента), в Закавказье (Ткварчели, Ткибули), в Восточной Сибири (Черемхово), на Дальнем Востоке (Сучан, острова Сахалин) и т. д. Партия и правительство уделяют много внимания добыче этих углей; чем больше угля добывается на месте, тем меньше его нужно перевозить на дальнее расстояние. А это значительно облегчает работу железных дорог.

По добыче нефти наша страна занимает второе место в мире после США. За годы сталинских пятилеток нефтяная промышленность у нас расширялась и техническа обновилась. Мы давно уже не вычерпываем нефть из земли желонками — узкими и длинными ведрами с открывающимся дном, как это было до революции. На советских промыслах нефть выкачивается насосами, работы производятся силой электричества. В 1938 году добыча нефти составила 32,2 миллиона тонн против 9,2 миллиона тонн в 1913 году.

В районе Баку (Азербайджанская ССР) находятся главные нефтяные промыслы. Здесь нефти добывается больше, чем на всех других промыслах СССР, взятых вместе. Как лес, стоят здесь тысячи нефтяных вышек, неиссякаемым потоком «черное золото» льется по трубам на близлежащие нефтеперегонные заводы, где из него вырабатывается бензин, керосин и другие нефтепродукты. Основная часть нефти и нефтепродуктов идет из Баку в наливных судах по Каспийскому морю в Астрахань, где перекачивается в речные нефтеналивные баржи и затем движется вверх по Волге, расходясь с ее пристаней по всей стране. Нефть добывается у нас также в Грозном и Майкопе (на Северном Кавказе), на реке Эмба (Западный Казахстан), на острове Сахалин, в западных областях Украины, в Средней Азии.

Особенное внимание уделяет советское правительство развитию нефтяного района, который носит название «Второе Баку». Это — группа промыслов, расположенных на широком пространстве между Уралом и Волгой: в Ишимбае и Туймазе (Башкирия), в Краснокамске (около города Молотова), у Сызрани (на Волге), в Бугуруслане и других местах. Здесь нефть стали добывать только при советской власти. По указанию товарища Сталина в этих местах создана мощная нефтяная промышленность. «Второе Баку» расположено в середине страны и поэтому имеет особенно важное значение.

Все шире начинает применяться природный горючий газ. Сейчас от Саратова к Москве строится газопровод длиною около 800 километров.

За годы советской власти в нашей стране сооружены сотни электростанций. По выработке электроэнергии СССР обогнал дореволюционную Россию в двадцать раз (39,4 миллиарда киловаттчасов в 1938 г. против 2 миллиардов киловатт-часов в 1913 г.).

При постройке электростанций мы стремимся к тому, чтобы под их котлами сгорало не высокосортное топливо (уголь Донбасса, нефть Кавказа и т. д.), а низкосортное местное топливо — бурый уголь, торф. Многие электростанции используют энергию рек — «белый уголь». Строительство гидростанций в нашей стране развернулось только после принятия ленинского плана электрификации. Наиболее крупные из них были построены на Днепре (Днепрогэс — сейчас он восстанавливается после разрушения его немцами), на Волге (в Рыбинске, Угличе), на Свири, Волхове, Куре, Рионе и других реках.

В годы войны растущее военное хозяйство требовало все больше и больше электрической энергии. В восточных районах — на Урале, в Сибири построены новые крупные электростанции и пущены десятки мощных турбогенераторов. За один лишь 1943 год введено в строй вчетверо больше турбин и в пять раз больше котлов, чем в последний предвоенный—1940 год. А в 1944 году вступившие в строй энергетические мощности удвоились по сравнению с 1943 годом. Большие гидростанции строятся сейчас на Иртыше и Сыр-Дарье.

Металлургия

В ходе индустриализации в стране создана мощная черная металлургия. Возник ряд новых заводов, неузнаваемо обновлены и реконструированы старые. В итоге мы увеличили производство чугуна и стали в три с половиной — четыре раза по сравнению с дореволюционной Россией (выплавка чугуна составила в 1938 г. 14,6 миллиона тонн против 4,2 миллиона тонн в 1913 г.).

Первой нашей угольно-металлургической базой является Юг — большая группа металлургических заводов в Донбассе, в Приднепровье, в Приазовье. Эти заводы работают на донецком коксе и на криворожской, а частично и керченской железной руде.

С ростом народного хозяйства СССР одной южной металлургической базы оказалось недостаточно, хотя выплавка металла быстро возрастала. По инициативе товарища Сталина была создана вторая угольно-металлургическая база — на Востоке. В Сибири и на Урале за несколько лет вырос величайший индустриальный район—Урало-Кузнецкий комбинат (УКК), названный товарищем Сталиным гордостью нашей страны.

Урало-Кузнецкий комбинат основан на принципе «маятника». На Урале много железной руды, но недостает коксующегося угля, а в Кузбассе, наоборот, много угля, но нехватает железной руды. С Урала стали перебрасывать в Кузбасс за две с лишним тысячи километров железную руду, а из Кузбасса на Урал в тех же железнодорожных составах — каменный уголь. За годы сталинских пятилеток в результате использования этого сырья развернулись крупнейшие металлургические комбинаты на Урале (Магнитогорск, Нижний Тагил) и в Кузбассе (Сталинск).

Заново создана электрометаллургия, причем по производству электростали СССР вышел на одно из первых мест в мире. Освоено производство сплавов железа с редкими металлами — феррохромом, феррованадием и другими, которые раньше ввозились из-за границы.

За время войны развитие черной металлургии пошло дальше еще более быстрыми темпами. В невиданно короткий срок были выстроены две магнитогорские домны — крупнейшие в Европе — и ряд других домен на заводах Урала. Вырос новый мощный Челябинский металлургический завод. В Сибири построен Кузнецкий завод ферросплавов. В Казахстане введен в строй новый Актюбинский завод феррохрома. Построены металлургические заводы: на Дальнем Востоке (в Комсомольске), в Узбекистане (к югу от Ташкента), в Казахстане (около Караганды). Создает свою черную металлургию Грузия. За первый же год после освобождения Донбасса и Приднепровья от немецко-фашистских захватчиков там было восстановлено 10 доменных печей, около 40 мартенов, свыше 20 прокатных станов, 55 коксовых батарей.

Цветная металлургия была заново создана в нашей стране за годы пятилеток. Первое место по выплавке меди занимает Урал; здесь сооружены такие первоклассные заводы, как Красноуральский медеплавильный, Пышминский медеэлектролитный и другие. За Уралом идет Казахстан с таким огромным медным комбинатом, как Балхашский. По производству свинца первое место принадлежит Казахстану, где построен крупнейший Чимкентский завод. Алюминия в царской России не производилось. За годы сталинских пятилеток в СССР были построены Волховский, Днепровский, Уральский алюминиевые комбинаты. Во время войны один Урал стал давать алюминия больше, чем до войны давала вся страна. Новый алюминиевый комбинат вырос в Кузбассе. Среди крупных промышленных стран мира СССР — единственная, кроме Канады, страна, имеющая собственный никель. До революции он у нас также не добывался.

Машиностроение

Приступая к индустриализации страны, большевистская партия поставила задачу в кратчайший срок создать мощное отечественное машиностроение. Задача эта была решена. Машиностроение развивалось быстрее всех других отраслей промышленности. К началу Великой Отечественной войны его продукция увеличилась по сравнению с 1913 годом почти в 50 раз. По об'ему производства советское машиностроение заняло первое место в Европе.

Вся наша страна заслуженно гордится такими гигантскими «заводами заводов», как Уральский завод тяжелого машиностроения (Уралмаш), Краматорский завод. В Москве, в Горьком, в Ярославле были построены крупные автомобильные заводы. В Харькове, в Сталинграде, в Челябинске сооружены мощные тракторные заводы. В Москве, в Горьком, на Украине, на Урале возникли большие станкостроительные заводы. Мы стали строить океанские суда, выпускать мощные турбогенераторы, огромные блюминги и тончайшие, искуснейшие приборы.

На основе развернутого машиностроения советский народ провел техническую реконструкцию всего народного хозяйства, вооружил Красную Армию самой передовой военной техникой.

Вопреки всем тяготам военного времени нам удалось во-время не только перевести на военный лад имевшиеся заводы, но и построить новые, притом крупнейшие. Построен большой тракторный завод в Рубцовске на Алтае, автомобильный завод в Миассе, Челябинской области. Началось производство паровозов и комбайнов в Красноярске, тракторов в Липецке и Владимире. Создано множество военных заводов — танковых, авиационных, артиллерийских и других. За время войны машиностроение сильно развилось во всех областях и республиках нашего Востока.

В годы Отечественной войны выпуск самолетов у нас вырос в 4 раза, боеприпасов — почти в 4 раза, танков—в 7—8 раз, орудий — в 6—7 раз, минометного вооружения — в 8 раз. «Советский народ в трудных военных условиях сумел обеспечить свою армию всем минимально необходимым и непрестанно совершенствовал ее боевую технику» (Сталин).

За годы советской власти в нашей стране была создана также мощная химическая, лесная, целлюлозно-бумажная промышленность и другие.

Легкая и пищевая промышленность

Развитие тяжелой индустрии стало основой для технического перевооружения легкой и пищевой промышленности, производящей предметы широкого потребления.

Легкая промышленность в нашей стране разнообразна. Она дает хлопчатобумажные, шерстяные, льняные и шелковые ткани, трикотаж, обувь и т. д. Для производства их создано много новых комбинатов и фабрик. Легкая промышленность продвинулась ближе к источникам сырья. Старые предприятия коренным образом реконструированы. Одна ленинградская фабрика «Скороход» стала давать в три раза больше обуви, чем давали все обувные фабрики царской России.

Главная из отраслей легкой промышленности СССР — текстильная, а внутри ее — хлопчатобумажная; она занимает около половины всех рабочих-текстильщиков. До революции хлопчатобумажная промышленность находилась в отрыве от сырья. Она почти целиком сосредоточивалась в районе Москвы, Иванова, Ярославля, а также в Петербурге. После революции, в годы сталинских пятилеток, хлопчатобумажная промышленность старых районов была реконструирована и расширена, а вместе с тем создан и ряд крупных хлопчатобумажных комбинатов в районе производства хлопка: в Узбекистане (Ташкент, Фергана), в Таджикистане (Сталинабад), в Азербайджане (Кировобад), в Армении (Ленинакан). Большой комбинат возник в Западной Сибири (Барнаул), куда хлопок привозится из Средней Азии по новой Туркестано-Сибирской железной дороге.

Точно так же выросла и технически перевооружилась наша пищевая промышленность. Уже в 1936 году она давала продукции на сумму большую, чем перед революцией давала вся крупная промышленность России. Там, где раньше существовали только кустарные мастерские, созданы огромные мясные, колбасные, консервные, хлебные заводы, целые комбинаты со сложными холодильными установками и совершенным техническим оборудованием.

СССР перед войной занимал первое место в мире по мукомольной промышленности и по производству свекловичного сахара, наша страна стоит на втором месте после США по консервной промышленности и на втором месте после Японии по рыбной промышленности. По общему об'ему пищевой промышленности СССР уступает только США.

* * *

Такова индустрия Советского Союза. Она могуча и разнообразна. Она с честью выдержала суровый военный экзамен. Недалеко время, когда наша советская промышленность полностью залечит тяжелые раны, нанесенные врагом. Перед индустрией Советского Союза открыты широкие пути ее роста, расцвета и могущества во славу нашей великой Родины.

В ЦК ВЛКСМ

Центральный Комитет ВЛКСМ принял постановление «Об участии комсомольских организаций в подготовке и проведении призыва (мобилизации) молодежи в ремесленные, железнодорожные училища и школы ФЗО».

ЦК ВЛКСМ обязал обкомы, крайкомы, ЦК ЛКСМ союзных республик обеспечить активное участие комсомольских организаций в проведении призыва (мобилизации) молодежи в ремесленные, железнодорожные училища и школы ФЗО, сосредоточив при этом главное внимание на развертывании массово-политической работы по призыву и своевременной подготовки училищ и школ ФЗО к приему нового пополнения.

ЦК ВЛКСМ предложил горкомам, обкомам, крайкомам, ЦК комсомола союзных республик совместно с управлениями трудовых резервов организовать среди призываемой молодежи и населения раз'яснение политического и хозяйственного значения призыва, широко ознакомить молодежь с работой и жизнью ремесленных, железнодорожных училищ и школ ФЗО. С этой целью рекомендуется провести среди молодежи и родителей доклады, беседы о государственных трудовых резервах, организовать специальные радиопередачи для молодежи, направить в колхозы и рабочие поселки, где будет проводиться призыв, бригады агитаторов из числа комсомольцев-активистов, работников училищ и школ ФЗО, учащихся-отличников, молодых рабочих — воспитанников трудовых резервов.

Комсомольские организации должны провести встречи призываемой молодежи с учащимися и руководителями училищ и школ, ознакомить юношей и девушек с мастерскими, учебными кабинетами, общежитиями училищ и школ, рассказать о профессиях и специальностях, которым обучаются молодые рабочие в школах и училищах, устроить вечера художественной самодеятельности, выставки работ учащихся.

Райкомам, горкомам, обкомам, крайкомам и ЦК ЛКСМ союзных республик предложено проследить за тем, чтобы призываемая в училища и школы молодежь была обеспечена верхней одеждой, обувью, продуктами питания на время следования в пути и организованно была отправлена к пунктам назначения.

Комсомольские организации должны оказать органам трудовых резервов необходимую помощь в подготовке ремесленных, железнодорожных училищ и школ ФЗО к новому учебному году, добиться, чтобы учебные помещения и мастерские, а также общежития и столовые были своевременно отремонтированы, обеспечены необходимым оборудованием и инвентарем.

ЦК ВЛКСМ предложил обкомам, крайкомам и ЦК комсомола союзных республик с 10 по 20 сентября с. г. провести рейд проверки готовности ремесленных, железнодорожных училищ и школ ФЗО к приему молодежи нового призыва.

Райкомы, горкомы, обкомы, крайкомы и ЦК комсомола союзных республик обязаны также оказать помощь училищам и школам в организованном приеме нового пополнения. Необходимо провести с вновь принятыми учащимися собрания, организовать для них экскурсии на заводы, по городу, посещение театров, музеев, встречи с кадровыми рабочими предприятий, с участниками Великой Отечественной войны.

ЦК ВЛКСМ предложил обкомам, крайкомам, ЦК комсомола союзных республик направить в райкомы и горкомы комсомола руководящих комсомольских работников для оказания помощи в проведении призыва.

Редакциям молодежных газет предложено систематически освещать ход подготовки и проведения призыва (мобилизации) в училища, школы и участие в этом деле комсомольских организаций. (ТАСС).

ПО НОВОСИБИРСКУ и ОБЛАСТИ



Сельхозартель имени Сталина, Кыштовского района, оборудовала свой кирпичный завод, который обслуживает не только свой колхоз, но и соседей. На снимке: колхозницы сельхозартели им. Сталина за изготовлением кирпича.

Фото Б. Шумакова.

Накануне нового сезона

В течение месяца главными «действующими лицами» на сцене театра «Красный факел» были маляры, штукатуры, электромонтеры. Здание чистили, ремонтировали. Месяц отдыхали актеры.

Вчера вся труппа театра вновь собралась после летнего перерыва.

Многое произошло в этот месяц... Актеры начнут новый театральный сезон перед зрителем, который вернулся к мирному труду.

Художественный руководитель театра «Красный факел» заслуженный артист республики П. В. Цетнерович горячо, взволнованно сказал о задачах советского актера, который выходит на сцену театра в пору грандиозных работ по восстановлению хозяйства страны.

Заслуженная артистка республики В. П. Редлих — главный режиссер театра — знакомит актеров с пьесами, которые предполагается поставить в течение сезона 1945—46 г. и говорит о новых темах в драматургии.

В грандиозном пятилетнем плане восстановления и развития народного хозяйства СССР большое место займут вопросы культуры, искусства. О больших перспективах культурного строительства в Новосибирске говорит зав. городским отделом по делам искусств К. Д. Овчинникова.

Артисты Г. С. Красильников, Н. П. Северов, заслуж. арт. республики М. Ф. Кириков убедительно сказали, как важно особенно теперь дать возможность каждому актеру работать творчески активно.

Вчера в «Красном факеле» возобновились репетиции пьесы А. Толстого «Иван Грозный» (постановщик — засл. арт. республики П. В. Цетнерович, художник — П. Г. Коваленко).

* * *

После месячного перерыва в Новосибирском театре юных зрителей началась репетиционная работа.

Коллектив театра в новом сезоне покажет сказку Маршака «12 месяцев». Над этим спектаклем театр сейчас работает очень напряженно. Премьера состоится в начале октября. Постановщик спектакля— заслуженный артист РСФСР П. В. Цетнерович, режиссер — Т. М. Суханова, художественное оформление — П. Т. Коваленко, композитор — А. В. Коростылев.

Следующая работа театра — пьеса Крона «Офицер флота». Ставит спектакль художественный руководитель ТЮЗ'а И. С. Деева, художник — П. Т. Коваленко, композитор — А. В. Коростылев.

Оба спектакля театр готовит для показа на смотре театров юных зрителей.

В середине сентября ТЮЗ начинает выездные спектакли.

Комплексное развитие транспорта Сибири

В июне в Новосибирске состоялась межобластная транспортная конференция. В ней участвовали представители Новосибирской, Томской и Омской областей, главный инженер Сибтранспроекта т. Хвостик, старший геолог Западно-Сибирского геологического управления т. Сперанский и др.

Конференция заслушала доклад профессора Еврейскова о комплексном развитии транспорта Западной Сибири и разработала подробный план. Сейчас Западно-Сибирский филиал Академии наук СССР издает материалы конференции.

Профессор Еврейсков, инженер [illegible]но-Сибирского филиала Академии [illegible] СССР т. Назаров и экономист [illegible] т. Солодов разработали также «[illegible]воения рек Шегарки и Баксы». [illegible] Назаров закончил работу «Выбор [illegible] искусственных сооружений на под'ездных путях сельскохозяйственного значения». Над планом размещения транспорта в Новосибирской, Кемеровской и Томской областях работает профессор Еврейсков.

Химикаты для области

На склады Новосибирской конторы «Химсбыт» поступило 20 тонн серы для ветеринарных лечебниц области. Контора имеет 120 тонн нашатыря, 70 тонн калиевой селитры, до 100 тонн серной кислоты, которые в скором времени поступят в свободную продажу.

На склады конторы завезено 90 тонн суперфосфата.

Сегодня на Томской

ПЛОХО ВСТРЕЧАЮТ ЗИМУ ВАГОННИКИ

Новосибирский вагонный участок-1 нельзя упрекнуть в том, что он не справляется с ремонтом вагонов. Скорее наоборот, — участок, производивший ранее только годовой ремонт, освоил и средний, и капитальный. За годы войны он оздоровил сотни пассажирских вагонов. Кадры участка, самоотверженно работавшие в дни войны, честно трудятся и сейчас. Июльская и августовская программа ремонта вагонов выполнена с успехом.

Но коллектив может работать и еще лучше. Для этого ему нужны только хорошие производственные условия. А они пока не созданы. Когда-то остекленная крыша и окна депо почти наполовину закрыты досками. В помещении полумрак. Отопительная система — без 24 батарей. К зиме вагонники думают установить дополнительный котел, но пока возвели для него только фундамент.

Заготовительный цех едва обеспечивает ремонтников запасными частями. Отсюда простой вагонов на ремонте. На канаве среднего ремонта он достигает 30—40 часов, годового—50—60 часов.

Бригадир Лимарев рассказывает:

— Случается, что не найдешь башмачной пружинки для текущего ремонта вагона.

Действительно, запасы кладовых заготовительного цеха весьма ограничены. Совершенно нет, например, подшипников. Начальник цеха т. Гореликов говорит:

— Как я могу создать запас подшипников, когда у меня нет автогена для наварки буртиков...

— Но это с успехом можно сделать у соседей, паровозников,—замечает приемщик вагонов т. Французиков.

— Да, можно,—соглашается т. Гореликов, опровергая сам себя.

Все жалуются на то, что в депо не сыщешь сухой лесинки. Об этом пишет и стенная газета.

—В нашу сушилку,—говорит один из рабочих, — загружается сырой лес. Сырым он оттуда и выходит.

Он прав. Паропроводы и батареи сушилки всегда холодны. И в этом повинен опять-таки т. Гореликов. Он не следит за подачей тепла в сушилку.

У депо свой пило-накатный станок. Но слесари работают плохими напильниками. Татьяна Иваненко позавчера до обеда кое-как опилила два молотка.

Деревообделочный цех систематически недодает то одну деталь, то другую. В его распоряжении всего лишь одна пила. Можно установить вторую, но начальнику электромоторного цеха т. Колпаку все «недосуг подкинуть в цех мотор».

На очереди огромная работа — подготовка поездных составов к зиме. Для этого прежде всего требуется оконное стекло, зимняя смазка, буксовая подбивка — отходы текстильной пряжи. Запасы всего этого у депо ограничены. Стекла здесь не больше тысячи квадратных метров, смазки хватит на ползимы, буксоподбивки совсем нет.

Минувшей зимой окна вагонов зашивались фанерой, а вместо буксоподбивки использовались концы разного грубого тряпья, вплоть до кошмы и валенок. Все это может повториться и в наступающую зиму. Вагонная служба дороги слишком медленно обеспечивает депо такими материалами.

Буксосмазочное хозяйство вообще давно перестало удовлетворять потребности депо. Новое помещение для него строится медленно. Дорстрой не выполняет своих обязательств и не помогает вагонному участку в отгрузке строительных материалов.

Как поезда дальнего, так и особенно пригородного сообщения прошлой зимой курсировали без электроосвещения. Ныне депо располагает электромоторными вагонами. Но пока ничего существенного не сделано для того, чтобы ввести электромоторные вагоны в поездные составы.

Начальник вагонного участка т. Копылов говорит:

— Вагоны есть, но нет аккумуляторной кислоты. Вагонная служба выписала нам какую-то муть...

Слов нет, аккумуляторная кислота должна быть доброкачественной. Но разве полученную «муть» нельзя заменить?

Ничего не делается и для того, чтобы обеспечить вагоны электрическими лампочками. Уж не думает ли т. Копылов, что и в эту зиму пассажиры будут мириться с темнотой в вагонах?

Отопительная система в вагонах пригородного сообщения тоже до сих пор не приведена в порядок.

На топливных складах нет никаких запасов угля.

Так встречают Новосибирский вагонный участок и его депо (начальник т. Горбатов) приближающуюся зиму.

Б. ВОЛГИН.

ДОСРОЧНО ВЫПОЛНИТЬ ПЛАН ХЛЕБОЗАГОТОВОК

В Чистоозерном нет борьбы за хлеб

Неожиданность бывает приятной или неприятной. Ну, а если ты ждешь, и ждешь уверенно определенных результатов, то чего же удивляться им? И все-таки руководители Чистоозерного района были удивлены.

— Конечно, — говорят они, — первая пятидневка сентября должна была дать меньше, чем последняя августа, но не вдвое же меньше! — и растерянно смотрят в сводку райуполнаркомзага.

В цифрах это выглядит так. Последняя пятидневка августа — 7.900 центнеров, первая пятидневка сентября — 4.000.

Почему такое резкое снижение? Прежде всего потому, что в районе ослабили борьбу за хлеб, не дают отпора вредным антигосударственным настроениям. Значительная часть колхозов района в первую пятидневку не сдавала хлеб, хотя на токах лежит немало зерна. Вот причина снижения темпов и в этом виноваты в первую очередь только руководители района. Ослаблен контроль за хлебосдачей, нет требовательности к председателям колхозов за выполнение графика хлебосдачи.

Сегодня, собрав уполномоченных, секретарь райкома партии т. Богданов в своей напутственной речи сказал:

— Прежде всего и немедленно восстановить транспортные бригады.

Теперь еще яснее почему район плохо сдает хлеб. Оказывается, в колхозах распустили транспортные бригады.

Безответственно относятся к уборке урожая и некоторые директоры МТС. В Кулундинской МТС, например, решили сцеп, на котором работал комбайнер Печерица, для удобства раз'единить. Один комбайн послали в колхоз имени Кирова, а второй—в колхоз «Оборона». Но разделить пополам комбайнера Печерицу не удалось. И вот он попытался один обслуживать две машины в разных колхозах и ездит из деревни в деревню. Наладит работу в «Обороне», направляется в сельхозартель имени Кирова. Не успеет пустить машину здесь, как узнает, что первый комбайн остановился.

Подобные художества имеют место и в Шипицинской МТС. Здесь комбайнерам совсем не оказывают технической помощи. Старший механик тов. Рыбаков почти не бывает в отрядах, потому что единственной автомашиной завладел директор тов. Павленко, который и использует ее по хозяйственным надобностям. А мало ли у директора хозяйственных нужд!

Как-то недавно, занявшись вместе с секретарем парторганизации тов. Дерагиным разрешением безотлагательных вопросов, директор обнаружил, что исчез комбайнер Коваль. Четыре дня простоял аггрегат, а Коваля нет как нет. И к концу четвертого дня руководители МТС нашли комбайнера... Кошарного. А Коваль? Коваля нет. Он исчез, как говорится, в неизвестном направлении.

Есть в районе совхоз «Овцевод», в котором урожай не меньше 10 центнеров с гектара. Но хлеб государству «Овцевод» не сдает. 8 комбайнов в совхозе и все они почти непрерывно стоят. Директор тов. Цевма и инженер тов. Приходько посмеиваются в усы: все равно райком не допустит, чтобы хлеб остался на корню. И, действительно, райком партии по мере сил не допускает. Поля «Овцевода» уже убирают комбайнеры Мироновской МТС. Не первый год тт. Цевма и Приходько живут на иждивении добрых родственников.

— Мы недостаточно требовательны, — откровенно признается секретарь райкома партии тов. Богданов.

Откровенность—хорошая вещь. Но вместо хлеба ее никак не сдашь на государственный заготпункт. Да этого и не нужно, потому что в Чистоозерном районе достаточно прекрасной пшеницы, овса, да и рожь не вся обмолочена.

Чистоозерный район — родина сибирских мастеров комбайновой уборки. Здесь есть у кого поучиться. Но наряду с организацией комбайновой уборки нужно немедленно включить в работу все простые машины. Сейчас из 339 машин убирают хлеб только 180. Остальные не отремонтированы. В среднем каждая машина дает в день полтора—два гектара.

Х. ПРОНИНА.

ЧИСТООЗЕРНОЕ. (**По телефону**).

Два комбайнера

Комбайнеры тт. Крючков и Косихин работают по соседству. У того и другого одинаковые машины марки «Коммунар». Условия работы их ничем не отличаются. А результаты получаются совершенно различные. Тов. Косихин убрал 220 гектаров хлеба и сэкономил 130 килограммов горючего; тов. Крючков за это же время скосил 83 гектара и перерасходовал немало горючего.

Разница эта — результат совершенно различного отношения к труду и к уходу за машиной. Комбайнер Григорий Крючков встает в 10—11 часов утра. Так как лучшее время для подготовки комбайнов потеряно, он иногда проверит машину и смажет ее, а иногда и махнет рукой на это нужное дело. Пройдет один—два круга по полосе и уже смотрит на солнышко — не пора ли остановить аггрегат на обед.

А Павел Косихин водит свой «Коммунар» бесперебойно. До темна аггрегат на ходу; ночью комбайнер осматривает машину, утром чуть свет, проверив и смазав трущиеся части, выезжает в загонку. Полторы, а то и две нормы — вот обыкновенный дневной результат работы Павла Косихина.

Государство дало комбайнерам замечательные машины. В руках опытного водителя, любящего и берегущего машину, комбайн действует безотказно. Но если он попадет в руки беззаботного комбайнера, то и результаты получаются такие, как у Григория Крючкова.

П. ОГНЕВ.

Бригадир тракторной бригады Маслянинской МТС.

Забыли о графике

КОЧКИ, 7 сентября. (**По телефону**). Колхозники сельхозартели «Коминтерн», Кочковского сельсовета, обязались сдать за пятидневку не менее 300 центнеров хлеба и сдержали свое слово. На заготпункт сдано 326 центнеров первосортного зерна.

Сейчас колхозники сельхозартели «Коминтерн» борются за то, чтобы к 15 сентября выполнить свою первую заповедь — полностью рассчитаться с государством по хлебосдаче.

Дружно выполняют свои обязательства и колхозники сельхозартели «Верный труд», Быструхинского сельсовета. Они еще в августе перекрыли задание, выполнив годовой план на 30 процентов. Сейчас эта сельхозартель каждый день бесперебойно отгружает зерно государству.

Однако большинство колхозов Кочковского района не выполняет графика хлебосдачи. Из Республиканского сельсовета за последнюю декаду на ссыпные пункты ничего не поступило. И это не случайно. Проверка показала, что некоторые руководители колхозов всеми силами придерживают зерно на токах. Председатель колхоза «Победа» Свиридов накопил на току больше 300 центнеров хлеба и транжирит его, ничего не сдавая государству.

Урожай в этом колхозе не берегут. Поля после уборки председатель не принимает.

Таких фактов в Кочковском районе немало. Вот почему район остается в большом долгу перед государством по хлебосдаче.

Н. ГАНИН.



ПО ПРЕДСТАВЛЕНИЮ РАЙКОМОВ ВКП(б) И РАЙИСПОЛКОМОВ ЗА ВЫСОКИЕ ПОКАЗАТЕЛИ В СОРЕВНОВАНИИ НА УБОРКЕ УРОЖАЯ И СДАЧЕ ХЛЕБА ГОСУДАРСТВУ ЗАНОСЯТСЯ НА ОБЛАСТНУЮ ДОСКУ ПОЧЕТА:

ПО КОЧКОВСКОМУ РАЙОНУ:

155. **О. С. Ермакова** — комбайнерка Решетовской МТС, убравшая комбайном «Сталинец» 256 гектаров хлеба при экономии горючего 310 килограммов.

156. **А. И. Ермаш** — комбайнерка той же МТС, убравшая комбайном «Коммунар» 201 гектар хлеба при экономии горючего 250 килограммов.

157. **Т. Шренко**—комбайнерка той же МТС, убравшая комбайном «Сталинец» 248 гектаров хлеба при экономии горючего 112 килограммов.

158. **М. Е. Семерня** — комбайнерка той же МТС, убравшая комбайном «Сталинец» 227 гектаров хлеба.

159. **М. Середа** — комбайнерка той же МТС, убравшая «Коммунаром» 195 гектаров хлеба.

160. **П. К. Болотских** — комбайнер Кочковской МТС, убравший сцепом двух комбайнов «Сталинец» 500 гектаров хлеба при экономии горючего 161 килограмм.

161. **М. Г. Громаков** — комбайнер Кочковской МТС, убравший комбайном «Коммунар» 157 гектаров хлеба при экономии горючего 149 килограммов.

ПО ЧУЛЫМСКОМУ РАЙОНУ:

162. **А. В. Товкань** — комбайнер Ужанихинской МТС, убравший комбайном «Коммунар» 218 гектаров хлеба при экономии горючего 91 килограмм.

163. **И. Г. Проскуряков** — машинист жатки подсобного хозяйства «Заготскота», скосивший за 26 дней лобогрейкой 103 гектара хлеба.

164. **В. И. Охременко** — машинист колхоза «Герой труда», убравший за 17 дней на лобогрейке 75 гектаров хлеба.

ПО ДОВОЛЕНСКОМУ РАЙОНУ:

165. **И. Галкин**—комбайнер Волчанской МТС, убравший комбайном «Сталинец» 300 гектаров при экономии горючего 240 кг.

166. **И. Корох**—комбайнер той же МТС, убравший комбайном «Сталинец» 290 гектаров при экономии горючего 203 кг.

167. **А. Воеводин**—комбайнер той же МТС, убравший комбайном «Сталинец» 317 гектаров при экономии горючего 500 кг.

168. **А. Скворцов**—комбайнер той же МТС, убравший комбайном «Сталинец» 247 гектаров.

Хлебосдача в первой пятидневке сентября

УСИЛИВАТЬ НАПРЯЖЕНИЕ В БОРЬБЕ ЗА ХЛЕБ

График хлебосдачи на первую пятидневку сентября колхозы и совхозы области выполнили всего лишь наполовину. Мы отстали не только от Алтайского края и Омской области, но оказались позади Красноярского края.

Все это есть результат того, что райкомы ВКП(б) и райисполкомы ослабили напряжение в хлебозаготовках, допустили в начале сентября самоуспокоение, что привело к неорганизованной сдаче хлеба, к самотеку.

Хуже всех выполнил задание первой пятидневки сентября Кочковский район. Крайне плохо сдавали хлеб Карасукский, Краснозерский, Купинский, Доволенский, Здвинский, Убинский, Ирменский, Легостаевский, Ордынский, Тогучинский и Черепановский районы.

Лучше всех справился с пятидневным заданием Северный район, который занимает сейчас, после Новосибирского и Барабинского районов, третье место в области по выполнению годового плана. На четвертом месте — Оашинский и на пятом — Мошковский районы.

Совнарком СССР и Центральный Комитет ВКП(б) считают первейшим и главным условием успешного проведения хлебозаготовок ежедневное участие каждого колхоза и совхоза в хлебосдаче. Однако первая пятидневка сентября показывает, что во многих районах это указание партии и правительства не выполняется. Каргатский район выполнил годовой план всего лишь на 20,6 проц. и задание первой пятидневки сентября—на 39,2 проц. Причина ясна. 33 колхоза Каргатского района не участвовали в хлебосдаче. В Тогучинском районе, руководители которого много любят говорить о борьбе за хлеб и мало подкрепляют свои слова делами, не участвовал в хлебосдаче 21 колхоз. Татарский район имеет все условия для того, чтобы выйти в число передовых по области. Однако, если райком и райисполком не изменят стиль своего руководства, район попрежнему будет вести хлебозаготовки крайне медленными темпами. А путь к усилению темпов один — добиваться ежедневного участия каждого колхоза и совхоза в хлебосдаче. Пока этого в Татарке нет. В первой пятидневке сентября 26 колхозов района не привезли ни одного килограмма хлеба на заготовительные пункты.

На последнем месте попрежнему Доволенский, Купинский и Кочковский районы.

Каждая пятидневка сентября должна быть пятидневкой напряженной, упорной борьбы за хлеб. Это напряжение должно возрастать изо дня в день, из пятидневки в пятидневку. Все силы организационного руководства и массово-политической работы нужно направить на то, чтобы каждый колхоз и совхоз бесперебойно возили хлеб государству.

Хлеба на токах много. Надо организовать круглосуточную молотьбу и очистку зерна, широко привлекать на вывозку все живое тягло, включая коров, находящихся в личном пользовании колхозников, так, как это сделали члены сельхозартели «Труд и знание», Венгеровского района.

У нашей области нет никаких оснований для отставания. Мы должны бороться за первенство в хлебосдаче среди областей и краев Сибири. И мы это первенство можем завоевать, если будет организована настоящая борьба за хлеб, если хлебозаготовки будут сделаны главной, центральной задачей всех партийных, советских и комсомольских организаций.

О переходе на мирную работу

М. И. КАЛИНИН

19 августа от имени ЦК ВКП(б) и СНК СССР опубликована директива Госплану: совместно с наркоматами и союзными республиками выработать пятилетний план развития народного хозяйства, транспорта и восстановления районов, бывших в немецкой оккупации.

Указания Госплану широки. Он должен предусмотреть в плане большее развитие народного хозяйства, чем оно было в довоенное время, причем пострадавшие от немецкой оккупации районы должны быть полностью восстановлены.

Этим постановлением правительство как-бы официально извещает население нашей страны о переходе на мирную работу.

Мы не будем говорить о сложности выработки самого плана Госпланом. Накопленный опыт в выработке прошлых пятилеток, а главное — их выполнение, дают полную уверенность, что Госплан с этим заданием справится удовлетворительно. Мне хочется лишь сказать, что все наши промышленные наркоматы, предприятия и местные органы власти, не теряя времени, должны подготовиться к выполнению этого плана.

Могут сказать: как же мы можем готовиться к выполнению плана, который еще не опубликован? Но ведь каждое предприятие, учреждение, местные органы примерно уже знают или, во всяком случае, предполагают, — какие, скажем, изделия ширпотреба они должны изготовлять, или какие восстановительные работы проводить, ибо чем больше будет разрыв между принятием плана и началом работ предприятий, тем труднее будет его выполнение в предстоящем году.

Принимая во внимание огромные четырехлетние усилия населения, направленные непосредственно на удовлетворение военных нужд, и боевое напряжение миллионов самого жизнедеятельного населения — бойцов Красной Армии, вполне понятно, что народ ждет значительного материального улучшения в мирной жизни. А оно как раз зависит от того, будет ли полностью выполняться государственный план.

В военное время руководители учреждений, промышленных предприятий, цехов и т. д. показали умение быстро перестраивать свои предприятия на новое производство и достигать успехов. Я думаю, что и сейчас наша промышленность умело справится с предстоящей ей задачей. И не только промышленность, но и сельское хозяйство. Земельные органы и колхозы должны дать значительный рост своего производства, ибо благосостояние населения базируется на двух основах: изобилие и разнообразие предметов питания и удовлетворение предметами ширпотреба.

Если бы перед нашим правительством и советским народом стояла лишь одна эта задача, можно было бы надеяться, что население будет удовлетворено относительно быстро. Но ведь перед нами стоят и другие столь же неотложные задачи, на которые указывает правительство.

Например, восстановление и развитие железных дорог, которым за 4 года войны нанесен тяжелый ущерб, потребует, конечно, огромных средств и непосредственного труда и, что особенно важно, эти расходы мы не можем отложить или даже мало-мальски сократить. Каждому понятно, что правильное функционирование железных дорог является первейшим условием нормального государственного развития.

Также потребуются громадные средства на восстановление разрушений, причиненных фашистами в районах оккупации.

Все вышеприведенное ясно говорит о необходимости много работать рабочим, колхозному крестьянству и интеллигенции, чтобы добиться значительного улучшения своего материального положения. Да это должно быть понятно каждому человеку.

Четыре года миллионы людей были оторваны от труда, а другие миллионы были вынуждены работать на военные потребности. Враг на значительной территории произвел огромные разрушения. Мы были вынуждены израсходовать значительную долю запасов как промышленных товаров, так и продовольствия; и само население значительно поистрепалось. Само окончание войны ведь не восстанавливает всего этого само собой, автоматически. Все это надо сделать человеческими руками. И только высокой производительностью этих рук мы восстановим довоенное положение и превысим его, что намечается директивами ЦК ВКП(б) и СНК СССР нашему Госплану.

Но как бы ни был труден предстоящий путь нашего строительства, он все же во много раз легче, чем четырехлетняя война. И можно не сомневаться, что народы Советского Союза сумеют в наступающую пятилетку не только залечить раны, нанесенные войной, но и достигнуть более высокого материального положения, чем оно было до войны.

В ВЦСПС

Помощь профорганизаций индивидуальным застройщикам

Президиум ВЦСПС принял постановление об оказании рабочим и служащим практической помощи в индивидуальном жилищном строительстве.

В постановлении отмечается, что ассигнования на строительство индивидуальных домов растут из года в год. В 1944 году было отпущено 295 миллионов рублей, в 1945 году — 331 миллион. Значительно увеличены средства, выделенные индивидуальным застройщикам на предприятиях черной металлургии, — 40 миллионов рублей против 18 миллионов в прошлом году, Народного Комиссариата Путей Сообщения — 35 миллионов рублей против 18 миллионов, Народного Комиссариата по строительству — 23 миллиона против 10 миллионов. Однако проведенная ВЦСПС проверка показала, что на многих предприятиях дома возводятся медленно и отпущенные кредиты используются недостаточно.

Президиум ВЦСПС предложил профсоюзным организациям усилить практическую помощь рабочим и служащим в индивидуальном жилищном строительстве — своевременном получении ссуд, отводе земельных участков, заготовке местных строительных материалов и их перевозке. Рекомендуется организовать комплексные бригады плотников, печников и кровельщиков на предприятиях, где возводится более десяти индивидуальных домов. Должны быть выделены квалифицированные строительные рабочие и на предприятиях с меньшим числом застройщиков.

Президиум ВЦСПС рекомендует также создать бригады из самих застройщиков и членов их семей, обучая их наиболее важным профессиям непосредственно на строительных работах. Каждой такой бригаде надо поручить строительство не менее пяти домов. Наряду с этим фабрично-заводские комитеты обязаны организовать коллективную заготовку древесины силами застройщиков и производство строительных материалов на предприятиях. При фабрично-заводских и местных комитетах предприятий, насчитывающих свыше десяти застройщиков, создаются комиссии содействия индивидуальному жилищному строительству. (ТАСС).

Письма в редакцию

Краснофлотский привет землякам

10 апреля 1944 года я покинул родной мне Новосибирск: был призван в Военно-Морской Флот. Сейчас служу на Тихом океане.

Несмотря на продолжительную разлуку с любимым городом, я не забыл ни его, ни моих товарищей по заводу.

Дорогие земляки! Приветствую вас от имени моряков Тихоокеанского флота. Живя на Дальнем Востоке, мы, моряки-тихоокеанцы, всегда ощущали вашу горячую заботу о нас. Вы, труженики тыла, помогали нам своим упорным, напряженным трудом на фабриках и заводах.

И когда мы получили приказ разгромить последнего агрессора, то показали всему миру несокрушимую мощь нашей Дальневосточной армии и Тихоокеанского флота.

Заверяю вас, дорогие товарищи, от имени краснофлотцев-дальневосточников, что мы честно выполним все поставленные перед нами задачи.

С горячим краснофлотским приветом

Н. СУПТЕЛЛО.

Бывший рабочий Сибметаллстроя.

Где купить учебники?

1 сентября вместе с другими детьми пошла в школу (во второй класс) и моя дочь — Галя Балуева.

Девочку в школе предупредили, чтобы она принесла учебники по русскому языку, арифметике, книгу для чтения, тетради, ручку, перья и прочее.

Где же все это можно купить, как не в магазине культтоваров? Прихожу туда. Но ни письменных принадлежностей, ни учебников для школьников там не оказалось. На вопрос: когда будут? — никто из продавцов ответить не смог.

Пришлось пойти на базар. Там удалось купить и ручку, и перья, и тетради. Есть и учебники. Но цена каждому... 200 рублей. Таких средств я не имею и купить учебники для дочки не смог.

Меня интересует вопрос: почему канцелярские принадлежности вместо государственных магазинов попадают на рынок, где их продают по спекулятивным ценам? Выпуск учебников не прекращен, они издаются. Где же в таком случае их можно купить, кроме рынка?

А. БАЛУЕВ.

Врачебный участок только по названию

Щукинский врачебный участок не пользуется вниманием со стороны сельских организаций. Ни сельсовет, ни председатель колхоза «Искра» Мазур не хотят создать нормальных условий для его работы.

В дождь принимать больных невозможно, так как на доме участка... нет крыши. Стерильного материала приготовить нельзя из-за отсутствия дров. Нет необходимой посуды.

Я неоднократно обращалась и в сельсовет, и в райздрав, и в райисполком, но они только обещают, а на деле помощи не оказывают.

Зарплату я не получаю с января. На все мои просьбы в сельсовете отвечают, что денег нет. Не имею я и квартиры.

Е. КОСАЧЕВА.

Зав. врачебным участком.

Колыванский район.

НА КОЛХОЗНЫХ ТОКАХ ОДНОГО РАЙОНА

Что центральный ток колхоза имени Молотова представляет собой цех окончательной обработки зерна — это видно сразу. Здесь огромная площадка для очистки хлеба на открытом воздухе; глаголем расположены большие навесы, зернохранилище, добротная сушилка. Тут же работает «ВИМ» и стоит ободранная, как липка, передвижная зерносушилка. Вокруг тока высокий, местами поваленный плетень.

Колхозники рассказывают, что до войны отсюда текла пшеница широкой рекой и на государственный элеватор и в закрома колхозников.

— Бывали годы, по 18 килограммов на трудодень получали хлебушка, — говорит Роман Денисович Костин, — 60-летний руководитель семеноводческого звена. — Да и государству на трех машинах возишь, возишь... Зернохранилища засыпали под крышу. На току порядок,— ни одного зерна не пропадет. Даже все отходы были на счету. Председателем у нас тогда был т. Кузнецов. Не председатель, скажу вам, а настоящий хозяин. Все видел, все знал. Он бы вот за такую работенку голову свернул... Стой! Аль ослеп, по хлебу едешь...

Роман Денисович побежал, сердито сжимая кулаки, к подводе, на которой мальчуган привез от комбайна пшеницу. Под'езжая к весам, возчик правым полускатом проехал по вороху хлеба и оставил за собой длинный след янтарных зерен.

Старик яростно плюнул и пошел к клейтону, на котором его звено очищало семенную пшеницу.

Причину недовольства старого хлебороба найти не трудно. Под открытым небом лежат вороха пшеницы, овса, проса и какой-то смеси: не то пшеницы с коноплянными семенами, не то проса с тем и другим. Тут же кучи отходов, а в них масса полновесного зерна. Да и возчик потому и заехал в ворох, что к весам не проберешься.

Ко многим, видимо, непорядкам привык и Роман Денисович. Он уже не ругается, когда лошади едят зерно прямо из вороха, не замечает, как рыжий сосунок отбежал от матери и, играя, по колено зарылся в хлеб. Равнодушен он и к паре озорных телят, которые уверенно вошли в ворота и, будто сговорившись, разом принялись за кучу овса. Со двора носят в мешках просо под навес, на «ВИМ». Два мешка худые и по земле тянется своеобразная дорожка, которую не замечают уже несколько дней.

Но вот Романа Денисовича встревожил переменившийся ветер. Горизонт стало затягивать чуть заметной дымкой.

— Эй, бабочки! Чуете, ветерок из Коченева потянул. Обязательно будет дождь. Надо поскорее хлебушко в амбар, там надежнее.

Быстрее стали крутить ручку клейтона Арина Ходакова и Ксения Муханова. Еще быстрее насыпает зерно в мешки Варя Хребтякова. А Катя Галашкина с ловкостью заправского грузчика вскидывает полновесный мешок на плечо и с ним бегом к весам...

Спорилась работа у стахановцев. То и дело нагруженная подвода уходила к зернохранилищу. Но убрать зерно так и не удалось. К вечеру полил дождь. И, хотя вороха были накрыты соломой, все равно их промочило. Приостановилась отправка хлеба на элеватор... А беда в том, что сушилка типа «Колхозница» уже два года без печи.

Но кого это трогает, кроме Романа Костина? Председатель правления т. Ефимов вразвалочку ходит, ничего не замечая. Да ему и замечать ничего не нужно. Всю административную работу за него выполняют два уполномоченных — один от районных, другой—от областных организаций. Ефимову остается одно—возить для себя сено, что он с успехом и делает. Его до такой степени приучили к безответственности, что когда зашла речь о сушилке, он, не краснея, ответил:

— За это я не отвечаю. Ее вывели из строя до меня.

— Но ведь если установится ненастье, зерно-то сушить надо?

— Колхозники высушат на своих печах, — спокойно ответил председатель.

Вряд ли к этим ответам надо что-то добавлять, чтобы представить себе хозяйственное лицо председателя одного из крупнейших в районе колхозов.

...В семи километрах отсюда — колхоз имени XVII партс'езда. Ток этого хозяйства заметен еще издали по скелету здания зерносушилки и большому зернохранилищу, к которому пристроен навес для хранения неочищенного зерна в ненастье. Но сегодня — хороший день и зерно лежит под открытым небом. А под навесом сложены отходы. По току свободно разгуливают жеребята. Возле изгороди — десяток лошадей, которых только что пригнали с пастбища. Пастух перелез через плетень, взял ведро и прямо из вороха рассыпает по траве пшеницу, «чтобы коньки заправились».

Это происходит на глазах председателя колхоза т. Севастьянова. Он спокоен. Ведь «зерном кормит не чужих, а своих, колхозных лошадей». Если бы на ток забрался вор, пожелавший поживиться колхозным зерном для себя, тогда другое дело. Но, говорят, ворам тут «счастье не улыбается».

— У нас ток охраняет самый надежный человек — уборщица конторы Гущина, — уверяет Севастьянов.

Однако этот «надежный» человек в ночь на 31 августа спокойно почивала на куче соломы у ворот зернохранилища.

Председателя не смутил и этот факт. Он тотчас же нашел об'яснение.

— Гущина целый день вчера была занята в конторе. А сегодня ей нужно ехать в город. На свету и решила немножко отдохнуть.

В силу таких же соображений не охранялась и зерносушилка. Однако зимой с нее не только растащили все кирпичи, но ободрали и наружную обшивку, часть крыши, разобрали деревянные лестницы.

* * *

Колхозные тока в Коченевском районе вообще беспризорны. На них не обращают внимания ни правления колхозов, ни районные организации. Уже немало было краж зерна. Уже кое-кого за это осудили.

Но еще хуже с сушилками. Во многих колхозах сушилки неисправны. А они нужны сейчас до крайности.

К. ВАСИЛЬЕВ.

Заявление Государственного департамента США о зверском отношении японцев к американским пленным

ВАШИНГТОН, 5 сентября. (ТАСС). Государственный департамент США опубликовал текст 19 нот правительства Соединенных Штатов, направленных Японии при посредстве швейцарского правительства в течение последних двух лет. В этих нотах правительство Соединенных Штатов протестовало против плохого обращения японцев с американскими пленными, причем приводились факты варварских зверств.

Государственный департамент об'явил, что за время войны было направлено около 240 таких обращений, однако информация по этому поводу не публиковалась с января прошлого года, ибо японцы заявили, что опубликование такой информации неблагоприятно отразится на попытках американцев облегчить положение военнопленных и организовать их обмен.

Привлекая внимание к опубликованным сегодня материалам, государственный секретарь Бирнс заявил вчера на пресс-конференции, что необходимо обеспечить преследование военных преступников в Японии, так же как и в Европе.

В сегодняшнем заявлении Государственного департамента говорится, что надлежащие власти рассмотрят вопрос о японских зверствах и нарушении Женевской конвенции о военнопленных и международных законов.

В опубликованных сегодня нотах описываются следующие случаи ужасных зверств японцев. В ноте от 19 мая текущего года Государственный департамент обвинял 50 японских часовых в том, что после ряда воздушных тревог в лагере для военнопленных Пуэрто Принсеса на острове Палау (Филиппины) они залили бензином бомбоубежище, где находились военнопленные, и бросали туда горящие факелы. При этом они убили 150 американских военнопленных. В ноте, отправленной в августе прошлого года, Государственный департамент заявил, что японцы пытали и затем обезглавили американского летчика, который сбросился на парашюте близ Айтапе (Новая Гвинея).

Ноты также выражали протест против недостаточного питания и медицинского ухода, незаконного принуждения американских военнопленных к выполнению чрезмерно тяжелой работы, против того, что японцы не разрешали представителям нейтральных стран инспектировать лагери для военнопленных и т. д.

Позиция ВКТ на предстоящих выборах во Франции

ПАРИЖ, 6 сентября. (ТАСС). По сообщению агентства Франс пресс, конфедеральный совет Всеобщей Конфедерации Труда (ВКТ) принял большинством голосов решение призвать всех избирателей ответить отрицательно на второй вопрос референдума. (Этот вопрос гласит: «Одобряете ли вы проект закона об организации государственной власти?»).

Комитет принял также решение назначить генеральными секретарями ВКТ Леона Жуо и Бенуа Фрашона.

Иранский меджлис ратифицировал устав Об'единенных наций

ЛОНДОН, 5 сентября. (ТАСС). Как передает агентство Рейтер, 4 сентября иранский меджлис единогласно ратифицировал устав Об'единенных наций.

Прибытие архиепископа Дамаскиноса в Англию

ЛОНДОН, 6 сентября. (ТАСС). Как передает агентство Рейтер, сегодня регент Греции архиепископ Дамаскинос прибыл в Англию.

Массовые собрания и митинги в Болгарии

СОФИЯ, 6 сентября. (ТАСС). В последние дни по инициативе Национального комитета Отечественного фронта Болгарии в городах и селах страны были проведены массовые собрания и митинги, на которых представители четырех партий Отечественного фронта подробно раз'яснили причины, вызвавшие отсрочку выборов в Народное собрание, и осветили предстоящие задачи Отечественного фронта и правительства. В качестве докладчиков выступали министры и руководящие деятели партий, комитетов Отечественного фронта, профсоюзов, молодежных и культурно-просветительных организаций.

Участники собраний и митингов единодушно выражали уверенность в том, что предстоящие выборы в парламент обеспечат полную победу Отечественного фронта. Повсюду болгарский народ демонстрировал свою сплоченность вокруг правительства Отечественного фронта.

Злодеяния фашистско-монархических бандитов в Греции

АФИНЫ, 5 сентября. (ТАСС). Греческая печать продолжает сообщать об убийствах демократически мыслящих граждан, о насилиях, избиениях и облавах, проводимых фашистско-монархистскими бандами.

Газета «Ризоспастис» сообщает, что в селении Котрона пять «национальных гвардейцев» надругались над Еленой Димитриадис, принадлежавшей к молодежной организации ЭПОН, а затем убили ее и выбросили из окна верхнего этажа. В Аграмбеле «национальные гвардейцы» обстреляли дом Каулиса, убив при этом грудного ребенка.

В деревне Стровицы (Олимпия) монархисты из «национальной гвардии» подвергли издевательствам местного священника Багурдиса. В деревне Скалула фашистскими бандитами был схвачен секретарь местной организации ЭПОН Капарелис. Его пытали столь зверски, что он сошел с ума.

По сообщениям из Салоник, за прошедшую неделю только в Трилофо было убито 5 демократов. В деревне Стано монархисты арестовали крестьянина Популоса. На следующий день его труп был найден весь изрезанный ножами, с выколотыми глазами и распоротым животом.

По сообщению той же газеты, в Каламате банда фашистов во главе с Захарогиасмосом среди белого дня расстреляла на улице священника Ксенокаиса. На острове Закинтос монархисты схватили трех братьев Ромонис — членов ЭПОН, зверски избили их, а затем бросили живыми в раскаленную печь.

Делегация, приезжавшая на-днях из Фессалии, чтобы вручить правительству протест против террора, царящего в этой провинции, сообщила, что в августе в городе Лариса было арестовано 15 руководящих деятелей ЭАМ, в том числе редакторы газет «Алитиа» и «Этники алиленгии». В Кордице снова была разгромлена типография демократической газеты, которая из этот раз прекратила свое существование. По словам делегации, сельское население бежит в горы, спасаясь от террора монархистов. Власти же об'являют бежавших «бандитами» и конфискуют их имущество.

Местные представители власти и жандармерия не только не принимают никаких мер против террористов, но отказываются арестовывать убийц, задержанных населением, и сами преследуют демократические организации.

Избиение инвалидов войны в Афинах

АФИНЫ, 6 сентября. (ТАСС). Сегодня утром делегации всех союзов и организаций инвалидов и ветеранов войны численностью до 1.000 человек направились к зданию правительства. Впереди были инвалиды на костылях и в колясках. Возле гостиницы «Гранд Бретань» в самом центре города их встретил сильный кордон полиции и национальной гвардии, который разогнал делегатов, избивая их дубинками и отнятыми у них костылями. Многие делегаты получили увечья, трое серьезно ранены.

Нападения сеидовцев на демократические организации в иранских городах

ТЕГЕРАН, 6 сентября. (ТАСС). Как теперь стало известно, недавно были совершены нападения на демократические организации в городах Сари, Баболе и Кяранде (около Керманшаха). В связи с этим Мазандеранский областной комитет Народной партии опубликовал в газете «Недае хакикат» специальное обращение, в котором заявляет, что правительство было информировано о заговоре, подготовленном депутатом меджлиса Эсфендиари и осуществленном при помощи вооруженных сеидовских банд. Полиция и жандармерия вместо того, чтобы подавить вооруженные банды, помогали налетчикам. Погромы начались в Шахи. Вооруженные отряды сеидовцев напали на рабочий район Торкмахале в Шахи. Однако в результате сопротивления, оказанного безоружными рабочими, бандиты отступили. При столкновении 5 членов Народной партии было убито и 5 ранено. В этот же день погромщики из сеидовской партии «Ватан» напали на клуб Народной партии в Сари, жестоко избили находившихся там рабочих и сотрудников клуба и разграбили клуб. Утром из Шахи на помощь своим товарищам прибыла группа рабочих. Однако жандармерия окружила их в клубе, и в это время сеидовцы камнями выбили все стекла. При этом один член Народной партии был убит и несколько человек ранено.

По сообщению газеты, тщательно был подготовлен также план погрома в Баболе, устроенного адвокатом Фасих Халатбери. Губернатор Баболя был перед этим предусмотрительно смещен. Вначале жандармерия, полиция и вооруженные сеидовцы, применяя оружие, разогнали рабочих и крестьян, находившихся в клубе Народной партии, а затем разгромили его. Газета отмечает, что в Баболе полиция и жандармерия играли особо активную роль. Здесь погромщикам была оказана открытая помощь. Газета утверждает, что в этих заговорах личное участие принимал начальник полиции Мазандерана. В этот же день, сообщает газета, был разгромлен клуб Народной партии в Кяранде. Там также есть убитые и раненые.

ТЕГЕРАН, 6 сентября. (ТАСС). Газета «Эттелат» сообщает, что в знак протеста против погромов, учиненных сеидовцами в Шахи и Сари, большинство рабочих этих городов об'явило забастовку.

Иностранная хроника

3 сентября Брюссельский университет торжественно отметил годовщину освобождения страны от немецких оккупантов.

Университет сыграл большую роль в движении сопротивления. Многие преподаватели и студенты стали жертвами гитлеровского террора. Сопротивление университета оккупантам было настолько сильным, что в 1943 году немцы закрыли его.

На празднестве присутствовало большинство членов бельгийского правительства и дипломатический корпус.

* * *

4 сентября из Рима направилась в Польшу итальянская торговая делегация.

* * *

Румынская Всеобщая Конфедерация Труда, насчитывающая 1.300.000 членов, организованных в профсоюзы, отправила председателю совета министров доктору Петре Гроза телеграмму, в которой берет на себя обязательство приложить все усилия к тому, чтобы укрепить авторитет правительства и оказывать ему всестороннюю поддержку на благо всего народа.

* * *

Министр иностранных дел Аргентины Кук заявил об отозвании аргентинского посла в США Ибарра.

* * *

16 сентября в Люнебурге состоится суд над бывшим начальником гитлеровского концентрационного лагеря в Бельзене Крамером и его 45 сообщниками. В качестве свидетелей на суде выступят 20 бывших заключенных лагеря, спасшихся от смерти.

* * *

Итальянский совет министров утвердил декрет, запрещающий издателям газет и периодических изданий принимать на работу лиц, лишенных комиссиями по чистке права заниматься журналистикой. Нарушители декрета будут подвергаться тюремному заключению на срок до трех месяцев и штрафу до 100 тысяч лир.

(ТАСС).

Заседание исполкома Народного фронта Югославии

БЕЛГРАД, 6 сентября. (ТАСС). Состоялось заседание исполкома Народного фронта Югославии, посвященное выборам в учредительное собрание. Исполком обсудил вопрос о выдвижении союзного (общеюгославского) списка кандидатов Народного фронта. По этому вопросу было констатировано полное принципиальное согласие всех политических групп, входящих в Народный фронт. Исполком разработал план проведения избирательной кампании. Непосредственное руководство и конкретная подготовка к выборам возложены на земальские исполкомы Народного фронта. Последние должны руководить предвыборной агитацией, организовывать и проводить предвыборные собрания.

Исполком решил также, что все спорные вопросы, если они выявятся в ходе избирательной кампании внутри земальских организаций Народного фронта, должны разрешать сами земальские комитеты этих организаций.

В ближайшие дни Народный фронт выступит перед избирателями со своей избирательной программой, в которой будет изложена позиция Народного фронта в актуальных политических вопросах.

Создание в Праге Славянского комитета

ПРАГА, 6 сентября. (ТАСС). 4 сентября в Праге состоялось организационное собрание Славянского комитета, на котором присутствовали посол СССР в Чехословакии В. А. Зорин, представители профсоюзных, культурных, спортивных организаций и организаций молодежи Чехословакии. От имени председателя Всеславянского комитета вступительную речь произнес министр просвещения Зденек Неедлы. Затем под аплодисменты собравшихся был избран Славянский комитет, в состав которого вошли Зденек Неедлы, генерал Свобода, премьер-министр Фирлингер, заместитель премьер-министра Давид и др. Председателем комитета избран Неедлы, заместителем — Прокоп Макса.

К итогам радиоматча СССР—США

НЬЮ-ЙОРК, 6 сентября. (ТАСС). Американские шахматисты — участники радиоматча СССР—США пришли к единодушному выводу, что советские мастера обязаны своей блестящей победой показанной ими изумительной технике и знанию игры. Выражая это мнение, чемпион Соединенных Штатов по шахматам Денкер во время церемонии по случаю окончания матча сказал:

«Русские играют в шахматы лучше нас, и мы многому у них научились».

На этой церемонии председатель Комитета по организации матча Вертхейм вручил временно исполняющему обязанности генерального консула СССР в Нью-Йорке Михайлову специальную шахматную эмблему — приз и почетные грамоты для передачи советской команде.

Выступая на церемонии, Вертхейм отметил огромное значение матча для дела дальнейшего развития советско-американского культурного сотрудничества. «Независимо от результатов самих партий, — заявил он, — обе страны в выигрыше в более глубоком смысле этого слова. На долю шахмат выпала привилегия внести крупный вклад в дело упрочения тесных, дружеских взаимоотношений между Советским Союзом и Соединенными Штатами».

В ответном выступлении тов. Михайлов также отметил значение матча для дальнейшего укрепления культурных связей между советским и американским народами.

По родной земле

На снимке слева: шахтные печи, восстановленные на Новороссийском цементном заводе. Справа: охотница **Акулина Альян** — тунгуска Приморского края. Когда муж Акулины Альян ушел на фронт, она заменила его — стала пасти колхозных оленей в тайге и ходить на охоту. В прошлом году она сдала на заготовительный пункт 40 белок.

Фотохроника ТАСС.





Трудовые успехи шахтеров Артема

ВЛАДИВОСТОК, 6 сентября. (ТАСС). Новыми трудовыми подвигами отмечают первые дни мира приморские угольщики. 4 сентября все шахты Артема перекрыли суточный график добычи топлива. В ответ на обращение товарища Сталина к народу артемовцы отправили несколько эшелонов угля, добытого сверх плана. Шахты, участки, смены, бригады взяли новые удвоенные обязательства.

Соревнование охватило и старейших горняков, уже несколько лет перешедших на пенсию. Первым спустился в забой 70-летний Никифор Беляпкин — один из активных сучанских партизан в годы японской интервенции.

Вечером все горняки узнали о рекордной выработке старого шахтера, выполнившего сменную норму на 907 процентов.

Пришел в забой старый кадровик десятник Янковец. Вместо 12 тонн по норме он вырубил 68 тонн, а его смена выполнила три сменных задания.

Отлично трудились горняки всех профессий. Крепильщики Пичигин и Богданов вместо четырех установили 29 рам. Приступая к изготовлению частей шахтного оборудования, токарь Анохин дал слово выработать не менее десяти норм. К концу смены стало известно, что он выполнил задание на 1.800 процентов.

Первый водный рейс Камчатка—Комсомольск

КОМСОМОЛЬСК-НА-АМУРЕ, 6 сентября. (ТАСС). Сюда из Камчатки прибыло морское буксирное судно. Это первый прямой рейс Камчатка—Комсомольск. Он проходил в сложных условиях штормового Охотского моря.

Камчатские моряки доставили амурским металлургам 200 тонн первосортной рыбы.

Художественное обслуживание Красной Армии

Комитет по делам искусств при Совнаркоме СССР направляет лучшие хоровые коллективы, фронтовые театры и ансамбли в Чехословакию, Австрию, Болгарию и на Дальний Восток для обслуживания находящихся там частей Красной Армии. Государственный хор русской песни под руководством А. Свешникова в составе 120 человек выезжает из Москвы в середине сентября. Государственный ансамбль народного танца СССР под руководством народного артиста республики Игоря Моисеева будет выступать в городах Болгарии.

Для художественного обслуживания советских оккупационных частей в Германии выедут филиал Камерного театра, музыкальный театр Всероссийского театрального общества, бригада артистов театра имени Станиславского и Немировича-Данченко. В Маньчжурию вылетает группа балетных артистов Большого театра—С. и А. Мессерер, Фарманянц и другие. Туда же направляются бригада мастеров цирка, коллектив артистов Всесоюзного гастрольно-концертного об'единения под руководством Петровского. (ТАСС).

Тираж выигрышей на заводе „Серп и молот“

8 сентября начинается шестой тираж выигрышей Государственного Военного Займа 1942 года. Будет разыграно 1.017.750 выигрышей на сумму 271.565.200 рублей, в том числе 118 выигрышей по 50 тысяч рублей, 236 по 25 тысяч рублей, 590 по 10 тысяч рублей.

Тираж состоится в клубе завода «Серп и молот» в Москве и продлится два дня. (ТАСС).

Восстановлена первая очередь Днепро-Бугского канала

КИЕВ, 6 сентября. (ТАСС). Восстановлена первая очередь Днепро-Бугского канала по трассе от Пинска до Бреста протяжением около 200 километров, связывающая Полесье с Днепром. Механизмы действуют безотказно, суда шлюзуются быстро, все гидроузлы работают исправно. Строители-речники готовятся к восстановлению второй очереди канала, который, как известно, был разрушен немецко-фашистскими захватчиками.

Соревнования на первенство Советского Союза по плаванию

ЛЬВОВ, 6 сентября. (ТАСС). В бассейне «Динамо» начались соревнования на первенство Советского Союза по плаванию. Личное и командное первенство оспаривают свыше 400 пловцов Москвы, Ленинграда, Киева, Горького, Куйбышева, Минска, а также Азербайджана, Грузии, Латвии. В соревнованиях принимают участие заслуженный мастер спорта СССР мировой рекордсмен Семен Бойченко, Клавдия Алешина, мастер спорта Владимир Китаев и другие. Соревнования продлятся несколько дней.

Сборные домики на шахтах

СТАЛИНО, 6 сентября. (ТАСС). Комбинат «Артемуголь» получил из Карело-Финской ССР первую партию — 100 сборных деревянных домов. Каждый такой дом имеет 2—3 комнаты, кухню, кладовую, коридор. Дома очень удобны в сборке. Одна бригада рабочих за полтора—два дня полностью собирает домик. Часть этих домов построена в Горловке для инженерно-технических работников. Новый шахтерский поселок вырос из стандартных домов на Хацапетовском рудоуправлении. На многих шахтах сборные домики строятся на индивидуальных усадьбах, которые передаются в личное пользование лучшим горнякам.

Новый том „Истории русской литературы“

ЛЕНИНГРАД, 5 сентября. (ТАСС). Коллектив научных сотрудников Института литературы Академии наук СССР закончил работу над вторым томом капитального труда «История русской литературы». Первая часть этого тома об'емом в 45 печатных листов уже вышла в свет. Она охватывает период с XIII до XVII века.

Вторая половина посвящается литературе периода XVII века, отображающей борьбу русского народа с интервентами. Здесь использованы произведения протопопа Аввакума, сатирическая литература посадских людей, очерки о путешествиях русских в страны Запада и Востока и т. д.

Подготовлен к печати также четвертый том, посвященный литературе второй половины XVIII века. Готовится также к печати шестой том — «Пушкин и его окружение». (Первый, третий и пятый тома вышли еще до войны).

Ответственный редактор А. А. КОНДАКОВ.

НОВОСИБИРСКАЯ ГОС. ФИЛАРМОНИЯ
ЭСТРАДНЫЙ ТЕАТР
ПАРКА ИМ. СТАЛИНА
8—9 сентября
КОНЦЕРТ
солистов Казахского театра оперы и балета Ольги Хан (арии из опер, романсы), **Ивана Жукова** (арии из опер, советские песни) при участии солистов Казахской гос. филармонии им. Джамбула: **Иосифа Коган** (скрипка), **Доротея Ронес** (худож. слово), **Семена Коган** (рояль). Начало в 9 час. вечера. Касса открыта с 1 час. дня.

ГОСЦИРК
Сегодня и ежедневно большие представления. 2-я серия иллюзий китайской труппы Ван Ю-ли, выступления артистов Осиновых, воздушный музыкальный акт и большая разнообразная цирковая программа. В воскресенье, 9 сентября, три представления: в 12 час. 30 мин., в 6 час. и в 9 час. вечера.

КИНО
Им. МАЯКОВСКОГО — американский художественный фильм **Сестра дворецкого.**
«ОКТЯБРЬ» — **Парад Победы.**
«МЕТАЛЛИСТ»—**Это было в Донбассе.**

Гр. **РЕМЖИН Иван Дмитриевич**, прож. Плеханова, 122, возбуждает дело о разводе с гр. **РЕМЖИНОЙ Галиной Ивановной**, прожив. там же. Дело подлежит рассмотрению в нарсуде 2 уч. Заельцовского р-на.

Гр. **ЛОГУНОВ Борис Полуэктович**, прожив. Военная часть, возбуждает дело о разводе с гр. **ТРЕТЬЯКОВОЙ Галиной Николаевной**, прожив. в гор. Смоленске. Дело подлежит рассмотрению в нарсуде 2 уч. Заельцовского р-на г. Новосибирска.

Гр. **ЮДИНА-ОРИШАК Ирина Ермолаевна**, прожив. по ул. Лермонтова, 43, кв. 89, возбуждает дело о разводе с гр-ном **ОРИШАК Михаилом Кирилловичем.** Дело подлежит рассмотрению в нарсуде 2 уч. Ипподромского района г. Новосибирска.

Утерянную круглую печать парткабинета Новосибирского ГК ВКП(б) считать недействительной.
Утерянную печать детясель 38 Дзержинского райздрава считать недействительной.
Утерянную круглую печать постройкома «Сибстанкострой» считать недействительной.
Похищенную круглую печать школы ФЗУ при артели «Симфония» считать недействительной.

ЮНОШИ И ДЕВУШКИ, ЖЕЛАЮЩИЕ ПОЛУЧИТЬ СПЕЦИАЛЬНОСТЬ:



ТОКАРЯ-УНИВЕРСАЛА, СЛЕСАРЯ-ЛЕКАЛЬЩИКА, СЛЕСАРЯ-ИНСТРУМЕНТАЛЬЩИКА, ФРЕЗЕРОВЩИКА, ПОМОЩНИКА МАШИНИСТА ПАРОВОЗА, ЭЛЕКТРОМОНТЕРА, ПОЕЗДНОГО ВАГОННОГО МАСТЕРА, СЛЕСАРЯ-АВТОМАТЧИКА, СЛЕСАРЯ ПО РЕМОНТУ СТАНКОВ, ГАЗОСВАРЩИКА, ФОРМОВЩИКА, ВАЛЬЦОВЩИКА, ПЛОТНИКА, СТОЛЯРА, КУЗНЕЦА, ТРАКТОРИСТА МОГУТ ПОСТУПИТЬ В РЕМЕСЛЕННОЕ ЖЕЛЕЗНОДОРОЖНОЕ УЧИЛИЩА И ШКОЛЫ ФЗО НОВОСИБИРСКОЙ ОБЛАСТИ



ПРИНИМАЕТСЯ МОЛОДЕЖЬ

В РЕМЕСЛЕННЫЕ, ЖЕЛЕЗНОДОРОЖНЫЕ УЧИЛИЩА:
ЮНОШИ 14—15 ЛЕТ, ДЕВУШКИ 15—16 ЛЕТ
С ОБРАЗОВАНИЕМ НЕ НИЖЕ 4 КЛАССОВ. СРОК ОБУЧЕНИЯ 2 ГОДА.

В ШКОЛЫ ФЗО:
ЮНОШИ 16—17 ЛЕТ, ДЕВУШКИ 16—18 ЛЕТ
НЕЗАВИСИМО ОТ ОБРАЗОВАНИЯ. СРОК ОБУЧЕНИЯ 6 МЕСЯЦЕВ.

Поступающие должны иметь: паспорт или метрическую выпись, справки: об образовании, состоянии здоровья и снятии с питания.

Обучение в училищах и школах бесплатное. Учащиеся обеспечиваются за счет государства: питанием по нормам рабочих, обмундированием, бельем, обувью, а прибывшие из районов и общежитием.

Начало занятий 1 октября 1945 года.

С заявлениями и за справками обращаться: Областное управление трудовых резервов, г. Новосибирск, Вокзальная, 57, тел. 35-856.

Адрес редакции и издательства: Советская, 6. Телефоны: коммутатор редакции — 34-904; отв. редактора — 35-904; зам. отв. редактора — 35-964; отв. секретаря — 35-924; отделов: партийного — 30-785; сельскохозяйственного — 33-189; промышленности — 34-630 и 32-598; культуры и быта—1-34 (через коммутатор); внутренней информации—33-864; иллюстрационного—32-395; писем—31-396 и 35-505. Прием телефонограмм: иногородние — прямой — 8, город — 33-630. Выпускающий—31-103. Типография — 35-984, об'явления — 31-289.

МН13707 Типография изд-ва «Советская Сибирь». Тираж 50.000.

ОБЛАСТНАЯ БИБЛИОТЕКА

Пролетарии всех стран, соединяйтесь!

СОВЕТСКАЯ СИБИРЬ

Орган Новосибирского обкома и горкома ВКП(б), областного и городского Советов депутатов трудящихся

№ 178 (7882) | 9 СЕНТЯБРЯ 1945 г., воскресенье | Цена 20 коп.

СЕГОДНЯ В НОМЕРЕ:

1 СТРАНИЦА

ПЕРЕДОВАЯ. — НАВСТРЕЧУ XXVIII ГОДОВЩИНЕ ОКТЯБРЬСКОЙ РЕВОЛЮЦИИ.

В СОВНАРКОМЕ СССР.

НА ПРИЗЫВ КОЛЛЕКТИВА ФАБРИКИ ИМЕНИ ЦК ШВЕЙНИКОВ.

И. МИХЕЕВ. — ПРЕДОКТЯБРЬСКОЕ СОРЕВНОВАНИЕ НА ЗАВОДЕ ИМЕНИ ЛЕНИНА.

ОБЯЗАТЕЛЬСТВА КОЛХОЗНИКОВ И КОЛХОЗНИЦ, РАБОТНИКОВ МТС, СОВХОЗОВ И СПЕЦИАЛИСТОВ СЕЛЬСКОГО ХОЗЯЙСТВА ЛЕГОСТАЕВСКОГО И ЧУЛЫМСКОГО РАЙОНОВ.

2 СТРАНИЦА

Б. АФАНАСЬЕВ, А. ПОЛТОРАЦКИЙ. — ПАРАД В БЕРЛИНЕ.

ОТВЕЧАЕМ НА ВОПРОСЫ ЧИТАТЕЛЕЙ. — ВОЗРОЖДАЮЩИЙСЯ ДОНБАСС.

П. ТРУХИН. — НАКАНУНЕ НОВОГО УЧЕБНОГО ГОДА В УНИВЕРСИТЕТЕ МАРКСИЗМА-ЛЕНИНИЗМА.

ОБЗОР ПЕЧАТИ. — ГАЗЕТЫ, НЕ ПОНЯВШИЕ СВОЕЙ РОЛИ.

3 СТРАНИЦА

БОЛЬШЕВИСТСКАЯ ОРГАНИЗОВАННОСТЬ И ЖЕЛЕЗНАЯ ДИСЦИПЛИНА — ВОТ ЧТО РЕШАЕТ СЕЙЧАС УСПЕХ ХЛЕБОЗАГОТОВОК.

ПО НОВОСИБИРСКУ И ОБЛАСТИ.

МАЛЕНЬКИЙ ФЕЛЬЕТОН: НИК. ВОСКРЕСЕНСКИЙ. — ЭСТРАДНАЯ ХАЛТУРА.

ПО РОДНОЙ ЗЕМЛЕ.

4 СТРАНИЦА

ПЕРЕД ВЫБОРАМИ ВО ФРАНЦИИ.

СОЗДАНИЕ ОБЩЕГОСУДАРСТВЕННОГО НАЦИОНАЛЬНОГО КОМИТЕТА ВЕНГРИИ.

МАССОВЫЕ ЗАБАСТОВКИ В ГРЕЦИИ.

СОВМЕСТНОЕ ИСПОЛЬЗОВАНИЕ БРИТАНИЕЙ И США БРАЗИЛЬСКИХ АВИАБАЗ.

Г. ИВАНОВ. — МЕЖДУНАРОДНЫЙ ОБЗОР.

Навстречу XXVIII годовщине Октябрьской революции

Победоносно закончив советский народ великую Отечественную войну против агрессоров с Запада и Востока, он вернулся к своему мирному труду еще более сплоченным вокруг великой большевистской партии, вокруг своего вождя родного и любимого Сталина. На очереди стали новые грандиозные задачи: восстановление разрушенных немецкими оккупантами сел, городов, фабрик и заводов, увеличение выпуска предметов широкого потребления, создание изобилия сельскохозяйственных продуктов.

Совнарком СССР и Центральный Комитет ВКП(б) поручили Госплану начать подготовку к составлению нового пятилетнего плана развития народного хозяйства страны. Первая послевоенная пятилетка должна принести нам в итоге не только восстановление того, что разрушено руками подлых захватчиков, но и превышение до военного уровня в снабжении трудящихся.

Приближается великая годовщина Октябрьской социалистической революции. Каждый год советский народ встречает ее производственными успехами, славными трудовыми победами. Ныне праздник Октября для нас особенно радостен. Впервые после четырех лет войны мы будем встречать его в условиях мирного труда. И если раньше, в годы Великой Отечественной войны, все наши мысли и чувства в традиционном предоктябрьском социалистическом соревновании были направлены к тому, чтобы дать больше боевой продукции, больше сырья и продовольствия для фронта, для победы, то теперь, когда победа завоевана, мы должны все свое внимание направить на еще большее укрепление могущества нашей социалистической Родины.

Вчера в «Советской Сибири» было опубликовано обращение коллектива фабрики имени ЦК швейников ко всем работникам, работницам, инженерно-техническим работникам предприятий Новосибирска. Швейники, один из передовых отрядов легкой промышленности нашего города, призвали всех трудящихся Новосибирска широко развернуть социалистическое соревнование, сделать его могучим рычагом, при помощи которого можно было бы добиться значительных успехов в разрешении послевоенных задач.

Есть глубокий смысл в том, что инициатором предоктябрьского социалистического соревнования в 1945 году выступает одно из передовых предприятий легкой промышленности. Самый этот факт знаменует собой решительный поворот внимания всех наших промышленных предприятий в сторону удовлетворения запросов трудящихся.

Все мы прекрасно знаем, как быстро и оперативно, делая героические усилия, коллективы наших фабрик и заводов переключались в начале войны на производство боевой продукции для фронта. Не было, пожалуй, ни одного предприятия, даже самого маленького, которое не сделало бы своего вклада в оборону нашей Родины. Бойцы на фронте хорошо знают, какое смертоносное оружие вырабатывали наши новосибирские предприятия — Сибметаллстрой, завод имени Чкалова, завод имени Ленина, десятки других фабрик и заводов. Коллективы этих предприятий прошли славный боевой путь. Они сражались с врагом так же беззаветно и смело, как сражались воины на фронтах Отечественной войны.

Но теперь война закончилась. На очереди встали другие грандиозные задачи. И требуется сейчас не менее героическая работа, не меньше напряжения и энергии для того, чтобы производить на предприятиях мирную продукцию, крайне необходимую для нашей Родины. В этом сегодня главная цель, главная задача наших предприятий. И недаром инициатор предоктябрьского социалистического соревнования — коллектив фабрики имени ЦК швейников ставит перед собой ясную и четкую задачу — освоить ряд изделий ширпотреба, выпустить в сентябре и октябре сверх плана три тысячи детских зимних пальто, изготовить дополнительно для трактористов и комбайнеров четыре тысячи плащей.

Вступая в предоктябрьское социалистическое соревнование, каждое предприятие Новосибирска должно поставить для себя конкретную задачу — освоение выпуска мирной продукции и, в первую очередь, товаров широкого потребления. Медлить в освоении мирной продукции дальше нельзя. Великое замедление темпов означает затяжку в выполнении грандиозных задач, поставленных партией и правительством после войны. А этой затяжки советский народ не простит никому.

Приближается суровая сибирская зима. Надо усиленно готовить к зиме предприятия, транспорт, рабочие жилища. Дело не обойдется без трудностей, но всякие трудности можно и нужно преодолеть.

«Наши партийные и хозяйственные, советские и профсоюзные работники должны понять, что... новая обстановка мирного времени требует от них решительных мер к улучшению бытовых условий населения. Без этого нельзя теперь создать прочные постоянные кадры рабочих. Без этого трудно добиться дальнейшего серьезного подъема производительности труда, ровной работы предприятий» («Правда»). А между тем многие ли заводы Новосибирска могут похвалиться тем, что они подготовили к зиме рабочие жилища? Многие ли городские райисполкомы могут сказать, что все коммунальные предприятия, все жилые дома отремонтированы и обеспечены полным запасом топлива. Нам дорого обошлась прошедшая зима. Мы не можем допустить, чтобы и в нынешнюю зиму такой крупнейший город, как Новосибирск, не был обеспечен топливом, не были бы отремонтированы жилые дома. Вот почему в обязательствах, которые будут брать наши предприятия и организации в предоктябрьском социалистическом соревновании, одним из основных пунктов должно быть полное обеспечение жилищ топливом, электроэнергией, ремонт их, образцовая подготовка предприятий к зиме.

Следует всемерно поддержать инициативу коллектива фабрики имени ЦК швейников, который в своем обращении взял обязательство к 15 сентября отремонтировать все общежития, обеспечить их топливом, оказать материальную помощь в ремонте семьям фронтовиков, обеспечить их углем и дровами.

Соревнование может быть только тогда действенным, когда в нем будут принимать участие массы, когда каждый рабочий наших предприятий и транспорта возьмет на себя конкретные, индивидуальные обязательства по достойной встрече XXVIII годовщины Великой Октябрьской социалистической революции.

Дело чести партийных, профсоюзных и комсомольских организаций и хозяйственников широко организовать предоктябрьское социалистическое соревнование на предприятиях, обеспечить гласность результатов соревнования, добиться новых блестящих успехов в повышении производительности труда.

Шире развернем социалистическое соревнование в промышленности и на транспорте!

Встретим XXVIII годовщину Октябрьской революции новым серьезным вкладом в дело укрепления могущества нашей любимой Родины!

На призыв коллектива фабрики имени ЦК швейников

Ответ инструментальщиков

В ответ на обращение коллектива Новосибирской фабрики имени ЦК швейников рабочие, работницы, инженеры, техники и служащие Новосибирского инструментального завода, вступая в предоктябрьское соревнование, взяли ряд обязательств. Они обязуют выполнить план сентября на 102 процента и октября—на 105 процентов, повысить производительность труда на 8 процентов.

Решено также освоить производство трех предметов широкого потребления и работу на двух прессовых станках.

Коллектив завода обязуется привести в полный порядок общежития рабочих и обеспечить их пятимесячным запасом топлива. Семьям фронтовиков и инвалидам Отечественной войны топливо будет вывезено до 15 октября.

Снятая уборку урожая как с полей подсобного хозяйства, так и с индивидуальных огородов важнейшей задачей, коллектив решил закончить уборку в самые сжатые сроки и вывезти не менее 50 процентов овощей и картофеля с подсобного хозяйства до 1 октября.

Завод выпустит в сентябре на 65 тысяч рублей запасных частей для сельхозмашин, а в октябре выполнит задание обкома ВКП(б) номенклатурно.

Пятьдесят работников завода в течение сентября и октября получат путевки в заводской дом отдыха.

С меньшим числом рабочих

На заводе, где главным инженером тов. Фролов, коллектив цеха т. Бенцмана включается в предоктябрьское социалистическое соревнование. Главный пункт соревнования — выполнение программы сентября с меньшим числом рабочих.

Сверловщица цеха т. Свирилова обязалась работать за двоих—за себя и за больную сменщицу. Она выполняет норму на 400 процентов.

"ЛУЧШИЙ ЦЕХ ЗАВОДА „ТРУД"

Коллектив механо-сборочного цеха завода «Труд» несколько месяцев держит переходящее красное знамя завлоуправления. Без серьезно борется за укрепление трудовой дисциплины, за снижение брака в работе. Особенно упорно и настойчиво трудятся члены бригады т. Зайкова. Августовский план они выполнили на 380 процентов.

Большим уважением в цехе пользуется соревнующаяся молодежная бригада тт. Рубова и Гаврилина. Они ежедневно перевыполняют задание. Первенство держит рабовская бригада. Августовский план она выполнила на 370 проц.

Нельзя не упомянуть о лучшем токаре этой бригады — орденоносце Николае Федотове. Он работает за троих. Федотову поручаются самые точные и сложные детали. В нужные моменты он обслуживает два станка. Его ученикам привезены высокие разряды.

Знатный токарь говорит:

— Я взял конкретные обязательства. Чтобы выполнить их, рассчитал свой рабочий день и не терплю ни минуты. До начала смены тщательно подготовляю рабочее место. От станка стараюсь взять все. Случившиеся неполадки быстро устраняю сам или с помощью начальника смены.

Всегда перевыполняет задание и Григорий Михайлович Сокольский. Несмотря на 65-летний возраст и инвалидность, он работает на двух станках. В день Победы Григорий Михайлович обязался выполнить месячный план на 200 проц.

Весь коллектив цеха решил выполнить годовой план к 20 декабря и сейчас развертывает предоктябрьское социалистическое соревнование.

Т. КУРИЦЫНА.

За день три задания

Коллектив Новосибирского металлургического завода горячо откликнулся на обращение рабочих и работниц фабрики имени ЦК швейников.

В цехе горячего проката вчера, когда узнали об обращении, две смены мастеров Петлякова и Ольхового прокатали 909 тонн металла, выполнив трехсменное задание.

Очень хорошо работали слесаря пятого цеха, Слесарь т. Чернихов в короткий срок изготовил необходимые детали для транзитной линии. Повысила производительность труда бригада слесарей-монтажников мастера Михненча.

Партори цеха горячей прокатки т. Ольховой, познакомившись с обращением, сказал:

— Наш завод в военное время доказал, что может работать образцово, снабжать страну необходимой продукцией. Теперь мы все, конечно, ждем значительного улучшения нашего быта. Но это в первую очередь зависит от нас самих. Я считаю, что коллектив завода и теперь, в мирное время, будет работать так же доблестно, как и во время войны.

Слова т. Ольхового нашли горячий отклик. На заводе широко развернувается предоктябрьское социалистическое соревнование в честь Победы.

Инженер И. АЛЬШИЦ.

Месячную программу— к 20 сентября

Коллектив завода имени Чкалова поднимает знамя предоктябрьского социалистического соревнования. Комсомольско-молодежная бригада Анатолия Гирс обязалась выполнить месячную программу к 20 сентября.

До недавнего времени в бригаде было пять человек. Бригада нашла возможным высвободить двух своих товарищей в помощь узкому участку цеха. Оставшиеся три члена бригады работают за пятерых. Тт. Орешин и Пивовар выполняют нормы на 200 процентов.

Группа медников мастера т. Чухонкина решила выполнить месячный план на 120 процентов и сейчас ежедневно выполняет задание на 110—115 процентов.

Предоктябрьское соревнование на заводе имени Ленина

Обращение Генералиссимуса Советского Союза товарища Сталина к народу вызвало новый производственный под'ем на заводе имени Ленина. В цехах усиливается социалистическое соревнование в честь Победы.

Стахановцы, славные патриоты Родины, повышают производительность труда. На-днях фрезеровщик т. Иванов выполнил сменную норму на 504 процента. 6 сентября фрезеровщица т. Гуськова, сверловщица т. Дегтярева, слесарь т. Домидов выполнили свои нормы больше чем на 300 процентов. Комсомолец-фрезеровщик т. Лопаточкин 7 сентября работал за троих.

Коллектив лучшего цеха, где парторгом т. Шпаров, обратился ко всем рабочим завода с предложением развернуть соревнование в честь славной Победы, за достойную встречу XXVIII годовщины Великой Октябрьской социалистической революции.

Рабочие и инженеры цеха решили: перевыполнить план третьего квартала и сентября по всей номенклатуре; изготовить в сентябре 200 ответственных изделий; выполнить план по ответственному об'екту к 25 сентября, перевыполнить задание третьего квартала по запасным частям к сельхозмашинам; увеличить с'ем продукции со станка на 10 процентов, а средний процент выполнения норм по всем работам повысить на 15 по сравнению с июлем; ликвидировать брак в работе; образцово провести уборку урожая в подсобном хозяйстве; подготовить своевременно цех и жилища рабочих к зиме.

— Мы призываем, — пишут они в письме к рабочим завода,—проверить у себя в цехах резервы, использовать их полностью для досрочного выполнения и перевыполнения плана.

Обращение обсуждается во всех цехах завода. Коллективы берут на себя обязательства — ознаменовать XXVIII годовщину Октябрьской социалистической революции новыми трудовыми победами.

И. МИХЕЕВ.

В колхозе „Путь крестьянина"

Весть о полной капитуляции Японии колхозники сельхозартели «Путь крестьянина» встретили с глубокой радостью. Еще светлее стало на душе, когда мы получили обращение великого вождя товарища Сталина к народу.

В нашей деревне Шалобка немало стариков, которые хорошо помнят русско-японскую войну. С особой гордостью читаем мы слова товарища Сталина: «Сорок лет ждали мы, люди старого поколения, этого дня. И вот этот день наступил».

Для того, чтобы никогда не угрожала нашей Родине японская опасность, мы должны еще более укреплять свою Красную Армию, военное и хозяйственное могущество Советской страны.

Колхозники нашей артели вырастили в этом году неплохой урожай на площади в три тысячи гектаров. Колхоз должен сдать государству 33.600 пудов хлеба. В ответ на обращение товарища Сталина члены артели решили сократить сроки выполнения своих обязательств перед государством и обязались годовой план выполнить к 15 сентября. Кроме того, по одну тысячу пудов хлеба мы сдадим государству сверх плана.

Н. ЛУБЯНЫЙ.

Председатель колхоза «Путь крестьянина», Чистозерного района.



ПО ПРЕДСТАВЛЕНИЮ РАЙКОМОВ ВКП(б) И РАЙИСПОЛКОМОВ ЗА ВЫСОКИЕ ПОКАЗАТЕЛИ В СОРЕВНОВАНИИ НА УБОРКЕ УРОЖАЯ И СДАЧЕ ХЛЕБА ГОСУДАРСТВУ ЗАНОСЯТСЯ НА ОБЛАСТНУЮ ДОСКУ ПОЧЕТА:

ПО ЧИСТООЗЕРНОМУ РАЙОНУ

169. **В. И. Многолетний** — комбайнер Юдинской МТС, убравший спелом двух «Сталинцев» 750 гектаров при экономии горючего 509 килограммов.

170. **И. Я. Геращенко** — комбайнер той же МТС, убравший спелом двух «Сталинцев» 620 гектаров при экономии горючего 189 килограммов.

171. **А. И. Чернянов** — комбайнер той же МТС, убравший спелом двух «Сталинцев» 422 гектара при экономии горючего 112 кг.

172. **Г. С. Чухно** — комбайнер той же МТС, убравший комбайном «Сталинец» 760 гектаров хлеба при экономии горючего 461 кг.

ПО КАРАСУКСКОМУ РАЙОНУ

173. **Комсомольско-молодежная транспортная бригада** колхоза «Вперед к коммунизму» (бригадир т. **Копылова**), доставившая на заготпункт на расстояние 18 километров 950 центнеров зерна.

174. **Молодежное звено косарей** колхоза «Интернационал» (звеньевая т. **Сидоренко**), скосившее добогрейкой с начала уборки 900 гектаров зерновых.

175. **И. Шульга** — машинист-комсомолец колхоза «Интернационал», скосивший добогрейкой 235 гектаров хлеба.

176. **И. Берилло** — машинист-комсомолец колхоза «Интернационал», скосивший добогрейкой 240 гектаров хлеба.

ПО БАРАБИНСКОМУ РАЙОНУ

177. **В. Г. Горбунов** — комбайнер Средне-Ярковской МТС, убравший комбайном «Сталинец» 310 гектаров хлеба при экономии горючего 298 кг.

178. **А. Полянова** — комсомолка-колхозница сельхозартели им. Андреева, вывезшая на ссыпной пункт на своей корове 460 пудов хлеба.

ПО СУЗУНСКОМУ РАЙОНУ

179. **Комсомольско-молодежная транспортная бригада** колхоза имени Калинина (бригадир т. **Кузин**), доставившая на ссыпной пункт на расстояние 15 километров 2.646 центнеров зерна.

180. **Комсомольская организация** колхоза «Передовик» (секретарь т. **Шалин**), выполнившая дневное задание в воскресник 2 сентября на 200 проц., доставив на заготпункт 1.200 пудов хлеба.

Обязательства

КОЛХОЗНИКОВ, КОЛХОЗНИЦ, РАБОТНИКОВ МТС И СПЕЦИАЛИСТОВ СЕЛЬСКОГО ХОЗЯЙСТВА ЛЕГОСТАЕВСКОГО РАЙОНА

Красная Армия под водительством великого полководца Генералиссимуса Советского Союза товарища Сталина разгромила немецких и японских захватчиков и обеспечила нашему народу возможность мирного строительства. Желая еще более укрепить военное и хозяйственное могущество нашей Родины, мы, колхозники и колхозницы, работники МТС и специалисты сельского хозяйства, включаемся во Всесоюзное соревнование и берем на себя следующие обязательства:

не позднее 15 сентября закончить обмолот льна и сдачу льноволокна государству;

к 20 октября полностью выполнить государственный план хлебопоставок и натуроплаты за работы МТС.

Обязательства обсуждены и приняты во всех колхозах и МТС Легостаевского района.

Обязательства

КОЛХОЗНИКОВ И КОЛХОЗНИЦ, РАБОТНИКОВ МТС И СОВХОЗОВ, СПЕЦИАЛИСТОВ СЕЛЬСКОГО ХОЗЯЙСТВА ЧУЛЫМСКОГО РАЙОНА

Обсудив обращение московских и краснодарских хлеборобов, мы, колхозники и колхозницы, работники МТС и совхозов, специалисты сельского хозяйства Чулымского района, единодушно включаемся во Всесоюзное социалистическое соревнование за образцовое проведение уборки и досрочное выполнение обязательств перед государством. Воодушевленные победами нашей родной Красной Армии, мы берем на себя обязательства:

1. Выполнить план сдачи хлеба государству по всем колхозам и совхозам района не позднее 1 ноября.
2. Бесовину зерновых культур на всей площади закончить к 17 сентября, а обмолот — к 5 октября.
3. К 15 октября закончить под'ем зяби на площади в девять тысяч гектаров.

Обязательства обсуждены и приняты во всех колхозах, МТС и совхозах Чулымского района.

Прочитав обращение вождя...

ЧАНЫ, 7 сентября. (По телефону). Радостную весть о победе над Японией колхозники артели «9 января» узнали вечером. Стихийно возник митинг.

— У нас стало традицией благодарить героическую Красную Армию самоотверженным трудом, — сказал председатель колхоза т. Глазких. — Чем же мы ответим на обращение товарища Сталина к народу? Только одним — усиленной сдачей хлеба. Я предлагаю за неделю полностью рассчитаться с государством.

Горячим одобрением встретили колхозники это заявление.

Утром работа закипела с небывалым напряжением. Комбайнер Василий Шишкин за день убрал 40 гектаров. Колхозники отправили на ссыпной пункт 300 пудов зерна, а в следующие три дня вывезли еще 700 пудов. Годовой план выполнили на 64 проц.

И другие передовые колхозы района ответили на обращение товарища Сталина к народу усилением темпов хлебосдачи.

Транспортная молодежная бригада колхоза «Новая жизнь», которой руководит комсомолец Григорий Вовнда, в августе вывезла на заготпункт 2.100 пудов зерна. Проникновенные слова товарища Сталина взволновали молодежь.

— Если раньше мы делали один—два рейса в день, то теперь будем возить с зерном три раза в сутки,—сказали комсомольцы.

Правление поддержало их. Бригада за четыре дня вывезла государству 1.500 пудов хлеба. Колхоз выполнил годовой план на 62 проц.

Вывоз больше хлеба стали славать в эти дни колхозы имени Кирова, «Клыч тау» и им. Ленина.

Л. НИКИТИН.

О проведении собраний колхозных и совхозных комсомольских организаций

Постановление бюро Новосибирского обкома ВЛКСМ от 8 сентября 1945 г.

Многие комсомольские организации колхозов Тогучинского, Новосибирского пригородного, Сузунского районов в начале сентября провели комсомольско-молодежные собрания по обсуждению итогов работы своих колхозов на хлебосдаче. На собраниях вскрыли серьезные недостатки в работе колхозов и участии молодежи в ней, комсомольцев в хлебозаготовках и определили конкретные практические задачи на сентябрь.

Считая такую работу комсомольских организаций правильной, направленной за улучшение их участия в проведении хлебозаготовок, бюро обкома ВЛКСМ постановляет:

1. Обязать райкомы ВЛКСМ до 16 сентября с. г. во всех колхозах и совхозах провести комсомольско-молодежные собрания, на которых рассмотреть результаты выполнения колхозом и совхозом заданий по хлебосдаче в августе и в первых пятидневках сентября, вскрыть имеющиеся недостатки в работе комсомольской организации, определить исчерпывающие меры к устранению этих недостатков и к безусловному выполнению колхозом и совхозом сентябрьского задания.

В колхозах, где нет комсомольских организаций, провести молодежные собрания.

2. Поручение собраний поручить членам райкома ВЛКСМ и комсомольскому активу районного центра.

Секретарь
Новосибирского обкома ВЛКСМ
А. РАПОХИН.

В Совнаркоме СССР

Главное управление по восстановлению Сталинграда

Совет Народных Комиссаров СССР постановил организовать Главное управление по восстановлению города Сталинграда — «Главсталинградстрой». При управлении создается ряд трестов: по жилищному, культурно-бытовому и административному строительству и санитарно-техническим работам. Об'ем строительных работ утвержден на 1945—1947 гг. в сумме 238 млн. руб. Новое управление будет находиться в Сталинграде и подчинено непосредственно Совету Народных Комиссаров РСФСР.

Для быстрейшего восстановления городов-героев в Сталинграде создается своя производственная база строительных предприятий по выпуску кирпича, керамических и гипсовых изделий. 29 лесопромхозов будут поставлять строительный лес для восстановительных работ.

Учреждается переходящее красное знамя Совета Народных Комиссаров СССР и ВЦСПС, которое будет присуждаться ежемесячно передовым строительным трестам, ведущим работы по восстановлению Сталинграда. Установлены три премии. Завоевавшим право на переходящее знамя присуждается премия в 100 тыс. руб. 1-я премия устанавливается в 50 тыс. руб., 2-я — в 25 тыс. руб. (ТАСС).

Обед у Председателя Совета Народных Комиссаров СССР И. В. Сталина в честь гг. П. Гроза и Г. Татареску

7 сентября Председатель Совета Народных Комиссаров СССР И. В. Сталин дал в Кремле обед в честь Премьер-Министра и Министра иностранных дел г. г. Татареску.

На обеде, кроме т. П. Гроза и г. Г. Татареску, присутствовали Министр Путей Сообщения и Общественных Работ г. Георгиу Деж, Министр Народного Просвещения г. Ш. Вайтиш, Посол Румынии в СССР г. И. Иордан, Председатель Комиссии по выполнению условий перемирия г. М. Гельмеджану, гг. М. Солаколу, Б. Шкиноу, М. Бабеш.

С советской стороны присутствовали В. М. Молотов, А. И. Микоян, Л. М. Каганович, Л. П. Берия, Г. И. Маленков, Н. А. Вознесенский, А. Н. Косыгин, Н. А. Булганин, И. В. Ковалев, В. Н. Меркулов, А. Я. Вышинский, В. Г. Декономов, Посол СССР в Румынии С. И. Кавтарадзе, А. Д. Крутиков, генерал-полковник И. З. Сусайков, А. П. Павлов, Н. Г. Пальгунов, А. А. Лаврищев, В. С. Кеменов, Б. Ф. Подцер, Н. Н. Яцкевич.

Обед прошел в теплой, дружественной обстановке.

ПАРАД В БЕРЛИНЕ

Сегодня в Берлине выдался наредкость ясный, солнечный день — ранним утром войска Советского Союза, Соединенных Штатов Америки, Соединенного Королевства и Французской республики, участвующие в военном параде в честь победы над Японией, заполнили широкое полотно Шарлоттенбургского шоссе.

Сразу же за Бранденбургскими воротами по обеим сторонам шоссе выстроились ряды тяжелых советских танков «Иосиф Сталин». Длинные стволы их орудий приподняты, и в перспективе кажется, что они смыкаются над широчайшим в мире шоссе и прикрывают его собой. Перед танками — их боевые экипажи. У головной машины стоит ее водитель — гвардии старшина Константин Маслов, бывший тракторист из Чкаловской области, герой форсирования Десны, Одера и уличных боев в Берлине. Командир второго танка — чуваш, крестьянин из Башкирии, ныне лейтенант Илья Григорьев, дравшийся с гитлеровцами в Сталинграде, на Курской дуге, на подступах к Берлину и на улицах столицы Германии. У третьего танка — гвардии старший лейтенант, бывший учитель Тамбовской области Иван Черенков. Он освобождал Белоруссию, земли Польши и участвовал в окружении Берлина.

Далее выстроились американские танки. О высоких боевых качествах наших заокеанских друзей свидетельствует блестящий вид их машин и вооружения, безукоризненная выправка экипажей. На этих танках американские солдаты, совершившие бросок через Ла-Манш, прошли через Францию, Западную Германию и достигли берегов Эльбы — места соединения советских и союзных войск.

На бронях английских машин изображены крысы пустыни. Эти бронетанковые части громили гитлеровцев в Африке и на Европейском континенте.

Ближе к трибунам стоят готовые к торжественному маршу сводные пехотные полки американской, английской, французской и советской армий. Трибуны, Шарлоттенбургское шоссе и прилегающие к нему улицы украшены флагами Об'единенных наций.

Задолго до начала парада трибуны гостей заполняются генералами и старшими офицерами союзных армий. Широко представлены печать и радио Об'единенных наций. Парад привлекает тысячи жителей: многие немцы издали смотрят на праздник торжества Победы.

Ровно в 11 часов к трибунам под'езжает Маршал Советского Союза Г. К. Жуков. Он в полной парадной форме. Блестят на солнце три золотые звезды, горят бриллианты орденов «Победа», сияют ордена и медали — заслуженные награды Родины славному полководцу. Маршала встречают представитель генерала Эйзенхауэра — генерал Паттон, представитель фельдмаршала Монтгомери — генерал Робертсон, французский генерал Кельц, союзные коменданты Берлина — генералы Нэйрс, Горбатов, Гани, де-Бошен. В сопровождении генералов Нэйрса, Робертсона, Паттона и Кельца Маршал Жуков об'езжает выстроившиеся для парада войска и поднимается на центральную трибуну. Здесь присутствуют маршалы бронетанковых войск Ротмистров, Богданов, Федоренко, генерал армии Соколовский, генерал-лейтенант Телегин, генерал-полковник авиации Руденко, генерал-полковник Катуков, комендант Берлина генерал-полковник Горбатов и многие другие советские генералы. На трибуне — генералы и адмиралы английской, американской и французской армий и флотов, руководившие операциями по разгрому немецких вооруженных сил на суше, на море и в воздухе.

Маршал Жуков обращается к выстроившимся войскам с речью.

— Боевые друзья, соратники по оружию, — говорит Маршал, — солдаты, офицеры и генералы оккупационных войск США, Советского Союза, Соединенного Королевства и Французской республики!

Сегодня в Берлине мы торжествуем победу справедливости над черными силами агрессии на Дальнем Востоке. Через четыре месяца после безоговорочной капитуляции Германии, разбитая наголову на морях и на суше, признала себя побежденной и сложила оружие милитаристическая Япония.

Последним решительным и мощным ударом великих союзных держав закончилась вторая мировая война. Отныне человечество всего мира избавилось от угрозы немецкого нашествия на Западе и японского разбоя на Востоке. Наша победа является торжеством невиданного в мире боевого содружества великих демократических государств. Отныне люди, которым дорога свобода и честь, вечно благодарны великим народам Америки, Англии, Советского Союза, Французской республики и Китая, их доблестным солдатам, которые в тяжелую годину военных испытаний подали друг другу руку помощи, об'единились, чтобы одержать победу над общим врагом, чтобы завоевать долгожданный мир на земле. В этот торжественный день мы сердечно приветствуем всех тех, кто не терял веры в наше правое дело. Мы склоняем наши боевые знамена в память тех, кто отдал свою жизнь Родине, великой победе над черными силами агрессии.

Армии союзных государств окончательно уничтожили два очага мировой агрессии. Теперь нам предстоит закрепить победу организацией прочного, длительного и справедливого мира во всем мире между демократическими народами. На страже этого мира будут стоять доблестные солдаты наших великих государств. Эти солдаты сумеют выполнить волю своих правительств, выраженную в решениях Берлинской конференции. Слава вооруженным силам США, Советского Союза, Соединенного Королевства и Французской республики! Пусть живет и процветает единство демократических народов, скрепленное кровью в боях на Западе и Востоке! Да здравствует наша Великая Победа!

В наступившей тишине до трибуны доносится твердый шаг войск. Открывают парад советские части. Вдали у колонны Победы заалели красные знамена. К древкам их прикреплены ордена Красного Знамени, Кутузова, Богдана Хмельницкого. Знамена несут заслуженные из заслуженных воинов, кавалеры орденов Красного Знамени, Отечественной войны, Красной Звезды, Славы.

Идут части прославленных советских дивизий. В их рядах — представители боевых Берлинских полков. Во главе колонны советских войск Герой Советского Союза подполковник Ленев. Шеренга за шеренгой проходят в монолитном строю, с винтовками наперевес воины Красной Армии. Марш советских пехотинцев встречается говором одобрения собравшихся.

К трибунам приближается колонна французской пехоты. Легким свободным шагом, с винтовками на плечах проходят французские юноши Парижа, солдаты Марселя, бойцы-зуавы. Колонну возглавляет полковник Плесье.

Размеренным, строгим шагом марширует английская пехота. В составе сводного полка английской армии идет подразделение королевской гвардии, идут части, сражавшиеся с немцами в Африке, Италии, парашютисты, приземлявшиеся в Нормандии и с боями прошедшие до берегов Эльбы. Английские войска ведет полковник Бренд.

Парад пехоты замыкает колонна американских войск, возглавляемая полковником Тукер. Стройные ряды американских подразделений мерно колышат штыки. Прекрасно идет американская пехота.

Когда последние ряды американской пехоты скрылись в западной части Шарлоттенбургского шоссе, с востока двинулись к трибунам бронетанковые части английской армии. Свежевыкрашенные, блестящие на солнце средние и легкие танки, бронемашины по четыре в ряд проносятся перед трибунами. Командиры подразделений и экипажи салютуют принимающему парад. Воздух заполнен грохотом гусениц.

С востока доносится тяжелый гул моторов. Из-за широкого основания колонны Победы показались первые советские танки «Иосиф Сталин», затем, обтекая колонну, с обеих сторон начали выходить танковые подразделения. По три в ряд с нарастающим гулом танки приближаются к трибунам. В открытом люке головного танка Герой Советского Союза гвардии генерал-майор Абрамов. Над его головой развевается красное гвардейское знамя с орденами Ленина, Красного Знамени, Суворова и Кутузова. Этими орденами награждены танкисты за беспримерные их подвиги под Москвой, Сталинградом и Берлином. Армада советских танков заполнила Шарлоттенбургское шоссе. Экипажи ведут свои тяжелые машины в безупречном строю.

Когда смолкли гул моторов и грохот гусениц, раздались звуки Государственного гимна Советского Союза. Затем, славя единство и мощь Об'единенных наций, в торжественной тишине прозвучали Государственные гимны Французской республики, Великобритании и Соединенных Штатов Америки.

Б. АФАНАСЬЕВ.
А. ПОЛТОРАЦКИЙ.

БЕРЛИН, 7 сентября. (Спец. корр. ТАСС).



Бригадиры передовых комсомольско-молодежных бригад новосибирских предприятий—Гриша Чурсин, Оксана Власюк, Тоня Белова, Роза Комарова, Володя Великий. Фото Б. Шумакова.

Накануне нового учебного года в университете марксизма-ленинизма

Два года работает в Новосибирске вечерний университет марксизма-ленинизма. Он имеет три факультета: исторический, философский, экономический и филиал в Кировском районе с историческим и философским факультетами.

Университет является важнейшей формой повышения идейно-политического уровня нашей интеллигенции. Он позволяет кадрам без отрыва от своего основного дела овладеть марксистско-ленинской теорией, без знания которой невозможно правильно решать вопросы политического и хозяйственного руководства, успешно двигать вперед науку, технику, культуру.

В числе слушателей университета — руководящие партийные, советские и хозяйственные работники, инженеры, работники науки, литературы и искусства, учителя средних школ. Многие из них упорно и настойчиво овладевали знаниями и успешно закончили одногодичный курс. Так, отлично окончили исторический факультет т. Студенецкая — зав. филиалом музея этнографии, т. Севастьянов — инструктор обкома ВКП(б), т. Балантер — инженер завода им. Чкалова. Отличные оценки получили на экзаменах т. Бычков— инженер Томской железной дороги, т. Сафонова — научный работник медицинского института, т. Сарайкина — учительница 10-й школы, т. Малай — главный инженер Нефтеснаба, т. Таннна — инженер горплана и многие другие.

Все окончившие курс стремятся и дальше повышать свое образование и собираются поступить на открывающийся ныне второй курс университета. Это свидетельствует о том, что такая форма марксистско-ленинского образования кадров, как вечерний университет, вполне оправдывает себя.

Первичные парторганизации, райкомы и горком ВКП(б) проделали значительную работу по удовлетворению стремления к марксистско-ленинскому образованию нашей интеллигенции. Однако многое они недоделали. В работе университета в истекшем году были существенные недостатки.

Горком партии неправильно подошел к комплектованию университета слушателями. Сначала решением бюро был установлен контингент в 200 человек, потом его увеличили до 300, а фактически приняли 677 человек, т. е. всех, кто подал заявления. Сделано это было без учета возможностей создания всем принятым условий для учебы. Неоднороден был и состав слушателей как по образованию, так и по идейно-политическому уровню развития. Более половины из них имели среднее и неполное среднее образование.

На протяжении всего года университет не имел своего учебного помещения. Занятия проходили в здании НИВИТа. Как правило, подготовкой помещения к занятиям никто не занимался. Слушателям приходилось работать в полутемных, грязных аудиториях, нередко слушать лекции стоя и вести записи, приложив тетради к стене. Контроль за посещением занятий отсутствовал. Многие товарищи, зачисленные в университет, фактически его не посещали. Не был разрешен вопрос с учебной литературой и письменными принадлежностями. В них ощущался большой недостаток. Все это, безусловно, отрицательно сказалось на качестве учебы.

Неблагополучно было и с организацией учебно-методической работы. В начале года курс истории ВКП(б) и философии читали разные лекторы, не соблюдая преемственности. Контроля за качеством лекций не было. А это приводило к тому, что некоторые лекции читались на низком теоретическом уровне, не удовлетворяли слушателей и они уходили с занятий. Например, на философском отделении с одной из лекций по истории партии ушло 69 человек.

Методическая работа в университете вначале была не организована. Планы и стенограммы лекций не обсуждались. Не контролировалось и качество семинарских занятий. Это снижало их уровень. В отдельных группах они проводились крайне примитивно — в форме вопросов и односложных ответов. В сущности дело сводилось к формальному опросу слушателей.

Учебный план по некоторым дисциплинам тоже оказался невыполненным. Так, не выполнен план чтения лекций о Великой Отечественной войне Советского Союза и по истории внешней политики СССР на всех трех факультетах. В Кировском филиале университета не выполнен учебный план лекций и семинаров по истории ВКП(б), по истории СССР и по философии.

Все это явилось причинами большого отсева. Из 677 человек к концу года осталось 412, а полностью сдали экзамены пока лишь 119 слушателей.

Нельзя допустить, чтобы в новом учебном году имели место эти или подобные недостатки. Следует помнить, что ныне работа вечернего университета марксизма-ленинизма значительно усложнится. Будет открыт второй курс.

Следовательно, чтобы обеспечить высокое качество работы университета, надо хорошо подготовить к началу занятий и организационно-материальную и учебно-методическую сторону, организованно провести новый набор. Бесспорно, все эти вопросы могут быть успешно разрешены. Требуется лишь, чтобы отдел пропаганды и агитации горкома ВКП(б) повседневно занимался работой университета, уделял ему максимум внимания, чего, к сожалению, не было в прошедшем учебном году.

П. ТРУХИН.

В медицинском институте

На 450 вакантных мест в медицинский институт подано 1.300 заявлений. В основном заявления поступили от молодежи Новосибирской, Кемеровской, Омской областей, Красноярского и Алтайского краев. Есть также заявления из отдаленных уголков страны—из Мурманска, Якутии.

В институт уже принято без экзаменов 109 человек, отлично окончивших десятилетку, в том числе пятеро с золотой медалью.

Приемные испытания продлятся до 10 сентября. 17 сентября на всех курсах института начинается новый учебный год. Сейчас ремонтируются учебные корпуса и общежития. Отремонтированы отопительная система, водопровод, канализация. Заготовляется топливо.

ОБЗОР ПЕЧАТИ

ГАЗЕТЫ, НЕ ПОНЯВШИЕ СВОЕЙ РОЛИ

Призыв кубанских и московских колхозников о развертывании всесоюзного социалистического соревнования на уборке урожая и хлебозаготовках всколыхнул широкие массы колхозников, работников совхозов и МТС Новосибирской области. В соревнование вступили десятки тысяч тружеников социалистических полей.

Большую роль в эти дни должна сыграть районная печать. Ее обязанность—неустанно передавать опыт передовиков соревнования, подтягивать отстающих, поднимать на щит славы лучших. Справляются ли с этой задачей районные газеты Новосибирской области?

Вот газета «Социалистическая стройка» Тогучинского района (редактор т. Николаев). Эта газета опубликовала обращение работников Надеждинской МТС, Саратовской области, обращение колхозников Московской области и, нужно отдать ей должное, оперативно организовала отклики, опубликовала взятые обязательства.

На этом газета не сочла свою миссию законченной. Из номера за 10 августа читателю стало известно о выполнении взятых обязательств. Председатель колхоза «Вторая пятилетка» т. Аксененко писал:

«Обязательства выполняются с честью. Уборку озимых мы кончили. Скосили и обмолотили 160 гектаров ржи. Декадное задание перекрыли почти вчетверо. На государственный элеватор вывезено 1.800 пудов добротного зерна. На полях и токах работа кипит днем и ночью».

Об образцах высокой производственной активности и высокой политической сознательности рассказывают и другие заметки газеты.

Но как только дело доходит до критики, у газеты пропадает дар слова.

17 августа «Социалистическая стройка» дала передовую «Хлебосдача за три пятидневки августа».

В передовой перечисляются стахановцы хлебосдачи, указываются фамилии руководителей колхозов. Однако об отстающих она заявляет довольно скромно: «Мы имеем ряд колхозов и совхозов, которые из пятидневки в пятидневку плетутся в хвосте».

В этой же передовой газета показывает читателям свою полную неосведомленность:

«Совершенно неизвестно, по каким причинам еще не приступали к сдаче хлеба колхозы Желтоногинского и Верх-Коуракского сельсоветов».

Глубокая и обстоятельная большевистская критика недостатков не заняла еще подобающего ей места на страницах тогучинской газеты.

«Социалистическая стройка» в пяти августовских номерах опубликовала только три критических заметки. Мало, очень мало!

А критиковать есть кого и есть за что. Об этом говорит та же передовая за 17 августа, говорят цифры поступления хлеба на элеваторы Тогучинского района.

Может быть газета хорошо передает опыт лучших и этим вооружает отстающих? Нет. И здесь у нее плохо. Она больше поднимает «на щит славы». Но как поднимает!

В газете напечатан очерк т. Кадошникова «Пробный день». В очерке сделана попытка нарисовать картину работы тракториста т. Черева, но получилось слащавое, сюсюкающее захваливание:

«Александр Иванович Черев как бы нехотя повернулся к нам...

Александр Иванович говорил мало, а делал много.

За годы войны большую тяжесть нес на своих плечах Александр Иванович».

И все это на 25 строках газетной полосы. Безусловно такая «разрисовка» не принесет пользы ни т. Череву, ни другим трактористам.

Если газета «Социалистическая стройка» избегает критики недостатков, то газета «За большевистские колхозы» Северного района (редактор т. Изотиков) чрезвычайно скупа на похвалы. Вплоть до конца августа она не дала на «Доску почета» ни одного передовика, за весь август опубликовала только одну статью комбайнера т. Митракова о его опыте работы: «За высокую выработку комбайнов». Каждый августовский номер газеты пестрел такими мрачными заголовками, как «Уборка застала врасплох», «Плоды неорганизованности», «Еще раз о колхозе им. 6 с'езда Советов», «Срывают уборку и хлебосдачу».

Хуже того, критика газеты обрушивается главным образом на один колхоз. Три «разносных» статьи, опубликованные в разных номерах, относятся к колхозу имени 6 с'езда Советов. Плохо, видимо, связана редакция с колхозами, если недостатки, правда, граничащие с преступлением, она видит только в одном колхозе. А почему в газете нет статей о причинах отставания колхозов Останинского, Больше-Куликовского, Чебаковского сельсоветов? Или редакция считает достаточным для подтягивания отстающих колхозов указанных сельсоветов, если упомянет о них в передовой и скажет по их адресу пару острых слов. Нет, этого мало.

Сентябрь—решающий месяц уборки урожая и хлебозаготовок. Нужно вести упорную борьбу за выполнение графика сдачи хлеба государству, за выполнение взятых обязательств по призывам кубанских колхозников.

Обязанность редакций рай[illegible] использовать всю силу печатно[illegible] мобилизации масс на разре[illegible] задач.

НЕОТЛОЖНОЕ ДЕЛО

(По письмам в редакцию)

Сейчас на исходе лета, нетерпящим отлагательства делом является подготовка к зиме жилищ трудящихся.

В нынешнем году на приведение в порядок жилого фонда государством отпускаются большие средства, значительно превышающие ассигнования военных лет на эти же цели. Только в Новосибирске на ремонт жилищ затрачивается несколько миллионов рублей.

Однако далеко не везде используют эти средства. Вот что, например, сообщает т. Скепко:

— В прошлом году завод, где главным инженером т. Федоров, наспех построил пять домов. В эксплоатацию их сдали незаконченными — без штукатурки. Комиссия дома приняла с условием, что недоделки будут устранены в кратчайший срок. Между тем все как было, так и осталось. В квартирах первого этажа с потолков сыплется шлак. Печи топить нельзя—дым из труб валит в комнаты. Летом домохозяйки готовят пищу на кострах, а как быть зимой? Всех также волнует вопрос с топливом, т. к. оно до сих пор не подвезено.

Обо всех этих неурядицах давным-давно известно и директору и заводским организациям. Но что из того толку, если вся подготовка жилищ к зиме здесь свелась к бесконечным заседаниям и совещаниям?

В таком же положении оказались некоторые работники завода, где гл. инженером т. Шнейдер, живущие в доме № 40, что в 31-м квартале Кировского района.

— Несколько лет назад,—пишет нам т. Шелестиков,—дом был заселен недостроенным. В квартирах теперь обваливается штукатурка, по комнатам гуляет ветер. Канализация и водопровод не отеплены и поэтому с наступлением холодов выходят из строя.

С просьбами о ремонте жильцы неоднократно обращались в жилищно-коммунальный отдел, к директору, в завком. Везде обещают принять меры и ничего не делают.

Не подготовлен к зиме и дом № 18 по Октябрьской улице, принадлежащий областной конторе Госбанка. Большинство печей в нем нуждается в ремонте, водопровод постоянно «капризничает», электропроводка пришла в негодность. Топливо хранить негде, дровяник растащили.

— Устраивайтесь, как хотите,—отвечают в управлении домами Госбанка на просьбы жильцов произвести ремонт. Так нерадивые работники пытаются снять с себя всякую ответственность за состояние жилого фонда!

— Накануне зимы,—пишет в редакцию инженер Л. А. Друян,—в доме № 92 по Рабочей улице паровое отопление и канализация неисправны. Водопровод выключен. Дому требуется капитальный ремонт. Между тем жилищное управление Центрального райисполкома ничего в этом направлении не предпринимает.

Не все благополучно в Новосибирске и с подготовкой к зиме бытовых предприятий. Тов. Возерников, например, рассказывает о «беспризорности» водоразборной будки по Логовской улице № 4. Каждую зиму кран здесь замерзает. Весь прилегающий район остается без воды. Несмотря на это, Водоканалтрест и ныне не собирается отеплить будку.

Письма наших читателей — тревожные сигналы, к которым должны прислушаться партийные, хозяйственные и профсоюзные работники. Прислушаться и проверить, все ли делается, чтобы трудящиеся имели теплые, благоустроенные квартиры, чтобы сберечь жилой фонд города. Нерасторопность и беспечность в подготовке жилищ к зиме совершенно нетерпимы.

Сегодня на Томской

ЗАМЕЧАТЕЛЬНЫЙ ПОЧИН МАШИНИСТА КОРВЕЛЯ

Молодые машинисты Новосибирского депо тт. Харитонов и Иванов из месяца в месяц не выполняли технических измерителей, пережигали топливо.

В июле знатный машинист Станислав Корвель взял над молодыми паровозниками шефство. Он ездил с ними на паровозе, учил их правильному вождению поездов, лучшему уходу за машиной, рациональным методам отопления. В то же время Корвель установил, что паровоз, недавно вышедший из промывки, имеет много неисправностей. Он рекомендовал бригаде поставить локомотив на повторный промывочный ремонт и сам принял активное участие в ремонте.

Сейчас молодые паровозники работают много лучше, выполняют технические измерители, экономят уголь. В августе, например, они сберегли стране 12.170 килограммов угля.

ОЧИСТКА ТРАКЦИОННЫХ ПУТЕЙ

Тракционные пути Новосибирского паровозного депо—пути выхода локомотивов к контрольной будке—не очищались в течение ряда лет. Рельсы заросли грязью. Зимой паровозы вмерзали в нее.

На-днях по инициативе узлового парткома началась очистка путей. К этой работе привлечены рабочие и служащие всех служб. Вагонники дали 6 человек, паровозное отделение — 16, кондукторский резерв—15, дистанция связи—24 и т. д.

Уже очищена площадь в 2.680 кв. метров. На подвижной состав погружено 260 кубических метров шлака, сменено 29 шпал, прорыто 100 погонных метров водоотводных канав, заменен загрязненный балласт.

На-днях будут закончены все работы.

Отвечаем на вопросы читателей

Возрождающийся Донбасс

Учитель завьяловской средней школы Тогучинского района тов. Новоселов А. И. просит редакцию ответить на вопрос — как идет восстановление Всесоюзной кочегарки — Донбасса.

На вопрос тов. Новоселова отвечает лектор обкома ВКП(б) тов. Карташова О. И.

Донецкий бассейн — важнейший экономический район Украинской ССР, включающий в себя Сталинскую и Ворошиловградскую области.

До войны Донбасс ежегодно давал 90 миллионов высококачественного каменного угля или более половины общесоюзной угледобычи. Донецким углем питались многочисленные предприятия черной металлургии и машиностроения Украины, промышленность центральных районов СССР, не считая ж.-д. транспорта. В этом — огромное значение Донбасса.

Гитлеровцы разрушили угольную промышленность бассейна, увезли в Германию большое количество шахтного оборудования и механизмов, затопили шахты водой, уничтожили насосное хозяйство. Только в одной Сталинской области из 152 шахт было уничтожено 140, т. е. 93 проц.

Два года назад — 8 сентября 1943 года —героическая Красная Армия вернула нашей Родине Донбасс. И немедленно, вслед за изгнанием немецких оккупантов, на освобожденной земле начались восстановительные работы.

Весь народ, вся страна участвуют в возрождении Всесоюзной кочегарки. На восстановление Донбасса прибыли десятки тысяч колхозников, домохозяек, городской и сельской молодежи.

Шефскую помощь в первую очередь оказали многие области Украины. Черниговцы в 1944 году прислали 25 тыс. человек, запорожцы — 12 тыс. и т. д.

Уже в сентябре 1943 года, непосредственно после освобождения, шахты Сталинской области стали давать уголь. В первые дни приходилось работать вручную. Люди, привыкшие к отбойному молотку и врубовым машинам, вынуждены были вернуться к обушку и санкам. На первых порах в действие вводились только мелкие шахты; из крупных шахт началась откачка воды.

Через три месяца после начала восстановительных работ шахты Сталинугля достигли 10 проц. довоенного уровня, а через год они уж давали одну четверть довоенной добычи.

Возрождение шахт идет на базе новейшей техники. Угольщики Ворошиловградской области к августу 1944 года довели уровень механизации зарубки до 62 проц. К этому же времени в бассейне действовали 442 врубовых машины, 567 конвейерных приводов, 1.247 электросверл, 548 отбойных молотков, 90 электровозов и 42 откаточных лебедки.

Темпы восстановительных работ в семь—восемь раз превышают темпы восстановления Донбасса после гражданской войны. Только в условиях советского строя, в условиях дружбы народов, на базе мощной социалистической индустрии, передовой техники стала возможна такая грандиозная по своим масштабам работа.

Но растущие нужды металлургической промышленности Юга требуют еще более быстрого восстановления шахт, всемерной их механизации. В. И. Ленин при восстановлении Донбасса после гражданской войны рекомендовал взяться в первую очередь за восстановление таких крупных шахт, которые потребуют вследствие своего технического уровня меньше рабочих, а главное дадут больше угля. Этот замечательный ленинский принцип концентрации сил на решающих участках применяется в полной мере в Донбассе и сейчас.

Уже полностью восстановлено около 100 основных шахт, частично — 54, находятся в процессе восстановления 140. Для добычи коксующихся углей заложено 50 новых средних шахт, из которых 16 уже дают высококачественное топливо заводам черной металлургии. Наряду с этим полным ходом идет восстановление основного механического оборудования. Пущено в действие 300 под'емных машин, свыше 300 вентиляторов, восстановлено 200 копров.

Шахты оснащаются новым оборудованием. Работают около тысячи тяжелых врубовых машин, 1.130 конвейерных приводов, 300 электровозов. Механизация выемки и откатки угля в основных шахтах, сданных в эксплоатацию, превысила довоенный уровень. Однако общее количество машин, работающих сейчас в Донбассе, еще далеко не достигло довоенного уровня.

Горняки Донбасса с каждым месяцем увеличивают добычу угля. Они высоко держат знамя передовиков социалистического соревнования. В этом году донбассовцы восемь месяцев подряд перевыполняют государственный план и дали фронту, промышленности и транспорту сверх плана почти 325 эшелонов угля. Некоторые из восстановленных шахт уже освоили довоенную мощность. Шахта № 3 «Кочегарка» дает 108 проц. проектной добычи, шахта «Рудич» — 102 проц., «Кураховка» № 4 — 104 проц. и т. д.

В настоящее время Донбасс дает стране почти половину того количества угля, которое он давал в 1940 году.

Люди, пришедшие из деревень и городов Советского Союза на восстановление Донбасса, в большинстве своем даже не имели представления о горняцком труде. Работая, им одновременно приходилось учиться. Только за последние полтора года на шахтах Ворошиловградской области выращено свыше двух тысяч мастеров угля, преимущественно вчерашних колхозников. Значительное число забойщиков составляют женщины.

В связи с этим во весь рост встала задача закрепления этих молодых кадров, создание им необходимых жилищно-бытовых условий. За истекшие два года в Донбассе уже восстановлено и вновь отстроено 2.300 тысяч квадратных метров жилых и культурно-бытовых зданий. До конца этого года намечено сдать еще 500 тысяч квадратных метров площади. Лишь по Сталинской области восстановлено и заново построено 1.200 тысяч кв. метров жилой площади да 730 тыс. кв. метров восстановлено самими трудящимися.

Коренным образом меняется облик городов и поселков — Сталино, Артемовки, Краматорска, Славянска, Макеевки, Мариуполя и других. Улицы перепланируются и озеленяются, заново оформляются площади. Пущен трамвай, введено в эксплоатацию девять гостиниц, работают шесть институтов, десятки техникумов, большое количество культурно-просветительных учреждений. В Артемовске заканчивается восстановление драматического театра. В Макеевке восстанавливается Дворец культуры. На станции Сталино заново строится вокзал. Сталино и Ворошиловград соревнуются между собой за быстрейшее восстановление городского хозяйства.

Тысячи трудящихся Донбасса принимают активное участие в восстановительных работах. В Сталинской области ими отработано на стройках до двух миллионов человеко-дней. В Красноармейском в восстановлении кинотеатра принимало участие все население города. В поселке восстановленной Зуевской государственной электростанции силами общественности построен кинотеатр на 700 мест.

Огромное внимание и заботу о Донбассе проявляют партия и советское правительство. Общая сумма расходов на восстановление угольного Донбасса за два года составила 2,5 миллиарда рублей. На внимание и заботу партии и правительства донецкие шахтеры отвечают стахановским трудом. Они отдают все свои силы, чтобы в короткие сроки полностью возродить Всесоюзную кочегарку — Донбасс, значение которого в условиях мирного развития нашей страны переоценить невозможно.

Большевистская организованность и железная дисциплина— вот что решает сейчас успех хлебозаготовок

Весь актив—на борьбу за хлеб!

Каждому, кто приезжает в эти дни в Ордынск, резко бросается в глаза, что районный партийный и советский актив все еще не чувствует тревоги и ответственности за уборку урожая и хлебосдачу. В дни, когда район из пятидневки в пятидневку срывает задания по хлебозаготовкам, находятся работники, которые предпочитают отсиживаться в своих кабинетах.

За последнее время в Ордынске установился неписанный закон: выезжать в колхозы только тогда, когда посылает райком партии или райисполком. А некоторые даже и в этих случаях ухитряются оттянуть поездку на денек—другой.

Мы прибыли в районный центр в воскресенье во второй половине дня и сомневались, что застанем кого-либо из руководящих работников. Сомневались по той причине, что с уборкой урожая и хлебосдачей район сильно отстает и никак нельзя было ожидать, что в выходной день будут сидеть дома даже самые «загруженные» товарищи.

Но сомнения быстро рассеялись. Председатель райисполкома тов. Петров, заведующий райземотделом тов. Миронов, член бюро райкома партии тов. Шабанков, заведующий торготделом т. Харчиков, секретарь райкома комсомола тов. Васильев да и многие другие были дома. А в предыдущее воскресенье, 26 августа, несмотря на воскресник по хлебосдаче, в Ордынске находилось 11 человек из числа тех, которые прикреплены на время уборки и хлебозаготовок к МТС, сельсоветам и колхозам. И странно, что среди них были те же тт. Шабанков, Петров, Харчиков и другие. И это в то время, когда колхозы, обслуживаемые Алеусской МТС, например, к которой прикреплен тов. Шабанков, срывают график хлебосдачи!

Очень медленно сдают хлеб государству средне-алеусские колхозы. Сельхозартель «Наука и труд» за первую пятидневку сентября не вывезла на заготовительный пункт ни килограмма зерна, а прикрепленный к ней член партии Харчиков вторую пятидневку не появляется на территории сельсовета.

Член партии тов. Гомзяков, заведующий отделом мобилизации райисполкома, прикреплен к Усть-Луковскому сельсовету. За все время уборки он был там только один раз—в конце августа. Между тем уборка урожая и хлебосдача в колхозах этого сельсовета идут крайне плохо. Сельхозартель «Советская Сибирь» годовой план хлебопоставок выполнила к 5 сентября (без натуроплаты) всего лишь на 6,6 процента и за последнюю декаду сдала государству только 19 центнеров зерна.

О некоторых товарищах из числа районного актива не скажешь, что они не бывают в колхозах. Но польза их поездок невелика.

Заведующий дорожным отделом райисполкома, член партии тов. Зверев был прикреплен к колхозу «Красный победитель». Мало помощи получило от него правление этой артели. Теперь Зверева послали в колхозы Черемшанского сельсовета. Но и здесь он только ходит по пятам председателя артели, соревнования в бригадах не организует, нормами выработки не интересуется.

О деятельности пропагандиста райкома партии тов. Гусевой, закрепленной за Филипповским сельсоветом, и парторга сельхозартели имени Стаханова тов. Шайдурова красноречиво говорят цифры. На 6 сентября по сельсовету еще не убрано и половины зерновых культур. Ни в одном из четырех колхозов годовой план хлебосдачи не выполнен больше чем на 9 проц. Сельхозартель имени Стаханова уже две пятидневки подряд не сдает хлеб на заготовительный пункт.

Когда читаешь постановление бюро райкома партии от 30 июля, в котором прикрепленным к сельсоветам и колхозам работникам раз'ясняется, что «они несут полную ответственность за уборку урожая и хлебопоставки наравне с председателями колхозов», то становится непонятным, почему райком терпимо относится к расхлябанности и безответственности.

6 августа бюро райкома ВКП(б) признало, что «секретари партийных организаций, уполномоченные райкома и райисполкома, председатели сельсоветов и колхозов не руководят по-настоящему и хлебозаготовки пустили на самотек». 21 августа бюро райкома снова отметило, что «командированные в сельсоветы и колхозы уполномоченные райкома и райисполкома не проявили чувства ответственности за уборку урожая и выполнение плана хлебопоставок».

К сожалению, дальше этого констатирования райком не пошел. Он не контролирует повседневно работу людей, посланных в помощь колхозам и сельсоветам, не требует от них персональной ответственности за порученное дело. В практике райкома найдется очень немного примеров, когда на бюро слушали бы отчеты товарищей, посланных на село.

На-днях проходили кустовые совещания комбайнеров, бригадиров тракторных отрядов, председателей колхозов и сельсоветов. На них присутствовали некоторые секретари парторганизаций и часть работников, посланных в колхозы из районного центра. Слушали отчеты комбайнеров и бригадиров тракторных отрядов, председателей колхозов и сельсоветов. Каждому из них пред'являли требования. А о том, что делают агитаторы, посланные из города и районного центра, чем занимаются сейчас секретари партийных организаций — об этом не поинтересовались, хотя совещаниями руководили секретари райкома партии. Так было на совещании в Ордынске и в Алеусской МТС.

Чтобы усилить темпы уборки и хлебозаготовок, надо прежде всего поднять чувство ответственности партийного, комсомольского и советского актива за судьбу урожая.

Е. ТРЕГУБОВ.

Ордынск. **(По телефону).**

Зерно победы

Ныне все — и мальцы, и деды
На полях.
Ныне хлеб, что жизнь...
Восковое зерно Победы
На ладони твоей лежит.

Наливная шумит пшеница,
Золотистая вьется пыль.
Машет жнейка крылами птицы,
Подбоченясь, стоят снопы.

Видишь — плавно, необычайно,
На раздолье просторов вновь
Кораблями плывут комбайны,
Встретив дружный прибой хлебов.

Это, осень опережая,
В жарком, честном поту труда
Подошла пора урожая,
Боевая наша страда.

Стихло эхо битв величавых,
Смолк орудий жестокий гром,
Наших воинов честь и славу
Ты своим подкрепи трудом.

Чтобы наша страна окрепла,
Чтоб забыть ей горечь беды,
Чтоб, как в сказке, встали из пепла
Города, дворцы и сады,

Чтобы счастьем дышало небо
Благодатной теплой порой, —
Помни:
больше, товарищ, хлеба!
Знай:
в долгу ты перед страной!

Напряженье труда изведав,
В урожайных крутых боях —
Будь героем!
Добудь победу
На колхозных своих полях!

Казимир **ЛИСОВСКИЙ.**

Высокий урожай проса

МАСЛЯНИНО, 8 сентября. **(По телефону, наш корр.).** Богатое просо убирает колхоз имени Куйбышева, Никоновского сельсовета. По 120 пудов с гектара намолачивают с общих посевов, а семенные участки дают по 180 пудов. Только одного проса колхозники соберут более 14 тысяч пудов.

Пшеница и овес дают от 10 до 12 центнеров с гектара. Колхоз сдал государству 3 тысячи пудов хлеба.

При такой „дисциплине“...

Утро. К восьми часам в контору колхоза имени Советов начинают собираться колхозники. Проходит еще добрых полчаса, пока соберутся все, кого ждали. В десятом они направляются в полеводческую бригаду и лишь в десять начинают работать.

Не проходит и двух часов, как об'являют перерыв на обед, который длится [illegible] два часа.

Но и после него трудятся недолго — за несколько часов до заката солнца едут домой, в деревню. В общем, рабочий день в поле не превышает шести—семи часов. И это в горячие дни уборочной страды, когда каждый час решает судьбу урожая!

Норм выработки никто не выполняет. Да и как их выполнить при столь коротком рабочем дне? Машинисты на лобогрейках выкашивают по два гектара, и то не каждый день.

Известно, что добрые хозяева в страду нередко прихватывают и ночные часы. В передовых колхозах всю ночь идет молотьба, очистка зерна, вывозка его государству. А здесь ничего этого не увидишь. И вот результат: из 350 гектаров зерновых культур колхоз имени Советов убрал только 165 гектаров, причем больше сотни скошено комбайнами. Овес еще стоит на корню, пшеницы остается убрать больше 45 гектаров. График сдачи хлеба государству все время срывается.

На току лежит больше 300 пудов неподработанного зерна. Руководители колхоза ссылаются на нехватку рабочих рук, из-за чего будто бы нельзя во-время подготовить хлеб к сдаче. Но посмотрим, кто и как работает в колхозе.

Бригадир тракторного отряда Алексей Трутнев уехал на базар. Колхозница Домна Спирина вообще только числится в списках артели, она не заработала ни одного трудодня и все время проводит в своем собственном хозяйстве. Забыли дорогу на поля артели Федор Шпак и его дочь Мария.

Председатель колхоза Николай Трутнев ограничивается тем, что только плачется на плохую трудовую дисциплину, а мер никаких не принимает. Из 40 трудоспособных в поле занято 12—15 человек. Многие заняты только в животноводстве, в то время как передовые колхозы умело используют и животноводов на уборке урожая. Почему этого нельзя сделать в колхозе имени Советов?

По соседству расположена артель имени 1 мая. И здесь порядки не лучше. 12 колхозниц и подростков не выходят на работу. Елена Дешкина имеет на своем счету всего лишь 17 трудодней; ей «некогда» работать в колхозе: она сбывает продукцию своего хозяйства — молоко и овощи в Новосибирске, Евсино, Черепанове.

Подстать ей Александра Дорогина, Ольга Бабина и еще кое-кто. Они тоже не трудятся в общественном хозяйстве. Все предупреждения правления не оказывают на них никакого влияния.

При такой расхлябанности в колхозе имени 1 мая (председатель т. Козлов) плохо идут и уборка, и хлебосдача. На корню еще 100 гектаров хлеба. Если же большая часть скошена, то в этом заслуга комбайнера Евдокима Попова, который убрал 270 гектаров. Другие средства уборки почти не используются. На токах лежит до 50 центнеров зерна, которое не подрабатывается.

Все зависит от состояния трудовой дисциплины. К сожалению, этим вопросом не интересуются ни сельсовет, ни районные работники.

Председатель сельисполкома пристанционного поселка Евсино т. Любченко пообещал подбросить людей в колхоз, но дальше обещаний не пошел. Были здесь работники районных организаций, в частности прокуратуры. Но и они ничем не помогли колхозам. Даже детские ясли, из-за отсутствия которых женщины вынуждены уходить с поля домой, не организованы.

Не пора ли навести большевистский порядок в колхозах имени Советов и имени 1 мая. Кстати сказать, трудовая дисциплина и организация труда хромают и во многих других колхозах, обслуживаемых Евсинской МТС.

П. КРУЧИНИН.

Черепаново. **(По телефону).**

Солдаты трудового фронта

Грузчик Егор Трофимович

Маленький, сухонький, он весь в движении. На фронте быть бы ему хорошим разведчиком. Но у него слабое зрение и в армию его не приняли. А здесь, в колхозе имени Молотова, он незаменимый грузчик. Бывают дни, когда Егор Гераськин переносит на своих плечах по 14 тонн зерна.

Всю уборочную Егор Трофимович работает на току. Его дело носить насыпанные зерном полновесные мешки на весы, с них—на телегу, с телеги—в зернохранилище. 14 тонн по три раза — это большая работа. Но и к вечеру, неугомонный, он спешит, торопит женщин.

— Миленькие, марки не роняйте. Шевелите руками так, чтобы женихам понравиться.

— Да ну тебя, Егор Трофимыч! Двужильный ты, что ли... И весь-то махонький, а усталость не берет.

— Я человек испытанной марки. Бывший волжский грузчик. Там, бывало, как поставят к причалу посудину — развертывайся. Здешняя работенка — игрушечки!

Гераськин приехал в Сибирь из Тамбовщины. Сразу в этот колхоз. Человек он прямой, лепит в глаза правду.

Особенно он ценен в колхозе сейчас, когда мало здоровых мужчин. Егор идет выполнять любой тяжелый труд. За 8 месяцев он имеет уже свыше 400 трудодней.

Впотьмах, высыпав в зернохранилище последний мешок пшеницы, он подошел к председателю правления.

— Разреши, товарищ Ефимов, завтра с'ездить в город. Очень нужны деньжонки. Принесли извещение о налоге, надо заплатить.

Утром, усаживаясь на трехтонку, он кричал проходящим на ток колхозницам:

— С мешками, родненькие, осторожно. Носите их по двое. Завтра я снова за них примусь. Да пересмотрите-ка все мешки. Вчера впотьмах я зацепил одним за гвоздь и порвал. Зашейте...

Зина-утятница

Солнце печет по-летнему. Но нужно идти, деревенька уже близко. Свертываю с дороги и тропинкой между картофельным полем и ржищем иду напрямик к небольшой березовой рощице.

Откуда-то донесся приглушенный детский шум. Так гудят пчелы в закрытом улье. Сначала трудно было понять, где собралось столько ребятишек. Но они резвой стайкой внезапно появились на полянке между деревьями.

Это школа. Первые дни занятий. Вот почему и в классах ребята еще неугомонны. От одной группы отделилась и быстро побежала к ракитам девочка в синем платьице.

Мы встречаемся у заросшего камышом пруда. Девочка лет восьми. Тонкое, слегка порозовевшее лицо, бойкие голубые глазенки. Похожие на лен волосы собраны в две жиденькие косички.

— Как называется ваш колхоз?

— «Красный колос».

— А тебя как звать?

— Зина.

— Почему от подруг-то убежала?

— Утят кормить.

— Чьих утят?

— Колхозных. С инкубатора купили. Их у меня сто девять. Бойкие, жадные.

Девочка подошла к тинистому берегу, на котором лежал большой железный противень. Присев на корточки, она тихонько, словно боясь кого-то вспугнуть, стала звать:

— Ути-ути-ути... Уть-уть-уть...

Тотчас же в камышах послышался писк. Потом стайками показались еще не полностью оперившиеся утята. Они быстро плыли к Зине. Девочка на четвереньках по зыбкой тине подобралась к ближайшей заросли камыша и достала ведро.

Утята уже выходили на берег.

— Тише вы, жадные. Успеете. Всех накормлю.

— Это ты за кого работаешь?

— Ни за кого. Сама. Их мама должна кормить, а она в поле, хлеб вяжет. Теперь рабочие руки — ой, как нужны. Вот я и отпускаю маму в поле, а сама тут с утятами. Они и учиться мне не мешают. А как ни то, за них трудодни пишут...

— А если растеряешь утят?

— Ну, уж нет! Они меня знают и не разбегутся... Идите живее, скоро звонок, мне на урок надо.

И Зина, бросив еще несколько горстей проса, понесла ведро в камыши.

Коченево. **К. ВАСИЛЬЕВ.**



Колхоз «Победа», Новосибирского района, сдал государству 1.350 центнеров хлеба, выполнив годовой план на 76,5 процента. На снимке: старший обоза **П. Д. Марьин** получает от заведующей тока **К. С. Колдаевой** путевку на заготпункт. Колхоз в этот день вывез 50 центнеров высокосортного зерна. **Фото Б. Шумакова.**

ПО НОВОСИБИРСКУ и ОБЛАСТИ

Жизнь спасена



Летчик **В. С. Ивакин.**

Из района позвонили в 11 часов ночи. Взволнованный голос сообщил, что у одного районного работника сильное обострение язвы желудка. Нужна немедленная помощь. Если операция не будет произведена в течение 10 часов, больной может умереть.

Лететь надо было темной ночью по новой трассе в село Чумаково — центр Михайловского района, где нет никакой мало-мальски пригодной посадочной площадки для самолета. От летчика требовалось мужество, умение вести машину ночью по неизведанной трассе и совершить посадку в неизвестном месте.

В полет послали летчика ВВС Сибво лейтенанта Ивакина В. С. Пассажиром села хирург Вьюкова Р. И. Быстрые сборы, подготовка хирургического инструмента, и в 3 часа 20 минут маленький «ПО-2», поднявшись с аэродрома, исчез в темноте осенней ночи.

Молодой летчик уверенно вел самолет, держа курс прямо на Чумаково. Ранним утром «ПО-2» удачно приземлился на полянке около села. Хирурга быстро доставили к больному. Операция прошла благополучно. Жизнь человека спасена.

Завод осваивает новую продукцию

Поверните рычажок-регулятор, зажгите фитиль, наденьте на него горелку. Керосин из баллончика поднимется по трубке в горелку. От разности температур он превращается в газ и загорается на поверхности горелки, образуя пламя температурой в 500—600 градусов.

Все это нехитрое приспособление представляет из себя печку размерами с примус. Горит она бесшумно, без копоти. Чайник воды емкостью в три литра вскипает через шесть—семь минут.

Печка очень экономна: поллитра керосина хватит для того, чтобы для средней семьи приготовить завтрак, обед, ужин.

Такие печки, называемые керо-газы, будет в ближайшее время выпускать Новосибирский завод, где главным инженером т. Простосердов. Уже изготовлено 10 пробных образцов.

Обращение любимого вождя товарища Сталина к народу воодушевило рабочих и инженеров завода. Коллектив обязался в ответ на обращение к 18 сентября отработать технологию и приготовить оснастку для этого нового вида изделия, а с 1 октября приступить к массовому выпуску керо-газов.

700 участников смотра художественной самодеятельности

Закончился смотр художественной самодеятельности ремесленных и железнодорожных училищ Новосибирской области.

В смотре приняло участие 700 учащихся: хоровые коллективы, коллективы пляски, солисты-вокалисты и музыканты, духовые и струнные оркестры.

Смотр выявил разнообразные творческие дарования и большую серьезную работу учащихся и их руководителей.

4 сентября, в 8 часов вечера, в Доме Красной Армии состоялся заключительный концерт участников смотра, на котором были представлены лучшие исполнители самодеятельного творчества.

Участвовало в концерте более 400 человек. Выступали об'единенный хор в 200 человек, об'единенный духовой оркестр. Хореографические коллективы исполнили классические танцы и пляски народностей СССР. Хор железнодорожного училища № 2 исполнил сцену свадьбы из оперы «Иван Сусанин». Акробатический коллектив ремесленного училища № 16 показал интересные композиции из сложных упражнений.

Отдельные исполнители будут посланы на третий всесоюзный показ художественной самодеятельности в Москву.

Телефонизация шахты „Красный орел“

Новосибирское областное управление связи полностью телефонизировало шахту «Красный орел». Построена телефонная станция, подвешено 18 километров телефонного провода. Теперь шахта связана с Ленинским рудником.

Команда легкоатлетов вылетела в Киев

7 сентября из Новосибирска в Киев вылетела сборная команда легкоатлетов спортивных обществ Сибири для участия в соревнованиях на первенство страны, которые будут проходить с 9 по 15 сентября. Эта команда вышла на первое место во всесибирской спартакиаде. Состав ее 30 человек. В их числе новосибирцы — мастер спорта СССР т. Исаков, неоднократный чемпион Сибири по бегу т. Лагута, лучший метатель диска инженер завода имени Чкалова т. Шалин, студент техникума физкультуры т. Осипов, спортсмены тт. Фамильцева, Ревякин и другие.

Возглавляет команду заместитель председателя городского комитета физкультуры и спорта т. Каусман.

Дома для стахановцев

Строительный трест, где начальником тов. Вайнер, строит в Кировском районе семь домов-особняков из шлако-бетона для стахановцев Сибметаллстроя. В каждом доме — две комнаты и кухня. Строительство будет закончено к 15 октября.

Инструмент и запасные части—совхозам

Новосибирское отделение «Союзсовхоснаба» отправляет для совхозов Барабинского «Союзмолтреста» три вагона запасных частей и инструментов. Завозятся приводные ремни для комбайнов и зерносушилок, подшипники, авторезина и проч.

В июле—августе отделение «Союзсовхоснаба» отправило для зерносушилок совхозов 38 вагонов угля. Это с избытком обеспечивает потребность совхозов в топливе.

Маленький фельетон

Эстрадная халтура

В жаркий солнечный полдень сквозь шум многолюдного базара пронеслись зычные выкрики, зазывающие публику в балаган. И сразу в памяти возникли картины народных увеселений, полные пестрых сказочных красок, здорового сверкающего юмора и неподдельного веселья.

Взволнованные парнишки, степенные колхозники, любопытные домохозяйки толкались около кассы, радостно предвкушая потешное балаганное действо. Это мог быть и неунывающий Петрушка и затейливая инсценировка популярной народной сказки, сжатая и образная, с веселой песенкой и народной пляской.

Но вот раскрывается занавес... Экзотический цыган в роскошном модном костюме, с гитарою в руках косо поглядывает на зрителей. Раздается стонущий звон нескольких гитар, заставляющий вспомнить сетования одного античного мудреца, который корил музыкантов за то, что они настраивают свои инструменты, но не заботятся об исправлении своих нравов. Здесь, увы! — и гитары толком не были настроены.

Вместо яркого народного лубка публике преподносится претенциозная пошлятина. Вася Арапчик танцует разухабистую венгерку. Маруся Огневая танцует тоже венгерку. Хор поет цыганские песни. Потом следуют еще четыре венгерки. Певицы Дулькевич и Вербицкая исполняют томные романсы. И уж, конечно, «паалны оии нэгги й стррасти...»

Все это происходит в темном сарае под вывеской «Эстрадный театр» у нас, на Ипподромском базаре. И происходит, представьте себе, только потому, что в Казахстане устройство подобных зрелищ отнюдь не поощряется. Мотивировка, на первый взгляд, как будто совсем нелогична, но что, в сущности, оставалось предприимчивым дельцам из Казахской филармонии, как не отправиться при данном положении вещей на поиски такого редкостного города, где приезжающим из сей предмет не чинилось бы никаких препятствий?!

Новосибирск им понравился. Здесь заезжие халтурщики быстро нашли себе влиятельного покровителя в лице директора Новосибирской филармонии тов. Полякова. Он — человек занятой, взяться самому за организацию полноценных народных зрелищ ему явно недосуг, а тут как раз появляются столь милые и приятные люди, к тому же совсем нетребовательные. Дайте им сарайчик, дайте возможность развернуться, и новосибирцы больше не будут жаловаться на плохую работу своей филармонии.

Сделка состоялась, и новый, с позволения сказать, эстрадный театр начал работать. Это—шесть—семь сеансов в день. Это—по двести доверчивых зрителей на каждом сеансе! Это—по десять рублей с каждого зрителя!

Ничего удивительного не будет, коль пойдут теперь гулять среди халтурщиков певучие сказы о богатом и гостеприимном городе Новосибирске.

— Базары там тучные и обильные, — скажет один. — Народ радушный и с деньгой. Сараев, пригодных для нашего жанра, сколько угодно. А в аренду сдает Поляков... Милой души человек. И насчет идеологии нисколько не затрудняется. Гони проценты, и вся недолга.

— Не может этого быть, — усомнится, пожалуй, какой-нибудь старый, видавший виды халтурщик. — Это же Новосибирск! Большой культурный город! Несколько лет там работала Ленинградская филармония. Как говорится, преемственность, культурные традиции и все такое...

— Ничего этого совершенно нет! Насчет культурной традиции Поляков нисколько не сторонник. Открытых симфонических концертов в городе давно уже не слыхивали. Знаменитые певцы и музыканты приезжать туда на гастроли перестали. Интересных концертов вообще не бывает. Устройством народных зрелищ филармония не занимается. Так что не смущайся! Записывай адрес!

И быстро примутся запаковывать чемоданы новые халтурщики, мечтая о богатом и гостеприимном городе Новосибирске, где арендой базарных сараев под эстрадные театры ведает либеральный тов. Поляков.

Ник. **ВОСКРЕСЕНСКИЙ.**

По родной земле



Все четыре нелегких года войны, часто сами терпя лишения, советские люди делились всем, чем могли, с женами, детьми, отцами и матерями фронтовиков.

Отшумела война, но большое сердце великого народа по-прежнему бьется любовью к тем, кто завоевал Победу.

На наших снимках: вверху — построенные в дни Отечественной войны дома для семей военнослужащих в колхозе «Об'единенный путь», Ярославской области; внизу — жены фронтовиков Л. С. Калягина и Е. И. Алексеева из колхоза «Искра», Ленинградской области, с коровами, полученными от государства.

Фотохроника ТАСС.

В сочинском домике-музее писателя Н. Островского

В живописном уголке города Сочи расположен домик-музей писателя Николая Островского. В тяжелое время для Родины в 1941—42 гг., когда Сочи был прифронтовым городом, музей ежедневно посещали сотни воинов Красной Армии, рабочие и колхозники, учащиеся школ. За последние 3 года в домике-музее писателя Н. Островского побывало около 100 тысяч человек. В числе посетителей — Герои Советского Союза, кавалеры многих орденов, офицеры и рядовые бойцы.

Сотни писем получает музей Николая Островского с разных концов страны: из далекой Чукотки, солнечного Ташкента, Владивостока, Москвы, Ленинграда. Многие письма адресованы матери писателя Ольге Осиповне Островской. Герои Советского Союза Белоусов и Рыбалко пишут ей:

— В победоносных боях плечом к плечу с нами шагал немеркнущий образ Павки Корчагина. Сколько таких скромных и мужественных Корчагиных вырастила наша чудесная страна. Это они освободили нашу землю и на своих штыках принесли мир всей Европе. Спасибо вам, родная Ольга Осиповна, за такого мужественного сына, как Николай Островский.

— В самые тяжелые минуты боевой жизни, — пишет боец Калинин, — я всегда вспоминаю Павла Корчагина. Этот правдивый образ усиливает мое мужество, помогает лучше выполнить свой долг перед Родиной.

Молодая девушка — зенитчица Зоя Морозова пишет: «Слова Павла Корчагина «самое дорогое у человека — это жизнь, она дается ему один раз, и прожить ее нужно так, чтобы не было мучительно больно за бесцельно прожитые годы, чтобы не жег позор за подленькое и мелочное прошлое», помогли мне найти правильный путь жизни. С первых же дней войны я ушла на фронт и вместе со всеми внесла свою долю труда в освобождение Родины».

Домик-музей Николая Островского заново отремонтирован. Работники музея готовятся к 10-летию со дня его открытия. (ТАСС).

К пребыванию делегации финской молодежи в Ленинграде

ЛЕНИНГРАД, 7 сентября. (ТАСС). Находящаяся в Ленинграде делегация Демократического союза молодежи Финляндии встретилась сегодня с руководящим активом комсомольской организации города. Встреча прошла в теплой, дружественной атмосфере. Секретарь обкома и горкома ВЛКСМ тов. Чернецов приветствовал гостей от имени молодежи Ленинграда.

Глава делегации Юрье Ахомаа рассказал об организационной структуре и работе Демократического союза молодежи Финляндии. Он, между прочим, сообщил о том, что союз насчитывает 25 тысяч членов. В заключение он рассказал о воспитательной и массовой работе, которую ведет союз.

Делегация побывала в женской средней школе № 43, посетила завод «Электросила», где встретилась с заводской молодежью.

Днем гости осматривали выставку «Героическая оборона Ленинграда», которая произвела на делегатов исключительно сильное впечатление.

Журналы для культурно-просветительных работников

Ежемесячный журнал Комитета по делам культурно-просветительных учреждений при СНК РСФСР «Политпросветработа» будет выходить под названием «Культурно-просветительная работа». Увеличиваются об'ем его и тираж.

Возобновляется выход журнала «Библиотекарь». (ТАСС).

В городе дворцов и парков

ПУШКИН, 7 сентября. (ТАСС). Из руин и пепла вновь возрождается красавец-город Пушкин, разрушенный немецко-фашистскими варварами. Восстанавливаются знаменитые дворцы, построенные Растрелли и Кваренги, парки и исторические места, связанные с памятью великого поэта. В Екатерининском дворце реставрируются сохранившиеся залы и комнаты. Над двенадцатью из них уже возведена крыша. На-днях начинаются работы в тронном зале.

Приведен в порядок Екатерининский парк. Этим летом в нем вновь отдыхали тысячи ленинградцев. Расчищается Александровский парк. Все пушкинские места восстанавливаются в таком виде, в каком они были при жизни поэта.

В городе капитально отремонтировано и построено 300 домов. Значительная часть населения получает воду из восстановленного водопровода. Город дворцов и парков вновь быстро озеленяется. В этом году пушкинцы посадили 10 тысяч кустов и деревьев. Заасфальтированы центральные кварталы, площади.

На железнодорожной станции, где остались груды развалин, выросло новое здание вокзала.

Новый рекорд машиниста молотилки Яцемирского

ПРОСКУРОВ, 7 сентября. (ТАСС). Недавно машинист Вахновецкой МТС, Каменец-Подольской области, Яцемирский при норме 18 тонн намолотил за 16 часов 71 тонну зерна. На-днях он установил новый рекорд — дал 76 тонн зерна, выполнив 4 с половиной нормы.

За день в барабан молотилки поступило 46.200 снопов.

Прием в аспирантуру

Комитет по делам высшей школы при Совнаркоме СССР установил план приема в аспирантуру вузов и научно-исследовательских учреждений в 1945 году. Высшие учебные заведения зачислят 2.700 аспирантов, научно-исследовательские учреждения —1.589.

Лицам, допущенным к вступительным экзаменам в аспирантуру, предоставляется отпуск без сохранения содержания продолжительностью в 15 дней. Принятые в аспирантуру освобождаются от работы не позднее чем через месяц после зачисления.

Прием в аспирантуру должен быть закончен к 1 декабря 1945 года. (ТАСС).

Извержение вулкана Шивелуч

УСТЬ-КАМЧАТСК, 7 сентября. (ТАСС). На-днях сильными взрывами началось извержение самого северного вулкана Камчатки — Шивелуч. Взрывы продолжались 10 минут. Из кратера на высоту до 3.000 метров поднялся столб вулканических газов, образовавших тучу, которая нависла над районом в 25 километров. Через час газы рассеялись, вечером на расстоянии в сто с лишним километров над вершиной вулкана был виден огромный язык горящих газов.

Как сообщил научный сотрудник вулканологической станции Академии наук СССР Б. И. Пийп, подобное извержение короткими взрывами характерно для вулкана Шивелуч.

Бригада Дарьи Гармаш выполнила 4 годовых нормы

РЯЗАНЬ, 7 сентября. (ТАСС). Обращение товарища Сталина к народу вызвало огромный под'ем среди трактористов области. На колхозных полях с новой силой развернулось соревнование водителей машин. Первенство попрежнему держит бригада Дарьи Гармаш из Рыбновской МТС. Став на сталинскую вахту в честь Победы, трактористы бригады Гармаш закончили выполнение четвертой годовой нормы. Каждым 15-сильным трактором выработано 1.600 гектаров. Бригада сэкономила более 9 тонн горючего.

Более трех годовых норм выполнили бригады И. Кондрашина (Рыбновская МТС), т. Анипко (Старожиловская МТС). 85 тракторных бригад, соревнуясь за областное первенство, выработали свыше 500 гектаров на каждый 15-сильный трактор.

Приезд Р. Кубелика

По приглашению Всесоюзного общества культурной связи с заграницей (ВОКС) в Москву приехал сын знаменитого скрипача Яна Кубелика — известный чешский композитор, главный дирижер Пражской филармонии Рафаэль Кубелик с женой скрипачкой Людмилой Кубелик.

В ВОКСе состоялась встреча прибывших гостей с представителями музыкальной общественности столицы. На вечере присутствовали чины чехословацкого посольства в Москве, председатель ВОКСа тов. Кеменов, председатель Комитета по делам искусств при Совнаркоме СССР тов. Храпченко, композиторы Шостакович, Шебалин, Кабалевский, Чемберджи, профессор Гольденвейзер, музыканты, артисты, представители печати.

Р. Кубелик ознакомится с музыкальной жизнью столицы. По приглашению Московской филармонии он будет дирижировать в Москве двумя симфоническими концертами, составленными из произведений русских классиков, чешских и советских композиторов. (ТАСС).

Перед выборами во Франции

Заседание Конфедерального Комитета Всеобщей Конфедерации Труда

ПАРИЖ, 7 сентября. (ТАСС). На заседании Национального Конфедерального Комитета Всеобщей Конфедерации Труда (ВКТ), состоявшемся 4 сентября, секретарь ВКТ Бенуа Фрашон сделал доклад о положении французской промышленности и о задачах в области производства, стоящих перед профсоюзами. Охарактеризовав положение в различных отраслях промышленности и приведя примеры, когда тысячи рабочих отказывались от оплаченного отпуска для того, чтобы закончить свою работу по реконструкции промышленных сооружений, Фрашон разоблачил вредительскую деятельность трестов.

Касаясь отказа де Голля принять делегацию пяти крупных политических организаций, Фрашон заявил: «Де Голль напомнил нам, что свобода попрежнему непрочна и что она нуждается во всех своих защитниках... Представители пятой колонны становятся все более наглыми. Ввиду того, что были помилованы приговоренные к смертной казни полицейские, занимавшие в период оккупации руководящие посты и истязавшие патриотов, можно задать вопрос: не преследуют ли тут цель об'единить все, что есть реакционного, для того, чтобы установить личную диктатуру».

Фрашон указал, что джер (французская разведка) организует покушения, провокации в провинции для того, чтобы нарушить порядок. Он привел показания одного агента джер, арестованного за уголовное преступление регулярной полицией. Этот агент признал, что джер получает 300 миллионов франков в месяц и что сам агент совершил преступление по приказанию джер для того, чтобы вызвать беспокойство. «Это—провокационные акты, которые являются типично фашистскими», подчеркнул Фрашон.

Возвращаясь к заявлению де Голля о том, что политика не входит в функции профсоюзов, Фрашон продолжал: «Шарль де Голль хочет оспаривать у нас право заниматься этими вещами... Предстоящие выборы явятся борьбой между реакцией и демократией».

Создание общегосударственного Национального комитета Венгрии

БУДАПЕШТ, 7 сентября. (ТАСС). 5 сентября открылось третье заседание Временного Национального собрания Венгрии.

Собрание заслушало отчетный доклад о работе правительства премьер-министра Миклош Бела.

В прениях по докладу премьер-министра выступили лидеры партий и профсоюзов и министр иностранных дел Венгрии Дьендьеши Янош.

Председатель Временного Национального собрания Жедени Бела об'явил, что на основании выступлений лидеров он считает, что все партии выразили доверие правительству.

Национальное собрание утвердило все декреты, изданные правительством, и решения политической комиссии Национального собрания.

Жедени Бела сообщил об изменении в составе Верховного Национального Совета, в который теперь вместо Гере Эрне входит Ревай Йожеф.

Национальное собрание до окончательного решения вопроса о форме государственной власти уполномочило Верховный Национальный Совет назначать послов, давать полномочия консулам и заключать международные договоры.

БУДАПЕШТ, 7 сентября. (ТАСС). Состоялось первое заседание вновь созданного общегосударственного Национального комитета. Председателем комитета избран Тильди Золтан, товарищами председателя Ракоши Матиас, Сакашич Арпад, Кошша Иштван, Ковач Имре. Главным секретарем —Райк Ласло, секретарем—Халас Альфоед, административным секретарем—Рошта Ласло, техническим секретарем—Сентиваи Шандор.

С краткой речью выступил вновь избранный председатель Тильди Золтан, который сказал, что задачей комитета является согласование работы всех национальных комитетов страны. Кроме того, комитет явится органом, направляющим политическую жизнь страны. Комитет всеми силами будет поддерживать работу правительства.

Массовые забастовки в Греции

АФИНЫ, 7 сентября. (ТАСС). Вчера после отказа промышленников удовлетворить требования рабочих была об'явлена общая забастовка прядильщиков Афин. 12.000 рабочих, техников и служащих английских военных учреждений и организаций решили об'явить 48-часовую забастовку. Рабочие требуют увеличения заработной платы на 75 проц., улучшения питания, введения страхования и права свободного участия в профсоюзах.

В Пирее продолжается забастовка рабочих маслобойных и мыловаренных заводов. 5 сентября там же забастовали рабочие химического завода. Профсоюзные организации многих других предприятий приняли решения о забастовке в случае, если положение рабочих не будет улучшено в ближайшие дни. Многие бастующие выдвигают не только экономические, но и политические требования, в частности амнистии политическим заключенным и образования представительного правительства.

Совместное использование Бразилией и США бразильских авиабаз

НЬЮ-ЙОРК, 7 сентября. (ТАСС). Как передает корреспондент агентства Юнайтед пресс из Рио-де-Жанейро, министр иностранных дел Бразилии Веллозо заявил, что согласно решению бразильско-американского комитета обороны крупными бразильскими авиационными базами будут пользоваться совместно войска США и Бразилии. Комитет будет непрерывно расширять свою деятельность, причем в Бразилию будет отправляться все большее число солдат и офицеров американской армии и военно-воздушных сил. В Бразилии будет находиться миссия морского министерства США.

По словам Веллозо, бразильские морские базы всегда контролировались и будут контролироваться Бразилией. Соединенные Штаты в качестве союзника Бразилии возвели в ней морские сооружения, но их контроль над сооружениями, находящимися в Бразилии, будет прекращен. Соединенные Штаты будут иметь право использовать бразильские базы в случае возникновения войны так же, как они использовали их во время только что закончившейся войны.

Угроза голода в Бенгалии

ЛОНДОН, 7 сентября. (ТАСС). По сообщению калькуттского корреспондента агентства Рейтер, лидер партии националистов в Центральном законодательном собрании Индии д-р Банерджи направил вчера министру по делам Индии Петик-Лоуренсу телеграмму, в которой требует немедленно принять меры к предотвращению голода в Бенгальской провинции. Ранний урожай, пишет Банерджи, в значительной части пострадал от засухи и наводнений, которые продолжаются и сейчас. Перспективы на основной урожай являются мрачными и значительные запасы хлебных злаков уменьшились ввиду несовершенного их хранения. «Голодные и полураздетые люди, — пишет Банерджи,—продолжают стекаться в Калькутту. Наблюдаются такие же признаки, как и в 1943 году. Для того, чтобы предотвратить голод, необходимо принять немедленные меры».

От голода в Бенгальской провинции в 1943 году умерло 1.500 тысяч человек.

Просмотр советских фильмов в Англии

ЛОНДОН, 7 сентября. (ТАСС). Свыше 2 тысяч человек, включая министров английского кабинета, представителей дипломатического корпуса, офицеров союзных армий и флотов, английских кинопромышленников, актеров, писателей и журналистов, присутствовали на последнем просмотре советских фильмов, организованном послом СССР в Лондоне Ф. Т. Гусевым в одном из крупнейших лондонских кинотеатров. Были продемонстрированы документальные фильмы «Берлин» и «Парад Победы». Кадры, демонстрирующие победоносный советский флаг, развевающийся на крыше рейхстага, выступление маршала Жукова и присутствие И. В. Сталина на Параде Победы, были встречены продолжительными аплодисментами присутствующих. Оба фильма прошли с большим успехом.

Международный обзор

Когда над миром взметнулось гигантское пламя военного пожара, никто не предполагал, какие чудовищные разрушения и опустошения причинит вторая мировая война, сколько миллионов жизней унесет она, сколько искалеченных и сирот оставит. Но все знали, что придет день, когда умолкнут орудия, перестанет литься кровь и люди снова вернутся к мирным делам. Перед Об'единенными нациями стояла задача сделать все, чтобы сократить сроки войны, разгромить агрессоров на Западе и на Востоке, устранить угрозу новой войны. Ради этой задачи об'единились народы демократических стран, ради этого благородного дела ничего не жалели советские люди. Народы нашей Родины были глубоко уверены в том, что враг будет разбит, что восторжествует правое дело.

И вот теперь этот день настал. 2 сентября 1945 года — день подписания Японией акта о капитуляции — войдет в историю как знаменательная историческая дата, положившая конец второй мировой войне. Великий Сталин в своем обращении к народу сказал, что война окончена и наступил долгожданный мир для народов всего мира. Весть об этом повсюду воспринята как величайшее торжество разума и справедливости над силами мрака и зла, как победа свободы над тиранией. Иностранная печать и радио, широко комментируя выступление вождя советского народа, заявляют, что отныне начинается новая эра, которая должна принести мир, свободу и безопасность для всех народов.

В то же время некоторые газеты отмечают, что в результате второй мировой войны Советский Союз обеспечил себе такое положение, которого не смогла достигнуть прежняя Россия. Американская и английская печать, а также газеты других стран особо подчеркивают заявление товарища Сталина о том, что теперь Южный Сахалин и Курильские острова отойдут к Советскому Союзу. По мнению газеты «Нью-Йорк геральд трибюн», американцы сочтут это вполне естественным. Газета утверждает, что с присоединением этих территорий к СССР увеличатся ко взаимной выгоде связи Советского Союза и США через Тихий океан, американцы и русские осознают, что они являются близкими соседями.

Как известно, первый русский военный пост был учрежден на Сахалине еще в 1853 году, а по договору с Японией Сахалин в 1875 году полностью перешел во владение России. Однако в войну 1904—1905 гг. японцы, воспользовавшись слабостью царского правительства, оккупировали остров, и его южная часть по Портсмутскому договору отошла к Японии. В мае 1920 года японские милитаристы вновь высадили свои десанты на советской территории Сахалина и на протяжении пяти лет хозяйничали здесь, хищнически эксплоатируя громадные естественные богатства острова.

Разумеется, Сахалин привлекал алчные взоры японской военщины не только своими богатствами. Вместе с Курильскими островами он является важнейшей стратегической позицией, и тот, кто владеет этой позицией, держит в своих руках ключи от ворот в океан. Курильские острова, отделяющие Охотское море от Тихого океана, издавна принадлежали нашей стране. Учитывая значение этих островов для реализации своих агрессивных планов, японцы в 1875 году добились получения их в обмен на южную часть Сахалина. Однако через тридцать лет Южный Сахалин снова оказался в японских руках. «Было ясно, что Япония ставит себе задачу отторгнуть от России весь ее Дальний Восток» (Сталин).

Аппетиты у японских милитаристов разыгрались до того, что они уже мечтали прибрать к рукам Читу, Иркутск и даже Красноярск. Но история жестоко посмеялась над ними — ныне границы побежденной Японии будут проходить совсем в другом месте, а Южный Сахалин и Курильские острова будут служить средством прямой связи Советского Союза с океаном и базой обороны нашей страны от японской агрессии.

Мир, долгожданный для всех народов, наступил.

Наступление мира, разумеется, вовсе не означает, что пришла пора всепрощения, что теперь можно ослабить внимание к побежденному врагу. Для такого образа действий нет никаких оснований. Опубликованное недавно сообщение о предании суду Международного военного трибунала гитлеровских преступников войны является лишь первым актом, свидетельствующим о желании народов демократических стран сурово покарать тех, кто пытался столкнуть человечество в пропасть. Потребуется много усилий для того, чтобы выкорчевать ядовитые корни фашизма в Европе, взрастить и укрепить демократию. Потребуется много энергии для того, чтобы до конца разгромить и наказать японских милитаристов, уничтожить японский империализм, установить в Японии демократический строй.

Это — нелегкая задача. Японские империалисты воспитывали свой народ в духе агрессивных, захватнических стремлений. В период своих успехов в ходе нынешней войны они захватили территорию, равную почти 7 млн. кв. километров с населением около 500 млн. человек. Они сосредоточили в своих руках огромные богатства, в том числе 90 проц. мировой продукции каучука и 65 проц. мировой продукции олова. Мечтая о покорении всей Азии, рассчитывая водрузить японский флаг над Белым домом в Вашингтоне, они, вполне естественно, не скоро забудут свое поражение.

Характерно, что главари японской военщины до сих пор не хотят полным голосом заявить о своем разгроме. «Безоговорочная капитуляция» и «поражение» относятся будто бы к категории слов, не переводимых на японский язык, ибо японская печать и радио, равно как и высшие чины правительства, избегают употребление этих слов. Больше того, если верить японскому премьер-министру Хигасикуни, то война окончилась вовсе не потому, что Япония оказалась разгромленной силами Об'единенных наций. Уже после подписания акта о капитуляции, выступая 5 сентября перед членами верхней палаты японского парламента, Хигасикуни заявил буквально следующее: «Окончание войны было достигнуто исключительно благодаря благожелательности нашего государя. Японский император, оказывается, «был всегда занят мыслью о том, как обеспечить мир во всем мире».

Советский Союз внес неисчислимый вклад в дело разгрома врага. Наш народ не жалел сил и труда во имя победы и добился этой победы. Как могучий утес, стоит наша Родина, вызывая восхищение свободолюбивых народов мира. Только люди вроде турецкого журналиста Ялчина, этого перевоплощенного Геббельса, не хотят понять, что в борьбе за мир Советскому Союзу принадлежит исключительная роль. Ялчин призывает к созданию блока против Советского Союза. Но ялчиным не повернуть колесо истории назад. В ходе войны росло и крепло содружество великих демократических держав. Свободолюбивые народы хотят, чтобы это содружество укреплялось и в дни мира. Прочный и длительный мир возможен только на этом пути. Слишком велики раны, нанесенные войной, и необычайно тяжелы ее последствия, чтобы можно было обойтись без взаимной помощи и поддержки и, прежде всего, без единства великих держав.

Опубликованное на-днях соглашение по вопросу о Танжере еще раз свидетельствует о том, что при наличии доброй воли успешно могут быть разрешены любые вопросы послевоенного устройства. Танжер — город и крупный порт в Марокко, расположенный на юго-западном побережье Гибралтарского пролива. Достаточно посмотреть на карту, чтобы убедиться в исключительном стратегическом значении этого пункта. Именно поэтому еще в 1906 году он был превращен в так называемую международную зону. Такой нейтральной зоной под суверенитетом марокканского султана Танжер был признан и на совещании европейских государств в 1923 году. Однако статут 1923 года просуществовал лишь до 1940 года. Гитлеровский холоп Франко с одобрения своего хозяина захватил Танжер и впоследствии об'явил его зону частью протектората Испании. Естественно, что после завершения войны вопрос о Танжере был поставлен вновь. Состоявшаяся с 10 по 31 августа конференция представителей четырех держав — СССР, США, Великобритании и Франции признала, что Танжерский статут должен быть восстановлен, а испанские войска выведены из танжерской зоны. Через полгода новая конференция должна установить новый статут Танжера, соответствующий изменившимся условиям.

Это соглашение является не только примером плодотворного решения важного вопроса, но и наносит удар по фашистскому режиму в Испании.

Танжерская проблема — только одна из многих послевоенных проблем. Перед Об'единенными нациями стоит сейчас задача сохранить мир и успешно преодолеть трудности, возникшие в результате войны. Предстоящая в ближайшее время встреча в Лондоне министров иностранных дел пяти великих держав несомненно явится важной вехой на этом пути. Она, как указывает иностранная печать, должна укрепить у народов надежду на прочный и длительный мир.

Г. ИВАНОВ.

Деятельность профсоюзов Польши

ВАРШАВА, 7 сентября. (ТАСС). В Варшаве закончился на-днях пленум центральной комиссии профсоюзов Польши, в котором приняли участие члены комиссии, генеральные секретари 19 централизованных профсоюзов, а также секретари окружных комиссий профсоюзов.

Пленум отметил, что профсоюзное движение Польши встало на правильный путь, поддержав в свое время политику польского комитета национального освобождения, а ныне оказывая поддержку временному правительству национального единства.

Ответственный редактор
А. А. КОНДАКОВ.

НОВОСИБИРСКАЯ ГОС. ФИЛАРМОНИЯ
ЭСТРАДНЫЙ ТЕАТР
ПАРКА им. СТАЛИНА
9 сентября
КОНЦЕРТ
солистов Казахского театра оперы и балета **ОЛЬГИ ХАН** (арии из опер, романсы), **ИВАНА ЖУКОВА** (арии из опер, советские песни) при участии солистов Казахской гос. филармонии им. Джамбула: **Иосифа Коган** (скрипка), **Доротеи Ронес** (худож. слово), **Семена Коган** (рояль). Начало в 9 час. веч. Касса открыта с 1 ч. дня.

ГОСЦИРК
Сегодня, 9 сентября, три представления: в 12 час. 30 мин., 6 час. и 9 час. вечера. Во всех представлениях выступает китайский аттракцион **Ван Ю-ли** с новой серией иллюзий и весь состав артистов цирка. Билеты продаются с 10 час. до 9 час. веч. В понедельник, 10 сентября, — большие представления.

КИНО
Им. МАЯКОВСКОГО — американский худож. фильм **Сестра его дворецкого.**
«ОКТЯБРЬ» — днем **Белеет парус одинокий.**
«МЕТАЛЛИСТ»—**Это было в Донбассе.**

Гр. **ВИШНЯКОВА Анна** Кузьмовна, прож. ул. Перекатная, 100, возбуждает дело о разводе с гр. **ВИШНЯКОВЫМ** Яковом Дмитриевичем, прожив. там же. Дело подлежит рассмотрению в нарсуде Кагановичского р-на гор. Новосибирска.

НОВОСИБИРСКИЙ ГОРОНО
ОБ'ЯВЛЯЕТ ПРИЕМ НА КУРСЫ ПО ПОДГОТОВКЕ УЧИТЕЛЕЙ СЕМИЛЕТНЕЙ ШКОЛЫ
(5—7 классов).
Курсы имеют факультеты:
Историко-филологический,
Физико-математический,
Иностранных языков.
На курсы принимаются лица, имеющие законченное среднее образование. Студенты курсов обеспечиваются стипендией и рабочей карточкой. Обращаться в отдел кадров гороно ежедневно с 2 до 5 часов вечера (здание горсовета, 5 этаж).

НОВОСИБИРСКИЙ ФИЛИАЛ
ВСЕСОЮЗНОГО ЗАОЧНОГО ИНДУСТРИАЛЬНОГО ИНСТИТУТА (ВЗИИ)
ОБ'ЯВЛЯЕТ НАБОР И ПЕРЕРЕГИСТРАЦИЮ СТУДЕНТОВ.
Институт имеет факультеты:
механический, теплотехнический, электротехнический, химический, металлургический, строительный. Организованы и работают вечерние очные группы. Обращаться: Новосибирск, Крылова, 18, здание школы № 54, телефон 37-405 по понедельникам, вторникам, четвергам и пятницам с 20 до 22 часов.

НОВОСИБИРСКОМУ
АВИАЦИОННОМУ ТЕХНИКУМУ
ТРЕБУЮТСЯ ПРЕПОДАВАТЕЛИ
по следующим дисциплинам:
история народов СССР, английский язык, черчение, электротехника, допуски, конструкция и производство самолетов, станки и инструменты, обработка металлов давлением, учет и калькуляция.
Обращаться: Красный проспект, 100, 3 этаж, учебная часть, телеф. 31-115, добавочный 2.

НОВОСИБИРСКИЙ ГОРОНО
ОБ'ЯВЛЯЕТ ПРИЕМ УЧАЩИХСЯ В 11-й ПЕДАГОГИЧЕСКИЙ КЛАСС ПРИ 50-й женской школе.
В 11-й класс принимаются лица, успешно окончившие 10 классов средней школы. Принятые обеспечиваются комплектом учебников для 11 класса, комплектом учебников и учебно-наглядными пособиями для начальных классов, стипендией в размере 120 руб., рабочей карточкой и магазином.
Лица, окончившие 11 класс, получают звание учителя начальных классов и назначаются в одну из городских школ. Окончившие получают обмундирование: пальто, обувь и т. д.
Прием заявлений в школе № 50, Советская ул., 54, до 20 августа ежедневно.

ТРЕБУЮТСЯ:

ГЛАВСНАБУ НАРКОМТАНКПРОМА **зам. главного бухгалтера, ст. бухгалтер, счетоводы, ученики в бухгалтерию, шоферы, механики и слесари, грузчики на автомашины, кладовщики, нач. АХО и машинистки.** Грузчики обеспечиваются общежитием, горячими завтраками, топливом, спецодеждой (летней и зимней). Обращаться по адресу: ул. Ленина № 37, отдел кадров.

НОВОСИБИРСКОЙ КОНТОРЕ ГЛАВСАХАР **старший бухгалтер и бухгалтер.** Обеспечиваются квартирой (улица Гоголя № 88).

ГЛАВЦВЕТМЕТСНАБУ **начальник отдела металлов и метизов, бухгалтеры, опытные заведующие складами, шофер, знающий импортные автомашины, вахтер, курьер, рабочие, грузчики.** Условия по соглашению. Обращаться: Красный проспект, 9.

ОСОБОМУ ПРОЕКТНО-КОНСТРУКТОРСКОМУ УПРАВЛЕНИЮ № 44 **зам. гл. бухгалтера, инженеры и техники-проектировщики, конструктор, ученики-копировщики, чертежники и ученики, библиотекарь и ученицы, ответисполнитель по снабжению.** Имеются ОРС, столовая, дополнительное питание. Обращаться: ул. Максима Горького № 64, «СИБЭЛЕКТРОМОНТАЖ», 1 этаж, отдел кадров.

Гр. **НОВИКОВ** Яков Трофимович, прожив. Каменская, 13, кв. 4, возбуждает дело о разводе с гр. **НОВИКОВОЙ** Матреной Андреевной, проживающей там же. Дело подлежит рассмотрению в нарсуде 2 участка Центрального р-на гор. Новосибирска.

Адрес редакции и издательства: Советская, 6. Телефоны: коммутатор редакции — 34-904; отв. редактора — 35-904; зам. отв. редактора — 35-964; отв. секретаря — 35-924; отделов: партийного — 30-785; сельскохозяйственного — 33-189; промышленности — 34-630 и 32-598; культуры и быта—1-34 (через коммутатор); внутренней информации—33-864; иллюстрационного—32-395; писем—31-396 и 35-505. Прием телефонограмм: иногородние — прямой — 8, город — 33-630. Выпускающий—31-405. Типография — 35-984, об'явления — 31-289.

МН11034 Типография изд-ва «Советская Сибирь». Тираж 50.000.

ОБЛАСТНАЯ БИБЛИОТЕКА

Пролетарии всех стран, соединяйтесь!

СОВЕТСКАЯ СИБИРЬ

Орган Новосибирского обкома, горкома ВКП(б), областного и городского Советов депутатов трудящихся

№ 179 (7883) | 11 СЕНТЯБРЯ 1945 вторник. | Цена 20 коп.

СЕГОДНЯ В НОМЕРЕ:

1 СТРАНИЦА

ПЕРЕДОВАЯ — ОБРАЗЦОВО ПОДГОТОВИТЬСЯ К ЗИМЕ.
ОТ'ЕЗД НАРОДНОГО КОМИССАРА ИНОСТРАННЫХ ДЕЛ СССР В. М. МОЛОТОВА В ЛОНДОН.
НА ПРИЗЫВ КОЛЛЕКТИВА ФАБРИКИ ИМЕНИ ЦК ШВЕЙНИКОВ.
ДОСРОЧНО ВЫПОЛНИТЬ ПЛАН ХЛЕБОЗАГОТОВОК.

2 СТРАНИЦА

А. ШМАКОВ. — ТАБЕЛЬЩИЦА.
ПИСЬМА В РЕДАКЦИЮ.
ЗАВОДЫ НОВОСИБИРСКА БЕРУТ ШЕФСТВО НАД ПРЕДПРИЯТИЯМИ ТОМСКОЙ ДОРОГИ.
ПО НОВОСИБИРСКУ И ОБЛАСТИ.
ВОИНСКИЕ ПОЧЕСТИ ГЕРОЯМ ЗАЩИТЫ ПОРТ-АРТУРА.
НИК. БОГДАНОВ, ИВ. БОЧАРНИКОВ. — В ЯПОНИИ.

3 СТРАНИЦА

Х. ПРОНИНА. — ОГНИ В СТЕПИ.
Ф. МОСИН. — ВЕДЕМ СЧЕТ НА МИНУТЫ.
Е. КОВАЛЕВ. — ТЕХНИЧЕСКИЙ УХОД—ЗАКОН.
Н. ЛЕВИН. — ЗА 2.500 ГЕКТАРОВ.
К. РУЛЕВ. — ПОМОГАЕТ СМЕКАЛКА.

4 СТРАНИЦА

ПЕРЕД ВЫБОРАМИ ВО ФРАНЦИИ.
УНИЧТОЖЕНИЕ ГЕРМАНСКИМИ ВОЙСКАМИ ВОЕННОГО ИМУЩЕСТВА В НОРВЕГИИ.
РАСКРЫТИЕ ПОДПОЛЬНОЙ ВРЕДИТЕЛЬСКОЙ ОРГАНИЗАЦИИ В АМЕРИКАНСКОЙ ЗОНЕ ОККУПАЦИИ В ГЕРМАНИИ.
К СЛУХАМ О ГИТЛЕРЕ.
ПОЛОЖЕНИЕ В ГРЕЦИИ.
ВРУЧЕНИЕ ТРУМЭНУ ДОКУМЕНТОВ О КАПИТУЛЯЦИИ ЯПОНИИ.
ПРИЕМ ТРУМЭНОМ СУН ЦЗЫ-ВЕНЯ.
ЯПОНСКИЕ ПОТЕРИ В ВОЙНЕ.
ПО РОДНОЙ ЗЕМЛЕ.

Образцово подготовиться к зиме

Десять дней тому назад товарищ Сталин поздравил советский народ с великой Победой, успешным окончанием войны, с наступлением мира во всем мире. С глубочайшим удовлетворением воспринял каждый из нас слова гениального вождя нашей страны: «Отныне мы можем считать нашу отчизну избавленной от угрозы немецкого нашествия на Западе и японского нашествия на Востоке. Наступил долгожданный мир для народов всего мира».

Советский народ с исключительным под'емом возвращается к мирному созидательному труду. В промышленности и сельском хозяйстве все шире развертывается социалистическое соревнование. Миллионы трудящихся готовятся к осуществлению нового, послевоенного пятилетнего плана строительства. Они полны веры в то, что в результате этого строительства не только будут залечены все раны войны, но и значительно превзойден довоенный уровень народного хозяйства. Трудящиеся города и деревни стремятся сейчас к тому, чтобы из месяца в месяц увеличивать выпуск промышленной и сельскохозяйственной продукции; всемерно улучшить работу тяжелой индустрии и в то же время расширить производство товаров широкого потребления. «Народ ждет значительного материального улучшения в мирной жизни». (М. Калинин).

Грандиозные задачи, стоящие перед Советской страной, не могут быть успешно решены без серьезной предварительной подготовки. Сейчас мы стоим накануне первой послевоенной зимы. И надо, чтобы каждое предприятие — большое и малое — прежде всего обеспечило себя достаточными запасами производственных ресурсов. Особенно это относится к металлургии. Все ее предприятия обязаны создать неснижаемый запас сырья и топлива. Только в этом случае они смогут продуктивно работать в зимних условиях, не завися от снежных метелей и морозов. Уроки прошлой зимы должны быть полностью учтены руководителями Новосибирского металлургического завода и Сибметаллстроя, располагающего рядом горячих цехов.

Бесперебойную работу предприятий в значительной мере решает транспорт. Он призван регулярно обеспечивать нашу промышленность углем, металлом и другим производственным сырьем. «Опыт передовых магистралей, — пишет «Правда», — учит, что если локомотивы исправны, путь здоров, вагонный парк в порядке, а поезда идут по графику, погрузка и выгрузка организованы четко, вагоны оборачиваются быстро, то это служит верным залогом успешного преодоления зимних трудностей».

Ничего подобного на Томской пока нет. Дорога работает крайне неудовлетворительно. Как же она будет работать зимой? Ее руководители плохо выполняют постановление бюро Новосибирского обкома ВКП(б) «О подготовке Томской железной дороги к зиме 1945—46 гг.». Локомотивы подготовлены далеко не все, не полностью отремонтирован путь, не заготовлено даже достаточного количества противоснежных щитов. Отстает новое строительство и капитальный ремонт таких об'ектов, без которых нельзя зимой достигнуть образцового движения поездов. К примеру—деповских устройств в Новосибирском и Инском узлах.

На ремонт и утепление паровозного и вагонного парка, на благоустройство путей и производственных помещений, на новое строительство — вот на что должны быть сейчас обращены усилия железнодорожников Томской.

Большую ответственность за бесперебойную зимнюю работу предприятий несут энергетики. Непрерывно питать фабрики и заводы промышленной и светлой энергией — таково их повседневное дело. Их задача — во-время подготовиться к осенне-зимнему максимуму потребления электроэнергии, хорошо отремонтировать все энергосиловые установки. Новосибирские ТЭЦ отремонтировали основное энергооборудование, но не привели в полный порядок теплофикационные установки, не утеплили эстакады и топливоподачи. Эту работу надо форсировать. Бесперебойная работа ТЭЦ № 3 во многом зависит от Сибэнергомонтажа, который затягивает, например, устройство «пикового» бойлера для подогрева воды до 130 градусов и углеразмольной мельницы. Сибэнергомонтаж должен изыскать все средства, чтобы до зимы ввести эти установки в эксплоатацию.

Наконец, бесперебойная работа всех ТЭЦ зависит от степени обеспечения их углем. Это не нужно доказывать руководителям Углеснабсбыта. Но тт. Положенцев и Знаменский уже умудрились недодать ТЭЦ две тысячи тонн угля. Надо ли говорить, что это уже сейчас ставит станции в критическое положение.

Образцово подготовиться к зиме обязана и областная угольная кочегарка. Шахты Новосибугля призваны дать городу, местной промышленности и населению тысячи тонн угля. Однако сегодняшнее состояние шахт вызывает тревогу. В них не утеплены стволы и эстакады. Больше того, шахты не обеспечены крепежным лесом. Запасы его крайне ничтожны.

Одним из важнейших условий полноценной подготовки каждого предприятия к зиме является благоустройство цехов, жилищ, столовых, магазинов, клубов, театров, своевременная уборка урожая как с подсобных хозяйств, так и индивидуальных огородов, хранение убранного урожая. К сожалению, не видно, чтобы все наши предприятия серьезно занимались этими вопросами. Известно, с какими из'янами встречает зиму завод, где главным инженером т. Фролов. После опубликования на страницах «Советской Сибири» тревожных корреспонденций, на заводе мало что изменилось.

Еще хуже встречает зиму завод имени Ленина. Цехи не утепляются. Восемь производственных корпусов почти без крыш. Шифер, руберонд, толь для ремонта крыш можно найти лишь в планах и заявках. В рабочем поселке не утеплен водопровод, не отремонтированы жилые дома, не видно хороших овощехранилищ. Уроки прошлой зимы, видимо, ничему не научили руководителей и этого завода.

Подготовка к зиме — важнейшее народно-хозяйственное дело. И там, где это понимают, сделано всё для того, чтобы труд был плодотворным в течение всей зимы. Во всеоружии встречают холода инициатор предоктябрьского социалистического соревнования — фабрика имени ЦК швейников, завод «Труд».

Святой долг всех руководителей и партийных организаций промышленных предприятий заключается в том, чтобы за теплые осенние дни наверстать все упущенное в подготовке к зиме.

Создание прочной основы для зимней работы — залог новых успехов нашей промышленности, восстановления разрушенных немецко-фашистскими бандами районов и дальнейшего развития всего народного хозяйства.

В обкоме ВЛКСМ и областном земельном отделе

Областной комитет ВЛКСМ, рассмотрев ход социалистического соревнования молодежных молотильных и транспортных бригад, об'явленного ЦК ВЛКСМ, отметил неудовлетворительное руководство соревнованием молотильных бригад со стороны Коченевского, Мошковского, Пихтовского, Венгеровского, Здвинского, Доволенского, Каргатского, Маслянинского, Татарского райкомов ВЛКСМ и соревнованием транспортных бригад — со стороны Доволенского, Коченевского, Кочковского, Веселовского райкомов ВЛКСМ.

Обком ВЛКСМ обязал райкомы комсомола обеспечить оперативное руководство соревнованием молодежных молотильных и транспортных бригад, сделать соревнование действенным и гласным. Каждые десять дней должны подводиться итоги соревнования.

Обком ВЛКСМ утвердил условия соревнования бригад.

В соревновании могут участвовать все молодежные молотильные и транспортные бригады колхозов и совхозов области. Победителями будут считаться те молодежные бригады, которые добьются выполнения и перевыполнения ежедневного графика по обмолоту и отгрузке хлеба, организуют надежную охрану зерна, не допустят порчи и расхищения хлеба.

Для соревнующихся молотильных и транспортных бригад установлены первое, второе и третье места. Бригада, занявшая первое место, премируется промтоварами на пять тысяч рублей; бригада, занявшая второе место, премируется промтоварами на три тысячи рублей и бригада, занявшая третье место, — на две тысячи рублей.

Комсомольские организации и их секретари, хорошо организовавшие соревнование транспортных и молотильных бригад, заносятся в книгу почета областной комсомольской организации.

Итоги социалистического соревнования молодежных транспортных бригад в обкоме ВЛКСМ и облзо будут подводиться один раз в десять дней.

Обком ВЛКСМ и облземотдел предложили всем райкомам комсомола и районным земельным отделам широко раз'яснить условия соревнования, вовлечь в него все молодежные молотильные и транспортные бригады.



Маршал Советского Союза
А. М. ВАСИЛЕВСКИЙ.



Маршал Советского Союза
Р. Я. МАЛИНОВСКИЙ.



Маршал Советского Союза
К. А. МЕРЕЦКОВ.

Указ Президиума Верховного Совета СССР

О НАГРАЖДЕНИИ ГЕРОЯ СОВЕТСКОГО СОЮЗА МАРШАЛА СОВЕТСКОГО СОЮЗА ВАСИЛЕВСКОГО АЛЕКСАНДРА МИХАЙЛОВИЧА ВТОРОЙ МЕДАЛЬЮ «ЗОЛОТАЯ ЗВЕЗДА»

За образцовое выполнение боевых заданий Верховного Главнокомандования по руководству операциями на фронте борьбы с японскими империалистами и достигнутые в результате этих операций решающие успехи наградить второй медалью «Золотая Звезда» Героя Советского Союза Маршала Советского Союза Василевского Александра Михайловича, соорудить бронзовый бюст с изображением награжденного и установить его на постаменте на родине награжденного.

Председатель Президиума Верховного Совета СССР М. КАЛИНИН.
Секретарь Президиума Верховного Совета СССР А. ГОРКИН.

Москва, Кремль.
8 сентября 1945 г.

Указ Президиума Верховного Совета СССР

О ПРИСВОЕНИИ ЗВАНИЯ ГЕРОЯ СОВЕТСКОГО СОЮЗА МАРШАЛУ СОВЕТСКОГО СОЮЗА МАЛИНОВСКОМУ Р. Я.

За образцовое выполнение боевых заданий Верховного Главнокомандования по руководству боевыми операциями войск Забайкальского фронта против японских империалистов и достигнутые в результате этих операций успехи присвоить звание **Героя Советского Союза** с вручением ордена **Ленина** и медали **«Золотая Звезда»**

Маршалу Советского Союза **Малиновскому** Родиону Яковлевичу.

Председатель Президиума Верховного Совета СССР М. КАЛИНИН.
Секретарь Президиума Верховного Совета СССР А. ГОРКИН.

Москва, Кремль.
8 сентября 1945 г.

Указ Президиума Верховного Совета СССР

О НАГРАЖДЕНИИ МАРШАЛА СОВЕТСКОГО СОЮЗА МЕРЕЦКОВА К. А. ОРДЕНОМ «ПОБЕДА».

За умелое выполнение заданий Верховного Главнокомандования по руководству боевыми операциями войск 1 Дальневосточного фронта против японских империалистов и за достигнутые в результате этих операций успехи наградить

орденом «Победа»

Маршала Советского Союза **Мерецкова** Кирилла Афанасьевича.

Председатель Президиума Верховного Совета СССР М. КАЛИНИН.
Секретарь Президиума Верховного Совета СССР А. ГОРКИН.

Москва, Кремль.
8 сентября 1945 г.

Указ Президиума Верховного Совета СССР

О НАГРАЖДЕНИИ ГЕРОЕВ СОВЕТСКОГО СОЮЗА ВТОРОЙ МЕДАЛЬЮ «ЗОЛОТАЯ ЗВЕЗДА»

За образцовое выполнение боевых заданий Командования на фронте борьбы с японскими империалистами, дающее право на получение звания Героя Советского Союза, наградить Героев Советского Союза второй медалью **«Золотая Звезда»**, соорудить бронзовые бюсты и установить их на постаментах на родине награжденных:

1. Генерал-полковника танковых войск **Кравченко** Андрея Григорьевича.
2. Генерал-полковника **Крылова** Николая Ивановича.
3. Главного Маршала авиации **Новикова** Александра Александровича.
4. Генерал-полковника **Плиева** Иссу Александровича.

Председатель Президиума Верховного Совета СССР М. КАЛИНИН.
Секретарь Президиума Верховного Совета СССР А. ГОРКИН.

Москва, Кремль.
8 сентября 1945 г.

Указ Президиума Верховного Совета СССР

О ПРИСВОЕНИИ ЗВАНИЯ ГЕРОЯ СОВЕТСКОГО СОЮЗА ГЕНЕРАЛАМ КРАСНОЙ АРМИИ

За образцовое выполнение боевых заданий Верховного Главнокомандования по руководству боевыми операциями войск против японских империалистов и за достигнутые в результате этих операций успехи присвоить звание **Героя Советского Союза** с вручением ордена **Ленина** и медали **«Золотая Звезда»**:

1. Генералу армии **Масленникову** Ивану Ивановичу.
2. Генералу армии **Захарову** Матвею Васильевичу.
3. Генерал-полковнику **Иванову** Семену Павловичу.

Председатель Президиума Верховного Совета СССР М. КАЛИНИН.
Секретарь Президиума Верховного Совета СССР А. ГОРКИН.

Москва, Кремль.
8 сентября 1945 г.

Указ Президиума Верховного Совета СССР

О НАГРАЖДЕНИИ МАРШАЛА МОНГОЛЬСКОЙ НАРОДНОЙ РЕСПУБЛИКИ ЧОЙБАЛСАН ХОРЛОИНА ОРДЕНОМ СУВОРОВА I СТЕПЕНИ

За умелое руководство боевыми операциями войск Монгольской Народно-Революционной Армии в борьбе с общим врагом — империалистической Японией наградить Маршала Монгольской Народной Республики **Чойбалсан** Хорлоина орденом **Суворова I степени.**

Председатель Президиума Верховного Совета СССР М. КАЛИНИН.
Секретарь Президиума Верховного Совета СССР А. ГОРКИН.

Москва, Кремль.
8 сентября 1945 г.

От'езд Народного Комиссара Иностранных Дел СССР В. М. Молотова в Лондон

8 сентября Народный Комиссар Иностранных Дел СССР В. М. Молотов выехал из Москвы в Лондон для участия в работе Совета министров иностранных дел, учрежденного на основании решения Берлинской конференции Глав трех правительств.

НА ПРИЗЫВ КОЛЛЕКТИВА ФАБРИКИ имени ЦК ШВЕЙНИКОВ

Молодежь завода имени Чкалова в соревновании

В цехах завода им. Чкалова с каждым днем ширится социалистическое соревнование за достойную встречу XXVIII годовщины Великой Октябрьской социалистической революции.

Комсомольско-молодежная бригада тов. Быкова за последние дни уменьшилась на одного человека, но молодежь держит свое слово, каждый день выполняет задание на 180—200 процентов. Бригада т. Цветкова дала слово перевыполнить задание на 60 процентов, а перевыполняет его ежедневно на 100—120 процентов.

Бригадир т. Пайвин работает сейчас одновременно и мастером. Его бригада выполняет две с половиной нормы.

Отлично работают, перевыполняя график на 5—10 процентов каждый день, пролеты мастеров тт. Дмитриева и Балакирского.

В цехе т. Филипченко каждый член комсомольско-молодежной бригады т. Гусаровой работает за двоих. Молодые работницы Барышева и Ломакина заменяют троих.

Л. ГРИЦАК.

ЗА БЫСТРЕЙШЕЕ ВЫПОЛНЕНИЕ ЗАКАЗА

Новосибирский завод имени 16 партийного с'езда получил ответственное задание: освоить и выпустить в октябре—ноябре специальные станки для абразивной промышленности.

Развертывая предоктябрьское соревнование, коллектив борется за быстрейшее выполнение заказа. Инженер т. Фрейман уже разработал конструкцию станка. Чертежи спущены в цехи. Готовятся модели. Коллективы механического и сборочного цехов обязались дать первые станки в октябре.

На шорно-седельной фабрике

Узды, шлеи, хомуты, постромки — обозную упряжь и упряжь для артиллерийской амуниции готовила в годы войны для Красной Армии Новосибирская шорно-седельная фабрика. Сейчас она выпускает упряжь для сельских районов. 3.000 комплектов ее должны быть сделаны в сентябре.

Коллектив включился в предоктябрьское социалистическое соревнование и взял обязательство задание сентября и план третьего квартала выполнить на 105 процентов.

Стахановка-заготовщица т. Крупская работает за двоих. Молодая работница Идея Танюшина освоила несколько операций. Она перекрывает свое сменное задание больше, чем в два с половиной раза. Слесарь-ремонтник т. Егапин выполняет норму на 250 процентов. За троих работает машинист т. Ситникова.

Досрочно выполнить план хлебозаготовок

Обязательство

колхозников и колхозниц, работников МТС и специалистов сельского хозяйства Сузунского района

С огромным под'емом встретили мы, колхозники и колхозницы, рабочие и работницы МТС, специалисты сельского хозяйства Сузунского района, обращения московских и краснодарских хлеборобов, выступивших инициаторами всесоюзного соревнования за образцовую уборку урожая и своевременное выполнение обязательств перед государством. В дни, когда наша Родина, в результате великих побед Красной Армии, руководимой гениальным вождем и полководцем товарищем Сталиным, переходит к мирному строительству, у колхозного крестьянства нет другого стремления, как дать стране больше хлеба и других продуктов сельского хозяйства, еще более укрепить военное и хозяйственное могущество Советской страны.

Включаясь в соревнование, мы берем на себя следующие обязательства:

1. К 25 сентября полностью закончить косовицу во всех колхозах района.
2. К 10 октября обмолотить весь урожай.
3. К 20 октября полностью рассчитаться с государством, выполнить годовой план хлебосдачи по каждому колхозу.

Обязательства обсуждены и приняты во всех колхозах и МТС Сузунского района.

В день областного воскресника

Достойный пример организованности показал в день областного воскресника, 9 сентября, колхоз «Безбожник», Новосибирского района. Он в этот день вывез государству 250 пудов зерна, завершив тем самым выполнение годового плана хлебопоставок и сдав сверх плана 180 пудов.

Успешным завершением плана хлебосдачи ознаменовал воскресник и колхоз имени ОГПУ, который отгрузил государству 120 пудов сверх плана.

Многие колхозы Новосибирского сельского района в день областного воскресника отправили на заготпункты большие обозы с хлебом. Так, сельхозартель «Красный Октябрь» (председатель т. Капустин) 9 сентября вывезла на ссыпной пункт 732 пуда зерна, «Колос Октября» — 480 пудов, «Ермак» — 378 пудов, «Политотделец» — 330 пудов.

Только на склады Новосибирского пункта Заготзерно колхозы сдали около 5 тысяч пудов хлеба, больше чем в какой-либо другой день истекшей декады.

* * *

БОЛОТНОЕ, 10 сентября. **(По телефону).** В областном воскреснике усиленной хлебосдачи в честь победы над Японией приняли участие почти все колхозы. На рассвете по всем дорогам шли подводы к болотнинскому элеватору.

Первой прибыла полуторатонка. Шофер Михаил Журавлев привез 25 центнеров пшеницы из колхоза «Лампочка Ильича». Лаборантки тт. Брюкова, Понасенко и Тихонова быстро произвели анализ зерна. Через несколько минут машина пошла во второй рейс.

Первое место в районе по вывозке зерна в этот день занял Ачинский сельсовет (председатель тов. Ерохин). Он сдал государству 444 центнера зерна; колхоз «Завет Ильича» в один день перевыполнил декадное задание на 60 центнеров.

Хорошо работали на воскреснике и другие сельсоветы. Бандеревский сельсовет вывез 338 центнеров зерна, Мануйловский — 291, Алексеевский — 214.

Большую помощь в погрузке и вывозке зерна оказала колхозникам автоколонна тов. Шиповалова. Шоферы тт. Чарыкова, Суворова и Семенов сделали по два—четыре рейса и вывезли до 300 центнеров зерна.

До глубокой ночи двигались подводы с хлебом. В этот день колхозы Болотнинского района сдали государству 2.578 центнеров зерна.

Авансы из нового урожая

ИСКИТИМ, 10 сентября. **(По телефону).** С большим под'емом работают на полях колхозники сельхозартели «Путь Ленина», Улыбинского сельсовета. Государству сдано 6.270 пудов высококачественного зерна.

Плоды самоотверженного труда сказались и при выдаче первых натуральных авансов. В соответствии с постановлением партии и правительства колхозники получили по одному килограмму зерна на трудодень. Трактористам выдано по полтора килограмма.

60-летний Никита Федорович Голованов на 502 трудодня получил больше полутонны хлеба, тракторист Николай Данилович Востров — 12 центнеров 19 килограммов, колхозницы Т. Т. Данилова и В. М. Мизунова — по 3—3,5 центнера зерна.

Правильное авансирование еще более укрепило трудовую дисциплину среди колхозников. Некоторые члены артели, до этого не раз отказывавшиеся от работы, сейчас настойчиво просят ее.

И. ЛАНСКИХ.
Секретарь парторганизации Улыбинского сельсовета.

Письма в редакцию

Селу Борково— семилетнюю школу

В 20 километрах от Маслянино расположено большое старинное село Борково.

В 1938 году здесь была открыта неполная средняя школа. Население проявляло горячую заботу о ней. Даже в трудных условиях военного времени она была полностью обеспечена топливом, ежегодно ремонтировалась и на 100 процентов охватывала обучением детей школьного возраста.

Казалось, что с окончанием войны школе будут созданы еще лучшие условия. Но совершенно неожиданно семилетку в Борково закрыли, оставив только четыре класса начальной школы. За бортом осталось 48 учеников, в большинстве детей участников Отечественной войны.

Так как Борково оторвано от районного центра, сельисполком еще в мае возбудил ходатайство перед Маслянинским райисполкомом о сохранении в селе неполной средней школы. Райисполком отказал, сохранив семилетку в селе Пеньково, где в 7-й класс нынешней весной перешло только четыре ученика.

Отклоняя нашу просьбу, райисполком указал на пеньковскую школу, находящуюся от Борково будто бы в 15 километрах. На самом деле зимой надо ездить в Пеньково через Маслянино, т. е. около 33 километров.

Сельисполком не успокоился на этом и обратился с такой же просьбой в областной отдел народного образования. Но прошло уже два месяца, наступил новый учебный год, а ответа из облоно нет. 48 учащихся борковской школы с нетерпением ожидают решения своей судьбы.

Между тем борковская школа полностью обеспечена топливом, отремонтирована и вполне подготовлена к приему учащихся. Дело лишь за областным отделом народного образования.

М. КУХАРЕНКО.

Кто хозяин дома?

Двухэтажный дом по Ленинградской улице № 31-а принадлежит управлению связи. В нем около 20 квартир, но жить в них невозможно.

Потолки протекают, штукатурка вот-вот обвалится, между стенами и потолком огромные дыры. Зимой стены промерзают и в квартире бывает так холодно, что даже вода застывает. Нижнее помещение развалилось и заколочено.

В других домах хоть свет есть, а в этом и света нет.

Для жильцов дома нет никаких удобств. Двор не огорожен, топливо хранить негде, сараи, тротуары и даже доски от завалинки сожжены. Все проходит безнаказанно, никто за это не отвечает.

Прошло лето, к ремонту дома не приступили и не думают приступать. Он еще больше осел, покосился и есть опасность, что может рухнуть.

С. СЫЧЕВА.

Разве это забота о демобилизованных?

Демобилизовавшись из армии, я приехал в село Старые Горносталн, Здвинского района. Немного отдохнув, поступил работать завхозом детского дома.

Не успел я ознакомиться с хозяйством, как председатель сельсовета т. Хворостов предложил директору детдома уволить меня. Директор сначала не соглашался на это, но затем вынужден был уступить. Вместо меня Хворостов прислал своего знакомого, а я должен опять искать себе работу.

Так председатель сельсовета «заботится» о трудовом устройстве демобилизованных.

А. ЗАГУМЕННЫЙ.

Заводы Новосибирска берут шефство над предприятиями Томской дороги

Поможем депо Новосибирск стать передовым

(Беседа с директором завода имени Ленина)

После того, как в «Правде» было опубликовано обращение трех заводов города Горького, в котором коллективы промышленных предприятий призывались помочь транспорту отлично подготовиться к зиме, коллектив нашего завода решил энергично поддержать этот призыв.

В прошлую зиму депо Новосибирск работало неудовлетворительно. Взяв над этим предприятием шефство, постараемся оказать ему всемерную помощь, передать опыт, накопленный нашим коллективом за годы войны.

Мы намереваемся детально изучить технологию механических цехов депо Новосибирск. Специалисты нашего завода будут работать вместе с коллективом цехов, чтобы поднять производительность станков. Кроме того, мы решили дать для депо три фрезерных и четыре токарно-арматурных станка; отпустить для нужд депо 100 тонн металла, режущий и мерительный инструменты, краски, строительный материал. А если нужно будет, то пошлем свою бригаду для успешного завершения подготовки зданий к предстоящей зиме.

Завод имени Ленина поставил своей задачей помочь депо Новосибирск стать передовым, лучшинским депо.

Чкаловцы—шефы вагонников

(Беседа с директором завода имени Чкалова)

Мы горячо поддерживаем ценный почин горьковчан. Все, что в наших силах и возможностях, сделаем для того, чтобы оказать помощь предприятиям транспорта. Мы понимаем шефство не как кратковременную кампанию, а как систематическую деловую помощь подшефному предприятию.

Коллектив завода имени Чкалова решил шефствовать над пассажирским вагонным депо Новосибирск. С этой целью завод выделяет бригаду, которая подробно ознакомится с работой депо и вместе с его руководителями составит подробный план шефской работы.

Завод имени Чкалова обязуется отпустить для нужд депо инструменты, металл, произвести ремонт зданий, помочь коллективу вагонников наладить технологию в механическом цехе и принять заказ на изготовление различных деталей и запасных частей.

Обязательства сибметаллстроевцев

(Беседа с директором Сибметаллстроя)

Еще в августа наш коллектив принял большой заказ на различные детали и запасные части для нужд транспорта.

В связи с обращением горьковских заводов, руководство Сибметаллстроя решило усилить помощь Томской дороге, взяв на себя дополнительные обязательства: отпустить для дороги карбит, кислород, различный инструмент и, кроме того, обжечь для нужд дороги два миллиона кирпичей.

В конце сентября завод направит на Инской узел бригаду в помощь предприятиям узла в подготовке к зиме. Сибметаллстроевцы обязались также отремонтировать 100 станков, выделить из своих ресурсов несколько электромоторов, подшипники, металлические изделия, изготовить скамейки и двери для вагонов, вагонные рамы, диваны, табуреты и столы.

В то же время принят заказ на массовое изготовление буферных стаканов, деталей паровоздушного насоса «Тандем», арматуры и др.

Вместе с представителями дороги разрабатывается технический план по приему заказов на другие детали для паровозов и вагонов.

УСПЕХИ ГРУЗЧИКОВ

В первомайские дни коллектив грузчиков Новосибирского речного порта обещал товарищу Сталину с превышением выполнить навигационный план погрузки. Грузчики—хозяева своего слова. Все бригады работают с полным напряжением сил. Особенно замечательно трудится женская бригада т. Просековой. Она выполнила августовский план на 157 процентов. Дружно работают и бригады тт. Шмелева, Акмана, Капустина. Они также перевыполняют задания.

Сейчас бригады начинают предоктябрьское социалистическое соревнование за максимальное выполнение навигационного плана погрузки.

А. МЕЛЬНИК.



Барышевский сельсовет, Новосибирского района, отпустил семьям демобилизованных лес на строительство 10 новых домов. На снимке: возвратившийся из армии колхозник **Г. Т. Чернышев** за постройкой дома. Фото **Б. Шумакова.**

По Новосибирску и области

Новые работы наших композиторов

С интересным планом зимней работы Новосибирского отделения союза советских композиторов познакомил нас композитор Андрей Новиков.

В отличие от прошлых лет, предстоящей зимой наши композиторы предполагают выступить с показом своих новых произведений перед большой аудиторией. Намечено устраивать обычные «пятницы» союза в больших помещениях и приглашать на них представителей широкой общественности.

Открытие в Новосибирске театра оперы и балета значительно расширило творческие горизонты композиторов, получивших возможность больше заниматься симфонической музыкой. Это сразу же отразилось на их творческих планах.

Так, композитор Денбский работает сейчас над созданием симфонической поэмы «Ермак», заканчивая попутно вариации на темы сибирских народных песен для скрипки и фортепиано. Им же для симфонического оркестра написана сюита на темы танцев народов Советского Союза.

Композитор Вальгардт заканчивает кантату для симфонического оркестра и большого хора.

Симфоническую поэму «Сибирь» пишет композитор Никитов.

Музыку к пьесе Маршака «12 месяцев» пишет композитор Коростылев. Им же написано пять песенок на тексты французского поэта Беранже. Это — изящные, с тонким вкусом сделанные миниатюры.

Написав пять романсов на тексты Алексея Кольцова, композитор Новиков заканчивает сейчас торжественную увертюру для симфонического и духового оркестров, хора и солиста. В ближайшие дни т. Новиков познакомит с этим произведением музыкальные круги Новосибирска.

Три линии связи

Закончилась проводка телефонно-телеграфной линии, связывающей Легостаево с Искитимом, протяжением в 45 километров. Установлено 575 столбов, подвешено 90 километров провода. Хорошо работали прораб т. Малафеев, надсмотрщики линейных участков тт. Беззубик и Вольман, выполнявшие норму на 400 процентов.

Работавшая на линии колхозница сельхозартели «XVII парте'езд», Легостаевского района, т. Корнашникова перевыполняла нормы в пять раз, колхозница сельхозартели имени Сталина, того же района, т. Притчина — в три раза.

В августе была установлена телефонно-телеграфная связь между Барабинском и Здвинском (111 километров). Сейчас строительство продолжается на участке Здвинск—Краснозерка.

В октябре будет проложена телефонная линия Ордынское—Кочки—Довольное.

Искитимский детдом готов к зиме

Заканчивается капитальный ремонт единственного в области детского дома для девочек в Искитиме. На ремонт его было ассигновано 100 тысяч рублей. На эти средства отремонтированы тринадцать и сложены две новых печи, перестланы полы, исправлен водопровод, переоборудованы кухня и овощехранилище, обшиты досками и засыпаны завалинки, выстроены столярная и сапожная мастерские, продуктовый склад. На подсобном хозяйстве сооружены жилой дом и скотный двор.

Шефы детского дома — колхозы «Таиг» и «Красный ударник» вспахали и обработали для него семь гектаров земли, подарили два улья, корову, лошадь и четыре овцы. Третий шеф — облтоп выделил 200 кубометров леса, 250 метров электрического шнура и 200 тонн угля.

Мастерская по изготовлению бричек

В Куйбышеве восстанавливается мастерская по изготовлению и ремонту бричек, прекратившая свою работу в начале войны. Она будет давать для совхозов Куйбышевского района до 400 бричек в год.

УКАЗ

Президиума [В]ерховного Совета РСФСР

О награждении [м]ногодетных матерей орденами „Материнская слава“ и медалями „Медаль материнства“ по Но[во]сибирской области

(Прод[олж]ение. Начало в № 164).

На основании Указа П[рез]идиума Верховного Совета СССР от 18 августа 1944 года наградить о[т и]мени Президиума Верховного Совета СССР:

Матерей, родивших и воспитавших шесть детей, МЕДАЛЬЮ «М[ед]АЛЬ МАТЕРИНСТВА» I СТЕПЕНИ

81. **Папортных** Матрену Мих[айло]вну — домашнюю хозяйку, поселок [ж]елезнодорожной станции Ложок Искитимского района.
82. **Першакову** Ирину Петровн[у] — колхозницу, деревня Желтоногино [Т]огучинского района.
83. **Петаеву** Ульяну Степановну — колхозницу колхоза имени Молотова Сузунского района.
84. **Плыкину** Александру Алексе[евну] — колхозницу колхоза имени Молот[ова] Коченевского района.
85. **Погодаеву** Матрену Павл[овну] — домашнюю хозяйку, деревня [Бу]ково Коченевского района.
86. **Позолотину** Лукерью Иван[овну] — колхозницу колхоза «Красная заря» [Че]пановского района.
87. **Полищук** Евдокию Владимиро[вну] — колхозницу колхоза «Красная поля[на»] Черепановского района.
88. **Полянскую** Дарью Терентье[вну] — колхозницу, село Листвянка Черепановского района.
89. **Попенко** Анастасию Ивановну [к]олхозницу колхоза «Красный пахарь» [Ка]расукского района.
90. **Попову** Анастасию Павловну — домашнюю хозяйку, деревня Буньково Коченевского района.
91. **Проценко** Екатерину Ивановн[у] — колхозницу, село Благодатное Карасукского района.
92. **Рогожкину** Евдокию Иванов[ну] — колхозницу, село Листвянка Черепановского района.
93. **Рославцеву** Елену Николаевн[у] — домашнюю хозяйку, железнодорожная будка 553 километра, Татарский рай[он].
94. **Рошину** Анастасию Александров[ну] — работницу дистанции пути, Тогучинский район.
95. **Рудищину** Василису Петровну — [до]машнюю хозяйку, рабочий поселок Су[зун] Сузунского района.
96. **Рыбину** Афанасию Афанасьевну — домашнюю хозяйку, рабочий поселок [Су]зун Сузунского района.
97. **Сальникову** Анисию Андреевну — колхозницу колхоза «8-е марта» Барабинского района.
98. **Сафронову** Екатерину Васильевну — домашнюю хозяйку, рабочий поселок Ч[у]лым Чулымского района.
99. **Светлицкую** Наталию Кирилловну — колхозницу колхоза «Новый путь» Карасукского района.
100. **Селиверстову** Анну Савельевну — колхозницу колхоза «Красная звезда» Тогучинского района.
101. **Сиволап** Ольгу Антоновну—колхозницу колхоза имени Свердлова Карасукского района.
102. **Скакун** Христину Самуиловну — колхозницу, деревня Прямушка Тогучинского района.
103. **Смолину** Марию Ивановну—домашнюю хозяйку, село Завьялово Тогучинского района.
104. **Соболеву** Анну Васильевну — колхозницу, деревня Платоновка Татарского района.
105. **Сотникову** Матрену Михайловну— домашнюю хозяйку, село Верх-Сузун Сузунского района.
106. **Стаценко** Матрену Федоровну — колхозницу колхоза «Искра» Болотнинского района.
107. **Суворову** Устинью Харитоновну — колхозницу, село Шурыгино Черепановского района.
108. **Таранову** Наталию Ивановну—колхозницу колхоза имени Буденного Татарского района.
109. **Титченко** Марию Максимовну—домашнюю хозяйку, село Благодатное Карасукского района.
110. **Тиущакову** Татьяну Андреевну — колхозницу колхоза имени Котовского Болотнинского района.
111. **Ткаленко** Анну Гавриловну — колхозницу, село Рассказово Карасукского района.
112. **Трепову** Дарью Петровну — колхозницу колхоза имени Ворошилова Северного района.
113. **Федорову** Анастасию Васильевну— колхозницу, село Благодатное Карасукского района.
114. **Филиппову** Анисию Петровну—колхозницу колхоза «Сибиряк» Черепановского района.
115. **Хохлову** Веру Федоровну—домашнюю хозяйку, рабочий поселок Чулым Чулымского района.
116. **Чекаль** Марию Селиверстовну — колхозницу колхоза «Труд» Татарского района.
117. **Черепанову** Клавдию Матвеевну— домашнюю хозяйку, село Каргат Каргатского района.
118. **Чибисову** Лукерью Васильевну — колхозницу колхоза «Совет» Сузунского района.

(Продолжение следует).

Воинские почести героям защиты Порт-Артура

Посещение советскими маршалами [и] генералами мест исторических боев 1904—1905 годов

ПОРТ-АРТУР, 8 сентября. (**Спец. корр. ТАСС**). 6 сентября сюда прибыли Главнокомандующий советскими войсками на Дальнем Востоке Маршал Советского Союза Василевский, Командующий Первым Дальневосточным фронтом Маршал Советского Союза Мерецков, Командующий Забайкальским фронтом Маршал Советского Союза Малиновский, Главный Маршал авиации Новиков, Маршал авиации Худяков, Маршал артиллерии Чистяков в сопровождении генералов и офицеров Красной Армии.

У в'езда в город был выстроен почетный караул из подразделений, которые первыми вступили на землю Порт-Артура. После принятия рапорта почетного караула Маршал Василевский и прибывшие с ним советские военачальники в сопровождении начальника гарнизона Порт-Артура генерал-лейтенанта Иванова посетили исторические места, где сражались русские воины, защищая Порт-Артур в 1904—1905 годах. Они подробно осмотрели Электрический утес, где в свое время находилась прославленная 15 батарея, Перепелиную гору, месторасположение штаба генерала Алексеева, Порт-Артурский военный музей.

В 16 часов маршалы и генералы прибыли на русское военное кладбище, где похоронено около 15 тысяч солдат и офицеров русской армии и флота — участников исторических боев за Порт-Артур.

На кладбище сохранился памятник [сла]вы и доблести русских воинов: белая часовня на высоком фундаменте. На мраморе — простая, строгая надпись: «Здесь покоятся бренные останки доблестных русских воинов, павших при защите крепости Порт-Артура». Вокруг этого массивного памятника выстроились советские офицеры, краснофлотцы, красноармейцы. Многие из них начали войну у стен Сталинграда и закончили поход на берегу Тихого океана.

Генерал-лейтенант Безуглый отдает рапорт:

— Товарищ Маршал Советского Союза! Войска советского гарнизона Порт-Артура построены для отдания почестей русским воинам, погибшим при обороне города в 1904—1905 годах.

Скорбно звучит траурный марш. Маршалы Советского Союза Василевский, Мерецков и Малиновский подходят к памятнику и возлагают венки. После траурного марша исполняется гимн Советского Союза.

ТАБЕЛЬЩИЦА

Вера была недовольна собой. Ну, кто она такая? Табельщица. Таких много на заводе. Вот Маруся Максимова! Сколько раз в цехе вывешивали плакат с фронтовой благодарностью ей за хорошую работу. А на доске почета сколько фамилий подруг и сверстниц Веры! На на бойком месте табельная работа. Вот только начальник цеха иногда скажет:

— Хорошо работает Вера. Добросовестная, исполнительная девушка.

А больше никто. И получается все это оттого, что работа у Веры незаметная, показателей не имеет и в проценты не переводится.

Об этом не раз думала Вера, когда была недовольна собой.

А разве она не работает? Задолго до смены, раньше всех Вера приходит в цех и открывает табельную доску. В каждом цехе, во всех крупных учреждениях висят такие доски. Они закрываются сетчатыми дверцами и окрашены где в красный, где в синий, а где и в черный цвет. И за каждой доской следит ее верный страж — табельщик. На доске строгими, ровными рядами набиты бесшляпные гвоздики, а на гвоздиках — металлические кружки с пятикопеечную монету с номером.

Кружок этот — обычная табельная марка. Но за каждой маркой стоит живой человек.

Утром Вера у доски.

— Здравствуй, Вера!

— Здорово, Верунька!

— Здравствуй, дочка!

Каждый по-своему приветствует ее, а она стоит и смотрит, чтобы вошедший в цех снял свою марку и опустил ее в небольшой ящичек, что висит рядом с доской.

Чем ближе начало работы, тем чаще идут рабочие и чаще приходится Вере отвечать:

— С добрым утром!

— Здравствуйте!

Нет. Неинтересная работа у нее. Это, небось, не то, что у Тамары Зайцевой, которая на фронте была санитаркой. Стоит Вера у доски и вспоминает, как Тамара ей рассказывала:

— Любила я опасные боевые задания. Идешь на выполнение и душа от страха замирает. Все тело сожмется от напряжения, как пружина. А как выполнишь... радостно становится на душе, весело. Приходишь к командиру и докладываешь: «Товарищ старший лейтенант, ваше задание выполнено, все в порядке...»

Вот как было на фронте у Тамары, а у нее что?

Вот сейчас прогудит гудок. В цехах товарищи начнут свой рабочий день, будут соревноваться. А Вера перепишет все неснятые номера марок, закроет на замок доску и пойдет составлять сводку. В ней она укажет сколько человек сегодня не явилось на работу, кто в командировке, кто болен, кто в отпуску, а кто не пришел по неизвестной причине.

Когда все будет готово, она пойдет к начальнику цеха. Вера не вытянется по-военному. Она просто подойдет к столу, подаст сводку-рапорт и скажет:

— Геннадий Гаврилович, сегодня не вышло на работу...

Нет, не скажет. О таких вещах так просто не говорят. О таких вещах докладывают. Да, она доложит начальнику цеха сколько людей сегодня работает, кого нет и почему.

И начальник цеха будет слушать Веру серьезно и внимательно, как слушают начальники своих подчиненных только на официальных докладах. Потом Геннадий Гаврилович даст Вере указание. Показывая на графу «не вышедшие по неизвестной причине», он скажет:

— Надо сходить к ним на-дом. Проверить, почему они не вышли.

На этом кончается утренний доклад Веры.

Потом Вера пойдет разыскивать тех, кто не пришел по неизвестной причине. Это, пожалуй, самое трудное. Где он живет? Хорошо, если близко, а бывает, что очень далеко. И приходится ходить по незнакомым улицам и в яркий солнечный день, и под дождем, и в суровую стужу.

Розыски эти немного напоминали ей рассказ подруги Тамары Зайцевой.

Был у нее на фронте такой случай: дали задание — вывезти на подводах из одной деревни раненых, а по улице грязь, слякоть, дорогу развезло, лошади тонут в грязи. Пришлось санитаркам впрягаться самим. Когда добрались до нужного места, и санитарок в госпиталь положили. Полуживые пришли.

Конечно, таких тяжелых дел Вера не знает, но и ее дальние прогулки не всегда приятны.

Кто не выходит на работу «по неизвестной причине»? Кто неожиданно заболел, у кого случилось большое несчастье. Значит, здесь надо помочь. Но бывает и другое.

...Не вышел на работу молодой рабочий, недавно принятый в цех. В холодный зимний день Вера долго искала его квартиру. Замерзла, устала. Парень был дома «по больничному».

— Почему ты мне не сказал, что заболел? — спросила Вера. — Бюллетень брал в заводской амбулатории, не трудно было дойти до цеха.

Парень сердито посмотрел на девушку и недовольно ответил:

— А если бы я сказал, так ты и не знала бы, где я живу...

Кто скажет, что работа табельщицы легкая?!

После обхода Вера вернется на завод и доложит начальнику цеха о бывших «неизвестных». Начальник знает, какие меры нужно принять, чтобы не пришедшие сегодня в цех поскорее вернулись на производство.

Вера садится за свой стол — ей надо составить сводки. К ней идут рабочие, работницы: кто оформить больничный листок, кто за нужной справкой. И часто бывает, что человек, не сумевший добиться решения своего вопроса у других, здесь, у простого стола табельщицы, нежданно получает толковое раз'яснение и умный совет. Тогда к девушке протягивается замасленная рука и посетитель говорит:

— Спасибо, Верочка, теперь я знаю, что мне делать.

Напрасно Вера недовольна собой. И ее скромная работа — работа табельщицы нужна и полезна производству.

* * *

Если вывернуть у ножниц винтик, они распадутся на части и не будет тогда ножниц. Нет завода без руководителя, нет цеха без табельщика. Надо замечать эти скромные «винтики», кропотливо и добросовестно выполняющие свое дело, учитывающие самое дорогое на заводе — рабочую силу.

Цех не будет цехом, если в нем не будет хорошего учета рабочей силы, если этим не будет заниматься добросовестный, пусть незаметный, пусть маленький труженик — табельщик.

Вот почему мы и рассказали о лучшей табельщице одного цеха—Вере Супруновой.

А. ШМАКОВ.

В ЯПОНИИ

Самолеты поднимаются с аэродрома и, сделав круг, берут курс к островам Японии. Нашим летчикам впервые приходится прокладывать более чем тысячекилометровый путь через Японское море. Вскоре мы оказываемся у берегов Японии. Проходим над городом Касивадзаки. На рейде стоят военные корабли, жмутся к берегу многочисленные рыбацкие лодки и шхуны.

Попадаем в район Японских Альп. Высокие, угрюмые горы, покрытые зеленью, громоздятся на протяжении многих сотен километров. На вершинах некоторых лежит снег. Горы закрывает свинцовая туча, идет сильный снег. Самолет кидает из стороны в сторону. Он с трудом набирает высоту и идет вслепую, по приборам.

Перед нами Токийская долина. Города и деревни, рисовые поля, испещренные крохотными, расположенными в шахматном порядке, квадратами.

Вот и Токио — гнездо японских империалистов. Тут, в этом городе, японская военщина вынашивала свои грабительские планы захвата чужих земель, покорения народов Восточной Азии и Тихого океана. Отсюда японские агрессоры протягивали свои хищные лапы к Корее, Маньчжурии, к Китаю, превратив их территорию в плацдармы для нападения на Советский Союз.

Разворачиваемся над Токио. Город почти наполовину сожжен. Уцелела от пожаров лишь центральная часть, где сосредоточены массивные кирпичные здания, но и среди них много разрушенных.

Садимся на знаменитом японском аэродроме Ацуги, в 50 километрах от Токио и 30 километрах от Иокогамы. Огромное зеленое поле аэродрома заполнено транспортными американскими самолетами. По краям поля — остатки разбитых японских самолетов.

Завидев наши самолеты, американцы быстро выкладывают посадочный знак, приветливо машут нам. Не успели мы выйти из кабин, как нас окружила большая группа летчиков, которые стали засыпать нас многочисленными вопросами.

Лейтенант Ричард Hауль интересуется, как воевали советские летчики в Маньчжурии, сколько японских самолетов сбили они за время войны. Сержант Деллар спрашивает командира нашей машины — участвовал ли он в войне против Германии.

Дорога вьется среди бамбуковых и каштановых рощ. Дорога отвратительная, вся в выбоинах, в вонючих лужах. Плотно к дороге жмутся ветхие домики крестьян с крохотными участками огородов.

Иокогама. В этом городе до войны насчитывалось около миллиона жителей. Здесь был первоклассный порт, огромные верфи, крупные машиностроительные заводы, железнодорожные мастерские, ткацкие и шелкопрядильные фабрики. Все это было до войны, а сейчас города, по существу, нет. Большинство заводов и фабрик сожжено и разрушено. Те, что уцелели, не действуют из-за отсутствия сырья. Уцелевших кирпичных зданий в городе не больше двух десятков. Кругом пустыри, груды щебня, жести. Сохранились порт, вокзалы, электрическая железная дорога, которая сейчас нормально действует, трамвайная линия Иокогама— Токио.

Из окна отеля хорошо видна Иокогамская бухта, заполненная кораблями союзников. Тут линкоры, крейсеры, эсминцы, миноносцы, транспорты, авианосцы. Военные суда прибывают беспрерывно, становятся длинной вереницей на рейде. Их флаги гордо реют над Токийским заливом и Иокогамской бухтой.

Ник. БОГДАНОВ. Ив. БОЧАРНИКОВ.

ТОКИО—ИОКОГАМА, 8 сентября. (**Спец. корр. ТАСС**).

ТАК РАБОТАЮТ МАСТЕРА КОМБАЙНОВОЙ УБОРКИ

На колхозных и совхозных полях нашей области работают сотни комбайнеров. От того, как используют они свои замечательные машины, зависят и сроки, и качество уборочных работ. Еще в декабре 1935 года на совещании передовых комбайнеров и комбайнерок товарищ Сталин говорил:

«Значение комбайна состоит в том, что он помогает убрать урожай во-время... Его значение состоит еще в том, что он избавляет нас от громадных потерь».

Это мудрое сталинское указание из года в год подтверждается практикой передовых водителей комбайнов. И сейчас на уборке урожая Победы они играют решающую роль.

Сегодня мы печатаем материалы о соревновании лучших водителей степных кораблей, мастеров комбайновой уборки Чистоозерного района.

Вот их показатели на 10 сентября: Н. А. Левин убрал — 1.650 гектаров, К. К. Рулев — 1.610, Ф. С. Мосин — 1.700, Е. Я. Ковалев — 1.450. О том, как работают эти мастера комбайновой уборки и рассказывается на этой странице.



Мастера комбайновой уборки Новосибирской области. Слева направо: К. К. Рулев (Мироновская МТС), Н. А. Левин (Новокраснинская МТС), Ф. С. Мосин (Мироновская МТС).

Ведем счет на минуты

За годы Отечественной войны я убрал сцепом двух «Сталинцев» 5.427 гектаров хлебов и сэкономил около 45 центнеров горючего.

В светлый праздник Победы над фашистской Германией, мы, комбайнеры, дали слово работать так, чтобы наша отчизна была еще крепче и богаче. Я обязался убрать в этом году не менее 2.500 гектаров и заключил договор соревнования с мастером комбайновой уборки Егором Ковалевым. Вместе со своими помощниками стал тщательно готовить машины к работе.

Сперва ремонтировал хедеры. По примеру тов. Ковалева поставил на режущий аппарат пальцы от комбайна «Коммунар». Они позволяют делать чистый и ровный срез стеблей. Из практики я знаю, что, если на большом полотне поломаны даже две планки подряд, оно выскакивает из направляющих полозков. Тогда приходится останавливать агрегат. Чтобы избежать этого, я удлинил полозки, нарастив их на 50 сантиметров шиповым железом.

Во время ремонта внес, как и другие стахановцы-комбайнеры нашей МТС, ряд улучшений в конструкцию молотильной части и сепарирующих механизмов. Словом, подготовил машину надежно.

И вот, началась страда. Первые день-два наш агрегат работал с неполным захватом хедера. Регулировали очистки и деки, чтобы не было потерь зерна в полове и соломе.

Вскоре я сцепом начал убирать ежедневно по 50—60 гектаров ржи. Но мы знали, что это далеко не предел. У нас были еще кое-какие неполадки. Не все члены коллектива хорошо усвоили свои обязанности. Новичок штурвальный Николай Жуков при какой-либо заминке кричал трактористу — стой, а сам забывал выключать муфту сцепления.

Когда мы хорошо отрегулировали машины, и все люди агрегата стали четко выполнять свои обязанности, производительность комбайна поднялась до 80 гектаров в день. Но и это нас не удовлетворяло. Мы решили добиться дневной выработки не ниже 100 гектаров. В один из августовских дней добились и этого.

Накануне ночью я собрал весь коллектив и раз'яснил, что завтра мы должны убрать сотню гектаров. С такой мыслью и легли отдыхать тут же у комбайнов на копнах соломы.

Поднялись часа в три, до восхода солнца. Штурвальные Анна Соловьева, Мария Мосина и другие смазали подшипники и заправили моторы. Я проверил натяжку цепей, регулировку очисток и барабана. Копнильщики очистили машины от пыли и грязи и помогли заправщику.

После завтрака мы, не дожидаясь пока спадет роса, выехали на массив спелой ржи. Тут было где разгуляться. Правда, частенько попадались пырей и полынь, но мы заранее приспособились к такому хлебу. Шнеки и барабан не забивались.

Дорожили буквально каждой минутой. Воду в радиаторы заливали на-ходу. Водовоз Василий Мосин доставлял ее к самому агрегату и весь день не выпрягал лошадь. Выгрузку зерна также производили на-ходу.

Во время обеда и ужина агрегат не останавливался, у штурвалов становились подсменные помощники. Когда, случалось, не было второго тракториста, за руль садился я. Копнильщики подменили возчиков горючего и воды.

Прежде у нас бывали остановки из-за того, что на карданный вал наматывались стебли. Я нашел простой выход — установил над валом щиток из листового железа. Стебли попадают на щиток, а вала не задевают. Рекомендую другим комбайнерам сделать то же самое.

Днем пришел к нам в агрегат председатель колхоза имени XVIII парт'съезда тов. Хомик. Он интересовался качеством нашей работы. Не высок ли срез, не остается ли зерно в соломе. Но никаких претензий не пред'явил. К вечеру горючее в баках было на исходе, а об окончании работы мы и думать не хотели. Без остановки, на-ходу долили горючее. Когда стемнело, включили электроосвещение. На каждом комбайне у нас установлено по три фары: первая — на конце правого швеллера и мотора, вторая — на элеваторе второй очистки и третья — на правой задней стойке бункера.

В тот день работали бесперебойно 20 часов и убрали 105 гектаров хлеба, сэкономив свыше одного центнера горючего.

Высокая выработка и экономия нефтепродуктов неразрывны. Ни того, ни другого не добьешься без хорошего ухода за машинами, без правильной организации труда в агрегате. Частые остановки комбайнов нарушают режим их работы и ведут к пережогу жидкого топлива.

У нас заведено правило: если приходится останавливать агрегат хотя бы минут на 10—15, то обязательно глушим моторы. Горючее должно расходоваться только на работу.

В знойную погоду применяю впрыскивание воды в цилиндры. Если этого не делать, то двигатель комбайна будет перегреваться, терять мощность. Тогда уж не жди экономии горючего.

Большое значение имеет регулировка карбюратора. Надо следить, чтобы он давал нормальную рабочую смесь. Черный дым — первый признак того, что в двигатель поступил излишек горючего. Тогда я закрываю трубку жиклера.

Внимательно слежу за тем, чтобы питательные трубки и отстойники не давали течи. Если горючее течет даже по одной капле в минуту, и то за сутки наберутся килограммы. Комбайнер нашей МТС Андрей Сотников потому и перерасходует горючее, что не содержит в порядке питательные трубки и отстойники.

Борясь за экономию горючего, я подкладываю под гайки питательных трубок сальники из ниток и хорошо завинчиваю гайки. В отстойниках ставлю пробковую прокладку.

Через каждые 200 убранных гектаров проверяю регулировку клапанов и зажигания.

На 10 сентября я убрал 1.700 гектаров и сэкономил свыше 18 центнеров горючего. Не будь переездов из колхоза в колхоз, мы добились бы еще лучших результатов.

Коллектив нашего агрегата приложит все силы, чтобы с честью выполнить обязательство, взятое в соревновании комбайнеров, помочь колхозникам во-время и без потерь убрать урожай и досрочно завершить сдачу хлеба государству.

Ф. МОСИН.

Мастер комбайновой уборки Мироновской МТС.

Технический уход — закон

С нетерпением ждали мы, когда наша учетчица Галина Борговская вернется из МТС. Там подводились первые итоги работы комбайнеров. Хотелось скорее узнать, кто впереди.

— Мосин обогнал нас, Егор Яковлевич, на 18 гектаров, а Рулев — на целых 140, — сообщила учетчица.

Для меня эта весть не была неожиданной. Ведь наш агрегат на пять дней позже включился в уборку. И все из-за тягача. Но кому охота отставать в соревновании? Решили приналечь. Трое суток мы не глушили мотор, не считая, разумеется, остановок на технический уход. Убрали за эти три дня 296 гектаров хлеба в колхозе «Большевистский труд». В среднем же за все время уборки суточная выработка нашего агрегата, состоящего из двух «Сталинцев», составляет 60 гектаров.

Регулярный и своевременный технический уход — вот что дает и высокую производительность комбайнов, и экономию горючего.

Расскажу о том, как проводится технический уход у нас в агрегате.

Заправляем моторы вечером. На каждом комбайне имеется бак вместимостью в 120 килограммов. Вечерней заправки хватает на сутки. Пока штурвальные заливают горючее, я осматриваю моторы, в установленное время меняю масло в картере, проверяю натяжение цепей.

Комбайны мои электрифицированы, что позволяет убирать хлеб и ночью.

Косим до утра и останавливаемся лишь при сильной росе. В это время мои помощники очищают машины от пыли, смазывают деревянные и скользящие подшипники, подтягивают крепления. Я беру ключ и регулирую транспортер вороха, самоподаватель, соломотранспортер, скребки элеваторов и т. д.

Многие комбайнеры, проводя технический уход, не учитывают одного обстоятельства. За годы войны детали машин поизносились и за ними надо следить особенно тщательно. Взять, например, цепи Галля. Их полагается снимать для промывки через каждые 200 убранных гектаров. Но если слепо следовать этому правилу, то цепи могут выйти из строя. Я делаю так: снимаю все роликовые цепи через каждые 150 гектаров, убранных одним комбайном, промываю их в керосине, потом провариваю в масле. Во время работы цепи моих комбайнов непрерывно смазываются на-ходу через капельницы-масленки. Постоянно слежу за цепями и, когда нужно, сменяю негодное звено, предупреждая разрыв цепей, из-за которого часто бывают аварии.

В прошлые годы я буквально маялся с радиатором. Дело в том, что сердцевина забивалась пылью и соломой, вода в радиаторе не охлаждалась и получался перегрев мотора. Приходилось останавливать агрегат и палочкой прочищать отверстия сердцевины. Теперь я делаю иначе: на-ходу промываю сердцевину радиатора водой из нагнетателя.

Масло в воздухоочистителе меняю после уборки 40—50 гектаров. Это сохраняет поршневую группу.

В прошлом году наш агрегат убрал 1.954 гектара хлеба и ни одной перетяжки подшипников не делалось. За шесть сезонов, с тех пор, как я получил новые комбайны, ни разу не возил в мастерскую подшипники на перезаливку и коленчатый вал на шлифовку. Все валы и шнеки те же, что были поставлены на заводе. Главные полотна служат уже третий сезон. У нас нынче ни одна планка самоподавателя не поломалась, хотя выработка перевалила уже за 1.300 гектаров. Все это — результат своевременного технического ухода. За сбережение машин Наркомзем СССР премировал меня тремя тысячами рублей.

На остановки для технического ухода мы затрачиваем ежедневно два часа. Это вполне окупается, ибо дает возможность агрегату работать бесперебойно 20—22 часа в сутки и экономить горючее. С начала уборки мы сберегли 2.000 килограммов нефтепродуктов.

Часто приходится слышать от комбайнеров жалобы на сырую погоду. Выпадет небольшая роса или брызнет дождик, они прекращают работу, опасаясь как бы не порвалось полотно хедера. Мы же в таких случаях не останавливаем агрегат, а, чтобы полотно не натягивалось, регулируем натяжные болты или отпускаем его на пряжках.

Очень важно не допускать наматывания стеблей на полевой валик хедера. Его надо во-время очищать. Чтобы зерно хорошо вымолачивалось, мы приподнимаем деку на один — два зубца. Регулируем первую и вторую очистки на влажный хлеб и на-ходу непрерывно очищаем веником решета. Прибавляя обороты двигателя, добиваемся того, что молотилка справляется с переработкой срезанной массы. Так как на битеры и пикера наматывается солома, мы подогнули штифты против вращения. Вот и все. Сделав это, комбайнер сможет убирать хлеб и при влажной погоде.

Е. КОВАЛЕВ.

Мастер комбайновой уборки Мироновской МТС.

ЗА 2.500 ГЕКТАРОВ

Я работаю в лучших условиях, чем другие комбайнеры Чистоозерного района. Мне не приходится непроизводительно тратить время, переезжая из одного колхоза в другой. Почти весь план комбайновой уборки я выполню в колхозе «Путь крестьянина», которым руководит тов. Лубяный.

Организация труда — непременное условие успеха комбайнера. Я не могу пожаловаться на какие-либо недоразумения между мной и правлением сельхозартели «Путь крестьянина». Всегда я обеспечен необходимым количеством транспорта для вывозки зерна от агрегата. Если нужно, колхоз дает 10—12 и больше подвод. Ток расположен неподалеку от полей.

Несравненно легче косить хлеб, если массив разделен на клетки, а клетки обкошены. Чем меньше агрегат идет поперек полосы, тем больше выработка. Сейчас я убираю массив в 700 гектаров. Еще до прихода агрегата на полосу колхоз сделал прокосы — широкие, ровные, открыв путь для агрегата, создав условия для продольной косовицы.

При хорошо организованной работе можно не останавливать комбайны в течение 22 часов. Весь технический уход мы проводим по узлам. Один человек делает шприцовку комбайна, второй проверяет крепление всей арматуры, а я контролирую всех и слежу за мотором. Заправляемся один раз ночью.

Когда бригада дружная, сработавшаяся, весь технический осмотр и уход за машинами можно провести быстро и высококачественно. На нашу бригаду я пожаловаться не могу. Евдокия Андреевна Евсикова — первый помощник, она работает у нас четвертый сезон. Второй сезон с нами и Ольга Александрова. Третий год — Анна Ганихина, Мария Казак.

Я всегда был убежден, что половина успеха принадлежит трактористу. Откровенно говоря, трудно найти такого паренька, как Гриша Евсиков, мой старший тракторист. Он любит и знает машину. Несмотря на свою молодость — ему 18 лет — он работает лучше стариков. Нельзя пожаловаться и на Марию Романовну Чертолыс, старательную и знающую трактористку.

Но последнее время у нас выработка снизилась несмотря на то, что к концу первой пятидневки сентября уже было скошено более полутора тысяч гектаров. Ухудшение в работе мы не принимаем за свой счет. 4 сентября на комбайне № 2 восемь раз рвалась вторая цепь. Нам давно обещали прислать цепи из Новосибирска. Но, видимо, обещанного три года ждут.

Уходят золотые дни. Возможно, облзо цепи пришлет, когда начнутся проливные дожди и когда нельзя будет убирать хлеб комбайнами. И все же, несмотря на трудности, я сдержу свое слово и к концу сезона уберу не меньше двух с половиной тысяч гектаров хлеба.

Николай ЛЕВИН.

Мастер комбайновой уборки Новокраснинской МТС.

Помогает смекалка

Странные вещи происходят у нас на первый взгляд. Несколько лет тому назад я и другие комбайнеры Мироновской МТС начинали косовицу почти на новых машинах. Однако убирали мы значительно меньше, чем теперь. Разбираясь в причинах, невольно приходишь к такому заключению: прежде всего изменилось отношение к труду и второе — не менее важное, — трудности военного времени будили техническую мысль, смекалку.

Я немало помучился с третьей цепью. Если ее сильно натянуть, она передает колебательный вал второй очистки. Для того, чтобы избежать этого, я выгнул угольник мостика, чем дал возможность поднять цепь, которую опустил поверху натяжной зубчатки. Теперь третью цепь мы можем натягивать как угодно.

Цепь наклонного хоботка сильно растрепалась и перебила его угольник. Под нижней частью цепи я поставил ролик и этим спас положение.

Нередко остановку в работе приходилось делать из-за поломки деревянных подшипников. На моем агрегате на шатунах первой очистки у валиков наклонного элеватора деревянные подшипники заменены шариковыми.

Не секрет, что комбайны часто прекращают работу из-за того, что на полевой валик наматывается зеленая масса. Нынче я поставил угольник на хедере от вертикального щита, и теперь полевой валик всегда чист, как бы не был высок и густ хлебостой.

Смекалка очень помогает. Она способствует сохранению деталей машины, экономит время на уходе за агрегатом. Но самое главное, по-моему, — это предуборочный ремонт.

Хорошо подогнанные кольца, хорошо притертые клапаны, подогнанные и отрегулированные подшипники и тщательная приработка мотора дали возможность мне убрать 1.440 гектаров, ни разу не сделав подтяжки подшипников.

Обычно самое большое через 150 гектаров делается подтяжка всех шатунных подшипников, а ведь для этого нужно отнять картер. На подтяжку уходит самое меньшее полсмены. Нынче за всю уборку я ни разу не снимал на обоих комбайнах головок блока, не притирал клапанов.

Нужно особенно внимательно следить за соединением шлангов карбюратора с воздухоочистителем. Нередко бывает так: комбайнер не заметит как прогорит шланг и воздух попадает в цилиндры, минуя воздухоочиститель. Тогда вместе с воздухом пыль проходит в поршневую группу и выводит ее из строя. Я третий сезон работаю с одной и той же поршневой группой.

Хорошей работы комбайна можно добиться только тогда, когда в бригаде постоянные люди. На первом комбайне три года штурвальными комсомолки Вера Гарбузова и Анна Горбулина. На втором комбайне четвертый сезон — Екатерина Литвинова и третий год — Харитина Костенкина. Они привыкли к моим требованиям, хорошо изучили машины, честно относятся к своим обязанностям.

Самостоятельным комбайнером я стал в годы войны, с 1942 года. В первый сезон убрал на сцепе двух «Сталинцев» 1.560 гектаров. На следующий — 1563, а в прошлом году, сообразив кое-что сам, кое-что переняв у товарищей, скосил 2.300 гектаров. С каждым годом повышалась и экономия горючего. Если в 1942 году я сэкономил 714 килограмма, то в прошлом году—3.204.

Нынче я дал обязательство убрать не менее 2.500 гектаров, несмотря на то, что приходится работать не в одном колхозе. В прошлом сезоне я убирал урожай в 13 колхозах. Думаю, что и нынче будет не меньше. При всех обстоятельствах я выполню данное слово.

Н. РУЛЕВ.

Мастер комбайновой уборки Мироновской МТС.

Огни в степи

Девочка задержалась в Ольгинке. Мягкие осенние сумерки спустились на степь, сравняли увалы.

Девочка — колхозный почтальон. Она спокойно идет по темной дороге, но глаза внимательно следят за тремя яркими огнями, что светятся впереди.

И не поймешь, где эти огни. Не то три больших звезды скатились на край поля, не то огромные светляки плавают по степи.

Почтальон смело идет на эти огни. Она знает — это Константин Кузьмич Рулев убирает хлеб.

И долго еще, до самой зари будут плавать огни агрегата мастера комбайновой уборки Константина Рулева. Эти огни переходят из колхоза в колхоз, и тысячи гектаров убранного урожая, как след славного труда, остаются за ним.

* * *

Рулев не мог поверить. Если бы на присутствие женщин, он непременно выругался бы.

— Это что же получается, даже не на втором, а на третьем месте? Не может быть, чтобы Левин убрал за пятидневку чуть не 370 гектаров. Он обогнал Мосина на 22 гектара.

Рулев убегал к комбайну и снова возвращался, и снова спрашивал и не верил.

Но это была правда. На 1 сентября победителем соревнования четырех мастеров комбайновой уборки Чистоозерного района был Николай Левин.

Самое обидное для Рулева было то, что Левин из другой — Ново-Краснинской МТС. Не очень хотелось отдавать первенство и своим, но еще тяжелее стало, когда оно перешло к соседям.

Рулев собрал бригаду: Вера Гарбузова, Анна Горбулина, Екатерина Литвинова, Харитина Костенкина. Здесь же был и учетчик Василий Воронин. У него две обязанности в бригаде — учетчика и заправщика. Но с неменьшей охотой Воронин будет делать и другую работу, лишь бы только агрегат не останавливался. На каждом совещании учетчиков Василий с волнением выслушивал отчеты своих товарищей. Его Рулев уверенно шел на первое место, а вот новокраснинец Левин оказался впереди.

Рулев никогда не был оратором. И сейчас он по-своему проводил оперативное совещание бригады.

— Я коммунист, вы комсомольцы. Какие могут быть разговоры, товарищи! Есть сила нажать? Есть. Ну, и нажмем.

Под утро небо затянуло ровной серой пеленой. Воздух стал темным и влажным. Каждую минуту мог пойти дождь. Часам к одиннадцати заморосило, а к обеду начался настоящий ливень. Агрегат не останавливался до тех пор, пока большое полотно совсем не намокло. Дальше двигаться не было никакой возможности. Рулев остановил комбайны.

— В нашем распоряжении несколько часов. Используем их: радиатор протекает, надо его снять и увезти в МТС, — сказал он штурвальным.

Лошадь была наготове, и через час одна из девушек уже ехала в Романовку. Остальные, воспользовавшись вынужденным простоем, тщательно осматривали агрегат. Через несколько часов, когда исправный радиатор привезли в поле, Рулев снова собрал бригаду. Небо начало светлеть и кое-где через щели серых облаков проглядывала синева.

— Не беда, что хлеб еще сыроват, — сказал Рулев. — Ждать больше нельзя. Начнем, девчата! Не меньше 80 гектаров мы должны дать сегодня.

Это было 3 сентября. Ночью учетчик Василий Воронин сообщил, что обязательство выполнено. И в это же время бригада Рулева узнала о выступлении товарища Сталина и о том, что он поздравил весь советский народ с победой над Японией.

* * *

— Еще неизвестно, у кого было бы первенство, имей Ковалев хорошие тракторы, — говорят в Чистоозерном райкоме.

На пять суток позднее начал уборку урожая Егор Ковалев. Шесть дней он простоял из-за аварии трактора. Невысокого роста, худощавый, он похож на подростка. Это сходство увеличивают быстрые, резкие движения. Егор Яковлевич не ходит, а бегает.

Чаще всего Ковалева можно видеть спереди и сбоку агрегата. Он внимательно, с какой-то настороженностью приглядывается, прислушивается. Заметив неладное, он не кричит, а делает особые знаки руками. И штурвальные понимают. Нужно поднять хедер или прибавить обороты мотора, а то заглянуть в молотильный аппарат.

О Ковалеве говорят — жадный к работе человек. Он комбайнер Мироновской МТС, но если здесь косовица закончена, Ковалев с удовольствием поедет убирать урожай в соседний район. Так и было в прошлом году. Он даже не спросил — куда, а сел в машину и поехал. Только успел крикнуть девушкам-штурвальным, чтобы принесли магнето. Потом выяснилось, что предстоит убирать хлеб в Авангардной МТС, Веселовского района. И здесь люди удивлялись, с какой быстротой этот человек делает всякое дело.

Глубокая осень. Стыли руки в варежках. А он, не обращая внимания на холод, с какой-то виртуозной ловкостью ремонтировал комбайн.

Ковалев соревнуется с Мосиным. Он очень неспокойно встречает итоги работы за каждую пятидневку. Если бы трактор не останавливался, он не уступил бы первенства Мосину. Ведь можно смело работать в сутки 22 часа. Свет на агрегате хороший, а об отдыхе в бригаде Ковалева никогда не говорят. Сам он спит два—три часа и то днем в копне соломы. Девушки-штурвальные отдыхают на мостике комбайна.

— Мы как в люльке, — смеясь, рассказывают они. Но, вздохнув, уже серьезно добавляют:

— Уберем хлеб, рассчитаются колхозы с государством, тогда и отдыхать будем.

Первенство Левина Ковалев встретил спокойнее, чем другие комбайнеры Мироновской МТС.

— Это не конец, — сказал он своей бригаде. — Еще потягаемся.

* * *

В кабинет директора Мироновской МТС Ковардакова вошел человек. Его руки, лицо, костюм — все было черного цвета. Белели только белки глаз и зубы.

Он сел на край дивана и, опустив голову, тихо заговорил:

— Полетел верхний вал. Когда эта мука кончится, Иван Степанович, сколько же раз можно его варить?

— А до тех пор, Матвей, пока новый не достанем, — ответил Ковардаков. И, подумав, добавил: слышал новость — Левин Мосина обогнал.

Лукашев вскочил, как ужаленный.

— Так нас кто хочет обгонит, но то что Левин, — чуть не закричал он. — Иван Степанович, отдайте мне вал с шестого трактора, я же его сам с завода привез. Отдайте мне вал, и три тысячи гектаров дадим с Мосиным.

Волнуясь все больше, Матвей Лукашев доказывал директору, как много теряет агрегат комбайнера Мосина из-за того, что в его, лукашевском, тракторе подносились детали. Ковардаков и сам это знал. Но отдать вал с шестого трактора—значило раздеть его, а машину с таким трудом готовили для Ковалева.

— Нельзя, Матвей, вари свой, — твердо сказал он.

И тогда случилось невероятное. По широкому, темному от пыли и масла лицу тракториста Матвея Лукашева, работающего в агрегате комбайнера Мосина, потекли крупные слезы.

Всхлипывая, как ребенок, старший тракторист повторял: обогнали, этак кто хочет обгонит.

* * *

Николай Левин рассердился не на шутку. А Гриша Евсиков все-таки остановил трактор.

— Я тебе говорю: что-то неладное, — спокойно наставал он. — угробим машину, больше потеряешь.

Пропуская мимо ушей ругань комбайнера, Евсиков внимательно осмотрел трактор. Он не был бы сыном знаменитого бригадира Евсикова, если бы пустил сейчас машину. И не был бы он старшим трактористом в агрегате знаменитого комбайнера Левина, если бы не умел на слух понимать свой трактор. Как можно было дальше итти, когда срезало шпонку шестерни масляного насоса. Не останови Евсиков трактора во-время, поплавились бы все подшипники.

На следующий день Левин, вспоминая о случившемся, говорил:

— Победа комбайнера заключается не только в его личном мастерстве. Нет, половина победы всегда принадлежит трактористу.

* * *

Еще в прошлом году секретарь партийной организации Мироновской МТС Моргунов как-то предложил за каждые 100 гектаров рисовать на комбайнах звездочку. Глядя, как плавно идут по полям агрегаты знатных комбайнеров, колхозники шутя говорили:

— Места нехватит. Придется звезды на текущий счет ставить.

Уже у каждого из четырех мастеров на комбайнах более чем по полтора десятка звезд. И трудно сейчас сказать, кто из четверых закончит год победителем. По итогам августа впереди был Левин, а в первой сентябрьской пятидневке его обогнал Мосин.

* * *

Все дальше и дальше уплывают огни. И кажется, к неведомой пристани приходят корабли. Их след — это сотни тысяч пудов пшеницы, овса, ржи для страны, это честь колхозов.

Х. ПРОНИНА.

Чистоозерное.

Перед выборами во Франции

Правительственный закон об избирательном режиме

ПАРИЖ, 9 сентября. (ТАСС). Позиция правительства де Голля в отношении избирательного режима, изменения которого требуют все основные партии, а также Всеобщая Конфедерация Труда, можно считать окончательно определившейся. Через несколько дней после отказа главы правительства вступить в переговоры с представителями политических партий и Всеобщей Конфедерации Труда (ВКТ), выраженного в письме на имя Жуо, газета «Журналь офисьель» опубликовала правительственный закон об избирательном режиме.

В политических кругах Парижа обращают внимание на то обстоятельство, что согласно этому закону крупнейшие промышленные департаменты, а также Париж разделены на избирательные районы таким образом, что наиболее важные промышленные центры оказываются в отношении парламентского представительства в наиболее неблагоприятном положении. Например, в 3 избирательном секторе Парижа один депутат будет приходиться на более чем 100 тысяч жителей; в каменноугольном центре Дуэ один депутат приходится на 97.563 жителя, в другом угольном центре Бетюн — один депутат на более чем 90 тысяч жителей; в Лионе — один депутат на более чем 77 тысяч жителей. Зато в департаменте Нижние Альпы один депутат приходится на 44 тысячи жителей. В департаменте Сены один депутат избирается 60 тысячами избирателей, а в Бельфоре один депутат будет избираться 24 тысячами избирателей.

УНИЧТОЖЕНИЕ ГЕРМАНСКИМИ ВОЙСКАМИ ВОЕННОГО ИМУЩЕСТВА В НОРВЕГИИ

ОСЛО, 8 сентября. (ТАСС). Находящиеся здесь до сего времени германские войска перед отправкой в Германию сжигают и уничтожают оставшуюся у них технику и склады обмундирования. Общественность возмущена этим фактом. Несмотря на цензуру, газеты выступили с протестами. Газета «Фрихетен» пишет:

«Мы думали, что разрушения в нашей стране прекратились, но это не так. Разрушения продолжаются, хотя довольно странным образом. Немцы уничтожают свои материалы, ломают автомобили и бросают их в море, сжигают на огромных кострах одеяла, обувь, кожу и другие товары. Союзные войска, а также норвежцы стоят и смотрят, как происходит это уничтожение».

Газета «Моргенбладет», ссылаясь на сообщение агентства Ритсаус, пишет: «Передают, что уничтожение германского оружия и военного снаряжения в Норвегии происходит по общему приказу союзного командования, который должен быть приведен в исполнение прежде чем союзные войска покинут ранее оккупированные немцами страны. Причиной этого уничтожения частично является желание воспрепятствовать всякой возможности восстановления германской военной индустрии и частично, чтобы избежать скрытой торговли немецким оружием. Если с норвежской стороны считают, что разрушение укреплений на норвежском побережье происходит без учета интересов будущей обороны Норвегии, то причиной этого является незнание фактического положения. Верно, что немецкие сооружения по всему норвежскому побережью уничтожаются в широких масштабах, но союзники охотно принимают во внимание желание норвежцев сохранить некоторые сооружения. Норвежские военные власти имели возможность инспектировать сооружения и указать нужные им батареи, особенно торпедные и зенитные».

Далее газета от себя заявляет: «Это сомнительное раз'яснение, полученное почему-то через агентство Ритсаус, совершенно не удовлетворяет нас. Поэтому мы просили союзные власти в Норвегии, а также норвежские власти дать общественности надлежащее об'яснение».

Раскрытие подпольной вредительской организации в американской зоне оккупации Германии

ЛОНДОН, 9 сентября. (ТАСС). Лондонское радио сообщает, что в американской оккупационной зоне Германии раскрыта подпольная фашистская организация, занимавшаяся саботажем. Арестовано 40 человек. Бандой руководил бывший высокопоставленный сотрудник гестапо, который бежал из Кельна и затем работал в Веймаре пекарем. При обыске найдено 1.200 фунтов динамита.

Во время систематических обысков и мероприятий по выявлению саботажников и участников подпольной фашистской организации американские военные власти произвели за последнее время около 80.000 арестов. Среди арестованных обнаружено много эсэсовцев, которые выдавали себя за военнопленных. Обнаружено также 75 тайных радиопередатчиков и большое количество спрятанного оружия.

К слухам о Гитлере

РИМ, 8 сентября. (ТАСС). Римское радио передает, будто Гитлера видели в Гамбурге. Гитлер проживает под чужим именем.

* * *

ЛОНДОН, 9 сентября. (ТАСС). Корреспондент агентства Рейтер сообщает из Берлина, что 8 сентября заместитель бургомистра Берлина д-р Карл Марон заявил, что по его твердому убеждению Адольф Гитлер жив. Марон указал, что, как было доказано, ни один из пяти трупов, найденных близ бомбоубежища имперской канцелярии, не был трупом Гитлера.

ЛОНДОН, 9 сентября. (ТАСС). Как передает агентство Рейтер, по словам газеты «Ивнинг стандард», сотрудники Скотланд-ярда считают, что Гитлер все еще жив. Газета добавляет, что во время своего пребывания в Уэльсе в качестве военнопленного заместитель Гитлера Рудольф Гесс написал книгу о Гитлере. Эта книга сейчас просмотрена работниками Скотланд-ярда. Газета утверждает, что в книге указано на возможность подготовки тайных убежищ и путей для побега в случае, если гитлеровский план завоевания мира потерпит неудачу.

Шведская общественность требует удаления нацистов с общественных постов

СТОКГОЛЬМ, 8 сентября. (ТАСС). Требования проведения чистки нацистских и пронацистских элементов в Швеции становятся все более настойчивыми и решительными. Вслед за рядом профсоюзных и прочих организаций, выступивших с этим требованием, исполком об'единения профсоюзов опубликовал на-днях воззвание, которое гласит:

«В настоящее время в большинстве стран идет во имя свободы и справедливости сведение счетов с нацистскими элементами. В Швеции, однако, процесс чистки еще по-настоящему не начался. Большинство нацистов в Швеции до сих пор находится на своих местах и им разрешается занимать руководящие посты в общественной жизни и выполнять важные функции и поручения, которые дают им возможность продолжать свою преступную деятельность. Поэтому нашим лозунгом является: «Долой всех нацистов с важных общественных должностей!»

Рабочие и другие организации, говорится в воззвании, должны поставить этот вопрос на обсуждение и пред'явить подобные же требования. Необходимо позаботиться, чтобы это превратилось в охватывающую всю Швецию народную бурю, которая вымела бы нацистов и положила бы конец их подрывной деятельности. Мы призываем правительство начать переговоры с союзниками, чтобы получить возможность ознакомиться с материалами, захваченными у нацистов в Германии. Среди них, наверное, есть документы, касающиеся Швеции и той преступной нацистской группы, которая здесь, в Швеции, работала в интересах Гитлера. Необходимо предоставить возможность представителям антинацистских народных организаций принимать участие в расследовании этих материалов».

Положение в Греции

АФИНЫ, 8 сентября. (ТАСС). Новый министр снабжения Параскевопулос отменил твердые цены на продукты питания. Газета «Ризоспастис» характеризует решение нового министра, как полную победу плутократии и черного рынка.

АФИНЫ, 8 сентября. (ТАСС). Рабочие и служащие телефонного треста об'явили забастовку. Общее число бастующих в Афинах и Пирее достигло 30 тысяч человек. На многих предприятиях, еще продолжающих работать, избраны комитеты для руководства забастовкой, которая начнется в случае, если предприниматели откажутся удовлетворить пред'явленные им требования. Главное требование рабочих — увеличение заработной платы на 100 процентов.

Провокации греческих реакционеров на албанской границе

БЕЛГРАД, 8 сентября. (ТАСС). Как сообщает албанское телеграфное агентство, греческие реакционеры не прекращают провокаций на побережьи Албании. 31 августа три греческих моторных катера приблизились к берегу Албании, взяли на буксир албанскую баржу, груженную лесом, и увели ее. 2 сентября греки произвели два орудийных выстрела по албанскому берегу. Агентство указывает, что албанские прибрежные села часто подвергаются артиллерийскому и пулеметному обстрелу с греческих судов.

1 сентября вооруженный пулеметами отряд греческих солдат переправился на албанскую территорию. Вечером того же дня албанскую границу перешел греческий патруль в составе шести солдат и, стреляя, прошел 600 метров в глубь албанской территории. Только после того как албанский патруль произвел выстрелы в воздух, греческие солдаты отступили к границе.

Заявление бельгийского военного министерства

ПАРИЖ, 9 сентября. (ТАСС). Как сообщает агентство Франс пресс, представитель бельгийского министерства национальной обороны, выступая на пресс-конференции по вопросу о реорганизации бельгийской армии, заявил, что министр не намеревается создавать многочисленную армию. Он стремится сформировать небольшую армию, соответствующую международным обязанностям Бельгии. Эта армия, численность которой не превысит 75 тысяч человек, будет сформирована из нескольких образцовых частей, расквартированных в настоящее время в бельгийских казармах. Бельгия, вероятно, будет участвовать в оккупации Германии с конца этого года. Оккупационные войска будут состоять приблизительно из 50 тысяч человек.

Албанский народ требует установления республики

БЕЛГРАД, 8 сентября. (ТАСС). По сведениям из Тираны, албанское правительство получает резолюции многих митингов и собраний, происходящих во всей стране, и телеграмм, в которых албанское население приветствует решения с'езда Народного фронта Албании и высказывается за республику. В резолюции областного с'езда антифашистской молодежи г. Драч говорится: «Заверяем вас, что мы приложим все свои силы для осуществления нашего общего желания, создания передовой демократической Албанской республики». Участники многочисленных митингов и собраний, состоявшихся в области Корча, также единодушно высказались за республику.

Вручение Трумэну документов о капитуляции Японии

ВАШИНГТОН, 8 сентября. (ТАСС). Вчера в Белом доме состоялась краткая церемония, во время которой военный министр Стимсон вручил президенту Трумэну официальный документ о капитуляции Японии, подписанный в Токийской бухте, а также рескрипт японского императора, предписывающий японцам капитулировать.

Прием Трумэном Сун Цзы-веня

ВАШИНГТОН, 8 сентября. (ТАСС). Вчера Президент США Трумэн принял премьер-министра Китая Сун Цзы-веня. На приеме присутствовал заместитель государственного секретаря США Ачесон.

Член конгресса США о Советском Союзе

НЬЮ-ЙОРК, 9 сентября. (ТАСС). Агентство Ассошиэйтед пресс распространило полученную из Москвы статью члена палаты представителей США от республиканской партии Болтон (штат Огайо), в которой вкратце описываются ее личные впечатления от поездки по Советскому Союзу вместе с делегацией конгресса. Болтон пишет:

«Мои первые впечатления связаны с величием России, включая величие сердец людей, с которыми мы разговаривали на улицах и на фермах. На основании моих личных встреч до настоящего времени я вынесла убеждение, что мудрое руководство и осторожная государственная политика наших обеих стран могут поддержать и усилить постоянные мирные взаимоотношения. Я ожидаю с глубочайшим интересом дальнейших поездок и бесед в России».

Японские потери в войне

ЛОНДОН, 8 сентября. (ТАСС). Как передает агентство Рейтер, представитель японского правительства сообщил 88 сессии японского парламента о том, что общие потери в живой силе японской армии и флота достигли 5.085 тыс. чел. Японская армия потеряла убитыми 310 тыс., а флот — 157.365 человек. В результате воздушных налетов авиации союзников убито 241.309 чел. и ранено 313.041 чел. Только в одном Токио убито 88.250 чел.

Из 10 линкоров, которыми японский флот располагал в начале войны, к концу военных действий осталось только 4, но ни один из них не годен к использованию. Из 25 авианосцев японский флот потерял 19 и только 2 авианосца пригодны к использованию. Из 47 крейсеров только три способны к действиям. Из 174 эсминцев, построенных до и во время войны, только 30 годны к использованию. В начале войны в строю японского флота имелись 64 подводных лодки и во время войны вновь вступили в строй 126 подводных лодок. За время войны была потеряна 131 подводная лодка; из оставшихся 59 подводных лодок могут быть использованы 50.

В начале войны тоннаж японских торговых судов составлял в общей сложности 6.380 тыс. тонн., а к 1 августа этого года — 1.560 тыс. тонн.

Выход стокгольмского профсоюза металлистов из с.-д. партии

СТОКГОЛЬМ, 8 сентября. (ТАСС). Крупнейший профсоюз Швеции — стокгольмский профсоюз рабочих-металлистов, об'единяющий свыше 30 тыс. членов, решил с 1 января 1946 года выйти из социал-демократической партии, в которую он входил коллективно.

В мотивировке этого решения говорится, что «металлисты в своей жестокой борьбе с союзом работодателей не имели никакой поддержки со стороны руководства социал-демократической партии. Наоборот, социал-демократическая пресса заняла позицию, противоречащую интересам рабочих, вследствие чего среди большинства членов профсоюза металлистов возникла сильная и вполне справедливая оппозиция против дальнейшего коллективного членства в социал-демократической партии.

Финский сейм принял законопроект о наказании виновников войны

ХЕЛЬСИНКИ, 8 сентября. (ТАСС). Финское радио передает, что на сегодняшнем утреннем заседании сейма состоялось второе чтение правительственного законопроекта с внесенными конституционной комиссией поправками о наказании виновников войны. Большая комиссия сейма настаивала на одобрении этого законопроекта. Сейм принял законопроект в том виде, в каком он был внесен конституционной комиссией.

Обращение исполкома Демократического союза народа Финляндии к социал-демократической партии

ХЕЛЬСИНКИ, 8 сентября. (ТАСС). Газета «Вапаа сана» сообщила, что исполком Демократического союза народа Финляндии (ДСНФ) отправил 22 августа социал-демократической партии Финляндии письмо с предложением начать переговоры о расширении и укреплении взаимного сотрудничества социал-демократической партии и ДСНФ.

«Заключенный между тремя крупнейшими фракциями сейма договор о взаимном сотрудничестве, говорится в письме, с успехом осуществляется в сейме и правительстве. Этот договор уже доказал свое большое и важное значение для построения и укрепления демократии, а также для осуществления лучшего будущего нашей страны. Однако достижение наилучших результатов (при помощи этого договора) требует более тесного сотрудничества между рабочими организациями, заключившими такой договор».

Отметив, что уже теперь в связи с подготовкой коммунальных выборов осуществляется широкое сотрудничество между с.-д. партией и ДСНФ, исполком ДСНФ заявляет, что такое сотрудничество следовало бы распространить и на другие области.

28 августа исполком социал-демократической партии прислал ответ, в котором сообщает, что предложение Демократического союза народа Финляндии будет обсуждено на заседании исполкома.

Решение национального комитета ВКТ о Международном бюро труда

ПАРИЖ, 9 сентября. (ТАСС). Большинством в две трети голосов Национальный конфедеральный комитет Всеобщей Конфедерации Труда принял резолюцию, требующую ликвидации Международного бюро труда или его использования в качестве одного из специализированных институтов, предусмотренных уставом Об'единенных наций.

Решение исполкома подготовительной комиссии организации Об'единенных наций

ЛОНДОН, 9 сентября. (ТАСС). Как передает агентство Рейтер, исполнительный комитет подготовительной комиссии организации Об'единенных наций санкционировал немедленное опубликование приглашений назначить кандидатов на посты судей Международного суда. Указывают, что в соответствии со статутом суда приглашения должны рассылаться за три месяца до выборов судей.

Иностранная хроника

♦ В США спущен на воду новый авианосец «Филиппин си» водоизмещением в 27.100 тонн. Длина авианосца 880 футов, ширина — 93 фута.

♦ С 6 сентября восстановлена телеграфная и почтовая связь между Англией и Польшей.

♦ В польских газетах помещено сообщение о том, что Общество польско-советской дружбы насчитывает 14 филиалов в крупных городах и 20 в других населенных пунктах Польши.

♦ Закончил работу происходивший в Кракове общепольский с'езд Союза польских писателей. С'езд принял новый устав союза. Председателем союза писателей избран Ярослав Ивашкевич.

♦ 8 сентября исполнилась годовщина со дня опубликования в Польше декрета о земельной реформе. К началу реформы семь тысяч помещичьих семейств держали в своих руках 1.944.102 гектара земли. Эти имения в течение только одного полугодия перешли в руки 390 тысяч крестьянских семейств. Часть земли предназначена на общественные нужды — для сельскохозяйственных школ, опытных полей и прочее. В связи с проведением земельной реформы большую деятельность развернул Союз крестьянской взаимопомощи.

По родной земле





К новому учебному году Московская 1-я образцовая типография печатает учебники для русских, украинских и молдавских школ. На снимке слева: контролер цеха упаковки А. П. Кириллина проверяет готовую продукцию — букварь для украинской школы. Справа: участницы кружка художественной самодеятельности колхоза им. Ленина, Абхазской АССР колхозницы Н. Ригвава и Б. Чхабели исполняют песни на старинных национальных инструментах.

Фотохроника ТАСС.

Праздник в Донбассе

СТАЛИНО, 9 сентября. (ТАСС). Празднично выглядит сегодня столица шахтерского края — город Сталино. Над зданиями развеваются государственные флаги СССР. Улицы и площади убраны транспарантами и лозунгами; всюду—портреты товарища Сталина, руководителей партии и правительства, славных полководцев Красной Армии, героев освобождения Донбасса и героев стахановского труда.

Вечером на улицах зажглись тысячи разноцветных огней.

Возрождающийся Донбасс празднует вторую годовщину освобождения от немецких оккупантов.

На Административной и Театральной площадях открыта выставка. Тысячи людей с болью в сердце смотрят на картины и фотографии, показывающие разрушенный Донбасс, каким оставили его два года назад немецкие варвары. А рядом — огромные стенды, отображающие самоотверженный труд горняков и металлургов, восстанавливающих бассейн, его шахты и заводы.

Вот стенд Ново-Краматорского машиностроительного завода им. Сталина. В центре его — орден Ленина, которым отмечен завод за особые заслуги в деле развития тяжелого машиностроения. За 2 года после освобождения Донбасса завод дал Родине на 60 миллионов рублей различной продукции. Здесь уже изготовлены десятки мощных электропод'емных вытяжных машин, крупнейшие детали для турбины Зуевской ГРЭС, ряд сложнейших деталей для Макеевского блюминга.

Обращает внимание сельскохозяйственная выставка ОРСов и подсобных хозяйств. Огромные кочаны капусты, помидоры, морковь, свекла, картофель, арбузы, дыни, фрукты, украшающие обширный павильон, свидетельствуют о плодородии донецкой земли.

***

Празднование второй годовщины освобождения Донбасса вылилось в яркую демонстрацию любви и преданности трудящихся большевистской партии, великому вождю и полководцу товарищу Сталину.

В 5 часов вечера Театральную площадь заполнили многочисленные колонны шахтеров, металлургов, коксохимиков, машиностроителей. На трибуне — руководители областных организаций, лучшие стахановцы промышленности, транспорта, сельского хозяйства, представители Красной Армии.

Митинг открывает председатель исполкома Сталинского горсовета депутатов трудящихся т. Матяс. Первое слово благодарности он обращает к тому, под чьим руководством Красная Армия изгнала немецких захватчиков из Донбасса, под чьим руководством снова расправляет свои богатырские плечи Донбасс, — великому Сталину. На площади гремит тысячеустое «ура». Оркестры исполняют гимн Советского Союза.

Один за другим поднимаются на трибуну стахановцы, руководители предприятий, ученые, представители героической Красной Армии.

С огромным под'емом участники митинга принимают приветствие товарищу Сталину, бойцам, сержантам, офицерам и генералам славных сталинских дивизий, освободившим столицу шахтерского края, и тов. Хрущеву.

Накануне 200-летия со дня рождения М. И. Кутузова

ВИЛЬНЮС, 8 сентября. (ТАСС). В одном из красивейших дворцов Вильнюса открылся Дом офицеров. В декабре 1812 года здесь останавливался великий русский полководец Кутузов.

В вильнюсском Доме офицеров в ближайшие дни открывается выставка, посвященная 200-летию со дня рождения Кутузова. Многочисленные литературные произведения и картины ознакомят посетителей с историей Отечественной войны 1812 года, закончившейся разгромом наполеоновских войск.

В день юбилея в Доме офицеров состоятся публичные лекции на темы: «Михаил Илларионович Кутузов — великий русский полководец», «Кутузов в Вильнюсе». Организуются экскурсии офицерского состава на Замковую гору, где по приказу Кутузова был дан салют в честь победы над наполеоновской армией, а также в другие исторические места, связанные с пребыванием великого русского полководца в Вильнюсе.

Телефонно-телеграфная линия Куйбышев—Ульяновск

КУЙБЫШЕВ, 8 сентября. (ТАСС). Началось строительство прямой телефонно-телеграфной линии между двумя областными центрами—Куйбышевым и Ульяновском. Общее протяжение новой магистрали около 150 километров.

Новое строительство в столице Армении

ЕРЕВАН, 8 сентября. (ТАСС). Как только заканчивается трудовой день на предприятиях Еревана, сотни рабочих выходят на строительство одной из главных городских магистралей — проспекта имени Орджоникидзе. Столица Армении застраивается жилыми домами, магазинами, зданиями культурно-просветительных учреждений. Кольцо зеленых насаждений пересечет новая широкая улица — Арабкирская. Здесь будет сооружено новое здание Академии наук Армянской ССР, над проектом которого сейчас работает академик архитектуры Алабян.

С радостным чувством всматриваются ереванцы в десятки новых строек своей столицы. Окруженный с трех сторон Арабкирским, Канакирским и Норским плато, холмами, покрытыми густой зеленью фруктовых садов, город меняет свой облик. Опытные мастера-каменотесы высекают на черном и розовом туфе новых зданий прекрасные древне-армянские орнаменты.

Развернулось индивидуальное строительство в пригородах армянской столицы. Небольшой одноэтажный домик, утопающий в зелени деревьев, с цветником и огородом — так выглядят особняки индивидуальных застройщиков, большинство которых — бывшие фронтовики. Им выдана значительная денежная ссуда сроком на 7 лет. Оказывается также помощь стройматериалами.

Ответственный редактор
А. А. КОНДАКОВ.

ПАРК ИМЕНИ СТАЛИНА
ЭСТРАДНЫЙ ТЕАТР
12 сентября
ПОСЛЕДНИЙ КОНЦЕРТ
солистов Казахского театра оперы и балета **ОЛЬГИ ХАН** (арии из опер, романсы), **ИВАНА ЖУКОВА** (арии из опер, советские песни) при участии солистов Казахской гос. филармонии им. Джамбула: **Иосифа Коган** (скрипка), **Доротеи Ронес** (худож. слово), **Семена Коган** (рояль). Начало в 9 час. веч. Касса открыта с 1 ч. дня.

ГОСЦИРК
ПОСЛЕДНЯЯ ДЕКАДА РАБОТЫ ЦИРКА
Сегодня и ежедневно большие, разнообразные представления с участием всего состава артистов и **ВАН Ю-ЛИ** (2 серия иллюзий). Начало в 8 ч. 45 м. вечера. Билеты продаются.

КИНО
Им. МАЯКОВСКОГО — американский худож. фильм Сестра его дворецкого.
«ОКТЯБРЬ» — Берлин.
«МЕТАЛЛИСТ»—На Дальнем Востоке.

ВНИМАНИЕ!
РАБОЧИЕ И СЛУЖАЩИЕ!
В целях своевременного оформления прав на получение компенсации за неиспользованные отпуска за годы войны, проверьте в бухгалтерии своего предприятия, учреждения перечислена-ли в сберкассу ваша компенсация на специвклад и потребуйте от бухгалтерии выдачи вам на руки сберегательных билетов.
Новосибирское областное и городское управление сберкасс.

СИБИРСКИЙ
ЛЕСОТЕХНИЧЕСКИЙ ИНСТИТУТ
ПРОИЗВОДИТ ПРИЕМ СТУДЕНТОВ
на факультеты:
1. **Лесоинженерный.**
2. **Механической обработки древесины — МОД.**
3. **Лесного хозяйства.**
Условия приема общие для всех вузов.
Лица, награжденные при окончании школы золотыми и серебряными медалями и окончившие в 1944 году среднюю школу с аттестатом отличника, а также участники Отечественной войны, ранее окончившие школу на отлично, принимаются без экзаменов.
Студенты всех факультетов и курсов освобождаются от призыва в РККА.
Все принятые получают стипендию, обеспечиваются трехразовым питанием в столовой института, нуждающимся предоставляется общежитие.
Заявления принимаются до 20 сентября. Заявления без документа об образовании не принимаются.
Запросы и заявления с документами (подлинный аттестат, автобиография и три фотокарточки) направлять по адресу: г. Красноярск, ул. Урицкого, 111, СибЛТИ.

НОВОСИБИРСКИЙ ГОРОДСКОЙ
ТЕАТР КУКОЛ
ПРИНИМАЕТ ЗАЯВКИ
от школ, детсадов, детдомов по обслуживанию выездными спектаклями.
Обращаться по адресу: ул. Фрунзе, 1, тел. 36-550.

ЭКСПЕРИМЕНТАЛЬНЫЙ НАУЧНО-ИССЛЕДОВАТЕЛЬСКИЙ ИНСТИТУТ МЕТАЛЛОРЕЖУЩИХ СТАНКОВ (ЭНИМС) НАРКОМАТА СТАНКОСТРОЕНИЯ СССР
производит прием в аспирантуру по специальностям — металлорежущие станки и инструмент
Заявления подаются до 15 сентября с приложением: а) диплома об окончании вуза, б) автобиографии, в) документа об отношении к воинской обязанности, г) характеристики с последнего места работы.
К заявлению должны быть приложены научные работы, описание изобретений, проектов или рационализаторских предложений, а при отсутствии таковых — письменный реферат на избранную поступающим тему.
Поступающие подвергаются приемным испытаниям по курсу «Основы марксизма-ленинизма», по одному из иностранных языков и по специальной дисциплине в об'еме программ вуза.
Жилплощадь не предоставляется.
Адрес: Москва, 71, 5-й Донской пр., дом 21-а, ЭНИМС. Трамваи 24 и 26.

НОВОСИБИРСКАЯ ГОРОДСКАЯ
ЗАОЧНАЯ СРЕДНЯЯ ШКОЛА
ОБ'ЯВЛЯЕТ ПРИЕМ УЧАЩИХСЯ
с 5 по 10 классы.
Принимаются лица не моложе 16 лет.
При заявлении представляются справка об образовании и автобиография.
Прием заявлений в здании 42-ой школы: Красный проспект, 50 (вход с улицы), с 7 до 10 часов вечера.

ТРЕБУЮТСЯ:
ОСОБОМУ ПРОЕКТНО-КОНСТРУКТОРСКОМУ УПРАВЛЕНИЮ № 44 **зам. гл. бухгалтера, инженеры и техники-проектировщики, конструктор, ученики-копировщики, чертежники и ученики, библиотекарь и ученицы, ответисполнитель по снабжению.** Имеются ОРС, столовая, дополнительное питание. Обращаться: ул. Максима Горького № 64, «СИБЭЛЕКТРОМОНТАЖ», 1 этаж, отдел кадров.
ГЛАВСНАБУ НАРКОМТЯЖМАША **товароведы, бухгалтеры, кассир-инкассатор, зав. складом и начальник планового отдела.** Обращаться: Каменская, 36-а.
СИБОВСУ на постоянную работу в Новосибирске и на периферии **гл. бухгалтеры, зам. гл. бухгалтеров, бухгалтеры-ревизоры, ст. бухгалтеры, бухгалтеры, счетоводы, экономисты-финансисты, ст. экономисты, машинистки и секретари.** Условия по соглашению. Обращаться: ул. Мичурина, 25, отдел кадров, телефон 35-720.
ТИПОГРАФИИ «СОВ. СИБИРЬ» **плановик, печатники, наборщики, нач. сторожевой охраны, гардеробщицы, телефонист и курьер.** Обращаться: Советская ул. № 6.

Политотдел и парторганизация УИТЛиК УНКВД с прискорбием извещают о смерти члена ВКП(б) с 1903 года

Померанцева Петра Егоровича,

последовавшей после продолжительной тяжелой болезни.

Похороны состоятся 12 сентября в 12 часов дня из терапевтического отделения больницы Томской ж. д.

Адрес редакции и издательства: Советская, 6. Телефоны: коммутатор редакции — 34-904; отв. редактора — 35-904; зам. отв. редактора — 35-964; отв. секретаря — 35-924; отделов: партийного — 30-785; сельскохозяйственного — 33-189; промышленности — 34-630 и 32-598; культуры и быта—1-34 (через коммутатор); внутренней информации—33-864; иллюстрационного—32-395; писем—31-396 и 35-505. Прием телефонограмм: иногородние — прямой — 8, город — 33-630. Выпускающий—31-103. Типография — 35-984, об'явления — 31-289.

МН11038. Типография изд-ва «Советская Сибирь». Тираж 50.000.

ОБЛАСТНАЯ БИБЛИОТЕКА

Пролетарии всех стран, соединяйтесь!

СОВЕТСКАЯ СИБИРЬ

Орган Новосибирского обкома и горкома ВКП(б), областного и городского Советов депутатов трудящихся

№ 180 (7884) | 12 СЕНТЯБРЯ 1945 г., среда. | Цена 20 коп.

СЕГОДНЯ В НОМЕРЕ:

1 СТРАНИЦА

УКАЗ ПРЕЗИДИУМА ВЕРХОВНОГО СОВЕТА СССР О НАГРАЖДЕНИИ МАРШАЛА ЮГОСЛАВИИ ИОСИПА БРОЗ ТИТО ОРДЕНОМ «ПОБЕДА».

ПОТЕРИ ЯПОНЦЕВ И ТРОФЕИ НАШИХ ВООРУЖЕННЫХ СИЛ НА ДАЛЬНЕМ ВОСТОКЕ ЗА ВРЕМЯ С 9 АВГУСТА ПО 9 СЕНТЯБРЯ 1945 ГОДА.

В СОВНАРКОМЕ РСФСР. — ОБ УЛУЧШЕНИИ ЛЕКЦИОННОЙ РАБОТЫ.

2 СТРАНИЦА

И. ЧИГВИНЦЕВ. — ПРОСТОРЫ И БОГАТСТВА СССР.

СЕГОДНЯ НА ТОМСКОЙ. С. БЕРОВ. — ДОРОГА ПРОДОЛЖАЕТ ОТСТАВАТЬ.

Е. ТРЕГУБОВ. — КАЖДЫЙ ФРОНТОВИК ДОЛЖЕН ПОЛУЧИТЬ РАБОТУ.

3 СТРАНИЦА

ВСЕ СИЛЫ—НА ВЫПОЛНЕНИЕ ПЛАНА ХЛЕБОЗАГОТОВОК!

А. БИБИКОВ. — ПОЧЕМУ ОТСТАЕТ ДОВОЛЕНСКИЙ РАЙОН.

Е. КОРНИЛОВА. — НЕОПРАВДАННЫЙ ОПТИМИЗМ.

С. ПАРШЕНКОВ. — ДВА КОЛХОЗА И ОДНА МТС.

А. СУДНИЦЫН. — ДЕЛА И ЛЮДИ СОВХОЗА ИМЕНИ ВОРОШИЛОВА.

4 СТРАНИЦА

ДЕВЯТОЕ ЗАСЕДАНИЕ СОЮЗНОЙ КОМЕНДАТУРЫ БЕРЛИНА.

ПОДПИСАНИЕ АКТА О КАПИТУЛЯЦИИ ЯПОНСКОЙ АРМИИ В КИТАЕ.

К ПРЕДСТОЯЩЕМУ МЕЖДУНАРОДНОМУ ЖЕНСКОМУ КОНГРЕССУ.

ВЫСТУПЛЕНИЯ ЧЛЕНОВ ИНИЦИАТИВНОГО КОМИТЕТА ПО СОЗЫВУ МЕЖДУНАРОДНОГО КОНГРЕССА ЖЕНЩИН.

НОВЫЕ ВЕРСИИ О СУДЬБЕ ГИТЛЕРА.

БЫСТРЕЕ ЗАВЕРШИТЬ КОСОВИЦУ ХЛЕБОВ

Колхозная деревня вступила в самый напряженный период уборочной страды. День спутался в ворота. Не только день, каждый час дорог. Упустишь его, и урожай, взращенный напряженным трудом хлеборода, пойдет на ветер.

В передовых колхозах сейчас полны на поля и работают от зари до темна и старый и малый. У всех одна мысль, одно стремление — быстрее завершить уборку хлебов, не допустить осыпания их под осенним дождем и ветром. Каждый килограмм зерна дорог и стране и колхозникам.

Когда в колхозах «Майская заря» и имени Энгельса, Веселовского района, увидели, что косовица может затянуться, там мобилизовали все силы. Комбайнеры и машинисты простых уборочных машин, отработав день, стали выходить почью на стационарную молотьбу. Кладовщики, счетчики, животноводы, взяв косы с граблями, не уходили с полосы, пока не выполнят задания.

Таких примеров немало. В передовых районах десятки колхозов уже закончили жатву и с утренней энергией продолжают молотьбу и вывозку хлеба государству.

Однако есть у нас в области и такие колхозы, где руководители не чувствуют тревоги за судьбу урожая, не поднимают людей на завершение косовицы, создают опасность потерь и гибели доброй части урожая.

Наглядный пример. 9 сентября, в день областного воскресника успешной уборки и хлебосдачи, председатель довольненского колхоза «1 мая» Усенко так организовал косовицу, что за целый день весь колхоз убрал... один гектар пшеницы. В Довольненском районе немало подобных фактов преступной безответственности. Об этом говорит хотя бы тот факт, что на 5 сентября в районе на корню оставалась почти половина всего урожая зерновых.

Крайне медленно ведут уборку и некоторые другие районы. На 5 сентября в Орловском районе план косовицы был выполнен только на 45 процентов, в Черепановском — на 48,8, в Маслянинском — на 46,4, в Легостаевском — на 43,7, в Колывańском и Чистозерном — на 49 процентов. Как же могут мириться с такими темпами косовицы руководители этих районов, обязавшиеся до 15—20 сентября закончить ее в каждом колхозе и совхозе?

Затяжка с косовицей ведет к огромным потерям урожая. Она тормозит выполнение колхозами своих обязательств перед государством по хлебосдаче.

Комбайны дают полную возможность по всему в нашей области в самый короткий срок убрать весь урожай. И на работниках машинно-тракторных станций, на руководителях районов ложится вся тяжесть ответственности за использование каждого комбайна на полную мощность.

Что же происходит в действительности? За полтора месяца работы в Болотнинском районе план комбайновой уборки выполнен только на 20 процентов, в Легостаевском — на 28, в Карасукском — на 26, в Доволенском — на 29. В плохом использовании комбайнов — главное зло, от которого страдают колхозы отстающих на косовице районов.

Там, где поняли, насколько велико значение комбайнового парка, и приняли меры к наилучшему использованию его, уборка и хлебосдача идут организованно. Наглядный пример — Новосибирский сельский район. На 5 сентября он выполнил план комбайновой уборки на 85,6 процента и добился перевеса в соревновании на хлебосдаче.

Нет сейчас для руководителей МТС более важной задачи, как высокопроизводительное использование каждого комбайна. Покончить с простоями машин, обеспечить обслуживание каждого комбайнового агрегата, помочь комбайнерам работать на полную мощность машины в течение 20—22 часов в сутки — это первоочередная государственная обязанность каждого директора и механика машинно-тракторной станции.

Но полагаться на один только комбайны в эти последние дни уборки было бы непростительной ошибкой. Все средства косовицы должны быть пущены в ход с максимальной нагрузкой. Наряду с комбайнерами судьбу урожая решают сейчас и машинисты простых уборочных машин, и женщины с серпами и литовками. Всеми силами урожай должен быть скошен в ближайшие дни.

Времени на ожидание больше не осталось. Все машины пустить в ход! Каждый машинист жатки должен сейчас напрячь все силы, чтобы выполнять и перевыполнять дневную норму, показать стахановские образцы работы.

В любом районе есть машинисты, скосившие многие десятки гектаров хлеба. Если колхоз «Интернационал», Карасукского района, во-время убрал урожай, то в этом большая заслуга его машинистов комсомольцев тт. Шульга и Вернало, каждый из которых скосил лобогрейкой более 200 гектаров хлеба.

В оставшиеся дни надо еще шире развернуть соревнование и комбайнеров, и машинистов простых уборочных машин, и косарей, работающих вручную. Только дружная и напряженная работа всех их на косовице позволит быстро завершить уборку и предотвратить огромные потери урожая.

Товарищи комбайнеры и машинисты простых уборочных машин! Дело завершения уборки в ближайшие дни в ваших руках. Для того, чтобы глубокая осень не застала в колхозе ни одной нескошенной полосы, чтобы весь урожай до последнего колоса был по-хозяйски убран с полей и до зерна собран в государственные и колхозные закрома, покажите новые образцы высокопроизводительной работы. Выше соревнование за боевое завершение уборочных работ!

Потери японцев и трофеи наших вооруженных сил на Дальнем Востоке за время с 9 августа по 9 сентября 1945 года

На Дальнем Востоке наша Армия и Военно-Морской Флот с 9 августа по 9 сентября сего года нанесли противнику следующие потери в живой силе и технике.

ЗАХВАЧЕНО: самолетов — 925, танков — 380, бронемашин — 35, полевых орудий, в том числе и самоходных, — 1.226, минометов — 1.340, пулеметов — 4.836, винтовок — около 300.000, разностанций — 133, автомашин — 2.300, тракторов и тягачей — 125, лошадей — 17.497, складов с боеприпасами, вооружением, снаряжением и продовольствием — 742.

Нашими войсками СДАЛОСЬ В ПЛЕН более 594.000 японских солдат и офицеров и 148 генералов, в том числе до 20.000 раненых. Японцы потеряли только убитыми свыше 80.000 солдат и офицеров.

Таким образом, общие потери японцев в людях, не считая погибших команд с потопленных японских кораблей, составляют: пленными и убитыми свыше 674.000 солдат и офицеров.

Кораблями и частями Тихоокеанского флота за тот же период времени ПОТОПЛЕНО следующее количество кораблей и плавсредств японцев: эсминцев — 2, транспортов — 28, танкеров — 3, катеров — 5, барж и шхун — 12.

За это же время потери наших войск на Дальнем Востоке составляют: убитыми — 8.219 человек и ранеными — 22.264 человека. СОВИНФОРМБЮРО.

На Китайско-Чанчуньской железной дороге

ХАРБИН, 10 сентября. (Спец. корр. ТАСС). Один за другим тяжеловесные составы идут по Китайско-Чанчуньской железной дороге. Еще вчера здесь было разрушено полотно, искорежены рельсы, порваны линии связи, разрушено железнодорожное хозяйство. Сейчас усилиями советских транспортников все приводится в порядок.

Большую помощь нашим железнодорожникам оказывают местные жители. Они ремонтируют пути, мосты, исправляют связь, восстанавливают водокачки, работают путейцами, стрелочниками, стрелочниками. На станцию Мулин японцы вывели из строя водокачку. Для ее ремонта потребовалось бы много времени, но на помощь пришло местное население, и водокачку восстановили в рекордно короткий срок.

Советским железнодорожникам, восстанавливающим путевое хозяйство и водоснабжение железнодорожные составы, приходится держать наготове боевое оружие. Японские банды хунхузов, бродящих по окрестностям, устраивают диверсии, совершают разбойничьи налеты на советских людей. Недалеко от станции Пограничная железнодорожники обнаружили в пути две заложенные мины. В это время вдали на всех парах шел поезд. Дежурный по станции Лысенко бросился с красным сигнальным флагом навстречу поезду, решив лучше погибнуть, чем допустить крушение. Поезд остановился всего в нескольких шагах от героя-железнодорожника. Состав с грузом был спасен.

На разъезд Наторный напала группа вооруженных японских бандитов. Шесть советских железнодорожников во главе с начальником разъезда Богдановичем в течение нескольких часов вели неравный бой с бандитами. В результате бой большинство японцев было перебито. Остальные бандиты, пытавшиеся спастись бегством, были пойманы прибывшими на помощь местными жителями.

Токио сегодня

До войны в Токио насчитывалось 8 миллионов жителей. Город простирался на многие километры вдоль бухты. Тут и там были разбросаны роскошные дворцы европейского типа, рядом ютились жалкие хибарки.

Сейчас город наполовину сожжен и разрушен. Повсюду обугленные остатки зданий, куча горелого железа. И только в центральной части японской столицы сохранились многие массивные кирпичные здания отелей и правительственных учреждений.

Людей на улицах мало. Почти 6 миллионов жителей за время войны покинули город. Театры и кино не работают здесь с 1942 года. В Токио было раньше большое количество ресторанов и чайных, а сейчас мы не могли обнаружить ни одного из заведений такого типа.

Совершенно замерла торговля, закрыты магазины. Кое-где, как исключение, сохранились мелкие лавчонки. И они наполовину пусты. Кроме пудры, зубного порошка и разных безделушек, здесь не найти ничего. Такое же положение и на городских рынках.

Вся торговля осуществляется на черных рынках». Тысячи спекулянтов продают товары и продукты из-под полы по баснословным ценам. Созданы целые корпорации спекулянтов, имеющих у себя на службе большое количество подставных лиц. В состав этих корпораций спекулянтов входят чиновники продовольственных и промтоварных складов, правительственных учреждений.

Широко практикуется взятка за «услуги». Иена не в цене, курс ее катастрофически падает. Поэтому доминирует главным образом взятка натурой — продовольствием, товарами широкого потребления.

В городе разрушено много промышленных предприятий.

Во время войны весь автотранспорт Токио был переведен на газогенераторное топливо. Автобусы фыркают, хрипят, исчезают из труб клубы черного дыма. Идут они по асфальтированному шоссе на самом газе со скоростью... 10 километров в час.

Основной вид транспорта здесь велосипед. На велосипедах возят дрова, мебель и даже воду. Гужевого транспорта почти нет. Много рикш.

Япония испытывала острую нужду в чугуне. Все чугунные решетки оград парков и домов сняты, чугунные перила мостов заменены бамбуковыми. Во многих домах сняты металлические дверные ручки. В токийском парке разобран даже обелиск, из которого вынуты все стальные крепления.

В Токио за время войны замерла научная, литературная и музыкальная жизнь. Не создано ни одного более или менее крупного художественного или музыкального произведения. Картины писались только на военные темы.

В Токийской бухте скопилось большое количество мелких судов — барж, лодок, баркасов. Все они стоят на приколе.

Совсем недавно японская пропаганда с пеной у рта доказывала, что ни один американец не будет гулять по улицам Токио. Сейчас по городу маршируют американские солдаты.

Таков сегодня Токио — гнездо японских империалистов, поверженных вооруженными силами свободолюбивых наций.

Ив. БОЧАРНИКОВ.

ТОКИО, 10 сентября. (Спец. корр. ТАСС).

Указ

Президиума Верховного Совета СССР

О награждении Маршала Югославии Иосип Броз Тито орденом „Победа"

За выдающиеся успехи в проведении боевых операций большого масштаба, способствовавших достижению победы Объединенных наций над гитлеровской Германией, наградить

ОРДЕНОМ «ПОБЕДА»

Маршала Югославии Иосип Броз Тито.

Председатель Президиума Верховного Совета СССР М. КАЛИНИН.
Секретарь Президиума Верховного Совета СССР А. ГОРКИН.

Москва, Кремль, 9 сентября 1945 года.

Прибытие товарища В. М. Молотова в Лондон

ЛОНДОН, 10 сентября. (ТАСС). Народный Комиссар Иностранных Дел СССР В. М. Молотов и сопровождающие его лица прибыли в Лондон на самолете 10 сентября в 11 час. 25 мин.

Перед 200-летием со дня рождения Кутузова

Великий русский полководец в Петербургском ополчении

ЛЕНИНГРАД, 10 сентября. (ТАСС). В областном историческом архиве хранятся документы комитета Петербургского ополчения 1812 года. Среди этих документов сотрудниками архива найдены материалы о деятельности на посту начальника ополчения великого русского полководца М. И. Кутузова.

Как известно, Кутузов перед назначением его главнокомандующим Действующей армии руководил Петербургским ополчением.

Интересен подлинный доклад полководца Александру I, датированный 23 июля. «О мерах, принятых к образованию С.-Петербургских военных сил». Ополчение было разделено Кутузовым на 8 пеших дружин, по числу уездов Петербургской губернии. Каждая дружина состояла из четырех сотен, в каждой сотне — двести воинов.

Касаясь обучения ополченцев, великий полководец пишет, что оно «должно быть самое простое», чтобы каждый знал человека, который стоит в ряду впереди и позади тех, которые в шеренге стоит у него по правую и левую сторону. Надлежит вразумить его, что ни в коем случае он не должен отрываться от своих людей; если бы даже действовал и в рассыпи, то и тогда не должен терять их из виду. Сие есть главное начало, связывающее всякое регулярное войско...»

Кроме того, в архивных фондах хранятся подлинные записи Кутузова, связанные с формированием ополчения, а также его письмо перед отъездом в Действующую армию, в котором он выражает благодарность за оказанную ему честь.

Произведения Шекспира на литовском языке

ВИЛЬНЮС, 10 сентября. (ТАСС). Писатель Казис Борута закончил перевод на литовский язык комедии Шекспира «Много шума из ничего». Литовский поэт Хургис сделал новый перевод трагедии Шекспира «Гамлет».

В Совнаркоме РСФСР

Об улучшении лекционной работы

Совет Народных Комиссаров РСФСР принял постановление о улучшении лекционной работы, проводимой Комитетом по делам культурно-просветительных учреждений при СНК РСФСР.

СНК РСФСР обязал Комитет по делам культурно-просветительных учреждений и его местные органы лично управлять и лекционной работой городскую и сельскую интеллигенцию, обеспечив тщательный отбор лекторов из наиболее квалифицированных работников, обладающих необходимыми знаниями и ораторскими способностями; подготовить и издать с помощью лекторам в 1945 году массовым тиражом специальную серию брошюр и наглядных пособий, в первую очередь по естественно-научным вопросам; ввести в практику издание стенограмм лучших лекций.

В четвертом квартале 1945 года в Москве должен быть проведен 20-дневный семинар по повышению квалификации штатных лекторов областных, краевых и республиканских лекционных бюро и 5-дневные семинары в областях, краях и автономных республиках для лекторов районных лекторских групп.

Совнарком РСФСР обязал областные, краевые исполкомы, СНК АССР и горисполкомы городов республиканского подчинения создать во всех районах лекторские группы, возложив руководство ими на заведующих районными отделами культурно-просветительной работы, укомплектовать штаты лекционных бюро квалифицированными работниками и обеспечить эти бюро соответствующими помещениями и оборудованием.

По постановлению Совнаркома РСФСР с 1 сентября 1945 года в Комитете по делам культурно-просветительных учреждений при СНК РСФСР создано управление лекционной пропаганды. (ТАСС).

В ВЦСПС

Участие профорганизаций в составлении пятилетнего плана восстановления и развития народного хозяйства СССР

Секретариат ВЦСПС принял постановление об участии профсоюзных организаций в составлении пятилетнего плана восстановления и развития народного хозяйства СССР.

Центральным комитетам профсоюзов предложено активно участвовать в работе наркоматов по составлению пятилетнего плана восстановления и развития народного хозяйства и железнодорожного транспорта на 1946—1950 годы. Профорганизации должны уделить особое внимание вопросам улучшения культурно-бытового обслуживания рабочих и служащих, строительства жилищ, столовых, клубов, стадионов, водных станций, детских яслей, школ, больниц, бань, прачечных.

Отделам ВЦСПС поручено установить связь с соответствующими отделами Госплана СССР и представить секретариату ВЦСПС свои предложения по разделам заработной платы, охраны труда, рабочего снабжения, жилищно-бытовых вопросов, социального страхования, физкультуры и спорта.

Специальной комиссии предложено разработать проект пятилетнего плана восстановления и строительства санаториев, домов отдыха, спортивных сооружений, домов культуры, домов туриста, домов профсоюзов и пионерских лагерей. (ТАСС).

Областная ДОСКА ПОЧЕТА

ПО ПРЕДСТАВЛЕНИЮ РАЙКОМОВ ВКП(б) И РАЙИСПОЛКОМОВ ЗА ВЫСОКИЕ ПОКАЗАТЕЛИ В СОРЕВНОВАНИИ НА УБОРКЕ УРОЖАЯ И СДАЧЕ ХЛЕБА ГОСУДАРСТВУ ЗАНОСЯТСЯ НА ОБЛАСТНУЮ ДОСКУ ПОЧЕТА:

ПО ЧУЛЫМСКОМУ РАЙОНУ

181. **Колхоз «20 лет Октября»**, Илюшинского сельсовета (председатель т. Лопаткин), выполнивший годовой план хлебосдачи на 10 сентября и продолжающий сдавать хлеб сверх плана.

182. **И. Никитин** — комбайнер Ужанихинской МТС, убравший комбайном «Сталинец» на 10 сентября 500 гектаров хлеба при экономии горючего 490 килограммов.

183. **И. Шарома** — комбайнер Чулымской МТС, убравший на 10 сентября комбайном «Коммунар» 270 гектаров при экономии горючего 243 килограмма.

184. **Звено вязальщиц** колхоза «Красный остров» в составе **Н. Хохловой, М. Хохловой, З. Васильевой, М. Романовой**, ежедневно вязавшивших по 1.100—1.200 снопов каждая.

185. **Г. Майданюк** — 14-летний колхозник сельхозартели «Рассвет 1-й», убравший заботливой 78 гектаров хлеба при хорошем качестве работы.

ПО КУЙБЫШЕВСКОМУ РАЙОНУ

186. **Колхоз «Октябрь»**, Сергинского сельсовета (председатель т. Закройский), выполнивший годовой план хлебосдачи на 10 сентября и продолжающий сдавать зерно государству сверх плана.

ПО КАРАСУКСКОМУ РАЙОНУ

187. **М. Отренко** — комбайнерка Хорошевской МТС, убравшая комбайном «Сталинец» на 25 августа 223 гектара.

188. **Б. Таран** — комбайнер Палецкой МТС, убравший «Сталинцем» на 25 августа 217 гектаров.

Обязательства

колхозников и колхозниц, работников МТС и совхозов и специалистов сельского хозяйства Куйбышевского района

Мы, колхозники и колхозницы, работники МТС и совхозов, специалисты сельского хозяйства Куйбышевского района, обсудив обращение московских и краснодарских колхозников, решили включиться во Всесоюзное соревнование за образцовую уборку и досрочное выполнение обязательств перед государством. Сейчас, когда наша страна благодаря великим победам Красной Армии, одержанным под руководством нашего любимого вождя товарища Сталина, переходит к мирному строительству, наш долг дать государству как можно больше хлеба и других сельскохозяйственных продуктов.

С огромным подъемом выйдем мы на уборку урожая Победы, чтобы самоотверженным трудом на полях еще более упрочить военное и хозяйственное могущество нашей Родины. По примеру передовиков берем на себя следующие обязательства:

1. Досрочно рассчитаться с государством по хлебосдаче и выполнить годовой план не позднее 15 октября.

2. Косовицу зерновых культур закончить к 15 сентября, а обмолот завершить до 1 октября.

Обязательства обсуждены и приняты во всех колхозах, МТС и совхозах Куйбышевского района.

Обязательства

колхозников и колхозниц, работников МТС и совхозов и специалистов сельского хозяйства Венгеровского района

С большим воодушевлением обсудили мы обращение московских и краснодарских хлеборобов. В исторические дни, когда Красная Армия под руководством великого полководца Генералиссимуса Советского Союза товарища Сталина одержала победу над фашистскими агрессорами и обеспечила длительный мир во всем мире, мы, колхозники и колхозницы, рабочие и работницы МТС и совхозов, специалисты сельского хозяйства Венгеровского района, самоотверженным трудом на полях еще больше укрепим мощь и величие нашей Родины.

В период перехода к мирному труду у нас нет другого стремления, как дать стране больше хлеба и других сельскохозяйственных продуктов. Включаясь в социалистическое соревнование, мы берем следующие обязательства:

1. К 20 сентября закончить уборку хлебов на всей площади.

2. К 15 октября обмолотить весь собранный урожай.

3. К 20 октября полностью рассчитаться с государством, выполнить годовой план хлебосдачи по всем колхозам и совхозам.

Обязательства обсуждены и приняты во всех колхозах, МТС и совхозах Венгеровского района.

Обязательства

колхозников и колхозниц, работников МТС и совхозов и специалистов сельского хозяйства Каргатского района

С большим воодушевлением встретили мы, колхозники и колхозницы, рабочие и работницы МТС и совхозов, специалисты сельского хозяйства Каргатского района, обращение московских и краснодарских хлеборобов, выступивших инициаторами Всесоюзного соревнования за образцовую уборку урожая и своевременное выполнение обязательств перед государством.

Под гениальным водительством нашего любимого вождя товарища Сталина Красная Армия одержала великие победы, разгромила фашистских агрессоров на западе и на востоке, добыла нашему народу и всему человечеству мир во всем мире. Это обязывает нас в дни перехода к мирному строительству дать стране больше хлеба и других продуктов сельского хозяйства, чтобы наша держава была еще более могущественной.

Включаясь в соревнование, мы берем на себя следующие обязательства:

1. До сентября закончить косовицу во всех колхозах и совхозах района.

2. К 10 октября обмолотить весь снятый урожай.

3. К 1 ноября полностью рассчитаться с государством, выполнить годовой план хлебосдачи по каждому колхозу.

Обязательства обсуждены и приняты во всех колхозах, МТС и совхозах Каргатского района.

В обкоме ВЛКСМ

О соревновании районных комсомольских организаций на уборке урожая и хлебосдаче

Обком комсомола и областной земельный отдел утвердили условия социалистического соревнования районных комсомольских организаций на уборке урожая и хлебозаготовках.

Победительницей в соревновании будет считаться районная комсомольская организация, сумевшая так поставить работу комсомольцев и молодежи, чтобы каждый колхоз независимо от того, есть ли в нем комсомольская организация или нет, к 7 ноября 1945 года полностью выполнил годовой план хлебосдачи, закончил косовицу к 20 сентября, обмолот — к 1 октября.

Лучшей районной комсомольской организации — победительнице в этом соревновании вручается переходящее красное знамя обкома ВЛКСМ.

Помимо этого, для соревнующихся устанавливаются первое, второе и третье места.

Комсомольская организация, занявшая первое место, премируется мотоциклом, второе место — обстановкой для комнат райкома ВЛКСМ, третье место — лодкой с упряжью для райкома ВЛКСМ.

Секретари районных комсомольских организаций, занявших первое, второе и третье места в областном социалистическом соревновании, представляются к награждению грамотами областкома и почетными грамотами ЦК ВЛКСМ.

Итоги соревнования будут подводиться предварительно 20 сентября и 20 октября и окончательно — 10 ноября 1945 года.

УКАЗ

Президиума Верховного Совета РСФСР

О награждении многодетных матерей орденами „Материнская слава“ и медалями „Медаль материнства“ ПО НОВОСИБИРСКОЙ ОБЛАСТИ

(Продолжение. Начало в № 179).

На основании Указа Президиума Верховного Совета СССР от 18 августа 1944 года наградить от имени Президиума Верховного Совета СССР:

Матерей, родивших и воспитавших шесть детей, МЕДАЛЬЮ «МЕДАЛЬ МАТЕРИНСТВА» I СТЕПЕНИ

119. **Чубакову** Нину Степановну — колхозницу колхоза имени Буденного Татарского района.
120. **Шевелеву** Феодосию Прокопьевну — колхозницу, село Верх-Мильтюш Черепановского района.
121. **Шичкину** Елизавету Ермолаевну — колхозницу, деревня Кордон Северного района.
122. **Шишкину** Татьяну Петровну — колхозницу, деревня Биаза Северного района.
123. **Южалину** Степаниду Карповну — колхозницу колхоза имени Чапаева Барабинского района.
124. **Якимову** Марию Федоровну — колхозницу колхоза «Память Чкалова» Северного района.
125. **Яковлеву** Ирину Михеевну — колхозницу колхоза имени Молотова Сузунского района.

Матерей, родивших и воспитавших пять детей, МЕДАЛЬЮ «МЕДАЛЬ МАТЕРИНСТВА» II СТЕПЕНИ

1. **Абназырову** Аксинью Паутиновну — колхозницу, село Старый Тартасс Венгеровского района.
2. **Агапову** Дарию Михеевну — колхозницу, село Тропино Колыванского района.
3. **Агапову** Феоктисту Васильевну — колхозницу, село Тропино Колыванского района.
4. **Агарину** Прасковью Трофимовну — домашнюю хозяйку, село Мереть Сузунского района.
5. **Акситеву** Анну Григорьевну — работницу совхоза, Татарский район.
6. **Акимченко** Анну Григорьевну — домашнюю хозяйку, город Бердск.
7. **Алдабаеву** Марию Павловну — работницу железнодорожной станции Ложок, Искитимский район.
8. **Алексееву** Евдокию Михайловну — домашнюю хозяйку, поселок Кабинетный Чулымского района.
9. **Амарцеву** Евдокию Кирилловну — колхозницу колхоза имени Тельмана Карасукского района.
10. **Амбросову** Феклу Никифоровну — домашнюю хозяйку, деревня Фоменко Чулымского района.
11. **Андреевскую** Анну Федоровну — колхозницу колхоза «Красная звезда» Тогучинского района.
12. **Анищенко** Марию Потаповну — домашнюю хозяйку, поселок при совхозе Тогучинского района.
13. **Аноприенко** Елену Андреевну — колхозницу колхоза имени Тельмана Доволенского района.
14. **Антонову** Анну Федоровну — домашнюю хозяйку, рабочий поселок Чулым Чулымского района.
15. **Антонову** Елизавету Сергеевну — домашнюю хозяйку, поселок Кабинетный Чулымского района.
16. **Астафьеву** Таисию Петровну — работницу маслозавода, Венгеровский район.
17. **Бабушкину** Улиту Афанасьевну — домашнюю хозяйку, село Подозерное Коченевского района.
18. **Балабушко** Варвару Гавриловну — колхозницу колхоза «Память Кирова» Барабинского района.
19. **Безбородову** Варвару Григорьевну — колхозницу колхоза «Верный путь» Кочковского района.
20. **Безбородову** Евдокию Ефимовну — колхозницу колхоза «Прогресс» Черепановского района.
21. **Безкровных** Аксинью Константиновну — колхозницу, поселок Троицкий Черепановского района.
22. **Бейдик** Елену Иосифовну — колхозницу колхоза имени Андреева Карасукского района.
23. **Белевкову** Агафию Денисовну — колхозницу, село Рассказово Карасукского района.
24. **Белову** Марину Андреевну — колхозницу, деревня Веселая Северного района.
25. **Берилло** Клавдию Григорьевну — колхозницу колхоза имени Сталина Барабинского района.
26. **Бойко** Варвару Власовну — домашнюю хозяйку, село Довольное Доволенского района.
27. **Бойко** Харитину Дмитриевну — колхозницу колхоза «Завет Ильича» Сузунского района.
28. **Болотову** Елизавету Егоровну — колхозницу колхоза «Новая деревня» Болотнинского района.
29. **Бондаренко** Анну Сергеевну — домашнюю хозяйку, рабочий поселок Карасук Карасукского района.
30. **Боровых** Евдокию Захаровну — домашнюю хозяйку, село Мереть Сузунского района.
31. **Буховец** Александру Сергеевну — домашнюю хозяйку, село Шурыгино Черепановского района.
32. **Вариводову** Матрену Павловну — колхозницу колхоза «Новый путь» Черепановского района.
33. **Васильеву** Устинью Филипповну — колхозницу, поселок Покровка Карасукского района.
34. **Вильшук** Агафию Ивановну — колхозницу, поселок Троицкий Карасукского района.
35. **Внуковскую** Матрену Акимовну — колхозницу колхоза имени Калинина Болотнинского района.
36. **Волкову** Анну Андреевну — колхозницу, село Старый Тартасс Венгеровского района.
37. **Волощенко** Анну Васильевну — домашнюю хозяйку, поселок при железнодорожной станции Ложок Искитимского района.
38. **Волченко** Феклу Васильевну — домашнюю хозяйку, город Черепаново.
39. **Воробьеву** Прасковью Гордеевну — колхозницу колхоза имени Степана Разина Карасукского района.
40. **Выжимову** Прасковью Васильевну — домашнюю хозяйку, деревня Фоменко Чулымского района.
41. **Гатилову** Александру Гавриловну — домашнюю хозяйку, рабочий поселок Чулым Чулымского района.
42. **Горяину** Пелагею Федоровну — колхозницу колхоза имени Кагановича Черепановского района.
43. **Гребенюк** Устинью Харитоновну — колхозницу, поселок Троицкий Черепановского района.
44. **Гуляеву** Анну Тимофеевну — колхозницу колхоза «Завет Ильича» Черепановского района.
45. **Гуторову** Евдокию Михеевну — колхозницу, деревня Новый Тартасс Венгеровского района.
46. **Дежневу** Марию Алексеевну — колхозницу, поселок Мальчихинский Пиктовского района.
47. **Демидову** Феоктисту Петровну — колхозницу колхоза имени Калинина Венгеровского района.
48. **Демину** Анну Семеновну — домашнюю хозяйку, деревня Фоменко Чулымского района.
49. **Диброву** Татьяну Назаровну — колхозницу колхоза имени Свердлова Карасукского района.
50. **Долгову** Анну Федоровну — домашнюю хозяйку, рабочий поселок Чулым Чулымского района.
51. **Драгун** Анастасию Анисимовну — колхозницу колхоза «Искра» Болотнинского района.
52. **Дроздову** Клавдию Ивановну — колхозницу колхоза «Красная заря» Черепановского района.
53. **Евсееву** Марию Савельевну — домашнюю хозяйку, село Кочевево Коченевского района.
54. **Евстратенко** Матрену Никитичну — колхозницу колхоза «Красная волна» Тогучинского района.
55. **Ермакову** Матрену Михайловну — колхозницу, деревня Ново-Кудрино Тогучинского района.
56. **Ефремову** Пелагею Петровну — работницу совхоза, Тогучинский район.

(Продолжение следует).

Сегодня на Томской

Дорога продолжает отставать

Работа Томской признана неудовлетворительной. Ухудшилось движение поездов, возрос простой вагонов, сокращена сдача поездов на соседние дороги. Оборот вагона завышен.

Случилось это, конечно, не вчера и не сегодня. Признаки ухудшения появились еще в июне. Руководители службы движения тогда же начали ссылаться на то, что Красноярская дорога сокращает прием поездов. Меньше всего они говорили о том, что сама Томская не выполняет установленной нормы сдачи поездов в западном направлении.

Движенцы требовали увеличения паровозов, а паровозники, наоборот, лучшего использования локомотивов.

Спорщики не заметили, как возрос рабочий парк вагонов. В августе он был превышен на 45 процентов. Этого дорога давно не знала. Она медленно продвигала местный груз, неэнергично передавала излишний рабочий парк за свои границы. На таких отделениях, как Инское и Новосибирское, поезда держались на подходах и бросались на полевых станциях. И это в летние месяцы!

Плохо работает дорога и в сентябре. График отправления поездов на Новосибирском отделении выдерживается не более чем на 50 процентов, а расписание следования поездов — на 13 процентов.

Вагон только 6 часов находится в движении. Все остальное время он простаивает на промежуточных станциях, под грузовыми операциями и т. д.

Станция Инская держит на подходах и путях не только поезда, но и паровозы, прибывающие на Болотной. Болотная же, оставаясь без паровозов, задерживает поезда на восток и запад.

Таков результат непродуманной регулировки движения поездов, чисто кабинетного руководства.

Чтобы не быть голословными, скажем, что заместитель начальника Новосибирского отделения т. Молостов редко выходит за двери своего кабинета. Диспетчерский коллектив отделения, состоящий в большинстве из молодых работников, не обучается искусству командования участком.

Весь Новосибирский узел и, в частности, станция Новосибирск забиты поездными составами.

Графики на отделениях пестрят отметками: «Поезд отменен по неимению кондукторской бригады», «по неимению паровозов», «по неготовности составов» и т. д.

5 сентября народный комиссар путей сообщения т. Ковалев на селекторном совещании предупредил руководителей Томской, что плохая работа дороги не будет терпима. Несмотря на это, начальник службы движения т. Власов и его заместитель т. Ефремов все еще не нашли мероприятий, гарантирующих улучшение работы дороги.

6 сентября был составлен явно заниженный план погрузки угля. Не оказывалось порожних вагонов. Когда же план был проверен, то только за счет Инского и Новосибирского отделений можно было увеличить состав порожняка на 100 вагонов. Служба движения не знает истинного положения вещей на магистрали.

На дороге преданы забвению передовые методы скоростной обработки и формирования поездов, стахановские маршруты и т. д. Служба движения занимается только текущими вопросами.

Сентябрь — решающий месяц подготовки к зиме. Не улучшить поездную работу сейчас — значит неорганизованно встретить зиму, неудовлетворительно выполнить важнейшие хозяйственные задачи мирного времени.

С. БЕРОВ.

КАЖДЫЙ ФРОНТОВИК ДОЛЖЕН ПОЛУЧИТЬ РАБОТУ

Отгремели орудийные залпы. Погасло зарево войны. Германия и Япония безоговорочно капитулировали. Воины-победители возвращаются домой.

Прямой долг партийных, советских и хозяйственных организаций — окружить каждого фронтовика вниманием и заботой, помочь ему быстрее включиться в активную производственную жизнь.

Однако некоторые руководители новосибирских организаций трудоустройством демобилизованных как следует не занимаются. В результате из числа фронтовиков, прибывших в город, на работу устроено лишь 23,5 процента. Особенно плохо обстоит дело в Октябрьском и Дзержинском районах. В первом послано на предприятия и в учреждения 12, а во втором 13,2 процента демобилизованных. Происходит это потому, что здесь с демобилизованными не работают, агитаторы плохо знают к ним дорогу.

Бюро Новосибирского горкома ВКП(б) своим решением от 14 августа требовало, чтобы на пунктах приема демобилизованных постоянно находился заместитель председателя райисполкома и подробно знакомил прибывающих, куда и на какие работы требуются люди. Но это требование не выполняется. Заместители председателей райисполкомов бывают на пунктах от случая к случаю, передоверяют важнейшую работу второстепенным лицам.

Управляющий горстройтрестом тов. Мужецкий, горлегпромом — т. Козлов и уполномоченный промкооперации т. Каплун много говорят о недостатке рабочей силы, но они ничего еще не сделали, чтобы организовать вербовку прибывающих в город фронтовиков.

Не взяли по-настоящему под свой контроль этот важнейший участок общенародного дела и райкомы партии. Как следствие, кое-где устройство демобилизованных на работу приобрело уродливые и политически вредные формы. Например, в Кагановичском районе райвоенком капитан Эрлих и начальник военно-учетного стола отделения милиции т. Перевозчикова вызывали фронтовиков в милицию по повесткам и... «трудоустраивали» их. Это стало возможным лишь потому, что отдел кадров райкома партии «упустил» демобилизованных из своего поля зрения.

Некоторая часть товарищей, вернувшихся с фронта, не идет пока на работу лишь потому, что необходимо подготовить к зиме жилища, заготовить топливо и т. д. Святой долг каждого руководителя — помочь фронтовику быстрее решить свои хозяйственные дела. К сожалению, и это бывает не везде.

Фронтовик т. Чернышов, проживающий по улице Белинского № 29, обратился в Центральный райисполком с просьбой предоставить ему земельный участок для постройки нового барака, старый пришел в негодность. Вместо того, чтобы всячески помочь фронтовику, заместитель председателя райисполкома т. Помиков наложил бюрократическую резолюцию: «По этому вопросу обратитесь в горисполком. Помиков».

Он не счел нужным даже указать, к кому именно пойти.

Вот другой пример. Несколько раз обращался т. Евдокимов к председателю Кагановичского райисполкома т. Новгородцеву. Он просил помочь ему отремонтировать квартиру. Вначале Новгородцев обещал, а потом заявил, что нет плотников и строительных материалов. Кончилось тем, что фронтовику дали денег и порекомендовали произвести ремонт самому.

Подобные явления должны быть пресечены в корне. Руководители партийных, советских и хозяйственных организаций обязаны сделать все для того, чтобы демобилизованным из армии была оказана помощь и в подготовке их жилищ к зиме, в заготовке топлива и т. д.

На-днях бюро горкома ВКП(б) заслушало доклад горвоенкома подполковника тов. Орлова о ходе выполнения закона о демобилизации старших возрастов личного состава Действующей армии. Бюро горкома потребовало от райкомов партии, от руководителей советских и хозяйственных организаций решительно улучшить работу по трудоустройству демобилизованных.

Е. ТРЕГУБОВ.

Запасные части... в пути

Страда в разгаре. Дорог каждый час. Колхозники организуют круглосуточную уборку и обмолот хлебов. И люди и машины работают напряженно.

Но для бесперебойной работы хлебоуборочных машин нужны запасные части. Заводы области изготовили их немало. Как же продвигает их Томская дорога?

2 сентября Автотракторосбыт нагрузил запасными частями вагон № 483996 и адресовал его на станцию Татарская. Вагон до 7 сентября находился на Новосибирском узле, а затем через станцию Обь был отправлен на Инскую. Здесь он и стоит по сей день.

5 сентября запасными частями был нагружен вагон № 664917 и адресован на станцию Барасук. К месту назначения он также пока не прибыл.

Начальник технической конторы станции Новосибирск-пассажирская сообщает:

— К нам такой вагон не поступал.

Начальник станции Новосибирск-грузовая говорит то же.

Решение обкома партии обязывает железнодорожников Томской продвигать вагоны с запасными частями для сельхозмашин быстрейшими темпами. Однако начальник грузовой службы т. Лычев и его заместитель т. Грищенко этого не делают.

И. СТЕПАНОВ.

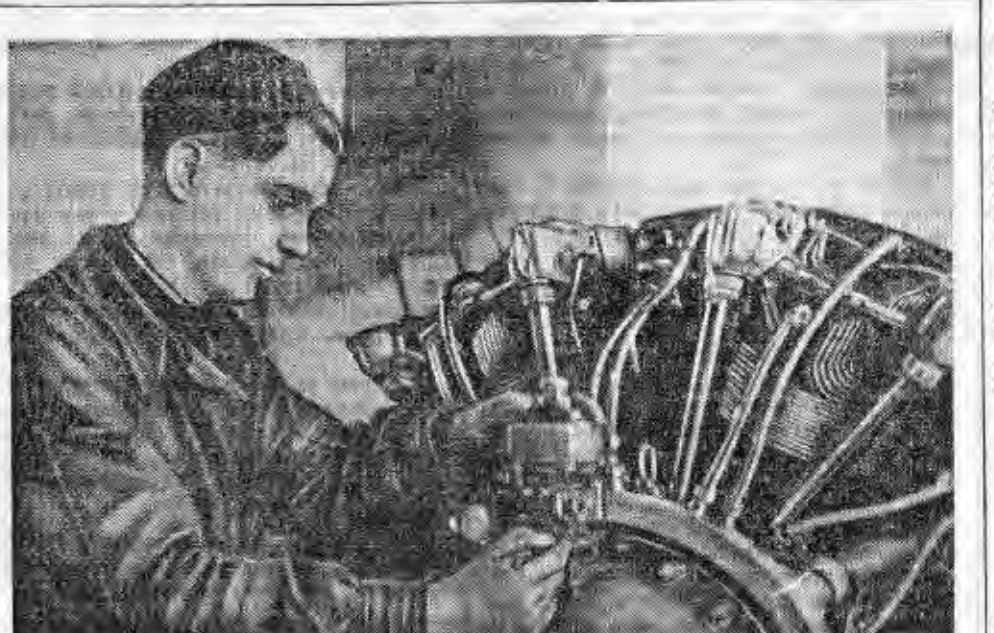

В авиаремонтной базе славится комсомольская бригада сборщиков Николая Козлова. За работу во втором квартале она получила переходящее красное знамя Гражданского воздушного флота и ЦК профсоюза авиаработников. На снимке: т. Козлов за сборкой авиамотора. Фото А. ГАЛ.

Письма в редакцию

Родина помнит о семьях героев

Муж мой — Герой Советского Союза Е. Д. Грищенко погиб в боях с врагом в Берлине. Смерть мужа и отца не сделала его семью обездоленной и одинокой.

Всюду со стороны общественности я встречаю заботу о себе и моих детях. Маслянинский райисполком передал нам в постоянное пользование дом из четырех комнат.

Только в нашей стране возможна такая забота о семье воина, павшего в боях за Родину!

Я искренне благодарю райком ВКП(б), райисполком, всех друзей и знакомых за проявленное внимание.

Я работаю учительницей. В честь светлой памяти моего мужа-героя буду воспитывать в детях любовь и безграничную преданность нашей великой Родине.

А. ГРИЦЕНКО.

Пожалейте малыша!

Чернилка — вещь весьма простая. Даже на рынке она стоит пустяки. За год я купил их своему сынишке 8 штук. Но для многих школ даже эта пустяковая вещь является почему-то недостижимой. Школы не имеют чернилок, и ребята вынуждены носить их с собой.

Особенно жалко первоклассников. Идет семилетний ребенок в школу или из школы и, помня наказ родителей, держит в ручонке чернилку, далеко отставляя ее от себя, чтобы не испачкаться. А забудет малыш наставления матери и... испачкает костюм.

К новому, на первых порах, школьному режиму ребенка примешивается досадная, ничем не оправдываемая забота носить с собой чернилку.

Неужели отделы народного образования не могут обеспечить школы чернилками?

А. ЗЕМЦЕВ.

По следам выступлений „Советской Сибири“

«ЗАВОД, О КОТОРОМ НЕ ЗНАЮТ»

Первомайский райком ВКП(б) сообщает, что напечатанная в «Советской Сибири» под этим заголовком заметка полностью подтвердилась. Приняты меры к окончанию строительства завода в срок. Сейчас ведется подготовка к первоочередным работам — перекрытию литейного и механического цехов.

«КАК В ЛЕГОСТАЕВЕ РЕМОНТИРОВАЛИ ДОРОГИ»

Эта заметка, опубликованная в № 145 «Советской Сибири» обсуждалась на заседании Легостаевского райкома партии. Райисполкому предложено улучшить руководство дорожным строительством. В августе на территории района отремонтировано 20 мостов. Работы по приведению в порядок дорог и мостов продолжаются.

И. ЧИГВИНЦЕВ

Просторы и богатства СССР

Посмотрите на карту мира! Среди всех стран на земном шаре нет страны больше, чем наша советская Родина.

СССР — великая сухопутная и морская держава, занимающая восточную половину Европы и треть Азии. Территория Советского Союза, равная 22 миллионам квадратных километров, составляет одну шестую часть обитаемой суши земного шара. Она больше территории США в три раза и Англии — в 90 раз.

С запада на восток СССР простирается на десять тысяч километров. Разница во времени на восточных и западных границах составляет 10 часов. Когда на Чукотке наступает утро, в Ужгороде еще только вечер вчерашнего дня. Самую крайнюю точку на юге (город Кушка на границе с Афганистаном) и самую крайнюю северную точку (мыс Челюскин на Таймырском полуострове) разделяют почти пять тысяч километров. На север от Большой Земли до самого полюса лежит советская Арктика. Здесь среди морей расположены «малые земли» — острова: Колгуев, Вайгач, Новая Земля, Северная Земля, Земля Франца-Иосифа, Новосибирские и многие другие.

Наши границы — на одну треть сухопутные, на две трети морские — составляют 60 тысяч километров. Это в полтора раза больше земного экватора. Сухопутная граница СССР соприкасается с 6-ю государствами Европы — Норвегией, Финляндией, Польшей, Чехословакией, Венгрией, Румынией и с 5-ю государствами Азии — Турцией, Ираном, Афганистаном, Китаем и Кореей.

Морская граница установлена по 12 морям трех океанов. На востоке нашу страну омывают Японское, Охотское и Берингово моря — части Тихого океана, на севере — Баренцово, Белое, Карское, море Лаптевых, Чукотское — моря Северного Ледовитого океана. С северо-запада и юго-запада морские рубежи СССР образуются Балтийским, Черным и Азовским морями, соединенными проливами с Атлантическим океаном.

Обширные просторы советской земли природа щедро наделила своими богатствами. Ни в какой другой стране мира нет такого разнообразия и обилия природных богатств.

Рельеф СССР имеет самые разнообразные формы: у нас обширнейшие на земном шаре равнины, самые высокие, увенчанные ледниками горы, и в то же время у нас имеются котловины, расположенные ниже уровня моря. Южные окраины страны обрамляются горными хребтами Карпат и Крыма, Кавказа и Копет-Дага, Памира и Тянь-Шаня, Алтая и Западных и Восточных Саян. На Памире — «Крыше мира» — самой высокой точке СССР расположен «Пик Сталина» (7.495 м.). Здесь же лежит самый большой в мире ледник Федченко. Между Европейской и Азиатской частями страны протянулся с севера на юг хребет Уральских гор. С юга к нему примыкают невысокие Мугоджары.

От западных границ до Уральских гор простирается Восточно-Европейская равнина, приподнятая Хибинскими горами на севере, Донецким кряжем — на юге, Средне-Русской и Приволжской возвышенностями — по середине. На восток от Урала до реки Енисея расстилается Западно-Сибирская низменность. На юго-запад от нее уходит Туранская низменность, а на юг — Казахская складчатая страна.

Восточнее Енисея лежит Средне-Сибирское плоскогорье. За ним до самого побережья Тихого океана лежат один за другим горные хребты — Яблоновый, Становой, Верхоянский, Черского, Колымский, Анадырский. По Приморью протянулся хребет Сихотэ-Алинь. Полуостров Камчатка также занят горами. Над ними возвышается Ключевская сопка (4.778 м.), на которой не прекращается огненное дыхание вулкана, одного из крупнейших в мире.

СССР покрыт густой сетью голубых водных артерий. Такого количества рек, как у нас, не знает никакая другая страна. Многие наши реки относятся к числу величайших в мире. В Европейской части Союза протекает самая большая река в Европе — Волга. Сибирь пересекают с юга на север Енисей, Обь и Лена. По Дальнему Востоку течет Амур. Наши реки связывают между собой отдаленные районы страны, по ним сплавляется лес. По запасам гидроэнергии СССР стоит на первом месте в мире. Речную сеть дополняют многочисленные озера. Среди них самое большое в мире, названное за свою величину морем, — Каспийское и самое глубокое — Байкал (1.741 м.). На северо-западе лежат огромные — Ладожское, Онежское и Чудское озера, в Средней Азии и Казахстане — Аральское море, Балхаш, Иссык-Куль, в Армении — Севан. В реках и озерах водится несметное количество рыбы. Во многих озерах имеются значительные залежи соли.

Климат СССР отличается резкими контрастами. Арктика освобождается от льдов лишь на короткий период летом и то в небольшой полосе вдоль берегов. Воды Баренцова моря согреваются теплым течением Гольфстрем и не замерзают у берегов Кольского полуострова. В районе Верхоянска находится полюс холода, где зимой стоят морозы в 70 градусов, а в Туркмении есть места, где жара летом доходит до 65 градусов. В Причерноморском и Прикаспийском Закавказье, а также на южных окраинах Средней Азии климат субтропический. Лишь зимой сюда проникают холодные ветры из Арктики и порой приносят морозы. Более чем в трех четвертях страны климат умеренный, но чем дальше на восток, тем резче изменения: лето становится более жарким и сухим, а зима более морозной.

Осадки распределяются по стране весьма неравномерно. На Восточно-Европейской равнине их выпадает 500—600 мм в год, а в Сибири — 200—300 мм. В ряде мест Средней Азии дожди часто совсем не выпадают, и здесь жизнь населения невозможна без искусственного орошения. В то же время население Западного Закавказья (Колхиды) страдает от избытка дождей, которых выпадает в год больше 2 метров на единицу площади.

На территории СССР имеется несколько почвенно-растительных зон. Большие пространства Крайнего Севера заняты болотистой, безлесной тундрой. Круглый год здесь пасутся стада оленей, питаясь мхом-ягелем. Зона тундры сменяется лесами, покрывающими почти половину территории СССР. Северная часть зоны занята тайгой — хвойными лесами (ель, пихта, лиственница, кедр, сосна), южная — смешанными лесами. На весь мир славятся наши леса обилием пушного зверя — белки, соболя, лисы, куницы и других.

Южнее зона лесов переходит в лесостепь и степь. Последние простираются от Прута и Карпат на западе до Алтая — на востоке. В степях — главных житницах нашей страны — залегают плодородные черноземы.

Между Каспийским морем, Памиром и горами Тянь-Шаня лежат пустыни и полупустыни — Кара-Кум, Кизыл-Кум, Усть-Урт, Бет-Пак-Дала. В оазисах, расположенных вдоль рек, возделываются хлопок, виноград, фрукты, шелковичное дерево. Остальное пространство используется в основном для животноводства, особенно для разведения каракулевых овец.

Южный берег Крыма, побережье Кавказа и некоторые долины на юге Средней Азии лежат в зоне субтропиков. Это — районы виноградарства, садоводства, табаководства, цитрусовых плодов и других ценных растений. Они являются также здравницей трудящихся.

В недрах СССР таятся неиссякаемые сокровища. У нас есть все полезные ископаемые, какие известны человеку. Ни одна страна в мире не обеспечена ископаемым сырьем в таком достатке, как СССР. «Со стороны природных богатств, — говорил товарищ Сталин, — мы обеспечены полностью». Разведано еще пока только около половины советских недр, но уже и теперь СССР занимает первое место в мире по запасам железа, нефти, марганца, хрома, калия, апатита, асбеста, торфа, второе место — по запасам угля и никеля.

Из всех районов страны больше всего богат ископаемым сырьем Урал, который по определению товарища Сталина представляет такую комбинацию богатств, какой нет ни в одной другой стране мира.

Запасы железных руд у нас достигают почти 270 миллиардов тонн — больше половины известных запасов во всем мире. Самые крупные месторождения железа находятся в Кривом Роге (на Украине), в Керчи (Крым), на Южном и Среднем Урале (горы Магнитная и Благодать), в Западной и Восточной Сибири, а также на Дальнем Востоке. Близ Курска найдено крупнейшее в мире месторождение железа — Курская магнитная аномалия.

Изученные запасы нефти определяются примерно в 5 миллиардов тонн. Важнейший нефтяной район страны — Азербайджанская ССР. На Северном Кавказе нефтью богаты районы Грозного и Майкопа. На огромном пространстве от Урала до Волги, в районе, названном «Второе Баку», также расположены крупные месторождения нефти. Большие нефтеносные поля находятся в бассейнах рек Эмбы и Печоры. Добывается нефть в Средней Азии, на Карпатах и на Сахалине. Найдены новые крупные месторождения нефти в Якутии, в Западной Сибири и в ряде других мест.

До войны в СССР было выявлено 1.654 миллиарда тонн угля. Это составляет пятую часть всех известных угольных запасов мира. Уголь, как железо и нефть, встречается во многих местах страны. Среди угольных месторождений самое мощное — Кузбасс (в Западной Сибири). В нем залегает 450 миллиардов тонн угля. Мощные залежи углей находятся в Донбассе (на Украине), в Казахстане (Караганда), южнее Москвы (Подмосковный бассейн), на Урале — по устью Печоры (Воркута), в Восточной Сибири (Черемхово), на Дальнем Востоке.

Советский Союз располагает больше чем половиной мировых запасов торфа, залегающего главным образом в лесной зоне. В Поволжье, в Эстонии, в Ленинградской области залегают огромные запасы горючих сланцев. В предгорьях Карпат, в Дагестане и в Поволжье недра хранят неисчислимое количество горючих газов. Сейчас из Поволжья прокладывается в Москву огромный газопровод, который резко увеличит снабжение столицы газом.

Велики в нашей стране и запасы меди, особенно в Казахстане и на Урале. В Грузии, на Украине, на Урале и в Казахстане имеются также большие запасы марганца. Недра Урала, Кавказа, Казахстана, Памира, Дальнего Востока и других мест богаты свинцом, цинком, никелем, молибденом, вольфрамом, сурьмой, золотом, серебром, платиной и др. На Урале, в горе «Красная шапочка», залегает самое мощное в стране месторождение бокситов — руды для выплавки алюминия. В Хибинских горах на Кольском полуострове находится самое крупное в мире месторождение апатитов — сырья для фосфорных удобрений, а у Соликамска (на Урале) — самое крупное в мире месторождение калийной соли. В Туркмении имеются крупные запасы серы. Неисчерпаемы у нас запасы мрамора, гранита, известняка и многих других строительных материалов, а также поваренной соли.

Просторы и богатства СССР дают нашей стране неоценимые преимущества перед другими странами мира. Они способствуют быстрому росту социалистического хозяйства, укреплению экономической независимости нашей Родины, усилению ее обороноспособности.

Царизм не мог использовать этих преимуществ. Феодально-крепостнический строй, культурная и техническая отсталость мешали превращению России в высокоразвитую, передовую страну. В полной мере использование огромных природных богатств началось лишь при советской власти, передавшей эти богатства в собственность самих трудящихся. Советская власть создала плановую систему народного хозяйства, далеко двинула вперед на службу народу науку и технику, соединила многочисленные районы страны современным транспортом.

В Великой Отечественной войне против гитлеровских захватчиков советский народ под руководством партии Ленина—Сталина разгромил фашистскую Германию. Природные богатства нашей земли открывают широкие перспективы для еще большего расцвета нашей Родины, для дальнейшего роста материального благополучия и культуры трудящихся.

Все силы—на выполнение плана хлебозаготовок!

Когда нет хорошего руководства...

Около полосы застыл комбайн «Сталинец». Вторые сутки около него никого нет.

Рядом у массива созревшего овса стоит другой «Сталинец».

Еще дальше видны крылья спрятавшейся в стоячих жатках.

Подобную картину можно встретить в Красносельском совхозе почти ежедневно.

Уже полтора месяца убирают урожай этого совхоза. На полях работают два комбайна, две жатки и два привала. Но как работают? За 45 дней комбайнами убрано только 240 гектаров. Это немного больше одного гектара в день на машину. Жатками и приводами скошено 162 гектара — в четыре раза меньше задания. 490 гектаров хлеба еще на корню.

Почему же Красносельский совхоз, располагающий мощными производственными силами, так плохо убирает хлеб?

Все дело в руководстве. Из 490 рабочих 171 заняты производительным трудом, остальные 319 бездельничают. Прогулы следуют за прогулами. За август в совхозе было осуждено за невыход на работу 16 человек. Но это не волнует руководителей совхоза, что надо серьезно заняться улучшением трудовой дисциплины. Беспечность дошла до того, что здесь даже не контролируют выход и уход с работы.

Мы спросили на ферме № 1:

— Сколько часов прогуляли?

— Не часам не учитываем. Учет делаем по дням.—был ответ.

Неимоверно затянув уборку урожая, руководители Красносельского совхоза сорвали выполнение плана хлебопоставок. Сдано лишь 72 тонны зерна, что составляет 37 проц. годового плана. Хлеб систематически задерживается на токах. С 1 по 9 сентября пролежало 150 центнеров овса.

С учетом полнейшая неразбериха.

...Ток центральной фермы совхоза. На току лежит уже пятые сутки большая партия зерна.

— Сколько здесь овса?—спрашиваем у сторожа.

— Не знаю. Спросите учетчика.

— Тоже не знаю. Это надо обратиться в контору.—ответила учетчица Короткевич.

Заместитель главного бухгалтера Алексеевский, который ведет учет зерна, ответил:

— Не знаю! Не распоряжении директора МТС не учитываем буквенный вес намолоченного зерна. И таких данных не имею о качестве уборки. У меня есть сведения о хлебе, который поступил на глубинку.

Ведь это при таком учете зерам и расхищениям раздолье в Красносельском совхозе.

В совхозе не только плохо убирают урожай и сеют хлебовыводку, но и допускают громадные потери. На полосе ржи, в 60 гектаров, которую убирал комбайнер Семенчук, потери составили 128 центнеров.

Что же делает директор совхоза т. Максимов?

Он обругал членов комиссии, установивших потери, сказал, что таких потерь не может быть. Комиссия настояла на своем. Тогда директор заявил, что акт комиссии, положил под сукно, а эту полосу велел распахать и засеять.

Л. НИКИТИН.

Ишим. (По телефону).

Странная позиция сельисполкома

ТОГУЧИН, 11 сентября. (По телефону от нашего спец. корр.). Из восьми колхозов Никольского сельсовета в хлебосдаче эффективно участвуют не более трех. Да и как участвуют? 3 сентября, например, колхоз «Вторая пятилетка» вывез три центнера зерна, а затем пять дней не сдавал ни килограмма. Колхоз «Заря» сдал 4 сентября два центнера и прекратил хлебосдачу. На следующий день из 8 колхозов только одна артель «14 годовщина Октября» сдала семь центнеров.

Лучше других выполняет свою первую заповедь сельхозартель «Красная поляна». Этот колхоз мог бы уже полностью рассчитаться с государством, если бы ему помог сельисполком. «Красная поляна» — колхоз неболшой. МТС его не обслуживает. Чтобы организовать молотьбу на кустарной молотилке, приходится отнимать колхозников почти со всех других работ. Между тем 25 гектаров хлеба еще на корню и начинают осыпаться.

Стоило бы Никольскому сельисполкому по примеру других организовать сезонную молодежную бригаду, тогда хлебосдача пошла бы куда быстрее. Но председатель исполкома т. Есипенко не вникает в детали организации труда на полях. Бывая довольно часто в колхозах, он не замечает непорядков.

На уборке урожая допускаются огромные потери. В колхозе «Новый путь» потравили семенные участки. В сельхозартели «Красный пахарь» овес на 35 гектарах осыпался не менее чем на 25 процентов. С уборкой его не спешат.

В колхозе «Красная поляна» пшеницу не вязали в снопы, допустили огромные потери. Даже теперь, когда по полю пустили конные грабли, за ними осталось еще 5—6 колосков на каждом квадратном метре. Сам председатель колхоза Дунаев признает, что потеряли по 50—60 килограммов зерна на гектаре. Это значит, что на всей площади колхоза потери составили 350—400 пудов хлеба.

Между тем в сельсовете даже не замечают потерь. В актах о приемке полей, которые сейчас составляются при участии руководителей сельсовета, можно прочитать: потерь не обнаружено. Это на тех 20 колосках, с которых мы рассказывали!

П. ТРУХИН.



Передовой колхоз Ордынского района «Герой труда» заканчивает годовой план хлебосдачи. На снимке: председатель колхоза Г. С. Добровольский.
Фото Б. Шумакова.

Почему отстает Доволенский район

ДОВОЛЬНОЕ, 9 сентября. (По телефону от наш. спец. корр.). На 1 сентября Доволенский район по хлебозаготовкам занимал последнее место в области. Годовой план хлебосдачи был выполнен на 8,5 проц. Казалось бы, это должно было встревожить руководителей района (секретарь райкома партии т. Симагин, председатель райисполкома т. Пищенский). И формально они кое-что предприняли. Определили колхозам задания на первую пятидневку сентября, составили график, которого послали на места. Ожидались сдвиги.

Но вот пятидневка прошла, а желаемого перелома незаметно. По заданию к 5 сентября следовало сдать 8.250 центнеров хлеба, а на глубинки поступило 2.760. Годовой план выполнен на 11,2 проц.

В чем же кроются причины такого позорного топтания на месте?

— Вы уместе нам приятно плестись в хвосте? — заушливо говорят тт. Пищенский и Симагин. — Все меры принятыі, а хлеб не идет, так как очень низкий умолот.

Однако факты и документы свидетельствуют совсем о другом. Перед нами только что выпущенный номер газеты «Доволенский колхозник» за 8 сентября. Сводка о ходе хлебоуборки на 6 сентября показывает, что в районе сжато только 53,2 проц. хлебов. Колхозы Покровского сельсовета сняли 44 проц., Безногозского — 39 проц., а колхозы Комаринского и Интерского—по 29.

Спрашивается, как можно говорить о низком умолоте, когда хлеб еще стоит на корню?

Ярким отражением безразличности доволенских руководителей к выполнению первой заповеди — сдачи хлеба государству является уже упомянутый последний номер газеты. В нем 5 дней спустя после празднования дня Победы над Японией, на самом низком месте опубликовано сообщение, что 3 сентября об'является «днем хлебозаготовок». Зачем вот отраженным заголовком «Сентябрь — решающий месяц хлебозаготовок» публикуется весь план-график сентября, составили график, которого послали на места. Ожидались сдвиги.

Но вот пятидневка прошла, а желаемого перелома незаметно. По заданию к 5 сентября следовало сдать 8.250 центнеров хлеба, а на глубинки поступило 2.760. Годовой план выполнен на 11,2 проц.

В чем же кроются причины такого позорного топтания на месте?

— Вы уместе нам приятно плестись в хвосте? — заушливо говорят тт. Пищенский и Симагин. — Все меры принятыі, а хлеб не идет, так как очень низкий умолот.

Однако факты и документы свидетельствуют совсем о другом. Перед нами только что выпущенный номер газеты «Доволенский колхозник» за 8 сентября. Сводка о ходе хлебоуборки на 6 сентября показывает, что в районе сжато только 53,2 проц. хлебов. Колхозы Покровского сельсовета сняли 44 проц., Безногозского — 39 проц., а колхозы Комаринского и Интерского—по 29.

Спрашивается, как можно говорить о низком умолоте, когда хлеб еще стоит на корню?

Ярким отражением безразличности доволенских руководителей к выполнению первой заповеди — сдачи хлеба государству является уже упомянутый последний номер газеты. В нем 5 дней спустя после празднования дня Победы над Японией, на самом низком месте опубликовано сообщение, что 3 сентября об'является

ДЕНЬ НАШЕЙ ОБЛАСТИ

Встреча руководителей предприятий с железнодорожниками

Вчера в горкоме партии состоялась встреча директоров, парторгов ЦК ВКП(б) и секретарей партийных организаций заводов Новосибирска с представителями Томской железной дороги.

Уже много предприятий города и области стали шефами транспорта. Например, завод, где главным инженером т. Фролов, шефствует над Инской дистанцией пути, завод, где начальником производства т. Дисфантейнис — над дистанцией связи, завод, где главным инженером т. Левицкий — над Новосибирской дистанцией пути. Шефство над станцией Новосибирск принял завод, где главным инженером т. Федоров, а над станцией Инская — завод, где главным инженером т. Костоусов. Шефскую помощь станции Кривощеково решил оказывать завод, где главным инженером т. Сапожников.

Встреча руководителей предприятий с транспортниками открылась вступительным словом секретаря горкома ВКП(б) т. Асланова.

Начальник дороги т. Егоров сказал:

— Хозяйство дороги требует значительного обновления. Страна готовится к грандиозному строительству. Перевозки возрастут. Для того, чтобы справиться с ними, дорога должна хорошо подготовиться к зиме. В этом ей должны помочь заводские коллективы.

Выступившие руководители предприятий — директор завода имени Чкалова, директор Сибметаллстроя и другие обещали оказать железнодорожникам всемерную помощь как в ремонте хозяйства, так и в изготовлении запасных частей, инструмента и т. д.

Директор завода имени Сталина рассказал, что в августе завод по собственной инициативе принял от дороги заказ на изготовление 11 номенклатур запасных деталей на 18 миллионов рублей.

Секретарь горкома партии т. Асланов пожелал руководителям предприятий и Томской железной дороге полного взаимопонимания и самой крепкой производственной дружбы.

Агитбригада ЦК ВЛКСМ на уборочной

В Довольное прибыла агитбригада ЦК ВЛКСМ для обслуживания колхозников на хлебоуборке и хлебосдаче. В бригаде — лучшие исполнители художественной самодеятельности одного из авиационных заводов Москвы, главным образом молодежь. Они уже побывали в колхозах Ирменского, Чулымского, Кочковского, Краснозерского, Здвинского и Веселовского районов, где дали 23 концерта на полевых станах, в сельских клубах и районных Домах культуры. Агитбригада обслужила концертами около пяти тысяч человек.

В программе концертов — художественное чтение, вокальные номера (современные русские и украинские песни), народные пляски и танцы.

Руководит бригадой лектор ЦК ВЛКСМ орденоносец Алексей Федченко, художественный руководитель Юлиан Козловский.

В своих отзывах колхозная молодежь благодарит агитбригаду за интересные, содержательные концерты.

Учебники и тетради для сельских школ

К началу нового учебного года потребительская кооперация направила в районы области 641 тысячу тетрадей, 20 тысяч новых стабильных учебников, 234 тысячи подержанных учебников. Кроме того, отправлено 720 тысяч школьных мелков, 125 тысяч ручек, 11.000 карандашей.

Приготовлено к отправке в районы пять тонн чернил, 90.000 карандашей, больше полмиллиона перьев.

При школах организуются буфеты, через которые дети будут получать завтраки из продукции подсобных хозяйств райпотребсоюзов, сельпо и самих школ.

Концерты артистов Казахстана

В эстрадном театре парка имени Сталина проходят концерты молодых солистов Казахского академического театра оперы и балета и Казахской государственной филармонии имени Джамбула.

В программе концертов — классическая музыка и музыка советских композиторов.

Прекрасное впечатление оставляют выступления солистки Ольги Хан (лирическое сопрано). Актриса обладает выразительным голосом приятного, мягкого тембра. И в оперной арии и в простой лирической песенке она умеет прочувствовать и раскрыть замысел композитора. С большой эмоциональной силой звучит в исполнении Ольги Хан ария мадам Бетерфляй из оперы Дж. Пуччини «Чио Чио-Сан». Солистка хорошо исполняет на казахском языке арию Аиды из одноименной оперы Верди, на русском языке — песню Варламова «Что мне жить и тужить» и русскую народную песню «Зачем тебя я, милый мой, узнала».

В выступлениях солиста И. Жукова (баритон) нехватает выразительности, взволнованности. Чрезмерная сдержанность мешает ему раскрыться более полно.

Хорошее впечатление оставляет игра братьев Семена и Иосифа Коган.

С. Коган — вдумчивый, образованный пианист, свободно владеющий инструментом. Отличный ансамблист, он к тому же показывает себя в исполнении произведений Рахманинова и Мендельсона и хорошим солистом.

И. Коган — скрипач с неплохими виртуозными данными. Запоминается в его исполнении сюита на народные молдавские темы, сыгранная с большим темпераментом.

Корректно ведет программу Д. Ронес. Менее удачны ее выступления в жанре художественного чтения.

В. ГУРЕВИЧ.

Девятое заседание союзной комендатуры Берлина

БЕРЛИН, 9 сентября. (ТАСС). Под председательством генерал-майора Нейрс, заменившего генерал-майора Лайна на посту британского коменданта, состоялось девятое заседание союзной комендатуры.

Коменданты обсудили вопрос о беженцах и решили предложить обер-бургомистру подготовить соответствующую подробную информацию о количестве и положении беженцев, находящихся в Берлине, и об имеющихся возможностях для их обеспечения. Срок регистрации и выдача продовольственных карточек бывшим жителям Берлина, вернувшимся в город, продолжается до 1 октября 1945 года.

Обер-бургомистру даны указания о проведении строгих мер по борьбе с проституцией и венерическими заболеваниями. Ему также приказано принять решительные меры для того, чтобы пресечь распространение заболеваний дизентерией, сыпным и брюшным тифом.

Утвержден приказ о всеобщей регистрации бывших немецких офицеров и различного рода фашистских организаций. Коменданты решили, что для приведения в порядок школьных зданий необходимо в ближайшем будущем об'явить школьные каникулы. Обер-бургомистру города поручено представить свои соображения о сроках проведения каникул в школах Берлина.

Подписание акта о капитуляции японской армии в Китае

ЛОНДОН, 10 сентября. (ТАСС). В Нанкине 9 сентября подписан официальный акт о капитуляции миллионной японской армии в Китае. С японской стороны акт подписан генералом Окамура и принят генералом Хо Ин-цыном.

В акте о капитуляции говорится, что император Японии и японская императорская ставка признают полное военное поражение японских вооруженных сил от сил союзников». В документе указывается, что капитуляции подлежат все наземные, морские, авиационные и вспомогательные японские силы, находящиеся на территории Китая, на Формозе, во Французском Индо-Китае и в северной части Китая до 16 градуса северной широты.

К ПРЕДСТОЯЩЕМУ МЕЖДУНАРОДНОМУ ЖЕНСКОМУ КОНГРЕССУ

ПАРИЖ, 9 сентября. (ТАСС). Закончил свои работы инициативный комитет Международного конгресса женщин. Конгресс намечен на 26 ноября в Париже. Порядок дня конгресса: 1) выборы руководства конгресса; 2) участие женщин в борьбе за разгром фашизма; 3) участие женщин в деле восстановления демократии и консолидации мира; 4) экономическое, правовое и социальное положение женщин и средства улучшения их положения; 5) воспитание детей; 6) устав; 7) выборы руководящих органов женского движения.

Создан ряд комиссий по подготовке докладов конгрессу: доклад по 7 вопросу будет подготовлен комиссией в составе делегаток, представляющих Францию, Испанию, Италию, Югославию и Португалию. Доклад по 4 вопросу будет подготовлен в комиссии делегаток, представляющих Англию, США и СССР. Доклад по 5 вопросу будет подготовлен комиссией в составе представительниц Франции, Югославии, Чехословакии и Бельгии. Выступления по всем остальным вопросам будут подготовлены каждой делегацией в отдельности.

Инициативный комитет соберется 19 ноября, чтобы утвердить доклады комиссий, которые должны будут собраться раньше. Официальные языки конгресса — русский, английский, испанский и французский. Норма представительства стран на конгрессе установлена в соответствии с численностью населения каждой страны.

Выступления членов инициативного комитета по созыву Международного конгресса женщин

ПАРИЖ, 9 сентября. (ТАСС). Члены инициативного комитета Международного конгресса женщин созвали пресс-конференцию с тем, чтобы сообщить о результатах своих работ. После того, как представительница комитета Коттон изложила принятые комитетом решения, по просьбе журналистов представительницы различных стран в комитете выступили с краткими речами и дали сведения о числе женщин, примыкающих к женской организации в представляемых ими странах. Дю Барри от имени французской делегации заявила, что во Франции к женскому движению уже примыкают 3 миллиона женщин.

Представительница Италии Гобетти указала, что в Италии к движению примыкает 1 миллион.

Делегатка СССР Попова об'явила о присоединении к женскому движению 7 млн. советских женщин. Это сообщение вызвало продолжительные аплодисменты.

Английская делегатка Аллан сообщила о существовании в Англии 50 женских организаций.

Югославская делегатка указала, что 3 миллиона югославских женщин примыкают к движению. Она подчеркнула, что теперь женщины Югославии пользуются избирательными и всеми другими гражданскими правами наравне с мужчинами.

Делегатка Чехословакии Хорокова, приговоренная немцами к смерти и содержавшаяся в тюрьме в течение 5 лет, об'явила о присоединении к движению 2 млн. чехословацких женщин.

Делегатка Испании заклеймила фашистский режим, царящий в Испании, и сказала, что, помимо 15 тысяч женщин, примыкающих к «Союзу испанских женщин» во Франции и Мексике, все женщины-испанки, находящиеся под фашистским игом, поддерживают женское движение.

Представительница португальских женщин говорила об ужасах фашистского режима в Португалии.

Представительница греческой эмиграции во Франции указала, что греческая делегация отсутствует по независящим от нее причинам и клеймила режим диктатуры, царящей в Греции.

Смертный приговор Квислингу

ОСЛО, 10 сентября. (ТАСС). По сообщению радио Осло, Квислинг приговорен к смертной казни.

Новые версии о судьбе Гитлера

ЛОНДОН, 10 сентября. (ТАСС). Как передает агентство Рейтер из Гамбурга, по мнению офицеров английской разведки, занятых поисками исчезнувшего «фюрера», Гитлер жив и, возможно, вскоре будет пойман. По сведениям из надежных источников, Гитлера и его помощника Бормана видели в Гамбурге. Сейчас производится тщательное прочесывание Гамбурга и района дока.

По сведениям некоего доктора Плеве, участника июльского заговора против Гитлера, Гитлер перед самым концом войны сделал себе пластическую операцию, изменившую черты его лица.

Иностранная хроника

Крупнейший аргентинский профсоюз железнодорожников «Железнодорожное братство», насчитывающий свыше 20 тысяч членов, вышел из состава контролируемой правительством конфедерации труда. Профсоюз обвиняет конфедерацию в том, что она не обращала внимания на многочисленные действия правительства, направленные против свободы рабочего движения.

* * *

15 ежегодный с'езд «Македоно-американской народной лиги» обратился к начинающему в Лондоне свою работу Совету министров иностранных дел с просьбой «серьезно рассмотреть вопрос о независимости свободной единой Македонии».

* * *

С 15 сентября по 15 октября в Италии будет произведена демобилизация солдат призыва 1916 года. Солдаты других возрастов будут демобилизованы позже.

* * *

Общество культурной связи Югославии и СССР организовало в Белграде выставку «Братство народов СССР» и провело в течение двух последних недель ряд лекций о Советском Союзе.

* * *

Подготовляется план восстановления города Винер-Нейштадта (Австрия), особенно сильно пострадавшего во время войны. Из 4.000 домов города 2.720 непригодны для жилья. Население города в результате военных действий уменьшилось вдвое.

* * *

Иранское общество культурной связи с СССР решило организовать цикл лекций об иранской литературе и искусстве для советских граждан в Тегеране.

* * *

Группа советских артистов дала в Белграде концерт, в котором приняли участие скрипач Гольдштейн, мастер художественного слова Антон Шварц, солист балета Хрусталев и др. На концерте присутствовали видные общественные, политические и культурные деятели Югославии.

* * *

9 сентября в Болгарии торжественно отпразднован День Свободы. Особенно празднично этот день был отмечен в столице Болгарии — Софии. Народная демонстрация перед зданием Народного собрания продолжалась с 8 часов утра до 2 часов дня. Вечером состоялось торжественное заседание, на котором присутствовали члены правительства.

Праздничные собрания, демонстрации и митинги состоялись также в различных городах и селах страны. (ТАСС).

ПАРК ИМЕНИ СТАЛИНА
ЭСТРАДНЫЙ ТЕАТР
12 сентября
ПОСЛЕДНИЙ КОНЦЕРТ
солистов Казахского театра оперы и балета **ОЛЬГИ ХАН** (арии из опер, романсы исполняет на русском, казахском, польском языках), **ИВАНА ЖУКОВА** (арии из опер, советские песни) при участии солистов Казахской гос. филармонии им. Джамбула: **Иосифа Коган** (скрипка), **Доротеи Ронес** (худож. слово), **Семена Коган** (рояль). Начало в 9 час. веч. Касса открыта с 1 ч. дня до 10 час. веч., тел. 31-169., 32-651.

ГОСЦИРК
ПОСЛЕДНЯЯ ДЕКАДА РАБОТЫ ЦИРКА
Сегодня и ежедневно большие, разнообразные представления с участием всего состава артистов и **ВАН Ю-ЛИ** (2 серия иллюзий). Начало в 8 ч. 45 м. вечера. Билеты продаются.

КИНО
Им. МАЯКОВСКОГО — американский худож. фильм **Сестра его дворецкого.**
«ОКТЯБРЬ» — **Берлин.**
«МЕТАЛЛИСТ»—**На Дальнем Востоке.**
В клубе им. Дзержинского (Коммунистическая, 68) — 12, 13 сентября **вечер старинных романсов и таборной пляски** артистки Ленинградской эстрады **Марии Червонной.** Касса с 5 час. веч. Начало в 9 ч. 30 мин.

ОРС НОВОСИБИРСКОГО
ЛЕСОПЕРЕВАЛОЧНОГО КОМБИНАТА
ГЛАВСНАБЛЕСА
просит все учреждения и граждан, имеющих незаконченные расчеты и претензии к ОРСу комбината, таковые возобновить до 1 октября с. г.
Все претензии, пред'явленные после указанного срока, удовлетворяться не будут.

Утерянный штамп Новосибирского облветснаба «Уволен» считать недействительным.

По родной земле



В Мариуполе, на берегу Азовского моря, открылся восстановленный санаторий ЦК союза работников угольной промышленности. На снимке справа: отдыхающие в санатории старые шахтеры, проработавшие в забое свыше 40 лет,—горный мастер **С. Л. Паталашка,** забойщик **И. Д. Куриленко** и крепильщик **Ягодкин.** Слева: восстановленная доменная печь № 3 Мариупольского металлургического завода «Азовсталь» имени Серго Орджоникидзе.
Фотохроника ТАСС.

Новые научно-популярные фильмы

В студиях научных и учебно-технических фильмов Комитета по делам кинематографии при Совнаркоме СССР ведутся с'емки 34 новых картин. Заканчиваются работы над фильмом «Памятники Узбекистана». Режиссер Николаи воспроизводит на экране историю узбекского народа по памятникам материальной культуры республики. Близятся к концу с'емки картины о выдающихся мастерах МХАТ—Москвине, Качалове, Книппер-Чеховой. В ближайшие дни в Москву с Алтая возвращается киноэкспедиция, производившая натурные с'емки фильма «Белый клык» по Джеку Лондону.

Сибирская и Свердловская студии работают над полнометражным фильмом «Неведомый Урал», рассказывающим о геологическом прошлом Урала.

Выпускается серия короткометражных картин, об'единенных общим названием «Наше тело, мозг и психика». Зритель увидит на экране работу сердца, легких, органов пищеварения.

Герой Социалистического Труда вице-президент Академии наук СССР Л. Орбели пишет сценарий для полнометражного фильма «Сон и сновидения», член-корреспондент Академии наук А. Опарин готовит сценарий «Происхождение жизни на земле». Серия других готовящихся картин дает представление о строении вселенной.

В настоящее время в разработке находится 150 научных тем для воспроизводства на экране. (ТАСС).

Всесоюзные мотосоревнования на первенство СССР

Утвержден план проведения всесоюзных мотосоревнований на первенство СССР и первенство бронетанковых и механизированных войск Красной Армии. Для проведения соревнований создан оргкомитет под председательством маршала бронетанковых войск тов. Федоренко.

Первенство СССР и бронетанковых и механизированных войск Красной Армии по мотоциклетному спорту решено провести под Москвой, на Минском шоссе с 16 по 22 сентября. В программе соревнований — дистанции на 1 километр с хода и с места на 100 и 300 километров.

В соревнованиях примут участие около 400 лучших мотоциклистов страны.

Участникам, показавшим лучшие результаты, будут присвоены звания чемпионов Советского Союза 1945 года. (ТАСС).

Изучение мавзолея Талхатан-Баба

АШХАБАД, 10 сентября. (ТАСС). В 40 километрах от древнего города Мерва находится ценнейший памятник старинного зодчества XI—XII веков — мавзолей Талхатан-Баба. Это интересное архитектурное сооружение до сих пор почти не подвергалось исследованиям историков и археологов. В литературе есть лишь одно описание мавзолея Талхатан-Баба, составленное в 1894 году профессором Петербургского университета Жуковским.

Сейчас ученые обследуют мавзолей, производят его зарисовки и обмеры. Мавзолей представляет собой прямоугольное здание с центральным квадратным помещением, увенчанным куполом. Здание внутри и снаружи отличается замечательной художественной обработкой.

Ценность мавзолея Талхатан-Баба заключается также в том, что он сохранился в своем первоначальном виде.

Новая симфония Д. Шостаковича

Лауреат Сталинской премии Д. Шостакович закончил на-днях новую, 9-ю, симфонию. 4 сентября в Московской филармонии состоялось первое прослушивание. Играл автор. Симфония состоит из 5 частей. Произведение выдержано в радостных, мажорных тонах.

Первое публичное исполнение симфонии состоится в Москве в конце октября. Будет играть Государственный симфонический оркестр СССР под управлением дирижера Е. Мравинского.

Экземпляры партитуры отправляются в США, Англию и передаются находящемуся в Москве чешскому дирижеру Р. Кубелику для исполнения симфонии в Праге. (ТАСС).

VI Всесоюзные стрелковые соревнования Осоавиахима

На второй день VI Всесоюзных стрелковых соревнований Осоавиахима стрелки состязались в стрельбе из боевой винтовки с оптическим прицелом на дистанцию в 600 метров. Лучшие результаты показали команды—Ленинграда (капитан тов. Рокосов), выбившая 423 очка из 500 возможных, Эстонской ССР — 418 очков (капитан тов. Богданов) и украинская команда (капитан тов. Николаев), ее результат — 405 очков.

Лучших индивидуальных результатов добились Артур Лемпель (Эстония), выбивший из 100 возможных 93 очка, Валентина Яковлева (Ленинград) — 91 очко, Антон Дмитренко и Петр Николаев (Украина), выбившие по 89 очков каждый.

На третий день соревнований состязания проходили в стрельбе из боевой винтовки на 300 метров до первого промаха по появляющейся на 5 секунд цели. Особо высокие результаты показали москвич Олег Жгутов, сделавший 65 пробоин, Август Керд — 28 пробоин и Николай Богданов — 26 пробоин. (ТАСС).

За смену 28 норм

ВОРОШИЛОВГРАД, 10 сентября. (ТАСС). Знатный горняк Донбасса, забойщик шахты № 28 «Венгеровка» треста «Фрунзеуголь» Лука Голоколосов установил новый выдающийся рекорд скоростной проходки лав. Он нарезал 21 метр лавы, выполнив за смену 28 норм.

Бригада навалоотбойщиков в течение смены выдавала на-гора уголь, нарубленный Голоколосовым.

Соревнование двух знатных шахтеров страны

КРИВОЙ РОГ, 8 сентября. (ТАСС). Подведены итоги 8-месячного соревнования знатного бурщика Криворожья Ивана Сталевка с прославленным забойщиком Донбасса Лукой Голоколосовым.

Работая скоростными методами, Голоколосов выполнил 2 с половиной годовых нормы. Он нарезал 5 новых лав, выдал на-гора 5 тысяч тонн угля. Иван Сталевка работает по методу многозабойного обуривания. Он выполнил 3 с половиной годовых нормы и дал 30 эшелонов руды сверх плана.

Географический словарь Урала

СВЕРДЛОВСК, 10 сентября. (ТАСС). Старейший уральский краевед Анфиногенов в течение 40 лет занимается составлением географического словаря Урала. Сейчас в картотеке Анфиногенова свыше 23 тысяч названий гор, холмов, водоемов, населенных пунктов и других географических мест. Первый том словаря подготовлен к печати.

Богатый материал, собранный Анфиногеновым, оказывает большую помощь ученым, работникам научных учреждений и писателям. Только в этом году тов. Анфиногенов дал около 100 различных консультаций.

Юбилей Среднеазиатского университета

ТАШКЕНТ, 10 сентября. (ТАСС). Исполнилось 25 лет со дня подписания В. И. Лениным декрета об учреждении Туркестанского государственного университета, который впоследствии был переименован в Среднеазиатский.

За четверть века университет стал крупнейшим учебным и научным центром республик Средней Азии. Сейчас в его составе 8 факультетов. Два из них — восточный и геологический — организованы в последние годы.

За 25 лет университет подготовил более четырех тысяч высококвалифицированных специалистов.

Ответственный редактор
А. А. КОНДАКОВ.

ВНИМАНИЮ ОРГАНИЗАЦИЙ, УЧРЕЖДЕНИЙ И ДОМОХОЗЯЕК!

УТИЛЬ—ЦЕННОЕ СЫРЬЕ.

Не выбрасывайте, не уничтожайте утиль: тряпье, макулатуру (старую бумагу), старую резиновую обувь, кость, пекло, лом цветных металлов, скотский волос, щетину, пух-перо и проч. Собранный утиль сдавайте в ларьки, сборщикам и на склады «Союзутиль». Там вы получите стоимость утиля по утвержденным прейскурантным ценам, ниже публикуемым, там же вам будут проданы за наличный расчет имеющиеся товары: резинка продерочная, курительная бумага, иголки, соль, мыло и другие.

ПРЕЙСКУРАНТ
УТВЕРЖДЕННЫХ ЗАГОТОВИТЕЛЬНЫХ ЦЕН НА УТИЛЬСЫРЬЕ

№ п.п.	Наименование утильсырья	Цена за кг	№ п.п.	Наименование утильсырья	Цена за кг
	ТРЯПЬЕ		20.	Грива	1 р. 5 к.
1.	Вязь шерстяная, сукно разное, кошма, шерстяная веревка, пожиток	40 к.	21.	Очес и свалка	1 р.
			22.	Матрацный волос	1 р.
				ЦВЕТНОЙ МЕТАЛЛ	
2.	Шубника	18 к.	23.	Лом красной меди	2 р. 80 к.
3.	Хлопчатобумажное тряпье	20 к.	24.	Лом латуни	1 р. 55 к.
4.	Холщевое	20 к.	25.	Алюминиевая посуда	2 р. 50 к.
5.	Ветошь колщ. и хл.-бум.	40 к.	26.	Лом алюминия проч.	1 р. 60 к.
6.	Веревка и чуни лыко-пеньк.	3 к.	27.	Лом цинка	80 к.
7.	Ватник разный	10 к.	28.	Лом свинца	1 р.
8.	Прочее тряпье брак	3 к.		*ПЕРО*	
	МАКУЛАТУРА		29.	Перо куриное	3 р.
9.	Архивная	8 к.	30.	Перо гусиное	8 р.
10.	Сборная всякая	7 к.	31.	Перо утиное	6 р.
11.	Типографская	3 к.	32.	Пух гусиный	20 р.
	КОСТЬ		33.	Пух утиный	15 р.
12.	Кость поделочная	36 к.	34.	Подкрылок разный	6 к.
13.	Кость рядовая (колбасная, свалочная, столовая)	12 к.		*СТАРАЯ РЕЗИНА*	
	ЩЕТИНА		35.	Резиновые сапоги	2 р. за пару.
14.	1-й сорт хребтовая	10 р.	36.	Проч. резин. обувь	1 р. за пару.
15.	2-й сорт боковая	4 р.	37.	Авто-вело-камеры, резиновые части противогазов, перчатки	1 р.
16.	3-й сорт пух	1 р.		*КОРОТКОЕ ВОЛОКНО*	
	КОНСКИЙ ВОЛОС				
17.	Косица	2 р. 65 к.	38.	Пакля 1-й сорт	40 к.
18.	Подкос	1 р. 60 к.	39.	Пакля 2-й сорт	30 к.
19.	Обрубок-подрез	2 р. 40 к.			

Сохраняя и продавая «Союзутилю» утильсырье, вы совершаете полезное для народного хозяйства дело.

Новосибирская межобластная контора «Союзутиль», Нижегородская, 220, тел. 37-443.

ТРЕБУЮТСЯ:

ГЛАВСНАБУ НАРКОМТАНКПРОМА зам. главного бухгалтера, ст. бухгалтер, счетоводы, ученики в бухгалтерию, шоферы, механики и слесари, грузчики на автомашины, кладовщики, нач. АХО и машинистки. Грузчики обеспечиваются общежитием, горячими завтраками, топливом, спецодеждой (летней и зимней). Обращаться по адресу: ул. Ленина № 37, отдел кадров.

ГУЛЖДС ст. бухгалтеры и бухгалтеры для работы в Новосибирске и в от'езд. Обращаться: Нерчинская, 34.

ТЕАТРУ «КРАСНЫЙ ФАКЕЛ» секретарь-машинистка, рабочие сцены, столяры, плотники, сторожа, уборщицы, рассыльные.

ОБЛАСТНОЙ ПЛАНОВОЙ КОМИССИИ сезонные кочегары и на постоянную работу слесарь-отопленец. Квартирами обеспечиваем. Обращаться: Облисполком, 2-й этаж, комната 220, тел. № 30-635.

ГЛАВСНАБУ Наркомстройматериалов (Иркутская, 32, телефон 36-964) главный бухгалтер. Обеспечивается квартирой в центре, литерной карточкой, дополнительным питанием, топливом, овощами. Старший бухгалтер, начальники отделов, старший товаровед по стройматериалам и химикатам, сторожа. Обеспечиваются карточками СП-2, дополнительным питанием, топливом, овощами.

ГОРОДСКОМУ УПРАВЛЕНИЮ ГОСТРУДСБЕРКАСС кочегары. Поступающие на работу обеспечиваются жилой площадью. Обращаться: Новосибирск, Красный проспект, 48.

Гр. МУСАТОВ Николай Кузьмич, прожив. Нижне-Ельцовский с.-совет, поселок Мочище, возбуждает дело о разводе с гр. МУСАТОВОЙ Марией Николаевной, прожив. там же. Дело подлежит рассмотрению в нарсуде 2-го участка Новосибирского р-на г. Новосибирска.

ОБ'ЯВЛЕНИЯ в газету «Советская Сибирь» принимаются в отделе об'явлений издательства (Советская, 6, 2 этаж, комн. 32). Справки по телеф. № 31-289 с 9—1 ч. с 2—6 час. веч.

Адрес редакции и издательства: Советская, 6. Телефоны: коммутатор редакции — 34-904; отв. редактора — 35-904; зам. отв. редактора — 35-964; отв. секретаря — 35-924; отделов: партийного — 30-785; сельскохозяйственного — 33-189; промышленности — 34-630 и 32-598; культуры и быта—1-34 (через коммутатор); внутренней информации—33-864; иллюстрационного—32-395; писем—31-396 и 35-505. Прием телефонограмм: иногородние — прямой — 8, город — 33-630. Выпускающий—31-103. Типография — 35-984. об'явления — 31-289.

МН13712. Типография изд-ва «Советская Сибирь». Тираж 50.000.

ОБЛАСТНАЯ БИБЛИОТЕКА

Пролетарии всех стран, соединяйтесь!

СОВЕТСКАЯ СИБИРЬ

Орган Новосибирского обкома и горкома ВКП(б), областного и городского Советов депутатов трудящихся

№ 181 (7885) | 14 СЕНТЯБРЯ 1945 г., пятница. | Цена 20 коп.

СЕГОДНЯ В НОМЕРЕ:

1 СТРАНИЦА

КОММЮНИКЕ О СОВЕТСКО-РУМЫНСКИХ ПЕРЕГОВОРАХ В МОСКВЕ.

ПРЕДОКТЯБРЬСКОЕ СОЦИАЛИСТИЧЕСКОЕ СОРЕВНОВАНИЕ.

2 СТРАНИЦА

ПАРТИЙНАЯ ЖИЗНЬ. Е. ТРЕГУБОВ. — НЕТ КОНТРОЛЯ ЗА ИСПОЛНЕНИЕМ РЕШЕНИЙ.

Е. МИГАЛИНА. — КАРБИНОЛЬНЫЙ КЛЕЙ.

Б. ЖИЛЕНКОВ. — НОВОСИБИРСК В ПЯТИЛЕТНЕМ ПЛАНЕ.

3 СТРАНИЦА

РАСЧИСТИТЬ ПУТЬ ХЛЕБУ НА ЗАГОТПУНКТЫ!

А. РАППОПОРТ. — ЧЕГО НЕ ВИДЯТ ВЕСЕЛОВСКИЕ РУКОВОДИТЕЛИ.

А. БИБИКОВ. — ОДИН ИЗ ПОТЕРЯННЫХ ДНЕЙ.

В. ШАРОВ. — ПРЕДОТВРАТИТЬ ПОТЕРИ И ХИЩЕНИЯ ХЛЕБА.

НА МЕСТНЫЕ ТЕМЫ. Ф. ШАХТАРИНА. — БУДУТ ЛИ ЭТОЙ ЗИМОЙ РАБОТАТЬ НАШИ БАНИ?

4 СТРАНИЦА

КАПИТУЛЯЦИЯ ЯПОНСКИХ ВОЙСК НА ОСТРОВЕ ТИМОР.

К СООБЩЕНИЮ О САМОУБИЙСТВЕ ТОДЗИО.

МИТИНГ КИТАЙСКОЙ ИНТЕЛЛИГЕНЦИИ ЧАНЧУНЯ.

НАЧАЛО РАБОТЫ СОВЕТА МИНИСТРОВ ИНОСТРАННЫХ ДЕЛ.

ПЯТОЕ ЗАСЕДАНИЕ КОНТРОЛЬНОГО СОВЕТА В ГЕРМАНИИ.

ОТКРЫТИЕ 77 КОНГРЕССА ТРЕД-ЮНИОНОВ.

ФИНСКИЙ СЕЙМ УТВЕРДИЛ ЗАКОНОПРОЕКТ О НАКАЗАНИИ ВИНОВНИКОВ ВОЙНЫ.

ПОЛОЖЕНИЕ В ГРЕЦИИ.

БЕСПЕРЕБОЙНО ВЕСТИ ОБМОЛОТ И ВЫВОЗКУ ХЛЕБА

Правильная организация обмолота хлеба и бесперебойная вывозка зерна с колхозных и совхозных токов на заготовительные пункты являются необходимыми условиями для успешного выполнения графика хлебосдач. Если молотильные агрегаты работают бесперебойно, нет сильного разрыва между косовицей и молотьбой и если транспортная бригада день и ночь отгружает просушенное и очищенное зерно на заготовительные пункты, значит колхоз имеет все условия для того, чтобы в самый короткий срок выполнить свою первейшую заповедь — рассчитаться с государством.

К сожалению, в ряде районов нашей области забывают эту простую истину. Районные организации и директоры МТС беспокоятся о ремонте комбайнов и простых конно-уборочных машин, но о приведении в порядок молотилок, сушилок, зерноочистительных машин, о создании постоянных транспортных бригад и привлечении всего живого тягла на вывозку хлебов вспоминают в самую последнюю очередь. Такую беспечность, например, проявили в Легостаевском районе. Молотильные агрегаты используются здесь очень плохо. Значительная часть сложных молотилок и кустарок не отремонтирована. Райком ВКП(б), райисполком и директоры МТС Легостаевского района не позаботились своевременно привести в порядок все молотильное хозяйство, а сейчас, когда подошла горячая пора, начинают кое-как восстанавливать молотилки. Это одна из причин серьезного отставания Легостаевского района в выполнении плана хлебосдачи.

Подобное положение встречается не только в Легостаево. В Болотнинском районе комбайны, поставленные на стационарную молотьбу, работают из рук вон плохо. Руководители района ссылаются на недостаток квалифицированной рабочей силы. Но разве своевременно нельзя было предусмотреть это положение и достать механиков и слесарей для ремонта комбайнов и наблюдения за их работой? Да и сейчас, если бы руководители Болотнинского района и директоры МТС по-серьезному занялись ремонтом комбайнов и молотилок, можно было бы и найти квалифицированных рабочих, и пустить в ход бездействующие машины.

Во многих еще районах живуча вредная тенденция: надеяться только на комбайны. «Вот придет комбайн, тогда и хлеб уберем и обмолотим все» — так говорят люди, которые не заботятся о быстрейшей уборке хлебов и обмолоте. А пока дожидаются прихода комбайна, — хлеб осыпается, колхоз и государство терпят большие потери, хлебосдача срывается.

Надо резко подтянуть темпы молотьбы во всех колхозах и совхозах, использовать на молотьбе хлебов не только комбайны, сложные и полусложные молотилки, но и пустить на полный ход кустарные молотилки, а если нужно и молотить цепами. Все силы, все средства должны быть пущены в ход для того, чтобы хлеб, убранный с полей, быстрее обмолачивался.

Но не только медленный обмолот задерживает сейчас темпы хлебосдачи. Не меньшее значение имеет и правильная организация сушки и очистки зерна. Весь август стояла прекрасная солнечная погода и она успокоила многих руководителей районов и председателей колхозов. Они не позаботились во-время отремонтировать сушилки и зерноочистительные машины. А сейчас, когда наступают дожди, сушить хлеб часто оказывается негде.

Одной из первейших задач райкомов ВКП(б), райисполкомов, председателей колхозов, директоров совхозов и МТС является пуск в работу всех зерносушилок, имеющихся в районе. Весь влажный хлеб должен обязательно пройти просушку и поступать на пункты Заготзерно с нормальной влажностью. Надо также быстрее завершить ремонт всех зерноочистительных машин, чтобы зерно, сдаваемое государству, было чистым от всяких примесей. Это в интересах государства и в интересах колхоза, ибо за неочищенное зерно с повышенной влажностью колхозу делается скидка с веса принятого зерна.

Вместе с усилением темпов обмолота, сушки и очистки хлеба нужно резко подтянуть вывозку зерна с токов на заготовительные пункты. В ряде районов наблюдается недопустимый разрыв между обмолотом и хлебосдачей. Так, например, в Краснозерском районе обмолочено 77,7 процента к общей убранной площади, а годовой план хлебосдачи выполнен на 23,3 процента. В Тогучинском районе обмолочено 65,9 процента, а план хлебосдачи выполнен на 26,5 процента, в Кочковском районе обмолочено 80,4 процента, а сдано хлеба государству всего лишь 14,3 процента годового плана. В этих и в ряде других районов большое количество намолоченного хлеба лежит на токах, но мер для быстрейшей вывозки его на заготпункты не принимается.

Некоторые руководители районов и председатели колхозов жалуются на нехватку тягловой силы для того, чтобы ежедневно вывозить зерно на заготпункт. Неубедительно звучат эти жалобы. Они говорят только об одном — о нежелании использовать все внутренние резервы для того, чтобы быстрее выполнить государственный план хлебосдачи.

Совнарком СССР и ЦК ВКП(б) в постановлении «Об уборке урожая и заготовках сельскохозяйственных продуктов в 1945 году» предложили организовать вывозку зерна на коровах, находящихся в личном пользовании колхозников, рабочих и служащих. СНК СССР и ЦК партии предложили всем колхозам «начислять колхознику, рабочему и служащему, перевозящему зерно на своей корове, за каждый центнеро-километр 0,30 трудодня; выдавать дополнительно в порядке поощрения за каждый центнеро-километр до 135 граммов зерна за счет 15 процентов отчислений, выделяемых для авансирования колхозников и на внутрихозяйственные нужды, а из вывезенного зерна сверх установленной месячной нормы выдавать зерно в двойном размере».

Там, где правильно используют это указание партии и правительства, вывозка зерна идет хорошо. Несколько дней тому назад «Советская Сибирь» опубликовала письмо колхозников сельхозартели «Труд и знание», Венгеровского района. Когда колхоз стал отставать с вывозкой зерна на заготпункт, колхозники предложили вывозить зерно на своих коровах. Два рейса в день делает транспортный обоз этого колхоза под руководством старика-колхозника Абаскалова. За десять дней они вывезли 400 центнеров. Колхоз теперь аккуратно выполняет задание по хлебосдаче.

Почему же этот замечательный почин венгеровских колхозников нельзя применить в каждом районе, в каждом колхозе? Надо только внимательно и серьезно раз'яснить постановление партии и правительства, попросить колхозников помочь колхозу в выполнении его священного долга перед государством.

Вместе с этим нужно более рационально использовать и лошадей. Сколько коней занято на хозяйственных работах, на подвозке воды и горючего к комбайнам, словом там, где их можно с успехом заменить коровами колхозов и колхозников!

Значительно лучше должен работать и автотранспорт. В ответ на обращение шоферов Саратовской области коллективы Союззаготтранса и Совхозтранса взяли на себя социалистическое обязательство досрочно выполнить план перевозок хлеба урожая 1945 года к 15 октября. У нас есть немало примеров хорошей самоотверженной работы шоферов на вывозке хлеба. Надо, чтобы эти примеры сделались достоянием коллективов всех автоотрядов, чтобы между автоотрядами и отдельными шоферами было организовано широкое социалистическое соревнование.

Задание первой декады сентября по хлебосдаче нашей областью не выполнено. Этим самым поставлено под угрозу обязательство, которое дали колхозники и колхозницы, рабочие совхозов и МТС нашей области, — досрочно, к 7 ноября 1945 года выполнить годовой план хлебозаготовок. И для того, чтобы сдержать свое слово, надо наладить бесперебойную круглосуточную работу на обмолоте, сушке и очистке зерна, надо, чтобы день и ночь по дорогам нашей области беспрерывно двигались обозы с хлебом. Обмолот, сушка и вывозка зерна — сейчас одно из главных условий, решающих успех хлебосдачи.

В Академии наук СССР

Публикация классических работ по истории естествознания

Институт истории естествознания, созданный в системе Академии наук СССР, издает ряд трудов по истории науки. Готовятся к печати избранные сочинения И. Ньютона и П. Н. Лебедева. В 1945 году выходит в свет первый том сборника «Научное наследство». В нем впервые публикуются неизвестные материалы по истории отечественной мировой науки.

В книге помещены неизданные автобиографическая записка Ломоносова и статья Менделеева «Мировоззрение». В нее вошли также две впервые публикуемые докладные записки Менделеева об организации исследования Арктики (одна из этих записок написана совместно с адмиралом Макаровым), документы об избрании Мечникова в члены-корреспонденты и в почетные члены Академии наук, о присуждении ему Нобелевской премии и текст его речи об иммунитете. Среди документов по истории естествознания на Западе — перевод малоизвестного трактата Гука — замечательного английского ученого, современника Ньютона, трактат Пьера де Марикура — одного из основоположников нового экспериментального естествознания, работы академика И. Ю. Крачковского и профессора А. П. Юшкевича о науке арабов.

Об'ем первого тома—30 печатных листов. В нем много иллюстраций.

В изданиях института будут также опубликованы обширные справочно-библиографические материалы, в частности, полный список отечественной литературы по истории науки, изданной в период 1939—45 гг.

(ТАСС).

Женщины одного колхоза

У ворот Болотнинского элеватора остановился полуторатонный грузовик. Совсем еще юный шофер Михаил Журавлев проворно выскочил из кабины и бегом побежал к конторе.

— Откуда зерно? — спросила лаборантка.

— Из «Лампочки Ильича». Разгружайте быстрее, я поеду в третий рейс. Сегодня надо вывезти 70 тонн...

Небольшую артель «Лампочка Ильича» в районе справедливо называют «женской», а председателя Елену Павловну Степанову — «бабьим вожаком».

В суровые годы войны, когда здоровые мужчины ушли на фронт, Елена Павловна, сама еще очень молодая, сумела сплотить женщин. Не было случая, чтобы какая-нибудь колхозница не вышла в поле или работала с прохладцем. И нынче посев провели в лучшие сроки. Урожай вырастили хороший. На областном совещании Елена Павловна получила ценные подарки.

Когда пришло время уборки, колхозницы стали убирать каждую подоспевшую полосу выборочным порядком. Знатному комбайнеру т. Карасеву работы осталось только на три дня. Но и в эти дни колхозницы от зари до зари не уходили с поля. Возили хлеб на тока, подрабатывали его и без задержки отправляли на элеватор. Там, где не мог пройти комбайн, они выкашивали хлеб вручную. Анастасия Садкина, Екатерина Сочнева, Елена Радик обжинали пни. Клавдия Садкина, Ольга Васкина, Анна Зналинская вязали его в снопы.

Даже 9-летний Коля Радик не хотел отставать от взрослых. Он просыпался на заре и бежал вслед за матерью. Возил снопы, вместе с братом ездил на лобогрейке погонщиком лошадей. На счету у Коли 50 трудодней.

Из всех колхозов Болотнинского района только четыре выполнили сентябрьское декадное задание по хлебосдаче. Среди них артель «Лампочка Ильича». На колхозном собрании женщины единодушно решили к 20 сентября полностью рассчитаться с государством.

Е. КОРНИЛОВА.

Быстро завершить посев озимых

Лучшие сроки для сева озимых прошли. Однако на 10 сентября только Венгеровский район и районы Кулунды (за исключением Кочковского) полностью выполнили план сева ржи.

Целый ряд районов упускает все агротехнические сроки. В Ордынском районе план выполнен только на 47,9 процента, в Кочеевском — на 34,5, в Легостаевском — на 44,2, в Ирменском — на 49,5, в Колыванском — на 45,9 процента. Земельные органы и руководители районных организаций здесь не заботятся об урожае будущего года. Прикрываясь разговорами об уборке и хлебозаготовках, они не организовали посевных работ и поставили будущий урожай озимых под большую угрозу.

Немногим лучше положение и в Черепановском, Маслянинском, Чулымском, Чановском, Усть-Таркском районах, где озимый клин засеян едва лишь наполовину. Мириться с таким запаздыванием нельзя дальше ни одного дня. Для завершения сева остались буквально считанные дни. Надо немедленно пустить в ход все тракторные и конные сеялки, выделить тягло, подобрать сеяльщиков и безоговорочно выполнить план сева по каждому району и колхозу.



ПО ПРЕДСТАВЛЕНИЮ РАЙКОМОВ ВКП(б) И РАЙИСПОЛКОМОВ ЗА ВЫСОКИЕ ПОКАЗАТЕЛИ В СОРЕВНОВАНИИ НА УБОРКЕ УРОЖАЯ И СДАЧЕ ХЛЕБА ГОСУДАРСТВУ ЗАНОСЯТСЯ НА ОБЛАСТНУЮ ДОСКУ ПОЧЕТА:

ПО КАРАСУКСКОМУ РАЙОНУ:

189. **А. Харилов** — комбайнер Карасукской МТС, убравший «Сталинцем» на 25 августа 239 гектаров при экономии горючего 200 килограммов.

190. **И. Порох** — комбайнер Карасукской МТС, убравший «Сталинцем» на 25 августа 233 гектара при экономии горючего 150 килограммов.

ПО СУЗУНСКОМУ РАЙОНУ:

191. **Колхоз «Большевик»**, Нижне-Сузунского сельсовета. (председатель **К. С. Гончаров**), выполнивший годовой план хлебосдачи и сдавший государству сверх плана 150 центнеров зерна.

ПО БАРАБИНСКОМУ РАЙОНУ:

192. **Колхоз «Новый путь»**, Беловского сельсовета (председатель т. **Менжелевский**), на 10 сентября выполнивший годовой план хлебосдачи на 105 процентов и продолжающий сдавать государству хлеб сверх плана.

193. **Колхоз имени Чкалова**, Устьянцевского сельсовета (председатель т. **Сидоренко**), на 10 сентября выполнивший годовой план на 105 процентов и продолжающий сдавать сверх плана.

ПО СЕВЕРНОМУ РАЙОНУ:

194. **Колхоз «Северный кустарь»**, Новолезаровского сельсовета (председатель т. **Зубов**), на 9 сентября выполнивший годовой план хлебосдачи на 102 процента и продолжающий сдачу сверх плана.

ПО ОРДЫНСКОМУ РАЙОНУ:

195. **Колхоз «Красный сибиряк»** (председатель т. **Сергеев**, секретарь парторганизации т. **Юськова**), выполнивший годовой план хлебосдачи к 6 сентября на 100 процентов и продолжающий сдавать хлеб сверх плана.

Хлебосдача в первой декаде сентября

Быстрее вывозить зерно на заготпункты

График хлебозаготовок в первой декаде сентября областью не выполнен. Вторая пятидневка по сравнению с первой принесла сравнительно небольшое увеличение количества сданного хлеба. Годовой план на 10 сентября выполнен по области на 29 процентов.

На последнем месте попрежнему Доволенский район, выполнивший план на 11,3 процента. Недалеко ушли от него Кочковский (14,3 проц.) и Купинский (16,6 проц.).

Первенство в социалистическом соревновании по хлебосдаче занимает Новосибирский район, выполнивший годовой план на 44,5 процента. Близко к нему подходит Северный район (43,3 проц.). Далее идут: Ояшинский (41 проц.), Кыштовский (39,9 проц.), Барабинский (38,7 проц.), Кочеевский (38,6 проц.) и Усть-Таркский (38,5 проц.).

Отставание области в хлебозаготовках есть следствие того, что ряд райкомов ВКП(б), райисполкомов, райуполнаркомзагов не учли, что сентябрь является решающим месяцем, ослабили требовательность и не навели твердой дисциплины в выполнении плана хлебозаготовок.

До сих пор не все колхозы повседневно участвуют в хлебосдаче. Во второй пятидневке сентября не сдавали хлеб на заготпункты в Тогучинском районе 15 колхозов, в Кочковском — 28, Доволенском — 22, Болотнинском — 20. Внимание районных партийных и советских организаций на отстающих колхозах и совхозах не сосредоточено. Им не оказывается необходимая помощь в организации обмолота и вывозке зерна.

Следует отметить, что в ряде районов оседает на токах большое количество обмолоченного хлеба и вывозка его идет медленно. Так, например, в Андреевском районе обмолочено 49,3 процента к убранной площади, а план хлебозаготовок выполнен только на 27,4 проц., в Сузунском районе обмолочено 53,4 проц., план выполнен на 33,5 проц. Такое же положение в Краснозерском, Михайловском, Тогучинском, Кочковском районах.

Крайне неудовлетворительно идет сдача колхозами зерна в счет натуроплаты. Многие директоры МТС до сих пор не вручили счета колхозам, не организовали вывозку зерна в счет натуроплаты.

Среди совхозов плохо ведут хлебозаготовки Чиковский и Черепановский совхозы Зернотреста. В Барабинском молтресте на последнем месте по хлебосдаче Рамовский и Чановский совхозы; в овцеводтресте — совхоз «Советская Сибирь», выполнивший годовой план всего лишь на 6,7 проц.

Нельзя дальше терпеть отставания области в выполнении графика хлебосдачи. Все то, что недодано колхозами и совхозами в первые две пятидневки, должно быть покрыто усиленной хлебосдачей в оставшиеся пятидневки сентября. Для этого необходимо оказывать больше внимания отстающим колхозам и совхозам, наладить бесперебойную работу молотилок, подсушку и очистку зерна и вывозку его с токов.

26 районов области взяли на себя конкретные обязательства по досрочному выполнению годового плана хлебозаготовок и опубликовали их в «Советской Сибири». Однако до сих пор райкомы ВКП(б) и райисполкомы Доволенского, Зданинского, Михайловского, Чановского, Усть-Таркского, Веселовского, Купинского, Карасукского, Андреевского и Краснозерского районов не выступают всенародно с обязательствами. Это говорит о том, что соревнование на уборке и хлебозаготовках в этих районах развернуто крайне плохо и районные организации не мобилизуют колхозников, рабочих МТС и совхозов на досрочное завершение плана хлебосдачи.

Коммюнике

О советско-румынских переговорах в Москве

Во время пребывания в Москве с 4 по 13 сентября Премьер-Министра Румынии г-на д-ра Петре Гроза и Вице-Премьера и Министра Иностранных Дел г-на Г. Татареску имели место переговоры между Советским и Румынским Правительствами по вопросам, связанным с взаимоотношениями Советского Союза и Румынии.

Г-н Гроза, г-н Татареску и приехавшие вместе с ними румынские министры были приняты товарищем И. В. Сталиным, а также тт. В. М. Молотовым и А. И. Микояном.

В ходе переговоров был обсужден ряд проблем экономического, культурного и политического сотрудничества между обеими странами. В переговорах принимали участие со стороны СССР тт. А. Я. Вышинский, В. Г. Деканозов, зам. Председателя Союзной Контрольной Комиссии в Румынии генерал-полковник И. З. Сусайков, Советский Посол в Румынии т. С. И. Кавтарадзе и другие и со стороны Румынии, кроме г. Петре Гроза и г. Татареску, Министр Путей Сообщения и Общественных Работ г. Георгиу Деж, Министр Народного Просвещения г. С. Войтек, Председатель Румынской Комиссии по выполнению условий перемирия г. Гельмеджану, гг. Солаколу, Шкиопу и другие.

Переговоры проходили в обстановке полного взаимопонимания и сердечности и закончились рядом соглашений, направленных на ликвидацию народного бедствия в Румынии—продовольственного кризиса, наступившего в связи с сильной засухой и неурожаем этого года.

Понятно, что такое продовольственное положение в Румынии затрудняет в настоящее время полное выполнение обязательств, лежащих на Румынии в соответствии с условиями соглашения о перемирии с Румынией от 12 сентября 1944 года.

В связи с лояльным выполнением Румынией этих обязательств в течение первого года перемирия и ввиду того, что Правительство СССР уверено в добросовестном выполнении условий перемирия Румынией и в дальнейшем, Советское Правительство нашло возможным пойти навстречу Румынскому Правительству.

В результате переговоров достигнуто Соглашение о предоставлении Румынскому Правительству для нужд румынского населения ссуды в натуре 150 тыс. тонн пшеницы и 150 тыс. тонн кукурузы с возвратом в натуре в течение 1946—1947 годов, с начислением пяти процентов зерна натурой.

Кроме того, достигнуто соглашение о замене поставок зерна Румынией по репарациям другими продуктами и об отсрочке другой части поставок зерна до урожая будущего года.

Достигнуто также соглашение о некотором сокращении румынских поставок продовольственного и фуражного зерна для нужд советских войск в Румынии, а также предметов вещевого довольствия и денежных средств, предусмотренных статьей 10 Соглашения о перемирии.

Вместе с тем Советское Правительство согласилось сократить сумму задолженности Румынии по подлежащему согласно ст. 12 Соглашения о перемирии возврату Советскому Союзу имущества и рассрочке возврата этого имущества на три года. Тем самым установлено полное согласие в деле определения способов исчерпывающего выполнения Румынией обязательств по ст. 12 указанного Соглашения. Кроме того, Советское Правительство согласилось удовлетворить просьбу Румынского Правительства о передаче ему управления всеми железными дорогами Румынии, об увеличении парка паровозов и вагонов румынских железных дорог, о возврате части военно-морского и торгового флотов Румынии из числа судов, принадлежащих Советскому Союзу как военные трофеи, и так далее. Оба Правительства договорились также по вопросу о румынских военнопленных, репатриация значительной части которых уже осуществляется.

Был разрешен также в интересах обеих сторон вопрос о репатриации советских граждан—бессарабцев и буковинцев, проживающих в Румынии.

За время пребывания в Москве член румынской делегации министр Просвещения Румынии г. С. Войтек был принят Народным Комиссаром Просвещения РСФСР академиком В. П. Потемкиным и Председателем Комитета по делам высшей школы при Совнаркоме СССР т. С. В. Кафтановым, причем было достигнуто согласие в деле установления сотрудничества между обеими странами в области культуры и просвещения.

ПРЕДОКТЯБРЬСКОЕ СОЦИАЛИСТИЧЕСКОЕ СОРЕВНОВАНИЕ

Больше товаров широкого потребления

Состоявшийся на-днях пленум Новосибирского райпромсоюза решил поддержать почин коллектива фабрики имени ЦК швейников и вызвал на предоктябрьское социалистическое соревнование все предприятия промысловой кооперации области.

Сам райпромсоюз обязался выполнить месячный план к 25 сентября, а годовой — к 7 ноября, выпустив к этому дню товаров на 4.100 тысяч рублей, и до конца года еще на миллион рублей.

На ряде предприятий вводится простейшая механизация. Это приведет к повышению производительности на 15 процентов и к снижению себестоимости продукции на 3 процента против плана 1945 года.

В целях улучшения быта рабочих и служащих райпромсоюз принимает меры к своевременной уборке урожая на подсобном хозяйстве и индивидуальных огородах, а также к лучшему хранению овощей и картофеля.

Производственный план августа некоторые артели Новосибирского сельского района — «Красный кожевник», «Красный Октябрь» и «Корзинщик» перевыполнили. Артель «За родину» выработала 166 процентов месячного задания. Облисполком и обком ВКП(б) присудили ей первое место в областном соревновании артелей и премию в 10 тысяч рублей.

ПУШКАРЕВА.

Председатель Новосибирского райплана.

Трикотажницы обязуются перевыполнить план

Коллектив трикотажников в ответ на обращение рабочих фабрики имени ЦК швейников повышает производительность труда. Комсомольско-молодежная бригада т. Ефремовой и бригада т. Изонцной перевыполняют производственное задание в полтора—два раза.

Заслуженной славой пользуется швея т. Понемарева, прекрасно освоившая сложную машину «Аверлок».

В вязальном цехе первенство в соревновании — за комсомольско-молодежными бригадами. Лучшей является фашовая бригада т. Боровко.

Не уступает взрослым в работе воспитанница коллектива фабрики А. Ботова. Она освоила профессию мотальщицы и выполняет норму на 280 процентов.

На митинге, посвященном предоктябрьскому соревнованию, выступила техник-контролер чулочного цеха т. А. Пришляк.

— В условиях мирного времени, — говорит она, — большое значение приобрела легкая промышленность. Люди ждут нашу продукцию, и мы обязаны оправдать их надежды. У нас нет недостатка в сырье, поэтому мы можем и должны работать лучше.

Коллектив трикотажников решил перевыполнить план сентября и октября, выпустив к XXVIII годовщине Октябрьской революции на много тысяч рублей трикотажной продукции сверх плана.

Т. КУРИЦЫНА.

Каждый в бригаде работает за двоих

Коллектив сибметаллстроевцев развертывает соревнование за скорейшее строительство жилищ и увеличение выпуска запасных частей для сельхозмашин.

На строительных участках замечательно работает бригада штукатуров тов. Харланова. Она выполняет задание на 145 проц. Так же трудится комплексная бригада тов. Корнева. Штукатуры тт. Южаков, Дешков, каменщик Иванников работают каждый за двоих.

Бригада т. Костикова обделывает в смену 450 головок блока трактора—намного выше нормы. Она вызвала на соревнование бригаду мастера т. Панюкина.

Предоктябрьская конференция стахановцев

Позавчера на заводе, где главным инженером т. Левчук, состоялась конференция стахановцев. Подведены итоги соревнования за август и приняты предоктябрьские обязательства. Решено план сентября и октября выполнить на 106 проц., а себестоимость снизить на три проц., сэкономить не менее 15 тонн сырья, 50 тысяч киловаттчасов электроэнергии. Коллектив цеха товаров широкого потребления увеличит выпуск продукции на 30 проц., а комсомольско-молодежная бригада т. Массальской — на 50.

Рабочие и работницы цеха № 1 вводят в эксплоатацию новый агрегат. Выпуск продукции увеличивается в два раза. Сократится расход энергии и пара.

К годовщине Октября решено повысить квалификацию двадцати рабочих и присвоить им новые разряды. В ближайшие дни начнут работу курсы шоферов, нормировщиков, кочегаров.

Рабочие и инженеры завода дали слово к 7 ноября реконструировать цех № 2 и начать выработку резита для производства пластмассы.

Вчера завод приступил к выполнению своих обязательств.

Партийная жизнь

НЕТ КОНТРОЛЯ ЗА ИСПОЛНЕНИЕМ РЕШЕНИЙ

Почти полтора месяца колхозы Ордынского района косят хлеб, а на корню стоит еще больше половины зерновых. Это прямой результат плохой работы комбайнов и явного игнорирования простейших машин.

На 5 сентября средняя выработка на комбайн составляла по району всего лишь 48 гектаров. Конными машинами и вручную колхозы, обслуживаемые МТС, сжали только 4,5 тысячи гектаров.

Вместо того, чтобы с первых же дней косовицы использовать все жатки, сенокосилки, крюки и серпы, их здесь просто сбросили со счета, возложив все надежды на комбайны.

В сельхозартели имени Ленина из 600 гектаров зерновых сжато простейшими машинами и вручную... 9; в колхозах имени Чапаева, «Кузбасс», «Красный победитель» — по 13—15 гектаров. Четырнадцать колхозов убрали конными машинами, крюками и серпами не свыше 50 гектаров каждый.

Колхозу «День Октября» остается сжать около трехсот гектаров, а комбайн стоит уже несколько дней. Четыре исправных сенокосилки не используются. За две пятидневки ими скошено всего восемь гектаров. Председатель артели т. Торопов рассуждает:

— Не век же будет стоять комбайн. А с сенокосилками только свяжись — надо жать, вязать, скирдовать, молотить...

Так рассуждают многие руководители колхозов. Где осталось убирать хлеба немного, говорят: «Как бы плохо комбайн ни работал, все равно поспеем»; там, где много хлеба на корню, строят другие расчеты: «Скоро освободятся комбайны в соседних колхозах и придут к нам». Так, не стесняясь, заявляет, например, председатель сельхозартели имени Буденного т. Терещенко.

Что же предпринял райком партии, чтобы разбить эти вредные настроения и наряду с комбайнами полностью использовать все средства косовицы? Постановлений об этом принято немало, но действенности их не чувствуется.

В решении бюро райкома от 30 июля записано:

— Обязать директоров МТС и председателей колхозов немедленно включить в уборку все отремонтированные комбайны, жатки и сенокосилки с приводами, а также организовать уборку вручную.

Через шесть дней этот пункт был повторен в решении бюро «Об итогах выполнения графика хлебопоставок первой пятидневки августа».

21 августа снова записано:

— Включить в уборку урожая все простейшие машины, крюки, серпы.

Сколько же раз будет повторяться этот пункт?..

Непонятно, почему в райкоме партии считают, что если записать одно и то же несколько раз, то это принесет больше пользы, чем проверять выполнение того, что было уже записано раньше. Как видно, не принято в Ордынске проверять исполнение своих решений. Чем же иначе об'яснить, что за всю уборочную райком и райисполком не вызывали с отчетом никого из тех, кто не хотел использовать на уборке конные машины?

Недостаток требовательности, отсутствие контроля за исполнением решений — одна из причин отставания района на уборке и хлебозаготовках.

На заседаниях, совещаниях председателей колхозов секретарь райкома партии т. Баскаков неоднократно говорил, что «каждый колхоз должен ежедневно сдавать зерно на заготовительный пункт». Об этом не раз записывалось и в решениях бюро райкома. Требование правильное, но как оно проводится в жизнь?

В первую пятидневку сентября колхозы «Наука и труд», «Победа» и «Кузбасс» не участвовали в хлебосдаче. Сельхозартели имени Стаханова и «XVIII парт'езд» десять дней подряд не сдают зерно государству. Но в райкоме это не вызвало тревоги, никто не выехал на место, не проверил, почему отсюда не поступает хлеб.

Если бы в районе внимательно следили за каждым колхозом и взяли за правило такое условие: не сдал хлеба сегодня—возмести недоданное завтра, то вряд ли какое-нибудь хозяйство смогло бы не участвовать в хлебосдаче пять—десять дней подряд.

Сельхозартель «Советская Сибирь» к началу второй пятидневки сентября сжала меньше половины зерновых, годовой план хлебопоставок (без натуроплаты) выполнила лишь на 17 процентов, а на токах в эти дни лежало до 100 центнеров подготовленного зерна. Куда ни глянь — всюду бесхозяйственность. Рожь молотили на неочищенном току, и так плохо, что из каждого центнера соломы можно получить свыше трех килограммов хлеба; на полосах и дорогах валяются необмолоченные снопы; лошадей кормили рожью...

Райком партии еще 13 августа решил снять с работы и отдать под суд председателя колхоза Быкова. Но... повторяется старая история: решено, а не выполнено.

Председатель райисполкома т. Петров поручает заведующему райторготделом т. Харчикову немедленно выехать в село Елбань и «привезти» оттуда в колхоз «Советская Сибирь» т. Вострикова, которого хотели рекомендовать председателем. Но т. Востриков наотрез отказался уезжать из своего села.

После этой неудавшейся «операции» решили сделать перестановку: председателя колхоза «14 лет Октября» члена партии Шумского рекомендовать на эту же работу в сельхозартель «Советская Сибирь», а вместо него избрать председателем демобилизованного т. Журавкова.

На этот раз все «оформление» было поручено заведующему райзо т. Миронову и члену бюро райкома партии т. Шабанкову. И... опять незадача: Журавков категорически отказался возглавить колхоз. Так и на сей раз было отложено «оформление» нового председателя.

В результате «снятый» с работы Быков и по сей день продолжает руководить колхозом «Советская Сибирь», а отдел кадров райкома партии все еще подыскивает замену...

Второй факт. Председателя колхоза имени XVIII парт'езда инвалида Отечественной войны т. Столбова по заключению врачебной комиссии необходимо освободить от этой работы. Решить дело взялся опять же т. Петров. Он дал письменное указание депутату райсовета т. Сергееву, председателю сельсовета т. Корниловой и даже секретарю парторганизации т. Шабалину созвать колхозное собрание, на котором освободить т. Столбова и рекомендовать т. Ильина — колхозника сельхозартели «Красный сибиряк». Но и этому мероприятию не суждено было осуществиться. Тов. Ильин заявил:

— Со мной об этом никто не говорил, и председателем колхоза я не пойду.

27 августа принято решение бюро райкома по колхозу «Кузбасс». Заместителю председателя райисполкома т. Жуга поручено провести собрание колхозников, рассказать им о решении бюро и «...поставить вопрос о невозможности дальнейшего оставления т. Носиковой на должности председателя колхоза».

На следующий день, после бюро, председатель сельсовета т. Зайкова обратилась к т. Жуга с вопросом: «Когда будем проводить собрание в колхозе «Кузбасс»?

— Пока подождем, — ответил т. Жуга и выехал в район.

Чтобы покончить с отставанием на уборке и хлебосдаче, райком партии и его секретарь т. Баскаков должны решительно отказаться от такого порочного стиля работы. Руководить уборкой урожая и хлебозаготовками надо четко, оперативно, повседневно проверяя выполнение принимаемых решений.

Е. ТРЕГУБОВ.

с. Ордынское.

В первичных парторганизациях

Трудоустройство демобилизованных

Территориальная партийная организация Тюменькинского сельсовета, Новосибирского сельского района, оказывает большую помощь бывшим фронтовикам. По ее инициативе демобилизованному тов. Мосненко правление колхоза «Комбайн» купило дом, т. Смолянич колхоз им. Чапаева отремонтировал квартиру.

В родное Тюменькино прибыло четыре воина-победителя. С каждым из них по нескольку раз беседовал секретарь парторганизации т. Кутепов. По его рекомендации т. Мосненко принял молочно-товарную ферму и введен в состав правления колхоза «Комбайн», т. Смолянич выдвинут на должность бригадира колхоза им. Чапаева. Трудоустроены и другие демобилизованные из Красной Армии.

Делятся опытом

Хорошо поставлена агитационно-массовая работа в Заобской МТС. Агитаторами руководит секретарь парторганизации т. Борисова. Она ежедневно проводит с ними короткие беседы, нацеливая на успешное решение задач, стоящих перед сельским хозяйством. В каждой бригаде трактористов и комбайнеров систематически выпускаются «Боевые листки». На центральной усадьбе МТС установлена доска показателей, на которой отмечаются ежесуточные результаты социалистического соревнования комбайнеров и трактористов.

Хорошо налаженная агитационно-массовая работа дала возможность коллективу МТС завоевать переходящее красное знамя обкома ВКП(б) и облисполкома.

По предложению райкома ВКП(б) т. Борисова выехала на несколько дней в Барышевскую МТС. Здесь она окажет помощь в развертывании агитационно-массовой работы и поделится своим опытом.

Круглосуточное дежурство агитаторов

Узловой партийный комитет станции Инская для усиления массово-политической работы среди поездных, паровозных, вагонных бригад и кондукторского резерва ввел на узле круглосуточное дежурство агитаторов. Теперь в любое время суток с прибывающими и отправляющимися в поездку бригадами в красных уголках депо, вагонного участка, кондукторского резерва и с рабочими, обслуживающими промежуточные станции и раз'езды, проводятся беседы.

Узловой партийный кабинет установил дополнительные часы для консультации агитаторов и обеспечения их необходимой литературой.

Учеба коммунистов

Цеховой партийный комитет завода им. Чкалова (секретарь т. Борд) за последние три месяца заслушал на бюро доклады о политической и общеобразовательной учебе 12 коммунистов. В помощь отстающим бюро прикрепило более подготовленных коммунистов.

За это же время с коммунистами, самостоятельно изучающими «Краткий курс истории ВКП(б)», в цеховой партийной организации проведено два теоретических собеседования.

Шефство над комсомольскими комнатами

Цеховые партийные организации завода, где гл. инженером т. Левитин, включились в городской общественный смотр подготовки к зиме. Они взяли шефство над комсомольскими комнатами и красными уголками общежитий.

При общезаводской смотровой комиссии создан фонд для премирования отличившихся в подготовке к зиме.



Сергей Иванович Линин, арматурщик завода, где начальником производства тов. Диофантейнис, включившись в предоктябрьское социалистическое соревнование, взял на себя обязательство: к 25 сентября закончить работы по новому опытному об'екту. Обязательство безусловно будет выполнено. За плечами мастера — 25-летний производственный стаж. За время войны он обучил более 30 слесарей, многие из которых сами работают бригадирами участков.

На снимке: С. И. Линин за работой.

Фото Б. Шумакова.

Сегодня на Томской

ВСТРЕЧА С ШЕФАМИ

Руководители завода имени Ленина посетили подшефное Новосибирское паровозное депо. Директор завода, парторг, секретарь комитета ВЛКСМ и председатель заводского комитета знакомились с работой цехов, беседовали с их руководителями и рабочими.

Завод обязался оказать депо всю возможную помощь как в ремонте оборудования, так и в снабжении инструментом.

— Если понадобится, — сказал директор завода, — то в депо будут присланы рабочие бригады.

На другой день представители депо посетили завод.

Представители завода, где главным инженером тов. Шнейдер, посетили подшефный вагонный участок. После осмотра цехов и беседы с руководителями участка намечен план первой шефской помощи. Завод даст вагонному участку три станка, пресс, некоторый инструмент, электромотор, отпускает известь. Кроме того, завод берет в ремонт несколько станков вагоно-ремонтного пункта и в ближайшие дни командирует в депо две бригады — слесарей и плотников и столяров для ремонта оборудования участка.

* * *

При управлении дороги создана постоянно действующая комиссия для поддержания деловой связи с шефствующими предприятиями.

Карбинольный клей

Для того, чтобы оторвать стальную ручку, приклеенную к деревянной двери, потребуется свыше двух лошадиных сил. Такова сила карбинольного клея.

Склеенный наждачный круг диаметром в 750 мм работал в течение двух с половиной месяцев. Новый излом произошел выше места склейки.

Карбинольный клей способен прочно соединить металлы и сплавы, одну породу дерева с другой, стекло с пластмассой и т. д.

Исходными продуктами для производства клея служат карбинольный сироп и перекись бензола.

Механическая прочность склейки зависит от четырех основных причин: чистоты поверхности (при наличии грязи, жиров склейка не происходит); способа обработки поверхности (чем грубее, тем выше качество склейки); плотности прилегания поверхности друг к другу; от температурного режима сушки (нормальная температура 18—22 градуса по Цельсию).

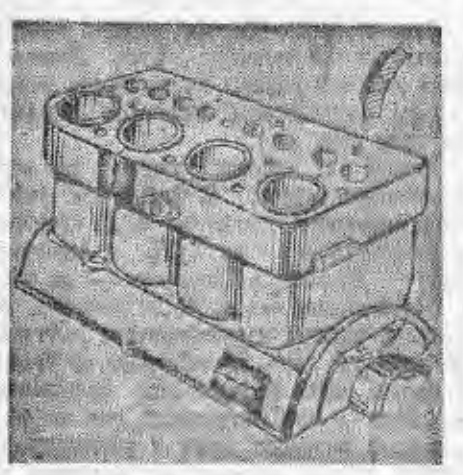

Применение карбинольного клея в авторемонте. Заклеена карбинольным клеем вертикальная трещина на одном цилиндре и горизонтальная трещина на водяной рубашке.

Карбинольный клей — не только средство соединения, но и электроизоляционное, антисептическое, антикоррозийное и декоративное покрытие.

Оптическая промышленность применяет карбинол для склеивания ряда деталей из стекла; инструментальная — в производстве сборных мерительных инструментов и приспособлений; электропромышленность— в производстве электро- и радиоаппаратуры, при склейке мраморных и фарфоровых изделий и т. д.

В Красной Армии клей применяется для восстановления целого ряда деталей автомашин и танков: блоков цилиндров, бензобаков, картеров, аккумуляторных баков, карболитовых изделий электрооборудования, стеклянной арматуры и т. д., а в Военно-Морском Флоте — как средство для восстановления остродефицитных деталей из эбонита и пластмасс. Авиационная промышленность пользуется клеем для серийного производства фибровых бензобаков, крепления и герметизации металлической аппаратуры, бензомаслопроводов, воздушных баллонов.

Производство карбинола организовано в системе Наркомата резиновой промышленности на Ереванском комбинате СК «Совпрен». Стоимость карбинола — от 13 до 17 рублей за килограмм. Расход клея — от 0,05 до 0,1 грамма на квадратный сантиметр.

Карбинол является лишь полуфабрикатом и требует обязательной очистки — перегонки. Для удешевления производства клея, повышения физикомеханических свойств, ускорения затвердевания добавляют без каких-либо органических соединений цемент, гипс, наждачную пыль, окись цинка, глину, мел и т. д. Само собой разумеется, что все это должно быть представлено в виде легкого сухого порошка.

Затвердевший карбинольный клей можно подвергать механической обработке.

Многочисленные опыты позволяют сделать вывод о бесспорной целесообразности применения карбинольного клея во многих видах производства.

Е. МИГАЛИНА.

Начальник лаборатории карбинола, Москва, 40, почтовый ящик 2407.

По Новосибирску и области

Конференция юных натуралистов

В небольшом зале Новосибирской областной станции юных техников и натуралистов на столах лежат огромные тыквы, кочаны капусты, груды яблок, огурцов, моркови, свеклы. Это — результаты летних трудов юных натуралистов области. Сегодня 50 из них собрались на агрономическую конференцию, чтобы поделиться опытом работы и рассказать о своих достижениях.

Выступает Галя Сергеева из Легостаевской станции. Живо, содержательно, без капли смущения девочка рассказывает о деятельности метеорологического кружка. Ребята имеют связь со всеми школами района, откуда они каждый день получают сводки погоды. Кружок составляет график распределения температур по району, проверяет народные приметы о погоде и даже предсказывает ее. Коля Рахманов и Шура Мушанников сконструировали прибор — предсказатель утренников. Он сейчас отправлен на Центральную выставку детского технического творчества в Москву.

Мука из корней репейника когда-то применялась в кулинарии, но об этом забыли. Агротехнический кружок Легостаевской станции изготовил из такой муки и привез на выставку печенье и торты. В них только 25 процентов пшеничной муки, но на вкус они не хуже обычных. Кружок изготовил 170 различных пищевых продуктов из овощей и дикорастущих растений— икра из помидоров, повидло из сахарной свеклы и многое другое.

Юннаты той же станции вырастили дыни и капусту, вилок которой весит до 10 килограммов.

Галю сменяет Слава Мартыненко. Он был в кружке пчеловодов в лагере юных натуралистов. Ребята собрали по 70 килограммов меда с каждого улья. Домой в Тогучин Слава везет премию — улей.

Ира Потехина из маслянинской средней школы рассказывает, как там делают наглядные пособия из папье-маше. Учащиеся изготовили их более 200 штук. Некоторые пособия представляют даже художественную ценность.

Об'является перерыв. Ребята коллективно отправляются на зоовыставку.

А вечером известный новосибирский садовод-мичуринец Ф. Я. Левчук рассказывает им о своих достижениях.

Работа юных натуралистов имеет большое значение для сельского хозяйства. Юннаты выращивают картофель, клубни которого весят до килограмма, брюкву и репу весом до пяти килограммов, яровизируют зерновые культуры, определяют, как выгоднее садить картофель — глазками или верхушками и т. д.

И непонятно отношение некоторых районных работников к кружкам юннатов. Например, в Колыванском районе курсанты школы механизации уничтожили плодовый сад юных натуралистов, в Тогучинском районе в помещение станции вселили жильцов.

Вл. МАСТЕРЕНКО.

Передовые автоотряды на вывозке зерна

В ответ на призыв саратовских автоотрядов водители машин Новосибирской области взяли обязательство выполнить в сентябре план вывозки зерна нового урожая на 110 процентов. За первую декаду этого месяца они вывезли 4.831 тонну зерна, завершив десятидневный план на 111,5 процента.

Чановский автоотряд (начальник т. Клименко) вывез 612 тонн зерна вместо 334. Переходящий красный флажок отряда держит водитель тов. Пономарев, который выработал 10.689 тонно-километров вместо 4.800. Водитель т. Зингелевский перевыполнил норму в два раза.

На 162 процента реализовал план декады Барабинский автоотряд (начальник т. Сикерин). Шофер т. Гизатулин за 10 дней вывез зерна на семь тонн больше, чем полагалось по плану. Больше половины месячной нормы дали тт. Кротаев и Малкин. Хорошо работает диспетчер этого отряда т. Коротков.

Черепановский автоотряд выполнил план декады на 147 процентов, Татарский — на 131. В этом отряде хорошо работает военнослужащий тов. Язев, который приехал домой на побывку из Красной Армии.

Землеустроительные работы текущего года

В нынешнем году восемь землеустроительных отрядов и звеньев, работающих в нашей области, составили 96 проектов внутрихозяйственного землеустройства — введения севооборота на пахотных, сенокосных и выпасных угодьях колхозов. На 1 сентября 63 проекта уже перенесены в натуру.

Силами старших землеустроителей районных земельных отделов перенесены в натуру все 40 имевшихся проектов упрощенного землеустройства — введения севооборота на пахотных угодьях. Восстановлено 213 нарушенных севооборотов.

Почвоведческие отряды и звенья исследовали почву на площади в 129 тысяч гектаров.

Доволенский землеустроительный отряд (начальник т. Шибанов) к 1 сентября перенес в натуру 12 проектов внутрихозяйственного землеустройства из 19. Отряд держит переходящее красное знамя областного управления землеустройства.

Доволенский почвоведческий отряд (начальник т. Бессонова) обследовал почву на площади в 76 тысяч гектаров. Это составляет более 200 процентов плана.

Новые столовые

15 октября открывается столовая № 14 треста столовых и ресторанов. Она рассчитана на 300 мест. Сейчас идет капитальный ремонт помещения.

При столовой уже работает цех выпечки детских булочек. Впоследствии он будет переоборудован в производственный комбинат. Сейчас цех вырабатывает до 15 тысяч булочек ежесуточно, а все столовые города выпекают в сутки 35 тысяч.

15 сентября открывается столовая № 22 в помещении театра оперы и балета. В ней будут питаться артисты театра.

Новосибирск в пятилетнем плане

За годы Отечественной войны Новосибирск обогатился рядом мощных предприятий. Ныне он является крупнейшим индустриальным центром Сибири и продолжает расти. На его окраинах возводятся новые производственные корпуса. В полтора раза возросло население, намного увеличились его культурно-бытовые потребности. Наиболее полное удовлетворение их и составляет основу перспективного пятилетнего плана развития хозяйства города.

Каким мы увидим в этом свете Новосибирск в 1950 году?

Несомненно, с большим, чем сейчас количеством фабрик и заводов, благоустроенных жилых зданий, площадей и улиц, магазинов и театров, коммунально-бытовых предприятий и средств транспортного сообщения.

Промышленность города будет максимально удовлетворять спрос населения на все товары широкого потребления. Проектируется наиболее полное использование мощностей действующих предприятий, восстановление законсервированных и строительство новых. Производственной базой для них явятся как местные природные богатства, так и отходы крупной индустрии.

Исключительное значение придается развитию топливной промышленности. Число шахт возрастет. Действующие шахты «Грамотеино» и «Мерецкий шахтер» будут расширены, насыщены механизацией. Увеличится добыча торфа, улучшится его обработка.

Пятилетний план предусматривает строительство большого автомобильного и авторемонтного заводов, текстильного комбината, новой мощной ТЭЦ, фабрик: табачной, спичечной, мебельной, лакокрасочной, парфюмерной, технических тканей, тонких шерстяных тканей.

Само собой разумеется, что возведение этих предприятий потребует значительного количества строительных материалов. Стало быть, необходимо создать соответствующую промышленность. Проектируется постройка заводов шлакоблоков, шлакобетонного и цементного. Сырьевой базой для них послужат топливные отходы новосибирских электростанций и других предприятий города.

Без сырьевой базы нет и не может быть хорошо действующей местной пищевой промышленности с широким ассортиментом предметов потребления. Поэтому намечается дальнейшее развитие пригородного сельского хозяйства: плодоводства, пчеловодства, овощеводства, птицеводства, животноводства и рыбоводства.

Наличный жилой фонд, транспорт и бани, прачечные и другие коммунально-бытовые предприятия давно перестали удовлетворять потребности Новосибирска. Пятилетний план предусматривает значительный об'ем всего бытового строительства. Об'ем жилой площади на одного человека к концу пятилетки должен возрасти на 25 процентов. Параллельно крупному промышленному строительству будут возводиться новые жилые дома, надстраиваться этажи жилых зданий в центре города. Большое развитие получат индивидуальное и дачное строительство вплоть до образования новых поселков.

Для улучшения городского движения проектируется продолжение трамвайной линии до окружной больницы и от нынешней конечной остановки на Большевистской улице до Плющихи. Будут строиться и новые трамвайные линии. Предлагаются два варианта. Первый: ответвление с Серебренниковской улицы на улицу Кирова с выходом на Никитинскую, Короленко и Сузунскую. Второй вариант предусматривает ответвление с той же Серебренниковской улицы на Гурьевскую улицу с выходом к проектируемому мосту через Обь. В этом случае город будет соединен с Кировским районом.

Троллейбусные пути будут идти в направлении вокзал — завод им. Чкалова, вокзал — Ленинская — проспект имени Сталина — площадь облисполкома.

Городу нужен более мощный водопровод, чем сейчас. План предусматривает значительно расширить линии правобережного и левобережного водопроводов. Запроектировано также строительство водопровода в Заельцовском и Первомайском районах. Отпуск воды с 40 литров на человека в сутки возрастет до 100 литров. Намечено расширение действующей канализации и строительство новой, в частности, в Первомайском районе.

Намечается постройка бань и прачечных в Заельцовском, Кагановичском, Октябрьском, Дзержинском, Первомайском и Кировском районах.

Жизненно необходимой для города признается постройка большого моста через Обь и мостов через Тулу и Каменку.

В плане благоустройства — улучшение и постройка новых дорог, асфальтовых площадей и тротуаров, набережных и пристаней, устройство пляжей.

Насущнейшим вопросом для Новосибирска является дальнейшее развитие здравоохранения и народного образования. В плане намечено строительство туберкулезного и венерического диспансеров, туберкулезной больницы и больницы для хроников, санатория для детей младшего возраста, санатория для взрослых в дачной местности, детских яслей, домов матери и ребенка и т. д.

Новосибирск, безусловно, должен обогатиться рядом новых школ. Все наши мероприятия направлены к ликвидации многосменности занятий в школах. Предусматривается также открыть Дом художественного воспитания детей, Дом пионеров, дворец пионеров, Дом учителя, выстроить здание для Центральной библиотеки с большим публичным и лекционными залами, открыть ряд новых библиотек.

С каждым годом растет потребность страны и города в кадрах с высшим образованием. Признается крайне необходимым открыть в Новосибирске плановый, индустриальный и гидротехнический институты, консерваторию.

Для удовлетворения культурных запросов населения намечается построить театр музыкальной комедии, летний театр в саду имени Сталина, Дом народного творчества, кинотеатры в Заельцовском, Ипподромском, Дзержинском и Кировском районах.

Нам хочется видеть Новосибирск большим культурным центром. Разумеется, разрабатываемый сейчас план развития города нуждается в значительной корректировке. Поэтому важно, чтобы в этом большом деле приняла участие вся наша передовая общественность.

Б. ЖИЛЕНКОВ.

Председатель горплана.

По следам наших выступлений

«ТАК ЛИ НАДО ГОТОВИТЬСЯ К ЗИМЕ?»

31 августа в «Советской Сибири» под этим заголовком были опубликованы материалы рабкоровского рейда о плохой подготовке к зиме на заводе, где главным инженером т. Фролов. Партком завода, обсудив выступление газеты, признал критику совершенно правильной. Как отмечается в постановлении, медленная подготовка к зиме—результат беспечности руководства завода, начальников цехов и отделов. Партком и первичные партийные организации также не контролировали выполнение принятых по этому вопросу решений парткома и приказов директора.

Партком предупредил начальников цехов и отделов, что они несут личную ответственность за своевременную подготовку к зиме. Эти работы предложено развернуть такими темпами, чтобы наверстать упущенное и закончить их в намеченные сроки. Для проверки хода подготовки к зиме партком организовал оперативное наблюдение за осуществлением своих решений.

И. о. директора т. Фролова партком обязал к 1 октября отремонтировать квартиры семей военнослужащих, инвалидов Отечественной войны и стахановцев, согласно заключению жилищно-бытовой комиссии завкома.

РАСЧИСТИТЬ ПУТЬ ХЛЕБУ НА ЗАГОТПУНКТЫ!

Молотить круглые сутки, лучше использовать сушилки, бесперебойно готовить зерно к сдаче государству

Первый в районе

Колхоз «Большевик» первым в Сузунском районе рассчитался с государством по всем видам хлебосдачи. Годовой план он выполнил еще 3 сентября, когда за один день вывез в честь победы над Японией 120 центнеров зерна.

Воодушевленные историческим обращением товарища Сталина к народу, члены артели «Большевик» единодушно решили сдать государству сверх плана 150 центнеров хлеба и полностью доставили его на приемный пункт Заготзерно. Так советские патриоты укрепляют военную и хозяйственную мощь Родины.

Включившись во всесоюзное соревнование, колхозники работают на полях не покладая рук. Комбайнер М. Е. Светоносов — инвалид Отечественной войны скосил «Сталинцем» 387 гектаров хлеба и сэкономил 263 килограмма горючего. Бесперебойно работал и трактор, который вел тракторист т. Ситников.

На отгрузке хлеба отличились колхозники тт. Рубин и Долгов, недавно демобилизованный воин Красной Армии И. С. Ситников.

Председатель артели Константин Семенович Гончаров умело организовал колхозников на борьбу за хлеб. Рассчитавшись с государством, члены артели в порядке авансирования получили зерно на трудодни. Из 15 процентов от сданного государству колхоз выдал по килограмму на трудодень. Тов. Колакнын получил 6,45 центнера, т. Долгов — 4,35 центнера, т. Блинников почти семь центнеров. Все колхозники, честно работавшие в общественном хозяйстве, обеспечены хлебом.

Колхоз «Большевик» из года в год за время Отечественной войны аккуратно рассчитывался с государством. В прошлом году он сдал сверх плана в фонд Красной Армии 218 центнеров зерна. И ныне колхозники еще более укрепили общественное хозяйство.

Выполнили годовой план

КУЙБЫШЕВО, 13 сентября. (По телефону). Сельхозартель «Долой капитал», где председателем т. Токарев, 12 сентября выполнила годовой план хлебопоставок. Сдано государству полторы тысячи центнеров хлеба.

Комбайнер Ичинской МТС коммунист т. Долотов один за 15 рабочих дней убрал больше 200 гектаров зерновых.

На очистке и сушке хлеба, поступающего от комбайна, работают два звена. Колхозницы А. Федякина, А. Тырышкина и А. Легачева ежедневно пропускают через веялку по 50—60 центнеров зерна. После подработки на веялке оно идет на перелопачивание и здесь принимает нормальную влажность. На этой работе заняты колхозники М. Легачев, К. Федякин, П. Тырышкина.

Транспортная бригада, возглавляемая колхозницей Тырышкиной, вывезла на элеватор больше тысячи центнеров хлеба. На пяти подводах она ежедневно делала рейс за 30 километров и сдавала по 30—35 центнеров зерна.

Через два—три дня колхоз заканчивает косовицу хлебов. Сейчас все силы артели переключены на обмолот и очистку зерна. Семена всех культур засыпаны. Колхозники единодушно решили к 25 сентября закончить все уборочные работы и сдать государству сверх плана 500 пудов хлеба.

С. ПАРШЕНКОВ.

Чего не видят веселовские руководители

Молотьба в колхозе «Красный путиловец» шла всю ночь, а на лицах колхозниц не видно следов усталости. Непрерывно работали сортировки. Возчики на волах едва успевали доставлять зерно к ближнему ссыпному пункту. 9 сентября к вечеру колхоз сдал государству 82 центнера хлеба вместо 50 по заданию.

— До сотни натянем, — уверенно сказал председатель тов. Дорошенко. — Народ у нас большую радость переживает. Еще бы, мир настал на всей земле.

Колхоз «Майская заря» выполнил годовой план больше чем наполовину, колхоз имени XVII партийного с'езда — на 43,4 проц. Но таких немного. Большинство колхозов недопустимо отстает. За первую сентябрьскую пятидневку район сдал только 1.324 центнера зерна вместо семи тысяч по заданию, за вторую—1.660.

...Село Зубково. Саманная избушка — контора колхоза «Перелом». Несколько колхозников, усевшись на широкой скамье, ведут неторопливую беседу.

— Вот совсем недавно у нас на выгоне волк теленка зарезал, прямо средь бела дня, — рассказывает Анна Божок.

— Раньше, бывало, какие облавы устраивались! А теперь некому, — сокрушенно произносит пожилой колхозник.

— Да чего там облавы, у Сидоренко и хлеб-то некому убирать.

Сидоренко—председатель колхоза. Третий год он на этом месте, и третий год артель не выполняет своей первой заповеди. Уборка длится почти 50 дней, а на корню больше 100 гектаров хлеба. Комбайн часто простаивает, лобогрейки тоже используются плохо. Три машины скашивают в день пять—шесть гектаров. Не мало хлеба разбросано в кучах на полосах. График хлебосдачи неизменно срывается.

Сидоренко ссылается на «об'ективные» причины, но людей на борьбу за хлеб не мобилизует. 9 сентября из 70 трудоспособных членов артели на уборке были заняты лишь 32. Многие совсем не выходят на работу. Молодая, здоровая колхозница Надежда Кузенко за всю страду не участвовала в артельном труде. Ольга Маликова заработала семь трудодней за месяц.

Разумеется, есть здесь люди, которые работают, не жалея сил. Но их труд не поощряется. Антонина Хижнякова зимой подвозила корма к ферме, весной пахала на волах, летом стоговала сено, теперь косит хлеб. А трудодней начисляют ей меньше чем, скажем, сторожу А. Балынской.

Нормы и расценки на колхозном собрании не утверждались. Трудовых книжек колхозники не получали.

Не в этом ли кроются причины отставания колхоза «Перелом»?!

В том же селе расположен другой колхоз — «Сталинский политотдел». Он не выполнил и пятой части годового плана хлебосдачи. Если спросить председателя т. Васильеву: почему?—она непременно ответит: комбайн подводит.

Действительно, когда ни заедешь в агрегат — комбайнер Панченко клепает полотна. После настойчивых просьб, директор Авангардной МТС тов. Белянский недавно выслал сюда второй комбайн. 9 сентября они оба стояли. Тут и автопередвижка была, и сам т. Белянский нанес долгожданный визит колхозу. Но что толку? В этот день артель не сдала государству ни килограмма хлеба.

Велики потери зерна в колхозе имени Розы Люксембург. На десятках гектаров осыпается просо. Метелки наполовину уже опустели. А убранные полосы пшеницы сплошь усеяны колосьями.

В воскресенье 60 учеников старших классов лобинской неполной средней школы решили выйти на подбор колосьев. Однако председатель колхоза Абрышкин отнесся к этому пренебрежительно.

А на колхозном току лежало в этот день столько намолоченного проса, что его хватило бы на выполнение воскресного задания. Но Абрышкин до самого вечера не мог «найти» людей для того, чтобы очистить зерно. График был сорван.

Больше 10 дней лежат в колхозе «Кзыл-орда» 60 центнеров овса, подлежащего сдаче государству. У председателя колхоза Ташанова сперва была одна отговорка: не можем отбить овсюг. Председателю рекомендовали применить кружало. Они, кстати, в колхозе есть. Однако Ташанов их в ход не пускает потому, якобы, что нет специалиста для работы на кружалах.

Веселовский райком ВКП(б) и райисполком в каждом своем постановлении о ходе хлебозаготовок предупреждают одних и тех же председателей отстающих колхозов. Эти предупреждения настолько примелькались, что на них никто всерьез не обращает внимания.

А. РАППОПОРТ.

Один из потерянных дней

Как и на каждый предыдущий день, колхоз «1 мая», Доволенского района, имел на 9 сентября «твердое» задание по хлебоуборке и хлебосдаче: убрать восемь гектаров комбайном и шесть лобогрейками. На пункт Заготзерно надо было сдать 15 центнеров зерна. Соответственно были «расставлены» люди: двое—на кухню готовить обед, четверо — на лобогрейку, пятеро — складывать в кучи хлеб, скошенный лобогрейками, и пятеро — на обслуживание комбайнов.

Рано утром заморосил дождик. Он продолжался часа полтора и даже не прибил пыли. Но...

— Ничего не поделаешь, к обеду дождь наверняка опять пойдет, и хлеб убирать будет нельзя, — решили работяги из колхоза «1 мая» и двинулись в Довольное на базар.

На работу вышли только те, кто должен был обслуживать комбайн. Однако комбайнер Сычева, посоветовавшись с бригадиром тракторного отряда Сипиным, решила не заводить машину, пока ветер окончательно не обдует и без того сухой хлеб. Так комбайновый агрегат «продул» весь день. Наконец, под вечер комбайн заработал. Сделав четыре—пять кругов, он остановился: лопнул вал шнека второй очистки. С ремонтом решили не торопиться, отложив его до утра.

Утром 10 сентября председатель колхоза тов. Усенко доложил председателю Доволенского сельсовета тов. Шеленко об «итогах» дня усиленной хлебоуборки и хлебосдачи. Убрали... 1 гектар, сдали государству 570 килограммов зерна. К этому надо добавить, что за время уборочной колхоз сдал государству всего лишь 100 центнеров из 723 по плану.

Председатель колхоза т. Усенко жалуется:

— Поставь на мое место любого — лучшего не добьемся. Людей нехватает, тягловой силы тоже, вот и попробуй, вывернись!

Но пока мы ехали от колхозной конторы до края деревни, он три раза делал вынужденную остановку. Первым его задержал какой-то Николай, уже 10 дней не являющийся на работу, потом Настасья, две недели находившаяся в городе по личным делам, затем Пелагея, которая больше недели «недомогает».

— Ну, вы пойдете на работу или нет? — умоляюще спрашивает их председатель.

— А как же, Леонтий Ксенофонтович, пойдем, — с улыбкой отвечают лодыри.

— То-то же! — спокойно заключил председатель.

За все время уборочной в полеводческих бригадах не проведено ни одного производственного совещания. Есть в бригаде агитатор, присланный Кировским райкомом партии Новосибирска. Это молодая, неопытная комсомолка тов. Севастьянова. Она проводит беседы, выпускает «Боевые листки». В одном номере она резко покритиковала лодырей Смирнову Ирину и Никитина Владимира. Те при всех колхозниках обругали Севастьянову и пригрозили: «Мы еще расправимся с тобой».

Тов. Севастьянова сообщила об этом в отдел агитации и пропаганды райкома партии и попросила помощи. Но действенного ответа пока не получила. Кстати сказать, колхоз «1 мая» — в 4 километрах от районного центра. Однако с начала уборочной на культстанах ни из райкома партии, ни из райкома комсомола никто не побывал. О том, что на 9 сентября назначен областной воскресник усиленной хлебосдачи, в колхозе не знали.

А. БИБИКОВ.

ДОВОЛЬНОЕ. (По телефону).



235 гектаров убрал на своем «Сталинце» комбайнер Коченевской МТС Н. С. Голышкин. На снимке: очередная разгрузка комбайна под руководством тов. Голышкина.

Фото Б. Шумакова.

НА МЕСТНЫЕ ТЕМЫ

БУДУТ ЛИ ЭТОЙ ЗИМОЙ РАБОТАТЬ НАШИ БАНИ?

Плохо работают в Новосибирске бани, прачечные, парикмахерские. Сходить в баню раз в неделю — целая проблема.

И это вполне понятно: шесть бань с пропускной способностью в 962 человека ни в коей степени не могут удовлетворить население города. К тому же часто не бывает то горячей, то холодной воды, то света.

По вечерам на стояние в очереди уходит три—четыре часа. А иногда посетители в ожидании воды сидят по нескольку часов голыми (в бане № 4, например).

Капитального ремонта бань не было уже давно. Только замазывают дыры и наводят внешний лоск. В бане № 4 стекол почти нет, вместо них торчат веники.

Тазов нехватает, многие из них текут. Краны также не в порядке: в одном месте работает кран с холодной водой, в другом — с горячей; чтобы налить воду, нужно выстоять две очереди.

Чуть не ежедневно в бане № 4 выходит из строя центробежный насос, и тогда директор тов. Казакова закрывает баню. Очень простой выход из положения!

Для одного котла в этой бане необходимо новое дно, иначе зимой работать он не будет. Однако дальше разговоров дело не идет. На все ремонтные работы банно-прачечный трест дал одного рабочего. Много ли он может сделать?

В Центральной бане ремонт начался, но идет очень медленно. Не закончен ремонт бани № 2.

Во всех городских банях, прачечных и парикмахерских плохо идет заготовка топлива. На сезон нужно 12 тысяч тонн каменного угля, а его заготовлено только 300 тонн. Не повторится ли прошлогодняя история, когда городские бани потеряли, говоря языком треста, 17,5 тысячи помывок из-за отсутствия воды, 31 тысячу из-за отсутствия электроэнергии и 250 тысяч из-за отсутствия топлива?

Существуют в городе четыре прачечных. Но они население не обслуживают, а выполняют только заказы организаций.

XXI сессия городского Совета депутатов трудящихся признала работу банно-прачечного треста неудовлетворительной. Управляющего трестом т. Поваженко и начальника управления благоустройства и коммунальных предприятий т. Преображенского сессия обязала бесперебойно обслуживать трудящихся банями, парикмахерскими, прачечными. Но решение это осталось невыполненным.

Для ремонта бань горплан обязан выделить железо, краски, олифу, но до сих пор банно-прачечный трест обходится «внутренними» ресурсами. За шесть месяцев он почти ничего из материалов не получил.

Для парикмахерских крайне необходимо 40 тысяч метров мануфактуры на салфетки, пеньюары, халаты. Это годовая норма, а парикмахерское белье не обновлялось уже несколько лет и пришло в полную ветхость.

Наконец, вопрос о кадрах. Парикмахеров, банщиц, уборщиц нехватает. Да и неудивительно, если трест до сих пор не имеет своего подсобного хозяйства, своих столовых, если он проявляет так мало заботы о своих работниках!

Ф. ШАХТАРИНА.

Клуб имени Сталина готовится к новому сезону

В новосибирском клубе имени Сталина идет подготовка к открытию зимнего сезона. Капитально отремонтирована и покрашена крыша здания, закончена побелка фасада, приведена в порядок вся отопительная система. Закончена побелка и покраска вестибюля и гардеробной.

Хорошо будет оборудован голубой зал. Его обставляют полумягкой мебелью, украсят картинами.

Сейчас ремонтируется фойе второго этажа. Началось остекление окон. В ближайшее время будут ремонтироваться лестничные клетки и зрительный зал.

В клубе оборудуются детский технический кабинет, комнаты для кружковой работы.

Зимний сезон в клубе имени Сталина откроется в середине октября. Клуб будет обслуживать работников госторговли и железнодорожного транспорта и членов их семей. Уже проводится запись желающих в кружки кройки и шитья, художественной вышивки, изобразительного искусства, литературный, хоровой, балетный, драматический, вокальный, в оркестр народных инструментов.

Для детей будут организованы кружки художественной самодеятельности, авиамодельный, фото, радио и другие. Привлекаются квалифицированные руководители.

При клубе имеется библиотека, насчитывающая более 25 тысяч книг.

На ремонт и оборудование клуба затрачивается свыше 200 тысяч рублей.

Письма в редакцию

Когда в Новосибирске будет организован показательный магазин „Ювелирторга"?

Стоит зайти в магазин «Ювелирторга», на Красном проспекте, одному—двум десяткам покупателей, как создается толчея. В таких условиях невозможно организовать культурную торговлю. Покупатель не всегда может добраться до прилавка, посмотреть и выбрать нужный предмет.

Наркомторг СССР издал приказ об организации в Омске, Иркутске, Новосибирске образцовых показательных магазинов «Ювелирторга». Сейчас в Омске и Иркутске уже есть такие магазины.

Для организации показательного магазина в Новосибирске, естественно, прежде всего потребовалось соответствующее помещение. В новом магазине должны были разместиться отделы — ювелирно-золотой, серебряный, серебряной галантереи, металлической галантереи часово-фурнитурный.

В горсовете приказ Наркомторга об организации образцового магазина встретили доброжелательно. Но сразу же встал вопрос, где взять помещение? По первому варианту предполагалось отдать «Ювелирторгу» рационально не используемое помещение столовой рыбкоопа (по Красному проспекту, 23). Затем было мнение передать магазину бывшее торговое помещение, ныне занимаемое парикмахерской № 2 банно-прачечного треста. Но ни первый, ни второй варианты до сего времени не рассмотрены.

Каждый раз, когда мы обращаемся в горсовет, нам говорят: «Подождите несколько дней».

Эти «несколько дней» уже стали месяцами. Более трех месяцев в горсовете собираются решать вопрос об открытии показательного магазина. А пока что «Ювелирторг» ютится в маленькой, тесной комнатушке, и приказ Наркомторга [illegible] невыполненным.

В Новосибирске есть все [illegible] для организации показательног[о] [illegible] «Ювелирторга». Решающее сло[illegible] советом.

[illegible]

„Сдвиги" и „переломы"

Не в завидном положении находятся жильцы коммунального дома № 29 (угол Трудовой и Красного проспекта), особенно в квартире № 40.

Крыша над этой квартирой протекает пятый год. Потолок начинает обваливаться. Малейший дождь заставляет семью кочевать по комнате в поисках сухого угла.

Многолетние ходатайства перед домоуправлением № 30, центральным и городским жилуправлениями, райпрокурором не имели никакого результата. И только 2 августа начальник горжилуправления т. Бакланов письменно сообщил:

«Согласно вашей жалобе горжилуправление произвело обследование и сообщает следующее: ремонт кровли над вашей квартирой был предусмотрен и внесен в титул 1945 года, но выполнение [illegible] задержалось из-за отсутствия [illegible] железа. Меры к получению жел[illegible]. Кровельщик имеется. И [illegible] будет получено железо, крыша будет покрыта и закрашена».

Одно непонятно: как т. Бакланов мог производить «обследование», когда комната была заперта и все жильцы были на работе?

Поэтому хотя «сдвиги» и «переломы» налицо, я все же опасаюсь за результаты.

Прежде всего, пока горжилуправление ищет железо, оно может «потерять» кровельщика.

Во-вторых, как бы в результате «обследования» через запертую дверь не оказаться с покрашенной крышей, но без потолка.

С. МЕДОВАЯ.

Вся культпросветработа на замке

Негде отдохнуть молодежи села Веселовка. Есть у нас клуб, но он почти всегда закрыт. А если бывает открыт — тоже небольшая радость: сквозь худые стены дует ветер, кругом пыль, грязь, тенета...

Никакой культурно-просветительной работы здесь не проводится. Скучно в таком клубе.

Молодежи, да и взрослым людям хочется посмотреть хорошую кинокартину, послушать лекцию на интересную тему, но директор клуба т. Захарьева и секретарь райкома комсомола т. Соколова об этом не думают.

У нас есть талантливые девушки и юноши. Можно сколотить крепкий клубный актив, организовать кружки. Нужны только инициатива и умелое руководство.

И. ВЕСЕЛОВ.

Забота о людях по-каргатски

Заезжий Дом колхозника расположен на главной улице Каргата, неподалеку от районных организаций. На горе тому, кто проведет там хоть одну ночь — клопы заедят. Горячая вода бывает только раз в сутки: если немного опоздаешь, не взыщи. Немудрено, что колхозники устраиваются где придется, только не в заезжем доме.

Плохо в Каргате и с хлебом. Плохо не только приехавшему в командировку, но даже местным жителям, которые по десять дней иногда не могут получить его.

Есть здесь две столовые, но кормят в них отвратительно.

Районный клуб в Каргате не работает. В железнодорожном клубе, кроме танцев под баян, ничего не бывает.

Во всем чувствуются неповоротливость, нежелание всерьез заняться вопросами культурно-бытового обслуживания трудящихся.

А. БЕЛЬСКИЙ.

Предотвратить потери и хищения хлеба

Совет Народных Комиссаров СССР и Центральный Комитет ВКП(б) поставили перед всеми советскими, партийными органами, перед всеми колхозами и совхозами боевую задачу: в сжатые сроки и без потерь убрать урожай и своевременно выполнить план хлебозаготовок.

В связи с этим необходимо на всех этапах уборки урожая образцово поставить охрану его от потерь и хищений. В тех колхозах и совхозах, где своевременно хлеб не сдают государству или сдают медленно, он скапливается на токах и подолгу лежит здесь под угрозой порчи и расхищения. К сожалению, не все руководители сельских и районных организаций учитывают это и вопрос сохранности зерна считают второстепенным.

Одним из решающих условий предотвращения потерь, порчи и хищений зерна является правильная организация охраны урожая. Прежде всего охрана хлеба на полях, на токах, на складах колхозов, совхозов и, в особенности, на складах и элеваторах Заготзерна должна быть круглосуточной. К тому же ее можно доверить только людям честным, проверенным и способным нести охрану. Точно также перевозка зерна и хранение его должны поручаться лишь проверенным, не вызывающим сомнения возчикам и кладовщикам. Только в этом случае сохранность хлеба будет обеспечена.

Во многих районах сторожами, возчиками, кладовщиками и приемщиками хлеба допускают сомнительных людей, а также лиц, не способных нести эти обязанности.

В колхозе «Вперед», Куйбышевского района, к охране хлеба допустили людей, ранее судимых за хищение и сейчас не внушающих доверия. То же самое имело место в ряде колхозов Черепановского района. В Краснозерском районе допускались на работу сомнительные лица на некоторых глубинных пунктах Заготзерно. А в совхозе № 221, Доволенского района, ночными сторожами зерна были поставлены девушки-подростки, не способные обеспечить охрану.

Не менее серьезным условием сохранности хлеба является правильный учет зерна. Не везде это требование соблюдается. В ряде мест, наоборот, оно даже игнорируется.

В совхозе им. Ворошилова, Черепановского района, хлеб поступает на тока, на склады, а также отправляется на пункт Заготзерно без веса. Несмотря на серьезные предупреждения директору совхоза тов. Собакину, положение с учетом и сохранностью зерна в совхозе не изменилось.

В Чистоозерном районе в совхозе № 261 завхоз Рудяк и бухгалтер Котенев запутали учет и создали на складе излишек в 2.700 килограммов хлеба, часть которого была уже похищена. Расхитителей удалось вскоре задержать.

В колхозе «1 мая», Коченевского района, возчик Манаенко, сельщик Шмаков, тракторист Черников и комбайнер Горбунова, пользуясь бесконтрольностью со стороны правления колхоза, похитили 600 килограммов ржи. Преступники арестованы и осуждены.

26 августа барабинской милицией арестованы за хищение 1.607 килограммов зерна шоферы автоколонны Алексеева Е. Н., Глазунова Е. С. и Спирина Е. И. Пользуясь тем, что никто не обращал внимания на разницу в весе при погрузке и сдаче зерна на пункт Заготзерно, они систематически похищали хлеб и сбывали его через хозяйку заезжего дома С. А. Иванову.

Расхищение и разбазаривание хлеба имеет место в ряде колхозов, совхозов и пунктов Заготзерно. Однако многие руководители этих организаций не сделали для себя необходимых выводов. До сего времени еще не наведено строжайшего порядка в охране и учете хлеба.

Далеко не все благополучно и с сохранностью ценностей в ряде организаций Сельхозснаба, Автотракторосбыта и Нефтеснаба. Строжайшего учета даже самых дефицитных запасных частей и деталей нет. Нет и контроля за реализацией их. Пользуясь этим, жулики разворовывали и разбазаривали запасные части, нефтепродукты.

На новосибирской межрайонной базе Сельхозснаба учет запасных частей и материалов был до крайности запущен. Достаточно сказать, что бухгалтерский учет реализации ценностей отставал от оперативной деятельности на шесть месяцев. Неудивительно, что на базе длительное время орудовали жулики во главе с ее директором Чеботаревым. Они расхищали ценности, за взятки разбазаривали их. Им удалось расхитить и разбазарить запасных частей и материалов на 170 тысяч рублей.

Выявлены аналогичные преступления на каргатской и татарской базах Нефтеснаба, в каргатском отделении Автотракторосбыта, на купинской базе Сельхозснаба и в ряде других мест.

В связи с этим следует спросить руководителей областных организаций и, в частности, управляющего областной конторой Сельхозснаба тов. Янина, почему они не ведут решительной борьбы с жуликами в подведомственных им организациях? Почему они мирятся с обстановкой, благоприятствующей махинациям жуликов, и не наведут надлежащего порядка в учете и контроле?

Нередко жуликам благоприятствует слабая работа органов, призванных вести борьбу с ними. В особенности слабо борются с расхищением и разбазариванием хлеба в Тогучинском, Ордынском, Доволенском, Кочковском, Здвинском районах.

Вопросами сохранности хлеба, борьбы с хищениями, разбазариванием зерна должны заниматься не только органы, призванные к этому, но и все руководители колхозов, совхозов, системы Заготзерно, а также партийные и советские органы.

Нельзя мириться с фактами расхищения хлеба. Нужно создать обстановку, которая не давала бы никакой возможности разного рода жуликам и проходимцам протягивать руки к государственному и колхозному хлебу. Нужно поднять против них ярость всех честных людей и повысить бдительность всех организаций и руководителей сельского хозяйства, всех тружеников колхозной деревни.

Полковник милиции В. ШАРОВ.
Исполняющий обязанности начальника управления НКВД по области.

Капитуляция японских войск на острове Тимор

ЛОНДОН, 11 сентября. (ТАСС). Лондонское радио сообщает, что сегодня на борту австралийского военного корабля «Морсби» была официально подписана капитуляция японских вооруженных сил на о-ве Тимор, одна половина которого принадлежит Голландии, а вторая — Португалии.

Заявление Макартура об упразднении императорской ставки

ЛОНДОН, 11 сентября. (ТАСС). Как передает агентство Рейтер, 11 сентября генерал Макартур издал приказ, гласящий, что с 15 сентября упраздняется японская императорская ставка.

К сообщению о самоубийстве Тодзио

ЛОНДОН, 11 сентября. (ТАСС). Корреспондент американской радиокомпании сообщает, что верховный главнокомандующий вооруженными силами союзников на Тихом океане генерал Макартур отдал приказ об аресте бывшего японского премьер-министра Хидеки Тодзио, который возглавлял японское правительство в момент нападения японцев на Пирл-Харбор. Таким образом, Тодзио зачисляется в первый список военных преступников.

ТОКИО, 11 сентября. (ТАСС). Как передает агентство Домей цусин, бывший японский премьер-министр генерал Тодзио сегодня после полудня пытался покончить с собой и в настоящее время находится в серьезном состоянии.

К Тодзио, находившемуся в отставке и проживавшему в своем доме в окрестностях Токио, прибыли сегодня официальные американские представители. Перед тем, как принять их, Тодзио выстрелил в себя из револьвера.

САН-ФРАНЦИСКО, 12 сентября. (ТАСС). Вопреки первоначальным сообщениям, радио Сан-Франциско передает, что бывший премьер-министр Японии Тодзио, который пытался вчера покончить жизнь самоубийством, выстрелив в себя из револьвера, останется, по всей вероятности, жив. В американском военном госпитале в Иокогаме, куда был перевезен Тодзио, ему была сделана срочная операция, переливание крови и введен пенициллин. Врачи, обследовавшие рану, заявили, что Тодзио останется жив. Сам Тодзио согласился подвергнуться операции без всяких протестов.

Столкновение японской жандармерии с корейцами

НЬЮ-ЙОРК, 11 сентября. (ТАСС). Корреспондент агентства Ассошиэйтед пресс из Кореи сообщает, что японская жандармерия в Дзинсене напала на группу в 500 невооруженных корейских граждан, которые вышли приветствовать высадившиеся американские войска. Во время столкновения убито два человека и 10 ранено. Над толпой развевались американские флаги, когда японцы открыли огонь.

Столкновение между китайскими войсками и войсками марионеточного правительства в Шанхае

ЧУНЦИН, 12 сентября. (ТАСС). Чунцинское радио передает сообщение корреспондента агентства Юнайтед пресс из Шанхая о том, что вскоре после подписания официальных документов о капитуляции японских войск в Китае в Шанхае произошло столкновение между китайскими правительственными войсками и марионеточными войсками. Во время столкновения был открыт пулеметный огонь. Убито 12 человек, среди которых имеются американцы. Предполагают, что инцидент возник из-за распространившихся в городе слухов о том, что большое число солдат марионеточного правительства, переодетых в гражданскую одежду, скрываются в городе. Китайские власти ведут расследование инцидента.

Митинг китайской интеллигенции Чанчуня

ЧАНЧУНЬ (Маньчжурия), 10 сентября. (Спец. корр. ТАСС). Самый крупный зрительный зал в Чанчуне переполнен. В помещение бывшего японского театра собрались люди, которые раньше не смели войти сюда. Здесь присутствует цвет китайской интеллигенции города — писатели, журналисты, художники, врачи, артисты, учителя—всего около трех тысяч человек.

Сцена украшена государственными флагами Китайской республики и СССР. Вспыхнули ослепительные лучи «юпитеров». Защелкали «лейки» фоторепортеров. Торжественно звучат Государственные гимны Китая и Советского Союза. Первый после освобождения Чанчуня Красной Армией массовый митинг, посвященный подписанию советско-китайского договора, открылся.

На трибуне — одна из самых популярных в Маньчжурии писательниц — Унян. Она уроженка города Гирин. Ее блестящие новеллы из жизни китайских женщин известны в самых широких слоях народа. На этот раз Унян выступает в роли докладчика.

После окончания доклада вспыхивают овации. Все встают. Кто-то запел Государственный гимн Китайской республики, его подхватили тысячи участников митинга.

Затем слово получил представитель Красной Армии майор Садыхменов. От имени советского командования он приветствует китайскую интеллигенцию Чанчуня и поздравляет население северных провинций Китая с освобождением от многолетнего угнетения японцами.

От имени молодежи города выступил студент Чанчуньского университета Чуй Вань-бао. Зажигающую речь произнес драматург-журналист Ли Я-шень, рассказавший о том, каким издевательствам подвергалось китайское население города во время японского владычества.

В единодушно принятой резолюции участники митинга горячо благодарят Красную Армию за освобождение их родины от гнета японцев. Приняты также обращения к Генералиссимусу Чан Кайши и Генералиссимусу Советского Союза Сталину.

К. ПУХОВ.

Начало работы Совета министров иностранных дел

ЛОНДОН, 11 сентября. (ТАСС). Сегодня в Вестминстере в Лондоне в 15 часов 30 минут по Гринвичу открылось первое заседание Совета министров иностранных дел Большой пятерки под председательством английского министра иностранных дел Бевина.

ЛОНДОН, 11 сентября. (ТАСС). В официальном сообщении о начале работ Совета министров иностранных дел говорится:

Совет министров иностранных дел Великобритании, Советского Союза, Соединенных Штатов Америки, Франции и Китая провел свое первое заседание во вторник 11 сентября 1945 года во второй половине дня в Лондоне в Ланкастерхауз.

Министра иностранных дел Великобритании сопровождали его заместители — г-н П. Кемпбелл, г-н А. Кларк Керр — британский посол в Москве и г-н Дафф Купер — британский посол в Париже. СССР был представлен Народным Комиссаром Иностранных Дел В. М. Молотовым, которого сопровождали его заместители — советский посол в Лондоне Ф. Т. Гусев, К. В. Новиков и С. А. Голунский.

Министр иностранных дел Джеймс Бирнс представлял Соединенные Штаты Америки и его сопровождали его заместители—г-н Джеймс Данн, помощник государственного секретаря, г-н Бенджамин В. Коен и г-н Джон Ф. Даллес.

Франция была представлена министром иностранных дел г-ном Бидо, которого сопровождали его заместители — г-н Кув де Мюрвиль, г-н Массигли, французский посол в Лондоне, г-н Альфан и г-н Фук-Дюпарк.

Китай был представлен министром иностранных дел г-ном Ван Ши-цзе, которого сопровождали его заместитель З. К. Веллингтон Ку, г-н Холлингтон К. Тонг, г-н Виктор Ху и г-н И. С. Янг.

На первом заседании Совет обсудил и решил вопросы о порядке своей работы. На сегодняшнем заседании председательствовал г-н Бевин.

Было также согласовано, что на последующих заседаниях министры иностранных дел будут председательствовать поочередно.

Завтра на заседании будет председательствовать Народный Комиссар Иностранных Дел СССР В. М. Молотов.

Было решено, что министры иностранных дел будут встречаться во второй половине дня, а их заместители будут встречаться утром для того, чтобы обсуждать переданные им на рассмотрение вопросы и подготавливать повестку дня для пленарных заседаний министров.

Заседания Совета будут проводиться на русском, английском и французском языках. Важные документы будут изготовляться на этих языках, а также на китайском.

Задача Совета заключается, как это сказано в решении Берлинской конференции трех держав, в продолжении «необходимости подготовительной работы по мирному урегулированию и для обсуждения других вопросов, которые по соглашению между участвующими в Совете правительствами могут время от времени передаваться Совету». Было согласовано, что в первую очередь следует приступить к обсуждению вопросов, переданных Совету Берлинской конференцией. Однако повестка дня была оставлена открытой с тем, чтобы к ней можно было прибавить другие вопросы, если это будет признано желательным в процессе заседания Совета.

ПЯТОЕ ЗАСЕДАНИЕ КОНТРОЛЬНОГО СОВЕТА В ГЕРМАНИИ

КОММЮНИКЕ

БЕРЛИН, 10 сентября. (ТАСС). 10 сентября в Берлине состоялось пятое заседание Контрольного Совета под председательством фельдмаршала Монтгомери. Маршал Жуков, генерал Эйзенхауэр и генерал Кениг представляли соответственно Советский Союз, Соединенные Штаты Америки и Францию.

Первым вопросом повестки дня было обсуждение некоторых мероприятий по контролю передвижения германского населения между зонами оккупации. Этот комплекс важных вопросов вместе с предложением маршала Жукова по вопросу о перемещении в Германию и распределению немецкого населения из Польши, Чехословакии и Венгрии передан координационному комитету для подробного изучения.

Далее Контрольный Совет решил, что германский внутренний железнодорожный, водный и автотранспорт, а также прибрежное судоходство будут восстанавливаться только в размерах, необходимых для удовлетворения потребностей оккупационных войск и других нужд союзников, а также для удовлетворения потребностей разрешенной германской мирной экономики.

Затем Совет снова обсудил вопрос о снабжении Берлина продовольствием и углем и утвердил решение координационного комитета об увеличении количества железнодорожных поездов с углем и продовольствием из западных зон в Берлин. Утвержденные перевозки угля и продовольствия в дополнение к тому, что поступает в Берлин из советской зоны, дадут количество, достаточное для удовлетворения минимальных потребностей Берлина в угле и продовольствии.

Совет принял решение о возвращении в Германию германских чиновников и преступных немцев из нейтральных стран — Афганистана, Эйре, Португалии, Испании, Швейцарии, Швеции, Танжера и Ватикана.

Совет принял решение о межзональной торговле немцев, а именно, что каждый главнокомандующий, сохраняя право запрещать передвижение из своей зоны в другие зоны товаров, в которых ощущается недостаток, издаст инструкции с целью устранить насколько возможно все не необходимые ограничения в межзональной немецкой торговле товарами и обмена услугами.

Совет утвердил мероприятия по опубликованию информации о вопросах, обсуждающихся в Контрольном Совете, детали которых будут сообщены корреспондентам в Берлине.

Прибытие Бирнса в Англию

ЛОНДОН, 10 сентября. (ТАСС). Государственный секретарь США Бирнс прибыл сегодня на пароходе «Куин Элизабет» из Нью-Йорка в Саутгемптон и выехал оттуда в Лондон.

Открытие 77 конгресса тред-юнионов

ЛОНДОН, 10 сентября. (ТАСС). Как передает агентство Рейтер из Блекпула, там открылся сегодня 77 ежегодный конгресс английских тред-юнионов. На конгрессе присутствует 750 делегатов, представляющих свыше 6,5 млн. рабочих. В числе присутствующих находятся представители профсоюзов Советского Союза, США и Международного об'единения профсоюзов.

Председателем конгресса должен был быть Джордж Айзекс, но в связи с назначением последнего на пост министра труда его место занял генеральный секретарь национального союза горняков Эдвардс. Открывая конгресс, Эдвардс в своей речи указал на необходимость ускорения темпов демобилизации и на ответственность тред-юнионов за содействие послевоенному восстановлению Англии путем увеличения производства.

БЛЕКПУЛ, 11 сентября. (Спец. корр. ТАСС). На заседании конгресса тред-юнионов 10 сентября выступил профессор Ласки, приветствовавший конгресс от имени лейбористской партии.

Подлинным результатом этой войны, сказал Ласки, является наблюдаемое повсеместно неуклонное стремление простых людей всего мира к свободе и демократии. Эта война выиграна простыми людьми и не в последнюю очередь — простыми людьми Англии.

Ласки призвал лейбористское правительство планировать смело и с решимостью выполнять свои планы. По его словам, провал двух предыдущих лейбористских правительств об'яснялся их стремлением понравиться своим противникам. Они трепетали перед неблагосклонной критикой консервативной печати. Под аплодисменты слушателей Ласки заявил, что большинство, на которое опирается нынешнее лейбористское правительство, более чем достаточно для проведения всех необходимых мероприятий.

Ласки призвал к поддержке профсоюзного движения, которое не должно быть молчаливым партнером при осуществлении предстоящих задач, и заявил, что «безответственные забастовки и обращения к лейбористскому правительству требования о повышении заработной платы представляли бы собой акты, которые было бы трудно извинить».

На своем заседании 10 сентября конгресс одобрил также ряд других разделов доклада генсовета, включая разделы, касающиеся конфликтов между профсоюзами, работы отдела печати и организационных вопросов.

ЛОНДОН, 11 сентября. (ТАСС). Как передает агентство Рейтер, конгресс тред-юнионов на второй день своей работы принял единогласно резолюцию, требующую, чтобы правительство пересмотрело план демобилизации.

Связи немцев с американскими промышленными фирмами

НЬЮ-ЙОРК, 12 сентября. (ТАСС). Франкфуртский корреспондент газеты «Геральд трибюн» сообщает, что представители американских военных властей, расследующие экономические связи немцев с Америкой, обнаружили недавно документы, доказывающие, что немцы на протяжении всей войны владели американской фирмой «Бош». Найдены также документы, доказывающие использование немцами американцев с целью маскировки принадлежащих немцам трех других американских фирм. Это — компания «Пемброук кемикл», владевшая фосфатными разработками во Флориде, и компании «Ор энд кемикл» и «Америкен лурджи», находящиеся в Нью-Йорке. Главной задачей этих фирм было информировать немцев о развитии и достижениях американской экономики.

Один из сотрудников главного финансового управления американских оккупационных властей, расследующих заграничные связи немцев, полковник Бернштейн обнаружил в архивах «Метальгезельшафт» письмо рейхсбанка, датированное 6 сентября 1939 года (т. е. через три дня после начала войны), в котором фирме «Метальгезельшафт» было дано указание замаскировать свои филиалы в США в целях их сохранения.

Финский сейм утвердил законопроект о наказании виновников войны

ХЕЛЬСИНКИ, 12 сентября. (ТАСС). После прений финский сейм утвердил большинством в 129 голосов законопроект о наказании виновников войны. Против законопроекта голосовало 12 человек, воздержалось 10 человек и отсутствовало во время голосования 48 депутатов.

Положение в Греции

АФИНЫ, 10 сентября. (ТАСС). 8 сентября на заседании греческого совета министров обсуждался вопрос о забастовках. Как сообщает газета «Элефтерия», на заседании принято решение действовать «твердой рукой», не рассматривать экономических требований до прекращения забастовок и оказывать всемерное покровительство штрейкбрехерам. «В случае, если порядок будет нарушен, или, если забастовки продлятся слишком долго, — пишет газета, — правительство, очевидно, об'явит военное положение».

Тем временем забастовки в Греции продолжаются. К бастующим присоединяются новые группы рабочих. Центральный комитет ЭАМ (Национально-освободительный фронт) опубликовал обращение, призывающее всех своих сторонников поддержать бастующих рабочих. Полицейские участки об'явили набор штрейкбрехеров для работы в пекарнях, обещая им хорошую оплату и выдачу удостоверений, гарантирующих преимущества при поступлении на работу.

БЕЛГРАД, 11 сентября. (ТАСС). Югославское радио передает сообщение албанского телеграфного агентства о том, что 6 сентября в секторе Яневи—Коницеса отряд греческой национальной гвардии перешел границу и на албанской территории убил Шабана Шадуша из Яневи. После этого солдаты отряда, захватив труп, вернулись на греческую территорию. В тот же день вечером греческие банды открыли стрельбу по Коницеву.

На следующий день греческие моторные лодки приблизились к албанскому берегу и обстреляли его из пулеметов.

Албанские военные части не отвечали ни на одну из этих провокаций греческих монархистско-фашистских банд.

Конгресс венгерских крестьян, получивших землю

БУДАПЕШТ, 11 сентября. (ТАСС). В течение двух дней в Будапеште происходил конгресс крестьян, получивших землю в результате земельной реформы.

По сообщению газеты «Киш уйшаг» на конгрессе выступил с докладом председатель Национально-крестьянской партии Вереш Петер, подробно осветивший результаты земельной реформы. Он сообщил, что всего в Венгрии конфисковано и из'ято с возмещением 59.546 землевладений, площадь которых составляет 3.982.000 хольдов земли (хольд равен 0,57 гектара). Из 661.000 нуждающихся до сих пор землей наделено 504.056 человек.

Министр промышленности Бан Антал в своем выступлении заявил, что до конца этого года заводы Венгрии изготовят 130 тракторов, много кос, ручных пил и подков. В прошедшие два месяца крестьяне получили 500 вагонов нефтепродуктов. Государство оказало сельскому хозяйству большую помощь сельхозоборудованием, текстильными и другими товарами.

Конгресс принял резолюцию, в которой требует скорейшего завершения земельной реформы, планирования сельскохозяйственных работ и срочного выселения венгерских немцев.

Прибытие в Варшаву румынской торговой делегации

ВАРШАВА, 10 сентября. (ТАСС). Агентство Польпресс сообщает о прибытии в Варшаву торговой делегации Румынии, возглавляемой председателем комиссии торговых договоров в румынском министерстве торговли Хритурэну. Целью приезда румынской делегации является обсуждение с польским правительством вопроса о практическом выполнении уже заключенных ранее торговых соглашений.

Нота египетского правительства Англии

КАИР, 11 сентября. (ТАСС). Египетское правительство направило английскому правительству ноту, в которой настаивает на выводе английских войск из Египта и на об'единении Египта с Суданом.

По родной земле

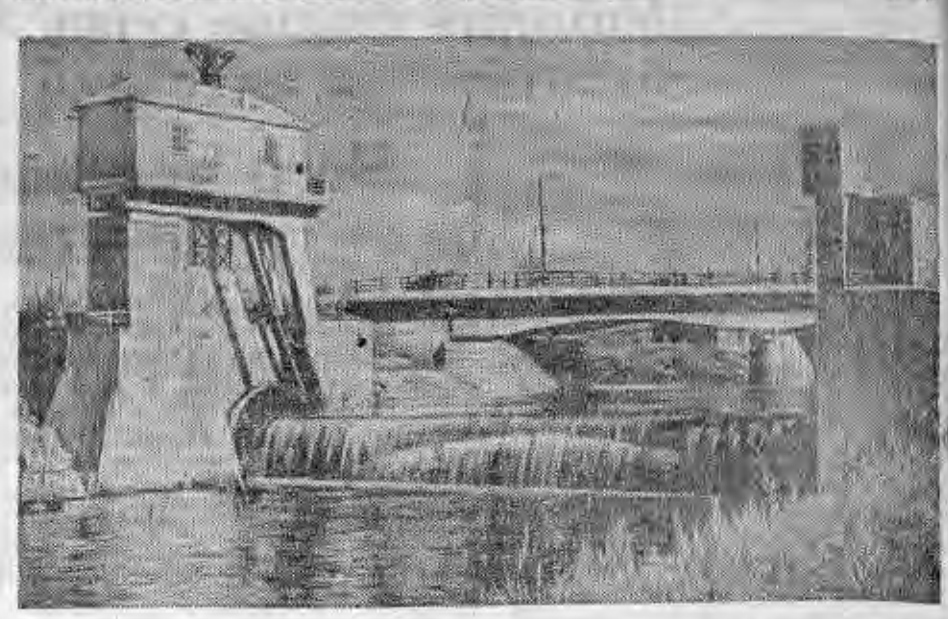

Новая плотина через реку Торец в городе Краматорске, Сталинской области. Прежняя плотина была разрушена немецкими захватчиками.

Фотохроника ТАСС.

На выставке образцов трофейного вооружения

Выставка образцов трофейного вооружения в Москве обогатилась новыми экспонатами. Из Берлина прибыло 10 вагонов образцов различного вооружения, захваченного войсками первого Белорусского и первого Украинского фронтов во время великой битвы за столицу фашистской Германии.

Значительно пополнился артиллерийский отдел выставки. Из Берлина доставлены 31-ствольный миномет реактивного действия, захваченный во время уличных боев в Берлине артиллеристами генерал-майора Косенко, 105 мм «ДРП» (динамореактивные пушки), действовавшие в районе рейхстага и Тиргартена.

Демонстрируется мощный 210-мм миномет, захваченный бойцами-сталинградцами армии генерал-полковника Чуйкова. Здесь же экспонируется счетверенная 20-мм зенитная пушка. Немцы возлагали большие надежды на танкетки с 6-ствольными 88 мм реактивными установками, применяя их в уличных боях в Берлине. На выставке представлена одна из таких танкеток.

В числе экспонатов — 88-мм противотанковая установка, захваченная на Ландсберг-аллее, 75 мм пушка с мощным дульным тормозом, пулемет для авиадесантных войск и др.

Ежедневно тысячи трудящихся приходят на выставку, с интересом осматривая новые экспонаты, доставленные из Берлина. (ТАСС).

Ботанический сад Академии наук Азербайджана

БАКУ, 12 сентября. (ТАСС). На окраине Баку раскинулся ботанический сад Академии наук Азербайджана. В нем представлена флора всего земного шара. Голубые и темнокрасные ирисы чередуются с густыми рощами туй, эвкалиптов; клумбы ярких гвоздик и хризантем окаймлены аккуратно подстриженными японскими вишневыми деревьями. В просторной оранжерее растут кактусы, возвышаются стройные пальмы, наливаются соком лимоны, апельсины.

Сад находится в ведении Ботанического института Академии. Сотрудники его усиленно работают над разрешением научных проблем, большинство которых тесно связано с перспективами дальнейшего роста сельского хозяйства, промышленности и благоустройства Азербайджана.

Несколько больших научных экспедиций выехали в районы республики, чтобы пополнить насаждения ботанического сада и гербарий института, изучить малоизвестные виды азербайджанской флоры.

Строительство трамвая в Дружковке

ДРУЖКОВКА (Сталинская область), 11 сентября. (ТАСС). Здесь началось сооружение трамвайной линии протяжением 3,5 километра.

Ежедневно сотни дружковцев выходят на строительство. Вся трасса разделена на участки, которые закреплены за предприятиями города. Электроцехи болтового завода и завода горного машиностроения во внеурочное время изготовляют электрооборудование для подстанции, рабочие железнодорожных цехов укладывают шпалы, рельсы.

Всесоюзные легко-атлетические соревнования

КИЕВ, 11 сентября. (ТАСС). На стадионе им. Хрущева проходят всесоюзные соревнования по легкой атлетике. Ленинградец Горяинов завоевал звание чемпиона СССР на 1945 год по толканию ядра. Его результат—14 метров 58 сантиметров. Московская спортсменка Татьяна Севрюкова установила новый всесоюзный рекорд. Она толкнула ядро на 14 метров 31 сантиметр, улучшив свой же рекорд на 7 сантиметров.

Закончились соревнования в беге на 100 метров. Звание чемпиона на 1945 год завоевал Каракулов (Москва), повторивший свой прошлогодний рекорд.—10,8 секунды. С таким же временем вторым к финишу пришел заслуженный мастер спорта Головкин (Москва). Лучшее время среди женщин на эту дистанцию показала Летова (Москва)—12,5 секунды.

Представительница Азербайджанской ССР Ганекер достигла лучших результатов в прыжках в высоту с разбега для женщин—1 метр 55 сантиметров.

В беге на 5 тысяч метров первым финишировал заслуженный мастер спорта Прокевальский со временем 15 минут 06 секунды. Вторым пришел Ермолаев, третьим — Ванин.

Закончились всесоюзные соревнования по плаванию

ЛЬВОВ, 10 сентября. (ТАСС). Сегодня здесь закончились продолжавшиеся 5 дней всесоюзные соревнования по плаванию, в которых приняло участие около 400 лучших спортсменов страны—представителей Москвы, Ленинграда, Куйбышева, Саратова, Киева и других городов. В результате упорной борьбы на первое место вышли пловцы Москвы, набравшие 602 очка, на второе — ленинградцы — 450 очков.

Несмотря на неблагоприятную погоду, отдельные участники соревнования показали отличные результаты. Так, москвич Лябель проплыл 1.500 метров за 25 минут. Москвичка Макарова, чемпион СССР в плавании вольным стилем, 200 метров на спине проплыла за 3 минуты 1,2 секунды. Мировой рекордсмен Бойченко дистанцию 100 метров на спине покрыл за 1 минуту 15,4 секунды.

Завтра в водном бассейне «Динамо» начнутся всесоюзные соревнования по водному поло.

ИЗВЕЩЕНИЕ

15 сентября, в 8 час. вечера, в клубе (Красный пр., 165) состоится вечер польско-советской дружбы.

В концерте принимают участие: арт. Варшавского театра оперетты Н. Карецкая, арт. Долгова (скрипка), Смолкер (рояль), Соловьев и Канавина (скетч, конферанс).

Вход по пригласительным билетам.

Ответственный редактор А. А. КОНДАКОВ.

ГОСЦИРК
ПОСЛЕДНЯЯ ДЕКАДА РАБОТЫ ЦИРКА

Сегодня и ежедневно большие разнообразные представления с участием всего состава артистов и ВАН-Ю-ЛИ (2 серия иллюзий).

В воскресенье, 16 сентября, три представления: в 12 час. 30 мин., в 6 час. и 9 час. вечера.

КИНО

ИМ. МАЯКОВСКОГО — Сестра его дворецкого.

«ОКТЯБРЬ» — Это было в Донбассе.

«МЕТАЛЛИСТ» — Малахов курган.

НОВОСИБИРСКАЯ ОБЛАСТНАЯ КОНТОРА ГЛАВКИНОПРОКАТ

ВНОВЬ выпускает на экраны кинотеатров гор. Новосибирска и области художественный фильм

НА ДАЛЬНЕМ ВОСТОКЕ

Сценарий П. Павленко, С. Радзинский, режиссер Д. Марьян.

В главных ролях снимались народный артист республики Н. Боголюбов, артисты Л. Свердлин, М. Болдуман, В. Зайчиков, Н. Дорохин и другие. Производство киностудии «Мосфильм».

ВНИМАНИЕ!

Товарищи колхозники, рабочие совхозов и МТС!

ВО ВРЕМЯ УБОРКИ ХЛЕБОВ НЕОБХОДИМО ПРИНИМАТЬ РЯД ПРЕДУПРЕДИТЕЛЬНЫХ МЕР, ОБЕСПЕЧИВАЮЩИХ СОХРАННОСТЬ ХЛЕБОВ ОТ ПОЖАРА:

Воспретить разводить костры, сжигать сухую траву и стерню ближе чем на 200 метров от нескошенных хлебов, на токах и полях с созревшим хлебом; категорически воспретить курение, разведение огня, зажигание спичек и применение открытого огня.

Для курения должны отводиться особые места не ближе 30 метров от опаханной полосы тока, где должны быть установлены бочки с водой для бросания окурков.

Скирды необмолоченного хлеба должны располагаться не ближе 200 метров от всякого рода строений и сооружений. Размеры скирд не должны превышать по длине 15—20 метров, по ширине — 5 метров и высоте — 4 метров. Скирды должны складываться группами по две скирды, с разрывом между группами не менее 100 метров и между отдельными скирдами 20 метров. Солома, остающаяся после обмолота, должна складываться от места обмолота не менее чем на 100 метров и от скирд необмолоченного хлеба — на 200 метров.

В местах обмолота следует сосредоточивать пожарное оборудование (пожарные насосы, бочки с водой, огнетушители, песок и т. п.), а также иметь сигнальные приспособления для вызова пожарной помощи (рельсы, железные доски и т. п.).

Освещение мест обмолота допускается фонарями «Летучая мышь», укрепленными на столбах на высоте не ниже 2-х метров и на расстоянии не ближе, чем на 5 метров от соломы, мякины и т. п.

Места для установки кухонь, кипятильников и очагов для варки пищи, а также для устройства полевых станов должны выбираться не ближе 100 метров от мест обмолота и не ближе 200 метров от скирд и стогов соломы.

Кухни, кипятильники и очаги следует опахивать.

Для наблюдения за охраной хлебов выделяются дозорные с возложением на них обязанностей систематического об'езда (обхода) площади посевов, а при наличии наблюдательных вышек — и дежурства на них.

Наблюдательные вышки должны быть оборудованы средствами извещения о пожарах (металлические доски, куски рельс и т. п.).

УПО НКВД НСО.

ТРЕБУЮТСЯ:

ГОРОДСКОМУ УПРАВЛЕНИЮ ГОСТРУДСБЕРКАСС кочегары. Поступающие на работу обеспечиваются жилой площадью. Обращаться: Новосибирск, Красный проспект, 48.

ПЕРЕПЛЕТНО-КАРТОНАЖНАЯ МАСТЕРСКАЯ

Заельцовского райпромкомбината местной промышленности

ИЗГОТОВЛЯЕТ ИЗ МАТЕРИАЛА ЗАКАЗЧИКА

следующие изделия: папки, скоросшиватели, блокноты, альбомы, бювары, шестидневки, конторские книги, переплет документов, переплет книг, изготовление коробок для упаковки и золототиснение по дерматину и другим тех. тканям и другие переплетно-картонажные работы. Прием заказов с 8 час. утра до 5 час. вечера.

Линейная № 33, трамвай № 6.

ЗДЕСЬ ЖЕ ТРЕБУЮТСЯ

переплетчики для работы по переплету документов в учреждениях.

ГЛАВСНАБУ
Наркомстройматериалов
ТРЕБУЕТСЯ ПОМЕЩЕНИЕ

из двух—трех комнат, площадью около 100 квадратных метров, возможно в частном домовладении; имеется возможность участия в ремонте стройматериалами.

Обращаться по адресу: Новосибирск, Иркутская ул., 32, тел. 36-964.

Адрес редакции и издательства: Советская, 6. Телефоны: коммутатор редакции — 34-904; отв. редактора — 35-904; зам. отв. редактора — 35-964; отв. секретаря — 35-924; отделов: партийного — 30-785; сельскохозяйственного — 33-189; промышленности — 34-630 и 32-598; культуры и быта—1-34 (через коммутатор); внутренней информации—33-864; иллюстрационного—32-395; писем—31-396 и 35-505. Прием телефонограмм: иногородние — прямой — 8, город — 33-630. Выпускающий—31-103. Типография — 35-984. об'явления — 31-289.

МН13719. Типография изд-ва «Советская Сибирь». Тираж 50.000.

ОБЛАСТНАЯ

Пролетарии всех стран, соединяйтесь!

СОВЕТСКАЯ СИБИРЬ

Орган Новосибирского обкома и горкома ВКП(б), областного и городского Советов депутатов трудящихся

№ 182 (7886) | 15 СЕНТЯБРЯ 1945 г., суббота. | Цена 20 коп.

Сейчас, когда гитлеровская Германия повержена в прах, наш народ пред'являет свой счет. Гитлеровские преступники должны понести полную ответственность за свои чудовищные злодеяния, а Германия должна возместить ущерб, нанесенный нашей Родине.

(„ПРАВДА")

Счет советского народа Германии

Сегодня в «Правде» публикуется сообщение Чрезвычайной Государственной Комиссии по установлению и расследованию злодеяний немецко-фашистских захватчиков в причиненном ущербе, причиненном немецко-фашистскими захватчиками государственным предприятиям и учреждениям, колхозам, общественным организациям и гражданам СССР.

Тяжелые и глубокие раны нанесли гитлеровские изверги советской земле. Сообщение Государственной Комиссии вырази-тельным языком цифр напоминает нам, каким богатым и цветущим были районы, подвергшиеся немецкому нашествию. На их территории проживало до войны 88 миллионов человек, т. е. почти половина всего населения нашей Родины. Стоимость валовой продукции промышленных предприятий этих районов достигала 46 миллиардов рублей в год. Сельское хозяйство районов, подвергшихся оккупации, располагало 71 миллионом гектаров посевов, 108 миллионами голов скота. Протяженность железнодорожной колеи, пролегавшей на территории этих районов, достигала 122 тысяч километров. Иначе говоря, это были наиболее развитые в экономическом отношении, наиболее густо населенные районы Советского Союза с высокоразвитой промышленностью и высококультурным сельским хозяйством.

Вероломно напав на нашу Родину, гитлеровцы принесли смерть и разрушение в наши города и села, превратили в развалины заводы, фабрики, очаги культуры, памятники искусства, созданные народным трудом и народным гением, истоптали нашим конем, убили, замучили, угнали в немецкое рабство миллионы граждан Советской страны.

Страшные цифры приводит Государственная Комиссия в своем сообщении. Немецко-фашистские захватчики разрушили 1.710 городов и более 70 тысяч сел и деревень, лишили крова около 25 миллионов человек. Они уничтожили около 32 тысяч промышленных предприятий, 84 тысячи школ и других учебных заведений, разрушили и разграбили 98 тысяч колхозов. Наибольшим разрушениям подверглись города, дорогие и близкие сердцу каждого советского человека: Сталинград, Севастополь, Ленинград, Киев, Минск, Одесса, Смоленск и многие другие. Общий ущерб, нанесенный немецко-фашистскими захватчиками народному хозяйству и населению Советского Союза, составляет 679 миллиардов рублей в государственных ценах 1941 года. Этот огромный ущерб всей мировой общественностью признан справедливым. Но есть многое нельзя учесть, многое не может быть переложено на язык цифр. Фактический ущерб, нанесенный гитлеровской оккупацией нашей Родине и ее гражданам, несомненно больше той цифры, которая зафиксирована в официальных актах Государственной Комиссии.

С неопровержимой точностью установлено, что план преступного гитлеровского правительства и германский генеральный штаб еще задолго до войны разработали во всех деталях не только план вероломного нападения на Советский Союз, но и план организованного разорения и разграбления нашей Родины. Об этом, в частности, свидетельствуют директивы, подписанные Гитлером и высшими представителями командования германской армии. Вслед за ордами убийц и грабителей, одетых в серо-зеленые мундиры немецких солдат, на нашу землю, как саранча, ринулись представители крупнейших германских концернов — Крупп, Геринг, Сименс Шуккерт, И. Г. Фарбениндустри и др. Они вытались наложить лапу на наши заводы, шахты, рудники, электростанции, захватить все производственные и сырьевые ресурсы нашей Родины. Отступая под ударами Красной Армии, озверелые банды немецко-фашистских оккупантов уничтожали все, что они могли. Они превратили в развалины шахты Донбасса и Подмосковья, нефтяные промыслы Северного Кавказа, металлургические, машиностроительные и химические заводы, рудники, электростанции, судостроительные верфи, железнодорожные узлы, морские и речные порты.

С особой жестокостью немецкие громилы проводили политику уничтожения колхозов, совхозов и машинно-тракторных станций. Одна из ударных директив преступной гитлеровской клики министр земледелия Дарре цинично заявила, что для всех восточных пространств только немцы имеют право быть владельцами крупных поместий и что остальное население чужой расой, должна стать страной рабов, сельскохозяйственных слуг и промышленных работников.

Страна рабов! Вот участь, которую гитлеровцы готовили нашей Родине. И не только готовили — они создали на территории, которую им временно удалось захватить, систему рабского, каторжного труда. Землю, которую Советское государство, сделав всенародной, социалистической собственностью, передало в вечное и безвозмездное пользование колхозам, гитлеровцы отобрали у колхозного крестьянства и передали немецким помещикам, отпрыскам, помещикам и кулакам. Русские, украинские, белорусские, литовские, латвийские, эстонские, молдавские крестьяне были превращены в бесправных у немецких помещиков. Клуб фашистского работодательства является по сущим свободных советских людей. За то, что русская крестьянка Перлова скрыла от немецких захватчиков единственную кормилицу своей семьи—последнюю корову, гитлеровцы выкололи этой крестьянке глаза, отрезали нос, обрубили руки. Так поступали они со всеми, кто сопротивлялся их грабежу и насилиям.

С тупой методичностью, со злобой заядлых диких свиней гитлеровцы уничтожали исторические памятники и сокровищницы нашей культуры. Они разрушили Пушкинский заповедник в селе Михайловском, где жил и создавал свои бессмертные произведения Пушкин—гордость русской поэзии. Они загадили и разрушили топорщую Ясную Поляну, где каждый камень, каждое дерево связано с великим писателем, имя которого дорого не только каждому русскому человеку, но каждому культурному человеку на земле. Они уничтожили в Клину дом, где творил гений русской музыки Чайковский. Грязный сапог полной гитлеровской солдатни топтал неоднократно статуи ленинградских пригородов, глумился над киевской, псковской, смоленской, новгородской стариной, надругался над великих людей нашего народа. В Ростове-на-Дону

О материальном ущербе, причиненном немецко-фашистскими захватчиками государственным предприятиям и учреждениям, колхозам, общественным организациям и гражданам СССР

(Окончание. Начало на 1 стр.).

знаменитой панораме «Оборона Севастополя» академика Рубо. В Сталинградской картинной галлерее они уничтожили все экспонаты — работы кисти Репина, Шишкина, Айвазовского, Серова, Маковского, Иванова и других. Большой ущерб причинен бывшим царским дворцам в Пушкине, Павловске, Гатчине, превращенным после Октябрьской революции в музеи. Из этих дворцов-музеев вывезены в Германию гарнитуры старинной художественной русской и французской мебели, ценные книги дворцовых библиотек, предметы изобразительного искусства, художественный фарфор и другие экспонаты.

С особой ненавистью немцы отнеслись к наиболее дорогим советскому народу памятникам культуры. Они осквернили Пушкинский заповедник и усадьбу в Михайловском, где великий поэт писал «Евгения Онегина», «Цыган», «Бориса Годунова»; они сожгли дом-музей и разрушили могилу А. С. Пушкина в Святогорском монастыре, вырубили вековые деревья в парке. Мебель, предметы домашнего обихода и библиотеку поэта немцы вывезли в Германию. Такое же варварство немцы проявили и в отношении заповедника «Ясная Поляна», где родился, жил и творил гениальный русский писатель Л. Н. Толстой. В Клину немецко-фашистские захватчики разрушили дом гениального русского композитора П. И. Чайковского, в котором он создал всемирно известные оперы «Евгений Онегин», «Пиковая дама» и много других прославленных музыкальных произведений.

Кроме того, немецко-фашистские захватчики разрушили 44 тысячи зданий театров, клубов и красных уголков.

У кооперативных, профсоюзных и других общественных организаций немцы уничтожили свыше 87 тыс. зданий хозяйственного назначения. Они утащили в Германию 700 паровых котлов, 636 локомобилей, 16 тысяч электромоторов, 12 тысяч металлорежущих, 9 тыс. деревообрабатывающих и 8 тысяч ткацких станков, 7 тысяч автомашин, 70 тысяч швейных и специальных машин, около 8 миллионов томов книг, а также отобрали много скота, обуви, тканей и других материальных ценностей. В результате было разрушено свыше 40 процентов всей торговой сети потребкооперации. Из владений профессиональных союзов немецкие захватчики полностью уничтожили 120 санаториев и 150 домов отдыха, которыми ежегодно обслуживалось более 3 миллионов рабочих, инженерно-технических работников и служащих. Немцы разрушили здания 46 пионерских лагерей и оздоровительных учреждений и уничтожили 189 клубов и дворцов культуры.

Разрушение и ограбление монастырей, церквей и костелов

За время Отечественной войны немецко-фашистские захватчики уничтожили и повредили на территории СССР, подвергавшейся оккупации, 1.670 церквей, 237 римско-католических костелов, 69 часовен, 532 синагоги и 258 других зданий, принадлежащих учреждениям религиозных культов. В груды кирпича превращена построенная в 1073 году Успенская церковь Киево-Печерской лавры, а вместе с ней и 8 монастырских корпусов.

Разрушая монастыри, храмы, мечети и синагоги, расхищая их утварь, немецкие захватчики глумились над религиозным чувством людей. Солдаты и офицеры приходили в храмы в шапках, курили здесь, надевали на себя церковное облачение, держали в церквах лошадей и собак.

Массовое ограбление немцами советских граждан

Во всех республиках, краях и областях Советского Союза, подвергавшихся оккупации, немецко-фашистские захватчики грабили сельское и городское население, отбирали имущество, ценные вещи, одежду, предметы домашнего обихода, облагали мирных жителей штрафами, налогами, контрибуциями. Повсеместный грабеж населения являлся частью общей продуманной программы гитлеровского правительства — разорить Советскую страну, подорвать ее благосостояние, превратить советских граждан в нищих.

В Смоленской области оккупанты отобрали у городского и сельского населения лично им принадлежавшие 136 тысяч голов крупного рогатого скота, 107 тысяч свиней, 240 тысяч овец и коз, 180 тысяч тонн зернопродуктов, около 400 тысяч тонн картофеля и овощей. Фашистские захватчики сожгли в 2.265 селах и деревнях 129 тысяч жилых домов и 278 тысяч надворных построек, составлявших личную собственность граждан.

В Орловской области гитлеровцы сожгли и разрушили у граждан 173 тысячи домов и 197 тысяч надворных построек. Они отобрали у населения 15 тысяч лошадей, 200 тысяч голов крупного рогатого скота, 112 тысяч свиней, 312 тысяч овец и коз, около 3 миллионов голов домашней птицы, 96 тысяч тонн зерна, 14 тысяч тонн муки, 133 тысячи тонн картофеля.

Проводя организованное ограбление рабочих, колхозников и служащих в Черниговской области, немецкий карательный отряд 18 апреля 1943 года окружил село Загребальная Слобода и открыл пулеметный огонь. Жители, оставив все имущество, бежали в лес, после чего их имущество было полностью разграблено, а село сожжено. Таким способом немцы уничтожили ряд других сел и рабочих поселков.

У крестьян Латвийской, Литовской и Эстонской Советских республик немецко-фашистские захватчики отобрали землю, которой их наделила советская власть. Эту землю немцы передали своим баронам и кулакам. У одних лишь литовских граждан немецкие захватчики отобрали 620 тысяч голов крупного рогатого скота, 220 тысяч лошадей, 770 тысяч свиней, 270 тысяч овец и коз, 760 тысяч тонн зерна, 485 тысяч тонн прочих сельскохозяйственных продуктов.

В Киеве 6 октября 1942 года оберштурмбанфюрер Шпацель обязал население сдать все золото, серебро, все ценные вещи. Не рассчитывая на добровольное выполнение населением этого приказа, гитлеровцы разбили город на так называемые «боевые зоны», из которых все жители выселялись. В покинутых домах производился повальный грабеж.

В Кисловодске в августе 1942 года военный комендант Поль и начальник гестапо Вельден потребовали от еврейского населения города сдать все ценные вещи. Во исполнение этого приказа в немецкую комендатуру было внесено 100 тысяч рублей деньгами, 530 штук золотых и серебряных колец, портсигаров и часов, 105 дюжин серебряных ложек, 230 пар обуви, кроме того, большое количество пальто, костюмов, ковров. Все это немцы забрали, после чего всех евреев расстреляли.

Ограбление советского населения немецкие захватчики производили на всей территории Советского Союза, подвергавшейся оккупации.

Чрезвычайная Государственная Комиссия произвела учет ущерба, причиненного оккупационными властями советским гражданам, и установила, что немецко-фашистские захватчики сожгли и разрушили около 4 миллионов жилых домов, составлявших личную собственность колхозников, рабочих и служащих, конфисковали у них 1,5 миллиона лошадей, 9 миллионов голов крупного рогатого скота, 12 миллионов свиней, 13 миллионов овец и коз, а также отобрали огромное количество всякого домашнего имущества.

* * *

Немецкие оккупанты, виновные в организации и осуществлении на территории Советского Союза разрушений городов и сел, фабрик и заводов, колхозов и совхозов и в ограблении личного имущества граждан, должны нести полную ответственность за свои преступные деяния, а ущерб, причиненный немецко-фашистскими захватчиками народному хозяйству СССР и советским гражданам, должен быть возмещен Германией.

ПАРТИЙНАЯ ЖИЗНЬ

ВООРУЖЕННЫЕ ОПЫТОМ ВОЕННЫХ ЛЕТ...

Многие заводы и фабрики нашей области перестроились на производство продукции мирного времени. Большую оперативность проявил коммунист директор завода «Большевик» А. А. Часницкий.

Четыре года войны коллектив завода напряженно работал на оборону. За эти годы командный состав производства шагнул далеко вперед в техническом отношении.

В мирное время завод изготовлял мебель — комоды, диваны, затем — строительные материалы: оконные переплеты, двери, наличники и многое другое. Война с фашистскими захватчиками внесла большие изменения. Добрая половина рабочих ушла на защиту Родины, а завод получил оборонный заказ. Весь технологический процесс нужно было перестроить заново.

— Вначале это казалось невозможным, — вспоминает директор завода т. Часницкий. — Помощь оказал партийный комитет. Тогда мне в заводском парткоме сказали: «Приказ директора о переходе на военную продукцию остается приказом, а рабочим надо рассказать. Они помогут нам».

Так и сделали. Технолог т. Шамнуров коротко изложил подготовленные им материалы; рабочие, внимательно выслушав изложенные дирекцией мероприятия, внесли много своих предложений. И завод выполнил оборонное задание раньше намеченного правительством срока.

Таким путем на заводе «Большевик» сколачивался дружный производственный коллектив, способный преодолеть любые трудности военного времени.

Главный инженер завода т. Кучерявый подтверждает это фактами:

— Только организуем поточную систему на выпуске одной детали, как военное ведомство дает другой заказ. Начальники, мастера цехов, чтобы во-время приступить к выпуску новой продукции, сутками не выходили с производства. И только когда наладится новая поточная система, они получали относительно короткий отдых.

За успешное выполнение оборонных заказов завод «Большевик» за годы войны дважды отмечался Государственным Комитетом Обороны. В 1944 г. директор завода А. А. Часницкий награжден правительственной медалью «За трудовую доблесть». В 1945 году Указом Верховного Совета СССР награждены орденом Красной Звезды секретарь партийного комитета завода А. Г. Калямин, орденом Трудового Красного Знамени — рамщик завода Т. П. Плотников и директор завода т. Часницкий — орденом «Знак почета»...

Начиная работу в условиях мирного времени, директор и партийная организация завода, пользуясь накопленным за четыре года войны организационным и техническим опытом, созвали широкое производственное совещание рабочих, на котором т. Часницкий изложил перспективы завода:

—Переход на мирную продукцию не может означать простого возвращения к тому, что завод делал до войны. Теперь мы овладели более сложной техникой и можем быстро наладить выпуск сельскохозяйственных машин. Нам предложено выпускать сортировки «Клейтон» и «Триумф № 2». К концу года мы должны дать Сельхозснабу 1.100 таких сортировок.

И на этот раз рабочие внесли в план директора ряд существенных поправок. Например, рабочие Федько и Ярушкин предложили производить заготовку деталей сортировок на нижней площадке и конвейером доставлять их на сборку. Здесь же было решено использовать поточную систему некоторых цехов на производстве табуретов, тумбочек, столов.

На другой день приступили к выполнению намеченного на совещании плана. Начальники цехов и мастера тт. Федько, Плотников, Ярушкин без особых затруднений переключились на изготовление новых деталей. За первую декаду сентября были изготовлены детали к первой сотне машин. К концу месяца намечено выпустить 200 сортировок.

Секретарь парткома т. Калямин с помощью партийного актива пристально следил за качеством продукции. Проверив первую партию табуретов, изготовленных группой рабочих, которой руководит т. Панченко, он обнаружил кое-где брак. Тов. Часницкий по-большевистски принял замечания секретаря парткома и тут же отдал приказ передать производство табуретов ученикам мастера т. Зеленяк. Молодежь почувствовала это доверие, с огоньком приступила к выполнению нового заказа. Первая тысяча табуретов, изготовленных подростками, оказалась высокого качества.

О молодежи завода следует сказать особо. После победы над Германией дирекция организовала подготовку столяров. Двадцать подростков — детей фронтовиков, бывших рабочих завода «Большевик», были приняты учениками. Завод обул и одел их, обеспечил стипендией. Во главе группы поставили квалифицированного столяра комсомольца т. Зеленяк.

Многое сделали дирекция и партийная организация завода для закрепления квалифицированных кадров. Только в этом году они отремонтировали 48 квартир семей фронтовиков и демобилизованных. Приехавшие с фронта тт. Воронин и Феоктистов уже вернулись к своей прежней работе, другие вернутся в ближайшем будущем.

Первые шаги в производстве мирных изделий заводом пройдены твердой поступью. Но это только начало. У предприятия большие перспективы дальнейшего развития. И они будут осуществлены потому, что опыт работы военного времени стал достоянием всего коллектива завода.

Ан. ШИЛОВ.



У инициаторов предоктябрьского социалистического соревнования. Двухсотница фабрики им. ЦК швейников жена фронтовика швея-ручница Таисья Михайловна Данилова.

Фото Б. Шумакова.

ПРЕДОКТЯБРЬСКОЕ СОЦИАЛИСТИЧЕСКОЕ СОРЕВНОВАНИЕ

Для транспорта

Завод, где главным инженером т. Простосердов, получил заказ Народного комиссариата путей сообщения на несколько миллионов различных болтов и гаек.

Уже разработаны чертежи и техническая документация крепежа малых размеров. В цехах готовится инструмент и приспособления для его производства.

Чертежи и технология больших болтов будут готовы к 17—20 сентября. К концу месяца завод выпустит первую партию крепежа. Часть его получит Томская железная дорога.

Передовики соревнования обувщиков

Затяжчик Антон Фролович Попланов вот уже полтора года никому не уступает первого места во Всесоюзном социалистическом соревновании работников легкой промышленности по профессиям. Он дважды награжден значком «Отличник социалистического соревнования легкой промышленности». Имя его, лучшего стахановца новосибирской обувной фабрики имени Кирова, занесено на Всесоюзную доску почета.

Антон Фролович затягивает носки [illegible] выполняет на конвейере труд двоих. Он бережно ухаживает за своей машиной. Во время ее смазывает и чистит, производит профилактический ремонт. У него нет простоев. Сейчас, в дни предоктябрьского соревнования, т. Попланов ежемесячно выполняет две с половиной нормы.

Иногда кажется, что вот-вот его догонит и перегонит затяжчик Коровин. Но каждый раз Попланов уходит вперед.

Тов. Коровин тоже работает неплохо. Во Всесоюзном социалистическом соревновании работников легкой промышленности он занимает второе место.

Владимир Николаевич Ахренов и Иван Никитич Бирюков—винтовщики. До предоктябрьского соревнования они выполняли нормы на 150—180 процентов, сейчас — на 200.

Сложна работа закройщика: семь раз примерь и один раз отрежь. Наталья Петровна Алексеева и Нина Александровна Коранина выполняют этот труд без брака, экономят в месяц до 3.000 кв. дециметров кожевенных товаров.

Японские встречи

В Токийской бухте мы встретили пожилого рыбака Томноку. Он сидел в своей ветхой лодчонке, прижавшейся к сваям, и удил рыбу. Мы разговорились.

— Когда Япония,—сказал Томноку, — начала войну против Америки, полицейские отбирали у меня 20 процентов улова. Когда в Японии стали говорить о победах, у меня отбирали уже 50 процентов, а когда японские войска подходили к берегам Австралии, стали забирать весь улов, оставляя мне одну рыбину. Чем больше говорили в Японии о победах, тем тяжелее становилось рыбаку...

Японские рыбаки работали главным образом на рыбопромышленные акционерные общества и компании и целиком от них зависели. Общества и компании сдавали рыбакам в аренду орудия лова и получали за это до войны почти все 100 процентов.

...В деревне Оска (Токийская префектура) 49 дворов. Все крестьяне арендуют небольшие участки земли у помещика Хирота. Помещичья усадьба расположена в прекрасной местности среди бамбуковых, кипарисовых и каштановых рощ.

С раннего утра до позднего вечера работают крестьяне на арендованных участках. Вид у них истощенный, одежда в лохмотьях, на ногах деревянная обувь. Урожай риса в нынешнем году обещает быть богатым, но крестьяне не высказывают по этому поводу особой радости.

Отец семерых детей, Иохоширо Танака с морщинистым лицом и воспаленными веками говорит:

— Японскому крестьянину плохо жить. Земли своей нет. Две трети урожая сдаем помещику.

Страшная нищета и голод царят в японской деревне. Война оторвала от земли много рабочих рук. Оставшиеся крестьяне помещики держат в кабале. Земля обрабатывается допотопными методами—мотыгой и лопатой. Мы об'ехали до десятка деревень и нигде не видели ни одного трактора.

...Инженер Окано дежурит на бездействующем токийском авиационном заводе, где застыли сотни станков, не тронутых бомбами.

— Мы могли бы еще выпускать самолеты,—говорит он,—но алюминиевое сырье наше в Маньчжурии.

Захватив Маньчжурию и Корею, Япония построила свою экономику на эксплоатации этих районов. Но стоило Красной Армии выбросить отсюда японских захватчиков, как японская экономика затрещала по всем швам. Стоят не только авиационные заводы, но и машиностроительные и другие предприятия.

Ив. БОЧАРНИКОВ.

ТОКИО, 11 сентября. (Спец. корр. ТАСС).

Издание книг советских писателей за рубежом

В иностранной комиссии Союза советских писателей СССР получено сообщение о новых переводах и изданиях книг советских писателей в Чехословакии и Китае.

Чехословацкая переводчица Мария Марчанова перевела на чешский язык избранные стихи Николая Тихонова и антологию советской поэзии, в которую вошли 50 произведений русских, украинских и белорусских поэтов.

На чешский язык переводятся книги стихов Маяковского, Пастернака и Симонова. Готовится также новый перевод комедии Грибоедова «Горе от ума».

Большой интерес к произведениям русской классической и советской литературы наблюдается в Китае. В переводе писателя Го Бао-цюань вышли в свет статья Максима Горького «Как я учился писать» и книга Роскина «Жизнь Максима Горького». В настоящее время Го Бао-цюань работает над переводом 3 части романа Алексея Толстого «Петр Первый» и сборником очерков Симонова «Югославская тетрадь». (ТАСС).

Путь доблести и славы

(К трехлетию образования сибирского гвардейского стрелкового соединения)

Недавно исполнилась третья годовщина образования сибирского гвардейского стрелкового соединения. Сибирские полки добровольцев Красной Армии родились в те дни, когда немецко-фашистские орды рвались к нефти Кавказа, к Волге, и грозная опасность нависла над нашей страной. С особой силой тогда открылись родники неисчерпаемой мощи народа, и мудрая воля великого кормчего слилась с могучим потоком сил, родивших победу.

В полки добровольцев ушли работники партийных и комсомольских комитетов, рабочие, служащие, интеллигенция городов, шахтеры и металлурги Кузбасса, колхозники необ'ятных сибирских полей, охотники, лесорубы, рыбаки.

Из сибирских далеких просторов,
От Оби, полноводной реки,
Из колхозов и шахт и заводов
Лавой двинулись сибиряки.

Первые бои

Сражения под городом Белый, за Великие Луки, на Локне были первым испытанием сибиряков.

Боевая задача командования требовала прорвать оборону немцев и уничтожить главные силы врага в районе юго-западнее г. Белый — очень важного и сильно укрепленного пункта обороны немцев на Калининском фронте.

200 километров шли воины по болотам. Орудия проваливались в трясину, их вытаскивали на руках. Но прибыли в точно назначенный срок, на пятый день. В ночь с 24 на 25 ноября 1942 года начали штурм укрепленного района.

Рвалась и металась пурга, бешеный огонь немцев преграждал путь, но так была велика накопившаяся ненависть к врагу, так неудержимо стремление встретиться лицом к лицу с ним, что линия обороны была прорвана в первый же день на четыре с половиной километра. К сумеркам части с боем прошли 11 километров. Оттепель сменяла пургу, полушубки и валенки то набухали водой, то покрывались ледяной коркой. Люди шли неудержимо вперед, отбивая жестокие контратаки врага.

На следующий день прорыв был углублен до 23 километров. Старший лейтенант Васильченко, действуя всего с двумя ротами, в первый же день штурма захватил деревню Дубровку, на второй — ночной атакой разгромил гарнизон деревни Влазнево. Атака была настолько стремительной, что захваченная в деревне батарея была брошена немцами с заряженными орудиями. Они не успели даже выстрелить.

Среди частей врага наши воины узнали 332 полк под командованием Рюдерера—палача героини народа Зои Космодемьянской. Жажда возмездия придала новые силы удару. В этих боях 28.000 немецких солдат и офицеров полегли навсегда под ударами сибиряков. Полностью был сметен и уничтожен полк палачей, казнивших Зою Космодемьянскую. Никогда немцам не понять советского патриотизма. «Эта война тяжела,—писала одна из немецких газет.—Теперь она стала даже жестокой. Вторая очередь советских войск кажется еще более суровой, чем первая... Высокие, здоровенные сибиряки упрямы и дики».

Бои за Великие Луки шли на высоких голых холмах. Негде укрыться, не из чего сделать блиндажи, промерзлая земля была как камень. Новосибирцы стояли на пути штурмовой группы гитлеровских головорезов, стремившихся прорваться на выручку к осажденному гарнизону г. Великие Луки. Наши славные земляки не только отразили все атаки гитлеровцев, но сами перешли в наступление. Только убитыми немцы потеряли здесь 3.000 солдат и офицеров. Осажденный гарнизон в г. Великие Луки был разгромлен. Сибиряки пробивались там, где немцы считали это невозможным. Они проделали труднейший марш к рекам Ловать—Локня, где должны были прорвать оборону. На своих плечах через топи и трясины переносили пушки, боеприпасы, продукты. В течение 8 дней в лесах и болотах проложили новую, неведомую врагу дорогу.

В новых тяжелейших боях мужество и упорство сибиряков придавали непреодолимую силу штурму; они ломали преграды, сметали врага. В решающую минуту боя за деревню Чернушка Александр Матросов прорвался к вражескому дзоту, поливавшему стремительным огнем бойцов его роты. Бесстрашный воин закрыл своим телом амбразуру, и пулемет захлебнулся в горячей крови бойца. Лавой гнева и боли обрушилась рота на немецкий гарнизон Чернушки, смела и уничтожила его.

Наступательный порыв сибиряков был так стремителен, что немецкое командование не успевало отмечать оставленные его частями деревни и села. Прорыв был углублен на 20 километров. Сибиряки освободили более 50 населенных пунктов и тысячи советских людей; перерезали шоссейную дорогу Холм—Локня, способствуя ликвидации Демянского плацдарма.

В этих первых сражениях полки сибиряков-добровольцев заслужили гордое звание Сталинской гвардии. Личным приказом товарища Сталина полк, воспитавший Героя Советского Союза Александра Матросова, был назван его именем. «Великий подвиг товарища Матросова должен служить примером воинской доблести и героизма для всей Красной Армии», — указывал товарищ Сталин.

Гнездиловские высоты

В героических битвах гвардейцев на пути к Смоленску особенно ожесточенные бои развернулись за Гнездиловские высоты. Незабываема битва за высоту 333,3. Она господствовала над окружающей местностью и была сильнейшей крепостью, взрытой в землю и скрытой лесом. До 300 дзотов, тройная линия укрепленных траншей и противотанковых рвов опоясывали высоту. Прочно укрепленные и обширные блокгаузы, в каждом из которых умещалось до полуроты, были построены так, что значительные немецкие части могли вести бой на высоте, даже если бы они были окружены со всех сторон.

Подступы к высоте были открыты и насквозь простреливались. У вершины ее находилась, скрытая лесом, вышка с бронированным колпаком. С нее просматривалась местность на десятки километров. Отсюда немецкие наблюдатели давали точные прицелы батареям.

Три дня и три ночи шла смертельная битва за высоту. С железным упорством наши бойцы пробивались сквозь стену огня, отбивали бешеные контратаки немцев и закреплялись на отвоеванном куске земли. Евдоким Чугаев, не раз пересекавший с охотничьим ружьем хребет Темир-Тау, здесь вместе со своим противотанковым орудием с боем завоевывал каждый метр. На батарею лейтенанта Жердева лезло 16 танков. С четырьмя бойцами он подбил и зажег четыре из них. Лейтенант Шумейко подбил два танка и с небольшой группой автоматчиков отбил контратаку целого батальона.

Многие славные люди Новосибирска сложили здесь свои головы. Погиб лейтенант Щербинин, рабочий нашего завода, смелый командир разведки. Его звали в полку Кондратом Бесстрашным. Пал у своего орудия Василий Иванович Зайцев, прозванный любовно Чапаевым за то, что похож был на легендарного героя, за то, что орудие его, идя в рядах штурмующей пехоты, разило врага по-чапаевски — беспощадно и метко.

Боевые друзья вставали на место погибших. Коммунисты шли первыми. Раненый в руку лейтенант Михаил Бутаков, рабочий Сибметаллстроя, продолжал сражаться одной рукой.

— Пока высоту не возьмем, не уйду!— заявил он.

Комсомолец-связист Филиппов с оторванной кистью руки истекал кровью, но твердо отвечал на каждый вызов.

Не спадало ожесточение боя, не иссякала мера воинской доблести гвардейцев. Был момент, когда люди, казалось, дошли до предела человеческих возможностей. Но нужен был еще бросок вперед, и тогда помощник командира взвода автоматчиков поэт Борис Богатков, презирая смерть, став во весь рост, с песней пошел на врага. Вся рота автоматчиков ринулась за ним с неудержимой, непреодолимой яростью. Борис Богатков погиб, но его подвиг и песня жили в невиданном упорстве гвардейцев, захвативших закованную в броню крепость немцев. Воля к победе советского воина оказалась сильнее железа и стали врага.

Нас месть ведет в атаку
И наш порыв неистов,
Он все преграды превращает в пыль,
Чем дальше мы идем на запад,
Громя фашистов,
Тем ближе к нам родимая Сибирь.

Гвардейские полки вырвались к железной дороге Смоленск — Сухиничи, захватили станцию Павлиново и вместе с частями, хлынувшими в прорыв, шли неудержимой лавой вперед. Бились под Ельней, Смоленском, брали город Красный, освобождали сотни населенных пунктов и многие тысячи советских людей. В начале октября они вышли к границам Белорусской ССР — рубежу, который немцы сами называли «воротами в Германию».

Родина салютовала героям-освободителям. Имя «Смоленской» — древнего города чести и славы русских — было дано одной из особо отличившихся частей сибиряков.

В жестоких сражениях западнее Новосокольников, Маево, под Ново-Ржевом, Опочкой гвардейские части пробивали и сокрушали знаменитый немецкий «вал», который по замыслу гитлеровского командования должен был остановить Красную Армию на пути к Прибалтике.

Захватив город Опочка, сибиряки через три дня вышли к границе Латвийской ССР, неудержимо стремясь к священному рубежу Родины — к берегам Балтийского моря.

Легенды и песни складывает латышский народ о богатырях, преодолевших Лубанскую низменность. Бои, невиданные за все тысячелетие истории Прибалтики, развернулись в сосновой громаде лесов и болот, растянувшихся на сотню километров. Каждый гвардеец был действительно солдатом-героем, знающим свой маневр, каждая мелкая группа бойцов проявляла решительность и инициативу, и весь на диво слаженный организм соединения сохранял единство и гибкость в кипении этих лесных боев. Гвардейцы неудержимо шли к Риге, ломали оборонительные рубежи на реках и озерах Латвии, преодолевали высоты Видзенской возвышенности, каждая из которых была полем битвы, а каждый хутор равнины являлся укрепленной крепостью.

С гордостью хранят новосибирцы благодарность Сталина за освобождение столицы Латвийской ССР. Латышские поэты воспевают победу воинов, освободивших народ от извечного врага — немецких поработителей.

Стояли мы плечом к плечу
С тобою рядом, русский воин.
Мы знаем, верный старший брат,
Бессмертной славы ты достоин.

Тысячи новосибирцев награждены орденами и медалями Советского Союза, и каждое имя воина раскрывает черты мужества, смелости и отваги. На всем пути гвардия большевиков была примером героизма. Комсомольцы и комсомолки покрыли бессмертной славой знамена сибирского комсомола. Крелия Силина, Галина Голодобова, Лина Асина, Мария Павленко — лишь первые из сотен славных разведчиц, пулеметчиц, снайперов, связисток, санитарок.

Гвардейские полки по праву гордятся своими командирами, ломавшими планы кичливых немецких генштабистов. Вместе с воинами мы склоняем голову перед памятью любимого командира новосибирцев гвардии подполковника Ашихина, погибшего в боях за Прибалтику.

Многие рядовые бойцы стали командирами подразделений, офицерами с большим боевым опытом. Таков гвардии капитан дважды орденоносец Леонид Сысоев, бывший рабочий завода имени Чкалова; гвардии капитан И. Рыбаков — заместитель командира батальона, бывший председатель Болотнинского райисполкома, и многие другие.

На параде Победы Красной Армии в Москве 80 бойцов и командиров сибирского соединения во главе с генералом Ступченко шли в рядах сводного полка Ленинградского фронта. Знамя 254 гвардейского им. Александра Матросова полка реяло среди знамен легендарного фронта. И Родина отдавала честь героям.

Годовщина трехлетия нашего славного соединения гвардейцев является нашим большим праздником. Матери и жены гвардейцев могут с гордостью смотреть в глаза народа. Их сыновья, дочери и мужья, презирая смерть, пронесли знамя Победы через все преграды. Поэты и сказители будут складывать былины о полках героев-победителей, о богатырях, отдавших свою жизнь за счастье народа. Их слава вечно будет жить в памяти поколений.

Е. БЕРДНИКОВА.

По Новосибирску и области

Накануне зимней учебы ансамбля Сибво

Артисты ансамбля красноармейской песни и пляски Сибво возвратились в Новосибирск после месячного отпуска, предоставленного им штабом округа. Они приступают к работе полные энергии и желания создать новые программы своих концертов.

Творческий актив ансамбля обсуждает проект программы, составленной художественным руководителем композитором А. Новиковым. В эту программу вошли новые произведения советских авторов, большое место отведено произведениям классиков русской музыки. Как никогда до этого, в новых программах концертов ансамбля будет с большой полнотой представлена сибирская народная песня.

Весь творческий состав ансамбля приступает к напряженной зимней учебе. Ее об'ем значительно расширяется. Введены новые учебно-производственные дисциплины. Приглашены лучшие преподаватели города — заслуженная артистка РСФСР Редлих, главный дирижер Новосибирского театра оперы и балета заслуженный артист РСФСР И. А. Зак, артист театра «Красный факел» С. С. Бирюков, лектор политуправления штаба Сибирского военного округа капитан Рафиков и другие.

Товары передовикам уборки и хлебосдачи

Облпотребсоюз отправил в районы области для продажи передовикам уборки и хлебосдачи различных товаров на два миллиона двести тысяч рублей. В том числе хлопчатобумажных тканей на 200 тысяч рублей, швейных изделий на 919 тысяч рублей, трикотажа на 70 тысяч. Кроме того, кожаной обуви завезено на 81 тысячу рублей, резиновой — на 20 тысяч, туалетного мыла — на 156 тысяч рублей. Платков, чулок, носков, табаку и других товаров отправлено в районы на 754 тысячи рублей.

Сейчас задача каждого работника потребкооперации своевременно, культурно обслужить этими товарами людей, отличившихся на уборке урожая и хлебосдаче.

С этой целью потребительской кооперации надо организовать развозную и разносную торговлю по бригадам и культстанам.

П. МОЧАЛОВ.

Радиоузел в Веселовке

В районном центре Веселовке закончены строительство и монтаж радиоузла 10-ваттной мощности. Проведены испытания. Слышимость как репродукторов, так и приемников удовлетворительная.

Веселовский радиоузел будет обслуживать 350 радиоточек. В селе уже установлено 30 репродукторов. На-днях туда отправлено их еще 100 штук.

Кадры Дальнего Севера

В конце августа из Новосибирска выехали на Колыму 1.800 комсомольцев. Они направлены туда по путевкам комсомола из разных мест Советского Союза.

На-днях в Новосибирскую, Томскую, Кемеровскую области и Алтайский край приехала на отдых с Дальнего Севера первая партия рабочих — 2.000 человек, пробывших на севере безвыездно по пять—восемь лет. Часть из них находится сейчас в домах отдыха, другие раз'ехались по домам. Через три месяца они возвратятся на работу.

Курсы сельских библиотекарей

С 20 июня по 5 сентября при Новосибирской областной библиотеке работали курсы по подготовке сельских библиотекарей. Руководила курсами методист областной библиотеки т. Григорьева. Курсанты прослушали лекции по «Краткому курсу истории ВКП(б)» и по книге товарища Сталина «О Великой Отечественной войне советского народа», по русской и западно-европейской литературе, по русскому языку и библиотечному делу.

На курсах обучалось 24 человека. Сейчас они выехали в районы нашей области.

Дом отдыха для молодых рабочих

С 15 июня на станции Крохаль работал пионерский лагерь треста «Новосибирскпромстрой». За лето в нем отдохнуло 450 детей рабочих-строителей.

В начале сентября в помещении лагеря открылся дом отдыха для молодых рабочих. В нем есть небольшая библиотечка, киноустановка, площадки для игр. ОРСы предприятий выделили корову, продукты и овощи.

В сентябре в доме отдыха побывает более 250 молодых рабочих строительных организаций Новосибирска.

Расширение телефонной сети Новосибирска

В Дзержинском и Заельцовском районах значительно расширяется телефонная сеть. В строительных работах принимает участие само население — студенты НИВИТа, рабочие завода имени Ленина и др.

К XXVIII годовщине Великой Октябрьской революции строительные работы будут закончены. К весне будущего года вступят в строй все участки новой сети.

Количество телефонов в обоих районах увеличится втрое.

Ручки и чернильницы

Завод, где главным инженером т. Левицкий, освоил массовое производство металлических ручек. Их уже изготовлено 100 тысяч штук. Завод сможет выпускать в месяц до 800 тысяч ручек.

Кемеровский завод «Карболит» изготовил для Новосибирской области 100 тысяч пластмассовых чернильниц-непроливашек.

Новосибирская артель «Галантпром» делает деревянные ручки с металлическим наконечником. Томская артель «Культспорт» вырабатывает линейки.

Беречь каждый колос, каждый килограмм зерна!

Когда использовали резервы

Колхоз «Калиновка» несколько лет держал в Легостаевском районе первенство по уборке и хлебосдаче. В этом году на 10 сентября он выполнил годовой план больше чем наполовину, сдав государству три тысячи пудов хлеба.

Самоотверженно трудятся колхозники Анна Кошкарова, Матрена Белова, комсомолки Комарова, Гусельникова и многие другие. Днем они работают на вязке снопов, выполняя норму на 120—130 процентов, а ночью подрабатывают зерно, пропуская через веялку по 120 центнеров при норме 80.

Много усилий, инициативы и смекалки потребовалось от членов артели для того, чтобы не затянуть уборку и хлебосдачу, когда Гусельниковская МТС не выполнила своих обязательств. Сорок дней комбайнер Егор Гусельников возится у комбайна. За это время он скосил.. 40 гектаров зерновых. Да и то председатель Денис Кошников забраковал его работу, так как потери у Гусельникова составили не менее половины урожая. Пришлось налечь на простые машины. Комсомолец Вася Гусельников лобогрейкой скосил 70 гектаров хлеба.

Когда из-за плохой работы комбайна застопорилась вывозка хлеба государству, забеспокоились правление колхоза и комсомольцы. Ждать помощи от МТС дальше было нельзя. Решили переключить на косовицу и обмолот, на очистку и вывозку зерна все свои внутренние резервы.

Отыскали старый барабан от конной молотилки, сняли привод с сушилки, сколотили молотилку и на другой день перебросили ее в поле. На молотьбу вышли старики. Иван Гусельников занял место у барабана, Константин Кунгурцев — на кладях, Степан Кашников — на конях. Не прошло и трех часов, как первую кладь обмолотили. На току появились веялки и клейтоны, и 10 сентября «Калиновка» отправила на глубинку более 40 центнеров зерна.

Молотьба на конной молотилке ведется круглые сутки. Хлеб снова пошел на заготпункт.

Много обещаний надавала колхозу дирекция Гусельниковской МТС. Прислала два комбайна, а они поработали несколько дней, скосили 30 гектаров хлеба и ушли в другие колхозы.

— Медлить больше нельзя, — заявили колхозники. — Убрали простыми машинами 150 гектаров, уберем и остальное.

Назавтра председатель дополнительно включил в работу две сенокосилки с приводами, 14 человек вышли с крюками.

Так борются за хлеб для страны колхозники артели «Калиновка». И в первых рядах тружеников деревни идут 18 комсомольцев во главе с секретарем комсомольской организации тов. Беловым.

П. КРУЧИНИН.

Легостаево. (По телефону).

В обкоме ВЛКСМ и облземотделе

Рассмотрев итоги социалистического соревнования молодежных транспортных бригад колхозов и совхозов с 1 по 10 сентября 1945 года, обком ВЛКСМ и облземотдел признали:

Первое место заняла комсомольско-молодежная транспортная бригада колхоза им. Калинина, Сузунского района (бригадир **Николай Кузин**), которая на четырех парах лошадей вывезла на пункты Заготзерно за 15 километров 2.646 центнеров хлеба. Этой бригаде присуждена первая премия, ей будет продано на 5.000 рублей промтоваров.

Второе место заняла комсомольско-молодежная транспортная бригада колхоза им. Калинина, Кыштовского района (бригадир **Евгений Сковородин**), которая на пяти подводах вывезла за 7 километров 1.800 центнеров хлеба. Ей присуждена вторая премия и будет продано на 3.000 рублей промтоваров.

Третье место заняла комсомольско-молодежная транспортная бригада Анатолия Бахарева из колхоза «Просвет Сибири», Черепановского района, которая на четырех подводах вывезла за 35 километров 1.244 центнера хлеба. Бригаде тов. Бахарева присуждена третья премия и на 2.000 рублей промтоваров.

Отмечена хорошая работа бригады Евгения Калинина из колхоза «Красный пахарь», Каргатского района; бригады Феклы Власенко из колхоза имени Молотова, Венгеровского района; бригады Евдокии Гайдинской из колхоза им. ОГПУ, Новосибирского сельского района; бригады Д. Н. Иванова из колхоза им. К. Маркса, Северного района; бригады т. Копыловой из колхоза «Вперед к коммунизму», Карасукского района; бригады Николая Бочкарева из колхоза «Просвет Сибири», Черепановского района; бригады шоферов Черепановского зерносовхоза (Николай Губарев, Дмитрий Семененко, Андрей Донний).

Обком ВЛКСМ и облземотдел отметили недисциплинированность райкомов ВЛКСМ и райзо Куйбышевского, Легостаевского, Доволенского, Ордынского, Чановского, Тогучинского, Татарского, Мошковского районов.

* * *

Обсудив итоги социалистического соревнования молодежных молотильных бригад с 1 по 10 сентября, обком ВЛКСМ и облземотдел признали победителем сквозную молодежную бригаду Егорьевского сельского совета, Болотнинского района, которая под руководством опытного машиниста тов. **Мокоруко** намолотила 3.500 центнеров хлеба. Ей присуждена первая премия и будет продано на 5.000 рублей промтоваров.

Остальные молодежные молотильные бригады, представленные райкомами ВЛКСМ и райзо, не выполнили условий соревнования, дающих право занять второе и третье места в областном социалистическом соревновании. Поэтому вторая и третья премии по итогам на 10 сентября не присуждены.



ПО ПРЕДСТАВЛЕНИЮ РАЙКОМОВ ВКП(б) И РАЙИСПОЛКОМОВ ЗА ВЫСОКИЕ ПОКАЗАТЕЛИ В СОРЕВНОВАНИИ НА УБОРКЕ УРОЖАЯ И СДАЧЕ ХЛЕБА ГОСУДАРСТВУ ЗАНОСЯТСЯ НА ОБЛАСТНУЮ ДОСКУ ПОЧЕТА:

ПО ОРДЫНСКОМУ РАЙОНУ:

196. **Я. Л. Шумский** — комбайнер Алеусской МТС, убравший комбайном «Сталинец» на 10 сентября 373 гектара хлеба.

197. **С. И. Суворов** — комбайнер Усть-Луковской МТС, убравший комбайном «Сталинец» 330 гектаров хлеба.

198. **Г. Четвертаков** — комбайнер Ордынского молсовхоза № 212, убравший комбайном «Сталинец» 325 гектаров хлеба.

ПО СОВХОЗАМ:

199. **Отреченский совхоз**, Чановского района (директор т. **Божанюк**, секретарь парторганизации т. **Евтушенко**), выполнивший на 10 сентября годовой план хлебосдачи на 109,5 проц.

200. **Первомайский племсовхоз**, Татарского района (директор **А. В. Зайцев**, секретарь парторганизации **В. Е. Попова**, старший агроном **С. Ф. Кульчицкий**, старший механик **Ф. Д. Трач**), на 10 сентября выполнивший годовой план хлебосдачи на 103 процента и план сева ржи на 103 процента.

201. **Р. П. Калев** — комбайнер Первомайского племсовхоза, убравший комбайном «Сталинец» 468 гектаров при экономии горючего 200 килограммов.

202. **А. П. Федорков** — комбайнер того же совхоза, убравший комбайном «Сталинец» 420 гектаров хлеба.

203. **В. С. Безверхов** — комбайнер того же совхоза, убравший «Коммунаром» 270 гектаров хлеба.

Конвейер потерь

В стороне от дороги, за жнивьем, — небольшой ток. Сюда выгружают зерно из-под комбайна, подрабатывают его и отвозят в село.

Но что это за ток? Его даже не потрудились подготовить — очистить, утрамбовать. Вороха пшеницы густо перемешаны с землей. Две колхозницы — одна граблями, другая железной лопатой «подрабатывают» эту смесь, и пшеница еще больше засорится.

— Что вы делаете? — спрашивает секретарь райкома партии тов. Смирнов.

— А разве не видите? — отвечает одна из них, весовщица Мазаева, — чистим.

Беспорядок, который царит на этом току, не может не броситься в глаза. За током лежит полова — так называемые «мертвые» отходы. Стоит поворошить эти отходы и станет ясно, что при очистке в них оставлена добрая четверть пшеницы.

Потери урожая в колхозе имени Тельмана, Решетовского сельсовета, начинаются еще на полосе. Стоит комбайн «Сталинец». Произошла очередная поломка — вышел из строя самоподаватель. Комбайнер Скляр снял его с машины и меняет планки. К комбайну привалился бригадир полеводческой бригады Агафонов. Другие колхозники лежат на соломе, греются на солнышке, и никто не замечает, что на семенном участке пасутся коровы.

На сжатой полосе часто попадаются несрезанные колосья. Целый пучок невымолоченных колосков набирается из первой же охапки соломы. Тот же результат дает проверка следующих бучек.

Выясняется, что колосья остаются невымолоченными потому, что в молотилке комбайна недостает 20 штифтов.

На остальных участках уборки урожая та же безотрадная картина, та же бесхозяйственность, граничащая с преступлением. Приблизительный подсчет показывает, что колхоз теряет на каждом гектаре уборочной площади не менее центнера хлеба. Никакой охраны на полях не видно. Не встретишь об'ездчика, ночью не всегда расставлены сторожа. Правильного учета поступления хлеба нет. Дорога расхитителям колхозного добра открыта. И если они еще не обнаружены, то только потому, что руководители колхоза во главе с председателем коммунистом Забуга не придают этому серьезного значения, а может быть и сами потворствуют расхитителям.

...Стоит наредкость погожий день. Время движется к обеду, а председателя колхоза еще не видно на полях, даже на самых ответственных участках уборки.

— За две недели Забуга ночевал в поле одну ночь, — говорит бригадир Агафонов.

Это подтверждают и другие колхозники.

Совершенно недопустимо ведет себя и уполномоченный райкома ВКП(б) в этом колхозе — директор мельницы тов. Русин. Он потерял всякое чувство ответственности за порученное ему дело. На полях, в бригаде, среди колхозников он бывает три—четыре часа в день. Никакой массово-раз'яснительной работы не ведет, ничего не сделал для укрепления трудовой дисциплины. О Русине так и говорят, что он редкий гость в колхозе.

Сдача хлеба государству в колхозе имени Тельмана ведется из рук вон плохо. Из пятидневки в пятидневку он срывает выполнение задания. Колхоз выполнил годовой план хлебопоставок только на 19,4 процента.

Нельзя пред'явить претензии к директору Решетовской МТС тов. Носкову и руководителям районных партийных и советских организаций в том, что они не бывали в колхозе имени Тельмана в дни уборки. Бывал в нем и председатель райисполкома тов. Малыхин, и работники сельсовета... Но почему же они остались безучастными к тем антигосударственным порядкам, какие существуют в этой артели?

Р. ДРОЗДОВА.

Кочки.

В Тогучинском районе не берегут урожай

Дороги в Тогучинском районе местами усыпаны зерном. Около моста через речку в деревне Кудельный Ключ оно было насыпано столь толстым слоем, что его сгребали прямо рукой, набирая по нескольку килограммов за один раз. Много хлеба рассыпано по дороге на станцию Арлюк. Кучами лежит он и перед воротами Тогучинского пункта Заготзерно. И ни один возчик не наказан за это.

На токах и перевалках во многих колхозах зерно не охраняют, сторожей и кладовщиков не проверяют. Ничего нет удивительного, если в районе часты случаи хищений хлеба. Расхитители пойманы в колхозах имени Горького, «Вторая пятилетка» и «Олерима».

На территории Завьяловского сельсовета под скирдами соломы не раз обнаруживали мешки с зерном. Кто спрятал, — установить трудно, потому что учет в колхозах поставлен плохо. Хлеб возят с полей часто без тары, без веса.

Если в районе не берегут уже готовое зерно, то можно себе представить, что делается в поле! Вот колхоз имени Пушкина, Борцовского сельсовета. Секретарь райкома партии тов. Пупынин обнаружил здесь большие потери при уборке. После этого был снят с работы бригадир. Но положение нисколько не изменилось. Овес осыпается на корню, теряется при уборке комбайном.

В соседнем колхозе имени Сталина, того же Борцовского сельсовета, потери не меньше. Возле самой деревни сложены скирды соломы. Хлеб так плохо обмолочен, что в одной горсти попадается 5—10 крупных колосьев. Из бункера возчики Слободина и Калинина насыпают зерно в дырявые мешки и теряют его на полосе.

В районе решили провести приемку убранных полей, но выполнили это мероприятие бюрократически. В Никольском и Борцовском сельсоветах уменьшили и скрыли потери. Никто эту антигосударственную практику не осудил.

В Тогучинской и других МТС комбайны не приспособлены для уборки низкорослого хлеба и поэтому потери огромны. А ведь не составило бы большого труда обить планки мотовила комбайна брезентом. Неужели директор МТС т. Непомнящий не знает, что такое несложное мероприятие предотвратило бы значительную часть потерь?

К 10 сентября на корню в районе оставалось почти 16 тысяч гектаров хлеба, а с уборкой его не спешат. Тогучинская МТС, например, убирает на комбайн только по три гектара в день. Десятки простейших машин не включены в работу. Подобных фактов не перечислить. Все они свидетельствуют о том, что в Тогучине не берегут урожай, не ведут борьбы за сохранение каждого килограмма хлеба.

П. ТРУХИН.

ТОГУЧИН, 13 сентября. (По телефону).

Слово колхозников

Колхозники сельхозартели имени Чапаева, Кыштовского района, отмечая победы Красной Армии над японскими агрессорами, взяли на себя обязательство: к 15 сентября выполнить годовой план сдачи хлеба государству и закончить косовицу зерновых. Они с честью держат данное слово.

В соревновании на полях хорошие образцы работы показала 60-летняя жница Клавдия Афанасьевна Кириченко. Она ежедневно выполняет норму на 250 процентов. На скирдовании две нормы в день дает Максим Игнатьевич Якубченко. Возчик зерна т. Верхотурцев также дает по две—три нормы в день.

И. СЕВОСТЬЯНОВ.
Уполномоченный обкома ВКП(б).

НОЧЬЮ ТИХО НА ТОКАХ...

Хороший урожай вырастили колхозники сельхозартели «Труд и знание». На семенном участке пшеница дает по 24 центнера с гектара.

Первая тысяча центнеров зерна сдана государству.

— Мы давно бы полностью выполнили годовой план, — говорит председатель колхоза т. Покровский, — если бы нам как следует помогала МТС.

Он прав. Спасская МТС очень плохо обслуживает колхоз. Молотьба и комбайновая уборка срываются.

На семи токах все еще стоят клади ржи.

— Ее 150 гектаров, — говорит Покровский, — а чем молотить — не знаю.

МТС дала молотилку «МК-1100». Еще зимой директор т. Загородний заверил председателя, что отремонтирует ее во-время. Но на усадьбу станции ее не повезли, а оставили в поле. Весной приехал слесарь, что-то ремонтировал, а когда пришло время работать, молотилка оказалась неисправной. Конных же молотилок в колхозе нет.

Еще хуже с косовицей. Половина посева пшеницы еще на корню, а тут подоспели 180 гектаров овса. Косят только три жатки.

Есть в колхозе два комбайна. Но как они работают? Вот около одного из них возится комбайнер т. Романсон. Третий раз за день рвется полотно и летят планки. В полдень к нему приехал раз'ездной механик МТС т. Огрызко.

— Опять стоишь? — спросил он комбайнера.

— Опять, — ответил тот. — Помоги наладить комбайн!

— Мне некогда, на совещание надо.

Так и уехал Огрызко, не оказав никакой помощи комбайнеру.

Прошло еще больше двух часов, пока комбайн пошел, но через 20 минут снова остановился. На этот раз сломался нож хедера. Сняв его, комбайнер направился в колхозную кузницу, чтобы там склепать. Так за три дня т. Романсон убрал 16 гектаров.

Другой комбайн — «Коммунар» стоит уже десять дней. Из-за частых поломок его совершенно нельзя пускать в ход. Комбайнерка т. Мышова не убрала еще и гектара.

Директор Спасской МТС т. Загородний — частый гость в этом колхозе и каждый раз на вопрос председателя, когда же наладите комбайны, отвечает одно и то же:

— Сегодня наладим.

Богатый урожай поставлен под угрозу огромных потерь. Но с удивительным спокойствием это наблюдает директор МТС т. Загородний.

Не лучше положение и в других колхозах Вознесенского сельсовета. Из 4.063 гектаров зерновых на 5 сентября убрано лишь 2.303. Комбайнами Спасской МТС на это же число убрано только 672 гектара, а план — 2.180 гектаров.

* * *

Мы подробно рассказали о положении с уборкой в колхозе «Труд и знание» для того, чтобы показать, насколько руководители района не дорожат урожаем, не используют возможностей для быстрейшего выполнения плана хлебосдачи.

Из 40 тысяч гектаров посева по району убрано не более 26 тысяч. Причем с 10 тысяч гектаров хлеб лежит в скирдах, не обмолоченным.

— Молотьба нас подводит, — говорит секретарь райкома партии т. Лопатин.

Это правда. Но сами местные работники и, в частности, т. Лопатин не ударили палец о палец, чтобы как следует организовать молотьбу.

Мы проехали ночью по ряду колхозных токов. И всюду встретили абсолютную тишину. Вполне исправные молотилки стояли в бездействии. Ни в одном колхозе не организована ночная молотьба.

Разрыв между косовицей и молотьбой привел к тому, что в первую пятидневку сентября колхозы сдали государству вместо 11 тысяч центнеров только 5.500. Это потому, что хлебосдачей в районе по существу никто не руководит.

Мы пытались выяснить у райуполнаркомзага т. Федченко, все ли колхозы ежедневно участвуют в хлебосдаче.

— Оперативного учета я не веду и могу только сказать о результатах в конце пятидневки, — ответил он. И добавил: — Справьтесь об этом в райисполкоме.

В райисполкоме секретарем т. Титовой ведется так называемый журнал-оперативка. Но здесь регистрируются лишь колхозы телефонизированных сельсоветов, а те, которые телефонов не имеют, никем не контролируются.

И вот результат. С 1 по 5 сентября на колхозную глубинку села Усть-Изесского из пяти колхозов, прикрепленных к ней, хлеб регулярно сдавали только два.

На глубинку в Чаргарах хлеб должны были возить три колхоза, а возит только один. Характерно, что на этой глубинке почти два дня был заведующий пунктом Заготзерно т. Соколов. Но он не поинтересовался, почему два других колхоза не возят на глубинку хлеб.

— Некогда было, торопился домой, не успел побывать в колхозах, — оправдывается Соколов.

Вот так в Венгеровском районе руководят хлебосдачей.

Ал. ЯКОВЛЕВ.

Венгерово. (Наш спец. корр.).

Письма в редакцию

Школа ФЗО — пасынок дирекции завода

В спецшколу ФЗО № 19 при заводе имени Чкалова из сел и деревень уже начали прибывать учащиеся нового набора. Но размещать их школе негде.

По совместному приказу наркома и начальника Главного управления трудовых резервов завод был обязан к первому сентября оборудовать новое общежитие. На этот счет имеется также решение бюро Дзержинского райкома ВКП(б). Однако все сроки прошли, а дирекция завода и не думает о подготовке к зиме.

Старое общежитие, предоставленное школе в 1944 году в бараке временного типа, теперь совершенно непригодно для этой цели. Пол, потолок и столбы сгнили и грозят обвалом. Ветер продувает помещение насквозь. В морозы стены покрываются снегом. Хоть топи, хоть нет — все равно. Общежитие, кроме того, находится от завода на расстоянии трех километров. Все это отражалось не только на учебе, но и на здоровье учащихся.

У завода есть все возможности обеспечить школу хорошим общежитием, топливом. Несмотря на это, помощи ей не оказывают, на прием к директору для разрешения какого-либо хозяйственного вопроса попасть почти невозможно. Если же удается попасть, то получишь лишь одни словесные обещания.

Д. ФОЛОМЕЕВ.
Директор школы ФЗО № 19.

Очереди за детским приданым

Чтобы получить детское приданое в магазине горпромторга на Ипподромском базаре, надо продежурить ночь около этого магазина. Причем в большинстве случаев приданое получается тогда, когда ребенку уже 2—3 месяца и он вырос из выданных распашонок.

Неужели торгующие организации Новосибирска не могут добиться того, чтобы беременная женщина своевременно имела все необходимое для своего ребенка?

Большие очереди наблюдаются и около магазина в здании Кузбассугля, где беременные получают по талонам сметану.

Е. ГЛОСИНСКАЯ.

На городские темы

Мытарства командированного

Дальняя дорога кончилась. Он взял свой небольшой чемодан и пошел искать приюта.

После Красноводска Новосибирск казался городом-красавцем. На площади Сталина приезжий залюбовался зданием Театра оперы и балета. А когда, оглянувшись, увидел большой серый дом и на нем громадными буквами «Гостиница», — он уверенно вошел в вестибюль.

— В таком-то городе и гостиницы, наверное, хорошие, — подумал он, — и пока минут 15—20 ждал появления дежурной, помечтал о мягкой койке, об отдыхе.

— Прошу номер, — сказал он, появившейся, наконец, дежурной.

— Номеров нет и не будет, — коротко отрапортовала она.

— А где же остановиться?

— Идите прямо два квартала, на левой стороне там еще гостиница есть.

Увы! И в Доме Советов его ждал такой же стандартный ответ.

К окошку подошел еще какой-то человек.

— Ишь чего вы захотели, — сказал он, — Да тут не номера, а квартиры.

— И подолгу живут? — полюбопытствовал приезжий.

— Годами, — отзывчиво ответила барышня за окошком.

Вид командированного, видимо, вызвал у нее сочувствие и она добавила:

— Вот там, под стеклом, у нас записаны адреса всех общежитий.

Командированный поплелся по этим адресам. Но везде — один ответ: мест нет.

Он шел обратно в центр и его уже не радовали прекрасные скверы и асфальт проспекта. Мечты о кровати и отдыхе улетучились, как сон.

Человек сидел в гостинице «Динамо» и уныло думал о нелегкой судьбе командированного в этот красивый и большой город.

— Скажите, а где можно поесть приезжему?

— За углом, вниз.

Впереди ощупью бредет человек. Спотыкаясь, вы идете за ним. Потом почти отвесная лестница наверх, и вы — в громадном зале. Как много света! Но при нем еще ярче выделяется грязь — грязь на полу, на столах, покрытых скатертями, забывшими прелесть мыла и воды, в углах, забаррикадированных какими-то остатками мебели.

У кассы очередь.

— Ох, опять омлет и лапша, — вздыхает кто-то. — Целую неделю два раза в день все одно и то же.

Рядом, удобно усевшись за столом, какой-то мальчишка торгует гребенками и ремешками для часов. Вокруг столов бегают мальчишки, играющие в догонялки. В стороне стоит группа более взрослых ребят. Они щелкают семячки и смачно плюют на пол.

— Подайте мне! Полчаса жду, и никто не подходит, — умоляет приезжий.

В зал входит директор столовой. Замечает приезжего и толкает официантку: «Подойди быстрее». Потом толкает ее еще раз: «Подай хлеб на тарелку, а не просто на стол». Ей приходится толкать официантку и в третий раз. Директор хотела, чтоб скатерть стряхнули. Но официантка пальчиками берет крошки со стола, не понимая, чего же хочет от нее сегодня директор. По тому, как она, наконец, стряхнула скатерть, было видно, насколько необычна для нее эта работа.

* * *

Приезжие любуются Новосибирском. И нам есть чем похвалиться. Но как тяжело быть на положении командированного в Новосибирск, не имеющего здесь ни родных, ни знакомых!

Э. ЛИВЯНТ.

На китайской Чанчуньской железной дороге

Беседа с уполномоченным советского командования по железнодорожным перевозкам в Маньчжурии генерал-директором движения третьего ранга тов. А. Ф. Журавлевым

— Мы приняли китайскую Чанчуньскую железную дорогу в хаотическом состоянии. На всем протяжении железнодорожного полотна от станции Маньчжурия до станции Пограничная японцы сняли металлические подкладки, взорвали 11 мостов, в том числе такие многопролетные мосты, как Мудапьцзянский, Хайларский, Чжалайнорский. Кроме того, японские «смертники» подорвали 2 моста на железнодорожной линии Харбин—Сахалян. На ряде участков японцы вырезали телеграфные провода, в иных местах спутали их при помощи незаметной для глаза проволоки, а затем заземлили. Внешне казалось, что телеграфно-телефонная линия в порядке, фактически она не действовала. Вокзалы многих станций, полустанков и раз'ездов были стерты с лица земли.

За период эксплоатации дороги японцы не вложили в нее ни одной копейки. Хозяйство дороги запущено, почти все шпалы сгнили, превратились в труху. Паровозный парк тоже находится в тяжелом состоянии.

В плохом состоянии и вагонное хозяйство. В течение последнего года вагоны не подвергались ни осмотру, ни ремонту. Незадолго до капитуляции японцы минировали многие участки дороги, в наиболее важных пунктах выставили «смертников», которым было поручено препятствовать восстановлению пути. Эти банды и до сих пор еще бродят вдоль железнодорожного полотна, нападают на восстановительные бригады, убивают обходчиков, разрушают дорогу. Воины-железнодорожники почти каждый день то в одном, то в другом месте вступают в бой с японскими бандитами.

Трудовые будни воинов-железнодорожников, восстанавливающих путь, изобилуют героическими подвигами. Никогда не забудет советский народ 38 бойцов-железнодорожников во главе со старшим лейтенантом Евменовым, спасших туннель, проложенный сквозь Хинганский хребет. Длина туннеля превышает 2 километра. Это гигантское сооружение было подготовлено японцами к взрыву. У подхода к нему и в самом туннеле было заложено большое количество взрывчатых веществ.

Только высокая бдительность наших воинов спасла от гибели это колоссальное железобетонное сооружение, построенное русскими людьми еще в 1915 году.

В настоящее время заканчивается восстановление путевого хозяйства. Открыто движение поездов на всем протяжении от станции Маньчжурия до станции Пограничная. Главная колея дороги длиною более 1.500 километров перешита и восстановлена. Перешито более 500 километров станционных путей. Приводится в порядок телефонно-телеграфная связь.

Особенно большая работа проделана воинами-железнодорожниками на Харбинском узле, самом крупном узле на Дальнем Востоке, соединяющем 16 станций. Ныне Харбин становится крупнейшим перевалочным пунктом в Маньчжурии. Сюда будут прибывать поезда по широкой и узкой колее. Для разгрузки эшелонов, прибывающих в Харбин из Муклена, Порт-Артура, Северной Кореи и Сахаляна, на Харбинском узле оставлены две колеи — широкая и узкая.

Несмотря на то, что японцы уничтожили всю техническую документацию Харбинского узла, наши военные специалисты в короткий срок разобрались в сложнейшей системе электрической централизации, при которой один человек управляет большим количеством стрелочных переводов. Начали работать Харбинские железнодорожные мастерские. Выпущены из ремонта первые два паровоза. Часть вагонного парка переоборудуется для эксплоатации на участках широкой колеи. Одновременно с этим развертываются капитальные работы по восстановлению станций и раз'ездов, взорванных и разрушенных японцами.

Ежедневно из Харбина уходят поезда на станции Маньчжурия, Пограничная, Мукден, Порт-Артур, Сахалян. В ближайшее время отсюда уйдут первые пассажирские поезда на Владивосток, Хабаровск, Читу.

ХАРБИН, 13 сентября. (Спец. корр. ТАСС).

Опубликование списка японских военных преступников

САН-ФРАНЦИСКО, 13 сентября. (ТАСС). Радио Сан-Франциско передает из Токио сообщение о том, что генерал Макартур опубликовал список японских военных преступников, которые должны быть арестованы в ближайшее время. В списке содержатся фамилии 40 мужчин и одной женщины. Тодзио числится как военный преступник № 1. В списке значатся также фамилии 9 членов бывшего кабинета Тодзио, в числе которых Того—министр иностранных дел в кабинете Сузуки, адмирал Симада, являвшийся одним из виднейших представителей японской военщины во время нападения на Пирл-Харбор, и бывший министр финансов Кайя. Кроме того, в списке числятся фамилии двух австралийцев, а также нескольких филиппинцев (в том числе Лаурель и Варгас), индусов и бирманцев.

Роспуск общества „Черный дракон“

НЬЮ-ЙОРК, 13 сентября. (ТАСС). В сообщении радиовещательной компании Колумбия говорится, что 12 сентября генерал Макартур опубликовал приказ о роспуске японского националистического общества «Черный дракон» и об аресте 7 руководящих членов этого общества.

Самоубийство фельдмаршала Сугияма

ТОКИО, 13 сентября. (ТАСС). По сообщению японского агентства Домей Цусин, 12 сентября покончил самоубийством главнокомандующий японской армией внутренней обороны Сугияма. Он застрелился в штабе японской армии внутренней обороны в Токио. Во время войны фельдмаршал Сугияма занимал пост военного министра и начальника генерального штаба армии.

Создание об'единенного комитета конгресса США по расследованию обстоятельств нападения на Пирл-Харбор

ВАШИНГТОН, 11 сентября. (ТАСС). Палата представителей США единогласно одобрила принятую в сенате резолюцию о создании об'единенного комитета обеих палат для расследования обстоятельств нападения японцев на Пирл-Харбор. Эта резолюция была единогласно одобрена в сенате 6 сентября.

168 голосами против 136 палата представителей отклонила поправку лидера республиканцев Мартина, настаивавшего на том, чтобы в об'единенном комитете республиканцы имели равное представительство с демократами. Резолюция предусматривает, что в состав комитета войдут 6 демократов и 4 республиканца.

Паасикиви подписал закон о наказании виновников войны

ХЕЛЬСИНКИ, 13 сентября. (ТАСС). Премьер-министр и исполняющий обязанности президента (в связи с болезнью Маннергейма) Паасикиви подписал принятый финским сеймом закон о наказании виновников войны.

Поездка Черчилля в Триест

РИМ, 13 сентября. (ТАСС). 10 сентября в Триест прибыл маршал Александер для инспектирования союзнических войск. «Джорнале дель Маттино» сообщает, что вместе с Александером в Триест прибыли Черчилль и адмирал Кеннингхэм. По словам газеты, Черчилль встретился с командующим английскими войсками генералом Гардингом и командующим югославскими войсками этой зоны.

Англо-американские экономические переговоры

ВАШИНГТОН, 11 сентября. (ТАСС). (Задержано доставкой). Государственный департамент США опубликовал заявление, в котором говорится, что 11 сентября в Государственном департаменте начались официальные переговоры о послевоенных финансовых и торговых проблемах между представителями Соединенных Штатов и Соединенного Королевства. «Эти переговоры охватят широкий круг вопросов, представляющих взаимный интерес для обеих стран, которые являлись темой предварительных исследовательских переговоров между ними в течение последних двух лет. В повестку дня переговоров войдут следующие четыре основные темы: 1) финансовые проблемы; 2) окончание ленд-лиза и урегулирование обязательств; 3) торговая политика; 4) ликвидация излишков собственности за границей».

В состав участвующей в переговорах делегации Соединенных Штатов войдет государственный секретарь Бирнс, являющийся ее председателем. Пока Бирнс находится в Лондоне, помощник государственного секретаря по экономическим вопросам Клейтон будет исполнять обязанности председателя. Делегацию Соединенного Королевства возглавляет английский посол в США Галифакс.

Раскрытие фашистской террористической организации

БУДАПЕШТ, 13 сентября. (ТАСС). Венгерская печать помещает подробные сообщения о раскрытии политической полицией, руководимой Петер Габором, подпольной фашистской организации.

Как сообщают газеты, эта организация имела своей целью возбудить недовольство масс демократическим порядком и дезорганизовать предстоящие выборы в парламент. Свою деятельность организация начала с распространения фашистских листовок. В некоторых районах и учреждениях на стенах появились антиправительственные и антидемократические лозунги. Свою работу организация проводила в заранее намеченных районах специально созданными группами и уже успела распространить более 10.000 листовок.

7 сентября чины политической полиции окружили в Хювешвельде (район Большого Будапешта) центр этой подпольной организации и захватили ее руководство во время совещания. Были найдены подпольная типография и склад, в котором находились огнестрельное оружие, гранаты, взрывчатые вещества и несколько ящиков патронов.

Аресты эсэсовцев и фольксбундовцев в Венгрии

БУДАПЕШТ, 12 сентября. (ТАСС). Газета «Сабад шаг» сообщает об облаве на бывших эсэсовцев и фольксбундовцев в поселке в районе Большого Будапешта, организованной венгерской полицией.

Ночью 300 работников полиции окружили поселок и начали проверку документов. Несколько бывших эсэсовцев, пытаясь бежать, стреляли в полицейских.

В результате облавы арестованы 28 фольксбундовцев и бывших эсэсовцев. Все они отправлены в Терексалинтский лагерь, откуда будут посланы в трудовые лагери.

ПЕРВОЕ ЗАСЕДАНИЕ СОЮЗНИЧЕСКОГО СОВЕТА ПО АВСТРИИ

ВЕНА, 12 сентября. (ТАСС). 11 сентября в Вене состоялось первое заседание Союзнического Совета по Австрии, на котором присутствовали в качестве военных комиссаров главнокомандующие союзными оккупационными войсками в Австрии: от СССР — маршал Советского Союза И. С. Конев, от Соединенного Королевства Великобритании и Северной Ирландии — генерал-лейтенант сэр Ричард Маккрири, от Соединенных Штатов Америки — генерал Марк Кларк, от Франции — корпусный генерал Бетуар.

По просьбе своих коллег председателем заседания был маршал Советского Союза Конев. В заседании принимали участие заместители военных комиссаров и их политические советники.

Было решено, что председатели Союзнического Совета по Австрии будут меняться через месяц, начиная с 15 сентября 1945 года.

Союзнический Совет учредил исполнительный комитет союзнической комиссии по Австрии, состоящий из заместителей союзных военных комиссаров, а также межсоюзническую комендатуру в г. Вена в составе советского, британского, американского и французского военных комендантов.

Имея в виду неотложную необходимость экономического воссоединения всей Австрии, Союзнический Совет принял решение о разрешении в принципе в ближайшее время свободного передвижения по всей Австрии представителей австрийских торговых фирм, предприятий, организаций, а также беспрепятственного движения железнодорожного, автомобильного и гужевого транспорта по всей территории Австрии. Совет решил восстановить и ввести в действие по всей Австрии междугородную телеграфную и телефонную связь. Союзнический Совет поручил исполнительному комитету представить предложения для проведения в жизнь указанных мероприятий в ближайшее время.

Совет рассмотрел вопрос о политических партиях в Австрии и разрешил осуществлять деятельность существующим антифашистским демократическим партиям Австрии — социалистической, коммунистической и народной — на всей территории Австрии.

Члены Союзнического Совета подписали обращение к австрийскому народу, официально об'являющее об учреждении союзнической комиссии и о том, что Союзнический Совет принял на себя верховную власть в Австрии по вопросам, касающимся Австрии в целом, начиная с 11 сентября 1945 года.

Обнаружение германских секретных документов

НЬЮ-ЙОРК, 11 сентября. (ТАСС). Получены сообщения агентства Ассошиэйтед пресс из Берлина об обнаружении германских секретных документов, свидетельствующих о том, что до войны гестапо достигло соглашения с полицией 13 стран по вопросу о преследовании антифашистов. Иностранные обозреватели напоминали о посещении Гиммлером Испании в октябре 1940 г., когда были укреплены отношения с полицией Франко. Большинство лиц, в то время стоявших у власти, продолжает удерживать свои посты, за исключением бывшего министра иностранных дел Суньера и бывшего начальника полиции Майальде.

В сообщении из Берлина указывается, что в 1938 г. Гейдрих направил письмо Герингу, в котором сообщал, что гестапо заключило письменные соглашения с полицией Бельгии, Болгарии, Финляндии, Италии, Югославии, Португалии, Испании и Венгрии и устные соглашения с Бразилией, Грецией, Голландией, Японией и Польшей.

В Южном Тироле немецкие военные находятся на свободе

РИМ, 13 сентября. (ТАСС). Агентство АНСА сообщает, что в Верхнем Адидже (Южный Тироль) продолжают передвигаться из города в город немецкие военные. В качестве средств транспорта они используют находящиеся в их распоряжении автомобили.

По родной земле





Ростовский-на-Дону консервный завод «Смычка» из месяца в месяц вырабатывает сверх плана тысячи банок высококачественных консервов. На снимке слева: в цехе готовой продукции. Справа: стахановки восстановленного Будьевского фаянсового завода (Харьковская область) Н. М. Нескрыпта и Л. Е. Шамаева просматривают образцы изготовленной заводом посуды.

Фотохроника ТАСС.

„Неделя детской книги“

ВЦСПС и издательство детской литературы (Детгиз) организуют в Москве и Ленинграде «Неделю детской книги».

В течение этой «Недели», которая будет проводиться с 15 октября, состоятся утренники для юных читателей в Колонном зале Дома союзов, Дворце культуры автозавода имени Сталина, Доме культуры детей железнодорожников, детском Доме культуры имени Павлика Морозова и в крупнейших профсоюзных клубах столицы.

Дети дошкольного и школьного возраста встретятся с писателями и поэтами, будут проведены беседы, читательские конференции, литературные игры. Юные читатели примут участие в обсуждении тем детской книги: образ советского героя, любовь к Родине, честность и товарищество. В клубах и домах культуры устраиваются книжные выставки, организуются консультации. Участникам утренников будут розданы подарки — книги.

Задача «Недели» ознакомить юных читателей, педагогов и родителей с новейшей детской литературой. (ТАСС).

Три новых всесоюзных рекорда

КИЕВ, 13 сентября. (ТАСС). За последние дни на всесоюзных легкоатлетических соревнованиях установлены три новых всесоюзных рекорда.

Чемпион Союза по десятиборью Сергей Кузнецов прыгнул в длину с разбега на 7 метров 49 сантиметров, улучшив на 13 сантиметров предыдущий всесоюзный рекорд, принадлежавший Даниленко (Москва). Юная москвичка Лида Бородина также установила всесоюзный рекорд, метнув копье на 39 метров 9 сантиметров. Перед этим она завоевала звание чемпиона страны среди девушек по прыжкам в длину и в высоту с разбега.

Новый всесоюзный рекорд в ходьбе на 10 тысяч метров установил Круклинш (Латвийская ССР). Эту дистанцию он прошел за 46 минут 58,6 секунды, побив предыдущий рекорд москвича Брискина (47 минут 56,2 секунды).

Село Зайково — родина героев

СВЕРДЛОВСК, 13 сентября. (ТАСС). Односельчане дважды Героя Советского Союза Григория Речкалова отмечают знаменательную дату. Селу Зайково, где родился и вырос выдающийся летчик, исполнилось 300 лет. Это — одно из старейших сел области. Много патриотов из Зайкова сражалось на фронте во время Великой Отечественной войны. Среди них Герои Советского Союза Панов и Старченков.

До Великой Октябрьской революции Зайково было отсталым, заброшенным селом. За годы советской власти здесь произошли крупные перемены: созданы машинно-тракторная станция, пищевой комбинат, строится колхозная гидростанция мощностью в 400 киловатт.

Новый способ изготовления архитектурных деталей

Институт строительной техники Академии архитектуры СССР разработал новый способ производства деталей для архитектурной отделки фасада зданий — карнизов, пилястр, поясов. Они изготовляются из известково-песчаных смесей, обрабатываемых паром в автоклавах. Обычно эти детали делали из смесей, содержащих большой процент цемента.

Карнизы, пилястры и пояса, изготовленные по новому способу, имеют красивые светлые тона и обладают большой прочностью. (ТАСС).

Закончились приемные экзамены в вузах

10 сентября закончились приемные экзамены в высших учебных заведениях столицы.

В Московском Государственном университете имени Ломоносова было допущено к экзаменам около 2 тысяч юношей и девушек. Без испытаний зачислено более тысячи студентов, окончивших среднюю школу с золотыми и серебряными медалями, отличников и участников Отечественной войны. Значительное число учащихся желает поступить на юридический, филологический, исторический и биологический факультеты. На каждое вакантное место приходится по 6—7 заявлений.

Около тысячи студентов зачислено в Московский энергетический институт имени Молотова. Среди них — 350 с золотыми и серебряными медалями и отличников, 150 участников Отечественной войны. Заметна большая тяга молодежи на радиотехнический и электрофизический факультеты. Здесь на каждое вакантное место подано не менее 5 заявлений.

1.400 заявлений подано в Московский авиационный институт имени Серго Орджоникидзе. Без вступительных экзаменов принято 356 юношей и девушек. Наибольшей популярностью среди поступающих пользуются факультеты самолетостроения, моторостроения, авиационного оборудования.

Учебные занятия во всех вузах начнутся 17 сентября. (ТАСС).

Ответственный редактор А. А. КОНДАКОВ.

Танжер (СПРАВКА)

С 10 по 31 августа текущего года в Париже происходила конференция экспертов четырех союзных стран — СССР, США, Англии и Франции по вопросу о Танжере. Согласно коммюнике об итогах работы конференции, представители великих держав достигли полного согласия в вопросах, связанных с «восстановлением международного режима в Танжере, нарушенного в 1940 году односторонними действиями Испании». Проект решения передан ими на утверждение своих правительств.

Танжер — город и порт, расположенный на территории Марокко, в юго-западной части африканского берега Гибралтарского пролива.

Географическое положение Танжера на стыке Атлантического океана и Средиземного моря придает ему исключительно важное значение.

Вследствие своего экономического и стратегического значения Танжер с древнейших времен был ареной ожесточенной борьбы между различными странами. С конца XVII века он находится под суверенитетом султана Марокко. В последней четверти XIX века вопрос о Танжере приобрел особую остроту и обсуждался на ряде международных конференций. Так, в июне 1880 года между Россией, Англией, Францией, США и Испанией был заключен трактат по марокканским делам. В апреле 1906 года в Алжесирасе состоялась конференция 13 государств, принявшая генеральный акт о режиме Танжера. Это был первый юридический документ, установивший международный характер статута Танжера и ограничивавший права марокканского султана.

Незадолго до Алжесирасской конференции германский империализм впервые открыто выступил с притязаниями в Африке. В марте 1905 года император Вильгельм II прибыл на военном корабле в Танжер и произнес воинственную речь о правах Германии в этой зоне. Несколько позже, в 1911 году, эти притязания приняли еще более резкую форму. Германское правительство направило в марокканский порт Агадир канонерскую лодку «Пантера» якобы для защиты интересов германских фирм в Африке. Агадирский инцидент, вошедший в историю под названием «Прыжок пантеры», чуть было не привел к европейской войне. В итоге германские империалисты получили в свое владение в обмен на признание французского протектората над Марокко часть Французского Конго в Центральной Африке, но были вынуждены на время отказаться от своих планов захвата Танжера.

Режим, установленный в 1906 году, просуществовал вплоть до первой мировой войны, в ходе которой Франция получила фактически исключительное право в управлении Танжером. Это вызвало опасение Испании и Англии, которые настояли на созыве новой конференции с целью восстановления международного режима в Танжере. Такая конференция состоялась в Париже в декабре 1923 года. Однако в ней участвовали представители только трех государств — Англии, Франции и Испании. Была принята конвенция, согласно которой Танжер с прилегающей к нему территорией об'являлся нейтральной международной зоной, находящейся под суверенитетом марокканского султана. Управление зоной возлагалось на международное законодательное собрание, назначаемое из представителей Франции, Англии, Испании, Италии, Бельгии, Голландии и Португалии. Советский Союз, участвовавший во всех прежних международных соглашениях о Танжере и жизненно заинтересованный в нем, не был тогда приглашен для обсуждения вопроса.

В июне 1940 года гитлеровский холоп Франко захватил Танжер под предлогом «охраны его нейтралитета», а несколько позже, в декабре 1942 года, когда гитлеровская Германия была в зените своих успехов, Испания об'явила о включении Танжера в состав своих владений. Тем самым был полностью ликвидирован интернациональный режим этой важной зоны. Она была поставлена на службу гитлеровской Германии.

После разгрома германского фашизма правительства Англии и Франции решили созвать 3 июля в Париже совещание по вопросу о Танжере совместно с правительством США. Однако Советский Союз не был приглашен на это совещание, что было явно несправедливым. Лишь в результате соответствующих представлений совещание было отложено, и Советский Союз был приглашен участвовать в нем. Советские представители приняли участие в Парижской конференции экспертов по вопросу о Танжере.

Согласно принятым на этой конференции решениям, правительство Франко обязано вывести свои военные и полицейские силы из Танжерской зоны; в зоне должна быть восстановлена международная администрация на основе конвенции 1923 года, причем СССР и США приглашаются участвовать в управлении зоной. Восстанавливается суверенитет марокканского султана над Танжером.

Этот режим будет временным: через полгода представители великих держав должны собраться для выработки нового статута, отражающего изменившиеся условия.

Урегулирование вопроса о Танжере является новым подтверждением единства между великими союзными державами в разрешении проблемы послевоенного мирного устройства. А. ПРИКЛОНСКИЙ.

ПАРК ИМЕНИ СТАЛИНА
ЭСТРАДНЫЙ ТЕАТР
15 и 16 сентября
ТВОРЧЕСКИЙ ВЕЧЕР

Народного артиста РСФСР артиста Ленинградского академического театра драмы им. Пушкина

ВАГРАМА ПАПАЗЯН.

При участии артистки Ленинградского театра драмы ЕЛЕНЫ САВИНОЙ.

В программе: Шекспир — ОТЕЛЛО.
I акт — Перед сенатом.
III акт — Фрагменты.
V акт — Удушение Дездемоны.

В концерте принимают участие Лещинская А. Б. (сопрано), Филиппов Б. В. (тенор), Сергеев Б. А. (скрипка), Бронштейн Ф. С. (рояль). Ведет программу Лит. Н. Г.

Начало в 9 час. веч. Билеты продаются с 1 ч. дня до 10 час. вечера.

ГОСЦИРК

С 15 сентября выступление вновь прибывших артистов. БОЛЬШАЯ РАЗНООБРАЗНАЯ ПРОГРАММА.

В воскресенье, 16 сентября, три представления: в 12 час. 30 мин., в 6 час. и 9 час. вечера.

КИНО

ИМ. МАЯКОВСКОГО — Сестра его дворецкого.
«ОКТЯБРЬ» — Это было в Донбассе.
«МЕТАЛЛИСТ» — Малахов курган.

НОВОСИБИРСКИЙ
ЛЕСОПЕРЕВАЛОЧНЫЙ КОМБИНАТ

просит все учреждения и граждан, имеющих незаконченные расчеты и претензии к комбинату, таковые возобновить до 1 октября с. г.

Все претензии, пред'явленные после указанного срока, удовлетворяться не будут.

ЮНОШИ И ДЕВУШКИ, ЖЕЛАЮЩИЕ ПОЛУЧИТЬ СПЕЦИАЛЬНОСТЬ:



ХОЧУ БЫТЬ МЕТАЛЛИСТОМ!

ТОКАРЯ-УНИВЕРСАЛА, СЛЕСАРЯ-ЛЕКАЛЬЩИКА, СЛЕСАРЯ-ИНСТРУМЕНТАЛЬЩИКА, ФРЕЗЕРОВЩИКА, ПОМОЩНИКА МАШИНИСТА ПАРОВОЗА, ЭЛЕКТРОМОНТЕРА, ПОЕЗДНОГО ВАГОННОГО МАСТЕРА, СЛЕСАРЯ-АВТОМАТЧИКА, СЛЕСАРЯ ПО РЕМОНТУ СТАНКОВ, ГАЗОСВАРЩИКА, ФОРМОВЩИКА, ВАЛЬЦОВЩИКА, ПЛОТНИКА, СТОЛЯРА, КУЗНЕЦА, ТРАКТОРИСТА.
МОГУТ ПОСТУПИТЬ В РЕМЕСЛЕННОЕ ЖЕЛЕЗНОДОРОЖНОЕ УЧИЛИЩА И ШКОЛЫ ФЗО НОВОСИБИРСКОЙ ОБЛАСТИ.



ХОЧУ БЫТЬ СТРОИТЕЛЕМ!

ПРИНИМАЕТСЯ МОЛОДЕЖЬ

В РЕМЕСЛЕННЫЕ, ЖЕЛЕЗНОДОРОЖНЫЕ УЧИЛИЩА:
ЮНОШИ 14—15 ЛЕТ, ДЕВУШКИ 15—16 ЛЕТ
С ОБРАЗОВАНИЕМ НЕ НИЖЕ 4 КЛАССОВ. СРОК ОБУЧЕНИЯ 2 ГОДА.

В ШКОЛЫ ФЗО:
ЮНОШИ 16—17 ЛЕТ, ДЕВУШКИ 16—18 ЛЕТ
НЕЗАВИСИМО ОТ ОБРАЗОВАНИЯ. СРОК ОБУЧЕНИЯ 6 МЕСЯЦЕВ.

Поступающие должны иметь: паспорт или метрическую выпись, справки: об образовании, состоянии здоровья и снятии с питания.

Обучение в училищах и школах бесплатное. Учащиеся обеспечиваются за счет государства: питанием по нормам рабочих, обмундированием, бельем, обувью, а прибывшие из районов и общежитием.

Начало занятий 1 октября 1945 года.

С заявлениями и за справками обращаться: Областное управление трудовых резервов, г. Новосибирск, Вокзальная, 57, тел. 35-855.

Адрес редакции и издательства: Советская, 6. Телефоны: коммутатор редакции — 34-904; отв. редактора — 35-904; зам. отв. редактора — 35-964; отв. секретаря — 35-924; отделов: партийного — 30-785; сельскохозяйственного — 33-189; промышленности — 34-630 и 32-598; культуры и быта—1-34 (через коммутатор); внутренней информации—33-864; иллюстрационного—32-395; писем—31-396 и 35-505. Прием телефонограмм: иногородние — прямой — 8, город — 33-630. Выпускающий—31-103. Типография — 35-984, об'явления — 31-289.

МН11868. Типография изд-ва «Советская Сибирь». Тираж 50.000.

Пролетарии всех стран, соединяйтесь!

СОВЕТСКАЯ СИБИРЬ

Орган Новосибирского обкома и горкома ВКП(б), областного и городского Советов депутатов трудящихся

№ 183 (7887) | 16 СЕНТЯБРЯ 1945 г., воскресенье. | Цена 20 коп.

СЕГОДНЯ В НОМЕРЕ:

1 СТРАНИЦА

ПЕРЕДОВАЯ «ПРАВДЫ».—СОВЕТСКИЙ ДАЛЬНИЙ ВОСТОК ИЗБАВЛЕН ОТ УГРОЗЫ ЯПОНСКОГО НАШЕСТВИЯ.

ПРИЕМ И. В. СТАЛИНЫМ ЧЛЕНА СЕНАТА г. КЛОДА ПЕППЕР И ЧЛЕНОВ КОНГРЕССА СОЕДИНЕННЫХ ШТАТОВ АМЕРИКИ.

УКАЗЫ ПРЕЗИДИУМА ВЕРХОВНОГО СОВЕТА СССР.

ДОСРОЧНО ВЫПОЛНИТЬ ПЛАН ХЛЕБОЗАГОТОВОК.

А. СУДНИЦКИЙ.—КАЖДОЕ ЗЕРНО СОХРАНИТЬ.

Х. ПРОНИНА.—ПЕРВАЯ ЗАПОВЕДЬ КОЛХОЗНОЙ ЖИЗНИ.

В. АНДРЕЕВ.—КАК МЫ ОРГАНИЗОВАЛИ СДАЧУ НАТУРОПЛАТЫ.

ПО НОВОСИБИРСКУ И ОБЛАСТИ.

2 и 3 СТРАНИЦЫ

ВЕЛИКИЙ ПОЛКОВОДЕЦ ЗЕМЛИ РУССКОЙ МИХАИЛ ИЛЛАРИОНОВИЧ ГОЛЕНИЩЕВ-КУТУЗОВ.

4 СТРАНИЦА

СИБИРЯКИ ПОД ЗНАМЕНАМИ КУТУЗОВА.

ОБЗОР ПЕЧАТИ.—НА ПРАВИЛЬНОМ ПУТИ.

ПРИЕМ У БЕВИНА В ЧЕСТЬ МИНИСТРОВ ИНОСТРАННЫХ ДЕЛ.

САМОУБИЙСТВА ЯПОНСКИХ ДЕЯТЕЛЕЙ.

ПЕРЕД ВСЕМИРНОЙ ПРОФСОЮЗНОЙ КОНФЕРЕНЦИЕЙ.

ПЕРЕД ВЫБОРАМИ ВО ФРАНЦИИ.

К ВОЗВРАЩЕНИЮ П. ГРОЗА И Г. ТАТАРЕСКУ В БУХАРЕСТ.

ЗАБАСТОВКИ В ГРЕЦИИ.

СОВЕТСКИЙ ДАЛЬНИЙ ВОСТОК ИЗБАВЛЕН ОТ УГРОЗЫ ЯПОНСКОГО НАШЕСТВИЯ

В своем историческом обращении к народу по поводу безоговорочной капитуляции Японии товарищ Сталин сказал: «Отныне мы можем считать нашу отчизну избавленной от угрозы немецкого нашествия на западе и японского нашествия на востоке». Разбитые наголову и окруженные со всех сторон войсками и флотом Объединенных наций, японские империалисты признали себя побежденными и сложили оружие.

Общеизвестно, что японские агрессоры ставили себе задачу оторвать от Советского Союза весь его Дальний Восток. На протяжении нынешнего века японцы четыре раза пытались осуществить свои захватнические планы. За годы советской власти японцы трижды вероломно нарушали наши границы, трижды заносили свою хищную лапу на нашу родную советскую землю. Эти попытки были ликвидированы советскими войсками с большими потерями для японцев. Но тем не менее японская военщина не унималась. Одержимая маниакальной идеей установления японского господства в Восточной Азии, она систематически и планомерно готовилась к новому нападению. Захватив Маньчжурию, японские империалисты превратили ее в плацдарм для нашествия на Советский Союз. Приграничные районы были забронированы в сталь и бетон и должны были служить трамплином для дальних прыжков в глубину советской территории. На границах Маньчжурии японцы сосредоточили отборную Квантунскую армию, специально вымуштрованную для войны с СССР.

В годы Отечественной войны советского народа с гитлеровскими захватчиками Япония всячески помогала гитлеровской Германии. Японцы препятствовали плаванию советских кораблей в водах Тихого океана.

Верное своему союзническому долгу, стремясь быстрее ликвидировать последний очаг мировой войны и обезопасить границы СССР на востоке, советское правительство объявило Японии войну. Выполняя приказ Верховного Главнокомандования, победоносная Красная Армия нанесла решительный сокрушительный удар одновременно по Квантунской армии. Эти могучие удары потрясающей японскую оборону на всю ее глубину, рассекли силы Квантунской армии и расчленили ее на куски, прервали важнейшие коммуникации, лишили японские войска. В результате Квантунская армия была разгромлена и поставлена перед выбором: либо сдача в плен, либо полное уничтожение.

Потерпев крах в Маньчжурии, повергалась сильнейшему натиску частей Тихоокеанского флота, испытывая сокрушительные удары наших союзников, Япония вынуждена была капитулировать. Опубликованное на днях в «Правде» сообщение Совинформбюро о потерях японцев и трофеях наших войск на Дальнем Востоке наглядно показывают масштабы понесенного врагом поражения. С 9 августа по 9 сентября Красная Армия захватила крупные трофеи и нанесла противнику огромный урон в живой силе и технике. Только убитыми японцы потеряли свыше 80.000 солдат и офицеров. Нашим войскам сдалось в плен более 594.000 японских солдат и офицеров и 148 генералов.

Война с Японией явилась новым свидетельством боевой мощи Красной Армии—армии, закаленной в боях с врагом, прекрасно обученной, прекрасно вооруженной, овладевшей сталинской наукой побеждать. Благодаря Родина высоко оценила заслуги своих доблестных сынов. Президиум Верховного Совета СССР наградил боевыми орденами маршалов, генералов, офицеров и бойцов Красной Армии, отличившихся в боях с японскими агрессорами.

Победа Красной Армии имеет историческое значение. Она ознаменовала собой новый этап в развитии Советского Дальнего Востока. Один из богатейших краев нашей Родины получает благодаря победе Красной Армии возможности для нового, еще большего расцвета. Хабаровский край, Приморский край, Камчатка, Сахалин... Эти районы являются подлинной жемчужиной Советского Союза, землей несказанных богатств. Территория Дальнего Востока занимает около трех миллионов квадратных километров и превышает площадь нескольких крупных европейских государств, вместе взятых. Дальний Восток издавна привлекал к себе лучших людей нашего народа, отважных путешественников, смелых, решительных, предприимчивых, преданных делу своей отчизны. От казака Семена Дежнева, открывшего северо-восточную оконечность Азии, до знаменитого русского геолога Героя Социалистического Труда академика Владимира Обручева тянется цепь настойчивых и плодотворных исследований земли и недр этого края. Русские люди исследовали побережье Берингова и Охотского морей, Камчатку и Сахалин, основали первые селения на Курильских островах, поставили богатства Дальнего Востока на службу человечеству.

Недра Дальнего Востока являются настоящей сокровищницей. Там добываются платина, золото, серебро, медь, цинк, марганец, железо, уголь, нефть, драгоценные камни. В водах и лесах охотники бьют ценного зверя, в реках и морях водятся сотни пород рыб. Флора Дальнего Востока включает сотни наименований, вплоть до винограда.

За время советской власти и особенно в годы сталинских пятилеток край неузнаваемо изменился. В дикой тайге, в пустынных районах возникли новые города—Комсомольск, Биробиджан, Магадан, сотни и тысячи других поселений. На берегах широких рек, на склонах могучих горных хребтов, в приморских областях выросли заводы, заработали рудники, шахты. Девственная земля дала богатые урожаи. По тысячи километров пролегли усовершенствованные дороги. Самые отдаленные уголки были связаны воздушными и морскими трассами. Оберегая мирный труд советских людей, на границах на зоркой вахте стояли прославленные части Красной Армии и Тихоокеанского флота.

Ныне перед Дальним Востоком раскрываются новые блестящие перспективы развития. Красная Армия избавила Советский Союз от угрозы японского нашествия и обеспечила дальневосточникам все условия мирного созидательного труда. Южный Сахалин и Курильские острова дают Советскому Союзу прямой выход в Тихий океан и будут служить базой обороны нашей страны от японской агрессии. Регулярная эксплуатация Северного Морского Пути позволит обеспечивать всем необходимым северные районы края. Богатейшие недра Дальнего Востока ждут новых энтузиастов, смелых борцов за исполненное будущее края, большевистски покоряющих природу на благо социалистической отчизны.

Дальний Восток будет еще богаче и краше!

(Передовая «Правды» за 14 сентября).

Прием И. В. Сталиным члена сената Соединенных Штатов Америки г. Клода Пеппер

14 сентября 1945 года Председатель Совета Народных Комиссаров СССР И. В. Сталин принял члена сената Соединенных Штатов Америки г. Клода Пеппер.

На приеме присутствовали Заместитель Народного Комиссара по Иностранным Делам А. Я. Вышинский и Поверенный в делах США в СССР г. Кеннан.

Прием И. В. Сталиным членов Конгресса Соединенных Штатов Америки

14 сентября 1945 года Председатель Совета Народных Комиссаров СССР И. В. Сталин принял членов Конгресса Соединенных Штатов Америки: тт. Уиллиама М. Колмер, Клиффорда Р. Хоуп, Джей ле Февр, Сид Симпсон, Джесси П. Уолкотт, Чердза Уэлтнерпол, Орвилл Циммермэн, а также г. Марвей Б. Филлом, директора исследовательской группы комитета по экономической политике и планированию в послевоенный период, и г. У. Н. Эллиот, профессора Гарвардского университета, вице-председателя бюро военного производства.

На приеме присутствовали Заместитель Народного Комиссара по Иностранным Делам А. Я. Вышинский и Поверенный в делах США в СССР г. Кеннан.

УКАЗ
Президиума Верховного Совета СССР
О ПРИСВОЕНИИ ЗВАНИЯ ГЕРОЯ СОВЕТСКОГО СОЮЗА АДМИРАЛУ ФЛОТА КУЗНЕЦОВУ НИКОЛАЮ ГЕРАСИМОВИЧУ

За образцовое выполнение заданий Верховного Главнокомандования по руководству боевыми операциями флотов, в том числе Тихоокеанского флота, и достигнутые в результате этих операций успехи присвоить звание Героя Советского Союза с вручением ордена Ленина и медали «Золотая Звезда» адмиралу флота Кузнецову Николаю Герасимовичу.

Председатель Президиума Верховного Совета СССР
М. КАЛИНИН.

Секретарь Президиума Верховного Совета СССР
А. ГОРКИН.

Москва, Кремль.
14 сентября 1945 года.

УКАЗ
Президиума Верховного Совета СССР
О ПРИСВОЕНИИ ЗВАНИЯ ГЕРОЯ СОВЕТСКОГО СОЮЗА АДМИРАЛУ ЮМАШЕВУ ИВАНУ СТЕПАНОВИЧУ

За образцовое выполнение заданий Верховного Главнокомандования по руководству боевыми операциями частей и кораблей Тихоокеанского флота против японских империалистов и достигнутые в результате этих операций успехи присвоить звание Героя Советского Союза с вручением ордена Ленина и медали «Золотая Звезда» адмиралу Юмашеву Ивану Степановичу.

Председатель Президиума Верховного Совета СССР
М. КАЛИНИН.

Секретарь Президиума Верховного Совета СССР
А. ГОРКИН.

Москва, Кремль.
14 сентября 1945 года.

Досрочно выполнить план хлебозаготовок

Каждое зерно сохранить

Нельзя сказать, что в Искитимском районе не борются против потерь и хищений. Борются, но как-то без огня и подлинной тревоги за хлеб. Не принятся этому должного значения, нет острой оценки фактов халатности и разгильдяйства, не фиксируется вокруг них общественное мнение, на пресекаются быстро и беспощадно грязные делишки нарушителей советской законности. Как будто нераздельных людей, допускающих потери, воров и расхитителей в Искитиме нет.

Но факты говорят о другом. 8 августа колхозники из села Морозово, Морозовского сельсовета, Боровик, Крысин и Попов при возке хлеба на заготпункт украли мешок пшеницы. 26 августа в колхозе «Факел революции», Завьяловского сельсовета, произошел случай кражи зерна в поле. В колхозе «Первая пятилетка», Верх-Коенского сельсовета, засыпали хлеб на ночь в амбары с выбитыми стеклами, и целую ночь зерно растаскивали. В зерносовхозе имени Ворошилова нарядно косят хлеб на высоком срезе.

Верное средство сохранения каждого колоса и каждого зерна — бдительная охрана и точный учет. К сожалению, случаев нарушения и этого золотого правила в Искитимском районе также немало.

А прокуратура медлит с разбором таких дел. Например, еще 21 августа было закончено следствие по делу комбайнера Храмцова, который при уборке площади в 30 гектаров допустил свыше 20 центнеров потерь. Но почему-то Храмцов не привлечен к ответственности. Странную позицию в этом вопросе занимает и районный комитет партии. Бюро райкома приняло специальное решение, в котором предложило районному прокурору тов. Крепких произвести следствие и привлечь к уголовной ответственности комбайнера Храмцова, а теперь не требует выполнения своего же собственного постановления.

Секретарь райкома партии тов. Густов считает зазорным, что 7 сентября состоялось решение бюро о производстве массовой приемки убранных площадей. Он справедливо говорит, что это мероприятие не может в борьбе с потерями.

Но успокаивать себя тем, что принято решение о приемке убранных площадей, не следует. Это решение пока не выполнено.

Благодушием всех и с каждой страницы органа Искитимского райкома партии и райисполкома — газеты «Социализм». Ни одного смелого выступления, ни одной критической заметки, разоблачающей потоковея и разгильдяев.

Газета не борется за то, чтобы сохранить каждый колос, каждое зерно нового урожая — урожая Победы.

А. СУДНИЦЫН.

В ОБЛАСТНОЙ ПРОКУРАТУРЕ

Председатель колхоза «Победа», Коськовского района, П. С. Свиридов вместо руководства уборкой и сдачей хлеба государству стал на путь дезорганизации хлебозаготовок. На 10 сентября государству он отгрузил всего лишь 108 центнеров зерна, что составляет 10 процентов годового плана. Он не организовал уборку урожая и на 10 сентября в колхозе из 426 гектаров зерновых было скошено только 260, из которых лишь 180 гектаров заскирдовано, а обмолочено 120.

В колхозе имеют место массовые потери урожая. Вместо того, чтобы бороться с ними, Свиридов стал разбазаривать зерно. В рукавных ям 30 центнеров отходов при проверке обнаружено 60 процентов зерна.

Областной прокуратурой Свиридов арестован и предается суду как дезорганизатор уборки и хлебосдачи.

Первая заповедь колхозной жизни

Недалеко от вагончика трактористов две девушки в больших, плотно прикрытых чугунах варят ужин. С дальнего края поля доносится ровный шум мотора. Там чернеют силуэты бричек.

— Поб тебе, поб, — несется по стерне.

Это колхозные ребята отвозят от комбайна на ток пшеницу.

— Видишь, какие молодцы! — указывает в темноту председатель колхоза Сидор Сергеевич Шаповалов. — Вася Бреженко и Коля Вяткова. Обоим по тринадцати лет и на бричках они не вино, а ведь с поля не уходят.

Сегодня в колхозе имени Сталина комбайнеры докашивают последние гектары семенной пшеницы. Хлеб с общих посевов уже убран. И сегодня же, 14 сентября, колхозники отвезут в счет годового плана хлебосдачи последний центнер зерна.

Опустели поля. Весь посев в 1.150 гектаров, на которых одной только пшеницы 635, убран до последнего колоска. Своим двум комбайнам скошено 500 гектаров, остальное колхозники скосили лобогрейками. В первой бригаде Настя Краснощекая, работавшая на такой машине, скосила 230 гектаров, во второй бригаде столько же убрала А. Вайнал.

Еще до того, как стемнело, бригадир тракторного отряда Гордей Клещевский, не раз садившийся в страшные дни сам за руль трактора, отделил от сцепа один комбайн. Затем в него впрягли три пары быков и повезли машину за четыре километра в молотильную бригаду.

Были легко тащат машину, к которой сзади прицеплена бричка. Весь посев катю сразу скрывается в темноте. Но еще долго слышится в стени:

— Поб тебе, поб!

Стало так темно, что в десяти шагах не разглядишь человека. Комбайн остановился, по трактор не глушили. Его сразу перевезли на пахоту зяби. На машине маленькая лампочка, но трактористы считают, что этого довольно.

Петр Татаренко, агитатор колхоза, уходит на ночь в молотильную бригаду. В темноте он шагает по краю уборки, точно по родному двору. Не одну ночь провел Петр с колхозниками на полосе.

Здесь привыкли к работе в ночную пору. Ночами скирдуют Катя Курилка, Катя Клементьева, Вадя Лесакова, Зина Лотина. Вначале они скирдовали по 8—10 бричек хлеба, а сегодня, в последний день уборки, сложили и скирды вдвое больше. Это было после разговора с Петром Татаренко. Высокий, в пиджаке, накинутой на плечи, фронтовик для каждого находит нужное слово. Со стариками он — внимание виды человек, с молодыми — веселый парнем. Он сумел доказать девчатам, что можно скирдовать по 15 бричек.

Председатель завет Петра Павлов Корчагиным.

— Одна у парня рука, а он то клейтон покрутит, то на молотьбе поможет... — До людей бывко доходит,—рассказывает т. Шаповалов. — Обо мне у меня — и Татаренко и Клещевский — золотые ребята, оба фронтовики, Клещевский — в бригаду, а начальник комбайнового агрегата. Он и за рулем трактора весной и летом, и хлеб убирает...

Вот и комбайн готов, но не приехали еще фонарь. Начинает накрапывать дождь. Стараясь что-то разгадать в небе, Татаренко, посоветовавшись с бригадиром полеводческой бригады, решил дать отдохнуть ребятам.

— Идите-на вы все спать, а дождь пройдет — разбужу, — говорит он девчушкам и парнятам.

— Ну, что мы, старики что ли! — смеются те в ответ.

Никто не ушел спать. Как только небо немножко просветлело, сейчас же начались молотьба. Утром 15 сентября в колхозную контору пришли две радостные вести — убран последний гектар урожая Победы и сдан государству последний в счет плана центнер хлеба. Обязательства, что колхозники дали, встречая в соревнование, обратного выполнены.

2.400 центнеров сверх колхоз имени Сталина в государственный амбар. Как всегда за эти годы дать с честью выполнила свою первую заповедь.

Х. ПРОНИНА.

Карасук. (По телефону).
15 сентября.

КАК МЫ ОРГАНИЗОВАЛИ СДАЧУ НАТУРОПЛАТЫ

Перед началом весенних полевых работ коллектив Зенкинской МТС обязался помочь колхозам вырастить высокий урожай. Сейчас, когда летние сельскохозяйственные работы на исходе, можно определить насколько мы справились с этой задачей.

Годовой план тракторных работ Зенкинская МТС выполнила на 119 проц. На весеннем севе мы честно выполняли свои договорные обязательства перед колхозами не только по количеству, но и по качеству работы. В результате колхоз «Жана талап» на отдельных участках снимает по 24 центнеров зерна с гектара. До 15—18 центнеров собирает колхоз «Новая жизнь».

Характерно, что на полосах, где весь комплекс посевных работ — вспашка, культивация, боронование и сев был проведен тракторами, урожай значительно выше, чем на участках, где колхозники работали на лошадях. В колхозе имени Дзержинского на полях, обработанных тракторами, урожай собрав по 12—15 центнеров с гектара, а на других участках — по 6—8 гектаров.

Радуются колхозники хорошему урожаю. Радуемся и мы. Но высокий урожай может погибнуть, если во-время его не уберешь. Поэтому сейчас коллектив МТС прилагает все усилия для быстрейшей уборки хлеба без потерь.

На колхозных полях работают четыре «Сталинца» и одинадцать «Коммунаров». На 10 сентября нам убрано 2.136 гектаров. План комбайновой уборки выполнен на 66,8 процента, а лучшие комбайнеры добились и более высокой выработки. Комбайнер Василий Шишкин убрал «Сталинцем» 536 гектаров, сегодняшний 241 километрами горючего, комбайнер Ощельган — 336 гектаров.

В этом году для лучшего технического ухода за машинами мы обязали бригадира тракторной бригады обслуживать комбайновые агрегаты. Это помогло. У тов. Сабышева, который работает первый год, часто ломался комбайн. Он не выполнил сменных заданий. Когда в комбайновом агрегате появился бригадир тракторной бригады т. Рыбников, дела пошли лучше. Он помог комбайнеру наладить хороший технический уход за машиной. В результате, за последние восемь дней Серышев убрал 67 гектаров.

Серьезно помогает комбайнерам передвижная мастерская. Механик по комбайнам Иван Гребенщиков, который работает начальником этой мастерской, почти через день бывает в каждом агрегате. О той большой помощи, которую оказывает эта мастерская, говорят такие факты. У комбайнера Палкина сломалась звездочка второго битера. На исправление ушел бы целый день, пришлось бы ехать в мастерскую МТС. Иван Гребенщиков, находившийся в соседнем колхозе, был вызван по телефону к Палкину и устранил поломку в течение двух часов. У комбайнера Гинатуллина разбросались поршневые кольца. Если бы не передвижная мастерская, ему пришлось бы стоять двое суток, так как он работал в 30 километрах от станции. Но приехала мастерская, и через три часа комбайн был пущен в ход.

Хорошая работа комбайнового парка оказала большое влияние на весь ход уборки и хлебосдачи. Колхозы, обслуживаемые нашей МТС, идут первыми в соревновании. Они охотно принимают наши машины. Они охотно принимают наши машины. Они охотно принимают наши машины

Великий полководец Земли Русской

(К 200-летней годовщине со дня рождения)

I

Великий русский полководец Михаил Илларионович Голенищев-Кутузов родился 5 (16) сентября 1745 года в Петербурге. Отец его Илларион Матвеевич начал службу еще при Петре I, тридцать лет прослужил в Инженерном корпусе и, выйдя в отставку в чине генерал-поручика, продолжал работать в гражданском ведомстве. По его проектам строили в Петербурге каналы, возводили крупнейшие сооружения. Свою любовь к труду и наукам старый инженер-генерал прививал сыну. В 1757 году Кутузов был определен в Инженерно-Артиллерийскую школу.

Будущий полководец отлично учился. Он внимательно изучал военную историю, тактику и превосходно знал артиллерию и инженерное дело. Любил историю и литературу, изучал языки — французский, немецкий, латынь, а впоследствии еще шведский, английский, турецкий и польский.

1 (12) января 1761 года Кутузов, произведенный в прапорщики, начал службу в строю. Он пришел в русскую армию в период ее крупных военных успехов. Всем были памятны великие победы Петра I в Северной войне, прочно утвердившие положение России на берегах Балтийского моря. В семилетней войне русские войска в своих знаменитых походах разбили армию Фридриха II, считавшуюся лучшей в Европе, и заняли Берлин. Эти успехи выдвинули Россию на положение великой европейской державы. В победоносных войнах выросло и окрепло русское военное искусство, блестящими представителями которого были Петр I, Румянцев и Суворов. Воспитываясь на бессмертных образцах деятельности этих полководцев, Кутузов познал русское военное искусство на новую высшую ступень в более сложных условиях исторического развития России.

Строевую службу Кутузов начал командиром роты в Астраханском полку, которым командовал Суворов. Суворов явился тем учителем, от которого Кутузов воспринял основные качества военачальника. Кутузов глубоко усвоил содержание суворовской «науки побеждать». От Суворова он унаследовал твердое убеждение, что главная сила русской армии в ее солдате, что, проявляя заботу о солдате, завоевал его доверие и любовь, можно требовать от войск высшего напряжения на войне и побеждать в боях.

Кутузову предоставлялась возможность прирожденной службы. По будущего полководца влекло к боевой работе, и когда в 1764 году в Польше открылась военные действия, он добился назначения в действующую армию. И с тех пор начались долгие годы боевой службы Кутузова. Этот громадный боевой опыт и опыт службы в войсках развили его могучее военное дарование. Тяжелым трудом русского строевого офицера, беспримерной личной храбростью, дисциплинированностью и талантом достигал Кутузов успехов, которыми отмечен его жизненный путь.

Кутузов последовательно проходит все ступени военной службы и получает один за другим чины: прапорщика (1761 г.), капитана (1762 г.), майора (1770 г.), подполковника (1771 г.), полковника (1777 г.), бригадира (1782 г.), генерал-майора (1784 г.), генерал-поручика (1791 г.), генерал-лейтенанта (1796 г.), генерала от инфантерии (1798 г.).

Кутузов принимал участие во всех войнах этого периода. В служебном формуляре отмечено, что Кутузов участвовал в походах 1764, 1765 и 1769 гг. В 1770 году сражался в Молдавии против турок при Рябой Могиле. В том же году принимал участие в сражении на Пруте, во баталии при реке Ларге», «на баталии при реке Кагуле». В 1771 году — «при Полештах в сражении при разбитии сорок тысяч неприятелей». В качестве офицера с исключительной храбростью сражался Кутузов у Кинбурна, в Крыму, штурмовал со знаменем в руках деревню Шумы близ Алушты, участвовал в осаде Очакова и при взятии крепости Аккерман и Бендеры. Кутузовым был сформирован Бугский егерский корпус, которым он нес охрану границ, где «всегда храбро с малыми силами отражал неприятеля». Егери были и то время самой передовой и особо обученной частью русской пехоты. Создал егерей готовили к бою в рассыпном строю, к бою в ночную, что требовало от солдата инициативы и самостоятельности. Кутузов блестяще подготовил свой корпус. Одновременно он разработал тактику егерей, изложив ее в виде особой инструкции.

Донесения, рапорты, приказы Кутузова той поры рисуют нам суровые трудовые будни генерала, честно и бдительно охраняющего границу России. Он строит укрепления, составляет карты пограничных районов. Он овладевает опытом службы в поле, столь необходимым офицеру и генералу. Устанавливая суровый распорядок в лагере, Кутузов в то же время постоянно заботится о солдате, о его здоровье и питании.

Во многих боях Кутузов не раз смотрел в лицо смерти, дважды получил смертельно-опасные пулевые ранения в голову. Кутузов после ранения потерял глаз, но по излечении снова вернулся в строй.

Осенью 1790 года Кутузов командовал отдельным корпусом, стоявшим против сильнейшей крепости Измаил, где, как написали в формуляре, «имел многократно дело с неприятельскою конницею. Разбил оную легкими войсками, в команде его находившимися, в шести верстах от города, с немалою потерею со стороны неприятеля».

Затем, в качестве начальника одной из колонн на ответственнейшем участке Кутузов принял участие в знаменитом суворовском штурме Измаила 11 (22) декабря 1790 года. Колонна Кутузова штурмовала Килийские ворота. Сильный фронтальный и ружейный огонь турок остановил колонну. Тогда личным примером Кутузов увлек свои войска на штурм и ворвался в ров. Дважды он поднимался на вал и дважды его отбрасывали назад. Шел большие потери. Кутузов просил у Суворова подкрепить, но получил ответ, что и Суворову уже послано донесение о взятии Измаила, а самого Кутузова он назначает комендантом Измаила. Кутузов, собрав гренадер и егерей, повел их в третий раз на бастион. Его войска штыками проложили себе дорогу к центру крепости. Там они соединились с другими колоннами Суворова и в жестоком бою истребили турецкий гарнизон. Это был тяжелый бой. После штурма Кутузов писал жене: «Век не увижу такого дела. Волосы дыбом становятся... Страшный город в наших руках... Надобно в порядок привесть город, в котором одних турецких тел больше пятнадцати тысяч. Победа была полная, хотя сие было крепче крепости, обороны отчаянней, чем Измаил. Только раз в жизни можно дускаться на такой штурм». — говорил Суворов.

Впоследствии Кутузов спросил Суворова, что означало назначение его комендантом Измаила в момент штурма. «Ничего, — ответил тот. — Кутузов знает Суворова, а Суворов Кутузова. Если бы не взяли Измаила, Суворов умер бы под его стенами и Кутузов тоже».



Его не позабыла Родина!
Он перед нами, как живой,
Встает в сиянье дивном ордена
И в блеске славы боевой.

Сподвижник доблестный Суворова,
Он — наша гордость, наша честь...
Народ бессмертен, у которого
Такие, как Кутузов, есть!

Казимир ЛИСОВСКИЙ.

В победе под Измаилом Кутузову принадлежала ответственнейшая роль. «Он шел на моем левом фланге, но был моей правой рукой», — говорил Суворов. Великий полководец питал исключительное доверие к Кутузову. Суворов говорил: «Оному приказы, другому намеки, а Кутузову и говорить нет нужды. Он сам все понимает». В рапорте Потемкину о взятии Измаила Суворов писал: «Генерал-майор и кавалер Голенищев-Кутузов оказал новые опыты искусства и храбрости своей, проходя под сильным огнем неприятеля все трудности, взлез на вал, овладел бастионом и, когда превосходный неприятель принудил его остановиться, служа примером мужества, удержал сие место, превозмог сильного неприятеля, утвердился в крепости и продолжал потом поражать врагов». За Измаил Кутузов был награжден орденом Георгия 3-го класса и произведен в генерал-поручики. Он остался комендантом Измаила и начальником войск, расположенных между Днестром и Прутом.

После измаильского штурма Кутузов выступает уже в качестве известного военачальника. На которого возлагаются все более ответственные поручения. 4 (15) июня 1791 г., лично командуя отрядом войск, Кутузов разбил при Бабадаге турецкие войска, численностью в 23 тысячи человек. В решительном сражении у Мачина 28 июня (9 июля) 1791 г. главнокомандующий русской армией князь Репнин возложил на корпус Кутузова самую трудную задачу — обходящий маневр против турок. И здесь Кутузов проявил свои выдающиеся военные таланты. Он не придерживался малоподвижных линейных построений, а искусно маневрировал, применяя разнообразные боевые порядки. Построив войска в пять каре с кавалерией на левом фланге, он смело и решительно атаковал высоты на правом фланге турок. Затем он проявил свое замечательное упорство и искусство в отражении вражеских атак. Перестроив к левому флангу в одну линию все пять каре, Кутузов уверенно отразил огнем страшный натиск огромных масс турецкой конницы и затем отбил все атаки турецкой пехоты. В конце сражения он снова решительно атаковал своей конницей неприятеля, сконцентрировавшегося за укрепленным лагерем. Турки были разбиты и бежали. «Распоряжения и сообразительность генерала Кутузова» превосходит всякую мою похвалу», доносил Репнин императрице Екатерине. Кутузов был награжден орденом Георгия 2-го класса.

Триадцатилетний период службы Кутузова в войсках, заполненный почти непрерывными боями и походами, выявил его замечательные черты талантливого военачальника. Кутузов раскрыл себя как искусный тактик, сочетающий смелость и решительность с осмотрительностью, тщательным изучением боевой обстановки. Это его качества, превосходное знание войск и всех деталей военного дела, боевая закалка сыграли крупнейшую роль в развитии зрелого и умудренного опытом полководца, каким Кутузов предстал себя и последующих войнах.

В начале 1793 года, по окончании войны с турками, Кутузов был вызван в Петербург. С этого времени начинается продолжительный период его дипломатической и военно-административной службы.

Благодаря своему уму и талантливости, образованию и широте воззрений, умению располагать к себе и обходиться с самыми различными людьми — Кутузов достиг выдающихся успехов на дипломатическом поприще. Кутузов является на только замечательным полководцем, но и крупнейшим русским дипломатом.

В 1793 году Кутузов был назначен чрезвычайным и полномочным послом в Константинополе. Эта миссия считалась труднейшей, ибо в Турции переплетались сложные противоречивые интересы ряда европейских государств. Кутузову предстояло закрепить искусством дипломата то, что было завоевано на полях сражений.

Он превосходно справился с трудным поручением. Пышностью и великолепием посольства он произвел впечатление на турок, а его обходительность и любезность приобрели ему расположение султана, визиря и турецких сановников. Кутузов искусно добился разрешения в пользу России важнейших вопросов, вытекавших из Ясского мирного договора, в частности он добился права для русских судов плавать в Архипелаге и заходить в турецкие порты. Он избился ограничения враждебных России влияний на внешнюю политику Турции, усиления одновременно влияние и авторитет русской державы.

Кутузов тщательно изучил состояние Турции. Глубокое знание этой страны позволило ему в нужный момент ясно осветить обстановку и твердо высказать свою точку зрения при решении важнейших политических вопросов, вопросов о войне и мире. Кутузов 5 (16 января) 1794 г. пишет Суворову: «Господин генеральный консул Северин доносит мне, что он уведомил ваше сиятельство, будто бы Порта намерена через три месяца объявить России войну. Я должность—служений своего поставлению предупредить вас, милостивого государя, что по примечаниям моим, не полагая я разрыв с нами столь близок... Везде развалившиеся ее крепости не приведены в совершенно оборонительное состояние, флот ее еще не силен, предпринятые перемены в денежной части не достигли надлежащей зрелости, а пуще всего внутренность расстроена, везде почти недостающие, во многих местах мятежи, часть Аравии, большая Румелии и окрестности Трабизонда довольно заняли непокорностью своею Порту. Все сии причины должны воздержать ее, судя по здравому рассуду, от всякой токмо для нее пагубной крайности».

Этот вывод Кутузова, основанный на трезвой оценке сил и возможностей Турции полностью оправдался. Турция не решилась объявить войну России.

В 1794 году Кутузов закончил свою миссию в Константинополе и выехал в Петербург. Но он не раз возвращался к дипломатической деятельности. В момент обострившихся отношений между Россией и Швецией ему поручали встретить и сопровождать шведского короля. В Кутузов прекрасно выполнил возложенную на него задачу, содействуя улучшению шведско-русских отношений. Чтобы добиться привлечения Пруссии на сторону России в борьбе против Франции, Кутузов в 1798 году был послан в Берлин. Он успешно выполнил и эту задачу. По отзывам современников, сей столь действовал неутомимо, столь делал свои представления настоятельно и выдержал важность своего знания столь сильно и удачно, что менее нежели в течение одного года, приведены были политически тогдашнего времени дела к желаемому концу наилучшим образом».

В течение всей деятельности Кутузова его талант дипломата помогал таланту полководца. Это особенно сказалось впоследствии, в 1805, 1811, 1812 и 1813 годах, когда Кутузов руководил крупнейшими военными операциями, когда военные действия приобретали такой размах, что они неизбежно, по природе своей связывались с действиями дипломатическими.

Кутузов занимал ряд крупных военно-административных должностей. Он был казанским и киевским генерал-губернатором, главнокомандующим сухопутными войсками, флотилией и крепостями Финляндии, генерал-губернатором в Литве, петербургским военным губернатором. В течение нескольких лет он был главным директором сухопутного Шляхетского корпуса, основного учебного заведения, подготовлявшего офицеров для русской армии. Он значительно усовершенствовал подготовку молодых офицеров, внел преподавание тактики, нередко сам в присутствии офицеров преподавал кадетам тактику, военную историю и другие науки и даже словесность. Кутузов явился мастером в деле воспитания и образования будущих офицеров.

Кутузов никогда не достиг бы таких успехов, если бы он не был образованнейшим человеком своего времени. Получив в юности широкое образование, он непрерывно его совершенствовал и углублял.

II

В первые годы XIX столетия в Европе происходили крупные исторические события. В 1800 году Наполеон разбил Австрию и вынудил ее к миру. В 1802 году был заключен Амьенский мир между Англией и Францией; вторая коалиция держав против Франции распалась. Но это была временная передышка. Наполеон стремился к владычеству над Европой. Это являлось непосредственной угрозой и для России. В 1804 году создалась третья коалиция против Франции. Россия заключила союзный договор с Австрией. Коалицию поддержала Англия. Пруссия сохраняла нейтралитет. В 1805 году началась война вновь образовавшейся коалиции против Франции.

Кутузов был назначен главнокомандующим русской армией, которая в августе 1805 г. двинулась в Австрию. Кутузову предстояло встретиться с Наполеоном, стоявшим во главе огромной по тому времени армии. Перед русской армией и перед Кутузовым, как полководцем, встали новые задачи, гораздо более сложные, чем в эпоху войн Румянцева и Суворова.

Для правильной оценки деятельности Кутузова как полководца следует подчеркнуть, что ему приходилось действовать в трудных, неблагоприятных условиях. Во-первых, Кутузов в противоположность Наполеону не имел достаточных прав для принятия самостоятельных решений. Ему приходилось отстаивать свои взгляды против Александра I, постоянно вмешивавшегося в область руководства операциями. В войне 1805 года он был подчинен австрийскому штабу, отличавшемуся своей преслоутой бездарностью. Во-вторых, Наполеон был более подготовлен к войне, чем его противники. Это давало ему возможность сразу же захватить инициативу в свои руки.

План кампании 1805 г. был разработан австрийцами. Силы союзников оказались разбросанными по нескольким театрам военных действий.

Наполеон, следуя обычной своей стратегии — бить противника по частям, стремительным маршем двинул свою 220-тысячную армию в Баварию, окружил австрийскую армию Мака и вынудил ее к капитуляции 7 (19) октября 1805 г. В этот момент русская армия под командованием Кутузова еще сосредоточивалась в Браунау (на р. Инн). Капитуляция австрийцев создавала гибельную обстановку для русской армии. Наполеон не терял ни одного дня: он твердо был уверен в том, что русская армия будет застигнута врасплох и разбита. 17 (29) октября французы уже были в Браунау. На русской армии там не было: Кутузов раскрыл замысел своего противника и не дал себя окружить ни тогда, ни впоследствии. Начался его знаменитый отступательный марш—маневр. Русская армия отходила с обозами, и подвижные французские корпуса могли легко ее опередить. В тяжелой, почти безнадежной обстановке против вчетверо превосходящих сил врага Кутузов показал выдающиеся качества полководца. Он мастерскими движениями уводил русскую армию от окружения и гибели. Это было единственно правильное решение, но австрийский император требовал от Кутузова оборонять Вену, обеспечить предмостные укрепления на Дунае у Кремса. Он прислал к нему своего генерала Шмита с приказом не допускать отхода русской армии. Александр I подтвердил приказ оборонять Вену. Кутузов доказывал императорам, что это невозможно и гибельно, что этого и добивается Наполеон, чтобы разбить русскую армию. Кутузов знал, что Наполеон уже перебросил корпус Мортье на левый берег Дуная с задачей отрезать Кутузова, а по правому берегу русскую армию преследовал Мюрат. Русский полководец продолжал последовательно свой маневр. 24 октября (5 ноября) Мюрат был отброшен к бою у Амштеттена, и Кутузов успел отойти к Кремсу. Прикрывшись арьергардами у С.-Пельтена, русская армия переправилась через Дунай и сожгла мост. Мортье не успевший отрезать Кутузова, был разбит у Дюренштейна 30 октября (11 ноября) и отброшен за Дунай. Впереди за всю его полководческую карьеру Наполеону открывался путь на Вену. Перед ним лежали все богатства, награбленные в Европе. Прикрывшись арьергардами у С.-Пельтена, русская армия переправилась через Дунай и сожгла мост. Мортье,

Михаил Илларионович Голенищев-Кутузов

сражения была хотя малая неудача, тогда бы должно было переносить все неудобства и для чести оружия не оставлять Рущук... Итак, несмотря на частный вред, который оставление Рущука сделать может только лично мне, а предпочитая всего малому сему уважению пользу государя моего... выведя жителей, артиллерию, снаряды, — словом, все, и подорвав некоторые места цитадели, 27 числа перешел и на левый берег Дуная».

А рвавшимся в бой офицерам Кутузов об'яснил:

«Если пойдем за турками, то, вероятно, достигнем Шумлы, но потом что станем делать? Надобно будет возвратиться, как в прошлом году, и визирь об'явил бы себя победителем. Гораздо лучше ободрить моего друга Ахметбея, и он опять придет к нам».

Великий визирь вначале не поверил донесениям о том, что Кутузов ушел за Дунай и опасается наступления турецкой армии. Ободренный кажущимся бездействием русских войск, подталкиваемый Наполеоном и султаном, верховный визирь усилил свою армию до 70 тысяч человек и двинулся через Дунай на позиции русской армии. Около 50 тысяч он переправил на северный берег, а на южном оставил свой лагерь — 20 тысяч солдат, знамена, продовольствие, вооружение. Кутузов внимательно следил за каждым движением турецкой армии. Военная хитрость удалась. Главные силы турок вышли на северный берег Дуная. Теперь обстановка резко изменилась, дорог каждый час, и Кутузов решительно переходит от обороны к наступлению. Семитысячный отряд генерала Маркова совершает широкий маневр вдалеке от района действий и переправляется на южный берег Дуная. Он выходит в тыл турецкому лагерю и стремительной атакой захватывает лагерь, знамена, пушки, боеприпасы. Мало того: по приказу Кутузова Марков ставит турецкие пушки на южном берегу Дуная и открывает огонь в тыл войскам визиря, находящимся на северном берегу. Кутузов атакует турок, прижимает войска великого визиря к Дунаю. Завершается полное окружение турецкой армии. В этой операции проявилась еще одна черта полководческого искусства Кутузова — решительный переход от обороны к наступлению, с использованием маневра вне поля сражения, и удар по коммуникации врага.

Далее, используя свой опыт дипломата, Кутузов умело довел дело до подписания турками выгодного для России Бухарестского мира, которым Турция была снята со счетов как противник России в критический момент начала войны с Наполеоном.

По Бухарестскому миру Бессарабия была освобождена от турецкого ига и присоединена к России, а в Сербии и Болгарии турецкому игу был нанесен серьезный удар. Это была крупная военная и дипломатическая победа, значительно улучшившая политическую и стратегическую обстановку к началу Отечественной войны 1812 г. Несмотря на это, царь Александр I отстранил Кутузова от руководства Армией, и она была лишена своего прославленного полководца в грозный час, когда на берегах Немана сосредоточивалась огромная французская армия.

IV

Накануне 1812 года Наполеон уже был властителем Европы. Раздавленная Пруссия лежала у его ног. Австрия была с ним в союзе. Наполеон строил планы завоевания мирового господства. «Через пять лет я буду господином мира; остается одна Россия, но я раздавлю ее»,—говорил Наполеон в 1811 году. Россия наряду с Англией явилась главным препятствием на пути к созданию мировой империи Наполеона.

С 1810 года Наполеон начал в обширных масштабах подготовку к войне с Россией, создав огромную, так называемую великую армию, насчитывавшую 600 тыс. человек.

В ночь на 12 (24) июня 1812 года без объявления войны Наполеон вторгся в пределы России. Две русские армии под командованием Барклая-де-Толли и Багратиона отходили в глубь страны, соединившись 22 июля (3 августа) в Смоленске. Отступление продолжалось, что вызывало недовольство в армии и в стране. Со всех сторон требовали назначения единого и полномочного главнокомандующего, и все взоры обращались к увенчанному славой, известному всему народу полководцу — Кутузову. Царь вынужден был уступить общественному мнению и 8 (20) августа назначил Кутузова главнокомандующим. Страна с восторгом приняла это известие. 17 (29) августа он прибыл в Царево-Займище и, обходя войска, сказал: «Ну как можно отступать с такими молодцами». Эти слова облетели всю армию. Всюду говорили: «Приехал Кутузов бить французов». Первой своей задачей Кутузов поставил поднять дух отступавшей армии и успешно достиг этого.

Прославленный русский полководец стоял перед исключительно трудными задачами. Он принимал армию в состоянии отступления. Близился кризис войны, решавший судьбу русского государства. Дело шло о жизни и смерти России, о ее самостоятельном существовании. Перед Кутузовым была огромная армия Наполеона. Французский император шел к Москве. В те дни Наполеон понимал, что решается судьба всех его планов, что ему для их успеха нужно выиграть генеральное сражение, необходим полный разгром русской армии. Кутузов видел, что соотношение сил далеко еще не в пользу русской армии, что главная задача его заключается в дальнейшем усилении войск. И пока у французов больше шансов выиграть генеральное сражение, надо от него уклоняться. Но он понимал также, что в определенный момент потребуется вступить в генеральное сражение. Этот момент наступил у Бородина.

Русская армия насчитывала 120 тысяч солдат, в том числе 10 тысяч ополченцев, 7 тысяч казаков. Русская артиллерия насчитывала 640 орудий. У французов было 135 тысяч человек при 587 орудиях. Кутузов доносил 21 августа (2) сентября) Александру I:

«Позиция, в которой я остановился, при селе Бородине, в 12-ти верстах впереди Можайска, одна из наилучших, какую только на плоских местах найти можно. Слабое место сей позиции, которое находится с левого фланга, постараюсь я исправить посредством искусства. Желательно, чтобы неприятель атаковал нас в сей позиции; в таком случае имею я большую надежду к победе; но ежели он, найдя мою позицию крепкою, маневрировать будет по дорогам, ведущим к Москве, тогда должен буду идти и стать позади Можайска, где все сии дороги сходятся».

Кутузов, понимая стратегию и тактику Наполеона, предвидел его возможные маневры. Располагая свои главные силы у широкой новой Смоленской дороги и за центром, Кутузов сохранял за собой возможность перехода в контратаки крупными силами. В то же время при попытке Наполеона к обходу или при неудачном исходе сражения русская армия могла ответить контрманевром, стать позади Можайска и опять закрыть путь к Москве. О том, насколько прав был Кутузов, видно из того, что Наполеон не рискнул обходить левый фланг русской армии.

Так, в решающем Бородинском сражении, которое было для русской армии оборонительным, в котором инициатива должна была принадлежать наступавшему Наполеону, Кутузов искусно лишил его этого преимущества и вынудил к кровопролитному фронтальному наступлению.

В распоряжениях войскам Кутузов особо подчеркнул значение резервов, указав, что «резервы должны быть сберегаемы сколь можно долее, ибо тот генерал, который сохранит еще резерв, не побежден...»

Свои резервы Кутузов умело расположил, обеспечив полную свободу их использования в бою.

Таким образом, Кутузов правильным замыслом сражения, искусным построением боевого порядка, наличием резервов обеспечил себе максимальную свободу действий и возможность управлять ходом сражения. Кутузов шел на это оборонительное сражение, уверенный в своих силах, уверенный в непоколебимой стойкости русских войск.

После боя у Шевардина 24 августа (5 сентября) две армии стояли друг против друга. Кутузов об'езжал войска и говорил с солдатами. Присутствие любимого вождя вдохновляло армию. С 6 часов утра 26 августа (7 сентября) французы, как и предполагал Кутузов, повели атаки на Багратионовы флеши и на батарею Раевского. Семь раз бросались французские корпуса в атаку и откатывались под контрударами Багратиона. Во время восьмой атаки смертельно раненый Багратион пал. Его дивизии стали отходить. Наступил кризис сражения. Наполеон уловил тот решающий момент, когда вводом в бой резервов можно решить успех. Он отдал приказ: «Гвардию в огонь!», и главный резерв французской армии — императорская гвардия тронулась в наступление. Это грозило русским войскам поражением. Кутузов, узнав об этой опасности, грозившей его левому флангу, предпринимает искусный маневр, бросив в тыл левого фланга Наполеона казачий корпус Платова и кавалерийский корпус Уварова. Они посеяли панику среди французов. В страхе за свой левый фланг Наполеон остановил гвардию и потерял время, а Кутузов перевел свой резерв к левому флангу и упрочил его положение. Через несколько часов Наполеону удалось ценой новых огромных жертв захватить центральную батарею Раевского, которую обороняли войска генерала Барклая-де-Толли. Но русская армия осталась непоколебимой до последнего часа Бородинского сражения. Французские маршалы настаивали на необходимости бросить в бой последний резерв — старую гвардию. Но Наполеон понял, что русских не сломить, что, вводя в бой свой последний резерв, он может потерять свою гвардию и не добиться победы в войне.

Воля и искусство Кутузова победили волю Наполеона. К ночи Наполеон отвел свои войска с Бородинского поля, на котором он оставил более 58 тысяч убитых и раненых солдат и 47 генералов, не добившись победы в генеральном сражении, в котором он стремился решить судьбу войны. Кутузов одержал крупнейшую победу. Великая заслуга Кутузова заключается в том, что, опираясь на стойкость русских солдат и искусство подчиненных командиров, он так организовал и руководил сражением, что не позволил Наполеону не только осуществить какой-либо маневр, но и прямым массированным ударом пехоты и конницы с мощной артиллерией одержать хотя бы частный успех.

Наполеон впервые проиграл генеральное сражение и сам должен был признать это: «Из пятидесяти сражений, мною данных, в битве под Москвой выказано наиболее доблести и одержан наименьший успех». «Русские стяжали право быть непобедимыми». Русская армия готовилась продолжать сражение у Бородина, но, когда Кутузов узнал, что его армия потеряла 44 тысячи убитых и раненых солдат и 23 генерала, он приказал отходить к Москве. Это было наиболее целесообразное решение, так как оно давало Кутузову возможность восполнить потери и продолжать войну в более выгодных условиях, чем это было для Наполеона.

На военном совете в Филях 1 (13) сентября Кутузов поставил вопрос — сразиться ли с Наполеоном под стенами Москвы или оставить ее неприятелю? Мнения разделились. Кутузов приказал отступать, обратившись к присутствующим со словами: «Доколе будет существовать армия и находиться в состоянии противиться неприятелю, до тех пор сохраним надежду благополучно довершить войну, но когда уничтожится армия, погибнут Москва и Россия. Приказываю отступать».

Кутузов отчетливо понимал, что Наполеон стремится разгромить русскую армию и добиться скорой победы. В Бородинском сражении Кутузов не дал ему этой возможности, сорвал его план. И под Москвой он решил этой возможности Наполеону не давать.

Понимая глубоко противника, Кутузов был убежден, что Наполеон, войдя в Москву, задержится в ней, будет ждать мира. В течение этого времени Кутузов рассчитывал лишить его подвоза продовольствия и подхода резервов. «Самой сдачей Москвы приготовляю я гибель неприятелю», — писал Кутузов.

Оставляя Москву, Кутузов замышлял действия, которые решительным образом меняли обстановку в пользу русской армии. Сначала он повел свои войска по Рязанской дороге, а затем неожиданно свернул с Рязанской дороги на Красную Пахру и Тарутино, где и остановился.

Тарутинский маневр Кутузова по праву считается таким достижением военного искусства, которое одно могло бы дать ему славу гениального полководца. Этим маневром он резко изменил всю стратегическую обстановку в свою пользу; во-первых, он вывел армию из-под ударов врага и обеспечил ей спокойные условия для отдыха и подготовки к новым боям; во-вторых, Кутузов прикрыл не только Калугу, где были сосредоточены огромные необходимые для армии запасы, но и Тулу с ее оружейным заводом; и в-третьих, он сохранил в своих руках сообщения с южными областями России, которые питали армию людским пополнением, конским составом и всеми видами снабжения. Кроме многих выгод оборонительного характера, Кутузов приобрел возможность активно действовать на сообщения врага между Москвой и Смоленском и этим самым лишил противника свободы маневра. В конечном счете он подготовил выгодные условия для блокады наполеоновской армии в Москве.



«Военный совет в Филях». С картины художника А. Кившенко. (1882 г.). Фотохроника ТАСС.

Кутузов занял столь выгодное положение, что все возможные варианты дальнейших действий Наполеона встречали противодействие русских войск в условиях, более благоприятных для них, чем для французов. Насколько фланговый маневр Кутузова оказался неожиданным и губительным для врага, можно заключить из слов Наполеона, которые впоследствии им были сказаны одному русскому генералу: «Ваша хитрая лиса — Кутузов меня сильно подвел своим фланговым маршем».

Маленькая деревушка Леташевка, близ Тарутина, где располагался штаб Кутузова, стала тогда военным центром России. Туда стекались пополнения, туда приезжали со всех концов России люди, чтобы убедиться, что цела русская армия, что она готовится к новой борьбе. Эти вести укрепляли в народе веру в победу. Из Петербурга потребовали наступления, указывали, что бездействие Кутузова беспокоит Россию, но Кутузов, потеряв терпение, ответил: «Дело наше вести к тому, чтоб Россию спасти, а не успокоить». Кутузов не бездействовал. Укрепляя свою армию, воздерживаясь до поры до времени от крупных наступательных операций, Кутузов широко развернул боевые действия на коммуникациях противника.

«Поелику ныне осеннее время наступает, чрез то движения большою армиею делаются совершенно затруднительными, наиболее с многочисленною артиллериею при ней находящеюся, то и решился я, — писал в те дни Кутузов, — избегая генерального боя, вести малую войну; ибо раздельные силы неприятеля и оплошность его подают мне более способов истреблять его, и для того, находясь ныне в 50-ти верстах от Москвы с главными силами, отделяю от себя немаловажные части в направлении к Можайску, Вязьме и Смоленску. Кроме сего вооружены ополчения калужское, рязанское, владимирское и ярославское, имеющие все свои направления к поражению неприятеля».

Кутузов энергично развивает партизанские действия и всячески помогает развертыванию народной войны против иноземных захватчиков.

Вся дорога от Москвы до Смоленска была под ударами партизанских отрядов. По приказу Кутузова от Смоленска до Гжатска действовал партизан подполковник Давыдов, от Гжатска до Можайска — генерал-майор Дорохов, от Можайска до Москвы — капитан Фигнер. «Я принимаю, — писал Кутузов, — теперь в операцию со всеми силами линию, посредством которой, начиная с дорог Тульской и Калужской, партиями моими буду пересекать всю линию неприятельскую, растянутую от Смоленска до Москвы, и тем самым, отвращая всякое пособие, которое бы неприятельская армия с тыла своего иметь могла и, обратив на себя внимание неприятеля, надеюсь принудить его оставить Москву и переменить всю свою операционную линию. Генералу Винценгероде предписано от меня держаться на Тверской дороге». Кутузов — первый полководец, который так широко организовал взаимодействие армейских партизанских отрядов с отрядами крестьян, что их удары приобрели стратегическое значение. После Бородинского сражения партизаны истребили и взяли в плен свыше 30 тысяч французов.

Кутузов готовил главные силы к новым решающим боям, а в районе Арзамаса и Мурома создавал резервную армию.

Положение блокированной в Москве наполеоновской армии стало невыносимым. В этих условиях Наполеон окончательно понял, что война проиграна и надо заключить мир. Но мира он не получил.

6 (18) октября у Тарутина был разбит авангард французской армии под командованием Мюрата. На следующий день Наполеон принял решение покинуть Москву и пробиваться на Калугу, в губернии, не разоренные войной.

На этом этапе снова проявляется способность Кутузова решительно переходить от обороны к наступлению, совершать искусный маневр, требуя от своих подчиненных генералов и войск предельной быстроты действий. Узнав о движении Наполеона на Калугу, Кутузов двинул свою армию к Малоярославцу. Туда же раньше был двинут корпус генерала Дохтурова. Атаману Платову Кутузов приказывает: «Немедля нимало, имеет ваше высокопревосходительство выступить со всеми казачьими полками и ротой конной артиллерии... И следовать на Боровскую дорогу к городу Малоярославцу».

У Малоярославца Дохтуров и Платов преградили путь французам. 12 (24) октября закипел бой, восемь раз город переходил из рук в руки. К вечеру подошел к городу Кутузов со всей армией, и Наполеон был вынужден отступить на Смоленскую дорогу к Можайску. Таким образом, Кутузов загородил Наполеону дорогу в южные, богатые продовольствием области, не затронутые войной.

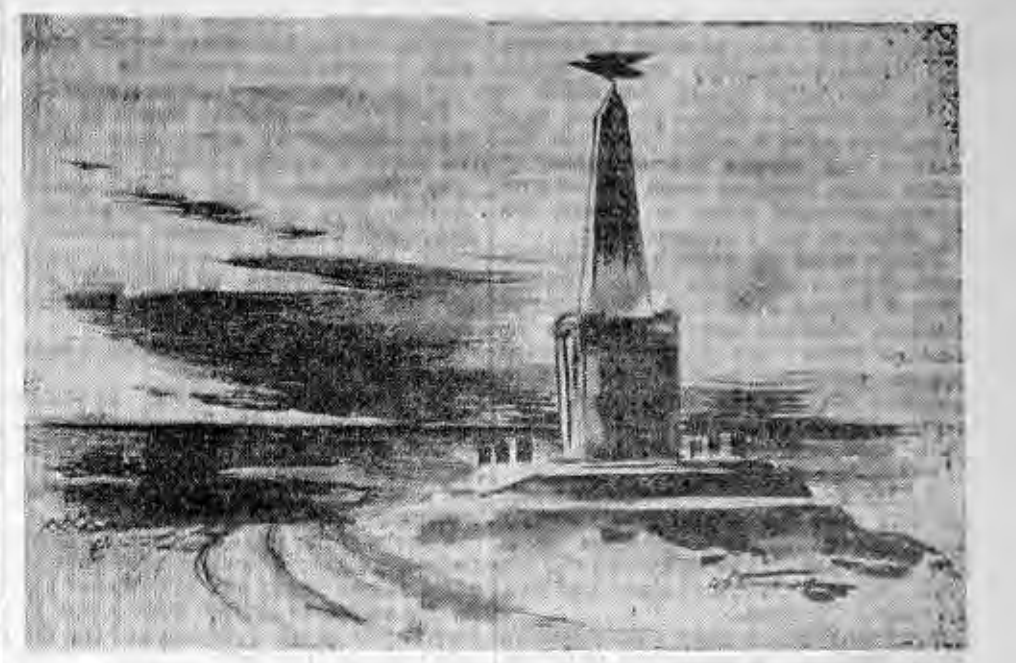

Бородино. Из фронтового альбома художника-орденоносца **И. Титкова.**

Вынудив Наполеона к отступлению по разоренному пути, которым он шел к Москве, Кутузов этим уже обрек французскую армию на уничтожение. Война была выиграна. Все решения Кутузова в этот период его деятельности являются строго последовательными, направленными к одной цели, весьма смелыми и ответственными и в то же время осмотрительными и тщательно взвешенными. Инициатива была теперь прочно в руках русского полководца. С величайшим напряжением он повел преследование. Кутузов 29 октября (10 ноября) обратился к войскам с приказом: «После таковых чрезвычайных успехов, одерживаемых нами ежедневно и повсюду над неприятелем, остается только быстро его преследовать и тогда может быть земля русская, которую мечтал он поработить, усеется костьми его.

Итак, мы будем преследовать неутомимо. Настает зима, вьюги и морозы; вам ли бояться их — дети севера? Железная грудь ваша не страшится ни суровости погод, ни злости врагов. Она есть надежная стена отечества, которою все сокрушается. Вы будете уметь переносить и кратковременные недостатки, если они случатся. Добрые солдаты отличаются твердостью и терпением, старые служивые дадут пример молодым. Пусть всякий помнит Суворова: он научал сносить и голод и холод, когда дело шло о победе и о славе русского народа. Идем вперед, с нами бог, перед нами разбитый неприятель: да будет за нами тишина и спокойствие».

Кутузов так организует преследование, что французская армия непрерывно находится и днем и ночью под ударами с тыла и фланга. Направляя Платова преследовать неприятеля, Кутузов пишет:

«Генералу Милорадовичу приказано от меня следовать по большой дороге за неприятелем и теснить его сколько можно более. Вследствие чего старайтесь выиграть марш над неприятелем так, чтобы главными силами вашими по удобности делать на отступающие головы его колонн, нападая во время марша, и беспрестанные ночные тревоги. Сие самое предписано гр. Орлову-Денисову делать слева по большой дороге».

Замечательная организация параллельного преследования в небывалых доселе масштабах дала богатые плоды. В результате преследования и крупном сражений под Красным, на Березине, между Березиной и Неманом завершил Кутузов полное уничтожение французской «великой армии». Кутузов привел победоносную русскую армию в город Вильно, откуда и написал: **«Война окончилась за полным истреблением неприятеля».**

Русский народ и русская армия торжествовали победу. Великий полководец, после победы под Бородино получивший звание генерал-фельдмаршала, был награжден орденом Георгия 1-го класса.

В стратегии Кутузова проявился его выдающийся государственный ум. Его решения вытекают из тщательного и всестороннего учета обстановки. Кутузов ясно видит главное, решающее в обстановке, но он не упускает из виду также частности, детали. Ему присущи осмотрительность и стремление собрать наиболее полные сведения об обстановке и действовать сообразно с ее условиями. Эти неоценимые качества Кутузова были совершенно необходимы в тех войнах, которые тогда вела Россия, войнах, протекавших на огромных пространствах, при участии многих государств. Кутузову приходилось руководить гораздо более крупными армиями, чем в прежних войнах, имея перед собою превосходящего в силах противника. В этих сложных обстоятельствах Кутузов показал себя как первоклассный полководец мирового значения, как умудренный опытом государственный деятель.

С этим сочетается и одна, весьма своеобразная черта Кутузова. В его умной, всесторонне обдуманной стратегии всегда бывали элементы военной хитрости. Планы Кутузова всегда были рассчитаны и на то, чтобы использовать слабости врага и ввести его в заблуждение. Тактическую внезапность Суворова Кутузов применял в стратегических масштабах. Кутузов отлично понимал Наполеона и умел создавать более выгодные положения для себя. Полководческое мастерство Кутузова — его стратегия и тактика — превзошло полководческое искусство Наполеона.

Кутузов преследовал в своей стратегии решительные цели, стремясь к полному поражению врага. Он ясно видел конечные цели войны или кампании и последовательно подчинял все свои действия этим целям. Для достижения поставленных целей он применял весь богатейший арсенал тактических приемов, накопленный им за годы боевой службы. Мы видим его одинаково сильным и в наступлении и в обороне. Он применял маневр в самых разнообразных его формах. Кутузов превосходно понимал, что победа выигрывается боем, сражением. Но он стремился принять его в наиболее выгодных для себя условиях. Маневр Кутузова проникнут глубокой стратегической мыслью. Имея перед собой превосходящие силы противника, Кутузов в необходимых случаях отступал, но лишь для того, чтобы поставить врага в невыгодное положение и, перейдя в наступление, разбить его. Кутузов и в стратегии смел и осмотрителен, дерзок и умен, решителен и хитер, настойчив и гибок. Он являет собой черты стратега высшего класса, великого полководца мировой истории.

1 (13) января 1813 года русская армия перешагнула границу и двинулась в Западную Европу. Войскам было прочитано обращение фельдмаршала Кутузова, который назвал русского солдата спасителем отечества и призвал «довершить поражение неприятеля на собственных полях его».

Действия русской армии Кутузова в 1813 г. развивались, как цепь непрерывных побед. Штурмом был взят Кенигсберг, капитулировала Варшава. Пал под ударами русских казаков Данциг, были заняты Познань, Калиш, Торн. Русские войска вступили в Силезию, овладели Берлином и Лейпцигом.

Кутузовская армия несла освобождение народам Европы. Но великий полководец доживал последние дни своего жизненного пути. 16 (28) апреля 1813 года в Бунцлау он скончался.

* * *

Советская страна отмечает 200-летнюю годовщину со дня рождения одного из величайших и талантливейших сынов русского народа Михаила Илларионовича Кутузова в дни, когда победоносно завершена Великая Отечественная война против гитлеровской Германии на Западе и война против японских империалистов на Востоке.

Наш народ свято чтит память великого русского полководца М. И. Кутузова.

В тяжелые дни 1941 года товарищ Сталин сказал:

«Пусть вдохновляет вас в этой войне мужественный образ наших великих предков — Александра Невского, Димитрия Донского, Кузьмы Минина, Димитрия Пожарского, Александра Суворова, Михаила Кутузова».

29 июля 1942 года Президиумом Верховного Совета СССР учрежден орден Кутузова, которым награждаются командиры Красной Армии за хорошо разработанный и проведенный план операций, в результате чего противнику нанесено тяжелое поражение, а наши войска сохранили свою боеспособность. Орденом Кутузова награждены многие прославленные военачальники Красной Армии.

Красная Армия унаследовала лучшие традиции русского военного искусства, одним из основоположников которого был Кутузов.

В Великой Отечественной войне Красная Армия проявила наивысший героизм и непревзойденное воинское мастерство. Советское военное искусство, основанное на глубоком знании законов войны, обеспечило достижение невиданных в истории побед.

Никогда в истории нашей Родины перед армией и полководцами не стояли столь сложные и трудные задачи, как в Великой Отечественной войне 1941—1945 гг. Красная Армия под руководством гениального полководца Генералиссимуса Советского Союза товарища Сталина успешно разрешила эти задачи, преодолела величайшие трудности, разгромила сильнейшего врага — фашистскую Германию и ее союзников. В гигантских сражениях и беспримерных походах Красная Армия отстояла честь, свободу и независимость нашей Родины и подняла на небывалую высоту славу русского оружия.

Сибиряки под знаменами Кутузова

Далеко не все наши читатели знают, что в Отечественной войне 1812 года под боевыми знаменами великого русского полководца М. И. Кутузова доблестно сражались с врагом и сибирские части — томские мушкетеры, драгуны, егеря. Многие из них покрыли себя неувядаемой славой на поле Бородина, на путях отступления наполеоновских полчищ.

Ниже мы помещаем отрывки из очерков А. Мисюрева «Из истории сибирских войск», печатавшихся в годы Великой Отечественной войны 1941—1945 гг. в «Красноармейской звезде».

В XIX веке в состав Томской губернии входил Алтай с его рудниками и заводами, где добывали и плавили серебро, золото, медь. Герб города Томска был такой: в овальном щите — фигура рудокопа, перекрещенные кайла и лопата. Этот герб красовался и на знамени Томского мушкетерского полка. Знаменем своим томские мушкетеры дорожили, жизни не жалели, чтобы сохранить его в трудных боях...

Высоко реяло это знамя и над Бородинским полем в 1812 году, когда Томский полк в составе знаменитой 24-й дивизии генерала Лихачева защищал батарею Раевского. Рядом с ним развевались знамена других сибирских полков: 19-го и 40-го егерских, Ширванского, Бутырского. Две трети дивизии погибли на валах батареи, но ни одно знамя не досталось врагу.

* * *

В один из моментов Отечественной войны 1812 года, при отступлении корпуса Дохтурова, позади всех, прикрывая пехотные части, шли сибирские драгуны. 17 (29) июня 1812 года Сибирский драгунский полк подошел к Ошмянам.

Город находился в руках наполеоновских войск. Численное превосходство было на стороне противника. Но сибиряки не струсили. Стремительно ударили они по врагу, застали его врасплох, выгнали из города и многих взяли в плен.

Перед полком была поставлена задача—задержать наступление неприятеля, чтобы дать возможность главным силам отойти на новые рубежи. Эта задача была блестяще выполнена.

Историки войны 1812 года отмечают, что войска обеих сторон сильно утомлялись быстрыми и продолжительными маршами. Солдаты и офицеры не только обливались потом, — часто кровь выступала у них под мышками, нарезанными ремнями амуниции. Вот тут и обнаружилась выносливость сибиряков, привычных к долгим и трудным походам в горах и степях. Сибирские всадники и их кони утомлялись значительно меньше других частей.

Под Витебском несколько эскадронов сибирских драгун обошли правый фланг неприятеля и тем остановили его натиск на авангард нашей армии.

Лихое дело было под Гжатском. Генерал Коновницын, желая обеспечить свой правый фланг от обхода вражеских войск, приказал командиру сибирских драгун полковнику Крейцу расположиться на дороге. Неприятель, оттеснив драгун, мог отрезать отступление всего русского арьергарда. Коновницын, заметив опасность, послал связного к Крейцу с письмом:

«За спасение большего, надо пожертвовать меньшим. Согласен ли Крейц держаться, покуда все прочие войска успеют уйти, а может быть и умереть?»

— Согласен, — просто ответил Крейц.

Но умирать полковник Крейц не собирался. Помогли ему верные кони. Выполнив задачу и перейдя глубокий брод через реку, перетащив по дну ее два орудия, драгуны ушли от врага. Передохнув в ближайшей деревне, сибиряки искусно атаковали наполеоновскую конницу с фронта и фланга и обратили ее в бегство, взяв при этом 500 пленных, в том числе несколько офицеров.

В Бородинском бою сибирские драгуны восемь раз ходили в атаку.

При отступлении Наполеона из России сибирские драгуны под Вязьмой врубились в каре вражеской гвардейской пехоты, взяли также много пленных, несколько орудий и орла — эмблему военной славы, ценившуюся наравне со знаменем.

Начался поход русской армии в Европу. Сибирское знамя с изображением двух соболей высоко реяло над территорией врага. Не удержали драгун валы и рвы неприступного замка Губертсбург. Он был взят штурмом. При этом захвачено более двух тысяч пленных. В битве при Лейпциге сибиряки разбили самую лучшую наполеоновскую конницу генерала Нансути и одними из первых ворвались в город.

Слава их осталась и живет в веках. Серебряные трубы этих полков, почетные знаки на головных уборах напоминают о великих битвах за Родину наших славных предков.

* * *

В августе 1812 года, когда русские войска после геройской обороны оставили Смоленск и отходили к Москве, 40-й егерский полк, сформированный в Сибири, получил приказание помешать переправе противника через Днепр, задержать его здесь возможно дольше. Егеря-сибиряки целый день 10 августа метким огнем удерживали несколько французских полков, взяли в плен нескольких наполеоновских офицеров и десятки рядовых.

40-й егерский полк под командой полковника Сазонова покрыл себя славой и в Бородинском бою. Он отбивал захваченную французами батарею Раевского. После боя командование прислало на каждую роту этого полка по три ордена.

Памятник Бородинского боя стоит как раз на том самом месте, где сражался 40-й егерский полк. Мимо этого памятника бежали на запад разбитые под Москвой зимой 1941 года гитлеровцы. И летели им вслед и неустанно разили немцев пули сибиряков, еще более меткие, чем в 1812 году.

Прием у Бевина в честь министров иностранных дел

ЛОНДОН, 14 сентября. (ТАСС). Вчера английский министр иностранных дел Эрнест Бевин устроил в палате лордов прием в честь участников совещания министров иностранных дел.

На приеме присутствовали В. М. Молотов вместе с советской делегацией, члены делегаций других стран, Арчибальд Кларк Керр, английские министры и представители печати пяти держав.

Приказ Макартура о прекращении работы агентства Домей цусин

ЛОНДОН, 14 сентября. (ТАСС). Как передает агентство Рейтер, генерал Макартур отдал приказ о прекращении всей работы агентства Домей цусин.

Самоубийства японских деятелей

ЛОНДОН, 14 сентября. (ТАСС). Как передает агентство Рейтер, сегодня покончил с собой министр здравоохранения в кабинете Тодзио Цикахико Коидзуми. Самоубийство произошло спустя несколько минут после того, как японское правительство заявило американским оккупационным властям, что оно готово передать им всех лиц, перечисленных в списке военных преступников. Министр просвещения в кабинете генерала Тодзио Кунихико Хасида принял сегодня яд и, как говорят, находится «в серьезном состоянии». Хасида значится в списке военных преступников, опубликованном генералом Макартуром.

ТОКИО, 14 сентября. (ТАСС). Сегодня в Токио покончил с собой выстрелом в сердце генерал Тейити Хасимото.

Арест немецкого военного преступника в Японии

ТОКИО, 14 сентября. (ТАСС). Японская газета «Асахи» сообщает, что американскими властями арестован в Японии полковник Мейзингер, представлявший гестапо в Японии. Мейзингер числится в списке военных преступников в качестве виновника убийства 100.000 жителей Варшавы.

Конгресс британских тред-юнионов

БЛЭКПУЛ, 12 сентября. (ТАСС). На состоявшемся во второй половине дня 12 сентября заседании Британского конгресса тред-юнионов выступил секретарь Американской Федерации Труда (АФТ) Джордж Мини. Его речь изобиловала клеветническими нападками на Советский Союз и Конгресс Производственных Профсоюзов. Он пытался также дискредитировать работу Всемирной профсоюзной конференции. Когда Мини выступил с нападками на советские профсоюзы, среди присутствовавших раздались крики: «Позор! Неправда! Чепуха!»

БЛЭКПУЛ, 14 сентября. (ТАСС). Перед от'ездом из Блэкпула вечером 13 сентября делегат Конгресса британских тред-юнионов от ВЦСПС тов. Тарасов вручил генеральному секретарю Конгресса британских тред-юнионов Ситрину протест против нападок на советские профсоюзы, с которыми выступил представитель Американской Федерации Труда Мини. По требованию тов. Тарасова утром 14 сентября его письмо было передано газетам.

Перед всемирной профсоюзной конференцией

НЬЮ-ЙОРК, 14 сентября. (ТАСС). Орган профсоюза рабочих-нефтяников «Интернейшнл ойл уоркер» опубликовал резолюцию исполкома этого профсоюза, которая приветствует открывающуюся в Париже международную профсоюзную конференцию и предлагает создать в составе всемирной профсоюзной организации отдел рабочих-нефтяников. Профсоюз нефтяников выражает надежду, что на Парижской конференции будет создана всемирная профсоюзная федерация, которая об'единит рабочих всего мира.

Перед выборами во Франции

Ответ де Голля на меморандум ВКТ и политических партий.—Резолюция представителей ВКТ и политических партий в связи с ответом де Голля.

ПАРИЖ, 13 сентября. (ТАСС). Агентство Франс пресс сообщает, что де Голль дал ответ на меморандум представителей Всеобщей Конфедерации Труда (ВКТ)—радикал-социалистской, социалистической, коммунистической партий и Лиги прав человека, в котором эти организации настаивали на изменении предложенной правительством избирательной системы и введении подлинно пропорционального представительства. В своем ответе, переданном им генеральному секретарю социалистической партии Даниэлю Мейеру, де Голль отстаивает предложенную им систему выборов и утверждает, что она лучше других систем, которые могли бы быть предложены. Де Голль заявляет, что он согласен на некоторые коррективы в отношении представительства от крупных промышленных центров.

ПАРИЖ, 14 сентября. (ТАСС). Представители ВКТ, коммунистической, социалистической и радикал-социалистской партий, а также Лиги прав человека собрались вчера для обсуждения ответа де Голля на их меморандум.

После двухчасового обсуждения представители названных организаций приняли следующую резолюцию:

«Делегаты ВКТ, Лиги прав человека, социалистической, радикал-социалистской и коммунистической партий, собравшись в здании ВКТ под председательством Фрашона в отсутствие Жуо, находящегося на Конгрессе британских тред-юнионов, приняли к сведению ответ председателя временного правительства. Они сожалеют, что этот ответ оскорбителен по форме и по содержанию: по форме — поскольку председатель временного правительства не счел нужным направить его представителю ВКТ; по содержанию—поскольку председатель временного правительства игнорирует справедливые соображения в защиту полного пропорционального представительства, приведенные представителями партий и организаций, подписавших меморандум. Делегаты оскорблены тем фактом, что председатель правительства предлагает им вместо справедливого решения несколько дополнительных мест, подменяя этим предложением принципиальный спор унизительным торгом. Представители подписавших меморандум организаций, которые борются не за избирательные выгоды, а за честность выборов, решили поставить этот вопрос на обсуждение французского народа. Следующее собрание представителей состоится 18 сентября».

Возвращение П. Гроза и Г. Татареску в Бухарест

БУХАРЕСТ, 14 сентября. (ТАСС). Вчера, в 17 часов в Бухарест возвратилась из Москвы румынская правительственная делегация, возглавляемая П. Гроза и Г. Татареску. Встреча делегации в аэропорту превратилась в волнующую демонстрацию единства румынского народа со своим правительством. Задолго до прибытия самолета на аэродроме собралось более 200 тысяч жителей, пришедших организованными колоннами с румынскими и советскими флагами, портретами доктора Гроза и лозунгами: «Да здравствует правительство широкой демократической концентрации Петре Гроза!», «Да здравствует дружба с великими народами Советского Союза!» Аэропорт был украшен советскими и румынскими флагами. Для встречи делегатов был выстроен почетный караул. Прибывших встречали члены правительства, высшие чины армии, деятели профсоюзов и политических партий, а также члены Союзной Контрольной Комиссии, персонал советского посольства, английские и американские корреспонденты.

Одновременно из Москвы прибыли посол СССР в Румынии С. И. Кавтарадзе и заместитель председателя Союзной Контрольной Комиссии генерал-полковник И. З. Сусайков.

В городе с утра царило праздничное настроение. Из газет, в которых было опубликовано коммюнике о достигнутых соглашениях, население узнало о результатах переговоров в Москве. С полудня по центральным улицам в направлении аэропорта шли бесконечные вереницы людей.

Выйдя из самолета, Гроза, Татареску и члены делегации в окружении встречающих прошли вдоль почетного караула и поднялись на трибуну. После краткого приветственного слова профессора Раля большую речь произнес доктор П. Гроза, рассказавший о ходе и результатах переговоров. Упоминание д-ром Гроза имени «великого друга румынского народа — Генералиссимуса Сталина» вызвало взрыв восторженных приветствий.

Присутствующие горячо приветствовали правительство и его руководителя П. Гроза и руководителей национально-демократического фронта.

Забастовки в Греции

АФИНЫ, 14 сентября. (ТАСС). Греческие власти и так называемые национальные организации прилагают все усилия, чтобы сломить забастовочное движение. Против забастовщиков широко используются полиция и отряды хитосов (члены организации X), которые избивают бастующих, разгоняют собрания и производят многочисленные аресты. Корреспондент ТАСС был свидетелем того, как на мостовой против полицейского управления 6 полицейских избивали дубинками старого рабочего, пришедшего вместе с делегацией бастующих протестовать против террора. В нескольких случаях вооруженные хитосы об'езжали на грузовиках рабочие кварталы, пытаясь силой оружия заставить рабочих выехать на работу. Среди бастующих произведено более 500 арестов. Арестованы руководитель рабочего центра Афин Мастропанис, руководители многих профсоюзов и члены стачечных комитетов многих предприятий.

Вся печать, кроме печати ЭАМ (национально-освободительный фронт), а также назначенные правительством члены руководящего совета всеобщей конфедерации труда ведут яростную кампанию против забастовщиков. Несмотря на это, забастовочное движение ширится с каждым днем. 12 сентября забастовали крупнейшие в Греции химические заводы Канелопулоса. Сегодня к стачке присоединились табачники Пирея. Профсоюз рабочих обувной промышленности об'явил, что в случае отказа предпринимателей принять требование рабочих 15 сентября забастуют все обувные фабрики и мастерские. Начались забастовки в провинциях Патра, Салоники, Волос, Каламата. Рабочие 5 текстильных фабрик в городе Волос добились увеличения зарплаты на 100 процентов. Таких же результатов добились портовые рабочие Каламаты. Хозяева двух заводов в Салониках также приняли все требования рабочих. Некоторые предприниматели Афин согласились увеличить зарплату рабочих на 75 процентов и снабжать их определенным количеством продуктов и топливом. Другие предприниматели продолжают упорствовать, ссылаясь на то, что расценки установлены правительством, хотя эти расценки были введены вместе с установлением твердых цен на продукты питания.

В беседе с делегацией ЭАМ премьер-министр заявил, что он не может допустить повышения расценок, так как это привело бы к инфляции. ЭАМ предложил во избежание инфляции выплачивать рабочим часть зарплаты в натуре, но это предложение осталось без ответа.

Митинг в Вашингтоне в защиту законопроекта о полной занятости населения

НЬЮ-ЙОРК, 12 сентября. (ТАСС). В Вашингтоне состоялся митинг представителей 53 национальных рабочих и общественных организаций, в том числе Конгресса Производственных Профсоюзов, Американской Федерации Труда, ветеранов войны, комитета политических действий, гильдии юристов, конференции мэров городов, религиозных, негритянских и других организаций. На митинге принято решение добиваться принятия конгрессом США законопроекта сенатора Мэррея о полной занятости населения. Выступивший с речью сенатор Мэррей заявил, что сторонники законопроекта не пойдут на компромисс. Он предпочитает провал принятию законопроекта с поправками, лишающими его самого существа.

В сенатскую комиссию по вопросам валюты и банков, на рассмотрении которой находится этот законопроект, уже поступает масса поправок, важнейшая из которых предложена сенатором Тафтом. Последний предлагает выбросить из законопроекта статьи, предусматривающие право всех граждан на работу и расходование правительством средств на обеспечение полной занятости населения, если частная промышленность не сможет всех обеспечить работой.

По сообщению агентства Ассошиэйтед пресс, законопроект встретил поддержку 7 сенаторов и 105 членов палаты представителей.

Увольнение рабочих в США

НЬЮ-ЙОРК, 14 сентября. (ТАСС). Управление мобилизации трудовых резервов США сообщает, что за последнюю неделю в США было уволено 270 тысяч рабочих, в то время как в первую неделю после капитуляции Японии было лишено работы 1.800 тысяч человек. Всего за последние три недели уволено 2.370 тысяч рабочих. Наибольшее число уволенных приходится на западные штаты ввиду резкого сокращения об'ема производства в авиационной и судостроительной отраслях промышленности.

Успех в США советского фильма

НЬЮ-ЙОРК, 14 сентября. (ТАСС). В крупнейшем нью-йоркском кинотеатре начал демонстрироваться советский фильм «Человек № 217». В первый день фильм просмотрело свыше 30.000 зрителей. Администрация театра сообщила представителям печати, что ни один советский фильм, демонстрировавшийся в США ранее, не собирал более многочисленной аудитории.

Нью-йоркская печать дает высокую оценку фильму. «Нью-Йорк уорлд телеграмм» пишет, что советская кинопромышленность выпустила еще одну «из своих действительно великих картин, горячо обличающую типичную немецкую жестокость и дикость. Эта кинодрама производит потрясающее впечатление».

Газета «Нью-Йорк геральд трибюн» указывает, что «фильм обладает глубиной и реализмом, напоминающим о том, что совершали наши враги в период своих побед».

Газета «П. М.» посвящает фильму целую страницу и воспроизводит из него несколько кадров.

«Эта пламенная история,—пишет газета «Нью-Йорк таймс», — хорошо запоминается».

Иностранная хроника

♦ Президиум Народной скупщины Черногории назначил на 30 сентября этого года выборы в сельские, городские и районные народные комитеты. Выборы будут производиться на основе всеобщего, равного, прямого избирательного права при тайном голосовании.

♦ В течение недели, закончившейся 31 августа, в США было уволено 300 тысяч рабочих. Наибольшее число безработных зарегистрировано в восточных промышленных штатах.

♦ Около 300 вооруженных полицейских и жандармов окружили 10 сентября районный акберабадский клуб Народной партии в Тегеране. Часть из них ворвалась в помещение, произвела там обыск и арестовала семь работников клуба.

♦ В связи с назначением Кая Сундстрема посланником Финляндии в СССР он освобожден по личной просьбе от обязанностей первого вице-председателя сейма.

♦ В Рангуне состоялось официальное подписание акта о капитуляции японских войск в Бирме.

♦ По приказу генерала Макартура арестован японский министр без портфеля Огата. Он являлся одним из активнейших членов общества «Черный дракон».

♦ Чрезвычайный и полномочный посланник СССР в Финляндии тов. Орлов устроил 11 сентября прием финских ученых. На приеме присутствовало свыше 60 представителей различных отраслей науки, техники и искусства.

♦ Австралийская палата представителей единогласно приняла закон о ратификации устава Об'единенных наций.

♦ Министр иностранных дел в кабинете Шушнига Гвидо Шмидт, подготовивший выдачу Австрии гитлеровцам, арестован французскими оккупационными властями. (ТАСС).

О запрещении свободной продажи махорочного и табачного сырья на время заготовок урожая 1945 года

Решение исполнительного комитета Новосибирского областного Совета депутатов трудящихся от 14 сентября 1945 г.

В соответствии с постановлением Совета Народных Комиссаров Союза ССР от 10 сентября 1945 г. № 2300 исполнительный комитет решил:

1. Запретить свободную продажу колхозами, колхозниками и единоличными хозяйствами махорки в сырье и в толченом виде, а также табака на время с 10 сентября 1945 г. впредь до выполнения плана обязательных поставок махорочного сырья из урожая 1945 г. в целом по области.

2. Обязать райисполкомы и горисполкомы установить наблюдение за недопущением свободной продажи махорки и сырья в толченом виде, а также табака.

3. Поручить начальнику обл. управления милиции т. Шарову дать соответствующее указание органам милиции, а прокурору Новосибирской области т. Гусеву дать указание органам прокурорского надзора о привлечении виновных в нарушении настоящего решения к судебной ответственности.

Зам. председателя облисполкома **П. ПРУТОВЫХ.**
Секретарь облисполкома **В. ЗАЙЦЕВ.**

ОБЗОР ПЕЧАТИ. На правильном пути

(«За коммунизм» — орган Чулымского райкома ВКП(б) и райисполкома)

За последнее время чулымская газета «За коммунизм» (редактор т. Николаев) заметно перестроилась, стала работать лучше. Она выдвигает нужные и интересные вопросы, неплохо передает опыт.

9 августа была опубликована статья т. [illegible] «Чем занимается правление колхоза». Тема нужная и дана своевременно. Эта корреспонденция заставила призадуматься, пожалуй, не одного председателя колхоза и районного работника. Автор подробно осветил деятельность правления сельхозартели «Победа-2», которое в горячую страдную пору сосредоточило главное внимание не на уборке урожая и хлебозаготовках, а на мелких хозяйственных делах.

Заслуживает одобрения инициатива редакции по выпуску целевых полос. 16 августа газета вышла с интересным и содержательным материалом под «шапкой» — «День тракториста в Ужанихинской МТС». 23 августа дана полоса о передовом колхозе «Большевистский штурм» под общим заголовком «Множить опыт передовиков хлебоуборки». Эти материалы, безусловно, принесли большую пользу.

В подборке «День тракториста» дана хорошая статья о работе комбайнера т. Григорец, опубликованы обязательства работников Ужанихинской МТС. Из выступлений директора станции т. Барышева, бригадира т. Хуторненко, комбайнера т. Шевченко и других читатель узнал о их работе, их планах.

Правда, обе полосы имеют свои недостатки. В первой слабо обработаны статьи, во второй не раскрыто самое главное—как же достигнуты успехи. И, несмотря на это, они сыграли положительную роль.

Большой шаг вперед сделан редакцией и в номере за 30 августа. Вторая полоса газеты заполнена двумя статьями: о соревновании двух сельских советов и о причинах отставания колхоза «Герой труда».

— Сельхозартель «Герой труда», — пишет газета, — одна из самых отстающих в районе.

Что же мешает ей работать лучше? Оказывается, опыт передовиков здесь не передается, труд не организован, дисциплина слаба. Читатель видит, какой ущерб приносит колхозу разболтанность: конюх Парфенов ночами спит, лошади разбредаются по степи, а утром колхозники затрачивают немало времени на поиски их. Жатки перед выездом в поле не налаживаются и это вызывает частые простои. На животноводческой ферме народ толкается без дела, а на полях нехватает рабочих рук.

В статье о соревновании двух сельских советов показана их роль в борьбе за четкую работу колхозов. Характерно, что газета не ограничилась перечислением успехов, как это нередко делают другие редакции, а показала весь ход соревнования, рассказала, как передовики помогают отстающим.

Чувствуется, что небольшой коллектив газеты «За коммунизм» хорошо поработал над этим номером.

Газета систематически печатает международные обзоры, важнейшие сообщения ТАСС, дает информацию по району.

Можно только пожелать, чтобы редакция так же энергично боролась за дальнейшее улучшение своей газеты.

Подготовка в Австрии судебных процессов военных преступников

ВЕНА, 14 сентября. (ТАСС). Австрийское правительство создало две специальные комиссии для подготовки судебных процессов военных преступников. Комиссиями руководят государственные секретари юстиции и внутренних дел.

Одна из комиссий должна подготовить необходимые материалы по делам военных преступников Зесс—Инкварта, Кальтенбруннера, Бальдур фон Шираха и Гвидо Шмидта. В результате работы комиссии должно быть составлено обвинительное заключение, которое будет направлено союзнической комиссии или с ее согласия — международному суду в Нюрнберге.

Второй комиссии поручено составить список лиц, которые должны быть привлечены к ответственности как военные преступники и предстать перед австрийским судом. К этим лицам относятся главным образом бывшие гитлеровские гаулейтеры австрийских провинций и др.

ОБСУЖДЕНИЕ В КОНГРЕССЕ США ВОПРОСА О ПОСОБИЯХ ПО БЕЗРАБОТИЦЕ

НЬЮ-ЙОРК, 14 сентября. (ТАСС). По сообщению агентства Ассошиэйтед пресс, председатель финансовой комиссии сената Джордж заявил представителям печати, что комиссия отвергла предложение о повышении пособий по безработице. Комиссия согласилась включить правительственных служащих и моряков торгового флота в систему страхования против безработицы и продлить срок выплаты пособий до 26 недель. Таким образом комиссия приняла только часть предложений Трумэна по вопросам обеспечения безработных.

Физкультура и спорт

Новосибирцы на спартакиаде военно-воздушных сил

В Москве состоялась вторая летняя спартакиада военно-воздушных сил Красной Армии. Новосибирские спортсмены на этой спартакиаде вновь показали свое растущее мастерство.

Младший лейтенант Камынин поставил новый рекорд ВВС в беге на 110 метров с барьерами, пройдя эту трудную дистанцию за 16,8 сек. Тов. Камынину вручен приз ВВС Красной Армии.

На омской спартакиаде т. Хулапа занял первое место в беге на 400 метров. Его результат—53,8 сек. В Москве он пришел вторым, улучшив свое последнее время до 53 секунд.

Бегун Тарбазанов в соревнованиях на 1.500 метров пришел вторым, уступив первенство лишь лучшему бегуну СССР Пржевальскому.

В эстафетном беге 4 по 100 новосибирцы мастер спорта СССР Исаков, Сухомут, Хулапа и Токарев повторили рекорд прошлого года.

Встреча баскетболистов Хабаровска и Новосибирска

В спортивном зале клуба «Динамо» 14 сентября состоялся междугородний товарищеский матч по баскетболу. Встретились динамовские команды Хабаровска и Новосибирска.

С первых же минут игры новосибирцы захватывают инициативу в свои руки и Хруцкий точным броском с середины площадки попадает в кольцо. Счет открыт—2:0. Затем Попов увеличивает его до 4:0.

Но гости вскоре «раскачались». Они отвечают рядом атак, которые завершаются точными бросками. Но первая половина игры проходит при преимуществе новосибирцев, которые выигрывают со счетом 16:11.

После перерыва игра принимает более упорный характер. Гости стремятся отквитаться. Счет доходит до 28:26 в пользу новосибирцев. До конца матча остается несколько минут. В сторону гостей назначается штрафной бросок. Следует точное попадание в кольцо. Счет 29:26. Затем обе команды набирают еще по два очка и игра заканчивается со счетом 31:28 в пользу баскетболистов Новосибирска.

Смотр партизанской бригады имени Яна Жижки

ПРАГА, 14 сентября. (ТАСС). Министр обороны генерал Свобода произвел 11 сентября торжественный смотр 300 чехословацких партизан из состава бригады имени Яна Жижки, которая, как часть освободительных войск маршала Тито, боролась на территории Югославии против немцев и теперь вернулась на родину. На трибуне находились министр обороны генерал Свобода, югославский посланник д-р Черней и др. Министр обороны наградил чехословацким крестом и медалями за храбрость 19 бойцов, среди которых две женщины. Министр Свобода приветствовал бойцов и отметил героическую борьбу чехословацких партизан, сражавшихся в славной армии маршала Тито.

Ответственный редактор **А. А. КОНДАКОВ.**

НОВОСИБИРСКАЯ
ШКОЛА ФЗО № 26
об'являет ПРИЕМ УЧАЩИХСЯ
на специальности:
токари, слесари, столяры, формовщики.
Срок обучения 6 месяцев.

Школа обеспечивает учащихся полностью обмундированием, трехразовым питанием и общежитием.

Лица, поступающие в школу, должны пред'явить паспорт или свидетельство о рождении, справку об образовании и снятии с продовольственного снабжения.

Принимаются лица обоего пола: юноши 16—17 лет, девушки 16—18 лет.

Обращаться: ст. Кривощеково, школа ФЗО № 26.

ПРОФТЕХШКОЛА
ГАРМОННО-БАЯННОГО
ПРОИЗВОДСТВА
об'являет набор учащихся.

Возраст от 14 лет. Образование — 4 класса. Принятые обеспечиваются обмундированием, трехразовым питанием. Иногородние — общежитием.

К заявлению прилагаются документы, свидетельствующие о рождении, образовании, месте жительства, состоянии здоровья. Начало занятий с 1 октября. Адрес: Карамзина, 53, арт. «Симфония».

НОВОСИБИРСКИЙ ТЕАТР ОПЕРЫ И БАЛЕТА
Открытие зимнего сезона
20 и 21 сентября—ИВАН СУСАНИН.
Билеты продаются. Касса открыта с 12 час. до 3 час. дня и с 6 час. до 9 час. веч. Нач. в 8 час. вечера.

ПАРК ИМЕНИ СТАЛИНА
ЭСТРАДНЫЙ ТЕАТР
16 сентября
ТВОРЧЕСКИЙ ВЕЧЕР
народного артиста РСФСР артиста Ленинградского академического театра драмы им. А. С. Пушкина
ВАГРАМА ПАПАЗЯН
при участии артистки Ленинградского театра драмы ЕЛЕНЫ САВИНОЙ.
В программе: Шекспир — **ОТЕЛЛО.**
I акт — Перед сенатом.
III акт — Фрагменты.
V акт — Удушение Дездемоны.
В концерте принимают участие Лещинская А. Б. (сопрано), Филиппов Б. В. (тенор), Сергеев Б. А. (скрипка), Бронштейн Ф. С. (рояль). Ведет программу Лит Н. Г.
Начало в 9 час. веч. Билеты продаются с 1 ч. дня до 10 час. вечера.

ГОСЦИРК
В воскресенье, 16 сентября, три представления: в 12 час. 30 мин., в 6 час. и 9 час. вечера.

КИНО
ИМ. МАЯКОВСКОГО — Сестра его дворецкого.
«ОКТЯБРЬ» — Это было в Донбассе.
«МЕТАЛЛИСТ» — Малахов курган.

Адрес редакции и издательства: Советская, 6. Телефоны: коммутатор редакции — 34-904; отв. редактора — 35-904; зам. отв. редактора — 35-964; отв. секретаря — 35-924; отделов: партийного — 30-785; сельскохозяйственного — 33-189; промышленности — 34-630 и 32-598; культуры и быта—1-34 (через коммутатор); внутренней информации—33-864; иллюстрационного—32-395; писем—31-396 и 35-505. Прием телефонограмм: иногородние — прямой — 8, город — 33-630. Выпускающий—31-103. Типография — 35-984, об'явления — 31-289.

МН11306 Типография изд-ва «Советская Сибирь». Тираж 50.000.

СИБИРСКАЯ
…АСТНАЯ
…ИОТЕКА

Пролетарии всех стран, соединяйтесь!

СОВЕТСКАЯ СИБИРЬ

Орган Новосибирского обкома и горкома ВКП(б), областного и городского Советов депутатов трудящихся

№ 184 (7888) | 18 СЕНТЯБРЯ 1945 г., вторник. | Цена 20 коп.

СЕГОДНЯ В НОМЕРЕ:

1 СТРАНИЦА

УКАЗ ПРЕЗИДИУМА ВЕРХОВНОГО СОВЕТА СССР О НАГРАЖДЕНИИ ВТОРОЙ МЕДАЛЬЮ «ЗОЛОТАЯ ЗВЕЗДА» ГЕРОЯ СОВЕТСКОГО СОЮЗА СТАРШЕГО ЛЕЙТЕНАНТА ЛЕОНОВА ВИКТОРА НИКОЛАЕВИЧА.

УКАЗ ПРЕЗИДИУМА ВЕРХОВНОГО СОВЕТА СССР О НАГРАЖДЕНИИ КУЗНЕЦКОГО ОРДЕНОВ ЛЕНИНА И ТРУДОВОГО КРАСНОГО ЗНАМЕНИ МЕТАЛЛУРГИЧЕСКОГО КОМБИНАТА ИМЕНИ СТАЛИНА НАРОДНОГО КОМИССАРИАТА ЧЕРНОЙ МЕТАЛЛУРГИИ ОРДЕНОМ КУТУЗОВА I СТЕПЕНИ.

2 СТРАНИЦА.

ПОСТАНОВЛЕНИЕ ПРЕЗИДИУМА ВСЕСОЮЗНОГО ЦЕНТРАЛЬНОГО СОВЕТА ПРОФЕССИОНАЛЬНЫХ СОЮЗОВ ОБ УСИЛЕНИИ РАБОТЫ ПРОФСОЮЗНЫХ ОРГАНИЗАЦИЙ В ОБЛАСТИ УЛУЧШЕНИЯ УСЛОВИЙ ТРУДА, БЫТОВОГО И КУЛЬТУРНОГО ОБСЛУЖИВАНИЯ РАБОЧИХ И СЛУЖАЩИХ.

Г. ЛЕНСКИЙ. — МЕЖДУНАРОДНЫЙ ОБЗОР.

3 СТРАНИЦА

Л. ПЕРВУШИНА. — ГЛЯДЯ НА КУКЛУ...

Э. КОСТИНА. — НАЧАЛСЯ ПРИЗЫВ В РЕМЕСЛЕННЫЕ УЧИЛИЩА.

Н. БАЛЯСНИКОВ. — БОЛЬШОЕ СОБЫТИЕ.

4 СТРАНИЦА

КОММЮНИКЕ СЕКРЕТАРИАТА СОВЕТА МИНИСТРОВ ИНОСТРАННЫХ ДЕЛ.

ОБРАЩЕНИЕ ВНОВЬ ОРГАНИЗОВАННОЙ В ИРАНЕ ДЕМОКРАТИЧЕСКОЙ ПАРТИИ.

За крепкую трудовую дисциплину в колхозах

Широко развернулось в колхозной деревне социалистическое соревнование з образцовую уборку и досрочное выполнение обязательств перед государством. Колхозники и колхозницы, рабочие и работницы МТС и совхозов, специалисты и руководители районов взяли на себя ответственные обязательства:

— Быстро и без потерь убрать урожай! Досрочно выполнить план хлебосдачи!

Передовые колхозы, участники этого патриотического движения, на деле показали, что слова у них не расходятся с делом. Десятки колхозов, досрочно рассчитавшихся с государством, занесены на областную доску почета.

Задача руководителей партийных и советских организаций, земельных органов состоит в том, чтобы использовать огромный трудовой под'ем, вызванный обращением товарища Сталина к народу, на боевое завершение уборки и честное выполнение обязательств по хлебосдаче в каждом колхозе и совхозе. Для этого надо полностью использовать трудовые резервы колхозной деревни, поднять все население на самоотверженную работу в поле и обеспечить высокую производительность труда каждого колхозника и колхозницы, каждого рабочего и работницы совхоза и МТС.

В своем постановлении «Об уборке урожая и заготовках сельскохозяйственных продуктов в 1945 году» Совнарком СССР и ЦК ВКП(б) требовали обязательного участия на уборочных работах всего проживающего в колхозах трудоспособного населения, обязательного выхода на работу в дни уборки урожая всех трудоспособных колхозников от 14 лет и старше, независимо от выработки ими минимума трудодней.

Там, где строго соблюдается это указание правительства и партии, нет жалоб на нехватку рабочей силы. В таких хозяйствах все на полях делается во-время и на заготпункты изо дня в день идут обозы с хлебом государству.

Отстают те колхозы и совхозы, МТС и районы, где трудовая дисциплина не поднята на должную высоту, где царит расхлябанность и нет борьбы с лодырями и дезорганизаторами.

В Легостаевском районе есть колхоз имени Мичурина. Он постоянно срывает график вывозки хлеба государству. А почему? Ответ дает характерная картинка, которую можно было наблюдать здесь 12 сентября на одном из токов. Четыре колхозницы с утра до 12 часов дня собирались идти к веялке. Наконец, явились к месту работы и сели отдыхать. Тут к ним присоединились еще пять человек, которые тоже провели несколько часов, ничего не делая. В этом колхозе изо дня в день редко кто выполняет норму выработки. Урожай остается неубранным, и государству пятидневками не вывозится хлеб.

Такая расхлябанность встречается в Легостаевском районе и во многих других колхозах. В самом районном центре, в колхозе «Память Ильича» из 40 трудоспособных только половина участвует в общественном труде. Здесь даже установился «порядок» ежедневной посылки специальных гонцов по квартирам колхозников.

Кто виноват в этой недисциплинированности? Партийные, советские и земельные органы Легостаевского района. Еще в постановлении от 16 августа бюро обкома ВКП(б) обязывало все райкомы проверить состояние дисциплины в каждом колхозе. Силами партийного актива следовало установить, все ли население участвует в уборочных работах, правильно ли организован и учитывается труд и принять меры к укреплению дисциплины. В Легостаевском районе не сделали этого и теперь пожинают горькие плоды своей же безответственности.

Такие факты часто встречаются и в других районах. В колхозе «Красное знамя», Тогучинского района, на общественных работах занята только четвертая часть колхозников, причем нормы выработки выполняются в среднем лишь на 23—25 процентов.

За нерадивое отношение членов артелей к общественному труду несут ответственность и руководители сельских советов. Они должны ежедневно проверять состояние трудовой дисциплины в колхозах и на месте принимать меры к своевременному выходу каждого человека на полевые работы. Святой долг руководителей колхозов, сельсоветов состоит в том, чтобы в каждом колхозе установить строгий распорядок дня и безоговорочно соблюдать его.

Между тем в большинстве колхозов Доволенского, Легостаевского, Кочковского районов твердого распорядка дня нет и в помине. В полеводческих бригадах производительная работа продолжается только шесть—семь часов в сутки.

Мириться с нарушителями колхозной дисциплины, с нерадивыми и лодырями—значит обрекать урожай на дальнейшие потери и недодать стране тысячи центнеров хлеба. Широкой раз'яснительной работой и мерами наказания против злостных нарушителей дисциплины этому должен быть положен конец.

Застрельщиками самоотверженной работы на полях в первую очередь должны явиться коммунисты и комсомольцы. Надо помнить, что бюро обкома ВКП(б) потребовало от сельских коммунистов и комсомольцев, чтобы они независимо от своих постов ежедневно принимали личное участие в ночных работах — на скирдовании, молотьбе, сушке хлеба, показывали бы пример и в транспортировке зерна к ближайшим заготпунктам на своих коровах.

Так и поступают сельские коммунисты и комсомольцы в передовых колхозах.

В эти горячие дни агитаторы должны неотлучно находиться в бригадах, комбайновых агрегатах, на токах, в транспортных бригадах. Они должны помочь правлениям колхозов привлечь все население на полевые работы, лучше организовать труд, широко развернуть среди колхозников массово-политическую работу.

Абсолютное большинство колхозников работает самоотверженно. Тем более недопустимо относиться примиренчески к лодырям и нерадивым. Устав сельхозартели обязывает строго блюсти дисциплину в труде. Нарушители ее должны нести установленные законом наказания. Пора покончить со всякими потачками дезорганизаторам труда.

Вместе с тем нужно лишить возможности всякого нерадивого укрываться за спиной честных колхозников. И тут прежде всего необходимо на всех работах как можно шире применить индивидуальную и мелкогрупповую сдельщину. Первейшая обязанность руководителей и партийных организаций — покончить с недооценкой вопросов организации и нормирования труда в колхозах.

Работать от зари до зари, работать с напряжением всех сил, не уходить с поля, пока не выполнена установленная норма, — вот ключ к успешному решению боевой задачи образцового завершения уборки и досрочного выполнения обязательств перед государством.

Повысим производительность труда на полях, всемерно ускорим уборку и хлебосдачу!



ПО ПРЕДСТАВЛЕНИЮ РАЙКОМОВ ВКП(б) И РАЙИСПОЛКОМОВ ЗА ВЫСОКИЕ ПОКАЗАТЕЛИ В СОРЕВНОВАНИИ НА УБОРКЕ УРОЖАЯ И СДАЧЕ ХЛЕБА ГОСУДАРСТВУ ЗАНОСЯТСЯ НА ОБЛАСТНУЮ ДОСКУ ПОЧЕТА:

ПО ОЯШИНСКОМУ РАЙОНУ:

209. **Колхоз «Койт»**, Эстонского сельсовета (председатель т. **Шабанов**), на 1 сентября выполнивший годовой план и продолжающий сдавать зерно сверх плана.

ПО ЧАНОВСКОМУ РАЙОНУ:

210. **Колхоз «9 января»**, Тагановского сельсовета (председатель т. **Гладких**), на 10 сентября выполнивший годовой план хлебосдачи на 116 процентов, сдавший государству 540 пудов зерна сверх плана.

ПО СОВХОЗАМ БАРАБИНСКОГО МОЛТРЕСТА

211. **Осиновский совхоз**, Куйбышевского района (директор т. Павлов, секретарь парторганизации т. **Новосельцев**), на 10 сентября выполнивший годовой план хлебосдачи и продолжающий сдавать зерно сверх плана.

Хлебосдача в третьей пятидневке сентября

Изо дня в день вывозить зерно на заготпункты

За третью пятидневку сентября в соревновании за досрочное выполнение плана хлебосдачи на первое место вышел Северный район, который к пятнадцатому дал 52 процента годового плана. Таким образом, Новосибирский сельский район, державший первенство с самого начала уборки и хлебозаготовок, оказался на втором месте. Он на это же число имеет только 48,1 процента годового плана.

Следует сказать, что и другие передовые районы области, за исключением Венгеровского, за последние пять дней снизили темпы вывозки зерна государству. Так, Кыштовский район, выполнивший годовой план на 46,5 процента, за эти пять дней сдал государству на 1.600 центнеров меньше чем за вторую пятидневку сентября. Ояшинский, выполнивший годовой план на 43,8 процента, по сравнению с прошлой пятидневкой недодал 1.460 центнеров, а Мошковский сдал почти в два раза меньше, по сравнению со второй пятидневкой сентября и имеет сейчас только 41,7 процента плана.

Все это показывает, что в ряде районов, добившихся в течение августа и первой декады сентября высоких показателей в соревновании на хлебосдаче, наступила успокоенность, не были использованы все возможности для еще большего усиления вывозки зерна на заготпункты.

Особую тревогу вызывает дальнейшее снижение темпов вывозки зерна на заготпункты в таких отстающих районах, как Доволенский, Купинский, Ордынский, Легостаевский, Верх-Ирменский, Здвинский. В самом деле, на 15 сентября план хлебосдачи по Доволенскому району выполнен только на 12,9 процента. И при таком угрожающем отставании доволенские руководители допустили, что за третью пятидневку сентября значительная часть колхозов совершенно не участвовала в хлебосдаче.

Такое же нетерпимое положение имеет место и в Легостаевском районе, где годовой план выполнен только на 22 процента, причем за отчетную пятидневку колхозы сдали на 560 центнеров меньше, чем за предыдущие пять дней. Такие колхозы, как «Единый путь», «Знамя труда», «Заря свободы», «Молот» и некоторые другие, выполнив план в пределах 10—12 процентов, уже четвертую пятидневку не везут зерно государству.

Почти половина урожая в Легостаевском районе все еще на корню. Районные руководители попрежнему нетерпимо плохо используют комбайновый парк и не организуют молотьбу хлеба, скошенного простыми машинами. А там, где на токах есть намолоченное зерно, его не подсушивают, не подрабатывают и задерживают таким образом сдачу государству. В одном только колхозе «Советская Сибирь» за день до окончания отчетной пятидневки лежало больше 100 центнеров зерна, потому что председатель колхоза Платонов не организовал подсушки его. За всю пятидневку колхоз не сдал ни грамма.

Попрежнему не ликвидировали отставания на хлебосдаче районы Кулундинской степи. Только андреевские колхозы несколько усилили вывозку зерна и выполнили годовой план на 31,6 процента.

Колхозы Чистоозерного района выполнили годовой план на 27,8 процента. Но именно на примере Чистоозерного района видно, насколько плохо используются в кулундинских районах возможности для усиления хлебосдачи.

За третью пятидневку сентября чистоозерцы вывезли государству пять тысяч центнеров зерна, при этом 1.500 центнеров поступило от одного только передового колхоза «Путь крестьянина». Такие же крупные партии хлеба сдали еще несколько передовых колхозов. Выходит, что весь хлеб, поступивший на заготпункты из Чистоозерного района, надо отнести на счет нескольких передовых колхозов. Подавляющее же большинство артелей в хлебосдаче участия не принимало. Как могут терпеть такое положение районные руководители?

Это характерно для многих районов. Значительная часть колхозов из пятидневки в пятидневку или совсем не участвует в хлебосдаче или сдает зерно аптекарскими дозами. Районные организации все еще не добились, чтобы все до единого колхозы ежедневно вывозили зерно на заготовительные пункты.

Обязательства

колхозников и колхозниц, работников совхозов и МТС, специалистов сельского хозяйства Черепановского района

Вторая мировая война закончилась. Наступил долгожданный мир для народов всего мира. Великая историческая победа, одержанная Красной Армией под гениальным руководством величайшего полководца всех времен и народов Иосифа Виссарионовича Сталина, наполнила наши сердца ликованием и радостью.

Для нас нет сейчас более почетной и ответственной задачи, как досрочно рассчитаться с государством. И если в дни войны мы выращивали хлеб для победы над врагом, то в дни мира мы дадим хлеб государству, чтобы еще больше укрепить военное и хозяйственное могущество нашей Родины.

Поддерживая инициативу других районов области и включаясь во Всесоюзное социалистическое соревнование, мы, колхозники и колхозницы, работники МТС и совхозов, специалисты сельского хозяйства Черепановского района, берем на себя следующие обязательства:

1. Уборку зерновых полностью закончить к 20 сентября, а обмолот — к 1 октября.

2. План сдачи хлеба государству по колхозам выполнить к 20 октября, а по совхозам — к 1 октября.

3. Под'ем зяби в количестве 21 тысячи гектаров закончить к 15 октября.

Обсуждено и принято во всех колхозах, совхозах и МТС Черепановского района.

Соревнование кыштовских колхозников

КЫШТОВКА. 17 сентября. **(По телефону).** Обращение товарища Сталина к народу воодушевило колхозников Кыштовского района на самоотверженный труд. 49 сельхозартелей закончили косовицу и скирдование зерновых. Полным ходом идут обмолот и вывозка зерна на ссыпные пункты.

Передовые колхозы «Красная звезда», им. Крупской, «Путь Сталина» выполнили годовой план сдачи хлеба государству. Колхоз «Диктатура пролетариата» (председатель тов. Пашина) сдал 961 центнер при плане в 795 и продолжает отгружать зерно сверх плана. Колхоз «Ударник» (председатель т. Тихонов) выполнил годовой план и сверх плана в победный фонд Красной Армии сдал 280 пудов зерна.

Транспортные бригады включились в социалистическое соревнование. Руководитель бригады колхоза «Путь Ленина», Мало-Красноярского сельсовета, т. Елминсов на пяти подводах вывез 750 центнеров зерна. Комсомольско-молодежное звено возчиков колхоза имени Сталина под руководством бригадира Евгения Сковородина на десяти коровах делает по три рейса на расстояние 6 километров. Каждые сутки они вывозят по 100 центнеров хлеба, а всего вывезли 2.158 центнеров.

Пять рейсов в день делает транспортная бригада колхоза «Красная звезда», которой руководит Анна Матрушева. Каждые сутки отгружается по 250 центнеров. На колхозном митинге в честь победы Красной Армии председатель артели т. Заболоцкий и колхозники дали обязательство досрочно выполнить годовой план хлебосдачи, и сейчас колхоз завершает ее.

Дружно сдают хлеб государству колхозы «Красный Октябрь», выполнивший годовой план на 84 процента, и «Верный путь» — на 96 процентов.

И. КИСЕЛЕВ.

В плену благодушия

По посеву колхоз имени Сталина считается одним из крупнейших в Болотнинском районе. И по урожайности он на хорошем счету. Пшеница дала в среднем по 8—10 центнеров с гектара.

— Урожай овса, — говорит председатель сельсовета т. Ерохин, — на некоторых участках доходит до 20 центнеров с гектара.

В колхозе достаточно тягла. МТС прислала комбайн, три трактора, молотилку «МК-1100». Есть своя жатка-самосброска, 10 косилок с приводами. Казалось бы, можно было своевременно убрать урожай и выполнить годовой план хлебосдачи. А в действительности на 270 гектарах хлеб еще на корню.

Председатель колхоза т. Кохановчеловек «степенный», не любит спешить. Убирать урожай простыми машинами, по его мнению, невыгодно: и вязать снопы нужно, и скирдовать, и молотить, а вручную жать, десбать, просто зазорно для колхоза. Куда проще убрать комбайном!

Между тем комбайнер т. Жильников никак не может пустить машину из-за неисправности трактора. У колесного трактора плавятся подшипники и он больше стоит на ремонте; у гусеничного — поломан коленчатый вал, а газогенераторный работает с большими простоями. В общем на комбайн мало надежды. И все же Коханов не использует простые машины, упорно ждет комбайна.

Не спешит председатель и со сдачей хлеба государству и не признает никаких графиков. Он рассуждает так:

— Убрали рожь — сдали. Теперь скосим всю пшеницу, заскирдуем, обмолотим и начнем сдавать.

Так он и поступает по принципу очередности. Заскирдовал хлеб со 160 гектаров, а обмолота не начинал.

— Для такой машины, как «МК-1100» обмолотить заскирдованный хлеб—пустяковое дело, — рассуждают руководители колхоза. — Обмолотим потом...

Поэтому-то три дня подряд колхоз не вывез на элеватор ни одного килограмма зерна. И только когда райуполнаркомзаг пообещал передать дело в прокуратуру, Коханов спешно отправил на болотнинский заготпункт 89 центнеров зерна. При годовом плане в 2.270 центнеров сдано только 725. Даже намолоченное своевременно не вывозится.

Недалеко от деревни — центральный ток. Близ него хорошая зерносушилка. Тут же стоят весы.

По середине тока, прямо на нерасчищенной земле, свалена пшеница. Марфа, Степанида, Евдокия Кармановы, Екатерина Боровская, Фекла Курдакова неспеша очищают зерно на двух веялках.

— Сколько же здесь зерна?

Кладовщик Александр Карманов подоумевно ответил:

— А я почем знаю? Центнеров 160 будет, а может и больше.

К току под'ехали на двух подводах возчики Анна Кулешова и Мария Военкова и стали высыпать хлеб. Лошади прямо из кучи поедали зерно.

— Сколько привезли пшеницы? — спросили возчиц.

— А кто ж его знает, центнеров двадцать.

— Разве зерно не взвешивается у комбайна?

— Чего ж его весить? У нас мешкотара вывешана.

Высыпав зерно, они тронулись дальше. Равнодушно посмотрев им вслед, заведующая зерносушилкой Любовь Жильникова сказала:

— Почему зерно не сушим? Так приказало правление. А нам что? Мы люди маленькие.

Действительно, Коханов пришел к выводу, что лучше сдавать зерно с повышенной влажностью, чем «возиться» с сушкой его. Все равно-де на элеваторе примут.

Между тем на Юргинском пункте Заготзерно, что расположен в шести километрах от колхоза, уже составили два акта на колхоз и отказались принимать некондиционный хлеб. Тогда Коханов стал возить его в Болотное, на расстояние 25 километров. Но и там 60 центнеров зерна не приняли, заставили сушить и перелопачивать...

Может быть в колхозе нехватает людей? Нет. Человек десять ежедневно не работают. Такие, как Анастасия Гавенкова, Мария Карманова, Анна Курдакова, только числятся колхозницами. За весь период полевых работ они заработали по два—три трудодня.

В колхозе — большая комсомольская организация; есть агитатор, уполномоченный райкома партии по хлебозаготовкам. Но секретарь комсомольской организации тов. Плизунова смирилась с обстановкой, а уполномоченный т. Сидоров не знает истинного положения дел.

* * *

Этот колхоз не единственный в Болотнинском районе, где уборка и хлебосдача не организованы. Во второй пятидневке сентября 20 колхозов не участвовали в хлебосдаче. Такие колхозы, как «Красный флот», «Труд» (Егоровского сельсовета), «Буденновец» (Мануильского сельсовета), «Организация труда» (Барновского сельсовета), за всю декаду не сдали ни килограмма хлеба. А за третью пятидневку сентября район сдал на 2.000 центнеров меньше, чем за вторую. Тем не менее в районных организациях не чувствуется большевистской тревоги за хлеб. Секретарь райкома т. Болотин и председатель райисполкома т. Коврижкин успокаивают себя:

— У нас дело не хуже, чем в других районах. Колхозов 10—15 не выполняют государственный план, а остальных вытащим.

Но пока-что из сотни колхозов декадное задание выполнили только четыре.

Е. КОРНИЛОВА.

Указ

Президиума Верховного Совета СССР

О награждении второй медалью «Золотая Звезда» Героя Советского Союза старшего лейтенанта Леонова Виктора Николаевича

За образцовое выполнение боевых заданий Командования на фронте борьбы с японскими империалистами, дающее право на получение звания Героя Советского Союза, наградить Героя Советского Союза старшего лейтенанта Леонова Виктора Николаевича второй медалью «Золотая Звезда», соорудить бронзовый бюст и установить его на постаменте на родине награжденного.

Председатель Президиума Верховного Совета СССР
М. КАЛИНИН.

Секретарь Президиума Верховного Совета СССР
А. ГОРКИН.

Москва, Кремль.
14 сентября 1945 года.

Указ

Президиума Верховного Совета СССР

О награждении Кузнецкого орденов Ленина и Трудового Красного Знамени металлургического комбината имени Сталина Народного Комиссариата Черной Металлургии орденом Кутузова I степени

За успешное выполнение заданий Государственного Комитета Обороны по обеспечению металлом производства танков, самолетов, вооружения и боеприпасов наградить Кузнецкий металлургический комбинат имени Сталина Народного Комиссариата Черной Металлургии орденом **Кутузова I степени.**

Председатель Президиума Верховного Совета СССР
М. КАЛИНИН.

Секретарь Президиума Верховного Совета СССР
А. ГОРКИН.

Москва, Кремль.
13 сентября 1945 года.

В Совнаркоме Союза ССР

О 200-летии со дня рождения М. И. Кутузова

По ходатайству Наркомата Обороны Совнарком Союза ССР постановил отметить 200-летие со дня рождения великого русского полководца фельдмаршала Михаила Илларионовича Кутузова.

Совнарком Союза ССР постановил:

1. Издать брошюру—«Михаил Илларионович Кутузов (К 200-летней годовщине со дня рождения)» тиражом в 500 тыс. экз.

2. Провести в сентябре месяце 1945 года на предприятиях, в колхозах, вузах, школах, воинских частях лекции, доклады и беседы о жизни и деятельности М. И. Кутузова.

3. Опубликовать в центральных газетах и журналах статьи, посвященные жизни и деятельности М. И. Кутузова.

4. Провести в сентябре месяце научную сессию Высшей Военной Академии совместно с Военной Академией им. Фрунзе, Артиллерийской и Военно-инженерной Академиями, посвященную 200-летию со дня рождения М. И. Кутузова.

5. Издать сборник документов М. И. Кутузова.

Поручить издательству «Искусство» издать портрет М. И. Кутузова.

6. Соорудить памятники М. И. Кутузову в гор. Москве и на Бородинском поле.

7. Соорудить на Бородинском поле памятники соратникам М. И. Кутузова — Багратиону и Барклаю-де-Толли.

8. Учредить Кутузовские премии 1-й степени (50 тыс. руб.) и 2-й степени (25 тыс. руб.), присуждаемые ежегодно за выдающиеся военно-научные труды.

9. Организовать в сентябре месяце демонстрацию в кинотеатрах СССР фильма «Кутузов».

От'езд из Москвы членов Конгресса США

16 сентября из Москвы выехали члены Конгресса Соединенных Штатов Америки гг. Уилльям М. Колмер, Клиффорд Р. Хоуп, Джей ле Февр, Сид Симпсон, Джесси П. Уолкотт, Чарльз Уолвертон, Орвилл Зиммерман, а также директор исследовательской группы комитета по экономической политике и планированию в послевоенный период г. Марвей Б. Филсом, профессор Гарвардского университета, вице-председатель бюро военного производства г. У. И. Эллиот, г. Джеймс Фаррис, майор Мосмиллер.

На аэродроме от'езжающих провожали представители протокольного отдела НКИД, ВОКС и посольства США. (ТАСС).

ПАРТИЙНАЯ ЖИЗНЬ

ОТМЕТИТЬ, УКАЗАТЬ, ПОТРЕБОВАТЬ...

Это заседание бюро Доволенского райкома партии было очередным, плановым. Оно началось в семь часов вечера 11 сентября, а закончилось в третьем часу ночи 12-го. В повестке дня были вопросы: о ходе хлебосдачи по Доволенскому совхозу, о хлебоуборке и под'еме зяби по четырем МТС района, прием в партию, доклад о работе агитколлектива при комарьевской первичной партийной организации...

Начали с приема в партию. Первым обсуждалось заявление тракториста Индерской МТС А. И. Воликова. На вопрос, знаком ли он с уставом партии, Воликов ответил:

— Маленько читал.

— Что же в нем говорится об обязанностях членов партии? — поинтересовался заведующий отделом пропаганды и агитации.

— А про это не читал.

Попросили секретаря партийной организации т. Левина рассказать, как т. Воликов готовился к вступлению в партию. Левин говорил сбивчиво. Вначале утверждал, что они вместе «прорабатывали» устав, а под конец признался, что «намечал это сделать, но не нашел устава».

Слово взял директор Доволенской МТС т. Симонов. Он знает Воликова много лет и характеризует его как неустойчивого и политически совершенно неподготовленного.

Члены бюро райкома оказались в затруднении. Но секретарь райкома т. Симагин сказал:

— Ничего, что не читал устава... Вот у тебя в прошлом году замечалось много лени. В будущем это не повторится?

— Нет, не будет, — последовал ответ.

— То-то же, — довольно заметил т. Симагин и внес предложение принять Воликова кандидатом партии.

Возражений не последовало.

Таким же манером разобрали еще 10 заявлений. Вопросов о знакомстве с обязанностями члена партии больше не задавалось...

Не менее «глубокий» подход проявило бюро при обсуждении и остальных вопросов повестки дня.

Доволенский совхоз проваливает хлебосдачу. К 11 сентября он выполнил годовой план лишь на 19 проц. Между тем только на одной Сарбалыкской ферме у него лежит на току более 400 центнеров зерна. Есть все основания тревожиться за судьбу урожая. И райком правильно сделал, что вызвал директора с докладом на бюро. Но и к этому вопросу не было проведено серьезной подготовки.

Уполномоченный райкома партии т. Хомяков, которому поручалось проверить на месте причины задержки сдачи хлеба государству, в своем содокладе лишь поверхностно, как регистратор, сообщил, где и сколько лежит хлеба и всю вину за это свалил на управляющего фермой Жданина. К удивлению всех присутствовавших, т. Хомяков очень усердно пытался выгородить директора совхоза т. Ляшенко.

В докладе директор заявил, что он закончит хлебосдачу не позднее 20 сентября. Заявление явно аллилуйское. В течение августа и первой декады сентября совхоз отгрузил 630 центнеров, осталось сдать 2.570 центнеров. И это количество Ляшенко обещает вывезти в 10 дней?! Причем никаких чрезвычайных мер директор не назвал. Ясно, что его заверение рассчитано на доверчивость райкома и на обман государства.

В прениях выяснилось, что первичная партийная организация совхоза, насчитывающая 32 коммуниста, стоит в стороне от хлебосдачи, а секретарь заботливо заготовляет себе дрова на зиму.

Чтобы выправить положение в совхозе, нужны срочные и решительные меры. Что же постановил райком?

Никаких предложений заранее к заседанию бюро подготовлено не было. Они скороговоркой формулировались секретарем райкома партии т. Симагиным в конце прений. Причем суть их определена привычными штампами: отметить, указать, потребовать...

Обсуждение докладов директоров МТС о ходе хлебоуборки и под'еме зяби, как две капли воды похоже на то, как решался вопрос о Доволенском совхозе. Разница только в том, что теперь не было содокладов.

...Заседание подходило к концу. 7 часов ожидал своей очереди руководитель агитколлектива комарьевской партийной организации. Но... посмотрев на присутствующих, секретарь райкома заявил: «Ввиду неявки содокладчика — пропагандиста райкома партии, доклад о работе агитаторов комарьевской партийной организации с обсуждения снимается».

Так и уехал руководитель агитколлектива с невыясненными вопросами.

Значение заседания бюро райкома во внутрипартийной работе очень велико. Готовиться к нему надо тщательно. К сожалению, в Доволенском райкоме этой элементарной истины не понимают и сыплют штампованными резолюциями — отметить, указать, потребовать.

А. БИБИКОВ.

С. Довольное.

ПРЕДОКТЯБРЬСКОЕ СОЦИАЛИСТИЧЕСКОЕ СОРЕВНОВАНИЕ

Новая продукция Сибметаллстроя

(Беседа с главным инженером)

Сибметаллстрой осваивает продукцию мирного времени. Уже сегодня он выпускает немало гражданских изделий. Только в сентябре освоено производство запасных частей двадцати пяти новых номенклатур как для сложных, так и простейших сельскохозяйственных машин.

О росте производства изделий мирного времени говорят следующие цифры. Если в январе—июне стоимость заказов на запасные части к сельхозмашинам определялась всего в 180.000 рублей, то сейчас определяется в 750.000. А завод изготовляет не только запасные части, но и культиваторы и другие сельскохозяйственные орудия, например, сортировки «Клейтон» и «Триумф».

Для удовлетворения бытовых потребностей населения создан цех эмалированной посуды. Он выпускает тарелки, кружки, кастрюли, тазы, чайники, бачки для воды. Посуды в этом месяце будет изготовлено на 250.000 рублей.

Сибметаллстрой решил также освоить производство сепараторов. В настоящее время разрабатывается технология их изготовления.

Большой заказ принял Сибметаллстрой от Томской железной дороги. Он делает для нее 500.000 тормозных колодок, 150.000 колпачков пароперегревателя, 30.000 буферных стаканов, а также много предметов домашнего обихода: кроватей, тумбочек и т. п.

Коллектив завода соревнуется за темпы и качество работы.

Успехи болотнинских паровозников

В первую декаду сентября паровозники депо Болотное превысили техническую скорость на 5 километров в час и сберегли государству более 100 тонн угля. Простои паровозов на экипировке сокращены до 55 минут.

Слесарь первого класса т. Бересиев работает за троих, приучая к этому и своего ученика т. Побелустика.

Старший машинист орденоносец т. Быстров и его напарники закончили отепление паровоза. За успехи в поездной работе бригада занесена в книгу почета.

Подготовила локомотив для работы в зимних условиях комсомольско-молодежная бригада, где машинистами тт. Кравцов и Фадеев.

Котельщики, которыми руководит т. Березеров, повысили производительность труда в два с половиной раза.



Инженер завода им. Чкалова **И. М. Шалин** — один из лучших легкоатлетов Новосибирска. На спартакиаде в Омске т. Шалин установил новый сибирский рекорд, метнув диск на 38 метров 90 сантиметров. В числе других легкоатлетов т. Шалин участвовал во всесоюзных легкоатлетических соревнованиях, закончившихся 16 сентября в Киеве. На снимке: **И. Шалин** на тренировке перед соревнованиями.

Районное совещание о предоктябрьском соревновании

Первомайский райком ВКП(б) Новосибирска 15 сентября провел районное совещание секретарей первичных партийных и комсомольских организаций, посвященное предоктябрьскому социалистическому соревнованию.

Руководители партийных и комсомольских организаций сообщили, что обращение коллектива фабрики им. ЦК швейников нашло живой отклик у трудящихся района. Рабочие берут повышенные обязательства. На паровозо-вагоно-ремонтном заводе и у вагонников организованы комсомольско-молодежные бригады. В цехах появились призывы о достойной встрече XXVIII годовщины Октябрьской социалистической революции, выпускаются посвященные ей стенные газеты и боевые листки.

На совещании принят план мероприятий по подготовке к встрече праздника.

Колонны поездных мастеров

В июле на ж.-д. узле Инская по недосмотру поездных мастеров участилась отцепка вагонов. Групповой парторганизатор т. Анашкин созвал по этому вопросу партийное собрание. Было решено организовать колонны поездных мастеров и во главе каждой поставить коммуниста.

Начальник вагонного участка одобрил мероприятие партийной группы, создал десять колонн. С коммунистами, возглавившими колонны, он провел совещание, проинструктировал их. За месяц работы отцепка вагонов сведена на-нет.

Узловой комитет рекомендовал первичной партийной организации кондукторского резерва организовать такие же колонны.

ОБ УСИЛЕНИИ РАБОТЫ ПРОФСОЮЗНЫХ ОРГАНИЗАЦИЙ В ОБЛАСТИ УЛУЧШЕНИЯ УСЛОВИЙ ТРУДА, БЫТОВОГО И КУЛЬТУРНОГО ОБСЛУЖИВАНИЯ РАБОЧИХ И СЛУЖАЩИХ

Постановление Президиума Всесоюзного Центрального Совета Профессиональных Союзов

Великая Отечественная война победоносно закончена. Наша страна приступает к осуществлению грандиозного плана социалистического строительства—к четвертой Сталинской пятилетке. Мирные условия принесли значительно большие возможности для улучшения условий труда, бытового и культурного обслуживания рабочих и служащих. К использованию всех имеющихся возможностей для лучшего удовлетворения бытовых и культурных запросов рабочих и служащих должны быть направлены все силы и средства профсоюзных организаций.

Еще накануне победоносного окончания войны с гитлеровской Германией XIII Пленум ВЦСПС требовал от профсоюзных организаций усиления работы по улучшению условий труда на производстве, по удовлетворению материально-бытовых нужд и культурных запросов рабочих и служащих. Это требование XIII Пленума многие профсоюзные организации выполняют неудовлетворительно.

Президиум ВЦСПС **постановляет:**

1. Обязать центральные, областные, фабрично-заводские и местные комитеты профсоюзов усилить работу в области улучшения условий труда, бытового и культурного обслуживания рабочих и служащих и принять меры к выполнению решений XIII Пленума ВЦСПС.

2. Центральные, областные, фабрично-заводские и местные комитеты должны:

а) в связи с переходом на нормальный рабочий день добиваться от руководителей предприятий быстрейшей разработки и проведения организационно-технических мероприятий, обеспечивающих не только сохранение достигнутой производительности труда в годы войны, но и ее дальнейший рост, как равно и рост заработной платы рабочих; профсоюзные организации должны повести решительную борьбу с простоями и потерями рабочего времени и со всеми другими неполадками на производстве, мешающими рабочим выполнять и перевыполнять нормы выработки;

б) на собраниях рабочих и производственных совещаниях подвергать резкой критике хозяйственных руководителей, которые нерадиво относятся к улучшению организации труда и устранению неполадок производства, вызывающих снижение производительности труда и заработка рабочих.

в) повседневно заботиться о том, чтобы каждому рабочему были созданы необходимые условия для повышения его квалификации и продвижения на более высокие разряды по мере роста квалификации;

г) добиваться более широкого применения премиальных и прогрессивно-сдельных систем оплаты труда, стимулирующих повышение производительности труда и заработной платы.

3. Обязать центральные и фабрично-заводские комитеты профсоюзов установить контроль над выполнением решений Совнаркома СССР и приказов Наркоматов об установлении на предприятиях нормальной продолжительности рабочего дня, отмены массовых сверхурочных работ и предоставления выходных дней.

4. Считая одной из важнейших задач профсоюзных организаций заботу об обеспечении жильем и коммунально-бытовым обслуживанием рабочих и служащих к зиме 1945—46 гг.:

а) обязать фабрично-заводские и местные комитеты профсоюзов установить постоянный контроль над выполнением планов жилищного и коммунально-бытового строительства, капитального и текущего ремонта жилищно-коммунального фонда, над завозом топлива к зиме, содержанием рабочих общежитий и работой коммунально-бытовых предприятий и учреждений;

б) добиваться от строительных и хозяйственных организаций безусловного выполнения в 1945 году планов жилищного строительства, приведения в порядок имеющегося жилого фонда, обеспечения общежитий рабочих и служащих необходимым инвентарем и поддержания в них чистоты и уюта;

в) обеспечить первоочередное выполнение ремонта квартир, занимаемых семьями военнослужащих, инвалидами Отечественной войны и демобилизованными из рядов Красной Армии, а также подготовку для возвращающихся воинов Красной Армии необходимой жилой площади;

г) регулярно заслушивать на своих заседаниях отчеты хозяйственных руководителей и жилищно-бытовых комиссий ФЗМК по жилищно-бытовым вопросам и принимать необходимые меры к устранению вскрытых недостатков;

д) провести на предприятиях в течение сентября с. г. рабочие собрания с докладами директоров предприятий и фабрично-заводских комитетов по вопросам подготовки жилищ к зиме;

е) обязать центральные, областные, фабрично-заводские и местные комитеты профсоюзов доводить до сведения вышестоящих руководящих организаций о всех случаях невыполнения и срыва хозяйственными организациями планов жилищно-коммунального строительства, ремонта жилого и коммунального фонда и о безответственном отношении отдельных хозяйственников к бытовому обслуживанию рабочих и служащих.

5. Центральные, областные и фабрично-заводские комитеты должны добиваться своевременной подготовки предприятий к работе в зимних условиях и обеспечить, чтобы цехи были отеплены, окна застеклены, двери и тамбуры исправлены, вентиляционные установки, душевые, уборные, раздевальни — отремонтированы, чтобы рабочие были обеспечены теплой, положенной по нормам, спецодеждой и спецобувью.

6. Предложить центральным, областным и фабрично-заводским комитетам профсоюзов заслушать в октябре — ноябре 1945 г. на общих собраниях рабочих и служащих доклады директоров предприятий и председателей фабрично-заводских комитетов о мероприятиях по улучшению условий труда, о выполнении планов по охране труда и технике безопасности, обратив особое внимание на приведение в полный порядок защитных устройств и приспособлений, душей, бань и раздевален.

7. В целях наиболее полного и правильного использования средств государственного социального страхования на оказание рабочим и служащим материальной помощи и проведение лечебно-профилактических мероприятий предложить центральным, областным, фабрично-заводским и местным комитетам профсоюзов:

а) полностью использовать ассигнованные по бюджету государственного социального страхования средства на дома отдыха, санатории и лечебное питание, на внешкольное обслуживание детей, единовременную материальную помощь членам профсоюза и т. д.;

б) совместно с органами здравоохранения принять меры к расширению существующих и организации новых заводских поликлиник, больниц и здравпунктов;

в) добиться расширения сети домов отдыха, санаториев и профилакториев для обслуживания рабочих, инженерно-технических работников и служащих, привлекая к разрешению этой задачи хозяйственные организации; совместно с хозорганами принять все меры к быстрейшему восстановлению санаториев и домов отдыха, разрушенных немецкими оккупантами;

г) усилить контроль за выполнением Указа Президиума Верховного Совета Союза ССР от 8 июля 1944 г. «Об увеличении государственной помощи беременным женщинам, многодетным и одиноким матерям, усилении охраны материнства и детства, об установлении почетного звания «Мать-героиня» и учреждении ордена «Материнская слава» и медали «Медаль материнства»;

д) систематически проверять и принимать меры к улучшению условий труда и быта инвалидов Отечественной войны, оказывать им необходимую помощь в удовлетворении материальных нужд, в медицинском обслуживании, повышении квалификации и т. д.

8. Обязать центральные, областные, фабрично-заводские комитеты профсоюзов улучшить организацию массового общественного контроля над работой ОРСов, столовых, магазинов и подобных хозяйств, усилить борьбу с имеющимися недостатками и злоупотреблениями в распределении продовольственных и промышленных товаров и в общественном питании рабочих и служащих, привлекая виновников злоупотреблений к судебной ответственности.

9. Предложить ЦК профсоюзов работников общественного питания СССР и потребкооперации добиться от органов Наркомторга и Центросоюза организации наряду с коммерческой торговлей, открытой сети общественного питания—столовых, закусочных и кафе.

10. Предложить центральным и областным комитетам профсоюзов принимать обязательное участие в распределении фондов продовольственных и промышленных товаров, выделяемых для снабжения рабочих и служащих, контролировать своевременную выборку этих фондов и добиваться своевременной продажи отпущенных товаров потребителям.

11. Обратить внимание профсоюзных организаций на необходимость проведения своевременной подготовки овощехранилищ, дошников и бочкотары для закладки картофеля и овощей на зимнее хранение; на организацию уборки урожая 1945 года в сжатые сроки и без потерь, а также перевозки и закладки до наступления заморозков картофеля и овощей, получаемых как из подсобных хозяйств, так и в порядке планового снабжения и децентрализованных заготовок; на проведение в подсобных хозяйствах до 1 октября с. г. ремонта жилых и хозяйственных построек, а также ремонта и подготовки к зиме скотных дворов, свинарников и птичников, заготовки топлива и полного обеспечения скота кормами.

12. Обязать центральные, областные и фабрично-заводские комитеты проводить систематический контроль над выполнением предприятиями заданий по производству предметов ширпотреба, а также выявлять дополнительные возможности для расширения номенклатуры и увеличения выпуска предметов ширпотреба для снабжения рабочих и служащих.

13. Обязать центральные, областные и фабрично-заводские комитеты профсоюзов принять более решительные меры к освобождению в 1945 году помещений клубов, библиотек, красных уголков, стадионов и других физкультурных учреждений, занятых под хозяйственные и другие нужды, и использовать их по прямому назначению; в течение сентября—ноября с. г. обеспечить подготовку всех культурных учреждений для работы в зимних условиях; провести необходимый ремонт зданий, отопительной системы и заготовить для них топливо на весь зимний сезон.

14. Обязать центральные, областные и фабрично-заводские комитеты профсоюзов совместно с хозорганами изыскать [illegible]можности и организовать изготов[illegible] предприятиях необходимого обо[illegible] и мебели для дворцов культуры [illegible] красных уголков (столы, стуль[illegible] и т. д.).

15. В связи с переходом предприятий на нормальный рабочий день профорганизации должны уделять большее внимание организации культурного отдыха рабочих и служащих. Дворцы культуры и клубы должны чаще устраивать концерты, вечера отдыха, выступления художественной самодеятельности, литературно-художественные вечера, лекции.

16. Поручить председателям ЦК профсоюзов совместно с наркоматами наметить практические мероприятия по осуществлению задач, поставленных настоящим постановлением, и командировать ответственных руководителей на фабрики, заводы для проведения их в жизнь.

Ценная инициатива кировцев

ЧЕЛЯБИНСК, 16 сентября. (ТАСС). Обком партии провел совещание директоров предприятий Челябинска, на котором обсуждался вопрос об оказании помощи колхозам в вывозке хлеба на заготовительные пункты. Секретарь обкома ВКП(б) тов. Патоличев рассказал об инициативе рабочих Кировского завода, пославших на два дня в подшефный Еткульский район колонну из 53 автомашин.

Директор Кировского завода Герой Социалистического Труда тов. Зальцман сообщил участникам совещания:

— Благодаря тщательной подготовке мы смогли без ущерба для производства оказать существенную помощь колхозам в выполнении плана хлебопоставок. За два дня на своих автомашинах кировцы вывезли на элеватор около 36.000 пудов зерна.

Начальник Челябметаллургстроя тов. Рапопорт сообщил, что, следуя примеру кировцев, строители подготовили к отправке в Увельский район на два дня автоколонну из 100 машин.

Всего предприятия города направляют в сельские районы для помощи колхозам в вывозке хлеба до 400 автомашин.

Киевской киностудии вручен приз Американской ассоциации кино и радио

КИЕВ, 16 сентября. (ТАСС). Состоялось собрание киноработников столицы Украины, на котором Киевской киностудии был вручен приз Американской ассоциации кино и радио за фильм «Радуга». На собрании присутствовали: автор повести и сценария «Радуга» писательница Ванда Василевская, постановщик фильма лауреат Сталинской премии М. Донской, исполнители главных ролей в картине «Радуга» — народные артисты СССР Н. Ужвий и А. Бучма, кинорежиссеры, операторы, представители общественности.

Фильм «Радуга» пользовался огромным успехом в Америке. На протяжении 14 недель зал крупнейшего в Нью-Йорке кинотеатра на Бродвее, где демонстрировался этот фильм, был переполнен зрителями.

Американская ассоциация кино и радио признала картину «Радуга» лучшей из выпущенных в 1944 году и постановила вручить Киевской киностудии приз.

Международный обзор

Во вторник 11 сентября в Лондоне начал свою работу Совет министров иностранных дел, учрежденный по решению Берлинской конференции руководителей трех великих держав.

Задачей Совета министров иностранных дел, представляющего пять главных держав — СССР, Великобританию, США, Китай и Францию, является продолжение подготовительной работы по мирному урегулированию и обсуждению вопросов, которые могут время от времени передаваться ему правительствами этих стран.

В качестве немедленной и важной задачи Совета Берлинская конференция возложила на него составление мирных договоров для Италии, Румынии, Болгарии, Венгрии и Финляндии, а также выработку предложений по урегулированию неразрешенных территориальных вопросов, встающих в связи с окончанием войны в Европе. Совет рассмотрит также вопрос об итальянских колониальных территориях. Италия первая из держав оси порвала с Германией, освободилась от фашистского режима и сделала существенные шаги в направлении восстановления демократических институтов в стране. Коренное обновление общественной и политической жизни в сторону демократизации происходит в Румынии, Болгарии, Финляндии и Венгрии, несмотря на ожесточенное сопротивление реакционных элементов в этих странах.

Начало работы Совета министров иностранных дел свидетельствует об укреплении сотрудничества между великими державами в деле построения прочного и справедливого мира между всеми народами. Вполне понятно поэтому, что к лондонским заседаниям проявляется сейчас огромный интерес во всех странах. Общественные деятели и печать демократического направления хотят, чтобы на пути к искреннему сотрудничеству и единству в разрешении проблем послевоенного устройства мира Совет министров стал важнейшей вехой. Известно, что на этом пути много преград и немало имеется лиц, стремящихся увеличить трудности, затормозить дело демократического переустройства послевоенной Европы.

Вот почему только наличие доброй воли и взаимное уважение интересов, приведшие к победе над силами агрессии в дни войны, могут и сейчас, в дни мира, обеспечить успех работы Совета министров в Лондоне.

* * *

21 октября во Франции состоятся всеобщие выборы в Национальное собрание.

Политические партии и профсоюзные организации страны активно готовятся к этим выборам. Газета «Резистанс» отмечает, что никогда еще выборная кампания не представляла такого интереса, как та, которая намечена на октябрь. От исхода предстоящих выборов, пишет газета, зависит будущее французского народа.

Обстановка, складывающаяся в стране, характеризуется активизацией реакционных групп. Старые политические партии снова пытаются претендовать на ведущую роль. «Свобода попрежнему непрочна и нуждается во всех своих защитниках. Представители пятой колонны становятся все более наглыми», — заявляет секретарь Всеобщей Конфедерации Труда Фрашон. Стремление некоторых кругов «очистить» армию от участников движения сопротивления и сделать ее независимой от демократических сил страны — все это признаки обострения политической борьбы в стране.

Как будут происходить выборы в Национальное собрание и вокруг каких вопросов развертывается предвыборная борьба?

Временное французское правительство 9 июля утвердило декрет о выборах в Национальное собрание. Одновременно со всеобщими выборами будет проведен референдум (всенародный опрос) по двум следующим вопросам: 1. Будет ли собрание, избранное нацией путем всеобщего и прямого голосования, учредительным? 2. Если нация дает этому собранию учредительный мандат, то одобряется ли законопроект, представленный Временным правительством Французской республики и устанавливающий функционирование его власти до введения в действие конституции? Если большинство избирателей, говорится в декрете, ответит на первый вопрос «нет», то избранное собрание образует палату депутатов, предусмотренную конституцией 1875 г., и произведет выборы сената.

В правительственном законопроекте об организации государственной власти указывается, что учредительное собрание избирает председателя Временного правительства, который сформирует правительство. Каковы же по этому проекту функции учредительного собрания? Основная его задача — составить новую конституцию и представить ее на утверждение нации посредством референдума. Полномочия учредительного собрания закончатся в день вступления в силу новой конституции и не позднее, чем через 7 месяцев после первого созыва собрания. Если народ отвергнет проект конституции, то будет избрано новое учредительное собрание.

Правительство внесло свой законопроект по конституционному вопросу в Консультативную ассамблею, которая 29 июля после бурных прений большинством в 210 против 19 голосов отклонила его, как антидемократический, и высказалась за полномочное учредительное собрание. Еще раньше, за две недели до этого, Генеральные штаты французского возрождения, в работе которых участвовало свыше 2 тысяч делегатов от местных организаций движения сопротивления, также высказались за избрание суверенного учредительного собрания. Временное французское правительство 8 августа вновь поэтому обсудило вопрос о предстоящих выборах. Однако оно оставило в силе свой прежний проект, внеся в него лишь некоторые изменения. Правительство утвердило также порядок выборов, по которому густонаселенные промышленные районы будут представлены в собрании гораздо слабее провинциальных, малонаселенных департаментов. При таком порядке исключается возможность пропорционального избрания представителей в зависимости от числа избирателей в округе.

Пресса левых партий резко выступила против этих решений правительства. Газеты заявляют, что эти решения идут в разрез с предложениями Консультативной ассамблеи и Генеральных штатов французского возрождения. Все основные политические партии страны, а также Всеобщая Конфедерация Труда выражали недовольство избирательным режимом, требуя изменения его, т. к. он не дает полного пропорционального представительства. Например, департамент Нор, насчитывающий 2 миллиона жителей, изберет 21 депутата, т. е. одного от каждых 99 тыс. человек. Другой департамент, имеющий 230 тыс. человек населения, изберет 4 депутатов, т. е. одного депутата от каждых 58 тыс. жителей.

23 августа представители крупнейших политических партий страны — коммунистической, социалистической и радикал-социалистической и организации «Лига прав человека» собрались в помещении Всеобщей Конфедерации Труда по приглашению последней с целью обсуждения проблемы единства действий на предстоящих выборах. В результате совещания было достигнуто соглашение, обязывающее кандидатов этих партий заявить во время избирательной кампании о своей верности программе Национального совета сопротивления, которая выставляется как программа будущего правительства. Партии заявили, что они отстаивают принципы «действительной ответственности правительства перед избранниками нации» и высказывают недовольство избирательным режимом.

Программа Национального совета сопротивления, верховного органа движения сопротивления, образованного 27 мая 1943 года в подполье во Франции, была утверждена Национальным советом на тайном заседании во Франции еще 16 марта 1944 года. Она состоит из двух разделов — программы немедленных действий (которая выполнена) и программы, намеченной к осуществлению после освобождения Франции. Вторая часть программы предусматривает наказание предателей, введение самой широкой демократии и реформы в экономическом и социальном плане.

В начале сентября генеральный секретарь Всеобщей Конфедерации Труда (ВКТ) Леон Жуо направил генералу де Голлю письмо, в котором от имени ВКТ коммунистической, социалистической и радикал-социалистской партий и «Лиги прав человека» просил у главы правительства аудиенцию для обсуждения вопросов, связанных с порядком выборов. Де Голль ответил отказом.

В связи с отказом главы правительства принять представителей левых организаций, они направили 8 сентября де Голлю письмо, в котором критикуется избирательная система, предложенная правительством.

Такова в настоящее время предвыборная обстановка во Франции.

Г. ЛЕНСКИЙ.

УКАЗ

Президиума Верховного Совета РСФСР

О награждении многодетных матерей орденами „Материнская слава" и медалями „Медаль материнства" по Новосибирской области

(Продолжение. Начало в № 180).

На основании Указа Президиума Верховного Совета СССР от 18 августа 1944 года наградить от имени Президиума Верховного Совета СССР:

Матерей, родивших и воспитавших пять детей, МЕДАЛЬЮ «МЕДАЛЬ МАТЕРИНСТВА» II СТЕПЕНИ

57. **Жукову** Евгению Прокопьевну—домашнюю хозяйку, село Благодатное Карасукского района.
58. **Зарюто** Анну Ильиничну — колхозницу, село Юрты Тогучинского района.
59. **Зоитову** Александру Михайловну — колхозницу колхоза имени Чапаева Барабинского района.
60. **Иванову** Евдокию Ефимовну — колхозницу, село Листвянка Черепановского района.
61. **Иванову** Елену Михайловну — колхозницу колхоза имени Демьяна Бедного Северного района.
62. **Иванову** Феклу Петровну — колхозницу, деревня Веселая Северного района.
63. **Ивачеву** Пелагею Прохоровну—работницу Вьюнского сельпо, Колыванский район.
64. **Измайлову** Евдокию Андреевну — колхозницу колхоза имени Буденного Татарского района.
65. **Ильину** Александру Васильевну — колхозницу колхоза «Путь Ленина» Барабинского района.
66. **Казанцеву** Домну Филипповну—колхозницу колхоза «Красная заря» Черепановского района.
67. **Казачкову** Татьяну Прокопьевну — колхозницу, село Листвянка Черепановского района.
68. **Калинину** Анну Ивановну—колхозницу колхоза имени Калинина Колыванского района.
69. **Камкину** Анну Никитичну — колхозницу колхоза имени Сталина Тогучинского района.
70. **Камышеву** Елену Алексеевну — домашнюю хозяйку, село Колывань Колыванского района.
71. **Карикову** Ульяну Васильевну—колхозницу колхоза имени 18-го партс'езда, Черепановский район.
72. **Карих** Анну Федоровну — домашнюю хозяйку, деревня Чик Коченевского района.
73. **Карих** Марию Павловну — домашнюю хозяйку, деревня Чик Коченевского района.
74. **Кирясову** Татьяну Григорьевну — колхозницу, деревня Кротово Доволенского района.
75. **Киселеву** Анастасию Акимовну — колхозницу колхоза «Верный путь» Доволенского района.
76. **Кислову** Ольгу Васильевну —колхозницу колхоза имени Кагановича Черепановского района.
77. **Клейменову** Евдокию Петровну — [illegible] колхоза имени Ворошилова [illegible] района.
[illegible] Пелагею Михайловну — колхозницу [illegible] Бназа Северного района.
[illegible] ну Антонину Трофимовну — [illegible] хозяйку, село Довольное Доволенского района.
[illegible] ну Анну Федоровну—домашнюю хозяйку, деревня Ивановка Татарского района.
81. **Кондрашкину** Евдокию Егоровну — домашнюю хозяйку, село Здвинск Здвинского района.
82. **Копылову** Ольгу Федоровну — домашнюю хозяйку, город Бердск.
83. **Косиненко** Евдокию Ивановну—колхозницу, деревня Усть-Тандовка Барабинского района.
84. **Коурдакову** Александру Ивановну—колхозницу, деревня Мануйлово Болотнинского района.
85. **Коурдакову** Ирину Александровну—колхозницу колхоза «Новая деревня» Болотнинского района.
86. **Крапивину** Екатерину Павловну — колхозницу колхоза имени Калинина Венгеровского района.
87. **Кривега** Василису Никифоровну — колхозницу колхоза имени Андреева Карасукского района.
88. **Кузьмину** Марию Гавриловну—служащую райисполкома, Маслянинский район.
80. **Кулешеву** Ульяну Ивановну—колхозницу колхоза «Новый путь» Черепановского района.
90. **Куракину** Агриппину Васильевну—домашнюю хозяйку, город Черепаново.
91. **Леванкову** Ефимию Васильевну — колхозницу, поселок Режневский Тогучинского района.
92. **Леоненко** Марию Трифоновну—колхозницу колхоза «Новый путь» Черепановского района.
93. **Литвинову** Софию Игнатьевну — колхозницу, село Рассказово Карасукского района.
94. **Ломаеву** Матрену Петровну—колхозницу колхоза «Красная заря» Черепановского района.
95. **Лохтюкову** Феклу Ивановну — домашнюю хозяйку, рабочий поселок Чулым Чулымского района.
96. **Луговских** Анастасию Калиновну—колхозницу колхоза «Завет Ильича» Черепановского района.
97. **Лукаш** Анну Яковлевну — колхозницу, село Благодатное Карасукского района.
98. **Лукинову** Марфу Алексеевну—колхозницу, село Листвянка Черепановского района.
99. **Луневу** Евдокию Андреевну—колхозницу колхоза «Верный путь» Кочковского района.
100. **Лунегову** Ксению Константиновну—колхозницу колхоза имени Фрунзе Колыванского района.
101. **Лямцеву** Пелагею Федосеевну — колхозницу колхоза имени 7-го с'езда Советов, Черепановский район.
102. **Мазоха** Анну Тимофеевну — колхозницу, село Рассказово Карасукского района.
103. **Макаренко** Степаниду Ивановну — колхозницу, поселок Зверобойка Тогучинского района.
104. **Малышеву** Анну Васильевну — работницу школы, Карасукский район.
105. **Матвееву** Елену Максимовну—колхозницу колхоза имени Войкова Черепановского района.
106. **Мельникову** Анну Михайловну — колхозницу колхоза имени Чапаева Барабинского района.
107. **Мельникову** Лидию Яковлевну — колхозницу, деревня Бакмасиха Барабинского района.
108. **Мельникову** Пелагею Степановну — работницу маслозавода, Коченевский район.
109. **Милютину** Пелагею Васильевну — домашнюю хозяйку, поселок Подозерное Коченевского района.
110. **Михайлову** Наталию Васильевну — колхозницу колхоза «Комбайн» Черепановского района.
111. **Минакову** Клавдию Сидоровну — колхозницу, село Листвянка Черепановского района.
112. **Минину** Анну Степановну — колхозницу, поселок Прямушка Тогучинского района.
113. **Михееву** Наталию Федоровну—колхозницу колхоза имени Сталина Колыванского района.
114. **Михееву** Феоктисту Васильевну — колхозницу колхоза имени Сталина Колыванского района.
115. **Моисеенко** Анну Акуловну — колхозницу, село Тропино Колыванского района.
116. **Молчан** Устинью Сидоровну — колхозницу колхоза имени Свердлова Карасукского района.
117. **Некратову** Марфу Ивановну — колхозницу, деревня Веселая Северного района.
118. **Никитину** Агафию Ильиничну—домашнюю хозяйку, село Лебедево Тогучинского района.
119. **Николаеву** Татьяну Петровну—домашнюю хозяйку, деревня Фоменка Чулымского района.
120. **Нудину** Евдокию Евдокимовну — колхозницу колхоза «Серп и молот» Венгеровского района.
121. **Оболонкову** Феодосию Андреевну—колхозницу колхоза «Комбайн» Черепановского района.
122. **Овчарук** Софию Трофимовну—колхозницу колхоза «Красная поляна» Черепановского района.
123. **Огородникову** Феодосию Васильевну — колхозницу колхоза «Новая деревня» Доволенского района.

(Продолжение следует)

Начался призыв в ремесленные училища

Через две недели Управления трудовых резервов будут справлять свой пятилетний юбилей. 100 тысяч юношей и девушек дали промышленности за это время ремесленные и железнодорожные училища и школы ФЗО нашей области.

Учиться приходили ребята, никогда не видавшие станков и машин, часто не умевшие держать в руках простого напильника, а на заводы и фабрики они поступали квалифицированными мастерами-специалистами.

Василий Фоничев в училище № 1 получил специальность лекальщика. Он прекрасно освоил свою профессию, но не удовлетворился этим. Без отрыва от производства окончил десятилетку и отлично сдал экзамен в Ленинградский оптико-механический институт. Оля Шумалова, прекрасно окончившая училище, также сдала экзамен за десятилетку. Андреев учился в школе ФЗО, а теперь — мастер на заводе. Училище № 12 может гордиться своим бывшим воспитанником, ныне стахановцем-токарем 5 разряда т. Самуиным.

15 сентября в Новосибирске, Татарске, Бердске, Барабинске начался очередной призыв в ремесленные училища и школы ФЗО. Нынче должно быть мобилизовано 4.700 юношей и девушек, из них 1.000 в Новосибирске.

Мобилизовать в училища прежде всего не работающую и не учащуюся молодежь, просмотреть контингент детских домов, чтобы взять оттуда ребят, из которых можно будет подготовить новые кадры для промышленности — такова задача.

Мобилизация в ремесленные училища и школы ФЗО — дело большой государственной важности. Оно поручено председателям горисполкомов и райисполкомов, руководящим работникам районных комитетов партии. Но даже теперь, когда срок призыва уже настал, некоторые райисполкомы несерьезно относятся к этому, например, Дзержинский города Новосибирска.

Будущих рабочих надо хорошо и тепло встретить, чтобы они с первого же дня почувствовали заботу о себе, внимание. Совнарком СССР запретил направлять молодежь в школы и училища, не подготовленные к началу призыва. Он потребовал обязательной проверки всех учебных помещений и общежитий.

Уже первые акты обследования заставляют серьезно задуматься, как же Управление трудовых резервов выполнит этот пункт постановления.

В управлении Томской дороги только 21 августа издали приказ о подготовке железнодорожного училища № 2 к приему призывников. До исполнителей этот приказ дошел лишь 7 сентября. Но и по сей день в училище ничего не сделано. Нужно, например, подвезти 30 тысяч кирпичей, не привезли ни одного. Ремонт общежитий идет плохо.

В школе ФЗО № 19 из пяти учебных комнат готова одна, и та не совсем. Общежитие же еще не ремонтировали.

Никакие отговорки здесь не помогут. О необходимости заблаговременной подготовки прекрасно знали руководители всех училищ. Сумели же в училище № 3 (директор т. Козлов) во-время закончить ремонт, оборудовать красный уголок, врачебный кабинет, достать постельные принадлежности, топливо и т. д. То же сделано и в училище № 1, где директором т. Ерусалимчик.

Мобилизация юношей и девушек в ремесленные училища должна в этом году пройти на высоком уровне. Но для этого нужно, чтобы руководители райисполкомов и местных советов не перекладывали это важнейшее дело на второстепенных работников, чтобы директора заводов и училищ энергичнее проводили ремонт учебных классов и общежитий.

З. КОСТИНА.



Григорий Михайлович **Сокольский** — старый кадровый рабочий новосибирского завода «Труд». Он проработал на этом заводе токарем 40 лет и воспитал десятки мастеров. Включившись в предоктябрьское соревнование, тов. Сокольский выполняет две с половиной нормы. Фото Б. Шумакова.

По Новосибирску и области

4 новых госпиталя для инвалидов войны

В Новосибирске оборудуются четыре новых госпиталя для восстановления здоровья инвалидов Отечественной войны. При одном из госпиталей организуется поликлиника, а при других амбулатории. Работать в них будут профессора Мыш и Шнейдер, врачи Радушкевич, Чикунова и другие.

Первый госпиталь открывается 15 октября, второй — 1 ноября, остальные — в конце нынешнего года.

Заготовка и переработка ягод

За лето предприятия горпищеторга заготовили и переработали на варенье более 20 тонн малины, клюквы и черной смородины.

Сейчас проходит сбор рябины и калины. Из них будет вариться повидло. Собирается также шиповник, который пойдет на изготовление витаминизированных прохладительных напитков. Таких напитков в нынешнем году будет приготовлено более 2 тысяч гектолитров.

Телефонизация села

В нынешнем году в нашей области телефонизировано пять МТС, два совхоза и 15 сельсоветов. Впервые телефонную связь получили Утянская МТС Доволенского района, Елтышевская — Ояшинского, Кожурлинская — Убинского, Болотнинский льносовхоз и др. Поставлено 207 километров столбовой линии и подвешено 400 километров проводов.

Сейчас телефонизируются еще четыре МТС.

Лучший райпромкомбинат города

Первомайский райпромкомбинат в этом году четыре раза завоевывал переходящее красное знамя горкома ВКП(б) и горисполкома. В августе он выполнил месячный план на 108 процентов.

Бригадир комсомольской бригады жестяночного цеха т. Басалков — тысячник, он был делегатом третьего областного с'езда молодых рабочих. Руководитель молодежной бригады этого же цеха т. Мавренко перевыполняет нормы в шесть—семь раз.

Жестяночный цех программу августа выполнил на 120 процентов. Он выпустил 540 ведер и тазов вместо 280.

Цех индивидуального пошива выпустил пальто и костюмов в два с половиной раза больше, чем полагалось по плану. Хорошо работают в этом цехе тт. Мавренко и Телякова.

Кожевенный цех комбината впервые начал вырабатывать хромовую кожу и далее 50.000 дециметров.

Заканчивается строительство нового цеха — мыловаренного, который сможет давать до 15 тонн хозяйственного мыла в месяц.

Пример братьев Федоряк

Машинисту Инского депо Андрею Павловичу Федоряку, в недавнем прошлом водителю бронепоезда, присущи лучшие черты организованности и дисциплины. Он и его брат-напарник решили подготовить локомотив к зиме собственными силами и средствами. Братья приобрели для этого все нужные материалы и даже краски. В дни под'емочного ремонта они застеклили и покрасили паровозную будку, отшлифовали арматуру, привели в порядок рабочие места.

Братья Федоряк подали хороший пример своим товарищам-машинистам.

Школьные „копилки"

В каждой школе Октябрьского района Новосибирска есть «копилки» для сбора средств нуждающимся детям. В них уже собрано 150 пар валенок, 100 метров мануфактуры, 25 пар кожаной и 40 пар резиновой обуви, 20 платьев, мыло, вата, чулки, несколько зимних пальто.

Хлебокомбинат — шеф школы № 56 и райпромкомбинат — шеф школы № 5 передали в «копилки» 10 тысяч рублей. При районо создан фонд в 20 тысяч рублей для назначения стипендий нуждающимся учащимся.

60 семей взяли индивидуальное шефство над детьми-сиротами.

Розыгрыш „Кубка города" по футболу

В воскресенье на стадионе «Динамо» начался розыгрыш «Кубка города» по футболу. Первенство оспаривают пять команд.

В первый день состоялось два матча. Футболисты «Динамо» одержали победу над командой завода, где главным инженером т. Малкиель. Счет — 6:0.

При явном преимуществе провела игру команда завода им. Чкалова против футболистов завода имени Ленина. И в первом и во втором тайме чкаловцы забили в ворота противника по четыре мяча. Общий результат — 8:0 в пользу чкаловцев.

Глядя на куклу...

Это было неподдельное детское горе. Слезы ручьем лились из голубых глаз, ручонки взволнованно теребили край вышитого передника. Даже большой нарядный бант на русой головке, казалось, полинял и сник от печали.

— Не хочу такой куклы!—всхлипывая говорила девочка.—Зачем ты купила мне такую гадкую куклу? Посмотри, какие кривые ноги, какое платье, какие глаза... Разве бывают такие глазки?

И слезы сильнее полились по щекам ребенка. Он ждал игрушки, мечтал о ней, заранее любил ее и вот мать принесла долгожданную куклу,—грубо сделанную, небрежно размалеванную, одетую в платье тускло-грязного цвета.

Мать понимала правоту детских упреков—кукла была никудышной. Но где взять лучше? Где найти для ребенка красивую, изящную, недорогую и прочную игрушку?

Десятки родителей вместе с детьми приходят в отдел игрушек универмага, магазина спецторга, что на Красном проспекте, и уходят—взрослые с досадой, а ребята—со слезами.

Поражает бедность ассортимента, исключительно низкое качество работы.

В чем дело? Почему город с многочисленными фабриками, заводами, мастерскими, обладающими огромным количеством всевозможных отходов, не может удовлетворить спрос маленьких граждан на игрушку, которая так необходима им?

Поставщиками этой продукции являются в основном артель «Галпром», фабрика «Пионер», цехи трикотажной и бумажной фабрик. Но если «Галпром» дает изделия более или менее удовлетворительного качества, и они идут в детские сады и ясли, то трикотажная фабрика, фабрика «Пионер» и особенно бумажная фабрика выпускают самый настоящий брак. Мышки похожи на зайца, а зайцы—на мышей, безрукие клоуны и лысые лыжники, фанерные лошадки и куклы, кукольные головки с совершенно плоскими лицами и двумя синими точками вместо глаз—вот изделия, которые получают магазины от этих предприятий.

Дети просят не только хороших кукол и лошадок—им подай погремушки, кегли, лопаточки, совки, скакалки, мячики и многие другие игрушки, с которыми можно целыми днями прыгать и резвиться. Но этих игрушек нет в магазинах Новосибирска. Нет потому, что предприятия застыли на одном ассортименте и не хотят затруднять себя хлопотами, связанными с выработкой другого вида изделий, а торгующие организации, в частности универмаг и магазин спецторга, не считаются и не хотят считаться с запросами советской детворы. Разве так уж трудно организовать выработку деревянных точеных игрушек, скакалок, лопаточек, кеглей? Разве в городе нет сырья для производства этих вещей и разве нет людей, которые могли бы сделать эти несложные игрушки?

Есть и мастера, и сырье. Нет одного, но самого главного—заботы о детях, настоящего внимания к запросам и нуждам их, стремления удовлетворить эти нужды. Порой кажется, что игрушки делают люди, лишенные настоящей любви к детям.

В годы войны наши дети мужественно переносили невзгоды и лишения. Зато сейчас мы обязаны внести в их жизнь как можно больше радости, счастья и красоты. Дадим же им хорошую игрушку!

Л. ПЕРВУШИНА.

Письма в редакцию

Какой же это отдых?

Чистоозерный райсобес вручил мне путевку в Дубровинский дом отдыха инвалидов Отечественной войны.

Получив путевку, хотя и с опозданием на 6 дней, я почувствовал себя счастливцем. Думал хорошо отдохнуть и набраться сил.

Однако радость моя была преждевременна. Приехав в Дубровино и понаблюдав тамошние порядки, я убедился, что здесь не отдохнешь.

В самом деле. Врача, который следил бы за состоянием здоровья отдыхающих, здесь нет. Режим дня не соблюдается. В библиотеке нет ни книг, ни свежих газет. Газеты доставляются с опозданием на 5—6 дней. Радио тоже нет.

На вопрос, будет ли улучшено питание, заведующая домом отдыха отвечает: «Ничего нет». А между тем Дубровинский дом отдыха имеет большое подсобное хозяйство, у него много скота.

Так и пришлось мне уехать, не отдохнув. Из всего этого можно сделать только один вывод: над Дубровинским домом отдыха нет контроля со стороны областного отдела социального обеспечения.

И. СМИРНОВ.

Директор Бамм выпекает хлеб с мухами

Бердская хлебопекарня выпекает хлеб низкого качества — мало того, что сырой, но и с «сюрпризами» в виде запеченной... тряпки, проволоки, веревки и прочих неудобоваримых предметов.

О плохом хлебе мы неоднократно сообщали в хлебокомбинат. Однако никаких мер не принято. А за последние два месяца ассортимент запекаемых в хлеб предметов несколько видоизменился. В него стали запекать мух и даже... саранчу.

После всех наших совершенно законных требований мы все же вынуждены есть недоброкачественный хлеб.

Директор хлебокомбината Бамм на сигналы трудящихся не обращает ни малейшего внимания.

Группа рабочих Н-ского завода.

Где обещанный трансформатор?

Дом по Сибирской улице № 33 принадлежит Управлению Томской дороги. В нем—70 квартир. В 1944 году двадцать квартир перевели на освещение в 220 вольт. Остальные освещались напряжением в 120 вольт. С тех пор эти квартиры получали свет два—три дня в месяц. Остальное время жильцы сидят впотьмах.

Жильцы этого дома с просьбой включить свет обращались во все инстанции вплоть до зам. начальника дороги. Последний приказал выдать трансформатор с центрального склада, а Энергосбыт согласился включить свет.

Но вся беда в том, что трансформатор этот—большой мощности и Управление дороги отправило его в переделку еще в прошлом году.

И с тех пор нет трансформатора, нет и света!

А. БЕЛЬСКИЙ.

Большое событие

(Альманах „Сибирские огни". Книга пятая)

Только что вышедший пятый номер альманаха «Сибирские огни» открывается романом А. Коптелова «Когда ковалась победа». Роман еще не окончен. В альманахе напечатана только первая его часть. Однако и она уже дает нам право судить, каковы достоинства и недостатки нового произведения писателя.

О жизни и героических подвигах простых советских людей в дни войны написано немало стихов, повестей и романов. Большое эпическое полотно требует отдаления во времени. Однако и к тому, что написано, мы обязаны подходить с требованием ответственности перед читателями, с требованием художественной правды.

В романе «Когда ковалась победа» как будто нет ничего выдуманного. Все могло быть так, как повествует писатель. Простая, сердечная женщина Зинаида Михайловна Корогова проводила на фронт своего восемнадцатилетнего сына Алешу и воспитанника Гордея Дернова, отпустила на завод дочь Любу и с удивительной, присущей русской женщине, стойкостью осталась одна. Да, это были дни тяжелых расставаний. В таежных лесах Нарымского края простилась со своим мужем и Зоя Польникова. Охотник Тимофей Польников, знающий тайгу как свою собственную хату, поехал на Запад. Собиралась на фронт и колхозница Марфа Игнатьевна Утемова. Ей было стыдно за своего мужа, который, валяясь в госпиталях, симулировал болезнь. Вышло, однако, наоборот. Марфе Утемовой в райкоме сказали: «Колхозное поле — тот же фронт» и она осталась в колхозе председателем. Устина Утемова, ее мужа, отправили воевать.

Все сказанное о действующих лицах об'емистой первой части романа является, по существу, и его сюжетной канвой. Одни уезжают сражаться с врагом, другие остаются ковать победу в тылу.

Одним из самых неудавшихся, самых придуманных персонажей романа выглядит Устин Утемов. Не потому, что он является носителем отрицательных черт. В семье, говорят, не без урода. Всем известно, что были среди нас в годы войны и Устины Утемовы — людишки мелкие, трусливые и потому жалкие. Но Устин Утемов в романе Коптелова не такой. Шофер, охотник, разбитной парень, он не хочет и не может быть тем, кем пытается заставить его быть автор. Поведение Устина ни в какой степени не вытекает из его характера, оно ничем не мотивировано. Устин Утемов поэтому остается бледным носителем навязанных ему автором отрицательных черт, а не живым и полнокровным образом.

А. М. Горький много раз подчеркивал мысль о том, что «писатель должен смотреть на своих героев именно как на живых людей». Не всегда следует этому мудрому совету А. Коптелов. Точно так же, как не видит он живым Устина Утемова, не видит он и Любу Корогову. Не могла честная и прямая Люба обманывать свою мать. Не могла она, беря деньги на обед, говорить, что завод задерживает зарплату, тогда как на самом деле деньги у нее высчитывались за производственный брак. Таким же совсем неправдоподобным выглядит эпизод превращения Любы из стахановки в одну из самых отсталых работниц завода. Выйти в число передовиков завода непривычной к физическому труду Любе было нелегко. Но она добилась этого. Скоро, однако, ее перевели на изготовление новых, не знакомых еще деталей. И она, естественно, отстала. Писатель пытается сделать из этого «конфликт», хочет найти здесь сюжетную «интригу». Он заставляет только что радовавшихся успехам Любы девушек зло и ехидно смеяться над ней.

Пусть наши указания на эти, как будто бы мелкие недостатки и неточности не покажутся придирками или, как говорят, «ловлей блох». Нельзя не упомянуть о них, если они раз'едают живую ткань произведения.

Признак подлинного произведения в том, что оно обязательно открывает для читателя нечто новое — новые чувства, вопросы, стороны жизни. Читатель ничего нового в первой части романа А. Коптелова не найдет.

Погрешности языка, схематизм ряда образов, и ранее присущий некоторым книгам Коптелова, — все это говорит о чрезвычайной нетребовательности и невзыскательности автора к своему творчеству. Начало романа оставляет читателя равнодушным к судьбам героев, не держит его в постоянном напряжении, не волнует.

Выносить окончательное суждение о романе еще преждевременно. Но и сейчас мы вправе предостеречь автора от излишней поспешности, от упрощенного подхода к событиям и людям нашего времени, вправе потребовать большей ответственности перед самим собой и перед своим читателем. А. Коптелов — писатель, обладающий своеобразным дарованием. Он хорошо знает и чувствует сибирскую природу. В его книгах мы встречаем немало правдивых и тонких акварельных зарисовок родного края. Хорошо владеет писатель диалогом. Хочется верить, что в последующих главах романа правдивыми и живыми будут выглядеть не только сибирские пейзажи, но и сибиряки, которые так прославили себя в те дни, «когда ковалась победа».

На романе А. Коптелова мы остановились так подробно потому, что первая часть его занимает половину рецензируемой книги альманаха. Вторую половину книги занимают стихи, очерки и рассказы. Прекрасное впечатление оставляет рассказ Александра Мисюрева «Три правды». Точно так же, как и напечатанный в предыдущем номере альманаха рассказ «Дедова сабля», он повествует про «дела давно минувших дней» и точно так же умно и своеобразно перекликается с современной действительностью. Замечателен у Мисюрева язык: полнокровный, сочный. На нем нет и следа дешевой стилизации. Полнокровны в рассказе «Три правды» и люди. Надолго останутся в памяти читателя и старый русский солдат дядя Шиш, и барабанщик Савоська, и капрал Нетудаев. Рассказ «Три правды» — большая удача писателя.

Напечатанные в альманахе главы из «Повести о тобольском воеводстве» («Полунощное лукоморье») Леонида Мартынова требуют по праву специальной рецензии. Хочется только отметить, что это историческое повествование о Сибири принадлежит к числу тех редких произведений, в которых строгая научность счастливо соединяется с вымыслом большого художника. И вымысел этот не разжижает историю, а делает ее еще более ощутимой и убедительной. Нельзя, кажется, нам, изучать теперь прошлое о Сибири, проходя мимо во всех отношениях примечательной «Повести о тобольском воеводстве» Леонида Мартынова.

Приятное впечатление оставляют рассказы Ал. Александрова и Глеба Пушкарева. «Короткие рассказы» Г. Пушкарева могли бы быть, однако, еще короче, особенно рассказ «Цвела черемуха». От этого они только выиграли бы. В этих трогательных по содержанию миниатюрах, где каждая мысль должна быть выражена с максимальной экономией слов и фраз, ощущаются рыхлость и длинноты. «Рыбацкая родова» Ал. Александрова — яркая, колоритная, с большим настроением написанная картинка из жизни сибирских рыбаков.

Удачны в пятой книге «Сибирских огней» очерки Э. Бурановой и М. Никитина. Как увлекательный сюжетный рассказ читается очерк Михаила Никитина «Незримая война» — о лауреате Сталинской премии Михаиле Петровиче Чумакове.

О стихах нового номера альманаха нет необходимости говорить подробно. Большинство из них уже было напечатано и теперь являются для поэтов пройденным этапом. Стихи Е. Стюарт вошли в недавно появившийся сборник «Второе рождение», «Енисейская тетрадь» И. Рождественского также частично известна читателю. Выразительно и впечатляюще написано стихотворение Валентина Гринбаума «В Сибири», большой искренностью подкупает «Новогодняя ночь» В. Вихляшева, оригинально звучит несколько нервно сделанное стихотворение Льва Кондырева «Черемуха».

Появление пятой книги альманаха «Сибирские огни» — большое событие в культурной жизни Сибири. Многие из вошедших в книгу произведений знаменуют собой новые творческие успехи сибирских писателей, показывают их большие и многообразные возможности.

Н. БАЛЯСНИКОВ.

Коммюнике секретариата Совета министров иностранных дел

ЛОНДОН, 15 сентября. (ТАСС). Агентство Рейтер передает опубликованное вечером 15 сентября коммюнике секретариата Совета министров иностранных дел, заседающего теперь в Лондоне.

В коммюнике говорится, что «Совет министров иностранных дел сегодня днем провел пятое заседание под председательством французского министра иностранных дел Жоржа Бидо.

Следующее заседание Совета состоится в 11 часов утра 17 сентября.

Совет министров иностранных дел согласился включить Польшу, Украину и Белоруссию в список стран, которым предложено высказать в письменном виде свои взгляды, если они этого пожелают, по вопросу о мирном договоре с Италией.

Большая часть двух последних заседаний Совета была посвящена рассмотрению вопроса об итальянских колониях. Сегодня было решено передать этот вопрос заместителям министров иностранных дел для подробного изучения с полным использованием плана, предложенного делегацией Соединенных Штатов, и с учетом взглядов, высказанных другими делегациями.

Заместителям министров иностранных дел предложено представить на рассмотрение свои рекомендации за две недели до созыва второй сессии Совета, о дате которой решение будет принято позже».

Прием у английского премьер-министра Эттли

ЛОНДОН, 15 сентября. (ТАСС). Агентство Рейтер сообщает, что вчера английский премьер-министр Эттли дал обед, на котором присутствовали Народный Комиссар Иностранных Дел СССР Молотов, посол СССР в Англии Гусев, английский министр иностранных дел Бевин и английский посол в Советском Союзе Арчибальд Кларк Керр.

С Конгресса британских тред-юнионов

ЛОНДОН, 16 сентября. (ТАСС). Во второй половине дня 13 сентября Конгрессом британских тред-юнионов была принята резолюция, в которой предлагается начать переговоры по вопросу о торговом соглашении с Советским Союзом. Внося эту резолюцию, Закоф (от союза деревообделочников) сослался на англо-советский договор о дружбе и предложил, чтобы без отлагательства был заключен также и торговый договор. В течение многих лет Англия зависела от импорта строевого леса. Советский Союз обладал большими количествами строевого леса. Англия нуждалась в строевом лесе для жилищного строительства и для производства мебели. С другой стороны, Советский Союз стремился импортировать машинное оборудование, и это создавало основу для взаимного, благоприятного для обеих сторон соглашения.

Отвод советских войск с территории Норвегии

В связи с демобилизацией советские войска отводятся с территории Норвегии. Отвод советских войск начался. (ТАСС).

Норвежская газета об отводе советских войск

ОСЛО, 16 сентября. (ТАСС). Комментируя сообщение об отводе советских войск с территории Норвегии, газета «Афтенпостен» пишет:

«Русские пришли к нам первые, и они первыми покидают нас. Они сделали свое дело, и теперь они нужны своей родине для разрешения новых задач. Пусть русские, покидая нас, знают, что их провожает дружественный им народ, который никогда не забудет то, что они сделали для нас, а также для общего дела победы над врагом».

Банда гитлеровцев в Японии

НЬЮ-ЙОРК, 16 сентября. (ТАСС) По сообщению газеты «Крисчен сайенс монитор», в Токио находится группа гитлеровцев. Они живут в роскошных условиях, питаются продуктами, захваченными немцами у союзников во время операций германских рейдеров, базировавшихся на Японию. Среди этих гитлеровцев находится руководитель организации гитлеровской партии в Китае, Японии и Маньчжурии Франц Шпахн и командующий рейдерами адмирал Веннекер.

После капитуляции Японии гитлеровцы созвали митинг, на котором заявили о своем «отречении» от гитлеризма.

В состав немецкой колонии в Японии, помимо видных гитлеровцев, входили многие германские профессора, музыканты и прочие лица, давно живущие в Японии. Все они находились под контролем гестаповского главаря Мейзингера, который сотрудничал с японской секретной полицией.

Португальские власти покровительствуют гитлеровцам

ЛОНДОН, 16 сентября. (ТАСС). По сообщению газеты «Таймс», в Португалии отмечается оживление деятельности проживающих там немцев. В последние дни войны португальские власти закрыли большинство немецких фирм, однако через некоторое время был опубликован список фирм, которым разрешалось возобновить работу. Немного спустя появился новый, более длинный список.

Немецкие пароходные фирмы в Португалии вообще не закрывались. Сейчас немцы сняли со зданий, где размещены конторы этих фирм, вывески с обозначением пароходных и воздушных маршрутов, убрали рекламы и выступают в качестве португальских «туристских» агентов. Германские школы были закрыты португальскими властями, но через некоторое время немецкие учителя возобновили занятия в частных домах.

Последний немецкий посланник в Португалии фон Галем живет в Каскайже. Бывший начальник германского бюро печати Клейн также пользуется полной свободой и расположением португальских властей. Вообще немцам в Португалии живется вольготно и безбедно. В течение войны германское золото стекалось в Португалию в большом количестве.

Обращение вновь организованной в Иране демократической партии

ТЕГЕРАН, 15 сентября. (ТАСС). В Тавризе в виде листовки выпущено обращение вновь организованной иранской демократической партии «Азербайджан».

Во вступительной части обращения говорится, что в Иране «не осталось и следа демократии» и что при таком режиме иранский народ никогда не сможет выйти на путь прогресса.

В Иранском Азербайджане, подчеркивается в обращении, проживают 4 с половиной миллиона азербайджанцев, отличающихся от жителей других частей Ирана своим языком и особыми традициями. «Вследствие гнусной политики центра,— говорится в обращении, — Азербайджан лишен своих прав. Его сыновья не чувствуют себя свободными в своем собственном доме. Они не имеют права обучения на своем родном языке. Азербайджанская интеллигенция не может работать на благо процветания своей родины. Такое положение невыносимо и не может продолжаться».

«Мы будем подчиняться общим и справедливым законам, но мы оставляем за собой право быть хозяевами в своем доме и управлять им по своему усмотрению».

Демократическая партия призывает в свои ряды всех, кто признает программу партии (последняя будет опубликована дополнительно), независимо от класса, профессии, должности вступающего.

В обращении приводятся лозунги, в которых говорится, что при сохранении территориальной целостности Ирана азербайджанскому народу необходимо предоставить свободу и право для развития культуры и хозяйства своего края, в соответствии с национальными и общественными законами страны. Для осуществления этой цели должны быть немедленно организованы областные и районные энджумены, которые будут не только проводить работу в области экономики, просвещения и здравоохранения, но и контролировать деятельность всех государственных служащих.

Демократическая партия ставит своей целью развитие промышленности, внешней и внутренней торговли, организацию работ по благоустройству городов, ликвидацию безработицы, обеспечение нужд крестьянства. Государственные земли, а также владения лиц, живущих в Тегеране и других городах за счет труда азербайджанских крестьян, в случае их невозвращения, «по мнению демократической партии, должны быть отобраны и безоговорочно переданы крестьянам».

Демократическая партия подчеркивает, что избирательным законом Ирана по отношению к Иранскому Азербайджану допущена несправедливость. Партия считает своей обязанностью добиться того, чтобы в соответствии с численностью населения от Иранского Азербайджана посылалась одна треть общего числа депутатов меджлиса, а не 20 депутатов (примерно, одна шестая часть).

Обращение призывает к борьбе против расхитителей народного достояния и темных элементов, пробравшихся в государственные учреждения, и обещает поддержку всем честным работникам.

Обращение требует, чтобы половина всех налогов, взимаемых в Азербайджане, расходовалась в самом Азербайджане на обеспечение нужд населения. Невыносимо тяжелые косвенные налоги должны быть сокращены.

Демократическая партия заявляет, что она стоит за сохранение дружбы Ирана с союзниками и ставит своей задачей удаление темных элементов, нарушающих эту дружбу как в центре, так и в области.

В обращении выражается уверенность, что патриоты Иранского Азербайджана окажут партии поддержку в деле «осуществления поставленной священной цели». Это приведет к прогрессу Азербайджана и всего Ирана и поможет избавить родину от предателей и реакционеров.

Обращение подписали 76 представителей городов Тавриза, Резайе, Хоя. Среди них представители науки, культуры, искусства, адвокаты, учителя, рабочие, ремесленники, владельцы магазинов, фабрик, мастерских.

Деятельность американских промышленных компаний за пределами США

НЬЮ-ЙОРК, 15 сентября. (ТАСС). В связи с окончанием войны многие американские компании энергично ищут возможности для прибыльных капиталовложений за границей.

На прошлой неделе нефтяная компания «Синклер консолидейтед ойл» об'явила, что она получила монопольную концессию в Эфиопии. На этой неделе компания «Кун-леб» об'явила о своих планах создания в Мексике фирмы с капиталом в 15 млн. долларов для производства электрооборудования.

Журнал «Бизнес уик» сообщает, что автомобильная компания «Студебекер» заключила соглашение с бразильской фирмой о сооружении сборочного завода, а также о ввозе автомобилей и грузовых машин «Студебекер» в Бразилию. Компания «Джонсон энд Джонсон» готовится к строительству в Монреале (Канада) завода хирургических инструментов и другого госпитального оборудования. Компания предполагает построить такой завод и в Бразилии.

На прошлой неделе было об'явлено о создании компании «Миддл-ист компани оф Кливленд», ставящей своей целью помощь американским фирмам, экспортирующим свои товары на Ближний Восток, а также содействие строительству американских предприятий легкой промышленности в ближневосточных странах.

Газета «Уолл стрит Джорнэл» сообщила, что 10 владельцев предприятий, выпускающих станки, создали «Американскую ассоциацию по экспорту станков», стремясь получить заказы на станки в латино-американских странах, которые ранее ввозили станки главным образом из Англии и Германии.

По сообщению агентства Ассошиэйтед пресс, крупные корпорации, обладающие капиталами за границей, готовятся возобновить свои внешние операции. Сообщают, что компания «Стандарт ойл оф Нью-Джерси» еще не приступила к реконструкции своих заводов во Франции, Бельгии и Голландии. Однако она уже разработала планы реорганизации и возобновления своих операций. То же агентство отмечает, что в настоящее время наблюдается большой приток капиталов американских нефтяных компаний в Европу. «Дженерал моторс компани» уже пустила в ход многие из своих предприятий за границей. Заводы «Дженерал моторс компани» в Англии, Франции и Австралии готовы к пуску.

Международная телефонно-телеграфная компания сообщила, что ее представители выехали в Европу немедленно после того, как там высадились союзные войска. Компания уже закончила изучение условий во Франции, Бельгии и Голландии и в настоящее время она изучает положение в Германии.

Каучуковая компания «Юнайтед Стейтс Раббер компани» об'явила, что она намерена расширить свои филиалы за границей. Каучуковая компания «Гудрич Раббер компани» сообщила, что ее завод в Париже пущен в ход, а филиалы в Англии, Швеции, Румынии, Канаде, Мексике, Кубе и Колумбии предполагают увеличить производство.

Закрытие заводов Форда в Детройте

НЬЮ-ЙОРК, 16 сентября. (ТАСС). Автомобильная компания Форда прекратила производство автомобилей, уволила 50 тысяч рабочих и закрыла все свои заводы в Детройте. Руководитель компании мотивировал закрытие заводов забастовками рабочих на заводах—поставщиках автодеталей.

Агентство Ассошиэйтед пресс отмечает, что Форд об'явил о закрытии своих автозаводов в день выдвижения профсоюзом рабочих автомобильной промышленности требования о повышении заработной платы на 30 процентов по всей автопромышленности.

Газета «Нью-Йорк таймс» пишет, что события в Детройте являются зловещими. Рабочие лидеры считаются с возможностью крупного кризиса в отношениях между рабочими и предпринимателями.

Забастовка на заводе Форда в Канаде

ОТТАВА, 15 сентября. (ТАСС). По сообщению агентства Канадиен пресс, 10 тысяч рабочих завода, принадлежащего компании «Форд» в Виндзоре, с 13 сентября начали забастовку. Профсоюз выступает с требованием введения охраны труда, справедливой заработной платы, оплаты отпусков, предоставления пособий 3 тысячам рабочих, уволенным с предприятий, и рядом других требований.

Мероприятия австрийского правительства

ВЕНА, 15 сентября. (ТАСС). Австрийское правительство приняло по докладу государственного секретаря социального обеспечения Бема закон, который предусматривает проведение радикальной чистки хозяйственного аппарата от гитлеровских элементов. Этот законопроект подробно обсуждался министерствами, профсоюзами и организациями предпринимателей. Было достигнуто полное единство. Законом предусматривается участие фабрично-заводских комитетов профсоюзов в чистке хозяйственного аппарата от нацистов. Нарушение закона влечет за собой денежный штраф в размере 5 тысяч марок или тюремное заключение сроком до 3 месяцев и другие наказания.

По докладу государственного секретаря внутренних дел Хонера принят закон о введении австрийских паспортов.

Забастовка в Аргентине

НЬЮ-ЙОРК, 15 сентября. (ТАСС). Как передает агентство Ассошиэйтед пресс, 35 тысяч транспортных рабочих, об'явивших забастовку несколько дней тому назад, не приняли во внимание приказа военного министра Аргентины Перона о возврате на работу. Они требуют повышения заработной платы и сокращения рабочего дня.

Медицинская ассоциация Аргентины предложила научным работникам прекратить научную деятельность до тех пор, пока не будет восстановлен нормальный конституционный порядок в стране. Такое же решение приняли недавно аргентинские адвокаты.

Американская газета о достижениях СССР

НЬЮ-ЙОРК, 15 сентября. (ТАСС). Газета «Реджистер» в передовой статье высоко оценивает достижения советских ученых в области сельского хозяйства, а также достижения СССР в области литературы, музыки и философии. Заявив, что ранее о Советском Союзе существовало много неправильных представлений, газета пишет:

«Россия становится синонимом стойкости и мужества. Доблесть русских приобретает для нас большое значение. Восхищение американцев Россией оказалось вполне обоснованным. Мы должны сотрудничать с Россией, как с одной из величайших сил в мире».

Протест против попытки Даладье оправдать политику Мюнхена

ПАРИЖ, 15 сентября. (ТАСС). Группа известных французских ученых, писателей и общественных деятелей опубликовала резолюцию протеста против попыток Даладье оправдать политику Мюнхена. В резолюции говорится, что «эта политика означала измену французской традиции верности данному слову и подорвала веру в республику, всегда готовую защищать свободу». Подписавшие резолюцию деятели заявляют, что «они не допустят, чтобы возрождение страны могло быть подорвано защитой подобной политики, осужденной фактами».

Резолюцию подписали: Арагон, Жорж Дюамель, Жан Ришар Блок, Фредерик Жолио, г-жа Жолио-Кюри, Анри Ложье, Андре Мазон, генерал Фоше, Лабрус, Моранж, Шевалье, Одюбер, Кассен и многие другие.

Приветственные телеграммы маршалу Тито

БЕЛГРАД, 15 сентября. (ТАСС). Награждение маршала Тито орденом «Победа» было встречено в Югославии с большим ликованием. В адрес маршала Тито поступают поздравительные телеграммы из разных концов страны.

Иностранная хроника

Регенты одобрили решение болгарского правительства о назначении парламентских выборов на 18 ноября сего года и подписали указ о выборах.

* * *

Несмотря на то, что 1.500 немцам в Швейцарии предложено покинуть страну, до сих пор выехало только 50. Медлительность швейцарского правительства в этом деле вызывает недовольство общественности. Богатые немцы с помощью различных ходатайств получили отсрочки выселения. Многие из них занимают отдельные виллы.

* * *

Созданное в Швейцарии общество «Новая Болгария» прислало премьер-министру Кимону Георгиеву телеграмму, в которой сообщает, что по случаю празднования дня 9 сентября (день прихода к власти в Болгарии правительства Отечественного фронта) в Берне был устроен торжественный вечер, в котором приняли участие вся болгарская колония в Швейцарии и представители славянских народов.

* * *

По решению следственной комиссии Пьер Лаваль предстанет перед верховным судом в первых числах октября.

* * *

Бразильское правительство об'явило о том, что оно признало Польское Правительство Национального Единства.

* * *

17 сентября в германском городе Люнебурге (английская зона оккупации) начинается процесс бывшего коменданта гитлеровского концлагеря в Бельзене Крамера. Вместе с ним перед судом предстанут 25 мужчин и 20 женщин — бывших сотрудников охраны Бельзенского лагеря смерти.

* * *

В Народном музее Белграда открылась выставка документов, отражающих народно-освободительную борьбу Югославии. На открытии выставки присутствовали маршал Тито, Иван Рибар, многие югославские министры, дипломатические и военные представители союзных стран и другие лица.

* * *

С 11 сентября открыта прямая авиалиния между Мексикой, Соединенными Штатами, Канадой и Европой.

* * *

США предоставили Бразилии в 10-летний заем 38 млн. долларов для покупки 14 океанских грузовых судов.

По родной земле

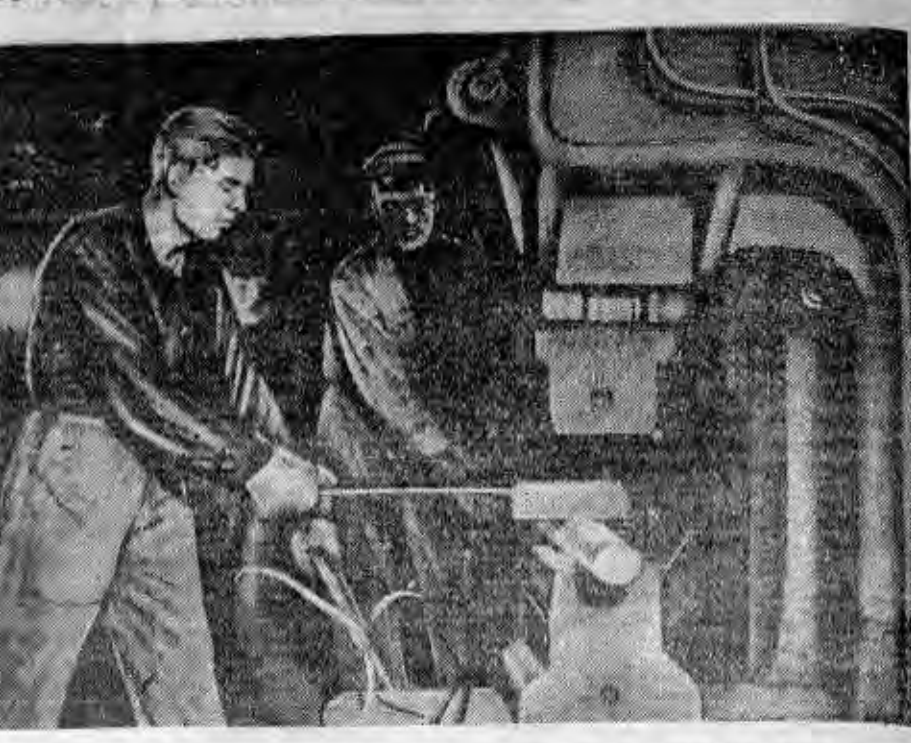

Коллектив Ленинградского Пролетарского паровозо-ремонтного завода держит переходящее красное знамя НКПС. На снимке: бригадир-кузнец **Н. И. Дадаев** и его помощник **В. Н. Ковтун**. Эта бригада — одна из лучших на заводе.

Фотохроника ТАСС.

Ленинград чествует память великого полководца

ЛЕНИНГРАД, 16 сентября. (ТАСС). Сегодня в полдень к величественной колоннаде Казанского собора одна за другой подходили делегации предприятий, научных учреждений, военно-учебных заведений, воинских частей, школ. Они возлагали венки на могилу великого полководца М. И. Кутузова.

На состоявшемся митинге лейтенант Соколов зачитал речь правнучки полководца Н. Н. Хитрово-Кутузовой.

Сотни ленинградцев пришли в Эрмитаж на открытие выставки, посвященной М. И. Кутузову. Академики и генералы, рабочие и инженеры, студенты и школьники заполнили зал Зимнего дворца, где экспонированы картины, гравюры, скульптуры, документы, образцы военной формы и оружия, связанные с жизнью и деятельностью великого полководца.

Среди многочисленных картин и гравюр, отображающих боевые эпизоды Отечественной войны 1812 года, привлекают внимание огромное полотно, изображающее форсирование Березины русскими войсками, и картина «Бородинское сражение». На выставке — подлинные документы об Отечественной войне 1812 года и победах, одержанных русскими войсками под водительством Кутузова.

Сегодня открылась также выставка, посвященная Кутузову, в Государственной Публичной библиотеке.

Открытие „Кутузовской избы" в Филях

После капитального ремонта открылся один из самых замечательных памятников Отечественной войны 1812 года — изба в Филях, где происходил знаменитый военный совет под руководством Кутузова.

К 11 часам утра в Филях собрались сотни трудящихся Киевского района. Среди цветочных клумб на площадке перед «Кутузовской избой» высится покрытый холстом бюст Кутузова, сделанный под руководством народного художника СССР С. Меркурова.

На открытие прибыли руководители партийных и советских организаций района, комендант гор. Москвы генерал-лейтенант К. Р. Синилов, представители Академии наук и другие.

Начинается торжественный митинг. Его открывает председатель Киевского райсовета депутатов трудящихся тов. Кузнецов. Участник Великой Отечественной войны тов. Саморуков сбрасывает покрывало с памятника — бронзового бюста фельдмаршала Кутузова.

С импровизированной трибуны выступают академик Греков, начальник Главного управления музеев Комитета по делам культурно-просветительных учреждений при Совнаркоме РСФСР тов. Серебрянников, участник Отечественной войны тов. Минин, две правнучки Кутузова и секретарь райкома партии тов. Родионов.

Митинг закончен. Впервые после 4-летнего перерыва вновь открываются для посетителей двери исторической избы. (ТАСС).

Закончились всесоюзные легкоатлетические соревнования

КИЕВ, 16 сентября. (ТАСС). Сегодня в помещении Государственного Академического театра оперы и балета имени Т. Г. Шевченко состоялось собрание, посвященное окончанию всесоюзных соревнований по легкой атлетике.

В зале театра собрались участники соревнований, спортсмены столицы Украины, представители партийных и советских организаций.

С кратким сообщением об итогах соревнований выступил заместитель председателя Всесоюзного Комитета по делам физкультуры и спорта тов. Андриянов.

В соревнованиях участвовало свыше 700 человек от 18 крупнейших физкультурных организаций страны. За время соревнований установлены один мировой и 15 всесоюзных рекордов. Больших успехов добились физкультурники Москвы, занявшие первое место по первой группе и набравшие 552,5 очка. Второе место заняли ленинградцы — 256,5 очка, третье — команда Эстонской ССР, четвертое — Украина и пятое — Грузия.

По второй группе на первое место вышли физкультурники Латвийской ССР, на второе — Ростовской области. Первенство по третьей группе заняли физкультурники Татарской АССР.

С приветствием к участникам соревнований обратился трижды Герой Советского Союза П. Кожедуб.

Восстановление севооборотов в колхозах Белоруссии

МИНСК, 15 сентября. (ТАСС). В колхозах Белоруссии восстанавливаются севообороты. Работают 79 землеустроителей, 280 практикантов, окончивших сельскохозяйственные институты и техникумы. В 2.118 сельхозартелях республики полностью закончена нарезка полей. В 1.247 колхозах Бобруйской и Минской областей восстановлены севообороты.

К концу года севообороты будут восстановлены в 6.200 колхозах республики.

Строительство элеваторов на Украине

ХАРЬКОВ, 15 сентября. (ТАСС). На железнодорожной станции Самойловка сдан в эксплоатацию восстановленный большой элеватор. Он начал приемку зерна нового урожая от колхозов Близнецовского района.

Строительное управление треста «Элеваторстрой» восстанавливает и сооружает заново еще несколько элеваторов в Полтавской, Запорожской и Херсонской областях.

Зам. ответственного редактора
А. К. ДРЕМОВ.

НОВОСИБИРСКИЙ ТЕАТР ОПЕРЫ И БАЛЕТА
Открытие зимнего сезона
20 и 21 сентября—ИВАН СУСАНИН.
22 и 23 сентября—ЕВГЕНИЙ ОНЕГИН.
25 и 26 сентября — КАРМЕН.
Билеты продаются. Кассы открыты с 12 час. до 3 час. дня и с 6 час. до 9 час. веч. Нач. в 8 час. вечера.

ТЕАТР «КРАСНЫЙ ФАКЕЛ»
Открытие зимнего сезона.
22, 23 и 25 сентября — **Волки и овцы.**
26, 27 и 28 сентября — **Так и будет.**
29 и 30 сентября—**Без вины виноватые.**
Билеты продаются в кассе театра с 12 час. до 3 час. дня и с 6 до 9 ч. веч.

ГОСЦИРК
Последние представления.
Закрытие сезона.
Сегодня и ежедневно выступают вновь прибывшие артисты. Воздушный аттракцион — **Баландина.** Музыкальная эксцентриада — **4 Трипутины.** Акробатический этюд — **3 Боцевич** и весь состав артистов цирка во главе с аттракционом **ВАН-Ю-ЛИ.**

КИНО
ИМ. МАЯКОВСКОГО — **Сестра его дворецкого.**
«ОКТЯБРЬ» — **Гаврош.**
«МЕТАЛЛИСТ» — **Я — черноморец.**

Гр. ОСКОЛКОВ Александр Георгиевич, проживающий в Новосибирске, Урицкого, 39, возбуждает дело о разводе с гр. ОСКОЛКОВОЙ Валентиной Андреевной, проживающей в Новосибирске, ул. Салтыкова-Щедрина, 1, кв. 69. Дело подлежит рассмотрению в нарсуде 2-го участка Кагановичского р-на г. Новосибирска.

Артель „НОВЫЙ ПУТЬ"
принимает в ремонт и реставрацию: **зеркала** любых размеров, **игрушки, куклы из папье-маше.**
Там же требуются: **столяры, художники** по игрушке, **ученики** зеркального и игрушечного производства, **галантерейщики** по кожгалантерее, **надомницы-швеи.** Об условиях справляться в конторе артели, остановка трамвая 2—8, Поселковая ул., Каменское шоссе.

ВНИМАНИЕ!
Центральная сберегательная касса № 139 Центрального района сообщает, что с 1 по 10 октября 1945 года **СОСТОИТСЯ 6 ОЧЕРЕДНОЙ ТИРАЖ ПО ВЫИГРЫШНЫМ ВКЛАДАМ.**

ПРОФТЕХШКОЛА
ГАРМОННО-БАЯННОГО
ПРОИЗВОДСТВА
об'являет набор учащихся.
Возраст от 14 лет. Образование — 4 класса. Принятые обеспечиваются обмундированием, трехразовым питанием. Иногородние — общежитием.
К заявлению прилагаются документы, свидетельствующие о рождении, образовании, месте жительства, состоянии здоровья. Начало занятий с 1 октября. Адрес: Карамзина, 53, арт. «Симфония».

ТРЕБУЮТСЯ:

НОВОСИБИРСКОМУ ФИЛИАЛУ ВСЕСОЮЗНЫХ ЗАОЧНЫХ СЧЕТНЫХ КУРСОВ **инспектор**, знакомый с учетом, **картотекарь.** Условия по соглашению. Обращаться: Лермонтова, 59, трамвай 2—3, остановка «Логовская».

НОВОСИБИРСКОМУ ТЮЗу **портнихи и портные** на постоянную и временную работу. Справляться у зав. костюмерным цехом, ежедневно с 10 час. утра до 3 час. дня.

ГУЛЖДС ст. **бухгалтеры и бухгалтеры** для работы в Новосибирске и в от'езд. Обращаться: Нерчинская, 34.

ОРСу «НОВОСИБИРСКПРОМСТРОЙ» **бухгалтеры** на постоянную и временную работу. Оплата по соглашению. Обращаться к главному бухгалтеру с 9 до 5 часов веч. Фрунзе № 1-а.

ВЕСОРЕМЗАВОДУ **заведующий снабжением, секретарь-машинистка, техник-нормировщик, курьер-уборщица, кочегары отопления, весовые слесари, ученики, сторожа, кузнец, молотобоец.** Обращаться: Новосибирск, Щетинкина № 77, в дирекцию.

Для постоянной и временной работы: **инженеры-химики, техники-химики, лаборанты, аппаратчики, пом. аппаратчиков, техники-строители, экономисты-нормировщики, бухгалтеры, счетоводы, слесари, токари, кочегары, шоферы, машинистки, электромеханики, шорники, каменщики, плотники, столяры** и прочие рабочие, не имеющие специальностей. Принятые обеспечиваются общежитием, спецпитанием и 2-разовым горячим питанием. Обращаться: Фабричная, 41, 2-й этаж, вход со двора, отдел кадров, телефон коммутатор 30-130.

НОВОСИБИРСКОМУ ОБЛРЫБОЛОВПОТРЕБСОЮЗУ **бухгалтер-ревизор, гл. бухгалтер** рыбкоопа, **бухгалтер** столовой. Условия по соглашению. Обращаться в часы занятий по адресу: Ядринцевская, 14, облрыболовпотребсоюз.

ОКРУЖНОМУ ДОМУ ОТДЫХА Сибво на постоянную работу: **бухгалтеры, счетовод, кассир, старший повар, шофер, слесарь-водопроводчик, кочегары, пожарник и уборщицы,** квартирой и полным коммунальным обслуживанием обеспечиваются. Обращаться: окружной дом отдыха Сибво, Ельцовка, телефоны 31-192, 37-770.

ПАРКУ ИМЕНИ СТАЛИНА **квалифицированные главный и старший бухгалтеры.** Обеспечиваются литерным питанием, квартирой, топливом и другими условиями по договоренности. Обращаться в дирекцию парка, телефон 31-169.

«СЕЛЬЭЛЕКТРО» для работы в Новосибирской конторе **экономист, заведующий хозяйством, кладовщик, агент по снабжению, инженеры-электрики, инженеры-гидрологи, гидротехники, электромонтеры, строители, плотники, столяры, проектанты,** а также сдается по договору проектная работа. Жилая площадь предоставляется. Справляться: ул. Серебренниковская, 35, 2 этаж, телефон 32-994 и 36-466.

НОВОСИБИРСКОЙ КОНТОРЕ СТАНКОСНАБА **начальник планового отдела, начальник отдела оборудования, старшие бухгалтеры, бухгалтеры, счетоводы, завхоз, машинистки, экспедиторы, уборщицы, рабочие, товароведы.** Условия по соглашению. Обращаться: Советская, 37, отдел кадров. Телефон 34-743.

Адрес редакции и издательства: Советская, 6. Телефоны: коммутатор редакции — 34-904; отв. редактора — 35-904; зам. отв. редактора — 35-964; отв. секретаря — 35-924; отделов: партийного — 30-785; сельскохозяйственного — 33-189; промышленности — 34-630 и 32-598; культуры и быта—1-34 (через коммутатор): внутренней информации—33-864; пропаганды — 32-395; писем—31-396 и 35-505. Прием телефонограмм: иногородние — прямой — 8, город — 33-630. Выпускающий—31-103. Типография — 35-984. об'явления — 31-289.

МН13312. Типография изд-ва «Советская Сибирь». Тираж 50.000.

ОБЛАСТНАЯ
БИБЛИОТЕКА

Пролетарии всех стран, соединяйтесь!

СОВЕТСКАЯ СИБИРЬ

Орган Новосибирского обкома и горкома ВКП(б), областного и городского Советов депутатов трудящихся

№ 185 (7889) | 19 СЕНТЯБРЯ 1945 г., среда. | Цена 20 коп.

Клич кубанских хлеборобов поднял миллионы колхозников и колхозниц во всех районах страны. Теперь на соревнование выходят колхозные животноводы. Они поднимают знамя борьбы за дальнейший под'ем животноводства. Так же, как и хлеборобы, они борются за полное и досрочное выполнение своих обязательств перед государством.

ОРГАНИЗУЕМ СОРЕВНОВАНИЕ ЗА ОБРАЗЦОВУЮ ПОДГОТОВКУ К ЗИМОВКЕ СКОТА!

Важной датой войдет сегодняшний день в героическую хронику первого послевоенного года. Во всенародном движении за дальнейшее усиление мощи страны он будет отмечен славным почином костромских колхозников и колхозниц. Публикуемым в «Правде» обращением они кладут начало всесоюзному соревнованию за новые успехи в колхозном животноводстве.

На протяжении войны советский народ получил бесчисленные доказательства патриотизма колхозных животноводов. Все свои силы они вкладывают в борьбу за бесперебойное снабжение армии и страны мясом, молоком и другими продуктами. Наперекор трудностям и невзгодам военного времени они продолжали наращивать темпы развития животноводства. Их труд помог одержать победу над врагом. О размере их вклада в победу свидетельствует пример артели «XII Октябрь», выступающей сегодня застрельщиком соревнования.

Четыре года продолжалась война. И не было года, чтобы артель не выполнила своих обязательств по поставкам животноводческих продуктов государству. Колхозники помнили, что мясо, молоко, масло так же нужны в войне, как боеприпасы, как хлеб. Помнили и настойчиво увеличивали поставки государству. Только за один 1944 год артель поставила около 600 пудов мяса и свыше 86 тысяч литров молока.

Нелегкая эта задача в условиях войны сохранить довоенный уровень товарного производства мяса, молока и других продуктов. Артель «XII Октябрь» не только решила ее, но и пошла дальше. Увеличивая товарность животноводства, она продолжала развивать его по принципу расширенного воспроизводства.

В артели до войны было 230 голов крупного рогатого скота. Теперь же имеется 296 голов. Поголовье овец за время войны увеличилось в четыре раза, поголовье свиней — в два раза. Артель ежегодно перевыполняла государственный план развития животноводства. В военные годы она вырастила на своей ферме и передала другим колхозам 260 племенных коров новой костромской породы. Средний удой на ферме достиг 3.602 литров на корову.

Колхоз «XII Октябрь» не составляет счастливого исключения. Статистика говорит о том, что росло все наше животноводство. На миллионы голов увеличилось стадо в одном лишь 1944 году. Текущий год ознаменовался новым приростом поголовья. Только за первые 7 месяцев этого года в колхозах выросло поголовье крупного рогатого скота на 6 процентов, овец и коз—на 22 процента, свиней — на 23 процента и лошадей — на 5 процентов.

Так работали советские животноводы в грозные годы войны. Теперь война закончилась. Начался период мирного развития. Перед деревней, как и перед всей страной, встали новые задачи, открылись новые перспективы. Жизнь настоятельно требует еще большего повышения темпов экономического развития всего народного хозяйства, в том числе и животноводства.

И, верные своему патриотическому долгу, передовые советские животноводы выступают в новый трудовой поход. Устами инициатора соревнования — артели «XII Октябрь» — они дают обещание в 1945 году перевыполнить государственные задания по росту поголовья лошадей, крупного рогатого скота, овец и свиней, досрочно выполнить обязательства по сдаче продуктов животноводства и продать государству большое количество мяса и молока сверх плана обязательных поставок.

Реальны ли задачи, поставленные перед собой костромскими животноводами? Да, реальны. Не только передовые, все колхозные фермы располагают богатейшими возможностями роста. Но есть одно условие, без которого даже самые хорошие планы в животноводстве обрекаются на провал, даже самые богатые возможности остаются втуне. Речь идет о проведении зимовки скота, о заготовке кормов, о ремонте и утеплении животноводческих помещений. Будут у фермы нужные запасы кормов, будут хорошие животноводческие помещения — она не будет знать падежа скота и снижения его продуктивности. Не будет этого — не отвратить истощения и болезней скота, не избежать падения продуктивности. Это хорошо понимают костромские животноводы. С хозяйской предусмотрительностью они готовят сытую и теплую зимовку скоту. Как и в прошлые годы, об этом забывают, к сожалению, работники ряда отстающих областей, краев и республик.

Несмотря на приближение сроков постановки скота на стойловое содержание, во многих районах подготовка к зимовке проводится неудовлетворительно, животноводческие помещения ремонтируются медленно, план накопления кормов не выполнен. При недостаточной обеспеченности скота кормами в некоторых колхозах и совхозах остаются неубранными большие площади сенокосов и не принимается действенных мер к выполнению плана силосования кормов.

Теперь, когда уже наступила осень, дальнейшее промедление с подготовкой к зимовке может привести к серьезным последствиям. Каждая местная партийная и советская организация сейчас должна принять самые энергичные меры к тому, чтобы быстрее закончить подготовку кормов и помещений для зимнего содержания скота. В колхозах и совхозах, где план накопления кормов не выполнен, надо немедленно организовать заготовку недостающих кормов путем скашивания неубранных сенокосов, отавы, трав, дополнительного силосования, сбора с полей всей соломы, мякины и сохранения их на корм скоту.

В один ряд с самыми неотложными работами надо поставить подготовку животноводческих помещений. Следует установить по районам, а в районах по колхозам и совхозам сроки окончания строительства, ремонта и утепления помещений для скота с тем, чтобы эта работа повсеместно была закончена к 15 октября. Пора в каждом колхозе и совхозе выделить ремонтные бригады для утепления и оборудования животноводческих помещений. Выполнение плана заготовок кормов и подготовка помещений для скота — важнейшие задачи подготовки к зиме. Но нельзя забывать, что сохранение и увеличение поголовья скота, повышение его продуктивности будут прежде всего зависеть от порядка на фермах, от организации ухода за скотом, его кормления и содержания. Задача состоит в том, чтобы укомплектовать все фермы кадрами заведующих, скотников, доярок, свинарей, конюхов, чабанов и других работников. Особенно важно принять решительные меры к улучшению ухода за лошадьми и в первую очередь жеребыми кобылами.

С 20 сентября по 1 октября будет проводиться государственная проверка готовности колхозов к проведению зимовки скота. Она явится серьезным экзаменом для колхозных ферм. Его должны выдержать все советские животноводы. И они его выдержат, если проведут оставшиеся до проверки дни в напряженном труде по увеличению запасов кормов, по ремонту и утеплению животноводческих помещений, по укомплектованию ферм нужными кадрами. Начатое костромскими животноводами соревнование должно сыграть большую организующую роль в успешном разрешении этих задач.

Полтора месяца назад кубанские хлеборобы выступили с призывом организовать всесоюзное соревнование за досрочное выполнение плана хлебозаготовок, за своевременное и высококачественное проведение озимого сева. Их клич поднял миллионы колхозников и колхозниц во всех районах страны. Теперь на соревнование выходят колхозные животноводы. Они поднимают знамя борьбы за дальнейший под'ем животноводства. Так же, как и хлеборобы, они борются за полное и досрочное выполнение своих обязательств перед государством. Пожелаем же славным советским животноводам полного успеха в начатом ими важном патриотическом деле!

(Передовая «Правды» за 17 сентября).

ДАДИМ СТРАНЕ БОЛЬШЕ ПРОДУКТОВ ЖИВОТНОВОДСТВА, ОБРАЗЦОВО ПОДГОТОВИМСЯ К ЗИМОВКЕ СКОТА!

Обращение колхозников и колхозниц сельскохозяйственной артели „XII Октябрь", Костромского района, Костромской области

Ко всем колхозникам, колхозницам, работникам животноводческих ферм и специалистам сельского хозяйства Советского Союза

Дорогие товарищи!

Советский народ под руководством гениального вождя и полководца товарища Сталина отстоял честь, свободу и независимость своей любимой Родины. Два опаснейших агрессивных государства мира — Германия и Япония — разгромлены. Красная Армия добилась совместно с войсками наших союзников заслуженной победы.

Великая Отечественная война показала несокрушимую силу колхозного строя. Наша сельскохозяйственная артель «XII Октябрь», как и многие тысячи других колхозов Советской страны, с честью выполнила свои обязательства по сдаче государству мяса, молока и других продуктов животноводства. Только за один 1944 год мы сдали государству 95 центнеров мяса и 86.200 литров молока. Несмотря на трудности военного времени, наш колхоз продолжал расширять и укреплять свое общественное животноводство.

До войны у нас было 230 голов крупного рогатого скота, сейчас имеется 296 голов. Кроме того, за годы войны мы вырастили на ферме и продали другим колхозам 260 племенных коров новой костромской породы. Средний удой на ферме достиг 3.602 литров на корову. Поголовье овец за время войны увеличилось в 4 раза, свиней и 2 раза. Из года в год наша артель перевыполняет государственный план развития животноводства.

Высокой продуктивности и роста поголовья скота на фермах мы достигли благодаря хорошему порядку на ферме, наличию опытных кадров животноводов, которые работают у нас по 8—10 и больше лет. Мы гордимся лучшими людьми нашего животноводства, такими, как заведующая нашей племенной молочно-товарной фермой Прасковья Андреевна Малинина, как доярки Мария Васильевна Корнева, Аполлинария Ивановна Савина, Евдокия Андреевна Курдюкова, как телятница Анастасия Кузьминична Баракова, как конюх Швылева Мария Александровна.

Зная, что в животноводстве решающее значение имеют запасы кормов для скота, мы вдоволь заготовляем хорошего сена и силоса. Работники наших ферм посеяли нынче и обрабатывают своими силами прифермский участок в 4,25 гектара. У нас введена круглосуточная пастьба и зеленая подкормка животных на выпасах, правильно используются пастбища.

Сейчас перед работниками колхозного животноводства стоят ответственные задачи — дать населению страны и Красной Армии как можно больше продуктов животноводства и сырья промышленности.

Дорогие товарищи! Мы обращаемся к вам с призывом организовать Всесоюзное социалистическое соревнование за дальнейший под'ем колхозного животноводства, за образцовую подготовку и отличное проведение зимовки скота.

Вступая в социалистическое соревнование, мы берем на себя следующие обязательства:

1. Перевыполнить в 1945 году установленный для колхоза государственный план роста поголовья лошадей, крупного рогатого скота, овец и свиней.

2. Не допустить яловости маточного поголовья, получить приплод от каждой кобылы, коровы и нетели, овцематки, вырастить не менее 12 поросят в год от каждой свиноматки.

3. Правильно организовать кормление, уход и содержание скота и этим добиться дальнейшего повышения продуктивности скота и товарности животноводческих ферм. Получить в 1945 году не менее 3.600 литров молока в среднем на одну корову. Откормить не менее 30 свиней для сдачи государству со средним весом 100 килограммов каждая.

4. Досрочно выполнить обязательные поставки государству мяса, молока, яиц и других продуктов животноводства и продать государству по госзакупкам 50 центнеров мяса и 25.000 литров молока.

5. Выполнить установленный государственный план накопления грубых и сочных кормов. Своевременно убрать урожай на прифермском участке и собрать не менее 270 центнеров корнеплодов с гектара. Заготовить в переводе на каждую голову крупного рогатого скота по 7 тонн сочных кормов — силоса и корнеплодов.

6. Отремонтировать и утеплить помещение к зимовке скота не позднее 1 октября. Оборудовать скотный двор автопоилками на 100 голов.

7. Оказать помощь семьям погибших воинов и инвалидам Отечественной войны, а также семьям демобилизованных из Красной Армии в обзаведении скотом.

Товарищи колхозники и колхозницы, работники животноводческих ферм и специалисты сельского хозяйства!

Включайтесь в социалистическое соревнование! Дадим стране еще больше мяса, молока, шерсти, кожевенного сырья и других продуктов животноводства.

Да здравствует героическая Красная Армия!

Да здравствует великий советский народ, народ-победитель!

Да здравствует великая партия Ленина—Сталина — организатор и вдохновитель наших побед!

Да здравствует наш любимый вождь, друг колхозного крестьянства, Генералиссимус Советского Союза товарищ Сталин!

По поручению общего собрания обращение подписали:

Председатель колхоза **Д. Я. Шумилов.**
Секретарь партийной организации колхоза **М. В. Аверина.**
Заведующая молочно-товарной фермой **П. А. Малинина.**
Секретарь комсомольской организации **М. П. Хомякова.**
Полевод **С. И. Шишина.**
Завхоз **А. А. Захарова.**

Бригадиры: **М. А. Шишина, Н. И. Калинин, Т. И. Прохорова, А. И. Калинина, Ф. А. Курдюкова, А. А. Шабров, Е. В. Баракова.**

Заведующая свино-товарной фермой **М. Д. Швылева.**

Доярки: **М. В. Корнева, А. И. Савина, Е. В. Кузнецова, М. В. Егорова, А. И. Кузнецова, Н. И. Гавричева, З. И. Шапошникова, С. А. Полякова, З. Н. Аверина, М. В. Харитонова, Е. А. Курдюкова, Ю. И. Шишкова.**

Телятницы: **Г. А. Савина, А. А. Протасова, А. К. Баракова, А. В. Гурьянова, В. Н. Малинина.**

Звеньевые: **Л. Н. Губанкова, Е. Гулюгина, Н. И. Климанова, Л. И. Швылева, М. И. Коптева, А. И. Шишина, З. И. Гаврилова, М. В. Феоктистова, Е. П. Бурзина.**

Кладовщики: **И. Н. Шишин, М. А. Малинина;** конюхи: **Ю. Г. Сараев, М. А. Швылева;** чабан **О. В. Ворошилова;** свинарка **К. А. Пономарева;** сторож **М. П. Швылев.**

У передовых животноводов

Успехи передовых животноводов Чановского района показывают, какие возможности имеет каждая ферма для роста поголовья стада и увеличения выпуска продукции животноводства.

В сельхозартели имени Кирова доярка Мария Игнатьевна Черникова только за 7 месяцев этого года надоила от 11 голов 11.204 литра молока. Это более тысячи литров на каждую фуражную корову.

Среди телятниц в том же колхозе образцы работы показывает Анастасия Никитична Тихонова. В этом году она сохранила и вырастила 46 телят, добившись среднего ежесуточного привеса по 660 граммов. Секрет ее мастерства заключается в том, что она содержит телят в абсолютной чистоте, во-время их кормит и поит, своевременно меняет подстилки. Честный труд телятницы получает поощрение. В порядке дополнительной оплаты колхоз выдал ей в этом году теленка.

И в овцеводстве есть отличные мастера, показывающие резервы этой отрасли колхозного животноводства. В сельхозартели «Память Ленина» 11 лет работает чабаном тов. Сейпев Баян. За это время он вырастил не одну сотню ягнят. Только в этом году знатный чабан получил 162 ягненка от 120 маток и сохранил их всех до единого. Недавно он получил в счет дополнительной оплаты 10 ягнят.

М. МАКАРОВ.

Растратчики дорогого времени

ЛЕГОСТАЕВО, 17 сентября. **(По телефону).** Прошла половина сентября. Легостаевцы попрежнему в большом долгу перед государством. План хлебосдачи выполнен только на 22 проц.

Нисколько не лучше положение с уборкой. На шести тысячах гектаров урожай еще на корню. Просо и овес осыпаются.

Причины отставания района кроются в плохой работе тракторного и комбайнового парка, в недооценке простых уборочных машин и ручной косьбы.

Машинно-тракторные станции убрали в среднем только 44 гектара на комбайн. Это меньше двух гектаров в день на машину. А Новососедовская МТС дает даже гектар с небольшим.

В колхозах имени Второго с'езда Советов и им. Мичурина комбайны совершенно не работали. То стоит исправный трактор из-за неполадок на комбайне, то, наоборот, исправный комбайн не работает из-за неисправности трактора.

Однако многие председатели артелей не пускают простых уборочных машин.

Колхоз «Верный путь» вместо четырех лобогреек использует две, «Путь Ленина» — из трех ни одной, имени Мичурина — из четырех только две. Косы и серпы почти не применяются.

Труд колхозников в поле не организован. Колхоз «На страже» не на плохом счету у районных работников. Однако он мог бы и урожай убирать и хлеб сдавать значительно лучше.

— Не могу ничего поделать с прогульщиками,—заявляет председатель т. Павлов.—Из 62 трудоспособных ежедневно 20 колхозников, а иногда и больше не выходят на работу. Если бы все работали ежедневно только по семь часов, то колхоз давно бы справился с уборкой и хлебосдачей.

Он прав. 20 работников могли бы скашивать ежедневно около 10 гектаров хлеба.

Были здесь и руководители района. Но положение от этого не изменилось. Колхозницы Анна Манакова, жена бригадира Александра Слайковская, Софья Горбачева и многие другие под всякими предлогами отлынивают от работы.

В самом районном центре находится колхоз «Память Ленина». Но и здесь из 40 трудоспособных работают не более 20, а в полеводстве лишь семь—восемь человек. Ежедневно специальные люди зазывают колхозников на работу, на что уходит три—четыре часа.

Слабо поставлена дисциплина в артели «Сталинский путь», того же Легостаевского сельсовета. Пока нарядчики обойдут всех колхозников, созывая их на работу, проходит полдня.

Из-за плохого, неправильного использования рабочей силы, только эти колхозы за один день потеряли 60 человеко-дней. По всему району ежедневно растрачиваются многие сотни трудодней из-за нераспорядительности руководителей и слабой дисциплины.

Район имеет огромные резервы. Если к этому добавить население поселка, которое можно использовать на полях, то район может быстро ликвидировать отставание на косовице и хлебосдаче. Но для этого требуется большая работа с населением и решительная борьба органов прокуратуры с лодырями и дезорганизаторами.

П. КРУЧИНИН.

Председателю Совета Народных Комиссаров СССР Генералиссимусу И. В. СТАЛИНУ

Возвратившись в Румынию, члены правительственной делегации обращают свои мысли к Вашему превосходительству, чтобы выразить Вам всю свою благодарность за чрезвычайно теплый прием, оказанный нам во все время пребывания в Москве, так же, как за великую благожелательность и постоянную заботу, проявленную Советским Правительством по отношению к интересам и нуждам румынского народа. В наших сердцах останутся неизгладимыми воспоминания о тех днях, когда члены Правительства Советского Союза, напряженно работая в самом совершенном согласии с членами Румынского Правительства, нашли способы решения трудных задач, связанных с восстановлением Румынии. Наша общая работа в эти дни, давшая столь плодотворные результаты, явится решающим вкладом в дело консолидации нашей страны так же, как и укрепления советско-румынской дружбы.

Председатель Совета Министров Румынии Петре ГРОЗА.

Больше хлеба государству сверх плана!

Письмо ко всем председателям колхозов Новосибирской области

Товарищи!

Радостные дни переживает наша Родина. Героическая Красная Армия наголову разбила подлых захватчиков — немецких фашистов и японских самураев. Теперь наша отчизна избавлена от угрозы немецкого нашествия на западе и японского нашествия на востоке. «Наступил долгожданный мир для народов всего мира». Эти слова нашего любимого вождя товарища Сталина глубоко запали в душу каждого советского патриота.

Мы не жалели сил и труда во имя победы. Включившись по примеру кубанских и московских хлеборобов во Всесоюзное социалистическое соревнование за успешное проведение уборки и хлебосдачи, мы так организовали труд в своих колхозах, что действительно обеспечили успешное проведение этих важнейших кампаний.

Члены наших колхозов работали не покладая рук. Не считаясь ни с какими трудностями, колхозники отдавали все свои силы на то, чтобы хорошо и своевременно убрать урожай Победы и с честью выполнить свою первую заповедь—план хлебосдачи. Мы хорошо знаем, что чем больше хлеба дадим государству, тем скорее наша страна залечит нанесенные войной раны, тем быстрее будет восстановлена промышленность и улучшится благосостояние народа.

Сегодня мы с гордостью заявляем, что свое обязательство наши колхозы выполнили с честью. Колхозы, которыми мы руководим, выполнили годовой план хлебозаготовок к 15 сентября и полностью обеспечили себя семенами на всю посевную площадь 1946 года.

Наши колхозы не останавливаются на достигнутом. Колхозники решили сдать государству сверх плана не менее 7.800 пудов хлеба. Колхоз имени Карла Маркса сдаст сверх плана 1.500 пудов зерна, имени Тельмана—1.200, «Северная заря» — 1.200, «Путь к социализму»—600, «Советская Сибирь»—600, «Новая жизнь»—1.200, «Красный коммунар»—180, имени Демьяна Бедного—300, «Оборона»—300, «Правда»—300, «Победитель»—180 пудов. Мы обязуемся вывезти это зерно на государственные заготовительные пункты не позднее 1 октября.

Товарищи председатели колхозов, колхозники и колхозницы Новосибирской области! Мы обращаемся к вам с призывом всемерно усилить темпы уборки урожая—завершить косовицу хлебов не позднее 25 сентября и приложить все силы, чтобы в ближайшее время полностью рассчитаться с государством по хлебосдаче.

С особым призывом обращаемся мы к тем председателям колхозов, которые близки к завершению плана хлебосдачи: сейчас же после выполнения установленного задания начинайте сдавать государству зерно сверх плана.

Товарищи! Советский народ одержал на поле брани блестящую победу. Сделаем же все для того, чтобы еще более возвеличить нашу Родину. Удвоим, утроим свою энергию, дадим стране как можно больше хлеба. Это будет нашим лучшим ответом на исторические победы героической Красной Армии.

Да здравствует наша Родина!

Да здравствует наш великий вождь Генералиссимус Советского Союза товарищ Сталин!

Председатель колхоза им. Карла Маркса **С. ПОДРЯДЧИКОВ**, председатель колхоза «Путь к социализму» **И. ГРИГОРЬЕВ**, председатель колхоза имени Тельмана **Е. МАЛЯРЕВИЧ**, председатель колхоза «Победитель» **В. АНДРЕЕВ**, председатель колхоза «Северная заря» **И. БАШКОВ**, председатель колхоза «Советская Сибирь» **Ф. СЕРГЕЕВ**, председатель колхоза «Оборона» **М. ТИХОНОВ**, председатель колхоза имени Демьяна Бедного **С. КОВАЛЕВ**, председатель колхоза «Красный коммунар» **К. ДЗЮБА**, председатель колхоза «Правда» **Н. МАТВЕЕВ**, председатель колхоза «Новая жизнь» **Н. ПАРШАКОВ.**

СЕВЕРНОЕ, 18 сентября. (По телефону).

Комсомольское звено высокого урожая

Хорошей славой пользуется в Бочковском районе комсомольское звено высокого урожая из колхоза «Красная Сибирь». Второй год руководит звеном секретарь комсомольской организации т. Григорьева.

Восемь молодых колхозников — комсомольцы Огнев, Сафонова, Халин и другие — добросовестно потрудились на полях, закрепленных за звеном. Они внесли под посевы проса и пшеницы удобрения. Просо на 10 гектарах сеяли перекрестным способом. Чисто пропололи участки.

При сравнительно низком урожае на общих посевах колхоза комсомольское звено сняло по 12,7 центнера проса с гектара.

Звено в первых числах сентября закончило уборку урожая. Комсомольцы сами свезли зерно на заготовительный пункт.

Большую помощь оказал молодежи бригадир полеводческой бригады т. Хмелевских.

В порядке дополнительной оплаты члены звена высокого урожая получили на трудодень по 4 килограмма проса.

Лучшие молодые машинисты

С начала уборки в Карасукском районе Михаил Сидоренко выступил зачинателем соревнования за высокую выработку на лобогрейке. По его примеру в колхозе «Интернационал» стали работать по-стахановски еще несколько молодых машинистов. Первыми были комсомольцы. На сменных лошадях они давали за день две — три нормы.

Первым условием успеха была экономия каждой минуты рабочего времени. Машинисты обедали на полосе, чтобы не тратить часы на путешествие к стану. Утром чуть свет они направляли лобогрейки. Таким путем, держа постоянно в порядке машину и умело используя рабочий день, комсомольцы добились замечательных результатов. Машинист Иван Шульга скосил лобогрейкой 235 гектаров, Иван Харченко—230, Иван Берилло—240.

За самоотверженный труд и высокие показатели в работе обком комсомола включил знатных машинистов в число кандидатов на звание «Лучший молодой косарь-машинист Новосибирской области».

Б. ЛОГУНОВ.

Промышленность области в пятилетнем плане

Какие задачи ставят перед собой планирующие организации нашей области, приступая к составлению пятилетнего плана развития ее народного хозяйства? Прежде всего задачи дальнейшей индустриализации области — расширения действующих предприятий и строительства новых. Чем быстрее мы перестроим промышленное производство на мирный лад, превысим довоенный уровень, тем лучше удовлетворим потребности населения в промышленных и продовольственных товарах.

В наметках плана предусматривается значительное расширение отраслей промышленности, перерабатывающих сельскохозяйственное сырье,—маслодельной, сыроваренной, мясной, мукомольной, спиртовой, льнопеньковой, затем обувной и швейной промышленности, создание предприятий на базе местных природных богатств.

Маслодельные и сыроваренные предприятия расположены, главным образом, в Барабинской и Кулундинской степях. Их производственная мощность растет с каждым годом. Чтобы полнее использовать молочные ресурсы, намечается коренная реконструкция заводов в Убинском, Чулымском, Кочковском, Веселовском и др. районах. Планируется строительство новых цехов сухого молока, более 300 новых сепараторных отделений и холодильников, оснащение маслозаводов новым, более совершенным оборудованием.

Не только увеличить переработку мяса, но и значительно улучшить качество мясных продуктов — такая задача ставится перед предприятиями мясной промышленности. Имеется в виду реконструкция Новосибирского мясокомбината, создание консервного завода, расширение завода витаминных препаратов. Новые мясокомбинаты предполагается открыть в Татарске и Карасуке, новые колбасные цехи — при Куйбышевском, Каргатском и других комбинатах.

Мукомольная промышленность должна перейти на выработку большего количества сортовой муки. Подготовка к этому уже начата. Бердский мельзавод будет выпускать муку исключительно повышенного качества, а Новосибирский мельзавод № 3—4 начнет выработку пшена и овсяной крупы.

Большие посевы льна в нашей области создают благоприятные условия для развития льнопеньковой промышленности. Намечается строительство нового льнозавода в Ояшинском районе и реконструкция уже действующих заводов.

Большое значение имеет промышленность, непосредственно обслуживающая сельскохозяйственное производство. План предусматривает значительное увеличение обозоремонтных производств. Строительство таких заводов намечено в Куйбышеве и Маслянино. Действующие обозоремонтные предприятия будут расширены главным образом в южных и юго-восточных районах области.

Наряду с этим мы поставили задачу увеличить выпуск шорных, веревочных изделий, запасных частей к сельскохозяйственным машинам и производство таких машин, как клейтоны.

Особое место в пятилетнем плане занимает производство товаров широкого потребления. Совнарком установил ряд льгот для местной промышленности, промкооперации и кооперации инвалидов. Предоставлено право использовать все отходы предприятий союзного и республиканского подчинения. Установлена премиальная система оплаты труда. Все это поможет значительно развить самые различные производства.

В нашей области развивается скотоводство. Наличие шерсти создает базу для расширения пимокатного производства. В Татарске проектируется постройка крупного пимокатного завода. Чтобы максимально обеспечить население обувью, организуется обувная фабрика в Куйбышеве.

Предприятия облместпрома будут вырабатывать, главным образом, металлические изделия широкого потребления, мебель, бочкотару, валенки, обувь, галантерею, посуду и т. д. Швейные фабрики обллегпрома уже начали выпуск гражданских изделий. Он будет ежегодно увеличиваться. Намечается дополнительная механизация фабрики им. ЦК швейников, швейных фабрик в Болотном, Барабинске, Бердске и т. д.

Для бесперебойной работы пищевой промышленности предусматривается значительное расширение посевных площадей, развитие животноводства, пчеловодства, садоводства. Признается необходимым построить пивоваренные заводы, кондитерскую фабрику, завод уксусной кислоты и т. д. Бурлинские соляные промысла будут реконструированы и механизированы. Добыча соли к концу пятилетки увеличится более чем в три раза.

Одна из основных задач — полностью обеспечивать паровое хозяйство области и население топливом. Для этого предусмотрено развить добычу угля на шахтах Завьялово, пустить в ход две новых шахты.

Даже из этого беглого обзора планов строительства видно, как много потребуется строительных материалов. Поэтому имеется в виду реконструкция Чернореченского цементного завода, кирпичных заводов в Куйбышеве, Татарске, Довольном и т. д. Одновременно начнутся опытные работы по организации производства строительного фаянса и декоративного цемента, черепичных заводов и черепичных цехов.

Особое место в плане занимает индустриализация юго-восточных районов нашей области, прилегающих к Салаирскому кряжу. Горловский каменно-угольный бассейн с антрацитовыми углями, значительные месторождения известняков, цементных глин, Евсинское месторождение огнеупорных глин и недавно открытое месторождение бокситов — база для постройки здесь комплекса промышленных предприятий. Предварительные контуры рисуются, примерно, в следующем виде. Здесь может быть возведена районная тепловая электростанция, использующая угли Горловского бассейна. В районе ее могут быть созданы алюминиевый завод и завод по выработке карбид-кальция и электродов. Эта группа предприятий и заводы цементной, известковой и керамической промышленности, видимо, составят основной индустриальный узел нового промышленного района.

Таковы первые наметки плана развития промышленности на пять лет.

Составление пятилетнего плана — лишь одна часть работы. Вторая и наиболее трудная — его выполнение. «Но как бы ни был труден предстоящий путь нашего строительства,—писал М. И. Калинин, — он все же во много раз легче, чем четырехлетняя война. И можно не сомневаться, что народы Советского Союза сумеют в наступающую пятилетку не только залечить раны, нанесенные войной, но и достигнуть более высокого материального положения, чем оно было до войны».

А. ШЕЙНКЕР.
Заместитель председателя облплана.



Подготовка к зиме в депо Новосибирск Томской железной дороги. Лучший машинист-лунинец А. Майский с помощником т. Блиновым отепляют свой локомотив. Фото Ф. Пинчука.

Сегодня на Томской

Новосибирские паровозники отвечают красноярцам

Несколько дней тому назад красноярские паровозники обратились ко всем работникам паровозного хозяйства дорог Союза с призывом напрячь все свои силы для отличной подготовки к зиме. Призыв этот подхвачен и паровозниками Томской. Многие машинисты Новосибирского депо решили подготовить локомотивы для работы в зимних условиях силами своих бригад. Среди них — тт. Власов, Жидков, Казаков и другие. Каждый обязался водить поезда на больших скоростях, экономить топливо. Их слово не расходится с делом. Они делают все для того, чтобы к 30 сентября утеплить свои паровозы.

Поддерживая почин красноярцев, старший машинист орденоносец т. Корвель обязался водить поезда с превышением технической скорости на 5 километров в час, экономить не менее 13 процентов топлива и на час сократить промывочный ремонт локомотива.

Кроме того, Корвель принял шефство над молодыми паровозниками старшего машиниста т. Майского и уже сегодня передает им опыт скоростного вождения поездов и помогает готовить локомотив к зиме.

В целом вся бригада Корвеля вызвала на соревнование лучшего машиниста Инского паровозного депо т. Троицкого. Троицкий принял вызов и обязался перекрыть показатели Корвеля.

14 сентября бригада Корвеля сделала первый рейс. Экипировка паровоза сокращена на 30 минут. Техническая скорость выше нормы почти на 13 километров в час. В ночном рейсе с 15 на 16 сентября техническая скорость перевыполнена на 14,3 километра. За два рейса бригада сэкономила более трех тонн угля.

Комсомольцы впереди

Больших производственных успехов в предоктябрьском соревновании добились токаря механического цеха паровозо-вагоно-ремонтного завода комсомолки тт. Наплина и Бабкова. С 14 сентября они ежедневно выполняют производственные задания на 250—260 процентов.

Девять комсомольско-молодежных бригад решили работать лучше и лучше. Сейчас впереди идет бригада т. Рязанцева, выполняющая задание до 300 процентов. Второе место занимает бригада т. Гусейнова.

Комсомольский комитет завода постановил вручать ежемесячно переходной комсомольско-молодежной бригаде вымпел победителя в социалистическом соревновании.

47 тонн экономии топлива

47 тонн топлива сэкономил в августе лучший машинист Инского депо т. Пинчук; машинисты колонны т. Хохрина за это же время сэкономили 114 тонн угля.

Машинисты тт. Зайцев, Тырьянов, Горболой обязались водить тяжеловесные поезда весом на 1.100 тонн выше нормы, строго выполнять требования кольцевой езды и от промывки до промывки не заходить в депо на межпоездной ремонт. Кроме этого, каждый из них обязался сэкономить в сентябре не менее 10 тонн топлива.

Навстречу XXVIII годовщине Октября

Горячо поддержав почин работниц фабрики им. ЦК швейников, коллектив Инского железнодорожного узла развернул боевое соревнование за достойную встречу XXVIII годовщины Октябрьской социалистической революции.

Дежурный по маневровой горке т. Бузыкалов ускорил формирование составов, а составитель Лавров улучшил качество формирования.

Развертывается соревнование в кузнечном и механическом цехах вагонного депо. Старый производственник кузнец т. Еремин выполняет сменное производственное задание на 300 процентов. Он вызвал на соревнование своего сменщика — кузнеца Левкович. Весь коллектив участка соревнуется с вагонниками станции Новосибирск.

Новых производственных успехов в предоктябрьском соревновании добились машинисты локомотивов тт. Зайцев, Кнобянов и Пинчук. Они с каждым днем перевыполняют нормы технической скорости паровозов, экономят топливо и смазочные материалы. Машинист тов. Пинчук готовится к сдаче экзамена на машиниста первого класса.

Перед поднятием занавеса

Беседа с директором Новосибирского Государственного театра оперы и балета Г. Я. Юлиановым

Завтра, после полуторамесячного перерыва, вновь раздвинется занавес и в зрительный зал хлынут бессмертные мелодии Глинки. Оперой «Иван Сусанин» откроет свой зимний сезон наш оперный театр.

С какими творческими задачами, с какими творческими успехами вступаем мы в свой второй сезон?

Наш театр стремится показать новосибирскому слушателю лучшие образцы мирового оперного репертуара. Наряду с уже известными и тепло принятыми новосибирцами постановками «Ивана Сусанина», «Евгения Онегина» и «Кармен» мы в новом сезоне ставим перед собой задачу познакомить новосибирцев не только с произведениями русской классической музыки, но и с выдающимися произведениями музыкальной культуры Запада и братских национальных республик Союза. Эту традицию наш театр будет продолжать и в дальнейшем.

Ближайшей нашей премьерой будет «Травиата» Верди, которую мы покажем в октябре (дирижер П. П. Вальдгардт, постановка Г. В. Евреинова, художник С. Л. Белоголовый), затем новосибирцы увидят «Запорожец за Дунаем» Гулак-Артемовского (дирижер М. М. Лубенец, постановка М. Ф. Моисеева, художник И. С. Назаров), «Севильский цирюльник» Россини (дирижер засл. арт. РСФСР И. А. Зак, постановка Н. Г. Фрид, художник Е. Ф. Домрачев).

После этого на нашей сцене будет впервые в Сибири осуществлена балетная постановка: зритель увидит «Коппелию» Лео Делиба (постановщик М. Ф. Моисеев, дирижер П. П. Вальдгардт, художник И. С. Назаров). Первая половина сезона 1945—46 гг. будет завершена постановкой в январе гениальной оперы Чайковского «Пиковая дама» — одной из сложнейших по разрешению опер в мировом репертуаре. Дирижирует спектаклем главный дирижер театра засл. арт. РСФСР И. А. Зак, постановщик—главный режиссер Н. Г. Фрид.

Творческий состав театра к началу второго сезона значительно увеличился. В день открытия сезона в опере «Иван Сусанин» впервые в Новосибирске выступит в роли Антониды засл. артистка Казахской ССР Ксения Крылова (колоратурное сопрано). Она же будет исполнять партию Виолетты в «Травиате».

В ближайшее время, наряду с засл. артистом РСФСР В. И. Сорочинским, в роли Хозе выступят драматические тенора— В. И. Кузнецов и Г. И. Терентьев. Эти же солисты будут выступать и в партии Собинина («Иван Сусанин»). Роль Ивана Сусанина, кроме известного уже новосибирцам засл. арт. РСФСР А. Ф. Кривченя, будет исполнять П. Г. Литвинов. Партию Гремина в «Евгении Онегине» 22—23 сентября будет вести засл. артист РСФСР В. П. Арканов.

Значительно пополнился состав хора и балета за счет нашей талантливой молодежи, преимущественно из сибиряков. Достаточно сказать, что нам было подано более 600 заявлений о приеме в хор, около тысячи — в балетную студию. Процент одаренной молодежи оказался настолько высоким, что мы были вынуждены превысить ранее установленную норму приема: вместо 120 человек наш хор будет теперь состоять из 150. Это говорит не только об огромной тяге сибирской молодежи к музыкальной культуре, но и об огромных источниках народных талантов, выявлять, воспитывать и повседневно работать с которыми — наша насущная задача.

В связи с этим остро встает вопрос о создании в Новосибирске консерватории и хореографического училища. Этот вопрос диктуется самой жизнью. Создание в Новосибирске консерватории и хореографического училища дает неограниченные возможности к выявлению и выращиванию талантливых юношей и девушек, решит вопрос о музыкальных кадрах, в которых все время ощущается такая насущная потребность.

С новыми силами, с новым творческим под'емом вступаем мы в свой второй сезон. Мы стремимся сделать наш красавец-театр лучшим периферийным театром Советского Союза по качеству и совершенству своих постановок. Этому мы отдаем весь свой творческий энтузиазм, все свои силы и способности.

Однако, до сих пор есть ряд причин, мешающих нашей работе, не дающих нам возможности еще плодотворнее осуществлять свои замыслы. До последнего времени не решен, например, жилищный вопрос. Особенно остро он встает сейчас, в связи с пополнением состава театра. Нужно также довести в этом году до конца строительство самого здания театра.

Музыкальная общественность нашей страны, советский слушатель очень тепло встретили наши первые постановки. Такое внимание только укрепляет в нас сознание необходимости дальнейшего совершенствования наших оперных постановок, расширения репертуара. Впереди у нас интересная работа над выдающимся, правда еще незавершенным, произведением советского оперного искусства — оперой С. Прокофьева «Война и мир».

Начиная свой второй сезон, коллектив театра приложит все силы к тому, чтобы еще выше поднять музыкальную культуру в Сибири, неустанно работать над совершенствованием наших оперных постановок.

К этому обязывают нас те высокие требования, которые пред'являет к нашей работе самый лучший в мире знаток и ценитель подлинного искусства — советский слушатель. К этому обязывает и постоянная, повседневная забота нашей партии, нашего правительства о нас, работниках советского искусства.

Письмо из Праги

Директор Новосибирского театра оперы и балета тов. Г. Я. Юлианов получил на-днях письмо из Праги от ведущего дирижера Чехословацкого Государственного оперного театра Юрия Ироуш.

Ю. Ироуш—выдающийся, разносторонне одаренный музыкант. У себя на родине он с неизменным успехом выступает как пианист, как скрипач и как дирижер, причем зачастую исполняет собственные произведения. Несмотря на свою молодость, он завоевал уже широкую известность. Ироуш —ученик и ассистент знаменитого дирижера В. Таллиха, неоднократно приезжавшего в СССР. Письмо Ю. Ироуш — яркое свидетельство того глубокого и обостренного интереса к нашей стране, который существует за рубежом.

С этой точки зрения очень характерно, что такой факт, как открытие грандиозного музыкального театра в центре Западной Сибири, нашел быстрый отклик в далекой столице дружественной нам Чехословакии.

В своем письме, проникнутом чувством благодарности к великому советскому народу, Ю. Ироуш, между прочим, пишет:

«...После семилетнего страдания под гнетом гитлеровской тирании несется к вам, в страну свободы, поток радости из сердца Европы, от маленького и скромного, освобожденного вами государства, из республики Чехословацкой...

Всегда мы восхищались вашей родиной, результатами вашей работы, вашей непреклонной волей поддерживать все новое, все красивое...

Но за последние семь лет войны мы многое утратили. Теперь нам нужно догонять, работать, расти. Чешская музыка вас просит протянуть руку помощи. [illegible]спешно [illegible]жем развиваться только усиленно [illegible] в области народных традиций, совм[illegible] знакомясь с иностранной музыкой. [illegible]му, как представитель чешского музы[illegible]ного света, с удовольствием берусь [illegible] все[illegible]здать для вас картину чешской о[illegible]по[illegible]ральной музыки и предлагаю свои услу[illegible] как дирижера. В репертуар могли бы быть включены самые ценные симфонические произведения последних пяти столетий (XVI—XX), как давно известных композиторов (Сметана, Дворжак, Сук, Новак и др.), так и выдающихся современных, — например, Алоиза Габа, передавшего мне все свои оркестральные партитуры с правом первенства их исполнения.

...В настоящие дни, в дни вашей великой победы, везде развеваются совместно ваши и наши флаги. От всего сердца ждем, что оба наши народа будут развиваться в совместной дружной работе».

В настоящее время дирекция Новосибирского театра оперы и балета поставила вопрос перед Всесоюзным обществом культурной связи с заграницей о возможности, условиях и сроках приглашения Юрия Ироуш в Новосибирск. Дирекция согласна предоставить в распоряжение Ю. Ироуш оркестр театра для проведения под его дирижерством ряда симфонических концертов в зале театра.

На два дня раньше срока

Цех, начальником которого т. Овчинников, — инициатор предоктябрьского социалистического соревнования на заводе, главным инженером которого т. Фролов.

Вот уже четыре месяца как он никому не уступает первенства, ежемесячно выполняет и перевыполняет график. В этом цехе каждый рабочий трудится отлично. Сборщица т. Просекова, например, работает за двоих. На 120 процентов выполняет норму регулировщица Тобиаш.

Цех опередил сентябрьский график на два дня.

Партийная жизнь

Райком и отстающие колхозы

Очень немногие хозяйства Колыванского района справляются с хлебозаготовками. К ним можно отнести артели «Эфиропродукт», «9 января», «Рыбак-стахановец», «13-е Октября», имени Чапаева, выполнившие годовой план на 43—65 процентов. Но есть в районе и такие колхозы, которые почти не принимают участия в хлебосдаче, сдают зерно аптекарскими дозами. Например, артель «Наймен» за все время отправила одну подводу с двумя центнерами. Колхозы имени Сталина и имени Чкалова сдали на ссыпные пункты по 16 центнеров. 8 хозяйств к 10 сентября не вывезли и 15 процентов годового плана.

Между тем район имеет возможность не только выполнять, но и перевыполнять ежедневный график. Например, 9 сентября, в день областного воскресника усиленной сдачи хлеба государству, 55 колхозов вывезли 1.310 центнеров — более четверти пятидневного задания. А в обычные дни на ссыпные пункты поступало не более 300 центнеров.

Причины такого отставания — в серьезных недостатках руководства райкома партии отстающими колхозами. Райком не знает фактического положения дел в отстающих хозяйствах, не вникает глубоко в их жизнь.

Возьмем, например, Серединский сельсовет. Здесь, в 80 километрах от районного центра, четыре колхоза. До войны они славились на всю округу, особенно сельхозартель имени Буденного, засевавшая до 1.200 гектаров.

— Сильный был колхоз, — вспоминают в райкоме. — Особенно славился животноводством.

Но теперь он в числе самых отстающих. В 1945 году засеял только 72 гектара.

Так же резко сократили посевную площадь и остальные артели Серединского сельсовета. Нынче все четыре колхоза засеяли меньше, чем в прошлом сеяла одна сельхозартель имени Буденного.

Четыре года подряд колхозы Серединского сельсовета остаются в долгу перед государством по поставкам хлеба и других сельскохозяйственных продуктов. Плохо выполняют они свои обязательства и в этом году. При плане в 322 центнера колхоз имени Буденного вывез только 48, «Ударник» из 205 сдал 10, «Новый быт» — 12 и «Хлебороб» — 43 центнера. Но райком партии даже не поинтересовался, почему не поступает отсюда хлеб. За всю уборочную никто из районных работников здесь не появлялся. Секретарь райкома т. Камышев ни весной, ни осенью этого года на территории Серединского сельсовета тоже не бывал.

— Машина туда не проходит, — об'ясняет т. Камышев.

А побывать надо бы. Дисциплина в колхозах низка, труд не организован, политико-массовая работа не проводится. 9 сентября председатель артели «Хлебороб» т. Медведева, бросив колхозные дела, ушла копать свой картофель, за ней последовали и колхозники. В этот день намечалась молотьба, но сорвалась. Были остановлены и другие неотложные работы. В колхозе имени Буденного систематически не выходят на поля 10—15 человек.

Занимался ли вообще райком партии колхозами Серединского сельсовета? — спросили мы у секретаря райкома ВКП(б) т. Камышева.

— Как ими заниматься, — заявил он, — когда у них нет тягла. Надо транспорт заводить, а кто им даст его? Вынеси сколько угодно решений, а что из этого? Тягла-то все равно нет. Что сделать, что придумать? Вот весной мы обсуждали колхоз имени Сталина. Встал вопрос о быках, а где их возьмешь? Там и коров-то на фермах нет...

Однако отставание ряда колхозов нельзя об'яснить, как это обычно делают в Колывани, только недостатком тягла и рабочей силы. Ослабли экономически колхозы Серединского сельсовета потому, что райком не занимался ими, не оказывал своевременно помощи. Сказалось и то, что здесь часто менялись председатели.

Заниматься отстающими колхозами — значит навести там порядок, организовать труд, укрепить дисциплину, помочь тракторами, уборочными машинами. Но этого не было сделано.

Центральный Комитет ВКП(б) в своем постановлении по отчету Новосибирского обкома обязывал Колыванский райком партии особое внимание обратить на отстающие колхозы. Но, как видно, райком не сделал для себя нужных выводов из указаний Центрального Комитета.

В мае текущего года бюро райкома приняло решение под многообещающим названием: «О мерах по оказанию помощи отстающим колхозам». Какие же это меры? — Обеспечить доставку семян на автомашинах, максимально использовать живое тягло, направить в отстающие колхозы партийный актив. Вот, по существу, и все.

Был пункт, обязывающий директоров МТС «... принять все меры к тому, чтобы в ближайшие два дня пустить тракторы в отстающих колхозах и обеспечить их работу круглосуточно». Ни одна из МТС этого пункта не выполнила. В колхозы Серединского сельсовета Кандауровская МТС направила весной два колесных трактора. Один из них вспахал в сельхозартели имени Буденного 16 гектаров, второй— в колхозе «Новый быт» — 12.

Никакой помощи колхозам Серединского сельсовета МТС не оказывает и на уборочной. Здесь нет ни одного комбайна, а молотилка МК-1.100 больше стоит, чем работает: ею обмолочен хлеб только с 30 гектаров. В колхозе «Ударник» рожь молотили цепами. Теперь ее перемолачивают кустаркой.

В одном из решений бюро райкома партии записано: «Не позднее 1 марта обязательно разобраться на месте с отстающими колхозами, выяснить все недостатки, наметить конкретные меры и принять по каждому отстающему колхозу соответствующее решение...» Но райком до сих пор не оказал серьезной помощи ни одному из отстающих колхозов.

Райком партии заслушивал некоторых руководителей колхозов и сельсоветов, но его решения сводились больше к ненужной опеке. 12 мая было принято решение «О положении дел с весенним севом в колхозе имени Сталина». В нем записано: «...включить в пахоту не менее трех плугов...» Подобные «указания» давались председателям сельхозартелей имени Шмидта и «11 лет РККА». То же самое можно наблюдать и в период хлебозаготовок.

Занимаясь текущими кампаниями, райком решает лишь частные, нередко мелочные хозяйственные вопросы, не вникая глубоко и всесторонне в жизнь отстающих колхозов, не заглядывая в их будущее. Очень редки случаи, когда райком пытался бы сочетать борьбу за успешное решение очередных кампаний с общим под'емом сельского хозяйства.

Основным законом колхозной жизни является Устав сельскохозяйственной артели. Укрепление общественной собственности колхоза, сочетание личных интересов колхозников с общественными — вот нерушимый принцип сталинского Устава сельскохозяйственной артели. В развитии и укреплении общественного хозяйства — основной источник роста и благополучия колхоза в целом и каждого колхозника в отдельности. Нарушение Устава сельскохозяйственной артели ведет к ослаблению колхоза.

Колыванский райком ВКП(б) и первичные партийные организации не обращали внимания на вопиющие факты нарушения Устава сельскохозяйственной артели. Это явилось одной из основных причин ухудшения экономического состояния ряда колхозов. Здесь не берегли колхозное добро. Например, райпромсоюз еще в 1943 году получил от сельхозартели имени Шмидта 3 тысячи рублей за обещанные мешки, но мешков не дал и деньги до сих пор не возвратил. Ново-Тырышкинская МТС взяла здесь 1.266 рублей и также не возвратила долг. Эта же МТС в 1943 году взяла у сельхозартели имени 1905 года автомашину во временное пользование. Машина до сих пор не возвращена, а пред'явленный впоследствии колхозом счет на 6.800 рублей за машину не оплачен. МТС должна хозяйству уже свыше 13 тысяч рублей.

Нередко в районе прибегают к мобилизации колхозного тягла для выполнения хозяйственных работ, но денег за это не платят. Однажды райисполком брал для своих нужд лошадь в колхозе «Красный боец», но работу на лошади не оплатил. Еще в 1944 году он привлек на временные работы лошадь колхоза «Политотдел» и не вернул ее по сей день.

Взять из колхоза и не отдать или не уплатить ему стало в Колыванском районе обычным явлением. Организации и колхозники должны сельхозартелям свыше миллиона рублей. Задолженность не взыскивается годами. И это неудивительно, потому что годовые отчеты колхозов никто не рассматривает. Не рассматривались и не утверждались также расходные и приходные сметы. Государство отпустило колхозам Колыванского района долгосрочный кредит в сумме 45 тысяч рублей. Но в расходных сметах он не предусмотрен.

Партийные и советские организации Колыванского района не занимаются и пополнением неделимых фондов колхозов. В результате за восемь месяцев годовой план накопления выполнен только на 19,4 процента.

Укрепить общественное хозяйство, ликвидировать факты нарушения Устава сельхозартели, погасить задолженность и пополнить неделимые фонды, прекратить разбазаривание колхозного имущества — вот что прежде всего необходимо, чтобы поднять отстающие артели. От того, как райком будет решать коренные вопросы колхозной жизни, зависит и успех хлебозаготовок.

«...Центр тяжести ответственности за ведение хозяйства, — учит товарищ Сталин, — переместился теперь от отдельных крестьян на руководство колхоза, на руководящее ядро колхоза. Теперь крестьяне требуют заботы о хозяйстве и разумного ведения дела не от самих себя, а от руководства колхоза, или, вернее, не столько от самих себя, сколько от руководства колхоза. А что это значит? Это значит, что партия уже не может теперь ограничиваться отдельными актами вмешательства в процесс сельскохозяйственного развития. Она должна теперь взять в свои руки руководство колхозами, принять на себя ответственность за работу и помочь колхозникам вести свое хозяйство вперед на основе данных науки и техники».

Чтобы правильно руководить колхозами, надо знать хозяйство, уметь организовывать людей, повседневно вести в массах партийно-политическую работу.

Только при внимательном изучении положения в отстающих колхозах, решая коренные вопросы колхозного строительства, можно успешно справляться и со всеми очередными сельскохозяйственными работами. Вместе с тем своевременное и полное выполнение плана хлебозаготовок является первым и самым важным условием укрепления колхозов, улучшения благосостояния колхозников.

Д. КОМЛЕВ.
с. Колывань.

По Новосибирску и области

Новый цех стрелочного завода

На одном из крупнейших в Советском Союзе заводе стрелочных переводов на станции Инской подходит к концу строительство основного цеха—сталелитейного. Его об'ем — 112.000 кубических метров. Кладка стен закончена, ведется установка кровли и монтаж металлоконструкций и электропечей. Цех будет введен в эксплоатацию в начале будущего года

Образцовая встреча

Хорошо подготовилось к встрече нового набора воспитанников Бердское ремесленное училище. Под руководством директора тов. Кузнецова и при активном участии мастеров и комсомольцев приведены в полный порядок общежития и учебный корпус.

По инициативе мастеров тт. Лякуба и Новикова и комсорга т. Ильина в учебном корпусе для новичков организована выставка токарных и слесарных работ, выполненных воспитанниками училища в прошлом учебному году.

В рабочих мастерских расставлены по своим местам отремонтированные и до блеска протертые токарные станки, тиски и верстаки. У каждого токарного станка — тумбочка для хранения инструмента. Цементные полы в мастерской заменены деревянными.

Уютно и светло в общежитиях. Стены побелены, полы чисто вымыты. Взамен деревянных топчанов поставлены железные кровати с постельными принадлежностями. Любовно, со вкусом в одной из комнат оборудован красный уголок.

Агитбригада в колхозах

Созданная Кочковским Домом культуры агитбригада с первых дней уборки урожая хорошо обслуживает колхозы района.

Приезжая в колхоз, руководитель агитбригады — директор районного Дома культуры тов. Гуляев прежде всего знакомит колхозников с текущей жизнью страны и международными событиями. Затем начинаются выступления агитколлектива. Заранее подготовленная программа художественной самодеятельности тут же пополняется местным материалом.

В репертуаре — небольшие пьесы, художественное чтение, русские народные песни. Агитбригада выпускает стенные газеты и «Боевые листки».

Колхозники очень хорошо принимают выступления дружного коллектива.

— Почаще приезжайте, — говорят они.

Снова на работу

В Первомайском районе устроено на работу [illegible] демобилизованных. Из них на местах [illegible] работы в вагонном депо по[illegible] человек и в паровозном [illegible] 10 [illegible] [illegible]ин, работавший до войны бухгалтером, [illegible]ступил на должность главного [illegible]а. Тов. Клюквина до войны [illegible]ным рабочим, теперь она [illegible] одного из заводов.

Демобилизованным выдано много промтоваров, в том числе 20 пар ботинок, 10 одеял, 20 отрезов на костюмы. Все они обеспечены квартирами и имеют топливо.

На работу устроено также 285 инвалидов Отечественной войны. Они работают сапожниками, закройщиками, монтерами, продавцами и конторскими служащими.

25 тысяч форм для выпечки хлеба

Применение хлебопекарных форм дает 5 процентов припека. Новосибирская контора «Главснаба» Наркомата пищевой промышленности в текущем квартале завезла хлебокомбинатам области 25 тысяч таких форм.

В скором времени хлебопекарные формы начнут делать и местные артели — имени Куйбышева и «Молот». Они берутся изготовить до конца года 50 тысяч форм.

Успехи баскетболисток „Спартака"

Из Алма-Ата возвратилась женская команда баскетболисток Новосибирского спортивного общества «Спартак». Там она провела две товарищеских встречи с баскетболистками Казахстана.

В первом матче наши баскетболистки одержали победу над командой г. Караганды со счетом 44:12. Встречу со сборной Казахстана спартаковки выиграли со счетом 40:13.

В Доме культуры им. Кагановича

Дом культуры железнодорожников имени Кагановича большую культурно-массовую работу развивает на станции Инской. Ежедневно здесь демонстрируются кинофильмы. Недавно состоялись концерты заслуженного артиста РСФСР Кривченко и др.

В коллективах художественной самодеятельности занято более 200 железнодорожников и их детей. Работают джаз-ансамбль и духовой оркестр. Драматический кружок ставит «Волки и овцы» Островского, инсценировку «Мертвых душ».

Литературный кружок готовит сатирический обзор «Винтик», в котором будут показаны недостатки в работе Инского узла.

Агитбригада Дома культуры часто выступает с концертами на узлах и отделениях. Читаются лекции по истории ВКП(б), о международном положении.

Кроме основной библиотеки Дома культуры работают 17 библиотек-передвижек и 9 книгонош.

Сейчас идет ремонт помещения.

Для организующегося кружка баянистов закупаются 5 баянов и аккордеон.

В плане Дома культуры намечены вечера единой квалификации (паровозников, путейцев), ряд лекций по вопросам марксизма-ленинизма, кинофестиваль художественных фильмов и многое другое.

Первые дни занятий в высшей школе

Выпустим грамотных, культурных инженеров

Беседа с заместителем начальника НИВИТа по научной и учебной работе П. КЛАУЗ

Начался новый учебный год. Студенты первого и второго курсов института военных инженеров транспорта с большим вниманием прослушали первые лекции.

Контингент учащихся первого курса в этом году производит хорошее впечатление.

К началу занятий наш институт неплохо подготовился. Подобрать хороший состав преподавателей — значит решить добрую половину дела. Поэтому мы уделили большое внимание комплектованию педагогических кадров. В институт пришли новые профессора, доценты, кандидаты технических и физико-математических наук. Лекции по электротехнике будет читать профессор Шмаргунов. Профессора Попов и Язев поведут курс геодезии.

Восемь преподавателей были в этом году на курсах в Москве. Десять человек ездили в научные командировки, связанные с их диссертационными работами.

Для учебы нужна лабораторная база. В институте организованы и в ближайшие дни начинают работать новые гидравлическая и металлографическая лаборатории. Идет оборудование лабораторий для исследования напряжений в поляризованном свете и рентгенографической. Ведутся проектные работы по созданию строительного двора, где студенты будут учиться управлять машинами, механизмами, проходить практику по строительству моделей мостов, подпорных стенок и т. д. Но у нас есть трудности главным образом в связи с недостатком оборудования в некоторых наших лабораториях.

Несколько меняется в этом году методическая работа. В частности, мы хотим построить методику преподавания так, чтобы все дисциплины проходились с учетом опыта Великой Отечественной войны.

Пресловутый вопрос в вузах—планирование самостоятельной работы студентов. Этот вопрос подготовлялся у нас очень детально. Мы пересмотрели домашние задания так, чтобы они касались основных вопросов курса и способствовали глубокому изучению предмета каждым студентом. Прошлогодняя практика коллоквиумов очень себя оправдала. Тогда намного улучшилась успеваемость. В этом году практику коллоквиумов значительно расширим.

Совершенно понятно, что у нас полностью готовы расписания занятий, рабочие и календарные планы, уточнены программы в соответствии с указаниями НКПС.

Все это, так нам кажется, и даст возможность институту покончить с формализмом, дать глубокие знания будущим инженерам.

Для того, чтобы выпустить из стен института высококультурного и всесторонне образованного человека, у нас работает университет культуры. В прошлом году с большим интересом студенты слушали лекции по марксистской эстетике, философии и т. д. Ныне в университете культуры мы собираемся проводить лекции по лингвистике, организовывать музыкальные и литературные вечера, посвященные произведениям выдающихся композиторов и писателей. Правда, здесь мы испытываем некоторые трудности из-за отсутствия лекторов по многим нужным нам предметам.

* * *

Роль железнодорожного транспорта в нашей стране общеизвестна. Особое значение приобретает он сейчас с переходом страны на мирное положение, в связи с необходимостью быстрее залечить раны войны, быстрее и лучше строить новые железные дороги, которые будут намечены пятилетним планом.

Эти работы потребуют много знающих, культурных инженеров-транспортников. И наш институт сделает все, чтобы дать стране нужные ей кадры.

Лекции начались...

С утра в вестибюле медицинского института необычайное оживление: смех, веселый говор, громкие приветствия... Сегодня у студентов особенно радостный день. Начало нынешнего учебного года совпадало с десятилетием института, ставшего крупнейшим учебным и научным медицинским учреждением Сибири.

450 «новичков» вошло в гостеприимно распахнутые двери. Среди них 115 отличников средней школы — из Новосибирской и Кемеровской областей, из Алтайского края, с Дальнего Востока.

Первокурсники первого потока собираются в актовом зале. Новая обстановка, отсутствие привычных парт немного смущают их. Но они быстро знакомятся и наперебой рассказывают друг другу о себе. Нину Тетенюк, Сашу Бренера, Нину Лукину, Сашу Аракчеева, Веру Берскую знают многие. Десять лет они были отличниками учебы в школе и при сдаче экзаменов на аттестат зрелости получили золотую медаль.

Среди студентов — много участников Великой Отечественной войны. Они пришли в стены института, обогащенные большим жизненным опытом. На груди у них — ордена и медали Советского Союза.

Инвалид Отечественной войны, командир батареи Иосиф Брайловский рассказывает:

— Я учился в 9 классе, в Кировограде, когда началась война. В то время я и не мечтал быть врачом. Хотелось учиться в техническом вузе. Война забросила меня на Ленинградский фронт. 22 февраля 1944 года в боях за Нарву я был тяжело ранен. Врачи спасли мне жизнь. Тогда-то я и решил стать врачом.

Викторина Попова закончила десятилетку с отличным аттестатом в 22 новосибирской школе. Началась война, и комсомолка Попова, окончив курсы медсестер, ушла на фронт. Десяткам бойцов и офицеров спасла она жизнь. Там же, на фронте, вступила в партию. Теперь она демобилизована.

— На фронте, — говорит т. Попова, — я всей душой поняла, что самое дорогое у человека — жизнь. Вот почему я решила продолжать медицинское образование.

От Ворошиловграда до Кенигсберга прошел славный боевой путь старший сержант Виктор Шумихин. Отгремела война, и он снова взял в руки книгу.

...Прозвенел звонок. При появлении доцента М. Е. Золотарева все дружно встали. Началась первая лекция по основам марксизма-ленинизма.

С напряженным вниманием, стараясь не пропустить ни одного слова, слушают студенты лекцию. Затем т. Золотарев знакомит студентов с программой и рассказывает, каким образом будут проходить семинарские занятия. Для первого семинара намечена беседа на тему: как работать с книгой и как правильно писать конспекты.

В этот же день студенты слушают лекцию доцента А. С. Атавина по общей химии, после чего расходятся на групповые занятия по биологии, физике и латинскому языку.

С 9 утра до часу дня в морфологическом корпусе занимаются студенты первого курса второго потока. Проф. П. Н. Казанцев знакомит их с основами анатомии. Затем начинаются практические занятия.

На сияющих чистотой столах разложены наглядные пособия. Первокурсники внимательно изучают строение позвоночника.

В областной клинической больнице, в кабинете терапии собрались студенты 5 курса. Профессор Я. О. Бейгель, доценты т. Анцелевич и т. Хургин приветливо встречают своих учеников, вернувшихся с производственной практики.

Среди собравшихся — отличники учебы Григорий Гольдберг и Елена Сабина. Они уже имеют небольшие научные работы, за которые получили Сталинскую стипендию.

К 9 часам все студенты перешли в лекционный зал.

Проф. Я. О. Бейгель начал лекцию по терапии.

В этот же день студенты 5 курса проходили практические занятия. Они самостоятельно принимали больных и записывали в дневники историю болезни, методы лечения.

* * *

Твердо по расписанию начались практические и лекционные занятия на всех курсах медицинского института. Они проходили в актовом зале, в морфологическом и учебном корпусах, в окружной, областной инфекционной и детской больницах.

Учебный год начался!

Е. КОРНИЛОВА.

В этот день в аудиториях

В первый день занятий в Новосибирском педагогическом институте на лекции явилось 750 студентов всех курсов.

Перед лекциями состоялось общее собрание. Директор института т. Рагозин поздравил студентов с началом учебного года.

Строго по расписанию прошел учебный день. Доцент кандидат экономических наук т. Кащенко прочел студентам 3 курса исторического факультета лекцию по политической экономии; т. Рагозин прочел студентам 4 курса того же факультета лекцию о международных отношениях.

На первый курс института в этом году было подано 700 заявлений. Принято 340 человек. Среди них — 85 сдавших экзамены на аттестат зрелости на отлично, и т. Левина, получившая золотую медаль.

Восемь групп первого курса занимались по своим факультетам. На лекциях кандидат филологических наук т. Парилов, кандидат географических наук т. Максимов, старшие преподаватели тт. Бардиан и Сизов рассказали новым студентам о том, кого готовит институт, познакомили с правилами внутреннего распорядка.

Через несколько дней начнутся лабораторные занятия. В нынешнем году значительно пополнена химическая лаборатория. В этом помог шеф института — завод, где главным инженером т. Федоров.

Помещение института отремонтировано полностью. Хуже с общежитием для студентов. Горисполком еще 5 сентября вынес решение о предоставлении институту общежития, но оно не выполнено. А пока иногородние студенты размещены в аудиториях учебного корпуса.

* * *

Хорошо начался учебный год в Новосибирском инженерно-строительном институте. 17 сентября на лекциях присутствовали все 120 человек, зачисленных на I курс.

Несколько дней тому назад преподаватели рассказали новым студентам на собрании об их будущих специальностях. И с первого дня учебы в институте начались нормальные академические занятия. Один поток слушает лекцию доцента Ваганова по начертательной геометрии, другие—лекции заслуженного деятеля науки Крючкова по истории архитектуры, профессора Матвеенкова—по основам марксизма-ленинизма и т. д.

Нынешним летом для занятий оборудовано восемь новых аудиторий. Занятия будут идти в две смены, а не в три, как в прошлом году.

Институт собственными силами оборудовал лаборатории аналитической, неорганической и специальной химии.



Студенты 5 курса Новосибирского медицинского института на занятиях в госпитальной терапевтической клинике. Справа налево: тт. Н. Неганов, М. Кротов, В. Алексеева, Е. Храмова, В. Окунева и Л. Лифман.

Фото профессора Я. Бейгель.

Высшая школа в новом учебном году

В особо знаменательных условиях начались ныне занятия в высшей школе. Повержены в прах фашистская Германия и империалистическая Япония. Отчизна наша избавлена от угрозы немецкого нашествия на западе и японской агрессии на востоке. Под водительством гениального Сталина мы отстояли честь, свободу и независимость любимой Родины, спасли от фашизма цивилизацию, демократию, разум, науку. 1945 год навсегда будет блистать в истории человечества, как год Победы и торжества справедливости. Начался период нового мирного развития нашего социалистического отечества.

Несказанное счастье переполняет сердце каждого советского человека. Особенно счастлива наша советская молодежь, имеющая незыблемое право на образование, записанное в Сталинской Конституции страны социализма. Ей ничто и никто не мешает идти к сияющим вершинам науки, овладевать всей суммой знаний, накопленных человечеством. Партия Ленина — Сталина и советское правительство создали все условия для развития и процветания высшей школы, передовой науки, техники и культуры. Счастливы юноши и девушки, слушающие сегодня лекции, работающие в кабинетах и лабораториях советских высших учебных заведений.

Вузы нашей области встретили новый учебный год значительно лучше подготовленными, чем в прошлые годы. В большинстве из них неплохо организована учебно-научная часть. Отремонтированы помещения, подготовлены учебные пособия и оборудование.

Организованно начался учебный год в транспортном, медицинском, педагогическом и инженерно-строительном институтах. На первые занятия в этих вузах явились почти сто процентов студентов первых курсов. Расписание занятий выполняется с первого часа.

Хуже дело с явкой на старших курсах. В инженерно-строительном институте, например, в первый день занятий явилось только 70 процентов студентов.

Не приняли на первые курсы должного количества студентов лишь институты геодезии и картографии и сельскохозяйственный. Руководители этих вузов, видя огромную тягу молодежи к образованию, не приняли всех необходимых мер к подготовке и хорошему проведению набора.

Есть недостатки и в учебно-методической работе. Занятия в институте геодезии и картографии начались без заранее составленного расписания.

Нужно отметить, что городские организации не проявили должной заботы об обеспечении вузов всем необходимым. Педагогическому институту нужно 450 тонн топлива, а горторг отпустил пока 55. До сих пор ему не выделены студенческие общежития. В институте геодезии и картографии не застеклены окна. Есть много недостатков и в вопросах культурно-бытового обслуживания студентов.

Необходимо наверстать упущенное в ближайшие дни. Надо подготовить к зиме все учебные корпуса и студенческие общежития. Особо следует обратить внимание на устранение недостатков в учебно-методической работе, на обеспечение полной явки студентов на занятия, позаботиться о создании студентам хороших культурно-бытовых условий.

Перед высшей школой в связи с окончанием войны открываются новые возможности и широчайшие перспективы. Задачи быстрого восстановления и дальнейшего развития хозяйства, техники, науки, культуры, которые будут предусмотрены в новом пятилетнем плане, требуют все больше и больше всесторонне образованных, высококвалифицированных кадров. Перед советскими специалистами никогда и в мыслях не встанет призрак безработицы, которая уже растет в капиталистическом мире. Перед советскими студентами не может быть выбора — учиться или не учиться любимой специальности, потому что эта профессия будет когда-либо не нужна. Учиться и только учиться! И надо использовать эти возможности и перспективы, в первую очередь, для повышения качества обучения.

Кафедры вузов, профессорско-преподавательский состав должны обеспечить чтение лекций, проведение семинарских и лабораторных занятий на высоком теоретическом уровне, обеспечивающем глубокое усвоение студентами изучаемой дисциплины. Каждый преподаватель вуза обязан повседневно работать над собой, двигать вперед облюбованную им отрасль науки, следить за ее развитием и достижениями как у нас в стране, так и за границей. Только при этом условии он сумеет удовлетворить жажду к знаниям советского студенчества, выполнить свой долг перед Родиной.

В новых условиях еще более важное значение приобретает развертывание научно-исследовательской работы. Нельзя не сказать здесь, что открытие филиала Академии наук СССР в Новосибирске должно сказаться в этом отношении весьма положительно. Надо смелее привлекать к научной работе студенчество, чего, к сожалению, прошлые годы почти не наблюдалось.

Семинарские, лабораторные, практические занятия студентов следует организовать так, чтобы прививать им навыки самостоятельной работы с научно-учебной литературой, навыки научного, исследовательского подхода к делу, развивать пытливость, смелость, широту мысли.

Только при систематическом контроле со стороны кафедр и дирекций вузов за качеством лекций, семинарских и лабораторных занятий, за выполнением планов научно-исследовательской работы каждым их членом, при условии развертывания методической работы кафедр, весь учебный процесс в вузе будет проходить на высоком уровне. Требуется решительно улучшить методы преподавания, покончить с формализмом и школярством, еще встречающимися в преподавании отдельных дисциплин в высшей школе.

Ведущую роль в этом призваны сыграть кафедры основ марксизма-ленинизма. Знание марксистско-ленинской науки об обществе, о законах его развития, о законах развития социалистического строительства, о победе коммунизма является обязательным для работников всех отраслей науки. Оно учит пользоваться этими законами для достижения победы.

Организованность и дисциплина — неот'емлемые качества советского студенчества. Директоры вузов, партийные, комсомольские и профсоюзные организации должны проявлять заботу о воспитании таких качеств. Они должны воспитывать и развивать у будущих инженеров, врачей, агрономов, педагогов и всех специалистов чувство животворного советского патриотизма, готовить их к светлому, благородному труду по созиданию коммунизма.

Юноши и девушки, поступившие в вуз, ставят своей целью глубоко овладеть наукой. Нет ничего в мире выше и благороднее цели отдавать накопленные знания и все свои силы на благо любимой отчизны, на благо своего народа!

Условия мирного периода развития пред'являют новые большие требования к директорам, партийным, комсомольским и профсоюзным организациям вузов, к каждому научному работнику и каждому студенту. Теперь есть все возможности всемерно повышать качество обучения и воспитания в высшей школе. И эти возможности необходимо использовать. Вузы нашей области должны работать сегодня гораздо лучше, чем вчера, а завтра — лучше, чем сегодня.

Учебный год начался. За работу же, товарищи! За овладение той наукой, «которая не отгораживается от народа, не держит себя вдали от народа, а готова служить народу, готова передать народу все завоевания науки... которая добровольно и охотно открывает все двери науки молодым силам нашей страны и дает им возможность завоевать вершины науки, которая признает, что будущность принадлежит молодежи от науки» (Сталин).

Стихи о Новосибирске

Он не состарится с годами...

Он не состарится с годами,
В нем столько мыслей, столько дел!..
Над скверами и над садами
Июльский ливень прошумел.

Все краски солнечного спектра
В асфальте влажном я найду,
Стрелою Красного проспекта
Закатным вечером иду.

Любуюсь рук людских созданьем,
Гляжу, — он предо мной лежит
Весь в камне благородных зданий,
Поднявших к небу этажи.

Листвой, дождями освеженный,
Бушует тополь молодой...
Он на него похож, зеленый,
Красавец несравненный мой!

Памятник Щетинкину

Над ним березы простирают крылья,
Ему весенний салютует гром...
И ты пришел сюда, покрытый пылью,
Крещеный трижды гибельным огнем.

Ты снял фуражку, всматриваясь зорко
В гранитный цоколь. А кругом — весна.
И на твоей защитной гимнастерке
Цветут солдатской славы ордена.

Ты в жизни не видал его ни разу,
Гроза прошла, когда родился ты.
И только по отцовским лишь рассказам
Ты знаешь эти гордые черты.

И этот взгляд, в бою не знавший страха,
И этот подбородок волевой,
И эту партизанскую папаху,
Увенчанную красною звездой.

В полесских пущах, на глухих тропинках,
Где каждый куст пришельца сторожит,
Тебе казалось — Петрован Щетинкин
С тобою рядом у костра сидит.

Да, наша молодость прошла сквозь войны,
За отчий край сражаясь до конца...
И могут сыновья взглянуть спокойно
В глаза своим прославленным отцам.

Ты меня встречаешь...

Путь к тебе далек... Но где-то,
На глухом еще раз'езде,
Ты меня встречаешь светом
Электрических созвездий.

Ширью обскою безбрежной,
Раннею голубизною,
Тополиным пухом снежным,
Нежной радиоволною.

После долгих, дальних странствий
Ты возник неповторимо
В строгом, утреннем убранстве
Зелени, огней и дыма.

Ты настолько стал мне близким
И других родней, дороже,
Будто я в Новосибирске
Не часы, а годы прожил.

Казимир ЛИСОВСКИЙ.

Июль—сентябрь 1945 г.

С БЛОК-НОТОМ ПО ГОРОДУ

Размышления у кассы

Недавно мне довелось подслушать довольно поучительный разговор. Одна из собеседниц жаловалась:

— Вот люди зарабатывают! А у меня едва 60—70 рублей в день остается.

— Значит, милая, опыта еще у тебя нет, — отвечала вторая. — Вначале и у меня не клеилось. А потом пошло...

Подошедший трамвай поглотил двух кассирш и методы высококвалифицированной обработки посетителей остались для меня тайной. Однако, заинтересовавшись поднятым ими вопросом, я просмотрел работу некоторых их коллег.

Первый визит был к кассирше «Гастронома» № 3, гр. Белобровиной. За 20 минут, что я стоял возле кассы, она недодала покупателям около 16 рублей полагающейся им сдачи.

Все ее искусство, как я успел заметить, заключалось в том, чтобы в один миг бросить чек, рубли и оглушительно крикнуть:

— Следующий!

Гражданка Полякова, угрюмая кассирша столовой № 6, действует несколько иными методами. Она создает искусственные очереди. Как только у кассы становится свободно, Полякова убегает на кухню и не выходит до тех пор, пока зал не наполнится доотказа. Она знает, что тогда посетитель мечтает не о сдаче, а о том, как бы поскорее унести ноги от кассы.

— Не допускать самотека — вот девиз кассирши столовой № 12 Семеновой. Надо потребителя уговорить, навязать ему такие блюда, чтобы их общая стоимость была выгодной для кассирши. Тут можно и похвалить негодный омлет и охаять прекрасную лапшу.

На железной дороге стоимость билетов установлена в полных рублях. Здесь уже на копейках не выедешь. Кассирши нашли выход. Они недодают прямо бумажками. Если пассажир явился за несколько минут до отхода поезда, она спокойненько роется и никак не находит последнего рубля для сдачи. Пассажир, конечно, не дожидается.

Что же делать? — спросит читатель.— Как бороться с этим злом?

Мы готовы дать ему совет:

— На горторготдел и горторгинспекцию, конечно, надейтесь, — авось этим вопросом они когда-нибудь и заинтересуются, но помните... деньги счет любят!

Гр. БЕЛЬСКИЙ.

Коммюнике Совета министров иностранных дел

ЛОНДОН, 17 сентября. (ТАСС). Как передает агентство Рейтер, в коммюнике, опубликованном после двух сегодняшних заседаний министров иностранных дел, говорится: «Совет министров иностранных дел был готов выслушать точки зрения Югославии, английских доминионов и итальянского правительства по вопросу об итало-югославской границе.

В связи с этим должны были присутствовать, представляя свои правительства: министр иностранных дел Австралии д-р Эватт, исполняющий обязанности верховного комиссара Новой Зеландии д-р Кэмпбелл и верховный комиссар Южно-Африканского Союза Хитон Никольс. Однако председательствующий сообщил о получении им письма от югославской делегации, в котором последняя сообщает Совету, что она только-что прибыла в Лондон и что ее руководитель вице-премьер Югославии д-р Кардель нездоров. В связи с этим, Совет решил отложить до завтрашнего утра заслушание точек зрения приглашенных правительств по вопросу об итало-югославской границе и продолжить обсуждение директив, которыми будут руководствоваться их заместители в подготовке проекта мирного договора с Италией. Проект должен быть представлен Совету на второй сессии».

Прием В. М. Молотовым государственного секретаря США Бирнса

ЛОНДОН, 17 сентября. (ТАСС). Вечером 16 сентября в советском посольстве в Лондоне В. М. Молотов принял государственного секретаря США Бирнса.

Телеграмма редакторов тегеранских газет Совету министров

ТЕГЕРАН, 17 сентября. (ТАСС). Об'единенный совет печати в Тегеране направил Совету министров иностранных дел в Лондоне телеграмму, в которой говорится, что подписавшие телеграмму редакторы тегеранских газет, представляющие различные политические группировки, считают необходимым довести до сведения Совета о положении в стране.

В Иране, говорится в телеграмме, представители диктаторской власти, в течение 20 лет обиравшие страну и сотрудничавшие с немецким и итальянским фашизмом, «сегодня, не считаясь с принципами устава Об'единенных наций, с помощью штыков лишили иранский народ свободы слова и печати. Они закрывают газеты и арестовывают редакторов». Для сохранения этого режима, говорится далее в телеграмме, навязанного народу вопреки его воле, прибегают к попыткам ликвидации свободы и демократии. «От имени общественности, — пишут авторы телеграммы, — мы решительно протестуем против такого положения и официально заявляем, что совершенно лишены свободы слова, собраний и личной безопасности. В эти решающие дни мы считаем необходимым ознакомить вас с действительным положением в стране, в которой нет ни малейших следов демократии и свободы, и довести до вашего сведения о всеобщем возмущении народа в связи с установившимися порядками».

Телеграмму подписали: Халили («Эгдам»), Амиди Нури («Дад»), Тафаззоли («Иране ма»), Теймурташ («Растехиае Иран»), Кешавара («Разм»), Ирадж Искандери («Рахбар»), Фаттохи («Демавенд») и другие, всего 26 человек.

Начало процесса палачей из гитлеровского лагеря в Бельзене

БЕРЛИН, 17 сентября. (ТАСС). Сегодня в Леневурге (английская зона оккупации) начался первый в Германии крупный процесс военных преступников, организованный союзными властями. Перед судом предстали виновник зверств в гитлеровском лагере в Бельзене Крамер и 45 его бывших пособников.

Обвинение вызвало 50 свидетелей и пред'явило суду более 300 письменных свидетельских показаний.

Процесс продлится примерно 2 недели. Членами суда назначены генерал-майор и 4 офицера.

Введение трудовой повинности в Чехословакии

ЛОНДОН, 17 сентября. (ТАСС). Агентство Рейтер передает, что чехословацкий премьер-министр Фирлингер об'явил о введении трудовой повинности в Чехословакии. Ей подлежат мужчины в возрасте от 16 до 55 лет и женщины от 18 до 45 лет, в том числе и чехословацкие граждане немецкой и венгерской национальностей. Фирлингер заявил, что в нынешних условиях острой нехватки рабочей силы уклоняться от труда — преступление.

„П. М.“ о содействии Форда нацистам

НЬЮ-ЙОРК, 17 сентября. (ТАСС). Основываясь на данных подробного расследования и документальных данных, полученных во время шестимесячного пребывания в Германии, корреспондент газеты «П. М.» Бернштейн пишет, что американская компания Форда производила военные материалы для нацистов и другими путями помогала вооружению Германии во время войны, а также перед войной.

Указывая, что Эдзель Форд и другие представители компании Форда были в числе директоров «Фордверке компани», 52 процента акций которой принадлежали американской компании Форда, Бернштейн пишет, что благодаря этому в течение 1937, 1938 и 1939 гг. американская компания Форда могла снабжать Германию стратегическими военными материалами вроде каучука, цветных металлов и т. д.

Бернштейн сообщает, что перед событиями в Пирл-Харборе Эдзель Форд одобрил контракты между «Фордверке компани» и гитлеровским правительством, согласно которым в 1942 году германская армия получала свыше 100 тысяч грузовиков. Эдзель Форд одобрил также специальный договор, по которому «Фордверке компани» соглесилась производить для германской армии специальные военные автомашины на заводах, предоставленных германскими военными властями. В апреле 1939 года представители американской компании Форда одобрили также дар «Фордверке компани» Гитлеру на сумму 50 тысяч марок, финансировали издание «Фордверке цейтунг», которая постоянно восхваляла Гитлера и нацистский режим. Они одобрили также общую политику, в соответствии с которой международная коммерческая служба компании Форда дала возможность германскому филиалу «Фордверке компани» расширить экспорт из Германии, что позволяло Германии получать иностранную валюту.

Бернштейн приводит меморандум председателя «Фордверке компани» Генриха Альберта, который был написан во время войны и предлагал сохранить американское большинство среди акционеров «Фордверке компани», ибо это служило интересам германской национальной экономики. Еще в мирное время, говорится в этом меморандуме, американское влияние было в большей или меньшей степени обращено на поддержку германского предприятия. После начала войны «Фордверке компани» немедленно предоставила себя в распоряжение армии для производства вооружения. Пока американцы будут составлять большинство среди акционеров «Фордверке компани» будет возможным подчинить остальные европейские компании Форда германскому влиянию, тем самым осуществляя более широкую европейскую политику также и в этой области. Альберт настаивал также на сохранении преимущественного положения американского капитала в «Фордверке компани» по той причине, что это позволяет свободно получать информацию о новейших американских методах производства.

Приезд Сун Цзы-веня в Англию

ЛОНДОН, 16 сентября. (ТАСС). Как передает агентство Рейтер, 16 сентября с кратковременным визитом в Англию прибыл китайский премьер-министр доктор Сун Цзы-вень. Сун Цзы-веня встречали китайский министр иностранных дел доктор Ван Ши-цзе и китайский посол в Лондоне доктор Веллингтон Ку. Позже Сун Цзы-вень, Ван Ши-цзе и Ку завтракали с премьер-министром Эттли в его официальной летней резиденции Чекерсе, где присутствовал также английский министр иностранных дел Бевин.

Отставка Сигемицу

ЛОНДОН, 17 сентября. (ТАСС). Лондонское радио передает сообщение из Токио о том, что министр иностранных дел в нынешнем японском кабинете Сигемицу вышел в отставку.

Возвращение австрийских военнопленных на Родину

ВЕНА, 17 сентября. (ТАСС). Вчера на восточный вокзал Вены прибыл эшелон, доставивший из СССР 1.600 военнопленных австрийцев, освобожденных из лагерей по решению Советского правительства. Это первая партия австрийских военнопленных. Все они с удовлетворением отзываются о скором освобождении из лагерей и заявляют, что они не ожидали такого быстрого возвращения домой. После ряда формальностей военнопленные, живущие в Вене, направились по домам.

Интервью бывшего посла США в Аргентине Брэдена

НЬЮ-ЙОРК, 17 сентября. (ТАСС). По сообщению газеты «Нью-Йорк таймс», в интервью, данном перед от'ездом в США, Брэден указал, что нацисты в Аргентине продолжают вести подрывную деятельность. Нацистские элементы в Аргентине все еще представляют исключительную опасность. Если они не будут искоренены, они останутся серьезной угрозой будущему.

Брэден заявил, что, если агрессивной Германии дадут возможность вновь подняться, нацистская Аргентина станет основным орудием нападения на западное полушарие.

ПЛОХОЕ ОБРАЩЕНИЕ ШВЕЙЦАРСКИХ ВЛАСТЕЙ С СОВЕТСКИМИ ГРАЖДАНАМИ

ЛОНДОН, 16 сентября. (ТАСС). Как сообщает корреспондент газеты «Дейли геральд» из Берна, а также корреспондент агентства Оверсис ньюс в Женеве, советская миссия в Швейцарии с помощью английского и американского атташе установила факты, подтверждающие обвинения со стороны русских в плохом обращении с русскими гражданами в швейцарских лагерях. Швейцарские власти были вынуждены признать, что «эти злосчастные факты имели место».

КОРРЕСПОНДЕНТ ГАЗЕТЫ «НЬЮ-ЙОРК ГЕРАЛЬД ТРИБЮН» О ДЕЯТЕЛЬНОСТИ МАНИУ И БРАТИАНУ

НЬЮ-ЙОРК, 16 сентября. (ТАСС). Римский корреспондент газеты «Нью-Йорк геральд трибюн» Фрейдин публикует сообщения, основанные на его недавней поездке в Бухарест. Он подчеркивает в одном из них, что Маниу и Братиану ведут откровенную антисоветскую агитацию, и указывает, что, несмотря на оппозиционное отношение друг к другу в прошлом, в настоящее время они об'единились против Грозы.

«Позиция обоих (Маниу и Братиану) и их партий одинаковы. Вначале они твердят о необходимости сближения с Советским Союзом, затем осторожно выражают надежду на раскол между англичанами и американцами, с одной стороны, и Советским Союзом — с другой».

Иностранная хроника

В одном из лучших кинотеатров Софии вторую неделю демонстрируется советский фильм «Богдан Хмельницкий». Фильм пользуется большим успехом у софийской публики. Только за неделю его просмотрело около 20 тысяч зрителей.

* * *

Французский суд приговорил 35-летнюю француженку Жанну Поллак к смертной казни за выдачу немцам четырех французов в августе 1944 года. Эти французы были арестованы и расстреляны незадолго до вступления в Гренобль американских частей.

По родной земле





Комсомольцы Режского велосипедного завода неуклонно повышают производительность труда. На снимке слева: молодежная бригада В. Белова, ежедневно выполняющая норму на 150 процентов. Справа: сбор чайного листа в колхозе имени Махарадзе, Гульрипшского района, Абхазской АССР.

Фотохроника ТАСС.

Открытие Мавзолея Ленина

16 сентября после четырехлетнего перерыва вновь открылись двери Мавзолея Ленина.

Днем на Красной площади собрались тысячи москвичей. Здесь можно было видеть воинов Красной Армии, рабочих, инженеров, служащих. Матери пришли с детьми. С волнением проходят люди мимо саркофага, в котором покоится Владимир Ильич.

В первый день Мавзолей посетило свыше 10 тысяч человек. (ТАСС).

„Альбом воздушных боев“

ЛЕНИНГРАДСКИЙ ВОЕННЫЙ ОКРУГ, 17 сентября. (ТАСС). В Н-ской авиачасти еще с мая 1943 года начали составлять «Альбом воздушных боев». Собрано свыше 500 схем и описаний наиболее интересных воздушных схваток, проведенных летчиками этой части.

В части выросла плеяда замечательных мастеров воздушного боя — дважды Герой Советского Союза Покрышев, прославленные пилоты Серов, Ермаков и другие. В «Альбоме воздушных боев» этим замечательным летчикам отведено большое место.

Разборы воздушных сражений и отдельных схваток даны в альбоме по-военному, коротко. Эти документы теперь изучаются молодыми летчиками. Офицеры штаба и прославленные пилоты разрабатывают новые темы по тактике воздушного боя. Ведется работа по составлению третьего тома «Альбома воздушного боя».

Уборка сахарной свеклы на Украине

КИЕВ, 16 сентября. (ТАСС). В Киевской, Винницкой, Одесской, Каменец-Подольской областях Украины десятки тысяч колхозников заняты сейчас уборкой сахарной свеклы.

В Голованевском районе, Одесской области, копают свеклу в 32 колхозах. Урожай здесь в два раза выше прошлогоднего. Звенья Ефросиньи Мартынюк и Устиньи Ковбасюк из колхоза «Гигант» накапывают на своих участках по 400—450 центнеров корней с гектара.

Во многих артелях Городского, Сатановского, Солобковецкого и других районов Каменец-Подольской области урожай свеклы превышает прошлогодний в два—три раза.

Началась доставка свеклы на сахарные заводы.

Закончено строительство первой в Туркмении теплоэлектроцентрали

КРАСНОВОДСК, 17 сентября. (ТАСС). Здесь закончено строительство первой в республике мощной теплоэлектроцентрали. Агрегаты ТЭЦ после опробования приняли полную промышленную нагрузку и работают бесперебойно.

Кутузовская выставка в Москве

17 сентября в Москве открылась большая выставка документальных материалов, организованная Главным архивным управлением к 200-летию со дня рождения фельдмаршала М. И. Кутузова.

На 13 художественно оформленных стендах демонстрируются подлинные документы, карты, схемы и редкие печатные издания, посвященные жизни и деятельности великого полководца.

Подробно иллюстрируется документами посольство Кутузова в Константинополе в 1793—1794 гг.—свидетельство выдающейся роли Кутузова как дипломата. На отдельных стендах посетители выставки увидят документы об участии Кутузова и других выдающихся русских полководцев в войне с Наполеоном в 1805—1806 гг. и в войне с Турцией в 1806—1812 гг.

4 стенда отведены документам, характеризующим участие Кутузова и роль его современников в Отечественной войне 1812 года. Интересными документами обрисована роль России и, в частности, Кутузова в освобождении Европы (1813 г.). На отдельном стенде — схемы военных операций и пояснительные к ним тексты говорят о Кутузове — творце нового русского военного искусства, талантливом ученике Суворова, сумевшем расширить и разработать по-новому военные заветы своего учителя.

Выставка заключается стендом, на котором показано, как высоко советский народ чтит память великого русского полководца. Вокруг большого изображения ордена Кутузова сгруппированы фотопортреты полководцев Красной Армии, удостоенных в годы Великой Отечественной войны ордена Кутузова I степени.

Среди других материалов, представленных на этой выставке, обращают внимание документы об отце М. И. Кутузова, который получил одним из первых в России законченное военно-инженерное образование; учебные пособия, русская и иностранная военная литература в первой половине XVIII века, по которым учился М. И. Кутузов; подлинный план «Баталии под Очаковым»; грамота на посольство Кутузова в Константинополь (1793 год), план взятия крепости Рущук от 22 июня 1811 года, составленный и подписанный Кутузовым; подлинные документы о назначении в 1812 году Кутузова главнокомандующим русской армией; письма к нему Наполеона, Александра I, его приказы и рапорт.

В числе документов имеется много материалов, характеризующих историческую битву на Бородинском поле, мемуары современников, листовки и гравюры, воскрешающие события 1812 года.

Большой интерес представляют подлинное письмо Александра I, написанное в день вступления русских войск в Париж, и неосуществленный проект памятника русской славы, поднесенный Ф. Растопчину архитектором Матвеем Казаковым (1813 год).

Выставка, посвященная М. И. Кутузову, ярко воссоздает образ великого русского полководца.

200-летие со дня рождения М. И. Кутузова Главное архивное управление ознаменовало созывом специального заседания научного совета. В нем приняли участие многочисленные представители научной общественности столицы, офицеры и генералы Красной Армии.

С докладами, посвященными полководческому искусству М. И. Кутузова, выступили генерал-лейтенант В. М. Четков и профессор Н. М. Коробков. (ТАСС).

Московская молодежная спартакиада

В Москве началась пятая городская летняя спартакиада — ежегодные традиционные соревнования молодежи.

Несмотря на неблагоприятную погоду, на стадионе «Динамо» в воскресенье был поднят флаг открытия. Председатель Московского городского комитета по делам физкультуры и спорта тов. Рогульский принял рапорт. С приветствием к физкультурникам столицы обратился секретарь МГК ВЛКСМ тов. Гавриков. Затем состоялся парад 2.500 участников спартакиады.

На нескольких стадионах и спортивных площадках начался розыгрыш по волейболу и баскетболу. 21 сентября в помещении зимнего теннисного корта «Динамо» состоятся массовые соревнования по гимнастике. В ближайшие дни предстоят состязания по легкой атлетике, велосипеду, рукопашному бою и другим видам спорта. Ожидается до 5 тысяч участников. Для района-победителя учреждены переходящий приз и грамота. (ТАСС).

Новые труды армянской Академии наук

ЕРЕВАН, 16 сентября. (ТАСС). Две интересных работы подготовили к изданию институты Академии наук Армянской ССР. Первая из них — цветной атлас «Плоды Армении». В атласе отражена многовековая история плодоводства в Армении, которая является родиной многих культурных плодовых растений, в частности абрикосов и персиков. Большинство описаний сортов публикуется впервые. В атласе помещен краткий очерк современного состояния плодоводства в республике. Этот капитальный труд проделан институтом генетики Академии наук Армянской ССР.

Вторая не менее ценная работа осуществлена сейсмическим бюро Института сооружений и стройматериалов академии. Сотрудники института под руководством академика Пафенгольца составили сейсмическую карту республики. Для этого были изучены все происшедшие на протяжении двух тысяч лет в пределах Армении и близко расположенных к ней местностях землетрясения, зафиксированные летописцами, путешественниками и другими очевидцами. В качестве первоисточника использован богатейший материал, находящийся в государственном хранилище древних рукописей — Матенадаране, а также записи сейсмических станций за последние 40 лет.

Зам. ответственного редактора А. К. ДРЕМОВ.

НОВОСИБИРСКИЙ ТЕАТР ОПЕРЫ И БАЛЕТА

Открытие зимнего сезона.

20 и 21 сентября—ИВАН СУСАНИН.
22 и 23 сентября—ЕВГЕНИЙ ОНЕГИН.
25 и 26 сентября — КАРМЕН.

Билеты продаются. Кассы открыты с 12 час. до 3 час. дня и с 6 час. до 9 час. веч. Нач. в 8 час. вечера.

ТЕАТР «КРАСНЫЙ ФАКЕЛ»

Открытие зимнего сезона.

22, 23 и 25 сентября — Волки и овцы.
26, 27 и 28 сентября — Так и будет.
29 и 30 сентября—Без вины виноватые.

Билеты продаются в кассе театра с 12 час. до 3 час. дня и с 6 до 9 ч. веч.

ГОСЦИРК

Последние представления.
Закрытие цирка 23 сентября.

Сегодня и ежедневно выступают вновь прибывшие артисты. Воздушный аттракцион—А. П. Баландина. Музыкальная эксцентриада — 4 Трипутины. Акробатический этюд — 3 Боцевич и весь состав артистов цирка во главе с аттракционом ВАН-Ю-ЛИ.

КИНО

ИМ. МАЯКОВСКОГО — Сестра его дворецкого.
«ОКТЯБРЬ» — На Дальнем Востоке.
«МЕТАЛЛИСТ» — Я — черноморец.

НОВОСИБИРСКАЯ ОБЛАСТНАЯ КОНТОРА

ГЛАВКИНОПРОКАТ

выпускает на экраны кинотеатров гор. Новосибирска и области новые художественные фильмы:

МОРСКОЙ БАТАЛЬОН

О грозных днях Ленинградской блокады, о героическом сражении под стенами героического города моряков Балтийского флота.

Сценарий Александра Штейна. Режиссер А. Файнциммер и А. Минкина. В главных ролях: А. Абрикосов, П. Алейников, Л. Смирнова, Н. Дорохин и др.

Производство ордена Ленина Ленинградской студии «Ленфильм» 1944 г.

ЗОЛОТАЯ ТРОПА

Приключенческий фильм. Сценарий Т. Черкес. Режиссер К. Пипинашвили. В главных ролях снимались артисты: Чобур, Соболевский.

Производство Тбилисской киностудии 1944 г.

Для сведения зубоврачебных кабинетов и зубных врачей.

РЕМОНТНО-ХИРУРГИЧЕСКИЙ ЦЕХ ФАРМЗАВОДА «СТАНДАРТ» *ПРИНИМАЕТ В РЕМОНТ РУКАВА И НАКОНЕЧНИКИ* для бор-машин.

Обращаться: гор. Новосибирск, ул. Романова, 29, Фармзавод.

Гр. ГРИЦАК Лариса Александровна, прож. соц. город, каменный дом 9/3, кв. 54, возбуждает дело о разводе с гр. ГРИЦАК Андреем Семеновичем, прож. в гор. Омске. Дело подлежит рассмотрению в нарсуде 2-го участка Дзержинского района г. Новосибирска.

Гр. ПЕРОВА Анастасия Павловна, прожив. по ул. Тургенева, 45-б, возбуждает дело о разводе с гр. ПЕРОВЫМ Александром Ивановичем, прожив. Болотное, райзо. Дело подлежит рассмотрению в нарсуде 2-го участка Октябрьского р-на г. Новосибирска.

Артель „НОВЫЙ ПУТЬ“

принимает в ремонт и реставрацию: зеркала любых размеров, игрушки, куклы из папье-маше.

Там же требуются: столяры, художники по игрушке, ученики зеркального и игрушечного производства, галантерейщики по кожгалантерее, надомницы-швеи. Об условиях справляться в конторе артели, остановка трамвая 2—3, Поселковая ул., Каменское шоссе.

ПРОФТЕХШКОЛА **ГАРМОННО-БАЯННОГО** ПРОИЗВОДСТВА

об'являет набор учащихся.

Возраст от 14 лет. Образование — 4 класса. Принятые обеспечиваются обмундированием, трехразовым питанием. Иногородние — общежитием.

К заявлению прилагаются документы, свидетельствующие о рождении, образовании, месте жительства, состоянии здоровья. Начало занятий с 1 октября. Адрес: Карамзина, 53, арт. «Симфония».

МЕНЯЕМ ДОМА

в г. Ачинске на дома в г. Новосибирске. Обращаться: Новосибирск, Большевистская, 23, Льнотрест, телефон 32-920.

ТРЕБУЮТСЯ:

ЗАПАДНО-СИБИРСКОЙ КОНТОРЕ «ЗОЛОТОПРОДСНАБ» для работы в Новосибирске и в от'езд на постоянную работу: шофер на легковую автомашину, зав. складами, базами, рабочие на базу, заведующий хозяйством, старшие агрономы, зоотехники, ветврачи, веттехники, шоферы, трактористы, десятники-строители, главные и старшие бухгалтеры, счетные работники всех квалификаций, зав. торговыми отделами, зав. рыболовецкими пунктами, рыбаки, рыбачки, охотники, инспекторы по децзаготовкам, нач. плановых отделов. Обращаться: Новосибирск, Красный пр., 1, комн. 73, отдел кадров Золотопродснаба.

ОСОБОЙ СТРОИТЕЛЬНОЙ МОНТАЖНОЙ ЧАСТИ 101 главные бухгалтеры. Обеспечиваются квартирой, топливом, зимней одеждой. Обращаться: ул. Советская, 65, комн. 3, тел. 34-974.

МОЛКОМБИНАТУ печники, плотники для дневной и вечерней работы. Оплата по соглашению. Обращаться: Октябрьская, 13, отдел кадров.

ЮВЕЛИРНО-ЧАСОВОЙ ФАБРИКЕ секретарь-машинистка, зав. снабжением. Адрес фабрики: Красный проспект, 1.

ТЕАТРУ ОПЕРЫ и БАЛЕТА на постоянную работу: машинистка, рабочие сцены, осветители, электромонтеры, столяры, плотники, обойщики, мебельщики, слесари, токари, портные, гардеробщицы, одевальщицы, вахтеры, сапожники, бутафоры, реквизиторы, маляры, штукатуры, уборщицы, бухгалтеры, счетоводы. Обращаться в отдел кадров театра с 3 до 6 часов веч. Вход с ул. Байдукова. Телефон 32-509.

Для постоянной и временной работы: инженеры-химики, техники-химики, лаборанты, аппаратчики, пом. аппаратчиков, техники-строители, экономисты-нормировщики, бухгалтеры, счетоводы, слесари, токари, кочегары, шоферы, машинистки, электромеханики, шорники, каменщики, плотники, столяры и прочие рабочие, не имеющие специальностей. Принятые обеспечиваются общежитием, спецпитанием и 2-разовым горячим питанием. Обращаться: Фабричная, 41, 2-й этаж, вход со двора, отдел кадров, телефон коммутатор 30-130.

НОВОСИБИРСКОМУ ОБЛРЫБОЛОВПОТРЕБСОЮЗУ бухгалтер-ревизор, гл. бухгалтер рыбкоопа, бухгалтер столовой. Условия по соглашению. Обращаться в часы занятий по адресу: Ядринцовская, 14, облрыболовпотребсоюз.

НОВОСИБИРСКОЙ КОНТОРЕ СТАНКОСНАБА начальник планового отдела, начальник отдела оборудования, старшие бухгалтеры, бухгалтеры, счетоводы, завхоз, машинистки, экспедиторы, уборщицы, рабочие, товароведы. Условия по соглашению. Обращаться: Советская, 37, отдел кадров. Телефон 34-743.

ПАРКУ ИМЕНИ СТАЛИНА квалифицированные главный и старший бухгалтеры. Обеспечиваются литерным питанием, квартирой, топливом и другими условиями по договоренности. Обращаться: в дирекцию парка, телефон 31-169.

НОВОСИБИРСКОМУ ТЮЗу портнихи и портные на постоянную и временную работу. Справляться у зав. костюмерным цехом ежедневно с 10 час. утра до 3 час. дня.

Адрес редакции и издательства: Советская, 6. Телефоны: коммутатор редакции — 34-904; отв. редактора — 35-904; зам. отв. редактора — 35-964; отв. секретаря — 35-924; отделов: партийного — 30-785; сельскохозяйственного — 33-180; промышленности — 34-630 и 32-598; культуры и быта—1-34 (через коммутатор); внутренней информации—33-864; пропаганды — 32-395; писем—31-396 и 35-505. Прием телефонограмм: иногородние — прямой — 8, город — 33-630. Выпускающий—31-103. Типография — 35-984. об'явления — 31-289.

МН13723 Типография изд-ва «Советская Сибирь». Тираж 50.000.

ОБЛАСТНАЯ БИБЛИОТЕКА

Пролетарии всех стран, соединяйтесь!

СОВЕТСКАЯ СИБИРЬ

Орган Новосибирского обкома и горкома ВКП(б), областного и городского Советов депутатов трудящихся

№ 186 (7890) | 21 СЕНТЯБРЯ 1945 г., пятница. | Цена 20 коп.

СЕГОДНЯ В НОМЕРЕ:

1 СТРАНИЦА

УКАЗ ПРЕЗИДИУМА ВЕРХОВНОГО СОВЕТА СССР О ПРИСВОЕНИИ ЗВАНИЯ ГЕРОЯ СОЦИАЛИСТИЧЕСКОГО ТРУДА КОНСТРУКТОРАМ И РУКОВОДЯЩИМ РАБОТНИКАМ АВИАЦИОННОЙ, ТАНКОВОЙ ПРОМЫШЛЕННОСТИ, ВООРУЖЕНИЯ И БОЕПРИПАСОВ.

Р. ДРОЗДОВА. — УВЕЩЕВАНИЯ ВМЕСТО БОРЬБЫ ЗА ТРУДОВУЮ ДИСЦИПЛИНУ.

К. ЛЕОНОВА. — В ПЕРЕДОВОМ СЕЛЬСОВЕТЕ.

2 СТРАНИЦА.

ОБЗОР ПЕЧАТИ. АЗБУЧНЫЕ ИСТИНЫ В КАНЦЕЛЯРСКОМ ИЗЛОЖЕНИИ.

Н. ПРОТОПОПОВ. — ПРИРОДНЫЕ БОГАТСТВА НАШЕЙ ОБЛАСТИ.

А. УРАЛЬСКИЙ. — СЕРЬЕЗНЫЙ ЭКЗАМЕН ДЛЯ УБИНСКИХ БОЛЬШЕВИКОВ.

П. КРУЧИНИН. — ПАРТАКТИВ ПОДТВЕРДИЛ ОБЯЗАТЕЛЬСТВА РАЙОНА.

3 СТРАНИЦА

О ПОДГОТОВКЕ К ЗИМОВКЕ СКОТА В КОЛХОЗАХ И СОВХОЗАХ ОБЛАСТИ. ПОСТАНОВЛЕНИЕ ИСПОЛНИТЕЛЬНОГО КОМИТЕТА НОВОСИБИРСКОГО ОБЛАСТНОГО СОВЕТА ДЕПУТАТОВ ТРУДЯЩИХСЯ И БЮРО ОБКОМА ВКП(б) ОТ 19 СЕНТЯБРЯ 1945 ГОДА.

Б. ВОЛГИН. — В КАЖДОМ ДОМЕ ДОЛЖЕН БЫТЬ СВЕТ.

4 СТРАНИЦА

ВЫСТУПЛЕНИЕ ТОВ. В. М. МОЛОТОВА НА ПРЕСС-КОНФЕРЕНЦИИ В СОВЕТСКОМ ПОСОЛЬСТВЕ В ЛОНДОНЕ.

КОММЮНИКЕ СОВЕТА МИНИСТРОВ ИНОСТРАННЫХ ДЕЛ.

ТОМСКАЯ НАКАНУНЕ ЗИМЫ

Значение железнодорожного транспорта в экономике Советского государства огромно. По рельсовым путям движется основной поток хозяйственных грузов.

В годы Отечественной войны наш железнодорожный транспорт отлично справился с перевозками войск, вооружения, боеприпасов и продовольствия. Сейчас, в условиях послевоенного мирного времени, перед железнодорожниками встали новые грандиозные задачи. Им принадлежит почетная роль в выполнении целей четвертой сталинской пятилетки—не только достигнуть, но и значительно превзойти довоенный уровень развития всего народного хозяйства Советского Союза.

Чтобы справиться со всеми государственными перевозками, железнодорожный транспорт должен значительно увеличить свою пропускную способность, работать четко и слаженно. Этого требуют сегодня от него советский народ, партия и правительство.

Дело чести железнодорожников вступить в зиму с отличными эксплоатационными показателями.

Речь идет о том, чтобы без какого-либо промедления привести в исправное состояние весь паровозный и вагонный парк, все деповское, вагонное, путевое и иное дорожное хозяйство. «Ничто не должно ускользнуть из поля зрения руководителей дорог и местных партийных организаций — ни один топливный склад, ни одна водокачка, ни один стрелочный пост» («Правда»).

Все эти вопросы являются сегодня особо насущными для Томской железной дороги — она уже в преддверии морозов и снегопадов.

Главная и решающая сила дорог — локомотивы. На оздоровление, средний, под'емочный и промывочный ремонт локомотивов — вот куда должны быть обращены все усилия паровозников. Без надежного в работе паровозного парка нечего и думать о том, чтобы успешно справиться с государственными перевозками и с вождением поездов по графику.

Количество же паровозов, требующих ремонта, на Томской велико. Руководители паровозного хозяйства еще не выполнили постановления бюро областного комитета партии, требующего притти к зиме с работоспособным паровозным парком. Паровозы ремонтируются крайне медленно и к тому же неудовлетворительно. Случаи повторного ремонта после первого же рейса нередки. Вдвойне завышено время на под'емочный ремонт и на 10—20 часов — на промывочный. Лучшее по оборудованию на дороге Инское депо выполнило августовский план под'емочного ремонта только на две трети. Основа быстрого ремонта — соблюдение технологического процесса, замена изношенных частей здоровыми, либо забыты, либо игнорируются. На дворе осень, а утеплено всего 57 паровозов, в том числе в Новосибирском депо — 12.

Дорога должна создать значительный запас паровозов. Вместо этого она завысила их оборот и превысила норму действующего паровозного парка.

К зиме неготово ни одно деповское хозяйство.

Задача паровозников сейчас сводится к тому, чтобы паровозный парк был образцово подготовлен к работе в зимних условиях.

Не менее важное значение для успешной работы имеет и состояние пути. Прочность пути — одно из важнейших условий быстрого и безаварийного движения поездов. Сегодняшнее же состояние путей Томской вызывает тревогу. Не закончен средний ремонт и усиление кривых. В путях еще большое количество дефектных рельсов и лопнувших накладок. Число предупреждений об ограничении скорости движения по сравнению с прошлым годом не уменьшилось, а возросло. План капитального ремонта пути выполнен лишь на 8 процентов. Путейцы не сумели летом обеспечить себя балластом и другими материалами.

Дорога еще неполностью обеспечена и снегозащитными средствами. Зияют дырами большие снегозащитные заборы на Чулымской и Новосибирской дистанциях. Для уборки снега требуется 40 тысяч лопат, а заготовлено только 9 тысяч. И напрасно руководители путевого хозяйства благодушествуют. Им больше, чем кому-либо надо энергично готовиться к зиме.

Успех зимней работы во многом зависит и от вагонников. Вчера они начали перевод вагонных букс с летней смазки на зимнюю. Но это далеко не все, что от них требуется. Главное в зимних условиях — поездной ремонт. Пункты же технического осмотра не обеспечены достаточным количеством запасных частей. Ни один не располагает неснижаемым трехдневным запасом нужных деталей. Новосибирский и Инской пункты, например, имеют всего полусуточные запасы. Дело вагонников — напрячь все свои силы, без задержки обрабатывать поезда. Надо только хорошо организовать труд в заготовительных цехах вагонных участков, создать им все условия для максимального производства запасных частей.

Томская многое упустила в подготовке к зиме и ей многое предстоит сделать до первых морозов и снегопадов. К сожалению, службы дороги в свое время не подхватили ценный почин болотнинцев, ставших на путь кооперирования в подготовке к зиме. Путейцы, вагонники, паровозники, электрики и движенцы Болотнинского узла, взаимно помогая друг другу, вступают в полосу холодов более подготовленными, чем другие узлы. Не находит своего распространения на дороге и ценный почин машиниста Новосибирского депо т. Борвеля, помогающего молодым паровозникам в зимней экипировке локомотивов. Хозяйственники, партийные и профсоюзные работники мало что для этого сделали. На дороге непростительно забыты методы Лунина.

Дорога накануне зимы имеет весьма плохие эксплоатационные показатели. Завышен оборот вагона и паровоза, выше нормы вагонный рабочий парк. Руководители и работники службы движения должны сейчас принять все меры к тому, чтобы организовать четкое движение поездов.

Сентябрь и первая половина октября—решающий период подготовки транспорта к зиме. Железнодорожники должны проявить максимум большевистской воли и энергии для того, чтобы привести все хозяйства в состояние полной готовности. Существенную помощь в этом обязаны оказать им наши промышленные предприятия. Инициативно ей воспользоваться — дело железнодорожников. К промышленности должны быть пред'явлены самые конкретные и деловые требования. Нет никакого сомнения в том, что она их с честью выполнит.

Конечный успех подготовки транспорта к зиме решают люди, кадры. Мобилизовать их на выполнение большого государственного дела — сейчас первейшая обязанность всех территориальных и транспортных партийных организаций. Им принадлежит ведущая роль. Надо раздуть пламя социалистического соревнования, множить и распространять опыт всех лучших транспортников, звать их на новые и новые трудовые подвиги. Под знаменем социалистического соревнования в честь XXVIII годовщины Великой Октябрьской Социалистической революции должна вестись подготовка дороги к зиме!

Томская — одна из важнейших магистралей — должна быть выведена в передовые магистрали нашей Родины. Чем лучше будет ее готовность к зиме, тем большими будут ее успехи в работе, тем полнее и быстрее будут разрешены важнейшие задачи социалистического строительства.

За дружную работу, товарищи транспортники, за отличную подготовку дороги к зиме!

УКАЗ
Президиума Верховного Совета СССР
О ПРИСВОЕНИИ ЗВАНИЯ ГЕРОЯ СОЦИАЛИСТИЧЕСКОГО ТРУДА КОНСТРУКТОРАМ И РУКОВОДЯЩИМ РАБОТНИКАМ АВИАЦИОННОЙ, ТАНКОВОЙ ПРОМЫШЛЕННОСТИ, ВООРУЖЕНИЯ И БОЕПРИПАСОВ

За выдающиеся заслуги в деле организации производства самолетов, танков, моторов, вооружения и боеприпасов, а также за создание и освоение новых образцов боевой техники и обеспечение ими Красной Армии и Военно-Морского Флота в годы Великой Отечественной войны присвоить звание Героя Социалистического Труда с вручением ордена Ленина и золотой медали «Серп и молот»:

1. **Баландину** Василию Петровичу — директору завода № 26 НКАП.
2. **Белянскому** Александру Александровичу — директору завода № 18 НКАП.
3. **Вишневскому** Давиду Николаевичу — главному конструктору взрывателей.
4. **Горегляду** Алексею Адамовичу — Заместителю Народного Комиссара танковой промышленности.
5. **Духову** Николаю Леонидовичу — главному конструктору танкового завода.
6. **Жезлову** Михаилу Сергеевичу — директору завода № 24 НКАП.
7. **Лаврентьеву** Петру Денисовичу — главному инженеру завода № 26 НКАП.
8. **Лисицыну** Виктору Николаевичу — директору завода № 153 НКАП.
9. **Литвинову** Виктору Яковлевичу — директору завода № 1 НКАП.
10. **Лукину** Макару Михайловичу — директору завода № 16 НКАП.
11. **Пономареву** Валерию Корнельевичу — главному конструктору взрывателей.
12. **Рябикову** Василию Михайловичу — Заместителю Народного Комиссара вооружения.
13. **Туполеву** Андрею Николаевичу — главному конструктору самолетов.
14. **Фомину** Василию Ивановичу — директору завода № 2 НКВ.
15. **Хруничеву** Михаилу Васильевичу — Заместителю Народного Комиссара боеприпасов.
16. **Шавырину** Борису Ивановичу — главному конструктору минометов.
17. **Шпагину** Георгию Семеновичу — главному конструктору стрелкового вооружения.

Председатель Президиума Верховного Совета СССР **М. КАЛИНИН.**
Секретарь Президиума Верховного Совета СССР **А. ГОРКИН.**

Москва, Кремль. 16 сентября 1945 года.

В ОТВЕТ НА ПРИЗЫВ КОСТРОМСКИХ ЖИВОТНОВОДОВ

Еще сильнее укрепим колхозную ферму

С большой радостью узнали мы, животноводы сельхозартели «Память Ленина», о славном почине костромских колхозников. Их призыв—развернуть социалистическое соревнование за дальнейший под'ем общественного животноводства, за образцовую подготовку и успешное проведение зимовки заставляет нас использовать все свои силы и возможности для еще большего укрепления колхозного животноводства.

Много труда приложили колхозники для того, чтобы сделать нашу животноводческую ферму одной из передовых в Ояшинском районе. Успехи налицо. План развития животноводства у нас перевыполнен, причем по крупному рогатому скоту больше чем в два раза.

Наш колхоз полностью рассчитался с государством по сдаче продуктов животноводства. План мясопоставок выполнен на 120 процентов; молока мы сдали на две тысячи литров больше положенного.

Узнав о патриотическом почине костромских животноводов, мы решили включиться во всесоюзное соревнование и взять на себя повышенные обязательства. Доярка Кузнецова вызвала на соревнование доярку Беликову. Обе они дали слово надоить по 1.800 литров молока на каждую фуражную корову.

По их примеру конкретные обязательства взяли на себя и все другие работники фермы. Мы единодушно обязуемся:

1. Получить от каждой свиноматки за 1945 год по 12 поросят.
2. В связи с выполнением плана молокопоставок дополнительно дать государству три тысячи литров молока по госзакупу.
3. Сохранить полностью весь молодняк по всем видам скота.
4. Не позднее 1 октября закончить ремонт скотных дворов.

За выполнение этих обязательств мы будем бороться неустанно, улучшая уход за скотом и повышая его продуктивность. Дадим государству больше продуктов животноводства!

По поручению колхозников, работающих на ферме: заведующий фермой ДАЙНАТОВИЧ, доярки КУЗНЕЦОВА и БЕЛИКОВА.

Включаясь в соревнование

КУПИНО, 20 сентября. **(По телефону).** Животноводы колхоза имени Марти, Затьковского сельсовета, за годы войны, несмотря на все трудности, систематически перевыполняли государственный план надоя молока. Колхоз аккуратно рассчитывался с государством по всем видам поставок животноводческой продукции.

В эти дни, когда по стране прозвучал призыв костромских животноводов, коллектив фермы колхоза имени Марти взял на себя следующие обязательства:

1. На 100 процентов сохранить и вырастить весь народившийся молодняк.
2. Добиться высокого привеса телят.
3. Надоить за год не менее 18 центнеров молока на каждую фуражную корову.

Колхозные животноводы энергично готовятся к зимовке скота, ремонтируют дворы и подвозят запасы кормов к ферме.

В передовом сельсовете

В памятный день Победы над Японией, когда в колхозах Каменского сельсовета читали историческое обращение товарища Сталина к народу, колхозники взяли на себя повышенные производственные обязательства. Тогда же они вызвали на соревнование соседний Умревинский сельсовет.

16 сентября мы подвели итоги этого соревнования. Наши каменские колхозники с честью выполнили свое обязательство: все колхозы сельсовета закончили косовицу и скирдование хлебов; годовой план хлебосдачи выполнен на 75 проц. Колхоз «Нижний Ояш» (председатель тов. Добрынин) полностью рассчитался с государством и сдал 30 центнеров зерна сверх плана.

Как мы добились этих успехов? Прежде всего, вовлекли в соревнование каждого колхозника и колхозницу. Партийный и комсомольский актив был так расставлен, что его влияние сказывалось на каждом ответственном участке.

В сельхозартели «Красный луч» большую агитационную и организаторскую работу провели секретарь первичной парторганизации тов. Титов и депутат сельсовета звеньевая тов. Пахоменко. В артели имени Папанинцев почти ежедневно бываю я. В артели «Нижний Ояш» работают секретарь комсомольской организации Анастасия Соболева и заведующая фермой кандидат в члены ВКП(б) тов. Рыжова.

В артели им. Папанинцев одно время замедлилась вывозка хлеба государству. А зерно на токах накапливалось, потому что на лошадях и быках его не успевали отвозить на ссыпной пункт. Тогда знатная звеньевая по льну С. П. Зубарева повезла зерно на своей корове. Ее примеру последовали еще 29 колхозниц. Сельхозартель вошла в график хлебосдачи и стала перевыполнять задание.

В колхозе «Нижний Ояш» агитатор Анастасия Рыжова организовала звено жниц из пожилых колхозниц. При этом она сама показала пример и первой за полдня выполнила дневную норму. Разгорелось соревнование. Евдокия Иванова вдвое перекрыла норму. Анфиса Конарева за день сжала серпом 40 соток хлеба. Литовками и серпами в этом колхозе убрали 142 гектара зерновых.

Сейчас колхозы Каменского сельсовета день и ночь молотят и очищают зерно. Цель у всех колхозов нашего сельсовета одна—к 20 сентября полностью рассчитаться с государством по сдаче хлеба и льняных семян.

К. ЛЕОНОВА.

Председатель Каменского сельсовета, Ояшинского района.

Сотни пудов зерна вывезли на коровах

ИСКИТИМ, 19 сентября. **(По телефону).** Уборка урожая в колхозе «13 лет Октября» закончена. Обязательства перед государством по хлебосдаче полностью выполнены.

Председатель колхоза т. Дьяков, рассказывая о ходе соревнования на уборке и хлебосдаче, отмечает большую заслугу колхозников, вывозивших зерно на заготпункты на своих коровах.

Инвалид Отечественной войны И. В. Бороздин вывез на своей корове 630 пудов зерна. За это он получает около 15 пудов хлеба. Лидия Погорелова доставила на своей корове 200 пудов. Столько же перевез Ион Заворохин.

Правление колхоза авансировало колхозников. Из 15 процентов от сданного государству хлеба многие получили по 20—30 пудов зерна, трактористы — по 60—80 пудов.

И. ЗАГОРОДНЕВ.



Богатый урожай получила звеньевая колхоза «Победа», Новосибирского сельского района, Е. С. Бельская, собрав 15 центнеров хлеба с гектара. На снимке: тов. Бельская сдает зерно со своего участка колхозному весовщику т. Качеву.

Фото Б. Шумакова.



ПО ПРЕДСТАВЛЕНИЮ РАЙКОМОВ ВКП(б) И РАЙИСПОЛКОМОВ ЗА ВЫСОКИЕ ПОКАЗАТЕЛИ В СОРЕВНОВАНИИ НА УБОРКЕ УРОЖАЯ И СДАЧЕ ХЛЕБА ГОСУДАРСТВУ ЗАНОСЯТСЯ НА ОБЛАСТНУЮ ДОСКУ ПОЧЕТА:

ПО СЕВЕРНОМУ РАЙОНУ

212. **Колхоз «Победитель»**, Чувашинского сельсовета (председатель **т. Андреев**), выполнивший годовой план хлебосдачи к 14 сентября на 102,8 проц. и продолжающий сдавать хлеб государству сверх плана.

213. **Колхоз имени Демьяна Бедного**, Биазинского сельсовета (председатель **т. Ковалев**), на 15 сентября выполнивший годовой план хлебосдачи на 100,6 проц. и продолжающий сдавать хлеб государству сверх плана.

214. **Колхоз имени Карла Маркса**, того же сельсовета (председатель **т. Подрядчиков**), выполнивший годовой план хлебосдачи на 15 сентября и продолжающий сдавать хлеб сверх плана.

215. **Колхоз «Северная заря»**, Остяцкого сельсовета (председатель **т. Башков**), выполнивший на 15 сентября годовой план хлебосдачи на 100,8 проц. и продолжающий сдавать хлеб сверх плана.

ОБЯЗАТЕЛЬСТВА
колхозников, колхозниц, рабочих МТС и совхозов и специалистов сельского хозяйства Усть-Таркского района

Горячо обсудили мы, работники сельского хозяйства Усть-Таркского района, обращение московских и краснодарских хлеборобов, выступивших инициаторами Всесоюзного соревнования за образцовую уборку урожая и досрочное выполнение обязательств перед государством. По примеру других районов нашей области мы берем на себя обязательства:

1. В кратчайшие сроки завершить уборку урожая.
2. Государственный план хлебозаготовок во всех колхозах и совхозах выполнить досрочно—к 15 октября.
3. До 5 октября рассчитаться с государством по поставкам картофеля.

Мы мобилизуем все силы и с честью выполним данное слово, чтобы внести свой вклад в дело дальнейшего укрепления военного и хозяйственного могущества нашей Родины.

Обязательства обсуждены и приняты во всех колхозах, совхозах, МТС Усть-Таркского района.

Увещевания вместо борьбы за трудовую дисциплину

Можно было подумать, что в поселке проходит собрание. Колхозники и колхозницы, подростки и дети плотной толпой стояли у пригона. В центре—председатель артели «Новый мир», Республиканского сельсовета, т. Токмаков с записной книжкой в руках.

По какому поводу в разгар рабочего дня колхозное собрание? Может быть в связи с успешным окончанием уборки и хлебосдачи? Ничего подобного! На ста гектарах хлеб еще на корню под опасностью больших потерь. И собрались люди совсем не по общественному делу.

Ночью из загона по нерадивости сторожа ушли овцы, принадлежащие лично колхозникам. И вот весь колхоз, оставив полевые работы, бросился искать овец, которые тем временем мирно паслись в околке. Их пригнали и начали считать, искать метки. Усердней других возился около овец сам председатель. У него в отаре, баран да пять овец...

Так потеряли день.

О том же, как идут дела в колхозе, т. Токмаков ничего членораздельного сказать не мог. Он не знал даже, сколько хлеба убрали в колхозе за последнюю неделю. Между тем «Новый мир», как и многие другие артели Кочковского района, всю первую декаду сентября не участвовал в хлебосдаче и годовой план хлебозаготовок выполнил всего лишь на 10 процентов.

Мы не случайно привели этот возмутительный факт грубого нарушения трудовой дисциплины и дезорганизации полевых работ в артели «Новый мир». Именно в этом одна из существеннейших причин резкого отставания района на уборке урожая и хлебозаготовках. За вторую пятидневку сентября 29 колхозов из 68 не участвовали в хлебосдаче и на 15 сентября годовой план по району выполнен только на 16,2 процента.

На различных совещаниях в райкоме ВКП(б) и райисполкоме частенько можно слышать:

— В Быструхе хлеба много... В Решетах зерно есть, в Жуланке и Кочковском сельсовете тоже...

Это — истина. Хлеб в районе, несомненно, есть. Но почему с токов его так медленно везут на заготпункты? Нет настоящей мобилизации всех сил и средств на быстрейшую уборку и сдачу хлеба государству. И прежде всего этой мобилизованности нет у самих руководителей. Ведь 40 процентов урожая еще на корню под опасностью потерь и гибели!

Вот как, например, «руководили» молотьбой и вывозкой зерна в день областного воскресника усиленной хлебосдачи председатель Быструхинского сельсовета Селезнев и секретарь территориальной парторганизации Лихачев. В субботу, едва успев вручить колхозам задания, они помылись в бане и два дня пьянствовали. В результате из девяти быструхинских колхозов только один — «Верный труд» сдал за день 14 центнеров хлеба. Еще через день по всему сельсовету было сдано... 20 центнеров.

Отдыхали в воскресенье не только в колхозах Быструхинского сельсовета. Тишина и покой царили на токах в колхозе имени Кирова, Решетовского сельсовета. Колхозники и колхозницы гуляли по селу или возили для себя сено и дрова, копали картофель на своих огородах.

Вечером руководители колхоза попытались созвать общее собрание членов артели, но явились немногие. На следующее утро кое-кто решил продолжить «отдых».

Спозаранку обошел бригадир все избы. Предупреждение не возымело действия. За ним был послан нарядчик. В третий раз созывать людей на работу пришлось самому председателю колхоза т. Анисимову. Сборы продолжались до десяти часов утра.

В сельхозартелях «Колхозный труд», имени Чапаева и других, этого же сельсовета, утвердилось правило начинать работу в 10—11 часов утра и заканчивать до заката солнца. 10 сентября из шестидесяти трудоспособных колхозников в артели имени Чапаева (председатель т. Доценко) десять человек сделали прогул, хотя только накануне на собрании обсуждался вопрос о трудовой дисциплине. Колхоз во второй пятидневке сентября не сдал государству ни килограмма зерна и годовой план выполнил лишь на 15 проц.

Решетовский сельсовет не на последнем счету в районе. Можно представить себе, как организованы обмолот и хлебосдача в тех колхозах, которые считаются отстающими!

В районе много времени уходит на пустопорожние совещания, собрания, увещевания, настоящей организаторской работы по наведению порядка и дисциплины, настоящей большевистской требовательности в колхозах нет. А разгильдяи и лодыри только посмеиваются.

Р. ДРОЗДОВА.

ОБЗОР ПЕЧАТИ

АЗБУЧНЫЕ ИСТИНЫ В КАНЦЕЛЯРСКОМ ИЗЛОЖЕНИИ

Обзором печати «Правды» уже отмечались недостатки газеты «Советская Литва». Эти недостатки, к сожалению, повторяются. Номер республиканской газеты за воскресенье 26 августа дает мало умственной пищи своему читателю. В нем нет материалов на злободневным политическим вопросам, интересующим читательские массы. Редакция не дала ни одной статьи о работе партийных и советских организаций в республике. Круг зрения редакции весьма ограничен. Об этой ограниченности свидетельствует отсутствие в номере информации о жизни Советского Союза. Что касается передовой статьи, то она крайне поверхностна. Какая, в самом деле, мысль есть в передовой статье газеты «Советская Литва»? Чему она учит читателя? Какую пищу уму читателя даст? Передовая статья трактует в пафосном тоне о том, что на заготовительных складах должны быть мешки, весы, бланки приемных квитанций и тому подобное. Заботу об этих предметах газета считает «первейшей обязанностью» местных партийных, советских руководителей. О, разумеется, весы, тара и бланки — предметы полезные, и мы не против того, что газета написала о них, но можно писать и «писать». В «Советской Литве» помещена не передовая статья, а инструкция для складского работника, для кладовщика. В статье нет элементов публицистики. В ней нет анализа. Она не дает самого главного, что прежде всего требуется от передовой статьи,—руководства, направления, ориентировки местных работников. Писать же о предметах элементарных, о вещах само собою разумеющихся — не значит ли повторять прописные истины?

Недалеко ушла от стиля «Советской Литвы» и газета «Советская Сибирь».

Передовая статья и две заметки, посвященные сельскому хозяйству, поверхностны, не дают анализа хода уборки урожая и хлебозаготовок в сибирской деревне. Такого рода материалы свидетельствуют о том, что их авторы и редакторы далеки от реальной жизни и, не зная обстановки на местах, занимаются переливанием из пустого в порожнее.

В отличие от редакции «Советской Литвы» и «Советской Сибири» редакция газеты «Челябинский рабочий» в номере от 26 августа сделала попытку показать деревенскую жизнь в страдную пору. Четыре столбца второй страницы отведены под материалы, повествующие об уборке урожая и сдаче хлеба государству в деревне Пятково.

Корреспондент И. Якимов в очерке «Страда» нарисовал картину уборки однообразным, бедным языком: «чувствуется, что слаженно идет работа...», «чувствуется одна воля...» Люди, изображенные автором, говорят так, как пишет он; их язык исковеркан, живое слово из него вытравлено. Положительно не следовало бы редакции челябинской газеты в том же номере, где помещены ее деревенские материалы, упрекать тропицкую газету «Вперед» за «суконный язык». Слово — оружие газеты. Люди, пишущие в газете, должны владеть словом, уметь пользоваться им. У них должно быть чутье слова. Им надо иметь литературный вкус. Эти качества редакции «Советской Литвы» и «Советской Сибири» не проявили в должной степени при отборе материалов для литературных страниц воскресных номеров. В литературную страницу «Советской Литвы» заверстан очерк Е. Воробьева «Операция», рассказывающий об ученике академика Н. Н. Бурденко — хирурге А. А. Шлыкове. Перед нами не литературный герой, а ныне здравствующий и работающий врач. Здесь не плод творческого воображения литератора, а отчет об одной из хирургических операций. К художественной литературе этот отчет не имеет никакого отношения, и появление его в литературной странице воспринимается как парадокс.

Не на ту страницу газеты «Советская Сибирь» попала и корреспонденция Евг. Рябчикова «Норильск». Корреспондент рассказывает о предприятиях заполярного города. Этот рассказ — не художественная литература. Отнюдь не приближают рассказ к литературе вычурные «образы» вроде: «камеры, в которых идет выработка руды, представляют собой гигантские залы, высеченные в золотистой, насыщенной металлом рудной массе. Ходишь по таким залам и кажутся они сказочными золотыми чертогами».

Напечатанное в литературной странице стихотворение П. Антокольского «Сказка о матери» производит весьма странное впечатление. В этом заумном произведении выведен образ мертвого красноармейца, бродящего по фронтовым дорогам. «...Мертвец в истлевшей гимнастерке бредет, навеки слившийся с дождем», то пугая немцев, то беседуя со своею матерью. Не продуманы художественные детали. Автор заставляет призрак «прятаться в разметанных овинах», «смаху перепрыгивать через плетень...» Мы думаем, что печатание этого «публикуемого впервые произведения», как об'явила газета читателям, представляет собой ошибку редакции.

На страницах газеты «Челябинский рабочий» Людмила Татьяничева опубликовала два своих стихотворения. Они более уместны в личном альбоме поэтессы, чем в газете. «Словечка в простоте не скажут, все с ужимкой». Простоты в стихах мало, а ужимок — сверх меры. Вот, например, привязался автор к слову «светарь». В сноске под стихотворением «Светарь» указано, что «в старину на Урале так называли рассвет». Это старинное слово и обыгрывает поэтесса. Она склоняет его кстати и некстати, заклинает его притти, явиться к ней, все равно с чем: «явись не ведром, так дождем, грозой предутренней ударь, светарь!» Бросая вызов лингвистам, автор декларирует:

Такого слова, может, нет.
Ну, что ж, пусть назовут — рассвет.
А я зову, как звали встарь:
Приди, светарь!

Отношение к «светарю» — узко-личное дело поэтессы; его не стоило выносить на страницы газеты.

Поиски заменителя для хорошего русского и достаточно поэтического слова «рассвет» выглядят тем более некстати в номере челябинской газеты, изобилующем серьезными погрешностями в словаре. Язык газеты еще далек от литературного. Бедность языка сказывается не только в корреспонденциях, разобранных нами выше. Даже передовая статья — эта ответственнейшая часть номера—не отвечает требованиям литературного стиля. Она написана в духе циркуляра. Неглубокие мысли этой передовой статьи даны в канцелярском изложении. К тому же статья оперирует только отрицательными фактами.

Малоценные и даже никчемные в художественном отношении литературные страницы выглядят тем неудачнее, если в этих номерах газет нет материалов по актуальным политическим вопросам, интересующим читателей, ничего не говорится о работе местных партийных и советских организаций, нет информации по Советскому Союзу. В новосибирской и челябинской газетах не освещены вопросы промышленности.

Разобранные нами номера трех газет говорят о том, что их редакциям недостает зрелости мысли и литературного вкуса.

(«Правда», 19 сентября 1945 г.).



Новосибирский молкомбинат выпускает для яслей, детских садов, диэтического питания сырки различных сортов, сырковую массу, кефир, простоквашу и другие молочные продукты.

На снимке: бригада формовщиц сыркового цеха за работой.

Фото Б. Шумакова.

Предоктябрьское социалистическое соревнование

На фабрике имени ЦК швейников

На-днях инициатор предоктябрьского социалистического соревнования коллектив фабрики имени ЦК швейников получил радостную телеграмму:

«За активное участие в соревновании ВЦСПС и Наркоматом легкой промышленности коллективу присуждена вторая премия. Президиум ЦК союза швейников поздравляет вас и желает дальнейших успехов...»

За работу в августе фабрике присуждено также переходящее красное знамя Новосибирского обкома ВКП(б) и облисполкома.

И то и другое вызвало в коллективе большой производственный под'ем. За семь дней участки мастеров тт. Казаковой и Калько сшили 1.500 плащей для специалистов сельского хозяйства. Швеи тт. Матвеева и Яненко работали за двоих, а тов. Шитилова почти за троих.

Мастера тт. Казакова и Грохова за пять дней сшили 500 пальто для мальчиков и девочек. До конца месяца будет сшито две тысячи детских пальто. Коллектив ежедневно выполняет график на 115 процентов.

Качество—прежде всего

Литейный цех завода имени Сталина осваивает выпуск товаров широкого потребления. Налаживается производство мясорубок. Уже отлиты первые детали. Инструментальщики готовят штампы и индукторы для производства ножей и сепараторов.

Разрабатывается способ покрытия эмалью уже освоенных производством чугунов.

Цех выпускает также решетчатые трубы для водяного отопления.

В литейном цехе широко развернулось социалистическое соревнование. Первенство оспаривают бригады, готовящие мясорубки, чугунки, трубы. Коллективы борются за качество отливок.

Завод готовит казаны и для более сложного и ответственного литья—частей машин, которые он в недалеком будущем начнет выпускать.

Подарок рационализатора Королева

Мало отшлифовать какую-либо часть станка до зеркальности. Этого достигнуть не так уж трудно. Надо, чтобы она отвечала установленным размерам. Всякое отклонение от них — порок: такую часть нельзя включить в машинный узел, он будет работать неточно.

Снять со шлифовального станка деталь с заданными габаритами — дело сложное. Вот оно-то как раз и не ладилось в одном из цехов завода имени Ленина. Сборщики никак не могли собрать точный узел. Слесари обратились к притирке. Каждая притирка отнимала 15—20 минут рабочего времени. Мириться с этим никто не хотел. На помощь пришел слесарь-рационализатор Иван Иванович Королев. Его творческая мысль обратилась к механическому притиру. Он не покидал цех после работы и конструировал одну деталь за другой. Ряд деталей был сделан силами всей мастерской. Отдельные сняты с устаревших приспособлений.

Наконец, все было готово, собрано в один узел. Включили рубильник. Все работает так, как надо. За несколько минут притираются-шлифуются до нужной точности шесть деталей. Так ручной труд был заменен механическим. Сразу повысилась производительность труда. Стахановцы тт. Селифанов, Рубцов, Вьюрков стали работать каждый за троих.

Свое приспособление Иван Иванович посвятил XXVIII годовщине Октябрьской социалистической революции.

НА СОБРАНИЯХ РАЙПАРТАКТИВА

СЕРЬЕЗНЫЙ ЭКЗАМЕН ДЛЯ УБИНСКИХ БОЛЬШЕВИКОВ

УБИНСК, 19 сентября. (По телефону). Убинский район—один из отстающих в области по хлебопоставкам, из пятидневки в пятидневку он не выполняет заданий обкома партии. На 15 сентября колхозы выполнили годовой план всего лишь на 32 процента.

В чем причины отставания? Основная и главная причина в том, что хлебозаготовки не стали центральной задачей всей убинской партийной организации. Хлеб лежит на токах, в скирдах, еще не завершена уборка урожая. Прошло 50 дней с тех пор, как поступил на склады Заготзерно первый хлеб от убинских колхозов. Но ни одна из сельхозартелей не выполнила годового плана хлебопоставок.

И недаром на собрании районного партийного актива со всей остротой встал вопрос об ответственности каждого коммуниста за хлебосдачу, за выполнение первейшей заповеди колхозной жизни.

— Мы упустили немало времени, — справедливо заявил докладчик, секретарь райкома ВКП(б) тов. Кузнецов,—и теперь нужна ожесточенная борьба за хлеб.

На собрании были вскрыты факты безответственного отношения некоторых коммунистов к выполнению партийных поручений. Управляющий раймаслопрома Худяков был послан райкомом ВКП(б) уполномоченным по хлебозаготовкам в один из колхозов. Худяков пробыл там два дня, ничего не сделал и самовольно уехал в село Убинск. Когда на собрании партийного актива потребовали от Худякова об'яснения его поступка, он сослался на свою занятость в раймаслопроме. Бюро райкома ВКП(б) исключило Худякова из партии, как нарушителя партийной дисциплины и саботажника хлебопоставок.

О том, что не все еще коммунисты чувствуют свою ответственность за хлебосдачу, говорит и выступление директора Белозерной МТС т. Горпиенко. Он рассказал обо всем—о простоях комбайнов, о молотьбе и работе тракторов, но забыл самое главное—как же он, директор МТС, борется за сдачу натуроплаты колхозами. И это не случайное явление. В Убинском районе директоры всех трех МТС—Белозерной, Кожурлинской и Убинской — не заботятся о внесении колхозами натуроплаты. Поэтому при плане в 18 тысяч центнеров сдано в счет натуроплаты колхозами всего только две тысячи центнеров.

Собрание партийного актива сурово предупредило секретарей парторганизаций, председателей отстающих сельсоветов и колхозов об их полной ответственности за выполнение государственного плана хлебосдачи. Намечен ряд организационных мер для усиления темпов хлебозаготовок. В частности, уполномоченные райкома партии в каждом колхозе получают наравне с председателями персональное задание по хлебосдаче, за выполнение которого они несут полную ответственность.

Убинские большевики и все колхозники района дали перед лицом трудящихся области серьезное обязательство—к 10 октября выполнить годовой план хлебосдачи. Все условия для этого есть, в районе огромная политическая сила—400 коммунистов, тысяча комсомольцев. Требуется только повышение чувства ответственности каждого коммуниста в борьбе за хлеб, под'ем всей партийно-массовой работы.

Выполнение плана хлебозаготовок к 10 октября — ответственный экзамен для убинских большевиков.

А. УРАЛЬСКИЙ.

Партактив подтвердил обязательства района

ЧЕРЕПАНОВО, 19 сентября. (По телефону). На собрании районного партийного актива с докладом о ходе хлебозаготовок выступил секретарь райкома ВКП(б) т. Толстых.

— Наш район имеет крупные недостатки в ходе хлебозаготовок и позорно плетется в числе отстающих, — говорит докладчик. — В августе мы сдали государству 30 тысяч центнеров хлеба при плане в 38 тысяч. За первую половину сентября показатели еще хуже. В первую пятидневку мы выполнили задание на 25,7 процента, во вторую — на 68 и третью — на 70 процентов. Нас тянут назад такие колхозы, как имени Тельмана, «Вторая большевистская весна», «Пятилетка» и некоторые другие, выполнившие план от 20 до 28 процентов. Партийные организации этих сельсоветов плохо занимаются хлебозаготовками.

Дальше докладчик указал, что в отдельных хозяйствах района есть случаи воровства хлеба, допускаются огромные потери зерна. Так, в маслосовхозе № 1 (директор т. Руденко), на ферме № 3 зерно не взвешивают, подлинный вес узнают только после сдачи его на элеватор. В дороге теряют огромное количество хлеба.

В прениях выступили 15 коммунистов. Директор зерносовхоза т. Лих заверил партийный актив, что к 22 сентября совхоз закончит косовицу хлебов и к 25 сентября полностью рассчитается с государством по хлебопоставкам.

— Чтобы выполнить план к этому сроку, нам придется вывозить ежедневно 100 тонн зерна. Есть ли у нас эти возможности? Да, есть, — заявляет тов. Лих. — Две типовых сушилки обеспечат сушку зерна, а вывозка не задержит.

Пустым, бессодержательным было выступление директора Евсинской МТС т. Свиридова. Он не назвал даже сроков окончания косовицы хлебов и выполнения плана натуроплаты. Актив осудил выступление Свиридова.

Ни словом не обмолвился в своем выступлении райуполнаркомзаг т. Суриков о том, как его аппарат развертывает борьбу за хлеб, почему он не требует от руководителей колхозов и предприятий выполнения обязательств перед государством.

Председатель передового Мильтюшихинского сельсовета т. Алексахин заверил актив от имени партийной организации и руководителей колхозов, что их сельсовет к 10 октября полностью выполнит годовой план хлебосдачи.

Председатель райиспол[illegible] т. [illegible] в своем выступлении по[illegible] критике председателей ко[illegible] Крутишин[illegible]ского, Карасевского [illegible] Шурыгинского сельсоветов, которые [illegible] мелкими дозами. Он отм[illegible] во многих колхозах еще нет [illegible] транспортных бригад, на лоша[illegible] не возят, а надеются только на автотранспорт.

Собрание партийного актива приняло практические решения и обязалось закончить хлебоуборку к 20 сентября, полностью рассчитаться с государством по хлебопоставкам к 20 октября.

П. КРУЧИНИН.

Исправить допущенные ошибки

ОЯШ, 19 сентября. (По телефону). За последнее время Ояшинский район снизил темпы хлебосдачи. Задание третьей пятидневки сентября было выполнено только на 53 проц. Это вызвало тревогу и на-днях состоялось собрание партийного актива. Обсуждался один вопрос — о ходе хлебозаготовок.

В докладе секретарь райкома партии т. Микуров отметил, что многие колхозы района уже полностью рассчитались с государством по хлебопоставкам или приближаются к выполнению плана. К ним относятся сельхозартели «Койт», «Нижний Ояш», «Таежный труд», «Горн» и др. Но в то время, когда в Каменском, Таганаевском и других сельсоветах усилили сдачу хлеба государству, сельхозартели Умревинского, Сарачевского и Бибеевского сельсоветов попрежнему медленно вывозили зерно.

Выступившие в прениях подвергли резкой критике работу руководителей колхозов и сельсоветов, срывающих выполнение графика хлебосдачи.

Собрание партийного актива потребовало от всех секретарей парторганизаций, председателей сельсоветов и колхозов немедленно исправить допущенные ошибки, приложить все силы к тому, чтобы годовой план хлебосдачи выполнить к 1 октября.

ЛИЗУНОВА.

Политические доклады на селе

По решению ПК ВКП(б) районные руководящие работники должны выступать с политическими докладами на селе не реже одного раза в месяц. Претворяя это указание в жизнь, Легостаевский райком партии подобрал из партийного актива 40 наиболее подготовленных товарищей и утвердил их на бюро райкома докладчиками. В течение августа в 58 колхозах сделано 92 доклада.

Райком партии регулярно проводит семинары докладчиков.

Но есть руководители районных организаций, которые все еще не выступают с докладами. Главный агроном райземотдела т. Волков, управляющий маслопрома т. Брин, заведующий райздравом т. Лебедева по самому характеру своей работы должны проводить беседы, делать доклады. Но они в течение двух месяцев не выступили ни одного раза.

К. СИДЕНКО.

Зав. отделом пропаганды и агитации Легостаевского райкома ВКП(б).

Отвечаем на вопросы читателей

Природные богатства нашей области

Начальник технического отдела завода «Труд» (гор. Новосибирск) тов. Преснухин А. М. просит редакцию ответить на вопрос — каковы природные богатства нашей области.

На вопрос тов. Преснухина отвечает лектор областной партийной школы тов. Протопопов Н. Н.

Новосибирская область расположена в юго-восточной части Западно-Сибирской низменности. Ее территория составляет 178,5 тыс. кв. километров. Это больше, чем занимают многие западно-европейские государства, например, Чехословакия, Португалия, Болгария, не говоря уже о Бельгии и Голландии.

Наша область обладает своеобразным и богатым комплексом ископаемых. Здесь расположен Искской залив Кузбасса, где находится Завьяловское угольное месторождение (Тогучинский район), примыкающее к линии железной дороги.

В пределах Черепановского, Искитимского, Легостаевского и Тогучинского районов расположен Горловский бассейн. Запасы угля этого месторождения очень велики. Уголь отличается высоким качеством, вполне допускающим его использование в энергетической, металлургической, керамической и электрохимической промышленности. Горловский бассейн очень удобно расположен по отношению к районам потребления, находясь вблизи железнодорожной линии Новосибирск—Барнаул. Он может служить топливной базой не только для нашей области, но и для Алтайского края.

Область имеет большие запасы торфа. Особенно богаты им северные районы Барабы, где расположены массивы займищных и рямовых торфяников. Довольно значительные месторождения торфа подходят к железнодорожной магистрали у Барабинска, Куйбышева и Татарска.

Крупные залежи торфа имеются и у Новосибирска. В 30 километрах на юго-запад от города расположено Алексеевское болото. Несколько севернее Бердска находится Шаренское болото, общие запасы которого достигают 7,5 млн. куб. метров торфа-сырца.

Десятки разнообразных производных продуктов из торфа могут найти широкое применение в различных отраслях промышленности и сельского хозяйства. Особенное значение в условиях Новосибирской области получает применение торфа в животноводстве в качестве подстилочного материала и примеси к корму для скота (торфо-мелясса), а также в полеводстве — в качестве удобрения под полевые и огородные культуры.

Торф широко может быть использован и как строительный материал. Волокнистый торф-сфагнум мохового происхождения при особой термической обработке может дать строительный материал, по своим термоизоляционным свойствам с успехом конкурирующий с пробкой. Засыпка из торфа, подстилка, торфофанера при широком внедрении их в жилищное и промышленное строительство уменьшат потребности в рабочей силе, транспорте, кирпиче и цементе. Нет нужды говорить о других многочисленных возможностях применения торфа. Он является сырьем для производства спирта, дезинфицирующим средством, хорошим упаковочным материалом и т. д.

На территории нашей области имеются также большие залежи различных глин. Они пригодны для изготовления обыкновенного кирпича, черепицы и производства всевозможных керамических изделий. Простой и пористый кирпич, керамические трубы, облицовочные плитки, строительный фаянс — вот те широкие возможности, которые открывают богатейшие ископаемые строительных материалов в области. Некоторые сорта глин являются отличным сырьем для бумажной и мыловаренной промышленности.

Глинами высокого качества обладают Евсинское месторождение Черепановского района и Каменское, находящееся в самом Новосибирске. Ценные глины, на базе которых работает Чернореченский цементный завод, имеются в Искитимском районе.

Новосибирский, Колыванский, Мошковский районы имеют много строительного камня. В области есть также значительные месторождения минеральных красок и стекольного песка, создающих базу для лакокрасочной промышленности и стекольного производства.

Неутомимые геологи в годы Отечественной войны сделали новые ценные открытия редких металлов. Месторождения золота у нас уже давно известны. Теперь обнаружены месторождения ртути, олова. В последнее время открыты также крупные залежи бокситов.

Общеизвестна роль Барабинской лесостепи. Ее территория составляет 113 тыс. кв. км. Ее богатства — прежде всего земли — плодородный чернозем и кормовые угодья. Пахотной земли в целом по области около 4.088 тыс. га, или 23 проц. всей ее территории, сенокосов—1.943 тыс. га, или 11 проц. Выгоны и пастбища составляют 2.564 тыс. га, или 14 проц. На один колхозный двор у нас приходится более 7 гектаров посевов, а в районах Кулундинской зоны—около 12,5. В этом смысле мы далеко обгоняем области Европейской части СССР.

Просторы Барабы с ее равнинным рельефом, где сосредоточены наиболее ценные массивы пашен и сенокосов, представляют собой идеальные условия для животноводства и крупного механизированного полеводства. В период социалистической реконструкции Барабинская лесостепь была превращена в мощную молочно-мясную базу Востока. В районах Барабинской степи было организовано 40 молочно-мясных совхозов, 1.362 колхоза, переоборудовано и построено 84 маслозавода. На один колхозный двор в Барабинской зоне районов приходится почти две головы крупного рогатого скота. Высокое развитие получила и вторая товарная отрасль сельского хозяйства — полеводство. С 1895 года по 1938 год посевная площадь в Барабе увеличилась в 20 с лишним раз.

Совнарком Союза ССР 5 апреля 1945 г. принял специальное постановление «О мерах по развитию животноводства и созданию кормовой базы в колхозах Барабинской степи Новосибирской области». Это решение устанавливает, что основной отраслью сельского хозяйства в районах Барабинской степи должно явиться молочное скотоводство, специализирующееся на маслоделии и сыроварении.

Бесценное богатство области — ее леса. Запасы их определяются цифрой в 150 млн. кубометров. Лес у нас используется как строительный материал, между тем наличие сосновых, пихтовых, кедровых и еловых насаждений позволяет организовать в гораздо более широких размерах, чем сейчас, выработку скипидара, канифоли и т. п. Большие массивы березовых насаждений дают возможность организовать в крупных размерах производство метилового спирта, уксусной кислоты, ацетона, фенолов и жидкого топлива. Пихта дает весьма ценный продукт — пихтовое масло, используемое для производства синтетической камфары.

Исключительно разнообразен у нас растительный мир. Ягоды, овощные, крахмалосодержащие, масличные пищевые, масличные технические, волокнистые, дубители, лекарственные — вот те виды растительного сырья, колоссальные запасы которого дают все возможности для широкого производства крахмала, патоки, глюкозы, спирта, ягодных вин, экстрактов, масла.

Богат и животный мир. Наиболее разнообразен он в лесостепной части, где встречаются представители животного мира и тайги в открытых степей. Сейчас он пополнился новыми видами. В 1935 году в озера Западной Барабы выпущена ондатра, которая широко расселилась. Охота на пушного зверя — белку, лису, колонка, ондатру, на хищников — медведя и волка является для многих жителей деревень основным занятием.

Значительная территория занята озерами. Особенно много их в районах Барабинской степи. Наиболее крупные озера — Чаны, Убинское, Сартланское. Барабинские озера еще недавно занимали в Западной Сибири одно из главных мест по количеству добываемой рыбы. Общий валовой выход ее ранее доходил до 97.826 центнеров. Из тринадцати видов рыбы, водящейся в Чано-Барабинских озерах, основное промысловое значение имеют плотва (чебак), окунь, язь, щука, карась желтый и серебряный.

Новосибирская область лежит на пути сезонного перелета птиц, проводящих зиму в Индии и Северной Африке. На озерах Барабы собираются миллионы уток и гусей. До войны плановые заготовки давали ежегодно до 2,5 млн. шт. дичи. Широкая организация их сейчас поможет значительно увеличить продовольственные ресурсы области.

Территорию на протяжении почти 400 километров пересекает одна из крупнейших рек Советского Союза — Обь. Не останавливаясь подробно на огромном народнохозяйственном значении этой мощной артерии, укажем только на те возможности, которые возникают при использовании ее гидроэнергетических свойств. Еще задолго до войны ставился вопрос о строительстве Новосибирского гидроэнергетического узла. Сейчас, когда промышленность города в несколько раз превысила довоенный уровень, громадные энергетические возможности Оби требуют радикального решения вопроса об их использовании. На Оби можно построить гидростанцию по мощности не меньше Днепрогэса.

Вместе с тем малые реки области, в частности притоки Оби—Иня и Бердь, могут быть использованы для строительства небольших колхозных энергоустановок.

В заключение хотелось бы остановиться еще на одном мощном природном факторе. Как известно, климат Западной Сибири очень суров. Длительная зима отличается очень сильными морозами, доходящими до 50 с лишним градусов. Лето у нас жаркое, но очень короткое. Однако все эти отрицательные свойства нашего климата компенсируются обилием солнечного света и притока солнечной энергии, сокращающих вегетационный период. В этом отношении Новосибирская область, как часть Западной Сибири, имеет определенные преимущества перед многими другими областями СССР. В Ялте продолжительность солнечного сияния только на несколько часов выше, чем в Новосибирске. В Москве средняя годовая сумма часов солнечного сияния составляет 1.575, в Свердловске — 1.780, в Краснодаре — 2.110, а в Новосибирске — 2.035 часов.

Это качество нашего климата дает возможность культивировать не только ценнейшие виды зерновых хлебов, но многие другие культуры, включая сахарную свеклу, табак, многочисленные овощи, ягоды и даже фрукты.

О подготовке к зимовке скота в колхозах и совхозах области

Постановление исполнительного комитета Новосибирского областного Совета депутатов трудящихся и бюро обкома ВКП(б) от 19 сентября 1945 года

Рассмотрев данные о состоянии животноводства и подготовки к зимовке скота, облисполком и бюро обкома ВКП(б) отмечают, что колхозы и совхозы области в текущем году добились некоторых успехов в увеличении поголовья скота.

За 8 месяцев 1945 года в колхозах поголовье крупного рогатого скота увеличилось на 11,5 проц., овец — на 25,5 проц., свиней — на 53 проц. и лошадей — на 3,1 проц. За этот же период увеличился в сравнении с прошлым годом выход приплода телят, поросят и жеребят и сократился падеж взрослого скота и молодняка.

Наряду с этим облисполком и бюро обкома ВКП(б) отмечают, что в ряде районов в результате неудовлетворительной подготовки и проведения зимовки скота 1944—45 года на многих животноводческих фермах допущен большой падеж скота и особенно молодняка, продуктивность скота остается низкой, государственный план по росту поголовья скота и откорму свиней выполняется неудовлетворительно.

Облисполком и бюро обкома ВКП(б) также отмечают, что в текущем году, несмотря на приближающиеся сроки постановки скота на стойловое содержание, во многих колхозах и районах подготовка к зимовке скота проводится неудовлетворительно, животноводческие постройки в колхозах и совхозах ремонтируются медленно, план накопления кормов не выполнен. При недостаточной обеспеченности скота кормами в ряде колхозов и совхозов остаются неубранными большие площади сенокосов и не выполнен план силосования кормов, а также не организованы сбор и скирдование соломы и мякины.

В Андреевском районе установленный план стогования сена выполнен на 55,8 проц., силосования—на 47,4 проц.

Явно недостаточно заготовили грубых кормов Карасукский, Татарский, Кочевский, Болотнинский, Верх-Ирменский, Искитимский, Мошковский, Новосибирский, Черепановский, Тогучинский, Ордынский и Ояшинский районы.

В целом ряде колхозов с наступлением осени резко ухудшен уход за скотом, большее время суток скот держат в загонах, мало пасут, не используют хороших отавных пастбищ и жнивье; крайне неудовлетворительно проводится ветеринарная обработка скота, особенно от накожных заболеваний; слабый и больной скот, в особенности молодняк, в отдельные группы не выделен и мер к повышению его упитанности не принимается, что создает угрозу постановки скота в слабом и истощенном состоянии.

Облисполком и бюро обкома ВКП(б) считают, что всякое дальнейшее промедление с подготовкой к зиме — стойловому содержанию скота может привести к большому падежу и снижению продуктивности скота в предстоящий стойловый период.

В целях быстрейшего устранения недостатков в подготовке к зимовке скота в колхозах и совхозах облисполком и бюро обкома ВКП(б) в соответствии с постановлением ЦК ВКП(б) **постановляют:**

1. Обязать райкомы ВКП(б), райисполкомы, райземотделы, председателей колхозов, директоров совхозов для обеспечения скота кормами на зимний период и правильного их использования провести следующие мероприятия:

а) проверить по каждому в отдельности колхозу и совхозу выполнение государственного плана накопления кормов и состояние их хранения. В тех колхозах и совхозах, где план накопления кормов не выполнен, немедленно организовать заготовку недостающих кормов за счет скашивания неубранных сенокосов, отавы, травы, дополнительного силосования кормов и сбора с полей всей соломы, мякины и сохранения их на корм скоту и добиться полного обеспечения общественного поголовья скота кормами в каждом колхозе и совхозе.

Потребовать от председателей колхозов и директоров совхозов организовать охрану заготовленных кормов, не допускать разведения костров около стогов и скирд соломы и мякины, запретить всякое сжигание соломы на токах и полосах. Обратить особое внимание на недопустимость потравы скотом заготовленных кормов;

б) не позднее 1 октября закончить по колхозам и совхозам учет и оприходование всех заготовленных кормов, сдачу их по актам кладовщикам-фуражирам или заведующим фермами по весу или обмеру. Утвердить в колхозах и совхозах нормы и планы расходования кормов помесячно на весь стойловый период и установить контроль за их выполнением.

В связи с тем, что в ряде колхозов имеют место факты безучетного и бесхозяйственного расходования кормов, запретить председателям колхозов и зав. фермами до постановки скота на стойловое содержание (кроме рабочего тягла и телят) расходование заготовленных кормов. Кормление скота до постановки на зимовку производить на пастбищах за счет подкормки свежескошенной травой, а также за счет скармливания скоропортящихся отходов от уборки урожая.

Всякое расходование кормов в течение стойлового периода производить в соответствии с планом помесячного расходования и только по ордерам, подписанным председателем колхоза и счетоводом;

в) подвезти к фермам до начала стойлового содержания скота не менее одной трети годовой нормы грубых кормов на период зимних холодов и распутицы, не допуская расходования этих кормов с осени;

г) обеспечить, чтобы весь урожай корнеплодов и картофеля, собранный с прифермских участков, поступил для кормления скота и чтобы всем колхозникам, работающим на животноводческих фермах и вырастившим урожай кормовых корнеплодов и картофеля на прифермских участках, кроме начисления трудодней была выдана одна третья часть урожая, собранного сверх плана.

Установить срок окончания уборки урожая корнеплодов и картофеля с прифермских участков и полевых посевов для всех колхозов и районов к 1 октября.

2. Обязать райкомы ВКП(б), райисполкомы, председателей колхозов и директоров совхозов полностью закончить новое строительство, ремонт и утепление животноводческих построек с тем, чтобы в целом по каждому колхозу, совхозу, району животноводческие постройки были приведены в полный порядок до 15 октября.

Для проведения работ по утеплению и оборудованию животноводческих помещений выделить в каждом колхозе и совхозе ремонтные бригады, запретив их использование на других работах.

Во всех животноводческих помещениях, где будет в зимнее время содержаться скот, оборудовать кормушки, ясли, привязи. Потребовать от председателей колхозов и директоров совхозов оборудовать в скотных дворах ямы для самозапаривания соломы и мякины.

Наряду с проведением строительства, ремонта и утепления животноводческих помещений привести в полный порядок имеющиеся водопои с тем, чтобы все поголовье скота в зимнее время было полностью обеспечено достаточным количеством воды.

3. Обратить серьезное внимание райкомов ВКП(б), райисполкомов и председателей колхозов на повышение продуктивности общественного животноводства и товарности колхозных ферм, для чего организовать правильное кормление, уход и содержание скота на фермах, обеспечить безусловное выполнение плана откорма свиней, используя для этой цели корнеплоды и картофель с прифермских участков, зерноотходы, мякину и другие корма, полученные от уборки урожая.

4. Обязать райкомы ВКП(б), райисполкомы и председателей колхозов к 15 октября полностью укомплектовать все животноводческие фермы необходимыми кадрами — заведующих фермами, скотников, доярок, телятниц, свинарок, конюхов, чабанов и другими работниками для ухода за скотом.

Одновременно с этим проверить правильность начисления колхозникам дополнительной оплаты труда за сохранение скота и повышение продуктивности и обеспечить выдачу ее в сроки, установленные законом.

5. Потребовать от райисполкомов, райкомов ВКП(б) и председателей колхозов принять решительные меры к устранению недостатков в развитии коневодства, обратить особое внимание на бережное отношение к жеребым кобылам во время осенней и весенней распутицы, обеспечить во всех колхозах выделение на все конское поголовье в полной потребности хорошего сена, в первую очередь сеяных трав, из расчета 40 центнеров на каждую лошадь, а после выполнения обязательных поставок зерна государству и засыпки семенных фондов засыпать необходимое количество фуражного зерна для кормления лошадей, запретив скармливание выделенного для лошадей сена и фуражного зерна другим видам скота.

6. Предложить райисполкомам и райкомам ВКП(б) принять немедленные меры к улучшению работы ветеринарно-лечебных учреждений, оказать им конкретную помощь в работе и выполнении плана исследований и прививок против заразных заболеваний. До начала стойлового периода провести полную очистку, дезинфекцию всех животноводческих помещений, прилегающей к ним территории и другие необходимые ветеринарно-санитарные мероприятия на фермах, а также добиться безусловно полной ликвидации чесотки лошадей, овец и других заразных болезней.

7. Предложить райисполкомам и райкомам ВКП(б) провести в период с 20 сентября по 1 октября государственную проверку готовности колхозов и совхозов к проведению зимовки скота, для чего утвердить количество и персональный состав районных комиссий из числа руководящих работников районных организаций, депутатов райсовета и сельисполкомов, председателей сельсоветов, зооветспециалистов, а также районного и сельского актива.

Поручить этим комиссиям одновременно с проведением государственной проверки готовности к зимовке скота, тщательно разобраться с состоянием и развитием коневодства в каждом колхозе в отдельности, установить, как в них выполняется постановление Совнаркома СССР и ЦК ВКП(б) от 12 мая 1943 года «О мерах по увеличению поголовья лошадей, улучшению за ними ухода и содержания в колхозах и совхозах», а также, как выполняется колхозами каждый пункт раздела по коневодству постановления Совнаркома СССР и ЦК ВКП(б) от 4 апреля 1945 года.

Результаты проверки готовности к зимовке скота и состояния коневодства по каждому колхозу, совхозу оформлять актами, обсуждать на общем собрании колхозников, а затем, в присутствии председателя комиссии, председателя колхоза и зав. фермой, рассматривать на заседании райисполкома с принятием мер по устранению вскрытых недостатков. Колхозам, хорошо подготовившимся к зимовке скота, выдавать специальные паспорта.

Для оказания практической помощи и контроля за проведением государственной проверки готовности к зимовке скота и состояния коневодства поручить облзо (т. Яранцеву) и отделу животноводства обкома ВКП(б) (т. Звонкович) командировать в районы руководящих работников и специалистов областных организаций.

8. Потребовать от председателей райисполкомов и секретарей райкомов ВКП(б) представить к 5 ноября с. г. в обком ВКП(б) и облисполком отчеты по каждому колхозу о подготовке к зимовке скота и выполнении государственного плана развития животноводства.

Заслушать с 15 октября по 1 ноября на заседаниях облисполкома и бюро обкома ВКП(б) председателей райисполкомов и секретарей райкомов ВКП(б) об итогах подготовки к зимовке скота и намеченных мерах по успешному ее проведению.

9. Настоящее постановление опубликовать в газете «Советская Сибирь» и во всех районных газетах.

Обязать председателей райисполкомов и секретарей райкомов ВКП(б) обсудить настоящее постановление среди всех работников животноводства, а также на общих собраниях колхозников.

10. Созвать в ноябре месяце областное совещание работников животноводства колхозов и совхозов, зооветспециалистов и руководящих работников районов, на котором обсудить итоги пастбищного содержания скота и задачи проведения зимовки.

★

Облисполком и обком ВКП(б) призывают все партийные, советские и комсомольские организации, земельные органы, председателей колхозов и сельсоветов, колхозников и колхозниц, рабочих и работниц совхозов, зоотехнических и ветеринарных работников в ответ на обращение костромских животноводов еще выше поднять социалистическое соревнование по подготовке и образцовому проведению зимовки скота, за дальнейший рост поголовья и повышение продуктивности животноводства.

Председатель Новосибирского облисполкома **И. ГРИШИН.**

Секретарь Новосибирского обкома ВКП(б) **И. ЯКОВЛЕВ.**

По Новосибирску и области

Успех легкоатлетов Новосибирска

Впервые команда легкоатлетов Новосибирска — победительница всесибирской спартакиады была допущена для участия во всесоюзных соревнованиях, которые на днях закончились в Киеве. Наша команда боролась за первенство среди команд второй группы.

Первое место по второй группе заняла команда Латвийской ССР. На втором месте — Ростовская область. Команда Новосибирска заняла третье место. Это — несомненный успех наших спортсменов.

Молодой спортсмен, член спортивного общества «Трудовые резервы» Лунев занял на соревнованиях в Киеве второе место среди юношей старшего возраста по прыжкам в длину с разбега. Его результат — 6 метров 27 сантиметров. Второе место в стране среди юношей младшего возраста по прыжкам в длину занял также новосибирец — студент техникума физкультуры Осипов. Он прыгнул на 5 метров 98 сантиметров.

Передовики коневодства

В прошлом году Убинский район по коневодству был одним из отстающих. Ныне колхозники района коренным образом перестроили работу, серьезно взялись за развитие животноводства. План выращивания жеребят намного перевыполнен.

Облисполком решил передать Убинскому району переходящее красное знамя по коневодству, отобрав его у барабинцев.

На речном вокзале

В Новосибирск прибыл очередной эшелон с демобилизованными. Многим из них предстоит еще поездка водным путем в разные уголки Сибири — в далекий Нарым, в Томск, в Колывань, на Алтай...

На речном вокзале они встречают радушный, теплый прием. Здесь для демобилизованных отведен специальный зал. На столе — свежие газеты, журналы, брошюры; есть шахматы, шашки, домино. Систематически устраиваются лекции, доклады, беседы, концерты, культпоходы в театр, цирк и кино.

Заведующая парткабинетом речного порта т. Семенова провела 10 бесед о текущем моменте и победоносных боях Красной Армии на Дальнем Востоке. Регулярные читки газет организует заведующая агитпунктом т. Галкина.

Четыре концерта для демобилизованных дала бригада агитгазохода «Весть». Оперы «Евгений Онегин» и «Кармен» коллективно прослушали 380 человек.

На речном вокзале для бывших фронтовиков организована специальная касса. Им в первую очередь предоставляется право проезда на плацкартных и спальных местах. Есть два ларька галантереи и промтоваров. По доступным ценам отпускаются кушанья в ресторане.

Молодежь за рулем

Каргатская школа шоферов новосибирского отделения «Союзсовхозавтотранса» подготовила 30 молодых шоферов. Сейчас они проходят практику в совхозах области.

Выпуск учителей в Татарске

В Татарском педагогическом училище состоялся первый выпуск учителей начальных школ.

На выпускном вечере молодые учителя горячо благодарили педагогический коллектив за полученные знания и дали обещание все свои силы отдать делу воспитания детей.

Две новых ремонтных автобазы

Закончено строительство ремонтной автобазы на восемь машин в Куйбышевском районе. С 15 октября начнет работать такая же автобаза в Черепанове.

На Новосибирской автобазе начался капитальный ремонт гаража и оборудования.

Накануне нового сезона

(Беседа с художественным руководителем театра «Красный факел», заслуженным артистом республики П. В. Цетнерович)

Сегодня в творческих планах нашего театра основное место занимает работа над пьесой Алексея Толстого «Иван Грозный». Мы ставим первую часть этой драматической повести — «Орел и орлица».

Известно громадное значение этого выдающегося произведения русской литературы. До сих пор в нашей памяти сохранился угрюмый царь-деспот, царь-тиран из «Князя Серебряного» и «Василия Шибанова». Алексей Толстой впервые в русской литературе создал новый и правдивый образ Ивана IV.

В Иване Грозном Алексея Толстого мы видим талантливого дипломата, великого государственного деятеля, который пристально глядел на Запад и черпал там образцы новой техники и культуры. У этого человека широкий орлиный взор. Он мечтатель, замыслил «невидимое, небываемое»:

— На меня легла вся тягота земли русской... — говорит он, — ее собрать и вместо скудости богатство размыслить.

Грозный рисуется в этой пьесе разносторонне. Мы видим его в гневе на бояр, осуждающих государство на политическое и военное бессилие. Видим веселого, озорного — он выходит на кулачки с Василием Грязным. Видим его горячую и нежную любовь к царице Марии Темрюковне. В этом человеке сложного характера, человеке шекспировского масштаба главная черта — великая любовь к своему народу.

В «Орле и орлице» перед зрителем встает не только Грозный, борющийся за крепкое централизованное государство, — здесь встает русский народ, строитель этого государства. Драматическая повесть Алексея Толстого показывает одну из замечательных эпох русской истории. Велика ответственность творческого коллектива, который решается осуществить постановку этой пьесы на сцене.

Я подчеркиваю ответственность *всего* творческого коллектива, а не только двух — трех творческих работников, возглавляющих эту постановку, потому что в этой пьесе больше чем в каком-нибудь другом драматическом произведении каждое, казалось бы, второстепенное действующее лицо имеет громадное значение для создания всей картины.

Представьте себе просто суетливого Оболенского или просто сердитую Ефросинью Старицкую, которую справедливо называют «леди Макбет Старицкого удела», и — непонятно будет почему Грозный выступал против них, как гневный обвинитель.

Повторяю, большое значение придаем мы художественно правдивому воплощению в этом спектакле каждого действующего лица. А здесь наряду с фигурой Грозного мы видим русский народ — строителя великого русского государства. Мы видим князей Воротынских, Оболенских, Репниных, которые держались за удельные порядки и обрекали государство на военное и политическое бессилие. Впервые, по-новому талантливый художник Алексей Толстой рисует нам опричников: это — храбрые воины, сознательные патриоты, любящие своего государя, понимающие его замыслы.

Над осуществлением постановки «Орла и орлицы» работает весь коллектив театра «Красный факел». Постановщик—засл. артист республики П. В. Цетнерович, режиссер — засл. артист республики Н. Ф. Михайлов, художник—П. Т. Коваленко.

Хочется особо остановиться на работе художника П. Т. Коваленко проделал поистине громадную работу и создал к спектаклю декорации, которые вызвали единодушное одобрение привлеченных к консультации историков, архитекторов, художников и всего творческого коллектива театра.

Вслед за «Иваном Грозным» театр начинает работать над пьесой советского драматурга Погодина «Сотворение мира». Это — пьеса о возрождении разрушенного немцами города и о возрождении израненного на войне советского человека, видевшего много горя за годы войны, много страданий. После ранений, тяжелой болезни он потерял веру в свои силы. Но вот он — на пепелище. Он видит какие-то зеленые росточки, из которых в будущем вырастет прекрасное растение. И с новой силой, с новой страстью он начинает работать, он выздоравливает.

Постановщик «Сотворения мира» — Д. А. Крамской, художник — А. А. Евдокимов.

С интересом отнесся коллектив к пьесе талантливой американской писательницы Лилиан Хелман «Семья Фарелли теряет свой покой». Постановщик этой пьесы — засл. арт. республики В. П. Редлих, художник — С. Л. Белоголовый.

С большим волнением готовится коллектив театра к встрече со зрителем: это наш первый послевоенный театральный сезон.

Сборник документов о Кутузове

Главное архивное управление подготовило к 200-летию со дня рождения М. И. Кутузова сборник документов, посвященный жизни и деятельности великого русского полководца.

В сборник включено 229 документов, освещающих путь, пройденный Кутузовым за 44 года его служения Родине. Первый раздел посвящен военной деятельности Кутузова до 1812 года. Документы рисуют участие Кутузова во второй Турецкой войне 1781—1791 гг., где он прошел школу полководческого искусства под руководством Суворова и выдающегося военного деятеля XVIII столетия Румянцева.

Отдельные главы посвящены походу в Польшу в 1792 году, посольству в Константинополе, 1793—94 гг., в котором Кутузов проявил выдающиеся дипломатические способности. Ряд глав посвящен войне с Наполеоном 1805 года, участию Кутузова в Русско-Турецкой войне в 1806—12 гг., когда он, будучи на посту главнокомандующего, в результате блестящих операций победоносно завершил войну.

Отечественной войне 1812 года посвящен второй раздел, документы которого, состоящие из девяти глав, последовательно освещают основные этапы войны.

В сборнике содержатся также документы, автором которых является Кутузов: его донесения, письма и рапорты Суворову, Потемкину, Александру I, военному министру о сражениях, военных планах, приказы по войскам, письма политическим и военным деятелям. (ТАСС).

Парад в Харбине в честь победы над Японией

Харбин проснулся необычайно рано, возбужденный предстоящим парадом советских войск в честь победы над Японией. Сотни тысяч людей вышли на улицы. Главные магистрали города—Китайская и Диагональная улицы и вокзал заполнены. Одетые в лучшие платья, люди стояли шпалерами вдоль тротуаров. Каждый держал в руках два флажка—советский и китайский. Море цветов, тысячи лозунгов на русском, китайском и корейском языках, прославляющих величие и доблесть воинов Красной Армии и ее полководца Генералиссимуса Советского Союза И. В. Сталина. Такого огромного скопления народа, такого торжества никогда не видел и не знал Харбин.

Задолго до начала парада Вокзальная площадь и примыкающие к ней улицы были заполнены гостями. Площадь разукрашена красными полотнищами, лозунгами, транспарантами, портретами. В 10 часов 30 минут утра места на главной трибуне занимают представители военного командования Красной Армии, Советского правительства, Китайской республики, духовенства и общественности города.

В 11 часов на площадь, где ровными прямоугольниками выстроились для парада войска Харбинского гарнизона, прибыл дважды Герой Советского Союза генерал-полковник Белобородов. Приняв рапорт о готовности Харбинского гарнизона к параду, генерал-полковник Белобородов в сопровождении командующего парадом генерал-лейтенанта Казакова об'езжает войска. Гремит «ура», затем генерал-полковник Белобородов поднимается на трибуну и обращается к войскам с речью.

Торжественные звуки фанфар возвещают о начале парада. На площадь первыми вступают подразделения, которыми командует Герой Советского Союза генерал-майор Черепанов. Твердым, чеканным шагом идут воины. В монолитном строю движутся воины-герои маньчжурских сражений. Вслед за ними мимо трибун проходят колонны бойцов, первыми протаранившие оборону у пограничного хребта. Во главе их Герой Советского Союза генерал-майор Батраков. Громом аплодисментов встречают присутствующие на площади прославленного генерала и его воинов.

Парад длится уже час, а через площадь непрерывными колоннами идут войска-победители. Пехотинцев сменяют связисты, саперы, минометчики.

Криками «ура!», восторженными возгласами в честь великого Сталина встречают собравшиеся вступление на площадь гвардейских минометов. Малые и большие «Катюши» движутся двумя лентами. Гром оваций не стихает ни на минуту.

Вслед за гвардейскими минометами через площадь проходит мотопехота. На огромных машинах — воины — участники боев за крупнейшие узлы сопротивления японцев. За мотопехотой выступает артиллерия—зенитки, противотанковая артиллерия различных калибров, гаубицы, тяжелая артиллерия. Дальнобойные пушки с поднятыми кверху жерлами вызывают всеобщее восхищение.

На мгновение Вокзальная площадь опустела. Цветные ракеты возвестили о выходе на парад танков. На полном ходу проносится танк «Т-34» под командованием прославленного командира танковых подразделений Онищик. Это его бронированные машины первыми проложили дорогу через непроходимую Маньчжурскую тайгу, настигали японские колонны и давили их. Это танки Онищика взяли город Муданьцзян и отрезали пути отхода главным японским силам. Двумя колоннами проходят мимо трибун легкие и тяжелые танки. Экипажи ведут свои машины в четком строю. Вот проносятся танки имени Суворова, Кутузова, Минина, Димитрия Донского. Вот машина с лозунгом: «За нашу Советскую Родину!»

Парад несокрушимой мощи советских военных сил закончен. Покидая площадь, войска идут в таком же безупречном строю через весь город. Вокзальный проспект, Диагональная, Китайская улицы сплошь усыпаны живыми цветами.

Стих гул танковых моторов, и на площадь хлынули колонны демонстрантов.

Демонстрация длилась около двух часов.

ХАРБИН, 18 сентября. (Спец. корр. ТАСС).



Комбайнер Зоновской МТС, Чановского района, Василий Шишкин убрал одним комбайном «Сталинец» 576 гектаров хлеба. На снимке: Василий Шишкин за штурвалом комбайна. Фото Л. Никитина.

В КАЖДОМ ДОМЕ ДОЛЖЕН БЫТЬ СВЕТ

Начался период так называемого осенне-зимнего максимума потребления электроэнергии. И тотчас же район за районом города стали погружаться в темноту. Из электросети уже выключены десятки улиц. Тысячи трудящихся без огня встречают и провожают вечер, без огня поднимаются ранним утром. Бесконечный поток жалоб идет в адрес Энергосбыта и управления электросетей. И все они обоснованы. Мощности действующих электростанций могут с лихвой удовлетворять потребности и промышленности и населения.

— Вся беда в том,—говорит директор управления электросетей т. Ходорский, — что мала трансформаторная мощность ряда районов.

С этим нельзя не согласиться. Потребление электроэнергии возросло, а мощности трансформаторов остались прежними. Но в одних ли мощностях дело?

Четыре месяца тому назад городской комитет партии обязал т. Ходорского перераспределить нагрузки, заменив имеющиеся провода на провода большего сечения. Нужна была вдумчивая подготовительная работа, проверка всех районов, в которых сечение проводов не отвечало нагрузкам. Вместо этого была составлена ведомость «узких» районов, предусматривавшая замену проводов протяжением... до восьми километров. Уже одна эта цифра говорит о той «серьезности», с которой подошли работники управления электросетей к решению важнейшей задачи. Однако и по этой куцой ведомости заменена лишь около трех километров низковольтной линии.

Тогда же горком партии обязывал управление построить шесть километров новой низковольтной сети. Для нее заготовлены лес, крючья, изоляторы, а строить... не начинали.

Далее в решении горкома партии записано: «Добиться получения десяти стандартных трансформаторных распределительных пунктов и смонтировать их на основных участках, подлежащих немедленной разгрузке».

— К сожалению, — говорит т. Ходорский, — наши усилия не увенчались успехом.

Какие усилия? Написать бумажку и прочитать ответ? На большее руководители управления электросетей не отважились. Они даже не сразу воспользовались теми трансформаторами, которые им были предназначены еще в июне. Они получают их только сейчас.

Восемь трансформаторов, которые дают хозяйственники, при некотором дополнительном оборудовании—это восемь новых распределительных пунктов. Получи управление электросетей эти трансформаторы во-время, форсируй стройку киосков и монтажные работы—город не испытывал бы той нужды в электроэнергии, которую он испытывает сейчас.

Повинны в этом и некоторые хозяйственники, чрезмерно нагрузившие низковольтные сети,—руководители Госбанка, Гострудрезервов, Сибэнергомонтажа, ПК союза угольщиков, филиала Академии наук, механического завода Главстанкоинструмента и др. Они обязаны были для потребления бытовой электроэнергии выстроить распределительные трансформаторные пункты. Не выстроили. Этого не сделали также Сибэнергомонтаж и Сибэлектромонтаж. Другие, как, например, Госбанк, не проявляют никакого интереса к строительству или, как областное управление милиции, только начинают его.

Некоторым хозяйственникам нужно было оказать помощь в приобретении оборудования, скажем, тех же трансформаторов. И это можно было сделать. А управление электросетей ограничилось тем, что дало типовые проекты и сметы. Только сейчас оно решило выделить по трансформатору дому Госбанка, Сибэлектромонтажу, Сибэнергомонтажу, областному управлению милиции.

Строители тт. Обухов, Бурнов и Колосов по решению горкома партии обязаны выстроить десять киосков. Управление электросетей в течение всего лета уговаривало их заключить договоры, а надо было при посредстве того же горкома партии заставить их взяться за работу. Сейчас договоры заключены, но киосков нет.

Наряду с этим управление электросетей обязано было совместно с Энергосбытом выявить все недогруженные трансформаторные мощности и перераспределить нагрузки на низковольтные сети. Эта ответственная работа тоже начата с большим опозданием. За все лето определены лишь нагрузки некоторых распределительно-трансформаторных пунктов; в районы потребления бытовой электроэнергии выведено несколько сот киловатт. А ведь при серьезном подходе к делу можно было полностью осветить десятки улиц.

Управление электросетей безусловно должно было принять все меры к ликвидации ограничения потребления электроэнергии.

— Да, это мы делаем,—заявляет главный инженер т. Волгин, — Готовимся к установке мачтовых трансформаторов на Красной Горке, что в районе завода имени Чкалова, на улицах Ломоносова—Войкова, Буденного—Ермака, Буденного — Свободы, Молокова—Некрасовой, Красноярской—Локтевской.

Готовимся?! И только!

Нужны не слова, а практические дела, которые действительно привели бы к ликвидации ограничения потребления электроэнергии. Об'единенными усилиями управления электросетей, районного управления «Новосибирскэнерго» и других хозяйственных организаций этого можно и надо добиться.

Б. ВОЛГИН.

Выступление тов. В. М. Молотова на пресс-конференции в советском посольстве в Лондоне

ЛОНДОН, 19 сентября. (ТАСС). 18 сентября в советском посольстве в Лондоне Народный Комиссар Иностранных Дел В. М. Молотов устроил пресс-конференцию, на которой присутствовало свыше 60 английских и иностранных журналистов. Приводим подробный отчет об этой пресс-конференции.

Товарищ В. М. Молотов приветствовал собравшихся журналистов и выразил согласие ответить на вопросы.

Вопрос: Вручила ли советская делегация совещанию меморандум о греческом вопросе? Если да, то каково его содержание?

Ответ: Я не отрицаю этого. Но о содержании документа вряд ли нужно здесь говорить. Вы и без этого хорошо знаете мнение Советского правительства относительно положения в Греции.

Вопрос: Какова точка зрения Советского Союза по вопросу о Триесте?

Ответ: Раньше времени не следует об этом говорить. Сегодня в Совете министров иностранных дел была заслушана югославская делегация по этому вопросу. Затем мы выслушаем мнение итальянской делегации. После этого нам будет легче определить нашу точку зрения по этому вопросу. Разумеется, советская делегация будет защищать свою позицию в спорном между Югославией и Италией вопросе. Это значит, что земли, населенные хорватами и словенами, должны быть у Югославии. Следует согласиться, что после того, как Югославия героически воевала на стороне союзников против нашего общего врага, она имеет полное право, чтобы ее мнение по этому вопросу пользовалось должным уважением.

Вопрос: Не выскажите ли вы своего мнения об отношении Соединенных Штатов и Англии к правительствам Румынии, Болгарии и Венгрии?

Ответ: Я не хочу браться за это. Но если вы хотите, я могу сказать о советской точке зрения по этому вопросу. В Румынии, Болгарии и Венгрии существуют демократические правительства, пользующиеся доверием подавляющего большинства народов этих стран. Мы считаем, что большой заслугой этих правительств является то, что они установили порядок и спокойствие в этих государствах, чего не было до создания существующих в них демократических правительств. Особенно это нужно сказать о Румынии, где правительство генерала Радеску, которое существовало до создания правительства Гроза, состояло в значительной части из антисоветских элементов, не обеспечивало порядка в самой Румынии и не хотело развития нормальных румыно-советских отношений. Кроме того, правительство Румынии честно выполняет условия перемирия, подписанного между СССР, Великобританией и США, с одной стороны, и этим правительством — с другой. Этого мы не могли сказать о прежнем румынском правительстве.

Говорят, что в Румынии и в Болгарии не все довольны существующим правительством. Но я не знаю, существуют ли в мире такие правительства, которыми были бы все довольны **(смех)**. Вместе с тем следует сказать, что как в области внутренней политики, так и в области внешней политики, если иметь в виду интересы дела мира, в отношении существующих демократических правительств Румынии, Болгарии и Венгрии у нас нет претензий.

В свое время в Румынии было создано правительство Гроза. Для участия в нем были привлечены политические группы Маниу и Братиану. Но они потребовали слишком много мест в правительстве, совершенно непропорционально их политическому значению в стране. Гроза, естественно, отказался выполнить их требование.

Мы, советские люди, придерживаемся того мнения, что есть государства, где вопрос об изменении состава правительства весьма назрел и является неотложным; но мы думаем, что это не Румыния, не Болгария и не Венгрия.

Вопрос: Какое правительство вы имеете в виду?

Ответ: Дайте подумать **(смех)**.

Насколько я осведомлен, вскоре предстоят национальные выборы в Румынии, Болгарии, а также в Венгрии. В этих выборах будет осуществлено всеобщее и равное избирательное право при тайном голосовании, как это принято в демократических странах. Это даст возможность выразить волю народа. Новые парламенты подумают о том, как изменить и улучшить состав нового правительства. Я думаю, что никто не захочет стеснять эту волю парламента.

Вопрос: Будет ли избирательный список состоять из кандидатов одной политической партии?

Ответ: По избирательным законам этих стран списки кандидатов будут состоять из представителей нескольких политических партий.

Вопрос: Когда состоится выборы в СССР?

Ответ: В недалеком будущем.

Вопрос: Не могли бы вы сообщить нам о позиции СССР по вопросу бывшей колонии Эритреи?

Ответ: Вопрос об итальянских колониях сейчас обсуждается. Не скрою, что СССР заинтересован в этом вопросе.

Вопрос: Можете ли вы сказать ваше мнение о сообщении «Нью-Йорк геральд трибюн» по поводу требования Советского Союза относительно Триполитании?

Ответ: В этом сообщении есть доля правды. Но сейчас я отложу высказывание по этому вопросу. Вопрос еще обсуждается.

Вопрос: Считаете ли вы, что решения Крымской конференции по греческому вопросу выполняются союзниками?

Ответ: Греческий вопрос на Крымской конференции не обсуждался и по этому вопросу никаких решений принято не было.

Вопрос: Я имею в виду решение о создании демократических правительств во всех освобожденных странах.

Ответ: Можете быть уверены, что Советское правительство считает, что чем скорее в Греции будет создано демократическое правительство, тем будет лучше как для самой Греции, так и для союзников.

Вопрос: В чем состоит русская точка зрения по вопросу администрации бывших итальянских колоний? Придерживается ли СССР принципа коллективной опеки Совета Об'единенных наций или принципа индивидуальной опеки отдельных государств?

Ответ: Советское правительство, как и другие участники конференции в Сан-Франциско, высказалось как в пользу применения принципа коллективной опеки, так и в пользу индивидуальной опеки отдельных государства.

В настоящий момент мы обсуждаем первый конкретный случай, когда эти принципы должны найти свое применение. Опыт опеки или мандатов отдельных государств известен. Я не хочу сказать, что этот опыт во всех случаях был хорошим **(смех)**, но все же такой опыт имеется. Что касается коллективной опеки, то таких примеров еще не было, хотя мы считаем этот принцип правильным. Перед нами стоит вопрос, как поступить с итальянскими колониями. Будет разумно сказать, что, поскольку речь идет о первом случае применения принципа коллективной опеки, мы должны быть особенно осторожными. Этот принцип еще не применялся на практике. Поэтому мы думаем, что применение индивидуальной опеки не должно быть игнорировано при решении вопроса об итальянских колониях.

Вопрос: Требовал ли СССР, чтобы ему была передана индивидуальная опека над какой-либо из итальянских колоний?

Ответ: Я снова повторяю, что, поскольку этот вопрос еще обсуждается в Совете министров, я не хотел бы говорить об этом раньше, чем закончится это обсуждение.

Вопрос: Считаете ли вы Додеканезские острова колонией и будет ли вопрос о них обсуждаться в связи с вопросом об итальянских колониях?

Ответ: Конечно, Додеканезские острова не колония. Вопрос об этих островах обсуждается, но не как вопрос о колониях, а как вопрос о дальнейшей судьбе этих итальянских владений, которые, как это понятно, не должны остаться у Италии.

Обед в честь Совета министров иностранных дел

ЛОНДОН, 18 сентября. (ТАСС). В честь заседающего в Лондоне Совета министров иностранных дел премьер-министр Англии Эттли устроил 17 сентября обед в Сент-Джеймском дворце. На обеде присутствовали тов. В. М. Молотов, Э. Бевин, Д. Бирнс, Ван Ши-цзе, Ж. Бидо и члены делегаций держав, участвующих в совещании.

Аресты японских военных преступников

ТОКИО, 19 сентября. (ТАСС). Японское радио передает, что бывший японский министр торговли и промышленности Нобусуке Киси, который был занесен союзным главнокомандованием в список военных преступников, явился в штаб 8 американской армии. В штаб явились также военные преступники — жандармский полковник Сейици Ота и полковник Хироси Такеуци.

САН-ФРАНЦИСКО, 19 сентября. (ТАСС). Радио Сан-Франциско передает сообщение корреспондента радиокомпании Мьючуэл о том, что в окрестностях Токио арестован военный преступник Иосихиса Кудзу, являвшийся руководителем общества «Черный дракон».

ЛОНДОН, 18 сентября. (ТАСС). Как сообщает агентство Рейтер из Токио, бывший министр связи и железных дорог в кабинете Тодзио контр-адмирал Терадзима, который вошел в список военных преступников, опубликованный генералом Макартуром, арестован.

Терадзима заключен в тюрьму в городе Иокогама. Сейчас все члены японского кабинета, находившегося у власти во время событий в Пирл-Харбор, кроме двух, или арестованы или покончили жизнь самоубийством.

Самоубийства в Японии

ЛОНДОН, 18 сентября. (ТАСС). Как передает агентство Рейтер, 17 сентября покончил с собой заместитель начальника штаба 18 японской армии в Тае генерал-лейтенант Хамада Хитоси.

САН-ФРАНЦИСКО, 18 сентября. (ТАСС). Японская газета «Асахи» сообщает, что генерал-лейтенант Иосио Синогука, бывший член японского высшего военного совета, покончил жизнь самоубийством, перерезав себе горло саблей.

САН-ФРАНЦИСКО, 18 сентября. (ТАСС). Радио Сан-Франциско передает, что полковник Суя, начальник японского лагеря для военнопленных на острове Борнео, покончил жизнь самоубийством с помощью столового ножа в то время, когда он ожидал допроса в штабе австралийской армии. Полковник Суя был ответственен за смерть 600 военнопленных.

Уничтожение береговой обороны Токийского залива

САН-ФРАНЦИСКО, 18 сентября. (ТАСС). По сообщению из Токио, командующий 3 американским флотом адмирал Хэлси заявил, что система японской береговой обороны, охранявшей подступы к Токийскому заливу, уничтожена. Уничтожены также 51 японская карманная подводная лодка, 103 подводных лодки, управлявшиеся смертниками, и 1.033 торпеды. Взорвано 25 береговых орудий.

Назначение Иосида министром иностранных дел

ЛОНДОН, 19 сентября. (ТАСС). Японским министром иностранных дел вместо ушедшего в отставку Сигемицу назначен бывший японский посол в Лондоне Сигеру Иосида.

Отставка Стимсона

НЬЮ-ЙОРК, 18 сентября. (ТАСС). В Вашингтоне об'явлено об отставке военного министра Генри Стимсона. Его преемником является Роберт Паттерсон, занимавший до сих пор пост заместителя военного министра.

Казнь Вальтера Шмидта

ЛОНДОН, 19 сентября. (ТАСС). Лондонское радио сообщает, что в Праге приговорен к смертной казни и повешен видный гитлеровец, один из главарей СС Вальтер Шмидт. Шмидт был инспектором нескольких концентрационных лагерей и принимал участие в зверствах в лагере Равенсбрук, где были замучены 100 чешских женщин.

Аресты бывших эсэсовцев в Венгрии

БУДАПЕШТ, 18 сентября. (ТАСС). Газета «Сабад неп» сообщает, что венгерская полиция провела облаву в швабском селе Пер Бал (район Большого Будапешта). В облаве приняли участие 200 сотрудников полиции. В результате проверки документов арестовано 158 бывших эсэсовцев.

Коммюнике Совета министров иностранных дел

ЛОНДОН, 19 сентября. (ТАСС). Сегодня вечером в Лондоне опубликовано следующее коммюнике:

«Совет министров иностранных дел дважды заседал в течение сегодняшнего дня. Оба заседания были посвящены дальнейшему рассмотрению условий мирного договора с Италией. Совет решил, что заместители министров должны рассмотреть проблему югославо-итальянской границы и Триеста и представить доклад, включив в него следующие вопросы:

Во-первых, вопрос о пограничной линии, которая в основном должна быть этнической линией с оставлением минимума населения под чужестранным правлением при условии, что соответствующие расследования будут проведены на месте до окончательного определения границы.

Во-вторых, вопрос об интернациональном режиме, который обеспечит такое положение, при котором порт и транзитные условия в Триесте смогут быть использованы на равных основаниях во всей международной торговле, а также Югославией, Италией и странами Центральной Европы, как это обычно принято в других свободных портах мира.

Следующее заседание Совета состоится завтра, в 11 часов утра».

Коммюнике секретариата Совета министров

ЛОНДОН, 19 сентября. (ТАСС). Вечером 18 сентября секретариат Совета министров иностранных дел опубликовал следующее коммюнике:

«На утреннем заседании Совета министров иностранных дел, на котором председательствовал китайский министр иностранных дел д-р Ван Ши-цзе, вице-премьер Югославии доктор Кардель изложил точку зрения югославского правительства по вопросу итало-югославской границы.

На состоявшемся во второй половине дня заседании, на котором председательствовал государственный секретарь США Джеймс Бирнс, д-р Кардель закончил свое заявление, а министр иностранных дел Италии граф де Гаспери изложил точку зрения своего правительства.

Было решено провести дальнейшее совещание вечером для того, чтобы выслушать точки зрения представителей английских доминионов».

Меморандум правительства Югославии о югославских территориях

ЛОНДОН, 18 сентября. (ТАСС). На пресс-конференции в югославском посольстве представителям прессы был роздан «Меморандум правительства демократической федеративной Югославии по вопросу о Юлийской Крайне и других югославских территориях в Италии». Меморандум посвящен географическому, историческому, этнографическому и экономическому описанию положения Юлийской Крайны, а также вопросу участия населения Юлийской Крайны в вооруженном сопротивлении италонемецким захватчикам. Меморандум издан на русском, английском и французском языках.

Маршал Тито будет замещать Шубашича

БЕЛГРАД, 18 сентября. (ТАСС). По сообщению белградского радио, регенты Югославии подписали указ о том, что на время болезни министра иностранных дел д-ра Ивана Шубашича обязанности министра иностранных дел будет исполнять председатель совета министров и министр народной обороны маршал Иосип Броз-Тито.

Положение в Греции

АФИНЫ, 18 сентября. (ТАСС). Срок получения избирательных книжек уже в третий раз продлен — на этот раз до 1 ноября. Эти отсрочки вызываются тем, что значительная часть избирателей не получает избирательных книжек, демонстрируя этим свое нежелание участвовать в плебисците и выборах в условиях монархического террора.

К 16 сентября забастовки прекратились почти на всех предприятиях Афин. В большинстве случаев забастовки окончились частичной победой рабочих. Как правило, предприниматели приняли все второстепенные требования забастовщиков, но отказались существенно увеличить заработную плату, ссылаясь на то, что расценки установлены не ими, а правительством. Продолжают бастовать пекари и мукомолы Пирея и рабочие нескольких отраслей промышленности в городах Каламата, Патры, Волос.

В Пирее состоялись выборы в рабочий центр (совет профсоюзов). Более 200 представителей профсоюзов Пирея единодушно голосовали за список ЭРГАС (демократическая профсоюзная организация). 18 представителей правых профсоюзов, не имея никаких шансов на победу, не приняли участия в выборах.

Волнения в Тулузе

ЛОНДОН, 19 сентября. (ТАСС). Как передает агентство Рейтер, город Тулуза находится на полуосадном положении после волнений, имевших место 16 сентября, когда голодная толпа, возмущенная высокими ценами, ворвалась в продовольственные и бакалейные магазины и захватила их содержимое. Сильным нарядам полиции приходится принимать меры к тому, чтобы воспрепятствовать дальнейшим попыткам населения города проникнуть в продовольственные склады. Арестовано большое число жителей города.

Назначение американского посланника в Финляндии

ВАШИНГТОН, 19 сентября. (ТАСС). Трумэн назначил сотрудника Государственного департамента США Макгвалла Гамильтона посланником в Финляндии.

Численность жертв фашистского террора в Австрии

ВЕНА, 19 сентября. (ТАСС). Венская ратуша собирает материалы о жертвах нацистского террора. По предварительным данным, только в Вене насчитывается 70 тысяч лиц, пострадавших от фашистского режима. Около 8 тыс. из них находились в которжных тюрьмах и концентрационных лагерях. Гитлеровцы казнили 1.205 человек. В эти цифры не включены 46.500 евреев, увезенных из Вены для уничтожения. Ежедневно в Вену продолжают прибывать жертвы нацистского террора, освобождаемые из концентрационных лагерей.

Иностранная хроника

Мексика отметила 135 годовщину своей национальной независимости, которая совпала с полной победой Об'единенных наций, благодаря чему празднование проходило в особенно радостной обстановке.

* * *

В английской оккупационной зоне Германии арестован бывший директор «Северо-Западного немецкого угольного картеля» Вальтер Сименс. Он был последним из 45 крупных немецких шахтовладельцев, об аресте которых было дано указание.

* * *

17 сентября в Париже состоялось первое заседание франко-советского профсоюзного комитета под председательством секретаря ВЦСПС Соловьева. Французскую делегацию возглавляют Сайян, Монмуссо и Газье.

* * *

В Хельсинки открылась выставка «Дружба советских народов», отражающая жизнь Советского Союза. Открывая выставку, член правления общества «Финляндия — Советский Союз» Кивикоски отметил основные принципы ленинско-сталинской национальной политики, обеспечивающие дружбу и сотрудничество многочисленных национальностей Советского Союза.

* * *

Специальный суд в Кракове рассмотрел дело бывших сотрудников немецкого гестапо поляков Шупака и Пытайло. Оба обвиняемых приговорены к смертной казни. (ТАСС).

По родной земле



На шахте № 4-5 «Никитовка» комбината «Артемуголь» (Донбасс). Освоил профессию забойщика, Н. С. Свидрицкая ежедневно выполняет задание на 200 процентов.

Фотохроника ТАСС.

Диорама „Сталинградская оборона"

ЛЕНИНГРАД, 18 сентября. (ТАСС). На Литейном дворе Всероссийской Академии Художеств в одном из уцелевших от вражеских артиллерийских обстрелов помещений работает мастер батальной живописи проф. Р. Р. Френц.

...Большую комнату, освещенную яркими электрическими лампами, занимает 15-метровая диорама героической Сталинградской битвы. Это эскиз будущей огромной панорамы, которую предполагается установить в Сталинграде. Более года работает над диорамой проф. Френц. Он и его помощники полгоду жили в Сталинграде, произвели множество зарисовок общего вида города-героя.

...На переднем плане справа — одно из зданий Сталинградского железнодорожного узла. Это — опорный пункт немцев. Здесь прорвавшиеся к позициям врага бойцы Красной Армии вступили в ожесточенную схватку с гитлеровцами. Кисть художника с большим мастерством передает эпизод сражения. Вдали видна площадь. Лучи заходящего солнца золотят мрамор белого обелиска. Из подвала выводят пленных немецких офицеров.

Еще дальше — Волга, понтонный мост. Рядом с железнодорожной станцией Сталинград-1 — площадь 9 января. На одной стороне площади — дом, в котором закрепился гвардии сержант Павлов и который немцы так и не смогли захватить. Отсюда, из-за мельницы, началось наше наступление.

В левой части диорамы изображен бой с зажатыми в кольцо последними остатками немецко-фашистских войск. Повсюду — разбитая немецкая техника, на снегу множество трупов гитлеровцев. Доблестные воины Красной Армии завершают разгром сталинградской группировки врага.

Диорама, которую заканчивает проф. Р. Р. Френц, будет представлена на выставке в Москве.

В горпарткабинете

24 сентября, в 8 часов вечера, в лекционном зале горпарткабинета состоится инструктивный доклад для пропагандистов, агитаторов и руководителей агитколлективов на тему: «О 200-летии со дня рождения Михаила Илларионовича Кутузова». Инструктаж проводит лектор ГК ВКП(б) т. Шугрина.

Зам. ответственного редактора А. К. ДРЕМОВ.

НОВОСИБИРСКИЙ ГОСУДАРСТВЕННЫЙ ТЕАТР ОПЕРЫ И БАЛЕТА

21 сентября — ИВАН СУСАНИН.
22 и 23 сентября—ЕВГЕНИЙ ОНЕГИН.
25 и 26 сентября — КАРМЕН.
Билеты продаются. Кассы открыты с 12 час. до 3 час. дня и с 5 час. до 9 час. веч. Нач. в 8 час. вечера.

ТЕАТР «КРАСНЫЙ ФАКЕЛ»

Открытие зимнего сезона.
22, 23 и 25 сентября — **Волки и овцы.**
26, 27 и 28 сентября — **Так и будет.**
29 и 30 сентября—**Без вины виноватые.**
Билеты продаются в кассе театра с 12 час. до 3 час. дня и с 6 до 9 ч. веч.

ПАРК ИМЕНИ СТАЛИНА

Эстрадный театр

22 и 23 сентября последние два концерта **гос. кабардинского ансамбля песни и пляски** в составе 54 артистов. Солисты ансамбля: засл. арт. **Ашуров**, артисты **Аталиков, Каширгова, Шаваев.** Худож. руководитель ансамбля **Дыхно.** Балетмейстер засл. арт. **Аталиков.** Художник **Нинемячи.** Начало в 9 час. веч. Касса работает с 1 ч. дня до 10 час. вечера. Тел. 31-189 и 32-651.

ГОСЦИРК

Закрытие сезона 23 сентября.
21, 22 и 23 сентября—посл. представления. Большая, лучшая в сезоне программа № 12. Дебюты вновь прибывших артистов. Начало в 8 час. 45 мин. вечера.
23 сентября — три представления: в 12 ч. 30 мин., в 6 и 9 час. вечера.

КИНО

ИМ. МАЯКОВСКОГО — **Сестра его дворецкого.** С 24 сентября — новый худож. фильм **Морской батальон.**
«ОКТЯБРЬ» — **На Дальнем Востоке.**
«МЕТАЛЛИСТ» — **Морской батальон.**

ОРДЫНСКИЙ СЕЛЬХОЗТЕХНИКУМ ПОЛЕВОДСТВА ПРОДОЛЖАЕТ ПРИЕМ СТУДЕНТОВ НА 1-Й КУРС.

Техникум готовит агрономов средней квалификации для МТС, колхозов, райзо

В техникум принимаются лица обоего пола в возрасте от 15 до 30 лет, окончившие 7 классов средней школы.

Приемные испытания до 30 сентября по следующим дисциплинам:

По русскому языку устно и письменно, по математике устно и письменно и по Конституции СССР. Лица, окончившие неполную среднюю школу на отлично и хорошо, от приемных испытаний освобождаются.

Заявления подаются на имя директора сельхозтехникума по адресу: с. Ордынск, Новосибирской области, Пионерская площадь, 12, до 1 октября.

К заявлению прилагаются документы:
1. Автобиография.
2. Свидетельство об образовании.
3. Свидетельство о рождении.
4. Справка о состоянии здоровья.
5. Справка об отношении к воинской обязанности (для военнообязанных), паспорт пред'является лично.

При техникуме имеется учебное хозяйство, где учащиеся проходят учебно-производственную практику. Военнообязанные бронируются на время пребывания на учебе в техникуме.

Учащиеся обеспечиваются общежитием, постельными принадлежностями, трехразовым питанием из столовой техникума и стипендией в размере 80 руб. на 1-м курсе, 100 руб. на 2-м курсе, 120 руб. на 3-м курсе, для отличников стипендия увеличивается на 25 проц.

Дирекция.

Артель „НОВЫЙ ПУТЬ"

принимает в ремонт и реставрацию: **зеркала любых размеров, игрушки, куклы из папье-маше.**

Там же требуются: **столяры, художники** по игрушке, **ученики** зеркального и игрушечного производства, **галантерейщики** по кожгалантерее, **надомницы-швеи.** Об условиях справляться в конторе артели, остановка трамвая 2—3, Поселковая ул., Каменское шоссе.

ТРЕБУЮТСЯ

НОВОСИБНИСПРОМУ на постоянную работу **инженеры, механики-конструкторы, инженеры-химики, инженер** или **техник-керамик, лаборанты-химики, инженеры-геологи, геодезист, буровой мастер, инженеры-сантехники, теплотехники, сметчики-строители, библиотекарь-архивариус, вахтер, курьер** и **уборщица.** Оплата по соглашению.

Обращаться по адресу: Красный проспект № 24, 2-й этаж, тел. № 31-421.

От горфинотдела

На основании ст. 12 Указа Президиума Верховного Совета СССР от 30 апреля 1943 года предлагается всем предприятиям, учреждениям и организациям города Новосибирска до 10 октября с. г. представить в райфинотделы по месту нахождения предприятия отчет формы № 47-а об удержанных и внесенных в бюджет суммах налогов с заработной платы рабочих и служащих за III квартал 1945 года.

Перед составлением отчета бухгалтеры предприятий обязаны до 25 сентября с. г. сверить в райфинотделах полноту поступления в бюджет внесенных сумм с таким расчетом, чтобы недовнесенные суммы налогов перечислить в бюджет до 1 октября 1945 года.

За несвоевременное представление отчета и задержку перечисления в бюджет удержанных с рабочих и служащих налогов руководители и главные (старшие) бухгалтеры предприятий и учреждений привлекаются к штрафу

ТРЕБУЮТСЯ:

ТЕАТРУ ОПЕРЫ и БАЛЕТА на постоянную работу: **машинистка, рабочие сцены, осветители, электромонтеры, столяры, плотники, обойщики, мебельщики, слесаря, токари, портные, гардеробщицы, одевальщицы, вахтеры, сапожники, бутафоры, реквизиторы, маляры, штукатуры, уборщицы, бухгалтеры, счетоводы.** Обращаться в отдел кадров театра с 3 до 6 часов веч. Вход с ул. Байдукова. Телефон 32-509.

НОВОСИБИРСКОМУ ТЮЗу **портнихи и портные** на постоянную и временную работу. Справляться у зав. костюмерным цехом ежедневно с 10 час. утра до 3 час. дня.

ЗАПАДНО-СИБИРСКОЙ КОНТОРЕ ЗОЛОТОПРОДСНАБ для работы в Новосибирске и в от'езд на постоянную работу: **шофер** на легковую автомашину, **зав. складами, базами, рабочие** на базу, **заведующий хозяйством, старшие агрономы, зоотехники, ветврачи, веттехники, шоферы, трактористы, десятники-строители, главные и старшие бухгалтеры, счетные работники всех квалификаций, зав. торговыми отделами, зав. рыболовецкими пунктами, рыбаки, рыбачки, охотники, инспекторы по деццзаготовкам, нач. плановых отделов.** Обращаться: Новосибирск, Красный пр., 1, комн. 73, отдел кадров Золотопродснаба.

ВЕСОРЕМЗАВОДУ **заведующий снабжением, секретарь-машинистка, техник-нормировщик, курьер-уборщица, кочегары отопления, весовые слесари, ученики, сторожа, кузнец, молотобоец.** Обращаться: Новосибирск, Щетинкина № 77, в дирекцию.

ОСОБОЙ СТРОИТЕЛЬНОЙ МОНТАЖНОЙ ЧАСТИ **главные бухгалтеры.** Обеспечиваются квартирой, топливом, зимней одеждой. Обращаться: ул. Советская, 65, комн. 3, тел. 34-974.

НОВОСИБИРСКОЙ КОНТОРЕ СТАНКОСНАБА **начальники планового отдела, начальник отдела оборудования, старшие бухгалтеры, бухгалтеры, счетоводы, завхоз, машинистки, экспедиторы, уборщицы, рабочие, товароведы.** Условия по соглашению. Обращаться: Советская, 37, отдел кадров. Телефон 34-743.

СИБТРАНСПРОЕКТУ НКПС для работы в Новосибирске и на выезд в экспедиции **инженеры и техники** следующих специальностей: изыскания и постройка железных дорог, топография, путевое хозяйство, узлы и станции, мосты, энергохозяйство и электротяга, связь и СЦБ, водоснабжение, сантехника, гидрология, гидротехника, архитектура и гражданское строительство, а также **конструкторы, чертежники, бухгалтеры, буровые мастера, лаборанты, шофер, завхозы и десятники.** Здесь же принимаются физически здоровые лица с семилетним образованием для индивидуального обучения изысканиям железных дорог. Обращаться: Новосибирск, Серебренниковская, 31-а, отдел кадров, с 9 до 17 часов ежедневно.

ИНЖЕНЕРНО-СТРОИТЕЛЬНОМУ ИНСТИТУТУ **механики по ремонту оборудования и отопления, электромонтеры, слесарь, токарь, кузнец, столяры, плотники, сторожа** в охрану, **уборщицы** и **бухгалтеры** группы. Оплата по повышенным ставкам, имеются ОРС и магазин. Обеспечиваются дополнительным питанием и спецодеждой. Нуждающимся предоставляется жилплощадь. Обращаться: ул. Чехова, 80, отдел кадров.

ГОС. ЕВРЕЙСКОМУ ТЕАТРУ БССР **рабочие сцены, зав. складом, кассир** билетной кассы и **курьер.** Обращаться: Дом Ленина, Белгосет, телефон 31-885.

Адрес редакции и издательства: Советская, 6. Телефоны: коммутатор редакции — 34-904; отв. редактора — 35-904; зам. отв. редактора — 35-964; отв. секретаря — 35-924; отделов: партийного — 30-285; сельскохозяйственного — 33-189; промышленности — 34-630 и 32-598; культуры и быта—1-34 (через коммутатор); внутренней информации—33-864; пропаганды — 32-395; писем—31-396 и 35-505. Прием телефонограмм: иногородние — прямой — 8, город — 33-630. Выпускающий—31-103. Типография — 35-984, об'явления — 31-289.

МН13734. Типография изд-ва «Советская Сибирь». Тираж 50.000.

БИБЛИОТЕКА

Пролетарии всех стран, соединяйтесь!

СОВЕТСКАЯ СИБИРЬ

Орган Новосибирского обкома и горкома ВКП(б), областного и городского Советов депутатов трудящихся

№ 187 (7891) | 22 СЕНТЯБРЯ 1945 г., суббота. | Цена 20 коп.

СЕГОДНЯ В НОМЕРЕ:

1 СТРАНИЦА

В ОТВЕТ НА ПРИЗЫВ КОСТРОМСКИХ ЖИВОТНОВОДОВ. Г. ВЕЛИЧКО. — В ПОЛНОЙ ГОТОВНОСТИ ВСТРЕЧАЕМ ЗИМОВКУ.

П. ОЛЯПКИНА. — ПО ПРИМЕРУ КОСТРОМИЧЕЙ.

А. ЯКОВЛЕВ. — ПРИ ЛЮБОЙ ПОГОДЕ.

П. ТРУХИН. — БЕЗОТВЕТСТВЕННОЕ ОТНОШЕНИЕ К СБОРУ НАТУРОПЛАТЫ.

2 СТРАНИЦА

НА СОБРАНИЯХ РАЙОННОГО ПАРТАКТИВА.

С. ПАРШЕНКОВ. — УСТАНОВИТЬ ПОВСЕДНЕВНЫЙ КОНТРОЛЬ ЗА УЧЕБОЙ КАЖДОГО КОММУНИСТА.

А. БИБИКОВ. — САМОЕ ВАЖНОЕ ЗАДАНИЕ ПАРТИИ И ПРАВИТЕЛЬСТВА.

Ф. ГУСЕВ. — ОБЕСПЕЧИТЬ КРЕПКУЮ ТРУДОВУЮ ДИСЦИПЛИНУ.

3 СТРАНИЦА

С. МАРКОВА. — О ЖИЛИЩНОМ СТРОИТЕЛЬСТВЕ И СТРОИТЕЛЬНЫХ МАТЕРИАЛАХ.

К. КУЗНЕЦОВА. — ВОСПИТЫВАТЬ ЛЮДЕЙ ВЫСОКОЙ КУЛЬТУРЫ—ГЛАВНАЯ ЗАДАЧА ШКОЛЫ.

В. МАСТЕРЕНКО. — БОРЬБА С МАЛЯРИЕЙ.

4 СТРАНИЦА

ЗАСЕДАНИЕ СОВЕТА МИНИСТРОВ ИНОСТРАННЫХ ДЕЛ.

ПОСЛАНИЕ АМЕРИКАНСКИХ АРМЯН.

ШЕСТОЕ ЗАСЕДАНИЕ КОНТРОЛЬНОГО СОВЕТА В ГЕРМАНИИ.

ОДИННАДЦАТОЕ ЗАСЕДАНИЕ СОЮЗНОЙ КОМЕНДАТУРЫ БЕРЛИНА.

ЗАЯВЛЕНИЕ ТРУМЭНА О ДЕМОБИЛИЗАЦИИ ВООРУЖЕННЫХ СИЛ США.

ПОЛИЦЕЙСКИЕ БЕСЧИНСТВА И ТЕРРОР В ТЕГЕРАНЕ.

ЗАЯВЛЕНИЕ ЭТТЛИ ОБ ИНДИИ.

ЗЯБЛЕВОЙ ПАХОТЕ— ВЫСОКИЕ ТЕМПЫ!

Заготовка земель с осени под посев яровых культур — вспашка зяби — мощное средство борьбы за высокие урожаи. Под'ем зяби, это не частный агротехнический прием, а обязательное звено во всей системе земледелия.

Однако за годы войны многие наши колхозы, МТС и совхозы почти полностью прекратили зяблевую пахоту. Были тут известные трудности, главным образом в связи с перебоями в снабжении горючим, но сейчас они ликвидированы. Налицо все условия для того, чтобы в этом году заготовить достаточно зяби и заложить прочную основу для успешного проведения весенних полевых работ 1946 года. Однако возможности эти не используются.

На 15 сентября в колхозах Михайловского, Болотнинского и Маслянинского районов не вспахано еще ни одного гектара зяби. Недалеко ушли и такие районы, как Ояшинский, где план выполнен только на 1,4 проц., Тогучинский — на 1,9 проц., Искитимский — на 1,1, Ирменский — на 1,9 и. Усть-Таркский — на 2,6 проц. 35 машинно-тракторных станций, в том числе Н.-Ключевская, Меньшиковская, Горбуновская, Хорошинская, Ярковская и другие не вспахали ни одной борозды.

Уборка урожая почти всюду подходит к концу. Имеются все условия для всемерного усиления вспашки зяби. Но, несмотря на это, многие райисполкомы, райкомы партии и земельные органы совершенно не руководят заготовкой земель под яровые, предоставив это дело полному самотеку. Всю свою заботу они свели только к рассылке графика пахоты. Как он выполняется — за этим никто не следит. Выделены ли тракторы и живое тягло на вспашку зяби — никто не контролирует. Оперативное руководство подменено канцелярской возней.

Большинство директоров МТС и механиков целыми днями раз'езжает по тракторным отрядам, ходит вокруг комбайнов, но очень немногие интересуются тем, используется ли тракторный парк на пахоте.

В Сурковской МТС, Тогучинского района, около 20 тракторов систематически бездействуют, а они могли бы пахать зябь. Нужно только привести их в порядок. Но ремонтом этих разбросанных по колхозным полям тракторов и использованием их на вспашке никто не занимается. На них махнули рукой и ждут первого снежка, когда машины можно будет на буксире привести в мастерскую.

Не работает около 30 тракторов в Маслянинской МТС. Такое же положение в Черепановской, Болотнинской, Ярковской и многих других машинно-тракторных станциях. Происходит это потому, что к директорам МТС не пред'является никаких требований по вспашке зяби. Никто с них не спрашивает ответственности за выполнение государственного плана зяблевой пахоты.

Кое-кто из районных работников пытается ссылаться на загруженность работой по уборке урожая и хлебосдаче. Да, это — важнейшая, главная сейчас государственная задача. Но именно интересы государства и колхозов обязывают одновременно заботиться и об урожае будущего года. Не выполнить план зяблевой пахоты — значит подорвать основу этого урожая. Там, где руководители сознают свою ответственность за будущий урожай, они, наряду с уборкой, успешно поднимают зябь.

Машинно-тракторные станции Береговая, Чановская, Н.-Краснинская и Мохнатологовская на 15 сентября закончили установленный им план вспашки зяби и продолжают пахать сверх плана. Никаких особо благоприятных условий у этих МТС нет. Дело только в правильном использовании тракторного парка. Это могут и должны делать все МТС.

Для вспашки зяби остались короткие сроки. Любой ценой надо добиться, чтобы руководители МТС включили в пахоту все незанятые на комбайновой уборке и молотьбе тракторы.

От директоров и механиков МТС, от бригадиров тракторных отрядов требуется умение маневрировать тракторным парком. Если машина работает днем в комбайновом аггрегате, ночью она может и должна быть использована на пахоте. Если комбайн или молотилка простаивает из-за неисправности, трактор должен быть пущен с плугом. Необходимо добиться уплотненной круглосуточной работы каждого трактора!

В каждом колхозе следует выделить на пахоту максимум живого тягла, закрепив его на этой работе до конца сезона.

Повышение производительности труда трактористов и плугарей решает успех под'ема зяби. Каждому водителю трактора, каждому плугарю следует дать задание на весь период пахоты и на каждый день, систематически проверяя, как оно выполняется. При этом необходимо постоянно помнить о материально-бытовых условиях трактористов и пахарей, обеспечить их в поле теплым жилищем и хорошим питанием.

Больше внимания качеству зяблевой пахоты! Тут исключительно велика роль агрономов и бригадиров полеводческих и тракторных бригад. Они обязаны ежедневно проверять качество работы. Уроки прошлого года показывают, что именно из-за отсутствия контроля почти треть зяблевого клина в области пришлось весной снова перепахать.

Надо использовать на вспашке все тракторные плуги с предплужниками, требовать пахоты на полную глубину без огрехов с правильным оборотом пласта. Надо проследить, чтобы прежде всего были перепаханы оставшиеся неиспользованными пары.

Часто допускаются ошибки в отводе земель под осенние заготовки. Вместо того, чтобы пахать на зябь участки, предназначенные под посев ранних яровых культур, пашут площади, где будут размещаться поздние культуры. Это ведет к снижению эффективности зяблевых заготовок под яровые. Агрономам и председателям колхозов следует проследить за тем, чтобы вспашка производилась прежде всего под ранние яровые культуры в соответствии с планами переходов к севооборотам, или с планом размещения культур в будущем году.

Выполним план под'ема зяби — эту неотложную задачу всех колхозов, МТС, совхозов, всех партийных и советских организаций!

Шире развернем соревнование трактористов и колхозных плугарей за высокопроизводительный труд на пашнях, за обильный урожай будущего года!

В ОТВЕТ НА ПРИЗЫВ КОСТРОМСКИХ ЖИВОТНОВОДОВ

В полной готовности встречаем зимовку

Прошлая зима для животноводов нашего колхоза памятна. Заготовленных кормов хватило только до марта. Потом пришлось собирать по степи старую солому и даже снимать крыши с построек. Не мудрено, что скот вышел из выпаса истощенным. Мы этот урок учли. В 1944 году было заготовлено 4,5 тысячи центнеров сена, а сейчас в стогах — 7 тысяч.

Обсудив обращение костромских животноводов, колхозники решили не прекращать косьбу трав, чтобы запасти дополнительно две тысячи центнеров кормов и обеспечить скоту сытую зимовку. У нас ежедневно работают четыре сенокосилки.

Недавно в колхоз вернулся демобилизованный воин Иван Чуприна. Впервые он был занят на молотьбе — подавал хлеб на полок. Затем мы послали его, как опытного косаря, на заготовку кормов. И он оправдал наши надежды: дает на сенокосилке не менее 5 гектаров в день.

Сочных кормов для скота также хватит. В траншеях заложено 222 тонны доброкачественного силоса — столько, сколько требовалось по плану.

Заботимся и о полном сборе соломы с полей. На молотильных токах заскирдовано свыше полутора тысяч центнеров соломы. Солому из-под комбайнов сразу отвозили к фермам.

Подвозку кормов к месту зимовки скота организовали куда лучше, чем в прошлые годы. Выделили 6 бричек и на волах бесперебойно доставляем сено со степи. Близ фермы стоят уже четыре больших зарода. Считая и солому, это почти трехмесячный запас кормов.

Заведующий фермой Федор Яковлев еще в июне взялся за ремонт помещений. Сами доярки и телятницы вымазали и побелили все дворы, починили кормушки. Осталось только перестлать полы в телятнике и отремонтировать станки.

У нас три фермы и по каждой план развития животноводства перевыполнен. На 1 января 1946 года должно быть 136 голов крупного рогатого скота, а имеется уже 176; вместо 250 овец у нас 331. Телятницы Марина Галушкина и Ольга Яковлева вырастили без единого случая падежа по 23—25 телят и получили за свой честный труд в порядке дополнительной оплаты по 60 килограммов мяса.

Провести зимовку скота так, чтобы сохранить все стадо и дать стране больше продуктов животноводства, — таков наш ответ на призыв костромичан.

Г. ВЕЛИЧКО.

Председатель колхоза имени Димитрова, Веселовского района.

По примеру костромичей

Хорошее дело начали костромские животноводы. Бороться за дальнейшее увеличение поголовья скота и его продуктивности — значит бороться за укрепление могущества нашей Родины. Мы горячо поддерживаем их начинание и включаемся во Всесоюзное социалистическое соревнование.

Работники нашей фермы неплохо поработали в этом году. Телятница Евдокия Мочалова вырастила 58 телят без единого случая падежа. Ничего плохого не скажешь о работе доярок Марии, Ефросиньи и Евдокии Криницыных и Екатерины Власовой. Это благодаря их заботам и стараниям пастуха Ольги Сенниковой мы уже надоили на одну фуражную корову по 12,25 центнера молока при плане в 12 центнеров. План воспроизводства крупного рогатого скота перевыполнен на 8 голов. Не забыл наш колхоз и об интересах государства. Мясопоставки выполнены и 9 центнеров сдано в счет 1946 года. Молока за 8 месяцев сдано 260 центнеров при годовом задании 360.

Но обращение костромских животноводов заставило нас крепко призадуматься и указало на наши промахи. Мы откладывали со дня на день подготовку помещений к зиме. Сейчас видим, что дальше тянуть с этим делом нельзя, и сегодня же все работники животноводства пошли на ферму мазать, белить, словом, приводить в порядок все корпуса. К 1 октября помещения будут утеплены и хорошо подготовлены к зимовке.

Заботимся и о кормах. Всю солому и мякину заскирдовали и подвезли к фермам. Урожай с прифермского участка убран и засыпан на хранение в сухие амбары.

Включаясь во Всесоюзное социалистическое соревнование, мы берем и другие повышенные обязательства: получить за год от каждой фуражной коровы по 15 центнеров молока, выполнить государственный план молокопоставок к 10 октября и продать государству по госзакупу 5 тысяч литров молока. Таков наш ответ на обращение костромских животноводов.

П. ОЛЯПКИНА.

Заведующая МТФ колхоза «8 марта», Новосибирского района.



ПО ПРЕДСТАВЛЕНИЮ РАЙКОМОВ ВКП(б) И РАЙИСПОЛКОМОВ ЗА ВЫСОКИЕ ПОКАЗАТЕЛИ В СОРЕВНОВАНИИ НА УБОРКЕ УРОЖАЯ И СДАЧЕ ХЛЕБА ГОСУДАРСТВУ ЗАНОСЯТСЯ НА ОБЛАСТНУЮ ДОСКУ ПОЧЕТА:

ПО СЕВЕРНОМУ РАЙОНУ:

216. **Колхоз «Правда»**, Прибалинского сельсовета (председатель т. **Матвеев**), на 15 сентября выполнивший годовой план хлебосдачи на 100,2 проц. и продолжающий сдавать зерно сверх плана.

217. **Колхоз «Оборона»**, того же сельсовета (председатель т. **Тихонов**), на 15 сентября выполнивший годовой план хлебосдачи на 100,3 проц. и продолжающий сдавать зерно сверх плана.

218. **Колхоз «Путь к социализму»**, того же сельсовета (председатель **т. Григорьев**), выполнивший план хлебосдачи к 15 сентября и продолжающий сдавать зерно сверх плана.

219. **Колхоз «Красный коммунар»**, Федоровского сельсовета (председатель **т. Дзюба**), выполнивший годовой план хлебосдачи на 15 сентября на 101 проц. и продолжающий сдавать зерно сверх плана.

ПО КАРАСУКСКОМУ РАЙОНУ:

220. **Колхоз имени Сталина** (председатель т. **Шаповалов**), секретарь парторганизации т. **Незаконорожденных**), выполнивший годовой план хлебосдачи на 15 сентября и продолжающий сдавать зерно сверх плана.

221. **А. Н. Красносельская** — машинист лобогрейки колхоза имени Сталина, скосившая за время уборочной 235 гектаров хлеба при хорошем качестве работы.

При любой погоде

Погожие летние дни сменились дождями. Колхозники сельхозартели имени Ленина, застигнутые врасплох переменой погоды, вначале растерялись. Полевые работы приостановились.

На второй день правление созвало в бригаде производственное совещание. Слово взял председатель колхоза т. Осипченко.

— Ждать нечего, — сказал он, — будем убирать хлеб при любой погоде. А то много теряем времени. Дождь пройдет, а мы все еще собираемся в поле.

Так и решили: если нельзя пустить жатки и лобогрейки, то косить крюками и серпами. Создали три звена косарей по 9 человек в каждом и звено жниц в 15 серпов.

Теперь и в дождливые дни уборка идет полным ходом. Колхозники косят по 90 соток на литовку и по 35 соток на серп. Стараются не допускать разрыва между косовицей и обмолотом. Для молотьбы оборудовано два больших крытых тока. Молотят в две смены: первая смена с 8 часов утра до девяти вечера, вторая — с 11 часов ночи до пяти утра. На молотьбе занято 36 колхозников. Половина из них днем работает на животноводческих фермах.

Между сменами началось социалистическое соревнование. Тут же, на току, установили доску показателей. Счетовод каждый день записывает результаты соревнования. Каждый раз в начале и в конце смены у доски собираются молотильщики: итоги соревнования волнуют всех.

Намолоченное зерно начало в большом количестве скапливаться на токах. Влажность его доходила до 30 проц. Нависла новая угроза: зерно в кучах стало согреваться, а сушилки в колхозе нет.

Тогда решили строить примитивную сушилку и за четыре дня построили ее. Нашли подходящий дом, отремонтировали его. Колхозный печник т. Лаптев сложил печь с прямым дымоходом, на печь положили толстые листы железа.

Сушилка заработала. В первые дни ее пропускная способность была всего 5 центнеров. Сейчас она за смену пропускает 60 центнеров зерна.

Просушенное зерно немедленно отправляют на элеватор при любой погоде: колхозники укрывают его камышевыми матами и доставляют совершенно сухим.

— Теперь нам дождь не помеха,—говорит председатель колхоза.

За пять дней — с 15 по 20 сентября колхоз имени Ленина дал 25 проц. прироста к годовому плану хлебосдачи. Инициатива и смекалка руководителей и самих колхозников позволили бесперебойно убирать урожай и возить зерно государству. Годовой план к 20 сентября выполнен на 80 процентов.

Ал. ЯКОВЛЕВ.

Несжатые полосы

Прошла половина сентября, а в колхозах Болотнинского района урожай более чем на пяти тысячах гектаров все еще на корню. Косовица затянулась. Если в августе район убирал в среднем по три тысячи гектаров за пятидневку, то в сентябре только полторы—две тысячи.

Руководители машинно - тракторных станций не только не постарались лучше использовать комбайны в эти последние уборочные дни, а, наоборот, пытаются совсем выключить их из уборочных работ. За первую сентябрьскую пятидневку двадцатью комбайнами убрано 400 гектаров, то-есть по два гектара в день на мощную машину.

Директор Егоровской МТС т. Муравшов снял с работы 10 комбайнеров, а машины передал под расписку на хранение председателям колхозов. Такие факты есть и в Болотнинской и в Кандерепской МТС. Характерно, что руководители района смотрят сквозь пальцы на это вреднейшее мероприятие машинно-тракторных станций.

Наряду с плохим использованием комбайнов некоторые председатели колхозов не используют и свои средства косовицы хлебов. В сельхозартели «Профсоюз» в пятидневку убирают по пять гектаров хлеба. Почти все колхозники заняты только на своих собственных огородах.

Под большой угрозой урожай в колхозе имени Сталина, Ачинского сельсовета. Здесь не скошено более 300 гектаров яровых. А возможность убрать хлеб есть. В колхозе больше ста рабочих лошадей, хватает и машин и рабочей силы. Председатель колхоза т. Коханов давал обязательство районным организациям к 15 сентября скосить хлеб и скосил за одну пятидневку около ста гектаров, включив в работу 12 косилок. Это показывает, что колхоз действительно может в несколько дней убрать весь хлеб с полей.

В сельхозартели имени Жданова, Турнаевского сельсовета, также много хлеба на корню. Председатель тов. Литвинов, рассчитывая на комбайны, не использует простые уборочные машины. Косилки валяются у кузницы. А ведь семь оборудованных приводами косилок могли бы давать не менее 25 гектаров в день. Кстати сказать, все это происходит на глазах уполномоченного райкома партии т. Скопина.

Всякое промедление с косовицей грозит большими потерями урожая. Если завершать уборку и дальше такими же низкими темпами, то хлеб может пойти под снег. К тому же такая затяжка в уборке тормозит и сдачу хлеба государству. Район не выполняет установленного графика вывозки зерна на заготпункты.

С. МИХАЙЛОВ.

Досрочно рассчитались с государством

ЧЕРЕПАНОВО, 21 сентября. (**По телефону**). Сельхозартель «Просвет Сибири», Бочкаревского сельсовета, на протяжении ряда лет была отстающей. В прошлом году она первый раз за военные годы выполнила государственный план хлебосдачи.

Вступив на путь под'ема, колхоз «Просвет Сибири» (председатель т. Куликов) ныне уже занял почетное место среди передовиков. Колхозники закончили косовицу зерновых культур и 19 сентября первыми в районе выполнили годовой план хлебосдачи. Государству сдано 6.800 пудов хлеба.

Передовой колхоз горячо отозвался на призыв председателей колхозов Северного района, выступивших инициаторами сверхплановой сдачи зерна государству, и вывез сверх плана 150 пудов.

П. КРУЧИНИН.

НАГРАЖДЕНИЕ ОРДЕНАМИ И МЕДАЛЯМИ ГЕНЕРАЛОВ, ОФИЦЕРСКОГО, СЕРЖАНТСКОГО И РЯДОВОГО СОСТАВА НАРОДНОГО КОМИССАРИАТА ВНУТРЕННИХ ДЕЛ СССР, НАРОДНОГО КОМИССАРИАТА ГОСУДАРСТВЕННОЙ БЕЗОПАСНОСТИ СССР, НАРОДНОГО КОМИССАРИАТА ОБОРОНЫ СССР И РАБОТНИКОВ НАРКОМВНЕШТОРГА

За успешное выполнение специального задания правительства Указом Президиума Верховного Совета СССР награждены:

орденом Ленина — генерал-лейтенант Н. С. Власик, генерал-полковник С. Н. Круглов;

орденом Красного Знамени — полковник Е. А. Александров, подполковник В. Д. Белов, майор Д. Н. Васильев, генерал-лейтенант Г. Т. Каранадзе, генерал-майор А. Н. Медведев, полковник А. М. Раков, полковник Г. Н. Талинский, генерал-лейтенант П. В. Федотов и другие. Всего 26 человек;

орденом Суворова II степени — полковник А. М. Волков, генерал-майор Я. Ф. Горностаев, генерал-майор авиации В. Г. Грачев, генерал-майор Б. М. Новиков;

орденом Кутузова II степени — 11 человек;

орденом Кутузова III степени — 6 человек;

орденом Отечественной войны I степени — 56 человек;

орденом Отечественной войны II степени — 210 человек;

орденом Красной Звезды — 799 человек,

орденом «Знак почета» — 102 человека;

медалью «За отвагу» — 143 человека;

медалью «За боевые заслуги» — 1360 человек;

медалью «За трудовую доблесть» — 30 человек;

медалью «За трудовое отличие» — 101 человек. (ТАСС).

Новые документы о М. И. Кутузове

ТУЛА, 20 сентября. (ТАСС). В областном архиве обнаружено несколько писем М. И. Кутузова на имя тульского губернатора Богданова.

В письме от 18 сентября 1812 года Кутузов поручил Богданову спешно закупить для армии 500 лошадей. Через несколько дней он приказывает губернатору спешить конные полки Тульского ополчения и прислать 2.000 лошадей. 14 октября Кутузов приказывает Богданову приготовить 1.000 топоров и 2.000 лопат. При этом он делает хозяйственное наставление: «Чтобы ручки у них были прочные и к производству работ надежные».

В связи с опасностью нашествия Наполеона на Тулу возник вопрос об эвакуации Тульского оружейного завода. После Бородинского сражения военный министр отдал распоряжение об эвакуации Тульского завода в Ижевск. Однако Кутузов был твердо уверен в успехе своего маневра, которым были отрезаны Наполеону пути продвижения на юг. Поэтому полководец не разделял излишнюю тревогу военного министра. Он решительно возражал против преждевременной эвакуации. В письме губернатору от 19 сентября Кутузов пишет:

«Одобряя принятые меры к защите вверенной вам губернии, касательно оружейного завода я предписываю вам воздержаться оный вывозить, ибо сообразно принятой мною теперь операционной линии Тула не может еще опасаться неприятельского нападения, разве только партий мародеров и фуражиров, коих вы можете отразить. Впрочем я не премину вас известить о перемене военных действий относительно вашей губернии, сообразно коим вы и можете поступать».

Днем косят, ночью пашут

Круглые сутки не умолкает гул моторов на полях колхоза «Кавказский труженик», Карасукского района. Здесь работает тракторная бригада коммуниста Ивана Федорова из Палецкой МТС. Днем тракторы заняты в комбайновых аггрегатах, а ночью пашут зябь. Двумя колесными машинами поднято свыше 170 гектаров.

Тракторист-комсомолец Иван Кононов дает по 4—4,5 гектара за смену. Не ниже выработка и у его напарника комсомольца Николая Руденко. Оба они заботливо проводят технический уход за машиной и берегут горючее.

В этой бригаде на каждый 15-сильный трактор выработано в среднем по 600 гектаров условной пахоты. Сэкономлено около двух тонн нефтепродуктов.

А. Р.

В областной прокуратуре

Председатель колхоза «Коммунизм», Верх-Ирменского района, Стрельников П. И. преступным отношением к своим обязанностям развалил трудовую дисциплину в колхозе и сорвал уборочные работы и хлебосдачу. На 16 сентября половина урожая на полях оставалась нескошенной. Затяжка косовицы привела к большим потерям хлеба. Потери ржи, например, составляют 200 килограммов на гектар, пшеницы—250 килограммов. На 12 гектарах проса потери составили по 400 килограммов на гектар. План хлебозаготовок на 16 сентября выполнен всего лишь на 15 процентов. Колхозники выходят на работу в 10 часов утра и заканчивают ее в 5 часов вечера. Изо дня в день 10—12 процентов трудоспособных колхозников не выходят на работу.

По распоряжению областного прокурора Стрельников арестован и предается суду.

Безответственное отношение к сбору натуроплаты

Правительство и Центральный Комитет партии в своем постановлении об уборке урожая и заготовках сельскохозяйственных продуктов предупредили директоров МТС об их ответственности перед государством за правильное начисление натуроплаты, своевременное вручение счетов колхозам и поступление зерна по счетам. Но в Тогучинском районе некоторые руководители МТС не сделали для себя необходимых выводов из этого предупреждения.

Сурковская МТС заслала счет колхозу «Урало-Кузбасс», расположенному в селе Тогучин, в Васинский сельсовет. Счет был выписан еще 23 августа и лишь 13 сентября он попал в сельхозартель «Кузбасс», Васинского сельсовета. Спрашивается, когда же он попадет, наконец, по адресу в тот колхоз, который должен оплатить этот счет?

Случаев безответственного отношения директоров МТС к вопросу о сборе натуроплаты немало.

Старший агроном Первомайской МТС т. Степанов был на полях колхоза «Красный Октябрь», Киикского сельсовета. Собственными глазами он видел, что при уборке здесь на каждом квадратном метре потеряно 50—60 колосьев, но никаких мер к устранению потерь не принял. Здесь же он наблюдал, что комбайн, в молотильной части которого у барабана недоставало штифтов, плохо вымолачивал зерно. И тоже прошел мимо этого.

Колхоз неаккуратно рассчитывается по натуроплате. К тому же тракторная бригада плохо использует машины. Из-за того, что бригадир в рабочее время уехал по личным делам в Тогучин, произошла поломка комбайна, и машина двое суток стояла. Так здесь договор между колхозом и МТС нарушается той и другой стороной. В результате план по натуроплате не выполняется, и колхоз остается должником перед государством.

Руководители Первомайской МТС (директор т. Хрычев) не борются за своевременное поступление натуроплаты. По плану машинно-тракторная станция должна получить 6.800 центнеров зерна, а начислено только 4.170. Причем колхозы сдали лишь две тысячи центнеров.

Тогучинскому райисполкому, его председателю тов. Дурсеневу известно о беззаботном отношении директоров МТС к сбору натуроплаты. Но т. Дурсенев ограничивается только увещеваниями руководителей МТС, не требуя от них безоговорочного выполнения планов по натуроплате.

П. ТРУХИН.

УКАЗ

Президиума Верховного Совета РСФСР

О награждении многодетных матерей орденами „Материнская слава“ и медалями „Медаль материнства“

ПО НОВОСИБИРСКОЙ ОБЛАСТИ

(Продолжение. Начало в № 184)

На основании Указа Президиума Верховного Совета СССР от 18 августа 1944 года наградить от имени Президиума Верховного Совета СССР:

Матерей, родивших и воспитавших пять детей, МЕДАЛЬЮ «МЕДАЛЬ МАТЕРИНСТВА» II СТЕПЕНИ

124. **Орешко** Марию Григорьевну — домашнюю хозяйку, село Шурыгино Черепановского района.
125. **Орешко** Ульяну Федотовну — домашнюю хозяйку, село Шурыгино Черепановского района.
126. **Оспанову** Нургали — работницу школы, Карасукский район.
127. **Останину** Матрену Семеновну — колхозницу, деревня Биаза Северного района.
128. **Певневу** Марию Андреевну — колхозницу, село Новая Еловка Пихтовского района.
129. **Перевалову** Ульяну Александровну — работницу совхоза, Барабинский район.
130. **Петрищеву** Устинью Матвеевну — домашнюю хозяйку, рабочий поселок Чулым Чулымского района.
131. **Петрову** Наталию Семеновну — домашнюю хозяйку, рабочий поселок Чулым Чулымского района.
132. **Петрову** Феодосию Григорьевну — колхозницу колхоза «Красная поляна» Черепановского района.
133. **Петрушину** Анну Федоровну—колхозницу колхоза имени Чкалова Коченевского района.
134. **Пискунову** Домну Николаевну — колхозницу колхоза имени Калинина Венгеровского района.
135. **Похидько** Марию Никитичну—колхозницу, поселок Троицкий Карасукского района.
136. **Пономареву** Евдокию Семеновну—колхозницу колхоза имени Тельмана Карасукского района.
137. **Попову** Анну Константиновну — колхозницу колхоза «9-е января» Коченевского района.
138. **Портнягину** Наталию Григорьевну — домашнюю хозяйку, село Верх-Сузун Сузунского района.
139. **Посвит** Татьяну Родионовну — колхозницу, село Благодатное Карасукского района.
140. **Прасолову** Евдокию Федоровну — колхозницу, село Рассказово Карасукского района.
141. **Пронь** Анну Борисовну — колхозницу, село Рассказово Карасукского района.
142. **Прослову** Елену Ивановну — колхозницу колхоза имени 7-го с'езда Советов, Черепановский район.
143. **Пятковскую** Анну Васильевну—колхозницу колхоза имени Тельмана Доволенского района.
144. **Пятковскую** Наталию Федоровну—колхозницу колхоза имени Тельмана Доволенского района.
145. **Ратникову** Евдокию Александровну — колхозницу колхоза имени Кирова Болотнинского района.
146. **Ратушную** Ольгу Андреевну — домашнюю хозяйку, рабочий поселок Чулым Чулымского района.
147. **Ретунских** Зиновию Михайловну — колхозницу, село Тропино Колыванского района.
148. **Рогову** Татьяну Ивановну — колхозницу, село Заковряшино Сузунского района.
149. **Рыжих** Евдокию Егоровну — колхозницу колхоза «Новый быт» Черепановского района.
150. **Савинкину** Антонину Ивановну — домашнюю хозяйку, деревня Новый Тартасс Венгеровского района.
151. **Савотину** Феклу Васильевну—колхозницу, село Заковряшино Сузунского района.
152. **Самсонову** Марию Герасимовну — работницу совхоза, Татарский район.
153. **Сафронову** Александру Николаевну — колхозницу колхоза «Новый быт» Черепановского района.
154. **Свиридову** Анастасию Лаврентьевну—колхозницу колхоза «Путь Ленина» Доволенского района.
155. **Семашко** Антонину Ефимовну — колхозницу колхоза «Серп и молот» Венгеровского района.
156. **Сергееву** Наталию Михайловну — домашнюю хозяйку, деревня Паутово Колыванского района.
157. **Сивакову** Ольгу Ивановну—домашнюю хозяйку, поселок Филино Каргатского района.
158. **Слетову** Пелагею Ивановну—колхозницу колхоза «Восток» Черепановского района.
159. **Смирнову** Евдокию Андреевну — колхозницу колхоза имени Тельмана Черепановского района.
160. **Собслевскую** Матрену Ивановну — колхозницу колхоза имени Чапаева Барабинского района.
161. **Солуянову** Прасковью Потаповну—домашнюю хозяйку, железнодорожная будка 595 километра, Татарский район.
162. **Сорокину** Соломию Митрофановну — домашнюю хозяйку, село Колывань Колыванского района.
163. **Сотникову** Степаниду Ивановну — колхозницу колхоза «Завет Ильича» Сузунского района.
164. **Стародубцеву** Марию Федоровну — колхозницу колхоза «Комбайн» Черепановского района.
165. **Ствалову** Ольгу Демьяновну—колхозницу колхоза «Красная заря» Черепановского района.
166. **Тарасову** Анну Федоровну — колхозницу, село Тропино Колыванского района.
167. **Таскаеву** Евдокию Анисимовну — колхозницу колхоза «Новая деревня» Болотнинского района.
168. **Тельбух** Евгению Тихоновну—колхозницу колхоза имени Степана Разина Карасукского района.
169. **Ткаленко** Елизавету Потаповну — колхозницу, село Благодатное Карасукского района.
170. **Тонких** Марфу Порфирьевну — домашнюю хозяйку, село Верх-Мильтюши Черепановского района.
171. **Улишову** Василису Леонтьевну — колхозницу колхоза имени Буденного Татарского района.
172. **Усенко** Ирину Михайловну — колхозницу, село Тропино Колыванского района.
173. **Усову** Марфу Михайловну — колхозницу, село Бураново Черепановского района.
174. **Устиненко** Анастасию Степановну—колхозницу колхоза «Искра» Болотнинского района.
175. **Филимонову** Ирину Андреевну — колхозницу колхоза имени Молотова Тогучинского района.
176. **Филину** Секлетинию Осиповну — колхозницу колхоза имени Сталина Черепановского района.
177. **Филоненко** Елену Денисовну — домашнюю хозяйку, деревня Фоменко Чулымского района.
178. **Филонову** Елизавету Михайловну—колхозницу колхоза «Красная волна» Тогучинского района.
179. **Филюшову** Марию Ивановну — домашнюю хозяйку, деревня Верх-Каракан Черепановского района.
180. **Фомину** Варвару Ивановну — колхозницу, село Тропино Колыванского района.
181. **Фомичеву** Ефросинию Ивановну — домашнюю хозяйку, деревня Скала Колыванского района.
182. **Хлебникову** Елену Антоновну—домашнюю хозяйку, рабочий поселок Чулым Чулымского района.
183. **Храмову** Екатерину Романовну — работницу совхоза, Здвинский район.
184. **Цыганову** Раису Михайловну — работницу межрайонной рыболовецкой станции, Венгеровский район.
185. **Чекберову** Чаныша — работницу конторы «Заготскот», Венгеровский район.
186. **Черкашину** Анастасию Антоновну—колхозницу, деревня Кротово Доволенского района.
187. **Черненко** Александру Михайловну — домашнюю хозяйку, село Шурыгино Черепановского района.
188. **Чертенкову** Фанну Васильевну — колхозницу, деревня Чертенкино Тогучинского района.
189. **Чурилову** Дарию Михайловну—колхозницу, деревня Новый Тартасс Венгеровского района.
190. **Чучуеву** Марию Аркадьевну — колхозницу, деревня Чертенкино Тогучинского района.
191. **Шаленую** Павлину Леонтьевну — колхозницу, село Благодатное Карасукского района.
192. **Шутову** Пелагею Осиповну — домашнюю хозяйку, рабочий посёлок Чулым Чулымского района.
193. **Якушеву** Анастасию Евграфовну — домашнюю хозяйку, город Бердск.
194. **Яковлеву** Ефросинию Павловну — колхозницу колхоза имени Сталина Колыванского района.
195. **Яремчейко** Дарию Ивановну — работницу мясокомбината, Каргатский район.

Председатель Президиума Верховного Совета РСФСР Н. ШВЕРНИК.

Секретарь Президиума Верховного Совета РСФСР П. БАХМУРОВ.

Москва, 23 мая 1945 года.

—о—

Показ опыта мастеров животноводства

Беседа с директором Всесоюзной сельскохозяйственной выставки академиком Н. В. Цициным

Осенью нынешнего года при четырех крупнейших мясокомбинатах страны организуются межобластные выставки откормленного скота. Они должны показать достижения колхозов и совхозов в организации откорма и нагула крупного рогатого скота, овец, свиней и птицы. Руководство подготовкой и организацией выставок возложено на Главный выставочный комитет (председатель — Нарком мясомолочной промышленности П. В. Смирнов), а на местах — на областные выставочные комитеты.

Выставка, организуемая при Московском мясокомбинате, откроется в первых числах октября на территории Всесоюзной сельскохозяйственной выставки. В беседе с корреспондентом ТАСС директор ВСХВ академик Н. В. Цицин сообщил:

— В Московской выставке принимают участие десять областей: Московская, Рязанская, Тульская, Калининская, Владимирская, Костромская, Ярославская, Ивановская, Орловская и Тамбовская. В выставочный комитет поступило много заявлений от колхозов, совхозов, подсобных хозяйств, желающих показать откормленный ими скот, кроликов, птицу, технику откорма, образцы кормов, методы кормления и выпаса. Однако к участию в выставке допускаются лишь те колхозы, которые выполнили девятимесячный план мясопоставок и сдали при этом не менее 20 процентов общего веса крупного рогатого скота жирной и вышесредней упитанности и не менее 35 процентов веса овец жирной и вышесредней упитанности. Живой вес каждой сданной свиньи должен быть не менее 80 килограммов. К совхозам пред'являются более повышенные требования.

Право участвовать в выставке откормленного скота предоставляется и отдельным лицам: специалистам и передовикам социалистического животноводства — зоотехникам и ветеринарам, гуртоправам, чабанам, заведующим фермами, председателям колхозов, директорам совхозов, добившимся эффективных результатов в организации откорма и нагула животных. Участвовать в выставке могут и научно-исследовательские учреждения, опытные станции и научные работники.

В организации выставки принимают участие четыре союзных наркомата: земледелия, совхозов, мясомолочной промышленности и пищевой промышленности. В северной части территории ВСХВ для них отведено 8 больших павильонов, в которых они покажут откормленных быков, коров, овец, свиней, кроликов, кур, гусей и уток. Кроме того, выделен павильон, в котором с успехами передовиков животноводства можно будет ознакомиться по диаграммам, фотоснимкам и другим экспонатам, выставленным на стендах и в витринах. В этом павильоне решено проводить лекции, беседы, киносеансы.

К открытию выставки издается литература об откорме скота—листовки, брошюры и др. (ТАСС).

Сегодня на Томской

Колесный цех выпущен из виду

Дружно ведет подготовку цехов и производственных участков к зиме коллектив Инского вагонного депо. Запевала этой большой работы—комсомольско-молодежная бригада орденоносца Ксении Шпук. Бригада побелила и покрасила цех, а сейчас заготовляет рабочий инструмент.

Почин Ксении Шпук подхватил осмотрщик-автоматчик парка «Д» т. Закирпичный. Он сформировал бригаду из рабочих и их семей и привел участок в порядок.

В прошлую зиму вагонщиков подводила котельная. Сейчас и она в порядке.

Однако не везде так. Начальник депо т. Зайвий упустил из виду колесный цех—ведущий цех депо. Ни он, ни партийная организация цеха не мобилизовали коллектив на подготовку к зиме. Вместо 420 колесных пар в запас поставлено только 220. До 500 колесных пар разбросано по техническому парку. Не исключена опасность заноса их снегом. Тов. Зайвий считает, что до зимы еще далеко и все «успеется».

Еще хуже обстоит дело с буксо-смазочным хозяйством. «Северной» смазки заготовлено всего лишь 50 процентов потребности. Но и это количество уже расходуется. Какой же смазкой будет т. Зайвий заправлять буксы в декабре и январе?

А. СОСНИН.

Ценная инициатива

По инициативе узлового партийного комитета станции Новосибирск-пассажирская рабочие, служащие и командный состав узла отремонтировали для автогужевого сообщения дорогу, ведущую с вокзала в город. Дорога эта имеет большое значение при перевозке картофеля, прибывающего с пригородными поездами. 53 активных участника этой работы Кагановичский райисполком наградил грамотами.

В прошлую зиму на тракционных путях узла были частые случаи схода паровозов: из-за отсутствия водосточных канав локомотивы примерзали к путям. Все это нарушало нормальное движение поездов. Ныне силами транспортников пути очищены. За пять дней внеурочных работ снято загрязненного балласта с площади в 3.554 кв. метра, погружено и вывезено мусора 74 вагона, заменен балласт на протяжении 112 метров, сделано 503 погонных метра водоотводных канав, заменено 67 шпал и т. д. На все работы затрачено 1.136 человекодней.

За активную работу в подготовке тракционных путей начальник дороги наградил почетным значком железнодорожника и премировал двадцать человек.

НА СОБРАНИЯХ РАЙОННОГО ПАРТАКТИВА

Твердое слово большевиков

ЧУЛЫМ, 21 сентября. (**По телефону. От наш. корр.**). На собрании районного партийного актива с докладом о ходе хлебозаготовок выступил секретарь райкома партии т. Бакулов. Он отметил, что заготовки в районе идут совершенно неудовлетворительно: на 15 сентября годовой план выполнен только на 37 процентов, а задание обкома ВКП(б) за первые три пятидневки сентября — лишь на 63,5 процента.

— Особенно нетерпимое положение создалось в Ужанихинском, Базовском, Красноктябрьском, Кокошинском, Преображенском и Фоменском сельсоветах, в колхозах «Новый быт», «Красный урманец», «Борец» и других, которые выполнили годовой план хлебопоставок на 15—30 проц.

Тов. Бакулов обратил внимание районного партийного актива на одно из серьезнейших упущений райкома ВКП(б), райисполкома и уполнаркомзага: подобные хозяйства, имеющие обязательства по хлебосдаче, не контролировались. В результате крупные хозяйства, где директорами тт. Катушенко, Михайлов, Иванов, сдают хлеб недопустимо медленно, а многие вовсе не сдают.

Затем на собрании выступили председатели отстающих сельсоветов — Ужанихинского, Базовского и некоторых других, директоры МТС, уполномоченные РК ВКП(б).

Председатель Осиновского сельсовета тов. Корчуков рассказал партийному собранию, как парторганизация борется за выполнение обязательств перед государством. Семь колхозов этого сельсовета выполнили годовой план хлебозаготовок на 70 проц.

Собрание районного партийного актива в своем решении записало:

«Установить на четвертую, пятую и шестую пятидневки сентября повышенные планы хлебосдачи; предупредить руководителей колхозов, совхозов, секретарей партийных организаций и председателей сельсоветов, что сентябрьский план хлебосдачи, установленный обкомом ВКП(б), должен быть выполнен безоговорочно».

Партийный актив обязал секретарей парторганизаций, председателей сельсоветов немедленно создать межколхозные обозы по вывозке хлеба и в дальнейшем регулировать вывозку так, чтобы зерно не оседало ни на один день на токах.

Районному прокурору т. Антропову поручено привлекать к суровой ответственности руководителей колхозов, подобных хозяйств, срывающих график хлебосдачи, допускающих потери урожая и разбазаривание хлеба.

Самое важное задание партии и правительства

ЗДВИНСК, 20 сентября. (**По телефону**). В первые дни уборки и хлебосдачи Здвинский район занимал ведущее место среди районов Барабинской степи, но к концу августа оказался в хвосте.

Не изменилось положение и сейчас. На 15 сентября район выполнил годовой план лишь на 26,8 проц., задание третьей пятидневки — на 21,3 проц.

В чем причины такого глубокого прорыва? Как выправить создавшееся положение? — Эти вопросы стояли в центре внимания собрания районного партийного актива.

Докладчик секретарь райкома ВКП(б) т. Смольянников признал, что основными причинами были самоуспокоенность среди части актива, поверхностное руководство со стороны райкома и райисполкома.

— Эти причины, — сказал он, — совершенно правильно и своевременно вскрыл обком партии и предложил на районном партийном собрании конкретно разобраться в делах каждого отстающего колхоза, наметить меры для быстрейшей ликвидации отставания.

Докладчик подверг резкой критике негодную практику поверхностного руководства хлебосдачей со стороны районных организаций, председателей отстающих сельсоветов и колхозов и секретарей первичных партийных организаций.

В колхозе имени Карла Маркса, Старо-Горносталевского сельсовета, не обмолочено 360 гектаров заскирдованного хлеба, а председатель правления т. Загуменный всячески старается доказать, что «хлеб вывезен весь». Загуменный уговорил приемщика глубинного пункта выдать со склада взаимообразно полтора центнера государственного хлеба для авансирования колхозников.

Выступавшие в прениях отмечали, что в ряде колхозов большие потери хлеба. В колхозе «Первое мая» на шести гектарах потери составили до 40 проц. урожая, в колхозе им. Фрунзе — до 30 процентов. На 90 гектарах зерно оставалось неубранным до 16 сентября и осыпалось.

На собрании отмечали исключительно плохое поступление натуроплаты за работы МТС. Об'ясняли это тем, что комбайны всех трех МТС работают плохо. На 15 сентября план комбайновой уборки выполнен Горносталевской МТС на 51,9 проц., Лянинской — на 60, Сартланской — на 63. И докладчик и выступавшие в прениях обращались к директорам станций с вопросом: доколе это будет продолжаться? Но директоры предпочли отмолчаться.

Указывалось также на скверную работу заготовительных организаций, в аппаратах которых насчитывается 900 человек.

В заключительном слове т. Смольянников признал, что он слабо контролировал выполнение заданий обкома и райкома партии. Например, председатель колхоза Загуменный систематически не выполнял заданий по хлебосдаче, транжирил хлеб, однако и до сих пор не привлечен к партийной ответственности. То же самое можно сказать о председателе колхоза «Память Чапаева» Ашнове, о председателе колхоза имени Калинина Цареве.

В принятом решении собрание районного партийного актива потребовало от райкома сурово наказывать коммунистов, срывающих хлебозаготовки.

«Здвинский район, — говорится в решении, — имеет все возможности полностью выполнить план хлебозаготовок в срок, установленный обкомом и облисполкомом. Долг коммунистов и беспартийных большевиков — отдать все силы на успешное выполнение этого самого важного сейчас задания партии и правительства».

А. БИБИКОВ.

Установить повседневный контроль за учебой каждого коммуниста

Партийный актив куйбышевской районной организации серьезно и настойчиво занимается повышением своего идейно-теоретического и культурного уровня. Учеба актива организована по двум направлениям. Часть коммунистов заканчивает районную вечернюю партийную школу. Значительная же группа товарищей работает над собой самостоятельно.

Многие коммунисты не ограничиваются только изучением Краткого курса истории ВКП(б). Они постоянно работают над произведениями Ленина и Сталина, читают художественную литературу. Член партии тов. Сохаленко прошлые годы не работал над собой и нередко был предметом обсуждения на собраниях первичной парторганизации. Ныне тов. Сохаленко аккуратно посещает партийную школу и приходит на занятия всегда подготовленным. При изучении истории партии он широко пользуется материалами по первоисточникам—изучил произведения В. И. Ленина — «Что такое «друзья народа» и как они воюют против социал-демократов», «Шаг вперед, два шага назад», «Что делать?» Наряду с этим тов. Сохаленко проявляет большой интерес к художественной литературе. За этот год он прочитал больше пятнадцати произведений классиков русской литературы и многие книги, вышедшие в годы Отечественной войны: «Непокоренные» Бориса Горбатова, «Они сражались за родину» Михаила Шолохова, «Радуга» Ванды Василевской и другие.

Упорная учеба помогла тов. Сохаленко значительно расширить свой политический кругозор. Если год назад он затруднялся выступать с политическими докладами, то сейчас является постоянным докладчиком райкома ВКП(б) и успешно выступает перед колхозниками.

Много работает над собой коммунист тов. Труш. Он самостоятельно изучил и полностью законспектировал Краткий курс истории ВКП(б) с привлечением первоисточников. В течение года прочитал около 30 произведений художественной литературы.

Приобретенные теоретические знания помогают тов. Труш лучше справляться с практической работой. Возглавляя районную плановую комиссию, он свободно ориентируется в вопросах сельского хозяйства, местной промышленности, сейчас оперативно руководит разработкой пятилетнего плана развития народного хозяйства района. Тов. Труш стал одним из лучших внештатных пропагандистов райкома ВКП(б).

Неустанно повышают свой идейно-теоретический и культурный уровень коммунисты тт. Богатырев, Казанцева, Бобина, Дегтярев и другие. Они изучают историю партии, труды Ленина и Сталина, регулярно читают художественную литературу.

Отдел пропаганды и агитации райкома ВКП(б) в помощь самостоятельно занимающимся политическим самообразованием систематически проводит лекции, к чтению которых привлекает лучших лекторов и преподавателей города. Парткабинет организует индивидуальные и групповые консультации, теоретические собеседования, подбирает необходимую литературу, наглядные пособия.

Однако в числе партийного актива Куйбышевского района есть и такие товарищи, которые упорно не желают повышать свой политический уровень. Член партии тов. Перельман в течение года только три раза посетил районную партийную школу, причем на все занятия приходил неподготовленным. Вот уже пять лет он ежегодно начинает изучение Краткого курса истории ВКП(б). Но, дойдя до третьей, четвертой главы, бросает, а с нового года опять начинает с начала. Не посещая партийной школы, тов. Перельман не работает и самостоятельно.

Плохой пример показывает коммунист тов. Зеленский. Он не учится в партийной школе и не работает самостоятельно. Для характеристики невежества этого коммуниста достаточно сказать, что о художественной литературе он не имеет никакого представления. Зеленский не знает даже имен русских классиков, не говоря уже об их произведениях. Отрыв Зеленского от политической жизни, нежелание заниматься самообразованием — отрицательно сказываются на работе районного отдела связи, который он возглавляет. Связь в Куйбышевском районе работает из рук вон плохо.

Не считает нужным учиться и коммунист Макаров. Ссылаясь на то, что несколько лет назад он работал учителем начальной школы, Макаров считает себя политически вполне грамотным. Но когда с ним побеседовали по истории партии и о международном положении, то он показал незнание самых элементарных вопросов. И здесь политическая отсталость коммуниста плохо отражается на его производственной работе. Хозкомбинат горисполкома, руководителем которого является Макаров, далеко не справляется со стоящими перед ним задачами.

Приведенные выше примеры говорят о том, что отдел пропаганды и агитации райкома ВКП(б), организуя политическую учебу руководящих кадров, не установил повседневного контроля за учебой каждого коммуниста и недостаточно настойчиво требует от членов и кандидатов партии постоянной работы над собой.

С. ПАРШЕНКОВ.



Из года в год растет общественное животноводство в колхозе им. Молотова, Коченевского района. На снимке: стрижка колхозных овец. Фото Б. Шумакова.

Обеспечить крепкую трудовую дисциплину

Одной из первейших и ответственнейших задач мирного строительства в настоящее время является быстрое выполнение годового плана хлебозаготовок. Успешно решить эту задачу можно лишь при условии высокой трудовой дисциплины в колхозах, совхозах и МТС.

Наша область знает немало примеров исключительного трудового под'ема колхозного крестьянства. Так, колхозы «Красный остров», «Заря Советов», им. Калинина, Чулымского района, «Кузбасс», «Рекорд» и «Труловик», Михайловского района, досрочно рассчитались с государством. Замечательный пример заботы об интересах государства показали многие колхозы Северного района, которые, выполнив годовой план, выступили инициаторами сверхплановой сдачи хлеба.

К сожалению, не во всех колхозах и совхозах трудовая и государственная дисциплина на должной высоте. И вину за это в большинстве случаев несут сами руководители колхозов и совхозов, которые не ведут борьбы за ее укрепление.

В совхозе № 266, Чановского района, директор Максимов буквально развалил трудовую дисциплину.

— Почему совхоз выполнил план хлебосдачи только на 22 процента?—спросили его.

— Нехватает рабочих рук.

— А сколько же рабочих в совхозе?

— Кажется 300, а может быть 350.

— Как же они распределены по работам?

— На этот вопрос затрудняюсь ответить,—заявляет Максимов.

При проверке оказалось, что на двух комбайновых агрегатах занято 32 человека, на сенокосе 23, в животноводстве 108, в полевой бригаде 40 человек. Всего 203. Где остальные и работают ли они вообще,—директор сказать не смог.

Табеля учета работы в совхозе нет. Установлен «порядок», по которому прогулом считается только неявка на работу в течение всего дня. Если же рабочий опоздал на час или два—это прогулом не считается.

За июнь—август самовольно бросили работу десять рабочих и служащих совхоза, в том числе бухгалтер оперативного учета Попова, заведующий нефтескладом Терехина, работница Артамонова и другие. Ни на одного из них Максимов материала в суд не передал.

Такое же положение имело место и в Краснозерской МТС, Ордынского района. Здесь многие систематически не выходили на работу (комбайнер Скасырская, комбайнер Яковова, тракторист Зайкова и т. д.), но администрация МТС не поставила вопроса о привлечении их к ответственности.

Председатель колхоза им. Буденного, Усть-Таркского района, Жданов совершенно не руководил уборкой и сдачей хлеба государству. Он сам на работу не являлся, занимаясь только личными делами. В результате трудовая дисциплина в колхозе развалилась, и вывозка зерна на заготпункт была сорвана.

Сейчас все эти лица прокуратурой привлечены к ответственности, а председатель колхоза им. Буденного Жданов осужден нарсудом к пяти годам лишения свободы.

Безответственное отношение к укреплению трудовой дисциплины со стороны руководителей колхозов, МТС и совхозов приводит к срыву важнейших государственных заданий, к упадку экономической мощи колхозов. Без трудовой дисциплины нет правильного ухода и эксплоатации машин, нет учета хлеба и охраны его. В этих условиях расхитителям колхозного добра раздолье.

Шофер Кочкин (Здвинский район), будучи пьяным, развил большую скорость автомашины, выбросил из кузова и разбил бочки с горючим. В результате потеряно 13 центнеров 75 килограммов горючего, нужного для работы в поле.

В колхозе «17 партс'езд», Карасукского района, при работе комбайна на стационаре с машины слетел искроуловитель. Комбайнерка Решетняк не поставила его на место, а продолжала молотьбу без искроуловителя. Возник пожар, и весь хлеб у скирды сгорел.

В Барабинском районе в молотильной бригаде колхоза им. Чапаева царила полнейшая расхлябанность. Комбайнер Нестеров вместо того, чтобы навести на току строгий порядок, сам спал у комбайна во время работы. А комбайн работал без колпачка выхлопной трубы. Возник пожар, и огонь уничтожил как комбайн, так и скирду ржи. (Нестеров привлечен прокуратурой к уголовной ответственности).

Все это—результат отсутствия трудовой дисциплины. А сколько из-за этого же и другого ущерба несут колхозы! Как запаздывают многие колхозы с уборкой урожая и теряют огромные потери из-за того, что есть колхозники, не вырабатывающие даже установленного минимума трудодней! Достаточно сказать, что по одному Новосибирскому району в нарсуды поступило 40 дел о невыработке минимума трудодней лишь за второй период сельскохозяйственных работ.

Нередки также случаи уклонения от труда лиц, мобилизованных на сельхозработы в порядке постановления СНК СССР и ЦК ВКП(б) «Об уборке урожая и заготовках сельхозпродуктов в 1945 году».

Лодыри, лентяи срывают завершение уборки урожая и сдачу хлеба государству. Органы прокуратуры и суда и впредь будут привлекать к строжайшей ответственности колхозников, рабочих совхозов и должностных лиц в колхозах, совхозах и МТС за нарушение законов о трудовой дисциплине.

Вместе с тем партийные, советские и комсомольские организации должны систематически и глубоко раз'яснять постановления СНК СССР и ЦК ВКП(б) и указы Президиума Верховного Совета СССР, касающиеся трудовой дисциплины.

Дать стране больше хлеба, успешно развернуть мирное строительство возможно только при железной дисциплине и высокой производительности труда.

Ф. ГУСЕВ.

Прокурор области, государственный советник юстиции III класса.

О ЖИЛИЩНОМ СТРОИТЕЛЬСТВЕ И СТРОИТЕЛЬНЫХ МАТЕРИАЛАХ

Дома со светлыми просторными комнатами — предмет многолетних мечтаний рабочих и служащих завода, где главным инженером т. Костоусов. Многие из них живут в неблагоустроенных квартирах. Но хорошие дома возводятся слишком медленно. Трест «Новосибпромстрой» выстроил и сдал в эксплоатацию в этом году всего два дома. Два других «доводит», для четырех возводит стены, а для последних двух только заложил фундамент.

Этот же трест должен был сдать 2,5 тысячи квадратных метров жилой площади для рабочих оловозавода и не сдал ни одного метра.

Ждут не дождутся окончания стройки стоквартирного дома рабочие и инженеры завода имени XVI с'езда ВКП(б). Но трест «Сибстанкострой» только в сентябре начал строительные работы. Что он сделает до зимы?

Не спешит со стройкой новых домов и «Сибстройпуть». Он затянул строительство двадцативосьми-квартирного дома и не заложил даже фундамента для общежития своих рабочих и служащих.

Ни одного дома не построил для завода, где главным инженером т. Попов, трест, которым руководит т. Кунков. Этот трест только один дом сдал в эксплоатацию заводу, где главным инженером т. Федоров.

В большом долгу у коллектива завода имени Чкалова трест во главе с т. Капустиным. Он возвел лишь половину домов, предусмотренных строительством.

У строителей одно об'яснение:

— Мало рабочей силы, мало транспорта, мало строительных материалов.

Но это не так. Находят же они и рабочую силу, и транспорт, и строительные материалы для промышленного строительства. Тот же трест «Новосибпромстрой» и его особое строительно-монтажное управление выполнило план производственного строительства предприятия, где главным инженером т. Костоусов, на 99 процентов. Другое строительно-монтажное управление этого же треста неплохо справляется с промышленным строительством оловозавода.

Слов нет, велико значение промышленного строительства, но наряду с ним руководители предприятий должны проявлять заботу и о жилищном строительстве. Но делают они этого только потому, что жилищное строительство сложнее, в нем больше конструктивных элементов, больше отделочных работ.

Между промышленным и жилищным строительством — большой и нетерпимый разрыв. Наши хозяйственники до сих пор не хотят понять одной простой истины: без жилого фонда нет постоянных рабочих кадров.

А какие жилища возводит городской строительный трест? Чем он порадует новосибирцев в этом году? Оказывается, ничем. Трест не строит ни одного дома. В горисполкоме считают его для этого неспособным. Тут исходят из того принципа, что легче поручить строительство какого-либо жилого дома ведомственному тресту, чем укреплять свой.

Немного о строительных материалах.

Город не создает себе этой базы: ведомственные тресты, дескать, все достанут, все сделают.

В конце 1943 года был создан трест строительных материалов. Ему были переданы три кирпичных завода. Трест нуждался в помощи. Но не получил ее. И за два года не только не развил производственных сил заводов, а, наоборот, сократил их. Один из заводов передал в арендное пользование тресту, начальником которого т. Капустин, а два других, остались без топлива, просто не работали. Заводы задымили только с весны. Но дают кирпича меньше, чем давали до войны, хотя спрос на него во много раз больше.

— И все же, — говорит начальник треста т. Перевнов, — мы удовлетворяем все потребности заказчиков.

Но как? В каких размерах?

Трест, принимая заявку на кирпич, требует от заказчика и рабочую силу, и топливо, и транспорт. Не дашь всего этого — кирпича не получишь.

Строители прибегают к каким угодно способам приобретения кирпича, но только не к услугам треста. Слишком они дороги.

Потребность города в кирпиче велика. Только «Станкострою» для окончания секции стоквартирного дома требуется 500.000 штук. Трест же с трудом получает в месяц на все промышленное и жилищное строительство не более 250.000.

Трудящемуся нелегко достать и два десятка кирпичей.

Не исключена опасность, что с наступлением зимы заводы вновь прекратят производство кирпича. Они не обеспечены топливом.

Толкуют об использовании местных природных богатств, об организации производства извести, красок, например охры, цинковых белил, на базе отходов одного из заводов, но за дело никто не берется.

Все жалуются на недостаток кровельных материалов, но никто не хочет наладить производство красной черепицы.

Если мы хотим все быстрее и быстрее строить промышленные здания и жилье, то должны быть более инициативными, более предприимчивыми.

Мы должны сделать все от нас зависящее, чтобы наш город действительно стал городом крупных строительных возможностей.

С. МАРКОВА.

Сельские гидроэлектростанции

Контора «Сибсельэлектро» строит гидроэлектростанции в нескольких районных центрах области.

Гидроэлектростанция мощностью в 50 киловатт строится в Здвинске на реке Каргат. Уже готовы отводной канал и перемычки. Подвезено 500 кубометров лесоматериалов.

Гидроэлектростанция мощностью в 100 киловатт строится в Краснозерке на реке Карасук. Обе станции должны вступить в эксплоатацию в этом году.

Закончен технический проект Маслянинской гидроэлектростанции на реке Бердь. Мощность ее — 250 киловатт. Она обеспечит электроэнергией село Маслянино и 8 близлежащих колхозов. Для гидроэлектростанции будет использован естественный порог высотой в 3,5 метра. Строительство начнется в будущем году.

Заканчивается составление технического проекта Венгеровской гидроэлектростанции на реке Тартас мощностью в 200 киловатт, которая даст электроэнергию районному центру, тартасскому молочному совхозу и 6 колхозам. Для строительства заготовлено около 1.000 кубометров лесоматериалов.

В этом году построены 15-киловаттная гидроэлектростанция в колхозе «Гранит» и 35-киловаттная в колхозе «Советская крепость», Тогучинского района. В том же районе в сентябре вступят в строй 15-киловаттная гидроэлектростанция в колхозе «За оборону», а в конце года — в колхозах имени Сталина и имени Чапаева.

Составлены проекты гидроэлектростанций малой мощности в пяти колхозах Ояшинского и Сузунского районов.

Новые спортивные сооружения

Новосибирский городской комитет по делам физкультуры и спорта разработал пятилетний план развития физической культуры и спорта в городе. Этот план рассмотрен и одобрен городской плановой комиссией.

Общий об'ем капиталовложений составит около 10 миллионов рублей.

Планируется создание в Новосибирске института физической культуры. При спортклубе «Динамо» будет строиться закрытый водный бассейн.

В Кировском районе города предполагается построить стадион с трибунами на 5 тысяч мест. Стадион должен иметь футбольное поле, секторы для легкой атлетики, беговые дорожки, гимнастический городок, спортивные площадки. Стоимость его определяется в 1 миллион рублей.

На Оби намечено построить новую водную станцию, в районе Заельцовского парка — лыжную базу.

Завод им. Чкалова внес в пятилетний план проект строительства стадиона и спортивного зала общей стоимостью до трех миллионов рублей.



Первые дни учебы в медицинском институте. На снимке слева: студенты I курса **Нина Тетенюк** и **Александр Бренер**, окончившие среднюю школу с золотой медалью. Справа: отличники III курса **В. Г. Шалина** и **Е. А. Шутова** на лабораторных занятиях по кафедре микробиологии. Фото Б. Шумакова.

По Новосибирску и области

Борьба с малярией

С 1936 года в Новосибирске существует областная малярийная станция. И с того же времени в ней работает ее организатор и руководитель кандидат медицинских наук заслуженный врач РСФСР Н. В. Платонов. Станция ведет борьбу с трансмиссивными паразитарными заболеваниями — заболеваниями, которые передают животные и кровососущие насекомые.

Несколько лет назад было замечено резкое снижение заболеваний малярией в некоторых районах Западной Европы. Проверка установила, что малярией меньше всего болело население местностей с развитым животноводством.

Оказывается, переносчики малярии — малярийные комары кусают животных охотнее, чем человека. В 1937—1939 годах несколько малярийных станций Советского Союза, в том числе и Новосибирская, провели опыты по зоопрофилактике — борьбе с малярией путем устройства скотных дворов вокруг населенных пунктов, находящихся в болотистых местностях.

В нашей области были взяты под наблюдение колхоз Новосибирского района «Красный Октябрь» и подсобное хозяйство обувной фабрики имени Кирова. Два этих населенных пункта находятся на болотистом берегу Оби в приблизительно равных условиях.

Перед жилыми домами колхоза «Красный Октябрь» на берегу реки были построены скотные дворы. Через три года после этого экспедиция областной малярийной станции в составе Н. В. Платонова и энтомолога-биолога Н. А. Тарабухина установила, что в то время как на подсобном хозяйстве обувной фабрики заболевания малярией встречались, в колхозе «Красный Октябрь» они совершенно прекратились.

Зоопрофилактика — весьма интенсивный и рациональный метод борьбы с малярией. Она не требует никаких затрат. Животные не страдают от укусов комаров, так как малярией не болеют. Упитанности они также не теряют: 1.000 комаров высосет у животного не больше двух граммов крови.

Изданное в прошлом году Совнаркомом СССР постановление о мероприятиях по борьбе с малярией обязывает всех строителей учитывать при проектировке населенных пунктов в болотистых местностях соображения зоопрофилактики.

За время войны у нас несколько увеличилось число заболеваний малярией. Это об'ясняется некоторым ослаблением борьбы с ней в последние годы и эвакуацией в область людей из зараженных малярией районов.

Однако в результате решительных мер в этом году число заболеваний только с июня по август снизилось втрое.

Большое значение в борьбе с малярией имеет систематическое лечение. Если в прошлом году им было охвачено 45 процентов больных, то в нынешнем систематически лечатся уже 87 процентов всех больных.

Медикаментами для борьбы с малярией — акрихином и хинином медицинские учреждения обеспечены в достаточном количестве.

В районных малярийных станциях области работают 12 врачей и 30 человек среднего медицинского персонала. За восемь месяцев текущего года ими проверены на малярийность тысячи человек. Для защиты от укусов малярийных комаров роздано 19 тысяч метров марли и 200 пологов.

За это же время залито нефтью 30 гектаров и опылено парижской зеленью 258 гектаров болот.

Произведен ряд санитарно-гидротехнических мероприятий. Очищено от застоев 2.733 погонных метра водоемов и вырыто 3,5 тысячи погонных метров осушительных каналов. Ведутся работы по осушению болот в Бердске и Черепанове.

Готовятся медицинские кадры. С 1 октября откроются полуторамесячные курсы маляриологов. На них будут обучаться 25 медицинских работников.

Вл. МАСТЕРЕНКО.

Железнодорожный техникум во втором учебном году

В прошлом году на станции Инская был организован железнодорожный техникум, готовящий техников-механиков вагонного хозяйства и техников-путейцев. Штат преподавателей в основном укомплектован из работников Томской дороги.

В 1944—45 учебном году в техникуме обучалось 180 человек. Студенты старших курсов были переведены из реэвакуированного Калужского железнодорожного техникума. Этим летом состоялся первый выпуск. Большинство окончивших техникум работает на Томской дороге. Со станции Инская поступили хорошие отзывы о работе тт. Белецкой и Безукладниковой.

Летом студенты 4 курса проходили производственную практику. Часть слушателей путейского факультета работала бригадирами в Сибстройпути, другая провела геологическую с'емку 2,5 километра железнодорожного пути на станции Алтайской. Группа студентов вагонного факультета работала в вагонном депо станции Инская отдельной бригадой, которую возглавлял т. Мальцев. Бригада отремонтировала 13 вагонов. Другая бригада студентов этого же факультета, которую возглавил т. Шерман, отремонтировала 5 вагонов на Барнаульском вагоно-ремонтном заводе.

В этом году в техникум подали заявления более 400 человек. Половина из них — осмотрщики вагонов, слесари Томской железной дороги и дети железнодорожников.

Совещание по мелиорации Барабинской степи

В Убинске состоялось интересное совещание, посвященное вопросам мелиорации Барабинской степи. На совещании с докладом выступил профессор Всесоюзного научно-исследовательского института гидротехники и мелиорации А. Д. Брудастов. Он сообщил о своих наблюдениях, проведенных во время поездки по районам Барабы и сделал некоторые выводы. Профессор Брудастов считает, что нужна серьезная научно-исследовательская работа для того, чтобы окончательно принять тот или иной вариант мелиорации.

Особое внимание докладчик обратил на необходимость решительного улучшения дорог и мостов, на использование рек Барабинской степи для сплава леса в безлесные южные районы области.

На совещании сделал также доклад руководитель экспедиции почвенного института Академии наук СССР профессор В. А. Ковда. Экспедиция за два года провела большую работу по исследованию причин засоленности почв в Убинском, Каргатском, Чулымском, Доволенском, Здвинском и др. районах. Подтверждаются выводы, сделанные рядом ученых в прежние времена о том, что Барабинская низменность подвергается непрерывному обсыханию и параллельно идет процесс засоления почв.

Работа экспедиции позволяет уже сейчас сделать ряд практических выводов для сельского хозяйства барабинских районов.

Хороший урожай табака

Колхоз «За родину», Сузунского района, ежегодно перевыполняет обязательные поставки махорочного сырья государству.

Махорочное звено (звеньевая т. Ларина) бригады технических культур провело этим летом два пасынкования и прополку посевов. С пяти гектаров собрано 100 центнеров табака вместо 36 по плану. Колхоз полностью рассчитался с государством и сдаст сверх плана не менее 60 центнеров махорки.

В колхозе имени Фрунзе того же района с площади в пять гектаров собрано 140 центнеров табака вместо 30, в колхозе «Победа» с 10 гектаров — 197 центнеров вместо 60.

Бдительность пожарного Косых

Недавно ночью дежурный пожарный тов. Косых при обходе предприятия обнаружил на чердаке загоревшийся электропровод. Чердак был полон дыма.

Тов. Косых не растерялся; быстро сообщил дежурному постовому о случившемся, сам начал энергично тушить пожар.

Через несколько минут на помощь к тов. Косых прибежали дежурные вахтеры, и пожар был ликвидирован.

За бдительность, находчивость и самоотверженное тушение пожара директор предприятия об'явил тов. Косых благодарность и премировал его месячным окладом.

Письма в редакцию

Больше внимания тем, кто принес нам победу

Благодаря героическим победам Красной Армии весь советский народ сейчас вновь может спокойно работать, учиться, творить.

В период мирного строительства еще больше внимания должно быть уделено семьям погибших фронтовиков, инвалидам Отечественной войны и демобилизованным воинам.

Комсомольцы, осоавиахимовцы и несоюзная молодежь Кировского района Новосибирска решили поэтому с 25 сентября по 15 октября провести двухдекадник помощи этим семьям и участникам Отечественной войны.

Мы обязуемся помочь им во-время убрать картофель и овощи с огородов, собрать 150 тонн картофеля и не менее 60 тысяч рублей в районный фонд государственного обеспечения, отремонтировать 74 квартиры—дома.

Для учащихся - отличников, родители которых погибли на фронтах Отечественной войны, на 1945—46 учебный год будет учреждено 10 стипендий имени Осоавиахима по 100 рублей каждая.

Призываем все комсомольские и осоавиахимовские организации принять активное участие в двухдекаднике.

По поручению районного комсомольско-осоавиахимовского актива:

Т. ГУЩИНА.
Секретарь райкома ВЛКСМ.

А. ЛИСТАКИНД.
И. о. председателя райсовета Осоавиахима.

Радушная встреча

Уволившись из рядов Красной Армии по Указу о демобилизации старших возрастов, я приехал на ст. Заводскую.

На первых порах пребывания здесь, среди незнакомых людей, в непривычной обстановке, мне как-то взгрустнулось. Все казались чужими, а я никому ненужным. Вскоре я убедился, что это не так, что в нашей стране каждого человека ценят.

Случайно повстречавшись с заведующим вторым домоуправлением т. Даниловым и начальником команды охраны т. Солнцевым, разговорился с ними о своих делах. Они отнеслись ко мне, как к родному брату. Одобрили мое решение остаться здесь на постоянное жительство, познакомили с бытовыми условиями рабочих, дали несколько полезных советов.

Тов. Солнцев помог оформиться на работу, получить продовольственные карточки, обеспечил общежитием и постельными принадлежностями.

Так я начал жить и работать на новом месте. Чувствую себя очень хорошо. Теперь у меня одно желание—оправдать заботу Родины о своих сынах, быть примерным членом великой трудовой семьи советского народа. А товарищам Данилову и Солнцеву большое спасибо за приветливое отношение к демобилизованному.

И. РУСАКОВ.

Есть чему поучиться у товарища Слета

Подсобное хозяйство Чистоозерной школы ФЗО № 31 (директор И. А. Слета) за последние годы во много раз возросло.

В хозяйстве сейчас 46 голов крупного рогатого скота, 70 овец, 63 свиньи. Весной посеяно 100 гектаров различных культур. В том числе пшеницы 9 гектаров, овса — 50, картофеля — 24.

Тов. Слета заботится и о рабочих и служащих школы. Заготовлено 300 кубометров дров, около 4.000 центнеров сена, общежития рабочих и школа подготовлены к зиме.

Кроме того, отремонтирован и открыт клуб — один из лучших в Чистоозерном районе.

В подсобном хозяйстве — два трактора и четыре комбайна. Закончив работу на своих полях, они теперь работают на полях соседних колхозов.

Школа ФЗО имеет детсад, столовую, баню, электростанцию.

Одним словом, можно поучиться у тов. Слета.

И. ШАПАЛИН.

Чем я буду ловить ондатру?

С 15 августа в нашей области начался отлов ондатры. Куйбышевское ондатровое хозяйство к нему не подготовилось. Директор хозяйства тов. Шихов до сих пор не позаботился обеспечить охотников орудиями лова.

Я считаюсь лучшим охотником области, занял второе место в соревновании по Союзу и мог бы сейчас выполнить план на 200 процентов. Но я не имею ни лодки, ни капканов, ни других орудий лова.

Невзирая на такие условия, охотники поймали 20 ондатр. Но директор не позволил их принять и через три дня ондатры погибли.

Теперь Шихов свою вину за невыполнение плана сваливает на охотников.

А. АБДУЛОВ.

По следам выступлений «Советской Сибири»

«КАКОВЫ РУКОВОДИТЕЛИ, ТАКОВЫ И ЗВЕНЬЯ»

Черепановский райисполком сообщает, что напечатанная в «Советской Сибири» под этим заголовком заметка обсуждалась на сессиях В.-Мильтюшского и Н.-Лебедевского сельсоветов с участием председателей колхозов. Заметка признана правильной. Теперь учет и оплата труда в колхозах перестроены: выработка замеряется отдельно каждому члену звена, начисление трудодней — по фактической производительности.

ВОСПИТЫВАТЬ ЛЮДЕЙ ВЫСОКОЙ КУЛЬТУРЫ— ГЛАВНАЯ ЗАДАЧА ШКОЛЫ

Качество учебно-воспитательной работы во многих школах области повысилось. Это повышение относится прежде всего к школам, обеспеченным квалифицированными учителями, получающим необходимую помощь со стороны органов народного образования. В таких школах учителя настойчиво проводят в жизнь решения партии и правительства, систематически работают над углублением своих знаний, повышают свой культурный и политический уровень, требовательны к себе и к учащимся.

Просто и ясно проводит свои уроки учительница начальных классов Завьяловской средней школы Тогучинского района Елизавета Михайловна Новоселова. Она не только требует обязательного выполнения домашних заданий, но и учит как выполнить эти задания, как самостоятельно работать с книгой. Все ее учащиеся успешно выдержали экзамены за четвертый класс, и большинство из них имеет оценки 4 и 5.

Можно рассказать об учителе Маслянинской средней школы — географе Василии Георгиевиче Казанцеве, который оборудовал кабинет с наглядными пособиями, изготовленными силами учащихся, развернул большую внеклассную кружковую работу. Его ученики показали на экзаменах по географии твердые и глубокие знания.

Всем известно имя учительницы 12-й школы Новосибирска Ксении Ивановны Воронцовой, отмеченной высшей правительственной наградой — орденом Ленина.

Но мы не можем сказать, что все наши школы улучшили свою работу, а органы народного образования по-настоящему добиваются повышения качества обучения и воспитания. В прошлом учебном году в школах Новосибирской области оставлена на второй год и держала испытания осенью 71 тысяча учащихся. Цифра эта — показатель крупнейших недостатков в учебно-воспитательной работе.

В области немало школ, почти все учащиеся которых оставлены на второй год. В Мануйловской средней школе Болотнинского района ни один ученик десятого класса не выдержал экзамена на аттестат зрелости. В Мало-Красноярской средней школе Кыштовского района из 15 учащихся десятого класса выдержали экзамены только двое. В семилетней школе № 83 Заельцовского района Новосибирска только треть учеников переведена в пятый класс.

Кое-кто пытается об'яснить неудовлетворительные итоги года тем, что к учащимся пред'явили более высокие требования. Это — неправильный и вредный вывод. Дело не в том, что к учащимся пред'явили высокие требования, а в том, что их плохо учили.

Экзамены показали, что многие ученики не получили твердых, осмысленных знаний. Это — результат того, что педагог плохо готовится к урокам, пересказывает учебник. Только поэтому на экзаменах в Ново-Изылинской начальной школе, Тогучинского района, ученица четвертого класса была уверена, что «Парижская коммуна проходила в Ленинграде в 1919 году», а у Кутузова была Красная Армия. Ученица четвертого класса Мостовской начальной школы решила, что «экватор — это город». Ученицу 10 класса 74-й школы Новосибирска попросили показать на карте Турцию. Она показала Персию и сказала, что «Персия теперь называется Турцией».

В отдельных школах учителя и руководители органов народного образования, которые в течение года мало беспокоились о качестве обучения, на экзаменах пытались «исправить» положение завышенными оценками, стремились «вытянуть» ученика и этим прикрыть низкое качество своей работы. В школе совхоза № 237 Усть-Таркского района учитель Левин выставил хорошие оценки всему классу. Но как мог Левин поставить положительную оценку ученице Винокуровой, в работе которой было 14 ошибок на одной странице!

Ярким выражением либерального отношения к оценке знаний учащихся явился и факт представления 53 кандидатов к награждению золотыми и серебряными медалями. 42 из этих кандидатов были отклонены. Экзаменационная комиссия 22 женской средней школы Новосибирска, в составе которой, кстати сказать, был представитель гороно т. Кокошко, представила к награждению золотой медалью 8 кандидатов. Но ни одному из них медали нельзя было присудить: оценки у всех учащихся были завышены. Сейчас прямая задача органов народного образования — искоренить малейшие проявления либерализма.

Крупные недостатки в работе многих школ об'ясняются неудовлетворительной работой с педагогическими кадрами, плохим повышением их квалификации. Многие работники отделов народного образования до сих пор не поняли, что подготовка учителей и повышение их квалификации — коренная, решающая задача, от которой зависит успех всей работы школ.

Но областной отдел народного образования, городские и районные отделы встали на неправильный путь массовой подготовки учителей на краткосрочных курсах из числа лиц, не имеющих среднего образования. В Барабинске, в Мошковском, в Новосибирском сельском районах курсы комплектовались из окончивших лишь семилетку.

Вместе с тем система заочного обучения, как одна из основных форм повышения квалификации учителей, используется плохо. В Северном районе 90 учителей не имеют нужного образования, но из них заочно обучаются только 34 человека.

Есть много учителей, которые лишь формально числятся заочниками. Повышением своей квалификации они не занимаются. Учительница Карганолова К. И. с 1938 года учится на третьем курсе педучилища, а в летнюю сессию этого года не сдала ни одного экзамена.

Крупные недостатки имеет организация методической работы в школах. Это об'ясняется прежде всего тем, что уровень работы Новосибирского городского и областного институтов усовершенствования учителей отстает от требований, пред'являемых к школе.

Учитель — решающая фигура, от которой зависит все качество обучения и воспитания ребят. Учитель должен быть самым образованным человеком. Поэтому задача состоит в том, чтобы систематически, настойчиво повышать его квалификацию, поднимать его общекультурный и политический уровень.

Помочь решению этой задачи должен действенный и квалифицированный контроль за учебным процессом. Но во многих школах области такого контроля почти нет. Многие директора и завучи не проверяют знаний учащихся, не анализируют уроков, не практикуют разбора их на педагогических советах. А в иных школах директоры—просто редкие посетители уроков. Так, директор Усть-Каменской школы Мошковского района в течение всего прошлого учебного года не был на уроке ни у одного учителя, а завуч этой школы, посетив несколько уроков, не сделал из них никаких выводов.

Недостатки руководства учебным процессом определяются прежде всего плохим контролем со стороны руководителей отделов народного образования, слабостью их инспекторского состава. В Татарске, где всего восемь школ, зав. гороно т. Волков сам на уроках учителей не бывает. Он судит об их работе по сводкам и цифрам. В 46 школах Чановского района за целый год не побывал ни один работник районо и облоно. Происходит это потому, что аппараты отделов народного образования не укомплектованы. После решения правительства «Об инспекторах школ» прошло четыре месяца, но в аппарате гороно и районных отделов Новосибирска вместо 38 инспекторов—12, и только пять из них с высшим образованием. Вместо 78 инспекторов в сельских районах — 54, и с высшим образованием — восемь. Даже не все инспекторы облоно имеют высшее образование.

Чтобы улучшить качество обучения, нужно так поставить дело, чтобы контроль был глубоким, всесторонним, действенным. И органы народного образования должны немедленно укомплектовать инспекторский аппарат опытными, квалифицированными педагогами, имеющими высшее образование, которые сумеют выполнить это требование.

Отмечая крупные недостатки школ, нельзя умолчать о воспитательной работе, уровень которой отстает от возросших требований. Во многих школах области воспитанию, культуре поведения школьников уделяется крайне мало внимания. Все еще не установлен тесный контакт между школой, семьей и комсомолом. В воспитательной работе также много формализма и шаблона. Зав. Тогучинским районо т. Прокопенко говорит: «Там, где это возможно, мы вкрапливали элементы коммунистического воспитания». Неужели тов. Прокопенко, руководителю нескольких десятков школ, не понятно, что воспитание учащихся достигается не «вкрапливанием элементов коммунистического воспитания», а всей системой работы нашей советской школы!

Задача органов народного образования и всего учительства состоит в том, чтобы полностью выполнить требования партии и правительства — воспитывать людей высокой культуры, всесторонне развитых, дисциплинированных, любящих труд, патриотов нашей Родины.

К. КУЗНЕЦОВА.
Зав. отделом школ Новосибирского обкома ВКП(б).

Заседание Совета министров иностранных дел

ЛОНДОН, 20 сентября. (ТАСС). Сегодня в 11 часов утра состоялось очередное заседание Совета министров иностранных дел. На заседании был рассмотрен вопрос об условиях заключения мирных договоров с Болгарией и Румынией.

Послание американских армян

НЬЮ-ЙОРК, 18 сентября. (ТАСС). «Армянский национальный совет в Америке» сообщил представителям печати, что он отправил послание Совету министров иностранных дел в Лондон, настаивая на возвращении Карса и Ардагана Советской Армении. Послание подписали: директор Вертенес, исполняющий обязанности председателя Шатинян и секретарь Сарьян.

В послании пространно характеризуются факты преследования и убийств армян турками на протяжении последних ста лет. В нем указывается: «Уже давно наступило время, чтобы к армянам была проявлена справедливость. Мы призываем к репатриации 1,5 млн. турецких армян, рассеянных по всему миру, и к присоединению армянских провинций в Турции к свободной независимой Советской Армении. Тот факт, что Турция устранила из этих провинций всех армян путем систематических убийств и высылок, не является оправданием того, чтобы Турция сохранила эти провинции. Карс и Ардаган должны быть возвращены их подлинному владельцу — Советской Армении».

Отметив, что Турция захватила Карс и Ардаган в 1920 году и что турки убили многих армян, послание резко критикует нейтралитет Турции во время второй мировой войны.

В нем говорится: «Турция оказывала большую помощь нацистам в противоположность армянам, которые на протяжении всей войны оказывали большую поддержку Об'единенным нациям».

Далее в послании указывается: «Требования полутора миллионов армянских беженцев, переживших зверства турок со времени первой мировой войны, а также 2,5 млн. армян в Советской Армении и других частях Советского Союза нельзя считать удовлетворенными, пока армяне-беженцы все еще находятся за пределами Советской Армении и значительная часть принадлежащей им по историческому праву территории все еще находится под пятой векового угнетателя — Турции. Советская Армения, территория которой составляет немногим больше 11 тысяч кв. миль, не может вместить более 40 тыс. армянских беженцев, несмотря на приложенные ею в последние 25 лет героические усилия предоставить им убежище.

Армяне, проживающие в Соединенных Штатах и в других местах, призывают Совет министров иностранных дел к тому, чтобы он поддержал давно пред'являемое армянами требование справедливого и внимательного отношения к ним, надеясь на то, что в конце-концов армянские беженцы вскоре вновь соединятся с их братьями в Советской Армении».

Недавно в Рейсине (Висконсин) состоялся митинг, на котором присутствовало свыше тысячи американских армян. Митинг также отправил послание Совету министров иностранных дел, призывая к освобождению всех армян от турецкого ига, а также настаивая на том, чтобы все армянские провинции в Турции были переданы Советской Армении.

Заявление Эттли об Индии

ЛОНДОН, 20 сентября. (ТАСС). Как передает агентство Рейтер, премьер-министр Англии Эттли, выступая вчера вечером по радио, сообщил, что английское правительство рассматривает содержание договора с индийским конституционным органом, заключение которого предусмотрено в декларации от 1942 г. о политике в отношении Индии, политике, которая «остается неизменной».

Эттли повторил предложения, выдвинутые вице-королем Индии Уэйвеллом в его выступлении по радио в Дели и добавил: «Тот, кто в какой-либо степени знаком с индийскими делами, не сможет недооценить трудности, которые должны быть преодолены при достижении и обеспечении сотрудничества конституционного органа. Еще большие затруднения возникнут перед избранными представителями индийского народа при стремлении разработать конституцию для великого континента, населенного свыше 400 миллионами человек».

Шестое заседание Контрольного Совета в Германии

КОММЮНИКЕ

БЕРЛИН, 20 сентября. (ТАСС). Сегодня в Берлине состоялось шестое заседание Контрольного Совета под председательством фельдмаршала Монтгомери. Генерал армии Соколовский, генерал армии Эйзенхауэр и генерал Кельц представляли соответственно Советский Союз, Соединенные Штаты Америки и Францию.

Контрольный Совет рассмотрел вопрос об импорте и экспорте для Германии и было принято решение о согласованной политике в этой области.

Согласованы определенные формы законодательной деятельности Контрольного Совета и координационного комитета. Принято решение относительно того, что обращения, законы, приказы, директивы и инструкции Контрольного Совета и комендатуры должны издаваться на русском, английском и французском языках. В случае необходимости будет даваться перевод на немецком языке.

Для того, чтобы осуществить единообразие в обращении с немецким населением во всей Германии, поскольку это возможно, решено обмениваться копиями законов и информацией между четырьмя оккупирующими державами.

Согласованы мероприятия по ликвидации и запрещению военного обучения в Германии, которые будут опубликованы позднее.

Контрольный Совет подписал постановление об отмене всех немецко-фашистских законов, текст которого будет официально опубликован.

Контрольный Совет решил опубликовать в ближайшем будущем прокламацию о некоторых дополнительных требованиях к германскому народу.

В вопросе об общении с немецким населением достигнуто общее согласие относительно частичного ослабления существующих правил в британской, американской и французской зонах оккупации. Необходимые приказы будут изданы командующими этих зон. Как известно, в советской зоне оккупации не существует правил, препятствующих общению с немецким населением, и вышеуказанное решение поэтому не относится к этой зоне.

ОДИННАДЦАТОЕ ЗАСЕДАНИЕ СОЮЗНОЙ КОМЕНДАТУРЫ БЕРЛИНА

БЕРЛИН, 20 сентября. (ТАСС). Сегодня под председательством английского коменданта генерал-майора Нейрс состоялось одиннадцатое заседание союзной комендатуры.

Коменданты согласились о переводе часовой стрелки в г. Берлине с 23 сентября 1945 года. В этот день в 2 часа пополуночи часы будут отведены на 1 час назад.

Был утвержден финансовый план города. Он включает в себя директивы о положении финансового отдела магистратуры Берлина, положение о Берлинском городском банке и инструкцию для немецких чиновников по доходам и расходам.

Коменданты одобрили предложение магистрата г. Берлина о выделении особого кредита для протестантского и католического приходов Берлина в сумме 550 тысяч рейхсмарок для восстановления церковных зданий.

Были обсуждены некоторые вопросы работы берлинской полиции.

В числе принятых решений коменданты согласились допускать женщин к работе в полицейских командах, преимущественно на канцелярские должности. Охранная полиция (шутцполицай) будет снабжена дубинками. Обербургомистру даны указания открыть одну или несколько полицейских школ.

Решено предоставить населению возможность пользоваться телеграфными услугами внутри Большого Берлина, а также открыть телефонные станции при почтовых отделениях.

Коменданты решили отпустить добавочный кредит в сумме 19 миллионов рейхсмарок для кредитования немецких железных дорог на сентябрь 1945 года.

Полицейские бесчинства и террор в Тегеране

ТЕГЕРАН, 17 сентября. (ТАСС). (Задержано доставкой). Улица Фердоуси в Тегеране, где находятся клубы Народной партии и профсоюзов, полна солдат, полицейских и жандармов. Вот уже два дня на многих улицах магазины закрываются раньше обычного. Тегеранские телеграф, электро-радио-телефонная станции и ряд фабрик заняты солдатами и жандармами, которые наблюдают за работой и поведением рабочих.

Вчера в шесть часов вечера на улице был жестоко избит известный всему Ирану деятель печати депутат меджлиса доктор Кешаварз. Он проходил мимо патрулей, когда его кто-то окликнул по имени. Этого было достаточно, чтобы Кешаварз был остановлен майором иранской армии Зариналем. Сейчас же подошли около пятнадцати солдат и жандармов. Депутат Кешаварз оказался в центре группы. Ему был задан только один вопрос: «Кто такой?» Кешаварз ответил, что он является депутатом меджлиса и назвал свое имя. После этого началось жестокое избиение. Майор Зариналь бил депутата рукояткой револьвера по лицу и голове. Солдаты и жандармы били его кулаками и прикладами. Залитый кровью, депутат меджлиса доктор Кешаварз в бессознательном состоянии был доставлен домой.

Газета «Набард» пишет, что вчера же на одной из улиц были также жестоко избиты три женщины.

ТЕГЕРАН, 17 сентября. (ТАСС). (Задержано доставкой). Иранская печать уделяет большое внимание последним событиям в Тегеране.

Газета «Растехизе Иран» посвятила им свою передовую статью, в которой с возмущением отмечает закрытие левых газет, аресты редакторов, запрет собраний и разгром демократических организаций.

Газета «Парварин» («Лада») пишет, что жандармы нападают на безоружных жителей.

Газета «Кейхан», анализируя критическое положение в стране, обращает внимание шаха на возможные серьезные последствия.

Французская печать осуждает заключение франко-испанского экономического договора

ПАРИЖ, 20 сентября. (ТАСС). Французская печать резко осуждает заключение французским правительством экономического договора с Франко.

«Французы были понятные ошеломлены, — пишет «Се суар», — узнав, что наша страна заключила экономический договор с мятежным правительством Франко. Этот договор с Франко является договором с Гитлером. Разве французские представители забыли, что из 5 тысяч фирм, существующих в Испании, тысяча фирм работает исключительно на немецких капиталах, а во главе 2 тысяч других стоят немецкие директора? Кто не знает, что фирма «И. Г. Фарбениндустри» оборудовала заводы синтетического бензина и фабрики, перерабатывающие магнезию в Кордове и Сантандере, в то время как в Астурии и в Каталонии многочисленные сталелитейные и текстильные фабрики продолжают работать в качестве немецких предприятий.

Когда узнаешь, что наша страна, встречающая столько затруднений в деле возрождения, будет поставлять последнему бастиону гитлеровской промышленности в Европе фосфаты, бокситы, железный лом, машины и электроэнергию, это кажется сном. Следует ли видеть в таком соглашении один из первых этапов на пути, который должен привести Испанию к присоединению к западному блоку, идею которого восхваляли министры Франко до того, как она была подхвачена генералом де Голлем? Это, во всяком случае, способствовало бы тому, чтобы обнажить всю двусмысленность и опасность такого проекта.

Наиболее важным является то, что заключение такого дипломатического пакта означает настоящий отход от политической линии, которой до сих пор придерживались союзники в отношении Испании. Неужели забыли, что в Потсдаме было запрещено Испании Франко присоединиться к Об'единенным нациям и испанское правительство было разоблачено за его тесную связь со странами-агрессорами? Поистине по отношению к последнему из диктаторов Европы проявляют излишнее долготерпение».



Никита Яковлевич Авешников работает на строительстве Невинномысского канала, выполняя сменное задание по прокладке тоннеля на 180—200 процентов. Его дочь Мария трудится на шахте вместе с отцом. Она овладела тремя профессиями — слесаря, лебедчицы и компрессорщицы. На снимке: Н. Я. Авешников со своей дочерью.

Фотохроника ТАСС.

ЗАЯВЛЕНИЕ ТРУМЭНА О ДЕМОБИЛИЗАЦИИ ВООРУЖЕННЫХ СИЛ США

ВАШИНГТОН, 20 сентября. (ТАСС). Белый дом опубликовал заявление президента США Трумэна относительно демобилизации вооруженных сил США. Подчеркивая, что каждый глубоко заинтересован в скорейшей демобилизации, Трумэн заявил, что неправильно говорить, будто «темпы демобилизации определяются нашими будущими потребностями в оккупационных и других войсках. В настоящее время, — говорится в заявлении, — никто не может с точностью предсказать, каковы будут эти потребности. Наши прежние соображения по этому поводу постоянно пересматриваются».

Трумэн указал, что, согласно заявлению Макартура, ему потребуются войска численностью в 200 тысяч человек. Число оккупационных войск будет определено к весне. Далее в заявлении говорится, что армия намеревается уволить к рождеству 1945 года свыше 2 млн. человек. До рождества ежедневное увольнение из армии будет все время возрастать с нынешних 15 тыс. человек и по крайней мере до 22 тыс. человек и к январю достигнет свыше 25 тысяч чел. в день.

В заявлении указывается, что армия и флот выполнят свои задачи при помощи минимального числа людей. «Америка сохранит свою полную мощь, которая ей нужна для выполнения ее национальных обязательств. Остальные люди будут отправляться домой по мере их увольнения из вооруженных сил».

Письмо польского солдата советскому послу в Англии т. Гусеву

ЛОНДОН, 19 сентября. (ТАСС). Советский посол в Англии тов. Гусев получил от Резницкого, поляка, находящегося в польской тюрьме в Купаре (графство Файф, Шотландия), письмо, датированное 10 сентября, с указанием на бесчинства польской эмигрантской клики.

«Прошу вас, — говорится в письме, — во имя человеколюбия помочь солдатам польской армии, которые тяжело страдают от грубых и жестоких польских офицеров в Лондоне. Описать это в письме невозможно, но поверьте мне, что с германскими и японскими военнопленными союзные народы обращаются много лучше. Мы — истинные польские патриоты, не имеем защиты против клики гангстеров. Я приведу вам только несколько фактов того, что здесь происходит. Палачом лагеря является майор Самецкий. Каждого заключенного силой бреют наголо, при этом многих бьют и заковывают в цепи. На прошлой неделе один моряк был приговорен к полутора годам тюремного заключения, один еврей — доброволец из Бразилии был приговорен к 6 месяцам и т. д. Наше единственное преступление заключается только в том, что мы хотим вернуться домой и жить на свободе. Если какой-либо солдат говорит своему товарищу, что он хочет вернуться в Польшу, его арестовывают, как опасного преступника». В заключение автор письма пишет о необходимости «положить конец деятельности польской клики в Лондоне».

По родной земле

Молодежь идет в ремесленные училища

ЛЕНИНГРАД, 20 сентября. (ТАСС). В ремесленные училища и школы ФЗО Ленинграда призываются 13.700 подростков. В городе будут работать 50 ремесленных училищ и 33 школы ФЗО. Открывается ряд училищ и школ нового профиля: по подготовке кадров газификаторов, специалистов по производству музыкальных инструментов, мастеров ювелирного дела и других.

В области вновь создаются 10 училищ и 6 школ. Здесь призываются 5 тысяч подростков. Весной будущего года районы, пострадавшие от немецкого нашествия, получат большой отряд строителей. Организуется обучение специалистов автотракторного дела и других квалифицированных рабочих для предприятий целлюлозно-бумажной и сланцевой промышленности.

Празднично выглядит Дом учителя, в котором работает сейчас призывная комиссия Октябрьского района. По широкой мраморной лестнице дворца поднимаются юноши и девушки. Они проходят по залам, в которых стоят стенды, рассказывающие о ремесленных училищах судостроителей, об увлекательной профессии мастеров-лепщиков, которых готовит художественное училище.

К столу призывной комиссии с анкетой в руках подходит 14-летний ленинградец Борис Чистяков. Он добровольно поступает в ремесленное училище.

— Я хочу, — говорит он, — строить корабли. Пошлите меня в училище завода «Судомех».

Просьбу подростка удовлетворяют. Председатель исполкома райсовета тов. Белоус вручает ему путевку и напутствует пожеланием успеха в учебе и овладении мастерством судостроителя.

Один за другим подходят подростки к столу комиссии. Они получают направления в училища.

Первые дни призыва в ремесленные училища и школы ФЗО проходят организованно.

По старым караванным дорогам

ОРСК, 20 сентября. (ТАСС). Огромные стада пасутся в южных районах Гурьевской области. Раньше доставка отсюда животных, предназначенных для мясопоставок, была сопряжена с большими трудностями. Обычно их переправляли морем до Астрахани, где производился забой. Это не только загружало морской транспорт, но было и нерентабельно: скот тяжело переносил качку, терял в весе.

В этом году решено было использовать опыт старых казахских животноводов, некогда перегонявших большие стада на Орскую ярмарку по караванным дорогам. До сих пор в безводной пустыне сохранились колодцы. По этому маршруту в виде опыта были направлены на Орский мясокомбинат 10 тысяч овец и 800 голов крупного рогатого скота. Путь их лежал через плато Усть-Урт, затем по глинистой, местами песчаной пустыне и солончакам Прикаспийской равнины. Изо дня в день под знойным солнцем от колодца к колодцу медленно шли стада.

Сейчас стада вышли к зеленым берегам верховьев Эмбы. Труднейший этап пути пройден. Ветеринарный осмотр показал, что все животные сохранили вышесреднюю упитанность. С будущего года перегон скота от форта Шевченко до Орска будет производиться систематически.

„Педагогические чтения“

Академия педагогических наук РСФСР организует первые «Педагогические чтения». Со всех концов страны в течение года поступали работы учителей о методике обучения и воспитания детей. Академией получено из 47 областей 150 таких трудов. Для отбора лучших из них создано жюри под председательством вице-президента академии И. А. Каирова. Установлены четыре денежные премии. Лучшие труды будут изданы.

Первые «Педагогические чтения» решено провести 6 октября, в день второй годовщины учреждения Академии. На расширенном заседании президиума Академии с участием педагогов Москвы, студентов и аспирантов педагогических институтов жюри доложит об итогах своей работы. С чтением лучших работ выступят авторы, приглашенные в столицу. (ТАСС).

Семья столетней колхозницы

АНДИЖАН, 20 сентября. (ТАСС). Колхознице сельхозартели им. Сталина Избасксетского района Огуль-Биби Кульбатовой исполнилось 100 лет. Несмотря на преклонный возраст, она чувствует себя хорошо, живо интересуется делами в колхозе. Огуль-Биби окружена всеобщей заботой и вниманием в родном кишлаке. Ее семья состоит из 47 человек. Самой младшей внучке 6 лет, старшему сыну, агроному, знатному хлопкоробу Ахматдину Кучкагову — 70 лет. 15 внуков Огуль-Биби — участники Великой Отечественной войны. Многие из них награждены медалями и орденами Советского Союза.

Сейчас семья Кульбатовой готовится к торжественной встрече — возвращаются домой 2 внука Огуль-Биби, демобилизованные фронтовики.

Зам. ответственного редактора А. К. ДРЕМОВ.

НОВОСИБИРСКИЙ ГОСУДАРСТВЕННЫЙ ТЕАТР ОПЕРЫ И БАЛЕТА

22 и 23 сентября—ЕВГЕНИЙ ОНЕГИН.
25 и 26 сентября — КАРМЕН.

ТЕАТР «КРАСНЫЙ ФАКЕЛ»

22, 23 и 25 сентября — Волки и овцы.
26, 27 и 28 сентября — Так и будет.
29 и 30 сентября—Без вины виноватые.

ПАРК ИМЕНИ СТАЛИНА
Эстрадный театр

22 и 23 сентября последние два концерта гос. кабардинского ансамбля песни и пляски в составе 54 артистов. Солисты ансамбля: засл. арт. Ашуров, артисты Аталиков, Каширгова, Шаваев. Худож. руководитель ансамбля Дыхно. Балетмейстер засл. арт. Аталиков. Художник Нинемяги. Начало в 9 час. веч. Касса работает с 1 ч. дня до 10 час. вечера. Тел. 31-189 и 32-651.

ГОСЦИРК

Закрытие сезона 23 сентября.
22 и 23 сентября
ПОСЛЕДНИЕ ПРЕДСТАВЛЕНИЯ.
Большая, лучшая в сезоне, программа № 12. Дебюты вновь прибывших артистов. Начало в 8 час. 45 мин. вечера.
23 сентября — три представления: в 12 ч. 30 мин., в 6 и 9 час. вечера.

КИНО

Им. МАЯКОВСКОГО — Сестра его дворецкого. С 24 сентября — новый худож. фильм Морской батальон.
«ОКТЯБРЬ» — В шесть часов вечера после войны.
«МЕТАЛЛИСТ» — Морской батальон.
С 24 сентября — Сестра его дворецкого.

ГОСЦИРК

В понедельник, 24 сентября,
В ФОНД ПОМОЩИ СЕМЬЯМ ВОЕННОСЛУЖАЩИХ
ГРАНДИОЗНОЕ ПРЕДСТАВЛЕНИЕ
в 3 отделениях по специальной программе.
Сверх программы:
французская борьба (парадит), английский бокс, индийский бокс, петушиный бой и др.
Парадный выход 20 борцов. Эксцентриада.
Начало в 8 час. 45 мин. веч. Билеты продаются ежедневно с 11 час. до 9 час. вечера.

Школа ФЗО № 20 МЕТАЛЛУРГОВ

ОБ'ЯВЛЯЕТ ПРИЕМ УЧАЩИХСЯ.

Школа готовит слесарей, электриков, вальцовщиков, электросварщиков, столяров, крановых машинистов. Срок обучения 6 месяцев.

Учащиеся обеспечиваются общежитием, трехразовым питанием и обмундированием. Поступающие в школу должны пред'явить паспорт или свидетельство о рождении, справку о снятии с питания. В школу принимаются только юноши с 17 лет. Обращаться: г. Новосибирск. Кривощеково, 69 квартал.

ВНИМАНИЕ!

В первой половине октября м-ца с. г. в гор. Новосибирске состоится
6-й ТИРАЖ
ПО ВЫИГРЫШНЫМ ВКЛАДАМ.

В тираже будет разыграно 25 выигрышей на каждую 1000 счётов вкладчиков, в том числе один выигрыш 200%, два выигрыша по 100% и двадцать два выигрыша по 50% среднего остатка вклада за истекшее полугодие.

ВЫИГРЫШНЫЕ ВКЛАДЫ ПРИНИМАЮТСЯ ВСЕМИ СБЕРЕГАТЕЛЬНЫМИ КАССАМИ СОЮЗА ССР

ХРАНИТЕ СВОИ ДЕНЬГИ В СБЕРЕГАТЕЛЬНОЙ КАССЕ

Похищенную печать школы взрослых № 10 считать недействительной.

Гр. ТРОФИМОВ Михаил Егорович, прожив. г. Новосибирск, ул. Ленина, 88, кв. 17, возбуждает дело о разводе с гр. ТРОФИМОВОЙ Еленой Михайловной, проживающей на территории мясокомбината, дом. 1, кв. 14. Дело подлежит рассмотрению в нарсуде 1 участка Заельцовского района г. Новосибирска.



Гр. СМИРНЫЙ Еремей Михайлович, прожив. г. Камень, ул. Барнаульская, 51, возбуждает дело о разводе с гр. СМИРНОЙ Татьяной Давыдовной, прожив. ул. Иркская, 83. Дело подлежит рассмотрению в нарсуде 1 участка Октябрьского р-на.

Гр. ЗЛОБИН Иван Варфоломеевич, прожив. г. Новосибирск по ул. Казачьей, 383, возбуждает дело о разводе с гр. ЗЛОБИНОЙ Матреной Ивановной, проживающей там же. Дело подлежит рассмотрению в нарсуде 3-го участка Дзержинского р-на г. Новосибирска.

ТРЕБУЮТСЯ:

ОБЛКОНТОРЕ МЕЛИОВОДСТРОЙ инженеры-гидротехники, десятники, специалисты по ветродвигателям, инженер-механизатор, буровые мастера, слесарь, кузнец, токари, мотористы, бухгалтеры, секретарь-машинистка, нач. отдела кадров, экспедитор. Обращаться: Новосибирск, ул. Крылова, 42, телефон 36-565.

КИНОТЕАТРУ ИМ. МАЯКОВСКОГО певицы для работы в оркестре.

УЧЕТНОМУ ФИЛИАЛУ ЦСУ ГОСПЛАНА уборщица. Оплата по соглашению. Обращаться: ул. Гоголя, 38.

ЗАПАДНО-СИБИРСКОЙ КОНТОРЕ ЗОЛОТОПРОДСНАБ для работы в Новосибирске и в от'езд на постоянную работу: шофер на легковую автомашину, зав. складами, базами, рабочие на базу, заведующий хозяйством, старшие агрономы, зоотехники, ветврачи, веттехники, шоферы, трактористы, десятники-строители, главные и старшие бухгалтеры, счетные работники всех квалификаций, заведующие торговыми отделами, зав. рыбоделовецкими пунктами, рыбаки, рыбачки, охотники, инспекторы по лесозаготовкам, нач. плановых отделов. Обращаться: Новосибирск, Красный пр. 1, комн. 73, отдел кадров Золотопродснаба.

ВЫСТАВКЕ ОТКОРМОЧНОГО СКОТА на постоянную и временную работу: ветврачи, зоотехники, инженеры-строители, бухгалтеры, счетоводы, товароведы, экспедиторы, плотники, столяры, печники, монтеры, сторожа, рабочие, секретарь-машинистка. Условия по соглашению. Обращаться: ул. Дуси Ковальчук, 1, Мясотрест, отдел кадров.

Адрес редакции и издательства: Советская, 6. Телефоны: коммутатор редакции — 34-904; отв. редактора — 35-904; зам. отв. редактора — 35-964; отв. секретаря — 35-924; отделов: партийного — 30-785; сельскохозяйственного — 33-189; промышленности — 34-630 и 32-598; культуры и быта—1-34 (через коммутатор); внутренней информации—33-864; пропаганды — 32-395; писем—31-396 и 35-505. Прием телефонограмм: иногородние — прямой — 8, город — 33-630. Выпускающий—31-103. Типография — 35-984, об'явления — 31-289.

МН11323. Типография изд-ва «Советская Сибирь». Тираж 50.000.

Пролетарии всех стран, соединяйтесь!

СОВЕТСКАЯ СИБИРЬ

Орган Новосибирского обкома и горкома ВКП(б), областного и городского Советов депутатов трудящихся

№ 188 (7892) | 23 СЕНТЯБРЯ 1945 г., воскресенье. | Цена 20 коп.

СЕГОДНЯ В НОМЕРЕ:

1 СТРАНИЦА

ПЕРЕДОВАЯ «ПРАВДЫ». — БЫТОВОЕ И ТРУДОВОЕ УСТРОЙСТВО ДЕМОБИЛИЗОВАННЫХ.

Х. ПРОНИНА. — В АНДРЕЕВСКОМ РАЙОНЕ ПРИМИРИЛИСЬ С ПОТЕРЯМИ.

А. РАППОПОРТ. — ПРИЧИНЫ МНИМЫЕ И ИСТИННЫЕ.

2 СТРАНИЦА

ПАРТИЙНАЯ ЖИЗНЬ. Ан. ШИЛОВ. — НЕВЫПОЛНЕННЫЕ РЕШЕНИЯ.

П. СТРИГУН. — КОММУНИСТЫ В АВАНГАРДЕ СОРЕВНОВАНИЯ.

ОБЗОР ПЕЧАТИ. — ВОПРОСЫ ПОДГОТОВКИ К ЗИМЕ В МНОГОТИРАЖНЫХ ГАЗЕТАХ.

3 СТРАНИЦА

Б. ГАЛИНИН. — ПАТРИОТИЧЕСКИЙ СПЕКТАКЛЬ.

П. СОЛОВЬЕВ. — В ДРУЖБЕ С КОЛХОЗАМИ.

Л. НИКИТИН. — ТРУЖЕНИКИ.

МАЛЕНЬКИЙ ФЕЛЬЕТОН. НИК. ВОСКРЕСЕНСКИЙ. — ШИРОКИЕ НАТУРЫ.

4 СТРАНИЦА

КОММЮНИКЕ О ЗАСЕДАНИЯХ СОВЕТА МИНИСТРОВ ИНОСТРАННЫХ ДЕЛ.

ПРИЕМ В СОВЕТСКОМ ПОСОЛЬСТВЕ В ЛОНДОНЕ В ЧЕСТЬ ТОВ. МОЛОТОВА.

ВТОРОЕ ЗАСЕДАНИЕ СОЮЗНИЧЕСКОГО СОВЕТА ПО АВСТРИИ.

К ЭКОНОМИЧЕСКИМ ПЕРЕГОВОРАМ МЕЖДУ АНГЛИЕЙ И США.

НАГРАЖДЕНИЕ ЭЙЗЕНХАУЭРА КРЕСТОМ ГРЮНВАЛЬДА I КЛАССА.

БЫТОВОЕ И ТРУДОВОЕ УСТРОЙСТВО ДЕМОБИЛИЗОВАННЫХ

Овеянные славой победоносных боев за свободу и независимость Родины, окруженные всенародной любовью возвращаются демобилизованные воины Красной Армии в родные города и села, к мирному созидательному труду, к своим семьям.

В заботе о демобилизованных, ставшей в нашей стране важнейшим государственным и всенародным делом, ярко сказались особенности и преимущества советского строя, социалистической системы хозяйства. Воин, возвращающийся ныне к мирной жизни, свободен от тревоги за свой завтрашний день, не знает угрозы безработицы. Государство гарантирует ему работу не ниже той, которую он выполнял до призыва в армию, оказывает ему серьезную материальную помощь, предоставляет важные льготы в обеспечении жильем, топливом, дает ссуду на обзаведение хозяйством и т. д. Никто не скажет демобилизованному воину: «Иди и устраивай свою жизнь, как сможешь, это твое частное дело, нас оно не касается». Партия и правительство обязывают все местные партийные, советские, хозяйственные организации проявить о защитниках Родины всемерную заботу, заслуженную нашими мужественными воинами.

Президиум Верховного Совета СССР нашим постановил распространить действие закона о демобилизации тринадцати старших возрастов на личный состав наших войск, находящихся на Дальнем Востоке. Наши доблестные воины, разгромившие японского агрессора и обеспечившие безопасность дальневосточных границ Советского Союза, уже начали возвращаться домой.

Заводы, фабрики, шахты, колхозы и совхозы — все отрасли народного хозяйства получают себе в подмогу большую силу, пополняются кадрами, прошедшими фронтовую школу, получившими крепкую, боевую закалку, обладающими такими драгоценными качествами, как организованность, дисциплина, способность правильно ориентироваться в любой, самой сложной обстановке.

Задача состоит в том, чтобы точно и неукоснительно претворять в жизнь закон о демобилизации, обеспечить трудовое и бытовое устройство демобилизованных, использовать их с максимальной пользой для [illegible] хозяйства, с учетом личных склонностей и призвания каждого бывшего фронтовика и того опыта, который он приобрел на войне. Само собою разумеется, надо добиться, чтобы все демобилизованные полностью и незамедлительно получили все льготы, которые положены им по закону.

Можно назвать ряд городов и областей, которые следует поставить в пример точного и четкого выполнения закона о демобилизации, внимательного и заботливого отношения к трудовому и бытовому устройству бывших фронтовиков. Среди этих городов — Москва, Ленинград, Киев, Горький и многие другие.

Возьмем, например, Ленинград. Здесь хорошо и четко организовали прием демобилизованных. Быстро, без малейших проволочек им выдают воинские билеты, паспорта, продовольственные и промтоварные карточки. Все бывшие фронтовики, не имеющие квартир, обеспечены общежитиями. Более двух тысяч демобилизованных получили отремонтированные квартиры и комнаты, около тысячи — новые. Некоторые заводы организовали для возвращающихся воинов дома отдыха. Ленинградский городской комитет партии недавно обсудил вопрос о трудовом устройстве демобилизованных и принял специальное решение, в котором наметил ряд практических мер для улучшения этой важной работы.

Правильно подошел к делу Горьковский городской комитет партии. Работники горкома и райкомов и профсоюзные активисты бывают у демобилизованных на дому, выясняют их нужды, советуют, на какую работу лучше всего пойти. Одновременно горком интересуется судьбой бывших фронтовиков, уже поступивших на работу, — удовлетворяет ли их эта работа, как им помогают, что делают для повышения их квалификации и т. д.

Наиболее ценное в опыте московской, ленинградской, горьковской партийных организаций то, что они не допускают самотека, повседневно проверяют исполнение закона, быстро и оперативно устраняют недостатки в трудовом и бытовом устройстве демобилизованных.

К сожалению, не везде дело обстоит так. В ряде мест положились на самотек, решили, что раз есть закон, то все устроится «само собой». Например, руководители Винницкого областного бюро по учету и распределению рабочей силы не знают даже, сколько бывших фронтовиков определено на работу. Такая же картина в Смоленске. Как правило, демобилизованные здесь сами подыскивают себе занятие. Так, из 192 человек, прибывших в Красноармейский район, только двое устроились на работу при содействии райсовета. В Удмуртской АССР республиканское бюро по учету и распределению рабочей силы бездействует, а руководитель этого бюро тов. Тарасов отговаривается тем, что у него, видите ли, «есть дела поважнее».

Подобные факты нетерпимы. С самотеком в трудоустройстве демобилизованных надо решительно покончить. Местные советские органы не должны ждать, пока к ним придут бывшие фронтовики и попросят направить их на работу. Они обязаны сами связаться с военкоматами, встретить там прибывающих фронтовиков, побеседовать с ними, посоветовать, куда лучше определиться на работу. Но направить на работу — это полдела, надо поинтересоваться, как люди устроились, довольны ли они, отвечает ли эта работа их способностям, желаниям, квалификации, опыту, приобретенному в армии. В первую очередь их нужно направлять на крупные предприятия союзного значения, наиболее нуждающиеся в рабочей силе и располагающие наибольшими возможностями в отношении производственного роста демобилизованных.

Партия и правительство, весь советский народ повседневно заботятся о защитниках Родины, об их правах и интересах. Закон о демобилизации, принятый XII сессией Верховного Совета СССР, воплощает в себе эту великую сталинскую заботу, вытекающую из самой природы Советского государства. Каждая местная партийная и советская организация обязана обеспечить точное и повсеместное выполнение этого закона, беспощадно пресекать любые проявления бюрократического, невнимательного отношения к демобилизованным фронтовикам. Это — их прямой партийный и государственный долг.

(Передовая «**Правды**» за 20 сентября).

На исходе решающий месяц хлебозаготовок. День и ночь готовить и отгружать зерно государству!



ПО ПРЕДСТАВЛЕНИЮ РАЙКОМОВ ВКП(б) И РАЙИСПОЛКОМОВ ЗА ВЫСОКИЕ ПОКАЗАТЕЛИ В СОРЕВНОВАНИИ НА УБОРКЕ УРОЖАЯ И СДАЧЕ ХЛЕБА ГОСУДАРСТВУ ЗАНОСИТСЯ НА ОБЛАСТНУЮ ДОСКУ ПОЧЕТА:

ПО ЧЕРЕПАНОВСКОМУ РАЙОНУ:

222. **Комсомольская организация колхоза «Просвет Сибири»** (секретарь **организации В. Никитина**), оказавшая колхозу большую помощь в выполнении годового плана сдачи хлеба государству к 18 сентября.

223. **Е. Капустенко** — машинист лобогрейки колхоза имени Карла Маркса, скосившая за период уборочной 170 гектаров хлеба.

224. **М. Назаренко** — машинист колхоза «Просвет Сибири», скосивший на сенокосилке с приводом за 50 дней 247 гектаров хлеба.

ПО ОЯШИНСКОМУ РАЙОНУ

225. **М. Романенко** — комсомолец колхоза «Вабата», бригадир молодежной транспортной бригады, вывезшей на трех подводах на заготпункт (расстояние 10 километров) 292 центнера зерна.

226. **А. Сергеева** — бригадир транспортной бригады колхоза им. Куйбышева, обеспечившей вывозку государству 374 цнт. хлеба на расстояние 10 километров.

227. **Е. И. Шатов** — колхозник сельхозартели «Красный колос», скосивший жаткой за 20 рабочих дней 80 гектаров хлеба.

228. **Н. Тихонов** — колхозник сельхозартели им. Куйбышева, убравший жаткой за 12 рабочих дней 60 гектаров.

229. **И. Птицын** — комбайнер Еатышевской МТС, убравший комбайном «Сталинец» 281 гектар хлеба.

330. **Е. Богомолов** — комбайнер Алексеевской МТС, убравший «Коммунаром» 238 гектаров хлеба.

ХЛЕБОСДАЧА В ЧЕТВЕРТОЙ ПЯТИДНЕВКЕ СЕНТЯБРЯ

РЕЗКО ПОДНЯТЬ ТЕМПЫ ВЫВОЗКИ ЗЕРНА!

За четвертую пятидневку сентября на государственные приемные пункты поступило хлеба меньше, чем за предыдущие пять дней. Многие районы вместо того, чтобы поднять темпы хлебосдачи и покрыть свою задолженность по графику, еще более ослабили вывозку хлеба.

На последнем месте попрежнему идет Доволенский район, который годовой план выполнил всего лишь на 14,6 проц. В обозе хлебозаготовок идут также Кочковский, Ордынский, Веселовский районы, которые, несмотря на угрожающее отставание, за последние пять дней вывезли еще меньше зерна, чем в третьей пятидневке сентября.

Руководители Веселовского района не принимают действенных мер в отношении тех колхозов, которые продолжают срывать график хлебосдачи. Сельхозартель имени Калинина (председатель Шенгерей) за все время сдала на заготпункт только 156 центнеров зерна при плане 2.560 центнеров. В течение декады председатель не отправил на ссыпной пункт ни килограмма хлеба. Однако подлинной требовательности по отношению к руководителям таких колхозов в Веселовском районе нет.

Ослабили вывозку зерна в эти пять дней также в Карасукском и Краснозерском районах. Среди краснозерских колхозов есть такие, которые по десять дней не участвуют в хлебосдаче, а колхоз «13 Октябрь», Краснозерского сельсовета, в течение 13 дней не сдавал зерно государству. Между тем на токах в этом колхозе лежало более 100 центнеров зерна.

За отчетную пятидневку снизили темпы вывозки хлеба Чановский, Татарский, Сузунский и ряд других районов. Видимо, руководители их забыли о том, что совсем недавно здесь всенародно были взяты обязательства досрочно рассчитаться с государством по хлебосдаче. Время уходит и сроки, установленные, как предельные для выполнения плана, быстро приближаются.

Передовые по хлебосдаче районы продолжают усиливать вывозку зерна. Первенство держит Северный район, который на 20 сентября дал 59 процентов годового плана. Второе место занял Оятинский район, выполнивший план на 53,3 процента и оттеснивший Новосибирский сельский район на третье место. Он выполнил план на 53,1 проц.

Возросла вывозка зерна за истекшую пятидневку в Куйбышевском, Усть-Таркском, Болотнинском районах. Однако темпы все еще крайне недостаточны и должны быть резко усилены во всех районах нашей области.

В АНДРЕЕВСКОМ РАЙОНЕ ПРИМИРИЛИСЬ С ПОТЕРЯМИ

Погода осенняя. Каждый день можно ждать холодов, снегопада. Сейчас поля рассчитываешь увидеть убранными и безлюдными...

Но вот перед нами поля колхозов, обслуживаемых Октябрьской МТС. На сотнях гектаров хлеб еще на корню.

Колхоз «Пушник Сибири». По полю идет гусеничный трактор, таща за собой комбайн. На остановке к агрегату под'езжает водовоз. Девушка проворно вытаскивает из бочки, что укреплена на хедере, сноп семенной пшеницы и наполняет бочку водой, потому что по пути приходится часто пополнять неисправный радиатор.

Агрегат двинулся дальше. А сноп остался на полосе. И мы на мостике, рядом со штурвальным, смотрим не вперед, а на бочку. Колос за колосом летит в бочку с водой или на полосу мимо полотна транспортера, потому что на комбайне нет щитка.

— Ведь этот хлеб пропадет? А может быть его соберут еще?—спрашиваем мы директора МТС тов. Шикова.

— Непременно пропадет,—уверенно отвечает он,—не соберет его колхоз.

Но сам Шиков не обеспокоен этим. Он заботится только о выполнении плана комбайновой уборки в гектарах. Сколько намолотили, сколько потеряли—этим он не интересуется.

Вот другой колхоз—«Смерть капиталу». Здесь также по следу комбайна на поле остаются тысячи колосьев. Председатель артели т. Ануфриев не проследил, чтобы участок был обкошен, и комбайновый агрегат мнет хлеб, оставляя его на полосе.

— Сколько раз я говорил Михееву, что нужно сделать обкосы, а вот, видишь ты, не сделал как следует, — возмущается Ануфриев поведением своего бригадира. Он возмущается, стоя около тока, на котором лежат под дождем сотни центнеров семенной пшеницы. Он ничего не предпринимает, чтобы перебросить семена на крытый ток, который буквально в десяти шагах.

Около тока—огромная копна замечательного хлеба. Пара лошадей директора МТС и лошадь председателя колхоза на глазах у обоих в течение нескольких часов кормятся у копны и не столько едят, сколько втаптывают в землю.

В Андреевском районе немалый ущерб урожаю принесла засуха. И казалось бы, тем больше здесь должны беречь каждое зерно. А получается наоборот.

Вместе с председателем колхоза «Память Ильича», Благовещенского сельсовета, т. Захарьевым под'езжаем к убранным полям.

— Они уже приняты, только акт не составлен: бланки, говорят, надо кавнето,—рассказывает Захарьев.

Вот эти поля. Они усеяны зерном. Просто не верится, как можно столько потерять. Косили лобогрейками, когда хлеб уже переспел. Потом еще до того, как сваленную с корня пшеницу заскирдовали, на поля запустили скот и он «обмолотил» хлеб.

Можно подумать, что никто не бывал в этом колхозе. Это не так. На этой полосе была следователь т. Белоусова, был агроном Андреевской МТС т. Самсоненко, был начальник районной милиции т. Шевченко.

Благовещенский сельсовет (председатель т. Старкова) занимался вопросами борьбы с потерями в колхозе «Память Ильича». Он даже вынес специальное решение, но положение от этого не изменилось.

— Что с ними еще делать? — восклицает т. Старкова.

«С ними»—это значит с председателем колхоза, с бригадиром. Но т. Старкова не учитывает, что требовательным нужно быть прежде всего к себе, что следует личным примером учить людей беречь урожай. Мы встретились с т. Старковой на полосах. На ее дрожках лежал сноп отборного хлеба. Вслед за председателем сельсовета ехал бригадир колхоза т. Басенкова. И ее хохол был полон колосьев.

В колхозе «Память Ильича» творятся явно антигосударственные дела — хлеб гибнет на полях, хлеб прячут в отходах, во всех уголках закромов и складов. В одном складе стоит бочка с керосином, а вокруг нее и под ней кучи овса.

— Это отходы, — неуверенно говорит председатель. И его неуверенность понятна, потому что это не отходы, а провеянное зерно.

Кстати сказать, в этот день на току сельхозартели «Память Ильича» и по всяким уголкам было разбросано около 200 центнеров зерна. А государству за всю пятидневку отправили только 12 центнеров.

— В райкоме нет ни одного человека, все на местах, в колхозах. Мы закрыли всю политико-массовую, воспитательную работу. Что нужно еще?—горестно восклицает секретарь райкома т. Гурьев.

Вот в том-то и дело, что политико-массовая работа «закрыта», а инструкторы райкома и райисполкома, уполномоченные и особоуполномоченные растерянно мечутся по району.

Х. ПРОНИНА.

Закончили уборку, рассчитались с государством

МОШКОВО, 22 сентября. (**По телефону**). Сельхозартель «Советская Украина» полностью выполнила свои обязательства по хлебосдаче.

Колхоз не допускал разрыва между косовицей и обмолотом. Молотьбой руководил бригадир тов. Петруненко. Он же сам подавал хлеб в барабан. Намолоченное зерно подрабатывалось и прямо с тока отправлялось на элеватор.

Возчиками зерна были выделены лучшие колхозницы Елена Луференко и Пелагея Савинских. Хлеб сдавали ежедневно строго по графику.

Успешно провел уборочную страду также колхоз «Большевик», Старо-Поросского сельсовета, где председателем правления тов. Ботян. Со всеми работами этот колхоз справляется во-время, ни с чем не запаздывает. Хлеб обмолочен кустарками. План хлебосдачи выполнен досрочно и с превышением.

Колхозники проявляют большую заботу об урожае будущего года. Вместе с севом озимых они вели взмет зяби. Поднято 60 гектаров.

Е. КОРНИЛОВА.

Товарищу И. В. СТАЛИНУ

Дорогой Иосиф Виссарионович!

Строители и монтажники Волжского строительства НКВД и коллектив Рыбинской гидростанции НКЭС рады сообщить Вам, что задание партии и правительства о вводе в эксплоатацию гидротурбины на Рыбинской гидростанции выполнено.

Гидротурбина мощностью 55.000 квт. 15 августа с. г. сдана в промышленную эксплоатацию и включена в московскую энергосистему.

Сооруженные по Вашему мудрому указанию крупнейшие гидростанции в районе верхней Волги сослужили большую службу Родине в годы войны с немецко-фашистскими захватчиками. Пущенные в эксплоатацию в конце 1941 г. и начале 1942 года на Рыбинской гидростанции две гидротурбины мощностью 110.000 квт. дали за это время стране 2 млр. 680 млн. киловаттчасов электроэнергии, а вместе с ранее сооруженной Угличской гидростанцией 3,5 млр. квт. часов электроэнергии, что было весьма существенным вкладом в энергетический баланс промышленности столицы.

Через Рыбинский и Угличский шлюзы за годы войны прошло свыше 37 тыс. судов и плотов.

Большую помощь в оборудовании гидростанции нам оказали ленинградские заводы «Электросила», им. Кирова и завод им. Сталина, сделавшие отличные турбины и генераторы большой мощности.

Дорогой Иосиф Виссарионович!

Воодушевленные великими победами Красной Армии над гитлеровской Германией и империалистической Японией строители, монтажники и эксплоатационники готовы выполнить дополнительные задания Правительства по вводу в строй новых агрегатов на Рыбинской гидростанции, довести ее мощность до проектных размеров.

Желаем Вам, дорогой Иосиф Виссарионович, на долгие годы здоровья и сил на благо нашей великой Родины.

Начальник и главный инженер Волгостроя НКВД СССР генерал-майор инженерно-технической службы ЖУРИН.

Секретарь Рыбинского горкома ВКП(б) ПРОВОТОРОВ.

Начальник политотдела Волгостроя НКВД СССР майор ВДОВИН.

Директор Рыбинской ГЭС АНДРИАНОВ.

Главный инженер Рыбинской ГЭС ЯКОВЛЕВ.

Парторг ЦК ВКП(б) Рыбинской ГЭС ГРИГОРЬЕВ.

РЫБИНСК,

Волгострой НКВД СССР

Тов. ЖУРИНУ.
Тов. ПРОВОТОРОВУ.
Тов. ВДОВИНУ.
Тов. АНДРИАНОВУ.
Тов. ЯКОВЛЕВУ.
Тов. ГРИГОРЬЕВУ.

Поздравляю строителей и монтажников Волгостроя НКВД и коллектив Рыбинской гидроэлектростанции с вводом в промышленную эксплоатацию гидротурбины мощностью 55.000 киловатт.

В трудных условиях военного времени вы смонтировали и ввели в действие новую мощную турбину, которая будет большим подспорьем в электроснабжении Москвы.

Выражаю уверенность, что работники Волгостроя и Рыбинской ГЭС приложат все силы для быстрейшей достройки Рыбинской гидростанции до ее проектной мощности.

Желаю вам, товарищи, дальнейших успехов в вашей работе.

И. СТАЛИН.

Причины мнимые и истинные

Краснозерцы ослабили государственную дисциплину

«Зеленая поляна» — колхоз, на примере которого можно видеть, почему краснозерцы отстают в хлебозаготовках. Здесь придерживаются такого «порядка»: если сегодня, скажем, отправили бричку—две с зерном, то завтра уж не жди — не сдадут ни килограмма. Председатель колхоза Смагунов ссылается на простой комбайна. В этом, дескать, вся беда, а он, Смагунов, из сил выбивается, чтобы выполнить обязательства перед государством. Что же происходит в действительности?

...Солнечный день. На току возле амбаров лежит больше полсотни центнеров очищенной, но влажной пшеницы. Кроме сторожа и весовщика, никого нет. Зерно рассыпано толстым слоем. Когда-то оно подсохнет! Утром Смагунов заглянул сюда и без тени заботы на лице поехал дальше, на поля.

Вот и комбайн. Застыл неподвижно у полосы. Оказывается, лапки у муфты сцепления погорели. Их отвезли в МТС. Председатель спокойно уселся возле комбайна. Простой машины в сущности не раздражали его: не будь их — на что бы он тогда кивал, чем бы оправдывался?

Смагунов выпряг лошадь — пусть пасется! — и снова вернулся к комбайну. Так просидел он битых три часа.

— Дожидаюсь, когда пустят.

Если б Смагунов дорожил интересами государства, он в этот день непременно был бы на току. Там решался успех хлебосдачи. Там требовалось быстрее организовать подработку зерна и отгрузку его на ссыпной пункт.

Но..: зерно пролежало на току двое суток.

Еще один факт. С вечера стало известно, что комбайн косить завтра не будет из-за неисправности главного полотна. Решили поставить его на стационарную молотьбу. Но перевезли комбайн только в 10 часов утра, а молотильная бригада пришла в 11, хотя от поселка до тока рукой подать. Не успели поразмять как следует плечи — обеденный перерыв на два—три часа. Работу кончили задолго до заката солнца. Что же удивительного, если бригада не выполнила норму даже наполовину? Но и намолоченное зерно не очищалось и потому не было сдано государству.

Около двух десятков колхозниц в страдную пору не участвуют в общественном труде. Васина, Драговская, Коваленкова и другие день выйдут на работу, а потом три дня копаются на своих огородах.

Все это привело к тому, что колхоз выполнил только пятую часть годового плана хлебосдачи; молотьба затянулась; хлеб почти на сотне гектаров осыпается на корню, а тремя лобогрейками скашивают за день лишь 6—7 гектаров; на убранные поля, где осталась уйма колосьев, вместо конных граблей пущен... скот.

Столь же нетерпимо положение и в других колхозах Орехо-Логовского сельсовета. В целом по сельсовету еще не обмолочено свыше 1.000 гектаров хлеба, хотя здесь имеются шесть комбайнов и две молотилки. Но почему же краснозерские руководители ограничиваются беззубым констатированием и словно не замечают срывщиков обмолота и хлебосдачи вроде Смагунова?

Ослабление государственной и трудовой дисциплины в колхозах, отсутствие организованности и порядка на токах — вот главная причина того, что годовой план хлебозаготовок выполнен по району лишь на 29,2 проц.

Краснозерцы втихомолку поговаривают о «низких умолотах» и в то же время не ведут борьбы за каждый килограмм хлеба. Достаточно привести такое сравнение. Поля двух колхозов «Новая жизнь» и «Партизан» расположены рядом. Первый сдал государству с каждого убранного гектара свыше 2 центнеров зерна, а второй — всего лишь 54 килограмма. В чем дело? В том, что в колхозе «Партизан» не берегли урожай, к нему протянулись грязные руки воров и жуликов. Недавно здесь обнаружили 24 центнера похищенного хлеба.

Казалось, это должно было насторожить всю районную партийную организацию, повысить ответственность коммунистов за хлебозаготовки. Но на самом деле этому факту не дано острой политической оценки. Потери и разбазаривание зерна не прекращаются. В колхозе имени Калинина, где председателем тов. Михайленко, скирдуют хлеб на неочищенных токах, причем подвозят его на волокушах. Отходы, в которых немало зерна, расходуют направо и налево без всяких документов. Этот колхоз, имея 100 лошадей, хорошую сушилку, сложную зерноочистительную машину «ВИМ», — все необходимое для успешной сдачи хлеба государству, отгружает в день лишь по 8—12 центнеров.

Кое-где прячут зерно в соломе и мякине. В колхозе «21 годовщина Октября» так «обмолотили» два прикладка, что в солому ушла добрая половина урожая. Колхоз «1 мая» в течение двух пятидневок не сдал государству ни зерна, а около 500 пудов хлеба лежало на току под видом «озадков».

На собрании районного партийного актива секретарь райкома ВКП(б) тов. Свиридов и председатель райисполкома тов. Берендюгин заявили:

— Во второй половине сентября мы должны сдать не менее 3 тысяч тонн хлеба.

К сожалению, не видно, чтобы это претворялось в жизнь. Краснозерцы с каждым днем не только не усиливают, а наоборот, ослабляют темпы хлебозаготовок: если за вторую сентябрьскую пятидневку было сдано 470 тонн, то за третью — 345, а за четвертую — 278. Исправить положение в районе — значит прежде всего повысить государственную дисциплину не только среди колхозных руководителей, но и в самих районных организациях.

А. РАППОПОРТ.

ПАРТИЙНАЯ ЖИЗНЬ

Невыполненные решения

Ничто так губительно не сказывается на работе железнодорожного транспорта зимой, как плохой ремонт локомотивов. Горький опыт прошлой зимы — яркое тому свидетельство. Многие паровозы депо Инская, прошедшие летом 1944 года «оздоровительный» ремонт, с наступлением первых же холодов стали в пути выходить из строя и возвращаться на деповские канавы.

Чтобы не допустить прошлогодних ошибок, партийная организация депо Инская еще 21 июня обсудила на своем собрании доклад начальника депо т. Чебыкина «О мероприятиях по подготовке паровозного парка к зиме 1945—46 г.». Члены партии внесли ряд ценных предложений. Собрание обязало коммунистов-хозяйственников и командиров депо немедленно приступить к подготовке цехов к зиме, к 1 августа закончить перекрытие и произвести полный ремонт литейного и кузнечного цехов.

19 июля партийная организация вновь возвращается к вопросу о подготовке к зиме. Повторяется предыдущее решение. Новым здесь является только пункт об организации цеховых комиссий общественного смотра по подготовке к зиме.

Через месяц, в конце августа, третий раз ставится на обсуждение партийного собрания доклад о подготовке к зиме. Признали, что «предыдущее решение остается невыполненным»... и далее следуют знакомые лица — Чебыкин, Тимошенко, Волков, Ежов, Моргуненко и другие.

Ничего не изменилось и после третьего собрания. Положение стало настолько угрожающим, что парторганизация вынуждена была созвать 6 сентября внеочередное партийное собрание с отчетом коммуниста Ежова — председателя комиссии содействия подготовке к зиме цеха промывки. Но Ежов не явился на собрание. Вопрос с повестки дня сняли и поставили опять доклад начальника депо т. Чебыкина о ходе подготовки к зиме. Коммунисты выслушали старые перепевы: цехи не подготовлены... паровозы не отеплены... рабочих нет, кольцевая езда не организована.

— В межпоездном ремонте повинны,— глубокомысленно заключает Чебыкин, — поездные бригады. Они не умеют ухаживать за локомотивами...

Так ли это на самом деле?

На всю Томскую дорогу прославились трудовыми подвигами машинисты-коммунисты, инициаторы кольцевой езды, водители тяжеловесных составов тт. Троицкий, Пинчук, Тырьянов, Горбулой, Зайцев и многие другие. Они своими силами и средствами частично уже отеплили локомотивы. 75 членов партии цеха эксплоатации в текущем году не имеют брака в работе.

Но в докладной записке, поданной узловому партийному комитету, Чебыкин и его заместитель по ремонту Тимошенко продолжают огульно охаивать коллектив паровозников. Дескать, «в депо имеет место межпоездной ремонт из-за плохого ухода поездных бригад за локомотивами». Позволительно спросить у тт. Чебыкина и Тимошенко, не повинны ли в этом в первую очередь и больше всех сами руководители депо? Нет, не удастся Чебыкину выгородить себя, переложив вину за плохую работу депо на других.

Бригадой Новосибирского горкома партии установлено, что межпоездной ремонт стал здесь системой. За 7 месяцев текущего года был 291 заход на повторный ремонт с общим простоем 5.075 паровозо-часов. Локомотив 20-1024 в первую же поездку по выходе из промывочного ремонта испортился в пути, в оборотном депо был выдан под легкий состав, а по прибытии в депо Инская стал на межпоездной ремонт. Только за три дня — 7, 8 и 9 сентября стали на деповскую канаву 12 паровозов.

На последнем партийном собрании коммунисты Костромин, Чусов и другие правильно говорили, что вина столь позорного отставания ложится на партийный комитет депо потому, что он не контролировал выполнения своих прежних решений, не требовал от коммунистов ответственности за порученное им дело, имеющее общегосударственное значение.

Только этим и об'ясняется, что в ведущем цехе депо — эксплоатации срывы спаренной езды составляют 1.851 случай, паровозный парк отеплен лишь на 41 процент, цех промывки, руководимый коммунистом Ежовым, который, кстати, является и председателем комиссии общественного смотра по подготовке к зиме, находится в самом запущенном состоянии.

Желая помочь депо, узловой партийный комитет 31 августа поставил на заседании парткома доклад начальника депо. Узнав об этом, Чебыкин вскипел:

— Знаю зачем вызывают... Нас намерены избить из-за угла...

С таким настроением пришел на заседание парткома коммунист Чебыкин.

И здесь Чебыкин всячески старался переложить ответственность на других, но был уличен в нераспорядительности и очковтирательстве. В августе из под'емочного ремонта вместо 14 паровозов было выпущено только 6, а в сводке Чебыкин сообщал о десяти. Локомотивы 20-2431 и 20-1015 в сводках значатся выпущенными 2 сентября, а в действительности они и 18 сентября стояли еще на деповской канаве холодными. Августовское задание по промывочному ремонту выполнено только на 68 проц.

На заседании парткома вскрылись и такие факты: на 18 августа депо не выпустило из под'емочного ремонта ни одного паровоза. И в это тяжелое время Чебыкин дает своему заместителю по под'емочному ремонту Калинникову месячный отпуск. Через два дня он дал очередной отпуск начальнику заготовительного цеха Телегину. А 5 сентября предоставили только что вернувшемуся из очередного отпуска начальнику промывочного цеха Ежову дополнительный отпуск на 5 суток. Истек и дополнительный срок, Ежов не вышел на работу.

Во второй половине августа ушел в отпуск и секретарь партийного комитета депо т. Шолкин, оставив своим заместителем т. Летуновскую. Она учится на курсах и партийной работе уделяет мало внимания.

— Шолкин спихнул мне протоколы, — говорит т. Летуновская, — а ничего не рассказал толком.

В августе ушел в отпуск и начальник паровозного отделения т. Адонин, оставив своим заместителем т. Моргуненко. Последний не интересовался работой депо и никаких мер по оздоровлению паровозного парка не принял. Свою деятельность он ознаменовал единственным приказом — об отстранении от должности заместителя начальника депо Инская по эксплоатации т. Гулюк.

Имя Гулюка известно в нашей области и на Томской дороге каждому. Гулюк — машинист-лунинец, награжденный орденом Ленина и медалью «За трудовое отличие». Он недавно выдвинут на руководящую работу в депо. Гулюк вел непримиримую борьбу с бракоделами, не принимал из ремонта паровозы с недоделками. Он — инициатор кольцевой езды. Но вот, одним взмахом пера его снимают с работы.

После заседания узлового парткома прошла еще пятидневка, и опять в депо ничего не изменилось. Тогда вопрос о работе депо ставится на заседание бюро Первомайского райкома партии. На этот раз, кроме вышеперечисленных, выяснились новые факты — о неподготовленности угольной эстакады, захламленности тракционных путей, необеспеченности спецодеждой и т. д. Но и в решении райкома обойдены острые углы, виновников срыва подготовки депо к зиме к порядку не призвали.

Ан. ШИЛОВ.

Работать в тылу, как на фронте

На собрании демобилизованных новосибирцев

В ярко освещенном зале — множество людей. Сегодня сюда собрались демобилизованные из рядов Красной Армии для встречи с представителями районных организаций.

Выступает секретарь Центрального райкома ВКП(б) тов. Сущикова.

— Закончена одна из величайших войн истории, — говорит она. — Теперь наш народ может спокойно трудиться для мирного развития нашей Родины. Мы собрались сегодня для того, чтобы посоветоваться, как лучше оказать вам помощь в поступлении на работу, чтобы вы смогли трудиться в тылу так же самоотверженно, как воевали на фронте.

— Когда мы возвращались домой, — сказал в своем выступлении демобилизованный т. Верба, — мы наказывали товарищам крепче стоять за наш народ, до конца разгромить всех агрессоров. А нам товарищи велели по мере сил помогать им в тылу. Фронтовики выполнили наш наказ — разгромили Японию. Теперь очередь за нами. Поможем Родине быстрей залечить раны, будем работать все, как один.

— Большое спасибо, — говорит т. Легалова, — нашим отцам, матерям, сестрам. Они наславу потрудились в годы войны. Во многом себе отказывали, а о нас не забывали. И встретили нас хорошо, обо всем позаботились. Отблагодарим же их, товарищи, дружной работой в мирном строительстве!

Слово берут тт. Кулаков, Горбанчук и другие. И все они призывают товарищей помочь народу своим трудом.

Провозглашается здравица в честь товарища Сталина. В едином порыве все встают. Раздается громкое «ура».

Официальная часть закончена. В теплой, дружеской беседе быстро летит время.

Артисты Новосибирской филармонии и Театра юных зрителей дали для демобилизованных большой концерт.

Поздно ночью закончилась эта теплая встреча.

На прежнюю работу

Несколько сот демобилизованных участников Великой Отечественной войны прибыли в Заельцовский район Новосибирска. Значительная часть их возвращается на прежнюю работу.

Особенно тепло встречают демобилизованных на мясокомбинате. Здесь хорошо подготовились к приему дорогих гостей. Каждый возвратившийся на комбинат получает продуктовый и промтоварный подарок—обувь, мануфактуру, одежду и прочее. Все 35 демобилизованных, бывших рабочих комбината, устроены на работу на своем предприятии.

Неплохо трудоустраивают демобилизованных шорноседельная фабрика, фабрика имени Кирова и другие.

Для бывших фронтовиков в районе отремонтированы 42 квартиры, 7 квартир предоставлены вновь. Создан фонд топлива—978 тонн угля и 720 кубометров дров. В конце сентября состоится районная конференция демобилизованных.



Комсомолец Георгий Тирман, вчерашний чернорабочий, сегодня работает сталеваром, бригадиром электропечи на заводе «Труд» и выполняет производственное задание в среднем на 300 процентов. Он в совершенстве освоил новую специальность и дает только высококачественную сталь.

Фото Б. Шумакова.

На месте строительства будущей гидростанции

Беседа с начальником экспедиции Ленинградского отделения всесоюзного треста Гидроэнергопроект тов. Е. Я. Жуковским

В беседе с нашим корреспондентом тов. Жуковский сообщил:

— В пятилетний план развития народного хозяйства Новосибирской области включено сооружение мощной гидроэлектростанции на Оби — крупнейшего об'екта послевоенного строительства.

В целях разрешения этой задачи в Новосибирске с начала августа работает комплексная экспедиция Ленинградского отделения всесоюзного треста Гидроэнергопроект. Она ведет изыскания створа — места для будущей плотины.

Согласно программы работ эти изыскания должны быть закончены в конце текущего года. Однако большая и разносторонняя помощь, оказанная обкомом ВКП(б), дала нам возможность оперативно перестроить план, сократить и без того жесткие сроки. В ведение экспедиции выделены рабочая сила, автомашина, газоход, две баржи, лошади, служебные помещения. Проложена телефонная связь.

Основная база экспедиции расположена в районе села Нижние Чемы. Здесь сосредоточены все материально-технические средства, столовая и рабочие общежития. В ближайшие дни к участку подводится высоковольтная линия, которая позволит широко применить электроэнергию.

В результате основная техническая задача — выбор участка для строительства ГЭС — может и будет разрешена в середине октября, на два с половиной месяца раньше срока.

Обычно при выборе места будущей плотины сравнивают несколько створов, подыскивая наиболее благоприятный в технико-экономическом отношении. Этот же метод применила и наша экспедиция. Намечено четыре варианта створов — в районе Нижних Чем, поселка Матвеевского, Малого Кривощекова и поселка Бугры.

Сейчас нами уже достаточно детально изучены нижне-чемский и кривощековский варианты. На двух оставшихся створах работы должны закончиться в ближайшие 10—12 дней.

На упомянутых участках завершен цикл инженерно-геологических работ — инженерно-геологическая с'емка, ручное и колонковое бурение, электроразведка и частично фильтрация. В целом план полевых работ на 20 сентября выполнен на 179 процентов.

Буровые работы ведутся по берегам и в русле реки с плавучих сооружений, на которых установлены буровые агрегаты. Глубина воды в местах бурения от двух до пяти метров, максимальная глубина скважин 30 метров.

Помимо инженерно-геологических работ, экспедиция производит топографическую с'емку створов и их нивелировку. Гидрологические наблюдения ведут четыре вновь организованных водомерных поста.

В этом году на изыскания отпущено 300 тысяч рублей. Но наша экспедиция в связи с ускорением сроков работы сумеет освоить не меньше 800 тысяч из общей суммы в 3,5 миллиона, отпущенной правительством.

В середине октября для окончательного выбора и утверждения участка створа плотины в Новосибирск должна прибыть правительственная комиссия. В ее состав войдут авторитетные специалисты всесоюзного треста Гидроэнергопроект, Главгидроэнергостроя и Наркомата электростанций СССР. Предполагается, что эту комиссию возглавит заместитель наркома электропромышленности СССР академик Б. Е. Веденеев.

Коллектив рабочих и инженерно-технических работников экспедиции к приезду правительственной комиссии надеется подготовить все материалы по изысканиям, связанным со строительством мощной Новосибирской ГЭС.

ПРЕДОКТЯБРЬСКОЕ СОЦИАЛИСТИЧЕСКОЕ СОРЕВНОВАНИЕ

Первый тысячник мирного времени

Инструментальный цех Сибметаллстроя готовит запасные части для тракторов. Широко развернулось социалистическое соревнование за быстрейшее выполнение заказа. Изменен технологический процесс изготовления муфты сцепления. Процесс разбит на пять самостоятельных операций. Каждый рабочий специализируется на отдельной операции.

Следуя этому принципу, Василий Дмитриевич Фирсов разделил порученную ему одному операцию на пять самостоятельных. Затем он хорошо подготовил свое рабочее место. Резец из быстрореза заменил победитовым и рационализировал заточку его. Все это дало возможность т. Фирсову вместо 20 минут тратить на свою операцию только 1,6 минуты. На-днях т. Фирсов выполнил свое задание на 1.290 процентов.

Е. ПЕТРАКОВСКИЙ.

Освоен крупнейший в Союзе пресс

Коллектив «Тяжстанкогидропресс» достиг новых успехов в предоктябрьском соревновании. Заканчивается сборка второго мощного прошивного гидравлического пресса.

Без устали работают знатные слесари-сборщики тт. Гавриленко и Сущевич. Отлично трудятся и слесари-сборщики цеха, где мастером т. Гавричков. Они решили в сентябре собрать два расточных станка сверх плана.

Образцы стахановского труда показывают слесари тт. Дачковский и Антохин. Не отстают от них молодые сборщики Узюмен и Зайков. Каждый работает за двоих.

Другие работники завода энергично развертывают производство мощного восьмисоттонного паро-гидравлического пресса для поковок до десяти тонн. Пресс такой мощности делается в Советском Союзе впервые. Он предназначается для восстанавливаемого Новокраматорского завода имени Сталина.

Такой же пресс будет изготовлен для одного из заводов Наркомата цветной металлургии. Большая заслуга в конструировании пресса принадлежит группе инженера т. Михеева. Группа тщательно разработала каждую деталь пресса и его узлов.

На семь дней раньше срока

Коллектив кожевенного завода имени Кагановича сегодня завершил квартальную программу. До конца месяца будет изготовлено еще 20 тонн кожевенных товаров.

Успех кожевников — прежде всего результат действенности соревнования. Испытывая недостаток в растительных средствах дубления, коллектив завода применил 40 процентов заменителей. Качество товара при этом не ухудшилось.

Сейчас на заводе монтируется гидравлический пресс. Ввод его в эксплоатацию позволит сократить технологический процесс, высвободить рабочих.

Монтаж ведется ускоренными темпами. Слесари тт. Федоров и Сойконен не жалеют для этого сил и времени. Недостающие части делают сами.

Расширяется сеть водоснабжения

1 ноября должна вступить в эксплоатацию первая очередь водопровода в Татарске. Проложено 750 метров труб. Водопровод будет питаться от водонапорной башни железной дороги. Прежде всего воду получат больница и пекарня.

Закончено бурение артезианского колодца глубиной в 140 метров в Черепанове.

Для обеспечения скота водой во время стойлового периода в этом году выстроено в колхозах, имеющих молочно-товарные фермы, 11 новых колодцев. Кроме того, отремонтировано 28 шахтных колодцев, 102 трубчатых и 13 ветродвигателей для под'ема воды. Проведено также два новых водопровода в колхозах «Боец труда» и имени Сталина, Венгеровского района.

Оборудование для киноустановок

Областное управление по делам кинофикации получило из Ленинграда и направило в районы области пять комплектов оборудования новейших электростанций — стационаров типа «Л-3/2». Их мощность — три киловатта. Эти электростанции установлены в кинотеатрах Легостаева, Довольного и др.

Находятся в пути с одесского завода «Кинап» 10 комплектов звуковых киноустановок. Часть из них будет использоваться в качестве кинопередвижек, другая пойдет на замену старых киноустановок.

Дом Советов в Пихтовке

В Пихтовке началось строительство Дома Советов. Земляные работы уже заканчиваются, заготовлено полторы тысячи кубометров леса.

Дом Советов будет готов в конце года. В нем разместятся все районные организации.

Ответы на неопубликованные письма

В письме в редакцию группа инвалидов Отечественной войны жаловалась на бездушное отношение к их нуждам заведующего Барабинским городским отделом социального обеспечения Фомина. Как сообщает Барабинский горком ВКП(б), приведенные факты в письме подтвердились. Фомин с работы снят.

КОММУНИСТЫ В АВАНГАРДЕ СОРЕВНОВАНИЯ

Перед уборкой урожая все коммунисты нашей партийной организации взяли на себя обязательства, обеспечивающие досрочное выполнение годового плана тракторных работ и хлебоуборки в колхозах, обслуживаемых Ичинской МТС.

Комбайнер М. Долотов решил убрать своим «Сталинцем» 300 гектаров зерновых. Свое обязательство он выполнил к 10 сентября. Благодаря этому сельхозартель «Долой капитал» досрочно рассчиталась с государством по хлебопоставкам и продолжает сдавать хлеб сверх плана. Тов. Долотов систематически проводит техническую учебу в своем агрегате, беседует с колхозниками на политические темы, читает им газеты.

Пример добросовестного выполнения своих обязательств показывает бригадир тракторного отряда коммунист т. Кукушкин. Двумя колесными тракторами его отряд выработал в колхозе «Красная Армия» уже 700 гектаров в переводе на пахоту и сэкономил 200 килограммов горюче-смазочных материалов.

Неплохо работает и комбайнер этого отряда т. Слегина. К 10 сентября она убрала «Коммунаром» 210 гектаров зерновых. На обслуживание комбайнового агрегата в отряде т. Кукушкина прицепщиками и заправщиками закреплены постоянные люди. Это дало возможность ликвидировать обезличку и повысить ответственность каждого за порученное дело. Качество тракторных работ и комбайновой уборки в отряде т. Кукушкина несравненно выше, чем в других бригадах.

Выполнение обязательств и партийных поручений коммунистами я проверяю систематически. Когда приезжаю в отряд, сообщаю итоги социалистического соревнования трактористов и комбайнеров. Однажды я сообщил т. Кукушкину о том, что бригада т. Харитонова, с которой он соревнуется, обогнала его на 10—15 гектаров. Кукушкин не хотел отставать, он побеседовал с трактористами, указал на недостатки, и трактористы поднажали. На десятое сентября отряд т. Кукушкина вышел на первое место среди тракторных отрядов нашей станции.

Коммунистов из руководящего состава МТС мы прикрепили к отстающим колхозам и тракторным отрядам. Старший механик т. Анистратов руководит политико-массовой работой в колхозах им. Ленина и им. Карла Маркса. В том, что сельхозартель им. Ленина досрочно выполнила годовой план хлебосдачи, есть и заслуга т. Анистратова.

Механика по комбайнам т. Давыденко партийная организация прикрепила к сельхозартели «Луч», и он систематически вел там массовую работу среди колхозников, помог наладить простейшие уборочные машины. В результате колхоз закончил косовицу хлебов и целиком переключился на обмолот и вывозку зерна государству.

Заведующему ремонтной мастерской т. Шитикову парторганизация поручила работу в тракторном отряде колхоза имени XVIII партийного с'езда. Тов. Шитиков добросовестно выполняет партийное поручение.

На ближайшем партийном собрании я доложу о том, как коммунисты нашей МТС выполняют партийные поручения и взятые на себя обязательства. И у меня есть основания сказать, что все члены и кандидаты партии добросовестно выполняют свои обязательства и партийные поручения, являются инициаторами социалистического соревнования на уборке урожая и хлебосдаче.

П. СТРИГУН.
Секретарь парторганизации Ичинской МТС, Куйбышевского района.

ОБЗОР ПЕЧАТИ

ВОПРОСЫ ПОДГОТОВКИ К ЗИМЕ В МНОГОТИРАЖНЫХ ГАЗЕТАХ

В конце июля многотиражная газета Сибметаллстроя опубликовала небольшую заметку: «Подготовка жилого фонда к зиме». Содержание ее сводилось к следующему: ремонт общежитий начался, но имеет он «характер легкого подлечивания видимых из'янов — побелка, подправка завалин, перекладка печей. Причем перекладка проводится без смены испорченных печных плит, дверок, решеток».

Сигнал тревожный. Рабочим и инженерно-техническим работникам предприятия, как видно, суждено зиму жить в плохо отремонтированных домах и общежитиях.

Но почему же, выражаясь языком многотиражки, из'яны подлечиваются, а не залечиваются? Что мешает хозяйственникам работать хорошо, на-совесть? На этот вопрос газета дала короткий, но малоубедительный ответ: нехватает строительных материалов, нет различных приборов и т. д.

Может быть, строительных материалов действительно нехватает, но корень зла заключался не в этом. В той же заметке газета сообщила, что печные плиты и пр. должен был изготовить один из цехов еще зимой, но об этом забыли, и заказ остался невыполненным. Редакция не учла этого обстоятельства и вместо того, чтобы направить огонь критики на нерадивых, сама же подыскала для них удобную ширму из об'ективных причин.

Кроме того, газета Сибметаллстроя взяла на себя несвойственную ей роль защитника: «Необходимо срочно увеличить производственную мощность ремстройконторы по крайней мере в два раза, — писала она, — ибо только при этом условии может быть обеспечен действительно капитальный ремонт общежитий и домов».

Почему нужно было увеличить производственную мощность стройконторы по крайней мере в два, а не в три раза и почему нельзя было «залечивать», а не «подлечивать из'яны», газета не указала. Это осталось известно только автору заметки и редакции. Но не прошло и двадцати дней, как тон газеты резко изменился. В передовой статье за 8 августа она вдруг сообщила:

«...Подготовка к зиме у нас развертывается недопустимо медленно. График ремонтных работ по жилищным и промышленным об'ектам в подавляющем большинстве сорван».

Оказывается, состоялось партийное собрание, которое «подвергло резкой критике многих руководящих работников, которые не перестроили своей работы для успешной и своевременной подготовки к зиме». Но газета этого ранее не замечала. И не замечала потому, что в самую суть дела она не вникала, довольствуясь тем, что дадут ей поступающие самотеком корреспонденции.

Даже и после партийного собрания свыше месяца молчала газета о подготовке жилищ к зиме. И только 12 сентября на эту тему появилась еще одна передовая. В ней констатировалось, что «строительство и ремонт домов идет крайне неудовлетворительно», что «три срока устанавливалось для окончания ремонта бани, и все три срока сорваны. А в аппарате ЖКО при решении оперативных вопросов царит косность и волокита».

За плохую подготовку к зиме, за все эти срывы и провалы известная доля вины ложится и на редакцию газеты. Газета обязана помогать парткому и завкому бороться с косностью и волокитой в этом большом деле, но она не помогала им, не помогает толком и сейчас. Не вмешивается в работу газеты и партком завода.

Не лучше с освещением хода подготовки к зиме и в других многотиражных газетах новосибирских предприятий.

Перед нами три номера газет, полученных в один и тот же день: газета, где редактором т. Тимофеев, за 7 сентября, завода им. Дзержинского и газета Н-ского завода за 28 августа. В первой газете 5 больших статей и в трех из них об организации труда и о подготовке к зиме не сказано ни слова.

Газета завода им. Дзержинского об этом дала одну заметку из 35 строк под заголовком: «Под угрозой срыва». Автор заметки Вентиль бесстрастно сообщает, что на заводе срывается подготовка теплосилового хозяйства и электросети. Но причины этого не вскрыты.

Нет ни одной строчки о подготовке к зиме и в третьей газете. Но зато редакция нашла место для устаревшей статьи, посвященной Дню авиации, которая заняла чуть не полполосы. Характерно, что номер вышел в свет 28 августа, а статья начиналась так: «Сегодня —любимый традиционный праздник советского народа...» Такая «оперативность» — позор для газеты.

В постановлении президиума ВЦСПС «Об усилении работы профсоюзных организаций в области улучшения условий труда, бытового и культурного обслуживания рабочих и служащих» указывается, что забота о жилье и коммунально-бытовом обслуживании рабочих и служащих является одной из важнейших задач профсоюзных организаций.

Фабрично-заводская печать обязана оказывать помощь профсоюзным организациям в осуществлении контроля как над выполнением планов жилищного и коммунально-бытового строительства, так и над выполнением планов капитального и текущего ремонта, над завозом топлива.

Вопросы подготовки к зиме в фабрично-заводских газетах должны занять одно из главных мест. Только тогда они будут способствовать дальнейшему росту производительности труда, дальнейшему повышению материального и культурного уровня трудящихся.

Патриотический спектакль

20 сентября спектаклем «Иван Сусанин» открылся зимний сезон в Новосибирском театре оперы и балета. Театр решил следовать незыблемой традиции: начинать каждый сезон постановкой великого творения Глинки.

Когда знакомый уже спектакль смотришь не в пределах одного сезона, а после перерыва, после театральных каникул всегда есть опасение, не ослабли ли за это время какие-то «пружины» спектакля, не появились ли перебои в работе его сложного механизма. Такие опасения особенно уместны, если речь идет о сценическом воплощении музыкально-драматургического произведения, да еще такого, в котором принимают участие (вместе с оркестром) более 400 человек.

В данном случае опасения оказались напрасными. Авторы спектакля (главный дирижер театра засл. арт. РСФСР И. А. Зак, постановщик главный режиссер Н. Г. Фрид и его ассистент К. И. Сальникова) проделали дополнительную работу, в результате которой спектакль в целом стал еще слаженнее, отдельные его эпизоды—более четкими и выразительными.

Великолепные декорации акад. К. Ф. Юона, осуществленные при творческом участии главного художника театра И. С. Назарова (например, могучая лесная чащоба, в которую морозной лунной ночью заводит Сусанин отряд врагов), попрежнему вызывают аплодисменты зрителей.

Главный хормейстер театра Е. П. Горбенко и А. А. Лагерквист потрудились над тем, чтобы хор звучал еще лучше, безукоризненно, слитно.

Засл. арт. РСФСР А. Ф. Кривченя, которого новосибирский зритель и пресса оценили по достоинству после первых спектаклей, теперь, на наш взгляд, с успехом продолжил работу над образом. Он стал более сосредоточенным, внутренне углубленным в минуты горя, а знаменитую арию «Чуют правду» и всю сцену в лесу исполняет очень убедительно и с большим творческим темпераментом.

В этом спектакле новосибирцы впервые услышали засл. арт. Узб. ССР К. Д. Крылову (Антонида) и очень тепло ее встретили. У Крыловой несомненно выдающиеся вокальные данные. Она технически безупречно владеет своим сильным и гибким, приятного тембра голосом, которому умеет придать разнообразную окраску. Задорно и заливчато звучит ее голос в квартете («То-то радость!»), а когда рассказывает подругам о своем горе («Не о том скорблю, подруженьки»), она передает настоящую душевную боль. Зритель верит ей, Крылова своим пением и игрой создает запоминающийся образ простой русской девушки. Первое выступление К. Д. Крыловой говорит о том, что театр сделал очень ценное приобретение.

Засл. арт. РСФСР В. И. Сорочинский радует зрителя большой свободой и естественностью каждого движения, у него тонен и прост любой жест, его Собинин живет на сцене.

Сложная партия Вани находит, как уже отмечалось прежде, хорошую исполнительницу в лице О. С. Ярославской.

Особо следует остановиться на втором акте оперы («Польский бал»). Глинка большое значение придавал введению в оперу [illegible] элемента, стремился дать возможность зрителю насладиться высоким искусством танца.

Главный балетмейстер театра М. Ф. Моисеев поставил этот акт с большим мастерством и изобретательностью. Зритель любуется замысловатыми и четкими перемещениями отдельных групп в полонезе, краковяке, вальсе, мазурке, он награждает аплодисментами солистов. Величественная, многокрасочная картина польского бала понстине представляет собой, как выразился когда-то итальянский художник Гонзаго, «музыку для глаз», словно дополняющую собой звучания гениальной глинковской партитуры.

Кроме знакомых уже новосибирцам солистов балета — К. И. Сальниковой, Е. И. Пудовой, А. К. Шенк, Г. Э. Эстерлейн и других, в этом спектакле с успехом выступили новые танцовщики — Е. Г. Ефимов и В. В. Ювачева.

Спектакль, о котором шла здесь речь, свидетельствует о том, что Театр оперы и балета непрерывно работает над повышением качества своих постановок и к своему первому зимнему сезону подготовился серьезно.

Б. ГАЛИНИН.

Одиннадцатый класс

С 1 октября впервые в 25 женских школах Советского Союза открываются одиннадцатые педагогические классы. В них принимаются девушки, успешно окончившие среднюю школу и обнаружившие склонность к педагогической работе. Окончившие 11-й класс получат аттестат учителя начальной школы.

Учащиеся этих классов будут получать стипендию и снабжаться продовольствием наравне с выпускниками педагогических училищ. Каждая одиннадцатиклассница получит 16 различных наборов учебников, наглядных пособий и письменных принадлежностей. По окончании курса девушки получат одежду, белье, обувь и единовременное пособие в размере одной трети годового заработка учителя начальной школы.

Для Сибири и Дальнего Востока педагогический класс открывается только в Новосибирской 50-й женской школе. Преподавать в нем будут лучшие учителя города. Лекции по психологии будет читать старший преподаватель педагогического института т. Баранан. Дисциплины 11 класса — педагогика, психология, история, методика географии, русского языка, арифметики и естествознания.

Преподаватели будут помогать слушательницам выполнять задания и проводить опытные уроки. Намечены конференции на педагогические и литературные темы, вечера выразительного чтения и художественного рассказа, лекции по искусству.

Приемная комиссия ведет тщательный отбор поступающих в 11 класс. На 25 вакантных мест пока принято 15 девушек.

Заобская МТС сегодня



Передовые люди МТС: комбайнер В. П. Глазков, убравший 364 гектара, бригадир тракторного отряда И. Ф. Кононов, выработавший на 15-сильный трактор 539 гектаров, стахановцы-двухсотники токарь Валентин Колин и кузнец А. С. Карелин.

Фото Б. Шумакова.

В соревновании на уборке урожая Победы коллектив Заобской машинно-тракторной станции добился значительных успехов и держит переходящее красное знамя обкома ВКП(б) и облисполкома. МТС перевыполнила планы тракторных работ и комбайновой уборки. На 20 сентября из 14 обслуживаемых ею колхозов восемь закончили уборку и два полностью рассчитались с государством.

Ниже мы помещаем материалы, посвященные работе этой МТС.

В дружбе с колхозами

Из 14 колхозов, обслуживаемых нашей МТС, восемь полностью убрали урожай, а два—«Безбожник» и «8 марта» рассчитались с государством по хлебосдаче. Комбайны один за другим подтягиваются на усадьбу.

Хорошо подготовившись к встрече урожая, наша МТС сумела за 30 календарных дней перевыполнить план комбайновой уборки: вместо 4.000 гектаров убрано 4.730. План тракторных работ также перевыполнен.

Эти успехи стали возможными благодаря самоотверженной работе трактористов, комбайнеров, ремонтных рабочих. Но помимо этого есть еще один немаловажный фактор, играющий значительную роль во всей нашей работе: это взаимоотношение МТС с колхозами. Как бы хорошо ни были отремонтированы тракторы и комбайны и как бы прилежно ни работали их водители, но если колхоз не обеспечит своевременную подвозку воды и горючего, не создаст нормальных бытовых условий—высокой производительности труда не добьешься.

В прошлом году колхоз «Безбожник» был одним из самых отстающих в районе, а нынче он первым рассчитался с государством, сдав 919 центнеров зерна. Случайно ли это? Нет. Те же тракторы и комбайны при тех же водителях в прошлом году работали плохо. Почему? Потому, что прежний председатель колхоза не создал трактористам нормальных условий, не помогал им. Часами стояли машины из-за несвоевременной подвозки то горючего, то воды. Однажды было так: бригадир полеводческой бригады велел трактористам пахать первое поле под пшеницу. За пять дней бригада вспахала 40 гектаров. Потом приехал председатель артели, наругал трактористов, сказав, что это поле негодится под пшеницу, и велел пахать целину. А время ушло, и колхоз затянул сев пшеницы до 5 июня.

Мытарствовала бригада и во время уборки. Комбайн гоняли с полосы на полосу. Постоянных людей на обслуживание аггрегата колхоз не выделял. Тракторная бригада не выполнила ни плана тракторных работ, ни плана комбайновой уборки.

Нынче было иначе. Новый председатель колхоза т. Касимов создал трактористам все условия для хорошей работы, и дело пошло. Бригада перевыполнила задание, а колхоз получил высокий урожай и досрочно выполнил план хлебосдачи.

Бригадир тракторного отряда, тракторист, комбайнер—почитаемые лица в колхозе. Из года в год работают они в одних и тех же артелях, состоят членами этих артелей и болеют за дела родного колхоза. Попробуйте перебросить тракториста или комбайнера из одного колхоза в другой, как это мы пытались сделать в прошлом году,—не удается. Члены артели «Красный Октябрь» собрались на общее собрание и вынесли специальное решение: ходатайствовать перед дирекцией МТС об оставлении у них той же тракторной бригады. Пришлось согласиться.

Дружба с колхозами—одно из основных условий хорошей работы нашей МТС.

П. СОЛОВЬЕВ.

Директор Заобской МТС, Новосибирского района.

НА ДВУХ КОМБАЙНАХ

Было так. Опытных комбайнеров нехватало, и мне пришлось работать на двух аггрегатах.

Трудно было. В первые дни я не раз думал, что не справлюсь. В самом деле, не успеешь пустить один комбайн, как другой останавливается. Но я ночи не спал и вместе со штурвальными Павлом Комаровым и Татьяной Кулыгиной все проверял, регулировал узлы и детали. Забивался питательный транспортер. Долго думал, как это устранить, и решил поднять стол и уменьшить зазор между планками транспортера и столом. Забивания не стало.

На второй или на третий день у одного из комбайнов сломался дергач. Укрепил я его тогда не на деревянном подшипнике, как это обычно делается, а на шариковом. Заодно сделал это и у другого комбайна. И дергачи не стали ломаться.

Через неделю дело пошло лучше. Люди, обслуживающие аггрегаты, были подобраны заранее и работали хорошо. Пять подвод разгружали комбайны на ходу. Но и здесь не все проходило гладко. Как-то вечером возчик Николай Белозерцев заупрямился и не захотел выгружать зерно из бункера на ходу. Сел я сам на бестарку, а ему велел уходить из аггрегата: нам такие работники не нужны. На утро он пришел ко мне и попросился обратно. С тех пор Белозерцев стал трудиться прилежно.

Сейчас мы уже закончили косовицу в колхозе «Политотделец», убрав двумя машинами 539 гектаров, и сдали комбайны на усадьбу МТС в хорошем техническом состоянии.

И. ЖУЙКОВ.

Комбайнер Заобской МТС.

План натуроплаты выполнен

Вся тяжесть основных работ нашего колхоза лежит на плечах Заобской МТС. Весной тракторы полностью и хорошо вспахали всю землю и засеяли. На лошадях мы только боронили. Паровспашка, культивация паров и сев озимых тоже производились тракторами. Во время уборки комбайнер Василий Глазков скосил 364 гектара. Так что жатками и грабками нам почти и делать было нечего.

«Долг платежом красен»,—говорит народная пословица. Не рассчитаться с Заобской МТС по натуроплате мы никак не могли. Да и Василий Глазков с бригадиром тракторной бригады не допустили бы этого. И наш колхоз досрочно внес натуроплату—532 центнера. План обязательных поставок хлеба — 826 центнеров — также выполнен.

Н. КАЛАЧЕВ.

Председатель колхоза «8 марта», Новосибирского района.

* * *

ОТ РЕДАКЦИИ. Колхозы Заобской МТС честно вносят натуроплату, заработанную станцией. На 20 сентября из 6.306 центнеров поступил 5.121 центнер. План выполнен на 81,3 процента.



Комбайнер **И. М. Жуйков** сдает свою машину заведующему мастерской **С. М. Хоронько**. Тов. Жуйков закончил уборку урожая, скосив двумя «Коммунарами» 539 гектаров.

Фото **Б. Шумакова.**

Главное—технический уход

Передовые комбайнеры Василий Глазков, Иван Жуйков, Алексей Загребельников и другие в этом году убрали от 250 до 370 гектаров на комбайн «Коммунар». Но не только передовики обеспечили нам успех на уборке урожая. Нет, все комбайнеры овладели техникой своего дела и за исключением трех выполнили или перевыполнили государственную сезонную норму.

Что помогло нам хорошо использовать машинный парк? В первую очередь строгое соблюдение правил технического ухода. Комбайнеры на собственном опыте убедились, что нельзя отступать от его требований. Ведь, чтобы завернуть какой-нибудь винтик, нужны минуты, а не сделай этого—будешь стоять часы. Вот, к примеру, комбайнер Артамонов поленился с утра проверить крепления деки и не успел проехать один круг, как поломал ее и простоял сутки.

Когда я или механик Василий Кузнецов бываем в аггрегатах, мы всегда придирчиво проверяем, как проводится технический уход. Если замечаем, что машина у тракториста или комбайнера запущена, допускаются нарушения в уходе за ней, то строго взыскиваем с водителей и бригадира.

Уборка сейчас заканчивается, и комбайны стягиваются на усадьбу. Здесь комбайнеры тщательно чистят свои машины, снимают цепи и мотор, промазывают части и сдают их на склад. У каждой детали есть бирка.

Шесть комбайнов уже приняты заведующим мастерской. Остальные будут стянуты на усадьбу в 1 октября.

А. ПОЧИВАЛОВ.

Старший механик Заобской МТС.

Поднимают зябь

Заканчивается уборка, и тракторы Заобской МТС незамедлительно переключаются на вспашку зяби. С полей поступают первые вести об успехах. Тракторная бригада т. Пашенцева, работающая в колхозе «Красный Октябрь», пашет зябь днем и ночью. Трактористы тт. Никуленко и Петренко перевыполняют нормы, вспахивая за смену по 4 гектара.

Труженики

Ровный прямоугольник тесовой ограды. У ворот с берданкой за плечом деловито расхаживает старик-сторож.

Под навесом стоят три комбайна. В боковые ворота в'езжают еще два. Нам это показалось странным: Заобская МТС держит первенство в соревновании на уборке урожая, а комбайны, оказывается, не в поле, а на усадьбе.

Все сомнения рассеял подошедший заведующий мастерской тов. Хоронько.

— Стягиваем комбайны на усадьбу. Все подчистую убрали ребята в своих колхозах.

И он сообщил нам, что в восьми колхозах из четырнадцати уборка полностью завершена, остальные шесть кончают ее к 25 сентября, а к 1 октября все комбайны будут на усадьбе. МТС перевыполнила план комбайновой уборки и тракторных работ.

— Вот что нынче сделали наши люди,—заключил он.

Об этих людях—тружениках Заобской МТС и будет наш рассказ.

НЕИСПОЛЬЗОВАННЫЙ ОТПУСК

До войны он работал комбайнером. Потом попал на завод, четыре года провел у станка и получил заслуженный отпуск.

Он мечтал провести его в колхозе, где живет его семья, поудить рыбу, пострелять уток.

И вот Гавриил Горбачев дома. Услыхав о его приезде, заглянул председатель артели Никандр Андреевич Шевнин. Посидели, потолковали. Между прочим Никандр Андреевич сообщил, что один комбайн работает хорошо, а другой пошаливает. Горбачев подумал: «Хитрый старик! За больное место хватает».

Утром он оделся по-праздничному и пешком направился к комбайнам. Шевнин был прав: один работал, другой стоял. Около него возилась молодая девушка. Видать, новичок.

Бывалый комбайнер не выдержал. Сначала он просто называл части, которые нужно было проверить, а через полчаса, засучив рукава и забыв о праздничной одежде, уже деловито лазил под комбайном, устраняя неисправность.

— Эх, позабыл за четыре года коечто,—досадовал Горбачев. Но он все-таки пустил комбайн.

Вечером, увидев перемазанного мужа, жена укоризненно покачала головой. Но промолчала.

— Буду сидеть дома,—решил Горбачев.

Да разве мог он усидеть, старый, заслуженный комбайнер!

Прошло три дня. Много гектаров скосил за это время отпускник.

— Во, дивчина, как надо работать!—сказал Никандр Андреевич молодой штурвальной, глядя на ритмично-работающую машину и удовлетворенно потирая руки.

Так, за штурвалом комбайна и провел свой отпуск Гавриил Горбачев, убрав нимного-нимало 300 гектаров.

НОЧНОЙ НАРЯД

Сквозь сон Андрей Карелин отчетливо слышал стук, но не мог подняться. Вчера он работал до поздней ночи, ремонтируя поломавшиеся деки комбайна, и очень устал.

Очнулся Карелин, как это часто бывает, внезапно.

— Андрей, да проснись же ты, чорт возьми,—кричал кто-то за окном, барабаня по стеклу.

Карелин соскочил с постели и открыл дверь. В комнату ввалился Алпатов, бригадир тракторного отряда.

— Ну, и спишь же ты,—прохрипел он. И одним духом выпалил:—Вчера вечером поломали шнек первой очистки. Надо как-то сварить.

Не говоря ни слова, Карелин оделся, и они пошли в мастерскую. Сторож помог им открыть кузницу, включил электричество. В горне теплился огонек. Андрей подбросил угля. Алпатов раздул пламя...

Через полтора часа шнек был сварен. Комбайн не простоял ни одного часа.

«ЧТО, ОБОГНАЛИ?»

Не было такого совещания, на котором не ругали бы тракторную бригаду № 3 Николая Барышева. И было за что. Плохо работала бригада. Когда колхоз стал затягивать сев, на помощь приехали трактористы из соревнующейся бригады Вострикова.

— Возьмем вас на буксир,—откровенно смеялись приехавшие,—не то вы проковыряетесь до осени.

А на совещании в МТС, на котором подводились итоги весеннего сева, трактористам вовсе было не по себе. Передовые люди делились опытом. Их чествовали, премировали. Потом директор МТС т. Соловьев сказал:

— А теперь пусть поделится своим «опытом» Барышев.

Барышев помрачнел, задумался. И через день—два сказал трактористам:

— Обогнать Вострикова!

Трактористы Гонтов и Гаузов сделали все, на что были способны. Каждый день учетчица Лида Сафронова заносила их выработку на доску показателей и примечала: если больше сделал Гаузов, то Гонтов утром поднимался раньше.

Как-то заглянул к ним Востриков.

— Все равно обгоним,—пообещал он.

Не шли дни, а тракторная бригада Николая Барышева упорно шла вперед. На уборке она вырвалась на второе место по МТС. Востриков же оказался на седьмом.

И тогда Барышев решил припомнить ему весенний урок. На комбайне приехал он к ним в колхоз и, встретив Вострикова, задорно спросил:

— Что, обогнала?

УЧИТЕЛЬ

У токарного станка стоял молодой парнишка и, то и дело поворачивая глаз и вперед колесо, смешно шмыгал носом. Сзади, наблюдая за его неумелыми движениями, стоял высокий юноша со сбитой на затылок фуражкой. Парнишка выключил рычаг и вывернул зажатый болт.

— И опять неправильно, Саша! — сказал высокий юноша. — Видишь, какой край неровный. А все оттого, что ты неправильно регулируешь...

Высокий юноша Валентин Колин был токарем, молодой парнишка Александр Денисов — его учеником.

Совсем недавно — два года назад — Колин пришел в мастерскую вот таким же несмышленышем. Токарь Дешевых терпеливо учил его. На десятый или одиннадцатый день ему поручили самостоятельную работу — выточить втулку верхней головки шатуна. С трепетом принялся он за дело. Боялся, и не напрасно. Вместо того, чтобы прибавить диаметр втулки на 0,2 мм, он убавил. Деталь была испорчена.

На глазах навернулись слезы. Думал, скажут сейчас: «Ничего из тебя не выйдет, убирайся из мастерской». Но нет! Дешевых также терпеливо об'яснил ему, а Валентин Колин еще упрямее взялся за учебу.

Сейчас он имеет 5 разряд, выполняет нормы на 220—230 процентов, обучил токарному делу Владимира Носачева и обучает Александра Денисова.

* * *

Люди, о которых мы рассказали,—рядовые труженики Заобской МТС. В ней есть работники, которые добились и более высоких показателей, — комбайнеры Василий Глазков, Алексей Загребельников, бригадир тракторного отряда Кононов... Но они все вместе завоевывали победу на колхозных полях. В этой дружной работе всего коллектива МТС и заключается его сила.

Л. НИКИТИН.

Из походной тетради

ВЕСНА В ГЕРМАНИИ

Плещет речка, в дымке голубея,
Ровной зеленью оделся луг,
И в саду, где наша батарея,
Расцветает розовый урюк.

Клейкий лист развертывает слива.
Посветлела неба глубина.
Как она тиха, нетороплива, —
Эта чужеземная весна!

Как не вспомнишь тут весну иную,
Из-под снега бьющие ручьи,
Ту весну, кипучую, хмельную,
Золотые льющую лучи,

Птичий гам в горячий полдень мая,
Грохот льдин, спешащих в океан...
..Скоро ль вновь к тебе, Сибирь родная,
Я вернусь из хмурых этих стран!

Дойч-Загар, 1945.

РЕГУЛИРОВЩИЦА

Когда регулировщица
Взмахнет своим флажком,
Он бойко заполощется,
Колеблем ветерком.

И двинутся проворные,
С шуршаньем важным шин,
Зеленые и черные
Жуки автомашин.

И длится бег размеренный
Меж волн зеленой ржи,
Гуденьем уверенным
Заполнив рубежи.

Мелькнет село и рощица,
Мосток над ручейком,
И вновь — регулировщица
С трепещущим флажком.

Суровых лет питомица,
Военных бурь сестра,
Тебя я видел, помнится,
У Дона иль Днепра,

И в сумрачной Германии,
Среди чужих полей,
Ты — как напоминание
О родине моей.

И сколько их ни пройдено —
Запутанных дорог,
Заветный путь — на родину
Отыщет твой флажок.

В. ВИХЛЯНЦЕВ.

Германия, 1945.

МАЛЕНЬКИЙ ФЕЛЬЕТОН

Широкие натуры

Административный размах у них поразительный. Они не только никаких правил или ограничений не признают, но даже и с законами считаться не желают. При соприкосновении с их бушующим ведомственным темпераментом все вокруг должно никнуть. Подчиненным надлежит при сем почтительно восторгаться.

Теперь представьте себе, что этакая широкая натура принялась вдруг кидать на ветер деньги. Не свои, конечно. Сотни трешек уже несутся по воздуху шуршащим изумрудным вихрем. За ними взвивается туча червонцев. А некая услужливая личность спешит с новыми финансовыми подкреплениями.

Может показаться, что вся эта дикая, сумбурная нелепость совершенно невозможна в действительности... Но вот давайте перенесем широкую натуру в реальный просторный кабинет и будем дальше без утайки именовать ее полностью — директором строительства хлопчатобумажного комбината Пешес. Услужливая личность без каких бы то ни было possible возражений уступает свое место главному бухгалтеру того же строительства Моцкину.

И сразу все становится, как говорят, на свое место. Разбазаривание государственных средств налажено здесь вполне солидно, без лишнего шума, без ветра, без туч, проносящихся в воздухе, и, вообще, без всякой этой неудобной для действующих лиц наглядности.

Захочет Пешес платить кому-либо из сотрудников на двести—триста рублей больше, чем полагается по смете, и главбух Моцкин сопровождает полет щедрой директорской мысли своей шикарной подписью. Касса выдает деньги.

Задумает означенный директор самовольно расширить штаты, — следует та же несложная процедура и касса выдает деньги.

И даже эта технически, казалось бы, совсем примитивная операция поставлена здесь поистине на широкую ногу. Деньги выплачиваются сплошь и рядом по неподписанным платежным ведомостям. Страницы кассовой книги не пронумерованы, как это полагается по закону, и немудрено, что размашистые записи в ней при такой постановке дела принимают весьма условный характер, — непронумерованную страницу всегда можно вырвать, была бы только охота.

Представление о широких натурах както не вяжется с мелким мошенничеством, но что поделаешь, — банк денег для разбазаривания не выдает. Нет такой графы в сметах. Приходится для этой цели добывать деньги другим путем...

Хозяйственникам разрешено расходовать на необходимые нужды три процента наличных поступлений в кассу. Остальные девяносто семь должны сдаваться в банк. Широкие натуры вместо трех процентов без лишних церемоний тратят свыше полусотни. Однако, судя по размаху, отраженному в этих цифрах, это натуры, так сказать, второго сорта. Непревзойденные Пешес и Моцкин не сдают в банк ни одной копейки. Все расходуют сами, все сто процентов.

За полгода эти лихие хозяйственники ухитрились уплатить только по заработной плате на 87 тысяч рублей больше того, что им было отпущено.

Главбух Моцкин с целомудренным видом прячет концы в «межбалансовых расчетах». Увы, этот наивный хитрец вовсе упускает из вида, что помимо удобных и гибких бухгалтерских формул существует еще и Уголовный кодекс, в соответствии со 109-ой статьей которого любые широкие натуры, нарушающие финансовую дисциплину, могут быть поставлены в очень узкие рамки.

Ник. ВОСКРЕСЕНСКИЙ.

Коммюнике о заседаниях Совета министров иностранных дел

ЛОНДОН, 20 сентября. (ТАСС). В опубликованном сегодня вечером коммюнике Совета министров иностранных дел говорится:

«Сегодня Совет министров иностранных дел заседал два раза. На утреннем заседании председательствовал китайский министр иностранных дел Ван Ши-цзе, а на заседании после полудня председательствовал государственный секретарь США Бирнс.

Оба заседания были посвящены рассмотрению общих принципов мирных договоров с Финляндией и Румынией. При обсуждении за основу были взяты предложения Советского Союза. Английская делегация также представила предложения в отношении обоих договоров и делегация Соединенных Штатов представила предложения в отношении договора с Румынией.

Следующее заседание Совета состоится завтра, в 11 часов утра».

ЛОНДОН, 21 сентября. (ТАСС). Совет министров иностранных дел заседал сегодня два раза. Французский министр иностранных дел Бидо председательствовал на утреннем заседании. На послеобеденном заседании председательствовал английский министр иностранных дел Бевин.

На утреннем заседании продолжалось обсуждение вопроса о проекте мирного договора с Румынией. На заседании во второй половине дня рассматривался вопрос о проекте мирного договора с Болгарией. Советский меморандум был принят как основа для дискуссии и в то же время рассматривались английские и американские предложения.

Следующее заседание Совета министров состоится завтра, в 11 часов утра».

Прием в советском посольстве в Лондоне в честь тов. Молотова

ЛОНДОН, 21 сентября. (ТАСС). Вечером 20 сентября советский посол в Англии Ф. Т. Гусев с супругой дали обед в честь Народного Комиссара Иностранных Дел СССР В. М. Молотова, который находится в Лондоне в связи с заседанием Совета министров иностранных дел.

С английской стороны на обеде присутствовали: премьер-министр Великобритании Клемент Эттли с супругой, министр иностранных дел Великобритании Эрнест Бевин с супругой, постоянный заместитель министра иностранных дел сэр Александр Кадоган, посол Великобритании в СССР сэр Арчибальд Кларк Керр.

С советской стороны присутствовали: посол СССР в Соединенных Штатах А. А. Громыко, посол СССР в Италии М. А. Костылев, К. В. Новиков, С. А. Голунский, К. Е. Зинченкум, К. М. Кукин с супругой, В. Н. Павлов и Г. Ф. Саксин.

Обед прошел в дружественной атмосфере.

Второе заседание Союзнического Совета по Австрии

ВЕНА, 20 сентября. (ТАСС). Второе очередное заседание Союзнического Совета состоялось сегодня под председательством генерала Марка В. Кларк (США). Генерал Кларк, маршал Советского Союза И. С. Конев (СССР), генерал-лейтенант сэр Ричард Мак-Крири (Великобритания) и генерал-лейтенант Эмиль Марие Бетуар (Франция) с участием их заместителей, политических советников, экспертов обсудили широкий круг политических и экономических вопросов в атмосфере взаимного понимания и сотрудничества.

Союзнический Совет одобрил предложения, представленные д-ром Реннером относительно созыва 24 сентября конференции провинций, и согласился, что все оккупирующие державы окажут содействие делегатам в поездке в Вену.

Союзническим Советом было достигнуто также соглашение по мероприятиям, которые должны быть предприняты в ближайшем будущем, дабы обеспечить беспрепятственное передвижение по стране, восстановление почтовой, телеграфной и телефонной связи и обеспечить для Австрии в предстоящую зиму возможно большее количество угля из имеющихся наличных ограниченных источников снабжения.

К экономическим переговорам между Англией и США

ВАШИНГТОН, 21 сентября. (ТАСС). Выступая 19 сентября на пресс-конференции, исполняющий обязанности государственного секретаря США Ачесон заявил, что англо-американская экономическая конференция в настоящее время знакомится с точкой зрения Англии. Представители Соединенных Штатов дали понять, что они в значительной степени стремятся к ослаблению и уничтожению практики, применяемой Англией в торговле и препятствующей проникновению Соединенных Штатов на английские рынки, главным образом в колониальных районах.

В статье, напечатанной в последнем номере журнала «Форин коммерс», советник министра торговли Чалмерс, отмечая значение соглашений о международной торговле, устраняющих практику ограничений, заявил, что американский экспорт, вероятно, встретится «с еще большими препятствиями, если не будут приняты быстрые и разумные меры». В своей статье Чалмерс делает особый упор на практику английских имперских торговых преференций и контроля над валютой, а также на другие методы осуществления контроля торговли.

АМЕРИКАНСКИЙ СЕНАТ ОТКЛОНИЛ ЗАКОНОПРОЕКТ ОБ УВЕЛИЧЕНИИ ПОСОБИЯ ПО БЕЗРАБОТИЦЕ

ВАШИНГТОН, 21 сентября. (ТАСС). В результате голосования сенат США 51 голосом против 23 отклонил законопроект, предусматривающий увеличение пособия по безработице. Сохраняется существующая система, по которой каждый штат определяет размер пособий по безработице.

Забастовочное движение в США

НЬЮ-ЙОРК, 21 сентября. (ТАСС). Забастовочное движение в Соединенных Штатах усиливается. В настоящее время бастуют около 215 тыс. рабочих, из них 84 тыс. в Детройте. По сообщению агентства Юнайтед пресс, в правительственных кругах опасаются, что нынешней осенью может возникнуть кризис во взаимоотношениях между рабочими и предпринимателями.

Согласно сообщениям печати из Детройта, увольнение фирмой Форда 50 тысяч рабочих является заранее разработанным шагом в борьбе против профсоюза автомобильных рабочих. Первым требованием, которое пред'явили руководители профсоюза рабочих автомобильной компании Джeнерал Моторс, на заводах которой по всей стране занято 325 тыс. рабочих, является требование о повышении заработной платы.

Агентство Юнайтед пресс передает, что руководители профсоюза автомобильных рабочих в настоящее время обсуждают вопрос об об'явлении забастовки на предприятиях всей крупной автомобильной тройки— Форд, Крейслер и Дженерал Моторс, на которых занято свыше миллиона рабочих, если эти компании отклонят требования о повышении заработной платы.

Газета «Дейли уоркер» указывает, что руководители этих автомобильных компаний и профсоюз автомобильных рабочих готовятся к решающим действиям в ближайшие два месяца. Руководители этих трех крупнейших автомобильных компаний недавно имели секретное совещание, на котором постановили отвергнуть требование профсоюза о повышении заработной платы. Их решение будет об'явлено на этой неделе отдельно каждой компанией в ответ на угрозу забастовки со стороны профсоюза.

Газета «Джорнал оф коммерс» заявляет, что требование автомобильных рабочих о повышении заработной платы ставит нацию перед лицом кризиса во взаимоотношениях между рабочими и промышленниками.

Раскрытие новой террористической организации в Бухаресте

БУХАРЕСТ, 21 сентября. (ТАСС). По сообщению газет, органами румынской полиции раскрыта в Бухаресте легионерская террористическая организация, возглавляемая легионером Стефаном Табан. 23 августа 1944 года Табан бежал в Германию, а затем в феврале 1945 года был сброшен с парашютом под Бухарестом с радиопередатчиком и оружием.

При обыске в штабе организации были обнаружены радиопередатчик, два телеграфных аппарата, шифр, пистолеты, гранаты, взрывчатка. Обнаружен также архив организации, на квартирах других арестованных обнаружена легионерская литература, оружие и боеприпасы.

Суду военного трибунала преданы Табан и 8 других легионеров.

Декларация иранской Народной партии

ТЕГЕРАН, 17 сентября. (ТАСС). (Задержана доставкой). В связи с последними событиями в Тегеране в связи с реакционными мероприятиями иранских властей и бесчинствами полиции и фашистских элементов Народная партия опубликовала декларацию.

«Соотечественники! — говорится в декларации. — Питомцы презренного диктатора в целях проведения своей гнусной политики начали душить свободу сначала в Исфагане, затем приступили к осуществлению своих заговоров в Азербайджане, Мазандеране, а теперь и в центре Ирана. Под предлогом обеспечения безопасности они хотят одним ударом уничтожить основы свободы».

Далее в декларации отмечается, что в Мазандеране, по признанию самого премьер-министра Сеид Зия-Эд-Дин и Эсфендиари, чтобы получать предлог к роспуску демократических организаций, спровоцировали выступления против рабочих.

Декларация предупреждает иранский народ, что «часть общего плана приспешников диктатуры, которая осуществляется в Тегеране, наиболее опасна». В декларации напоминается об аресте сотрудников и редакторов прогрессивных газет, о закрытии силой штыков клубов в Рее, Амбар Абаде и, наконец, в Тегеране, о массовых арестах активных деятелей Народной партии и профсоюзов.

«Мы, — отмечается далее в декларации, — перед лицом компетентных органов — меджлиса, юстиции, перед общественным мнением народа и всего мира обвиняем этих заговорщиков в покушении на свободу и парламентаризм в Иране... В результате предательств, преступлений, взяточничества и грабежа они вызвали всеобщее недовольство в стране. Повсюду господствует анархия».

Далее в декларации говорится о том, что Народную партию хотят представить как виновницу беспорядков в то время, как она стоит за порядок, спокойствие и не преследует иной цели, «кроме установления подлинной конституционной власти и демократии».

Вывод советских войск из Тегерана

ТЕГЕРАН, 20 сентября. (ТАСС). С демобилизацией советских войск вчера из Тегерана были выведены все части Красной Армии.

Суд над палачами из гитлеровского концлагеря в Бельзене

ЛЮНЕБУРГ, 21 сентября. (ТАСС). Во время четвертого заседания суда в Люнебурге продемонстрирован документальный фильм, показывающий Бельзенский концентрационный лагерь в апреле 1945 года.

К приходу английской армии лагерь в Бельзене был забит трупами. На экране отчетливо видно, что у многих трупов вырезаны куски тела. В последние дни хозяйничанья в лагере эсэсовцев людоедство среди голодных заключенных было обычным явлением. Выступивший на суде после демонстрации фильма свидетель английский учитель Друллинец показал, что он лично наблюдал случай людоедства.

Совместное заявление Англии, Франции и США о выборах в Греции

ЛОНДОН, 21 сентября. (ТАСС). Агентство Рейтер сообщает, что Англия, Франция и Соединенные Штаты опубликовали совместное заявление, рекомендуя, чтобы греческое правительство провело общие выборы до плебисцита по конституционному вопросу о монархии.

Награждение Эйзенхауэра крестом Грюнвальда 1 класса

ВАРШАВА, 21 сентября. (ТАСС). По сообщению варшавского радио, сегодня в Варшаву прибыл генерал Эйзенхауэр. В честь его прибытия был устроен прием, во время которого президент Крайовой Рады Народовой Берут вручил генералу Эйзенхауэру высший польский орден — крест Грюнвальда 1-го класса.

От'езд Сун Цзы-веня из Парижа

ПАРИЖ, 21 сентября. (ТАСС). Агентство Франс пресс передает, что вчера премьер-министр Китая Сун Цзы-вень выехал из Парижа в Китай.

Американский корреспондент об аресте видных гитлеровцев

НЬЮ-ЙОРК, 21 сентября. (ТАСС). Агентство Ассошиэйтед пресс сообщает, что, кроме гитлеровцев, находящихся под арестом в Нюрнберге, в американском и английском бюро расследования вблизи Франкфурта содержатся под арестом еще 225 видных гитлеровцев. В руках англичан находятся Тиссен, Шахт и другие промышленники, финансисты и инженеры, у американцев — Кессельринг, Мейснер, Кальтенбруннер и другие.

Американское агентство об освобождении Гаусгофера

НЬЮ-ЙОРК, 21 сентября. (ТАСС). Агентство Ассошиэйтед пресс сообщает, что американские военные власти выпустили на свободу немецкого профессора генерала Гаусгофера, идеолога так называемой «геополитической школы», близкого друга Гесса, автора фашистской «теории жизненного пространства». Как известно, после прихода к власти Гитлер назначил Гаусгофера президентом так называемой «академии по изучению и культивированию германизма».

Допрос Лаваля

БРАЗЗАВИЛЬ, 21 сентября. (ТАСС). Браззавильское радио сообщает, что бывший глава правительства Виши Лаваль был допрошен по поводу соглашения, заключенного им в ноябре 1942 года с командующим германским торговым флотом в Гамбурге Кауфманом. По этому соглашению Лаваль передал Германии французский средиземноморский торговый флот общим водоизмещением в 650 тысяч тонн.

ШВЕДСКАЯ ГАЗЕТА О ПОКРОВИТЕЛЬСТВЕ ШВЕДСКИХ ВЛАСТЕЙ ГИТЛЕРОВЦАМ

СТОКГОЛЬМ, 20 сентября. (ТАСС). Газета «Арбетарен» опубликовала статью, в которой обвиняет шведское правительство в покровительстве немцам-гитлеровцам, до сих пор проживающим в Швеции. По выражению газеты, «шведские власти процеживают комаров, но проглатывают верблюдов».

Газета сообщает, что доктору Вальтеру Шиллингу, «группен-фюреру» немцев в Стокгольме, директору завода фирмы «Осрам электра», разрешено остаться в Швеции. «Неужели, спрашивает газета, никогда не будет конца любезностям шведов по отношению к нацистским агентам, находящимся в Швеции?» «Вальтер Шиллинг подлежал высылке, но ему удалось уговорить шведского министра юстиции предоставить ему право остаться в Швеции. Полагают, что просьба оставить Шиллинга в Швеции исходила от руководства завода «Осрам электра», т. е. в действительности от самого же Шиллинга. Доктор Шиллинг не только определенный нацист. Он является одним из руководителей немецких нацистов в Стокгольме.

В заключение газета пишет, что любезностям шведских властей в отношении к немецким нацистам, очевидно, не будет конца.

По родной земле

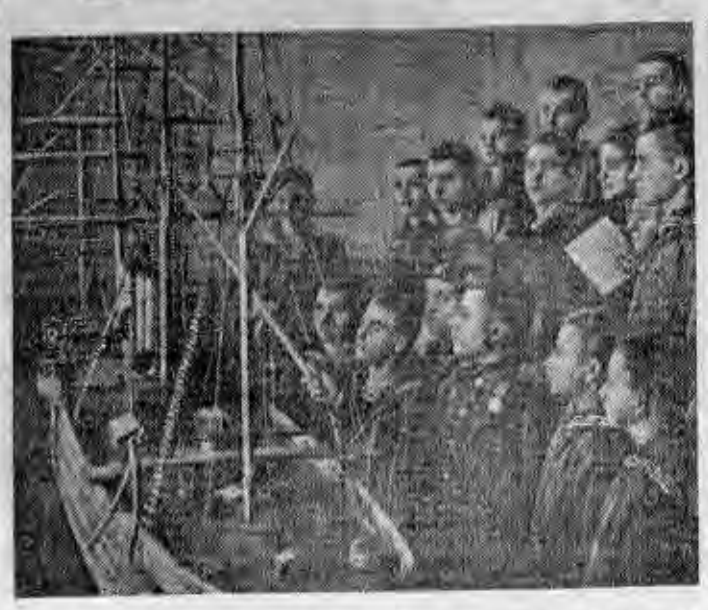



Города-герои сегодня. Воспитанники 7-го класса Ленинградского нахимовского училища знакомятся в кабинете военно-морского дела с моделью крейсера «Память Азова». Об'яснения дает командир роты капитан 3 ранга С. Н. Дегтярев. На снимке справа: восстановленная школа № 9 в Ермановском районе г. Сталинграда.

Фотохроника ТАСС.

В Академии наук СССР

НОВЫЕ РАБОТЫ ЛАБОРАТОРИИ АЭРОМЕТОДОВ

Созданная в системе Академии наук СССР лаборатория аэрометодов ведет большую работу по разведке методами аэрофотос'емки природных богатств малоизученных районов страны. Материалы, полученные лабораторией, широко применяются при картографировании, изучении геологического строения почвы, движении рыбных косяков, в лесном хозяйстве и других областях.

В годы Отечественной войны научный коллектив лаборатории выполнил ряд работ для Военно-Воздушных Сил и инженерных частей Красной Армии.

Теперь лаборатория аэрометодов работает над решением ряда задач, связанных с разработкой пятилетнего плана развития народного хозяйства. Аэрофотос'емка будет применена для изучения природных ресурсов малоизученных районов Крайнего Севера, высокогорных районов Памира, Тянь-Шаня. Разработаны также принципы дешифровки фотоснимков геологических залежей, по которым можно установить рельеф ландшафта, высоту гор, их масштаб и т. д.

Среди завершенных работ лаборатории наиболее значительной является карта аэроландшафтных районов Европейской части территории СССР. Эта карта будет широко использована организациями, ведущими методами аэрофотос'емки разведку природных ресурсов.

В 1946 году предполагается издать монографию, в которой будут обобщены все работы, проведенные в области аэрофотос'емки и аэрогеофизики при геологических и географических исследованиях. Намечено также снарядить экспедицию в малоизученные районы Таймырского полуострова. Экспедиция применит разработанные лабораторией аэрометоды для изучения природных ресурсов края.

Для проведения научно-экспериментальных работ лаборатория аэрометодов располагает самолетами, оборудованными специальной аппаратурой. В Московском и Ленинградском университетах на географических факультетах введен специальный курс лекций по аэрометодам географических исследований. (ТАСС).

Реконструкция Алазанского канала

ТБИЛИСИ, 20 сентября. (ТАСС). На трассе крупнейшего в Грузии Алазанского оросительного канала, вступившего в строй более 10 лет назад, вновь развернулись работы большого масштаба. Этот канал протяжением свыше 90 километров орошает поля, сады и виноградники четырех районов. Общая длина оросительной системы вместе с коллекторной сетью составляет 1.500 километров. Воды канала приводят в движение турбины Алазанской гидроэлектростанции, являющейся основной энергетической базой Кахетии.

План реконструкции канала предусматривает достройку распределителей, расчистку коллекторов, реконструкцию головного сооружения, осушение заболоченных площадей, достройку ряда узлов, водосбросов, акведуков, проводку дорог и телефонной сети в районе канала. Предстоит выполнить 2,5 миллиона кубометров земляных работ, уложить 18 тысяч кубометров бетона, построить ряд инженерных сооружений.

Активное участие в земляных работах принимают колхозники и колхозницы Кахетии.

Педагогические классы в средних школах Украины

КИЕВ, 20 сентября. (ТАСС). СНК УССР и ЦК КП(б)У разрешили Наркомпросу Украины организовать в 1945—46 учебном году при шести женских средних школах дополнительный (одиннадцатый) педагогический класс. Педагогические классы открываются при школах Киева, Харькова, Одессы, Днепропетровска и Львова.

В педагогические классы принимаются без экзаменов лица, успешно окончившие среднюю школу и обнаружившие склонность к педагогической работе.

Окончившие педагогический класс получат звание учителя начальной школы и будут приравнены в правах к окончившим педагогические училища. Занятия в педагогических классах начнутся 1 октября.

Осваивается Байдаковское месторождение бурых углей

АЛЕКСАНДРИЯ (Кировоградская область), 20 сентября. (ТАСС). Вблизи города Александрия, на правом берегу Днепра, начато освоение Байдаковского месторождения бурых углей. Эти угли могут служить не только хорошим топливом для промышленности, но и ценным продуктом для выработки масел, бензина, озокерита и пр.

Байдаковские угли будут добываться открытым способом. Всесоюзный трест «Гидромеханизация» ведет вскрытие пород, покрывающих угольные пласты. Грунт толщиною до 35 метров размывается водой.

На месте работ восстановлены разрушенные гитлеровскими оккупантами гидроустановки и 3 километра трубопровода. Вода подается из специального водохранилища под давлением 10 атмосфер. Мощные гидромониторы расходуют за сутки до 25 тысяч кубометров воды. Размытая порода удаляется в отвалы. Всего в 1945 году на месторождении будет снято 700 тысяч кубометров земли. На подготовленном разрезе начнется добыча углей.

Трест «Укрбуруголь» восстанавливает на Байдаковском месторождении брикетный завод, жилой поселок, электростанцию.

Накануне сезона сахароварения на Украине

КИЕВ, 19 сентября. (ТАСС). Приближаются к концу ремонтные и восстановительные работы на сахарных заводах Украины. В новом сезоне будут работать 142 завода — на 33 предприятия больше, чем в прошлом году. Восстановлен крупнейший в республике завод им. Сталина в Лохвице, рассчитанный на ежесуточную переработку 16 тысяч центнеров свеклы.

На заводы Каменец-Подольского, Винницкого и Полтавского сахарных трестов уже поступило до 200 тысяч центнеров свеклы нового урожая. В текущем году пищевая промышленность Украины переработает вдвое больше свеклы, чем в прошлом году.

Богатейшее хранилище рукописей

ЛЕНИНГРАД, 20 сентября. (ТАСС). 30 лет существует рукописный отдел института литературы Академии наук СССР — богатейшее литературное хранилище страны. Здесь собраны автографы, письма и рукописи произведений классиков русской, западно-европейской литературы, общественных и политических деятелей, ученых, музыкантов, художников и артистов XVIII—XX веков.

В дни Отечественной войны архив был эвакуирован в тыл, где бережно охранялся. Недавно коллекции возвращены в Ленинград. Открылся читальный зал, в котором занимаются десятки научных работников Ленинграда, Москвы, Киева, Свердловска.

Работники архива подготовили к печати научные обзоры и описания рукописей Гончарова, Добролюбова, Лескова, Тургенева, Чехова. Закончена работа по описанию рукописей и документов за XVIII век.

Красные чайханы

ФРУНЗЕ, 20 сентября. (ТАСС). В центре Высокогорного района, селе Быстровка, рядом с пунктом Заготзерно, открыта красная чайхана. Колхозники, сдающие хлеб, охотно заходят сюда, чтобы, отдыхая за пиалой душистого чая, поговорить о новостях, прочесть свежие газеты, послушать лекцию, беседу.

Во Фрунзенской области открыто 29 красных чайхан, обслуживающих колхозников, занятых на транспортировке хлеба. В Ошской области чайханы открыты при всех 19 пунктах Заготзерно.

В ГОРПАРТКАБИНЕТЕ

25 сентября, в 10 часов утра, состоится очередной семинар библиотечных работников города. В повестке дня: Английская современная литература (лектор гор. лекционного бюро т. Титова). Международный обзор (лектор т. Орлов). Доклад нач. культпросветотдела об итогах Всероссийского совещания по культпросветработе и о задачах библиотек.

Зам. ответственного редактора А. К. ДРЕМОВ.

НОВОСИБИРСКИЙ ГОСУДАРСТВЕННЫЙ ТЕАТР ОПЕРЫ И БАЛЕТА

23 сентября — Евгений Онегин.
25 и 26 сентября — Кармен.

ТЕАТР «КРАСНЫЙ ФАКЕЛ»

23 и 25 сентября — Волки и овцы.
26, 27 и 28 сентября — Так и будет.
29 и 30 сентября—Без вины виноватые.

ПАРК ИМЕНИ СТАЛИНА
Эстрадный театр

23 сентября — последний концерт гос. кабардинского ансамбля песни и пляски в составе 54 артистов. Солисты ансамбля: засл. арт. Ашуров, артисты Аталиков, Каширгова, Шаваев. Худож. руководитель ансамбля Дыхно. Балетмейстер засл. арт. Аталиков. Художник Ниневич. Начало в 9 час. веч. Касса работает с 1 ч. дня до 10 час. вечера. Тел. 31-189 и 32-651.

КИНО

Им. МАЯКОВСКОГО — Сестра его дворецкого.

24 сентября — новый худож. фильм Морской батальон.

«ОКТЯБРЬ» — В шесть часов вечера после войны.

С 24 сентября — Дело Артамоновых.
«МЕТАЛЛИСТ» — Морской батальон.
С 24 сентября — Сестра его дворецкого.

МЕНЯЕМ ДОМА

в г. Ачинске на дома в г. Новосибирске. Обращаться: Новосибирск, Большевистская, 23, Льнотрест, телефон 32-920.

ТОМСКИЙ ЭЛЕКТРО-МЕХАНИЧЕСКИЙ ИНСТИТУТ ИНЖЕНЕРОВ Ж.-Д. ТРАНСПОРТА принимает на ПОДГОТОВИТЕЛЬНОЕ ОТДЕЛЕНИЕ окончивших 9—10 классов средней школы и прервавших обучение в связи с войной. Начало занятий 1 октября. Окончившие 10 классов после 3-месячной подготовки могут быть приняты в январе 1946 г. в зимний набор в ТЭМИИТ. Окончившие 9 классов после 9-месячной подготовки держат экзамены на получение аттестата зрелости.

Слушатели обеспечиваются стипендией, общежитием, постельными принадлежностями, питанием по нормам ж.-д. транспорта.

Заявления по адресу: Томск, Ленинский просп., 36, начальнику ТЭМИИТа.

НОВОСИБИРСКИЙ ИНСТИТУТ ВОЕННЫХ ИНЖЕНЕРОВ Ж.-Д. ТРАНСПОРТА (НИВИТ) об'являет прием на подготовительные 9-месячные курсы лиц, имеющих образование не ниже 9 классов средней школы. Начало занятий 1 октября 1945 года.

Принятые обеспечиваются продовольственной карточкой рабочего II категории и получают стипендию.

Прием заявлений и справки ежедневно с 16 до 20 часов по адресу: Новосибирск, Советская, 20, 3 этаж, комната 319, телефон 36-251.

НОВОСИБИРСКИЙ СЕЛЬСКОХОЗЯЙСТВЕННЫЙ ИНСТИТУТ продолжает до 1-го октября ДОПОЛНИТЕЛЬНЫЙ НАБОР СТУДЕНТОВ на первые курсы факультетов: Зоотехническо-коневодческий, Механизации и гидромелиорации.

Об условиях приема справляться и прием заявлений по адресу: Большевистская, 172, учебная часть (трамвай № 1 до конца), телефон 37-461.

К СВЕДЕНИЮ ГРАЖДАН!

Трамвайно-троллейбусный трест приступает к постройке вагоно-ремонтного завода на части территории кладбища, прилегающей к трамвайному парку. Родственникам похороненных граждан, желающим перенести останки своих родных, надлежит произвести это до 1 октября с. г. После указанного срока никакие претензии приниматься не будут. Трамвайтрест.

Судебный исполнитель н/суда 7-го участка Кировского р-на назначает торги на 28 сентября с. г. в селе Бугры, ул. Набережная № 8.

Продаются: дом пятистенный, корова, сено 1 тонна.

Обращаться: с. Бугры, н/суд 7-го участка.

Гр. ПЕТЕРСОН Рудольф Владимирович, прожив. в гор. Новосибирске по ул. Кольцова, 116, возбуждает дело о разводе с гр. ХЕЛМСКОЙ Тамарой Александровной, прожив. в г. Ленинграде, Морской проспект, 18, кв. 9.

ТРЕБУЮТСЯ:

ГЛАВТАБАКСЫРЬЮ заместитель главного бухгалтера, бухгалтер-ревизор, экономист. Обращаться: ул. Салтыкова-Щедрина, 30.

ТРАМВАЙНО - ТРОЛЛЕЙБУСНОМУ ТРЕСТУ: зам. главного бухгалтера, ст. бухгалтеры, бухгалтеры, счетоводы, квалифицированная машинистка, главный бухгалтер в ОРС, ст. бухгалтер в столовую, гл. бухгалтер левобережного трамвайного парка (последний обеспечивается квартирой), слесари, электрики, кузнецы, электросварщик, кондукторы и контролеры. Имеются ОРС, столовая и магазин. Обращаться: ул. Мичурина № 67, отдел кадров, телефон 36-224.

ОБЛАСТНОЙ БАЗЕ СЕЛЬХОЗСНАБА главный бухгалтер, пом. бухгалтера, картотетчики-учетчики, пом. зав. складами, нач. пожарной охраны, контролер, курьер. Обращаться: г. Новосибирск, Фабричная № 3, база Сельхозснаба, тел. № 35-481.

СТРОЙКОНТОРЕ № 5 главный бухгалтер. Оклад по соглашению. Предоставляются спецпитание, квартира и топливо. Обращаться: Красный проспект, 175, тел. 32-357, доб. 74 и 99.

ТЕАТРУ ОПЕРЫ и БАЛЕТА на постоянную работу: машинистка, рабочие сцены, осветители, электромонтеры, столяры, плотники, обойщики, мебельщики, слесари, токари, портные, гардеробщицы, одевальщицы, вахтеры, сапожники, бутафоры, реквизиторы, маляры, штукатуры, уборщицы, бухгалтеры, счетоводы. Обращаться в отдел кадров театра с 3 до 6 часов веч. Вход с ул. Байдукова. Телефон 32-509.

ГОС. ЕВРЕЙСКОМУ ТЕАТРУ БССР рабочие сцены, зав. складом, кассир билетной кассы и курьер. Обращаться: Дом Ленина, Белгосет, телефон 31-885.

Адрес редакции и издательства: Советская, 6. Телефоны: коммутатор редакции — 34-904; отв. редактора — 35-904; зам. отв. редактора — 35-964; отв. секретаря — 35-924; отделов: партийного — 30-785; пропаганды — 32-395; сельскохозяйственного — 33-189; промышленности — 34-630 и 32-598; культуры и быта—1-34 (через коммутатор); внутренней информации—33-864; писем—31-398 и 35-505. Прием телефонограмм: иногородние — прямой — 8, город — 33-630. Выпускающий—31-103. Типография — 35-984, об'явления — 31-289.

МН11332 Типография изд-ва «Советская Сибирь». Тираж 50.000.

БИБЛИОТЕКА

Пролетарии всех стран, соединяйтесь!

СОВЕТСКАЯ СИБИРЬ

Орган Новосибирского обкома и горкома ВКП(б), областного и городского Советов депутатов трудящихся

№ 189 (7893) | 25 СЕНТЯБРЯ 1945 г., вторник. | Цена 20 коп.

СЕГОДНЯ В НОМЕРЕ:

1 СТРАНИЦА

УКАЗ ПРЕЗИДИУМА ВЕРХОВНОГО СОВЕТА СССР О НАГРАЖДЕНИИ ГАЗЕТЫ «ПРАВДА» ОРДЕНОМ ЛЕНИНА.

Е. КОРНИЛОВА — ОБЯЗАТЕЛЬСТВО ДАЛИ А ДЕЛ НЕ ВИДНО...

2 СТРАНИЦА

В ПОМОЩЬ ИЗУЧАЮЩИМ МАРКСИЗМ-ЛЕНИНИЗМ. Проф. В. СВЕТЛОВ — ФОРМИРОВАНИЕ ФИЛОСОФСКИХ ВЗГЛЯДОВ МАРКСА И ЭНГЕЛЬСА.

К 25-ЛЕТИЮ РЕЧИ В. И. ЛЕНИНА «ЗАДАЧИ СОЮЗОВ МОЛОДЕЖИ».

СЕГОДНЯ НА ТОМСКОЙ. А. ДЫМОВ — ПУТЕЙЦЫ УПУСКАЮТ ЗОЛОТОЕ ВРЕМЯ.

3 СТРАНИЦА

НА ТЕМЫ ДНЯ.

ПРОМЫШЛЕННОСТЬ ОБЛАСТИ В ПЯТИЛЕТНЕМ ПЛАНЕ. В. ЗЕЛЬМАНОВ — ЧТО ДАСТ ПОТРЕБИТЕЛЮ ФАБРИКА ИМЕНИ КИРОВА.

ПО СТРАНИЦАМ РАЙОННЫХ ГАЗЕТ.

4 СТРАНИЦА

ОТКЛИКИ АМЕРИКАНСКОЙ ПЕЧАТИ НА ВЫСТУПЛЕНИЕ ТОВ. МОЛОТОВА НА ПРЕСС-КОНФЕРЕНЦИИ.

ПРИЕМ В ЧЕСТЬ ТОВ. МОЛОТОВА У ФРАНЦУЗСКОГО МИНИСТРА ИНОСТРАННЫХ ДЕЛ БИДО.

ЗАЯВЛЕНИЕ БЕЛОГО ДОМА О ПОЛИТИКЕ В ОТНОШЕНИИ ЯПОНИИ.

МЕРОПРИЯТИЯ АМЕРИКАНСКИХ ОККУПАЦИОННЫХ ВЛАСТЕЙ В АВСТРИИ.

АРЕСТЫ В ФИНЛЯНДИИ.

Редакции газеты „Правда“

Центральный Комитет ВКП(б) приветствует и поздравляет боевой орган ленинской партии «Правду» в связи с выходом ее десятитысячного номера.

На протяжении более трех десятилетий, с 1912 года, «Правда» неизменно несла в народные массы великие идеи партии большевиков, сплачивала рабочий класс и весь наш народ вокруг ее славного знамени, воодушевляла и поднимала трудящихся на борьбу за уничтожение помещичье-буржуазного гнета, установление и утверждение советской власти, за торжество социализма. В дни Великой Отечественной войны «Правда» воспитывала советских людей в духе беззаветной верности Родине, делу коммунизма, призывала к стойкости в борьбе с врагом, прождала дух героизма, самоотверженности в труде и на поле боя.

ЦК ВКП(б) уверен, что «Правда» и впредь будет с честью выполнять свои задачи знаменосца идей партии Ленина—Сталина и силой большевистского слова поднимать советский народ на новые трудовые подвиги во имя дальнейшего укрепления могущества, экономического и культурного расцвета нашей великой социалистической Родины.

ЦЕНТРАЛЬНЫЙ КОМИТЕТ ВСЕСОЮЗНОЙ КОММУНИСТИЧЕСКОЙ ПАРТИИ (БОЛЬШЕВИКОВ).

УКАЗ
ПРЕЗИДИУМА ВЕРХОВНОГО СОВЕТА СССР
О награждении газеты „Правда“ орденом Ленина

За успешную работу по воспитанию трудящихся в духе идей Ленина—Сталина и выдающиеся заслуги в деле мобилизации советского народа на строительство социалистического общества и защиту Советской Родины наградить газету «Правда» орденом **Ленина**.

Председатель Президиума Верховного Совета СССР **М. КАЛИНИН.**
Секретарь Президиума Верховного Совета СССР **А. ГОРКИН.**

Москва, Кремль. 23 сентября 1945 г.

Награждение орденами и медалями работников редакции, издательства и типографии газеты „Правда“

За успешную работу в области печати в период Великой Отечественной войны, в связи с выходом десятитысячного номера «Правды», Указом Президиума Верховного Совета СССР награждены:

Орденом Отечественной войны 1 степени — Г. Ф. Александров, С. А. Борзенко, В. А. Величко, М. Р. Галактионов, Б. Л. Горбатов, Д. И. Заславский, Л. Ф. Ильичев, В. М. Кожевников, А. И. Колосов, Е. В. Кононенко, В. С. Кружков, П. Н. Крылов, М. В. Куприянов, Н. А. Соколов, С. Я. Маршак, Л. М. Леонов, Б. Н. Полевой, П. Н. Поспелов, И. А. Рябов, К. М. Симонов, А. М. Сиротин, Л. С. Соболев, М. А. Сиволобов, Н. С. Тихонов, П. Н. Федосеев, М. А. Шолохов;

орденом Красного Знамени — 6 человек;

орденом Трудового Красного Знамени — 10 человек;

орденом Красной Звезды — 23 человека;

орденом «Знак Почета» — 51 человек;

медалью «За трудовую доблесть» — 61 человек. (ТАСС).

Строже блюсти государственную дисциплину!

Забота об интересах государства есть самая первая, священная заповедь каждого партийного и непартийного большевика, каждого советского патриота. В дни, когда Родина перешла к ликвидации последствий войны, к грандиозному мирному строительству, дело чести партийных и советских руководителей на селе обеспечить точное и безоговорочное выполнение плана заготовок сельскохозяйственных продуктов в каждом колхозе и совхозе. Нет сейчас более важной задачи для работников сельского хозяйства нашей области.

Мы вступили в самый ответственный период борьбы за хлеб. И в ходе хлебозаготовок видно, как в зеркале, что в ряде районов ослабили государственную дисциплину, стали не замечать ее нарушителей.

В Чулымском районе многие колхозы по нескольку дней не участвуют в хлебосдаче. Годовой план на 20 сентября чулымцы выполнили только на 40,5 процента. Чем же пытается об'яснить невыполнение пятидневных заданий секретарь райкома партии тов. Бакулов?

— У нас недостает транспорта для вывозки зерна, — говорит он.

Между тем резервы живого тягла в большинстве колхозов не используются. А то, что во многих колхозах низка трудовая дисциплина, что сплошь и рядом люди не выходят на поля и тока, не вырабатывают установленного государством минимума трудодней, — этого чулымские руководители не хотят видеть.

Борьба за укрепление трудовой дисциплины в колхозах — это неот'емлемая часть всей работы партийных и советских руководителей в деревне. Не понимают этого только люди узкоделяческой складки, лишенные политического кругозора.

Чем можно об'яснить, что Мошковский район, державший первенство на хлебозаготовках в начальный период уборки, из пятидневки в пятидневку скатывается вниз, не выполняет заданий по вывозке зерна? Тем, что местные руководители запустили массово-политическую работу, смотрят сквозь пальцы на нарушения государственной и колхозной дисциплины в районе.

На-днях секретарь райкома ВКП(б) т. Клюев попытался об'яснить создавшееся положение иными причинами.

— У нас, — сказал он, — рожь дала более высокий урожай, и хлеб во время уборки озимых шел на элеваторы лучше, чем сейчас, когда убираем яровые.

А в действительности из-за низкой трудовой дисциплины во многих колхозах урожай на тысячах гектаров перестоял на корню и значительно снизился от осыпания. Если бы партийные, советские и земельные организации по-большевистски мобилизовали всех колхозников на боевое завершение уборки, район предотвратил бы потери и сберег для страны тысячи центнеров хлеба.

Таких примеров можно привести немало. Еще есть руководители, которые вместо непримиримой борьбы за безоговорочное выполнение государственных заданий попустительствуют лодырям и дезорганизаторам, не ведут широкой массово-политической работы среди населения, не поднимают ярости всех честных колхозников против тунеядцев и лодырей.

В укреплении государственной и колхозной дисциплины — ключ к успешному проведению заготовок хлеба и других сельскохозяйственных продуктов, к дальнейшему под'ему колхозного производства.

Надо повысить чувство ответственности перед Родиной у каждого колхозника и колхозницы, каждого рабочего и работницы МТС и совхоза. К этому должны быть направлены вся организаторская работа местных партийных и советских организаций и пламенное слово агитаторов.

Трудящиеся нашей области дали всенародное обязательство: выполнить годовой план хлебозаготовок досрочно, к 7 ноября. Нет, стало быть, более важной задачи, как привить каждому колхознику и колхознице чувство своей личной ответственности за выполнение этого обязательства.

Закон соревнования говорит: взял обязательство — выполни, дал слово — сделай! Каждый район имеет все условия, чтобы аккуратно рассчитаться с государством по хлебосдаче. Но для этого надо драться за каждый пуд хлеба, поднять на самоотверженный и неутомимый труд, на строжайшее соблюдение государственной дисциплины все население колхозов и совхозов.

Сегодня мы публикуем обращение кыштовских хлеборобов о проведении с 25 сентября пятидневки усиленной хлебосдачи и решение облисполкома и бюро обкома ВКП(б), одобряющее эту замечательную инициативу. Дело чести работников сельского хозяйства всей области поддержать почин кыштовцев.

Но для того, чтобы в эту пятидневку хлеб шел на элеваторы мощным, непрерывным потоком, от каждого колхозника и колхозницы, председателя колхоза, рабочего МТС и совхоза, от каждого работника сельского хозяйства требуются высокое сознание своей ответственности перед Родиной, образцовая дисциплина и организованность.

Больше требовательности, выше дисциплинированность, шире массово-политическую работу в колхозной деревне!

Досрочно выполним план хлебосдачи!

Поддержим почин кыштовских колхозников, проведем пятидневку усиленной вывозки хлеба государству!

Обращение
колхозников и колхозниц, рабочих МТС Кыштовского района ко всем колхозникам и колхозницам, специалистам сельского хозяйства Новосибирской области

С победоносным завершением Великой Отечественной войны перед нашей страной встали новые грандиозные задачи. Сейчас составляется пятилетний план восстановления и дальнейшего развития народного хозяйства.

Во время войны хлеб был необходим для того, чтобы победить врага. Теперь хлеб необходим для того, чтобы закрепить победу и еще больше укрепить военную и экономическую мощь нашего государства.

Мы, колхозники, колхозницы и рабочие МТС Кыштовского района, понимая общегосударственное значение хлебозаготовок текущего года и желая внести свой вклад в дело дальнейшего укрепления военной и хозяйственной мощи нашей Родины, решили об'явить последнюю пятидневку сентября **пятидневкой усиленной сдачи хлеба государству, а 29 и 30 сентября — днями массового воскресника по сдаче хлеба.**

Мы берем на себя обязательства:

1. С 25 сентября по 1 октября по району вывезти на государственные заготовительные пункты не менее 18 тысяч центнеров зерна.

2. Сделать 29 и 30 сентября днями рекордной сдачи хлеба государству с таким расчетом, чтобы в эти дни не было ни одного колхоза, который бы не организовал **красные** обозы с хлебом государству.

Мы обращаемся ко всем колхозникам и колхозницам, ко всем труженикам колхозной деревни Новосибирской области с призывом включиться в соревнование по завершению сентябрьского плана хлебозаготовок, а 29 и 30 сентября организовать массовый воскресник с участием всех колхозов.

Обращение подписали колхозники и колхозницы 105 колхозов и рабочие МТС.

Об обращении колхозников и колхозниц Кыштовского района об усиленной вывозке хлеба государству в шестую пятидневку сентября

Постановление исполнительного комитета Новосибирского областного Совета депутатов трудящихся и бюро обкома ВКП(б) от 24 сентября 1945 года

1. Одобрить инициативу колхозников и колхозниц Кыштовского района по усиленной вывозке хлеба государству в шестую пятидневку сентября, взявших на себя обязательство вывезти в эту пятидневку 1.800 тонн хлеба.

2. Обязать райком ВКП(б) и райисполкомы широко обсудить в колхозах и совхозах с колхозниками и колхозницами, рабочими совхозов обращение Кыштовского района и организовать с 25 сентября усиленную сдачу хлеба государству, а 29 и 30 сентября провести массовый воскресник по сдаче хлеба государству.

Развернуть в колхозах и совхозах социалистическое соревнование за перевыполнение установленных заданий по хлебосдаче на сентябрь.

Председатель Новосибирского облисполкома **И. ГРИШИН.**

Секретарь Новосибирского обкома ВКП(б) **И. ЯКОВЛЕВ.**

5 тысяч гектаров хлеба еще на корню

В полевом стане колхоза имени Коминтерна спит машинист жатки Иван Подолянченко.

Утром, не успев проехать и двух кругов, он сломал крыло у машины. Отправив мальчишку в кузницу, Иван улегся спать. А за стеной полевого стана стоял вполне исправный привод.

Машиниста разбудили.

— Почему не косишь приводом?

— И то дело, — зевая, ответил Подолянченко и лениво пошел за приводом.

Понадеявшись на жатку, председатель колхоза Кочиев не организовал косовицу вручную. И люди для этого есть. Но вот дома сидят Елена Огородник, Матрена и Василий Тороповы. Таких наберется более пятидесяти.

Плохо убирая урожай, колхоз срывает выполнение плана и не сдает зерно государству по 10—15 дней.

Сельхозартель им. Коминтерна — не исключение в Чановском районе, здесь десятки таких колхозов.

В «Красном Октябре» из 335 гектаров около сотни не убрано. Из трех жаток кое-как работают одна—две. На комбайн Чановской МТС надежды мало, потому что за все время он убрал только полторы сотни гектаров. И все же в «Красном Октябре» не косят хлеб вручную.

11 сентября на бюро Чановского райкома ВКП(б) установили срок окончания косовицы.

— К 20 сентября уберем все, — заявил секретарь райкома партии т. Нагорный.

Но за последнюю декаду колхозы района убрали всего лишь 3.030 гектаров, а хлеб с 5.226 гектаров еще стоит на корню.

Л. ДЕМИН.



ПО ПРЕДСТАВЛЕНИЮ РАЙКОМОВ ВКП(б) И РАЙИСПОЛКОМОВ ЗА ВЫСОКИЕ ПОКАЗАТЕЛИ В СОРЕВНОВАНИИ НА УБОРКЕ УРОЖАЯ И СДАЧЕ ХЛЕБА ГОСУДАРСТВУ ЗАНОСЯТСЯ НА ОБЛАСТНУЮ ДОСКУ ПОЧЕТА:

ПО КУЙБЫШЕВСКОМУ РАЙОНУ:

231. **Колхоз «Память Куйбышева»**, Осиновского сельсовета (председатель **т. Юрасов**), годовой план хлебосдачи выполнил на 11 сентября и продолжает сдавать зерно сверх плана.

232. **Отрадненский совхоз** (директор т. **Дорошенко**, парторг обкома ВКП(б) **т. Савинов**) выполнил годовой план хлебосдачи к 17 сентября и продолжает сдавать зерно сверх плана.

ПО БАРАБИНСКОМУ РАЙОНУ:

233. **Колхоз имени Сталина**, Чистоозерного сельсовета (председатель **т. Бацанов**), выполнил годовой план хлебосдачи к 15 сентября на 105 проц. и продолжает сдавать хлеб сверх плана.

ПО МАСЛЯНИНСКОМУ РАЙОНУ:

234. **Колхоз «Льновод»**, Мамоновского сельсовета (председатель **т. Косых**), годовой план хлебосдачи выполнил на 20 сентября и продолжает сдавать хлеб сверх плана.

Обязательство дали, а дел не видно...

На заседании бюро Мошковского райкома партии подводились итоги очередной пятидневки. Секретарь райкома т. Клюев очень сожалел, что со сдачей хлеба «не дотянули» до 50 процентов плана.

— Обиднее всего, — говорил он, — что и нехватает-то всего лишь несколько единиц.

И все другие участники заседания в тон ему выражали свое сожаление и доказывали, что вот, если бы вдруг заработали все 72 комбайна, а не 20, как это бывает обычно...

Не говорили только на бюро о том, что сентябрьское задание поставлено под угрозу срыва и что виноваты в этом сами руководители. Они допустили ослабление темпов вывозки хлеба: если во второй пятидневке сентября колхозы сдали 4.179 центнеров, то в третьей — только 2.795 центнеров, в четвертой — 2.878 вместо 9.008 по заданию.

25 колхозов не сдают хлеб уже в течение трех пятидневок, а такие, как «Вперед», «Путь пробуждения», имени Чапаева, за 20 дней не вывезли ни грамма зерна. И это в то время, когда хлеб и на корню, и в суслонах, и в скирдах имеется!

В ответ на обращение московских и кубанских хлеборобов Мошковский район взял на себя обязательство: косовицу закончить к 20 сентября, обмолот — к 26 октября. О том, как выполняется оно, не говорят на бюро райкома.

А разобраться следовало. На 3.266 гектарах урожай еще на корню, хлеб осыпается. Скирдование и молотьба идут крайне медленно. В 25 колхозах хлеб совсем не обмолачивают — ждут, когда будут поставлены комбайны.

В некоторых тракторных отрядах—бесхлябанность. Колхоз имени Ленина, Мотковского сельсовета, чтобы лучше использовать трактор, на свои средства приобрел головку блока мотора, а бригадир тракторного отряда Пестиков... продал ее. Теперь трактор стоит. Тракторист Сомов получил нужные запасные части к трактору, но не стал собирать машину, а поехал в Мошково и прогулял там два дня. На все это директор МТС смотрит сквозь пальцы.

В районе еще не обмолочен урожай с 8.558 гектаров. До сих пор в некоторых колхозах — «Красное село», «Краснофлотец», «Заря» и других даже не отремонтированы простые молотилки. Да и вообще на бустарках нигде не молотят.

В ряде колхозов ослабла трудовая дисциплина. В колхозе «Вперед», Ново-Сокурского сельсовета, хлеб на 30 гектарах еще на корню. Председатель артели т. Ершков дает каждому жнецу норму: скосить за неделю 70 соток. Эту «норму» люди выполняют за два—три дня, а остальные 4—5 дней работают на своих огородах. Кроме того, ежедневно по 10—15 человек не выходит в поле.

В сельхозартели «Завет Ленина», Томиловского сельсовета, насчитывается до 300 трудоспособных колхозников, но из них ежедневно не участвуют в общественном труде 100—150 человек. 33 колхозника не выработали минимума трудодней. Ольга Кузьмина, Пелагея Куксина, Матрена Сысалова, Евдокия Карманова с 15 июня ни разу не выходили на поле.

Идя на поводу у лодырей, правление сформировало из трех полеводческих бригад одну. Ясно, что она с косовицей и молотьбой не справляется. Не скошен еще хлеб на 50 гектарах, а на 79 гектарах он остался в суслонах незаскирдованным. Молотят комбайном, но подвозка снопов как следует не налажена, и комбайн работает наполовину вхолостую.

Таких примеров немало. Район имел возможность быстро закончить косовицу и досрочно рассчитаться с государством. Но, дав всенародное обязательство, мошковцы не сумели подкрепить его большевистским делом. Косовицу тянут и теряют урожай. В колхозе «Ударник» теряют минимум центнер зерна на гектаре, в колхозе «Жизнь пятилетки» скошенный хлеб бросают на полосе, не связав в снопы.

Нет борьбы с дезорганизаторами хлебозаготовок. Председатель колхоза «Партизан» Шмаргунов незаконно израсходовал 45 центнеров зерна, председатель колхоза «Заря востока» Жеребцов — 30 центнеров, председатель колхоза «Сибкомбайн» Бралкин — 44 центнера. Почему до сих пор дела об этих нарушителях закона остаются под спудом?

Колхоз «Правда» 15 дней не сдавал хлеб. Председатель Сыренко клятвенно заверял, что зерна нет, а при проверке в амбаре обнаружили 20 центнеров ржи и пшеницы, кроме того, в семенной фонд засыпано 40 центнеров зерна с общих посевов, подлежащего сдаче государству.

Мошковские руководители не дают беспощадного отпора дезорганизаторам хлебозаготовок, не мобилизуют колхозников на выполнение обязательств. Секретарь райкома ВКП(б) т. Клюев и председатель райисполкома т. Кузин не осуществляют оперативного руководства отстающими колхозами. Они чаще бывают в тех колхозах, которые и без того регулярно сдают хлеб. А отстающие продолжают тянуть район назад.

(Наш спец. корр.). **Е. КОРНИЛОВА.**



Вспашка зяби в колхозе имени 17 партс'езда, Новосибирского сельского района. На снимке: тракторист Барышевской МТС Николай Пащенко. Он изо дня день перевыполняет нормы выработки.

Фото Б. Шумакова.

В помощь изучающим марксизм-ленинизм

ФОРМИРОВАНИЕ ФИЛОСОФСКИХ ВЗГЛЯДОВ МАРКСА И ЭНГЕЛЬСА

Товарищ Сталин учит, что передовые идеи служат интересам передовых сил общества, облегчают развитие общества, облегчают продвижение его вперед. Именно такими идеями являются марксистские идеи, правильно отражающие потребности развития материальной жизни общества, правильно вскрывающие закономерности природы и общества и играющие организующую, мобилизующую и преобразующую роль в истории человечества.

Столетие, прошедшее со времени создания Марксом и Энгельсом диалектико-материалистического мировоззрения, показало всесилие марксистской философии — идеологии рабочего класса. Общественно-политическое и духовное развитие человечества подтвердило глубокую правоту и действенность марксистских идей.

За истекшее столетие марксистская идеология одержала победу над множеством открытых, антимарксистских, и скрытых, псевдомарксистских, направлений. Все эти течения повергнуты впрах, многие из них совершенно забыты. Марксистская же теория стала достоянием всего передового человечества. Число ее сторонников непрерывно увеличивается.

Идеи марксизма победили на одной шестой части земли, на родине Ленина и Сталина, великих продолжателей дела и учения Маркса и Энгельса.

I.

Философские взгляды Маркса и Энгельса сформировались в 40-х годах XIX века. Это время было характерно быстрым развитием капитализма в такой стране, как Англия, победой и утверждением капиталистических отношений во Франции и отставанием капиталистического развития в Германии. Германия была средоточием всех противоречий эпохи. В ней дворяне, помещики задавали тон всей политической жизни, царил безграничный произвол прусского короля и мелких князьков, беспощадно подавлялась революционная мысль, происходили массовые выступления рабочих против капиталистов. Германия, по словам товарища Сталина, была чревата тогда так же, как и Россия в начале XX века, буржуазной революцией.

Естественно, что такие величайшие умы, как Маркс и Энгельс, не могли удовлетвориться затхлой немецкой политической и идеологической средой, которая их окружала. Они стали выше этой среды, подвергая ее резкой критике, они выступили как вожди рабочего класса и выразители чаяний всех угнетенных, всего прогрессивного человечества.

Марксизм был итогом всей предшествующей мировой научной мысли, мирового общественно-политического развития. Было бы неправильно думать, что Маркс и Энгельс создали свое диалектико-материалистическое мировоззрение, только исходя из критической переработки того, что дала немецкая философия, в том числе Гегель и Фейербах. Прогрессивные стороны этой философии, конечно, сыграли определенную положительную роль в формировании философских взглядов Маркса и Энгельса, явились одним из источников марксизма. Но уже ранние труды Маркса и Энгельса (докторская диссертация Маркса, «Святое семейство», «Немецкая идеология») показывают, что, помимо немецкой философии, они самым внимательным образом изучали древнегреческую философию, всю предшествующую им западноевропейскую философию, в том числе английских и французских материалистов, несколько позже — и русскую классическую философию.

Маркс и Энгельс создавали свое мировоззрение на основе изучения всей философской мысли прошлого, на основе беспощадной критики всего мертвого, ограниченного, что имелось в ней. Они критически использовали и все ценное, рациональное, что имелось в предшествующей философии.

II.

После окончания университета Маркс в 1841 году успешно защитил докторскую диссертацию — «Различие между натурфилософией Демокрита и натурфилософией Эпикура». Маркс, как говорит о нем Ленин, стоит здесь еще на идеалистически-гегельянской точке зрения. Но самый выбор диссертационной темы показывает расхождение Маркса с Гегелем уже на этой стадии.

Если Гегель пренебрежительно относился к древнегреческим материалистам, в значительной мере замалчивал их взгляды и в то же время всячески превозносил идеи Платона, то Маркс поступил иначе. Он выбрал темой диссертации не идеалистическую, а материалистическую философию. Он счел нужным посвятить специальный труд анализу философских систем самых крупных материалистов древней Греции — Демокрита и Эпикура. Маркс в диссертации обнаруживает зачатки своего будущего диалектически-материалистического мировоззрения. Он подчеркивает в диссертации положительную роль Эпикура в истории философии, то-есть того философа, которого особенно ненавидел Гегель за его материализм и борьбу с мистикой.

В своей диссертации Маркс в отличие от гегелевской философии, оторванной от жизни, витающей в заоблачном мире, требует тесной связи философии с жизнью, с политикой. Он требует отказаться от голого теоретизирования, призывая отбросить выдуманный потусторонний мир, загробную жизнь и обратиться к осуществлению прогрессивных философских идей в реальной действительности, заняться изменением земной жизни. Маркс выступает сторонником революционно-демократических взглядов, призывает бороться за человеческую свободу, за свободное развитие науки, против рабства и насилия.

В конце 1842 года Маркс переехал в Кельн, куда приглашен был вначале в качестве сотрудника, а затем редактора «Рейнской газеты». В ряде своих замечательных статей, помещенных в этой газете, Маркс приходит к признанию классового характера государства, требует тесной связи философии с политикой и обвиняет немецкую философию и немцев в раболепии перед прусским абсолютизмом, выступает в защиту эксплоатируемых.

Весной 1843 года «Рейнская газета» была закрыта прусским правительством за революционную пропаганду. Осенью 1843 года Маркс переехал в Париж, чтобы издавать там вместе с Руге «Немецко-французский ежегодник», где можно было свободно излагать свои взгляды. В Париже Маркс оказался в центре кипучей политической деятельности. Он получил возможность принять активное участие в политической борьбе, изучить французское рабочее движение, французский и английский утопический социализм, английскую политическую экономию, историю французской буржуазной революции, французских материалистов XVIII века.

Все это, а также знакомство с материалистической философией Фейербаха не могло не оказать положительного влияния на характер статей Маркса, помещенных в сборнике «Немецко-французский ежегодник», вышедшем в 1844 году. В них, отмечает Ленин, Маркс совершает окончательный переход от идеализма к материализму и от революционного демократизма к коммунизму.

В названном сборнике имеется статья Маркса «К критике гегелевской философии права. Введение». В этой блестящей по своему содержанию и стилю работе Маркс впервые определяет историческую миссию рабочего класса, который был «ничто», но «должен стать всем». Пролетариат, говорит Маркс, должен найти в философии свое духовное оружие, а философия должна найти в пролетариате свое материальное оружие. Здесь Маркс впервые формулирует замечательную мысль о том, что теория становится материальной силой, как только она овладевает массами. Маркс призывал перейти от критики религии к беспощадной критике немецкого общественного строя, от «оружия критики» к «критике оружием», ибо, указывал он, материальная сила должна быть опрокинута материальной же силой. Таким образом, Маркс призывает народ к политической революции.

Критикуя гегелевскую философию права, Маркс в отличие от Фейербаха не отбрасывает полностью гегелевскую диалектику, а критически перерабатывает ее общую идею развития, создавая материалистическую диалектику.

Большой научный интерес представляет написанная в этот период, но незаконченная работа «Критика философии государственного права Гегеля», которая при жизни Маркса не увидела света. В ней Маркс впротивовес Гегелю, рассматривавшему государство и право как высшее воплощение абсолютной идеи, выводит их из действительных материальных общественных отношений. Маркс утверждает, что первенствующая роль во взаимоотношении общества и государства принадлежит не государству, как это было у Гегеля, а обществу, народу, который создает определенное государственное устройство.

Маркс беспощадно критикует Гегеля и за то, что он задумал выдавать затхлую немецкую жизнь, прусскую реакционную монархию за высшее воплощение абсолютной идеи. Эти взгляды Маркс рассматривает не только как идеализм, но и как приспособленчество Гегеля к прусскому монархическому государству.

III.

Энгельс свое философское развитие также начал некоторым увлечением гегелевской философией. Молодой Энгельс в Бремене с конца 1839 года начинает усиленно изучать философию Гегеля, восторженно относится к ряду положений этой философии. Но Энгельс, как и Маркс, никогда не преклонялся, подобно Гегелю, перед прусским абсолютизмом, страстно ненавидел его и призывал к его ликвидации. Никогда не разделял Энгельс и шовинизма Гегеля. Например, в статье «Эрнст-Мориц Арндт». Энгельс резко выступает против германофильства, разоблачает реакционность того положения, что немцы — избранный народ, что весь мир будто бы создан ради немцев.

В 1841—1842 годах Энгельс выступил в Берлине с тремя работами, направленными против мистической философии Шеллинга. В этих работах, написанных еще в основном с идеалистических позиций, Энгельс обвинял Шеллинга в том, что тот отошел от развития чистой, мыслительной философии в сторону метафизики, мистицизма, в сторону защиты веры в бога и раболепного служения монархическому государству.

Энгельс рассматривает Шеллинга как изменника свободы, как человека, который хочет, чтобы философия, разум подчинялись религии. Здесь Энгельс вскрывает противоречия, существующие в гегелевской философии между ее диалектическим методом и консервативно-догматической системой. Подобно Марксу, Энгельс ценит Гегеля за прогрессивное в его диалектике и отвергает его консервативную систему. В работах Энгельса, направленных против Шеллинга, ясно видно сочувственное его отношение к материализму Фейербаха.

В конце 1842 года Энгельс переехал в Англию, в Манчестер, где стал служить на текстильной фабрике, пайщиком которой был его отец. В этот период намечается почти одновременно с Марксом переход Энгельса от позиций революционного демократизма к коммунизму и от идеализма к материализму. Громадную роль в этом повороте сыграли участие Энгельса в борьбе английских рабочих, изучение чартистского движения.

В Англии Энгельс начал заниматься вопросами политической экономии и написал работу по этому вопросу, назвав ее «Очерки критики политической экономии». Работа эта была опубликована в 1844 году в сборнике «Немецко-французский ежегодник». В ней Энгельс осуждает буржуазных экономистов за поддержку принципа частной собственности и утверждает, что частная собственность является главным источником всех противоречий, раздирающих современное общество: противоречий между спросом и предложением, бедностью и богатством и т. д. Энгельс говорит, что противоречия, вызванные частной собственностью на средства производства, необходимо приводят к социальной революции.

Таким образом, Маркс и Энгельс еще до личной встречи друг с другом, хотя и разными путями, но шли к одной и той же цели.

IV.

В конце лета 1844 года проездом из Англии в Германию Энгельс остановился на несколько дней в Париже специально для того, чтобы встретиться с проживавшим там Марксом. После этой личной встречи Маркс и Энгельс стали друзьями и решили об'единить свои усилия в борьбе за новое мировоззрение, за коммунистический строй.

Первым плодом этих совместных усилий явилось произведение Маркса и Энгельса «Святое семейство» (вышло в свет в 1845 году). Большинство глав в этой работе было написано Марксом, так как Энгельс работал в это время над другим своим трудом — «Положение рабочего класса в Англии». Ленин писал, что в «Святом семействе» заложены основы революционно-материалистического социализма.

Маркс и Энгельс, борясь в этой книге против младогегельянцев Бруно Бауэра, Эдгара Бауэра («Святое семейство»), наносили удары и по другому, более серьезному, более опасному и более сильному врагу — спекулятивной философии Гегеля. Впротивовес реставрируемой младогегельянцами гегелевской, идеалистической философии Маркс и Энгельс разрабатывают в «Святом семействе» свою диалектико-материалистическую философию.

Основной порок гегелевской философии Маркс видит в том, что она свела мир к чистым логическим категориям. Для Гегеля и младогегельянцев, говорит Маркс, вещи являются только прилагательными по отношению к логической идее.

Опровергая Гегеля, Маркс доказывает, что бытие и сознание не тождественны, как это тужился представить Гегель, а строго отличны друг от друга. Бытие — материальный мир. Природа не исчезает, если отсутствует сознание. Материальный мир и при этом условии продолжает существовать, следовательно, он первичен. Так, в «Святом семействе» Маркс и Энгельс материалистически разрешают основной вопрос философии.

В «Святом семействе» Маркс и Энгельс впервые в развернутой форме вскрывают основные закономерности общественной жизни, устанавливают основные принципы исторического материализма. Но было бы ошибочным говорить, что в этой работе они дают исчерпывающее разрешение всех основных положений исторического материализма, — это делается ими в последующих произведениях.

Особенно обстоятельному разбору подвергся в «Святом семействе» вопрос о роли личности и народа в истории. Бруно Бауэр и его приверженцы отрицали всякую творческую роль народа в истории. Они заявляли, что народ не только не является творцом истории, но служит преградой, препятствием для исторического развития, косным существом, пассивным элементом истории.

Взгляды младогегельянцев на роль народа в общественной жизни в известной мере совпадают с реакционными идеями Гегеля, который рассматривал народ, как чернь, считал, что масса должна быть слепой выполнительницей воли монарха.

Маркс и Энгельс, подвергая эти взгляды самой уничтожающей критике, провозгласили, что подлинным творцом истории является народ, масса. Маркс и Энгельс призывали народ к беспощадной войне с гегелевским идеализмом и его защитниками — младогегельянцами, которые своим фантастическим, иллюзорным взглядом на мир, своей проповедью инертности массы отвлекали трудящихся от борьбы за счастливую жизнь.

Гегель, младогегельянцы сошли с исторической сцены. Но ядовитые корни их суб'ективного, идеалистического взгляда на историю в известной степени сохранились. Например гегельянский взгляд на народ, на массу явился одним из источников реакционной, фашистской идеологии. Гитлеровцы тоже говорили о косности массы, они немало положили сил и энергии, чтобы оболванить народ, превратить людей в бездумные автоматы, чтобы легче осуществлять свои сумасбродные планы. Фашизм лопнул. Крах этой «идеологии» вместе с тем еще раз показал всю правоту, все торжество марксистско-ленинского взгляда на общество, на роль личности и народа в истории.

Вновь подтверждая свою мысль о классовом строении общества, Маркс и Энгельс подчеркивают в «Святом семействе», что общество разделено на враждебные классы, которые находятся в состоянии борьбы между собой. Маркс и Энгельс выдвигают одно из важнейших требований диалектики — подходить к каждому противоречию конкретно, своеобразно, уметь глубоко отличать противоречие в данном явлении от противоречия в другом, не смешивать их друг с другом.

В «Святом семействе» Маркс и Энгельс подчеркивают ту мысль, что государство — выразитель воли не всех граждан, а одного класса в ущерб другому. В этом труде Маркс и Энгельс критически перерабатывают взгляды утопических социалистов и, исходя из обобщения опыта рабочего движения в разных странах, создают учение научного социализма. Социализм и коммунизм из благого пожелания превращаются в необходимый, закономерный этап человеческой истории, подготовленный всем прошлым ходом развития общества. Маркс и Энгельс доказывают, что пролетариат добьется победы социалистического строя и не миром, а насильственным путем, через революцию.

Исключительный интерес в «Святом семействе» представляет небольшая глава Маркса «Критическое сражение с французским материализмом», являющаяся ярким обзором развития буржуазной философии и замечательным анализом основных закономерностей этого развития. Ленин в своем конспекте «Святое семейство» рассматривает эту главу как одну из самых ценных в книге. Эта маленькая глава, изложенная крайне скупым языком, содержит такое множество, такое богатство мыслей по вопросам истории философии, что уже одна она может стать предметом целого обширного исследования.

V.

Вторую совместную работу — «Немецкую идеологию» — Маркс и Энгельс написали в 1845—1846 годах в Брюсселе. В 1859 году в предисловии к своему сочинению «К критике политической экономии» Маркс указывал, что он и Энгельс написали «Немецкую идеологию», чтобы дать в ней материалистическое об'яснение истории в противоположность идеалистическим взглядам немецкой философии и таким образом свести счеты со своей прежней философской совестью. Это намерение было выполнено в форме критики послегегелевской философии.

Рукопись «Немецкой идеологии» была отправлена Марксом и Энгельсом для печатания в Германию, но не увидела света, так как этому препятствовали прусская полиция и сами немецкие издатели. Характерно, что немецкая социал-демократическая партия, в архиве которой лежала эта рукопись, также не сочла возможным опубликовать ее по мотивам «устарелости» и «несвоевременности». Только в 1933 году, уже в Советском государстве, «Немецкая идеология» впервые полностью увидела свет.

Роль этого произведения в разработке марксистской философии исключительно велика. В ней наряду с критикой Гегеля, левогегельянцев и Фейербаха содержится большой положительный материал по истории, философии, политической экономии, искусству и т. д. Из всех ранних произведений именно в этой работе Маркс и Энгельс с наибольшей полнотой изложили свое диалектико-материалистическое мировоззрение, изгоняя идеализм из его последнего убежища, из общественных наук. «Немецкая идеология» в основном завершает формирование Марксом и Энгельсом диалектического и исторического материализма.

В этом произведении Маркс и Энгельс, подобно предыдущим своим работам, критикуют не только гегелевских эпигонов — младогегельянцев,—но и продолжают критиковать философию самого Гегеля.

В «Немецкой идеологии» впервые Маркс и Энгельс подвергают развернутой критике философские взгляды Фейербаха, метафизичность, натурализм и созерцательность его материализма и особенно его идеалистический подход к общественным явлениям. Главная ошибка Фейербаха в том, что он рассматривал человека абстрактно, вне исторической обстановки, вне определенной социальной среды.

Впротивовес идеалистическому взгляду младогегельянцев на общественную жизнь Маркс и Энгельс формулируют свое, материалистическое понимание истории. Они пишут, что основное отличие людей от животных состоит не в том, что люди мыслят, а в том, что они производят необходимые им средства существования.

Первым и основным в жизни людей является их производственная деятельность, направленная на удовлетворение своих потребностей. Поэтому всякий историк, желающий научно правильно осветить развитие человеческого общества, обязан изучить его в тесной связи с историей производственной деятельности людей.

В процессе производства средств существования, говорят Маркс и Энгельс, люди вступают в общение друг с другом, форма которого обусловлена степенью развития производства, степенью развития производительных сил.

Данное поколение людей рождается при том уровне развития производительных сил и форм собственности, которые появились до и независимо от воли этого поколения. Поэтому новое поколение не может выпрыгнуть из этих материальных условий, не может не считаться с ними. И если ко времени появления нового поколения еще не создались об'ективные условия для переворота в производстве и политической жизни, то одни идеи этого переворота, идеи нового общества сами по себе не имеют никакого значения, являются иллюзорными.

Так Маркс и Энгельс наносят сокрушительный удар идеалистическому взгляду на общество, согласно которому характер его экономики, характер его общественного устройства якобы целиком зависят от произвола правителя.

В «Немецкой идеологии» Маркс и Энгельс перечисляют те «формы общения» или «формы собственности», а по существу формы производственных отношений, которые пережило человечество в своем развитии. Они дают обстоятельный анализ каждой из форм собственности и на этой основе делают глубокий обобщающий обзор всей прошлой истории человеческого общества, особенно истории образования и развития капитализма.

Маркс и Энгельс уделяют в «Немецкой идеологии» большое место разработке теории классов и классовой борьбы. Исходя из особенностей материальной производственной деятельности людей, Маркс и Энгельс определяют характер политической жизни страны, форму ее государственного устройства.

В «Немецкой идеологии» Маркс и Энгельс открывают также основной закон развития антагонистических общественно-экономических формаций. Они обнаруживают, что источником развития этих формаций является противоречие производительных сил и форм общения (производственных отношений. — **В. С.**), которое на определенной ступени своего развития приводит к революции. В этой связи они опровергают взгляд Фейербаха, видевшего основную движущую силу истории в смене религиозных форм. В развитии производительных сил наступает такой момент, говорят Маркс и Энгельс, когда формы общения сковывают развитие производительных сил, мешают этому развитию, в результате чего наступает конфликт, неизбежно приводящий к революции.

Подобное положение неизбежно произойдет, предсказывают Маркс и Энгельс, и в капиталистическом обществе. Выразителем дальнейшего развития производительных сил, которое оковывается буржуазной формой частной собственности, явится пролетариат. Он произведет коммунистическую революцию, которая в отличие от всех прошлых революций приведет не к переходу частной собственности в руки другого класса, как это было при прошлых революциях, а к полному уничтожению частной собственности на средства производства, уничтожению класса буржуазии и вместе с этим и к уничтожению всяких классов вообще, то есть к созданию бесклассового общества. В процессе своей борьбы с буржуазией пролетариат будет не одинок: он возглавит движение всех других угнетенных капитализмом слоев населения.

В коммунистическом обществе, учат Маркс и Энгельс, исчезнет противоположность между городом и деревней, между умственным и физическим трудом. Стихийная закономерность, вызванная существованием частной собственности, сменится закономерностью осознанной, когда люди получат власть над обменом, над производством, над способом их взаимных отношений, когда они подчинят производственные отношения мощи об'единившихся индивидов. Таким образом, при социализме и коммунизме человек станет сознательным творцом истории.

Все громадное значение «Немецкой идеологии» Маркса и Энгельса невозможно переоценить. Здесь показана только ничтожная доля того богатства философских идей, которые содержатся в этой работе.

VI.

Маркс и Энгельс прошли сложный путь своего идеологического развития. Было бы глубоким заблуждением утверждать, что Маркс и Энгельс в начале своего философского развития были чистыми гегельянцами, разделявшими все пороки гегелевской философии и философии младогегельянцев, затем стали чистыми фейербахианцами, разделявшими недостатки философии Фейербаха, и лишь после этого стали диалектиками-материалистами, стали критиковать Гегеля и Фейербаха, обнаружив только в это время их недостатки и пороки.

На самом деле Маркс и Энгельс шли своей дорогой, выковывали свое диалектико-материалистическое мировоззрение в борьбе с гегелевской философией, младогегельянцами и с ограниченным материализмом Фейербаха.

Впротивовес немецким философам-идеалистам, отрывавшим философию от жизни, от политической борьбы, Маркс и Энгельс рассматривали свою философию как руководство для практического революционного действия, требовали реализации своих философских взглядов в жизни, в общественной борьбе.

Новые открытия в естествознании, новый опыт рабочего движения, практическое руководство Маркса и Энгельса борьбой рабочего класса послужили той основой, на которой они постоянно и непрерывно развивали диалектический и исторический материализм, уточняли ранее разработанные ими философские принципы и выдвигали новые теоретические положения. Маркс и Энгельс создали в дальнейшем такие выдающиеся работы, как «Нищета философии», «Манифест коммунистической партии», «Капитал», «Анти-Дюринг», «К критике политической экономии», «Диалектика природы» и много других классических трудов, развивавших марксистскую философию.

* * *

Сила и неодолимость марксизма в том, что он никогда не застывает на раз принятых догмах, что он постоянно творчески развивается соответственно новой исторической обстановке.

Великими продолжателями марксистской философии явились Ленин и Сталин, которые на основе изучения опыта рабочего движения всех стран в условиях империализма и прежде всего опыта самого революционного отряда международного пролетариата—российского рабочего класса,—на основе новых научных достижений и практического руководства борьбой рабочего класса и социалистическим строительством в нашей стране двинули далеко вперед марксистскую философию. Они обогатили и развили принципы марксизма, выдвинули много новых теоретических положений.

Марксистская идеология показала всю свою жизнеспособность, все свое превосходство, особенно в Великой Отечественной войне Советского Союза против гитлеровской Германии. Советский народ, ведя под знаменем ленинизма, под руководством великого Сталина борьбу против немецкого фашизма, добился уничтожения гитлеровского государства. Он нанес смертельный удар реакционной, человеконенавистнической идеологии, направленной на порабощение других народов в интересах немецкой «расы» господ.

Победа советского народа над гитлеровскими захватчиками означает торжество передовых марксистских идей над реакционными фашистскими идеями. Это не означает, конечно, что после разгрома гитлеровской Германии фашистские «идеи» само собой, автоматически отомрут. Потребуется напряженная и неустанная борьба для того, чтобы окончательно выкорчевать, окончательно уничтожить фашистскую идеологию. В этом окончательном уничтожении фашистских «идей» громадную роль сыграет дальнейшая пропаганда марксистско-ленинской теории, на деле доказавшей свою могучую, неодолимую силу, свое величайшее прогрессивное значение.

Залогом дальнейшего расцвета и новых побед марксистско-ленинских идей является рост политического и экономического могущества Советского государства, ведомого великим вождем и учителем трудящихся товарищем Сталиным.

Проф. В. СВЕТЛОВ.

Сокращенная стенограмма лекции, прочитанной на курсах руководителей кафедр социально-экономических наук в августе 1945 г. в Москве.

К 25-летию речи В. И. Ленина „Задачи союзов молодежи"

В связи с исполняющимся 2 октября 1945 года 25-летием со дня исторического выступления В. И. Ленина на третьем Всероссийском с'езде РКСМ с речью: «Задачи союзов молодежи» ЦК ВЛКСМ предложил комсомольским организациям провести чтение речи Ленина среди комсомольцев и молодежи; организовать районные и городские собрания комсомольского актива и комсомольско-молодежные собрания с докладом «25 лет речи В. И. Ленина на 3-м Всероссийском с'езде РКСМ».

ЦК ВЛКСМ обязал издательство «Молодая гвардия» переиздать речь В. И. Ленина «Задачи союзов молодежи» тиражом в 500 тысяч экземпляров.

Сегодня на Томской



Ежедневно с Инского узла отправляются десятки поездов, которые проходят по участкам со скоростью «красных стрел» и товарных экспрессов. На снимке: один из организаторов продвижения «красных стрел», дежурный по отделению Ф. Кузнецов.

Фото Ф. Гичкуна.

Путейцы упускают золотое время

Уроки прошлой зимы мало чему научили руководителей Инской дистанции пути. Состояние ее рельсового и стрелочного хозяйства оставляет желать лучшего. Благоприятные летние условия для среднего и планово-предупредительного ремонта упущены—еще далеко не закончена смена дефектных шпал, рельсов, накладок и костылей, ремонт стрелочных переводов. Предстоит еще отремонтировать 20 километров пути и 50 стрелочных переводов.

Дистанция мало-что сделала для того, чтобы обеспечить себя щебенкой и в результате 14 стрелочных переводов остаются на земле, не проведено усиление более чем трех километров кривых.

В землю и мусор вросли тракционные пути вагонного и паровозного депо. Да и на станционных путях не лучше. В минувшую зиму паровозы и поезда примерзали к полотну. Энергичных мер для предотвращения этого путейцы дистанции не предпринимают.

Бесперебойную работу зимой решает надежная снегозащита. На околодках нет еще 1.500 щитов [illegible] тысяч кольев. Т[illegible] ремонт снегового [illegible]. Руководители дистанции не п[illegible] материала, а [illegible] камн.

Уборка сне[illegible] ных коробов или [illegible]. Заготовлено же их только 10 процентов необходимого количества. Мало на дистанции и лопат. Наконец, только одна снегоуборочная машина приведена в порядок.

Руководители дистанции без устали ссылаются на кадры:

— Мало людей, а те, кто есть, — неопытны...

Но что же в течение лета было сделано в этом смысле? На дистанции нет ни одной стахановской школы, нет вообще технического обучения рабочих. Никто не помнит, когда последний раз руководители дистанции встречались с бригадирами и путевыми обходчиками. Технические совещания стали большой редкостью.

Опыт лучших околодков не распространяется. Например, бригадиры и путевые обходчики 5-го и 7-го околодков собственными силами и средствами отремонтировали путь. Но почин этот поддержан не был.

Состояние пути на Инской дистанции вызывает тревогу.

Неудовлетворительно готовится к зиме и Новосибирская дистанция. Тут — непочатый край работы на станционных путях: смена многих шпал и рельсов, накладок и костылей, очистка путей от шлака.

Серьезное опасение вызывают станционные пути в Чулымской. Головки рельсов срослись с землей. С первым же снегопадом они будут запорошены. Не исключена опасность схода паровозов.

Исправный путь — основа безаварийного, бесперебойного движения поездов. Об этом явно забыли путейцы Томской.

А. ДЫМОВ.

Когда отремонтируют квартиру?

В доме № 65 на Коммунистической улице зимой холодно, как на улице. Однако руководители спецторга, в чьем ведении этот дом, на жалобы жильцов не обращают никакого внимания.

Я вернулся после демобилизации из Красной Армии и написал заявление зам. начальника спецторга т. Иконникову с просьбой отремонтировать квартиру. Он отказал. Тогда я обратился в Центральный райисполком, который предложил спецторгу немедленно отремонтировать квартиру. Однако и на этот раз мне ответили отказом.

Пришлось сообщить районному прокурору. Он написал распоряжение, но и это не подействовало.

Неужели для спецторга никакие законы не существуют?

Н. ОХРЯМКИН.

На темы дня

Лицо районного центра

Всякому, кто хоть раз заезжал в Мошково, бросался в глаза своеобразный «ориентир» — неуклюжий, недостроенный двухэтажный дом. Он, собственно говоря, даже достроен,—в одной половине его расположен клуб, во второй осталось навесить двери, вставить рамы. Но вот уже несколько лет этими «мелочами» некому заняться, и большой, хороший дом до сих пор зияет пустыми впадинами окон.

За этим домом, между двумя улицами села, широко и привольно лег заброшенный пустырь. В лучшем случае здесь садят картошку. А какой прекрасный сад можно было бы разбить на таком удобном месте!

Неужели никому из местных работников при виде этого недостроенного дома, этого голого пустыря не приходила в голову мысль о благоустройстве районного центра, о планировке села?

Конечно, планировка и архитектурное оформление села — дело довольно сложное и с кондачка не решается... Хотя надо сказать, что у нас в области есть районные центры, которые как раз в годы войны занимались и планировкой, и архитектурным оформлением своих площадей и улиц. Достаточно назвать Веселовку.

В том же Мошкове почти нет палисадников у домов, очень мало зелени. На всем селе лежит печать запущенности, глубокого безразличия. Словно люди поселились здесь на время и вот-вот снимутся со своих ненасиженных мест.

Мы уж не говорим о тротуарах, об уличном освещении, о заезжем доме. Десятки вопросов стоят сейчас перед районными и поселковыми Советами. И стоят после войны особенно остро. Вернувшиеся домой фронтовики, их близкие, самоотверженно боровшиеся за победу на колхозных полях, хотят и должны жить в уютных, удобных домах, в красивых, благоустроенных деревнях и селах.

Тем более остро вопрос о лице советской деревни стоит перед районными центрами. Они должны быть образцом порядка и благоустройства для колхозной деревни.

Мошково мы взяли только как пример. Таких районных центров у нас в области десятки.

Сельский музей

Биологический кабинет Венгеровской средней школы — своего рода музей. В его экспонатах, как в зеркале, отражен весь район с его богатой флорой и фауной, с его ценными ископаемыми. Здесь, в этом кабинете, зарождается в ребенке [illegible] страсть к исследованию, к изучению родной природы, крепнет глубокая любовь к своей стране.

Но это только школьный музей, призвание которого — дать наглядные пособия к урокам биологии. Вообще же ни в одном районном центре нашей области нет своего, хотя бы маленького музея.

У Венгерова, Здвинска, Колывани, Сузуна — богатое историческое прошлое. Многие ли даже коренные жители этих сел знают их историю?

В любом районе нашей области можно найти ценные строительные материалы, промышленное сырье...

Словом, экспонатов для сельского музея можно найти сколько угодно. Собрать их совсем нетрудно. Так же нетрудно создать вокруг музея актив любителей-краеведов.

А о пользе сельского музея едва ли нужно говорить. В нем заинтересованы и местная промышленность, и школа, и районные учреждения и, наконец, вся советская и колхозная общественность.

Сельский музей — большое, нужное, интересное дело. И давно бы надо положить ему начало.

По Новосибирску и области

Механизация Бурлинских соляных промыслов

На станции Айнак, под Славгородом, раскинулись Бурлинские соляные промыслы Бурсольпрома. Богато солями отложениями озеро. Зеркало его составляет 38 квадратных километров.

В летнее время в озере добываются тысячи тонн соли. Отсюда ее получают не только Новосибирская, но и ряд других областей Сибири и частично Дальнего Востока.

С прошлого года соляные промыслы, крупнейшие в Западной Сибири, перешли в ведение Новосибирского облпищепрома.

До последнего времени соль здесь добывалась только вручную. Два месяца тому назад добычу частично механизировали. Начал работать специальный аггрегат, сконструированный инженером Крашенинниковым. Аггрегат установлен на площадке четырехосного железнодорожного вагона. Мотор от трактора «Сталинец» приводит в действие разрыхлитель, который разбивает слежавшиеся на глубине 35—40 сантиметров пласты соли. Затем соль собирается ковшами и передается в так называемый элеватор. Отсюда она поступает в вагонетки и по узкой колее откатывается к месту погрузки в вагоны. Таким образом весь процесс механизирован.

В сутки ручным способом добывали не больше 250 тонн соли. Аггрегат инженера Крашенинникова выдает в течение часа 45—50 тонн.

Для дальнейшей механизации на промыслы доставлена подвижная электростанция, смонтированная на прицепной тележке к автомашине. Эта электростанция сможет приводить в действие целую силовую установку и одновременно использоваться для бытовых целей.

За летние и осенние месяцы уже добыто 35 тысяч тонн соли при плане в 50 тысяч.

По пятилетнему плану в 1948 году соляные промыслы должны быть полностью механизированы. Предполагается, что капитальные вложения в промышленное и культурно-бытовое строительство составят 2,5 миллиона рублей. Для общей механизации соляных промыслов будет построена широкая колея, подходящая прямо к озеру. Погрузка соли организуется непосредственно от аггрегата.

К концу пятилетки добыча соли утроится и составит 150 тысяч тонн.

Школа-интернат инвалидов Отечественной войны

Новосибирская школа-интернат инвалидов Отечественной войны открылась в ноябре 1943 года. В нее по путевкам отделов социального обеспечения направляются инвалиды I и II групп, чтобы стать впоследствии квалифицированными портными или сапожниками.

Преподаватели-специалисты читают учащимся лекции по технологии, машиноведению, материаловедению, проходят арифметику, черчение, изучают Конституцию СССР. Практические занятия ведут преподаватели тт. Бастраков и Кондаков — мастера с 30-летним стажем.

В школе сейчас обучаются 100 человек. Срок обучения — полтора года для портных и год для сапожников.

Школа уже сделала два выпуска: в прошлом году из ее стен вышли 18 мастеров-портных и сапожников 5—6 разряда, в августе текущего года — еще 30 человек. С предприятий поступают хорошие отзывы о работе тт. Горлача, Алексеева, Соловьева, Ноздрачева и других.

Учащиеся школы обеспечены питанием, одеждой, общежитием и получают денежное пособие. В школе часто демонстрируются кинофильмы, читаются лекции; новосибирские театры дают шефские концерты.

Сейчас помещение школы ремонтируется. Занятия начнутся 1 октября.

Новые спортивные сооружения

Областным комитетом физкультуры разработан пятилетний план развития физкультуры в городах и районах области. Большое строительство намечено в Бердске. Здесь будет выстроен областной стадион с трибунами на 5 тысяч мест, футбольным полем, беговыми дорожками, секторами для легкой атлетики, волейбольными и баскетбольными площадками, теннисными кортами, спортивным павильоном. Также намечено открыть в Бердске техникум физкультуры, автомотоклуб, построить водно-лыжную станцию.

ИСКУССТВЕННЫЕ ГЛАЗА ИЗ ПЛАСТМАССЫ



Глазные протезы из стекла давно известны. Но так же давно известны и их отрицательные свойства: стекло слишком хрупко. Врачи-специалисты не раз ставили вопрос о заменителе.

Разрешить эту задачу удалось М. А. Соломонову, врачу одного из новосибирских госпиталей. В годы Отечественной войны он разработал технологию производства глазных протезов из пластмассы. Образцы их рассмотрены и утверждены Наркомздравом СССР.

Сейчас новосибирский фармзавод «Стандарт» налаживает крупное серийное производство новых протезов.

★

На снимке: врач **М. А. Соломонов** с образцами протезов из пластмассы.

Фото Г. Левина.

Соревнования динамовцев

Два дня на стадионе «Динамо» продолжались лично-командные соревнования новосибирских легкоатлетов. В них приняло участие 8 районных советов спортобщества «Динамо».

В первой группе победу одержала команда 7-го райсовета, на втором месте — 5-й райсовет. Следует указать, что неблагоприятная погода сказалась на технических результатах.

Несколько первых мест завоевала спортсменка Антонида Толстых. Она показала хороший результат в прыжках в высоту с разбега — 1 метр 30 сантиметров, бросила диск на 23 метра 17 сантиметров, в беге на 400 метров она показала 1 минуту 07,2 секунды и на 800 метров — 2 минуты 44,8 секунды.

Способный бегун Петр Чусовитин завоевал первые места в беге на 1.500 и 5.000 метров. Зимин прыгнул в высоту с разбега на 1 метр 62 сантиметра и в длину на 5 метров 28 сантиметров. Дальше всех толкнул ядро Вовк. Его результат — 10 метров 05 сантиметров. По гранатометанию первое место выиграл Баханов — 58 метров 74 сантиметра.

Майорова выиграла первое место в беге на 100 метров — 14,9 секунды. У мужчин первые места в беге на 100 метров разделили Калинин и Винокуров со временем 12,5 секунды.

Этими соревнованиями динамовцы закрыли летний сезон по легкой атлетике.

Е. КОГАН.

На кубок области

22 сентября состоялся решающий матч на кубок области. Встретились команды Бердска и Купина.

Сильный ветер очень затруднил игру. В первом тайме футболистам Бердска удалось забить в ворота купинцев два мяча. Во втором тайме игра обострилась. Команда Бердска забила в ворота противника еще один гол. Матч выигран со счетом 3:0. Эта победа помогла команде Бердска завоевать кубок области по футболу.

Пирожки, торты, сдоба

На этих днях, после переоборудования, начала работать хлебопекарня № 5 Новосибирского хлебокомбината № 2. Пекарня вырабатывает в сутки 1.5 тонны пирожных, тортов, венской сдобы, пряников, батонов. Кондитерские и булочные изделия будут продаваться в торговых точках Особторга.

При хлебокомбинате № 1 организованы курсы по повышению квалификации пекарей. На курсах обучаются 18 будущих мастеров для кондитерско-булочного производства. В сентябре курсанты пройдут производственную практику в хлебопекарне № 5.

Начат ремонт хлебопекарни № 3, которая будет выпекать в сутки 30 тонн хлебо-булочных изделий.

Посуда из алюминия

Производственный комбинат «Оптпромторга» с апреля выпускает алюминиевую посуду. В месяц вырабатывается до 60 тысяч стаканов, мисок, кастрюль разных размеров, судков, бидонов и бритвенных приборов.

В ближайшее время из алюминия будет изготовляться игрушечная посуда для детей.

КОРОТКО

♦ Закончен монтаж котлоаггрегата на Новосибирском пивоваренном заводе. Выпуск продукции увеличился вдвое.

♦ Разведочная партия треста Запсибзолото обнаружила на прииске Первомайском, Тисульского района, Кемеровской области, золотоносную жилу с богатым содержанием золота. На-днях начинаются ее разработки. Оборудование уже подвезено.

Промышленность области в пятилетнем плане

Что даст потребителю фабрика имени Кирова

Новосибирская обувная фабрика имени Кирова — одна из крупнейших механизированных в Союзе. В годы Отечественной войны она хорошо обеспечивала своей отличной продукцией Красную Армию.

Сейчас перед фабрикой стоят новые задачи: наряду с армейской выпускать обувь и для населения. Уже созданы два потока хромовой обуви — для детей дошкольного и школьного возрастов. В сентябре город и область получат первые 25 тысяч так называемой детской прошивной обуви. Ведется подготовка к пошиву обуви и для взрослых.

Каковы перспективы развития фабрики в четвертой сталинской пятилетке? Производственный профиль, несомненно, будет более широким. Намечается строительство двухэтажного корпуса. Уже в первом полугодии 1948 года мы будем снимать с конвейеров до 15 тысяч пар обуви в сутки.

Наша производственная сырьевая база за годы Отечественной войны значительно возросла. На территории самой фабрики обосновался крупный кожевенный завод им. Кагановича. Он обеспечивает наши производственные потоки стелькой. Обувную резину мы получаем с Томского резинового завода, а обувные метизы — с завода «Спецмашдеталь». Новосибирский хромовый и Барнаульский кожевенные заводы не отказывают нам в товарах для верха.

Но производственные возможности поставщиков не должны отставать от растущей мощности и потребности в производственных ресурсах фабрики. Это одно из условий ее успешной работы. Кожевенный завод им. Кагановича сейчас дает лишь половину того, что он может. И дело тут не столько в кожевенном сырье, сколько в дубителях: их у нас не производят, тогда как дубильными растениями Сибирь и, в частности, Нарым богаты. В изобилии имеются ель, лиственница, ива.

Можно и нужно строить завод экстракто-дубителей в Сибири. Пора отказаться от завоза их издалека.

Мы постоянно стремимся все более улучшать качество продукции, поэтому пред'являем руководителям хромового завода требование о выработке глянцевого товара — черного и цветного хрома. Завод должен вернуться к довоенному качеству и ассортименту своей продукции.

В целях скорейшего и высококачественного производства обуви решено ввести новый метод крепления обуви, — так называемую горячую вулканизацию. Это позволит значительно сократить производственный цикл, уменьшить количество технологических операций, а, стало быть, высвободить часть людей, занятых на потоке.

Вулканизация осуществляется на специальных прессах и прессформах. Сейчас их у нас нет, но новосибирские предприятия могут сделать все оборудование.

Успех нашей программы решают кадры. Для подготовки их число учащихся в школе фабрично-заводского ученичества предположено увеличить с 250 до 500. Для повышения квалификации кадровых рабочих и мастеров будет также расширена сеть стахановских школ и курсов технической учебы.

Многое будет сделано для улучшения бытовых условий наших рабочих и служащих: намечается строительство новой столовой на 500 человек, двух деревянных восьмиквартирных и одного большого каменного домов, детского сада на 250 мест, бани и прачечной.

Мы надеемся, что наша фабрика будет производить большое количество отличной обуви.

В. ЗЕЛЬМАНОВ.

Директор обувной фабрики им. Кирова.

Для детей

Наша обязанность в мирных условиях быстро и умело наладить производство гражданской продукции. Цех № 3 с 1-го октября начнет выпускать обувь для детей дошкольного и школьного возрастов.

Сейчас готовятся кадры для широкого производства детской обуви. Выпуск ее пока что не превышает 100—150 пар в сутки, но уже в 1946—47 гг. цех будет давать до 800 пар ботинок, полуботинок и туфель различных цветов и фасонов ежедневно.

До войны такая обувь в Новосибирск завозилась из других районов Союза. Теперь для всех детей нашей области она будет производиться на месте.

М. ЕРШОВ.

Начальник цеха № 3.

Уже сегодня можно сделать многое

В дни Отечественной войны коллектив закройного цеха без устали трудился для фронта. Работая на раскройном штампе «Идеал», я выполняла норму на 180 — 200 процентов. Полную победу над врагом я встретила уже будучи мастером.

Сейчас наша фабрика готовится к производству обуви для населения. Все мы беремся за это с большой радостью и хотим обеспечить поток добротным кроем мужской, женской и детской обуви.

Мы видим завтрашний день фабрики, ее продукцию. Но мы хотим и можем многое сделать уже сегодня. Для этого нужны высококачественные хромовые кожи и в достаточном количестве.

Свое первое требование мы пред'являем к Новосибирскому заводу хромовых кож: улучшайте, товарищи кожевники, качество хрома различных цветов! Тогда мы будем давать населению красивую обувь.

Н. АНТОНОВА.

Мастер участка цеха.

ПО СТРАНИЦАМ РАЙОННЫХ ГАЗЕТ

Кирпичный завод артели имени Стаханова, Чистоозерного райпромсоюза, значительно перевыполнил свой производственный план. Он изготовил к 1 сентября 200 тысяч штук кирпича-сырца и 80 тысяч обожженного кирпича.

Лучшие стахановцы Е. П. Максимов, Н. М. Исаков, П. П. Белова, С. И. Трусова ежедневно выполняют задания на 160—200 процентов. В гончарном цехе стахановка Н. П. Савина вырабатывает до 200 процентов нормы.

(«Ударник»).

* * *

Зреют «пурпурный ранет», «антоновка», «пудовка» в саду Новосибирского совхоза № 1. Особенно богатый урожай в этом году даст «пурпурный ранет».

В 1941 году овощно-ягодный цех совхоза (заведующий т. Косицкий) разбил свой фруктовый сад, высадил 600 яблонь. Уже через два года сад дал первый урожай — 350 килограммов яблок. В прошлом году сбор фруктов возрос почти в три раза. Было выращено 1.100 килограммов.

(«За сталинский урожай»).

* * *

Райком комсомола для культурного обслуживания колхозников Андреевского района во время уборки урожая организовал две агитбригады под руководством тт. Салоной и Мураховской.

Агитбригады побывали в 27 колхозах. На концертах присутствовало более 2.500 зрителей.

(«Сталинский путь»).

Боевой орган партии Ленина—Сталина

Сегодня вышел в свет десятитысячный номер газеты «Правда». Это — большая и радостная дата в славной летописи большевистской печати.

На протяжении более трех десятилетий, богатых событиями гигантского исторического масштаба, изо дня в день выходила наша «Правда». Ее первый номер вышел 5 мая 1912 года, в ту пору, когда рабочий класс России, пережив полосу реакции, снова выступил на арену борьбы с буржуазно-помещичьим строем. Ее десятитысячный номер выходит в день, принадлежащий новому веку—веку торжества исторического дела рабочего класса, когда идеи социализма из заветной мечты человечества стали явью в нашей стране, занимающей шестую часть земного шара. Велик путь, пройденный «Правдой». Благородны ее традиции. С полной силой звучит ее голос. Ее любят миллионы и миллионы читателей. Народ знает, что голосом «Правды» говорит великая партия большевиков. «Правда» — знаменосец идей этой партии. Путь «Правды» — это путь борьбы за дело партии, за дело Ленина—Сталина.

«Нет ничего выше, как звание члена партии, основателем и руководителем которой является товарищ Ленин. Не всякому дано быть членом такой партии. Не всякому дано выдержать невзгоды и бури, связанные с членством в такой партии. Сыны рабочего класса, сыны нужды и борьбы, сыны неимоверных лишений и героических усилий — вот кто, прежде всего, должны быть членами такой партии. Вот почему партия ленинцев, партия коммунистов, называется вместе с тем партией рабочего класса». Такими глубоко волнующими словами говорит товарищ Сталин о партии нового типа. Являясь газетой нового типа, «Правда» выражает волю ленинско-сталинской партии.

Основатели большевистской партии — Ленин и Сталин были творцами ее газеты. «Правда» была задумана ими. Они были организаторами газеты, призванной политически просвещать русских пролетариев, организовывать их, сплачивать для борьбы за коренные жизненные интересы рабочего класса. Глубокая партийность составляла отличительную черту «Правды», начиная с первых ее шагов. Высокой идейностью было пронизано каждое ее выступление. Рабочие получили свою боевую газету. Они сразу оценили достоинства нового печатного органа — силу и темперамент борца, пламенный, яркий язык агитатора. На страницах новой газеты они видели правдивое слово об их жизни. Их мысли и настроения отражали эти внешне скромные, уступавшие по оформлению большим буржуазным изданиям, листки рабочей газеты. В истории рабочего движения трогательные моменты связаны с ней — рабочие и работницы из скромного своего бюджета выделяли средства на создание материальной базы для «Правды». Заработанные трудовым потом рубли шли непрерывным потоком в фонд рабочей газеты. Она росла и крепла, несмотря на невзгоды и препятствия, на цензурные рогатки, на полицейские репрессии, на аресты и ссылки редакторов и сотрудников.

Лучшие люди партии, передовые представители рабочего класса делали «Правду». Оторванный силой обстоятельств от любимой родины, Владимир Ильич из эмиграции постоянно руководил газетой, писал в нее. Сталин был редактором газеты в самые трудные и сложные ее периоды. Свердлов, Молотов и Калинин были ее активными сотрудниками. Великий русский писатель Максим Горький видел в новой прессе выражение рабочей демократии, которой по его вещему слову суждено было стать величайшей демократией земли. Предлагая писателю заведывать беллетристическим отделом газеты, Ленин сообщал Горькому о том, что «Правда» влияет «на 20—30 тысяч читателей рабочих систематически в марксистском духе».

Враги трудового народа с момента зарождения новой газеты почувствовали силу ее слова. «Правда» может гордиться той бешеной ненавистью, которую вызывали ее страницы во вражеском лагере. Ее боялись царские министры, меньшевистские дурные пастыри, мелкобуржуазные предатели социализма. «Правда» наносила удары помещичье-буржуазному строю. Она разоблачала врагов трудового народа, и она же срывала маски с его мнимых друзей. В старой России «Правду» можно было на время закрыть, разгромить ее типографию, бросить в тюрьму ее сотрудников, но никто не мог убить и не убил большевистскую мысль, большевистскую правду! На всех этапах революционного движения боевая газета рабочего класса была неизменно на посту, сплачивая вокруг партийного знамени массы, призывая их к революционному действию, зажигая их верой в успех великого исторического дела.

Вера в творческие силы трудящихся масс составляет душу революционной борьбы большевистской партии. В 1917 году партия Ленина—Сталина, опираясь на поддержку народа, победоносно провела корабль революции по бурному морю русской действительности от Февраля к Октябрю. По зову партии передовые рабочие, крестьяне, солдаты свергли власть капиталистов и помещиков и на развалинах старой России построили новое, советское социалистическое государство.

И в подготовке социалистической революции и в самом октябрьском штурме, и в борьбе за установление и утверждение нового, советского строя, и в защите его от внутренней и зарубежной контрреволюции большевистская «Правда» играла виднейшую роль. Ее пожелтевшие от времени страницы овеяны огненным дыханием величайших событий. В них — летопись героической борьбы советского народа. В них находили рабочие, крестьяне, красноармейцы советы, как поступать им, что делать, как строить новую жизнь, как защищать завоеванное революцией...

В эпоху великих работ сталинских пятилеток, в эпоху социалистической индустриализации и коллективизации сельского хозяйства голос «Правды» слышали труженики на лесах новостроек и крестьяне, вставшие по зову партии на новый путь. Пафос социалистического строительства отражает газета. Чувство нового пронизывает газетные страницы тридцатых годов. Газета борется за величайшую перестройку экономики огромной страны, за овладение современной техникой производства, за новые нормы производительности труда, за стахановское движение, за социалистическое соревнование масс.

Газета участвует в великом деле нашей партии по политическому и моральному воспитанию миллионов трудящихся нашей страны. Идеи социалистического общества изо дня в день пропагандируются ею. Газета раз'ясняет великие принципы этого общества. Она воспитывает гражданина социалистического государства в духе беззаветной преданности своей Родине, своей большевистской партии, делу коммунизма. Наш многомиллионный народ, воспитанный на передовых идеях Ленина и Сталина, проявил величие своего духа в том тягчайшем испытании для нашей Родины, каким явилась Великая Отечественная война Советского Союза против гитлеровской Германии.

Сегодня публикуется Указ Президиума Верховного Совета СССР о награждении газеты «Правда» орденом Ленина **«за успешную работу по воспитанию трудящихся в духе идей Ленина—Сталина и выдающиеся заслуги в деле мобилизации советского народа на строительство социалистического общества и защиту советской Родины».** В этих словах дана высокая оценка работы большевистской газеты на всем ее славном пути. Этим актом отмечена роль газеты и в военные годы.

Партия большевиков подняла в эти годы весь многонациональный советский народ на борьбу против немецко-фашистских захватчиков, пытавшихся сделать землю нашей Родины колонией Германии, а людей ее обратить в рабов немецких капиталистов и помещиков. В этой борьбе была проверена и испытана экономическая и военная мощь нашей страны, мужество и стойкость ее людей. И строй наш и народ наш с честью выдержали это испытание. С оружием в руках отстаивались всемирно-исторические завоевания нашего народа, его свобода и независимость.

Большевистская «Правда» в военную пору была глашатаем высоких идей советского патриотизма. Газета несла в массы слово нашего вождя и полководца товарища Сталина. Она призывала бойцов на фронте и бойцов тыла к стойкости и борьбе с врагом, пробуждала в них дух героизма, самоотверженности в труде и на поле боя. Она была у бойца на передней линии, в партизанском отряде. Она говорила правду советским людям, какой бы тяжелой и горькой эта правда ни была. Она освещала победы советского оружия, воодушевляя на подвиги миллионы людей. Газета освещала героические деяния участников войны, труды и подвиги советских патриотов, разгромивших в открытом бою немецких и японских агрессоров и завоевавших нашему народу и нашему отечеству величие в веках.

Десятитысячный номер «Правды» и награждение ее орденом Ленина знаменуют силу и торжество большевистской мысли, большевистского слова. Праздник «Правды» — праздник всей советской печати. По хорошей партийной традиции и в этот большой праздник работники большевистской печати отнюдь не будут почивать на лаврах, полагая, что они достигли предела в своей работе. Высокая оценка работы «Правды» обязывает весь отряд партийных журналистов, и в первую очередь коллектив правдистов, работать с большим огоньком, с большей энергией, итти вперед и вперед.

У нашей печати — огромное поле деятельности. Страна вступила в период мирного строительства. Новая пятилетка потребует трудового героизма от нашего народа. Народ знает, что осуществление пятилетнего плана сделает нашу Родину еще более могущественной в экономическом и военном отношении, обеспечит расцвет нашей культуры. Народ пожнет плоды своего героического труда — советские люди будут жить еще более зажиточно и культурно, чем они жили до войны.

Большевистская печать должна быть на уровне требований нашей исторической эпохи. Еще крепче она должна связаться с рабочими, крестьянами, интеллигентами, — в этой связи сила печати. Больше инициативы, больше творчества, — без этих качеств не может быть движения печати вперед, роста ее. А печать наша, как учат ее основоположники, ее лучший друг товарищ Сталин, должна расти не по дням, а по часам!

В своем приветствии «Правде», в связи с выходом десятитысячного номера, Центральный Комитет ВКП(б) заявляет:

«ЦК ВКП(б) уверен, что «Правда» и впредь будет с честью выполнять свои задачи знаменосца идей партии Ленина—Сталина и силой большевистского слова поднимать советский народ на новые трудовые подвиги во имя дальнейшего укрепления могущества, экономического и культурного расцвета нашей великой социалистической Родины».

Ленинско-сталинская «Правда» будет и впредь служить великому советскому народу, делу процветания нашей великой социалистической Родины!

(Передовая «Правды» за 24 сентября).

Отклики американской печати на выступление тов. Молотова на пресс-конференции

НЬЮ-ЙОРК, 22 сентября. (ТАСС). Отклики печати и радиообозревателей на выступление В. М. Молотова на пресс-конференции разделились. Радиокомментатор Стернбергер полностью поддерживает позицию В. М. Молотова в вопросах об итальянских колониях и заявляет, что В. М. Молотов совершенно ясно дал понять, что если Советскому Союзу в качестве члена Совета безопасности поручается роль одного из блюстителей мира в будущем, ему также должно быть доверено управление территорией, находящейся в ведении Об'единенных наций. «Советский Союз отказывается согласиться с той точкой зрения, что Средиземное море следует рассматривать, как английское озеро, точно так же, как союзники отказались согласиться с точкой зрения Муссолини, что Средиземное море должно стать итальянским озером».

Касаясь сообщений о том, что заявление В. М. Молотова вызвало «удивление», поскольку он не согласен с той точкой зрения, что вся опека Об'единенных наций должна осуществляться коллективно, Стернбергер указывает, что Соединенные Штаты надеются осуществлять индивидуальную опеку над бывшими японскими островами в Тихом океане. «Москва, очевидно, рассуждает следующим образом. Если Соединенные Штаты имеют право надеяться на индивидуальную опеку на Тихом океане, Советский Союз имеет право претендовать на индивидуальную опеку где-нибудь в другом месте. Неудивительно, если Советский Союз в будущем будет просить предоставить ему право индивидуальной опеки над одним из бывших японских островов. Если мы действительно доверяем Советскому Союзу, как одному из блюстителей мира в будущем, мы не должны опасаться позволить Советскому Союзу располагать базой соседней с нашими тихоокеанскими базами, так же как мы позволяем англичанам располагать базами в Западном полушарии».

Далее Стернбергер заявляет: «Если мы откажемся позволить Советскому Союзу стать индивидуальным опекуном в Средиземном море, в Красном море или на Тихом океане, мы откровенно признаем, что мы и англичане боимся Советского Союза. Лондонская конференция может уничтожить призрак этого страха только в том случае, если проявит мудрость и смелость и назначит Советский Союз индивидуальным опекуном одной из бывших итальянских колоний».

Радиокомментатор Кингдон, говоря о Лондонской конференции вообще и не затрагивая конкретно выступление В. М. Молотова, заявляет, что Соединенные Штаты должны бороться с фашизмом, проводя политику искреннего сотрудничества с Советским Союзом, поощряя вновь пробужденные силы свободы в освобожденных странах, содействуя эффективному международному единству и поощряя свободу слова повсеместно.

Газета «Дейли уоркер» заявляет, что В. М. Молотов развеял миф, созданный антисоветской пропагандой о том, что Советский Союз проводит «таинственную» политику.

Наряду с этим консервативные газеты проявляют резко критическое отношение к позиции Советского Союза. Газета «Вашингтон пост» критикует предложение В. М. Молотова в отношении итальянских колоний.

Газета «Инкуайрер» (выходит в Филадельфии) считает, что нет оснований для того, чтобы Советский Союз не принимал участия в опеке над итальянскими колониями наряду с другими державами, но что нынешняя советская позиция индивидуальной опеки вызывает разочарование.

Газета «Сан» (выходит в Балтиморе) указывает, что если бы требование Молотова было выполнено, это дало бы возможность Советскому Союзу утвердить свое положение на жизненной артерии Британской империи. Это раздражает английскую печать, но англичане должны понимать, что мировая война неизбежно должна привести к мировым последствиям.

Прием в честь тов. Молотова у французского министра иностранных дел Бидо

ЛОНДОН, 22 сентября. (ТАСС). 21 сентября вечером французский министр иностранных дел Бидо дал обед в честь Народного Комиссара Иностранных Дел СССР В. М. Молотова.

Заявление Белого дома о политике в отношении Японии

ВАШИНГТОН, 23 сентября. (ТАСС). Белый дом опубликовал заявление об общей политике в отношении Японии на первое время, подготовленное совместно Государственным департаментом, военным министерством и морским министерством. Документ одобрен президентом США Трумэном и передан генералу Макартуру и соответствующим департаментам и агентствам для руководства.

Соединенные Штаты Америки, — говорится в первом разделе заявления, — считают в отношении Японии основными целями, которым должны соответствовать мероприятия на первое время, следующее:

А. Добиться, чтобы Япония не смогла снова стать угрозой для США или для мира и безопасности во всем мире.

Б. Добиться в конце-концов создания миролюбивого и ответственного правительства, которое будет уважать другие государства и поддерживать цели Соединенных Штатов, которые выражены в идеалах и принципах устава Об'единенных наций.

Для достижения этих целей японский суверенитет должен быть ограничен островами Хонсю, Хоккайдо, Кюсю, Сикоку и некоторыми другими малыми островами вокруг них.

Япония будет полностью разоружена и демилитаризована. Власть милитаристов и их влияние будут полностью устранены из политической, экономической и общественной жизни. Японский народ будет поощряться к развитию демократических свобод, уважению основных человеческих прав, особенно — свободы религии, собраний, слова и печати. Японскому народу будет предоставлена возможность развивать такую экономику, которая будет удовлетворять потребности населения в мирное время.

Другие разделы заявления посвящены изложению американской политики в вопросах о власти союзников в Японии и в отношении политических и экономических проблем.

ВОЛНЕНИЯ В НЕАПОЛЕ

РИМ, 23 сентября. (ТАСС). В связи с приездом итальянского премьер-министра Парри в Неаполь 20 сентября в городе возобновились народные демонстрации протеста против увольнения 5.000 рабочих порта и их замены немецкими военнопленными, сопровождающиеся провокациями со стороны реакционных элементов.

Во время заседания палаты труда, на котором присутствовал Парри, толпа, собравшаяся перед зданием палаты, бурно протестовала против предоставления работы немцам и их присутствия в городе, требуя решительных мер в пользу безработных. Машина председателя Совета министров с трудом проехала в толпе. Машина секретаря премьера была повреждена.

После от'езда Парри демонстранты, спровоцированные темными элементами, ворвались в палату труда и учинили погром здания при бездействии полиции. Палата труда, собравшаяся немедленно после этого события на заседание, подчеркнув свою солидарность с трудящимися, лишившимися работы, резко осудила «преступные провокационные действия реакционных элементов, пытающихся спекулировать на трагическом положении, в котором оказались трудящиеся массы Неаполя».

Рабочие Неаполитанского порта на своих митингах и собраниях выразили солидарность с палатой труда и сурово осудили «провокации безответственных элементов». Комитет национального освобождения Неаполя также опубликовал резолюцию, осуждающую происки провокаторов, и обратился с призывом к союзническим властям немедленно удалить немецких военнопленных из города и порта.

Обращение Комитета национального освобождения Неаполя

РИМ, 23 сентября. (ТАСС). Комитет национального освобождения Неаполя обратился с телеграммой к находящемуся в Лондоне министру иностранных дел де Гаспери.

В телеграмме говорится, что замена большого числа неаполитанских рабочих немецкими военнопленными создала чрезвычайно серьезное положение.

Далее в телеграмме выражена просьба предложить на рассмотрение Совета министров иностранных дел, собравшегося в Лондоне, вопрос о необходимости срочно отменить приказ об использовании немецких военнопленных, «вызывающий серьезнейший кризис в связи с безработицей трудящихся масс».

Заседание межсоюзнической комендатуры в Вене

ВЕНА, 22 сентября. (ТАСС). На последнем заседании Венской межсоюзнической комендатуры, происходившем под председательством американского генерала Льюиса, подробно обсуждалась наряду с вопросами дальнейшего обеспечения Вены продовольствием также проблема беженцев. Для выработки мер с целью скорейшей эвакуации из Вены беженцев-иностранцев создана специальная комиссия, которая должна представить командованию четырех оккупационных держав свои предложения.

На заседании было также одобрено предложение спортивной комиссии об устройстве спортивных матчей союзных оккупационных войск.

Мероприятия американских оккупационных властей в Австрии

ВЕНА, 22 сентября. (ТАСС). По сообщению из Линца, американские оккупационные власти на-днях произвели обыск в местечке Обертраун (Верхняя Австрия) в связи с расхищением большого продовольственного и товарного склада, принадлежавшего германской армии. Обыску подвергся почти каждый дом. Удалось обнаружить тонны похищенного имущества. Бургомистр и начальник жандармерии арестованы.

Слухи о Еве Браун

НЬЮ-ЙОРК, 23 сентября. (ТАСС). Корреспондент газеты «П. М.» Бернштейн, недавно вернувшийся из Германии, полагает, что любовница Гитлера Ева Браун жива. Он сообщает, что служанка Евы Браун видела последнюю два месяца тому назад в Мюнхене, под охраной двух американских офицеров.

Аресты в Финляндии

ЛОНДОН, 22 сентября. (ТАСС). Агентство Рейтер передает заявление финского министра внутренних дел Лейно по радио о том, что в связи с обнаружением тайных складов оружия арестовано 200 человек, включая нескольких финских офицеров высшего ранга.

Приказ Макартура

ЛОНДОН, 23 сентября. (ТАСС). Как сообщает токийский корреспондент агентства Рейтер, 22 сентября генерал Макартур отдал приказ японскому правительству доставить бывшего генерал-губернатора Кореи генерала Нобуюки Абэ в тюрьму.

Заявление Кристмаса Меллера

КОПЕНГАГЕН, 21 сентября. (ТАСС). Газета «Экстрабладет» сообщает:

«На пресс-конференции в министерстве иностранных дел 18 сентября Кристмас Меллер коснулся планов так называемого блока западных держав.

«Я полагаю, — сказал он, — что датская политика должна заключаться в том, чтобы придерживаться своих задач в рамках Об'единенных наций и не участвовать в особых блоках такого рода. В остальном же Дания, а также прочие северные страны должны стараться поддерживать одинаково хорошие отношения с Востоком и Западом».

Забастовка рабочих в США

НЬЮ-ЙОРК, 23 сентября. (ТАСС). Как сообщает агентство Ассошиэйтед пресс, 60 тысяч рабочих американской лесопильной промышленности в пяти северо-западных штатах приняли решение начать 23 сентября забастовку в связи с отказом предпринимателей рассмотреть требование о повышении минимальной заработной платы. Профсоюз рабочих лесопильной промышленности, входящий в состав Американской Федерации Труда, заявил, что промышленники отказались вести какие-либо переговоры с представителями рабочих, несмотря на вмешательство министерства труда.

Конфликт в автомобильной промышленности

НЬЮ-ЙОРК, 22 сентября. (ТАСС). Положение в Детройте остается пока без существенных перемен. Как передает агентство Ассошиэйтед пресс, компании Крейслер и «Дженерал моторс» известили профсоюз рабочих автомобильной промышленности о своей готовности начать переговоры о повышении заработной платы рабочих на 30 процентов. Компания Форда до сих пор сохраняет молчание.

Агентство Юнайтед пресс передает, что группа специалистов по вопросам труда федерального правительства приступила к работе по урегулированию конфликта в Детройте. Представители этой группы заявили, что профсоюз рабочих автомобильной промышленности со своей стороны принимает все меры для урегулирования конфликта.

Как передает агентство Ассошиэйтед пресс, сенатор-демократ Макмагон (от штата Коннектикут) при поддержке трех других сенаторов внес законопроект, который предусматривает посредничество министра труда в конфликтах в промышленности, создание специального арбитража между рабочими и промышленниками, назначение президентом специальных комиссий для расследования фактов, приведших к забастовке. Агентство указывает, что этот законопроект является более либеральным, чем законопроект трех сенаторов — Болла, Бартона и Хэтча об ограничении прав профсоюзов в принудительном арбитраже.

Сессия франко-советского профсоюзного комитета

ПАРИЖ, 22 сентября. (ТАСС). 19 сентября закончилась сессия франко-советского профсоюзного комитета. Комитет единогласно принял решение, в котором говорится, что, «заслушав доклады о деятельности французской ВКТ и ВЦСПС СССР за период между первой и второй сессиями (январь—сентябрь 1945 г.), вторая сессия франко-советского профсоюзного комитета констатирует, что создание этого комитета во многом способствовало консолидации международного профсоюзного единства и, в частности, укреплению уз, связывающих профсоюзы Франции и СССР».

Газета „Унита" о происках итальянских реакционеров

РИМ, 22 сентября. (ТАСС). Под заголовком «Командование карабинеров приняло тревожные военные меры» газета «Унита» опубликовала текст циркуляров, подписанных генералами карабинеров Брунетти в Сиано. Циркуляры дают указания относительно необходимых мероприятий на случай мнимого восстания, будто бы подготовляемого коммунистами к концу сентября. Комментируя это сообщение, газета «Унита» спрашивает «не собираются ли монархические круги совершить реакционный государственный переворот под предлогом подавления несуществующих коммунистических заговоров».

Декларация Национального комитета Отечественного фронта Болгарии

СОФИЯ, 23 сентября. (ТАСС). В Болгарии опубликована декларация Национального комитета Отечественного фронта и организационного комитета радикальной партии, принятая на совместном заседании Национального комитета Отечественного фронта с представителями центральных руководящих органов партий Отечественного фронта. Декларация сообщает о вступлении болгарской радикальной партии в Отечественный фронт в качестве равноправного его члена.

Заявление Мэррея

ВАШИНГТОН, 23 сентября. (ТАСС). Председатель Конгресса Производственных Профсоюзов (КПП) Мэррей в своем заявлении представителям печати указал, что законопроект о пособиях по безработице, который был одобрен сенатом 20 сентября, является пародией на предложения, сделанные Трумэном Конгрессу. По его словам, сенаторы, которые отклонили предложение выплачивать увеличенное пособие по безработице, голосовали за голодные заработки, низкий уровень жизни и катастрофический экономический кризис, значительно более сильный, чем кризис 1929 года. Мэррей предупреждал, что, когда в будущем году будут происходить выборы в Конгресс, рабочие не забудут, что сенаторы отказались обеспечить достаточную покупательную способность в течение периода реконверсии. Затем Мэррей призвал палату представителей отклонить утвержденный сенатом вариант законопроекта и одобрить законопроект в первоначальном, предложенном Трумэном, виде.

Требования КПП

ВАШИНГТОН, 23 сентября. (ТАСС). Делегация в составе около тысячи членов профсоюзов, входящих в Конгресс Производственных Профсоюзов (КПП) в Нью-Йорке, явилась в Конгресс, требуя принятия правительственной программы реконверсии (перевода промышленности на мирное производство), в частности, законопроекта о полной обеспеченности работой, а также увеличения пособий по безработице и установления нового минимума заработной платы. Делегация несла знамена с лозунгами: «Работу для рабочих и ветеранов войны, работу для белых и черных». Члены делегации беседовали с членами Конгресса от штата Нью-Йорк, а также с лидерами демократов и республиканцев в сенате Бэркли и Уайтом и в палате представителей — Маккормаком и Мартином.

Председатель КПП Мэррей направил делегации обращение, в котором заявляет, что эта делегация, а также другие, которые явятся из других штатов в течение ближайших трех недель, обязаны заявить Конгрессу, что народ ожидает быстрого решения и что он поддерживает послания президента от 6 сентября о рабочем законодательстве.

На пресс-конференции делегация КПП от Нью-Йорка сообщила, что она представила Трумэну петицию, которую подписали 200 тысяч жителей Нью-Йорка. Эта петиция требует принятия законопроекта о помощи рабочим в течение периода реконверсии.

Секретарь Трумэна принял петицию и заверил, что Трумэн поддерживает изложенную в ней программу.

Предстоящий вывод американских войск из стран Ближнего Востока

КАИР, 22 сентября. (ТАСС). Командующий американскими вооруженными силами на Ближнем Востоке Джайлс заявил, что к 1 ноября с. г. из стран Ближнего Востока будут выведены $^2/_3$ всех американских войск, находящихся там.

По родной земле



Коллектив гончарной артели «Красный Октябрь» (город Борисов, Минской области) полностью восстановил свое производство и уже выпускает свыше 500 сортов глиняной посуды. На снимке: мастер **Надежда Горох** сдает на склад готовые крынки.

Фотохроника ТАСС.

Военное обучение студентов

Наркомпрос РСФСР разработал меры, которые должны способствовать улучшению военного обучения студентов. Ректорам и директорам высших учебных заведений поручено с помощью местных советских и партийных организаций укомплектовать военные и физкультурные кафедры преподавателями, имеющими специальное образование. Организуется регулярная командирская учеба всего личного состава, сдача им кандидатского минимума и защита диссертаций. На военных занятиях студентов решено широко популяризировать опыт Великой Отечественной войны.

Среди студентов будет развернута массовая военно-спортивная работа. В каждом вузе создаются команды по различным видам спорта, организуются соревнования. Решено дооборудовать военные кабинеты, физкультурные залы, стрелковые тиры и спортивные площадки. (ТАСС).

Сокращение списка промтоваров по карточкам

Совет Народных Комиссаров СССР предложил торгующим организациям сократить список промышленных товаров, продаваемых по промтоварным карточкам. Без купонов (единиц) будут продаваться теперь все товары производства местной промышленности, промысловой кооперации и кооперации инвалидов, вырабатываемые из утиля и отходов (за исключением обуви и готового платья), — меховые воротники и муфты, хлопчато-бумажные и вигоневые головные уборы, перчатки, кашне и шарфы, верхний трикотаж, носовые платки, косынки, ленты, ножи, вилки, ложки, безопасные бритвы и др. (ТАСС).

Переносный стилоскоп

МОСКВА. Тысячи тонн стального лома поступают в мартеновские печи заводов черной металлургии. Стальной лом, помимо своего основного состава — железа, содержит весьма дорогие примеси (легирующие элементы — хром, никель, молибден, кобальт, вольфрам, ванадий). Ценность этих примесей намного превышает ценность железа. Так, например, в наиболее распространенных марках сталей, производство которых достигает 20 процентов от общего количества выпускаемых сталей, стоимость легирующих элементов в четыре раза выше стоимости железа, содержащегося в них.

До сих пор эти ценные примеси обычно пропадали для промышленности при вторичном использовании металла, так как было трудно определить их наличие в металломе. Недавно группа сотрудников Московского института стали имени Сталина сконструировала новый прибор — переносный стилоскоп, который позволяет определять состав стали. Прибор разработан на принципе спектрального анализа и позволяет определить состав стали в металломе с невиданной быстротой. Установление, например, наличия 7 легирующих элементов в металломе занимает всего 2—3 минуты. Аналогичная работа, проведенная химическим методом, требует до 24 часов времени.

Переносный стилоскоп весит всего 7 килограммов, компактен. Его можно свободно перемещать по территории, на которой расположен металл, подлежащий анализу. Прибор соединен тонким кабелем с источником тока и обычно носится работником на ремнях.

Первые 10 переносных стилоскопов были изготовлены в оптических мастерских техснаба Академии наук СССР. Применение их при разделке черного металлолома на Константиновском, Московском, Свердловском заводах Главвторчермета уже дало значительный экономический эффект.

Переносные стилоскопы могут найти широкое применение также и при анализе цветных металлов.

Новые машины для угольной промышленности

Горловский завод изготовил первый экземпляр угольного комбайна типа «АМВ-1», спроектированного по предложению инженера Е. Т. Абакумова. Новый агрегат производит одновременно зарубку, отбойку и навалку угля на конвейер. На этом же предприятии построена врубово-отбойная машина новой конструкции для шахт Подмосковного угольного бассейна. Испытания дали хорошие результаты.

Закончены испытания врубовой машины конструкции инженеров Хорина и Сукача. Врубовка предназначена для работы на крутопадающих пластах в Донбассе. Она дает возможность производить не только подрубку массивов угля, но и его отбойку без применения взрывчатых веществ. Опытный образец машины сдан в промышленную эксплоатацию.

Лаптевский завод выпустил мощный насос конструкции инженера Подопригора для откачки воды из самых глубоких шахт Донбасса. Производительность его — 300 [illegible] кубических метров. Такой насос [illegible] работает на шахте «4-21» комбината «Сталинуголь». (ТАСС).

Памяти выдающегося путешественника

ЛЕНИНГРАД, 21 сентября. (ТАСС). Во Всесоюзном Географическом Обществе началась подготовка к десятилетию со дня смерти выдающегося русского путешественника П. К. Козлова.

Ближайший ученик известного географа-исследователя Пржевальского, он совершил шесть путешествий по Центральной Азии. Он прошел на верблюдах, лошадях и пешком более 50.000 километров, исследовав Монголию, страну Амдо, Восточный и Северный Тибет.

Козловым написано более 70 научных трудов. В архиве Географического Общества хранятся богатейшее рукописное наследие путешественника, подлинные дневники всех его экспедиций.

Сейчас часть дневников путешествия Козлова в Монголию готовится к печати его женой Е. В. Козловой, участвовавшей в этой экспедиции в качестве зоолога.

26 сентября, в день десятилетия со дня смерти путешественника, состоится общее собрание членов Всесоюзного Географического Общества. К заседанию откроется выставка печатных трудов Козлова, его дневников, карт с маршрутами путешествий и т. д.

Успехи колхоза—инициатора Всесоюзного соревнования

ВОРОНЕЖ, 21 сентября. (ТАСС). Орденоносный колхоз имени Ильича, Добринского района, выступил инициатором Всесоюзного социалистического соревнования на уборке урожая. Колхозники обязались успешно провести уборку, к 25 сентября выполнить план сдачи хлеба, одновременно завершив сев озимых. Свои обязательства колхоз выполнил досрочно.

Весь хлеб скошен, связан, полностью заскирдован. Государственный план хлебопоставок выполнен. Вместо 348 гектаров засеяно 370 гектаров озимых. Сейчас колхозники заканчивают молотьбу и пашут под зябь, готовят сытую и теплую зимовку скоту.

Зам. ответственного редактора
А. К. ДРЕМОВ.

НОВОСИБИРСКИЙ ГОСУДАРСТВЕННЫЙ ТЕАТР ОПЕРЫ И БАЛЕТА
25, 26 и 29 сентября — **Кармен.**
30 сентября и 10 октября — **Евгений Онегин.**

ТЕАТР ОПЕРЫ И БАЛЕТА
28 сентября
КОНЦЕРТ
КАБАРДИНСКОГО АНСАМБЛЯ ПЕСНИ И ПЛЯСКИ.
Худож. руков. ансамбля **Дыхно.**
Начало в 8 час. вечера.
Билеты продаются с 12 час. до 3 час. дня и с 6 час. до 9 час. вечера.

ТЕАТР «КРАСНЫЙ ФАКЕЛ»
25 сентября — **Волки и овцы.**
26, 27 и 28 сентября — **Так и будет.**
29 и 30 сентября—**Без вины виноватые.**

КИНО
Им. МАЯКОВСКОГО — **Морской батальон.**
«ОКТЯБРЬ» — **Дело Артамоновых.**
«МЕТАЛЛИСТ» — **Сестра его дворецкого.**

ВЕЧЕРНИЙ УНИВЕРСИТЕТ **МАРКСИЗМА-ЛЕНИНИЗМА**
об'являет набор на 1945—46 учебный год.
Университет имеет три факультета: **исторический, философский и экономический.**
Желающие поступить в университет могут обращаться в свои партийные организации.
Справки по телефону 37-371 или Красный проспект, горпарткабинет.

К СВЕДЕНИЮ **РОДИТЕЛЕЙ И УЧАЩИХСЯ, ПРЕДПРИЯТИЙ И УЧРЕЖДЕНИЙ!**
ВО ВСЕХ МАГАЗИНАХ
КОГИЗА
в г. Новосибирске и в области: Барабинске, Бердске, Искитиме, Куйбышеве, Купине, Мошкове, Ордынске, Татарске, Тогучине, Убинске, Черепанове и Чистоозерном
имеются
В СВОБОДНОЙ ПРОДАЖЕ:
РУЧКИ НИКЕЛИРОВАННЫЕ—ДОРОЖНЫЕ,
НОЖИКИ УЧЕНИЧЕСКИЕ,
РУЧКИ УЧЕНИЧЕСКИЕ,
ЧЕРНИЛЬНИЦЫ, ЛИНЕЙКИ С ДЕЛЕНИЯМИ.
В г. Новосибирске обращайтесь по телефонам:
Магазин № 1 — 31-064.
Магазин № 2 — 34-247.
Магазин № 3 — 36-829.
Магазин № 4 — Октябрьский район (базарная площадь).
Магазин № 5 — ст. Инская.
Магазин № 6 — Кировский район (базарная площадь).

Гр. **ЛЕЛЮХ Михаил Петрович**, прожив. ул. Гражданская, дом 11, Кривощеково, возбуждает дело о разводе с гр. **ЛЕЛЮХ Ольгой Емельяновной**, прож. 31 квартал, дом 16, кв. 4, Кривощеково. Дело подлежит рассмотрению в нарсуде 3-го участка Кировского р-на.

Гр. **ЕЛШИН Иван Иннокентьевич**, прожив. по ул. М. Горького, 97, возбуждает дело о разводе с гр. **ЕЛШИНОЙ Татьяной Федоровной**, прож. М. Горького, 97. Дело подлежит рассмотрению в нарсуде 1 участка Кагановичского р-на.

НОВОСИБИРСКИЙ СЕЛЬСКОХОЗЯЙСТВЕННЫЙ ИНСТИТУТ
продолжает до 1-го октября
ДОПОЛНИТЕЛЬНЫЙ НАБОР СТУДЕНТОВ
на первые курсы факультетов:
Зоотехническо-коневодческий,
Механизации и гидромелиорации.
Об условиях приема справляться и направлять заявления по адресу: Большевистская, 172, учебная часть (трамвай № 1 до конца), телефон 37-461.

Требуется
СТРОЙКОНТОРЕ № 5 **главный бухгалтер.** Оклад по соглашению. Предоставляются спецпитание, квартира и топливо. Обращаться: Красный проспект, 175, тел. 32-357, доб. 74 и 99.

МЕНЯЕМ ДОМА
в г. Ачинске на дома в г. Новосибирске. Обращаться: Новосибирск, Большевистская, 23, Льнотрест, телефон 32-920.

Гр. **БЕЛОГОРЦЕВ Игорь Дмитриевич**, прожив. Красный проспект, 16, кв. 11, возбуждает дело о разводе с гр. **БЕЛОГОРЦЕВОЙ Ксенией Андреевной**, прожив. ул. Октябрьская, 34, кв. 6.

ТРЕБУЮТСЯ:
ОБЛЛЕГПРОМСНАБУ рабочие на лошадях, грузчики на автомашину, сторожа. Все обеспечиваются спецодеждой, питанием в столовой, прикреплением к закрытому магазину. Обеспечиваются топливом. Обращаться: отдел кадров, дом Советов комната № 107.
УПРАВЛЕНИЮ «КУЗБАССНАБУГОЛЬ» **горные инженеры, инженеры-обогатители, инженеры-теплотехники, диспетчеры, экономисты, бухгалтеры, счетоводы, статистики, кочегары, плотники.** Обеспечиваются жилплощадью, топливом, имеются ОРС и столовая. Обращаться: Советская, 20, комната 52, к инспектору по кадрам.
СИБТРАНСПРОЕКТУ НКПС для работы в Новосибирске и на выезд в экспедиции **инженеры и техники** следующих специальностей: изыскания и постройка железных дорог, топография, путевое хозяйство, узлы и станции, мосты, энергохозяйство и электротяга, связь и СЦБ, водоснабжение, сантехника, гидрология, гидротехника, архитектура и гражданское строительство, а также **конструкторы, чертежники, бухгалтеры, буровые мастера, лаборанты, шоферы, завхозы и десятники.** Здесь же принимаются физически здоровые лица с семилетним образованием для индивидуального обучения изысканиям железных дорог. Обращаться: Новосибирск, Серебренниковская, 31-а, отдел кадров, с 9 до 17 часов ежедневно.
ГЛАВТАБАКСЫРЬЮ **заместитель главного бухгалтера, бухгалтер-ревизор, экономист.** Обращаться: ул. Салтыкова-Щедрина, 30.
ОБЛАСТНОЙ БАЗЕ СЕЛЬХОЗСНАБА **главный бухгалтер, пом. бухгалтера, картотетчики-учетчики, пом. зав. складами, нач. пожарной охраны, контролер, курьер.** Обращаться: г. Новосибирск, Фабричная № 3, база Сельхозснаба, тел. № 35-481.

Адрес редакции и издательства: Советская, 6. Телефоны: коммутатор редакции — 34-904; отв. редактора — 35-904; зам. отв. редактора — 35-964; отв. секретаря — 35-924; отделов: партийного — 30-785; пропаганды — 32-395; сельскохозяйственного — 33-189; промышленности — 34-630 и 32-598; культуры и быта—1-34 (через коммутатор); внутренней информации—33-864; писем—31-396 и 35-505. Прием телефонограмм: иногородние — прямой — 8, город — 33-630. Выпускающий—31-103. Типография — 35-984, об'явления — 31-289.

МН 13737. Типография изд-ва «Советская Сибирь». Тираж 50.000.

БИБЛИОТЕКА

Пролетарии всех стран, соединяйтесь!

СОВЕТСКАЯ СИБИРЬ

Орган Новосибирского обкома и горкома ВКП(б), областного и городского Советов депутатов трудящихся

№ 190 (7894) | 26 СЕНТЯБРЯ 1945 г., среда. | Цена 20 коп.

СЕГОДНЯ В НОМЕРЕ:

1 СТРАНИЦА

ПОСТАНОВЛЕНИЕ НОВОСИБИРСКОГО ОБЛИСПОЛКОМА И БЮРО ОБКОМА ВКП(б) ОБ ИТОГАХ СОЦИАЛИСТИЧЕСКОГО СОРЕВНОВАНИЯ РАЙОНОВ ПО ХЛЕБОЗАГОТОВКАМ НА 20 СЕНТЯБРЯ 1945 ГОДА.

А. РАППОПОРТ. — СТАРИКИ.

А. ПАВЛОВ. — А ПОРЯДКА ВСЕ НЕТ...

2 СТРАНИЦА

ПАРТИЙНАЯ ЖИЗНЬ. И. ЛЕРНИКОВ. — РЕЗУЛЬТАТЫ ДРУЖНОЙ РАБОТЫ.

А. ВОЗНЯК. — О ЛЕКТОРАХ, КОТОРЫЕ НЕ ЧИТАЮТ ЛЕКЦИЙ.

Г. ШИКОВ. — ДЕСЯТИЛЕТИЕ МЕДИЦИНСКОГО ИНСТИТУТА.

3 СТРАНИЦА

СТИХИ. И. РОЖДЕСТВЕНСКИЙ. — УЧИТЕЛЬНИЦА.

Г. ДЫМОНТ. — СОВЕРШЕНСТВОВАТЬ СПОРТИВНОЕ МАСТЕРСТВО.

А. АФАНАСЬЕВ. — В САДУ ПОД БЕРДСКОМ.

ПО НОВОСИБИРСКУ И ОБЛАСТИ.

4 СТРАНИЦА

АГЕНТСТВО РЕЙТЕР О ПОЛОЖЕНИИ В АНГЛИЙСКОЙ КОНСЕРВАТИВНОЙ ПАРТИИ.

ГАРОЛЬД ЛАСКИ О ПЛАНАХ «ЗАПАДНОГО БЛОКА».

ЗАБАСТОВОЧНОЕ ДВИЖЕНИЕ В США.

ПЕРВЫЕ РЕЗУЛЬТАТЫ КАНТОНАЛЬНЫХ ВЫБОРОВ ВО ФРАНЦИИ.

МИТИНГ У БРАТСКОЙ МОГИЛЫ ГЕРОЕВ ЛЕЙПЦИГСКОЙ БИТВЫ.

Уборка и заготовки картофеля и овощей

Уборка урожая вступила в последнюю, завершающую стадию. Заканчивается жатва хлебов. Развернулись сбор хлопка и копка сахарной свеклы. Начался сбор картофеля и овощей.

Картофелеводство и овощеводство принадлежат к числу таких отраслей сельского хозяйства, которым уделялось в годы войны особое внимание. Правительство и партия принимали все меры к тому, чтобы производство картофеля и овощей не только не сокращалось, но и продолжало расти.

В результате принятых мер площади под картофелем и овощами увеличились в большинстве районов страны. Расширились картофельно-овощные базы вокруг промышленных центров. Широкий размах получило коллективное и индивидуальное огородничество в городах. Все это помогло разрешить одну из труднейших проблем военного времени—проблему снабжения продовольствием Красной Армии и населения.

Теперь война кончилась. Но задача всемерного увеличения валовых сборов картофеля и овощей отнюдь не снята. Они продолжают сохранять значение важнейших после хлеба продовольственных культур. Как и прежде, их в народе называют вторым хлебом. Этим подчеркивается их удельный вес в снабжении населения продуктами питания.

Большим и почетным местом картофеля и овощей в продовольственном снабжении населения определяется значение начавшейся сейчас уборки и заготовок этих культур. Собрать их во-время и без потерь, снабдить ими государство—значит создать важную предпосылку дальнейшего повышения благосостояния нашего народа, дальнейшего под'ема мощи нашей страны.

Большинство местных партийных и советских организаций отдает себе ясный отчет в том, какая ответственность ложится на них в эту пору сельскохозяйственного года. Обеспечивая правильное сочетание всех осенних сельскохозяйственных работ, они находят силы и средства, чтобы успешно вести уборку и заготовки картофеля и овощей. Показательным примером может служить Московская область. Наряду с успешным сбором и сдачей государству хлеба многие колхозы области выполнили свои обязательства и по картофелепоставкам.

Но уборка картофеля и овощей не везде хорошо организована. В некоторых областях повторяются ошибки прошлых лет, когда уборочные и заготовительные работы кое-где затягивались до глубокой осени, что приводило к большим потерям урожая, а в отдельных случаях и к срыву планов заготовок.

Как и в прошлом году, во многих колхозах до сих пор не выделены достаточное количество колхозников для уборки овощей и картофеля, достаточный гужевой транспорт для вывозки их на заготовительные пункты. Во многих районах автомашины, принадлежащие заготовительным организациям Наркомторга СССР и Центросоюза, используются не по назначению, не везде оборудованы даже простые сараи и навесы для хранения собранного урожая в ненастную погоду.

Ясно, что все эти промахи об'ясняются не об'ективными причинами, а недостаточным вниманием местных организаций к уборке и заготовкам картофеля и овощей. Чтобы устранить допущенные ошибки, требуется только одно: усилить заботу об урожае, выделить необходимые силы и средства для его уборки и обеспечить таким образом безусловное выполнение планов заготовок в установленные законом сроки.

А что значит усилить внимание к уборке и заготовкам картофеля и овощей в данных условиях? Это значит взять ход этих работ под повседневный контроль и на деле помочь колхозам и совхозам правильно организовать их проведение. Речь идет прежде всего о том, чтобы установить для районов, а в районах—для колхозов пятидневные задания по уборке урожая и его транспортировке, обеспечить выполнение этих заданий необходимыми трудовыми и материальными ресурсами, правильно расставить силы, полностью использовать все имеющиеся средства. Особенно важно выделить в каждом колхозе и совхозе необходимое количество живого тягла для вывоза картофеля и овощей на заготовительные пункты и закрепить его до полного выполнения колхозами планов поставок государству.

Сбор урожая картофеля и овощей во многих районах начался в условиях неустойчивой погоды, усиливающей опасность потерь. Чтобы предупредить эту опасность, надо обратить особое внимание на своевременную просушку и немедленную подвозку собранного урожая на заготовительные пункты и в хранилища колхозов и совхозов. Весь выкопанный за день картофель должен быть в тот же день вывезен на заготовительные пункты и в хранилища. Широкого распространения заслуживает опыт подмосковного колхоза «Великий край», где убранный в дождливую погоду картофель немедленно отправляется в сарай для подсушки на подстилках. Такая организация уборки позволяет колхозу бесперебойно сдавать картофель государству.

Судьба урожая, убранного с полей и огородов, в огромной мере зависит от помещений, в которых он хранится. Опыт показывает, что потери картофеля от хранения в неприспособленных помещениях в иные годы достигают размеров, исчисляемых многими процентами общего валового сбора урожая. Нельзя, однако, сказать, что все заготовительные организации, руководители колхозов и совхозов учли уроки прошлых лет. Во многих районах и теперь нехватает подготовленных помещений. Надо немедленно принять меры к дополнительному строительству и оборудованию хранилищ, приспособлению для этой цели других помещений, сараев и навесов, заготовке материалов, необходимых для правильного хранения картофеля и овощей в ненастную и холодную погоду.

В прошлом году некоторые заготовительные органы допускали прием картофеля под сохранные расписки. Они считали заготовленным и тот картофель, который продолжал храниться у сдатчиков. Такая практика создавала условия для разбазаривания и порчи продуктов, принадлежащих государству. Долг местных партийных и советских организаций решительно пресекать всякие попытки возродить эту противогосударственную практику. Все, что причитается государству, должно быть полностью и в срок сдано на государственные заготовительные пункты.

Сбор и заготовки картофеля и овощей в большинстве районов проводятся одновременно с такими неотложными работами, как уборка и заготовки хлеба, озимый сев и другие. Нет слов, это создает большое напряжение. Но у колхозов и совхозов достаточно сил, чтобы с честью разрешить все, вставшие перед ними задачи. Надо только, чтобы в эти дни в поле находился буквально каждый трудоспособный человек, чтобы никто не отвлекался на другие дела. Надо только позаботиться о правильной расстановке сил, о крепкой трудовой дисциплине, чтобы ни один час не пропадал даром, чтобы каждый человек работал с наибольшей производительностью, и тогда дело уборки урожая и заготовок сельскохозяйственных продуктов будет повсеместно успешно завершено.

(Передовая «Правды» за 26 сентября 1945 г.).

Об итогах социалистического соревнования районов по хлебозаготовкам на 20 сентября 1945 года

Постановление исполнительного комитета Новосибирского областного Совета депутатов трудящихся и бюро обкома ВКП(б) от 24 сентября 1945 года

Рассмотрев итоги социалистического соревнования районов по хлебозаготовкам и уборке урожая на 20 сентября 1945 года, исполнительный комитет и бюро обкома ВКП(б) **постановляют:**

1. Признать победителями в социалистическом соревновании районов на хлебозаготовках и уборке урожая на 20 сентября 1945 года и вручить переходящие красные знамена облисполкома и обкома ВКП(б):

а) **Северному** району (секретарь РК ВКП(б) т. **Шорохов**, председатель райисполкома т. **Филичкин**, райуполнаркомзаг т. **Гордиенко**), выполнившему годовой план хлебосдачи на 59 проц.;

б) **Новосибирскому** району (секретарь РК ВКП(б) т. **Калинина**, председатель райисполкома т. **Ядров**, райуполнаркомзаг т. **Букреев**), выполнившему годовой план хлебосдачи на 57.2 проц.;

в) **Барабинскому** району (секретарь РК ВКП(б) т. **Жемелко**, председатель райисполкома т. **Баев**, райуполнаркомзаг т. **Киселев**), выполнившему годовой план хлебосдачи на 55,2 проц.

2. Признать кандидатами на получение переходящих красных знамен облисполкома и обкома ВКП(б):

а) **Куйбышевский** район (секретарь РК ВКП(б) т. **Грищук**, председатель райисполкома т. **Пустовалов**, райуполнаркомзаг т. **Стародубов**), выполнивший годовой план хлебосдачи на 54,6 проц.;

б) **Оншинский** район (секретарь РК ВКП(б) т. **Микуров**, председатель райисполкома т. **Баранов**, райуполнаркомзаг т. **Долженский**), выполнивший годовой план хлебосдачи на 53,3 проц.;

в) **Пихтовский** район (секретарь РК ВКП(б) т. **Киселев**, председатель райисполкома т. **Матвеев**, райуполнаркомзаг т. **Птушкин**), выполнивший годовой план хлебосдачи на 53 проц.

Председатель Новосибирского облисполкома **И. ГРИШИН.**

Секретарь Новосибирского обкома ВКП(б) **И. ЯКОВЛЕВ.**

СЕГОДНЯ ВТОРОЙ ДЕНЬ ПЯТИДНЕВКИ УСИЛЕННОЙ ХЛЕБОСДАЧИ

Почин кыштовцев подхватывают хлеборобы других районов

Вступая в шестую пятидневку...

БАРАБИНСК, 25 сентября. **(По телефону).** Призыв кыштовских хлеборобов и постановление облисполкома и бюро обкома ВКП(б) об организации усиленной вывозки зерна государству в шестую пятидневку сентября с большим под'емом обсуждаются во всех барабинских колхозах.

Только за два дня воскресника — 29 и 30 сентября в районе намечено вывезти на ссыпные пункты 80 тысяч центнеров хлеба.

Районные организации обратились к колхозникам с призывом к 1 октября завершить сентябрьское задание по хлебосдаче в каждой артели. На места выехал партийный и советский актив. Он помогает наладить круглосуточную молотьбу и обработку зерна и бесперебойную отгрузку его государству.

В колхозе «Сибирский рыбак» (председатель т. Малышев), который одним из первых выполнил годовой план, единодушно принято обязательство за дни воскресника сдать государству еще 200 центнеров хлеба сверх плана.

Вопрос о сверхплановой хлебосдаче обсудили и колхозники сельхозартели имени Сталина, выполнившей годовой план на 104 процента. Они решили подготовить мощный красный обоз и отгрузить государству 150 центнеров зерна сверх плана.

Полностью выполним годовой план

Быстро разнеслась по колхозам Новосибирского сельского совета весть о почине кыштовских колхозников. Их призыв сделать последнюю сентябрьскую пятидневку пятидневкой усиленной хлебосдачи нашел всюду горячую поддержку.

Отвечая на постановление Новосибирского облисполкома и бюро обкома партии, колхозники сельхозартели «Политотделец» единодушно решили в шестую пятидневку сентября полностью завершить годовой план. На токах организуется круглосуточная подработка зерна; транспортная бригада усиливается дополнительными подводами.

В Гусинобродском сельсовете, где все четыре колхоза уже закончили косовицу, колхозники намечают к 1 октября полностью рассчитаться с государством по хлебосдаче. В сельхозартели «Смычка» государству сдано 692 центнера из 829 по плану. Оставшиеся 137 центнеров председатель т. Гладилин и колхозники обязались сдать в дни воскресника. Такое же решение приняли и члены артели им. Кагановича.

Усиленно готовятся завершить выполнение годового плана до 1 октября колхозы имени 18 парт'сезда, «Ударник», «Труд», «Новая жизнь». Транспортные бригады дали слово бесперебойно отвозить на ссыпной пункт все зерно, подготовляемое на токах.

Так надо бороться за хлеб!

ЧУЛЫМ. **(По телефону).** Колхоз «Красноармеец», Асиновского сельсовета, 20 сентября выполнил годовой план хлебопоставок в 1.200 центнеров. 23 сентября он сдал государству 200 пудов зерна сверх плана.

Вот что рассказывает председатель колхоза Николай Максимович Селиверстов:

— Еще с первых дней уборки колхозники решили отгружать хлеб государству бесперебойно. Ежедневная сдача хлеба подтягивает все уборочные работы. На вывозке зерна мы организовали конвейерную систему. У нас 8 бричек. Обычно было так: одну нагрузят, а возчик ждет остальных. Мы сделали по-иному: нагрузим бричку и везем, не ожидая, пока все подводы будут готовы отправиться в путь.

Мы перевозили хлеб и днем и ночью. Ввели сдельщину: чем больше возчик вывезет, тем больше и заработает. Возчики между собой развернули соревнование. Одни делали по три рейса в день, другие — по четыре. Приезжая на ток, они торопили колхозников, занятых на подработке зерна: давайте хлеб побыстрее!

Чтобы подтянуть уборку и обмолот, транспортная бригада обратилась с письмом к колхозникам. Она писала: «Вы затягиваете уборку и обмолот хлеба и тем самым тормозите нашу работу». Это письмо сыграло свою роль. Комбайнер Миронов вместо обычных 20 гектаров стал убирать по 25—30. Подтянулись и машинисты жаток, повысив выработку в полтора раза. Молотильная бригада разделилась на две смены и стала работать круглосуточно.

Зерно поступало непрерывно, и транспортная бригада во главе с тов. Барышниковым вывозила его без остановки. Вот почему наш колхоз досрочно рассчитался с государством и сдал 200 пудов хлеба сверх плана. Сейчас подготовляем еще 100 центнеров для сверхплановой сдачи.

Ал. ЯКОВЛЕВ.



ПО ПРЕДСТАВЛЕНИЮ РАЙКОМОВ ВКП(б) И РАЙИСПОЛКОМОВ ЗА ВЫСОКИЕ ПОКАЗАТЕЛИ В СОРЕВНОВАНИИ НА УБОРКЕ УРОЖАЯ И СДАЧЕ ХЛЕБА ГОСУДАРСТВУ ЗАНОСЯТСЯ НА ОБЛАСТНУЮ ДОСКУ ПОЧЕТА:

ПО ТОГУЧИНСКОМУ РАЙОНУ:

235. **И. В. Буфатов** — машинист колхоза «Искра», Кинкекого сельсовета, убрал жаткой-самосброской 115 гектаров.

236. **И. П. Козанов** — машинист колхоза им. Куйбышева, Кинкского сельсовета, убрал жаткой-самосброской 110 гектаров хлеба.

237. **Е. А. Игнатова** — комбайнерка Горевской МТС, убрала комбайном «Сталинец» 306 гектаров хлеба при экономии 212 килограммов горючего.

238. **В. Г. Славных** — комбайнер Тогучинской МТС, убрал комбайном «Сталинец» 321 гектар хлеба при экономии горючего 408 килограммов.

ПО НОВОСИБИРСКОМУ СЕЛЬСКОМУ РАЙОНУ:

239. **Колхоз «Ворошиловский стрелок»**, Барышевского сельсовета (председатель т. **Печенцев**), выполнил годовой план хлебосдачи и сдает государству зерно сверх плана.

240. **Колхоз «8 марта»**, Верх-Тулинского сельсовета (председатель т. **Калачев**), выполнил годовой план хлебосдачи и сдает зерно сверх плана.

Старики

Трофиму Касьяненко перевалило уже за восемьдесят. Но он не согнулся под тяжестью лет и в колхозных делах всегда был приметен. Как лучший чабан, ездил в Москву на Всесоюзную сельскохозяйственную выставку. Потом коней пас. А теперь вместе с Василием Романовичем Зинченко — по «плотницкой части». Во время жатвы, случалось, поломается у лобогрейки мотовило — идут к ним. Надо бричку или бестарку починить — тоже к ним.

Но на этот раз речь шла совсем о другом. Вечером в избу Касьяненко постучался посланец от правления колхоза.

— Дедушка Трофим, вам велели завтра ранехонько запрячь свою корову и на ток, к амбарам!

Раз дело касается нужд колхоза — дед и не вздумает перечить. Он знал, что начали молотить за болотом, в 12 километрах от села, возят хлеб оттуда на трех бричках. А сколько они поднимут? Центнеров 20 от силы. Пока доставят зерно к амбарам да пока дождутся очистки и сдадут на глубинку— вот и весь день. А государству надо сдавать по 40 центнеров.

Потому правление и решило использовать коров колхозников на вывозке зерна. «Без подмоги не обойтись», — подумал дед Трофим.

И поутру, когда пастухи прогнали стадо, он, высокий, с красивой пушистой бородой, шел по улице рядом с телегой, в которую была впряжена его черная корова. На добротной плетеной подстилке лежали несколько мешков и рядно. Уж будьте покойны, — зерно не рассыплется и не промокнет!

— Дед Трофим первым прибыл, — одобрительно сказал председатель колхоза Губский, подойдя к амбарам. — Он и не поглядывает на соседей: как, мол, они, запрягли ли коров? Принципиальный старик, правильный...

О том, что Трофим Касьяненко повез зерно на своей корове, сразу узнали все. На следующий день привели упряжки и Пелагея Зеленская, и Поликарп Орлов, и подросток Саша Липовой и другие.

На десяти коровах личного пользования колхозники за несколько дней вывезли государству свыше 200 центнеров хлеба. А сколько доставлено с поля — до тока!

Вот и теперь к току то и дело подходят коровьи упряжки. Ни днем, ни ночью не умолкает шум работ. Непрерывно гремят веялка.

У вороха янтарной пшеницы стоит тренога из жердей. К ней на веревке подвешено большое круглое решето. 69-летний Михаил Дорофеевич Ефанов принес его из дому и неутомимо кружалит. Больше трех тысяч пудов зерна пропустил он через свое решето.

— Какая б ни была веялка — она отобьет полову, а сорняки в зерне все же останутся: овсюг, гречушка, березка... Но уж как я доберусь своим инструментом, весь сор отолью, — не без гордости говорит Михаил Дорофеевич.

И верно: в зерне, очищенном на решете, редко-редко попадется овсюг, а березки или других мелких сорняков и вовсе не отыщешь. Ефанов помогает колхозу сдавать государству кондиционное зерно. В квитанциях заготпункта, которые показал колхозный счетовод, чаще всего в графе «сорность» значится: 0,8 — 1 процент. И зерно отсюда принимают почти без скидок.

Колхоз им. Шмидта — передовой в Краснозерском районе. Он славится крепкой дисциплиной, дружной, слаженной работой. Здесь все — от деда Трофима до его внука-старшеклассника — кровно заинтересованы в благополучии колхоза, в успешном завершении сельскохозяйственного года. С начала уборочной страды не было дня, чтобы отсюда не возили хлеб государству.

А. РАППОПОРТ.

Используя внутренние резервы

КУПИНО. **(От нашего спец. корр.).** Это была трудная задача для колхоза «Парижская коммуна» — вывезти за день на пункт Заготзерно 240 пудов хлеба.

Всегда веселый, удивительно подвижный, несмотря на свой преклонный возраст, Степан Федотович Слуев на этот раз крепко призадумался: как найти транспорт и тару, чтобы выполнить задание, намеченное райкомом.

Накануне, в субботу, председатель колхоза собрал правление. Пришли все, кто был в деревне, — доярки, огородницы, колхозницы, приехавшие с поля, чтобы сходить в баню.

Степан Федотович рассказал о своих планах:

— Зерно намолотим. Чурсин нас не подведет. Оба его комбайна работают неплохо. Успеем и подработать зерно. А вот с тарой и транспортом дело обстоит хуже — колхозного хватит только на половину. Большая помощь нужна от всего народа. Резервы у нас найдутся.

Кто-то из членов правления попробовал возразить — дескать, тревога напрасная, 40 центнеров артельными средствами поднять можно. Но председатель колхоза никак не соглашался. И тогда приняли решение: прежде всего должны запрячь своих коров члены правления и поискать у себя тару.

— А сейчас нужно пойти по домам и поговорить с колхозницами, — заявил Степан Федотович.

Так и сделали. И вот утром чуть свет на ток потянулся обоз, большей частью состоящий из коров, запряженных в легкие тележки. В это время на трех веялках колхозницы уже сортировали зерно. А где-то неподалеку было слышно, как работает агрегат Константина Васильевича Чурсина.

Все, что можно было найти в своих хозяйствах, колхозницы привезли на ток. Здесь были бочки, тазы, ведра, полога. В них грузили зерно и отправляли в государственные амбары. В транспорте ходило шесть конных колхозных бричек и 15 коров, принадлежащих лично колхозникам.

Глубокой ночью сельхозартель вывезла с тока последний центнер. В этот день «Парижская коммуна» сдала 600 пудов хлеба вместо 240 по плану.

— Нынче год победы, — говорили колхозники, — и у нас будет победа: дней через десяток полностью рассчитаемся с государством.

Колхозники сельхозартели «Парижская коммуна» не ошиблись. Одними из первых в Купинском районе они закончили государственный план хлебопоставок. Сейчас на полях этого колхоза убран весь урожай.

Не медлить с под'емом зяби

Зябь — основа высокого урожая. Эта старая истина известна всему колхозному крестьянству. Чем больше поднято зяби, чем лучше проведена вспашка, тем легче провести весенний сев, тем выше будет урожай 1946 года.

Однако вспашка зяби в районах области идет из рук вон плохо.

Из районов Кулундинской степи на последнем месте Андреевский, где вспахано только 7,8 проц. зяблевого клина. За последнюю пятидневку всеми четырьмя МТС и конными плугами вспахано 2.030 гектаров.

Почти 50 тысяч нужно вспахать Купинскому району. Однако и здесь в надежде на лучшую погоду не торопятся: только 4.340 гектаров было вспахано на 24-е сентября, что составляет 9,4 проц. плана. Не лучше и в Кочковском районе.

Недопустимо медленно идет взмет зяби в Михайловском районе. Здесь за декаду умудрились вспахать... первые 40 гектаров! В Пихтовском районе за это же время подняли 20 гектаров. Менее чем на 5 процентов выполнен план к 20 сентября в Колыванском, Коченевском, Усть-Таркском. Если немедленно не ускорить темпы пахоты, то эти районы останутся к весне без заготовленных земель под яровые.

Неизвестно на что надеются руководители Болотнинского района. Здесь и не начинали поднимать зябь. Ни одного гектара не было вспахано к 20 сентября в Маслянине. Менее чем по тысяче гектаров подняли Ирменский, Искитимский, Легостаевский, Мошковский, Новосибирский, Оешинский, Тогучинский и Черепановский районы.

Нельзя сказать, чтобы руководители этих районов и агрономы не интересовались зябью. К концу каждой декады они с нетерпением ожидают очередную сводку. Но этими ожиданиями дело и ограничивается. В Оешинском районе, где из 7 тысяч гектаров поднято только 160, главный агроном райзо т. Ольшевский оправдывает такую никудышную работу тем, что в колхозах «все были заняты севом озимых».

Подобные отговорки не выдерживают никакой критики. В каждой МТС есть достаточно тракторов, которые должны быть выделены и закреплены для вспашки зяби. В колхозах следует для этой же цели выделить живое тягло.

План взмета зяби надо выполнить каждым колхозом, совхозом и МТС во что бы то ни стало!

А порядка все нет...

Когда в Веселовском райкоме ВКП(б) и райисполкоме обсуждают ход хлебозаготовок, часто говорят о председателе колхоза имени Тельмана:

— Ну, уж этот Подчасов! Который раз мы его предупреждаем, а с него, как с гуся вода.

И тут же выносят Подчасову очередное «предупреждение».

Заглянем в село Лобино, где расположен этот колхоз. Какова здесь обстановка? Почему за два месяца, в течение которых длится уборка, не выполнено и пятой части плана хлебопоставок?

В колхозе имени Тельмана привыкли начинать работу только после «трех звонков»: сперва обходит избы учетчик Мария Подчасова, затем — бригадир Николай Комаров и, наконец, сам председатель. Лишь в полдень колхозницы, не спеша, отправляются в степь. Да и то не все. Восемь трудоспособных без уважительных причин совершенно не участвуют в общественном труде: Устинья Козлова, мать бригадира Евдокия Комарова, Матрена Лысенко и другие. Зато все они ревностно трудятся в своем личном хозяйстве.

В колхозе бесхозяйственно относятся к урожаю. Достаточно побывать на току, чтобы увидеть, каковы тут потери. Ток не подметают и зерно втаптывается в землю. Оно рассыпано и на стерне. Вот 13-летний подросток привез из-под комбайна пшеницу — по всей дороге лентой тянется «посеянное» зерно. Оказывается, на дне бестарки — дыра.

Колхоз по три—пять дней подряд не сдает хлеб государству. Известная часть вины за это ложится на машинно-тракторную станцию. Авангардная МТС обслуживает колхоз далеко неудовлетворительно. Потребовалось, например, отремонтировать поршневую группу комбайнового мотора — мастерская держала ее 14 дней. Все это время комбайн простаивал. Вскоре распаялись трубки радиатора — и снова трехдневный простой.

Характерен диалог между директором МТС т. Белянским и председателем колхоза имени Тельмана.

Белянский: Почему мало сдали натуроплаты?

Подчасов: Сколько могли, столько и сдали.

Белянский: За пятидневку от вас не поступило ни килограмма.

Подчасов: Комбайн стоит, молотить нечем. Потому ничего и не поступило.

Районные руководители нередко бывают в колхозе им. Тельмана, «распекают» Подчасова, но проку от этого не видно.

А. ПАВЛОВ.

ПАРТИЙНАЯ ЖИЗНЬ

Результаты дружной работы

Наш колхоз «Новая жизнь» по всем видам государственных обязательств за 1945 год рассчитался.

Для уборки хлеба мы подготовили не только машины, но и людей. Каждый колхозник знал свой участок и сроки выполнения заданий. Коммунисты и комсомольцы раз'ясняли колхозникам указание товарища Сталина о том, что уборка дело сезонное, что она не любит ждать.

Перед нами стояла задача — убрать 983 гектара зерновых. Из них на долю МТС приходилось 400 гектаров. Однако двумя комбайнами Купинская МТС убрала только 20 гектаров.

Основная часть уборки легла на машинистов лобогреек. Соревнуясь, они добились высоких показателей. Комсомолец Петр Кузьмин на лобогрейке скосил 208 гектаров при односменных лошадях. Не отстал от него Владимир Фомин, скосивший 206 гектаров. Около 200 гектаров скосил Сергей Помазун. Каждый машинист имел определенный участок и получал ежедневные задания. В конце дня подводились итоги.

Косовица хлебов была закончена 10-го сентября.

Хорошую работу машинистов обеспечивал кузнец Воднев. Ему 68 лет. Он не только ремонтировал машины, но и сам делал к ним детали. Муфты для лобогреек изнашивались, создалась угроза остановки машин в самый разгар уборки. Воднев стал реставрировать ответственные детали, отливая к ним медные втулки. Он не уходил из кузницы, пока не выполнит задание.

Воднев уже готовится к будущей весне: отремонтировал три сеялки, заготовил новые лемеха к конным плугам.

В колхозе не допускалось разрыва между косовицей и скирдованием. Скошенный хлеб немедленно скирдовался.

Особую тревогу вызывала молотьба. Комбайны, плохо работавшие на уборке, могли «подвести» и на стационарной молотьбе. Кроме того, нехватало рабочей силы.

Партийная организация вместе с правлением колхоза решила призвать на молотьбу работников животноводства и весь административно - хозяйственный состав колхоза. Никто не отказался. Это обеспечило бесперебойную работу ночных смен. Коммунист Ф. Тимошенко, организатор ночной смены на молотьбе, с честью выполнил партийное поручение. Проведение круглосуточной молотьбы обеспечило перевыполнение графика хлебосдачи.

Укомплектовали постоянное звено по очистке и подработке зерна. Возглавляла этот участок член партии Е. Новикова. В государственные амбары она сдавала зерно высокого качества. Нужно сказать, что все сданное нами зерно — сортовое.

На перевозку хлеба выделили постоянное звено под руководством заместителя председателя колхоза т. Васильева. Большую помощь звену оказали демобилизованные из Красной Армии тт. Кондеев и Васильев. Они на второй же день после прихода домой энергично взялись за дело. Все зерно, сданное государству, прошло через их руки.

Повседневный контроль за выполнением ежедневного графика хлебосдачи партийная организация возложила на коммуниста, председателя колхоза т. Кострикина. По его инициативе транспортное звено стало нагружать до 2,5 тонны зерна на волов в один рейс. Кострикин, как руководитель колхоза, пользуется большим уважением и авторитетом среди колхозников.

Большое внимание партийная организация уделила массово-политической работе. Все решения партии и правительства немедленно раз'ясняются колхозникам и тут же намечаются пути их реализации.

Агитаторы на участках проводят читки и беседы, мобилизуют колхозников на перевыполнение производственных заданий. Передовиков мы поощряем, а нерадивых беспощадно критикуем. При проведении производственных совещаний в бригадах лучшим колхозникам выдаются премии и выносится благодарность. Опыт лучших передается другим. Поэтому в сельхозартели нет ни одного колхозника, не выполняющего установленного минимума трудодней.

В ответ на письмо нашего земляка Героя Советского Союза т. Бельского 20 сентября был организован воскресник по усилению обмолота и хлебосдачи. В этот день обмолочено и сдано государству в счет натуроплаты 345 центнеров зерна. Сейчас наш колхоз борется за быстрейшее завершение обмолота и лучшую подготовку помещений для скота к зиме.

Н. ЛЕРНИКОВ.

Секретарь партоpганизации колхоза «Новая жизнь», Купинского района.

О лекторах... которые не читают лекций

В начале января этого года бюро Бердского горкома партии утвердило лекторскую группу. В состав ее вошли 14 человек—цвет партийного актива. На этом же заседании бюро был принят тематический план лекций и докладов на ближайшие два месяца.

Оформление лекторской группы больше всех обрадовало заведующего отделом пропаганды и агитации горкома т. Агаркова. В лице внештатных лекторов он обретал надежных помощников, с которыми можно было, наконец, по-настоящему развернуть пропагандистскую работу, усилить идеологическое воспитание советского и партийного актива, интеллигенции и всех трудящихся города.

Но, возлагая большие надежды на лекторскую группу, т. Агарков упустил из вида самое главное — оперативное руководство ею. На протяжении четырех месяцев он провел только два собеседования с некоторыми из внештатных лекторов, добросовестно зафиксировал выступления некоторых докладчиков, но дальше этого не пошел. Помощь лекторам и докладчикам в подборе нужной литературы для более углубленной разработки намеченных тем, контроль за самостоятельной работой их над повышением своего идейно-политического уровня—ничего этого не было организовано.

И нужно ли удивляться тем плачевным результатам, которые породило столь беззаботное отношение к важнейшему участку партийной работы. Тематический план лекторам и докладчикам не удалось выполнить и наполовину. Ряды лекторской группы день ото дня редели, а некоторые из лекторов, как, например, секретарь горкома по кадрам т. Парфенов, так и не собрались ни разу выступить. Вот уже в течение четырех месяцев лекторская группа не подает никаких признаков жизни.

В запущенности лекторской пропаганды в городе Бердске повинен не только т. Агарков, но и бюро горкома партии, которое после утверждения лекторской группы ни разу серьезно не поинтересовалось ее работой и не потребовало от отдела пропаганды и агитации увеличения размаха и коренного улучшения качества пропагандистской работы.

А. ВОЗНЯК.

Бердск.

В ПРЕДОКТЯБРЬСКОМ СОРЕВНОВАНИИ

(Новосибирский инструментальный завод)



Тов. Е. СУХАНОВА.

— Знаете, я раньше очень жалела, что на завод пошла. Кончила семилетку и могла пойти на любую работу. А теперь так полюбила свой завод, что кажется лучше его и нет ничего.

Так говорила 19-летняя Елена Суханова, токарь участка, где старшим мастером т. Бурмистров.

Когда Елена пришла в цех, там работала наладчица Незамаева. К ней и обращалась чаще всего Елена то с одним, то с другим вопросом. Незамаева поняла, что из Елены выйдет хороший токарь, и она настойчиво показывала ей все приемы, операции, прививала любовь к новому для девушки труду. Суханова теперь вырабатывает 250, 300, а то и 350 процентов нормы.

Но не только в этом ее заслуга. Она — токарь-универсал, и это особенно ценно. Если в цехе затор с обработкой кулачков магнето, — туда ставят Суханову. Если образовалась пробка на сверлении разверток, а это срочный заказ, — Суханову перебрасывают на этот участок. И всюду она справляется с делом. Она знает все операции всех рабочих участка.

Девушка, имеющая всего трехлетний стаж работы, пользуется в цехе особым уважением.

Теперь, когда развернулось предоктябрьское соревнование и каждый стремится трудиться лучше, к Сухановой идут на учебу. Ее просят показать, как надо заточить резец, как правильно прочесть чертеж. И никто не получает отказа, потому что комсомолка Суханова горячо любит свой цех и хочет, чтобы в нем все работали хорошо, чтобы он всегда был передовым.

* * *



Тов. М. ТУПИКОВА.

Маруся Тупикова вступила в предоктябрьское соревнование сразу после призыва коллектива фабрики им. ЦК швейников. Она взяла на себя очень короткое, но конкретное и ясное обязательство: выполнить норму на 250 процентов. И она не только выполняет, но и перевыполняет свое обязательство, вырабатывая в отдельные дни до пяти норм.

Тупикова упорна и трудолюбива. Была война. Маруся знала, что детали нужны для фронта. Порой казалось немыслимым сделать то, что требовалось. Но Тупикова всегда добивалась своего. Война окончилась. Теперь Маруся знает: инструмент нужен для восстановления заводов. И она не только не снизила темпы, но подняла их.

Вот что рассказывает о ней мастер Иванов:

— Тупикова работала на нарезке резьбы. Я присматривался к ней и всегда меня радовали сноровка и быстрота этой девушки. Как-то потребовался человек на шлифовку. Мы долго выбирали — кого туда перевести, чтобы быстро освоил дело. Выбор пал на Тупикову, как на более восприимчивую ко всему новому. Мы не ошиблись. Через две недели она на шлифовке стала давать деталей больше, чем старые работницы. Узкое место было расшито.

Побольше бы таких — аккуратных и старательных!

Сама Тупикова говорит:

— А для меня работа — самое важное в жизни. Я стараюсь дать стране как можно больше. Хочу встретить праздник, зная, что свои обязательства я выполнила безупречно.

* * *



Тов. А. КРИНИЦЫНА.

Много инструмента надо приготовить для десяти операций. Тут проходные и фасонные резцы, зенкора, различные сверла. Чего нехватит — значит остановливай станок, беги к мастеру: давай скорей инструмент.

Нет! Александра Криницына не останавливает станка в разгаре рабочего дня. Она накануне потребует от мастера, чтоб он заготовил все заранее. И тогда она знает, что сможет беспрерывно делать из куска металла барабаны для микрометров.

В токарном деле рассчитано каждое движение. И Криницына с каждым месяцем совершенствуется. Было время, когда за 11—12 часов она давала 120 барабанов. Теперь она за 8 часов дает столько же продукции.

Токарный участок соревнуется со шлифовальным. Обогнать «соперников» — это дело чести. И в том, что токарный участок в августе вышел победителем в соревновании, немалая доля труда Александры Криницыной, молодой инструментальщицы, любящей свой труд, свой завод, свою Родину.

Два передовых коллектива

В соревновании за быстрейшее окончание месячной программы участвовали все цехи завода, где главным инженером т. Малкиэль. И все работали напряженно. Но лучше других трудились коллективы цехов, где начальниками тт. Печитайленко и Саловой. Они выполнили месячную программу 17 сентября.

28 сентября завод заканчивает месячную программу по выпуску запасных частей для сельхозмашин.

Успеху коллектива много способствуют рационализаторы. Мастер ремонтно-механического цеха т. Голдобенко совместно с т. Самохиным разработал, а затем в два дня построил удобную механизированную узкоколейку для транспортировки металлоотходов. Нарком премировал т. Голдобенко месячным окладом.

Лучший учебный комбинат

Западно-сибирский межобластной учебный комбинат «Трансэнергокадры» занял первое место в соревновании работников Наркомата автотранспорта. Комбинат уже больше 20 лет готовит высококвалифицированных рабочих и шоферов. Из его стен выходят кочегары, машинисты, рабочие электростанций и теплоустановок, шоферы, рабочие внутризаводского железнодорожного транспорта.

За годы Отечественной войны комбинат подготовил четыре с половиной тысячи рабочих теплосиловых установок и более четырех тысяч рабочих внутризаводского транспорта. Из 17 тысяч шоферов, обученных за это время, многие сражались на фронтах Отечественной войны.

Лучшие инструкторы-преподаватели и служащие комбината тт. Максимов, Михайловский, Татарчук, Климанов и Алексеев награждены почетными грамотами треста «Трансэнергокадры».

УКАЗ

Президиума Верховного Совета РСФСР

О награждении многодетных матерей орденами „Материнская слава" и медалями „Медаль материнства" ПО НОВОСИБИРСКОЙ ОБЛАСТИ

На основании Указа Президиума Верховного Совета СССР от 18 августа 1944 года наградить от имени Президиума Верховного Совета СССР:

Матерей, родивших и воспитавших девять детей,

ОРДЕНОМ «МАТЕРИНСКАЯ СЛАВА» I СТЕПЕНИ

1. **Анохину** Татьяну Михайловну — колхозницу, село Долгоозерское Здвинского района.
2. **Гуськову** Анну Филипповну — домашнюю хозяйку, город Купино.
3. **Жеребцову** Анну Сергеевну — домашнюю хозяйку, село Мочище Новосибирского района.
4. **Козлову** Лукерью Семеновну — домашнюю хозяйку, село Мочище Новосибирского района.
5. **Колотову** Анну Васильевну — домашнюю хозяйку, поселок при совхозе Куйбышевского района.
6. **Кузнецову** Веру Христофоровну—домашнюю хозяйку, деревня Кармышак Барабинского района.
7. **Кулышеву** Степаниду Кузьминичну — домашнюю хозяйку, деревня Буньково Коченевского района.
8. **Маркову** Устинью Андреевну — домашнюю хозяйку, рабочий поселок Карасук Карасукского района.
9. **Немытекову** Александру Степановну—домашнюю хозяйку, село Захолустное Коченевского района.
10. **Пилодину** Марию Мелентьевну — домашнюю хозяйку, город Барабинск.
11. **Рыбакову** Пелагею Антоновну — домашнюю хозяйку, село Коченево Коченевского района.
12. **Тырсенко** Наталию Терентьевну — домашнюю хозяйку, город Татарск.
13. **Чертову** Прасковью Ивановну — домашнюю хозяйку, город Бердск.
14. **Шевченко** Елену Елисеевну — домашнюю хозяйку, рабочий поселок Карасук Карасукского района.
15. **Щербакову** Марию Николаевну — колхозницу колхоза «Новая жизнь» Новосибирского района.

Матерей, родивших и воспитавших восемь детей,

ОРДЕНОМ «МАТЕРИНСКАЯ СЛАВА» II СТЕПЕНИ

1. **Аверкину** Анисью Петровну — колхозницу колхоза «Новая жизнь» Новосибирского района.
2. **Аксенову** Александру Илларионовну—колхозницу колхоза «17 лет Октября» Пихтовского района.
3. **Антушеву** Степаниду Николаевну — домашнюю хозяйку, поселок Перво-Троицкий Каргатского района.
4. **Баркову** Марфу Григорьевну — колхозницу, село Быструха Кочковского района.
5. **Белых** Марфу Павловну — домашнюю хозяйку, село Толмачево Новосибирского района.
6. **Блохину** Пелагею Кузьминичну — домашнюю хозяйку, село Легостаево Легостаевского района.
7. **Бычкову** Домну Филимоновну — домашнюю хозяйку, село Андреевка Андреевского района.
8. **Вологодскую** Акулину Леонтьевну — домашнюю хозяйку, деревня Кузнецово Татарского района.
9. **Гавриш** Наталию Лукьяновну — домашнюю хозяйку, рабочий поселок Карасук Карасукского района.
10. **Голубничую** Акулину Степановну — домашнюю хозяйку, город Купино.
11. **Дмитриенко** Анастасию Кондратьевну — домашнюю хозяйку, город Барабинск.
12. **Домненко** Марину Даниловну—колхозницу колхоза «Красный луч» Карасукского района.
13. **Евстратову** Анну Семеновну — домашнюю хозяйку, село Горбуново Куйбышевского района.
14. **Елгину** Марию Михайловну—домашнюю хозяйку, город Болотное.
15. **Ефименко** Анастасию Потаповну — домашнюю хозяйку, село Веселовка Веселовского района.
16. **Илюшину** Аграфену Васильевну — домашнюю хозяйку, село Студеное Андреевского района.
17. **Козлову** Ольгу Макаровну — колхозницу колхоза «Светлый путь» Коченевского района.
18. **Кондалову** Екатерину Семеновну — домашнюю хозяйку, поселок при совхозе Каргатского района.
19. **Королеву** Наталию Дмитриевну — колхозницу колхоза имени Чапаева Пихтовского района.
20. **Кочневу** Агафию Никитичну — работницу Сельскохозяйственного института, Новосибирский район.
21. **Кудряшову** Татьяну Михайловну — домашнюю хозяйку, село Здвинск Здвинского района.
22. **Левшиц** Розу Яковлевну — работницу рыбтреста, город Барабинск.
23. **Липскую** Марию Мартыновну—колхозницу, поселок Кудель-Ключ Тогучинского района.
24. **Логунову** Анну Павловну — домашнюю хозяйку, село Верх-Тула Новосибирского района.
25. **Михайлюк** Прасковью Семеновну — домашнюю хозяйку, город Купино.
26. **Михееву** Анну Степановну — колхозницу колхоза «Коммунист» Пихтовского района.
27. **Муринченко** Прасковью Петровну — колхозницу колхоза имени Жданова Карасукского района.
28. **Мухортову** Феодосию Сергеевну — домашнюю хозяйку, село Толмачево Новосибирского района.
29. **Насонову** Пелагею Михайловну — колхозницу колхоза «Верный путь» Коченевского района.
30. **Петянину** Анастасию Кузьминичну—домашнюю хозяйку, село Пихтовка Пихтовского района.
31. **Платонову-Кофтунову** Евгению Гавриловну — работницу железнодорожной станции Бердск, Новосибирский район.
32. **Пономареву** Ефросинию Ивановну — колхозницу, поселок Ново-Троицк Пихтовского района.
33. **Ратову** Марию Тимофеевну—домашнюю хозяйку, город Барабинск.
34. **Родину** Ольгу Кузьминичну — колхозницу колхоза имени Тимошенко Коченевского района.
35. **Самойленко** П[illegible] — колхозницу, поселок [illegible] Тогучинского района.
36. **Сафрыгину** Але[illegible] домашнюю хозяйку, [illegible]
37. **Семионенко** Ан[illegible] колхозницу, поселок Раж[illegible] района.
38. **Тарасову** Ефросинию Андреевну — домашнюю хозяйку, город Татарск.
39. **Федорову** Марию Ивановну — колхозницу, деревня Дуброво Коченевского района.
40. **Филюшову** Феклу Ефимовну — колхозницу колхоза «Новая жизнь» Новосибирского района.
41. **Ходякину** Наталию Васильевну — домашнюю хозяйку, город Барабинск.
42. **Черненкину** Ирину Гавриловну—колхозницу колхоза «1-е Мая» Черепановского района.
43. **Шмакову** Прасковью Минаевну—домашнюю хозяйку, село Толмачево Новосибирского района.

(Продолжение следует).

Десятилетие медицинского института

Новый учебный год в Новосибирском медицинском институте совпал с десятилетием его существования.

Свою деятельность институт начал на базе клиник института усовершенствования врачей, имея только один третий курс. Развертывая собственное строительство, преодолевая организационные трудности, он вырос в крупнейший вуз страны, насчитывающий более двух тысяч студентов.

В 1940 году построены учебный морфологический корпус, общежитие на 220 человек, второй теоретический корпус, жилой дом для научных работников.

Рос и бюджет института. В первом году он составлял 486 тысяч рублей. На одного студента было затрачено в среднем 1.058 рублей. В нынешнем году бюджет увеличен до 8.264 тысяч рублей. На одного студента расход составит уже 4.700 рублей. Свыше миллиона рублей затрачено на специальное учебное и научное оборудование.

Вырос коллектив научных работников высокой квалификации. Преподавание хирургии, например, ведется при участии заслуженного деятеля науки дважды орденоносца проф. В. М. Мыш. Большинство кафедр возглавляется крупными учеными—профессорами Бутягиным, Горизонтовым, Бейгелем, Пулькисом, Казанцевым, Константиновым, Карасевым, Шершевским, Проскуряковым и другими. Среди научных работников—16 профессоров, 17 доцентов, 96 ассистентов и преподавателей.

Многие научные работники во время Отечественной войны были в Действующей армии и в эвакогоспиталях и имеют по нескольку правительственных наград. К их числу относятся доктора Богданов, Каплан, Некачалов, Сизых, Тейман, Портных, Зымая и другие.

Военные условия потребовали пересмотра всей тематики научно-исследовательской работы. Мы стали уделять значительно больше внимания вопросам, имеющим непосредственное значение для обороны страны.

Институт выполнил 529 научных работ, из них 7 докторских и 17 кандидатских диссертаций по самым разнообразным вопросам лечебной и профилактической медицины. Совместно с институтом усовершенствования врачей много научных работ опубликовано было в печати, издано 28 томов научной литературы, 12 монографий.

На кафедре, руководимой проф. Шершевским, изучается гипертония; на кафедре проф. Карасева — применение витаминов при различных заболеваниях; проф. Проскуряков разрабатывает вопросы хирургических операций лица, уха, горла и носа и т. д.

Многие из этих вопросов представляют значительный интерес в деле уточнения диагностики и изучения способов наиболее радикального лечения раненых. 35 научных работников усиленно работают над выполнением докторских и кандидатских диссертаций.

Для обмена опытом научных достижений и в целях привлечения врачей-практиков к научной деятельности институт систематически проводил тематические и итоговые конференции. В них участвовали врачи лечебных, профилактических и санитарных учреждений города. В научную деятельность вовлекаются и студенты. Более 300 человек ежегодно участвуют в студенческих кружках. Проведены две общеинститутские научные конференции, где с докладами выступали сами студенты. На городской конференции молодых ученых студенты Крашенинникова, Галкина, Чистович получили грамоты горисполкома и премии.

За эти годы значительно улучшилась и учебная работа. Последние экзаменационные сессии и государственные испытания показали, что в институте укрепилась дисциплина и повысилось качество преподавания. Семестровые экзамены последних лет проходят при возросшей требовательности и значительно более организованно. Пять студентов получают Сталинские стипендии и один — персональную стипендию имени ЦК ВЛКСМ.

В 1938 году впервые покинуло стены института 120 выпускников. Всего за восемь выпусков институт дал стране 1.457 врачей, работающих преимущественно в Красной Армии, в Новосибирской и Кемеровской областях, Алтайском и Красноярском краях, на Дальнем Востоке и т. д.

Во время Отечественной войны большинство выпускников института отстаивало на полях сражения честь, свободу и независимость социалистической Родины. Оставшиеся в тылу научные работники оказывали на месте большую помощь в организации эвакогоспиталей и проведении противоэпидемической работы. Правительство высоко оценило труд наших людей, наградив орденами и медалями 12 человек; группа научных работников награждена значком «Отличнику здравоохранения».

Профессора и преподаватели института выступают с лекциями и докладами на фабриках и заводах, в учреждениях города и районов области, широко используя богатую библиотеку, насчитывающую 50 тысяч томов.

Проделана большая массово-оборонная и физкультурная работа. Ежегодно сотни наших студентов сдают нормы на значок ГТО, готовятся кадры ворошиловских стрелков, снайперов. Институт дал стране несколько тысяч лыжников, сотни пулеметчиков. Ежегодно у нас проводятся спортивные соревнования, в которых участвует до тысячи и более человек.

Как известно, медицинские институты переходят на шестилетний срок обучения. Сейчас главное наше внимание направлено на улучшение качества преподавания, методической работы, на организацию самостоятельной работы студентов, расширение производственной практики и поликлинической подготовки. С будущего года мы переходим на шестилетний срок обучения.

Нужно сказать, однако, что институт испытывает трудности из-за отсутствия учебных и жилых помещений. Вступая во второе десятилетие, мы рассчитываем, что областные и городские организации сумеют создать нормальные условия для деятельности института. В первую очередь требуется выполнить решение ЦК ВКП(б) и Совнаркома СССР о возвращении институту его помещений.

Г. ШИКОВ.

Директор Новосибирского медицинского института.

Письма в редакцию

В нашей стране человек дороже всего

Мне 63 года. Я серьезно заболел. В областной больнице меня лечил профессор Проскуряков. И я увидел, как дорожат человеком в Советской стране.

Я на себе испытал, как профессор Проскуряков и врачи его отделения умело лечат больных. Большое спасибо им за это! Три месяца мне пришлось лежать в больнице и десятки больных за это время выздоровели и возвратились к трудовой жизни.

Особая моя благодарность медицинской сестре Александре Васильевне Жулановой.

К. НОМАРОВ.

Колхоз «Ударный труд», Никоновского сельсовета, Маслянинского района.

Дайте детям возможность учиться!

Бердская школа № 4, где директором т. Ананьева, имеет филиал для первого, второго и третьего классов. К ремонту его до сих пор не приступили и дети не учатся.

Мы неоднократно обращались и к председателю горисполкома т. Гулину и к зав. гороно т. Петрову, но помощи не добились.

Большинство учащихся этого филиала — дети работников завода. Мы обратились в заводской комитет и в партком, но и здесь нам не помогли.

Когда же наши дети получат возможность начать учебу?

Родители:

ОВЧИННИКОВ, АДАМОВСКАЯ, ВИЛЬНЕР, НАХИМОВ и др.

Отдых с „оказией"

Много беспорядков в Мочищенском доме отдыха ВЦСПС. Имеется массовик, но никакой культурно-просветительной работы с отдыхающими не ведется. Библиотеки нет, хотя при оформлении документов приходится отыскивать несуществующего библиотекаря.

Когда мы приехали в этот дом, директор т. Захаров обещал разнообразное питание, главным образом за счет овощей. Но овощей-то как раз мы и не видели! «Меню» состояло исключительно из каши и омлета.

Не во всех палатах имеется освещение, туда может проникнуть любой. Поэтому всю одежду приходится носить на себе.

Отдыхающие:

МАТВЕЕВА, КАСЬЯНОВА, ГЕККЕР, НИКАНОРОВА и др.

Ответы на неопубликованные письма

Прокурор Усть-Таркского района сообщает, что пересланное ему редакцией письмо о злоупотреблениях директора Еланского маслозавода С. В. Новака при расследовании подтвердилось.

Новак привлечен к уголовной ответственности.

* * *

В редакцию поступило письмо о плохой организации производственного обучения в ремесленном училище № 3. Как сообщает областное Управление трудовых резервов, приведенные в письме факты подтвердились.

Заведующий учебно - производственной частью училища т. Шараевский, мастера тт. Мятин и Кузнец, как не соответствующие своему назначению, с работы сняты. Директору училища т. Козлову об'явлен выговор. Приняты меры к укомплектованию штата преподавателей.

Игн. Рождественский

Учительница

В тайге тропинка снежная примята,
Плывет шуга по сумрачной реке,
Приходят в школу смуглые ребята
В иглистом розоватом куржаке.

И не по-детски сдержаны и строги,
Молчат и медлят несколько минут,
Потом снимают лыжи на пороге
И робко к умывальнику идут.

Они еще не подружились с мылом,
В новинку полотенце для ребят,
А снег кружится в воздухе застылом,
И ельник в звездах манит их назад.

Бегут олени к белому пригорку,
Ребята провожают их с тоской...
А ты начнешь спокойную говорку
О родине, о жизни городской.

Ты за собой ведешь их по столице,
Где каменные чумы высоки,
Как оживают, как светлеют лица
Детей великой северной реки!

Поет метель протяжно и уныло,
Да, жизнь в глуши полярной нелегка,
Где ты берешь терпение и силу,
Учительница дальнего станка?

Тайга, сугробы, школа на угоре,
Метель стучится в двери сгоряча,
Тебя встречают утренние зори
Склоненною над книгой Ильича.

Сегодня на Томской

Важнейшая задача движенцев

Сейчас движенцы магистрали угля и металла держат серьезный экзамен. Они должны ввести Томскую дорогу в зиму с отличными эксплоатационными показателями. Движение поездов по графику, скоростная погрузка и выгрузка, нормальный оборот вагонов — вот прочный залог преодоления зимних трудностей.

Однако всем этим движенцы Томской похвалиться еще не могут: оборот вагона увышен, поезда продвигаются медленно, подолгу задерживаясь на подходах к станциям.

Особенно плохо организовано движение на решающих участках дороги — Инском и Новосибирском отделениях. График здесь не стал еще нерушимым законом.

Нельзя более терпеть ухудшения эксплоатационной работы дороги! Надо на деле взяться за организацию движения поездов, памятуя, что от быстроты продвижения местного груза и его выгрузки, продвижения порожняка и сдачи груженых составов на соседние дороги зависит в конечном счете и успех зимней работы.

Дорога должна, прежде всего, освободиться от излишнего парка вагонов. Однако меры, принятые в этом отношении, пока еще не дали ощутимых результатов.

Но и это еще не все. Следует ускорить формирование поездов, их обработку. Особое внимание должно быть обращено на [illegible] станций, в частности, наког[illegible] ючные горки в Новосибирске поиск[illegible], где наблюдается большое [illegible] грузов. Необходимо привести [illegible] порядок все сортировочные, горочные и вытяжные пути, стрелочное и сигнальное хозяйство.

В подготовке к зиме опасно упустить из виду любую мелочь. Все надо предусмотреть — утеплить каждую стрелочную будку, каждое служебное помещение.

Дело чести движенцев — подхватить ценный почин коллектива станции Болотная, который сумел собственными силами заготовить к зиме и песок, и инструмент, и топливо, и смазку, и даже обмундирование.

Движенцы Томской должны показать образцы подготовки к зиме и сделать соревнование за высокие эксплоатационные показатели более действенным, эффективным, добиться полной слаженности с путейцами, паровозниками, вагонниками, связистами. Прочная, деловая дружба — основа успеха. К этому надо сейчас стремиться, наверстывая упущенное.

Зима — трудное время для транспорта. Движенцы Томской не раз доказывали, что умеют с честью преодолевать любые трудности. Они должны доказать это и в нынешнюю зиму.

По Новосибирску и области

Семьям погибших фронтовиков

Руководители бердской мельницы № 10 во главе с директором т. Сысоевым поставили себе задачей побывать во всех квартирах семей погибших фронтовиков и установить на месте, в чем каждая из них нуждается. В результате обследования красноармейки тт. Улитина и Захарова получили транспорт для подвозки топлива, начат ремонт квартиры тов. Агаповой, выдана мануфактура и детские ботинки женам погибших защитников Родины Левиной и Зыряновой.

Коллектив бердской кооперативно-промысловой артели «Стахановец» обязался во внеурочное время изготовить для школьников — детей фронтовиков ботинки, валенки, варежки, нижнее белье с тем расчетом, чтобы ни один нуждающийся школьник семьи фронтовика не остался без подарка.

Для пополнения денежного фонда семей фронтовиков коллектив решил отчислить двухдневный заработок.

На-днях при активном содействии председателя артели т. Полякова начат ремонт квартиры красноармейки-надомницы Долгушиной. Подвезены плахи и тес для ремонта дома другой красноармейки-надомницы т. Чумаченко. Отпущены средства на ремонт печи т. Дубовцевой.

Лучшая в стране организация Красного Креста

Тогучинский райком общества Красного Креста вышел победителем во всесоюзном соревновании и получил переходящее красное знамя исполкома союза обществ Красного Креста и Красного Полумесяца СССР. Такое же знамя второй раз завоевала лучшая в Союзе первичная краснокрестная организация Завьяловской средней школы Тогучинского района.

В этой школе все учащиеся, педагоги и технический персонал сдали нормы на значки БГСО и ГСО. В классах созданы санитарные посты, есть две санитарные дружины. В школе образцовый порядок. В истекшем учебном году не было ни одного заболевания.

На предприятиях, в колхозах и учреждениях Завьяловского сельсовета школа создала 29 первичных организаций Красного Креста, в которые вовлечено 2.500 рабочих, колхозников и служащих. 30 санитарных постов следят за санитарным состоянием населенных пунктов и полевых станов, оказывают первую медицинскую помощь.

Завьяловская организация Красного Креста нынче летом впервые в нашей области провела санитарно-тактическое учение. Оно прошло с большим успехом и привлекло около тысячи человек. Кафедра военно-медицинской подготовки Новосибирского мединститута, выезжавшая в полном составе на это учение, дала такой отзыв: «Учение показало отличную подготовленность девушек-школьниц. Они с полным правом могут быть использованы в качестве санитарок, а некоторые — санитарных инструкторов в подразделениях армии».

Прекрасная инициатива завьяловцев начинает широко распространяться. Больших успехов добилась краснокрестная организация Коуракской средней школы и Толмачевской школы Новосибирского района.

В целом в Тогучинском районе только по 16 сельсоветам 9.450 человек сдали нормы на значок ГСО и 1.200 — на БГСО. Организовано 140 санитарных постов, 15 сестринских колхозных медицинских пунктов, пять санитарных дружин. В краснокрестные организации вовлечено больше 10.000 трудящихся района. Собрано 28 тысяч рублей членских взносов. За годы Отечественной войны актив общества собрал свыше 10 тонн ценного лекарственного растения — горицвета. Посеяно 15 гектаров зерновых и овощных культур для сирот и инвалидов Отечественной войны.

Успешно вести работу могут только грамотные кадры. Поэтому в районе прошли подготовку 150 председателей первичных организаций Красного Креста.

Большую помощь краснокрестцам оказывают председатель Завьяловского сельсовета т. Зубцов, Коуракского сельсовета т. Танаков, Васинского сельсовета — т. Борцов; в активе общества — врачи тт. Ложникова, Останино, Мироненко, фельдшеры Козловский, Маркова, Архипов, Шишкина, медицинские сестры тт. Готовцева, Лосева, управляющая аптекой т. Толмыгина.

Н. ЛЕБЕДЕВ.

Что появится на экранах

Новосибирская контора «Главкинопрокат» выпускает на экраны области фильм «Золотая тропа» (производство Тбилисской киностудии). В нем рассказывается о приключениях геолого-разведочной экспедиции в горах Алтая. В картине заняты артисты Чобур, Соболевский и другие.

О героической битве за Сталинград рассказывает фильм «Дни и ночи», поставленный по одноименной книге К. Симонова режиссером А. Столпер. Производство ордена Ленина студии «Мосфильм». Играют артисты Сагал, Соловьев, Сверадлин и другие.

Затем в Новосибирск прибудет единственный экземпляр фильма оперетты «Сильва». Это первая кинокартина организованной в прошлом году Свердловской киностудии. Сценарий Долгополова и Ярона.

На-днях же прибудет картина «Берлинская конференция», производства Центральной студии документальных фильмов. Руководитель с'емок — лауреат Сталинской премии Сергей Герасимов.

Перед зрителем пройдут кадры, показывающие разрушенный Берлин, Потсдам, дворец Фридриха, встречу советских представителей с американскими и английскими, работа делегаций, совещание руководителей Трех Держав в подписание договора.

Передовики сибирского маслоделия

Чулымский раймаслосырпром (управляющий т. Шулейко) 10 месяцев держит переходящее красное знамя Государственного Комитета Обороны. Августовский план им значительно перевыполнен. В прошлом году шесть его работников были награждены значками «Отличник маслодельной промышленности», 18 — похвальными грамотами Наркомата мясомолочной промышленности.

Мастер маслоделия комсомолка т. Болдут и старые мастера сыроварения тт. Мамай и Васильев дают продукты только лучшего сорта «Экстра».

Хорошо работает Куйбышевский раймаслосырпром (управляющий т. Плеханов). План августа по маслу им выполнен на 106 процентов, по казеину — на 160. Раймаслосырпром четвертый месяц держит переходящее красное знамя ВЦСПС и Наркомата мясомолочной промышленности.

Сейчас Чулымский и Куйбышевский раймаслосырпромы выдвигаются кандидатами на постоянное хранение завоеванных ими знамен.

Интересная лекция

В зале Завьяловской средней школы Тогучинского района профессор геолого-минералогических наук Западно-Сибирского геологического управления Фомичев прочитал для учителей и общественности села лекцию «Геология и ископаемые Кузнецкого бассейна и Тогучинского района».

Лекция вызвала большой интерес.

Новые исполнители в оперном театре

В своем первом зимнем сезоне Новосибирский Государственный театр оперы и балета показал новых исполнителей.

В спектакле «Иван Сусанин» 20-го сентября выступила в роли Антониды засл. арт. Узбекской ССР К. Д. Крылова. 22-го сентября партию Татьяны в «Евгении Онегине» превосходно исполнила Н. И. Первозванская. Партнерами Первозванской в этом спектакле были уже знакомые новосибирцам Ю. К. Колосов (Онегин), А. П. Назаров (Ленский), Г. В. Полякова (Ольга). В роли Гремина впервые выступил В. Я. Кирсанов, тепло встреченный зрителями.

Жидкое стекло и каустическая сода

На Новосибирском утильзаводе строится каустический цех, который будет вырабатывать хлорную известь и до 350 килограммов в сутки каустической соды. Это целиком удовлетворит потребности в соде мыловаренного цеха завода. Оборудование цеха — трансформатор, электролизные ванны, электропровода подведены.

Цех начнет работать в конце года.

Химический цех завода с 15 октября будет вырабатывать жидкое стекло для нужд строительства. Его программа более 10 тонн стекла ежемесячно.

Совершенствовать спортивное мастерство

Что показали итоги спартакиады

В августе в Омске состоялась третья сибирская спартакиада, на которой команда спортсменов Новосибирска в третий раз подряд заняла первое место. На спартакиаде этого года было вдвое больше участников, чем на каждой из первых двух сибирских спартакиад. Всесоюзный комитет по делам физкультуры и спорта впервые включил в программу соревнований выступления юношей и девушек. А программа этого года сложнее прежних: добавлены общий для всех участников кросс и мужской баскетбол.

Понятно, что без тщательной подготовки к спартакиаде не могло быть и речи о завоевании первенства Сибири.

Весь спортивный Новосибирск принял участие в этой подготовке. В состав сборной команды города вошли лучшие представители спортивных обществ: от завода имени Чкалова легкоатлет Шалин, от «Трудовых резервов» Шадрин, Субботин, Сеников, от Сибметаллстроя Медведев, Дубинин, Черницев, Багненко; от окружного Дома Красной Армии Никитин, Чекис, Коновалов, Камынин, мастер спорта СССР Исаков, Хулапа, Сухомут. «Спартак» был представлен женской баскетбольной командой, велосипедистом Кошерайло, «Динамо» — футболистами, легкоатлеткой Фамильцевой, бегуном Лагутиным, Ревякиным, мужской баскетбольной командой, «Локомотив» — легкоатлеткой Шаповаловой, велосипедистом Боченковым и т. д. Честь Новосибирска на спартакиаде готовились отстаивать лучшие спортсмены города.

Для их подготовки прежде всего надо было правильно расставить тренеров. Наши замечательные гимнасты тт. Лукин и Никитин на ДКА очень много сделали для подготовки взрослых гимнастов, мастер спорта СССР по гимнастике т. Крысов целиком взял на себя подготовку юношеских команд. Левинсон деятельно тренировал легкоатлетов.

Перед всей сборной командой, перед каждым отдельным ее спортсменом была поставлена ответственная задача — победить, завоевать первенство Сибири 1945 года. Эту задачу хорошо усвоили все участники спартакиады — новосибирцы.

В процессе соревнований в Омске они постоянно поддерживали друг друга. Гимнасты приходили на полосу препятствий к руконашникам, легкоатлеты старались не пропустить ни одного баскетбольного матча наших команд. Когда футболисты проиграли Красноярску, вся команда постаралась завтра же выправить положение.

Правильно поставленная перед участниками нашей команды и верно ими понятая задача помогла выиграть первенство Сибири.

Но вот оно завоевано. Что же дальше?

Можно смело сказать, что подавляющее большинство спортсменов и спортивных коллективов Новосибирска правильно понимает, что первенство, завоеванное на спартакиаде, всех нас обязывает к новой большой и напряженной работе. Что же надо делать, на что обратить особое внимание?

Прежде всего, мы понимаем, что для дальнейшего удержания первенства Сибири по спорту мы должны работать с массами трудящихся, в первую очередь с молодежью, вовлекая ее в систематические занятия спортом.

Спортсмены должны добиваться, чтобы на каждом заводе, на каждой фабрике, в учреждении, школе был свой работоспособный физкультурный коллектив, чтобы как можно чаще проводились заводские спартакиады, соревнования цехов по легкой атлетике, соревнования на первенство предприятия по видам спорта.

На заводе имени Чкалова огромный интерес всего заводского коллектива вызвал розыгрыш первенства по футболу, в котором приняли участие 23 футбольных команды. По примеру чкаловцев такие же розыгрыши должны проводить у себя и другие предприятия.

Надо, чтобы наши спортивные организации рука об руку с комсомолом почаще проводили дневные и ночные военизированные походы, устраивали массовые военизированные игры молодежи. Надо чаще устраивать большие спортивные праздники — они являются одним из лучших средств нашей массовой агитации за развитие спорта и физкультуры.

Вторая наша задача — повышать спортивное мастерство. Мы должны штурмовать не только всесоюзные, но и международные рекорды во всех отраслях спорта. Отсюда задача — вести систематическую работу тренеров-преподавателей в спортивных обществах, укрепить работу секций — легкоатлетических, футбольных, гимнастических и т. д.

Необходимо оказывать нашим ведущим спортсменам всяческую помощь в деле дальнейшего повышения их спортивного мастерства.

Вовлекая в занятия спортом все больше трудящихся, спортивные организации Новосибирска обязаны готовить новые кадры спортсменов прежде всего из молодежи. Отсюда третья задача спортсменов Новосибирска — послать преподавателей физической культуры и спорта в школы. Наиболее даровитых школьников-спортсменов Новосибирска мы должны вовлекать в работу детских спортивных школ, подготавливая из их среды будущих мастеров спорта. Общая же наша задача в этой области ясна — каждый учащийся, оканчивающий десятилетку, должен быть хорошим спортсменом.

Наша городская спортивная и физкультурная организация видит и чувствует свою силу. Мы окрепли в упорной борьбе за первенство. Теперь надо выйти за пределы Новосибирска и помочь физкультурным и спортивным организациям городов и районов области. Будет полезно практиковать более частые выезды наших гимнастов, легкоатлетов, футболистов, баскетболистов в районные центры, в колхозы, совхозы и МТС, а наших юных спортсменов — в школы области для показательных спортивных выступлений. Нам есть чем наглядно агитировать за развитие спорта и мы должны это сделать.

В Новосибирске есть спортивные школы мастеров спорта: по гимнастике — Крысова и по фехтованию — Люстина. Надо, чтобы каждый из наших лучших спортсменов создал такую же школу из молодежи. Такие рекордсмены, как Исаков, Лагутин, Шалин, Ревякин, гимнасты Лукин, Никитин, Чекис, Коновалов, могут и должны обучать молодежь в индивидуальном порядке.

Спартакиада показала, что в Новосибирске слабее, чем в некоторых других городах Сибири развит спорт среди женщин (если не считать наших чемпионок баскетбола и отдельных спортсменок). Следовательно, развитию спорта среди женщин должно быть уделено особое внимание всеми спортивными обществами и прежде всего городским комитетом по делам физкультуры и спорта.

Победители первенства Сибири по легкой атлетике, гимнастике и баскетболу в этом году выступят на всесоюзных соревнованиях. Наши легкоатлеты на всесоюзных соревнованиях в Киеве заняли третье место в Советском Союзе по второй группе. Студенты Новосибирского техникума физической культуры заняли второе место в стране на соревнованиях в Москве, уступив первенство лишь москвичам. Наши гимнасты из окружного Дома Красной Армии в декабре будут защищать честь Новосибирска на всесоюзных соревнованиях в Москве. В октябре баскетболисткам «Спартака» предстоит защищать честь всей Сибири на всесоюзных соревнованиях в Грозном.

Силы у нас сейчас таковы, что мы можем и обязаны занять на этих соревнованиях ведущие места. Но к этому надо начинать подготовку сейчас же.

Все стоящие перед нами задачи можно свести к одной — превратить Новосибирск в город массового спорта.

Спортсмены и физкультурники нашего города с этими задачами справятся. Порукой в этом та постоянная помощь, которую оказывают нам партийные и советские организации города.

Г. ДЫМОНТ.

Председатель Новосибирского городского комитета по делам физической культуры и спорта.

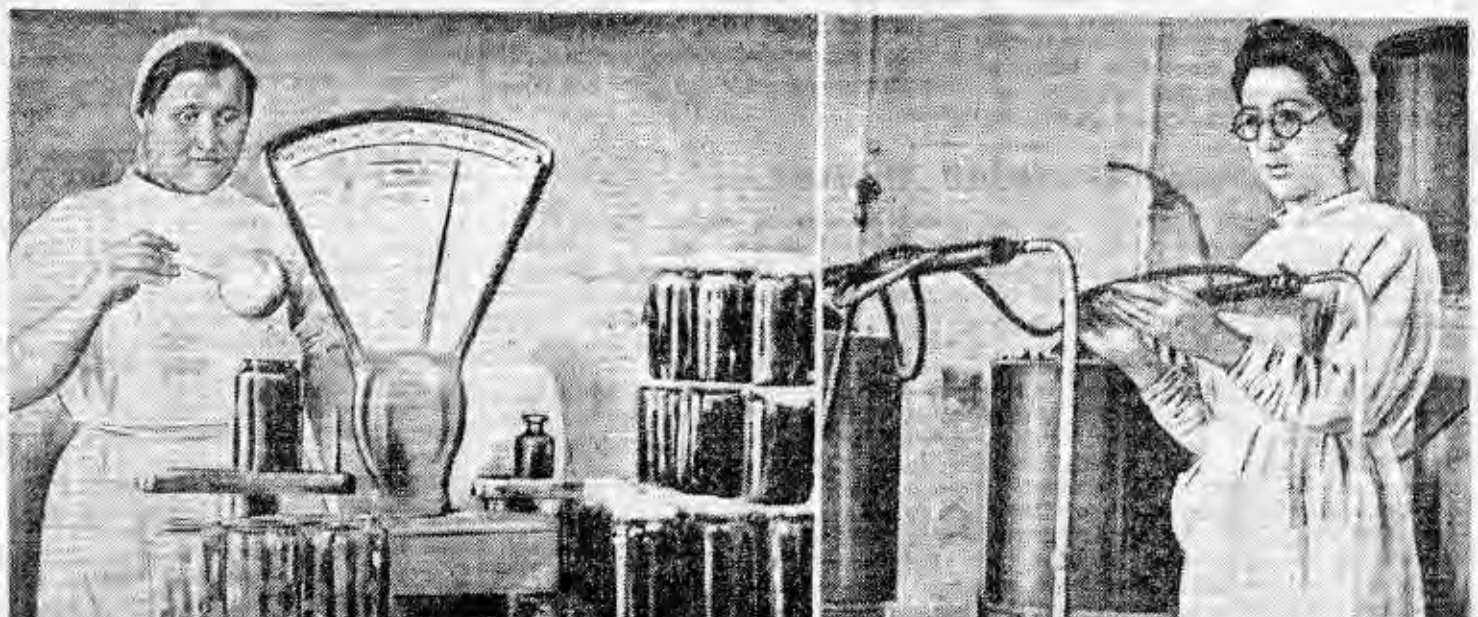

Новосибирской витаминной станции исполняется десять лет. За годы войны станция выпустила большое количество высококачественных витаминозных концентратов для госпиталей и детских учреждений Сибири. На снимке (слева): работник станции Т. Д. Рассолова. Новосибирский фармзавод «Стандарт» организовал новый ремонтно-хирургический цех. На снимке (справа): лаборант Н. Т. Опарина.

Фото А. Гал и Б. Шумакова.

В саду под Бердском

Они остановились на краю поля, покрытого толстым слоем снега. Садовод сказал:

— Здесь у нас плодовый сад.

— Где? Где?—заинтересовались экскурсанты и указали на заросли мелкого березняка, видневшегося вдали.—Там, да?

— Здесь, где мы стоим.

Все переглянулись: всерьез он или шутит?

— Какой же это сад! Здесь можно каток устроить или ипподром...

Садоводу было под пятьдесят. Уже двадцать пятый год он занимался плодоводством в Сибири. Сначала в Минусинске, потом в Бийске и, наконец, здесь, в Бердске. Два десятка лет тому назад он об'ехал все сады Алтая и дал описание сортов плодовых деревьев. Крупноплодные европейские сорта не выдерживали суровой сибирской зимы, и сибиряки уже давно работали над созданием новой формы плодовых деревьев.

Такие работы велись в Томске, Красноярске, на Алтае. Люди, бывавшие на высоких перевалах, видели, как постепенно менял свою форму сибирский кедр: с каждым метром под'ема он становился все приземистее и приземистее и, наконец, ложился на землю и раскидывал ветки над самой травой. Так поднимался кедр до границы вечных снегов. Могучее дерево превращалось в стелющийся куст.

Сибирские садоводы заставили яблоню, подобно горному кедру, расти возле самой земли. Так была начата новая глава книги о плодоводстве в северных районах. Так появилась новая форма плодовых деревьев—стланцы. Осенью такие деревья засыпало толстым слоем снега, и они отлично переносили самые суровые зимы.

Научный сотрудник Бердской опытной станции плодоводства А. Д. Тяжельников сказал своим недоумевающим слушателям на том снежном поле:

— Сибирский сад отличается от европейского тем, что, когда мы смотрим на дерево, фуражка валится не назад, а вперед.

Улыбнувшись, он добавил:

— И для сбора яблок не надо лестниц. Удобно: нагнулся—сорвал.

— Было бы что срывать,—усомнились слушатели.

Тяжельников рассказал о томском садоводе Н. В. Петрове. Вот уже 35 лет у него растут яблони в стелющейся форме. И даже такие южные сорта, как «апорт» и «сары-синап», дают урожай до 150 килограммов с дерева.

— Какой же это сад, когда деревьев не видно, — усмехнулась одна из слушательниц. — Красоты нет.

Садовод обрадовался ее замечанию, — он десять лет был занят созданием новой формы плодового дерева в Сибири. Он придал стланцу не веерообразную форму, а тарелочную, т. е. пустил основные ветви во все стороны. Через четыре года он обрезал концы горизонтальных ветвей, и каждое дерево дало от 30 до 50 вертикальных побегов. К шести годам эти побеги достигли 3—4 метров. Вместо одного ствола получилось 30 — 50 стволов. Вместо дерева — куст.

Так была создана тарелочно-кустовая форма плодовых деревьев. Это—красивые кусты овальной формы. Они дают богатый урожай и зимой задерживают снег в саду.

Садовод поставил перед собой задачу—вырастить два яблока там, где раньше росло одно. Работая над улучшением гибридов ранетки и европейских сортов яблонь, он стал отдавать гибриды на воспитание культурным родителям, т. е. стланцам европейских сортов. Метод ментора—этот, по словам академика Лысенко, могучий фактор селекции—и здесь оправдал себя. Он дал отличные результаты.

Через несколько лет в саду появились двухярусные деревья. Нижняя, стелющаяся часть дерева — нежный европейский сорт. Зимой он находится под надежной снеговой защитой, весной—под рассеянной полутенью ветвей второго яруса. Это сохраняет основной, зачастую оголенный скелет стланца от солнечных ожогов. Летом и осенью нижняя часть дерева находится в благоприятной приподченной зоне. Все это способствует обильному плодоношению нижней—европейской части дерева. Верхняя часть—это или обычная сибирская ранетка, или устойчивый гибрид. Верхний ярус не боится морозов и как бы оберегает нижнюю часть дерева. К 4—5 годам оба яруса начинают нормально плодоносить: верх дает ранетки, низ — крупные плоды «белого налива», «боровинки» или «апорта».

Так была создана новая—двухъярусная—форма плодового дерева. Над созданием ее работал также последние восемь лет новосибирский садовод Ф. Я. Левчук. Садоводы получили два яблочка там, где раньше росло одно.

Станция рекомендует новую форму плодового дерева для садоводов Сибири. Сад Бердской опытной станции занимает 42 гектара. Здесь изучается 810 сортов плодовых деревьев. Отбор ведется так строго, что из этого числа только 7,4 процента выделено в стандартный сортимент.

Здесь выведено несколько новых сортов яблонь. Отобраны наилучшие сорта груши и сливы для садов Новосибирской области.

Работу с ягодниками на опытной станции ведет Д. А. Андрейченко. Во время своих многочисленных поездок он собрал дикорастущие ягодники со всех концов Сибири и Дальнего Севера. Смородины в саду—175 сортов, малины—78, крыжовника—65. Дикорастущие ягодники скрещиваются с европейскими и канадскими сортами. Выводятся новые сорта смородины, крыжовника, малины.

Большой интерес представляет работа Д. Андрейченко по межвидовым гибридам. Ему удалось получить гибрид черной смородины и крыжовника. Новое растение не имеет шипов, характерных для крыжовника. Лист его сохранил форму листа смородины, но утратил аромат своей матери. В этом году гибрид дал первые плоды. Они удлинены, как ягоды крыжовника, но растут маленькими гроздьями, как смородина. Косточек они не имеют.

В саду ведется экспериментальная работа большой государственной важности, и, казалось бы, что сад следует охранять, как государственное достояние. Но, по непонятной причине, сад почти не охраняется. Урожай его из года в год расхищается местным населением. В прошлом году в отчете опытной станции было записано:

«Хищение урожая со всех учетных участков становится настолько опасным, что зачастую сводит на нет всю нашу работу».

Десять лет садовод Тяжельников ждал плоды своих новых гибридов. В прошлом году появились первые яблочки. Их нужно было дегустировать, описать, зарисовать, сфотографировать. Ведь это результат десятилетней работы. Дождавшись августа, садовод взял корзинку и пошел снимать долгожданный урожай, но он уже был унесен ворами.

Большую и важную работу ведут сибирские садоводы. И тем обиднее, что плоды многодневных раздумий и трудов нередко пропадают из-за отсутствия элементарной охраны садов.

Прошлогодний отчет станции, к сожалению, никого не встревожил. Ни облзо, ни милицию. И в этом году воры еще больше обнаглели. Они унесли из сада буквально весь урожай. Так с семи гектаров стланцевых форм европейских сортов станция собрала только девять килограммов да и то зеленых яблок. Сотни деревьев обломаны. 12 яблонь вырваны и унесены с корнями. Наблюдательная вышка, построенная для сторожа, спилена и тоже унесена. Ягодники поломаны и потоптаны. Уничтожены результаты многолетней работы опытных садоводов, занятых трудным, весьма нужным и благородным делом — созданием новых сортов плодовых деревьев для Сибири. Казалось бы, и облзо, и милиция, и общественные организации г. Бердска должны принять срочные и энергичные меры и помочь опытной станции пресечь расхищение ценнейшего государственного достояния, но для этого до сих пор ничего не сделано.

А. АФАНАСЬЕВ.

Им обеспечено счастливое детство

В спальне царит мертвая тишина. На маленьких кроватках из-под одеял видны белокурые и темноволосые головки детей. Няня-воспитательница прохаживается по комнате, иногда поправляя сбившееся одеяло.

Но вот прозвенел звонок. И сейчас же весь дом оглашается веселыми криками ребят. Разрумянившиеся после крепкого сна, они делают зарядку, умываются и идут в столовую. Здесь их ждет вкусный и сытный завтрак — сладкий чай с булочками, хлеб с маслом, сырки.

После завтрака дети идут в комнату игр. Одни под руководством воспитательницы т. Поныкиной рисуют и вырезают из цветной бумаги цветы, самолеты, зверей, другие поют и танцуют. Девочки играют в куклы, которые им сделали сами воспитатели. Потом все коллективно отправляются на прогулку.

С апреля нынешнего года работает при детском саде управления связи дошкольный детский дом № 17. Управление связи и особенно центральный телеграф оказали ему большую материальную помощь. Горпищеторг выделил продукты и отвел на своем подсобном хозяйстве два гектара земли для посадки овощей.

В детдоме — 75 детей. Они прибывают сюда из детских приемников, детских комнат, а то и просто с улицы. Девочку нашли на станции Алтайская. Фамилию он свою забыл и его так и назвали — Алтайским. Галочка Богомолова — из Ленинграда. Родители ее умерли. У многих детей родители погибли на фронте.

Своего директора Галину Ивановну Головко дети зовут только «мамой».

Часто по утрам раздается стук в двери ее кабинета: «Мама, посмотри, что мы для тебя нарисовали! Мама, а какой я мячик сделал!»

Галина Ивановна, у которой трое детей, взяла к себе на воспитание еще одного мальчика-сироту.

У некоторых детей находятся родители. На-днях пришло письмо из Красной Армии от отца Юры Гусельникова, с которым мальчик не виделся четыре года. Тов. Гусельников благодарит работников детского дома за заботу о его сыне и в скором времени обещает приехать за ним в Новосибирск.

Р. П.

Агентство Рейтер о положении в английской консервативной партии

ЛОНДОН, 22 сентября. (ТАСС). Как указывает обозреватель агентства Рейтер Йон Кимхе, к созыву парламента 9 октября в консервативной партии может назреть внутренний кризис. В политических кругах считают возможным, что в скором времени в парламенте будет две консервативных оппозиции, представляющих различные течения в консервативной партии. Это стало очевидно, когда незадолго до от'езда в Италию Уинстон Черчилль и председатель консервативной партии Ральф Эштон выступили на частном собрании консерваторов-лордов, членов парламента и кандидатов. И Черчилль и Эштон подчеркнули, что политика консервативной оппозиции будет заключаться в неослабной и бескомпромиссной борьбе против лейбористского правительства. Против этой точки зрения резко возражали члены «реформистского комитета консервативных членов парламента», возглавляемого членом парламента Квинтином Хоггом и Хью Молсоном.

Они заявили, что борьба против подлинных реформ, которых требует общественность, приведет к тому, что консервативная партия окажется в политической изоляции на целое поколение. Однако было ясно, что большинство поддержало Черчилля. Со времени этого совещания стало известно, что члены реформистского комитета рассматривают возможность проведения собственной политики и отказа от руководства Черчилля, когда парламент снова соберется.

Высказывались предположения, что они получат поддержку некоторых влиятельных консерваторов, бывших министров, если сделают этот шаг. В качестве лидера реформистского комитета консервативных членов парламента называют имя Ричарда Лоу, который работал в министерстве иностранных дел, когда министром был Иден. Он потерпел поражение во время выборов, но выдвинул свою кандидатуру на дополнительных выборах в Южном Кенсингтоне.

Гарольд Ласки о планах „западного блока“

АФИНЫ, 22 сентября. (ТАСС). Председатель исполкома лейбористской партии профессор Гарольд Ласки на-днях дал интервью лондонскому корреспонденту примыкающих к ЭАМ (фронт освобождения Греции) греческих газет по вопросу об отношении к планам создания «западного блока» держав.

«Я совсем не в пользу «западного блока», — сказал Ласки, — если это означает группировку стран, враждебную Советскому Союзу. Я — за тесное сотрудничество с Советским Союзом в Европе.

Лично я верю, что общие проблемы стран, которые боролись против фашизма, могут быть разрешены путем сотрудничества. Поэтому, по-моему, например, было бы глупо сегодня иметь по авиационной компании в каждой стране вместо того, чтобы иметь одну европейскую компанию.

Я повторяю, что буду со всей силой выступать против созыва «западного блока», если Советский Союз против этого, потому что я считаю, что англо-советская дружба является основой мира и прогресса».

Заявление Боулса

НЬЮ-ЙОРК, 24 сентября. (ТАСС). В своем выступлении 20 сентября руководитель управления по вопросам цен Боулс заявил, что некоторые группы экономистов различных правительственных организаций считают, что в будущем году в Соединенных Штатах наступит «некоторое процветание» с крупными прибылями и дивидендами, однако национальный доход сократится примерно на 25 миллиардов долларов по сравнению с нынешним годом. К середине зимы безработица достигнет 7—8 миллионов, причем половину безработных составят ветераны войны.

Боулс заявил, что преждевременное ослабление контроля над ценами может привести к спекулятивному инфляционному буму, который затем повлечет за собой экономический крах. Экономическая активность уже в значительной степени сократилась по сравнению с военным бумом. С середины августа индекс деловой активности снизился на 20 проц., выпуск продукции сталелитейной промышленности снизился на 8 проц., производство электроэнергии — на 6 проц., погрузка железнодорожных вагонов — на 15 процентов.

Подготовительный комитет Всемирной профсоюзной конференции закончил свою работу

ПАРИЖ, 24 сентября. (ТАСС). Как передает агентство Франс пресс, подготовительный комитет Всемирной профсоюзной конференции сегодня утром закончил свою работу. Комитет одобрил повестку дня Всемирной профсоюзной конференции, принял с оговоркой предложение мандатной комиссии об участии на конференции 33 новых организаций, поручил административному комитету формулирование предложений о снижении профсоюзных взносов, предусмотренных для делегаций, участвующих во Всемирной конференции, о чем был поставлен вопрос некоторыми национальными профсоюзными организациями.

Делегация советских профсоюзов выехала на Всемирную профсоюзную конференцию

На-днях в Париж выехала делегация советских профсоюзов для участия в работах Всемирной профсоюзной конференции.

В состав делегации входят: тт. В. В. Кузнецов (руководитель делегации), М. П. Тарасов, Л. Н. Соловьев, Л. В. Марков, В. С. Цветкова, Е. Г. Шульга, М. И. Кузнецов, А. И. Рогова, Н. И. Баскаков, В. Я. Карягин, Н. С. Сергеева, Л. А. Иллисон, М. М. Фалин, П. В. Якимец, И. Н. Жмыхов, О. И. Басова. (ТАСС).

По родной земле

В. Однолетков—абсолютный чемпион СССР по стрельбе

Закончился продолжавшийся несколько дней на подмосковном стрельбище «Динамо» розыгрыш первенства СССР по стрельбе. В нем участвовало около 100 лучших стрелков спортивных обществ «Спартак» и «Динамо», Осоавиахима.

Первое общекомандное место завоевали стрелки «Динамо», на второе место вышел коллектив стрелков Осоавиахима.

Звание абсолютного чемпиона СССР на 1945 год завоевал заслуженный мастер спорта Василий Однолетков («Динамо»). Он же установил два всесоюзных рекорда: в стрельбе из боевой винтовки на 600 метров (145 очков из 200 возможных) и в стрельбе из малокалиберной винтовки на 50 метров из трех положений — стоя, с колена и лежа (279 очков из 300 возможных). Стрелок-осоавиахимовец Онисимов установил новый всесоюзный рекорд в стрельбе из револьвера системы «наган» на 50 метров (84 очка из 100 возможных).

Ленинградский динамовец Долгоборотов побил рекорд в стрельбе из боевой винтовки на 300 метров. 23 выстрелами он поразил 23 цели. Прежний рекорд — 15 попаданий. (ТАСС).

Город Сумгаит

БАКУ, 24 сентября. (ТАСС). В 35 километрах от Баку строится новый промышленный город Сумгаит. Вспыхивают огни электросварки, идет укладка фундамента, возводятся стены.

Крупнейшим предприятием нового города будет трубопрокатный завод, который обеспечит эксплоатационными и бурильными трубами нефтяную промышленность Азербайджана, Грознефти, Эмбанефти. Первая очередь промышленного гиганта превысит мощность любого трубопрокатного завода, имевшегося в СССР до войны. В цехах завода об'единится весь производственный цикл, начиная от варки стали в мартенах, кончая прокаткой труб. Началось строительство вспомогательных цехов, шоссейных дорог и железнодорожных путей.

В Сумгаите строятся и другие предприятия. Вокруг крупных заводов будут группироваться фабрики по изделию товаров из пластмассы, мастерские, гаражи, склады. Вступила в строй первая очередь теплоэлектроцентрали.

Выдающийся рекорд печника Князева

КРАМАТОРСК, 24 сентября. (ТАСС). Передовой печник управления Главстройтяжмаша тов. Князев встал на стахановскую вахту в честь годовщины восстановления города машиностроителей, сожженного гитлеровцами. На кладке комнатных печей тов. Князев достиг выдающегося рекорда. За три часа он уложил 2.500 кирпичей, выполнив 21 сменную норму. Опыт Князева сейчас внедряется на других участках.

Реконструкция районных центров

ХАРЬКОВ, 22 сентября. (ТАСС). Архитекторы Харькова закончили разработку генеральной схемы планировки ряда районных городов Харьковщины—Изюма, Чугуева, Краснограда, Лозовой и др.

Интересен проект генеральной планировки г. Купянска, который сильно пострадал во время войны. Архитектор т. Наперсток и инженер-планировщик т. Грищенко предусмотрели коренные изменения всего облика города. Наибольшей реконструкции в перепланировке подвергнется центральная часть Купянска. Здесь будут сооружены дворец культуры, здания госбанка, театра, гостиницы, универмага. На центральной площади будет возвышаться монумент в честь героев Отечественной войны. Намечаются большие работы по озеленению города.

В Екатерининском дворце

ПУШКИН, 22 сентября. (ТАСС). Екатерининский дворец, разрушенный немецкими захватчиками, подготавливается к капитальному ремонту. Сейчас приводятся в порядок сохранившиеся залы и служебные помещения.

Уже восстановлено левое карре дворца. Возведена крыша над павильоном «Эрмитаж». Заканчиваются работы на куполе дворцовой церкви.

В знаменитой липовой аллее парка, воспетой Пушкиным, немцы уничтожили вековые деревья. Сейчас аллея восстанавливается. В этом году здесь будет высажено 2.000 лип и дубов.

Во дворце работает группа художников. Она производит обмеры и делает слепки с художественных украшений.

Издание брошюры о М. И. Кутузове на 14 языках

Издательство литературы на иностранных языках издает брошюру «Михаил Илларионович Кутузов» (к 200 годовщине со дня рождения), выпущенную управлением пропаганды и агитации ЦК ВКП(б). Брошюра выйдет на 14 языках, в том числе на английском, французском, польском, итальянском и т. д. (ТАСС).

Самая большая летающая лодка Британии



Летающая лодка «Шорт Шетланд» является крупнейшим самолетом британской авиации. Размах ее крыльев 46 метров, максимальная ширина фюзеляжа 3,8 м., высота на тележке — 11,9 м. Полный полетный вес — 58 тонн, вместительность до 70 пассажиров. Моторов четыре, 18-цилиндровых, мощностью свыше 2.500 лошадиных сил каждый.

Комфортабельные пассажирские помещения расположены в корпусе самолета в два этажа. На самолете имеются салон-столовая на 12 человек, бар, кухня и т. д. При максимальной нагрузке летающей лодке «Шорт Шетланд» нужен взлетный пробег 1.640 метров и примерно через 61 секунду после старта она отрывается от воды.

Забастовочное движение в США

НЬЮ-ЙОРК, 24 сентября. (ТАСС). Начавшаяся несколько дней назад забастовка рабочих нефтеочистительных заводов и нефтепроводов с каждым днем разрастается. Профсоюз нефтяников, входящий в Конгресс Производственных Профсоюзов (КПП), требует повышения заработной платы.

По сообщению агентства Юнайтед пресс, 25 тысяч рабочих в шести штатах на предприятиях 13 нефтекомпаний и тысячи других рабочих-нефтяников приняли решение об об'явлении забастовки.

Председатель профсоюза нефтяников Найт заявил, что забастовка началась после отказа многих предпринимателей вести переговоры о заключении нового единого коллективного договора в национальном масштабе. Найт предупредил, что забастовка расширится, если нефтяные компании будут упорно отказываться от этих переговоров.

Как в Греции проводится „подготовка“ к выборам

АФИНЫ, 24 сентября. (ТАСС). По сообщению газеты «Элефтерия», на заседании межпартийной комиссии по проверке избирательных списков представитель прогрессивной партии Меркурис потребовал составления заново всех списков, так как при регистрации, проводимой сейчас, были допущены злоупотребления. В доказательство Меркурис пред'явил комиссии две избирательные книжки, выданные одному лицу. Представители республиканской партии поддержали мнение Меркуриса. Правые настаивали на том, чтобы регистрация продолжалась «на тех же основаниях».

Газета «Ризоспастис» также приводит примеры выдачи некоторым лицам удостоверений, дающих право получить избирательную книжку в муниципалитетах, к которым эти лица не принадлежат.

Первые результаты кантональных выборов во Франции

ПАРИЖ, 24 сентября. (ТАСС). Агентство Франс пресс передает первые сведения о результатах состоявшихся вчера кантональных выборов во Франции. Сведения получены о 500 кандидатах, из которых 233 уже избраны после первого тура голосования. Среди избранных: коммунистов — 32, представителей МЮРФ («Об'единенное движение французского возрождения») — 1, социалистов — 68, представителей ЮДСР («Демократический социалистический союз сопротивления») — 2, от партии «Молодая республика» — 2, от радикал-социалистов — 62, от «Народно-республиканского движения» — 8, от левых республиканцев и независимых радикалов— 29, от «Республиканской федерации» и независимых республиканцев — 16, от консерваторов — 2 и от других групп — 11.

Как сообщает политический обозреватель агентства Франс пресс Жак Лекомт, в настоящее время известна лишь пятая часть результатов кантональных выборов.

После вчерашних выборов в генеральном совете департамента Сены места распределяются следующим образом: 52 коммуниста, 32 социалиста, 28 представителей «Народно-республиканского движения», 28 представителей «Республиканско-демократического союза», 8 радикалов, 2 независимых социалиста.

БРАЗЗАВИЛЬ, 24 сентября. (ТАСС). По сообщению браззавильского радио, сегодня в 17 час. 15 мин. были известны следующие результаты кантональных выборов: коммунистов избрано 93, социалистов — 313, радикал-социалистов — 293, от МРП («Народно-республиканское движение») — 106, от независимых радикалов — 67, от левых республиканцев и «Альянс демократик» (демократический союз) — 79, от республиканской федерации — 143, от консерваторов — 29.

Требования разрыва отношений с Франко

ЛОНДОН, 24 сентября. (ТАСС). Как сообщает агентство Рейтер, исполнительный комитет союза транспортных и неквалифицированных рабочих, секретарем которого до последнего времени был нынешний министр иностранных дел Эрнест Бевин, сегодня принял резолюцию с требованием «немедленных действий, направленных на прекращение всяких торговых и дипломатических отношений с франкистской Испанией».

ИНОСТРАННАЯ ХРОНИКА

♦ Румынские газеты опубликовали приговор по делу легионеров-террористов, заброшенных в Румынию из Германии в феврале 1945 года на самолетах. Главный обвиняемый Табан приговорен военным судом к пожизненной каторге.

♦ Газета «Ризоспастис» опубликовала 17-й список греческих демократов и участников движения сопротивления, убитых в Греции с момента подписания соглашения в Варкизе. Общее число убитых и замученных за этот период составляет 530 человек.

♦ Все пражские газеты отмечают передачу Красной Армией чехословацким ученым ценных метеорологических научных и статистических материалов, увезенных немецкими захватчиками из Чехословакии в Германию.

♦ В Испании продолжаются массовые аресты противников режима Франко. В одном Мадриде за две недели арестована тысяча человек. Продолжаются расстрелы лиц, которые считаются наиболее опасными противниками теперешнего режима. Полагают, что в Испании имеется 500 тыс. политических заключенных.

♦ В течение трех недель, с 26 августа по 16 сентября, в Белграде была открыта организованная обществом культурной связи между Югославией и Советским Союзом фотовыставка на тему: «Братство народов СССР». За это время выставку посетило более 25.000 экскурсантов.

В помещении выставки демонстрировались советские кинофильмы. Общество культурной связи с СССР организовало при выставке цикл лекций о Советском Союзе. (ТАСС).

Прием В. М. Молотовым министра иностранных дел Италии

ЛОНДОН, 24 сентября. (ТАСС). Сегодня Народный Комиссар Иностранных Дел СССР тов. В. М. Молотов принял министра иностранных дел Италии т. де Гаспери.

Коммюнике о заседаниях Совета министров иностранных дел

ЛОНДОН, 22 сентября. (ТАСС). На заседании Совета министров иностранных дел, состоявшемся сегодня после обеда, председательствовал В. М. Молотов. Продолжалось обсуждение вопросов повестки дня. Следующее заседание состоится в понедельник, в 11 часов утра.

ЛОНДОН, 24 сентября. (ТАСС). Совет министров иностранных дел заседал сегодня два раза. На утреннем заседании председательствовал министр иностранных дел Китая д-р Ван Ши-цзе, на заседании после обеда — государственный секретарь США Бирнс.

Советом министров обсуждались вопросы: соглашение о долгосрочном снабжении Австрии, положение об особом режиме европейских внутренних водных путей сообщения и ускорения репатриации советских граждан.

Следующее заседание Совета министров назначено на завтра, в 11 часов утра.

Заявление египетского премьер-министра

ЛОНДОН, 24 сентября. (ТАСС). Как сообщает лондонское радио, египетское правительство выдвинуло требование об эвакуации английских войск из Египта. Премьер-министр египетского правительства Махмуд Фахми-эль Нокраши паша заявил, что сейчас созрел момент для пересмотра существующих англо-египетских договоров с целью обеспечения национальных прав египетского народа.

Награждение маршала Тито

БЕЛГРАД, 22 сентября. (ТАСС). Югославское радио сообщает, что президиум Крайовой Рады Народовой опубликовал указ о награждении маршала Тито высшей наградой новой Польской республики — крестом Грюнвальда 1-го класса.

Митинг у братской могилы героев Лейпцигской битвы

«Битва народов» — так было названо одно из величайших сражений прошлого века, происшедшее в 1813 году на широкой равнине у города Лейпцига. На стороне Наполеона в сражении участвовала 200-тысячная армия. Кроме французских войск, в ней были отборные части армий других государств. Русское командование противопоставило неприятелю 127-тысячное войско. В результате многодневных кровопролитных боев французский полководец понес от русского и союзного оружия тяжелое поражение и вынужден был отступить к границам Франции.

Русские войска в «битве народов» одержали блистательную победу, покрыв свои знамена неувядаемой славой. В битве у Лейпцига принимали участие отборные русские пехотные полки и батальоны, гвардейские полки, созданные еще Петром, прославленные кавалеристы и пушкари, казачьи полки, ополчения русского народа. В списках российских частей, прославившихся 132 года назад на поле битвы, Фанагорийский и Малороссийский гренадерские полки, Александровский драгунский и Курляндский гусарский полки, донские казачьи полки.

Полегшие смертью храбрых в битве с наполеоновскими полчищами русские воины были похоронены на окраине Лейпцига. В знак ратных подвигов, совершенных сынами русского народа в Лейпцигском сражении, на месте погребения был построен памятник. Под ним сохранился склеп, в котором замурован прах генерал-майора Николая Кудашова, генерал-лейтенанта Ивана Шевича, подполковника Андрея Юльгенева и многих других офицеров и солдат русского войска, сложивших головы за честь и независимость своей Родины.

И вот 132 года спустя потомки героев Лейпцигского сражения, продолжатели славных боевых традиций русского полководца Кутузова пришли на братскую могилу своих прославленных предков, чтобы почтить память русских богатырей и отдать им воинские почести.

Строго чеканя шаг, с развернутыми знаменами подходят к памятнику воины Красной Армии. Пехотинцы, танкисты, воины других родов оружия, все новые и новые колонны советских подразделений прибывают к братской могиле. Стройными рядами выстраиваются они вокруг памятника, образуя строгий четырехугольник. Впереди — овеянные славой боевые знамена частей, пронесенные с победой через Украину, Белоруссию, Польшу, Германию.

В час пополудни к памятнику направляются генерал-лейтенант Попель, другие генералы и офицеры. Полковник Воронченко отдает рапорт о готовности войск к церемониалу. Митинг открывается выступлением генерал-лейтенанта Попель.

— На протяжении многовековой истории, — говорит он, — великий русский народ не раз показывал незабываемые примеры любви и преданности своей матери-Родине, победоносно отражая попытки иноземных захватчиков поработить наш народ. Так было и в 1812 году, когда многочисленные полчища Наполеона вторглись в пределы нашей Родины, дошли до Москвы и вступили в нее. За Наполеоном стояла вся покоренная Европа. Но русский народ вышел победителем. Он нашел в себе силы и мужество, чтобы изгнать врага со своей земли, разгромить армию Наполеона. Мы собрались сюда, чтобы почтить память героических сынов великого русского народа, павших за честь и независимость своей Родины. Здесь, у этой священной могилы, где погребены русские воины-герои, мы склоняем головы...

Наступает торжественная тишина. Присутствующие снимают головные уборы, склоняются боевые знамена. Оркестр исполняет траурный марш.

С речами на митинге выступают подполковник Ковелев и гвардии старшина Луковский.

— Еще в битвах с наполеоновскими армиями в 1812 году русские войска отстояли честь и независимость своей Родины, — говорит гвардеец Луковский, — а ныне, в Великой Отечественной войне, воины Красной Армии, впитавшие в себя лучшие традиции своих героических предков, приумножили славу и силу русского оружия и разгромили сильнейших врагов нашего отечества — гитлеровскую Германию и империалистическую Японию. Мы этого добились потому, что нас вел от победы к победе великий Сталин.

Митинг окончен. Представители командования спускаются с трибуны и направляются к памятнику. Каменная стена его закрыта полотном. Когда его снимают, взорам присутствующих представляется огромный бронзовый щит с надписью: «Вечная слава героям, павшим в боях за свободу и независимость нашей Родины. 1813—1945».

Представители воинских частей возлагают венки на могилу героев. Среди живых цветов яркие ленты с надписями: «Русским богатырям Кутузова от танкистов генерала Кириченко», «Героям битвы 1813 года от танкистов-гвардейцев».

ЛЕЙПЦИГ, сентябрь. (Спец. корр. ТАСС).

В ГОРПАРТКАБИНЕТЕ

27 сентября, в 8 час. веч., в лекционном зале проводится для учителей города лекция на тему: «Марксистско-ленинское учение о государстве».

Лектор ЦК ВКП(б) т. Володина.

Вход свободный.

В ОБЛАСТНОЙ БИБЛИОТЕКЕ

26 сентября в читальном зале областной библиотеки состоится лекция: «Жизнь и творчество Проспера Мериме» (к 75-летию со дня смерти).

Лектор В. Г. Титова.

Начало в 8 час. 30 мин.

Зам. ответственного редактора А. К. ДРЕМОВ.

НОВОСИБИРСКИЙ ГОСУДАРСТВЕННЫЙ ТЕАТР ОПЕРЫ И БАЛЕТА

26 и 29 сентября — **Кармен.**
30 сентября и 1 октября — **Евгений Онегин.**

ТЕАТР ОПЕРЫ И БАЛЕТА
28 сентября
КОНЦЕРТ
КАБАРДИНСКОГО АНСАМБЛЯ ПЕСНИ И ПЛЯСКИ.
Худож. руков. ансамбля **Дыхно.**
Начало в 8 час. вечера.
Билеты продаются с 12 ч. до 3 ч. дня и с 6 ч. до 9 ч. вечера.

ТЕАТР «КРАСНЫЙ ФАКЕЛ»
26, 27 и 28 сентября — **Так и будет.**
29 и 30 сентября—**Без вины виноватые.**

КИНО
Им. МАЯКОВСКОГО — **Морской батальон.**
«ОКТЯБРЬ» — **Партийный билет.**
«МЕТАЛЛИСТ»—**Сестра его дворецкого.**

ХУДОЖЕСТВЕННЫЙ ФОНД СССР
Новосибирское отделение
ПРИНИМАЕТ ЗАКАЗЫ
на выполнение
КАРТИН, ПОРТРЕТОВ, ПЕЙЗАЖЕЙ.
Произведения выполняются лучшими новосибирскими художниками.
За справками обращаться по телефону 32-355.
Адрес: Советская, 6, мастерские художников.



АРТЕЛЬ им. „ВОС“
ПРИНИМАЕТ В ПЕРЕРАБОТКУ
от населения:
1. Осеннюю шерсть на изготовление шерстяных валенок.
2. Матрацовки и материал на изготовление матрацев из ваты артели.
3. Льно-волокно и различный луб на изготовление различного сорта веревки.
4. Хлопчатобумажную пряжу на вязку: чулок, носок, белья мужского и женского.
ИЗГОТОВЛЕНИЕ ВСЕХ ЗАКАЗОВ СРОЧНОЕ И КАЧЕСТВЕННОЕ.
Цены по прейскуранту.
Прием заказов ежедневно, с 9 час. утра до 5 час. вечера. По адресу: Обская ул., дом № 41, тел. 31-254.

ТРЕБУЮТСЯ:

ПРОИЗВОДСТВЕННОМУ КОМБИНАТУ СОЮЗОЛОВОПРОДСНАБ **бухгалтеры, электромонтер, механик по швейным машинам, швеи для работы в цехах, швеи-надомницы и ученики для обучения швейному делу.** Обращаться: Красный проспект № 1, комн. 60.

ОСОБОСТРОИТЕЛЬНОЙ МОНТАЖНОЙ ЧАСТИ **главные бухгалтеры.** Обеспечиваем квартирой, топливом, зимней одеждой. Обращаться: Советская № 65, комн. 3, тел. 34-974.

ВЫСТАВКЕ ОТКОРМОЧНОГО СКОТА на постоянную и временную работу: **ветврачи, зоотехники, инженеры-строители, бухгалтеры, счетоводы, товароведы, экспедиторы, плотники, столяры, печники, монтеры, сторожа и рабочие, секретарь-машинистка.** Условия по соглашению. Обращаться: ул. Дуси Ковальчук № 1, Мясотрест, отдел кадров.

ТРЕБУЮТСЯ:

ГЛАВТАБАКСЫРЬЮ **заместитель главного бухгалтера, бухгалтер-ревизор, экономист.** Обращаться: ул. Салтыкова-Щедрина, 30.

ГЛАВЛЕГСНАБУ **зам. гл. бухгалтера, счетовод, инкассатор, товароведы разных специальностей, начальник планового отдела, отборщики, упаковщики, грузчики и сторожа.** Обращаться: улица Советская, 65, во дворе.

НОВОСИБИРСКОМУ ГОРДРАМТЕАТРУ (Кировский р-н) **столяры, плотники, рабочие сцены, портнихи, парикмахеры.** Обращаться: Кривощеково, соцгород, театр, телефон 13—15.

СТРОЙКОНТОРЕ № 5 **главный бухгалтер.** Оклад по соглашению. Предоставляются спецпитание, квартира и топливо. Обращаться: Красный проспект, 175, тел. 32-357, доб. 74 и 99.

Адрес редакции и издательства: Советская, 6. Телефоны: коммутатор редакции — 34-904; отв. редактора — 35-904; зам. отв. редактора — 35-964; отв. секретаря — 35-924; отделов: партийного — 30-785; пропаганды — 32-395; сельскохозяйственного — 33-189; промышленности — 34-630 и 32-598; культуры и быта—1-34 (через коммутатор); внутренней информации—33-864; писем—31-396 и 35-505. Прием телефонограмм: иногородние — прямой — 8, город — 33-630. Выпускающий—31-103. Типография — 35-984, об'явления — 31-289.

МН 11338 Типография изд-ва «Советская Сибирь». Тираж 50.000.

Пролетарии всех стран, соединяйтесь!

СОВЕТСКАЯ СИБИРЬ

Орган Новосибирского обкома и горкома ВКП(б), областного и городского Советов депутатов трудящихся

№ 191 (7895) | 28 СЕНТЯБРЯ 1945 г., пятница. | Цена 20 коп.

СЕГОДНЯ В НОМЕРЕ:

1 СТРАНИЦА

УКАЗ ПРЕЗИДИУМА ВЕРХОВНОГО СОВЕТА СССР О ДЕМОБИЛИЗАЦИИ ВТОРОЙ ОЧЕРЕДИ ЛИЧНОГО СОСТАВА КРАСНОЙ АРМИИ.
В ВЦСПС. — О ПОДГОТОВКЕ К ЗИМЕ ПОДСОБНЫХ ХОЗЯЙСТВ И СОВХОЗОВ.

2 СТРАНИЦА

ПОСТАНОВЛЕНИЯ НОВОСИБИРСКОГО ОБЛИСПОЛКОМА И БЮРО ОБКОМА ВКП(б) ОБ ИТОГАХ СОЦИАЛИСТИЧЕСКОГО СОРЕВНОВАНИЯ МТС ПО ПРОВЕДЕНИЮ СЕЛЬСКОХОЗЯЙСТВЕННЫХ РАБОТ НА 20 СЕНТЯБРЯ 1945 ГОДА И ОБ ИТОГАХ СОЦИАЛИСТИЧЕСКОГО СОРЕВНОВАНИЯ СОВХОЗОВ ОБЛАСТИ НА 20 СЕНТЯБРЯ 1945 ГОДА.
ОБЯЗАННОСТЬ, О КОТОРОЙ НЕЛЬЗЯ ЗАБЫВАТЬ. (ОБЗОР ПИСЕМ, ПОСТУПИВШИХ В РЕДАКЦИЮ).
А. ИМШЕНЕЦКИЙ. — ЛУИ ПАСТЕР.

3 СТРАНИЦА

М. ЛЕВШУК. — ТОВАРЫ ШИРОКОГО ПОТРЕБЛЕНИЯ.
Н. СЕЛЕЗНЕВ. — СЕГОДНЯШНИЙ ДЕНЬ ФАБРИКИ.
А. ТВЕРСКОЙ. — СЕЛЬСКАЯ ЭЛЕКТРИФИКАЦИЯ.
СЕГОДНЯ НА ТОМСКОЙ. С. МАРКОВА. — ПОВТОРЯЮТ СТАРЫЕ ОШИБКИ.

4 СТРАНИЦА

ОБРАЩЕНИЕ СОЮЗНОГО КОНТРОЛЬНОГО СОВЕТА К ГЕРМАНСКОМУ НАРОДУ.
В ШТАБЕ СОВЕТСКОЙ ВОЕННОЙ АДМИНИСТРАЦИИ.
ОТКРЫТИЕ ВСЕМИРНОЙ ПРОФСОЮЗНОЙ КОНФЕРЕНЦИИ В ПАРИЖЕ.
ВЫСТУПЛЕНИЕ ХИЛЛМЭНА НА ПРЕСС-КОНФЕРЕНЦИИ.

ПОДГОТОВИТЬ К ЗИМЕ ЖИЛИЩА ТРУДЯЩИХСЯ

Надвигается суровая сибирская зима. Встретить ее во всеоружии, дать возможность нашим гражданам после трудового дня отдохнуть в теплой квартире, где не дует во все щели, где исправна печь и цела крыша — значит проявить настоящую заботу о человеке, создать условия для дальнейшего повышения производительности труда и увеличения выпуска продукции. Партия и правительство требовали этого и в годы жестоких боев с врагом. Но тогда не все было доступно, и советские патриоты сознательно ограничивали свои потребности.

Теперь, когда настал мир во всем мире, когда усилиями всего народа великий Советский Союз одержал историческую победу, забота о бытовых нуждах трудящихся должна проявляться с еще большей силой.

Подготовить к зиме квартиры и общежития, завезти топливо, закончить строительство новых домов — в этом ключ к решению одного из важнейших вопросов улучшения быта трудящихся. Руководители предприятий должны понять, что борьба за создание постоянных кадров начинается именно с улучшения жилищно-бытовых условий. И если мы хотим закрепить эти кадры, надо решительно усилить заботу о них.

Но этих, казалось бы, азбучных истин не усвоили некоторые руководители предприятий. На заводе имени Ленина плохо удовлетворяют самые насущные запросы рабочих и служащих. Здесь создалось крайне напряженное положение с жилищами. Рабочие ютятся в производственных помещениях, а строители сдали в эксплоатацию только 1.125 квадратных метров жилищной площади вместо 4.800, да и то с недоделками.

Плохо готовят жилища к зиме и на Новосибирском инструментальном заводе.

Далеко не все демобилизованные, возвращающиеся на производство, чувствуют о себе настоящую заботу. Приведем лишь один характерный случай. Тов. Криворотов вернулся с фронта и сразу пошел работать по специальности механика на фармзавод. По два месяца он искал возможности отремонтировать свою квартиру, два месяца он обивал пороги заводских организаций. Когда же т. Криворотову дали, наконец, лес, начались бесконечные поиски транспорта.

Так ли надо заботиться о защитниках нашей Родины, о кадрах квалифицированных специалистов!

Столь позорные факты можно об'яснить лишь полным отсутствием контроля за выполнением плана подготовки к зиме. План, как бы хорош он ни был, останется пустой бумажкой, если изо дня в день не следить за его выполнением. Контроль — действенный, повседневный, — вот что может обеспечить успех. И тут большая роль принадлежит профсоюзным организациям. Они обязаны всеми мерами добиваться выполнения всех намеченных мероприятий.

Как надо готовиться к зиме, показывает опыт инициатора предоктябрьского соревнования — фабрики имени ПК швейников. Здесь начали думать о зиме еще с весны. Кропотливо, настойчиво, не теряя времени, швейники ремонтировали свои общежития, приводили в порядок кровлю, полы, водопровод, электрохозяйство. В итоге — отремонтированы молодежные общежития, исправлены печи, два общежития фабрики уже полностью обеспечены топливом. Но не только о фабричных домах заботились швейники. Для ремонта индивидуальных квартир рабочим выдали лес и другие необходимые строительные материалы, 220 тонн угля и 240 кубометров дров.

Не на словах, а на деле проявляют заботу о бытовых нуждах своего коллектива и руководители завода «Труд».

Очень часто плохой ремонт домов об'ясняют отсутствием рабочих рук. Но сколько можно сделать полезного, если привлечь к этому самих трудящихся, поддержать их стремление своими силами отремонтировать жилища.

Так и сделали, например, на той же швейной фабрике. Рабочим, квартиры которых фабрика не могла сама подготовить к зиме, выдали пиломатериалы, кирпич, гвозди, известь. И рабочие уже отремонтировали более 25 квартир. Завод, где главным инженером т. Левшук, должен был отремонтировать восемь квартир инвалидов Отечественной войны. К этому делу привлекли членов семей инвалидов и отремонтировали 13 квартир. Несколько рабочих домов этого завода также приведены в порядок силами самих жильцов.

Этот прекрасный почин надо широко распространить.

Говоря о подготовке жилищ к зиме, нельзя умолчать и о новом жилищном строительстве.

Почему срывается строительство домов? Потому, что до сих пор руководители стройтрестов не уделяют внимания этому важнейшему участку быта и попрежнему считают его второстепенным.

До зимы остается очень мало времени. Дорог каждый день! Требование партии и правительства — тщательно подготовиться к холодам, создать нормальные жилищные условия, в первую очередь, семьям фронтовиков и инвалидов Отечественной войны, — это требование должно быть выполнено неукоснительно.

УКАЗ
ПРЕЗИДИУМА ВЕРХОВНОГО СОВЕТА СССР
о демобилизации второй очереди личного состава Красной Армии

Президиум Верховного Совета СССР постановляет:

1. Провести демобилизацию второй очереди—десяти последующих старших возрастов рядового и сержантского состава Красной Армии (исключая войска Дальнего Востока).

2. Кроме того, демобилизовать из состава Красной Армии рядовой и сержантский состав следующих категорий:

а) имеющих законченное высшее, среднее техническое и среднее сельскохозяйственное образование всех специальностей;

б) работавших до призыва в Красную Армию учителями и преподавателями всех школ и учебных заведений;

в) студентов всех высших учебных заведений второго и старше курсов (в том числе заочников), не закончивших образования в связи с призывом в Красную Армию в период Великой Отечественной войны;

г) получивших по три и более ранений в Великой Отечественной войне;

д) призванных на военную службу в 1938 году и ранее и находящихся непрерывно в Красной Армии 7 и более лет;

е) всех женщин рядового и сержантского состава, кроме женщин-специалистов, из'явивших желание остаться в Красной Армии на должностях военнослужащих.

3. Демобилизацию личного состава, в соответствии с настоящим Указом, закончить к концу 1945 года.

4. Материально-бытовое обеспечение, предусмотренное Законом о демобилизации от 23 июня 1945 года, распространить на личный состав, демобилизуемый в соответствии с настоящим Указом.

Председатель Президиума Верховного Совета СССР М. КАЛИНИН.

Секретарь Президиума Верховного Совета СССР А. ГОРКИН.

Москва, Кремль. 25 сентября 1945 г.

В ВЦСПС

О подготовке к зиме подсобных хозяйств и совхозов

Проверкой, проведенной ВЦСПС в 1.400 подсобных хозяйствах и совхозах, установлено, что многие руководители хозяйств недостаточно уделяют внимания вопросам своевременной подготовки к зиме, а профсоюзные организации не установили повседневного контроля за ходом этой работы.

Секретариат ВЦСПС **постановляет:**

Предложить центральным комитетам профсоюзов совместно с наркоматами провести с 1 по 15 октября 1945 года массовую проверку готовности подсобных хозяйств и совхозов к зиме и принять меры, обеспечивающие:

а) проведение до начала холодов полного и качественного ремонта квартир рабочих и служащих, культурно-бытовых учреждений (столовые, ясли, бани, клубы и т. п.);

б) ремонт и утепление помещения для скота, заготовку и завоз необходимого количества кормов, обратив особое внимание на выполнение планов закладки силоса;

в) заготовку и завоз необходимого на зимний период топлива.

Итоги проверки обсудить на общих собраниях рабочих и служащих подсобных хозяйств и совхозов и на заседаниях президиумов ЦК профсоюзов.

О выполнении информировать ВЦСПС к 15 ноября с. г.

Председатель ВЦСПС В. КУЗНЕЦОВ.

Шире развернем предоктябрьское соревнование в колхозной деревне!

Выполнением обязательств перед государством по всем видам сельскохозяйственной продукции встретим великий всенародный праздник!

ОБЯЗАТЕЛЬСТВО

колхозников и колхозниц, рабочих МТС и совхозов, специалистов сельского хозяйства, всех трудящихся Венгеровского района в предоктябрьском социалистическом соревновании за достойную встречу 28-й годовщины Октябрьской революции

Приближается великий праздник советского народа — 28 годовщина Великой Октябрьской социалистической революции, день утверждения советского социалистического строя в нашей стране. Славную годовщину Октября в этом году мы будем отмечать особенно радостно, ибо 1945 год является годом победоносного завершения войны против гитлеровской Германии и японского империализма, годом завоевания всеобщего мира во всем мире.

Советский народ под водительством великого Сталина с честью выдержал испытания войны и вышел из нее победителем. «Наш советский народ, — говорит товарищ Сталин в обращении 2 сентября 1945 года по радио, — не жалел сил и труда во имя Победы. Мы пережили тяжелые годы. Но теперь каждый из нас может сказать: мы победили. Отныне мы можем считать нашу отчизну избавленной от угрозы немецкого нашествия на западе и японского нашествия на востоке. Наступил долгожданный мир для народов всего мира».

Это обращение товарища Сталина явилось новым вдохновляющим призывом советского народа на новые подвиги в период мирного строительства, в созидательном труде. Обращение товарища Сталина и решение партии и правительства о пятилетнем плане восстановления и развития народного хозяйства вызвали новый политический и производственный под'ем среди народных масс. По всей стране развернулось мощное движение за быстрейшую ликвидацию последствий войны, увеличение выпуска промышленных товаров и продуктов для удовлетворения потребности народных масс и дальнейшее организационно-хозяйственное укрепление колхозов, МТС и совхозов.

У советского народа повелось уже по традиции знаменательные даты в истории его жизни отмечать новыми производственными успехами. Вот и теперь, накануне 28 годовщины Октября, коллективы передовых предприятий и колхозов страны вступили в предоктябрьское социалистическое соревнование за достойную встречу Октябрьской годовщины.

Патриотический долг каждого труженика нашей Родины—включиться в предоктябрьское соревнование и своим самоотверженным трудом, досрочным выполнением всех обязательств перед государством внести свой вклад в дело быстрейшего восстановления и развития народного хозяйства страны.

Мы, колхозники и колхозницы, рабочие МТС и совхозов, интеллигенция и работники советских учреждений Венгеровского района, единодушно включаемся в предоктябрьское соревнование за достойную встречу 28 годовщины Октября. Включаясь в это соревнование, мы поставили перед собой задачу — к 7 ноября 1945 года полностью рассчитаться с государством по всем обязательствам как колхозов и совхозов, так и колхозников, рабочих и служащих.

Конкретно в этом соревновании мы берем на себя следующие обязательства:

1. План хлебозаготовок по району выполнить полностью к 20 октября.
2. План мясопоставок государству колхозами закончить к 15 октября, хозяйствами колхозников, рабочих и служащих — к 20 октября.
3. Полностью рассчитаться с государством по сенопоставкам к 15 октября.
4. Молокопоставки колхозами района, рабочими и служащими закончить к 5 ноября.
5. Годовой план сдачи шерсти, яиц, брынзы колхозами и колхозниками выполнить к 20 октября.
6. Выполнить обязательства перед государством по сдаче картофеля колхозами, колхозниками, рабочими и служащими к 20 октября.
7. Для обеспечения высокого урожая в будущем году план под'ема зяби выполнить на 100 процентов с хорошим качеством пахоты.
8. К началу зимовки, но не позднее 15 октября, отремонтировать все помещения для скота и закончить достройку новых скотных дворов.
9. План мобилизации средств по всем видам платежей район должен выполнить к 5 ноября.

Выполнением этих обязательств в предоктябрьском соревновании ускорим ликвидацию последствий войны в народном хозяйстве и обеспечим еще большее укрепление мощи Советской державы.

Мы призываем колхозников и колхозниц, рабочих МТС и совхозов, специалистов сельского хозяйства нашей Новосибирской области активно включиться в предоктябрьское социалистическое соревнование и достойно встретить всенародный праздник — 28-ю годовщину Великой Октябрьской социалистической революции.

Да здравствует наша советская социалистическая Родина!

Да здравствует наш победоносный советский народ!

Да здравствует вдохновитель и руководитель всех наших побед родной Сталин!

(Обязательства обсуждены и приняты на общих собраниях во всех колхозах, МТС, предприятиях и учреждениях Венгеровского района).

На призыв кыштовцев — сотни центнеров в первый же день

СЕВЕРНОЕ, 27 сентября. (ПО ТЕЛЕФОНУ). Отвечая на призыв кыштовских хлеборобов, передовые колхозы с первого дня пятидневки усиленной хлебосдачи дружно двинули хлеб на ссыпные пункты. 25 сентября колхоз имени Калинина сдал за день 65 центнеров, «Шестой с'езд Советов» — 66. Колхоз имени Карла Маркса вывез 38 центнеров сверх плана, так как с государством рассчитался полностью.

Большой обоз с хлебом привез на ссыпной пункт колхоз «Единый путь» (председатель т. Макаров), сдав за день 43 центнера зерна.



Бригада колхоза «Кзыл-ту», Чановского района, которой руководит секретарь комсомольской организации Валентина Уразалинова, полностью убрала урожай на площади 500 гектаров и сейчас заканчивает сдачу хлеба государству. На снимке: бригадир Валентина Уразалинова.

Фото Л. Никитина.



Днем и ночью по дорогам нашей области идут автомашины. Они везут зерно на заготовительные пункты. На снимке: шофер Н-ской воинской части Г. Ф. Штена. Он вывозит хлеб из отдаленных колхозов Коченевского района. Машина работает круглые сутки и за 11 дней перевезла более 1.000 центнеров зерна. Фото Б. Шумакова.



ПО ПРЕДСТАВЛЕНИЮ РАЙКОМОВ ВКП(б) И РАЙИСПОЛКОМОВ ЗА ВЫСОКИЕ ПОКАЗАТЕЛИ В СОРЕВНОВАНИИ НА УБОРКЕ УРОЖАЯ И СДАЧЕ ХЛЕБА ГОСУДАРСТВУ ЗАНОСЯТСЯ НА ОБЛАСТНУЮ ДОСКУ ПОЧЕТА:

ПО ЧУЛЫМСКОМУ РАЙОНУ:

241. **Колхоз «Большевистский штурм»**, Александровского сельсовета (председатель т. **Кушмир**), годовой план хлебосдачи выполнил на 20-е сентября и сдает зерно сверх плана.

242. **Колхоз «Красноармеец»**, Асиновского сельсовета (председатель т. **Селиверстов**), годовой план хлебосдачи выполнил к 20 сентября и сдал государству 200 пудов зерна сверх плана.

243. **Колхоз «Красный Яр»**, Пролетарского сельсовета (председатель т. **Карасев**), выполнил годовой план хлебосдачи на 20-е сентября и сдает зерно сверх плана.

ПО КОЧЕНЕВСКОМУ РАЙОНУ:

244. **Колхоз «Красный колос»**, Троицкого сельсовета (председатель т. **Осипов**), годовой план хлебосдачи выполнил на 20-е сентября и сдает государству зерно сверх плана.

ПО УБИНСКОМУ РАЙОНУ:

245. **Колхоз «Боевой»**, Божуриинского сельсовета (председатель т. **Трубицын**), выполнил годовой план хлебосдачи и сдает государству зерно сверх плана.

Сверх плана

С полей возвращались затемно — задержались на уборке последних гектаров.

— Теперь только бы обмолотить да рассчитаться с государством, — говорили колхозники.

На пути их встретил животновод, член правления Иван Ефсеевич Масников.

— Идите в правление; председатель колхоза зовет.

В конторе было уже полно. Когда все расселись, председатель колхоза т. Хроменков, поднявшись, заговорил:

— Полчаса тому назад по радио передали обращение колхозников Кыштовского района. Они начинают пятидневку усиленной хлебосдачи, а 29 и 30 сентября проводят воскресник. И зовут все колхозы последовать их примеру. Мы сегодня, 24 сентября, закончили годовой план хлебосдачи, свезли на элеватор 1.600 центнеров зерна. Но у нас есть еще необмолоченный хлеб. Будем сдавать его сверх плана. От кыштовцев не отстанем. Давайте совет, как лучше сделать.

Бригадир Киселев предложил организовать молотьбу ночью, используя для этого освободившийся от уборки комбайн. Предложение приняли.

К 11 часам ночи на ток пришли 30 человек. Подтянули комбайн и к утру обмолотили кладь овса. Намолотили 80 центнеров зерна, а в полдень его подработали, подсушили, погрузили на брички и отправили на глубинку.

На другой день намолотили еще 40 центнеров и также сдали на глубинку сверх плана.

Вечером того же дня председатель колхоза навестил бригаду Киселева. Колхозники скирдовали овес.

— Сколько еще осталось молотить? — спросил он у Киселева.

— Гектаров восемнадцать, — ответил тот.

Председатель прикинул: 18 гектаров... В среднем по 8 центнеров с каждого. Значит, еще 144 центнера можно сдать сверх плана. И он сказал:

— Скирдуйте, а ночь молотить будем.

Колхоз «Труд», Ачинского сельсовета, каждый день в пятидневку усиленной хлебосдачи сдает государству хлеб сверх плана.

Ал. ЯКОВЛЕВ.

Чулымский район.

На вспашке зяби

ВЗАИМНОЕ ВЫЖИДАНИЕ

МОШКОВО, 27 сентября. **(По телефону. От наш. спец. корр.).** По всему району только 25 колхозов начали под'ем зяби. Они вспахали лишь 583 гектара из десяти тысяч гектаров по районному плану.

Мощный тракторный парк почти совершенно не используется на заготовке земель под яровые посевы будущего года. С плугами работает только 9 колесных тракторов и то не более как пять дней. Ими вспахано 182 гектара. Директор Романовской МТС т. Хотченко использует на взмете зяби всего лишь четыре машины.

Можно было ожидать, что в самих колхозах, учитывая положение с тракторным парком, выделят побольше живого тягла на пахоту. Как ни странно, этого тоже нет. В колхозах ждут тракторов. В Вознесенском сельсовете из 8 колхозов лишь один «Пацмен» заготовил... пять гектаров в течение пяти дней. Председатель сельсовета т. Ельков пытается оправдаться ссылками на другие осенние работы.

— У нас еще 30 гектаров овса не скошено, — говорит он, — где же тут возьмешь людей и тягло?

Это, конечно, пустые отговорки. При правильной расстановке рабочей силы, при умелом использовании резервов каждый колхоз мог закрепить на под'еме зяби и живое тягло, и плуги, и рабочую силу.

Практика передового колхоза «Большевик» также показывает, что при всей напряженности уборочных работ есть возможность своевременно готовить также и зябь. Этот колхоз только на быках вспахал 79 гектаров.

Е. КОРНИЛОВА.

Тракторы Чекинской МТС не пашут

КЫШТОВКА, 27 сентября. **(По телефону).** Опыт передовых колхозов показывает, как велико значение зяблевой пахоты в борьбе за урожай. В колхозе «12 декабря», Шумаковского сельсовета, овес, посеянный по зяби, дал 15 центнеров с гектара, а по весновспашке — только 8.

Теперь многие кыштовские колхозы, завершив косовицу хлебов, заготовляют землю под посев яровых 1946 года. На полях работают постоянные звенья пахарей. Колхоз «Красный Север» поднял 274 гектара зяби, «Красный Октябрь» — около 200.

Но темпы пахоты были бы гораздо выше, если б руководители МТС хорошо осознали свою ответственность за эту работу. Ведь в борозду поставлены преимущественно конные плуги.

Директор Чекинской МТС т. Бобров заявляет:

— У нас в отрядах 23 трактора.

В действительности же больше десятка из них выведено из строя в результате поломок. Тракторист Макаров при перегоне машины через речку поломал оси. На самой усадьбе стоят три неисправных трактора.

В семи километрах отсюда, в колхозе «Красный Октябрь», газогенераторный трактор за все лето выработал лишь 98 гектаров и сейчас ежедневно простаивает. «Магнето разладилось», — говорит тракторист Лабах.

Рядом, в колхозе «Красная нива», на полевом таборе стоит в бурьяне газогенераторный трактор со сгоревшим бункером. Здесь поднимает зябь на колесной машине трактористка Рыбникова. Но за качеством ее работы никто не следит. Она пашет мелко, всего лишь на 7—8 сантиметров. Такой «зяби» Рыбникова заготовила на 16 гектарах.

Совершенно ясно, что Чекинская МТС не выполняет своих договорных обязательств перед колхозами по вспашке зяби. Директор Бобров превратил эти обязательства в пустую бумажку.

И. КИСЕЛЕВ.

Об итогах социалистического соревнования МТС по проведению сельскохозяйственных работ на 20 сентября 1945 года

Постановление исполнительного комитета Новосибирского областного Совета депутатов трудящихся и бюро обкома ВКП(б) от 25 сентября 1945 года

Рассмотрев представленные областным земельным отделом предложения по итогам социалистического соревнования МТС по проведению сельскохозяйственных работ на 20 сентября 1945 года, исполнительный комитет и бюро обкома ВКП(б) **постановляют:**

1. Признать занявшей первое место в проведении сельскохозяйственных работ на 20 сентября 1945 года среди МТС центральной части области Заобскую МТС, Новосибирского района (директор т. **Соловьев**, старший агроном т. **Шевченко**, старший механик т. **Почевалов**, секретарь парторганизации т. **Борисова**).

МТС выполнила план сдачи натуроплаты на 50 проц. Годовой план тракторных работ выполнен на 116,1 проц. при выработке на 15-сильный трактор 353,2 гектара, план комбайновой уборки — на 118,3 проц., план озимого сева — на 198,3 проц.

Оставить за Заобской МТС переходящее красное знамя облисполкома и обкома ВКП(б), учрежденное для МТС центральной части области.

2. Признать занявшей первое место по выполнению сельскохозяйственных работ на 20 сентября 1945 года среди МТС Барабинской степи Зенкинскую МТС, Чановского района (директор т. **Андреев**, старший агроном т. **Витрук**, старший механик т. **Таранин**, секретарь парторганизации т. **Анашкин**).

МТС выполнила план сдачи натуроплаты на 67,3 проц. Годовой план тракторных работ выполнен на 125,6 проц. при выработке на 15-сильный трактор 337,1 гектара, план комбайновой уборки—на 83,4 проц., план озимого сева—на 154,8 проц.

Оставить за Зенкинской МТС переходящее красное знамя облисполкома и обкома ВКП(б), учрежденное для МТС Барабинской степи.

3. Признать занявшей первое место по выполнению сельскохозяйственных работ на 20 сентября 1945 года среди МТС Кулундинской степи Ново-Краснинскую МТС, Чистоозерного района (директор т. **Холобес**, старший агроном т. **Чумакова**, старший механик т. **Захаров**, секретарь парторганизации т. **Шакимова**).

МТС выполнила план сдачи натуроплаты на 62,5 проц. Годовой план тракторных работ выполнен на 107,3 проц. при выработке на 15-сильный трактор 361,9 гектара, план комбайновой уборки — на 145,7 проц., план озимого сева — на 368,8 проц.

Оставить за Ново-Краснинской МТС переходящее красное знамя облисполкома и обкома ВКП(б), учрежденное для МТС Кулундинской степи.

Председатель Новосибирского облисполкома
И. ГРИШИН.

Секретарь Новосибирского обкома ВКП(б)
И. ЯКОВЛЕВ.

Об итогах социалистического соревнования совхозов области на 20 сентября 1945 года

Постановление исполнительного комитета Новосибирского областного Совета депутатов трудящихся и бюро обкома ВКП(б) от 24 сентября 1945 года

Рассмотрев представленные материалы совхозных трестов по итогам хлебоуборки и хлебосдачи государству совхозами на 20 сентября 1945 года, облисполком и бюро обкома ВКП(б) **постановляют:**

1. Признать занявшим первое место по совхозам Новосибирского зернотреста Завьяловский зерносовхоз (директор т. **Березиков**, старший агроном т. **Ильин**, старший механик т. **Кузнецов**, секретарь парторганизации т. **Кадешников**), выполнивший годовой план хлебосдачи на 58,3 проц., задание второй пятидневки сентября — на 102 проц., убравший 100 проц. хлебов и закончивший сев озимых на 109 проц.

Вручить Завьяловскому зерносовхозу переходящее красное знамя обкома ВКП(б) и облисполкома, учрежденное для совхозов Новосибирского зернотреста, передав его от Маслянинского льносовхоза.

2. Признать занявшим первое место по совхозам Новосибирского молтреста Первомайский молсовхоз (директор т. **Колыванов**, старший агроном т. **Фомин**), выполнивший годовой план хлебосдачи на 86,4 проц., задание второй пятидневки сентября — на 115,5 проц., убравший хлебов 76,8 проц., посеявший 100 проц. озимых.

Оставить Первомайскому молсовхозу переходящее красное знамя обкома ВКП(б) и облисполкома, учрежденное для совхозов Новосибирского молтреста.

3. Признать занявшим первое место по совхозам Барабинского молтреста Барабинский молсовхоз (директор т. **Севрюков**), выполнивший годовой план хлебосдачи на 126,8 проц., убравший хлебов 100 проц., посеявший озимых на 100 проц.

Оставить Барабинскому молсовхозу переходящее красное знамя обкома ВКП(б) и облисполкома, учрежденное для совхозов Барабинского молтреста.

4. Признать занявшим первое место Первомайский племсовхоз (директор т. **Зайцев**, старший агроном т. **Кульчицкий**, секретарь парторганизации т. **Попова**), выполнивший годовой план хлебосдачи на 104 проц., убравший хлебов 78 проц. и закончивший сев озимых на 103 проц.

Оставить Первомайскому племсовхозу переходящее красное знамя обкома ВКП(б) и облисполкома.

5. Признать занявшим первое место по совхозам Новосибирского свиноводтреста свиносовхоз «Сибиряк» (директор т. **Елаукин**, старший механик т. **Эпов**), убравший хлебов 95 проц. и закончивший сев озимых на 100 проц.

Оставить свиносовхозу «Сибиряк» переходящее красное знамя обкома ВКП(б) и облисполкома, учрежденное для совхозов Новосибирского свиноводтреста.

Председатель Новосибирского облисполкома
И. ГРИШИН.

Секретарь Новосибирского обкома ВКП(б)
И. ЯКОВЛЕВ.



Мичуринец Иван Васильевич Визгин, проработавший 42 года слесарем Новосибирского паровозного депо, отдает все свои силы выращиванию плодовых деревьев. В его саду плодоносят различные сорта яблони; растет пятидесятилетний дуб. На снимке: **И. В. Визгин** собирает яблоки в своем саду.

Фото Б. Шумакова.

ОБЯЗАННОСТЬ, О КОТОРОЙ НЕЛЬЗЯ ЗАБЫВАТЬ

(Обзор писем, поступивших в редакцию)

В июне инвалид Отечественной войны т. Дудин и жена военнослужащего т. Бобкова решили построить себе дома.

На помощь им пришли дирекция и общественные организации завода, где главным инженером т. Волинский. Завод отпустил кирпич, лесоматериалы, выделил рабочих и прораба-десятника т. Степанченко.

«Теперь, — пишут нам тт. Дудин и Бобкова,—мы в собственных квартирах».

Это маленькое, на первый взгляд, событие—яркое выражение той заботы, какой советский народ окружает защитников Родины и их семьи. Подобных примеров можно было бы привести много.

К сожалению, наряду с этим встречаются еще факты бездушного отношения к человеку.

В одном из отделов областной конторы Госбанка работает отец военнослужащего, бывшего фронтовика, имеющего несколько правительственных наград, т. Ощепков. На ремонт квартиры ему нужен пиломатериал. С просьбой помочь приобрести его за наличный расчет т. Ощепков обратился к управляющему конторой т. Суставову. Тот направил просителя к своему заместителю т. Носогову, а Носогов—к начальнику административно-хозяйственного отдела т. Вележанину. Последний, усвоив «стиль» своих руководителей, вот уже два года «согласовывает» и «увязывает» с ними этот вопрос. Весьма сомнительно, чтобы без вмешательства прокурора т. Ощепкову удалось получить несколько плах, которые, кстати сказать, валяются во дворе этого учреждения.

О таком же бездушном отношении к бытовым нуждам инвалидов Отечественной войны, теперь работающих в охране завода, где главный инженер т. Фролов, сообщает т. Кондрашов.

«Общежитие вахтеров,—пишет он,—это темный, сырой подвал. О ремонте его никто не думает. Топливом общежитие не обеспечено. Добиться автомашины или подводы для вывозки угля невозможно. Иван кивает на Петра, а дело—ни с места. Не начато и отепление проходных будок, а ведь в них в морозы придется стоять на вахте».

Офицер Красной Армии т. Гладченко прислал в редакцию письмо, полученное им от сестер-школьниц Валентины и Тамары из Тогучина. Отец их погиб на фронте, мать—нетрудоспособна. Казалось бы, осиротевшая семья должна пользоваться особым вниманием. На самом деле не так. Помощи семья не получает. Правда, однажды в райисполкоме «вспомнили» о ней: обувной мастерской предложили починить обувь А. Н. Гладченко, но, кроме мытарств, ей ничего это не принесло. Сапоги в мастерской валялись до тех пор, пока не покрылись плесенью. Гладченко взяла их обратно в том же виде, в каком сдала. Напрасными оказались ее жалобы во все учреждения районного центра. Сейчас эта семья не обеспечена топливом, ей необходимо помочь вывезти с поля картофель.

«Кому же поручено в Тогучине дело государственного обеспечения семей военнослужащих?—спрашивает т. Гладченко. — Что это за люди?»

Мы не ошибемся, если скажем, что это люди с черствым сердцем.

Гвардии сержант т. Московцев сообщает, что начальник здвинской конторы связи т. Канев, где Московцев работал надсмотрщиком, лишил его семью покоса на коллективном участке. По его стопам идет и председатель Атамановского сельпо (Искитимский район), самовольно снявший со снабжения инвалидов Отечественной войны, живущих в деревне Быстровка.

Повседневная забота об инвалидах войны, об осиротевших семьях—долг каждого руководителя советского учреждения, предприятия, колхоза. Забывать об этой обязанности никому не дано права.

УКАЗ

Президиума Верховного Совета РСФСР

О награждении многодетных матерей орденами „Материнская слава" и медалями „Медаль материнства" по НОВОСИБИРСКОЙ ОБЛАСТИ

(Продолжение. Начало в № 190).

На основании Указа Президиума Верховного Совета СССР от 18 августа 1944 года наградить от имени Президиума Верховного Совета СССР

Матерей, родивших и воспитавших семь детей, ОРДЕНОМ «МАТЕРИНСКАЯ СЛАВА» III СТЕПЕНИ

1. **Аборину** Пелагею Михайловну — домашнюю хозяйку, село Толмачево Новосибирского района.
2. **Авхимович** Феодосию Савельевну — колхозницу колхоза имени Молотова Болотнинского района.
3. **Агеенко** Степаниду Афанасьевну — колхозницу колхоза имени Сталина Тогучинского района.
4. **Алтухову** Елизавету Павловну — работницу Карасукского сельпо, Карасукский район.
5. **Ананкую** Марию Федосеевну — домашнюю хозяйку, село Каргат Каргатского района.
6. **Андриенко** Анну Владимировну — домашнюю хозяйку, город Барабинск.
7. **Баранову** Татьяну Тимофеевну — колхозницу, поселок Ново-Троицк Пихтовского района.
8. **Бахтину** Надежду Федоровну — домашнюю хозяйку, деревня Алексеевка Новосибирского района.
9. **Бережинскую** Марию Николаевну — домашнюю хозяйку, село Каргат Каргатского района.
10. **Берозденко** Ефросинию Ивановну — колхозницу колхоза имени Сталина Тогучинского района.
11. **Бонкову** Евдокию Николаевну — колхозницу, деревня Савино Болотнинского района.
12. **Брагину** Анну Васильевну — домашнюю хозяйку, село Коченево Коченевского района.
13. **Бунину** Екатерину Никитичну — колхозницу колхоза «Ясный луч» Карасукского района.
14. **Буренину** Пелагею Романовну — домашнюю хозяйку, село Верх-Тула Новосибирского района.
15. **Буслову** Лукерью Миновну — домашнюю хозяйку, город Татарск.
16. **Власову** Евдокию Степановну — колхозницу колхоза «Пионер» Кочковского района.
17. **Волоскову** Ирину Ивановну — служащую промкомбината, Легостаевский район.
18. **Ганюкову** Феодору Никитичну — домашнюю хозяйку, село Венгерово Венгеровского района.
19. **Гордусенко** Прасковью Кирилловну — домашнюю хозяйку, село Палецкое, Карасукского района.
20. **Гореликову** Василису Игнатьевну—колхозницу колхоза имени Сталина Болотнинского района.
21. **Дворцевую** Татьяну Сергеевну — колхозницу, село Ново-Горносталы Здвинского района.
22. **Денисову** Ефросинью Кирилловну — домашнюю хозяйку, село Студеное Андреевского района.
23. **Денисову** Екатерину Васильевну — домашнюю хозяйку, рабочий поселок, Сузун Сузунского района.
24. **Дерепаско** Александру Демьяновну—колхозницу колхоза «Заря» Барабинского района.
25. **Евсеенко** Марию Андреевну — колхозницу колхоза «Ясная поляна» Тогучинского района.
26. **Егорову** Марию Тимофеевну — колхозницу колхоза имени Чапаева Здвинского района.
27. **Жирько** Анну Евстафьевну — колхозницу колхоза «Путь к социализму» Чистоозерного района.
28. **Закомалдину** Евдокию Александровну—работницу совхоза, Здвинский район.
29. **Иванову** Матрену Васильевну—колхозницу, село Быструха Кочковского района.
30. **Ильину** Нину Матвеевну — домашнюю хозяйку, село Пихтовка Пихтовского района.
31. **Камневу** Марию Никитичну — домашнюю хозяйку, село Каменка Новосибирского района.
32. **Каргину** Евдокию Ивановну — домашнюю хозяйку, село Осиново Куйбышевского района.
33. **Киркину** Елену Ивановну — домашнюю хозяйку, село Легостаево Легостаевского района.
34. **Кислякову** Екатерину Егоровну — колхозницу колхоза «Червонный партизан» Ояшинского района.
35. **Клименко** Матрену Григорьевну — служащую совхоза Андреевский район.
36. **Ковалеву** Ольгу Матвеевну — колхозницу колхоза имени Буденного Болотнинского района.
37. **Ковыневу** Екатерину Андреевну — колхозницу колхоза имени Степана Разина Сузунского района.
38. **Крепак** Евдокию Дмитриевну — домашнюю хозяйку, село Студеное Андреевского района.
39. **Кривопалову** Анну Федоровну — домашнюю хозяйку, поселок при совхозе Каргатского района.
40. **Кругляк** Василису Куприяновну — колхозницу, село Благодатное Карасукского района.
41. **Кузнецову** Ефросинию Семеновну — домашнюю хозяйку, село Венгерово Венгеровского района.
42. **Кураксину** Пелагею Даниловну — домашнюю хозяйку, город Черепаново.
43. **Легостаеву** Ирину Николаевну — колхозницу колхоза «Путь Ленина» Легостаевского района.
44. **Леуто** Александру Прокопьевну — колхозницу колхоза имени Шевченко Барабинского района.
45. **Литвиненко** Евдокию Антоновну — домашнюю хозяйку, город Бердск.
46. **Макрушину** Улиту Филипповну — домашнюю хозяйку, село Легостаево Легостаевского района.
47. **Маркевич** Марию Ефремовну — работницу школы, Ояшинский район.
48. **Марышеву** Ирину Михайловну — домашнюю хозяйку, поселок Лаптевка Пихтовского района.
49. **Матвееву** Марию Андреевну — колхозницу колхоза имени Жданова Барабинского района.
50. **Мельниченко** Христину Ивановну — колхозницу колхоза «Путь к социализму» Чистоозерного района.
51. **Мещерикову** Веру Андреевну — работницу детских яслей, село Венгерово Венгеровского района.
52. **Мишенину** Марию Егоровну — домашнюю хозяйку, город Бердск.
53. **Молодчину** Анну Ивановну — колхозницу колхоза «Новый путь» Черепановского района.
54. **Морозову** Марину Александровну — домашнюю хозяйку, село Верх-Тула Новосибирского района.
55. **Мостакову** Мари[illegible] — колхозницу колхоза «[illegible]» Болотнинского района.
56. **Назарову** Матре[illegible] Иосифовну — домашнюю хозяйку, село Назарово Куйбышевского района.
57. **Нестеренко** Анастас[illegible] Тимофеевну — домашнюю хозяйку, село Толмачево Новосибирского района.
58. **Неяскину** Евдок[illegible] Тихоновну — домашнюю хозяйку, село Горенталь Андреевского района.
59. **Ницакову** Анну Тихоновну — домашнюю хозяйку, город Татарск.
60. **Омельченко** Ефросинию Савельевну—домашнюю хозяйку, село Андреевка Андреевского района.
61. **Павлову** Зинаиду Ивановну — домашнюю хозяйку, деревня Новый Тартасс Венгеровского района.
62. **Панину** Марию Ивановну — колхозницу колхоза «Новый путь» Веселовского района.
63. **Папенину** Александру Егоровну — домашнюю хозяйку, село Толмачево Новосибирского района.
64. **Парушкину** Александру Кузьминичну — домашнюю хозяйку, поселок Караси Андреевского района.
65. **Перепечину** Елену Алексеевну — домашнюю хозяйку, село Толмачево Новосибирского района.

(Продолжение следует).

ЛУИ ПАСТЕР

(К 50-летию со дня смерти)



Пятьдесят лет назад — 28 сентября 1895 года — умер гениальный французский ученый, основатель микробиологии Луи Пастер. Его научные труды получили известность и принесли ему славу еще при жизни. И все же современники не могли полностью оценить все значение работ Пастера для науки и предугадать, какое огромное влияние они окажут на развитие биологии, медицины и даже промышленности.

Первый цикл работ Пастера был посвящен проблемам строения вещества. Из его исследований и опытов над винными кислотами в дальнейшем возникла стереохимия, изучающая пространственное расположение атомов в молекуле. Таким образом он начал свою деятельность как химик.

В 1854 году Пастер был назначен профессором в город Лилль, где тогда находилось много предприятий винокуренной промышленности. Это назначение совпало с началом его исследований по брожениям. В то время многие выдающиеся ученые считали, что брожение — процесс чисто химический, в котором никакого участия живые существа не принимают. Пастер доказал, что брожения всегда вызываются микроскопическими организмами — дрожжами или бактериями, что существуют различные брожения: спиртовое, молочнокислое, маслянокислое и что среди возбудителей брожений могут быть существа, совершенно не нуждающиеся для своей жизни в кислороде воздуха. Факт этот был настолько нов, что он не сразу был признан некоторыми видными учеными. Создав биологическую теорию брожений, Пастер впервые доказал участие микробов в постоянно происходящем на поверхности земли разложении органических веществ, т. е. впервые установил значение микроорганизмов, как геологических деятелей.

Исключительное значение имели его исследования для опровержения теории самопроизвольного зарождения. С помощью простых и убедительных опытов Пастер решил эту проблему, выяснив, что все микробы происходят от микробов и что жизнь в различных настоях самопроизвольно не зарождается. Если в баллонах с раствором, в котором все живое убито кипячением, появляются микроорганизмы, то, следовательно, они проникли туда из воздуха, в котором вместе с пылью находятся и клетки микробов. Эти опыты, конечно, доказывают только то, что в современную нам эпоху и в создаваемых в опыте условиях вещество не превращается в существо, но они ни в коей мере не опровергают скачкообразного возникновения жизни на земле много миллионов лет тому назад.

Исследования Пастера в области брожений были прерваны в связи с вспыхнувшей в Европе эпидемией, поразившей шелковичных червей и грозившей шелководству. Настойчивые поиски ученого увенчались успехом: он обнаружил в теле больных гусениц возбудителя болезни, выяснил пути ее распространения и указал средства борьбы. Все это спасло юг Франции от разорения. В дальнейшем Пастер перешел к изучению болезней животных и человека. Большинство врачей того времени считало нелепым утверждение о том, что микробы могут вызвать болезни. Начав работать в этой области, Пастер доказал, что причиной таких болезней, как сибирская язва, фурункулез, остеомиэлит, родильная горячка, краснуха свиней, куриная холера и других, всегда бывают микробы. Установив, что введение в организм животного ослабленных, менее ядовитых микробов делает животное невосприимчивым к данной болезни, Пастер разработал метод предохранительных прививок, который получил теперь такое широкое распространение.

Затем ученым были открыты прививки от бешенства. В этих исследованиях с особенным блеском проявился гений Пастера, так как им был разработан метод спасения жизни людей, укушенных бешеными животными, несмотря на то, что возбудителя бешенства не удалось обнаружить. Исследования, связанные с бешенством, — изумительная по смелости и результатам работа. Она была последней работой Пастера, выполненной им уже на склоне лет.

Таков краткий перечень трудов Пастера. Однако самой характерной особенностью Пастера, как ученого, безусловно надо считать исключительный талант экспериментатора. Будучи химиком, он внес в биологию точные аналитические приемы и вместо ссылок на авторитеты, вместо рассуждений и упражнений в красноречии, которые были так часты в его времена на научных диспутах, он призывал ссылаться только на результаты опытов. В процессе исследований Пастер всегда сам выдвигал все могущие возникнуть возражения и здесь же опровергал их экспериментально. Именно поэтому его работы сохранили свою силу и значение до наших дней: настолько они совершенны.

Среди ученых о немногих можно было бы сказать так, как о Пастере, сказать, что «он никогда не ошибался». Это могло быть только потому, что все его выводы всегда находились на вершине гранитной скалы эксперимента. Уменье проводить опыты так, что их результаты не оставляли никаких сомнений, позволило Пастеру постоянно побеждать своих многочисленных оппонентов, большинство которых пыталось доказать свою правоту словами или малоубедительными опытами.

Едва ли нужно подчеркивать, что для реализации гениальных дарований необходим упорный, напряженный труд в течение всей жизни. Деятельность Пастера может еще раз подтвердить это положение. Особенно изумляет его железная воля и исключительная целеустремленность. Он продолжал упорно работать даже во вторую половину жизни, уже будучи полупарализованным. Неслучайно ему принадлежат слова: «Долг кончается там, где начинается невозможное».

Естественно также, что упорный труд и экспериментальное мастерство не могли бы привести к тем открытиям, которые принесли Пастеру бессмертную славу: для творчества великого ученого характерно создание стройных и совершенно новых для того времени гипотез и выдвижение оригинальных теорий. Научная фантазия не была чужда Пастеру, который утверждал, что она составляет значительную силу исследователя. Однако исключительная смелость при высказывании идей сочеталась у него со строгой критикой каждого положения, каждого неясного момента и с тщательной экспериментальной проверкой правильности самой идеи.

Трудно представить более требовательного к себе исследователя, чем Пастер. Если гипотеза не была подвергнута проверке, а тем более, если она не выдерживала этой проверки, то Пастер вообще избегал говорить о ней. В творчестве ученого существовали как бы два начала: страстное, смелое устремление к новым идеям и хладнокровная, иногда даже слишком щепетильная, строгая и часто необычайно трудоемкая работа, выясняющая «право на жизнь» для данной идеи.

Только теперь стало возможным оценить все значение трудов Пастера для человечества. Развитие его идей привело к созданию таких наук, как техническая и медицинская микробиология, иммунология, стереохимия. На протяжении пятидесяти лет ученые всего мира продолжают находить в его трудах блестящие мысли и научные идеи, которые послужили источником для многих открытий. Труды Пастера оказали огромное влияние не только на науку, но и на всю практическую деятельность человека, на промышленность и сельское хозяйство. Это об'ясняется тем, что для творчества ученого характерно единство теории и практики. Классик естествознания и выдающийся теоретик, он никогда не говорил о «высокой» теоретической и «малой» прикладной науке. Он изучал технологические процессы, интересовался экономикой вопроса и считал долгом реализовать свои достижения в практике. Ему принадлежит выражение, так часто упоминаемое: «Существуют науки и приложение наук, связанные между собой как плод и породившее его дерево».

Исследования по самопроизвольному зарождению носили высоко-теоретический характер, а положение о том, что микроорганизмы не зарождаются сами позволило ввести асептику и антисептику в хирургию и это за последние десятилетия сохранило жизнь огромному количеству людей. На отсутствии самозарождения основаны такие крупные разделы пищевой промышленности, как приготовление консервов, пастеризация молока, пива, вина и т. п. Серия работ по брожениям решила вопрос о причинах брожений, но эти исследования создали микробиологию бродильных производств, позволили научно обосновать производство спирта, пива, виноградного вина, уксуса, молочной кислоты и других продуктов.

Изучение микробов, вызывающих болезни, дало очень много для теоретической патологии в виде учения об иммунитете и эпидемиологии. Эти же исследования позволили разработать метод предохранительных прививок от ряда болезней и тем самым был дан один из надежных способов борьбы с эпидемическими заболеваниями человека и животных.

Работы по бешенству, получив всеобщее признание, привели к созданию в различных странах широкой сети пастеровских станций, на которых производятся соответствующие прививки укушенным. Первые пастеровские станции были основаны у нас в России в конце прошлого столетия в Одессе и Петербурге. В настоящее время у нас в Союзе функционирует ряд таких станций.

Пятьдесят лет назад Франция потеряла не только гениального ученого, но и пламенного патриота своей родины. «Служите человечеству, говорил Пастер, но не забывайте того уголка земли, который представляет вашу родину». Когда в 1870 году Пруссия напала на Францию, Пастер, несмотря на свое болезненное состояние, хотел поступить в армию. Капитуляция Франции, бомбардировка Парижа — все это произвело на него неизгладимое впечатление и вызвало ненависть к немцам. Эту ненависть он сохранил на всю жизнь. Он отказался от почетного звания доктора, которое ему было присуждено Боннским университетом. Не принял немецкий орден от Вильгельма II. Отверг также премию за научные работы, которую хотела ему присудить Берлинская академия наук.

Пройдут многие годы, но имя Пастера люди будут всегда произносить с величайшей благодарностью. Жизнь великого ученого-новатора, его страстные поиски нового и самоотверженный труд останутся примером и будут звать к новым победам над природой в интересах всего человечества.

А. ИМШЕНЕЦКИЙ.
Доктор биологических наук.

СЕГОДНЯ НА ТОМСКОЙ

Повторяют старые ошибки

В течение последних лет горб сортировочной горки на станции Новосибирск настолько опустился, что вагоны, сбегая, не достигают нужного пункта сортировочных путей. Для осаживания их приходится прибегать к помощи паровоза. Особенно это происходит зимой. Время на сортировку какого-либо состава при этом увеличивается почти в четыре раза.

Привести в порядок горку обязана Новосибирская дистанция пути. Но вот на дворе уже глубокая осень, а путейцев на горке не видно.

Не видно их и в вытяжном тупике восточного парка. Горы шлака тут не позволяют составителю соблюдать правила безопасности, наблюдать за сигналами и подавать их самому. Он то и дело вынужден лезть под вагоны, чтобы на какой-либо стороне их найти удобное место для сигнализации. Инспектор труда уже не раз грозил закрыть захламленный тупик, но путейцев это не беспокоит.

Сортировочные пути строго специализированы. Однако некоторые из них разобраны и до сих пор не восстановлены. А это нередко приводит к тому, что вагоны с грузом разного направления ставятся на один путь. Иначе говоря, постоянно нарушается специализация путей.

Пути западного и восточного сортировочных пунктов вообще требуют серьезного ремонта: здесь много остродефектных и разнотипных рельсов. До 200 рельсов нужно сменить только на околотке мастера т. Зайцева.

Дистанция пути не берется и за эту работу.

Нуждаются в ремонте и стрелочные переводы, особенно в восточном парке: нужно заменить крестовины многих стрелок, подогнать остряки. При теперешних отжимах остряков не исключена опасность схода подвижного состава.

Последний квартальный осмотр установил неисправность креплений сережек, переводных стрелочных тяг, засорение путей металлическим ломом и т. д. Дистанция пути обязана все это быстро устранить.

Но как она мобилизуется? Предыдущим квартальным осмотром в акт были вписаны 204 неисправности, но устранены только 93.

Несколько слов о стрелочниках. Большую часть работы они выполняют сами. Но для этого стрелочники должны быть обеспечены комплектом инструмента, запасом костылей, болтов и другими средствами ремонта. Однако руководители дистанции (начальник т. Ситников) не проявляют нужной заботы.

Не за горами первые снегопады и метели, а на дистанции нет еще достаточного количества снеговых щитов.

Новосибирская дистанция, как и в прошлом году, встречает зиму мало подготовленной.

С. МАРКОВА.

Пионеры ждут

Прошел месяц с того дня как комсомольцы обратились ко всем организациям города с просьбой помочь им оборудовать Дворец пионеров.

На обращение откликнулись директоры заводов и фабрик города. Они обещали оборудовать и интересно оформить ряд кабинетов (авиационный, радиосвязи, транспортный, военный и др.).

Сразу же был организован совет по ремонту и оборудованию дворца; между членами его распределили обязанности и... на этом успокоились. Не начата даже побелка помещения, не говоря уж о его оборудовании.

И вот после месячного перерыва совет решил собраться.

Час тщетного ожидания. В кабинете директора будущего дворца — пять—шесть человек.

Тов. Хайновский начинает разговаривать по телефону с неявившимися. Напоминает им их собственные когда-то пылкие, а сейчас забытые обещания.

И все-таки пришлось ограничиться собравшимся кворумом.

Теперь назначены последние сроки. Каждый директор завода обязан закончить ремонт порученного ему кабинета и к 20 октября оборудовать его.

Ребята уже приходят сюда. Они хотят активно участвовать в работе кружков. Хоровые кружки уже работают. Зато технические бездействуют: нет кабинетов.

Членам совета надо понять, что их ждут все пионеры города.

Т. КУРИЦЫНА.

По следам выступлений „Советской Сибири"

„В отдаленном районе"

В письме под этим заголовком («Советская Сибирь» № 151) отмечалась неблагоустроенность района Инюшки. Как сообщает Октябрьский райкомхоз, сейчас там для обеспечения жителей водой начата постройка колодца, который в середине сентября будет готов. Директору одного из заводов исполком райсовета предложил благоустроить проезд под тоннелем.

Промышленность области в пятилетнем плане

Товары широкого потребления

Война окончилась... Какую продукцию выпускать теперь заводу?

Мы тщательно обсудили этот вопрос, и перед нами открываются большие перспективы.

Некоторые виды нашей основной продукции найдут применение в авиа- и электропромышленности и промышленности пластических масс. Другие для производства смолы — составной части граммофонных пластинок и т. д.

Производство товаров широкого потребления будет на первом плане. Решено изготовлять сахарницы, хлебницы, масленки, вазы, портсигары и многое другое,— вплоть до пуговиц, дверных ручек и бачочек для лекарств. Наряду с этим из литых резитов будет освоено производство мундштуков, бус, браслетов, шашек, шахмат, ручек и т. д., наконец, из небьющегося стекла — десятков других различных бытовых вещей.

К концу четвертой пятилетки выпуск основной продукции удвоится, а производство товаров широкого потребления увеличится в шесть с половиной раз в суммовом исчислении и в двадцать раз — в ассортименте.

Это будет достигнуто не только за счет расширения и увеличения мощностей производственных цехов, но и за счет усовершенствования технологии и рационализации. На основе этого в одном из цехов вместо двухпоточного метода вводится однопоточный. Производительность труда при этом увеличивается в полтора раза, количество рабочих уменьшается почти вдвое. Значительно сокращается расход электроэнергии и пара.

На непрерывный процесс вместо периодического, требующего множества аппаратуры и тяжелого ручного труда, переводится второй цех.

Меняется технология и в других цехах. Все это ведет к снижению себестоимости продукции, примерно, на 30—35 процентов.

Нашим пятилетним планом предусматривается немалое промышленное и бытовое строительство. На это ассигновано 7 миллионов рублей. Мы будем строить большое здание механического цеха, в котором разместятся кузница, котельная, медницкая, цех механической обработки. Проведем отделку всего заводского здания. В 1947 году войдет в эксплоатацию здание школы ФЗО, в 1946 г. начнется строительство большого пятиэтажного жилого дома для рабочих и инженеров. Будет у нас и свой детский сад.

Само собой разумеется, что наш план будет меняться и пересматриваться, но вероятнее всего — лишь в сторону увеличения выпуска продукции. Это потребует от всего коллектива дальнейшей рационализации и под'ема производительности труда.

Коллектив завода приобрел в военные годы большой опыт. Это позволит поднять нашу промышленность на еще более высокую ступень.

М. ЛЕВШУК.
Главный инженер Н-ского завода.

Сегодняшний день фабрики

Новосибирская трикотажная фабрика до войны занимала громадный корпус, имела много вспомогательных помещений.

Насчитывалось 74 кругловязальных машины, выпускающих бельевое полотно, 34 фанговых машины, вырабатывающих верхний трикотаж, около сотни чулочновязальных и т. д.

Фабрика давала в год почти 6 миллионов пар чулок и носков, полтора миллиона белья, много верхнего трикотажа. Ее продукция пользовалась большим спросом.

Война внесла большие изменения. Пришлось переселиться в четыре небольших помещения, очень удаленных друг от друга. Выпуск гражданского ассортимента резко снизился. Но, и выполняя заказы фронта, фабрика использовала свои мощности только на 27—30 процентов: их негде было развернуть.

Сейчас страна перешла к мирному труду. Партия и правительство требуют резко увеличить выпуск гражданских изделий. Мы можем дать больше и значительно лучших по качеству товаров, чем прежде.

Но для того, чтобы справиться с этой большой задачей, надо уже теперь подумать о создании элементарных производственных условий. Их сейчас нет. Оборудование хранится в неприспособленных сараях и портится. Им загромождены и цехи. Куда девать новые, предназначенные для нас, станки, сейчас трудно даже представить. А ведь их нам дают для работы, а не для того, чтобы они лежали на складе.

Красильный цех находится на территории хромового завода. Завод питает его электроэнергией, а фабрика им. Кирова—паром. Но цех днями простаивает то из-за отсутствия пара, то из-за отсутствия электроэнергии.

Разбросанность цехов затрудняет руководство. Вызвать к себе начальника цеха — значит занять у него полдня рабочего времени на ходьбу.

До войны у нас было 760 квалифицированных производственников, теперь всего 350. Да и из них половина — новички. Школа ФЗО выпускает всего 100 человек в год. Потребности же фабрики в кадрах при намечающемся расширении производства велики. Требуется принять все необходимые меры, чтобы проблема кадров была решена.

И, наконец, третий вопрос — о сырье. Мы получаем пряжу из центральной части Союза. Пора подумать об использовании местного сырья. Наша область им достаточно богата.

Все эти вопросы должны быть решены, предусмотрены пятилетним планом развития народного хозяйства.

Сейчас мы готовимся к зиме. Идет ремонт цехов, общежитий, завозится топливо, намечаются конкретные меры увеличения производства в нынешних условиях. Наряду с этим выполняется срочный заказ — чулки для школьников, носки и другие предметы для трудящихся.

Н. СЕЛЕЗНЕВ.
Директор трикотажной фабрики.



До войны прессовщиками на фабрике ЦК швейников были мужчины. Сейчас эту работу выполняют женщины. На снимке: прессовщица Юлия Баева. Обслуживая одновременно 5 паровых прессов, она выполняет 2—2 с половиной нормы.
Фото Б. Шумакова.

По Новосибирску и области

Новый метод лечения африканского сапа

Отдел болезней лошадей организован при Новосибирской исследовательской ветеринарно-опытной станции в 1942 году. Основной его задачей явилась разработка методов лечения африканского сапа.

Африканский сап или эпизоотийный лимфангоит, если с ним не бороться, становится бичом коневодства. Заболевание длится порой 10—15 месяцев и нередко кончается гибелью животного. Больная лошадь совершенно не годна к работе.

Африканский сап — заразное заболевание. Поэтому заведующий отделом болезней лошади врач Б. И. Боголепов прежде всего создал новую схему устройства изоляторов, которая уже широко применяется на практике.

В результате двухлетнего труда разработан сложный, но очень эффективный метод лечения африканского сапа. Количество заболеваний поэтому резко снизилось, а в некоторых районах они почти прекратились.

Применявшийся прежде микроскопический метод не оправдал себя, так как он применим только в лабораторных условиях и не всегда дает нужные результаты. Решено было использовать аллергический метод. Аллергия — это такое состояние организма, когда он под влиянием проникшей в него инфекции начинает вырабатывать особые вещества. При внесении под кожу больного специального препарата — аллергена можно распознать заболевание даже в ранней стадии. Аллерген африканского сапа уже найден.

Разработан и серологический метод ранней диагностики — исследование сыворотки крови больного животного с помощью реакции Вассермана.

В январе будущего года т. Боголепов закончит свою работу о методе ранней диагностики африканского сапа. Этот метод разрабатывается в Советском Союзе впервые.

На детской научно-технической станции

1 октября Новосибирская детская научно-техническая станция начинает свой учебный год. Как и прежде, юных техников и натуралистов ждет интересное, живое дело.

В этом году широко ставится опытная работа в химической, электротехнической, авиационной и вновь открывшейся радиотехнической лабораториях. Здесь, в частности, будут строиться сложные действующие модели радиоприемников, химических заводов, электроприборов и пр.

К двадцатилетию детского технического творчества коллектив научной станции готовит ряд массовых мероприятий, в которых примут участие тысячи школьников нашей области. Будет об'явлен смотр под девизом «Юные техники — Родине», участники которого связаны с какой-то общественно-полезной работой, например, с постройкой ветросиловой установки, моста через большой ручей, с изготовлением в школьной рабочей мастерской набора учебных пособий по физике и химии.

Одновременно с этим будут проводиться третья заочная научно-техническая конференция школьников, олимпиада юных химиков.

В сельскохозяйственном отделе юные овощеводы и садоводы продолжат свою летнюю работу. Начнутся занятия во вновь организуемом полеводческом кружке. В декабре откроется заочный клуб юных огородников. По заданию станции члены клуба в школах и дома будут проводить наблюдения и ставить некоторые опыты, готовясь к весеннему и летнему сезону будущего года.

Агитбригада госцирка

На-днях в Новосибирск вернулась из поездки по колхозам агитбригада госцирка.

Под руководством С. Б. Теплицкого бригада дала 65 концертов в клубах, избах-читальнях, на культстанах полеводческих и тракторных бригад.

В составе бригады были акробаты, музыкальные эксцентрики, иллюзионисты. Обслуживала она главным образом глубинные колхозы, находящиеся в 80—100 километрах от железной дороги.

На концертах бригады побывало 15 тысяч зрителей.

Жилищное строительство в Первомайском районе

На станции Первомайская строится трехэтажный дом для железнодорожников. На работы ассигновано 600 тысяч рублей. В доме будет центральное отопление и водопровод. Сейчас идет кладка третьего этажа.

Строительство ведется скоростными методами. Устанавливаются вибрирующие перегородки, которые не требуют оштукатуривания. В ноябре дом будет готов к приему жильцов.

Строятся также два 16-квартирных дома, один из которых будет готов в октябре, другой — в ноябре.

Заложен фундамент и начата кладка 22-квартирного дома для рабочих паровозо-ремонтного завода, а также 36-двухквартирных шлакоблочных домов типа коттеджей для рабочих стрелочного завода. Шесть таких домов будут сданы в эксплоатацию в октябре. К концу года закончится строительство еще двенадцати.

Тысячи новых значкистов

Физкультурные организации нашей области в текущем году получили государственное задание—подготовить 3.500 значкистов ГТО первой ступени и 50 — второй ступени. Задание успешно выполняется.

Так, по данным лишь 18 районов, нормы ГТО первой ступени сдали 3.864 человека.

Областной комитет по делам физкультуры и спорта отметил передовиков подготовки значкистов. Грамотами и ценными подарками награждены председатель Барабинского городского комитета по делам физкультуры и спорта тов. Мокова, председатели Болотнинского и Купинского районных комитетов физкультуры тт. Курчеев и Выходец.

Такой же наградой отмечен и директор стадиона Барабинска т. Фомин.

Осушение Татарского озера

Окраины Татарска издавна заболачивались водами озера, расположенного около самого города. Недавно областное строительно-мелиоративное управление разработало проект постройки канала длиною в 12 километров, по которому воды Татарского озера будут сброшены в озеро Теренкуль. На работы ассигновано 475 тысяч рублей.

Сейчас строятся подсобные сооружения, а само строительство канала начнется в конце октября. До конца года будет построена первая половина — шесть километров канала. Вторая половина будет готова в начале 1946 года.

В дальнейшем предполагается проложить в самом городе сеть мелких осушительных каналов для сбрасывания в озеро Теренкуль грунтовых и атмосферных вод.

Часы, собранные в Сибири

Далеко не все новосибирцы знают, что в городе существует ювелирно-часовая фабрика. Она организована еще в 1941 году на базе одной из ювелирно-часовых фабрик, эвакуированных сюда из-за Урала. Она изготовляет золотые и серебряные кольца и серьги, а также кремни для зажигалок, которых выпускается более 300 тысяч в месяц.

Однако основное производство фабрики — сборка новых часов и реставрация старых.

Заводы Советского Союза за последнее время выпустили несколько новых типов часов — «Победа», «Салют», «Звезда» и др. При огромных масштабах их изготовления сборка часов на заводах затруднительна, поэтому она производится на часовых фабриках. В Сибири часы собирает только Новосибирская фабрика.

Сейчас на ней собирается 400 штук часов в квартал. С будущего года коллектив ее увеличится вчетверо и производительность должна повыситься до 2.000 часов в квартал.

Здесь же, на месте, будет организовано изготовление циферблатов, часовых корпусов и браслетов. Таким образом заводы будут поставлять на фабрику только комплекты механизмов.

Машины и запчасти для деревни

Областной земельный отдел отправил в сентябре в машинно-тракторные станции области 30 грузовых автомашин марки «ЗИС-5» и 40 — марки «ГАЗ-2». Эти машины получили преимущественно МТС глубинных районов.

Недавно в машинно-тракторные станции было отправлено также 35 тракторов марки «СТЗ-НАТИ».

* * *

Организованы две новые МТС — Дмитриевская в Татарском районе и Мраморная — в Искитимском. Для их строительства отведены земельные участки, составлены генеральные планы, укомплектован штат, доставлены тракторы.

Для Дмитриевской МТС заготовлено 50 кубометров леса и 40 тысяч кирпича.

С будущей весны обе МТС начнут работать в приспособленных помещениях.

* * *

Новосибирская контора «Сельхозснаб» в сентябре отправила колхозам области 10 вагонов запасных частей и ремонтных материалов.

Конференция садоводов-мичуринцев

26 сентября открылась первая конференция садоводов-мичуринцев Западной Сибири.

В зале клуба им. Дзержинского собрались известные садоводы-новосибирцы тт. Левчук, Петенев, Молостов, т. Перов из Томска, т. Олониченко из Красноярска, представители колхозов и совхозов, научно-исследовательских учреждений. Всего на конференции присутствует около 50 садоводов.

Конференцию открыл вице-президент Западно-Сибирского филиала Академии наук СССР проф. К. Н. Шмаргунов. Свое выступление он посвятил значению и развитию плодоводства в Советском Союзе и, в частности, в Западной Сибири.

Директор ботанического сада филиала Академии наук т. Зубкус рассказала о жизни и деятельности Мичурина.

С большим докладом, посвященным истории плодоводства в Сибири, выступил научный сотрудник областной плодово-ягодной опытной станции им. Мичурина т. Тяжельников. Он рассказал об итогах десятилетней работы станции.

Участник Всесоюзной сельскохозяйственной выставки В. Н. Перов рассказал об опыте разведения степной вишни.

По окончании первого заседания участники конференции осматривали выставку работ мичуринцев.

На столах, в корзинах, в огромных вазах — яблоки, груши, сливы, вишни, консервированные ягоды. Об этом обилии фруктов хорошо сказал один из посетителей в книге отзывов: «Восхищен! Трудно поверить, что эти прекрасные плоды выросли здесь, в Сибири. Какие огромные результаты дал упорный труд садоводов, горячо любящих родной край!»

Солидное место отведено экспонатам Новосибирского общества мичуринцев. Оно организовано в 1937 году и сейчас насчитывает 585 членов. На выставку представлено 24 сорта яблонь, выведенных обществом. С одной семилетней яблони снято 40 килограммов ранета сорта «Красный штандарт». На стендах — замечательный промышленный сорт ранета «Сибирское золото», крупные антоновские яблоки, самый ранний сорт яблок «Белый налив».

Живейший интерес вызывают экспонаты, представленные новосибирским садоводом т. Левчуком. Вот — интересный гибрид айвы с яблоком. Четыре сорта груш, много яблок и мичуринские сорта рябины. В саду у Левчука на восьмилетней яблоне — 17 различных сортов плодов, а на другом дереве — 62.

Обращают на себя внимание экспонаты сада колхоза им. Ильича, Чановского района. Садовод этого колхоза — депутат Верховного Совета РСФСР К. П. Чеботок вырастил канадскую сливу и много сортов яблок.

В первый день выставку посетило 750 человек.

Вл. МАСТЕРЕНКО.

СЕЛЬСКАЯ ЭЛЕКТРИФИКАЦИЯ

Внедрение электричества в колхозные села и в сельское хозяйство является важнейшей хозяйственно-политической задачей. Намечаемые пятилетним планом под'ем и развитие сельского хозяйства требуют не только укрепления механизированной базы, но и широкого использования электроэнергии.

ЦК ВКП(б) и Совнарком СССР приняли специальное постановление «О развитии сельской электрификации». В ряде районов Советского Союза еще в годы войны началось строительство мелких, преимущественно водных, электрических установок сельскохозяйственного назначения. Особенно выдвинулись районы Урала. Тут строятся свыше сотни небольших гидроэлектростанций. Часть их уже введена в эксплоатацию.

В Свердловской и Молотовской областях в строительстве электростанций широкое участие—и трудом и средствами—принимают колхозы и колхозники. Там электрификация—общенародное дело.

Новосибирская область в этом отношении значительно отстала. Начатое в 1940 г. строительство небольших гидростанций во время Отечественной войны было приостановлено. И только с 1945 г. вновь развернулись изыскательские и строительные работы.

Между тем наша область имеет все условия, чтобы широко развернуть сельскую электрификацию в колхозах, МТС, совхозах, на предприятиях местной и кооперативной промышленности. И не только для осветительных, но и для производственных целей.

Вот почему при разработке четвертой пятилетки сельская электрификация была выдвинута на передний план, как одно из важнейших средств под'ема и развития сельского хозяйства и культуры на селе. Для этого наша область располагает значительными местными источниками энергии.

Используя силу течения рек, создав на них небольшие подпоры воды, мы можем построить гидроэлектростанции как в районных центрах, так и в колхозах и совхозах.

Для строительства на таких реках, как Бердь, Иня, Омь, Тара, Каргат, Чулым и их притоках, должны быть использованы в первую очередь уже существующие во многих местах плотины, главным образом при мельничных установках. Используя силу течения воды, мы можем в ближайшие пять лет построить гидростанции общей мощностью в несколько тысяч киловатт.

Строительство Завьяловской, Красноозерской, Венгеровской и ряда других гидроэлектростанций уже началось, причем Завьяловская и Красноозерская должны быть закончены в ближайшее время. Их энергия пойдет для снабжения промышленности, коммунального хозяйства, для освещения районных центров и прилегающих колхозов, МТС и совхозов.

В пятилетнем плане предусматривается строительство 13 гидростанций в районных центрах и свыше 150—в колхозах и МТС. В дополнение к уже строящимся проектируется строительство в Маслянине, Кыштовке, Чумакове, Сузуне, Ордынске, Легостаеве, Усть-Тарке. Это будут небольшие гидроустановки мощностью в 100—300 квт., вполне достаточные для электрификации районных центров и прилегающих селений. Кроме того, планом намечается провести в первые годы пятилетки широкие изыскательские работы для определения новых пунктов строительства гидростанций.

Серьезное внимание в пятилетнем плане уделено строительству небольших тепловых электростанций в Барабинской степи, в колхозах, базирующихся на торфяном топливе, и в лесных районах—на дровах. Всего за пятилетку намечается построить до 200 небольших тепловых электростанций мощностью по 15—30 квт.

Наконец, очень большое значение будет иметь осуществление электрификации Сибирской железнодорожной магистрали.

Уже сейчас ведутся подготовительные работы по электрификации линии Белово—Новосибирск и Новосибирск—Омск.

Есть все основания предполагать, что электрификация магистрали на этих участках явится первоочередной задачей пятилетнего плана. Электрификация этого направления связана, прежде всего, с большими грузопотоками, она во многом облегчит условия работы транспорта.

Учитывая электрификацию железнодорожной магистрали, проходящей на территории нашей области, в пятилетний план включено предложение о частичном использовании для целей сельской электрификации высоковольтной линии, которая пойдет вдоль железной дороги.

Проведение соответствующих ответвлений дает возможность провести сплошную электрификацию городов, МТС, совхозов и промышленных предприятий, расположенных в 100-километровой полосе вдоль железной дороги.

Использование всех возможностей позволит к концу пятилетки электрифицировать около 2.300 колхозов области, из них около тысячи—от колхозных электростанций.

Осуществление такой широкой программы после ее утверждения правительством потребует активного участия колхозов, колхозников и местных организаций. Электрификацию сельского хозяйства надо превратить в подлинно всенародное дело, мобилизовать для нее все ресурсы. Для этого потребуется значительное количество различного оборудования и строительных материалов.

В осуществлении намеченных планов большая роль отводится промышленным предприятиям Новосибирска. Крупные заводы и фабрики в порядке шефства должны оказать помощь электрификации села, прежде всего, оборудованием и квалифицированной рабочей силой.

Потребуется и расширение производственной базы Новосибирской конторы «Сельэлектро». Существующий небольшой электроремонтный завод не сможет обслужить все нужды сельской электрификации. Поэтому в плане предусмотрены реконструкция и расширение этого завода, требующие значительных средств.

Чрезвычайно важный вопрос — о квалифицированных кадрах как на период строительства, так, особенно, для эксплоатации электроустановок. Мало построить гидро или тепловую электростанцию, — надо обеспечить ее бесперебойную работу. Вот почему необходимо уже сейчас приступить к организации широкой сети курсов и других учебных мероприятий для подготовки кадров.

Затрата на сельскую электрификацию около 140 миллионов рублей будет существенным вкладом в дело под'ема и развития сельского хозяйства. Эти затраты полностью окупятся теми результатами, которые получит колхозная деревня.

Сельская электрификация становится очень важным участком работы всех советских, партийных и хозяйственных организаций области. Мобилизуя на выполнение этой задачи трудящиеся массы колхозной деревни, мы сумеем выполнить намеченную программу и тем создадим в сельской местности новую серьезную энергетическую базу.

А. ТВЕРСКОЙ.
И. о. председателя облплана.

Обращение Союзного Контрольного Совета к германскому народу

Некоторые дополнительные требования к Германии

БЕРЛИН, 25 сентября. (ТАСС). Союзный Контрольный Совет, исходя из декларации о поражении Германии, подписанной в Берлине 5 июня 1945 года, об'явил германскому народу некоторые дополнительные требования, вытекающие из полного поражения и безоговорочной капитуляции Германии, которые Германия обязана выполнить.

Важнейшие положения обращения следующие:

Подтверждается полное и окончательное упразднение в соответствии с процедурами и методами, устанавливаемыми представителями союзников, всех сухопутных, морских и воздушных вооруженных сил Германии, СС, СА, СД и гестапо со всеми организациями, штабами и учреждениями, включая офицерский корпус, корпус резервистов, военные училища, организации ветеранов войны и все другие военные и полувоенные организации. Запрещаются все виды военного обучения, военной пропаганды и какой бы то ни было военной деятельности германского народа.

Германские власти и чиновники должны подчиняться всем распоряжениям об отзыве и эвакуации, которые они должны получить от представителей союзников в отношении территорий, находящихся за пределами германских границ, существовавших на 31 декабря 1937 года, а также в любых районах, расположенных внутри этих границ.

Представители союзников будут регулировать все вопросы, затрагивающие отношения Германии с другими странами. Германские власти и граждане не должны брать на себя никаких иностранных обязательств или вступать в такого рода соглашения без санкции представителей союзников. Германские власти должны выполнять все издаваемые представителями союзников распоряжения относительно использования контроля и цензуры над всеми средствами воздействия на общественное мнение.

Представители союзников будут осуществлять такой контроль, какой они сочтут необходимым над всеми или любой частью германских финансов, сельского хозяйства, промышленности, коммунальных предприятий, торговли, распределения и экономики вообще. Запрещается изготовление, производство, приобретение вне Германии всякого рода военных материалов. Германские власти должны предоставить в распоряжение представителей союзников все материалы, касающиеся исследовательской работы, имеющей прямое или косвенное отношение к войне или производству военного имущества.

Без санкции представителей союзников запрещается каким бы то ни было образом распоряжаться имуществом германского государства, германского центрального банка, муниципальных и местных властей или гитлеровских организаций, находящихся как внутри, так и вне Германии. Германские власти и все лица, находящиеся в Германии, обязаны сдать представителям союзников золотые и серебряные монеты и слитки, а также платиновые слитки. Запрещается какое бы то ни было укрытие, уничтожение, затопление, разбор, перемещение или передача любого вида имущества государственных, муниципальных или частных предприятий.

Германские власти обязуются обеспечить сохранность имущества, имущественных документов, интересов, находящихся в Германии и принадлежащих какой-либо из стран Об'единенных наций или ее гражданам.

Ни одно германское торговое судно, включая рыболовное, не должно выходить в море, кроме как с разрешения или по указанию представителей союзников. Категорически запрещается передача под другой флаг, контроль или на другую службу судов, кроме как по распоряжению представителей союзников.

Запрещается производство в Германии, а также владение, содержание или эксплоатация немцами летательных аппаратов каких бы то ни было типов. Германские власти должны выполнять все распоряжения представителей союзников по регулированию, передвижению населения и по контролю над посадками и пересадками лиц в Германии.

Германские власти обязаны представлять любую информацию, документы и обеспечить присутствие любых свидетелей, которые понадобятся для суда над главными гитлеровскими лидерами, а также любыми лицами, которые подозреваются в совершении, подстрекательстве или издании приказов о проведении военных или аналогичных преступлений.

Германская так называемая национал-социалистская партия полностью и окончательно упраздняется и об'является вне закона. Германские власти и германские граждане не должны допускать существования каких бы то ни было тайных организаций. Германские власти должны неукоснительно выполнять распоряжения союзников, имеющие целью отмену гитлеровского законодательства и реформы германских законов, германской правовой, судебной, административной и образовательной систем, включая замену их персонала.

Запрещается всякое преследование или притеснение германскими властями какого бы то ни было лица на основании расовой принадлежности, цвета кожи, языка, вероисповедания или политических воззрений или за сношения с Об'единенными нациями и сочувствие им.

В штабе советской военной администрации

БЕРЛИН, 25 сентября. (ТАСС). В своем приказе о восстановлении и порядке деятельности учреждений искусства Главноначальствующий советской военной администрации Маршал Советского Союза Жуков определил основные задачи учреждений и предприятий искусства на территории советской зоны оккупации Германии. Этими задачами являются:

а) полное освобождение искусства от нацистских, расовых, милитаристских и других реакционных идей и тенденций;

б) активное использование средств искусства для борьбы с фашизмом и в деле перевоспитания германского народа в духе последовательной демократии;

в) широкое ознакомление с ценностями мирового и русского искусства.

Приказ Главноначальствующего устанавливает следующий порядок учреждения сети театральных зрелищ и музыкальных учреждений и предприятий на территории советской зоны оккупации:

Руководители всех видов учреждений искусства и программы их деятельности утверждаются соответствующими органами советской военной администрации. Репертуарные планы всех театров драмы, оперы, оперетты, симфонических оркестров и капелл советской зоны оккупации Берлина регистрируются в отделе народного образования советской военной администрации по представлению немецкого управления народного образования советской зоны оккупации.

Программы и репертуар всех театров, театров-варьете, эстрады, кабаре в других городах советской зоны оккупации регистрируются органами советской военной администрации провинции, федеральных земель, комендантами городов и районов.

Приказом Главноначальствующего запрещается устройство каких-либо художественных выставок на территории советской зоны оккупации, включая советскую зону Берлина, без ведома и разрешения немецкого управления народного образования или его местных органов.

Впечатления членов делегации демократического союза молодежи Финляндии от поездки в СССР

ХЕЛЬСИНКИ, 25 сентября. (ТАСС). Поездка в СССР делегации демократического союза молодежи Финляндии явилась большим событием в жизни демократической молодежи Финляндии. Большое впечатление на финскую молодежь произвел размах политической, культурно-воспитательной и спортивной работы среди советской молодежи и школьников. Возвратившись из СССР, члены финской делегации сделали ряд докладов на собраниях молодежи в Хельсинки, Тампере, Турку, Оулу, Лахти, Котка и других городах Финляндии. Они провели также беседы о своей поездке с представителями центральной и местной финской печати.

21 сентября в рабочем доме Хельсинки на вечере встречи молодежи с делегатами выступили тепло встреченные присутствующими председатель исполкома демократического союза молодежи Финляндии Юрье Ахомаа и члены делегации, посетившей СССР.

«Посещение Советского Союза, — заявил Ахомаа, — наглядно убедило нас в том, что проводившаяся в течение 27 лет господствующими кругами Финляндии пропаганда была насквозь пропитана ложью и клеветой на Советский Союз. Мы присутствовали в Москве на невиданном в мире грандиозном и прекрасном физкультурном параде счастливой советской молодежи. Наша делегация посетила ряд предприятий и школ. Мы побывали в колхозе, во многих музеях, в театрах и дворцах культуры. Где бы мы ни появились, повсюду мы видели крепкую дружбу и творческую работу молодежи и всего советского народа на благо и процветание своей родины. В СССР молодежь не беспокоится за свое будущее. Перед ней широко открыты двери школ, профессиональных учебных заведений, институтов, фабрик, заводов и научно-исследовательских учреждений».

Паули Роос рассказал о спортивных достижениях СССР. «Величие и красоту 22-тысячного парада физкультурников у мавзолея Ленина на Красной площади, — заявил он, — невозможно передать словами. В этом параде, символизирующем величие и мощь Советского Союза, проходившем перед трибуной на Красной площади, приняли участие вместе с физкультурниками других республик спортсмены Эстонии, Латвии, Литвы и Молдавии. Спортивные выступления на московском стадионе «Динамо» превзошли по своему мастерству и многообразию наши самые лучшие предположения о физкультурных празднествах. Хотя Финляндия и считается страной развитого спорта, но наша спортивная культура должна быть признана незначительной по сравнению с достижениями СССР в этой области».

Член делегации Лахья Сайсо отметила огромную заботу в Советском Союзе о детях. «Трудно назвать другую страну, — заявила она, — в которой дети пользовались бы столь громадной заботой и любовью со стороны правительства и общества, как это имеет место в СССР. Существующий в СССР закон о всеобщем обязательном и бесплатном обучении должен быть признан огромным фактором роста культуры народов СССР. Посетив ленинградский Дворец пионеров, мы убедились, что в Советском Союзе, наряду с хорошим школьным воспитанием, детям созданы огромные возможности для внешкольного развития».

Делегатка Каунискангас рассказала о самоотверженном труде советских рабочих и передала молодежи Финляндии привет от молодежи ряда московских и ленинградских предприятий.

Большой интерес вызвал у собравшихся рассказ Анием Аарика о посещении финской делегацией молодежи подмосковного колхоза им. Горького. Ее сообщение о порядке колхозного землепользования, об условиях труда и о культурно-бытовых условиях в колхозе было выслушано с напряженным вниманием.

Иностранная хроника

♦ В Софию прибыл советский писатель Илья Эренбург, который примет участие в первом с'езде союза болгарских писателей. Болгарские газеты помещают статьи, посвященные творчеству Эренбурга.

♦ В Болгарии по инициативе союза болгарских добровольцев, входивших в состав интернациональных бригад в Испании, создан болгарский антифашистский комитет по защите испанской демократии.

Открытие Всемирной профсоюзной конференции в Париже

ПАРИЖ, 25 сентября. (ТАСС). Агентство Франс пресс сообщает, что сегодня утром в Париже открылась Всемирная профсоюзная конференция. Открывая конференцию, генеральный секретарь Всеобщей Конфедерации Труда Франции Леон Жуо выступил с речью от имени 5 миллионов членов Конфедерации.

После речи Жуо генеральный секретарь административного комитета Луи Сайян зачитал текст предложения о назначении шести председателей: генерального секретаря ВКТ Леона Жуо, генерального секретаря английского Конгресса Вальтера Ситрина, председателя ВЦСПС СССР В. В. Кузнецова, вице-председателя Конгресса Производственных Профсоюзов США Хиллмэна, представителя конфедерации трудящихся Латинской Америки Ломбардо Толедано и представителя ассоциации китайских трудящихся Шу-де.

Представитель Голландии, выступив от имени малых стран, предложил, чтобы представители последних были добавлены к вышеперечисленному списку и предложил кандидатуру шведского делегата. Предложение было принято 113 против 83. Шведский представитель Линдберг был назначен седьмым председателем. Жуо предложил кандидатуру Луи Сайяна в качестве генерального секретаря. Это предложение было принято единодушно.

На этом заседании Луи Сайян представил доклад об уставе. Сайян заявил, что к этому проекту представили свои поправки шведские профсоюзы, Индийская Конфедерация Труда, британские тред-юнионы, советские профсоюзы и еврейская рабочая федерация Палестины. Эти поправки будут переданы в комиссию, занимающуюся выработкой устава.

После доклада Сайяна первое заседание конференции было закрыто.

Выступление Хиллмэна на пресс-конференции

ПАРИЖ, 25 сентября. (ТАСС). Агентство Франс пресс передает, что на пресс-конференции, состоявшейся 23 сентября, председатель комитета политического действия Конгресса Производственных Профсоюзов (КПП) и председатель американской делегации на конференции Хиллмэн сообщил о целях Всемирной профсоюзной конференции.

Конгресс Производственных Профсоюзов, заявил Хиллмэн, расценивает эту конференцию как историческое событие, несущее большие надежды не только для всех трудящихся, но и для будущего мира, процветания и демократического прогресса всех народов.

Выразив сожаление по поводу того, что Американская Федерация Труда не сочла своим долгом принять участие в этом международном об'единительном усилии, Хиллмэн заявил: «Если бы в 1936—37 гг. мир понял, что можно притти к соглашению, как мы это и делаем в настоящий момент, то можно было бы избежать войны. Единство было достигнуто между союзными нациями, но лишь во время войны. Наша задача заключается в том, чтобы это единство не было лишь результатом войны, но наиболее верной гарантией против нее».

Английский корреспондент о германских капиталах в Испании

ЛОНДОН, 23 сентября. (ТАСС). Английский корреспондент, прибывший недавно из Испании, сообщает в газете «Санди таймс» о работе английской и американской миссий в Мадриде, действующих в качестве уполномоченных Союзной Контрольной Комиссии по блокированию германских капиталов. По словам корреспондента, работа этих миссий связана с большими затруднениями. Многие испанцы, занимающие важные правительственные посты, укрывают большие германские капиталы, которые Германия разбросала по всей Испании.

Полагают, что немцы имели в Испании 51 млн. песет в банкнотах, около 1 тонны золота в монетах и другие капиталы, так что союзным властям предстоит еще выявить очень многое. В этих сведениях не учтены скрытые германские капиталы, вложенные в различные промышленные предприятия Испании.

Квислинг обжаловал приговор суда

ОСЛО, 25 сентября. (ТАСС). Норвежские газеты передают, что 22 сентября Квислинг через своего защитника Берга обжаловал в верховный суд решение суда, приговорившего его к смертной казни. Верховный суд рассмотрит дело Квислинга в начале октября.

Тайные склады вооружения в Маньчжурии

ЧИТА, 25 сентября. (ТАСС). На-днях войска Красной Армии открыли один большой и два малых тайных японских склада вооружения, хорошо замаскированных в лесах, на восточных скатах Хингана. При складах не оказалось никого из охраны. На складах обнаружены пушки, снаряды, пулеметы, винтовки, минометы и несколько небольших самолетов.



Новая легковая автомашина «Победа» Горьковского автозавода имени Молотова, утвержденная для производства в четвертой пятилетке.

Фотохроника ТАСС.

По родной земле



Бригадир молодежной бригады шахты № 11 имени Ильича (Кривой Рог) бурщик И. И. Стадник из месяца в месяц выполняет норму выработки на 600—700 процентов. На снимке: **И. И. Стадник** в забое.

Фотохроника ТАСС.

Там, где жил Репин

ЛЕНИНГРАД, 25 сентября. (ТАСС). 29 сентября исполняется 15 лет со дня смерти И. Е. Репина. Всероссийская Академия художеств, в стенах которой провел многие годы великий художник, готовится отметить эту дату. Профессор Е. Катенин составил проект возрождения разрушенного немецко-фашистскими варварами дома-музея в Пенатах на Карельском перешейке.

Профессор Катенин вместе с В. Синайским по заданию Всесоюзного комитета по делам искусств работают над созданием надгробного памятника И. Е. Репину.

В музее Академии хранятся архив художника и принадлежавшие ему вещи. Здесь — переписка, кисти и мольберты Репина, эскизы его картин и т. д.

Всероссийская выставка плодоводства

Наркомзем РСФСР открывает в октябре выставку плодоводства. Будут экспонированы плоды стандартных и новых сортов, рекомендуемых для разведения в колхозах и индивидуальных хозяйствах.

В выставке участвуют научно-исследовательский институт имени Мичурина, центральная генетическая лаборатория имени Мичурина, Тимирязевская сельскохозяйственная академия, Никитский государственный ботанический сад имени Молотова, научно-исследовательские институты, опытные станции Наркомзема и Наркомпищепрома. (ТАСС).

Зерноочистительный аггрегат колхозника Григорова

СЕЛО ЛАПТЕВО (Тульской области). 26 сентября. (ТАСС). Колхозник сельхозартели «Маяк», Хотушского сельсовета, И. М. Григоров предложил установить на току сортировочный аггрегат, скомбинированный по его плану из веялки, ветрогона и триера. Аггрегат приводится в действие электромотором.

Это позволило сельхозартели в 10 раз сократить количество людей, занятых на сортировке зерна. 5 колхозников обрабатывают сейчас на новом аггрегате более 30 тонн зерна в сутки. Раньше для этого требовалось 50 человек.

Прыжок из стратосферы

25 сентября известный парашютист, мастер парашютного спорта СССР майор Василий Романюк установил новый мировой рекорд затяжного прыжка с парашютом.

В 16 часов 07 минут майор В. Г. Романюк поднялся на двухместном истребителе с одного из подмосковных аэродромов. Вел самолет летчик-испытатель подполковник Прошаков. В течение 31 минуты истребитель достиг по альтиметру высоты 12.800 метров. На этой высоте отважный парашютист покинул борт самолета.

Прыжок майора Романюка представляет собою выдающийся спортивный интерес. Парашют, имеющий приспособление для автоматического раскрытия, сконструированное инженером Савичевым, раскрылся на высоте 800 метров от земли. Таким образом, предыдущий рекорд затяжного прыжка с парашютом с высоты 10.400 метров перекрыт. Майор Романюк летел, не раскрывая парашюта, 12 километров. Спуск прошел нормально.

Это был 1309-й прыжок мастера парашютного спорта СССР майора В. Романюка. Он является выдающимся испытателем парашютов новых систем. Значительная часть его прыжков совершена с экспериментальной целью. Рекордному прыжку 25 сентября предшествовала длительная тренировка в барокамере под руководством подполковника медицинской службы Бондаренко. Любопытно, что т. Романюк в теплой меховой одежде и со всеми приборами, которые были на нем, весил свыше 120 килограммов. На высоте около 10 километров летчик зарегистрировал температуру в 53 градуса мороза по Цельсию.

Новый мировой рекорд высотного затяжного прыжка будет зарегистрирован спортивными комиссарами Центрального аэроклуба СССР имени В. П. Чкалова. (ТАСС).

Розыск лиц, пропавших без вести

В Москве при исполнительном комитете союза обществ Красного Креста и Красного Полумесяца СССР организовано Центральное справочное бюро, которое оказывает помощь гражданам Союза в розыске лиц, угнанных вражескими войсками, эвакуированных в связи с войной и без вести пропавших во время войны.

В заявлениях о разыскиваемом должны быть указаны его фамилия, имя, отчество, год и место рождения, национальность, профессия, последний адрес местожительства, последнее место службы и адрес учреждения, а также фамилия, имя, отчество, родственное отношение и адрес разыскивающего.

В Центральном справочном бюро установлено круглосуточное дежурство ответственных работников. (ТАСС).

Сев озимых на Украине

КИЕВ, 26 сентября. (ТАСС). 20 районов Киевской области завершили [illegible] озимого сева.

Всего по республике засеяно озимыми на 300 тысяч гектаров больше, чем к этому сроку в прошлом году.

ИЗВЕЩЕНИЕ

2 октября, в 7 час. веч., в горкоме ВКП(б) (комната № 51) состоится совещание зав. клубами, красными уголками, председателей завкомов, фабкомов, МК, ФЗО, предприятий и учреждений города.

Повестка дня: Итоги Всероссийского совещания по культпросветработе и задачи культпросветучреждений (докл. т. Панасюк).

ГОРКОМ ВКП(б).

ВНИМАНИЮ ПОЛЯКОВ!

28 сентября, в 8 час. веч., в помещении школы № 32 (Рабочая, 56) состоится собрание поляков Центрального района.

Зам. ответственного редактора А. К. ДРЕМОВ.

НОВОСИБИРСКИЙ ГОСУДАРСТВЕННЫЙ ТЕАТР ОПЕРЫ И БАЛЕТА

29 сентября — **Кармен.**

30 сентября и 1 октября — **Евгений Онегин.**

ТЕАТР ОПЕРЫ И БАЛЕТА

28 сентября

КОНЦЕРТ

КАБАРДИНСКОГО АНСАМБЛЯ ПЕСНИ И ПЛЯСКИ.

Худож. руков. ансамбля **Дыхно.**

Начало в 8 час. вечера.

Билеты продаются с 12 ч. до 3 ч. дня и с 6 ч. до 9 ч. вечера.

ТЕАТР «КРАСНЫЙ ФАКЕЛ»

28 сентября — **Так и будет.**

29 и 30 сентября—**Без вины виноватые.**

НОВОСИБИРСКАЯ

ГОСУДАРСТВЕННАЯ ФИЛАРМОНИЯ

в помещении театра «Красный факел» в понедельник, 1 октября,

КОНЦЕРТ

народного артиста Грузинской ССР, солиста Тбилисского ордена Ленина государственного театра оперы и балета им. З. Палиашвили

П. А. АМИРАНАШВИЛИ

при участии **А. Быковой** (сопрано), **Н. Долгова** (скрипка), **М. Даровской** (рояль).

Начало в 9 час. вечера. Предварительная продажа билетов в кассе театра с 12 час. до 3 ч. дня и с 6 до 9 час. вечера.

КИНО

Им. МАЯКОВСКОГО — **Морской батальон.**

«ОКТЯБРЬ» — **Партийный билет.**

«МЕТАЛЛИСТ»—**Сестра его дворецкого.**

ОБ'ЯВЛЕНИЯ в газету «Советская Сибирь» принимаются в отделе об'явлений издательства (Советская, 5, 2 этаж, комн. 32). Справки по телеф. № 31-289 с 9—1 и с 2—6 час. веч.

МОСКОВСКИЙ ЗАОЧНЫЙ

ИНДУСТРИАЛЬНЫЙ ТЕХНИКУМ СТРОЙМАТЕРИАЛОВ

НКПСМ СССР

ПРОИЗВОДИТ ПРИЕМ УЧАЩИХСЯ

на отделения:

1. **Технологическое,**
2. **Механическое,**
3. **Электротехническое,**
4. **Строительно-архитектурное,**
5. **Горное,**
6. **Экономическое.**

ЗАНЯТИЯ БЕЗ ОТРЫВА ОТ ПРОИЗВОДСТВА.

Принимаются лица без ограничения возраста, имеющие образование в об'еме 7 классов.

Поступающие подвергаются приемным испытаниям по русскому языку, математике и Конституции СССР.

Лица, имеющие образование в об'еме 9 классов, принимаются на 2 курс.

Для окончивших 10 классов устанавливается 2,5 года обучения.

Заявления с документами об образовании направлять: г. Москва, Таганская ул., д. 58.

Дирекция.

АРТЕЛЬ „ИНПОШИВ“

ПРИНИМАЕТ УЧЕНИКОВ

на курсы шитья мужского и дамского платья и нижнего дамского платья.

Срок обучения 6 месяцев.

Адрес: Красный проспект, 31.

Гр. **ЦУПИКОВА Евгения Сергеевна**, прожив. ул. Кирова, дом 32, возбуждает дело о разводе с гр. **ЦУПИКОВЫМ Даниилом Борисовичем**, прожив. ул. Серебренниковская, дом 8. Дело подлежит рассмотрению в нарсуде 4 участка Центрального р-на.

Утерянную круглую печать Новосибирского отделения Союзсельмелиострой считать недействительной.

ВНИМАНИЮ ОРГАНИЗАЦИЙ, УЧРЕЖДЕНИЙ И ДОМОХОЗЯЕК!

УТИЛЬ—ЦЕННОЕ СЫРЬЕ.

Не выбрасывайте, не уничтожайте утиль: тряпье, макулатуру (старую бумагу), старую резиновую обувь, кость, паклю, лом цветных металлов, скотский волос, щетину, пух-перо и проч. Собранный утиль сдавайте в ларьки, сборщикам и на склады «Союзутиль». Там вы получите стоимость утиля по утвержденным прейскурантным ценам, ниже публикуемым, там же вам будут проданы за наличный расчет имеющиеся товары: резинка продерочная, курительная бумага, иголки, соль, мыло и др.

ПРЕЙСКУРАНТ

УТВЕРЖДЕННЫХ ЗАГОТОВИТЕЛЬНЫХ ЦЕН НА УТИЛЬСЫРЬЕ

№ п. п.	Наименование утильсырья	Цена за кг
	ТРЯПЬЕ	
1.	Вязь шерстяная, сукно разное, кошма, шерстяная веревка, пониток	40 к.
2.	Шубняна	18 к.
3.	Хлопчатобумажное тряпье	20 к.
4.	Холщевое	20 к.
5.	Ветошь холщ. и хл.-бум.	40 к.
6.	Веревка и чуни льно-пеньк.	3 к.
7.	Ватник разный	10 к.
8.	Прочее тряпье-брак	3 к.
	МАКУЛАТУРА	
9.	Архивная	8 к.
10.	Сборная всякая	7 к.
11.	Типографская	3 к.
	КОСТЬ	
12.	Кость поделочная	36 к.
13.	Кость рядовая (колбасная, свалочная, столовая)	12 к.
	ЩЕТИНА	
14.	1-й сорт хребтовая	10 р.
15.	2-й сорт боковая	4 р.
16.	3-й сорт пух	1 р.
	КОНСКИЙ ВОЛОС	
17.	Косица	2 р. 65 к.
18.	Подкос	1 р. 60 к.
19.	Обрубок-подрез	2 р. 40 к.
20.	Грива	1 р. 5 к.
21.	Очес и свалка	1 р.
22.	Матрацный волос	1 р.
	ЦВЕТНОЙ МЕТАЛЛ	
23.	Лом бронзы	3 р. 80 к.
24.	Лом красной меди	2 р. 80 к.
25.	Лом латуни	1 р. 55 к.
26.	Алюминиевая посуда	2 р. 50 к.
27.	Лом алюминия проч.	1 р. 60 к.
28.	Лом цинка	80 к.
29.	Лом свинца	1 р.
	ПЕРО	
30.	Перо куриное	3 р.
31.	Перо гусиное	8 р.
32.	Перо утиное	6 р.
33.	Пух гусиный	20 р.
34.	Пух утиный	15 р.
35.	Подкрылок разный	6 к.
	СТАРАЯ РЕЗИНА	
36.	Резиновые сапоги	2 р. за пару.
37.	Проч. резин. обувь	1 р. за пару.
38.	Авто-вело-камеры, резиновые части противогазов, перчатки	1 р.
	КОРОТКОЕ ВОЛОКНО	
39.	Пакля 1-й сорт	40 к.
40.	Пакля 2-й сорт	30 к.

Сохраняя и продавая «Союзутилю» утильсырье, вы совершаете полезное для народного хозяйства дело.

Новосибирская межобластная контора «Союзутиль», Нижегородская, 220, тел. 37-443.

Адрес редакции и издательства: Советская, 6. Телефоны: коммутатор редакции — 34-984; отв. редактора — 35-904; зам. отв. редактора — 35-964; отв. секретаря — 35-924; отделов: партийного — 30-785; пропаганды — 32-395; сельскохозяйственного — 33-189; промышленности — 34-630 и 32-598; культуры и быта—1-34 (через коммутатор); внутренней информации—33-864; писем—31-396 и 35-505. Прием телефонограмм: иногородние — прямой — 8, город — 33-630. Выпускающий—21-103. Типография — 35-984, об'явления — 31-289.

МН11345. Типография изд-ва «Советская Сибирь». Тираж 50.000.

ОБЛАСТНАЯ
БИБЛИОТЕКА

Пролетарии всех стран, соединяйтесь!

СОВЕТСКАЯ СИБИРЬ

Орган Новосибирского обкома и горкома ВКП(б), областного и городского Советов депутатов трудящихся

№ 192 (7896) | 29 СЕНТЯБРЯ 1945 г., суббота. | Цена 20 коп.

СЕГОДНЯ В НОМЕРЕ:

1 СТРАНИЦА

ПЕРЕДОВАЯ «ПРАВДЫ». — ДЕМОБИЛИЗАЦИЯ ВТОРОЙ ОЧЕРЕДИ ЛИЧНОГО СОСТАВА КРАСНОЙ АРМИИ.
Я. АЛЕКСАНДРОВ. — ПОДСОБНЫЕ ХОЗЯЙСТВА ЗАДЕРЖИВАЮТ ХЛЕБОСДАЧУ.
Е. ТРЕГУБОВ. — В ОЖИДАНИИ ХОРОШЕЙ ПОГОДЫ.
Е. ЛИЗУНОВА. — МОЛОДЫЕ ВОЗЧИКИ ЗЕРНА.

2 СТРАНИЦА

ПАРТИЙНАЯ ЖИЗНЬ. Д. КОМЛЕВ. — В ПЛЕНУ ИЖДИВЕНЧЕСКИХ НАСТРОЕНИЙ.
А. ЧУПРЫГИН. — ВСЕМЕРНО УКРЕПЛЯТЬ ОБЩЕСТВЕННУЮ СОБСТВЕННОСТЬ В КОЛХОЗАХ.
Академик ИГОРЬ ГРАБАРЬ. — ХУДОЖЕСТВЕННОЕ НАСЛЕДСТВО РЕПИНА.

3 СТРАНИЦА

НА ДЕРЕВЕНСКИЕ ТЕМЫ. А. БИБИКОВ. — ЕСТЬ ЛИ В ВОЛЧАНКЕ ИЗБА-ЧИТАЛЬНЯ?
Майор Д. ШУМАКОВ. — БЕЗДУШНОЕ ОТНОШЕНИЕ К ДЕМОБИЛИЗОВАННЫМ.
С. СТАРОДУБЦЕВ. — ЛЕС ГУБЯТ.

4 СТРАНИЦА

КОММЮНИКЕ СОВЕТА МИНИСТРОВ ИНОСТРАННЫХ ДЕЛ.
СООБЩЕНИЕ АГЕНТСТВА ТАНЮГ.
ЗАБАСТОВКА В США.
ВЫСТУПЛЕНИЕ ТОВ. В. М. МОЛОТОВА НА ПРИЕМЕ В АНГЛИЙСКОМ ОБЩЕСТВЕ КУЛЬТУРНОЙ СВЯЗИ С СОВЕТСКИМ СОЮЗОМ.
ПРИКАЗ ЭЙЗЕНХАУЭРА О ДЕМОНТАЖЕ ОБОРУДОВАНИЯ ПЯТИ ГЕРМАНСКИХ ПРЕДПРИЯТИЙ.
НА ВСЕМИРНОЙ ПРОФСОЮЗНОЙ КОНФЕРЕНЦИИ.

Демобилизация второй очереди личного состава Красной Армии

Прошло три месяца с тех пор, как был опубликован принятый XII сессией Верховного Совета СССР закон о демобилизации старших возрастов личного состава действующей армии. За эти три месяца военным командованием, транспортом, местными партийными и советскими органами была проделана огромная работа, и сейчас уже можно сказать, что демобилизация тринадцати старших возрастов в основном закончена. Тем самым был сделан крупный шаг в переходе нашего государства после одержанной им всемирно-исторической победы на мирное положение. Сейчас наше государство делает следующий шаг в этом направлении. Вчера в «Правде» опубликован Указ Президиума Верховного Совета СССР о демобилизации второй очереди личного состава Красной Армии. Это мероприятие, как и демобилизация первой очереди, определяется тем, что в связи с победоносным окончанием войны нам нет нужды держать такую многочисленную армию, какую мы имели в период военных действий. Мы имеем возможность с меньшими вооруженными силами решить задачу обеспечения безопасности и обороноспособности нашей Родины, и воинов старших возрастов возвратить к их семьям, к мирному созидательному труду.

Во вторую очередь демобилизации подлежит рядовой и сержантский состав последующих десяти возрастов (исключая войска Дальнего Востока). Кроме того, согласно Указу Президиума Верховного Совета СССР, будет демобилизован рядовой и сержантский состав, имеющий законченное высшее, среднее техническое и среднее сельскохозяйственное образование всех специальностей, лица, работавшие до призыва в Красную Армию учителями и преподавателями школ и всех учебных заведений, студенты всех высших учебных заведений (в том числе заочники), начиная со второго и старше курсов, не закончившие образования в связи с призывом в Красную Армию.

Демобилизуются также лица рядового и сержантского состава, получившие по три и более ранений, люди, находящиеся в рядах Красной Армии 7 и более лет, все [illegible], кроме специалистов, изъявивших желание остаться в Красной Армии на должностях военнослужащих. Перечень этих категорий рядового и сержантского состава, подлежащих демобилизации, говорит о мотивах, которыми руководствовалось наше правительство, принимая такое постановление.

Гигантский размах восстановительных работ, предстоящее осуществление пятилетнего плана восстановления и развития народного хозяйства потребуют большого количества специалистов всех профессий. В лице демобилизуемых специалистов наше народное хозяйство получит значительное пополнение столь остро необходимых ему командных кадров для восстанавливаемых, реконструируемых и вновь вступающих в строй предприятий. Очень важно как можно скорее вернуть на преподавательскую работу тех, чьей мирной довоенной специальностью была почетная профессия школьного учителя или преподавателя высшего учебного заведения. Заботой о людях продиктовано решение демобилизовать воинов, получивших три или больше ранений, — они особо нуждаются в отдыхе, в скорейшем возвращении к мирному труду и мирным условиям жизни.

В Указе Президиума Верховного Совета СССР оговорен срок демобилизации второй очереди: она должна быть завершена к концу 1945 года — срок, исключительно короткий и требующий большой организованности и четкости от всех органов, на которые возложено проведение демобилизации.

На всех демобилизуемых второй очереди распространяются нормы материально-бытового обеспечения и льготы, которые были предоставлены личному составу тринадцати старших возрастов, демобилизованных в первую очередь. Их перевозка и питание в пути будут произведены за счет государства.

Все демобилизуемые обеспечиваются полным комплектом обмундирования и обуви, получат денежное пособие. Местные советские и хозяйственные органы обязаны не позднее, чем в месячный срок, предоставить им работу не ниже той, которую они выполняли до призыва в армию, обеспечить жилой площадью и топливом, помочь в постройке и ремонте жилищ, выделить ссуды на хозяйственное обзаведение. Такова забота государства о защитниках Родины.

Задача заключается в том, чтобы все предусмотренные законом меры помощи демобилизованным были осуществлены полностью, повсеместно и в срок. Нужно учесть, что демобилизация второй очереди будет проходить в условиях более сложных и трудных, чем демобилизация первой очереди. Приближается зима, и поэтому наш железнодорожный транспорт и местные советские органы обязаны подготовиться к этой работе с особой тщательностью, заранее продумать и предусмотреть все, до самой последней мелочи. В особенности важно, не откладывая этого дела ни на один день, позаботиться о заблаговременном обеспечении демобилизуемых жилой площадью и топливом. В связи с демобилизацией большого контингента бывших студентов, которые прервали учебу и сейчас ее возобновляют, ответственные задачи стоят перед руководителями наших высших учебных заведений. Необходимо всех, кто пожелает возобновить учебу, не только немедленно зачислить в соответствующие учебные заведения, но и практически им помочь быстрее войти в нормальную учебную колею. В случае необходимости должны быть созданы дополнительные группы и учебные потоки, заранее подготовлены места в общежитиях, расширены студенческие столовые и т. д.

Демобилизация тринадцати старших возрастов прошла организованно и четко. Однако в ходе ее имели место некоторые недостатки. Их сейчас нужно учесть и не допускать при проведении демобилизации второй очереди. Один из наиболее серьезных недостатков заключался в том, что в ряде мест трудоустройство демобилизованных пустили на самотек, не проявили достаточного внимания, настойчивости и заботы об определении каждого вернувшегося из армии фронтовика на такую работу, которая соответствует его квалификации, личным склонностям и тому опыту, который он приобрел на войне. Этот недостаток не должен повториться сейчас: местные советские органы и в первую очередь бюро по учету и распределению рабочей силы обязаны провести трудоустройство демобилизованных второй очереди так, чтобы это наиболее отвечало нуждам народного хозяйства и интересам самих демобилизованных. Кое-где имели место факты бюрократического отношения к нуждам фронтовиков, к предоставлению им тех льгот, которые предусмотрены законом. Таких фактов немного, но их не должно быть вовсе: заботу о бывших фронтовиках, об их бытовом устройстве все наши организации, все работники — большие и малые — должны рассматривать, как важнейшее партийное и государственное дело. Еще шире надо развернуть всякого рода народную, общественную инициативу, направленную к усилению помощи демобилизованным, их бытовому обеспечению. Это особенно важно, если учесть, что демобилизованные вернутся домой в зимнюю пору.

Советское государство, весь наш народ с любовью и материнской заботой встречают возвращающихся к мирному труду доблестных защитников Родины. Дело чести каждой партийной организации, каждого местного Совета, каждого предприятия и колхоза так встретить демобилизованных, так провести их трудовое и бытовое устройство, как этого требуют партия и правительство, проявить о них такую заботу, какой повседневно учит нас товарищ Сталин.

(Передовая «Правды» за 27 сентября 1945 года).

В СОВНАРКОМЕ СССР

О 75-летии со дня смерти К. Д. Ушинского

Совет Народных Комиссаров Союза ССР постановил:

1. В связи с исполняющимся 3 января 1946 г. 75-летием со дня смерти великого русского педагога Константина Дмитриевича **Ушинского** учредить Всесоюзный Комитет по проведению 75-летия со дня смерти К. Д. **Ушинского** в следующем составе: Потемкин В. П. (председатель), Волгин В. П., Галкин И. С., Гладков Ф. В., Головин Н. М., Греков Б. Д., Егорин А. М., Жураковский Г. Е., Каиров И. А., Кафтанов С. В., Константинов Н. А., Корнилов К. П., Марков В. Н., Медынский Е. Н., Мещанинов И. И., Обнорский С. П., Свадковский И. Ф., Струминский В. Я., Чехов Н. В., Яковлев Н. Н.

2. Возложить на Всесоюзный Комитет по проведению 75-летия со дня смерти **К. Д. Ушинского** разработку мероприятий по увековечению памяти **К. Д. Ушинского** и проведение в гг. Москве и Ленинграде торжественных заседаний в день 75-летия со дня смерти **К. Д. Ушинского.**

3. Издать собрание сочинений **К. Д. Ушинского,** приурочив выход первого тома к 3 января 1946 года.

4. Воздвигнуть в г. Ленинграде памятник **К. Д. Ушинскому.**

Новый научно-исследовательский институт

Народный Комиссариат пищевой промышленности СССР решил организовать в Москве научно-исследовательский институт синтетической и парфюмерной промышленности. Институт будет разрабатывать более рациональные методы производства синтетических душистых веществ, мыла, духов и одеколона. Для проверки образцов новой продукции создается при институте полузаводская установка. (ТАСС).

Сегодня и завтра — решающие дни пятидневки

Мощными обозами зерна ознаменуем воскресник массовой хлебосдачи!

Подсобные хозяйства задерживают хлебосдачу

ЧУЛЫМ. **(По телефону).** На территории района расположено 70 подсобных хозяйств новосибирских предприятий. Эти хозяйства должны сдать государству свыше трех тысяч центнеров хлеба. Однако, не выполнив и половины плана, они прекратили сдачу. Чем об'яснить подобное пренебрежение государственными интересами? Ведь урожай собран неплохой, по 6—7 центнеров с гектара. Вся беда в том, что руководители подсобных хозяйств намолоченное зерно припрятали в своих амбарах.

Когда начальнику ОРСа Сибстройпути т. Шашкову секретарь райкома ВКП(б) напомнил о хлебосдаче, тот ответил:

— Подождем еще немного и возьмемся наверстывать...

Это подсобное хозяйство сдало государству только 6 центнеров зерна вместо 89. Шашков со дня на день откладывает выполнение своего первоочередного долга.

Или вот шестое хозяйство Сибметаллстроя, которое должно сдать 461 центнер зерна. На 25 сентября от него поступило всего лишь 145 центнеров. Директор хозяйства т. Михайлов ссылается на дождливую погоду, которая якобы мешает подработке зерна. Между тем он имеет достаточно крытых помещений, где и в ненастье можно готовить зерно для сдачи государству.

К сожалению, Шашков и Михайлов не одиноки. Руководитель ОРСа десятого хозяйства 8-го завода Максимов из 142 центнеров отгрузил 80 и в ответ на вопрос, почему прекращена хлебосдача, невозмутимо заявляет:

— Вот обмолочу все, а там видно будет.

Какие же меры принимает уполномоченный Наркомата заготовок по Чулымскому району т. Абрамов, чтобы подсобные хозяйства сдавали хлеб?

— А что мы с ними сделаем? Они нам не подчиняются, нас не слушают, — беспомощно разводит руками т. Абрамов.

— Вы хоть одного начальника уведомили о том, что его хозяйство плохо сдает хлеб?

— Нет, не уведомлял. Да это и бесполезно — не послушают.

Райуполнаркомзаг ослабил контроль за поступлением зерна от подсобных хозяйств, которые и воспользовались этим. Отсюда все качества.

Я. АЛЕКСАНДРОВ.

В ожидании хорошей погоды

УБИНСКОЕ, 27 сентября. **(По телефону. Наш спец. корр.).** За истекшую пятидневку колхоз «Красный земледелец» должен был сдать государству 170 центнеров хлеба, но сдал всего лишь 24.

График сорван. Но на току лежит в ворохах свыше 25 центнеров неочищенной пшеницы и центнеров около двадцати овса и гречихи. Если перевеять отходы, можно получить еще 30—35 центнеров. Короче говоря, даже без дополнительного обмолота можно было собрать половину того, что полагалось сдать за пятидневку.

Почему же хлеб не очищают и не сдают государству?

— Не успеваем подрабатывать, народу нехватает, — об'ясняет председатель т. Гарбаров.

Однако истинная причина в другом: нет подлинной тревоги за судьбу урожая, за своевременное выполнение обязательств перед государством. В эти дни добрая половина колхозников занимается копкой картофеля на своих огородах, подвозкой сена, дров и другими личными делами.

На 22-х гектарах уже семь дней лежит в кучах овес и пшеница. На 42-х гектарах давно созревший хлеб стоит на корню, а урожай с 18 гектаров — в скирдах. Но у председателя одна отговорка: «Народу нехватает».

Еще 9 сентября партийное собрание предложило руководителям колхозов Кирилловского сельсовета организовать круглосуточную молотьбу и ночную подработку зерна. Но председатель колхоза «Красный земледелец» Гарбаров не выполнил это решение. Только 25 сентября, впервые за всю осень, зерно подрабатывали ночью, да и то лишь после вмешательства уполномоченного обкома партии.

Не лучше обстоит дело и в колхозе «Первое мая», того же сельсовета. За прошлую пятидневку он сдал лишь 7 центнеров хлеба вместо 150 по графику. На 39 гектарах скошенный хлеб не заскирдовали, а бросили в кучках. Отходы, которые содержат до 50 проц. зерна, не подрабатываются. Ночная молотьба не организована. Все это мало тревожит председателя артели тов. Татаринова.

— Вот установится погода, — рассуждает он, — тогда дело пойдет лучше.

Колхозы «Красный земледелец» и «Первое мая» не являются исключением в Убинском районе, и настроения Гарбарова, Татаринова разделяют многие. В ожидании хорошей погоды в районе ослабили подготовку и вывозку зерна: в четвертую пятидневку сентября сдано государству 3.352 центнера зерна, а за пятую — только 1.463. Из 50 артелей десять не участвовали в хлебосдаче, а четырнадцать отправили за пятидневку на ссыпные пункты не больше чем 20 центнеров.

Там, где по-настоящему заботятся об интересах государства, не ожидают ясную погоду, там дело спорится. 25 сентября колхоз «Ударник» за один день отправил государству 112 центнеров зерна.

Здесь молотят круглые сутки, используют все резервы транспорта и добились успеха. Но, к сожалению, таких примеров немного.

Е. ТРЕГУБОВ.

Рисунок художника Г. Левина.



Роман Денисович Костин, звеньевой колхоза им. Молотова, Коченевского района, из года в год добивается высоких урожаев пшеницы. В этом году звено т. Костина собрало с гектара в среднем 15,5 центнера высокосортной пшеницы.



ПО ПРЕДСТАВЛЕНИЮ РАЙКОМОВ ВКП(б) И РАЙИСПОЛКОМОВ ЗА ВЫСОКИЕ ПОКАЗАТЕЛИ В СОРЕВНОВАНИИ НА УБОРКЕ УРОЖАЯ И СДАЧЕ ХЛЕБА ГОСУДАРСТВУ ЗАНОСЯТСЯ НА ОБЛАСТНУЮ ДОСКУ ПОЧЕТА:

ПО КОЧКОВСКОМУ РАЙОНУ:

246. **Г. З. Панов** — шофер Кочковского автоотряда, в августе и первой половине сентября систематически выполняющий дневное задание по перевозке зерна на автомашине с прицепом на 150—170 процентов.

247. **И. Г. Матько** — шофер того же отряда, на такой же машине выполняющий дневное задание на 120—130 процентов.

248. **П. Л. Файко** — шофер того же отряда, выполняющий дневное задание на такой же автомашине на 120—130 проц.

249. **У. Науменко** — колхозница сельхозартели «Молот», доставившая на ссыпной пункт на двух коровах за все время хлебосдачи 1.800 пудов зерна.

250. **Д. Е. Ананьев и А. И. Трунов** — колхозники сельхозартели «Завет Ильича», Красносибирского сельсовета, скосившие конной косилкой с прикодом 100 гектаров хлеба.

251. **В. Бадаш** — колхозник сельхозартели «Молот», убравший жаткой 107 гектаров хлеба.

ПО ВЕСЕЛОВСКОМУ РАЙОНУ:

252. **Комсомольско-молодежное звено** косарей колхоза «Новый свет» (звеньевая **М. Юрченко**), скосившее простыми машинами 465 гектаров хлеба.

К 1 октября — годовой план

Передовые колхозы Новосибирского сельского района усиленной хлебосдачей государству отвечают на призыв кыштовских хлеборобов.

Сельхозартель имени 18 партс'езда, которой руководит член партии Л. А. Зискиндович, уже давно закончила косовицу нового урожая. Весь хлеб заскирдован. Хорошо организован и обмолот. Сейчас на току колхоза хлеб непрерывно подрабатывается на трех веялках.

27 сентября этот колхоз сдал государству более 70 центнеров зерна.

— К первому октября полностью рассчитаемся с государством и не один десяток центнеров сдадим сверх плана, — заявляют колхозники.

Не осталось на корню ни одной полосы урожая и в сельхозартели «Труд» (председатель т. Кузнецов). Здесь также отлично организована молотьба и это дает возможность колхозу к первому октября вывезти на пункт Заготзерно последние 50 центнеров хлеба в счет государственного плана.

Сельхозартель «Труд» уже рассчиталась с государством по поставкам картофеля.

Молодые возчики зерна

ОЯШ, 27 сентября. **(По телефону).** Три воза, груженные зерном, медленно тянутся в гору. Моросит дождь. Обычная осенняя ночь. Возчиков почти не видно. Рядом с возами они кажутся совсем маленькими.

— Не смотрите, что они молодые, — говорит председатель колхоза «Путиловец» т. Ильященко, — Весь хлеб через их руки прошел. Днем от комбайна на ток возят, а ночью на элеватор. Цены нет этим ребятам. Молодцы!

С самого начала уборки возчиками зерна назначили комсомольцев-допризывников Егора Анненкова, Алексея Павлова, 15-летнего Василия Боброва. За ними закрепили лошадей. Старшим обоза утвердили Егора Анненкова.

Правление не случайно доверило им возку хлеба. За каждым из ребят прочно утвердилась слава трудолюбивого, честного колхозника.

Свыше 700 центнеров сена сметал Егор Анненков. Много трудодней заработано у Алексея Павлова. Самый младший — Василий Бобров, несмотря на свои 15 лет, уже давний колхозник — с семи лет работает на полях. Сначала волокуши возил. Когда началась война и рабочих рук стало нехватать, Василия поставили на более сложную работу. Нынче он на сенокосилке убрал 112 гектаров трав. Вот таких ребят и назначили возчиками зерна. Тысячу центнеров зерна вывезли они на элеватор и еще больше отвезли от комбайна. А попробуй, успей за Кощанцевым! Он — один из лучших комбайнеров Оашинского района — ежедневно на своем «Сталинце» дает полторы—две нормы.

В августе молодые колхозники заработали по 100 трудодней. За добросовестный труд правление премировало их. Вся транспортная бригада занесена на районную доску почета.

Успех работы транспортной бригады зависит во многом от состояния лошадей. Поэтому о них особенно заботятся возчики зерна колхоза «Путиловец». Не был случая, чтобы они забыли во-время попоить своих коней, накормить, вычистить.

— Мы сами следим за лошадьми, конюхам не доверяем. Весной кони слабые были, а в работе у нас начинают выправляться, — рассказывает Алексей Павлов. — Когда это у нас на элеваторе фонари заведут, — возмущается он. — Заезжаешь ночью на элеватор, а движок испортился, нет света. Нас зло, конечно, берет — время зря тратим. Глядишь, за ночь еще можно один рейс сделать, а тут — стой. Так и простояли недавно часа три, пока движок исправили. И это не один раз ведь было.

В этот день возчики были не в настроении. Овес, который они подвезли на элеватор, оказался влажным, так как в колхозе его не просушили. Пришлось отвозить на двенадцатый склад для дополнительной подработки.

О случившемся они серьезно поговорят в колхозе. Добились же они, чтобы кладовщик выдавал только хорошие мешки.

В таких случаях больше всех горячится Анненков. Подвижной, с живыми черными глазами Егор, или как его привыкли здесь называть, Крик, всех заряжает своей неистощимой энергией, стремлением достигнуть цели. А цель одна: к 1 октября колхоз должен полностью рассчитаться с государством.

Сейчас осталось в счет плана отвезти в Заготзерно около 150 центнеров хлеба.

— Все силы отдадим и поможем своему колхозу к 1 октября полностью рассчитаться с государством, — заявляют возчики.

Е. ЛИЗУНОВА.

400 центнеров хлеба вывезли на коровах

КОЧЕНЕВО, 27 сентября. **(По телефону. Наш спец. корр.).** В трудных условиях очутился колхоз имени Калинина, когда остановился комбайн. Пришлось колхозникам приналечь на серпы и косы. Через некоторое время подошел комбайн из соседней артели имени Тельмана и помог закончить косовицу. Теперь надо было срочно отправлять хлеб на заготпункт — 820 центнеров на расстояние 32 километров. А транспорта нехватает. Вот тут-то и вспомнили о резервах тягла.

— Организатором вывозки хлеба на коровах была секретарь комсомольской организации тов. Глухова, — рассказывает председатель колхоза инвалид Отечественной войны Н. М. Плотников.

Она провела беседы с членами комсомольской организации, с отдельными колхозниками, и результат получился замечательный. Колхозники откликнулись на ее призыв. Попов И. Д. — сторож тракторного отряда, ночью сторожил, а днем вывозил зерно на собственной корове. Он перевез 20 центнеров хлеба и получил за это в порядке дополнительной оплаты 80 килограммов хлеба.

Не отстала от Попова и Головачева Наталья — сторожиха фермы. Она перевезла на своей корове столько же зерна. Кузнец колхоза Алексей Поликарпович Черемушкин перевез на корове 18 центнеров. Комсомолка-колхозница Шорникова и Кондрякова—28 центнеров. Их примеру последовали и другие.

Это хорошее начинание помогло колхозу значительно повысить хлебосдачу государству. Более 400 центнеров хлеба перевезли колхозники на своих коровах.

Б. ЛАГУНОВ.

ПАРТИЙНАЯ ЖИЗНЬ

В плену иждивенческих настроений

В Егоровском сельсовете — 19 коммунистов. Из них 16 в территориальной парторганизации и три в кандидатской группе колхоза «Труд». В этом сельсовете коммунистов больше, чем в других. Казалось бы, и дела здесь должны итти лучше. Однако на 20 сентября годовой план хлебопоставок выполнен по сельсовету только на 47 процентов и 150 гектаров хлеба стоят еще на корню.

Что же предпринимают коммунисты, чтобы выправить положение?

Изредка они собираются поговорить о ходе уборки и сдаче хлеба государству. Дают все новые и новые обещания, сетуют на плохую помощь МТС. Но положение от этого, конечно, не меняется.

Между тем свои внутренние возможности колхозы не используют. Достаточно сказать, что из восьми сельхозартелей в четырех исправные молотилки-кустарки не работают.

По указанию райкома партии 21 сентября в Егоровском сельсовете состоялось собрание коммунистов. На нем присутствовали и беспартийные. На этом собрании предлагалось обсудить постановление бюро обкома ВКП(б) «О ходе хлебозаготовок в Болотнинском районе». Обком требовал покончить с беспечным отношением к интересам государства со стороны отдельных руководителей колхозов.

В выступлениях на собрании были подтверждены иждивенческие настроения руководителей колхозов. Ссылаясь на всевозможные об'ективные причины, они всячески оправдывали затяжку хлебосдачи.

И вот вместо того, чтобы разбить вредные настроения, сами коммунисты оказались в плену таких настроений.

Первым отчитывался председатель колхоза «Борец за Октябрь» т. Бондаренко. Артель не выполнила заданий ни в третьей, ни в четвертой пятидневках сентября.

— Нет зерна, — оправдывается т. Бондаренко. — Комбайн стоит. Буду возить морковь, лук.

Когда его спросили, почему не молотите кустаркой, он сослался на испорченный барабан, который «надо где-то просить».

Председатель колхоза имени Вышинского кандидат в члены ВКП(б) т. Никонов вместо 700 центнеров зерна вывез только 156, выполнив годовой план на 22 процента. На собрании и он вину свалил на комбайн, а на вопрос о кустарке ответил, что «привод негодится».

Дело, понятно, не в приводе, а в том, что Никонов просто не желает обременять себя лишними заботами. Чтобы пустить кустарку, — рассуждает он, — нужна дополнительная рабочая сила, лошади... да и с зерном надо больше повозиться.

Однажды в колхоз имени Вышинского прибыли из района семь работников во главе с уполномоченным райкома партии т. Ивановым. Они пытались уговорить Никонова пустить кустарку. А когда уговоры ни к чему не привели, установили ее сами и начали молотить. В один день было намолочено и очищено более 30 центнеров зерна. Но как только уполномоченные уехали из колхоза, Никонов сейчас же прекратил молотьбу кустаркой, и она до сих пор стоит. А в колхозе не убрано около 50 гектаров хлеба.

Тов. Никонов все свои надежды возложил на комбайн. Только поэтому у него из двух лобогреек работает лишь одна, да и та убирает не более двух гектаров в день.

Колхоз «Красный флот» больше месяца не участвует в сдаче зерна государству. Между тем в артели почти все убрано и заскирдовано. Вся беда в том, что и здесь председатель коммунист тов. Ласуков, поставив куда-то на задворки свою кустарку, ждет, когда придет из артели «Труд» сложная молотилка «МК-1100».

— Завтра думаем пустить, — об'явил т. Ласуков на совещании.

Но такие обещания он дает не впервые.

Тем временем единственная на восемь колхозов сложная молотилка, на которую здесь так много возлагают надежд, работает еле-еле. Колхоз «Труд», где она сейчас находится, в течение всей последней декады не сдал государству ни килограмма хлеба.

— Мы начали было молотить, — рассказывает председатель этого колхоза Т. Ф. Ласуков, — но вдруг не стало масла...

Впрочем, иждивенческие настроения выражаются не только в ожидании комбайна и сложной молотилки. Колхоз «Светлый луч» по хлебосдаче идет впереди других. Он мог бы уже завершить годовой план, если бы не возлагал все свои надежды только на автомашины. В этом колхозе 25 рабочих лошадей, а возят зерно только на двух бричках. Ожидая автомашину, председатель колхоза держит на току более 100 центнеров зерна.

«Если» да «может быть» — такими «гибкими» словечками пытались на собрании подменить четкий план исправления положения срывщики хлебосдачи. И коммунисты не ударили по таким настроениям. Ни один из них не выступил с резкой обличительной речью. Решение, которое было принято на совещании, исключительно трафаретно: «Обязать председателей колхозов устранить все недостатки, которые ими допущены».

Отставание Егоровского сельсовета в райкоме об'ясняют незрелостью территориальной парторганизации. Но ведь в этом повинен и сам райком партии!

Д. КОМЛЕВ.

БОЛОТНОЕ, 26 сентября. (По телефону).

Красное знамя — Заельцовскому райкому комсомола

В жизни комсомольской организации Заельцовского района Новосибирска произошло большое событие: по решению бюро ЦК ВЛКСМ на состоявшемся торжественном пленуме райкому было вручено переходящее красное знамя.

Созданная перед войной комсомольская организация района прошла славный путь. За четыре военных года райком ВЛКСМ направил на фронт тысячи комсомольцев.

Многие заельцовские комсомольцы участвовали в боях за Москву, город Ленина, Сталинград, Севастополь, Одессу. Они прошли от Волги до Берлина. Среди Героев Советского Союза есть и воспитанник заельцовской организации Николай Северинов; свыше сотни других комсомольцев удостоены высоких правительственных наград.

Оставшиеся в тылу воодушевляли молодежь на трудовые подвиги, отдавали все свои силы делу победы над врагом. На четвертом году войны в районе насчитывалось 227 комсомольско-молодежных бригад. Трудовые подвиги 20 комсомольцев отмечены правительственными наградами. Среди награжденных — обувщик фабрики им. Кирова Коля Губайдулин, работницы завода им. Ленина Варя Алешина и Неля Майорова.

За годы войны комсомольская организация района приняла в свои ряды около 2.000 человек.

На торжественном пленуме, принимая знамя, секретарь райкома ВЛКСМ т. Кулаков заверил, что комсомольцы и впредь не покладая рук будут трудиться на благо Родины.

На пленуме присутствовали стахановцы заводов, учащиеся высших учебных заведений, представители воинских частей.

В обкоме ВЛКСМ

Бюро обкома комсомола обсудило отчет Венгеровского райкома комсомола о руководстве райкома работой комсомольских организаций на уборке урожая и хлебозаготовках.

Оно обязало Венгеровский райком комсомола считать главной задачей районной комсомольской организации мобилизацию всех сил комсомольцев и молодежи на безусловное выполнение заданий по хлебозаготовкам.

В связи с отставанием района по обмолоту хлеба райкому ВЛКСМ предложено уделить особое внимание работе молодежи на молотьбе, созданию молотильных бригад в большинстве колхозов, организации молодежи и колхозников на ночные работы по обмолоту хлеба. Райкому комсомола предложено организовать социалистическое соревнование молодежи и комсомольцев на обмолоте и вывозке хлеба государству, широко раз'яснить условия соревнования, об'явленного Центральным комитетом комсомола, и добиться включения в соревнование каждой молодежной транспортной и молотильной бригады.

Всемерно укреплять общественную собственность в колхозах

«Колхозный путь, путь социализма есть единственно правильный путь для трудящихся крестьян. Члены артели обязуются укреплять свою артель, трудиться честно, делить колхозные доходы по труду, охранять общественную собственность, беречь колхозное добро, беречь тракторы и машины, установить хороший уход за конем, выполнять задания своего рабоче-крестьянского государства, — и таким образом сделать свой колхоз большевистским, а всех колхозников зажиточными».

В этих немногих словах сталинского Устава сельхозартели глубоко выражена основа силы колхозной жизни, мощи колхозов. Особую значимость они имеют сейчас, когда после тяжелых испытаний Великой Отечественной войны стоит задача — за пять лет превысить довоенный уровень.

Что такое неделимые фонды? Это строения, сельскохозяйственные машины, инвентарь, рабочий и продуктивный скот, это — денежные средства, которые ежегодно каждый колхоз должен отчислять от доходов — в зерновых районах от 12 до 15 процентов и в животноводческих — от 15 до 20 процентов.

Неделимые фонды — это основа артельного хозяйства. Беречь колхозное добро, всемерно укреплять, расширять, умножать богатства артели — священный долг каждого колхозника.

Несмотря на трудности военного времени, за годы Отечественной войны в нашей области денежные неделимые фонды колхозов по сравнению с довоенным 1940 годом возросли почти в десять раз. Десятки миллионов рублей хранят артели на своих счетах в Сельхозбанке и Госбанке.

Сейчас уже не является исключением наличие у отдельных колхозов накопления неделимых фондов в 200 тысяч рублей и больше. Такие средства в банках имеют колхозы «Новая жизнь», «Украинец», им. Калинина, Купинского района, «Прожектор», «Сибирский долгунец», «Льновод», Маслянинского района, «Смычка», им. Чкалова, Новосибирского района, и др.

Значительные накопления позволили колхозам «Красный партизан» и «8 марта», Новосибирского района, уже в нынешнем году приобрести автомашины. Колхозы «Смычка», им. 17 парт'езда купили в Сельхозснабе новые молотилки.

За 8 месяцев 1945 года сельхозартели области приобрели на 4.673 тысячи рублей племенного и продуктивного скота и 2.665 тысяч рублей израсходовали на строительство и капитальный ремонт строений.

С первых дней работы в мирных условиях повысились требования ко всемерному укреплению хозяйства колхозов. Необходимо строить скотные дворы, зернохранилища, мельницы, культурные учреждения, приобретать улучшенный племенной скот, машины, оборудование. С каждым днем эти требования возрастают.

Каждый руководитель колхоза, председатель ревизионной комиссии, счетовод должны, не откладывая, заняться наведением порядка в финансовом хозяйстве артели, ликвидировать имеющиеся во многих колхозах области недовзносы в неделимые фонды за прошлые годы и внести отчисления от доходов за текущий год.

Обязанность работников районных организаций, прежде всего райзо, Сельхозбанка, Госбанка, райфо, оказать помощь колхозам в учете ценностей, контроле за подотчетными лицами, взыскании долгов с дебиторов. Такие меры особенно необходимы в Кыштовском, Искитимском, Доволенском, Здвинском, Карасукском, Чулымском районах, где до сих пор миллионы рублей не внесены в неделимые фонды.

Мощные ресурсы денежных неделимых фондов должны быть мобилизованы на цели капитальных вложений. Но одновременно нельзя забывать и о выполнении строгого требования Устава сельхозартели — беречь колхозное добро. Нельзя мириться с имеющимися до сих пор фактами беспечного отношения отдельных руководителей колхозов к охране колхозного имущества и средств.

В июле 1945 года в сельхозартели «Маяк Ильича», Карасукского района, при проверке обнаружили исчезновение жмыходробилки и двигателя. На вопрос, где находится это имущество, председатель артели т. Яковенко хладнокровно ответил:

— Жмыходробилка не знаю куда исчезла, а двигатель, насколько мне помнится, увезли работники карасукского отделения Заготсено.

В ряде колхозов Болотнинского района не изжита практика продажи рабочих лошадей. Колхоз «Правая Сосновка» продал лошадь Большереченскому сельпо, колхоз «Вперед» — райфо, «Путь Ильича» — райзо. Деньги, полученные от продажи лошадей, артели даже не внесли на восстановление неделимых фондов, а израсходовали на производственные нужды.

У правления колхоза «Новая деревня», Мануйловского сельсовета, Болотнинского района, появилась «острая» нужда в деньгах, чтобы устроить коллективную выпивку. На текущем счету, да и в артельной кассе — ни гроша, и, не долго думая, правленцы решили взять деньги со счета неделимых фондов. Но банк для таких целей денег не даст. Выход снова был найден: уговорили продавца сельпо выписать счет за отпущенную якобы сбрую.

Подобные случаи были обнаружены и в других колхозах Мануйловского сельсовета.

Немногочисленны, но и не единичны подобные факты разбазаривания колхозного достояния. Они еще раз напоминают о необходимости строгого контроля и, прежде всего, со стороны ревизионных комиссий, о систематических проверках колхозной деятельности районными земельными отделами. К этому надо привлечь и работников районных банков, финорганов.

Создавать неделимые фонды, оберегать их — это значит укреплять колхозы, улучшать благосостояние колхозников.

А. ЧУПРЫГИН.
И. о. управляющего Новосибирской областной конторой Сельхозбанка.

Ответы на неопубликованные письма

В редакцию поступило письмо о злоупотреблениях заведующего торговым отделом Барабинского райпотребсоюза Яковлева.

Прокурор Барабинского района, которому письмо было направлено на расследование, сообщает, что Яковлев с работы снят.



Производственный комбинат Оптпромторга выпускает из отходов производства разнообразную посуду — судки, бидоны, кастрюли, миски и кружки. Посуда хорошо обработана и получила высокую оценку. На снимке: мастер Иван Иванович Князьков сдает готовую продукцию начальнику посудного цеха **Н. Т. Владимировой.** Фото **Г. Левина.**

Письма в редакцию

Мой скромный вклад

Со своего приусадебного участка я собрала в этом году 30 килограммов семян корнеплодов. Зная, что в районах, пострадавших от войны с немецкими захватчиками, животноводческие фермы колхозов крайне нуждаются в них, я все собранные семена сдаю государству в счет внеплановых поставок.

Я — вдова лейтенанта, погибшего в Великую Отечественную войну, инвалид труда. Призываю всех женщин нашей области, имеющих приусадебные участки, последовать моему примеру.

Е. ФЕДОРИЩЕНКО.

Сузун.

Уличные „ловушки"

По черепановским улицам надо ходить с опаской. Даже в самом центре города доски в тротуарах выломаны, и тротуары превратились в западни для неосторожных пешеходов.

Местные жители изучили опасные места и обходят их. Но горе приезжему, не знакомому с особенностями местного движения!

Сточные ямы в городе прикрыты плохо и по ночам тоже превращаются в своеобразные ловушки.

Как-то ночью начальник милиции вместе с председателем горисполкома т. Яковлевым, проходя по центру города, опустился в такую яму. При[illegible] председателю горисполкома выступить в роли спасательной команды. После этого случая яму прикрыли поплотнее. [illegible] оказалась вновь раскрытой.

В первых числах сентября одну пострадавшую (которую, кстати, вытаскивал из ямы опять же во-время подоспевший т. Яковлев) пришлось даже отправить в больницу. После этого яму прикрыли гнилыми досками, и она стала еще опаснее.

Явно не везет черепановцам и с городской баней. В этом году ее несколько раз закрывали на ремонт и только в августе она начала работать. Но как? Зачастую раздетые и намыленные посетители часами сидят в ожидании воды.

Председатель горсовета т. Яковлев и управляющий отделом коммунального хозяйства т. Федотов не очень-то заботятся о благоустройстве своего города.

О. КУШЕЛЕВА.

Радиобеспорядки

Дом № 43 по улице Лермонтова (домоуправление № 18) с населением свыше 100 квартир исключительно плохо обслуживается радиоузлом.

Уже несколько месяцев (за исключением отдельных дней) слышимость передач такова, что с трудом что-нибудь разберешь. За последнее время передачи совершенно прекратились.

Своего телефона радиоузел не имеет. Жильцы неоднократно поэтому посылали заявления в радиоузел по почте, но почта всякий раз возвращает письма обратно «за нерозыском адресата».

Директор городских радиосетей т. Борман на наши жалобы обычно отвечает: «Передавайте заявки лично, а не по почте, так как она работает неаккуратно и заявки не доходят по назначению».

Радиоузел же находится на окраине города. Чтобы добраться до него, нужно потратить целый день.

Удивительные порядки: почте неизвестен адрес радиоузла, а дирекция радиовещания не доверяет почте! «Родные братья» Наркомата связи не знают один другого!

А. Тютчев, А. Шлифер, Ершова, Стахнова, Беззубик, Луньянова, Кравец и другие.

По следам выступлений «Советской Сибири»

„Неотложное дело"

В обзоре писем трудящихся, напечатанном под этим заголовком в «Советской Сибири» 9 сентября, отмечалось, что на заводе, где гл. инженером т. Федоров, плохо ведут подготовку жилищ к зиме. Директор завода сообщает, что им приняты меры к устранению указанных в обзоре недостатков. В жилых домах заводского поселка произведены перекладка и капитальный ремонт печей. Закончен текущий ремонт двух домов, остальные будут отремонтированы к 10 октября. В домах с центральным отоплением создан запас угля на 3—8 месяцев. Начата также выдача угля жильцам домов с печным отоплением.

Хороший почин парткома

Со старыми производственниками-коммунистами партийный комитет Сибметаллстроя провел беседу о том, как улучшить организационную и политическую работу, чтобы быстрее преодолеть трудности послевоенного периода. Приглашенные на беседу дали ценные советы партийному комитету.

Тов. Герасимов рассказал, что рабочие ждут от коммунистов квалифицированных докладов, лекций о положении в родной стране, о перспективах развития промышленности в нашей области.

Самый старый производственник завода т. Мойсеев внес предложение ввести в практику постановку на общих собраниях рабочих докладов хозяйственников-руководителей.

— Это мероприятие, — заключил т. Мойсеев, — теснее свяжет руководителей с рабочей массой.

Рабочий т. Долженков говорил о необходимости повышения культурного уровня рабочих, что партийная организация должна возглавить это важное дело. Вносились предложения об организации на заводе вечерней школы для малограмотных коммунистов.

Все присутствовавшие из'явили желание чаще собираться для таких собеседований.

Художественное наследство Репина

(К 15-й годовщине со дня смерти И. Е. Репина)



В прошлом году, к столетнему юбилею со дня рождения И. Е. Репина, были открыты десятки произведений великого художника, никому до того не известных. Несмотря на то, что незадолго до Великой Отечественной войны была организована в Москве, а вслед затем в Ленинграде и Киеве исчерпывающая, казалось бы, выставка всех репинских произведений, находящихся на территории Советского Союза, эти неожиданно обнаруженные вещи значительно обогатили художественное наследие русского национального гения.

Юбилей толкнул историков русского искусства на новые поиски. Они искали и находили то одно, то другое произведение, либо давно затерявшееся, либо известное лишь по переписке, по забытым газетным заметкам, по свидетельствам современников. Одновременно предприняты были изыскания биографического характера, розыски неизданных писем, дневников, воспоминаний, принесших обильный вклад в «Репиниану».

Надо было об'единить все эти разрозненные усилия. За это дело около двух лет тому назад взялся Институт истории искусств Академии наук СССР, включивший в свой план подготовку к изданию обширного сборника материалов о Репине. В настоящее время эта работа уже близится к концу, и вскоре будет сдан в печать первый том «Художественного наследства», весь посвященный Репину.

Как велась эта работа, что и как надо было искать и что было найдено?

Важнее всего были, конечно, находки новых произведений, вовсе не известных или забытых и утерянных. Эту свою задачу Институт считал основной и первоочередной. Есть особый род историков искусства, наделенных чисто спортивной страстью к разысканиям и уменьем находить там, где другие ничего не видят и не находят. Это специфический дар, основанный на счастливой способности комбинировать тысячи запечатлевшихся некогда в мозгу отрывочных сведений, то вычитанных, то услышанных. При помощи аналитических построений, всяческих сопоставлений намечаются пути поисков нужного материала. В результате исследователи приходят к неожиданным открытиям.

В Институте уже имеются поистине жемчужины репинских откровений: нигде не издававшиеся, никому не известные воспоминания Репина, не попавшие даже в его сборник воспоминаний «Далекое близкое»; неизвестные, важного содержания письма художника; неизвестные его произведения, часто иллюстрирующие эти новые материалы; наконец, ряд значительных портретов, эскизов, картин, рисунков.

Наряду с открытием новых материалов идет работа по их расшифровке и аннотации; найдены новые портреты, неизвестно с кого, когда, при каких обстоятельствах написанные, и надо на все эти загадки дать исчерпывающий ответ; найден новый эскиз к известной картине — предстоит определить, какое место он занимает в ряду других эскизов.

До сих пор мы располагали весьма скудными сведениями о ранних работах Репина, почти ничего не имели из его детских и юношеских работ. Все, что нам об этом вообще известно, рассеяно по изданным репинским воспоминаниям. В них попадаются и некоторые сведения о его первых чугуевских учителях, но они столь кратки и скупы, что мы не можем уяснить себе, что представляли собою эти затерявшиеся в далекой глуши военного поселения русские художники, у которых Репин получал начатки художественной грамоты и которые, быть может, сыграли немаловажную роль в формировании творческого лица будущего великого художника.

Институт истории искусств специально обследовал репинские места в Чугуеве, на Харьковщине.

До немецко-фашистской оккупации Чугуева в городе проживало немало родственников Репина и их потомков; жили и потомки его учителей, у которых удалось получить драгоценные сведения о детских и юношеских годах художника, о его учителях: посчастливилось набрести на некоторые из его собственных ребяческих работ и найти работы учителей. За время немецкой оккупации Чугуева многие из обнаруженных в свое время работ погибли, как умерли и последние старожилы, знавшие Репина ребенком.

Сейчас мы располагаем точными данными не только о том, что собой представляли в художественном отношении репинские учителя, но и о том, какова была художественная культура в русской провинциальной глуши в середине XIX века.

О своих чугуевских учителях Репин вспоминает с большой теплотой, а о некоторых из них высказывается столь восторженно, что даже не слишком верится, чтобы в таком захолустье могли жить и трудиться никому неведомые, действительно высоко одаренные русские художники.

Казалось, что восторги детских лет перед учителями диктовали Репину-старику его отзывы. Однако достоверные работы этих безвестных художников, привезенные из Чугуева, говорят, что Репин не преувеличивал в своей высокой оценке действительно яркое дарование по крайней мере одного из чугуевцев, питомца Петербургской академии художеств Леонтия Персанова. В «Художественном наследстве» воспроизводится несколько его работ.

В наших богатейших архивных фондах обнаружены новые, в высшей степени важные данные для биографии и творчества великого мастера.

Из писем Репина было известно, какое огромное впечатление произвела на него совместная с В. В. Стасовым поездка в Испанию в 1883 году. Сейчас найдены подробные воспоминания об этой поездке самого Стасова, которые также будут впервые опубликованы в выходящем томе «Художественного наследства». Они читаются с захватывающим интересом, рисуя не только творчество Репина, но и связанную с ним жизненную и бытовую обстановку.

В отдельных публикациях Репин рисуется как пламенный патриот, беззаветно любивший Россию и возмущавшийся мракобесием царского режима и его прислужников. Он любил великий русский народ и был горд своей принадлежностью к нему.

Сборник о Репине содержит в себе и мемуарные материалы. Сюда относятся обширные воспоминания покойного действительного члена Украинской академии наук Яворницкого, того самого, с которого Репин писал голову писаря в «Запорожцах». Автор подробно описывает различные стадии работы над картиной. Из других публикаций интересны написанные для сборника воспоминания писателей Чуковского и Щепкиной-Куперник, художника Кацмана о его поездке в 1925 году вместе с Бродским и Радимовым в «Пенаты» и др.

«Художественное наследство», богато иллюстрированное впервые публикуемыми произведениями Репина, выйдет в свет в начале будущего года.

Академик ИГОРЬ ГРАБАРЬ.

Предоктябрьское социалистическое соревнование

Движение тысячников на Сибметаллстрое

На Сибметаллстрое все шире и шире развертывается предоктябрьское социалистическое соревнование за выполнение плана выпуска запасных частей к сельхозмашинам.

Парторганизация завода организует движение тысячников. Коммунисты проводят коллективные и индивидуальные беседы с рабочими о повышении производительности труда.

Токарь Сакиров, рационализировав свой труд, стал выполнять сменное задание на 1.050 процентов. Однако его уже обогнал токарь Шатохин. Применив ряд приспособлений, он выполняет норму на 1.200 процентов.

Опыт передовиков передается рабочим всех цехов. Результаты сказываются незамедлительно. Так, например, фрезеровщик тов. Ломоносов до недавних дней выполнял норму на 300 процентов, сейчас выполняет ее на 1.050 процентов. Мастер кузнечного цеха, дважды орденоносец т. Великжанин сам стал на поковку важной детали. Он выполняет задание на 550 процентов. Работу на паровом молоте он успешно совмещает с руководством сменой цеха.

Администрация завода, поощряя тысячников, предоставила им улучшенное питание в столовой.

Передовой коллектив

Коллектив пекарни № 3 первого новосибирского хлебокомбината обязался к 28 годовщине Октябрьской социалистической революции выполнить годовой производственный план. Сейчас пекари вместо 10 с половиной тонн хлеба в сутки выпекают 12—13 тонн.

Лучших успехов достигла комсомольская бригада Клавдии Кунгурцевой. Она ежедневно выполняет две—две с половиной нормы.

НА ДЕРЕВЕНСКИЕ ТЕМЫ

Есть ли в Волчанке изба-читальня?

На этот вопрос в самом селе Волчанка отвечают двояко: и да и нет. И когда мы спросили в сельсовете, как быстрее найти избу-читальню, дежурный ответил: «А вы лучше идите к избачу на квартиру, он всегда дома».

Дежурный был прав.

„Свой рассказ о работе избы-читальни ее заведующий т. Данилин начал с жалоб на молодежь:

— Не могу замков наготовиться. Уже четыре сняли, а потом с крыши в трубу полезли и завалили печь. Держи читальню каждый день открытой и каждый день они (т. е. молодые колхозники и колхозницы) будут торчать здесь, плясать, веселиться... а у меня технички нет. Видите, какой след остается...

Действительно, внутренний вид избы-читальни оставляет более чем грустное впечатление. Пол покрыт толстым слоем грязи и густо усыпан шелухой от семечек. В правом углу от двери стоит шкаф, в котором, кроме разбитой лампы, ничего нет. Журналов и газет в избе-читальне не видно: они хранятся у избача дома, под лавкой. В зале два дивана, три скамейки и один сломанный стол. До 1942 года здесь была овчарня колхоза «Коминтерн». Водворяя сюда читальню, хозяева с. Волчанки не позаботились даже о том, чтобы вычистить ее как следует. Поэтому до сих пор здесь чувствуется острый запах овчарни.

Волчанка — одно из крупных сел Доволенского района. Здесь расположены усадьба МТС, неполная средняя школа, три больших колхоза. В селе четыре первичных комсомольских организации и две [illegible]. Волчанка находится в 18 километрах от районного центра. И просто диву даешься: как может оставаться незамеченным такое дикое запустение. Ни докладов, ни лекций, ни художественных постановок — ничего нет в Волчанской избе-читальне. Передвижная библиотечка, присланная районной библиотекой (30 брошюр и 40 книжек), принадлежащая избе-читальне, лежит у избача на квартире.

Тов. Данилин говорит, что ему надоело ставить вопрос об избе-читальне на заседаниях исполкома сельсовета. Решения принимаются, а толку нет. Колхоз «Коминтерн», которому принадлежит помещение, отказывается что-либо делать, ссылаясь на то, что избой-читальней ведает сельсовет, а председатель сельисполкома т. Бережинский отсылает избача в колхоз, так как помещение колхозное.

Говорят, что при Доволенском райисполкоме есть отдел культпросветработы, что есть заведующий этим отделом т. Харитонов...

А настоящего, живого руководства избами-читальнями в районе нет.

Вот характерный пример, показывающий стиль руководства культпросветотдела. В селе Ильинском нам пришлось встретиться с инспектором этого отдела т. Труфановым. Он прибыл сюда проверить, как выполняется решение райисполкома о наведении порядка в сельских избах-читальнях. В Ильинском Труфанов пробыл ровно полчаса, составил акт о том, что изба-читальня бездействует и уехал. В Волчанку Труфанов не заехал, видимо, по той причине, что полгода назад он сам заведывал Волчанской избой-читальней и с деятельностью последней вполне знаком...

Что можно добавить к этому?

А. БИБИКОВ.

В Академии наук СССР

Сессия отделения технических наук

27 сентября под председательством академика А. М. Терпигорева открылась сессия отделения технических наук, посвященная проблемам транспорта.

На этом заседании был заслушан доклад академика В. Н. Образцова о реконструкции железнодорожного транспорта. Докладчик подробно остановился на задачах, стоящих перед транспортом в связи с разработкой плана пятилетки. Академик Образцов указывает, что к 1950 году грузооборот будет значительно увеличен. Чтобы обеспечить его рост, необходимо осуществить большую программу реконструктивных работ. Сюда относится прежде всего строительство новых дорог. Ряд существующих железных дорог будет перестроен, многие—электрифицированы.

План предусматривает также создание новых типов вагонов и паровозов, резкое повышение технических скоростей. Докладчик считает, что техническая скорость товарных поездов должна быть не ниже 50 километров в час, а пассажирских — 100 километров.

Важнейшими задачами являются увеличение веса поездов, сокращение простоя вагонов под погрузкой, повышение их оборотов в 2—2,5 раза.

— Социалистический транспорт,—говорит академик Образцов,—должен быть оснащен новейшей техникой. Радиосвязь, автоматика, телеуправление, люминисцентное освещение и другие новейшие достижения науки необходимо широко внедрить на дорогах СССР.

На заседании был также заслушан доклад члена-корреспондента Академии наук СССР В. В. Звонкова об организации смешанных перевозок. (ТАСС).

Студенты-фронтовики возвращаются в вузы

По Указу Президиума Верховного Совета СССР о демобилизации второй очереди личного состава Красной Армии в высшую школу возвратятся тысячи студентов, не закончивших образования в связи с призывом в армию. Как готовятся вузы к встрече демобилизуемой студенческой молодежи? С этим вопросом обратился корреспондент ТАСС к председателю Комитета по делам высшей школы тов. С. В. Кафтанову.

— С первых дней Отечественной войны, — заявил тов. Кафтанов, — значительная часть советских студентов и преподавателей добровольно ушла на фронт, чтобы с оружием в руках защищать Родину от немецко-фашистских захватчиков. В дни, когда враг угрожал Ленинграду, в ряды защитников города Ленина ушло более 2.500 учащихся и преподавателей университета. Около 2.000 студентов Московского Государственного университета имени Ломоносова было зачислено в народное ополчение в 1941 году, когда враг находился на подступах к столице. На фронтах Отечественной войны сражались около 1.000 студентов Московского высшего технического училища имени Баумана, две трети состава Московского института физической культуры имени Сталина. Сотни учащихся высшей школы отмечены высокими правительственными наградами за боевые заслуги.

Советская высшая школа широко и гостеприимно раскрывает двери перед нашей молодежью, честно и самоотверженно выполнившей свой долг перед Родиной. К началу текущего учебного года в вузы страны уже принято около 15 тысяч участников Отечественной войны.

Поступающим в вузы участникам Отечественной войны предоставляется ряд льгот. Комитет по делам высшей школы предложил директорам вузов и техникумов обеспечить прием демобилизованных студентов второго и старших курсов, в том числе заочников, в те высшие учебные заведения, из которых они были призваны в Красную Армию. Разрешается принимать возвращаемых по демобилизации студентов в другие однородные по специальности вузы по месту жительства демобилизуемых или в других городах при наличии свободных мест и жилищной площади.

Для бывших фронтовиков будут организованы консультации и дополнительные занятия, а если окажется необходимым, самостоятельные учебные группы.

Высшие учебные заведения, профессорско-преподавательский состав, наша общественность достойно встретят возвращающуюся из Красной Армии студенческую молодежь, создадут все условия для успешного продолжения и завершения учебы в высшей школе. (ТАСС).

Закончилось всероссийское совещание работников легкой промышленности

Три дня продолжалось совещание руководящих работников легкой промышленности РСФСР.

В прениях по докладу Народного комиссара легкой промышленности РСФСР тов. Щеголева выступали руководящие работники краевых, областных и городских управлений легкой промышленности. Они обменялись опытом работы и внесли ряд ценных предложений для увеличения выпуска товаров широкого потребления.

Принимавший участие в работе совещания заместитель председателя Совета Народных Комиссаров РСФСР тов. Н. Е. Чесноков в своем выступлении отметил, что задача работников всей системы Наркомлегпрома — в ближайшее время увеличить выпуск гражданской продукции, улучшить ее качество и расширить ассортимент.

Выступивший на совещании Народный комиссар легкой промышленности СССР тов. С. Г. Лукин обратил внимание на необходимость расширения местной сырьевой базы для производства ширпотреба и быстрейшей подготовки высококвалифицированных кадров.

С большим под'емом участники совещания приняли приветствие товарищу Сталину.

По Новосибирску и области





На наших снимках: слева — стахановка Новосибирской сетевязальной фабрики О. О. Юлина, выполняющая на вязке сетей полторы нормы. Справа — участница предоктябрьского социалистического соревнования Зина Вотинова (завод, где главным инженером т. Лисицын). На своем аппарате она выполняет вместо двух четыре операции.

Фото Б. Шумакова.

Начался призыв в ремесленные училища

К столам, на которых разложены лекала, инструменты, фрезерные и токарные изделия, подходят юноши и девушки, еще совсем подростки. Они подолгу и с любопытством рассматривают продукцию, изготовленную руками воспитанников ремесленного училища № 1 при Сибметаллстрое.

На выставке, открытой в дни нового набора в клубе училища, сотни таких изделий. Они знакомят с профилем ремесленного училища, помогают будущим воспитанникам выбрать для себя нужную специальность. Дежурные мастера дают ответы по всем интересующим вопросам, рассказывают о том, что училище готовит рабочих высокой квалификации по разным специальностям — слесарей-инструментальщиков, слесарей-лекальщиков, токарей-универсалов, фрезеровщиков-универсалов, столяров-краснодеревщиков и других.

Здесь же, в клубе, заседают приемная комиссия, возглавляемая председателем Кировского райисполкома т. Новиковым, и медицинская. Все призывающиеся сдают приемные испытания по русскому языку и арифметике.

Училище в дни призыва развернуло большую работу среди молодежи. В клубе имени Клары Цеткин 24 сентября была организована встреча воспитанников ремесленного училища с учащимися школ Наркомпроса Кировского района. Директор училища т. Ерусалимчик в своем докладе рассказал о том, как живут, учатся и работают воспитанники училища, как училище готовило молодых рабочих в годы Великой Отечественной войны.

Ремесленное училище № 1 располагает хорошо оборудованными мастерскими, учебными кабинетами, имеет благоустроенные общежития, столовую, свой клуб на 500 мест.

За первые три дня работы приемная комиссия зачислила 105 человек, которые пришли на испытания по своему желанию.

Здесь же проходит набор и в школу ФЗО № 3.

Прием заканчивается 15 октября.

Класс рояля для детей

До сих пор в Бердске не удавалось развернуть по-настоящему музыкальное образование детей. В новом учебном году удачную попытку в этом направлении сделала начальная базовая школа при педагогическом училище. Здесь организован и уже приступил к регулярным занятиям класс рояля.

Школа имеет свой вполне исправный и хорошо настроенный инструмент. Ведет занятия по классу рояля опытная преподавательница, окончившая консерваторию М. И. Хараз, руководитель художественной самодеятельности при тубсанатории. Расходы по содержанию класса музыки приняли на себя родители учащихся.

Первая, пока небольшая группа школьников, пожелавших обучаться музыке, охотно посещает занятия. Все ребята с увлечением выполняют домашние задания преподавателя.

Мастер художественной вышивки

Участница выставки народного творчества на областном смотре художественной самодеятельности Вера Степановна Некрасова — мастер художественной вышивки. Большим успехом у публики пользовались ее четыре вышитых гладью картины — копии с натюрмортов: цветы и фрукты.

Сейчас по вечерам после работы Вера Степановна вышивает портрет нашего славного земляка — трижды Героя Советского Союза, летчика Александра Покрышкина.



На снимке: В. С. Некрасова с вышитым гладью натюрмортом.

Молодежь ремонтирует клуб

Молодежь села Крутологово, Коченевского района, собственными силами ремонтирует сельский клуб.

Под руководством тракториста т. Васильева молодые колхозники подвозят на своих коровах строительные материалы и топливо. Девушки вместе с заведующей избой-читальней т. Корниловой побелили помещение и художественно его оформляют.

Коченевский райком ВКП(б) своим решением одобрил инициативу молодежи Крутологовского сельсовета.

Снова на рейде

В первый год войны капитан рейда Новосибирского речного порта Сорокин ушел в ряды Красной Армии. В боях за советскую отчизну он был дважды контужен, получил три ранения. Его грудь украсилась медалями «За отвагу», «За боевые заслуги» и «За оборону Сталинграда».

Недавно бывшего фронтовика тепло встречал родной коллектив речников. Сорокин из'явил желание занять прежнюю должность. Его желание удовлетворено. Он снова назначен капитаном рейда.

Также на прежнюю работу устроены грузчики Колесников и Меринов.

До службы в армии т. Горчаков работал слесарем. Ныне он механик по отоплению. Бывший грузчик Христофоров назначен комендантом в домах водников.

Бывших фронтовиков в речном порту окружают теплой заботой и вниманием. Каждому демобилизованному была предоставлена путевка в дом отдыха. Всем выдано форменное обмундирование, белье и продукты за счет подсобного хозяйства.

Коротко

♦ Семь новых детских домов для малышей, родители которых погибли на фронте, открыто в этом году в нашей области. На их оборудование и снабжение отпущено 380 тысяч рублей.

♦ 1 октября в Куйбышевском ветеринарном техникуме состоится выпуск 50 фельдшеров-ветеринаров.

♦ Новосибирская база «Золотопродснаб» отправила в нынешнем году на золотые прииски Западной Сибири промтоваров и продуктов на 22 миллиона рублей — на 14 с лишним миллионов больше, чем в прошлом году.

♦ Журнал «Шахматы в СССР» об'явил шахматный турнир по переписке. В нем могут принять участие все шахматисты, имеющие квалификационную категорию. В турнире участвует новосибирский шахматист 1-й категории т. Ройтман.

Бездушное отношение к демобилизованным

Старый кадровый рабочий завода «Труд» Павел Андреевич Бачарин после четырехлетнего пребывания на фронте вернулся к родному очагу. Друзья и товарищи встретили воина тепло. Иначе приняли его руководители завода. Отдохнув несколько дней, т. Бачарин пришел к заместителю директора т. Борисову.

— Ну что, на работу оформляться пришел? — спросил заместитель директора, как только т. Бачарин перешагнул порог его кабинета.

— Да, о работе стосковался. Только вначале намерен хату отремонтировать, — и попросил у Борисова два кубометра теса.

Заместитель директора предложил т. Бачарину обратиться с этим вопросом к парторгу завода т. Тысячному. Последний направил демобилизованного с заявлением к председателю завкома т. Шишкину.

— Я никаких материальных ценностей не имею, — заявил т. Бачарину председатель завкома и посоветовал ему сходить к директору завода т. Гришину.

Бесполезно обращался демобилизованный воин и к директору завода и к его заместителю по техническому снабжению т. Люстику. Потом решил уйти работать на другой завод, где к его нуждам отнеслись по-человечески.

Это не единственный случай бездушного отношения к демобилизованным воинам в Октябрьском районе г. Новосибирска. Такое же отношение проявили руководители пивоваренного завода к заслуженному воину-победителю, имеющему 7 правительственных наград, бывшему рабочему завода т. Лошенову. Только благодаря вмешательству контролирующих органов семье Лошенова была отремонтирована квартира и оказана материальная помощь.

В 30-й железнодорожной школе приступил к прежней работе преподавателем истории демобилизованный фронтовик т. Толстиков. По прибытии ему обещали многое, но обещания не были выполнены. С 16 августа руководители школьного отдела управления дороги не могут распорядиться, чтобы т. Толстикову вывезли дрова.

Есть немало случаев нарушений руководителями предприятий Указа правительства о предоставлении демобилизованным из Красной Армии работы не ниже той, которую они выполняли до ухода в армию. Демобилизованный т. Пыльнов, по специальности маслодел, до войны работал на гормолзаводе начальником цеха, а сейчас директор завода т. Галонов предлагает ему сколачивать ящики в тарном цехе. Так «трудоустраивают» на гормолзаводе демобилизованного воина, старого производственника, мастера с многолетним стажем.

Много поступает жалоб на работников Октябрьского райисполкома. В них демобилизованные рассказывают о бездушном, бюрократическом отношении к нуждам вернувшихся из Красной Армии со стороны председателя райисполкома т. Колычева.

Девушка-орденоносец т. Новоселова хотела рассказать т. Колычеву о неправильных действиях заведующей райжилуправлением Резвовой. У кабинета председателя т. Новоселову задержала заведующая общим отделом т. Захарова:

— К председателю заходить не разрешается, — сказала она.

— Но у меня неотложное дело! Я две недели не могу к нему попасть.

— И не попадете, — утвердительно заявила т. Захарова.

Напрасно старалась высказать свое горе т. Новоселова.

Не выслушав ее об'яснений, Захарова грубо прервала разговор: «Что, я вам свою квартиру отдам?.. Тов. Колычев по этим вопросам не принимает».

Так «подготовил» к встрече демобилизованных свой аппарат т. Колычев.

По решению городского комитета ВКП(б) на пунктах приема демобилизованных должны ежедневно работать заместители председателей райисполкомов, пропагандисты райкомов партии. Работники паспортного стола обязывались выдавать демобилизованным паспорта на пунктах.

К этому решению горкома в Октябрьском районе подошли формально. В конце августа для работы на пункте райисполкомом послана заместитель председателя райсовета т. Кускова. Но на пункте она ни разу не была, а 1 сентября ушла в отпуск. И сейчас Кускову никто не заменяет.

С холодком отнеслась к решению горкома ВКП(б) зав. отделом агитации и пропаганды райкома партии т. Федорова. Выдвинутый для работы пропагандист т. Солянкин ничего не сделал, на пункт показывался редко. Его заменили т. Беловым. Но и он на пункте совсем не появлялся.

Демобилизованные воины проявляют большой интерес к работе предприятий района в годы войны, из'являют желание прослушать квалифицированную лекцию или доклад. Но т. Федорову запросы демобилизованных, видимо, не волнуют. Назначением пропагандиста она считает свое дело законченным.

Прекратили выдачу паспортов на пункте и работники паспортного стола. Теперь демобилизованные, чтобы получить паспорт, по нескольку дней ходят в отделение милиции.

В связи с новым Указом правительства о демобилизации десяти возрастов ожидаются новые группы возвращающихся из Красной Армии к родным очагам. Работники райкомов партии и райисполкомов должны по-деловому выполнить все мероприятия, указанные в решении Новосибирского городского комитета партии.

Майор Д. ШУМАКОВ.
Комиссар Октябрьского райвоенкомата.

КНИЖНАЯ ПОЛКА

ЧТО ЧИТАТЬ К 25-ЛЕТИЮ ВЫСТУПЛЕНИЯ В. И. ЛЕНИНА НА III ВСЕРОССИЙСКОМ С'ЕЗДЕ РКСМ — «ЗАДАЧИ СОЮЗОВ МОЛОДЕЖИ»

2 октября 1945 года исполнится 25 лет со дня исторического выступления В. И. Ленина на III Всероссийском с'езде РКСМ с речью «Задачи союзов молодежи».

Эта речь является программным документом ленинско-сталинского комсомола. Она должна быть настольной книгой каждого комсомольца, каждого молодого рабочего, колхозника, интеллигента.

Рекомендуется следующая литература по этому вопросу:

Ленин В. И. — «Задачи союзов молодежи». Речь на III Всероссийском с'езде РКСМ 2 октября 1920 года. — М. Молодая гвардия. 1943. 32 стр.

Сталин И. В. — Речь на VIII Всесоюзном с'езде ВЛКСМ. — М. Молодая гвардия. 1938. 13 стр.

Калинин М. И. — О молодежи. — М. Молодая гвардия. 1940. 333 стр.

О речи Ленина «Задачи союзов молодежи».

Путеводная звезда Ленинского комсомола. (В книге — Ленин В. И. — «Задачи союзов молодежи». 15-е издание. — М. Молодая гвардия. 1938, стр. 5—20).

Альтман И. — Ленин на III с'езде комсомола. (В журнале «Молодая гвардия», 1940, № 9, стр. 74—79). Воспоминания участника III с'езда комсомола о выступлении товарища Ленина.

Блатин А. — Великий учитель советской молодежи. (В газете «Комсомольская правда», 1944, № 18, 21/I, стр. 3).

Попов Д. Г. — Речь В. И. Ленина на III с'езде РКСМ и педагогическая наука. (В журнале «Советская педагогика», 1940, № 11—12, стр. 23—25).

Перечисленные книги имеются в областной научной библиотеке. Читатели могут выписать нужные им книги в порядке междубиблиотечного абонемента через районные, сельские и другие библиотеки.

Лес губят

Лес — одно из основных богатств нашей социалистической Родины. Исключительны его почвозащитные и водоохранные свойства. Корневая система деревьев задерживает распространение сыпучих песков, развитие оврагов и оползней. Лес способствует накоплению влаги, борьбе с засухой.

Эти прописные истины крайне необходимо напомнить сегодня руководителям Бердского городского хозяйства. Они их не знают. В Бердске уничтожают лучшие парковые дачи, являющиеся здравницей не только трудящихся города и Новосибирской области, но и всего Советского Союза. В Бердске несколько курортно-лечебных санаториев.

Лес отпускается всем. Тресту, руководителем которого т. Капустин, отпущено 5 тысяч кубометров, тресту, руководителем которого т. Бунов, — 1.250 кубометров, Бердской стройконторе — 2.500 кубометров и прочим потребителям, главным образом на дрова, — 17.166 кубометров. Это при годичной максимальной вырубке 6.100 кубометров.

В парковых дачах не перестают стучать топоры. Лес вырублен уже больше чем на четыре года вперед, причем вырублен без соблюдения каких-либо лесозащитных правил.

Бердская стройконтора настолько осмелела, что установила в одной из дач пилораму.

Спрашивается, понимает ли свою ответственность за охрану парковых дач Бердский горзеленхоз? Заинтересован ли в сохранности леса председатель Бердского горисполкома т. Гулин?

С. СТАРОДУБЦЕВ.
Старший инспектор по лесному хозяйству.

Новый документальный фильм

«Подписание акта о капитуляции Японии»

25 сентября в Комитете по делам кинематографии при Совнаркоме СССР был показан фильм «Подписание акта о капитуляции Японии». Его снимали шесть лучших кинооператоров — лауреаты Сталинской премии Ошурков, Микоша и Погорелый, операторы Посельский, Прудников и Сологубов. Монтировал режиссер С. Бубрик.

На экране запечатлен исторический день 2 сентября 1945 года. В Токийском заливе на рейде стоят суда союзных держав, возглавляемые американским линкором «Миссури» водоизмещением в 45 тысяч тонн. На этом военном корабле должна произойти церемония подписания акта о капитуляции Японии. Линкор «Миссури» первый открыл огонь по столице Японии.

Кинооб'ектив зафиксировал последовательно весь ход церемонии. Вот на борт линкора прибыл генерал Макартур. Вслед за ним поднимаются делегации союзных держав, гости. Идет группа советских делегатов во главе с генерал-лейтенантом К. Н. Деревянко. Доставлена японская делегация. Она проходит при всеобщем гробовом молчании.

10 час. 30 минут по токийскому времени. У микрофона генерал Макартур. С экрана несутся слова его заявления о целях совершаемой церемонии. Затем к столу подходит министр иностранных дел Японии Сигемицу. Он первый подписывает акт о капитуляции. За ним — начальник японского генерального штаба генерал Умэдзу.

Затем акт подписывают представители союзных наций, представитель СССР генерал-лейтенант К. Н. Деревянко.

Церемония окончена. Японцы оставляют корабль. Над Токийской бухтой парадным строем пролетают воздушные корабли союзных держав. В ближайшие дни фильм выходит на экраны страны. (ТАСС).



Китаец-рикша на улицах г. Дальний.

Фотохроника ТАСС.

Коммюнике Совета министров иностранных дел

ЛОНДОН, 26 сентября. (ТАСС). Совет министров иностранных дел заседал сегодня дважды. На утреннем заседании председательствовал В. М. Молотов, на втором заседании председательствовал г-н Ван Ши-цзе. На утреннем заседании Совет обсуждал французский меморандум о возмещении убытков. Во второй половине дня Совет начал обсуждение меморандума французской делегации по вопросу о контроле и администрации в Германии. Было решено возобновить обсуждение этого вопроса на одном из заседаний настоящей сессии Совета.

Следующее заседание Совета министров иностранных дел состоится завтра, во второй половине дня.

ЛОНДОН, 27 сентября. (ТАСС). Совет министров иностранных дел заседал сегодня, во второй половине дня. Председательствовал Г. Бирнс.

Совет продолжал обсуждение французского меморандума по вопросу о возмещении убытков.

Следующее заседание Совета состоится завтра, в 11 часов 30 минут утра.

Сообщение агентства Танюг

БЕЛГРАД, 26 сентября. (ТАСС). Белградское радио передает, что некоторые иностранные агентства и газеты об'явили о том, что Милан Гавриловеч и некоторые другие лица из эмиграции послали в Лондон Совету министров иностранных дел меморандум, в котором они оспаривают демократический характер существующего в Югославии государственного режима, утверждают, что в стране царит диктатура коммунистической партии и требуют от союзников направить в Югославию миссию, которая осуществила бы контроль над выборами, так как в Югославии якобы уже началась гражданская война.

В связи с этим президиум народного правительства уполномочил агентство Танюг об'явить следующее:

1) Совершенно смешны утверждения, что в Югославии не демократический или исключительно однопартийный режим. Все органы власти в Югославии избраны на основе всеобщего, прямого и тайного голосования. В Югославии существует полная свобода собраний и об'единений для всех партий как для тех, которые входят в Народный фронт, так и для стоящих вне Народного фронта. Каждый беспристрастный наблюдатель может в этом убедиться. Утверждение о том, что в Югославии существует недемократический режим, тем более необоснованно и абсурдно, что оно исходит от лиц, известных в прошлом своим участием в диктаторском режиме и оказанием поддержки этому режиму.

2) В Югославии царят полный порядок и спокойствие, и она быстрыми темпами идет к внутренней консолидации. Как раз те лица, которые послали Совету министров меморандум, вызывали гражданскую войну. Гавриловеч и другие в течение всей войны, являясь министрами эмигрантского правительства, отдавали распоряжения Драже Михайловичу и другим квислингам о сотрудничестве с оккупантами и вызывали гражданскую войну. В распоряжении югославского правительства имеются документы; часть из них опубликована, на основании которых упомянутые лица включены в список военных преступников за сотрудничество с оккупантами как организаторы и вдохновители бесчисленных преступлений.

3) Югославия является одной из союзных стран. Она понесла самые большие жертвы для победы над общим врагом, для осуществления идеалов Об'единенных наций. Но не только это. Все постановления временного парламента и югославского правительства согласуются с решениями, принятыми руководителями союзных государств на Крымской конференции.

4) Югославская общественность удивлена тем, что за границей после всего того, что известно о профашистской деятельности упомянутых выше лиц, находятся газеты и агентства, которые уделяют внимание их вредной и бесчестной деятельности.

5) Как видно из сказанного, все утверждения, изложенные в меморандуме, от начала до конца ложны и необоснованны. Они приведены с очевидной целью ввести в заблуждение общественное мнение союзных государств, вызвать вмешательство во внутренние дела нашего государства и воспрепятствовать нормальному демократическому развитию и нормализации условий в стране.

Забастовка в США

НЬЮ-ЙОРК, 26 сентября. (ТАСС). По данным агентства Юнайтед пресс, в Соединенных Штатах бастует сейчас свыше 400 тыс. рабочих автомобильной, лесопильной, нефтяной, угольной и других отраслей промышленности. Угроза забастовки еще 500 тыс. рабочих в автомобильной промышленности не устранена, хотя одна из автомобильных компаний — компания Крейслер — согласилась начать переговоры с профсоюзом о повышении заработной платы рабочим.

Агентство Ассошиэйтед пресс передает, что сталелитейная компания «Карнеджи Иллинойс стил компани» также согласилась начать переговоры с профсоюзом рабочих сталелитейной промышленности о повышении заработной платы. Как указывает агентство, забастовочное движение усиливается изо дня в день. Рабочие бастуют под лозунгом сохранения зарплаты, существовавшей во время войны.

НЬЮ-ЙОРК, 26 сентября. (ТАСС). Как сообщает американская печать, 11 тысяч членов входящего в АФТ (Американская Федерация Труда) профсоюза коммунальных служащих, в том числе и лифтеров, об'явили забастовку в большой части делового района Нью-Йорка. В результате забастовки во многих крупнейших зданиях Нью-Йорка, включая и величайшее в мире здание «Эмпайерстейт Билдинг», не работают лифты. Тысячи служащих не смогли попасть в конторы. Как сообщают, забастовка может распространиться на все деловые здания.

Митинги армян в Сирии и Ливане

БЕЙРУТ, 26 сентября. (ТАСС). 23 сентября в Бейруте, Алеппо, Дамаске и Захле состоялись митинги армян, организованные армянским Национальным советом в Сирии и Ливане.

На митинге в Бейруте присутствовало более 10 тысяч армян. Председатель армянского Национального совета в Сирии и Ливане Адам Мануэлян в своем выступлении заявил: для нас, армян, наступило время потребовать возвращения армянских земель, насильно захваченных Турцией, и воссоединения этих земель с Советской Арменией.

В конце митинга была зачитана резолюция, адресованная Генералиссимусу Сталину, президенту Трумэну и премьер министру Эттли, в которой от имени двухсот тысяч армян, проживающих в Сирии и Ливане, выражается просьба присоединить отторгнутые армянские земли к Советской Армении. Резолюция была принята единогласно.

Заявление Белого дома о полномочиях Макартура

ВАШИНГТОН, 26 сентября. (ТАСС). Белый дом опубликовал заявление, подготовленное военным и морским министерствами и Государственным департаментом и одобренное президентом Трумэном. Это заявление 6 сентября было передано генералу Макартуру. В нем раз'ясняются полномочия генерала Макартура в качестве верховного командующего, представляющего союзные державы в Японии. Заявление гласит:

1) Император и японское правительство при управлении государством подчинены вам в качестве верховного командующего союзных держав. Вы будете осуществлять ваши полномочия так, как вы считаете целесообразным для выполнения ваших задач. Ваши отношения с Японией не основываются на договоре, а на безоговорочной капитуляции. Поскольку ваша власть является верховной, вы не допустите со стороны японцев обсуждения вопроса о пределах ваших полномочий.

2) Контроль над Японией должен осуществляться при посредстве японского правительства в такой степени, насколько это обеспечит удовлетворительные результаты. Это не наносит ущерба вашему праву действовать непосредственно, если потребуется. Вы можете обеспечивать выполнение ваших приказов путем применения таких мер, какие вы сочтете необходимыми, включая применение силы.

3) Условия, изложенные в Потсдамской декларации, будут полностью соблюдены. Они будут соблюдаться не потому, что мы считаем себя связанными договорными обязательствами с Японией в результате этого документа, а потому, что Потсдамская декларация является частью нашей политики, провозглашенной в отношении Японии и обеспечения мира и безопасности на Дальнем Востоке.

Выступление тов. В. М. Молотова на приеме в английском Обществе культурной связи с Советским Союзом

ЛОНДОН, 26 сентября. (ТАСС). Вечером 25 сентября английское Общество культурной связи с Советским Союзом организовало большой прием в честь товарища В. М. Молотова. Среди гостей были английский министр иностранных дел Бевин, министр земледелия Том Уильямс, министр здравоохранения Биван, министр информации Эдвард Уильямс, многие члены парламента, представители науки и искусства, советский посол в Англии Гусев, советский посол в США Громыко и члены советской делегации на конференции Совета министров иностранных дел.

Приветствуя товарища Молотова от имени английского Общества культурной связи с СССР, председатель этого общества Д. Н. Притт заявил, что безопасность и мир в значительной степени зависят от англо-советской дружбы. В Англии имеется много друзей Советского Союза, но есть и враги англо-советской дружбы. Их немного, но они влиятельны.

После личного знакомства со многими деятелями науки и искусства товарищ Молотов, встреченный овациями, в ответ на приветствия произнес следующую речь:

«Сегодня мне представилась приятная возможность встретиться с выдающимися деятелями английской науки и искусства. Я хотел бы, прежде всего, поблагодарить вас, г-н Притт, и всех присутствующих за оказанный теплый прием. В тяжелые годы войны против нашего общего врага — фашистской Германии — складывались и укреплялись узы дружбы между Советским Союзом и Великобританией. Заключенный весной 1942 года англо-советский договор о союзе должен стать прочной основой для развития англо-советской дружбы и взаимопонимания. Поддержание этой дружбы и ее дальнейшее укрепление важно не только для наших двух стран, но и для всех миролюбивых стран, стремящихся к установлению прочного мира и международной безопасности. Одним из важных факторов, способствующих укреплению англо-советских дружественных отношений и взаимопонимания, является поддержание и улучшение культурных связей между нашими двумя великими народами (аплодисменты). Поэтому работа в области культурного сближения наших народов, которую проводит Общество культурной связи с СССР в Англии, заслуживает всяческой поддержки. Чем разностороннее и глубже будет вестись эта работа, тем она будет нужнее и полезнее нашим народам. Сеятели желжи, интриг и клеветы будут в конце концов полностью разбиты и осрамлены, если люди труда и культуры в наших странах будут неуклонно бороться за распространение правды и за укрепление нашей дружбы (аплодисменты). Сейчас в Лондоне происходит первая сессия Совета министров иностранных дел пяти держав. Она занята важными вопросами, и во всех демократических странах ей желают успеха.

Советская делегация следующим образом представляет себе главную задачу этого Совета: нужно закрепить завоеванную победу над агрессорами на западе и на востоке, направляя свои усилия на то, чтобы народам всего мира обеспечить прочный мир на долгие годы.

Опыт нас научил, что в таких случаях нельзя полагаться на широковещательные обещания и всякие посулы. К счастью, в демократических странах уже имеется много людей, которые поняли, что разгром фашистских агрессивных стран, осуществленный нашими героическими бойцами, принесет хорошие плоды для дела мира только при определенных условиях. Этого можно добиться только тогда, когда мы окажем всю возможную поддержку демократическим силам в наших и в других странах и на деле не допустим попыток возрождения любых остатков фашизма — этого главного носителя агрессии. (Аплодисменты).

Для всего этого нужно укрепить политические, культурные и деловые связи между нашими странами. Надо, чтобы росла и крепла дружба между всеми демократическими странами. (Аплодисменты).

В заключение позвольте еще раз пожелать Обществу культурной связи с Советским Союзом всяческих успехов в его важной и почетной деятельности. (Аплодисменты).

Я приветствую вас, дорогие друзья, от имени Советского Союза». (Громкие аплодисменты).

Германские фирмы в Уругвае

НЬЮ-ЙОРК, 26 сентября. (ТАСС). По полученным из Монтевидео сведениям, до сих пор ни одна немецкая фирма в Уругвае не ликвидирована. Декретами от 4 мая и 6 июня сего года уругвайское правительство ввело формально государственный контроль над этими фирмами, но практически контроль не осуществляется, т. к. контролеры назначены не во все фирмы. «Контролеры» получают зарплату от фирм и, завися от них, никакого контроля не ведут. Большинство немецких фирм в Уругвае является филиалами немецких фирм в Аргентине.

Основными организаторами фашистской деятельности и шпионажа в Уругвае являлись руководители и работники фирм «Манесман», «Буш», «Гезнес», «Байер-Вескот», «Аэгинас Алеманас», «Риберелья дель Плат», «Отто Рабе», «Штирия» и др.

Эти фирмы поддерживали и финансировали нацистское движение в Уругвае, главную роль при этом играл немецкий трансатлантический банк.

Приказ Эйзенхауэра о демонтаже оборудования пяти германских предприятий

НЬЮ-ЙОРК, 27 сентября. (ТАСС). Агентство Ассошиэйтед пресс передает, что генерал Эйзенхауэр распорядился демонтировать оборудование пяти крупнейших немецких промышленных предприятий. Это оборудование будет вывезено в счет репарации. Среди упомянутых пяти предприятий находятся большой шарикоподшипниковый завод «Кугельфишер, Шафер и компани» в Швейнфурте и судостроительное предприятие в Бремене. В сообщении, опубликованном по этому поводу, говорится, что еще не решен вопрос о том, какие страны получат это первое репарационное возмещение.

Следствие по делу Лаваля закончено

ПАРИЖ, 27 сентября. (ТАСС). Агентство Франс пресс передает, что 26 сентября на заседании следственной комиссии было зачитано письмо главного адвоката Лаваля Батонье, в котором последний протестует против прекращения следствия. Следственная комиссия считает, что отсрочка, предоставленная по делу Лаваля, закончилась. Дата начала процесса — 4 октября — остается в силе.

Положение в Греции

АФИНЫ, 26 сентября. (ТАСС). На 27 сентября на крупнейшем стадионе Афин назначен митинг, посвященный 4-й годовщине основания ЭАМ (Народно-освободительный фронт). Празднование годовщины проводится в Афинах с официального разрешения властей, полученного после длительных переговоров. Тем не менее банды монархических террористов при содействии полиции прилагают все усилия к тому, чтобы сорвать митинг.

Только за вчерашний вечер в Афинах хитосы (члены фашистской организации «Х») ранили ножами, железными палками и выстрелами из револьверов более 50 человек. 9 из них в тяжелом состоянии были доставлены в больницу. Полиция арестовала более 60 человек, расклеивавших плакаты ЭАМ, под тем предлогом, что приказ начальника полиции, по которому разрешается вывешивать плакаты, еще не был получен.

Судебные органы, столь медлительные, когда дело касается немецко-гитлеровских приспешников, проявили на этот раз исключительную поспешность и уже приговорили к различным срокам тюремного заключения 6 арестованных. Приказами военного и морского министров и министра внутренних дел войска и полиция приведены в боевую готовность.

На Всемирной профсоюзной конференции

ПАРИЖ, 27 сентября. (ТАСС). Вечернее заседание Всемирной профсоюзной конференции 26 сентября открылось в 15 ч. 45 мин. под председательством Линдберга.

Делегат от профсоюзов Родезии Гудвин первым поднялся на трибуну, чтобы изложить точку зрения рабочих организаций малых стран. Имея в виду выступление Ситрина, Гудвин спросил: «Как можно разделять политику и экономику, чего требовали некоторые делегаты? В настоящее время нужно создать полезное и прочное международное об'единение. Это особенно интересует колониальные страны, к которым принадлежит и Родезия».

Затем выступил делегат от австралийских профсоюзов Торнтон, который подчеркнул настоятельную необходимость немедленно создать Всемирную профсоюзную федерацию.

После этого слово было предоставлено представителю Конгресса Производственных Профсоюзов США Хиллмэну. «Если наша работа сейчас закончится неудачей, сказал он, то это будет весьма печально, ибо миллионы трудящихся с надеждой взирают на конференцию». Мы должны как можно скорее и с возможно большим авторитетом высказать мнение профсоюзов по всем вопросам, по которым ведутся международные переговоры. Мы сможем делать это лишь после создания Всемирной профсоюзной федерации. Создавая эту федерацию, мы безусловно учтем часть предложений, высказанных здесь и, в частности, касающихся более широкого представительства малых стран.

Представитель Чехословакии Эбрав одобрил проект устава. Он также высказался за более широкое представительство малых стран и за создание расширенного состава исполнительного комитета.

Делегат от об'единения профсоюзов рабочих и служащих Ливана Мустафа эль Арис подчеркнул особое значение собравшейся конференции, указав, что «впервые в истории почти все организации трудящихся мира собрались вместе для того, чтобы заложить основы международной об'единенной рабочей организации. Точно так же впервые на конференции представлены малые, колониальные и зависимые страны, без различия расы, религии и цвета кожи, под знаком подлинного пролетарского интернационализма, за торжество которого боролись лучшие представители рабочих. Наконец, впервые на конференции представлен СССР. Все эти факты означают укрепление уз солидарности международного пролетариата. Необходимо, чтобы мы укрепили этот союз немедленным созданием Всемирной профсоюзной федерации. Следует помнить, что фашизм еще не умер». Оратор высказался против создания т. н. «западного блока». «Всемирная профсоюзная федерация, сказал Мустафа эль Арис, будет также орудием, направленным против происков международных трестов и картелей. Мы не должны в нашей работе здесь размениваться на мелочи. Не уйдем из этого зала, пока не вдохнем жизнь в новую Всемирную профсоюзную федерацию».

Африканский делегат Кокер одобрил проект устава. «Однако от имени 300.000 рабочих, которых я представляю, я должен просить, чтобы число представителей от Африки в исполком федерации было увеличено до двух».

26 сентября состоялось совещание профсоюзных делегаций Индии, Родезии, Палестины (арабская делегация), Гамбии, Тринидада, Кипра, Ямайки, Ливана, Сирии и Египта. Участники совещания определили свою позицию в прениях на происходящей в настоящее время профсоюзной конференции. Принятая на совещании резолюция возражает против всякой попытки отложить создание Всемирной профсоюзной федерации. Резолюция требует принятия проекта устава с незначительными поправками.

По родной земле

Детские дома при предприятиях

Совет Народных Комиссаров СССР принял постановление о детских домах при предприятиях. Совнарком установил, что как существующие, так и вновь открываемые при предприятиях детские дома финансируются и находятся в ведении наркоматов, в систему которых входят эти предприятия.

Детские дома должны создаваться в первую очередь для детей-сирот, родители которых работали на данном предприятии и погибли в годы Отечественной войны, а также для детей многосемейных родителей, нуждающихся в материальной помощи. (ТАСС).



В Порт-Артуре. Советские моряки у памятника русским воинам, павшим в боях с японцами за русскую крепость Порт-Артур в 1904 году.

Фотохроника ТАСС.

Учебники для школ и вузов

ЛЕНИНГРАД, 27 сентября. (ТАСС). Около пяти миллионов учебников для школ и вузов выпустило к началу учебного года ленинградское отделение учебно-педагогического издательства. Большими тиражами изданы учебники для первоклассников.

«Дом книги» известен всему Ленинграду. В годы войны он был законсервирован, и только недавно снова раскрылись его двери.

На одном из верхних этажей здания в редакционных комнатах приготовляются к печати книги. Отсюда они посылаются в набор почти во все типографии города. Впервые после войны возобновлена работа над учебниками начальной школы для народов Севера на эвенкийском, нанайском, хантейском и других языках.

Значительную часть школьных учебников печатает одна из крупнейших типографий города «Печатный двор» имени Максима Горького. Свою работу она начала в начале этого года. Восстановлено большинство цехов. Многотысячными тиражами здесь изданы произведения Ленина и Сталина.

Новый товарный паровоз

В цехах Коломенского машиностроительного завода заканчивается постройка первого образца вездеходного товарного паровоза.

Этот паровоз спроектирован коллективом конструкторов завода. Он отличается от прежних локомотивов повышенной экономичностью и будет водить составы со значительно большей скоростью.

Новый паровоз снабжен колесами большего диаметра, нежели локомотивы существующих серий.

Оригинальна конструкция котла. Он снабжен, например, новым типом пароперегревателя. Предусмотрена также возможность экономично использовать «механического кочегара» — стокер, при помощи которого уголь подается на решетку котла. (ТАСС).

Зам. ответственного редактора А. К. ДРЕМОВ.

НОВОСИБИРСКИЙ ГОСУДАРСТВЕННЫЙ ТЕАТР ОПЕРЫ И БАЛЕТА

29 и 30 сентября — Кармен.
1, 4, 5 октября — Евгений Онегин.
2, 3, 7 октября — Кармен.
6 и 12 октября — Иван Сусанин.

ТЕАТР «КРАСНЫЙ ФАКЕЛ»

29 и 30 сентября — Без вины виноватые.
2 и 3 октября — Без вины виноватые.
4, 5, 6 и 7 октября — Так и будет.

КИНО

Им. МАЯКОВСКОГО — Морской батальон.
«ОКТЯБРЬ» — Златые горы.
«МЕТАЛЛИСТ» — Сестра его дворецкого.

НОВОСИБИРСКИЙ ГОРОНО

ПРОДОЛЖАЕТ ПРИЕМ

на курсы по подготовке учителей семилетней школы (5—7 классов).

Курсы имеют факультеты:
1. Историко-филологический.
2. Физико-математический.
3. Немецкого языка.

На курсы принимаются лица, имеющие законченное среднее образование. Студенты курсов обеспечиваются стипендией и рабочей карточкой.

Обращаться в отдел кадров гороно ежедневно с 2-х до 5-ти час. веч.

МУКОМОЛЬНЫЙ ЗАВОД № 3-4 «ГЛАВМУКА»

отпускает хозорганизациям и частным лицам

ОВСЯНУЮ И ПРОСЯНУЮ ЛУЗГУ,

годную на топливо, бесплатно.

Отпуск с территории завода — Фабричная, 15, производится ежедневно: на автогужтранспорт с 9 до 17 час., на ручные тележки и в мешки на вынос с 14 до 17 час.

НОВОСИБИРСКАЯ ГОСУДАРСТВЕННАЯ ФИЛАРМОНИЯ

в помещении театра «Красный факел» в понедельник, 1 октября,

КОНЦЕРТ

народного артиста Грузинской ССР, солиста Тбилисского ордена Ленина государственного театра оперы и балета им. З. Палиашвили

П. А. АМИРАНАШВИЛИ

при участии А. Быковой (сопрано), И. Долговой (скрипка), М. Даровской (рояль).

Начало в 9 час. вечера. Предварительная продажа билетов в кассе театра с 12 час. до 3 ч. дня и с 6 до 9 час. вечера.

АРТЕЛЬ им. „ВОС"

ПРИНИМАЕТ В ПЕРЕРАБОТКУ

от населения:

1. Осеннюю шерсть на изготовление шерстяных валенок.
2. Матрацовки и материал на изготовление матрацев из ваты артели.
3. Льно-волокно и различный луб на изготовление различного сорта веревки.
4. Хлопчатобумажную пряжу на вязку: чулок, носок, белья мужского и женского.

ИЗГОТОВЛЕНИЕ ВСЕХ ЗАКАЗОВ СРОЧНОЕ И КАЧЕСТВЕННОЕ.

Цены по прейскуранту.

Прием заказов ежедневно, с 9 час. утра до 5 час. вечера. По адресу: Обская ул., дом № 41, тел. 31-254.

К СВЕДЕНИЮ РОДИТЕЛЕЙ И УЧАЩИХСЯ, ПРЕДПРИЯТИЙ И УЧРЕЖДЕНИЙ!

ВО ВСЕХ МАГАЗИНАХ

КОГИЗА

в г. Новосибирске и в области: Барабинске, Бердске, Искитиме, Куйбышеве, Купине, Мошкове, Ордынске, Татарске, Тогучине, Убинске, Черепанове и Чистоозерном

имеются

В СВОБОДНОЙ ПРОДАЖЕ:

РУЧКИ НИКЕЛИРОВАННЫЕ — ДОРОЖНЫЕ,
НОЖИКИ УЧЕНИЧЕСКИЕ,
РУЧКИ УЧЕНИЧЕСКИЕ,
ЧЕРНИЛЬНИЦЫ, ЛИНЕЙКИ С ДЕЛЕНИЯМИ.

В г. Новосибирске обращайтесь по телефонам:
Магазин № 1 — 31-064.
Магазин № 2 — 34-247.
Магазин № 3 — 36-829.
Магазин № 4 — Октябрьский район (базарная площадь).
Магазин № 5 — ст. Инская.
Магазин № 6 — Кировский район (базарная площадь).

АРТЕЛЬ „ИНПОШИВ"

ПРИНИМАЕТ УЧЕНИКОВ

на курсы шитья мужского и дамского платья и нижнего дамского платья.

Срок обучения 6 месяцев.

Адрес: Красный проспект, 31.

МОСКОВСКИЙ ЗАОЧНЫЙ ИНСТИТУТ СИЛИКАТНО-СТРОИТЕЛЬНОЙ ПРОМЫШЛЕННОСТИ

ОБ'ЯВЛЯЕТ ПРИЕМ СТУДЕНТОВ

на факультеты:

1. Технологический,
2. Механический,
3. Строительный.

В институт принимаются лица без ограничения возраста, имеющие законченное среднее образование.

К заявлению необходимо приложить: 1) автобиографию, 2) документы о среднем образовании, 3) три фотокарточки, 4) справку с места работы, 5) справку об отношении к воинской обязанности (для военнослужащих).

Для всех поступающих в институт организованы консультации преподавателей института по всем предметам приемных экзаменов.

Адрес института: Москва, ул. Куйбышева, д. 4, помещение 105, телефон К 4-30-55.

ТРЕБУЮТСЯ:

ШВЕЙНО-ОБУВНОЙ МАСТЕРСКОЙ на постоянную работу мастера индивидуального пошива мужского и дамского платья, швеи, мастера-сапожники, ученики, табельщица, курьер-уборщица, сторожа. Адрес: ул. Кирова № 77.

ГАРАЖУ НОВОСИБИРСКОГО ОБКОМА ВКП(б) кочегары, токарь, слесарь по автоделу и диспетчер. Оплата по соглашению. Обращаться: ул. Свердлова № 10, контора гаража.

Утерянные круглую печать и угловой штамп врачебно-физкультурного кабинета горздрава считать недействительными.

Адрес редакции и издательства: Советская, 6. Телефоны: коммутатор редакции — 34-904; отв. редактора — 35-904; зам. отв. редактора — 35-964; отв. секретаря — 35-924; отделов: партийного — 30-785; пропаганды — 32-395; сельскохозяйственного — 33-189; промышленности — 34-630 и 32-598; культуры и быта — 1-34 (через коммутатор); внутренней информации — 33-864; писем — 31-396 и 35-505. Прием телефонограмм: иногородние — прямой — 8, город — 33-630. Выпускающий — 31-103. Типография — 35-984, об'явления — 31-289.

МН13748. Типография изд-ва «Советская Сибирь». Тираж 50.000.

Пролетарии всех стран, соединяйтесь!

СОВЕТСКАЯ СИБИРЬ

Орган Новосибирского обкома и горкома ВКП(б), областного и городского Советов депутатов трудящихся

№ 193 (7897) | 30 СЕНТЯБРЯ 1945 г., воскресенье. | Цена 20 коп.

СЕГОДНЯ В НОМЕРЕ:

1 СТРАНИЦА

ПОСТАНОВЛЕНИЕ НОВОСИБИРСКОГО ОБЛИСПОЛКОМА И БЮРО ОБКОМА ВКП(б) О ХОДЕ ВСПАШКИ ЗЯБИ В КОЛХОЗАХ И СОВХОЗАХ ОБЛАСТИ.

А. БИБИКОВ.—ТОВ. САЛИКОВ «ЗАКРУГЛЯЕТ»...

Н. ГАНИН. — ТРАКТОРЫ НЕ В БОРОЗДЕ, А НА УСАДЬБЕ.

2 СТРАНИЦА

Проф. А. ЕРУСАЛИМСКИЙ. — УРОКИ ПРОШЛОГО И ЛИКВИДАЦИЯ ГЕРМАНСКОЙ АГРЕССИИ.

С. МАРКОВА. — ЗАГЛЯНЕМ В ЦЕХИ НОВОСИБИРСКИХ ВАГОННИКОВ...

3 СТРАНИЦА

ЛИТЕРАТУРНАЯ СТРАНИЦА. Н. ЛАРИОНОВ. — ТРИ НОВЕЛЛЫ.

К. ЛИСОВСКИЙ. — ВДАЛЕКЕ ОТ БОЛЬШОЙ ЗЕМЛИ.

В. ВИХЛЯНЦЕВ. — СЛАВА.

З. УЛЬЧЕНКО. — ПОРТРЕТ.

В. ЖДАНОВ. — ПОЭТ-ГРАЖДАНИН.

М. СКУРАТОВ. — ЗНАКОМЫЕ ДАЛИ.

4 СТРАНИЦА

В. РЕВЕРДАТТО. — ЗАВТРА СИБИРСКОГО ПЛОДОВОДСТВА.

Н. ПЕРОВ. — СТЕПНАЯ ВИШНЯ.

А. ОЛОНИЧЕНКО. — МОЙ СОРТА ПЛОДОВЫХ ДЕРЕВЬЕВ.

Ф. МОЛОСТОВ. — ПОМОЖЕМ И МАТЕРИАЛОМ И СОВЕТОМ.

ВОССТАНОВЛЕНИЕ ДИПЛОМАТИЧЕСКИХ ОТНОШЕНИЙ СССР С ВЕНГРИЕЙ.

ПРИЕМ В ЧЕСТЬ ТОВ. В. М. МОЛОТОВА В СОВЕТСКОМ ПОСОЛЬСТВЕ В ЛОНДОНЕ.

ПОЛОЖЕНИЕ В АРГЕНТИНЕ.

ОБРАЗЦОВО ПОДГОТОВИТЬ ЗИМОВКУ СКОТА

В прошлом году большинство колхозов нашей области своевременно заготовило достаточное количество хороших кормов и обеспечило скот на зиму теплыми помещениями. Все это, вместе с любовным уходом за скотом в течение стойлового периода, сказалось и на показателях развития колхозного животноводства. За восемь месяцев нынешнего года колхозы лучше, чем в прошлом году, сохранили молодняк и взрослое поголовье и увеличили удои молока.

Но это только первые успехи. Задача состоит в том, чтобы все колхозы области поднять до уровня передовых.

Колхозные животноводы накопили богатый опыт. Есть у кого учиться, есть с кого брать пример!

Однако можно назвать немало хозяйств, где еще велик падеж молодняка и взрослого поголовья, где низки удои и мал выход молодняка. Всем колхозникам, особенно животноводам и зооветспециалистам, требуется еще много поработать, чтобы сделать 1946-й год годом коренного улучшения животноводства в нашей области.

К этому нужно серьезно и своевременно готовиться. Прежде всего необходимо хорошо встретить зимовку. Стойловый период в наших сибирских условиях играет решающую роль для дальнейшего роста поголовья.

Подготовку к зимнему содержанию скота надо начинать с обеспечения кормами. Однако у нас есть отдельные районы, где кормов в колхозах крайне недостаточно. Например, в Мошковском районе 59 колхозов находятся в исключительно тяжелом положении. В сельхозартели «Герой труда» накосили только по 12 центнеров сена на каждую взрослую голову скота. Да и весь запас грубых кормов в этом колхозе не превышает 13 центнеров на голову. Как же, спрашивается, при таких условиях можно обеспечить скоту сытую зимовку?

Не только в Мошковском, но и во многих других районах области, даже там, где в целом по району план заготовки кормов выполнен, есть немалое количество колхозов, которые не обеспечены кормами.

Задача земельных органов, советских и партийных организаций — добиться полной обеспеченности каждого колхоза в своем районе достаточным запасом кормов. Должен быть обеспечен и общественный и личный скот колхозников. Нужно помочь колхозам, где своевременно не запасли корма, правильно организовать сейчас труд на дополнительной заготовке их.

Факты говорят, что в ряде мест при заготовке сена допущены ошибки в учете. Сплошь и рядом неправильно сложили стога, так что сено может промокнуть и сгнить. Эти ошибки нужно исправить теперь же, немедленно.

Пример хозяйской заботы показывает Пихтовский район. Здесь уже провели проверку количества застогованного сена и качества стогования. Здесь осмотрен и проверен каждый стог. Примеру пихтовцев должны последовать все районы и колхозы. Одновременно надо определить и качество сена, наметив, для какого вида скота оно должно использоваться.

Вместе с этим необходимо организовать подвозку сена к местам зимовки, а при проведении государственной проверки готовности колхозов к зимнему содержанию скота особенное внимание уделить наличию и хранению грубых и сочных кормов. Было бы неправильно ограничить проверку только подсчетом недостающего количества кормов. Нужно тут же организовать и дополнительную заготовку их путем закладки силоса из отавы, а также путем кошения отавы и оставшихся невыкошенных трав на сено. Нужно также добиться полного сбора и скирдования всей соломы.

Корма — главное, но вместе с тем надо подготовить хорошие, теплые скотные дворы. Особой заботы требует молодняк. Телятники, тепляки, родильные помещения должны быть подготовлены с особой тщательностью.

Колхоз имени Карла Маркса, Северного района, уже сейчас полностью готов к переводу скота на стойловое содержание. Здесь запасли достаточное количество отличного качества сена, отремонтировали скотные дворы. Все здесь предусмотрено. Таких колхозов в области немало.

В ответ на обращение костромских животноводов сибиряки включаются во Всесоюзное соревнование.

Но есть и такие колхозы, где долго «раскачиваются». А зима подходит и сделать надо еще очень много. Нельзя терять ни одного дня.

Следующая задача состоит в том, чтобы скот был в хорошей упитанности. Между тем есть колхозы, где уход за скотом в последнее время ухудшился. Ссылаясь на нехватку рабочей силы, на занятость уборкой урожая, некоторые руководители не обращают внимания на то, что колхозные стада стали пасти плохо. В результате скот теряет упитанность.

Особое внимание сейчас следует уделить подбору кадров. Известно, что в летний период многие животноводы были переброшены в полеводческие бригады. Для ухода за скотом летом требовалось меньше работников. Сейчас нужно подобрать на фермы колхозников, знающих животноводство, любящих его и способных обеспечить полное сохранение взрослого скота и молодняка.

Все необходимые меры надо принять, чтобы в 1946 году не было ни единого случая падежа. Надо получить от каждой матки приплод, повысить продуктивность скота. Дружно поддержим почин костромичей, шире развернем социалистическое соревнование за образцовую подготовку и проведение зимнего содержания скота!

О ходе вспашки зяби в колхозах и совхозах области

Постановление исполнительного комитета Новосибирского областного Совета депутатов трудящихся и бюро обкома ВКП(б) от 29 сентября 1945 года

Облисполком и обком ВКП(б) отмечают, что, несмотря на исключительно важное государственное значение своевременной вспашки зяби для успешного проведения весеннего сева и получения высокого урожая в 1946 году, многие райкомы ВКП(б) и райисполкомы крайне неудовлетворительно руководят работой по зяблевой вспашке, мало уделяют внимания организации правильного использования тракторов и живого тягла и допускают серьезные ошибки, откладывая проведение вспашки зяби на более позднее время. Особенно опасное отставание по вспашке зяби допускается в районах: Болотнинском, Черепановском, Тогучинском, Сузунском, Искитимском, Ирменском, Андреевском, Купинском, Кочковском, Каргатском, Колыванском, Коченевском, Убинском и Усть-Таркском.

Такое отставание с выполнением плана вспашки зяби об'ясняется тем, что райкомы ВКП(б) и райисполкомы, директоры МТС и совхозов до сих пор не выполнили указаний облисполкома и обкома ВКП(б) о выделении на круглосуточную работу по вспашке зяби части тракторов и конных плугов в каждой бригаде и не переключают все освобождающиеся от уборки урожая тракторы и живое тягло сразу же на круглосуточную работу по вспашке зяби.

Проверкой установлено, что в отдельных колхозах и совхозах грубо нарушаются агротехнические правила по вспашке зяби, допускается мелкая пахота с огрехами, не опахиваются загонки, а руководители райисполкомов, райкомов ВКП(б), заведующие райзо, директоры МТС и совхозов проходят мимо этих фактов и не принимают необходимых мер по организации строгого контроля за качеством зяблевой пахоты.

Облисполком и бюро обкома ВКП(б) постановляют:

1. Считать важнейшей задачей всех партийных, советских и земельных организаций в деле обеспечения высокого урожая 1946 года своевременное выполнение государственного плана по под'ему зяби каждым колхозом, совхозом и МТС.

2. Обязать райисполкомы и райкомы ВКП(б) немедленно принять меры по усилению темпов зяблевой пахоты и обеспечить безусловное выполнение государственного плана под'ема зяби. В этих целях:

а) выделить и поставить на вспашку зяби часть тракторной бригады МТС и часть плугов в каждой полеводческой бригаде с немедленным переключением на вспашку зяби всех освобождающихся от уборки урожая тракторов и живого тягла, установив каждому трактористу и пахарю, занятому на вспашке зяби, сезонное задание;

б) отвести в натуре каждому трактористу, пахарю участки для вспашки зяби в размере сезонного задания и установить календарный срок по выполнению этого задания. Не допускать перемещения выделенных тракторов и живого тягла, а также трактористов и пахарей на какие-либо другие работы до полного выполнения установленного плана вспашки зяби.

3. Обязать райисполкомы, райкомы ВКП(б), директоров МТС и совхозов установить строгий контроль за качеством зяблевой вспашки, обеспечив приемку бригадирами полеводческих бригад вспаханных площадей от трактористов и колхозников, а председателями колхозов — от бригадиров полеводческих бригад.

4. Обязать райисполкомы и райкомы ВКП(б) развернуть широкое социалистическое соревнование среди трактористов и пахарей за перевыполнение ежедневных и сезонных заданий при высоком качестве вспашки и обеспечить, чтобы установленный план под'ема зяби каждым колхозом и совхозом был выполнен не позднее 15 октября.

Председатель Новосибирского облисполкома И. ГРИШИН.

Секретарь Новосибирского обкома ВКП(б) И. ЯКОВЛЕВ.

Выполним план под'ема зяби к 15 октября!

Тракторы не в борозде, а на усадьбе

КОЧКИ, 29 сентября. (По телефону). Умело сочетая все сельскохозяйственные работы, передовые колхозы района дружно поднимают зябь. В артелях «Коминтерн» и «Путь коммунизма», Кочковского сельсовета, еще в ходе уборки было выделено на пахоту по два конных плуга. Затем по мере высвобождения тягла от уборочных работ число плугов в борозде увеличивалось. Пахарям доведены задания на весь сезон.

— На вспашку надо привлечь всем колхозом. Больше заготовим зяби — выше будет урожай 1946 года, — заявил на общем собрании бригадир колхоза «Путь коммунизма» тов. Чубаров, недавно демобилизованный из Действующей армии.

Горячо поддерживая своего бригадира, колхозники предложили правлению улучшить материально-бытовые условия плугарям, создать для них премиальный фонд.

В колхозе имени К. Ворошилова, Ермаковского сельсовета, на вспашку зяби выделено 10 конных плугов, а с 27 сентября добавили еще три. Соревнование пахарей разгорается. Колхозники Лашкарев, Саншин и Кирин поднимают за день свыше гектара каждый.

Иное положение с использованием тракторов на пахоте. 26 сентября этот вопрос обсуждался на заседании бюро райкома ВКП(б). Причем было выяснено, что в Черновской и Кочковской МТС тракторы стоят потому, что горючее не доставлено со станции Каргат. В Жуланской МТС горючее есть, но тут не пашут, полагая, что «время терпит».

— Мы еще с уборкой урожая не управились, — об'ясняет директор МТС т. Ребриков.

Но на уборке заняты только четыре трактора, а остальные простаивают из-за нераспорядительности руководителей станции.

Короче говоря, повторяется история, которая была со вспашкой паров: по окончании весеннего сева во всех МТС, словно по команде, тракторы были остановлены под всевозможными предлогами. И район остался без паров. Теперь, когда уборочные работы в основном закончены, директоры МТС снова становятся на тот же путь. Не заботясь об урожае будущего года, они пытаются «стягивать» как можно больше тракторов на усадьбу. В Чановской МТС уже стоят на усадьбе 6 тракторов. То же самое и в Кочковской МТС.

Н. ГАНИН.

ЗДЕСЬ РАБОТАЛА БРИГАДА ЧУРКИНА...

...Вот эти аккуратные, словно подстриженные поля принадлежат колхозу имени Сталина. Ровная щетина стерни. Ни один стебелек, ни один колосок не поднимается над землей.

— Что же вы удивляетесь? — говорят в колхозе. И с гордостью поясняют: — Ведь здесь убирала бригада Ивана Чуркина.

Да, здесь весной сотни гектаров она вспахали, прокультивировали, заборонили и посеяли. И вот сейчас они же убрали урожай. В среднем гектар дал по 7 центнеров хлеба. А рядом? Рядом и половины не собрали.

— Но ведь у них Чуркин пахал и сеял! — говорят «рядом».

Глубина пласта, рыхление земли, заделка зерна — все было выполнено по правилам агротехники, на-совесть. Вот почему на полях, где поработал Чуркин, из года в год хороший урожай.

Вторая тысяча гектаров на счету у его бригады. В третьем по счету колхозе они ведут косовицу хлебов. Иван Самойлович Чуркин — и бригадир отряда, и комбайнер агрегата двух «Сталинцев». Но у него все так организовано, что и комбайны дают высокую выработку, и на 15-сильный трактор уже вспахано более 600 гектаров. Экономия горючего в отряде — 6 тонн.

Несколько лет работает вместе с Иваном Самойловичем Матрена Тычкина. А Меньшикова пришла только нынче. Матрена передает ей опыт штурвального. Так заведено в бригаде Чуркина — помогать отстающим, не таить своих знаний, обучать новичков.

Весной на пахоте трактор «ЧТЗ» вели Мария Туринова и Антонина Чуркина. Ни разу у них не останавливалась машина. Механики приезжали, как они говорили, «послушать» работу мотора — такая чистота и ясность звука были только в отряде Чуркина. И в осеннюю страду ни разу комбайновый агрегат не останавливался из-за неполадок в тракторе.

Из колхоза в колхоз переходит агрегат Чуркина. И всегда неподалеку от него пашут зябь на тракторе «Универсал» Л. Тычкина и З. Стрельникова. Наладив работу комбайна, Иван Самойлович немедленно отправляется на пахоту зяби, узнать — все ли в порядке. Но и «Универсал» идет так же отлично, как и «ЧТЗ». Недаром Тычкина и Стрельникова уже по многу лет трудятся в отряде Чуркина.

Уже значительно перевыполнен план комбайновой уборки и тракторных работ. Не отстает отряд и по под'ему зяби.

— Тракторы у меня надежные, потому что много лет на них работает только моя бригада. А вот комбайны достались сильно изношенные. Если бы их подновить, да побольше дать полигоны, не отстал бы наш отряд от комбайнеров Ново-Краснинской и Мироновской МТС, — говорит Чуркин. — И все-таки мы постараемся не отстать. Моя бригада понимает, что от ее труда зависит честь колхозов. И мы, не жалея сил, стараемся помогать им рассчитаться к годовщине Октября с государством по хлебопоставкам.

Х. ПРОНИНА.

Андреевский район.

Сортовые посевы еще не убрали

КОЧЕНЕВО. (По телефону). Колхоз имени Молотова, Троицкого сельсовета,— крупное семеноводческое хозяйство. Оно имеет своих мастеров высокого урожая. Например, звено т. Костина собрало с пятидесяти гектаров 800 центнеров высокосортной семенной пшеницы.

Но районные организации ослабили внимание и помощь этому колхозу, в результате он затянул уборку. На 26-е сентября здесь еще не был скошен хлеб с 129 гектаров. Гречиха на 6 гектарах осыпалась, осыпается и просо. Руководители колхоза надеялись на комбайны и палец о палец не ударили, чтобы организовать косовицу своими средствами. Пшеница и овес с 50 гектаров лежат в рядках и подвергаются порче.

Председатель колхоза т. Ефимов не борется за укрепление трудовой дисциплины. Из 190 колхозников только 90 заняты на полевых работах, лодыри и прогульщики остаются безнаказанными. Секретарь парторганизации т. Клюев никакой массово-политической работы в колхозе не проводит, он отсиживается дома. Его мало беспокоит то, что зерно, приготовленное к отправке государству, лежит на току и мокнет под дождем, что так называемые «озадки» следовало бы давно перевеять... На полях колосья не подобраны и при под'еме зяби запахиваются в землю.

Повидимому, с такими «порядками» в семеноводческом колхозе смирились и районные руководители.

Б. ЛАГУНОВ.

Сводка

о ходе под'ема зяби в колхозах по районам Новосибирской области на 25 сентября 1945 года

Районы	Проценты	Районы	Проценты
Кулундинская степь		Северный	2,6
Андреевский	8,8	Татарский	13,1
Веселовский	17,7	Убинский	7,1
Карасукский	15,1	Усть-Таркский	3,6
Кочковский	11,7	Чановский	11,2
Краснозерский	15,7	Чулымский	10,8
Купинский	10,7	**Центральные районы**	
Чистоозерный	14,3	Болотнинский	3,2
Барабинская степь		Ирменский	4,5
Барабинский	26,3	Искитимский	2,6
Венгеровский	7,5	Легостаевский	5,7
Доволенский	17,6	Маслянинский	—
Здвинский	13,1	Мошковский	5,5
Каргатский	7,6	Новосибирский	14,2
Колыванский	3,5	Ордынский	10,7
Коченевский	5,5	Ояшинский	3,7
Куйбышевский	14,0	Сузунский	7,9
Кыштовский	15,1	Тогучинский	5,2
Михайловский	2,4	Черепановский	4,1
Пихтовский	2,4		



На областную доску почета занесен колхоз имени 8 марта, Новосибирского сельского района. Он выполнил годовой план хлебосдачи и продолжает вывозить зерно государству сверх плана. На снимке: председатель колхоза Николай Александрович Калачев. Фото Б. Шумакова.

Колхоз „Земледелец" завершает хлебопоставки

ОРДЫНСК. (По телефону). С самого начала уборки колхоз «Земледелец» держит первенство в районе. Он завершает все уборочные работы и на 90 проц. выполнил годовой план хлебопоставок.

— С государством рассчитаемся досрочно, — уверенно заявляет председатель колхоза т. Киселев.

Давно убраны комбайном 302 гектара хлебов, которые были намечены по плану. На 126 гектарах хлеб сжат простыми машинами и вручную. Теперь круглосуточно идет очистка зерна и отгрузка его на ссыпной пункт.

На вывозке хлеба и других продуктов государству используются коровы колхозников. Николай Дегтярев и Мария Пушникова на своих коровах доставили 60 центнеров зерна. Старушка Устинья Федоровна Еськина перевезла также 100 центнеров картофеля.

М. ЛЫКОВ.

Достойный пример

Замечательный пример заботы об интересах государства показывают колхозники сельхозартели «Верный путь», Купинского района. Когда колхоз получил задание вывезти за день на элеватор 80 центнеров зерна, правление артели столкнулось с недостатком транспортных средств. Колхозники привели на ток 14 коровьих упряжек и погрузили 31 центнер зерна.

С того дня члены артели ежедневно возят на элеватор хлеб на своих коровах. Затруднения, которые создались в начале хлебосдачи с транспортировкой зерна, сейчас ликвидированы. Сельхозартель «Верный путь» выполняет задания по вывозке хлеба.

А. АНИСЕНОК.

Агитатор колхоза «Верный путь».

Тов. Саликов „закругляет"...

По установившемуся в Нижне-Чулымском сельсовете обычаю, итоги каждой пятидневки уборки и хлебосдачи обсуждаются на совещании председателей колхозов и агитаторов. На совещание, о котором идет речь, первыми начали собираться агитаторы. К назначенному часу — в 9 вечера—явилась, примерно, половина приглашенных. Еще через полчаса пришел председатель сельисполкома тов. Саликов. Тридцать минут спустя явилась уполномоченная райкома ВКП(б) тов. Титова — заведующая оргинструкторским отделом райкома партии.

Томительное ожидание длилось 2 часа. Сначала присутствующие энергично грызли семячки. Потом завязалось оживленное состязание «в козла».

Секретарь сельсовета старательно подбивал итоги пятидневки. Председатель сельсовета разбирал свежую почту. В половине одиннадцатого пришел отпускник-лейтенант с баяном. Бодрая «цыганочка» рассеяла изнурительную скуку.

Наконец, в 11 часов совещание открылось.

— Так вот, начал т. Саликов, — эту пятидневку мы в основном провалили. Сейчас заслушаем об'яснения председателей колхозов, позорно сорвавших выполнение задания. А потом мы с тов. Титовой закруглим.

Первым об'яснялся председатель колхоза «За высокий урожай» Касьянов. Этот колхоз сдал на глубинку только 93 центнера при задании 280. За истекшую неделю комбайном здесь убрано... 6 гектаров, т. е. в среднем по гектару в день. Нужно убрать еще больше ста гектаров хлеба, но комбайн и простейшие машины не работают.

Еще хуже дело в колхозе «Пролетарий». Председатель т. Сарапулов докладывает:

— За пятидневку нужно было сдать 230 центнеров. Задание в основном сорвали, так как на глубинку сдавали по 3—4 центнера в день. Я ответственно заверяю, — заканчивает Сарапулов,—что декадное задание все равно не выполню.

Третьим об'ясняется председатель колхоза «Красное знамя» Васильченко. Этот колхоз за пятидневку сдал всего лишь 9 центнеров хлеба при задании в 340. Заскирдован хлеб с 87 гектаров, но его не молотят. Жать осталось 75 гектаров.

— Ну, хватит. Сейчас я закруглю и будем расходиться,—сказал председатель сельсовета.

— Я уже говорил,—продолжал Саликов,—что выполнение задания мы в основном провалили. Надо было сдать 1.200 центнеров, а на глубинку принято только 220. В чем корень зла? Поверхностно мы работаем. Надо покончить с безответственностью и беспечностью... Еще я хочу напомнить, чтобы о финансовых делах не забывали. По этому вопросу тоже план есть. На строительство детского дома людей посылайте. Вот все. Расходитесь.

Могли ли что-нибудь получить председатели колхозов и агитаторы от такой напутственной речи председателя сельсовета?

— А чего тут получишь? Хорошо, что рано закончили, а то почти до утра задерживают, — говорит председатель колхоза «Пролетарий» Сарапулов.

С такой оценкой итогов совещания нельзя не согласиться. Каждую пятидневку здесь аккуратно заседают и так же аккуратно из пятидневки в пятидневку срывают выполнение заданий по хлебосдаче государству.

На полях колхозов царит бестолковщина. В колхозе «Красный зерновик» (председатель т. Мишин) комбайн большей частью стоит из-за неисправности трактора. Напрашивался совершенно ясный вывод — немедленно заменить неисправный трактор, а тут решили по другому: поехали в соседний колхоз «Красное знамя», забрали там комбайн и трактор и перегнали в «Красный зерновик». Из-за этого в «Красном знамени» сразу же приостановилась и уборка и хлебосдача.

Заседают, переливают из пустого в порожнее на совещаниях в Нижне-Чулымском сельсовете, Здвинского района, а конкретного, оперативного руководства колхозами нет.

А. БИБИКОВ.

В помощь пропагандисту и агитатору

УРОКИ ПРОШЛОГО И ЛИКВИДАЦИЯ ГЕРМАНСКОЙ АГРЕССИИ

* * *

Проф. А. Ерусалимский

* * *

Никогда еще история не выдвигала столь многообразные и сложные задачи мирового масштаба, как те, которые встали ныне перед тремя великими державами — Советским Союзом, Соединенными Штатами Америки и Великобританией. Эти державы вынесли на себе главную тяжесть борьбы против агрессоров на западе и востоке, они несут главную ответственность за судьбы мира.

В решении великих задач послевоенного устройства мира особенно важно учесть уроки прошлого.

Человечество слишком дорого заплатило за крупнейшие ошибки Версальского мира и за пагубную политику западных держав в послеверсальский период, чтобы повторить их теперь, когда должны быть заложены основы прочного мира и безопасности народов.

После первой мировой войны между державами-победительницами развернулось острое соперничество по всем вопросам международной политики. Франция в течение ряда лет стремилась к установлению своей гегемонии на европейском континенте. Англия вернулась к политике «равновесия сил»—политике, как показал опыт, чреватой опасными последствиями. Соединенные Штаты Америки вскоре после войны вовсе устранились на длительный период от участия в европейских политических делах. Главное же заключалось в том, что Советское государство не только было отстранено от дел по установлению послевоенного мира, но даже стало об'ектом враждебной политики. Все это создавало для германского империализма благоприятные возможности к возрождению его мощи и подготовке новой агрессии.

Теперь положение иное. Одним из решающих факторов международной обстановки является Советский Союз. Берлинская конференция показала, что в новых условиях имеются прочные основания для дружбы и сотрудничества великих держав-победительниц. Народы всего мира знают, какой неоценимый вклад внес Советский Союз в дело разгрома агрессора и какую первостепенную роль играет Советский Союз в деле укрепления послевоенного мира. Все это отличает современную международную обстановку от обстановки, сложившейся после окончания первой мировой войны.

Большое значение имеет также тот факт, что по инициативе трех великих [illegible] Советского Союза, США и Великобритании—создана организация Об'единенных наций. Устав этой организации [illegible] и уже ратифицирован многими государствами.

В 1919 году на мирной конференции в Париже представители союзных стран пытались в сравнительно короткий срок, в несколько месяцев, решить вопросы, касающиеся окончания первой мировой войны и установления мира. Между тем тогдашние творцы мира не имели ни общей концепции, которая могла бы достаточно широко и глубоко охватить все эти сложные вопросы, ни элементарных начал согласия и воли к сотрудничеству. Иные из них были во власти атмосферы обостренной внутриполитической борьбы в своих странах, иные действовали в известной степени под влиянием демагогических обещаний, которые они вынуждены были давать в последние дни войны или в первые дни после ее окончания.

Гарольд Никольсон, участник Парижской конференции, в своей книге «Как делался мир в 1919 г.» показал, как плохо этот мир делался: Одни из участников конференции за деталями теряли основную линию и понимание главных ее задач. Другие строили отвлеченные схемы и легко отказывались от них при первом же соприкосновении с действительностью. Великие идеалы, о которых так много говорили участники конференции, быстро улетучивались. Они превратились вскоре в пустые, бессодержательные фразы.

Система Версальского договора охватывает целую серию мирных договоров — Версальский, Сен-Жерменский, Трианонский, Севрский и Нейиский. Каждый из них превозносился как воплощение «исторической справедливости» и «государственной мудрости». Каждый из них, по словам их авторов, являлся «вечным договором». Но о словах лучше всего судить по делам, а о делах—по их результатам. Все эти мирные договоры едва просуществовали два десятка лет и были зачеркнуты новой, еще более опасной агрессией, вспыхнувшей в Европе и на Тихом океане при явном покровительстве тех, кто, казалось бы, прежде всего был заинтересован в том, чтобы эту агрессию предотвратить и сдержать.

* * *

По окончании первой мировой войны мирный договор с Германией был заключен ранее, чем с ее бывшими союзниками. Теперь порядок будет обратный.

Тот, кто несет личную ответственность за военные преступления, будет, конечно, судим. Согласно решениям Берлинской конференции, первый список главных военных преступников уже опубликован. Он содержит имена 24 главарей хищнического германского империализма, той клики, которая несет прямую ответственность за все чудовищные преступления перед человечеством, совершенные гитлеровской партией, генералитетом, плутократией. Уже после окончания работ Берлинской конференции совещание юристов—представителей великих держав,—созванное в Лондоне, разработало вопрос о формах организации международного военного трибунала, который будет судить этих преступников.

Примерное и строгое наказание главных и второстепенных военных преступников не означает амнистии по отношению к германскому народу. Он должен понести свою долю ответственности и полностью осознать ее. Союзные державы не намерены уничтожать немецкий народ или ввергнуть его в рабство. Более того, они предоставляют ему возможность подготовиться к дальнейшей перестройке на демократической и мирной основе.

В 1919 году Германия также была признана ответственной за войну. Однако германское правительство отказалось признать эту ответственность и тотчас же развернуло в стране и за границей широкую пропаганду в пользу пересмотра этого тезиса. Вопрос об ответственности за войну оно превратило в орудие политической борьбы против Версальского договора в целом.

Основной гарантией против новой агрессии Германии может быть только полная и окончательная ликвидация германского империализма, его экономических, политических, военных и идеологических основ.

Уже Крымская конференция ясно формулировала задачу ликвидации германского империализма и милитаризма. Она наметила программу мероприятий для осуществления этой задачи. Берлинская конференция детально разработала соглашение об экономических и политических принципах, которыми необходимо руководствоваться при обращении с Германией в начальный контрольный период. До Берлинской конференции в каждой зоне оккупированной Германии проводились мероприятия, не всегда аналогичные с теми, которые проводились в соседней зоне. Например, в английской и американской зонах не разрешалось создание антифашистских партий, свободных профессиональных союзов, издание немецкой антифашистской прессы и т. д.

В советской зоне создалось иное положение,—здесь планомерно проводились мероприятия по экономическому разоружению, антифашистские элементы получили возможность организоваться и сплачиваться. Это была последовательная политика, соответствовавшая духу и букве решений Крымской конференции. «Несомненно,—отметил дипломатический корреспондент агентства Рейтер,—что как в деле политической чистки нацистских элементов, так и в деле экономического уничтожения германского военного потенциала в советской зоне оккупации советская политика, осуществляя Ялтинскую декларацию, была исключительно последовательной».

В решениях Берлинской конференции указывается, что задачей оккупации Германии являются полное разоружение и демилитаризация Германии, децентрализация ее экономики с целью уничтожения существующей чрезмерной концентрации экономической силы, представленной особенно в форме картелей, синдикатов, трестов и других монополистических соглашений, ликвидация всей германской промышленности, которая может быть использована в военных целях, или установление контроля над этой промышленностью.

Она признала, далее, необходимым не только выкорчевать на территории всей Германии остатки фашистского режима и фашистских организаций, но и устранить с общественных должностей и с ответственных постов в важных частных предприятиях всех тех, кто состоял в нацистской партии и кто осуществлял деятельность, враждебную союзным целям. Наконец, она признала необходимым полностью и окончательно упразднить все сухопутные, морские и воздушные вооруженные силы Германии, все специальные военные и полувоенные формирования, созданные гитлеровской партией и гестапо, все клубы и ферейны, которые в течение многих десятилетий и до последнего времени служили интересам поддержания военных традиций в Германии.

Берлинская конференция решила также навсегда уничтожить германский генеральный штаб, который издавна являлся мозгом германского милитаризма и который всегда играл в стране такую руководящую политическую роль, какую штабы не играют ни в одной стране.

* * *

Значение этих решений трудно переоценить. Их полное и окончательное осуществление будет означать устранение главного очага войны, издавна сложившегося в Центральной Европе. Пруссия, а затем созданная кровью и железом Германия служили важнейшим оплотом европейской реакции и очагом милитаризма и агрессии. Только за последние 80 лет Германия развязала шесть войн, из них две войны мирового масштаба, не считая колониальных войн. Гитлеровский каннибализм стал чудовищным выражением того человеконенавистничества и презрения к другим нациям, который всегда был присущ немецкому милитаризму. Националистическая идея всегда состояла на службе его агрессивной, захватнической политики.

В XX веке вдохновителями этой политики в Германии являлись магнаты финансового капитала, короли угля и стали, генеральный штаб и их представители в правительстве. Ведя одну войну, они уже думали о другой, и каждую из них они рассматривали как этап на пути к установлению господства над миром. В этом духе и воспитывалась германская молодежь.

Свободолюбивые народы кровно заинтересованы не только в том, чтобы раз и навсегда устранить германскую агрессию, но и создать условия, которые не дадут возможности рецидива этой страшной и опасной болезни.

Методы, примененные союзниками в период Версаля, оказались совершенно негодными. Более того, они привели к новой катастрофе.

Тогдашние союзники ставили перед собою две несовместимые цели: во-первых, помешать Германии угрожать остальной Европе развязать новую войну и, во-вторых, сохранить Германию в качестве оплота против Советского Союза. В итоге союзники не посмели тогда приступить к ликвидации основ германской агрессии. Они сохранили в Германии милитаристов, юнкеров, они оставили Германии возможность иметь армию, сначала незначительную, а затем быстро возросшую как в количественном отношении, так и в отношении технического оснащения. Они предоставили Германии возможность использования ее военно-промышленной базы. Они, наконец, предоставили магнатам германской промышленности, руководителям крупных монополистических организаций возможность контролировать и направлять развитие всей германской экономики.

В результате германские империалисты смогли вскоре отказаться от маскировки своих целей и, отбросив прочь пацифистскую фразеологию первых послевоенных лет, с новой силой ринуться на осуществление своих старых захватнических планов. От осуществления этих планов они не отказались бы и теперь. Предвидя это, Берлинская конференция подчеркнула необходимость «навсегда предупредить возрождение или реорганизацию германского милитаризма и нацизма».

Обстановка теперь совсем не такая, какая создалась после первой мировой войны. Тогда только небольшая часть германской территории подверглась оккупации—левый берег Рейна и небольшой плацдарм к востоку от него. Теперь союзные войска осуществляют оккупацию всей территории Германии и, следовательно, везде и во всем могут осуществить свой контроль. Тогда возможности инспекторов Контрольной комиссии были весьма ограничены. Теперь вся жизнь страны — экономическая, политическая, идеологическая—находится под контролем союзных властей. Тогда германской милитаристской клике удалось сохранить основные кадры армии от полного разгрома. Теперь германская армия потерпела такой разгром, какого не знала ни одна армия в мире. Значительная часть немецкой армии находится в плену, а создание новых кадров в невинных по форме ферейнах не будет допущено. Тогда запрещенный генеральный штаб мог временно найти себе пристанище в различных правительственных учреждениях и министерствах. Теперь в Германии вообще не существует никаких старых центральных учреждений и министерств.

Ныне создаются все необходимые предпосылки для того, чтобы навсегда предупредить возрождение агрессивного германского империализма.

В Академии наук СССР

Институт этнографии Академии наук СССР организовал в нынешнем году свыше 10 экспедиций, исследующих историю происхождения, материальную культуру и быт различных народностей СССР.

Из Якутии вернулась экспедиция, производившая антропологические и этнографические исследования малоизученной северной народности — якутов. Работа экспедиции представляет особенный интерес в связи с вопросом о происхождении якутского народа, родиной которого многие исследователи считают Прибайкалье.

Интересную работу провел в этом году коллектив ученых-этнографов в Западной Черниговщине. Этот район, лежащий на границе с Белоруссией, является зоной смешения белорусской и украинской культуры. В сожженных немцами селах, где производится новая застройка, ученые подробно ознакомились с типом построек, проследили возрождение старых традиций народного зодчества в восстанавливаемых украинских селах. Материалы исследования войдут в книгу, посвященную эволюции восточно-славянского жилища.

На Чукотском полуострове работает отряд под руководством известного ученого-антрополога Г. Ф. Дебец, которому принадлежит первое антропологическое исследование коренного населения полуострова — чукчей и эскимосов.

Директор института этнографии профессор С. П. Толстов возглавляет комплексную экспедицию в Хорезме, где было древнее культурное государство Средней Азии. Работы экспедиции дополнят многолетние археологические исследования профессора Толстова.

Кроме больших экспедиций, в ряде районов страны — в республике Коми, Закарпатской Украине, Молдавии, Карелии — группы научных сотрудников института производят этнографические и антропологические исследования. Полученный ими материал будет использован в издаваемом институтом девятитомнике «Народы мира».

(ТАСС).

В ПРЕДОКТЯБРЬСКОМ СОРЕВНОВАНИИ

(Новосибирская трикотажная фабрика)



Тов. А. Пономарева.

Кто сегодня раньше кончит задание? Каждая швея задается этим вопросом. Раньше всех почти всегда заканчивает работу Груша Пономарева. Иногда ее обгоняет Тася Седина. Тогда Груше становится обидно за отставание.

В дни предоктябрьского социалистического соревнования она об'явила о том, что повысит производительность труда: будет выполнять норму не на 180 процентов, а на 200. Но втайне надеялась перекрыть и эту цифру.

Нелегко было освоить новый заказ. Не ладился шов; капризничала машина. Зато теперь все идет гладко.

Груша старается. Подает пример другим. На нее смотрит Хисамутдинова и думает: как это Груше удается шить вещь за вещью без отрыва нитки? Она садится поближе и следит за работой Груши.

— Ты сколько сделала?

И, услышав ответ, взволнованно говорит:

— Ох, я опять отстала!..

Но она догонит. Уж как-то раз они одновременно выполняли задание. Это была большая победа Хисамутдиновой и ее учительницы.

Или взять Грыдину. Она тоже присматривается к работе Пономаревой, старается понять те ее движения, которые делают эту швею лучшей во всем цехе.

* * *



Тов. Е. Кузнецова.

Когда мы надеваем свитер, то не думаем о том, кто его связал, сложна или нет эта работа? А трикотажница в течение всего рабочего дня стоит у машины и правой рукой качает каретку с челноком. Она останавливает машину лишь для того, чтобы изменить размер полотна: одновременно с вязкой и кроится вещь.

Евгения Кузнецова—не новичок в вязальном цехе. Она пришла на фабрику восемь лет тому назад совсем юной. И ничего, конечно, делать не умела. А теперь Кузнецова — первый человек. Она и на фанговых машинах выполняет две с половиной нормы и на машинах «МТ» работает прекрасно. Всегда заменит браковщика и даже начальника смены. Знает она и красильное дело.

Кузнецова вяжет шерстяные свитеры. Шерсть сейчас плохая и надо много терпения, чтобы заставить машину принимать нитку и выпускать хорошую продукцию. Это Кузнецовой удается. Свитеры растут горой. Вместо четырех с половиной она вяжет одиннадцать.

В чем же ее «секрет»? Об'яснение дает начальник смены.

— Вязальщицам должны быть присущи две характерные черты: первая из них — сила руки. Ведь надо целый день качать. Вторая—умение начать новый кусок или, как мы, вязальщицы, говорим, правильно дать «заработок». Правильно начнешь—значит все пойдет на лад. Кузнецова обладает этими чертами.

Кузнецова—член партии, комсорг цеха, за работой которого следят все. И она знает, что только личным примером можно увлечь других.

* * *



Тов. М. Иваненко.

Мария Иваненко не помнит ни отца, ни матери. Она воспитывалась в детском доме. Пришла на фабрику лишь в годы войны.

В этой скромной, тихой девушке мастера подметили старательность. А это и надо для успешной работы на самых трудных машинах «Кеттель». Чтобы освоить труд на ней, нужен год. Только после этого требуют с работницы выполнения нормы. Мария освоила машину за 8 месяцев.

Она уверенно садится за рабочее место и на ходу машины набрасывает каждую петельку на токоля. А это не так просто, как кажется со стороны.

Случается, что в цехе отстает то один, то другой участок и нужно подогнать работу. Таким на этот раз был мотальный. Без долгих колебаний туда послали Марию Иваненко. Она освоила новую машину в один день, превысив заданную норму выработки. Старые мотальщицы могли ей только позавидовать. Где нужен расторопный человек, туда сейчас же посылают Марусю.

На ее груди—значок участника I с'езда молодых рабочих. Но она была и делегатом II и III с'ездов.

— Моя мечта, — говорит Маруся, — стать мастером и учиться. У меня только пятиклассное образование. И мне всего 17 лет.

Хорошая мечта у Марии Иваненко!..

СЕГОДНЯ НА ТОМСКОЙ

Заглянем в цехи новосибирских вагонников...

Заглянем в цехи новосибирских вагонников: как они встречают приближающиеся холода?

Вот—деревообделочное отделение. Здесь ни света, ни тепла; почти все окна заколочены; отопления нет.

— Все лето, — говорят работающие тут тт. Парфенов и Городницын, — мы жили надеждами, что все устроится. Не оправдались наши надежды!

Входим в заготовительный цех... Встречаемся с праздно разгуливающими сверловщицей Кауровой, сварщицей Гавриловой, электромонтером Светляковым и другими. Они сами не работают и отвлекают от дела своих товарищей.

Профсоюзные и партийные организации никакой политической и воспитательной работы в цехе не ведут.

Почти все мастера и бригадиры большую часть дня проводят у заготовителей. Они «вышибают» у них, как здесь говорят, запасные части для ремонта вагонов.

— Не постоишь над душой — ничего не получишь.

Всем нужны болты и гайки и другие детали. Их мало, а иногда и совсем нет.

Руководители заготовительного цеха оправдывают это тем, что кузница не дает нужного количества поковок. В известной степени они правы: кузнечное отделение работает только в две смены. Ночью молот стоит.

Но главное все же в нарушении технологического процесса. Прежде чем поставить вагон на ремонт, надо заготовить все части, требующие смены. Этого нет. Заготовка деталей начинается тогда, когда вагон уже стоит на канаве.

У заготовителей сильны иждивенческие настроения. Не так давно в цехе среднего ремонта не оказалось крюков и он в течение двух суток не выпустил ни одного вагона.

Начальник заготовительного цеха тов. Дьяконов надеялся на получение крюков из склада Управления дороги и вдруг оттуда они поступили без крепежных отверстий. Он два дня «висел» на телефоне, добиваясь крюков с расточенными отверстиями.

Только иждивенческими настроениями и можно об'яснить тот факт, что многие рабочие не обеспечены всем нужным инструментом. Так, например, столяры и плотники не имеют центровок. Отверстия делают... бородками. Мало у них рубанков и ножовок. До недавнего времени не было даже топоров. Топоры, сделанные заготовительным цехом, оказались браком. Их мало кто берет.

Начальник вагоноремонтного пункта т. Рыбин продолжает рассчитывать на централизованные фонды инструмента.

Плохо здесь заботятся и о быте рабочих. Вот что рассказывает начальник цеха среднего ремонта т. Дьяченко:

— Как-то я заглянул в общежитие молодых рабочих. Оно большое, но нечисто в нем и холодно. Негде даже просушить обувь. Никто не обеспечен постельными принадлежностями. О газетах, книгах и радио не может быть и речи.

Становится совершенно ясно, что руководители вагоноремонтного пункта не проявили нужной заботы о кадрах.

Они многое упустили в подготовке к зиме. И все это уже сейчас пагубно сказывается на скорейшем ремонте вагонов. Что же будет зимой?

С. МАРКОВА.

По Новосибирску и области

Новые культурные учреждения в четвертой пятилетке

В пятилетнем плане развития народного хозяйства будет предусмотрено строительство новых культурных учреждений.

Будут выстроены театры на 400 мест каждый и Дома актеров в Бердске и Барабинске. Намечено строительство Дома актеров и расширение сцены городского театра в Татарске. В Бердске будут созданы областное музыкальное и художественное училища, а в пяти районных центрах предполагается организовать детские музыкальные школы-семилетки. В Новосибирске проектируется строительство здания, в котором разместятся областной Дом народного творчества, областное концертно-эстрадное бюро и театральная студия.

Сеть киноустановок увеличится на 77 единиц. Вновь будут установлены 12[illegible] [illegible]ковых киноаппаратов для обслуживания сельского населения. Предполагается строительство кинотеатров в Черепанове, Барабинске, Чулыме.

Инская изба-читальня в эти дни

Пригородная Инская изба-читальня [illegible] большую агитационно-массовую работу [illegible] колхозных полях. В дни подготовки [illegible] уборке урожая совет избы-читальни [illegible]низовал бригаду для проверки готовности сельскохозяйственного инвентаря. А[illegible]ционно-художественная бригада часто выезжает с концертами в полевые станы.

Организуются лекции на естественно-научные темы. Прочитаны «Непокоренные» Б. Горбатова, «Март—апрель» В. Кожевникова, «Мать» М. Горького, «О[illegible]» Э. Войнич и др.

С начала уборки выпущено 9 номеров стенной газеты и 30 «Боевых листков». [illegible] этой работе принимали участие члены совета избы-читальни тт. Макогон, Строчилова и др.

Тов. Строчилова помогла также организовать социалистическое соревнование между колхозниками и следила за его [illegible]дом.

При избе-читальне работает справочное бюро, которое дало колхозникам 85 [illegible]ных и письменных справок по различным вопросам.

Победители-чкаловцы

РОЗЫГРЫШ «КУБКА ГОРОДА» ПО ФУТБОЛУ

Большой интерес вызвали финальные матчи «На кубок Новосибирска». Финал оспаривали команды завода им. Чкалова и спортивного общества «Динамо».

Две первых встречи этих команд не дали преимущества ни одной из них. Игры закончились ничейным счетом 1:1.

Третий матч, который состоялся 28 сентября на стадионе «Динамо», привлек большое количество [illegible].

Игра сразу приняла [illegible] ки сменялись одна другой [illegible] атаки нападающих [illegible].

После перерыва чк[illegible] «штурм» ворот динамо[illegible] ли неоднократные опасные [illegible] защитник динамовцев отсылает [illegible]нию своих ворот. Чкаловцы подают угловой удар. Левый полусредний нападающий Кульков головой перебрасывает мяч направо, и правый нападающий Васильев точно бьет по воротам. Счет 1:0.

Окрыленные успехом, чкаловцы продолжают атаки. Они демонстрируют большую волю к победе, напористость и слаженную, агрессивную игру, чего как раз и не хватало динамовцам.

За 8 минут до конца игры чкаловцы закрепляют свой успех. С подачи Васильева центр нападения Румянцев красиво забивает второй мяч. Счет 2:0.

Чкаловцы выиграли «кубок города», который и был торжественно вручен им после матча.

* * *

Закончился и розыгрыш «кубка города» по футболу для юношеских команд. В финале динамовцы победили [illegible] футболистов завода имени Чкалова [illegible] 2:1.

Я. КОГАН.

Семинар председателей уличных комитетов

Бердский горисполком провел однодневный семинар для председателей уличных комитетов. Участники семинара с интересом заслушали сообщение председателя горисполкома тов. Гулина о росте и развитии своего молодого города в предстоящем пятилетии, ознакомились с итогами выполнения местного бюджета за третий квартал текущего года и поделились опытом борьбы за санитарное благополучие Бердска.

На семинаре председатели уличных комитетов впервые получили обстоятельный инструктаж по интересующим их вопросам: как подготовить и провести собрание на своем участке, какие [illegible] имеет право выдавать населению председатель уличного комитета и т. [illegible]

Дополнительная оплата передовикам животноводства

За сохранение молодняка 12 лучших [illegible], доярок и скотников колхоза имени Сталина, Хорошенского сельсовета, Карасукского района, получили дополнительную оплату.

Чабан Кирилл Григорьевич Маргин от 250 овцематок добился приплода в 320 ягнят. Он получил в порядке дополнительной оплаты 13 ягнят. По 8—9 ягнят за сохранение и выращивание молодняка выдано чабанам Митрофану Радченко, Андрею Шаповал, Евдокии Заливодиной.

Теленка получила доярка Ольга Тимофеенко, вырастившая 25 телят до 6-месячного возраста, по ягненку—доярки Александра Волховенко и Наталья Мурашко. Заведующей МТФ тов. Кучук за полное сохранение молодняка выдано 4 ягненка.

(«Коллективный труд»).

ЛИТЕРАТУРНАЯ СТРАНИЦА

Владимир Вихлянцев

Слава

В боях доживший до седин,
Питомец древней русской славы,
Ты был у Эльбы и Моравы,
Ты видел Прагу и Берлин.

Но в сердце жил, неугасим,
Родной столицы образ чистый —
На парапетах снег пушистый
И подмосковных фабрик дым.

Чужие стелются поля,
Но как сияет величаво
На ордене солдатской Славы
Изображение Кремля!

Прага. 1945.

Зинаида Ульченко

Портрет

Есть у меня твой маленький портрет —
Подарок этих беспокойных лет.
Лежит в моем кармане, одинок,
И греет сердце, словно огонек.

Пусть нет на нем ни надписи простой,
Ни даже даты, но твоей рукой
Он отдан мне. Его я берегу,
Как память встреч, как ненависть
к врагу.

И вот сейчас окончилась война.
Тяжелым сном мне кажется она,
Но я гляжу на милый облик твой —
И предо мной встаешь ты, как живой.

Я вижу вновь степной аэродром
И ястребок твой в небе голубом,
Мои мечты и радость наших встреч —
Все, чем жила и что хочу сберечь.

Новосибирск.

Михаил Скуратов

Знакомые дали

(Из цикла «Родные края»)

Звенит лебединая стая крылом.
В тайге, не смолкая, гудит бурелом. —
Весна верховодит в ней,—Здравствуй,
воструха!..
И где-то далеко дымок сизокрылый
Винтом завихрился...
До чуткого слуха
Донесся косули вдруг бег торопливый.
Точеные рожки стучатся о ветки.
Беги, дорогая, здесь выстрелы метки!
Неистовы наши сибирские реки,
Бурлят водопады—и кои уж веки!..
На лодке плывем берестяной и верткой,—
Здесь брызги блестят, как в ручьях
самородки,
Под сильным ударом весла. Тишина...
Глядятся утесы до самого дна...
На берег выходим. По скату бредем,
Бр[...] сапожищами мнем.
[...]комо. Стоит зимовье—
[...] стоит. И страшно в нее
[...] Лучше смело, под елкой,
[...] тобы искрами колко
[...] медведя и волка, —
[...] трещит разговор
[...]оркой... Потом,
[...] и мшистый угор
И вновь разместясь под еловым шатром,
На угли поставить с бурдой котелок,
Картошку в золе запекать. И чаек,
На корточках сидя, над чашкою дуя,
Весь день попивать не спеша... И,
тоскуя,
С надеждою зорко поглядывать в даль:
Авось где охотник пройдет... Да едва-ль!
Не часты в тайге и не скоры в ней
встречи.
Неделю ходи—не услышишь и речи
Живой, человечьей; лишь шорох да
свист,
Да изредка с гулом обрушится лист...
Знакомые дали!.. С годами все чаще
Я к вам обращаюсь. Случилась война,—
И стали дороже нам хвойные чащи,
Леса, перелески и та сторона,
Где мы подрастали, как в поле сосенки,
Взрослели и край покидали родной,
Но всюду он с нами, напевный и
звонкий,
[...] русской
страной!

Три новеллы

Ник. Ларионов

Галич

Историю о Галиче рассказал мне дорожный мастер.

Галича пристроили к печнику—учиться. Печник был из пришлых, хитрый, работал на путейских околотках по сезону.

— Ну, пойдем, ученик, — сказал он, снисходительно поглядывая на паренька сверху вниз. — Только конструкция у тебя жидкая. Не сдашь? В нашем деле надо много сажи с'есть.

Галич понуро плелся за учителем. Он не был очарован новой работой: ему хотелось строить дома из стекла и гранита. Первые дни он замешивал известь, отплевываясь от ее кипящих брызг. Шла осень, роняя пахучие листья. Народ торопился к теплу и заказов на печи было много. Галич в удивлении приглядывался к усатому печнику: хватка у него была настоящая, кирпичи ложились ловко, край в край, — казалось, на всю жизнь.

Спустя месяц, когда Галич стал управляться с кладкой самостоятельно, печник запил и исчез. Дорожный мастер Пугачев вызвал Галича к себе в контору.

— Теперь ты вполне совершеннолетний,—сказал мастер.—Надо на шестидесятом километре у стахановца Казакова печь осмотреть: не греет и чаду много.

То была первая печь в жизни Галича. Он убил на нее полтора месяца. Неуклюжая была эта печь. Промазывая щели, молодой печник сочинял поговорки в роде: «Хорошая хата теплом богата». Закончив, он сказал Казакову: «Как будешь пироги стряпать, — зови в гости».

Спустя несколько дней, Галич появился в табельной.

— Ты откуда? — спросил его Пугачев.

— Не горит, язви ее!

— Как не горит?

— Уж я и так, и сяк. Но я же годный или нет?

Галич разобрал печь. Всю, до кирпичика, и снова начал кладку. Лицо его осунулось, обросло, от этого он еще ниже казался ростом. Но никогда еще не работал он с таким упоением.

Уже шумели холодные дожди над поселком, и дорожный мастер начал, было, забывать о неудачливом печнике. Но однажды под утро стук разбудил Пугачева, спавшего в табельной. Зябко кутаясь в овчину, он распахнул дверь в сенцы. На пороге стоял Галич. Мастер увидел, как в полутьме блеснули его зубы.

— Ты что, пьяный? — в изумлении спросил он, впуская печника. — Где тебя так мотало?

Галич ликующе рассмеялся.

— Не пьющий. Дым идет, мастер!

— Какой дым?

Захлестанный со всех сторон известью и грязью, Галич шагнул в комнату.

— Печь... Печь пошла, мастер! — стиснув его руку, заговорил Галич. — Что я, даром потратил на нее пять ночей? И Казаков мне спасибо сказал.

— Постой, да ты сейчас-то откуда такой?

— А оттуда же, с километра. Сечет меня дождь, как розгой, а я иду. Надо же мастеру доложить.

Галич устало опустился на лавку.

— Теперь у меня есть своя гордость. Понял?

Большой и маленькая

Я знал одного человека. Он жил один с приемной дочерью. Когда было трудно с продовольствием, он выстаивал студеную ночь у дверей магазина, где выдавали по сто граммов масла. Стонала на ветру разбитая вывеска, а он мечтал, переступая с ноги на ногу. О чем? Кем будет его дочь. Хорошо бы, как Галина Уланова — это творчество. Можно и инженером, а можно и врачом — это люди высокой души.

Утром, иззябший, он возвращался домой. Диковинные дворцы рисовал мороз на окнах его тесной комнатки. Он доставал сковородку и включал плитку. Она не горела — энергию давали на подчаса каждый день. Он стоял и ждал, когда заалеет спираль. Девочка спала. Из-под одеяла торчали ее острые плечики, — он осторожно прикрывал их. Затем чистил картофель, слушая, как за стеной у соседей говорил диктор: «После упорных боев наши войска...» На минуту он отрывался к карте, что висела над его рабочим столом.

На сковородке шипел картофель. Во дворе скрипел снег под ногами прохожих. Синее утро входило в комнату. Мучительно хотелось спать, но уже было время итти. И он писал записку: «Доченька, я ушел. Кушай все. Не забудь в школу носовой платок».

Он возвращался со службы поздно ночью. На батарее центрального отопления лежали чисто выстиранные его носки. Аккуратная горочка картофеля была оставлена на сковородке. У зеркала белела записка: «Папа, разбуди меня пораньше. У нас завтра пионерский сбор».

Усевшись перед диваном, на котором спал ребенок, он глядел на худенькое личико. Все в нем было дорого ему — до последней кровинки. В эти минуты он не думал о настоящем отце, — он думал о своем детстве. Тогда, в те далекие годы, у него не было вот таких морщинок в уголках губ: это — война. У него даже сохранилась фотография: круглолицый карапуз с короткими ручками, на нем бархатный костюмчик и сапожки с пуговками. Да, у него, как пишут в романах, было безоблачное детство... И он снова перечитывал записочку, составленную из прыгающих букв.

Так и прожили они трудное время — в записках, почти не видя друг друга, товарищи в борьбе — большой и маленькая.

Верность

Долгими зимними вечерами она перечитывала его письма. Колесников об'яснился ей за два дня до отправки на фронт. Сперва он писал Лизе с дороги:

«...Вот прошло всего несколько дней, как я сказал тебе все честно и открыто. И так мне стало почему-то пусто и одиноко... Ощущение такое, будто я отдал и разум и сердце или потерял то и другое и теперь хожу какой-то невесомый, словно дух святой. Ну скажи, что ты хоть бы вспоминаешь сейчас обо мне! Сейчас, когда я еду к фронту, есть время побыть наедине с самим собой. В такие минуты много дум возникает у человека. Сначала мы все пели, дурачились. Потом в теплушке стало тихо. Только курили. И у меня, как у всех, была тоже дума. Не о себе, — я пойду в бой без страха, — о тебе, Лиза, о нашем будущем после войны. Последний раз, когда прощались, ты была совсем-совсем близкая и родная. Но в твоих глазах я ничего не мог прочесть: они были мокры. Не забывай меня, а если что — напиши, не постесняйся...»

Она отвечала ему. Она не подбирала слова и потому они получались смешными и детскими. Она называла его «глупышкой» и «слепым милым дурачком». Она говорила, что любит его еще крепче, чем прежде, когда они были рядом. Писала о своей работе, о том, что «на-днях посылали посылки и я вышила тебе кисетик, положила табаку. Может, он попадет и не тебе, а такому же хорошему, чудному, как ты, — это все равно. Нас много таких девчонок, которые любят, которые помнят».

Колесников писал часто: о нехоженых тропах и сожженных селах, о своих боевых друзьях и минутах затишья, когда в землянке всплакнет гармонь. Так прошел год. И вдруг не стало писем. Лиза ходила в военкомат, ей отвечали: «Нет никаких данных».

Весной разлилась река. Над городом стоял фабричный дым. По утрам на подоконнике щебетали первые птицы. Полымались сады, и солнце, еще не горячее, возвращало землю к жизни. А писем все не было. В один из дней она нашла письмо в дверной ручке. С бьющимся сердцем Лиза опустилась на ступеньку лестницы, — вот так сидели они рядом тогда, давно... Но чей это почерк? Слова, конечно, его, она сразу узнала их, но пишет их другая, чужая рука. «Лизанька, я жив и здоров. А не писал — были очень горячие денечки. Скоро, вероятно, приеду в отпуск. Я получил орден и много-много тебе расскажу, буду долго-долго целовать твои ясные гл...» Начало слова было зачеркнуто и написано: «ручки». Получилось смешно, и Лиза, прочитав, невольно улыбнулась.

В июне пришла телеграмма: «Встречай». Она пошла на станцию. На путях стоял длинный состав из зеленых вагонов. «Нет, не в этом, — решила Лиза. — Это санитарный». Но Колесникова уже вели ей навстречу — женщина в белой косынке и седой прихрамывавший полковник. Лиза рванулась вперед и осталась на месте. Ноги! Но он, — да это был он — такой же статный и широкий в плечах, — он шел твердо, но будто ощупывал землю перед тем как ступить. Его подвели вплотную. Он заулыбался, глядя прямо перед собой. «Да, это ты», — сказал он с уверенностью, и Лиза упала на его грудь. Полковник откозырнул: «Счастливо вам, лейтенант». И, припадая на ногу, заковылял к воротам. «Где бы присесть, сестрица?» — проговорил Колесников. Но Лиза не отпускала его. Она целовала его глаза, и лицо его было мокро от ее слез. «Ну, ну, что же ты... Я ведь живой. Лизанька», — сказал он хрипловатым баском. Вокруг собирались люди, и сопровождавшая нежно тронула Лизу за плечо: «Пройдемте отсюда, милая». Но она не могла сделать и шагу и все гладила его волосы, мягкие, как лен, ничего не видя, не слыша. «Боже мой! Боже мой!» — шептали ее губы. Вокзальная суета шла мимо нее. Гремели чайники, котелки. На секунду ворвался автомобильный гудок — это уезжал седой полковник. «Пройдемте же!» — уже настойчиво повторила женщина в белой косынке.

Они пошли. День был ярок. Золотые паутинки носились в воздухе. «Хорошо на улице, Лиза?» — спросил Колесников. «Да, солнце. Разве ты не видишь?». Она поняла, что сказала не то, и снова заплакала. «Ну, разумеется, вижу. Когда ты рядом. Полно, полно!.. Мы будем с тобой жить, и по утрам ты будешь говорить мне о солнце, а вечерами — про звезды».

Навстречу им шел народ. Проехал велосипедист, рассыпав серебряную трель звонка. Лейтенант качнулся в сторону и засмеялся: «С непривычки»...

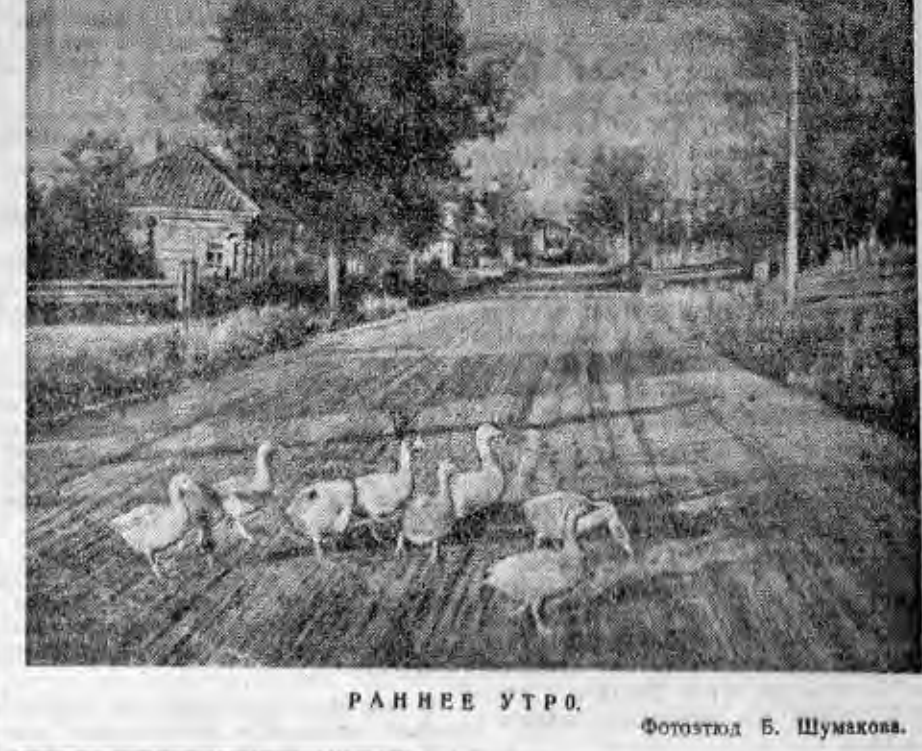

РАННЕЕ УТРО. Фотоэтюд Б. Шумакова.

Казимир ЛИСОВСКИЙ

ВДАЛЕКЕ ОТ БОЛЬШОЙ ЗЕМЛИ

Твое дыханье

Почему зовем тебя Большой —
Все-таки, ей богу, я не знаю!
Может потому, что всей душой
Мы тоскуем о тебе, родная.

Может потому, что вдалеке
От полей твоих благоуханья
Чувствуем — и в счастьи, и в тоске
Материнское твое дыханье.

Может потому, что в час войны
В Заполярье, за чертою круга,
Мы, твои далекие сыны,
Покоряли тундру, ночь и вьюгу.

Может потому, что ты — Москва!
Знамя поколений, совесть мира,
Что тепло твое, твои слова
Движут нас, полярников Таймыра.

Край света

Нет, эту даль без края,
И тундру эту —
Я назову не краем,
А краем света.

Он весь похож немножко
На снега глыбу,
Он весь пропах морошкой,
Песцом да рыбой.

Когда приходят зимы
И вьюги — люты,
Он весь, неотразимый,
В меха закутан.

Во весь опор к селенью,
Рога закинув,
Летят, летят олени
Сплошной равниной.

Над ними — в трепетаньи
Ночи студеной
Полярного сиянья
Горит корона.

Здесь до се[...]
Порывист ве[...]
Здесь теплот[...]
Всего на св[...]

[illegible]

Бегичеву

Два выстрела вспугнули эти дали,
Две птицы пролетели, трепеща.
Два возгласа в безмолвьи прозвучали:
«Никифор Алексеевич, прощай!»

И холм могильный вырос одиноко,
Он в тундре виден далеко окрест,
И над холмом белеет невысокий,
Обыкновенный деревянный крест.

А рядом, как товарищ неизменный,
И день и ночь тоскою обуян,
Бушует и клокочет белопенный
Угрюмый Ледовитый океан.

Зимой горят торжественно сиянья,
Весною—день немеркнущий стоит...
К последней, вечной бухте Расставанья
Причалил ты, полярный следопыт.

Ты все изведал. Странствия, тревоги,
Боль, неудачи и удачи риск.
Ты первым был, кто проложил дороги
На Хатангу, на Диксон и Норильск.

Вот снимок т[...] Черты [...]
В них нет ни [...]
Жестки упря[...]
Густы чуть п[...] усы.

Суровый облик, бесконечно б[...]
Я сберегу его в душе своей...
И горы драгоценные Норильска,
И Диксон — страж полуночных мо[рей],

И Хатанга, и Пясины граниты, —
Согрето все дыханием людским.
И новые отряды следопытов
Идут на Север по следам твоим.

Как прежде, гулко бьет волна о бе[...]
Прибрежный камень тяжело дробя.
В ряду имен: Хабаров, Дежнев, Бе[...]
Я называю, Бегичев, тебя.

Хатангский залив,
74-й градус Северной широты.

Поэт-гражданин

(К 150-летию со дня рождения К. Рылеева)

Весной 1815 года молодой русский офицер Кондратий Рылеев выехал в действующую армию, находившуюся тогда в большом европейском походе. Вместе с другими представителями русской военной молодежи будущий декабрист и поэт Рылеев наблюдал крушение «старого порядка» в полуфеодальных государствах Европы, был свидетелем политических событий огромного масштаба.

Во Франции русские офицеры и солдаты [...]ами увидели людей, недавно [...] французскую революцию. Лозунги свободы и равенства еще носились [...]. И не удивительно, что новые [...] горячо воспринимались молодыми людьми, впервые перешагнувшими [...] границу.

Недовольство феодальным строем жизни [...] назревало в России. Уже Радищев [...] умы своим бунтом против крепостничества.

«Еще от самой колыбели
К свободе страсть зажглась во мне»,—

так говорит один из героев Рылеева, и это голос целого поколения передовой молодежи. Разговоры о свободе вспыхнули с новой силой после успешного завершения войны с Наполеоном, после европейского похода.

Вернувшись на родину, молодые люди еще острее ощутили всю тягость крепостничества. В дружеских кружках и собраниях начались горячие споры. Первое время в прогрессивных кругах дворянства господствовало убеждение, что добиться преобразований, учредить народную форму правления можно мирным путем. Мечтали о том времени, когда рабство падет «по манию царя». Но очень скоро эти мечты рассеялись, как дым. Тогда все громче стали раздаваться голоса, предлагавшие перейти к решительным действиям.



Многие из будущих декабристов понимали всю сложность стоявшей перед ними задачи: произвести политический переворот в огромном государстве руками небольшой, в сущности, группы офицеров. Первые русские революционеры были еще очень далеки от народа, от той силы, которая одна только и способна решительно обновить старое общество. Но велико было гражданское мужество этих людей, твердо вставших на путь борьбы с самодержавной властью. Движимые благородной, патриотической идеей, они вышли на бой с могущественным противником, готовые на любые жертвы. И они погибли, показав будущим поколениям, что путь к освобождению народа лежит через борьбу и кровь.

Дело декабристов не прошло бесследно, — в это верили и они сами. «Наш скорбный труд не пропадет: из искры возгорится пламя» — так писали декабристы Пушкину из глубины Сибири, из ссылки. Герцен, принадлежавший к следующему поколению русских революционеров, называл людей 14 декабря «фалангой героев». Слова Герцена о декабристах сочувственно цитировал Ленин: «Это какие-то богатыри, кованные из чистой стали с головы до ног, воины-сподвижники, вышедшие сознательно на явную гибель, чтобы разбудить к новой жизни молодое поколение и очистить детей, рожденных в среде палачества и раболепия».

К числу богатырей, вышедших сознательно на явную гибель, принадлежал и Рылеев. Он был среди тех, кто готовил восстание и штурм Зимнего дворца в хмурый декабрьский день 1825 года. Но декабристы вышли на борьбу слишком рано, их не могли поддержать народные массы, и победа оказалась на стороне самодержавия.

Восстание декабристов было жестоко подавлено. В тот же день вечером Рылеева арестовали. Больше полугода, пока тянулось следствие, он провел в Петропавловской крепости. 13 июля 1826 года вместе с четырьмя другими руководителями восстания (Бестужевым-Рюминым, Каховским, Пестелем, Муравьевым-Апостолом) Рылеев был казнен.

Поэтическое творчество Рылеева теснейшим образом связано со всей его деятельностью борца, поднявшего знамя протеста против крепостничества. Поэт-трибун и агитатор, он был рожден для политической борьбы, для активного творчества. Первое, что бросается в глаза в его облике, — стремление всего себя посвятить труду на благо родины, отдаться борьбе за освобождение народа.

Мысль о гражданском служении проходит через все творчество Рылеева — от первой до последней его строки. Может быть только к немногим из русских писателей прошлого в такой степени применимо определение «поэт-гражданин», как именно к автору знаменитых «Дум» и поэмы «Войнаровский». В посвящении к этой поэме мы находим формулу «я не поэт, а гражданин», ставшую позднее лозунгом русской политической поэзии. Глубокий отзвук эта формула нашла в творчестве Некрасова.

Первое открытое выступление Рылеева на политическом поприще состоялось в тот день, когда в журнале «Невский зритель» в 1820 году появилась его сатира «К временщику». Подобно Пушкину, обличавшему в своих эпиграммах «всей России притеснителя», всесильного Аракчеева, Рылеев так же смело заклеймил царского любимца, об'явив его врагом народа и отечества:

«Надменный временщик, и подлый и коварный,
Монарха хитрый льстец и друг неблагодарный,
Неистовый тиран родной страны своей,
Взнесенный в важный сан пронырствами злодей!»

Хотя сатире был придан характер высокопарного послания в духе античных классиков, тем не менее все безошибочно угадали, в кого метит молодой автор. Успех сатиры был необычайным. Ждали самых суровых последствий для поэта. Не забудем, что сатира появилась в условиях крепостнической России, когда «временщик» фактически правивший страной, по малейшему подозрению отправлял людей в Сибирь и заточал в крепостные казематы.

Так началась борьба Рылеева с феодально-крепостническим режимом, борьба, не прекращавшаяся до самой трагической гибели поэта-борца.

Упрочив свою популярность сатирой против Аракчеева, Рылеев начал сотрудничать в передовых журналах, сблизился с литературными кругами, а затем с представителями движения декабристов. Вместе со своим ближайшим другом и единомышленником А. Бестужевым он издает альманах «Полярная звезда». Друг Пушкина, И. Пущин вводит Рылеева в Северное тайное общество декабристов, и он вскоре становится одним из его руководителей, развертывает широкую агитационную работу, пытается привлечь в свои ряды таких людей, как Грибоедов.

Знакомство с Пестелем помогает Рылееву решительно укрепиться на демократических позициях, отказавшись от умеренно конституционной программы. Идея открытого восстания против самодержавия все более овладевает Рылеевым. Он готовится к гибели за народ, за правду и в стихах своих пророчески говорит:

«Известно мне: погибель ждет
Того, кто первый восстает
На утеснителей народа, —
Судьба меня уж обрекла,
Но где, скажи, когда была
Без жертв искуплена свобода?»

Дарование поэта-декабриста крепло с годами, он шел от традиционных жанров классической поэзии к подлинному реализму. Пушкин, критически относившийся к первым думам Рылеева, прочитав более поздние, писал: «я... еще не опомнился — так он вдруг вырос». Характерно, что некоторые рылеевские думы стали народными песнями и до сих пор живут в памяти народа: такова дума о Ермаке («Ревела буря, дождь шумел»), об Иване Сусанине («Куда ты ведешь нас?.. Не видно ни зги!»)

Все думы носят исторический характер. Поэт воскрешал в них героические образы отечественной истории, образы людей, боровшихся за русскую землю. Это прежде всего Олег Вещий, Дмитрий Донской, Иван Сусанин, Богдан Хмельницкий, Петр Великий. Не стремясь к абсолютной исторической точности, Рылеев рисовал сильные характеры, большие чувства, смелые поступки, подвиги, совершаемые во имя родины. Он подчеркивал в своих героях те качества — гражданские и воинские, — которых, по мнению поэта, нехватало многим его современникам.

К думам примыкают две поэмы Рылеева, посвященные прошлому Украины, — «Войнаровский» и «Наливайко». Несмотр[...] исторические сюжеты, эти поэмы дл[...]тателей Рылеева были полны актуал[...] смысла.

Рылеев погиб, далеко не развернув [...]го замечательного дарования. Но в т[...] он успел сделать, по праву занимае[...]ное место в нашей культуре и в [...] истории. Призывы Рылеева волновали [...]ца не только его современников: они [...]ли к борьбе русских революционеров и [...] сороковые, и в шестидесятые, и в [...] поздние годы. Политический пафос [...] стихов откликнулся в лирике Лермо[...], Огарева, Некрасова. Гражданский по[...] поэта-декабриста, отдавшего свою [...] за будущее счастье родины, никогд[...] изгладится и не померкнет в памят[...] родной.

Рылеев принадлежит к числу тех де[...]лей нашей истории, о которых с горд[...] думают советские люди, оглядывая[...] великое прошлое России. В 1914 [...] Ленин в статье «О национальной горд[...] великороссов» писал: «Нам больнее в[...] видеть и чувствовать, каким насилиям, [...]ту и издевательствам подвергают н[...] прекрасную родину царские палачи, дво[...]не и капиталисты. Мы гордимся тем, [...] эти насилия вызывали отпор из нашей среды, из среды великоруссов, что [...] среда выдвинула Радищева, декабр[...] революционеров-разночинцев 70-х [...] что великорусский рабочий кл[...] [...] 1905 году могучую революцио[...] масс...»

В этих прекрасных ленинс[...] дана глубочайшая оценка зн[...] [...]ста декабристов в нашей истор[...] [...]ва в полной мере относятся [...] вождю восстания декабристов, пламен[...] певцу Кондратию Рылееву.

В. ЖДАНОВ.

Редакция просит читателей присылать свои отзывы о литературной странице по адресу: г. Новосибирск, Советская, 6, редакции газеты «Советская Сибирь».

Сибирские яблоки, груши, сливы!..

Завтра сибирского плодоводства

Выставки по плодоводству в Новосибирске устраивались и прежде. Но на этот раз выставка показала нечто иное, значительное, новое. Наряду со стендами знатных мичуринцев Томской и Новосибирской областей Перова, Левчука и других, представивших вниманию посетителей разнообразный ассортимент сибирских, европейских и собственных новых сортов, мы видим в качестве экспонентов колхозы, городской коллективный сад мичуринцев и совхоз ордена Ленина металлургического комбината имени Сталина. Сибирское плодоводство начинает выходить на широкую колхозно-совхозную арену.

Сибирь помнит основоположников сибирского плодоводства—профессора Н. Ф. Кащенко, проф. П. Н. Крылова, доктора В. М. Крутовского, любителей-опытников А. И. Олониченко, А. И. Штанина, Э. К. Томсона, А. Д. Тажельникова и многих других. Не забудет она того внимания и любви к сибирскому плодоводству, которые проявлял всегда великий преобразователь природы И. В. Мичурин, много поработавший над выведением сибирских сортов.

Особенно интенсивное, можно сказать, бурное развитие получили сибирское опытничество и научно-исследовательская работа над плодово-ягодными культурами в советское время.

В результате многолетних работ Сибирь может похвалиться своим собственным ассортиментом плодовых культур, среди которых немало превосходных десертных сортов. Ряд садоводов выводит яблоки «Апорт» весом в 400—500 граммов. Перов удивил великолепным сортом «Кравченко», Левчук—грушей «Лукашевкой». Разработана своя сибирская агротехника для многих прекрасных сортов сланцевых форм, оригинальная тарелочно-кустовая форма Тажельникова и др.

Но все это только подготовка к новому этапу развития сибирского плодоводства—этапу его промышленного развития в крупных колхозных и совхозных садах, как самостоятельной отрасли сельскохозяйственного производства.

Разве не является прямым утверждением вероятности крупного колхозного плодоводства в Сибири сад сельхозартели им. Молотова, Шипуновского района, Алтайского края? Сад существует с 1931 года. Площадь его свыше 46 гектаров; одних яблонь в нем 30 гектаров. Есть сливы, вишни и другие плодовые и ягодные культуры. В прошлом году было собрано 775 центнеров плодов и ягод и получено 560 тысяч рублей дохода.

Садово-парковое хозяйство Сталинского металлургического комбината снимает урожай [illegible] тонн плодово-ягодных культур. Здесь растут яблоки многих европейских сортов. Скептики могут сказать, что это «на юге». Хорош юг, где в 1944 году неделями держались морозы в 40—50 градусов и где снега выпадает в два раза меньше, чем в Новосибирске. В Нарыме—на Бакчарах и Парабели на опорном пункте агрономом П. П. Гвоздевым выращиваются лучшие мичуринские европейские сорта яблок.

Словом, пора широко внедрять плодоводство в колхозы, совхозы и пригородные хозяйства Сибири. Энтузиасты-мичуринцы и научно-исследовательские учреждения продолжают экспериментировать, выводить новые сорта, разрабатывать агротехнику, позволяющую вводить в культуру еще более ценные европейские сорта и повышать их урожайность. Земельные органы обязаны всеми мерами насаждать колхозное плодоводство. Нужно взять этот участок работы в центр внимания.

В. РЕВЕРДАТТО
Профессор-доктор.

Три дня продолжалась в клубе имени Дзержинского межобластная конференция садоводов-мичуринцев, съехавшихся в Новосибирск из Омской, Томской, Кемеровской областей, Алтайского и Красноярского краев.

Конференция подвела итоги многолетней опытной работы и обсудила основные вопросы дальнейшего развития садоводства в Сибири.

Интересные доклады с мест иллюстрировались сотнями экспонатов, выставленных в зале клуба.

Ниже мы помещаем материалы, посвященные конференции и выставке, в которых приняли участие виднейшие сибирские садоводы.

Степная вишня

Самое интересное в моей тридцатилетней опытнической деятельности по садоводству, пожалуй, работа над степной вишней.

Путем естественного отбора мне удалось получить шесть элитных сортов, включенных в стандарт. Кроме того, четыре сорта получено гибридизацией дикой сибирской вишни с «Владимирской», «Морель-козловской» и другими сортами. Из них два сорта также включены в стандарт.

Элитные сорта степной вишни дают с одного дерева до шести и более килограммов урожая. В отдельных случаях—по 16 килограммов. В производственных условиях — это 8—10 тонн плодов с гектара.

В свое время моей работой с сибирской вишней чрезвычайно интересовался великий селекционер И. В. Мичурин. Когда я сообщил ему, что имею у себя несколько кустов вишни, отличающейся поразительной урожайностью и морозостойкостью, он попросил выслать ему семена для опытов. Мне же Иван Владимирович настойчиво рекомендовал смело приступить к гибридизации растений, особенно вишни.

В исследовании доцента Г. Н. Бличкова по поводу моей вишни сделана такая запись: «Многолетний труд Н. В. Перова по выведению сибирских сортов вишен увенчался крупным успехом. Его вишни в нашем суровом климате абсолютно зимостойки, урожайны, дают крупные плоды приличных вкусовых качеств. Особенно ценен для технической переработки гибрид «Сибирский великан» с улучшенной сибирской вишней и «Красой севера» Мичурина».

Маточных кустов вишен в моем саду 120. Для посадок ежегодно размножаю две тысячи саженцев и снабжаю ими колхозы, подсобные хозяйства. А всего моими саженцами уже разведено 100 гектаров плодовых садов.

Размеры небольшой газетной статьи не позволяют мне рассказать о своей работе по выведению многих сортов яблок, на пример, «Кравченко», гибрида «Неожиданный», «Сливовидный» и других.

Свою работу по продвижению плодоводства в Сибири я тесно увязываю с научно-исследовательским институтом И. В. Мичурина.

Н. ПЕРОВ.
Садовод-мичуринец.

г. Томск.

Мои сорта плодовых деревьев

Полвека тому назад я, после трехлетнего обучения в Москве у директора первого и единственного в то время акклиматизационного сада А. К. Грелля, приехал в свой родной город и заложил фруктовый сад.

Шел я двумя путями — сеял семена культурных яблок и прививал черенки «Канадских крабов», полученных из Оттавы, в кроны дикой сибирской яблони. Из 12 привитых черенков уцелело три, остальные постепенно вымерзли.

Больше двух десятков лет посвятил я своим опытам по проверке этих плодовых деревьев на морозостойкость и получил, наконец, три сорта: «Трансендент», «Гислоп» и «Леди Эльгин», которые смог пустить в размножение. Многие выведенные мною сорта нашли большое распространение в сибирских садах, опытных станциях и у отдельных садоводов. Из пяти тысяч сеянцев удалось отобрать для размножения до 50 номеров самых крупных, вкусных и морозоустойчивых. Среди них наиболее достойные — «Полярная», «Тунгус», «Карагас», «Хакасс», «Камасинская красавица» и другие. Всего 12 номеров. Такой сорт как «Тунгус» прижился даже на севере, в Нарыме.

Плодовые деревья в моем саду зимуют без прикрытия, в штамбовой форме. Даже мы, старики, не помним такой зимы, какая стояла в прошлом году. Морозы доходили до 55 градусов по Цельсию, но деревья выдержали.

Удалось мне также из дикого забайкальского абрикоса от посева второй генерации вывести плод мясистый, с маленькой косточкой и почти ничем не отличающийся от общеизвестных сортов абрикоса.

А. ОЛОНИЧЕНКО.
Садовод-оригинатор.

г. Красноярск.

Поможем и материалом и советом

Садоводством я занимаюсь девятый год. Все это время посвятил исследованию фенологии деревьев — сроков набухания почек, цветения, поспеваемости плодов в связи с климатом.

Для плодоводства в Сибири большое значение имеет отдаление сроков цветения деревьев. С этой целью я делаю раннюю весеннюю обрезку деревьев до начала сокодвижения, произвожу в марте побелку основных сучьев и стволов от земли до первых сучьев, чтобы солнечные лучи, отражаясь, меньше нагревали дерево; прикрываю снег приствольного круга навозом, чтобы замедлить его таяние. Для увеличения морозостойкости прищипываю молодые побеги яблонь. Дерево тогда быстрее наращивает древесину. С этой же целью убираю вокруг старых деревьев перегной. Вырастающие сорняки иссушают из почвы влагу, и яблоня быстрее заканчивает вегетацию.

Делать все это во-время я могу, только зная сроки фенофаз.

Кроме этого, занимаюсь лечением деревьев. Мой метод лечения парши яблони применяется уже многими садоводами.

Мною выведены гибриды крыжовника сорта «Хаутон» с сортом «Варшавский зеленый» и вишни «Плодородной Мичурина» и «Дикой кургвенской».

Работаю над увеличением урожайности картофеля. В этом году я снял с участка в 500 квадратных метров 1,5 тонны картофеля «Лорх».

Как из моей работы, так и работы других садоводов-мичуринцев ясно: плодоводство в Сибири можно и необходимо развивать. Каждый трудящийся может развести хотя бы небольшой плодовый сад. Мы поможем и посадочным материалом и советом.

Ф. МОЛОСТОВ.



На выставке сибирского садоводства в клубе им. Дзержинского. На снимке слева: один из старейших мичуринцев Новосибирска пенсионер Г. М. Чибриков у своих экспонатов. Фото А. Гал.

Экспонаты нашей выставки

Горкой лежат груши — «Лесная красавица», «Лукашевка», «Дюшес». Лежат крупные, спелые, сочные, ароматные. Будто их только вчера привезли из солнечного Крыма, из Средней России. Между тем эти прекрасные плоды созрели у нас в Новосибирске, в саду старейшего садовода-мичуринца Федора Яковлевича Левчука.

Уже не одна экскурсия побывала возле его экспонатов. Посетители подолгу и с интересом рассматривают редкостные для Сибири плоды. И всем Федор Яковлевич охотно рассказывает, как на одном дереве в его саду растут три разных сорта груш. Он их так и разбил по ярусам — внизу «Лесная красавица», над ней привита «Лукашевка», еще выше — «Дюшес». С одной небольшой ветки нынче садовод собрал 17 плодов «Дюшес», весивших 2.200 граммов.

Еще в 1940 году на Всесоюзной сельскохозяйственной выставке «Лесная красавица» т. Левчука получила самую высокую оценку: «Экстра стобалловая».

Среди яблок и ранеток резко выделяются, одетые в темнолиловый бархат сливы, выращенные в сельхозартели им. Ильича, Чановского района.

— Великолепная слива. Не отличишь от европейского сорта, — так оценил этот замечательный экспонат старейший садовод-мичуринец Сибири тов. Олониченко.

Сад колхоза им. Ильича, в котором работает 66-летний энтузиаст сибирского плодоводства депутат Верховного Совета РСФСР Кузьма Петрович Чеботок, еще совсем молод. Ему всего шесть лет. Невелик он и по размерам — 3 гектара. Но в саду плодоносят 250 яблонь, вишня, слива, не говоря уж о малине, смородине, виктории...

В прошлом году колхоз получил от сада около 100 тысяч рублей дохода. По его примеру в районе начали разводить фруктовые сады колхозы имени Ленина, им. Кирова и другие.

Рекордные по весу и размерам яблоки сорта «Апорт» вырастил в своем саду мичуринец Гаврила Матвеевич Чибриков. Крупные зеленые плоды невольно приковывают внимание посетителей выставки. Яблоки, как говорят, еще не дошли: их сняли на месяц раньше срока. И все же некоторые из них весят до полкилограмма. Таких яблок садовод снял 27 с одного дерева.

Пенсионер Чибриков, проработавший 43 года на транспорте, активный член Новосибирского общества мичуринцев, за шесть лет развел в своем саду 16 сортов европейских яблонь и уже снимает хорошие урожаи.

Ни один посетитель выставки не может пройти мимо экспонатов и интересных диаграмм сада колхоза им. Молотова, Шипуновского района, Алтайского края. В этом саду на площади в 46 гектаров растет 8 тысяч плодовых деревьев — яблони, сливы, вишни. Сад выращивает 24 сорта смородины, много малины, земляники...

Пасека Сибирского научно-исследовательского института садоводства окружена плодовым садом. Сад этот, организованный в первом году Великой Отечественной войны, сейчас уже разросся до 200 яблонь 12 сортов. Шесть из них пасечник-садовод Михаил Илларионович Иванов привез на выставку: «Антоновка стаканчатая», «Апорт», «Анис алый», «Кандиль-китайка»...

Оказывается, трех—четырех лет достаточно для того, чтобы в суровой, холодной Сибири фруктовый сад начал плодоносить.

МЕЧТА

Этот сорт ранеток назван «Сибирским золотом». И трудно было бы подобрать для него название удачнее...

Пасмурный, тусклый день, а выставочный зал в клубе имени Дзержинского кажется залитым солнцем, — так много собрано здесь на стендах, в корзинах и даже в фотографиях золотого солнечного света и тепла!

Понадобилась бы добрая сотня газетных строк только для того, чтобы перечислить все выставленные сорта яблок, ранеток, вишни, сливы, груш — от миниатюрного «Ранета пурпурового» до полновесного «Апорта», «Антоновки», «Белого налива»... Здесь собрано, кажется, все, что может дать не только сибирский, но и зауральский сад.

Десятки посетителей задают один и тот же недоуменный вопрос:

— Это выращено здесь, в Сибири?

Так крепко вошло в наше сознание представление о Сибири, как о стране суровой и холодной.

Но вот они лежат на столах и в корзинах—груды яблок, вишен, груш. Среди них есть сорта до сих пор никому неизвестные — гибриды вишни и сливы; груши, выросшие на рябине и боярышнике... За каждым стендом здесь не только большой, упорный и нелегкий труд, но и большая творческая, экспериментаторская работа.

Несколько сортов новых яблок вывел новосибирец Левчук, несколько сортов вывел томич Перов, красноярец Олониченко...

Работник Бердского плодово-ягодного питомника А. Д. Тажельников нашел новую форму фруктового дерева, садовод-опытник Ф. Я. Левчук впервые применил летние прививки...

И все это за последние двадцать—тридцать лет!

Мысль о развитии садоводства в Сибири — мысль, конечно, не новая. Уже первые переселенцы везли на своих повозках, среди немудрого крестьянского скарба, черенки полтавских, тамбовских или курских яблонь, бережно укутанные в тряпье, в рогожку, в лубки. Везли семена. Долго и любовно выращивали их.

Но все было впустую. Саженцы гибли в первую же или вторую зиму.

Так и сложилось прочное, неоспоримое убеждение:

— Садоводство в Сибири невозможно. О нем только мечтали.

И немудрено, если десятки посетителей выставки в клубе им. Дзержинского не хотели верить, что все эти «боровинки», «славянки», «кандиль-китайки», «лесные красавицы» и «дюшесы» выросли и созрели на берегах Оби, Енисея, Томи...

Еще труднее поверить, что для многих сибирских колхозов плодоводство стало одной из самых доходных отраслей хозяйства. А вот на диаграмме, выставленной колхозом им. Молотова, Шипуновского района, Алтайского края, резко поднимаются вверх две линии — черная и красная: одна говорит о росте площади сада, другая — о валовом сборе новой для колхоза сельскохозяйственной продукции. Первая начинается цифрой в 2,8 гектара для 1933 года и кончается пока цифрой в 46,68 гектара. Вторая ведет счет с 1934 года, когда в саду было собрано 1,8 центнера ягод, и поднимается для нынешнего года до 778,5 центнера ягод и фруктов. Сад дает колхозу им. Молотова свыше полумиллиона рублей дохода.

Так мечта старого переселенца в Сибирь, безуспешно вывозившего из Полтавской, Тамбовской или Курской губерний черенки и семена любимой яблони, стали в условиях советской действительности явью.

И сейчас мечта есть, но это мечта другого порядка, других масштабов.

...Депутат Верховного Совета РСФСР Кузьма Петрович Чеботок ведет посетителей по заросшему полынью и крапивой пустырю и показывает будущие аллеи яблонь, вишенника, слив. Мысленно он уже разбил эти полсотни гектаров на участки, выкопал вот здесь, у корявой приземистой березки, колодец...

Остановившись на минуту, Кузьма Петрович говорит:

— Я уже не молод. Мне шестьдесят лет. Но я все-таки надеюсь осуществить свою заветную мечту: оставить молодому поколению настоящий большой фруктовый сад.

Да, это мечта. Но мечта почти осуществленная. Кузьма Петрович уже отвоевал у пустыря около трех гектаров крапивы, полыни и березника и разбил на них первый в Чановском районе колхозный сад. На выставке представлены не только яблоки, но и вишни, и сливы из этого сада.

Отцы мечтали о том, чтобы вырастить в Сибири яблоню. Дети мечтают о том, чтобы всю Сибирь покрыть цветущими садами.

И время это уже не за горами. О нем наглядно и убедительно свидетельствует выставка сибирского садоводства.

Е. ИВАНОВ.

Восстановление дипломатических отношений СССР с Венгрией

25 сентября председатель Союзной Контрольной Комиссии в Венгрии маршал Советского Союза К. Е. Ворошилов, по поручению Советского правительства, сделал премьер-министру Венгрии г-ну Б. Миклош заявление о том, что Советское правительство решило восстановить с Венгрией дипломатические отношения и предложило обменяться посланниками. В заявлении указывается, что это решение Советское правительство приняло, учитывая содействие, оказанное Венгрией успеху борьбы союзников против гитлеровской Германии, лояльное выполнение Венгрией соглашения о перемирии, заключенного 20 января 1945 года.

В ответ на это решение Советского правительства Временное национальное венгерское правительство заявило о своем полном согласии с указанным решением и высказало свое удовлетворение.

Венгерский народ встретил ликованием установление советско-венгерских дипломатических отношений

Массовая демонстрация в Будапеште

БУДАПЕШТ, 27 сентября. (ТАСС). Венгерский народ переживает большой под'ем, вызванный решением Советского правительства об установлении дипломатических отношений с Венгрией. Сегодня в Будапеште состоялась многолюдная демонстрация, в которой приняли участие десятки тысяч жителей столицы.

Колонны демонстрантов с лозунгами: «Да здравствует советско-венгерская дружба!», «Да здравствует Генералиссимус Сталин!», «Да здравствует наш могучий восточный сосед—Советский Союз!», с национальными и советскими флагами прошли по главным улицам города.

У здания Союзной Контрольной Комиссии состоялся митинг. Широкая улица Андраши перед домом СКК на большом протяжении была запружена десятками тысяч будапештцев. Восторженные возгласы и аплодисменты вызвало появление на балконе председателя СКК маршала Советского Союза К. Е. Ворошилова, его заместителя генерал-лейтенанта Виридова, политического советника СКК Пушкина, руководящих работников СКК, а также лидеров демократических партий Венгрии.

Митинг открыл бургомистр Будапешта Ваш Золтан, который от имени жителей столицы выразил благодарность Советскому правительству за оказанное доверие и дружеское отношение к Венгрии, выражением которого явилось предложение СССР установить дипломатические отношения.

Затем перед собравшимися выступили лидеры демократических партий Сакашич Арпад, Тильди Золтан, Вереш Петер, Кетли Анна, Ракоши Матиас. В своих речах они говорили об огромной радости, которую переживает сейчас весь венгерский народ в связи с установлением дипломатических отношений между СССР и Венгрией, выражая при этом огромное чувство благодарности главе Советского правительства Генералиссимусу Сталину и представителю Советского правительства в Венгрии маршалу Ворошилову. Речи ораторов много раз прерывались приветственными возгласами в честь советско-венгерской дружбы, в честь Генералиссимуса И. В. Сталина, Народного Комиссара Иностранных Дел СССР В. М. Молотова, маршала Советского Союза К. Е. Ворошилова.

На митинге выступил политический советник СКК посланник Пушкин.

Митинг закончился пением национальных гимнов Советского Союза и Венгрии.

Прием в честь тов. В. М. Молотова в советском посольстве в Лондоне

ЛОНДОН, 28 сентября. (ТАСС). Советский посол в Великобритании тов. Гусев устроил 27 сентября большой прием в честь Народного Комиссара Иностранных Дел тов. В. М. Молотова. На приеме присутствовали члены делегаций на конференции министров иностранных дел, члены английского правительства и дипломатического корпуса.

В числе гостей были: министр иностранных дел Англии Бевин, государственный секретарь США Бирнс, министр иностранных дел Франции Бидо и министр иностранных дел Китая Ван Ши-цзе; члены английского правительства — министр финансов Дальтон, лорд-канцлер Джоуитт, министр труда Айзекс, государственный министр Ноэль-Бейкер, морской министр Александер, министр просвещения Эллен Вилкинсон, министр авиации лорд Стэнсгейт, министр почты и телеграфа лорд Листоуэлл, а также настоятель Кентерберийского собора Хьюлетт Джонсон, лорд-мэр Лондона и другие.

На приеме присутствовали советский посол в США Громыко, английский посол в СССР Керр, американский посол в СССР Гарриман, французский посол в СССР Катру, члены дипломатического корпуса в Лондоне, члены советской делегации на конференции Совета министров иностранных дел, ответственные работники советского посольства и советских учреждений, а также видные представители английской науки, искусства и печати.

На приеме присутствовало свыше 500 гостей. Прием прошел в дружественной атмосфере.

Положение в Аргентине

ЛОНДОН, 25 сентября. (ТАСС). Как передает агентство Рейтер, в коммюнике военного министерства Аргентины говорится, что вечером 24 сентября генерал Раусон прибыл в Кордову, где пытался вместе с бывшим командиром 4-й дивизии бригадным генералом Освальдом Мартином побудить офицеров присоединиться к ним. Об их попытках стало известно властям, которые арестовали Раусона и его сторонников.

По распространившимся сообщениям, генерал Раусон и связанные с ним лица намеревались передать правительственную власть верховному суду. Как указывалось в подготовленной генералом Раусоном для распространения среди народа и вооруженных сил прокламации, войска 4-й дивизии, «выражая волю народа, взялись за оружие, чтобы свергнуть узурпаторов».

Судя по сообщениям, правительство подозревает, что попытка организовать восстание, предпринятая генералом Раусоном в Кордове, не ограничивалась этим городом.

НЬЮ-ЙОРК, 28 сентября. (ТАСС). По сообщению агентства Юнайтед пресс, бывшие морские министры Аргентины — адмиралы Доцек, Эро Видела и Касаль — в открытом письме требуют, чтобы правительство немедленно восстановило конституционные права и гарантии, провело в кратчайший срок национальные выборы и лойяльно применяло законы, предусмотренные конституцией.

Адмиралы выступили против продолжения деятельности нынешнего правительства.

В письме также упоминается заявление нескольких адмиралов, находящихся на действительной службе и недавно выразивших подобное же мнение президенту Фаррелю.

По последним сведениям, аргентинское правительство арестовало 150 видных деятелей, в числе которых председатель организации промышленников «Унион индустриаль» Менендес, руководитель аргентинской компартии Родольфо Гиольди и многие другие.

Немецкие вклады в швейцарские банки

ЛОНДОН, 28 сентября. (ТАСС). Как передает агентство Рейтер, по сообщению хорошо осведомленных кругов, произведенным швейцарским правительством расследованием установлено, что германские вклады в Швейцарии составляют 1 млрд швейцарских франков. Одновременно высказывают предположение, что еще до разгрома Германии немцы могли передать свои фонды военной агентуре в США и южно-американских странах.

Зам. ответственного редактора
А. К. ДРЕМОВ.

НОВОСИБИРСКИЙ ГОСУДАРСТВЕННЫЙ ТЕАТР ОПЕРЫ И БАЛЕТА
30 сентября — **Евгений Онегин.**
1, 4, 5 октября — **Евгений Онегин.**
2, 3, 7 октября — **Кармен.**
6 и 12 октября — **Иван Сусанин.**

ТЕАТР «КРАСНЫЙ ФАКЕЛ»
30 сентября, 2, 3 октября — **Без вины виноватые.**
4, 5, 6 и 7 октября — **Так и будет.**

НОВОСИБИРСКАЯ
ГОСУДАРСТВЕННАЯ ФИЛАРМОНИЯ
в помещении театра «Красный факел»
в понедельник, 1 октября,
КОНЦЕРТ
народного артиста Грузинской ССР, солиста Тбилисского ордена Ленина государственного театра оперы и балета им. З. Палиашвили
П. А. АМИРАНАШВИЛИ
при участии **А. Быковой** (сопрано), **И. Долговой** (скрипка), **М. Ларовской** (рояль).
Начало в 9 час. вечера. Предварительная продажа билетов в кассе театра с 12 час. до 3 ч. дня и с 6 до 9 час. вечера.

КИНО
Им. МАЯКОВСКОГО — **Морской батальон.**
«ОКТЯБРЬ» — **Златые горы.**
с 1 октября — **Сестра его дворецкого.**
«МЕТАЛЛИСТ» — **Сестра его дворецкого.**

КЛУБ ИМ. ДЗЕРЖИНСКОГО
(бывш. «Трикотажная», трамвай № 2—3, остановка «Поселковая»)
30 сентября кинофильм — **На Дальнем Востоке.** С 10 час. танцы.
1, 2 октября кинофильм — **Вратарь.**
3 октября кинофильм — **Сказка о царе Салтане.**
Начало в 6, 8, 10 час. вечера.

ХУДОЖЕСТВЕННЫЙ ФОНД СССР
Новосибирское отделение
ПРИНИМАЕТ ЗАКАЗЫ
на выполнение
КАРТИН, ПОРТРЕТОВ, ПЕЙЗАЖЕЙ.
Произведения выполняются лучшими новосибирскими художниками.
За справками обращаться по телефону 32-355.
Адрес: Советская, 6, мастерские художников.

РАДИОДИРЕКЦИЯ
ПРОСИТ АБОНЕНТОВ РАДИОСЕТИ, имеющих задолженность за радиослушание, за истекшие месяцы
ПОГАСИТЬ К 10 ОКТЯБРЯ 1945 года.
Плата за радиослушание принимается всеми кассами комбанка и в районных радиоузлах:
Центральный радиоузел — Красный проспект № 34, дом Ленина, комната № 9.
Заельцовский радиоузел—Дуся Ковальчук № 63.
Октябрьский радиоузел — Кирова № 56.
Дзержинский радиоузел — Соцгород завода им. Чкалова, 10 об'ект, 21 барак.
И в радиодирекции—Красный проспект № 49.
Радиослушатели, не внесшие абонентную плату за радиослушание к указанному сроку, будут отключены от сети.

Адрес редакции и издательства: Советская, 6. Телефоны: коммутатор редакции — 34-904; отв. редактора — 35-904; зам. отв. редактора — 35-964; отв. секретаря — 35-924; отделов: партийного — 30-785; пропаганды — 32-395; сельскохозяйственного — 33-189; промышленности — 31-630 и 32-598; культуры и быта—1-24 (через коммутатор); внутренней информации—33-864; писем—31-396 и 35-505. Прием телефонограмм: иногородние — прямой — 8, город — 33-630. Выпускающий—31-103. Типография — 35-984, об'явления — 31-289.

МН11353. Типография изд-ва «Советская Сибирь». Тираж 50.000.

Пролетарии всех стран, соединяйтесь!

СОВЕТСКАЯ СИБИРЬ

Орган Новосибирского обкома и горкома ВКП(б), областного и городского Советов депутатов трудящихся

№ 194 (7898) | 2 ОКТЯБРЯ 1945 г., вторник. | Цена 20 коп.

СЕГОДНЯ В НОМЕРЕ:

1 СТРАНИЦА

ПРИВЕТСТВИЕ ЦК ВКП(б) И СНК СССР МАРШАЛУ СОВЕТСКОГО СОЮЗА ТОВ. ВАСИЛЕВСКОМУ А. М.

УКАЗ ПРЕЗИДИУМА ВЕРХОВНОГО СОВЕТА СССР О НАГРАЖДЕНИИ МАРШАЛА СОВЕТСКОГО СОЮЗА ТОВ. ВАСИЛЕВСКОГО А. М. ОРДЕНОМ ЛЕНИНА.

С. ШАПОВАЛОВ. — ЗАБОТА О КОЛХОЗНОМ ЖИВОТНОВОДСТВЕ.

2 СТРАНИЦА

А. РЕМОВ. — ВООРУЖАТЬ НАШИ КАДРЫ МАРКСИСТСКО-ЛЕНИНСКОЙ ТЕОРИЕЙ.

П. КРУЧИНИН. — ГОРОДСКОЙ АГИТАТОР НА СЕЛЕ.

К. ПУХОВ. — ДАЛЬНИЙ И ЕГО ПОРТ.

3 СТРАНИЦА

XXV ЛЕТ III С'ЕЗДА РКСМ.

А. ЛЮБИМОВ. — ПО ЗАВЕТАМ ЛЕНИНА.

Н. КИСЕЛЕВА. — ЗАПЕВАЛЫ В ТРУДЕ.

СТИХИ: КАЗИМИР ЛИСОВСКИЙ. — ОРДЕНА ЛЕНИНА.

4 СТРАНИЦА

Г. ЛЕНСКИЙ. — МЕЖДУНАРОДНЫЙ ОБЗОР.

ОТКРЫТИЕ ПАМЯТНИКА ГЕРОЯМ КРАСНОЙ АРМИИ В КЕНИГСБЕРГЕ.

ЗАБАСТОВКА В США. — ВСЕОБЩАЯ ЗАБАСТОВКА В ТРИЕСТЕ.

НА ВСЕМИРНОЙ ПРОФСОЮЗНОЙ КОНФЕРЕНЦИИ.

Славный юбилей

Сегодня — пятилетие со дня исторического решения Советского правительства о государственных трудовых резервах. Государственное и народно-хозяйственное значение этого важного события с исчерпывающей полнотой изложено в Указе Президиума Верховного Совета СССР от 2 октября 1940 года. «Задача дальнейшего расширения нашей промышленности, — говорится в Указе, — требует постоянного притока новой рабочей силы на шахты, рудники, транспорт, фабрики и заводы. Без непрерывного пополнения состава рабочего класса невозможно успешное развитие нашей промышленности».

Советское государство живет и процветает под мудрым руководством товарища Сталина. Гений товарища Сталина блестяще разрешил проблему роста промышленных кадров и рабочего класса в нашей стране.

Указ Президиума Верховного Совета СССР предусматривал ежегодную подготовку в ремесленных, железнодорожных училищах и школах фабрично-заводского обучения сотен тысяч культурных, дисциплинированных молодых рабочих.

Училища и школы Управления государственных трудовых резервов хорошо справились с этой задачей. За годы войны они дали нашей социалистической промышленности и транспорту два с четвертью миллиона квалифицированных слесарей и токарей, транспортников и металлургов, угольщиков, нефтяников и рабочих многих других профессий.

Велик их труд, вложенный в индустриальное развитие страны и в победу над врагом! Продукция, изготовленная кадрами молодых рабочих, только в процессе производственного обучения оценивается сотнями миллионов рублей. Ими сделано огромное количество инструмента, тысячи металлообрабатывающих станков, отремонтировано 11.000 паровозов, 100.000 вагонов, 5.000 тракторов, добыто 7 миллионов тонн угля, 3 миллиона тонн руды, 400.000 тонн нефти, построены сотни заводских корпусов и жилых зданий. Фронт непрерывно получал от них вооружение и боеприпасы.

Училища и школы только Новосибирской области дали фабрикам, заводам и транспорту около 100 тысяч молодых квалифицированных рабочих, а вместе с тем значительное количество индустриальной и оборонной продукции.

Труд воспитанников училищ и школ государственных трудовых резервов слился с героическим трудом всего советского народа. Вчерашние учащиеся, сегодня они уже не только опытные рабочие и стахановцы, но и мастера, начальники смен. Они трудятся рука об руку со старшим кадровым поколением рабочего класса, добросовестно перенимают их опыт, стараясь продолжать их славные традиции. Вместе с тем они совершенствуют технику производства, двигают ее вперед. Воспитанные в духе глубокой любви к труду, в духе животворного советского патриотизма, безграничной преданности партии Ленина — Сталина и Советскому правительству, они прилагают все усилия к тому, чтобы здравствовала и процветала наша Родина.

Многие и многие из них за свой доблестный труд удостоены высших правительственных наград. В числе лучших из лучших немало питомцев новосибирских училищ и школ. Орденом Трудового Красного Знамени награжден слесарь-наладчик Лаврентий Виноградов, орденом Красной Звезды — бригадир Василий Смирнов.

Не только трудовые, но и ратные подвиги совершали молодые люди, воспитанные в ремесленных училищах и школах ФЗО. Они героически сражались с врагом в рядах всех родов войск нашей славной Красной Армии: минометчиков и пулеметчиков, артиллеристов и пехотинцев, связистов и летчиков. Три ордена: Красного Знамени, Красной Звезды, Отечественной войны I степени и две медали украшают грудь бывшего воспитанника Новосибирского энергетического училища Юрия Костромина. Звание Героя Советского Союза присвоено Михаилу Хорькову и Василию Осипову.

Наш народ никогда не забудет заслуг этих молодых рабочих—пламенных патриотов в борьбе за честь, свободу и независимость Родины!

Воспитатели и воспитанники системы государственных трудовых резервов встречают свое пятилетие в исторические дни мира во всем мире. Враг разбит на западе и востоке. Знамя победы реет над поверженным немецким и японским агрессором. Советский народ возвращается к мирному созидательному труду. Перед ним встала задача не только залечить раны войны, но и значительно превзойти довоенный уровень народного хозяйства. За решение этой важнейшей задачи советский народ взялся, засучив рукава. Он делает все, чтобы создать прочную основу для успешного осуществления грандиозной программы работ четвертой сталинской пятилетки. Осваивается производство гражданской продукции: машин, станков, оборудования, предметов быта и т. д.

Значение государственных трудовых резервов в этих условиях исключительно велико. Развивающаяся послевоенная промышленность требует все больше и больше рабочих рук. Нам нужны сейчас сотни тысяч квалифицированных рабочих. У нас нет безработицы, людей, которые вынуждены были бы проситься на фабрики и заводы.

Плановость — коренное преимущество нашей социалистической системы перед капиталистической. Поэтому и приток необходимой нам рабочей силы в быстро растущую промышленность может идти только за счет организованного ее воспроизводства.

Почетна и ответственна в этом смысле роль ремесленных училищ и школ фабрично-заводского обучения. Партия и правительство доверили их руководителям дело огромной государственной важности. Оправдать его — значит непрерывно выращивать кадры, бережно относиться к каждому учащемуся, помня указание товарища Сталина о том, что «из всех ценных капиталов... самым ценным и самым решающим капиталом являются люди, кадры».

Умножим наши государственные трудовые резервы! Уже в этом году дадим промышленности новые и новые тысячи молодых квалифицированных рабочих!

Пожелаем юным воспитанникам училищ и школ фабрично-заводского обучения, начавшим вчера новый учебный год: быстро и хорошо овладевайте передовыми методами труда, гордитесь высоким званием советского рабочего и продолжайте славные традиции русского рабочего класса, будьте сознательными строителями советского социалистического государства.

Множить ряды передовиков предоктябрьского соревнования на хлебосдаче!

Горячие дни в зерносовхозе

К началу октября Черепановский зерносовхоз отгрузил государству почти сто тысяч пудов хлеба. Его коллектив, включившись в предоктябрьское соревнование, показывает образцы самоотверженного труда.

В перевозках хлеба большую роль играют грузчики. Среди них особенно выделяются тт. Леонова и Свиридова. Они перевыполняют задания в три—четыре раза, пропуская через свои руки в отдельные дни по 3.600 пудов хлеба.

В ночь на 29-е сентября Леонова и Свиридова возили овес с тока на машине «ЗИС». На другой такой же машине работали тт. Коптева, Казанцева, Острянина. Первые за свою смену разгрузили девять автомашин, вторые — только шесть.

В чем тут дело? Леонова и Свиридова тратили на погрузку машины пятнадцать минут, на разгрузку — десять. Обе работали, не теряя времени. Они наполняли машину зерном и разгружали ее вдвое быстрее, чем грузчики второй машины. Эти две женщины имеют на своем счету 33 тысячи пудов перевезенного зерна.

Можно привести немало примеров достойной работы и на других участках борьбы за хлеб. Управляющий отделением т. Белоусов поручил отвозку зерна от комбайна подросткам Г. Шатохину, А. Воробьеву, М. Черных.

— Вы будете далеко от отделения, но думаю, что бережливо, по-хозяйски отнесетесь к хлебу, — сказал он.

И, действительно, молодые рабочие оказались хорошими хозяевами. На току у них образцовый порядок и точный учет.

В рядах передовиков нельзя не отметить комсомольцев шоферов Николая Губарь и Дмитрия Семинченко. Оба они круглые сутки возят зерно, делая до двадцати рейсов на расстоянии десяти километров до элеватора. Вчера т. Губарь днем возил горючее, а ночью сделал девять рейсов на элеватор и выполнил задание на 250 процентов.

Когда видишь беспрерывный поток хлеба государству, невольно отдаешь должное комбайнерам. Именно от комбайнов идет этот поток. Комбайновый агрегат т. Емельянова двумя «Сталинцами» убрал 813 гектаров зерновых культур.

За последнее время совхоз получил пополнение. Приехали участники Отечественной войны, демобилизованные воины Красной Армии. Фронтовик т. Семенов, прибыв в родной совхоз, уже на другой день вышел на работу. Его поставили на ответственный пост приемки зерна от комбайнов, подработки и отгрузки хлеба государству.

В подработке хлеба почетное место принадлежит Паше Дорогиной. Под ее умелым руководством машина работает безотказно, пропуская ежесуточно сто тонн зерна. Всего т. Дорогина обработала уже 36 тысяч центнеров хлеба.

Так люди Черепановского зерносовхоза борются за хлеб для страны.

П. ДЕМЕНТЬЕВ.

ЧЕРЕПАНОВО, 1 октября. **(По телефону).**



ПО ПРЕДСТАВЛЕНИЮ РАЙКОМОВ ВКП(б) И РАЙИСПОЛКОМОВ ЗА ВЫСОКИЕ ПОКАЗАТЕЛИ В СОРЕВНОВАНИИ НА УБОРКЕ УРОЖАЯ И СДАЧЕ ХЛЕБА ГОСУДАРСТВУ ЗАНОСЯТСЯ НА ОБЛАСТНУЮ ДОСКУ ПОЧЕТА:

ПО ТАТАРСКОМУ РАЙОНУ:

253. **Колхоз имени Кирова** (председатель т. **Скоробогатько**), выполнивший план хлебосдачи и сдавший государству сверх плана 31 центнер хлеба.

254. **Колхоз имени Молотова** (председатель т. **Таратута**), выполнивший годовой план хлебосдачи и сдавший государству сверх плана 476 центнеров хлеба.

255. **Колхоз имени Тельмана** (председатель т. **Милованов**), выполнивший план хлебосдачи и сдавший государству сверх плана 332 центнера хлеба.

256. **Первомайский совхоз** (директор т. **Зайцев**), выполнивший план хлебосдачи и сдавший государству сверх плана 92 центнера хлеба.

ПО ЧАНОВСКОМУ РАЙОНУ:

257. **Колхоз «Кзыл-ту»** (председатель т. **Мамбетов**), выполнивший на 25 сентября годовой план хлебосдачи на 104 процента.

258. **Колхоз «Новая жизнь»** (председатель т. **Луцак**), выполнивший на 25 сентября годовой план хлебосдачи на 102 процента.

259. **Колхоз «Борец труда»** (председатель т. **Тарасенко**), выполнивший годовой план хлебосдачи на 25 сентября на 100 процентов.

Соревнуясь, усиливают вывозку хлеба

ОЯШ, 1 октября. **(По телефону).** Горячо подхватили колхозы Оящинского района призыв венгеровцев организовать предоктябрьское соревнование в сельском хозяйстве. Инициатором выступил Эстонский сельсовет, которым руководит инвалид Отечественной войны коммунист т. Романенко. За ним последовали колхозы других советов.

Предоктябрьское соревнование уже приносит первые замечательные плоды. За день 30 сентября на пункты Заготзерно сдано 1.577 центнеров хлеба. Это в несколько раз больше, чем накануне.

Вчера колхозы «Светлая долна» и имени Стаханова сдали государству по 21 центнеру зерна и выполнили годовой план: первый — на 102 процента, второй — на 104.

Заканчивает расчеты по хлебосдаче колхоз «Путиловец» (председатель т. Ильященко). В день воскресника он вывез на ссыпной пункт 300 пудов хлеба. На 90 процентов выполнил годовой план колхоз «1 Мая».

Колхозники Эстонского сельсовета взяли на себя обязательство: в течение первой декады октября полностью рассчитаться с государством не только по хлебу, но и по всем другим поставкам сельскохозяйственных продуктов.

Почему сорвано воскресное задание

ОРДЫНСК, 1 октября. **(По телефону).** Колхозники артели имени Молотова, Вагайцевского сельсовета, включились в предоктябрьское социалистическое соревнование. В день воскресника они дважды отправили на ссыпной пункт по 7 подвод с зерном.

Чтобы не прерывать хлебного потока, молодежное звено депутата сельсовета А. Фадюшиной в ночь на 30 сентября подработало 60 центнеров пшеницы. Молодые возчики во главе с т. Вахрушевым в 11 часов дня отправились на 8 подводах на пункт Заготзерно. Задание по сдаче хлеба было выполнено на 106 проц.

Но совсем иная картина была в колхозе имени Ильича, который считается передовым в Ордынском сельсовете. Некоторые колхозницы не вышли в поле, потому что были заняты домашними делами. Пять колхозниц пришли в бригады к 11 часам дня. До этого же времени «ехали» в поле люди и транспорт, мобилизованный на маслозаводе, в нархозучете, левобережном торге и средней школе. Бригадир т. Димаков около часа развешивал прибывающим хлеб, хотя это без ущерба для дела мог выполнить учетчик. Лишь после завтрака он стал давать каждому наряд, при этом в следующей форме:

— Ты, пожалуй, воду сегодня будешь возить. А ты, может, покосишь?

В полдень стан, наконец, опустел. Бригадир тракторного отряда т. Толстов не побеспокоился накануне воскресника о воде для тракторов. Пришлось посылать за ней на реку — за 6 километров от бригады. В это время трактористы Салищев и Толстова не могли сменить тракторы из-за отсутствия кусочка проволоки. В результате всех бед, а их за день было немало, к концу дня вместо 8 по норме было вспахано около 3 гектаров. Комбайн «Коммунар» стоял почти до вечера из-за аварий, а рядом с ним — две подводы с уснувшими возчиками. Все это делалось на глазах парторга МТС.

Председатель колхоза т. Поморцев вместо того, чтобы наладить работу, решил отдохнуть. В результате колхоз не выполнил и 50 проц. суточного задания по сдаче хлеба государству.

Итоги воскресника в районе крайне неудовлетворительны. Задание по хлебосдаче выполнено только на 26,4 проц.

М. ЛЫКОВ.

Сплоченными рядами

КОЧЕНЕВО. **(По телефону. Наш спец. корр.).** Включившись в предоктябрьское соревнование, члены артели «Красный колос», Троицкого сельсовета, взяли на себя обязательство досрочно рассчитаться с государством по хлебосдаче и уже выполнили годовой план на 105 процентов. Сейчас колхозники решили вывезти на ссыпной пункт сверх плана 600 пудов хлеба.

Колхоз не остался в долгу перед Родиной и по другим продуктам сельского хозяйства — выполнил план сдачи молока, мяса и овощей.

Успехи «Красного колоса» — результат дружной работы всех членов артели. В горячие дни уборки и хлебосдачи ни один человек не остается в стороне от полеводства. П. В. Иванова — доярка. План надоя молока она перевыполнила. В то же время Иванова постоянно участвовала на полевых работах — то связывая хлеб в снопы, то подгребая колосья. А. Г. Тархова — телятница. Она сохранила весь молодняк и не пропустила ни одного дня в поле. Таких примеров много.

Председатель артели Е. И. Осипов и бригадир полеводческой бригады т. Попов сплотили колхозников на борьбу за дальнейшее укрепление общественного хозяйства.

Б. ЛАГУНОВ.

В обкоме ВЛКСМ и облземотделе

Рассмотрев итоги социалистического соревнования молодежных транспортных бригад колхозов и совхозов за время с 10 по 20 сентября, обком ВЛКСМ и облземотдел признали:

Первое место заняла комсомольско-молодежная бригада Марии Дороховой из колхоза «Путь к коммунизму», Чистоозерного района. Она вывезла на волах (расстояние 10 километров) 2.359 центнеров зерна, в том числе 520 центнеров за вторую декаду сентября. Бригаде т. Дороховой присуждена первая премия.

Второе место заняла комсомольско-молодежная транспортная бригада Надежды Крестелевой из колхоза «Новая жизнь», Купинского района, которая на волах при расстоянии 18 километров вывезла 2.071 центнер хлеба, в том числе 410 центнеров за вторую декаду сентября. Бригаде т. Крестелевой присуждена вторая премия.

Третье место заняла комсомольско-молодежная транспортная бригада Евгения Калинина из колхоза «Красный пахарь», Каргатского района, которая вывезла 1.516 центнеров хлеба. Колхоз полностью рассчитался с государством по хлебосдаче. Бригаде т. Калинина присуждена третья премия.

Отмечена хорошая работа бригад: Владимира Родионова из колхоза «Красная звезда», Татарского района; т. Носкова — из колхоза «Север», Кыштовского района; т. Полазникова — из колхоза «Вторая пятилетка», Кыштовского района; Ивана Слузак — из колхоза «13 Октябрь», Краснозерского района; Федора Квашнина — из колхоза «Красный флаг», Купинского района; Дементия Иванова — из колхоза имени К. Маркса, Северного района; Прасковьи Зудовой — из колхоза «Реввоенсовет», Болотнинского района; Марии Посочевой — из колхоза имени Яровой, Краснозерского района.

* * *

Обсудив итоги социалистического соревнования молодежных молотильных бригад с 10 по 20 сентября, обком ВЛКСМ и облземотдел признали победителями:

Комсомольско-молодежную молотильную бригаду колхоза «Стахановец», Пихтовского района (бригадир Иван Шмарко), которая намолотила на машине «БДО» 2.000 центнеров хлеба. Бригаде т. Шмарко присуждена первая премия.

Комсомольско-молодежную молотильную бригаду колхоза им. К. Маркса, Северного района (бригадир Тит Зуков), которая на машине «БДО» намолотила 1.800 центнеров. Ей присуждена вторая премия.

Комсомольско-молодежную молотильную бригаду колхоза им. ОГПУ, Новосибирского сельского района (бригадир т. Демидова Александра), которая на полусложной молотилке за 15 дней намолотила 1.279 центнеров. Ей присуждена третья премия.

В областной прокуратуре

Бригадиры колхоза им. Ворошилова, Каргатского района, Василий Карасев и Николай Карасев срывали выполнение плана сдачи хлеба государству. Преступными действиями они затянули косовицу овса и пшеницы на 180 гектарах. Потери урожая составляют 25 процентов. На 10 гектарах хлеб потравил скот. Они отстранили от охраны тока колхозного сторожа, а в его отсутствие украли 600 центнеров пшеницы и 16 центнеров овса.

Органами прокуратуры Карасевы арестованы и привлекаются к уголовной ответственности по закону от 7 августа 1932 года.

Приветствие Центрального Комитета ВКП(б) и Совета Народных Комиссаров СССР

Маршалу Советского Союза тов. Василевскому А. М.

Центральный Комитет ВКП(б) и Совет Народных Комиссаров Союза ССР приветствуют Вас, одного из виднейших полководцев Красной Армии и талантливых организаторов вооруженных сил Советского Союза, в день Вашего пятидесятилетия.

Центральный Комитет ВКП(б) и Совет Народных Комиссаров Союза ССР желают Вам здоровья и сил для дальнейшей плодотворной работы на благо нашей Родины.

Центральный Комитет Всесоюзной Коммунистической партии (большевиков).

Совет Народных Комиссаров Союза ССР.

УКАЗ
ПРЕЗИДИУМА ВЕРХОВНОГО СОВЕТА СССР
О награждении Маршала Советского Союза тов. Василевского А. М. орденом Ленина

В связи с 50-летием со дня рождения Маршала Советского Союза тов. Василевского А. М. и отмечая его выдающиеся заслуги перед государством и Красной Армией, наградить тов. **Василевского Александра Михайловича** орденом Ленина.

Председатель Президиума Верховного Совета СССР М. КАЛИНИН.

Секретарь Президиума Верховного Совета СССР А. ГОРКИН.

Москва, Кремль. 29 сентября 1945 г.

От исполкома союза обществ Красного Креста и Красного Полумесяца СССР

В связи с поступающими запросами раз'ясняем:

1. Центральное справочное бюро при исполкоме СОКК и КП СССР производит розыск лиц из числа гражданского населения, угнанных вражескими войсками, эвакуированных в связи с войной с постоянного места жительства и пропавших без вести в период войны.

2. Центральное справочное бюро (ЦСБП) помещается по адресу: г. Москва, 127, Климентовский пер., дом 1, куда и следует направлять все запросы по розыску перечисленных выше категорий граждан.

ЗАБОТА О КОЛХОЗНОМ ЖИВОТНОВОДСТВЕ

Тихо стало на полях и лугах нашего колхоза. Давно убрана последняя полоса. Давно заскирдованы последние копны соломы и сена.

Выполнив свою первую обязанность перед государством — план хлебопоставок, сельхозартель завершает сейчас и другую самую неотложную предзимнюю работу — подвозку кормов и ремонт помещений для скота. Это также нужно сделать своевременно и доброкачественно.

Необходимо уделять внимание животноводству столько же, сколько и полеводству. Когда хозяйство организовано на таких началах, все идет на лад.

По плану крупного рогатого скота нужно иметь 180 голов, а у нас — 240. Овец должно быть 400, имеется же 700. Все это поголовье осталось в зиму после того, как мы рассчитались с государством по мясопоставкам, сдав за этот год 510 пудов мяса и в счет будущего года 300 пудов.

За время войны машины и, особенно, тракторы изрядно поизносились. Запасных частей, как правило, нехватало. Поэтому значительная доля сельскохозяйственных работ падала на живое тягло.

Для нашего колхоза запланировано 40 лошадей, а у нас их ныне 56. В этом году все 17 конематок были жеребыми и сейчас 16 жеребят растут хорошо. Любовь к животным, честное отношение к порученной работе — вот, что помогает нам с каждым годом улучшать положение с животноводством.

В первой бригаде конюхом работает Николай Михайленко. У него 11 конематок с жеребятами.

Как-то среди бела дня подобрался волк, а их, нужно сказать, в Карасукском районе хоть отбавляй. Волк бросился на жеребенка, а Николай—на волка. И отбил. Прозевай конюх, и колхоз лишился бы лошади.

Ничего нельзя сказать плохого и о колхозницах, которые ухаживают за коровами и телятами. Под ведением Дарьи Дьяченко—12 коров. Она уже закончила план надоя. В течение 10 лет Дьяченко ухаживает за коровами и каждый год получает поощрение натурой.

Ольга Дегтярь, Шура Волковенко, Наталья Мурашко — лучшие работницы в колхозе. С их помощью мы не только выполнили, но и перевыполнили план по молокопоставкам и сейчас сдаем молоко на внутриколхозные нужды: необходимо купить фартуки, кое-какую посуду для фермы.

Никогда не бывает падежа телят, за которыми ухаживает Ольга Тимофеенко. 25 штук примет — 25 и выпоит.

Мне нередко говорят соседи—тебе, Шаповалов, хорошо с таким народом хозяйство поднимать. А мне кажется, что в каждом колхозе есть хорошие люди, только для каждого нужно подыскать работу и по душе и по силе.

Правительство открывает нам, руководителям колхозов, широкую дорогу для поднятия хозяйства. Если чабан знает, что за выращенных овец он получает хорошую премию, он и стараться будет еще лучше.

Вот у нас Карп Маргнун получил 13 ягнят, да 9 ягнят мы выдали Митрофану Радченко. Такие чабаны приносят колхозу большой доход и сами имеют от этого значительную выгоду. Третий год работает чабаном Андрей Шаповалов, парень совсем молодой. Нынче от 100 овцематок он получил 135 ягнят, и за это колхоз выдал ему 8 ягнят.

Зима нам не страшна. Общими силами заготовили вдоволь и сена и силоса. И лошади будут зиму не без фуража. Все помещения отремонтированы. Сделали эту большую работу колхозники, занятые на фермах и в кошарах. Летом животноводы помогали полеводам и осенью нередко выходили на уборку, а сейчас полеводы вкладывают свой труд в отепление скотных дворов.

Можно смело сказать, что в нашем колхозе обе линии — и животноводческая и полеводческая идут наравне.

Сидор ШАПОВАЛОВ.

Председатель колхоза им. Сталина, Карасукского района.

ВООРУЖАТЬ НАШИ КАДРЫ МАРКСИСТСКО-ЛЕНИНСКОЙ ТЕОРИЕЙ

(К 7-й годовщине выхода в свет „Краткого курса истории ВКП(б)")

Исполнилось 7 лет со дня выхода в свет «Краткого курса истории ВКП(б)» — энциклопедии основных знаний марксизма-ленинизма.

Эта книга появилась в то время, когда над миром сгущались черные тучи войны, когда фашистские агрессоры при попустительстве сторонников «мюнхенской» политики готовились к осуществлению своих бредовых планов порабощения нашей Родины и всего свободолюбивого человечества.

Издание «Краткого курса истории ВКП(б)» явилось крупнейшим событием в жизни нашей страны, в идейной жизни нашей партии. В нем обобщен гигантский опыт борьбы коммунистической партии за Октябрьскую социалистическую революцию, за превращение нашей страны из отсталой в мощную социалистическую державу, в самую передовую страну мира в политическом, экономическом, военном и культурном отношении.

Этот исторический труд, вооружая членов партии знанием законов общественного развития и политической борьбы, явился острым идейным оружием в руках наших кадров, мощным средством повышения революционной бдительности партийных и непартийных большевиков.

Создавая «Краткий курс истории ВКП(б)», Центральный Комитет давал партии единое, проверенное толкование основных вопросов теории и истории большевизма, ликвидировал отрыв в преподавании ленинизма от марксизма, от диалектического и исторического материализма, решал задачу освобождения марксистской литературы от упрощенчества и вульгаризации в толковании ряда важных вопросов, что имело место в старых учебниках.

С выходом в свет «Краткого курса истории ВКП(б)» пропаганда идей марксизма-ленинизма в нашей стране была поднята на более высокую ступень. Миллионы партийных и непартийных большевиков прочли, а многие тысячи изучили его. Это дало возможность глубже понять и осмыслить значение победы Октябрьской социалистической революции, величие успехов нашего народа в годы гражданской войны и в период социалистического строительства. В этой гениальной книге наш народ черпал и черпает уверенность в своих силах для разрешения исторических задач, стоящих перед нашей страной.

«Краткий курс истории ВКП(б)» был на вооружении нашего народа в период мирного строительства. Идеи, выраженные в нем, поднимали на героизм и самоотверженную борьбу против немецко-фашистских захватчиков и японских самураев миллионы людей в годы войны. Недаром у бойцов и офицеров в ранцах рядом с боеприпасами нередко находился и том «Краткого курса истории ВКП(б)».

Книга товарища Сталина «О Великой Отечественной войне Советского Союза», развивая дальше идеи марксизма-ленинизма, являясь продолжением «Краткого курса истории ВКП(б)» применительно к условиям второй мировой войны и войны Советского Союза с немецко-фашистскими захватчиками, дала возможность понять самые сложные международные события, определить перспективы войны, отличить временные преходящие факторы от коренных, постоянно действующих военных факторов. Во время войны эти две книги освещали нашему народу путь к победе.

После победоносного окончания Великой Отечественной войны над немецким и японским империализмом перед нашей страной встали задачи дальнейшего укрепления военно-экономической мощи Советского государства, восстановления и дальнейшего развития народного хозяйства по пути к коммунизму. Для успешного решения этих задач необходимо уметь правильно понять события международной и внутренней жизни Советского Союза, необходимо быть вооруженным ленинско-сталинской теорией.

Основой всей теоретической и пропагандистской работы партийных организаций сейчас как и прежде являются «Краткий курс истории ВКП(б)» и книга товарища Сталина «О Великой Отечественной войне Советского Союза». Они должны быть настольными книгами каждого члена и кандидата партии, каждого партийного и непартийного большевика.

В период войны в ряде партийных организаций нашей области ослабла пропагандистская работа. Самостоятельно работающим над собой не стали организовывать консультаций на историко-партийные темы. Не стали проводиться теоретические собеседования и конференции. Из всех форм пропагандистской работы осталась и даже возросла только лекционная работа. Однако и лекции читались преимущественно по вопросам международного и военного положения, а не по истории и теории большевизма. У некоторых коммунистов создалось неправильное мнение, что на время войны можно отложить теоретическую учебу.

В 1944 году, после решений ЦК ВКП(б) «О недостатках и ошибках в освещении истории немецкой философии конца XVIII и начала XIX века» и «О состоянии и мерах улучшения массово-политической и идеологической работы в Татарской партийной организации» в пропаганде теории и истории большевизма произошел заметный перелом. Увеличилось количество лекций по истории ВКП(б), философии и на экономические темы. В 1944 году из 630 лекций, прочитанных лекторской группой обкома ВКП(б), 340 были на историко-партийные, философские и экономические темы, а в первой половине 1945 года из общего числа 727 лекций по вопросам истории и теории большевизма было прочитано 419 лекций. Это же наблюдалось и в работе лекторской группы Новосибирского горкома ВКП(б), которой с мая 1944 года по сентябрь 1945 года было прочитано по истории ВКП(б) 352 лекции, по философии — 252 и по политэкономии — 115.

Изменился и состав слушателей лекций. Если в начале войны лекторы обкома и горкома ВКП(б) выступали чаще всего перед массовой аудиторией, то во второй половине 1944 и в 1945 году большая часть лекций предназначалась для районного партийного актива, интеллигенции, для самостоятельно работающих над изучением марксистской теории. Создались и начали работу лекторские группы при Татарском, Бердском и Барабинском горкомах ВКП(б) и при Тогучинском, Куйбышевском и Черепановском райкомах ВКП(б).

После решения ЦК ВКП(б) «О состоянии и мерах улучшения массово-политической и идеологической работы в Татарской партийной организации» во всех сельских и городских районах, а также на крупных предприятиях были созданы партийные школы. В них в 1945 году обучалось 2.200 человек из числа районного партийного актива. Кроме того, создалось около 200 сельских политшкол с охватом слушателей более 3.000 человек. Оживилась работа семинаров и кружков по изучению истории ВКП(б) и книги товарища Сталина «О Великой Отечественной войне Советского Союза».

Однако в работе районных партийных школ и политшкол были крупные недостатки. Многие районные партийные школы и сельские политшколы и кружки не были обеспечены достаточно подготовленными преподавателями и пропагандистами, в результате чего занятия не всегда проходили на надлежащем идейно-теоретическом уровне. Нередки были случаи срыва занятий. Второй параграф IV главы «Краткого курса истории ВКП(б)» — «О диалектическом и историческом материализме» в большинстве сельских партийных школ вовсе не изучался из-за отсутствия преподавателей.

Все это настойчиво потребовало от отделов пропаганды обкома, горкомов и райкомов ВКП(б) быстро провести ряд мероприятий для повышения идейно-теоретического уровня самих пропагандистских кадров. В этих целях была развернута сеть курсовых мероприятий по подготовке и переподготовке пропагандистов. В августе 1944 года начала работать областная годичная партийная школа, выпустившая в сентябре 1945 года 112 человек, из которых 25 человек были направлены непосредственно на пропагандистскую работу. В Новосибирске начал работу годичный вечерний университет марксизма-ленинизма с историческим, экономическим и философским факультетами, на которых обучалось 408 человек. Сейчас университет переходит на двухгодичный срок обучения.

В 1944 году отдел пропаганды и агитации обкома ВКП(б), ставя задачу подготовить пропагандистских работников к ведению занятий в районных партийных и сельских политшколах, провел двухнедельные семинары заведующих отделами пропаганды и агитации, пропагандистов и заведующих парткабинетами райкомов ВКП(б). В июне—июле 1945 года с целью подготовки к новому учебному году были проведены полуторамесячные курсы пропагандистов и заведующих парткабинетами райкомов и горкомов ВКП(б). На курсах изучалась история ВКП(б), политическая экономия, книга товарища Сталина «О Великой Отечественной войне Советского Союза» и политическая карта мира. Курсы окончили, сдав экзамены по истории ВКП(б), 58 человек.

Однако следует сказать, что в постановке пропаганды марксистско-ленинской теории и в организации учебы партийно-советских кадров в городах и районах области и сейчас имеются существенные недостатки. Прежде всего они заключаются в том, что до сих пор не уделяется достаточного внимания основному, испытанному методу освоения марксистско-ленинской теории — методу самостоятельной работы. Горкомами, райкомами ВКП(б) недостаточно оказывается помощи самостоятельно работающим над собой, не организуется специально для них лекций, консультаций, теоретических собеседований и конференций. Отсутствует повседневный контроль самостоятельной работы коммунистов.

В областной газете «Советская Сибирь» недостаточно печатается статей по теоретическим вопросам. Областной радиокомитет прекратил начатую в 1944 году передачу лекций в помощь самостоятельно работающим над собой.

Лекторские группы обкома и горкома партии все еще недостаточно проводят лекций по истории ВКП(б), об отдельных произведениях классиков марксизма-ленинизма, на экономические и философские темы. До сих пор преобладают лекции по текущему моменту. Не всегда лекции читаются на высоком идейно-политическом уровне, слабо поставлен контроль их качества.

Крупные недостатки имеются и в работе с пропагандистами, руководителями кружков и политшкол, которые нередко бывают предоставлены сами себе. Систематических занятий с ними не проводится, методические вопросы не разбираются. В результате этого занятия нередко срываются или проходят на низком идейно-политическом уровне. Некоторые секретари райкомов и первичных партийных организаций мало уделяют внимания вопросам политической учебы коммунистов, сами не показывают примера в этом, не беседуют с коммунистами по вопросам их политического роста. Вопросы партийной учебы обсуждаются на бюро райкомов и на партийных собраниях от случая к случаю. Все еще не изжиты такие факты, когда не создается условий для работы парткабинетов и пропагандистов. Порой пропагандисты отвлекаются от своей непосредственной работы на выполнение несвойственных им функций.

Названные недостатки работы горкомов, райкомов и отделов пропаганды и агитации и привели к тому, что в вечернем университете марксизма-ленинизма города Новосибирска из 408 слушателей в 1945 году выполнили программу и сдали все экзамены только 119 человек. Из 55 районных партийных школ окончили занятия и произвели выпуск слушателей только 7, причем в сельской местности закончили курс только две школы—в Тогучинском и Ордынском районах.

Не лучше обстоит дело и с сельскими политшколами. Из 200 политшкол закончили программу и произвели выпуск только 20.

До сих пор кое-где существует ничем не обоснованное мнение, что в период летне-полевых работ нельзя проводить марксистско-ленинскую учебу. До сих пор не изжита сезонность в организации работы по повышению идейно-политического уровня членов и кандидатов партии. Поэтому с началом летних полевых работ большинство районных партийных и сельских политшкол прекратило работу.

Сейчас, когда наша страна победоносно завершила Великую Отечественную войну и вступила в период восстановления и дальнейшего развития народного хозяйства, когда наша идеология одержала величайшую победу над реакционной фашистской идеологией, одной из основных задач партийных организаций должно стать резкое улучшение постановки идейно-политической и теоретической работы. Надо вооружить наши кадры марксистско-ленинской теорией, чтобы сделать их способными решать грандиозные задачи, ставшие перед нашей страной в условиях мирного развития.

Партийные организации и, прежде всего, пропагандистские работники должны помочь нашим кадрам всех отраслей работы овладеть марксистско-ленинской наукой о законах развития общества.

Надо свято помнить слова товарища Сталина, сказанные им на февральско-мартовском пленуме ЦК ВКП(б): «Я думаю, что если бы мы смогли, если бы мы сумели наши партийные кадры, снизу доверху, подготовить идеологически и закалить их политически таким образом, чтобы они могли свободно ориентироваться во внутренней обстановке, если бы мы сумели сделать их вполне зрелыми ленинцами, марксистами, способными решать без серьезных ошибок вопросы руководства страной, то мы разрешили бы этим девять десятых всех наших задач».

«Краткий курс истории ВКП(б)», написанный при непосредственном участии товарища Сталина, являлся и является основным трудом, на идеях которого мы должны воспитывать наши кадры, чтобы сделать их способными решать хозяйственные и политические задачи, которые на них возложены современной обстановкой.

А. РЕМОВ.

Зам. заведующего отделом пропаганды и агитации Новосибирского обкома **ВКП(б).**

В ПРЕДОКТЯБРЬСКОМ СОРЕВНОВАНИИ

(Фабрика им. ЦК швейников)



Тов. А. Рыжова.

Не останавливать конвейер, не замедлять темпы работы, проследить за каждой швеей — обязанность мастера, центральной фигуры каждого производства.

В одном месте затор. Сломалась машина. Мастер Александра Рыжова немедленно ставит за эту операцию запасных швей или быстро разбирает изделия и передает их тем, кто успеет обработать.

Надо с утра посмотреть, на какую скорость пустить конвейер, чтобы через час—другой, когда взят нужный ритм, ускорить темп. Надо проследить, чтобы из смежных цехов все было подброшено во-время. Надо проверить, почему сегодня чаще других останавливает свою машину вот та работница, с правого края.

Все надо успеть, потому что Рыжова знает, что правильно организовать труд, значит наполовину выиграть в соревновании, которое началось на фабрике в честь Великого Октября.

115 процентов! Такую цифру взялся выполнить агрегат, которым руководит мастер Рыжова. Чтобы добиться победы в этом соревновании, надо научить всех хорошо работать.

На агрегат пришли пять девушек из школы ФЗО. Трудно им было на конвейере. Каждую свободную минуту к ним подходила Рыжова и учила: руку надо держать вот так, материал брать вот так. И научила! Теперь Зоя Зуб и Лида Буймова просят даже прибавить скорость конвейера. Им уж скучно стало.

...69 молодых и старых, быстрых и медлительных, квалифицированных и новичков. 69 человек и столько же характеров. Одну надо просто, вежливо попросить: сделай, пожалуйста. Другой надо построже сказать: немедленно сделай вот это.

Но никогда Шура Рыжова не повысит голоса, никогда не крикнет. У нее ко всем свой, особый подход. От этого и дело спорится и все идет на лад.

* * *



Тов. А. Чепурова.

Кажется, что особенного в работе оспоровщицы? Проверь материал, принесенный из закройного цеха, исправь, что надо, и пускай в конвейер. В цехе есть несколько оспоровщиц. Но лучшей из них единогласно признана Антонина Павловна Чепурова.

И это вполне заслуженно. Не было еще случая, чтобы по вине этой квалифицированной работницы конвейер выпустил брак, чтобы Чепурова пропустила хоть малейшую неисправность кроя. Что можно — сама исправит точно по лекалу, что нельзя — отдаст обратно в закройный цех и тогда уж не сдобровать бракоделам. Но в конвейер пойдет только доброкачественное изделие.

И на этом Антонина Павловна не считает свою работу законченной. Она справляется раньше всех. Другие оспоровщицы, сделав свою работу, сидят и ждут конца смены. Чепурова не отдыхает. Она идет вдоль конвейера и смотрит, кто отстал. Увидев, садится рядом и начинает помогать. А помогать она может всем, потому что знает все операции агрегата.

— Антонина Павловна, — спрашивают ее, — зачем вы так переутомляетесь?

— Ведь из-за одной операции план сорваться может. А вы понимаете, что такое план!? Зачем мы соревнуемся: чтобы все друг дружке помогали и вышли вперед. И не спрашивайте меня больше об этом.

Так верно и просто понимает и проводит в жизнь высокую идею соревнования рядовая работница фабрики.

По родной земле

Юбилей Сергеева-Ценского

СИМФЕРОПОЛЬ, 30 сентября. (ТАСС). Сегодня общественность Крыма отмечает 70-летие со дня рождения и 45-летие литературной деятельности лауреата Сталинской премии академика Сергея Николаевича Сергеева-Ценского.

В крымском государственном театре им. Горького на юбилейный вечер собрались представители трудящихся Крыма. С докладом о жизни и творчестве писателя выступил секретарь Крымского обкома партии т. Чурсин, обрисовавший жизненный путь и литературную деятельность маститого писателя.

На вечере были зачитаны приветственные телеграммы, полученные на имя юбиляра от партийных, общественных и военных организаций.

С краткой речью выступил тепло встреченный юбиляр академик Сергеев-Ценский.

В заключение состоялся большой концерт.

* * *

В беседе с корреспондентом ТАСС академик С. Н. Сергеев-Ценский заявил:

— Мною задумана и успешно осуществляется грандиозная эпопея «Преображение», имеющая целью показать преображение старой, отсталой дореволюционной России в могучую социалистическую державу. Уже написано 8 томов. Гражданской войне и строительству новой преобразованной России будут посвящены остальные книги эпопеи. «Преображение» будет состоять из 12 томов. В новом романе этой эпопеи «Пушки заговорили» я описываю революционную деятельность Владимира Ильича Ленина в период первой мировой войны. В последующих романах эпопеи — «Зрелая осень» и «Трон убрали» я рисую образ товарища Сталина.

Свой 70-летний юбилей Сергей Николаевич Сергеев-Ценский встречает полный сил, энергии и творческих замыслов.

На родине И. Е. Репина

ЧУГУЕВ (Харьковская область), 30 сентября. (ТАСС). Чугуевцы бережно хранят память о своем земляке — замечательном художнике И. Е. Репине.

В связи с 15-летием со дня смерти великого мастера кисти в последние дни значительно усилился приток посетителей в места, связанные с жизнью и деятельностью Репина. В селе Осиновка, пригороде Чугуева, на месте домика, где родился И. Е. Репин, в прошлом году была установлена каменная стела с мемориальной доской, а на площади имени Репина — временный памятник. Сегодня мемориальная доска и памятник украшены гирляндами живых цветов.

Большой любовью у чугуевцев пользуется комната Репина при городской библиотеке. Тут на стенах развешаны 35 репродукций с картин великого русского художника и портрет Репина, выполненный в 1944 году его учеником, заслуженным деятелем искусств УССР профессором С. М. Прохоровым.

Десятки агитаторов и беседчиков проводят на предприятиях, в колхозах, совхозах и школах беседы о жизни и творчестве И. Е. Репина.

Самоотверженный поступок

КИЕВ, 30 сентября. (ТАСС). На Киевском асфальтотолевом заводе хранятся два красных знамени. Одно из них — традиционное заводское и другое — переходящее, которым перед войной был награжден завод за хорошую работу. В сентябре 1941 года, когда немецко-фашистские орды ворвались в Киев, старый кадровый рабочий Н. И. Васекин бережно снял знамена с древков и, подвергаясь большой опасности, в течение всего периода немецкой оккупации хранил их у себя в квартире. Кроме того, Васекин спрятал все наиболее ценное имущество завода.

Все заводское имущество вместе со знаменами после освобождения Киева он сдал руководству завода.

Тов. Васекину теперь 77 лет, производственный стаж его составляет 66 лет. Несмотря на свой преклонный возраст, он отказался от пенсии и продолжает работать на заводе.

В ВЦСПС

Помощь профорганизаций демобилизуемым воинам

Секретариат ВЦСПС обсудил вопрос об удовлетворении бытовых нужд и устройстве на работу демобилизуемых из Красной Армии воинов. С докладом выступали представители Народного комиссариата электропромышленности, ЦК профсоюза рабочих электромашиностроительной промышленности и ЦК профсоюза электрослаботочной промышленности.

Отметив, что на некоторых предприятиях электропромышленности уделяется недостаточное внимание приему и трудоустройству бывших фронтовиков, секретариат ВЦСПС предложил всем председателям заводских комитетов лично беседовать с каждым демобилизуемым и выяснить его нужды. Необходимо установить строгий контроль над тем, чтобы каждому демобилизованному воину были созданы нормальные производственные и бытовые условия. Всем возвращающимся из Красной Армии должна быть оказана помощь в получении работы в соответствии с их квалификацией. Для тех из них, которые не владеют какой-либо специальностью, следует организовать индивидуальное и бригадное производственно-техническое обучение на курсах и в цехах предприятий.

Профорганизациям надо добиться, чтобы в течение октября был проведен ремонт и оборудованы общежития для демобилизованных одиночек, оказана помощь в проведении текущего и капитального ремонта квартир для семей бывших воинов. Необходимо также обеспечить их мебелью, предметами домашнего обихода, топливом.

Секретариат ВЦСПС предлагает оказывать демобилизованным и их семьям материальную помощь, снабжать их в первую очередь промышленными товарами и продуктами питания из подсобных хозяйств. Нуждающимся следует предоставлять путевки в дома отдыха, а по заключению врачебно-курортной комиссии — в санатории и на курорты.

По решению секретариата ВЦСПС ЦК профсоюза рабочих жилищного хозяйства должен организовать контроль за ходом подготовки для демобилизуемых и их семей квартир в домах исполнительных комитетов Советов депутатов трудящихся. ЦК профсоюзов и фабрично-заводским комитетам поручено культурно-массовое обслуживание бывших воинов Красной Армии — устройство лекций, бесед, снабжение газетами, литературой.

Секретариат ВЦСПС обязал все ЦК профсоюзов доложить ВЦСПС к 15 ноября 1945 года и к 1 января 1946 года о проведенных ими мероприятиях по приему и устройству демобилизованных из Красной Армии. (ТАСС).

ДАЛЬНИЙ И ЕГО ПОРТ

«Дуглас» подлетел к порту Дальнему со стороны Мукдена. Внизу развернулась величественная панорама Квантунского полуострова. Справа и слева блестела солнечными бликами зеркальная гладь Желтого моря. Впереди показался залитый солнцем город.

Дальний со всех сторон обступили, тесня его к морю, желтовато-зеленые сопки, покрытые редкой растительностью. Извиваясь среди них, к городу тянется железная дорога, сооруженная почти полвека назад русскими людьми. Часть городских кварталов, что слева от железнодорожного полотна, заполнена зданиями явно русского происхождения. На правой стороне раскинулся новый город.

Летчик совершил над Дальним несколько кругов. В центре города — огромная площадь. От нее радиусами расходятся нарядные, сплошь асфальтированные улицы японских кварталов, утопающих в зелени парков, садов и скверов. В этих кварталах расположены банки, магазины.

Один из виражей «Дугласа» пришелся как раз над причалами морского порта, который на всем тихоокеанском побережье от Охотского до Южно-Китайского моря имел до войны соперником по грузообороту только один порт Шанхая. В бухте покачивались на волнах десятка полтора летающих лодок. По соседству с ними, став на якоря, дымили трубами внушительных размеров корабли. У одного из причалов шла разгрузка эшелона. Через главные ворота порта ежеминутно сновали грузовики и легковые автомашины. Со стороны открытого моря к волнорезам подходил крупный транспорт с развевающимся по ветру многозвездным флагом.

Несколько часов спустя мы посетили порт. Прибывший сюда транспорт уже стоял под погрузкой. На него садились бывшие союзные военнопленные—американцы, освобожденные войсками Красной Армии из японского концентрационного лагеря под Мукденом. Они прибыли в Дальний по железной дороге и поедут дальше на родину на американском корабле. У другого причала мы видели горы соевых бобов, земляных орехов и квантунских яблок. Это — первые грузы свободного порта Дальний, открытого по договору СССР с Китайской республикой для торговли и судоходства всех стран.

Оживает деловая и культурная жизнь города. Японские коммерсанты были монополистами на маньчжурском рынке. Под их нажимом многие китайские купцы вынуждены были покинуть Дальний. Сейчас они возвращаются обратно. Торговые улицы портового города быстро меняют свой облик. Открываются железные ставни витрин и заколоченные окна. Товары, спрятанные от японцев «до лучших времен», извлекаются китайскими купцами из тайников и живописно раскладываются, заманивая покупателей. Открываются наспех отремонтированные рестораны, бары, дансинги. Кинотеатры и концертные залы буквально ломятся от публики. Среди китайских зрителей исключительным успехом пользуются советские фильмы и концерты.

В Дальнем много японцев. На протяжении десятилетий они чувствовали себя настоящими хозяевами города и всячески угнетали его китайское население, которого, кстати сказать, здесь втрое больше, чем японцев. Перепуганные молниеносно развернувшимися событиями, японцы ныне ведут себя совсем по-иному, они полны подобострастия. Их дома украшены китайскими национальными флагами. В петлицах японцев — красные ленточки, а на правой руке — белая повязка с надписями: «банковский служащий», «член общества японских резидентов» и т. д. В трамвае нередко можно увидеть, как японец усиленно приглашает вошедшую в вагон китаянку занять его место на скамье... При встречах с советскими бойцами и офицерами японцы низко раскланиваются, всячески силясь подчеркнуть свое внимание. На всех перекрестках японских кварталов вдруг одновременно появились обеденные столы под брезентовыми тентами с красноречивыми надписями-плакатами на русском языке: «место отдыха советских людей», «добро пожаловать русских офицеров и солдат на чашку чая», «радушный прием, подача чая, фруктов и вина даром от японского населения». Однако мы ни разу не видели, чтобы кто-либо из наших бойцов и офицеров воспользовался подобным «гостеприимством».

К. ПУХОВ.

ДАЛЬНИЙ, сентябрь. **(Спец. корр. ТАСС).**

Городской агитатор на селе

Коммунист Сергей Алексеевич Аверьянов почти ежегодно работает агитатором в колхозах Маслянинского района.

В уборочную этого года обком партии снова направил его в сельхозартель «Зиф». В тот же день приехали на хлебоуборку 10 девушек из Новосибирска, совершенно не знакомых с сельским хозяйством. Агитатор Аверьянов побеседовал с ними и в первые же дни работы возглавил их звено. Через несколько дней девушки освоили теребление льна, его обмолот и стали выполнять задание до 130 процентов. Вера Репина и Нина Наговицына стали двухсотницами. Они обмолачивали по 600 снопов льна.

Тов. Аверьянов вместе с комсоргом провел открытое комсомольское собрание, на котором создали три комсомольско-молодежных звена. Агитатор и комсорг рассказали звеньям об участках работы и каждому члену звена дали индивидуальное задание. Городские девушки вступили в соревнование с молодежью колхоза. На другой же день колхозники впервые выполнили график косовицы и других работ на 150 процентов.

Много пришлось беседовать агитатору с отстающими колхозниками, и сила большевистского слова сделала свое дело. В артели поднялась дисциплина, колхозники на два часа раньше начали выходить на работу. Все члены правления приняли участие в очистке зерна и обмолоте хлеба. Редколлегия стенной газеты выпускала «Боевые листки». По совету агитатора председатель артели организовал постоянную проверку выполнения заданий каждым колхозником. По вечерам подводили итоги работы, об'являли о результатах соревнования, и отстававшие ранее колхозники стали подтягиваться.

Среди девушек и пожилых колхозниц были не выполнявшие нормы. Коммунист Аверьянов побеседовал с ними, выяснил причины, помог устранить недостатки. Теперь Ева Лялюшкина, Нина Абрамова, Наталья Замятина и Екатерина Семенова довели выработку до 150 процентов.

В день победы Красной Армии над японскими самураями агитатор возглавил группу колхозников, которые просушили и очистили за день 300 пудов хлеба и сдали его государству.

Любят и уважают агитатора-коммуниста Аверьянова все колхозники артели «Зиф».

— Много помогает словом и делом Сергей Алексеевич. Побольше бы таких агитаторов слали на село! — говорит председатель артели т. Гурьев.

Хорошо помогает колхозу «Сибирский долгунец» агитатор т. Ровнер. Прибыв в артель, он добился упорядочения организации труда, правильной расстановки сил на работах. Побеседовав с колхозными агитаторами, т. Ровнер распределил между ними наиболее ответственную работу.

Узким местом было выполнение хлебопоставок. Тов. Ровнер предложил провести перестановку людей, добился увеличения рабочего дня на диске, сам принимал участие в этой работе, и артель раньше срока выполнила месячный план хлебосдачи.

Агитатор т. Селин прибыл в колхоз «Сибирский пахарь», когда он был в глубоком прорыве. План хлебосдачи несколько пятидневок не выполнялся, трудовая дисциплина была на низком уровне. Колхозники выходили на работу в 11 часов дня и уходили задолго до захода солнца. Трактор стоял, мотор комбайна работал с перебоями.

Трудности не испугали заводского агитатора и слесаря Фрола Васильевича Селина. Он засучил рукава и вместе с председателем т. Пономаревым и молодыми трактористами приступил к ремонту мотора трактора «СТЗ». Через два дня трактор вышел в поле.

Перестал работать мотор «Коммунара». Молодой комбайнер не мог найти причины. Тов. Селин разбирает мотор, устраняет поломку, и машина снова работает. На общем собрании членов сельхозартели колхозники приняли социалистический договор и вызвали на соревнование соседний колхоз «Мотор».

В артели есть полевой стан. Однако колхозники не ночевали в нем, а ходили в деревню, что влияло на выполнение плана уборки. Агитатор добился того, что стали ночевать на стане. Теперь весь световой день колхозники используют на работе.

Бывает т. Селин и на квартирах колхозников, часто проводит беседы, выпускает стенную газету. С помощью агитатора и местного актива колхоз «Сибирский пахарь» занял первое место по сдаче хлеба государству среди сельхозартелей Серебрянниковского сельсовета.

Так городские агитаторы помогают колхозам на хлебоуборке и хлебосдаче.

П. КРУЧИНИН.

(Наш соб. корр.).

XXV лет III с'езда комсомола

1920

Помните, любите, изучайте Ильича, нашего учителя, нашего вождя

И. СТАЛИН.

1945

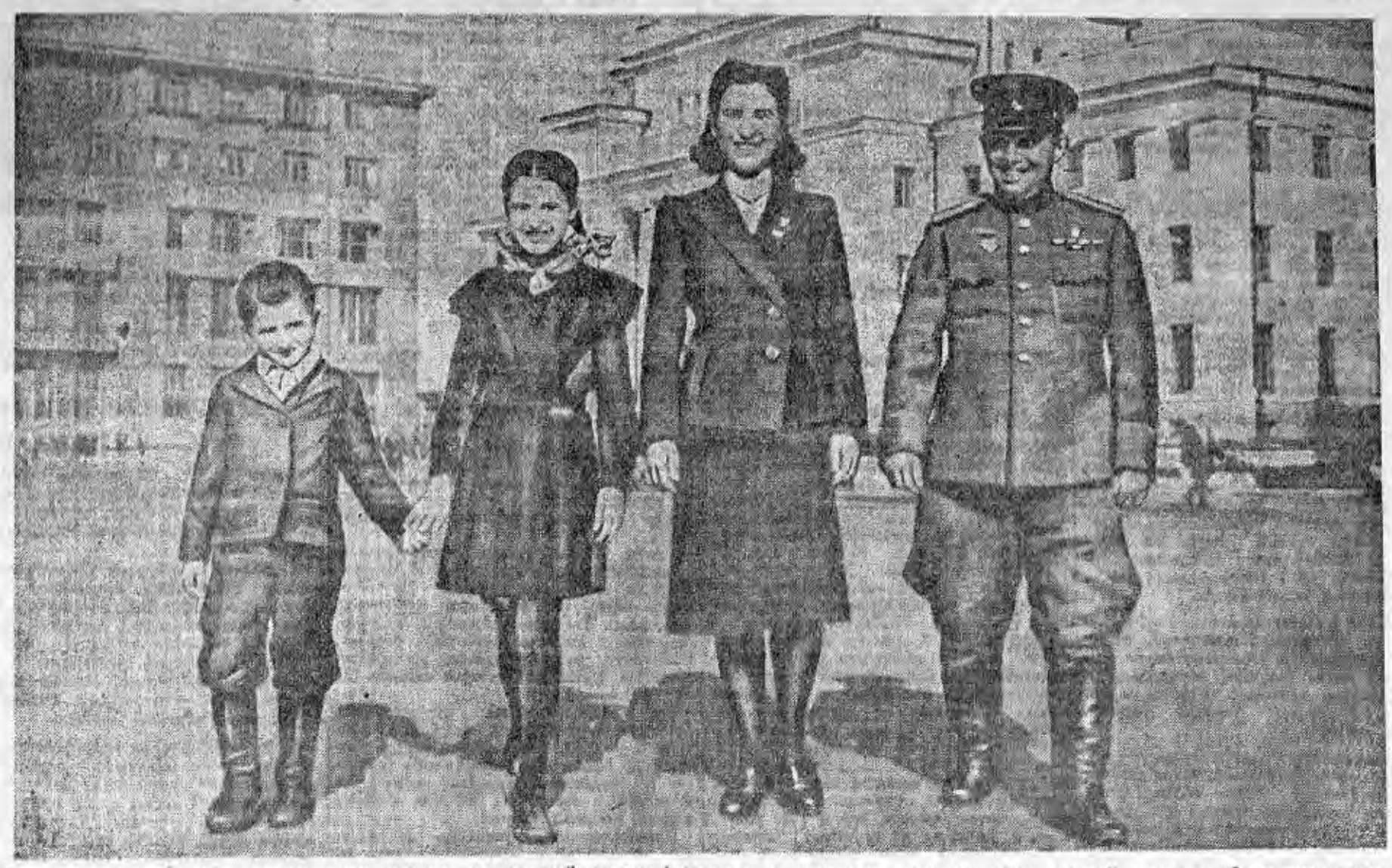

Вот они, советские люди ленинско-сталинской эпохи! Рядом с членом коммунистической партии большевиков юные патриоты любимой Родины: комсомолка, пионер, октябренок.

После двух лет...

Наша молодежная бригада организовалась в октябре 1943 года — в знаменательные дни, когда молодежь всего Советского Союза посылала письмо своему лучшему другу и учителю великому Сталину.

С первых же дней бригада клепальщиков неустанно повышает производительность труда. Не было ни одного месяца, чтобы она не перевыполняла программу. Мы активно участвуем в социалистическом соревновании молодежных бригад, в котором неоднократно завоевывали переходящее красное знамя. Высокой производительности труда мы добились потому, что систематически занимались повышением квалификации и овладением смежных профессий.

Это дало возможность высвободить и передать на другие участки двух человек. Все члены бригады овладели специальностями клепальщиков, шлифовальщиков, калибровщиков, пружинонавивальщиков.

Внедряя новшества, удалось поднять выработку на отдельных деталях до 1.000 процентов и больше. Комсомолец Володин достиг рекордного выполнения нормы — 1.400 процентов, комсомолец Жидков — 1.240 процентов. Во Всесоюзном соревновании молодежных бригад Наркомата электропромышленности в третьем квартале мы заняли третье место.

На-днях наша комсомольская группа организовала чтение исторической речи Владимира Ильича Ленина на III с'езде комсомола. «Союз коммунистической молодежи должен быть ударной группой, которая во всякой работе оказывает свою помощь, проявляет свою инициативу, свой почин»,—говорил Владимир Ильич. Именно так, по-ленински, будет строить свою работу наша бригада.

Сегодня мы становимся на стахановскую вахту и обязуемся выполнить дневное задание не ниже 300 процентов. Два члена нашей бригады дали обещание увеличить выпуск деталей на тысячу процентов каждый.

Ф. ЖИДКОВ.
Бригадир молодежной бригады.



Комсомольско-молодежная бригада Вани Любимова (Новосибирский инструментальный завод) заняла второе место по Наркомату станкостроения, завоевав почетную грамоту ЦК ВЛКСМ. В соревновании по заводу бригада держит первенство, выполняя задание на 400—500 процентов. На снимке: В. Любимов у своего рабочего места.

Фото Б. Шумакова.

Учиться, учиться и учиться...

Высшее учебное заведение требует упорной самостоятельной работы. В первые же дни учебы в Институте инженеров транспорта мне пришлось столкнуться с этим требованием.

Сейчас нашей стране нужны тысячи технически грамотных инженеров — восстановителей и строителей железных дорог. Но советский инженер должен быть не только технически подготовленным, а также всесторонне образованным и политически грамотным человеком. Он должен стать творцом передовой техники, итти в ногу с временем. Поэтому я уделяю серьезное внимание изучению марксистско-ленинской теории.

Знакомство с иностранной технической литературой немыслимо без знания иностранных языков, чему наши студенты зачастую уделяют мало внимания. К моменту окончания института я постараюсь овладеть двумя иностранными языками.

На протяжении четырех лет учебы я веду большую общественную работу в институте, стараясь воспитать в себе качества командира производства-общественника.

Теперь, в дни мирного строительства, перед нашей молодежью открываются безграничные возможности для овладения знаниями. И сегодня, как и двадцать пять лет тому назад, с прежней силой звучит призыв Владимира Ильича Ленина — учиться, учиться и учиться.

Сергей ПОПОВ.
Зам. секретаря комитета ВЛКСМ Института инженеров транспорта.

В. И. Ленин о молодежи

...Союз молодежи и вся молодежь вообще, которая хочет перейти к коммунизму, должна учиться коммунизму.

* * *

...Коммунистом стать можно лишь тогда, когда обогатишь свою память знанием всех тех богатств, которые выработало человечество.

* * *

...Перед вами задача строительства, и вы ее можете решить, только овладев всем современным знанием, умея превратить коммунизм из готовых заученных формул, советов, рецептов, предписаний, программ в то живое, что объединяет вашу непосредственную работу, превратить коммунизм в руководство для вашей практической работы.

* * *

...Вы должны воспитать из себя коммунистов. Задача союза молодежи—поставить свою практическую деятельность так, чтобы, учась, организуясь, сплачиваясь, борясь, эта молодежь воспитывала бы себя и всех тех, кто в ней видит вождя, чтобы она воспитывала коммунистов. Надо, чтобы все дело воспитания, образования и учения современной молодежи было воспитанием в ней коммунистической морали.

* * *

...Быть членами союза молодежи значит вести дело так, чтобы отдавать свою работу, свои силы на общее дело.

* * *

...Союз коммунистической молодежи должен быть ударной группой, которая во всякой работе оказывает свою помощь, проявляет свою инициативу, свой почин...

Ордена Ленина

Стойкому, храброму — враг не страшен.
Лениным, Сталиным путь озарен.
Кровью горячей юности нашей
Ярко пылает бархат знамен.

...Вьется дороженька партизанская,
Ветер морозный снега метет.
Медленно Зоя Космодемьянская
Всходит в бессмертье на эшафот.

Слышишь—с несломленной силой,
страстью,
Непокоренный, вечно живой
К новым победам, к труду и счастью
Кличет друзей Олег Кошевой...

Славься, в дыму и славе рожденный!
Юность страны ты ведешь и вел,
Доблестный, дважды краснознаменный,
Ордена Ленина
комсомол!

Казимир ЛИСОВСКИЙ.

Воспитанные комсомолом

Бригада Федора Ефимовича Логачева давно и прочно завоевала славу лучшей бригады Барышевской МТС, Новосибирского района.

— Почему? В чем секрет ее успехов?

Бригадир затрудняется ответить на этот вопрос. Как будто ничем особенным его бригада не выделяется.

— В основном, военного времени народ. Молодежь.

К этому об'яснению можно внести только одно дополнение:

— Молодежь, воспитанная комсомолом.

На одном из комбайнов бригады Логачева работают два паренька — 18-летний комбайнер Коля Турутин и 17-летний штурвальный Митя Шатохин. Оба они пришли на работу в годы войны и оба — с четырнадцатилетнего возраста.

Коля Турутин начал с курсов трактористов. Правда, его не сразу приняли. Но подростку так хотелось учиться, так хотелось заменить старших, ушедших на фронт, на самом ответственном участке работы, что отказать ему было невозможно. И он к пятнадцати годам окончил курсы, стал заправским трактористом.

А потом, вступив в комсомол, решил освоить комбайн.

Этой осенью он самостоятельно вел сложную машину, подобрав себе в штурвальные комсомольца-пастуха Митю Шатохина.

И эти два паренька—«народ военного времени» — вдвоем не только справляются со своим заданием, но и перевыполняют его.

Е. И.

Запевалы в труде

При обсуждении на общем собрании членов сельскохозяйственной артели им. ОГПУ плана уборки урожая выступила секретарь комсомольской организации Евдокия Гайданская. Она говорила коротко, но убедительно:

— Наша комсомольская организация за последние три месяца выросла с 11 до 18 человек. На полях каждый будет работать за двоих, поможет и молодежь. Вот мы и выполним государственное задание в срок.

На другой день после собрания все комсомольцы вышли в поле; за ними — и несоюзная молодежь. Работающие на скотном дворе Маша Воробьева, Тоня Молодцова, Клава Кривякова и другие с первых дней уборки приступили к вязке снопов. В поле работали они дружно и одновременно успевали выполнять свои обязанности по животноводству. Каждая из них ежедневно связывала по 700—800 снопов при норме 500.

Через два дня темпы уборки стали нарастать. Стране нужен хлеб. И здесь Евдокия Гайданская проявила свою инициативу. Тут же, на току, было проведено комсомольское собрание, на котором постановили: «просить правление колхоза поручить комсомольской организации доставку хлеба государству, для этого организовать бригаду возчиков из 6 человек».

На току была установлена молотилка-кустарка. Работа подвигалась медленно. Тогда комсомольцы взяли обмолот в свои руки. Они создали молодежную бригаду, которая, отработав днем в поле или на скотных дворах, ночью выходила молотить.

Почти все ответственные посты в колхозе занимают комсомольцы. Они ведут борьбу с потерями, организуют колхозников на досрочное выполнение государственных заданий. Они — запевалы в труде.

Уборка урожая закончилась раньше срока. К 10 сентября колхоз имени ОГПУ полностью выполнил госуда[illegible] план хлебопоставок. По инициа[illegible] комсомольской организации сдано [illegible] на 124 пуда зерна. За досро[illegible] нение хлебопоставок и акти[illegible] молодежи в уборке урожая, [illegible] выдал комсомольской органи[illegible] им. ОГПУ премию.

Н. [illegible]
Секретарь Новосибирс[illegible] ского райкома ВЛКСМ



Комбайнер Барышевской МТС Коля Турутин у своего комбайна.

Фото Г. Левина.

По заветам Ленина

Второго октября 1920 года, на III Всероссийском с'езде РКСМ выступил с речью о задачах союзов молодежи Владимир Ильич Ленин. В этот исторический день он с гениальной глубиной и четкостью дал программу коммунистического воспитания молодежи.

Четверть века прошло с тех пор, но ленинские принципы, на основе которых комсомол под руководством большевистской партии решает задачи воспитания молодежи, остаются незыблемыми.

Ленин говорил: «...задачи молодежи вообще и союзов коммунистической молодежи и всяких других организаций в частности, можно было бы выразить одним словом: задача состоит в том, чтобы учиться».

Ленин требовал от молодежи не простого усвоения того, что написано в учебниках о коммунизме.

Теория в отрыве от практики, от жизни, книга в отрыве от труда, от борьбы за построение коммунизма не дадут нужных результатов в строительстве. Образование, учение молодежи должно быть соединено с трудом рабочих и крестьян.

Ленин призывал комсомол итти в первых рядах строителей, быть ударной группой в строительстве и вести за собой миллионы молодежи.

«Задача союза молодежи — поставить свою практическую деятельность так, чтобы, учась, организуясь, сплачиваясь, борясь, эта молодежь воспитывала бы себя и всех тех, кто в ней видит вождя, чтобы она воспитывала коммунистов» (Ленин, соч., т. XXX, стр. 409).

Верный заветам великого учителя, комсомол шел на самые трудные участки стройки. Сотни тысяч комсомольцев по призыву партии отправлялись на Дальний Восток, в Сибирь, на Украину, чтобы строить заводы, шахты, электростанции. Руками комсомольцев и молодежи был выстроен Сталинградский тракторный завод, Кузнецкий и Магнитогорский металлургические комбинаты, город молодости — Комсомольск-на-Амуре, плотины Днепрогэса, метрополитен Москвы.

В деревне комсомольцы первыми вступали в колхозы, увлекая своим примером колеблющихся. Они были лучшими помощниками партии в ликвидации кулачества, в организации социалистического соревнования на колхозных полях, животноводческих фермах.

Всюду проявлялись стойкость, упорство и молодая энергия комсомольцев.

Верные заветам Ленина, комсомольцы овладевали знаниями, осваивали современную технику. Накануне Великой Отечественной войны 140 тысяч комсомольцев имели высшее образование, более 62 процентов членов Ленинского комсомола получили среднее образование.

Отечественная война явилась тяжелым испытанием для молодежи, и эту суровую проверку наша молодежь, воспитанная Лениным и Сталиным, выдержала с честью.

На фронте молодые люди нашей страны беспощадно громили врага. На заводах все их помыслы были направлены к тому, чтобы дать фронту больше боевой продукции. В сельском хозяйстве молодые патриоты, не щадя сил, стремились дать стране и фронту больше хлеба, мяса, молока, шерсти и других продуктов. Из 13 млн. трудодней, заработанных за время войны, более 5 миллионов заработано молодежью. Комсомольцы были инициаторами создания звеньев высокого урожая, организаторами молодежных тракторных бригад.

В дни войны с особенной силой проявилось присущее советской молодежи чувство горячего и животворного патриотизма. Оно заставляло Егора Агаркова, Катю Барышникову, наших славных сибиряков-новаторов Героя Социалистического Труда Николая Лунина, Владимира Великого, Николая Губайдулина, Петра Мирошниченко, Оксану Взасюк, лучшего тракториста области Илью Смужникова и тысячи других думать, изобретать, ломать старые представления о технических возможностях своих станков и машин.

В Новосибирске, организуя работу по методу Агаркова, удалось высвободить 1.650 рабочих и инженерно-технических работников; 8.372 рационализаторских предложения внесли в эти трудные дни комсомольцы и молодежь области и сэкономили для страны 14 миллионов рублей.

Упорство в достижении цели, желание сделать сегодня больше, чем вчера — вот характерные черты молодых рационализаторов. Бригада т. Селинина (завод, где комсоргом т. Захаркин), усовершенствовав технологический процесс изготовления одной детали, дала возможность заводу высвободить в течение полугода 90 рабочих. На 654 тыс. рублей сверхплановой продукции внесла эта бригада в Сталинский фонд победы.

Леонид Голендаев (завод, где комсоргом т. Щербак) пришел на завод учеником. Освоив специальность, он за время войны обучил семерых учеников. А когда его выдвинули мастером участка, он вывел его в передовые. За самоотверженный труд т. Голендаев награжден орденом Трудового Красного Знамени.

Комсомолец Илья Смужников пришел с фронта в родной колхоз инвалидом. Чувство гражданского долга, преданность Родине и ненависть к фашистам руководили им, когда он решил снова работать на тракторе, который водил до войны. Комсомолец-тракторист не жалел сил на работе и завоевал звание лучшего тракториста области.

Молодые патриоты собирали многочисленные подарки фронтовикам, построили на свои средства подводную лодку «Новосибирский комсомолец», батарею гвардейских минометов, эскадрилью боевых самолетов.

В своей речи на III с'езде комсомола Владимир Ильич Ленин говорил, что все дело воспитания, образования и учения современной молодежи должно быть подчинено воспитанию в ней коммунистической морали. Ленин разоблачил басни буржуазии о «внеклассовой» морали и нравственности, смысл которых в обмане и надувательстве трудящихся. Ленин учил, что для советских людей нравственность подчинена интересам классовой борьбы трудящихся и строительству нового коммунистического общества.

Следуя этим заветам великого Ленина, комсомол воспитывал в молодежи качества новых людей, отличающихся высокой сознательной дисциплиной, широким политическим кругозором, творческой инициативой, отдающих все силы строительству коммунизма.

В Великой Отечественной войне эти качества высокой коммунистической морали нашли свое яркое выражение. Комсомол дал таких героев, как Зоя Космодемьянская, Лиза Чайкина, Юрий Смирнов, Александр Матросов, Олег Кошевой. Это люди новой, коммунистической морали. Они вечно будут служить образцами высокого мужества и героизма, кристальной честности и благородства.

В славной семье Героев Советского Союза — 60 новосибирцев. Комсомольская организация нашей области воспитала гвардии полковника Александра Ивановича Покрышкина, трижды Героя Советского Союза.

Более трех тысяч комсомольцев и молодежи области за героизм в борьбе с фашизмом имеют правительственные награды. А всего по стране три миллиона комсомольцев награждены орденами и медалями Советского Союза.

Вот результаты коммунистического воспитания людей, результаты выполнения ленинских заветов.

Война победоносно завершена. Советский народ, воспитанный на идеях Ленина, спас народы мира от угрозы истребления и порабощения. Перед нами во весь рост встали грандиозные задачи восстановления народного хозяйства и дальнейшего укрепления военно-экономической мощи СССР. Разрабатывается 4-й пятилетний план. Его осуществление сделает нашу Родину еще сильнее, богаче, прекраснее.

Трижды орденоносному комсомолу есть где приложить свои молодые силы! В период грандиозного преобразования страны, осуществляемого по планам сталинских пятилеток, комсомол всегда был верным помощником большевистской партии. Комсомол с честью выполнит эту свою задачу и в четвертой сталинской пятилетке.

От каждого комсомольца сейчас требуется быть образцом для молодежи во всем: в труде, в учении, в быту.

«Учиться коммунизму» — эта задача, поставленная Лениным на III с'езде РКСМ 25 лет назад, является главной задачей комсомола и сегодня.

Для выполнения этой задачи надо повседневно улучшать всю работу комсомольских организаций. Они должны неустанно прививать молодежи высокое чувство советского патриотизма — любовь к славной истории нашей Родины, к ее разнообразной могучей природе, ее великой культуре, литературе. Комсомольские организации должны прививать молодежи гордость за свое социалистическое отечество, прививать чувство любви к своему краю, своему колхозу, заводу, школе.

Выполнять заветы Ленина — значит воспитывать социалистическое отношение к труду, зорко охранять социалистическую собственность, бороться с пьянством, хулиганством, с нетоварищеским отношением к женщине.

Выполнять заветы Ленина — значит овладевать культурой, наукой, техникой.

Комсомольские организации должны помочь молодежи овладевать основами наук в вечерних школах колхозной и рабочей молодежи, в школах фабрично-заводского обучения, техникумах, институтах.

Выполнять заветы Ленина — значит неустанно изучать военное дело, всегда быть готовым к защите Родины.

Выполнять заветы Ленина — значит учить молодежь на бессмертных идеях марксизма-ленинизма. Комсомольцы обязаны сами неустанно овладевать ленинизмом — наукой всех наук и раз'яснять марксистско-ленинское учение широким массам молодежи.

Комсомольцы должны воспитывать в себе и окружающих убежденных коммунистов, идеальных большевиков, ибо в большевике «концентрируются самые идеальные качества людей» (М. И. Калинин).

Речь Владимира Ильича Ленина звучит сегодня так же злободневно, как и 25 лет тому назад. Она воодушевляет молодежь на успешное решение новых больших задач, возникших перед нашей страной в период мирного развития, на вдохновенный творческий труд во славу Родины.

А. ЛЮБИМОВ.
Секретарь Новосибирского обкома ВЛКСМ по пропаганде и агитации.

Международный обзор

Работа Совета министров иностранных дел в Лондоне подходит к концу.

За две с лишним недели работы Совета на повестке дня стояли весьма важные вопросы. Это — проект мирного договора с Италией и судьба ее колониальных владений. Это — вопрос об итало-югославской границе и проекты мирных договоров с Финляндией, Румынией и Болгарией.

Кроме того, Совет рассмотрел соглашение о долгосрочном снабжении Австрии, положение об особом режиме европейских внутренних водных путей сообщения, об ускорении репатриации советских граждан, меморандумы французской делегации о возмещении убытков и по вопросу о контроле и администрации в Германии.

Естественно, что столь широкий круг вопросов, обсуждаемых Советом министров иностранных дел, вызвал оживленные комментарии иностранной прессы.

В иностранной печати нет недостатка в мрачных предсказаниях относительно итогов совещания министров. Ряд корреспондентов обратился даже с соответствующими вопросами относительно совещания министров иностранных дел к президенту США Трумэну. Отвечая на пресс-конференции на эти вопросы, Трумэн выразил неудовольствие заявлениями печати о том, будто это совещание потерпело неудачу. Трумэн отметил, что «корреспондентам следовало бы дождаться опубликования отчета Совета».

Никто, разумеется, не сомневался в том, что перед Советом министров иностранных дел стоят серьезные и сложные вопросы. Английская газета «Дейли экспресс», комментируя деятельность Совета министров иностранных дел, подчеркивает, что основы мира, заложенные на этот раз, должны просуществовать долгие годы... Для того, чтобы выиграть войну, пишет газета, нам понадобилось шесть лет. Нельзя было ожидать, чтобы конференция в несколько дней положила конец хаосу, продолжавшемуся шесть лет. На конференции были изложены важнейшие проблемы и высказаны разнообразные точки зрения. Каждая страна знает теперь мнение другой страны. Это является основным условием дальнейших успехов.

Однако опыт сотрудничества великих держав в годы войны свидетельствует о том, что непреодолимых трудностей нет. Трудности послевоенного устройства, несомненно, могут быть преодолены. Для этого есть один путь. Это — путь осуществления решений Крымской и Берлинской конференций трех держав.

* * *

25 сентября председатель Союзной Контрольной Комиссии в Венгрии Маршал Советского Союза Ворошилов, по поручению Советского правительства, сделал премьер-министру Венгрии Б. Миклош заявление о том, что Советское правительство решило восстановить с Венгрией дипломатические отношения и предложило обменяться посланниками. В заявлении указывалось, что это решение Советское правительство приняло, учитывая содействие, оказанное Венгрией успеху борьбы союзников против гитлеровской Германии, и лояльное выполнение Венгрией соглашения о перемирии, заключенного 20 января 1945 года. Этот акт Советского правительства является важным событием для Венгрии, ставшей на путь демократического развития.

Венгерское Временное Национальное Правительство Бела Миклош, как известно, было сформировано Временным национальным собранием Венгрии в Дебрецене 22 декабря 1944 года. Это собрание состояло из делегатов, избранных на демократических началах населением городов и сел освобожденной от немцев территории Венгрии и представляло все демократические партии, профсоюзы, городские и сельские самоуправления и другие общественные организации. В правительстве представлены все демократические партии Венгрии: национальная крестьянская партия, социал-демократическая, коммунистическая и партия мелких землевладельцев. Они образовали общий «Венгерский фронт национальной независимости».

Временное Национальное Правительство об'явило 27 декабря 1944 года войну Германии и поставило перед собой задачу демократического преобразования страны. Были распущены все фашистские политические и военные организации. В марте 1945 года правительство утвердило декрет о земельной реформе.

Этот декрет является одним из важнейших мероприятий временного правительства Венгрии. Земельный вопрос всегда был одним из наиболее острых в стране, и венгерская реакция всячески препятствовала его разрешению. Достаточно отметить, что, по официальным статистическим данным, в 1938 году шестнадцать тысяч венгерских помещиков владели почти половиной сельскохозяйственной площади Венгрии, в то время как остальная площадь принадлежала 2,1 миллиона крестьян.

После утверждения декрета о земле на территории Венгрии было учтено 3,6 млн. хольдов земли, подлежащих передаче крестьянам (хольд — 0,57 га). По данным министерства земледелия на 1 июля 1945 года, из 682 тысяч малоземельных и безземельных крестьян, нуждающихся в земле, получили участки земли 635 тысяч хозяйств. Между этими крестьянами было разделено 3.350 тысяч хольдов земли, т. е. около 2 миллионов га.

Аграрная реформа произвела глубокие и коренные перемены в положении венгерского крестьянства. Основную часть разделенной земли получили безземельные и малоземельные крестьяне. Каждый новый владелец в среднем получил 4,5—5,5 хольда земли.

В сентябре этого года в Будапеште состоялась сессия Временного национального собрания Венгрии. После полного освобождения территории Венгрии в г. Будапеште и его окрестностях и в задунайских областях были проведены дополнительные выборы, и Временное национальное собрание насчитывает сейчас в своем составе 498 депутатов.

Временное национальное собрание заслушало отчетный доклад премьер-министра Миклоша Бела о деятельности временного правительства и выразило доверие правительству. Собрание обсудило и утвердило важнейшие декреты временного правительства, в том числе декрет о земельной реформе. Национальное собрание без прений под бурные аплодисменты единогласно одобрило соглашение о перемирии от 20 января 1945 года.

Национальное собрание утвердило избирательный закон, самый демократический в истории Венгрии. Он не ограничивает избирательные права граждан, отстраняя от выборов только военных и политических преступников страны. Закон предусматривает всеобщее прямое, тайное и равное голосование. Активным и пассивным избирательным правом пользуются все венгерские граждане, достигшие 20-летнего возраста. В связи с понижением возрастного ценза до 20 лет, число избирателей в Венгрии составит примерно 5—5,5 миллиона человек. Выборы в парламент назначены на 4 ноября 1945 года.

Все эти факты свидетельствуют о том, что демократические силы Венгрии находятся на правильном пути.

Г. ЛЕНСКИЙ.

Всеобщая забастовка в Триесте

БЕЛГРАД, 29 сентября. (ТАСС). По последним сведениям, вспыхнувшая в Триесте, Горице, Пуле и других городах всеобщая забастовка охватила абсолютно все отрасли промышленности и городского хозяйства. В забастовке участвуют рабочие и чиновники всех общественных и частных предприятий. Жизнь в Триестском порту совершенно замерла, закрыты все склады. Прекратила работу вся промышленность, банки, страховые общества, рестораны, отели, строительные предприятия, парикмахерские, городской транспорт. По неполным данным, число бастующих достигает 200.000 человек.

Крестьяне активно поддерживают забастовщиков. Они обязались снабжать бастующих продуктами по себестоимости. Такое же обязательство дали рыбаки. Начала работу специальная комиссия по снабжению бастующих. Она организовала выдачу для детей и семей забастовщиков молока и овощей. Вчера в Триест поступила от рыбаков первая партия рыбы для бастующих.

В городе Мизе, под Триестом, где забастовка также носит всеобщий характер, союзные военные власти просили стачечный комитет профсоюзов разрешить вернуться чиновникам на работу. Профорганизация отклонила эту просьбу.

Забастовка проходит организованно и без инцидентов. В Триесте патрулируют вооруженные английские солдаты. Союзные военные власти ведут переговоры с представителями профсоюзных и общественно-политических организаций бастующих трудящихся и с предпринимателями.

Представители организаций бастующих трудящихся заявили, что забастовка будет продолжаться до тех пор, пока не будут удовлетворены все их требования об обеспечении работой и основными средствами существования. На 21 сентября в Триесте было зарегистрировано 15.882 безработных. На ближайшей неделе намечалось уволить с судостроительной верфи еще 3.530 рабочих. Сообщают, что профорганизации американских моряков, обслуживающие находящиеся сейчас в здешнем порту суда, выразили свою полную солидарность с бастующими.

Забастовки в США

НЬЮ-ЙОРК, 30 сентября. (ТАСС). В США бастуют 350 тыс. рабочих. Кроме того, только в Нью-Йорке не работают 300 тыс. в связи с забастовкой лифтеров деловых зданий.

Как сообщает агентство Ассошиэйтед пресс, председатель союза рабочих нефтяной промышленности, входящего в Конгресс Производственных Профсоюзов (КПП), Найт заявил, что принято решение, но еще не установлена дата начала забастовки 250 тыс. рабочих нефтяной промышленности. Найт сказал, что заявление союза об об'явлении забастовки было зачитано на конференции представителей профсоюза рабочих-нефтяников и представителей 9 крупных нефтяных компаний, которая проводится сейчас правительственными арбитражными органами.

Конференция рассматривает требование рабочих-нефтяников об увеличении заработной платы на 30 процентов. Найт сказал, что требования нефтяников справедливы, так как 14 из 15 нефтяных компаний получили в прошлом году 550 млн. долларов чистой прибыли — почти на 100 процентов больше, чем в 1939 году.

Если арбитраж не достигнет соглашения, забастовка будет об'явлена по всей стране.

В настоящее время 30 тыс. бастующих рабочих нефтяной промышленности приостановили работу на 24 нефтеочистительных заводах в 7 штатах.

Промышленники не только отклонили требования профсоюза об увеличении зарплаты на 30 процентов, но и отказались вести переговоры о едином коллективном договоре вместо отдельных договоров для каждого нефтеочистительного завода.

Продолжается также забастовка 60 тыс. входящих в Американскую Федерацию Труда рабочих лесопильных заводов северо-западных штатов.

Руководители профсоюза рабочих лесной промышленности, входящего в КПП, рассматривают принятое подавляющим большинством голосов решение местных профсоюзов об об'явлении забастовки, если промышленники не согласятся с требованием профсоюза увеличить заработную плату.

Свыше 25 тыс. рабочих автомобильной промышленности, об'единяемых КПП, продолжают забастовку в районе Детройта. Кроме того, подготовляется забастовка на заводах компании «Дженерал моторс». Она может охватить 350 тыс. рабочих. Намечается также забастовка на заводах компании Крайслера, которая охватит 120 тыс. рабочих.

Как ожидают, рабочие автомобильной промышленности, члены профсоюза, входящего в КПП, в ближайшее время потребуют, чтобы правительственная комиссия по трудовым конфликтам провела голосование о забастовке 200 тыс. рабочих заводов компании Форда.

Правительственная комиссия по трудовым конфликтам в Вашингтоне сообщила, что уже имеется наибольшее количество требований о проведении голосования о забастовках в соответствии с законом Смита-Коннэли о трудовых конфликтах в военное время.

С 1943 года в правительственную комиссию по трудовым конфликтам поступало ежемесячно в среднем по 29 заявлений о забастовках, но с апреля количество заявлений постоянно возрастает и в августе достигло 67. В сентябре зарегистрировано 200 заявлений.

Обращение армянской религиозной организации в США

НЬЮ-ЙОРК, 30 сентября. (ТАСС). Влиятельная организация «Армянский евангелический союз в Америке» на собрании, состоявшемся в Провиденсе (штат Род Айленд), приняла обращение к Совету министров иностранных дел в Лондоне.

В обращении говорится: «Мы, священники армянского евангелического союза в Америке, собравшиеся на специальном заседании, просим Совет министров иностранных дел рассмотреть во имя справедливости и человечности давнишние жалобы армянского народа, который в течение столетий страдал под властью кровавой турецкой тирании. Армянский народ, который был в свое время гордой и великой нацией и внес великолепный вклад в дело цивилизации и христианства, в течение последних 50 лет истреблялся турками посредством периодических массовых убийств, высылок, дискриминаций и незаконной конфискации собственности. Оставшаяся в живых часть нашего народа после прошлой мировой войны рассеяна во всех частях мира вследствие турецкой политики. Мы настойчиво просим оказать справедливость этим армянам, сделав возможным их возвращение на их исконные земли в Турции и возвратив эти земли Советской Армянской республике, живущей в свободе и безопасности».

Обращение подписали секретарь союза Георгизян и председатель собрания Эрназян.

Норвежские газеты осуждают шведскую политику покровительства гитлеровцам

ОСЛО, 29 сентября. (ТАСС). Норвежская газета «Арбейдербладет» в статье, посвященной покровительству, которым пользуются гитлеровцы в Швеции, пишет: «Остается фактом, что в Швеции, единственной стране Европы, если не считать Испании, Португалии и Греции, все еще господствует система, позволяющая свободно действовать фашистским партиям... Большая часть шведской печати всячески пытается обострять недоверие между союзниками. Необходимо чувство большей ответственности, если люди хотят, чтобы в бассейне Балтийского моря царил полный политический порядок».

Газета «Фрихетен» также выступила с резким осуждением покровительства, которое оказывается в Швеции гитлеровцам.

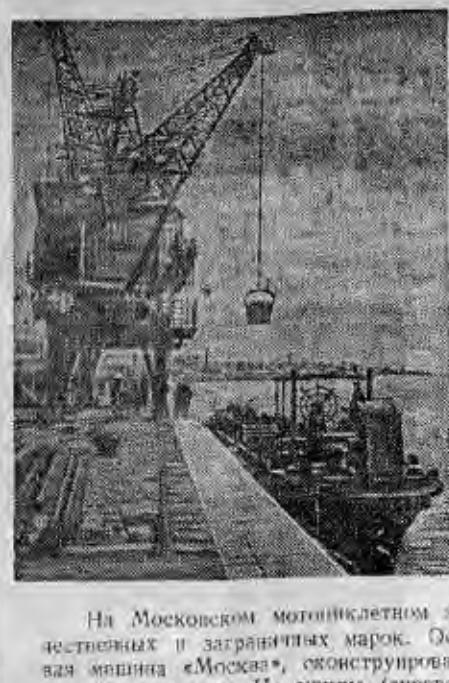

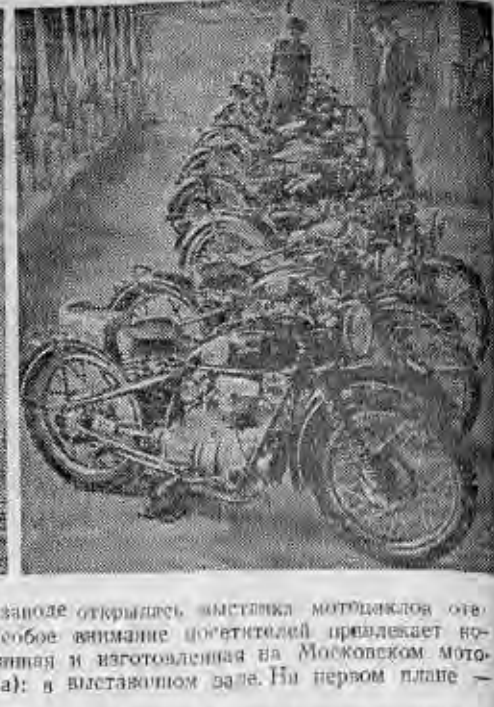

На Московском мотоциклетном заводе открылась выставка мотоциклов отечественных и заграничных марок. Особое внимание посетителей привлекает новая машина «Москва», сконструированная и изготовленная на Московском мотоциклетном заводе. На снимке (справа): в выставочном зале. На первом плане — мотоцикл «Москва».

Слева: в речном порту Ростова-на-Дону. Пришли первые суда с углем для промышленных предприятий города. **Фотохроника ТАСС.**

Открытие памятника героям Красной Армии в Кенигсберге

КЕНИГСБЕРГ, 30 сентября. (ТАСС). Сегодня в Кенигсберге состоялось торжественное открытие памятника героям-гвардейцам, участникам штурма города и крепости.

С утра на центральных улицах ровными рядами выстроились гвардейские части всех родов войск. Под развернутыми боевыми знаменами стоят в ожидании торжественного открытия памятника участники штурма Кенигсберга, прошедшие боевой, овеянный славой путь от Москвы до косы Фрише-Нерунг — последнего оплота гитлеровцев в Восточной Пруссии.

К 11 часам утра на импровизированную трибуну возле памятника поднимаются прославленные генералы Красной Армии, многочисленные гости, среди которых заместитель председателя Президиума Верховного Совета СССР и председатель Президиума Верховного Совета Литовской ССР тов. Палецкис, представители трудящихся Свердловского района Москвы.

В 11 часов на площади появляется гвардии генерал-полковник Галицкий. Приняв рапорт командующего парадом гвардии генерал-лейтенанта Иванова, он поднимается на трибуну и обращается с речью к бойцам, сержантам, офицерам и генералам гвардейских частей, доблестно сражавшихся за победу.

Тов. Галицкий предлагает почтить память героев, павших в боях за свободу и независимость советской отчизны. Низко склоняются знамена. Торжественно звучит музыка траурного марша.

— Советский народ, — говорит далее тов. Галицкий, — никогда не забудет воинов, павших в боях за Родину, о них навсегда сохранит память Красная Армия.

Имена Героев Советского Союза гвардии генерал-майора Гурьева, гвардии полковника Полецкого, гвардии майора Сергеева, ведшего свой батальон от Орши до Кенигсберга, отважной санитарки, кавалера четырех орденов Елены Ковальчук будут вечно произноситься с любовью.

— Солнце победы, — говорит в заключение тов. Галицкий, — озаряет города и села, равнины и горы нашей необ'ятной Родины. Настали дни долгожданного мира. Советский народ с удесятеренной энергией взялся за дальнейшее укрепление могущества Союза Советских Социалистических Республик.

Да здравствует наша героическая Красная Армия! Да здравствует великий вождь народов Генералиссимус Советского Союза товарищ Сталин!

Заключительные слова тов. Галицкого покрываются многоголосым красноармейским «ура». Торжественно звучит гимн Советского Союза, над городом раздаются мощные раскаты залпов артиллерийского салюта.

Выступает тов. Палецкис. От имени литовского народа он передает горячее приветствие воинам-гвардейцам бывшего 3-го Белорусского фронта, освободителям Советской Литвы и героям штурма Кенигсберга.

С горячими речами к войскам обращаются дважды Герой Советского Союза генерал-лейтенант Кошевой, член Военного Совета гвардии генерал-майор Куляков и представитель трудящихся Свердловского района города Москвы т. Кирьянов.

Торжественно звучат фанфары. Гвардейцы снимают покрывало с памятника, и перед взорами присутствующих раскрывается величественный 26-метровый обелиск, увенчанный пятиконечной звездой. Он окружен полукруглой гранитной стеной. На гранях обелиска высечены надпись: «Советский народ будет вспоминать вас с любовью и благодарностью. Слава героям штурма Кенигсберга!» и барельефные изображения эпизодов боя за город и крепость. У подножья памятника на граните — бронзовый венок с надписью: «От Народного Комиссара Обороны СССР Генералиссимуса Советского Союза Сталина», а также бронзовые венки от Первого Прибалтийского, Третьего Белорусского фронтов и Военного Совета 11 гвардейской армии. На постаментах установлены бюсты Героев Советского Союза Гурьева и Полецкого.

Сводный оркестр исполняет торжественный марш, под звуки которого проходят перед памятником во главе с дважды Героем Советского Союза генерал-лейтенантом Кошевым, гвардии генерал-майором Ивановым и другими прославленными генералами Красной Армии пехотинцы, автоматчики, пулеметчики, артиллеристы, танкисты.

Торжественный марш гвардейцев заканчивается воздушным парадом. Над Кенигсбергом в четком строю, широко распластав крылья, пролетели эскадрильи.

От'езд Паттона во Франкфурт

ЛОНДОН, 29 сентября. (ТАСС). Как сообщает агентство Рейтер, 28 сентября по вызову ген. Эйзенхауэра генерал-лейтенант Паттон выехал из своего штаба во Франкфурт. Эйзенхауэр вызвал Паттона для переговоров в связи с медлительным устранением гитлеровцев с руководящих постов в Баварии. Вместе с Паттоном во Франкфурт едут высшие офицеры военной администрации.

Зам. ответственного редактора **А. К. ДРЕМОВ.**

На Всемирной профсоюзной конференции

ПАРИЖ, 28 сентября. (ТАСС). На утреннем заседании Всемирной профсоюзной конференции, происходившем под председательством советского делегата т. Кузнецова, выступил делегат Кубы Ласаро Пенья. Он осудил фашистские режимы в Испании и в Аргентине и заявил, что отсрочка создания международной организации трудящихся может иметь самые серьезные последствия для рабочего движения и народов всего мира. «Всемирная профсоюзная федерация, — сказал он, — должна поднять знамя истребления фашизма и уничтожения реакции во всех странах мира. Она должна будет также поддерживать программы экономического прогресса и общего развития колониальных и полуколониальных народов. Вот почему эта федерация не может появиться на свет, ограничив себя чисто профсоюзной ролью и заранее об'явив себя чуждой политическим проблемам, как этого требовал Вальтер Ситрин».

На вечернем заседании конференции, происходившем под председательством американского делегата Хиллмэна, первым оратором выступил представитель профсоюзов Ирландии Линч. Он заявил, что профсоюзы, которые он представляет, стоят за создание Всемирной профсоюзной федерации. Канадский делегат Конрой в своем выступлении подчеркнул необходимость создания более демократической организации, в которой были бы представлены все страны, и потребовал для Канады места в исполнительном комитете.

Сирийский делегат Охара, одобрив проект устава, поддерживал поправку о расширении представительства малых стран в исполкоме. Как и индийский делегат, Охара заявил, что политическая деятельность будущей федерации необходима для колониальных народов, чтобы обеспечить независимость профсоюзного движения. Представитель китайской профсоюзной делегации Шу-де в своем выступлении одобрил проект устава федерации без всяких оговорок.

Румынский делегат Апостол приветствовал конференцию от имени полутора миллионов членов профсоюзов Румынии. Апостол потребовал об'единения всех трудящихся мира, которые имеют одинаковые интересы и могут действовать совместно для того, чтобы уничтожить фашизм и восстановить мир.

Затем на конференции выступил докладчик по вопросу о проекте устава Луи Сайян, ответивший на некоторые критические замечания и поправки, высказанные в прениях. Сайян с удовлетворением констатировал, что ни один оратор не подверг критике моральное единство конференции. Что касается замечаний относительно числа членов руководящих органов будущей федерации, то Сайян предложил увеличить число членов исполнительного комитета, введя в него представителей малых стран. Касаясь удивления Ситрина массовым ростом некоторых профсоюзных организаций, Сайян об'яснил этот рост воодушевлением, вызванным усилиями союзных армий, которые освободили народы от гитлеровского угнетения.

Положение в Аргентине

НЬЮ-ЙОРК, 30 сентября. (ТАСС). По сообщению газеты «Нью-Йорк геральд трибюн», репрессии в Аргентине становятся все более тяжелыми. Печати и радио запрещено публиковать имена арестованных. В числе них — ряд адвокатов, обвинивших полицию в применении пыток к политическим заключенным, врачи, представители деловых кругов и другие лица, принимавшие активное участие в массовой антиправительственной демонстрации, представители военно-морского флота, предлагавшие проведение свободных выборов без кандидатов, намеченных правительством, и лица, которые требовали, чтобы правительство передало власть верховному суду.

Газета «Нью-Йорк таймс» заявляет, что едва ли в Аргентине найдется семья, в которой не было бы одного или двух членов, скрывающихся от полиции. Сотни лиц пытались бежать в Монтевидео, многие стараются скрыться в самой Аргентине.

Вывод советских войск из Маньчжурии

ЧАНЧУНЬ, 29 сентября. (ТАСС). По сообщению советского командования, частичный вывод советских войск из Маньчжурии начался уже несколько дней тому назад. Вывод главных сил начнется во второй половине октября. Вывод всех советских войск из Маньчжурии будет закончен к концу ноября сего года. Вывод войск проходит под контролем маршала Малиновского, о чем сообщено китайскому командованию.

НОВОСИБИРСКИЙ ГОСУДАРСТВЕННЫЙ ТЕАТР ОПЕРЫ И БАЛЕТА

4, 5 октября — **Евгений Онегин.**
2, 3 и 7 октября — **Кармен.**
6 и 12 октября — **Иван Сусанин.**

ТЕАТР «КРАСНЫЙ ФАКЕЛ»

2, 3 октября — **Без вины виноватые.**
4, 5, 6 и 7 октября — **Так и будет.**

КИНО

Им. МАЯКОВСКОГО — **Морской батальон.**
«ОКТЯБРЬ» — **Сестра его дворецкого.**
«МЕТАЛЛИСТ» — **Золотая тропа.**

КЛУБ ИМ. ДЗЕРЖИНСКОГО

(бывш. «Трикотажная», трамвай № 2—3, остановка «Поселковая»)

2 октября — **Вратарь.**
3 октября — **Сказка о царе Салтане.**
Начало в 6, 8, 10 час. вечера.
4 октября — кинолекторий на тему: **«КУТУЗОВ».** Лекцию читает тов. Киселев. Нач. в 7 час. 30 мин. и 10 час. веч.

ГОСУДАРСТВЕННЫЕ ЦЕНТРАЛЬНЫЕ КУРСЫ ЗАОЧНОГО ОБУЧЕНИЯ СТЕНОГРАФИИ

„ГЗОС“

ПРОДОЛЖАЮТ ПРИЕМ

на заочное обучение стенографии на 1-й и 2-й курсы.

Подробный проспект высылается по получении 2 рублей деньгами.

Зачисление производится в порядке очередности.

Москва, 51, Б. Каретный пер., 10-а.

Утерянную круглую мастичную печать Толмачевского сельпо считать недействительной.

Гр. **ТИТОВА Зоя Ивановна**, прож. прав. берег Ельцовки, дом № 19, возбуждает дело о разводе с гр. **ТИТОВЫМ Дмитрием Андреевичем**. Дело подлежит рассмотрению в нарсуде 2-го участка Заельцовского р-на г. Новосибирска.

МОСКОВСКИЙ ЗАОЧНЫЙ **ИНДУСТРИАЛЬНЫЙ ТЕХНИКУМ СТРОЙМАТЕРИАЛОВ** НКПСМ СССР

ПРОИЗВОДИТ ПРИЕМ УЧАЩИХСЯ

на отделения:

1. **Технологическое,**
2. **Механическое,**
3. **Электротехническое,**
4. **Строительно-архитектурное,**
5. **Горное,**
6. **Экономическое.**

ЗАНЯТИЯ БЕЗ ОТРЫВА ОТ ПРОИЗВОДСТВА.

Принимаются лица без ограничения возраста, имеющие образование в об'еме 7 классов.

Поступающие подвергаются приемным испытаниям по русскому языку, математике и Конституции СССР.

Лица, имеющие образование в об'еме 9 классов, принимаются на 2 курс.

Для окончивших 10 классов устанавливается 2,5 года обучения.

Заявления с документами об образовании направлять: г. Москва, Таганская ул., д. 58.

ТРЕБУЮТСЯ:

ЗАВОДУ для постоянной работы: **теплотехники, машинисты водонасосной станции, повара, официантки, кассиры, хлеборезки, уборщицы, истопники.** Принятые обеспечиваются двухразовым горячим питанием, общежитием. Обращаться: Фабричная, 41, отдел кадров.

ОТДЕЛЕНИЮ «ЮВЕЛИРТОРГА» на постоянную работу **бухгалтер-ревизор.** Об условиях справиться: Красный просп., 21, в конторе, с 9 утра до 5 вечера, у главного бухгалтера.

НОВОСИБИРСКОЙ МЕЖОБЛАСТНОЙ КОНТОРЕ ГЛАВСНАБА НАРКОМПИЩЕПРОМА **начальник финансово-планового отдела, бухгалтеры, экспедитор, грузчики, сторожа, уборщица, дворник-истопник, товароведы.** Имеются ОРС, подсобное хозяйство, дополнительное питание. Обращаться: проспект Сталина, 24.

ВНИМАНИЮ ОРГАНИЗАЦИЙ, УЧРЕЖДЕНИЙ И ДОМОХОЗЯЕК!

УТИЛЬ—ЦЕННОЕ СЫРЬЕ.

Не выбрасывайте, не уничтожайте утиль: тряпье, макулатуру (старую бумагу), старую резиновую обувь, кость, пеньку, лом цветных металлов, скотский волос, щетину, пух-перо и проч. Собранный утиль сдавайте в ларьки, сборщикам и на склады «Союзутиль». Там вы получите стоимость утиля по утвержденным прейскурантным ценам, ниже публикуемым, там же вам будут проданы за наличный расчет имеющиеся товары: резинка продерочная, курительная бумага, иголки, соль, мыло и др.

ПРЕЙСКУРАНТ

УТВЕРЖДЕННЫХ ЗАГОТОВИТЕЛЬНЫХ ЦЕН НА УТИЛЬСЫРЬЕ

№ п. п.	Наименование утильсырья	Цена за кг
	ТРЯПЬЕ	
1.	Вязь шерстяная, сукно разное, кошма, шерстяная веревка, пониток	40 к.
2.	Шубная	18 к.
3.	Хлопчатобумажное тряпье	29 к.
4.	Холщевое	20 к.
5.	Ветошь холщ. и хл.-бум.	40 к.
6.	Веревка и чуни льно-пеньк.	3 к.
7.	Ватник разный	10 к.
8.	Прочее тряпье-брак	3 к.
	МАКУЛАТУРА	
9.	Архивная	8 к.
10.	Сборная всякая	7 к.
11.	Типографская	3 к.
	КОСТЬ	
12.	Кость поделочная	36 к.
13.	Кость рядовая (колбасная, свалочная, столовая)	12 к.
	ЩЕТИНА	
14.	1-й сорт хребтовая	10 р.
15.	2-й сорт боковая	4 р.
16.	3-й сорт пух	1 р.
	КОНСКИЙ ВОЛОС	
17.	Косица	2 р. 65 к.
18.	Подкос	1 р. 60 к.
19.	Обрубок-подрез	2 р. 40 к.

№ п. п.	Наименование утильсырья	Цена за кг
20.	Грива	1 р. 5 к.
21.	Очес и свалка	1 р.
22.	Матрацный волос	1 р.
	ЦВЕТНОЙ МЕТАЛЛ	
23.	Лом бронзы	3 р. 80 к.
24.	Лом красной меди	2 р. 80 к.
25.	Лом латуни	1 р. 55 к.
26.	Алюминиевая посуда	2 р. 50 к.
27.	Лом алюминия проч.	1 р. 60 к.
28.	Лом цинка	80 к.
29.	Лом свинца	1 р.
	ПЕРО	
30.	Перо куриное	3 р.
31.	Перо гусиное	8 р.
32.	Перо утиное	6 р.
33.	Пух гусиный	20 р.
34.	Пух утиный	15 р.
35.	Подкрылок разный	6 к.
	СТАРАЯ РЕЗИНА	
36.	Резиновые сапоги	2 р. за пару.
37.	Проч. резин. обувь	1 р. за пару.
38.	Авто-вело-камеры, резиновые части противогазов, перчатки	1 р.
	КОРОТКОЕ ВОЛОКНО	
39.	Пакля 1-й сорт	40 к.
40.	Пакля 2-й сорт	30 к.

Сохраняя и продавая «Союзутилю» утильсырье, вы совершаете полезное для народного хозяйства дело.

Новосибирская межобластная контора «Союзутиль», Нижегородская, 220, тел. 37-443.

Адрес редакции и издательства: Советская, 6. Телефоны: коммутатор редакции — 34-904; отв. редактора — 35-904; зам. отв. редактора — 35-964; отв. секретаря — 35-924; отделов: партийного — 30-785; пропаганды — 32-395; сельскохозяйственного — 33-180; промышленности — 34-630 и 32-598; культуры и быта—1-34 (через коммутатор): внутренней информации—33-864; писем—31-396 и 35-505. Прием телефонограмм: иногородние — прямой — 8, город — 33-630. Выпускающий—31-103. Типография — 35-984, об'явления — 31-289.

МН11361 Типография изд-ва «Советская Сибирь» Тираж 50.000.

БИ... ОТЕКА

Пролетарии всех стран, соединяйтесь!

СОВЕТСКАЯ СИБИРЬ

Орган Новосибирского обкома и горкома ВКП(б), областного и городского Советов депутатов трудящихся

№ 195 (7899). | 3 ОКТЯБРЯ 1945 г., среда. | Цена 20 коп.

СЕГОДНЯ В НОМЕРЕ:

1 СТРАНИЦА

ПЕРЕДОВАЯ «ПРАВДЫ».—НЕУСТАННО ВЕСТИ ПРОПАГАНДУ МАРКСИСТСКО-ЛЕНИНСКОЙ ТЕОРИИ.

УКАЗ ПРЕЗИДИУМА ВЕРХОВНОГО СОВЕТА СССР. ОБ УЧРЕЖДЕНИИ МЕДАЛИ «ЗА ПОБЕДУ НАД ЯПОНИЕЙ».

ХЛЕБОСДАЧА В ШЕСТОЙ ПЯТИДНЕВКЕ СЕНТЯБРЯ.

Е. ЛИЗУНОВА. — ОЯШИНЦЫ ОСЛАБИЛИ БОРЬБУ ЗА ХЛЕБ.

2 СТРАНИЦА

ПАРТИЙНАЯ ЖИЗНЬ. М. РЕЙХРУД. — ГОД РАБОТЫ ОБЛАСТНОЙ ПАРТИЙНОЙ ШКОЛЫ.

Инженер В. АНЦЕЛЕВИЧ. — ЕСТЬ ЛИ У НАС ОГНЕУПОРНЫЙ КИРПИЧ?

СЕРГЕЙ МАРКОВ. — РУССКИЕ ЛЮДИ НА САХАЛИНЕ И КУРИЛЬСКИХ ОСТРОВАХ.

3 СТРАНИЦА

Л. БЕЗРОДНЫЙ. — ВДВОЕ БЫСТРЕЕ И НАМНОГО ЛУЧШЕ.

ЮРИЙ КОСТРОМИН. — УЧЕНИК, ОФИЦЕР, МАСТЕР.

ЛЕОНИД САНДАКОВ. — ПЯТЬ ЛЕТ

4 СТРАНИЦА

АМЕРИКАНСКИЙ КОРРЕСПОНДЕНТ О ПЛАНАХ СОВЕТСКОГО СОЮЗА В ОТНОШЕНИИ ТРИПОЛИТАНИИ.

РЕШЕНИЯ РУМЫНСКОГО СОВЕТА МИНИСТРОВ.

11 ЗАВОДОВ БУДУТ ВЫВЕЗЕНЫ ИЗ АМЕРИКАНСКОЙ ОККУПАЦИОННОЙ ЗОНЫ.

Неустанно вести пропаганду марксистско-ленинской теории

Сила и жизненность марксистско-ленинской теории проверены всем ходом современной истории. Опыт развития общества в нашу историческую эпоху, позволивший гениальным вождям рабочего класса — Ленину и Сталину продолжить, развить и обогатить марксизм новыми открытиями, новыми выводами, доказал бессмертие и правоту научного социализма. В Советской стране впервые в истории человечества социализм претворен в жизнь. Марксистско-ленинские идеи, овладев массами, стали могучей материальной силой.

Организующая и мобилизующая роль теории получила в дни Великой Отечественной войны глубочайшее подтверждение. Своей политической, военной, экономической победой над фашистскими агрессорами советский народ обязан большевистской партии, обязан великому учению и гениальному полководцу товарищу Сталину.

Война показала, что кадры Советского государства могут решать большие и сложные задачи, если они овладевают марксизмом-ленинизмом, наукой о законах развития общества. Война показала огромное значение организационной и воспитательной работы, проделанной партией за 7 лет после выхода в свет энциклопедии основных знаний в области марксизма-ленинизма — «Краткого курса истории ВКП(б)». «Краткий курс» сыграл серьезную роль в идейной закалке партийных и советских кадров, всей нашей интеллигенции, оказывавшей в годы войны прямую руководящую помощь рабочим и крестьянам Советской страны. Повседневная пропагандистская работа партии как до войны, так и во время ее помогла нашим кадрам успешно справиться с решением труднейших вопросов военного времени.

Неустанное изучение марксистско-ленинской теории—священный долг всей нашей интеллигенции. Марксизм-ленинизм — это творческая, вечно развивающаяся, идущая вперед наука, непрерывно обогащаемая новым опытом общественного развития. Ее положения нельзя превратить в вечно пригодные догмы, их нельзя просто выучить и механически применять. Наша наука — это вершина всей русской и мировой культуры. Она вобрала в себя достижения человеческой мысли за многие столетия исторического развития.

«Коммунистом стать можно лишь тогда, — говорил Ленин в речи, произнесенной им 25 лет назад на III с'езде комсомола, — когда обогатишь свою память знанием всех тех богатств, которые выработало человечество». (Соч., том XXX, стр. 407).

Чем выше уровень теоретической подготовки работника, тем более высокие требования должен он пред'явить к себе в отношении дальнейшего идейного роста. Никто не может считать себя закончившим раз навсегда марксистско-ленинское образование. Общественная жизнь идет вперед, с нею вместе движется вперед и наша теория. Отстать, застыть на месте — это значит превратиться в «делягу», в политического обывателя, это значит утратить чувство нового — драгоценное чувство большевика.

Величие задач, вставших сейчас, в период мирного развития, перед руководящими советскими кадрами, требует от них знания законов развития общества. А между тем за годы войны к руководящей партийной, советской, военной и культурной работе пришли многочисленные новые кадры. Им необходима напряженная, повседневная теоретическая учеба. В первую очередь относится это требование к членам и кандидатам партии. Устав ВКП(б) обязывает их неустанно работать над повышением своей сознательности, над усвоением основ марксизма-ленинизма. За годы Отечественной войны партия выросла более чем на два миллиона человек. Это политический актив страны, передовые люди Советского государства. Они должны овладевать основами марксистско-ленинской теории.

Со времени выхода в свет «Краткого курса истории ВКП(б)» партийные организации накопили большой опыт пропагандистской работы. Задачей пропагандистских работников является обобщение этого опыта, передача его всем парторганизациям.

Главным методом изучения марксизма-ленинизма является метод самостоятельного чтения и изучение произведений классиков марксизма-ленинизма, «Краткого курса истории ВКП(б)». Ни на минуту нельзя забывать о том, что все остальные формы теоретической учебы кадров — обучение в партийных школах, участие в кружках, слушание лекций, собеседования, конференции — остаются лишь вспомогательными. Никакой руководитель кружка, никакой лектор не заменит углубленной самостоятельной работы над книгой. Они лишь могут помочь разобраться в сложных вопросах теории, направить мысль на основные, узловые вопросы изучаемой темы.

Печать, как неоднократно указывал ЦК ВКП(б), является главным решающим оружием в пропаганде марксизма-ленинизма, в то время как устная пропаганда должна занимать подсобное, вспомогательное место. Редакции республиканских и областных газет должны понять, что их долг — неустанно помогать нашим кадрам в изучении марксистско-ленинской теории. Необходимо систематически публиковать в печати лекции лучших пропагандистов, консультации, статьи по вопросам теории.

Нельзя забывать и о необходимости массовой пропаганды основ марксистско-ленинской теории среди широких кругов трудящихся. За годы войны вырос огромный актив в Красной Армии, в промышленности, в колхозах. Защитники Родины, рабочие, колхозники проявляют огромный интерес к вопросам международной и внутренней политики СССР. Они хотят знать перспективы развития нашей страны. Перед ними надо раскрыть пути дальнейшего поступательного движения к коммунизму. В основу этой работы должно быть положено изучение «Краткого курса истории ВКП(б)». Надо оказать широкую помощь этим людям путем привлечения их в партийные школы и политшколы, путем организации массовых популярных лекций и т. д. и т. п.

Глубокое изучение «Краткого курса истории ВКП(б)», трудов Ленина и Сталина, книги товарища Сталина «О Великой Отечественной войне Советского Союза» вооружает наши кадры научным пониманием законов общественного развития, современных событий, задач, стоящих перед нашей страной. Возможность черпать из этой великой сокровищницы науки — огромное счастье людей современного поколения.

Изучение теории имеет своей целью выработку целостного научного материалистического мировоззрения, дающего советскому человеку силы и уверенность в строительстве коммунизма. Идейная закалка кадров достигается не одной книжной учебой, а применением нашей теории в практической деятельности, борьбой за ее претворение в жизнь, преодолением всех и всяких препятствий, стоящих на нашем пути.

Большая ответственность за организацию всей пропагандистской работы ложится на партийные комитеты. Партийный актив, секретари и члены обкомов, горкомов, райкомов ВКП(б) должны подавать личный пример в овладении марксистско-ленинской теорией. Жизнь показала, что люди, перестающие расти, оказываются не в состоянии успешно вести руководящую работу.

Изучение трудов Ленина и Сталина дает нашим кадрам теоретические познания, помогает выработать свое мировоззрение, учиться на примере жизни и деятельности великих вождей партии искусству большевистского руководства.

Условием дальнейшего роста и процветания Советского государства, укрепления его экономического могущества и расцвета нашей культуры является вооружение руководящих кадров знанием марксистско-ленинской революционной теории. «Нужно признать, как аксиому, — говорил на XVIII с'езде партии товарищ Сталин, — что чем выше политический уровень и марксистско-ленинская сознательность работников любой отрасли государственной и партийной работы, тем выше и плодотворнее сама работа, тем эффективнее результаты работы». Под знаменем идей Ленина и Сталина победила и побеждает наша страна. Под знаменем идей Ленина и Сталина советский народ добьется новых великих побед в период мирного развития.

(Передовая «Правды» от 1 октября).

Три тиража

В октябре состоятся три тиража выигрышей государственных займов. 5 октября в Киеве будет проведен тираж выигрышей Третьего Государственного Военного Займа. Разыгрывается 2.328.750 выигрышей на сумму 621.378.000 рублей, в том числе 270 выигрышей по 50.000 рублей, 540 по 25.000 рублей, 1350 по 10 тысяч рублей, 2.700 по 5 тысяч рублей, 27 тысяч по 1.000 рублей, 270 тысяч по 500 рублей и 2.026.890 выигрышей по 200 рублей.

10 октября в Москве состоятся тиражи выигрышей Займа Второй Пятилетки (выпуск 4 года) и Займа Укрепления Обороны Союза ССР. (ТАСС).

Сто тысяч велосипедов в год

РИГА. (ТАСС). Дирекция Рижского велосипедного завода «Саркана звайгзне» осуществляет реконструкцию и расширение производства. Готовятся помещения, цехи завода пополняются новым оборудованием.

Полная реконструкция предприятия, которую намечено провести в течение полутора лет, даст возможность увеличить выпуск велосипедов до 100 тысяч в год.

ПРЕДОКТЯБРЬСКОЕ СОРЕВНОВАНИЕ НА ХЛЕБОСДАЧЕ

Выполнили годовой план

КУПИНО, 2 октября. (По телефону). Передовые купинские колхозы горячо откликнулись на призыв кыштовцев и в последнюю пятидневку сентября организовали усиленную сдачу хлеба государству.

Колхоз «Новая жизнь», Яркульского сельсовета, за эти дни отправил на ссыпной пункт 440 центнеров зерна и тем самым завершил годовой план. Круглые сутки здесь молотили хлеб двумя комбайнами на стационаре и не умолкал гул трех зерноочистительных машин.

Звеном по подработке зерна руководила коммунистка Екатерина Новикова. Во главе транспортной бригады стоял коммунист тов. Тимошенко. Секретарь парторганизации т. Лерников правильно расставил силы и это обеспечило успех хлебозаготовок. Все годы Великой Отечественной войны колхоз аккуратно выполнял свои обязательства перед государством. И теперь он полностью рассчитался не только по хлебу, но и по мясу, молоку и другим продуктам животноводства.

Колхоз имени Куйбышева, Покровского сельсовета, за шестую пятидневку сентября сдал государству 250 центнеров хлеба и также завершил выполнение годового плана. С 1 октября отсюда поступает сверхплановый хлеб.

Хорошо мобилизовал колхозников на борьбу за хлеб председатель артели «Путь Ленина», Вишневского сельсовета, тов. Шевченко. Ни днем, ни ночью он не уходил от комбайновых агрегатов и с токов. Для быстрейшей вывозки зерна государству были использованы коровы колхозников. В обозе ходило 14 коровьих упряжек. И вот результат: за пятидневку колхоз сдал на элеватор и глубинку 621 центнер зерна вместо пятисот по заданию.

Красные обозы — на заготпункты

БАРАБИНСК, 2 октября. (По телефону). Красными обозами ознаменовали воскресник усиленной хлебосдачи передовые колхозы района. Сельхозартель имени Литвинова за два дня сдала государству 2.250 пудов зерна, «Красный партизан»—1.686 пудов.

По 1.000 пудов хлеба сдали за воскресник колхозы «Новая эра» и «Красный Октябрь». Большой вклад в государственные закрома внесли за эти дни артели «Первое мая», «Путь Ленина», имени Тельмана. Из каждой привезли на заготпункт от 500 до 800 пудов зерна.

* * *

ЧУЛЫМ, 2 октября. (По телефону). В дни воскресника по хлебосдаче из колхозов Осиповского сельсовета на ссыпной пункт бесперебойно шли подводы с хлебом. За два дня было сдано 2.880 пудов зерна, что позволило выполнить годовой план по сельсовету на 80 процентов.

На втором месте были колхозы Алексеевского сельсовета, выполнившие задание по вывозке хлеба, доставив государству 732 пуда зерна.

Крепко боролись за выполнение своего обязательства и колхозники сельхозартели «Парижская коммуна» (председатель т. Акименко), перекрывшие задание в два раза. Колхоз сдал 1.200 пудов хлеба.

Ояшинцы ослабили борьбу за хлеб

ОЯШ, 2 октября. (По телефону). В первые дни минувшей пятидневки колхозы резко снизили темпы хлебосдачи. За 26 и 27 сентября по всему району было сдано... 11 центнеров зерна. «Ненастье, распутица», — в один голос твердили многие председатели колхозов и ничего не предприняли, чтобы организовать вывозку хлеба.

В артелях «Прожектор», имени Молотова, «Умревинский пахарь», «Красное солнце» и других, где немало живого тягла, привыкли надеяться на автомашины. Ждут грузовиков и не создают постоянных транспортных бригад. На токах колхоза «Прожектор» скопилось около 200 пудов зерна. Однако председатель колхоза Власов, планируя утром работу, «забыл» выделить подводы для перевозки хлеба.

— Придут машины и вывезут, — решил он.

Задерживается хлеб и в колхозе «Перелом». Председатель колхоза тов. Скулкина жалуется на нехватку мешков и затем признается, что не может наладить дисциплину — люди на работу не выходят. Здесь часто бывают председатель Сарачевского сельсовета т. Пуховский и уполномоченный райкома ВКП(б) секретарь парторганизации Алексеевской МТС т. Малько. Но на ходе хлебосдачи это не сказывается. Колхоз попрежнему в числе отстающих.

29 и 30 сентября были об'явлены днями массовой вывозки хлеба. Но в субботу на Ояшинском заготпункте царила тишина. Лаборантка неторопливо рассказывала:

— Только из двух колхозов привозили хлеб, да и тот нельзя было принять — сырой. А ведь уже два часа дня, когда же покажутся подводы?

В этот день по району поступило лишь 238 центнеров зерна — значительно меньше, чем обычно. 70 колхозов вовсе не участвовали в хлебосдаче. И только в воскресенье, 30 сентября, усилился привоз хлеба на ссыпные пункты: было сдано 1.577 центнеров. Колхозы могли бы сдать значительно больше, если бы на месте была организована просушка зерна.

Из артели имени Молотова 30 сентября привезли 110 центнеров овса влажностью 45 проц. Много некондиционного зерна поступило и от других колхозов. Лежит оно в мешках и ворохах на 12-м складе Ояшинского заготпункта. Колхозы «8 марта», «Пролетарий», «7 райс'езд Советов» не присылают людей для подработки зерна, которое было давно ими отправлено на ссыпной пункт и сейчас подвергается порче.

В районе есть колхозы, которые досрочно рассчитались с государством и продолжают сдавать хлеб сверх плана. «Койт» и «Таежный труд» в дни массового воскресника вывезли—первый 110, второй—217 пудов сверхпланового зерна. Но таких артелей — единицы. Ряд колхозов далеко не каждый день участвует в хлебопоставках, срывая круглосуточную молотьбу или задерживая готовое зерно на токах.

Райком ВКП(б) и райисполком в своих решениях грозят привлечь нарушителей государственной дисциплины к суровой ответственности. Но все это остается на бумаге.

Е. ЛИЗУНОВА.



Колхоз имени Сталина, Кыштовского района, досрочно рассчитавшись по хлебопоставкам, продолжает сдавать государству зерно сверх плана. На снимке: председатель колхоза М. Н. Полукеев. Фото Б. Шумакова.

Хлебосдача в шестой пятидневке сен[тября]

В конце сентября колхозники, рабочие МТС и совхозов, специалисты сельского хозяйства Венгеровского района обратились ко всем труженикам деревни с призывом развернуть предоктябрьское социалистическое соревнование на уборке урожая и хлебосдаче. Передовые колхозы и совхозы поддержали инициативу венгеровцев усиленной вывозкой зерна на заготовительные пункты.

Десятки колхозов встретили октябрь досрочным выполнением своих обязательств перед государством. В последней пятидневке сентября первенство в соревновании на хлебосдаче удержали колхозы Северного района, которые выполнили годовой план на 67,1 процента. Второе место занял Пихтовский район. За ним идут Ояшинский, Новосибирский и Кыштовский.

Однако даже эти передовые районы далеко не использовали имеющихся возможностей для усиленной вывозки хлеба государству. В последние дни сентября, когда проходил областной воскресник, многие колхозы не участвовали в хлебосдаче. Первейший долг районных организаций — не допустить повторения этой ошибки в октябре.

Особенную тревогу вызывает резкое снижение темпов хлебозаготовок в целом ряде районов. Взять мошковские колхозы. В шестой пятидневке сентября они вывезли на приемные пункты на 600 центнеров меньше, чем за предыдущую пятидневку. В несколько раз снизил темпы хлебосдачи Михайловский район. В два раза меньше сдали государству черепановские колхозы. А легостаевцы в пять раз сократили сдачу зерна. Таких примеров немало.

Между тем октябрь застал на колхозных токах почти каждого района большое количество зерна не вывезе[illegible] партийные и советские ру[illegible] забыли внимание на т[illegible] участке борьбы за хлеб, [illegible]ровка его с токов на эле[illegible]ные пункты. В этом од[illegible] причин невыполнения пят[illegible]ния.

Другая причина — пло[illegible] молотьбы в ряде районов. [illegible] колхозах урожай с площ[illegible] тысяч гектаров не обмоло[illegible] время в ряде артелей [illegible] последние дни сентября [illegible] из-за отсутствия зерна на [illegible] обязанность районных рук[illegible]ми средствами добиться ус[illegible]лота?

В большинстве районов [illegible] урожай убран с полей. Ч[illegible] по сей день оставляют хле[illegible] тысячах гектаров. А на д[illegible] осень. Терпеть такие те[illegible] значит подвергать урожай [illegible]мых потерь. Нужно букв[illegible] три дня повсеместно завер[illegible] и заскирдовать скошенный [illegible].

Колхозная деревня идет нав[illegible]му всенародному празднику—[illegible] Октябрьской революции. В[illegible]хозное крестьянство живет од[illegible] достойно встретить любимый [illegible] знаменовать его досрочным [illegible] своих обязательств перед госу[дарством]. [illegible] дело чести всех партийных и [illegible] организаций на селе широко [illegible] предоктябрьское соревнование [в каждом] колхозе и совхозе, резко усилить [illegible] хлеба государству, изо дня в де[нь] [illegible]жить ряды передовиков, досрочно [illegible]вших свой долг перед страной.

Указ Президиума Верховного Совета СССР

Об учреждении медали „За победу над Японией“

1. В ознаменование одержанной победы над Японией учредить медаль «За победу над Японией».

2. Утвердить положение о медали «За победу над Японией».

3. Утвердить образец и описание медали «За победу над Японией».

Председатель Президиума Верховного Совета СССР М. КАЛИНИН.
Секретарь Президиума Верховного Совета СССР А. ГОРКИН.

Москва, Кремль. 30 сентября 1945 г.

ПОЛОЖЕНИЕ

О медали „За победу над Японией“

1. Медалью «За победу над Японией» награждаются:

а) все военнослужащие и лица вольнонаемного штатного состава частей и соединений Красной Армии, Военно-Морского Флота и войск НКВД, принимавшие непосредственное участие в боевых действиях против японских империалистов в составе войск 1 Дальневосточного, 2 Дальневосточного и Забайкальского фронтов, Тихоокеанского флота и Амурской речной флотилии;

б) военнослужащие центральных управлений НКО, НКВМФ и НКВД, принимавшие участие в обеспечении боевых действий советских войск на Дальнем Востоке.

2. Вручение медали «За победу над Японией» производится от имени Президиума Верховного Совета СССР на основании документов, подтверждающих участие в боевых действиях против Японии, выдаваемых командирами частей и начальниками военно-лечебных заведений.

Вручение производится: лицам, находящимся в войсковых частях Красной Армии, Военно-Морского Флота и войск НКВД, — командирами войсковых частей, а лицам, выбывшим из армии, флота и войск НКВД, — областными, городскими и районными военными комиссарами по месту жительства награжденных.

3. Медаль «За победу над Японией» носится на левой стороне груди. При наличии орденов и других медалей названная медаль располагается после медали «За победу над Германией в Великой Отечественной войне 1941—1945 гг.»

ОПИСАНИЕ

медали „За победу над Японией“

Медаль круглая, диаметром 32 мм, изготовляется из латуни.

На лицевой стороне медали профильное погрудное изображение Генералиссимуса Советского Союза товарища И. В. Сталина. В верхней части медали по окружности надпись: «За победу над Японией».

На оборотной стороне медали надпись: «3 сентября 1945», над ней пятиконечная звездочка.

Изображение и надписи на медали выпуклые.

Медаль при помощи ушка и кольца соединена с пятиугольной колодочкой, обтянутой шелковой муаровой лентой шириной 24 мм. Посредине ленты широкая красная полоска, по обе стороны от нее по одной белой полоске, по одной красной полоске и по одной узенькой белой полоске. Края ленты окаймлены узенькими желтыми полосками.

О требовательности и дисциплине

Добрая слава идет о комбайнере Шпак. Работники его агрегата с гордостью заявляют:

— Наш комбайнер — человек заботливый, беспокойный. Еще темно, а он уж на ногах. Осмотрит машину, подвернет гайки, заведет мотор, прослушает и только после этого идет завтракать. Следит за машиной, потому она и не простаивает.

Комбайнер Шпак убрал в колхозе «Сталинский путь», Ургунского сельсовета, 370 гектаров хлебов и обмолотил на стационаре урожай с 30 гектаров. Его труду колхоз в значительной мере обязан тем, что выполнил годовой план на 88 проц. и держит первенство в Евсинской МТС по хлебосдаче.

Зерно вывозит транспортная бригада Елены Гладковой. Требовательна и аккуратна в работе Елена. Такие же и остальные члены бригады: Анна Серебрянникова, Яков Евапчинцев и закаленный в боях, быстрый и исполнительный фронтовик Николай Мартынов. Любо посмотреть на их коней! Как только веяльщики подготовят зерно, транспортники быстро нагружают его на подводы и — в путь. Они ежедневно выполняют и перевыполняют свое задание. Бригада вывезла на элеватор более 7 тысяч пудов хлеба.

Колхоз «Сталинский путь» обязался в день областного воскресника закончить хлебосдачу. Не отстает он и в поставках других продуктов государству. План сдачи молока и мяса перевыполнен.

Однако за последнее время в колхозе стала ослабевать трудовая дисциплина. Если вначале уборочные работы велись круглые сутки, то теперь — неполный световой день. О ночной скирдовке и молотьбе не вспоминают: работы-де идут к концу, зачем же торопиться?

Требовательность и ответственность за порученное дело настолько понизились, что бригадир первой бригады А. Куценко вынужден был сам возить обед для комбайнеров. Не стало порядка и во второй бригаде. Сбрую и хомуты колхозники бросают на улице даже в ненастную погоду.

Некоторые перестали совсем выходить на работу. А дел в колхозе еще непочатый край. Предстоит заскирдовать около 60 гектаров хлеба, обмолотить более 130, надо копать сахарную свеклу, поднимать зябь. До последнего времени здесь умели сочетать косовицу и скирдование, обмолот и хлебосдачу. Сейчас в полевых работах наблюдается вредная очередность.

— Вот сперва заскирдуем весь хлеб, а потом будем пахать зябь, — говорят руководители колхоза.

А ведь колхоз мог бы делать все вовремя. Коней тут достаточно, часть тягла даже вовсе не используется. На нехватку людей также жаловаться не приходится. Артель «Сталинский путь» может и должна стать передовой в Черепановском районе по всем показателям. Для этого надо лишь укрепить дисциплину, навести порядок. Дело — за руководителями колхоза.

Л. КРУЧИНИН.

ПАРТИЙНАЯ ЖИЗНЬ

ГОД РАБОТЫ ОБЛАСТНОЙ ПАРТИЙНОЙ ШКОЛЫ

Недавно состоялся первый выпуск годичной партийной школы при Новосибирском обкоме ВКП(б).

В учебном году слушатели с большим напряжением работали над усвоением основ марксизма-ленинизма, готовясь стать теоретически вооруженными и идейно закаленными партийными работниками, способными по-большевистски бороться за осуществление решений нашей партии.

Итоги годичной учебы дали неплохие результаты. По основным предметам сдали экзамены на «отлично» и «хорошо» более 70 процентов слушателей.

Партийная школа дала серьезную идейно-теоретическую подготовку. За год слушатели изучили историю нашей Родины, историю международных отношений и внешней политики СССР. Как показали экзамены, большинство слушателей получило прочные знания истории партии, обстоятельно изучило книгу товарища Сталина «О Великой Отечественной войне Советского Союза». Пройден обширный курс политической экономии, с которой большинство имело дело впервые. Изучены вопросы партийного строительства и практического руководства партии социалистическим хозяйством. Слушатели получили серьезные знания по географии, литературе и русскому языку.

Занятия по всем этим предметам велись опытными, любящими свое дело, преподавателями. Они боролись против формального заучивания текстов, против начетничества, за глубокое усвоение учащимися основ марксистско-ленинской теории, за вооружение большевистской идейностью.

Особое место в работе партийной школы занимает та часть учебного плана, которая связывает вопросы партийного строительства и практики партийного руководства социалистическим хозяйством с опытом нашей новосибирской областной партийной организации.

О результатах работы школы, а в особенности о качестве прохождения этой практической части программы, нельзя судить только по итогам экзаменов. Об этом лучше всего скажет практическая работа выпускников на тех участках, куда они направлены обкомом.

По решению обкома ВКП(б) из числа выпускников направлены секретарями райкомов партии по кадрам 2 человека, зав. отделами райкомов партии — 22, зав. парткабинетами и штатными пропагандистами райкомов — 13, инструкторами райкомов—16, редакторами районных газет—4 человека. Пять товарищей по указанию ЦК ВКП(б) откомандированы на партийную работу в районы, освобожденные от оккупации, один—в лекторскую группу обкома партии.

Из окончивших отделение комсомольских работников решением обкома комсомола большинство направлено на работу секретарями райкомов и комсоргами ЦК ВЛКСМ.

В районные партийные и комсомольские организации пришло солидное подкрепление теоретически подготовленных работников. Однако школа дала меньше установленного нам ЦК партии количества. Это произошло потому, что часть райкомов в прошлом году не выполнила разверстки обкома по набору, другая часть выполнила ее формально. В результате некоторое количество слушателей отсеялось.

Скоро начнутся занятия с новым набором. В областную партийную школу обком отберет лишь таких товарищей, которые достаточно грамотны, чтобы уметь самостоятельно работать над научной литературой, физически здоровых, имеющих опыт организационной и политической работы.

Сейчас, в период проведения нового набора, райкомам партии надо учесть ошибки прошлого года и очень серьезно подобрать кандидатов для учебы в партийной школе.

При отборе слушателей райкомам надо подумать о материальном обеспечении семей направляемых в партийную школу, чтобы впоследствии слушатель не оказался вынужденным бросать учебу из-за необеспеченности семьи.

Новый учебный год областная партийная школа начинает в своем собственном здании. Это значит, что работа ее будет протекать в значительно лучших условиях и мы сможем через год дать областной партийной организации еще более квалифицированных партийных и комсомольских работников.

М. РЕЙХРУД.
Директор областной партийной школы.

К чему привело формальное комплектование

В партийной школе Октябрьского района г. Новосибирска в прошлом году приступило к учебе 102 человека, в том числе 30 комсомольцев, а закончило учебный год только 35. Почему произошел такой большой отсев, ведь преподавательским составом школа была полностью укомплектована, помещением и материалами обеспечена?

Получилось это потому, что к приему слушателей подошли формально. В школу было подано 102 заявления и каждый желающий был принят и утвержден на бюро райкома. В отделе пропаганды и агитации не беседовали о значении партийной школы с каждым подавшим заявления в отдельности.

Совсем безответственно отнеслись к комплектованию комсомольского отделения работники райкома ВЛКСМ. Поэтому отделение просуществовало только два месяца, а учебный год закончили лишь два комсомольца.

Из 35 слушателей школы, успешно окончивших учебный год, следует отметить коммунистов Либуркина, Слюсар, Шабалина, Черных, Малевич, Жарова, Воскресенского и других. Они не пропустили ни одного занятия и являлись активными участниками семинаров по истории ВКП(б), по книге товарища Сталина «О Великой Отечественной войне Советского Союза» и другим дисциплинам. За год учебы эти слушатели получили значительную теоретическую подготовку и идейно вооружились. Многие из них сейчас работают пропагандистами и выступают с докладами перед трудящимися. Например, коммунист Либуркин руководит на своем заводе кандидатской школой, т. Слюсар — кружком по изучению истории ВКП(б).

Скоро в районной партийной школе начнется новый учебный год. К нему нужно подготовиться гораздо более тщательно, чем в прошлом году.

И. ШИЛОВ.

Комсомольская хроника

❖ 1.258 фронтовых комсомольско-молодежных бригад насчитывается на предприятиях Новосибирска.

❖ Многие из состава комсомольско-молодежных бригад выдвинуты на руководящую работу. Только в одном Октябрьском районе Новосибирска обязанности бригадиров, мастеров и начальников цехов выполняют 250 юношей и девушек.

❖ 5.000 различных инструментов изготовлено в августе и сентябре новосибирскими комсомольцами для комбайнеров и трактористов области.



В лаборатории Новосибирского хлебокомбината № 1. Слева направо: технолог М. Т. Финская и химик-микробиолог Л. П. Леонтьева за работой.
Фото Т. Васильева.

Есть ли у нас огнеупорный кирпич?

Огнеупор... Какое современное предприятие не испытывает в нем нужды? Огнеупор требуется для футеровки котлов и вагранок, для плавильных и обжиговых печей и для многих других производственных целей. Он завозится к нам из Восточной Сибири, с Урала, даже с Украины!

— Нет у нас белых глин для его производства на месте, — говорят иные хозяйственники.

Но это не верно. Белой глины у нас более чем достаточно. Напомним весну 1941 года. Геолог Новосибирского научно-исследовательского и проектного бюро А. А. Яныгин организует разведки в окрестностях Новосибирска.

Кто мог предполагать, что Яныгин найдет 10 месторождений белых глин? Они были исследованы, но оказались тугоплавкими, непригодными для производства огнеупорного кирпича.

Однако это не охладило Яныгина. Начавшаяся война не прервала его поисков. Он опрашивал местных жителей, стараясь узнать местонахождение глин.

Однажды кто-то из сослуживцев принес кусочек глины, оказавшейся именно той, которую искал Яныгин.

— Эту глину берут с берегов реки Каменки, в районе завода имени Чкалова.

Туда немедленно был направлен разведывательный отряд. Началось бурение, исследование. Первые же анализы глины показали ее высокую огнеупорность: она выдерживала температуру больше чем в 1.700 градусов.

В дальнейшем было установлено, что глина содержит еще до 30 процентов алюминия.

— Басня! — говорили маловеры. — Таких глин, да еще в Новосибирске, быть не может!

Образцы были посланы в лабораторию Томского индустриального института. 21 исследование подтвердило анализ нашей лаборатории. Группа инженера Рубанисгой получила из каменской глины шамотный кирпич, образец которого и теперь хранится в Доме науки и техники.

Яныгин одержал крупную победу.

Однако он не считал еще свою работу законченной, продолжал разведывать запасы. Но ему не суждено было довести дело до конца. Он успел лишь разведать первый участок и определил его запасы. У Яныгина было горячее сердце патриота. Он ушел на фронт и пал смертью храбрых.

Его дело продолжил семидесятилетний инженер Н. П. Богданов. Им был разведан второй участок. Затем в эту работу активно включилось Геологическое управление.

На месторождении возникли небольшие шахты. Добычу глины начала артель «Промкирпич». Она первая наладила производство огнеупора. Было выпущено более 40 тысяч кирпича. Артель не могла обеспечить шахтные выработки крепежным лесом и вынуждена была прекратить производство.

Казалось бы, что за это дело возьмутся наши предприятия, нуждающиеся в огнеупорном кирпиче. Но этого не случилось. Лишь Сибметаллстрой развернул производство огнеупора в пределах своей потребности.

Мы готовимся к осуществлению четвертого пятилетнего плана развития народного хозяйства страны.

Будут расширены действующие предприятия и появятся новые стройки. Они потребуют огромного количества огнеупорного кирпича. Учитывая это, Новосибирский горплан запроектировал строительство большого керамического комбината на Каменском месторождении. Комбинат сможет выпускать в год несколько миллионов огнеупорного кирпича. Составной частью комбината явится также завод красного кирпича.

Но, независимо от этого, можно и нужно уже сейчас развивать эксплоатацию Каменского месторождения глин для полного удовлетворения текущих потребностей действующих предприятий. Производственная база Сибметаллстроя позволяет это сделать. Нужна только активная помощь других предприятий.

Огнеупорный кирпич мы можем производить на месте.

Инженер В. АНЦЕЛЕВИЧ.
Директор научно-исследовательского проектного бюро.

Новое оборудование завода „Труд"

На заводе «Труд» установлено много станков новейших конструкций. В их числе — зубострогальный станок типа «Глиссон», на котором возможна нарезка любых профилей зубьев, два мощных токарных станка типа «Монарх», пневматический молот, электросварочный агрегат, заменяющий труд нескольких десятков рабочих, шлифовальные, резьбошлифовальные, долбежные, строгальные и другие станки.

По Новосибирску и области

Пять лет Трудовых Резервов

1 октября в Новосибирском театре оперы и балета встретились учащиеся-отличники ремесленных и железнодорожных училищ и школ ФЗО, преподаватели и мастера с бывшими воспитанниками, ныне стахановцами новосибирских предприятий, и руководителями заводов.

Торжественное заседание, посвященное пятилетию Трудовых Резервов, открывает председатель горисполкома т. Хайновский. За столом президиума — отличники учебы, стахановцы предприятий, представители партийных, советских и общественных организаций.

С докладом выступил начальник областного Управления Трудовых Резервов т. Зандин. Он привел ряд убедительных цифр, назвал имена лучших из лучших, доблестный труд которых в тылу и на фронте достойно оценен правительством. Среди них — Николай Гладенис, один из лучших машинистов депо Новосибирск, бригадир комсомольско-молодежной бригады Сибметаллстроя Василий Смирнов и другие. В заключение т. Зандин сказал о больших задачах, стоящих перед ремесленными училищами и школами ФЗО в осуществлении грандиозного плана четвертой сталинской пятилетки.

Затем слово предоставляется бывшему воспитаннику ремесленного училища № 20 Лаврентию Виноградову — орденоносцу, бригадиру комсомольско-молодежной бригады слесарей на заводе, где главным инженером т. Левицкий. Зал рукоплещет молодому рабочему, сумевшему за короткое время стать командиром на производстве, подготовить самостоятельно восемь слесарей.

Заместитель начальника областного Управления Трудовых Резервов т. Егоров оглашает текст постановления облисполкома о награждении почетными грамотами 35 воспитанников и работников училищ и школ ФЗО и текст постановления горисполкома о награждении почетными грамотами 65 человек. Главное Управление Трудовых Резервов наградило значком «Отличник Государственных Трудовых Резервов» 100 человек, грамотами Главного управления и ЦК ВЛКСМ награждено 200 человек.

Под гром аплодисментов собравшиеся приняли текст письма Генералиссимусу Советского Союза товарищу Сталину.

Вечер закончился постановкой оперы «Евгений Онегин».

* * *

В торжественно-деловой обстановке отметило пятилетие государственных Трудовых Резервов Бердское ремесленное училище. Приглашенные на праздник представители городских организаций и гости из областного Управления Трудовых Резервов, не скрывая восхищения, знакомились с документами, ярко отражающими работу и жизнь училища, — книгой почета, богатой выставкой изделий, выполненных руками воспитанников училища...

В трудных условиях военного времени ремесленное училище вырастило не одну сотню квалифицированных рабочих, из которых многие сейчас успешно справляются с обязанностями мастеров, дают высокие образцы стахановского труда.

В приказах областного Управления Трудовых Резервов, директора завода и руководства училища упомянуты имена лучших из лучших воспитателей и воспитанников, премированных за отличные показатели в труде и учебе.

Бердский горисполком отметил почетными грамотами директора ремесленного училища т. Кузнецова, секретаря парторганизации т. Рехтер, комсорга т. Ильина, старшего мастера т. Бекельман и др.

Вечер закончился концертом, проведенным об'единенными силами художественной самодеятельности города, завода и ремесленного училища.

Встреча с прославленным земляком

Несколько дней тому назад в колхоз «Молот», Мошковского района, вернулся Герой Советского Союза капитан Николай Александрович Абрамов.

В большом зале средней школы собрались друзья детства героя — учителя, учащиеся, родные и знакомые. Встреча была теплой, задушевной. Капитан Абрамов рассказал о том, как он воевал на фронтах Отечественной войны, как защищал Родину от немецких захватчиков.

Герою Советского Союза Абрамову всего 23 года. В Красную Армию он был призван в 1940 году. Когда фашистские орды вторглись в пределы нашей Родины, он младшим сержантом отправился в Действующую армию. Не щадя своей жизни, как истинный патриот советской земли, он сражался с захватчиками. Все свое умение, силы и энергию он отдал на защиту отечества.

Уже будучи командиром танковой роты, танкист Абрамов в течение трех месяцев вел тяжелые бои, сокрушая озверелых гитлеровцев залпами меткого огня. Абрамов сохранил все боевые машины. У танкистов остался только один снаряд, который они хранили как неприкосновенный запас. Тогда впервые командир роты танкистов Абрамов был награжден орденом Ленина.

Еще отважнее вел в бой он свои танки, контратаковал противника, внося расстройство в его ряды. Под ним сгорело 6 танков. Абрамов был ранен в ногу. Он вылечился и снова вернулся в свою часть.

— Вам трудно будет ходить, — говорил врач эвакогоспиталя.

— Ничего, машина меня повезет, — отвечал танкист.

И вот он снова на фронте, снова командует танковой ротой. Рота принимает участие в боях за Берлин. Первым ворвался на своем танке танкист Абрамов в логово фашистского зверя — в Берлин. Он был вторично ранен, но не покинул своей боевой машины, пока не подошли главные силы Красной Армии. За этот подвиг капитану Абрамову было присвоено звание Героя Советского Союза...

Затаив дыхание, слушали присутствующие рассказ своего славного земляка и односельчанина. Они радовались, что среди них вырос замечательный человек — сибиряк капитан Абрамов.

Г. КЛИМОВ.

В районах Барабинской степи

(От наших собственных корреспондентов)

МОЛОДЫЕ КАДРЫ СЕЛЬПРОМКОМБИНАТА

После тяжелого ранения в конце 1943 года Иван Никитич Чудинов вернулся в родное село Ильинское, Доволенского района. Тепло встретив своего земляка-фронтовика, ильинцы выдвинули его на пост председателя сельисполкома. И с первых дней т. Чудинов энергично работает, выполняя наказ избирателей.

По его инициативе в Ильинке организован сельпромкомбинат. Вначале в нем работало всего лишь три пимоката, сапожник и портной. Сейчас в комбинате три цеха: пимокатный, сапожный и пошивочный, в которых занято 26 рабочих.

Ильинский сельпромкомбинат трижды премирован за перевыполнение квартальных планов. Мастера-пимокаты тт. Родионов, Власенко и Лекаренко славятся далеко за пределами Доволенского района. Много заказов на пимы и чесанки Ильинский сельпромкомбинат получает даже от новосибирцев.

ТЕЛЕФОНИЗАЦИЯ СЕЛЬСОВЕТОВ

В этом году в Здвинском районе телефонизировано два сельских совета — Верх-Урюмский и Лянинский. Все работы по заготовке и установке телеграфных столбов на линии в 50 километров выполнены колхозниками.

До конца года будет еще телефонизирована Сартланская МТС.

НОВЫЙ ЦЕХ ШИРПОТРЕБА

В селе Раисино, Убинского района, заканчивается строительство цеха ширпотреба при маслозаводе. Цех будет вырабатывать мороженое, эскимо, сыр, творог, казеин, квас и другие продукты.

Цех вступает в эксплоатацию в ближайшие дни.

* * *

Раисинское сельпо организовало выработку кирпича-сырца. Первые 30 тысяч кирпича использованы для ремонта печей семей военнослужащих, инвалидов Отечественной войны и т. д.

Сергей МАРКОВ

РУССКИЕ ЛЮДИ НА САХАЛИНЕ И КУРИЛЬСКИХ ОСТРОВАХ

Ученые географы весь XVIII век и половину XIX века спорили по поводу того, что такое Сахалин — остров или полуостров? Еще Василий Поярков, открывший Амур, слышал в 1645—1646 гг. от гиляков о Сахалине. К концу XVII века в русских сказаниях было записано о том, что «есть остров великой, а живут на том острове многие иноземцы гиляцкие пароды...» Сахалин — остров. Так говорил о нем очень давно русский народ. Географы еще продолжали спор об этом, а первые безвестные русские герои уже обживали дикий сахалинский простор.

«Мы, Иван, Данила, Петр, Сергей и Василий, высажены в айнском селении Тамари-Анива Хвостовым 17 августа 1805 года... Перешли на реку Тымь в 1810 году, когда в Тамари-Анива пришли японцы». Эту запись, сделанную на листке молитвенника, нашли другие русские люди на Сахалине лишь в 1852 году. Японский историк Охамото Рюуносуке писал о том, что в 1806 году русский лейтенант Н. А. Хвостов принял под покровительство России остров Сахалин и наградил старшину айнов залива Анива серебряной медалью. «Будет время, когда Охотское море покроется судами, а в странах тех будут процветать науки и художества», так в 1808 году писала российско-американская компания по поводу занятия Сахалина.

Что делали первые русские на «Соколином» острове, как называли тогда Сахалин? В 1808 году японский географ и правительственный шпион Мамия Риизоо сообщил, что четверо русских исследовали западное побережье Сахалина. Эти русские тогда еще жили на берегах огромного залива Анива, откуда пошли на реку Тымь, построили там три избы, завели огороды и зажили в полном мире и дружбе с туземцами. В России в те времена уже знали о Сахалине. Будущие декабристы Артамон Муравьев и Матвей Муравьев-Апостол мечтали отправиться на Сахалин, чтобы «распространить образование среди жителей острова и устроить там республику».

Шли годы.

К 1862 году русские исследователи установили точные очертания всего острова и пролива между ним и материком Азии. Февральские вьюги не помешали лейтенанту Н. К. Бошняку переправиться в 1852 году на Сахалин и отыскать следы пребывания первых русских поселенцев острова. Оказалось, что последний из них — Василий умер лишь незадолго до этого. Он считал себя начальником русского Сахалина и гордился таким званием. В сентябре 1852 года на Сахалине был высажен десант под начальством Н. В. Буссе. От имени российско-американской компании он занял поселение Кусун-Котан в заливе Анива. Застучали топоры, и на побережье Сахалина стал расти укрепленный поселок с деревянными башнями. В нем жило свыше восьмидесяти русских. Среди них был лейтенант Н. В. Рудановский, старший офицер судна «Байкал», доктор Д. И. Орлов и другие первоисследователи Сахалина. Вскоре весь залив был нанесен на карту, а в 1853 г. исследователи составили ряд описаний «страны, обитаемой айнами».

«Сахалин — земля айнов, японской земли на Сахалине нет», — так говорили сами туземцы Сахалина. 22 сентября 1853 года в заливе Анива был поднят русский флаг и установлена батарея из восьми орудий. Укрепление было названо постом Муравьевским. Так началось исследование Сахалина и заселение его русскими людьми.

На сахалинских берегах вырастали новые поселения. В 1858 г. был основан укрепленный пост Дуэ на берегу Татарского пролива, где в тот же год стали добывать каменный уголь.

Растительный мир Сахалина впервые был исследован в 1860—1861 годах. С борта клипера «Опричник» на Сахалин высадились исследователь быта айнов Брылкин и топограф Шебунин. Последний делал топографическую с'емку острова, а Брылкин составлял словарь айносского языка и записывал народные сказания. В то же время поручик Гусев и Дуэ производили метеорологические наблюдения. В 1867 году горный инженер И. А. Лопатин начал общее исследование огромного острова. Он вышел из Усуная (западное побережье) и, пройдя горы и дикую тайгу, почти достиг южной оконечности Сахалина. Лопатин продолжал свои исследования на Южном Сахалине и в 1868 году. Презирая опасности, тяжко больной, он не бросал своих работ и сумел обследовать семь известных к тому времени месторождений угля на острове.

Морской офицер К. С. Старицкий в то время произвел многочисленные наблюдения для определения широты и долготы южной оконечности Сахалина — скалистого мыса Крильон. К 1871 году К. С. Старицкий определил с предельной точностью широту и долготу двенадцати различных пунктов на Сахалине, открыл на северной оконечности острова гавань Куегду, а на юге Татарского пролива — остров Монерон (Тотомосири), на котором до Старицкого не бывал ни один европеец. Сведения о Сахалине появились в печати, о русских исследованиях острова писали газеты «Аляска геральд» в Сан-Франциско, газеты Центральной России, Сибири и другие. В 1875 году был составлен словарь сахалинского наречия, который до нашего времени считается единственным. Составитель его Добротворский был лучшим знатоком языка айнов.

В 1881 году на Сахалине появляется новый представитель русской науки — Иван Поляков. Этот замечательный человек в свое время составлял научное описание коллекции И. М. Пржевальского. Бесстрашный исследователь прибыл на Сахалин и всесторонне изучил этот остров. Он нашел здесь кости вымершего кабана, открыл старые погребенья народа айнов, собрал коллекцию черепов, доказал, что в каменном веке древние сахалинцы умели изготовлять глиняные сосуды. Отставной лейтенант Зотов нашел нефть на севере острова, другой пытливый сахалинец обнаружил целые озера нефти, застывшей, как жир, и отвердевшей на поверхности земли. Первые поселенцы Сахалина уже знали об отдельных месторождениях золота, железа и меди.. На Сахалине выросли Александровский пост, селение Корсаковское, где доктор П. И. Супруненко основал метеорологическую станцию. Вода, высокие горы, дремучие леса Сахалина изучались и покорялись русскими людьми.

Однако японцы, ссылаясь на то, что в южной части острова имелось несколько мелких селений японских рыбаков, добились того, что с 1854 года Сахалин по Симодскому трактату был признан территорией, находившейся в совместном владении России и Японии.

**

Курильские острова стали известны русским еще в 1697 году, когда Владимир Атласов увидел курящиеся острова-вулканы к югу от Камчатского мыса Лопатка. В 1711 году Иван Козыревский первым из русских вступил на скалистый берег «Первого» Курильского острова (Сюмусю), откуда он стал плавать к югу — «проведывать японского царства». А. С. Пушкин писал, что в 1713 году Козыревский «покорил первые два Курильских острова и привез... известие о торговле сих островов с купцами города Матмая». Посланные Петром Великим мореплаватели Иван Евреинов, Федор Лужин и Кондрат Мошков ходили вдоль гряды Курильских островов в 1719—1721 гг.

Мирные отношения русских с курильцами раздражали японцев. Они мстили храбрым русским путешественникам. Известно, что осенью 1780 г. к скалам о. Уруп прибило большой русский корабль, на палубе которого лежал обезглавленный человек. Японцы похищали русских зимовщиков с Курильских островов. Так в 1785 году ими был захвачен в плен промышленник Иван Сосновский с двумя товарищами.

К концу XVIII века в Охотске появились первые военные суда, которые крейсировали в море и охраняли Курильские острова от посягательств японцев. Японцы нередко делали попытки тайно проникать в русские владения. Их «историк» Морисига пробрался однажды на остров Итуруп и осквернил могилы поселенцев с Камчатки, свергнув высокие кресты, которые возвышались, подобно приметным знакам, над островом. В Аккэси у японцев было особое судно для набегов на русские владения. Самураи пытались помешать айнам торговать и дружить с нашими людьми. Начало XIX века было ознаменовано набегом японцев на остров Уруп. Но в то же время «ученый» японский шпион Морисига признавал, что на «Урупе, Итурупе, как и другие Курильские острова, никогда не принадлежали Японии».

В 1865 году японцы нагло захватили остров Итуруп и построили там небольшую крепость, казармы и завод по производству рисовой водки. Русские морские офицеры Н. Хвостов и Г. Давыдов решили проучить японцев. Горсть русских храбрецов разгромила японский гарнизон острова. Начальник японской обороны Тода Матадзоу сделал себе харакири, а доктор Таката Риссаи сбежал на остров Кунашир.

Японцы были взбешены. Бегство их гарнизонов с Курильских островов они сами расценивали как «большой позор для Японии».

В 1830 году сибирский комитет постановил передать всю гряду Курильских островов в ведомство российско-американской компании и учредил торгово-промышленную контору на острове Симушир, где вскоре было основано русское поселение. В 50 годах XIX века было основано укрепление Явано на острове Уруп. При входе в гавань Явано стояли батареи, жилые дома, склады для товаров и бобровых шкур.

Упрочение русских на Дальнем Востоке, растущее использование его естественных богатств, установление прочных и дружественных отношений с местным населением — все это не давало японцам покоя.

Продолжавшиеся десятилетиями мелкие покушения на русские земли в семидесятых годах прошлого века стали открытыми и наглыми. Самураи пускали в ход все методы шантажа и мошенничества. Из всех дальневосточных владений России Сахалин и Курильские острова и по своему стратегическому положению и по экономическому значению являлись предметом особых вожделений японских агрессоров.

В 1875 году, воспользовавшись сложной для России обстановкой в Европе (угроза германского нападения), Япония добилась приобретения у России Курильских островов под видом «обмена» на непринадлежавшие по существу японцам «права» владения Южным Сахалином. Как известно, через тридцать лет японцы в итоге русско-японской войны захватили Южный Сахалин в свои руки.

После того, как японцам удалось закрепиться на Курильских островах, айнское население острова Парамушир покинуло его, не желая жить под властью японцев. Айны всегда мечтали о возвращении русских. К началу XX столетия на островах насчитывалось 2.886 жителей. «Столицей» архипелага был поселок Тотори на южной оконечности острова Кунашир. Русские названия сохранились на островах, открытых и исследованных великим русским народом. А курильцы, алеуты, русские и креолы с Аляски жили на Курильских островах под японским игом семьдесят лет.

В августе 1945 года прогремели выстрелы советских батарей по железобетонным фортам «Первого» острова (Сюмусю). Вся гряда Курильских островов была очищена от японцев. Русский солдат дивится теперь жилу исполинского вулкана на о. Кунашир, идет сквозь хвойные леса острова, переходит форелевые реки. Длинная гряда островов, одна сторона которой омыта водами теплого Тихого океана, а другая — холодным Охотским морем, снова стала частью нашей великой страны. Стал советским и Южный Сахалин.

И все те, кто не забыл русский язык, услышали донесшийся до скалистых Курильских островов, до сахалинской тайги и городов могучий голос московского радио. Сталин провозгласил, что теперь «Южный Сахалин и Курильские острова отойдут к Советскому Союзу и отныне они будут служить не средством отрыва Советского Союза от океана и базой японского нападения на наш Дальний Восток, а средством прямой связи Советского Союза с океаном и базой обороны нашей страны от японской агрессии».

Трудовые Резервы

ВДВОЕ БЫСТРЕЕ И НАМНОГО ЛУЧШЕ

Советские юноши и девушки, проучившись по два года в ремесленном училище, приобретают ту или иную специальность с квалификацией не ниже пятого разряда. Раньше для этого надо было непрерывно работать на производстве пять—шесть лет. В чем же тут секрет?

«Наука сокращает нам опыты быстротекущей жизни». Вся система обучения в ремесленных училищах построена так, что теория непрерывно связана с практикой и та и другая взаимно дополняются.

Наше энергетическое ремесленное училище готовит электромонтеров, монтеров-высоковольтников, дежурных у щита, слесарей, слесарей-ремонтников, инструментальщиков. Система обучения у нас та же, что и во всех других училищах.

Прежде всего учащийся подробно знакомится с техникой безопасности. Мы уже давно не имели ни одного случая травматизма.

Огромное значение имеет наглядность обучения. В специальных кабинетах в изобилии есть об'емные и другие учебные пособия. В кабинете математики, например, геометрические фигуры, электро-машинный зал, оборудованный у нас силами учащихся и мастеров. В нем трехпанельный щит управления, генератор на 70 киловатт, компаунд-машина, сериэс-машина, шунт-машина, умформер, ртутный выпрямитель. Все это отличного качества. Все оборудование действующее. Учащиеся в специальных кабинетах имеют возможность практически решать задачи по всему курсу электротехники.

Вновь поступившие учащиеся распределяются по отдельным учебным группам, по 20—25 человек в каждой. К группе прикреплен высококвалифицированный мастер. Обучение начинается с экскурсии на одну из электростанций, чтобы показать, какая работа ждет их в будущем. После этого — детальное знакомство с правилами внутреннего распорядка режимом дня, правилами поведения учащихся. Мы знакомим их с учебными мастерскими, с изделиями, которые они будут выпускать.

Вот, к примеру, группа слесарей. После всех предварительных бесед они приходят в мастерскую. Их знакомят с рабочим режущим, зажимным и мерительным инструментами. Начинается освоение простейших первоначальных профессиональных навыков. Постепенно учащиеся приступают к простейшим видам работ. Уже на втором месяце обучения они начинают изготовлять продукцию, причем постепенно она усложняется, а требования к качеству возрастают.

Первый год обучения дает полное освоение всех основных навыков данной профессии и рабочий разряд не ниже третьего, чтобы на следующий год перейти к выполнению самостоятельных работ в условиях цеха базового предприятия, т. е. завода, в котором учащиеся проходят практику.

Второй год обучения углубляет и расширяет их технический кругозор, повышая рабочий разряд до пятого. Учащиеся приучаются самостоятельно выполнить работы своего цеха по чертежам и схемам. Одновременно усложняется теоретический курс, который они в это время проходят.

Характерно, что работы для учащихся подбираются в цехах в соответствии с учебной программой, всегда полезные и нужные для повышения квалификации. Например, группа токарей в порядке практики отремонтировала весь учебный парк токарных станков цеха. Группа электромонтеров так же в порядке практики сделала полную проводку электричества в корпусе общежития сельскохозяйственного института. Наиболее старательные и прилежные наши ученики группы № 25 мастера Холина самостоятельно дежурят у щита подстанции, выполняя работу техника. Таковы наши новосибирцы Юсупов, Терехова и другие.

Помимо текущего учета знаний, в конце каждой учебной четверти учащиеся проходят испытания по теоретическому обучению и практике производственной работы. По окончании обучения выполняются квалификационные работы по специальности, охватывающие основные разделы всего курса. К этим работам учениками обязательно прилагаются об'яснительные записки с чертежами, схемами, расчетами.

Преподавание в ремесленных училищах ведется на высоком техническом уровне. В процессе обучения широко используются технические кино-фильмы и экскурсии в цехи и лаборатории предприятий.

Правильная, хорошо разработанная система обучения дает свои хорошие плоды. В срок, более, чем вдвое короткий, она дает советской молодежи солидные знания, высокую квалификацию, обеспеченный заработок. Во время всего курса обучения специальности продолжается и слушание общеобразовательных предметов.

Л. БЕЗРОДНЫЙ.
Зав. учебно-производственной частью ремесленного училища № 3.



В благоустроенных общежитиях живут учащиеся школы ФЗО № 20. На снимке: ученица школы Клава Серго из Венгеровского района в общежитии девушек.
Фото Б. Шумакова.

Государственные трудовые резервы, пятилетие которых отмечала вчера страна, — мощная кузница кадров нашей социалистической промышленности. Ремесленные училища и школы ФЗО только одной Новосибирской области выпустили за пять лет более 90 тысяч молодых рабочих высокой квалификации.

Сегодня мы рассказываем о том, как живут и учатся будущие производственники.

НАШЕ КОМСОМОЛЬСКОЕ ДЕЛО

Первым делом комсорга ЦК ВЛКСМ Саши Кряжева было создать комсомольскую организацию. Среди принятых в наше училище было десять комсомольцев.

Сперва начали проводить беседы с несоюзной молодежью на самые различные темы: что такое комсомол, его цели и задачи, обязанности комсомольцев и т. д. Стала регулярно выходить стенная газета.

И меньше чем за месяц — к 1 мая 1944 года комсомольская организация выросла более чем в два с половиной раза. Были избраны комитет, организаторы учебных групп.

Через три месяца в училище стало уже 85 комсомольцев. Среди них выделились Зоя Лимонова, Рита Грязнова, Саша Беспалов. Они неутомимо вели комсомольскую работу.

Наступил 1945 год — год комсомольской учебы актива и регулярных комсомольских собраний. Ребята вплотную сели за книгу, посещали лекции. Росли ряды комсомольцев. К началу третьего областного слета рабочей молодежи организация насчитывала уже десятки активистов. В их число вошли отличники учебы Кобылин, Розенфельд, Рапопорт, Любова, Курматова и другие.

Ныне в училище 328 комсомольцев. Выполняя решения XIII пленума ЦК ВЛКСМ, комитет комсомола создал группу беседчиков. Она постоянно проводит беседы по истории комсомола, истории нашей Родины, на естественно-научные темы. И вот итог: к концу года училище пришло с хорошими показателями в теоретической учебе и производственной практике.

Все наши учащиеся завели тетради, карандаши, ручки, перья, сумки, стали бережно относиться к учебным пособиям. Каждый конспектировал лекции преподавателей, записывал производственные процессы.

Л. НЕМЫТЬКО.
Секретарь комитета ВЛКСМ ремесленного училища № 16.

Ученик, офицер, мастер

Прочитав Указ Верховного Совета СССР о государственных трудовых резервах, я крепко обдумал свое положение. Меня привлекала техника. Особенно мечтал я стать токарем. Это, вероятно, по наследству — отец мой тоже был токарем. Вместе с мамой мы тщательно обсудили этот важный вопрос и решили, что поступать надо. Так в конце 1940 года уехал я из родного села Спирино, Ордынского района, где прожил первые 16 лет моей жизни, где окончил 8 классов средней школы.

В училище мне очень понравилось. Мы быстро привыкли к дисциплине, нам в этом помогли наши учителя-мастера. Учили нас отлично, и я всю жизнь буду глубоко благодарен моему мастеру Вениамину Дмитриевичу Мятину. Он пользовался у нас непререкаемым авторитетом и как замечательный знаток своего токарного дела, и как чуткий, отзывчивый и внимательный человек.

Великая Отечественная война по-своему перекроила мою жизнь, и я вместе с миллионами таких же юношей прошел ее суровую школу.

Сразу же после окончания училища, в 1942 году, я был призван в Красную Армию. Меня, как отличника нашего ремесленного училища № 9, райвоенкомат направил в Томское артиллерийское училище.

Мне там было легче, чем многим другим. Близкий к военному, режим ремесленного училища подготовил меня к службе в Красной Армии, и я вскоре стал отличником военной учебы.

На фронте, в Восточной Пруссии, я пробыл недолго, но бил немцев, как только мог. За участие в боях под Гольденом и Кенигсбергом получил ордена «Красного Знамени», Отечественной войны первой степени и «Красной Звезды». Под Кенигсбергом, отражая танковую атаку, был ранен.

Госпиталь, операции, лечение—и вот в июне этого года меня демобилизовали. Я с'ездил домой, повидался с мамой и, отклонив все предложения, которые мне делали в Ордынске, приехал в Новосибирск, а тут пошел прямо в свое ремесленное училище.

Если я не могу работать сам (мне теперь рука не позволяет), то смогу учить токарному делу других. Меня, как токаря высокой квалификации, приняли на работу и назначили мастером группы токарей. Через несколько дней мы начнем заниматься.

Часто вспоминал я на фронте в самые трудные, может быть предсмертные минуты свое ремесленное училище. Сейчас я вспоминаю фронт. Вспоминаю то нечеловеческое напряжение, которое выпало на долю русского солдата, спасавшего Европу от гитлеризма. Вспоминаю храбрость, смелость, упорство и находчивость русского солдата.

Все это я должен буду рассказать моим ученикам. У меня за плечами тройной опыт — ученика ремесленного училища, офицера-фронтовика Красной Армии и опыт токаря шестого разряда.

Передо мною образец умной и вдумчивой работы с молодежью моего мастера Мятина.

Я с радостью буду обучать мою группу токарному ремеслу. Но мне хочется, чтобы каждый из моих учеников узнал как можно скорее и значение железной дисциплины в жизни советского гражданина, и силу и святость подвига во имя Родины. И узнал бы, какое огромное значение имеет для государства каждая выпущенная в наших мастерских, на наших заводах деталь, каждая единица продукции. У меня есть что рассказать ребятам. И я постараюсь им показать на практике все тайны токарного ремесла.

Ремесленное училище сделало меня достойным сыном Родины. Было бы неблагородно с моей стороны не отблагодарить государство преданной работой.

Я приступаю к ней уверенный в том, что она мне удастся, тем более, что знаю—мне всегда помогут старшие товарищи.

Юрий КОСТРОМИН.
Старший лейтенант, мастер группы «Т-3» ремесленного училища № 3.



Ученица ремесленного училища № 2 Маруся Абрамчук осваивает профессию слесаря. Она была делегатом III с'езда молодых рабочих. На снимке: Маруся Абрамчук за работой.
Фото Б. Шумакова.

Нас учат любить искусство

Я всегда пела, сколько себя помню.

В 1943 году я решила поступить в железнодорожное училище номер два. Меня приняли. Все шло хорошо, только я боялась, что теперь некогда и негде будет петь.

Но в нашем училище оказался большой хороший хор. Был свой оркестр. Меня взяли в хор, я много пела, а потом наш художественный руководитель Алексей Алексеевич Дмитриев предложил мне попробовать себя в сольных выступлениях.

Я давно об этом мечтала, но боялась. Как получится? Ведь нот я не знаю, а без нот петь как-то не годится. По после нескольких проб Алексей Алексеевич разрешил мне выступить на большой сцене, на смотре художественной самодеятельности. Я получила хорошую оценку.

Я обучалась специальности электромонтера. Эта работа мне очень нравится. Сейчас я окончила училище и должна пойти на работу. Очень хочется одновременно начать по-серьезному учиться пению.

У нас, в Трудовых Резервах, не жалеют ни сил, ни средств на организацию художественного воспитания молодежи, и мы выходим из наших училищ, получив не только специальность и высокую квалификацию, но и научившись любить и ценить искусство.

Л. БЕРЕЗОВСКАЯ.

И в мастерской, и в школе

У воспитанников ремесленных училищ большое стремление получить среднее образование. В нашем училище до семидесяти ребят занимаются также в средней школе. Одни заканчивают ее, другие уже получили аттестаты зрелости. Вася Фомичев и Оля Шупалова, например, в Ленинграде — один учится в университете, другая — в институте точной механики и оптики.

Шпунтов и Фомин, окончившие в прошлом году ремесленное училище, ныне учатся в техникуме.

Всего свыше тысячи учащихся Государственных Трудовых Резервов получают среднее образование в школах Новосибирской области.

О. ВЛАСОВА.
Комсорг ЦК ВЛКСМ ремесленного училища № 1.

Мое материнское спасибо

Когда моего сынишку Володю мобилизовали в 1943 году в ремесленное училище, я была огорчена. Думала, что он там совсем распустится. Ведь рос без отца, а я, работая, не могла присматривать за ним так, как следует матери. Он рано уходил из дому и поздно возвращался. Спрошу его — ну, как, сынок, в новой школе? Он говорит — ничего, хорошо, интересно.

Я успокоилась.

Вдруг как-то вечером стучат ко мне. Открываю — незнакомый человек. Я, — говорит, — мастер, учитель вашего сына. — Сразу мне стало как-то не по себе. И от рассказа товарища Бонюхова я поплакала: Владимир, оказывается, совсем в свое училище не ходит. Но Георгий Афанасьевич меня успокоил. Мы договорились так: я не пущу Владимира домой без записки мастера о том, что он в этот день учился. Предупредили об этом Владимира.

Каждый день он прино[illegible] ски, а потом не стал. [illegible] почему. — А мастер не [illegible] больше. — И верно — [illegible] было. Владимир менялся [illegible] становился все лучше, [illegible]

Я несколько раз ход[illegible] справляться у Георгия А[illegible] — как Володя. Мастер меня [illegible] порядке, и учится и работает отлично.

Встречалась я и с другими матерями и узнала, что со всеми родителями своих учеников Георгий Афанасьевич знаком лично, у всех побывал и у него все бывали. Ведь вот какие у нас есть хорошие и добрые, бережливые к молодежи люди. Трудное у мастера дело. Надо с разными ребятами работать, по-разному они все воспитаны и к каждому нужен свой подход. Он с ними и в общежитии занимается, и в театр с ними ходит, и на прогулки. Я хочу передать через газету мое материнское спасибо тов. Бонюхову за хорошее воспитание молодежи.

А. МИГУНОВА.

Пять лет

Когда каждый день, из месяца в месяц, плотно и напряженно работаешь, — некогда бывает оглянуться на пройденный путь, стираются отдельные его этапы и куда-то на задний план уходят подробности, очень важные и интересные.

Сегодня мы, работники Трудовых Резервов, отмечаем первое наше пятилетие. Юбилейная дата помогла вспомнить многое из того, что стоило большого труда, напряжения, что далось не легко и не просто и стало всем содержанием моей молодой жизни.

„Начало октября 1940 года. Отец после работы читает «Советскую Сибирь». Указ Верховного Совета об организации Трудовых Резервов. Это же для меня! Я давно хотел учиться ремеслу. Отец у меня токарь. Он — за. Мать — против: как я поеду один, да как там оно будет, да где жить... Но у нее «меньшинство» голосов. И вот в октябре 1940 года меня снаряжают в дорогу. Прощальный взгляд на Киселевку, едва сдерживаемые слезы, торопливые советы матери, крепкий поцелуй отца, и через полсуток—шум и толкотня новосибирского вокзала.

И вот — железнодорожное училище номер два. То самое железнодорожное училище № 2, в котором прошли целых пять лет жизни.

Первое впечатление было тягостное. Шумно, много ребятишек, суетня, все бегают, кричат. Мне, деревенскому пареньку, только что окончившему 8 классов, обстановка училища с первого момента, откровенно говоря, не понравилась. Оглушенный, я прижался к стене. Мимо проходил высокий человек. Он спросил меня: «Ты что жмешься?» Взял меня за руку, захватил мой красный чемодан и повел к себе в кабинет. На душе сразу стало как-то легче, а после долгой и обстоятельной беседы я уже полюбил моего будущего учителя Анатолия Сергеевича Егорова. Сейчас он — заместитель начальника областного Управления Трудовых Резервов.

Нас развели по комнатам общежития. Что-же, тут оказалось неплохо — уютно и чисто. Но и чистота и уют были какие-то немного казенные, очень уж одинаковые кровати, а на кроватях почему-то две простыни—зачем две? Я так и не сумел воспользоваться пододеяльником в эту первую ночь, проведенную в общежитии.

Спал я крепко, без снов. Резкий звонок утром, команда «подымайсь» — зачем это? Но все встали, встал и я, хоть и очень хотелось если не поспать, то хоть поваляться в постели по старой домашней привычке. Потом умыванье холодной водой во дворе — тоже непривычно. Завтрак. Нас выстроили перед училищем, холодно, ветер, сырость. Я подумал: это что же — так вот каждый день, два года утром будет звонок, «подымайсь», холодная вода умывальника, потом строем в столовую?.. Кажется, мать... Мне не дали додумать — команда, и мы пошли завтракать, а потом сразу в мастерские депо.

Если до сих пор все было неприятно, то тут стало совсем нехорошо. Оглушил шум, назойливый, непривычный, непохожий на все слышанное до сих пор. А как там было грязно, и руки у рабочих грязные и лица!..

К концу дня нам уже раз'яснили распорядок, об'явили, что мы будем изучать двенадцать дисциплин — целых двенадцать дисциплин! И математика, и черчение, и какое-то металловедение, и слесарное дело. Это слесарное дело показалось неотвратимым наказанием.

Как тягостны были эти первые дни. Не знавшая дисциплины, привыкшая к полной свободе, вся натура моя протестовала, и через десять дней я не выдержал и написал отцу, что решил бросить это самое железнодорожное училище и вернуться в Киселевку.

План побега был разработан до мелочей. Я решил, что если не дадут билет—улечу в Сталинск на самолете — денег мне отец ведь дал. Но через несколько дней я получил письмо. Отец ничего не возражал. Он только написал мне: «Ты сам должен строить жизнь, сам и думай». И еще: «Ничего не дается легко. Тебе будет трудно, но надо преодолеть. Удастся это тебе — станешь человеком». Вот почти и все письмо отца. Я благодарю его теперь за эти короткие строки.

Словом, я решил остаться. И тут заметил вдруг странную вещь. Тот самый режим нашего дня, который был мне так труден, который меня даже как-то обижал, вдруг стал помогать мне жить. Да, он давал мне больше свободного времени, чем если бы я тратил его по-киселевски—бессистемно.

Оказалось, что при нашем расписании дня легче готовить уроки, легче найти время для книги. Да и все с каждым днем становилось как-то легче и веселее.

В конце первого месяца учебы меня спросили по трем дисциплинам — политической подготовке, слесарному делу и паровозу. Я ответил, а на другой день моя фамилия красовалась на доске среди семи фамилий первых отличников училища. Жить сразу стало очень приятно. Но я тут же понял, что теперь придется нажимать на учебу и нажимать крепко.

Я стал внимательнее на уроках и я мастерской и даже полюбил то самое слесарное дело, которое так недавно ненавидел. Сделал самостоятельно первый кронциркуль и, получив отличную оценку, очень задавался перед ребятами.

Тут началась напряженная борьба за первенство в училище. Я решил до окончания его остаться в семерке лучших. А у меня не шло черчение. В 10.30 вечера отбой. Тушили свет. Комендант был непреклонен, но часто удавалось уговорить дежурную по общежитию дать свет в комнату и тогда я пять—шесть часов сидел над чертежной доской. У нас был строгий военрук и перед Первым мая он поставил мне «хорошо» за маршировку. Я чуть не заболел сперва — 11 дисциплин, все «отлично» и одна «хорошо»! Когда все засыпали, я спускался вниз и маршировал босиком по пустому коридору, отрабатывая и шаг, и взмах руки, и посадку головы. Положение обязывало—я уже был членом комитета комсомола. Мы уже ходили в красивой, почти военной форме.

К весне ввели новые дисциплины — ПТЭ — правила технической эксплоатации, сигнализацию. Меня к ним тянуло неудержимо, и готов был сутками сидеть за учебником. А читал я уже много, знал всю «библиотечку стахановца», выпущенную «Гудком». Читал запоем, и полки библиотека приводили в ужас — не потому, что надо столько прочесть, я потому, что еще не прочел всего этого.

22 июня 1941 года нас выстроили на линейке. Старый наш мастер машинист Василий Васильевич Скурихин сказал: «Ну, ребята, мы на фронт, а уж вы тут за нас. Да получше!..»

Через несколько дней мы уже пошли на практику в депо. Прежней боязни слесарного дела не было и в помине. Я стал слесарем-паровозником в бригаде Максимова по ремонту паровозной арматуры. Меня еще больше потянуло на паровоз. Мы работали сутками и не было усталости, мы мало спали и нам не хотелось спать. Так прошло три месяца.

Это было время самых тяжелых сводок с фронта. Немцы были под Москвой.

Меня послали на паровоз Лунина. Я недаром не спал ночами, недаром боялся этих «хорошо» вместо «отлично». Работать на паровозе № 3000 было для нас самой большой честью, а для меня — первой моей наградой. Я сделал три поездки дублером машиниста и меня перевели на старый паровоз Лунина действующим кочегаром к машинисту Константину Родионову.

Немцы были под Москвой. На Запад шли воинские эшелоны, а из Чулымской мы везли в Новосибирск станки, людей, раненых. Как и все тогда, я по нескольку суток не сходил с паровоза. Сознание того, что работаешь для фронта, давало столько сил, что мы забывали об усталости. Пять месяцев я работал кочегаром, перекидав за это время тысячи тонн угля. Мы по полтора месяца не встречались с ребятами из одной комнаты нашего общежития.

В конце сорок второго года были выпускные испытания. Нас экзаменовали такие специалисты, все усачи, что коленки дрожали. Я сдал все экзамены на «отлично».

В системе Трудовых Резервов нехватало квалифицированных кадров и меня первым оставили после выпуска при училище в качестве мастера производственного обучения.

Это было правильно сделано и вполне оправдало себя — такое смелое выдвижение только-что окончивших училище ребят на должности мастеров.

Я отлично знал нравы и повадки учеников — сам был таким же. И на первом же занятии с моей группой я увидел в своих учениках самого себя и вспомнил, как я жил и что переживал в первые дни пребывания в училище. Я помнил, какие ошибки делали на первых порах мастера в отношении нас и не стал их повторять. В моей группе хотели бросить учиться Зайцев и Юра Ястребов. Это было видно по всему, это чувствовалось. Я собрал всю группу и рассказал ребятам о том, как я с чего начал. Я рассказал им о том, как мне было плохо и почему плохо, и как мне вставать по звонку не хотелось, и как вода была холодная, а потом все пошло лучше и лучше и вот теперь я — мастер. Мой рассказ произвел огромное впечатление. Мне поверили, потому что я говорил правду, говорил то, о чем они сами думали до моего прихода в комнату, рассказал им их желания и обиды.

После и Зайцев и Юрий Ястребов стали отличными производственниками.

А в октябре 1943 года меня избрали комсоргом училища. Как-то меня ребята всегда понимали. Доказывая что-нибудь, я приводил примеры только из нашей жизни.

Замполитом у нас в училище был тов. Дунаев. Когда его перевели в областное управление, на его место был назначен я. Уже много спустя, я вступил в партию— до этого мне возраст не позволял. Вообще получилось как-то так, что я был заместителем директора училища по политчасти, а некоторые ученики были старше меня.

И вот сегодня пять лет Трудовых Резервов и пять лет, как я переступил порог железнодорожного училища № 2. За эти быстрые пять лет наше училище выпустило 1.380 хороших специалистов. 1.197 из них комсомольцы.

Здесь началась моя жизнь. Здесь я получил специальность и квалификацию, полюбил труд, полюбил уставать от работы, полюбил ученье, многое понял и узнал.

И думаю я, что никуда я из Трудовых Резервов никогда не уйду. Вот только учиться...

Но это можно осуществить легко. Трудовые резервы стали неот'емлемой частью нашей промышленности, выросли в большую силу и у нас теперь и свои техникумы, и свои институты. Так что, тут все в порядке.

Леонид **САНДАКОВ.**
Зам. директора по политчасти железнодорожного училища № 2.

Помощь нашему заводу

1941 год. Спешно выгруженное оборудование, станки, материалы и незавершенная продукция занимали всю предоставленную нам площадку. Завод, перебазированный с Запада, должен был в самые сжатые сроки войти в строй действующих предприятий и начать давать свою продукцию фронту. Людей у нас нехватало. Нам помогли учащиеся ремесленных училищ № 9 и № 5. Несмотря на холод и непогоду, двести юношей и девушек в черных форменных шинелях организованно, строем, с песнями под руководством мастеров производственного обучения приходили на завод и дружно брались за работу.

Они рыли котлованы, втаскивали станки, промывали их, подводили к ним электропровода и сами же начинали на них работать.

На заводе они укрепляли свои знания и заметно росли. Многие из них уже стали лучшими людьми завода, бригадирами, мастерами. Николай Карунин, окончивший ремесленное училище в 1942 году по специальности токаря 4 разряда, ежемесячно выполняет более полутора норм.

С хорошей подготовкой пришла в цех выпускница Жаркова. В короткий срок она освоила сборку самого сложного узла продукции. Теперь она работает бригадиром по 7 разряду. Жаркова — агитатор в цехе, кандидат в члены ВКП(б).

Выпускник Леонид Саятин — регулировщик цеха, бригадир лучшей на заводе комсомольско-молодежной бригады. Сентябрьский план бригада выполнила к 25 сентября на 102,2 процента. Саятин готовится к вступлению в кандидаты партии.

Хорошо и организованно работает и учится на заводе группа мастера РУ-5 тов. Полякова.

Воспитанники ремесленных училищ занимают на нашем заводе почетное место.

А. ФРОЛОВ.

Американский корреспондент о планах Советского Союза в отношении Триполитании

НЬЮ-ЙОРК, 30 сентября. (ТАСС). Вашингтонский корреспондент газеты «Чикаго сан» Кендрик указывает, что требование Советского Союза о передаче ему Триполитании под опеку не вызвано обычными империалистическими устремлениями колониальных держав. Наоборот, «Советский Союз желает управлять типично отсталой страной, являющейся продуктом старомодного империализма, хотя бы на протяжении 10 лет, в первую очередь для того, чтобы показать, что может быть достигнуто при помощи новых методов коллективного хозяйства и новых идей о взаимоотношениях между отдельными расами и национальностями, чтобы вывести ее из тупика.. Предложение Молотова основано на тех результатах, которые достигнуты за 25 лет в отношении таджиков и узбеков в Центральной Азии, являющихся братьями арабов и берберов, проживающих в Триполитании».

По словам Кендрика, никто не поверит тому, что Советский Союз якобы намеревается ввести коммунизм в Ливии, поскольку опека, если она будет предоставлена, вероятно будет предоставлена на определенных условиях. Тем не менее Советский Союз, опекая Триполитанию, которая является наиболее отсталой частью бывшей Итальянской империи, получил бы широкие возможности для экспериментальных работ над такими проблемами, как, например, проблема борьбы с малярией, проказой и туберкулезом, а также имел бы возможность проводить в широком масштабе эксперименты по вопросам ирригации и культивирования хлопка.

Нет сомнения в том, что в первую очередь полные гражданские права были бы предоставлены берберам, туарегам, арабам, евреям и неграм, составляющим население Триполитании.

Этому утверждению Кендрик противопоставляет заявление английского министерства иностранных дел, в котором ливийские арабы характеризовались как «неисправимо ленивые», и берберы — как «резко враждебные по отношению к европейским властям», и указывает, что советская администрация в Ливии, несомненно, повлияла бы на соседние французскую колонию Алжир и Египет. Таким образом, Кендрик предлагает западным демократиям соревноваться в деле улучшения условий жизни зависимых народов. Финикийцы, греки, египтяне, римляне и др. — все выступали как победители Ливии. Советский Союз первый желает выступить как ее друг.

На Всемирной профсоюзной конференции

ПАРИЖ, 30 сентября. (ТАСС). Вчера утром Всемирная профсоюзная конференция заслушала делегатов Албании и Болгарии, которые горячо говорили о необходимости единства для сохранения мира и защиты интересов рабочего класса.

Делегат Албании заявил, что албанский народ, находившийся в угнетении в течение пяти веков, создал народный фронт, в который входят демократы всех течений и мнений, и выразил сожаление, что только Югославия и Болгария признали новое демократическое правительство Албании. Делегат выразил сожаление, что предатели албанского народа в настоящее время живут в роскошных отелях в Риме, и требовал их выдачи народным трибуналам. В заключение он заявил, что албанские профсоюзы будут строго выполнять решения Всемирной профсоюзной конференции.

Генеральный секретарь Французской Всеобщей Конфедерации Труда Жуо потребовал в своем выступлении прекращения всех разногласий между различными федерациями и заявил: «Пусть недоверие исчезнет и уступит место доверию». Жуо сказал, что правительства всех стран мира могут не выполнять требований рабочих организаций, если последние не будут об'единены, под предлогом, что эти требования не являются одинаковыми со стороны различных организаций.

Затем слово было предоставлено делегату Чехословакии, который произнес речь, посвященную годовщине договора в Мюнхене. Делегат, заклеймив мюнхенский договор, который он назвал «символом лицемерия и предательства по отношению к демократии», подчеркнул, что в Мюнхене Чехословакия была принесена в жертву фашизму и это открыло широкий путь к экспансии и агрессии фашизма. Он отметил, что страна была выдана вместе со своими громадными укреплениями на границе. «Мы клянемся, — заявил делегат,— что Мюнхена больше не будет».

Затем австралийский делегат Горнтон представил конференции отчет мандатной комиссии.

Лидеры греческих правых республиканцев о подготовке выборов в Греции

АФИНЫ, 30 сентября. (ТАСС). Лидеры правых республиканских партий и группировок Греции Софулис, Кафандарис, Цудерос, Пластирас, Милонас посетили премьер-министра и заявили ему, что они не хотят и слышать о парламентских выборах до тех пор, пока не будут обеспечены необходимые условия для свободного их проведения. В числе таких условий называется составление заново подлинных избирательных списков и установление полного порядка. По сообщениям печати лидеры указали премьер-министру на активность «военного союза» (монархической организации в армии), потребовали роспуска вооруженных фашистско-монархических организаций «Х», Эвен и др. и ликвидации монархических банд в провинции.

Софулис заявил, что он не может поехать в город Ламию, так как главарь местной банды Сурлас угрожает ему расправой, если он решится на поездку. Руководители республиканских партий высказались за пропорциональную систему выборов.

Вулгарис будто бы заявил, что он лично стоит за проведение выборов в 1945 г., но что правительство еще не приняло решения по этим вопросам.

Указав на необходимость более широкой амнистии и прекращения преследований, лидеры правых республиканцев подчеркнули, что их партии не примут участия в выборах, если не будут осуществлены выдвинутые ими условия.

К вопросу об отставке военного министра Греции

АФИНЫ, 30 сентября. (ТАСС). По сообщению греческого бюро информации, военный министр Мерендитис подал в отставку «по причине своего несогласия с генеральным штабом и английской военной миссией по вопросам управления греческой армией».

Как известно, Мерендитис вошел во второй кабинет Вулгариса на том условии, что премьер-министр примет его план реорганизации армии, который, в частности, предусматривал ограничение власти генерального штаба и фактическое подчинение армии правительству. Попытка военного министра осуществить этот план сразу же натолкнулась на сопротивление всей реакции и генерального штаба.

Монархическая печать обвиняла министра в стремлении вырвать армию из рук «националистов». Монархисты писали: «Руки прочь от армии» и требовали «выбросить Мерендитиса» из правительства. Демократическая печать указывает также, что Мерендитис вместе с несколькими другими министрами придерживается мнения, что в нынешних условиях провести справедливые выборы в декабре невозможно.

Саботаж мер против „И. Г. Фарбениндустри" со стороны видных американских администраторов

НЬЮ-ЙОРК, 30 сентября. (ТАСС). Газета «П. М.» сообщает о до сих пор еще неопубликованном распоряжении американских оккупационных властей относительно демонтажа предприятий «И. Г. Фарбениндустри» в американской оккупационной зоне. Автор статьи Стоун обвиняет военное министерство в игнорировании этого приказа и в стремлении восстановить «И. Г. Фарбениндустри» вместо того, чтобы ликвидировать его. По словам Стоуна, помощник военного министра Макклой, заместитель Эйзенхауэра генерал-лейтенант Клей, политический советник Мэрфи и начальник отделения гражданских дел американской военной администрации в Германии генерал-майор Хилдринг вразрез с линией Государственного департамента планируют восстановление экспорта химикатов и удобрений, производимых предприятиями «И. Г. Фарбениндустри», и посылают в Германию специалистов для содействия в реконструкции этих предприятий.

Создание центральной европейской организации по внутреннему транспорту

ЛОНДОН, 30 сентября. (ТАСС). Представители 11 правительств подписали 27 сентября в Лондоне соглашение о создании организации, которая будет ведать внутренним транспортом Центральной Европы (ЕСИТО). Ноэль-Бейкер подписал соглашение от имени Великобритании, американский посол Вайнант — от имени США, генерал-майор Бадюлин — от имени СССР. Соглашение также подписали представители Бельгии, Чехословакии, Франции, Греции, Люксембурга, Голландии, Норвегии и Югославии. Представитель Польши подпишет соглашение, когда получит от своего правительства соответствующие полномочия.

Соглашение представляет собой пространный документ, состоящий из 14 статей и приложения, включающего еще пять статей. Он имеет целью координировать усилия для того, чтобы использовать все средства транспорта в Европе для возвращения нормальных условий экономической жизни.

Соглашение составлено на английском, французском и русском языках, причем все три текста являются одинаково аутентичными.

Требование народа Вест-Индии

ЛОНДОН, 30 сентября. (ТАСС). Как сообщает агентство Рейтер из Бриджтауна (о. Барбадос), закончившийся здесь вчера вест-индийский конгресс труда избрал для посылки в Англию делегацию, которая вручит там требование народа о создании федерации Вест-Индии с самоуправлением ее.

Британская Вест-Индия включает следующие острова: Багамские, Барбадос, Подветренные, Наветренные и о. Ямайку. Каждая группа островов имеет губернатора и местные законодательные органы, которые находятся под контролем английского министерства колоний.

Похищение архива Муссолини

РИМ, 30 сентября. (ТАСС). По сообщениям печати, со склада казармы пожарной команды в городе Комо похищены находившиеся там на хранении 27 ящиков, содержащих архив Муссолини, в частности его обширную переписку с Гитлером, Чиано, Черчиллем. 31 августа ящики были выданы лицу, одетому в союзническую форму, который назвал себя капитаном Смитом. Впоследствии обнаружилось, что никакого капитана Смита среди офицеров союзного командования данной зоны не существует.

Решения румынского совета министров

БУХАРЕСТ, 1 октября. (ТАСС). Все газеты опубликовали сообщение совета министров о принятых правительством в последнее время мерах, направленных на улучшение работы государственного аппарата и укрепление экономики страны.

«В результате состоявшихся обсуждений, — говорится в сообщении, — правительство постановило укрепить финансовое и экономическое положение страны путем осуществления новой, находящейся в стадии разработки программы, которая будет доведена до всеобщего сведения.

Решено ускорить осуществление аграрной реформы путем создания в каждой волости контрольной комиссии, возглавляемой судьей или прокурором и состоящей из волостного старшины, старшего по чину в волости агронома и двух представителей из тех жителей волости, которые имеют право на наделение землей. Контрольная комиссия имеет задачей расследование всех жалоб, руководствуясь законом об аграрной реформе. Волостные комиссии по аграрной реформе обязаны выполнять эти решения. Неисполнение их будет наказываться по существующим законам.

Правительство решило пересмотреть весь государственный аппарат с целью устранения всех, кто не отвечает своему назначению.

Решено также упразднить лагери для заключенных; после проверки всех заключенных в лагерях будут оставлены только те, кто должен быть переведен на положение предварительного заключения, а также нарушители экономических законов, для которых будут организованы трудовые колонии.

Будет установлена строгая дисциплина во всем государственном аппарате. Система координационных комитетов будет распространена на все села и города, и им будет предоставлена роль консультативных органов для удовлетворения местных интересов. Ответственные министры немедленно примут меры, необходимые для выполнения этих решений».

Письмо Трумэна Эйзенхауэру о положении лиц, насильственно угнанных в Германию

ВАШИНГТОН, 30 сентября. (ТАСС). Белый дом (резиденция президента США) опубликовал письмо Трумэна Эйзенхауэру от 31 августа, в котором Трумэн указывает, что положение находящихся в Австрии и Германии насильно угнанных лиц не соответствует политике, выработанной в Потсдаме, и призывает Эйзенхауэра приложить большие усилия, чтобы заставить его подчиненных из'ять насильно угнанных лиц из концентрационных лагерей и вообще улучшить их положение.

Белый дом также опубликовал текст отчета американского специального представителя Гаррисона о его личных наблюдениях над условиями, в которых находятся насильно угнанные лица, в частности в Австрии и в Германии.

Письмо Трумэна было направлено Эйзенхауэру вместе с копией отчета Гаррисона. В письме говорилось, что американские офицеры должны конфисковать дома у немецких граждан для размещения в них насильно угнанных лиц и таким образом осуществить потсдамские решения о том, что немцы не могут избежать ответственности за существующее положение. Трумэн цитировал заявление Гаррисона о том, что в настоящее время американцы, очевидно, «обращаются с евреями так же, как обращались нацисты, с той лишь разницей, что не истребляют их. Евреи в большом числе находятся в концентрационных лагерях под американской военной охраной вместо охраны эсэсовцев и это наводит на мысль, не будет ли немецкий народ, видя все это, предполагать, что мы проводим или по крайней мере терпим политику нацистов».

Предварительные результаты второго тура выборов во Франции

ПАРИЖ, 1 октября. (ТАСС). Агентство Франс пресс передает предварительные результаты 2-го тура кантональных выборов (с учетом 1-го тура) относительно 2.487 мест из 3.028 мест. Социалисты получили 704 места против 310 в 1939 году. Коммунисты имели в 1939 году 69 мест, а в настоящий момент 286. Радикал-социалисты получили 491 место против 856 мест в 1939 году. Другие левые партии делят между собой 131 место, в то время как в 1939 году они имели 102 места. Наконец, партия народно-республиканское движение получила 181 место. Умеренные получили 393 места против 372 в 1939 году. Партии центра или правые делят между собой 301 место против 578 мест, которые они имели до войны.

Забастовка в США

НЬЮ-ЙОРК, 30 сентября. (ТАСС). Забастовка лифтеров охватила более 2 тысяч деловых зданий города Нью-Йорка и, по имеющимся подсчетам, отразилась на полумиллионе рабочих и служащих, работающих на предприятиях и в учреждениях, расположенных в зданиях, подвергшихся забастовке.

Многие учреждения, находящиеся в многоэтажных зданиях, приостановили свою деятельность.

Корреспондент агентства Ассошиэйтед пресс считает, что в настоящее время в Соединенных Штатах забастовкой охвачены 60 тысяч рабочих лесопильных заводов в северо-западных и прилегающих к Тихому океану штатах. Кроме того, забастовкой охвачены 90 тысяч рабочих в Детройте, 15 тысяч рабочих судоверфей Филадельфии и др.

По сообщению вашингтонского корреспондента агентства Ассошиэйтед пресс, в «бюджетной комиссии палаты представителей усиливается движение за приостановку введения в действие закона о компенсации по безработице» до тех пор, пока забастовщики не приступят к работе. 25 сентября комиссия поставила этот вопрос на голосование, и 14 голосами против 10 приняла решение отложить на неопределенный срок рассмотрение закона о компенсации по безработице, несмотря на недавнюю просьбу Трумэна ускорить введение этого закона в действие.

11 заводов будут вывезены из американской оккупационной зоны

НЬЮ-ЙОРК, 1 октября. (ТАСС). Как сообщает агентство Ассошиэйтед пресс, штаб Эйзенхауэра отдал распоряжение о дополнительном вывозе из американской зоны оборудования 11 промышленных предприятий. Оборудование будет вывезено, как только союзники решат вопрос о месте его назначения. Предыдущее распоряжение о демонтаже предприятий для вывоза включало пять заводов. Среди предприятий, перечисленных сейчас, — 3 станкостроительных завода, 3 завода электропромышленности, 1 оптический завод и 1 завод по производству моторов.

О репатриации советских граждан из Швейцарии

Ввиду того, что до июня месяца 1945 года швейцарские власти не только не оказывали никакого содействия возвращению на родину интернированных в Швейцарии, бежавших туда ранее из немецкого плена, советских граждан, но создавали ненормальные, а в ряде случаев невыносимые условия их пребывания на территории Швейцарии, Советское правительство 15 июня с. г. дало указания советским органам по репатриации прекратить отправку в Швейцарию находящихся в их распоряжении швейцарских граждан до тех пор, пока не будет получено точных сведений о том, что швейцарские власти приняли действительные меры к улучшению условий пребывания советских граждан в Швейцарии и к их быстрой репатриации.

В соответствии с этим распоряжением репатриация швейцарских граждан была приостановлена. Однако вскоре после этого швейцарское правительство заявило о своей готовности принять советских уполномоченных по репатриации советских граждан из Швейцарии и оказать необходимое содействие в их работе. Советское правительство приняло это предложение и направило в Швейцарию комиссию по репатриации.

В настоящее время Советское правительство получило от указанной комиссии по репатриации советских граждан из Швейцарии информацию о том, что швейцарскими властями были приняты меры по улучшению положения интернированных советских граждан и по их репатриации на родину. К настоящему времени все советские граждане, находившиеся в Швейцарии в количестве 9.603 чел., репатриированы. Ввиду этого 1 октября с. г. Советское правительство дало указания органам по репатриации возобновить репатриацию швейцарских граждан, находящихся в их распоряжении. (ТАСС).

По родной земле





Морские десантники Тихоокеанского флота водружают флаг Военно-Морского Флота СССР над бухтой Порт-Артура. (Снимок сделан 25 августа 1945 года). Справа: маршалы Советского Союза Василевский, Малиновский и Мерецков и маршал артиллерии Чистяков осматривают исторические места города Порт-Артура. Фотохроника ТАСС.

529 километров без захода в депо

Рекордный пробег паровоза

КИЕВ, 30 сентября. (ТАСС). Выдающегося успеха в эксплоатации паровоза добился машинист депо Дарница Юго-Западной железной дороги Петр Коробчевский.

Соревнуясь за ускорение оборота и лучшее техническое использование локомотива, он со своим напарником Михаилом Якущенко и помощником Зоей Турбинской довел суточный пробег паровоза по кольцевому графику без захода в депо до 529 километров.

Следуя примеру Коробчевского, водители локомотива Фастовского депо Федор Котырло и Константин Богоцкий довели суточный пробег своей машины до 5[illegible] километров.

Комбайнер Оськин убрал хлеб с 3.150 гектаров

СТАЛИНГРАД, 30 сентября. (ТАСС). Знатный комбайнер страны Архип Иванович Оськин сцепом двух «Сталинцев» за 40 рабочих дней убрал с площади 3.150 гектаров хлеба, что составляет в среднем около 80 гектаров в день.

Недавно Оськин установил выдающийся рекорд: за один день он скосил и обмолотил зерновые со 140 гектаров.

Высокую производительность агрегата обеспечили четкая организация труда, хозяйская распорядительность комбайнера. Принять такую массу зерна, какую намолачивал за день агрегат Оськина (до 6 тысяч пудов), заскирдовать вслед солому, своевременно перевезти хлеб на заготовительный пункт вряд ли под силу одному среднему колхозу.

В начале уборки Оськин предложил проводить уборку на полях трех смежных колхозов, чтобы об'единить транспортные средства и рабочую силу этих артелей на обслуживание агрегата. Получилась своеобразная кооперация трудовых усилий.

В последующей работе этот метод полностью себя оправдал. Комбайновый агрегат обслуживали постоянно три бригады — транспортная, состоящая из 12 подвод, скирдовальная и хозяйственного обслуживания, занимающаяся подвозом воды, горючего, питания. Руководство этими бригадами осуществлял начальник комбайнового агрегата.

Встреча героев

ШОСТКА (Сумская область), 1 октября. (ТАСС). Три дня в кругу земляков в родной Ображеевке гостил прославленный ас — трижды Герой Советского Союза Иван Кожедуб. Здесь состоялась волнующая встреча героя с его учительницей — Ниной Васильевной Базилевич, которая помнит своего ученика с 7 лет.

На прощальном вечере в селе встретились четыре друга — трижды Герой Советского Союза Кожедуб и Герои Советского Союза Бочок из Ображеевки, Петренко и Каштанов — из Шостки. Иван Кожедуб простился с односельчанами и отправился в Москву на учебу в Военно-Воздушную Академию.

На родине Александра Невского

ПЕРЕСЛАВЛЬ-ЗАЛЕССКИЙ (Ярославская область), 1 октября. (ТАСС). Город Переславль — родина великого патриота земли русской Александра Невского. Здесь между древним земляным валом и старым уцелевшим и поныне собором Спаса стоял терем его отца — князя Ярослава Всеволодовича. Сейчас от этого здания сохранился лишь обуглившийся фундамент.

Многочисленные события из жизни Александра Невского связаны с Переславлем. Об этом рассказывает открывшаяся в древнем соборе Спаса выставка, на которой показаны история заселения Переславского края и возникновения города, его связей с Новгородом, Киевской, Владимиро-Суздальской Русью, экономическое, стратегическое и политическое значение Переславля в эпоху Александра Невского.

Представленная на выставке картина Гришина изображает выезд Александра Невского из Переславля на битву с псами-рыцарями. Большой интерес вызывают реликвии далекой эпохи — гробницы с останками сына и внука Александра Невского — Дмитрия Александровича и Ивана Дмитриевича, портрет великого русского полководца превосходной работы известного художника Корина.

Выставка рассказывает также о подвигах воинов-переславцев в годы Великой Отечественной войны. На одной из витрин — портреты Героев Советского Союза гвардии майора Котонкина и гвардии капитана Галеева, на груди которых красуются ордена Александра Невского.

Выставка пользуется огромным успехом.

Крупная фабрика овощей

КИЕВ, 1 октября. (ТАСС). По постановлению Совнаркома УССР вблизи Киева сооружается крупная фабрика овощей. Для ее производственных корпусов отводится 125 гектаров.

Посевная площадь под остеклением занимает 12 гектаров. Первая очередь теплиц будет обогреваться специально построенной котельной, в дальнейшем для отопления намечено использовать газ или горячую воду из районной ТЭЦ. В тепличных блоках запланировано искусственное подсвечивание электролампами, которые свободно перемещаются. Это обеспечит равномерное освещение растений.

Первая очередь фабрики рассчитана на выращивание 1.100 тонн различных овощей в год, в том числе в теплицах до 700 тонн зеленого лука, салата, огурцов, помидоров и др.

После завершения строительства фабрика ежегодно будет давать трудящимся столицы Украины до 7 тысяч тонн различных овощей.

ПОПРАВКА

В № 193 «Советской Сибири» в статье «Экспонаты нашей выставки» начало последнего абзаца следует читать: «Пасеки Сибирского научно-исследовательского института животноводства...» и далее, как в тексте.

Зам. ответственного редактора
А. К. ДРЕМОВ.

НОВОСИБИРСКИЙ ГОСУДАРСТВЕННЫЙ ТЕАТР ОПЕРЫ И БАЛЕТА

3, 7 и 9 октября — **Кармен.**
4, 5, 10 и 11 октября — **Евгений Онегин.**
6 и 12 октября — **Иван Сусанин.**

ТЕАТР «КРАСНЫЙ ФАКЕЛ»

3 октября — **Без вины виноватые.**
4, 5, 6 и 7 октября — **Так и будет.**

КИНО

Им. МАЯКОВСКОГО — **Морской батальон.**
«ОКТЯБРЬ» — **Сестра его дворецкого.**
«МЕТАЛЛИСТ» — **Золотая тропа.**

КЛУБ ИМ. ДЗЕРЖИНСКОГО
(бывш. «Трикотажная», трамвай № 2—3, остановка «Поселковая»)

3 октября — **Сказка о царе Салтане.** Начало в 6, 8, 10 час. вечера.
4 октября — кинолекторий на тему: **«КУТУЗОВ».** Лекцию читает тов. Киселев. Нач. в 7 час. 30 мин. и 10 час. веч.
5 октября — **Александр Покрышкин.** Нач. в 8 и 10 час. вечера.
6—7 октября — цветной фильм **Парад Победы.** Нач. в 6—8—10 час., с 10 час. танцы.

Утерянную круглую печать Искитимского пункта Заготзерно считать недействительной.

Гр. БАШЛАЕВ Михаил Федорович, прож. Советская 70, кв. 2, возбуждает дело о разводе с гр. БАШЛАЕВОЙ Валентиной Александровной, прож. там же. Дело подлежит рассмотрению в нарсуде 2-го участка.

ЗАСТРАХОВАЛИ ЛИ ВЫ СВОЮ ЖИЗНЬ?

ВЫ МОЖЕТЕ ОБЕСПЕЧИТЬ СЕБЯ И СВОИХ БЛИЗКИХ, ЗАКЛЮЧИВ В ГОССТРАХЕ СТРАХОВАНИЕ ЖИЗНИ

от несчастных случаев, на срок от одного до 5 лет, на любую страховую сумму, с уплатой страховых взносов от 2 р. 50 к. до 12 рублей с каждой тысячи страховой суммы в год

ПО СМЕШАННОМУ СТРАХОВАНИЮ

на случай утраты трудоспособности от несчастного случая, дожития до окончания срока договора страхования и на случай смерти от любой причины.

Страхования заключаются с лицами в возрасте от 16-ти до 55 лет, на срок до дожития ими 50, 55, 60 и 75-летнего возраста или на срок продолжительностью в 10, 15 или 20 лет.

Страхования заключаются после врачебного освидетельствования на любую страховую сумму, но не менее 5 тысяч рублей, страховые взносы уплачиваются в размере от 18-ти до 108 рублей в год в зависимости от возраста и продолжительности страхования.

ПО СМЕШАННОМУ СТРАХОВАНИЮ

договоры заключаются также в упрощенном порядке — без врачебного освидетельствования. Застраховаться можно на срок 15 или 20 лет. Размер страховой суммы устанавливается от 875 р. до 6.000 рублей. Страховой взнос уплачивается при страховании на 15 лет по 6 рублей в месяц по каждому выданному свидетельству, а при страховании на 20 лет — 5 рублей по каждому свидетельству.

На случай смерти от любой причины и постоянной утраты трудоспособности от несчастного случая

страхование заключается на любую страховую сумму с лицами в возрасте от 16-ти до 55 лет.

Размер страховых взносов по этому страхованию установлен от 13-ти до 41 рубля.

Страхования заключаются инспекциями госстраха и уполномоченными агентами госстраха.

ТРЕБУЮТСЯ:

ГЛАВЛЕГСНАБУ зам. главного бухгалтера, счетовод, инкассатор, товароведы разных специальностей, начальник планового отдела, отборщики, упаковщики, грузчики и сторожа. Обращаться: улица Советская, 60, во дворе.

НОВОСИБИРСКОМУ ГОРДРАМТЕАТРУ (Кировский район) столяры, плотники, рабочие сцены, портнихи, парикмахеры. Обращаться: Кривощеково, соцгород, театр, телефон 13-15.

НОВОСИБИРСКОМУ ОБЛКОМБАНКУ для работы в приходных кассах города в Кировском, Первомайском и Дзержинском районах, счетные работники и кассиры. Снабжение по группе рабочих 2 категории. Для работы в банке уборщица и вахтеры охраны. Обращаться: Новосибирск, площадь имени Сталина, Горбанк, 1-й этаж, телефон 37-004.

АВТОТРАНСПОРТНОМУ ЦЕХУ КАМЕННОГО КАРЬЕРА ГОРСТРОМТРЕСТА автомеханик, шоферы, автослесари, кладовщик, грузчики на автомашину, плотники и сторожа. Обеспечиваются общежитием и имеется ОРС. Обращаться: Журинский спуск, дом 735, карьер № 8.

ОРСУ ОБУВНОЙ ФАБРИКИ имени Кирова: бухгалтеры, начальник планового отдела, экономист, инспекторы общественного питания и по заготовкам, товаровед и торговые агенты. Обращаться: в отдел кадров фабрики, Сухарная, 35, тел. 35-604.

Адрес редакции и издательства: Советская, 6. Телефоны: коммутатор редакции — 34-904; отв. редактора — 35-904; зам. отв. редактора — 35-964; отв. секретаря — 35-921; отделов: партийного — 30-785; пропаганды — 32-395; сельскохозяйственного — 33-189; промышленности — 34-630 и 32-598; культуры и быта—1-34 (через коммутатор); внутренней информации—33-864; писем—31-396 и 35-505. Прием телефонограмм: иногородние — прямой — 8, город — 33-630. Выпускающий—31-103. Типография — 35-984, об'явления — 31-289.

МН13759. Типография изд-ва «Советская Сибирь». Тираж 50.000.

БИБЛИОТЕКА

Пролетарии всех стран, соединяйтесь!

СОВЕТСКАЯ СИБИРЬ

Орган Новосибирского обкома и горкома ВКП(б), областного и городского Советов депутатов трудящихся

№ 196 (7900). | 5 ОКТЯБРЯ 1945 г., пятница. | Цена 20 коп.

СЕГОДНЯ В НОМЕРЕ:

1 СТРАНИЦА

ПОСТАНОВЛЕНИЯ НОВОСИБИРСКОГО ОБЛИСПОЛКОМА И БЮРО ОБКОМА ВКП(б) ОБ ИТОГАХ СОЦИАЛИСТИЧЕСКОГО СОРЕВНОВАНИЯ РАЙОНОВ ПО ХЛЕБОЗАГОТОВКАМ И ОБ ИТОГАХ СОЦИАЛИСТИЧЕСКОГО СОРЕВНОВАНИЯ МТС ПО ПРОВЕДЕНИЮ СЕЛЬСКОХОЗЯЙСТВЕННЫХ РАБОТ НА 1 ОКТЯБРЯ 1945 ГОДА.

ПРЕДОКТЯБРЬСКОЕ СОЦИАЛИСТИЧЕСКОЕ СОРЕВНОВАНИЕ.

2 СТРАНИЦА

НЕКОТОРЫЕ ВОПРОСЫ ПАРТИЙНО-ПОЛИТИЧЕСКОЙ РАБОТЫ В ДЕРЕВНЕ.

А. ЯНУШЕВИЧ. — ИЗУЧЕНИЕ ПРИРОДНЫХ БОГАТСТВ ТАННУ-ТУВЫ.

Х. ПРОНИНА. — ВАРЕНЬКА.

3 СТРАНИЦА

Г. ГРИШИН. — ПЕРСПЕКТИВЫ НАШЕГО РОСТА.

А. ШМАКОВ. — ПИСЬМА ИЗ МТС.

Вл. МАСТЕРЕНКО. — ЗАМЕЧАТЕЛЬНЫЙ ПОДАРОК РЕБЯТАМ.

В. КОРНЕЕВ. — ПАРОВОЗНИКИ НЕГОТОВЫ К ЗИМЕ.

4 СТРАНИЦА

О КОНТРОЛЬНОМ СОВЕТЕ ПО ЯПОНИИ.

К ОКОНЧАНИЮ ПЕРВОЙ СЕССИИ СОВЕТА МИНИСТРОВ ИНОСТРАННЫХ ДЕЛ.

ВСЕМИРНАЯ ПРОФСОЮЗНАЯ КОНФЕРЕНЦИЯ.

ЗАБАСТОВОЧНОЕ ДВИЖЕНИЕ В США.

ПО РОДНОЙ ЗЕМЛЕ.

Не ослаблять темпов хлебосдачи

Государственный план хлебозаготовок выполнен колхозами и совхозами нашей области на 1 октября всего на 43 процента. Таким образом, область не выполнила установленного закона — к 1 октября иметь 50 процентов годового плана хлебозаготовок. Особенно серьезно отстают Доволенский, Кочковский, Веселовский, Ордынский, Купинский, Здвинский, Ирменский, Легостаевский, Карасукский, Краснозерский, Чистоозерный, Каргатский районы, где на 1 октября план хлебозаготовок выполнен менее 40 процентов. Партийные и советские организации этих районов проявляют нетерпимое благодушие в хлебозаготовках и вместо энергичной, настойчивой борьбы за хлеб, соединенной с широкой массово-политической работой среди колхозников, не пресекают антигосударственные настроения и неоперативно руководят хлебозаготовками.

В последней декаде сентября некоторые районы вместо повышения снизили темпы хлебозаготовок. И это в то время, когда на токах колхозов и совхозов лежит большое количество намолоченного зерна, когда обмолот должен идти полным ходом. В Чистоозерном, Искитимском, Маслянинском, Каргатском, Мошковском районах, допустивших снижение темпов хлебозаготовок, не спрашивается серьезной ответственности с партийного и советского актива, посланного в колхозы для организации хлебосдачи.

Хлебозаготовки есть основная, центральная задача партийных и советских организаций в настоящее время. На помощь деревне послано большое количество актива из городов, даны значительные материальные средства. Все дело теперь в правильной организации хлебозаготовок, в оперативном руководстве ими. А этого как раз и нехватает.

В Убинском районе есть группа колхозов, которая из пятидневки в пятидневку не участвует в хлебозаготовках. Казалось бы, Убинский райком партии и райисполком обязаны были проверить, почему эти колхозы не сдают хлеб. Однако такой проверки не сделано, глубокого анализа состояния дел в этих колхозах не проведено. И это привело к тому, что Убинский район систематически не выполняет графика хлебозаготовок.

До сих пор в ряде районов не организована широкая массово-политическая работа с колхозниками. Хлебозаготовки пытаются проводить только административными методами, не сочетая их с глубокой систематической массовой работой. Следует постоянно помнить указания М. И. Калинина, сделанные им в беседе с группой секретарей сельских райкомов Московской, Ярославской, Владимирской, Калининской и Рязанской областей 22 августа 1945 года: «Политический руководитель, — говорит тов. Калинин, — за каждой работой видит людей, которые ее выполняют. Он умеет людей организовать, убедить, поднять. Голое администрирование не может привести к хорошим результатам и во всяком случае при голом администрировании достижения будут гораздо меньше, чем при администрировании, пропитанном политическим духом».

Хорошо поставленная массово-политическая работа есть одно из главнейших условий успешного выполнения плана хлебозаготовок.

Другим, не менее важным условием, решающим успех хлебозаготовок, является повышение ответственности каждого председателя колхоза, сельсовета и уполномоченного райкома за выполнение плана. Основное внимание должно быть обращено на то, чтобы каждый колхоз ежедневно сдавал хлеб государству. Для этого есть все условия: наличие заскирдованного хлеба, большое количество зерна на токах, достаточное количество тягла и автомашин. Стало быть, надо умело использовать все резервы для того, чтобы добиться ежедневной вывозки хлеба на заготпункт каждым колхозом и совхозом.

По всей области обсуждается сейчас обращение венгеровских колхозников о развертывании предоктябрьского социалистического соревнования. Венгеровцы взяли на себя серьезное обязательство — встретить XXVIII годовщину Великой Октябрьской Социалистической революции досрочным выполнением годового плана хлебозаготовок. Этот голос патриотов нашей Родины должен быть широко подхвачен всем колхозным крестьянством, всеми рабочими совхозов и МТС нашей области. Ответом на призыв венгеровцев должно явиться обязательство каждого колхоза и совхоза досрочно выполнить план хлебозаготовок. Партийным и советским организациям нужно развернуть вокруг обязательств венгеровцев большую серьезную политическую работу, пустить в действие всю силу большевистской пропаганды и агитации и добиться резкого усиления сдачи зерна государству.

Широко развернем предоктябрьское социалистическое соревнование в деревне!

Мобилизуем все силы, все средства на заготовку хлеба, ибо хлеб есть наше оружие в борьбе за усиление мощи и силы нашей Родины!

Встретим XXVIII годовщину Великой Октябрьской Социалистической революции полным выполнением государственного плана хлебозаготовок каждым колхозом и совхозом!

Когда же в Ирмени будут пахать зябь?

Думают ли в Верх-Ирменском районе об урожае будущего года? Этот вопрос невольно возникает, когда беседуешь с главным агрономом районного земельного отдела.

Тов. Бородько совершенно спокойно приводит пару цифр:

— Нам надо, — говорит он, — поднять 12 тысяч гектаров зяби, а к 1 октября мы вспахали 830 гектаров...

И тут начинается длинный перечень причин, которые якобы мешают готовить зяби под посев будущего года: и тракторы заняты на уборке урожая, и людей нехватает.

А что происходит в действительности? Районные организации и, в первую очередь, земельный отдел, совершенно игнорируют указания обкома партии и облисполкома о том, чтобы на пахоте было закреплено определенное количество тракторных и конных плугов.

Возьмем Ярковскую МТС. Во всех шестнадцати обслуживаемых ею колхозах к 1 октября тракторами вспахано всего лишь 32 гектара. Между тем даже помимо тракторов, простаивающих из-за различных поломок, по словам того же тов. Бородько, МТС имеет на ходу ежедневно 20—2 трактора. В дневное время они до последних дней были заняты на комбайновой уборке, но ночью совершенно не использовались и была полная возможность ночами пускать их с плугами. Так и делали те бригады, где есть забота о будущем урожае.

В колхозе «Трудовик» работает тракторная бригада Ивана Куликова из Верх-Ирменской МТС. Бригадир не допускал, чтобы в ночную смену тракторы у него простаивали, и он вспахал ночами 75 гектаров зяби. Таким же путем было поднято 90 гектаров в колхозе имени Тельмана и около 100 гектаров—в колхозе «Заветы Ленина». Разве это не показывает, какими возможностями располагают все тракторные бригады? Тем более сейчас, когда уборка в большинстве колхозов или закончена или подходит к концу.

А сколько можно было сделать конными плугами! Ведь факт, что в большинстве колхозов они совершенно игнорируются.

— Мы должны были выделить для постоянного использования 200 плугов, — говорит т. Бородько. — А на деле используется меньше половины.

Главный агроном только что вернулся из колхоза «К социализму». Там по графику следовало еще в середине сентября пустить на вспашку три конных плуга. Полмесяца прошло, а ни одной борозды председатель колхоза тов. Молоков не сделал.

— Не пашет, да и все! — говорит агроном.

Но может быть руководитель райзо лично вмешался и добился от Молокова, чтобы плуги были поставлены в борозду, чтобы пахари работали круглый световой день? Ничего подобного.

— Я буду докладывать об этом райкому партии, — говорит агроном.

Когда-то он будет докладывать, когда-то примут решение, а время не ждет. Скоро осенние заморозки могут сковать землю.

М. МИТИН.

Конкурс на проекты зданий городского и районного Советов

Комитет по делам архитектуры при Совнаркоме СССР и союз советских архитекторов об'явили конкурс на составление типовых проектов для массового строительства зданий городского и районного Советов депутатов трудящихся.

По условиям конкурса строительство здания городского Совета рассчитано на 60 человек. Здания Советов должны иметь хорошее архитектурное оформление — портики, балконы, скульптуру, живопись и своими монументальными формами выделяться в общем ансамбле города.

Конкурс открытый и рассчитан на широкое участие архитекторов. Он продлится до 1 декабря этого года. (ТАСС).

XIV ПЛЕНУМ ВЦСПС

Президиум ВЦСПС постановил созвать в ноябре 1945 года XIV пленум ВЦСПС со следующей повесткой дня: об улучшении работы профсоюзных организаций в области удовлетворения материально-бытовых нужд рабочих и служащих (докладчик тов. В. В. Кузнецов); об улучшении работы профсоюзов по организации лечения и отдыха рабочих и служащих (докладчик тов. Е. Я. Сидоренко); об улучшении культурно-массовой работы профсоюзов (докладчик тов. Н. В. Попова). (ТАСС).

ПРЕДОКТЯБРЬСКОЕ СОЦИАЛИСТИЧЕСКОЕ СОРЕВНОВАНИЕ

Хлеб сверх плана

ЧАНЫ, 4 октября. **(По телефону).** Сельхозартель имени Кирова (председатель т. Медведев) к концу сентября выполнила годовой план хлебосдачи. Но вывозка зерна государству не ослабела. Только за два дня — 29 и 30 сентября — колхозники отгрузили на заготпункт еще 500 центнеров хлеба.

Патриотическими делами отмечают предоктябрьские дни и колхозники сельхозартели «9 января». Государственный план хлебосдачи артель выполнила на 140 процентов. За одну лишь последнюю пятидневку государству сдано 130 центнеров хлеба.

Этот колхоз соревнуется с соседней артелью «Борец труда». Тот тоже не отстает. Рассчитавшись с государством по хлебосдаче, «Борец труда» за последние дни вывез на заготпункт еще 100 центнеров зерна.

Ширится предоктябрьское соревнование и в совхозах. Тебисский совхоз к началу октября сдал государству 3.450 центнеров зерна, перекрыв этим установленный план. Особенно дружно шла вывозка хлеба в последнюю сентябрьскую пятидневку, когда в государственные закрома было сдано 450 центнеров.

Успехи передовиков показывают, что Чановский район имеет все возможности бесперебойно отгружать зерно государству. К сожалению, в районе допускают такое положение, когда некоторые колхозы по нескольку дней не участвуют в хлебосдаче. Сельхозартель «Боец» выполнила годовой план только на 55,9 процента. Вину за это несет председатель тов. Башук. На корню стоит еще урожай на 50 гектарах и в скирдах лежит хлеб с 300 гектаров.

В колхозе „Большевик"

СУЗУН, 4 октября. **(По телефону).** С успешным завершением полевых работ идет колхоз «Большевик» навстречу 28 годовщине Великой Октябрьской революции. На полях его сейчас уже тихо и безлюдно. Сам председатель К. С. Гончаров принял убранные массивы. Урожай собран по-хозяйски. Нигде не осталось ни колоска.

В эти дни кипучая работа сосредоточилась на токах. Здесь домолачивают последние клади хлеба, очищают зерно и отгружают его в государственные и колхозные закрома. «Большевик» полностью рассчитался с государством по хлебосдаче. Включившись в предоктябрьское соревнование, колхозники за последние дни сдали на заготпункты еще 150 центнеров хлеба сверх плана.

Во время уборочной страды в артели «Большевик» все работали напряженно. Кроме комбайна, от зари до зари хлеб убирали косилками с приводами и вручную. Комбайнер Малышевской МТС т. Светоносов намолотил свыше 17 тысяч пудов зерна. Чтобы без задержки очистить, просушить и вывезти хлеб государству, председатель мобилизовал все внутренние резервы.

Зерно очищали днем и ночью. Особенно отличились на этой работе колхозницы А. Агалакова, Е. Иконникова, З. Симкина, А. Селиванова. Они каждую смену перевыполняли установленные нормы.

На отгрузку хлеба вышли лучшие люди артели. В пору тут прибыл в родной колхоз по демобилизации Н. С. Ситников. Уже на другой день он вместе со своей женой вышел на колхозную работу и стал на самый ответственный участок— на отгрузку зерна государству. Вчерашний воин обеспечил бесперебойную вывозку хлеба на заготпункты.

Сейчас соревнование разгорелось среди пахарей. Тракторная бригада тов. Дыренкина работает на пахоте, не зная отдыха. Вместе с ней вышли на зябь и колхозные пахари.

— В дни предоктябрьского соревнования мы должны полностью обеспечить свой колхоз хорошо вспаханной зябью под посев будущего года,—говорит председатель артели тов. Гончаров.

„Если бы не дожди..."

ЛЕГОСТАЕВО. **(По телефону).** Шестая пятидневка сентября, по инициативе кыштовских колхозников, была об'явлена пятидневкой усиленной сдачи хлеба государству.

Как же провели ее в Легостаевском районе? Сдано лишь 2,5 тысячи центнеров зерна — немногим больше половины задания. Секретарь райкома ВКП(б) т. Лучин сетует по поводу того, что в начале пятидневки шли дожди, которые мешали развернуть фронт работ.

— Потом, когда распогодилось, — говорит он, — хлеба стало поступать гораздо больше. 29 сентября колхозы сдали 890 центнеров, а 30 сентября — 900. Вот если б так было каждый день — смотришь, и вся пятидневка прошла бы по-иному.

Совершенно правильно! Но разве ссылка на дожди — оправдание? Разве хорошие хозяева не заботятся о том, чтобы можно было молотить хлеб и готовить его к сдаче государству в любую погоду? Как видно, легостаевские руководители к таким хозяевам не принадлежат. Ведь даже в дни областного воскресника — 29 и 30 сентября, когда вдобавок установилась погода, в ряде колхозов об усиленной хлебосдаче не было и помину.

Колхоз «Великий перелом», выполнив всего-навсего 13 проц. годового плана, в течение пятидневки почти не отгружал хлеб государству. Косовица и обмолот здесь не закончены, хотя имеются два комбайна и сложная молотилка Гусельниковской МТС. Все эти машины 30 сентября простояли. Председатель колхоза тов. Афанасьев говорит, что МТС якобы не отпустила смазочных материалов. В действительности же оказалось, что колхоз не обеспечил своевременную подвозку их к агрегатам.

Такую же неорганизованность можно было наблюдать и в колхозе «Сталинский путь». Он выполнил только треть пятидневного задания по хлебосдаче. А 1 октября на токах лежало 200 центнеров намолоченного зерна.

Передовые колхозы района, включившись в предоктябрьское соревнование, организовали круглосуточный обмолот и бесперебойную вывозку хлеба на ссыпные пункты. Колхоз «Калиновка» в день воскресника сдал государству 100 центнеров зерна и обязался к 5 октября полностью завершить молотьбу и хлебопоставки.

Дружно работают и колхозники артели «Советская Сибирь». Выходят на ток в 5—6 часов утра и готовят зерно к отправке государству. В воскресенье они очистили отходы и, собрав таким путем 30 центнеров хлеба, перекрыли дневное задание. Годовой план здесь реализован на 86 процентов.

Пример этих колхозов и цифры поступления хлеба в последние сентябрьские дни свидетельствуют о том, что легостаевцы могут и должны значительно лучше выполнять свои обязательства перед государством.

А. ПАВЛОВ.

НА ФАБРИКАХ И ЗАВОДАХ

Успехи бердских швейников

БЕРДСК. **(Наш корр.).** Все ярче разгорается предоктябрьское соревнование на Бердской швейной фабрике. Стремясь порадовать Родину сверхплановым выпуском доброкачественной продукции, коллектив выполнил сентябрьское задание на 112,6 проц.

Выработка каждого работника ежедневно заносится на доску показателей.

Для передовиков соревнования введены индивидуальные переходящие красные флажки. Их получают швеи, которые дают за смену не менее двух норм.

В последней декаде сентября красные флажки неизменно красовались на одних и тех же рабочих местах: от двух с половиной до четырех норм изо дня в день давали комсомолки Руфа Вотинцева и Валя Турбанова, тт. Богомольная, Суворова и Смирнова. Они и сейчас удерживают первенство.

Обязавшись завершить годовую производственную программу ко Дню Сталинской Конституции, фабрика уверенно идет к намеченной цели. Недавно введенный механический раскрой увеличил производительность закройного цеха в пять раз.

Намечена и частично уже осуществлена механизация производства. Она в значительной мере способствует укреплению поточной системы.

На стахановской вахте

Молодежь завода, где главным инженером т. Фролов, встала на предоктябрьскую стахановскую вахту.

На участке регулировки молодежная бригада Георгия Ревина решила в первый же день выпустить 40 аппаратов. Это большая цифра. Чтобы достигнуть ее, каждый должен был трудиться за троих.

Бригада работала напряженно в течение всего рабочего дня и отлично выполнила свое обязательство.

Молодежь лучшего цеха, где комсоргом т. Белоусова, обратилась ко всем молодым рабочим завода с призывом соревноваться за право быть в первой колонне Октябрьской демонстрации. Это право получит тот, кто добьется лучших производственных успехов в предоктябрьском соревновании.



ПО ПРЕДСТАВЛЕНИЮ РАЙКОМОВ ВКП(б) И РАЙИСПОЛКОМОВ ЗА ВЫСОКИЕ ПОКАЗАТЕЛИ В СОРЕВНОВАНИИ НА УБОРКЕ УРОЖАЯ И СДАЧЕ ХЛЕБА ГОСУДАРСТВУ ЗАНОСЯТСЯ НА ОБЛАСТНУЮ ДОСКУ ПОЧЕТА:

ПО СЕВЕРНОМУ РАЙОНУ:

260. **Колхоз «Ударник»**, Гражданцевского сельсовета (председатель т. **Юркин**, секретарь парторганизации т. **Алексеев**), выполнивший годовой план хлебосдачи и продолжающий сдавать зерно государству сверх плана.

261. **Колхоз «Новая жизнь»**, того же сельсовета (председатель т. **Паршанов**), выполнивший годовой план хлебосдачи и продолжающий сдавать зерно государству сверх плана.

262. **Колхоз «VI с'езд Советов»**, того же сельсовета (председатель т. **Приемников**), выполнивший годовой план хлебосдачи и продолжающий сдавать зерно государству сверх плана.

263. **Колхоз «Память Чкалова»**, Биазинского сельсовета (председатель т. **Петров**), выполнивший годовой план хлебосдачи и продолжающий сдавать зерно государству сверх плана.

264. **Колхоз «Советская Сибирь»**, Северного сельсовета (председатель т. **Сергеев**), выполнивший годовой план хлебосдачи и продолжающий сдавать зерно государству сверх плана.

265. **Колхоз имени Тельмана**, Северного сельсовета (председатель т. **Маляревич**), выполнивший годовой план хлебосдачи и продолжающий сдавать зерно государству сверх плана.

Об итогах социалистического соревнования районов по хлебозаготовкам на 1 октября 1945 года

Постановление исполнительного комитета областного Совета депутатов трудящихся и бюро Новосибирского обкома ВКП(б) от 4 октября 1945 г.

Рассмотрев итоги социалистического соревнования районов по хлебозаготовкам и уборке урожая на 1 октября 1945 года, исполнительный комитет и бюро обкома ВКП(б) **постановляют:**

1. Признать победителями в социалистическом соревновании районов на хлебозаготовках и уборке урожая на 1 октября 1945 г. и вручить переходящие красные знамена облисполкома и обкома ВКП(б):

а) Северному району (секретарь РК ВКП(б) т. Шорохов, председатель райисполкома т. Фличкин, райуполнаркомзаг т. Гордиенко), выполнившему годовой план хлебозаготовок на 67,1 проц.;

б) Пихтовскому району (секретарь РК ВКП(б) т. Киселев, председатель райисполкома т. Матвеев, райуполнаркомзаг т. Птушкин), выполнившему годовой план хлебозаготовок на 63,3 проц.;

в) Новосибирскому району (секретарь РК ВКП(б) т. Калинина, председатель райисполкома т. Ядров, райуполнаркомзаг т. Букреев), выполнившему годовой план хлебозаготовок на 62,8 проц.

2. Признать кандидатами на получение переходящих красных знамен облисполкома и обкома ВКП(б):

а) Барабинский [illegible] ВКП(б) т. Жемелко, [illegible] полкома т. [illegible] т. Киселев), выполнивший [illegible] хлебозаготовок на 62,4 процента;

б) Куйбышевский район (секретарь РК ВКП(б) т. Грищук, председатель райисполкома т. Пустовалов, райуполнаркомзаг т. Стародубов), выполнивший годовой план хлебозаготовок на 61,4 проц.;

в) Усть-Таркский район (секретарь РК ВКП(б) т. Солодченко, председатель райисполкома т. Крюков, райуполнаркомзаг т. Ткаченко), выполнивший годовой план хлебозаготовок на 60,2 процента.

Председатель Новосибирского облисполкома И. ГРИШИН. Секретарь Новосибирского обкома ВКП(б) И. ЯКОВЛЕВ.

Об итогах социалистического соревнования МТС по проведению сельскохозяйственных работ на 1 октября 1945 года

Постановление исполнительного комитета областного Совета депутатов трудящихся и бюро Новосибирского обкома ВКП(б) от 4 октября 1945 г.

Рассмотрев представленные областным земельным отделом предложения по итогам социалистического соревнования МТС по проведению сельскохозяйственных работ на 1 октября 1945 г., исполнительный комитет и бюро обкома ВКП(б) **постановляют:**

1. Признать занявшей первое место в проведении сельскохозяйственных работ на 1 октября 1945 г. среди МТС центральной части области Заобскую МТС, Новосибирского района (директор т. Соловьев, ст. агроном т. Шевченко, ст. механик т. Почевалов, секретарь парторганизации т. Борисова).

МТС выполнила план сдачи натуроплаты на 55,8 проц., годовой план тракторных работ выполнен на 120 проц. при выработке на 15-сильный трактор 364,7 га. План вспашки зяби выполнен на 45,6 проц.

Оставить за Заобской МТС переходящее красное знамя облисполкома и обкома ВКП(б), учрежденное для МТС центральной части области.

2. Признать занявшей первое место по выполнению сельскохозяйственных работ на 1 октября 1945 г. среди МТС Барабинской степи Зенкинскую МТС, Чановского района (директор т. Андреев, ст. агроном т. Витрук, ст. механик т. Таранец, секретарь парторганизации т. Ананкин).

МТС выполнила план сдачи натуроплаты на 79,7 проц. Годовой план тракторных работ выполнен на 129,6 проц. при выработке на 15-сильный трактор 347,9 га. План вспашки зяби выполнен на 54 проц.

Оставить за Зенкинской МТС переходящее красное знамя облисполкома и обкома ВКП(б), учрежденное для МТС Барабинской степи.

3. Признать занявшей первое место по выполнению сельскохозяйственных работ на 1 октября 1945 г. среди МТС Кулундинской степи Ново-Красинскую МТС, Чистоозерного района (директор т. Холобес, ст. агроном т. Чумакова, ст. механик т. Захаров, секретарь парторганизации т. Шакимова).

МТС выполнила план сдачи натуроплаты на 86 проц. Годовой план тракторных работ выполнен на 108,5 проц. при выработке на 15-сильный трактор 365,8 га. План вспашки зяби выполнен на 98,7 проц.

Оставить за Ново-Красинской МТС переходящее красное знамя облисполкома и обкома ВКП(б), учрежденное для МТС Кулундинской степи.

Председатель Новосибирского облисполкома И. ГРИШИН. Секретарь Новосибирского обкома ВКП(б) И. ЯКОВЛЕВ.

Вручение второй медали „Золотая Звезда" и ордена Ленина Маршалу Советского Союза Герою Советского Союза А. М. Василевскому и ордена Ленина и медали „Золотая Звезда" генералу армии М. В. Захарову

Председатель Президиума Верховного Совета Украинской ССР тов. **М. С. Гречуха** вручил 3 октября в Кремле вторую медаль «Золотая Звезда» Маршалу Советского Союза Герою Советского Союза **А. М. Василевскому**, награжденному за образцовое выполнение боевых заданий Верховного Главнокомандования по руководству операциями на фронте борьбы с японскими империалистами и достигнутые в результате этих операций решающие успехи. Ему же в связи с 50-летием со дня рождения за выдающиеся заслуги перед государством и Красной Армией вручен орден Ленина.

За образцовое выполнение боевых заданий Верховного Главнокомандования по руководству боевыми операциями войск против японских империалистов и за достигнутые в результате этих операций успехи орден Ленина и медаль «Золотая Звезда» вместе с грамотой о присвоении звания Героя Советского Союза вручены генералу армии М. В. Захарову.

(ТАСС).

Некоторые вопросы партийно-политической работы в деревне

В № 16 журнала «Партийное строительство» опубликовано выступление М. И. Калинина — «Некоторые вопросы партийно-политической работы в деревне». Выступление М. И. Калинина представляет собою беседу с группой секретарей сельских райкомов Московской, Ярославской, Владимирской, Калининской и Рязанской областей 22 августа 1945 года.

Прежде всего М. И. Калинин указывает на необходимость осмыслить то общее явление, которое произошло в советской деревне за время войны. Казалось бы, что все внешние обстоятельства, все об'ективные условия вели к ухудшению, к упадку сельского хозяйства. На самом же деле во многих областях сельское хозяйство выросло, — результат разительный, если принять во внимание, что количество рабочей силы уменьшилось, орудия изнашивались, предметы домашнего обихода и товары широкого потребления почти совсем перестали поступать или поступали в деревню мало. «Когда имеются великие и жизненно важные цели, когда перед народом стоят большие общегосударственные задачи, которые ему ясны и понятны, тогда поднимается народная энергия, которая ломает все препятствия на своем пути. Такая именно энергия, — сказал М. И. Калинин, — поднялась в нашем народе, когда над Родиной нависла смертельная опасность, когда каждый советский человек и даже самая отсталая колхозница увидели, что на карту поставлено все: и наша жизнь, и наша свобода, и наша национальная честь, и наше независимое государственное существование. И тогда наши люди, наши колхозники и колхозницы нашли в себе великую силу, чтобы сломить и преодолеть все препятствия на пути к дальнейшему развитию сельского хозяйства и промышленного производства».

Сейчас очень важно, чтобы партийные организации раз'ясняли колхозникам, как грандиозна победа, одержанная нами в Отечественной войне. Ее результатом явилось то, что мы исправили многие исторические несправедливости. Главное же то, что мы отстояли свою свободу, самостоятельность и те великие завоевания, которые дала народу Октябрьская революция. Мы имеем теперь очень сильную армию, которая может обеспечить государственные интересы Советского Союза.

«Но и теперь, — говорит М. И. Калинин, — после самой великой победы, какую только знает история, мы не можем ни на одну минуту забывать того основного факта, что наша страна остается единственным в мире социалистическим государством. Об этом вы прямо можете сказать колхозникам. Одержанная победа еще не означает, что исчезли все опасности для нашего государственного бытия и социалистического строя. Исчезла только самая конкретная, самая непосредственная опасность, угрожавшая нам со стороны гитлеровской Германии. Чтобы опасность войны действительно исчезла на продолжительное время, надо закрепить нашу победу». А это — дело всего народа.

Мы победили врага, вышли из войны более сильными благодаря победам Красной Армии, с одной стороны, и успехам колхозной и промышленной работы, с другой. Осмыслив это, колхозники поймут, что и в дальнейшем сила нашего государства зависит от того, как будут работать колхозы. «Может быть, до войны еще и встречались крестьяне, которые думали, что на основе индивидуальных хозяйств можно лучше справляться со стоящими задачами, что они могут дать больше продуктов. Но война показала, что если бы не было колхозов, то много крестьян разорилось бы, и как бы ни стремилось наше правительство получше снабдить Красную Армию, продовольствия все равно нехватило бы. А это нечто близкое к проигрышу войны. Теперь можно с уверенностью сказать, что преимущества колхозного строя полностью осознаны всеми крестьянами. Это в свою очередь означает, что колхозники и в мирное время сумеют разобраться в политических явлениях, что они и в мирное время с таким же патриотизмом будут бороться для укрепления советского строя».

Касаясь задач партийной пропаганды и агитации в массах, М. И. Калинин указывает: «Мы хотим, чтобы наш народ — рабочие, колхозники и интеллигенция — собственным трудом закрепил те военные и политические победы, которые были добыты кровью. Мы должны теперь еще выше поднять экономическую и культурную мощь Советской страны, а тем самым и ее обороноспособность. Мне кажется, что это и есть тот стержень, вокруг которого должна строиться наша пропаганда и агитация во всех ее ответвлениях и формах с обязательным, однако, учетом местной жизни, местных условий, конкретных задач. Последнее надо постоянно иметь в виду, ибо без этого сама постановка вопроса потеряет свое значение и станет, как говорят, академичной».

В беседе с секретарями сельских райкомов М. И. Калинин значительное место уделил вопросу социалистического планирования.

«Вот тут, — обратил он внимание собравшихся, — вы говорили, что хорошо бы в каждом колхозе построить свой кирпичный завод, свою мельницу и т. д. Можно продолжать эту линию дальше, и в каждом колхозе строить свои крохотные предприятьица. Конечно, когда многого нехватает, очень важно, чтобы каждый колхоз поменьше зависел от внешнего мира, обходился полностью своими силами и средствами. Это и сейчас еще не потеряло своего значения, но нельзя забывать, что социализм — это кооперация, это коллективность работы, это координация всех сил. Социализм — это самое максимальное использование человеческой энергии в труде и при этом максимальное ее сохранение. Капиталист не заинтересован в сохранении человеческих сил, а социализм стремится облегчить труд человека и увеличить его производительность.

Мы говорим, что необходима координация сил, а какая же будет координация, если вы в 50 колхозах строите 50 мельниц? Это просто излишняя роскошь, которая, конечно, не под силу всем колхозам, потому что у нас сотни тысяч колхозов. Колхозная мельница должна быть построена в таком месте, при таком расположении дорог, на таком расстоянии от колхозов, чтобы наибольшее число колхозов могло использовать эту мельницу. А стремиться к тому, чтобы каждая колхозница с мешком зерна за плечами могла быстро сбегать на свою мельницу — это примитив, это не стремление к механизации, к сохранению человеческого труда, а скорее это неорганизованное разбазаривание труда.

При социалистическом хозяйстве мы должны построить минимальное количество мельниц, но таких и так их разместить, чтобы они обслуживали побольше колхозов и обслуживали культурно. Такой же подход должен быть соблюден при строительстве кирпичных заводов и тому подобных предприятий. В одном колхозе имеется крупная мельница и он ее выгодно использует, получает от нее доход, а в другом месте выстроен черепичный завод, который тоже выгодно эксплоатируется, — вот тут и будет разделение труда» и координация. Это пока тоже еще примитив, но уже на ступень выше. В будущем все кирпичные заводы будут механизированы и кирпич легко будет доставляться туда, куда требуется. Это, конечно, дело не одного года.

Социализм — это разделение труда, это постепенное, осторожное, рациональное укрупнение предприятий. И мы должны заботиться об установлении экономической связи между колхозами. Коммунисты не стремятся к созданию самодовлеющих, обособленных, замкнутых, самостоятельных, независимых от внешнего мира хозяйств. Это не является рациональным с точки зрения общего хозяйства. При создании плана все должно быть максимально координировано, учтены все экономические связи и возможности».

Партийным работникам нужно больше заботиться о под'еме культурного уровня населения, помогать ему разбираться в политической ситуации, в мировой обстановке, чтобы люди были ориентированы и стояли на страже интересов страны.

«Нам, — сказал М. И. Калинин, — нужна культура, которая помогала бы выполнять работу не механически, не только по навыку, а сознательно. Вот тут говорили о людях, которые сейчас возвращаются из Германии и которые увидели «культурность» немецкой деревни, произведшую на них известное впечатление. Наши агитаторы должны развенчать эту немецкую «культурность». Мне кажется, что здесь можно провести одну аналогию. Бывают такие люди (они имеются и в городе и в деревне), которые почти не читают и по существу очень мало развиты, но стремятся одеться помоднее, носят шляпы, даже смокинги, душатся одеколоном, хотят казаться «образованными» людьми, но сами по себе, внутренне, они некультурны. Такой мне представляется и «культура» немецкого бюргера и кулака (конечно, это только аналогия и, я бы даже сказал, весьма условная аналогия). Это — «культура» чисто внешняя, пустая, не захватывающая глубины человеческой души, «культура» мещанская, та, против которой особенно восставал Горький.

Только немецкая посредственность может без омерзения ежедневно лицезреть религиозно-сентиментальные изречения, стандартно украшающие квартиру кулака и бюргера, задача которых (изречений) состоит в отуплении голов. Все это может производить впечатление лишь на людей неопытных и лишенных эстетического вкуса. А вообще немецкий стандартизованный быт не ослепит зоркий глаз здравомыслящего человека. Не случайно, что наши лучшие классики (Герцен, Щедрин и др.) относились с презрением к немецкому укладу жизни. Этим, конечно, я не хочу опорочить технику и некоторые организационные навыки немцев. И то и другое надо использовать, разумеется, с толком и разборчиво, не увлекаясь бутафорией.

Наша культура вообще и в деревне, в частности, иная. У нас принято говорить: по одежде встречают, по уму провожают. Мы хотим, чтобы у нас были культурные головы, с ясным социалистическим пониманием вещей».

Для этого, напоминает М. И. Калинин, нужно стремиться к повышению общей грамотности населения, держать в поле своего зрения не только клубы и избы-читальни, но и особенно школы, ибо никакой клуб, никакая изба-читальня не смогут дать человеку столько, сколько школа, где он проводит, по крайней мере, семь лет и получает целый комплекс знаний. Партийные работники должны постоянно интересоваться тем, каково влияние школы, учителя на будущих колхозников. Партийная организация не может проходить мимо тех дурных или хороших черт, которые ученики выносят из школы.

Районным работникам М. И. Калинин советует иметь в виду и такое обстоятельство:

«Политический руководитель за каждой работой видит людей, которые ее выполняют. Он умеет людей организовать, убедить, поднять. Голое администрирование не может привести к хорошим результатам, и во всяком случае, при голом администрировании достижения будут гораздо меньшими, чем при администрировании, пропитанном политическим духом.

Вам часто приходится бывать в колхозах. Не отказывайтесь выступать там на собраниях. Колхозникам интересно послушать секретаря райкома, а вы поделитесь тем, что знаете. У нас принято или все хвалить, или все ругать. Поговорите по душам. Берите прямо быка за рога. Когда говорите о дурном колхозе, приведите рядом и колхоз хороший и поставьте его впереди. Ну, скажем, речь идет о хлебопоставках, не бросайте общих слов: проморгали, прозевали и т. п., а приведите факты. Если председатель колхоза слаб, то нужно показать конкретно, в чем он слаб, что нужно было сделать, а он не сделал. Можно привести и об'ективные трудности, но тоже только конкретно. И укажите, что, по словам колхозников, можно такими-то мероприятиями дело выправить. Не везде говорите только от себя, а то скажут — вот приехал, ему сверху кажется все легким! Нет, вы обопритесь на авторитет самих колхозников.

Я думаю, что такой подход будет более действенным».

Конечно, замечает М. И. Калинин, для этого нужно знать колхоз и людей, перед которыми выступаешь. Надо так строить свою речь, чтобы задеть аудиторию за живое, взбудоражить мысль собравшихся, тогда и они начнут выступать.

В заключение М. И. Калинин сказал: «Успехи вы имеете уже немалые и они, вероятно, будут нарастать. Но мы должны ясно видеть, как много надо работать для дальнейшего укрепления Советского государства, дальнейшего роста его экономического и культурного благосостояния. Мысль об укреплении нашего государства должна крепко сидеть в наших умах, в умах всех колхозников и рабочих. Если мы этого достигнем, то все остальное придет в кратчайшие сроки».



Новосибирская обувная фабрика им. С. М. Кирова перешла на выпуск гражданского ассортимента. На снимке: бракер цеха детской обуви Е. В. Обухов проверяет готовую продукцию.

Фото Б. Шумакова.

Изучение природных богатств Танну-Тувы

Танну-Тува, расположенная на крайнем юге Западной Сибири, за таежным Саянским хребтом, мало посещалась исследователями. Особенно это относится к изучению растительности и животного мира.

Еще в прошлом столетии так называемый «Урянхайский край» пересекли несколькими маршрутами известные русские ученые: Потанин, Крылов, Шишкин и позднее Грум-Гржимайло. Географический очерк, сделанный ими, и описание животного мира и растительности «Урянхайского края» не могли быть полными ввиду краткости исследований. Большая часть интересного края осталась неизученной. И само собой разумеется, что край, богатый своими полезными ископаемыми, растениями и ягодниками, имеющий большие перспективы в развитии животноводства и полеводства, не мог выпасть из поля зрения советских ученых.

Западно-Сибирский филиал Академии наук СССР в текущем году приступил к комплексному изучению природных ресурсов Тувы. В июне этого года туда были направлены геологи под руководством доцента В. А. Кузнецова, ботаники во главе с доцентом К. А. Соболевской и зоологи под руководством доцента А. Н. Янушевич.

На-днях после трехмесячной работы возвратилась ботанико-зоологическая экспедиция. Геологи же продолжат полевую работу до половины октября.

Ботанико-зоологическая экспедиция исследовала растительность, как основу развития животноводства. Изучались естественные пастбища и сенокосные угодья, запасы ягодников и дикорастущего лекарственного сырья. Зоологи обследовали состояние охотничьего промысла и изучали фауну позвоночных животных. В результате полевых работ собран обширный материал — до 2.500 листов гербария и более 300 шкурок зверей, птиц, змей и других животных. Материалы обрабатываются и будут доложены на научной конференции в Туве.

Экспедицией этого года положено начало целому комплексу ботанико-зоологических работ на будущие два—три года.

По предложению участников нашей экспедиции принято решение о созыве в октябре этого года научной конференции по производительным силам Тувы. На конференции будут обсуждены вопросы развития сельского хозяйства, охотничьего промысла и использования полезных ископаемых. Будет намечен план дальнейшего детального изучения природных богатств Танну-Тувы.

Филиал Академии наук согласился взять на себя научное руководство конференцией. Предполагается, что туда выедут в качестве участников конференции и докладчиков профессора Шмаргунов, Чинакал, Ревердатто, Коровин и доценты Соболевская, Кузнецов и Янушевич.

Доцент А. ЯНУШЕВИЧ.
Ученый секретарь медико-биологического института.

Помощь многодетным семьям фронтовиков

Многодетные семьи защитников Родины, работавших до войны на Сибметаллстрое, получают сейчас породистых дойных коров в заводских совхозах. Домохозяйкам предоставлено право самим выбрать животных в стаде.

Семья бывшего слесаря т. Сыроваткина, семья диспетчера т. Понькина, моториста т. Пещерова и шесть других семей уже получили коров, дающих в среднем от 10 до 18 литров молока в день.

В ближайшие дни будут выделены коровы еще 30 семьям фронтовиков. 50 семей получат поросят.

Строится прядильная фабрика

Новосибирская артель имени Анри Барбюса начала строительство прядильной фабрики. Подбирается и комплектуется по аггрегатам оборудование. Годовая производительность фабрики определена в 150 тонн пряжи.

Строительные работы закончатся в ноябре, в эксплоатацию фабрика вступит в первом квартале будущего года.

Сейчас на Барнаульский меланжевый комбинат направляется группа работников артели для обучения.

Заказ на чугунную посуду

Один из цехов Сибметаллстроя получил заказ на 23 тонны разнообразной чугунной посуды и 46 тонн печного литья. Эти товары широкого потребления предназначаются для системы облпотребсоюза.

На заводе разрабатывается технология литья посуды и печного.

ТЕТРАДИ ДЛЯ ШКОЛ

Около 4-х миллионов тетрадей для школ Сибири изготовил Полиграфиздат в третьем квартале. Из них для Новосибирской области — 1.170 тысяч, для Новосибирска — 350 тысяч.

В ближайшие дни Когиз и облпотребсоюз должны отгрузить эти тетради в районы нашей области, а также в Томскую, Кемеровскую и Омскую.

5-летие Государственных Трудовых Резервов

Собрание в Колонном зале Дома союзов

Исполнилось пять лет со дня издания Указа Президиума Верховного Совета СССР «О Государственных Трудовых Резервах СССР». Этой знаменательной дате было посвящено 2 октября торжественное собрание, созванное московскими городским и областным управлениями Трудовых Резервов, МК и МГК ВЛКСМ.

В Колонном зале Дома союзов собрались работники и учащиеся ремесленных, железнодорожных училищ и школ ФЗО, молодые стахановцы и мастера, в недавнем прошлом воспитанники этих учебных заведений. Грудь многих из них украшена орденами и медалями — высокими правительственными наградами за самоотверженный труд в дни Отечественной войны. В зале присутствуют молодые труженики, безотказно снабжавшие Красную Армию боеприпасами и вооружением, добывавшие уголь и нефть, плавившие металл, строившие заводские корпуса и жилые здания, лучшие представители молодого поколения рабочего класса.

Восторженной овацией встретили собравшиеся предложение избрать в почетный президиум инициатора создания трудовых резервов товарища Сталина, членов Политбюро ЦК ВКП(б).

С докладом выступил начальник Главного Управления Трудовых Резервов при СНК СССР тов. П. Г. Москатов. Подробно рассказав об истории организации в нашей стране подготовки новых рабочих из городской и колхозной молодежи, создания необходимых трудовых резервов для промышленности, тов. Москатов привел интересные данные. За истекшие годы Государственные Трудовые Резервы передали промышленности, железнодорожному и водному транспорту и стройкам 2 млн. 250 тысяч квалифицированных рабочих и рабочих массовых профессий. Только оборонные предприятия получили свыше 600 тысяч человек.

В дни войны воспитанники учебных заведений трудовых резервов на многих заводах составляли до 70 процентов всего состава работающих. Они внесли большой вклад в дело обороны нашей Родины. Только училища и школы ФЗО Москвы и Московской области дали оборонной продукции на полмиллиарда рублей.

Большим достижением является производственное обучение молодежи в национальных республиках. В училищах и школах ФЗО Казахстана подготовлено 100 тысяч, Узбекистана—70 тысяч, Татарии—50 тысяч квалифицированных рабочих.

Докладчик привел многочисленные примеры трудовой доблести молодых стахановцев, их героического служения Родине.

Партия, правительство, лично товарищ Сталин с исключительной любовью и отеческой заботой относятся к новому пополнению рабочего класса. Уже восстановлена сеть учебных заведений, разрушенная немецкими оккупантами. Общее количество училищ и школ трудовых резервов не только не уменьшилось, но даже выросло с 1.550 до 2.570. На подготовку Государственных Трудовых Резервов за пятилетие израсходовано 11 миллиардов рублей.

Сейчас начался новый призыв 450 тысяч учащихся в училища и школы ФЗО. Вступив в период мирного развития, страна имеет теперь все возможности улучшить качество обучения молодых рабочих, сделать их знания более прочными, создать будущим командирам производства лучшие бытовые условия.

На собрании была оглашена приветственная телеграмма тов. М. И. Калинина и передано приветствие тов. Н. М. Шверника.

Участники собрания с огромным воодушевлением приняли приветствие товарищу Сталину. Посланы также приветствия товарищам Молотову и Калинину.

В заключение состоялся большой концерт художественной самодеятельности.

(ТАСС).

150-летие со дня рождения К. Ф. Рылеева

Торжественное заседание в Литературном музее

3 октября общественность столицы отметила 150-летие со дня рождения выдающегося русского поэта-декабриста К. Ф. Рылеева. В об'единенном заседании Государственного литературного музея и Института мировой литературы им. Горького Академии наук СССР приняли участие ученые, литературоведы, педагоги, профессора и студенты вузов столицы.

Были заслушаны доклад о творчестве Рылеева и сообщение о новых рылеевских материалах. Долгое время рукописи произведений Рылеева «Войнаровский» и «Думы» считались утерянными. Оказалось, что еще в 70-х годах прошлого столетия они поступили вместе с другими материалами книгоиздателя Селивановского в Московский архив министерства юстиции. В настоящее время рукописи хранятся в Центральном государственном архиве. На рукописях имеется ряд пометок автора и цензоров. Так, на рукописи «Дум» рукою Рылеева написано: «По нахождению моему в городе Воронеже покорно прошу гвардии капитана Петра Александровича Муханова подать рукопись сию в цензурный комитет Московского университета и обратно получить. К. Рылеев. Воронеж, ноября 14 дня 1824 г.».

Запись эта, по мнению исследователей, свидетельствует о том, что Рылеев прибыл в Воронеж по заданию декабристов—факт, до сих пор не известный.

Большой интерес представляет сообщение об издании собрания сочинений Рылеева, которое предпринял 75 лет тому назад известный историк и библиограф П. А. Ефремов. В выпуске трудов Рылеева активное участие принимала дочь поэта А. К. Пущина. В Государственном литературном архиве хранятся ее письма к Ефремову. (ТАСС).

Восстанавливается Сясьский комбинат

ВОЛХОВ, 2 октября. (ТАСС). Восстанавливается Сясьский целлюлозно-бумажный комбинат имени И. В. Сталина. Введена в эксплоатацию электроцентраль. Восстановлены высоковольтная линия, турбогенератор в 7 тысяч киловатт и капитально отремонтирован паровой котел.

На-днях комбинат выпустил первую партию бумаги.

Варенька

— Будете в Рождественке, непременно познакомьтесь с Варенькой. Замечательная девушка! Лучший колхозный счетовод, — сказали в Купинском райкоме партии.

Мы познакомились...

* * *

Лампа горела ровно, ярко. Девушка, не мигая, смотрела на желтую лопаточку пламени и, казалось, не слышала о чем говорили. На секунду Варя закрыла глаза. И сразу исчезла большая комната колхозной конторы...

Снова она на току. Летит полова. Уже целая куча ее за веялкой. И волосы, и платье стали серыми от пыли. А она, вертя ручку веялки, все нагибалась и нагибалась, будто кланялась огромному вороху пшеницы.

Вон и Миша, братишка, помогает. А у другой машины направляет решета отец. Даже не верится, что и он здесь. Сколько дней тому назад вернулся? Пять—шесть? Варя никак не может вспомнить... Сорок семь километров он не дошел до Берлина. Обидно!..

— Глядите, Варенька-то спит,—услышала она голос председателя колхоза. — Иди домой, — ласково сказала Слуева.— Хватит с тебя на сегодняшний день, вдоволь намаялась.

Да, сегодня был трудный день. Чуть свет проснулась, управилась по дому и в контору. Проверила счета, наряды. Помощник совсем неопытен. Но ведь и она в начале войны тоже немного знала...

Потом пришлось собирать людей. На току стоит веялка—нехватает рабочих рук. К десяти часам увела 8 человек в бригаду. До полночи веяли. Это уж который день подряд. Как не устать?

Почти каждый день Варенька приходит домой за полночь. Отыскивая в потемках коробку спичек, она с грустью думает: наверно, Вася опять не вымыл ноги. Но увидит разметавшегося во сне братишку, и сразу грусть проходит, — такое у него хорошее личико. Должно быть, приснилось что-то очень веселое! Мальчик улыбается и в ответ ему улыбнется Варя. Как хорошо на душе—тихо, спокойно.

Потом девушка подойдет к Мише — этот стал совсем взрослый, шестиклассник! Но и Миша и Шура, которая перешла на второй курс педагогического училища, попрежнему остались для Вари детьми. И даже, когда отец вернулся, она чувствовала себя старшей.

Часто, останавливаясь перед постелью братишек, Варенька вспоминала последние слова матери:

— Трудно тебе будет. Ты ведь у них за всех остаешься.

И она тянулась изо всех сил. Тяжелыми были эти четыре года. Подолгу не приходили письма от отца. Казалось, его тоже нет в живых. В такие дни даже маленький Вася грустил.

А Варенька, забежав пообедать, рассказывала детям, что вот у соседей тоже давно не было с фронта вестей, а сегодня получили. Скоро и им придет большое письмо, непременно придет. И шестилетний Вася прыгал от радости. Миша покрикивал на него. Он считал себя уже совсем взрослым.

— Чего раньше времени запрыгал? — ворчал он.

— Пускай прыгает, — весело отвечала Варя. — Папаша непременно вернется. Сядем как-нибудь ужинать, а он откроет дверь и войдет вот так.

И Варя показывала, как отец войдет, как пригнет голову, чтобы не удариться о низкий косяк.

Белокурая, с ласковыми карими глазами, тоненькая, она совсем не походила на высокого, уже пожилого отца — Павла Борисовича. И все смеялись. Казалось, в дверь, приоткрытую руками Вареньки, уходило горе...

Она умела это делать не только у себя дома.

Трудно сказать, откуда это начиналось — от точного ли учета трудодней каждого колхозника, от аккуратно ли разложенных по полкам застекленного шкафа бухгалтерских книг. А может быть от постоянной готовности в любое время дня и ночи помочь, а затем потребовать спокойно, даже мягко. Но учетчики, кладовщики, бригадиры, заведующие фермами знали, что эта мягкость не от девической слабости, а от знания дела, уверенности в своей правде.

А может быть это было от другого? В Рождественке говорят, что у Вареньки талант на письма. Сколько она написала их на фронт—чужим братьям, отцам, мужьям!

Придет женщина и попросит:

— Напиши, доченька. Хотела в школу зайти, да разве учительница обскажет всю нашу жизнь, а у тебя на глазах живем. Ты, Варенька, и трудодни не забудь.

И Варя Заморина, колхозный счетовод, не спрашивая, рассказывала в письме про ребятишек, про урожай, не забывала и телку, что оставили в зиму. А трудодни особенно подчеркивала.

У Вари чудесный талант—раскрывать свое сердце для чужого горя и помогать находить путь к радости.

К ней идут не только из своего колхоза.

В соседней артели ушел счетовод в армию. Вместо него поставили девушку, такую же молодую, как и Варя. Хозяйство большое, а опыта мало. Где помощи попросить?

— А ты к Вареньке сходи, — посоветовали девушке.

И Варенька часами просиживала с ней, отдавая все, что знала сама. А ведь и у нее в колхозе имени Ворошилова дел хватает: почти две тысячи гектаров посева, 355 голов крупного рогатого скота, более тысячи овец, конеферма, три полеводческих бригады, тракторный отряд. В артели 200 трудоспособных — это 200 лицевых счетов! А учет денежных, материальных ценностей, основных средств производства? Много времени отнимает оперативная отчетность. Но все у Вареньки в порядке, все сделано во-время.

— Редкая девушка Варенька, — рассказывает председатель колхоза Евдокия Степановна Слуева.—Я женщина строгая, но ни разу не поссорилась с Варенькой. За три года, что она работает самостоятельно, ни у кого ни один трудодень не потерялся, а ведь это в ее работе одно из самых главных. Варя чуть не каждый день в полевых бригадах учетчиков проверяет и сразу обучает их. Скажу по секрету,—она у меня правая рука, хоть и молода еще. Ей в августе только двадцать лет минуло.

Варенька этот секрет знает, но не гордится. Она только старается, чтобы «правая рука» председателя колхоза была хорошей, честной.

В колхозе много молодежи, но ближе всех им секретарь комсомольской организации счетовод Варя Заморина. Если что неладится в поле, сейчас же к ней — помоги.

Алексея Пыркова во второй бригаде поставили пахать. Дали парню добрых лошадей и плуг исправный, а он день повозился, да и сбежал. Узнала про это Варя. Приехала в полевой стан и выпустила «Боевой листок». Это тоже ее обязанность. Она написала, а Илюша Сафронов разрисовал.

Вечером собралась вся бригада. И Пырков здесь.

— Слышь, Лешка, а ведь это про тебя, — смеялись пахари. — Гляди, тягу дал. Вылитый ты.

Сходство было большое. Под рисунком на первый взгляд простые слова, а подумаешь — обидные.

Через два—три дня Варя снова встретилась с бригадиром.

— Спасибо тебе, Варенька,—сказал он девушке.—Стал Алексей добрым пахарем.

Разве только в шутку назовет ее кто-нибудь Варварой Павловной. Варвара! Это кажется не ее именем, чужим, холодным. Для всей Рождественки она — Варенька.

* * *

...Тихо в комнате. Даже тараканы не шуршат. Надо бы утром вымыть пол. А почему не сейчас?..

Ну, вот никто даже и не проснулся. Теперь вымыться самой и спать, спать...

Стыд какой, в конторе уснула!.. О чем они говорили там? Да, ребята из второй бригады без разрешения прошлой ночью в село приезжали. Надо разобраться немедленно.

...Вот вернутся из Красной Армии наши и легче будет. Как хорошо, что папа дома.

Варенька улыбнулась и заснула спокойно, как спят дети или люди с чистой совестью.

* * *

Сколько дел переделает она завтра! И по обязанности счетовода и как секретарь комсомольской организации, но еще больше, как человек с большим сердцем.

Х. ПРОНИНА.

Купинский район.

ПРОМЫШЛЕННОСТЬ ОБЛАСТИ В ПЯТИЛЕТНЕМ ПЛАНЕ

Перспективы нашего роста

Уже больше пятнадцати лет завод «Труд» специализируется на выпуске машин для электрозаточной и плоттой промышленности Союза, вакланивал в этом большой опыт.

Я не одинок, если скажу, что условия нашего завода резко отличны от условий работы машиностроительных предприятий. Мы изготовляем очень своеобразные машины, которые в значительной части состоят из металлических конструкций, поковок, деталей чугунного, стального и цветного литья. Это определяет большую номенклатуру производства. А сколько есть различных типов и размеров машин, применяемых в нашей отрасли промышленности! Каким разнообразиям и универсальным требованиям мы должны отвечать! Все это делает наше производство индивидуальным и индивидуальным с приближением к массовому.

Для примера можно сказать, что за 11 лет на заводе было выпущено 160 типов машин размером различного оборудования весом от ста килограммов до 50 тонн.

Наряду с индивидуальным производством завод выпускает различные перфораторы — это уже серийная продукция высокого класса точности. Все это движение более подчеркивает универсальность завода «Труд».

С каждым годом расширялись задачи, поставленные перед заводом, росли и шлифовались его цехи. Задолго до войны был составлен проект их реконструкции, и в котором предусматривалось строительство нового корпуса, основных и вспомогательных производств. К началу войны на месте старого деревянного здания был построен новый корпус пока металлических конструкций, отвечающий всем требованиям.

Расширен литейный цех, оборудовано специализированное отделение, в котором начинает промышленная выплавка стального фасонного литья.

Война предъявила реализацию плана строительства. Наш коллектив стал изготовлять продукцию для фронта. Это был новый массовый вид производства, и коллектив справился со своими задачами, совершенствуя и улучшая технологию.

По массовому литью за годы войны было разработано три различных технологических процесса. Наиболее совершенный процесс был освоен гидравлическими прессовыми станками, механизированной заливкой, пневматической выбивкой и конвейером, впервые применяемым на заводе. Все оборудование было разработано и изготовлено своими силами и с личной своей оправдало.

Применение массового или поточного способа приблизило коллектив к более высокой культуре. На собственном опыте мы практически ощутили эффект, полученный от расчленения операций, от внедрения специальных оснасток и приспособлений.

Сейчас завод снова переходит на выпуск мирной продукции. Мы стремимся индивидуальный и мелкосерийный вид производства максимально оснастить специальными инструментами и приспособлениями.

За военные годы завод не прекращал выпуска гражданской продукции, начальник для этого свободные мощности. Мы изготовляли оборудование и запасные части для металлургической, металлургической и сельского хозяйства.

Теперь, разрабатывая свой пятилетний план, мы стремились с более сложными задачами. В номенклатуру производства включено и то, что раньше, до войны, вырабатывалось на других заводах.

По новому плану резко увеличиваются наши производственные мощности. Так, мощность кузнечного цеха утроится. Вырастет стального литья возрастет в два с половиной раза, производственная мощность механо-сборочного цеха — в полтора раза.

Понятно, что нам потребуется новое оборудование. И мы его получаем. Устанавливаются новый молот, и четыре раза больше нашего старого, электропечь емкостью в полторы тонны, которая машина, большой карусельный станок. Чтобы расширяются помещений, достаточно сказать, что диаметр планшайбы станка больше двух метров. Прошло и другое оборудование. Мы получаем новые, более совершенной конструкции машины. Инженеры, техники, рабочие завода изучают их, изучают, чтобы потом правильно и продуктивно эксплоатировать.

На более высокую ступень мы поднимаем свою термическую мастерскую. Там устанавливаются технические электропечи с регистрирующей аппаратурой и этим полностью освобождаются печи, работающие еще на твердом топливе. После установки новой сталеканальной электропечи мы в будущем году хотим освоить производство отливок, требующих особой обработки. Для этого сейчас заканчиваем проектирование специальных печей. В 1946 году намечено построить литейный цех и организовать в нем специальное термо-обрубное отделение.

Нам придется механизировать и литейное производство. Сложные и тяжелые детали будут переведены на машинную формовку. Получены два пневматических формовочных станка и компрессор и приступлено к их монтажу.

В этом году завод начал осваивать новые виды продукции. Мы выпускаем запасные части и лемехи большой мощности, плугам, буровым станкам. В числе запасных частей — конические шестерни диаметром до полутора тысяч миллиметров со строгальным зубом. Для изготовления этих деталей мы получили специальный, очень сложный станок. Работа на нем требует высокой квалификации, а наладка — большого инженерно-технического труда.

В механо-сборочном цехе предполагаем внедрить универсальные угольники для расточки различных деталей. В конце года в производство будут переданы универсальные кондукторы, которые позволяют сверлить различные диаметры отверстий. Уже в октябре коллектив начнет готовить передвижной кран для тяжелых станков.

И до войны завод выпускал ценное литье. Теперь мы восстанавливаем его производство. Уже отшлифованы части моделей и изготовляются новые комплекты опок. Примерно в июле завод выпустит около ста килограммов ценного литья (плиты, колосники, вилки). Это очень нужные товары широкого, и мы стремимся удовлетворить спрос на них.

В течение пятилетки мы рассчитываем закончить прерванную войной реконструкцию завода. Придется расширить инструментальный цех, оборудовать самостоятельный перфораторный цех, построить новый корпус механо-сборочного и модельно-столярного цехов, расширить литейку и кузницу, закончить здания вспомогательного назначения.

Наряду с промышленными мы проектируем значительно расширить коммунальное строительство. Решено построить три многоэтажных каменных дома, заводской клуб.

Жилищно-коммунальное строительство потребует помощи городских организаций. Мужчин для нашей реконструкции квартала района сейчас занят индивидуальным застройщиками. Им для переселения нужно предоставить новые участки. Мы уверены, что эта помощь будет оказать, потому что жилищное строительство, которое завод намечал провести, даст городу новый благоустроенный квартал.

Перед нами стоят четкие задачи. Они сложны и потребуют для своего разрешения немало сил. Но коллектив завода «Труд» не раз сталкивался с трудностями и у него есть опыт преодолевать их. Уверены, что план сталинской пятилетки будет выполнен. Мы дадим предприятиям цветной промышленности много машин и деталей, чтобы крепла и росла мощь нашего государства.

Г. ГРИШИН.
Директор завода «Труд».

Замечательный подарок ребятам

Открытие Кировского Дома пионеров

Решение об организации Дома пионеров XXIV сессия Совета депутатов трудящихся Кировского района вынесла четыре месяца назад. С 1 июня коллектив завода, где главным инженером т. Лавутин, взялся за капитальный ремонт здания. Были перестланы полы во всех комнатах, оштукатурены стены, застеклены окна. Завод дал мебель, гардины, оборудовал комнату балетного кружка. Десять предприятий района—Свибстеклотрой, ТЭЦ № 2, ТЭЦ № 3 и другие помогли в оборудовании комнат столярного, химического, биологического кружков, кружков кройки и шитья, радиолюбительского.

30 сентября состоялось торжественное открытие Дома пионеров. К этому дню все было готово к встрече хозяев. К услугам ребят — читальный зал, шахматы, шашки, домино. В комнате столярного кружка инструктор т. Хорошев провел со своими учениками показательное занятие. Впереди, кружковцам кое-что уже знакомо, ведь многое для этой комнаты, для Дома они сделали своими руками.

В двенадцатом часу дня объявляется гостям. На встречают директор Дома пионеров т. Булыков и его сотрудники, заведующие немало труда в организацию нового дела.

Дети и взрослые собираются в актовый зал. В глубине его — большой портрет товарища Сталина, рядом знамена двух лучших пионерских отрядов района—школ №№ 68 и 70. Секретарь райкома ВКП(б) т. Петрошенко торжественно объявляет об открытии Дома пионеров.

— Совсем недавно, — говорит он, — закончилась жестокие бои с подлым врагом. А сегодня вы, ребята, получаете замечательный подарок. Такие работа о детях возможна только в нашей стране, стране, которую ведет к расцвету, к счастью великий Сталин!

Все встают. В торжественной тишине звенят детские голоса, сливаясь с голосами взрослых: «Союз нерушимый республик свободных...»

— Вы должны теперь, ребята, — сказал председатель горисполкома т. Хайковский, — еще лучше учиться, расширять свой кругозор. Помните наказ товарища Сталина: учиться, учиться и учиться!

С благодарностью от пионеров выступают Галя Чукова и Женя Соболев.

Потом ученики музыкальной школы, которая помещается в Доме пионеров, дали большой концерт.

И снова расходятся ребята по комнатам, осматривают их. Хороший подарок своим пионерам сделали трудящиеся Кировского района Новосибирска.

Вл. МАСТЕРЕНКО.



Возвратившись недавно из Действующей армии, А. А. Петренко снова начал работать на маслобойно-олифяном заводе в Новосибирске по своей старой специальности слесаря-ка. Фото Б. Шумакова.

Сегодня на Томской

Паровозники неготовы к зиме

Ритмичная, бесперебойная работа железнодорожного транспорта зимой прежде всего зависит от состояния паровозного парка.

Эта истина доказана практикой всех прошлых зим. Для всех железнодорожников она — аксиома, но только, видимо, не для паровозников.

На дворе уже глубокая осень, на паровозном хозяйстве дороги к работе в зимних условиях еще неготово. Состояние паровозного парка внушает серьезную тревогу, особенно в депо Инская и Новосибирск. Из-за невыполнения плана промывочного ремонта почти половина всех локомотивов имеет перепробег между промывками.

В депо Инская (начальник т. Чобыкин) паровозы на последочном ремонте простаивают почти вдвое больше нормы, а на промывочном — на 10—15 часов. Качество ремонта плохое. На-днях на промывку выпустили паровоз № 1024, но после первого же рейса он вернулся для повторного ремонта. Па паровоз № 984, выпущенном из подъемки 20 сентября, оказалась течь в подбрюшном люке. Машину вновь поставили в ремонт.

Не лучше положение и в депо Новосибирск. Его начальник т. Мягер, получивший бесконтрольностью со стороны паровозной службы, встал на путь очковтирательства. 20 сентября он сообщил, что из подъемки выпущено 5 паровозов, а когда проверили, оказалось, что три из них требуют дополнительного ремонта.

У другого «отремонтированного» локомотива неисправен регулятор. Машинист обнаружил неисправность регулятора подшипники задней бегунки оказался перегруженным, и рама тележки легла на буксу. Требовалось снять машину на яму. У паровоза № 2586 после обкатки обнаружен серьезный дефект.

Плохо идет в этих депо и осповной-текущий ремонт локомотивов. Все это показывает, насколько несерьезно паровозники Томской готовятся к зиме. Уроков прошлой зимы они для себя не извлекли.

Сейчас одна из важнейших задач — утепление локомотивов. Снег и морозы могут появиться не сегодня—завтра, однако руководители названных депо и паровозной службы не торопятся. Впрочем, в чем же тут торопить, если у самого начальника службы т. Трубчинина появилось успокоение: «Еще успеется», — говорит он. И вот результат: утеплено машин в два с половиной раза меньше, чем следует.

Депо одно: руководители паровозной службы не сумели использовать благоприятные летним временем для всесторонней подготовки к зиме.

В. КОРНЕЕВ.
Начальник группы контроля.

Научная конференция в медицинском институте

6 октября открывается научная конференция Новосибирского медицинского института и Института усовершенствования врачей.

Конференция должна отразить работу институтов в период Отечественной войны, а также участие их в развитии современной советской медицинской науки.

С докладами на конференциях выступят директор института доцент Г. Т. Шаков, заслуженный деятель науки профессор В. М. Мыш на тему—«Эволюция «закрытого способа лечения ран», профессор Г. М. Шершевский — «О гипертонической болезни», профессор С. Л. Шнейдер — «Военно-полевая хирургия в Великой Отечественной войне 1941—1945 гг.» и профессор Ф. К. Мезенцев — «О влиянии войны на патологию населения».

Работа конференции будет отражена в печатном сборнике, выпускаемом медицинским институтом в связи с десятилетием его существования.

Совещание руководителей кафедр основ марксизма-ленинизма

На-днях состоялось совещание руководителей кафедр основ марксизма-ленинизма высших учебных заведений города. В нем принимали также участие преподаватели кафедр политэкономии и истории СССР, заведующие отделами пропаганды горрайонов ВКП(б), лекторы обкома и горкома, заведующие партбюпетами и пропагандисты районов.

Совещание заслушало доклад секретаря Новосибирского обкома ВКП(б) по пропаганде т. Песчинской о решении ЦК ВКП(б) «О недостатках в преподавании основ марксизма-ленинизма в Саратовском Государственном университете» и о задачах кафедр основ марксизма-ленинизма в текущем учебном году.

С докладом выступили также тт. Матвеенков, Золотарев, Кашенко, Овсянникова и Циба.

Хроника литературной жизни

Один из очередных «понедельников», уже ставших традиционными среди новосибирских писателей, был посвящен творческим отчетам писателей-фронтовиков А. Куликова и С. Кожевникова. Товарищи рассказали о своей боевой журналистской работе в годы войны, поделились творческими замыслами и прочитали отрывки из своих новых произведений.

Сдается в производство шестая книга альманаха «Сибирские огни». В альманахе: главы из поэмы А. Смердова «Пунежские горы», повесть К. Лисовского «В туруханской ссылке» (о Я. М. Свердлове), рассказ С. Залыгина «Разлука», стихи якутских поэтов в переводах А. Ольхона, стихи И. Рождественского, Е. Стюарт, Л. Кондырева. В публицистическом разделе альманаха будут опубликованы очерк С. Кожевникова, воспоминания А. Кантелова о Новиков-Прибое и другие материалы.

На следующем «понедельнике» выступил с творческим отчетом поэт-фронтовик В. Вихлянцев. В живой и интересной беседе он рассказал о своем фронтовом пути и познакомил писателей со своими стихами из сборника «Мы шли на Запад».

Присутствующие тепло встретили поэта.

* * *

Состоялся творческий вечер писателя Г. Мельникову прочитал свои новые рассказы.

Нам пишут...

♦ Странный порядок в библиотеке Куйбышевского района г. Новосибирска. Чтобы получить книгу, необходимо внести в фонд библиотеки свою собственную, причем только беллетристику, и обязательно в хорошем переплете.

Г. КУЗЬМЕНКО.

♦ Нечем заполнить свой досуг жителям станции Баган в Андреевском районе. Радиопередачи с перебоями, клуб закрыт. Кинокартины демонстрируются обычно при очень слабом освещении или без звука.

А. НОСОВА.

По следам выступлений „Советской Сибири"

«ГАЗЕТА, КОТОРАЯ НЕ БОРЕТСЯ ЗА ХЛЕБ»

Обсудив опубликованный под этим заголовком обзор печати, бюро Ордынского райкома ВКП(б) признало совершенно правильной критику газеты «Ленинская правда». Редактору ее т. Мельникову предложено шире показывать опыт передовиков уборки и хлебосдачи, смелее разоблачать виновников срыва хлебопоставок. Редакция газеты предложено также систематически освещать работу первичных партийных и комсомольских организаций.

Почему уходят специалисты из райзо

(Письмо в редакцию)

— Где помещается районный земельный отдел?

— А вон, за райисполкомом, в низенькой избушке, — отвечают нам.

Но и после этого в с. Чумаково не сразу разыщешь это учреждение. Помещение, которое он занимает,—бывшая квартира одного из сотрудников. Две маленькие комнатки и кухня с выбитыми окнами, с облупившимися, грязными стенами — это и есть райзо—штаб сельского хозяйства целого района.

Столов и стульев для работников не хватает и они размещаются по двое за одним столом. Для посетителя стула совсем не полагается. Приходят руководители колхозов, сельсоветов, передовые люди колхозной деревни. Разговаривая с сотрудниками, они вынуждены или стоять на ногах или, облокотившись на стол, вести и таком положении порой весьма важную беседу.

Печальная обстановка отражается и на работах и качестве. Работники заняты постоянными разговорами, частыми перекурками. Всему виной—захламленность. Недаром, когда заведующий райзо, бывал в колхозах, бросает председатель, уже не хочет возвращаться в помещение, они отвечают:

— У нас, как в райзо.

Бытовые условия специалистов не лучше производственных. Они живут за 4—6 километров от районного центра. Керосином не обеспечены, в наступление сейчас долгие вечера лишены возможности работать. Чтобы выехать в колхоз, работник райзо должен обязательно искать или попутчика, или ходок, или обоз.

Специалисты не задерживаются долго на своем месте. За четыре года здесь сменилось семь заведующих райзо, пять главных агрономов, пять зоотехников, пять ветеринарных врачей. Землеустроители нет уже в течение трех лет, а последний главный ветеринар ушел почти два года тому назад.

Все это тяжело отражается на работе колхозов и явилось одной из причин отставания района и сельском хозяйстве. Странно, что и районный комитет партии, и райисполком, и областной земельный отдел хотя и знают о положении дел в райзо, ни ничего не предпринимают.

Г. ГЕРАСИМЕНКО.
И. о. главного агронома Михайловского района.

СВОДКА

о ходе под'ема зяби в колхозах по районам Новосибирской области на 30 сентября 1945 года

Районы	Вспахано в проц. к плану
Андреевский	30,0
Барабинский	29,2
Кыштовский	25,3
Веселовский	24,0
Доволенский	23,5
Краснозерский	21,9
Северный	20,6
Карасукский	19,3
Куйбышевский	18,2
Новосибирский	17,8
Татарский	16,7
Коченовский	16,1
Чистоозерный	15,6
Купинский	15,3
Венгеровский	13,0
Чановский	12,9
Коченевский	11,9
Легостаевский	11,9
Чулымский	11,3
Ордынский	11,3
Сузунский	10,1
Каратский	9,2
Ординский	9,1
Мошковский	8,5
Тогучинский	7,9
Убинский	7,6
Черепановский	7,0
Ирмовский	6,9
Усть-Тарский	5,9
Северный	5,0
Искитимский	5,9
Болотнинский	5,3
Михайловский	5,0
Колыванский	4,8
Пихтовский	3,5
Маслянинский	—

Областной земельный отдел.

ПИСЬМА ИЗ МТС

I. О быте и инициативе

Два е'езда

— Видите, вон березками дымок?—сказала пожилая женщина, сидевшая рядом со мной на «полуторке».—Это и есть Степановская МТС.

Машина мчала в березовую рощицу, и вскоре за первыми деревьями показались усадьба и поселок станции. Машина остановилась у конторы, — сравнительно большого дома, крытого железом.

...Кабинет директора. В углу небольшой шкаф с книгами, письменный стол. Занавески и цветы на окнах, тяжелая штора на двери, портреты на стенах—все это придавало кабинету уютный, деловой вид.

Позже, когда я бродил по поселку, я несколько сравнивал внешний вид поселка с уютом кабинета.

...Обычный поселок деревенского типа. Небольшие домики из кругляка березника обмазаны глиной и побелены глиняным раствором. Крыши, крытые толстым слоем дерна, поросли травой. Около каждого домика палисадник. Усадьба станции обнесена дощатым плетневым забором с широкими воротами и калиткой.

Видимо, здесь люди заботятся не только о том, чтобы хорошо работать, но и уютно жить.

Через несколько дней я под'ехал к другой МТС — Николаевской. Из-за новых домов, стоявшего у дороги, выглядывали усадьбы станции. Вокруг нее никакой ограды. В крыше здания мастерских зияют огромные дыры и, как кости скелета, белеют обнаженные жерди перекрытий. Меж построек МТС стоит десяток неуклюжий комбайн «Сталинец». Две лошади привязаны к нему. В ряду ременную каруну комбайна насыпано сено. Лошади едят сено и время от времени почесывают свои длинные шеи о выступы машины. Там и сям кучи старых изношенных и поломанных деталей высятся на дворе. В стороне от мастерских стоят полуразобранные тракторы и автомобили. К услугам ребят — читальный зал, шахматы, шашки, домино. В комнате столярного кружка инструктор т. Хорошев провел со своими учениками показательное занятие. Впрочем, кружковцам кое-что уже знакомо, ведь многое для этой комнаты, для Дома они сделали своими руками.

В двенадцатом часу дня объявляется гостям. На встречают директор Дома пионеров т. Булыков и его сотрудники, заведующие немало труда в организацию нового дела.

Дети и взрослые собираются в актовый зал. В глубине его — большой портрет товарища Сталина, рядом знамена двух лучших пионерских отрядов района—школ №№ 68 и 70. Секретарь райкома ВКП(б) т. Петрошенко торжественно объявляет об открытии Дома пионеров.

— Совсем недавно, — говорит он, — закончилась жестокие бои с подлым врагом. А сегодня вы, ребята, получаете замечательный подарок. Такие работа о детях возможна только в нашей стране, стране, которую ведет к расцвету, к счастью великий Сталин!

Все встают. В торжественной тишине звенят детские голоса, сливаясь с голосами взрослых: «Союз нерушимый республик свободных...»

— Вы должны теперь, ребята, — сказал председатель горисполкома т. Хайковский, — еще лучше учиться, расширять свой кругозор. Помните наказ товарища Сталина: учиться, учиться и учиться!

С благодарностью от пионеров выступают Галя Чукова и Женя Соболев.

Потом ученики музыкальной школы, которая помещается в Доме пионеров, дали большой концерт.

И снова расходятся ребята по комнатам, осматривают их. Хороший подарок своим пионерам сделали трудящиеся Кировского района Новосибирска.

Вл. МАСТЕРЕНКО.

Возвратившись недавно из Действующей армии, А. А. Петренко снова начал работать на маслобойно-олифяном заводе в Новосибирске по своей старой специальности слесаря-ка. Фото Б. Шумакова.

Сегодня на Томской

Паровозники неготовы к зиме

Ритмичная, бесперебойная работа железнодорожного транспорта зимой прежде всего зависит от состояния паровозного парка.

Эта истина доказана практикой всех прошлых зим. Для всех железнодорожников она — аксиома, но только, видимо, не для паровозников.

На дворе уже глубокая осень, на паровозном хозяйстве дороги к работе в зимних условиях еще неготово. Состояние паровозного парка внушает серьезную тревогу, особенно в депо Инская и Новосибирск. Из-за невыполнения плана промывочного ремонта почти половина всех локомотивов имеет перепробег между промывками.

В депо Инская (начальник т. Чобыкин) паровозы на последочном ремонте простаивают почти вдвое больше нормы, а на промывочном — на 10—15 часов. Качество ремонта плохое. На-днях на промывку выпустили паровоз № 1024, но после первого же рейса он вернулся для повторного ремонта. На паровоз № 984, выпущенном из подъемки 20 сентября, оказалась течь в подбрюшном люке. Машину вновь поставили в ремонт.

Не лучше положение и в депо Новосибирск. Его начальник т. Мягер, получивший бесконтрольностью со стороны паровозной службы, встал на путь очковтирательства. 20 сентября он сообщил, что из подъемки выпущено 5 паровозов, а когда проверили, оказалось, что три из них требуют дополнительного ремонта.

У другого «отремонтированного» локомотива неисправен регулятор. Машинист обнаружил неисправность регулятора подшипники задней бегунки оказался перегруженным, и рама тележки легла на буксу. Требовалось снять машину на яму. У паровоза № 2586 после обкатки обнаружен серьезный дефект.

Плохо идет в этих депо и осповной-текущий ремонт локомотивов. Все это показывает, насколько несерьезно паровозники Томской готовятся к зиме. Уроков прошлой зимы они для себя не извлекли.

Сейчас одна из важнейших задач — утепление локомотивов. Снег и морозы могут появиться не сегодня—завтра, однако руководители названных депо и паровозной службы не торопятся. Впрочем, в чем же тут торопить, если у самого начальника службы т. Трубчинина появилось успокоение: «Еще успеется», — говорит он. И вот результат: утеплено машин в два с половиной раза меньше, чем следует.

Депо одно: руководители паровозной службы не сумели использовать благоприятные летним временем для всесторонней подготовки к зиме.

В. КОРНЕЕВ.
Начальник группы контроля.

Научная конференция в медицинском институте

6 октября открывается научная конференция Новосибирского медицинского института и Института усовершенствования врачей.

Конференция должна отразить работу институтов в период Отечественной войны, а также участие их в развитии современной советской медицинской науки.

С докладами на конференциях выступят директор института доцент Г. Т. Шаков, заслуженный деятель науки профессор В. М. Мыш на тему—«Эволюция «закрытого способа лечения ран», профессор Г. М. Шершевский — «О гипертонической болезни», профессор С. Л. Шнейдер — «Военно-полевая хирургия в Великой Отечественной войне 1941—1945 гг.» и профессор Ф. К. Мезенцев — «О влиянии войны на патологию населения».

Работа конференции будет отражена в печатном сборнике, выпускаемом медицинским институтом в связи с десятилетием его существования.

Совещание руководителей кафедр основ марксизма-ленинизма

На-днях состоялось совещание руководителей кафедр основ марксизма-ленинизма высших учебных заведений города. В нем принимали также участие преподаватели кафедр политэкономии и истории СССР, заведующие отделами пропаганды горрайонов ВКП(б), лекторы обкома и горкома, заведующие партбюпетами и пропагандисты районов.

Совещание заслушало доклад секретаря Новосибирского обкома ВКП(б) по пропаганде т. Песчинской о решении ЦК ВКП(б) «О недостатках в преподавании основ марксизма-ленинизма в Саратовском Государственном университете» и о задачах кафедр основ марксизма-ленинизма в текущем учебном году.

С докладом выступили также тт. Матвеенков, Золотарев, Кашенко, Овсянникова и Циба.

Хроника литературной жизни

Один из очередных «понедельников», уже ставших традиционными среди новосибирских писателей, был посвящен творческим отчетам писателей-фронтовиков А. Куликова и С. Кожевникова. Товарищи рассказали о своей боевой журналистской работе в годы войны, поделились творческими замыслами и прочитали отрывки из своих новых произведений.

Сдается в производство шестая книга альманаха «Сибирские огни». В альманахе: главы из поэмы А. Смердова «Пунежские горы», повесть К. Лисовского «В туруханской ссылке» (о Я. М. Свердлове), рассказ С. Залыгина «Разлука», стихи якутских поэтов в переводах А. Ольхона, стихи И. Рождественского, Е. Стюарт, Л. Кондырева. В публицистическом разделе альманаха будут опубликованы очерк С. Кожевникова, воспоминания А. Кантелова о Новиков-Прибое и другие материалы.

На следующем «понедельнике» выступил с творческим отчетом поэт-фронтовик В. Вихлянцев. В живой и интересной беседе он рассказал о своем фронтовом пути и познакомил писателей со своими стихами из сборника «Мы шли на Запад».

Присутствующие тепло встретили поэта.

* * *

Состоялся творческий вечер писателя Г. Мельникову прочитал свои новые рассказы.

Нам пишут...

♦ Странный порядок в библиотеке Куйбышевского района г. Новосибирска. Чтобы получить книгу, необходимо внести в фонд библиотеки свою собственную, причем только беллетристику, и обязательно в хорошем переплете.

Г. КУЗЬМЕНКО.

♦ Нечем заполнить свой досуг жителям станции Баган в Андреевском районе. Радиопередачи с перебоями, клуб закрыт. Кинокартины демонстрируются обычно при очень слабом освещении или без звука.

А. НОСОВА.

По следам выступлений „Советской Сибири"

«ГАЗЕТА, КОТОРАЯ НЕ БОРЕТСЯ ЗА ХЛЕБ»

Обсудив опубликованный под этим заголовком обзор печати, бюро Ордынского райкома ВКП(б) признало совершенно правильной критику газеты «Ленинская правда». Редактору ее т. Мельникову предложено шире показывать опыт передовиков уборки и хлебосдачи, смелее разоблачать виновников срыва хлебопоставок. Редакция газеты предложено также систематически освещать работу первичных партийных и комсомольских организаций.

Почему уходят специалисты из райзо

(Письмо в редакцию)

— Где помещается районный земельный отдел?

— А вон, за райисполкомом, в низенькой избушке, — отвечают нам.

Но и после этого в с. Чумаково не сразу разыщешь это учреждение. Помещение, которое он занимает,—бывшая квартира одного из сотрудников. Две маленькие комнатки и кухня с выбитыми окнами, с облупившимися, грязными стенами — это и есть райзо—штаб сельского хозяйства целого района.

Столов и стульев для работников не хватает и они размещаются по двое за одним столом. Для посетителя стула совсем не полагается. Приходят руководители колхозов, сельсоветов, передовые люди колхозной деревни. Разговаривая с сотрудниками, они вынуждены или стоять на ногах или, облокотившись на стол, вести и таком положении порой весьма важную беседу.

Печальная обстановка отражается и на работах и качестве. Работники заняты постоянными разговорами, частыми перекурками. Всему виной—захламленность. Недаром, когда заведующий райзо, бывал в колхозах, бросает председатель, уже не хочет возвращаться в помещение, они отвечают:

— У нас, как в райзо.

Бытовые условия специалистов не лучше производственных. Они живут за 4—6 километров от районного центра. Керосином не обеспечены, в наступление сейчас долгие вечера лишены возможности работать. Чтобы выехать в колхоз, работник райзо должен обязательно искать или попутчика, или ходок, или обоз.

Специалисты не задерживаются долго на своем месте. За четыре года здесь сменилось семь заведующих райзо, пять главных агрономов, пять зоотехников, пять ветеринарных врачей. Землеустроители нет уже в течение трех лет, а последний главный ветеринар ушел почти два года тому назад.

Все это тяжело отражается на работе колхозов и явилось одной из причин отставания района и сельском хозяйстве. Странно, что и районный комитет партии, и райисполком, и областной земельный отдел хотя и знают о положении дел в райзо, ни ничего не предпринимают.

Г. ГЕРАСИМЕНКО.
И. о. главного агронома Михайловского района.

СВОДКА

о ходе под'ема зяби в колхозах по районам Новосибирской области на 30 сентября 1945 года

Районы	Вспахано в проц. к плану
Андреевский	30,0
Барабинский	29,2
Кыштовский	25,3
Веселовский	24,0
Доволенский	23,5
Краснозерский	21,9
Северный	20,6
Карасукский	19,3
Куйбышевский	18,2
Новосибирский	17,8
Татарский	16,7
Коченовский	16,1
Чистоозерный	15,6
Купинский	15,3
Венгеровский	13,0
Чановский	12,9
Коченевский	11,9
Легостаевский	11,9
Чулымский	11,3
Ордынский	11,3
Сузунский	10,1
Каратский	9,2
Ординский	9,1
Мошковский	8,5
Тогучинский	7,9
Убинский	7,6
Черепановский	7,0
Ирмовский	6,9
Усть-Тарский	5,9
Северный	5,0
Искитимский	5,9
Болотнинский	5,3
Михайловский	5,0
Колыванский	4,8
Пихтовский	3,5
Маслянинский	—

Областной земельный отдел.

ПИСЬМА ИЗ МТС

I. О быте и инициативе

Два е'езда

— Видите, вон березками дымок?—сказала пожилая женщина, сидевшая рядом со мной на «полуторке».—Это и есть Степановская МТС.

Машина мчала в березовую рощицу, и вскоре за первыми деревьями показались усадьба и поселок станции. Машина остановилась у конторы, — сравнительно большого дома, крытого железом.

...Кабинет директора. В углу небольшой шкаф с книгами, письменный стол. Занавески и цветы на окнах, тяжелая штора на двери, портреты на стенах—все это придавало кабинету уютный, деловой вид.

Позже, когда я бродил по поселку, я несколько сравнивал внешний вид поселка с уютом кабинета.

...Обычный поселок деревенского типа. Небольшие домики из кругляка березника обмазаны глиной и побелены глиняным раствором. Крыши, крытые толстым слоем дерна, поросли травой. Около каждого домика палисадник. Усадьба станции обнесена дощатым плетневым забором с широкими воротами и калиткой.

Видимо, здесь люди заботятся не только о том, чтобы хорошо работать, но и уютно жить.

Через несколько дней я под'ехал к другой МТС — Николаевской. Из-за новых домов, стоявшего у дороги, выглядывали усадьбы станции. Вокруг нее никакой ограды. В крыше здания мастерских зияют огромные дыры и, как кости скелета, белеют обнаженные жерди перекрытий. Меж построек МТС стоит десяток неуклюжий комбайн «Сталинец». Две лошади привязаны к нему. В ряду ременную каруну комбайна насыпано сено. Лошади едят сено и время от времени почесывают свои длинные шеи о выступы машины. Там и сям кучи старых изношенных и поломанных деталей высятся на дворе. В стороне от мастерских стоят полуразобранные тракторы и автомобили. К услугам ребят — читальный зал, шахматы, шашки, домино. В комнате столярного кружка инструктор т. Хорошев провел со своими учениками показательное занятие. Впрочем, кружковцам кое-что уже знакомо, ведь многое для этой комнаты, для Дома они сделали своими руками.

В двенадцатом часу дня объявляется гостям. На встречают директор Дома пионеров т. Булыков и его сотрудники, заведующие немало труда в организацию нового дела.

Дети и взрослые собираются в актовый зал. В глубине его — большой портрет товарища Сталина, рядом знамена двух лучших пионерских отрядов района—школ №№ 68 и 70. Секретарь райкома ВКП(б) т. Петрошенко торжественно объявляет об открытии Дома пионеров.

— Совсем недавно, — говорит он, — закончилась жестокие бои с подлым врагом. А сегодня вы, ребята, получаете замечательный подарок. Такие работа о детях возможна только в нашей стране, стране, которую ведет к расцвету, к счастью великий Сталин!

Все встают. В торжественной тишине звенят детские голоса, сливаясь с голосами взрослых: «Союз нерушимый республик свободных...»

— Вы должны теперь, ребята, — сказал председатель горисполкома т. Хайковский, — еще лучше учиться, расширять свой кругозор. Помните наказ товарища Сталина: учиться, учиться и учиться!

С благодарностью от пионеров выступают Галя Чукова и Женя Соболев.

Потом ученики музыкальной школы, которая помещается в Доме пионеров, дали большой концерт.

И снова расходятся ребята по комнатам, осматривают их. Хороший подарок своим пионерам сделали трудящиеся Кировского района Новосибирска.

Вл. МАСТЕРЕНКО.

Возвратившись недавно из Действующей армии, А. А. Петренко снова начал работать на маслобойно-олифяном заводе в Новосибирске по своей старой специальности слесаря-ка. Фото Б. Шумакова.

Сегодня на Томской

Паровозники неготовы к зиме

Ритмичная, бесперебойная работа железнодорожного транспорта зимой прежде всего зависит от состояния паровозного парка.

Эта истина доказана практикой всех прошлых зим. Для всех железнодорожников она — аксиома, но только, видимо, не для паровозников.

На дворе уже глубокая осень, на паровозном хозяйстве дороги к работе в зимних условиях еще неготово. Состояние паровозного парка внушает серьезную тревогу, особенно в депо Инская и Новосибирск. Из-за невыполнения плана промывочного ремонта почти половина всех локомотивов имеет перепробег между промывками.

В депо Инская (начальник т. Чобыкин) паровозы на последочном ремонте простаивают почти вдвое больше нормы, а на промывочном — на 10—15 часов. Качество ремонта плохое. На-днях на промывку выпустили паровоз № 1024, но после первого же рейса он вернулся для повторного ремонта. На паровоз № 984, выпущенном из подъемки 20 сентября, оказалась течь в подбрюшном люке. Машину вновь поставили в ремонт.

Не лучше положение и в депо Новосибирск. Его начальник т. Мягер, получивший бесконтрольностью со стороны паровозной службы, встал на путь очковтирательства. 20 сентября он сообщил, что из подъемки выпущено 5 паровозов, а когда проверили, оказалось, что три из них требуют дополнительного ремонта.

У другого «отремонтированного» локомотива неисправен регулятор. Машинист обнаружил неисправность регулятора подшипники задней бегунки оказался перегруженным, и рама тележки легла на буксу. Требовалось снять машину на яму. У паровоза № 2586 после обкатки обнаружен серьезный дефект.

Плохо идет в этих депо и осповной-текущий ремонт локомотивов. Все это показывает, насколько несерьезно паровозники Томской готовятся к зиме. Уроков прошлой зимы они для себя не извлекли.

Сейчас одна из важнейших задач — утепление локомотивов. Снег и морозы могут появиться не сегодня—завтра, однако руководители названных депо и паровозной службы не торопятся. Впрочем, в чем же тут торопить, если у самого начальника службы т. Трубчинина появилось успокоение: «Еще успеется», — говорит он. И вот результат: утеплено машин в два с половиной раза меньше, чем следует.

Депо одно: руководители паровозной службы не сумели использовать благоприятные летним временем для всесторонней подготовки к зиме.

В. КОРНЕЕВ.
Начальник группы контроля.

Научная конференция в медицинском институте

6 октября открывается научная конференция Новосибирского медицинского института и Института усовершенствования врачей.

Конференция должна отразить работу институтов в период Отечественной войны, а также участие их в развитии современной советской медицинской науки.

С докладами на конференциях выступят директор института доцент Г. Т. Шаков, заслуженный деятель науки профессор В. М. Мыш на тему—«Эволюция «закрытого способа лечения ран», профессор Г. М. Шершевский — «О гипертонической болезни», профессор С. Л. Шнейдер — «Военно-полевая хирургия в Великой Отечественной войне 1941—1945 гг.» и профессор Ф. К. Мезенцев —

О Контрольном Совете по Японии

ЛОНДОН, 2 октября. (ТАСС). Американским посольством в Лондоне 29 сентября опубликовано сообщение о том, что государственный секретарь Соединенных Штатов Америки г. Бирнс получил от английского министра иностранных дел г. Бевина уведомление о согласии английского правительства с предложением американского правительства создать Дальневосточную консультативную комиссию по вопросам, связанным с политикой в отношении Японии. В этом сообщении также указывается, что на создание Консультативной комиссии дали свое согласие Советский Союз и Китай.

Одновременно г. Бирнс уведомил В. М. Молотова, что он договорился с г. Бевином о создании Дальневосточной консультативной комиссии, сославшись на то, что еще ранее Советский Союз и Китай дали согласие на создание такой комиссии.

В ответ на это В. М. Молотов 1 октября направил г-ну Бирнсу письмо, в котором сообщил, что Советское правительство придает большое значение предполагаемому созданию союзного контрольного механизма по Японии. В ответе В. М. Молотова далее говорится:

«В настоящее время я должен прежде всего заявить, что ваше утверждение о том, что Советское правительство согласилось с предложением об учреждении Консультативной комиссии по Японии, неточно отражает теперешнее положение. В связи с тем, что образование Консультативной комиссии задержалось и в связи с изменением обстановки в Японии, Советское правительство еще 24 сентября вручило Совету министров иностранных дел меморандум, содержащий предложения о создании Контрольного Совета по Японии с местом пребывания в Токио, состоящего из представителей Соединенных Штатов, Великобритании, Советского Союза и Китая, под председательством представителя Соединенных Штатов.

Советское правительство считает, что пока существовала военная полоса и японские вооруженные силы еще не были разоружены, имелись основания для сосредоточения всех функций по контролю над Японией в руках Союзного Главнокомандующего. Однако, когда военная полоса миновала, перед союзниками возникли задачи главным образом политического, экономического и финансового характера, для решения которых необходимо создать такой союзнический орган, при посредничестве которого четыре союзные державы, сыгравшие решающую роль в деле разгрома Японии, могли бы проводить в отношении ее согласованную политику и нести совместную ответственность. Советское правительство попрежнему стоит на позиции, изложенной в вышеуказанном меморандуме от 24 сентября».

В заключение В. М. Молотов подтвердил, что Советское правительство признает целесообразным создание наряду с Контрольным Советом по Японии и Консультативной союзнической комиссии, как это предусматривается американским предложением, под председательством также представителя США, включающей, кроме четырех союзных держав, и другие страны, принимавшие активное участие в войне против Японии. «Однако, — говорится далее в письме В. М. Молотова, — Советское правительство считает, что образованию такой Союзнической консультативной комиссии должно предшествовать решение правительств четырех союзных держав о создании Контрольного Совета по Японии, так как откладывание этого решения создает значительные затруднения».

Ликвидация 21 японского банка

НЬЮ-ЙОРК, 2 октября. (ТАСС). По сообщению радио Сан-Франциско, генерал Макартур отдал приказ войскам 6 и 8 армий закрыть и занять все японские банки, которые финансировали японскую военную промышленность. Согласно приказу закрывается 21 банк.

Служащие этих банков подлежат увольнению, а все дела передаются союзным властям. Японскому министру финансов даны соответствующие директивы.

Коммюнике Совета министров иностранных дел

ЛОНДОН, 2 октября. (ТАСС). 1 октября вечером состоялось заседание Совета министров иностранных дел под председательством г-на Бевина. Следующее заседание состоится 2 октября в 11 часов утра.

ЛОНДОН, 2 октября. (ТАСС). Сегодня состоялось два заседания Совета министров иностранных дел. На утреннем заседании председательствовал В. М. Молотов, во второй половине дня—г-н Ван Ши-цзе. На втором заседании было решено прекратить работу сессии Совета.

К окончанию первой сессии Совета министров иностранных дел

ЛОНДОН, 2 октября. (ТАСС). Совет министров иностранных дел Великобритании, Соединенных Штатов Америки, Советского Союза, Франции и Китая сегодня прекратил заседания, не приняв никаких решений. По полученным корреспондентом ТАСС надежным сведениям, советская делегация внесла сегодня, 2 октября, предложение, имевшее целью содействовать достижению некоторых успехов в работе первой сессии Совета министров. Оно соответствовало тому положению, в котором оказался Совет министров.

Как известно, Совет министров начал свою работу еще 11 сентября и за это время достиг соглашения по ряду вопросов. Среди этих вопросов есть такие, которые приняты всеми пятью министрами (вопрос об ускорении работы союзной комиссии по репарациям с Германии, вопросы Австрии и др.).

Были согласованы между министрами Советского Союза, Великобритании, США и Франции некоторые вопросы по мирному договору с Италией. Достигли договоренности министры СССР, Великобритании и США также по ряду вопросов, относящихся к мирным договорам с Румынией, Болгарией и Венгрией. То же самое можно сказать и относительно мирного договора с Финляндией. Следует, однако, иметь в виду, что по некоторым вопросам в Совете министров возникли серьезные разногласия. К числу таких вопросов относится предложение Бирнса и Бевина, чтобы в подготовке мирных договоров принимали участие не только страны, подписавшие условия перемирия (СССР, США, Англия), но и другие страны. Бирнс и Бевин настаивали, например, на том, чтобы Франция и Китай, которые даже не об'являли войны Румынии, Болгарии и Венгрии, также были включены в подготовку мирных договоров с этими странами. Это предложение находится в прямом противоречии с решениями Берлинской конференции, которая, как известно, установила, что подготовка мирных договоров возлагается на страны, подписавшие условия перемирия, причем Франция в отношении Италии была отнесена к числу таких стран. Поэтому советская делегация не согласилась принять это и подобные ему предложения.

Тем не менее советская делегация прилагала старания, чтобы первая сессия Совета министров не закончилась безрезультатно, а содействовала бы выполнению решений Берлинской конференции трех держав. Поэтому она внесла сегодня предложение, направленное к дружественному урегулированию обнаружившихся разногласий.

Во-первых, советская делегация предложила, чтобы 2 октября были подписаны протоколы всех согласованных в Совете министров решений, а именно:

1. Министры США, Великобритании, СССР, Франции и Китая подписывают протокол решений Совета министров, принятых пятью министрами;
2. Министры США, Великобритании, СССР и Франции подписывают протокол решений Совета министров по мирному договору с Италией;
3. Министры США, Великобритании и СССР подписывают протокол решений Совета министров по мирным договорам с Румынией, Болгарией и Венгрией;
4. Министры Великобритании и СССР подписывают протокол решений Совета министров по мирному договору с Финляндией.

Во-вторых, советская делегация предложила, чтобы вопросы, оставшиеся до второго октября несогласованными на Совете министров, были бы переданы на рассмотрение Совета министров третьего октября.

Принятие такого предложения точно показало бы, по каким именно вопросам было достигнуто соглашение в Совете министров. Это создало бы дружественную атмосферу для последующего рассмотрения в течение завтрашнего дня одного—двух спорных вопросов, оставшихся неразрешенными. Но другие министры не согласились с предложением советской делегации, и первая сессия Совета министров закончилась, не приняв никаких решений.

От'езд тов. В. М. Молотова из Лондона

ЛОНДОН, 3 октября. (ТАСС). Сегодня, 3 октября, Народный Комиссар Иностранных Дел СССР В. М. Молотов в 12 часов 10 минут покинул Лондон. На аэродром проводить товарища В. М. Молотова приехал весь состав советского посольства, а также заместитель министра иностранных дел Англии Макнейл.

Фальсификация избирательных списков в Греции

АФИНЫ, 3 октября. (ТАСС). По сообщению газеты «Неос дромос», на одном из последних заседаний греческого правительства группа министров указала на факты фальсификации избирательных списков, выразившиеся в выдаче двух и даже трех избирательных книжек одному лицу и в наличии избирательных документов у молодых людей, не достигших избирательного возраста. Тем не менее, правительство отклонило предложение о полном пересмотре избирательных списков, ограничившись об'явлением, что всякая связанная с выборами фальсификация будет строго караться.

Эта угроза, пишет газета, не может изменить положения, поскольку до сих пор ни одно преступление монархистов не было наказано. Известно, например, что после опубликования закона, карающего смертной казнью гражданских лиц, не сдавших оружия, монархические организации оружия не сдали, и никаких мер против них не было принято.

Заседание подготовительного комитета Международной конференции молодежи

ЛОНДОН, 1 октября. (ТАСС). Вчера здесь состоялось очередное заседание подготовительного комитета Международной конференции молодежи.

Комитет обсудил и единогласно принял обращение ко всем молодежным организациям мира.

Подготовительный комитет обсудил также проект повестки дня конференции.

На заседании подготовительного комитета была принята следующая повестка дня Международной конференции молодежи:

1. Молодежь в борьбе за свободу и лучший мир.
2. Послевоенные нужды молодежи.
3. Организация международного сотрудничества молодежи.

В тот же день вечером делегация советской молодежи устроила для членов подготовительного комитета просмотр советских кинофильмов. Встреча прошла в теплой товарищеской обстановке.

ВСЕМИРНАЯ ПРОФСОЮЗНАЯ КОНФЕРЕНЦИЯ

ПАРИЖ, 2 октября. (ТАСС). На утреннем заседании Всемирной профсоюзной конференции 2 октября под председательством Линдберга (Швеция) продолжались прения по докладу Хиллмэна о деятельности административного комитета.

Делегат Новой Зеландии Бутлер потребовал предоставления трудящимся права участвовать в организации мира, «права, в котором они больше всего заинтересованы», заявил он.

Делегат от Тринидада потребовал, чтобы будущая Всемирная профсоюзная федерация направила в колонии делегацию, которой будет поручено произвести расследование условий работы в колониях. Он также потребовал создания в самой будущей федерации колониальной секции.

Затем конференция утвердила отчет мандатной комиссии. При этом обсуждению подверглось сообщение комиссии о том, что правительства Греции и Трансвааля не разрешили выезда делегациям этих стран на конференцию. После выступления нескольких делегатов, потребовавших, чтобы был предпринят демарш перед правительствами Трансвааля и Греции, была принята резолюция, требующая расследования препятствий, которые были созданы делегатам этих стран для участия на конференции.

Утреннее заседание 2 октября закончилось выступлениями делегатов Британской Гвинеи и Австрии.

Забастовочное движение в США

НЬЮ-ЙОРК, 3 октября. (ТАСС). Агентство Юнайтед пресс в обзоре забастовочного движения пишет, что в настоящее время в США бастует 412.000 рабочих и свыше 1 млн. рабочих сделали предупреждение о намерении бастовать. Отдел металлистов Американской Федерации Труда (АФТ) об'явил, что он добивается повышения заработной платы на 30 процентов для полумиллиона своих членов на Тихоокеанском побережье. Борьба за это требование является основной задачей.

Председатель профсоюза горняков Льюис угрожает забастовкой 500.000 горняков, если углепромышленники не признают за шахтерами права на коллективные договоры. В настоящее время в угольной промышленности штата Пенсильвании бастует 36.000 горняков в связи с требованием предоставления профсоюзных прав мастерам. Как указывает агентство Юнайтед пресс, наблюдатели в Вашингтоне рассматривают эту угрозу Льюиса, как намерение создать третье крупное профсоюзное об'единение в стране в противовес АФТ и КПП.

Агентство Юнайтед пресс пишет, что профсоюз рабочих мясной промышленности, входящий в состав КПП и насчитывающий 100.000 членов, об'явил о своем требовании повышения заработной платы.

Профсоюз электриков, входящий в состав КПП, уведомил компанию Вестингауз о том, что 80.000 рабочих на всех заводах этой компании начнут забастовку, если не будет разрешен конфликт бастующих 12.000 служащих этой компании. Профсоюз служащих оптовых, розничных и универсальных магазинов, входящий в состав КПП, принял решение об об'явлении забастовки 75.000 служащих крупнейшей компании «Монтгомери Уорд», если ведущиеся переговоры не закончатся заключением коллективного договора.

Норвежский ученый о советской военной медицине

ОСЛО, 2 октября. (ТАСС). На-днях в зале народного дома в Осло норвежско-советское общество открыло фотовыставку «Медико-санитарная служба в Советском Союзе во время войны». На торжественном открытии выставки выступил директор норвежского медицинского управления Карл Эванг, который дал высокую оценку достижениям медицины в Советском Союзе.

В заключение Эванг выразил благодарность частям Красной Армии, которые находились в Северной Норвегии. «Поведение русских, — сказал Эванг, — было примерным. Они отдавали норвежцам все, что было возможно, часто в ущерб самим себе».

Все газеты поместили сообщение об открытии выставки и выступление Эванга. Газеты напечатали также сообщение о том, что в октябре в одном из лучших залов Осло откроется большая фотовыставка «Москва», экспонаты для которой присланы ВОКСом.

По родной земле

Пьеса А. Толстого на сцене Малого театра

Историко-революционный роман-трилогия Алексея Толстого «Хождение по мукам» переделан по заказу Малого театра в пьесу драматургом О. Литовским. Сценическая композиция сделана по плану Толстого, который еще в январе 1945 года, уже будучи тяжело больным, вносил устные поправки во второй вариант инсценировки.

Центральное место в пьесе занимает судьба главных героев романа — Телегина, Рощина, Кати и Даши. В пьесу введено «слово от автора».

Пьеса «Хождение по мукам» принята к постановке на сцене Малого театра.

(ТАСС).

Завод стекольного машиностроения

В Люберцах, под Москвой, началось строительство крупного завода стекольного машиностроения. Он будет состоять из оборудованных новейшими станками и механизмами цехов — литейного, модельного, металлических конструкций, кузнечно-механического и других.

Завод будет выпускать машины для обработки листового стекла, автоматы для изготовления лабораторной посуды и технического стекла.

Ряд цехов завода вступит в эксплоатацию в будущем году.

Петрозаводск возрождается

ПЕТРОЗАВОДСК, 3 октября. (ТАСС). В столице Карело-Финской ССР полным ходом идут восстановительные работы. Город оброс лесами новостроек и ремонтируемых зданий. Здесь — и промышленные предприятия, и культурные учреждения, и жилые дома.

Подведены под крышу основные цехи старейшего в республике Онежского металлургического завода. Строятся новые судоремонтный, рыбоконсервный и другие заводы.

На-днях началось восстановление большого здания почты и телеграфа. Начато строительство трехэтажного дома универсального магазина, нового здания Госбанка.

В ближайшие дни вступит в строй переделанная электростанция. К 28 годовщине Октября будет сдана в эксплоатацию новая магистраль водопровода.

Добровольцы-строители заканчивают рытье котлованов и закладку фундамента 20 новых жилых домов.

Помощь восстановлению Петрозаводска оказывают все трудящиеся республики. Рабочие Кемского и Беломорского районов прислали 20 вагонов древесины. Из Сортавальского района получено большое количество кирпича, цемента, гвоздей.

Новый шлем для водолазов

На выставке, организованной для участников Всесоюзного совещания руководящих работников промышленных предприятий Наркомата речного флота, которое проходит сейчас в Москве, демонстрируются новые изобретения речников. Большой интерес представляет шлем водолаза, изготовленный Челябинским заводом Наркомхимпрома. Он изготовлен из особого состава — плексиглаза и имеет много преимуществ перед существующими медными шлемами.

Новый шлем не боится воздействия нефтепродуктов, огня, обладает высокой прочностью. Его прозрачность дает возможность расширить намного поле зрения водолаза. Это особенно важно для производства под водой электросварки. Применение медных шлемов на этих работах сопряжено с опасностью для жизни водолаза. Новый шлем, являясь неэлектропроводным, полностью обеспечивает безопасность работы.

Испытания опытного шлема из плексиглаза на под'еме одного из судов на Черном море дали прекрасные результаты.

(ТАСС).

Совещание о снабжении топливом городов РСФСР

В Наркомате местной топливной промышленности РСФСР состоялось совещание руководителей городских топливных управлений республики по вопросам снабжения городов топливом на 1945—46 гг. С докладом выступил заместитель Народного комиссара тов. Крылов.

— За годы Отечественной войны, — сказал он, — заготовки местного топлива значительно возросли. По сравнению с 1940 годом добыча угля увеличилась почти в полтора раза, торфа — на 26 процентов, заготовки дров выросли на 28 процентов. В эксплоатацию вошли новые угольные шахты, торфяные предприятия, построено свыше 200 километров железнодорожных путей и 500 километров лежневых дорог.

На заключительном заседании выступил Народный комиссар тов. Прокофьев.

В работах совещания принял участие заместитель председателя Совнаркома РСФСР тов. Чесноков. (ТАСС).

Первые сто тысяч пудов сахара

КИЕВ, 2 октября. (ТАСС). На Украине развертывается сезон сахароварения. К переработке свеклы приступили одиннадцать предприятий, которые выпустили до 100 тысяч пудов сахара.

В колхозах и совхозах республики накопано 3,5 миллиона центнеров сахарной свеклы, почти половина этого количества доставлена к заводам.

Впереди идет Винницкая область, где уже выкопано 1.336.000 центнеров корней.



Инициаторы Всесоюзного социалистического соревнования за под'ем животноводства: секретарь партийной организации колхоза «XII Октябрь», Костромского района, Костромской области, М. В. Аверина (слева), председатель колхоза «XII Октябрь» Д. Я. Шумилов и председатель Саметского сельсовета А. Д. Губанкова. Фотохроника ТАСС.

Восстановление некрополя

ЛЕНИНГРАД, 2 октября. (ТАСС). Восемь лет назад в бывшей Александро-Невской лавре был устроен некрополь. Здесь находятся могилы выдающихся деятелей русской культуры — писателей, композиторов, артистов.

В дни блокады Ленинграда сотрудники музея городской скульптуры сохранили памятники, дорогие сердцу каждого гражданина нашей Родины. Были зарыты в землю бронзовые фигуры и бюсты Достоевского, Чайковского, Бородина.

В последнее время в некрополе велась большая восстановительная работа. Все памятники поставлены на свои места. Отрыта и часть скульптур. Приведены в порядок газоны, посажены цветы.

Многое сделали сотрудники музея и на Лазаревском кладбище, где похоронены Ломоносов, Фонвизин, Воронихин. Начались восстановительные работы в Благовещенской церкви, где похоронен А. В. Суворов.

Жилища для демобилизованных

ВОРОНЕЖ, 2 октября. (ТАСС). В Воронеже развернулось движение за сверхплановое строительство жилищ для демобилизованных воинов Красной Армии. Инициаторами этого движения выступили рабочие и служащие строительно-монтажного управления № 4. Они обязались к 1 ноября 1945 года восстановить жилой дом для демобилизованных и призвали коллективы других хозяйственных и строительных организаций последовать их примеру.

Призыв этот нашел живой отклик. Коллективы заводов, фабрик, строительных организаций берут на себя обязательства дополнительно подготовить квартиры для воинов-победителей. Рабочие швейной фабрики № 1 уже отремонтировали 5 квартир и решили отремонтировать еще 2. Коллектив Роспищепромстроя № 10 обязался ко Дню Сталинской Конституции сверх плана восстановить двухэтажный дом и отремонтировать 4 квартиры возвратившимся фронтовикам.

Растет число сельских электростанций

МОЛОТОВ, 3 октября. (ТАСС). Колхозы Молотовской области широко развернули строительство небольших гидростанций.

С начала года построено и введено в эксплоатацию 42 сельских электростанции мощностью в 780 киловатт. Строятся еще 50 гидроэлектростанций, из которых 25 будут закончены в этом году.

Всего в 1945 году будет электрифицировано около 100 колхозов.

Восстановлено 8 тысяч километров дорог

МИНСК, 3 октября. (ТАСС). В Белоруссии закончился месячник дорожного строительства. Каждый день на восстановление и сооружение новых дорог и мостов выходило около 10 тысяч сельских жителей. За месяц проложено и отремонтировано 8 тысяч километров дорог, построены и восстановлены мосты протяжением в 18 тысяч метров.

В парткабинетах города

В горпарткабинете 5 октября, в 8 ч. вечера,—лекция для самостоятельно изучающих историю ВКП(б) на тему: «Партия большевиков в период перехода на мирную работу по восстановлению народного хозяйства (1921—1925 гг.)».

Лектор ГК ВКП(б) т. Кащенко.

Вход свободный.

* * *

5 октября, в 8 час. вечера, в партийном кабинете Центрального района (Серебренниковская ул. № 31-а, 1-й под., 5-й этаж)—лекция на тему: «Организационные основы марксистской партии» по книге В. И. Ленина «Шаг вперед, два шага назад».

На лекцию приглашаются секретари парторганизаций, пропагандисты и самостоятельно работающие по изучению истории ВКП(б).

Читает лектор проп. группы ЦК ВКП(б) т. Володина.

Ответственный редактор А. А. КОНДАКОВ.

НОВОСИБИРСКИЙ ГОСУДАРСТВЕННЫЙ ТЕАТР ОПЕРЫ И БАЛЕТА
5, 10 и 11 октября — Евгений Онегин.
6 и 12 октября — Иван Сусанин.
7, 9, 13 и 14 октября — Кармен.

«ТЕАТР КРАСНЫЙ ФАКЕЛ»
5 и 6 октября — Так и будет.
7 октября утром и вечером — Так и будет.

КИНО
Им. МАЯКОВСКОГО — Морской батальон.
«ОКТЯБРЬ» — Секретарь райкома.
С 8 октября — Морской батальон.
«МЕТАЛЛИСТ». 6 и 7 октября—Медведь (по Чехову).

КЛУБ ИМ. ДЗЕРЖИНСКОГО
(бывш. «Трикотажная», трамвай № 2—3, остановка «Поселковая»)
5 октября — Александр Покрышкин. Нач. в 8 и 10 час. вечера.
6—7 октября — цветной фильм Парад Победы. Нач. в 6 и 8 час. веч. С 10 час. танцы.

СПЕЦТОРГ
КУПИТ МЕБЕЛЬ:
диваны, трюмо, зеркала, стулья, столы, посуду сервизную, кухонную, шторы, картины.
С предложением обращаться: Серебренниковская, 26, торговый отдел, телефон 36-725.

К СВЕДЕНИЮ ЗАСТРАХОВАННЫХ!
В целях облегчения страхователям возможности восстановить прекращенные страхования жизни на основании распоряжения Главного Управления Госстраха СССР от 7 июля 1945 года страхователям для уплаты просроченных взносов предоставляется рассрочка.
Погашение просроченных взносов может производиться в течение 6 месяцев равными частями, но не менее размера суммы одного просроченного взноса при каждом очередном платеже.
ЗАСТРАХОВАННЫЕ! Проверьте свои лицевые счета, потребуйте от инспекции Госстраха и агентов приема от вас просроченных взносов.
С жалобами обращаться: Новосибирск, Потанинская, 3, облгосстрах.

АРТЕЛЬ им. „ВОС"
ПРИНИМАЕТ В ПЕРЕРАБОТКУ
от населения:
1. Осеннюю шерсть на изготовление шерстяных валенок.
2. Матрацовки и материал на изготовление матрацев из ваты артели.
3. Льно-волокно и различный луб на изготовление различного сорта веревка.
4. Хлопчатобумажную пряжу на вязку: чулок, носок, белья мужского и женского.
ИЗГОТОВЛЕНИЕ ВСЕХ ЗАКАЗОВ СРОЧНОЕ И КАЧЕСТВЕННОЕ.
Цены по прейскуранту.
Прием заказов ежедневно, с 9 час. утра до 5 час. вечера. По адресу: Обская ул., дом № 41, тел. 31-254.

УПРАВЛЕНИЕ ГОСПИТАЛЯМИ ВЦСПС
принимает
от ЦК, обкомов и ФЗМК профсоюзов Новосибирской, Кемеровской, Томской областей и Алтайского края
ЗАЯВКИ НА ПУТЕВКИ
в санатории общего типа и дома отдыха на 1946 год.
Имеются путевки на IV квартал 1945 г.
В заявке обязательно указать количество путевок по месяцам по каждому санаторию и дому отдыха.
Заявки принимаются только до 1-го ноября 1945 года.
Адрес: почтовый — г. Новосибирск, проспект Сталина, 5, телеграфный — Новосибирск, Профгоспиталь.

Утерянную круглую печать Новосибирской базы Главного Управления материально-технического обеспечения НКПС считать недействительной.

ТРЕБУЮТСЯ:
ОБЩЕСТВУ ОХОТНИКОВ инструкторы, сторож ночной, продавец магазина и секретарь. Обращаться: облисполком, комн. 18, облохотуправление.
НОВОСИБИРСКОМУ ТЕАТРУ ЮНЫХ ЗРИТЕЛЕЙ (Красный пр., 34) на постоянную и временную работу: уборщицы, вахтеры, гардеробщицы, пожарные, рабочие сцены, плотники, столяры, агенты снабжения, портные, помощники реквизитора и счетные работники.
ОБЛКООПИНСОЮЗУ инструктор орготдела, методист по кадрам, инженер-строитель, техник-производственник, экономист по труду, зам. главного бухгалтера, бухгалтеры-ревизоры, старший экономист, управделами, машинистка, товаровед, курьер, уборщица. Условия по соглашению. Обращаться: ул. Фрунзе, 37.
ФАБРИКЕ ИМ. ЦК ШВЕЙНИКОВ: начальник отдела снабжения, начальник гаража, автомеханики, шоферы, заведующие складами, ответственные исполнители по снабжению, машинистка, работники пожарно-сторожевой охраны, грузчики на автомашины, дворники, кочегары. Имеется общежитие, столовая, закрытый магазин, обеспечиваются спецодеждой. Обращаться: Серебренниковская, 16.
ГЛАВЛЕГСНАБУ зам. главного бухгалтера, счетовод, инкассатор, товароведы разных специальностей, начальник планового отдела, отборщики, упаковщики, грузчики и сторожа. Обращаться: улица Советская, 60, во дворе.

Адрес редакции и издательства: Советская, 6. Телефоны: коммутатор редакции — 34-904; отв. редактора — 35-904; зам. отв. редактора — 35-964; отв. секретаря — 35-921; отделов: партийного — 30-785; пропаганды — 32-395; сельскохозяйственного — 33-189; промышленности — 34-630 и 32-598; культуры и быта—1-34 (через коммутатор); внутренней информации—33-864; писем—31-396 и 35-505. Прием телефонограмм: иногородние — прямой — 8, город — 33-630. Выпускающий—31-103. Типография — 35-984, об'явления — 31-289.

МН 13760. Типография изд-ва «Советская Сибирь». Тираж 50.000.

Областная библиотека

Пролетарии всех стран, соединяйтесь!

СОВЕТСКАЯ СИБИРЬ

Орган Новосибирского обкома и горкома ВКП(б), областного и городского Советов депутатов трудящихся

№ 197 (7901). | 6 ОКТЯБРЯ 1945 г., суббота. | Цена 20 коп.

СЕГОДНЯ В НОМЕРЕ:

1 СТРАНИЦА

УКАЗ ПРЕЗИДИУМА ВЕРХОВНОГО СОВЕТА СССР О ПРОВЕДЕНИИ ВЫБОРОВ В ВЕРХОВНЫЙ СОВЕТ СССР.

ПРЕДОКТЯБРЬСКОЕ СОЦИАЛИСТИЧЕСКОЕ СОРЕВНОВАНИЕ.

А. ЯКОВЛЕВ. — ПО ПОЧИНУ ВЕНГЕРОВЦЕВ.

Л. НИКИТИН. — В УБИНСКОМ РАЙОНЕ СВЕРТЫВАЮТ ХЛЕБОСДАЧУ.

2 СТРАНИЦА

ПРЕСС-КОНФЕРЕНЦИЯ У ТОВ. В. М. МОЛОТОВА.

НА ГОРОДСКИЕ ТЕМЫ. Е. СОЛОВЬЕВА. — В СВЕРДЛОВСКЕ И У НАС.

ПАРТИЙНАЯ ЖИЗНЬ. П. СЛАТИН. — В ПРЕДДВЕРИИ ЗИМЫ.

3 СТРАНИЦА

СОВЕЩАНИЕ ПРОФСОЮЗНОГО АКТИВА ТОМСКОЙ ДОРОГИ.

В ПОМОЩЬ ЧИТАТЕЛЮ. — О МЕЖДУНАРОДНОМ ВОЕННОМ ТРИБУНАЛЕ.

ЛИТЕРАТУРНАЯ КОНСУЛЬТАЦИЯ. К. ЛИСОВСКИЙ. — ПОЭЗИЯ — ТРУД.

ПО СИБИРИ И УРАЛУ.

4 СТРАНИЦА

О РЕЗУЛЬТАТАХ КАНТОНАЛЬНЫХ ВЫБОРОВ ВО ФРАНЦИИ.

ЗАСЕДАНИЕ ВСЕМИРНОЙ ПРОФСОЮЗНОЙ КОНФЕРЕНЦИИ.

К ОТЧЕТУ ГЕНЕРАЛА ЭЙЗЕНХАУЭРА.

СУД НАД ЛАВАЛЕМ.

ЗАБАСТОВОЧНОЕ ДВИЖЕНИЕ В США.

РЕШЕНИЕ ИСПОЛНИТЕЛЬНОГО КОМИТЕТА ПОДГОТОВИТЕЛЬНОЙ КОМИССИИ ОБ'ЕДИНЕННЫХ НАЦИЙ.

Хороший конь — гордость колхоза

На социалистических полях до войны работали сотни тысяч тракторов, комбайнов и других машин. В период пятилетки послевоенного развития осуществится могучий рост механизации сельского хозяйства. Однако это нисколько не снижает значения коневодства. Без коня в колхозе — как без рук. Вот почему партия и правительство всегда требовали развивать коневодство, бережно относиться к лошади.

За время войны с немецкими захватчиками потребности Красной Армии в хороших, выносливых конях были полностью удовлетворены. Это — одно из многих доказательств силы и жизненности колхозного строя.

Выполняя постановление Совнаркома СССР и ЦК ВКП(б) «О мерах по увеличению поголовья лошадей, улучшению за ними ухода и содержания в колхозах и совхозах», ряд районов нашей области добился в 1945 году заметного под'ема коневодства. Колхозы Убинского района выполнили государственный план развития этой важной отрасли хозяйства на 112,7 проц., а задание по выращиванию жеребят — на 176,1 проц. В артели «Ударник» от 23 конематок получили и сохранили 23 жеребенка. Почти от всех кобыл получен приплод и в артели «Красное знамя». Уход за лошадьми в районе значительно улучшился, падеж прекратился. Убинцы вышли победителями в областном соревновании по коневодству и завоевали переходящее красное знамя облисполкома.

Возросли табуны лошадей также в колхозах Барабинского, Кыштовского, Венгеровского и Куйбышевского районов. Но в целом по области коневодство все еще продолжает быть отсталым, запущенным участком. Во многих районах поголовье лошадей не увеличилось, а, наоборот, сократилось.

Нередко имеет место преступная практика разбазаривания колхозных коней, продажи их под видом «выбракованных и хозяйственно не пригодных». В колхозах Здвинского района за восемь месяцев этого года убыль рабочих лошадей достигла 13,6 проц. Падеж — не единственная тому причина. Колхозы имени М. Горького и «Красный зерновик» продавали своих коней различным организациям. Это творилось при попустительстве райкома ВКП(б) и райисполкома. Несколько нарядов на покупку колхозных лошадей выдал заведующий райзо т. Первушин. Районный прокурор т. Нестреляй взял себе выездную лошадь в колхозе «Красный боец». Неужто здвинским руководителям невдомек, что они грубо нарушают Устав сельхозартели, подрывают колхозное коневодство?

Неблагополучно с сохранением конского поголовья также в Андреевском, Черепановском, Карасукском, Татарском и других районах. Положение здесь не изменится до тех пор, пока не будет резко поднята ответственность за состояние колхозного коня, пока в этих районах не научатся беречь его, как зеницу ока. Каждый случай падежа или увечья лошади надо строго расследовать. Настоящие заботливые хозяева не могут оставлять безнаказанными тех, кто портит, калечит, губит коня.

Сейчас по решению облисполкома и бюро обкома ВКП(б) проводится государственная проверка состояния коневодства в колхозах и совхозах нашей области. Надо организовать осмотр всего поголовья лошадей, освободить истощенных и больных от работы, поставить их на усиленную подкормку и лечение.

Главное — ликвидировать обезличку в уходе и использовании коней. Бывает так: лошади за конюхами и ездовыми закреплены только формально, а в действительности они непрерывно переходят из рук в руки. Ясно, что при таком «порядке» о хорошем уходе за лошадью не может быть и речи. Надо подобрать и на общих колхозных собраниях утвердить заведующих конефермами и конюхов. Вверять коня только тем колхозникам, которые зарекомендовали себя любовным к нему отношением.

С особой тщательностью следует проверить подготовку к зимовке, добиться, чтобы конюшни были хорошо оборудованы, чтобы во всех колхозах выделили для лошадей лучшее сено из расчета не менее 40 центнеров на каждую.

В артелях, которые имеют 10 и более кобыл, надо повсюду организовать коневодческие фермы с передачей им всех жеребых маток, а также всех жеребят для выращивания после от'ема. Особую заботу колхозные руководители должны проявить сейчас о жеребых кобылах. Сохранить их — значит обеспечить рост поголовья в будущем году.

Нельзя мириться с тем, что во многих районах широко распространены аборты кобыл, наносящие огромный урон хозяйству. Они привели к тому, что во многих колхозах области получено крайне мало жеребят. Особенно низок выход молодняка в этом году в Веселовском, Ояшинском, Мошковском, Тогучинском и Искитимском районах. В последнем получено от каждых 100 конематок всего лишь 18 жеребят.

Разве можно считать нормальным такое положение, когда, например, в колхозе имени Ворошилова, Чулымского района, в этом году не получено ни одного жеребенка. В колхозах «8 марта», Каргатского района, и «На ленинском пути», Черепановского района, от 16 конематок нет жеребят в течение пяти лет.

Что требуется для того, чтобы предотвратить аборты и тем самым повысить выход молодняка в 1946 году?—Хорошее содержание, кормление и правильное использование жеребых кобыл. Уход за ними нужно поручить самым опытным конюхам, а ездовыми выделить лучших колхозников. Нельзя использовать жеребых маток на тяжелых работах и в то же время нельзя оставлять их на круглые сутки в конюшне.

Государственную проверку состояния коневодства надо организовать так, чтобы одновременно с ней в колхозах и совхозах были приняты конкретные меры по сбережению лошадей. Сейчас наступил чрезвычайно важный для решения этой задачи период. Руководители земельных органов и зооветспециалисты должны усилить контроль за содержанием и использованием лошадей. Надо обратить самое серьезное внимание на отстающие колхозы, которые не выполнили планов развития коневодства и выращивания жеребят. Поправить коневодство в этих колхозах — значит получить дополнительно тысячи лошадей.

Исключительно большую роль на основных трассах гужевых перевозок в осенний и зимний периоды играют хорошо организованные постоялые дворы. Подвезти к ним необходимый запас кормов, оборудовать помещения, водопой — все это во многом поможет сохранить работоспособность лошадей в пути.

Начавшаяся государственная проверка призвана вскрыть все недостатки в уходе и содержании коня, в подготовке к зимовке и улучшить состояние коневодческого хозяйства в нашей области.

Успех здесь, как и в любом деле, решают люди, кадры. Богатейший опыт передовиков надо передать всем работникам коневодства. Ликвидировать отставание этой отрасли хозяйства — дело чести партийного, советского и комсомольского актива, всей общественности колхозной деревни. Хорошие лошади — гордость каждого колхоза и совхоза.

УКАЗ
ПРЕЗИДИУМА ВЕРХОВНОГО СОВЕТА СССР
О проведении выборов в Верховный Совет СССР

В связи с окончанием войны и истечением полномочий Верховного Совета СССР первого созыва, на основании статьи 72 «Положения о выборах в Верховный Совет СССР», устанавливающей, что день выборов в Верховный Совет СССР об'является не позднее, чем за два месяца до срока выборов, и что выборы производятся в нерабочий день, Президиум Верховного Совета Союза Советских Социалистических Республик **постановляет:**

Назначить выборы в Верховный Совет СССР на воскресенье 10 февраля 1946 года.

Председатель Президиума Верховного Совета СССР
М. КАЛИНИН.

Секретарь Президиума Верховного Совета СССР
А. ГОРКИН.

Москва, Кремль. 5 октября 1945 г.

Возвращение тов. В. М. Молотова в Москву

4 октября Народный Комиссар Иностранных Дел СССР В. М. Молотов возвратился в Москву из Лондона по окончании сессии Совета Министров иностранных дел.

ПРЕДОКТЯБРЬСКОЕ СОЦИАЛИСТИЧЕСКОЕ СОРЕВНОВАНИЕ

По почину венгеровцев

Колхоз «Безбожник», Новосибирского сельского района, 4 октября выполнил годовой план хлебосдачи на 106 проц. В этот день 55 центнеров он сдал сверх плана.

* * *

С утра на колхозном току было необычайное оживление. Подрабатывать зерно пришли все. Тут можно было видеть и доярку Чернову и колхозного письмоносца Мишу Сорокина. Работали дружно. До завершения плана хлебосдачи нехватало 15 центнеров. Решили сдать больше.

Мелкий осенний дождь, моросивший с ночи, не помешал работе. Под крытым током было хорошо веять зерно. Председатель колхоза Касимов, находившийся тут же, деловито отдавал распоряжения, поторапливал веяльщиков:

— Веселей, веселей, товарищи, а то скоро подводы придут.

Возчики зерна ушли во второй рейс и вот-вот должны были вернуться обратно, а задержать их с погрузкой зерна — значит сорвать намеченный план.

Подвод ждать долго не пришлось. Быстро загрузили их зерном. Покрыв зерно сверху соломенными матами, возчики тронули лошадей. Обоз пошел на глубинку в третий раз. Вечером подсчитали: вместо 930 центнеров по плану колхоз сдал 985.

С каждым днем в Новосибирском районе все больше и больше колхозов заканчивают годовой план хлебосдачи. Колхоз «18 партийный с'езд» (председатель т. Засекидович) выполнил план на 103 проц. Колхоз «Политотделец» (председатель т. Польников) сдал вместо 1.880 центнеров 1.898. Сейчас эти колхозы продолжают сдавать хлеб сверх плана.

Призыв венгеровцев, подхваченный колхозами Новосибирского района, дает свои результаты. К великому празднику Октября передовые колхозы идут с перевыполнением годового плана хлебосдачи.

Ал. ЯКОВЛЕВ.

500 пудов зерна сверх плана

Включаясь в предоктябрьское социалистическое соревнование, коллектив Кожурлинского совхоза взял обязательство досрочно рассчитаться с государством по хлебозаготовкам и сдержал свое слово. Еще 25 сентября совхоз выполнил план обязательных поставок, отгрузив на заготпункт 1.670 центнеров хлеба. Продолжая сдачу, отправил государству 500 пудов зерна сверх плана.

Не отстают от работников полеводства и совхозные животноводы. Решив ознаменовать великий пролетарский праздник — 7 ноября сдачей 1.300 центнеров молока сверх плана, они неутомимо борются за выполнение этого обязательства.

Хлеб — государству

СЕВЕРНОЕ, 5 октября. **(По телефону).** Вступив в предоктябрьское социалистическое соревнование за досрочное выполнение плана хлебосдачи, колхозники сельхозартели имени VI с'езда Советов изо дня в день отгружают зерно на ссыпной пункт. 3 октября колхоз сдал государству 50 центнеров хлеба, четвертого—40, сегодня отправлена еще партия зерна, которой завершается выполнение годового плана хлебосдачи.

Ряд передовых колхозов отмечает предоктябрьские дни сверхплановой вывозкой зерна. Так, сельхозартель им. Карла Маркса (председатель т. Подрядчиков) за пятидневку октября вывезла на ссыпной пункт 200 центнеров хлеба сверх годового плана, сельхозартель «Северная заря»—60 центнеров.

В борьбе за хлеб для страны колхозники используют на вывозке зерна своих коров. В сельхозартели им. 17 парте'езда в обозах ежедневно ходят коровы, принадлежащие колхозникам. Это помогло перебросить на ссыпной пункт 574 центнера зерна из плана 781. На коровах же успешно транспортируют хлеб колхозы «Красный Октябрь» и «Веселый труд».

Странные порядки на заготпункте

На Коченевском заготпункте не берегут хлеб. На всем пути к складам и около них рассыпано просо, овес, пшеница. Зерно втаптывается в землю.

В помещении, откуда зерно поступает на сушилку, четвертый день лежит около 60 тонн не очищенного, не просушенного овса, который сильно согревается и преет.

— Это ничего, — толкует помощник директора пункта т. Копейкина. — Заложим в сушилку пшеницу, к вечеру подсушим ее, а там и за овес возьмемся.

Однако прошло еще четыре дня — и никаких изменений.

Фактов бесхозяйственного отношения работников пункта (директор т. Денисов) к хлебу немало. Среди складов есть амбар, где лежит зерно, поступившее из колхозов, но не принятое впредь до подработки его. В 18 ворохах ссыпаны просо, овес, пшеница. О нем совсем забыли. Только с 23 по 29 сентября сюда привезли 248 центнеров такого зерна.

Около стены склада лежит давно сопревший рыжик.

— Кто его хозяин?

— Не знаем, — отвечают работники заготпункта...

Не пора ли районным организациям навести порядок на складах Коченевского Заготзерно?

Б. ЛАГУНОВ.



ПО ПРЕДСТАВЛЕНИЮ РАЙКОМОВ ВКП(б) И РАЙИСПОЛКОМОВ ЗА ВЫСОКИЕ ПОКАЗАТЕЛИ В СОРЕВНОВАНИИ НА УБОРКЕ УРОЖАЯ И СДАЧЕ ХЛЕБА ГОСУДАРСТВУ ЗАНОСЯТСЯ НА ОБЛАСТНУЮ ДОСКУ ПОЧЕТА:

ПО СЕВЕРНОМУ РАЙОНУ:

266. **Колхоз «Борьба»**, Патюкановского сельсовета (председатель т. **Собянин**), выполнивший годовой план хлебосдачи и продолжающий сдавать зерно государству сверх плана.

267. **Колхоз «Северный кустарь»**, Ново-Елизаровского сельсовета (председатель т. **Зубов**), выполнивший годовой план хлебосдачи к 1 октября на 115 процентов.

ПО БОЛОТНИНСКОМУ РАЙОНУ:

268. **Колхоз «Память Осипенко»**, Алексеевского сельсовета (председатель т. **Бурдаков**), выполнивший годовой план хлебосдачи и продолжающий сдавать зерно государству сверх плана.

В Убинском районе свертывают хлебосдачу

Темпы хлебозаготовок в Убинском районе резко сократились. За последнюю сентябрьскую пятидневку на ссыпные пункты поступило зерна на 1.620 центнеров меньше, чем в четвертой пятидневке.

Главная причина ухудшения работы в том, что в районе ослабли внимание к отстающим колхозам и не борются с нарушителями государственной дисциплины. Пользуясь этим, некоторые руководители колхозов, не рассчитавшись с государством, прекратили вывозку хлеба.

— Сдавать у нас больше нечего, — заявляет председатель сельхозартели «Советская Сибирь» тов. Никифорова.

А между тем в поле — добрый прикладок ржи, а на складе лежит до 60 пудов пшеницы.

Такую же линию занял и председатель колхоза имени Калинина тов. Воронков. Имея еще необмолоченную пшеницу и много зерна в отходах, он счел хлебосдачу законченной.

В районе сейчас насчитывается 14 колхозов, которые, не выполнив плана, свернули хлебозаготовки. Это и сказалось на итогах всей пятидневки.

Характерно, что даже руководители колхозов, которые еще не заскирдовали и не обмолотили урожай, толкуют о невозможности выполнить план.

Колхоз «Красный май» должен государству 440 центнеров хлеба. На токах здесь лежат вороха зерна, в скирдах урожай с 33 гектаров, а председатель Борисюк заявляет:

— Центнеров сто еще сдадим, а больше зерна нет.

Об отсутствии зерна для выполнения плана в один голос кричат председатели колхозов «Первое октября», «Красный партизан», «Красный земледелец».

Все они заявляют:

— Наскребем еще центнеров по 50, и больше ничего нет.

Но вот поле колхоза «Красный земледелец». По стерне густо рассеяна пшеница. Кроме того, на квадратном метре убранной площади мы насчитали 62 колоска. Когда эту цифру назвали председателю колхоза Горбарову, он сказал:

— Не может быть!

И пошел проверять поля. Набрав полную горсть колосьев, оставленных на одном квадратном метре, он увидел, что хлеб вместо государственных амбаров идет на ветер.

На токах, где работала комбайнерка Анна Алексеенко, из соломы и мякины можно намолотить столько же зерна, сколько было получено при первом обмолоте. Так огромны потери.

Хлеб для сдачи государству есть. По подсчетам, которые сделаны самими же районными работниками, колхозы должны намолотить столько зерна, что его хватит и для выполнения плана хлебозаготовок, и для засыпки семян, и на трудодни колхозникам. И если убинцы будут по-большевистски бороться за каждый пуд, каждый килограмм хлеба, то они не останутся в долгу у государства.

Л. НИКИТИН.

УБИНСКОЕ, 5 октября. **(По телефону).**

По родной земле

БУДУЩИЙ ЛЬВОВ

ЛЬВОВ, 4 октября. (ТАСС). В беседе с корреспондентом ТАСС главный архитектор гор. Львова тов. Натальченко заявил:

— Сейчас составляется генеральный план реконструкции Львова. Этот город, имеющий многовековую историю, будет превращен в один из самых благоустроенных и культурных центров страны. Генеральный план предусматривает создание новой центральной площади, Дворца культуры, дома трестов, большого универмага и др. Грандиозным и чрезвычайно интересным по замыслу будет этнографический парк западных областей Украины. Этот парк, занимающий территорию в 100 гектаров, с многочисленными павильонами, выставками, театром и другими сооружениями, в своих экспонатах отобразит рост культуры и народного творчества.

В городе начато сооружение нового вокзала, который будет одним из красивейших на Украине, драматического театра на 800 мест и других общественных зданий.



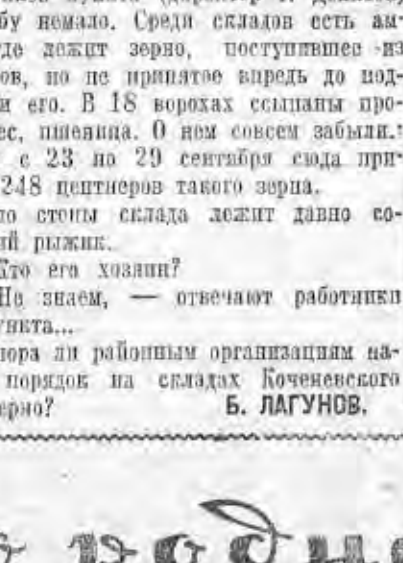

Ордена Ленина Высокогорский рудник на Урале. Погрузка руды в думпкары для отправки на промывочную фабрику. Справа — мартеновский цех Московского ордена Ленина завода «Серп и молот». На снимке: розлив металла.

Фотохроника ТАСС.

УЧИЛИЩЕ, ВОСПИТАВШЕЕ 77 ГЕРОЕВ СОВЕТСКОГО СОЮЗА

ЧУГУЕВ (Харьковская область), 4 октября. (ТАСС). Чугуевское авиационное училище отмечает 7-летие своего существования. Только в годы Великой Отечественной войны училище выпустило несколько сот летчиков. 77 питомцам училища присвоено звание Героя Советского Союза. Во главе этих замечательных советских асов — трижды Герой Советского Союза Иван Кожедуб, дважды Герои Советского Союза Владимир Лавриненков, Андрей Боровых и Александр Клубов. Имена прославленных сталинских соколов занесены в «Золотую книгу» училища.

В училище организована специальная выставка, отражающая подготовку летчиков. На эту выставку будет передан самолет, на котором совершил свой первый боевой вылет Иван Кожедуб.

ЛОМОНОСОВСКИЕ ЧТЕНИЯ ДЛЯ УЧАЩИХСЯ РЕМЕСЛЕННЫХ УЧИЛИЩ И ШКОЛ ФЗО

Главное Управление Трудовых Резервов при СНК СССР проводит совместно с ЦК ВЛКСМ и Академией наук СССР «Ломоносовские чтения» для учащихся ремесленных, железнодорожных училищ и школ ФЗО. Лекции о жизни и деятельности Ломоносова, о его выдающихся научных открытиях устраиваются в лекционном зале политехнического музея. Учащиеся уже прослушали лекции профессора Кузнецова, академиков Шевякова и Тарле.

(ТАСС).

ВОССТАНОВЛЕНИЕ ДЕРЕВООБДЕЛОЧНОЙ ПРОМЫШЛЕННОСТИ

На Украине, в Белоруссии, Литве, Латвии, Эстонии, Сталинградской, Смоленской и других областях ведутся большие работы по восстановлению предприятий деревообделочной промышленности. Только на одной Украине восстанавливается 25 мебельных фабрик и комбинатов, большое количество фанерных заводов и спичечных фабрик. Часть из них уже вступила в эксплоатацию.

Ряд мебельных фабрик, лесопильных заводов и других деревообделочных предприятий восстанавливается в Белоруссии, Ростове-на-Дону, Майкопе, Армавире, Симферополе и других городах страны.

В конце этого года вступят в строй Киевская фанерная фабрика и лесохимический завод, который будет изготовлять канифоль, олифу и солидол. Частично пущена в эксплоатацию Киевская мебельная фабрика им. Боженко. Она будет изготовлять ежегодно на 5 миллионов рублей различной мебели. В этом году заканчивается также строительство мебельного комбината в Житомире.

Большие восстановительные работы развернулись в Белорусской ССР. Заканчивается, в частности, восстановление Гомельского фанерно-спичечного комбината, производственная мощность которого рассчитана на выпуск 75 тысяч ящиков спичек в год.

(ТАСС).

ЗИМОВЩИКИ ВОЗВРАЩАЮТСЯ НА БОЛЬШУЮ ЗЕМЛЮ

ЛЕНИНГРАД, 4 октября. (ТАСС). До конца летней арктической навигации остались считанные дни. На кораблях и самолетах возвращаются на Большую Землю зимовавшие в Арктике по нескольку лет работники полярных станций Главсевморпути.

В Арктическом научно-исследовательском институте получены радиограммы о возвращении зимовщиков с полярных станций—Маточкин Шар, Малые Кармакулы и других. В восточном секторе Арктики судно «Анадырь» посетило бухту Провидения, Уэллен, мыс Сердце-Камень и другие. Доставив смену зимовщикам, снаряжение и продовольствие, «Анадырь» взял обратный курс.

Многие пункты в Арктике посетил пароход «Рошаль», на котором в обратный путь отправились полярники с Новой Земли и других зимовок. В первой половине октября «Рошаль» прибудет в Архангельск.

Зимовщики с отдаленных станций перебираются на Большую Землю воздушным путем. После сдачи материалов о научно-исследовательской работе в Арктике полярники поедут на отдых в здравницы и санатории.

НА РОДИНЕ ПОЭТА НИКИТИНА

ВОРОНЕЖ, 4 октября. (ТАСС). В дни оккупации города фашистские бандиты разрушили дом, где родился и жил известный русский поэт И. С. Никитин. Вскоре после освобождения Воронежа это здание было восстановлено, и ровно год назад, в октябре 1944 года, в нем вновь был открыт музей.

Вчера исполнилась 121 годовщина со дня рождения поэта. Музей его имени пополнился новыми материалами о жизни и творчестве Никитина. Приобретено несколько редких экземпляров книг поэта различных изданий. Научная сотрудница музея Бубнова закончила литературную работу «По никитинским местам», в которой рассказано о городах и селах, где жил и творил поэт.

Пресс-конференция у тов. В. М. Молотова

ЛОНДОН, 3 октября. (ТАСС). 3 октября Народный Комиссар Иностранных Дел В. М. Молотов устроил в Советском посольстве в Лондоне пресс-конференцию, на которой присутствовало более ста представителей английской и иностранной прессы и прессы дружественных стран. Вначале В. М. Молотов сделал заявление, а затем ответил на многочисленные вопросы корреспондентов.

Тов. В. М. Молотов заявил: «Наша пресс-конференция происходит вскоре после окончания работы Совета Министров иностранных дел, которая длилась 21 день. Поэтому, что сегодня пресс-конференции устраивают и другие министры. Настоящая пресс-конференция нужна прежде всего потому, что о результатах работы заключительной сессии первой сессии Совета Министров не было опубликовано никакого сообщения. Надо по крайней мере дать какую-либо информацию о работе Совета. Пресс-конференция нужна и потому, что сейчас имеются читателей и слушателей о том, чтобы они были не так односторонне информированы, как это было до сих пор. Мы должны стремиться к тому, чтобы информация была объективной, а не пристрастной.

Совет Министров иностранных дел работал на основе решений Берлинской конференции Трех держав правительства. Не лишним будет напомнить, что эта сказано в решениях Берлинской конференции о задачах Совета Министров иностранных дел в отношении подготовки мирных договоров. Не все помнят текст этих решений. Между тем в решениях Берлинской конференции трех держав об учреждении Совета Министров иностранных дел прямо сказано, что:

«В качестве немедленной и важной задачи Совета на него возлагается составление мирных договоров для Италии, Румынии, Болгарии, Венгрии и Финляндии...»

В этом же пункте дальше говорится:

«Для разрешения каждой из этих задач Совет будет состоять из членов, представляющих те государства, которые подписали условия капитуляции, продиктованные тому враждебному государству, которого касается данная задача».

Мне остается напомнить, что решение о создании Совета Министров было принято по предложению Американского правительства.

Добился ли Совет Министров чего-либо в деле выполнения поставленной перед ним неотложной задачи по подготовке мирных договоров? Безусловно, да. 33 заседания Совета Министров не прошли даром. Это была напряженная работа. Во время этих заседаний были согласованы со всеми пятью Министрами некоторые вопросы, например, по ускорению работы Союзной Комиссии по репарациям с Германии, вопросы об Австрии и некоторые другие. К сожалению, мы не обсудили вопрос о создании Контрольной Комиссии по Японии, причем не по вине Советской делегации. Кроме того, между Министрами Великобритании, Советского Союза, США, Франции были согласованы некоторые вопросы по мирному договору с Италией. Также были согласованы между Министрами Великобритании, СССР и США целый ряд вопросов, относящихся к мирным договорам с Румынией, Болгарией и Венгрией. Без труда было достигнуто соглашение между Министрами Великобритании и СССР по мирному договору с Финляндией.

Возникает и другой вопрос: были ли разногласия между Министрами? Да, были. Я читал в какой-то газете, что якобы были разногласия по вопросу об участии Франции в работе Совета Министров. Но почему, собственно, могут быть разногласия по этому вопросу в Совете Министров? Ведь по этому вопросу есть определенное решение Берлинской конференции. Там сказано, что Франция участвует в обсуждении вопросов о мирном договоре с Италией, но не в других случаях. До начала работы Совета Министров было получено письмо от Французского правительства по поводу решений Берлинской конференции, но оно не содержало каких-либо заявлений о том, что Франция примет участие в работе Совета Министров только при изменении этого решения Берлинской конференции. Французский представитель, когда он ехал в Лондон, знал, по каким вопросам он будет участвовать в обсуждении и по каким не будет. Не было разногласий по этому вопросу и между тем, это подписанный Берлинское соглашение.

Может быть, были разногласия по вопросу об участии Китая в Совете Министров? Я хотел бы видеть того человека, которому китайский конгресс заявил, что у него есть разногласия по этому вопросу. Мне известно, что со стороны Китая таких претензий не предъявлялось.

В отдельных газетах писали о каком-то «решении» от 11 сентября. Но я хотел бы посмотреть это «решение», если оно вообще существует. О каком «решении» может говорить, если никаких решений Совет Министров не принял и никаких решений не они Министр не подписывал? Значит ли это, что я отрицаю наличие разногласий в Совете Министров? Нет, не значит. Если говорить о разногласиях в Совете Министров, то надо иметь в виду, что они действительно были по вопросу о выполнении соглашения, заключенного на Берлинской конференции трех держав. Никто не отрицал, что в Берлине 1 августа было заключено соглашение между Главами правительств трех держав. Но здесь, в Лондоне, в начале разногласия по вопросу, выполнять или не выполнять решения Берлинской конференции. На это было потрачено много времени. Теперь можно слышать такие речи, что если текст этого соглашения нравится, другой не совсем нравится, что этот пункт хорош, так как, видите ли, он «приемлем», а другой плох, так как этот пункт «неприемлемый». Разве такие рассуждения не возражают самую основу соглашения? Мы, советские люди, думаем так: если подписал соглашение, то взял на себя обязательство выполнять его. Нельзя выполнять соглашение только в той части, которая сегодня тебе нравится, надо выполнять соглашение в том виде, как оно подписано. Да и формально Министры не могут изменить соглашение, принятое Главами трех правительств.

Было ли так — нам говорили, что Китай и Франция должны по-своему участвовать во всех подготовительных переговорах с Румынией, Болгарией, Венгрией и Финляндией, несмотря на то, что Берлинская конференция установила другой порядок. Мы возражали и в этом случае против нарушения решений Берлинской конференции трех держав об учреждении Совета Министров иностранных дел прямо сказано прямо.

Было ли так — нам говорили, что Китай и Франция должны по-своему участвовать во всех подготовительных переговорах с Румынией, Болгарией, Венгрией и Финляндией, несмотря на то, что Берлинская конференция установила другой порядок. Мы возражали и в этом случае против нарушения решений Берлинской конференции трех держав об учреждении Совета Министров иностранных дел прямо сказано прямо.

«В качестве немедленной и важной задачи Совета на него возлагается составление мирных договоров для Италии, Румынии, Болгарии, Венгрии и Финляндии...»

В этом же пункте дальше говорится:

«Для разрешения каждой из этих задач Совет будет состоять из членов, представляющих те государства, которые подписали условия капитуляции, продиктованные тому враждебному государству, которого касается данная задача».

Мне остается напомнить, что решение о создании Совета Министров было принято по предложению Американского правительства.

Добился ли Совет Министров чего-либо в деле выполнения поставленной перед ним неотложной задачи по подготовке мирных договоров? Безусловно, да. 33 заседания Совета Министров не прошли даром. Это была напряженная работа. Во время этих заседаний были согласованы со всеми пятью Министрами некоторые вопросы, например, по ускорению работы Союзной Комиссии по репарациям с Германии, вопросы об Австрии и некоторые другие. К сожалению, мы не обсудили вопрос о создании Контрольной Комиссии по Японии, причем не по вине Советской делегации. Кроме того, между Министрами Великобритании, Советского Союза, США, Франции были согласованы некоторые вопросы по мирному договору с Италией. Также были согласованы между Министрами Великобритании, СССР и США целый ряд вопросов, относящихся к мирным договорам с Румынией, Болгарией и Венгрией. Без труда было достигнуто соглашение между Министрами Великобритании и СССР по мирному договору с Финляндией.

Возникает и другой вопрос: были ли разногласия между Министрами? Да, были. Я читал в какой-то газете, что якобы были разногласия по вопросу об участии Франции в работе Совета Министров. Но почему, собственно, могут быть разногласия по этому вопросу в Совете Министров? Ведь по этому вопросу есть определенное решение Берлинской конференции. Там сказано, что Франция участвует в обсуждении вопросов о мирном договоре с Италией, но не в других случаях. До начала работы Совета Министров было получено письмо от Французского правительства по поводу решений Берлинской конференции, но оно не содержало каких-либо заявлений о том, что Франция примет участие в работе Совета Министров только при изменении этого решения Берлинской конференции. Французский представитель, когда он ехал в Лондон, знал, по каким вопросам он будет участвовать в обсуждении и по каким не будет. Не было разногласий по этому вопросу и между тем, это подписанный Берлинское соглашение.

Может быть, были разногласия по вопросу об участии Китая в Совете Министров? Я хотел бы видеть того человека, которому китайский конгресс заявил, что у него есть разногласия по этому вопросу. Мне известно, что со стороны Китая таких претензий не предъявлялось.

В отдельных газетах писали о каком-то «решении» от 11 сентября. Но я хотел бы посмотреть это «решение», если оно вообще существует. О каком «решении» может говорить, если никаких решений Совет Министров не принял и никаких решений не они Министр не подписывал? Значит ли это, что я отрицаю наличие разногласий в Совете Министров? Нет, не значит. Если говорить о разногласиях в Совете Министров, то надо иметь в виду, что они действительно были по вопросу о выполнении соглашения, заключенного на Берлинской конференции трех держав. Никто не отрицал, что в Берлине 1 августа было заключено соглашение между Главами правительств трех держав. Но здесь, в Лондоне, в начале разногласия по вопросу, выполнять или не выполнять решения Берлинской конференции. На это было потрачено много времени. Теперь можно слышать такие речи, что если текст этого соглашения нравится, другой не совсем нравится, что этот пункт хорош, так как, видите ли, он «приемлем», а другой плох, так как этот пункт «неприемлемый». Разве такие рассуждения не возражают самую основу соглашения? Мы, советские люди, думаем так: если подписал соглашение, то взял на себя обязательство выполнять его. Нельзя выполнять соглашение только в той части, которая сегодня тебе нравится, надо выполнять соглашение в том виде, как оно подписано. Да и формально Министры не могут изменить соглашение, принятое Главами трех правительств

УКАЗ

Президиума Верховного Совета РСФСР

О награждении многодетных матерей орденами „Материнская слава" и медалями „Медаль материнства" ПО НОВОСИБИРСКОЙ ОБЛАСТИ

(Продолжение. Начало в № 191).

На основании Указа Президиума Верховного Совета СССР от 18 августа 1944 года наградить от имени Президиума Верховного Совета СССР

Матерей, родивших и воспитавших семь детей,

ОРДЕНОМ «МАТЕРИНСКАЯ СЛАВА» III СТЕПЕНИ

66. **Петрову** Анну Федоровну — колхозницу колхоза «17 лет Октября» Пихтовского района.
67. **Петухову** Евдокию Павловну — домашнюю хозяйку, город Купино.
68. **Пожогину** Марию Петровну — работницу школы, Пихтовский район.
69. **Полубатонову** Екатерину Родионовну — домашнюю хозяйку, рабочий поселок Карасук Карасукского района.
70. **Путякову** Анастасию Васильевну — домашнюю хозяйку, город Барабинск.
71. **Рогожину** Надежду Михайловну — колхозницу, село Благодатное Карасукского района.
72. **Рожкову** Елену Андреевну — колхозницу колхоза «Путь Ленина» Новосибирского района.
73. **Рой** Анну Лазаревну — домашнюю хозяйку, село Каменка Новосибирского района.
74. **Романову** Марию Демьяновну — колхозницу, поселок Кудель-Ключ Тогучинского района.
75. **Рубцову** Анну Алексеевну — домашнюю хозяйку, город Бердск.
76. **Рыжкову** Анастасию Яковлевну — домашнюю хозяйку, город Барабинск.
77. **Савинцеву** Устинью Ивановну — домашнюю хозяйку, город Бердск.
78. **Сакину** Ксению Ивановну — домашнюю хозяйку, город Купино.
79. **Сарачеву** Дарию Михайловну — колхозницу колхоза «Перелом» Ояшинского района.
80. **Сасько** Степаниду Тимофеевну — колхозницу, поселок Троицкое Карасукского района.
81. **Сачкову** Ирину Максимовну — домашнюю хозяйку, деревня Ивановка Татарского района.
82. **Соложенкину** Анну Дмитриевну — колхозницу колхоза «Новая жизнь» Пихтовского района.
83. **Стаценко** Евдокию Федоровну — колхозницу колхоза «Ясный луч» Карасукского района.
84. **Стрельникову** Елену Даниловну — колхозницу колхоза имени Сталина Андреевского района.
85. **Ткачеву** Анастасию Филипповну — колхозницу, село Довольное Доволенского района.
86. **Урюпину** Анну Михайловну — домашнюю хозяйку, город Барабинск.
87. **Федькину** Анну Васильевну — колхозницу, село Ивановка Легостаевского района.
88. **Фунт** Анну Николаевну — домашнюю хозяйку, село Каргат Каргатского района.
89. **Фырцеву** Ефимию Власовну — домашнюю хозяйку, город Бердск.
90. **Хаценюк** Ефросинию Софроновну — колхозницу колхоза «Украинец» Черепановского района.
91. **Хлюстову** Анну Дмитриевну — колхозницу колхоза «Юный пионер» Барабинского района.
92. **Цымбал** Епистимию Кононовну — колхозницу колхоза «Ясный луч» Карасукского района.
93. **Черепанову** Пелагею Петровну — домашнюю хозяйку, село Андреевка Андреевского района.
94. **Чернобаеву** Ирину Севастьяновну — домашнюю хозяйку, село Толмачево Новосибирского района.
95. **Чернышеву** Дарию Васильевну — колхозницу, село Быструха Кочковского района.
96. **Шмакову** Прасковью Васильевну — домашнюю хозяйку, село Толмачево Новосибирского района.
97. **Ядринову** Анну Васильевну — работницу Заобской МТС, Новосибирский район.
98. **Якимчук** Пелагею Ильиничну — колхозницу колхоза «Красный труловик» Пихтовского района.
99. **Яковенко** Екатерину Андриановну — колхозницу колхоза «Сталинский устав» Андреевского района.
100. **Янкину** Анну Федоровну — колхозницу, село Ново-Воскресенское Черепановского района.
101. **Яценко** Пелагею Ивановну — домашнюю хозяйку, село Коченево Коченевского района.

Матерей, родивших и воспитавших шесть детей,

МЕДАЛЬЮ «МЕДАЛЬ МАТЕРИНСТВА» I СТЕПЕНИ

1. **Архипову** Наталию Егоровну — домашнюю хозяйку, село Легостаево Легостаевского района.
2. **Балаеву** Феодосию Никифоровну — домашнюю хозяйку, город Бердск.
3. **Баранову** Екатерину Сергеевну — колхозницу колхоза имени Шевченко Барабинского района.
4. **Баранову** Ульяну Семеновну — колхозницу колхоза «Новый путь» Веселовского района.
5. **Боровцову** Марию Митрофановну — домашнюю хозяйку, город Татарск.
6. **Борозденко** Матрену Демьяновну — колхозницу, поселок Уфимский Тогучинского района.
7. **Гарину** Акулину Дмитриевну — колхозницу, поселок Восток Черепановского района.
8. **Глушенко** Марию Владимировну — колхозницу колхоза «Путь Ленина» Барабинского района.
9. **Гринь** Анастасию Ивановну — колхозницу колхоза «Завет Ильича» Веселовского района.
10. **Гуляеву** Клавдию Дмитриевну — служащую школы, Ояшинский район.
11. **Дееву** Анастасию Сергеевну — работницу совхоза, Барабинский район.
12. **Дементьеву** Евдокию Степановну — колхозницу колхоза имени Куйбышева Сузунского района.
13. **Денисову** Марию Романовну — колхозницу колхоза «Борьба» Барабинского района.
14. **Дзембо** Марию Евдокимовну — домашнюю хозяйку, село Венгерово Венгеровского района.
15. **Долотову** Татьяну Михайловну — работницу совхоза, Куйбышевский район.
16. **Дудинову** Анну Дмитриевну — домашнюю хозяйку, село Кочки Кочковского района.
17. **Егошину** Марину Петровну — колхозницу колхоза «Красный Май» Пихтовского района.
18. **Жукову** Евдокию Сергеевну — работницу промартели, Легостаевский район.
19. **Зайцеву** Марию Ивановну — колхозницу, село Троицкое Коченевского района.
20. **Звереву** Марию Андреевну — домашнюю хозяйку, село Назарово Куйбышевского района.
21. **Звереву** Марфу Николаевну — домашнюю хозяйку, село Верх-Каракан Черепановского района.
22. **Зимкову** Анфису Панфиловну — домашнюю хозяйку, село Толмачево Новосибирского района.
23. **Зинченко** Любовь Савельевну — колхозницу колхоза «Путь Ленина» Барабинского района.

(Продолжение следует).

СОВЕЩАНИЕ ПРОФСОЮЗНОГО АКТИВА ТОМСКОЙ ДОРОГИ

Недавно в клубе имени Сталина проходило совещание профсоюзного актива Томской железной дороги.

С докладом о перестройке работы профсоюзных организаций в свете решений XIII пленума ВЦСПС выступил председатель Дорпрофсожа т. Захаркин.

Он отметил, что в условиях мирного времени решения ВЦСПС являются основным документом, который ставит перед профсоюзами новые важные задачи в борьбе за улучшение материально-бытовых условий трудящихся.

Тов. Захаркин сказал, что на Томской железной дороге мало заботятся об улучшении условий труда и быта транспортников.

Начальник Тайгинского паровозного депо т. Ячменьков и его заместитель т. Зайцев самовольно увеличивают рабочий день. Для подростков, окончивших школы ФЗО, не организовано трехразовое питание, им не выдают спецодежды, не обеспечивают инструментами. В цехах депо грязь, освещение плохое, рабочим негде вымыть руки.

В прениях по докладу т. Захаркина также приводились подобные факты.

Начальник депо Тайга т. Назаров ничего не предпринял для того, чтобы оборудовать в цехе вентиляцию. В тесном помещении, где выполняются медницкие и электросварочные работы, вытяжная вентиляция не действует.

Выступавшие отмечали, что Дорпрофсож и местные комитеты не интересуются бытовыми условиями рабочих. Особенно плохо обстоит с ремонтом общежитий. Возле угольного склада помещается общежитие молодых рабочих депо Новосибирск. Здание к зиме не подготовлено, топливо не завезено. В комнатах непролазная грязь. Но с этим мирятся комендант общежития т. Филинчук, председатель месткома т. Симанович и начальник депо т. Магер.

Профсоюзные организации самоустранились от такого важного дела, как распределение жилого фонда, обеспечение квартирами демобилизованных и инвалидов Отечественной войны. А заместитель начальника дороги т. Паумов по нескольку раз выдает разрешения на одну и ту же квартиру.

Было время, когда на Томской насчитывалось 20 хорошо оборудованных клубов и 300 красных уголков. Теперь все они запущены, заброшены, либо отданы под жилье. Есть жильцы в клубе 2-й дистанции пути в Новосибирске, в красном уголке станции Чулымская.

Всего в прениях выступило 16 человек.

Совещание актива признало работу профсоюзных организаций дороги по выполнению решений XIII пленума ВЦСПС неудовлетворительной.

Фронтовик—всем пример

До войны в нашем колхозе «Красный путиловец» имелись свои кузнецы, но все они ушли защищать Родину. А колхоз без кузнеца, как без рук. Подвернулся некий Иван Доценко: давайте, говорит, я поработаю. Только за каждый трудодень он потребовал три килограмма зерна да еще деньгами изрядную сумму.

Условия для колхоза были нелегкие, но пришлось согласиться.

Но вот вернулся с фронта наш колхозник инвалид Отечественной войны Иван Митрофанович Грудачев. Он и раньше кузнецом был. «Я хоть и с одной рукой, — сказал он, — но справлюсь».

Дали Ивану Митрофановичу хорошего молотобойца, он начал работать так, что всем в пример поставить можно. К сеноуборке отремонтировал пять косилок—кормов заготовили с излишком. К уборке урожая починил все лобогрейки, а теперь уже готовит плуги к посевной будущего года.

Т. ДМИТРИЕВ.

Село Аксениха, Веселовского района.

Детский дом в селе Стеклянном

В селе Стеклянном, Купинского района, в ноябре открывается детский дом на 60 мест.

На оборудование затрачено 33 с половиной тысячи рублей.

Помещение капитально отремонтировано, построены столовая, баня, имеется дезокамера.

Сельпромкомбинат делает для детского дома кровати.

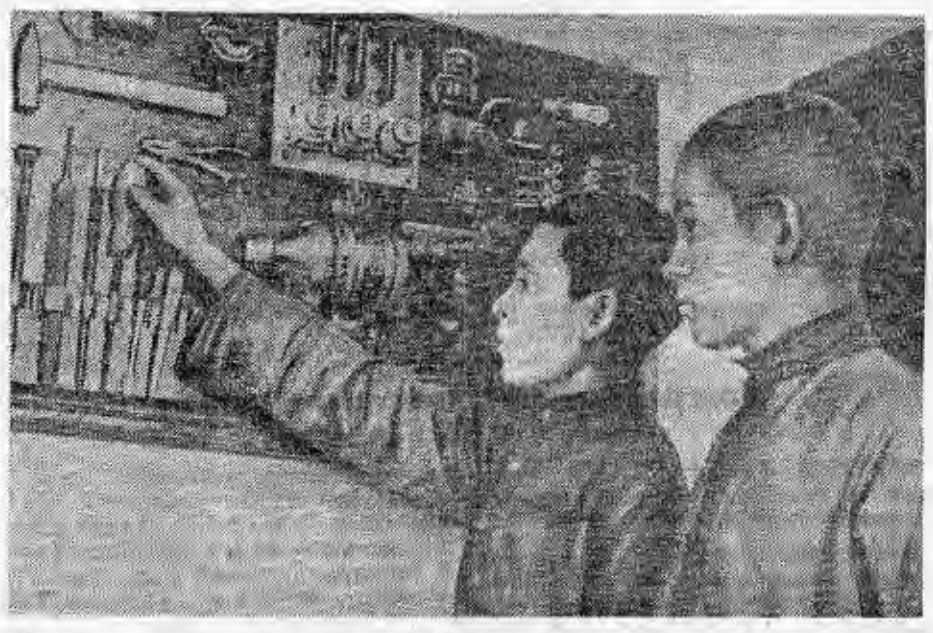

Будущие ученики школы ФЗО № 20 Василий Чулков и Анатолий Ануфриев знакомятся с наглядными пособиями в кабинете электротехники.

Фото Б. Шумакова.

В ПОМОЩЬ ЧИТАТЕЛЮ

О МЕЖДУНАРОДНОМ ВОЕННОМ ТРИБУНАЛЕ

Всесоюзное лекционное бюро организовало в Москве публичную лекцию о Международном военном трибунале. Автор лекции — доктор юридических наук профессор А. Н. Трайнин, в качестве советского эксперта принимавший участие в разработке устава Международного военного трибунала.

Известно, что до самого последнего времени не существовало законодательных актов, устанавливающих нормы и формы международной уголовной юстиции. Правда, было несколько проектов международного кодекса, международного уголовного суда и т. д. Однако дальше проектов дело не двинулось. После первой мировой войны встала проблема наказания виновников и преступников войны. В Версальский договор была внесена специальная статья, указывавшая на необходимость создания международного суда для рассмотрения дела о бывшем кайзере Вильгельме II. Но этот международный суд существовал лишь на страницах договора.

Только в современных условиях, — говорит лектор, — создание международной юстиции стало реальностью. Слишком много претерпели народы мира от злодеяний гитлеровцев! Человечество требует справедливого возмездия.

Окрепшее в ходе войны сотрудничество великих держав создало реальную базу для учреждения специального органа международной уголовной юстиции.

Для разработки устава международного уголовного суда в Лондоне было созвано совещание представителей четырех держав — СССР, США, Великобритании и Франции. На совещании было достигнуто соглашение о Международном военном трибунале (МВТ).

Профессор Трайнин подробно ознакомил аудиторию с принципами организации и деятельности этого суда.

В состав трибунала войдут по одному судье и одному его заместителю от каждой из четырех стран — СССР, США, Великобритании и Франции. Кворум суда — все четыре члена трибунала (отсутствующего заменяет заместитель). Голос председателя имеет перевес, но не всегда. Председатель трибунала избирается самим трибуналом на каждый процесс; при этом соблюдается принцип очередности и территориальности. Процесс будет вестись на языке, доступном обвиняемому, и на языке председательствующего.

Каждое серьезное судебное дело будет проходить стадию предварительного расследования. Для этого создается специальный следственный орган «Комитет по расследованию дел и обвинению главных военных преступников». Этот комитет также носит международный характер и состоит из четырех главных обвинителей, назначаемых правительствами СССР, США, Великобритании и Франции. Главные обвинители и их аппарат ведут следствие, составляют обвинительный акт и выступают прокурорами при рассмотрении дел в МВТ. Комитет обвинителей утверждает обвинительные акты и направляет их в Международный трибунал.

Самый судебный процесс не явится повторением принципов какого-нибудь национального судопроизводства. (Как известно, существует несколько систем судопроизводства). Но именно потому, что при сравнительной оценке различных процессуальных принципов положения советского уголовного процесса оказались наиболее обеспечивающими полноту и четкость расследования, многие постановления советского уголовного процессуального кодекса включены в устав Международного военного трибунала (оглашение на суде обвинительного заключения, опрос сторон об имеющихся ходатайствах, допрос свидетелей обвинения, а затем защиты, прения сторон, последнее слово подсудимого).

Международный военный трибунал будет применять принцип свободной оценки доказательств, а также принимать без доказательств акты следственных комиссий, образованных в отдельных странах.

В уставе МВТ имеются и не знакомые советскому судебному процессу положения: например, вступительная речь прокурора и его обвинительная речь не до, а после защитника. Специальные разделы устава предусматривают «процессуальные гарантии для подсудимых» — передача до суда копии обвинительного заключения, права подсудимых вызывать свидетелей и др.

Устав МВТ предусматривает три основных группы международных преступлений: 1) преступление против мира (развязывание агрессивной войны и др.), 2) преступление против законов и обычаев ведения войны (убийства мирных жителей, военнопленных, разрушение городов и др.), 3) преступление против человечности (злодеяния, которые гитлеровцы до войны и во время войны чинили по политическим, расовым и национальным мотивам). В качестве наказания за все эти преступления устав МВТ предусматривает смертную казнь или другое наказание, какое трибунал сочтет справедливым.

Из других постановлений устава заслуживают быть особо отмеченными: постановление о компетенции национальных трибуналов и об уголовной ответственности членов преступных организаций.

МВТ организован для суда и наказания главных военных преступников. Дела всех иных преступников остаются в ведении национальных трибуналов.

Учитывая, что в гитлеровской Германии действовал ряд организаций, ставивших своей целью насилия и убийства (гестапо, СС и др.), устав МВТ предусматривает право трибунала выносить особые определения о признании преступной организации, к которой принадлежал подсудимый. Это признание влечет за собой важные процессуальные последствия. Если трибунал признает ту или иную группу организации преступной, компетентные национальные власти имеют право привлекать эту группу или организацию к суду национальных трибуналов. В таких случаях преступный характер группы или организации остается доказанным и не может подвергаться оспариванию.

Вновь созданный трибунал для справедливого и быстрого наказания главных военных преступников, — говорит в заключение лектор, — является международным не только потому, что в состав его входят представители четырех государств, выработавших статут трибунала, но и потому, что его прямое назначение — служить делу правосудия в интересах всех свободолюбивых народов. Международный военный трибунал — могучее орудие морально-политического разгрома фашизма. В документах, свидетельских показаниях, в речах обвинителя и об'яснениях самих подсудимых фашизм предстанет перед миром низвергнутый и во всей его отвратительной наготе, предстанет тем, чем он был в действительности, — заговором банды преступников против жизни и свободы народов.

По Сибири и Уралу

КНИГА О ГОРЕ БЛАГОДАТИ

Гора Благодать — один из старейших железных рудников Урала. Более 200 лет назад он был открыт вогулом Степаном Чумпиным. Начальник уральских и сибирских горных заводов В. Н. Татищев назвал богатое месторождение Благодатью. Из сырья, добытого в недрах горы Благодать, сделано много машин и оружия. Больше чем когда-либо руды для домен добыто здесь в годы Отечественной войны.

Горняки горы Благодати — патриоты своего рудника. Они гордятся его историей и задумали составить и издать книгу о прошлом и настоящем рудника. Намечен план, выделены ответственные лица по сбору материалов — воспоминаний, дневников, записей. Редакционная группа получила интересные материалы. Среди них записки С. Никулина. Н. Олимпиев принес «меч-кладенец», металл для которого был выплавлен из руды горы Благодати и скован на Кушвинском заводе.

(«Уральский рабочий»).

ТРАНСПОРТИРОВКА МАЛЬКОВ НА САМОЛЕТЕ

Рыбоводная группа Челябинского облзо успешно осуществила транспортировку на самолете мальков зеркального карпа и сазана. На самолете было перевезено 13 тысяч мальков, которые спущены в колхозные водоемы площадью в 1.330 гектаров.

(«Челябинский рабочий»).

ЭЛЕКТРОЛЕБЕДКИ И ПОД'ЕМНЫЕ КРАНЫ

Производство электрических лебедок и плавучих под'емных кранов для речных портов страны освоил в этом году завод Наркомата речного флота «Старый бурлак» в г. Молотове. Часть лебедок уже отгружена для Москвы и Горького.

Первый опытный плавучий под'емный кран, изготовленный в прошлом году, также пущен в производство. Смонтировано 7 кранов. Этот механизм может быть успешно использован не только на погрузочно-разгрузочных работах в порту, но и на стройках.

(«Звезда»).

ШАХМАТНЫЙ ТУРНИР НА ТАЙМЫРЕ

В районах Таймыра готовятся к шахматным турнирам. После районных будет проведен окружной шахматный турнир. В октябре сильнейшие игроки Дудинки встретятся за шахматными досками с игроками коллектива Дудинского порта и Норильского комбината.

(«Красноярский рабочий»).

ЛИТЕРАТУРНЫЕ «СРЕДЫ» В ДОМЕ УЧЕНЫХ

Каждую среду Томское областное лекционное бюро проводит в Доме ученых литературные вечера, посвященные творчеству классиков и современных писателей.

На прошедших «средах» прочитаны лекции о творчестве Пушкина, Лермонтова, Гоголя, Чехова, Маяковского и других. Готовится интересный вечер на тему: «Литература в дни Великой Отечественной войны» с участием мастера художественного слова Воздвиженского. В плане намечена и такая тема: «Мир во всем мире».

(«Красное знамя»).

СКОРОСТНЫЕ ПЛАВКИ КУЗНЕЦКИХ СТАЛЕВАРОВ

С начала года в мартеновских цехах Кузнецкого металлургического комбината имени Сталина сварено 209 скоростных плавок, при этом сэкономлено около 19 суток. Лидером скоростников попрежнему остается молодой сталевар первой печи Николай Прудников, давший в августе за месяц пять скоростных плавок.

С начала Отечественной войны в мартеновских цехах комбината сварено около 1.750 скоростных плавок. Скоростники сэкономили более 150 суток.

(«Кузбасс»).

По следам выступлений „Советской Сибири"

„Будут ли этой зимой работать наши бани?"

В корреспонденции под этим заголовком («Советская Сибирь» от 14 сентября) поднимался вопрос о подготовке новосибирских бань к работе в условиях зимы. Как сообщает управление коммунальных предприятий и благоустройства горисполкома, пять бань уже капитально отремонтированы. Заканчивается также ремонт последней бани № 4. Приняты меры к тому, чтобы устранить перебои в снабжении бань электроэнергией и водой, усилен ремонт инвентаря.

* * *

„Графин и действительность"

В «Советской Сибири» под этим заголовком была опубликована корреспонденция, в которой, в частности, отмечалась запущенность сушильного хозяйства в ряде колхозов Маслянинского района. Райком партии сообщает, что в корреспонденции правильно отражалось действительное положение. Для усиления темпов обмолота и подготовки зерна к сдаче государству все сложные и кустарные молотилки, сушилки и зерноочистительный инвентарь в колхозах переводятся на круглосуточную работу.

ЛИТЕРАТУРНАЯ КОНСУЛЬТАЦИЯ

Поэзия—труд

Каждый день в редакцию нашей газеты приходят десятки писем со стихами начинающих авторов. Пишут из разных мест. Из Ояша и Тогучина, из Кемерово и Барнаула, даже из Бухары. Есть письма, написанные второпях, простым карандашом, с краткой пометкой полевой почты. Это — дружеский привет наших земляков из далеких чужеземных стран...

Пишут юноши и старики, школьники и научные работники, сельские учителя и рабочие заводов.

Такой поток стихов говорит не только об огромной тяге к литературе, к творчеству, но и прежде всего об огромном чувстве патриотизма.

В самом деле, основная тема, пронизывающая почти все стихи начинающих авторов, — тема любви к Родине. Об этом пишут тт. А. Зубов (Алтайский край), В. Кириченко (Ояшинский район), М. Шеменин (Ордынский район), А. Морозов (Чановский район), В. Бокаев (полевая почта 47871), А. Корнеев (дер. Чик), В. Маслов (Кемерово), Д. Куневский (ПЧ-68876), Г. Шевцов (полевая почта № 49829-Р), П. Иванов (полевая почта № 68859-М), А. Копнинов (Сузун), Т. Белая, А. Ковалев, В. Татаринцев, Н. Васильев, А. Ананченков, В. Старостин, В. Бондаренко, Т. Викторов, В. Васильев и А. Ползванков (г. Новосибирск).

У каждого из этих авторов по-разному звучит одна и та же тема любви к Родине, любви к своей отчей земле, к родной Сибири.

Инвалид Отечественной войны В. Маслов (Кемерово) в стихотворении «Стальные люди» пишет о Сибири:

Как я люблю твою природу
И вольный твой простор степей,
Тебя, красавец многоводный,
Седой, могучий Енисей.
Передо мной всегда вставали
Твои сыны — сибиряки.
Я знаю: тверже, крепче стали
Мои родные земляки.

В этих строчках хорошо передано чувство сыновней любви к своей земле.

Учащийся Т. Викторов (г. Новосибирск) вторит ему в стихах о победе:

Поход наш небывало триумфален.
Вновь салютует нам прекрасная
Москва.
Привел к победе нас родной
товарищ Сталин.
Мы слышим вновь его правдивые
слова.

Литературные достоинства стихов перечисленных авторов оставляют желать лучшего. Многие начинающие поэты еще не имеют представления о технике стихосложения, у многих — явные нелады с грамматикой, с элементарными основами русского языка. Часть из них механически подражает образцам русской поэзии. Например, А. Ананенков (г. Новосибирск) написал о Сибири прямо «под Кольцова»:

По крутым холмам
Растут сосенки,
А внизу шумят
Ручьи быстрые...

А т. Корнеев, увлекшись чрезмерным подражанием Маяковскому, забывает о здравом смысле:

Этим стилем говорит машины вой,
Распластывая крыльями воздух.
Этим стилем говорит умирающий герой,
Собрав в груди последний роздых. (?!)

Подобных примеров можно было бы привести много. Они говорят о том, что авторам этих стихотворений надо упорно учиться, повышать свой культурный уровень, упорно работать над собой. Поэзия — труд кропотливый, повседневный. И для того, чтобы быть поэтом, еще недостаточно писать «складно» и рифмовать первые попавшиеся слова. Этого еще не понимают многие начинающие авторы. Отсюда в их стихах стертые, штампованные образы, сравнения. Отсюда и перепевы общеизвестных лозунгов, перепевы стихов известных поэтов.

Однако встречаются стихи, говорящие о несомненных способностях начинающих авторов, о способностях, которые надо развивать, совершенствовать. Речь идет о стихах т. Н. Седых (полевая почта № 61511) и, особенно, Е. Федянина (г. Курган). Они вполне заслуживают того, чтобы на них остановиться более подробно.

Стихи Н. Седых выгодно отличаются от произведений других авторов прежде всего тем, что в них заключена глубокая мысль, разрешение темы — своеобразное, оригинальное. Встречаются очень хорошие строки, вроде:

Как часовые тишины
Стоят обветренные клены...

Не говоря уже о том, что сравнение (клены—часовые тишины) звучит само по себе свежо, приведенные строки дышат большим внутренним чувством.

Таких строк в стихах Седых можно найти немало. Однако основной недостаток его стихов — как раз в нарушении непреложного закона единства формы и содержания. Содержание стихов т. Седых в большинстве случаев — близкое и понятное нам. Но это содержание заключено подчас в такую старую, иногда анахроническую форму, что благие намерения автора приводят к весьма неудачным результатам. Вот, к примеру, тов. Седых написал стихи о том, как бойцы возвращаются с фронта домой. Назвал он эти стихи «Солдатской песней». Что же, тема стихотворения нужная. Да и разрешена она, по существу, правильно. Но как звучит она у автора:

Эх, раз, эх, два,
Сняты автоматы,
Уезжают по домам
Бравые солдаты.

Такой ухарский, частушечный размер да еще в таких тонах, напоминающих лубок, бесспорно никак не сможет передать радости возвращения. Об этом нужно было бы сказать другими словами, другим размером.

Еще пример. У т. Седых есть стихотворение «В атаку». Казалось бы, сам заголовок обязывал автора передать напряжение, экспрессию, ощущение быстроты и натиска. Но ритм стихотворения — вялый, медлительный:

Нас всех гвардейцев двадцать пять.
Все подготовили гранаты,
Глядим на стрелки циферблата.
Нас всех гвардейцев двадцать пять.

Нет надобности доказывать, что здесь форма стихотворения находится в явном противоречии с его содержанием. Поэтому оно оставляет читателя равнодушным.

Стихи т. Седых свидетельствуют о его поэтических возможностях и в то же время о невзыскательном отношении автора к слову.

Большая часть недостатков в произведениях начинающих авторов — результат неправильного представления, будто поэтическое творчество — дело легкое. Некоторые товарищи уже заранее решили, что они без пяти минут законченные поэты. Чувством самовлюбленности так и веет из их писем. Вот, например, т. Кривошеенко из Кемерово обращается к редакции с просьбой оказать ему посредничество во вступлении в члены Союза советских писателей, считая, видимо, себя зрелым поэтом. А в письме он пишет:

«Есть у меня и другие стихотворения, даже поэмы, но они бездействуют из-за отсутствия в г. Кемерове литорганизации... Мало того, я прошу вас быть моим шефом и доводить мои произведения до печатного станка».

Тов. Кривошеенко еще ничего не создал, его представления о поэзии, о технике стиха находятся еще в зачаточном состоянии. Он пишет:

С неподдельною искоркой чувств
Я верхом на лошадке скачу...
...Я протянутой мощности рук
Отвечаю и думаю снова...

Поменьше зазнайства и самоуверенности, побольше скромной, честной, подлинно упорной работы над самим собой!

Знаменосец советской поэзии Владимир Владимирович Маяковский в свое время гениально определил труд поэта:

Поэзия —
та же
добыча радия.
В грамм добыча,
в год — труды...

Эти слова лучшего, талантливейшего поэта нашей советской эпохи являются заветом для всех начинающих авторов.

Казимир ЛИСОВСКИЙ.

О результатах кантональных выборов во Франции

ПАРИЖ, 1 октября. (ТАСС). Опубликованные в последние дни данные о результатах кантональных выборов во Франции нуждаются в некоторых дополнениях для того, чтобы была ясна картина выборов и отраженное ими соотношение сил различных партий.

Кантональные выборы во Франции никогда не давали достаточного представления о соотношении сил партий, так как эти выборы проводятся по системе непропорционального представительства: избирательные единицы — кантоны — представляют собой исключительно различные по количеству избирателей величины, — от сотен человек до десятков тысяч. Например, в кантоне Сен-Кантэн (департамент Эн) 33.191 избиратель, в кантоне Алло (департамент Нижние Альпы) их только 395. И в том и в другом случае избирается по одному советнику (в первом случае избран коммунист, во втором — христианский демократ). Кроме того, поскольку генеральные советы департаментов являются чисто консультативными органами при департаментских префектах, французский избиратель всегда уделял им гораздо меньшее внимание, чем муниципальным и особенно, парламентским выборам. И на этот раз из 25 миллионов избирателей в первом туре кантональных выборов приняло участие только 15 миллионов, т. е. около 40 процентов избирателей не участвовало в выборах, главным образом в крупных городских центрах. В пригородах Парижа и в Марселе воздержалось от участия в выборах 30 процентов избирателей, в других городах процент не участвовавших был выше. В городе Ним из 50 тысяч избирателей в выборах участвовало только немногим более 30 тысяч. Такой необычайно высокий процент воздержавшихся об'ясняется, с одной стороны, упомянутым выше отношением к кантональным выборам, а с другой, тем, что в конце лета часть городского населения раз'ехалась по деревням в поисках продовольствия, на каникулы и т. д.

По числу собранных голосов первое место на кантональных выборах заняла компартия. По официальным данным, компартия собрала в первом туре выборов 3 миллиона 80 тысяч голосов. В это число голосов не включены полученные компартией голоса в департаменте Сены на том основании, что в департаменте Сены выборы проводились по другой системе (пропорциональное представительство 1 тур). Газета Юманите опротестовала официальные данные, заявив, что в число полученных компартией голосов надо включить также голоса, полученные в департаменте Сены во время муниципальных и кантональных выборов (поскольку муниципальные советники Парижа в то же время являются генеральными советниками департамента Сены). При таком исчислении компартия имеет в результате первого тура выборов 3.830.646 голосов.

Социалистическая партия собрала, по данным министерства внутренних дел, 3.423.573 голоса, а с добавлением голосов, полученных в Париже и в департаменте Сены, — около 3.700.000 голосов. Партия радикалов собрала в первом туре, по официальным данным, 2.054.566 голосов.

Наибольшее число голосов коммунисты получили в кантонах густо населенных крупных департаментов. Чем об'ясняется то, что они уступают социалистам и радикалам по числу полученных мандатов? Социалисты, отказавшиеся от избирательного блока с коммунистами, потеряли часть своих голосов в ряде крупных центров, и их голоса перешли к коммунистам; в частности, коммунисты, по предварительным данным, получили по сравнению с муниципальными выборами больше голосов в Марселе, Тулузе, Сент-Этьенне, Ниме, Гренобле, Руане, Гавре, в департаменте Нор и других.

Однако социалисты, сохранив твердые позиции в северных департаментах страны, вместе с тем компенсировали потерю голосов в ряде крупных центров получением новых голосов в небольших городах и частично в деревне. Как отмечает французская печать, к социалистам перешла часть голосов, подававшихся обычно за радикалов и в меньшей мере — за так называемые умеренные партии.

Заседание Всемирной профсоюзной конференции

ПАРИЖ, 4 октября. (ТАСС). После двухдневной работы комиссия по подготовке проекта устава будущей международной профсоюзной федерации представила 3 октября на рассмотрение участников Всемирной профсоюзной конференции проект устава. Делегаты единогласно утвердили проект.

В результате внесенных изменений удовлетворены требования малых и средних держав об увеличении их представительства в исполнительном комитете будущей международной федерации. В состав будущего исполнительного комитета войдут 26 членов. Количество стран, которые будут представлены в комитете, увеличивается с 17 до 22. Исполнительному комитету предоставляется право знакомиться с деятельностью профсоюзных организаций. На период между нынешней и следующей конференциями генеральному совету и исполнительному комитету будут предоставлены чрезвычайные полномочия для изменения некоторых пунктов устава, если это потребуют обстоятельства.

На утреннем заседании 4 октября делегат Кипра заявил протест против режима, применяемого по отношению к профсоюзам Кипра.

«В нашей стране, как и в Греции, — заявил он, — собрания запрещены. Мы не имеем ни свободы слова, ни свободы печати, ни свободы собраний. Мы требуем свободы, которой пользуются профсоюзы в других странах».

Югославский делегат Салай в своем выступлении сказал, что рабочий класс Югославии полностью выполнил свой долг в войне. Старый режим, который господствовал в нашей стране, сказал он, заменен демократическим режимом, с которым мы сотрудничаем. Заработная плата стабилизирована, так же как и цены на товары широкого потребления. Система социального обеспечения централизована. Условия жизни рабочих значительно улучшились и при поддержке международной федерации профсоюзов они станут еще лучше.

Затем выступил делегат Чехословакии Клеминт, который посвятил свое выступление экономическому положению страны. Он закончил свое выступление заверением в готовности профсоюзов Чехословакии бороться против фашизма, за единство национального профсоюзного движения.

Профсоюзы АФТ приветствуют конференцию

НЬЮ-ЙОРК, 3 октября. (ТАСС). Как сообщает газета «Дейли уоркер», 300 руководителей профсоюзов, входящих в Американскую Федерацию Труда (АФТ), послали приветственную телеграмму Всемирной профсоюзной конференции в Париже. В этой телеграмме они выражают сожаление в связи с тем, что Американская Федерация Труда не представлена на конференции.

Телеграмму подписал Уорд — председатель комитета по проведению кампании за участие АФТ во Всемирной профсоюзной федерации.

Паттон освобожден с поста командующего

ЛОНДОН, 3 октября. (ТАСС). Лондонское радио сообщает, что генерал Эйзенхауэр освободил генерала Паттона с поста командующего 3 американской армией и назначил его командующим 15 армией, которая не входит в состав оккупационных сил. В настоящее время задачей 15 армии является составление отчета об участии американских войск в европейской кампании. Генерал Паттон был вызван недавно к генералу Эйзенхауэру, чтобы доложить ему о ходе денацификации (устранения гитлеровцев с руководящих постов) в Баварии. Преемником Паттона на посту командующего 3 армией назначен генерал Трэскот, недавно сменивший генерала Кларка на посту командующего 5 американской армией.

К отчету генерала Эйзенхауэра

ВАШИНГТОН, 3 октября. (ТАСС). В опубликованном военным министерством изложении первого полного отчета генерала Эйзенхауэра, датированного 20 августа, дается обзор деятельности американских военных властей в Германии за период до Потсдамской конференции.

В изложении доклада вкратце освещается программа демилитаризации, а также политического и экономического положения в Германии. Указывается, что американские военные власти делят личный состав германских вооруженных сил на две категории: военнопленные и разоруженные войска противника. Из них 31 июля 2.046.575 чел. отпущены домой, 922.566 переведены в другие категории и остается свыше 1.803 тыс. человек.

В докладе говорится, что различные гитлеровские организации и агентства были ликвидированы. В настоящее время военными властями взяты под арест около 80 тысяч человек и около 35 тысяч военнопленных также находятся в заключении. Кроме того, 70 тысяч активных гитлеровцев, которые не включены в категорию лиц, подлежащих аресту, сняты со своих постов.

ИНОСТРАННАЯ ХРОНИКА

Бывший генеральный секретарь вишийской милиции в Верхней Гаронне Жан Барта и одиннадцать полицейских приговорены тулузским судом к смертной казни.

* * *

Новым лорд-мэром Лондона вместо Франка Александера, срок пребывания которого на этом посту уже истек, избран Артур Чарльз Дэвис. Новый лорд-мэр является одним из руководителей цементной промышленности Англии.

* * *

Из пограничных местностей Албании получены сообщения, свидетельствующие о новых бесчинствах греческой «национальной гвардии», направленных против мирного населения в окрестностях местечка Костыри.

* * *

Трамвайные рабочие в Калькутте, бастовавшие в течение 9 дней, прекратили забастовку.

Забастовка прекратилась в результате решения центрального стачечного комитета профсоюза трамвайных рабочих, достигшего соглашения с правительством, на основании которого создается примирительный совет.

* * *

В результате тайфуна, пронесшегося над Японией 19 сентября, погибло 1919 человек, пропало без вести 897, ранено 1.418 и осталось без крова 1.034.924 человека. 1.297 домов смыто тайфуном, 5.747 — разрушено. Кроме того, разрушено и повреждено много мостов, дорог и нанесен большой ущерб посевам.

* * *

Комиссия по морским делам палаты представителей США единогласно утвердила предложенную резолюцию о том, что после войны военно-морской флот должен состоять минимум из 1.079 боевых кораблей. Палата представителей, как полагают, обсудит эту резолюцию на будущей неделе.

* * *

В Китае арестован бывший германский генеральный консул в Сан-Франциско известный международный шпион Фриц Видеман. Он будет отправлен для суда в Америку.

* * *

27 сентября в здании американского посольства в Токио состоялась встреча японского императора с генералом Макартуром.

* * *

26 сентября маршал Тито принял находящуюся в Югославии советскую физкультурную делегацию. Советские физкультурники рассказали маршалу о своих впечатлениях от поездки по Югославии и особо отметили, что повсюду они встречали исключительно теплый прием и чувствовали братскую любовь народов Югославии к Советскому Союзу. (ТАСС).

СУД НАД ЛАВАЛЕМ

ПАРИЖ, 4 октября. (ТАСС). Сегодня в верховном суде начался процесс Лаваля. Заседание происходит в том же зале, где судили Петэна.

В начале заседания председатель суда Монжибо зачитывает заявление адвокатов, в котором они просят освободить их от защиты, поскольку им якобы «не была предоставлена возможность довести следствие до конца». Генеральный прокурор Морне с возмущением заявляет, что защита имела достаточно времени и возможность ознакомиться со всеми документами по делу Лаваля, но что она этого не сделала. В нескольких резких выступлениях, пытаясь прервать заседание суда, Лаваль настаивает на дополнительном следствии.

После короткого перерыва председатель суда Монжибо об'являет, что требование защиты и Лаваля отвергнуто. После этого суд переходит к заслушанию обвинительного акта.

Забастовочное движение в США

НЬЮ-ЙОРК, 4 октября. (ТАСС). По данным агентства Юнайтед пресс, общее количество бастующих в США составляет 450 тыс. человек. Несмотря на непосредственное вмешательство министра труда в разрешение конфликта с 30 тыс. бастующих рабочих нефтяников, забастовка нефтяников продолжается.

В четырех штатах началась забастовка 90 тыс. горняков в связи с требованием о признании права на об'единение в профсоюз мастеров, против чего решительно возражают шахтовладельцы.

В Нью-Йорке об'явили забастовку 18 тыс. грузчиков. 200 тысяч служащих телефонных компаний угрожают об'явить забастовку, если не будет заключен коллективный договор.

Агентство Юнайтед пресс передает, что губернатор штата Индиана угрожал ввести в штате военное положение, чтобы прекратить блокирование бастующими рабочими крупного нефтеперегонного завода фирмы «Стандарт Ойл компани оф Индиана».

Одобрение конгрессом США программы государственных работ

НЬЮ-ЙОРК, 4 октября. (ТАСС). Как сообщает агентство Ассошиэйтед пресс, конгресс США одобрил резолюцию, разрешающую приступить к осуществлению первого большого послевоенного проекта государственных работ.

Правительство уполномочено затратить в течение 3 лет приблизительно полтора миллиарда долларов на строительство шоссейных дорог. В декабре прошлого года конгресс одобрил программу сотрудничества национального правительства с правительствами штатов при постройке шоссейных дорог, чтобы обеспечить после войны полную занятость всех рабочих. Конгресс уполномочил национальное правительство расходовать максимум полмиллиарда долларов ежегодно, чтобы его расходы соответствовали аналогичным расходам отдельных штатов.

Решение исполнительного комитета подготовительной комиссии Об'единенных наций

ЛОНДОН, 4 октября. (ТАСС). На состоявшемся вчера заседании исполнительного комитета Подготовительной комиссии Об'единенных наций был обсужден вопрос о постоянном месте пребывания организации Об'единенных наций. Были высказаны различные точки зрения и, наконец, были вынесены на голосование два предложения:

Во-первых, предложение избрать США постоянным местом пребывания организации Об'единенных наций. Это предложение было принято 9 голосами против 3 при 2 воздержавшихся.

Затем председатель поставил на голосование предложение избрать Европу в качестве постоянного места пребывания организации Об'единенных наций. Это предложение было отвергнуто 7 голосами против трех, голосовавших за него, при четырех воздержавшихся.

Отсрочка межамериканской конференции

САН-ФРАНЦИСКО, 4 октября. (ТАСС). Радио Сан-Франциско сообщает, что правительство США рекомендовало Бразилии отсрочить день открытия межамериканской конференции, которая должна была открыться в Рио-де-Жанейро 20 октября с. г. Бразильское правительство приняло это предложение, и заместитель государственного секретаря США Ачесон официально сообщил об отсрочке созыва конференции министров иностранных дел Западного полушария.

Прибытие в Сайгон французской эскадры

ПАРИЖ, 4 октября. (ТАСС). Парижское радио сообщает, что вчера на рейд Сайгона (Индо-Китай) прибыла французская эскадра, в состав которой входят линкор «Ришелье», авианосец «Беарн», крейсеры «Сюффрен», «Луар», «Эмиль Бертэн» и «Сюрвиль», а также контрминоносец «Лефантаск». В состав эскадры входят воздушно-морские силы и 12 разведывательных катеров.

С'езд болгарских промышленников

СОФИЯ, 4 октября. (ТАСС). В Софии состоялся с'езд союза болгарских промышленников, в состав которого входят представители 7.359 промышленных предприятий Болгарии.

С'езд вынес решение, в котором заявляет, что болгарские промышленники приложат все свои старания, чтобы полностью осуществить экономическую программу правительства Отечественного фронта. С'езд одобрил деятельность правительства по снижению цен на промышленные товары и обещал свою поддержку в этом направлении.

Конгресс земледельческого фронта Баната в Тимишоаре

БУХАРЕСТ, 2 октября. (ТАСС). 30 сентября в Тимишоаре состоялся конгресс земледельческого фронта Баната.

Для участия в конгрессе из Бухареста прибыли премьер-министр П. Гроза, министры Константинеску-Яш и Зароны, генеральные секретари канцелярии совета министров Боднараш и Ралошану, представитель Югославии в Румынии Груловия и представители иностранной печати. Из Югославии на конгресс прибыла делегация во главе с профессором Белградского университета и председателем сербского парламента Кирилло Савич и народным героем Югославии комендантом Белграда генералом Мило Милоевичем.

В связи с работой конгресса на центральной площади города состоялся многолюдный митинг, на котором присутствовало 70.000 крестьян, рабочих и интеллигенции города. Крестьяне пришли на митинг в национальных костюмах с сельскими духовыми оркестрами во главе колонн. Многие делегации приехали на конгресс в специальных поездах, украшенных портретами Гроза, лозунгами и приветствиями.

Появление Гроза и членов правительства на трибуне, украшенной румынскими, советскими, венгерскими и югославскими флагами и флагами Об'единенных наций, было встречено бурными, долго не смолкающими приветствиями.

Выступившие на митинге представители Югославии профессор Кирилло Савич и генерал Мило Милоевич рассказали о героической борьбе югославского народа и призывали к укреплению дружественных связей между Румынией и Югославией. На митинге выступили также представители венгерского и сербского национальных меньшинств, проживающих в Банате. Митинг вылился в демонстрацию дружбы народов, населяющих Банат, и их солидарности с демократическим правительством.

В заключение с большой речью выступил премьер-министр Гроза, встреченный новым взрывом оваций.

По Новосибирску и области



Свыше миллиона тетрадей изготовила для школьников нашей области типография Облисполкома № 1. На снимке: брошюровщица **М. С. Лоскутова**.

Фото **Б. Шумакова**.

740 пудов рыбы

Сельхозартель имени Кирова, Сузунского района, должна за год выловить 120 центнеров рыбы. 25 сентября план выполнен на 103 проц. Добыто 740 пудов рыбы, из них 60 пудов осетровой породы.

В колхозе была выделена специальная бригада в 12 человек. Бригадир 60-летний Петр Дмитриевич Ермаков сам добыл 90 пудов рыбы. Петр Фастович Ермаков, рыбачки Антонина Ермакова, Ефросинья Палкина, Тамара Тухмачева добыли по 70—80 пудов.

Бригада артели им. Кирова соревновалась с бригадой колхоза «Завет Ильича» и победила в этом соревновании. Теперь передовики выехали в колхоз «Завет Ильича», чтобы помочь ему выполнить план рыбодобычи.

Г. СОТНИКОВ.

Председатель сельхозартели им. Кирова.

Вручение медали „За оборону Кавказа"

2 октября на заседании исполкома Новосибирского городского Совета депутатов трудящихся председатель горисполкома тов. В. Н. Хайновский вручил медаль «За оборону Кавказа» директору Новосибирского театра оперы и балета Г. Я. Юлианову, награжденному Указом Президиума Верховного Совета СССР за активное участие в культурном обслуживании госпиталей и передовых частей Действующей Красной Армии в 1941—42 гг.

Одновременно медаль «За оборону Кавказа» была вручена артисту театра «Красный факел» В. В. Лютвейзену.

Плодовые сады

Для создания собственной сырьевой базы горпищепром решил засадить плодовыми деревьями и ягодниками участок в 50 гектаров. Сейчас под сад отведено уже 20 гектаров земли.

Новосибирское общество мичуринцев выделяет специалистов-садоводов, которые будут производить посадку деревьев и ягодников.

Хоровой коллектив

Несколько месяцев назад начал работать самодеятельный хоровой коллектив Управления Томской железной дороги. В составе его — 50 человек. Руководит хором хормейстер Новосибирского театра оперы и балета Е. П. Горбенко.

Хоровой коллектив уже выступал с концертами на отделениях дороги и в совхозе № 1.

Молодые спортсмены

Успешно заканчивает летний спортивный сезон новосибирское общество «Трудовые резервы».

Прекрасных результатов достигли легкоатлеты. В Киеве в соревнованиях на первенство Центрального Совета добровольного спортивного общества «Трудовые резервы» команда новосибирцев заняла третье место по Союзу по первой группе и второе место — по второй группе.

Особо выдающихся успехов достиг очень способный спортсмен-комсомолец Тимофей Лунев. Защищая честь спортсменов нашего города на соревнованиях по группе старших юношей, Лунев установил новый рекорд страны в барьерном беге на 200 метров.

Его время — 26,3 секунды лишь на две десятых секунды ниже результата украинца Анисимова, завоевавшего звание чемпиона Советского Союза на этих же соревнованиях среди взрослых.

Лунев выиграл звание чемпиона Советского Союза по прыжкам в высоту с разбега — 1 метр 65 сантиметров. Второе и третье места в стране он занял по прыжкам в длину с разбега и в беге на 100 метров.

Помощник мастера железнодорожного училища № 2 Борис Шадрин установил в Киеве новые всесоюзные рекорды «Трудовых резервов» в метании диска—29 метров 2 сантиметра и толкании ядра — 9 метров 95 сантиметров. Мастер ремесленного училища № 2 Иван Санников установил рекорд в беге на 1.500 метров — 4 минуты 27,02 секунды.

Звание чемпиона Центрального Совета общества в беге на 800 метров выиграл Виктор Якубовский.

Деревянные турбины

Новосибирская контора «Сельэлектро» в этом году должна установить в строящихся колхозных гидроэлектростанциях малой мощности несколько деревянных турбин системы профессора Соколова.

Основные части этих турбин — пропеллеры, направляющие аппараты и кожухи делаются из дерева. Из металла изготовляются только вал турбины и подшипники.

Мебельная фабрика горместпрома выпустила две деревянных турбины, три делает завод имени Чкалова.

Турбины предназначаются для колхозных гидроэлектростанций Тогучинского района.

Ответственный редактор
А. А. КОНДАКОВ.

НОВОСИБИРСКИЙ ГОСУДАРСТВЕННЫЙ ТЕАТР ОПЕРЫ И БАЛЕТА
6 и 12 октября — **Иван Сусанин.**
7, 9, 13 и 14 октября — **Кармен.**
10 и 11 октября — **Евгений Онегин.**

ТЕАТР «КРАСНЫЙ ФАКЕЛ»
6 октября — **Так и будет.**
7 октября утром и вечером — **Так и будет.**
8 октября спектакля нет.
9 и 10 октября — **Волки и овцы.**

КИНО
Им. МАЯКОВСКОГО — **Морской батальон.**
С 8 октября — **Золотая тропа.**
В программе — цветной фильм **Парад Победы.**
«ОКТЯБРЬ» — **Секретарь райкома.**
С 8 октября — **Морской батальон.**
«МЕТАЛЛИСТ» — **Медведь** (по Чехову).

КЛУБ им. ДЗЕРЖИНСКОГО
(бывш. «Трикотажная», трамвай № 2—3, остановка «Поселковая»)
6—7 октября — цветной фильм. **Парад Победы.** Нач. в 6 и 8 час. веч. С 10 час. танцы.

СПЕЦТОРГ
КУПИТ МЕБЕЛЬ:
диваны, трюмо, зеркала, стулья, столы, посуду сервизную, кухонную, шторы, картины.
С предложением обращаться: Серебренниковская, 26, торговый отдел, телефон 36-725.

В КОМИССИОННЫХ МАГАЗИНАХ
ГОРПРОМТОРГА
ИМЕЮТСЯ В ПРОДАЖЕ
в большом выборе и ассортименте следующие товары:
ОТРЕЗЫ СУКОННЫЕ, ШЕРСТЯНЫЕ, ШЕЛКОВЫЕ, ГОТОВОЕ ПЛАТЬЕ МУЖСКОЕ И ДАМСКОЕ, МЕХОВЫЕ ТОВАРЫ, ОБУВЬ, МУЗЫКАЛЬНЫЕ ИНСТРУМЕНТЫ: ПИАНИНО, АККОРДЕОНЫ, БАЯНЫ И РАЗНЫЕ ХОЗЯЙСТВЕННО-БЫТОВЫЕ ВЕЩИ И МЕБЕЛЬ.
Адреса магазинов: магазин № 20, Красный проспект, 21; магазин № 10, городской торговый корпус; магазин № 5, Ипподромский рынок (уг. ул. Крылова и Каменской); магазин № 23, уг. ул. Мичурина и ул. Гоголя.

В УНИВЕРМАГЕ НКТ СССР
(Доходный дом)
ИМЕЮТСЯ В БОЛЬШОМ ВЫБОРЕ
ПОРТРЕТЫ, КАРТИНЫ
работы лучших мастеров художников Всесоюзного Художественного Фонда СССР.
Продажа за наличные и по безналичным расчетам.

Гр. ПЫЛЕНКОВ Виктор Васильевич, прожив. Новосибирск, Гоголя, 35, возбуждает дело о разводе с гр. ПЫЛЕНКОВОЙ Клавдией Ивановной, прожив. г. Барнаул. Дело подлежит рассмотрению в нарсуде 1 участка Ипподромского р-на г. Новосибирска.

ТРЕБУЮТСЯ:
ОБЛКООПИНСОЮЗУ инструктор орготдела, методист по кадрам, инженер-строитель, техник-производственник, экономист по труду, зам. главного бухгалтера, бухгалтеры-ревизоры, старший экономист, управделами, машинистка, товаровед, курьер, уборщица. Условия по соглашению. Обращаться: ул. Фрунзе, 37.
ГЛАВЦВЕТМЕТСБЫТУ ст. товароведы, ст. бухгалтеры, машинистка, рабочие, отборщики, грузчики и курьер. Имеются закрытая столовая и магазин. Обращаться: ул. Октябрьская, 68, телефон 37-834.
ФАБРИКЕ ИМ. ЦК ШВЕЙНИКОВ: главный бухгалтер. Условия по соглашению. Обращаться: Серебренниковская, 16.
ОБЩЕСТВУ ОХОТНИКОВ инструкторы, сторож ночной, продавец магазина и секретарь. Обращаться: облисполком, комн. 18, облохотуправление.

ОБЛЗАГОТЖИВКОНТОРЕ зоотехники в аппарат и на периферию. Условия по соглашению, телефон 31-412.
КОНТОРЕ ВОЕНСАНТЕХМОНТАЖ СИБОВСУ старшие бухгалтеры, счетоводы и секретарь-машинистка. Обеспечиваются продуктами по литерным карточкам, двухразовым питанием и другими видами снабжения. Обращаться: Новосибирск, ул. Крылова, 22-а.
ИЗДАТЕЛЬСТВУ «СОВЕТСКАЯ СИБИРЬ» нач. сторожевой охраны, гардеробщицы на вешалку, курьеры и кочегары. Обращаться: Советская, 6, комн. 42, отдел кадров.
ОРСу СИБОВСУ ревизоры, бухгалтеры, ст. товаровед, товаровед, экспедиторы, рабочие и сторожа складов, конюхи-возчики, портные и сапожники (в цех и надомники). Обеспечиваются бескарточным питанием в столовой ОРСа и прикрепляются к закрытому магазину. Обращаться: Новосибирск, Державина, 18.
ГЛАВЗАГОТСНАБУ плановик-экономист, инженер оборудования, товаровед мягкой тары, секретарь-машинистка. Обращаться: Фабричная, 17, в часы занятий.
ФИЛИАЛУ СТОЛОВОЙ № 1 ОБЛИСПОЛКОМА сторожа, дворники и рабочие на автомашины. Обеспечиваются дополнительным питанием за счет подсобного хозяйства. Обращаться: Красный просп., 22.
НОВОСИБИРСКОЙ МЕЖОБЛАСТНОЙ КОНТОРЕ ГЛАВСНАБА НАРКОМПИЩЕПРОМА начальник финансового планового отдела, бухгалтеры, экспедиторы, грузчики, сторожа, уборщица, дворник, истопник, товароведы. Имеются ОРС, подсобное хозяйство, дополнительное питание. Обращаться: проспект Сталина, 24.

Адрес редакции и издательства: Советская, 6. Телефоны: коммутатор редакции — 34-904; отв. редактора — 35-904; зам. отв. редактора — 35-964; отв. секретаря — 35-924; отделов: партийного — 30-785; пропаганды — 32-395; сельскохозяйственного — 33-189; промышленности — 34-630 и 32-598; культуры и быта—1-34 (через коммутатор); внутренней информации—33-864; писем—31-396 и 35-505. Прием телефонограмм: иногородние — прямой — 8, город — 33-630. Выпускающий—31-103. Типография — 35-984, об'явления — 31-289.

МН11372 Типография изд-ва «Советская Сибирь». Тираж 50.000.

Пролетарии всех стран, соединяйтесь!

СОВЕТСКАЯ СИБИРЬ

Орган Новосибирского обкома и горкома ВКП(б), областного и городского Советов депутатов трудящихся

№ 198 (7902) | 7 ОКТЯБРЯ 1945 г., воскресенье | Цена 20 коп.

СЕГОДНЯ В НОМЕРЕ:

1 СТРАНИЦА

ПЕРЕДОВАЯ «ПРАВДЫ».—К ОКОНЧАНИЮ СЕССИИ СОВЕТА МИНИСТРОВ ИНОСТРАННЫХ ДЕЛ.

ОБ ИТОГАХ СОЦИАЛИСТИЧЕСКОГО СОРЕВНОВАНИЯ СОВХОЗОВ ОБЛАСТИ НА 1 ОКТЯБРЯ 1945 ГОДА.

ПО РОДНОЙ ЗЕМЛЕ.

2 СТРАНИЦА

ПАРТИЙНАЯ ЖИЗНЬ: И. ЛАПИН. — КОММУНИСТЫ — ОРГАНИЗАТОРЫ ПРОИЗВОДСТВА.

Е. ПОЯРКОВА. — ДЕЛО ВСЕЙ ОБЩЕСТВЕННОСТИ.

П. КРУЧИНИН. — ЧЕРЕПАНОВЦЫ ПЛОХО ЗАГОТОВЛЯЮТ ХЛЕБ.

3 СТРАНИЦА

Г. ЛЕНСКИЙ. — МЕЖДУНАРОДНЫЙ ОБЗОР.

МАЛЕНЬКИЙ ФЕЛЬЕТОН: Е. ТРЕГУБОВ И НИК. ЛАР. — УБИНСКИЕ «КОМБИНАТОРЫ».

Т. ВЕСЛОГУЗОВ. — ПОДГОТОВИМ НАДЕЖНЫЕ ПОД'ЕЗДНЫЕ ПУТИ.

СТИХИ: П. ВЕДЕНЕЕВ. — ВСТРЕЧА.

4 СТРАНИЦА

АНГЛИЙСКАЯ ПЕЧАТЬ ОБ ОКОНЧАНИИ СЕССИИ СОВЕТА МИНИСТРОВ ИНОСТРАННЫХ ДЕЛ.

ОТСТАВКА ЯПОНСКОГО КАБИНЕТА.

В ПОМОЩЬ ЧИТАТЕЛЮ: РУР — ПРОМЫШЛЕННАЯ БАЗА ГЕРМАНСКОГО ИМПЕРИАЛИЗМА.

К окончанию сессии Совета министров иностранных дел

Совет министров иностранных дел, учрежденный постановлением Берлинской конференции трех держав, собрался на свою первую сессию в Лондоне 11 сентября. На протяжении трех недель Совет министров подверг детальному обсуждению большой круг вопросов, относящихся к подготовке мирных договоров с Италией, Румынией, Болгарией, Венгрией и Финляндией, а также к другим вопросам послевоенного устройства.

В результате обмена мнениями по довольно значительному кругу вопросов были согласованы точки зрения министров. Однако на сессии Совета министров возникло разногласие по вопросу о том, выполнять или не выполнять решения Берлинской конференции трех держав о порядке подготовки мирных договоров. Министры иностранных дел США и Англии настаивали на том, чтобы в подготовке мирных договоров принимали участие не только страны, подписавшие условия капитуляции, продиктованные соответственному бывшему вражескому государству, как это было решено на Берлинской конференции, но и некоторые другие страны. Принятие такого предложения привело бы к тому, что государства, даже не об'являвшие войны Италии, Румынии, Болгарии, Венгрии и Финляндии, оказались бы привлеченными к выработке мирных договоров с этими странами.

Но такое предложение находится в явном противоречии с решением Берлинской конференции. Поэтому понятно, что советская делегация не могла согласиться на пересмотр берлинских решений. Советская делегация руководствовалась и тем, что министры, разумеется, не могут пересматривать или изменять решения, принятые в Берлине Главами трех правительств.

Как известно, Берлинская конференция дала вполне определенную установку по вопросу о подготовке мирных договоров. В Берлинском соглашении сказано:

«В качестве немедленной и важной задачи Совета на него возлагается составление мирных договоров для Италии, Румынии, Болгарии, Венгрии и Финляндии для представления их Об'единенным нациям и выработки предложений по урегулированию неразрешенных территориальных вопросов, встающих в связи с окончанием войны в Европе...

Для разрешения каждой из этих задач Совет будет состоять из членов, представляющих те государства, которые подписали условия капитуляции, продиктованные тому вражескому государству, которого касается данная задача. При рассмотрении вопросов мирного урегулирования с Италией Франция будет рассматриваться как подписавшая условия капитуляции Италии».

Из этого текста явствует, что решение о привлечении Франции к участию в составлении мирного договора с Италией было принято в порядке из'ятия из принятого союзными странами правила, согласно которому подготовлять мирные договоры должны лишь те члены Совета, которые представляют государства, подписавшие условия капитуляции соответствующей вражеской страны. Решение Берлинской конференции о том, чтобы Франция рассматривалась, как государство, подписавшее условия капитуляции Италии, было определенным компромиссом, так как в действительности Франция не подписывала этого документа. Это было уступкой со стороны Советского Союза, согласившегося на это исключение.

В печати теперь обсуждается вопрос о месте, которое должна занимать Франция в отношении мирных договоров с бывшими сателлитами Германии. Следует в связи с этим напомнить некоторые факты.

Когда осенью 1943 года Италия капитулировала перед союзниками, не существовало единой Франции. Тогда существовала реальная Франция Петэна—Лаваля, с одной стороны, и потенциальная Франция де Голля — с другой стороны. Каждому понятно, что Франция Петэна—Лаваля не могла участвовать в подписании условий капитуляции Италии перед союзниками осенью 1943 года. Петэн и Лаваль были тогда союзниками Германии, то-есть находились на стороне врагов союзных держав. Мы все помним о том, что де Голль выступал уже тогда за об'единение тех французов, которые стремились к освобождению Франции от немецких оккупантов и их агентов в лице Петэна и Лаваля. Однако де Голль также не мог тогда претендовать на то, чтобы принять участие в подписании условий капитуляции Италии. Генерал де Голль и не претендовал на это.

Тем не менее на Берлинской конференции Советский Союз не возражал против того, чтобы Франции было предоставлено право участвовать в подготовке мирного договора с Италией, что и явилось единственным исключением, допущенным Берлинским тройственным соглашением. Советское правительство учитывало при этом то обстоятельство, что, несмотря на «вишийский период», Франция выставила к концу войны 1—2 дивизии против Италии и таким образом приняла участие в общем деле союзников. Но в Берлине никто не ставил вопроса о том, чтобы Франция или какая-либо другая страна была приглашена союзниками для участия в составлении мирных договоров с другими бывшими сателлитами Германии, с которыми Франция не находилась в состоянии войны. Вот почему предложение гг. Бирнса и Бевина в Лондоне об участии Франции в составлении мирных договоров для Румынии, Болгарии, Венгрии и Финляндии несовместимо с соблюдением Берлинского соглашения.

Если же ставить вопрос о расширении круга стран, участвующих в выработке мирных договоров, то тогда нельзя ограничиться только вопросом о Франции. Кто ставит вопрос об участии Франции в составлении договоров не только с Италией, но и с другими бывшими сателлитами Германии, тот не может игнорировать всем известные факты, относящиеся к делу борьбы против Германии и ее сателлитов. Известно, что в борьбе против гитлеровской Германии Югославия понесла огромные жертвы, ведя героическую борьбу против нашествия гитлеровцев и итальянских фашистов. Какие основания имеются, чтобы отстранить Югославию от участия в составлении мирных договоров с Италией и бывшими балканскими сателлитами Германии, зная о том, что Югославия сделала больше других для разгрома гитлеровской Германии и фашистской Италии? Соглашаясь на расширение круга стран, привлеченных к составлению мирных договоров, как можно отстранить Польшу и Чехословакию, жертвы которых в борьбе против гитлеровской агрессии известны? Ясно, что для этого нет никаких оснований.

После сказанного ясно, что позиция американского и британского представителей на первой сессии Совета министров не только находилась в противоречии с Берлинским соглашением, но и вызывала необходимость обсуждения таких новых вопросов, решение которых отнюдь не поручалось Совету министров иностранных дел. Этого бы не было, если бы гг. Бирнс и Бевин стояли на базе Берлинского тройственного соглашения, чего только и добивалась советская делегация в Лондоне.

Два года назад в Москве имело место совещание министров иностранных дел Великобритании, Соединенных Штатов Америки и Советского Союза. Тогда не возникало вопросов о соблюдении или несоблюдении тех или иных соглашений, достигнутых между союзными державами. Тогда считалось само собою разумеющимся, что таких вопросов и не должно возникать, если все мы стремимся к дружному сотрудничеству между союзными странами. Положительные результаты Московского совещания всем известны. Лондонская сессия Совета министров могла бы дать не менее положительные результаты, если бы все ее участники стояли на базе точного соблюдения соглашения, достигнутого между союзниками.

(Передовая «Правды» за 6 октября).

Открылась научная конференция Медицинского института

Вчера вечером в торжественной обстановке открылась научная конференция Новосибирского государственного медицинского института и Института усовершенствования врачей.

В актовом зале собрались профессора, преподаватели, научные работники института, студенты-дипломанты и медицинская общественность города. В первый день работы на конференции присутствовали около 650 человек.

Заседание открыл директор института т. Шиков. За столом президиума — члены организационного комитета по проведению 10-летнего юбилея института, заместитель президента филиала Академии наук т. Шмаргунов, заместитель председателя облисполкома т. Малышева, заведующий облздравотделом т. Лапченко, начальник санитарного управления Сибво полковник медицинской службы Легов и другие.

С докладом «10 лет работы Новосибирского медицинского института» выступил т. Шиков.

С большим вниманием выслушали собравшиеся интересный доклад депутата Верховного Совета СССР, доктора медицинских наук профессора В. М. Мыш — «Эволюция «закрытого» способа лечения ран—от Листера до наших дней».

Доклад «Гипертоническая болезнь» сделал профессор Г. М. Шершевский.

В заключение с докладом на тему «Борьба русских ученых за материализм» выступил доцент М. Б. Золотарев.

Сегодня с утра начинается работа секций конференции.

ПРЕДОКТЯБРЬСКОЕ СОЦИАЛИСТИЧЕСКОЕ СОРЕВНОВАНИЕ

В совхозах области

Еще в сентябре Барабинский молсовхоз выполнил годовой план хлебосдачи, сдав государству 3.286 центнеров зерна. Решением обкома ВКП(б) и облисполкома совхозу было присуждено переходящее красное знамя.

Это вызвало новый под'ем в коллективе. Рабочие, служащие и специалисты, вступая в предоктябрьское соревнование, взяли на себя обязательство к 1 октября сдать сверх плана 6.000 пудов зерна. К указанному сроку они перекрыли его на 300 пудов.

В отдельные дни шофер грузовой машины «ЗИС» Александр Леготин и возчики зерна на лошадях тт. Оскомов, Родионов и Жаркова вывозили на заготпункт по 2.400 пудов.

Победу на уборке урожая и хлебосдаче обеспечила прежде всего отличная работа передовиков. Комбайнер Александр Первухин убрал «Сталинцем» 600 гектаров хлеба, а комбайнерка Мария Данилова «Коммунаром»—300.

Бригада машиниста Федора Никитовича Бледных за время хлебозаготовок очистила на машине «ВИМ» 40 тысяч пудов зерна. Благодаря ее трудам совхоз ни разу не прерывал хлебосдачу из-за недостатка очищенного зерна.

С. ПАРШЕНКОВ.

* * *

Коллективы совхозов Новосибирского молтреста, вступая в социалистическое соревнование в честь XXVIII годовщины Великой Октябрьской социалистической революции, брали обязательство досрочно выполнить годовой план хлебосдачи государству.

Эту первейшую заповедь рабочие Первомайского совхоза, Каргатского района, к 1 октября с честью выполнили. Они сдали на заготпункт 478 тонн высококачественного зерна.

Сдержал свое слово и коллектив Верх-Карасукского совхоза, Коченевского района. В первой пятидневке октября он закончил хлебосдачу.

Б. ЛАГУНОВ.

Среди льноводов

Знатные льноводы Оявинского района прилагают все усилия к тому, чтобы возродить былую славу сибирского льна. В этом соревновании высоких показателей добились звенья тт. Зубаревой, Гаврилиной, Пугачевой, Ильященко и многих других.

Звено орденоноски Серафимы Павловны Зубаревой в числе первых в лучшие сроки закончило теребление льна, завершило обмолот и расстил соломы. Сейчас начался под'ем соломки со стлищ.

Льноводческое звено в этом году дало государству немало высококачественных элитных семян льна-долгунца, в том числе 15,5 центнера сверх плана.

Звено Зубаревой даст государству не менее 50 центнеров волокна колхозной обработки. Заработали ручные мялки и трепалки.

Государство щедро оплачивает стахановский труд льноводов. За семена колхоз получает 52.150 рублей, в том числе 32.550 рублей премии-надбавки, 335 килограммов растительного масла, 962 килограмма жмыха. За 50 центнеров волокна крестьянской обработки колхоз получит одной только премии-надбавки 14.940 рублей, 622 метра мануфактуры и 56 литров керосина.

П. ОРЛОВ,
Управляющий областной конторой Заготлен.

Выполнили план заготовок картофеля

Пример умелой организации заготовок картофеля и овощей показывает в Убинском районе Раисинский сельсовет. Первое же пятидневное задание здесь было перевыполнено. Вместо 143 центнеров картофеля на приемный пункт поступило 206 центнеров, а задание по заготовкам овощей было перекрыто вдесятеро.

Раисинский сельсовет усилил заготовки и полностью выполнил план поставок картофеля, сдав государству 1.008 центнеров.

Серьезную помощь оказали агитаторы тт. Воловская, Голубева, Юдина, Такова, Борисюк и другие. Они не только вели массовую работу, а сами помогали копать картофель на огородах колхозников и первыми запрягали своих коров для вывозки его на приемный пункт.

А. БОРОДИН.
Председатель Убинского райпотребсоюза.

На передовой ферме

Животноводы колхоза «Новый мир», Ордынского района, встречают 28 годовщину Великой Октябрьской революции высокими производственными показателями. Доярки выполнили восьмимесячный план надоя молока на 120 проц. Это позволило колхозу досрочно рассчитаться с государством по поставкам молока.

Выполнен план сдачи мяса, шерсти, яиц. Колхозники по-хозяйски заботятся о животноводческой ферме. План воспроизводства крупного рогатого скота выполнен на 100 процентов, овец и свиней—на 150—180 проц.

На ферме идет напряженная подготовка к приему скота на стойловое содержание. Председатель колхоза т. Юдкин сам повседневно следит за ходом подготовки к зимовке скота.

М. ЛЫКОВ.



ПО ПРЕДСТАВЛЕНИЮ РАЙКОМОВ ВКП(б) И РАЙИСПОЛКОМОВ ЗА ВЫСОКИЕ ПОКАЗАТЕЛИ В СОРЕВНОВАНИИ НА УБОРКЕ УРОЖАЯ И СДАЧЕ ХЛЕБА ГОСУДАРСТВУ ЗАНОСИТСЯ НА ОБЛАСТНУЮ ДОСКУ ПОЧЕТА:

ПО БОЛОТНИНСКОМУ РАЙОНУ:

269. **Колхоз «Урак-Чумич»**, Черновского сельсовета (председатель т. **Пахрудинов**), выполнивший годовой план хлебосдачи на 103 процента и продолжающий сдавать зерно государству сверх плана.

270. **Колхоз «Труд»**, Кругликовского сельсовета (председатель т. **Пятнов**), выполнивший годовой план хлебосдачи.

ПО ЧАНОВСКОМУ РАЙОНУ:

271. **Колхоз имени Кирова** (председатель т. **Медведев**), на 1 октября выполнивший годовой план хлебосдачи и продолжающий сдавать зерно государству сверх плана.

272. **Совхоз № 162** (директор т. **Чухланцев**, секретарь парторганизации т. **Сенячин**), на 1 октября выполнивший план хлебосдачи и продолжающий сдавать зерно государству сверх плана.

Об итогах социалистического соревнования совхозов области на 1 октября 1945 года

Постановление исполнительного комитета Новосибирского областного Совета депутатов трудящихся и бюро обкома ВКП(б) от 5 октября 1945 года

Рассмотрев представленные совхозными трестами материалы по итогам хлебоуборки и хлебосдачи государству на 1 октября 1945 года, облисполком и бюро обкома ВКП(б) **постановляют:**

1. Признать занявшим первое место по совхозам Новосибирского зернотреста **Черепановский зерносовхоз** (директор т. Лях, старший агроном т. Туркин, старший механик т. Карчак), выполнивший годовой план хлебосдачи на 73,7 проц., убравший хлебов 100 проц.

Вручить Черепановскому зерносовхозу переходящее красное знамя обкома ВКП(б) и облисполкома, учрежденное для совхозов зернотреста, отобрав красное знамя у Завьяловского зерносовхоза.

2. Признать занявшим первое место по совхозам Новосибирского молтреста **Первомайский молсовхоз** (директор т. Козыванов, старший агроном т. Фомин), выполнивший годовой план хлебосдачи на 100 проц., убравший хлебов 97,5 проц.

Оставить Первомайскому молсовхозу переходящее красное знамя обкома ВКП(б) и облисполкома, учрежденное для совхозов Новосибирского молтреста.

3. Признать занявшим первое место по совхозам Барабинского молтреста **Барабинский молсовхоз** (директор т. Севрюков, старший агроном т. Долгушев), выполнивший годовой план хлебосдачи на 137 проц., убравший хлебов 100 проц.

Оставить Барабинскому молсовхозу переходящее красное знамя обкома ВКП(б) и облисполкома, учрежденное для совхозов Барабинского молтреста.

4. Признать занявшим первое место **Первомайский племсовхоз** (директор т. Зайцев, старший агроном т. Кульчицкий, секретарь парторганизации т. Попова), выполнивший годовой план хлебосдачи на 111 проц., убравший хлебов 93 проц. Оставить Первомайскому племсовхозу переходящее красное знамя обкома ВКП(б) и облисполкома.

5. Признать занявшим первое место по совхозам Новосибирского свиноводтреста свиносовхоз «Сибиряк» (директор т. Елаyркин, старший механик т. Энов), убравший хлебов 95 проц.

Оставить свиносовхозу «Сибиряк» переходящее красное знамя обкома ВКП(б) и облисполкома, учрежденное для совхозов свиноводтреста.

Председатель Новосибирского облисполкома И. ГРИШИН.

Секретарь Новосибирского обкома ВКП(б) И. ЯКОВЛЕВ.

По родной земле

Успехи молодежных тракторных бригад Белоруссии

МИНСК, 5 октября. (ТАСС). На всю республику прославилась молодежная тракторная бригада, руководимая комсомольцем Низовым из Шкловской МТС. С начала весны бригада, ежедневно перекрывая дневные задания, перевыполнила годовой план в 5 раз.

Хорошо работают и другие молодежные бригады трактористов. 300 бригад выполнили по 3 годовых задания, сэкономив 280 тонн горючего.

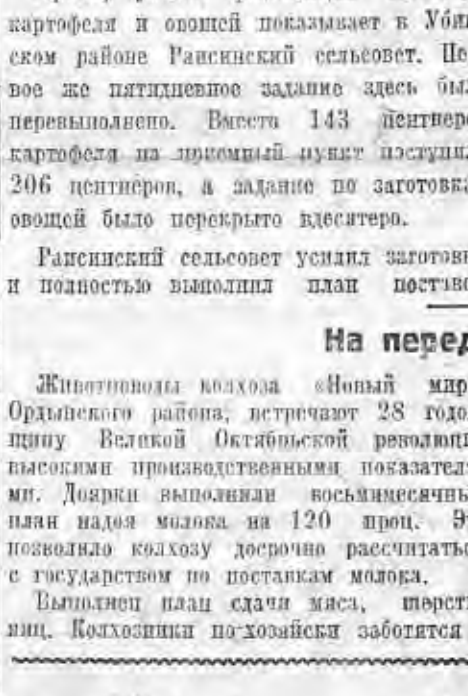

Победительница во всесоюзных соревнованиях по легкой атлетике за первенство СССР 1945 года **Людмила Анокина** (Ленинград), установившая новый мировой рекорд по метанию копья—48 метров 49 сантиметров.

Фотохроника ТАСС.

Увековечение памяти Джамбула Джабаева

АЛМА-АТА, 5 октября. (ТАСС). Совнарком Казахской ССР принял постановление об увековечении памяти народного акына Казахстана лауреата Сталинской премии трижды орденоносца Джамбула Джабаева.

В течение будущего года памятники Джамбула будут сооружены в Алма-Ата и ауле, где он жил. В колхозе им. Джамбула построено здание неполной средней школы, в Алма-Ата создан Дом писателей имени великого акына. В новом доме Джамбула решено организовать литературный музей. Для студентов-отличников учреждено шесть стипендий имени Джамбула. Установлены также две премии его имени, присуждаемые ежегодно за выдающиеся произведения литературы.

В 1946 году решено издать полное собрание сочинений Джамбула на казахском и русском языках.

Итоги смотра хоров рабочих и служащих

Секретариат ВЦСПС рассмотрел итоги смотра хоровой самодеятельности рабочих и служащих.

Свыше миллиона зрителей посетило концерты самодеятельных хоров. Свое искусство демонстрировало 10 тысяч коллективов, об'единяющих 200 тысяч певцов.

Секретариат ВЦСПС обязал профсоюзные организации всячески содействовать дальнейшему развитию хоровой самодеятельности и повышению музыкальной культуры. На предприятиях, в клубах и дворцах культуры следует создать новые кружки хорового пения. В этих кружках должно быть организовано обучение музыкальной грамоте и пению по нотам. Наряду с народными песнями должны быть широко использованы и произведения композиторов-классиков.

(ТАСС).

Скульптор Ирина Матвеенко

ДРОГОБЫЧ, 5 октября. (ТАСС). Работы скульптора Ирины Яковлевны Матвеенко были представлены в павильоне «Украина» на всесоюзной сельскохозяйственной выставке. В зале, посвященном животноводству, посетители видели трехметровую скульптуру «Доярка». Широко известна ее работа «Парашютистка». Барельефами работы Матвеенко украшен Днепропетровский дворец культуры.

Сейчас Матвеенко живет в Дрогобыче. Скульптор заканчивает работу над бюстами прославленных партизан Сабурова, Балицкого, руководителя партизанского соединения Олексеенко.

Начата работа над большой скульптурой Героя Советского Союза генерал-полковника Коротеева, чьи войска освободили Прикарпатский край и победоносно прошли по Германии.

Большой интерес представляет скульптура «Победа», которая будет установлена в Дрогобычском городском саду.

Издание новых книг на Урале

СВЕРДЛОВСК, 5 октября. (ТАСС). За последнее время на Урале увеличился выпуск литературы. Вышли из печати книга Мамина-Сибиряка «Из далекого прошлого», брошюра академика Ферсмана «Богатства Урала», переиздана «Малахитовая шкатулка» лауреата Сталинской премии Бажова. Находятся в печати «Воспоминания о работе Якова Михайловича Свердлова на Урале» и др. Намечено издать неопубликованное наследство Мамина-Сибиряка в четырех томах, куда войдут его очерки, фельетоны, переписка с современниками.

Свердловский музей революции готовит к изданию альбом о Героях Советского Союза — уральцах.

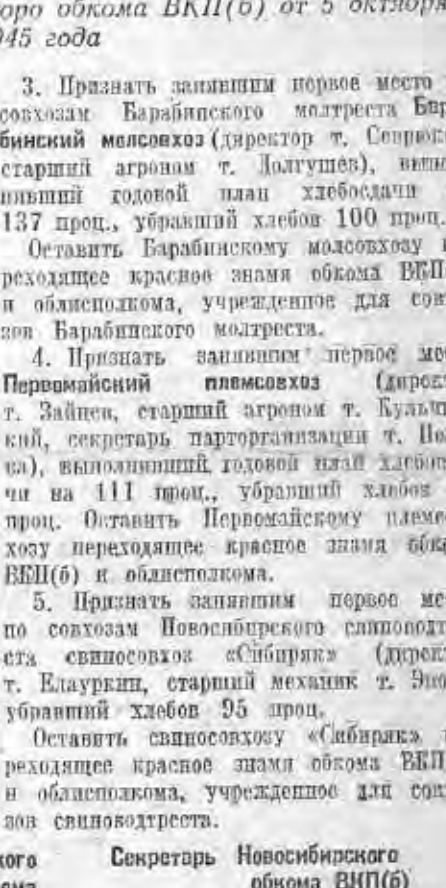

На Крещатике—центральной магистрали Киева — уже полностью заасфальтирована мостовая, установлены «островки безопасности» для пешеходов.

Фотохроника ТАСС.

Скоростное строительство жилого квартала

МИНСК, 4 октября. (ТАСС). Там, где еще две недели назад были груды кирпича и высились остовы разрушенных зданий, сейчас развернулось скоростное строительство жилого квартала. По проекту архитектора Соболева возводятся 25 кирпичных двухэтажных домов по 8 квартир в каждом. Вокруг нового квартала разбиваются зеленые аллеи.

Бригады землекопов, каменщиков, плотников, кровельщиков, закончив работы на одном об'екте, сразу же переключаются на другой. В эксплоатацию квартал будет сдан в начале будущего года.

ПАРТИЙНАЯ ЖИЗНЬ

Коммунисты—организаторы производства

Один из ведущих цехов Новосибирского инструментального завода в июле прошлого года резко снизил выпуск продукции. Создалось угрожающее положение. Партийное бюро, вскрыв причины прорыва, наметило ряд мер по улучшению политико-массовой работы. Начальником цеха был выдвинут старый производственник коммунист-орденоносец Дмитрий Иванович Анисимов.

Коммунист Анисимов с большевистским огоньком взялся за порученное ему дело. Два—три дня он знакомился с рабочими, с системой работы в цехе и своим наметанным глазом старого производственника обнаружил уйму недостатков. На совещании мастеров, бригадиров и старых кадровых рабочих т. Анисимов подробно рассказал о причинах отставания цеха, узаконил выдачу мастерам сменных заданий, переставил трех токарей на другие операции.

— Мастер — центральная фигура на производстве, — говорил на этом совещании т. Анисимов. Мастер должен знать о завтрашних затруднениях и обязан сделать все, чтобы преодолеть их. Смелей доверяйте молодежи работу на разных станках и операциях!

Дмитрий Иванович упорно и настойчиво вытягивал цех из прорыва. В этом помогали ему комсомольцы и старые кадровые рабочие. Цеховой комсорг — токарь Тамара Никонорова повседневно работала с молодежью, добивалась выполнения производственной программы и освоения смежных профессий. Она сама решила овладеть профессией шлифовальщика. Дмитрий Иванович раскрыл ей все «секреты» шлифовки. Теперь она освоила шлифование и перевыполняет задания. Часто начальник цеха уделял по 2—3 часа, чтобы в комсомольско-молодежной бригаде т. Урулиной быстрее шло изучение смежных профессий. Цель была достигнута. Бригада комсомолки Урулиной стала лучшей на заводе, сменное задание выполняет до 350 процентов. Токарь т. Острайко за короткий период изучила три смежных операции.

Старый заточник Боброва работала рывками: один день выполнит норму на 200—250 процентов, на другой — на 70—80 процентов. Дмитрий Иванович долго искал причину. Потом оказалось, что Боброва просто зазналась. Она единственный в цехе заточник и, считая, что ее никто не заменит, халатно относилась к делу, нарушала трудовую дисциплину. Начальник цеха предложил токарю-комсомолке Марии Туликовой изучить заточку.

— А вы, Дмитрий Иванович, поможете? — спросила Мария.

— Обязательно. Лично сам. М. И. Калинин учит нас, что «пропаганда и агитация делом — самая действенная пропаганда».

Не прошло и месяца, комсомолка Туликова, освоив заточку, стала выполнять сменное задание на 150—200 процентов. Освоение второй профессии не отразилось и на ее учебе в вечернем техникуме. Впоследствии и т. Боброва исправилась, стала работать без рывков и выполняет теперь норму до 250 процентов.

Почин передовиков-комсомольцев подхватила вся молодежь. На доске показателей отмечались лучшие стахановцы. Заключались бригадные и индивидуальные договоры. Тов. Анисимов сам принимал участие в составлении их и всегда избегал общих пунктов. Старые кадровые рабочие стали брать обязательства по подготовке учеников-токарей. Началось это с беспартийного токаря т. Мульта. Он взял обязательство подготовить пятнадцатилетнего юношу Размахова за три месяца на токаря 3 разряда. Обязательство выполнено. Раньше трех месяцев Размахов стал самостоятельно работать на станке и выполнять норму на 150—200 процентов.

Значительно повысился авторитет мастеров. С производственными и бытовыми вопросами теперь рабочие обращаются в первую очередь к мастеру. Большую инициативу в перестройке всей работы проявил молодой мастер т. Иванов. Сейчас он выдвинут старшим мастером и хорошо справляется на своем участке.

Теперь цех начальника т. Анисимова в числе передовых.

Старшим мастером другого цеха завода работает друг Дмитрия Ивановича — орденоносец, коммунист Иван Евгеньевич Степанов. В 1910 году они вместе пришли на завод. Вместе испытали непосильный труд и издевательства эксплоататора-заводчика. Поэтому они отдают все свои знания и опыт молодежи советской Родины. Иван Евгеньевич подготовил сотни токарей, фрезеровщиков и слесарей.

Комсомольско-молодежная бригада Ивана Любимова, завоевавшая в социалистическом соревновании предприятий Наркомата станкостроения второе место и получившая грамоту ЦК ВЛКСМ, выпестована за годы войны коммунистом т. Степановым. Комсомолец Любимов вспоминает:

— На завод я пришел осенью 1941 года незрелым юнцом и попал в обучение к Ивану Евгеньевичу. Он тогда сказал: «Значит намерен стать металлистом, Иван? Оберегай почетное звание индустриального рабочего. Работай честно, будь правдив. Учись, а мы поможем».

Не забыл напутственных слов старого рабочего Иван Любимов и сейчас. Недавно его бригаду переключили на новый участок. Дело новое. На помощь опять же пришел мастер-коммунист. Он показал комсомольцу приемы обработки деталей, подгонку их по шаблону. Три дня не отходил Иван Евгеньевич от бригадира. За это короткое время т. Любимов хорошо освоил новый участок и выполняет норму уже на 200 процентов.

Молодой фрезеровщик т. Давыдов долго не мог изучить скорости резания. Иван Евгеньевич подходил к станку и показывал, как регулировать скорость, заделывать деталь, как заправлять инструмент. Вскоре молодой фрезеровщик стал выполнять сменное задание до 200 процентов и уже показывает приемы мастера Степанова своим сверстникам. Впереди всех идет фрезеровщица-комсомолка Чиркова.

В первый год войны в цех пришел работать и сын мастера — Лев Степанов. Он оказался способным рабочим. Сейчас комсомолец Лев Степанов работает наладчиком. И когда отец болел, он его заменял. По отзывам начальника цеха, сын не уступает отцу в работе.

В цехе все соревнуются. По инициативе партийной организации введен общественный контроль. Возглавляет его парторг Иван Евгеньевич Степанов. Результаты каждой проверки он об'являет рабочим, а комсомольцы записывают их на доску показателей, помещают в стенных газетах. Такой общественный контроль подтягивает, своевременно помогает отстающим участникам соревнования.

Опыт передовых широко распространяется на заводе. Коммунисты и комсомольцы твердо помнят указание М. И. Калинина: «Разве наши производственные достижения, наши культурные успехи — это не коммунистическая, это не партийная работа? Ведь есть пропаганда словом, а есть пропаганда делом. Пропаганда и агитация делом — более реальны».

Коммунисты Волков, Парфенов, Рябчиков, Бирюлина, Петрунин, Швец и другие, работающие за станками и верстаками, ежедневно перевыполняют сменные задания. Стахановским трудом, новаторством они заслужили авторитет у всего коллектива завода.

И. ЛАПИН.

Секретарь партийного бюро Новосибирского инструментального завода.

Равнодушные люди

(По письмам, поступившим в редакцию)

Тов. Мурзин после демобилизации из армии намерен был снова вернуться на старое поприще. Казалось, что в Чановском райпотребсоюзе, где до войны его знали, как одного из опытных председателей сельпо, ему быстро найдут дело.

Первое, что услышал Мурзин в райпотребсоюзе, были жалобы на недостаток кадров. Это еще больше укрепило его в принятом решении. Мурзин попросил направить его в Рождественское сельпо. И вот что из этого получилось:

«Отказать мне, — пишет он, — не отказывают, но и работы не дают. Все обещают, откладывают. Загляните, говорят, завтра или через день. Так я хожу до сих пор без дела».

Бюрократическое отношение к трудовому устройству демобилизованного воина! Только так нужно расценивать поведение чановских кооператоров.

Не сомневаемся, что райком партии и райисполком займутся этим делом. Но оно же обязывает их проверить: нет ли других подобных фактов? Везде ли демобилизованные получают предусмотренные по закону льготы и помощь?

Стоит также рассказать о той «помощи», какую оказали демобилизованному т. Гавриленко в новосибирской артели «Красный рекорд», где он работал до войны.

Гавриленко попросил у председателя артели т. Архипова подводу, чтобы перевезти пиломатериал для ремонта домика. Артель имеет свой транспорт и удовлетворить эту просьбу не стоило труда. Однако Гавриленко отказали.

— Мы тебе дали денег, — заявил Архипов. — Чего же еще? Найми где-нибудь машину.

Архипов, как говорит, умыл руки. Его дело — сторона. Нужды демобилизованных его мало трогают, забота о них не входит в его служебные обязанности.

С таким же равнодушием т. Гавриленко столкнулся и в Октябрьском райжилуправлении, куда обратился за ссудой на ремонт своего домика. Начальник управления т. Резнева направила Гавриленко в Комбанк, а оттуда просителя послали обратно. Ходил, он ходил, а ссуду так и не оформили.

«Приближается зима, — пишет нам Гавриленко, — а мой домик стоит, как разбитое корыто».

Приведем еще выдержку из письма демобилизованного т. Зиновьева:

«Председатель Кагановичского райисполкома т. Новгородцев поручил управляющей домами т. Кокориной подыскать мне квартиру. Кокорина поселила меня в подвальном помещении дома № 64 на Вокзальной улице, занятом под общую кухню жильцов. Здесь они держат воду, стирают, день и ночь толчея. Здесь же, отгородив угол, я должен жить. Окна кухни выходят на помойную яму и почти на метр ниже ее».

Какой уж тут уют! Другой квартиры для демобилизованного Кокорина не нашла, хотя в доме есть свободная площадь.

Что это, как не издевательство над демобилизованным воином?

Доблестные защитники Родины в нашей стране окружены всеобщим вниманием и любовью. Государство принимает все меры к их материально-бытовому обеспечению, создает демобилизованным самые благоприятные условия для перехода к мирному созидательному труду. Встречаются, однако, люди, которые подлинную заботу о живом человеке подменяют пышными словами, пустой формальностью.

ДЕЛО ВСЕЙ ОБЩЕСТВЕННОСТИ

...В клубе села Ургун, Черепановского района, было тесно. Нехватало мест и многие стояли на ногах. Но никто не уходил.

Лекция слушалась с неослабевающим вниманием. Читал ее Вениамин Евстафьевич Казанкин, всеми уважаемый директор школы. Он рассказывал, как зародилась и развивалась жизнь на земле, знакомил слушателей с учением Дарвина о происхождении видов...

Наступает зима. Каждый сельчанин зайдет на огонек избы-читальни, если там тепло и уютно.

...Вы входите в помещение Раисинской избы-читальни, Убинского района. С какой любовью оборудовано и украшено помещение! Старательно выбелены стены, покрашены полы; за полузадернутыми занавесками — сверкающие чистотой стекла окон. Аккуратно расставлена мебель. Географическая карта, плакаты по сельскому хозяйству.

Во всех мелочах чувствуется настоящее, заботливое внимание к избе-читальне, желание создать возможное удобство и уют. В этом заслуга сельсовета и его председателя т. Замацькова.

В нашей области немало хорошо подготовленных к зиме культурно-просветительных учреждений. К их числу можно отнести Огнево-Заимскую избу-читальню, Черепановского района; Журавскую—Чистоозерного района; Студенскую — Коченевского района; Елтышевскую — Ояшинского района.

Облисполком возложил ответственность за ремонт культурно-просветительных учреждений на исполкомы местных Советов. Каждый райисполком был обязан к 1 октября закончить ремонт, заготовить и подвезти топливо, керосин.

В Краснозерском районе (председатель райисполкома т. Берендюгин) полностью закончен капитальный ремонт районного Дома культуры и библиотеки. Подвезен запас топлива. Председатель Чистоозерного райисполкома т. Старцев и секретарь РК ВКП(б) т. Богданов лично заботятся о том, чтобы районный Дом культуры стал одним из лучших и красивых учреждений. Вновь отстроенное здание библиотеки оборудовано новой мебелью. Успешно ведется капитальный ремонт домов культуры и в Тогучинском и Чулымском районах.

Но так далеко не везде. В Каргатском районе избы-читальни и Дом культуры не ремонтируются, топливо для них не подвезено. Такое же положение в Сузунском, Ордынском, Здвинском, Верх-Ирменском и Купинском районах. Председатель Болотнинского райисполкома т. Коврижкин считает, что ремонтом Дома культуры должен заниматься только его директор.

Очень неприглядны избы-читальни в Пихтовском районе, ютятся они в конторах колхозов и сельисполкомов.

Как правило, в районах, где наиболее слабо готовятся к зиме, не привлекают к этому силы общественности. Между тем сельский актив может сделать многое. В селе Шипицыно, Венгеровского района, комсомольцы отремонтировали помещение клуба. В селе Вахрушево, Коченевского района, комсомольцы и молодежь сами изготовили кирпич, сами сложили печи в избе-читальне, побелили ее, изготовили инвентарь.

За годы войны инвентарь сельских культурных учреждений почти не пополнялся, так же как и книжные фонды районных библиотек и библиотек при избах-читальнях. В районы области надо направить 84.000 экземпляров книг, 300 гармоник, 800 балалаек, 400 гитар, 1.300 комплектов настольных игр, 1.400 ламп и т. д.

В этом деле необходима помощь организаций Новосибирска. Уже сейчас некоторые заводы и предприятия города оказывают помощь в инвентаре, выделяют материалы для ремонта. Так, завод имени Чкалова оказал большую помощь домам культуры Тогучинского и Купинского районов.

Но этого еще мало по сравнению с тем, что можно сделать для сельских районов. Желательно, чтобы вопрос о помощи культурно-просветительным учреждениям был обсужден в вузах, учреждениях, на предприятиях.

В хорошо оборудованном, теплом и светлом помещении избы-читальни, сельского клуба колхозники, молодежь, интеллигенция должны найти хороший отдых, получить возможность послушать радио, посмотреть спектакль, принять участие в работе самодеятельных кружков.

Е. ПОЯРКОВА.

Заведующая областным отделом культпросветработы.

ХЛЕБ—ГОСУДАРСТВУ!

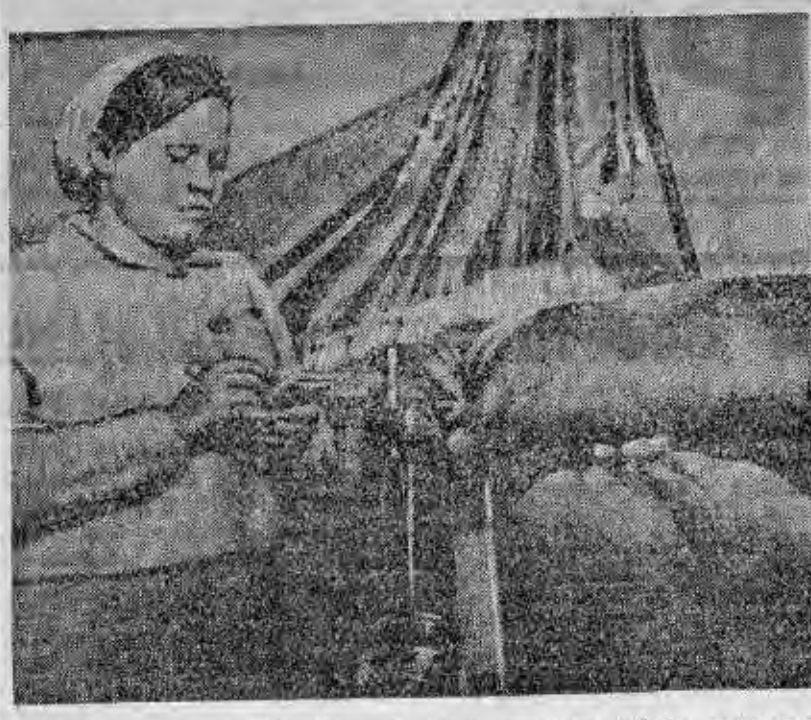


Колхоз имени ОГПУ, Новосибирского сельского района, полностью рассчитался с государством по хлебосдаче и продолжает сдавать зерно сверх плана. На снимках: слева — весовщица **Поля Корякина**, справа — старший лаборант пункта Заготзерно **П. Ретунских**. Фото **Б. Шумакова.**

Из отстающих—в передовые

Над деревней сгущались сумерки. Мелкий дождь непрерывно стучал в окна.

Председатель колхоза Любовь Ароновна Зискиндович засмотрелась на мигающий огонек керосиновой лампочки. Сегодня она подводила итоги двухлетней работы в сельхозартели имени 18 парт'езда, Новосибирского сельского района.

В конце сентября 1943 года Любовь Ароновна была избрана председателем правления этой артели. Тяжелое наследство досталось ей от бывшего руководства. Ожидались заморозки, а в поле еще стоял нескошенный хлеб и было много невыкопанного картофеля.

Зискиндович начала с главного: она нашла людей, на которых можно было опереться, рассказала им о больших и нелегких делах, которые нужно было совершить общими усилиями, и вывести колхоз из прорыва.

С рассветом собирались колхозники в контору и председатель определял каждому конкретное задание, а вечером проверял, как оно выполнено. Началась борьба за твердый распорядок и дисциплину. Против нерадивых и лодырей были подняты все честные колхозники. За постоянные невыходы на работу Семена Тижурова и Елизавету Шкутову колхозное собрание исключило из артели.

С каждым днем крепла трудовая дисциплина. Урожай был убран, но колхоз остался в долгу перед государством. Это лежало тяжелым бременем на совести колхозников. И в следующем, 1944 году колхозники во главе с новым председателем вырастили хороший урожай.

Дружно вступил колхоз в весенний сев нынешнего года. У колхозников был умелый руководитель и уже окрепшее хозяйство.

Первыми выехали в поле Долбанский, Писецкий и Тижуров. На лошадях они вспахали и засеяли 45 гектаров.

Трактористы Гавриил Гусельников, Николай Рожков и Алексей Цуканов работали круглые сутки. Престарелый колхозник Михаил Васильевич Михайловский отвечал за качество сева. Три тракторных сеялки находились под его наблюдением.

В эти дни Л. А. Зискиндович не уезжала с полевого стана. Сев провели в лучшие сроки, увеличив посевную площадь на 150 гектаров.

Заботливо ухаживали колхозники за посевами. Каждую полосу пропалывали по три раза, и урожай выдался добрый. Теперь нужно было убрать его без потерь. В июле начали косовицу ржи выборочным путем. 18 жниц вышли в поле. А. Р. Проценко, М. К. Тижурова и пятидесятилетняя колхозница Агафья Егоровна Долбинская выжинали за смену по 18—20 соток.

В августе на поле выехал комбайновый агрегат Сергея Максимовича Делинского. От зари до зари работал «Коммунар». Не было ни минуты простоя.

Бригадир полеводческой бригады Александр Романович Гончаров подавал снопы в барабан, когда комбайн ставили на стационар. Валентина Маркевич и Валентина Нестерова отгребали солому и сразу скирдовали ее.

Урожай убирали и четырьмя простыми машинами. Подростки Шура Долгинский, Алеша Витязев и Коля Писецкий скосили около 100 гектаров хлеба. Несколько женщин вслед за ними вязали его в снопы и складывали их в суслоны. Затем подсохший хлеб скирдовался.

Коля Шумейко и Миша Никитин отвозили хлеб от комбайна на ток. Зерно подрабатывалось и немедленно отправлялось на элеватор. Каждый день точно по графику хлеб сдавался государству.

Пятого октября колхоз выполнил свое обязательство, сдав государству 1.012 центнеров зерна, и засыпал в свои закрома потребное количество семян.

За эти два года в сельхозартели имени 18 парт'езда значительно окрепло и животноводство. Молочно-товарная ферма этого колхоза стала передовой в районе. Работает на ферме молодежь.

— Молодо, да не зелено, — говорит о своих помощниках заведующий фермой Семен Григорьевич Кривошеин.

Конюхи Коля Писецкий и Нуржан Бекжанов от шести конематок получили в этом году шесть жеребят. Не мало труда вложили молодые конюхи и в ремонт конюшен к зиме.

Особенным авторитетом в колхозе пользуется пятнадцатилетний чабан Шура Коркина. Под ее наблюдением количество овцематок увеличилось в два раза. В этом году четыре матки дали повторный окот и еще от шестнадцати маток Шура ждет вторичного приплода.

На весь район известен пастух Емельян Иванович Зотов. Восемь лет он пасет колхозных коров. Емельян Иванович особенно тщательно выбирает пастбища и добился значительного повышения удоя. От каждой фуражной коровы за девять месяцев надоено по 1.400 литров молока при годовом плане 1.200 литров. Еще в августе колхоз выполнил годовой план по молоку и сдал сверх плана 2.000 литров.

Значительных успехов добилась и свинарка Клавдия Квашнина. От восьми свиноматок она получила нынче 54 поросенка.

Уверенно встречает колхоз зиму. Ферма обеспечена кормами: план заготовки сена и силоса перевыполнен.

Не только по хлебу, но и по мясу, шерсти, яйцам — все государственные поставки колхозом завершены.

По праву гордится артель и пасекой, на которой хозяйничает Иван Проценко. Нынче, несмотря на неустойчивое лето, с 26 ульев он собрал 529 килограммов товарного меда.

* * *

— Нелегкими были эти два года. Но итоги искупают все трудности, — говорит Любовь Ароновна Зискиндович.

Е. КОРНИЛОВА.

Колхоз им. 18 парт'езда, Новосибирского района.

Черепановцы плохо заготовляют хлеб

ЧЕРЕПАНОВО, 6 октября. **(По телефону, наш корр.).** Темпы хлебозаготовок в районе изо дня в день падают. За воскресник колхозы сдали 2.268 центнеров, а за четыре последующих дня октября всего лишь 800 центнеров. Только 15—20 колхозов из 90 участвуют сейчас в сдаче хлеба государству.

В районе хлеба еще достаточно. В валках и скирдах лежит урожай почти с трех тысяч гектаров. Много зерна ушло в солому и в отходы.

Редкий день проходит в райкоме партии без заседаний и совещаний. Работники райкома просиживают ночами, а вместе с ними и вызываемые из села председатели колхозов и сельских советов, бригадиры. Однако это не помогает выполнению государственного плана.

На заседаниях одни ссылаются на простои комбайнов, другие — на плохую погоду. Изыскиваются всякие причины, но никому от этого не легче.

Стоит вспомнить, что плохая погода не помешала колхозу «Просвет Сибири», подсобным хозяйствам мельзавода, мясокомбината и Сибметаллстроя при тех же условиях не только выполнить, но и перевыполнить план хлебосдачи.

Семеноводческая артель «Строитель социализма» молотит и возит хлеб на государственные пункты не только в погожие дни. За три дня октября она сдала более двухсот центнеров сортового зерна. Молсовхоз № 2 за этот же срок вывез на элеватор 700 центнеров.

По-другому выглядит артель «Факел». Вместо организации обмолота и вывозки хлеба государству председатель артели т. Бочкарев пьянствует. А когда ему задают вопрос, почему срываются обмолот и хлебосдача, он ссылается на плохую работу комбайна. Но ведь в колхозе есть и молотильные машины. Однако их не хотят использовать.

Артель имени Войкова имеет на току больше 100 центнеров зерна. Нужно было организовать сушку, но здесь поступили проще — прекратили сдачу хлеба государству, хотя годовой план выполнен только на 19 процентов.

— Почему не сушите хлеб? — спросили председателя.

— А зачем? Приедут на машинах и увезут на элеватор — там и высушат.

Такое настроение не только у руководителя этой артели, но и у многих председателей колхозов: не хотят заняться сушильным хозяйством и довести зерно до кондиции.

В отдельных колхозах хлеб полностью еще не скошен. Простыми машинами его не убирают — ждут комбайнов, а комбайны работают плохо.

Можно привести немало фактов безобразного отношения к хлебу. В колхозе имени Советов (председатель т. Трутнев) пшеница лежит в валках более двух недель. Здесь немало и отходов, но никто не беспокоится о подработке их и сдаче зерна государству.

Некоторые директоры МТС считают, что спасение еще неубранного урожая и сдача хлеба государству их не касается. Именно поэтому директор Карасевской МТС т. Абраменко стал свозить комбайны на усадьбу, а в колхозах надо еще убрать и обмолотить более 550 гектаров хлеба.

Пока творится все перечисленное, райком партии при участии председателей колхозов и других руководителей села заседает и выносит одно постановление за другим, которые, кстати сказать, не выполняются.

Черепановский район взял обязательство выполнить государственный план хлебопоставок к 20 октября. Срок подходит, и черепановцам надо не на словах, а на деле бороться за выполнение своего обязательства.

П. КРУЧИНИН.

Правильно организовать закупку молока

Правительство придает особое значение государственным закупкам молока. Чтобы поощрить колхозников, сдающих его по госзакупу, потребительской кооперации отпущено большое количество промышленных и продовольственных товаров, в том числе мануфактура, сахар, керосин и т. д.

Райпотребсоюзы и сельпо должны были организовать специальные полки встречной торговли. При этом они получили указание, что сдатчики молока отовариваются на 150 процентов тем товаром, который им требуется. Однако в ряде мест Маслянинского района работники сельпо нарушают это указание.

В Пеньковском и других сельпо Маслянинского района сдатчикам молока вместе с сахаром, например, настойчиво предлагают и такие товары, от которых они отказываются. В виде принудительного ассортимента им дают шнурки к ботинкам, детские чулочки, хотя сдающие молоко совсем в них не нуждаются.

В Мамоновском сельпо молокосдатчикам об'явили, что сахар им будет выдаваться только на 30 процентов, а на остальную сумму они обязаны взять хомуты, уздечки, седелки.

Есть и другие извращения. Маслянинский райпотребсоюз неаккуратно забрасывает товары сельским кооперативам. Полки встречной торговли в большинстве случаев пусты. Петушихинское отделение Мамоновского сельпо за все лето совсем не получало товаров для встречной торговли. Борковское сельпо получило 200 литров керосина, 300 килограммов сахара и несколько метров мануфактуры. Пока продавали этот товар, в течение нескольких дней число сдатчиков молока возросло на 60 процентов. Но сейчас полки опустели, новых товаров райпотребсоюз не подбрасывает и начался отлив сдатчиков молока.

До конца сезона осталось мало времени. Облпотребсоюзу надо срочно проверить работу низовой сети, потому что плохая встречная торговля является главным препятствием увеличения закупок молока.

М. СЕРГЕЕВ.

Маленький фельетон

Убинские „комбинаторы"

За последние полтора—два года Убинский райпотребсоюз достиг серьезных успехов в продвижении товаров потребителю.

Именно — в продвижении, так как сам потребитель уже давно перестал «продвигаться» за товаром, состоящим в основном из деревянных гребней, расчесок, кожаных пуговиц, грифельных карандашей и прочего унылого ассортимента.

Убинские кооператоры решили прежде всего уценить эти легкие произведения легкой промышленности, которых скопилось на полках и на базах тысяч на пятьдесят.

Призрак затоваривания витал над Убинкой. И вот тут-то...

— Нашел! — воскликнул заведующий торговым отделом т. Римский, приветствуя на пороге своего кабинета председателя потребсоюза т. Бородина. — Прошу взглянуть на план.

Состоялось короткое совещание. Содержание его было изложено в приказе, переданном магазину:

«Продайте товары в комбинированном состоянии:

карандаши грифельные 1 р. 75 коп.
гребень деревянный 1 шт. 1 р. 10 коп.
открытка 1 шт. 50 коп. и к ним приложите 3 коробки спичек — 60 коп.

Все 4 предмета в комбинированном виде стоят 3 р. 95 коп. Для этого разрешаем вам выделить 7.500 кор. спичек, с которыми вы должны продать грифелей 2.500 шт., гребней 2.500 шт. и открыток 2.500 шт.».

Теперь в магазине стало весело.

— Мне бы спичек...

— Будьте любезны! — расшаркивается продавец, отсчитывая лысому старичку три коробка. — Три девяносто пять в кассу.

— Ну? Ай-ай, чего-то спички скакнули! Это ты мне не трофейных даешь?

— Нет, напротив-с! Рупь десять — за гребешок.

— А... Гребешок? Понимаю, батюшка. Да мне ни к чему. Я его не требовало, мне чесать-то нечего. Ты бы мне спичечки...

— Не можем! Отпускаем продукт в комбинированном состоянии.

Старичок с грустью глядит на спичечные коробки, которые смахивает с прилавка неумолимая рука продавца, и поворачивает к выходу.

— Не устраивает? — бодро кричит продавец вслед старичку.—Могу-с предложить чудесный грифель. Мечта школьника! Или — открыточку: как сеять сахарную свеклу.

Увы! Старичку не требуется грифель. Его на данном этапе не волнует сев сахарной свеклы. Ему просто надо три коробка спичек.

Когда убинским комбинаторам раз'яснили, что это называется принудительным ассортиментом, они обиделись:

— Извините! — сказал т. Бородин.— Это — комплектные товары. Прошу не смешивать два разных понятия.

Что ж, понятие — оно, конечно, разное бывает. А бывает, что человек — и совсем без понятия.

Е. ТРЕГУБОВ.
Ник. ЛАР.

Фермы к зиме готовы

В нашем колхозе до войны было 200 голов крупного рогатого скота. Теперь у нас стало 300. Почти в восемь раз прибавилось овец, а поголовье свиней увеличилось вчетверо.

Ежегодно мы обеспечиваем теплую, сытую зимовку скоту. Этим и об'ясняются успехи наших животноводов: нет убыли в стаде, растет продуктивность. За восемь месяцев мы сдали государству ..5 центнеров молока и 112 центнеров мяса. Полностью выполнены обязательства по поставкам шерсти, яиц, кожи.

К предстоящей зимовке мы начали готовиться еще с первых дней весны, когда скот был выгнан на выпасы. Создали звено плотников из трех человек и звено штукатуров и поручили им ремонт животноводческих помещений. Сейчас фермы стоят как новые; побеленные, крытые свежей соломой — на них любо смотреть.

Сена заготовили свыше 9 тысяч центнеров — почти по 31 центнеру на голову крупного рогатого скота. Силоса заложили 600 тонн — на 80 тонн больше прошлого года.

Словом, скот у нас будет зимовать вольготно. Уход за ним — в надежных руках: кадры колхозных животноводов постоянные, дело свое знают и любят.

Вот доярка Марфа Рачковская. Шесть лет она работает на ферме. В прошлом году получила в среднем от каждой коровы 14 центнеров молока, жирностью 4,4 проц. Нынче почти столько же надоила за восемь месяцев.

С большим уважением колхозники отзываются о телятнице т. Киселевой. Она в прошлом году набрала 30 телят и выпоила их до шестимесячного возраста. Ее подруга Анастасия Козловская вырастила 26 телят.

Заведующий фермой Иван Евтифеевич Мясников, несмотря на свои 62 года, в работе неутомим. Его можно видеть с утра и до вечера на ферме: то он дает пастуху совет куда лучше гнать скот, то учит молодых доярок.

Обращение костромичей вызвало у животноводов горячий отклик. Не покладая рук, они будут бороться за дальнейший рост стада и его продуктивности, за то, чтобы дать стране больше мяса, молока, шерсти.

П. ХРОМЕНКОВ.
Председатель колхоза «Труд», Чулымского района.

Строительство филиала Академии наук в Новосибирске

(Беседа с начальником Сибакадемстроя т. В. С. Григорьевым)

— В июне в Новосибирске создано монтажно-строительное управление Западно-Сибирского филиала Академии наук— Сибакадемстрой.

Это управление осуществляет строительство зданий для научных учреждений и жилищно-бытовое строительство по всей Сибири. На ближайшие пять лет об'ем работ утвержден в размере 35 миллионов рублей.

Основными об'ектами первой очереди являются два института: Горно-геологический и Химико-металлургический; два больших жилых дома на 110 квартир для профессуры филиала Академии, один из которых начнут строить весной 1946 года на северной стороне площади имени Сталина.

Большие капиталовложения в размере 2,5 миллиона рублей отпущены на создание ботанического сада в Новосибирске, в районе Парка культуры и отдыха на площади в 80 гектаров. Уже завозятся деревья, цветы, семена. Будут также построены корпуса Физико-математического института и мощной лаборатории.

Весь квартал в границах между улицами Державина и Фрунзе, Красного проспекта и Мичурина отводится для размещения корпусов зданий филиала Академии наук. Квартал будет обнесен металлической оградой с применением архитектуры малых форм, изготовленной заводом «Труд», и озеленен.

В настоящее время Сибакадемстрой при участии ведущих строительных организаций города завершает строительство главного корпуса филиала Академии. Под главный корпус приспосабливается здание бывшей фельдшерско-акушерской школы. Оно заново реконструируется по проекту, разработанному заслуженным деятелем науки и техники профессором А. Д. Крячковым совместно с группой архитекторов.

Это будет монументальное здание, решенное в классических формах русского ампира. Сейчас заканчивается отделка внутренних помещений первого и второго этажей — вестибюля, главной лестницы, конференц-зала на 200 мест, отдельных кабинетов и зоологического музея. В главном корпусе разместятся и четыре существующих института.

Внутри здание главного корпуса будет оформлено скульптурой, живописными панно и барельефами. Разнообразные лепные украшения выполнены новосибирским скульптором Штейн. Конференц-зал украсит хрустальная люстра. При отделке широко применяется цветная штукатурка. Фронтон главного корпуса украсят 16 массивных колонн. В центре его устанавливается бронзовый барельеф.

Все внутренние работы будут закончены к 28-й годовщине Великой Октябрьской социалистической революции.

Дополнительные льготы семьям участников Отечественной войны

Совет Народных Комиссаров СССР принял постановление о дополнительных льготах и материальной помощи семьям погибших воинов, инвалидам Отечественной войны, семьям военнослужащих и демобилизованным.

С хозяйств семей, потерявших кормильцев на фронтах Отечественной войны, и с хозяйств инвалидов Отечественной войны I и II групп сложены все недоимки прошлых лет по сельскохозяйственному налогу, обязательному окладному страхованию, поставкам сельскохозяйственных продуктов государству.

Дети военнослужащих, погибших на фронтах Отечественной войны, и дети инвалидов Отечественной войны I и II групп освобождаются от платы за обучение в 8—10 классах средних школ, вузах и техникумах.

За семьями военнослужащих, погибших на фронтах Отечественной войны, сохраняются до конца 1946 г. все льготы, предоставляемые семьям военнослужащих, состоящих в Красной Армии: по налогам, обязательным поставкам, квартирной плате и другие.

Для хозяйств инвалидов Отечественной войны I и II групп установлен ряд дополнительных льгот по сельскохозяйственному налогу и обязательным поставкам сельскохозяйственных продуктов государству.

Совнарком СССР обязал Цекомбанк выдавать семьям погибших воинов, инвалидам Отечественной войны и нуждающимся семьям военнослужащих ссуды на строительство и восстановление жилых домов в сумме от 5 до 10 тысяч рублей со сроком погашения от 5 до 10 лет. Совнаркомы республик, краевые и областные исполкомы обязаны бесплатно отводить им лесосеки на заготовку строительного леса и отпускать по установленным ценам местные строительные материалы для постройки или ремонта жилищ.

Районным исполкомам предоставлено право снижать в 1945—1946 г. до 50 процентов, а в отдельных случаях освобождать полностью от поденной платы демобилизованных, семьи военнослужащих, инвалидов Отечественной войны и семьи погибших воинов, производящие заготовку топлива для собственных нужд.

Наркоматы и ведомства обязаны передавать десять процентов всей жилой площади во вновь выстроенных и восстановленных домах в распоряжение местных исполкомов, которые должны заселять эту площадь исключительно нуждающимися в жилье демобилизованными, семьями военнослужащих, инвалидами Отечественной войны и семьями погибших воинов.

Директора предприятий и учреждений, имеющих отделы рабочего снабжения, обязаны снабжать получающих пенсию от государства нетрудоспособных членов семей погибших воинов, ранее работавших на данном предприятии или в учреждении, наравне с членами семей рабочих и служащих.

(ТАСС).

В ВЦСПС

Забота профорганизаций о детях

Секретариат ВЦСПС принял постановление об участии профсоюзных организаций в создании детских домов при промышленных предприятиях.

Детские дома должны быть организованы в первую очередь для сирот, родители которых работали на предприятии и погибли в годы Отечественной войны, и для детей многосемейных родителей, нуждающихся в материальной помощи.

Центральным комитетам профсоюзов предложено определить совместно с наркоматами до 1 ноября 1945 года предприятия, где необходимо создать детские дома, и установить количество детей, которые должны быть туда направлены. Профорганизациям следует принять активное участие в организации детских домов, подобрать совместно с директорами предприятий соответствующие помещения, добиться своевременного изготовления инвентаря, мебели, кроватей, одежды. Профсоюзные организации должны также участвовать в подборе подготовленных воспитателей.

Профсоюзам предложено повседневно заботиться о воспитании, образовании и материально-бытовых условиях воспитанников детских домов при предприятиях.

В течение октября и ноября должны быть переданы в ведение хозяйственных организаций детские дома для сирот, открытые при предприятиях по инициативе профсоюзов.

(ТАСС).

ПОДГОТОВИМ НАДЕЖНЫЕ ПОД'ЕЗДНЫЕ ПУТИ

Свыше 90 процентов всей погрузки Томской железной дороги проходит на примыкающих к ней под'ездных путях промышленных предприятий. И от того, насколько хорошо подготовлены эти пути к зиме, зависит работа дороги, выполнение нормы оборота вагонов. Поэтому надо серьезно позаботиться в том, чтобы транспортные цехи заводов и фабрик были своевременно подготовлены к зимним перевозкам.

В прошлом году по вине ряда предприятий дорога ежесуточно теряла для погрузки 200—250 вагонов. Они стояли на под'ездных путях в ожидании выгрузки. Так было, например, на Сибметаллстрое (начальник железнодорожного цеха т. Анненков), где каждый день простаивало по 100—150 вагонов только по той причине, что плохо была налажена их подача под выгрузку.

На маневрах вместо девяти работали только три локомотива, даже не снабженные зимней смазкой. Большинство паровозов не было утеплено. Вокруг стояли облака пара и машинист не мог бдительно следить за сигналами.

Плохо сибметаллстроевцы утепляли и гидроколонки. С наступлением холодов они оказались размороженными, причем одну так и не восстановили в течение всей зимы. Прибывающие материалы выгружались иногда прямо на путях.

Все это парализовывало выгрузку, увеличивало и без того громадные простои вагонов.

Сроки подготовки к зиме этого года давно прошли, но у сибметаллстроевцев и ныне еще ничего не сделано. Не закончен ремонт паровозного парка, не заготовлены снеговые щиты, нет приспособлений для разогрева цистерн. Вероятно, забыли руководители завода, как прошлой зимой цистерны по 2—3 месяца простаивали под так называемым «разогревом».

Не лучше были подготовлены к зиме пути предприятия, где начальником желдорцеха т. Жданов. Первый снег и буран полностью парализовали работу. По и ныне т. Жданов еще не закончил установку снегозащитного забора.

Плохо встречают зиму и чкаловцы (начальник желдорцеха т. Абраменко): до сих пор все ремонтируют и освещают погрузо-разгрузочные площадки, не в порядке гидроколонка.

Вызывает тревогу состояние под'ездных путей завода, где заместителем директора т. Храмов. На оловозаводе не закончили постройку тепляка для разогрева цистерн.

Руководителям предприятий необходимо сейчас проверить, как подготовлено их железнодорожное хозяйство к зимней работе. Надо сделать все, чтобы транспортные цехи не стали зимой узким местом в работе Томской дороги.

Т. ВЕСЛОГУЗОВ.
Начальник отдела под'ездных путей грузовой службы Томской ж. д.

Новый успех машиниста Корвеля



Фото Г. Левина.

На Новосибирском отделении Томской дороги по почину диспетчера т. Нестеренко и машиниста т. Мухина началось предоктябрьское социалистическое соревнование за скоростное продвижение поездов.

Новых успехов добился машинист Станислав Корвель. 3-го октября он принял в Новосибирске у своего напарника локомотив, пришедший из Чулымской. В 14 часов 45 минут т. Корвель с тяжеловесом выехал на станцию Болотная и в 17 ч. 15 м. прибыл туда.

Поезд шел без единой остановки и без набора воды. Время т. Корвель сократил на 1 час 20 минут, сэкономил около 2 тонн топлива, привел паровоз в отличном состоянии. Из Болотной локомотив, в соответствии с кольцевым графиком, снова отправился в Чулымскую.

Павел ВЕДЕНЕЕВ

Встреча

Это было не так давно...
Стоит только глаза смежить,
И встают пред тобою вновь
Развороченные блиндажи.

Струи ветра хлещут в лицо, —
Как стальные ножи, остры.
Окаймленные дымным кольцом,
Полыхают танков костры.

И стоит, не смолкая, в ушах
Дальнобойных орудий гул,
И лежат враги, не дыша,
Распластавшись на черном снегу.

Видят снова твои глаза
Боль и ужас, в смерть, и кровь.
Все, что вынести, мнилось, нельзя,
Пред тобой воскресает вновь...

А сейчас посмотри: вокруг
Солнце, мир, забытый уют...
И ребята тебе, мой друг,
Полевые цветы несут.

И глядишь ты, вдруг оробев,
Как девчурка — ребенок чужой —
Протянула ручонки к тебе,
Прикоснулась к тебе щекой.

И в твоих, повидавших смерть,
Опаленных огнем глазах
Искрой вспыхнула радость теперь,
Задрожала на миг слеза.

Словно теплый дождь по весне,
Эти слезы счастья свежи...
Можно все пережить вдвойне,
Чтоб до встречи такой дожить!

г. Новосибирск.

Письма в редакцию

Это ли забота о школе?

Первый же день занятий нам, молодым педагогам, только что окончившим институты, принес горькое разочарование. Оказалось, что наша 2-я неполная средняя школа совершенно не подготовлена к началу учебного года. К зиме ее не отремонтировали. И в это здание с разбитыми окнами, пустыми холодными классами пришли малыши-семилетки. Какое же впечатление составят они о школе?

К подготовке школы к зиме общественные организации г. Куйбышева отнеслись халатно.

Учителя не обеспечены квартирами, топливом. Бывает, что по два—три дня не могут получить хлеба. В школе до сих пор нет даже заведующего. Все это отражается на работе педагогов, на успеваемости учеников.

А. ВИШНЯКОВА.

г. Куйбышев.

Вынужденные путешествия

Движение пассажирских автобусов на линии от центра до городской больницы происходит беспорядочно. Иногда одну из двух курсирующих здесь машин ждешь час—два, а затем отправляешься пешком. Бывают дни, когда автобусы совсем не ходят.

Среди пассажиров много врачей-инвалидов. Им тяжелы вынужденные путешествия пешком через весь город. По этой же причине люди часто опаздывают на работу.

Когда же, наконец, автобусы будут ходить регулярно, по графику?

Врачи ЩЕТИНИН, ЛИНДЕМАН,
КУРДЮКОВ, ИВАНОВА.

г. Новосибирск.

С помощью шефа

Завод имени Сталина проявляет большую заботу о своих подшефных детских яслях № 44. Весной он помог нашему подсобному хозяйству в срок вспахать поля. Сейчас, осенью, благодаря его помощи транспортом коллектив яслей своевременно и полностью убрал урожай картофеля с полей и индивидуальных огородов сотрудников.

Кроме того, завод заново отремонтировал здание яслей. Зимой детям будет тепло и уютно.

Врач КАЖДАН.

Международный обзор

2 октября закончилась первая сессия Совета министров иностранных дел. В связи с тем, что не было опубликовано никакого сообщения об итогах работы Совета, тов. В. М. Молотов 3 октября устроил в Советском посольстве в Лондоне пресс-конференцию, во время которой он сделал заявление о работе Совета и ответил на многочисленные вопросы корреспондентов.

Советская делегация, стремясь к тому, чтобы первая сессия Совета министров достигла успеха, внесла с этой целью на рассмотрение Совета ряд предложений. Однако, как известно, эти предложения советской делегации не были приняты Советом министров, и конференция закончилась неудачей, в основе которой лежит тот факт, что некоторые ее участники взяли под сомнение обязательность для Совета министров решений Берлинской конференции трех держав.

Вполне естественно, что прекращение работы первой сессии Совета министров привлекает внимание всей мировой общественности и комментируется в печати. Разногласия, возникшие в Совете министров, активизировали деятельность тех элементов, которые непрочь использовать эти трудности для срыва политики взаимопонимания и сотрудничества, столь необходимой для упрочения мира. Эти элементы пытаются приписать неудачу в работе сессии Совета министров советской делегации, чтобы подорвать тем самым доверие к Советскому Союзу. Но тщетны потуги этих господ. Предложение советской делегации подписать протоколы по согласованным решениям было отвергнуто. Отказ делегации США и Англии от этого предложения привел к безрезультатному итогу работы Совета министров. Никакие усилия авторов небылиц не могут устранить этих обстоятельств.

Целый ряд иностранных газет, указывая на трудности, возникшие в процессе работы Совета министров, в то же время пытается успокоить мировое общественное мнение.

Так, например, английская газета «Йоркшир пост» 3 октября в редакционной статье, посвященной сессии Совета министров иностранных дел, пишет, что «не было бы необходимости созывать конференцию, если бы не существовало разногласий, которые нужно было бы примирить, и тот факт, что эти разногласия не были ликвидированы в течение ряда совещаний, которые сейчас закончились, не свидетельствует о том, что их не удастся разрешить на будущей сессии».

Газета «Ивнинг стандард» 3 октября отмечает в редакционной статье, что прекращение работы Совета министров «является разочарованием, но не катастрофой... Если только разногласия были выяснены, а проблемы установлены, то это значит, что один неизбежный этап в поисках единства уже пройден».

«Таймс» в редакционной статье 4 октября пишет, что опубликованные в Англии комментарии по поводу прекращения работы конференции министров иностранных дел почти единодушно отказываются воспринять неудачу, как поражение, и признают необходимость продолжать переговоры другими средствами».

Было бы неправильным преуменьшать серьезность того, что произошло в Лондоне.

Важнейшим условием дальнейшего сотрудничества союзников, как это следует из заявления товарища Молотова, является готовность последовательно проводить в жизнь решения Берлинской конференции трех держав.

* * *

В последнее время американская печать подвергла критике деятельность некоторой части военной администрации американской зоны оккупации Германии и опубликовала ряд фактов примирительного отношения к гитлеровцам.

Так, например, американские газеты приводили многочисленные факты, свидетельствующие о том, что правительство провинции Баварии в значительной части находится в руках клики гитлеровцев. Франкфуртский корреспондент газеты «Нью-Йорк таймс» сообщал в конце сентября, что назначенные генералом Эйзенхауэром обследователи выявили на высоких постах в Баварском провинциальном управлении 23 нациста, согласно всем правилам подлежащих устранению.

Американские офицеры в Германии, сообщает корреспондент, как правило, или противодействуют или саботируют выполнение приказа Эйзенхауэра о денацификации (устранение гитлеровцев с видных постов). Типичным в этом отношении являлась линия поведения генерала Паттона, командующего 3 американской армией, расположенной в Баварии. Корреспондент газеты «Нью-Йорк геральд трибюн» характеризует генерала Паттона как самого ярого противника денацификации.

Корреспондент агентства Ассошиэйтед пресс, находящийся при штабе 3 американской армии, сообщает, что генерал Паттон заявил представителям печати, что 3 армия больше озабочена восстановлением нормальных коммуникаций и предотвращением лишений, чем «преследованием лиц, подозреваемых в нацизме».

В конце сентября генерал Эйзенхауэр вызвал Паттона к себе в штаб для доклада и сместил его. В связи с этим начальник штаба генерала Эйзенхауэра генерал-лейтенант Смит заявил представителям печати, что генерал Эйзенхауэр не допустит никаких послаблений при выполнении приказа о денацификации.

2 октября американская печать сообщила, что взамен гитлеровца Шеффера премьер-министром Баварии назначен социал-демократ Хогнер. Однако, как отмечает корреспондент «Нью-Йорк таймс», перемены в правительстве Баварии, повидимому, не снимают основной проблемы американской оккупационной зоны— нежелания подчиненных генерала Эйзенхауэра «ставить демилитаризацию и денацификацию выше соображений текущих удобств и практической целесообразности».

Американская печать публикует сообщения о саботаже приказа генерала Эйзенхауэра о демонтаже оборудования германских предприятий и, в частности, одного из крупнейших химических немецких концернов — «И. Г. Фарбениндустри».

Известный американский радиокомментатор Стил, касаясь сообщений американской печати о пущем вопреки приказу генерала Эйзенхауэра восстановлении предприятий фирмы «И. Г. Фарбениндустри», заявил в своем выступлении, что это нарушение оккупационной политики является делом клики представителей американских международных картелей.

Все эти факты, приводимые американской печатью, не могут не привлечь серьезного внимания. Саботаж денацификации и демилитаризации Германии говорит о том, что некоторыми ответственными деятелями американской военной администрации проводится определенная политика, противоречащая решениям Берлинской конференции трех держав.

* * *

23 и 30 сентября во Франции происходили первые после 1935 г. кантональные выборы в генеральные советы департаментов, являющиеся чисто консультативными органами при департаментских префектах. В силу этого обстоятельства французский избиратель всегда уделял этим выборам меньше внимания, чем муниципальным. В первом туре кантональных выборов из 25 млн. избирателей участвовало только 15 миллионов человек, т. е. около 60 процентов избирателей. Данные кантональных выборов не дают достаточного представления о силе влияния различных политических партий, ибо эти выборы проводятся по системе непропорционального представительства. Итоги кантональных выборов свидетельствуют о большом успехе демократических партий.

Так, например, в первом туре выборов коммунистические кандидаты собрали 3.830.646 голосов, социалисты — около 3.700.000, радикал-социалисты — 2.054.566 голосов.

Наибольшее количество голосов коммунисты собрали в густо населенных кантонах крупных департаментов, чем и об'ясняется то, что они, получив наибольшее число голосов, имеют меньше мандатов, чем социалисты и радикал-социалисты.

После второго тура выборов из 2.974 мест (без Корсики) социалисты получили 811 мандатов (в 1939 г. имели 510), радикал-социалисты — 607 (против 856 в 1939 г.) и коммунисты — 328 (против 69 в 1939 г.). Уместно вспомнить, что муниципальные выборы во Франции в апреле—мае этого года также показали решительный сдвиг в сторону тех же партий. Не имея самостоятельного политического значения, кантональные выборы, тем не менее, отражают в известной степени настроения французского народа накануне всеобщих выборов.

Г. ЛЕНСКИЙ.

Английская печать об окончании сессии Совета министров иностранных дел

ЛОНДОН, 3 октября. (ТАСС). «Ивнинг стандард» в редакционной статье пишет, что прекращение конференции является разочарованием, но не катастрофой... Если только разногласия были выявлены, а проблемы установлены, то это значит, что один необходимый этап в поисках единства уже пройден».

Упомянув, что единство союзников поддерживалось, несмотря ни на что во время войны, газета пишет: «Ничто, кроме слепых оптимистов, не мог рассчитывать на то, что это единодушие будет продолжаться после достижения основной цели, на которую оно опиралось. Каждая нация должна выражать свои собственные стремления и взгляды в соответствии со своими традициями и интересами. Именно на основе их примирения должен быть построен мир. Это — идеально, однако не невозможная задача... Подлинная опасность заключается в слухах, распространяемых элементами, которые заинтересованы в том, чтобы мелкатать всю вину за нынешний срыв переговоров на Россию».

Позднее издания лондонских вечерних газет опубликовали рядом на первых полосах сообщения о пресс-конференциях у Бирнса и В. М. Молотова. Газеты вместе стили также крупные фотографии Бирнса и В. М. Молотова, снятые утром 3 октября.

Все газеты привели выдвинутое В. М. Молотовым советское предложение, направленное к разрешению тупика на конференции.

ЛОНДОН, 4 октября. (ТАСС). Несколько газет поместили комментарии по поводу сообщения первой сессии Совета министров иностранных дел на втором месте. Хотя тенденция возложить на СССР вину за отсутствие результатов сессии сохранилась, однако тон обзоров стал гораздо умереннее и лишь делается, главным образом, на необходимость найти практическую форму обеспечения единства союзных наций. Эта точка зрения суммируется редакционной статьей «Таймс», в которой говорится, что опубликование в Лондоне комментария по поводу прекращения работы конференции министров иностранных дел почти единодушно отказываются воспринять неудачу как поражение и признают необходимость продолжать переговоры другими средствами, чтобы удалить обнаруженные трудности...»

Газета «Дейли уоркер» в редакционной статье пишет, что эти трудностями процедурного характера, которые привели первую сессию Совета министров иностранных дел к такому концу, стоят история политических разногласий относительно того, какая политика должна проводиться с целью создания демократии в Европе после полной военной победы над фашизмом. В вопросе процедуры Молотов, повидимому, стоит на твердой почве. В берлинском коммюнике точно говорится, как должны решаться такие вопросы. Почему же теперь английские и американские представители оказались согласиться на пересмотр протоколов на основании предложений советского министра иностранных дел? Весьма важным фактом является то, что Советское правительство никоим образом не намерено умиротворять тех, кто способствовал в уничтожении агентов фашизма в Европе. Новые демократические силы в Восточной Европе, ликвидировавшие фашистов и капиталистов, провели важные реформы и будут соответствующим образом поощряться, а тем политикам Запада, которые лелеют идею западного блока, придется вспомнить, что 1945 год не 1938.

Американская печать о работе Совета министров иностранных дел

НЬЮ-ЙОРК, 3 октября. (ТАСС). Бывший заместитель государственного секретаря Уэллес в статье, помещенной в газете «Нью-Йорк геральд трибюн», высказывает предположение, что провал лондонских переговоров частично об'ясняется отсутствием опытных и опытных дипломатов. Уэллес заявляет, что США приступили к переговорам, не ознакомившись со взглядами других правительств в отношении разрешения мирных проблем. В результате вся первая сессия Совета министров иностранных дел на втором месте. Хотя тенденция возложить на СССР вину за отсутствие результатов сессии сохранилась, однако тон обзоров стал гораздо умереннее и лишь делается, главным образом, на необходимость найти практическую форму обеспечения единства союзных наций. Эта точка зрения суммируется редакционной статьей «Таймс», в которой говорится, что опубликование в Лондоне комментария по поводу прекращения работы конференции министров иностранных дел почти единодушно отказываются воспринять неудачу как поражение и признают необходимость продолжать переговоры другими средствами, чтобы удалить обнаруженные трудности...»

Газета «Дейли уоркер» в редакционной статье пишет, что эти трудностями процедурного характера, которые привели первую сессию Совета министров иностранных дел к такому концу, стоят история политических разногласий относительно того, какая политика должна проводиться с целью создания демократии в Европе после полной военной победы над фашизмом. В вопросе процедуры Молотов, повидимому, стоит на твердой почве. В берлинском коммюнике точно говорится, как должны решаться такие вопросы. Почему же теперь английские и американские представители оказались согласиться на пересмотр протоколов на основании предложений советского министра иностранных дел? Весьма важным фактом является то, что Советское правительство никоим образом не намерено умиротворять тех, кто способствовал в уничтожении агентов фашизма в Европе. Новые демократические силы в Восточной Европе, ликвидировавшие фашистов и капиталистов, провели важные реформы и будут соответствующим образом поощряться, а тем политикам Запада, которые лелеют идею западного блока, придется вспомнить, что 1945 год не 1938.

Приказ Макартура об освобождении политических заключенных в Японии

ЛОНДОН, 5 октября. (ТАСС). Как сообщает агентство Рейтер, 4 октября генерал Макартур отдал приказ об освобождении всех политических заключенных в Японии, об отмене всех законов, ограничивающих гражданские свободы, и о роспуске «Полиции по контролю над мыслью».

Верховный командующий дал также указание о смещении японского министра внутренних дел.

ОТСТАВКА ЯПОНСКОГО КАБИНЕТА

ЛОНДОН, 5 октября. (ТАСС). Как сообщает токийский корреспондент агентства Рейтер, сегодня премьер-министр принц Хигасикуни ушел в отставку вместе со своим кабинетом.

Личный секретарь премьер-министра заявил, что кабинет принял решение об отставке в результате директивы генерала Макартура об устранении Ивао Ямадзаки с поста министра внутренних дел.

АРЕСТ АБЭ И ТОГО

ТОКИО, 5 октября. (ТАСС). Бывший генерал-губернатор Кореи генерал Абэ и бывший министр иностранных дел Того явились в соответствии с приказом союзных властей в расположение военной полиции 8-й американской армии как военные преступники.

ПОЛОЖЕНИЕ В ГРЕЦИИ

АФИНЫ, 5 октября. (ТАСС). Газета «Та неа» перепечатала полученное дополнительное письмо корреспондента Аттики министерству внутренних дел. Губернатор области заявляет правительству, что эффективные меры для защищенности безопасности граждан, восстановления торговли, возможности обрабатывать землю и только, бство в Аттике усилилось еще более. Этот процесс грозит привести к полному запустению сельских областей. Губернатор предлагает правительству принять эффективные меры для защищенности безопасности граждан, восстановления торговли, возможности обрабатывать землю и только, бство в Аттике усилилось еще более. Этот процесс грозит привести к полному запустению сельских областей. Губернатор предлагает правительству принять эффективные меры для защищенности безопасности граждан, восстановления торговли, невоз

Пролетарии всех стран, соединяйтесь!

СОВЕТСКАЯ СИБИРЬ

Орган Новосибирского обкома и горкома ВКП(б), областного и городского Советов депутатов трудящихся

№ 199 (7903) | 9 ОКТЯБРЯ 1945 г., вторник. | Цена 20 коп.

СЕГОДНЯ В НОМЕРЕ:

1 СТРАНИЦА

ПЕРЕДОВАЯ «ПРАВДЫ». — ВЫБОРЫ В ВЕРХОВНЫЙ СОВЕТ СССР.
ПРЕДОКТЯБРЬСКОЕ СОЦИАЛИСТИЧЕСКОЕ СОРЕВНОВАНИЕ.
ХЛЕБОСДАЧА В ПЕРВОЙ ПЯТИДНЕВКЕ ОКТЯБРЯ.
ПО РОДНОЙ ЗЕМЛЕ.

2 СТРАНИЦА

В. ШТЕЙН, Н. НАГОРСКАЯ. — В НОВОСИБИРСКЕ ДОЛЖНО БЫТЬ ХУДОЖЕСТВЕННОЕ УЧИЛИЩЕ.
А. ШЕЙНКЕР. — СОЦИАЛЬНО-КУЛЬТУРНОЕ СТРОИТЕЛЬСТВО В ПЯТИЛЕТКЕ.
ОТВЕТЫ НА ВОПРОСЫ ЧИТАТЕЛЕЙ. — ГОРОД ЛЕНИНА ВОССТАЕТ ИЗ РУИН.

3 СТРАНИЦА

Д. КОМЛЕВ. — ЗАГОТОВИТЕЛИ ИЛИ РЕГИСТРАТОРЫ.
Л. НИКИТИН. — НЕ ЗАБОТЯТСЯ О ЗАГОТОВКЕ ЗЯБИ.
А. ШМАКОВ. — ПИСЬМА ИЗ МТС. II. О ТЕХНИКЕ.
В ПРЕДОКТЯБРЬСКОМ СОРЕВНОВАНИИ. — ЛЮДИ СИБМЕТАЛЛСТРОЯ.

4 СТРАНИЦА

АМЕРИКАНСКАЯ ПЕЧАТЬ О ПЕРВОЙ СЕССИИ СОВЕТА МИНИСТРОВ ИНОСТРАННЫХ ДЕЛ.
ЗАЯВЛЕНИЕ ЭЙЗЕНХАУЭРА О ГИТЛЕРЕ.
СУД НАД ЛАВАЛЕМ.
ЗАБАСТОВОЧНОЕ ДВИЖЕНИЕ В США.
ДЕЛО КВИСЛИНГА.
ПО НОВОСИБИРСКУ И ОБЛАСТИ. И. ФЕЙГИН. — МОСТ ЧЕРЕЗ ОБЬ.

Выборы в Верховный Совет СССР

Вчера опубликован государственный акт огромного политического значения. Президиум Верховного Совета СССР издал Указ «О проведении выборов в Верховный Совет СССР».

В Указе говорится:

«В связи с окончанием войны и истечением полномочий Верховного Совета СССР первого созыва, на основании статьи 72 «Положения о выборах в Верховный Совет СССР», устанавливающей, что день выборов в Верховный Совет СССР об'является не позднее, чем за два месяца до срока выборов, и что выборы производятся в нерабочий день, Президиум Верховного Совета Союза Советских Социалистических Республик **постановляет:**

Назначить выборы в Верховный Совет СССР на воскресенье, 10 февраля 1946 года».

Чрезвычайные обстоятельства военного времени не позволяли проводить выборы. Победоносное завершение войны в корне изменило обстановку. Наш народ начинает готовиться к выборам верховного органа Советского государства.

В ожесточенных боях Отечественной войны героически отстоял наш народ свое родное Советское государство, свою великую социалистическую демократию. В испытаниях суровых военных походов, в самоотверженной работе в тылу советских людей поддерживала и воодушевляла горячая любовь к Родине, к самому передовому, свободному советскому строю. Народ не мыслил родной земли без кровно близкой ему, им самим созданной, завоеванной в революционных боях народной советской власти. Тысячи и тысячи верных сынов и дочерей Родины отдали жизнь, пролили кровь за то, чтобы жила вечно, росла и крепла наша великая социалистическая держава.

Война победоносно окончена. Советский народ приступает к прерванному фашистскими варварами созидательному, творческому труду. В испытаниях войны проявилась непобедимая жизненная сила Советского государства. Победило правое дело советского народа. Советский народ одержал великую военную, экономическую и морально-политическую победу над врагом.

В борьбе против фашистских агрессоров проверена прочность Советского социалистического государства, самого демократического в мире.

Незыблемо стояло оно в часы грозной, смертельной опасности. Исполинской дружной семьей встали народы СССР на защиту своего Советского отечества. Рабочие, крестьяне, интеллигенция тесно сплотились вокруг партии Ленина—Сталина, вокруг своего правительства, возглавляемого товарищем Сталиным, чтобы отстоять честь, свободу и независимость родной страны. Не было в этой мировой войне другой армии, которая проявила бы такой героизм, отвагу, умение бить врага, как Красная Армия. Не было и нет в мире народа, который показал бы такие примеры массового героизма, одержал бы такие победы, как защитники Сталинграда, Ленинграда, Севастополя, совершил бы такие подвиги, как подвиги победителей Кенигсберга и Будапешта, Берлина и Вены.

Наша советская демократия, самая передовая, самая последовательная демократия мира, явилась одним из источников несокрушимой прочности и стойкости Советского государства. Сам народ решает в Советской стране свою судьбу. Сыны и дочери народа руководят по всей стране работой Советов, наших органов власти.

Советский народ избрал 8 лет назад на основе Сталинской Конституции депутатов Верховного Совета СССР 1-го созыва. Выборы на основе всеобщего, равного и прямого голосования с тайной подачей голосов привели тогда к замечательной победе блока коммунистов и беспартийных. Избранники народа во главе с великим всенародным вождем товарищем Сталиным руководили все эти годы борьбой и работой трудящихся масс.

Накануне всенародных выборов, состоявшихся 12 декабря 1937 года, Центральный Комитет Всесоюзной Коммунистической Партии (большевиков) в своем обращении к избирателям писал:

«Кто стремится к тому, чтобы наша Родина была и впредь могучей, культурной и свободной социалистической державой, тот будет голосовать за партию большевиков, тот будет голосовать за кандидатов блока коммунистов и беспартийных».

Подводя итоги огромной исторической борьбы партии большевиков за победу социализма в нашей стране, за счастье народа и процветание нашей Родины, ЦК ВКП(б) писал в этом обращении: «Вот почему партия большевиков позволяет себе рассчитывать на доверие народа в предстоящих выборах».

Советский народ, убедившись на опыте двух десятилетий строительства Советского государства и социалистического общества в правильности политики партии, отдал свои голоса кандидатам блока коммунистов и беспартийных. Все они были избраны огромным, подавляющим числом голосов. На выборах в Верховный Совет СССР за блок коммунистов и беспартийных голосовало почти 90 миллионов избирателей, то-есть 98,6 процента всех принимавших участие в голосовании.

Народ оказал великое доверие партии Ленина—Сталина. И партия большевиков оправдала доверие народа. С непреклонной решимостью, уверенно, твердо вела она нашу страну к новым и новым успехам во всех областях народного хозяйства и культуры, в деле укрепления военной мощи СССР. Великому вождю партии и народа товарищу Сталину, славной партии большевиков обязана наша страна тем, что к моменту подлого, вероломного нападения гитлеровской Германии Советское государство оказалось могучим в военном и экономическом отношении государством, способным не только отразить гитлеровское нашествие, но и сломать хребет гитлеровской разбойничьей армии, разбить ее, заставить капитулировать.

В ходе Великой Отечественной войны вновь и вновь убеждался советский народ в правильности политики партии. Несмотря на все испытания и неудачи первого этапа войны, наш народ беззаветно доверял своей партии, своему родному правительству. Он пошел на жертвы, чтобы обеспечить разгром Германии. Русский народ, наиболее выдающаяся нация и руководящая сила среди всех братских народов СССР, оказал полное доверие Советскому правительству, руководимому партией Ленина—Сталина. «И это доверие русского народа Советскому правительству оказалось той решающей силой, которая обеспечила историческую победу над врагом человечества, — над фашизмом» (И. Сталин).

Партия большевиков выступила в годы войны как вдохновитель и организатор всенародной борьбы против фашистских захватчиков. Руководствуясь передовой марксистско-ленинской научной теорией, она вскрыла закономерности современной войны, воодушевила народ идеей великой освободительной войны, определила путь народа к победе. Партия организовала деятельность миллионов советских людей, направив ее к единой цели — разгрому врага. Во главе бойцов за свободу и независимость нашей Родины, в первых рядах Красной Армии, партизанских отрядов, в авангарде трудовых армий в тылу шли коммунисты, сыны и дочери партии Ленина—Сталина.

Первым избранником народа в Верховный Совет СССР был товарищ Сталин. Верховный Главнокомандующий Генералиссимус Советского Союза товарищ Сталин привел к полной победе нашу армию и наш народ в самой великой из всех войн, какие знает история человечества. Ему прежде всего обязан наш народ всемирно-исторической победой над германскими и японскими захватчиками. Ему обязан наш народ славой, возросшим международным авторитетом Советской державы, одной из самых могучих держав мира.

Победа в Великой Отечественной войне — это победа нашей советской социалистической демократии, это победа Сталинской Конституции СССР — самой демократической конституции в мире. Избранники народа, которые руководили бесчисленными отрядами советских людей на фронте и в тылу, оправдали оказанное им доверие. Они следовали наказу товарища Сталина всем депутатам Советов. В речи на предвыборном собрании избирателей Сталинского избирательного округа г. Москвы товарищ Сталин призывал народных избранников следовать в своей деятельности примеру великого Ленина. В годы войны государственные деятели СССР были так же бесстрашны в бою и беспощадны к врагам народа, как был Ленин, были так же, как Ленин, свободны от паники, так же правдивы и честны, так же любили свой народ, как любил его Ленин, как любит его Сталин.

Великие преимущества советской социалистической демократии, народного Советского государства проявили себя со всей силой в годы суровых военных испытаний, пережитых нашей страной. Творческая сила советской демократии ярко выступает сейчас, в дни, когда все силы народа обращены к задачам мирного строительства. Уверенно и бодро глядит вперед наш народ, зная, что он пожнет плоды своей всемирно-исторической победы, что мы сумеем быстро залечить раны, нанесенные войной, что еще ярче расцветет свободная, счастливая, зажиточная и культурная жизнь на советской земле. К новым успехам во всех областях жизни ведет наш народ великая партия большевиков, ведет великий Сталин.

(Передовая **«Правды»** за 7 октября 1945 года).

О прибытии генерала Деревянко в Москву

5 октября прибыл в Москву по вызову правительства представитель вооруженных сил СССР в Японии генерал-лейтенант Деревянко. (ТАСС).

ПРЕДОКТЯБРЬСКОЕ СОЦИАЛИСТИЧЕСКОЕ СОРЕВНОВАНИЕ

Настойчивость и инициатива

До глубинки было 6 километров. Бригадир транспортной бригады, передавая председателю колхоза квитанцию на сданный хлеб, сказал:

— Сделаем еще рейс.

Это был последний рейс в счет плановой хлебосдачи. В этот день, 2 октября, колхоз «Красный май», Пихтовского района, вывез на коровах, принадлежащих колхозникам, 72 центнера зерна.

В первые дни уборки намолоченное зерно оставалось на токах, так как лошадей нехватало. Тогда председатель т. Митяев на одном из собраний рассказал о почине венгеровских колхозников, которые возят хлеб на своих коровах.

Тогда и в артели «Красный май» появилось двенадцать коровьих упряжек. Они делали по два рейса в день, доставляя на глубинку по 48 центнеров зерна ежедневно. Так и перевезли 480 центнеров.

Сейчас колхоз сдает хлеб сверх плана.

Отставал с хлебосдачей колхоз «Стахановец», Коноваловского сельсовета: не успевали молотить. Инициативу взяли в свои руки комсомольцы. Включившись в предоктябрьское соревнование, они организовали молодежно-комсомольскую молотильную бригаду, стали работать в две смены. Прямо из-под молотилки хлеб возили на сушилку и на другой же день сдавали государству.

За первую пятидневку октября колхоз сдал государству 218 центнеров. Сейчас он выполнил годовой план хлебосдачи на 94 процента.

— Десятого октября полностью закончим, — говорит председатель колхоза т. Гиль.

Все шире развертывается предоктябрьское социалистическое соревнование в колхозах Пихтовского района.

— За 7 октября мы сдали государству 500 центнеров, на 100 центнеров перекрыли график, — говорит секретарь райкома ВКП(б) т. Киселев. — Колхозники живут одной мыслью: встретить 28-ю годовщину Октября образцовым выполнением своих обязательств перед государством.

Ал. ЯКОВЛЕВ.

СОРЕВНОВАНИЕ НА ВСПАШКЕ ЗЯБИ

ВЕРХ-ИРМЕНЬ, 7 октября. **(По телефону).** Трактористы совхоза № 2, включившись в предоктябрьское социалистическое соревнование, взяли на себя обязательство: на вспашке зяби работать высокопроизводительно с хорошим качеством. Они с честью держат свое слово.

Ежедневно водитель машины «СТЗ-НАТИ» т. Карпов поднимает до 9 гектаров при норме восемь. Тракторист т. Федоров на колесном тракторе вспахивает по пяти гектаров и больше. Постоянно перевыполняет норму тов. Писанков.

От зари до темна бесперебойно ходят по полям стальные кони, поднимая мощными плугами широкие полосы зяби. Вспаханное поле радует глаз. Нигде ни одного огреха. Глубина вспашки — 20 сантиметров.

На опыте нынешнего года коллектив совхоза еще раз оценил значение своевременной и хорошо поднятой зяби. В прошлом году она была заготовлена в лучшие сроки и весной прокультивирована в два следа. Совхоз собрал с каждого гектара зяби по 10 центнеров пшеницы, а с семенных участков — почти в два раза больше. План хлебосдачи совхоз выполнил на 134 процента.

В эти дни трактористы уже подходят к завершению плана зяблевой пахоты. Из 400 гектаров поднято 350. При этом получено 230 килограммов экономии горючего.

М. ЛЫКОВ.

В обкоме ВЛКСМ и областном земельном отделе

Рассмотрев итоги социалистического соревнования районных комсомольских организаций на уборке и хлебосдаче, обком ВЛКСМ и облземотдел отметили, что наиболее высоких показателей добились северная, кыштовская и оляшинская районные комсомольские организации.

Райкомы ВЛКСМ этих районов лучше других руководят работой каждой первичной комсомольской организации. Здесь организовано соревнование молотильных и транспортных бригад и комбайновых агрегатов.

Повседневно ведя агитационно-массовую и пропагандистскую работу среди молодежи, райкомы ВЛКСМ этих районов мобилизовали комсомольцев и молодежь на быстрейшее проведение уборочных работ при высоком качестве их. При активном участии комсомольцев эти районы лучше других организовали хлебозаготовки.

Обком ВЛКСМ и облземотдел зачислили кандидатами в областном соревновании: **на первое место** — комсомольскую организацию Северного района (секретарь райкома ВЛКСМ т. Петрова), **на второе место** — комсомольскую организацию Кыштовского района (секретарь райкома ВЛКСМ т. Кривенков), **на третье место** — оляшинскую районную комсомольскую организацию (секретарь райкома ВЛКСМ т. Крылова).



ПО ПРЕДСТАВЛЕНИЮ РАЙКОМОВ ВКП(б) И РАЙИСПОЛКОМОВ ЗА ВЫСОКИЕ ПОКАЗАТЕЛИ В СОРЕВНОВАНИИ НА УБОРКЕ УРОЖАЯ И СДАЧЕ ХЛЕБА ГОСУДАРСТВУ ЗАНОСЯТСЯ НА ОБЛАСТНУЮ ДОСКУ ПОЧЕТА:

ПО УБИНСКОМУ РАЙОНУ:

273. **Кожурлинский совхоз** (директор т. **Орлов**, секретарь парторганизации т. **Лаптев**), выполнивший годовой план хлебосдачи и продолжающий сдавать зерно государству сверх плана.

ПО ОЯШИНСКОМУ РАЙОНУ:

274. **Колхоз «Союз строителей»** (председатель т. **Заякин**), выполнивший годовой план хлебосдачи на 1 октября на 109 процентов и продолжающий сдавать зерно государству сверх плана.

275. **Колхоз им. Стаханова** (председатель т. **Данилов**), выполнивший план хлебосдачи на 104 процента и продолжающий сдавать зерно государству сверх плана.

276. **Колхоз «Нива»** (председатель т. **Машошин**), выполнивший государственный план хлебосдачи на 133 проц.

277. **Колхоз «Таежный труд»** (председатель т. **Ясюкевич**). Он сдал государству 609 центнеров и выполнил годовой план на 112 проц.

278. **Колхоз «Светлая волна»** (председатель т. **Шпигарь**), выполнивший государственный план на 102 проц.

Хлебосдача в первой пятидневке октября

Упорно, напряженно бороться за выполнение плана

Многие районы в первой пятидневке октября снизили темпы хлебосдачи. Это привело к тому, что заготовлено хлеба меньше, чем в последней пятидневке сентября. Особенно плохо вели хлебозаготовки Коченевский, Чулымский, Искитимский, Маслянинский, Черепановский, Каргатский, Чистоозерный и Карасукский районы. Руководители этих районов не дают отпора антигосударственной тенденции свертывания хлебозаготовок, не привлекают к участию в хлебозаготовках каждый колхоз. В Чулымском районе не участвовали в хлебосдаче в первой пятидневке октября 55 колхозов, в Коченевском — 42, в Карасукском — 46, в Чистоозерном — 34. В Черепановском районе 57 колхозов в прошедшую пятидневку не принимали участия в хлебосдаче. И это в то время, когда в районе 12 колхозов выполнили годовой план хлебосдачи меньше, чем на 25 проц. Таким образом, причины отставания в хлебосдаче кроются прежде всего в том, что райкомы ВКП(б) и райисполкомы отстающих районов не руководят оперативно хлебозаготовками, не привлекают к участию в ежедневной вывозке хлеба на заготовительные пункты все колхозы и совхозы.

До сих пор многие директоры машинно-тракторных станций не принимают активного участия в хлебозаготовках, не борются за то, чтобы колхозы полностью вывозили хлеб, причитающийся по счетам за работу машинно-тракторных станций. В Чулымском районе три МТС, но ни один директор машинно-тракторной станции не применил к колхозам мер, предусмотренных законом за неаккуратную оплату счетов по натуроплате.

Не привлечены к участию в хлебосдаче все подсобные хозяйства нашей области. В Маслянинском районе из 57 хозяйств 30 не приступали к хлебосдаче, в Болотнинском районе из 68 подсобных хозяйств 47 не вывезли ни одного килограмма хлеба на заготовительные пункты. То же самое наблюдается в Мошковском и Коченевском районах.

Остался месяц до выполнения обязательства о досрочной хлебосдаче, которое взяли на себя колхозы и совхозы, работники машинно-тракторных станций нашей области. Октябрь должен быть месяцем напряженной боевой работы по завершению годового плана хлебосдачи. Не ослаблять, не свертывать хлебозаготовки, а с каждым днем все увеличивать поток хлеба на заготовительные пункты, добиваться ежедневного участия в хлебосдаче каждого колхоза, совхоза, подсобного предприятия. Только при этом условии наша область может прекратить отставание и выполнить свое обязательство.

По родной земле

Новые материалы об Ушинском

ЛЕНИНГРАД, 6 октября. (ТАСС). В Центральном историческом архиве в Ленинграде хранятся интересные документы, связанные с именем великого русского педагога К. Д. Ушинского.

Обращает на себя внимание проект реорганизации учебного дела в Смольном институте, инспектором которого был Ушинский. Этот проект представляет собой стройную систему новых основ обучения. В приложенной к нему об'яснительной записке Ушинский останавливается, в частности, на продолжительности уроков, их приготовлении, выдвигает необходимость введения наглядных методов обучения.

В архиве хранится записка о подготовке учителей начальных училищ, в которой Ушинский предлагает преобразовать Гатчинский сиротский институт в учительскую семинарию для подготовки преподавателей для народных училищ. Сохранилось письмо Ушинского, в котором он отстаивает необходимость классных библиотек и просит отпустить для этого средства.

По окончании Московского университета со степенью кандидата Ушинский некоторое время исполнял должность профессора при Ярославском Демидовском училище. Об этом мы читаем в формулярном списке «Учителя русской словесности при Гатчинском сиротском институте» К. Д. Ушинского.

Энергопоезд для Сочи

Наркомат электростанций СССР направил в Сочи второй энергопоезд. Мощность его 3 тысячи киловатт. Поезд состоит из 10 вагонов, в которых размещены турбогенератор, 2 котла, охладительные устройства. Он будет давать электроэнергию санаториям и домам отдыха Сочи-Мацестинского курорта, а также строительным участкам, где ведутся работы по укреплению морского берега. (ТАСС).

300-летие Борисоглебска

БОРИСОГЛЕБСК, 6 октября. (ТАСС). В этом году исполняется 300 лет со дня основания Борисоглебска.

Набеги татар на русское государство в первой половине XVII века заставили московских воевод соорудить на границах государства укрепленные городки. Одним из них был Борисоглебск, основанный в 1645—1646 годах.

В конце XVII века, когда Петр Первый начал в Воронеже сооружение военно-морских кораблей, Борисоглебск стал центром заготовки леса для постройки каботажного флота.

В конце 80-х годов прошлого столетия в Борисоглебске был организован политический кружок, впоследствии ставший социал-демократической рабочей группой. Высокую оценку инициативе борисоглебской группы РСДРП дал В. И. Ленин в статье «Черные сотни и организация восстания». В Борисоглебске некоторое время жил и работал великий пролетарский писатель Алексей Максимович Горький. Свои впечатления о жителях города он описал в рассказе «Сторож».

В настоящее время гордостью города является Борисоглебская ордена Ленина Краснознаменная авиационная школа им. В. П. Чкалова. Организованная более 20 лет назад, эта школа подготовила стране тысячи пилотов. В ней учился В. П. Чкалов. Свыше 200 человек, окончивших Борисоглебскую школу, получили звание Героя Советского Союза.



Куйбышевский завод [illegible] выпуск [illegible] кроватей мастер А. Н. Кочетков (слева) записывает сменную выработку слесаря-стахановца Нугманова.

Фотохроника ТАСС.

Предоктябрьская колхозная ярмарка

КИЕВ, 6 октября. (ТАСС). В столице Советской Украины готовится к открытию большая предоктябрьская ярмарка. В ней примут участие колхозы и колхозники Киевской, Полтавской, Житомирской, Черниговской и Винницкой областей, а также промышленные предприятия Киева и других городов республики.

Ожидается большой привоз сельскохозяйственных продуктов. Торгующие организации столицы в порядке встречной торговли доставят на 17,8 млн. рублей промышленных товаров. Общий товарооборот ярмарки составит 35 млн. рублей.

Для оказания помощи колхозам и колхозникам в доставке сельскохозяйственных продуктов на железных дорогах выделяются специальные вагоны, а Днепровское пароходство предоставляет специальный грузо-пассажирский пароход. По маршруту от Киевского вокзала до Подола, где будет ярмарка, увеличивается число курсирующих трамвайных вагонов.

На ярмарке организуется сельскохозяйственная выставка. Для приезжих колхозников оборудуются заезжий двор, гостиница, пункты медицинского обслуживания, комната матери и ребенка.

В городе-крепости

КРОНШТАДТ, 6 октября. (ТАСС). Кронштадтцы быстро залечивают раны, нанесенные войной. Город принимает довоенный вид. Восстановлено до 4 тысяч квадратных метров жилой площади. Большинство зданий покрашено. Ведется ремонт дорог и проспектов. По улицам курсируют автобусы.

В ближайшее время намечено оборудовать насосную станцию, привести в порядок водоприемник, проложить новую водопроводную магистраль. Заново асфальтируются главные улицы города.

Проектируется строительство нового кинотеатра, школ, больниц. Намечено произвести капитальный ремонт городской поликлиники и грязелечебницы.

УКАЗ

Президиума Верховного Совета РСФСР

О награждении многодетных матерей орденами „Материнская слава" и медалями „Медаль материнства" ПО НОВОСИБИРСКОЙ ОБЛАСТИ

(Продолжение. Начало в № 197).

На основании Указа Президиума Верховного Совета СССР от 18 августа 1944 года наградить от имени Президиума Верховного Совета СССР:

Матерей, родивших и воспитавших шесть детей, МЕДАЛЬЮ «МЕДАЛЬ МАТЕРИНСТВА» I СТЕПЕНИ

24. **Зюзину** Ирину Николаевну — колхозницу колхоза «Путь к социализму» Коченевского района.
25. **Иванову** Пелагею Андреевну — колхозницу, село Федосово Коченевского района.
26. **Иванцову** Феклу Николаевну — домашнюю хозяйку, село Толмачево Новосибирского района.
27. **Капицких** Феодору Демидовну — колхозницу колхоза «Новый путь» Черепановского района.
28. **Карасеву** Надежду Ивановну — домашнюю хозяйку, город Бердск.
29. **Киселеву** Анну Тимофеевну — колхозницу колхоза имени Ворошилова Коченевского района.
30. **Киселеву** Антонину Алексеевну — колхозницу колхоза «Лучший путь» Коченевского района.
31. **Китюха** Татьяну Филипповну — колхозницу, село Ново-Еловка Пихтовского района.
32. **Князеву** Марию Дмитриевну — колхозницу, село Тропино Коченевского района.
33. **Ковыневу** Ефросинию Ивановну — колхозницу колхоза имени Куйбышева Сузунского района.
34. **Козолину** Татьяну Савельевну — колхозницу колхоза имени Сталина Черепановского района.
35. **Колеватову** Анну Устиновну — домашнюю хозяйку, село Завьялово Тогучинского района.
37. **Кравцову** Александру Алексеевну — колхозницу колхоза имени Чкалова Болотнинского района.
38. **Кривопалову** Ксению Митрофановну — колхозницу, село Шипупово Сузунского района.
39. **Купцову** Анастасию Илларионовну — домашнюю хозяйку, город Бердск.
40. **Литвинову** Анастасию Михайловну — колхозницу колхоза «Красный боец» Здвинского района.
41. **Лосеву** Варвару Васильевну — колхозницу колхоза «1-е Мая» Черепановского района.
42. **Лузаы** Ольгу Лукьяновну — колхозницу, село Благодатное Карасукского района.
43. **Лысенко** Марию Семеновну — домашнюю хозяйку, рабочий поселок Сузун Сузунского района.
44. **Макарову** Пелагею Петровну — домашнюю хозяйку, город Бердск.
45. **Макарову** Ульяну Фадеевну — домашнюю хозяйку, село Легостаево Легостаевского района.
46. **Мальцеву** Агафию Федоровну — колхозницу колхоза «Красный луч» Карасукского района.
47. **Матвееву** Соломию Владимировну — колхозницу колхоза «Новая жизнь» Пихтовского района.
48. **Матвеюк** Марию Митрофановну — домашнюю хозяйку, село Верх-Мильтюши Черепановского района.
49. **Машкову** Надежду Иннокентьевну — домашнюю хозяйку, деревня Абрамово Куйбышевского района.
50. **Медведеву** Наталию Михайловну — домашнюю хозяйку, поселок Таганай Ояшинского района.
51. **Мишину** Надежду Николаевну — домашнюю хозяйку, город Татарск.
52. **Мутылину** Марию Ивановну — домашнюю хозяйку, поселок Таганай Ояшинского района.
53. **Никифорову** Феодосию Ефимовну — домашнюю хозяйку, деревня Новый Тартасс Венгеровского района.
54. **Пелипенко** Софию Корниловну — домашнюю хозяйку, село Мочище Новосибирского района.
55. **Пилипенко** Наталию Александровну — колхозницу, село Андреевка Андреевского района.
56. **Полынь** Матрену Мироновну — работницу Кордонского лесоучастка, Болотнинского района.
57. **Пыжову** Ефросинию Антоновну — колхозницу колхоза имени Чапаева Кыштовского района.
58. **Пыряеву** Ульяну Васильевну — колхозницу колхоза имени Сталина Черепановского района.
59. **Радушкину** Евдокию Ивановну — домашнюю хозяйку, поселок при совхозе Куйбышевского района.
60. **Радушкину** Евдокию Харитоновну — колхозницу колхоза имени Молотова Веселовского района.
61. **Радугину** Наталию Николаевну — колхозницу колхоза имени Андреева Здвинского района.
62. **Ращупкину** Ксению Епифановну — колхозницу колхоза «Новая жизнь» Пихтовского района.
63. **Рогожину** Ольгу Степановну — колхозницу, поселок Уфимский Тогучинского района.
64. **Ромашенко** Екатерину Степановну — домашнюю хозяйку, село Заковряшино Сузунского района.
65. **Рыжину** Анну Ивановну — домашнюю хозяйку, рабочий поселок Сузун Сузунского района.
66. **Рябухину** Анну Григорьевну — колхозницу колхоза имени Степана Разина Сузунского района.
67. **Свальнову** Елену Никитичну — домашнюю хозяйку, город Татарск.
68. **Симонову** Любовь Ивановну — колхозницу, поселок Уфимский Тогучинского района.
69. **Ситникову** Ульяну Кузьминичну — работницу конторы «Заготзерно», Здвинский район.
70. **Ситниченко** Варвару Макаровну — колхозницу колхоза имени Ленина Барабинского района.
71. **Солодкину** Татьяну Ивановну — колхозницу колхоза имени Ленина Барабинского района.
72. **Степанову** Евдокию Дмитриевну — домашнюю хозяйку, село Федосово Коченевского района.
73. **Сулимову** Наталию Григорьевну — колхозницу, село Троицкое Коченевского района.
74. **Тарасенко** Варвару Дмитриевну — домашнюю хозяйку, село Коченево Коченевского района.
75. **Тарасову** Марфу Филипповну — домашнюю хозяйку, город Татарск.
76. **Терехову** Евдокию Герасимовну — колхозницу колхоза имени Куйбышева Сузунского района.
77. **Тимошенко** Софию Семеновну — колхозницу, поселок Уфимский Тогучинского района.
78. **Токареву** Марию Семеновну — домашнюю хозяйку, село Толмачево Новосибирского района.
79. **Толкачеву** Агафию Ивановну — колхозницу колхоза имени Молотова Андреевского района.
80. **Толмачеву** Елизавету Григорьевну — работницу промкомбината, Чистоозерный район.
81. **Томилину** Варвару Афанасьевну — служащую школы, Черепановский район.
82. **Томилову** Марию Петровну — колхозницу колхоза «18-й партс'езд», Куйбышевский район.
83. **Филюшову** Александру Максимовну — домашнюю хозяйку, село Толмачево Новосибирского района.
84. **Фокину** Феодосию Федотовну — колхозницу колхоза «1-е Мая» Черепановского района.
85. **Хлебникову** Татьяну Александровну — домашнюю хозяйку, рабочий поселок Сузун Сузунского района.
86. **Хохлову** Марину Тимофеевну — работницу нарсуда, Пихтовский район.
87. **Храболович** Валентину Степановну — домашнюю хозяйку, город Татарск.
88. **Царенко** Матрену Герасимовну — колхозницу колхоза «Ясный луч» Карасукского района.
89. **Чанкину** Евдокию Николаевну — колхозницу колхоза «Красный Октябрь» Сузунского района.
90. **Чемонину** Ольгу Агаповну — колхозницу колхоза «Красная звезда» Тогучинского района.
91. **Чикину** Екатерину Яковлевну — колхозницу, село Федосово Коченевского района.
92. **Чичулину** Елизавету Демьяновну — колхозницу колхоза имени Андреева Барабинского района.
93. **Чуеву** Ирину Ивановну — колхозницу колхоза «Ударник» Доволенского района.
94. **Чуканову** Ольгу Васильевну — домашнюю хозяйку, село Веселовка Веселовского района.

(Продолжение следует).

НОВОСИБИРСКАЯ ОБЛАСТЬ В ПЯТИЛЕТНЕМ ПЛАНЕ

В Новосибирске должно быть художественное училище

С большим удовлетворением прочитали мы статью председателя горплана Е. Жиленкова «Новосибирск в пятилетнем плане», помещенную в «Советской Сибири» 14 сентября.

Рисуя контуры строительства в областном центре, автор указывает, что план этот нуждается в корректировке и приглашает нашу общественность принять участие в этом большом деле.

Мы отмечаем серьезный пробел в наметках четвертой пятилетки в отношении изобразительного искусства. Предусматривается открытие в Новосибирске консерватории и других культурных учреждений, но совершенно не упоминается об организации художественного училища.

Потребность в таком училище или техникуме огромна. Со временем они могли бы стать основой для Сибирского художественного института. Пора нам, сибирякам, позаботиться и о своих кадрах художников.

Областной Дом народного творчества получает сотни писем от художников-самоучек, жаждущих получить специальное образование, но не имеющих возможности осуществить свое желание. Не случайно, что почти все художники в Сибири или приезжие или самоучки.

Новосибирская область, включающая 36 районов и равная по площади большому европейскому государству, не имеет не только художественного института, но даже художественного училища.

Уже четыре месяца у нас существует областная студия художественной самодеятельности. Но в каких условиях она находится? Класс рисования вмещает только 25 человек, в нем ни стола, ни досок для рисования, ни шкафа для хранения наглядных пособий, ни самих наглядных пособий, нет даже электрической лампочки. Можно ли при таком положении ждать нормального роста и развития изобразительного искусства в Сибири? Между тем одной только Новосибирской области нужны сотни грамотных учителей рисования, оформителей клубных сцен и руководителей изокружков.

Мы считаем вполне обоснованным требование предусмотреть в плане послевоенной пятилетки открытие художественного училища в Новосибирске.

Скульптор В. ШТЕЙН.
Художник Н. НАГОРСКАЯ.

Социально-культурное строительство в пятилетке

С ростом народного хозяйства области должно развертываться и социально-культурное строительство. Ему в пятилетнем плане отводится большое место.

Перед органами народного образования стоит основная задача — выполнить закон о всеобщем обучении. Чтобы достигнуть этого, надо создать нормальные условия для учебной работы.

Пятилетним планом предусматривается приведение в образцовый порядок существующих школьных зданий и постройка более 20 новых начальных, семилетних и средних школ в Татарске, Бердске, Болотном, в Мошковском, Сузунском, Тогучинском, Ояшинском и других районах.

Для того, чтобы дети, проживающие в отдаленной сельской местности, могли окончить семь или десять классов, при школах намечено открыть более 20 интернатов.

Много внимания уделяется в пятилетнем плане подготовке педагогических кадров. Запроектировано строительство в Новосибирске областного педагогического училища и новых педагогических училищ с общежитиями в Бердске и Татарске. Задача заключается не только в том, чтобы увеличить контингент учащихся, но и в том, чтобы резко повысить квалификацию педагогических кадров.

Планом предусмотрено строительство станций юных техников в Барабинске и Татарске, расширение областной станции юных натуралистов и техников в Новосибирске и открытие более 20 новых дошкольных детских учреждений.

Для организации более широкой работы по повышению культурного уровня и политического образования трудящихся города и деревни проектируется значительно увеличить сеть изб-читален, сельских клубов, массовых сельских и детских библиотек.

Намечено строительство новых районных домов культуры в Черепановском, Веселовском, Убинском, Коченевском и других районах. Предполагается открыть более 15 городских и районных и 50 сельских библиотек.

Большим событием в культурной жизни области явится строительство в Новосибирске нового здания областной научной библиотеки. Это позволит увеличить ее книжный фонд. Она сможет обслужить значительно большее число трудящихся.

План намечает развитие театральных учреждений и массовой художественной самодеятельности. Уже в этом году откроется новый театр в Татарске. Будут открыты также стационарные драматические театры в Бердске и Барабинске.

Назрела потребность создать в области базу для музыкального и художественного образования. В пятилетнем плане предположено построить в Бердске здание музыкального и художественного училищ, а в Новосибирске — здание областного Дома народного творчества и театрального училища.

За пятилетие значительно увеличится число звуковых киноустановок. Многие из них будут заменены стационарными. Больше станет и кинопередвижек, обслуживающих дальние населенные пункты. К концу пятилетки киносеть расширится почти вдвое. Новые кинотеатры будут выстроены в Барабинске, Черепанове, Чулыме. Откроются они также в Болотном, Венгерове и Колывани.

Велика программа по здравоохранению. Для приближения медицинской стационарной лечебной помощи к населению предусмотрено как расширение действующей сети лечебных учреждений, так и строительство новых больниц и родильных домов в Бердске, Убинском, Веселовском, Тогучинском, Ояшинском, Сузунском и других районах. Намечено строительство более 20 участковых больниц, большой сети детских яслей, домов ребенка, детских консультаций с молочными кухнями и домов санпросветработы.

В нашей области есть большие возможности для создания курортно-санаторной сети. Город Бердск и село Мочище являются основными курортными центрами. Планируется постройка в Бердске туберкулезно-легочного санатория для взрослых и детей и детского костно-туберкулезного санатория в Мочище.

Большую важность приобретет строительство в Новосибирске Научно-исследовательского туберкулезного института, который явится основной клинической и учебной базой Института усовершенствования врачей.

Развитие физической культуры требует создания базы для подготовки педагогических кадров. Для этого намечено открыть техникум физической культуры и постоянно действующие курсы организаторов физической культуры в колхозах, совхозах и МТС.

Предположено открыть областной стадион в Бердске, стадионы в Барабинске и Татарске и 10 стадионов в районных центрах.

Вот далеко не полный перечень мероприятий по социально-культурному строительству, намеченному в пятилетнем плане.

Четвертая пятилетка в области культурного строительства должна привести к еще большему расцвету социалистической культуры в городе и на селе.

Участие всех трудящихся, советских, общественных и научных организаций в осуществлении такой большой программы явится залогом дальнейшего роста благосостояния и культурного уровня трудящихся нашей области.

А. ШЕЙНКЕР,
Заместитель председателя облплана.

В БАРАБИНСКЕ

Выпуск медицинских сестер

Состоялся выпуск пятимесячных курсов медицинских сестер.

Все 28 человек, закончивших курсы, направлены на работу в амбулатории и больницы 12-го врачебного участка Омской дороги, а также в Таскаевскую, Зюзинскую и Ново-Ярковскую сельские больницы.

Швейный аггрегат

На барабинской швейной фабрике облегпрома вступил в строй швейный аггрегат по массовому пошиву гражданской одежды.

Аггрегат состоит из 12 машин и приводится в движение электроэнергией. Производственная мощность фабрики увеличилась в семь раз.

Кружки детской художественной самодеятельности

С начала учебного года в школах и железнодорожном клубе станции Барабинск возобновили свою деятельность кружки детской художественной самодеятельности. Работают физкультурный, хоровой и драматический коллективы.

По следам выступлений „Советской Сибири"

«КОГДА НЕТ ТРЕБОВАТЕЛЬНОСТИ И ПРОВЕРКИ ИСПОЛНЕНИЯ»

Ояшинский райком ВКП(б) сообщает, что в опубликованной в «Советской Сибири» под этим заголовком корреспонденции правильно отражено положение в партийной организации и в колхозе «Союз строителей».

Корреспонденция обсуждалась на партийном и комсомольском собраниях и на расширенном заседании правления колхоза. Приняты конкретные меры к укреплению трудовой дисциплины в артели. На собрании коммунистов избраны секретарь парторганизации и его заместитель.

«НЕОПЛАЧЕННЫЙ СЧЕТ»

Военный отдел Новосибирского горкома ВКП(б) сообщает, что факты, изложенные в обзоре писем («Советская Сибирь» № 162), подтвердились.

Бюро Кагановичского райкома партии в связи с этим обсудило вопрос об улучшении работы протезного завода. Приняты меры для повышения качества протезов и изготовления их в назначенные сроки.

«МЫТАРСТВА КОМАНДИРОВАННОГО»

Как сообщает дирекция Новосибирского треста столовых, заметка, опубликованная под этим заголовком в № 182 «Советской Сибири», подтвердилась.

Столовая, обслуживающая командировочных, переведена в другое помещение. Для командировочных отведены отдельный зал и касса.

«РАЗМЫШЛЕНИЯ У КАССЫ»

В «Советской Сибири» под этим заголовком была напечатана заметка о нарушениях правил советской торговли. Главный государственный инспектор по торговле сообщает, что в связи с этим была проведена проверка работы ряда магазинов и предприятий общественного питания. Установлены факты обсчета покупателей и задержки сдачи. Виновные — кассир столовой № 9 Савченко, продавец магазина № 127 горпищеторга Гордашник, заместитель директора магазина ОРСа Круглова и заведующий киоском узлового ОРСа Скобейников снимаются с работы. На ряд других работников наложены административные взыскания.

Новая продукция

— За время войны, — говорит начальник цеха т. Белоусов, — мы накопили большой опыт выпуска высококачественной продукции. В наших изделиях многие трудоемкие и сложные детали из'яты и заменены более простыми и прочными.

Насколько проще стала наша продукция показывает такой факт: по пяти изделиям количество деталей сокращено с 603 до 285, а количество технологических операций — наполовину.

Упрощение конструкций изделий нисколько не понизило их качества. Наоборот, во многих случаях оно повысилось, а стоимость изделий стала намного ниже.

Используя богатый опыт военного времени, завод осваивает сейчас производство продукции мирного времени.

Какие же изделия теперь будет выпускать завод?

Об этом рассказывает заместитель главного инженера т. Витеких:

— В нашей стране широко развито радиолюбительство. В каждом приемнике применяются лампы. Вот эти лампы и будет изготовлять наш завод.

Везде, где нужно получить из переменного постоянный ток, требуются выпрямители. Мы будем выпускать генераторные лампы, газовые приборы, ртутные колбы.

Можно еще указать на миниатюрные осветительные лампочки для рудников и шахт, для телефонных станций, на рентгеновские трубки для медицинских целей. Все это также будет делать завод.

Предметы широкого потребления становятся основной продукцией, и завод, с главным инженером т. Федоров, стремится дать такую продукцию только высокого качества.

А. Ш.

ОТВЕТЫ НА ВОПРОСЫ ЧИТАТЕЛЕЙ

Город Ленина восстает из руин

Заместитель начальника отдела технического контроля завода имени XVI партийного с'езда А. В. Богданов, проживший в Ленинграде 34 года, просит ответить на вопрос: как идет восстановление родного города?
На вопрос т. Богданова отвечает лектор горкома ВКП(б) О. И. Казакова.

* * *

Больше двух веков стоит, как могучий утес, наш великий город Ленина. Площади, улицы, дома его — безмолвные свидетели крупнейших событий русской истории.

Ленинград — город трех революций. Здесь началась первая русская революция 1905 года. Питерский пролетариат, руководимый партией большевиков, сыграл решающую роль в свержении самодержавия. Здесь раньше чем где-либо победила Великая Октябрьская социалистическая революция, подготовленная и проведенная под руководством партии Ленина—Сталина.

Ленинград — крупнейший промышленный центр страны. Он сыграл огромную роль в промышленном развитии Советского Союза. Здесь были изготовлены первый советский трактор, автомобиль и мотоцикл, первый блюминг, линотип и фотоаппарат; здесь были построены первый теплоход и крейсер «Киров»; здесь получены первый советский алюминий и каучук, сконструированы и изготовлены первые образцы наиболее современных средств связи — радиотехники и телевидения.

В Ленинграде освоен ряд образцов современного боевого вооружения. Ленинград — кузница социалистического строительства, важнейший культурный центр нашей Родины и один из красивейших городов мира.

Вот почему он близок и дорог каждому советскому человеку. Вот почему весть о победе над фашистами под Ленинградом в январские дни 1944 года радостно встретили вместе с ленинградцами все трудящиеся Советского Союза.

Фашисты причинили городу большой ущерб. Только за сентябрь—декабрь 1941 года они сбросили 100 тысяч зажигательных и более 3 с половиной тысяч фугасных авиабомб, выпустили за время войны свыше 150 тысяч тяжелых снарядов.

Вражеские бомбы и снаряды попали в театр оперы и балета имени Кирова, в театр имени Пушкина, Эрмитаж, Зимний Дворец, Казанский собор, Государственный университет. Немцы разрушили ряд крупнейших предприятий, более 3 миллионов квадратных метров жилой площади. Они уничтожили знаменитую Пулковскую обсерваторию, большое количество школ и лечебных учреждений. Варвары разорили замечательные пригороды Ленинграда: Петродворец, Пушкино, Гатчину и другие.

Призыв великого Сталина быстро залечить раны, нанесенные стране войной, явился боевой программой действий для ленинградцев и трудящихся других городов и сел, работающих на восстановлении великого города.

Государственный Комитет Обороны наметил план восстановления и развития ленинградской промышленности, сроки ввода в строй фабрик и заводов, об'ектов городского хозяйства. Наряду с этим предусмотрено улучшение культурно-бытовых условий трудящихся, восстановление городов Пушкин, Петродворец, восстановление музеев, парков и т. д.

Каждого приезжающего в Ленинград поражает размах восстановительных работ. Очень много зданий в строительных лесах. Красятся фасады, восстанавливаются скульптурные и лепные украшения. На месте разрушенных возводятся новые дома. Идет строительство на фабриках и заводах.

По инициативе старых рабочих Кировского (б. Путиловского) завода в Ленинграде возникло замечательное патриотическое движение: трудящиеся всех предприятий и учреждений решили работать дополнительно после своего трудового дня по 25—40 часов в месяц на восстановлении цехов, жилищ, музеев, набережных, парков, садов.

Вот величавый Кировский завод, выдержавший все испытания войны. Здесь — на расстоянии нескольких трамвайных остановок от немцев — под постоянным обстрелом кировцы ковали оружие в течение всех 30 месяцев осады. Сегодня цехи завода-героя выглядят обновленными. Рабочие собственными силами отремонтировали во внеурочное время прокатный стан, подготовили во многих цехах производственные площади.

Восстанавливается завод имени Егорова, который во время войны ремонтировал танки. С 1 сентября 1945 года завод возобновил выпуск вагонов. Наряду с этим завод выпустит еще не изготовлявшиеся в СССР цельнометаллические сварные пассажирские вагоны.

Турбины Ленинградского завода имени Сталина можно видеть на электростанциях всех областей и республик нашей страны. В 1945 году завод выпускает сверхмощную паровую турбину в 100 тысяч киловатт для Сталиногорской станции.

Полным ходом идет восстановление зданий, памятников. Одним из первых реставрировано частично разрушенное фашистской бомбой здание театра оперы и балета имени Кирова. Восстановлены здания Главного штаба, Адмиралтейства.

Эрмитаж... Это монументальное здание на берегу Невы знают во всех странах мира. И тут полным ходом идут восстановительные работы. Из тыла в ближайшее время возвращается 800 тысяч произведений искусства, сохраненных там в дни блокады. Эрмитажу недавно передано здание Зимнего Дворца, почти полностью восстановленное. Обновленный Эрмитаж будет открыт в ноябре этого года.

От знаменитого памятника основателю города откинуты ненужные теперь мешки, и



Три года назад, в суровые дни блокады Ленинграда, бригады рабочих зарыли в саду Дворца пионеров прекрасные скульптурные группы Клодта «Юноша, укрощающий коня», чтобы сохранить их от разрушения. Сейчас скульптуры вновь установлены на свои места. На снимке: Аничков мост сегодня. На заднем плане (справа) — Дворец пионеров.

Фотохроника ТАСС.

Петр I снова высится над Невой. Поставлены на свои места на Аничковом мосту прекрасные клодтовские скульптурные группы коней.

Самый любимый из всех памятников ленинградцев — памятник В. И. Ленину — стоит на небольшой площади Финляндского вокзала, той самой, где В. И. Ленин впервые после возвращения из эмиграции в 1917 году вступил на русскую землю. Эта площадь была излюбленной мишенью для вражеских снарядов. Защитная обшивка памятника была вся изрешечена осколками, но сам памятник сохранился, потому что за досками лежали еще мешки с песком. Сейчас трудящиеся Красногвардейского района своими силами благоустраивают площадь. Кругом появятся зеленые насаждения. По решению исполкома Ленсовета любовно сохраненный ленинградцами памятник Ильичу переносится к центру площади и будет обращен лицом к Неве.

Огромен ущерб, причиненный фашистами паркам и зеленым насаждениям. От артиллерийского обстрела погибло около 100 тысяч деревьев и более 1 миллиона кустарников. Но уже силами трудящихся и моряков Балтики восстановлены Центральный парк культуры и отдыха им. Кирова, Летний и Михайловский сады. Много усилий прилагают ленинградцы, чтобы хоть отчасти восстановить парки в Пушкине, Петергофе, Гатчине.

В парках Пушкина из'яты и обезврежены тысячи немецких мин, снарядов и бомб, разобраны доты, засыпаны траншеи, очищены десятки километров дорожек, починены мосты, беседки, павильоны.

В честь победы над гитлеровской Германией и японским империализмом в Ленинграде закладывается два городских «парка Победы». Один из них — в Московском районе — будет занимать площадь 100 гектаров и другой — в Приморском районе, у стадиона имени Кирова — 60 гектаров. В этом году там будет посажено 50 тыс. деревьев. В районах города одновременно будет посажено 20 тыс. деревьев и 100 тысяч кустарников.

Грандиозную работу ведут ленинградцы по восстановлению жилищного фонда. В эти дни почти каждый из них осваивает еще одну профессию. Они работают ежедневно как маляры, каменщики, столяры, слесари. И когда ученый, педагог или любой другой работник отрывается от своего основного дела, чтобы застеклить окна или отремонтировать помещение, он знает, что приближает день, когда город-герой встанет не только во всей своей прежней красе, но и будет еще более красивым.

Насколько велико участие трудящихся в восстановительных работах можно судить хотя бы по тому, что только в 1944 году было отработано более 27 миллионов человекочасов.

Город залечивает раны войны. С каждым днем все новые и новые здания освобождаются от лесов.

Вот — знаменитый Невский проспект. О нем писали многие поэты и писатели. Кто не знает его в нашей стране? Еще недавно здесь можно было встретить тяжелые следы войны. Сейчас Невский приобретает прежний вид, в солнечных лучах по-прежнему ярко горит золотая игла Адмиралтейства.

Сделано по восстановлению Ленинграда много. Но это только начало гигантских работ, ибо в задачи пятилетнего плана входит не только восстановление всего разрушенного, но и новое строительство. Ленинград будет еще более прекрасным.

Русский историк XIX века Погодин писал: «Город есть книга, в коей всякая улица занимает страницу. Будем прибавлять новые листы, но не станем вырывать старых».

Ленинградцы любовно восстанавливают листы величественной и чудесной книги «Ленинград» и добавляют в нее новые, не менее величественные, которые расскажут потомкам о героических днях блокады, о боевых и трудовых днях города-героя, о величии русского народа.

Таков Ленинград сегодня — великий город, гордость, мужество и красоту которого не сломили долгие месяцы вражеской блокады.

Всесоюзный показ самодеятельности трудовых резервов

6 октября в Москве в помещении Центрального театра Красной Армии начался заключительный показ художественной самодеятельности учащихся ремесленных, железнодорожных училищ и школ ФЗО, подведомственных 5-и Государственным Трудовым Резервов СССР. Показу в столице предшествовали смотры в школах, городах областных и краевых центрах, где участвовали десятки тысяч человек.

В Советском Союзе насчитывается около 5 тысяч кружков художественной самодеятельности трудовых резервов. Для участия в московском показе съехались около 2 тысяч юношей и девушек. Представлены все 16 союзных республик. Вчера состоялся просмотр в художественной самодеятельности молодежи Западной Украины и Северной Буковины. В показе участвует 12 хоров, 15 танцевальных ансамблей, 12 ансамблей песни и пляски, много солистов.

Показ начался выступлением сводного хора. Под сводами театра раздаются мощные звуки песни о Сталине. Ее написал композитор Оранский на слова поэта Винокурова. В этом хоре — украинцы, белорусы, грузины, узбеки, башкиры, татары и представители других братских республик. Все эти сестры в праздничных национальных костюмах. На фоне яркого красочного панно, изображающего Кремль, звезда с изображением по небу золотыми лучами. Исполнение оставило сильное впечатление.

С большим чувством спел песню «Ласточка» объединенный хор учащихся гор. Москвы. Оркестр русских народных инструментов учащихся столицы исполнил народную песню «Плотинка». Этот оркестр организован всего 3 месяца тому назад. Инструменты изготовили сами учащиеся. Юные москвички продемонстрировали также хорошо слаженные танцы.

Незаурядные вокальные и музыкальные данные обнаружил ученик железнодорожного техникума Николай Маников. Хорошее исполнение произвел хор учащихся Черновцов. Учащиеся Литовской ССР спели шуточную песню «Чибис».

Широко представлена Украина. Ее коллектов достигает 200 человек. Юные танцоры исполнили «Думку» на слова Шевченко с большим настроением и художественным мастерством. Выступление хореографов занимало одно из центральных мест во вчерашнем показе.

Программа состояла из 3 отделений и включала до 40 номеров. Каждый из них стал яркой демонстрацией больших успехов, достигнутых в художественно-возрастительной работе среди учащихся.

Над подготовкой показа работали главный режиссер М. Шостечкин, художник А. Яблонин, заслуженный артист республики Я. Моисеев, заслуженный артист РСФСР А. Свешников и другие.

После двух вечеров в Центральном театре Красной Армии участники показа будут выступать во дворцах культуры и клубах Москвы. (ТАСС).

На Сталинградском тракторном заводе

СТАЛИНГРАД, 7 октября. (ТАСС). Из руин и пепла возрождается Сталинградский тракторный завод. Строительство станет залу — реконструировать завод на базе новейших достижений современной техники.

Уже восстановлено более 180 тысяч квадратных метров производственных площадей. Коллектив строителей ведет монтаж электротермической высокочастотной установки стального литья, отличающейся от обычных электропечей большой — каждые 30—45 минут плавится 1,5 тонны стали. Изменены способы термической обработки деталей. Твердая цементация заменена газовой, что повышает качество выпускаемых деталей. До сих пор в тракторной промышленности закалка деталей велась в водяных или масляных ваннах. Теперь предприятие переходит на высокочастотную электрозакалку. Закалка цветного литья и селитровых ваннах заменяется закалкой в газовых непрерывного действия.

Существующий парк металлорежущих станков будет заменен новыми агрегатными высокопроизводительными станков-автоматов. Имеющееся оборудование и для модернизации выпускаемого заводом трактора. Дизель-мотор новой конструкции успешно прошел испытания.

ХЛЕБ — ГОСУДАРСТВУ

Заготовители или регистраторы

Сентябрь был уже на исходе. Последние солнечные дни сменялись ненастной погодой. Но в Болотнинском районе до пяти тысяч гектаров хлебов стояло еще на корню, около двух тысяч лежало в валках и суслонах. Район и на половину не выполнил своих обязательств перед государством. Положение было тревожным.

— С уборкой и хлебозаготовками у нас обстоит дело явно неудовлетворительно, — заявил на заседании бюро секретарь райкома партии т. Козлов.

Слово предоставляем уполномоченному Наркомата заготовок т. Горшунову. Все ждали от него чего-то значительного. Но выступление не оправдалось.

Тов. Горячий назвал несколько отстающих сельсоветов и колхозов, но для анализа причин их отставания. Перед ним лежала сводка. Кроме цифр, он ни одного живого слова не сказал.

— Колхоз имени Сталина, — говорил т. Горячий, — в первой декаде сдал 328 центнеров, во второй — 195, выполнил годовой план на 34 процента.

— Это все старо! — прервал его секретарь райкома т. Козлов.

— Почему глубинки не принимают хлеб? — спросили райуполномоч.

— Они уже перегружены.

— А почему не разгружаете?

— Сами знаете почему: машины стоят...

Затем начал докладывать заведующий районным земельным отделом т. Белинов. Он говорил только о ходе хлебоуборки. Из 101 колхоза лишь 42 закончили жатву.

— Колхозы, которые отстают в хлебосдаче, отстают и с уборкой и с обмолотом, — заключил т. Белинов.

— А все же, почему до сих пор не убран хлеб? — спросили у него.

— Стоят комбайны, — ответил он.

В начале каждой новой пятидневки бюро райкома обсуждает ход уборки и хлебозаготовок. Докладывают по этому вопросу всегда только тт. Горячий и Белинов. Говорят они всегда одно и то же. Посмотрят в сводку, назовут отстающие сельсоветы и колхозы, скажут и о том, сколько колхозов не участвовало в хлебосдаче — и все.

Все решения бюро изобилуют указаниями и предупреждениями в адрес председателей сельсоветов и колхозов, а райуполномоч. с его многочисленным аппаратом остается в стороне. Но именно с него и первую очередь и нужно требовать ответственности за хлебозаготовки.

В самом деле, чем же занят райуполномоч? Вместо того, чтобы организовать непосредственно в колхозах сдачу зерна государству, его агенты составляют акты, пишут докладные о «правильности расходования хлеба», (!) которыми по существу прикрывают срывщиков хлебосдачи.

Вот один из таких «документов»: «Я, агент уполномоча Ильченко, провел проверку правильности расходования хлеба по колхозу «Труд», Криводанинского сельсовета. Установил следующее: обмолочено 86 центнеров, намолочено 268 центнеров, сдано государству 164 центнера, выдано на трудодни 43 центнера. Усушки и отходов нет. Осталось наличными 100 центнеров. Учет хлеба ведется, в чем и расписуюсь».

Судя по актам и докладным, можно подумать, что зерно не растранжиривается. Однако есть немало случаев, когда зерно с общих посевов берется на семена.

Колхоз «Красный флот», Егоровского сельсовета, израсходовал для посева 60 центнеров ржи, взятой с общей площади. Много хлеба укрывается и в отходах или не приходуется. В артели «Красные пушкарь», Кунчурукского сельсовета, было спецприходовано и припрятано 183 центнера зерна.

В некоторых колхозах умудряются «регулировать» приход зерна в чистом виде. Так, кладовщик сельхозартели «Труд», того же Кунчурукского сельсовета т. Малыгин получал зерно с тока от колхозов без весов и накладных. Приходовал он хлеб по своему усмотрению и только после того, когда зерно было спродработано. По книге кладовой числилось на остатке 16 центнеров и 41 килограмм овса. При перевешивании же оказалось более 35 центнеров, а в книгах был «неоприходован» 101 центнер.

— Однажды, когда я был в колхозе «Буденновец», — рассказывает т. Горячий, — на остатке не значилось трех центнеров ржи. Зажгу я амбар. Смотрю, четыре куля зерна.

Это семена, — пояснил мне председатель.

— Ну, — говорю ему, — во всяком случае напишите мне объяснение.

Никакого объяснения, конечно, Горячий не получил и не знает, куда же и колхозников уцелое обнаруженное зерно.

Заготовками хлеба агенты райуполномоча не занимаются. Этого они и сами не скрывают.

— В начале уборки, — рассказывает агент т. Федотов, — мы как-то больше находились в поле, а сейчас ходим по дворам колхозников и собираем с них налог. Когда есть время, плешь и на ток.

Агент т. Захаренко в своей докладной сообщает т. Горячему о том, что у него «ничего дело обстоит и просит выслать приемщика по мясу. «Когда будет произведена полная зачистка по всем видам поставок», — пишет он.

О том же, как идут поставки хлеба, Захаренко не сообщает, считая, видимо, это второстепенным делом. Не только он, но и все остальные агенты самоустранились от важнейшей задачи хлебозаготовок и занимаются лишь «зачисткой».

Сейчас настал такой период, когда нужно усиление заготовать и другие сельскохозяйственные продукты — мясо, шерсть, яйца, картофель, овощи. Однако Болотнинский район и по этим видам заготовок резко отстает. Например, мяса сдано государству только 400 центнеров при плане 3.500.

Скот сейчас ниже средней упитанности, поэтому мы и не выполним плана, — об'ясняет т. Горячий.

А в действительности слабо идут заготовки мяса и других продуктов только потому, что райуполномоченные не организованы их. Он даже не обеспечил свои пункты приемщиками, а там, где они есть, не установил за ними контроля.

Агент т. Сотворенный сообщает, что в Демидо-Карповском сельсовете «очень много кур, гусей, яиц, кроликов, а приемщиков нет. Прошу немедленно выслать».

То же и с приемкой других продуктов «Довожу до вашего сведения, — сообщает агент т. Озеров, — что по Ачинскому сельсовету заготовка картофеля срывается, так как продавец принимать отказывается потому, что сенать картофель некуда и вешать нечем...»

Еще в июле бюро Болотнинского района партии приняло специальное решение о ходе заготовок животноводческой продукции. В нем, между прочим, отмечалось, что «выполнение обязательных поставок мяса, молока, яиц, шерсти и кожсырья проходит крайне неудовлетворительно».

Более двух месяцев прошло с тех пор, но положение не изменилось.

Д. КОМЛЕВ.

Болотное.

Слово наше крепко!

На-днях мы, колхозники и колхозницы сельхозартели «Союз — строителей», Оянинского района, прочитали Указ Президиума Верховного Совета Союза ССР о проведении выборов в Верховный Совет СССР.

Этот исторический документ мы встретили полным завершением своих расчетов с государством по важнейшим видам сельскохозяйственной продукции. Наш хлебодачи наш колхоз выполнил на 108 проц., отгрузив на семенные пункты 2.250 центнеров зерна.

Значительно перекрыты планы сдачи государству мяса, молока, сена. Мы сверх государству 76 центнеров льносемян, на 36 центнеров больше, чем требовалось по плану.

В соревновании колхозников на высокий урожай хороших показателей добились комсомольско-молодежное звено Татьяны Всеволодовой. На семенном участке оно вырастило урожай пшеницы по 17 центнеров с гектара. Колхоз засыпал в закрома 820 центнеров отборных семян.

Льноводческое звено, под руководством тт. Ченчуговой и Богомоловой получили самый высокий по району урожай семильна — по 2,5 центнера с гектара.

Доярки Клавдия Шипицына и Полина Алабугина на 1 октября надоили от каждой коровы по 1.380 литров молока и взяли обязательство к 7 ноября довести удой до 1.506 литров на корову.

Включились в предоктябрьское соревнование, мы обязались:

до 15 октября полностью рассчитаться с государством по сдаче картофеля и овощей;

выполнить план вспашки зяби;

до 15 октября закончить постройку телятника и родильного помещения на ферме.

Слово наше крепкое. Как сказали, так и сделали!

По поручению колхозников:
В. ШИПИЦЫН — заместитель председателя колхоза, С. АКСЕНОВ — секретарь партийной организации, А. БЕЗБОРОДОВ — секретарь комсомольской организации, Н. АЛАБУГИН — заведующий молочно-товарной фермой, А. ЧЕПЧУГОВА — звеньевая по льну.

Не заботятся о заготовке зяби

За десять дней колхоз «Красный земледелец» имел возможность вспахать не меньше ста гектаров зяби. По графику полагалось выделить 6 плугов. Кроме того, закрепился на пахоту и трактор. По председатель артели т. Горбунов отмахнулся от графика, а в колхозе за делу не сделали ни одной борозды.

Этот колхоз не исключение в Убинском районе. В сельхозартели «Победа» была возможность еще неделю назад пустить не менее десяти конных плугов. Однако председатель т. Рыбалко ждал трактора.

27 колхозов Убинского района по сей день не приступали к зяблевой пахоте. Из 200 плугов по графику в районе мобилизуются только 47. Не удивительно, что план взмета зяби выполнен всего лишь на 7,6 проц.

Очень плохо используется тракторный парк. За последнюю пятидневку сентября тракторами не поднято ни одного гектара. Не много лучше и в октябре. В Кожурлинской МТС семь дней простояли все тракторы. Руководители станции не позаботились своевременно завезти смазочный материал. Такая безотрадная картина и в Белоозерной МТС. Здесь, при всякой поломке тракторы простаивают днями, потому что техническое обслуживание тракторных бригад не налажено.

Л. НИКИТИН.

В ПРЕДОКТЯБРЬСКОМ СОРЕВНОВАНИИ

Люди Сибметаллстроя



Тов. Фирсов В. Д.

Когда Василию Дмитриевичу Фирсову была поручена обработка сельскохозяйственных деталей, он взялся за дело с особенным увлечением.

Сначала Фирсов обрабатывал муфту для трактора полностью. Потом обработка была расчленена на пять операций. На них три наиболее опытных были поручены Фирсову.

Организован рабочее место, токарь нашел, что так называемый быстрорежущий резец отнюдь уж не такой быстрый. Оказалось, что при замене его победитовым резцом можно значительно повысить режимы резания и в то же время уменьшить расход эмульсии.

Сделал специальную заточку резца, Фирсов совместил обточку бурта с проточкой канавки. Искомительная дисциплинированность, использование каждой секунды времени помогли Фирсову выполнить норму выработки на 1.290 процентов. Через два — три дня он довел ее до 1.450 процентов и теперь продолжает работать не снижая темпов.

Пример первого пятисотника, занятого изготовлением сельскохозяйственных деталей, увлек весь коллектив инструментальщиков.

Сноровка у Мани замечательная... С поклонительной быстротой она устанавливает валик на обработку, проявляя максимальную четкость и точность.

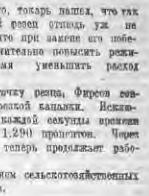

Тов. Ануфриева М. А.

Большое значение имеет равномерная подача эмульсии. Тут от шлифовщицы требуется тонкая наблюдательность. Стоит дать чуть больше и камень начинает скользить, его рабочая эффективность снижается. Если эмульсии мало — деталь «подгорает».

Блестяще соединив все свои маленькие производственные находки и навыки, Маня Ануфриева встала на стахановскую вахту и в течение одного рабочего дня отшлифовала 47 деталей. На обработку каждой из нормам полагается почти два часа. И вот уже 10 дней подряд молодая стахановка выполняет от 1.150 до 1.180 процентов нормы. Ежедневно девушка зарабатывает около 200 рублей.



Тов. Великжанин Ф. Н.

Для того, чтобы хорошо работать, кузнец должен обладать не только подвижностью, ловкостью и сноровкой, нужно уметь в совершенстве разбираться в чертежах.

Мастер одного из участков кузнечного цеха Филипп Николаевич Великжанин уделяет много времени и внимания, чтобы обучить этому искусству своих кузнецов.

Метод у него простой. Он об'ясняет кузнецу, как надо читать чертеж. Но бывает, что этого недостаточно. Тогда Филипп Николаевич становится сам за молот и, отложивая деталь, показывает рабочему уже на практике все то, что ему было неясно в чертеже.

Одним из наиболее способных учеников мастера Великжанина оказался кузнец т. Грехов, который еще в начале этого года был подручным, а сейчас на сложной самостоятельной работе трудится за троих.

На участке мастера т. Великжанина 35 рабочих и среди них нет ни одного не выполняющего норм выработки. Включились в предоктябрьское соревнование, коллектив участка добился новых успехов. Бригады кузнецов тт. Новоселова, Шабанова, Кудрявцева и Базанцова дают от 200 до 250 процентов задания.

Строители-тысячники

Среди строителей Сибметаллстроя все шире развертывается движение тысячников.

Почин принадлежит штукатурам и, прежде всего, т. Ежакову. Он применил на обработке больших плоскостей штукатурные щиты вместо мастерков и выполнил норму более чем на 800 процентов.

Перехватив почин перелопника, штукатуры тт. Харламов и Марфель за три с половиной часа загрунтовали площадь в 492 квадратных метра, выполнив норму на 1.913 проц.

На строительстве жилого дома № 4-5 образцы стахановского труда показали каляры тт. Земянский, Колпаковский и Поздов. Подготовив фронт работ, они в течение трех с половиной часов дали почти по 16 норм каждый.

Блестящих успехов добился каменщик т. Иванников: за шесть часов он уложил 13.000 кирпичей. Стахановец Иванников выполнил норму на 1.502 процента.

ПИСЬМА В РЕДАКЦИЮ

Запущенное общежитие

Общежитие кадровых рабочих завода, где главным инженером т. Фролов, представляет собой запущенную конюшню. Вернувшись с войны, я поселился в общежитии. Вся остальная «обстановка» — 8 табуретов. Общую унылую картину дополняют побеленные голые стены, разбитые стекла, грязный пол.

Прибавляется грязь. Однако комендант т. Дуня и начальник жилищно-коммунального отдела т. Рязанов мало обеспокоены тем, что ремонт не сделан и топливо не подвезено. Жильцы месяцами сидят без света.

Рабочим в общежитии нечем заполнить досуг. О шахматах, шашках или музыкальных инструментах можно только мечтать. Было время, когда нас посещал агитатор, но вот уже год, как он сюда не заглядывает.

Обитатели общежития не раз обращались со своими нуждами в партком и завком. Но из этого ничего не вышло.

ХОМУТОВ, ДАНЬШИН, ДОЛГИХ, ВЫСОЦКИЙ.

Судьба одной жалобы

В мае я обратился к заведующему Чулымским райфинотделом т. Мищевому с жалобой на неправильные действия инспектора по бюджету т. Ионовита, который незаконно снял со счета артели миллиардов 5.100 рублей.

Тов. Матвеев не только не разобрал жалобу, но и вообще не стал разговаривать по этому поводу.

Областной финотдел признал неправильно возвратить из эту сумму.

— Не найдет! — категорически заявил Матвеев.

Пришлось снова писать в область. Вторично последовало то же распоряжение.

— Заберите деньги через две, — пообещал Матвеев.

Прошло, однако, месяц, а деньги артели все еще не возвращены.

Инспектор райфинотдела т. Архипова начислила артели налог с прибылей на 32.000 больше, чем положено по закону. Когда я сказал об этом т. Матвееву, он пригрозил, что-де научит меня, как жаловаться.

И на второй день после этого неприятно почему снял со счета артели еще 5.000 рублей.

А. ЖАРКИН.

Председатель артели инвалидов.

ПИСЬМА ИЗ МТС

II. О технике

Старший механик Николаевской МТС т. Марченко говорит:

— Обыкновенно, когда речь заходит о том, как используются тракторы и комбайны, редко кто интересуется нашими мастерскими. На каком оборудовании, какими инструментами, с какими кадрами мы работаем? Ведь мастерские — сердце МТС.

Заведующий мастерскими т. Дворко добавляет:

— У нас плохо организовано дело. Комбайнеры и трактористы во время осеннего ремонта не считают себя равноправными мастерских. Каждый стремится поскорее отремонтировать только свою машину. Поэтому тащат друг у друга детали, инструмент. Если не успешишь, прихватуг машину.

От подготовленности мастерских к осенне-зимнему ремонту зависит и качество и сроки его. Посмотрим же, в каком состоянии мастерские перед зимним ремонтом машин.

Бездействующее оборудование

За годы войны количество металлообрабатывающих станков во всех МТС Татарского района увеличилось в 2—3 раза. Но оборудование сильно изношено.

Могут ли своими силами МТС отремонтировать станки?

— Целый ремонт делаем, — говорит директор Татарской МТС т. Лопатин, — но средний и капитальный не можем по ряду технических причин, например, изготовление шестерен, выверка направляющих станин.

МТС действительно не могут сделать капитальный ремонт своих станков. Им в этом деле необходимо помочь.

См. «Советскую Сибирь» за 5 октября.

Но есть в мастерских и бездействующее оборудование. В Николаевской МТС бездействуют два станка: для расточки шпилинделя и для расточки коренных подшипников; в Степановской — универсальный и токарно-сверлильно-фрезерный типа «КС».

— Надо признаться, — говорит заведующий мастерскими т. Дворко, — что мы свои расточные станки еще не освоили.

Вот причина, по которой ценное оборудование до сих пор не используется.

В каждой МТС можно найти десятки людей, умеющих разобрать и собрать трактор или комбайн со последнего винтика. Но людей, знающих механизм токарного станка типа «Уимурт», нет.

На один уважающий себя токарь на заводе не станет работать на станке, не имеющем охлаждения, потому что это ведет к потере производительности на 20—30 процентов. А в мастерских МТС, как правило, работают на токарных станках без охлаждения.

Что же надо сделать? Старший механик Николаевской МТС т. Марченко говорит:

— Надо помочь нам. Нужно, чтобы приехали знающие люди и помогли освоить то, что у нас не используется. Нам нужны запасные части к станкам: их можно изготовить на одном из новосибирских заводов. Неплохо было бы организовать капитальный ремонт станков на специально выделенном для этого заводе.

Предложение механика нельзя не признать целесообразным. Своими силами МТС станки капитально не отремонтируют, и они требуют капитального ремонта.

Инструмент и инструментальщик

— Был у нас инструментальщик. — рассказывает заведующий мастерскими Степановской МТС т. Потапов. — Весной он ушел бригадиром в отряд. За него остался ученик. Инструмента парень не знал, пускал в кладовую всех, кто хотел туда войти. За него все растащили.

Вот она, эта инструментальная: на слесарном верстаке, по полкам кучами навалены обломки инструмента и внешне годные метчики, сверла, плашки. Нет ни ящиков, ни отделений с ячейками для хранения инструмента. Не инструментальная, а свалочное место! И так не только в Степановской МТС, так во всех станциях района. Укоренился вредный порядок: все, что накапливается за осенне-зимний ремонт, за лето растаскивается.

— Нет у нас постоянного хозяина над инструментом, — говорит т. Потапов. — поэтому и получается так.

За время войны «Сельхозснаб» слабо обеспечивал МТС инструментом. Мастерские вынуждены были доставать его по заводам или изготовлять своими силами. Особенно плохо было с напильниками, сверлами, резьбовым инструментом. Очень часто он заводился не тех размеров, что нужно и теперь лежит во кладовых, не используется. Но еще хуже, когда приходит инструмент недоброкачественный. Вот напильники, которыми не опилишь даже дерево. Но больше всего возмущают шлифовальные камни.

— Где тот человек, — спрашивают работники МТС, который изготовляет такие круги, и где тот человек, который покупает их? Такими камнями ржавчины с куска железа не снять, не то, что инструмент заточить.

Шлифовальные круги на цементной основе — стопроцентный брак. Об этом знает и завод-изготовитель, иначе он не оставлял бы свою продукцию без фабричной марки.

За последние время на склады «Сельхозснаба» инструмента стало поступать больше. Но все же мало и, чтобы смягчить нужду в нем, необходимо привести инструментальное хозяйство МТС в строгий порядок. Об этом говорит все старшие механики. Общее мнение по этому вопросу хорошо выразил т. Потапов:

— В каждой мастерской надо иметь постоянного инструментальщика. Он должен отвечать за хранение, прием и выдачу по маркам инструмента, за поряток и кладовой. Он должен уметь заправлять инструмент, ремонтировать его, а качестве и изготовить новый.

Подготовить такого инструментальщика не трудно из квалифицированного слесаря. Весь во время ремонта простой в мастерских из-за отсутствия инструмента велики, но они значительно сократятся, если в инструментальном хозяйстве МТС будет наведен порядок.

Запасные части

Директоры и старшие механики все, как один, уверяют:

— Мы не применяем нормы в расходе запасных частей только потому, что нас обеспечивают ими в недостаточном количестве.

Получается так, что чем меньше используется запасных частей, тем плохо мастерским запасных частей, тем плохо мастерским запасных частей, тем плохо мастерским

Американская печать о первой сессии Совета министров иностранных дел

НЬЮ-ЙОРК, 6 октября. (ТАСС). Несмотря на тревожные сообщения печати из Лондона о результатах сессии Совета министров иностранных дел и на попытки возложить на Советский Союз вину за неудачу переговоров, значительная часть полученных американских комментариев признает, что позиция Советского Союза логична. В передовой статье газеты «Нью-Йорк пост» говорится, что непостижимо, почему США настаивали на участии французов и китайцев в обсуждении вопросов о зонах, «в которых они, повидимому, непосредственно никак не заинтересованы». Касаясь предложений о созыве конференции руководителей трех союзных держав, газета высказывает предположение, что подобная конференция не может достичь настоящего успеха, «пока США придерживаются своей настоящей политики и поддерживают отношения с дискредитированными антисоветскими личностями», и называет при этом имена югославского короля Петра и Георга греческого.

Балтиморская газета «Сан» в редакционной статье предостерегает от излишнего пессимизма в связи с результатом лондонских переговоров. По ее словам, неправильно считать, что результаты переговоров уничтожают всякую надежду на достижение соглашения.

«США должны, — пишет газета, — пересмотреть возникший спорный вопрос и добиться формулировки, которая так или иначе разрешит проблему. Мы обладаем достаточным оптимизмом, чтобы считать, что Россия также займется изучением создавшейся ситуации. Русские, как и мы, хотят международного мира».

Как и газета «Нью-Йорк пост», радиообозреватель Стил заявил 3 октября, что загадочно, почему США и Англия воспротивились предложению Молотова о разрешении балканских проблем тремя державами. Отметив, что Китай, повидимому, не заинтересован в этом спорном вопросе. Стил обвиняет французов и в основном Бидо, который, по его словам, «различными маневрами стремится к тому, чтобы США и Англия заняли позицию, которая, несомненно, не служит интересам ни одной из этих стран, но неизбежно приводит их к оппозиции Советскому Союзу. Это можно сравнить с тем, как если бы хвост вертел собакой, а не собака хвостом. Самый факт, что Франции удался этот маневр, представляет собой достаточную причину для того, чтобы отстранить ее от принятия любых решений по вопросам, к которым она не имеет непосредственного отношения».

Касаясь предложений Советского Союза об управлении Японией представителями 4 держав, Стил заявляет, что «часто американцы забывают, что войска Красной Армии освободили больше ранее оккупированных японцами территорий в Китае, чем американцы оккупируют в самой Японии».

Радиообозреватель Серджио указала, что США предпринимают меры для того, чтобы помешать фашистскому правительству Аргентины внести раскол в Западном полушарии, и заявила, что если США будут критиковать политику Советского Союза на Балканах, то этим докажут свою непоследовательность.

Газета «Нью-Йорк таймс», заявляя, что в принципе разногласия между 5 основными державами невелики, пишет, что государственные деятели должны суметь преодолеть практические затруднения, возникшие в Лондоне.

В противоположность умеренному тону этих комментариев газета «Вашингтон пост» стремится взвалить на Советский Союз вину за провал переговоров в Лондоне.

Газета «Дейли ньюс» (Нью-Йорк) в своих комментариях по поводу переговоров продолжает кампанию разжигания антисоветских настроений.

Выступление Бирнса по радио

НЬЮ-ЙОРК, 6 октября. (ТАСС). Государственный секретарь США г. Бирнс выступил с получасовой речью по радио. Речь целиком посвящена обоснованию и об'яснению позиции, занятой делегацией США на только что закончившейся первой сессии Совета министров иностранных дел.

Широко развив защиту позиции, которую в ходе сессии Совета министров иностранных дел занимала американская делегация, Бирнс в этом своем выступлении настойчиво представлял советскую позицию как неправильную. Бирнс закончил свою речь призывом к американцам «не ослаблять усилий для достижения справедливого, длительного мира для нас самих и для всех народов».

Требования армянских организаций в США

НЬЮ-ЙОРК, 6 октября. (ТАСС). Как стало известно, многие армянские организации в Соединенных Штатах отправили послания заседавшему в Лондоне Совету министров иностранных дел, призывая вернуть Советской Армении все армянские территории, включенные в состав Турции.

Калифорнийское отделение Национального совета американских армян, представляющее 25.000 человек, обратилось к Совету с посланием, в котором просило удовлетворить справедливые требования армян к Турции, заключающиеся в передаче Советской Армении всех армянских провинций. Констатируя тот факт, что армяне внесли огромный вклад в дело победы союзников в первой мировой войне и победы демократии во второй, тогда как турки в первом случае сражались на стороне Германии, а во втором соблюдали лицемерный нейтралитет, авторы послания заявляют, что «крупнейшие державы Запада не должны вновь приносить в жертву справедливые требования армян, как это имело место в первую мировую войну. Турецкие армяне не должны оставаться разбросанными, как беженцы, по всему миру, армянская территория не должна оставаться опустошенной и непоколебимая воля армян к жизни не должна вновь быть подвергнута новым ненужным испытаниям. Армяне должны получить возможность возвратиться в свои дома, жить своей собственной жизнью, возродить свою древнюю культуру и об'единиться с братской Советской Арменией».

Национальный совет американских армян, который представляет 50 американо-армянских организаций и насчитывает 150.000 членов, в настоящее время занят созданием новой организации — «Американский комитет справедливости к Армении», которая намерена начать кампанию за освобождение армянских провинций, входящих в состав Турции, и за присоединение их к Советской Армении, а также за репатриацию армянских беженцев в Советскую Армению.

В состав членов этого комитета входят известные американские общественные деятели.

Армянская организация «Дарон дарубераи» на своем ежегодном с'езде в Детройте, состоявшемся в прошлом месяце, обратилась с посланием к товарищу Сталину, в котором восхваляет воодушевляющие достижения и поражающий героизм доблестных вооруженных сил Советского Союза. «Мы, — говорится в послании, — выражаем глубокое восхищение перед решимостью советских народов в их борьбе, направленной к уничтожению цепей, в которые силы угнетения стремились заковать их и всю человеческую расу. Мы пламенно надеемся, что в процессе определения факторов, которые будут положены в основу длительного мира, справедливые требования армянского народа не будут забыты и территории, по праву принадлежащие армянскому народу, что было определено покойным президентом Вильсоном, будут включены в состав Советской Армении».

Назначение барона Сидехара премьер-министром Японии

ЛОНДОН, 6 октября. (ТАСС). Как передает токийский корреспондент агентства Рейтер, барон Сидехара назначен премьер министром Японии. Сидехара, которому сейчас 73 года, занимал пост министра иностранных дел с 1924 по 1927 год и с 1929 по 1931 г.

Сидехара сделал заявление о том, что он оставит Иосида на посту министра иностранных дел и что полный состав нового кабинета будет об'явлен через несколько дней.

Заявление Эйзенхауэра о Гитлере

ЛОНДОН, 7 октября. (ТАСС). По сообщению лондонского радио, генерал Эйзенхауэр по прибытии в Голландию в беседе с голландскими корреспондентами заявил, что если он раньше считал, что Гитлера нет в живых, то теперь он верит, что Гитлер жив.

Кровавая полицейская провокация в Афинах

АФИНЫ, 6 октября. (ТАСС). 3 октября вечером на площади Омония, возле четвертого полицейского участка, произошел кровавый инцидент, в результате которого ранено 15 человек.

История инцидента такова: полицейский Бардис начал избивать на улице мальчика, продававшего папиросы. Два солдата заступились за него. Полицейский выстрелом из револьвера ранил солдата и укрылся в полицейском участке. Когда возле раненого собралась толпа прохожих, возмущенных поведением полиции, из окна полицейского участка был открыт по собравшимся огонь из автоматов. Одновременно в толпу была брошена ручная граната.

Как сообщает печать, полицейский Бардис во время оккупации был агентом гестапо и ездил в Берлин для инструктажа. Он принадлежит к монархической организации.

Всемирная профсоюзная конференция

ПАРИЖ, 7 октября. (ТАСС). 6 октября вечером Ситрин, Кузнецов, Хиллмэн и Сайян на заседании исполнительного комитета выдвинули предложение относительно состава исполнительного бюро Всемирной профсоюзной федерации. Это предложение потребует изменения устава с тем, чтобы довести число вице-председателей с 6 до 7. Ниже приводится состав исполнительного бюро: председатель Всемирной профсоюзной федерации—Ситрин (Англия), генеральный секретарь—Луи Сайян (Франция); вице-председатели: Леон Жуо (генеральный секретарь французской ВКТ), Хиллмэн (вице-председатель Конгресса Производственных Профсоюзов США), Кузнецов (председатель ВЦСПС), Шу Дэ (ассоциация китайских трудящихся), ди Витторио (генеральный секретарь итальянской ВКТ), Куперс (профсоюзы Голландии), Толедано (председатель конфедерации трудящихся Латинской Америки).

Местом пребывания Всемирной профсоюзной федерации избран Париж.

Иностранная хроника

В Белграде состоялся с'езд союза сербских сельскохозяйственных кооперации в Хорватии. На с'езде присутствовали представители 214 кооперативов. С'езд вынес решение о восстановлении союза, ликвидированного павеличевскими властями вскоре после оккупации Хорватии.

* * *

На-днях в советском посольстве в Кабуле (Афганистан) состоялся просмотр фильма «В шесть часов вечера после войны». На просмотре присутствовали афганский военный министр, министр двора, представители общественности, члены дипломатического корпуса и др.

Суд над Лавалем

ПАРИЖ, 7 октября. (ТАСС). В течение второго и третьего дня процесса — 5 и 6 октября — суд пытался продолжать допрос Лаваля по обвинению в заговоре против безопасности государства и сговоре с врагом.

Процесс представляет собой по существу цепь инцидентов, провоцируемых Лавалем. Подсудимый то произносит длинные монологи в ответ на вопросы суда, причем совершенно не по существу заданного вопроса, то просит досрочно сделать перерыв заседания суда, ссылаясь на свою усталость, то упорно молчит, не отвечая на вопросы членов суда. Непрерывными оскорбительными репликами, наглыми требованиями и резкими протестами против якобы неправильной процедуры суда над ним Лаваль стремится затянуть процесс. Он не скрывает своего намерения оттянуть процесс до исхода всеобщих выборов, которые назначены на 21 октября.

Лаваль держит себя настолько вызывающе, что суд неоднократно был вынужден прерывать свои заседания. Лаваль получил несколько предупреждений председателя суда и не раз уже за оскорбление суда выводился из зала заседания. Во второй половине дня 6 октября Лаваль выкинул новый трюк: он отказался явиться на заседание, где должен был начаться допрос свидетелей. Адвокаты также отказались присутствовать на заседании суда.

Суд тем не менее заслушал показания свидетеля, бывшего президента Альбера Лебрена, который заявил, что Лаваль в июне 1940 года шантажировал его обвинением в измене и диверсии. Затем заседание суда было вновь прервано до понедельника 8 октября.

Французская пресса уделяет большое внимание процессу. Многие газеты констатируют, что Лаваль пытается подорвать авторитет судей. Газета «Комба» заявляет, что на суде идет борьба не между Лавалем и людьми, бескорыстно служащими делу правосудия, но между авантюристом и Францией. Газета «Фран-тирер», называя Лаваля «ловкачем, изощрившимся в политических и дипломатических трюках», напоминает, что 22 июня 1942 года Лаваль заявил в речи, произнесенной по радио: «Я желаю победы Германии». «В этот день, — заявляет газета, — он сам подписал свой приговор и заслужил людскую пулю в спину».

Забастовочное движение в США

НЬЮ-ЙОРК, 6 октября. (ТАСС). По сообщению агентства Юнайтед пресс, забастовочное движение в Соединенных Штатах усиливается.

По данным агентства Ассошиэйтед пресс, в стране бастуют уже 525 тысяч рабочих нефтяной, угольной, лесной и других отраслей промышленности. Бастуют 130 тыс. горняков. Забастовки начинает оказывать влияние на работу сталелитейных заводов. Крупнейшая компания «Карнеджи Иллинойс Стил корпорейшн» потушила несколько печей для выплавки стали и намерена сократить наполовину производство на крупнейшем коксовом заводе в штате Пенсильвания.

Министр труда Швелленбах об'явил о созыве 6 октября конференции представителей шахтовладельцев и профсоюза горняков с целью попытаться приостановить распространение забастовки в угольной промышленности. Представители министерства труда прилагают также усилия, чтобы покончить с конфликтами в лесопильной промышленности на западном побережье, а также среди грузчиков в Нью-Йоркском порту. Они пытаются также предотвратить разрыв переговоров между представителями профсоюза рабочих автомобильной промышленности и двух автомобильных компаний — «Крайслер» и «Дженерал моторс».

Дело Квислинга

ЛОНДОН, 7 октября. (ТАСС). Агентство Рейтер передает из Осло, что, по заявлению норвежского прокурора Шьедта, дело Квислинга, обжаловавшего вынесенный ему смертный приговор, будет слушаться в норвежском верховном суде 9 октября. Дело продлится 3 дня. Процесс пяти квислинговских министров начнется, возможно, в ноябре.

ОТМЕНА ВОЕННОГО ПОЛОЖЕНИЯ В ЕГИПТЕ

КАИР, 6 октября. (ТАСС). Король Фарук подписал указ об отмене с 7 октября военного положения в Египте.

По Новосибирску и области

Мост через Обь

В пятилетний план Новосибирска включается строительство нового моста через Обь. Устои и промежуточные опоры его покроет гранит. Вход украсят красивые колонны и скульптурные группы. Скульптуры будут в нишах на устоях. Вечером электрический свет зальет широкую 25-метровую дорогу, на которой могут уместиться рядом 4 автомашины и 2 трамвая.

Давно новосибирцы мечтали о мосте, который соединил бы левобережную часть города с центром. Ведь весной и осенью весь Кировский район с его многочисленными заводами и предприятиями почти полностью отрезан от города. Да и не очень надежна связь зимою по льду, а летом по понтонному мосту.

В 1940 году был утвержден эскизный проект. Теперь, после окончания войны, стало возможным возобновить прерванные работы.

Строительство моста включено в пятилетний план Наркомхоза. К 1 декабря этого года будет закончен технический проект.

Новый мост пройдет почти параллельно железнодорожному, он совпадет с осью Сузунской улицы. Мостовой переход начнется на правом берегу путепроводом. За ним будет сооружена насыпь, а между нею и главным мостом — эстакада, а затем уже главный мост на двух устоях и шести промежуточных опорах (быках). Мощные опоры возводятся на граните из железобетона и бутобетона.

Строителям главного моста предстоит выполнить около 2[illegible] тыс. кубических метров земляных и кессонных работ, уложить примерно, 30 тыс. кубометров бутобетона и железобетона, выложить 10 тыс. кв. метров облицовочного гранита, установить 10 тыс. тонн металлических конструкций.

Продолжением мостового перехода на левом берегу от главного моста до соцгорода явится насыпь в 1,4 километра. Для ее возведения потребуется 2 миллиона кубометров земли.

Эти цифры ярко показывают масштаб предстоящих строительных работ. По предварительным данным, новый мост будет стоить 60 миллионов рублей.

И. ФЕЙГИН,
Кандидат технических наук.

На 17 миллионов рублей продукции

За годы своего существования ремесленное училище № 1 подготовило 2.600 молодых рабочих. Обучаясь, молодые токари и слесари выпускали большое количество продукции.

В стенах училища изготовлялись тиски, плоскогубцы, лерки, метчики, круглогубцы и многие другие инструменты. Стоимость выпущенной ремесленниками продукции достигает 17-ти миллионов рублей.

Коллектив училища освоил производство и выпуск токарно-винторезного станка «Т-4».

Дома для фронтовиков

Заканчивается постройка седьмого дома для семей фронтовиков и инвалидов Отечественной войны, работающих на Сибметаллстрое.

Для инвалида т. Ярцева построили, при его непосредственном участии, дом из двух комнат и кухни. Семья т. Шматолюк, муж которой и двое сыновей работали на заводе, а затем сражались с немецкими захватчиками, получает большой дом из трех комнат и кухни.

Открытие сезона на ипподроме

В воскресенье на ипподроме состоялось открытие осенне-зимнего сезона. В 20 заездах участвовало 63 лошади. Разыгрывались три именных приза.

Первый приз, посвященный открытию сезона, оспаривали пять лошадей разных возрастов: «Вожак» — Новосибирского мясокомбината (наездник т. Поляков), «Волчок» — учебного хозяйства Сельхозинститута (т. Калинин), «Ленчик» — 39-го конного завода (т. Родионов), «Жужелица» — Томского веттехникума (т. Михайлов) и «Монолит» — 39-го конного завода (т. Полетаев).

Первой к финишу пришла «Жужелица». Ее скорость — 2 минуты 31,75 секунды. Второй приз оспаривали четыре лошади. Выиграл его в заезде на два гита на 3.200 метров «Монтаж», принадлежащий Зернотресту.

Затем на беговую дорожку вышли пять лошадей—«Печора», «Наждак», «Ежевика», «Природа» и «Баян». Приз имени 131-го конного завода в 1.000 рублей выиграла «Ежевика», кобылица этого завода, 1941 года рождения.

«Большой день» на ипподроме привлек много зрителей.

Хорошо стало в клубе!..

Еще недавно клуб рабочей колонны на 11-м об'екте влачил жалкое существование: киносеансы были редкостью, библиотека не работала. Чаще всего клуб был закрыт.

Теперь другое дело. По вечерам он сияет яркими огнями. В помещении чисто, на стенах — лозунги, портреты. Регулярно устраиваются киносеансы.

Приятно войти в библиотеку. На столах — книги, свежие газеты, журналы. В клубе можно поиграть в шахматы, шашки. Помещение хорошо подготовлено к зиме. Из клуба теперь возвращаешься домой веселым и довольным.

Перемены в клубе — заслуга нового заведующего т. Гонтаренко. Он приложил много сил, чтобы здесь можно было культурно провести досуг. Работники колонны дорожат своим клубом, ценят заботу об их отдыхе.

Бригадир В. САМОХИН; рабочие: Т. ЧЕРНЕНКО, П. КУЛИКОВА, Е. НЕПЕИНА, ЗАПОРОЖСКИЙ и др.
г. Новосибирск.



Хорошо работает изба-читальня в селе Издревая, располагающая многочисленным активом. На снимке: заведующий избой-читальней комсомолец **В. Поляев** (в центре) помогает выпускать стенгазету в колхозе им. 17 партс'езда.
Фото Б. Шумакова.

Кондитерские изделия

Кондитерская фабрика «Красная Сибирь» выпускает сейчас 7 различных сортов конфет.

Основной цех фабрики — карамельный. В варочном отделении сахар засыпается в большие баки-диссутеры, заливается кипятком и варится в продолжение получаса. Получается сироп. Он процеживается в так называемом питательном бачке и по трубопроводу направляется в вакуум-аппарат.

Так получается карамельная масса, которая разливается для охлаждения на мраморные или металлические охладительные столы, промешается, ароматизируется эссенциями и окрашивается пищевыми красителями. Затем на штампующем или режущем аггрегате готовится твердая карамель. При изготовлении мягких конфет сироп после варки сбивается в особых машинах.

Фабрика выпускает за смену до 1 тонны мягкой и до 4 тонн твердой карамели. Осваивается выпуск шоколадных конфет «Вперед».

Хорошо работают в карамельном цехе руководители бригад сиропщиц тт. Чуркина и Тюфякова, бригадиры штамповочного аггрегата тт. Ковалева и Легаева. Их бригады в августе выполнили план на 135—140 процентов.

На фабрику возвратились 16 старых рабочих, демобилизованных из Красной Армии.

Собрания председателей уличных комитетов

Каждую пятницу Ипподромский райсполком Новосибирска проводит собрания председателей уличных комитетов. Обсуждаются вопросы благоустройства улиц, обеспечения топливом семей погибших на фронте и военнослужащих и т. д.

На этих собраниях руководящие работники района читают лекции и доклады.

В областной прокуратуре

В «Советской Сибири» от 16 сентября сообщалось, что председатель колхоза «Победа», Кочковского района, Свиридов П. С. за дезорганизацию уборки урожая и сдачи зерна государству арестован и привлекается к ответственности.

30 сентября дело о Свиридове было рассмотрено выездной сессией Новосибирского областного суда. В колхозе «Победа» из 426 гектаров на 10 сентября было убрано только 260, из коих заскирдован хлеб лишь со 180 гектаров и обмолочен только со 120. Свиридов за срыв уборки урожая и растранжиривание 30 центнеров зерна, подлежащего сдаче государству, а также за допущение больших потерь урожая осужден на 10 лет лишения свободы с поражением в гражданских правах на 5 лет и с конфискацией лично принадлежащего ему имущества.

ИЗВЕЩЕНИЕ

Новосибирский вечерний университет марксизма-ленинизма доводит до сведения слушателей, что начало занятий в университете 10 октября, в 7 час. вечера, в здании областной партийной школы (Красный проспект, 40).

В ГОРПАРТКАБИНЕТЕ

10 октября, в 8 час. веч., — консультация на тему: «Международный обзор».

Консультирует лектор ГК ВКП(б) тов. Кенский.

Ответственный редактор
А. А. КОНДАКОВ.

НОВОСИБИРСКИЙ ГОСУДАРСТВЕННЫЙ ТЕАТР ОПЕРЫ И БАЛЕТА

9, 13 и 14 октября — **Кармен.**
10 и 11 октября — **Евгений Онегин.**
12 октября — **Иван Сусанин.**

ТЕАТР «КРАСНЫЙ ФАКЕЛ»

9 и 10 октября — **Волки и овцы.**
11 и 12 октября вместо об'явленного спектакля Собака на сене пойдет спектакль **Волки и овцы.**

КИНО

Им. МАЯКОВСКОГО — **Золотая тропа.** В программе—цветной фильм **Парад Победы.**
«ОКТЯБРЬ» — **Морской батальон.**
«МЕТАЛЛИСТ» — **Секретарь райкома.**

ТОМСКИЙ ордена Трудового Красного Знамени
ПОЛИТЕХНИЧЕСКИЙ ИНСТИТУТ
ИМЕНИ С. М. КИРОВА
ОБ'ЯВЛЯЕТ НАБОР СТУДЕНТОВ НА ПОДГОТОВИТЕЛЬНОЕ ОТДЕЛЕНИЕ.

Принимаются лица с образованием 9 классов средней школы.
Начало занятий 1 ноября.
Срок обучения 9 месяцев.
Учащиеся обеспечиваются общежитием, питанием, стипендией 150 руб. в месяц.
При наличии оплаченного ответа вызов дается телеграфом:
г. Томск, Тимирязева, 9, Политехнический институт.

ОБ'ЯВЛЕНИЯ в газету «Советская Сибирь» принимаются в отделе об'явлений издательства (Советская, 6, 2 этаж, комн. 82). Справки по телеф. № 31-289 с 9—1 и с 2—6 час. веч.

ЦЕНТРАЛЬНЫЙ ИНСТИТУТ ПРОГНОЗОВ ГЛАВНОГО УПРАВЛЕНИЯ ГИДРОМЕТЕОРОЛОГИЧЕСКОЙ СЛУЖБЫ КРАСНОЙ АРМИИ
ОБ'ЯВЛЯЕТ ПРИЕМ В АСПИРАНТУРУ
ПО СПЕЦИАЛЬНОСТЯМ:

краткосрочные прогнозы погоды,
долгосрочные прогнозы погоды,
динамическая метеорология,
общая метеорология,
долгосрочные гидрологические прогнозы,
краткосрочные гидрологические прогнозы,
водный баланс и сток,
физика вод суши, морские гидрометеорологические прогнозы.

Экзамены производятся по специальным дисциплинам, диалектическому и историческому материализму и одному из иностранных языков.

Заявления с документами подаются по адресу: Москва, Большевистская ул., д. 13, тел. К 5-50-22.

НА-ДНЯХ
Новосибирская областная контора „ГЛАВКИНОПРОКАТ“
ВЫПУСКАЕТ НА ЭКРАНЫ КИНОТЕАТРОВ г. НОВОСИБИРСКА И ОБЛАСТИ НОВЫЕ ФИЛЬМЫ:

„БЕРЛИНСКАЯ КОНФЕРЕНЦИЯ“

ДОКУМЕНТАЛЬНЫЙ ФИЛЬМ О КОНФЕРЕНЦИИ РУКОВОДИТЕЛЕЙ ТРЕХ ВЕЛИКИХ ДЕРЖАВ: СОВЕТСКОГО СОЮЗА, СОЕДИНЕННЫХ ШТАТОВ АМЕРИКИ И ВЕЛИКОБРИТАНИИ.

„ОДНАЖДЫ НОЧЬЮ“

ХУДОЖЕСТВЕННЫЙ ФИЛЬМ О МУЖЕСТВЕ, БЕССТРАШИИ И ПАТРИОТИЗМЕ РЯДОВЫХ СОВЕТСКИХ ЛЮДЕЙ.

Сценарий **Ф. Кнорре.** Режиссер **Б. Барнет.**
В главных ролях: артисты **И. Радченко, Б. Андреев, И. Кузнецов, А. Юдин** и др. Музыкальное оформление **Д. Блок.**
Производство Ереванской киностудии художественных фильмов, 1944 год.

ТРЕБУЮТСЯ:

НОВОСИБИРСКОЙ ОБУВНОЙ ФАБРИКЕ имени Кирова на постоянную работу: старшие бухгалтеры, бухгалтеры, счетоводы, экономисты, инкассаторы, теплотехники, специалисты обувного, механического и деревообд. производств, работники по снабжению и складам, кочегары и рабочие других специальностей. Обращаться: Сухарная № 35, отдел кадров.

ГОРОДСКОМУ КАРТОЧНОМУ БЮРО бухгалтеры главный, старший и бухгалтер-ревизор. Обеспечиваются литерным питанием и рабочими карточками. Адрес: Новосибирск, Октябрьская, 48.

ОБЛЗАГОТЖИВКОНТОРЕ зоотехники в аппарат и на периферию. Условия по соглашению, телефон 31-412.

НОВОСИБИРСКОЙ НЕФТЕБАЗЕ бухгалтеры, кочегары, лаборанты, грузчики, конюхи, уборщицы, вахтеры и начальник пожарной охраны. Обращаться: отдел кадров, ул. Ногина, 16.

ФАБРИКЕ ИМ. ЦК ШВЕЙНИКОВ главный бухгалтер. Условия по соглашению. Обращаться: Серебренниковская, 15.

ИЗДАТЕЛЬСТВУ «СОВЕТСКАЯ СИБИРЬ» нач. сторожевой охраны, гардеробщицы на вешалку, курьеры и кочегары. Обращаться: Советская, 6, комн. 42, отдел кадров.

НОВОСИБИРСКОМУ ТЕАТРУ ЮНЫХ ЗРИТЕЛЕЙ (Красный пр., 34) на постоянную и временную работу: уборщицы, вахтеры, гардеробщицы, пожарные, рабочие сцены, плотники, столяры, агенты снабжения, портные, помощники режиссера и счетные работники.

ЛЕСОЗАВОДУ № 1—2 шофер с предоставлением квартиры. Оплата по соглашению.

Адрес редакции и издательства: Советская, 6. Телефоны: коммутатор редакции — 34-904; отв. редактора — 35-904; зам. отв. редактора — 35-964; отв. секретаря — 35-924; отделов: партийного — 30-785; пропаганды — 32-395; сельскохозяйственного — 33-189; промышленности — 34-630 и 32-598; культуры и быта—1-31 (через коммутатор); внутренней информации—33-864; писем—31-396 и 35-505. Прием телефонограмм: иногородние — прямой — 8, город — 33-630. Выпускающий—31-103. Типография — 35-984, об'явления — 31-289.

МН13786. Типография изд-ва «Советская Сибирь». Тираж 50.000.

Пролетарии всех стран, соединяйтесь!

СОВЕТСКАЯ СИБИРЬ

Орган Новосибирского обкома и горкома ВКП(б), областного и городского Советов депутатов трудящихся

№ 200 (7904) | 10 ОКТЯБРЯ 1945 г., среда. | Цена 20 коп.

СЕГОДНЯ В НОМЕРЕ:

1 СТРАНИЦА

ПРИЕМ И. В. СТАЛИНЫМ ДЕЛЕГАЦИИ ОБЩЕСТВА «ФИНЛЯНДИЯ—СССР».

ПРЕДОКТЯБРЬСКОЕ СОЦИАЛИСТИЧЕСКОЕ СОРЕВНОВАНИЕ.

2 СТРАНИЦА

ПАРТИЙНАЯ ЖИЗНЬ: Д. КОМЛЕВ. — О ТРЕБОВАТЕЛЬНОСТИ И ОТВЕТСТВЕННОСТИ.

С. КОРВЕЛЬ. — ПУСТЬ ОПЫТНЫЕ ПОМОГУТ НОВИЧКАМ.

И. ТЫЖНОВ. — ПРОИЗВОДСТВО СТРОИТЕЛЬНЫХ МАТЕРИАЛОВ.

Проф. Э. ГЕНКИНА. — РОЛЬ РУССКОГО НАРОДА В СОЗДАНИИ СОВЕТСКОГО МНОГОНАЦИОНАЛЬНОГО ГОСУДАРСТВА.

3 СТРАНИЦА

Б. ЛИДЖИЕВА. — НАГУЛЬНЫЙ ГУРТ.

С. ПАРШЕНКОВ. — ЛЮБОВЬ К СВОЕМУ ДЕЛУ.

Н. УСТИНОВА. — ЗООТЕХНИКИ НА ФЕРМАХ.

О. ЧЕБАКОВА. — КАК МЫ ПОВЫШАЕМ УДОИ.

СТИХИ: В. ВИХЛЯНЦЕВ. — ПРОЩАНИЕ.

ИЗ РЕДАКЦИОННОЙ ПОЧТЫ. — У ОКНА БЮРО ЖАЛОБ.

4 СТРАНИЦА

АМЕРИКАНСКАЯ ПЕЧАТЬ О ПЕРВОЙ СЕССИИ СОВЕТА МИНИСТРОВ ИНОСТРАННЫХ ДЕЛ.

ПАРИЖСКИЙ ЖУРНАЛ О СВЯЗЯХ ФРАНЦУЗСКОГО МИНИСТЕРСТВА ИНОСТРАННЫХ ДЕЛ С ГИТЛЕРОМ.

ЛИДЕРЫ ГРЕЧЕСКИХ РЕСПУБЛИКАНСКИХ ПАРТИЙ О ВЫБОРАХ.

СОСТАВ НОВОГО ЯПОНСКОГО КАБИНЕТА.

Досрочно заготовить овощи и картофель

Колхозная деревня завершает уборку хлебов. Но с окончанием ее на полях остается еще немало работы. Огромные площади картофеля и овощей по сей день остаются нетронутыми. Достаточно сказать, что в Тогучинском, Татарском, Чановском, Усть-Таркском районах на 5 октября половина картофеля еще не выкопана.

Особенно затянули уборку этих важных культур колхозы Купинского, Кыштовского, Карасукского районов, где колхозные посевы картофеля убраны только на 25—35 процентов. Между тем до осенних заморозков остались буквально считанные дни. Каждый день можно ожидать перемены погоды, грозящей гибелью ценнейшим продуктам сельского хозяйства.

Медлить с уборкой, вывозкой и поставками картофеля государству нельзя сейчас ни одного часа. Надо максимально использовать установившуюся благоприятную погоду и мобилизовать все колхозные резервы на уборку картофеля и овощей.

Заготовки картофеля и овощей идут в области совершенно неудовлетворительно. Андреевский район план заготовок картофеля выполнил только на 6,2 процента, Карасукский — на 7,1, Веселовский — на 11,6.

Причины отставания этих районов состоят в том, что местные партийные и советские организации и прежде всего заготовители не заботятся о своевременной уборке и заготовке этих продуктов.

Сравним положение дел в двух соседних районах — Купинском и Чистоозерном. В первом план заготовок картофеля выполнен только на 13,8 процента, во втором — на 67,9 процента. Чем, кроме своей беспечности, купинцы могут об'яснить создавшееся положение?

Отстают и некоторые районы Барабинской степи. Особенно медлят чулымские заготовители. Здесь план заготовок картофеля выполнен только на 18,9 процента. Чулымский райуполнаркомзаг занял в заготовках позицию стороннего наблюдателя.

— Этим делом занимается райпотребсоюз, — говорят работники райуполнаркомзага.

А руководители райпотребсоюза также бездействуют. Базовское, Кокошинское и Иткульское сельпо не приняли ни одного килограмма картофеля.

— Картошку еще копают, — говорят местные работники.

А на самом деле и колхозы района и колхозники на своих огородах почти повсеместно закончили копку. А заготовители прозевали это, предоставили заготовки самотеку.

Успех вывозки картофеля на заготпункты сейчас решается каждым днем, каждым часом. Запоздать, значит создать дополнительные трудности с перевозками в неблагоприятную осеннюю погоду. Чтобы не допустить этого, надо максимально мобилизовать рабочую силу и транспорт и резко усилить темпы уборки и вывозки картофеля.

Сейчас необходимо в каждом колхозе выделить часть тягла на вывозку овощей и картофеля, установить транспортным бригадам конкретные задания и систематически контролировать их выполнение. Чтобы спасти картофель и доставить его на приемные пункты незамороженным, следует привлечь на помощь колхозам транспорт хозяйственных, промышленных предприятий и учреждений.

Нужна правильная организация дела. Партия и правительство требуют «обеспечить ежедневную уборку выпаханного за день картофеля и собранных овощей, просушку их, перевозку в хранилища или складывание во временные гурты, хорошо защищенные от дождей и заморозков». Это требование должно выполняться безоговорочно.

Особенную тревогу вызывает медлительность с заготовками в районах пригородной зоны. По Новосибирскому району план заготовок картофеля выполнен всего на 24 процента, по Мошковскому — на 20, по Кочевевскому — на 14. Руководителям этих районов стоит вспомнить о том, что они несут ответственность за снабжение такого крупного промышленного центра, как Новосибирск, картофелем и овощами.

С заготовкой овощей особенно плохо в Сузунском, Тогучинском, Маслянинском районах, где план выполнен в пределах от 3 до 15 процентов. Только решительным усилением заготовок овощей можно преодолеть это отставание.

В ряде мест заготовители оказались совершенно неподготовленными к приему овощей и картофеля. На некоторых пунктах потребительской кооперации хранилища запущены.

Нужно немедленно устранить все неполадки, максимально ускорить заготовки и досрочно выполнить план по каждому району, каждому колхозу.

В сельском хозяйстве сейчас развертывается социалистическое соревнование за встречу великого всенародного праздника — 28-й годовщины Октябрьской социалистической революции полным завершением своих обязательств перед государством по всем видам продукции.

С честью выполнить эти обязательства — первейший долг всех партийных и советских организаций, всех колхозников и колхозниц.

Шире соревнование за образцовое выполнение своих обязательств перед государством! Досрочно рассчитаемся по поставкам картофеля и овощей!

ПРЕДОКТЯБРЬСКОЕ СОЦИАЛИСТИЧЕСКОЕ СОРЕВНОВАНИЕ

Кто раньше?

Поля этих двух колхозов рядом. Соревнование началось с первых же дней уборки и хлебосдачи.

Победителем вышел колхоз «Красный факел». Он рассчитался с государством к 1 октября, а за последнюю неделю вывез 150 центнеров зерна сверх плана. Рассчитался он и по поставкам молока. В два раза перекрыт план сдачи государству мяса и шерсти.

— Мы включились в предоктябрьское соревнование, — говорит председатель колхоза т. Зорин, — и вовлекли в него всех колхозников. Звено соревновалось со звеном, бригада с бригадой.

Яркий пример: в колхозе одна молотилка. Организовали двухсменную молотьбу — день и ночь. Смены между собою соревнуются. Соревнуются и возчики зерна. Это и обеспечило завершение плана к 1 октября.

Колхоз «Первая промысловая» отстал от своего соседа только на один день. Он рассчитался с государством 2 октября.

— Сейчас сдаем хлеб сверх плана, — говорит председатель колхоза т. Клюев, — заканчиваем и вспашку зяби. Мы подсчитали свои резервы и думаем, что в сверхплановой хлебосдаче мы опередим артель «Красный факел». На токах идет подготовка зерна для отправки на заготпункт.

И. НИКОЛАЕВ
Редактор районной газеты.

Тогучин.

Каждый день — сотни пудов

МОШКОВО, 9 октября. (**По телефону**). За последние дни колхоз «Большевик», Старо-Поросского сельсовета, привез на ссыпной пункт 270 пудов зерна сверх плана. Рассчитавшись по обязательным поставкам одним из первых в области, этот колхоз включился в предоктябрьское соревнование и продолжает отгружать зерно государству.

Перевыполнив годовой план колхоз «Борец», Пермского сельсовета, в предоктябрьские дни он также сдает хлеб сверх плана. Среди передовиков — сельхозартель «Охотник», которая к 1 октября вывезла на ссыпной пункт сверх плана 500 пудов хлеба.

Одновременно передовые колхозы усиленно готовят зябь под посев 1946 года. В сельхозартели «Охотник» план под'ема зяби уже близок к завершению. Тракторы, занятые днем на молотьбе, ночью работают с плугами.

Когда уберет хлеб Майский свиносовхоз?

ЧЕРЕПАНОВО. (**По телефону. Наш соб. корр.**). Уже 70 дней убирает поля Майский свиноводческий совхоз, а на площади в 600 гектаров хлеб все еще стоит на корню. Около центнера овса теряет совхоз на каждом гектаре от осыпания.

В совхозе—семь комбайнов «Коммунар» и столько же сенокосилок с приводами. Если бы все эти машины своевременно пустить в ход и правильно использовать, — давно на полях не осталось бы ни колоска.

Что помешало совхозу во-время убрать урожай? Главная причина — нераспорядительность полеводческих бригадиров, отсутствие технического руководства. Две недели не работал «Коммунар» передового комбайнера совхоза т. Яськова лишь потому, что при ремонте были поставлены выработанные поршни.

Во время ремонта приезжал инженер треста т. Шипов. Он видел техническое нарушение, но не сделал замечания механику. Когда же мотор перестал работать, т. Шипов обвинил в этом комбайнеров.

Агрегат простоял десять дней. После повторного ремонта машины его перевели во вторую бригаду. Но с первых же дней здесь начались простои из-за отсутствия воды, горючего, смазочного.

Директор совхоза т. Самусев не руководит хозяйством, на полях бывает редко, фактического положения вещей не знает.

Много здесь бесхозяйственности. Посторонним она бросается в глаза, руководители же не замечают, — свыклись.

Около второй фермы растет сахарная и столовая свекла. Недалеко — овес. По ним сделали несколько конных дорог в то время как рядом проходит настоящая дорога. Когда на это указали управляющему фермой т. Белик, то он даже удивился — «Зачем на такие пустяки обращают внимание?»

На перевалках совхоза лежит около 150 центнеров неподработанного овса, и неизвестно, когда приступят к его очистке.

П. КРУЧИНИН.



ПО ПРЕДСТАВЛЕНИЮ РАЙКОМОВ ВКП(б) И РАЙИСПОЛКОМОВ ЗА ВЫСОКИЕ ПОКАЗАТЕЛИ В СОРЕВНОВАНИИ НА УБОРКЕ УРОЖАЯ И СДАЧЕ ХЛЕБА ГОСУДАРСТВУ ЗАНОСЯТСЯ НА ОБЛАСТНУЮ ДОСКУ ПОЧЕТА:

ПО ОЯШИНСКОМУ РАЙОНУ:

279. **Колхоз имени Совнаркома** (председатель т. **Королев**), выполнивший годовой план хлебосдачи на 115 проц.

280. **Колхоз «Нижний Оаш»** (председатель т. **Добрынин**), выполнивший годовой план хлебосдачи на 109 процентов.

ПО КУЙБЫШЕВСКОМУ РАЙОНУ:

281. **Колхоз «Новый путь»**, Ефремовского сельсовета (председатель т. **Лещинский**), выполнил годовой план хлебосдачи и продолжает сдавать хлеб сверх плана.

282. **Колхоз «Октябрь полей»**, Осиновского сельсовета (председатель т. **Ладыгин**), выполнил годовой план хлебосдачи и продолжает сдавать хлеб сверх плана.

283. **Колхоз им. Карла Маркса**, Булатовского сельсовета (председатель т. **Лисковский**), выполнил годовой план хлебосдачи и продолжает сдавать хлеб сверх плана.

284. **Колхоз «Путь к коммунизму»**, Булатовского сельсовета (председатель т. **Вяткин**), выполнил годовой план по хлебосдаче и продолжает сдавать хлеб сверх плана.

ПО ТОГУЧИНСКОГО РАЙОНУ:

285. **Комсомольская транспортная бригада** колхоза имени [illegible] (бригадир т. **Казаков**), доставившая на двух бричках на заготовительный пункт 910 центнеров хлеба. Колхоз выполнил план хлебосдачи на 95 проц.

286. **Молодежный комбайновый аггрегат Первомайской МТС** (начальник аггрегата **А. Т. Кудрявцев**), убравший «Сталинцем» 670 гектаров при экономии горючего 1.000 килограммов.

Сверх плана

СЕВЕРНОЕ, 9 октября. (**По телефону**). В дни предоктябрьского соревнования колхозы района усиленно сдают хлеб государству. За 7-е октября на ссыпные пункты поступило 334 центнера зерна. Столько же было сдано и назавтра.

Колхозники сельхозартели «Ударник» единодушно обязались сдать 150 центнеров зерна сверх плана. В счет этого на ссыпные пункты поступило уже 96 центнеров. Колхоз «Новая жизнь» из 100 центнеров сверхпланового хлеба вывез 60. Колхоз имени Карла Маркса, сдав сверх плана 250 центнеров, выполнил обязательства, принятые в предоктябрьском соревновании.

Вчера на заготпункт пришел мощный красный обоз с хлебом из колхозов Благовещенского сельсовета. Сельхозартели имени Карла Маркса, имени Ворошилова, «Памяти Чкалова», «Красногвардеец» привезли 150 центнеров.

В соревновании сельских советов на хлебозаготовках высоких показателей добился Гражданцевский сельсовет, колхозы которого выполнили годовой план на 98 процентов. Полностью рассчитались с государством колхозы Ново-Елизаровского сельсовета.

В транспортировке зерна горячее участие принимают передовые колхозники, которые везут хлеб на своих коровах. Колхозница сельхозартели имени 17 партс'езда Ульяна Петрушенко на своей корове вывезла на глубинку за 15 километров от колхоза 750 пудов зерна.

Прием И. В. Сталиным делегации общества „Финляндия—СССР“

8 октября Председатель Совета Народных Комиссаров СССР Генералиссимус И. В. Сталин принял делегацию общества «Финляндия—СССР» в составе гг. министра просвещения — председателя общества И. Хэло, г-жи Л. Хэло, вице-председателя общества М. Рюэмя, г-жи Х. Вуолиокки, г-жи Г. Куусинен, Л. Вильянен, Г. Хьелман, В. Песси, Э. Калима, Л. Суомела, г-жи Ф. Юлянне и Э. Саaристо.

На приеме присутствовали Народный Комиссар Иностранных Дел СССР В. М. Молотов и исп. об. Председателя Правления Вокс А. В. Караганов.

Курсы руководителей лекторских групп

5 октября в Москве закончили работу месячные курсы руководителей лекторских групп обкомов, крайкомов ВКП(б) и ЦК компартий союзных республик.

Курсы закончили 200 руководителей лекторских групп обкомов, крайкомов ВКП(б) и ЦК компартий союзных республик, 50 руководителей лекторских групп обкомов ВЛКСМ, большая группа лекторов МК и МГК ВКП(б), лекторов Красной Армии и Флота.

Для участников курсов были прочитаны лекции по истории ВКП(б), философии, политической экономии социализма, истории СССР, истории международных отношений и внешней политики СССР, по экономике и политике зарубежных стран. Участники прослушали лекции о новейших достижениях естествознания, а также по вопросам современной советской литературы и искусства. Лекции на курсах читали академики, профессора московских вузов, научные работники и лучшие лекторы столицы.

На курсах работали секции истории ВКП(б), философии, экономики и международной политики.

Для участников курсов были организованы экскурсии в Оружейную палату Кремля, в книгохранилище Всесоюзной библиотеки им. Ленина, в Третьяковскую галлерею и музеи Москвы.

В конце работы курсов было проведено совещание по обмену опытом лекционной работы. На совещании выступил заместитель начальника Управления пропаганды и агитации ЦК ВКП(б) тов. М. Т. Иовчук.

Фонды Публичной библиотеки им. Салтыкова-Щедрина возвращаются в Ленинград

ЛЕНИНГРАД, 8 октября. (ТАСС). Сюда начали прибывать фонды Публичной библиотеки имени Салтыкова-Щедрина, эвакуированные в 1941 году в г. Мелекес. Поступили первые 650 ящиков, содержащих уникальные рукописные материалы, часть книжного фонда «Россика», инкунабулы, редчайшие издания XVIII века, эстампы. Доставлены часть знаменитой библиотеки Вольтера, рукописи Жуковского, редкие комплекты газет. В ближайшее время прибудет еще 15 вагонов с фондами библиотеки.

Рекордный урожай картофеля

КЕМЕРОВО, 8 октября. (ТАСС). Весной этого года знатная колхозница Кузбасса, депутат Верховного Совета СССР Анна Ефимовна Картавая заключила договор социалистического соревнования с выдающимися картофелеводами Московской области Тамарой Крутовой и Капитолиной Шориной. Картавая обязалась собрать со всей площади участка в 10 гектаров в среднем по 350 центнеров с гектара.

Анна Картавая с честью сдержала свое слово. Несмотря на неблагоприятные климатические условия этого года, она сумела снять рекордный урожай. Вчера ее звено закончило копку картофеля. С участка в 1 гектар, засаженного картофелем сорта «лорх», собрано 1.139,5 центнера, с участка 0,46 гектара, засаженного сортом «берлихинген», собрано 540 центнеров. В среднем урожай на всей площади составил по 350 центнеров с одного гектара.

Звено А. Е. Картавой получило в порядке дополнительной оплаты труда свыше 3 тысяч пудов картофеля.

По родной земле



25 сентября мастером парашютного спорта майором В. Г. Романюком установлен новый мировой рекорд затяжного прыжка с парашютом. Покинув самолет на высоте 12.800 метров, тов. Романюк 12.000 метров пролетел без раскрытия парашюта за 240 секунд. Самолет пилотировал известный летчик-высотник подполковник Прошаков. На снимке: майор Романюк перед полетом. Фотохроника ТАСС.

НОВОЕ СРЕДСТВО БОРЬБЫ С СЕЛЬСКОХОЗЯЙСТВЕННЫМИ ВРЕДИТЕЛЯМИ

На одном из подмосковных предприятий Наркомхимпрома оборудуется цех, где будет вырабатываться новый препарат для борьбы с насекомыми-вредителями. Препарат носит сложное название — дихлордифенил-трихлорметилметан (ДДТ). Это весьма эффективное средство, которое может заменить такие препараты, как пиретрум, мышьяки, анабазиновые, никотиновые и др. Опыты использования ДДТ показали его высокую токсичность для различных насекомых, вредящих овощным, садовым и техническим сельскохозяйственным культурам.

Опытная работа по применению ДДТ показала, что это средство может быть использовано также для борьбы с насекомыми-вредителями продовольственных продуктов, мехов, кожевенного сырья, книг, архивных материалов, мебели, музейных ценностей и т. д. (ТАСС).

СОРЕВНОВАНИЯ ПО ВОЛЬНО-АМЕРИКАНСКОЙ БОРЬБЕ

Впервые в истории советского спорта в Москве 7 октября проведен турнир по вольно-американской борьбе. До сего времени в СССР широко практиковалась лишь французская борьба, между тем вольно-американская борьба имеет более прикладное значение, особенно в боевой обстановке, так как допускает захваты руками и ногами.

За звание чемпиона Москвы боролись видные спортсмены пяти весовых категорий. Первенство завоевали: в легчайшем весе — заслуженный мастер спорта Карапетян («Динамо»), в полулегком—мастер спорта Евдокимов («Крылья Советов»), в легком—Маслов («Динамо»), в полусреднем—Лыткин («Крылья Советов») и в среднем весе—мастер спорта Турин («Динамо»).

Одновременно подобные соревнования проводятся сейчас в Грузии, Армении, на Украине и в Эстонии. Победители примут участие в розыгрыше первенства страны, который будет проведен с 26 по 28 октября в Ленинграде. (ТАСС).

ВСЕСОЮЗНЫЙ ЖЕНСКИЙ ШАХМАТНЫЙ ТУРНИР

Комитет по делам физкультуры и спорта при Совнаркоме СССР утвердил порядок проведения всесоюзного женского шахматного турнира.

Турнир решено провести в Москве. Начало его назначено на 20 ноября 1945 года. В турнире примут участие 16 человек. Персонально к нему допущены чемпион СССР 1937 года Рубцова (Москва), Быкова (Москва), Семенова (Ленинград), Лауберт (Рига), Руденко (Уфа) и Крейберг (Москва). Остальные десять мест будут предоставлены победительницам на отборочных турнирах, проводимых в различных городах.

Всесоюзный шахматный женский турнир проводится в один круг. Игра будет происходить по правилам единого шахматного кодекса СССР. В случае если на первое место выйдут двое или несколько участниц, то первенство будет разыграно в матче между ними.

Завоевавшей первенство на турнире присваивается звание чемпиона СССР по шахматам на 1945 год. Она награждается призом Всесоюзного комитета по делам физкультуры и спорта, дипломом первой степени и жетоном чемпиона. Участницы турнира, занявшие второе и третье места, награждаются ценными подарками и дипломами. (ТАСС).

80-ЛЕТИЕ ОДЕССКОЙ ХУДОЖЕСТВЕННОЙ ШКОЛЫ

ОДЕССА, 8 октября. (ТАСС). Одесская художественная школа — одна из старейших в стране. На-днях исполнилось 80 лет ее существования. В стенах этого учебного заведения воспитывались академик живописи Ф. А. Рубо, создавший знаменитую панораму Севастопольской обороны, академик архитектуры Иофан—автор проекта Дворца Советов в Москве, народный художник СССР А. А. Шовкуненко, крупнейший советский баталист М. Б. Греков и др.

Сейчас в школе обучается 200 студентов. Почти треть из них — участники Отечественной войны. Функционируют три отдела — живописный, керамический и скульптурный, восстановлена мастерская, разграбленная немецко-фашистскими захватчиками.

В школе преподают высококвалифицированные специалисты: заслуженный деятель искусств профессор Крайнев, доктор искусствоведческих наук профессор Жук, профессор Мучник и др.

ВОЗВРАЩЕНИЕ НА РОДИНУ

МИНСК, 8 октября. (ТАСС). В города и села Белоруссии продолжают возвращаться советские граждане, освобожденные Красной Армией из немецкой неволи. Свыше 150 тысяч человек прибыли уже в родные места. В пути им оказывается помощь. На крупных железнодорожных станциях репатриированным выдаются продукты питания, нуждающиеся обеспечиваются одеждой и обувью. Дети-сироты направляются в специальный детский дом.

Всем возвратившимся гражданам немедленно предоставляется работа по месту жительства в соответствии с их специальностями.

ВОЕННО-МЕДИЦИНСКИЙ МУЗЕЙ КРАСНОЙ АРМИИ

ЛЕНИНГРАД, 8 октября. (ТАСС). В Семеновском госпитале в ближайшее время открывается Военно-Медицинский музей Красной Армии.

Организация музея началась в 1942 году. Еще тогда группа научных сотрудников под руководством лауреата Сталинской премии проф. А. Н. Максименкова приступила к собиранию материалов.

В музее сосредоточены документы, показывающие работу полевых армейских и фронтовых медицинских учреждений: отчеты о деятельности медсанбатов, госпиталей и т. д. Здесь собрано около 5 тысяч патологоанатомических препаратов, полученных в результате операций и вскрытий.

В музее имеются зарисовки полевых госпиталей, батальонных и полковых медицинских пунктов, портреты врачей—героев Великой Отечественной войны.

Среди экспонатов обращают внимание макеты подземного госпиталя на Волховском фронте, фотодокументы, запечатлевшие эвакуацию раненых по Ладожской ледовой трассе.

В историческом отделе собраны материалы прошлых войн. Ряд экспонатов характеризует деятельность великого русского ученого, основоположника военно-полевой хирургии Пирогова. Здесь собраны его рисунки, альбомы, инструменты, которыми пользовался хирург в дни Севастопольской обороны.

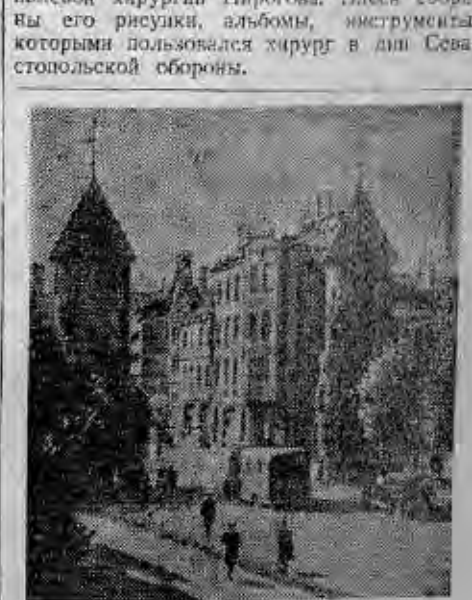

По городам Советской страны. Улица Виру в г. Таллине — столице Эстонской ССР. Фотохроника ТАСС.

ПАРТИЙНАЯ ЖИЗНЬ

О требовательности и ответственности

Колхозники сельхозартели имени Андреева брали обязательство к 25 сентября полностью рассчитаться с государством по хлебопоставкам. К этому они имели все возможности. Однако обязательство не выполнено.

— Все оттого, — об'яснил на бюро райкома партии председатель колхоза т. Серов, — что помешала погода.

Бюро потребовало от т. Серова назвать последний срок сдачи хлеба государству.

— 28 сентября, — заявил он.

Секретарь райкома т. Козлов внес предложение принять к сведению заявление председателя и записать об этом в решении.

Подобных заявлений райком партии немало принимал к сведению, но не контролировал их выполнения. В результате эти заявления оставались пустыми словами.

Не выполнил своего слова т. Серов и на этот раз. С 25 по 30 сентября колхоз вывез всего лишь 16 центнеров зерна.

Взять обязательство и не сдержать его — это стало частым явлением в Болотнинском районе. И не случайно. Райком партии не воспитывает у руководящих работников чувство ответственности, не прививает им тревогу за выполнение директив партийных и советских органов.

Нередко райком партии по одному и тому же вопросу принимает несколько решений. Но не было случая, чтобы, возвращаясь к одному и тому же вопросу, установили причины невыполнения предыдущего решения. Вот несколько фактов.

11 августа бюро райкома партии приняло решение, которым обязало директоров МТС «...организовать использование всех комбайнов и молотилок, выделив в колхозах специальные молотильные бригады». Несколько позже по этому же вопросу принимается второе решение, в котором бюро требует от директоров МТС и секретарей парторганизаций «...немедленно включить в работу комбайны и молотильные агрегаты во всех колхозах района, организуя круглосуточную работу на молотьбе». Но оба решения остались невыполненными. В Егоровской МТС из 24 комбайнов отремонтировано было 20, а работали 12, да и те больше простаивали.

Приняв то или иное решение, в райкоме партии забывают о нем и не напоминают тем, кого оно касалось. На бюро, когда отчитывался т. Серов, присутствовал директор Егоровской МТС т. Мурашов. Разве нельзя было напомнить ему об ответственности за выполнение ранее принятых решений? Но с ним разговаривали, как с человеком, который никакого отношения к работе МТС не имеет.

— Как дела по колхозам вашей МТС? — обратился к т. Мурашову секретарь райкома.

— Я только прибыл из Новосибирска, не успел еще разобраться, — последовал ответ.

А далее Мурашов начал говорить то, о чем уже не раз говорил. Первое, что, по его мнению, нужно было сделать, это перегнать комбайны из одного колхоза в другой. Например, из артели «Светлый луч» он предлагал перегнать комбайн в колхоз «Организованный труд».

— Думаю, — говорил т. Мурашов, — что этой помощи по Дамило-Карповскому сельсовету вполне достаточно. В Егоровском же сельсовете будет курсировать комбайн Степченко...

Но в том-то и беда, что комбайны Егоровской МТС только «курсируют», а не работают.

А как же с теми решениями, которые обязывают директора МТС включить в работу все комбайны и молотилки? Об этом умолчали, а в новом решении опять записали: «В каждой МТС создать по две сквозных молотильных бригады».

Когда спросили у т. Мурашова, почему колхозы МТС мало сдают натуроплаты, то он сослался на плохой учет.

10 сентября бюро райкома признало ход хлебозаготовок в Егоровском сельсовете неудовлетворительным. Секретарю парторганизации т. Барыбиной бюро указало «...на несерьезное отношение к делу хлебозаготовок» и предложило «немедленно принять необходимые меры, обеспечивающие безусловное выполнение плана хлебозаготовок каждым колхозом».

Но это решение не было обсуждено на партийном собрании. Об'ясняется все это тем же: райком снизил требовательность, не проверяет выполнение своих решений, не воспитывает у руководителей парторганизаций чувства ответственности.

Из 101 колхоза района только в сельхозартели имени Сталина есть парторганизация. Этот колхоз — самый крупный, но он и наполовину не выполнил плана хлебозаготовок. Долгое время был здесь уполномоченным заведующий организационно-инструкторским отделом райкома т. Сидоров. Он занимался всем, но только не организацией партийной работы. В начале сентября «Советская Сибирь» выступила с критикой работы этого колхоза. Однако и после этого т. Сидоров не удосужился собрать коммунистов.

Более месяца назад бюро райкома приняло решение создать первичную парторганизацию в колхозе имени Ленина. Райком должен был направить в колхоз своего работника, провести там собрание коммунистов и избрать секретаря парторганизации. Однако и этого до сих пор не сделано.

Частые случаи нарушения трудовой дисциплины в колхозах и МТС, невыполнения норм — все это стало возможным только потому, что в районе не ведут повседневной политико-массовой и воспитательной работы. Еще в августе бюро обкома ВКП(б) приняло специальное решение о недостатках в организации труда колхозников на уборке урожая. Однако Болотнинский райком не только не развернул вокруг этого мероприятия массово-политической работы, но до сих пор не нашел времени обсудить решение обкома на своем заседании. Говорят, что как будто бы разрабатывались мероприятия, но где они и что это за мероприятия, никто в райкоме не знает.

Качество партийного руководства в районе должно быть улучшено. Для этого необходимо воспитывать кадры в духе большевистской ответственности за выполнение партийных решений. И, прежде всего, этим чувством ответственности и требовательности должны проникнуться работники аппарата Болотнинского райкома.

Д. КОМЛЕВ.

Болотное.

Сегодня на Томской

ПУСТЬ ОПЫТНЫЕ ПОМОГУТ НОВИЧКАМ

В теплые весенние и даже летние дни наше депо пережигало много топлива. Это вызвало серьезную тревогу.

Большой расход угля допускали молодые машинисты. Надо было помочь им освоить технику вождения поездов, научить экономить топливо и по-хозяйски ухаживать за локомотивами.

Мой выбор пал на бригады паровоза, где машинистами тт. Харитонов и Иванов. Они особенно много расходовали топлива. Я сделал с ними несколько рейсов и заметил, что Харитонов не наблюдал за работой бригады. Он заботился только о том, чтобы было полное давление пара в котле. К тому же бригада не знала хорошо и профиля пути.

Бригада плохо смазывала паровую машину. А раз поршни и золотники плохо смазаны, значит расходуется много лишнего пара. На машине были сработаны поршневые и золотниковые втулки и кольца.

В дни совместных поездок все эти недостатки были устранены. Я научил бригады ездить на больших скоростях и в то же время экономить уголь. В июне на паровозе перерасходовали 64 тонны топлива, а уже в июле—только 8 тонн.

Когда машина встала на промывку, я помог бригадам записать нужный ремонт и сам проследил за его выполнением. После этого бригады даже сэкономили 12 тонн угля.

Ободренные первым успехом, бригады охотно взялись за подготовку локомотива к зиме. Теперь на машину приятно посмотреть. Машинисты изучили инструкцию по работе в зимних условиях и сдали испытания. И Харитонов и Иванов стали хорошими механиками.

В сентябре на этот паровоз направили третью бригаду. Старшим машинистом назначили т. Майского. Учить его не надо,—он опытный. Тем не менее в позапрошлое воскресенье я вновь пошел на паровоз, осмотрел отепление машины и рассказал бригадам, как надо ухаживать за прессмаслятором зимой.

Когда в депо узнали об успехах Харитонова и Иванова, многие машинисты высказались за шефство над первозимниками. Но дальше этого дело не пошло. Лишь старший машинист т. Давиш осуществил шефство над паровозами тт. Пешат и Сурина да т. Орлов взялся учить паровозника т. Сазонова. Остальные 20 молодых, неопытных машинистов нуждаются в опытных учителях.

Если бы наши кадровые механики по-серьезному взялись за шефство, то давно бы научили всех первозимников хорошо водить поезда и экономить уголь.

У нас недостаток машинистов, помощников машинистов, кочегаров. Разве трудно опытному механику обучить одного или двух человек? Нужно только желание. В течение нынешнего года я подготовил своего кочегара Александра Савича на помощника машиниста. Эту обязанность он может исполнять самостоятельно в любой бригаде. Сейчас готовлю на помощника машиниста другого кочегара — Василия Ларина. И делаю это во время поездок.

Все зависит от нас самих. Мы сможем подготовить отличные кадры паровозников.

С. КОРВЕЛЬ.
Старший машинист Новосибирского депо.

Шахты ждут крепежа

Томская дорога является магистралью, по которой крепежный лес доставляется не только Кузбассу, но и шахтам Средней Азии. От ее работы в значительной мере зависит успех добычи угля. Руководители дороги и, в частности, службы движения т. Власов и грузовой службы т. Лычев не могут этого не понимать. Тем не менее дорога держит шахты Кузбасса и Средней Азии в напряженном состоянии. Она редко выполняет план погрузки крепежного леса. Запасы его на шахтах резко сокращаются. Добыча угля сейчас поставлена в прямую зависимость от наличия крепежа.

Движенцы и грузовики проявляют крайнюю недисциплинированность. И те и другие не выполняют приказов начальника дороги. А их последовало уже несколько. Последний приказ был написан на основе правительственной телеграммы. Дорога обязывалась ежесуточно грузить 230 вагонов крепежного леса. Грузит же значительно меньше. Утвержденные графики не выполняются.

Г. ВАЙСПАПИР.
Управляющий конторой Главшахтолес.



Паровоз старшего машиниста Новосибирского депо А. А. Давиша готов к зиме. Его бригада обязалась довести пробег между под'емочными ремонтами до 140 тысяч километров без замены деталей. На снимке: помощник машиниста **П. Ф. Варнавский** за осмотром и смазкой паровоза. Фото Б. Шумакова.

НОВОСИБИРСКАЯ ОБЛАСТЬ В ПЯТИЛЕТНЕМ ПЛАНЕ

Производство строительных материалов

В пятилетнем плане развития народного хозяйства Новосибирской области большое место отведено капитальному строительству промышленных, культурно-бытовых, жилищных и других об'ектов.

Для выполнения этого плана капитальных работ потребуется большое количество различных строительных материалов — кирпича, извести, пиломатериалов, круглого леса, цемента, гвоздей и т. д. Между тем развитию промышленности строительных материалов до сих пор уделялось недостаточное внимание.

Существующие у нас кирпичные заводы не обеспечивают полной потребности в кирпиче. Баланс 1946 и 1947 гг. сведен с дефицитом почти в одну треть, даже с учетом того, что в эти годы будут реконструированы кирпичные заводы в Куйбышевском, Татарском, Доволенском и других районах области.

Новые крупные кирпичные заводы начнут строиться в Барабинске, Татарске и Бердске. Мощность первого—15 млн., остальных—по 5 млн. штук кирпича в год.

В 1947 году намечено построить в системе промысловой кооперации и местной промышленности ряд мелких кустарных заводов. И тогда же они должны дать до одного миллиона штук кирпичей.

Дефицит в кирпиче до 1948 года может быть ослаблен за счет широкого применения облегченных конструкций кладок, например, системы Герарда, Попова, Попова-Орлянкина, Вайнштейна и других, снижающих расход кирпича на 20—25 проц. И, наконец, за счет применения смешанных конструкций стен, например, из шлакобетона, грунтоблоков, самана и других местных материалов.

Наша область пока крайне бедна и кровельными материалами. Поэтому запроектировано строительство нескольких черепичных заводов и цехов в системе промкооперации, местной промышленности и облстройтреста. Такие заводы и цехи будут выстроены в Болотном, Татарске, в Доволеном, Тогучине, Карасуке, Каргате и др. местах.

Перед правительством поставлен вопрос о строительстве при Чернореченском цементном заводе крупного цеха по производству асбошифера.

В области имеются месторождения кровельных сланцев, в частности в районе деревни Березиной. Но они до сих пор не разведаны. Пригодность сланцев для использования в качестве кровельного материала не установлена. Намечены геологоразведочные работы. В случае благоприятных результатов разведок область получит высококачественный кровельный материал.

Следующий важнейший стройматериал — известь. Основная масса вырабатываемой сейчас в области извести идет на удовлетворение потребностей предприятий союзного значения. Кроме того, область снабжает известью ряд соседних областей, не имеющих своих известняковых месторождений,—Томскую, Омскую, Тюменскую и Алтайский край.

На долю местного хозяйства приходится весьма незначительное количество извести. Она ни в коей мере не обеспечивает даже минимальных потребностей. В плане предусмотрено строительство одного крупного известкового завода с шахтными печами мощностью в 20 тыс. тонн извести в год и второго, кустарного типа, в системе местной промышленности мощностью до 3 тыс. тонн в год.

Крупный известковый завод предложено построить на Шипуновском месторождении высококачественных известняков, имеющем неограниченные запасы.

В основном затраты на строительство этого завода складываются из расходов на строительство железнодорожной ветки, которая свяжет завод с Алтайской веткой у раз'езда Ложок. Трасса этой под'ездной ветки пройдет мимо крупного уже действующего известкового завода и карьера сахаротреста.

Значительно тяжелее разрешить вопрос с лесостроительным материалом. В связи с выделением Томской области у нас осталось очень мало лесов. Да и они расположены в местах, совершенно не обеспеченных транспортными связями. Тут на помощь Новосибирской области должны притти соседние области, и в частности Томская. Заготовками леса в этой области должен быть удовлетворен спрос строителей.

Пятилетний план развития хозяйства предусматривает значительное увеличение производства гвоздей, печного литья и строительной скобянки.

Ставится вопрос о строительстве крупного керамического комбината, который производил бы метлахскую и облицовочную плитки, гончарные канализационные трубы. Этот комбинат будет работать на базе богатейшего месторождения Евсинских глин, которые полностью разведаны и прошли полузаводское испытание.

Ясно, что решить вопрос о производстве строительных материалов, значит решить вопрос и о самом строительстве. Поэтому предприятия, которые производят и будут производить местные строительные материалы, должны пользоваться самой серьезной поддержкой. Только при организации надежной материальной базы можно успешно освоить все капиталовложения, которые будут намечены послевоенным пятилетним планом развития народного хозяйства нашей области.

Инженер И. ТЫЖНОВ.

Новые гипсовые заводы и рудники

В Ленинграде, Сталинграде, Орле, Минске и других городах страны строятся сейчас заводы, которые будут производить гипс и гипсовые строительные детали для сооружения жилых домов и общественных зданий.

Наркомат промышленности стройматериалов СССР организовал разработку новых гипсовых рудников в Донбассе, Западной Украине, Краснодарском крае, Латвийской ССР. В ближайшее время начнется добыча гипса на Шедокском руднике, Краснодарского края. Этот рудник обеспечит своей продукцией новороссийские цементные и гипсовые заводы.

Новые заводы и гипсовые рудники будут полностью механизированы. Оборудование для них изготовляет Павшинский завод. В этом году он выпустил более чем на 2 миллиона рублей различного оборудования — варочных котлов, аппаратов для варки гипса под давлением, мельниц, элеваторов, шнеков.

(ТАСС).

РОЛЬ РУССКОГО НАРОДА В СОЗДАНИИ СОВЕТСКОГО МНОГОНАЦИОНАЛЬНОГО ГОСУДАРСТВА

* * *

Проф. Э. ГЕНКИНА

Великую освободительную миссию русского народа Ленин со всей ясностью определил в своей программной статье «О национальной гордости великороссов».

«...Мы, великорусские рабочие,—писал Ленин, — полные чувства национальной гордости, хотим во что бы то ни стало свободной и независимой, самостоятельной, демократической, республиканской, гордой Великороссии, строящей свои отношения к соседям на человеческом принципе равенства, а не на унижающем великую нацию крепостническом принципе привилегий» (Ленин, соч., т. XVIII, стр. 82).

Ленин подчеркивал необходимость создания в ожесточенной борьбе с царизмом новой России — свободной и независимой, демократической, республиканской. Он говорил о создании такой России, которая положит в основу своего существования совершенно новые принципы взаимоотношений между народами, принципы братства и равенства, принципы дружбы народов и полного их раскрепощения. В царской тюрьме народов русский народ — такой же пленник, как и другие национальности России. Он должен был возглавить освободительную борьбу, первым разбить оковы, уничтожить гнет царизма и империализма и добиться победы.

Все историческое прошлое нашего народа показывало, что эта великая освободительная миссия ему по плечу. На протяжении веков народы России под руководством русского народа вели освободительную борьбу против своих угнетателей и против общего внешнего врага. Эта общая борьба сплачивала народы, закладывала условия для братства и дружбы народов. Но до Октябрьской революции, до победы советской власти эта борьба за единство и дружбу народов проводилась вопреки политике господствующих эксплоататорских классов, складывалась снизу, со стороны самих угнетенных масс, при противодействии сверху, со стороны государственной власти, находившейся в руках помещиков и буржуазии. После Октябрьской революции во весь рост встала задача сплочения всех народов в единую дружную семью. Надо было добиться государственного единства народов в рамках единого социалистического советского государства.

Товарищ Сталин в ряде своих работ и выступлений уделял большое внимание вопросу об особенностях образования многонациональных государств на востоке Европы, в частности и в особенности в России.

В классическом труде «Марксизм и национальный вопрос» товарищ Сталин писал: «В России роль об'единителя национальностей взяли на себя великороссы, имевшие во главе исторически сложившуюся, сильную и организованную дворянскую военную бюрократию». Но поскольку роль об'единителя сверху брали на себя господствовавшие эксплоататорские классы, постольку многонациональное буржуазное государство, при всем прогрессивном значении его создания, неизбежно раздиралось внутренними противоречиями. Устойчивое его существование в условиях перехода от феодализма к капитализму становилось невозможным. После Октябрьской социалистической революции встала задача ликвидации насильственного единства царской России, создания добровольного государственного единства народов России. Необходимо было построить монолитное многонациональное советское социалистическое государство, где бы роль об'единителя принадлежала новому господствующему классу — пролетариату России.

Это была трудная и сложная задача. Одним декретом, одним правительственным актом ее нельзя было решить. Тяжелое наследство царизма, сеявшего вражду между национальностями, огромные масштабы страны, большое количество народов, стоявших на разных ступенях экономического и культурного развития, необходимость об'единения этих народов в едином государстве — все это создавало огромные трудности на пути образования советского многонационального государства.

Решающее значение для преодоления этих трудностей имела идеология большевистской партии, разработанная Лениным и Сталиным, идеология дружбы народов, воплощенная в программе партии по национальному вопросу и практически претворенная в жизнь в процессе создания и развития СССР. Победа советского строя, самого демократического государственного строя, открыла совершенно новые возможности для разрешения национального вопроса: «...Пролетариат нашел в советском строе, — писал товарищ Сталин, — ключ к правильному разрешению национального вопроса, он открыл в нем путь организации устойчивого многонационального государства на началах национального равноправия и добровольности» (И. Сталин, «Марксизм и национально-колониальный вопрос», стр. 106). Но огромное и решающее значение имел тот факт, что в создании братского союза национальностей России нашлась сила, способная об'единить народы, возглавить борьбу за создание нерушимого союза свободных республик. Этой руководящей, об'единяющей все народы силой был русский народ. Пролетариат России и в центре и на окраинах был по преимуществу русский. Русские рабочие были застрельщиками и руководителями в установлении советской власти на всем огромном пространстве нашей страны.

Москва и Петроград, где были сконцентрированы основные массы передовых русских рабочих, первые определили победу Октября и показали, как действовать, как сражаться и побеждать всей России. В 1918—1922 годах Красная Армия, состоявшая в подавляющем большинстве из русских рабочих и крестьян, разгромила интервентов, белогвардейцев, буржуазных националистов, стремившихся превратить окраины бывшей царской России в колонии империалистов.

Созданием Союза ССР народы Страны Советов больше всего и прежде всего обязаны великому русскому народу. Когда в январе 1918 г. на III Всероссийском с'езде Советов было конституционно оформлено образование первой нашей республики — РСФСР — этим был заложен прочный фундамент для дальнейшего строительства и создания других национальных республик. По примеру конституции РСФСР вырабатывались и принимались конституции национальных республик. На с'ездах Советов РСФСР присутствовали представители всех народов нашей страны. Это была замечательная школа советской государственности, школа для выковывания национальных кадров. Великую историческую миссию об'единения и сплочения всех народов страны в единое многонациональное советское государство выполнил Народный комиссариат по делам национальностей — орган, созданный Октябрьской революцией и возглавляемый товарищем Сталиным.

Руководя огромной и сложной работой Народного комиссариата по делам национальностей, товарищ Сталин всегда подчеркивал выдающуюся руководящую роль русского народа в сплочении всех народов нашей страны.

Почти четверть века назад в своем выступлении на с'езде народов Терека в ноябре 1920 года товарищ Сталин, говоря о создании автономии горских народов, указывал: «Значит ли это, что горцы будут тем самым отделены от России, что Россия покидает их, что Красная Армия будет уведена в Россию, как спрашивают об этом с тревогой горцы? Нет, не значит. Россия понимает, что предоставленные самим себе малые народности Терека не смогут отстоять свою свободу против мировых хищников и их агентов... Автономия означает не отделение, а союз самоуправляющихся горских народов с народами России. Этот союз есть основа горской советской автономии!» («Жизнь национальностей», 1920 г.).

Поздравляя народы Терека с созданием автономной республики, товарищ Сталин провозгласил: «Да здравствует та автономия, которая научит нас управлять самими собой и которая поможет **стать такими же сознательными, как рабочие и крестьяне России, которые научились не только управлять, но и побеждать своих заклятых врагов**».

Учиться управлять и побеждать по примеру и под руководством сознательных рабочих и крестьян России — вот чему всегда учил товарищ Сталин все народы нашей страны. Когда в декабре 1922 г. был создан Советский Союз, руководящая роль русского народа в образовании СССР была с особой силой воплощена в роли Москвы — столицы СССР. Москва — русский город, древняя столица русского народа. Но со времени Великой Октябрьской социалистической революции, со времени образования СССР Москва стала столицей первого в мире социалистического многонационального государства, столицей Союза ССР, столицей всех народов страны. В Москве оформлялись все законодательные акты, связанные с организацией национальных республик. Здесь, в Москве, состоялся I с'езд Советов СССР, который создал и законодательно закрепил образование Советского Союза. Здесь была принята первая Конституция СССР, а затем 5 декабря 1936 г. утверждена Сталинская Конституция — конституция победившего социализма.

В годы восстановления, в годы социалистической реконструкции русские рабочие и крестьяне помогали возрождению, а затем и индустриализации и коллективизации национальных республик. Из Москвы и Ленинграда, из Иванова и Свердловска шло оборудование для новых заводов, строившихся в национальных республиках.

Для всех национальностей нашей страны помощь русского народа означала необычайный расцвет их республик, расцвет национальной по форме, социалистической по содержанию культуры, обогащенной великой культурой русского народа.

Так русский народ явился не только руководящей силой в создании советского многонационального государства, но и в дальнейшем его укреплении, в превращении СССР в могучую социалистическую державу, в могучий и нерушимый союз советских республик. Поэтому-то в нашем советском гимне, гимне народов СССР и поется о том, что «Союз нерушимый республик свободных сплотила навеки великая Русь».

Руководящая роль русского народа с особой силой сказалась в годы Великой Отечественной войны. Главная тяжесть войны и наибольшие жертвы в деле разгрома немецкого фашизма и японского империализма пали на плечи русского народа. Это русские рабочие и крестьяне научили все народы нашей страны, как надо защищать СССР, научили воевать и бить своих врагов.

Товарищ Сталин — великий вождь народов нашей страны, созидатель советского многонационального государства — в своей речи на приеме в Кремле 24 мая 1945 г. поднял тост за великий русский народ, как наиболее выдающуюся нацию из всех наций, входящих в состав Советского Союза, провозгласил здравицу за русский народ как руководящую силу среди всех народов нашей страны. Эти слова товарища Сталина являются высшим выражением победы идеологии дружбы народов нашей страны, крепости и силы многонационального Советского Союза. В дружной, единой, братской семье равных народов главой правительства, отцом народов отмечена выдающаяся заслуга того народа, который является руководящей силой в союзе республик. Поэтому с таким воодушевлением и радостью были встречены эти сталинские слова всеми народами нашей страны.

Все советские люди, к какой бы национальности они ни принадлежали, поняли и почувствовали, что сталинские слова, как всегда — правильные, справедливые слова, что сталинская похвала — заслуженная похвала.

Прекрасно выражены эти чувства в письме советских людей в обращении чувашского народа к товарищу Сталину.

«Самый близкий друг наш Сталин,
Солнце нашего восхода.
Породнил ты нашу славу
С славой русского народа.
Он, великий и могучий,
Напрягал в борьбе усилья,
Чтоб могли в полете общем
Чуваши расправить крылья,
Чтоб и мы под синим небом
По-орлиному летали,
Чтоб в семье республик наших
В полный рост мы рядом встали».

Сила русского народа, его великая освободительная миссия именно в том и заключается, что он стремился и стремится к тому, чтобы все народы смогли «расправить крылья», подняться на новую ступень, стать в общей семье народов в полный рост рядом со своим старшим братом — русским народом.

И в том, что эта великая историческая миссия с честью выполнена русским народом на протяжении всей истории СССР, сказались качества народа, отмеченные товарищем Сталиным. Поистине, чтобы решить все задачи создания советского многонационального государства, его дальнейшего роста, укрепления и расцвета, решить задачи защиты СССР от внешнего врага и разгромить захватчиков, нужны были ясный ум, стойкий характер и терпение русского народа.

НА ПРИЗЫВ КОСТРОМСКИХ ЖИВОТНОВОДОВ

Колхозы Куйбышевского района укрепляют общественное животноводство



Телятница колхоза имени VII районного с'езда Советов, Куйбышевского района, М. П. Гришина. За 4 года она не допустила ни одного случая падежа и обеспечила среднесуточный привес телят по 800—900 граммов. Фото Б. Шумакова.

Нагульный гурт

В нашем колхозе нагульный гурт организован впервые. В гурт выделили 50 бычков и телочек, а также выбракованных коров и рабочих быков.

С чего я начала? С выбора пастбища. Нужно было подобрать луга, расположенные вблизи водопоя.

На правом берегу Оми тучные заливные луга. Здесь я и начала пастьбу, так как обильный водопой — первое условие для нагула скота.

Коровы не любят принуждения. Поэтому я никогда не гоняю скот зря с места на место, даю ему спокойно пастись. В летние месяцы пасу свой гурт круглые сутки. Пастбище у меня разбито на четыре участка. Пока стадо пасется на одном, на другом уже снова вырастает трава.

Со второй половины августа, когда трава на лугах начала сохнуть, я перегнала свое стадо на луга, выкошенные с начала сенокоса. Здесь стояла молодая трава, или, как ее называют, отава. Это — прекрасный корм. Скот всегда наедается досыта. Луга расположены вблизи озер и у реки. Поэтому сейчас гурт имеет обильный водопой.

Такая пастьба дала положительные результаты. Об этом можно судить по привесу нагульного гурта. Среднесуточный привес каждой головы в мае составил 900 граммов, в июне и июле—по 1.200 граммов, в августе—1.000 граммов. Привес одной коровы за четыре летних месяца равняется 140 килограммам.

Только за счет нагула скота колхоз получил 82 центнера мяса. Этого с избытком хватит, чтобы меньшим количеством голов скота рассчитаться с государством по мясопоставкам. Теперь и колхозная ферма не только выполнит, но и перевыполнит план воспроизводства стада.

К 1 января 1946 г. колхозу надо иметь 22 дойных коровы. Сейчас мы имеем 24. К концу года растелится 13 нетелей и в дойном стаде будет уже 37 коров. Кроме того, колхозное тягло пополнится еще 12 рабочими бычками.

Правление колхоза оценило мой труд. Кроме 400 трудодней, заработанных мной, в порядке дополнительной оплаты я получила еще телочку.

Б. ЛИДЖИЕВА.

Гуртоправ колхоза «Большевистская смена».

Выпоила 650 телят

В профилактории на молочно-товарной ферме нашего колхоза я работаю восемь лет. И за это время выпоила 650 телят. Ни одного случая падежа у меня не было.

Сейчас в моей группе 18 телят. Они растут не по дням, а по часам. За сутки прибывают в весе по 900—1.300 граммов.

Не за горами зима, и у колхозных животноводов сейчас много забот. Я тщательно подготовила родильное помещение и телятник на 30 голов. Вместе со своей дочкой-школьницей Пашей побелила стены телятника. Плотники отремонтировали полы и потолки, для телят сделали клетки. Зимой здесь будет тепло и светло, а это необходимое условие для выращивания здорового и крепкого молодняка.

Уход за теленком я начинаю с ухода за стельной коровой. В родильное помещение ставлю коров за 10—12 дней до отела. Кормлю их лучшим сеном и соломой, пою подогретой водой. Принимаю новорожденных телят только сама, при этом соблюдаю все правила санитарии и гигиены. В родильном помещении всегда есть горячая вода, умывальник, мыло, полотенце. Родившегося теленка принимаю в чистую простыню, тщательно вытираю его. Сушу в клетке, поставленной у печки. При выпойке телят строго придерживаюсь установленных норм.

Когда мы обсуждали обращение костромичей, я обязалась за стойловый период сохранить весь молодняк и добиться среднесуточного привеса теленка не ниже одного килограмма.

Е. ДОЛОТОВА.

Телятница колхоза «Долой капитал».



Передовики животноводства. На снимке: заведующая фермой колхоза «Коминтерн» П. И. Раздобарова.

Фото Б. Шумакова.

Любовь к своему делу

Добрая молва о колхозной ферме артели имени VII районного с'езда Советов идет по всему Куйбышевскому району.

Она славится хорошим скотом, высокими удоями, хозяйской постановкой дела. Люди, работающие на этой ферме, добились действительно замечательных показателей.

По всем видам животноводства ферма перевыполнила план воспроизводства стада. Достаточно сказать, что вместо шестидесяти дойных коров она имеет сейчас семьдесят. Конюхи вырастили 12 жеребят — по одному от каждой кобылы, овцеводы за девять месяцев перекрыли годовой план. За последние девять месяцев доярки получили в среднем по 1.730 литров молока на фуражную корову. Уже на 1-е октября колхоз значительно перекрыл план сдачи государству молока, мяса, брынзы, шерсти, кож.

Успехи колхозной фермы — результат умелого подбора животноводческих кадров, их любви к делу и самоотверженного труда.

Иван Николаевич Филиппов пришел в первые дни Отечественной войны. Как заведующий фермой, он положил много труда, чтобы научить животноводов умелому уходу за скотом.

Анастасия Михайловна Томилова стала специалистом по искусственному осеменению коров. На ферме прекратились случаи яловости маток. Колхоз метизировал стадо и превратил свою ферму в племенную. Отсюда за четыре года в соседние колхозы ушло 112 быков-производителей.

Одновременно началась борьба за повышение удоев. В этом году доярка Валентина Михайловна Шаракова за девять месяцев надоила по 19 с половиной центнеров молока от каждой коровы, а корова «Лора» дала за восемь месяцев до 2.326 литров.

Почти таких же показателей добились Аксинья Радышева и Мария Филиппова. За перевыполнение планов передовые доярки получили в дополнительную оплату по 700—800 литров молока.

Немалую заслугу имеет и пастух дойного гурта Николай Вейбер. Он ввел круглосуточную пастьбу по лучшим травам. Правление колхоза оценило его труды и в порядке дополнительной оплаты выдало ему 1.600 литров молока.

На ферме умеют сохранять молодняк. Телятница профилактория Степанида Семеновна Сергеева уже десять лет трудится над воспитанием молодняка. Она вырастила колхозу больше тысячи телят и в этом году без единого случая падежа передала из профилактория 57 телят. При этом среднесуточный привес достиг одного килограмма 100 граммов.

Нынче по решению правления колхоза организовали нагульный гурт скота. Туда выделили бычков-кастратов и телочек. Гуртоправом поставили Николая Казаченко. Он добился высокого нагула стада. Приведем пример: телочка «Таипорка» в мае весила 170 килограммов, а к первому сентября — 310. Бычок «Митя» прибавился в весе на 135 килограммов.

Сейчас на ферме идет горячая подготовка к переводу скота на стойловое содержание. К базам подвезен месячный запас кормов, которых заготовили с избытком. Артель поставила по 40 центнеров грубых кормов на каждую голову крупного рогатого скота и по 40 центнеров силоса на корову.

Когда животноводы обсуждали обращение костромичей, они включились во всесоюзное соревнование и взяли обязательство обеспечить скоту теплую и сытую зимовку. Бригада во главе с плотником Н. М. Каменевым капитально ремонтирует дворы и уже наполовину выполнила план своей работы.

Колхозники закладывают надежную основу для успешного проведения зимовки и дальнейшего укрепления общественного животноводства.

С. ПАРШЕНКОВ.

Как мы повышаем удои

Раньше молочное животноводство нашего колхоза было крайне отсталым. За весь 1943 год удои молока еле-еле достигали 600 литров на корову.

В прошлом году перед началом зимовки на колхозном собрании слушали отчет заведующего молочно-товарной фермой и решили во что бы то ни стало поднять продуктивность молочного стада. Меня тогда послали на ферму дояркой.

Сначала я взялась за изучение коров своей группы, чтобы правильно определить молочность их. Самый большой удой давала «Домка». За 1944 год она дала 1.225 литров молока. Я стала раздаивать ее и нынче за семь месяцев получила от «Домки» 1.856 литров. Таким же путем от коровы «Катя», давшей в прошлом году годовой удой 1.200 литров, нынче получила уже 1.800.

Есть у нас корова, которая за прошлый год дала всего лишь 471 литр молока. Она считалась безнадежной. Но за восемь месяцев этого года я надоила от нее 1.794 литра. А от всех десяти коров получила за девять месяцев в среднем по 1.740 литров на каждую. При этом повысилась и жирность молока на 0,4, достигнув 4,2 процента.

Конечно, успех раздоя зависел прежде всего от кормления. В прошлую зиму, кроме сена, соломы и силоса, которые мы скармливали по норме, в самый трудный период зимовки — в марте—апреле давали коровам по 4 килограмма картофеля. При этом поят и кормят сами доярки.

Дойка производится три раза в сутки в определенные часы. Стоит нарушить этот порядок, как уже при следующей дойке корова резко сбавляет количество молока.

Благодаря раздою и хорошей пастьбе мы уже получили за девять месяцев больше чем по 17 центнеров молока от каждой коровы и досрочно рассчитались с государством по молокопоставкам. За свой труд я и доярка Владимирова получили в порядке дополнительной оплаты по 600 литров молока.

В ответ на обращение костромских колхозников я обязалась к концу года получить по 2 тысячи литров молока от коровы. За мной последовала доярка т. Владимирова.

К зимовке готовы. На каждую корову запасено 30 центнеров сена и 40 центнеров силоса. Кроме того, собрали с прифермского участка картофель и корнеплоды. Главная наша забота — не допустить зимой снижения удоев.

О. ЧЕБАКОВА.

Доярка колхоза «Новый путь».

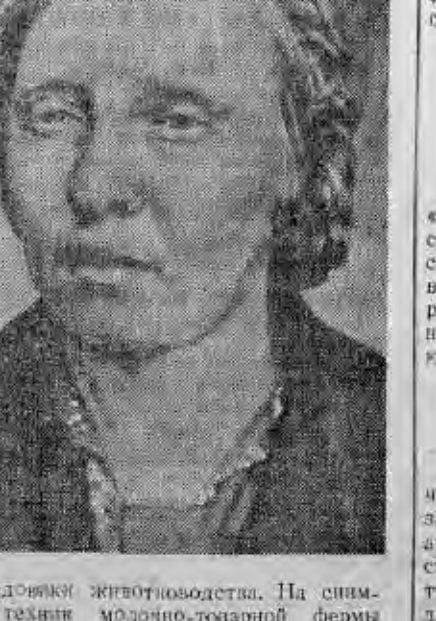

Передовики животноводства. На снимке: техник молочно-товарной фермы колхоза имени VII районного с'езда Советов А. М. Томилова.

Фото Б. Шумакова.

Зоотехники на фермах

За годы Великой Отечественной войны колхозное животноводство в нашем районе не только не пришло в упадок, а наоборот, окрепло. Стада на фермах возросли. Государственный план развития животноводства на 1945 год выполнен за 8 месяцев по крупному рогатому скоту на 108 проц., по овцам—на 128,5 проц., по свиньям—на 171 проц., по лошадям—на 105 проц. Поднялась и продуктивность скота. За это время в среднем от каждой коровы надоено 1.400 литров молока.

Забота о кадрах — в основе этих успехов. Были созданы постоянные животноводческие бригады из опытных колхозников, подобраны руководители молочно-товарных ферм. Многие из них обучались на месячных курсах, организованных при райземотделе.

В районе три зооветучастка и восемь зооветпунктов. Мы укомплектовали их квалифицированными работниками. Участковые зоотехники, техники-животноводы оказывают повседневную помощь колхозным фермам. Они выступили организаторами раздоя коров и нагула животных. В колхозах было создано 55 нагульных гуртов крупного рогатого скота и 25 нагульных гуртов овец.

Пастухи и чабаны включились в соревнование. Некоторые из них достигли прекрасных результатов. За четыре месяца пастбищного периода пастух колхоза «Большевистская смена», Булатовского сельсовета, т. Лиджиева добилась среднего привеса одной головы скота в 140 килограммов.

Поучителен опыт зоотехника Ефремовского зооветпункта коммунистки У. Шкунтик. Она ввела на фермах практику планирования всех производственных процессов. С начала года доярки знают задание по надою молока от каждой коровы по месяцам. Тов. Шкунтик провела курсы доярок и телятниц по зооветминимуму. Большое внимание уделяет она организации труда на фермах, распространению сдельщины. Борясь за повышение продуктивности скота, зоотехник выявляет лучших коров и ставит их на раздой. В колхозе «Новый путь», Ефремовского сельсовета, за 9 месяцев этого года надоили по 1.700 литров молока от каждой коровы. В целом по зооветпункту удой достиг 1.600 литров.

На фермах ведутся дневники случек, отелов, журнал выращивания молодняка. Это сделано также и другими зооветпунктами и позволило ликвидировать яловость коров в районе.

Хорошо работает ветфельдшер Булатовского пункта т. Бородина. Она вместе с доярками, телятницами, скотниками проводит все зоотехнические и ветеринарные мероприятия. В течение двух лет на ее фермах не было ни одного случая падежа молодняка и взрослого скота.

Райком ВКП(б) и райземотдел ежемесячно вызывают всех заведующих МТФ, председателей колхозов и зооветработников с отчетом о состоянии животноводства.

Каждый месяц при райземотделе собираем всех зооветработников. Они делятся своим опытом, слушают лекции на специальные темы.

Для развития животноводства решающее значение имеет прочная кормовая база. Колхозы нашего района в этом году выполнили план заготовки грубых и сочных кормов. На одну взрослую голову скота запасено по 33 центнера сена, заложено 98 центнеров силоса на каждую корову. На прифермских участках посеяли 220 гектаров корнеплодов.

Сейчас все работники животноводства в ответ на призыв костромичей упорно готовятся к тому, чтобы образцово провести зимовку скота.

Н. УСТИНОВА.

Главный зоотехник Куйбышевского райземотдела.

Вл. Вихлянцев

Прощание

**Авто, ворча, ползло по склону.
Под'ем был крут. Хрипел мотор.
За травяной каймой зеленой
Стеною плыл кудлатый бор.**

**И вдруг, раздвинув сосен кроны,
Наполнен блеском голубым,
Большой простор дохнул в лицо нам,
Необозрим, неповторим.**

**Внизу, бурля, кружилась Влтава.
Леса взбегали на яры,
Как бирюзовая оправа
До неба вздыбленной горы.**

**И в недоступном отдаленьи,
Где светлых вод горит слюда,
Белели домики селений,
Дремали пестрые стада.**

**Страна, казалось, на прощанье
Все, что имела, что могла,
Всех гор, небес и рек блистанье
Друзьям и братьям отдала.**

**И над хребтов зеленым мехом,
Как ветра вздох и полдневный жар,
Казалось, вслед нам горным эхом
Неслось сердечное «Наздар!»**

Чехословакия, 1945 г.

ИЗ РЕДАКЦИОННОЙ ПОЧТЫ

У окна бюро жалоб

На отсутствие «клиентуры» бюро претензий Новосибирского почтамта не может пожаловаться. Очередь у окна— обычное явление. Работа связи в Новосибирске продолжает вызывать много справедливых нареканий.

Почтово-телеграфные «сюрпризы» — вроде срочных телеграмм, которые передаются со скоростью черепахи, искажения текста, утери денежных переводов, пропажи писем и т. п. — стали буквально бичом.

В редакцию за последнее время поступило большое количество жалоб.

Гр-ка Таргонская сообщает, что ожидаемое ею ценное письмо из Вильнюса в пути было девять суток, а в отделе приема ценных документов провалялось двадцать суток. Письмо не вернулось обратно только потому, что Таргонская сама занялась розыском в лабиринтах почтамта.

Работник станции Новосибирск т. Бурин рассказывает о таком факте. 17 сентября он получил письмо от товарища, лечившегося в одном из госпиталей Новосибирска, отправленное почти месяц назад. Письмо они читали вместе, так как отправитель его к тому времени уже пять дней, как вышел из госпиталя.

На доставка местного письма, — замечает т. Курин, — заняла почти столько же времени, как и корреспонденции из Кенигсберга.

Сравнение, что и говорить, не в пользу новосибирских связистов!

Не меньше претензий вызывает и работа отдела переводов.

В августе Сибтрансепроект перевел 1.000 рублей в Кемерово. Адресат денег не получил, но и отправителю их до сих пор не вернули.

«После подачи заявления о розыске перевода, — пишет кассир этого учреждения т. Олешкевич, — вот уже второй месяц хожу на почтамт, чтобы узнать о его судьбе. Пытался обратиться к директору почтамта, но на прием не попал».

В качестве вещественного доказательства жена военнослужащего гр. Чистоусова прислала письмо со штампом: «Возвращено за неуказанием номера полевой почты», хотя на конверте этот номер написан, как говорится, черным по белому.

Нет надобности продолжать перечень жалоб. Они свидетельствуют о том, что в учреждениях областного управления связи мало порядка и дисциплины, ослабло чувство ответственности.

«Пора с этим покончить, — заявляют в один голос авторы многочисленных жалоб. — Связь — важный участок народного хозяйства. Она должна работать четко, безотказно».

С таким выводом нельзя не согласиться.

Письма в редакцию

Дайте возможность учиться

Работая на заводе имени Ленина, мы одновременно окончили 8 классов школы рабочей молодежи и в сентябре были зачислены на первый курс топографического техникума.

В связи с тем, что дирекция завода от работы нас не освободила, мы вынуждены были обратиться в суд, который расторгнул трудовой договор. Однако помощник директора т. Зимин отказался даже взять исполнительные листы. Между тем имеется постановление правительства об отпуске на учебу лиц, принятых в вузы и техникумы.

После этого мы обратились к прокурору Заельцовского района, но поддержки у него не встретили.

Самоуправство дирекции поставило нас в тяжелое положение: из-за отсутствия справки о снятии со снабжения на заводе и отметки в паспорте об увольнении с работы в техникуме нам не выдают продуктовых карточек.

В. ДОБРОХОДОВ, Н. ВОДОВОЗОВ, В. СЕКИН.

Как в Чулыме распоряжаются колхозной собственностью

В 1943 году наш колхоз сдал заболевшего племенного жеребца в ветеринарный изолятор.

Коня вылечили. Колхоз полностью оплатил стоимость лечения, но обратно коня не получил. Какими-то путями он попал Чулымскому райфинотделу, а тот променял жеребца директору конторы Уралчермета т. Иванову, где он сейчас и находится. Колхоз таким образом остался без племенного производителя.

В марте 1944 года районный прокурор предложил возвратить коня, но решение это до сих пор не выполнено. Колхоз не может добиться возвращения своей же собственности.

Н. ПЕНЬКОВ.

Председатель колхоза «Новая жизнь», Чулымского района.

Снова среди друзей

В годы войны я потеряла всех родных. После демобилизации долго не могла решить: куда ехать?

Приехала в Новосибирск. Здесь поступила работать в Спецторг. Коллектив встретил меня тепло и заботливо. Начальник Спецторга т. Житников и секретарь парторганизации т. Юрчук оказали материальную помощь, ободрили дружеским словом, дали полезные практические советы. Большое участие в устройстве моих личных бытовых дел приняла кандидат партии т. Митина.

Так в далекой Сибири я снова нашла близких и отзывчивых людей.

О. НЕРНОСОВА.

Был в Толмачеве клуб...

В большом пригородном селе Толмачеве (Новосибирский сельский район) в 1939 году построили хороший клуб. Здесь часто бывали спектакли, киносеансы.

Во время войны клуб превратили в общежитие. Здание теперь не узнать. Бесхозяйственные жильцы изрубили и попортили пол и потолок. Окна побили.

С тех пор клуб стоит ободранный и пустой, как печальный укор сельсовету. А молодежи села по вечерам некуда пойти, негде повеселиться.

П. ФЕЛЮШОВ, А. ФЕЛЮШОВ, И. ТЕРШКИН.

Стригут и бреют

Во всех парикмахерских в Новосибирске вывешены одинаковые прейскуранты. Но стригут и бреют везде по совершенно разным тарифам.

В парикмахерской, что около аптеки № 2 по Красному проспекту, за стрижку и бритье берут 4 рубля, в мастерской на ул. М. Горького—5 рублей, в парикмахерской, помещающейся в доме «Запсибзолото», только одно бритье стоит 5 рублей. В Кировском районе постричься и побриться можно только за 6 рублей, а в парикмахерской, что напротив отделения Госбанка — за 10 рублей!

Для чего в парикмахерских существуют прейскуранты, если их не придерживаются?

И. ГУРИН.

По следам выступлений „Советской Сибири“

„Дела и люди совхоза имени Ворошилова“

Опубликованная под этим заголовком в «Советской Сибири» корреспонденция обсуждалась на совещании партийно-хозяйственного актива совхоза. Совещание подвергло резкой критике порочный стиль руководства директора совхоза т. Собакина, выразившийся в отсутствии работы с кадрами, заботы об их нуждах. Весь актив после совещания был раскреплен по аггрегатам. Для скорейшего завершения хлебопоставок государству все сушилки в совхозе переведены на двухсменную работу. Организована сдача хлеба на глубинный пункт. Лучшему комбайнеру совхоза т. Полякову вручена присужденная ранее премия.

Ответы на неопубликованные письма

В редакцию поступило письмо о том, что Барабинское отделение Сельхозснаба задерживает вывозку готовых деталей из артели «Металлист». Как сообщает областная контора Сельхозснаба, факты подтвердились. Для ускорения вывозки продукции отделению предоставлена грузовая машина.

* * *

В редакцию поступило письмо о том, что из-за отсутствия помещения нотариальная контора в Новосибирске не может нормально обслуживать население. Как сообщает исполком горсовета, по письму приняты меры. Для лучшего обслуживания трудящихся горисполком предложил установить время занятий в конторе с 11 часов утра до 7 часов 30 минут вечера.

Американская печать о первой сессии Совета министров иностранных дел

НЬЮ-ЙОРК, 7 октября. (ТАСС). Откликаясь на итоги сессии Совета министров иностранных дел, радиокомментаторы Стил и Серджио приводят предостережение «Известий» о том, что на сей раз другие нации вовсе не, что одно правительство не может диктовать другим во время международных конференций, а также замечание «Известий» по поводу непонятного отказа Бирнса согласиться еще на одну встречу с целью попытаться устранить трудности. Стил заявляет: «Не легко какому бы то ни было комментатору соглашаться с критикой американской внешней политики, высказываемой другой нацией».

Далее Стил пишет: «Тем не менее, мыслящие, сознательные люди, которые верят, что народы мира не хотят новой войны, несомненно, захотели бы ответить на вопрос, почему Совет не был в состоянии провести тридцать четвертое заседание после того, как уже состоялись 33 заседания, а также почему нельзя было подписать протокол, опуская упоминания о тех вопросах, по которым еще не были приняты решения».

Считая, что переживаемый период «все больше и больше напоминает 1939 год», Стил продолжает:

«Понятние не верится, что конференция должна была провалиться ввиду настояний англичан и американцев, чтобы Китай и Франция имели голос в решении внутренних дел Румынии и Болгарии. Это представляет собой дипломатический идиотизм».

Отметив, что он всегда был сторонником предоставления Соединенными Штатами займа Англии, Стил заявляет: «Тем не менее, печальным является то, что мы дошли до того, что политика на Лондонской конференции и кризис в отношениях между Советским Союзом и западными державами используются в качестве аргумента за предоставление займа Англии».

Серджио заявляет, что статья «Известий» имеет большое значение ввиду того, что она «откровенно возлагает вину за провал конференции на Бирнса и Бевина... Обвинения «Известий» серьезны. Трудно поверить, чтобы в период, когда Советский Союз стремится укрепить связи с Соединенными Штатами и Англией, он так открыто выдвигал подобные обвинения против министров иностранных дел... Повидимому, Советский Союз стремится информировать мир о достижениях конференции, несмотря на то, что она не смогла прийти к определенным решениям». По словам Серджио, возможно, что на позицию Советского Союза в отношении конференций оказали влияние недавние сообщения о том, что англичане и американцы не осуществляют Потсдамской декларации, касающейся Германии.

Консервативный радиообозреватель Ванденберк утверждает, что позиция Советского Союза в отношении участия Китая и Франции в мирных переговорах основана на боязни того, что эти страны, зависящие в экономическом отношении от Соединенных Штатов, будут вследствие этого голосовать заодно с западными державами при обсуждении спорных вопросов.

Газета «Дейли уоркер» пишет, что великие державы были едины в Потсдаме, однако Бирнс и Бевин подорвали Потсдамское соглашение. Государственный департамент, таким образом, показал, что он противится единству великих держав, без которого Об'единенные нации представляют собой не что иное, как чистую иллюзию. Государственный департамент действует в интересах наглого, тщеславного империализма, который пытается подчинить себе весь мир. Крупные представители американского делового мира стремятся к политическому господству в Европе и Азии, чтобы изолировать Советский Союз и подорвать демократические силы, и они несут ответственность за нынешний кризис.

По словам вашингтонского корреспондента газеты «Нью-Йорк таймс» Рестона, доклад Бирнса не устранил опасений Вашингтона в отношении создавшегося кризиса, а лишь способствовал определению вопросов и дал некоторую надежду на то, что из тупика можно будет найти выход. Обозреватели, как правило, считают, что отчет Бирнса был более оптимистичным, нежели предполагалось. Они отмечают заявление Бирнса о том, что Советский Союз согласился с важными принципами, которые в случае их осуществления будут способствовать правильному мирному урегулированию.

Парижский журнал о связях французского министерства иностранных дел с Гитлером

ПАРИЖ, 7 октября. (ТАСС). Парижский еженедельник «Монд», основываясь на заслуживающих доверия, по словам журнала, сведениях высказывает предположение, что Гитлер до прихода к власти получал субсидии от французского министерства иностранных дел и что, таким образом, министерство иностранных дел способствовало приходу Гитлера к власти.

Журнал сообщает, что «по достоверным сведениям известно, что в течение долгого времени в архивах министерства иностранных дел находился документ, свидетельствовавший о том, что Гитлер получал некоторые суммы из секретных фондов нашего министерства иностранных дел. Существует ли этот документ теперь? Не был ли он уничтожен во время паники 16 мая 1940 года? Не попал ли он в руки нацистов во время оккупации? Нам это неизвестно. Но наступил момент, когда, мы думаем, представляется возможность раз'яснить эту небольшую загадку. Будет исключительно любопытно, продолжает журнал, если наше министерство иностранных дел находилось в связи с будущим «фюрером» и содействовало его возвышению».

Журнал напоминает, что французское министерство иностранных дел в свое время помогало всем германским сепаратистским движениям и, в частности, в 1920—1921 гг. рейнскому сепаратистскому движению. По имеющимся сведениям, отмечает журнал, между 1920—1923 гг. Гитлер был в тесных отношениях с одним из сепаратистских деятелей Пфальца неким Вейнед. После убийства Гейнца его сестра опубликовала материалы, из которых явствовало, что Гитлер находился в тесных отношениях с Гейнцем, который, в свою очередь, действовал в контакте с французским генералом, командующим оккупационными войсками в Пфальце.

По словам журнала, «в тот момент, когда Гитлер подготовлял вместе с Людендорфом свой мюнхенский путч, среди его сотрудников числились руководитель лиги «Обербунд» Фридрих Ветер и самые влиятельные члены этой лиги — профессор Фукс, адвокат Куль и его сотрудники из газеты «Фелькишер беобахтер», в том числе журналист «Рахтгауз». «Существуют доказательства, продолжает журнал, что организация «Обербунд» получила 550 тыс. франков от французского полковника Рипер для своей деятельности по отрыву Баварии от Германии. Один из свидетелей убийства Гейнца Аспире в минуту глубокого волнения написал книгу, в которой разоблачаются связи французских властей с Гитлером».

Лидеры греческих республиканских партий о выборах

АФИНЫ, 8 октября. (ТАСС). Об'явление даты выборов без гарантии их свободного проведения вызвало негодование во всем республиканском лагере — от либералов до коммунистов. Лидер либералов Софулис заявил: «Нынешнее правительство не сумело обеспечить составление подлинных избирательных списков и не ликвидировало вооруженных организаций». Софулис добавил, что так называемые «органы порядка» не выполняют приказов правительства.

Лидер прогрессивной партии Кафандарис на вопрос иностранного журналиста, примет ли его партия участие в об'явленных выборах, заявил: «Решение правительства представляет собой государственный переворот, который приведет страну к междоусобице и гибели. Нельзя себе представить, чтобы уважающий себя человек принял участие в такой гнусности».

Цудерос подчеркнул, что в стране нет порядка, нет подлинных избирательных списков и что при таких условиях все честные граждане должны бойкотировать выборы.

Деятель аграрной партии Милонас заявил: «Нынешнее правительство за 6 месяцев не подготовило элементарных условий для проведения выборов. Наоборот, атмосфера запугивания и террора сгущается. Национальная гвардия и прочие органы власти служат монархистам. Деятельность государства направлена не только против коммунистов, но и демократов вообще. Если будет навязана нынешняя система выборов, то положение еще более обострится, и я полагаю, что у демократов не останется иного средства обороны, кроме бойкота выборов. Аграрная партия примет участие в этом бойкоте».

Профессор Сволос от имени народных демократов (ЭЛД), социалистов и других группировок, примыкающих к ним, также осудил решение правительства и заявил о бойкоте выборов.

Газета «Ризоспастис» опубликовала решение руководства ЭАМ (Национально-освободительный фронт), в котором назначение даты выборов характеризуется, как заговор, рассчитанный на то, чтобы придать видимость законности передаче страны в руки монархистов.

В решении подчеркивается, что ЭАМ будет всеми силами бороться против фальсификации народной воли. Одновременно поясняется, что партии ЭАМ, не претендуя на участие в правительстве, готовы поддержать демократическое правительство, которое обеспечит свободные выборы.

К предстоящему опубликованию декларации английских ученых об атомной бомбе

ЛОНДОН, 7 октября. (ТАСС). В связи с сообщениями из Вашингтона о том, что ученые Соединенных Штатов протестуют против таинственности, окружающей атомную бомбу, английская газета «Ньюс кроникл» помещает сообщение, в котором говорится, что видные английские ученые также организуются для борьбы против злоупотреблений великим открытием. Один из известных ученых, работавший над атомной бомбой, заявил корреспонденту газеты: «Ученые Англии чувствуют, что, поскольку ни политические, ни военные власти, повидимому, не склонны заняться этим открытием, ученые сами должны выступить и широко информировать народ о социальном и международном значении изобретения атомной бомбы. Мы не намерены сидеть в своих лабораториях и молчать. Поэтому ученые, чувствующие ответственность, намерены составить совместную декларацию о бомбе. Они расшепили атом для того, чтобы это открытие использовалось на пользу человечеству, а не было для него великим бедствием. Именно теперь мы должны окончательно решить, как наилучшим образом выразить все то, что мы сейчас переживаем. Многие выдающиеся ученые будут участвовать в составлении декларации». Газета делает предположение, что декларация будет опубликована через 1—2 недели.

Прием у тов. Богомолова в честь советской делегации

ПАРИЖ, 7 октября. (ТАСС). Посол СССР во Франции тов. Богомолов устроил прием в честь советской делегации на Всемирной профсоюзной конференции. На приеме присутствовали: посол Великобритании Дафф Купер, посол Соединенных Штатов Америки Кеффери, дипломатические представители Мексики, Чехословакии, Югославии, Египта, Норвегии, Румынии и Болгарии, французский министр информации Сустель, министр снабжения Пино и другие.

Состав нового японского кабинета

ЛОНДОН, 8 октября. (ТАСС). Как сообщает токийский корреспондент агентства Рейтер, новый японский премьер-министр Сидехара сформировал кабинет, в состав которого вошли: Сигеру Иосида—министр иностранных дел; Тамон Маеда—министр просвещения; Садаму Симомура—военный министр; Сюдзо Ивата — министр юстиции; адмирал Тойода — морской министр; Дайдзабуро Цугита — генеральный секретарь кабинета и министр без портфеля; Кейдзо Сибусава — министр финансов; Дзендзиро Хориноути—министр внутренних дел; Хитоси Асита—министр здравоохранения и Такео Танака—министр транспорта.

Забастовочное движение в США

САН-ФРАНЦИСКО, 7 октября. (ТАСС). По сообщению радио, вчера руководитель союза рабочих-нефтяников телеграфировал всем отделениям союза, чтобы рабочие вернулись на работу. Он указал, что союз обещал свою помощь морскому министерству. В Нью-Йорке 16 тысяч забастовавших грузчиков и портовых рабочих готовятся к возвращению на работу.

Однако, по сообщению агентства Ассошиэйтед пресс, забастовочное движение распространяется в угольных районах Востока и охватывает ряд отраслей промышленности. Число бастующих в стране уже превышает 530 тысяч человек. Стачки углекопов в 6 штатах привели к закрытию 450 шахт, на которых бастуют 147 тысяч человек. Забастовка 2.700 железнодорожных служащих тихоокеанских линий в семи западных штатах захватила в пути 147 тысяч пассажиров.

Подрывная деятельность гитлеровцев в Германии

НЬЮ-ЙОРК, 7 октября. (ТАСС). Как передает берлинский корреспондент агентства Ассошиэйтед пресс, органы союзной разведки установили, что подпольные гитлеровцы стараются привлечь к своей подрывной деятельности бездомную и праздную немецкую молодежь. До сих пор удалось арестовать лишь немногих из этих подстрекателей, ибо гестаповцы — народ, искушенный в подрывной работе. Расследователи сообщают, что на тайных сборищах гитлеровцы превозносят Гитлера и твердят о «грядущем возрождении германской мощи».

Недавно в Бремене 20 молодых немцев сознались в подготовке расправы с «перемещенными поляками». Кое-где в Западной Германии немцы продолжают носить браслеты с гитлеровскими символами. Расследователи указывают, что сейчас еще нельзя определить, насколько выросли подпольные организации фашистской молодежи.

Выборы в Чехословакии

ПРАГА, 8 октября. (ТАСС). С конца сентября в Чехословакии проходят выборы во временное национальное собрание. Первым этапом этих выборов является избрание местных органов — национальных комитетов. Одновременно избираются выборщики, которые изберут состав национального собрания численностью в 300 депутатов, включая 100 депутатов от Словакии, уже избранных там в августе.

В избирательной кампании принимают участие четыре антифашистских партии Чехословакии — коммунисты, социал-демократы, народные социалисты и католическая народная партия — и массовые организации трудящихся — профсоюзы, союз земледельцев, союз молодежи, тоже выставившие своих кандидатов.

Пражское радио передавало следующие результаты выборов в окружные национальные комитеты в Чехии, Моравии и Моравской Остраве: от коммунистической партии избрано в общей сложности 679 кандидатов, от социал-демократической—659, от народно-социалистической—612, от народной партии—628, от массовых организаций трудящихся—272.

Итоги избрания выборщиков следующие: от компартии—874, от социал-демократов—845, от народных социалистов—768, от народной партии—368, от массовых организаций трудящихся—237. 14 октября эти выборщики соберутся, чтобы избрать национальное собрание. Открытие сессии национального собрания назначено на 28 октября.

По Новосибирску и области



Распространенный в Новосибирской области сорт картофеля «Ранняя роза» в результате ежегодной посадки мелкими клубнями выродился и сильно снизил урожайность.

Применявшаяся на Государственной селекционной станции посадка верхушками в сочетании с высокой агротехникой привела к полному оздоровлению «Ранней розы» и увеличила ее урожай до 225 центнеров с гектара.

На снимке: заведующий группой агротехники селекционной станции, кандидат сельскохозяйственных наук **В. П. Михайлов** взвешивает клубни нового урожая. Фото Г. Васильева.

Санаторий в Бердске

Новейшими методами лечения, прекрасным питанием, медицинским и культурным обслуживанием зарекомендовал себя до войны физио-терапевтический санаторий в Бердске. Здесь лечились и отдыхали работники партийного и советского аппарата, стахановцы промышленности и сельского хозяйства, люди науки и культуры.

В военные годы на базе Бердского санатория был развернут госпиталь. Тысячи бойцов и офицеров восстанавливали здоровье и снова возвращались в строй — уходили на фронт или оставались на тыловой работе. Теперь, когда наша страна приступила к мирному созидательному труду, восстанавливаются санатории и курорты для обслуживания трудящихся.

С первого октября снова начал функционировать Бердский физио-терапевтический санаторий. Сейчас там восстанавливают здоровье 150 человек.

Отпущены специальные ассигнования на проведение капитального ремонта санатория, приобретение дополнительного оборудования.

До конца года количество мест в санатории будет доведено до 250.

Лекции и концерты для инвалидов войны

С первого октября в Новосибирской профшколе-интернате начался учебный год. Кроме учебных занятий, широко развертывается внешкольная политико-просветительная работа.

В прошлом учебном году в школе было прочитано 14 лекций: «Возникновение жизни на земле», «Было ли начало и будет ли конец мира?», «Великий русский писатель Грибоедов», «Ленин в художественной литературе» и др.

Лекции читались в школьном клубе и сопровождались кино. Интерес к ним со стороны слушателей очень большой.

В текущем учебном году тематика лекций значительно расширена. В план включено 20 различных тем: «Тунгусский метеорит», «Старость и смерть», ряд лекций о знаменитых людях науки, техники и искусства.

18 военно-шефских концертов организовал в школе городской отдел искусств. На концертах выступали артисты театров Новосибирска и участники художественной самодеятельности Дома народного творчества. Такие концерты намечено проводить и в дальнейшем.

Хуже с кинообслуживанием инвалидов. В клубе давно решено установить узкопленочный звуковой аппарат. Много обещаний по этому поводу давали руководители городского отдела кинофикации. И всякий раз их не выполняли. А следовало бы проявить больше чуткости, заботы об инвалидах войны.

Электрификация промартелей

Артель «Камнелом» в селе Ургун, Черепановского района, строит на реке Шипунаха гидроэлектростанцию мощностью в 40 киловатт. Уже воздвигнута плотина, построено здание станции, прокладывается канал для подведения воды. Из Барнаула должна прибыть турбина. Для высоковольтной линии устанавливаются столбы.

Строительство станции закончится к новому году. Она даст электроэнергию производственным цехам артели, близлежащим колхозам и сельской школе.

Разрабатывается проект 15-киловаттной гидроэлектростанции для артели «Красный труженик» в селе Кубовая, Новосибирского района. Она должна быть построена также в текущем году. Сооружается землехворостная плотина, построено помещение станции, заготовлено ... кубометров лесоматериалов.

Рысаки из „Красной славянки"

Разведением породистых русских и русско-американских рысаков славится конеферма колхоза «Красная славянка», Кочеевского района.

До войны на Московском ипподроме проходили соревнования колхозных ферм, и рысаки «Красной славянки» взяли ряд всесоюзных рекордов.

Сейчас на конеферме 46 рысаков вместе с молодняком. Из них 17 племенных жеребых маток. Лошади вышесредней упитанности, содержатся хорошо. Прекрасно проявила себя в уходе за породистыми лошадьми конюх т. Кострюмина. Она вовремя накормит лошадей, напоит их, содержит в чистоте. За лучшие показатели колхозница Кострюмина ежегодно премируется правлением колхоза.

На Новосибирском ипподроме участвуют в бегах семь рысаков колхоза «Красная славянка».

Недавно в «Красную славянку» вернулся из армии бывший заведующий конефермой Степан Андреев. Он решил приложить все усилия, чтобы вернуть ей былую славу.

Дело всех трудящихся

По решению облисполкома во всех населенных пунктах, культурно-бытовых и просветительных учреждениях, общежитиях, пищевых и торговых предприятиях области проводится по 5 ноября предоктябрьский санитарно-культурный месячник.

В ходе месячника будут проведены санитарная очистка усадеб, улиц, площадей, ремонт и очистка колодцев общественного пользования, приведены в порядок и оборудованы вновь бани, дезокамеры, побелены учреждения и жилые дома, проверена подготовка к зиме школ, детских учреждений, общежитий, столовых и т. д.

Облисполком обязал горисполкомы, райисполкомы и сельские Советы создать на местах специальные комиссии по проведению месячника.

С'емки под облаками

Отряды Новосибирского аэрогеодезического предприятия, производящие аэрофотос'емки местности в Сибири и на Дальнем Востоке, оснащены современной техникой, располагают точной аппаратурой, хорошей материальной частью. За годы войны предприятие получило и освоило короткофокусные аппараты, значительно увеличивающие производительность работ.

Проведение аэрофотос'емки слишком ограничено погодой. До сих пор с'емочные полеты производились только в совершенно ясные, безоблачные дни. Малейшая облачность, даже при совершенно ясной погоде, заставляла отменять полеты.

Над тем, чтобы увеличить производственные возможности, упорно работал коллектив аэрогеодезического предприятия. 14 сентября в Качукском районе, Иркутской области, была проведена первая с'емка ландшафта с самолета, находящегося ниже облаков. Аэрофотос'емочная партия № 1 под руководством командира тов. Берилко выбрала такой день, когда солнце пробивалось сквозь облака и освещало землю. Результаты с'емки получились вполне удовлетворительные. Особенно удачными были работы, проведенные при перистой облачности.

В том же Качукском районе в прежних условиях работы партия смогла бы использовать в сентябре не больше трех дней. Новый метод дал возможность работать эффективно в течение семи дней.

Сейчас все летные партии предприятия используют новый метод аэрофотос'емки при перистой облачности. В ближайшие годы этот опыт будет применен на с'емках в нашей области. Новосибирский аэрофотос'емочный отряд под руководством т. Гу... будет производить с'емки в северной части Барабинской степи. Уже получен самолет, подготовлена аппаратура.

Эта работа будет выполнена предприятием сверх задания, в счет плана 1946 года.



Новосибирская меховая фабрика увеличила выпуск детских меховых шубок, шапок, чулок, рукавиц и т. д. На снимке: скорняк-машинистка **Лида Кобзева**, выполняет 200 проц. плана пошивки детских меховых пальто.

Фото **А. Гал.**

В несколько строк

❖ Органами госстраха в Новосибирске в прошлом году было выдано 292 тысячи рублей страхового возмещения трудящимся, получившим инвалидность из-за несчастных случаев, а также семьям умерших. За шесть месяцев этого года трудящиеся получили 131 тысячу рублей.

❖ Краскотерочный цех новосибирской артели имени Челюскинцев вырабатывает ежедневно тонну олифы, до трех тонн краски и полторы тонны оконной замазки.

❖ В селе Ирмень приступили к оборудованию деревообделочного цеха в артели имени Петухова. Цех будет изготовлять телеги, сани, колеса и другой сельскохозяйственный инвентарь. Начат ремонт локомобиля для этого цеха.

В ГОРПАРТКАБИНЕТЕ

11 октября, в 8 час. вечера, для самостоятельно изучающих марксизм-ленинизм — лекция на тему: «Книга И. В. Сталина «Марксизм и национальный вопрос».

Лектор ГК ВКП(б) т. Кащенко.

В ОБЛАСТНОЙ БИБЛИОТЕКЕ

10 октября в читальном зале—лекция на тему: «Яблоня в Сибири (из истории сибирского плодоводства)».

Лектор—садовод-мичуринец Ф. Ф. Молостов.

Лекция иллюстрируется экспонатами новосибирских садоводов-мичуринцев.

Начало в 8 час. 30 м.

Ответственный редактор А. А. КОНДАКОВ.

НОВОСИБИРСКИЙ ГОСУДАРСТВЕННЫЙ ТЕАТР ОПЕРЫ И БАЛЕТА

10 и 11 октября — **Евгений Онегин.**
12 октября — **Иван Сусанин.**
13 и 14 октября — **Кармен.**

ТЕАТР «КРАСНЫЙ ФАКЕЛ»

10 октября — **Волки и овцы.**
11 и 12 октября вместо об'явленного спектакля **Собака на сене** пойдет спектакль **Волки и овцы.**

КИНО

Им. МАЯКОВСКОГО — **Золотая тропа.** В программе—цветной фильм **Парад Победы.**
«ОКТЯБРЬ» — **Морской батальон.**
«МЕТАЛЛИСТ» — **Секретарь райкома.**

КЛУБ ИМ. ДЗЕРЖИНСКОГО

Трамвай 2—3 («Поселковая»).
10 октября — **Небо Москвы.**
11 октября — концерт Новосибирской филармонии — **Вечер юмора и смеха братьев Говорящих.** Нач. в 9 час. вечера.

НОВОСИБИРСКАЯ МЕЖДУГОРОДНАЯ
ТЕЛЕФОННАЯ СТАНЦИЯ
ПРОИЗВОДИТ ПРИЕМ НА КУРСЫ ТЕЛЕФОНИСТОК.

Стипендия 160 рублей в месяц.
Обеспечиваются рабочей карточкой, ОРСом, столовой.
Обращаться: ул. Советская, 33, 3 этаж, кабинет начальника. Телефоны: 35-583, 35-603.

НОВОСИБИРСКИЙ ТОПОГРАФИЧЕСКИЙ ТЕХНИКУМ
ПРОИЗВОДИТ ПРИЕМ СТУДЕНТОВ
НА УСКОРЕННЫЙ ГОДИЧНЫЙ КУРС ГЕОДЕЗИСТОВ

Принимаются лица с образованием не ниже 9 классов.
Студенты ускоренного курса обеспечиваются стипендией в размере 250—300 рублей в зависимости от успеваемости.
Прием заявлений производится по адресу: Красный проспект, 35, комната 27.
При заявлении прилагаются: подробная автобиография, подлинный документ об образовании, три фотокарточки, справка о состоянии здоровья, паспорт и воинский документ для военнообязанных пред'являются лично.
ПРИЕМ ЗАЯВЛЕНИЙ ПО 20 ОКТЯБРЯ. Начало занятий с 1 ноября.

ГОСУДАРСТВЕННЫЕ ЦЕНТРАЛЬНЫЕ КУРСЫ заочного обучения стенографии „ГЗОС"
ПРОДОЛЖАЮТ ПРИЕМ
на заочное обучение стенографии на 1-й и 2-й курсы.
Подробный проспект высылается по получении 2 рублей деньгами.
Зачисление производится в порядке очередности.
Москва 51, Б. Каретный пер., 10-а.

НОВОСИБИРСКИЙ
СТАНКОСТРОИТЕЛЬНЫЙ ТЕХНИКУМ
продолжает до 15 октября
ДОПОЛНИТЕЛЬНЫЙ НАБОР СТУДЕНТОВ
на I и II курсы вечернего отделения следующих специальностей:
1. Техников-механиков по металлорежущим станкам.
2. Техников-технологов по обработке металлов резанием.
Об условиях приема справляться по понедельникам, средам и пятницам с 6 до 8 часов вечера по адресу: гор. Новосибирск, Ядринцовская, 66.

ТРЕБУЮТСЯ:

ТРАНСПРОЕКТКАРЬЕРУ **инженеры техники, геологи, топографы, путейцы, буровые мастера, чертежники и машинистки.** Условия по соглашению. Обращаться: ул. Салтыкова-Щедрина, 1/3. Телефон 30-240, добавочный 2-18.

НОВОСИБИРСКОЙ КОНТОРЕ ГЛАВСНАБСБЫТА на постоянную работу следующие работники: **гл. бухгалтер, ст. бухгалтеры, шоферы, машинистка, охранники, грузчики, упаковщики, экономисты.** Плата по соглашению. Обеспечиваются литерным и сухим пайком, имеются столовая, закрытый распределитель. Обеспечиваются топливом и спецодеждой. С предложениями обращаться: Красный проспект, 55 (во дворе), отдел кадров.

ОРСу ЗАВОДА **старшие бухгалтеры столовой и бухгалтеры, знакомые с торговым учетом.** Обращаться: Новосибирск, Писарева, 53, отдел кадров, телефон 37-049.

ГЛАВЗАГОТСНАБУ **плановик - экономист, инженер оборудования, товаровед мягкой тары, секретарь-машинистка.** Обращаться по адресу: Фабричная, 17, в часы занятий.

КОПИРОВАЛЬНАЯ БУМАГА И ЛЕНТЫ ДЛЯ ПИШУЩИХ МАШИН ПРИНИМАЮТСЯ В РЕСТАВРАЦИЮ И ОКРАСКУ.

Обращаться: Новосибирск, Коммунистическая, 30, угол Советской, с 2 до 5 час. дня.

Адрес редакции и издательства: Советская, 6. Телефоны: коммутатор редакции — 34-904; отв. редактора — 35-904; зам. отв. редактора — 35-964; отв. секретаря — 35-924; отделов: партийного — 30-785; пропаганды — 32-395; сельскохозяйственного — 33-169; промышленности — 34-630 и 32-598; культуры и быта—1-34 (через коммутатор); внутренней информации—33-864; писем—31-396 и 35.505. Прием телефонограмм: иногородние — прямой — 8, город — 33-630. Выпускающий—31-103. Типография — 35-984, об'явления — 31-280.

МН11379. Типография изд-ва «Советская Сибирь». Тираж 50.000.

ОБЛАСТНАЯ БИБЛИОТЕКА

Пролетарии всех стран, соединяйтесь!

СОВЕТСКАЯ СИБИРЬ

Орган Новосибирского обкома и горкома ВКП(б), областного и городского Советов депутатов трудящихся

№ 201 (7905) | 12 ОКТЯБРЯ 1945 г., пятница. | Цена 20 коп.

СЕГОДНЯ В НОМЕРЕ:

1 СТРАНИЦА

ПЕРЕДОВАЯ «ПРАВДЫ». — РЕЖИМ ЭКОНОМИИ В УСЛОВИЯХ МИРНОГО ВРЕМЕНИ.
ОТ'ЕЗД ТОВ. И. В. СТАЛИНА В ОТПУСК.
ПРЕДОКТЯБРЬСКОЕ СОЦИАЛИСТИЧЕСКОЕ СОРЕВНОВАНИЕ.

2 СТРАНИЦА

ПАРТИЙНАЯ ЖИЗНЬ. Н. МИХАЙЛОВСКИЙ. — УЗЛОВОЙ ПАРТКОМ В БОРЬБЕ ЗА ДИСЦИПЛИНУ.
В. ТРЕЩОВА. — КНИГА — ДРУГ МОЛОДЕЖИ.
ЕЩЕ РАЗ О РАДИО (ОБЗОР ПИСЕМ, ПОСТУПИВШИХ В РЕДАКЦИЮ).
ОТВЕТЫ НА ВОПРОСЫ ЧИТАТЕЛЕЙ. — ЭКОНОМИЧЕСКОЕ РАЗОРУЖЕНИЕ ГЕРМАНИИ.

3 СТРАНИЦА

ПЕРЕД ОТКРЫТИЕМ ВЫСТАВКИ ОТКОРМЛЕННОГО СКОТА (БЕСЕДА С ЧЛЕНОМ ГЛАВВЫСТАВКОМА ТОВ. М. И. СВЕРДЛОВЫМ).
Ю. МАНУСОВИЧ. — МОЛОДОЙ УЧИТЕЛЬ.
ТЕАТР. Л. КАЗИМИРОВ. — «КАРМЕН» В НОВОМ СЕЗОНЕ.
А. ШМАКОВ. — ПИСЬМА ИЗ МТС.

4 СТРАНИЦА

ВЫСТУПЛЕНИЕ БЕВИНА В ПАЛАТЕ ОБЩИН.
ВЫСТУПЛЕНИЕ ИТАЛЬЯНСКОГО ПРЕМЬЕР-МИНИСТРА НА ПРЕСС-КОНФЕРЕНЦИИ.
ПОЛЬСКИЕ СОЛДАТЫ СТРЕМЯТСЯ ВЕРНУТЬСЯ НА РОДИНУ.
ШВЕЙЦАРСКАЯ ГАЗЕТА О ФОРМИРОВАНИИ НА ТЕРРИТОРИИ ГЕРМАНИИ АНТИЮГОСЛАВСКИХ ВООРУЖЕННЫХ СИЛ.
СУД НАД ЛАВАЛЕМ.

Режим экономии в условиях мирного времени

В годы войны режим экономии являлся законом военного времени. Мы должны были строжайше экономить на всем, чтобы обеспечить нашу армию необходимой техникой, снаряжением, обмундированием, продовольствием.

Режим экономии остается и законом мирного времени. Наша страна ведет восстановительные работы гигантского масштаба. Война еще была в разгаре, еще не вся советская земля была освобождена от фашистской нечисти, когда товарищ Сталин призвал народ в короткий срок ликвидировать последствия немецкого нашествия, быстро залечить раны, нанесенные стране войной. Многое уже сделано. Достаточно сказать, что индустриальное сердце Советского Союза — Донецкий бассейн — уже дает значительную часть довоенной продукции.

Но все, что сделано до сих пор, нас удовлетворить не может, с каждым месяцем размах восстановительных работ расширяется. Разрабатываемый в настоящее время новый пятилетний план откроет перед страной величественные перспективы.

Новая грандиозная программа социалистического строительства потребует колоссальных средств — финансовых, материальных, большого количества рабочей силы. Успешное восстановление разрушенного хозяйства требует увеличения накоплений и особенно в промышленности.

Для того, чтобы наши предприятия давали сбережения и накопления для нового промышленного и культурного строительства, надо и впредь соблюдать строжайший режим экономии. Умелое использование рабочей силы и техники, которой богаты наши предприятия, бережливое расходование ресурсов сырья, топлива, материалов является сейчас не менее важным, чем во время войны.

«Уметь расходовать средства разумно, расчетливо — это важнейшее искусство, которое не дается сразу...» — говорил товарищ Сталин еще в 1926 году. С тех пор, как были сказаны эти слова, наши хозяйственные кадры шагнули далеко вперед, овладели методом хозяйственного расчета. За годы сталинских пятилеток наши металлисты и машиностроители научились сокращать расход металла на каждую единицу продукции. Наши металлурги достигли значительного снижения расхода кокса на каждую тонну выплавляемого чугуна. Наши энергетики снизили нормы расходования топлива на каждый киловатт-час вырабатываемой электроэнергии. Миллиарды рублей накоплений давали наши предприятия государству, и эти накопления шли на новое социалистическое строительство, на новый под'ем культурного и материального благосостояния трудящихся.

В трудных условиях военного времени режим экономии способствовал успешному разрешению военно-хозяйственных задач. По ориентировочным данным, только за три с половиной года войны экономия от снижения себестоимости в промышленности составила около 50 млрд. рублей. Один только артиллерийский завод имени Сталина (директор тов. Елян) дал за время войны экономию в 2,8 млрд. рублей.

Ценный опыт борьбы за экономию в военном хозяйстве должен быть использован ныне, когда страна переходит от военного к массовому производству гражданской продукции.

Новые формы организации производства, в особенности поточная система, введение новой техники, совершенствование технологии, увеличение производительности труда — все это приобретает огромное значение для выпуска станков, автомобилей, тракторов, сельскохозяйственных машин, вагонов, паровозов. Столь же важно использование ценного опыта передовых строительных организаций, проявивших изобретательность и инициативу в экономии дефицитных и использовании местных строительных материалов.

Пять месяцев работы в условиях мирного времени показали, что передовые предприятия умело закрепляют экономические достижения военного периода. Достаточно сослаться, например, на опыт московского завода «Красный пролетарий», который восстановил производство станков и уже превысил довоенный уровень.

В обязательствах, принятых на себя коллективами предприятий в соревновании в честь Победы, содержатся пункты о снижении себестоимости и названы конкретные цифры экономии, которой предприятия намерены добиться. Так, Магнитогорский металлургический завод имени Сталина обязался в этом году дать 20 миллионов рублей сверхплановых накоплений, Кузнецкий металлургический завод — 15 млн. рублей.

Наряду с передовыми предприятиями есть, однако, немало предприятий, не выполняющих заданий по накоплениям. На некоторых предприятиях забывают о хозрасчете, об экономии, о бережливости. Чем другим можно об'яснить то обстоятельство, что до сих пор не ликвидированы пережоги электроэнергии, перерасходы сырья и материалов, допускаются перерасходы по заработной плате?

Недавно, в конце августа, актив алтайской строительной организации, где начальником тов. Кузнецов, обсуждал вопрос о финансовом состоянии одной из строек г. Барнаула. Эта строительная организация умудрилась за семь месяцев нынешнего года перерасходовать около миллиона рублей. Дело дошло до того, что Алтайская краевая контора Промбанка прекратила финансирование стройки. Бесхозяйственность выразилась в затягивании строительства, в расточительном расходовании средств на содержание раздутых штатов, в плохом использовании строительных механизмов и т. д.

Такие факты, к сожалению, не единичны.

Нередки также пережоги топлива и перерасходы электроэнергии. Они особенно нетерпимы сейчас, в канун зимы, когда хозяйство и население пред'являют повышенный спрос на топливо и электроэнергию. Расточительство в этой области должно быть ликвидировано.

Руководителям предприятий, участникам соревнования в честь Победы следует помнить, что расходы государственного бюджета на финансирование народного хозяйства в нынешнем году определены в размере 64,6 млрд. рублей. Один процент экономии от этой суммы составляет 646 миллионов рублей. Недавно правительство вынесло постановление о восстановлении Сталинграда в течение 1945—1947 гг. На эту цель ассигновано 600 млн. рублей. Выходит, стало быть, что один процент экономии расходов на финансирование народного хозяйства в этом году покрывает расходы на возрождение легендарной волжской твердыни!

Каждый процент экономии, каждый сбереженный рубль служит великому делу дальнейшего расцвета народного хозяйства, культурного под'ема и улучшения условий жизни нашего народа.

(Передовая «Правды» за 10 октября).

От'езд тов. Сталина в отпуск

9 октября Председатель Совета Народных Комиссаров СССР тов. И. В. Сталин отбыл в отпуск на отдых. (ТАСС).

Господину Э. Бевину,

Министру Иностранных Дел Соединенного Королевства

ЛОНДОН.

Покидая пределы союзной Великобритании, я прошу Вас, господин министр, передать Британскому Правительству мою благодарность за оказанный мне и моим сотрудникам теплый прием.

Выражаю уверенность, что наше дальнейшее сотрудничество, окрепшее в победоносно закончившейся войне против наших общих врагов, будет продолжаться в интересах народов Великобритании и Советского Союза и укрепления мира во всем мире, преодолеет имеющиеся на этом пути временные затруднения и что мы вместе будем стремиться к успешному достижению этой великой цели.

В. МОЛОТОВ.

Личное послание от г-на Бевина г-ну Молотову

Я был очень рад получить Ваше любезное послание по случаю Вашего от'езда из Англии после Конференции Министров Иностранных Дел.

Я разделяю Вашу уверенность в нашем дальнейшем сотрудничестве в интересах народов Советского Союза и Великобритании и для укрепления мира во всем мире.

Мы можем, как Вы говорите, встретиться с трудностями на этом пути, но дело, которому мы служим, настолько важно, что должны быть приложены все усилия для достижения этой великой цели. Человечество во всем мире хочет мира, экономического возрождения и повышения жизненного уровня. Осуществление этого должно быть нашей первоочередной целью.

Призыв городской молодежи в ремесленные училища и школы ФЗО

К 15 октября должен быть полностью закончен призыв городской молодежи в ремесленные, железнодорожные училища и школы ФЗО. Сейчас в эти учебные заведения принято свыше 98 тысяч юношей и девушек из 160 тысяч человек, намеченных по плану. В числе принятых более 58 тысяч добровольцев.

По данным Главного управления трудовых резервов при СНК СССР, во многих областях (Ленинградской, Воронежской, Ивановской, Курской и др.) призыв городской молодежи в ремесленные, железнодорожные училища и школы ФЗО полностью закончен.

С 15 октября по 15 ноября будет проходить призыв в ремесленные училища и школы ФЗО сельской молодежи. (ТАСС).

ПРЕДОКТЯБРЬСКОЕ СОЦИАЛИСТИЧЕСКОЕ СОРЕВНОВАНИЕ



ПО ПРЕДСТАВЛЕНИЮ РАЙКОМОВ ВКП(б) И РАЙИСПОЛКОМОВ ЗА ВЫСОКИЕ ПОКАЗАТЕЛИ В СОРЕВНОВАНИИ НА УБОРКЕ УРОЖАЯ И СДАЧЕ ХЛЕБА ГОСУДАРСТВУ ЗАНОСЯТСЯ НА ОБЛАСТНУЮ ДОСКУ ПОЧЕТА:

ПО МОШКОВСКОМУ РАЙОНУ:

287. **Колхоз «Красная поляна»**, Буготакского сельсовета (председатель т. **Гриценко**), выполнивший план хлебосдачи на 102 проц. и продолжающий сдавать хлеб сверх плана.

288. **Колхоз «Охотник»**, Пермского сельсовета (председатель т. **Ребиков**), выполнивший план хлебосдачи на 102 проц. и продолжающий сдавать хлеб сверх плана.

289. **Колхоз «Факел Октября»**, Ново-Сокурского сельсовета (председатель т. **Пантелеев**), выполнивший план хлебосдачи на 101 проц. и продолжающий сдавать хлеб сверх плана.

290. **Колхоз «Советская Украина»**, Орского сельсовета (председатель т. **Воронова**), выполнивший план хлебосдачи на 100 проц. и продолжающий сдавать хлеб сверх плана.

291. **А. Медведев** — комбайнер Мотковской МТС, убравший комбайном «Сталинец» 620 гектаров хлеба.

ПО УБИНСКОМУ РАЙОНУ:

292. **Гандичевский молсовхоз** (директор т. **Жуковский**, старший агроном т. **Немна**, парторг т. **Камнев**), на 5 октября выполнивший план хлебосдачи на 100 проц. и продолжающий сдавать хлеб сверх плана.

ПО ЧУЛЫМСКОМУ РАЙОНУ:

293. **Колхоз «Парижская коммуна»**, Осиновского сельсовета (председатель т. **Акименко**), на 1 октября выполнивший годовой план хлебосдачи и сдавший сверх плана 300 пудов зерна.

294. **Колхоз «Парижская коммуна»**, Васильевского сельсовета (председатель колхоза т. **Машутов**), на 25 сентября выполнивший годовой план хлебосдачи и продолжающий сдавать хлеб сверх плана.

Хлеб сверх плана

КЫШТОВКА, 11 октября. **(По телефону).** Колхозники сельхозартели имени Крупской, Камышенского сельсовета, взяли на себя обязательство сдать государству сверх плана свыше тысячи пудов зерна. Они с честью сдержали свое слово.

На перевозках хлеба государству лучших показателей добился стахановец Василий Подмарев. На паре лошадей он ежедневно делает по три рейса на ссыпной пункт за 5 километров от колхоза.

Хорошо работает машинист кустарной молотилки т. Подмарев. Он намолачивает по 40 центнеров зерна за смену вместо пятнадцати по норме.

Высоко держит знамя соревнования колхоз имени Чапаева, Чесновского сельсовета. Выполнив годовой план хлебосдачи, он не прекращает сверхплановую вывозку зерна и в предоктябрьские дни вывез государству дополнительно около тысячи пудов хлеба.

* * *

ТАТАРСК, 11 октября. **(По телефону).** К концу сентября колхоз «Добровольная Украина» полностью рассчитался с государством по сдаче зерна. Продолжая развертывать предоктябрьское соревнование, колхозники решили дать стране 500 центнеров хлеба сверх плана и наполовину уже выполнили свое обязательство.

Сверхплановой сдачей хлеба отмечает предоктябрьские дни и сельхозартель имени Тельмана, Платоновского сельсовета. За последнюю пятидневку она доставила на ссыпной пункт около двух тысяч пудов хлеба, выполнив годовой план на 130 процентов.

Навстречу великой годовщине

С большим под'емом включились в предоктябрьское соревнование члены сельхозартели «Строитель социализма», Черепановского района. Мы поставили перед собой задачу — в предоктябрьские дни полностью рассчитаться с государством по всем видам сельскохозяйственной продукции.

Прошла первая декада октября. Каковы результаты соревнования? Первую заповедь — сдачу хлеба государству — колхоз выполнил на 80 процентов, отправив на ссыпной пункт 10.800 пудов зерна.

Колхозники используют все возможности, чтобы в ближайшие дни отгрузить государству весь хлеб, причитающийся по плану. Организованы круглосуточная молотьба и подработка зерна на токах.

Колхоз также выполнил полностью план поставок мяса, шерсти, сена. В ближайшие дни рассчитаемся и по молоку.

Одновременно развернулось соревнование на вспашке зяби. 8 пахарей работают от зари до темна. Поднято 80 гектаров зяби. Пример показывают Екатерина Дюмина и Раиса Шабалина. Ежедневно они дают до одного гектара на конный плуг.

Н. ШЕЛЕНКОВ.

Счетовод колхоза «Строитель социализма», Черепановского района.

Дружно пашут зябь

МОШКОВО, 11 октября. **(По телефону).** Трактористы и колхозные пахари по-стахановски работают на вспашке зяби в колхозе «Красный мотор». Тракторная бригада Сокурской МТС, которой руководит П. П. Бородин, перевыполнила задание. Тракторист И. Сизиков на тракторе «СТЗ-НАТИ» пашет по 11—12 гектаров за день. В этом колхозе поднято 100 гектаров при плане 90.

На 60 процентов выполнен план заготовок зяби в колхозе «Прожектор». В соревновании колхозных пахарей первенство здесь держат колхозники Михаил Чорщев и Николай Котинский, которые изо дня в день перевыполняют нормы выработки. Все плугари обязались к 15 октября завершить плановую вспашку зяби.

НА ЗАВОДАХ И ФАБРИКАХ

Предприятия помогают судоремонтному заводу

На призыв рабочих горьковских заводов оказать помощь речному транспорту откликнулся ряд предприятий Новосибирска.

Сибметаллстрой берет шефство над судоремонтным заводом. Шеф дает заводу на 5.000 рублей различного инструмента, 500 домкратов, 5 тонн чугунного литья, столько же сортового металла. Кроме того, он окажет заводу техническую помощь.

Предприятие, где зам. главного инженера т. Иванов, берется изготовить для завода 100 слесарных пил, 100 метчиков. Значительное количество материалов получат судоремонтники и от заводов «Труд» и «Сталыконструкция».

М. ЯБЛОЧКИН.

Энергично готовятся к зиме

На заводе, где главным инженером т. Попов, развернулось социалистическое соревнование за быстрейшее окончание подготовки к зиме. Каждый рабочий и служащий обязался отдать на ремонт жилищ и производственных помещений 30 часов.

Созданы ремонтные бригады. За сравнительно короткий срок они отремонтировали все квартиры семей фронтовиков. В полный порядок приведены некоторые производственные помещения, отремонтированы теплопроводы.

Сейчас бригады ремонтируют трехэтажный каменный дом. К 7 ноября в доме поселятся 30 семей.

За досрочное выполнение программы

Вот уже четыре месяца, как швейная фабрика № 15 держит переходящие красные знамена горлегпрома и Кагановичского райкома ВКП(б).

Коллектив фабрики выполняет программу каждого месяца досрочно. Сейчас работницы соревнуются за досрочное выполнение месячной программы—к 25 октября.

Многие работницы перевыполняют заданные нормы. Швеи тт. Якимова, Зудова, Чеснокова, Сазанова и другие работают за двоих.

По родной земле

ДВА ТИРАЖА ВЫИГРЫШЕЙ

10 октября, в Москве, в Октябрьском зале Дома Союзов состоятся два тиража выигрышей: Займа Второй Пятилетки (выпуск четвертого года) и Займа Укрепления Обороны Союза ССР.

В тираже Займа Второй Пятилетки (выпуск четвертого года) будет разыграно 1.940.000 выигрышей на сумму 314.420.000 рублей, в том числе 200 выигрышей по 3.000 рублей, 1.000 — по 1.000 рублей.

В тираже Займа Укрепления Обороны Союза ССР будет разыграно 442.550 выигрышей на сумму 72.588.800 рублей, в том числе 53 выигрыша по 3.000 рублей, 265— по 1.000 рублей. (ТАСС).

ГОРНЫЙ КОМБАЙН

КАРАГАНДА, 9 октября. (ТАСС). На шахте № 31 комбината «Карагандауголь» успешно работают первые два горных комбайна конструкции тов. Макарова. Комбайн состоит из 3 врубовых машин с 4 барами. Он одновременно подрубает уголь и производит погрузку его на конвейер. В сентябре производительность машины достигла 5 тысяч тонн угля. Она обслуживается 4 рабочими.

На Карагандинском машиностроительном заводе им. Пархоменко организовано специальное конструкторское бюро, которым руководит изобретатель комбайна тов. Макаров. Бюро будет разрабатывать вопросы дальнейшего усовершенствования этой машины и знакомить с опытом ее применения другие угольные бассейны.

К 75-ЛЕТИЮ СО ДНЯ СМЕРТИ К. Д. УШИНСКОГО

КИЕВ, 9 октября. (ТАСС). Общественность города готовится отметить 75-летие со дня смерти великого русского педагога К. Д. Ушинского, чья жизнь и творчество тесно связаны с Украиной. Прах выдающегося педагога покоится на одном из киевских кладбищ.

Государственное издательство УССР издает на украинском языке однотомник избранных произведений Ушинского.

В юбилейные дни будут проведены научные сессии кафедр педагогики в университетах и пединститутах, прочтены специальные доклады на январских учительских совещаниях.

ОТБОР ПРОИЗВЕДЕНИЙ ДЛЯ ХУДОЖЕСТВЕННОЙ ВЫСТАВКИ

В Москву продолжают прибывать картины, скульптуры и графические работы, отобранные на местах для открывающейся в Москве большой Всесоюзной художественной выставки 1945 года. Состоялось второе заседание выставочного комитета, на котором было рассмотрено свыше 100 полотен, 200 графических произведений и 10 скульптур, созданных московскими, ленинградскими, латвийскими, карело-финскими и крымскими мастерами.

Из 42 полотен, представленных латвийскими художниками, комитет счел возможным принять около 30. Отобрано несколько работ лауреата Сталинской премии художника В. Ефанова. Среди них — большое полотно «Сталин, Молотов и Ворошилов у больного Горького». Принята серия картин Н. Ромадина «Волга — русская река» и Г. Шегаль «Средне-русские пейзажи».

Из других произведений московских художников комитет отобрал большую картину Е. Кацмана «В тылу врага» и его композицию «Мать».

График К. Финогенов представил две серии рисунков «Сталинградская гвардия в Берлине» и «Побежденный Берлин». Новую серию графических работ «В. И. Ленин» написал П. Васильев. Произведения Финогенова и Васильева также отобраны для выставки.

В столицу прибыли работы туркменских мастеров. В ближайшие дни ожидаются произведения, написанные художниками Закавказья и Эстонской ССР. (ТАСС).

ВСЕСОЮЗНЫЕ СОРЕВНОВАНИЯ ПО БАСКЕТБОЛУ

ГРОЗНЫЙ, 9 октября. (ТАСС). В Грозном начались Всесоюзные соревнования команд третьей группы по баскетболу на первенство СССР. В них участвуют 16 мужских и женских баскетбольных команд, представляющих 11 городов Советского Союза.

В первых играх между командами Дзауджикаусского «Локомотива» и Чкаловского Дома Красной Армии победу одержали чкаловцы со счетом 46:14.

Соревнования продлятся 8 дней.

САХАР ИЗ СВЕКЛЫ НОВОГО УРОЖАЯ

На сахарные заводы Украины, Киргизии, Узбекистана и других республик начала поступать в массовом количестве свекла нового урожая. Колхозники Винницкой области вывезли на заготовительные пункты около 2 миллионов центнеров корней. Более 700 тысяч центнеров доставили сельхозартели Узбекистана.

Первым приступил к сезону сахароварения завод им. Фрунзе (Киргизия). Здесь уже выработано свыше ста тысяч пудов продукции. В Винницкой области начали сахароварение 18 предприятий. Гайсинский завод в сентябре выпустил сверх плана 20 вагонов сахара.

В нынешнем сезоне будет переработано вдвое больше свеклы, чем в 1944 году. Как сообщили корреспонденту ТАСС в Главном управлении сахарной промышленности, в ряды действующих предприятий скоро вступит свыше 20 заводов. В ближайшее время будут сданы в эксплоатацию заводы в Либаве и Елгаве (Латвийская ССР) и Паневежисе (Литовская ССР). Начнет действовать Ходоровский завод в Дрогобычской области. Будут пущены также два восстановленных завода в Винницкой и Киевской областях. Эти предприятия оснащены новым оборудованием. (ТАСС).





Ярославский электромашиностроительный завод увеличивает выпуск электромоторов для народного хозяйства. На снимке: сборка моторов большой мощности для Донбасса. Справа: на Бухарской прядильной фабрике. Стахановка-банкаброшница **Зухро Гулямова**, ежемесячно выполняющая норму до 180 процентов.

Фотохроника ТАСС.

ПАРТИЙНАЯ ЖИЗНЬ

УЗЛОВОЙ ПАРТКОМ В БОРЬБЕ ЗА ДИСЦИПЛИНУ

Как только было опубликовано «Положение об общих обязанностях и взаимоотношениях личного состава железнодорожного транспорта», в партийных организациях Инского узла состоялись семинары агитаторов. В каждом цехе, смене агитаторы хорошо раз'ясняли рабочим новое «Положение». Среди поездных бригад эту работу проводили машинисты-инструкторы и дежурные по депо.

Большевистское слово агитатора сделало свое дело. Производственные показатели на узле значительно улучшились, а случаи нарушения трудовой дисциплины резко снизились.

Однако, спустя некоторое время, пропаганду уставных положений неизвестно почему прекратили, и производственные показатели в самое лучшее время года — в июне — ухудшились.

Тогда стало ясно, что борьба за укрепление производственной дисциплины — постоянная боевая задача коммунистов и командиров транспорта.

Секретарь парткома станции т. Дочупайлов созвал внеочередное партийное собрание по вопросу о трудовой дисциплине и авангардной роли коммунистов на производстве. На собрании после доклада начальника станции резкой критике подверглась работа членов партии, составителей поездов тт. Подрезова, Вдовина и башмачника т. Зуева.

После собрания каждый коммунист был прикреплен к производственному об'екту.

Силою убеждения и личным примером члены партии воспитывали у станционных работников уважение к графику, заданию, плану, к приказу командира, к служебной инструкции. Они раз'ясняли, что подлинная дисциплина в том и состоит, что каждый своим трудом должен способствовать выполнению государственного плана перевозок. Коммунисты и комсомольцы наладили регулярный выпуск стенных газет, где усилили критику нерадивых и недисциплинированных.

На одном из заседаний партбюро депо коммунисты критиковали некоторых начальников цехов. Критика была обстоятельной и глубокой. Партийное бюро подготовило предложения, в которых предусматривалось: улучшение организации труда, выход на работу начальников цехов на час раньше, заблаговременная заготовка условий для рабочих и т. д. По предложению партбюро начальник депо издал соответствующий приказ.

Спустя декаду партбюро проверило, как выполняются принятые решения и установило, что коммунисты-начальники цехов тт. Шабала, Ежов и Телегин нарушили приказ начальника. Они были подвергнуты за это «партийному взысканию».

Узловая партийная организация неустанно заботится о повышении авторитета командира. Коммунисты всемерно помогают командиру на производстве в выполнении его приказов и указаний.

Составитель т. Юдин не подчинился приказу заместителя начальника станции о выходе на дежурство. Партийная организация быстро реагировала на это нарушение дисциплины. В сменах агитаторы провели беседы, выпустили «Боевой листок», раз'ясняющий, что приказ начальника — закон для подчиненного. Он должен быть выполнен безоговорочно, точно и в срок.

За последние два месяца в коллективе станции не наблюдается случаев невыполнения приказов.

Чтобы добиться четкой и слаженной работы всех звеньев узла, партком в первой декаде августа провел узловое совещание стахановцев по профессиям.

С поездной группой, в которую входили паровозники, кондукторы, вагонные мастера, дежурные по депо и диспетчеры, занятия проводили начальник паровозного отделения т. Адонин и секретарь Первомайского райкома партии т. Газинский. Со второй группой — составителей, маневровых диспетчеров и машинистов, дежурных по станции и путейцев — занятия проводил заместитель начальника дороги т. Меркулов. С группой ремонтных профессий — слесарей, токарей, электросварщиков — начальники паровозного и вагонного депо тт. Чебыкин и Огуй.

После этого совещания во всех службах узла значительно улучшились производственные показатели, стало меньше сутяжничества. Во второй декаде августа вагонный парк снизился уже на 300 вагонов, увеличилось и формирование поездов. Еще более лучших показателей добились паровозники.

В первой половине сентября узловой партийный комитет при обсуждении приказа наркома поручил коммунистам тт. Костромину, Шолкину, Столяренко и другим разработать мероприятия по организации комплексного соревнования за выполнение графика движения поездов.

Парторг цеха паровозников т. Костромин рассказал машинистам-коммунистам о предстоящем соревновании. Машинисты одобрили мероприятия парткома и решили восстановить былую славу коллектива депо Инская, который в течение четырех зимних месяцев 1943—44 гг. держал знамя Государственного Комитета Обороны.

1 октября условия комплексного соревнования были утверждены на узловом парткоме.

Во главе соревнования — паровозники. Они берут обязательства: перевыполнить норму технической скорости на 3 километра в час, увеличить среднесуточный пробег локомотива на 30 километров, сократить на час время его оборота.

8 октября на селекторном совещании, которое проводил начальник Томской дороги, инские машинисты об'явили, что они вступают в соревнование за лучшее использование паровозов и скоростное продвижение поездов.

Начальник дороги одобрил инициативу партийной организации депо и предложил командирам движения строго выполнять требования паровозников, выдвинутые в условиях соревнования.

На-днях в первый кольцевой рейс вышли машинисты-коммунисты тт. Троицкий, Гробовой, Летуновская, Терьянов. Они сдержали свое слово: провели поезда по расписанию.

Н. МИХАЙЛОВСКИЙ.
Секретарь Инского узлового парткома.

По страницам районных газет

Строительная бригада из 35 человек ведет работы по телефонизации сельских Советов и колхозов Михайловского района. Для прокладки линии заготовлено 900 столбов. Телефонную связь уже получил колхоз «Память Куйбышева», Чумаковского сельсовета.

К XXVIII годовщине Великой Октябрьской социалистической революции будет проложена 70-километровая телефонная линия.

«Путь к коммунизму».

В селе Новониколаевка райпромкомбинат открыл парикмахерскую. В ближайшее время в крупных селах Барабинского района — Новоярково, Зюзя, Кожевниково, Устьянцево и Таскаево будут также открыты парикмахерские и фотографии.

Для них оборудуются помещения, подбираются работники — парикмахеры и фотографы.

«Коммуна».



Цеховой агитатор Н-ского завода инженер В. И. Гудим готовится в горпарткабинете к докладу о Великой Отечественной войне.
Фото Б. Шумакова и Т. Васильева.

Книга—друг молодежи

Трудно переоценить значение книги в жизни человека. Она издавна является основным передатчиком знаний, могучим фактором, влияющим на формирование мировоззрения, воли и характера человека.

На книгах классиков марксизма-ленинизма воспитывались и воспитываются миллионы трудящихся.

Особенно большое влияние оказывают книги на молодежь. Бессмертная народная героиня Зоя Космодемьянская много читала. Книги помогли ей воспитать в себе горячую любовь к Родине, смелость и бесстрашие.

Пропаганда книг среди молодежи всегда являлась и является кровным делом комсомольских организаций. Решения XIII пленума ЦК ВЛКСМ еще раз подчеркнули важность пропаганды книги среди молодежи и обязали комсомольские организации, установив тесную связь с библиотеками, организовать эту работу так, чтобы чтение книг стало первой необходимостью молодежи.

Комсомольские организации города и библиотеки проделали значительную работу по пропаганде книги.

Центральная библиотека им. Карла Маркса поддерживает тесную связь с Центральным райкомом ВЛКСМ. Библиотека открыла специальное «окно» для молодежи. Методист т. Шатунова провела в библиотеке два занятия на тему: «Работа с молодыми читателями».

В читальном зале имеются красиво оформленные рекомендательные списки литературы на особенно интересующие молодежь темы: «Коммунистическое воспитание молодежи», «Творческая смекалка», «Дружба и товарищество», «Классические произведения русских и иностранных писателей» и другие.

Умелое руководство чтением способствует идейному и производственному росту. В абонементе слесаря Н-ского завода т. Иванова имеется вкладыш, где записано: «Кроме основной работы увлекается рисованием (художник-самоучка). Очень любит читать об искусстве, кино, театре, радио». Библиотека помогает т. Иванову подобрать книги на интересующие его темы.

При участии райкома ВЛКСМ в читальном зале организован молодежный лекторий. Прочитаны лекции на естественно-научные темы: «Происхождение и развитие жизни на земле», «Было ли начало и будет ли конец мира».

Недавно библиотека и райком провели обсуждение романа Бирюкова «Чайка». Этому предшествовала громкая читка произведения. Секретарь райкома ВЛКСМ т. Вичужанина провела с читателями несколько бесед о комсомоле и героине романа — Лизе Чайкиной.

С помощью читательского актива был подготовлен монтаж, посвященный памяти Лизы Чайкиной. На специально оформленных стендах можно было узнать основные сведения об авторе романа, отзывы о его произведениях, прочитать списки рекомендуемой литературы. Обсуждение романа прошло очень интересно и оживленно. С воспоминаниями о Лизе Чайкиной выступила ее землячка т. Шибанова.

Большую работу по пропаганде книг среди молодежи проводит областная научная библиотека. Ее библиографические обзоры, лекции, читательские конференции пользуются популярностью среди молодежи.

Были проведены две конференции на тему: «Формы и методы работы над книгой». Руководитель конференций проф. Нулькис и участники — доценты Шейн, Гольдерт, скульптор Штейн и другие оказали большую помощь начинающим читателям своими советами о работе с книгой.

Самые разнообразные формы пропаганды книги используются нашими комсомольскими организациями. Сотни книгонош и чтецов являются желанными гостями во многих молодежных общежитиях, комсомольских группах. С их помощью молодежь знакомится с произведениями классиков русской литературы и современных писателей.

В последнее время в некоторых комсомольских организациях с большим успехом прошли читательские конференции по книгам: «Непокоренные» Горбатова, «Как закалялась сталь» Н. Островского и другим. Проводились литературные вечера, викторины, литературные суды и диспуты. Все это в значительной мере способствует популяризации книг, расширению кругозора и обогащению знаниями читателей.

Перед комсомолом стоит задача коммунистического воспитания молодежи, и разрешение ее немыслимо без приобретения прочных и глубоких знаний, без кропотливого изучения марксизма-ленинизма.

«Как бы я ни был занят, — говорит товарищ Сталин, — в день обязательно страниц 500 просмотрю. Это моя порция!.. Советую и вам читать побольше». Этот мудрый сталинский совет относится к каждому из нас.

Книга — наш друг, она поможет нам стать знающими, грамотными людьми, приносящими пользу нашей отчизне.

В. ТРЕЩОВА.
Секретарь горкома ВЛКСМ по пропаганде и агитации.

ЕЩЕ РАЗ О РАДИО

(Обзор писем, поступивших в редакцию)

Радио в квартирах многих новосибирцев преимущественно молчит. Абоненты буквально осаждают бюро повреждений. Но все их устные, письменные и телефонные жалобы на плохое обслуживание остаются гласом вопиющего в пустыне.

«В течение последних лет, — пишет нам **А. В. Ждан**, — я ежемесячно обращаюсь в бюро повреждений с просьбой исправить линию. Если с утра слышимость еще сносная, то к вечеру из репродуктора вырываются какие-то нечленораздельные звуки, рычание и, наконец, хрип, постепенно переходящий в шопот».

На это же справедливо негодуют и жильцы дома № 49 по улице Гоголя, общежития Госбанка, по Советской улице № 59, жители улиц Зыряновской, Союза Молодежи и Владимирского тупика (Заельцовский район) и многие другие.

В доме № 11/2 соцгорода завода им. Чкалова радио работает с большими перебоями. Жильцы неоднократно обращались в бюро повреждений, но безрезультатно. Тов. **Иривинский** с такой просьбой обратился лично к начальнику радиоузла т. Безрукову, однако он безапелляционно заявил: «Ваш об'ект обслуживать не будем» (?). Кстати сказать, следуя примеру своего начальника, также капризничают и монтеры.

Демобилизованному фронтовику т. **Тышкевич** (Красный проспект № 58) отказали в просьбе исправить радио только потому, что в доме не нашлось... лестницы.

В квартирах многих работников ТЭЦ-2, как сообщают нам тт. **Болдырева**, **Сазонова** и другие, радио давно безмолвствует. «Произошло замыкание на линии, — об'ясняют на радиоузле, — поэтому она выключена. Нехватает монтеров, не можем исправить».

Однако те же монтеры действуют с удивительной оперативностью, когда дело касается... выключения радио.

В поселке Дюканово (Кировский район) Сибметаллстрой сделал проводку своими силами, радиоузел ее не принял. Вместо того, чтобы устранить неполадки, тамошние монтеры систематически... обрезают провода.

Куда проще, конечно, обрезать, а не искать замыкания или, скажем, отключить целый поселок, нежели устранить технические дефекты. Для этого не нужно много времени, труда и инструмента, кроме, разве, ножниц. Но к этому ли сводятся функции радиоузлов?

На жалобы абонентов директор радиотрансляционных сетей т. Вортман заявляет, что он-де «не может реагировать на каждый телефонный звонок».

Едва ли кого-нибудь может удовлетворить такое об'яснение.

Быстрее и лучше пахать зябь

Зябь — могучее средство борьбы за высокий урожай. Это доказано практикой колхозов. К сожалению, в период войны трудности в проведении осенних полевых работ привели к снижению заготовок зяби.

Но война окончена. Уже нынешней осенью в нашей области есть все возможности выполнить план зяблевой пахоты. Какие причины, например, мешают машинно-тракторным станциям поставить на вспашку все свободные от уборочных работ тракторы? Нет таких причин.

Вот факты. Маслянинская МТС имеет 64 трактора. По числу комбайнов и сложных молотилок на хлебоуборке здесь могло быть занято максимум 33 трактора. Остальные должны были пахать зябь. На деле этого не было. За август и сентябрь весь тракторный парк МТС вспахал.. 56 гектаров.

Ссылаться на недостаток горючего работники МТС не могут. На 1-е октября они имели на своей базе свыше 40 тонн горючего. Срыв пахоты можно об'яснить только тем, что здесь попросту махнули рукой на эту важнейшую работу. Формально тракторным бригадам дали задание выделить тракторы на зябь, но практически вспашку не организовали.

Такая же картина, как показывает проверка, наблюдается в машинно-тракторных станциях Колыванского, Болотнинского, Убинского и некоторых других районов.

С подобной беспечностью мириться нельзя ни одного дня. Для вспашки зяби остается очень короткий срок. Никаких разговоров о том, пахать или еще повременить, быть не может. Немедленно поставить тракторы на круглосуточную пахоту — вот важнейшая задача всех МТС. Одновременно надо выделить и как можно больше живого тягла. Так должен решаться вопрос в каждом колхозе.

Необходимо требовать высокого качества вспашки. Пахать на всю глубину пахотного слоя, без огрехов, с полным оборотом пласта, с обязательной обделкой концов — это непременное требование к каждому трактористу и колхозному пахарю.

Успех во многом зависит от условий, которые будут созданы трактористам и пахарям. Они должны быть снабжены непромокаемой одеждой и обувью, иметь возможность отдыхать в теплом, сухом помещении, получать горячую, сытную пищу.

Совнарком Союза ССР, придавая исключительное значение подготовке зяби, своим постановлением от 4 октября нынешнего года рекомендовал ввести специальную систему поощрительной оплаты труда.

Трактористам МТС, выполнившим сезонную норму зяблевой вспашки, начисляется премия в размере до 60 трудодней, а при перевыполнении установленной сезонной нормы выработки за каждый гектар, вспаханный сверх нормы, начисляются трудодни в полуторном размере.

Трактористам, занятым на вспашке зяби, выдается авансом в счет гарантийного натурального минимума не менее одного килограмма зерна за каждый трудодень, выработанный на вспашке зяби.

Колхозникам, выполнившим сезонную норму зяблевой вспашки на каждую лошадь или пару волов в упряжи, начисляется премия в размере до десяти трудодней, а при перевыполнении колхозниками сезонной нормы за каждый гектар, вспаханный сверх этой нормы, начисляются трудодни в двойном размере.

Этот порядок премирования надо немедленно довести до сознания всех трактористов и пахарей, используя его, как новое, мощное средство успешного под'ема зяби.

В. КИСЛОВ.
Главный агроном облзо.

Стахановская выработка

Среди трактористов и комбайнеров Береговой МТС развернулось предоктябрьское социалистическое соревнование за досрочное выполнение плана тракторных работ и комбайновой уборки.

Рабочие МТС добились значительных успехов в выполнении своих обязательств. Еще 30 сентября была закончена уборка хлебов в обслуживаемых нами колхозах. При плане 4.500 гектаров комбайнеры убрали 4.635 и, кроме того, обмолотили урожай с площади 4.900 гектаров.

Сейчас идет вспашка зяби. В ночное время, когда нельзя было работать с комбайнами, трактористы стали использовать свои машины с плугами на пахоте. Таким путем трактористка Мария Шевченко, водившая комбайн т. Полубатонова, вспахала за это время на машине «СТЗ-НАТИ» 100 гектаров. Комбайнер т. Завгородний до 30 сентября убрал «Сталинцем» 800 гектаров хлеба, а тракторист этого агрегата т. Корнилов в ночное время вспахал 62 гектара зяби.

Дизелист И. Мельников, работающий в комбайновом агрегате, за время уборки дал 73 гектара зяби и перепахал 290 гектаров паров. Всего таким путем наши МТС трактористы подняли 350 гектаров зяби и перепахали 700 гектаров паров.

Сейчас 21 трактор нашей МТС переключен целиком на пахоту. К 5 октября они дали 800 гектаров зяби при плане 1.300.

Участковые механики тт. Бочаров и Скасырский все время в отрядах. Они ходят по полям с инструментом и запасными частями. Старший механик т. З... обслуживает тракторные отряды на автомашине, которая превращена в походную мастерскую. Благодаря техническому обслуживанию отрядов ликвидированы простои тракторов.

Включившись в соревнование, трактористы обязались к 20 октября выполнить план зяблевой пахоты, а к 25 октября полностью завершить годовой план тракторных работ.

В. ПОТЕМКИН.
Директор Береговой МТС, Барабинского района.

В несколько строк

♦ Закончен капитальный ремонт крахмало-паточного завода в селе Елтышево, Ояшинского района.

Завод будет вырабатывать в месяц 10 тонн крахмала, 2 тонны патоки, 5 тонн сушеных овощей.

♦ В Черепановском районе заново отремонтированы 12 изб-читален. Для них приобретена мебель, заготовлено топливо.

ОТВЕТЫ НА ВОПРОСЫ ЧИТАТЕЛЕЙ

Экономическое разоружение Германии

Агитатор колхоза «Красная пятилетка», Ояшинского района, В. П. Быкова просит ответить на вопрос, что означает экономическое разоружение Германии.

На вопрос т. Быковой отвечает лектор обкома ВКП(б) т. М. С. Валиков.

Теперь, когда вторая мировая война закончилась победой над агрессорами на Западе и Востоке, задача предотвращения новой войны в будущем приобрела решающее значение в жизни миролюбивых стран и свободолюбивых народов.

Товарищ Сталин учит, что выиграть войну — великое, историческое дело, но этого далеко недостаточно. Недостаточно потому, что наша задача состоит в том, чтобы «сделать невозможным возникновение новой агрессии и новой войны, если не навсегда, то, по крайней мере, в течение длительного периода времени».

Германия на протяжении многих десятилетий являлась агрессивной страной, опаснейшим врагом мира и свободы народов, вела империалистические, захватнические войны. С приходом к власти оголтелой фашистской банды Гитлера империалистические устремления Германии еще более усилились.

В интересах ведения захватнических войн и ограбления других народов германская буржуазия бешеными темпами развивала военную индустрию. Одновременно с развитием промышленности шло быстрое об'единение капиталов в руках немногих промышленных и финансовых магнатов. В экономике господствующую роль играли монополистические об'единения промышленного и банковского капитала: картели, синдикаты, тресты и т. п.

Отличительной чертой германской экономики являлось то, что она была поставлена полностью на службу военной клике, служила целям ведения грабительских войн.

Владельцы монополистических об'единений, такие, как Геринг, Крупп, Тиссен, Функ, Гельмерих и другие, являлись не только поставщиками всех видов вооружения германской армии, но они играли крупную роль в политической жизни страны, были вдохновителями империалистической политики Германии, организаторами разбойничьих войн, ограбления и истязания миллионов трудящихся в оккупированных странах. Все эти финансовые короли военной индустрии были заправилами германского грабительского государства.

Из истории известно, что поверженный, но не лишенный военно-экономической базы враг может восстановить свою мощь и снова возобновить агрессивную политику. Так было после первой мировой войны. Известно, что германский империализм в 1914—1918 гг. был разбит в военном отношении, но не был разоружен в экономическом отношении и поэтому ему удалось через 15—20 лет восстановить свою военную мощь и навязать народам вторую мировую войну.

Германские милитаристы и их пособники в различных странах надеялись и надеются, что им удастся повторить 1918 год, т. е. спасти свою военно-экономическую базу и на этот раз.

Реакционеры в Англии и Америке всячески доказывали и продолжают доказывать, что ликвидация немецкой тяжелой индустрии приведет к «экономическому хаосу» в Европе. Английская газета «Таймс» недавно еще писала, что спасение германской промышленности необходимо для «поднятия жизненного уровня в Европе». Корреспондент американской газеты «П. М.» Джонстон в сентябре писал, что среди лиц американской военной администрации есть и такие, которым «хочется, чтобы Германия быстро оправилась и стала сильнейшей державой в Европе».

Но, несмотря на усилия фашистских и профашистских кругов, так называемых «деловых друзей» германских империалистов за рубежом, 1918 год не повторится. Человечество дорого заплатило за ту роковую ошибку, которая была допущена после первой мировой войны в отношении Германии. Чтобы не повторить печальных ошибок прошлого, народы твердо решили до конца уничтожить немецкий милитаризм.

Чтобы предотвратить опасность новой агрессии и обеспечить мир, миролюбивые страны должны разоружить врагов мира не только в военно-политическом, но и в экономическом отношении. Это означает, что надо уничтожить германский военный потенциал, т. е. возможность производить вооружение, военное снаряжение и орудия войны. Принципы экономического разоружения Германии тщательно разработаны на Берлинской конференции руководителей трех союзных держав. Германии запрещается производство вооружения, боеприпасов, орудий войны, всех типов самолетов, морских судов и т. д. Производство металлов, химических продуктов, машиностроение и производство других предметов, которые могут быть использованы в целях подготовки новой войны, должно контролироваться и ограничиваться в пределах послевоенных мирных потребностей.

Предприятия, производящие вооружение и военное снаряжение, должны быть или из'яты в счет репараций или уничтожены. Что касается излишков производственных мощностей, ненужных для мирных целей Германии, то они будут также либо из'яты в соответствии с репарационным планом, либо уничтожены. Должны быть ликвидированы крупные монополистические об'единения в экономике — картели, синдикаты, тресты и проч. и тем самым уничтожено всесилие крупных магнатов-монополистов в экономике.

Территориальные изменения Германии также способствуют ее разоружению. Возвращение Польше исконных ее земель, захваченных немецкими колонистами восточнее реки Одер и западнее Нейсе, и присоединение к Советскому Союзу Балтийского побережья и города Кенигсберг с прилегающими к нему районами ликвидируют восточный плацдарм немецких агрессоров.

Наряду с этими мерами, в соответствии с интересами мира и безопасности в Европе, должно быть изменено и направление развития экономики Германии. В будущем будет обращено главное внимание на развитие сельского хозяйства и выработку мирной промышленной продукции для внутреннего потребления.

Немалое значение имеют репарации, т. е. возмещение ущерба, причиненного Германией свободолюбивым нациям. А этот ущерб огромен.

Немецко-фашистские захватчики разрушили только в нашей стране 1.710 городов, более 70 тысяч сел и деревень. Они уничтожили около 32 тысяч промышленных предприятий, разрушили и разграбили 98 тысяч колхозов, лишили крова около 25 миллионов человек. Прямой ущерб народному хозяйству и населению Советского Союза, учтенный Государственной комиссией, составляет 679 миллиардов рублей в ценах 1941 года.

Репарации будут взысканы путем из'ятия из самой Германии, а также из германских капиталовложений за границей производственных мощностей, т. е. станков, промышленного оборудования и разных материалов. Берлинская конференция предусмотрела, что претензии СССР, США и Англии по репарациям будут удовлетворяться из соответствующих зон оккупации. Кроме того, в дополнение к репарациям, получаемым Советским Союзом из своей зоны оккупации, мы должны получить часть промышленного капитального оборудования из зоны, оккупированной нашими союзниками.

Из сообщений иностранной печати известно, что промышленное оборудование вывозится нашими союзниками. Так, в конце сентября штаб Эйзенхауэра отдал распоряжение о дополнительном вывозе оборудования 11 заводов из американской зоны оккупации.

Недавно Союзный Контрольный Совет пред'явил некоторые дополнительные требования к Германии. Одним из важнейших положений этого обращения к германскому народу является осуществление представителями союзников такого контроля над всеми или любой частью германских финансов, сельского хозяйства, промышленности, коммунальных предприятий, торговли и экономики вообще, какой они сочтут нужным.

Таким образом, полное проведение указанных мер по экономическому разоружению в сочетании с военными и политическими мероприятиями, которые проводятся союзниками в Германии, обеспечит ликвидацию германского милитаризма и нацизма. Все эти меры направлены на то, чтобы Германия в будущем никогда больше не угрожала своим соседям или сохранению международного мира.

Перед открытием выставки откормленного скота

(Беседа с членом Главвыставкома т. М. И. Свердловым)

Совнарком Союза ССР и ЦК ВКП(б) в постановлении о государственном плане развития животноводства отметили, что большим недостатком в руководстве ряда советских, партийных и земельных органов этой отраслью хозяйства является недооценка дела повышения продуктивности скота.

Колхозы и совхозы терпят огромные убытки вследствие плохой организации нагула и откорма животных. На убой скот сдается низкой упитанности, с малым живым весом. В результате колхозы расходуют значительно большее поголовье стада, чем могли бы, сдавая государству животных жирной и вышесредней упитанности.

В прошлом году колхозы Алтайского края сдали по мясопоставкам только 1,2 проц. скота жирной и вышесредней упитанности, а 53,1 проц.—тощей и нижесредней упитанности. Не лучше дело обстоит и по Новосибирской области, где в сентябре прошлого года 60 процентов скота, забитого предприятиями мясной промышленности, было ниже средней упитанности.

Эти цифры показывают, что земельные органы Алтайского края и Новосибирской области уделяют крайне недостаточно внимания организации нагула и откорма скота.

Правительство и Центральный Комитет партии обязали организовать до первого июня 1945 года в колхозах отбор скота, подлежащего сдаче государству в третьем и четвертом кварталах 1945 года, и поставить его на откорм и отгул на лучших пастбищах. Этим же постановлением Совнаркома Союза ССР и ЦК ВКП(б) решено:

«В целях широкого показа лучших достижений совхозов и колхозов в области откорма и нагула скота обязать Наркоммясомолпром СССР, Наркомзем СССР и Наркомсовхозов СССР организовать осенью 1945 года при Московском, Полтавском, Краснодарском и Новосибирском мясокомбинатах выставки откормленного скота».

В ближайшие дни открывается межобластная выставка в Новосибирске. Здесь колхозы и совхозы Новосибирской и соседних областей продемонстрируют лучшие образцы упитанного скота и птицы. На выставку намечено экспонировать до тысячи голов крупного рогатого скота, две тысячи овец, тысячу свиней, несколько сот оригинальных пород птицы и кроликов.

Выставки откормленного скота должны на конкретных примерах убеждать многомиллионную массу колхозников, работников совхозов и подсобных хозяйств целесообразности и выгодности сдавать государству упитанный скот. Поэтому роль выставок огромна. Откорм и нагул, сдача государству хорошо упитанного скота — дело большого народно-хозяйственного значения.

Лучшим колхозам и совхозам, а также передовым работникам по откорму и нагулу скота будут присуждаться дипломы первой и второй степени, выдаваться свидетельства, денежные премии от 1.500 до 10.000 рублей, а также ценные подарки.

Нет сомнения, что Новосибирская межобластная выставка положит начало новому этапу в деле развития продуктивного животноводства и заложит прочную основу для дальнейшей работы по увеличению мясных ресурсов Урала и Сибири.

В павильонах выставки

На территории Новосибирской межобластной выставки откормленного скота идут последние приготовления к открытию. Полностью оборудованы павильоны крупного рогатого скота, свиней, овец, птицы.

С каждым днем на выставку прибывают новые экспонаты. Уже доставлено 65 голов крупного рогатого скота, 130 овец, 50 свиней, 70 голов птицы.

МОЛОДОЙ УЧИТЕЛЬ

Прошел месяц учебного года. Оглядываясь на прожитые дни, просматривая свои ежедневные записи, я нахожу, что жизнь нашей школы была окрашена одним очень теплым чувством — заботой о первых шагах молодых учителей.

Шероховатости, неизбежные в начале учебного года, понятные волнения каждого педагога за судьбу своего класса не отдаляли нас от молодых коллег. Наоборот, мы острее чувствовали необходимость поделиться с ними своим опытом, поддержать их уверенность в собственных силах.

Самая молодая из них — Соня Соколова. Она окончила учительские курсы при нашей школе и была назначена к нам учительницей первого класса. Наиболее трудный, наиболее ответственный класс!

Здесь начинает формироваться душа ребенка, здесь впервые он знакомится с дисциплиной, приобретает привычку к систематическим занятиям.

Трудно сказать, кто больше волнуется — дети или молодая учительница. И для нее и для них первый день учебы—первый шаг в новую жизнь.

В этот день Соню впервые назвали Софьей Макаровной.

Особенно чутко относится к Соне лучшая учительница нашей школы Анастасия Павловна Гаева. Она во многом помогла Соне, делилась с ней своим опытом, своей горячей любовью к делу...

Я присутствую на уроке Софьи Макаровны.

Мягко, спокойно, убедительно звучит ее голос. Наблюдая за ней, я вижу, как тщательно она готовилась к занятиям, как продумано, взвешено каждое ее слово.

Ученицы внимательно слушают. Они любят «свою» Софью Макаровну. А это—залог успеха в нашей трудной работе.

* * *

Рахиль Яковлевна Ярошенкая только что окончила литературный факультет Новосибирского пединститута.

* * *

Заметки педагога

* * *

Я обратила внимание, что молодая учительница, общительная и живая, внезапно стала тихой, задумчивой, молчаливой. Я постаралась выяснить, что ее удручает. Она ответила не сразу:

— Девочки сегодня плохо отвечали. Видимо, я не так рассказала тему, не сумела хорошо об'яснить.

«Плохо об'яснила». В этом, по мнению Рахили Яковлевны, крылась причина неудовлетворительных ответов учениц. Она была далека от мысли, что виной этому были леность ученицы К., невнимательность, недисциплинированность ученицы Н.

Рахиль Яковлевна была убеждена, что и ленивая К. и невнимательная Н. отвечали бы хорошо, если бы она лучше об'яснила урок.

Эта особенная, повышенная взыскательность к самой себе, постоянное чувство заботы: а не могла ли я сделать еще лучше? — заставляют Рахиль Яковлевну неутомимо совершенствовать свои знания.

От урока к уроку растет в ней уверенность. Но чувство удовлетворения никогда не вытесняет в ее душе желания лучшего.

* * *

С особенным вниманием относился наш коллектив к первым педагогическим шагам преподавательницы русского языка в пятых классах Лене Гельвидес.

Ведь всего пять лет назад Лена гуляла с подружками по этим же коридорам или, сидя за партой, поднимала руку на любой вопрос учителя и радовала четкими, продуманными ответами.

Учась на последних курсах педагогического института, она проходила практику в родной школе.

Заканчивались уроки... Школа пустела. А Лена до поздней ночи просиживала в методическом кабинете. Разрабатывая темы уроков, она по нескольку раз переписывала сделанное, стараясь так отшлифовать свои мысли, добиться такого совершенства, чтобы в ее изложении восьмиклассницы могли видеть, как живых, героев русской классической литературы. Она не могла допустить, чтобы была утрачена хоть одна драгоценная черточка в образах любимых героев.

Теперь Елена Федоровна оставлена при кафедре русского языка Новосибирского пединститута и одновременно ведет уроки в нашей школе.

Она — непримиримый враг лени, неаккуратности.

Я слышала, как она говорила провинившейся ученице:

— Девочка, для меня в мои школьные годы не было тяжелее несчастья, как притти в класс, не приготовив урока. Это было настоящее горе. Оно портило настроение на многие дни. Я испытывала жгучий стыд от одного ощущения, что я могла сказать: не знаю. Я не позволю относиться к урокам легко и небрежно.

И взгляд Елены Федоровны был таким твердым, что ученица поверила: лениться молодая учительница не позволит.

Постоянная высокая требовательность Елены Федоровны мне понятна. Мне тоже посчастливилось, окончив 50-ю школу, работать в ней.

И мне хотелось прежде всего внушить своим ученицам глубокое убеждение, что в юности самое дорогое — школа, самое главное — знания.

Ю. МАНУСОВИЧ.

Заведующая учебной частью школы № 50.

ТЕАТР „КАРМЕН“ В НОВОМ СЕЗОНЕ

Кармен...

Вот уже прошло почти сто лет, а простая история цыганки из Севильи продолжает волновать наши сердца. Созданный чудесным воображением Мериме и гением Бизе, этот пленительный образ остается одним из самых популярных в мировом оперном репертуаре.

Кармен...

Презрительным молчанием встретили ее современники, бурными рукоплесканиями встречают ее потомки. Вызывая восторг у одних, у других — немое преклонение, она так и осталась в нашей памяти легкой и свободной, как птица, гордой и неуступчивой судьбе. Неслучайно облик цыганки из Севильи вдохновлял лучших поэтов мира. Невольно вспоминаются блоковские строки:

И слезы счастья душат грудь
Перед явленьем Карменситы.

И когда раздвигается занавес, и на сцене Новосибирского театра оперы и балета появляется знакомый образ смуглой женщины с пунцовой розой в волосах — зритель внутренне убежден: «Да, это Кармен. Именно такой она и должна быть».

Легко и уверенно ведет свою партию **Л. В. Мясникова.** Театр нашел в ней счастливое сочетание сильного, гибкого голоса и несомненного драматического таланта. Большой жизненной правды достигает артистка в заключительной сцене: гордая, непокорная, Кармен готова умереть, нежели изменить своей любви. Отрадно, что Мясникова продолжает совершенствовать яркий сценический образ.

Впервые в роли Хозе мы увидели **В. И. Кузнецова.** Артист, четыре года сражавшийся на фронте за нашу Родину, за родное искусство, сейчас вновь вернулся к своему любимому труду. В вокальном отношении Кузнецов проводит свою партию с большим мастерством, отлично владея мягким, приятного тембра голосом. Значительно бледнее **Ф. Я. Яковлева**—Микаэла. В этой роли лучшее впечатление производит **Н. А. Добролюбова. М. Г. Киселев** (Эскамильо) обладает хорошим голосом, но молодому артисту еще явно нехватает экспрессии, страсти.

Оркестр под управлением засл. арт. республики **И. А. Зака** ярко раскрывает перед слушателями эмоциональное богатство великолепной партитуры Бизе. Досадно лишь, что увертюра исполняется в несколько замедленном темпе.

Заслуженный успех, каким продолжает пользоваться у зрителя этот спектакль в постановке **Н. Г. Фрида,** свидетельствует о серьезных творческих возможностях молодого театра. Со вкусом исполненные декорации, тщательно подготовленные балетные сцены — результат большой работы, проделанной художником **М. А. Патровским** и балетмейстером **Мих. Моисеевым.**

В сравнении с прошлым сезоном спектакль стал более стройным и законченным.

Л. КАЗИМИРОВ.

Железнодорожники готовятся к перевозкам демобилизованных

БЕСЕДА С НАЧАЛЬНИКОМ УПРАВЛЕНИЯ ВОИНСКИХ ПЕРЕВОЗОК НКПС ГЕНЕРАЛ-МАЙОРОМ ТЕХНИЧЕСКИХ ВОЙСК С. Н. КРЕСИК

Советские железнодорожники в свое время провели большую подготовку к встрече первой очереди демобилизованных старших возрастов личного состава Действующей армии. Возвращающиеся на Родину воины встретили на всем протяжении пути самое предупредительное отношение поездных бригад и станционного обслуживающего персонала, они пользовались хорошо оборудованными вагонами, а на остановках — многочисленными военно-продовольственными пунктами, ларьками, агитационными пунктами и т. д. Сейчас железнодорожникам предстоит достойно обслужить демобилизованных второй очереди.

В беседе с корреспондентом ТАСС начальник Управления воинских перевозок НКПС генерал-майор технических войск С. Н. Кресик сообщил:

— Сейчас перед железными дорогами страны стоит более сложная задача. Первую очередь демобилизованных железнодорожникам пришлось возить с фронтов, а теперь также и из военных округов. В связи с этим количество перевозок возрастает в 2,5 раза. Поскольку демобилизация огромных масс людей должна быть по решению правительства проведена в сжатые сроки, железнодорожникам предстоит серьезный экзамен. Нельзя забывать, что наш транспорт ни на один день не может допускать перебоев в доставке овощей, хлеба, угля и других важнейших грузов.

Приказом Народного комиссара путей сообщения генерал-лейтенанта И. В. Ковалева всем начальникам дорог дано указание разработать план обеспечения предстоящих перевозок демобилизованных второй очереди. При этом должен быть учтен напряженный период осенне-зимней работы железнодорожного транспорта.

Для встречи второй очереди демобилизованных выделяются наши лучшие поездные бригады — машинисты и кондукторы. На распорядительных станциях, где происходит смена паровозов и кондукторских бригад, создается запас топлива для снабжения проходящих составов с демобилизованными. В узлах и пунктах расположения военно - распределительных комендатур предложено иметь в резерве 5—10 вагонов на случай, если придется ликвидировать скопление демобилизованных.

Посадка демобилизованных будет проводиться вне всякой очереди. Начальникам дорог предложено ежедневно рассматривать графики движения поездов с демобилизованными и ни в коем случае не допускать их задержки в пути следования.

Своевременное выполнение плана перевозок демобилизованных воинов, заявил в заключение генерал Кресик, является делом чести всех работников железнодорожного транспорта. Нет сомнения, что советские железнодорожники, показавшие образцы героизма и самоотверженного труда в период Великой Отечественной войны, с честью выполнят эту почетную задачу.

(ТАСС).

Строительство Карапузского канала

Строительно-мелиоративное управление строит в Убинском районе Карапузский осушительный канал длиною в 40 километров. На работы ассигновано более 3-х миллионов рублей.

С введением канала в эксплоатацию будет осушено 13 тысяч гектаров заболоченной земли. Эта площадь впоследствии станет межрайонным пастбищем для нагула скота. Кроме того, Карапузский канал даст возможность производить торфоразработки в районе и явится основной базой Убинской болотной станции.

Эта станция проводит ряд опытов для разрешения технических вопросов по осушению Барабинской степи. На осушенной площади будут проводиться опыты, чтобы определить возможность посева зерновых и овощных культур, степень засоленности почвы и солестойкие сорта растений.

Сейчас строится шестой километр канала; выброшено 45 тысяч кубометров земли. Зимой впервые в практике строительства осушительных каналов работы будут производиться взрывным методом. До конца года будет построено 9 километров канала.

Сооружаются подсобные постройки — общежития для рабочих, столовая, мастерские и пр.

Для связи со строительными участками колхозы, стоящие вдоль магистрали канала, телефонизируются.

По следам выступлений „Советской Сибири“

«НИ ПОМЕЩЕНИЯ, НИ ИНСТРУМЕНТА»

Под этим заголовком в «Советской Сибири» было напечатано письмо о неблагоустроенности ветеринарных пунктов в Кыштовском районе.

Райземотдел сообщает, что сейчас помещения двух пунктов ремонтируются. В распоряжение зооветработников для раз'ездов предоставлен транспорт.

Встреча демобилизованных с трудящимися Ипподромского района

В Доме Красной Армии состоялась встреча демобилизованных воинов с трудящимися Ипподромского района.

Вечер открыл председатель исполкома Ипподромского Совета депутатов трудящихся т. Топырик. Лектор политотдела штаба Сибво капитан Сорокин сделал доклад о текущем моменте и задачах демобилизованных.

Затем от имени генералов и офицеров штаба Сибво слово взял подполковник Володченко.

— Вы прошли, товарищи фронтовики, — сказал он, — огромный боевой путь от стен Москвы и Сталинграда до логова фашистского зверя — Берлина. Война окончена. Родина ждет от вас, героически отстоявших ее независимость, новых подвигов в мирной, созидательной работе. От имени воинов, остающихся в кадровой армии, я обращаюсь к вам, товарищи: трудитесь на славу отчизны!

На вечере встречи выступили также участники Отечественной войны тт. Свердляченко, Веселов и Михайлов.

— В боях, в походах, — сказал т. Михайлов, — мы тосковали о мирном труде. Когда я приехал в Новосибирск, то не мог долго оставаться дома и после двенадцатидневного отдыха вышел на работу. Так поступили многие. Я призываю товарищей быстрее вернуться к мирному, созидательному труду.

Собравшихся приветствовали пионеры 50-й и 54-й школ.

В заключение состоялся большой концерт, в котором приняли участие артисты Театра оперы и балета.



Бригада комсомолки К. Г. Пустоваловой (завод им. Ленина), готовясь к 28-й годовщине Октября, обязалась поднять выработку на 50 нормочасов на каждого рабочего. На снимке: К. Пустовалова за работой. Фото Г. Захарова.

На землях возрождающейся Кубани

КРАСНОДАР, 10 октября. (ТАСС). Вчера трудящиеся Кубани отметили две знаменательных даты — 25-летие установления советской власти и вторую годовщину со дня освобождения края от немецко-фашистских захватчиков.

За годы советской власти Кубань превратилась в передовой сельскохозяйственный район страны. В предвоенные годы на колхозных и совхозных полях края работало свыше 13 тысяч тракторов, 5.200 комбайнов, 6.500 автомашин. Здесь собирали богатые урожаи зерновых культур. Около сотни колхозов края получали миллионные доходы.

Немецкие оккупанты нанесли огромный ущерб народному хозяйству. Гитлеровцы уничтожили промышленные предприятия, разорили совхозы и колхозы.

После освобождения края казачество в письме к товарищу Сталину поклялось, что возродит из пепла и развалин родную Кубань. Кубанцы с честью выполняют свою клятву. За два года восстановлены все совхозы, 2.194 колхоза, 165 МТС. На фермах сельхозартелей насчитываются сотни тысяч голов крупного рогатого скота, свыше полумиллиона овец и свиней. Многие районы края собрали в этом году в среднем более 100 пудов зерновых с гектара. Звено Пустоселовой из колхоза имени Крупской, Веселковского района, получило 300 пудов пшеницы с гектара.

Весной по почину кубанской сельхозартели имени Красных партизан в стране развернулось соревнование за высокий урожай. Колхоз с честью выполнил свои обязательства — собрал по 126 пудов с гектара и 30 июля завершил план хлебосдачи государству.

В период уборки кубанцы обратились к колхозникам страны с призывом — досрочно выполнить план сдачи хлеба государству. Хлеборобы края обязались дать к 25 октября 64 миллиона пудов хлеба. Колхозники Ново-Титаровского, Архангельского, Северского, Крымского, Пашковского и других районов свое обязательство перед страной уже выполнили.

ПИСЬМА ИЗ МТС

III. Организация, кадры, финансы

Как ремонтировать тракторы?

В Николаевской МТС ремонт тракторов «СТЗ» организован поагрегатно: каждый тракторист ремонтирует свою машину. Старший механик т. Марченко, защищая агрегатную систему, утверждает, что она повышает ответственность тракториста за ремонт «своей» машины. Может быть при опытных кадрах это и дает положительный результат, но сейчас, когда трактористы в значительной части молодежь, такую организацию дела нельзя признать правильной. Это подтверждает опыт других машинно-тракторных станций.

В Степановской и Татарской МТС ремонт тракторов «СТЗ» организован по бригадно-узловому методу. В чем его суть?

Перед началом ремонтных работ в мастерских создаются бригады во главе с наиболее опытными механиками и трактористами. Одна бригада разбирает трактор, промывает детали и узлы; в присутствии механика-браковщика составляется дефектная ведомость. После этого трактор по узлам передается в ремонтные бригады, каждая из которых ремонтирует только определенный узел: мотор, задний мост, коробку скоростей, муфту сцепления и т. д.

Практика показывает, что эта система повышает темпы и качество ремонтных работ. При ней тракторист участвует в восстановлении своего трактора по узлам и одновременно быстрее повышает и свою квалификацию.

Почему же в Николаевской МТС до сих пор применяется менее совершенная — агрегатная система?

Главный инженер облзо т. Морковин отвечает:

— В свое время Николаевская МТС не проявила нужной инициативы, а облзо не призвал ее к порядку(!).

А каковы же результаты? Об этом рассказывает директор МТС т. Лопатин:

— Зимой в мастерских у нас были большие простои. Разберут трактор и обнаруживается: нет запасных частей, нужного инструмента, металла. Часто тракторист ждет их весь день: вот-вот принесут деталь, вот-вот токарь изготовит ее; день ждет, а ночь работает. Так уходит неделя на то, что можно было сделать за два—три дня.

Такова практика, порожденная плохой подготовкой к ремонту.

Передвижные мастерские

Профилактический ремонт в полевых бригадах должен делать участковый механик. Там, где опытный бригадир, нужда в помощи участкового механика часто нет, но при слабом бригадире нужда в нем большая. А механиков нехватает. Есть бригады, где за лето они бывают не более двух—трех раз.

Механик ездит на лошади, запасных частей и инструмента он берет с собой очень мало и часто не может оказать помощи трактористу в поле.

За последнее время бригадиры полевых бригад при любой, часто мелкой, поломке вынуждены ездить в мастерские. Каждая поездка отнимает много времени, иногда два—три дня. А в это время машина в поле стоит.

Участковые механики перестали заниматься профилактическим ремонтом, посещая бригады только в аварийных случаях.

Что же нужно сделать для улучшения работы участковых механиков и повышения их роли в сохранении парка? Надо организовать для аварийных работ передвижные мастерские на автомашинах. Они были во многих МТС до войны, а потом распались. Это утверждают все директора и механики.

Могут ли МТС своими силами организовать передвижные мастерские?

Для мастерских нужны токарные станки, походные кузнечные горны, слесарные верстатки, комплекты инструмента. Всего этого нет в машинно-тракторных станциях. Но все это, включая токарные станки простейшего типа, могут изготовить заводы области.

Директор Степановской МТС т. Кныш, говоря о мастерских, рассказывает:

— Кое-что мы сделаем сами. Но во многом нужна помощь. Без передвижных мастерских нам не наладить профилактический ремонт, не сократить простои тракторов и комбайнов в поле, не обеспечить правильной эксплоатации парка.

До начала посевной будущего года — шесть месяцев. Если взяться по-настоящему за дело, это вполне достаточный срок, чтобы изготовить все для передвижных мастерских.

Ремонтные кадры

Нужда в кадрах ремонтных рабочих большая. Насколько она велика, показывает следующий факт. Заведующий мастерскими Николаевской МТС т. Дворко одновременно работает инструментальщиком, комплектовщиком и слесарем.

Кадры ремонтников, воспитанные в самих МТС, не имеют культуры заводских рабочих. Возьмем токарей. Токарный станок — основной вид оборудования мастерских. На нем обрабатываются тысячи различных деталей, и токарь, как и слесарь,—важнейшая фигура мастерских. Каковы же кадры токарей — одной из ведущих специальностей?

В Степановской МТС нет ни одного токаря. В Татарской половина токарей — временные, шефские, с Сибметаллстроя. В Николаевской, правда, свои воспитанники. Но какова их квалификация? Токарь шестого разряда Николай Волошин — молодой человек, бывший колхозник. Свою специальность он получил в мастерских. Учился работать на старой, изношенной «козе», как зовут в мастерской простейший токарный станок завода имени XVI партс'езда. Волошин даже не видел, как работают хорошие токари на заводах. А ведь он считается лучшим токарем, и сейчас все другие токари в мастерской — это бывшие его ученики!

Так обстоит дело не только с токарями, но и с рабочими других специальностей.

В Татарской и Николаевской МТС нормировщиками работают кладовщики. О низком уровне тарифно-нормировочной работы говорит тот факт, что ведущий токарь мастерских Волошин получает 300 рублей.

В облзо есть хорошие планы подготовки и переподготовки ремонтных кадров. В планах предусмотрена посылка ведущих специалистов для повышения квалификации на заводы и курсы. Это очень важное дело. Надо только, чтобы эти планы были во-время претворены в жизнь и не остались только на бумаге.

Финансы

Во втором письме мы уже отмечали, что некоторые машинно-тракторные станции не имеют денег на покупку запасных частей. Николаевская МТС из-за отсутствия средств не может получить со склада «Сельхозснаба» даже необходимые для хозяйства инструмент, материалы, запасные части.

Каково же ее финансовое хозяйство?

За первое полугодие МТС имеет перерасход средств по ремонту на 40 процентов. Перерасход произошел из-за недоброкачественного ремонта машин, требующего дополнительных затрат, за счет излишнего расходования запчастей и т. д.

Растет дебиторская задолженность. Невзысканные суммы с колхозов за первое полугодие увеличились на 5.700 рублей. Кроме того, использовано не по назначению более чем 17 тысяч рублей. Вот основные причины, почему Николаевская МТС не может выкупать запчасти к машинам.

Еще хуже в Степановской МТС. Здесь финансовая дисциплина в расходовании бюджетных средств не соблюдается. Директор т. Кныш об'ясняет это тем, что у него в течение двух лет нет главного бухгалтера.

Но кто виноват в этом? За два года в МТС третий бухгалтер и он работает не более двух месяцев. За два года директор не сумел на важнейшем участке закрепить хорошего специалиста. В результате в финансовой части имеются такие «показатели»:

за полугодие использовано средств не по назначению больше 51 тысячи рублей; невзысканная дебиторская задолженность возросла на 20 тысяч рублей; просроченная задолженность по несвоевременной выдаче зарплаты трактористам и бригадирам на первое июля достигала 18 тысяч рублей.

Даже самый поверхностный анализ финансовой работы показывает, что в некоторых МТС этот участок заброшен, не поставлен под жесткий контроль. Некоторые директора не научились еще измерять свою работу рублем.

* * *

Первые послевоенные месяцы для каждого предприятия являются временем перестройки всей работы на мирный лад.

К сожалению, пока не видно никаких изменений в работе МТС Татарского района. Незаметно и подготовки к зимнему ремонту. А делать это надо немедленно со всей энергией и, прежде всего необходимо подготовить «тылы» мастерских: здания, оборудование, инструмент. От качества подготовки «тыла» будут зависеть качество и сроки ремонта сельскохозяйственных машин.

Зима — лучшее время для подготовки и переподготовки кадров. За годы войны МТС потеряли немало хороших специалистов. Сейчас их надо привлечь, создать им условия для работы в машинно-тракторных станциях.

На основе изучения работы трех МТС Татарского района мы попытались показать положительное и отрицательное в их работе в первые послевоенные месяцы. Не все рассказанное характерно для всей нашей области. Но наступило время, чтобы на основе широкого обмена опытом, тщательного изучения недостатков наметить общие пути дальнейшего укрепления МТС.

А. ШМАКОВ.

г. Татарск.

См. «Советскую Сибирь» за 5 и 9 октября.

Выступление Бевина в палате общин

ЛОНДОН, 9 октября. (ТАСС). Сегодня министр иностранных дел Англии Бевин выступил в палате общин с пространным заявлением о первой сессии Совета министров иностранных дел в Лондоне. Бевин перечислил вопросы, обсуждавшиеся Советом министров, и отметил прогресс, достигнутый при обсуждении вопросов о проекте мирного договора с Финляндией и Италией. Затем Бевин подробно изложил и обосновал точку зрения английской делегации на существо возникших разногласий.

Выступление Трумэна на пресс-конференции

НЬЮ-ЙОРК, 9 октября. (ТАСС). По сообщению корреспондента агентства Ассошиэйтед пресс из Типтонвилля (штат Теннесси), выступая на специальной пресс-конференции, президент Трумэн заявил, что Соединенные Штаты не намерены раскрыть секрет атомной бомбы какой-либо стране.

Трумэн заявил, что он не считает, что конференция министров иностранных дел в Лондоне закончилась провалом и указал, что интересы Соединенных Штатов не сталкивались с интересами Советского Союза, но иногда различия в языке и переводе создавали трудности.

Выступление итальянского премьер-министра на пресс-конференции

РИМ, 8 октября. (ТАСС). Выступая 6 октября на пресс-конференции итальянских журналистов, председатель Совета министров Парри сделал заявление по вопросу о международном положении Италии, подчеркнув, что «правительство и страна чувствуют, что условия перемирия становятся все более тягостными». «Мы вынуждены просить о том, чтобы Об'единенные нации определили военный, экономический и юридический статут Италии: военный — поскольку это касается условий перемирия, которые, очевидно, могут быть прекращены; экономический — для того, чтобы нормализовать наши отношения с заграницей, в особенности с Америкой; юридический — для того, чтобы позволить нам войти в число Об'единенных наций и получить свободу действий как внутри, так и вне страны».

На вопрос о причинах задержки передачи северных провинций итальянской администрации Парри ответил, что начальники об'единенных штабов в Вашингтоне, вероятно, встретились с трудностями в этом деле, поскольку решение вопроса целиком зависит от них. Парри специально подчеркнул в своем выступлении, что союзники окажут помощь Италии только в той мере, в какой страна проявит «серьезность и единство» в своей внутренней политике.

По вопросу о слухах о государственном перевороте Парри указал, что правительство в состоянии противостоять подобной опасности, однако многие тревожные слухи на эту тему не заслуживают внимания.

Парри также высказал надежду на быстрое завершение чистки в Италии, заявив, что для этой цели скоро будут приняты дополнительные меры, которые в настоящее время обсуждаются.

Урожай зерновых в этом году, указал Парри, достигает всего лишь 50—60 проц. нормального, что серьезно осложняет положение в стране.

Выступление Моргентау на пресс-конференции

НЬЮ-ЙОРК, 9 октября. (ТАСС). По сообщению американской печати, выступая на пресс-конференции, бывший министр финансов США Моргентау выразил уверенность в том, что неспособность англо-американских оккупационных сил в Германии выполнять решения Потсдамской декларации в отношении ликвидации тяжелой промышленности Германии неблагоприятно отразилась на работах сессии Совета министров иностранных дел в Лондоне. Повторив свои ранние заявления о том, что у Советского Союза «есть причины беспокоиться» по поводу отношения Соединенных Штатов и Англии к Германии, Моргентау заявил также, что Эйзенхауэр только в течение последних нескольких дней начал составлять список оборудования пяти предприятий для отправки в Советский Союз, тогда как англичане все еще «хранят странное молчание».

Моргентау вновь подчеркнул, что длительный мир во всем мире может быть достигнут только путем деиндустриализации Германии и вновь предостерег некоторых представителей деловых кругов и американских военных представителей, являющихся сторонниками создания сильной промышленной Германии в качестве оплота против коммунизма. Моргентау указал: «Я думаю, что некоторые промышленники как военные, так и гражданские, которые обладали крупными интересами в довоенной Германии, все еще думают о сохранении этих интересов, планируя сделки с послевоенной Германией».

Моргентау призывал немедленно снимать оборудование с промышленных предприятий Германии и передавать его странам Европы, которые подвергались грабежам со стороны нацистов. Моргентау выразил сожаление по поводу отсутствия надлежащей ориентации низших американских военных представителей в Германии и требовал, чтобы американское общественное мнение поддержало Трумэна и Эйзенхауэра в деле устранения гитлеровцев и деиндустриализации Германии.

ПОЛЬСКИЕ СОЛДАТЫ СТРЕМЯТСЯ ВЕРНУТЬСЯ НА РОДИНУ

ЛОНДОН, 9 октября. (ТАСС). Согласно недавним сообщениям печати, 21 сентября английские военные власти провели в польских войсках в Англии плебисцит по вопросу о возвращении в Польшу. Как передавалось в этих сообщениях, желание вернуться в Польшу якобы выразила только одна треть армии. Сейчас стали известны от польских кругов следующие подробности этого плебисцита:

Известие о предстоящем плебисците сохранялось от польских войск в тайне, и только 21 сентября, т. е. в день плебисцита, войска были собраны и им было сообщено, что с 2 до 5 часов дня будет происходить плебисцит. Это было неожиданностью, так как было известно, что польское правительство в Варшаве возражало против плебисцита и требовало передачи командования над польской армией и возвращения целиком всей армии. Таким образом большая часть тех, кто решил вернуться в Польшу, растерялась и воздержалась от голосования. Другие просили офицеров продлить время плебисцита еще на один час для того, чтобы подумать. Но этого не было сделано. С другой стороны, офицеры, которые заранее знали о предстоящем плебисците, дали отпуск многим солдатам, которым они до этого отказывали в отпуске, а других под различными предлогами услали из лагеря, сократив таким образом число участников плебисцита.

Кампания против возвращения в Польшу, которая уже давно велась реакционной частью польского офицерства, достигла своего кульминационного пункта в день плебисцита. Офицеры уговаривали солдат не возвращаться в Польшу, запугивая их различными измышлениями и угрожая тем, кто выразит желание вернуться. Таким образом плебисцит был проведен в условиях запугивания и угроз.

Польские круги опровергают сообщение о том, что плебисцит был проведен английскими офицерами, и сообщают, что английские офицеры присутствовали только в некоторых частях, а в основном плебисцит проводился польскими офицерами.

Несмотря на террор, более 30 тысяч солдат и 300 офицеров из 42 тысяч участников плебисцита заявили о своем желании вернуться. По подсчетам польских кругов, от 90 до 95 проц. поляков хотят вернуться на родину. Поляки заявляют, что плебисцит, который был проведен против воли польского правительства и польской армии, не отражает действительной позиции польской армии в Англии.

Вскоре после плебисцита реакционное командование отобрало наиболее активных сторонников Польского Правительства Национального Единства и отправило их в специальный транзитный лагерь в Кингстон, около Оксфорда, чтобы, изолировав их, иметь возможность оказать влияние на остальных и заставить остаться в Англии.

Швейцарская газета о формировании на территории Германии антиюгославских вооруженных сил

РИМ, 9 октября. (ТАСС). Как сообщает агентство Анса из Женевы, газета «Газетт де Лозанн» пишет в передовой статье в номере от 5 октября, что на территории Германии формируются вооруженные силы, враждебные правительству Югославии. Король Петр выезжал в Германию для инспектирования этих частей. Эти вооруженные силы признаны англо-американскими властями, которые предоставили им вооружение. По словам газеты, во главе этих вооруженных сил стоит генерал Михайлович. Кроме того, в Италии находятся 200 тыс. югославских беженцев, которые «под покровительством английских властей «организовали» национальный демократический союз».

Закрытие профсоюзной конференции

ПАРИЖ, 9 октября. (ТАСС). На вчерашнем заседании Всемирной профсоюзной конференции выступили делегаты Голландии, Египта, Ирана и Афганистана. Затем слово взял делегат советских профсоюзов тов. Тарасов. Он заявил, что конференция добилась больших успехов в своей работе и затем внес предложение об окончании ее работы. Это предложение было принято. В заключение выступил Леон Жуо, который выразил удовлетворение результатами работы конференции.

Казнь Дарнана

БРАЗЗАВИЛЬ, 10 октября. (ТАСС). По сообщению браззавильского радио, сегодня утром в Париже расстрелян бывший глава вишийской полиции Жозеф Дарнан.

ЗАБАСТОВКА ДОКЕРОВ В АНГЛИИ

ЛОНДОН, 9 октября. (ТАСС). Как передает агентство Рейтер, 14 тысяч докеров, бастующих в доках Мерсейсайд, вопреки предположениям 8 октября не вернулись на работу. Количество судов, которые в настоящее время задерживаются в доках Мерсейсайд, достигает 200.

ЛОНДОН, 9 октября. (ТАСС). Как сообщает агентство Рейтер, в Гулле вследствие забастовки четырех тысяч докеров задержано свыше 30 судов.

Арест финского генерала Эш

ХЕЛЬСИНКИ, 10 октября. (ТАСС). Газета «Илта саномат» сообщила, что следственными органами по делам военных преступников 5 октября арестован генерал-лейтенант Эш. Он, по сведениям газеты, будет предан верховному военному суду.

Суд над Лавалем

ПАРИЖ, 9 октября. (ТАСС). Заседание суда 8 октября происходило в отсутствие Лаваля, так как последний отказался присутствовать на заседании. Не явились также свидетели защиты.

Заседание началось допросом свидетеля генерала Дуайена, который заявил, что политика, проводимая Лавалем, была всегда направлена к оказанию наибольшей помощи Германии. Свидетель рассказал, в частности, что Лаваль передал в свое время немцам принадлежавшие французам югославские шахты Бор, которые гитлеровцы не могли использовать, так как Югославия была тогда нейтральной.

Следующий свидетель де ла Поммерс напомнил суду, что после поражения Франции Лаваль заявил: «Необходимо приспособить наши институты к немецким институтам».

Свидетель Жорж Бошан сказал на суде: «Я хочу говорить от имени 785 тысяч молодых рабочих, высланных в Германию в соответствии с лавалевским законом о трудовой повинности. Их заставляли работать на врага. Из них 50 тысяч не вернулись во Францию».

Лаваль приговорен к смертной казни

ПАРИЖ, 9 октября. (ТАСС). Агентство Франс пресс сообщает, что Лаваль приговорен судом к смертной казни.

С'езд движения сопротивления Дании

КОПЕНГАГЕН, 9 октября. (ТАСС). В Копенгагене состоялся с'езд движения сопротивления Дании. С отчетом о деятельности движения сопротивления в период после освобождения выступил министр по особым делам Могенс Фог. С'езд принял две резолюции. В первой говорится о необходимости проведения ряда мероприятий в Южном Шлезвиге. Во второй резолюции с'езд отмечает, что еще не все предложения движения сопротивления выполнены правительством. Еще не все предатели родины осуждены, не проведена чистка, не закончена еще организация гражданской самообороны, не проведены выборы в законодательные и административные органы.

«Мы, — говорится в резолюции, — призываем народ сплотиться вокруг кандидатов движения сопротивления на выборах 30 октября. Представители движения сопротивления будут продолжать свою деятельность в общественной жизни до того времени, пока окончательно не будет покончено с политикой уступок».

Заключение Тодзио в тюрьму

ТОКИО, 9 октября. (ТАСС). Как сообщает токийский корреспондент агентства Рейтер, бывший японский премьер-министр Тодзио, пытавшийся в прошлом месяце покончить с собой, переведен в тюрьму Омори.

Отставка правительства Вулгариса

ЛОНДОН, 9 октября. (ТАСС). Как передает агентство Рейтер из Афин, здесь официально об'явлено, что кабинет адмирала Вулгариса вышел в отставку.

К отставке греческого правительства

АФИНЫ, 10 октября. (ТАСС). Об'являя об отставке правительства Вулгариса, вице-министр печати заявил, что «после настоятельного требования союзных послов и после того, как правительство решило, что существуют все предпосылки для проведения выборов в январе, было сделано соответствующее об'явление. Но глава одной из крупных партий страны заявил о бойкоте выборов. Премьер-министр не мог обсуждать дальнейшие вопросы, связанные с выборами, как, например, вопрос о системе, с людьми, официально заявившими, что они не считают правительство правомочным».

Вице-министр сообщил также, что Вулгарис рекомендовал регенту не поручать формирования правительства одним — либералам, «так как в таком случае другая сторона (монархисты) не останется сложа руки». Как «лучший» способ разрешения кризиса, Вулгарис рекомендовал поручить образование правительства «обеим сторонам», т. е. либералам и монархистам.

По Новосибирску и области



Завод «Большевик» освоил массовый выпуск изделий широкого потребления. На снимке: столяр Анатолий Чичимов, выполняющий полторы нормы.

Фото Б. Шумакова.

Вручение красного знамени комсомольской организации Октябрьского района

Состоялся торжественный пленум Октябрьского райкома ВЛКСМ, посвященный вручению красного знамени районной комсомольской организации.

Вручая знамя по поручению ЦК ВЛКСМ, секретарь обкома комсомола по пропаганде т. Любимов выразил уверенность в том, что комсомольская организация Октябрьского района и впредь будет надежным отрядом ленинско-сталинского комсомола, будет неустанно воспитывать и поднимать молодежь на борьбу за дальнейший расцвет нашей Родины.

— Пусть это красное знамя, — говорит т. Любимов, — постоянно напоминает вам о том, что под ним сражались за честь, свободу и независимость нашей отчизны лучшие сыны и дочери советского народа. Пусть это знамя зовет комсомольцев на новые подвиги в учебе и труде.

С ответным словом выступила секретарь райкома комсомола т. Кравцова. Она рассказала о делах комсомольской организации. 1.678 комсомольцев района сражались в рядах нашей доблестной Красной Армии против немецких захватчиков. За мужество и героизм комсомольцам тт. Осипову, Карташову, Хальзову присвоено звание Героя Советского Союза. Многие комсомольцы, работавшие на предприятиях района, получили правительственные награды. Формовщица завода «Труд» комсомолка т. Строкова награждена медалью «За трудовое отличие». Электросварщица артели им. Кирова т. Внукова награждена орденом «Знак почета».

— Мы будем всегда помнить, — говорит в заключение т. Кравцова, — что это знамя зовет нас к новым подвигам. Комсомольцы района будут упорно бороться за дальнейшее укрепление могущества нашей великой Родины.

Комсомолец-стахановец Н-ского завода т. Кошкин в своем выступлении говорил о большом под'еме среди молодежи в дни подготовки к пленуму. Лучший бригадир комсомольско-молодежной бригады т. Жидков в день открытия пленума выполнил сменное задание на тысячу процентов.

Участники пленума послали приветствие Центральному Комитету ВЛКСМ.

А. КРАНОВА.

Строительство шахт на Завьяловском месторождении

На Завьяловском каменноугольном месторождении в конце сентября заложена новая шахта.

Расположена она между станциями Курундус и Изылинка на новом Зауткинском участке. Предназначенные для разработок пласты угля верхней группы достигают мощности от одного до четырех метров. Уголь энергетический, вполне удовлетворительный по качеству.

Сейчас на шахте уже пройдены первые 12 метров ствола. Построены раскомандировка, баня. Заканчивается строительство котельной и кузницы.

Новая шахта будет наклонной, глубиною до 200 метров. Горные работы механизируются. Для обеспечения шахты электроэнергией запроектировано строительство собственной локомобильной электростанции. Доставка угля вдоль забоя также механизируется. От шахты к железнодорожной магистрали будет строиться под'ездной путь протяжением 1 километр.

Строительство новой шахты включено в пятилетний план. В строй она войдет в 1947 году.

В план пятилетки включено также строительство второй шахты на этом же месторождении.

Геолого-разведочная партия Западно-Сибирского геологоуправления под руководством А. П. Охлопкова и Н. В. Козлова с 1939 года ведет разведку Завьяловского месторождения. Там же, поблизости от старой шахты, разведан еще один участок с глубиной пластов, разрабатываемых прежде Завьяловской шахтой.

В настоящее время партия ведет разведку Низовского участка. Здесь обнаружена та же верхняя мощная группа пластов, что и на Зауткинском участке.

По перспективному плану намечено провести геолого-разведочные работы еще на ряде участков Завьяловского месторождения.

Медицинские сестры в колхозах

В течение последних двух лет во многих районах нашей области работали курсы по подготовке колхозных медсестер. Такие курсы окончило уже свыше 600 человек. Сейчас медсестры работают в колхозах под руководством сельских врачей.

На территории Карасевского врачебного участка, Черепановского района, под руководством врача В. П. Смоленской население обслуживают 8 медсестер. Все они получают оплату по трудодням и обеспечены медикаментами за счет колхозов.

За шесть месяцев нынешнего года в Карасевке была оказана первая помощь тысячам больных, проведено много санитарных обследований, 1.790 бесед. Медсестры шефствуют над семьями военнослужащих и инвалидов Отечественной войны.

Колхозные медсестры Тогучинского района тт. Жукова, Пахомова и Морозова оказывают первую помощь многим больным, а также наблюдают за санитарным состоянием домов колхозников и детских яслей.

Шахматный турнир в институте

9 октября в Новосибирском государственном медицинском институте начался шахматный турнир. В нем принимают участие 16 человек.

Это — традиционный турнир, устраиваемый институтом уже третий год. Победителем двух первых является студент 3-го курса В. Канен.

Турнир привлек большое количество зрителей.

На меховой фабрике

Меховая фабрика «Оптпромторга» вырабатывает ежемесячно на 820 тысяч рублей предметов широкого потребления — до 9 тысяч головных уборов, 100 дамских пальто и манто, 400 детских меховых шубок и т. д.

На фабрике работают четыре агрегата. Один из них — из 7 машин — был установлен в текстильном цехе в нынешнем году. В декабре будет введен в строй еще один агрегат из 16 машин, которые реставрируются и комплектуются.

Несколько месяцев назад по предложению т. Кислицына в скорняжно-шапочном цехе были установлены электрические кожницы. Это значительно повысило производительность труда. По предложению т. Цанка, в том же цехе установлена осикровочная машина. Недавно проведен водопровод, оборудована вентиляция и установлена центрифуга для сушки шкурок в сырьевом цехе.

В конце года помещение фабрики будет значительно расширено. Откроется ателье мод. Для работы в нем восемь портных окончили 6-месячные курсы. На курсах по подготовке скорняков и портных будет подготовлено 110 человек.

На фабрике работают четыре молодежных бригады. Бригада комсомолки т. Ивановой в текстильном цехе выполняет норму на 140—145 процентов. Работницы скорняжного цеха тт. Кобеева и Заводнова перевыполняют нормы в три—четыре раза.

Школы рабочей молодежи

Начались занятия в городских школах рабочей молодежи. Записалось 4.400 человек.

Школа рабочей молодежи № 1 при заводе имени Чкалова хорошо подготовилась к учебному году. Учащиеся сами оборудовали химический и физический кабинеты, приготовили таблицы для наглядного обучения. По инициативе преподавателя литературы т. Степановой собрано много книг для школьной библиотеки.

Открылась школа рабочей молодежи на станции Заводская (при средней школе № 46). В нее записалось 244 человека. На-днях там же открывается начальная школа рабочей молодежи.

Целебные источники в селе Новые Ключи

Областной отдел здравоохранения в ближайшие дни направляет бригаду специалистов медицинского института для исследования воды целебных источников в селе Новые Ключи, Купинского района.

По материалам исследований, сделанных бригадой, в 1946 году будут разработаны мероприятия по организации в Новых Ключах курорта.

За грабежи— 10 лет тюрьмы

Недавно в областном суде слушалось дело шайки грабителей, действовавших в районе станции Кривощеково — поселок Бугры. В шайку входили: В. Ф. Шатов, И. И. Лушников, А. В. Фролов и И. В. Русанов.

Шатов и Фролов приговорены к 10 годам лишения свободы с конфискацией лично принадлежащего им имущества и поражением в правах на 3 года. Лушников осужден к 7 годам и Русанов за соучастие в грабежах — к 3 годам лишения свободы.

Ответственный редактор А. А. КОНДАКОВ.

НОВОСИБИРСКИЙ ГОСУДАРСТВЕННЫЙ ТЕАТР ОПЕРЫ И БАЛЕТА
12 октября — Иван Сусанин.
13 и 14 октября — Кармен.

ТЕАТР «КРАСНЫЙ ФАКЕЛ»
12, 13 и 14 октября — Волки и овцы.

ТЕАТР ЮНЫХ ЗРИТЕЛЕЙ
Открытие зимнего сезона.
16, 17 и 18 октября — Комедия ошибок.
Билеты продаются. Начало вечерних спектаклей в 8 час. веч., утренних в 12 час. дня.

КИНО
Им. МАЯКОВСКОГО — Золотая тропа. В программе—цветной фильм Парад Победы.
«ОКТЯБРЬ» — Возвращение.
«МЕТАЛЛИСТ» — Гаврош.

КЛУБ ИМ. ДЗЕРЖИНСКОГО
Трамвай 2—3 («Поселковая»).
12 октября — Человек из ресторана.
13 и 14 октября — В 6 час вечера после войны. С 10 час веч. танцы.

НОВОСИБИРСКОЕ ОТДЕЛЕНИЕ ПЕРЕВОЗКИ ПОЧТ ПРОИЗВОДИТ НАБОР НА 3-МЕСЯЧНЫЕ КУРСЫ сортировщиков почтовых вагонов.
Образование не ниже 7 классов, стипендия 230 рублей. После окончания курсов сортировщик обеспечивается зарплатой 330 рублей с выдачей ему за время поездок дополнительного наркомовского пайка на транспорте и снабжением по рабочим карточкам. Обращаться: ст. Новосибирск, 1 пасс, отделение перевозки почт по ж. д.

ВНИМАНИЮ ПОДПИСЧИКОВ!
НА ЧЕТВЕРТОЕ ИЗДАНИЕ СОБРАНИЯ СОЧИНЕНИЙ ВЛАДИМИРА ИЛЬИЧА ЛЕНИНА
В связи с возобновлением выхода из печати очередных томов четвертого издания собрания сочинений *ЛЕНИНА*
Новосибирский библиотечный коллектор КОГИЗа
ПРОВОДИТ ПЕРЕРЕГИСТРАЦИЮ
всех подписчиков на это издание.
Перерегистрация проводится лично или письменно по адресу: г. Новосибирск, Коммунистическая, 1, Бибколлектор КОГИЗа. Телефон 33-052.
Иногородних подписчиков просим подтвердить свои адреса.

ВНИМАНИЮ ПОДПИСЧИКОВ!
Свободно принимается подписка НА ЖУРНАЛ «МОДЫ».
Стоимость комплекта 300 рублей.
Союзпечать.

Гр. АРЖАНОВ Василий Степанович возбуждает дело о разводе с гр. АРЖАНОВОЙ Марией Федоровной, прожив. г. Саратов, Советская, 1 кв. 1. Дело подлежит рассмотрению в нарсуде 1 участка Заельцовского р-на г. Новосибирска.

ОТ ГОРФИНОТДЕЛА
Доводится до сведения и руководства бухгалтеров предприятий, учреждений и организаций:
Пятидесятипроцентная надбавка в соответствии со статьей 8 Указа Верховного Совета СССР о военном налоге применяется к гражданам рождения 1916—1926 годов включительно.
Рабочим и служащим старших возрастов начисление надбавки прекращается, начиная с удержания налога по октябрьской зарплате.

НОВОСИБИРСКАЯ ОБЛАСТНАЯ ШКОЛА ФЗУ ПОЛИГРАФПРОМЫШЛЕННОСТИ
ПРОИЗВОДИТ ПРИЕМ УЧАЩИХСЯ на отделения:
НАБОРНОЕ И ЛИНОТИПНОЕ.
Срок обучения 2 года.
Принимаются лица обоего пола в возрасте от 15 до 18 лет, с образованием 5—7 классов.
Начало занятий с 1 декабря 1945 г.
При поступлении представить следующие документы: свидетельство о рождении, свидетельство об образовании, автобиографию. Паспорт пред'является лично.
Принятые обеспечиваются стипендией от 150 руб. до 225 руб. в месяц и трехразовым питанием.
Заявления принимаются по адресу: г. Новосибирск, Октябрьская № 54, тел. 32-645.

ТРЕБУЮТСЯ:
НОВОСИБИРСКОЙ НЕФТЕБАЗЕ бухгалтеры, кочегары, лаборанты, грузчики, конюхи, уборщицы, вахтеры и начальник пожарной охраны. Обращаться: отдел кадров, ул. Ногина, 16.
ОБЛКООПИНСОЮЗУ инструктор оргот дела, методист по кадрам, инженер-строитель, техник-производственник, экономист по труду, зам. главного бухгалтера, бухгалтеры-ревизоры, старш. экономист, управделами, машинистка, товаровед, курьер, уборщица. Условия по соглашению. Обращаться: ул. Фрунзе, 37.
КОНТОРЕ ТЕХСНАБА экономист, товароведы, бухгалтеры, агенты и экспедиторы. Оплата по соглашению. Имеется столовая и закрытый распределитель. Обращаться: Новосибирск, Потанинская, 13-а.
ГЛАВЦВЕТМЕТСНАБУ зав. складами, кладовщики, упаковщики, вахтеры, товаровед по инструменту, бухгалтеры и шоферы. Обращаться: Красный проспект, 9.
ПРОИЗВОДСТВЕННОМУ КОМБИНАТУ Новосибирского универмага рабочие и мастера в цехи: пошивочный, культгалантерейный, головных уборов и бухгалтер расчетной группы. Оплата по соглашению. Обращаться: Новосибирск, Фабричная, 5.
НОВОСИБИРСКОМУ ОБЛКОМБАНКУ для работы в приходных кассах города, в Кировском, Первомайском и Дзержинском районах, счетные работники и кассиры. Снабжение по группе рабочих 2 категории. Для работы в Банке уборщица и вахтеры охраны. Обращаться: Новосибирск, площадь имени Сталина, Горбанк, 1-й этаж, телефон 37-004.
ЛЕСОЗАВОДУ № 1—2 шофер с предоставлением квартиры. Оплата по соглашению.

Адрес редакции и издательства: Советская, 6. Телефоны: коммутатор редакции — 24-904; отв. редактора — 35-904; зам. отв. редактора — 35-964; отв. секретаря — 35-924; отделов: партийного — 30-785; пропаганды — 32-395; сельскохозяйственного — 33-189; промышленности — 34-630 и 32-598; культуры и быта—1-34 (через коммутатор); внутренней информации—33-864; писем—31-396 и 35-505. Прием телефонограмм: иногородние — прямой — 8, город — 33-630. Выпускающий—31-103. Типография — 35-984, об'явления — 31-289.

МН11387. Типография изд-ва «Советская Сибирь». Тираж 50.000.

ЧИТАЛЬНАЯ ЗАЛ БИБЛИОТЕКА

Пролетарии всех стран, соединяйтесь!

СОВЕТСКАЯ СИБИРЬ

Орган Новосибирского обкома и горкома ВКП(б), областного и городского Советов депутатов трудящихся

№ 202 (7906) | 13 ОКТЯБРЯ 1945 г., суббота. | Цена 20 коп.

Сейчас важнейшей задачей является ознакомление всех избирателей с „Положением о выборах в Верховный Совет СССР". „Положение" должно стать достоянием каждого рабочего и работницы, колхозника и колхозницы, оно должно быть известно каждому советскому человеку.

УКАЗ

ПРЕЗИДИУМА ВЕРХОВНОГО СОВЕТА СССР

ОБ УТВЕРЖДЕНИИ «ПОЛОЖЕНИЯ О ВЫБОРАХ В ВЕРХОВНЫЙ СОВЕТ СССР»

Президиум Верховного Совета Союза Советских Социалистических Республик **постановляет:**

Утвердить «Положение о выборах в Верховный Совет СССР».

Председатель Президиума Верховного Совета СССР М. КАЛИНИН.

Секретарь Президиума Верховного Совета СССР А. ГОРКИН.

Москва, Кремль, 11 октября 1945 г.

ПОЛОЖЕНИЕ О ВЫБОРАХ В ВЕРХОВНЫЙ СОВЕТ СССР

Сегодня публикуется «Положение о выборах в Верховный Совет СССР», утвержденное Указом Президиума Верховного Совета СССР от 11 октября 1945 года. Это документ, основанный на незыблемых принципах Сталинской Конституции, самой демократической конституции в мире. Статья «Положения» с предельной ясностью раскрывает черты нашей великой социалистической демократии.

Верховный Совет Союза Советских Социалистических Республик — высший орган государственной власти в СССР — избирается гражданами нашей страны на основе всеобщего, равного и прямого избирательного права при тайном голосовании. Ни в одной другой стране, несмотря на формальное провозглашение демократических принципов, выборы не бывают подлинно всеобщими, подлинно равными. В капиталистических странах под теми или другими предлогами от участия в выборах устраняются многие обездоленные широкие массы населения, люди, принадлежащие к национальным меньшинствам, очень часто — солдаты и офицеры армии, еще чаще — половина всего населения — женщины.

В Советском государстве право участвовать в выборах и быть избранными имеют все граждане независимо от расовой и национальной принадлежности, пола, вероисповедания, образовательного ценза, оседлости, социального происхождения, имущественного положения и прошлой деятельности.

Гражданин СССР голосует прямо, непосредственно за баллотируемого кандидата в депутаты Верховного Совета СССР, не за какого-либо выборщика, как это происходит, например, при выборах в некоторых крупнейших буржуазно-демократических государствах. Строжайшая тайна голосования гарантируется во время выборов каждому гражданину Советской страны.

Эти незыблемые принципы советского избирательного права кратко изложены в главе 1-й «Положения», в ее одиннадцати статьях. Все последующие главы и статьи «Положения» подробно устанавливают порядок подготовки и проведения выборов, обеспечивающий фактическое осуществление подлинно всеобщего, равного, прямого и тайного голосования. От момента составления списков избирателей и формирования избирательных округов и избирательных участков до момента голосования и определения результатов выборов демократические права гражданина СССР обеспечиваются законом.

«Положение о выборах в Верховный Совет СССР» публикуется через несколько дней после объявления срока выборов в Верховный Совет СССР, назначенных на 10 февраля 1946 года. Советская страна, вышедшая победительницей в величайшей войне всех времен и народов, переживающая сейчас свою жизнь на мирный лад, вступает в период подготовки к выборам. Впереди четыре месяца большой политической и организационной работы, в которой примут участие широчайшие слои населения.

Сейчас важнейшей задачей является ознакомление всех избирателей с «Положением о выборах в Верховный Совет СССР». «Положение» должно стать достоянием каждого рабочего и работницы, колхозника и колхозницы, оно должно быть известно каждому советскому человеку. Со времени прошлых выборов миллионы советских граждан, героически прошедших через испытания войны, одержавших великие победы, политически выросли, стали активными участниками общественной жизни. С чувством законной гордости за свою родину будут они готовиться к выборам в Верховный Совет СССР, будут изучать «Положение о выборах». Новые миллионы граждан достигнут за эти годы 18-летнего возраста и впервые примут участие в выборах в Верховный Совет СССР.

Все главы и статьи «Положения» представляют огромный интерес для каждого гражданина СССР. Составление списков избирателей — задача исполнительных комитетов Советов депутатов трудящихся. Но порядок внесения в списки избирателей, ознакомление с этими списками, порядок получения «удостоверений на право голосования» для людей, меняющих место своего пребывания, правила подачи заявлений о неправильности в списке избирателей — все это должно быть известно всему взрослому населению нашей страны.

Огромное значение имеет глава III «Положения о выборах в Верховный Совет СССР» — «Избирательные округа по выборам в Совет Союза и Совет Национальностей». В статье 33-й Конституции СССР сказано, что «Верховный Совет СССР состоит из двух палат: Совета Союза и Совета Национальностей». Последующие статьи Конституции, как и соответствующие статьи третьей главы «Положения», конкретно показывают все политическое значение нашей двухпалатной системы. Один депутат Совета Союза избирается от округа, насчитывающего 300 тысяч населения. Совет Национальностей избирается иначе: каждая союзная республика, независимо от количества ее населения, посылает в Совет Национальностей 25 депутатов, избираемых в соответствующих 25 округах; каждая автономная республика — 11 депутатов, автономная область — 5, национальный округ — одного депутата. Так отражается в нашей избирательной системе подлинное равноправие всех наций, населяющих Советский Союз.

Главы «Положения», посвященные избирательным участкам, избирательным комиссиям, порядку выставления кандидатов и депутаты Верховного Совета СССР, говорят о том, как практически осуществляются демократические права гражданина в нашей стране. Статья 57 посвящена порядку выставления кандидатов.

«В основании статьи 141 Конституция СССР право выставления кандидатов в депутаты Верховного Совета СССР обеспечивается за общественными организациями и обществами трудящихся: коммунистическими партийными организациями, профессиональными союзами, кооперативными организациями, организациями молодежи и культурными обществами».

Право выставления депутатов осуществляют как центральные органы общественных организаций и обществ трудящихся, так и их республиканские, краевые, областные, уездные и районные органы, равно как общие собрания рабочих и служащих по предприятиям, военнослужащих по воинским частям, общие собрания крестьян по колхозам, селам и волостям, рабочих и служащих совхозов по совхозам. Кандидат в депутаты Верховного Совета СССР может голосоваться только в одном округе.

Наши выборы — это подлинно народные выборы. «Положение о выборах в Верховный Совет СССР» проникнуто руководящим принципом — обеспечить свободное волеизъявление народа, обеспечить выборы достойнейших граждан СССР в высший орган государственной власти.

Страна Советов вступает подготовку к выборам в момент, когда наше государство с честью выдержало величайшие испытания войны. Народ знает своих лучших людей, тех, кто, не щадя сил и жизни, защищал Отечество на полях сражений, и тех, кто самоотверженно трудился в тылу во имя свободы и независимости Родины. Тысячи передовых граждан войдут в состав избирательных комиссий, возглавят избирательную кампанию. Лучшие из лучших будут выдвинуты коммунистами в депутаты Верховного Совета СССР.

С доверием и любовью обращает наш народ свои взоры к великой коммунистической партии, партии Ленина—Сталина, вдохновителю и организатору исторической победы советского народа над фашистскими захватчиками. На партийные организации ложится большая задача разъяснения всем трудящимся «Положения о выборах в Верховный Совет СССР». Разъяснение положений великой Сталинской Конституции СССР, разъяснение прав и обязанностей советского гражданина, его долга в дни выборов — почетнейшая обязанность пропагандистов и агитаторов.

Мы живем в эпоху великой победы нашей социалистической демократии над германским фашизмом. Наша Сталинская Конституция, под знаменем которой мы сражались и победили в Великой Отечественной войне, является, как указывал товарищ Сталин, побеждающим актом против фашизма, говорящим о том, что социализм и демократия непобедимы. С знаменем Сталинской Конституции Советская страна войдет к новым, великим победам на пути к коммунизму.

(Передовая «Правды» за 12 октября)

Кредиты на жилищное строительство семьям участников Отечественной войны

Постановлением Совнаркома СССР о дополнительных льготах семьям участников Отечественной войны предусмотрено кредитование их на строительство и восстановление жилых домов.

В беседе с корреспондентом ТАСС управляющий Цекомбанком тов. А. А. Вознюк сообщил, что семьям погибших воинов, инвалидам Отечественной войны и вдовам погибших семьям военнослужащих ссуды будут выдаваться в том же порядке, какой установлен в районах, пострадавших от немецкой оккупации, для демобилизованных из Красной Армии.

В городах и рабочих поселках ссуды будут выдавать коммунальные банки и их отделения, а где их нет — филиалы Госбанка. В сельских местностях ссуды выдают учреждения Сельхозбанка или филиалами Госбанка. Кредиты отпускаются по решениям исполкомов сельских, городских, районных и волостных Советов депутатов трудящихся.

Члены семей погибших воинов, инвалиды Отечественной войны и члены семей военнослужащих, занятые на производстве, могут получать ссуды через предприятия, где они работают.

Размер кредитов — от 5 до 10 тысяч рублей со сроком погашения от 5 до 10 лет. На подготовку строительной площадки и заготовку материалов заемщик может получить аванс в размере 15 процентов ссуды. Последующие выдачи средств производятся по справкам, подтверждающим, что ранее полученные суммы использованы по назначению. (ТАСС).

ПОЛОЖЕНИЕ
О ВЫБОРАХ В ВЕРХОВНЫЙ СОВЕТ СССР

Глава I.
Избирательная система

Статья 1. На основании статьи 134 Конституции СССР выборы депутатов в Верховный Совет СССР производятся избирателями на основе всеобщего, равного и прямого избирательного права при тайном голосовании.

Статья 2. На основании статьи 133 Конституции СССР выборы депутатов являются всеобщими. Все граждане СССР, достигшие 18 лет, независимо от расовой и национальной принадлежности, пола, вероисповедания, образовательного ценза, оседлости, социального происхождения, имущественного положения и прошлой деятельности, имеют право участвовать в выборах депутатов в Верховный Совет СССР, за исключением умалишенных и лиц, осужденных судом с лишением избирательных прав.

Статья 3. Депутатом Верховного Совета СССР может быть избран каждый гражданин СССР, достигший 23 лет, независимо от расовой и национальной принадлежности, пола, вероисповедания, образовательного ценза, оседлости, социального происхождения, имущественного положения и прошлой деятельности.

Статья 4. На основании статьи 136 Конституции СССР выборы депутатов являются равными: каждый гражданин имеет один голос; все граждане участвуют в выборах в Верховный Совет СССР на равных основаниях.

Статья 5. На основании статьи 137 Конституции СССР женщины участвуют в выборах и могут быть избранными в Верховный Совет СССР на равных правах с мужчинами.

Статья 6. На основании статьи 138 Конституции СССР граждане, состоящие в рядах Красной Армии, пользуются правом избирать и быть избранными в Верховный Совет СССР наравне со всеми гражданами.

Статья 7. На основании статьи 139 Конституции СССР выборы депутатов являются прямыми: избрание депутатов в Верховный Совет СССР производится гражданами непосредственно путем прямых выборов.

Статья 8. На основании статьи 140 Конституции СССР голосование при выборах депутатов в Верховный Совет СССР является тайным.

Статья 9. Лица, проживающие на территории СССР и не являющиеся гражданами СССР, а состоящие в гражданстве или подданстве иностранных государств, не имеют права принимать участие в выборах и быть избранными в Верховный Совет СССР.

Статья 10. На основании статьи 141 Конституции СССР кандидаты при выборах в Верховный Совет СССР выставляются по избирательным округам.

Статья 11. Расходы, связанные с проведением выборов в Верховный Совет СССР, производятся за счет государства.

Глава II.
Списки избирателей

Статья 12. В списки избирателей включаются все граждане, имеющие избирательное право и проживающие (постоянно или временно) к моменту составления списков на территории данного Совета, достигшие ко дню выборов 18 лет.

Статья 13. Никто из избирателей не может быть внесен более чем в один избирательный список.

Статья 14. Не вносятся в списки избирателей лица, лишенные избирательных прав по суду в течение всего установленного в судебном приговоре срока лишения избирательных прав, а также лица, признанные в установленном законом порядке умалишенными.

Статья 15. Списки избирателей составляются в городах исполнительными комитетами городских Советов депутатов трудящихся, в городах с районным делением — исполнительными комитетами районных Советов, в поселках — исполнительными комитетами поселковых Советов, в сельских местностях — исполнительными комитетами сельских (станицы, деревни, хутора, кишлака, аула) или волостных Советов депутатов трудящихся.

Статья 16. Списки избирателей, состоящих в воинских частях и войсковых соединениях, составляются за подписью командира. Все прочие военнослужащие вносятся в списки избирателей по месту жительства соответствующими исполнительными комитетами Советов депутатов трудящихся.

Статья 17. Списки избирателей составляются по каждому избирательному участку по форме, утвержденной Президиумом Верховного Совета СССР, в алфавитном порядке с указанием фамилии, имени, отчества, возраста и местожительства избирателя и подписываются председателем и секретарем исполнительного комитета Совета депутатов трудящихся.

Статья 18. За 30 дней до выборов исполнительный комитет Совета депутатов трудящихся вывешивает списки избирателей для всеобщего обозрения или обеспечивает избирателям возможность ознакомления с этими списками в помещении Совета или избирательного участка.

Статья 19. Подлинник списков избирателей хранится соответственно в Совете депутатов трудящихся и в воинской части или в войсковом соединении.

Статья 20. При перемене избирателем места своего пребывания в срок между опубликованием списка избирателей и днем выборов соответствующий исполнительный комитет Совета депутатов трудящихся выдает ему по форме, установленной Президиумом Верховного Совета СССР, «удостоверение на право голосования» и отмечает в списке избирателей — «выбыл»; в пункте нового местожительства (постоянного или временного) избиратель вносится в список избирателей по представлении удостоверения на право голосования», а также удостоверения личности.

Статья 21. Заявления о неправильности в списке избирателей (невключение в список, искажение по списку, искажение фамилии, имени, отчества, неправильное включение в список лиц, лишенных избирательных прав) подаются в исполнительный комитет Совета депутатов трудящихся, опубликовавший списки, который обязан не позднее чем в 3-дневный срок рассмотреть каждое заявление о неправильности в списке избирателей.

Статья 22. По рассмотрении заявления о неправильности в списке избирателей исполнительный комитет Совета депутатов трудящихся обязан либо внести необходимые исправления в список избирателей, либо выдать заявителю письменную справку о мотивах отклонения его заявления.

Статья 23. В случае несогласия с решением исполнительного комитета Совета депутатов трудящихся по вопросу о неправильности в списке избирателей заявитель может подать жалобу в народный суд, который не позднее чем в 3-дневный срок обязан в открытом судебном заседании, с вызовом заявителя и представителя исполнительного комитета Совета, рассмотреть эту жалобу и свое решение немедленно сообщить как заявителю, так и исполнительному комитету Совета. Решение народного суда окончательно.

Глава III.
Избирательные округа по выборам в Совет Союза и Совет Национальностей

Статья 24. На основании статьи 34 Конституции СССР Совет Союза избирается гражданами СССР по избирательным округам, образуемым по норме: 300 тысяч населения на округ. От каждого избирательного округа по выборам в Совет Союза избирается один депутат.

Статья 25. На основании статьи 35 Конституции СССР Совет Национальностей избирается гражданами СССР по союзным и автономным республикам, автономным областям и национальным округам.

Избирательные округа по выборам в Совет Национальностей образуются по норме: 25 округов в каждой союзной республике, 11 округов в каждой автономной республике, 5 округов в каждой автономной области и один избирательный округ в каждом национальном округе. От каждого избирательного округа по выборам в Совет Национальностей избирается один депутат.

Статья 26. Образование избирательных округов по выборам в Совет Союза и Совет Национальностей производится Президиумом Верховного Совета СССР.

Список избирательных округов по выборам в Совет Союза и Совет Национальностей опубликовывается Президиумом Верховного Совета СССР не позднее чем за два месяца до дня выборов.

Глава IV.
Избирательные участки

Статья 27. Для приема избирательных бюллетеней и подсчета голосов территория городов и районов, входящих в избирательные округа, делится на избирательные участки, общие для выборов в Совет Союза и Совет Национальностей.

Статья 28. Образование избирательных участков производится в городах — исполнительными комитетами городских Советов депутатов трудящихся; в городах с районным делением — исполнительными комитетами районных Советов депутатов трудящихся; в сельских местностях — исполнительными комитетами районных и уездных Советов депутатов трудящихся.

Образование избирательных участков производится не позднее чем за 45 дней до выборов.

Статья 29. В городах, промышленных пунктах, а также в селах и на территории сельсоветов, насчитывающих более 2.000 человек населения, избирательных участки образуются из расчета один избирательный участок на 1.500—3.000 человек населения.

Статья 30. Территория сельсовета, насчитывающего не более 2.000 человек населения, составляет, как правило, один избирательный участок; в каждой станице, деревне, кишлаке, ауле, насчитывающих от 500, но не более 2.000 человек населения, образуется отдельный избирательный участок. В селениях или в группе селений, насчитывающих менее 500, но не ниже 300 человек населения, и тех случаях, когда расстояние от таких селений до центра избирательного участка превышает 10 километров, могут быть образованы отдельные избирательные участки.

Статья 31. В отдаленных северных и восточных районах, где преобладают мелкие поселения, допускается образование избирательных участков с числом населения не менее 100 человек.

В национальных округах Севера, а также в горных и кочевых районах могут быть образованы избирательные участки с населением менее 100 человек, однако не ниже 50 человек.

Статья 32. Воинские части и войсковые соединения составляют отдельные избирательные участки с числом не менее 50 и не более 3.000 избирателей, которые входят в избирательный округ по месту нахождения части или войскового соединения.

Статья 33. На судах с числом избирателей не менее 25, находящихся в плавании в день выборов, могут быть образованы отдельные избирательные участки, входящие в избирательные округа по месту приписки судна.

Статья 34. При больницах, родильных домах, санаториях, домах инвалидов с числом избирателей не менее 50, образуются отдельные избирательные участки.

В больницах с несколькими корпусами могут быть образованы избирательные участки при отдельных корпусах при наличии в каждом из них не менее 50 избирателей.

Статья 35. В пассажирских поездах дальнего следования, находящихся в день выборов в пути, образуются избирательные участки для приема бюллетеней от избирателей, имеющих удостоверения на право голосования.

Глава V.
Избирательные комиссии

Статья 36. Центральная избирательная комиссия по выборам в Верховный Совет СССР составляется из представителей от профессиональных организаций рабочих и служащих, кооперативных организаций, коммунистических партийных организаций, организаций молодежи, от культурных, технических и научных обществ и других общественных организаций и обществ трудящихся, зарегистрированных в установленном законом порядке, а также от собраний рабочих и служащих по предприятиям, военнослужащих по воинским частям, собраний крестьян по колхозам, селам и волостям, рабочих и служащих совхозов по совхозам.

Статья 37. Центральная избирательная комиссия образуется в составе председателя, заместителя председателя, секретаря и 12 членов и утверждается Президиумом Верховного Совета СССР не позднее чем за 55 дней до выборов.

Статья 38. Центральная избирательная комиссия:

а) наблюдает на всей территории СССР за неуклонным исполнением и ходе выборов «Положения о выборах в Верховный Совет СССР»;

б) рассматривает жалобы на неправильные действия избирательных комиссий и выносит по жалобам окончательные решения;

в) устанавливает образцы избирательных ящиков, форму и цвет избирательных бюллетеней, форму протокола окружной избирательной комиссии о регистрации кандидатов, форму протоколов по подсчету голосов, форму удостоверений об избрании, образцы печатей избирательных комиссий;

г) регистрирует избранных депутатов в Верховный Совет СССР;

д) сдает мандатным комиссиям Совета Союза и Совета Национальностей делопроизводство по выборам.

Статья 39. В каждой союзной и автономной республике, автономной области и национальном округе образуются избирательные комиссии союзной и автономной республики, автономной области и национального округа по выборам в Совет Национальностей.

Статья 40. Избирательные комиссии по выборам в Совет Национальностей составляются из представителей от профессиональных организаций рабочих и служащих, кооперативных организаций, коммунистических партийных организаций, организаций молодежи, от культурных, технических и научных обществ и других общественных организаций и обществ трудящихся, зарегистрированных в установленном законом порядке, а также от собраний рабочих и служащих по предприятиям, военнослужащих по воинским частям, собраний крестьян по колхозам, селам и волостям, рабочих и служащих совхозов по совхозам.

Статья 41. Избирательные комиссии союзной и автономной республики, автономной области и национального округа по выборам в Совет Национальностей образуются в составе председателя, заместителя председателя, секретаря и 6—10 членов и утверждаются Президиумами Верховных Советов союзных и автономных республик и исполнительными комитетами Советов депутатов трудящихся автономных областей и национальных округов не позднее чем за 50 дней до выборов.

Статья 42. Избирательная комиссия союзной, автономной республики, автономной области и национального округа по выборам в Совет Национальностей:

а) наблюдает на территории республики, автономной области, национального округа за неуклонным исполнением и ходе выборов в Совет Национальностей «Положения о выборах в Верховный Совет СССР»;

б) рассматривает жалобы на неправильные действия избирательных комиссий по выборам в Совет Национальностей.

Статья 43. В каждом округе по выборам в Совет Союза образуется окружная по выборам в Совет Союза избирательная комиссия.

Статья 44. Окружные по выборам в Совет Союза избирательные комиссии составляются из представителей от профессиональных организаций рабочих и служащих, кооперативных организаций, коммунистических партийных организаций, организаций молодежи, от культурных, технических и научных обществ и других общественных организаций и обществ трудящихся, зарегистрированных в установленном законом порядке, а также от собраний рабочих и служащих по предприятиям, военнослужащих по воинским частям, собраний крестьян по колхозам, селам и волостям, рабочих и служащих совхозов по совхозам.

Статья 45. Окружные по выборам в Совет Союза избирательные комиссии образуются в составе председателя, заместителя председателя, секретаря и 8 членов и утверждаются в республиках, имеющих краевое или областное деление, — исполнительными комитетами краевых и областных Советов депутатов трудящихся, а в республиках, не имеющих областного или краевого деления,— президиумами верховных советов республик не позднее чем за 50 дней до выборов.

Статья 46. Окружная по выборам в Совет Союза избирательная комиссия:

а) наблюдает на территории своего избирательного округа за неуклонным исполнением в ходе выборов в Совет Союза «Положения о выборах в Верховный Совет СССР»;

б) рассматривает жалобы на неправильные действия участковых избирательных комиссий и выносит по жалобам решения;

в) наблюдает за своевременным образованием избирательных участков соответствующими исполнительными комитетами Советов депутатов трудящихся;

г) наблюдает за своевременным составлением и доведением до всеобщего сведения списков избирателей;

д) регистрирует выставленных с соблюдением требований Конституции СССР и «Положения о выборах в Верховный Совет СССР» кандидатов в депутаты;

е) сдает участковые избирательные комиссии избирательные бюллетени по выборам в Совет Союза по установленной форме;

ж) производит подсчет голосов и устанавливает результаты выборов по округу;

з) выдает избранному депутату удостоверение об избрании;

и) представляет в центральную избирательную комиссию делопроизводство по выборам.

Статья 47. В каждом округе по выборам в Совет Национальностей образуется окружная по выборам в Совет Национальностей избирательная комиссия.

(Окончание на 2-й стр.).

ПОЛОЖЕНИЕ
О ВЫБОРАХ В ВЕРХОВНЫЙ СОВЕТ СССР

(Окончание. Начало на 1 стр.).

Статья 48. Окружные по выборам в Совет Национальностей избирательные комиссии составляются из представителей от профессиональных организаций рабочих и служащих, кооперативных организаций, коммунистических партийных организаций, организаций молодежи, от культурных, технических и научных обществ и других общественных организаций и обществ трудящихся, зарегистрированных в установленном законом порядке, а также от собраний рабочих и служащих по предприятиям, военнослужащих по воинским частям, собраний крестьян по колхозам, селам и волостям, рабочих и служащих совхозов по совхозам.

Статья 49. Окружные по выборам в Совет Национальностей избирательные комиссии образуются в составе председателя, заместителя председателя, секретаря и 8 членов и утверждаются президиумами верховных советов союзных и автономных республик и исполнительными комитетами Советов депутатов трудящихся автономных областей и национальных округов не позднее, чем за 50 дней до выборов.

Статья 50. Окружная по выборам в Совет Национальностей избирательная комиссия:

а) наблюдает на территории своего избирательного округа за неуклонным исполнением в ходе выборов в Совет Национальностей «Положения о выборах в Верховный Совет СССР»;

б) рассматривает жалобы на неправильные действия участковых избирательных комиссий и выносит по жалобам решения;

в) наблюдает за своевременным образованием избирательных участков соответствующими исполнительными комитетами Советов депутатов трудящихся;

г) наблюдает за своевременным составлением и доведением до всеобщего сведения списков избирателей;

д) регистрирует выставленных с соблюдением требований Конституции СССР и «Положения о выборах в Верховный Совет СССР» кандидатов в депутаты;

е) снабжает участковые избирательные комиссии избирательными бюллетенями по выборам в Совет Национальностей по установленной форме;

ж) производит подсчет голосов и устанавливает результаты выборов по округу;

з) выдает избранному депутату удостоверение об избрании;

и) представляет делопроизводство по выборам соответственно в избирательную комиссию по выборам в Совет Национальностей союзной и автономной республики или в избирательную комиссию по выборам в Совет Национальностей автономной области или национального округа.

Статья 51. Участковые избирательные комиссии составляются из представителей от профессиональных организаций рабочих и служащих, кооперативных организаций, коммунистических партийных организаций, организаций молодежи, от культурных, технических и научных обществ и других общественных организаций и обществ трудящихся, зарегистрированных в установленном законом порядке, а также от собраний рабочих и служащих по предприятиям, военнослужащих по воинским частям, собраний крестьян по колхозам, селам и волостям, рабочих и служащих совхозов по совхозам.

Статья 52. Участковые избирательные комиссии образуются в составе председателя, заместителя председателя, секретаря и 4—8 членов, а в избирательных участках, насчитывающих менее 300 человек населения, в составе председателя, секретаря и 1—3 членов и утверждаются в городах исполнительными комитетами городских Советов депутатов трудящихся; в городах с районным делением — исполнительными комитетами районных Советов; в сельских местностях — исполнительными комитетами районных или уездных Советов не позднее, чем за 40 дней до выборов.

Статья 53. Участковая избирательная комиссия:

а) принимает заявления о неправильностях в списке избирателей и вносит их на рассмотрение исполнительного комитета Совета, опубликовавшего список;

б) производит по избирательному участку прием избирательных бюллетеней;

в) производит подсчет голосов по каждому кандидату в депутаты;

г) передает делопроизводство по выборам соответственно в окружную по выборам в Совет Союза и в окружную по выборам в Совет Национальностей избирательные комиссии.

Статья 54. Заседания центральной избирательной комиссии, избирательных комиссий по выборам в Совет Национальностей союзных и автономных республик, автономных областей и национальных округов, окружных по выборам в Совет Союза избирательных комиссий и окружных по выборам в Совет Национальностей избирательных комиссий, а равно участковых избирательных комиссий считаются действительными, если на них участвует больше половины общего состава комиссий.

Статья 55. Все вопросы в избирательных комиссиях решаются простым большинством голосов; при равенстве голосов голос председателя дает перевес.

Статья 56. Центральная избирательная комиссия, избирательные комиссии по выборам в Совет Национальностей союзных и автономных республик, автономных областей и национальных округов, окружные по выборам в Совет Союза избирательные комиссии, окружные по выборам в Совет Национальностей избирательные комиссии и участковые избирательные комиссии имеют свою печать по образцу, установленному центральной избирательной комиссией.

Глава VI.
Порядок выставления кандидатов в депутаты Верховного Совета СССР

Статья 57. На основании статьи 141 Конституции СССР право выставления кандидатов в депутаты Верховного Совета СССР обеспечивается за общественными организациями и обществами трудящихся: коммунистическими партийными организациями, профессиональными союзами, кооперативными организациями, организациями молодежи и культурными обществами.

Статья 58. Право выставления кандидатов осуществляют как центральные органы общественных организаций и обществ трудящихся, так и их республиканские, краевые, областные, уездные и районные органы, равно как общие собрания рабочих и служащих по предприятиям, военнослужащих по воинским частям, общие собрания крестьян по колхозам, селам и волостям, рабочих и служащих совхозов по совхозам.

Статья 59. Кандидат в депутаты Верховного Совета СССР может голосоваться только в одном округе.

Статья 60. Кандидаты в депутаты не могут состоять членами окружных по выборам в Совет Союза и в Совет Национальностей избирательных комиссий, а также участковых избирательных комиссий того округа, где они выставлены кандидатами в депутаты.

Статья 61. Общественная организация или общество трудящихся, выставившие кандидата в депутаты Верховного Совета СССР, обязаны представить в окружную избирательную комиссию следующие документы:

а) протокол собрания или заседания, на котором был выставлен кандидат в депутаты, подписанный членами президиума, с указанием их местожительства, наименования организации, выставившей кандидата, указания о месте, времени и количестве участников собрания или заседания, выставившего кандидата в депутаты, причем в протоколе должны быть указаны фамилия, имя, отчество кандидата в депутаты, его возраст, местожительство, партийность, занятие;

б) заявление кандидата в депутаты об его согласии баллотироваться по данному избирательному округу от выставившей его организации.

Статья 62. Не позднее чем за 30 дней до выборов все общественные организации или общества трудящихся, выставившие кандидатов в депутаты Верховного Совета СССР, обязаны зарегистрировать кандидатов в депутаты соответственно или в окружной по выборам в Совет Союза избирательной комиссии, или в окружной по выборам в Совет Национальностей избирательной комиссии.

Статья 63. Окружные по выборам в Совет Союза и по выборам в Совет Национальностей избирательные комиссии обязаны зарегистрировать всех кандидатов в депутаты Верховного Совета СССР, выставленных общественными организациями и обществами трудящихся с соблюдением требований Конституции СССР и «Положения о выборах в Верховный Совет СССР».

Статья 64. Фамилия, имя, отчество, возраст, занятие, партийность каждого зарегистрированного кандидата в депутаты Верховного Совета СССР и наименование общественной организации, выставившей кандидата, опубликовываются соответственно окружной по выборам в Совет Союза избирательной комиссией и окружной по выборам в Совет Национальностей избирательной комиссией не позднее чем за 25 дней до выборов.

Статья 65. Все зарегистрированные кандидаты в депутаты Верховного Совета СССР подлежат обязательному включению в избирательный бюллетень.

Статья 66. Отказ окружной по выборам в Совет Союза избирательной комиссии в регистрации кандидата в депутаты может быть обжалован в двухдневный срок в центральную избирательную комиссию, решение которой является окончательным.

Статья 67. Отказ окружной по выборам в Совет Национальностей избирательной комиссии в регистрации кандидата может быть обжалован в двухдневный срок в избирательную комиссию союзной, автономной республики, автономной области, национального округа, а решение последней в центральную избирательную комиссию. Решение центральной избирательной комиссии является окончательным.

Статья 68. Окружная по выборам в Совет Союза избирательная комиссия и окружная по выборам в Совет Национальностей избирательная комиссия обязаны не позднее чем за 15 дней до выборов в Верховный Совет СССР напечатать и разослать всем участковым избирательным комиссиям избирательные бюллетени.

Статья 69. Избирательные бюллетени печатаются по форме, установленной центральной избирательной комиссией, на языках населения соответствующего избирательного округа в количестве, обеспечивающем всех избирателей.

Статья 70. Каждой организации, выставившей кандидата, зарегистрированного в окружной избирательной комиссии, равно как каждому гражданину СССР обеспечивается право беспрепятственной агитации за этого кандидата на собраниях, в печати и иными способами, согласно статье 125 Конституции СССР.

Глава VII.
Порядок голосования

Статья 71. Выборы в Верховный Совет СССР производятся в течение одного дня — общего для всего СССР.

Статья 72. День выборов в Верховный Совет СССР устанавливается Президиумом Верховного Совета СССР не позднее чем за два месяца до срока выборов. Выборы производятся в нерабочий день.

Статья 73. Ежедневно в течение последних 20 дней перед выборами участковая избирательная комиссия опубликовывает или широко оповещает избирателей каким-либо иным способом о дне выборов и месте выборов.

Статья 74. Подача голосов избирателями производится в день выборов от 6 часов утра до 12 часов ночи по местному времени.

Статья 75. В 6 часов утра в день выборов председатель участковой избирательной комиссии в присутствии ее членов проверяет избирательные ящики и наличие составленного по установленной форме списка избирателей, после чего закрывает и опечатывает ящики печатью комиссии и приглашает избирателей приступить к подаче голосов.

Статья 76. В помещении для выборов выделяется для заполнения бюллетеней особая комната, в которой во время голосования запрещается присутствие кого бы то ни было, в том числе и членов участковой избирательной комиссии, кроме голосующих; при допуске в комнату для заполнения бюллетеней одновременно нескольких избирателей она должна быть оборудована перегородками или ширмами по числу допускаемых одновременно избирателей.

Статья 77. Каждый избиратель голосует лично, являясь для этого в помещение для голосования. Подача голосов избирателями производится путем опускания в избирательный ящик избирательных бюллетеней.

Статья 78. Явившийся в избирательное помещение избиратель пред'являет секретарю или уполномоченному на то члену участковой избирательной комиссии либо паспорт, либо колхозную книжку, либо профсоюзный билет, либо иное удостоверение личности и после проверки по списку избирателей и отметки в списке избирателей получает избирательный бюллетень установленного образца.

Статья 79. Избиратель в комнате, отведенной для заполнения избирательных бюллетеней, оставляет в каждом избирательном бюллетене фамилию того кандидата, за которого он голосует, вычеркивая фамилии остальных, затем избиратель переходит в комнату, где помещается участковая избирательная комиссия, и опускает избирательные бюллетени в избирательный ящик.

Статья 80. Избиратели, не имеющие возможности в силу неграмотности или какого-нибудь физического недостатка самостоятельно заполнить избирательные бюллетени, вправе пригласить в комнату, где заполняются избирательные бюллетени, любого другого избирателя для заполнения избирательных бюллетеней.

Статья 81. Выборная агитация в избирательном помещении во время подачи голосов не допускается.

Статья 82. Лиц, явившихся в помещение для выборов с «удостоверением на право голосования», согласно статье 20 настоящего «Положения о выборах в Верховный Совет СССР», участковая избирательная комиссия заносит в список избирателей, который подписывается председателем и секретарем участковой избирательной комиссии.

Статья 83. Ответственность за порядок в избирательном помещении несет председатель участковой избирательной комиссии, и его распоряжения для всех присутствующих обязательны.

Статья 84. В день выборов, в 12 часов ночи, председатель участковой избирательной комиссии об'являет подачу голосов законченной, и комиссия приступает к вскрытию избирательных ящиков.

Глава VIII.
Определение результатов выборов

Статья 85. В помещении, где участковая избирательная комиссия производит подсчет голосов, при подсчете голосов имеют право присутствовать специально на то уполномоченные представители общественных организаций и обществ трудящихся, а также представители печати.

Статья 86. Участковая избирательная комиссия, вскрыв ящики, сверяет число поданных бюллетеней с числом лиц, получивших бюллетени по списку избирателей, и результаты сверки заносит в протокол.

Статья 87. Председатель участковой избирательной комиссии оглашает в присутствии всех членов участковой избирательной комиссии результаты голосования по каждому бюллетеню.

Статья 88. Признаются недействительными бюллетени, в которых при голосовании оставлено более одного кандидата, а также бюллетени не установленного образца.

Статья 89. При возникновении сомнений в действительности избирательного бюллетеня вопрос разрешается участковой избирательной комиссией путем голосования, что отмечается в протоколе.

Статья 90. Подсчет голосов, поданных за каждого кандидата в депутаты, и запись результатов голосования ведется отдельно по выборам в Совет Союза и отдельно по выборам в Совет Национальностей.

Статья 91. Участковая избирательная комиссия составляет по установленной форме протокол голосования в трех экземплярах, а участковые избирательные комиссии, расположенные на территории автономных республик, автономных областей и национальных округов, — в четырех экземплярах, подписываемых всеми членами участковой избирательной комиссии, в том числе обязательно председателем и секретарем.

Статья 92. В протоколе голосования участковой избирательной комиссии должно быть указано:

а) время начала и окончания подачи голосов;

б) общее число избирателей, состоящих в списке избирателей;

в) число избирателей, получивших избирательные бюллетени;

г) число избирателей, принявших участие в голосовании отдельно по выборам в Совет Союза и отдельно по выборам в Совет Национальностей;

д) число бюллетеней, признанных недействительными, отдельно по выборам в Совет Союза и отдельно по выборам в Совет Национальностей;

е) число бюллетеней, в которых вычеркнуты фамилии всех кандидатов, отдельно по выборам в Совет Союза и отдельно по выборам в Совет Национальностей;

ж) результаты подсчета голосов по каждому кандидату;

з) краткое изложение заявлений и жалоб, поданных в участковую избирательную комиссию, и принятые участковой избирательной комиссией решения.

Статья 93. После окончания подсчета голосов и составления протокола председатель участковой избирательной комиссии оглашает на заседании комиссии результаты голосования.

Статья 94. Один экземпляр протокола голосования, составленного участковой избирательной комиссией, направляется с нарочным в течение 24 часов в окружную по выборам в Совет Союза избирательную комиссию; второй экземпляр протокола голосования, составленный участковой избирательной комиссией, направляется с нарочным в течение 24 часов в окружную по выборам в Совет Национальностей избирательную комиссию.

Статья 95. Все избирательные бюллетени, отдельно действительные и отдельно признанные недействительными, отдельно по Совету Союза и отдельно по Совету Национальностей должны быть опечатаны печатью участковой избирательной комиссии и вместе с последним экземпляром протокола голосования и печатью сданы председателем участковой избирательной комиссии на хранение: в городах — исполнительным комитетам городских Советов депутатов трудящихся, а в городах с районным делением — исполнительным комитетам районных Советов; в сельских местностях — исполнительным комитетам районных или уездных Советов депутатов трудящихся.

Статья 96. На исполнительные комитеты Советов депутатов трудящихся возлагается обязанность хранить избирательные бюллетени впредь до указания Президиума Верховного Совета СССР.

Статья 97. В помещении, где окружная избирательная комиссия производит подсчет голосов, имеют право присутствовать при подсчете голосов специально на то уполномоченные представители общественных организаций и обществ трудящихся, а также представители печати.

Статья 98. Окружная избирательная комиссия производит подсчет голосов на основании протоколов, представленных участковыми избирательными комиссиями, и устанавливает количество голосов, поданных за каждого кандидата в депутаты.

Статья 99. Окружная избирательная комиссия по выборам в Совет Союза и окружная избирательная комиссия по выборам в Совет Национальностей от союзной республики составляют протокол голосования в двух экземплярах, а окружная избирательная комиссия по выборам в Совет Национальностей от автономной республики, автономной области и национального округа составляет протокол голосования в трех экземплярах, подписываемых всеми членами окружной избирательной комиссии, в том числе обязательно председателем и секретарем.

Статья 100. В протоколе голосования окружной избирательной комиссии должно быть указано:

а) число участковых избирательных комиссий по округу;

б) число участковых избирательных комиссий, представивших протоколы голосования;

в) общее число избирателей по округу;

г) число избирателей, получивших избирательные бюллетени;

д) число избирателей, принявших участие в голосовании;

е) число бюллетеней, признанных недействительными;

ж) число бюллетеней, в которых вычеркнуты фамилии всех кандидатов;

з) число голосов, поданных за каждого кандидата в депутаты;

и) краткое изложение заявлений и жалоб, поданных в окружную избирательную комиссию, и принятые окружной избирательной комиссией решения.

Статья 101. После подписания протокола председатель окружной избирательной комиссии на заседании комиссии оглашает результаты выборов.

Статья 102. Кандидат в депутаты Верховного Совета СССР, получивший абсолютное большинство голосов, т. е. больше половины всех голосов, поданных по округу и признанных действительными, считается избранным.

Статья 103. Председатель окружной избирательной комиссии выдает избранному кандидату в депутаты удостоверение об избрании его депутатом Верховного Совета СССР.

Статья 104. Не позднее 24 часов после окончания подсчета голосов председатель окружной по выборам в Совет Союза, а также председатель окружной по выборам в Совет Национальностей избирательных комиссий обязаны переслать первый экземпляр протокола в запечатанном виде с нарочным в центральную избирательную комиссию, второй экземпляр протокола — в избирательную комиссию союзной республики, автономной республики, автономной области, национального округа по выборам в Совет Национальностей.

Статья 105. Если ни один из кандидатов не получил абсолютного большинства голосов, соответствующая окружная избирательная комиссия отмечает об этом особо в протоколе и сообщает: в центральную избирательную комиссию и в избирательную комиссию союзной, автономной республики, автономной области или национального округа по выборам в Совет Национальностей и одновременно об'являет перебаллотировку двух кандидатов, получивших наибольшее количество голосов, а также назначает день перебаллотировки не позднее чем в двухнедельный срок по истечении первого тура выборов.

Статья 106. Если поданное количество голосов по округу составляет меньше половины числа избирателей, имеющих право голосования по этому округу, окружная избирательная комиссия по выборам в Совет Союза или по выборам в Совет Национальностей отмечает об этом в протоколе и сообщает немедленно в центральную избирательную комиссию и в избирательную комиссию по выборам в Совет Национальностей союзной, автономной республики, автономной области или национального округа. В этом случае центральная избирательная комиссия назначает новые выборы не позднее чем в двухнедельный срок после первых выборов.

Статья 107. Перебаллотировка кандидатов в депутаты, равно как новые выборы взамен признанных недействительными, производятся по спискам избирателей, составленным для первых выборов, в полном соответствии с настоящим «Положением о выборах в Верховный Совет СССР».

Статья 108. В случае выбытия депутата из состава Верховного Совета СССР Президиум Верховного Совета СССР не позднее чем в двухмесячный срок после выбытия депутата из состава Верховного Совета СССР назначает в соответствующем избирательном округе выборы нового депутата.

Статья 109. Всякий, кто путем насилия, обмана, угроз или подкупа будет препятствовать гражданину СССР в свободном осуществлении его права избирать и быть избранным в Верховный Совет СССР, — карается лишением свободы на срок до двух лет.

Статья 110. Должностное лицо Совета или член избирательной комиссии, совершившие подделку избирательных документов или заведомо неправильный подсчет голосов, — караются лишением свободы на срок до трех лет.

По родной земле



Лучший каменщик Ленинграда Григорий Андреевич Беляев — инициатор соревнования восстановителей Ленинграда.
Фотохроника ТАСС.

Изделия металлистов

ПАВЛОВО, 11 октября. (ТАСС). Старейшая в городе промысловая артель им. Кирова начала выпуск довоенных изделий. Возобновлена выработка ножей, вилок, замков, скобяных изделий и разных инструментов, которыми издавна славился Павловский район. В 4 квартале артель выпустит товаров широкого потребления на 2 миллиона рублей.

В фонд Красной Армии

КИЕВ, 11 октября. (ТАСС). Как уже сообщалось, бригадир тракторной бригады Лебединской МТС на Сумщине Яков Шульга, выполнивший годовой план тракторных работ более чем на 350 процентов, внес из личных запасов 18 пудов хлеба в фонд Красной Армии. Его примеру последовали все тракторные бригады Лебединской МТС. Только две соревнующиеся между собой бригады Шульги и Коротич внесли в этот фонд 168 пудов зерна.

Бригадир Засульской МТС той же области Лука Супрун сдал 100 пудов хлеба, а его помощник Стебко — 60 пудов.

Патриотический почин сумских трактористов нашел горячий отклик в МТС Каменец-Подольской области. Готовясь к празднованию годовщины освобождения Украины от немецких захватчиков, трактористы Черноостровской МТС на своем собрании решили сдать в фонд Красной Армии 2.000 пудов зерна. Руководитель передовой бригады Анатолий Парусин доставил на заготовительный пункт 90 пудов хлеба, Дмитрий Комар — 54 пуда, Федор Любчик — 48 пудов.

Большое количество хлеба внесли в фонд Красной Армии передовые тракторные бригады Винницкой и Харьковской областей.

Высшая школа профдвижения ВЦСПС

ЛЕНИНГРАД, 11 октября. (ТАСС). Во Дворце труда начались занятия высшей школы профдвижения ВЦСПС.

В этом году в школе созданы два отделения, готовящие слушателей, приехавших со всех концов страны — из Сибири, республик Прибалтики и т. д. На годичном отделении, которое готовит организационных работников, приступили к занятиям 50 слушателей. На созданном в этом году двухгодичном отделении, готовящем культработников, занимаются 100 человек.

Показ достижений мастеров высокого урожая

ЖИТОМИР, 11 октября. (ТАСС). В ряде районов области накануне 28-й годовщины Октября откроются районные сельскохозяйственные выставки, на которых будут широко показаны достижения мастеров высокого урожая.

В Бердичевском районе право участия в выставке завоевали 20 колхозов. Первым кандидатом утвержден колхоз «Хлебороб». Артель полностью освоила довоенную площадь посева и собрала по 16 центнеров зерновых с гектара. Стахановская бригада тов. Навроцкого получила по 22 центнера пшеницы, 20 центнеров овса, 21 центнеру ячменя с гектара. Досрочно выполнив план хлебопоставок государству, колхоз сдал дополнительно 5.700 пудов зерна. Колхозникам выдано авансом по 3 килограмма зерна на трудодень.

Свои достижения продемонстрируют также 12 бригад и 20 звеньев высокого урожая. Среди них звено Марии Безубец из колхоза «Червона зирка», которое собрало с одного гектара 1.000 центнеров свеклы. 700 центнеров свеклы вырастила на каждом гектаре звеньевая колхоза «Воля» Ефросинья Городинская.

Конкурс на художественную роспись

Главное управление по художественной промышленности Комитета по делам архитектуры при СНК СССР совместно с Наркоматом электропромышленности СССР и Наркоматом местной промышленности РСФСР об'явили конкурс на художественную роспись помещений, электроосветительную арматуру, дверные и оконные приборы для жилых домов и общественных зданий.

В конкурсе участвуют видные архитекторы и художники Москвы: члены-корреспонденты Академии архитектуры СССР Парусников, Соболев, Блохин, архитекторы Олевев, Поляков, Турчанинов, художники Рублев, Прусаков, Шехтель и др.

Лучшие проекты, представленные на конкурс, будут премированы. На предприятиях по этим проектам будут изготовлены люстры, настольные лампы, плафоны и другие изделия. (ТАСС).

Архив Брюлловых

ЛЕНИНГРАД, 11 октября. (ТАСС). Управление по делам искусств при исполкоме Ленгорсовета приобрело альбом с рисунками и эскизами художников Карла и Александра Брюлловых. Большой интерес представляют наброски для росписи купола Исаакиевского собора, исполненные Карлом Брюлловым. Им же в конце 40-х годов прошлого века набросаны эскизы плафона. Рисунок телескопа и астрономические пометки дают основание предполагать, что художник готовил плафон для Пулковской обсерватории.

В альбомах Александра Брюллова интересны зарисовки Рима и его окрестностей, исполненные им во время путешествия по Италии в 1823 году.

ПАРТИЙНАЯ ЖИЗНЬ

УЛУЧШИТЬ МАССОВО-ПОЛИТИЧЕСКУЮ РАБОТУ НА СЕЛЕ

Совнарком СССР и ЦК ВКП(б) в своем решении «Об уборке урожая и заготовках сельскохозяйственных продуктов в 1945 году» поставили перед партийными и советскими организациями, перед всей колхозной деревней задачу — в сжатые сроки провести косовицу хлебов и своевременно рассчитаться с государством по всем видам поставок сельскохозяйственных продуктов.

С окончанием войны трудности, характеризовавшие военное время, — недостаток рабочих рук, транспорта и т. д., — естественно, сразу не исчезли. Преодолеть их можно только мобилизуя всех трудящихся на самоотверженный труд.

Партийная организация Новосибирского сельского района с первых же дней уборки широко развернула раз'яснительную работу среди колхозников, трактористов, комбайнеров. Агитаторы систематически проводят беседы с колхозниками, раз'ясняют события международной и внутренней жизни. В полевых станах большинства колхозов вывешены лозунги, аккуратно оформляются доски показателей работы, поощряются передовики.

Секретарь парторганизации Заобской МТС т. Борисова добилась того, что все трактористы и комбайнеры соревнуются, в тракторных отрядах систематически выпускаются «Боевые листки», своевременно подводятся итоги соревнования. Руководящие работники МТС проводят беседы на политические темы с трактористами, комбайнерами и колхозниками. Инструктаж агитаторов проводится через каждые 10 дней.

Работники райкома ВКП(б) и райисполкома систематически выступают с докладами на политические темы. Только за время уборки урожая в колхозах сделано 218 докладов.

Оживление агитационно-массовой работы наблюдается также и в Северном районе, который является передовиком в соревновании на хлебосдаче.

Однако так поставлено дело далеко не во всех районах. Проверка показала, что в Черепановском и Убинском районах, например, массово-политическая работа запущена. Во многих колхозах социалистическое соревнование не организовано; колхозники, занятые на уборке и вывозке хлеба, не знакомятся с международным положением СССР, им не раз'ясняются задачи, стоящие перед нашей страной.

В колхозах Убинского района — «Красный земледелец», «Красная заря», «1 мая» и других агитаторы как местные, так и присланные из города не ведут глубокого раз'яснения обращения товарища Сталина к народу по случаю окончания второй мировой войны и победы над японским империализмом. Они ограничиваются только читкой газет, но не доводят до сознания каждого колхозника значения заготовок сельскохозяйственных продуктов в укреплении военной и экономической мощи Советского государства. Здесь отсутствуют индивидуальные задания колхозникам, итоги работы за день не подводятся, передовиков не поощряют, а опыт их не распространяют. Лодыри, прячущиеся за спины честных колхозников, остаются в тени. Во многих колхозах агитаторы только значатся в списках райкома партии.

Чем же об'яснить, что агитколлективы в Убинском районе перестали работать или работают плохо? Причина в том, что райком и первичные парторганизации не осуществляют повседневного руководства и контроля за деятельностью агитаторов. За все время уборочной райком партии ни разу не собирал и не инструктировал руководителей агитколлективов и агитаторов. Вопросы массово-политической работы ни разу не стояли на заседании бюро райкома ВКП(б). Более того, сами районные работники из числа партийного актива потеряли вкус к политической работе, не выступают перед колхозниками на политические темы. Во многих колхозах за все лето не было ни одного доклада о международном положении, хотя туда приезжали районные работники. Например, в той же сельхозартели «1 мая», Кирилловского сельсовета, неоднократно бывали секретарь райкома ВКП(б) т. Попов, председатель райисполкома т. Усольцев, но они не удосужились собрать агитаторов, проинструктировать их, провести с колхозниками беседу, сделать доклад о международном и внутреннем положении СССР, рассказать о задачах района. Секретарь райкома ВКП(б) т. Попов прямо заявляет, что «выступать с докладами нет времени, надо заготовлять хлеб».

Подобные недостатки в постановке массово-политической работы имеют место и в Черепановском районе. Райком партии неудовлетворительно руководит агитколлективами. За все время уборочной их собрали один раз, да и то только в связи с приездом члена пропагандистской группы ЦК ВКП(б) т. Володиной.

В ряде колхозов за все лето не сделано ни одного доклада о текущем моменте. Колхозники сельхозартели «Искра пятилетки», Романовского сельсовета, за летний период не слышали ни одного доклада на политическую тему, хотя там по два—три раза были секретарь райкома по кадрам т. Рыбаков и директор МТС т. Эглит. Даже постоянно находящаяся в колхозе в качестве уполномоченного внештатный докладчик райкома ВКП(б) т. Моргунова не сделала ни одного доклада. Такая же картина в колхозах «Красная заря» и имени Кагановича, Безменовского сельсовета.

Не лучше обстоит дело в Убинском и Черепановском районах и с культурным обслуживанием колхозников. Во многих селах по нескольку месяцев не бывают кинопередвижки, а избы-читальни, которые должны быть центром культурно-просветительной работы на селе, бездействуют. Пропаганда естественно-научных знаний не развернута. В Убинске заведующая отделом культпросветработы т. Гусева даже не могла назвать, кто из лекторов и по каким вопросам естественно-научной тематики выступает. В Черепановском районе за весь период существования отдела культпросветработы прочитано на естественно-научные темы только 76 лекций.

Недостатки в постановке массово-политической работы, имеющиеся в Убинском и Черепановском районах, есть и в других районах нашей области. Такое явление не может быть дальше терпимо.

Центральный Комитет ВКП(б) неоднократно указывал на необходимость сочетать хозяйственную работу с политической и решать их как одну задачу. Товарищ Сталин учит нас не отрывать политические задачи от хозяйственных. Он говорил:

«Тот, кто думает в нашей практической работе отделить хозяйство от политики, усилить хозяйственную работу ценой умаления политической работы или, наоборот, усилить политическую работу ценой умаления хозяйственной работы, — тот обязательно попадает в тупик».

Это указание товарища Сталина должно быть положено в основу всей деятельности партийных организаций. Политическая работа без связи с конкретными хозяйственными задачами может превратиться в «громкое пустозвонство», а забвение политической работы приведет к беспринципному делячеству.

Если партийные органы руководят хозяйственной деятельностью в районе через целую сеть советских и хозяйственных организаций, не подменяя и не обезличивая их, то массово-политической работой они должны руководить сами непосредственно, никому не передоверяя и ни на кого не перекладывая ее.

Надо избавиться от неправильного и вредного мнения, что агитационно-пропагандистская работа — дело только штатных пропагандистов. Это прямая и непосредственная обязанность каждого члена и кандидата партии на каком бы он участке работы ни находился и, прежде всего, это обязанность работников райкомов ВКП(б), секретарей партийных организаций и всего партийного актива.

И, наконец, надо решительным образом улучшить руководство агитколлективами, помогать им и контролировать их работу. Во главе агитколлективов должны стоять подготовленные, авторитетные товарищи, а там, где нет достаточно подготовленных людей, — работники райкомов ВКП(б). Политическая мобилизация трудящихся на решение хозяйственных задач — необходимое условие завершения расчетов с государством по всем видам поставок к 28 годовщине Великой Октябрьской социалистической революции.

Требуется настойчивая, кропотливая, повседневная работа всех членов и кандидатов партии. Товарищ Сталин учит нас, что «необходимо раз'яснять терпеливо и внимательно, чтобы поняли люди, чего хочет партия и куда она ведет страну. Не поняли сегодня — потрудитесь об'яснить завтра. Не поняли завтра — потрудитесь об'яснить послезавтра. Без этого не будет и не может быть теперь никакого руководства».

Теперь, когда об'явлен день выборов в Верховный Совет СССР, мы должны поставить агитационно-массовую работу так, чтобы дойти до каждого трудящегося и еще больше укрепить морально-политическое единство нашего народа.

А. РЕМОВ.

Зам. заведующего отделом пропаганды и агитации Новосибирского обкома ВКП(б).

Изо дня в день упорно и напряженно бороться за выполнение плана хлебосдачи



ПО ПРЕДСТАВЛЕНИЮ РАЙКОМОВ ВКП(б) И РАЙИСПОЛКОМОВ ЗА ВЫСОКИЕ ПОКАЗАТЕЛИ В СОРЕВНОВАНИИ НА УБОРКЕ УРОЖАЯ И СДАЧЕ ХЛЕБА ГОСУДАРСТВУ ЗАНОСЯТСЯ НА ОБЛАСТНУЮ ДОСКУ ПОЧЕТА:

ПО КОЛЫВАНСКОМУ РАЙОНУ:

295. **Колхоз «Трудовик»** (председатель тов. **Кошлов**), выполнивший годовой план хлебосдачи и продолжающий сдавать зерно государству сверх плана.

296. **Колхоз «Светлый путь»** (председатель тов. **Коротиевич**), выполнивший годовой план хлебосдачи и продолжающий сдавать зерно государству сверх плана.

297. **Колхоз «КИМ»** (председатель тов. **Бушуев**), выполнивший годовой план хлебосдачи и продолжающий сдавать зерно государству сверх плана.

298. **Колхоз «17 Октябрь»** (председатель тов. **Курганов**), выполнивший годовой план хлебосдачи.

В облисполкоме и обкоме ВКП(б)

Обсудив итоги социалистического соревнования районов по хлебозаготовкам и уборке урожая за первую декаду октября 1945 года, облисполком и бюро обкома ВКП(б) решили: признать победителями в социалистическом соревновании районов на хлебозаготовках и уборке урожая за первую декаду октября 1945 года и оставить переходящее красное знамя облисполкома и обкома ВКП(б):

Северному району (секретарь райкома ВКП(б) т. Шорохов, председатель райисполкома т. Филичкин, райуполнаркомзаг т. Гордеев), выполнившему годовой план хлебозаготовок на 76,3 проц.;

Пихтовскому району (секретарь райкома ВКП(б) т. Киселев, председатель райисполкома т. Матвеев, райуполнаркомзаг т. Птушкин), выполнившему годовой план хлебозаготовок на 76.3 проц.

Передать переходящее красное знамя облисполкома и обкома ВКП(б) **Венгеровскому** району (секретарь райкома ВКП(б) т. Лопатин, председатель райисполкома т. Оденцов, райуполнаркомзаг т. Фещенко), выполнившему годовой план хлебозаготовок на 68,4 проц., отобрав его от Новосибирского района, выполнившего годовой план хлебозаготовок на это же число на 61,7 проц.

Облисполком и обком ВКП(б) решили оставить переходящие красные знамена **Барабинскому** молсовхозу (директор т. Севрюков), выполнившему план хлебосдачи на 137 проц., **Первомайскому** молсовхозу (директор т. Колыванов), выполнившему план хлебосдачи на 100,4 проц., **Первомайскому** племсовхозу (директор т. Зайцев), выполнившему план хлебосдачи на 121 проц., и **Черепановскому** зерносовхозу (директор т. Лях), выполнившему план хлебосдачи на 74 проц.

* * *

12 октября бюро обкома ВКП(б) рассмотрело итоги хода хлебозаготовок по области и приняло специальное постановление, в котором обязало первых секретарей райкомов ВКП(б), председателей райисполкомов и райуполнаркомзагов усилить руководство хлебозаготовками, обратить особое внимание на отстающие колхозы и совхозы, обязав добиться ежедневного участия в сдаче хлеба государству всеми колхозами и совхозами, не выполнившими государственный план хлебозаготовок, разобраться с положением дел в каждом колхозе и совхозе, выяснить причины отставания сдачи хлеба государству от обмолота, установить строгий повседневный контроль за тем, чтобы весь обмолоченный хлеб, подлежащий сдаче государству, немедленно вывозился на заготовительные пункты, не допуская перерасходов зерна на внутриколхозные нужды против норм, предусмотренных законом.

Обком ВКП(б) предложил добиться того, чтобы сдача зерна в фонд Красной Армии была не ниже общего процента выполнения плана хлебозаготовок. Обращено внимание партийных, советских, заготовительных организаций всех районов на плохое выполнение плана заготовок продовольственных культур.

Отмечена нетерпимая затяжка с косовицей и скирдованием хлебов в **Татарском, Купинском, Чистоозерном, Чановском, Легостаевском, Сузунском** и **Маслянинском** районах. Предложено указанным районам обеспечить окончание косовицы и скирдования не позднее 18 октября.

Обком ВКП(б) предложил всем райкомам партии, райисполкомам и управляющим совхозными трестами установить сроки окончания обмолота по каждому колхозу и совхозу, выделив достаточное количество рабочей силы и не отрывать ее на другие работы до окончания обмолота. Оказать помощь особо отстающим колхозам и совхозам. Окончание обмолота хлебов считать важнейшей задачей всех партийных, советских, земельных организаций, председателей колхозов, директоров МТС и совхозов.

Обком ВКП(б) поручил облзо, райкомам ВКП(б), райисполкомам, райкомам комсомола организовать проверку полей во всех колхозах и совхозах на предмет выявления нескошенных и плохо убранных посевов, оставленных незаскирдованными и необмолоченными в валках, копнах, суслонах, скирдах, на отдаленных участках, в околках, а также проверить качество обмолота на всех токах и в случае плохого обмолота немедленно организовать повторный обмолот.

Предложено райуполнаркомзагам и председателям райисполкомов лично проверить и провести необходимые меры, обеспечивающие выполнение установленного плана хлебосдачи не позднее 25 октября всеми подсобными хозяйствами, находящимися на территории района, независимо от их ведомственного подчинения.

Рекомендовано колхозам, выполнившим план хлебосдачи, организовать досрочное погашение задолженности прошлых лет по хлебозаготовкам, перевыполнение установленного плана натуроплаты за работу МТС, авансовой сдачи в счет плана натуроплаты 1946 года и за счет заработка, путем проведения обмолота хлебов в колхозах, не обслуживаемых МТС, а также перевыполнения плана на строго добровольных началах в фонд Красной Армии.

По каждому району утверждены дополнительные мероприятия по усилению хлебозаготовок и завершению уборки урожая.

Обком ВКП(б) отметил по ряду районов совершенно неудовлетворительный ход уборки картофеля, сахарной свеклы, подсолнечника и обязал райкомы ВКП(б) и райисполкомы принять срочные меры по завершению уборки всех культур в ближайшие дни.

Обращено внимание всех районов на решительное усиление вспашки зяби.

Как „руководят" хлебосдачей в Союзмолтресте

Новосибирский союзмолтрест в большом долгу перед государством. В сентябре его совхозы недодали государству тысячи центнеров хлеба. Задание первой декады октября трест выполнил только на 10 процентов.

Все это — результат поверхностного руководства хлебосдачей. В тресте не знают положения дел в совхозах.

Вот, например, как «помогает» он Черепановскому совхозу № 2.

Руководитель треста т. Ткаченко одну за другой подписывает телеграммы директору совхоза т. Караулову:

«Вы срываете хлебосдачу. Все сроки проходят. Примите меры к немедленной ликвидации отставания».

Но какие это должны быть меры, трест умалчивает, а руководители совхоза, получая подобные телеграммы, немедленно о них забывают.

Между тем на примере того же совхоза видно, что вывозка зерна затягивается из-за расхлябанности местных работников, неумения правильно использовать рабочую силу и технические средства.

Еще 6-го октября в совхозе было на корню 300 гектаров овса. Лежит хлеб в скирдах, зерно на токах. И при всем том за последнюю пятидневку государству отправлено только 18 тонн зерна при задании 73.

— Не успеваем убирать, машин нехватает, — оправдывается управляющий фермой т. Агеев.

А в это время три комбайновых сцепа больше простаивают, чем работают.

Не торопятся руководители совхоза и с молотьбой урожая, убранного простыми машинами. Он лежит в скирдах, без охраны и стравливается скоту.

На первой ферме близ скирды овса пасется стадо коров. Коровы поедают его. А управляющий фермой т. Воробьев вместо того, чтобы оградить овес от потравы, едет к директору с жалобой на управляющего второй фермой Агеева: его, дескать, скотина!

Совнарком СССР и ЦК ВКП(б) требовали взвешивать зерно на всех стадиях уборки — у молотилки и комбайна, при отгрузке государству и засыпке в амбары. При этом возчикам должны выдаваться накладные с указанием точного веса отправляемого зерна.

Ничего этого здесь не делается. На току лежат вороха хлеба. Около них весовщик т. Москалева. Но почему она именуется весовщиком, если весов на току нет? Зерно привозят сюда в бестарках, и лопатами сбрасывают в общую кучу.

— Мы принимаем не весом, а мерой, по кубатуре, — об'ясняет Москалева.

Что это за «приемка», видно из документов, обнаруженных в бухгалтерии. Вот один из них: «Третьего октября; путевка № 2. Отправлено зерна, кубатура 1.45. Возчик» (?)

Когда этот хлеб поступил на глубинку, заведующий т. Димчишин установил уже другую «кубатуру». Он пишет: «Принято зерна от возчика (фамилия опять не указана), кубатура 0.47, вес зерна 3 центнера 15 килограммов».

— Почему такая разница? — спросили бухгалтера.

— Установить теперь трудно, кто в этом виноват: фамилия возчика неизвестна.

Вьюнский совхоз в первой пятидневке октября имел 100 тонн намолоченного зерна, а государству вывез... 2 тонны. Директор т. Писин в свое оправдание сослался на недостаток транспорта.

А трест только констатирует эти факты и шлет на места стандартные телеграммы. Не пора ли его руководителям изменить стиль руководства хлебосдачей в своих совхозах?

Ал. ЯКОВЛЕВ.

ИСКИТИМЦЫ НЕ ВЫПОЛНЯЮТ СВОИХ ОБЯЗАТЕЛЬСТВ

Колхозники и руководители Искитимского района обязались к 10 октября закончить косовицу и обмолот зерновых культур и полностью рассчитаться с государством по всем видам поставок к 7 ноября. Однако своих обязательств искитимцы не выполняют. Сроки косовицы давно прошли. На дворе — глубокая осень, а в сельхозартелях «Танк», «Большевик», «Ленинец» на корню еще 145 гектаров хлеба.

Председатель колхоза «Танк» т. Слышкова весь август и половину сентября ждала комбайн и не использовала простых машин. Созревший хлеб осыпался. Наконец, в артель послали комбайнера Долганина. Он косил на высоком срезе, причем бункер комбайна был пробит. Однако никто не замечал огромных потерь урожая. Поэтому немало зерна высыпалось на полосу. По приблизительным подсчетам, потеряно полтора центнера с гектара, что во всей убранной площади составляет около 300 центнеров. И это при «плохом» урожае, на который так жалуется председатель колхоза!

Не выполняются обязательства и по хлебопоставкам. За последние дни темпы хлебосдачи резко снизились. Если в первые три пятидневки сентября на элеватор и глубинки поступало по 5—6 тысяч центнеров хлеба, то за первую декаду октября колхозы района сдали всего 1997 центнеров.

График вывозки хлеба систематически нарушается. С 25 сентября по 1 октября половина всех колхозов не участвовала в хлебосдаче. Колхозы «Новый мир», «Краснознаменец», имени Литвинова и другие, за 15 дней не сдали ни килограмма хлеба.

Почему же искитимцы нарушают данное слово, не выполняют своих обязательств? Когда этот вопрос задали председателю райисполкома т. Христолюбову, он посоветовал... обратиться в райком или в райзо.

Ответ уполномоченного Наркомата заготовок т. Фадеева был неубедителен:

— Притока зерна нет, — сказал он. — Сами понимаете, сейчас — не сентябрь...

В районе много хлеба не обмолочено. Зерно есть в каждом колхозе и намолоченное. Но некоторые председатели сельсоветов и колхозов встали на антигосударственный путь свертывания хлебозаготовок. Например, колхоз «Ударник», Нижне-Каёнского сельсовета, три пятидневки подряд не сдавал хлеб государству. Председатель т. Чуркин сначала говорил, что хлеб не на чем возить, а когда из районного центра прислали машину, он заявил, что хлеба совсем нет. Однако проверкой в амбаре обнаружено 59 центнеров зерна, подлежащего сдаче государству.

Председатель сельхозартели «Профинтерн» т. Шмаков также уверял, что в колхозе нет хлеба. Десять дней он не принимал участия в хлебозаготовках. Между тем на току лежит 30 центнеров зерна и пшеница с 34 гектаров до сих пор не обмолочена.

Колхозы «Красный знаменосец», «Искра пятилетки», «Большевик», «Красный ударник», имея подработанное зерно, не сдают его государству.

Если искитимцы не выполняют обязательств по хлебосдаче, то еще хуже обстоит дело с поставками картофеля и овощей. Руководители района не могли даже ответить на вопрос, сколько картофеля выкопано и сколько еще надо сдать государству.

Борьбы с нарушителями государственной и колхозной трудовой дисциплины не ведется. Нет массовой работы среди колхозников. Руководители района забыли указание тов. М. И. Калинина о том, что политический руководитель за каждой работой видит людей, которые ее выполняют. Он умеет их организовать, приободрить, поднять.

Этого не делают в Искитимском районе. Здесь забыли об основном принципе соревнования: взял обязательство — выполни, дал слово — сделай!

Е. КОРНИЛОВА.

ИСКИТИМ, 12 октября. (**По телефону, наш спец. корр.**).

Быстрее провести закладку овощей и картофеля

Отдел рабочего снабжения трикотажной фабрики посадил отборный картофель в хорошо обработанную почву и получил прекрасный урожай.

К началу уборки овощехранилище было готово и принято государственной комиссией. Начальник ОРСа т. Ширяев непосредственно в поле руководил уборкой. Картофель весь убран, вывезен и заложен в овощехранилище. Сейчас идет уборка капусты.

По-другому отнесся к этому важному делу ОРС речпорта (начальник т. Русинов). Здесь в овощехранилище не завезли ни одного килограмма картофеля и овощей. Вместо 215 тонн с подсобного хозяйства предполагают собрать только 96. Часть картофеля отпускает совхоз «Речник», который находится за станцией Чик (38 километров от города). На чем будут возить картофель, неизвестно. Своих автомашин ОРС не имеет и не принимает никаких мер к тому, чтобы найти транспорт. С нескольких гектаров картофель не выкопан.

Еще тревожнее положение с завозом картофеля и овощей в тресте столовых и в горпищеторге.

Тресту для обеспечения городских столовых нужно 3.500 тонн картофеля и 1.000 тонн овощей. До 10 октября не завезено ни одной тонны. Руководители треста ссылаются на то, что облпотребсоюз дал наряды на получение картофеля в одиннадцати глубинных пунктах, а районные организации помощи в вывозке к железнодорожным станциям не оказывают.

В ряде мест — Чистоозерном, Купине, Убинске — подвезенный к станции картофель лежит неделями.

— Ничего не можем сделать, нет вагонов, — беспомощно разводят руками в тресте.

Горпищеторгу только для детских садов, яслей, детдомов и больниц нужно 3.500 тонн картофеля. 800 тонн овощей, но до сих пор не завезено ни одного центнера.

Исключительно плохо заботится о вывозке картофеля и овощей ОРС фабрики им. ЦК швейников (начальник т. Лаптуновская). Для нужд общественного питания требуется 350 тонн, а с подсобного хозяйства ОРС получит только 120. В овощехранилище заложено всего 48 тонн.

Катастрофическое положение создалось в ОРСе (начальник т. Новиков), где заместителем директора завода т. Фролов. На общественное питание требуется 800 тонн картофеля и овощей. По неточным данным, с подсобного хозяйства соберут 400 тонн, а вывезено в овощехранилище всего 95 тонн.

До наступления зимы остались считанные дни. Руководители речпорта, треста столовых, горпищеторга не думают о том, что срыв подвоза и закладки картофеля и овощей ставит под угрозу общественное питание трудящихся.

Руководители предприятий, партийных и профсоюзных организаций должны взять под свой личный контроль вывозку и закладку картофеля и овощей.

Ф. ШАХТАРИНА.

Письма в редакцию

Теперь у дочери есть специальность

Живя на пенсию, я старалась дать своей дочери хорошее образование. В 1941 году Нина окончила семилетку. Война, однако, помешала дальнейшей учебе, и дочь поступила в магазин учеником продавца.

Старшие по работе хвалили Нину за способности, прилежность. Домой она приходила веселая, довольная.

Вскоре Нину мобилизовали в ремесленное училище. Незаметно промелькнули два года. Училище Нина полюбила, за отличную учебу получила похвальную грамоту, несколько раз была премирована. Теперь она приобрела специальность радиста.

Хорошо воспитывают мою дочь люди, которым партия и правительство доверили растить молодые кадры.

За это я искренне им благодарна.

Н. КОНОВОДОВА.

Что волнует жителей Барабинска

— Будет ли коммунальная баня работать зимой? — часто спрашивают друг друга жители Барабинска.

Это сомнение вызвано тем, что уже сейчас баня работает 6 часов в сутки вместо 12, да и то два—три дня в неделю.

Перебои происходят из-за несвоевременной доставки угля. Когда недавно в адрес горкомхоза прибыли вагоны с углем, они два дня стояли под разгрузкой, а вывезти топливо оказалось не на чем. В то же время горкомхоз имеет два трактора и автомашину, но они не отремонтированы. Гужевой транспорт тоже в плачевном состоянии.

Помещение и оборудование бани к зиме не подготовлены. Заведующий горкомхозом т. Колпашников всюду жалуется на недостаток квалифицированных рабочих, а имеющиеся механики и слесари используются не по назначению.

П. ГВОЗДЕВ.

г. Барабинск.

Местная промышленность в четвертой пятилетке

По новому пятилетнему плану на развитие местной промышленности области предположено ассигновать 13 миллионов рублей. Среди крупных об'ектов намечено строительство литейно-механического завода в Бердске с общей производительностью в 500 тонн литья в год. Гвоздильный завод будет выпускать в течение года до 400 тонн гвоздей.

Строиться предприятия местной промышленности в области будут по трем основным зонам. Райпромкомбинаты лесистых северных и восточных районов перейдут главным образом на выработку мебели, дегтя, смолы, скипидара. В северных районах предполагается наладить производство строительных материалов и изделий из дерева, в западных — производство строительных материалов, валенок, кож и овчин.

Расширятся и существующие предприятия. Инструментальный завод ежегодно сможет давать 100 тысяч комплектов метчиков и 30 тысяч поперечных пил. Весоремонтный завод помимо ремонта весов займется изготовлением метров и разновесов.

В области будет организована 21 мастерская бытового обслуживания трудящихся.

К ликвидации генерального штаба армии и генерального морского штаба Японии

ТОКИО, 11 октября. (ТАСС). По сообщению токийского радио, 15 октября будут распущены японский генеральный штаб сухопутной армии и морской генеральный штаб. 1-й и 2-й главные штабы армии переименовываются в «штабы по демобилизации армии» и будут заниматься исключительно проведением демобилизации сухопутных войск. Вчера были распущены генеральный штаб всех морских сил Японии и штаб объединенного флота. В связи с этим в ближайшие дни будут распущены все морские штабы, находящиеся внутри Японии. Морские штабы, находящиеся за границей, сохраняются для проведения демобилизации морских сил.

Положение в Португалии

НЬЮ-ЙОРК, 11 октября. (ТАСС). Агентство Ассошиэйтед пресс сообщает из Лиссабона, что участники митинга, на котором присутствовало несколько сот португальских демократов, потребовали отсрочки на 6 месяцев выборов в национальное собрание, намеченных на 18 ноября. Участники митинга требовали также свободы слова, печати, обеспечения личных прав, свободы политических партий и издания новых газет. На митинге присутствовали студенты, адвокаты и другие представители интеллигенции во главе с бывшим министром юстиции профессором Франсиско Барбоза Магальяэнс, а также Альфонсо Коста.

Руководитель группы адвокатов Лима Альвес заявил: «Этот первый оппозиционный политический митинг, состоявшийся в Португалии на протяжении последних 20 лет, является историческим событием, которое стало возможным только после победы демократических стран».

В португальских кругах в Нью-Йорке считают, что назначение Салазаром выборов свидетельствует о силе португальского подпольного движения и широкой оппозиции по отношению к Салазару в армии и во флоте.

Прибытие маршала Тито в Скопле

БЕЛГРАД, 11 октября. (ТАСС). Агентство Танюг передает, что 10 октября маршал Тито прибыл в столицу Македонии Скопле на празднование 4-й годовщины восстания македонского народа против фашистских захватчиков.

Председатель Народной скупщины Македонии Антонов-Ченто, приветствуя маршала Тито, заявил: «Македонский народ ни к кому не питает столь глубокой благодарности, как к вам, ибо вы больше всех способствовали свободе македонского народа, как и свободе, братству и единству всех народов Югославии».

Отвечая на приветствие, маршал Тито выразил уверенность, что в новой демократической Югославии Македония сможет развивать свои культурные и экономические силы на благо македонского народа и всего содружества народов Югославии.

Заявление премьер-министра Болгарии американскому корреспонденту

НЬЮ-ЙОРК, 11 октября. (ТАСС). Корреспондент чикагской газеты «Сан» передает из Софии, что в беседе с ним болгарский премьер-министр Кимон Георгиев заявил, что единство всех антифашистских сил Болгарии является жизненно важным для создания здоровой основы болгарской политической жизни. Георгиев с похвалой отозвался о деятельности Отечественного фронта в послевоенный период, указав, что Отечественный фронт представляет тесный союз патриотических и демократических сил Болгарии.

Кимон Георгиев указал, что отношения Болгарии с Югославией, Румынией и Албанией являются прекрасными, и добавил: «Я не могу жаловаться на отношения с Турцией, если не считать некорректного, недружелюбного и провокационного языка некоторых турецких газет».

Касаясь Греции, Кимон Георгиев сказал: «Официальные круги Афин заняли антиболгарскую позицию, которая абсолютно не оправдана. Тем не менее, мы надеемся, что антиболгарские демонстрации перестанут отравлять атмосферу Балкан».

Выступление Маршалла Филда

НЬЮ-ЙОРК, 11 октября. (ТАСС). Как сообщает издаваемая в Сан Луи газета «Пост диспетч», издатель газет «Чикаго сан» и «П. М.» Маршалл Филд выступил с речью на митинге, устроенном советом американо-советской дружбы и 23 другими организациями, на котором присутствовало 3 тыс. человек. В своем выступлении Филд настаивал на более тесном сотрудничестве и взаимопонимании между Советским Союзом и США. Он указал, что американцы ошибочно считают, что американские и английские требования всегда являются справедливыми, а встречные предложения Советского Союза обычно нецелесообразны. «Русские, особенно на конференции в Сан-Франциско, часто удивляли нас своими прямыми и откровенными выступлениями в сравнении с туманными и несколько неточными заявлениями, которые представляют собой обычную манеру высказывания некоторых американских государственных деятелей». Он предложил, чтобы из США в Россию и наоборот постоянно приезжали ученые, инженеры, художники и студенты для укрепления «взаимопонимания и доброжелательства между двумя великими народами, в руках которых находится судьба мира».

Мэр города Сан Луи Кауфман, выступивший на митинге с приветствием, заявил, что взаимопонимание между Советским Союзом и США является единственной гарантией прочного мира.

Окончательные результаты выборов в Будапештский муниципалитет

БУДАПЕШТ, 11 октября. (ТАСС). Сегодня в Будапеште опубликовано официальное сообщение о результатах выборов в Будапештский муниципалитет. Всего голосовало 587.629 избирателей. Из этого количества 3.585 избирательных бюллетеней оказались недействительными.

Голоса между партиями разделились следующим образом: национально-крестьянская партия получила 11.741 голос, радикальная партия—5.013, общий список коммунистической и социал-демократической партий получил 246.711, независимая партия мелких сельских хозяев—295.187 и гражданско-демократическая партия 2.302 голоса.

Мандаты в Будапештский муниципалитет распределяются следующим образом: национально-крестьянская партия получает 5 мандатов, радикальная—2, рабочие партии—103, из них компартия—52 и социал-демократическая—51, независимая партия мелких сельских хозяев—121 и гражданско-демократическая партия — 9 мандатов.

Раскрытие подпольной фашистской организации в Риме

РИМ, 11 октября. (ТАСС). Как передает агентство Франс пресс, в Риме раскрыта подпольная фашистская организация «группа действия Муссолини», состоящая из бывших офицеров фашистской «черной бригады».

Заявление Айзекса о забастовке английских докеров

ЛОНДОН, 11 октября. (ТАСС). Как передает агентство Рейтер, касаясь вопроса о росте забастовочного движения в Англии, английский министр труда и национальной повинности Джордж Айзекс заявил в палате общин, что утром 10 октября остановилась работа в доках на реках Мерсей, Тайн, Тис, Хамбер, а также в лондонских Королевских доках, доках Тильбери и Миллуолл. «Эта забастовка, — заявил Айзекс, — незаконна и не может быть оправдана, каковы бы ни были требования рабочих». «Рабочие должны, — сказал Айзекс, — сейчас же приступить к работе...

Они могут быть уверены в том, что их жалобы будут рассмотрены. Тем временем будет использована военная сила, так как необходимо разгрузить суда с продовольствием, задержавшиеся вследствие забастовок».

Айзекс заявил, что забастовка началась в Беркенхеде из-за вопроса об оплате за разгрузку крепежного леса.

Мы с уверенностью ожидали, заявил Айзекс, что работа будет возобновлена 8 октября и что начнутся переговоры. К сожалению, к концу недели спорные вопросы еще больше осложнились, и рабочие не приступили к своим обязанностям.

Айзекс отказался поехать в долину реки Мерсей, чтобы обратиться к бастующим, заявив, что прежде всего рабочие должны действовать через свою организацию.

Министр продовольствия Бен Смит заявил, что в результате забастовки докеров приостановлена разгрузка 43 океанских пароходов с продовольствием.

Установление дипломатических отношений между Болгарией и Чехословакией

СОФИЯ, 11 октября. (ТАСС). Здесь официально объявлено, что в результате соглашения, достигнутого между правительствами Чехословацкой республики и Болгарии, обе страны дали согласие обменяться полномочными представителями. Таким образом дипломатические отношения между двумя странами, прерванные в связи с вступлением германских войск в Чехословакию в 1939 г., вновь восстанавливаются.

Протесты против дискриминации негров в США

НЬЮ-ЙОРК, 10 октября. (ТАСС). Отказ реакционной организации «Дочери американской революции» (ДАР) в разрешении известной пианистке Скотт дать концерт в принадлежащем ДАР «Конститюшен холл» в Вашингтоне, ввиду того, что Скотт негритянка, вызвал сильные протесты.

Муж пианистки негр — член палаты представителей Поуэлл (от штата Нью-Йорк) — призывал Трумэна вмешаться в это дело. Сенаторы-демократы Мид и Вагнер (от штата Нью-Йорк) и член палаты представителей демократ Селлер также выразили протест против подобного решения. Сенатор Мид заявил представителям печати, что он потребовал, чтобы ДАР пересмотрела «достойное сожаления решение, принятое в столице страны, которая только-что успешно закончила продолжительную и дорогостоящую войну, чтобы уничтожить режим, насаждавший подобную нетерпимость в Европе».

Однако член палаты представителей Рэнкин (демократ от штата Миссисипи) одобрил действия ДАР.

Председатель организации ДАР Толмедж заявила представителям печати, что существует правило предоставлять «Конститюшен холл» только для белых артистов и указала, что две трети из 75 членов национального совета ДАР потребовали отменить это правило. Заседание совета созывается на 11 октября.

Подобный же инцидент произошел в 1939 г., когда ДАР отказала в разрешении предоставить «Конститюшен холл» под концерт известной певицы Мэрион Андерсон. Г-жа Рузвельт протестовала против этого и вышла из состава ДАР. Министр внутренних дел Икес тогда организовал концерт на открытом воздухе около памятника Линкольну, где огромная толпа, включавшая многих видных деятелей, выражала свое одобрение певице шумными овациями.

К выступлению Бевина в палате общин

ЛОНДОН, 10 октября. (ТАСС). Выступая вчера в палате с сообщением о недавней сессии Совета министров иностранных дел, Эрнст Бевин в начале сообщения остановился на регламенте и процедуре работы сессии, отметив, что процедура сессии была предложена лично им.

Бевин затем указал, что на конференции было достигнуто практическое соглашение по вопросу о проекте мирного договора с Финляндией и отметил, что успех, достигнутый в разработке проекта мирного договора с Италией, является значительным.

Изложив точку зрения английской делегации на существо возникших на сессии разногласий, Бевин заявил, что три министра иностранных дел не могли притти к соглашению. Они передали вопрос главам своих правительств, которые заняли такую же позицию.

Далее Бевин высказал мнение, что, пожалуй, сессия Совета министров иностранных дел состоялась слишком скоро после двух великих побед, чтобы можно было достигнуть немедленного соглашения. Однако он выразил уверенность, что при наличии времени, терпения и понимания трудностей будут преодолены нынешние и другие разногласия, могущие обнаружиться в будущем.

По окончании речи Бевина выступил Черчилль, поблагодаривший его от имени оппозиции за сделанное сообщение.

Геликоптеры на службе гражданской авиации

ОСЛО, 11 октября. (ТАСС). По сообщению агентства Рейтер, в беседе с представителями печати директор скандинавского отдела авиатранспортной компании «Бритиш оверсис эйруэйс» Грей заявил, что в скандинавских странах предполагается организовать интенсивное воздушное сообщение при помощи 10-местных геликоптеров. Горный рельеф скандинавских стран, как известно, дает мало возможностей строить обширные аэродромы. Геликоптеры смогут обслуживать вспомогательные авиалинии, связанные с англо-скандинавскими воздушными магистралями.

Грей указал, что шведские власти уже обеспечивают в Стокгольме и других городах специальные пункты для посадки геликоптеров, причем предполагается использовать даже крыши крупных зданий.

По Новосибирску и области



Известный селекционер Сибири И. Н. Сенченков просматривает новый сорт яровой пшеницы «Лютесценс 370/32560», выведенный им на Новосибирской государственной селекционной станции.

Фото Т. Васильева.

16 ОЧКОВ ИЗ 34-х ВОЗМОЖНЫХ

В Новосибирск возвратилась футбольная команда Дома Красной Армии, принимавшая участие в розыгрыше первенства СССР по второй группе.

В розыгрыше участвовало 18 команд. Каждая из них сыграла по 17 матчей. Первое место завоевала команда «Крылья Советов» (Куйбышев), которая в будущем году будет выступать в розыгрыше на первенство страны по первой группе.

Футболисты ДКА одержали всего восемь побед, набрав 16 очков из 34 возможных, и вошли в первую десятку.

Любопытно отметить, что среди 30 участников розыгрыша по первой и второй группам наша команда единственная, которая не имеет ни одного матча с ничейным счетом. В ворота противника новосибирцы забили 21 мяч, пропустив в свои 27. Наибольшее количество — шесть мячей забил правый край — Виктор Звозарев.

Розыгрыш несомненно дал нашим футболистам многое. Футболисты почерпнули богатый опыт в играх с сильными командами, во многих матчах видели хорошую технику и тактику.

Из 18 участников розыгрыша второй группы в будущем году в соревнованиях примут участие 12 команд. Среди них — и наши футболисты. Игры будут проходить в два круга.

Сейчас футболисты ДКА продолжают тренировку.

Е. КОГАН.

ОБОРУДОВАНИЕ ДЛЯ МАСЛОЗАВОДОВ И МТФ

Ремонтно-механическая мастерская треста «Маслопром»—единственное предприятие в Сибири, изготовляющее запасные части для сепараторов. Мастерская вырабатывает 25 видов деталей к сепараторам, в том числе до 350 сложных веретен и бронзовых колес в месяц.

Освоено производство и выпускается до 400 молочных фляг. С ноября мастерская начнет делать 500 молокомеров ежемесячно. Для изготовления их переоборудуется жестяный цех, устанавливаются электросварочный аппарат и лудильная ванна.

ДРОЖЖЕВОЙ ЗАВОД

При пищекомбинате Новосибирского треста столовых закончено строительство дрожжевого завода, который будет вырабатывать белковые дрожжи из древесины и обыкновенные пекарские из свекловичной патоки — меласа.

На заводе оборудованы две гидролизные установки, бродильный чан, компрессор, с помощью которого сусло, залитое в бродильный чан, продувается воздухом. Это ускоряет процесс брожения.

Месяц назад были получены опытные образцы. Качество дрожжей вполне удовлетворительное.

Завод может вырабатывать 100 килограммов дрожжей ввиде пасты. В твердом виде они будут изготовляться после установки центрофуги и фильтропресса.

СМОТР САМОДЕЯТЕЛЬНОГО ИЗОБРАЗИТЕЛЬНОГО ИСКУССТВА

Студия изобразительного искусства при Доме культуры железнодорожников станции Иская приступила к отбору экспонатов на первый смотр самодеятельности железнодорожников Востока и Дальнего Востока, посвященный XXVIII годовщине Октября.

От железнодорожников Инского района уже поступили портреты, фотоэтюды, художественная вышивка.

Смотр разделен на три тура: первый — районный — проводится с 15 по 20 октября; второй — дорожный — 25 октября и третий — междорожный — 6 ноября.

За хорошо исполненные работы установлены денежные премии в 3.000, 2.000 и 1.000 рублей.

НОВАЯ ЭЛЕКТРОПОДСТАНЦИЯ

В Октябрьском районе Новосибирска заканчивается строительство подстанции, которая даст электроэнергию ряду предприятий и культурных учреждений района. Ведется монтаж железобетонных перекрытий, подготовлен к установке трансформатор. На-днях начнется прокладка кабеля длиной в 1.200 метров.

Подстанция вступит в эксплоатацию в конце октября.

МЕСЯЧНИК СБОРА РАЦИОНАЛИЗАТОРСКИХ ПРЕДЛОЖЕНИЙ

На заводе имени Чкалова с 10-го октября проводится месячник сбора рационализаторских предложений на лучшее использование отходов для производства товаров ширпотреба. Завком и бюро рационализации и изобретательства объявили конкурс на лучшее предложение. Выделены денежные премии.

В конкурсе принимают участие лучшие рационализаторы завода.

САМОЦЕНТРИРУЮЩИЕ ПАТРОНЫ И ВЕРЕТЕННЫЕ ВАЛЫ

На механическом заводе «Главстанкоинструмент» осваивается производство самоцентрирующих патронов для токарных станков. Испытания опытных образцов прошли успешно.

Завод имени Чкалова выделяет для механического завода универсальный заточной, плоскошлифовальный и внутришлифовальный станки.

Массовое производство патронов начнется в ноябре. Освоен также выпуск веретенных валов для мельниц. Ежемесячно их вырабатывается до 25 штук. Всего с начала года изготовлено 130 валов.

ИЗВЕЩЕНИЕ

16 октября, в 12 часов дня, в помещении горисполкома (малый зал) — первая городская конференция общества Красного Креста и Красного Полумесяца. Явка делегатов обязательна.

Горком РОКК.

Ответственный редактор А. А. КОНДАКОВ.

НОВОСИБИРСКИЙ ГОСУДАРСТВЕННЫЙ ТЕАТР ОПЕРЫ И БАЛЕТА
13 и 14 октября — **Кармен.**

ТЕАТР «КРАСНЫЙ ФАКЕЛ»
13 и 14 октября — **Волки и овцы.**

ТЕАТР ЮНЫХ ЗРИТЕЛЕЙ
Открытие зимнего сезона.
15, 17 и 18 октября — **Комедия ошибок.** Билеты продаются. Начало вечерних спектаклей в 8 час. веч., утренних в 12 час. дня.

КИНО
Им. МАЯКОВСКОГО — **Золотая тропа.** В программе—цветной фильм **Парад Победы.**
«ОКТЯБРЬ» — **Возвращение.**
«МЕТАЛЛИСТ» — **Гаврош.**

КЛУБ ИМ. ДЗЕРЖИНСКОГО
Трамвай 2—3 («Поселковая»).
13 и 14 октября — **В 6 час. вечера после войны.** С 10 часов веч. танцы.

ВНИМАНИЮ ПЛАТЕЛЬЩИКОВ ГОСУДАРСТВЕННЫХ И МЕСТНЫХ НАЛОГОВ.

Горфинотдел напоминает, что последний срок уплаты военного налога, начисленного по доходам от сельского хозяйства, кустарно-ремесленным промыслам и другим источникам доходов, кроме заработной платы, истекает 15 октября.

Очередные сроки уплаты подоходного налога, налога на холостяков, одиноких и малосемейных граждан, а также со строений и земельной ренты истекли еще раньше.

Необходимо срочно рассчитаться по всем своим налоговым обязательствам.

На суммы, не уплаченные в срок, начисляется пеня в размере 0,2 проц. за каждый день просрочки.

К плательщикам, не уплатившим налогов, будут применяться принудительные меры взыскания, а уклоняющиеся будут привлечены к судебной ответственности.

ПРАВИЛА ПОЖАРНОЙ БЕЗОПАСНОСТИ ПРИ УСТРОЙСТВЕ ВРЕМЕННЫХ ПЕЧЕЙ



ГРАЖДАНЕ! СОБЛЮДАЙТЕ ПРАВИЛА ПОЖАРНОЙ БЕЗОПАСНОСТИ ПРИ УСТАНОВКЕ ВРЕМЕННЫХ ПЕЧЕЙ.

Управление пожарной охраны при Управлении НКВД по Новосибирской области.

Адрес редакции и издательства: Советская, 6. Телефоны: коммутатор редакции — 34-904; отв. редактора — 35-904; зам. отв. редактора — 35-964; отв. секретаря — 35-924; отделов: партийного — 30-785; пропаганды — 32-395; сельскохозяйственного — 33-189; промышленности — 34-630 и 32-598; культуры и быта—1-34 (через коммутатор); внутренней информации—33-864; писем—31-396 и 35-505. Прием телефонограмм: иногородние — прямой — 8, город — 33-630. Выпускающий—31-103. Типография — 35-984, об'явления — 31-289.

МН13798. Типография изд-ва «Советская Сибирь». Тираж 50.000.

Пролетарии всех стран, соединяйтесь!

СОВЕТСКАЯ СИБИРЬ

Орган Новосибирского обкома и горкома ВКП(б), областного и городского Советов депутатов трудящихся

№ 203 (7907) | 14 ОКТЯБРЯ 1945 г., воскресенье. | Цена 20 коп.

СЕГОДНЯ В НОМЕРЕ:

1 СТРАНИЦА

СМОТР МАСТЕРОВ МЯСНОГО ЖИВОТНОВОДСТВА (ПЕРЕДОВАЯ).
ПРЕДОКТЯБРЬСКОЕ СОЦИАЛИСТИЧЕСКОЕ СОРЕВНОВАНИЕ.
ИЗДАНИЕ ЛИТЕРАТУРЫ К ИЗБИРАТЕЛЬНОЙ КАМПАНИИ.

2 СТРАНИЦА

ПАРТИЙНАЯ ЖИЗНЬ. В. ЛОПАТИН. — ЗА ПЕРВЕНСТВО В СОРЕВНОВАНИИ.
М. ЛЫКОВ. — В ИРМЕНИ ПОТАКАЮТ ДЕЗОРГАНИЗАТОРАМ ХЛЕБОЗАГОТОВОК.
Н. ВОСКРЕСЕНСКИЙ. — РАССКАЗ О ШТУКАТУРАХ.

3 СТРАНИЦА

МЕЖОБЛАСТНАЯ ВЫСТАВКА ОТКОРМЛЕННОГО СКОТА.
ЧЕМУ УЧАТ ДОСТИЖЕНИЯ ПЕРЕДОВИКОВ (БЕСЕДА С ПРЕДСЕДАТЕЛЕМ ВЫСТАВКОМА т. П. Н. ПРУТОВЫХ).
И. ЗАЦЕПИН. — МОЙ ОПЫТ НАГУЛА ОВЕЦ.
Е. ИВАНОВ.—МАСТЕРА БОЛЬШИХ ПРИВЕСОВ.

4 СТРАНИЦА

ПОЛОЖЕНИЕ В АРГЕНТИНЕ.
АМЕРИКАНСКИЙ ЖУРНАЛИСТ О ПОЛИТИКЕ АМЕРИКАНСКИХ ОККУПАЦИОННЫХ ВЛАСТЕЙ В ГЕРМАНИИ.
К ПРАВИТЕЛЬСТВЕННОМУ КРИЗИСУ В ГРЕЦИИ.
ДЕКРЕТ О ТРУДОВОЙ ПОВИННОСТИ В ПОЛЬШЕ.
ИТОГИ ВЫБОРОВ В НОРВЕЖСКИЙ СТОРТИНГ.
ЗАБАСТОВКА В АВСТРАЛИИ.

Смотр мастеров мясного животноводства

Сегодня в Новосибирске открывается межобластная выставка откормленного скота и птицы. В течение месяца на ней будут показаны достижения передовых колхозов и совхозов Алтайского и Красноярского краев, Новосибирской, Свердловской, Челябинской, Курганской, Тюменской, Омской, Томской и Кемеровской областей.

Эта выставка должна сыграть огромную роль в развитии социалистического животноводства Сибири и Урала.

Партия и правительство поставили перед колхозами и совхозами нашей страны большую хозяйственную задачу — организовать нагул и откорм крупного рогатого скота, свиней, овец и птицы. Это мероприятие поможет колхозам и совхозам значительно увеличить выход мясной продукции, сохранить большое количество поголовья скота. Все условия у нас для этого есть. Обширные пастбища Сибири и Урала с большими запасами сочных и питательных трав, отходы от многочисленных предприятий пищевой промышленности, опытные мастера-животноводы — все есть у нас для того, чтобы хорошо откармливать скот и сдавать его государству жирным, хорошей упитанности.

Открывающаяся сегодня выставка наглядно покажет все огромные преимущества откорма и нагула скота и птицы. Уже первые экспонаты, поступившие на выставку, ярко и убедительно говорят, какие выгоды дает колхозам и совхозам нагул и откорм скота. Посетители выставки увидят свиней северной породы, выведенной директором Сибирского института животноводства т. Симон. Они давали на откорме за каждую декаду 10—17 килограммов привеса. Самого внимательного изучения заслуживает опыт нагула овец знатного чабана Новосибирской области т. Зацепина, который добился среднего веса каждой, представленной им на выставку, овцы в 70 килограммов. Тов. Зацепин создал свой особый метод нагула овец, который является крупным вкладом в овцеводство.

Замечательных животных привезли на выставку мастера животноводства Свердловской области. Индюки и утки орденоносного совхоза «Исток», бычки тагильской породы из колхозов Камышловского района, десятки других экспонатов свидетельствуют о прекрасных успехах колхозов и совхозов Свердловской области, получившей за развитие животноводства знамя Государственного Комитета Обороны.

Широко распространить передовой опыт, сделать его достоянием всех колхозов и совхозов Сибири и Урала — такова первая основная цель выставки. Можно себе представить, какую огромную выгоду будут получать наши колхозы и государство, если во всех колхозах будет организован правильный нагул скота, будут заранее выделяться скот и птица, предназначенные для сдачи государству, и ставиться на откорм.

В нашей области было поставлено в текущем году на нагул 40 тысяч голов крупного рогатого скота и 60 тысяч овец. Нагул дал прекрасные результаты. Достаточно привести один пример: колхозы Алабугинского сельсовета, Каргатского района, поставив на нагул около 500 голов скота, значительно перевыполнили годовой план мясопоставок. При этом около половины скота сдано вышесредней упитанности.

Социалистическое животноводство — могучий источник увеличения продовольственных резервов нашей страны, источник повышения дохода и благосостояния колхозов.

Сейчас, после окончания войны, когда весь советский народ с удвоенной энергией берется за восстановление народного хозяйства, работникам животноводства принадлежит почетная роль. Страна требует от них с каждым годом давать больше мяса, молока и других продуктов. Партия и правительство отмечают высокими наградами передовых людей социалистического животноводства. О их героическом труде знает весь советский народ.

Выставка откормленного скота и птицы — еще одно яркое свидетельство тех неисчерпаемых резервов, которые таятся в социалистической колхозной деревне. Поставить эти резервы на службу нашей Родине, резко увеличить поголовье скота и сдачу мяса государству — такова почетная, благородная задача животноводов Сибири и Урала.

Издание литературы к избирательной кампании

К предстоящей избирательной кампании Государственное издательство политической литературы выпускает массовыми тиражами ряд книг и брошюр.

Сдана в производство и на-днях выйдет из печати брошюра с текстом доклада товарища И. В. Сталина о проекте Конституции Союза ССР на Чрезвычайном VIII Всесоюзном с'езде Советов 25 ноября 1936 года. Отдельной брошюрой будет выпущена речь товарища Сталина на предвыборном собрании избирателей Сталинского избирательного округа гор. Москвы 11 декабря 1937 года в Большом театре. Большим тиражом выходит брошюра «Конституция (основной закон) Союза Советских Социалистических Республик».

Редакция «Ведомостей Верховного Совета СССР» выпускает брошюру с текстом Положения о выборах в Верховный Совет СССР.

(ТАСС).

Прибытие в Москву делегации польской молодежи

10 октября в Москву прибыла делегация польской молодежи. На центральном аэродроме гостей встречали представители антифашистского комитета советской молодежи, ЦК ВЛКСМ, Союза польских патриотов в СССР и другие.

Руководитель делегации польской молодежи Р. Обропчка в беседе с представителями печати рассказал:

— В составе нашей делегации 20 человек. Они представляют демократические молодежные организации Польши, активно участвующие в общественно-политической жизни страны.

Депутат Крайовой Рады Народовой Мария Кузницкая является генеральным секретарем молодежной организации «Тур». Поручики Янина Бальцежак и Лупия Малиновская — члены организации «ЗВМ» («Звензек вальки млодых»). Обе они награждены за активную партизанскую борьбу в тылу у немцев орденом «Крест Грюнвальда». Депутат Крайовой Рады Народовой С. Стемплевский — председатель Союза польской молодежи во Франции.

Большинство участников делегации прошло тяжелый путь борьбы против немецких захватчиков. Их всегда вдохновлял героический пример советских юношей и девушек, которые показали молодежи всего мира, как надо сражаться за родину.

В нашей стране проявляют огромный интерес к жизни советской молодежи. Это можно было наблюдать во время недавнего пребывания у нас советской молодежной делегации, которую буквально забрасывали вопросами о том, как живут и работают советские молодые рабочие, ученые, студенты.

Каждый член нашей делегации безмерно счастлив быть гостем молодежи Москвы. Приезд в СССР нашей делегации, являющийся ответным визитом на пребывание в Польше делегации советской молодежи, несомненно, еще больше укрепит дружеские связи между молодежью Советского Союза и демократической Польши. (ТАСС).

Накануне 75-летия со дня смерти К. Д. Ушинского

Заседание Всесоюзного комитета

Вчера под председательством Президента Академии педагогических наук РСФСР В. П. Потемкина состоялось заседание Всесоюзного комитета по проведению 75-летия со дня смерти К. Д. Ушинского. В обсуждении вопросов, связанных с подготовкой к этой дате, приняли участие председатель Всесоюзного комитета по делам высшей школы при Совнаркоме СССР С. В. Кафтанов, академик С. П. Обнорский, действительные члены Академии педагогических наук Н. А. Константинов и Е. Н. Медынский, ректор Московского университета проф. И. С. Галкин, проф. А. В. Ковкин, писатель Ф. В. Гладков, П. В. Чехов и др.

В январе в ознаменование 75-летия со дня смерти Ушинского в Москве, а затем в Ленинграде будут проведены торжественные собрания. Намечены доклады, характеризующие Ушинского как великого педагога и психолога, освещающие его связь с Московским университетом и народность, как основу его педагогической системы. Собрания состоятся также в школах, педагогических институтах, университетах, в институтах усовершенствования учителей. Организуются торжественные заседания ученых советов вузов и научные конференции кафедр. Откроются многочисленные выставки. Лекционное бюро при Комитете по делам высшей школы проведет цикл лекций.

Подготовлен к печати первый том собрания сочинений К. Д. Ушинского об'емом в 60 печатных листов. Жизни и деятельности К. Д. Ушинского посвящаются номера журналов «Советская педагогика» и «Начальная школа». Кроме того, намечено выпустить сборник, в который войдут доклады, прочитанные на торжественных собраниях.

В соответствии с постановлением Совнаркома СССР Комитет обсудил вопрос о сооружении памятника К. Д. Ушинскому в Ленинграде и решил установить бронзовый бюст великого педагога в конференц-зале Академии. Были обсуждены также предложения о присвоении имени Ушинского учебным заведениям Москвы, Ленинграда, Ярославля, связанным с деятельностью замечательного педагога.

(ТАСС).

ПРЕДОКТЯБРЬСКОЕ СОЦИАЛИСТИЧЕСКОЕ СОРЕВНОВАНИЕ

30 колхозов Северного района выполнили план хлебосдачи

СЕВЕРНОЕ, 13 октября. **(По телефону).** Годовой план хлебосдачи колхоз им. Карла Маркса выполнил еще в средине сентября, сдав государству 7.962 пуда зерна. Включившись в предоктябрьское соревнование, колхозники взяли на себя дополнительные обязательства: вывезти на ссыпные пункты 1.500 пудов хлеба сверх плана, рассчитаться с государством досрочно по всем другим видам поставок сельскохозяйственных продуктов и образцово подготовить животноводческие фермы к зимовке.

Прошла первая декада октября. К концу ее колхозники отгрузили на ссыпные пункты 1.500 пудов хлеба сверх плана. К этому же времени они полностью выполнили обязательства по поставкам государству мяса, молока, шерсти, картофеля. Сверх этого 50 центнеров молока продано в госзакуп.

На колхозной ферме в предоктябрьские дни идет горячая работа. Сейчас все скотные дворы отремонтированы и приведены в готовность. Идет усиленная подвозка кормов к скотным базам. План развития животноводства по всем видам скота колхоз перевыполнил.

Успехов добились и многие другие колхозы района. 30 артелей перекрыли годовой план хлебосдачи и продолжают возить зерно сверх плана.

* * *

Колхоз имени ОГПУ одним из первых в Новосибирском сельском районе досрочно выполнил свои обязательства перед государством по сдаче хлеба. В предоктябрьские дни колхозники развернули соревнование за досрочное выполнение плана поставок других продуктов. Сейчас они рассчитались по овощам, картофелю, молоку, мясу.

Много энергии проявил демобилизованный воин Красной Армии, нынешний председатель колхоза т. Шанин. Став руководителем артели, он сплотил колхозников на боевую работу и вывел колхоз из отстающих в передовые.

Сверх плана

ВЕНГЕРОВО, 12 октября. **(По телефону).** Самоотверженно борясь за выполнение обязательств, взятых в предоктябрьском социалистическом соревновании, колхозники сельхозартели «Ленинградец» (председатель т. Гордеев) добились замечательных успехов. Годовой план государственных хлебопоставок выполнен на 140 процентов. За последнюю пятидневку «Ленинградец» сдал более 600 пудов зерна и сейчас продолжает вывозить хлеб сверх плана.

Весь урожай на полях колхоза убран и обмолочен. Сейчас колхозники подрабатывают зерно. День и ночь на токах шумят веялки.

Сельскохозяйственная артель «Ленинградец» не только по хлебу, но и по другим сельскохозяйственным продуктам полностью рассчиталась с государством.

Передовые колхозы района: имени Кирова (председатель т. Ластовский), «Наш труд» (председатель т. Буйнов) превысили годовой план хлебопоставок больше чем на 20 проц. На 115 проц. выполнил план колхоз «Путь к социализму» (председатель т. Сапрыгин).

Со значительным перевыполнением идут колхозы: «Власть Советов» (председатель т. Волокитин), «Уралец» (председатель т. Гуторов), «Красный герой» (председатель т. Бобрянок). Все они продолжают сдавать хлеб сверх плана.

Лучшие водители

БАРАБИНСК, 12 октября. **(По телефону. Наш соб. корр.).** Включившись в предоктябрьское соревнование, передовые шоферы Барабинской автоколонны систематически перевыполняют задания по вывозке зерна из колхозов на ссыпные пункты. Водители автомашин тт. Гезатулин и Бойе на-днях подвели итоги своей работы: они вывезли на расстояние 60 километров 1.750 центнеров зерна.

По 1.000 центнеров хлеба перевезли шоферы тт. Ивахин, Шабуня, Швейгурс. Перевыполнили государственное задание тт. Трамбовец и Мактанов. Все они сейчас борются за то, чтобы к 7 ноября выполнить план перевозок хлеба на 150 процентов.

11 норм

Молодые рабочие Сибметаллстроя, развертывая предоктябрьское социалистическое соревнование, горячо подхватили инициативу первых тысячников завода. Совершенствуя технологические процессы на своих операциях, они добились больших производственных успехов.

Токарь т. Березнюк стал работать за десятерых, токари тт. Шатохин и Глаголев систематически выполняют нормы почти на 1.000 процентов каждый.

На изготовлении сложной сельскохозяйственной детали токарь т. Сагиров, соревнуясь с первым тысячником Сибметаллстроя т. Фирсовым, выполняет задание на 1.250 процентов. Фрезеровщица т. Быкова выполняет свыше 8 норм ежедневно. 11 норм дает шлифовщица т. Ануфриева.



ПО ПРЕДСТАВЛЕНИЮ РАЙКОМОВ ВКП(б) И РАЙИСПОЛКОМОВ ЗА ВЫСОКИЕ ПОКАЗАТЕЛИ В СОРЕВНОВАНИИ НА УБОРКЕ УРОЖАЯ И СДАЧЕ ХЛЕБА ГОСУДАРСТВУ ЗАНОСЯТСЯ НА ОБЛАСТНУЮ ДОСКУ ПОЧЕТА:

ПО КОЛЫВАНСКОМУ РАЙОНУ:

299. **Колхоз «Охотник-рыбак Сибири»** (председатель тов. **Федосеев**), выполнивший годовой план хлебосдачи и продолжающий сдавать зерно государству сверх плана.

300. **Колхоз им. Чапаева** (председатель тов. **Козин**), выполнивший годовой план хлебосдачи и продолжающий сдавать зерно государству сверх плана.

301. **Колхоз «Рыбак-стахановец»** (председатель тов. **Красильников**), выполнивший годовой план хлебосдачи и продолжающий сдавать зерно государству сверх плана.

ПО МАСЛЯНИНСКОМУ РАЙОНУ:

302. **Колхоз им. Димитрова** (председатель тов. **Решетников**), выполнивший годовой план хлебосдачи и продолжающий сдавать зерно государству сверх плана.

303. **Колхоз «Крестьянин»** (председатель тов. **Кобыхно**), выполнивший годовой план хлебосдачи и продолжающий сдавать зерно государству сверх плана.

304. **Колхоз «Заря»** (председатель тов. **Кулаков**), выполнивший годовой план хлебосдачи и продолжающий сдавать зерно государству сверх плана.

ПО УБИНСКОМУ РАЙОНУ:

305. **Колхоз «Третий решающий»**, Кожурлинского сельсовета (председатель т. **Петраченко**), на 10 октября выполнивший план сдачи хлеба государству и продолжающий сдавать зерно сверх плана.

306. **Колхоз «Ударник»**, Ново-Карапузовского сельсовета (председатель т. **Васянин**), на 10 октября полностью выполнивший годовой план хлебосдачи, сдавший сверх плана 60 центнеров зерна.

Сдали государству отличный скот

Наш колхоз досрочно рассчитался с государством по поставкам всех продуктов животноводства. К 1 октября мы сдали государству 352 центнера молока. Аккуратно выполнять мясопоставки помогла организация нагульных гуртов овец и крупного рогатого скота. Гуртоправ Ефим Раздобаров за четыре с половиной месяца добился привеса бычков в среднем по 120 килограммов. Овец, которых пасли тт. Мамичева и Барбашова, мы сдали Заготскоту в состоянии вышесредней упитанности.

Скоро наступит зимовка. К ней мы хорошо подготовились. Старики-плотники Степан Гаврилович Раздобаров, Яков Моисеевич Мамичев, Иван Ефимович Разанцев отремонтировали скотные дворы. Доярки тт. Власова, Титова и Савинова и телятница Яковлева вымазали глиной стены коровника и телятника.

Нынешним летом колхозники нашей артели «Коминтерн» добросовестно поработали на заготовке кормов. На каждую голову крупного рогатого скота запасли по 27 центнеров сена, по 30 центнеров силоса. Солома вся заскирдована. Корма подвозим к ферме.

П. РАЗДОБАРОВА.
Заведующая фермой колхоза «Коминтерн», Куйбышевского района.

Передовики-станкостроители

Коллектив завода «Тяжстанкогидропресс» вступил в предоктябрьское соревнование за повышение производительности труда.

Лучших успехов в первой декаде октября достиг цех, которым руководит т. Ганенко. Почти все рабочие этого цеха выполняют нормы на 150—200 процентов. Среди передовиков соревнования — токарь т. Лукашенко, зуборезчик т. Бобылев, токарь т. Мершач.

Все они премированы.

По родной земле

МИРОВОЙ РЕКОРД ТАТЬЯНЫ СЕВРЮКОВОЙ

ФРУНЗЕ, 11 октября. (ТАСС). Мастер спорта СССР Татьяна Севрюкова, участвующая в третьей среднеазиатской спартакиаде, поставила новый мировой рекорд для женщин, толкнув ядро на 14 метров 51 сантиметр. Это выше мирового рекорда, установленного в 1936 году немкой Маэр Майер.

Татьяне Севрюковой 27 лет. Она уроженка Ташкента. В течение девяти лет она занимается спортом. Севрюкова окончила высшую школу тренеров в Москве. Сейчас она—студентка четвертого курса института физкультуры имени Сталина. Тренировал Севрюкову заслуженный мастер спорта СССР Марков. Татьяне Севрюковой принадлежит и последний всесоюзный рекорд для женщин по толканию ядра, установленный в сентябре этого года в Киеве,—14 метров 31 сантиметр.

СЕЙСМИЧЕСКАЯ РАЗВЕДКА НЕФТЯНЫХ МЕСТОРОЖДЕНИЙ

БАКУ, 11 октября. (ТАСС). В окрестностях Баку регулярно происходят искусственные землетрясения. Производят их разведчики-геофизики. Искусственно вызванные земные толчки — своеобразный метод разведки нефти.

Ученые давно установили, что если произвести взрыв на поверхности земли, то возникшее при этом землетрясение распространяется на большую глубину. Отражаясь от разных слоев земли, как луч света от зеркала, землетрясение появляется снова на поверхности, но уже в виде колебаний ничтожной силы. Были найдены способы наблюдать эти слабые колебания земли и путем сложных вычислений определять структуру земных пластов, их нефтеносность. Таким образом геофизики-сейсморазведчики открыли нефтяные месторождения: Бузовны — в Азербайджане, Кашкар — в Казахстане и другие.

Сейсморазведка ведется не только на суше, но и на морском дне. Перспективный нефтяной участок выявлен в районе южного побережья Апшерона.

НОВЫЕ ДОКУМЕНТЫ О М. И. КУТУЗОВЕ

ЛЕНИНГРАД, 12 октября (ТАСС). В Ленинградском филиале Центрального военно-исторического архива обнаружены неизвестные до сего времени документы и письма великого русского полководца М. И. Кутузова, относящиеся к периоду Отечественной войны 1812 года.

Найдено распоряжение генерал-фельдмаршала Голенищева-Кутузова за его личной подписью от 6 декабря 1812 года генералу от инфантерии Милорадовичу о присоединении его вместе со вторым и четвертым кавалерийскими корпусами к корпусу генерала Дохтурова, идущему в направлении от Минска на Слоним.

В этом распоряжении указывается цель операции: «...Отрезать неприятелю путь к Варшаве и побудить его итти на Люблин». После соединения войск генералу Милорадовичу было приказано взять команду «...над всем войском». Партизанским отрядам генерал-ад'ютанта Васильчикова, графа Ожаровского и подполковника Давыдова, действующим в направлении к Белостоку, предписано было «обо всем сноситься с генералом Милорадовичем в г. Лиду».

СТАНДАРТНЫЕ ДОМА ДЛЯ ИНДИВИДУАЛЬНЫХ ЗАСТРОЙЩИКОВ

ЧЕЛЯБИНСК, 12 октября. (ТАСС). Юрезанский лесозавод Наркомчермета начал изготовление одноквартирных домов для индивидуальных застройщиков — металлургов Южного Урала. Каждый такой дом состоит из двух комнат, кухни и небольшой пристройки.

С ноября завод будет ежемесячно выпускать 75 домов.



За десять дней осенней путины донские рыбаки выловили около 400 белуг общим весом в 50 тонн. На снимке: рабочий холодильника Ростовского рыбного завода **П. С. Денищенко.**

Фотохроника ТАСС.

РАСШИРЯЕТСЯ СЕЛЬСКАЯ ТОРГОВАЯ СЕТЬ

ТАШКЕНТ, 12 октября. (ТАСС). Расширяется торговая сеть в сельских местностях Узбекистана. На колхозные поля для обслуживания хлопкосдатчиков выехало 380 передвижных магазинов, вышло 800 лотошников, которые торгуют мануфактурой, трикотажем, швейными изделиями, обувью, галантереей, мылом, чаем, сахаром и т. д.

Начался завоз товаров на зиму в отдаленные области республики — Хорезм и Кара-Калпакию. Сельские потребители этих мест получат разных товаров на 100 миллионов рублей — это в полтора раза больше, чем в прошлом году.

В районных центрах и кишлаках открывается около трехсот новых универсальных, хозяйственных и других магазинов. До конца года сельская торговая сеть получит товаров значительно больше, чем в третьем квартале.

К концу 1945 года торговая сеть на селе будет увеличена вдвое и [illegible] 8 тысяч магазинов и лавок.

АППАРАТЫ ЗАВОДА «КИНАП»

ЛЕНИНГРАД, 12 октября. (ТАСС). Ленинградский завод «Кинап» организовал выпуск передвижных электростанций мощностью в 1—1,5 киловатта.

Восстанавливается серийный выпуск для звуковых кинотеатров усилителей «УСУ-45». Завод, как и прежде, производит проявочные машины типа «СПМ-2» для кинокопировальных фабрик. Этот агрегат длиною около 6 метров и до 1,5 метра шириной имеет камеры, сушильные шкафы, транспортирующий механизм. Уже выпущены первые 5 машин.

Намечено освоение новых сложных аппаратов, например, звукозаписывающего передвижного аппарата «ЗЗП» для работников кинохроники. Запланировано серийное производство узкопленочных киносъемочных аппаратов и мощных усилителей для крупнейших кинотеатров страны. Создается оптический цех, который будет выпускать оптику для киноаппаратуры.

ПАРТИЙНАЯ ЖИЗНЬ

ЗА ПЕРВЕНСТВО В СОРЕВНОВАНИИ

В жизни Советской страны социалистическое соревнование в честь годовщины Великой Октябрьской социалистической революции стало народной традицией. 7 ноября мы привыкли подводить итоги проделанной работы.

Нынешний год — особенный. В нем появились два новых праздника — 9 мая и 3 сентября. Два праздника, которыми советский народ отмечает две великих победы над фашистскими агрессорами. Вот почему нынче предоктябрьское соревнование и в нашем районе приобрело исключительный размах, вызывая небывалый под'ем среди колхозного крестьянства, рабочих и служащих МТС.

Колхозники брали на себя повышенные обязательства во всех сельскохозяйственных кампаниях. Эта высокая политическая активность, подкрепленная трезвым учетом своих возможностей, позволила Венгеровскому району стать инициатором соревнования за досрочное выполнение всех государственных поставок.

Обращение, которое приняли труженики района, обсуждалось на сессиях советов, на колхозных собраниях и в коллективах машинно-тракторных станций.

В ходе обсуждения некоторые колхозы выдвинули новые, более сжатые сроки поставок государству. Например, сельскохозяйственная артель «Уралец», которой руководит коммунист т. Гутовой, решила выполнить годовой план хлебосдачи к 25 октября и к этому же сроку рассчитаться по другим видам поставок. На колхозном же собрании приняли решение сдать сверх плана еще 500 центнеров зерна. Такое обязательство взяли на себя и колхозники артели имени Кирова (председатель т. Ластовский).

Все силы партийных, советских и общественных организаций района были направлены на развертывание предоктябрьского социалистического соревнования.

Еще в начале уборки урожая партийный актив был раскреплен по сельским советам и МТС, но это не всегда достигало цели. Бюро райкома решило закрепить товарищей за отстающими колхозами, которые больше всего и прежде других нуждались в помощи.

Картина резко изменилась. Если в прошлом году к этому времени выполнение плана хлебозаготовок не превышало и 50 процентов, то нынче на 11 октября венгеровцы выполнили план по зерну на 70 процентов.

30 агитаторов, посланных из района и прибывших из города, сельские коммунисты, учителя, избачи, колхозные комсомольцы — вся эта армия агитаторов двинулась в бригады, тракторные отряды, на колхозные тока. Активисты не только проводили громкие читки, выпускали «Боевые листки» и писали лозунги, но и сами работали на сеялке, на комбайне и т. д. Они стали подлинными организаторами соревнования, первыми помощниками руководителей колхозов.

Учительница Петропавловской школы кандидат в члены ВКП(б) т. Васильева в дни уборки ежедневно находилась в тракторных и полеводческих бригадах. Она оборудовала полевой стан и будки трактористов яркими лозунгами, плакатами. «Боевые листки», которые выпускала т. Васильева, были остры по содержанию и красиво оформлены. В колхозе «Мировой Октябрь», где Васильева работала в качестве агитатора, каждый член полеводческой бригады и тракторного отряда ежедневно мог узнать итоги вчерашней работы. Этот колхоз давно закончил косовицу и обмолот и сейчас ведет подработку зерна.

Развертывая предоктябрьское соревнование, большинство колхозов досрочно выполнили свои обязательства перед государством и продолжают сдавать хлеб сверх плана.

В конце каждой пятидневки райком партии проводил заседания бюро. Мы подводили итоги за пять дней и в соответствии с ними намечали оперативные задания и мероприятия на следующую пятидневку, имея в виду прежде всего помочь отстающим участкам.

Весною в тяжелом положении оказались колхозы Ильинского сельсовета. Райком укрепил их кадрами. Меньшиковская МТС направила туда лучших работников. Но лето показало, что помощь эта была недостаточной: уборка затягивалась. Тогда мы решили послать в эти колхозы знатного комбайнера области т. Кузьмина и тракториста т. Смужникова. В результате колхозы Ильинского сельсовета закончили уборку урожая своевременно.

Предоктябрьское соревнование принесло значительные успехи и Тимофеевской МТС. Она давно уже закончила план тракторных работ и комбайновой уборки. Примечательно, что все 12 комбайнеров этой МТС не только выполнили, но и перевыполнили свои годовые задания. Две молотилки МТС работают бесперебойно.

Улучшились показатели и Спасской МТС. Ее коллектив, включившись в предоктябрьское соревнование, самоотверженно борется за выполнение своих обязательств. С каждой пятидневкой в колхозах, обслуживаемых этой МТС, растет количество хлеба, сданного государству.

Однако ни в коем случае нельзя сказать, что теперь все пойдет само собой, что Венгеровский район выполнит свои обязательства перед государством без особых затруднений. Чтобы с честью сдержать свое слово, досрочно рассчитаться с государством по всем видам поставок сельскохозяйственных продуктов и достойно встретить великий Октябрьский праздник, требуется напряженная, кропотливая работа.

Мы уверены, что с поставленной задачей справимся.

В. ЛОПАТИН.
Секретарь Венгеровского райкома ВКП(б).

Комсомольской организации Центрального района вручено красное знамя

На-днях состоялся торжественный пленум Центрального райкома ВЛКСМ г. Новосибирска, посвященный вручению красного знамени районной комсомольской организации.

По поручению ЦК ВЛКСМ знамя вручил секретарь областного комитета комсомола т. Моршаков.

Принимая знамя, секретарь райкома комсомола т. Вичужанина рассказала о делах комсомольцев района.

— Красное знамя обязывает нас трудиться еще лучше, — говорит в заключение т. Вичужанина, — чтобы помочь Родине скорее залечить раны, нанесенные войной. Поклянемся, товарищи, крепко держать знамя в своих руках.

Участники пленума послали приветственное письмо Центральному Комитету ВЛКСМ.

После пленума состоялся большой концерт при участии артистов Театра оперы и балета.

А. АКИМОВА.

Навстречу Октябрьской годовщине

(Беседа с председателем Коченевского райисполкома т. Бушлановым)

Сотрудник «Советской Сибири» обратился по телефону к председателю Коченевского районного Совета депутатов трудящихся т. Бушланову с просьбой рассказать, как районный центр готовится встретить 28-ю годовщину Великой Октябрьской социалистической революции.

Тов. Бушланов сообщил следующее:

— Насущной нашей задачей мы считаем благоустройство районного центра. С помощью шефов сейчас начат капитальный ремонт районного Дома культуры на 300 мест. Уже отремонтированы зрительный зал и сцена. Зал и фойе украшены художественной росписью. Оборудована кинобудка, установлен звуковой киноаппарат. В помещение Дома культуры будет переведена и районная библиотека.

Открытие Дома культуры намечено на 21 октября. К этому дню коллектив художественной самодеятельности готовит разнообразную концертную программу.

Постепенно благоустраиваются и другие культурно-бытовые учреждения. Отремонтированы детский сад, ясли, ремонтируется и расширяется районная больница. Приводится в культурный вид здание райисполкома и райкома ВКП(б). Заканчиваем восстановление полуразрушенного здания у вокзала, в котором когда-то помещался райисполком. Теперь здесь разместятся райзо и районная колхозная школа вместе с агрономическим кабинетом.

Коллективы учреждений принимают самое горячее участие в благоустройстве районного центра.

В плохом состоянии у нас дороги. Мы начали ремонт трех километров дорог по Советской и Вокзальной улицам, прорыли кюветы.

Все же по благоустройству сделано слишком мало. К этому необходимо привлечь широкие слои населения. Мы рассчитываем также на помощь облисполкома и нашего шефа — Кировского района Новосибирска. 15 тысяч штук кирпича, 3 вагона леса, краски и другие материалы выделили для нас шефы, но нужен транспорт, которого у нас нет.

В Ирмени потакают дезорганизаторам хлебозаготовок

ВЕРХ-ИРМЕНЬ, 12 октября. (По телефону). За последние дни на дорогах к Красноярскому пункту Заготзерно безлюдье и тишина. Редко-редко встретишь даже одиночную подводу с хлебом. За истекшую пятидневку на этот пункт поступило из колхозов всего лишь 70 центнеров зерна.

В Ирменском районе наступило затишье в хлебозаготовках, хотя план по району выполнен только на 27.1 проц. По существу здесь свернули хлебозаготовки. Достаточно сказать, что за всю декаду октября колхозы сдали государству всего лишь 640 центнеров. А урожай еще далеко не собран, не обмолочен.

Колхозы Козихинского сельсовета в течение многих дней не участвуют в хлебосдаче. Только артель «Пролетарская воля» за пятидневку вывезла государству 24 пуда пшеницы, а могла бы сдать гораздо больше.

Вот — лежит 120 пудов пшеницы, которая нуждается лишь в подработке. Вот — на двадцати гектарах разбросан скошенный, но не заскирдованный овес. Вот — у одного из токов стоит скирда пшеницы...

Председатель колхоза Попов не чувствует ни малейшей тревоги за своевременное выполнение плана.

— До зимы еще далеко, — говорит он, — успеем и обмолотить и тока зачистить.

Так он и поступает. 10 октября завели комбайн, поставленный на стационарную молотьбу. Но скоро его без всякой причины остановили. Оказывается, нужно было пополнить водой радиатор. Но из-за беспечности Попова воду не доставили, а пойти с ведром до водоема за 200 метров молотильщики «не догадались». День пропал, а назавтра пошел дождь и молотьбу совсем прекратили, даже на очистку зерна никто не вышел.

В том же сельсовете есть колхоз им. Тельмана. План хлебосдачи он не выполнил и наполовину. За последнюю неделю отсюда не отправили даже килограмма зерна, хотя оно раскидано везде и всюду. В одном только бригадном амбаре лежит около 240 пудов просяных «отходов», в которых 60 процентов добротного проса. На току оставлено 15 пудов пшеницы. Хлеб здесь не берегут. Вся дорога от села до полевого стана усеяна зерном.

11 октября руководители колхоза «вспомнили», что надо очистить зерно и отработать отходы. Однако и на этот раз ничего не вышло. Ответственная за очистку зерна член правления т. Косолапова на ток не пришла и никто там не работал.

Эти примеры показывают, что в районе смирились с расхлябанностью, не дают отпора дезорганизаторам хлебозаготовок. Урожай более чем с трех тысяч гектаров еще не обмолочен. Большое количество отходов, переполненных доброкачественным зерном, не отработано.

М. ЛЫКОВ.

Почему устьянцевские колхозы прекратили вывозку зерна?

БАРАБИНСК, 12 октября. (По телефону). Колхозы Устьянцевского сельсовета с начала уборки и хлебосдачи отстают по расчетам с государством.

Тревожное положение создалось в колхозе «Новая жизнь». Председатель его т. Устьянцев совершенно прекратил вывозку зерна на заготпункты. Между тем годовой план колхоз выполнил всего лишь на 29 процентов.

Здесь плохо организован обмолот. Часто на работе бывает только половина бригады.

Задерживают хлеб и в колхозе имени Молотова. Председатель артели т. Варфоломеев никаких мер к сушке зерна не принимает.

Затянул расчеты с государством и колхоз имени Тимирязева. За последнюю пятидневку он сдал на заготпункт всего 60 пудов зерна, тогда как имеется более 300 пудов намолоченного хлеба.

— Не успеваем подрабатывать, — об'ясняет председатель колхоза т. Чечурин.

А между тем добрая половина колхозников не выходит на работу, так как занята на своих огородах.

С. ПАРШЕНКОВ.





Бригадир колхоза им. Молотова, Коченевского района, комсомолка **Вера Быкова**, собравшая с семенного участка 15,5 центнера высокосортного семенного зерна. На снимке справа — колхозник сельхозартели им. Ворошилова, Куйбышевского района, **Федя Чернов**. На паре быков он скосил лобогрейкой 80 гектаров хлеба.

Фото **Г. Левина** и **Б. Шумакова.**

Сегодня на Томской

ПАРОВОЗНИКИ РАЗВЕРТЫВАЮТ ПРЕДОКТЯБРЬСКОЕ СОРЕВНОВАНИЕ

По примеру Корвеля

Лучшие люди Томской подхватывают славный почин старшего машиниста Новосибирского депо Станислава Корвеля: шефство над молодыми паровозниками взяли тт. Данин, Орлов и другие.

Обучает свою бригаду лунинским методам знатный машинист Инского депо т. Троицкий.

Примеру Корвеля последовал дежурный западного поста станции Новосибирск т. Безгин. Он взялся научить смену, состоящую из молодых составителей и башмачников, быстрой работе на горке.

Смена достигла успеха в первый же день. Она распустила с горки 561 вагон, тогда как раньше не распускала более 300—400 вагонов.

На больших скоростях

Новых успехов достигли в предоктябрьском социалистическом соревновании машинисты Новосибирского депо тт. Мельников, Третьяков и Козаков.

В сентябре т. Мельников перевыполнил норму технической скорости на 4.5 километра в час и сэкономил 135 тонн угля. В октябре, продолжая хорошо экономить топливо, Мельников провел несколько тяжеловесных составов и «красных стрел».

Машинист т. Третьяков в сентябре сэкономил 71 тонну топлива, а в этом месяце провел 6 поездов со скоростью «красной стрелы» и несколько тяжеловесных составов.

Наивысшей технической скорости достиг машинист т. Козаков, перевыполнив норму на 5 километров в час.

Механики первого класса

Группа машинистов Новосибирского и Инского депо на-днях сдавала государственный экзамен. Приемочная комиссия присудила 14 паровозникам аттестаты механика первого класса.

В числе получивших аттестат — машинисты Новосибирского депо тт. Корвель, Гасич, Ласточкин, Паршин, Андреюк, Третьяков.

Обещаний много, а дела мало

Месяц тому назад директоры фабрик и заводов Новосибирска обещали Томской дороге оказать помощь в подготовке к зиме.

— Нельзя допустить, чтобы и в эту зиму Томская парализовала работу промышленных предприятий. У завода есть все возможности оказать скорую и нужную помощь дороге, — говорил директор завода имени Чкалова на совещании в горкоме ВКП(б).

Пышно говорил и директор Сибметаллстроя и в конце своей речи привел длинный перечень того, что он даст дороге.

— Сибметаллстроевцы, — заключил он, — безусловно выполнят решение бюро обкома партии о производстве запасных частей для транспорта. Они готовы капитально отремонтировать 100 станков, выделить 2—3 миллиона штук кирпичей, карбид, кислород, подшипники, абразивы, инструмент и, может быть, некоторое оборудование. Мы берем шефство над всей дорогой!

Железнодорожники разошлись с совещания, уверенные в том, что будет оказана самая солидная помощь. Увы! Надежды их не оправдались.

Новосибирский пассажирский вагонный участок до сегодняшнего дня ничего не получил от завода имени Чкалова.

А когда железнодорожники приехали в Сибметаллстрой за кирпичом, там потребовали за это... уголь.

— Будут тогда вам и буксы, и маленькие шестерни, и соединительные муфты, и буферные стаканы.

Многое обещал сделать и завод «Труд», в частности отлить топочные, поддувальные дверки и печные задвижки. Для этого он потребовал лишь кварцевый песок. Железнодорожники нашли его, привезли, но печных приборов все же не получили. Руководители завода признали песок негодным, но отказались вернуть его.

Кое-что сделанное заводом, где главным инженером т. Лещинский, оказалось браком.

Металлургический завод должен был прокатать 40 тонн металла и передать его для производства транспортных частей заводу имени Сталина. Не прокатал ни одной тонны. И понятно сорвал исполнение заказа, принятого смежником.

Не пора ли от разговоров перейти к делу?

С. МАРКОВА.

Среди рационализаторов

Начальник слесарно-сборочного цеха механического завода Главстанкоинструмента т. Горустович предложил заменить ручную опиловку деталей обработкой в барабане. На этом завод экономит [illegible] тысяч рублей в год.

Внедрено в производство предложение слесаря т. Пивоварова. Он усовершенствовал дырокольный штамп. Это позволило изготовлять нужное количество деталей на одном штампе вместо двух.

На заводе рассмотрено и принято 11 рационализаторских предложений рабочих и инженерно-технических работников. Общая экономия составит 16 тысяч рублей в год.

Рассказ о штукатурах

Внимательные товарищи дивились задумчивости своего бригадира. Восемь веселых штукатуров допытывались у девятого:

— Ты что не радостен, Ефим Николаевич? О чем кручинишься?

Трудно было ответить на эти вопросы. Важные думы о завтрашнем дне переплетались с волнующими воспоминаниями, порождая смутное беспокойство. Оно все глубже овладевало человеком, но он и сам еще не понимал, что с ним такое.

Бригада была в обиде: изо дня в день гонят вдвое против нормы, а бригадир будто и не замечает успехов — лицо нахмурено, взгляд безучастный...

В один из обеденных перерывов с умыслом завели штукатуры беседу о тяжелых годах войны. Зачастую им приходилось работать тогда не по специальности. Не до отделочных работ было. О нарядах на тысячи, на десятки тысяч квадратных метров стен и потолков не могло быть и помину. Тосковал штукатур по любимой работе.

Теперь снова знакомые запахи шлакобетонных растворов густо наполняют корпуса новых строек.

Не о чем больше грустить! Пошло все вновь по-настоящему.

Хороши глаза у людей, рассуждающих о любимой работе. И слова у них подбираются сочные, богатые.

— Человеку своя комната — тот же дворец. Значит, ровней намет, глаже затирай стену, чище вытягивай потолочный орнамент. Это ж человеку.

И когда кончается перерыв, штукатуры берут свои мастерки с особенной охотой. Бригадир приглядывается к каждому их движению.

Мастерок — инструмент старый. С ним зачиналось штукатурное дело. Все другие инструменты: угольник, зубило, циркуль, молоток, нож и маховые кисти — придаток к нему.

Сам по себе мастерок нехитрый и невидный, но у каждого штукатура чувства к нему особенные. Это — спутник юношеских дней, участник ученической проказы, свидетель первых неудач и верный помощник в приобщении человека к мастерству. В самом его названии затаился оттенок дружеской нежности.

Работа при помощи мастерка идет у опытного штукатура с привычной сноровкой — быстро, увлекательно, без задоринки. И вот это-то — привычное — перешагнуть трудно.

Бригадир в раздумьи рассматривает свой мастерок и вместо того, чтобы начать работу, снова скручивает толстую цыгарку, потом, не спеша, отходит к широкому оконному проему.

Штукатуры хмуро переглядываются.

С третьего этажа нового, еще незаконченного жилого дома на левом берегу Оби хорошо виден Новосибирск. Сквозь сизые клубы махорочного дыма прорисовываются его светлые, стройные очертания. Город мягко озарен осенним солнцем и кажется издали золотистым.

Бригадир застыл у незастекленного окна, не сводя глаз со знакомых зданий.

Детище славных сталинских пятилеток — этот город. В своих фасадах, порталах и красочных облицовках хранит он творческий жар строителей, следы вдохновенной кипучей работы, в огромном размахе которой есть и доля штукатура Ежакова...

Побыв у окна, он спускается вниз, в контору.

— Встаю, товарищ мастер, на стахановскую вахту.

— Замечательно! Сколько квадратных метров надеешься загрунтовать?

— Не меньше сотни, — осторожно произносит бригадир. — Не меньше сотни...

Эта цифра превышает три нормы. Хорошо. Теперь надо подумать об организации работы. Кто-то горячо предлагает конвейерную подачу раствора «на соколах». Так у штукатуров зовутся небольшие щитки, напоминающие палитру художника. На них накладывается раствор, с них он наносится на обрабатываемую плоскость.

Ежаков, улыбаясь, отказывается от сокольного конвейера.

— Не то. Так больше сотни квадратных метров не осилишь.

— Ты же сам говорил об этой цифре?

— Нет. Я сказал — не меньше сотни.

Разница может оказаться очень существенной. И он постарается, чтобы она была именно такой. Замысел не мал. И не так-то просто его осуществить.

— Как же ты думаешь работать?

Ежаков не отвечает. Это еще не совсем решенный вопрос. Но он его решит. Все дело в том, чтобы ему подготовили большую площадь под грунтовку, очень большую.

Это ему обещают. И штукатур уходит, охваченный творческой тревогой за успех своего замысла. В нем нет ничего нового. Ежаков не делает никаких открытий. Он направляется в большой дом, на строительстве которого работал накануне войны. Находит там старого кладовщика.

— Ты помнишь, осенью сорок первого мы складывали у тебя плицы?

Старик почесывает за ухом: какие такие плицы?

Те самые — на первый взгляд немного неуклюжие, напоминающие большой треугольник с деревянной ручкой у основания и двигающейся дужкой, похожей на ведерную, — плицы, которым назначено на обработке больших плоскостей заменить старый штукатурный мастерок. Кладовщик ничего этого не помнит, но охотно соглашается порыться в своих хранилищах.

Если их не удастся найти, придется бригадиру сегодня ночью сделать плицу самому. Незадолго до войны ему довелось немного поработать с ней, и он хорошо запомнил ее несложную конструкцию.

Плицы нашлись. И еще больше затревожился бригадир. Нелегкое дело работать с ними. Один бросок шлакобетонного раствора с плицы заменяет, примерно, сорок движений руки, вооруженной мастерком. Но это должен быть отменный бросок. Малейшая неточность, легкий перекос, и масса раствора сорвется с грунтуемой плоскости. Об этом помнится даже ночью, во сне...

Наступает утро. Веселые штукатуры встречают бригадира, несущего плицу, с настороженным любопытством. Для многих она не новость, но они привыкли к испытанному мастерку. А это очень нелегко — переступать за грань привычного.

Рабочий день начинается в напряженном молчании. Влево у большой стены, неподалеку друг от друга, аккуратно расставлены вместительные корыта — окаренки, наполненные раствором. Ежаков медленно подходит к ним, стараясь встать так, чтобы одинаково удобно было и зачерпывать раствор и набрасывать его на стену. Примериться надо сразу хорошенько, без суеты и спешки.

В это время у противоположной стены штукатуры принимаются за работу. Мастерки их мелькают быстро, гораздо быстрее, чем всегда. Густой шлакобетонный раствор сперва накладывается на щитки.

Взметнулись растрепанные волосы озабоченного штукатура. Три—четыре поспешных шага от окаренка к стене. Теперь слышны звуки, похожие на чавканье — небольшие шматки раствора, подметые мастерком с «сокола», летят на стену. Интервалы измеряются секундами.

Ежаков долго не начинает, и штукатурам кажется, что с ним еще можно будет потягаться.

Но вот в воздухе широко качнулась плица. Большая масса раствора с тяжелым шумом ровно распласталась по стене. В один мах — добрая половина квадратного метра! Ежаков сгибается, зачерпывая шлакобетон, потом снова поднимает плицу обеими руками, левой — за дужку, широко разворачивается и сильным, точно размеренным движением набрасывает раствор на грунтуемую плоскость.

Стена быстро покрывается ровным налетом. Через полчаса можно отсчитать уже десятки квадратных метров.

Мастерки опускаются. Штукатуры следят за работой своего бригадира, охваченные тем высоким чувством, которое ведомо только истинным мастерам, любующимся мастерской работой.

День завершен большой победой. Результаты замера вся бригада встречает дружным ликованием: Ежаков загрунтовал площадь, почти в девять раз превышающую норму выработки.

Он бережно кладет свою плицу на край окаренка. Лицо его светится радостным удовлетворением. Он чувствует себя строителем, которому по плечу размах сталинской пятилетки. Это — большое чувство, оно захватывает всех товарищей Ежакова.

Штукатуры тесно обступают начальника строительного участка. Слышны веселые, оживленные голоса.

Всем подавай плицы! Хватит работать по-старинке! Штукатуры волнуются и шумят.

Новый день — новые стахановские вахты на многих строительных участках Сибметаллстроя. Штукатуры ежаковской бригады Трубицын и Казаков перекрывают рекорд бригадира и выполняют свыше двенадцати норм каждый. А еще через несколько дней на строительстве сибметаллстроевского клуба штукатуры Харлапов и Марфель поднимают выработку до двадцати норм.

Вдохновенно трудясь, обретают люди высокое ясное чувство подлинно творческой радости. Их энергия не знает пределов, потому и взгляд их смело устремлен вперед.

Ник. ВОСКРЕСЕНСКИЙ.

Межобластная выставка откормленного скота

* * *

Сегодня в павильонах

В 2 часа—открытие выставки

В павильонах межобластной выставки откормленного скота и птицы — около 400 экспонатов. Они доставлены из колхозов, совхозов, откормочных баз Новосибирской и Свердловской областей.

С каждым днем количество экспонатов увеличивается. Позавчера прибыло 14 голов крупного рогатого скота, 20 овец и 7 свиней из хозяйств Черепановского района. 11 октября доставлены 6 коров из Тулинского совхоза, Новосибирского района, 8 свиней — из откормочного хозяйства Чулымской конторы Заготскот, 35 индюков и индеек — из Болотнинского совхоза птицетреста. Ожидается скот из Алтайского и Красноярского краев.

На выставке немало интересных экспонатов. Колхоз имени Шмидта, Колыванского района, доставил бычка-кастрата «Кубик», который за лето нагулял 136 килограммов живого веса, — в среднем по 1,3 килограмма в день.

Лучшие свиньи принадлежат племсовхозу Сибирского научно-исследовательского института животноводства. Боров сальной упитанности весит 357 килограммов. Прекрасно откормлены и остальные свиньи, отобранные для показа на выставке.

А вот — шесть метисов местной и белой английской породы с откормочной базы Болотнинской конторы Заготскот. До постановки на откорм они все вместе весили 938 килограммов, а сейчас—1.434. Среднесуточный привес каждой свыше 1 килограмма.

В павильоне овцеводства показывает свои достижения прославленный чабан Сибири Иван Дмитриевич Зацепин.

Свои успехи в производстве мясной продукции широко демонстрирует ордена Ленина совхоз «Исток», Свердловской области. Отсюда поступили на выставку свиньи беконного откорма, кролики, куры, гуси, утки, индюки. Достаточно сказать, что этот совхоз за период Великой Отечественной войны ежегодно получал мяса в среднем на одну свиноматку 16,1 центн., от кролиководства—12 тонн, от птицы—19,4 тонны. Свиньи беконного откорма, доставленные на выставку, с июня вчетверо увеличили свой вес.

Экспертно-оценочная комиссия, в состав которой входят крупные специалисты, в том числе проф. Замятин, кандидат сельскохозяйственных наук тов. Овсянников и другие, уже приступила к работе.

Выставка сыграет большую роль в борьбе за дальнейший подъем общественного животноводства, за увеличение мясных ресурсов Сибири и Урала. Следует только пожелать, чтобы все организации, от которых зависит успех выставки, активно участвовали в этом большом деле.

Сегодня выставка открывается. Ее задача — наглядно показать лучший опыт откорма и нагула скота, научить колхозы и совхозы бороться за каждый добавочный килограмм мяса у скота.



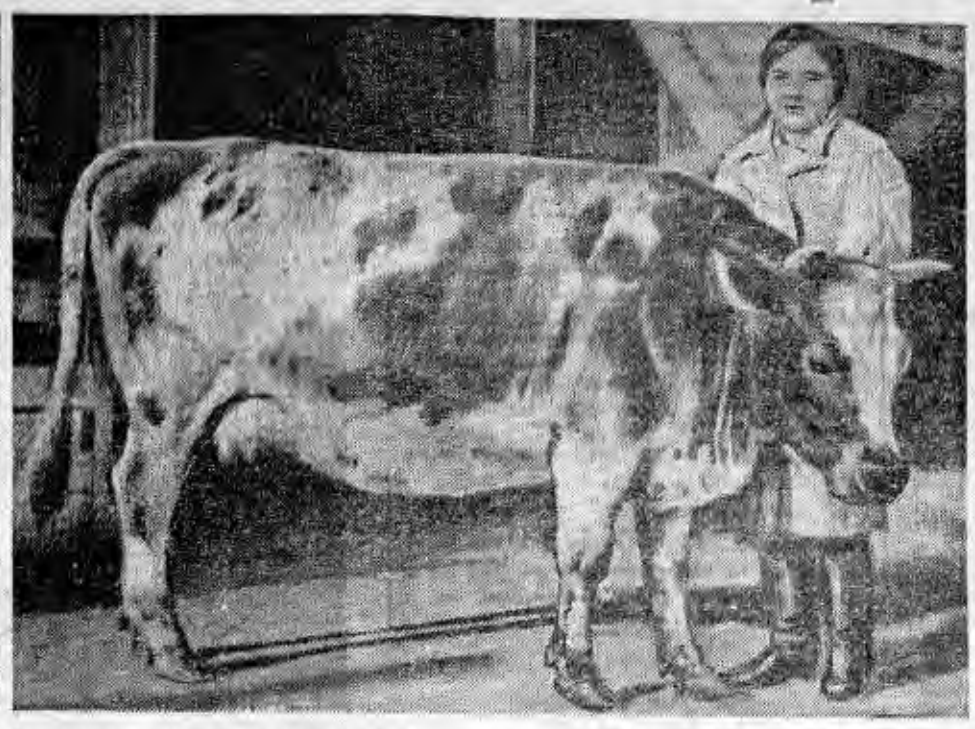



Участники первой межобластной выставки откормленного скота и птицы: знатный чабан колхоза «Победа Ленина», Ордынского района, И. Д. Зацепин, доярка сельхозартели «1 мая», Новосибирского сельского района, М. С. Мосунова, свинарка племхоза Сибирского института животноводства У. А. Попцова с выкормленным ею «Сибиряком», весящим 357 килограммов. Фото Т. Васильева.

Чему учат достижения передовиков

(Беседа с председателем Выставкома т. П. Н. Прутовых)

— Межобластные выставки откормленного скота проводятся в нашей стране впервые. В этом году они организованы при Московском, Полтавском, Краснодарском и Новосибирском мясокомбинатах.

Цель выставки показать лучшие достижения наших колхозов и совхозов по откорму и нагулу скота, мобилизовать силы работников животноводства на полное использование кормовых ресурсов и получить больше высококачественного мяса.

На выставке будут показаны достижения животноводов Сибири и Урала.

В этом году колхозы и совхозы нашей области поставили на нагул весенне-летнего периода свыше 40 тысяч голов крупного рогатого скота и больше 60 тысяч овец. Сейчас подводятся итоги этой большой работы. Многие колхозы и совхозы за достигнутые показатели утверждены участниками выставки.

На 10-е сентября только из четырнадцати районов 32 колхоза и 86 передовиков животноводства утверждены участниками выставки. Союзмолтрест и Зернотрест на 1-е сентября выполнили годовой план мясосдачи на 111,6 проц., причем 99.8 проц. скотом вышесредней упитанности.

Участвуют в выставке все колхозы Алабугинского сельсовета, Баргатского района. Весной здесь было организовано 6 нагульных гуртов в 478 голов. План мясосдачи по сельсовету перевыполнен вдвое, причем более 40 процентов скота было сдано в жирной и вышесредней упитанности.

На выставке покажут свои достижения знатный чабан нашей области Иван Дмитриевич Зацепин из колхоза «Победа Ленина», Ордынского района; чабан Григорий Евсеевич Алейников из колхоза «Комбайн», Черепановского района, заведующая МТФ колхоза «20 лет Октября», Чулымского района, Пелагея Федоровна Лавочкина и другие.

Посетить выставку приглашается свыше двух тысяч работников животноводства из колхозов, совхозов, подсобных хозяйств и земельных органов. Показ достижений по нагулу и откорму будет проходить до 15 ноября.

За лучшие достижения колхозам, совхозам, откормочным пунктам, передовикам животноводства по откорму и нагулу будут присуждены дипломы первой и второй степени с одновременной выдачей денежных премий от одной до десяти тысяч рублей и ценные подарки.

При организации выставки у нас было много упущений. Ряд руководителей районов и даже работники отдельных областей не придали должного значения этому важнейшему государственному мероприятию. Мы надеемся, что эти недостатки будут учтены работниками животноводства, а положительный опыт получит широкое распространение, чтобы в будущем году все колхозы и совхозы могли добиться высоких показателей по откорму и нагулу скота.

Наши экспонаты

У нас на откорме 55 свиней. Большинство из них северной породы, которую вывел директор нашего института т. Симон. Я сама пасла свиней и сама готовила для них корм. Добилась высоких привесов.

В павильоне свиноводства размещено 14 голов из нашего племхоза. Особенно выделяется боровок сальной упитанности. Он каждую декаду прибавлял на откорме по 10—17 килограммов веса.

Очень важно соблюдать твердый порядок в кормлении и содержании скота, заботливо приготовлять корма. Это и дает добавочные килограммы свинины. Я кормила свиней в строго определенное время: в 6 часов утра, в полдень и в шесть вечера.

Смешивала и заваривала овсянку, жмых, просяную мучку, резаную траву. Корм давала не в станках, а в «столовой». Налью два ведра в кормушки и жду, пока свиньи поедят. Тогда еще добавляю. Накормлю одну группу и выпускаю из станка следующую. После каждого кормления кладу в ясли зеленку — вику и клевер.

В конце сентября начала варить для свиней картофель. Ввела в рацион также кормовую морковь.

Применяю осолаживание кормов. Поверх заваренной овсянки и ячменки насыпаю в колоду пригоршни две муки и закрываю крышкой. Часа через два—три корм готов. Животные с большой охотой едят его и заметно жиреют.

После кормления даю свиньям отдых, потом выпускаю их на выгон. Они пасутся по разнотравью. В жару идут в ближний березник. Я ни на час от них не отлучаюсь. Смотрю, чтобы они меньше лежали и хорошо наедались.

Летом свиньи паслись 4 часа в день, а осенью, когда они стали пожирнее, я сократила им прогулки.

У. ПОПЦОВА.

Свинарка племхоза Сибирского научно-исследовательского института животноводства.

Мой опыт нагула овец

Я доставил на выставку откормленного скота 23 овцы из моей отары.

Это — выбракованные матки и валушки. Весной перед выпасом они выглядели худо, потому что в колхозе нехватало кормов. А теперь их не узнать: спины широкие и плоские, как горбыли от толстых бревен, груди выпуклые, позвоночники и крестцы сплошь залиты жиром. У четырех метисо-мериносовых маток наверняка будет снято по 7 килограммов внутреннего и хвостового сала.

Каждая овца, что здесь на выставке, за лето нагуляла по 30—35 килограммов веса. В моей отаре около 500 голов и все они вышесредней и жирной упитанности.

Такой именно скот и надо сдавать государству. Если овцы не нагуленные, то их понадобится в полтора—два раза больше для выполнения плана мясопоставок. Какая же тут выгода? Только убыток...

14 лет я пасу колхозных овец и знаю, в результате чего достигается хороший нагул. В 1943 году при опытном забое у 15 выбракованных из моей отары маток сняли 82 килограмма внутреннего сала. По жирности девять туш получили отличную оценку, а четыре—превосходную.

Любой чабан может добиться того же.

Ранней весной, когда вокруг кошары еще лежит снег, я иду «в разведку» на выпасы. Осматриваю проталины: если они подсохли и овцы не могут увязнуть в грязи, значит, пора начинать пастьбу. На траву, покрытую инеем, овец не выпускаю,—жду, пока он спадет.

В первые дни овцы щиплют прошлогоднюю отаву и жадно прихватывают только-что выбившиеся из земли сочные листья пырея. Но досыта еще не наедаются, поэтому даю им на ночь подкормку. Спустя полторы—две недели уже густо зеленеет свежая травка. Смотришь, овца начинает ложиться на пастбище. Стало быть, наедается. Тогда вечерняя подкормка не нужна.

Водопой в начале пастбищного периода — дело простое. Тает снег, в каждой ложбине вода, овцы пьют ее, сколько хотят. А появится широколистная сочная трава, и я прекращаю водопой на месяц, а то и больше. Когда трава зацветет и стебель уж не так сочен, начинаю раз в день поить овец в проточной воде или из колодца, потом — два и три раза в день.

Многие чабаны опасаются росы: дескать, хромота нападет на овец, насморк. Вернее, им самим неохота итти по мокрой траве и они ждут, пока она обсохнет. О каком же нагуле можно говорить, если овцы до 10 часов утра стоят голодные и затем, в жару, снова не пасутся! Пока такой чабан выгонит отару, мои овцы уже хорошо наедятся и отлежатся.

Нередко после дождя вся трава побелеет от росы. В такое утро я выхожу с отарой пораньше — овцы едят и в то же время пьют. Это обычная и полезная роса. Остерегаться надо только «медянки». Но она выпадает редко — раз—два за лето, а нынче ее и вовсе не было. Определить «медянку» нетрудно: надо намочить в росе кончик носового платка или стальной ножик, и, когда он высохнет, посмотреть, не осталась ли на нем ржавчина. Если нет, то такая роса не помеха для пастьбы.

Самые ценные питательные травы — клевер, сурепка, осот, карлык, молочай, вязиль. Они дают большой нагул внутреннего сала. Однако многие чабаны боятся пасти овец по клеверу или сурепке, потому что животные, мол, объедаются и заболевают. А я часами пасу свою отару на клевере или сурепке, и ни одна овца не заболела.

Дело в том, что я начинаю пасти овец по этой траве, когда она только покажется из земли. Растет трава быстро: две—три зари — и она уже с вершок. Вот тут-то нельзя зевать, надо кормить и кормить, выправлять отару. Животные постепенно приучаются к сурепке или клеверу, не болеют и дают хороший привес.

Пасу овец и по полыни. Она — лакомый корм. Но стравливать полынь надо после цветения, когда созревают «ягоды». Пока овцы едят полынь, их нельзя стронуть, — мясо и сало будут еще вкуснее.

Пастьба от утренней зари до 10 часов вечера — вот мое правило. Слежу, чтобы овцы лишнее время не отдыхали. Бывают жаркие, безветренные дни, облака плывут медленно. Солнце спрячется на 25—30 минут — этим надо воспользоваться. Быстро подымаю отару, она рассыпается и пасется.

За полтора—два месяца можно хорошо нагулять всю отару. Овцы становятся толще, спины раздаются вширь. Еще лучшие результаты дает осенняя пастьба по парам и жнивью.

В 1946 году снова поставлю отару на нагул. Хочу получить от каждой овцы до 10 килограммов внутреннего жира.

И. ЗАЦЕПИН.

Чабан колхоза «Победа Ленина», Ордынского района.

Из практики двух совхозов

В начале года в наших совхозах производится выбраковка коров из основного стада. Летом они пасутся и за месяц — полтора перед сдачей на забой ставятся на подкормку. Кроме подножного корма, эти коровы получают вико-овес, клевер, овсянку, барду, соль-лизунец.

Хорошая организация откорма и нагула помогла Новосибирскому совхозу № 1 выполнить 9-месячный план мясопоставок на 147 проц. Причем почти 60 проц. плана реализовали скотом жирной и вышесредней упитанности. Средний вес одной головы взрослого скота, сданного на забой, составляет 381 килограмм.

На выставку из этого совхоза доставлены четыре метисо-остфризских коровы живым весом свыше полтонны каждая.

Хороших коров весом до 500 килограммов и больше представил на выставку и Тулинский совхоз.

Тулинцы, как и работники совхоза № 1, перевыполняют план мясопоставок. 43.4 проц. плана за 9 месяцев реализовано скотом жирной и вышесредней упитанности.

Зоотехник М. ВИЗГИНА.

Молодняк вырос на выпасах

На мое попечение колхоз передал 30 бычков-кастратов. Я начинала пасти их в 5 часов утра и пригоняла на ферму лишь в 10 вечера. Пастбище было разбито на три клетки. Стравливала их поочередно. Выпускала бычков на выгоны, на дикий клевер, на мягкую траву в околках. Четыре раза в день поила. Молодняк хорошо поправлялся.

На межобластную выставку откормленного скота я доставила в Новосибирск трех бычков метисо-тагильской породы. Они вышесредней упитанности.

Мария БРОНСКИХ.

Пастух колхоза имени Сталина, Свердловской области.



Эти красавцы-индюки доставлены на выставку из совхоза «Исток», Свердловской области. За ними ухаживает птичница-бригадир М. Васькова. Фото Т. Васильева.

Мастера больших привесов

Сначала все шесть собрались в Колывани: Антонина Федоровна Кайгородцева — участковый зоотехник из Ново-Тырышкина, Татьяна Ивановна Тринина — пастух из «Красного Октября», Аксинья Арсеньевна Торопова — пастух из «VIII райсъезда», Евдокия Федоровна Быковских — доярка из «Завета Ильича», Евгения Ильинична Полякова — заведующая фермой из «1905 года» и Анна Федоровна Кутафина—заведующая фермой из колхоза имени Шмидта. Побывали, конечно, в райзо, в райисполкоме, в райкоме... Поговорили, получили документы. А потом увязали покрепче пять возов с сеном, овсяными отходами, мучной подсыпкой, пристегнули к возам своих коров и овец и двинулись в путь.

Двигались от Колывани до Новосибирска трое суток — делали немногим больше пятнадцати километров в день. Ночевали, где захватит ночь. Раскладывали костер пожарче, ставили на огонь котелки и заводили бесконечные разговоры о том, о сем, а больше всего о самом близком — о колхозном животноводстве. Бывало, что и спорили, где и как сподручнее пасти, которая трава лучше для молока, а которая для привеса... И только когда речь заходила о заработках, все единодушно сходились на том, что действеннее всего и для молока, и для привеса, и для настрига шерсти—дополнительная оплата труда.

Спали поочереди. За ночь два—три раза поднимались взглянуть на своих полнотелых, раскормленных питомиц...

...В эти дни и часы по таким же просторным сибирским трактам гнала своих четырех коров из Ордынки в Новосибирск доярка колхоза «13 лет Октября» Александра Дмитриевна Алексютина. Теми же трактами шли за своими отарами ордынские чабаны Зацепин, Авдеев, Терехов. Из племенного хозяйства Сибирского научно-исследовательского института животноводства свинарка Ульяна Поппова везла знаменитых северных боровков и свиноматок. В далеком Камышлове (Свердловской области) птичница индейкосовхоза Валентина Юдина грузила в вагон клетки с пекинскими утками, пастухи Мария Бронских и Афанасия Хомутова — бычков...

Десятки, сотни бычков, коров, баранов, овец, свиней, кроликов, уток, индюшек, гусей и кур находятся в пути или готовятся в путь на Урале, в Казахстане, в Западной и Восточной Сибири. У всех у них одна путевка: в Новосибирск, на межобластную выставку откормленного скота и птицы. И сопровождают их такие же беспокойные советские люди, такие же мастера общественного животноводства, мастера больших привесов, как только-что названные нами ордынские, колыванские, камышловские пастухи, чабаны, свинарки, птичницы...

* * *

Какое замечательное это качество — беспокойство, постоянная неудовлетворенность тем, что сделано, неуемная пытливость!

Почти сорок лет ходит за овцами Иван Дмитриевич Зацепин, чабан ордынского колхоза «Победа Ленина». И все эти годы он исследует, изучает, открывает. Конечно, не один год нужен для того, чтобы досконально дознаться, полезна овцам полынь или не полезна и какая именно полынь — в какой стадии ее роста. Не один год нужен для того, чтобы распознать и проверить характер утренних рос. Тем более, когда приходится ломать общепринятую точку зрения, выступать против векового навыка пастьбы. А ведь именно так было, когда Иван Дмитриевич доказывал преимущества пастьбы по росе.

Святое беспокойство! Беспокойство, которое не дает покоя и другим.

Сосед Ивана Дмитриевича Зацепина, чабан колхоза «Ленинский путь» 57-летний Николай Григорьевич Авдеев тоже пасет по росе, использует и все другие приемы знатного земляка. Он по две—три недели не поит овец, заменяя водопой кормлением на сочной траве... Но главное, что он перенял, — неудовлетворенность пройденным, страстность исследователя. Он тоже пытливо ищет, проверяя привесы овец при пастьбе на целине, на пустошах, парах, солончаках.

И вот посетитель выставки может своими глазами убедиться в результатах такой пытливости. Весной этого года в «Ленинском пути» нехватило кормов. Николай Григорьевич кормил овец, разбирая соломенную крышу кошары. Животные вышли на пастбища, пошатываясь от слабости. А сейчас одна из этих овец весит 74 килограмма: за четыре месяца она удвоила свой вес.

В павильоне крупного рогатого скота посетитель обязательно остановится около четырех коров, выкормленных дояркой Новосибирского совхоза № 1 Ефросиньей Григорьевной Филимоновой. Одна из них весит 570 килограммов, каждая из трех остальных — тоже свыше полутонны.

В павильоне свиноводства нельзя «не заметить» боровка весом в 357 килограммов, выращенного Ульяной Андреевной Попповой. Правда, она выращивала его, как и других боровков и свинок, под руководством научных работников института животноводства; однако и сама Ульяна Андреевна вложила немало изобретательности в любимое дело. Она—и свинарка и пастух. Она не выпускает своих питомцев из виду ни на час. Она чувствует себя как бы соавтором создателя северной породы свиней — директора института М. О. Симона или во всяком случае человеком, ответственным за дальнейшие судьбы новой породы.

* * *

Вечереет... Что-то бормочут на своем птичьем языке, устраиваясь поудобнее на ночь, леггорны и род-айланды; сердито доругиваются индюки...

Этот небольшой павильон должен и будет пользоваться заслуженной популярностью. Ордена Ленина совхоз «Исток», Свердловской области, демонстрирует здесь своих род-айландов, их метисов с леггорнами, уток «хаки», гусей и двух бронзовых индюков, один из которых вытянул 8,9, другой — 9,6 килограмма. Рядом — кролики — спокойные, покладистые шиншиллы.

Диаграммы совхоза в главном павильоне убедительно показывают, какое место могут занять в нашем мясном балансе кролики и птица.

Возьмем только два столбика из этой диаграммы. В одном из них подчеркнуты цифры: 6.450 несушек, 27.440 инкубаторных цыплят и 19.4 тонны мяса; в другом: 655 крольчиков, 24 деловых крольчонка на каждую и в целом 12 тонн мяса.

Камышловский индейкосовхоз демонстрирует прекрасных пекинских уток, верное — цыплят четырехмесячного возраста, — крупных, упитанных птиц...

Поучительные экспонаты! Украинские колхозы значительную долю мясопоставок выполняют за счет уток, гусей и кур. У нас птицеводство пока не в почете. А возможности для его развития больше, чем на Украине, — и водоемы и корма— всего в изобилии!

Подтверждают эти выводы и леггорны Новосибирского совхоза № 1 и индюки Болотнинского индейкосовхоза, которые тоже заняли видное место в павильоне птицеводства. Вместе с другими экспонатами они заставляют людей по-новому взглянуть на свое хозяйство, примерить к нему новые, более широкие планы и масштабы.

* * *

Выставка только открывается. В ее павильонах и на ее стендах представлены пока лишь две области, да и те далеко не полностью. Но уже сейчас нетрудно предвидеть ее значение и для Сибири, и для Казахстана, и для Урала.

Пастух колхоза «Крестьянин», Камышловского района, Свердловской области, Афанасия Сергеевна Хомутова, которая часами может повествовать о своем «Хозяине» — полуторагодовалом бычке тагильской породы, сама с нескрываемой завистью смотрит на метисных остфризов Новосибирского совхоза № 1.

И участковый зоотехник Антонина Федоровна Кайгородцева и пастухи Татьяна Ивановна Тринина с Аксиньей Арсеньевной Тороповой, делавшие по пятнадцать километров в день и ночевавшие в поле у костра, чтобы не утомить своих питомиц, десятки раз побывали в соседнем «птичьем павильоне». Они по птичницы по своей животноводческой специальности и, наверное, никогда ими не будут, но они по всему Колыванскому району разнесут славу и пекинских уток Камышловского индейкосовхоза, и род-айландов совхоза «Исток».

Люди, побывавшие на выставке, отчетливее увидят солнечное завтра своих колхозов и совхозов, невольно заразятся творческим беспокойством — этим замечательным качеством передовых советских людей, которое сильно тем, что не оставляет в покое и других.

Е. ИВАНОВ.

Положение в Аргентине

ЛОНДОН, 11 октября. (ТАСС). По сообщению корреспондента агентства Рейтер из Монтевидео, согласно неподтвержденным сообщениям из Буэнос-Айреса, представители аргентинского военно-морского флота и сухопутных войск в Кампо де Майо послали ультиматум президенту Эдельмиро Фаррелю с требованием, чтобы он передал власть в руки верховного суда. В сообщении указывается, что этот ультиматум пользуется полной поддержкой младшего офицерского состава армии.

Генерал Авалос, который до своего назначения на пост военного министра Аргентины, командовал военной базой Кампо де Майо, прибыл в Кампо де Майо и обещал немедленно провести совещание кабинета министров с целью назначить выборы в течение 90 дней, отменить декрет о закрытии университетов и газет, а также отменить осадное положение в Аргентине.

Согласно сообщениям, президент Фаррель намерен отклонить ультиматум и предложить формирование нового правительства национального примирения.

В сообщении указывается также, что министр иностранных дел Аргентины д-р Хуан Кук и два других министра, а также подполковник Миттельбах, который был назначен исполняющим обязанности начальника полиции Буэнос-Айреса, ушли в отставку.

ЛОНДОН, 12 октября. (ТАСС). Лондонское радио передает, что, по сообщению агентства Ассошиэйтед пресс из Буэнос-Айреса, там официально об'явлено об отставке аргентинского кабинета.

НЬЮ-ЙОРК, 12 октября. (ТАСС). Несмотря на отставку военного министра Перона, положение в Аргентине остается напряженным. Сотрудничавшие ранее с Пероном лица, известные своими профашистскими настроениями, продолжают оставаться у власти. Полиция усилила преследования участников антифашистских демонстраций.

Корреспондент агентства Ассошиэйтед пресс в Буэнос-Айресе утверждает, что Перон попрежнему продолжает играть основную роль в политике Аргентины и все еще пользуется поддержкой среди некоторых групп в составе вооруженных сил.

Назначенный на-днях министром внутренних дел Сустаита и занявший пост начальника полиции города Буэнос-Айреса полковник Миттельбах являются друзьями Перона.

Жители Буэнос-Айреса устраивают демонстрации, требуя отмены военного положения.

Газеты Буэнос-Айреса опубликовали интервью Перона, в котором он об'явил, что намерен стать кандидатом на президентских выборах. Перон отрицал, что армия заставила его уйти в отставку и заявил, что он ушел в отставку, чтобы в качестве частного лица участвовать в президентских выборах.

Список крупнейших германских промышленников и землевладельцев—соучастников военных преступлений

ЛОНДОН, 11 октября. (ТАСС). Лондонское радио передает, что американское правительство опубликовало список крупнейших германских промышленников и землевладельцев, которые обвиняются в соучастии в военных преступлениях, совершенных нацистами. Сведения были собраны комиссией под председательством сенатора Килгора. В список внесены следующие фамилии: граф Рудольф фон Альвенслебен, Генрих Бюхер, Фридрих Флик, Альфред Крупп фон Болен унд Гальбах, Густав Крупп фон Болен унд Гальбах, д-р Герман Гейнекен, д-р Гуго Генкель, д-р Альфред Гугенберг, д-р Макс Ильгнер, Ганс Керль, Вильгельм Кепплер, Филипп Кесслер, д-р Флориан Клекнер, Иоган-Август фон Книрим, Генрих Коппенберг, д-р Карл Краух, Фриц Леман, Карл Линдеман, Курт Небелунг, д-р Альфред Ольшер, Вальдемар фон Оппенгейм, д-р Эвальд Пфердекемпер, Ганс Пильгер, Пауль Плейге, Эрнст Принцкин, Гюнтер Квандт, Карл Раче, Филипп Ремсман, Герман Рюхлинг, Курт Шмидт, д-р Герман Шмидт, Георг Шниплер, барон Курт фон Шредер, Герман фон Сименс, д-р Генрих фон Штейн, Пауль Штейн, Гуго Стиннес, Вильгельм Тенглер, Фриц Тиссен, Альберт Феглер, д-р Курт Вейгельт, барон фон Вильмовски, Вильгельм Цанген.

Американский журналист о политике американских оккупационных властей в Германии

НЬЮ-ЙОРК, 12 октября. (ТАСС). Корреспондент «Нью-Йорк таймс» Даниэль резко критикует политику американских оккупационных властей в Германии, указывая, что немцы «повсеместно начали хозяйничать в американских оккупационных органах, проникая снизу вверх». В американской зоне, по словам Даниэля, заметны различные формы уклонения от политики, намеченной в Потсдаме.

В сердцах тех, продолжает Даниэль, кому поручено проводить в жизнь политику Потсдама, глубоко вкоренилось опасение, что если полностью искоренить нацизм в политике и экономике Германии, то это откроет широкие возможности революционизирования этой страны в всей Западной Европы. Указывая, что этой причиной и об'яснялось сопротивление Паттона денацификации (устранению гитлеровцев с руководящих постов), Даниэль заявляет, что отстранение Паттона — лишь паллиатив. «Паттон олицетворяет тех офицеров армии США, которые не смогли понять, что борьба с Германией не кончается разгромом гитлеровской военной машины».

Даниэль предостерегает против попыток «в какой-то мере уберечь германскую промышленность от участи, уготованной ей Потсдамским соглашением».

Раскол марсельской социалистической организации

ПАРИЖ, 11 октября. (ТАСС). По полученным из Марселя сведениям, социалистическая организация Марселя окончательно раскололась. Отколовшаяся часть социалистов уже зарегистрировала для предстоящих выборов 21 октября свой список кандидатов в Учредительную ассамблею. Таким образом, на выборах будут фигурировать два списка социалистов. Подтверждается, что полиция охраняет помещение комитета социалистической партии, чтобы воспрепятствовать занятию его отколовшимися социалистами. Вечером 6 октября, однако, часть помещения была ими занята, но на другой день они были оттуда удалены.

К правительственному кризису в Греции

ЛОНДОН, 12 октября. (ТАСС). Агентство Рейтер, ссылаясь на греческое телеграфное агентство, сообщает, что регент поручил формирование коалиционного правительства на широкой основе лидеру греческой либеральной партии Фемистоклесу Софулису. Регент поставил непременным условием, чтобы коалиция включала монархическую партию.

ЛОНДОН, 12 октября. (ТАСС). Ссылаясь на сообщение из Афин, лондонское радио передает, что регент Греции архиепископ Дамаскинос просил адмирала Вулгариса сформировать новый кабинет, так как лидер либералов Софулис не смог сформировать правительства.

Агентство Рейтер о заявлении английской коммунистической партии

ЛОНДОН, 9 октября. (ТАСС). Как передает агентство Рейтер, в заявлении о решении вопроса о будущем Индии, опубликованном 8 октября, английская коммунистическая партия требует, чтобы правительство подготовило избирательные списки для всей Индии на основе предоставления избирательного права всему взрослому населению, освободило всех оставшихся политических заключенных и отменило все ограничения свободы передвижения, слова и собраний, разрешило создание временных представительных правительств в провинциях для наблюдения за подготовкой к выборам и в целях контроля над продовольствием и ценами, учитывая голод в стране; создало временное ответственное правительство на основе равенства конгресса и мусульманской лиги при представительстве меньшинств с тем, чтобы Индии не навязывались никакие решения экономического и налогового порядка без согласия этого правительства.

В заявлении также высказывается требование, чтобы конгресс тред-юнионов сейчас реализовал свое решение о посылке делегации в Индию.

Декрет о трудовой повинности в Польше

ВАРШАВА, 12 октября. (ТАСС). По сообщению варшавского радио, президиум Крайовой Рады Народовой утвердил проект декрета совета министров об обязательной трудовой повинности. Согласно декрету мужчины в возрасте от 18 до 55 лет и женщины от 18 до 45 лет обязаны зарегистрироваться в управлении труда. От трудовой повинности освобождаются депутаты Крайовой Рады Народовой, военнослужащие, судьи, адвокаты, государственные и самоуправленческие служащие, духовенство, профессора и педагоги, крестьяне и сельскохозяйственные рабочие.

Запрещение ввоза товаров в Японию

НЬЮ-ЙОРК, 12 октября. (ТАСС). Токийский корреспондент агентства Юнайтед пресс передает, что генерал Макартур запретил всякий ввоз товаров в Японию, за исключением самых существенных товаров, которые не производятся в Японии и которые необходимы для поддержания минимального жизненного уровня населения.

КОНФИСКАЦИЯ ЗАПАСОВ ЗОЛОТА, СЕРЕБРА И ПЛАТИНЫ В ЯПОНИИ

ЛОНДОН, 9 октября. (ТАСС). Как передает агентство Рейтер из Токио, штаб Макартура сообщил, что союзные власти конфисковали запасы золота, серебра и платины в Японии на общую сумму свыше 250 млн. долларов.

К вопросу о морских и авиационных базах в Исландии

СТОКГОЛЬМ, 5 октября. (ТАСС). В течение истекшего лета иностранная печать и радио неоднократно возвращались к вопросу о большом военно-стратегическом значении Исландии. В июне агентство Рейтер воспроизводило заявление командующего американскими войсками в Исландии о намерении американского командования через четыре—пять месяцев покинуть базы на исландской территории; однако при этом оговаривалось, что американские войска стремятся сохранить одну базу — близ столицы города Рекьявика. Двумя месяцами позже финское радио передало об американских планах сохранения баз в Исландии, ссылаясь при этом на американскую прессу.

Сейчас в журналистских кругах циркулируют слухи, что правительство Соединенных Штатов Америки предложило исландскому правительству заключить договор о передаче военно-морских и авиационных баз в Исландии в долгосрочную аренду.

Отставка вице-президента Аргентины Перона

НЬЮ-ЙОРК, 10 октября. (ТАСС). Как сообщает агентство Юнайтед пресс, в Буэнос-Айресе официально об'явлено, что вице-президент Перон ушел в отставку со всех занимаемых им постов, включая пост военного министра.

Итоги выборов в норвежский стортинг

ОСЛО, 12 октября. (ТАСС). 9 октября был закончен подсчет голосов по выборам в стортинг. 150 имеющихся в стортинге депутатских мест в результате голосования распределены следующим образом (в скобках—итоги 1936 г.): правая партия «Хейре»—25 (36), партия «Венстре» (либералы)—21 (23), рабочая партия—74 (70), крестьянская партия—10 (18), коммунистическая партия—13 (0), христианско-народная партия—7 (2).

В нынешних выборах в голосовании участвовало 1.433.761 избиратель, т. е. 89,6 проц., в то время как в 1936 году голосовало 1.455.238 избирателей, т. е. 84 проц.

Гесс переправлен во Франкфурт

ЛОНДОН, 9 октября. (ТАСС). Как передает агентство Рейтер, утром 8 октября Гесс вывезен из Англии на самолете во Франкфурт. Гесс предстанет перед судом, как один из главных военных преступников Германии.

Забастовка в Австралии

СИДНЕЙ, 12 октября. (ТАСС). 10 октября сиднейские вечерние газеты сообщили о забастовке на сиднейской электростанции. Забастовка угрожает лишить всю промышленность Сиднея электроэнергии. Конфликт на электростанции начался 5 месяцев тому назад и достиг своего предела сейчас, в связи с тем, что железнодорожные рабочие поддерживают бастующих и отказываются подвозить уголь для электростанции. Бастующие требуют сокращения рабочей недели и повышения заработной платы.

Австралийское правительство крайне обеспокоено создавшейся обстановкой.

НАЗНАЧЕНИЕ НОВОГО КОМАНДУЮЩЕГО СИЛАМИ СОЮЗНИКОВ НА СРЕДИЗЕМНОМ МОРЕ

ЛОНДОН, 12 октября. (ТАСС). Как сообщает агентство Рейтер, генерал-лейтенант У. Д. Морган назначен верховным главнокомандующим вооруженными силами союзников на средиземноморском театре военных действий вместо фельдмаршала Гарольда Александера, который займет пост генерал-губернатора Канады. До своего нового назначения генерал Морган исполнял обязанности командующего Южным военным округом Англии.

ОПРОВЕРЖЕНИЕ ОФИЦИАЛЬНЫХ КРУГОВ ЛОНДОНА О ПОДДЕРЖКЕ СОЮЗНИКАМИ МИХАЙЛОВИЧА

ЛОНДОН, 11 октября. (ТАСС). Агентство Рейтер сообщает, что сегодня вечером официальные круги в Лондоне опровергли сообщение о существовании на территории Германии югославской армии, возглавляемой генералом Дража Михайловичем.

О выводе иностранных войск из Тегерана

ТЕГЕРАН, 9 октября. (ТАСС). Большая часть американских войск уже выведена из Тегерана. В настоящее время остаются только несколько сот американских солдат и офицеров в Амирабаде (в предместьях Тегерана). Что касается английских войск, то значительная часть их до сих пор продолжает оставаться в Тегеране. В связи с этим здесь воспроизводят сообщения о том, что именно по английской инициативе было принято на Берлинской конференции глав трех правительств решение о немедленном выводе союзных войск из Тегерана. Советские войска, как известно, были полностью выведены из Тегерана к 20 сентября 1945 года.

По Новосибирску и области





Лидия Анисимовна Тараева, преподаватель русского языка и литературы Новосибирской школы № 56. За многолетнюю добросовестную работу Л. А. Тараева награждена орденом Трудового Красного Знамени. Справа — станкостроительный завод им. 16 партс'езда, освоивший литье кухонных плит. На снимке: приемщица готового литья А. А. Ермолаева.

Фото Б. Шумакова и А. Гая.

Труды филиала Академии наук СССР

Подготовлен к печати и сдан в набор 1-й том сборника «Известия Западно-Сибирского филиала Академии наук СССР», посвященный вопросам биологии.

В сборник вошли труды: кандидата биологических наук А. В. Куминовой «Альпийская область центрального Саяна» и «Растительность Казыр-Кизырского междуречья», «Очерк растительности Западного Саяна» профессора-доктора В. Н. Ревердатто и др.

Сборник издается под редакцией академика А. А. Скочинского, В. Н. Ревердатто и Н. А. Чинакала.

1-й том выйдет в свет в начале будущего года. Готовится к печати 2-й том, посвященный вопросам геологии.

Творческие встречи архитекторов

Еженедельно строители и архитекторы Новосибирска встречаются в Доме науки и техники. Они знакомятся с последними достижениями архитектуры, обсуждают вопросы строительства.

4 октября главный архитектор города т. Дворин сделал доклад о застройке Новосибирска в новой пятилетке. Архитектор т. Куселович будет проектировать площадь имени Сталина. Работу над другими проектами возглавят архитекторы тт. Осипов, Батин, Кравцов и другие.

На-днях с докладом о месторождениях сырья для промышленности строительных материалов в области выступил старший инженер Западно-Сибирского геологического управления т. Казаринов.

Комиссия под руководством директора Дома науки и техники т. Ацелевича наметила мероприятия по созданию стекольного завода и предприятий для выработки красок и керамических изделий.

Несколько докладов архитектора т. Козьмина были посвящены строительной технике в США. Инженер т. Мазеев поделился многолетним опытом строительства театральных сцен.

Камфарный завод накануне зимы

Новосибирский камфарный завод завершает подготовку к зиме. Отремонтирована котельная, проверено паропроводное отопление, утеплены все цехи.

На заводе — 48 семей военнослужащих. Всем им вывезен с полей картофель. Отремонтировано общежитие по улице Красина, в котором живут восемь семей. В шести других квартирах фронтовиков произведен ремонт.

Руководители завода позаботились о том, чтобы 44 семьям было доставлено на дом топливо.

Судоверфь в Тогучине

Строительный участок Управления по освоению и эксплоатации малых рек строит в Тогучине на реке Иня судоверфь. Выстроены жилые дома для рабочих и склады, сооружаются производственные помещения.

Судоверфь уже начала работать. На воду спущены две небольших баржи-паузка, грузопод'емностью в 10 и 20 тонн.

По окончании строительства в будущем году судоверфь сможет давать ежегодно более 10 катеров для Тогучинского района и безлесных районов Барабинской степи.

Дом Советов в Чистоозерном

Красивое трехэтажное каменное здание с колоннами перед главным входом — так будет выглядеть строящийся в Чистоозерном Дом Советов. В нем разместятся все районные организации.

На строительство ассигновано 300 тысяч рублей. Об'ем Дома Советов — 6.300 кубических метров. Сейчас заканчивается кладка стен.

По страницам районных газет

На Болотнинской швейной фабрике хорошо организовано техническое обучение рабочих. За первый и второй кварталы этого года техминимум сдали 43 человека, 35 рабочих заканчивают обучение, около 60 человек прошли индивидуальную подготовку в бригадах. Широко применяется на фабрике передача стахановских методов труда. Это дает возможность выполнять и перевыполнять производственную программу.

Недавно на фабрике создана школа ФЗУ. В ней обучается 60 подростков.

«Путь Ильича».

Болотное.

Григорию Абросимовичу Волохову девяносто лет. Несмотря на преклонный возраст, он здоров, бодр, участвует во всех артельных работах колхоза имени VIII с'езда Советов. Последние пятнадцать лет колхозник Волохов был ночным сторожем, зорко охранял артельное добро. В свободное время он готовит для колхоза ручные грабли, плетет корзины и т. д.

Три сына и двадцать внуков у Григория Абросимовича. Один сын и три внука находятся в рядах Красной Армии.

«Сталинское знамя».

Татарск.

Десятилетие ТЭЦ № 2

6 ноября исполняется десять лет со дня ввода в эксплоатацию ТЭЦ № 2. Электростанция, построенная в годы второй сталинской пятилетки, обслуживала промышленные предприятия и коммунальные хозяйства Кировского района Новосибирска.

В военные годы коллектив электростанции работал с особенным напряжением. Он бесперебойно давал энергию оборонным предприятиям.

В 1944 и 1945 гг. коллектив станции 11 раз получал знамя Государственного Комитета Обороны.

В несколько строк

♦ К 7 ноября будет закончен ремонт клуба им. Клары Цеткин в Кировском районе. Оборудуются новые комнаты для кружковой работы, расширяется фойе. Клубные помещения обставляются новой мебелью.

Драматический коллектив готовит к открытию клуба пьесу Островского «Светит, да не греет».

♦ За шесть месяцев по Новосибирской области сдали нормы на значки ГСО [illegible] тысяч человек и на значки БГСО — 15.600 человек.

♦ В Троицком сельсовете, Кочеиевского района, капитально отремонтирован клуб на 150 мест. Деятельное участие в подготовке клуба к зиме принимала колхозная молодежь под руководством избача т. Бабушкина.

♦ В клубе завода им. Чкалова состоялся вечер, организованный комитетом МОПР. Была устроена вещевая лотерея. Общий сбор составил 9.000 рублей. Деньги переданы в фонд помощи семьям фронтовиков.

♦ Артель «Молот», освоив производство висячих замков, будет выпускать их до 2.000 штук ежемесячно.

♦ Открылось образцовое ателье мод при Центральном райпромкомбинате. Принято около 1.000 заказов.

В ГОРПАРТКАБИНЕТЕ

15 октября, в 8 ч. вечера, состоится консультация на тему: «Борьба за создание социал-демократической рабочей партии в России». Консультирует лектор ГК ВКП(б) т. Корнева.

16 октября, в 8 ч. вечера, в лекционном зале горпарткабинета лекция на тему: «Великий русский народ». Лектор ГК ВКП(б) т. Шугрина.

Ответственный редактор А. А. КОНДАКОВ.

НОВОСИБИРСКИЙ ГОСУДАРСТВЕННЫЙ ТЕАТР ОПЕРЫ И БАЛЕТА

14 октября — Кармен.
16, 17 октября — Евгений Онегин.
19 октября — Иван Сусанин.
20 октября — Кармен.

ТЕАТР «КРАСНЫЙ ФАКЕЛ»

14 октября — Волки и овцы.
15 октября спектакля нет.
16 и 17 октября — Раскинулось море широко.
18 и 19 октября — Без вины виноватые.
20 октября — Раскинулось море широко.

ТЕАТР ЮНЫХ ЗРИТЕЛЕЙ

Открытие зимнего сезона.
16, 17 и 18 октября — Комедия ошибок.
19 октября — Коварство и любовь.

КИНО

Им. МАЯКОВСКОГО — Золотая тропа. 18, 19, 20 и 21 октября — Берлинская конференция.
«ОКТЯБРЬ» — Выступления гипнотизера АМИАРА.
«МЕТАЛЛИСТ» — Гаврош.

КЛУБ ИМ. ДЗЕРЖИНСКОГО

Трамвай 2—3 («Поселковая»).
14 октября — В шесть часов вечера после войны. С 10 час. веч. танцы.

ВНИМАНИЮ ПОДПИСЧИКОВ!

Свободно принимается подписка НА ЖУРНАЛ «МОДЫ».
Стоимость комплекта 300 рублей.
Союзпечать.

КОПИРОВАЛЬНАЯ БУМАГА И ЛЕНТЫ ДЛЯ ПИШУЩИХ МАШИН ПРИНИМАЮТСЯ В РЕСТАВРАЦИЮ И ОКРАСКУ.

Обращаться: Новосибирск, Коммунистическая, 30, угол Советской, с 2 до 5 час. дня.

ВНИМАНИЮ ПОДПИСЧИКОВ НА ЧЕТВЕРТОЕ ИЗДАНИЕ СОБРАНИЯ СОЧИНЕНИЙ ВЛАДИМИРА ИЛЬИЧА ЛЕНИНА

В связи с возобновлением выхода из печати очередных томов четвертого издания собрания сочинений *ЛЕНИНА*

Новосибирский библиотечный коллектор КОГИЗа

ПРОВОДИТ ПЕРЕРЕГИСТРАЦИЮ

всех подписчиков на это издание.

Перерегистрация проводится лично или письменно по адресу: г. Новосибирск, Коммунистическая, 1, Бибколлектор КОГИЗа. Телефон 33-052.

Иногородних подписчиков просим подтвердить свои адреса.

16 октября 1945 года, в 8 часов вечера, в Малом зале Новосибирского окружного Дома Красной Армии проводится

ШЕСТОЙ ТИРАЖ ПО ВЫИГРЫШНЫМ ВКЛАДАМ.

Пригласительные билеты можно получить в Центральной сберегательной кассе своего района.

Горуправление.

НОВОСИБИРСКАЯ ГОРОДСКАЯ ЗАОЧНАЯ СРЕДНЯЯ ШКОЛА

продолжает до 20 октября **ПРИЕМ УЧАЩИХСЯ** в 5—10 классы.

Заявления с автобиографией и справкой об образовании принимаются в понедельник и четверг, с 7 до 10 часов вечера, в здании школы № 17 (угол Красноярской и улицы 1905 года).

НОВОСИБИРСКИЙ ИНСТИТУТ ВОЕННЫХ ИНЖЕНЕРОВ Ж.-Д. ТРАНСПОРТА

ПРОДОЛЖАЕТ ПРИЕМ **НА ПОДГОТОВИТЕЛЬНОЕ ОТДЕЛЕНИЕ** со сроком обучения 4 месяца и на подготовительные курсы со сроком обучения 9 месяцев.

На отделение принимаются лица с законченным средним образованием, а на курсы — с образованием не ниже 9 классов средней школы. Начало занятий с 15 октября.

Зачисление окончивших подготовительное отделение на 1 курс института будет произведено 1 февраля 1946 г.

Слушатели подготовительного отделения и курсов обеспечиваются стипендией, питанием и пользуются правами железнодорожника.

Заявления о приеме с документами направлять по адресу: г. Новосибирск, Советская, 20, НИВИТ, начальнику института. Справки по телефону № 35-251.

ТРЕБУЮТСЯ:

НОВОСИБМЕЖРАЙТОРГУ для работы в Новосибирске и городских и районных конторах: главные бухгалтеры, бухгалтеры-ревизоры, начальники отделов, зоотехник, инспекторы, инженер-строитель, старший товаровед, экономисты, начальник домоуправления, курьер, уборщица. Обращаться: Красный проспект № 34/50 (внизу).

ИНСТИТУТУ ЖИВОТНОВОДСТВА уборщицы, сторож, секретарь, бухгалтер, плотник, завхоз. Оплата по соглашению. Обращаться: Спартаковская, 12, 1-й этаж, телефон 33-344.

КИРОВСКОМУ РАЙПРОМКОМБИНАТУ инженеры-производственники, нормировщики, старшие бухгалтеры на самостоятельный баланс, бухгалтеры, пимокаты, сапожники, закройщики, портные, белошвейки, мастера головных уборов, механики швейных машин, столяры-краснодеревщики, токари по дереву, маляры, плотники, колодочники, токари по металлу, слесари, кузнецы, молотобойцы, электросварщики, лудильщики, жестянщики, кожевники, шорники, часовщики-мастера, специалисты по эмалированию посуды, грузчики, чернорабочие, сторожа, швейцары, уборщицы, а также принимаются надомники в обувную и швейную мастерские и ученики по разным специальностям. Обращаться по адресу: Кривощеково, 32 квартал, дом № 5 (против школы № 40), с 9 часов утра до 18 часов. Телефон: коммутатор 34-039, 34-595, добавочно 4-28 и 2-98.

ОБЛКООПИНСОЮЗУ инструктор орготдела, методист по кадрам, инженер-строитель, техник-производственник, экономист по труду, зам. главного бухгалтера, бухгалтеры-ревизоры, старш. экономист, управделами, машинистка, товаровед, курьер, уборщица. Условия по соглашению. Обращаться: ул. Фрунзе, 37.

Адрес редакции и издательства: Советская, 6. Телефоны: коммутатор редакции — 34-904; отв. редактора — 35-904; зам. отв. редактора — 35-964; отв. секретаря — 35-924; отделов: партийного — 30-785; пропаганды — 32-395; сельскохозяйственного — 33-189; промышленности — 31-630 и 32-598; культуры и быта—1-34 (через коммутатор); внутренней информации—33-864; писем—31-396 и 35-505. Прием телефонограмм: иногородние — прямой — 8, город — 33-630. Выпускающий—31-103. Типография — 35-984, об'явления — 31-289.

МН11400. Типография изд-ва «Советская Сибирь». Тираж 50.000.

Областная библиотека

Пролетарии всех стран, соединяйтесь!

СОВЕТСКАЯ СИБИРЬ

Орган Новосибирского обкома и горкома ВКП(б), областного и городского Советов депутатов трудящихся

№ 204 (7908). | 16 ОКТЯБРЯ 1945 г., вторник. | Цена 20 коп.

Высоко и почетно звание гражданина великой Советской державы! Оно обязывает ко многому и прежде всего требует от человека беззаветной преданности принципам социализма, моральной чистоты, организованности, подтянутости и трудолюбия.

СЛУЖЕНИЕ НАРОДУ — ВЫСШИЙ ДОЛГ РАБОТНИКА СОВЕТСКОГО ГОСУДАРСТВА

Советская социалистическая демократия с особой силой проявила свои величайшие преимущества в годы Отечественной войны. Верными слугами народа, неутомимыми борцами за его жизненные интересы показали себя работники нашего государства — советские и партийные руководители, военные и хозяйственные деятели. Выдвинутые народом, вышедшие из народных масс, воспитанные партией Ленина—Сталина, они составили могучую когорту организаторов великого труда миллионов, обеспечившего нашу победу. Работник советского государственного аппарата подотчетен народу. Ему присущ тот особый стиль работы, который воспитывает в советских людях большевистская партия.

В славных традициях большевизма, в бессмертных заветах великого Ленина, в указаниях товарища Сталина черпают советские люди умение и силу достойно служить родному народу.

Одной из таких большевистских традиций является: не упиваться успехами, неустанно идти вперед. «Советским людям не пристало останавливаться на достигнутом, упиваться своими успехами, — указывал товарищ Сталин, когда Красная Армия стремительно развивала свое наступление и шаг за шагом изгоняла врага из пределов советской земли.—Победу можно упустить, если в наших рядах появится самоуспокоение. Победа не дается без борьбы и напряжения. Она берется с боя».

Взяв с боя невиданную в истории военную победу, завоевав под руководством большевистской партии условия, необходимые для мирного социалистического строительства, советские люди и сейчас остаются верными этой мудрой большевистской традиции — не кичиться успехами, не останавливаться на достигнутом. Это драгоценное качество работников нашего социалистического государства будет необходимо и при решении новых задач, вставших перед нашей Родиной, — быстрее залечить раны, нанесенные войной, быстрее достигнуть довоенного уровня развития народного хозяйства и превзойти его.

Высокая идейность, принципиальность, непримиримость ко всему, что чуждо интересам народа, свойственны каждому истинному большевику — партийному и непартийному. Как в годы войны, так и сейчас на всех участках мирного строительства — в восстановлении предприятия, в проведении заготовок сельскохозяйственных продуктов, в культурном и бытовом обслуживании трудящихся, всюду и везде, во всех больших и малых делах интересы социалистического государства превыше всего для советского человека! Куда бы ни послала его Родина, на какой бы участок ни поставила, — всюду он должен помнить о своем долге и ответственности перед народом, перед партией и государством. Высоко и почетно звание гражданина великой Советской державы! Оно обязывает по многому и прежде всего требует от человека беззаветной преданности принципам социализма, моральной чистоты, организованности, подтянутости и трудолюбия.

Вся история большевистской партии насыщена примерами смелого решения практических задач хозяйственного и культурного строительства, конкретного знания дела, упорства и деловитости. Каждый советский работник должен овладевать этим большевистским стилем работы: осмысливать каждое дело в его связи с большими политическими задачами, с нашей борьбой за коммунизм; решать его как специалист, а не как верхогляд-всезнайка; то, что решено и начато, упорно доводить до конца. Слово и дело советского гражданина неразрывны!

На любом участке нашей работы, в любой отрасли хозяйства встречаемся мы сейчас с известными трудностями, вызванными войной. Не мириться с этими трудностями, не робко приспосабливаться к ним, а преодолевать их — вот что требуется от каждого советского работника. Если тот или другой хозяйственный руководитель полагает, что трудностями можно оправдать топтание на месте в области дальнейшего развития производства, низкий уровень техники и производственной культуры на данном предприятии, неудовлетворительное качество продукции, — он негодный, небольшевистский руководитель. Подлинный большевик-хозяйственник неутомим в своем стремлении двигать вперед и вперед техническую мысль, повышать уровень и культуру производства, его требования к качеству гражданской продукции столь же строги и придирчивы, как были требования к качеству продукции, которая выпускалась для фронта.

Традиции большевизма учат видеть в каждом малом, на первый взгляд незначительном деле—дело большое, имеющее общегосударственное значение. Нет малых, не важных дел в Советском социалистическом государстве! Сбор колосьев сберегает колхозу дополнительное, пусть небольшое количество хлеба. Но борьба с потерями урожая, хорошо организованная в пределах района, области, края, даст нашему государству тысячи тонн зерна. Потеря нескольких киловатт-часов электроэнергии на предприятии, в учреждении, в доме наносит ущерб всему нашему хозяйству, отягощает энергетический баланс страны. «За малым» делом формального, бюрократического отношения к законной жалобе человека кроется недопустимое нарушение законов Советского государства.

Советский работник не мирится с недостатками. Самокритика — большевистский метод руководства, могучее оружие нашей партии. Всемерно развертывать самокритику, не взирая на лица, прислушиваться к ней и поддерживать ее, уметь делать из нее правильные, большевистские выводы — великое искусство советского руководителя. Не может быть руководителем человек, который боится критики, зажимает ее, не прислушивается к голосу трудящихся. Партия, товарищ Сталин учат не только руководить массами, но и учиться у масс. Восстановление всего, что разрушено врагом, дальнейшее развитие нашего хозяйства и культуры наше государство будет осуществлять, чутко прислушиваясь к предложениям трудящихся, всемерно поддерживая инициативу, идущую снизу, непримиримо борясь с недостатками.

Советская, социалистическая демократия — самая передовая и последовательная демократия во всем мире. С огромной полнотой раскрывается ее величие в прекрасных и мудрых статьях нашей Сталинской Конституции. Основной закон Советского государства говорит о великих правах и обязанностях советского гражданина, действительное, фактическое равенство людей всех национальностей пронизывает все статьи Конституции.

«Не имущественное положение, не национальное происхождение, не пол, не служебное положение, а личные способности и личный труд каждого гражданина определяют его положение в обществе», — говорит товарищ Сталин.

Вместе с тем наша Конституция налагает на советского человека серьезные, большие обязанности. Образцом исполнения гражданского долга должен служить каждый работник советского аппарата. На любом участке работы он прежде всего обязан быть на страже интересов социалистического государства, интересов народа, служить им не щадя сил, в меру своих знаний, опыта и способностей.

С великой и теплой похвалой отозвался товарищ Сталин о многочисленных кадрах советского государственного аппарата, о тех «маленьких винтиках» нашей государственной машины, от которых зависит успех больших общенародных мероприятий. Они, эти «винтики», хорошо поработали в дни войны. Они должны столь же хорошо и безотказно работать и теперь, в эпоху мирного строительства, вновь и вновь являя пример преданности Родине, честности, деловитости, высокой идейности и сознания своего патриотического долга.

(Передовая «**Правды**» за 15 октября).

ПРЕДОКТЯБРЬСКОЕ СОЦИАЛИСТИЧЕСКОЕ СОРЕВНОВАНИЕ

Наш подарок 28 годовщине Октября

Свою первую заповедь — план хлебосдачи — наш колхоз «Третий год пятилетки» выполнил еще 30 сентября. На ссыпной пункт сдали 1.255 центнеров зерна. В те дни колхозники взяли на себя обязательство встретить 28 годовщину Октября перевыполнением плана хлебосдачи. Мы сдали государству еще 222 пуда зерна.

Самоотверженно боролись наши колхозники за хлеб для страны и Красной Армии. Посев яровых в этом году увеличили на 110 гектаров. Когда пришла уборка, думали, что не справимся с ней. Но правильно использовав каждого человека, собрали урожай во-время. Всем хватило работы. Даже 85-летний колхозник Василий Максимович Ершов и сбрую чинил и молодежь учил работать в поле.

Косить рожь простыми машинами начали еще в конце июля. Тут нам много помог инвалид Отечественной войны Даниил Ковальченко. Потеряв на фронте руку, он все же не захотел в горячие дни страды оставаться дома. Сел на жаткусамосброску и вместе с Иваном Зевакиным на двух машинах ежедневно выкашивал по 8 гектаров, а всего они убрали 200 гектаров зерновых.

Через несколько дней вслед за жатками вышел на поля комбайн. Под опытной рукой Федора Павловича Дрок он шел безостановочно и за 25 рабочих дней мы закончили косовицу.

Хлебосдачу начали сразу же вслед за жаткой. На токах поставили лучших колхозников — Бориса Чебакова, Марию Скоровупову, Анну Васильевну Блинову. Первый отвечал за отгрузку зерна на заготпункт, вторая была весовщиком, а третья организовала подработку зерна. Передовые люди на этих трех важнейших участках и решили успех бесперебойной вывозки хлеба. Старший обоза Борис Эрдингиргиев делал по три—четыре рейса в день.

Особенно дружно пошла вывозка хлеба, когда мы, закончив косовицу, усилили молотьбу, переключив на стационарную работу комбайн. Зерна поступало так много, что не успевали возить его и пришлось попросить машину из районного центра.

В предоктябрьские дни мы не прекращаем сдачу зерна сверх плана. В то же время успешно сдаем и другие продукты. Огородное звено Г. И. Харьевой закончило копку картофеля. План сдачи картофеля государству выполнен.

Рассчитались мы и по поставкам продуктов животноводства. Выполнен план поставок мяса и молока. Немало сдали уже сверх плана.

Сейчас усиленно готовим зябь под посев будущего года. Пашем тракторами и конными плугами. Нашим лучшим подарком к 28 годовщине Октября будет полное завершение всех сельскохозяйственных работ.

А. ЩУРИН.
Председатель колхоза «Третий год пятилетки», Искитимского района.

Сверх плана

ЧЕРЕПАНОВО. (**По телефону**). Колхозники сельхозартели «Просвет Сибири», Бочкаревского сельсовета, годовой план хлебосдачи выполнили к 5 октября на 112 процентов. Председатель колхоза т. Куликов и все члены артели, обсудив обращение венгеровских хлеборобов, включились в предоктябрьское соревнование и взяли на себя обязательство сдать сверх плана 70 центнеров зерна. Это обязательство успешно выполняется.

За 1.200 гектаров на колесный трактор

ВЕНГЕРОВО, 15 октября. (**По телефону**). Знатный тракторист нашей области Илья Смужников, включаясь в предоктябрьское соревнование, взял на себя обязательство довести сезонную выработку за свои смены до 1.200 гектаров. Тов. Смужников крепко держит свое слово. На 10 октября он уже выработал на колесном тракторе больше тысячи гектаров.



ПО ПРЕДСТАВЛЕНИЮ РАЙКОМОВ ВКП(б) И РАЙИСПОЛКОМОВ ЗА ВЫСОКИЕ ПОКАЗАТЕЛИ В СОРЕВНОВАНИИ НА УБОРКЕ УРОЖАЯ И СДАЧЕ ХЛЕБА ГОСУДАРСТВУ ЗАНОСЯТСЯ НА ОБЛАСТНУЮ ДОСКУ ПОЧЕТА:

ПО ПИХТОВСКОМУ РАЙОНУ:

307. **Колхоз «Новый труд»** (председатель т. **Шуленов**), выполнивший план сдачи хлеба государству и продолжающий сдавать зерно сверх плана.

308. **Колхоз «Северное сияние»** (председатель т. **Горюнов**), выполнивший план сдачи хлеба государству и продолжающий сдавать зерно сверх плана.

309. **Колхоз «Победа социализма»** (председатель т. **Юрьев**), выполнивший план сдачи хлеба государству и продолжающий сдавать зерно сверх плана.

ПО КАРГАТСКОМУ РАЙОНУ:

310. **Колхоз «Красный пахарь»** (председатель т. **Батраков**), выполнивший план сдачи хлеба государству и продолжающий сдавать зерно сверх плана.

311. **Колхоз «Сигнал»** (председатель т. **Бакланов**), выполнивший план сдачи хлеба государству и продолжающий сдавать зерно сверх плана.

312. **Колхоз «Красный ударник»** (председатель т. **Сазонов**), выполнивший план сдачи хлеба государству и продолжающий сдавать зерно сверх плана.

ПО КОЧЕНЕВСКОМУ РАЙОНУ:

313. **Колхоз «Путь к социализму»** (председатель т. **Тропинин**), выполнивший план сдачи хлеба государству и продолжающий сдавать зерно сверх плана.

314. **Колхоз имени Андреева** (председатель т. **Доронин**), выполнивший план сдачи хлеба государству и продолжающий сдавать зерно сверх плана.

315. **Колхоз «Вторая пятилетка»** (председатель т. **Машаев**) выполнивший план сдачи хлеба государству.

ПО УСТЬ-ТАРКСКОМУ РАЙОНУ:

316. **Совхоз Козинский** (директор т. **Носков**, секретарь парторганизации т. **Клыпа**), выполнивший план сдачи хлеба государству на 5 октября и сдавший сверх плана 100 пудов хлеба.

Молодежь подхватывает почин тысячников

Комсомольцы и молодежь инструментального производства Сибметаллстроя, включившись в предоктябрьское социалистическое соревнование, показывают высокие образцы труда. Почин тысячников — токаря т. Фирсова и комсомолки т. Ануфриевой нашел живой отклик среди молодых рабочих...

Ваня Сагиров пришел в цех в 1943 году после окончания ремесленного училища. Там он проявил себя хорошим учеником и стал токарем пятого разряда.

Работая на обработке муфт для комбайнов, Сагиров давал до ста штук в смену при норме 24. Как-то он обратил внимание на то, что если поставить более твердый резец, выпуск деталей возрастет. 11 октября он дал за смену 360 муфт, выполнив норму на 1.500 процентов и заработав около 200 рублей.

На том же станке в другую смену молодой рабочий Вася Слинкин перекрыл рекорд Сагирова: он дал 365 муфт, выполнив норму на 1.530 процентов. Оба они премированы.

Количество молодых рабочих-тысячников в инструментальном производстве Сибметаллстроя растет с каждым днем. Имена тт. Глаголева, Соловьева, Ломоносова, Егорова и других, выполняющих норму более чем на 1.000 процентов, стали известны каждому рабочему завода.

А. ЧИЖИК.
Секретарь комитета ВЛКСМ инструментального производства.

По родной земле

ПЕРВЫЕ РЕЙСЫ

ОДЕССА, 13 октября. (ТАСС). Суда Черноморского торгового флота начали первые рейсы в порты Средиземного моря. На-днях ушел в Албанию крупный океанский пароход «Фридрих Энгельс». Оттуда он идет в порт Спалато в Далмацию. Вслед за ним в Средиземное море вышел другой крупный океанский пароход «Димитров».

ГЕРОИ СОВЕТСКОГО СОЮЗА НА РУКОВОДЯЩЕЙ РАБОТЕ

СТАЛИНГРАД, 14 октября. (ТАСС). В районы Сталинградской области вернулись многие участники исторических битв за честь, свободу и независимость нашей Родины. Среди них 8 Героев Советского Союза. М. Л. Воинов получил звание Героя Советского Союза за доблесть и геройство, проявленные при форсировании Днепра. Знатный сталинградец избран секретарем партийной организации Антиповской МТС. Герой Советского Союза тов. Суздальский работает заместителем уполномоченного Наркомата заготовок СССР по Калачевскому району. На руководящую работу выдвинуты и остальные 6 Героев Советского Союза.

ПАМЯТИ К. Д. УШИНСКОГО

В ознаменование 75-летия со дня смерти К. Д. Ушинского Наркомпрос РСФСР дал указание отделам народного образования провести в декабре на заседаниях педагогических советов всех семилетних и средних школ и на совещаниях кустовых объединений учителей начальных школ доклады о жизни и деятельности великого русского педагога. В институтах совершенствования учителей будут проведены лекции и семинары по изучению трудов Ушинского.

В педагогических училищах и педагогических классах средних школ состоятся собрания педагогов и учащихся. (ТАСС).

ПЕРЕДВИЖКА ПАМЯТНИКА В. И. ЛЕНИНУ

ЛЕНИНГРАД, 14 октября. (ТАСС). В связи с реконструкцией площади у Финляндского вокзала широко известный памятник В. И. Ленину, на котором Ильич изображен произносящим речь с броневика, переносится на новое место и будет установлен на 250 метров ближе к Неве. Вчера ночью при свете прожекторов началась передвижка памятника.

МУЗЕЙ ЗАПАДНЫХ ИСКУССТВ

ОДЕССА, 13 октября. (ТАСС). Подготовлен к открытию музей западных искусств. В первые дни войны большая часть музейных ценностей была вывезена в глубокий тыл. После освобождения города они были доставлены обратно. Частично возвращено музейное имущество из Румынии.

Сейчас в 15 залах полностью восстановлена экспозиция, дающая представление об искусстве Италии, Голландии, Франции, Англии, Испании. В музее имеются редкий фарфор, ткани, мебель, гобелены.

ПЕРЕД 35-ЛЕТИЕМ СО ДНЯ СМЕРТИ Л. Н. ТОЛСТОГО

ЛЕНИНГРАД, 13 октября. (ТАСС). 20 ноября исполняется 35-летие со дня смерти великого русского писателя Л. Н. Толстого. В Институте литературы Академии наук СССР эта дата будет отмечена научным заседанием с участием студентов и профессоров филологического факультета Ленинградского университета. В вузах и школах состоятся лекции и доклады, посвященные жизни и творчеству писателя.

Известный исследователь творчества Толстого проф. Б. М. Эйхенбаум работает над третьим томом монографии о Толстом — «70-е годы». Два первых тома, посвященные пятидесятым и шестидесятым годам, уже вышли в свет. Третий том включает главы об «Анне Карениной», «Войне и мире» и других произведениях, а также о философских воззрениях Толстого.

Литературовед проф. В. С. Спиридонов подготовил к печати «Детские рассказы» Л. Н. Толстого. В сборник вошло около 200 произведений из знаменитой толстовской «Азбуки», выпущенной в 1872—75 гг. В предисловии к книге проф. Спиридонов рассказывает об истории создания «Азбуки», явившейся итогом 14-летней педагогической деятельности Толстого.

ПЕРВАЯ ЧЕТВЕРТЬ УЧЕБНОГО ГОДА В ШКОЛАХ

Нарком просвещения РСФСР тов. В. П. Потемкин дал указание местным органам народного образования окончить первую четверть учебного года во всех классах, независимо от начала занятий, шестого ноября. В классах, начавших занятия 1 октября, предложено учащихся не аттестовать, письменные работы по русскому языку и математике в конце четверти не проводить. (ТАСС).





Колхозники артели «Единство», Ефремовского района, Тульской области, строят в этом году новую начальную школу вдвое больше прежней, сожженной немецкими захватчиками. На снимке: слева — плотники Е. А. Чернышов и **Е. В. Герасимов** за работой на стройке. Справа—участник восстановления доменного цеха Енакиевского металлургического завода в Донбассе **И. Г. Пашкуров**. Сейчас он работает горновым доменной печи № 1 и систематически выполняет по две с половиной нормы.

Фотохроника ТАСС.

УКАЗ
ПРЕЗИДИУМА ВЕРХОВНОГО СОВЕТА СССР
ОБ УЧАСТИИ В ВЫБОРАХ В ВЕРХОВНЫЙ СОВЕТ СССР ВОЕННОСЛУЖАЩИХ ЧАСТЕЙ И СОЕДИНЕНИЙ КРАСНОЙ АРМИИ И ВОЕННО-МОРСКОГО ФЛОТА, НАХОДЯЩИХСЯ ЗА ПРЕДЕЛАМИ СССР

Руководствуясь статьей 138 Конституции СССР, устанавливающей, что граждане, состоящие в рядах Красной Армии, пользуются правом избирать и быть избранными наравне со всеми гражданами СССР, и считая необходимым, чтобы военнослужащие частей и соединений Красной Армии и Военно-Морского Флота, находящихся за пределами СССР, осуществили избирательные права, предоставленные им Конституцией СССР, и приняли участие в выборах высшего органа государственной власти СССР, Президиум Верховного Совета Союза Советских Социалистических Республик **постановляет:**

Установить, что военнослужащие частей и соединений Красной Армии и Военно-Морского Флота, находящихся за пределами СССР, принимают участие в выборах в Верховный Совет СССР по особым избирательным округам, образуемым в этих частях и соединениях по норме 100 тысяч избирателей на один округ, и избирают по каждому избирательному округу одного депутата в Совет Союза и одного депутата в Совет Национальностей.

Председатель Президиума Верховного Совета СССР М. КАЛИНИН.
Секретарь Президиума Верховного Совета СССР А. ГОРКИН.

Москва, Кремль. 14 октября 1945 г.

УКАЗ
ПРЕЗИДИУМА ВЕРХОВНОГО СОВЕТА СССР
ОБ ОБРАЗОВАНИИ ОБЩЕСОЮЗНОГО НАРОДНОГО КОМИССАРИАТА ТРАНСПОРТНОГО МАШИНОСТРОЕНИЯ

1. Образовать общесоюзный Народный комиссариат транспортного машиностроения СССР на базе Народного комиссариата танковой промышленности и его предприятий, заводов паровозостроения Народного комиссариата тяжелого машиностроения и заводов вагоностроения Народного комиссариата среднего машиностроения.

2. Упразднить Народный комиссариат танковой промышленности.

3. Передать Народному комиссариату транспортного машиностроения СССР предприятия и организации согласно списку, утвержденному Совнаркомом СССР.

Председатель Президиума Верховного Совета СССР М. КАЛИНИН.
Секретарь Президиума Верховного Совета СССР А. ГОРКИН.

Москва, Кремль. 14 октября 1945 г.

УКАЗ
ПРЕЗИДИУМА ВЕРХОВНОГО СОВЕТА СССР
О НАЗНАЧЕНИИ ТОВ. МАЛЫШЕВА В. А. НАРОДНЫМ КОМИССАРОМ ТРАНСПОРТНОГО МАШИНОСТРОЕНИЯ СССР

Назначить тов. **Малышева** Вячеслава Александровича Народным комиссаром транспортного машиностроения СССР.

Председатель Президиума Верховного Совета СССР М. КАЛИНИН.
Секретарь Президиума Верховного Совета СССР А. ГОРКИН.

Москва, Кремль. 14 октября 1945 г.

В помощь изучающим историю ВКП(б)

У истоков большевистской партии

Пятьдесят лет назад в Петербурге, по инициативе В. И. Ленина, был создан «Союз борьбы за освобождение рабочего класса». Петербургский «Союз борьбы» явился первым зачатком революционной пролетарской партии, олицетворявшей на рабочее движение. «Союз борьбы» положил начало великой партии Ленина—Сталина, партии, которая добилась свержения царизма, построения Советского государства, разгрома иностранной вооруженной интервенции во время гражданской войны, создания социалистического общества и нашей страны, которая, наконец, спасла нашу Родину в жестокой борьбе против немецко-фашистских захватчиков в Великой Отечественной войне Советского Союза 1941—1945 гг.

I.

Революционная пролетарская партия в России могла возникнуть и окрепнуть только на гранитной основе марксизма. Поэтому организация такой партии стала возможной лишь тогда, когда в стране наряду с стихийным развитием рабочего движения стало достаточно кадров квалифицированных марксистов, способных правильно осмыслить, с научной объективностью оценить действительность и наметить перспективы революционного движения.

Первые марксистские кадры в России вырастали в огне жесточайшей борьбы с народничеством. Группа «Освобождение труда» в 80-х годах начала систематический обстрел народничества с марксистских позиций, подвергала суровой критике его реакционные утопические воззрения, вскрывала его мелкобуржуазную сущность.

В. И. Ленин в своей книге «Что такое «друзья народа» и как они воюют против социал-демократов?» завершил идейный разгром народничества.

Споры с народниками о судьбах капитализма в России по своему об'ективному значению сводились к вопросу о том, возможно ли в нашей стране самостоятельное революционное движение пролетариата. На этот вопрос народники отвечали отрицательно, и поэтому нельзя было отстоять классовую самостоятельность пролетариата и, следовательно, нельзя было создать революционной пролетарской партии без полного разгрома народничества.

Ко второй половине 90-х годов народники были на-голову разбиты. В идейном-бое двух мировоззрений — марксизма и народничества — победил марксизм.

II.

Поскольку была поставлена задача создания революционной партии рабочего класса, постольку дело не могло ограничиться только завоеванием теоретических позиций.

В начале 90-х годов на первый план уже выдвигаются вопросы сугубо практического характера. Задача заключалась в том, чтобы рабочие пропагандистские кружки, возникшие еще в 80-х годах, превратить в партийные организации. Для достижения этой цели их нужно было связать с массовым рабочим движением. Этого можно было добиться только одним путем — путем перехода от пропаганды в узких кружках к широкой массовой агитации. Этот переход осуществился под руководством В. И. Ленина в первой половине 90-х годов. Так началось соединение социализма с рабочим движением.

Под влиянием петербургского «Союза борьбы» такие же организации стали возникать и в других городах и районах России.

Во второй половине 90-х годов прошлого столетия товарищ Сталин в борьбе с оппортунистической частью грузинской социал-демократической организации «Месаме-Даси» добивался перехода от кружковщины к массовой политической агитации, а тем самым — соединения социализма с рабочим движением.

Марксисты в своей агитационной работе связывали повседневные экономические интересы рабочих и общедемократические революционные задачи и цели борьбы. Почти все листовки (их из было выпущено несколько десятков), с помощью которых ленинский «Союз борьбы» развернул массовую политическую агитацию среди рабочих, были написаны Владимиром Ильичем.

* * *

К 50-летию образования Петербургского „Союза борьбы за освобождение рабочего класса"

* * *

действовал на массы, обращались к рабочим определенного предприятия по поводу тех или иных конкретных фактов, разоблачавших и возмущавших рабочих и толкавших их на путь протеста. Этот метод агитации, так называемый метод «фабричного обличения», при всех его позднейших занимающий видное место в агитационной работе пролетарских партий, имел исключительное значение в странах с молодым, только что зарождающимся рабочим движением.

По мере роста классовой сознательности масс агитация приобретает все более обобщенный характер. От «фабричного обличения» революционная рабочая партия переходит ко всенародному обличению враждебного политического режима в целом. Именно так развивалась агитационная работа «Союза борьбы». Сначала марксисты шли с агитацией только к рабочим, но когда рабочее движение окрепло и партия прочно связалась с пролетарскими массами, тогда наступило время связаться и с другими слоями трудящихся.

III.

Переход от пропаганды к агитации потребовал ряда организационных мероприятий. Марксизм, который до сих пор разбирали только в пропагандистских кружках, теперь уже недостаточно было одной теоретической подготовленности. Надо было стать революционером-практиком, надо было основательно усвоить методы революционной работы и прежде всего методы конспирации. При полном отсутствии политических свобод, в условиях жесточайших полицейских преследований, создание партийных организаций и систематическая революционная работа были бы совершенно невозможны без тщательно разработанных и хорошо усвоенных приемов революционной конспирации. Все члены партии должны были хорошо изучить сложное искусство борьбы с политической полицией. Этому вопросу Ленин придавал решающее значение. Опираясь на опыт революционного движения прошлых времен, он воспитывал своих соратников в духе строжайшей конспирации и последовательной централизации работы в целом.

Организационным принципом «Союза борьбы», который об'единял около 20 рабочих кружков, был принцип централизма. Это значит, что каждая часть организации безоговорочно подчинялась целому, а воля целого воплощалась в руководящем центре. Первичной организацией «Союза борьбы» был кружок, который состоял из людей, хорошо знавших друг друга и прошедших весьма тщательную проверку стойкости убеждения, преданности революционной борьбе, моральной устойчивости и т. д.

В качестве примера можно назвать имя одного из активнейших участников «Союза» — Ивана Васильевича Бабушкина, расстрелянного царскими сатрапами в Сибири в 1906 году. Бабушкин был активнейшим искровцем, одним из деятельнейших помощников Ленина.

«И. В. Бабушкин, — писал впоследствии Владимир Ильич, — один из тех рабочих-передовиков, которые за плечами имеют десятки лет революционной работы, умеют сочетать с беззаветной преданностью движению способность к самым скромным, черновым, будничным делам организации, способность и умение завязать прочные связи во всех концах и закоулках, где только имеется или может найтись материал для революционной работы, способность и умение внушить к себе доверие всех и каждого, научить, разъяснить, направить, написать, распространить, снова написать, снова распространить, снова завязать связи, снова внушить доверие, снова научить, снова разъяснить, снова направ

ОБЗОР ПЕЧАТИ

НАСУЩНЫЕ ВОПРОСЫ КОЛХОЗНОЙ ДЕРЕВНИ

(„Коллективное животноводство" — Чановского района. „Коллективный труд" — Карасукского района, „За советскую Родину" — Веселовского района)

Перед тружениками колхозной деревни стоит сейчас чрезвычайно ответственная задача — дать населению страны как можно больше продовольствия, а промышленности — сырья. Дело это, безусловно, нелегкое. Оно требует неустанного труда колхозников, высокого мастерства специалистов сельского хозяйства, неутомимости организаторов колхозного производства.

В решении этой задачи велика и роль районных газет. Они обязаны широко раз'яснять значение проводимых мероприятий, организовать массы на преодоление трудностей, на борьбу за достижение новых успехов. Для этого требуется, чтобы каждая газета из множества [illegible]жется самых насущных вопросов жизни района умело отбирала наиболее важные, решающие. Но это, к сожалению, является самым слабым местом многих районных газет Новосибирской области.

Сейчас, например, насущными вопросами колхозной деревни является борьба за хлеб, за выполнение планов заготовок мяса, молока, шерсти, овощей и других продуктов сельского хозяйства.

В газете «Коллективное животноводство» Чановского района (редактор т. Рявкин) еще 16 августа опубликован ряд обязательств колхозов, взятых в социалистическом соревновании. В них предусматривались не только сроки завершения уборки урожая, сдачи хлеба государству, но и сроки сдачи всех видов продукции сельского хозяйства. Колхоз «Кзыл-Ту», например, обязался выполнить план поставок овощей к 25 августа, а мяса, молока, шерсти — к 1 ноября. Колхозы «Боец», имени Дзержинского и другие обязались выполнить все государственные поставки к 28 годовщине Октябрьской революции.

Опубликовав эти обязательства, редакция тут же о них забыла. Об обязательствах некоторых колхозов она вспомнила только через месяц. В передовой статье «Выше темпы хлебосдачи» (за 20 сентября) газета писала:

«Обязательства колхозов «Ударник», «Боец» о том, что они закончат план хлебосдачи 20 сентября, не выполнены... С честью выполнить взятые обязательства, досрочно рассчитаться с государством по хлебопоставкам — главнейшая задача колхозов и совхозов».

А как же выполняются обязательства по поставкам мяса, молока, шерсти? Разве это маловажный вопрос? Редакция, видимо, считает, что остальное пойдет само собой, самотеком.

Это большая ошибка газеты. Животноводство в экономике Чановского района, расположенного в Барабинской степи, занимает довольно большое место. Поэтому районная газета обязана выступать по вопросам животноводства чаще и обстоятельнее.

Несколько лучше освещает ход заготовок продукции животноводства, овощей и картофеля газета «Коллективный труд» Карасукского района (редактор т. Пятков). В № 37 за 28 сентября в передовой статье: «Поддержим почин кыштовцев» газета писала:

«Передовые колхозы — им. Сталина, «Вперед к коммунизму» и другие наряду с выполнением плана хлебосдачи полностью уже рассчитались с государством по мясу, молоку, шерсти, приступили к сдаче картофеля и овощей.

Однако в целом по району поступление овощей и картофеля на приемные пункты по-настоящему не развернулось. Многие руководители колхозов и сельсоветов встали на путь вредной очередности. Сначала, мол, рассчитаемся по хлебопоставкам, потом будем сдавать картофель».

В этой же передовой статье газета подвергла критике заведующего заготконторой райпотребсоюза Яшкину, райуполнаркомзага Рахманько, которые не бывают в колхозах и поставки картофеля, овощей и других продуктов сельского хозяйства не организуют.

Редакция газеты «Коллективный труд» сумела оценить положение района и сделала из этого совершенно правильные выводы. Но одной передовой мало. Чтобы выправить дело с заготовками, необходима обстоятельная критика, необходим и обмен положительным опытом. Этого пока газета «Коллективный труд» не делает.

Заслуживает внимания последний номер газеты «За советскую Родину» Веселовского района (редактор т. Худорожков). В номере за 4 октября заготовкам продукции животноводства отведена целая полоса. Мобилизующий аншлаг на всю полосу призывал:

«Дадим стране больше мяса, молока, шерсти, кожевенного сырья!»

Затем идет короткая, но убедительная редакционная статья. Простым и доходчивым языком газета рассказала о задачах, стоящих перед колхозами в условиях мирного времени, отметила передовиков, критикуя отстающих, а затем заключила:

«Родине нужны продукты животноводства и мы должны их дать. Все условия к этому у нас есть».

Заявление газеты неголословно. Оно подкреплено подборкой из шестнадцати небольших заметок из Черемошек, Лобино, Ульяновки, Ирбизино и других сел района. В этих заметках — цифры и факты, характеризующие выполнение и перевыполнение планов.

* * *

Колхозники и рабочие совхозов Новосибирской области славно поработали в годы Великой Отечественной войны. Для защитников Родины, для тружеников фабрик и заводов они дали много хлеба, мяса, масла, овощей, сырья. Теперь сибирская деревня может и должна давать продуктов и сырья еще больше. Задача районных газет области — усилить освещение этих вопросов, активнее помогать партийным и советским организациям в решении столь насущной и ответственной задачи.

В Сузуне утратили чувство ответственности за хлебосдачу

СУЗУН, 15 октября. (По телефону). Передовые колхозы отмечают предоктябрьские дни усиленной сдачей хлеба государству. Первым выполнил годовой план колхоз «Большевик» (председатель т. Гончаров), сдавший на ссыпной пункт 12.700 пудов зерна. Близки к завершению плана артели «Советская Сибирь», «Красный Восток», «Третья пятилетка».

Однако успехи передовиков не дают районным руководителям основания для успокоенности. Достаточно сказать, что на 10-е октября 48 колхозов по существу свернули хлебосдачу. В райкоме же и райисполкоме ограничиваются только тем, что констатируют этот факт.

— Очевидно, у них зерно на исходе,— говорит секретарь райкома партии т. Стакнев, рассматривая очередную сводку.

За этой фразой у т. Стакнева скрывается отсутствие детального знакомства с положением по каждому отстающему колхозу.

Председатель сельхозартели имени Сталина т. Кудрявцев прекратил вывозку хлеба, а на токах скопилось 700 центнеров необработанного зерна. Кудрявцев пытается прикрыть свое бездействие ссылкой на то, что вышла из строя зерноочистительная машина «ВИМ». Вместо того, чтобы немедленно организовать подработку зерна другими средствами, Кудрявцев обратился за помощью в Лушниковскую МТС, откуда ему обещали прислать механика. Шесть дней Кудрявцев буквально бездельничает, ожидая его, а неподработанное зерно продолжает лежать на току.

Характерно, что в райкоме партии и этот колхоз причисляют к тем, что в хлебосдаче не участвуют якобы из-за отсутствия зерна.

Можно привести и другой не менее возмутительный пример безответственности и беззаботности. Колхоз имени Кирова шесть дней не участвовал в хлебосдаче, хотя в амбарах лежало 156 центнеров неподработанного зерна. Председатель колхоза т. Сотников уже после того, как проверкой обнаружили этот хлеб, нашел другую причину для об'яснений:

— Зерно очень влажное, — говорит он, — сушить надо.

В то же время вполне исправная сушилка не используется. А в районных организациях все время верили Сотникову на слово, будто хлеба в колхозе для сдачи государству больше нет.

Пользуясь такой мягкотелостью районных руководителей, дезорганизаторы хлебозаготовок распоясались. Уже несколько дней не сдает зерно государству председатель колхоза «Завет Ильича, Верх-Сузунского сельсовета, Портнягин, хотя план выполнил только на 52 процента. Он задержал 60 центнеров зерна в амбаре, разбазарил хлеб по рукам, израсходовав свыше 15 процентов от сданного государству на внутриколхозные нужды.

Впрочем, районным работникам трудно видеть действительное положение дел в отстающих колхозах. Люди, ответственные за хлебозаготовки, выехали из колхозов в районный центр 11, 12, 13 октября оба секретаря райкома партии, председатель райисполкома, их сотрудники спокойно сидели в своих кабинетах.

Уполномоченный райкома партии т. Тропников, который как раз и должен отвечать за положение в колхозе «Завет Ильича», тоже поспешил выехать в районный центр. Но Тропникову даже не предложили отчитаться в своей работе, когда он безответственно заявил, будто хлеба больше для сдачи государству в колхозе нет.

Таких фактов немало. Все это — результат ослабления руководства хлебозаготовками со стороны районных руководителей. Ресурсы зерна еще достаточны. Урожай с площади более 1.000 гектаров даже не обмолочен. Повсеместно много неотсортированных отходов, неподработанного зерна.

Определенные законом правила авансирования нарушаются в ряде мест. В сельхозартели имени Степана Разина авансами выдали 20 процентов от количества зерна сданного государству.

Много хлеба осталось на полях в валках, на токах и в отходах.

— Мы упустили из виду сортировку отходов и зачистку полей, — говорит председатель райисполкома т. Улыбин.

Но только ли это упустили сузунские руководители? Не правильнее ли будет сказать, что они утратили чувство ответственности за выполнение плана хлебосдачи?

П. КРУЧИНИН. Ал. ЯКОВЛЕВ.

БОТАНИЧЕСКАЯ ЭКСПЕДИЦИЯ

В Новосибирск возвратилась экспедиция Медико-биологического института Западно-Сибирского филиала Академии наук. Эта экспедиция в составе четырех человек под руководством старшего научного сотрудника т. Куминовой провела работы по ботанико-географическому районированию Кемеровской области.

В текущем году в течение лета экспедиция обследовала и собрала материалы в южных районах области. Вся работа проходила в полевых условиях. Приходилось совершать большие переходы пешком, особенно в горных районах — Кузедеевском и Таштагольском.

Произведено обследование растительности в шести административных районах. При этом Кузедеевский район подвергнут особенно детальному изучению, так как он представляет наибольший интерес, являясь как бы ключом к определению флоры на огромных пространствах Кузбасса.

Большие коллекции растительного мира собраны экспедицией в гербарий, состоящий из двух тысяч листов. Он будет еще обрабатываться. Составлена черновая карта растительности Кузедеевского района. Среди материалов экспедиции до 30 килограммов лекарственных и витаминозных растений, собраны семена для будущего ботанического сада. Экспедиция нашла целый ряд интересных видов растений, давно вымерших в Сибири. Произведено обследование кормовых растений, указаны полезные и вредные кормовые травы.

Во время пребывания в Кузедееве экспедиция сумела обработать и смонтировать гербарий на 50 листах. Он оставлен в районе, как руководство в практической работе.

Образцово подготовим к зиме лечебные учреждения

Сеть лечебно-санитарных учреждений в нашей области с каждым годом расширяется. Вместе с тем улучшается и медицинское обслуживание населения.

Сейчас одной из важных задач местных советских органов является подготовка этих учреждений к зиме.

Карасукский райисполком и коллектив медицинских работников капитально отремонтировали районную больницу. Вновь оборудована операционная, переложены печи, заново покрашены стены и полы, открыты три санпропускника. По-настоящему заботятся о своих больницах Убинский, Краснозерский, Каргатский райисполкомы.

Но не везде можно встретить такие отрадные явления. В Верх-Ирменском и Венгеровском районах ремонт лечебных учреждений еще не начат. Так же обстоит дело и в Бердске.

Больницы в Купине, Мошкове, Коченеве не имеют даже минимального запаса топлива. Из 559 тонн угля, завезенного в Коченевский район, больница получила всего 20 тонн вместо двухсот. В Искитиме для нужд лечебных учреждений не дали ни одного килограмма. Куйбышевской больнице необходимо 500 тонн топлива, а она получила лишь 54 тонны.

Как известно, с 5 октября проходит санитарно-культурный месячник. При активной поддержке самих трудящихся мы должны хорошо подготовить социально-культурные учреждения к работе в зимних условиях.

С. ПЕВЗНЕР.
Зам. заведующего облздравотделом.

По следам выступлений „Советской Сибири"

«КТО ХОЗЯИН ДОМА?»

Областное управление связи сообщает, что проверка подтвердила правильность опубликованного в «Советской Сибири» письма под этим заголовком.

Жилищно-коммунальному отделу управления предложено к 20 октября закончить текущий ремонт дома.



На-днях открылась межобластная выставка откормленного скота. На снимке: митинг, посвященный открытию выставки. Выступает председатель выставочного комитета П. Н. Прутовых.

Фото Б. Шумакова и Т. Васильева.

На открытии выставки откормленного скота

В этот прозрачный октябрьский день необычный поток автобусов, пешеходов устремился в Заельцовский район. И чем ближе к мясокомбинату, тем чаще попадались указатели: «Дорога на выставку»...

Стройная легкая арка обрамлена красочными панно и скульптурными изображениями животных. Это — вход на межобластную выставку откормленного скота и птицы.

По сторонам белеют длинные павильоны. Здесь в течение месяца представители десяти областей и двух краев покажут успехи своих мастеров мясного животноводства. Здесь будет на что посмотреть, будет чему поучиться.

Сотни посетителей заполнили территорию выставки. Председатель выставкома тов. Прутовых с трибуны обращается к ним с краткой речью:

— Товарищи! Эта выставка имеет огромное значение. Она отражает неустанную заботу партии и правительства о развитии животноводства. Еще враг не был добит, когда Совнарком СССР и ЦК ВКП(б) постановили организовать осенью межобластные выставки откормленного скота.

У нас богатейшие возможности производить больше мясных продуктов. Но мы еще плохо используем эти возможности. В прошлом году по Новосибирской области две трети сданного государству скота было тощим или нижесредней упитанности. Выставка и должна показать, как надо откармливать скот.

Высоко взвился красный флаг.

Посетители направились к павильонам. Группа колхозниц с любопытством осматривает свиней, доставленных из племхоза Сибирского научно-исследовательского института животноводства. Экскурсовод зоотехник тов. Бурлев раз'ясняет:

— Эти свиньи привыкли жить по часам: во столько-то—завтрак, во столько-то — утренний туалет, во столько-то — обед... Взгляните на борова новой северной породы — растянулся во всю длину станка.

— А эта пятнистая — какой породы?

— Местной. Самая исконная хавронья. Но экземпляр ценный.

— Да-а-а! Сала-то сколько на хребте!

Привлекают внимание метисные свиньи белой английской породы, поступившие из Мотковского кормосовхоза Заготскот. Каждая из них на откорме прибавила свыше 87 килограммов веса. «Харчи хороши были», — говорит свинарка Дарья Ощепкова.

В глубине павильона, на ступенчатых стеллажах разложены большущие кабачки, брюква, тыква, турнепс, морковь, картофель «лорх», выращенные в совхозе. Такими сочными «харчами» и кормила Ощепкова своих питомиц. Наварит котел кабачков, котел тыквы и котел картофеля, смешает, добавит просяной мучки и дает свиньям на завтрак. В полдень и вечером — осоложенный корм с примесью сырой моркови, брюквы, турнепса.

В каждом павильоне можно было слышать оживленный обмен опытом. Колхозные чабаны толковали о пастьбе.

— Вот мои овцы, — показывает Мария Аньшина из колхоза имени Димитрова, Черепановского района. — Каждая весит в среднем 68 килограммов. Пасла по парам, жнивам. В согры не загоняла овец.

Чабан колхоза «Смычка», Новосибирского района, Валентина Шипулина говорит:

— Я начинала пасти в 9 часов утра. А надо бы пораньше. Только здесь, на выставке, узнала, что обычная роса не вредит овцам. Зацепин—опытный чабан. Так вот, он, сказывают, остерегается только «медянки».

— А я не согласна с Зацепиным, что весной можно овец неделями не поить,— вступила в разговор Анна Улихина из черепановского колхоза «Красная поляна». Какая бы ни была сочная трава,— раз в сутки, по-моему, надо поить непременно.

В павильоне крупного рогатого скота посетители останавливаются возле экспонатов Новосибирского совхоза № 1, Черепановского зерносовхоза, колхоза имени Шмидта, Колыванского района, и др.

Пастух Черепановского зерносовхоза Иван Манжеев любовно гладит своего «Медвежонка» — метисного бычка, который ежедневно нагуливал на выпасах около 1.300 граммов веса. На попечении Манжеева был нагульный гурт молодняка. Еще солнце не взошло, а бычки уже пасутся на пырею, дикому клеверу, пышному разнотравью. Три раза в день пастух поил их в озере.

Экскурсовод студентка-выпускница зоотехнического факультета Новосибирского сельскохозяйственного института тов. Карлова, в белом халате, переходит от одного экспоната к другому, стремясь пояснить посетителям все достопримечательности какого-либо откормленного бычка.

Но, пожалуй, наибольшей популярностью пользуется павильон птицы. Здесь много юных посетителей. Они не отводят глаз от бронзовых индюков, веером распустивших хвосты, от больших красных кур «род-айланд», которые то и дело спрыгивают с насестов, домовито клюют овес, мешанку...

— Смотри, какие гуси! Белые-белые!— восторженно восклицает шустрая девочка-школьница.

— Это не гуси, а пекинские утки, — поправляет экскурсовод М. Васькова.

Она — бригадир птицеводства из орденоносного совхоза «Исток», Свердловской области. Этот совхоз широко представлен в павильоне. У него богатый опыт по откорму птицы. «Род-айланды» весят по 2,7 килограмма, пекинские утки — 2,5.

— А здесь, на выставке,—сообщает тов. Васькова,—птица еще жирнее стала. Утки почти на килограмм прибавили в весе. Даем им мешанку из овсянки, овса и мясного бульона.

Откормленных шадринских гусей представил на выставку колхоз «Авангард», Ирменского района. Птичница Афанасия Жильцова о своем опыте говорит кратко: «Гуси весь день на воле. Накупаются в реке, напьются. А утром и вечером кормила их зерном».

Красиво оформлен стенд Сибирского института животноводства. По диаграммам можно ознакомиться с преимуществами северной породы свиней, с показателями полусального откорма подсвинков, с новыми сортами корнеплодов, которые институт ввел в рацион животных...

Тут, в главном павильоне, посетитель видит фотографии и портреты лучших сибирских и уральских мастеров нагула и откорма скота, картограмму пятилетнего плана развития животноводства в Барабинской степи, живописное панно, изображающее успехи совхоза «Исток», Свердловской области.

Обращает на себя внимание показ достижений Алабугинского сельсовета, Каргатского района. Этот сельсовет ежегодно выполняет план по поголовью скота, досрочно рассчитывается с государством по всем видам животноводческой продукции. Весной здесь организовали 6 нагульных гуртов. Хорошие выпасы и водопой дали свои результаты. Алабугинские колхозы перевыполнили план мясопоставок, причем 40 процентов скота было сдано в вышесредней и жирной упитанности.

...Не редеет группа посетителей у стенда, над которым серебряными буквами выведено: «Новосибирский мясокомбинат». Каких только изделий здесь нет! Одних колбас 22 сорта. Множество товаров ширпотреба: тапочки, костяные пуговицы, роговые свистки, мундштуки, домино... 26 медицинских препаратов — печеночный экстракт, гематоген и др.

И лишь к вечеру территория выставки опустела. Но в павильонах не стихает суета. Начинается раздача кормов животным, смена подстилки...

Больше внимания строительству в МТС!

В годы Отечественной войны планы строительства в машинно-тракторных станциях нашей области не выполнялись, усадебные постройки в ряде мест несколько лет подряд не ремонтировались.

На 1945 год стоимость строительных работ была определена в 2.420 тысяч рублей. Планом предусматривались постройка трех новых мастерских, расширение и достройка 22-х старых, постройка и достройка 35 сараев для сельскохозяйственных машин. По на 1 октября он выполнен едва лишь на 30 процентов. Мастерскую в Дмитриевской МТС и 30 сараев строить и не начинали.

Партия, правительство и Наркомат земледелия неоднократно указывали, какие мероприятия следует осуществить, чтобы выполнить годовые строительные планы в МТС. В этом году нужно было на основе опыта Погинской МТС, Московской области, широко использовать участие колхозов в строительстве МТС, добиться всесторонней помощи от шефствующих заводов и предприятий, организовать строительно-монтажную контору при областном земельном отделе, возложив на нее подрядное строительство в МТС по договорам с последними.

Обком ВКП(б) и облисполком в постановлении от 29 апреля дали детальную программу действий всем организациям и предприятиям, призванным помочь строительству в машинно-тракторных станциях. Как же проводится в жизнь это постановление?

Метод погинцев, подхваченный отдельными районами — Тогучинским, Барабинским, не получил широкого распространения как средство организации всенародной стройки. Колхозные массы слабо привлекались к этому важному и нужному делу.

Показателен в этом отношении Черепановский район. Ценная инициатива райкома ВКП(б)—построить в 1945 году силами колхозов во всех пяти МТС по два сарая для комбайнов и сельхозмашин—не проведена в жизнь. Руководители района не контролировали выполнение своего же решения. В результате вместо десяти сараев начали строить только пять и... ни один из них не достроили.

Иная картина в Тогучинском районе, где районные организации повседневно и настойчиво занимаются вопросами строительства. Первомайская МТС, благодаря оказанной ей помощи, перевыполнила годовой план строительства, а Сурковская успешно завершила кладку стен мастерской капитального ремонта и уже в этом году вводит ее в эксплоатацию. Тогучинская МТС по собственной инициативе расширила мастерскую, обеспечила себя вполне благоустроенной ремонтной базой.

Можно ли говорить о каких-либо преимуществах у тогучинцев? Конечно, нет. Только инициатива, упорная борьба с трудностями в строительстве помогли им успешно справиться с поставленной задачей.

В тех районах, где опыту погинцев уделили достаточно внимания, трудовое участие колхозников в строительстве МТС дало хорошие результаты. Они устраивали воскресники по заготовке и вывозке местных строительных материалов и помогли ряду МТС (Лушниковской, Пихтовской и другим) справиться с наиболее трудоемкими процессами строительства.

К сожалению, в большинстве районов метод народной стройки не используется. Более того, не выполнено и указание обкома ВКП(б) и облисполкома о выделении для МТС необходимой рабочей силы и транспорта.

Постройка мастерской в Искитимской МТС, несмотря на полную обеспеченность всеми строительными материалами, затянулась на много лет именно из-за недостатка рабочей силы. Ни директор МТС т. Антоненко, ни районные организации (секретарь РК ВКП(б) т. Густов, председатель райисполкома т. Христолюбов) не сумели привлечь рабочую силу, и теперь трудно рассчитывать на то, что мастерская вступит в эксплоатацию в нынешнем году.

Не начато строительство мастерской и в Чикманской МТС, Чулымского района, куда своевременно и в достаточном количестве были отгружены все необходимые стройматериалы—цемент, известь, круглый лес. Руководители МТС не только не развернули строительства, но даже не обеспечили вывозку материалов на усадьбу. В частности, лес, доставленный по железной дороге, до сих пор лежит на станции Чулым и расхищается. Нужно сказать, что и руководители района ни разу не заслушали сообщения директора МТС по вопросу о строительстве и не только не оказали ему никакой помощи, но даже распорядились снять со стройки всех рабочих на другие цели.

Шефская помощь строительству со стороны заводов и предприятий Новосибирска и других центров оставляет желать лучшего. Многие шефы — стройтрест и другие не выполнили своих обязательств — не выделили квалифицированной рабочей силы и стройматериалов, в которых отдельные МТС испытывают острый недостаток.

Правда, в ряде случаев существенная материальная помощь шефов оставалась в МТС неиспользованной. Так, например, Романовская МТС, Мошковского района (директор т. Ходченков), получив кирпич, пиломатериалы, гвозди и стекло, даже не приступила к строительству мастерской.

До конца года осталось два с половиной месяца. В связи с завершением полевых работ, в этот краткий период есть большие возможности для привлечения рабочей силы из колхозов на строительство в МТС. Необходимо как можно лучше использовать все резервы и ресурсы для выполнения строительных планов по каждой МТС.

Облзо, районные организации, шефы обязаны оказать всемерную помощь МТС материалами, транспортом, рабочей силой, бесперебойным финансированием и четкой организационно-технической консультацией.

Выполнить полностью годовую программу строительства и капитального ремонта зданий, обеспечить МТС благоустроенной производственной и жилищной базой — такова задача, стоящая перед специалистами — строителями облзо и районными организациями.

А. СОЛОВКИН.
Начальник проектно-сметного бюро стройконторы областного земельного отдела.

Забастовки и безработица в США

НЬЮ-ЙОРК, 13 октября. (ТАСС). Забастовка горняков в США, в которой принимают участие 180 тысяч человек, продолжается. Несмотря на все попытки посредничества министра труда Швелленбаха, переговоры представителей профсоюза горняков и углепромышленников зашли в тупик, и ни одна из сторон не идет на уступки. Профсоюз требует признания права на официальное принятие в члены профсоюзов несколько десятков тысяч мастеров и наблюдающего персонала. Агентство Федерэйтед пресс заявляет, что углепромышленники умышленно затягивают переговоры, стремясь создать острый недостаток угля в стране с целью восстановить общественное мнение против горняков.

Председатель профсоюза грузчиков Райан, несмотря на предпринятые им попытки, не в состоянии заставить грузчиков Нью-Йорка подчиниться его распоряжению о прекращении забастовки. Райан начал распространять версию о том, что продолжение забастовки об'ясняется «посторонним влиянием на грузчиков».

По сообщению газеты «Дейли уоркер», подавляющее большинство бастующих приняло решение о продолжении забастовки. Исполнительный комитет профсоюза грузчиков, входящего в состав КПП (Конгресс Производственных Профсоюзов), заявил о своей поддержке бастующих рабочих, указывая, что на западном побережье Соединенных Штатов у грузчиков, являющихся членами профсоюза, входящего в состав КПП, уже в течение 4 лет существуют такие условия, за которые борются грузчики в Нью-Йорке.

Как указывает корреспондент агентства Ассошиэйтед пресс, на директора бюро военной мобилизации и реконверсии Снайдера все сильнее оказывается давление с тем, чтобы он как можно скорее об'явил правительственную политику в области заработной платы и тем самым «сдержал усиление волны стачек».

* * *

НЬЮ-ЙОРК, 14 октября. (ТАСС). По данным министерства труда США, на 1 октября текущего года в Соединенных Штатах насчитывалось около 2 млн. безработных, уволенных главным образом с предприятий, выполнявших военные заказы. Из этого числа 1.400 тыс. были уволены в августе и около 600 тыс. в сентябре. Отмечая, что следует ожидать дальнейшего увольнения рабочих с ряда военных заводов, министерство труда указывает, что наивысшая точка увольнений уже пройдена. Сейчас работа, как правило, предлагается в отраслях промышленности, имеющих более низкую зарплату по сравнению с зарплатой на военных заводах. С момента окончания войны по 1 октября подано 2,5 млн. заявлений на пособия по безработице, из которых 1.200 тыс. уже имеют право на получение пособий. Представитель министерства труда подчеркнул, что до нового года с военной службы вернется свыше 3,5 млн. человек против 900 тысяч в августе — сентябре и поэтому количество безработных увеличится еще больше.

ПРАВИТЕЛЬСТВЕННЫЙ КРИЗИС В ГРЕЦИИ ПРОДОЛЖАЕТСЯ

АФИНЫ, 14 октября. (ТАСС). Регент принял вчера Софулиса, который представил ему список правительства центра без участия крайних правых и ЭАМ. Вернувшись от регента, Софулис заявил, что переговоры пока не дали никаких результатов, так как регент настаивает на непременном участии в правительстве монархистов, которые, как известно, отказываются войти в коалиционное правительство, стремясь таким образом сорвать усилия республиканского центра.

В различных политических кругах высказывается предположение, что регент поручил Софулису формирование правительства, пред'явив ему неосуществимое условие лишь для того, чтобы доказать, что никакое другое правительство, кроме «служебного», в Греции сейчас невозможно. Но, как передают, Софулис в последней беседе с регентом подчеркнул, что «служебное» правительство абсолютно неприемлемо для демократических партий и что, если такое правительство будет сформировано, демократы его не признают и будут апеллировать к народу. Окончательный ответ регента ожидается позднее.

12 октября, несмотря на официальное запрещение, монархисты устроили демонстрацию, в которой участвовало не более 6 тысяч человек, требовавших сохранения правительства Вулгариса или образования нового, подобного ему. Монархисты считают, что такое правительство наиболее выгодно для них, поскольку дает им возможность сохранить в своих руках государственный аппарат и армию и беспрепятственно осуществлять свои планы. Вместе с тем монархисты не несли бы никакой ответственности за неудачи «беспартийного» правительства во всех областях экономики и политики.

Американская печать о германских фашистах и их пособниках

НЬЮ-ЙОРК, 13 октября. (ТАСС). Как передает франкфуртский корреспондент газеты «Нью-Йорк геральд трибюн», в Германию на прошлой неделе прибыл президент Банка международных расчетов Маккитрик и беседовал с американскими чиновниками. Этот факт вызвал различные предположения относительно будущности Банка международных расчетов. Корреспондент считает возможным расследование деятельности банка, ибо он совершал в военное время финансовые операции с Германией и получал золото, вывезенное немцами из оккупированных стран. Высказываются также разные предположения об отношении США к этому банку, ибо председателем его является американский банкир, видимо содействовавший международным финансовым операциям Германии и способствовавший этим ее военным усилиям. Возник также вопрос, не помогал ли банк подрывной работе фашистов в других странах во время войны.

Антифашистский бюллетень «Джермени тудей» сообщает, что гитлеровец промышленник Рехберг, живущий сейчас в замке в Баварии, недавно заявил в интервью, что «некоторые круги Вашингтона просили его подготовить план «спасения» германской экономики». Бюллетень указывает, что Рехберг в прошлом был связан с правым крылом католической партии центра и с крупнейшими фашистскими промышленниками.

Берлинский корреспондент газеты «Нью-Йорк таймс» передает, что известный гитлеровский главарь Лей недавно написал письмо Генри Форду, прося принять его, Лея, на работу «после того, как закончится процесс военных преступников».

О германских вкладах в Швейцарии

ВАШИНГТОН, 13 октября. (ТАСС). Сенатская комиссия по военным делам США опубликовала выступления представителей министерства финансов на заседании комиссии в июне и июле. Руководитель отдела контроля над иностранными фондами Шмидт 2 июля сделал заявление о том, что Соединенные Штаты все еще не обладают полными сведениями относительно германских вкладов в швейцарских банках. Шмидт подчеркнул, что в 1942 году в Швейцарии было 372 банка, сумма вкладов которых превышала 16 млрд. швейцарских франков, тогда как в 1914 году было 295 банков, общая сумма вкладов которых составляла около 7 млрд. швейцарских франков. Шмидт заявил далее, что эти банки имеют капиталовложения в миллиарды долларов, которые находятся за пределами Швейцарии на счетах безымянных клиентов, в том числе от 500 млн. до 600 млн. долларов, вложенных только в США.

Указав, что швейцарские законы разрешают держать личные счета зарегистрированными под номерами вместо фамилий, что привлекало германских капиталистов, Шмидт заявил, что швейцарское правительство все еще не раскрыло владельцев этих вкладов. Точно так же, по заявлению сотрудника министерства финансов Лэкер, до сих пор нет существенного прогресса в деле выявления германских имуществ и вложений в Швейцарии.

В связи с переговорами, которые до сих пор велись, швейцарское правительство приказало швейцарским компаниям и банкам сообщить швейцарскому правительству фамилии владельцев германских вложений в Швейцарии.

Министерство финансов США полагает, что швейцарское правительство, вероятно, уже получило сведения о всех владельцах германских вложений, но все еще не информировало об этом союзников.

Забастовочное движение докеров в Англии

ЛОНДОН, 14 октября. (ТАСС). Агентство Рейтер передает сообщение газеты «Дейли мейл» о том, что почти 50 тыс. докеров все еще бастуют. В охваченные забастовкой порты должны прибыть 13 пароходов с продуктами питания. 12 октября всем управляющим основных железнодорожных линий было срочно передано распоряжение задержать все товарное движение, направляющееся в порты, охваченные забастовкой.

* * *

ЛОНДОН, 14 октября. (ТАСС). Как передает агентство Рейтер, с континента направляются новые воинские части для работы по разгрузке судов с продовольствием в Лондоне и в других доках вместо портовых рабочих, бастующих по всей стране.

Положение в Аргентине

ЛОНДОН, 14 октября. (ТАСС). Лондонское радио сообщает, что после отставки аргентинского правительства власть в стране оказалась сконцентрированной в руках двух лиц — генерала Авалоса и генерала Лима. Генерал Лима, военно-морской министр аргентинского правительства, взял на себя также временно руководство министерствами иностранных дел, юстиции и народного образования. Военный министр генерал Авалос выполняет одновременно обязанности министров внутренних дел и финансов.

По сведениям из Уругвая, политические партии Аргентины отказываются сотрудничать с Авалосом и Лима. Положение, создавшееся в Аргентине, осложняется еще и тем, что аргентинская полиция попрежнему готова оказывать поддержку бывшему вице-президенту Аргентины полковнику Перону. Передают, что Перон находится сейчас на борту военного судна.

ОПРОВЕРЖЕНИЕ ТАСС

На-днях в американской печати появилось сообщение о том, что будто бы на Берлинской конференции руководители трех держав договорились по отдельности обратиться к турецкому правительству по поводу пересмотра конвенции в Монтре с целью интернационализации Дарданелл.

По полученным ТАССом сведениям из авторитетных источников, это сообщение является неточным. В действительности же на Берлинской конференции была достигнута договоренность о том, что конвенция о проливах, заключенная в Монтре, должна быть пересмотрена, как не отвечающая условиям настоящего времени, и что данный вопрос будет темой непосредственных переговоров между каждым из трех правительств и турецким правительством.

ЗАСЕДАНИЕ СОЮЗНОГО КОНТРОЛЬНОГО СОВЕТА

БЕРЛИН, 12 октября. (ТАСС). 10 октября в Берлине состоялось 8 заседание Союзного Контрольного Совета под председательством генерала Кениг. Генерал армии Соколовский, генерал Эйзенхауэр и генерал Робертсон представляли соответственно Советский Союз, Соединенные Штаты Америки и Великобританию.

Контрольный Совет принял закон № 2 о ликвидации гитлеровских организаций в Германии. Этот закон подводит итог всем мероприятиям, которые уже были предприняты в этой области.

Закон предусматривает окончательное упразднение гитлеровской партии и всех примыкавших к ней организаций и органов, находившихся под ее наблюдением, включая полувоенные организации. Все они об'являются вне закона. Запрещается преобразование какой-либо из этих организаций под прежним или другим названием.

Все имущество, оборудование, фонды, счета упраздненных на основании данного закона организаций конфискуются. Конфискация производится военным командованием.

К закону приложен список разного рода гитлеровских организаций, подлежащих окончательному упразднению в соответствии с принятым законом. В списке приведены наименования 61 гитлеровской организации.

Защитники Лаваля посетили де Голля

ЛОНДОН, 14 октября. (ТАСС). Как сообщает корреспондент агентства Рейтер из Парижа, защитники Лаваля посетили генерала де Голля и просили его назначить новый суд над Лавалем. Де Голль в течение полутора часов в полном молчании слушал доказательства адвокатов Жафферей, Но и Барадюка. Когда они кончили говорить, де Голль вежливо спросил: «Это все, господа?» и попрощался с ними.

Выдвижение кандидатов в Национальное собрание Чехословакии

ПРАГА, 14 октября. (ТАСС). Пражские газеты сообщают, что чешские политические партии — коммунистическая, социал-демократическая, народно-социалистическая и народная — представили комиссиям по выборам во Временное Национальное собрание списки своих кандидатов. На основании соглашения между партиями кандидатские списки Национального фронта составлены на паритетных началах: каждая политическая партия выдвинула 40 кандидатов. Кроме того, 40 кандидатов выдвинуты массовыми организациями трудящихся: 10 кандидатов от профсоюзов, 8 — от единого союза чешских земледельцев, 2 — от центрального союза торговли, 2 — от центрального союза ремесленников, 4 — от центрального совета кооперации, 3 — от центрального комитета национальной физкультуры, 3 — от союза чешской молодежи, 8 — от крупных культурных организаций.

По сообщению газет, министр внутренних дел Носек предложил местным национальным комитетам начать подготовительную работу по составлению избирательных списков к выборам в Национальное собрание. Это первый шаг к проведению всеобщих, прямых, равных и тайных выборов. В избирательные списки будут вноситься все чехословацкие граждане (чехи, словаки и другие славянские национальности), достигшие 18-летнего возраста.

Конференция Болгарского Национального комитета Отечественного фронта

СОФИЯ, 14 октября. (ТАСС). На-днях в Софии состоялась конференция Национального комитета Отечественного фронта совместно с руководством пяти партий, входящих в Отечественный фронт. Конференция рассмотрела следующие вопросы: о правильном и гармоничном сочетании частной, государственной и кооперативной инициативы в развитии всех отраслей хозяйственной жизни и в хозяйственном строительстве; о сочетании свободной хозяйственной деятельности с контролирующей, руководящей и планирующей ролью государства в экономической жизни страны; об индустриализации страны и роли частного и государственного капиталов; о переустройстве и модернизации сельского хозяйства и кооперативной обработке земли; о политике цен правительства Отечественного фронта; о внешней торговле; о мерах преодоления тяжелого финансового положения страны; о государственном хозяйственном плане и задачах верховного экономического совета, как высшего контролирующего, координирующего и планирующего органа народного хозяйства; о реорганизации государственного аппарата и сокращении его; о мероприятиях по оказанию помощи сельскому населению, пострадавшему от засухи.

По всем этим вопросам достигнуто полное согласие и принято решение представить правительству конкретные предложения.

На конференции была избрана комиссия, в которую вошли министры, непосредственно занимающиеся вопросами хозяйства, руководители экономических отделов партий Отечественного фронта и другие хозяйственные деятели. Комиссии предложено оформить конкретные решения конференции для передачи их правительству.

Арест членов марионеточного нанкинского правительства

НЬЮ-ЙОРК, 14 октября. (ТАСС). По сообщению радио Нью-Йорка, в Иокогаме американскими войсками арестовано 9 членов созданного в свое время японцами китайского марионеточного правительства.

Возвращение Советским Союзом части трофейных румынских судов

БУХАРЕСТ, 13 октября. (ТАСС). Вчера утром в порту Галац, в соответствии с недавно достигнутыми в Москве соглашениями, состоялась торжественная церемония возвращения Советским Союзом Румынии части трофейных румынских судов. На церемонии присутствовали премьер-министр д-р Петру Гроза, заместитель премьер-министра г. Татареску, посол СССР в Румынии С. И. Кавтарадзе, члены румынского правительства и Союзной Контрольной Комиссии, представители советских и румынских военных властей г. Галаца и представители торгового и королевского румынского флота. Церемония происходила на борту военного корабля «Марашешти».

СОВЕЩАНИЕ АНГЛИЙСКОЙ АССОЦИАЦИИ НАУЧНЫХ РАБОТНИКОВ

ЛОНДОН, 12 октября. (ТАСС). Как сообщает корреспондент агентства Пресс ассошиэйтед, на состоявшемся 10 октября в Лондоне совещании ассоциации научных работников президент этой ассоциации профессор Блэкет, представляя английских ученых, которые посетили Советский Союз в июне 1945 г., заявил: «Мне сообщили, что в Советском Союзе английским ученым был оказан великолепный прием. Я надеюсь, что в недалеком будущем мы сможем отблагодарить русских ученых».

Профессор зоологии Лондонского университета Уотсон, который сопровождал группу английских ученых в Советский Союз, выразил пожелание «завязать более тесные отношения с этой великой страной».

Д-р Вустер, который также посетил Советский Союз, заявил, что ученые в Советском Союзе занимают очень высокое положение. «Советская сельскохозяйственная наука является самой передовой во всем мире».

По Новосибирску и области



«Иван Сусанин» по праву считается одним из лучших спектаклей нашего Театра оперы и балета. На снимке: засл. арт. РСФСР **А. Ф. Кривченя** в роли Сусанина и засл. арт. Узбекской ССР **К. Д. Крылова** в роли Антониды. Фото **А. Кюрс.**



На Новосибирской витаминной станции. Директор станции кандидат биологических наук **Б. Д. Игнатьев** в своей лаборатории контролирует качество витаминного препарата. Фото **А. Гал.**

Озеленение нашего города

Началась осенняя посадка зеленых насаждений. В Новосибирске намечено высадить сто тысяч декоративных и плодо-ягодных деревьев и кустарников на улицах и в скверах: клен, дикую яблоню, акацию, малину, крыжовник, вишню и др. Среди них — различные сорта мичуринских плодовых деревьев.

В Центральном, Ипподромском и Дзержинском районах уже высажено около 12 тысяч деревьев и саженцев. Значительное количество яблонь подсажено на бульваре по Красному проспекту. На пустыре между Красным проспектом и Советской улицей разбивается новый небольшой сквер. Силами учащихся старших классов школ Центрального района здесь посажено более тысячи деревьев и кустов. Большая работа проводится по посадкам деревьев и кустарников в саду завода имени Чкалова.

В Заельцовском районе намечено высадить до десяти тысяч кустов на откосах Сухарной дамбы.

В ночном санатории

После напряженного трудового дня стахановки тт. Скалкина и Родионова приходят отдыхать в ночной санаторий при заводе. Их гостеприимно встречает заведующая санаторием т. Орешкина. Она предлагает принять душ и переодеться, выдает халаты, отводит гардероб для рабочего платья.

Работниц приглашают в уютную столовую. Здесь для них накрыт стол. Аппетитный ужин из трех блюд. Затем можно направиться в читальный зал, библиотеку или в комнату, где имеются настольные игры. Ночь отдыхающие проводят в уютно обставленной спальне.

Утром, после первого заводского гудка, — пятиминутная физическая зарядка. Отдыхающие занимаются ланной гигиеной. В столовой уже готов сытный завтрак из трех блюд.

В ночном санатории завода, где главным инженером т. Духовный, отдыхающие получают бесплатное бескарточное питание. Для этой цели заводской комитет ассигновал полмиллиона рублей.

В течение месяца в санатории отдыхают две смены — по 70 человек. Со времени открытия санатория—январь текущего года—там отдохнуло 1.260 человек.

Опытное плодо-ягодное хозяйство

Новосибирской витаминно-пищевой станции разрешено создать опытное сырьевое плодо-ягодное хозяйство. Для него отведен участок земли в 260 гектаров.

Плодо-ягодный сад станции — первый в системе здравоохранения, который будет удовлетворять потребности наших детских учреждений и больниц в витаминном питании.

Сейчас в саду идут осенние посадки плодовых деревьев и кустарников. Вспаханы первые гектары. Уже высажено около 600 саженцев яблонь. Более гектара засажено малиной и крыжовником. Идет подготовка к строительству оранжереи.

В НЕСКОЛЬКО СТРОК

♦ Близ остановки трамвая «Поселковая» отстроено новое двухэтажное здание, в котором разместились Дзержинский райком ВКП(б) и райком ВЛКСМ. Здесь же оборудован парткабинет и открыт лекционный зал на 250 мест.

♦ В Бердске заканчивается строительство бани, которая уже вступила в эксплоатацию. Сейчас ведутся мелкие отделочные работы.

♦ Городская электростанция в Черепанове реконструируется: устанавливается новый локомобиль, переоборудуется генератор тока. Мощность станции увеличится до 50 киловатт.

СОВЕЩАНИЕ ЭНЕРГЕТИКОВ

Горком ВКП(б), редакция газеты «Советская Сибирь» и Энергосбыт «Новосибирскэнерго» 22 октября созывают совещание энергетиков промышленных предприятий г. Новосибирска и ж.-д. транспорта, посвященное вопросам экономии электроэнергии и топлива. Совещание состоится в 6 ч. вечера в малом зале заседаний редакции «Советская Сибирь» (Советская, 6).

ДОКЛАД ДЛЯ ПАРТИЙНОГО И ПРОФСОЮЗНОГО АКТИВА

18 октября, в 8 часов, в большом зале облисполкома горком ВКП(б) организует доклад для партийного и профсоюзного актива члена советской профсоюзной делегации тов. Чевтаева о поездке в США. Билеты получать в горкоме ВКП(б).

Ответственный редактор А. А. КОНДАКОВ.

НОВОСИБИРСКИЙ ГОСУДАРСТВЕННЫЙ ТЕАТР ОПЕРЫ И БАЛЕТА

16 и 17 октября — **Евгений Онегин.**
19 октября — **Иван Сусанин.**
20 октября — **Кармен.**

ТЕАТР «КРАСНЫЙ ФАКЕЛ»

16 и 17 октября — **Раскинулось море широко.**
18 и 19 октября — **Без вины виноватые.**
20 октября — **Раскинулось море широко.**

ТЕАТР ЮНЫХ ЗРИТЕЛЕЙ

Открытие зимнего сезона.

16, 17 и 18 октября — **Комедия ошибок.**
19 октября — **Коварство и любовь.**

КИНО

Им. МАЯКОВСКОГО — **Золотая тропа.**
В программе цветной фильм **Парад Победы.**
«ОКТЯБРЬ» — **Золотая тропа.**
«МЕТАЛЛИСТ» — **Очарован тобой.**

НОВОСИБИРСКИЙ ИНСТИТУТ ИНЖЕНЕРОВ ГЕОДЕЗИИ, АЭРОФОТОС'ЕМКИ И КАРТОГРАФИИ **ОБ'ЯВЛЯЕТ ПРИЕМ В АСПИРАНТУРУ** по специальностям:

1. **Высшей геодезии.**
2. **Геодезии.**
3. **Астрономии.**

Прием заявлений с приложением фотографии, диплома об окончании вуза, характеристики с последнего места работы производится до 5 ноября 1945 года на имя директора НИИГАиК. Новосибирск, Потанинская, 27, 5-й этаж.

ОБ'ЯВЛЯЕТСЯ ПРИЕМ АСПИРАНТОВ ВО ВТУЗЫ НАРКОМЧЕРМЕТА:

МОСКОВСКИЙ ОРДЕНА ТРУДОВОГО КРАСНОГО ЗНАМЕНИ ИНСТИТУТ ИМЕНИ И. В. СТАЛИНА (г. Москва, Б. Калужская, 6)

УРАЛЬСКИЙ ИНДУСТРИАЛЬНЫЙ ИНСТИТУТ ИМЕНИ С. М. КИРОВА (г. Свердловск, Втузгородок)

ДНЕПРОПЕТРОВСКИЙ МЕТАЛЛУРГИЧЕСКИЙ ИНСТИТУТ ИМЕНИ И. В. СТАЛИНА (г. Днепропетровск, Лагерная, 2)

МАГНИТОГОРСКИЙ ГОРНО-МЕТАЛЛУРГИЧЕСКИЙ ИНСТИТУТ (г. Магнитогорск)

СИБИРСКИЙ МЕТАЛЛУРГИЧЕСКИЙ ИНСТИТУТ ИМЕНИ СЕРГО ОРДЖОНИКИДЗЕ (г. Сталинск, Кемеровской области)

КРИВОРОЖСКИЙ ГОРНО-РУДНЫЙ ИНСТИТУТ (г. Кривой Рог, Днепропетровской обл., Пушкинская, 36)

ХАРЬКОВСКИЙ ИНЖЕНЕРНО-ЭКОНОМИЧЕСКИЙ ИНСТИТУТ (г. Харьков, Шатилова дача, 5)

МОСКОВСКИЙ ВЕЧЕРНИЙ МЕТАЛЛУРГИЧЕСКИЙ ИНСТИТУТ (г. Москва, 2-й Проломный пер., 4)

Подробные справки об условиях приема можно получить лично или почтой в институтах, а также в Главном управлении учебными заведениями Наркомчермета СССР (Москва, пл. Ногина, 4).

Сегодня, 16 октября 1945 года, в 8 часов вечера, в малом зале Новосибирского окружного Дома Красной Армии проводится

ШЕСТОЙ ТИРАЖ

ПО ВЫИГРЫШНЫМ ВКЛАДАМ.

Пригласительные билеты можно получить в Центральной сберегательной кассе своего района.

Горуправление.

ТРЕБУЮТСЯ

Настройщики радиопередающей аппаратуры,
настройщики радиоприемной аппаратуры,
радиомеханики,
радиомонтажники.

Производится обучение указанным специальностям. Наиболее успевающие получают бескарточное дополнительное питание. Обращаться: просп. Сталина, 18 (вход с ул. Щетинкина), отдел кадров, с 9 ч. утра до 17 ч. веч.

ТРЕБУЮТСЯ:

НОВОСИБИРСКОМУ АВИАЦИОННОМУ ТЕХНИКУМУ **токари** на инструкторскую работу, **библиотекари, производитель строительных работ** на самостоятельный участок, **кочегар, грузчики, слесари-водопроводчики и слесари-отопленцы, секретарь учебной части, вахтеры, уборщицы, прачка, полотер.** Адрес: Новосибирск, Красный проспект, 100.

ГОРСТРОМТРЕСТУ для работы в ОРС и на заводы, **главные бухгалтера, бухгалтеры, экономисты-плановики, секретарь-машинистка, кассир-инкассатор.** Обращаться: Щетинкина, 55.

ГЛАВСНАБУ **главный бухгалтер, старшие бухгалтеры, старш. экономист, начальник АХО, машинистка.** Все обеспечиваются топливом. Главный бухгалтер обеспечивается литерным питанием. Обращаться: Ядринцовская ул., 73, телефон 37-22.

ГЛАВЦВЕТМЕТСНАБУ **зав. складами, кладовщики, упаковщики, вахтеры, товаровед по инструменту, бухгалтеры и шоферы.** Обращаться: Красный проспект, 9.

ОБЛКООПИНСОЮЗУ **инструктор орготдела, методист по кадрам, инженер-строитель, техник-производственник, экономист по труду, зам. главного бухгалтера, бухгалтеры-ревизоры, старший экономист, управделами, машинистка, товаровед, курьер, уборщица.** Условия по соглашению. Обращаться: ул. Фрунзе, 37.

НОВОСИБМЕЖРАЙТОРГУ для работы в Новосибирске и городских и районных конторах: **главные бухгалтеры, бухгалтеры-ревизоры, начальники отделов, зоотехник, инспекторы, инженер-строитель, старший товаровед, экономисты, начальник домоуправления, курьер, уборщица.** Обращаться: Красный проспект № 24/58 (внизу).

Адрес редакции и издательства: Советская, 6. Телефоны: коммутатор редакции — 34-904; отв. редактора — 35-904; зам. отв. редактора — 35-964; отв. секретаря — 35-924; отделов: партийного — 30-785; пропаганды — 32-395; сельскохозяйственного — 33-189; промышленности — 34-630 и 32-598; культуры и быта—1-34 (через коммутатор); внутренней информации—33-864; писем—31-296 и 35-505. Прием телефонограмм: иногородние — прямой — 8, город — 33-630. Выпускающий—31-103. Типография — 35-984. об'явления — 31-289.

МН18012. Типография изд-ва «Советская Сибирь». Тираж 50.000.

ОБЛАСТНАЯ
БИБЛИОТЕКА

Пролетарии всех стран, соединяйтесь!

СОВЕТСКАЯ СИБИРЬ

Орган Новосибирского обкома и горкома ВКП(б), областного и городского Советов депутатов трудящихся

№ 205 (7909) | 17 ОКТЯБРЯ 1945 г., среда. | Цена 20 коп.

СЕГОДНЯ В НОМЕРЕ:

1 СТРАНИЦА

ПЕРЕДОВАЯ. — ПОВСЕДНЕВНО УКРЕПЛЯТЬ СЕЛЬСКИЕ ПАРТОРГАНИЗАЦИИ.
БОРОТЬСЯ ЗА КАЖДЫЙ КИЛОГРАММ ХЛЕБА!
ПО РОДНОЙ ЗЕМЛЕ.

2 СТРАНИЦА

В ПРЕДОКТЯБРЬСКОМ СОРЕВНОВАНИИ.
ПОДАРОК РОДИНЕ ОТ СТАНКОСТРОИТЕЛЕЙ.
А. БЕРТИК. — В МАСТЕРСКИХ НОВОСИБИРСКИХ ХУДОЖНИКОВ.
ГОДОВЩИНА ОСВОБОЖДЕНИЯ СОВЕТСКОЙ УКРАИНЫ.
Ф. АНИН. — КОГДА НАСТУПЯТ ЗИМНИЕ ВЕЧЕРА...

3 СТРАНИЦА

ВОИНЫ ВЕРНУЛИСЬ ДОМОЙ...
Е. ИВАНОВ. — БАРЫШЕВЦЫ ПРИШЛИ...
Н. ЧЕРНОУСОВ. — СНОВА В РОДНОМ КОЛХОЗЕ.
В. СИТНИКОВ. — СЛОВО ИНЖЕНЕРА.
А. СУДНИЦЫН. — ФРОНТОВИКИ.

4 СТРАНИЦА

ЗАЯВЛЕНИЕ ЧЛЕНА КОНГРЕССА США МЭНСФИЛДА.
ЗАБАСТОВОЧНОЕ ДВИЖЕНИЕ В США И КАНАДЕ.
ЗАБАСТОВКА АНГЛИЙСКИХ ДОКЕРОВ.
НОРВЕЖСКИЙ ВЕРХОВНЫЙ СУД ОТКЛОНИЛ КАССАЦИЮ КВИСЛИНГА.
КАЗНЬ ЛАВАЛЯ.
НАРОДНЫЕ МАНИФЕСТАЦИИ В ИТАЛИИ.
ПОСЛЕВОЕННЫЕ БУДНИ СИБМЕТАЛЛСТРОЯ.

Повседневно укреплять сельские парторганизации

Главное внимание сельских партийных организаций должно быть направлено теперь на то, чтобы быстрее залечить раны, нанесенные сельскому хозяйству войной, больше давать стране хлеба, мяса, масла и других продуктов, а промышленности — сырья. Это требуют интересы дальнейшего укрепления могущества нашей Родины, интересы повышения материального благосостояния трудящихся города и деревни.

Чтобы обеспечить успешное выполнение задач, стоящих перед сельским хозяйством, райкомы партии должны добиваться увеличения количества первичных, прежде всего колхозных, парторганизаций и постоянного роста рядов партии за счет лучших колхозников и механизаторских кадров. Надо повседневно повышать боеспособность первичных партийных организаций, совершенствовать их методы руководства социалистическим хозяйством, сплачивать и воспитывать коммунистов. Без этого немыслимо успешное разрешение вопросов, связанных с под'емом сельского хозяйства.

Неудовлетворительный ход хлебозаготовок по Веселовскому, Краснозерскому, Ордынскому, Верх-Ирменскому, Коченевскому и другим районам является результатом именно того, что райкомы партии в ряде случаев отодвигают на второстепенное место партийно-организационные и партийно-политические дела, не сочетают должным образом хозяйственную работу с укреплением первичных партийных организаций.

Еще одиннадцатый пленум Новосибирского обкома ВКП(б) требовал от райкомов «изменить стиль и методы своего руководства сельским хозяйством, перейти к широкой организаторской и воспитательной работе в массах, путем расширения сети сельских партийных организаций, особенно колхозных, и их политического и организационного укрепления, с тем, чтобы каждая партийная организация на селе, как бы малочисленна она ни была, действительно добивалась выполнения хозяйственно-политических задач в МТС, совхозах и колхозах».

За последние месяцы в ряде районов заметно увеличилось количество сельских партийных организаций и, в частности, колхозных. Например, в Северном районе в прошлом году не было ни одной колхозной партийной организации. Теперь они есть. В Пихтовском районе была одна колхозная партийная организация, а сейчас вновь создано несколько первичных организаций и кандидатских групп. Рост колхозных парторганизаций еще недостаточен, но положительным является то, что здесь занимаются укреплением их, вовлекают коммунистов в активную партийную жизнь. А это положительно сказывается на решении хозяйственных задач.

В текущем году Северный райком партии проделал большую работу по укреплению партийных организаций. С начала хлебоуборки в колхозах создано три первичных парторганизации, две кандидатских группы и семь территориальных парторганизаций. За это время в ряды партии принято 18 колхозников, из них 10 председателей колхозов. Секретари партийных организаций систематически вызываются на бюро райкома с отчетами, главным образом, о партийно-организационной и политико-массовой работе. Только за время хлебоуборки бюро заслушало 7 отчетов секретарей по этим вопросам. За время уборочной проведено два семинара секретарей партийных организаций.

Райком партии строго требует от районного партийного актива не подменять партийную организацию при выезде в село, не администрировать там, а помогать секретарям парторганизаций и коммунистам. И, надо сказать, что эти требования активом выполняются.

Но далеко еще не все райкомы по-настоящему взялись за укрепление первичных партийных организаций. Многие партийные организации Краснозерского района стоят, по существу, в стороне от активной борьбы за хлеб, но райком партии не сделал из этого соответствующих выводов. В партийных организациях Краснозерского и Половинского сельсоветов за период хлебоуборки не было ни одного собрания. В райкоме известно, что территориальная партийная организация в селе Половинском и при Ждановской МТС работает крайне плохо. Но находившийся там всю осень в качестве уполномоченного второй секретарь райкома т. Зайцев ничего не сделал для улучшения дела для вовлечения коммунистов в активную работу в партийной организации.

Политико-массовая работа в Краснозерском районе поставлена крайне слабо, с колхозным активом не работают. Этим и об'ясняется тот факт, что из 55 человек, принятых в текущем году в ряды партии, только десять колхозников.

Не уделяет должного внимания укреплению сельских партийных организаций и Коченевский райком. Недавно проведенная проверка показала, что районный партийный актив, посылаемый в колхозы на уборку и хлебозаготовки, нередко интересуется только хозяйственной работой председателя сельсовета и колхоза. С секретарями парторганизаций разговаривают редко и в работе им не помогают. Такая практика привела к тому, что в партийных организациях Троицкого, Котковского сельсоветов и др. не было партийных собраний по полтора месяца.

Систематическое заслушивание на бюро отчетов секретарей первичных партийных организаций о их деятельности, помощь им в составлении планов работы, в подготовке партийных собраний, помощь в распределении партийных сил и поручений коммунистам и т. д. — все это является неот'емлемой частью в усилении партийно-организационной и партийно-политической работы.

Регулярный созыв совещаний и семинаров секретарей партийных организаций, повышение их теоретических знаний, повышение политического уровня каждого коммуниста должны также стать системой в работе по укреплению первичных партийных организаций на селе.

Повышая уровень партийно-организационной и партийно-политической работы, всемерно укрепляя первичные партийные организации в деревне, мы добьемся еще больших успехов в дальнейшем под'еме сельского хозяйства, в укреплении экономической мощи нашей страны.

БОРОТЬСЯ ЗА КАЖДЫЙ КИЛОГРАММ ХЛЕБА!

По-хозяйски завершим обмолот, соберем весь урожай до зерна, встретим XXVIII годовщину Октября выполнением плана хлебосдачи

Выполнили первую заповедь

Беседа с председателем колхоза «Большевистский штурм», Чулымского района, т. Кушнир

Включаясь в предоктябрьское социалистическое соревнование, наш колхоз «Большевистский штурм» взял на себя обязательство встретить всенародный праздник 28 годовщины Октября выполнением плана хлебосдачи. Как сказали, так и сделали. В начале октября на ссыпной пункт было сдано уже 900 центнеров зерна при плане 874.

Рассчитались мы и по поставкам государству картофеля, молока, мяса, шерсти. Сейчас продолжаем сверхплановую сдачу.

Успех обеспечило широко развернутое социалистическое соревнование. Вот уже несколько лет мы соревнуемся с колхозом «Верный путь». Чтобы не отстать от своих «соперников», мы подняли на полевые работы всех членов артели, от старого до малого. Во время уборки урожая каждому работнику давали конкретное задание в натуре. Бригадир полеводческой бригады т. Ковалев изо дня в день проверял, как выполняются нормы выработки.

У нас каждый человек и в поле, и на токах, и в транспортной бригаде был на виду и работал на совесть. Комбайнер Анастасия Целик и машинист жатки-самосброски т. Кусков изо дня в день выполняли норму на 150 процентов.

Хлеб убирали всеми средствами, включая серпы. Инспектор по качеству т. Пузиков, который на своем участке вырастил урожай ржи до 16 центнеров с гектара, строго следил, чтобы нигде не было потерь. Во время молотьбы он руководил очисткой зерна на токах, пропустив через свои руки 1.200 центнеров хлеба.

В транспортной бригаде ответственным был колхозник т. Козлов, который поставил работу таким образом, чтобы зерно не оседало на току. Мы все время опережали график сдачи хлеба примерно на сто центнеров.

В борьбе за досрочное выполнение первой заповеди — плана хлебосдачи нам много помогли комсомольцы. Они были поставлены на ответственные участки очистки и транспортировки хлеба.

Сейчас все усилия колхозников направлены к тому, чтобы до праздника сдать государству побольше хлеба сверх плана и полностью завершить вспашку зяби. Поднято уже свыше ста гектаров и в ближайшие дни план пахоты будет выполнен полностью.



ПО ПРЕДСТАВЛЕНИЮ РАЙКОМОВ ВКП(б) И РАЙИСПОЛКОМОВ ЗА ВЫСОКИЕ ПОКАЗАТЕЛИ В СОРЕВНОВАНИИ НА УБОРКЕ УРОЖАЯ И СДАЧЕ ХЛЕБА ГОСУДАРСТВУ ЗАНОСЯТСЯ НА ОБЛАСТНУЮ ДОСКУ ПОЧЕТА:

ПО БАРАБИНСКОМУ РАЙОНУ:

317. **Колхоз «На страже»** (председатель т. **Ильин**), выполнивший годовой план сдачи хлеба государству и продолжающий сдавать зерно сверх плана.

318. **Колхоз «Большевик»** (председатель т. **Васильев**), выполнивший годовой план хлебосдачи и продолжающий сдавать зерно сверх плана.

319. **Колхоз «Сибирский рыбак»** (председатель т. **Малышев**), выполнивший годовой план сдачи хлеба государству и продолжающий сдавать зерно сверх плана.

ПО КАРАСУКСКОМУ РАЙОНУ:

320. **Колхоз «Коллективный труд»** (председатель т. **Шелкопляс**), выполнивший годовой план хлебосдачи.

321. **Колхоз имени Петровского** (председатель т. **Сизиков**), выполнивший годовой план хлебосдачи.

322. **Колхоз «Вперед к коммунизму»** (председатель т. **Андриевский**), выполнивший годовой план хлебосдачи и продолжающий сдавать зерно сверх плана.

ПО КЫШТОВСКОМУ РАЙОНУ:

323. **Колхоз имени Чапаева** (председатель т. **Орехов**), выполнивший годовой план хлебосдачи и продолжающий сдавать зерно сверх плана.

324. **Колхоз «Красный Север»** (председатель т. **Дрожицкий**), выполнивший годовой план хлебосдачи и продолжающий сдавать зерно сверх плана.

325. **Колхоз «Верный путь»** (председатель т. **Окишкин**), выполнивший годовой план хлебосдачи и продолжающий сдавать зерно сверх плана.

В облисполкоме и обкоме ВКП(б)

Рассмотрев представленные облземельным отделом предложения по итогам социалистического соревнования МТС на 10 октября 1945 года, исполнительный комитет и бюро обкома ВКП(б) **решили:**

1. Признать занявшей первое место в проведении сельскохозяйственных работ на 10 октября 1945 года среди МТС центральной части области **Заобскую МТС**, Новосибирского района (директор т. Соловьев, старший агроном т. Шевченко, старший механик т. Почепалов, секретарь парторганизации т. Борисова).

МТС выполнила план сдачи натуроплаты на 59,1 проц., годовой план тракторных работ—на 125,4 проц. при выработке на 15-сильный трактор 381,5 гектара. План вспашки зяби выполнен на 104,4 проц.

Оставить за Заобской МТС переходящее красное знамя облисполкома и обкома ВКП(б), учрежденное для МТС центральной части области.

2. Признать занявшей первое место по выполнению сельскохозяйственных работ на 10 октября 1945 года среди МТС Барабинской степи **Степановскую МТС**, Татарского района (директор т. Кныш, старший агроном т. Петерсон, старший механик т. Гамболевский, секретарь парторганизации тов. Басалаев).

МТС выполнила план сдачи натуроплаты на 93,4 проц., годовой план тракторных работ—на 116 проц. при выработке на 15-сильный трактор 355,9 гектара. План вспашки зяби выполнен на 207 проц.

Вручить Степановской МТС переходящее красное знамя облисполкома и обкома ВКП(б), учрежденное для МТС Барабинской степи, отобрав его от Зенкинской МТС, Чановского района.

3. Признать занявшей первое место по выполнению сельскохозяйственных работ на 10 октября 1945 года среди МТС Кулундинской степи **Ново-Краснинскую МТС**, Чистоозерного района (директор т. Холобес, старший механик т. Захаров, секретарь парторганизации т. Рогозин).

МТС выполнила план сдачи натуроплаты на 88,6 проц., годовой план тракторных работ — на 110,8 проц. при выработке на 15-сильный трактор 373,5 гектара. План вспашки зяби выполнен на 98,7 проц.

Оставить за Ново-Краснинской МТС переходящее красное знамя облисполкома и обкома ВКП(б), учрежденное для МТС Кулундинской степи.

Куда идет хлеб

Недавно в Искитимском райкоме партии беседовали с председателем колхоза «Новый мир» т. Ершовым. В течение семи дней он не отправил государству ни одного килограмма хлеба, хотя план по колхозу выполнен только на 28 процентов.

— Почему не сдаете хлеб? — спросили его.

— Зерна больше нет, — ответил Ершов.

Но о том, что большое количество зерна здесь угнали в отходы, председатель умолчал. И сейчас, когда нужно бороться за каждый килограмм хлеба, одна только переработка отходов значительно повысила бы вклад этой артели в государственные закрома. Однако Ершов должен был откровенно признаться:

— Пока еще отходы мы подрабатывать не начинали.

Его пожурили за это и больше ни о чем не спрашивали. А между тем в артели имеют место факты явно незаконного использования зерна, подлежащего сдаче государству. Восемь центнеров пшеницы с общего посева Ершов засыпал в семенной фонд. Кроме того, на внутриколхозные нужды он израсходовал больше 15 процентов от сданного государству хлеба.

Кстати сказать, фактов перерасходования зерна на внутриколхозные нужды в районе немало. Председатель артели имени Молотова, Бородавкинского сельсовета, Просеков роздал по рукам и то, что положено по закону, и еще сверх этого 44 центнера. А когда его спросили, почему, не выполнив плана, он свернул хлебосдачу, Просеков заявил, что сдавать больше нечего.

Грубое нарушение закона об авансировании имеет место и в колхозе имени Калинина. Здесь председатель Веснин перерасходовал на внутриколхозные нужды 124 центнера зерна. Наконец, можно привести и такой факт. В колхозах «Заветы Ленина», имени Чапаева, имени Ворошилова, «Ленинец» незаконно израсходовано 60 центнеров хлеба, а план выполнен только на 29—30 процентов.

Районные руководители не принимают мер против дезорганизаторов хлебозаготовок. Из колхоза имени Шмидта уже три пятидневки на приемный пункт не привозили ни килограмма хлеба. В то же время урожай пшеницы с площади 50 гектаров лежит в скирдах и не обмолачивается. Когда председателю Оборину указали на это, он без смущения ответил:

— Я забыл про этот хлеб(??!!)

Примеров, когда руководители колхозов свертывают заготовки, хотя еще не весь урожай собран, немало. В сельхозартели «Искра пятилетки» на токах лежат пшеница, овес, горох, подлежащие вывозке на заготпункт, а председатель делает вид, что он забыл об этом. Между тем колхоз должен государству немало зерна.

Октябрь — завершающий месяц хлебозаготовок. От партийных и советских организаций, от руководителей колхозов и колхозников требуется напряженная борьба за каждый пуд хлеба для страны. Сейчас нужно еще и еще раз проверить поля, тока и собрать все потери. План хлебосдачи должен быть выполнен по каждому колхозу.

Я. АЛЕКСАНДРОВ.

Нерадивые хозяева

Недалеко от районного центра расположен колхоз «Великий перелом». Однако ирменские руководители за всю страдную пору не удосужились побывать на полях этого колхоза и посмотреть, как здесь относятся к урожаю, как выполняют свой долг перед государством.

А дела в «Великом переломе» настолько тревожны, что мимо них никак нельзя пройти. Колхоз уже давно не участвует в хлебосдаче, хотя вместо 916 центнеров зерна отсюда поступило только 134. Председатель Хмара посылал очковтирательские сводки о ходе косовицы и в районе верили, что хлеб с полей колхоза убран. В действительности и по сей день 13 гектаров пшеницы и 34 гектара овса на корню. Не закончены также скирдование и обмолот.

— Уборка затянулась потому, что у нас нехватает ни машин, ни тягла, ни рабочих рук, — заявляет колхозный бригадир Понькин.

Все эти ссылки лишены основания. Разве в колхозе нет жаток? Их попросту не хотели ремонтировать, возлагая все надежды на комбайн. Но комбайн часто простаивал. Вот и теперь он трое суток бездействует — не доставили смазочных материалов. Они есть в МТС, но директор т. Сорокин почему-то гоняет колхозную подводу в Красный Яр, за 30 километров.

Или какая может итти речь о нехватке рабочих рук, если из 102 трудоспособных не выходят в поле ежедневно от 10 до 40 колхозниц! Чем же они заняты? На ручных тележках и коровах подвозят к своим дворам сено, хворост.

Колхозницы Е. Ловчикова и Аграфенина имеют лишь 13—17 трудодней. Всего не выработали минимума 15 человек. Нарушителям дисциплины здесь живется вольготно.

А как нерадиво, бесхозяйственно здесь убирали хлеб! Вот полоса пшеницы, которую скосили неотремонтированной жаткой. Добрая треть колосьев осталась несрезанной. Молодой неопытный комбайнер Симонов неисправным «Коммунаром» так обмолотил урожай с 51 гектара, что требуется повторный перемолот соломы.

Овес на 9 гектарах наполовину стравлен скотом соседнего колхоза. И не мудрено: об'ездчик Кайгородов целыми часами спит в поле, а рядом бродит его запряженная лошадь. У дорог, вдали от полос, валяются десятки снопов пшеницы. Это на руку любителям поживиться за счет колхозного добра. На токах, под открытым небом лежат кучи зерна. Сюда со всех концов на откорм слетается птица.

Виновники потерь — нерадивые хозяева Хмара и Понькин нанесли большой ущерб колхозу. Странно, почему такое положение в колхозе «Великий перелом» не привлекло внимания ирменских руководителей.

М. ЛЫКОВ.

По родной земле

ПЕРВАЯ ПРОДУКЦИЯ СЯСЬСКОГО ЦЕЛЛЮЛОЗНО-БУМАЖНОГО КОМБИНАТА

ЛЕНИНГРАД, 15 октября. (ТАСС). Успешно восстанавливается Сясьский целлюлозно-бумажный комбинат, разрушенный фашистскими оккупантами. Сдана в эксплоатацию первая очередь целлюлозного завода, работают два варочных котла. В кислотном цехе вступили в строй две печи системы «Г». В ближайшие дни начнут действовать мощные машины для сушки целлюлозы. Завод изготовил первые 170 тонн целлюлозы.



Московский государственный цирк начал зимний сезон. На снимке: выступление заслуженного артиста РСФСР Юрия Дурова. Фотохроника ТАСС.

ПРОДУКЦИЯ ВОЗРОЖДЕННОЙ ПРОМЫШЛЕННОСТИ ЛАТВИИ

РИГА, 15 октября. (ТАСС). «Сделано в Риге» — эту марку можно встретить на вагонах, радиоприемниках, обуви, тканях, папиросах и другой продукции, выпускаемой сейчас промышленностью столицы Советской Латвии.

Прошел год со дня освобождения города от немецких захватчиков. Срок небольшой, но уже многое сделано для возрождения заводов и фабрик. Вагоностроительный завод «Вайрогс» выпускает товарные вагоны, дает высококачественную сталь и чугунное литье для промышленности республики. Завод ВЭФ производит радиоприемники, телефонные аппараты, оборудование для телефонных станций, электролампы, фотобумагу.

«Саркана звайгзне» — такие марки стоят на велосипедах, которые изготовляются на одноименном заводе. Их знают не только в Латвии, но и в других советских республиках.

Рига богата текстильными предприятиями. Фабрики «Юглас мануфактура», «Красная текстильщица» и «Ригас мануфактура» начали вырабатывать в большом количестве хлопчатобумажные ткани. «Ригас аудумс» выпускает шелка, фабрики «Парижская коммуна», «8 марта» и «Мерино» — высококачественную шерстяную ткань.

Великолепные сервизы и электроизоляторы — продукция возрожденного фарфорового завода. В номенклатуру изделий предприятия «Красный квадрат» входят галоши, боты, велопокрышки.

Возобновили работу многие предприятия пищевой промышленности. Среди них — фабрика рыбных консервов «Кайя», славившаяся своими шпротами, фабрики «Лайма» и «Узвара», выпускающие высококачественные шоколад, конфеты, печенье.

ВСЕСОЮЗНАЯ КОНФЕРЕНЦИЯ РЕЖИССЕРОВ

Первую за последние 5 лет всесоюзную конференцию режиссеров созывают в Москве в этом году Комитет по делам искусств при Совнаркоме СССР и Всероссийское театральное общество (ВТО).

Задача конференции — подытожить опыт работы режиссеров за время Великой Отечественной войны, обсудить проблемы современного режиссерского искусства и подготовки новых кадров.

В союзных республиках такие конференции уже начались. Их материалы будут обсуждаться на всесоюзной конференции.

(ТАСС).

ОХОТА ЗА КИТАМИ В ПРИМОРЬЕ

ВЛАДИВОСТОК, 15 октября. (ТАСС). Над необ'ятными водными просторами Севера повисли густые туманы — предвестники снежных вьюг и буранов. Стада китов начали тысячемильные переходы, поближе к теплым водам Юга. Трюмы гигантских плавучих консервных заводов уже заполнены десятками тысяч пудов китового жира, ящиками консервов.

Недавно море бесновалось всю ночь. К утру шторм достиг десяти баллов. В такую погоду опасно выходить в море. Но китобои решили рискнуть. Первым вышел на промысел китобоец «Авангард», управляемый опытным капитаном Нефедьевым. Несмотря на крупную волну, опытный глаз гарпунера Панова вскоре заметил крупного кита, а затем целое стадо. Резкий поворот — и китобоец ринулся вперед. Прогремел выстрел. За ним второй, третий... Специальным сигналом «Авангард» сообщил флотилии о китовом стаде. Через полчаса в район промысла на всех парах подошли китобойцы «Энтузиаст» и «Трудфронт». Артиллерийские раскаты гарпунных пушек следовали один за другим. За день было убито 17 пятидесяти—шестидесятитонных морских зверей.



Донбасс. Ордена Ленина Ново-Краматорский машиностроительный завод имени Сталина выпускает машины для восстанавливаемых заводов и шахт юга. На снимке: установка на токарный станок прокатного вала блюминга, восстанавливаемого на Макеевском заводе. Фотохроника ТАСС.

ТРАКТОРЫ НОВОЙ МАРКИ НА КИРОВСКОМ ЗАВОДЕ

КИРОВСКИЙ ЗАВОД, 15 октября. (ТАСС). Здесь началась подготовка к производству тракторов марки «С-80». Это гусеничный трактор типа «Сталинец» мощностью 80 лошадиных сил.

Коллектив кировцев взял обязательство выпустить первый трактор «Сталинец-80» к 28 годовщине Октябрьской революции.

В ПРЕДОКТЯБРЬСКОМ СОРЕВНОВАНИИ

(Завод имени В. П. Чкалова)



М. БАЛЯСОВ.

Мише шел семнадцатый год, когда он поступил на завод. Тогда люди росли на производстве быстро и понадобилось всего несколько месяцев, чтобы Миша встал в шеренгу токарей-стахановцев.

Он хорошо помнит свою первую крупную победу — больше десяти норм в один день. Добился Миша этого, изменив технологию резьбы одной детали. Молодой рационализатор методически повышал свою производительность труда.

В сводках, которые вывешивались в цехах, против фамилии Михаила Балясова редко появлялась цифра ниже 400—500 процентов.

Сейчас Михаил Алексеевич Балясов — знатный человек. Его имя красуется на заводской доске почета. Он бригадир комсомольско-молодежной бригады, изготавливающей велосипедные детали. Сам он обрабатывает конус педали. В первые дни Миша давал за смену 25 конусов. Потом нашел новые приемы и в четыре раза повысил производительность труда. Теперь за день бригадир выпускает по 100 конусов.

Михаил Алексеевич не только хорошо сам работает, но и прекрасно организует труд бригады. Полина Борисова, изготавливающая детали для основного изделия, и Гриша Зборовский, занятый на обработке шестерен для тракторов, выполняют нормы на 250—300 процентов. Его бригада серьезно борется за первенство в предоктябрьском соревновании, постоянно дает по полторы—две нормы в смену.

Токарь цеха, где начальником тов. Лифоров, — Михаил Балясов — славный представитель молодых рабочих нашего времени. Совершив свой трудовой подвиг в годы Отечественной войны, он и сейчас, в мирное время, доблестно трудится для дальнейшего укрепления могущества своей любимой социалистической отчизны.

* * *



А. ЛЕВЧЕНКО.

26 месяцев, вплоть до сегодняшнего дня, держит кузнечный цех первенство на заводе имени Чкалова. А первое место в этом передовом цехе бессменно завоевывает участок мастера Александра Степановича Левченко.

Профессия наложила отпечаток на весь его облик, на фигуру, даже походку. Еще издали увидев его, можно сказать: вот это, наверняка, кузнец.

Мастером он работает лишь 14 месяцев. До того был рядовым кузнецом. Но и тогда у него учились все — и новички, и старые знатоки кузнечного дела, а часто и инженерно-технические работники.

22 года работал он у молота и накопил за это время такую сноровку, такой опыт, что долго еще у него будут учиться люди.

— Вот когда я был кузнецом, — говорит Александр Степанович, — бывало меньше семи норм не давал никогда. До пяти тысяч рублей в месяц зарабатывал. А как достигал? Смекалкой. Каждая работа смекалку требует. Вот одна деталь по технологии 18 килограммов металла требовала. Неподручно это мне показалось. Вместо свободной ковки я применил штамповку. Теперь на деталь уходит 5 килограммов металла.

Вот какая польза государству от моей смекалки.

Этот рационализатор не может равнодушно смотреть, когда кто-нибудь и что-нибудь делает не так, как надо. Он подойдет и покажет.

— Для каждой работы нужен свой инструмент. Кто мне его даст? Конечно, сам делаю. По своей конструкции откую такой, что лучше не надо. И никогда он меня не подводил.

Теперь мастер Левченко учит всех людей своего участка работать так, как умеет он сам. Он учит Щербакова, Сачепко, Родионова и многих других.

— Как я учу? Если человек со слов не понимает, то становлюсь на его место и показываю как надо делать. Это самый лучший метод обучения.

Весь участок Левченко выполняет норму на 250—300 процентов.

Когда в цехе есть самая сложная работа, ее без спора отдают участку Александра Степановича. Знают: он не подведет.

В мастерских новосибирских художников

Художники всего Советского Союза напряженно готовятся сейчас к Всесоюзной выставке «Победа», которая откроется в Москве к 28-й годовщине Октябрьской революции. Что же думают представить на выставку наши новосибирские художники?

Общее впечатление от всего виденного мною в мастерских художников: многие выросли и сделали немало работ. Особенно это относится к художникам Огибенину, Тютикову, Смолину, Шереметинской.

Огибенин известен как портретист. Мы помним «Портрет девочки» на выставке «Сибирь — фронту», где он так тепло и непосредственно передал образ ребенка; затем — женский портрет на выставке этюдов минувшей зимой. Одаренность этого живописца была ярко видна в глубине подхода к столь сложному жанру, каким является портрет.

Сейчас Огибенин написал портрет Нины Исаевой — снайпера, участницы Отечественной войны. Этот портрет не только оригинально скомпонован и очень красив по колориту, — в нем есть самое важное для портретиста: образ советского человека эпохи Отечественной войны. Заслуживают положительной оценки написанные художником в колхозе портреты «Комбайнер» и «Председатель колхоза».

У Тютикова, кроме исторических картин «Ленин в Шушенском», «Сталин и Свердлов в Нарымской ссылке», мы видели и алтайские акварели. В последнее время Тютиков выступает как пейзажист. В отличие от прежних, в новых пейзажах появился сибирский колорит, в них есть проникновение в природу Сибири. Об этом говорит серия обских этюдов и этюдов сибирских лесов и равнин.

В мастерской художника Шереметинской закончен портрет скульптора В. Ф. Штейн. Она изображена в момент творческого труда. Изобразить человека, находящегося в движении, но не позирующего — задача трудная, с которой Шереметинская справилась умело. Удачно схвачен характер лица и движение фигуры. Портрет написан в сдержанной гамме, здесь нет ярких красок. Таких портретов у Шереметинской мы еще не видели и это, безусловно, значительный шаг вперед.

Из портретных работ художника Смолина наиболее значительным является автопортрет. В нем нет ни одного сантиметра плоской поверхности — все лепится, все об'емно; портрет интересно решен по цвету.

На мольберте у Ликмана — почти законченная картина «Последнее письмо» Над ней автор работал около года. Ликман известен сибирякам как талантливый жанрист. Картина «Последнее письмо» изображает трагический момент. Это — тема скорби, печали о погибшем на фронте. Картина волнует. Особенно удался Ликману старик-колхозник. Этот персонаж долго не забываешь.

* * *

Странно, но новосибирцы почти не писали свой город, его замечательные проспекты, его площади и примечательные здания. «Открыть» новосибирские городские пейзажи выпало на долю художника-ленинградца В. И. Викулова, эвакуированного в Сибирь в годы войны.

Прожив в Новосибирске три года, Викулов полюбил наш город, об этом свидетельствуют его работы. Три пейзажа под общим названием: «Новосибирск. Красный проспект», имеют много живописных достоинств: отлично передана воздушная перспектива, она оригинальна по композиции. У Викулова богатая палитра чистых и звучных красок. Все пейзажи многолюдны, озарены солнечным светом.

Особенно хочется остановиться на работах И. В. Титкова. Его фронтовые зарисовки и кенигсбергские акварели — свежие следы Отечественной войны. Художник-фронтовик, человек необычайной работоспособности. В папках у него сотни рисунков и акварелей, эпизоды штурма Кенигсберга. Титковым собран обширный материал для создания полотна о падении немецкой твердыни. Сибиряки вправе ждать от своего земляка такого исторического полотна. Титков отлично владеет техникой карандашного рисунка и рисунка пером. Серия жизненно-правдивых набросков оставляет большое впечатление.

Художник Туркин сделал эскизы на тему пребывания И. В. Сталина в Нарымской ссылке и эскизы на тему «Дети в эпоху Отечественной войны». Автором проделана большая работа. Эскизы интересны по замыслу. Для собирания материала Туркин поедет в Нарым, где будет писать этюды с исторических мест и писать людей, у которых жил в те годы товарищ Сталин.

Художником Фокиным задумана серия рисунков на тему «Сибирь в прошлом». Он уже сделал три рисунка: «На новой земле», «Сибирская любовь», «Ямщики». Фокин знает облик старой Сибири, ее нравы и обычаи. Образ людей прошлого им несколько шаржирован, что вносит долю юмора в эти рисунки.

Большую роль сыграли созданные индивидуальные мастерские, но необходимо отметить, что эти мастерские недостаточно оборудованы, не приспособлены. Необходимо создать нормальные условия. Недавно было вынесено решение правительства о создании в Новосибирске картинной галлереи и 30 индивидуальных мастерских для художников. Строительство галлереи будет закончено в конце четвертой пятилетки. Из всесоюзных фондов в Новосибирск будут привезены картины, которые войдут в состав будущей галлереи. Это будет содействовать новому творческому под'ему художников Новосибирска.

Художник А. БЕРТИК.



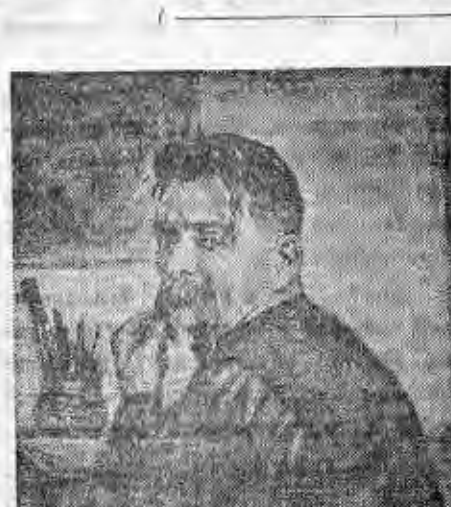

Художник Л. Н. Огибенин. Портрет участницы Отечественной войны, снайпера Нины Исаевой. Справа: художник Н. Ф. Смолин. Автопортрет.

Годовщина освобождения Советской Украины

Торжественное заседание в Киеве

В Киеве, в зале Киевского Государственного ордена Ленина Академического театра оперы и балета им. Т. Г. Шевченко состоялось торжественное заседание партийных, советских и общественных организаций совместно с представителями воинских частей, стахановцев и интеллигенции, посвященное первой годовщине со дня освобождения Советской Украины от немецко-фашистских захватчиков.

Торжественное заседание открыл секретарь Киевского обкома КП(б)У тов. Сердюк.

Под бурные и долго не смолкающие аплодисменты в почетный президиум избираются Политбюро ЦК ВКП(б) и Политбюро ЦК КП(б)У. Избрание почетным председателем торжественного заседания товарища Сталина вызывает мощную овацию всего зала. Все встают, приветствуя великого вождя, выражая ему всенародную любовь и благодарность.

Слово для доклада «Итоги первого года восстановительных работ на Украине и наши очередные задачи» предоставляется председателю Совета Народных Комиссаров УССР и секретарю ЦК КП(б)У тов. Хрущеву. Присутствующие тепло приветствуют руководителя большевиков Украины.

— Памятной, незабвенной датой вошло в историю украинского народа 14 октября 1944 года, — говорит тов. Хрущев. — К этому знаменательному дню вся территория Советской Украины была полностью освобождена от немецко-фашистских захватчиков.

В самые трудные дни войны идеи Ленина и Сталина воодушевляли наших людей на фронте и в тылу на героические подвиги и на самоотверженный труд. Вера в нашу победу, вера в ленинско-сталинское учение помогли нашим людям стойко переносить все испытания и трудности борьбы. Великий Советский Союз вышел из войны еще более окрепшим, еще более могущественным.

В результате исторических побед Красной Армии, в результате мудрого руководства нашего Советского правительства и лично товарища Сталина в нынешнем году осуществилось извечное стремление украинского народа к воссоединению в единое государство. Согласно договору Советского правительства с Чехословацкой республикой Закарпатская Украина теперь входит в состав Украинской Советской Социалистической Республики. Отныне и навсегда вся украинская земля воссоединена в едином Украинском Советском государстве.

В дни самых тяжелых испытаний украинский народ активно боролся с врагом и непоколебимо верил в нашу победу. Эту веру он черпал в силе и могуществе великого Советского Союза. Наш народ знал, что ему на помощь придет великий русский народ и другие народы могучего Советского Союза.

Не раз пытались враги советского народа посягнуть на вековую дружбу наших народов. Но нерушима дружба украинского и русского народов, нерушима дружба советских народов. Животворный советский патриотизм русских людей послужил примером, вдохновил на ратные подвиги все народы Советского Союза. Русский народ, как руководящая сила Советского Союза, заслужил всеобщее признание и благодарность.

Спасибо ему, русскому народу, за беззаветное служение всему советскому народу! Спасибо ему за его ясный ум, стойкость и терпение! Спасибо за братскую помощь нашему украинскому народу! (Бурной овацией покрываются эти слова тов. Н. С. Хрущева).

Тов. Хрущев приводит ряд ярких показателей работы по восстановлению народного хозяйства Украины.

Шахты Донбасса уже дали стране более 40 миллионов тонн угля. Металлургические предприятия Украины к концу 1945 года по основным показателям достигают такого уровня производства, который был после гражданской войны лишь в 1926 году. Восстановлены и сданы в эксплоатацию свыше 21 тысячи километров путей. Значительные достижения имеются и в области благоустройства городов, в области восстановления жилищных и коммунальных хозяйств. На 1 октября 1945 года в городах Украины восстановлено около 7 миллионов кв. метров жилой площади, построено и восстановлено свыше 96 тыс. жилых домов колхозников.

В 1945 году сделан новый шаг вперед по пути восстановления сельского хозяйства Советской Украины, разрушенного немецкими захватчиками. В этом году посевная площадь на Украине достигла 74 процентов довоенного уровня, а площадь зерновых культур — 82 процентов.

В истекшем году многое сделано по восстановлению совхозного и колхозного животноводства, полностью уничтоженного немецко-фашистскими захватчиками. За год поголовье крупного рогатого скота на колхозных животноводческих фермах выросло почти в два раза, поголовье свиней, овец и коз — больше чем в 2,5 раза.

Быстрыми темпами шло восстановление культурно-просветительных учреждений. В настоящее время в республике насчитывается 27.248 школ. В них обучается свыше 5 миллионов учеников, восстановлено 150 вузов, 474 техникума. В республике издаются 852 газеты, из них [...] республиканских и 33 областных.

В городах и селах Украины сейчас работают 99 театров из 130, которые были до войны. Восстановлено 1.510 киноустановок, 823 радиоузла, 1.466 массовых библиотек.

Украинский народ, благодарный за свое освобождение Красной Армии, большевистской партии, любимому Сталину, энергично взялся за мирный труд.

Приближаются выборы в Верховный Совет СССР. Они явятся новой демонстрацией единства многонационального народа, сплоченного вокруг партии большевиков, вокруг любимого Сталина. Трудящиеся Советской Украины встретят этот исторический день новыми победами на всех участках социалистического строительства и продемонстрируют свою любовь и безграничную преданность Советской власти — самой демократической власти в мире.

Сегодня, в годовщину своего освобождения, украинский народ провозглашает здравицу в честь героической Красной Армии — армии - освободительницы, в честь великой большевистской партии — организатора и вдохновителя побед советского народа.

Украинский народ прославляет мудрого учителя, вождя и полководца Генералиссимуса Советского Союза — великого Сталина.

Заключительные слова тов. Хрущева покрываются долго не смолкающими аплодисментами. Все встают. В зале несколько минут продолжаются бурные овации в честь товарища Сталина.

Овацией встречается предложение принять письмо товарищу Сталину.

Торжественное заседание обратилось с горячими словами привета, любви и благодарности к бойцам, сержантам, офицерам, генералам и маршалам Красной Армии — освободителям Украины.

После заседания состоялся большой концерт с участием лучших мастеров искусства и музыкальных коллективов столицы.

Подарок Родине от станкостроителей

До всенародного праздника — XXVIII годовщины Великой Октябрьской Социалистической революции осталось меньше месяца. Передовые коллективы промышленных предприятий знаменуют его новыми и новыми производственными успехами.

Завод имени XVI с'езда ВКП(б) обязался повысить производительность труда по сравнению с сентябрем на 10 процентов, снизить себестоимость продукции на 5 процентов, ликвидировать брак в работе, выполнить октябрьскую программу на 102 процента.

Коллектив с честью выполняет эти свои обязательства. Особенно хорошо работает молодежь: сверловщик т. Надра, расточник т. Дукштa, токарь т. Самосенко выполняют от двухсот до четырехсот процентов каждый.

Кузнечный цех, которым руководит т. Боголюбов, держит переходящее красное знамя заводоуправления. Такие кузнецы, как тт. Григорьев, Сошкин и Быков, выполняют дневные задания на 300 процентов.

Весь коллектив в целом готовит нашей абразивной промышленности прекрасный октябрьский подарок — первоклассный станок для производства шлифовальных кругов.

Когда наступят зимние вечера...

Сессия Барабинского районного совета о культурной работе в деревне

В Барабинском Доме Советов большое оживление. Со всех концов района с'езжаются на XVII сессию райсовета депутаты, председатели сельисполкомов, руководящие работники МТС и совхозов, представители сельской интеллигенции. Необычайный интерес к сессии районного совета вызван повесткой дня, содержащей один вопрос:

— О культурно-просветительной работе в деревне в первую послевоенную зиму.

Эта работа всегда была кровным делом советов и местной интеллигенции. И теперь, когда страна начинает подготовку к избирательной кампании, обсуждение на сессии вопроса о работе культурно-просветительных учреждений привлекло внимание не только районной, но и городской общественности. Для участия в сессии пришли руководители барабинских городских организаций — секретарь горкома партии т. Горячев, председатель горисполкома, депутат Верховного Совета РСФСР т. Векшин, работники культурных учреждений. Они выразили готовность взяться с новой силой за укрепление культурной смычки города с деревней.

Положение дел в культурных учреждениях района осветил в своем докладе председатель Барабинского райисполкома т. Баев. К сожалению, он не смог порадовать сессию ярким опытом культурно-просветительной работы в деревне. Факты, приведенные тов. Баевым, заставили присутствующих со всей серьезностью отнестись к поднятому на сессии большому вопросу.

— Имеющиеся в районе культурно-просветительные учреждения, — сообщил т. Баев, — не удовлетворяют нужд и запросов населения, культурный уровень которого в годы войны значительно возрос. Избы-читальни, красные уголки, библиотеки, сельские клубы в большинстве своем не подготовлены к работе в зимних условиях. Помещения не отремонтированы, не оборудованы соответствующим инвентарем, не обеспечены топливом. Не все избы-читальни, клубы, красные уголки укомплектованы кадрами, а с имеющимися избачами никакой работы не проводили.

Работа библиотек района также оставляет желать лучшего. Книжный фонд их чрезвычайно беден и не пополняется. Неудовлетворительно проводится финансирование культурно-просветительных учреждений, и это также серьезно сказывается на их работе. В самом Барабинске до сих пор не открыт районный Дом культуры, который являлся бы центром всей политико-просветительной работы. Заведующий районным отделом культурно-просветительной работы предоставил сельские культурные учреждения самотеку. Не уделяют им серьезного внимания и председатели сельисполкомов.

— Как итти к избирательной кампании с таким состоянием культурно-просветительных учреждений в районе? — спросил докладчик.

Оживленные прения развернулись по этому вопросу. В обсуждении приняли участие председатели сельисполкомов, партийные работники, учителя, избачи, представители города. С живейшим интересом слушала сессия выступление сельского учителя М. Ильина, одного из лучших педагогов района, заведующего начальной школой деревни Новочернова. Он образно рассказал о том, как ждет колхозная деревня разносторонней культурно-просветительной работы, какие перспективы открываются для этого уже в первую послевоенную зиму и особенно в период подготовки к выборам в Верховный Совет СССР. Тов. Ильин сказал, что учителя Ново-Гутовского куста решили теперь сами у себя спрашивать: что ты сделал для народа, кроме работы у классной доски? А учитель может сделать много...

Участники сессии ставили перед председателями сельисполкомов задачу — немедля привести все клубы, избы-читальни, библиотеки, красные уголки в порядок, отремонтировать их, сделать так, чтобы само помещение сельского клуба и избы-читальни выглядело культурно, чтобы оно было обеспечено на весь отопительный сезон топливом. Кое-где уже начали ремонт. Комсомольцы села Казанцево заготовили дрова для избы-читальни. Это — начало. За ним должна развернуться по всему району подготовка культурно-просветительных учреждений к зиме.

Горячо говорили участники сессии о необходимости улучшить обслуживание населения района книгой, особенно художественной литературой. С речью о задачах сельских клубов, изб-читален в предстоящую зиму выступила заведующая областным отделом культпросветработы тов. Поркова. Она остановилась также на проблеме кадров культпросветработников, на вопросах снабжения сельских клубов книгами, культурным инвентарем, театральными принадлежностями.

Сессия призвала общественность района, всю интеллигенцию к активной работе по под'ему культуры трудящихся масс деревни и утвердила обширный план работы. Районный совет депутатов трудящихся обязал председателей сельисполкомов, избачей и отдел культпросветработы до 25 октября подготовить все сельские клубы, избы-читальни и красные уголки к зимнему периоду. Исполкому районного совета предложено создать комиссию по смотру готовности культурно-просветительных учреждений к работе зимой. Председатели сельских советов обязаны лично сдать этой комиссии все культурные учреждения села к первому ноября в полной готовности.

По решению сессии пересматривается состав работников культурно-просветительных учреждений. Приглашаются новые работники из среды лучшей молодежи района. При каждой избе-читальне организуется совет. Планы работы изб-читален и сельских клубов должны утверждаться на заседании сельисполкомов.

В ближайшее время повсеместно в районе состоятся сессии сельских советов, которые всесторонне обсудят работу культурно-просветительных учреждений. Сельисполкомы должны систематически слушать отчеты заведующих избами-читальнями, контролировать их, оказывать им помощь.

К 7 ноября откроется районный Дом культуры. Пополняется состав местной лекторской группы. Единодушное одобрение встретило на сессии предложение о культурном обслуживании досуга сельской интеллигенции. Раз в месяц будут приглашаться в город сельские учителя, медицинские работники, специалисты сельского хозяйства. В этот день в Барабинске будут организованы для них концерты, литературно-художественные вечера, лекции на научные темы, доклады, которые помогали бы разбираться в политической ситуации. Кроме того, будут устраиваться просмотры новых кинофильмов, танцевальные вечера. В «дни интеллигенции» в Доме культуры будет работать читальный зал и организована выдача книг, журналов.

Сессия постановила просить облисполком помогать району в обслуживании сельской интеллигенции концертными бригадами из театров Новосибирска, квалифицированными лекторами. Решено просить дирекцию Новосибирского театра оперы и балета взять шефство над Барабинским районом для культурно-художественного обслуживания населения. И еще одну просьбу возбудила сессия районного совета перед облисполкомом: оказать содействие в изготовлении на предприятиях местной промышленности области типового оборудования для районного Дома культуры, клубов, изб-читален.

Живой отклик встретило выступление на сессии секретаря горкома партии т. Горячева. Он говорил о политической значимости культурно-просветительной работы в деревне в период подготовки к выборам и от имени городской общественности обещал все сделать для успеха этой работы. Из выступления т. Горячева сессия узнала, что городские организации Барабинска, ж.-д. предприятия, культурные учреждения берут шефство над рядом изб-читален и сельских клубов. Силами городской интеллигенции будет поднята лекционная работа и художественная самодеятельность в селах. Всестороннюю поддержку обещал клуб железнодорожников. Комсомольцы города обязались собрать среди населения множество книг для изб-читален. Особенно ценно то, что барабинцы придут на помощь сельскому району также кадрами: для постоянной работы в сельских клубах и избах-читальнях городские организации выделяют 8—10 человек. Обещана помощь деревне также в радиофикации.

...Когда наступят зимние вечера, во всех культурно-просветительных учреждениях Барабинского района будут поздно гореть огни. В теплых, уютных помещениях сельских клубов, изб-читален будут вести большую и благодарную работу беседчики, агитаторы, лекторы, проводники знаний.

Барабинск. Ф. АНИН.

Спорт

На первенство города

Несколько тысяч зрителей в минувшее воскресенье заполнили трибуны стадиона «Динамо». Они были свидетелями интересного матча на первенство Новосибирска по футболу. Играли участники розыгрыша первенства СССР — команда окружного Дома офицеров (бывший Дом Красной Армии) и обладатель «кубка города» — футболисты завода имени Чкалова.

...Протяжный свисток судьи Зебрака, команды выбегают на поле. Игра сразу принимает быстрый темп. Не проходит и двух минут, как Ханаферов с нескольких метров забивает первый гол в ворота чкаловцев.

Армейские футболисты продолжают свои атаки. Они демонстрируют продуманные комбинации, короткую, низкую и точную пасовку. Вскоре следует прорыв Кошева, и вот — уже второй мяч в сетке. На 31-й минуте у ворот чкаловцев образовалась толчея, и Быстров забивает третий мяч в ворота противника. За семь минут до перерыва Михеев делает счет 4:0.

Во втором тайме чкаловцы оказали более серьезное сопротивление. Но счет не изменился.

Соревнования школьников-волейболистов

В клубе «Динамо» состоялись соревнования волейболистов мужских школ Новосибирска. В них приняло участие 11 команд, разбитых на две группы. Соревнования проходили по олимпийской системе: проигравшая команда выбывает из розыгрыша.

В группе старшего возраста (учащиеся 8—10 классов) в полуфинале команда школы № 57 выиграла у волейболистов школы № 73 со счетом 2:0. С таким же результатом школа № 10 выиграла у школы № 12.

В финале команда 57-й школы выиграла у школы № 10 со счетом 2:0.

В группе младшего возраста (учащиеся 5—7 классов) победительницей также вышла команда 57-й школы, выигравшая финальный матч у волейболистов школы № 40.

21 октября состоится розыгрыш женских школьных команд.

Передовые маслоделы Союза

В соревновании работников маслодельной промышленности в сентябре победу одержал Чулымский раймаслопром, которому решением ВЦСПС и Наркоммясомолпрома СССР оставлено переходящее красное знамя Государственного Комитета Обороны и выдается первая премия в 35 тысяч рублей.

Народный комиссар мясомолочной промышленности СССР тов. Смирнов поздравил управляющего раймаслопрома тов. Шулейко и весь коллектив с победой во всесоюзном соревновании.

Воины вернулись домой...



Они недавно вернулись с фронта. И снова вступили в строй — строй производственный. Илья Александрович Быков председатель колхоза имени XVII партс'езда, Новосибирского района, в колхоз возвратился перед самой уборкой и так организовал работу, что колхоз занесен на областную доску почета. На снимке он беседует с бригадиром тракторного отряда В. В. Орешко. ♦ Участник боев за Берлин Петр Лаврентьевич Михайлов, директор 4-й мужской школы Новосибирска, до войны—преподаватель 50-й школы, на уроке истории. ♦ Нина Михайловна Толмачева и до войны и сейчас—студентка литературного факультета Новосибирского педагогического института. Учебу она прервала на два с лишним года для того, чтобы уйти на фронт снайпером. ♦ Новосибирский художник Иван Васильевич Титков за работой над картиной «Штурм Кенигсберга», в котором он сам непосредственно участвовал. ♦ Слесарь завода, где главным инженером т. Лисицын, Михаил Александрович Ананьев работает за тем же самым станком, от которого он ушел добровольцем на фронт и уже выполняет свою норму на 400 процентов.

Фото Б. Шумакова и А. Гал.

Барышевцы пришли...

Первый раз Ефим Федорович Герасименко пересек румынскую границу в 1916 году, рядовым 122-го Тамбовского полка. Второй раз он перешел ее в 1944 году, сержантом артиллерийской бригады, командиром орудия. Перед этим он с боями прошел всю Украину. Позже побывал в Болгарии, Югославии, Венгрии, Австрии...

Много величественных картин хранит солдатская память. Но крепче всего врезалась в нее разоренная Украина.

— Петушиного крику ни разу не слышал. Понимаешь?

Собеседники-колхозники, а тем более колхозницы отлично понимают, что это значит: не слышать петушиного крику.

Тем чаще вспоминалось родное село Барышево. Из дому писали часто, и Ефим Федорович хорошо знал, как воюют старшие сын и дочь, как живут, работают, учатся остальные пятеро. Знал, что колхоз «Победа» не пошатнулся в военную пору, в долгу перед фронтовиками не остался.

А доподлинно, своими глазами он убедился в этом два месяца тому назад, 14 августа, вернувшись домой по демобилизации.

Встретили старого солдата, как водится, радушно и радостно. Облепили дети. Прибежала с поля жена Анна Николаевна, всплакнула от счастья и захлопотала у печки. Собрались соседи, пришел старый друг, бригадир Антон Алексеевич Русских.

Выпили по стаканчику—другому. А к ночи все вместе отправились в поле на праздник вручения колхозу переходящего красного знамени. Так встреча Ефима Федоровича Герасименко оказалась вдвойне радостной.

Само собой разумеется, что видавший виды сержант собирался как следует отдохнуть: за плечами все-таки три года боев, два ранения. Да никто и не собирался неволить с работой.

— Не торопись, Ефим Федорович, — отдыхай!

И сам он, безукоризненно честный работник, и Анна Николаевна, мать семерых детей, награжденная орденом «Материнской славы», давно пользовались в Барышеве заслуженным уважением.

Но вот не получилось как-то с отдыхом. Сегодня вышел в поле, завтра заглянул на полевой стан; там посоветовал, здесь помог. Опыт старого бригадира, обмноженный на опыт боевого командира орудия, был нужен на каждом шагу.

И так незаметно, между делом стал Ефим Федорович весовщиком, неизменным советником правления.

И не он один отказался от заслуженного отдыха. В те же дни вернулся в Барышево бывший десятник-строитель Ион Григорьевич Шумилов. Посмотрел на запущенный, заброшенный клуб, нашел где-то лес, кирпичи и взялся за ремонт. А через несколько дней сельсовет назначил его директором клуба. И первым, кто пришел к новому директору на работу, был Никита Егорович Рожков, в прошлом чернорабочий, вернувшийся с фронта с орденом Красной Звезды и двумя медалями.

Почти не отдохнув, вернулся на старое место кладовщиком в сельпромкомбинат дважды орденоносец Елизков. В пекарню сельпо возвратился бывший пекарь Барышев, в сапожную мастерскую — Максименко...

В колхозе имени Орджоникидзе тракторист Андрей Бегунов сел за руль своей машины почти на другой же день по возвращении из рядов Красной Армии.

В списках Барышевского сельсовета числятся пока двадцать демобилизованных. Двадцать! Это большой, крепкий отряд, связанный воинской дисциплиной, чувством боевого товарищества. И немудрено, что они вместе с бывшими фронтовиками, вернувшимися домой после ранений, ведут за собой весь Барышевский сельсовет.

Во главе сельского совета стоит вчерашний фронтовик гвардии старший лейтенант Григорий Лукич Куприенко. Бывший командир батальона, он всерьез взялся за перестройку всей работы сельсовета, порядком расшатанной к концу войны.

В колхозе «Победа» парторгом обкома ВКП(б) работает тоже в недавнем прошлом старший лейтенант Владимир Николаевич Барышев.

Бывший фронтовик старшина Константин Ефимович Печенцев руководит колхозом «Ворошиловский стрелок»...

Один за другим возвращаются сейчас из строя боевого в строй производственный демобилизованные бойцы. И начинают они свои тыловые будни тем же, чем закончили будни фронтовые — напряженной борьбой за счастье, за дальнейшее процветание своей великой Родины.

Когда Ефим Федорович Герасименко крупным солдатским шагом подходил к родному селу, жадно вглядываясь в сосновые перелески, когда он поднимал на руки выбежавших навстречу ребятишек, он думал:

— Вот когда она кончилась, боевая страда!

Но через два—три дня, побывав на колхозных полях, где управлялись с урожаем такие работники, как его уже немолодая жена и сын-подросток, он понял, что для настоящего советского бойца отдых после боя — это только короткая передышка перед новым боем. Пусть этот бой не похож на те, с которыми он проходил по разоренной Украине, Румынии, Болгарии, Югославии, Венгрии, Австрии... Он все равно требует такой же точно железной дисциплины, такого же товарищеского «чувства локтя», такого же беззаветного, самоотверженного героизма.

Е. ИВАНОВ.

Село Барышево.

Слово инженера

В семье нас было тринадцать. Отец, саратовский столяр, очень хотел дать нам образование. Но в царской России такие мечты редко осуществлялись. Не успел я окончить ремесленное училище, как пришлось пойти на завод. Там я стал токарем.

Наступила революция. Я ушел защищать молодую Советскую республику: сражался в рядах Красной Армии против банд Дутова, Мамонтова, Антонова. Потом в Средней Азии воевал с басмачами.

Когда окончилась гражданская война и страна стала налаживать мирную жизнь, я решил осуществить свою старую мечту и поступил в Ташкентский институт востоковедения. Но, по правде сказать, меня всегда занимала электротехника. И я одновременно поступил в технический институт. Так советская власть дала мне, сыну бедного столяра, возможность закончить два высших учебных заведения.

Великая Отечественная война застала меня в Средней Азии, в городе Байрам-Али энергетиком хлопкового завода. Еще будучи студентом института востоковедения, я побывал за границей и своими глазами видел нищету и порабощение трудящихся, беспощадную эксплоатацию, бесправие тысяч людей. И неудивительно, что, когда фашистские орды ринулись на мою родину, которая для меня дороже всего, я сразу пошел на фронт.

Воевали мы не жалея ни сил, ни самой жизни. Помню, как был получен приказ товарища Сталина освободить Ригу. Меня назначили командовать ротой. Шла напряженная подготовка. Каждый— от командира до рядового бойца понимал, что и от него зависит выполнение приказа. Помню и самый день штурма. Немало немцы оставили своих людей на поле боя.

Воевал четыре года. Много пришлось пройти фронтовых дорог, многое увидеть. Теперь меня демобилизовали, и я вернулся к мирному труду. По состоянию здоровья я мог бы иметь право на отдых. Но когда страна стремится быстрее залечить раны войны, я не могу оставаться без дела.

На заводе, где главным инженером т. Левин, меня очень хорошо встретили и помогли в моем бытовом устройстве.

В электроотделе, который мне доверили, я работаю над упорядочением воздушной высоковольтной сети и много времени уделяю практическому и теоретическому обучению малоопытных рабочих.

Хочу сделать некоторые изменения в системе внутреннего отопления. Наступила осень. Рабочий поселок не освещен. Попытаюсь осветить его, дать возможность рабочим завода бесперебойно пользоваться электроэнергией.

Инженер В. СИТНИКОВ.

Фронтовики

В деревнях появились люди в пилотках и серых шинелях. Это — люди много пережившие и передумавшие, много видевшие горького и радостного, люди большой души.

Им, освободителям, розами устилали путь девушки ликующей Праги и Варшавы.

Их мерная поступь потрясала поверженный город зла — Берлин.

Их рукою сорваны с Порт-Артура и Сахалина и море японские флаги.

«Огонь и воду прошли» — говаривали о таких людях в старые времена.

«Фронтовики!» — говорим мы теперь.

* * *

Возвращение на родину в сознании Вениамина Федоровича Кирьянова связывалось с представлением об уюте и покое. Всякого пришлось натерпеться. Душа и тело просили отдыха. И, откровенно говоря, Кирьянов даже побаивался, что как только он приедет в Черепаново, так сразу же на него «насядут» и пошлют на первую попавшуюся работу.

Но все оказалось не так. В райкоме партии и дома ему твердили одно: «Отдохни, отдохни».

Шесть дней он отдыхал... А 14 августа сам пришел в райком с просьбой послать на работу.

— В армии от выходных отвык, — сказал он с некоторым даже смущением. — Скука заела.

Работник райкома, с которым ему пришлось беседовать, глянул с лукавой усмешкой, как бы говорившей: «Ага, и этого заела скука!» И попросил рассказать о себе.

Кирьянов начал с призыва в армию. Теперь у него было две биографии. Довоенная биография скромного труженика, плановика-экономиста райпотребсоюза. И вторая — биография воина.

Резать проволочные заграждения под пулями врага, расчищать минные поля, каждый миг рискуя взлететь на воздух,— это были будни сапера Кирьянова. Валга, Рига — вот боевой путь ударной армии, под знаменами которой он сражался. Поход был закончен на берегах Балтийского моря, где доколачивали фрицев, зажатых между Тукумсом и Либавой...

Вернулся из армии Вениамин Федорович Кирьянов членом партии большевиков, имея опыт командной, руководящей партийной и военкоровской работы. Награжден орденом Красной Звезды и медалями «За отвагу» и «За победу над Германией»...

Эта, вторая, овеянная пороховым дымом и славой, биография и должна была определить теперь всю дальнейшую его жизнь. Поэтому на вопрос: «А не пошли бы вы на свое прежнее место?» Вениамин Федорович ответил:

— Никак нет... Тут, видите ли, я уже достаточно поработал... Тут воздуха, простора маловато.

Когда ему предложили работу директора зверосовхоза (как раз это место освобождалось ввиду болезни прежнего директора Комарова), Кирьянов возражать особенно не стал. Но, прежде чем принимать дела, решил сходить в разведку... И вот он в березовой роще, на дорожках перед загонами и клетками с зверями. Захватил с собой сынишку, чтобы веселее было. Ходил, приглядывался... Экскурсией в зверосовхоз особенно доволен был мальчик. Здесь так много интересного! В больших конусообразных клетках с домиками посредине, пышные красавицы — чернобурые лисы. Одна грациозно вспрыгнула на крышу домика и сторожко смотрит на людей... Какой-то неуловимый миг—и лис как ветром сдуло. Где-то высоко над деревьями, неслышно для людей, пронеслась стая птиц—и, как по сигналу, все лисы юркнули в домики...

Еноты не такие красивые, но зато их гораздо больше. Ходишь-ходишь по дорожкам и, кажется, что дня не хватит, чтобы всех енотов пересмотреть. Еноты — жирны и ленивы, как монахи. Они целые дни лежат, дремлют на солнце. Но беда, если кто-либо из них оцарапается. Запахнет кровью, глаза енотов сделаются злыми и красными. Они кучей нападают на своего же злосчастного товарища и в клочья разрывают и пожирают его. Еноты — хищники, с ними не шути!

Но больше всего мальчику понравилось на кроликоферме. Целый город с чисто выметенными улицами и переулками и с тысячами одинаковых белых домиков на высоких ножках. В них живут кролики — нежно серо-голубые венские и темно-серые с гладкой, мягкой, как шелк, шерстью шиншиллы.

Мальчика удивляло и восхищало все, что он видел и что слышал от заведующего зверофермой В. А. Трутнева, который сопровождал их.

А Вениамин Федорович совсем по-другому воспринимал его об'яснения. Они наталкивали на размышления и сомнения. Тут тоже была своя, и очень сложная бухгалтерия.

Уссурийских енотов 3.000 голов, — подсчитывал Вениамин Федорович. — Каждый год надо вырастить полторы тысячи молодняка, по 5 щенков на матку. Да еще лис — 34. От каждой самки надо вырастить по щенку. Кроликов ни много ни мало 26 тысяч. От одной самки и ее приплода в год может быть 200 штук потомства. Кроликов тысячами забивают на пушнину и продают в колхозы, но их становится все больше и больше. Выпусти эти 26 тысяч из домиков — это же голубое море. Куда их селить, как прокормить эти тысячи плодовитых и прожорливых зверьков. В день они с'едают 13 тонн зеленых кормов и 1 тонну концентратов. Значит, в месяц им надо 400 тонн. А сколько кормов надо на долгую сибирскую зиму!

Такая бухгалтерия пугала.

— Да они с'едят меня, эти кролики, вместе с шинелью и медалями, — усмехнулся в душе над собой Вениамин Федорович.

Еще в райкоме Кирьянов узнал, что совхоз он получает из хороших рук. Комаров работал здесь пять лет. Это был прекрасный работник. Он сумел сплотить коллектив, сумел поставить дело отлично. Когда Вениамин Федорович знакомился с многочисленными питомцами Комарова, он удивлялся его умению так хорошо вести большое и сложное дело. Но позднее, когда ближе узнал рабочих и служащих совхоза, он понял, что дело не только в самом Комарове, а в том, что здесь много замечательных людей. Это — заведующий зверофермой коммунист Василий Александрович Трутнев, бригадир зверофермы Василий Петрович Сахаров, бригадир тракторного отряда Петр Алексеевич Хорев, работницы Мария Иосифовна Шимонаева, Анастасия Дмитриевна Бочкарева, Ирина Капитоновна Морозова и многие другие. А главная движущая пружина — сплоченность партийной и комсомольской организаций совхоза...

Пока еще Вениамин Федорович Кирьянов сделал в совхозе только первые шаги. Но уже чувствуется, что дело взял в крепкие руки коммунист-фронтовик.

...Вот он принимает посетителей. Набралось довольно много. Решив вопрос об очистке колодцев на кроликоферме, товарищ Кирьянов обратился к начальнику пожарной охраны Колышеву. Тот рассказал, в чем дело и получил на все свои вопросы исчерпывающий ответ. Потом завернул козью ножку и уселся поудобнее, имея, видимо, намерение с полчаса «покурить у директора». Но директор строго спросил:

— У вас все ко мне? Тогда идите и занимайтесь своим делом.

Непривычно. Покоробило начальника пожарной охраны, а нельзя не признать — прав Кирьянов. Кабинет директора не курительная комната и не место отдыха.

Стремление к четкости и дисциплине ощущается у товарища Кирьянова во всем. Если он дает указание, то называет точный срок выполнения — и обязательно проверит не позже назначенного часа. Он говорит: «Привык жить по-военному. Выполнять задание надо точно к тому сроку, какой дается — иначе нельзя. В тылу не у всех такое понимание есть. Мне это странно видеть».

Второе, что бросается в глаза, — это забота о людях. Машины, посевы, звери — все это надо держать в поле зрения. В этом его государственная обязанность. Но директор понимает, что и посевы, и звери, и машины будут в хорошем состоянии, когда хорошо будут жить и работать рабочие и служащие совхоза.

Когда на полях и отделениях каждый день стала появляться рослая фигура Кирьянова, солдатки сказали: «Наш приехал». И он старается не обмануть ожиданий. Недолго работает Кирьянов в совхозе, но уже отремонтировано 14 квартир, в первую очередь красноармейским семьям. Подвезено сено. «Вот проведем как-нибудь воскресник по благоустройству и подготовке к зиме, — говорит директор, — народ тут хороший, отзывчивый».

Это тоже от фронта — доверие к людям. И это замечательно! Будет товарищ Кирьянов верить в людей, и они будут верить ему и итти за ним. Такими были у него взаимоотношения с солдатами на фронте. Также должно быть и сейчас.

Все, о чем здесь рассказано, — это только самое начало большой и трудной работы.

Много хлопот, кропотливого внимания, знаний и навыков требует уход за зверями. Но зато каждая шкурка лисы и енота — это сотни рублей золотом.

— Это же кузница золота!—говорит Вениамин Федорович.—Пушистое золото!

Многому еще нужно учиться Вениамину Федоровичу, многое осваивать и изучать.

Но начал он, надо прямо сказать, неплохо!

Кажется, на десятый день его работы директором в совхоз пришла телеграмма: «Из Москвы. Черепаново, Новосибирской области. Зверосовхоз Комарову.

Правительство и лично товарищ Сталин высоко оценили работу вашего совхоза и наградили медалью за трудовое отличие лично вас и работников вашего совхоза Трутнева Василия Александровича, Сахарова Василия Петровича, Шимонаеву Марию Иосифовну, Хорева Петра Алексеевича. Поздравляю вас лично, награжденных товарищей и коллектив вашего совхоза с высокой правительственной наградой. Надеюсь, что вы примете все меры к дальнейшему укреплению и развитию вашего совхоза. Микоян».

И хотя не ему была адресована телеграмма наркома, Кирьянову стало радостно. Улыбка осветила его суховатое лицо, сделав его каким-то по-детски простодушным.

Приятно и хорошо было, что с праздника начинается работа на новом месте. Хорошее предзнаменование!

Но и ответственность велика. Когда его спросили: «Ну, а вы-то как воспринимаете эту телеграмму?» он отозвался с недоумением:

— То-есть как это, как воспринимаю? Это приказ: не сдавать позиций.

* * *

Имя им — легион! Люди в пилотках и серых шинелях — и в Черепанове, и в Новосибирске, и на заводах Урала, и на полях Полтавщины. Везде они вносят в жизнь струю новизны...

Фронтовики, возвращающиеся на родину, — это могучая жизнедеятельная сила.

Первое время тыловая жизнь кажется им слишком серой, однообразной. Но проходит несколько дней, а иногда и часов, и становится ясно, что героизм и самоотверженность не только на фронте, но и в тылу сыграли главную, спасительную роль. Приходит сознание, что выдержка и воля, организованность и чувство ответственности за порученное дело, широта кругозора, знание жизни и смекалка — все эти качества, приобретенные или получившие закалку в огне боев, также необходимы и в труде. Больше того, приходит сознание, что нельзя эти богатства души держать под спудом, когда Родина еще переживает тяжелые дни, когда она так нуждается в каждой паре умелых рук, в каждой светлой голове.

И фронтовик тянется к труду, берется за дело...

Фрезеровщик становится за свой старый станок, кузнец пробует в руке кувалду, учитель пишет огрубевшей рукой на доске тему первого урока, а тракторист ведет свой трактор на пашню, как под Берлином водил в бой танк.

Отстояв грудью своей, кровью своей Родину от врагов, нельзя не чувствовать высокую ответственность и за то, как она будет жить в мирных условиях.

Землю,
которую завоевал,
И полуживую
выняньчил,
Где с пулей встань,
с винтовкой ложись,
Где каплей
льешься с массами,
С такою
землей,
пойдешь
на жизнь,
на труд,
на праздник,
и на смерть!

А. СУДНИЦЫН.

Снова в родном колхозе

Этот день был одним из самых радостных и счастливых в моей жизни.

Помню, рано в полдень я стоял на обрывистом берегу Эльбы и думал: далека ты, немецкая река, от нашей Волги, а я, русский солдат, все же дошел до тебя! Трудно было, но дошел.

В это время меня окликнули:

— Черноусов, к командиру!

В командирском блиндаже было шумно. Доложил командиру, как подобает. А он подошел ко мне, обнял, крепко поцеловал и сказал:

— Спасибо, Черноусов, за хорошую службу! Год твой демобилизуется, домой поедешь.

И то ли от радости неожиданной, то ли от сильного волнения, охватившего меня, растерялся я: не знаю, что отвечать командиру. Спасибо, он сам выручил:

— Кем, Черноусов, ты до войны работал?

— Председателем колхоза.

— Ну, вот, придешь домой, снова командиром станешь.

Домой... О доме я думал почти четыре года. За это время прошел долгий и трудный путь от Волги до Эльбы. Был четыре раза ранен. Защищал Сталинград, воевал на Карпатах, штурмовал Будапешт, Вену, прошел всю Польшу и, наконец, дрался на улицах Берлина. За боевые заслуги правительство наградило меня четырьмя боевыми орденами и четырьмя медалями.

И вот — домой. Солдатские сборы недолги.

* * *

В жаркую пору уборки урожая и хлебосдачи вернулся я в родную деревню. Отдыхать долго не пришлось. Стосковались руки по работе. А тут колхозники на собрании снова меня председателем выдвинули. С радостью взялся я за дело.

Прежде всего занялся организацией труда. Расставил людей с таким расчетом, чтобы рабочий день каждого был уплотнен. Например, бригада Беляева состоит из 23 человек и все они работают на подвозке и скирдовке хлеба. Сутолоки много, а работа не спорилась. Оставил я на этой работе только 14 человек, а девятерых перебросил на молотьбу. Дело пошло куда лучше.

Намолоченное зерно не успевали обрабатывать. С заведующим фермой Дубровским мы договорились вечерами использовать животноводов на обработке зерна. И здесь получилось хорошо: больше стали очищать зерна, без задержки возить хлеб на элеватор. 5 октября колхоз полностью рассчитался с государством по хлебопоставкам. Сейчас более 100 центнеров зерна мы готовим для сверхплановой сдачи.

Обстоятельно занимаемся и подготовкой ферм к зиме. Признаться, за годы войны их в колхозе очень запустили. Сейчас мы отремонтировали скотные дворы, поделали новые стойла, кормушки, пристроили новое родильное отделение. Кормов заготовили из расчета 31 центнер на голову крупного скота, силоса заложили по 12 центнеров.

Пришлось заниматься всем. Однажды телятницы Косачева, Дядькина, Филиппова пришли ко мне с жалобой:

— Мы вырастили по шесть телят сверх плана, а правление до сих пор не начислило нам дополнительную оплату.

Разобрались. Установили, что они действительно заслуживают дополнительной оплаты. На правлении решили выдать им по телочке.

Огородница Валя Лопатина пришла за советом: куда ссыпать семенной картофель. Оказывается, в прошлом году его ссыпали в подполье колхозной конторы. Помещение не отапливалось, и картофель погиб. Мы решили выкопать хорошее картофелехранилище и скоро достроим его.

В этом году мы увеличиваем вспашку зяби на 80 гектаров. Трактористы Петренко и Никулин уже пашут сверх плана. В помощь им я пустил 4 конных плуга. 15 октября мы вспашку зяби кончаем.

К октябрьским торжествам переоборудуем и откроем клуб.

Н. ЧЕРНОУСОВ.

Председатель колхоза «Красный Октябрь» Новосибирского сельского района.

Заявление члена конгресса США Мэнсфилда

НЬЮ-ЙОРК, 15 октября. (ТАСС). Член американского конгресса Мэнсфилд, демократ от штата Монтана, заявил в палате представителей, что политика на Дальнем Востоке не ясна, и призвал США вывести все вооруженные силы из Китая. Он заявил, что нет оснований держать вооруженные силы в Китае, Индии, Бирме, Корее и что ничем не оправдывается посылка пополнения в морские части, находящиеся на азиатском материке, так как в интересах США быстро вывести оттуда свои силы. Имеются большие возможности для вспышек революционного движения в Маньчжурии, находящейся сейчас под контролем России, в Синьцзяне, где революционное движение развивается уже много месяцев, в Шаньдуне и Хэбэе, где находятся американские военные корабли, доставившие американских моряков, в Гонконге, будущий статут которого еще не определен, и во многих других местах. Мэнсфилд заявил, что чем дольше американские силы останутся в Китае, тем больше возможностей для вовлечения США во внутренние проблемы Китая.

Далее Мэнсфилд заявил, что американские силы в Китае продолжают пополняться, что высадка морских сил в Циндао и наличие пяти крейсеров в Чифу создали опасное для США положение, во-первых, потому, что это может побудить русских отказаться вывести свои войска из Маньчжурии в течение 3 месяцев, как это предусмотрено советско-китайским договором. Во-вторых, если бы началась гражданская война в Китае между гоминданом и коммунистами, то США, может быть, не были бы в состоянии сохранить нейтралитет. Следует помнить, что провинции Шаньдун и Хэбэй ближе всех других расположены к оккупированной русскими Маньчжурии. В этих провинциях находится значительное число коммунистов, которые могут решить сохранить независимое положение безотносительно к исходу переговоров между Мао Цзе-дуном и Чан Кай-ши. Мэнсфилд предупреждает, что высадка морских сил и посылка американских крейсеров в Чифу является ничем не оправданным вмешательством в китайские дела, и хотя Чан Кай-ши, бесспорно, это одобряет, я считаю, что мы совершаем серьезную ошибку, продолжая эту политику».

Забастовочное движение в США и Канаде

НЬЮ-ЙОРК, 15 октября. (ТАСС). Как передает агентство Юнайтед пресс, американский министр труда Швелленбах, потерпевший провал в посредничестве в конфликте рабочих нефтяников и нефтекомпаний, теперь целую неделю безрезультатно ведет переговоры об урегулировании конфликта между горняками и углепромышленниками.

В забастовке участвует 200 тысяч горняков.

Мэр города Нью-Йорка Ла Гардиа, попытавшийся посредничать между бастующими грузчиками и предпринимателями Нью-Йорка, потерпел также неудачу. Грузчики заявили, что они будут бастовать до полного удовлетворения их требований. Они решили избрать собственный комитет для ведения переговоров с предпринимателями, не желая больше иметь дело с председателем профсоюза Райаном, который пытался заключить сделку с предпринимателями за спиной грузчиков.

* * *

ОТТАВА, 15 октября. (ТАСС). Продолжающаяся около месяца забастовка 10 тыс. рабочих автомобильного завода в городе Виндзор, которая угрожает распространиться на другие заводы города, на которых занято около 12 тыс. человек, вызвала в палате представителей со стороны оппозиции резкую критику политики правительства в области взаимоотношений между трудящимися и предпринимателями в Канаде. Указывая на чрезвычайно низкую заработную плату, отсутствие положительной политики в вопросах труда, члены палаты представителей предсказывают, что забастовка в городе Виндзоре в дальнейшем перерастет во всеобщую забастовку и охватит всю Канаду. В настоящее время забастовку намереваются начать рабочие мясоконсервной промышленности.

Как указал один из членов палаты представителей, резолюция, принятая на состоявшемся недавно в Торонто массовом рабочем митинге, в котором приняло участие 14 тыс. человек, требует, чтобы правительство немедленно взяло на себя руководство заводом Форд. Резолюция также требует обеспечить безопасность профсоюза на заводе Форд, принять меры для поддержания покупательной способности и ввести государственный контроль над закрытыми или закрывающимися военными заводами.

Забастовка английских докеров

ЛОНДОН, 15 октября. (ТАСС). По сообщению агентства Рейтер, забастовка тысячи докеров в Мидлсбро (Йоркшир) закончилась вчера. Докеры бастовали с 9 октября.

Численность солдат, заменяющих докеров в районе Ливерпуля и Гулля, будет увеличена на одну треть. Солдаты будут продолжать работать также в доках в Манчестере и Гримсби.

Посещение Праги маршалом Коневым

ПРАГА, 13 октября. (ТАСС). (Задержана доставкой). Вчера Прагу посетил маршал Советского Союза Конев.

На аэродроме его встретили министр национальной обороны генерал Свобода, министр иностранных дел Ян Масарик, начальник генерального штаба чехословацкой армии генерал Бочек, представители армии и чехословацких властей, посол Советского Союза т. Зорин, генерал-полковник Жадов, советник посольства Чичаев и др.

Маршал Конев принял парад почетного караула. Оркестр исполнил советский и чехословацкий гимны. Население устроило маршалу восторженный прием.

Днем маршала Конева принял и дал обед в его честь премьер-министр Зденек Фирлингер. На обеде присутствовали вице-премьер министр Готвальд, министры Свобода, Масарик и Странский, статс-секретари Клементис и Ферьенчик, посол СССР т. Зорин и др.

Позднее маршал Конев был принят президентом Чехословацкой республики д-ром Бенешом. На приеме присутствовали премьер-министр Фирлингер и посол СССР т. Зорин.

В тот же день маршал Советского Союза Конев покинул Прагу.

* * *

Пражские газеты поместили подробные сообщения о посещении Праги маршалом Советского Союза Коневым. В связи с этим событием газеты подчеркивают значение чехословацко-советской дружбы и особо отмечают заслуги маршала Конева в освобождении Праги от немецких захватчиков.

Панама решила порвать отношения с Аргентиной

ЛОНДОН, 14 октября. (ТАСС). По сообщению лондонского радио, парламент Панамы уполномочил свое правительство порвать дипломатические и торговые отношения с правительством Аргентины.

Организация профашистской немецкой группы в Мексике

МЕКСИКО, 14 октября. (ТАСС). В Мексико создана организация под названием «Союз германских и австрийских социалистов». Эта организация представляет собой антидемократическую группу. Группа развивает провокационную деятельность, направленную против СССР и Соединенных Штатов. Группу возглавляет некий Альфред Козлиг, он же Альфред Шретер, считающийся дезертиром из армии США. Шретер был интернирован в мексиканском концентрационном лагере, но недавно освобожден.

Законопроект о национализации английского банка

ЛОНДОН, 14 октября. (ТАСС). Как передает английское министерство информации, английский министр финансов Дальтон внес в палату общин законопроект о национализации английского банка.

Норвежский верховный суд отклонил кассацию Квислинга

ЛОНДОН, 15 октября. (ТАСС). Агентство Рейтер передает сообщение норвежского телеграфного бюро о том, что норвежский верховный суд сегодня единогласно отклонил кассационную жалобу Квислинга, поданную в связи с вынесенным ему смертным приговором. Теперь кассационная жалоба Квислинга поступит на рассмотрение норвежского короля.

Статья Элеоноры Рузвельт

НЬЮ-ЙОРК, 14 октября. (ТАСС). Г-жа Рузвельт в своей очередной статье предупреждает об опасности того, что немецкое гражданское население внушит американским оккупационным войскам нацистскую идеологию — ненависть к русским, французам и евреям. Она призывает американцев помнить, что немцы несут ответственность за страдания всего мира.

«Более того, — пишет госпожа Рузвельт, — наши экономические советники, учитывающие, прежде всего, интересы американских и английских промышленников, заявляют, что мы должны восстановить германскую промышленность, чтобы Германия могла существовать. Все, кто посетил Германию, знают, что немцы пострадали меньше, чем какой-либо другой народ в Европе. Намереваемся ли мы дать им опять силу для того, чтобы начать новую войну?»

НОВОСТИ ЗАРУБЕЖНОЙ ТЕХНИКИ

Новые модели американских гражданских самолетов

НЬЮ-ЙОРК, 14 октября. (ТАСС). Газета «Нью-Йорк геральд трибюн» передает сообщение радио Сан-Франциско о том, что в течение ближайших нескольких месяцев в США будет сдан в эксплоатацию новый пассажирский самолет, который за 6 часов будет совершать перелет от побережья Атлантического до побережья Тихого океана. Перелет Нью-Йорк — Лондон будет совершаться без посадки. Машина рассчитана на одновременную перевозку 70—100 пассажиров; крейсерская скорость — свыше 600 километров в час. Сообщают, что новый самолет будет значительно комфортабельнее до сих пор строившихся пассажирских самолетов.

По сообщению агентства Ассошиэйтед пресс из Лонгбич (штат Калифорния), крупнейший сухопутный 4-моторный самолет «Дуглас-С-74», так называемый «Глоб Астер», успешно прошел испытания. Технические данные этой машины: размах крыльев — 52 метра, длина — 37 метров, высота — 13 метров, вес брутто — 70 тонн, скорость — свыше 480 км/час.

Пассажирские модели названной машины рассчитаны на 108 пассажиров.

Казнь Лаваля

ПАРИЖ, 15 октября. (ТАСС). Парижское радио передает, что сегодня днем по приговору суда во дворе тюрьмы Фрэн расстрелян Пьер Лаваль. Когда Лаваль узнал о том, что его ждет высшая мера наказания, он попытался отравиться и незаметно проглотил ампулу с ядом. Однако благодаря своевременному вмешательству врачей его попытка не увенчалась успехом.

Народные манифестации в Италии

БАРИ, 15 октября. (ТАСС). Радио Бари сообщает, что вчера по инициативе социалистической и коммунистической партий по всей Италии состоялись народные манифестации, участники которых требовали скорейшего созыва учредительного собрания. В Милане с речами выступили лидер социалистической партии Ненни и лидер компартии Пальмиро Тольятти. Тольятти заявил: коммунистическая партия считает, что Италия должна вернуться к жизни прежде всего своими силами. Необходимо как можно скорее созвать учредительное собрание. Это — наше право. Во всяком случае должен быть срочно намечен день выборов в учредительное собрание, чтобы все знали, что мы уже идем к этой цели.

Ненни в своей речи сказал, что существующие трудности могут быть разрешены народом только путем созыва учредительного собрания. Необходимо, чтобы правительство назначило день выборов.

На манифестации в Неаполе с речью выступили член городского комитета национального освобождения Розальдино Санторо, представители республиканской партии, союза итальянских женщин, партии действия, социалистической и коммунистической партий. Выступая от имени последней, Амендола заявил, что реакция может быть побеждена лишь скорейшим созывом учредительного собрания. Представитель социалистической партии Сандро Пертини сказал, что итальянский народ должен требовать скорейшего созыва учредительного собрания.

Подобные же манифестации происходили в Риме, Флоренции, Болонье и всех других крупных городах Италии.

Правительственный кризис в Греции

АФИНЫ, 15 октября. (ТАСС). В течение недели Греция остается без правительства. После того, как потерпела неудачу попытка Софулиса сформировать правительство центра и после отказа монархической партии взять на себя образование кабинета с непременным участием либералов, регент вчера вечером после встречи с английским послом Липером поручил Цудеросу, не связанному с какой-либо партией, сформировать правительство «политических личностей». В правительство должны войти лица различных политических взглядов, но не являющиеся видными партийными деятелями.

Заявление государственного департамента США

ВАШИНГТОН, 15 октября. (ТАСС). Государственный департамент США опубликовал заявление о том, что он указал американскому представителю в союзническом совете в Австрии, что США готовы признать временное австрийское правительство.

Победа советских футболистов в Вене

ЛОНДОН, 15 октября. (ТАСС). Агентство Рейтер передает из Вены, что 14 октября на венском стадионе состоялся футбольный матч между английской и советской командами. Матч закончился со счетом 5:1 в пользу советской команды. На стадионе присутствовали командующий советскими оккупационными войсками маршал Советского Союза Конев и командующий английскими оккупационными войсками генерал-лейтенант Ричард Маккрири.

Послевоенные будни Сибметаллстроя

Растут ряды тысячников

Это движение началось недавно, в дни предоктябрьского социалистического соревнования. Зачинателями его стали токарь Фирсов и штукатур Ежаков.

Первый встал на стахановскую вахту 25 сентября и в этот день выполнил задание на 1.450 процентов; второй на строительстве жилого дома выполнил 8 норм на грунтовке.

Движение тысячников и многосотников мирного времени распространилось по другим цехам Сибметаллстроя. Его горячо поддержали и строгальщик Ломоносов из цеха, где начальником т. Могулов, и фрезеровщик Хазарин, и кузнецы орденоносцы Великжанин, Калинин и многие другие. Сейчас только на инструментальном производстве 12 тысячников и 29 многосотников.

Среди строителей славятся имена штукатура Харлапова, который дал 1.973 процента нормы, штукатура Марфель — 2.018 процентов. Трудно в работу плотников внести рационализацию. Но знание своего дела, точный расчет каждого движения позволили старым мастерам Павленко и Руденко в четыре раза перекрыть задание.

Каменщик Иванников на-днях одержал новую победу. За шесть часов работы он уложил 13 тысяч кирпичей. Это 15 дневных норм.

В списки стахановцев-тысячников заносятся все новые и новые имена — маляров Таскаева, Криволапова, Землинского, Поздова и Козловского, токаря Гурухина и многих других.



В заводском поселке заканчивается строительство рабочего клуба имени А. Покрышкина. На снимке: штукатуры-тысячники Б. И. Харлапов и П. В. Марфель.

Фото Б. Шумакова.

Детали к сельскохозяйственным машинам

До 70 деталей — коленчатых валов, многошлицевых валиков, шестерен со спиральными зубьями для сельскохозяйственных машин выпускает инструментальное производство завода.

В цехе, где начальником т. Павкевич, освоили производство новых инструментов — долбяков для нарезки зубьев шестерен и гребенок «Мааг» для нарезки зубчатых колес.

В ноябре изготовление сельскохозяйственных деталей перейдет целиком на поток. Производство коленчатых валов и нескольких шестерен уже осуществляется поточным методом.

В КУДРЯШОВСКОМ БОРУ

Двухэтажный деревянный дом с террасами окружен высокими соснами Кудряшовского бора. Это — второй дом отдыха Сибметаллстроя на 100 мест, построенный за лето.

В новом году дом будет полностью оборудован и примет первую группу отдыхающих.

Ныне в Кудряшовском бору побывало 500 человек.

Открыт также зимний дом отдыха в Кривощеково.

Шахматный турнир

На заводе проходит второй шахматный турнир, в котором участвуют 20 человек. Лучшие результаты имеют начальник планового отдела УРСа т. Первушин и нормировщик т. Горев.

Первый заводской турнир проходил в сентябре. Тогда победу одержали начальник отдела т. Князев и молодой токарь т. Бабаев. Троим участникам были присвоены категории.

ПРОДУКТЫ НА ЗИМУ

Управление рабочего снабжения завода ведет заготовку продуктов для дополнительного питания. С купинских рыбных промыслов поступило 2.700 центнеров рыбы. Отстреляно 8.000 штук дичи. Заготовлено 10 тысяч штук яиц, 150 центнеров сухих фруктов, 37 тонн лука-репки, 50 тонн ягод, 40 тонн витаминозного растения — колбы.

На подсобном хозяйстве собрано 1.000 центнеров овощей.

Им — вся забота

Ежедневно в завком приходят жены и матери военнослужащих. У каждой свои нужды.

Только в сентябре семьям военнослужащих выдано денежного пособия 25.500 рублей, 2.000 ордеров на промтовары, 1.600 кубометров древесного топлива.

Всем красноармейским семьям вывезен картофель. В отремонтированных домах живут 254 семьи. Особо нуждающимся выделено 10 коров. Сейчас завод выделяет еще 30 коров и 50 поросят. Семье погибшего фронтовика Сыроваткина отремонтировали квартиру, завезли топливо, дали корову.

Промкомбинату передан заказ на пошивку 300 платьев для детей фронтовиков.

Большая помощь оказана и демобилизованным: отремонтировано 58 квартир, выдано 115 тысяч рублей единовременного пособия, много ордеров на промтовары и т. д.



Завком Сибметаллстроя оказывает серьезную помощь семьям бывших фронтовиков и военнослужащих. На снимке: жена фронтовика Зинаида Васильевна Жукова, получившая бесплатно от завкома корову.

Фото Б. Шумакова.

Клуб рабочего поселка

Управление капитального строительства Сибметаллстроя заканчивает строительство нового клуба в рабочем поселке, где расположены общежития.

В клубе будут зрительный зал, комнаты для кружковой работы, просторное фойе.

Оборудуются стационарная киноустановка, радиоузел, читальный зал, библиотека и буфет. Для оформления клуба привлекаются художники. Он будет открыт к 28-й годовщине Октябрьской революции.

Новые жилые дома

Светлые, просторные квартиры. Центральное отопление, водопровод, ванные комнаты...

Новая секция шестиэтажного жилого дома закончена. Скоро будет отделана и вторая секция. Строится трехэтажный каменный дом № 11 в 31-м квартале соцгорода. В доме № 15 разместятся гостиница и магазины. Два каменных 24-квартирных дома строятся в 31-м и 32-м кварталах.

40 индивидуальных домов с двухкомнатными квартирами будут построены в соцгороде к концу года.

Интернат для сирот

Заканчивается строительство интерната для детей погибших фронтовиков.

Скоро гостеприимно откроются его двери. 65 детей-сирот найдут здесь свой дом, материнскую заботу и ласку.

Литкружок в общежитии

Токарь тов. Бабаев руководит литературным кружком в общежитии. Молодые рабочие с интересом занимаются литературой, читают и обсуждают новые произведения. Недавно состоялась коллективная читка повести Ванды Василевской «Радуга».

Строительные материалы

В дни войны кирпичный завод был законсервирован. Теперь, когда широко развернулась стройка и понадобился кирпич, завод ожил. Он дает 40 тысяч штук кирпича в сутки. До 100 тонн извести в месяц обжигается в трех напольных печах.

На заводе стали отливать чугунные раковины для водопроводов.

Коротко

♦ К Октябрьским праздникам откроется заводской детский сад на 100 мест.

♦ В ноябре предполагается общезаводской смотр художественной самодеятельности. В нем примет участие вновь созданный ансамбль песни и пляски клуба имени трижды Героя Советского Союза А. И. Покрышкина.

♦ В соревновании по профессиям среди строителей звание «Лучший маляр» присвоено стахановцу т. Таскаеву, «Лучший плотник» — т. Руденко. Удостоенный этого звания получает премию в 500 рублей.

♦ Заасфальтировано 4.200 квадратных метров и отремонтировано 1.800 квадратных метров тротуаров и площадок возле цехов на территории завода.

СОВЕЩАНИЕ ЭНЕРГЕТИКОВ

Горком ВКП(б), редакция газеты «Советская Сибирь» и Энергосбыт «Новосибирскэнерго» 22 октября созывают совещание энергетиков промышленных предприятий г. Новосибирска и ж.-д. транспорта, посвященное вопросам экономии электроэнергии и топлива. Совещание состоится в 6 ч. вечера в малом зале здания редакции «Советская Сибирь» (Советская, 6).

Ответственный редактор А. А. КОНДАКОВ.

НОВОСИБИРСКИЙ ГОСУДАРСТВЕННЫЙ ТЕАТР ОПЕРЫ И БАЛЕТА

17 октября — Евгений Онегин.
19 октября — Иван Сусанин.
20 октября — Кармен.
21 октября утром и вечером — Евгений Онегин.

ТЕАТР «КРАСНЫЙ ФАКЕЛ»

17 октября — Раскинулось море широко.
18 и 19 октября — Без вины виноватые.
20 октября — Раскинулось море широко.
21 октября днем и вечером — Раскинулось море широко.

ТЕАТР ЮНЫХ ЗРИТЕЛЕЙ

17 и 18 октября — Комедия ошибок.
19 октября — Коварство и любовь.
20 и 21 октября утром — Слуга двух господ, вечером — Коварство и любовь.

КИНО

Им. МАЯКОВСКОГО — Золотая тропа. В программе цветной фильм Парад Победы.
С 18 октября — Однажды ночью.
«ОКТЯБРЬ» — Золотая тропа.
«МЕТАЛЛИСТ» — Очарован тобой.

НОВОСИБИРСКАЯ МЕЖДУГОРОДНАЯ
ТЕЛЕФОННАЯ СТАНЦИЯ
ПРОИЗВОДИТ ПРИЕМ НА КУРСЫ ТЕЛЕФОНИСТОК.
Стипендия 160 рублей в месяц.
Обеспечиваются рабочей карточкой, ОРСом, столовой.
Обращаться: ул. Советская, 33, 3 этаж, кабинет начальника. Телефоны: 35-583, 35-603.

ВНИМАНИЕ!
ОБЛАСТНОЕ УПРАВЛЕНИЕ ГОССТРАХА
ДОВОДИТ ДО СВЕДЕНИЯ ПРАВЛЕНИЙ КОЛХОЗОВ И ГРАЖДАН, ЧТО
ПЕРВОГО НОЯБРЯ ИСТЕКАЕТ ПОСЛЕДНИЙ СРОК УПЛАТЫ СТРАХОВЫХ ПЛАТЕЖЕЙ
ПО ОБЯЗАТЕЛЬНОМУ СТРАХОВАНИЮ ИМУЩЕСТВА ГРАЖДАН И ВТОРОЙ СРОК ПО СТРАХОВАНИЮ ИМУЩЕСТВА КОЛХОЗОВ.

При неуплате в указанные сроки причитающихся платежей начисляется и взыскивается пеня. Со страхователей, уклоняющихся от уплаты, недоимка и пеня взыскиваются в судебном порядке.

Страховые платежи принимаются:
а) в сельской местности: налоговыми агентами при сельских советах, кассами при райфо;
б) в городах: кассами Коммунального банка, Госбанка, страховыми инспекциями и агентами.

Граждане, имеющие строения, скот и не получившие платежные извещения, должны обращаться в инспекцию Госстраха при райфо за их получением.

ГРАЖДАНЕ СТРАХОВАТЕЛИ! ВНОСИТЕ СТРАХОВЫЕ ПЛАТЕЖИ, НЕ ДОЖИДАЯСЬ ОСОБЫХ НАПОМИНАНИЙ.

Утерянную круглую каучуковую печать райзаготконторы Колыванского райпотребсоюза считать недействительной.

Утерянную круглую печать детского сада № 16 считать недействительной.

Утерянную каучуковую печать Тырышкинского сельпо Колыванского района считать недействительной.

Утерянную печать столовой № 21 Новосибирского треста столовых считать недействительной.

Гр. ШИШИХИН Степан Иванович, прожив. по ул. Московской, д. 103, возбуждает дело о разводе с гр. ШИШИХИНОЙ Марией Захаровной, прожив. по ул. Садовая, д. 58-а. Дело подлежит рассмотрению в нарсуде 2 уч. Октябрьского района гор. Новосибирска.

Гр. БОЛОТОВ Андрей Иванович, прожив. проспект Сталина, д. 5, кв. 7, возбуждает дело о разводе с гр. БОЛОТОВОЙ Анной Яковлевной, прожив. г. Барнаул. Дело подлежит рассмотрению в нарсуде 2 уч. Кагановичского р-на г. Новосибирска.

ТРЕБУЮТСЯ:

Настройщики радиопередающей аппаратуры,
настройщики радиоприемной аппаратуры,
радиомеханики,
радиомонтажники.

Производится обучение названным специальностям. Наиболее успевающие получают бескарточное дополнительное питание. Обращаться: просп. Сталина, 18 (вход с ул. Щетинкина), отдел кадров, с 9 ч. утра до 17 ч. веч.

ТРЕБУЮТСЯ:

ТИПОГРАФИИ «СОВ. СИБИРИ» **наборщики, линотиписты, печатники, ученики, подсобные рабочие.** Обращаться: Советская, 6, комн. 42, отдел кадров.

ЗАВОДУ «АБРАЗИВ» слесари, токари на сдельную работу, **неквалифицированные рабочие** мужчины и женщины на должности **прессовщиков** и штамповщиков. Оплата сдельная, разряды по сетке металлистов. Снабжение по группе рабочих II категории, обеспечиваются столовой и топливом. Обращаться: Иноюшка, Абразивная, 25, отдел кадров. Пригородные поезда, остановка Иноюшка.

КОНТОРЕ ТЕХСНАБА **экономист, товароведы, бухгалтеры, агенты и экспедиторы.** Оплата по соглашению. Имеются столовая и закрытый распределитель. Обращаться: Новосибирск, Потанинская, 5-а.

СИБИРСКОМУ ПРОМСТРОЙПРОЕКТУ **копировщики-ученики, копировщики, нормировщик, геодезисты, бурмастера, инженеры-транспортники,** уборщицы. Обращаться: Коммунистическая, 7, второй этаж, отдел кадров.

ОКРУЖНОЙ ЛЕСОЗАГОТОВИТЕЛЬНОЙ КОНТОРЕ на работу в контору и на периферию **инженеры по лесоэксплоатации, техники лесного хозяйства, техноруки, старшие бухгалтеры, бухгалтеры, счетоводы, шоферы, работники снабжения.** Принятые на работу обеспечиваются топливом, бескарточным питанием и столовой, инженерно-технические работники литерным пайком. Другие условия по соглашению. Обращаться: Новосибирск, Луговская, 61-а, отдел кадров.

Адрес редакции и издательства: Советская, 6. Телефоны: коммутатор редакции — 34-904; отв. редактора — 35-904; зам. отв. редактора — 35-964; отв. секретаря — 35-924; отделов: партийного — 30-785; пропаганды — 32-395; сельскохозяйственного — 33-189; промышленности — 34-630 и 32-598; культуры и быта — 1-34 (через коммутатор); внутренней информации — 33-864; писем — 31-396 и 35-505. Прием телефонограмм: иногородние — прямой — 8, город — 33-630. Выпускающий — 31-103. Типография — 35-984, об'явления — 31-289.

МН13803. Типография изд-ва «Советская Сибирь». Тираж 50.000.

ОБЛАСТНАЯ БИБЛИОТЕКА

Пролетарии всех стран, соединяйтесь!

СОВЕТСКАЯ СИБИРЬ

Орган Новосибирского обкома и горкома ВКП(б), областного и городского Советов депутатов трудящихся

№ 206 (7910) | 19 ОКТЯБРЯ 1945 г., пятница. | Цена 20 коп.

Овеянная славой победы, тесно сплоченная вокруг большевистской партии и Советского правительства, вокруг великого вождя народов, творца самой демократической в мире Конституции товарища Сталина, наша страна идет навстречу выборам в верховный орган государственной власти.

Самая демократическая в мире избирательная система

Сегодня в «Правде» публикуются Указы Президиума Верховного Совета СССР об избирательных округах по выборам в Совет Союза и в Совет Национальностей.

По выборам в Совет Союза образуются 656 избирательных округов и по выборам в Совет Национальностей — 631. От каждого округа будет избран один депутат. Количество округов в точности соответствует «Положению о выборах в Верховный Совет СССР». Избирательный округ по выборам в Совет Союза об'единяет территорию, насчитывающую 300 тысяч населения. Избирательные округа по выборам в Совет Национальностей образуются по норме: 25 округов в каждой союзной республике, 11 округов в каждой автономной республике, 5 — в каждой автономной области и один — в каждом национальном округе.

Самой существенной чертой советской Конституции является то, что она не только провозглашает всеобщее, прямое и равное избирательное право при тайном голосовании, но и обеспечивает **на деле** осуществление этого права каждым гражданином СССР. Именно этим и отличается наша советская демократия. Правом избирать в высший орган государственной власти пользуются все граждане нашей Родины, достигшие 18 лет, независимо от пола, национальности, расы, вероисповедания, образовательного ценза, оседлости, социального происхождения, имущественного положения и прошлой деятельности. В этом нашла свое практическое выражение статья 3 Конституции СССР, гласящая, что «вся власть в СССР принадлежит трудящимся города и деревни в лице Советов депутатов трудящихся».

На базе победы социализма в нашей стране сложилось и окрепло морально-политическое единство советского общества — единство, какого не знала и не знает история. Это единство особо ярко было продемонстрировано в годы Великой Отечественной войны. Весь наш народ — рабочий класс, колхозное крестьянство, интеллигенция — перед лицом опасности, нависшей над свободой, независимостью и честью Родины, сплотился вокруг своего вождя и полководца товарища Сталина в единый военный лагерь, живший и трудившийся для фронта, для победы. Накануне первых выборов в Верховный Совет СССР тов. В. М. Молотов говорил: «Ну, а если мир будет нарушен, если собака сорвется с цепи и бросится на нас, на наш дом, что мы скажем на это? Мы ответим: пусть враг испытает силу морального и политического единства социалистического общества!» Враг испытал эту могучую силу — она разгромила и стерла с лица земли гитлеровских разбойников, спасла нашу отчизну и спасла цивилизацию Европы от фашистских погромщиков.

Во всенародном подвиге в защиту Родины в равной мере участвовали рабочий класс, крестьянство и интеллигенция. Они положили на алтарь отечества всю силу своих рук, своего мозга и сердца и завоевали самую великую и славную победу, какую только знала история человеческого общества. В этом подвиге слились усилия воинов и тружеников—мужчин и женщин, стариков и юношей. То обстоятельство, что все они равны в своем праве избирать высший орган государственной власти, есть прежде всего отражение их равенства в беззаветном служении Родине, в величайшем патриотическом подвиге, прославившем в веках нашу социалистическую отчизну, наш доблестный народ-победитель.

Как известно, гитлеровские захватчики, предпринимая свое вероломное нападение на Советский Союз, строили свои расчеты на том, что после первого же серьезного удара начнутся конфликты между рабочими и крестьянами, что советское общество даст трещину и не устоит перед лицом военных испытаний. Жизнь жестоко посмеялась над фашистскими дурачками и авантюристами. Военные испытания не ослабили, а, напротив, как никогда раньше, укрепили союз рабочих и крестьян, единство и монолитность нашего общества. Народ оказал своему родному правительству величайшее доверие и безоговорочную поддержку, явившиеся решающими факторами нашей победы.

Одним из ярчайших и важнейших проявлений советской демократии является равенство всех народов СССР. Это равенство наглядно выражено организацией избирательных округов по выборам в Совет Национальностей — вторую палату нашего высшего органа государственной власти. Каждая национальность пользуется здесь одинаковыми правами, каждая союзная республика посылает во вторую палату одинаковое количество депутатов. Это есть красноречивое проявление мудрой и справедливой ленинско-сталинской национальной политики, сцементировавшей и сделавшей нерушимой братскую дружбу народов СССР.

Как и союз рабочих и крестьян, эта дружба с честью выдержала все испытания военного времени. Как огонь закаляет сталь, так война закалила эту дружбу. Вместе с сынами великого русского народа мужественно сражались за общую советскую Родину и трудились в тылу украинцы, белорусы, грузины, казахи, сыны всех народов, населяющих нашу необ'ятную страну. Их ратные и трудовые подвиги показали воочию могучую силу высокого патриотизма и нерушимой дружбы народов СССР — силу, явившуюся одним из важнейших источников нашей победы. Полное и безоговорочное равноправие — вот основа этой дружбы и того глубочайшего чувства доверия и благодарности, которое все народы СССР испытывают к своему старшему брату — великому русскому народу, сплотившему могучий и непобедимый Союз Советских Социалистических Республик.

8 лет назад, на первых выборах в Верховный Совет СССР, участвовали народы одиннадцати союзных республик. Читая сегодня список избирательных округов, мы видим в нем шестнадцать республик. Образованные после первых выборов Карело-Финская, Молдавская, Литовская, Латвийская и Эстонская союзные республики участвуют в нынешних выборах. Каждая из них пошлет в Совет Союза то количество депутатов, которое определяется численностью населения, и в Совет Национальностей — по 25 депутатов, наравне со всеми другими союзными республиками. В этом нашли свое конкретное проявление истинный демократизм нашей избирательной системы и вместе с тем укрепление нашей великой Родины — могучего Союза Советских Социалистических Республик, упрочение дружбы, братства и единства их народов.

В период разработки новой Конституции СССР, которую народ назвал по имени ее творца — Сталинской Конституцией, товарищ Сталин говорил об основах нашей избирательной системы:

«...По новой Конституции выборы будут всеобщими, равными, прямыми и тайными...

Почему наши выборы будут всеобщими? Потому, что все граждане, за исключением лишенных избирательных прав по суду, будут иметь право избирать и быть избранными.

Почему наши выборы будут равными? Потому, что ни различие в имущественном отношении (еще частично существующее), ни расовая и национальная принадлежность не будут давать никаких привилегий или ущерба. Женщины будут пользоваться активным и пассивным избирательным правом на равных правах с мужчинами. Наши выборы будут подлинно равными.

Почему тайные? А потому, что мы хотим дать советским людям полную свободу голосовать за тех, кого они хотят избрать, кому они доверяют обеспечение своих интересов.

Почему прямые? Потому, что непосредственные выборы на местах во все представительные учреждения, вплоть до верховных органов, лучше обеспечивают интересы трудящихся нашей необ'ятной страны».

Это и есть подлинная демократия, провозглашенные основным законом нашего государства и осуществленные на деле демократические права для всего народа, а не для какой-то его привилегированной части! В этом отличие и преимущества нашей советской демократии, нашей избирательной системы.

До выборов в Верховный Совет СССР осталось немногим менее четырех месяцев. Сейчас задача заключается в том, чтобы раз'яснить наш избирательный закон — «Положение о выборах в Верховный Совет СССР» всем трудящимся, раз'яснить каждому избирателю его права и обязанности. Это должно сейчас стать основой массовой политической работы всех партийных организаций в городе и в деревне и важнейшей предпосылкой успешного проведения избирательной кампании. Не следует успокаивать себя тем, что до выборов еще много времени, раз'яснительную работу необходимо развертывать немедленно и как можно шире.

Овеянная славой победы, тесно сплоченная вокруг большевистской партии и Советского правительства, вокруг великого вождя народов, творца самой демократической в мире Конституции товарища Сталина, наша страна идет навстречу выборам в верховный орган государственной власти. Эти выборы будут новым ярчайшим триумфом советской демократии и невиданной по своей силе и выразительности демонстрацией советского патриотизма и величайшего единства и монолитности нашего социалистического общества.

(Передовая **«Правды»** за 17 октября 1945 г.).

Об избирательных округах по выборам в Совет Союза

На основании ст. 34 Конституции СССР и ст. ст. 24 и 26 «Положения о выборах в Верховный Совет СССР» Указом Президиума Верховного Совета СССР от 16 октября с. г. образовано 656 избирательных округов по выборам в Совет Союза.

В том числе:

НОВОСИБИРСКАЯ ОБЛАСТЬ

219. **Новосибирский-Центральный избирательный округ** (центр—г. Новосибирск, райсовет Центрального района).

Районы г. Новосибирска: Центральный, Дзержинский, Ипподромский и Заельцовский.

220. **Новосибирский-Кировский избирательный округ** (центр — Кривощеково).

Районы г. Новосибирска: Кировский, Кагановичский и Октябрьский.

221. **Новосибирский сельский избирательный округ** (центр—г. Новосибирск).

Первомайский район г. Новосибирска и сельские районы: Колыванский, Мошковский, Новосибирский, Пихтовский, Болотнинский, Оящинский и Тогучинский.

222. **Бердский избирательный округ** (центр—г. Бердск).

Г. Бердск и районы: Сузунский, Ирменский, Легостаевский, Маслянинский, Искитимский и Черепановский.

223. **Татарский избирательный округ** (центр—г. Татарск).

Г. Татарск и районы: Татарский, Венгеровский, Кыштовский, Усть-Таркский, Чановский, Михайловский, Куйбышевский и Северный.

224. **Барабинский избирательный округ** (центр—г. Барабинск).

Г. Барабинск и районы: Барабинский, Чулымский, Убинский, Каргатский, Ордынский и Коченевский.

225. **Купинский избирательный округ** (центр—г. Купино).

Районы: Купинский, Чистоозерный, Андреевский, Веселовский, Карасукский, Краснозерский, Здвинский, Доволенский и Кочковский.

Об избирательных округах по выборам в Совет Национальностей

На основании ст. 35 Конституции СССР и ст. ст. 25 и 26 «Положения о выборах в Верховный Совет СССР» Указом Президиума Верховного Совета СССР от 16 октября с. г. образован 631 избирательный округ по выборам в Совет Национальностей.

В том числе по:

РСФСР

23. **Новосибирско-Алтайский избирательный округ** (центр—г. Новосибирск).

Г. Новосибирск, Новосибирская область и Алтайский край.

Выдвижение кандидатов в состав Центральной избирательной комиссии

ВЦСПС выдвигает кандидатом в состав Центральной избирательной комиссии председателя ВЦСПС тов. В. В. Кузнецова

16 октября состоялось заседание Президиума ВЦСПС совместно с председателями центральных комитетов профсоюзов, обсудившее вопрос о выдвижении от ВЦСПС кандидатуры в состав Центральной избирательной комиссии по выборам в Верховный Совет Союза ССР.

С сообщением по этому вопросу выступил секретарь ВЦСПС т. Сидоренко, отметивший выдающееся значение предстоящих выборов в Верховный Совет Союза ССР.

— В соответствии с Конституцией Союза ССР и статьей 36 «Положения о выборах в Верховный Совет СССР», — говорит т. Сидоренко, — профсоюзы имеют право выдвигать своих представителей в избирательные комиссии. Мы собрались сегодня, чтобы выдвинуть от ВЦСПС свою кандидатуру в состав Центральной избирательной комиссии по выборам в Верховный Совет Союза ССР.

Секретарь ВЦСПС т. Соловьев вносит предложение выдвинуть тов. В. В. Кузнецова кандидатом от ВЦСПС в состав Центральной избирательной комиссии.

Участники заседания единодушно поддержали это предложение. Президиум ВЦСПС решил выдвинуть кандидатом в состав Центральной избирательной комиссии по выборам в Верховный Совет Союза ССР председателя ВЦСПС тов. Кузнецова Василия Васильевича. (ТАСС).

Магнитогорский доменщик А. Л. Шатилин— кандидат в Центральную избирательную комиссию

МАГНИТОГОРСК, 17 октября. (ТАСС). 16 октября во всех цехах Магнитогорского металлургического комбината состоялись собрания рабочих, обсудившие вопрос об участии металлургов в избирательной кампании.

На собрании коллектива доменщиков было внесено предложение рекомендовать в состав Центральной избирательной комиссии кандидатуру знатного доменщика комбината Алексея Леонтьевича Шатилина.

Выступивший на собрании горновой тов. Андросов охарактеризовал Алексея Леонтьевича Шатилина как верного сына большевистской партии, передового производственника, который прошел путь от горнового до лучшего мастера. Тов. Шатилин за доблестный труд в годы Великой Отечественной войны, за отличное выполнение заданий Государственного Комитета Обороны был награжден двумя орденами Ленина.

Кандидатура тов. Шатилина широко обсуждалась и в других цехах Магнитогорского комбината. Бригадир электриков проволочно-штрипсового цеха тов. Гальдин, поддерживая кандидатуру тов. Шатилина, заявил:

— Товарища Шатилина я знаю как замечательного мастера домны, патриота Советской Родины. Алексей Леонтьевич затратил много сил и энергии на воспитание молодого поколения доменщиков. Я призываю всех рабочих нашего цеха голосовать за кандидатуру товарища Шатилина.

Кандидатура А. Л. Шатилина была единодушно выдвинута коллективами всех цехов Магнитогорского комбината.

В эти дни магнитогорцы работают с большим творческим под'емом.

Во всех цехах Магнитогорского комбината с каждым днем все шире развертывается соревнование в честь 28-й годовщины Великой Октябрьской социалистической революции.

(ТАСС).

От московской коммунистической организации выдвигается кандидатура тов. Попова Г. М.

Московский комитет ВКП(б), обсудив вопрос о кандидатуре в состав Центральной избирательной комиссии по выборам в Верховный Совет СССР, выдвинул тов. Попова Георгия Михайловича, секретаря Московского областного и городского комитетов ВКП(б), кандидатом в состав Центральной избирательной комиссии от московской коммунистической организации. (ТАСС).

ЦК профсоюза работников политпросветучреждений СССР выдвигает в состав Центральной избирательной комиссии кандидатуру тов. Н. Н. Шаталина

Президиум ЦК профсоюза работников политико - просветительных учреждений СССР выдвинул от профсоюза работников политпросветучреждений СССР кандидатом в состав Центральной избирательной комиссии по выборам в Верховный Совет Союза ССР активного члена этого профсоюза, видного работника центрального государственного аппарата тов. Н. Н. Шаталина. (ТАСС).

Центральный Совет Осоавиахима СССР выдвигает в состав Центральной избирательной комиссии кандидатуру трижды Героя Советского Союза А. И. Покрышкина

Президиум Центрального Совета Осоавиахима обсудил вопрос о выдвижении своего кандидата в состав Центральной избирательной комиссии по выборам в Верховный Совет СССР.

Выступивший на заседании генерал-майор авиации Н. Н. Кобелев предложил кандидатуру воспитанника осоавиахимовского аэроклуба, ныне трижды Героя Советского Союза гвардии полковника Александра Ивановича Покрышкина.

Представитель Военно-Воздушных Сил Красной Армии генерал-полковник авиации Н. С. Шиманов, характеризуя тов. Покрышкина, рассказал о жизненном пути прославленного советского летчика-патриота, в прошлом рабочего сибирского завода комбайнов.

— С 1939 года тов. Покрышкин, успешно закончивший Качинскую летную школу, не расстается с боевым самолетом. Свой боевой путь на фронтах Великой Отечественной войны Александр Покрышкин начал, будучи заместителем командира эскадрильи истребителей, а закончил войну в звании гвардии полковника — командира авиационной дивизии.

В ожесточенных битвах на Кубани, в Донбассе, в Крыму, в сражениях за Новороссийск и Краснодар, Таганрог и Мариуполь Покрышкин показал себя отважным и смелым воином, мастером воздушного боя.

За время Великой Отечественной войны он совершил 600 боевых вылетов и лично сбил 59 вражеских самолетов.

Партия и правительство высоко оценили подвиги выдающегося советского летчика, верного сына Родины. Грудь Александра Ивановича Покрышкина украшают сейчас три медали «Золотая Звезда», два ордена Ленина, два ордена Суворова 2 степени, три ордена Красного Знамени и 4 медали.

Президиум Центрального Совета Осоавиахима единодушно решил выдвинуть Александра Ивановича Покрышкина кандидатом в состав Центральной избирательной комиссии по выборам в Верховный Совет СССР. (ТАСС).

Депутаты отчитываются

Бердский горисполком решил провести отчеты депутатов по всем избирательным округам города.

Отчеты начались с 18 октября и закончатся к 1 ноября. Наиболее интересной должна быть встреча избирателей со своим депутатом И. В. Золотухиным. Он — участник Отечественной войны, недавно демобилизовался. Сейчас тов. Золотухин управляющий горпромкомбинатом. Это — один из важнейших участков местной промышленности, основной задачей которого является удовлетворение насущных нужд трудящихся.

Более трех лет с оружием в руках отстаивал тов. Золотухин от немецко-фашистских захватчиков честь и независимость социалистической отчизны.

Боевые награды, украшающие грудь Золотухина, — яркое свидетельство его ратных подвигов.

Собрание профактива на заводе имени Чкалова

В клубе завода имени Чкалова состоялось собрание профсоюзного актива, на котором с докладом о поездке в США выступил член советской профсоюзной делегации Н. Г. Чевтаев.

Делегация посетила крупные промышленные предприятия Вашингтона, Нью-Йорка, Детройта, Питсбурга, Чикаго и других городов.

— Американские рабочие, — говорит тов. Чевтаев, — прежде всего задавали вопрос: «А как у вас в Советском Союзе с работой? Кого будут в первую очередь увольнять?»

Мы на это отвечали:

— В Советском Союзе всем работы хватит, безработицы у нас нет и не может быть.

Тов. Чевтаеву были заданы вопросы, касающиеся быта и культуры американских рабочих.

Собрание профактива в своем решении одобрило работу делегации советских профсоюзов и признало первостепенной задачей неуклонное выполнение решений пленума ВЦСПС, направленных на дальнейшее улучшение материально-бытовых условий трудящихся.

Участники собрания призвали рабочих и инженерно-технических работников еще шире развернуть предоктябрьское социалистическое соревнование и выполнить обязательства, принятые коллективом завода в честь 28-й годовщины Октября.

Об избирательных округах по выборам в Совет Союза и в Совет Национальностей

На основании статей 34 и 35 Конституции СССР и статей 24, 25, 26 «Положения о выборах в Верховный Совет СССР» Указом Президиума Верховного Совета СССР от 16 октября с. г. образовано 656 избирательных округов по выборам в Совет Союза и 631 избирательный округ по выборам в Совет Национальностей.

(ТАСС).

КОНКУРСЫ НА ПРОЕКТЫ ПАМЯТНИКОВ ПАВШИМ ВОИНАМ

Командование северной группы войск Красной Армии обратилось в Комитет по делам архитектуры при СНК СССР с просьбой оказать помощь в проектировании монументальных памятников для увековечения памяти геройски павших воинов.

Эти памятники намечено воздвигнуть к 1 мая 1946 года в местах наиболее выдающихся операций войск 2-го Белорусского фронта — на территории Белоруссии и дружественной нам Польши.

Комитет по делам архитектуры решил провести два конкурса на создание проектов монументов в местах боев не только войск 2-го Белорусского фронта, но и всех остальных фронтов Отечественной войны.

Намечено провести один открытый конкурс, в котором могут принять участие все желающие, и закрытый — для виднейших советских зодчих, аспирантов Академии архитектуры СССР и Московского архитектурного института. (ТАСС).

ЗНАМЯ КОЛХОЗА, ОТВОЕВАННОЕ В БОЯХ

САЛЬСК (Ростовская область), 18 октября. (ТАСС). 3 года назад, хозяйничая в Ростовской области, немцы ограбили колхоз «Верный путь», Сальского района. Вместе с другим колхозным имуществом немцы увезли с собой и принадлежавшее колхозу красное знамя. Бойцы и офицеры Н-ской части обнаружили его в городе Бреслау. Командование части решило возвратить знамя и командировало в колхоз «Верный путь» делегацию.

Прибывшая в Сальск делегация Н-ской части на общем собрании колхозников передала знамя колхозу. На знамени—надпись: «За нашу Советскую Родину! Отнято у немецких захватчиков в тяжелых боях за отечество. г. Бреслау, 7 мая 1945 года. Возвращаем колхозу. Воинская часть».

Участники торжественного собрания приняли письмо бойцам и офицерам части. Колхозники благодарят воинов Красной Армии за возвращение знамени и обязуются самоотверженно трудиться на благо великой Родины.

СТРОИТЕЛЬСТВО ШКОЛЬНЫХ ЗДАНИЙ НА ЧУКОТКЕ

Решением Наркомпроса РСФСР в Чукотском национальном округе начинается строительство зданий десяти начальных школ и четырех интернатов. Кроме того, в будущем году будут капитально отремонтированы существующие школьные здания. При Анадырском педагогическом училище открывается интернат для учащихся.

Учебным заведениям Чукотки выделяются оборудование и пособия для 15 химико-биологических, физических и военных кабинетов. На постоянную работу в эти школы направляются 70 учителей.

(ТАСС).

Сталинский избирательный закон — в массы!

Агитаторы пришли к избирателям

ФАБРИКА ИМЕНИ ЦК ШВЕЙНИКОВ

* * *

Большой день на фабрике

В. Парнякова — секретарь парторганизации фабрики им. ЦК швейников

Приступая к изучению Сталинского избирательного закона, мы прежде всего пересмотрели состав агитколлектива, пополнили его новыми товарищами, пришедшими из армии, выросшими за годы войны.

Большинство из них вело агитационную работу в прошлые избирательные кампании, приобрело большой опыт в рядах Красной Армии. В состав агитколлектива включены фронтовики Емельянов, Шипенко, Гулаев. Среди наших новых агитаторов — мать-героиня т. Пономарева, начальник планового отдела т. Бормышева, заведующая учебной частью школы ФЗУ т. Лошакова, директор столовой т. Пилюшенко, начальник отдела кадров т. Иванова.

Со всеми этими товарищами проведены беседы о задачах агитаторов в подготовке к выборам в Верховный Совет СССР и, в первую очередь, по раз'яснению «Положения о выборах в Верховный Совет СССР».

С целью помочь агитаторам в подготовке к первой беседе, были составлены планы беседы, примерный конспект.

Накануне первой беседы агитаторов с избирателями в партийном бюро было проведено инструктивное совещание. Мы напомнили агитаторам об историческом дне — 12 декабря 1937 года, рассказали о первых выборах в Верховный Совет СССР и о задачах по раз'яснению Положения о выборах в новой избирательной кампании. При этом присутствовали секретари цеховых парторганизаций и редакторы стенгазет.

На совещании руководитель агитколлектива тов. Гусева сообщила агитаторам о раскреплении их по участкам цехов, отделов, по домам рабочих и общежитиям.

На следующий день был назначен массовый выход агитаторов в цехи, в отделы, на квартиры рабочих, в общежития. **Общественность фабрики живет в эти дни началом подготовки к выборам.**

Все намеченные беседы по первой главе Положения о выборах состоялись при активном участии избирателей.

В коллективе второго цеха проводила беседу депутат областного Совета тов. Щетинкина. Беседа прошла очень оживленно. Избиратели внимательно слушали первую главу Положения, задавали много вопросов.

В помещении комитета комсомола выступил перед молодыми рабочими, которые будут впервые голосовать на предстоящих выборах, старый агитатор Николай Григорьевич Косков.

В этот же день агитатор Чупахин провел беседы в механическом и фурнитурном цехах, агитатор Горохова — среди коллектива девятого цеха. Оживленно прошли беседы и в других цехах и отделах.

Впереди — большая политическая и организационная работа. Ею мы будем заниматься изо дня в день по цехам и сменам фабрики и в домах рабочих с тем, чтобы ознакомить с избирательным законом каждого рабочего, работницу, домохозяйку.



Депутат областного Совета **М. О. Щетинкина** знакомит работниц фабрики им. ЦК швейников с избирательным законом.
Фото **Б. Шумакова.**

Агитатор в цехе

Беседа депутата областного Совета Марии Осиповны Щетинкиной с работницами о первой главе «Положения о выборах в Верховный Совет СССР»

— Товарищи! Пятого октября 1945 года опубликован Указ Президиума Верховного Совета СССР о проведении выборов в Верховный Совет Союза. Этим Указом назначен день выборов на 10 февраля 1946 года.

Сейчас важнейшей задачей является ознакомление каждого избирателя с Положением о выборах.

Первые выборы в Верховный Совет СССР проходили 12 декабря 1937 года. Этот день является исторической датой в жизни всего советского народа. В голосовании принимали участие свыше 91 миллиона граждан нашего Союза.

После этих выборов прошло почти 8 лет. За этот период произошли большие изменения в жизни нашей страны, как в промышленности, так и в сельском хозяйстве.

Неузнаваема стала наша фабрика за восемь лет, отделяющих нас от первых выборов в Верховный Совет СССР. Особенно разительны перемены за годы войны. Фабрика совершенно изменила свой облик. Вы помните, как до войны мы работали при старой технике, на старых агрегатах. А в последние годы все основные цехи конвейеризованы. Построено шесть механических конвейеров. Введена диспетчеризация. Заметно увеличилась механизация, выросла производительность труда. В сравнении с 1941 годом производительность труда выросла на 127 процентов.

Посмотрите, как вместе с коллективом росли наши работницы и в производственном, и в политическом отношении. Вот Мария Ивановна Ломакина. Из нормировщиков поднялась она до начальника четвертого цеха. Сейчас она член партии и активно участвует в общественной работе. Дарья Парамоновна Петухова была начальником цеха, теперь она главный инженер фабрики. Капитолина Алексеевна Алабузина, работавшая экономистом стала главным диспетчером фабрики. Из работниц выросли в мастеров агрегатов тт. Грехова, Голенкова, Четроева и другие. Политически выросла Евдокия Ксенофонтовна Шереметинская. Она теперь активный член партбюро. За хорошую работу в период войны многие наши работницы награждены. С большим под'емом идет весь коллектив навстречу новой избирательной кампании.

Товарищи! Сегодня мы должны начать изучение «Положения о выборах в Верховный Совет СССР». Подготовка к выборам в Верховный Совет проходит в обстановке блестящей победы нашей страны над врагом и мира во всем мире. Теперь основная задача советского народа заключается в том, чтобы быстрее залечить раны, нанесенные войной, восстановить разрушенное народное хозяйство, еще больше укрепить экономическую и военную мощь нашей страны, выполнить план четвертой пятилетки.

Задача нашего коллектива — успешно справиться с переходом на выпуск продукции мирного времени, выйти победителями в предоктябрьском социалистическом соревновании, ежедневно повышать производительность труда и улучшать качество продукции. К знаменательному дню выборов в Верховный Совет СССР мы должны притти с новыми, более высокими производственными показателями.

Тов. Щетинкина читает слушателям первую главу избирательного закона. Затем она отвечает на вопросы.

Вопрос: Что такое тайное голосование?

Ответ: Если раньше голосовали путем поднятия рук на глазах у других избирателей, то по Сталинскому закону теперь голосуем, заполняя избирательные бюллетени тайно, в отсутствии посторонних людей. Это обеспечивает свободу и независимость избирателя в выражении своей воли. Это же заставляет и депутата больше считаться с мнением народа, быть действительно слугой народа. Понятно?

Голоса: Понятно.

Вопрос: Как понять прямое голосование?

Ответ: Это значит, что мы выбираем непосредственно в Верховный Совет не через представителей или уполномоченных, а голосуя прямо за депутата.

Вопрос: Как понимать в статье 2-й избирательного закона слова: «независимо от ... оседлости»?

Ответ: У нас каждый избиратель имеет право голосовать независимо от оседлости. Если, например, кто-либо из вас накануне выборов переехал из Новосибирска в Барнаул или Омск — он сможет голосовать и на новом месте жительства.

Тов. Мельников — фронтовик, инвалид Отечественной войны:

— Товарищи, разрешите мне сказать несколько слов.

Когда на нас напали немецкие фашисты, все советские люди поднялись на защиту своей родины. По призыву нашего великого вождя товарища Сталина, не щадя своей жизни, не щадя своих сил как на фронте, так и в тылу, мы защищали нашу землю. Победителями оказались мы — советские люди.

В дни невиданного политического под'ема будут проходить выборы в Верховный Совет Союза ССР. Все мы отдадим свои голоса за лучших сыновей и дочерей нашего великого народа-победителя.

Тов. Пономарева — мать-героиня:

— Меня все знают. Я здесь работаю с 17 лет. Помню, как мы раньше тут работали — 12 человек на пошиве одежды. Сейчас у нас на фабрике тысячи работниц.

В моей семье 7 детей. Они росли в яслях и детских садах, учились в школах и институтах. Мой сын закончил летную школу, служит в войсках НКВД. Все дети трудятся и учатся, нашли свое место в жизни. Посмотришь и видишь, что только в нашей Советской стране каждый имеет право на труд, отдых, образование.

Тов. Пушкарева — работница:

— В честь предстоящих выборов я беру на себя обязательство: выполнить производственный план на 350 процентов. Призываю работниц второго пошивочного цеха последовать моему примеру, чтобы цех вышел в передовые **(Аплодисменты).**

Тов. Щетинкина: Кто еще будет выступать? Все понятно, товарищи?

На этом разрешите закончить нашу первую беседу.

* * *

В рабочей семье

Рассказ агитатора Е. К. Шереметинской

— Я прикреплена как агитатор к дому по Сузунской ул. № 81. Он населен рабочими и работницами фабрики имени ЦК швейников. Накануне моей первой беседы с домохозяйками было подготовлено помещение, оповещены избиратели. Все домохозяйки явились во-время. Встретили меня приветливо.

Собрались мы на квартире домохозяйки Р. Раевой. Ее муж работает на нашей фабрике. Уже в первую встречу с моими собеседницами я поняла, что моя работа будет интересной и благодарной.

Беседу я начала чтением Указа Президиума Верховного Совета СССР о назначении дня выборов. Рассказала избирательницам, что выборы состоятся 10 февраля 1946 года, в нерабочий день. Затем приступила к читке первой главы избирательного закона.

Я напомнила избирателям о прошлых выборах в Верховный Совет Союза ССР. Этот день все вспомнили с оживлением. Раз'яснив каждую статью первой главы избирательного закона, я обрисовала порядок голосования у нас и порядки, существующие в капиталистических странах. Слушали меня внимательно. Далее я говорила об обстановке, в которой будут проходить выборы, и о задачах нашего фабричного коллектива. Все это представляло интерес для домохозяек — ведь их мужья и дочери работают у нас на фабрике.

Потом мне задавали вопросы: как надо понимать тайное голосование, прямые и равные выборы. На все вопросы я дала ответы.

Мои собеседницы не ограничились вопросами. Слово взяла Ф. В. Черкесова — мать четырех фронтовиков. Она сказала, что в старое время трудящиеся никаких выборов не знали. Она с 9 лет была домработницей и не имела представления о выборах. Только советская власть дала ей все права человека и гражданина. Впервые она участвовала в выборах в 1937 году в г. Брянске. Ее детей помогла воспитать советская власть. Дочь ее работает на нашей фабрике, имеет грамоту за добросовестный труд.

Живой рассказ тов. Черкесовой произвел на всех нас большое впечатление.

Затем выступила тов. Коростелева, работница склада готовых изделий фабрики. Она говорила о выросшей сознательности советских женщин. О себе она сказала: «За время войны я старалась работать как можно лучше и все те задания, которые мне поручали, я выполняла. Теперь, в условиях мирного времени, когда мы готовимся к выборам верховной власти страны, буду работать с новой силой. Я жена фронтовика, воспитываю детей, чтобы они были достойными гражданами нашей великой Родины».

Беседа наша затянулась. Я сказала жильцам дома, что буду приходить часто. А они говорят: «Пожалуйста, пожалуйста. Будем собираться в квартире Раевой». Я пообещала рассказывать им все, что будет нового в нашей стране и в других странах.

Первая беседа с избирателями меня порадовала и воодушевила.



Агитатор **Н. Г. Косков** беседует с молодыми избирателями.
Фото **Б. Шумакова.**



Член партбюро фабрики агитатор **Е. К. Шереметинская** проводит с домохозяйками беседу об избирательном законе.
Фото **Б. Шумакова.**

ДНЕВНИК АГИТАТОРА

Руководитель фабричного агитколлектива тов. Гусева получила первые сообщения от агитаторов о беседах, проведенных в цехах, отделах, на рабочих квартирах и в общежитиях...

● **В экспериментальном цехе беседу с избирателями проводила агитатор П. Ф. Ершова, подробно ознакомившая присутствующих с советской избирательной системой. Парторг цеха Р. Д. Раев помог агитатору в проведении беседы.**

● Агитатор В. Н. Лебедев ознакомил с первой главой избирательного закона обслуживающий персонал фабрики — сторожей, уборщиц и других. На беседу пришла вся смена.

● Состоялась первая беседа об избирательной системе на выборах в Верховный Совет СССР в коллективе служащих бухгалтерии.

● **Партийное бюро фабрики подготовило для всех цехов витрины с текстом «Положения о выборах в Верховный Совет СССР». Все агитаторы снабжены газетами, в которых опубликован избирательный закон.**

● **В честь 28-й годовщины Великой Октябрьской социалистической революции и предстоящих выборов в Верховный Совет СССР на фабрике развертывается соревнование цехов, отделов, агрегатов.**

● **Во время бесед об избирательном законе мастер т. Суворов, работница т. Груховкина, участница гражданской войны т. Шипунова призывали коллектив к новым производственным усилиям, к новым успехам в труде.**

● **Комсомольцы фабрики оказывают партийному бюро активную помощь в работе по раз'яснению «Положения о выборах в Верховный Совет СССР». Задачи молодежи обсуждены на собрании комсомольской организации фабрики.**

● **Сегодня состоятся беседы агитаторов с избирателями в фабричном доме на Садовой улице № 123, а также в молодежном общежитии.**

Они будут голосовать впервые

* * *

Беседа агитатора Николая Григорьевича Коскова с молодыми избирателями

— Молодые избиратели! Мы сегодня ознакомимся с избирательным законом, который дает вам возможность впервые осуществить великие права советского гражданина, права, которых я в ваши годы не имел.

Вернемся немного к истории. Выборы в Верховный Совет Союза ССР первого созыва проводились 12 декабря 1937 года, восемь лет тому назад. В то время вы все были еще детьми. Но все вы, вероятно, помните, что день выборов в Верховный Совет СССР был праздником, всенародным торжеством. Выборы происходили в весьма торжественной обстановке, в такой обстановке, которую каждый трудящийся, включая и таких ребят, как вы (а от вас ведь покоя не было, — где-нибудь да проскочите), запомнил на всю жизнь. Теперь вы выросли и сами становитесь участниками большого всенародного дела.

Коротко расскажу, как голосовала моя семья. У меня четыре сына и дочь, все фронтовики, все офицеры. В то время со мною жили дочь и два сына.

Утром постарались рано встать. Всем не спалось, хотелось пойти на избирательный участок пораньше для того, чтобы первым отдать свой голос на выборах. Как в большой праздник, чистенько оделись и всей семьей пошли голосовать.

Наш участок находился в театре «Красный факел». Там все было хорошо обставлено, торжественность необычайная.

Члены комиссии дали нам избирательные бюллетени. Пять человек нас пришло. Каждый заходил со своим избирательным бюллетенем в отдельную кабину. Мы отдали свои голоса за кандидатов блока коммунистов и беспартийных.

Через четыре года — в 1941 году, согласно статье 36 Сталинской Конституции должны были проходить новые выборы в Верховный Совет СССР. Но чрезвычайные обстоятельства военного времени не позволили проводить выборы до настоящего времени. На наш Советский Союз, на нашу мирную державу напала банда оголтелых фашистских убийц. И всей нашей стране, всем нам пришлось приложить все силы для защиты Родины. Под водительством нашей славной коммунистической партии, нашего вождя Генералиссимуса Иосифа Виссарионовича Сталина мы вышли из Отечественной войны победителями. Наш русский народ, наш Советский Союз вышли победителями из такой войны, какой не знала история. Мы разбили фашизм в Германии, мы разбили фашизм и на Востоке, в Японии.

Теперь война закончена. Наш народ начинает готовиться к выборам верховного органа Советского государства — к выборам в Верховный Совет Союза Советских Социалистических Республик.

Сейчас для нас является самой важной задачей ознакомление всех избирателей с «Положением о выборах в Верховный Совет СССР». Это Положение должно стать достоянием каждого работника и работницы, колхозника и колхозницы, оно должно быть известно каждому советскому человеку.

Вы, сидящие здесь, впервые приступаете к этому величайшему делу и вам нужно весьма тщательно ознакомиться с советским избирательным законом.

В советском избирательном законе сказано, что в выборах участвуют все граждане, достигшие 18 лет, за исключением умалишенных и лиц, осужденных судом с лишением избирательных прав.

Так гласит наш закон.

Везде ли существует такое право? Существуют ли в буржуазных странах такие всеобщие выборы? Нет, не существуют. Такие выборы проводятся исключительно в нашей социалистической стране.

И в царской России трудящаяся молодежь была лишена всяких политических прав. Капиталисты, помещики и фабриканты обогащались за счет рабочих и крестьян, обрекали их на нищету и бесправие.

Вам, конечно, покажется диким такое положение. Но для того, чтобы понять настоящее, нужно, чтобы вы знали прошлое своих отцов. При царизме миллионы рабочих были лишены права участвовать в выборах. Капиталисты, помещики, заводчики да разные другие богачи — вот кто избирался в Государственную Думу, кто управлял народом в царское время.

Только у нас, в СССР, мы выбираем своих представителей в верховный орган власти на основе всеобщего, равного, прямого и тайного голосования. День выборов в Верховный Совет будет большим всенародным праздником.

24 декабря 1939 года мне пришлось быть в Москве. В это время происходили выборы в местные Советы депутатов трудящихся. Кандидатом в депутаты Московского городского Совета был выставлен Иосиф Виссарионович Сталин. Я голосовал за самого лучшего, за самого дорогого человека в нашей стране — нашего вождя и учителя товарища Сталина.

Сегодня перед вами, молодыми гражданами, стоит задача не только самим подготовиться к выборам, но и рассказать всей молодежи фабрики — и не только фабрики, но и той молодежи, которая живет по-соседству с вами, — об избирательном законе. Раз'яснением избирательного закона мы должны охватить не только работающих на фабриках, заводах и других предприятиях и учреждениях. Мы должны охватить своим влиянием поголовно все население, всех домохозяек.

Такая широкая агитационно-пропагандистская работа среди всей молодежи является священнейшей обязанностью комсомольской организации в эти месяцы подготовки к выборам.

Готовясь к выборам в Верховный Совет, нам надо добиться еще лучших производственных показателей на фабрике. Мы должны притти ко дню выборов с новыми успехами в труде, дать стране больше мирной продукции. Кому, как не вам, комсомольцам, комсомолкам и несоюзной молодежи, быть в этом отношении застрельщиками! Энергии, силы у вас много. Проявляйте напористость, не останавливайтесь на достигнутом, стремитесь итти все вперед с присущим вам молодым задором.

* * *

Молодые избиратели горячо поблагодарили Николая Григорьевича Коскова за беседу, задали ему много вопросов, приняли сами активное участие в изучении первой главы избирательного закона.

Мысли присутствовавших выразила молодая работница тов. Анисимова.

— Мы выросли в годы войны, — сказала она. — Сейчас нам первый раз придется голосовать на выборах в Верховный Совет СССР. Какая честь для каждого молодого рабочего подать свой голос на предстоящих выборах за лучших и достойнейших людей советского народа!

ПЕРВАЯ БЕСЕДА

Рассказ агитатора А. П. Гороховой (Оператор в закройном цехе)

— Партийное бюро оказало мне большое доверие, выделив агитатором по раз'яснению избирательного закона. Мне пришлось впервые проводить беседу в коллективе, и я к этому подготовилась. Помогло мне инструктивное совещание наших агитаторов, где нам дали советы, как содержательнее и интереснее строить свои беседы.

В цехе на беседу собрались 26 человек. Я зачитала и раз'яснила первую главу избирательного закона. Выслушали внимательно. Затем поступили вопросы: что такое оседлость, избирают ли женщины в капиталистических странах и другие. Я ответила на эти вопросы.

Присутствовавшие работницы спрашивали меня, когда я буду проводить следующие беседы. Мы условились собираться регулярно, чтобы хорошо ознакомиться с «Положением о выборах в Верховный Совет СССР».

Это будут первые выборы, в которых я принимаю участие как избиратель и как агитатор.

И словом, и личным примером

Агрегат молодого мастера тов. Греховой является передовым на фабрике. За хорошую работу в сентябре он получил переходящий красный вымпел. В октябре агрегат не уступает завоеванного первенства.

Тов. Грехова — активная общественница в цехе. Партийное бюро поручило ей вести работу по раз'яснению «Положения о выборах в Верховный Совет СССР».

Образцово работает на производстве тов. Маргородский, молодой коммунист. В коллективе котельного цеха он будет раз'яснять «Положение о выборах в Верховный Совет СССР».

Комбайны и велосипеды

Беседа с директором завода им. Чкалова

24 раза за годы войны наш завод завоевывал красное знамя Государственного Комитета Обороны. Больше 500 его лучших людей удостоились правительственных наград.

Сейчас, после войны, задача состоит в том, чтобы сохранить прекрасный коллектив, использовать его силу и организованность для дальнейшего укрепления экономики государства. Наряду с выпуском боевой продукции, качество которой будет все улучшаться, мы обязаны организовать производство нужных стране предметов гражданского потребления.

Мы изготовили образец велосипеда. Наш велосипед — машина легкодорожного типа с тремя скоростями. Экспертная комиссия в Москве отнесла его к разряду первоклассных. Мы дадим потребителю вполне современную, выносливую, хорошо отделанную машину.

В будущем году завод выпустит 90 тысяч таких велосипедов, из них 15 тысяч в первом квартале. Программа января — 150 машин в день.

Для производства велосипедов пришлось провести некоторую реконструкцию производства: организовать сборочный цех, оборудовать его конвейерами, транспортерами, значительно расширить существующий цех металлопокрытий, переоборудовать малярные цехи. Основные работы по реконструкции закончатся в октябре.

Потребовалось изготовить также большое количество оснастки. Первый ее комплект уже готов. В октябре завод даст стране 150—200 велосипедов.

Выпуск этой партии позволит разработать нужный технологический процесс производства велосипедов и с ноября перейти на более быстрые темпы их изготовления. Первые машины будут отправлены в Москву для участия в дорожных испытаниях. Их проведет Комитет по делам физкультуры и спорта при Совнаркоме СССР.

Результаты испытаний дадут возможность увидеть недостатки наших велосипедов и устранить их.

Завод наладит также производство дамских трехскоростных велосипедов и мужских, без переключения скоростей, со втулкой «торпеда».

Кроме велосипедов, мы будем делать разнообразную посуду — кастрюли, блюды, миски, столовые и чайные ложки, сковородки и чугунки; мебель — кровати, столы обеденные, письменные и кухонные, платяные шкафы, стулья, табуретки, тумбочки, фибровые чемоданы, детские ванночки, угольники, линейки для школьников и много других очень нужных в быту вещей.

Марка завода имени Чкалова была всегда авторитетной. В годы войны она получала лучшую похвалу от бойцов Красной Армии. Мы приложим все силы, чтобы и сейчас наши товары были образцовыми. Каждое новое изделие тщательно рассматривается специальной заводской комиссией и получает право эталона лишь после утверждения его директором завода.

К выпуску товаров широкого потребления мы подходим с той же высокой требовательностью, как и к выпуску боевой продукции. На каждый вид изделия разрабатываются и утверждаются техническая документация, чертеж, технологический процесс, оснастка, эталоны.

Товары будут выпускаться в больших количествах. Уже в ноябре мы сделаем 20—30 тысяч кастрюль. Каждый месяц завод будет давать до 100 тысяч чайных и столовых ложек из нержавеющей стали, 2—3 тысячи кроватей различных образцов, до 3 тысяч штук самой разнообразной мебели, свыше тысячи фибровых чемоданов и т. д. Наши товары появятся во всех магазинах.

Пятилетний план восстановления и развития народного хозяйства предусматривает небывалый под'ем материально-бытового положения трудящихся. Особое значение приобретает высокая культура сельскохозяйственного производства. Она может быть осуществлена при условии, если мы дадим нашей деревне как можно больше машин и механизмов.

Перед заводом поставлена задача начать производство зерновых комбайнов «Сталинец-1». К концу пятилетки мы будем производить их больше, чем производили до войны крупнейшие заводы сельскохозяйственного машиностроения. Значительное количество комбайнов дадим уже в 1946 году. Сделать это будет, конечно, нелегко. Надо дать дополнительное оборудование одним цехам и создать новые, например, литейного производства. Сейчас инженерно-технический коллектив завода разрабатывает все вопросы, связанные с организацией у нас производства комбайнов.

Таково направление, взятое заводом в условиях мирного времени. Но надо открыто сказать, что мы еще не взялись по-настоящему за нужную перестройку. Завод сегодня дает значительно меньше, чем может дать. Об'ясняется это тем, что кое-кто из руководящих работников завода не понял всего значения наибыстрейшего освоения гражданской продукции.

Коллектив завода имени Чкалова силен и сплочен. В тяжелые годы войны он показывал образцы помощи фронту. И теперь, в условиях мирного времени, мы будем так же энергично бороться за экономический расцвет социалистического государства.

ПИСЬМА ПАТРИОТОВ

Каждый день в редакционной почте есть письма с коротким обратным адресом: полевая почта №... Это — вести от бойцов и офицеров Красной Армии. Приходят они из разных мест, от людей разных возрастов, профессий и характеров, но во всех звучит один общий мотив, всех их об'единяет одно чувство...

Далеко по дорогам войны на запад и на восток ушли советские воины. И везде, куда бы ни забросила их судьба, «одна, но пламенная страсть» — неугасимая любовь к советской отчизне — владеет ими.

Гвардии старший сержант **В. Е. Тищенко** (п. п. № 33473-У), участник боев за Сталинград, за Украину, Молдавию, Польшу, пишет:

«Я в Германии, а мысли мои в далеком, но таком близком сердцу Новосибирске. Здесь чужой народ, чужие нравы. Тут особенно сильно ощущаешь, как дорога Родина, наши советские порядки. Хочется знать, что теперь делают в родном городе, кто славен в труде. Как долго от вас идут письма».

Сержант **Б. И. Щербаков** (п. п. № 15244-Н) тоже служит в оккупационных войсках.

«Бойцам своего подразделения, — пишет он, — я часто рассказываю о Сибири, ее просторах, богатствах, заводах и колхозах».

Это чувство любви к родному краю гвардии рядовой **П. М. Козлов** выразил в стихотворении «Сибирь»:

Как широк и богат край родимый,
Даже взором его не обнять.
. . . .
Про тебя вспоминаю я всюду,
Светлый край, ты мне дорог и мил.

Большой боевой путь от берегов Дона до Германии прошел гвардии лейтенант **Н. И. Иващенко** (п. п. № 11796), участник боев за рейхстаг. Коренной сибиряк, он страстно любит Сибирь, гордится теми чудесными переменами, какие принесло с собой социалистическое строительство.

«Случается еще встречать людей, — пишет он, — которые думают, что Сибирь — это глухое место. Тогда я им рассказываю, как она далеко ушла от времен царской России, когда была местом ссылки».

Письма воинов-сибиряков — это и их отчеты перед земляками. Отчеты о том, как они выполнили наказ беспощадно громить врага.

Вот небольшая выдержка из письма **Ф. И. Шековцова** (п. п. № 24505-Б):

«В боях за Старую Руссу и Крым, Кавказ и Украину, в Польше и Германии — я везде высоко нес звание гвардейца. Солдатские медали украшают мою грудь. Чести сибиряка не опозорил».

Николай Иванович **Кровяков** (п. п. № 73501-2) держит «отчет» перед двумя дочерями. Уходя на фронт, он обещал им вернуться победителем, а с них взял слово хорошо учиться. Отец воевал на совесть.

«От правительства я получил три награды, — сообщает он дочерям, — а от товарища Сталина — пять благодарностей».

Благодаря трудящихся за поддержку, которую тыл оказывал фронту, советские воины выражают уверенность, что они сумеют быстро залечить нанесенные военной раны, добьются еще большего расцвета Родины.

Авторов многих писем, как, например, **Ф. И. Колчина** (п. п. № 38580-Ж), интересует, как Сибирь переходит на рельсы мирного развития. Их интересует и уборка урожая, и выполнение колхозами своей первой заповеди — хлебопоставок государству, работа фабрик и заводов. Воины-победители, отстоявшие свободу и независимость Родины, по-хозяйски озабочены ее будущим, ее завтрашним днем.

Бывший житель Новосибирска **Г. Т. Тюменцев** (п. п. № 61483-С) рассказывает, как молодые бойцы живут сейчас:

«Мы упорно осваиваем новейшую технику, изучаем боевой опыт Отечественной войны, совершенствуем свою боевую и политическую подготовку и бдительно охраняем завоеванные рубежи. Провожая домой старших товарищей, демобилизованных из армии, мы шлем с ними горячий привет землякам».

Многие из пишущих сейчас уже возвращаются по домам, к родным и близким. Капитан медицинской службы **Н. М. Веремеенко** писал уже с пути:

«Поезд мчится, набирая скорость. Впереди показался пограничный столб — величественная арка с четырьмя буквами — СССР. Долгожданный, счастливый миг настал! Вот она, русская земля, родные поля, леса! Здравствуй, Родина! Как приятно вздохнуть полной грудью ее воздухом».

Родина-мать радушно принимает своих доблестных сынов-победителей. Перед ними открыты все пути и дороги на мирном поприще.

Новый горпромкомбинат

В Барабинске организован горпромкомбинат для бытового обслуживания трудящихся. Уже открыты сапожная, пошивочная, гончарная и слесарная мастерские, а также кирпичный завод. В мастерских занято более 40 рабочих.

Кроме пошивки нового платья, комбинат будет ремонтировать одежду и обувь.

ВСТРЕТИМ 28 ГОДОВЩИНУ ОКТЯБРЯ УСИЛЕННОЙ СДАЧЕЙ ХЛЕБА ГОСУДАРСТВУ!



ПО ПРЕДСТАВЛЕНИЮ РАЙКОМОВ ВКП(б) И РАЙИСПОЛКОМОВ ЗА ВЫСОКИЕ ПОКАЗАТЕЛИ В СОРЕВНОВАНИИ НА УБОРКЕ УРОЖАЯ И СДАЧЕ ХЛЕБА ГОСУДАРСТВУ ЗАНОСЯТСЯ НА ОБЛАСТНУЮ ДОСКУ ПОЧЕТА:

ПО ВЕНГЕРОВСКОМУ РАЙОНУ:

326. **Колхоз «Ленинградец»** (председатель т. **Гордеев**), выполнивший годовой план хлебосдачи государству на 140 проц. и продолжающий сдавать зерно сверх плана.

327. **Колхоз «9 января»** (председатель т. **Чалбаев**), выполнивший годовой план хлебосдачи государству на 117 проц. и продолжающий сдавать зерно сверх плана.

328. **Колхоз «Красный герой»** (председатель т. **Бобринок**), выполнивший годовой план хлебосдачи на 112 проц. и рассчитавшийся по всем другим обязательным платежам.

329. **Усть-Ламинский совхоз** (директор т. **Станиловский**), выполнивший годовой **план** хлебосдачи на 101 проц. и продолжающий сдавать зерно сверх плана.

ПО НОВОСИБИРСКОМУ СЕЛЬСКОМУ РАЙОНУ:

330. **Колхоз «Победа»**, Барышевского сельсовета (председатель т. **Коротков**, парторг обкома ВКП(б) т. **Барышев**), на 12 октября выполнивший годовой план хлебосдачи на 101,2 проц.

331. **Совхоз № 9 УРСа Томской железной дороги** (директор т. **Иванов**, секретарь парторганизации т. **Сикорская**), выполнивший годовой план хлебосдачи.

830 пудов зерна из личных запасов

ВЕНГЕРОВО, 18 октября. (**По телефону**). 15 октября в Урезской МТС были подведены первые итоги предоктябрьского социалистического соревнования.

Победителями на уборке урожая вышли лучшие трактористы области — Екатерина Долгошеева и Владимир Иванов. Долгошеева выработала на колесном тракторе 436 гектаров, Иванов—470. Хорошо поработал и комбайнер т. Цакунов. Он убрал своим «Коммунаром» 630 гектаров и сэкономил 785 килограммов горючего.

Не отстал в соревновании комбайнер Анатолий Гурьев. Его «Коммунар» дал 606 гектаров при экономии горючего 458 килограммов.

В целом Урезская МТС выполнила годовой план тракторных работ на 113 процентов.

Анатолий Гурьев и Екатерина Долгошеева на совещании в МТС предложили организовать продажу хлеба государству из своих личных запасов.

— В честь великих побед Красной Армии, — сказал т. Гурьев, — продаю государству 43 пуда хлеба. Призываю всех трактористов и комбайнеров последовать моему примеру.

— Я также продаю государству 48 пудов, — заявила Екатерина Долгошеева.

Владимир Иванов, Елизавета Морозова и Василий Зибницкий продали государству по 30 пудов хлеба каждый. Их примеру последовали другие трактористы и комбайнеры. Всего работники Урезской МТС продали государству из своих личных запасов 830 пудов хлеба.

Коллектив МТС обратился с призывом ко всем трактористам, комбайнерам, бригадирам машинно-тракторных станций Венгеровского района принять активное участие в продаже хлеба государству.

А. САБЛИН.

В передовых колхозах

ЧИСТООЗЕРНОЕ, 18 октября. (**По телефону**). Дружной вывозкой хлеба государству отмечают передовые колхозы предоктябрьские дни.

За последнюю пятидневку сельхозартель «Путь к социализму», Новокрасинского сельсовета, сдала государству 300 центнеров зерна, завершив этим выполнение годового плана.

500 центнеров хлеба вывез за последние пять дней колхоз «Передовик». Завершает выполнение годового плана сельхозартель «Путь крестьянина».

Ремонтируют сельхозинвентарь

Рабочие первого отделения зерносовхоза имени Ворошилова, Искитимского района, начали ремонт сельскохозяйственного инвентаря. Уже отремонтировано 5 тракторных культиваторов.

Ремонтная бригада включилась в предоктябрьское соревнование и дала обязательство к 7 ноября отремонтировать две тракторных сеялки. Это обязательство выполняется. Особенно хорошо работают Николай Еврасов и Аграфена Бычкова. Они дневное задание выполняют на 120—130 процентов.

Соревнование двух колхозов

КУЙБЫШЕВ, 18 октября. (**По телефону**). Колхозы имени газеты «Коммуна» и «Комсомолец», Каминского сельсовета, на протяжении ряда лет соревнуются между собой. В ответ на призыв венгеровцев оба колхоза решили досрочно, к 15 октября, рассчитаться с государством, закончить обмолот, полностью засыпать семена и вспахать зябь.

Колхозники с честью выполняют свои предоктябрьские обязательства. Сельхозартель имени газеты «Коммуна» к 12 октября завершила план хлебопоставок, сдав государству 1.564 центнера зерна, а к 15 октября вывезла 300 пудов сверх плана.

Четко и слаженно работает молотильная бригада, которой руководит опытный машинист И. Руднев. На полусложной молотилке БДО бригада ежедневно намолачивает по 80—100 центнеров зерна. На 15 октября в колхозе оставалось обмолотить урожай с 50 гектаров.

Транспортная бригада колхоза под руководством Н. Руднева на шести подводах ежедневно вывозила на заготпункт по 40—50 центнеров хлеба.

12 октября — раньше намеченного срока — колхозники выполнили план зяблевой вспашки. Пятнадцатью конными плугами поднято 275 гектаров.

Колхоз «Комсомолец» не отстал в предоктябрьском соревновании от своего соседа. Он также досрочно рассчитался с государством по хлебопоставкам и сдал 120 пудов зерна сверх плана. Машинист молотилки БДО тов. Копылов, соревнующийся с машинистом Рудневым, добился также высоких показателей. Постоянную помощь молотильной бригаде оказывает колхозный кузнец т. Макитренко. Он следит за техническим состоянием машины и своевременно устраняет неполадки. Бригада заканчивает обмолот.

На под'еме зяби колхоз «Комсомолец» несколько отстал от своего соседа, но сейчас он допахивает последние гектары.

Оба колхоза обязались своевременно подготовить для зимовки скота теплые помещения, к 7 ноября подвезти полуторамесячный запас кормов к фермам. И эти обязательства выполняются. Скотные дворы приведены в порядок. Тягло, освободившееся от вспашки зяби, переключено на подвозку кормов.

С. ПАРШЕНКОВ.

Мимо главного

На сессию Тогучинского районного Совета 16 октября, кроме депутатов, собрался весь актив. От сессии ожидалось многое и, прежде всего, вскрытие истинных причин срыва плана хлебопоставок. Но... ожидания не оправдались.

По докладу заместителя председателя райисполкома т. Шишкиной о ходе выполнения государственных поставок в прениях выступили 13 человек, из них четверо председателей сельсоветов. Остальные — работники районных организаций. Совсем не выступали председатели колхозов.

Каждый признавал отставание района, отмечал, что план хлебопоставок выполнен лишь на 48,6 процента и клятвенно заверял ликвидировать отставание. Но это были только обещания.

Председатель Изылинского сельсовета т. Колчанов говорил о чем угодно, только не о хлебозаготовках. Он еще раньше дважды давал обещание, что колхозы его сельсовета выполнят план хлебозаготовок к 1 октября, затем обещал к 10 октября. В действительности же 16 колхозов Изылинского сельсовета за три дня пятидневки октября пополнили государственные амбары всего лишь восемнадцатью центнерами зерна. Артель «Советская крепость» 10 октября имела на току 100 центнеров намолоченного зерна, а сдала государству только 14 центнеров. К этому же времени в колхозе «Красная поляна» было намолочено 60 центнеров, а сдано государству 12. Почему же не выполняются обязательства перед государством — об этом т. Колчанов умолчал.

Депутат районного Совета, председатель Вассинского сельисполкома т. Борцов все свое выступление посвятил работе заготовителей. А о том, как депутаты сельского Совета решают общегосударственные задачи, не сказал.

В этом сельсовете восемь колхозов. Только четыре из них выполнили план хлебопоставок на 90—95 процентов, остальные меньше чем наполовину. Тов. Борцов не сказал, что самый большой колхоз — «Сибирский гигант» вторую пятидневку вовсе не участвует в хлебосдаче.

Не вскрыли на сессии причин, почему из 135 колхозов за всю декаду октября только 46 возили зерно на ссыпные пункты, хотя график для всех был построен на вполне реальных расчетах.

Некоторые председатели колхозов и сельских советов раньше об'ясняли срыв графика отсутствием тягла и дальней дорогой до заготпунктов. Теперь этот мотив утратил свое значение: в районе работает автоколонна. Ее начальник жалуется на большие простои машин и предлагает колхозам свои услуги для вывозки хлеба. Но от машин отказываются из-за того, что не организована подработка зерна.

Среди колхозников массово-политическая работа не развернута. В Изылинском сельсовете колхозники до сих пор не знают о патриотическом почине венгеровцев, начавших соревнование за окончание расчетов с государством к 28-й годовщине Октября.

Нарушения государственной дисциплины — вот основная причина отставания тогучинцев. Многие председатели сельсоветов и колхозов приучились давать обещания, но не выполнять их.

Очень плохо ведутся заготовки овощей и картофеля. Основным заготовителем их является райпотребсоюз. План заготовок картофеля он выполнил всего лишь на 57 процентов. Председатель райпотребсоюза тов. Канкин громко взывает: «Надо взять у населения картофель». Но сам не хочет заниматься заготовками, а рекомендует председателям колхозов взять с колхозного пригона бычка и сдать его государству вместо картофеля.

Остается непонятным, почему руководители района терпят бездеятельность заготовителей и не мобилизуют все силы на выполнение плана заготовок хлеба и других сельскохозяйственных продуктов?

А. ШИЛОВ.

По родной земле

КОЛЛЕКЦИИ РУССКОГО МУЗЕЯ ДОСТАВЛЕНЫ В ЛЕНИНГРАД

ЛЕНИНГРАД, 16 октября. (ТАСС). В Ленинград из Молотова прибыл специальный эшелон с коллекциями Русского музея. Весь день к великолепному дворцу, построенному знаменитым Росси, подходили машины с ценнейшим грузом.

В беседе с корреспондентом ТАСС директор музея т. Балтун рассказал:

— В Русском музее хранятся произведения русских мастеров с XII века до наших дней. Среди доставленных из Молотова коллекций — выдающиеся памятники древнего отечественного искусства, имеющие мировое значение, — работы Андрея Рублева и Симона Ушакова.

Художники XVIII и XIX веков представлены серией знаменитых портретов смолянок Левицкого, работ Аргунова и Антропова, произведениями Боровиковского. Из эвакуации возвращены огромные полотна — «Гибель Помпеи» Карла Брюллова, «Медный змий» Бруни, «Девятый вал» Айвазовского, широко известные произведения Шишкина, Поленова, А. и В. Васнецовых.

Когда откроются двери музея, посетители вновь увидят на своих местах замечательные полотна Репина: «Бурлаки», «Запорожцы», «Заседание государственного совета», коллекцию картин Сурикова — «Переход Суворова через Альпы», «Взятие снежного городка», «Степан Разин», «Покорение Сибири» и другие. Вместе с ними доставлены из эвакуации произведения Валентина Серова, Левитана, Врубеля, Коровина.

Музеем получены свыше 10.000 редчайших рисунков и гравюр, собрания уникальных произведений прикладного искусства из фарфора, серебра, шпалеры, редкая коллекция писем виднейших русских художников.

Все эти ценности бережно сохранены сотрудниками музея.

Сейчас в здании музея ведутся работы по реставрации росписи зал. Заканчиваются остекление и ремонт отопительной системы. После завершения первоочередных работ будет открыто для обозрения свыше 20 зал музея с произведениями русского искусства XIX века.

ПОРТ ОСИПЕНКО ВОЗОБНОВЛЯЕТ РАБОТУ

ОСИПЕНКО (Запорожская область), 16 октября. (ТАСС). Восстановлен и сдан в эксплоатацию Осипенковский порт — один из крупнейших торговых портов на Азовском море. Собственными силами рабочие порта привели в порядок причалы, железнодорожные под'ездные пути, склады, служебные помещения, ремонтные мастерские.

Порт начал разгрузочные операции.

КОНКУРС НА НОВЫЕ МОДЕЛИ ОБУВИ

Наркомат легкой промышленности СССР об'явил конкурс на новые фасоны колодок и лучшие модели женской, мужской и детской обуви. К участию в конкурсе широко привлекаются работники обувных предприятий и научно-исследовательских организаций легкой промышленности. Лучшие модели будут отобраны для массового пошива. Последний срок представления моделей обуви на конкурс 1 декабря 1945 года. За лучшие образцы будут выданы денежные премии. (ТАСС).

НАЙДЕН АРХИВ КИЕВСКОГО МУЗЕЯ

КЕНИГСБЕРГ, 16 октября. (ТАСС). Под развалинами одного здания гвардейцы Н-ской части обнаружили архив Киевского государственного музея, вывезенный гитлеровцами в Германию во время оккупации Украины.

Фашисты свалили ценные документы в сырой подвал. Многие фотографии, рисунки и рукописи покрылись плесенью и погибли от сырости. Среди сохранившихся документов материалы литературного отдела музея. Из-под обломков извлечены рукописи Ивана Франко и автора поэмы «Перелицованная Энеида» Ивана Котляревского. Большую ценность представляют найденные рисунок Тараса Шевченко «Катерина» и два ранних его автопортрета.

УВЕЛИЧИВАЕТСЯ ВЫПУСК ТКАНЕЙ ДЛЯ НАСЕЛЕНИЯ

Текстильная промышленность в третьем квартале увеличила выпуск тканей для населения. По сравнению со вторым кварталом выработка хлопчатобумажных тканей возросла на 3,1 миллиона метров, шерстяных — на 400 тысяч, шелковых и полушелковых — на 1,2 миллиона. Выпуск ниток увеличился на 9 миллионов катушек. Значительно возросло производство высококачественных тканей, пользующихся особенно большим спросом потребителей, — набивных, ворсовых, пестротканных, а также тканей из гребенной и крученой пряжи. Почти в четыре раза увеличилась выработка ситцев с разнообразными рисунками и расцветками. Планом четвертого квартала предусмотрен дальнейший рост всех основных видов текстильной продукции, в том числе штучных товаров — одеял, полотенец, головных платков и т. п. (ТАСС).

СТРОИТЕЛЬСТВО ГОРОДОВ РОСТОВСКОЙ ОБЛАСТИ

После изгнания немецких оккупантов в Ростовской области проведена значительная работа по восстановлению разрушенного городского хозяйства. За два года восстановлено около 500 тысяч квадратных метров жилой площади местных Советов, две электростанции общей мощностью в 780 киловатт, 16 бань. В восьми городах введены в строй водопроводы, в трех городах пущен трамвай.

Еще более значительные работы предстоят в будущем году. По плану, утвержденному Наркоматом коммунального хозяйства РСФСР, в 1946 году в городах Шахты, Каменск, Миллерово и Азов должны быть восстановлены жилые дома общей площадью 10,3 тысячи квадратных метров. На эти работы ассигнуется 4 миллиона 200 тысяч рублей. В Таганроге, Шахтах и Новочеркасске решено произвести капитальный ремонт гостиниц. Затраты превысят полмиллиона рублей.

Предстоят большие работы по благоустройству. В частности, в Таганроге будут сменены два километра трамвайных путей и проложены 5 километров новых, в Новочеркасске восстанавливаются мосты через реки Тузлов и Аксай, в городах Шахты, Каменск, Азов, Сальск и Миллерово будут замощены и заасфальтированы улицы и тротуары на площади в 116 тысяч квадратных метров.

Наркомхоз РСФСР выделяет для нужд городского хозяйства Ростовской области большое количество оборудования и материалов. (ТАСС).

ВОССТАНОВЛЕН ОКЕАНСКИЙ ПАРОХОД «МУРМАНСК»

МУРМАНСК, 16 октября. (ТАСС). Работники недавно возрожденного Мурманского судоремонтного завода восстановили крупнейший океанский пароход «Мурманск». Судно ушло в первый опытный арктический рейс. Доставив груз полярникам, «Мурманск» возвратится в порт. (ТАСС).

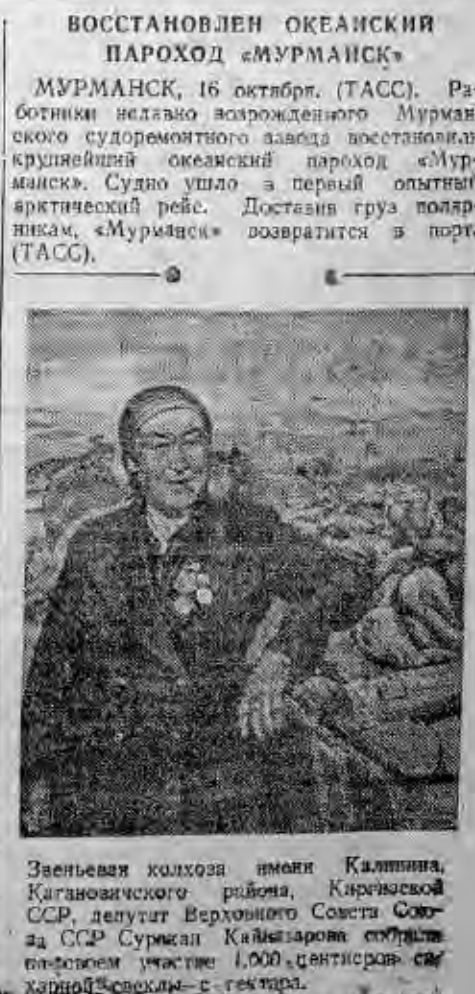

Звеньевая колхоза имени Калинина, Кагановичского района, Киргизской ССР, депутат Верховного Совета Союза ССР Суркан Кайназарова собрала на звеновом участке 1.000 центнеров сахарной свеклы с гектара.

Фотохроника ТАСС.

Многолюдные митинги и демонстрации в Югославии в связи с годовщиной освобождения от немецких захватчиков

БЕЛГРАД, 16 октября. (ТАСС). В городах Младеновац, Лесковац, Ниш, Обреновац и Крушевац состоялись многотысячные митинги и демонстрации в связи с годовщиной освобождения этих городов от немецких захватчиков. **Участники митингов горячо приветствовали ораторов, выразивших признательность доблестной Красной Армии за ее помощь югославскому народу в борьбе против гитлеровских захватчиков и призывавших народы Югославии к сплочению вокруг югославского правительства, возглавляемого маршалом Тито.**

Приговор немецким военным преступникам

ЛОНДОН, 16 октября. (ТАСС). Лондонское радио сообщает, что на судебном процессе немецких военных преступников в американской зоне оккупации Германии в Висбадене вынесен приговор 7 немцам, служившим психиатрической лечебницы в Хедамаре, обвиняющимся в том, что они умертвили 470 польских и русских рабочих. Трое из обвиняемых — начальник лечебницы Клейн, врач Руов и его ассистент Виллис — приговорены к смертной казни. Руов и Виллис признаны виновными в том, что они умерщвляли своих пациентов при помощи впрыскивания яда. Врач лечебницы д-р Вальман приговорен к пожизненной каторге, начальник канцелярии Нерклс — к 35 годам тюремного заключения, начальник команды, закапывавшей трупы, Блюм — к 30 годам каторги и старшая сестра Хубер — к 25 годам каторги.

Аресты фашистских преступников в Австрии

ВЕНА, 16 октября. (ТАСС). По сообщению венской печати, в последние дни австрийская государственная полиция арестовала нескольких видных фашистов, виновных в тяжелых преступлениях против республики.

Так, в Санкт-Пельтене задержан некий Генрих Рейндль — один из организаторов убийства антифашистов.

Арестован также эсэсовец Фердинанд Зохе, бывший комендант Кремса. Несмотря на то, что 7 мая стало известно о капитуляции немецких войск, Зохе приказал взорвать два больших железобетонных моста через Дунай, чтобы приостановить продвижение Красной Армии. Один из этих мостов недавно восстановлен частями Красной Армии. Среди арестованных — бывший председатель окружного суда в Санкт-Пельтене Зедник и судебный следователь Грандауэр, жестоко обращавшиеся с антифашистами.

В Зальцбурге арестован бывший комендант 17 военного округа Вены майор Нейман. При отступлении немцев из австрийской столицы Нейман приказал **поджечь знаменитое сооружение — собор св. Стефана**. Нейман виновен и в других разрушениях, произведенных в Вене.

Все арестованные скоро предстанут перед народным судом в Вене.

Очередное заседание Подготовительного комитета международной конференции молодежи в Лондоне

ЛОНДОН, 17 октября. (ТАСС). 14 октября состоялось очередное заседание Подготовительного комитета международной конференции молодежи. Комитет рассмотрел вопрос о делегациях молодежи Греции, Финляндии, Палестины, Чехословакии, Юлийской Крайны, США, Канады и других стран. Группа антифашистской немецкой молодежи обратилась с просьбой предоставить ей место на конференции. Чтобы дать антифашистской немецкой молодежи возможность ознакомиться с работой конференции, подкомитет разрешил этой группе прислать на конференцию одного наблюдателя и 45 гостей без права участия в работах конференции.

Комитет принял к сведению сообщение секретаря международного юношеского совета Китти Хункэм о том, что совет обратился в министерство иностранных дел Англии с просьбой ускорить решение вопроса о выдаче виз для приезда на конференцию делегациям молодежи Румынии, Венгрии, Болгарии. Детальному обсуждению подвергся вопрос о международном сотрудничестве молодежи и создании международной молодежной организации. Эта организация, по мнению английской делегации, должна быть создана для обеспечения мирной жизни молодежи, для предотвращения какого бы то ни было влияния фашистских элементов на молодежь и для удовлетворения культурных, политических, спортивных и других нужд молодежи. Организация должна будет выражать точку зрения молодежи перед организациями Об'единенных наций, международными организациями профсоюзов и другими.

Советский делегат В. Иванов в своем выступлении подчеркнул, что главной задачей международной конференции должно явиться создание международной молодежной организации. Ради этой большой и жизненно важной цели конференция может и должна преодолеть все трудности, которые стоят или могут встретиться на пути молодежи к единству. Международная организация нужна молодежи всех стран для того, чтобы путем взаимопомощи и дружбы разрешать все волнующие молодежь послевоенные проблемы. В ней могут и должны об'единиться все молодежные организации, кроме тех, которые прямо или косвенно помогали и помогают фашистам.

На заседании были созданы комиссия для подготовки материалов и резолюций конференции, а также комиссия для выработки проекта устава будущей международной организации молодежи.

Заседание молодежного англо-советского Комитета дружбы

ЛОНДОН, 17 октября. (ТАСС). На-днях под председательством члена парламента Плэттса Миллса состоялось заседание Комитета дружбы английской и советской молодежи. На заседании присутствовали представители советской молодежи — Иванов, Шевцов, Пушнов, Чечеткина и другие, прибывшие в Лондон для участия в работе Подготовительного комитета по созыву международной конференции молодежи. Английская молодежь была представлена делегатами от молодежных секций профсоюза машиностроителей, государственных служащих, кооперативного движения, ассоциации служащих совета Лондонского графства, национального союза студентов, университетской федерации лейбористской партии, комсомола и других организаций.

Советская делегация от имени Комитета антифашистской молодежи СССР передала приглашение английской молодежи послать делегацию в Советский Союз. Представители Комитета дружбы молодежи лейборист член парламента Плэттс Миллс и секретарь комитета мисс Гитерман получили персональное приглашение посетить СССР. Собравшиеся тепло поблагодарили советскую делегацию за приглашение.

Забастовки в США

НЬЮ-ЙОРК, 17 октября. (ТАСС). Забастовка 60 тысяч грузчиков нью-йоркского порта продолжается уже третью неделю. Лидер входящего в американскую федерацию труда (АФТ) профсоюза грузчиков Райан действует заодно с судовладельцами, что вызывает резкое недовольство рядовых членов профсоюза.

На состоявшемся 14 октября митинге грузчики приняли предложение мэра Нью-Йорка Ла Гардиа избрать комитет из рядовых рабочих и поручить ему переговоры с судовладельцами о заключении нового коллективного договора, приступив к работе, как только судовладельцы согласятся начать эти переговоры. Райан и судовладельцы категорически отклонили решение рабочих, требуя, чтобы бастующие немедленно и без всяких условий приступили к работе, поручив ведение переговоров Райану.

Бастующих грузчиков поддерживают многие профсоюзы, входящие как в АФТ, так и в конгресс производственных профсоюзов (КПП). Так, профсоюз моряков, входящий в КПП, открыто осудил руководство Райана. Рабочие этого профсоюза отказались подавать пар для подвода судов к причалам и для работы лебедок. Бастующих грузчиков поддерживают также профсоюзы радистов, судовых поваров и пожарников флота. Портовые грузчики Филадельфии, профсоюз которых входит в АФТ, отказались разгружать приходящие из Нью-Йорка суда. Председатель входящего в КПП профсоюза грузчиков западного побережья Бриджес заявил, что он окажет всяческую помощь бастующим грузчикам восточного побережья вплоть до об'явления забастовки солидарности грузчиков и моряков тихоокеанского побережья.

Райан прилагает все усилия к тому, чтобы прекратить забастовку и удержать руководство профсоюзом в своих руках. 15 октября он сделал заявление о согласии грузчиков приступить к работе. Однако на работу вышло лишь около 6 тысяч рабочих, которые вскоре были сняты пикетами бастующих.

По сообщению агентства Ассошиэйтед пресс, 13 октября началась забастовка 1.800 автобусных и трамвайных водителей, входящих в профсоюз АФТ, в 60 городах штата Массачузетс; бастующие требуют повышения заработной платы. На побережье Тихого океана уже третью неделю продолжается забастовка 60 тысяч рабочих лесной промышленности. Около 200 тысяч горняков не работают в результате забастовки надзирателей, требующих переговоров с предпринимателями о повышении заработной платы и улучшении условий работы технического персонала. Продолжается забастовка 8 тысяч рабочих киностудии Голливуда, профсоюз которых входит в АФТ.

Забастовка докеров в Англии

ЛОНДОН, 16 октября. (ТАСС). Как сообщает агентство Рейтер, 15 октября произошли некоторые изменения в ходе общенациональной забастовки докеров. В Лондоне часть бастовавших решила возобновить работу 18 октября. В провинции докеры решили продолжать забастовку до тех пор, пока не будут удовлетворены их требования. Офицер, контролирующий переброску войск, заявил, что никакие суда не будут ни отправляться, ни прибывать из Палестины, Египта, Мальты или Гибралтара до тех пор, пока докеры не возобновят работу.

В Ливерпуле и Биркенхеде рабочие решили продолжать забастовку до тех пор, пока не будут удовлетворены их требования. Они ожидают результата переговоров, которые будут происходить 18 октября. На 19 судах, разгрузка которых задержалась вследствие забастовки, работает теперь тысяча солдат.

В Мидлсбро 15 октября 900 докеров, которые бастовали в течение прошлой недели, приступили к работе и начали разгрузку 40 судов.

В Гулле тысяча солдат работает в доках, разгружая суда с зерном.

В Саут-Шилдсе войска приступили к разгрузке судна с продовольствием.

Положение в Аргентине

НЬЮ-ЙОРК, 16 октября. (ТАСС). Положение в Аргентине продолжает оставаться напряженным. Как сообщает печать, на-днях в Буэнос-Айресе во время столкновения полиции с населением был убит 1 и ранено 40 или 50 человек. Столкновение было вызвано попыткой конной полиции разогнать толпу, собравшуюся у военного клуба. По имеющимся сведениям, в демонстрантов стреляли также члены фашистской молодежной группы. Группы фашистской молодежи маршируют по улицам с криками «Да здравствует Перон!»

Воинский гарнизон в Кампо де Майо настаивает на отставке всего кабинета Фаррели, но не желает, чтобы верховный суд взял власть в свои руки. Комитет адмиралов и генералов, штаб которого находится в военном клубе в Буэнос-Айресе, высказывается за передачу власти верховному суду. Фаррель и его сторонники пытаются сохранить свой режим и быть может попытаются защитить Перона. Большинство населения высказывается за передачу власти верховному суду.

В настоящее время в Аргентине нет правительства, а есть президент Фаррель, военный министр Авалос и морской министр Лима. По имеющимся сведениям, Перон находится в заключении на канонерке на реке Ла Плата.

«Об'единенный демократический фронт», в состав которого входят все политические партии и независимые профсоюзы, студенты, профессора и др., требует передачи власти верховному суду.

НЬЮ-ЙОРК, 17 октября. (ТАСС). Как сообщает корреспондент агентства Ассошиэйтед пресс из Буэнос-Айреса, 15 октября президент Аргентины Фаррель уполномочил генерального прокурора Альвареса сформировать новый кабинет министров. По имеющимся сведениям, Фаррель предложил Альваресу занять пост министра внутренних дел. Альварес заявил, что он согласится на это предложение, если он будет уполномочен назначить всех других министров в состав нового кабинета. После этого Фаррель поручил Альваресу подобрать остальных членов кабинета, в состав которого до сих пор входили только военный министр генерал Авалос и морской министр вице-адмирал Верненго Лима.

Между тем правительство пытается некоторыми уступками демократическим элементам внести успокоение в стране. Авалос сообщил об освобождении лидера коммунистической партии Кодовилья. Как передает корреспондент агентства Юнайтед пресс из Буэнос-Айреса, правительство восстановило в правах учителей школ и профессоров. В то же время правительство уволило в отставку многих сторонников бывшего военного министра Перона, в том числе помощника министра иностранных дел Морева. По приказу верховного суда аргентинское правительство освободило и восстановило в правах видного противника Перона судью Баррако и об'явило о восстановлении свободы печати. Однако совет ректоров аргентинских университетов заявил, что он будет продолжать борьбу за передачу власти верховному суду, и указал, что нынешнее правительство является «новой фазой диктатуры».

НЬЮ-ЙОРК, 17 октября. (ТАСС). Корреспондент газеты «Нью-Йорк таймс» Кортези сообщил вчера из Буэнос-Айреса, что демократические организации отрицательно относятся к военному правительству, несмотря на маневры последнего с целью добиться поддержки населения. Совет демократической координации заседает беспрерывно для наблюдения за развитием событий. Ряд газет потребовал наказания полиции.

Как передает корреспондент агентства Юнайтед пресс из Буэнос-Айреса, лидеры радикальной партии, в том числе многие представители из провинций, заявили, что единственным способом разрешения кризиса может явиться передача Фаррелем власти верховному суду. Радикальная партия запретила своим членам сотрудничать с нынешним правительством или любым режимом, созданным последним.

Открытие в Югославии памятника павшим бойцам

БЕЛГРАД, 16 октября. (ТАСС). Белградское радио передает, что в селе Слаци под Белградом состоялось торжественное открытие памятника павшим бойцам Красной Армии и югославской армии. На торжество прибыли советский посол в Югославии т. Садчиков, представители югославской армии, Народного фронта, антифашистского фронта женщин.

С речью выступил священник Симонич, говоривший о борьбе народов Югославии за освобождение. Он подчеркнул большие заслуги Советского Союза и Красной Армии в достижении победы в этой войне и просил передать родственникам погибших бойцов, что павшие герои покоятся в братской земле и что об их могилах заботятся югославские матери и дочери.

Затем слово было предоставлено т. Садчикову, который отметил укрепление дружбы между славянскими народами.

После открытия памятника посол Садчиков присутствовал на обеде, который был устроен крестьянами села.



Белград. Памятник советским танкистам, погибшим в боях с немецко-фашистскими захватчиками.

Фотохроника ТАСС.

Положение в Португалии

ЛОНДОН, 16 октября. (ТАСС). По сообщению агентства Рейтер, полученному из Лиссабона, правительство Салазара закрыло газету «Диарио популар», сообщившую о том, что 100 тысяч человек подписали требование оппозиции о проведении в Португалии свободных выборов. После того, как газета отказалась выполнить требование правительства об опубликовании передовой статьи в защиту режима Салазара, она была закрыта. Правительство ввело еще более суровую, чем прежде, цензуру над печатью. За час до выхода газеты должны представляться в министерство юстиции и прокурору на тот случай, «если понадобится применить какие-либо санкции».

Португальский министр внутренних дел Жулио Борельо Мониз, выступая от имени Салазара, об'явил, что выборы будут произведены в будущем месяце. Таким образом, говорится в сообщении агентства, списки кандидатов должны быть представлены 18 октября. Это делает невозможным для оппозиции принять участие в выборах.

Прибытие в Лондон польской военной миссии

ЛОНДОН, 16 октября. (ТАСС). Вчера вечером в Лондон прибыла польская военная миссия во главе с генералом Модельским. Миссия будет вести переговоры с английскими властями по вопросу о репатриации польской армии из Великобритании в Польшу, включая вопросы опеки над солдатами, которые заявили о своей готовности вернуться на родину, но которые в настоящее время находятся в специальных лагерях.

Заявление премьер-министра Египта

ЛОНДОН, 17 октября. (ТАСС). Как передает корреспондент агентства Рейтер из Каира, премьер-министр Египта Нокраши паша в состоявшихся вчера прениях в египетской палате депутатов воздержался обсудить вопрос о том, какие предпринимались меры для осуществления чаяний Египта, т. е. для вывода английских войск и об'единения Судана с Египтом.

В ответ на вопрос о прибытии в Египет английской «железной дивизии» Нокраши паша ответил: «Правительство не заинтересовано в замене одной дивизии другой. Единственный вопрос, который интересует правительство, это вывод всех иностранных войск».

По Новосибирску и области



Новосибирское энергетическое ремесленное училище № 3 выпускает 196 молодых специалистов. На снимке: отличница учебы Маруся Титова. Она направляется на работу на ТЭЦ № 2 помощником машиниста турбин. Фото Б. Шумакова.

Кинофестиваль к 28 годовщине Октября

В окружном Доме офицеров проводится кинофестиваль, посвященный 28-й годовщине Великой Октябрьской социалистической революции. Каждую субботу и воскресенье офицеры и члены их семей смотрят исторические художественные фильмы, отображающие революционную борьбу рабочего класса под руководством партии Ленина—Сталина.

Уже демонстрировались фильмы «Ленин в Октябре», «Человек с ружьем», «Ленин в 1918 году», «Выборгская сторона». Будут показаны «Мы из Кронштадта», «Яков Свердлов», «Оборона Царицына», документальный фильм о выступлении товарища Сталина, посвященном 27-й годовщине Великой Октябрьской социалистической революции.

Фестиваль продлится до 4 ноября.

Клуб юных авиамоделистов

Центральная станция юных техников имени Шверника и редакция газеты «Пионерская правда» организовали заочный клуб юных авиамоделистов. Члены этого клуба будут получать задания и чертежи и по ним строить модели.

Филиал заочного клуба создается при Новосибирской областной станции юных техников и натуралистов. Мастер спорта т. Трунченков и т. Архипенко готовят из школьников инструкторов-авиамоделистов. Ребята будут руководить кружками авиамоделистов в своих школах. Девять таких кружков уже работают в Новосибирске, двенадцать — в Черепанове и девять — в Легостаеве.

В Татарске

(По телефону от наш. корр.).

Подарок из Берлина

У воспитанников детских домов и школьников города Татарска большая радость. Член Военного Совета группы советских оккупационных войск в Германии генерал-лейтенант Телегин прислал им ценный подарок: 5 пианино, 10 репродукторов, 1.000 метров мануфактуры, 5 ковров, 3 ящика посуды, 500 килограммов бумаги и 3.000 карандашей. В своем письме на родину он пишет:

«Дорогие товарищи!

Я кровно связан с Татарском, где родился, провел свое детство, учился в школе. Хочу помочь родному городу в культурном воспитании молодого поколения. Война потребовала огромных физических и материальных затрат. Нужда во всем большая. Поэтому думаю, что моя небольшая помощь не будет лишней.

Посылаю свой подарок в знак благодарности за то, что в одной из школ Татарска мне еще с детства привили жажду знаний, прилежание в труде, правдивость и честность. От всего сердца желаю педагогам города настойчиво добиваться воспитания этих качеств и впредь у своих питомцев.

С приветом генерал-лейтенант К. Ф. Телегин».

Инициатива депутата

Каждую весну Вокзальную площадь заливало водой. Тогда здесь не было пути ни конному, ни пешему.

По инициативе депутата Татарского горсовета т. Волкова избиратели 37-го избирательного округа решили благоустроить площадь. Их руками построены 540 метров тротуаров, три пешеходных и два проездных мостика.

Активное участие в благоустройстве площади приняли тт. Путятова, Трофименко, Орлечук, Чарликов и Мартыненко.

Четверть века на производстве

Логин Семенович Карапыш больше 25 лет работает в мастерской Татарского железнодорожного узла. Мастер на все руки, — так говорят о нем многие. Любая работа — столяра, плотника, жестянщика, стекольщика, маляра — по плечу Логину Семеновичу.

Со своей бригадой т. Карапыш подготовил к зиме столовые, топливный склад и сейчас ремонтирует помещение чугунолитейной мастерской.

Выпускники школы животноводов

Состоялся первый выпуск учащихся Татарской областной школы животноводов. В колхозы области поедет новый отряд специалистов — 19 техников-животноводов.

С 20 октября начнется новый набор учащихся.

Санитарно-технические приборы и инструменты

Производственные мастерские строительного управления, где начальником т. Духовный, выпускают более 100 различных санитарно-технических приборов и инструментов.

В этом году выпущено 200 станков Вольнова для гнутья труб без нагревания. Делаются сверла, прижимы для резки и нарезки труб. В месяц выпускается до 200 шведских ключей, полторы—две тысячи ножовочных полотен.

Из отходов производства изготовляются вентиляторы, водопроводные раковины и конвекторы для парового отопления. Конвекторы такого образца установлены в общежитии научных работников Новосибирского инженерно-строительного института.

ИЗВЕЩЕНИЕ

22 октября, в 7 часов вечера, в помещении театра «Красный факел» ГК ВКП(б) и ЦК союзов, расположенных в Новосибирске, созывают собрание профсоюзного актива города с вопросом: о выполнении постановления президиума ВЦСПС «Об усилении работы профсоюзных организаций в области улучшения условий труда, бытового и культурного обслуживания рабочих и служащих» и задачи профсоюзных организаций города.

Докладчик — секретарь горкома ВКП(б) т. Чернышев.

Билеты получать в ЦК и обкомах союзов.

Семинар агитаторов Центрального района

19 октября, в 4 часа дня, в парткабинете Центрального района (Серебренниковская, 31, 1-й под'езд, 5 этаж) созывается очередной семинар агитаторов, руководителей агитколлективов и секретарей парторганизаций по вопросу: как раз'яснять «Положение о выборах в Верховный Совет СССР».

СОВЕЩАНИЕ ЭНЕРГЕТИКОВ

Горком ВКП(б), редакция газеты «Советская Сибирь» и Энергосбыт «Новосибирскэнерго» 22 октября созывают совещание энергетиков промышленных предприятий г. Новосибирска и ж.-д. транспорта, посвященное вопросам экономии электроэнергии и топлива. Совещание состоится в 6 ч. вечера в малом зале заседаний редакции «Советская Сибирь» (Советская, 6).

Ответственный редактор **А. А. КОНДАКОВ.**

НОВОСИБИРСКИЙ ГОСУДАРСТВЕННЫЙ ТЕАТР ОПЕРЫ И БАЛЕТА

19 октября — **Иван Сусанин.**
20 октября — **Кармен.**
21 октября утром и вечером — **Евгений Онегин.**
23 и 24 октября — **Кармен.**

ТЕАТР «КРАСНЫЙ ФАКЕЛ»

19 октября вместо об'явленного спектакля **Без вины виноватые** пойдет спектакль **Раскинулось море широко.**
21 октября днем и вечером — **Раскинулось море широко.**
22 октября спектакля нет.
23 и 24 октября — **Месяц в деревне.**

ТЕАТР ЮНЫХ ЗРИТЕЛЕЙ

19 октября — **Коварство и любовь.**
20 и 21 октября утром — **Слуга двух господ**, вечером — **Коварство и любовь.**
22, 23 и 24 октября — **Бедность не порок.**

КИНО

Им. МАЯКОВСКОГО—Однажды ночью.
«ОКТЯБРЬ» — Поединок.
«МЕТАЛЛИСТ» — Очарован тобой.

ВНИМАНИЮ ПОДПИСЧИКОВ
Свободно принимается подписка
НА ЖУРНАЛ «МОДЫ».
Стоимость комплекта 300 рублей.
Союзпечать.

Гр. **КУДРЯВЦЕВ** Александр Дмитриевич, прожив. Ленинградская ул., д. 57, кв. 19, возбуждает дело о разводе с гр. **КУДРЯВЦЕВОЙ** Александрой Ивановной, прожив. г. Ленинград. Дело подлежит рассмотрению в нарсуде 2 уч. Октябрьского района г. Новосибирска.

НОВОСИБИРСКАЯ ОБЛАСТНАЯ ШКОЛА ФЗУ
ПОЛИГРАФПРОМЫШЛЕННОСТИ
ПРОИЗВОДИТ ПРИЕМ УЧАЩИХСЯ
на отделения:
НАБОРНОЕ И ЛИНОТИПНОЕ.

Срок обучения 2 года.
Принимаются лица обоего пола в возрасте от 15 до 18 лет, с образованием 5—7 классов.
Начало занятий с 1 декабря 1945 г.
Принятые обеспечиваются стипендией от 150 руб. до 225 руб. в месяц и трехразовым питанием.
Заявления принимаются по адресу: г. Новосибирск, Октябрьская № 51, тел. 32-645.

АРТЕЛЬ
имени **АНРИ БАРБЮСА**
ПРОИЗВОДИТ НАБОР
для работы на прядильной фабрике по следующим специальностям:
банкоброщицы, ватерщики, чесальщицы, ленточницы, на трепальную машину трепальщицы.
Одновременно производится набор для курсового обучения прядильному делу.
Для инвалидов Отечественной войны стипендия 400 руб. в месяц, срок обучения 3 месяца.
ТАМ ЖЕ ТРЕБУЮТСЯ
рабочие в цехи по следующим специальностям:
сапожники, слесари, токари, электросварщик, электромонтер, столяры, прораб, вахтеры, секретарь-машинистка.
Обращаться: ул. Державина, 77.

Требуются:

Инженеры химики-аналитики.
Техники-химики.
Инженеры и техники для работы в металлографической лаборатории.
Инженеры-технологи по обработке металла.
Инженеры и техники-инструментальщики.
Конструкторы по приспособлению инструмента.
Машинистки, экономисты.
Зав. технической библиотекой.
Счетные работники.
Работники отдела снабжения.
Рабочие всех специальностей, кладовщики, грузчики, вахтеры в охрану, пожарники, уборщицы, дворники.
Ученики на все производственные специальности.
Оплата по соглашению.
Обращаться: просп. Сталина, 18 (вход с ул. Щетинкина), отдел кадров, с 9 ч. утра до 17 ч. веч.

ТРЕБУЮТСЯ:

ОБЛАСТНОЙ КОНТОРЕ ГЛАВСТРОЙСНАБА **шоферы, автослесари, грузчики на машину, начальник пожарной охраны, сторожа, курьер.** Обращаться: г. Новосибирск, Красный проспект, 16.

ГЛАВМЕТАЛЛОСБЫТУ **бухгалтер-ревизор, старшие бухгалтеры, инженеры и техники-металлурги, товароведы по черным металлам, экономисты по учету, начальник АХО, экспедитор, машинистки.** Условия по соглашению. Сотрудники конторы пользуются бескарточным горячим завтраком, а также обеспечиваются топливом. Обращаться: Красный проспект, 13 (вход с Октябрьской ул.), 2 этаж, отдел кадров.

ОБЛАСТНОЙ КИНОФИЛЬМОТЕКЕ **киномеханик-звуковик, монтажница по узкой пленке.** Обращаться: Нарымская, 8, тел. 35-164.

КИНОТЕАТРУ «ПИОНЕР» **массовик, плотник, слесарь по отоплению, уборщицы, кочегары.**

ОСОБОЙ СТРОИТЕЛЬНО-МОНТАЖНОЙ ЧАСТИ **главный бухгалтер, юрисконсульт.** Условия по соглашению. Обращаться: Советская, 65, телефон 35-002.

СТАНКОЗАВОДУ **начальник производства, конструкторы, техники по обработке металлов, нормировщики, планировщики, бухгалтеры, экономист по труду, статистики, мастера по холодной обработке металлов и литейному делу и рабочие всех специальностей.** Оплата по соглашению. Все поступающие обеспечиваются топливом. Обращаться: Большевистская, 131 (конечная остановка трамвая № 1).

Адрес редакции и издательства: Советская, 6. Телефоны: коммутатор редакции — 34-904; отв. редактора — 35-904; зам. отв. редактора — 35-964; отв. секретаря — 35-924; отделов: партийного — 30-785; пропаганды — 32-395; сельскохозяйственного — 33-189; промышленности — 34-630 и 32-598; культуры и быта—1-34 (через коммутатор); внутренней информации—33-864; писем—31-396 и 35-505. Прием телефонограмм: иногородние — прямой — 8, город — 33-630. Выпускающий—31-103. Типография — 35-984, об'явления — 31-289.

МН13312 Типография изд-ва «Советская Сибирь». Тираж 50.000.

ОБЛАСТНАЯ БИБЛИОТЕКА

Пролетарии всех стран, соединяйтесь!

СОВЕТСКАЯ СИБИРЬ

Орган Новосибирского обкома и горкома ВКП(б), областного и городского Советов депутатов трудящихся

№ 207 (7911) | 20 ОКТЯБРЯ 1945 г., суббота | Цена 20 коп.

СЕГОДНЯ В НОМЕРЕ:

1 СТРАНИЦА

ВЫДВИЖЕНИЕ КАНДИДАТОВ В СОСТАВ ЦЕНТРАЛЬНОЙ ИЗБИРАТЕЛЬНОЙ КОМИССИИ ПО ВЫБОРАМ В ВЕРХОВНЫЙ СОВЕТ СССР.

И. АСАБИН. — КОЛХОЗНЫЙ РАПОРТ ГЕРОЮ СОВЕТСКОГО СОЮЗА.

С. ПАРШЕНКОВ. — В ЗДВИНСКЕ СВЕРНУЛИ ХЛЕБОЗАГОТОВКИ.

2 СТРАНИЦА

К СУДЕБНОМУ ПРОЦЕССУ НАД ГЛАВНЫМИ ВОЕННЫМИ НЕМЕЦКИМИ ПРЕСТУПНИКАМИ.

3 СТРАНИЦА

П. НЕЧАЕВ. — ЗАМЕТКИ ЛЕКТОРА.

СТИХИ. К. ЛИСОВСКИЙ. — РОДНИК.

Е. КОРНИЛОВА. — ВОЗВРАЩЕНИЕ.

ПАРТИЙНАЯ ЖИЗНЬ. XVIII ПЛЕНУМ ГОРКОМА ВКП(б).

ОТВЕТЫ НА ВОПРОСЫ ЧИТАТЕЛЕЙ. — ИСПАНИЯ.

4 СТРАНИЦА

ПОЛОЖЕНИЕ В АРГЕНТИНЕ.

ПОЛОЖЕНИЕ В ГРЕЦИИ.

НАРОД ЮГОСЛАВИИ ЧТИТ ПАМЯТЬ ГЕРОЕВ КРАСНОЙ АРМИИ.

МЭРРЕЙ О ПОЛОЖЕНИИ РАБОЧИХ В США.

НАКАНУНЕ ВЫБОРОВ ВО ФРАНЦИИ.

БЕСЕДА НА ЕСТЕСТВЕННО-НАУЧНЫЕ ТЕМЫ.

Е. ОРЛОВА. — ПОГОДА И ЕЕ ПРЕДСКАЗАНИЯ.

ЗАМЕЧАТЕЛЬНЫЙ ПРИМЕР ПЕРЕДОВЫХ КОЛХОЗОВ

Приближается великий праздник трудящихся Советского Союза — XXVIII годовщина Октябрьской Социалистической революции. За последние пять лет мы впервые будем праздновать его в обстановке мирного времени, когда замолкли громы орудий и на родной земле поднимаются могучие силы на строительство социалистического общества. Встреча великого праздника совпадает для советского народа с другим радостным событием — подготовкой к выборам в Верховный Совет Союза ССР.

Советская демократия показала свою силу и могущество и во времена мирной жизни и в бурные годы Отечественной войны. Советский Союз вышел из войны сильнейшим государством мира. Социалистический строй, в основе которого лежит Сталинская Конституция, показал свою силу и непобедимость. Взоры трудящихся всего мира, их симпатия и любовь обращены к могучей социалистической державе — Советскому Союзу.

По всей стране поднялось широкое народное движение за достойную встречу годовщины Октябрьской революции и выборов в Верховный Совет Союза ССР. Советские патриоты работают не покладая рук, чтобы отметить Октябрьский праздник новыми замечательными победами на трудовом фронте. Рабочие, инженеры и техники предприятий социалистической промышленности с каждым днем увеличивают выпуск гражданской продукции и предметов ширпотреба. Колхозники, колхозницы, рабочие совхозов и МТС встречают великий Октябрь досрочным выполнением своих обязательств перед государством по поставкам сельскохозяйственных продуктов.

Немало колхозов и совхозов нашей области с честью выполнили государственный план хлебозаготовок. Досрочно рассчитались с государством 30 колхозов Татарского района. 19 сельхозартелей Кыштовки и 28 колхозов Северного района выполнили план хлебосдачи. С каждым днем на областной доске почета появляются все новые имена передовиков соревнования на хлебозаготовках.

Честь и слава колхозникам и колхозницам сельхозартелей, которые в год великой победы советского народа над фашизмом вложили свой труд в увеличение продовольственных ресурсов страны!

Но выполнив план хлебозаготовок, передовики социалистического соревнования не останавливаются на этом. Они понимают, что стране, прошедшей через долгие годы тяжелой войны, нужен хлеб. Они понимают, что каждый лишний пуд хлеба, сданного в закрома государства, увеличивает мощь и силу любимой Родины. А разве может быть что-нибудь дороже для советского человека, чем счастье и процветание своей родной страны? Вот почему об'ятые благородным патриотическим порывом, передовые колхозы и совхозы нашей области вывозят на заготпункты зерно сверх плана в счет государственных поставок 1946 года и натуроплаты за работы МТС.

Колхозы Татарского района, выполнившие план хлебозаготовок, взяли на себя замечательный почин — сдать сверх плана государству 100 тысяч пудов зерна. Около 15 тысяч пудов зерна сдают сверх плана передовые колхозы Северного района. 25 тысяч пудов зерна сверх плана решили сдать колхозы Кыштовского района.

Свои обязательства передовики социалистического соревнования подкрепляют конкретными делами. Колхоз имени Молотова, Татарского района, уже вывез сверх плана на заготпункт 3.200 пудов зерна. Свыше тысячи пудов зерна сдал колхоз имени Карла Маркса, Северного района, 1.400 пудов — колхоз имени 9 января, Чановского района. Свыше 2 тысяч пудов вывез колхоз «Койт», Оршинского района. Около 10 тысяч пудов сверх плана уже сдали 19 передовых колхозов Кыштовского района.

В этом замечательном патриотическом движении ярко сказывается вся любовь советского крестьянства к своей Родине, животворная могучая сила советского патриотизма. Великая сила колхозного строя помогла нашим колхозам не только пережить трудности войны и сохранить в целости и нерушимости свое хозяйство, но выйти из войны еще более окрепшими.

Благородный почин передовых колхозов должен быть горячо подхвачен всеми колхозами нашей области.

Встретить XXVIII годовщину Октября и выборы в Верховный Совет Союза ССР перевыполнением своих обязательств перед государством — к этому должен стремиться каждый колхоз, каждый совхоз нашей области. Местные партийные и советские организации обязаны сейчас широко подхватить почин передовых колхозов, умело организовать обмолот, подработку и вывозку хлеба на заготпункты, поднять на борьбу за хлеб широкие массы колхозников, колхозниц, рабочих совхозов и МТС.

В годы войны мы говорили: хлеб — это наше оружие в борьбе с врагом. Товарищ Сталин не раз указывал на героический труд советского крестьянства, сумевшего в полной мере обеспечить Красную Армию и население страны продовольствием, а промышленность сырьем.

Сейчас, когда настала пора мирной жизни, мы говорим: хлеб — это наше оружие в борьбе за строительство социалистического общества, в борьбе за быстрейшую ликвидацию ран, нанесенных нашей стране войной.

Советский народ готовится сейчас к встрече великой годовщины Октябрьской революции и к выборам в Верховный Совет Союза ССР. Уже вырисовываются грандиозные контуры величественного здания четвертой пятилетки. Полные творческих сил и энергии советские люди строят себе счастливую и радостную жизнь, отвоеванную нашей кровью и трудом в войне против посягательств наглого врага. Нам дорог сейчас каждый пуд хлеба, ибо он есть незаменимая крупица в грандиозном здании социалистического общества.

Еще шире развернем предоктябрьское социалистическое соревнование в колхозной деревне за выполнение плана хлебозаготовок, за сверхплановую сдачу зерна государству!

Больше хлеба стране!

ВЫДВИЖЕНИЕ КАНДИДАТОВ В СОСТАВ ЦЕНТРАЛЬНОЙ ИЗБИРАТЕЛЬНОЙ КОМИССИИ ПО ВЫБОРАМ В ВЕРХОВНЫЙ СОВЕТ СССР

Ферапонт Петрович Головатый — кандидат в состав Центральной избирательной комиссии

САРАТОВ, 18 октября. (ТАСС). 17 октября в сельхозартели «Стахановец», Ново-Покровского района, Саратовской области, состоялось собрание колхозников. В празднично убранной школе собрались все жители села Степаново, крестьяне Табуновского сельсовета, представители районных общественных организаций.

С докладом о выборах в Верховный Совет СССР и участии колхозников в избирательной кампании выступил председатель исполкома Ново-Покровского райсовета тов. Кузнецов.

На собрании первым взял слово бригадир полеводческой бригады, участник Отечественной войны тов. А. У. Корниенко. Он предложил выдвинуть в состав Центральной избирательной комиссии по выборам в Верховный Совет СССР кандидатуру Ферапонта Петровича Головатого, зачинателя всенародного движения в помощь доблестной Красной Армии.

Тов. Корниенко под бурные аплодисменты провозглашает здравицу в честь великого творца Конституции, гениального организатора побед товарища И. В. Сталина.

На собрании выступили также бригадир тракторной бригады тов. Ф. Н. Махиня, бригадир колхоза тов. Карпов, колхозник тов. Безин, секретарь Ново-Покровского райкома партии тов. Бумажкин.

Колхозники единодушно приняли решение: «выдвинуть в состав Центральной избирательной комиссии по выборам в Верховный Совет СССР кандидатуру тов. Головатого Ферапонта Петровича, заместителя председателя колхоза «Стахановец», Табуновского сельсовета, Ново-Покровского района, Саратовской области».

Выступивший на собрании тов. Головатый сердечно поблагодарил колхозников за оказанное ему доверие и заверил их, что он будет с честью служить великому делу Ленина—Сталина.

От ЦК профсоюза работников высшей школы и научных учреждений СССР выдвигается кандидатура академика Н. Г. Бруевича

Состоялось заседание Центрального комитета профсоюза работников высшей школы и научных учреждений СССР, обсудившее вопрос о кандидатуре в состав Центральной избирательной комиссии по выборам в Верховный Совет СССР.

ЦК профсоюза решил выдвинуть кандидатом в состав Центральной избирательной комиссии академика — секретаря Академии Наук СССР Бруевича Николая Григорьевича и просить Президиум Верховного Совета Союза ССР утвердить его как представителя профессионального союза работников высшей школы и научных учреждений СССР.

Н. Г. Бруевич — действительный член Академии Наук СССР, генерал-лейтенант, профессор Московского высшего технического училища им. Баумана и военно-воздушной академии им. Жуковского. Тов. Бруевич является крупнейшим специалистом в области точной механики, теории механизмов и машин.

(ТАСС).

От ленинградской коммунистической организации выдвигается кандидатура тов. А. А. Кузнецова

ЛЕНИНГРАД, 18 октября. (ТАСС). Об'единенное заседание бюро Ленинградского обкома и горкома ВКП(б), обсудив вопрос о кандидатуре в состав Центральной избирательной комиссии по выборам в Верховный Совет СССР, выдвинуло тов. Кузнецова Алексея Александровича, секретаря Ленинградского областного и городского комитетов ВКП(б), кандидатом в состав Центральной избирательной комиссии от ленинградской коммунистической организации.

Ивановская текстильщица Т. И. Шувандина — кандидат в состав Центральной избирательной комиссии

ИВАНОВО, 18 октября. (ТАСС). Коллектив текстильщиков фабрики им. рабочего Федора Зиновьева обсудил вопрос о своем участии в избирательной кампании.

Многолюдное собрание рабочих состоялось в ткацком корпусе. Председатель собрания — секретарь партийного бюро фабрики тов. Батуков сообщил, что коллективу предстоит обсудить важнейший вопрос о выдвижении своего кандидата в состав Центральной избирательной комиссии.

Первой взяла слово инженер тов. Метлина.

— Я предлагаю выдвинуть от коллектива нашей фабрики в состав Центральной избирательной комиссии Таисию Ивановну Шувандину, — говорит тов. Метлина. — Эту замечательную стахановку, старую производственницу знает вся наша область. Скоро исполнится четверть века, как Таисия Ивановна работает на нашей фабрике. Это она на заре стахановского движения первой перешла на обслуживание 20 платтовских станков. Правительство высоко оценило трудовые подвиги ткачихи Шувандиной, наградив ее орденом Ленина. Трудящиеся Ивановской области избрали ее депутатом областного совета.

Предложение т. Метлиной встретило горячую поддержку всех присутствующих.

Коллектив фабрики единодушно решил выдвинуть Таисию Ивановну Шувандину кандидатом в состав Центральной избирательной комиссии по выборам в Верховный Совет СССР.

От коммунистической организации Узбекистана выдвигается кандидатура тов. Юсупова Усмана

ТАШКЕНТ, 18 октября. (ТАСС). Центральный комитет коммунистической партии (большевиков) Узбекистана, обсудив вопрос о кандидатуре в состав Центральной избирательной комиссии по выборам в Верховный Совет СССР, выдвинул тов. Юсупова Усмана, секретаря ЦК КП(б) Узбекистана, кандидатом в состав Центральной избирательной комиссии от коммунистической организации Узбекистана.

ХЛЕБ—ГОСУДАРСТВУ



ПО ПРЕДСТАВЛЕНИЮ РАЙКОМОВ ВКП(б) И РАЙИСПОЛКОМОВ ЗА ВЫСОКИЕ ПОКАЗАТЕЛИ В СОРЕВНОВАНИИ НА УБОРКЕ УРОЖАЯ И СДАЧЕ ХЛЕБА ГОСУДАРСТВУ ЗАНОСЯТСЯ НА ОБЛАСТНУЮ ДОСКУ ПОЧЕТА:

ПО КУПИНСКОМУ РАЙОНУ:

332. **Колхоз «Красная нива»** (председатель т. **Смовж**), выполнивший годовой план сдачи хлеба государству и продолжающий сдавать зерно сверх плана.

333. **Колхоз «Новая жизнь»** (председатель т. **Кострикин**), выполнивший годовой план сдачи хлеба государству.

ПО НОВОСИБИРСКОМУ СЕЛЬСКОМУ РАЙОНУ:

334. **Колхоз «Новая жизнь»** (председатель т. **Шевнин**, парторг обкома ВКП(б) т. **Турикова**), выполнивший годовой план сдачи хлеба государству на 100,7 проц.

335. **Колхоз им. Кирова** (председатель т. **Махонин**), выполнивший годовой план сдачи хлеба государству на 102 проц.

ПО СЕВЕРНОМУ РАЙОНУ:

336. **Колхоз им. Ворошилова**, Биазинского сельсовета (председатель **т. Андреев**), выполнивший годовой план сдачи хлеба государству и продолжающий сдавать зерно сверх плана.

337. **Колхоз «Горой»**, Прибелинского сельсовета (председатель т. **Владимиров**), выполнивший годовой план сдачи хлеба государству и продолжающий сдавать зерно сверх плана.

338. **Колхоз «Парижская коммуна»**, Патюканского сельсовета (председатель т. **Сотников**), выполнивший годовой план сдачи хлеба государству и продолжающий сдавать зерно сверх плана.

339. **Колхоз «Память Ленина»**, Большекуликовского сельсовета (председатель т. **Александров**), выполнивший годовой план сдачи хлеба государству и продолжающий сдавать зерно сверх плана.

Колхозный рапорт Герою Советского Союза

КУПИНО, 18 октября. (По телефону). На-днях в передовой колхоз «Новая жизнь», Яркульского сельсовета, приехал Герой Советского Союза т. Бельский. Состоялась встреча героя с колхозниками.

На собрании выступил председатель колхоза т. Кострикин, который рапортовал знатному земляку об успехах колхоза.

— Первую заповедь — план хлебосдачи, — сказал он, — наша артель выполнила. Рассчитались мы с государством и по поставкам продуктов животноводства, даже перекрыли план. Кроме того, сверх плана сдали 300 пудов рыжика, 700 пудов картофеля. За все время Великой Отечественной войны наш колхоз никогда не оставался в долгу перед государством. Всем, чем могли, помогали мы Красной Армии громить немецких захватчиков и на свои сбережения купили боевой самолет.

Многие передовики колхоза «Новая жизнь» могли рассказать о своей самоотверженной работе в тылу. Только в этом году машинисты лобогреек Петр Кузьмин и Владимир Фомин скосили больше чем по 200 гектаров зерновых. Участники Отечественной войны тт. Кандеев и Васильев не уходили с работы, не перевыполнив своих норм.

С большим вниманием колхозники выслушали выступление Героя Советского Союза т. Бельского и дали слово самоотверженным трудом и дальше крепить общественное хозяйство и добиться в будущем году высокого урожая.

В честь приезда Героя Советского Союза тов. Бельского колхозники единодушно решили вспахать конными плугами 200 гектаров зяби, образцово подготовить зимовку скоту и сверх плана сдать государству много картофеля и рыжика. Они обратились с письмом ко всем колхозам района с призывом шире развернуть предоктябрьское соревнование и встретить 28-ю годовщину Октября полным выполнением своих обязательств перед государством.

И. АСАБИН.

3 тысячи пудов зерна сверх плана

ТАТАРСК, 19 октября. (По телефону). Из года в год колхоз имени Молотова перевыполняет план хлебосдачи. В 1943 году он сдал сверх плана 1.200 пудов хлеба, в 1944 году — 2.400 пудов. Ныне колхозники, готовясь достойно встретить 28 годовщину Великого Октября, решили сдать сверх плана не менее 5.000 пудов зерна, а также перевыполнить план поставки картофеля, овощей, мяса, молока, шерсти, яиц.

Советские патриоты с честью держат свое слово. Отправив на заготпункт 3.200 пудов сверхпланового хлеба, они продолжают отгружать зерно. Кроме того, сверх плана сданы 51 центнер мяса и 81 центнер молока.

Колхозники тт. Анищенко, Ермоленко, Алешенькина и другие полностью рассчитались с государством по всем видам поставок и платежей. Председатель артели т. Таратута говорит:

— К 7 ноября не только артель, но и сами колхозники рассчитаются с государством по всем видам поставок.

Л. НИКИТИН.

В Здвинске свернули хлебозаготовки

ЗДВИНСК, 19 октября. (По телефону). В кабинете уполнаркомзага по Здвинскому району тов. Щук то и дело звенит телефон. Сегодня отчетный день по хлебозаготовкам. Из райкома партии, райисполкома спрашивают, каковы итоги. Тов. Щук с холодным безразличием отвечал:

— В этой пятидневке не дотянули.

В действительности колхозы и совхозы Здвинского района сорвали график сдачи зерна. В третьей пятидневке октября сдано всего 625 центнеров зерна. Это в то время, когда район в целом выполнил годовой план хлебосдачи только на 34 процента.

Низкие темпы хлебозаготовок об'ясняются тем, что руководители Здвинского района ослабили борьбу за хлеб. Ссылаясь на невысокий урожай, они по существу свернули хлебозаготовки.

Примером безразличного, непартийного отношения к хлебозаготовкам может служить сам уполномоченный Комитета заготовок тов. Щук. В последнее время он — редкий гость в колхозах, а если и бывает там, то только как наблюдатель, а не заготовитель, организатор. Это можно подтвердить целым рядом примеров.

Колхоз имени Максима Горького (председатель т. Щербина) в третьей пятидневке не участвовал в хлебосдаче, хотя план выполнил только на одну треть. Хлеб в колхозе есть. 100 центнеров отходов, наполовину состоящих из добротного зерна, не подрабатываются. 12 центнеров проса с общих посевов Щербина спрятал в амбар и об'явил его семенным.

Здесь был Щук, но никаких мер, чтобы организовать очистку отходов, не принял. Кроме того, в колхозе живет уполномоченный райкома партии т. Яковлев. Он также ничего не сделал для организации хлебосдачи.

Другой пример. Колхоз им. Фрунзе (председатель т. Гребенюк) план хлебозаготовок выполнил только наполовину. В последней пятидневке артель не сдавала хлеб. А на токах скопилось больше 500 пудов. Вместо того, чтобы организовать сушку на месте, здесь требуют автомашины, чтобы доставить зерно на сушилку заготпункта, хотя в колхозе достаточно своего тягла. Сюда также приезжал т. Щук, но не заставил председателя колхоза сушить и сдавать хлеб государству.

Можно указать на ряд других примеров. Колхоз «Передовик» (председатель т. Данькин) с 10 по 15 октября не участвовал в хлебосдаче, а он имеет больше 150 пудов готового к сдаче овса и пшеницы. Кроме того, не подработано около ста центнеров отходов.

Не лучше сдавали хлеб в последней пятидневке и совхозы района. Верх-Каргатский молсовхоз (директор тов. Салыкин) не участвовал в хлебосдаче, хотя имеет готовое для сдачи зерно.

Райкому партии и секретарю тов. Смольянинову известны эти факты, но никакие меры к тому, чтобы ускорить темпы хлебозаготовок не приняты.

С. ПАРШЕНКОВ.

Прием В. М. Молотовым делегации Конгресса производственных профсоюзов США

18 октября заместитель председателя Совета Народных Комиссаров и Народный Комиссар Иностранных Дел СССР В. М. Молотов принял делегацию Конгресса производственных профсоюзов Соединенных Штатов Америки в составе: Д. Кэри (руководитель делегации), А. Хейвуда, Д. Керена, А. Фицджеральда, Э. Риви, Д. Грина, Р. Робинсона, Л. Дико, Л. Прессмэна, В. Сунни, Д. Абта.

На приеме присутствовали председатель ВЦСПС В. В. Кузнецов, секретари ВЦСПС Е. Я. Сидоренко, Л. Н. Соловьев и член президиума ВЦСПС Л. В. Марков.

Осенние предпраздничные ярмарки

Наркомат торговли СССР дал указание всем наркомторгам союзных республик об организации осенних, предпраздничных и новогодних ярмарок.

Местным органам предложено учесть опыт первой послевоенной ярмарки, проведенной в Харькове, которая дала значительное увеличение привоза сельскохозяйственных продуктов. Цены на продукты снизились во время ярмарки на 60—70 процентов, что в дальнейшем оказало влияние на понижение цен на рынках города. На ярмарке была развернута встречная торговля товарами широкого потребления, изготовленными промышленными предприятиями Харькова.

В ближайшее время намечено провести такие ярмарки в Киеве, Ташкенте, Петрозаводске, Свердловске и Горьком.

(ТАСС).

За чистоту и культуру на производстве

МАГНИТОГОРСК, 18 октября. (ТАСС). «Сделаем наш завод самым культурным и благоустроенным» — под этим девизом готовятся к октябрьским дням молодые рабочие Магнитогорского металлургического комбината. Их предложение — своевременно подготовить цехи к зиме и навести в них образцовую чистоту — горячо поддержал заводской партийный комитет.

В первый же выходной день был наведен порядок на железнодорожном пути. За день было вывезено сто платформ мусора и шлака. На центральной электрической станции молодые энергетики занялись отеплением машинного зала и хозяйственных помещений станции. В мартеновских цехах комсомольцы после работы идут на литейный пролет, убирают шлак, мусор.

Неузнаваемо изменился коксохимический цех. Во всех его отделениях радуют глаз чисто побеленные стены. Дорожки вокруг цеха заасфальтированы и посыпаны щебнем.

На заводе регулярно выходят листовки-«Молнии», в которых рассказывается, как молодежь борется за чистоту и культуру на производстве.

Морские такси „Крылья Советов-1"

Завод, где директором тов. Журавлев, по заказу Наркомата морского флота приступил к серийному производству нового морского катера «Крылья Советов-1», сконструированного инженерами В. А. Гардингом и Я. И. Пламом.

Новый катер «КС-1» более усовершенствованный, чем шестиместные катера с мотором «газ», которые выпускались до войны. Он удобен, комфортабелен, прост в эксплоатации и дешев в изготовлении. При строительстве его корпуса впервые применена фанера, водоупорность которой достигнута после незначительной технической обработки. Это придало катеру особую легкость — он может развивать скорость глиссера. На закончившихся на-днях опытных испытаниях на канале Москва — Волга катер развил скорость до 41 километра в час.

На катере «КС-1» установлена коротковолновая радиостанция. Она дает возможность поддерживать связь с берегом и другими судами, находящимися в море.

Новые скоростные катера будут курсировать, как морские такси, на линии Сочи—Мацеста—Хоста—Гагры.

(ТАСС).

Забота о матери и ребенке

КИЕВ, 18 октября. (ТАСС). Партийные и советские организации Украины проявляют большую заботу о женщинах и детях. В республике работают 975 женских и детских консультаций, 1.981 колхозный родильный дом, 442 молочных кухни. Только за лето 1945 года в детских санаториях и лагерях побывало более 300 тысяч детей.

Совнарком УССР принял постановление о дальнейшем улучшении медицинского и бытового обслуживания матерей и детей. Значительно увеличивается количество мест с круглосуточным обслуживанием детей в яслях. Облисполкомам и органам здравоохранения предложено организовать до конца 1945 года в каждой области по одному дому отдыха для беременных женщин-одиночек и кормящих матерей.

Все роженицы будут получать аптечки с набором предметов санитарии и гигиены, а также памятки ухода за ребенком. На предприятиях организуются комнаты личной гигиены женщин и комнаты для детей.

Во всех областях к 15 ноября будут освобождены помещения, ранее принадлежавшие детским и женским лечебным учреждениям.

Приняты меры для улучшения снабжения детей бельем, одеждой и обувью.

Квалифицированные кадры для сельского хозяйства

49.600 учащихся будет принято в нынешнем году в одногодичные сельскохозяйственные школы. Сейчас в них заканчивают учебу 35.000 полеводов, садоводов, овощеводов, животноводов, коневодов и младших ветеринарных фельдшеров.

За короткий срок своего существования (открыты в августе 1944 года) одногодичные сельскохозяйственные школы стали весьма популярны среди широких масс колхозников. Желающих поступить в эти школы всюду очень много. В Молотовскую школу садоводов, например, на 120 вакантных мест подано более 800 заявлений.

Принимаются в одногодичные школы колхозники, показавшие лучшие результаты на производстве, работники машинно-тракторных станций и земельных органов, имеющие семиклассное образование. В отдельных случаях допускается прием лучших колхозников с 4-классным образованием. Преимущественное право предоставляется инвалидам Отечественной войны и демобилизованным из Красной Армии. Набор новых учащихся заканчивается 10 ноября.

(ТАСС).

К судебному процессу над главными военными немецкими преступниками

18 октября в Берлине состоялось первое заседание международного военного трибунала по обвинению 24 главных немецких военных преступников.

Приводим краткое содержание обвинительного заключения, утвержденного международным военным трибуналом.

Союз Советских Социалистических Республик, Соединенное Королевство Великобритании и Северной Ирландии, Соединенные Штаты Америки, Французская Республика в лице нижеподписавшихся Р. А. Руденко, Хартли Шоукросс, Роберта Г. Джексон и Франсуа де-Ментон, должным образом уполномоченных своими правительствами для расследования обвинений и судебного обвинения главных военных преступников в соответствии с Лондонским Соглашением от 8 августа 1945 года и уставом данного Трибунала, настоящим обвиняют в преступлениях против мира, в военных преступлениях, в преступлениях против человечности и в создании общего плана или заговора для совершения этих преступлений, перечисленных в уставе Трибунала, и в соответствии с изложенным об'являют обвиняемыми в нижеуказанных преступлениях: Германа Вильгельма Геринг, Рудольфа Гесс, Иоахима фон Риббентроп, Роберта Лей, Вильгельма Кейтель, Эрнста Кальтенбруннер, Альфреда Розенберг, Ганса Франк, Вильгельма Фрик, Юлиуса Штрейхер, Вальтера Функ, Хальмара Шахт, Густава Крупп фон Болен унд Гальбах, Карла Деница, Эриха Редер, Бальдура фон Ширах, Фрица Заукель, Альфреда Иодль, Мартина Борман, Франца фон Папен, Артура Зейсс-Инкварт, Альберта Шпеер, Константина фон Нейрат и Ганса Фриче, индивидуально и как членов любой из группировок или организаций, к которым они соответственно принадлежали, а именно: правительственный кабинет, руководящий состав национал-социалистской партии, охранные отряды германской национал-социалистской партии (СС), включая службу безопасности (СД), государственная тайная полиция (гестапо), штурмовые отряды германской национал-социалистской партии (СА), генеральный штаб и высшее командование германских вооруженных сил.

В разделе первом обвинительного заключения говорится о том, что все обвиняемые, совместно с другими лицами, в течение нескольких лет, предшествующих 8 мая 1945 года, являлись руководителями, организаторами, подстрекателями и соучастниками создания и осуществления общего плана или заговора для совершения преступлений против мира, военных преступлений и преступлений против человечности, как они определяются в Уставе данного Трибунала, и в соответствии с положениями Устава, несут индивидуальную ответственность за свои собственные действия и за все действия, совершенные любым лицом для осуществления такого плана или заговора. Общий план или заговор включал совершение преступлений против мира, выразившееся в том, что подсудимые планировали, подготовляли и вели агрессивные войны, которые являлись также войнами, нарушающими международные договоры, соглашения и обязательства, нарушающими все правила и обычаи ведения войны, систематически применяя такие способы, как убийства, зверское обращение, посылка на рабский труд гражданского населения оккупированных территорий, убийства, зверское обращение с военнопленными, убийства заложников, грабеж общественной и частной собственности, бессмысленное разрушение больших и малых городов и деревень и неоправданное военной необходимостью опустошение. Общим планом или заговором предусматривались, а подсудимыми предписывались к исполнению такие средства, как убийства, истребление, обращение в рабство, ссылки и другие бесчеловечные акты как в Германии, так и на оккупированных территориях, совершенные до и во время войны против гражданского населения, преследования по политическим, расовым и религиозным мотивам, во исполнение плана по подготовке и осуществлению беззаконных или агрессивных войн.

Далее в обвинительном заключении излагаются общие цели и методы организации заговора гитлеровцев против миролюбивых народов, захват нацистами власти в Германии, уничтожение всех демократических форм государственного устройства и общественной жизни и террористическая расправа со всеми противниками нацистского режима, подготовка гитлеровцами захвата Австрии, Чехословакии, Польши и осуществление этого захвата.

Таким образом, агрессивная война, подготовленная нацистскими заговорщиками путем нападения на Австрию и Чехословакию, была активно начата их нападением на Польшу, в нарушение условий пакта Бриана—Келлога от 1928 г. После полного поражения Польши, немецким вооруженным силам было приказано вторгнуться 9 апреля 1940 г. в Данию и Норвегию; 10 мая 1940 г. в Бельгию, Нидерланды, Люксембург; 6 апреля 1941 г. в Югославию и Грецию. Все эти вторжения были заранее детально спланированы.

22 июня 1941 года гитлеровские заговорщики, вероломно нарушив пакт о ненападении между Германией и СССР, без об'явления войны напали на советскую территорию, начав тем самым агрессивную войну против СССР.

С первого же дня вторжения на территорию СССР гитлеровские заговорщики, в соответствии с детально разработанным планом, начали осуществлять разрушение городов и сел, уничтожение фабрик и заводов, колхозов и совхозов, электростанций и железных дорог, ограбление и варварское разрушение национально-культурных учреждений народов СССР, разрушение музеев, школ, больниц, церквей, исторических памятников, массовый угон советских граждан на подневольную работу в Германию, а также физическое истребление взрослого населения, женщин, стариков и детей, особенно русских, белорусов, украинцев, и повсеместное истребление евреев.

Все эти преступные действия проводились германскими войсками по прямым приказам нацистского (гитлеровского) правительства, генерального штаба и высшего командования германских вооруженных сил.

Развязав агрессивную войну, нацистские заговорщики подготовили соглашение о германо-итало-японском десятилетнем военно-экономическом союзе. Пользуясь успехом агрессивной войны, которую в то время вели нацистские заговорщики, Япония 7 декабря 1941 года совершила нападение на Соединенные Штаты Америки в Пирл-Харбор и на Филиппинах, а также на британское содружество наций, французский Индо-Китай и на Нидерланды в юго-западной части Тихого океана. Германия об'явила войну Соединенным Штатам 11 декабря 1941 года.

В разделе III «Военные преступления» указывается, какие военные преступления совершили все обвиняемые между 1 сентября 1939 года и 8 мая 1945 года в Германии и во всех странах и областях, которые были оккупированы германскими вооруженными силами.

Указанные военные преступления были совершены обвиняемыми и другими лицами, за чьи действия обвиняемые несут ответственность (по статье 6 устава этого трибунала), поскольку эти другие лица, совершая военные преступления, осуществляли свои действия во исполнение общего плана и заговора, имевшего целью совершить упомянутые военные преступления, плана и заговора, в разработке и выполнении которого все обвиняемые участвовали как руководители, организаторы, подстрекатели и соучастники.

Эти методы и преступления явились нарушениями международных конвенций, внутренних уголовных законов и общих принципов уголовного права, как эти принципы вытекают из уголовного права всех цивилизованных наций.

В течение всего времени оккупации ими территорий, захваченных их вооруженными силами, обвиняемые, с целью систематического терроризирования жителей, убивали и мучили граждан, жестоко обращались с ними и заключали их в тюрьмы без законного судебного процесса.

Убийства и жестокое обращение производились различными способами, включая расстрелы, повешение, отравление газом, доведение до голодной смерти, чрезмерную скученность, систематическое содержание впроголодь, систематическое принуждение к работе, непосильной для тех, на кого она возлагалась, несоответствующее санитарное и медицинское обслуживание, избиения, жестокости и пытки всех видов, включая пытки каленым железом и вырывание ногтей, и производство опытов над живыми людьми путем оперирования их, и другие способы. На некоторых оккупированных территориях обвиняемые препятствовали отправлению религиозных обрядов, преследовали духовенство и монахов и экспроприировали церковную собственность. Они проводили умышленное и систематическое истребление народов, т. е. массовое истребление людей, принадлежащих к определенным расам и национальным группам, умерщвление гражданского населения оккупированных территорий с тем, чтобы уничтожать отдельные расы и слои населения, а также национальные, расовые и религиозные группы. Лица гражданского населения систематически подвергались пыткам всех видов с целью получения от них разных сведений.

Далее в обвинительном заключении излагаются факты пыток, жестокого обращения и истребления населения во Франции, Дании, Бельгии, Голландии, Люксембурге, Италии, Польше, Чехословакии и Югославии.

В обвинительном заключении приводится большое количество фактов массового истребления населения Советского Союза.

В Львовской области и в г. Львове немцы истребили около 700.000 советских людей.

В Литовской ССР имели место массовые убийства советских граждан, а именно: в Панорах по меньшей мере 100.000, в Каунасе больше 70.000, в Алитусе около 60.000.

В Латвийской ССР было убито 577.000 человек, в Смоленской области уничтожено свыше 135.000 советских граждан.

В Ленинградской области было убито и замучено свыше 172.000 человек, включая свыше 20.000 человек, которые погибли в г. Ленинграде в результате варварских артиллерийских обстрелов и бомбежек.

В течение всего периода германской оккупации западных и восточных стран германское правительство и германское верховное командование проводили политику увода физически здоровых граждан из этих оккупированных стран в Германию и в другие оккупированные страны для работы на положении рабов на военных заводах и для других работ, связанных с военными усилиями Германии.

Из Советского Союза германские оккупационные власти отправили в рабство около 4.000.000 советских граждан. Из Чехословакии были вывезены 750.000 чехословацких граждан на принудительные работы для обслуживания военных нужд внутри Германии.

В параграфе «Убийства и жестокое обращение с военнопленными и другими военнослужащими стран, с которыми Германия находилась в состоянии войны, а также с лицами, находившимися в открытом море», показано, что обвиняемые убивали и жестоко обращались с военнопленными, лишая их необходимой пищи, жилья, одежды, медицинского ухода, заставляя их работать в нечеловеческих условиях, пытая их, подвергая их нечеловеческим унижениям и затем умерщвляя их. Германское правительство и верховное германское командование заключало военнопленных в различные концентрационные лагери, где их убивали и подвергали нечеловеческому обращению разными способами. Военнослужащих тех стран, с которыми Германия находилась в состоянии войны, часто убивали, когда они сдавались в плен.

Далее в обвинительном заключении излагаются данные об убийствах американских, французских, английских и советских военнопленных в жестоком обращении с ними.

В сентябре 1941 года в Катынском лесу, близ Смолен, произведены гитлеровцами массовые убийства польских пленных офицеров.

В обвинительном заключении излагаются факты убийства заложников во Франции, Голландии, Бельгии, Югославии и СССР.

Обвиняемые безжалостно эксплоатировали народ и материальные ресурсы оккупированных ими стран для того, чтобы усилить мощь нацистской военной машины, уменьшить население, вызвать обнищание остальной Европы, обогатить себя и своих приверженцев и способствовать экономическому господству Германии над Европой.

В обвинительном заключении подробно излагаются данные о характере и размерах вывезенного немцами из Франции, Норвегии, Бельгии, Голландии, Люксембурга оборудования, сырья, сельскохозяйственной и промышленной продукции, а также о разграблении и уничтожении произведений искусства.

На территории Советского Союза нацистские заговорщики уничтожили или сильно разрушили 1.710 городов и более чем 70.000 деревень и населенных пунктов, более чем 6.000.000 зданий и оставили без крова примерно 25.000.000 человек. Среди наиболее разрушенных городов находятся Сталинград, Севастополь, Киев, Минск, Одесса, Смоленск, Новгород, Псков, Орел, Харьков, Воронеж, Ростов-на-Дону, Сталино и Ленинград.

Как это видно из официального меморандума германского командования, нацистские заговорщики намечали полное уничтожение целых советских городов.

Далее в обвинительном заключении приводятся подробные данные о разрушениях индустриальных зданий и других учреждений, о разграблении промышленности и сельского хозяйства, об увозе произведений искусства из Латвийской, Эстонской, Литовской Советских Республик, а также из Чехословакии.

В некоторых оккупированных территориях, аннексированных Германией, обвиняемые методично и неуклонно пытались ассимилировать эти территории с Германией в политическом, культурном, социальном и экономическом отношении.

Обвиняемые пытались уничтожить прежний национальный характер этих территорий. Во исполнение этих планов и замыслов обвиняемые насильно высылали жителей, которые в основном не являлись немцами, и вселяли тысячи немецких колонистов.

В разделе «Преступления против человечности» указывается, что все обвиняемые совершили преступления против человечности в период до 8-го мая 1945 г. в Германии и во всех странах и на территориях, оккупированных германскими вооруженными силами, начиная с 1-го сентября 1939 года и в Австрии, Чехословакии, Италии и в открытом море.

Обвиняемые проводили политику преследования, репрессий и истребления тех граждан в Германии, которые были врагами нацистского правительства, и общего плана или заговора, описанных в разделе 1, или подозревались в этом или рассматривались в качестве возможных врагов.

Были организованы специальные суды, чтобы проводить в жизнь волю заговорщиков; было разрешено действовать, не считаясь даже с нацистскими законами, и уничтожать все тенденции и элементы, которые считались «нежелательными». В число различных концентрационных лагерей входили Бухенвальд, который был организован в 1933 г., и Дахау, который был организован в 1934 году.

В этих и других лагерях гражданское население принуждалось к рабскому труду, с ним жестоко обращались и убивали различными способами, включая те способы, которые излагались в разделе 3 выше. Эти акты и политика проводились и были распространены на оккупированные страны после 1-го сентября 1939 г. и вплоть до 8 мая 1945 г.

На основании вышеизложенного это обвинительное заключение передается в Трибунал на английском, французском и русском языках, каждый из этих текстов является одинаково аутентичным, и обвинения, которые здесь приводятся против выше названных обвиняемых, представляются на рассмотрение Трибунала.

Обвинительное заключение подписали:

Р. А. Руденко, действующий от имени Союза Советских Социалистических Республик.

Хартли Шоукросс, действующий от имени Соединенного Королевства Великобритании и Северной Ирландии.

Роберт Джексон, действующий от имени США.

Франсуа де-Ментон, действующий от имени Французской Республики.

В приложении «А» к обвинительному заключению содержатся материалы, устанавливающие индивидуальную ответственность каждого обвиняемого.

Геринг — главнокомандующий военно-воздушными силами, председатель совета министров по обороне государства; Риббентроп — имперский министр иностранных дел; Гесс — член совета министров по обороне государства, преемник фюрера; Розенберг — имперский министр Восточных оккупированных территорий; Фрик — имперский протектор Богемии и Моравии; Заукель — генеральный уполномоченный по использованию рабочей силы; Шпеер — генеральный уполномоченный по вооружению; Функ — председатель германского имперского банка, член совета министров по обороне империи; Крупп — президент имперского об'единения германской промышленности; Нейрат — президент тайного совета, имперский протектор Богемии и Моравии; Зейсс-Инкварт — заместитель генерал-губернатора оккупированных польских территорий и имперский комиссар оккупированных Нидерландов; Кейтель — член совета министров по обороне империи, фельдмаршал; Иодль — начальник штаба верховного командования германских вооруженных сил обвиняются в преступлениях, предусмотренных в первом разделе обвинительного заключения (в способствовании приходу к власти гитлеровских заговорщиков, укреплению их власти над Германией и подготовке агрессивных войн); в преступлениях, предусмотренных в разделе втором (в преступлениях против мира), в преступлениях, предусмотренных в разделе третьем (военные преступления), и в преступлениях, предусмотренных в разделе четвертом (преступления против человечности).

Кальтенбруннер — начальник полиции безопасности и службы безопасности; Борман — руководитель партийной нацистской канцелярии, секретарь фюрера; Франк — генерал-губернатор оккупированных польских территорий; Лей — руководитель так называемого германского трудового фронта; Фриче — глава радиослужбы и отдела внутренней прессы имперского министерства пропаганды обвиняются в преступлениях, указанных в первом, третьем и четвертом разделах обвинительного заключения.

Шахт — президент германского имперского банка; Папен — посол Германии в Турции обвиняются в преступлениях, указанных в первом и втором разделах обвинительного заключения.

Ширах — глава гитлеровской молодежи, наместник и гауляйтер Вены; Штрейхер — гауляйтер Франконии, главный редактор антисемитской газеты «Дер штюрмер» обвиняются в преступлениях, указанных в разделах первом и четвертом обвинительного заключения.

Редер — адмирал-инспектор германского военно-морского флота; Дениц — главнокомандующий германским военно-морским флотом, преемник Гитлера, обвиняются в преступлениях, указанных в разделах первом, втором и третьем обвинительного заключения.

В приложении «В» к обвинительному заключению перечисляются группы и организации нацистской Германии, подлежащие об'явлению преступными, а именно: нацистское правительство Германии, руководящий состав нацистской партии, охранные отряды (СП), включая службу безопасности (СД), тайная государственная полиция (гестапо), штурмовые отряды (СА), генеральный штаб и верховное командование германских вооруженных сил. В приложении «В» излагается также материал, характеризующий преступную деятельность этих организаций.

В приложении «С» к обвинительному заключению перечисляются все совершенные Германией нарушения международных договоров, конвенций, соглашений и заверений и указывается сущность каждого нарушения.

Первое открытое заседание Международного Военного Трибунала по делу главных немецких военных преступников

БЕРЛИН, 18 октября. (ТАСС).

Сегодня в Берлине состоялось первое заседание Международного Военного Трибунала по делу главных немецких военных преступников. За столом суда — члены Международного Военного Трибунала: от Советского Союза — генерал-майор юстиции Никитченко и его заместитель Волчков, от США — судья Бидл и его заместитель Паркер, от Великобритании — судья лорд Лоуренс и его заместитель Биртт, от Франции — судья де Фарбр и его заместитель Фалькоз.

На заседании присутствуют: главный обвинитель Международного Военного Трибунала от Советского Союза Руденко и его помощник Денисов, главный обвинитель от Великобритании Хартли Шоукросс, главного обвинителя от США Роберта Джексона замещает его помощник Шей, главного обвинителя от Франции Франсуа де Ментона представляет его помощник Любосс.

Ровно в 10 часов 30 минут первое открытое заседание Международного Военного Трибунала, созданного для суда над главными немецкими военными преступниками, об'является открытым. Все члены Трибунала поочередно повторяют присягу, в которой они торжественно заявляют о том, что будут выполнять свои обязанности честно, об'ективно и добросовестно.

Заседание открывает член Международного Военного Трибунала от Советского Союза генерал-майор Никитченко, сделавший следующее заявление:

«В соответствии с соглашением правительства Союза Советских Социалистических Республик, Временного правительства Французской Республики, правительства Соединенных Штатов Америки и правительства Соединенного Королевства Великобритании и Северной Ирландии по вопросу о судьбе и наказании главных военных преступников европейских стран оси, заключенным в Лондоне 8 августа 1945 года, созвано настоящее заседание Международного Военного Трибунала в Берлине с целью принятия обвинительного заключения. Я об'являю заседание Международного Военного Трибунала открытым».

Это заявление было повторено на французском и английском языках.

Вслед за тем главный обвинитель от Советского Союза Руденко вручил суду русский текст обвинительного заключения, а представители обвинения от Франции, Великобритании и США вручили тексты на французском и английском языках. Главные обвинители заявили, что этот текст обвинительного заключения был принят Комитетом главных обвинителей единодушно.

После вручения обвинительного заключения главными обвинителями на русском, французском и английском языках председательствующий генерал-майор Никитченко сделал заявление, которое гласит:

«Обвинительное заключение, представленное Комитетом главных обвинителей, рассматривает преступления следующих обвиняемых: Германа Вильгельма Геринг, Рудольфа Гесс, Иоахима фон Риббентроп, Роберта Лей, Вильгельма Кейтель, Эрнста Кальтенбруннер, Альфреда Розенберг, Ганса Франк, Вильгельма Фрик, Юлиуса Штрейхер, Вальтера Функ, Хальмара Шахт, Густава Крупп фон Болен унд Гальбах, Карла Дениц, Эриха Редер, Бальдура фон Ширах, Фрица Заукель, Альфреда Иодль, Мартина Борман, Франца фон Папен, Артура Зейсс-Инкварт, Альберта Шпеер, Константина фон Нейрат и Ганса Фриче — индивидуально и как членов любой из следующих групп или организаций, к которым они соответственно принадлежали, а именно: правительственный кабинет, руководящий состав национал-социалистской партии, охранные отряды германской национал-социалистской партии (СС), включая группы службы безопасности (СД), государственная тайная полиция (гестапо), штурмовые отряды германской национал-социалистской партии (СА), генеральный штаб и высшее командование германскими вооруженными силами, всеми, как изложено в примечании «В».

Согласно статей 16-й и 23-й устава Международного Военного Трибунала, обвиняемые могут осуществлять свою защиту сами или же избрать себе защитника из числа адвокатов, имеющих право выполнять свои обязанности перед судом в своей собственной стране или же через специального защитника, назначенного Военным Трибуналом. Выделяется специальный секретарь Трибунала, на которого возлагается обязанность довести до сведения обвиняемых их права. Если кто-либо из обвиняемых пожелает иметь защитника, который не в состоянии выполнять свои обязанности, то Трибунал назначит ему защитника.

Обвинительное заключение будет вручено обвиняемым сегодня.

Международный Военный Трибунал назначит дату суда в Нюрнберге не позднее чем через 30 дней после вручения обвинительного заключения.

Обвинительное заключение будет опубликовано одновременно в Лондоне, Москве, Вашингтоне и Париже не раньше 20 часов по Гринвичскому времени в четверг, 18 октября сего года».

После этого заявления председательствующего генерал-майора Никитченко первое открытое заседание Международного Военного Трибунала закрывается.

ГЕРМАНСКИЙ ФАШИЗМ ПЕРЕД СУДОМ НАРОДОВ

Сегодня в «Правде» публикуется обвинительное заключение по делу бывших главарей гитлеровской Германии, включенных в первый список военных преступников, которые предаются суду Международного Военного Трибунала. Перед судом предстанут злодеи, имена которых произносятся с отвращением и ненавистью во всем мире.

Опубликование обвинительного заключения будет воспринято с чувством удовлетворения как советским народом, так и другими свободолюбивыми народами. В памяти свободолюбивых народов запечатлено решение Крымской конференции о том, что непреклонной целью союзных держав является «подвергнуть всех преступников войны справедливому и быстрому наказанию».

Фашистские преступники, залившие мир кровью, повинные в чудовищных злодеяниях, предстанут перед судом народов. Это не акт мести, это торжество справедливости. Совесть народов не может допустить, чтобы преступники, виновные в неисчислимых и неслыханных зверствах, избежали заслуженной кары. Ведь это те мерзавцы, которые жгли наши города и села, истребляли в «душегубках» и лагерях смерти наших братьев и сестер, детей и стариков, обрекали на голодную смерть сотни тысяч наших граждан, истязали и убивали наших солдат, попадавших к ним в плен. Это те, кто покрыл Европу виселицами и концентрационными лагерями. Кровавые злодеи рассчитывали, что им удастся избежать кары за свои преступления. Но свободолюбивые народы вели счет этим преступлениям, записывали в своей памяти и в документах имена озверелых и наглых палачей. Еще тогда, когда шли кровопролитные бои на советской земле, товарищ Сталин говорил: «Пусть знают эти палачи, что им не уйти от ответственности за свои преступления и не миновать карающей руки замученных народов».

Возмездие должно свершиться! Но это только часть большой и исторической задачи. Перед судом народов предстает не только банда преступников — предстает фашизм, предстает гитлеризм — чудовищное порождение германского империализма. Это со всей ясностью вытекает из материалов обвинительного заключения.

Формула обвинения гласит, что все обвиняемые совместно с другими лицами в течение нескольких лет, предшествующих 8 мая 1945 года, являлись руководителями, организаторами, подстрекателями и соучастниками создания и осуществления общего плана или заговора для совершения преступлений против мира, военных преступлений и преступлений против человечности.

В центре этого заговора стояла фашистская партия во главе с бандитом Гитлером. Все члены этой преступной организации, как подчеркивает обвинительное заключение, знали цели и задачи заговора и были соучастниками в их осуществлении. Тем самым полностью опрокидывается версия, которую не раз пускали в ход гитлеровские бандиты, а именно, версия о делении на руководителей и не несущих ответственности исполнителей. Все члены преступной организации несут ответственность за свои преступления.

Деятельность фашистских заговорщиков началась в 1921 году, но развернулась она в больших масштабах, начиная с 1933 года, когда немецкие фашисты пришли к власти и захватили в свои руки правительственный контроль над Германией. Обвинительное заключение последовательно излагает нарастание германской агрессии, начиная с захвата Австрии. Следующей жертвой была Чехословакия. Захватнические планы гитлеровцев в отношении Чехословакии стали, как известно, предметом переговоров, которые привели к пресловутому мюнхенскому соглашению между Англией, Францией, Германией и Италией. В силу этого соглашения Германия получила Судетскую область. От Чехословакии потребовали согласиться с этим. Но фашистские захватчики не удовлетворились этим и 15 марта 1939 года захватили всю Чехословакию.

Гитлеровские разбойники продолжали дальше осуществлять свои планы, подготовляя агрессивную войну против всего мира. 1 сентября 1939 года последовало нападение на Польшу, а за ним возникновение войны с Францией и Англией. Дальнейшими этапами германской агрессии были вторжения 9 апреля 1940 г. в Данию и Норвегию, 10 мая 1940 г. в Бельгию, Нидерланды, Люксембург, 6 апреля 1941 г. в Югославию и Грецию.

22 июня 1941 г. гитлеровская Германия, вероломно нарушив пакт о ненападении между Германией и СССР, напала без об'явления войны на советскую территорию. Вторжение гитлеровских войск на территорию СССР сопровождалось систематическим разрушением городов и сел, промышленных предприятий, уничтожением культурных ценностей, массовым угоном советских граждан в рабство, физическим истреблением населения. Все эти преступления совершались по прямым приказам гитлеровского правительства, генерального штаба и высшего командования вооруженных сил.

Гитлеровская Германия, развязав войну, одновременно организовала блок агрессивных государств, заключила соглашение с Италией и Японией. Фашистские заговорщики стремились при помощи японской агрессии ослабить и поставить в невыгодное положение те страны, против которых они еще собирались воевать. В результате агрессивных действий Японии была развязана война на Тихом океане, и Германия в свою очередь об'явила 11 декабря 1941 г. войну Соединенным Штатам.

Таков путь германской агрессии.

В цифрах и фактах, приводимых в разделе обвинительного заключения, посвященном военным преступлениям, встает во всей своей страшной обнаженности чудовищный лик фашизма, его палаческая практика, включавшая все, что может изобрести самый разнузданный садизм и зверская кровожадность организаторов «душегубок», газовых камер и прочих средств массового уничтожения людей.

Страшный счет пред'являет обвинительное заключение немецко-фашистским извергам, подводя итоги преступлениям, совершенным в Польше и на территории СССР. Около полутора миллионов человек были истреблены в Майданеке, около 4 миллионов — в Освенциме, среди них граждане СССР, Польши, США, Великобритании, Чехословакии, Франции и других стран. В Львовской области и в городе Львове немцы истребили около 700 тысяч советских людей. В Яновском лагере было уничтожено 200 тысяч мирных граждан. В Литовской ССР, в Эстонской ССР имело место массовое убийство советских граждан, в Латвийской ССР было истреблено 577 тысяч человек.

Фашисты не довольствовались разбоем и убийствами на оккупированных территориях. Они угоняли в рабство мирное население оккупированных территорий, попирая все законы, все нормы международного права. О размахе этой преступной деятельности фашистских разбойников можно судить по тому, что только из Советского Союза германские оккупационные власти отправили в рабство около 4 миллионов советских граждан. Из Чехословакии были вывезены 750 тыс. чехословацких граждан.

Фашисты убивали, подвергали жесточайшим пыткам военнопленных солдат и офицеров союзных стран. Обвинительное заключение содержит подробные данные об этих убийствах и о жестоком обращении с военнопленными, о массовом убийстве заложников, представляющем собой вопиющее нарушение международных конвенций.

Преднамеренное, варварское, дикое разрушение городов, сел, исторических памятников, культурных ценностей, промышленных предприятий — такова была разбойничья практика гитлеровских бандитов на оккупированных территориях.

За все эти преступления несут ответственность предстающие перед судом преступники.

Материалы обвинительного заключения по делу первой группы главных военных преступников гитлеровской Германии — грозный обвинительный акт против фашизма. Неопровержимый язык фактов и документальных данных со всей убедительностью говорит, что победа свободолюбивых народов над агрессорами явилась подлинным спасением человечества и его цивилизации. Вместе с тем эти материалы мобилизуют на дальнейшую борьбу за завершение морально-политического разгрома фашизма, за искоренение всех остатков его, за скорейший суд над всеми преступниками войны, в первую очередь над главными из них.

Кровавые злодеяния фашизма, длительное существование заговора против мира, вся детальная и многолетняя разработка планов чудовищных преступлений, осуществленных фашистскими извергами, со всей силой подчеркивает необходимость сплочения и об'единения всех свободолюбивых народов, необходимость создания прочных основ мира в целях предотвращения как возрождения, так и повторения в будущем фашистской агрессии.

(Из передовой «Правды» за 19 октября).

Заметки лектора

Выступая с лекциями, пропагандисты несут в самую гущу трудящихся научные знания, помогают разобраться в сложных законах общественного развития, в вопросах политико-экономической жизни страны, международного положения. Лекции— важнейшая форма в деле под'ема политического, культурного уровня населения и преодоления пережитков бескультурья, суеверий и предрассудков.

Однако часто еще многие очень образованные люди, обладающие большими знаниями, не выступают с лекциями перед массовой аудиторией. Чем это можно об'яснить? Отчасти недостаточным вниманием к организации лекционного дела со стороны руководителей лекционных групп и лекторских бюро.

Но дело не только в этом. Бывает, что люди, не выступавшие никогда перед массовой аудиторией, стесняются выступить с лекцией. В привлечении к лекторской работе широких слоев нашей интеллигенции значительную роль может сыграть обмен опытом. Это явится также и важным средством повышения качества самих лекций.

В нашей стране непрерывно растет интерес населения к знаниям. Стоит посмотреть, с каким огромным вниманием слушает аудитория лекцию или беседу. Лектора засыпают вопросами. Но так бывает только тогда, когда лекция интересна и понятна слушателям. А такой она может стать лишь при условии хорошей подготовки.

О том, как я готовлюсь к лекции, мне и хочется рассказать в этой статье.

Я работаю педагогом 36 лет, из них 27 при советской власти. Все это время читаю популярные лекции для населения. И могу сказать, что лекторская работа доставляет мне большое удовлетворение. Читаю лекции и теперь в селе Коурак, где работаю последние годы в средней школе.

Каждую лекцию строю по такому плану, какого требует ее специфика. Приведу краткий план читанной мною лекции на тему: фашизм—злейший враг культуры.

Что такое фашизм?

Расовая теория немецких фашистов; приказы Гитлера и Геринга.

Разрушение культурных ценностей фашистами: а) Ясная Поляна, музей Чайковского в Клину, памятники и могилы Пушкина, Шевченко, библиотека Тургенева; б) соборы в Истре, Можайске, Новгороде, Пскове, Киеве; в) музеи, библиотеки, школы, больницы, родильные дома, детские учреждения, курорты; г) дворцы в Петергофе, в Крыму; д) разрушение городов и деревень (Новгород, Чернигов, Киев, Сталинград, Севастополь, Смоленск).

Истребление людей и зверства фашистов по отношению к детям, женщинам, старикам.

Не случайность, а преднамеренность и планомерность в истреблении мирного населения и культурных ценностей.

Заключение. Почему советский народ в Великой Отечественной войне и все миролюбивые народы ставили своей целью истребление очагов фашизма».

Лекция иллюстрировалась рисунками, плакатами и вызвала много вопросов. Затем после оживленной беседы были прочитаны описания некоторых эпизодов, характеризующие варварство немецких фашистов (очерк В. Каверина «Наши дети» и отрывки из других произведений).

Отношение аудитории к этой лекции было самым внимательным. Об'ясняется это злободневностью темы, простым и ясным изложением ее содержания. Следует помнить, что простота достигается не упрощенчеством, а конкретным изложением фактов, научным их об'яснением.

Просто и ясно может быть прочитана лекция и на любую другую тему: историческую, географическую, естествоведческую. Для этого нужно знать материал и владеть им, любить и уважать аудиторию, перед которой выступаешь, внимательно и чутко относиться к запросам слушателей.

Необходимо тщательно готовиться к каждому выступлению, как бы лектор ни знал предмет. Надо учитывать, что аудитория очень требовательна. Я это учитываю. Хорошим пособием для меня является «Записная книжка учителя», в которой я в течение всех 36 лет работы веду записи различных сведений из всех отраслей знания.

При составлении и чтении лекции придерживаюсь определенных приемов, выработавшихся в результате моего длительного опыта. Так, уже при выборе темы, нужно учитывать интересы, запросы и уровень подготовки аудитории.

Весьма существенный вопрос — как читать лекции: имея полный текст лекции или без него? Иметь перед собой только краткий конспект и другой справочный материал.

Оживляют лекцию и способствуют ее лучшему восприятию иллюстрации (картины, рисунки, диаграммы, плакаты, таблицы). Все это надо иметь под рукой.

В краткой газетной статье нельзя рассказать о всех способах и приемах, какими приходится пользоваться лектору, чтобы сделать свою лекцию интересной, доходчивой до слушателя. Главное состоит в том, чтобы непрестанно овладевать теорией марксизма-ленинизма, непрерывно работать над расширением и углублением своих знаний.

П. НЕЧАЕВ.

Учитель средней школы села Коурак, Тогучинского района.

ПИСЬМА В РЕДАКЦИЮ

Когда забывают о нуждах села...

Летом по вине руководителей сельпо в Чулыме были частые перебои в снабжении хлебом. Сейчас положение не улучшилось.

Правление сельпо во главе с его председателем тов. Новага не позаботилось о своевременной подготовке пекарни, столовой и магазинов к зиме. Дров заготовлено всего 50 кубометров и те не вывезены, а пекарня и столовая уже сейчас работают с перебоями.

В щели и разбитые окна пекарни дует ветер. Кстати сказать, ветер также свободно гуляет и по конторе правления сельпо.

М. ЖУКОВ.

Таинственный „кто-то"

Печальный вид имеют дома по улице Ломоносова: разрушенные палисадники, дыры вместо ворот и калиток, облупившиеся ржавые крыши... Надворные постройки пришли в полную негодность.

Внутри эти дома немногим лучше. Давно там не было ремонта, да никто об этом и не заботился. На протяжении четырех последних лет переменилось около десяти управляющих домами, а вот последнее время и совсем нет никого.

Правда, говорят, что есть «кто-то» в домоуправления № 21.

Коммунальному отделу Ипподромского райсовета пора обратить свой хозяйский взор на улицу Ломоносова.

П. ЖИЛЬЦОВ.

Новосибирск.



Предприятия Новосибирска оказывают железнодорожникам помощь в подготовке транспорта к работе в зимних условиях. В ответ на это железнодорожники помогают готовить к зиме хозяйство городских предприятий. На снимке: столяры Новосибирского пассажирского вагонного депо Н. Смыков и П. Долженков ремонтируют трамвайные вагоны. Фото Ф. Максимова.

Казимир ЛИСОВСКИЙ

Родник

Он струится, чистый и прохладный,
Горною живительной водой.
Припади к нему губами жадно,
Он тобою выстрадан. Он — твой.

Ты прошел, врагов сметая гневно,
Побеждая голод, холод, мрак,
Чтобы он, прозрачный и напевный,
Никогда не высох, не иссяк.

В дни лишений, в годы битв упорных,
От родимых пашен вдалеке
Как ты тосковал об этом горном,
О животворящем роднике!

В громе боя день встречая каждый,
Ты ночами простирал во мгле
Руки, истомленные от жажды,
К ожидающей тебя земле.

Видел ты, как пробуждались реки,
Слышал ты весенний, птичий крик...
Тот родник не высохнет вовеки,
Творчеством зовется тот родник.

Возвращение

Шура Каминина не знала своих родителей. Она воспитывалась в одном из детдомов Новосибирска. Воспитательница Анна Васильевна Лаврова стала ей второй матерью.

В 1940 году Шуру направили работать на кондитерскую фабрику «Красная Сибирь». 16-летняя девушка скоро привыкла к чистому, светлому цеху и полюбила свой труд. Через несколько месяцев Шура обогнала опытных работниц. По норме ей нужно было упаковать в смену 1.200 конфет, а она упаковывала по 3—4 тысячи.

— Шура была первой стахановкой в нашем цехе, — говорит председатель месткома А. И. Кононова.

Началась война. Комсомолка Каминина, окончив без отрыва от производства курсы шоферов, ушла на фронт. От Ленинграда, через украинские степи, до Германии прошла Шура славный боевой путь. На ее походной гимнастерке — медали «За оборону Ленинграда» и «За освобождение Праги».

Отгремела война. Над Родиной засияло яркое солнце Победы. Шура возвращалась в родной город.

На станциях и полустанках сходили ее боевые друзья. Их всюду радостно встречали родные.

— Но кто же встретит меня? — думала Шура.

Но и она не была одинокой. Ее встретил коллектив фабрики. Шуре подносили подарки. Ее расспрашивали о боевых делах, о здоровьи...

Отдохнув несколько дней у своей подруги Дуси Мамонтовой, с которой Шура шла одной фронтовой дорогой, девушка вернулась на фабрику.

...В знакомом цехе на прежнем месте сидит Шура Каминина. Только теперь она упаковывает не конфеты, а концентраты. Руки еще не слушаются, отвыкли, но Шура уже перекрывает задание.

На фабрику «Красная Сибирь» вернулись 15 демобилизованных. Их приветливо встретили дирекция, партийная и профсоюзная организации. Для демобилизованных отремонтированы квартиры.

Григорий Дмитриевич Лопарев рассказывает: «До войны я работал на фабрике начальником сбыта. А на фронте стал минометчиком. Жарко фрицам было от наших мин. Вернулся домой. Не успел еще с женой встретиться, как пришел директор фабрики Максим Яковлевич Гомзяков. Подарки принес. А через несколько дней был вечер встречи со всем коллективом. Теперь я вновь на старом месте».

Вышли на работу и попрежнему постахановски трудятся Федор Иванович Денисов, Любовь Ивановна Дитятьева и другие.

Е. КОРНИЛОВА.

По следам выступлений „Советской Сибири"

„Предотвратить потери и хищения"

Под этим заголовком в № 181 «Советской Сибири» была опубликована статья, в которой, в частности, отмечалась запущенность учета материальных ценностей в ряде отделений Сельхозснаба.

Собрание партийной организации областной конторы Сельхозснаба, обсудив статью, признало ее правильной. Управляющий конторой сообщает, что на Новосибирской межрайонной базе укреплен счетный аппарат. В Карасук и Купино посланы работники для ликвидации запущенности в учете и для консультации.

ПАРТИЙНАЯ ЖИЗНЬ

XVIII пленум горкома ВКП(б)

17 октября состоялся XVIII пленум Новосибирского горкома ВКП(б). Пленум обсудил вопрос о выполнении решений XVII пленума горкома по подготовке к зиме Центральным и Кагановичским районами.

Докладывали секретари этих райкомов тт. Сущиков и Кузьмин.

Доклады и прения показали, что райкомы, руководители партийных и хозяйственных организаций этих районов не справились с поставленными перед ними задачами, не обеспечили успешной подготовки к зиме предприятий, культурно-бытовых учреждений и жилищ.

Предприятия, школы, детские ясли, театры, вузы, техникумы, расположенные в Центральном районе, плохо обеспечены топливом. Большое количество угля и дров требуется для обеспечения семей военнослужащих.

Проверяя партийную организацию одного строительства, райком вскрыл факты бездушного, бюрократического отношения к нуждам трудящихся со стороны начальника строительства т. Черника. После неоднократных предупреждений бюро райкома вынуждено было наложить на него строгое партийное взыскание.

На Новосибирском инструментальном заводе только в последние дни приступили к утеплению цехов и ремонту общежитий. Партийная организация завода не проявляет необходимой заботы и требовательности в этом важнейшем деле.

Нетерпимое положение в районе с подготовкой к зиме коммунального жилого фонда. Средства, отпущенные на капитальный ремонт, использованы на 77 процентов, на текущий ремонт — на 75 проц. В то же время ряд коммунальных домов в запущенном состоянии. Свыше двухсот квартир семей военнослужащих ждут ремонта. Не приведены в надлежащий порядок водоразборные будки, колонки, бани, прачечные.

В пример были поставлены на пленуме хозяйственники и секретари партийных организаций предприятий легпрома. Они сделали все необходимое и встречают зиму подготовленными. На этих предприятиях рабочие и семьи военнослужащих обеспечены топливом. Неплохо подготовлены к зиме фабрики имени ПК швейников, «Соревнование», швейные фабрики №№ 1, 3 и ряд других предприятий.

Неблагополучно с закладкой на зиму овощей. По плану предприятия Центрального района должны заготовить дополнительно около 4 тысяч тонн картофеля, а поступило на склады немногим больше половины, не выполнены задания и по заготовке овощей.

Мало чему научил опыт прошлой зимы руководителей Кагановичского района. И нынче железнодорожный узел исключительно плохо готовится к зиме. Хотя секретарь райкома т. Кузьмин и пытался многое изложить в розовом свете, но факты говорят обратное.

Депо и другие предприятия Новосибирского узла еще не готовы к работе в зимних условиях. В заготовительном цехе ни один об'ект полностью не завершен. Ремонт котельного отделения и паросиловой сети не закончен. Многие паровозы еще не утеплены, поездные бригады спецодеждой не обеспечены. Много незавершенного в подготовке к зиме и на ряде промышленных предприятий. Рабочие и служащие района обеспечены на зиму топливом меньше, чем на одну треть потребного количества.

В своем докладе т. Кузьмин обвинял некоторых секретарей партийных организаций в том, что они «дублируют хозяйственников», «разбрасываются в работе, пытаясь об'ять необ'ятное, и не могут сосредоточить свое внимание на главном — на партийно-организационной и политико-массовой работе».

Как показал доклад, это обвинение целиком и полностью относится и к Кагановичскому райкому и, в первую очередь, к самому т. Кузьмину. Он много говорил о положении дел на транспорте и в промышленных предприятиях, но говорил не как руководитель партийной организации, а как хозяйственник. Он ничего не сказал, что же предпринимают райком и партийные организации, чтобы выполнить решения XVII пленума горкома о подготовке к зиме, как борются коммунисты за то, чтобы встретить первую послевоенную зиму во всеоружии.

Выступавшие в прениях приводили ряд фактов, говорящих о том, что некоторые руководители предприятий и партийных организаций не проявляют необходимой настойчивости в подготовке к зиме, продолжают откладывать ремонт и утепление на поздние сроки.

— Партийной организации часто приходится понуждать хозяйственников выполнять намеченные ими же мероприятия, — говорит секретарь парткома депо Новосибирск т. Бобкин. — У руководителей транспортных организаций чувствуется успокоение. Это видно и из выступлений их на пленуме. Тов. Гончаренко сказал о литейном цехе вскользь. А что это за цех? Одна вагранка. Не возведены даже стены.

Тов. Бобкин прав. В выступлениях заместителя начальника Новосибирского депо т. Гончаренко и начальника Новосибирского отделения движения Томской дороги т. Шмонина не чувствовалось тревоги. Они умалчивали о вопиющих недостатках.

Полагаясь, видимо, на неосведомленность участников пленума, директор одного завода заявил, что на заводе все готово к зиме, за исключением небольших неделок. Это заявление было расценено, как очковтирательское.

Секретарь горкома ВКП(б) т. **Асланов** резко критиковал работу дирекции завода и партийной организации.

— Начальник цеха № 3 забил окна фанерой и считает, что у него к зиме все готово, — говорит т. Асланов. — В другом цехе не приступают утром к работе, пока не станет светло. О какой готовности к зиме можно после этого говорить?

Тов. Асланов пред'явил жесткие требования Кагановичскому райкому партии, руководителям транспорта, строительным организациям и горисполкому, требуя от них безоговорочного выполнения решений предыдущего пленума горкома.

В прениях также выступили тт. **Ерофеев** (зам. секретаря горкома по торговле и общественному питанию), т. **Гузаева** (заведующая сельхозотделом горкома), т. **Мартынов** (зам. председателя горисполкома), т. **Измайлов** (секретарь Октябрьского райкома партии), т. **Грачев** (зам. секретаря горкома по транспорту) и др.

В конце пленума с речью выступил секретарь обкома ВКП(б) т. **Никитин.**

— Со времени XVII пленума прошло три месяца, — говорит т. Никитин. — Срок большой, а сделано еще мало. Центральный, Кагановичский и другие районы готовятся к зиме неудовлетворительно. Ремонт и утепление предприятий, общежитий и жилых домов не закончены, промышленные предприятия и население города топливом не обеспечены. Многое еще надо сделать по улучшению водоснабжения, освещения и т. д.

Тов. Никитин отметил в своем выступлении, что горком и райкомы партии ослабили контроль за подготовкой города к зиме. Он подверг резкой критике работу горисполкома.

— Если партийные организации понастоящему возьмут в свои руки дело подготовки к зиме, — говорит в заключение т. Никитин, — то мы можем выйти из создавшегося положения. Но для этого каждому руководителю необходимо дать конкретные задания и требовать их выполнения в намеченные сроки.

Пленум горкома принял по заслушанным докладам развернутое решение и потребовал от всех партийных организаций и руководителей предприятий решительно улучшить подготовку города к зиме.

Семинар заведующих отделами пропаганды и агитации

При обкоме ВКП(б) проходит двухнедельный семинар заведующих отделами пропаганды и агитации райкомов и горкомов партии. На семинар прибыло 39 человек.

Участники семинара прослушали лекции: «О международном положении», «Марксистско-ленинское учение о государстве», «Конституция СССР — самая демократическая конституция в мире», «Большевистские организации в Сибири в период Русско-Японской войны и революции 1905 года», цикл лекций по произведениям Ленина и Сталина, по политэкономии социализма, о русских классиках философии и др. Лекции читают лучшие лекторы Новосибирска.

За время пребывания на семинаре участники его познакомятся с постановкой партийной пропаганды и массовой политической работы в 15 партийных организациях города.

После семинара состоится совещание по вопросам: об очередных задачах пропагандистской и агитационно-массовой работы, о подготовке к выборам в Верховный Совет СССР, о подготовке к 28-й годовщине Великой Октябрьской социалистической революции, о 40-летии революции 1905 года.

Заведующие отделами пропаганды и агитации поделятся на совещании опытом своей работы.

ОТВЕТЫ НА ВОПРОСЫ ЧИТАТЕЛЕЙ

Испания

Заведующий рыбным пунктом деревни Козловка, Венгеровского района, т. Брагин просит ответить на вопрос, что представляет собой Испания?

На вопрос т. Брагина отвечает лектор областной партийной школы т. Протопопов Н. Н.

Испания расположена на юго-западе Европы. Она лежит на массивном, почти четырехугольной формы, полуострове, который называется Пиренейским. Так же называются и высокие горы, отделяющие Испанию от Европы. Территория Испании без островных ее владений — 493 тыс. кв. километров, или 85 процентов площади Пиренейского полуострова, на котором, кроме Испании, находится еще небольшое государство — Португалия. Гибралтарский пролив, ширина которого в самом узком месте составляет 12,5 километра, отделяет Испанию от Африки.

Испании принадлежат группы островов: Балеарские — в Средиземном море и Канарские — в Атлантическом океане. Вместе с ними территория государства достигает 505 тыс. кв. километров.

Население Испании насчитывает 26.222.400 человек (на 1940 год). Из этого количества около 7 миллионов принадлежит национальным меньшинствам. Крупнейшие из них — каталонцы, баски, галисийцы.

Испания—аграрно-индустриальная страна со средним уровнем развития капитализма. Промышленность представлена главным образом пищевкусовыми отраслями. Большой известностью раньше пользовались виноделие, табачная промышленность. В настоящее время испанская экономика, отданная Франко с 1939 года в полное распоряжение немцев, представляет картину сильнейшего упадка и разрухи. Внутренняя и внешняя торговля, сельское хозяйство, легкая промышленность — все доведено до развала.

Некоторое развитие получила лишь горнодобывающая промышленность (каменноугольная в Астурии, железорудная в Басконии, свинцовая — рудники Пеньярроя в провинции Кордова, медная — в Рио-Тинто, провинция Уэльва, разработки ртути в Альмадене, в провинции Новая Кастилия). Во время войны продукция горнодобывающих отраслей обильно текла в Германию на военные заводы Рура и Средней Германии. Особенное значение для гитлеровской Германии имели остродефицитные ртуть и вольфрам. Более 90 процентов потребного вольфрама Германия получала с Пиренейского полуострова: 40 процентов непосредственно из Испании и 50 процентов — транзитом через Испанию из Португалии.

Сейчас испанское фашистское правительство укрывает гитлеровцев, которые еще до капитуляции стали спасаться бегством в Испанию. Гитлеровцы мечтали создать на плацдарме Пиренейского полуострова свою новую финансовую и экономическую базу. Ныне свыше 40 процентов испанских предприятий находятся под контролем немцев. Речь идет, естественно, о наиболее важных предприятиях: судостроительных верфях, мартеновских печах в Бискайе и Солунто, заводах черной металлургии в Хихоне, заводах вооружения в Трубии и Ируне, заводах по производству авиационных моторов в Барселоне, Реусе, предприятиях химической промышленности и т. д.

Испания всегда была по преимуществу сельскохозяйственной страной с господствующими в деревне феодальными отношениями, с колоссальным количеством карликовых хозяйств. Особенностью отсталого испанского сельского хозяйства является также очень большой процент неудобных для обработки земель. Из общей земельной площади в 50,5 млн. га под пашнями и садами занято только 20,2 млн. га. Почти половина всей земли принадлежит менее чем одному проценту владельцев — феодальным помещикам, среди которых огромную роль играет знать — гранды. Один герцог Альба имеет 100 тыс. га земли. Есть провинции, где вся земля — собственность одного—двух грандов.

Огромными поместьями владеет католическая церковь. Ей принадлежит треть всей земельной площади страны. Кровавый режим Франко закрепил господство крупных помещиков в деревне. Помещики высасывают все соки из деревни. Испанский крестьянин работает не на своей земле, он арендует ее крохотными участками у помещиков, монастырей. Деревня его не кормит. По дорогам франкистской Испании бредут десятки тысяч голодных крестьян, одетых в лохмотья, весь багаж которых составляет рваное одеяло. Эти люди бродят по стране без денег, без хлеба, предлагая свой труд. Деревни обезлюдели. В них остались только женщины, старухи и дети. Не удивительно, что при такой системе земли пустеют, забрасываются. В результате хозяйничанья фашистов в стране острый продовольственный кризис, население голодает.

Важнейшие сельскохозяйственные культуры в Испании — хлебные злаки: пшеница, ячмень, овес. Громадное значение имеют такие специальные культуры, как оливки и виноград. Потребление оливкового масла в самой Испании до войны было очень велико, так как большинство жителей почти не знает вкуса сливочного масла и почти не потребляет других жиров. Оливковое масло, вино, как и апельсины и лимоны, являются предметом экспорта.

В скотоводстве Испании преобладает овцеводство. Большое значение имеет животноводческий район Андалузии.

Железнодорожная сеть Испании развита слабо. Из 16.747 километров железных дорог одна треть приходится на узкоколейные линии. Морской торговый флот до войны занимал по своим размерам одиннадцатое место в капиталистическом мире.

Главные города Испании: столица — Мадрид (около 1.200 тысяч человек населения), Барселона (1.424 тысячи), Валенсия (450 тысяч), Севилья (254 тысячи), Малага (235 тысяч), Бильбао (233 тысячи).

* * *

В XIX веке в Испании происходят четыре буржуазных революции (1808 — 1814 гг., 1820—1823 гг., 1834—1843 гг., 1868—1873 гг.). Однако только в буржуазно-демократическую революцию 1931 года в Испании была свергнута монархия и установлена республика. В стране было создано коалиционное правительство из буржуазных партий и социалистов. Буржуазия боялась развертывания массового революционного движения. Ее слабость определяла ее тактику. Она охотно шла на сговор с феодальными элементами — помещиками, церковью и знатью, что, в свою очередь, гарантировало этим последним сохранение их собственности, земель и привилегий. Иначе говоря, буржуазия не решалась итти на последовательную борьбу против феодализма. И после свержения монархии она решила задержать дальнейшее развитие революции. Старый государственный аппарат оставался нетронутым. Почти нетронутой оказалась и церковь. Аграрная реформа распространялась только на одну треть страны, да и то фактически не проводилась.

В 1936 году в политической жизни страны произошло крупное событие. На выборах в парламент победил народный фронт, блок политических партий, в который входили коммунисты, социалисты и левые буржуазные партии. Программа народного фронта содержала насущные требования трудящихся масс. Однако правительство, образованное народным фронтом, в результате колебаний, проявленных партиями мелкой буржуазии и под их давлением, не проявило решительности в борьбе с реакционными организациями и не решило основных задач демократической революции.

Этим воспользовались испанские фашистские организации, возглавляемые генералом Франко, поднявшие в июле 1936 года мятеж против законного республиканского правительства. Сейчас всему миру известно, что клика Франко заручилась задолго до мятежа поддержкой Гитлера и Муссолини. В Испании началась гражданская война, превратившаяся с первых же недель в войну за национальную независимость, за политические права народов Испании, за экономические, социальные и культурные завоевания трудящихся масс, за расширение прав и завоеваний трудящихся.

Фашистское правительство генерала Франко оказалось в 1939 году у власти только в результате прямой вооруженной интервенции Гитлера и Муссолини, рассматривавших свою помощь Франко и интервенцию в Испании, как важнейшее звено в подготовке второй мировой войны.

В самой Испании генерал Франко с помощью и под руководством гитлеровцев установил кровавый режим террористической диктатуры. Впоследствии один американский журналист, побывавший в Испании, писал о режиме генерала Франко так: «Простым и неприкрытым остается тот факт, что меньшинство держит под пятой огромное большинство народа, причем большая часть оставшегося в живых мужского населения томится в тюрьмах...»

Франко преданно служил Гитлеру. Фашистская Испания сыграла большую роль в разгроме Франции, когда в тылу у французской армии оказалась большая вражеская сила. И после разгрома Франции в портах фашистской Испании укрывались германские подводные лодки, топившие английские и американские суда в Атлантическом океане и Средиземном море. Канарские и Балеарские острова были сделаны оперативными базами германского флота. Испания снабжала гитлеровскую Германию цветными металлами и была превращена во время блокады в окно Германии, через которое гитлеровцы ввозили из Африки и Южной Америки сырье для промышленности и продовольствие для армии. Формально «невоюющая» Испания стала надежным поприщем для развертывания гитлеровского шпионажа и диверсий. Советские люди никогда не забудут бесчинств франкистской «голубой дивизии», входившей в состав гитлеровской армии, осаждавшей Ленинград. Франко три раза пополнял состав этой дивизии, послав примерно 20 процентов своей регулярной армии на Восточный фронт.

Советское правительство всегда стояло на почве признания законности испанского республиканского правительства. Испанские патриоты никогда не прекращали борьбы с душителями испанского народа— с фашистской кликой Франко. В августе этого года в Мексико (столица республики Мексика), где живет в эмиграции много испанских республиканцев, состоялась сессия испанских кортесов, образовавшая правительство Испанской республики.

В свое время политика невмешательства, проводимая правительствами Франции и Англии, когда во главе их находились мюнхенцы, помогла Франко захватить власть. Сейчас Об'единенные нации, разгромившие гитлеровскую Германию и ее союзника Японию, не могут остаться в стороне от той борьбы, которую ведет испанский народ за свое существование.

Гитлеровцы, укрывающиеся в Испании, представляют собою угрозу миру. Демократическая общественность требует разрыва дипломатических отношений с Испанией, которые еще сохраняют и Англия и Соединенные Штаты Америки. Мировая демократическая общественность справедливо считает, что решения Берлинской конференции, еще раз констатировавшие, что правительство Франко было создано при прямой поддержке держав оси, что оно находилось в тесной связи с государствами-агрессорами, обязывают Об'единенные нации сделать нужные выводы в отношении франкистской Испании, режим которой нетерпим в современной Европе.

Положение в Аргентине

ЛОНДОН, 18 октября. (ТАСС). По сообщению корреспондента агентства Рейтер из Монтевидео, положение в Аргентине неожиданно резко изменилось после того, как президент Фаррель восстановил у власти бывшего вице-президента и военного министра полковника Хуана Перона.

Перон возвратился в Буэнос-Айрес. По имеющимся сведениям, Перон ранее заявил президенту, что он откажется вернуться в состав правительства, если не будут смещены военный министр генерал Авалос и морской министр адмирал Лима, добивавшиеся ареста Перона и удаления его из столицы.

По последним сообщениям, Перону удалось добиться выполнения своего требования. Военным министром назначен генерал Умберто Соса Молина, а морским министром — контр-адмирал Абелардо.

Положение в Греции

АФИНЫ, 18 октября. (ТАСС). Газета «Элефтерия» в передовой статье разоблачает реакционную роль военных и монархических кругов в период нынешнего правительственного кризиса. Газета пишет, что высшие офицеры армии, флота, жандармерии и полиции заявили «компетентным лицам», что в случае если будет сформировано демократическое правительство центра или какое-либо иное нежелательное им правительство, в стране возникнут «беспорядки» и что они не смогут в этом случае помешать этим «беспорядкам». По сведениям газеты, военно-монархическая клика разработала план переворота, рассчитывая на поддержку верных ей военных частей и вооруженных фашистских банд «Х».

ВЫСТУПЛЕНИЯ ПРОТИВ ПОДГОТОВЛЯЕМОЙ В ПОРТУГАЛИИ ФАЛЬСИФИКАЦИИ ВЫБОРОВ

ЛОНДОН, 18 октября. (ТАСС). В сообщении агентства Рейтер из Лиссабона говорится, что лидеры португальской оппозиции 16 октября сообщили правительству о своем решении бойкотировать выборы, неожиданно назначенные на 18 ноября. Делегация в составе 11 человек, которые обращались за разрешением организовать митинг на прошлой неделе для пред'явления требований об условиях выборов, сегодня прибыла в резиденцию гражданского губернатора для того, чтобы выслушать ответ правительства. Губернатор в категорической форме дал отрицательный ответ на все требования оппозиции. Член делегации доктор Лима Альвес заявил губернатору, что оппозиция не будет принимать участия в выборах, но она не откажется от борьбы и будет ее продолжать всеми легальными способами «в рамках самого режима».

Итальянская печать о демонстрациях за созыв учредительного собрания

РИМ, 17 октября. (ТАСС). Итальянская печать посвящает статьи состоявшимся 14 октября народным демонстрациям и митингам, организованным по инициативе социалистической и коммунистической партий под лозунгом скорейшего созыва учредительного собрания.

Газета «Унита» сообщает, что в демонстрациях по всей стране участвовало 3 миллиона человек, а в демонстрации в Риме — около 120 тыс. человек.

«Воскресные митинги, — пишет газета «Аванти» в передовой статье, — были грандиозной манифестацией республиканских настроений масс и непосредственным плебисцитом по вопросу о форме управления государством. Трудящиеся массы дали блестящий урок демократической зрелости перед лицом всех тех, кто пытается мутить воду с тем, чтобы лишить народ его прав. Ни в одном из итальянских городов не произошло ни одного инцидента. Заявления о невозможности проведения выборов вследствие «неустойчивости общественного порядка» полностью опровергнуты. Манифестациями 14 октября итальянский народ окончательно завоевал свое право на учредительное собрание.

В беседе с представителями печати председатель совета министров Парри отметил порядок, который соблюдался во время демонстрации за учредительное собрание, что, по его словам, служит доказательством серьезности и зрелости итальянского народа».

Народ Югославии чтит память героев Красной Армии

БЕЛГРАД, 10 октября. (ТАСС). На-днях в селе Сланцы, под Белградом, состоялось открытие памятника, сооруженного местными крестьянами на могиле павших бойцов и офицеров Красной Армии и народно-освободительной армии Югославии. На церемонии открытия памятника, на которую собрались все жители села, присутствовал посол СССР в Югославии тов. Садчиков.

Мэррей о положении рабочих в США

НЬЮ-ЙОРК, 16 октября. (ТАСС). В своем выступлении по радио председатель Конгресса Производственны Профсоюзов (КПП) Мэррей, ссылаясь на данные министерства торговли, указал, что в результате сокращения заработной платы и увольнений американские рабочие теряют 20 млрд. долларов. Он заявил, что рабочий средней квалификации получает теперь в среднем на 11 долларов в неделю меньше, чем в июне этого года. После победы над Японией в США было уволено 2 млн. рабочих, и увольнение продолжается. Много рабочих и служащих после сокращения военного производства переведено на низкооплачиваемую работу. Как указал Мэррей, помимо этого, цены за время войны возросли на 45 проц., и если американские рабочие сводили концы с концами, то это об'яснялось тем, что они работали сверхурочно. Однако многие рабочие семьи не в состоянии были сводить концы с концами, а поэтому продавали облигации военных займов и залезали в долги. Положение многих рабочих становится все более трудным. Для того, чтобы предотвратить экономический кризис с его неизбежными спутниками — недоеданием и массовой безработицей, необходимо, сказал Мэррей, не допустить снижения покупательной способности населения, чего можно добиться только путем повышения заработной платы. Мэррей отрицал утверждение промышленников о том, будто в результате такой политики в стране возникнет сильная инфляция. Он сказал, что, по данным двух страховых компаний, промышленники на 1 июля 1944 года имели фонды в 66 млрд. долларов против 17,5 млрд. в начале войны. Кроме того, конгресс значительно снизил налог на сверхприбыли, что даст промышленникам дополнительно в будущем году 2 млрд. доходов.

Ссылаясь на сообщение, напечатанное в журнале «Бизнес уик», Мэррей заявил, что в 1946 году корпорации ожидают получить 8—10 млрд. долларов чистого дохода.

Накануне выборов во Франции

ПАРИЖ, 18 октября. (ТАСС). Агентство Франс пресс передает, что вчера де Голль выступил по парижскому радио с речью, в которой призвал всех без исключения французов выразить во время предстоящих 21 октября выборов и референдума свою волю. Де Голль подчеркнул, что после этого для французского народа начнется новый этап, указав, что двумя первыми этапами были борьба до победы и усилия по восстановлению страны. Напомнив далее об огромных жертвах, которые понесла Франция в результате своего поражения, де Голль остановился на многообразных затруднениях, которые пришлось преодолеть, чтобы вывести Францию из тяжелого положения. Нужно было, сказал он, начать тяжелую и чрезвычайно сложную работу по упорядочению производства, пересмотру цен и заработной платы в то время, когда администрация была дезориентирована событиями. Де Голль признает, что вначале не все было ладно, что предстоит еще преодолеть препятствия и что, в частности, нужно урегулировать вопрос о средствах существования некоторых французов, а также об условиях труда на различных предприятиях. Вместе с тем де Голль утверждал, что хозяйственная жизнь налаживается. Выразив свое несогласие с заявлениями, что делу страны нанесен серьезный ущерб, что происходит развал народного хозяйства и проводится антидемократическая политика, де Голль сказал:

«Итак, мы вступаем в третий период, период обновления Франции. Это обновление, естественно, должно начаться сверху, то-есть с наших учреждений. Их обновление начнется с предстоящих 21 октября выборов и с ответов, которые вы дадите на оба вопроса референдума. Отсюда — существенная важность выборов и ответов». Де Голль призвал французов ответить утвердительно на оба вопроса референдума.

(Как известно, первый вопрос гласит: «Желаете ли вы, чтобы ассамблея, избранная сегодня, была учредительным собранием?», второй вопрос гласит: «Одобряете ли вы, чтобы впредь до вступления в силу новой конституции государственная власть была организована в соответствии с прилагаемым при сем законопроектом, разработанным правительством?»)

Комментарии французской печати к речи де Голля

ПАРИЖ, 18 октября. (ТАСС). Комментируя вчерашнюю речь генерала де Голля, произнесенную по радио, газета «Фрон насьональ» пишет: «Генерал де Голль вновь вмешался в избирательную борьбу и открыто бросил свое имя и свой меч на чашу весов. Глава французского правительства во время его пребывания в Лондоне и в Алжире был для французов в течение тяжелых годов оккупации символом их стремлений к свободе, однако трудно одобрить двояким «да» политику безответственности, проводимую в течение трех месяцев». В заключение газета рекомендует ответить отрицательно на второй вопрос референдума.

Иностранная хроника

За время пребывания в Хорватии делегация советской молодежи посетила Загреб и ряд других городов и селений, в том числе родное село маршала Тито.

* * *

Министерство внутренних дел Чехословакии предложило местным национальным комитетам приступить к составлению постоянных списков избирателей. Этим сделан первый шаг на пути к всеобщим, прямым, равным выборам при тайном голосовании. В списки избирателей включаются граждане в возрасте свыше 18 лет без различия пола. В списки избирателей будут включены также военнослужащие.

* * *

Как сообщает корреспондент агентства Юнайтед пресс из Гаваны, сенат Кубы принял резолюцию, рекомендующую правительству Кубы порвать дипломатические отношения с Испанией.

* * *

Закончено составление обвинительного акта по делу одного из крупнейших венгерских военных преступников — бывшего премьер-министра Бардоши Ласло. Слушание дела назначено на 28 октября.

* * *

По сообщению газет, на-днях в Кеми государственной полицией арестован командующий военным округом Северной Финляндии генерал-майор П. А. Аутти. Финское информационное бюро указывает, что арест произведен в связи со следствием по делу об организации тайных складов оружия.

* * *

Государственный секретарь Канады Мартин заявил 15 октября, что Канада возобновляет торговлю с Италией. Прежде торговля между Канадой и Италией была прекращена в соответствии с правилами относительно торговли с вражескими странами.

(ТАСС).

По Новосибирску и области

Два урожая в сезон

В середине апреля этого года житель Новосибирска Михаил Ильич Щербаков посадил картофель. Ровно через три месяца, 15 июля, он собрал на своем участке прекрасный урожай. Картофель был крупный, в каждом килограмме не больше четырех клубней.

Спустя две недели тов. Щербаков засадил участок вторично. Семена были мелкие, невысокого качества, но опыт удался. 17 октября с 50 квадратных метров площади огородник снял еще урожай картофеля.

В будущем году тов. Щербаков намерен продолжить свои опыты. Он готовит хорошие семена и собирается снять со своего участка два высоких урожая картофеля.

Студенческая библиотека

В Новосибирском речном техникуме создана библиотека. Для нее передано капитально отремонтированное помещение. Библиотека имеет 10.000 экземпляров технической, художественной и политической литературы, в том числе книги, поступившие из Молотовского речного техникума и Благовещенского речного училища.

Книжный фонд библиотеки пополняется. В последнее время приобретено еще сто экземпляров художественной литературы.

Обсуждение альманаха „Сибирские огни“

Областная научная библиотека готовится к читательской конференции по обсуждению 5-ой книги альманаха «Сибирские огни». Конференция состоится в 8 часов вечера 28 ноября в читальном зале библиотеки.

172 номера „Резца“

На заводе имени Чкалова, в цехе, где начальником тов. Пивоваров, в этом году выпущено 172 номера стенной газеты «Резец» (редактор т. Горелов).

Отличительная черта в работе этой стенгазеты оперативность и действенность помещенных материалов. В отделе: «Нам отвечают» помещено более 40 ответов по вопросам производства, быта и культуры, поднятым стенгазетой.

Член редколлегии, массовик и художник — рабочий цеха т. Коршунов выдвинут на работу в редакцию многотиражной газеты.

Новые лечебные кабинеты

Заканчивается оборудование рентгеновского кабинета в Кагановичском районе Новосибирска. Восстанавливается физиотерапевтический кабинет при поликлинике № 5. Отремонтировано помещение и заведено оборудование для диагностической лаборатории при амбулатории № 4.

Новые лечебные кабинеты откроются в начале ноября.

Заводской детский дом

Недавно здесь стояли полуразрушенные дома. Теперь этих мест не узнать. Коллектив завода имени Чкалова капитально отремонтировал здания, приспособив их под детский дом.

Три красивых домика огорожены палисадником. Там оборудуются детские спальни, столовая, клуб, комната врача, изолятор.

75 сирот, родители которых прежде работали на заводе и погибли на фронтах Великой Отечественной войны, будут здесь воспитываться.

Женский шахматный турнир

В ноябре в Москве будут проходить Всесоюзные женские шахматные соревнования. К этим соревнованиям готовятся и новосибирские шахматистки.

Городской комитет по делам физкультуры и спорта проводит большой отборочный турнир. Победительницы получат право поездки в Москву. К участию в турнире приглашены персонально три чемпионки Новосибирска по шахматам — тт. Байкова, Добровольская и Шибакова, завоевавшая последнее областное первенство Дорошинская, одна из сильнейших шахматисток спортобщества «Угольщик» Осипович, талантливые шахматистки Гельфман, Зайцева, Мельникова и Соколова. Будут допущены также любительницы шахматного спорта по представлению спортивных обществ и профсоюзных организаций.

Начнется турнир в помещении городского комитета по делам физкультуры и спорта 21 октября, в 7 часов вечера.

Успехи начинающих шахматистов

Прошло около двух месяцев как при Доме культуры в Бердске создана шахматно-шашечная секция. Вокруг нее об'единились 28 шахматистов.

На-днях проходил квалификационный турнир, в котором приняли участие все начинающие шахматисты. 12 участников турнира получили звание шахматиста 5-й категории, троим присвоена 4-я категория.

Оригинальный способ изготовления кокилей

Мастер-рационализатор литейного цеха завода имени 16 парте'езда Сергей Макарович Пахомов предложил оригинальный способ изготовления кокилей для фасонных деталей без механической обработки.

Способ этот применяется впервые не только на заводе, но и во всей станкостроительной промышленности Советского Союза.

Опыты дали положительные результаты. Завод готовится к серийному выпуску продукции.

В Бердске

(По телефону от нашего соб. корр.).

Братья вернулись в артель



Десять лет тому назад братья Никифор и Григорий Бодровы много потрудились над тем, чтобы поставить крепко на ноги одну из молодых промартелей Бердска. Они были первыми организаторами артели «Коллективный труд».

Война оторвала братьев от любимого занятия. Трудный боевой путь прошли они, грудью защищая родную советскую землю от гитлеровских варваров.

После демобилизации Бодровы вернулись с боевыми наградами в свой родной город. Не пожелав полностью использовать положенный им отпуск, они пришли в артель. С радостью встретили их там. Григорий Бодров стал заведующим производством, а Никифор — заготовщиком сапожного цеха.

Горячо взялись братья за мирный труд. Заботливым, рачительным хозяином показал себя Григорий, приспосабливая цеха для работы в зимних условиях. Не так давно еще были простои в сапожном цехе из-за отсутствия кроя. С приходом Никифора Бодрова простоев не стало, он сумел полностью загрузить цех работой.

На снимке: братья Никифор и Григорий Бодровы в своей артели.

Фото Т. Васильева.

Своими руками

Заботливо относится население Бердска к озеленению своего города.

Весной по главным улицам, на территориях предприятий и в отдельных дворах было высажено до 24 тысяч корней декоративных и фруктовых растений. С наступлением осени посадки возобновились. Посажено еще 7 тысяч декоративных деревьев и кустов яблонь, малины, крыжовника, вишни и сливы.

Среди населения [illegible] тяга к разведению [illegible] своих усадьбах. Та[illegible] т. Мавриш этой ос[illegible] обширный сад око[illegible] обстоятельной ко[illegible] опытного любителя-садовода тов. Нахлен посадил 80 яблонь, 100 кустов малины и 20 кустов крыжовника.

Школа рабочей молодежи

Открылась вторая вечерняя школа рабочей молодежи. Повышать свой общеобразовательный уровень без отрыва от производства из'явили желание 138 человек.

Большое участие в комплектовании школы принял горком ВЛКСМ. Особенно хорошо поработали во время подготовки к открытию школы комсомольские активисты. Инструкторы горкома комсомола тт. Ланцов и Салатина, секретари первичных организаций тт. Поскотинова и Л[illegible]ников, лучшая стахановка швейной фабрики тов. Вотинцева и другие не только сами первыми записались в школу, но и увлекли за собой значительную часть молодежи. Среди принятых учащихся много комсомольцев.

Во всех классах — с четвертого по десятый — занятия начались с 16 октября.

Новые книги по истории

В областную научную библиотеку поступили новые книги по истории:

Проф. В. В. МАВРОДИН — «Народные движения против иноземных захватчиков в древней Руси». ОГИЗ, 1945 г.

Академик Ф. А. РОТШТЕЙН — «Две прусских войны». Академия Наук. 1945 г. Книга знакомит с историей двух прусских войн: австро-прусской 1866 г. и франко-прусской 1870—1871 гг.

Академик Н. С. ДЕРЖАВИН — «История Болгарии». Том I. Академия Наук. 1945 г.

Н. П. ГРАЦИАНСКИЙ — «Пруссия и пруссаки». 1945 г. Это — стенограмма публичной лекции, прочитанной 17 апреля 1945 г. в лекционном зале в Москве. Лекция освещает историю Пруссии с начала ее возникновения и до наших дней, до ее разгрома.

Н. ОСИПОВ — «Русские войска в Восточной Пруссии в семилетней войне». ОГИЗ. 1945 г. Содержание книги — разгром русскими войсками армии Фридриха II и взятие Берлина в 1760 г.

Ю. П. АВЕРКИЕВА — «Рабство у индейцев Северной Америки». Академия Наук. 1941 г. Книга представляет собой исследование одной из конкретных форм патриархального рабства, существовавшего на северо-западных побережьях Северной Америки.

Б. Б. КАФЕНГАУЗ — «Северная война и Ништадский мир» (1700—1721). Академия Наук. 1944 г. Книга об историческом значении Северной войны, которая возвратила России берега Балтийского моря.

Ю. П. ДМИТРИЕВ — «Псковская земля». Гослитиздат. 1945 г. В книге изложена история древнейшего русского города, с именем которого связаны знаменательные события русской истории.

В. А. СОЛОВЬЕВ — «Великий государь». (Иван Грозный). Трагедия в пяти актах. «Искусство». 1945 г.

В. САФОНОВ — «Дорога на простор». Советский писатель. 1945 г. Роман из истории завоевания Сибири.

Любую из перечисленных книг читатели могут выписать в порядке междубиблиотечного абонемента через районные, сельские и другие библиотеки.

Беседы на естественно-научные темы

Погода и ее предсказания

Значение погоды для жизни и труда человечества огромно. Промышленность, сельское хозяйство, транспорт, строительство, научные экспедиции, здоровье человека — все это находится в большей или меньшей зависимости от условий погоды.

Как много дало бы для быстрого развития нашего социалистического хозяйства точное знание погоды заранее! Зная, какими будут весна, лето, осень, зима, какая погода будет в дни сева, уборки хлебов и т. д., можно более правильно планировать работы, предотвращать вредное действие засух, затяжных дождей, буранов и т. п.

Можно ли, основываясь на научных данных, точно предсказывать погоду: знать, куда подует непостоянный ветер, как расположатся капризные облака, будет ли светить солнце или пойдет дождь? Безусловно можно.

Для правильных предсказаний погоды надо знать, что она собою представляет, отчего зависит. Погода представляет собой развитие процессов, совершающихся в воздухе в данном месте, в данное время или, как говорят, — совокупность метеорологических элементов (температуры, давления, ветра, влажности, осадков).

Огромный воздушный океан, окутывающий землю толщей почти в 1.000 километров, в связи с неравномерным нагреванием земли изменяет в различных местах свою температуру, плотность, влажность и другие свойства, вследствие чего образуются различные воздушные массы. Эти воздушные массы находятся в постоянном движении, осложненном непрерывным вращением земли вокруг своей оси и вокруг солнца, испарениями океанов, морей, встречей воздушных потоков с горными хребтами, лесными массивами и т. д. Холодные и теплые, плотные и разреженные, влажные и сухие воздушные массы огромных об'емов находятся в сложном взаимодействии друг с другом, они сталкиваются между собой, вытесняют друг друга. Противоположные по свойствам воздушные массы борются между собой, и в месте их соприкосновения образуется плоскость раздела, которая у поверхности земли называется воздушным фронтом.

В отдельных участках этого фронта образуются циклоны. Циклон — это огромная воздушная масса, в которой изогнувшийся фронт разделяет теплый и холодный воздух, образуя в центре теплый сектор. Вследствие такого размещения воздуха возникают ветры определенных направлений, в основном — к центру области. Циклоны покрывают площадь в несколько тысяч квадратных километров и двигаются чаще всего с северо-запада, запада, юго-запада на юго-восток, восток и северо-восток со скоростью 30—35 а иногда до 50 километров в час.

В зависимости от того, в какой части циклона мы находимся в данный момент, и образуется наша погода. Близ передней восточной части циклона находится полоса теплого фронта — километров на 300. Здесь стоит дождливая погода. От нее к центру находится теплый сектор. В этой части чаще пасмурно, нежели ясно, ветры юго-западный и южный. За теплым сектором находится область холодного фронта. Вследствие стремительного вытеснения холодными массами теплых здесь образуется резкая смена температур: резкое похолодание, резкая смена давления, а следовательно и сильные ветры, часто бури и грозы.

Быстро проносясь по территории, циклон касается нас последовательно различными частями и потому у нас бывают такие резкие и частые смены погоды.

Кроме циклонов, воздушные массы образуют и антициклоны, отличающиеся от циклона большей плотностью воздуха в центре, нисходящими его токами, а, следовательно, ясным небом, в зимних условиях — морозами, а летом — засухами. Антициклон может долго находиться на одном месте, обусловливая длительную «хорошую погоду».

Существуют специальные метеорологические учреждения, где работают специалисты — синоптики, предсказывающие погоду.

В СССР есть Главное управление гидрометеорологической службы в Москве и ряд управлений в областных и республиканских центрах. При них созданы «Бюро погоды». Около 6 тысяч метеорологических станций и постов ежедневно сообщают сюда о состоянии погоды. «Бюро погоды» по СССР в сутки получает и отправляет около 40.000 телеграмм о состоянии погоды на отдельных метеорологических станциях. Только «Бюро погоды» Новосибирска получает в день около 200 телеграмм и много радиосводок с более отдаленных метеостанций.

Метеорологические станции специальными приборами определяют состояние атмосферы в данном месте, затем при помощи особого кода (шифра) сообщают по телеграфу и по радио эти данные «Бюро погоды». Там все данные наносятся на особые карты с частой сетью параллелей и меридианов.

Такие синоптические карты составляются на четыре срока суток (семь часов утра, тринадцать часов, девятнадцать часов и 1 час ночи). Затем они передаются синоптику. Синоптик рассматривает карты всех сроков за несколько суток и по ним определяет, какие массы воздуха, с какими свойствами, куда и с какой скоростью движутся, — какой частью циклон и когда пройдет, скажем, над Новосибирском. Из всего этого он делает вывод о направлении и силе ветра, облачности, дождливости и других особенностях погоды на определенное время для нашего места.

Законы движения воздушных масс, образования фронтов, возникновения циклонов были открыты в 20-х годах нашего столетия норвежскими учеными (Бьеркнес и др.). Советская наука сделала много в области дальнейшего развития этого открытия. Ряд наших ученых работает сейчас над усовершенствованием методов предсказания погоды.

Но почему же и до сих пор до 15 процентов предсказаний погоды бывают ошибочными?

Атмосфера очень подвижна. Ее изменения очень быстры и сложны. Преобразование воздушных масс зависит от совокупности многих географических причин. Горы, низменности, озера, леса и т. д. могут несколько отклонить или замедлить путь циклона, и расчет синоптика может оказаться не точным, тем более, что сеть метеорологических станций все еще недостаточна.

Дальнейшее изучение метеорологических процессов сделает предсказания погоды более точными. Так, сравнительно недавно выяснилось, что для предсказания погоды имеют большое значение данные о высоких слоях атмосферы (на высоте пяти и выше километров). Теперь везде, где это возможно, у нас ставятся аэрологические наблюдения. Во время войны в полосе фронта они производились попутно с военных самолетов. Сейчас, после войны, у нас регулярно поднимаются специальные самолеты с приборами. На многих высочайших горных точках построены высокогорные метеорологические станции: на пике Хан-Тенгри (Тянь-Шань), на Эльбрусе (Кавказ), на Белухе (Алтай).

Кроме краткосрочных предсказаний погоды на 36—48 часов, о которых мы сейчас говорили, наука ставит перед собой задачу разработать и долгосрочные предсказания погоды: на 10 дней, на месяц, на целый сезон. В области долгосрочных предсказаний сделано особенно много русскими учеными (профессор Мультановский, Визе и др.).

Огромные массы воздуха переносятся от экватора к полюсу, с севера на юг, с запада на восток. Эти большие расстояния проходятся не так быстро и поэтому часто изменения, замеченные где-нибудь на юге, скажутся на севере только через несколько месяцев. Так, например, известно, что при усилении пассатов над Атлантическим океаном увеличивается мощность теплого течения Гольфстрем, а это в свою очередь влечет за собой теплую, мягкую зиму для всей Западной Европы.

Более теплое лето в Азии согревает воды сибирских рек: Оби, Енисея, Лены. Эти теплые воды уменьшают ледовитость Северного Ледовитого океана. Через четыре с половиной года, когда эти льды успеют продрейфовать на запад, наблюдается меньшая ледовитость Гренландского моря, что в свою очередь влияет на погоду в Европе.

Так, тщательно изучая взаимосвязи и зависимости сложного воздушного процесса, наши ученые находят пути к долгосрочным предсказаниям погоды, а, может быть, в дальнейшем и к переделке ее.

Мы и сейчас уже имеем удачные опыты образования дождя и предотвращения его у нас в Средней Азии и в Америке. Институт дождя, институт искусственного климата, целый метеорологический город в Слуцке-Павловске, варварски разрушенном немцами и сейчас нами восстанавливаемом, — все эти научные учреждения дают возможность добиваться все новых и новых достижений в познании природы, в победе над ней.

Возможно ли предсказывать погоду самим, без приборов, не будучи метеорологом или синоптиком? Возможно. Внимательное наблюдение за природой позволяет установить связи между отдельными, часто повторяющимися явлениями, хотя сущность этих связей без знания метеорологии может оказаться не раскрытой для наблюдателя. Так, например, предсказывается погода по характеру солнечного заката, мерцанию звезд, по кругам вокруг солнца и луны, по поведению животных и растений, по состоянию человека, особенно больного (первозность, боли в конечностях, в старых ранах). Эти примеры не следует путать с суевериями, которые никакой связи с закономерностями в воздушных процессах не имеют.

Желающим подробнее познакомиться с затронутыми вопросами рекомендуем прочесть следующие книги: Оболенский — «Основы метеорологии», Некрасов — «Краткая метеорология», М. Бабиков, Н. Колобков, С. К. Кулаков, В. Шталь — «Метеорология для летчиков», Карельский — «Погода и ее предсказания», Г. Фиккер — «Погода и ее изменения».

Е. ОРЛОВА.

Заведующая кафедрой географии института инженеров геодезии и картографии.

Ответственный редактор **А. А. КОНДАКОВ.**

НОВОСИБИРСКИЙ ГОСУДАРСТВЕННЫЙ ТЕАТР ОПЕРЫ И БАЛЕТА
20 октября — Кармен.
21 октября утром и вечером — Евгений Онегин.
23 и 24 октября — Кармен.

ТЕАТР «КРАСНЫЙ ФАКЕЛ»
20 октября — Раскинулось море широко.
21 октября днем и вечером — Раскинулось море широко.
22 октября спектакля нет.
23 и 24 октября — Месяц в деревне.

ТЕАТР ЮНЫХ ЗРИТЕЛЕЙ
20 и 21 октября утром — Слуга двух господ, вечером — Коварство и любовь.
22, 23 и 24 октября — Бедность не порок.

КИНО
Им. МАЯКОВСКОГО — Однажды ночью.
«ОКТЯБРЬ» — Поединок. На вечерних сеансах перед началом выступают артисты Гос. филармонии.
«МЕТАЛЛИСТ» — Однажды ночью.

22 октября 1945 г., в 11 час. утра
НАЗНАЧАЮТСЯ ТОРГИ
строения дома рубленого, из 3-х комнат, подвала, сарая, находящегося по ул. Белинского, 3, оцененного в 55.000 руб. За справками обращаться в нарсуд 4 участка с 10 час. до 12 час. дня к судисполнителю.

РАЙКОМ РОКК
Центрального района
ОБ'ЯВЛЯЕТ ПРИЕМ НА КУРСЫ МЕДИЦИНСКИХ СЕСТЕР
без отрыва от производства.
За всеми справками обращаться по адресу: Октябрьская, 48, райком РОКК, телефон 37-201.

Адрес редакции и издательства: Советская, 6. Телефоны: коммутатор редакции — 34-904; отв. редактора — 35-904; зам. отв. редактора — 35-964; отв. секретаря — 35-924; отделов: партийного — 30-785; пропаганды — 32-395; сельскохозяйственного — 33-189; промышленности — 34-630 и 32-598; культуры и быта—1-34 (через коммутатор); внутренней информации—33-864; писем—31-396 и 35-505. Прием телефонограмм: иногородние — прямой — 8, город — 33-630. Выпускающий—31-103. Типография — 35-984, об'явления — 34-289.

МН18023. Типография изд-ва «Советская Сибирь». Тираж 50.000.

Пролетарии всех стран, соединяйтесь!

СОВЕТСКАЯ СИБИРЬ

Орган Новосибирского обкома и горкома ВКП(б), областного и городского Советов депутатов трудящихся

№ 208 (7912) | 21 ОКТЯБРЯ 1945 г., воскресенье. | Цена 20 коп.

СЕГОДНЯ В НОМЕРЕ:

1 СТРАНИЦА

ВЫДВИЖЕНИЕ КАНДИДАТОВ В СОСТАВ ЦЕНТРАЛЬНОЙ ИЗБИРАТЕЛЬНОЙ КОМИССИИ ПО ВЫБОРАМ В ВЕРХОВНЫЙ СОВЕТ СССР.
ПО РОДНОЙ ЗЕМЛЕ.

2 СТРАНИЦА

Е. КОРНИЛОВА. — В ДОМЕ ПО УЛИЦЕ ДЕМЬЯНА БЕДНОГО.
НАКАНУНЕ ИЗБИРАТЕЛЬНОЙ КАМПАНИИ.
И. ГУРИН. — РАЗГОВОР С ПОКУПАТЕЛЕМ.
А. БРОДСКИЙ. — ЭКОНОМИТЬ КАЖДЫЙ КИЛОВАТТЧАС.
П. ТРУХИН. — ИЗБИРАТЕЛЬНЫЙ ЗАКОН СОЦИАЛИСТИЧЕСКОГО ГОСУДАРСТВА.

3 СТРАНИЦА

ФЕЛЬЕТОН: А. ШМАКОВ. — СЕМЕН ИВАНОВИЧ.
ДАДИМ СТРАНЕ ХЛЕБ СВЕРХ ПЛАНА! — ПИСЬМО КО ВСЕМ КОЛХОЗНИКАМ НОВОСИБИРСКОЙ ОБЛАСТИ ОТ КОЛХОЗНИКОВ КЫШТОВСКОГО РАЙОНА.
Л. НИКИТИН. — В ЧИСТООЗЕРНОМ РАЙОНЕ ПРОВАЛИВАЮТ ХЛЕБОЗАГОТОВКИ.
ТЕАТР: Л. ЛЕВИН. — «КОМЕДИЯ ОШИБОК» В ТЮЗе.

4 СТРАНИЦА

ОТКРЫТИЕ КОНФЕРЕНЦИИ ОБ'ЕДИНЕННЫХ НАЦИЙ ПО ВОПРОСАМ ПРОДОВОЛЬСТВИЯ И СЕЛЬСКОГО ХОЗЯЙСТВА.
ЗАБАСТОВКА ДОКЕРОВ В АНГЛИИ.
П. РЫСАКОВ. — МЕЖДУНАРОДНЫЙ ОБЗОР.
ПО РАЙОНАМ БАРАБИНСКОЙ СТЕПИ.

Накануне зимовки скота

Остались немногие дни до постановки скота на стойловое содержание. Колхозные и совхозные фермы вступают в долгую сибирскую зимовку.

Зима — суровая проверка для каждой фермы, для каждого района. От успешной подготовки к ней зависит дальнейшее укрепление и рост общественного животноводства. Это должны учесть все партийные и советские руководители в деревне, зооветработники и животноводы, все колхозники и колхозницы.

В самом деле, чем об'ясняются высокие показатели по росту стада, сохранению молодняка и повышению продуктивности скота, достигнутые в этом году большинством колхозов Кыштовского, Северного, Куйбышевского, Барабинского и Венгеровского районов? Только тем, что прошлую зимовку они провели по-хозяйски, организованно. И, наоборот, многие колхозы Коченевского района из-за недокорма животных зимой получили хилый приплод и допустили значительный отход его. Кроме того, коченевские колхозы недобрали сотни центнеров мяса и молока.

Сейчас идет государственная проверка готовности колхозов и совхозов к проведению зимовки скота. Она показывает, что в ряде районов колхозные фермы далеко не подготовлены к приему животных на стойловое содержание. Особую тревогу вызывает положение с кормами. Мало заготовили грубых кормов в Колыванском, Усть-Таркском, Болотнинском, Тогучинском и ряде других районов. Местные партийные и советские организации не выполнили указаний облисполкома и обкома ВКП(б), не пополнили кормовые запасы путем скашивания неубранных сенокосов, отавы трав и сбора всей соломы и мякины. В Усть-Таркском, Чановском, Искитимском и Ордынском районах большая часть соломы разбросана по полям.

После постановления обкома ВКП(б) и облисполкома «О подготовке к зимовке скота в колхозах и совхозах области» прошел месяц. Там, где партийные и советские организации боролись за выполнение этого постановления, они устранили значительную часть недостатков и неполадок, увеличили запасы кормов. Еще недавно в Мошковском районе более пятидесяти колхозов считались дефицитными по кормам, а к 15 октября число таких колхозов снизилось до двадцати. Есть возможность сделать еще больше, но для этого нужно полнее использовать внутренние ресурсы каждого колхоза.

Однако недостаточно еще заготовить корма, надо доставить их на фермы. Иначе может случиться, что даже при наличии сена и соломы в пору метелей и морозов скот окажется без корма. Таких примеров в прошлую зимовку было немало. Чтобы предотвратить повторение этого, обком и облисполком требовали до начала стойлового содержания скота подвезти к фермам не менее одной трети годовой нормы грубых кормов. Почему же этого не делают в ряде районов?

На-днях в Купинском районе на проверку взяли шесть колхозов. Оказалось, что подвозить корма к фермам они еще не начинали, фуражиров не выделили и охраны сена на лугах не организовали. Такие факты установлены и в Чистоозерном районе.

Зима на пороге. Ни одного дня нельзя медлить с наведением полного порядка в учете и хранении кормов. В оставшиеся немногие дни нужно собрать с полей всю солому, организовать массовую подвозку кормов к фермам, строго учесть все запасы их и составить точный план помесячного расходования кормовых запасов.

Не терпит ни малейшего отлагательства и другая сторона подготовки к зимовке — приведение в порядок животноводческих помещений. Нельзя сохранить весь молодняк, ликвидировать падеж скота, если он стоит под открытым небом, если помещения не утеплены.

Между тем в Легостаевском, Чановском, Ирменском, Болотнинском и Усть-Таркском районах только в последние дни, и то лишь в отдельных колхозах, начали ремонтировать скотные дворы. Если ремонт и дальше будет итти с такой же медлительностью, скот останется под открытым небом. В кратчайший срок завершить ремонт и оборудование животноводческих помещений — первостепенная задача колхозов.

Огромное влияние на повышение продуктивности стада имеет правильная организация водопоя. Почему же тогда в Веселовском, Доволенском и Здвинском районах только в последние дни начали думать об этом? Надо быстрее устроить удобные подступы к водоемам, поставить во дворы достаточно колод, обеспечить скот водой в зимнее время.

Проверочные комиссии, которые в ряде районов запоздали с началом своей работы, обязаны сейчас взяться за дело с максимальной энергией, придирчиво выявлять малейшие недостатки в организации зимовки и немедленно добиваться их устранения. Ни одна деталь не должна ускользнуть при проверке готовности колхозов к зимнему содержанию скота!

Успех зимовки решают люди. Вот почему комплектование животноводческих ферм кадрами, знающими и любящими свое дело, требует особого внимания и вдумчивости. Надо добиться, чтобы на ферму пришли настоящие хозяева, лучшие мастера животноводства, люди, которым можно доверить судьбу колхозного скота.

В нашей области нашло горячую поддержку патриотическое начинание костромских колхозников, выступивших инициаторами Всесоюзного соревнования за дальнейший под'ем общественного животноводства и отличное проведение зимовки скота. Шире развернем это соревнование, в ближайшие дни завершим подготовку к зиме, проведем образцово зимовку скота!

Лучшие мастера лаковой миниатюры

Управление промысловой кооперации при СНК РСФСР наградило денежными премиями и почетными грамотами художников и мастеров, представивших наилучшие образцы лаковой миниатюры на всероссийскую выставку «Русские художественные лаки».

Денежные премии и почетные грамоты получили художники Палехского товарищества И. Вакуров, И. Маркичев, В. Катунин, А. Дыдыкин, А. Ватагин и др., мастерской артели «Пролетарское искусство» — И. Морозов, Н. Клыков, А. Котягин и др.

В числе получивших премии — лучшие мастера Холуйской живописной артели, Федоскинской артели живописи на папье-маше и Жестовской артели.

Лучшие образцы лаковой миниатюры будут экспонированы на всесоюзной художественной выставке.

(ТАСС).

ВЫДВИЖЕНИЕ КАНДИДАТОВ В СОСТАВ ЦЕНТРАЛЬНОЙ ИЗБИРАТЕЛЬНОЙ КОМИССИИ ПО ВЫБОРАМ В ВЕРХОВНЫЙ СОВЕТ СССР

Собрание сельхозартели „Красный путиловец" выдвинуло Н. А. Пылаеву кандидатом в состав Центральной избирательной комиссии

КАЛИНИН, 19 октября. (ТАСС). В этот день в здании правления колхоза «Красный путиловец», Краснохолмского района, было особенно людно. Льноводы прославленного колхоза, завоевавшего в прошлом году первенство во всесоюзном соревновании за высокий урожай, собрались, чтобы обсудить вопрос о кандидате в состав Центральной избирательной комиссии по выборам в Верховный Совет СССР.

В переполненном помещении водворилась глубокая тишина.

Слово берет бывший фронтовик, колхозник тов. Власов.

— Я думаю, товарищи, что не ошибусь, если скажу, что мы не найдем в нашем колхозе лучшего кандидата в состав Центральной избирательной комиссии, чем Нина Андреевна Пылаева. Все мы знаем ее, как хорошего организатора колхозного дела. За три с половиной года наш колхоз под ее руководством стал передовым в области. Я надеюсь, что тов. Пылаева оправдает наше доверие и с честью справится с этой почетной работой.

Предложение тов. Власова собравшиеся встретили единодушным одобрением.

Пожилая колхозница тов. Воздушкина сказала коротко и просто:

— Заслужила наша Нина Андреевна такой почет. Я думаю, что она сумеет повести это важное дело...

Горячо поддержали мнение т. Власова и другие колхозники и колхозницы — Н. Федотова, И. Степанов, В. Власов и др.

— Товарищ Пылаева — человек достойный, ко всякому делу она подходит по-хозяйски, — говорит колхозница Н. Федотова. — Наш колхоз под ее руководством стал богаче. Мы построили мельницу, провели электричество, радио, строим конный двор. На трудодни мы получаем все больше и больше. По-моему, товарищ Пылаева заслужила такую высокую честь и сумеет принести пользу в государственном деле, на которое мы ее посылаем.

Когда председатель собрания Ф. И. Коршунов поставил вопрос на голосование, все 112 участников собрания подняли руки за тов. Пылаеву, единодушно рекомендовав ее для работы в Центральной избирательной комиссии.

ЦК ВЛКСМ выдвигает в состав Центральной избирательной комиссии кандидатуру секретаря ЦК ВЛКСМ тов. Н. А. Михайлова

Состоялось заседание Центрального Комитета ВЛКСМ, обсудившее вопрос о кандидатуре в состав Центральной избирательной комиссии по выборам в Верховный Совет СССР от Всесоюзного Ленинского Коммунистического Союза Молодежи.

ЦК ВЛКСМ решил выдвинуть от Всесоюзного Ленинского Коммунистического Союза Молодежи кандидатом в состав Центральной избирательной комиссии секретаря ЦК ВЛКСМ тов. Михайлова Николая Александровича. (ТАСС).

От киевской коммунистической организации выдвигается кандидатура тов. З. Т. Сердюка

КИЕВ, 19 октября. (ТАСС). Об'единенное заседание бюро Киевского обкома и горкома КП(б)У, обсудив вопрос о кандидатуре в состав Центральной избирательной комиссии по выборам в Верховный Совет СССР, решило выдвинуть тов. Сердюка Зиновия Тимофеевича, секретаря Киевского обкома КП(б)У, кандидатом в состав Центральной избирательной комиссии от киевской коммунистической организации. (ТАСС).

Тов. К. А. Абушенко — кандидат в состав Центральной избирательной комиссии от профсоюза рабочих совхозов Белоруссии

МИНСК, 19 октября. (ТАСС). Профессиональный союз рабочих совхозов Белоруссии выдвинул в состав Центральной избирательной комиссии по выборам в Верховный Совет Союза ССР кандидатуру тов. Абушенко Клавдии Амосовны—председателя оргбюро Белорусского республиканского комитета профессионального союза рабочих совхозов БССР.

Тов. Абушенко — депутат Верховного Совета Белорусской ССР, в прошлом работница Витебской трикотажной фабрики им. Клары Цеткин. С 1931 года тов. Абушенко ведет руководящую профсоюзную работу.

От правления союза советских писателей выдвигается кандидатура тов. Н. С. Тихонова

16 октября 1945 года состоялось заседание правления союза советских писателей СССР, посвященное обсуждению «Положения о выборах в Верховный Совет СССР».

В соответствии со статьей 36 главы V «Положения о выборах в Верховный Совет СССР», предоставляющей право общественным организациям выдвигать своих представителей в состав Центральной избирательной комиссии по выборам в Верховный Совет СССР, правление единогласно выдвинуло в состав Центральной избирательной комиссии кандидатуру председателя правления союза советских писателей Тихонова Николая Семеновича.

(ТАСС).

Областная ДОСКА ПОЧЕТА

ПО ПРЕДСТАВЛЕНИЮ РАЙКОМОВ ВКП(б) И РАЙИСПОЛКОМОВ ЗА ВЫСОКИЕ ПОКАЗАТЕЛИ В СОРЕВНОВАНИИ НА УБОРКЕ УРОЖАЯ И СДАЧЕ ХЛЕБА ГОСУДАРСТВУ ЗАНОСЯТСЯ НА ОБЛАСТНУЮ ДОСКУ ПОЧЕТА:

ПО ЧУЛЫМСКОМУ РАЙОНУ:

340. **Колхоз «Борец»**, Ганчихинского сельсовета (председатель тов. **Кшевиткин**), на 15 октября выполнивший годовой план сдачи хлеба государству на 104,1 проц.

341. **Колхоз «Смерть капиталу»**, Осиновского сельсовета (председатель тов. **Коровкин**), выполнивший годовой план сдачи хлеба государству и сдавший 70 пудов зерна сверх плана.

ПО СЕВЕРНОМУ РАЙОНУ:

342. **Колхоз «Первомайский»**, Прибелинского сельсовета (председатель тов. **Ильин**), выполнивший годовой план сдачи хлеба государству и продолжающий сдавать зерно сверх плана.

343. **Колхоз «Красный маяк»**, Почуталовского сельсовета (председатель тов. **Шадрина**), выполнивший годовой план хлебосдачи и продолжающий сдавать зерно сверх плана.

344. **Колхоз «Красная звезда»**, Остяцкого сельсовета (председатель тов. **Пикалов**), выполнивший годовой план хлебосдачи и продолжающий сдавать зерно сверх плана.

345. **Колхоз «Красный факел»**, Прибелинского сельсовета (председатель тов. **Хрущев**), выполнивший годовой план хлебосдачи и продолжающий сдавать зерно сверх плана.

346. **Колхоз «Новый сибиряк»**, Новоелизаровского сельсовета (председатель тов. **Ушков**), выполнивший годовой план хлебосдачи и продолжающий сдавать зерно сверх плана.

В ЦК ВЛКСМ и Наркомземе Союза ССР

Центральный Комитет ВЛКСМ и Наркомзем Союза ССР рассмотрели предварительные итоги Всесоюзного социалистического соревнования молодежных тракторных бригад машинно-тракторных станций.

Молодежная тракторная бригада Василия Ивановича Арбузова из Меньшиковской МТС, Венгеровского района, зачислена кандидатом на получение переходящего красного знамени ЦК ВЛКСМ и первой премии Наркомзема Союза ССР (15.000 рублей).

Молодежная тракторная бригада Павла Николаевича Трунькина из Коураковской МТС, Тогучинского района, зачислена кандидатом на получение второй премии (10.000 рублей).

Молодежные тракторные бригады Федорова Ивана Ивановича из Палецкой МТС, Карасукского района, Никиты Чуркина из Баганской МТС, Андреевского района, Гордея Федоровича Клещевского из Хорошинской МТС, Карасукского района, зачислены кандидатами на получение третьей премии (5.000 рублей).

* * *

Областной комитет ВЛКСМ призвал все молодежные тракторные бригады области, молодых трактористов и трактористок умело использовать оставшиеся дни для окончания обмолота хлебов и усиленной вспашки зяби и добиться таких показателей, чтобы при подведении годовых итогов соревнования занять достойное место в рядах передовых молодежных бригад страны.

Красные флажки на станках

На заводе имени XVI парт'езда для цеха, который за работу в октябре завоюет заводское переходящее красное знамя, установлена премия в 5 тысяч рублей, выделено большое количество промышленных и продовольственных товаров.

Сейчас красное знамя держит кузнечный цех. За 10 дней октября он выполнил половину месячного плана. Здесь все без исключения перевыполняют нормы. Особенно хорошо работают кузнецы тт. Григорьев, Кузьмин, Быков и Чупин.

Но кузнецы знают, что у них есть серьезные «конкуренты». На получение знамени претендует и литейный цех. Он перевыполняет план и за последний месяц резко снизил брак с 7,5 до 2 проц.

В цехе, где начальником т. Ломов, решили ставить на станок красный флажок как только рабочий выполнит норму. Сразу же во второй половине дня появились флажки на станках тт. Федоровой, Гончаровой, Черновой, Кузюткиной, Нимаковой и многих других. А молодой рабочий Зайцев был в большой обиде на табельщицу, что она с запозданием поставила ему на станок красный флажок.

Токарь т. Дубровский обязался давать три нормы и с честью выполняет свое обязательство. Пожилой колхозник, приехавший на завод из Иркутской области, Егор Степанович Забоса—отличный бригадир котельного цеха.

Особенно активно в предоктябрьском соревновании участвует молодежь. Завод получил государственное задание: изготовить в октябре две тысячи поршней к тракторам. Над этим заданием трудится 18-летняя Аня Орлова. Она набивает в литейной шишки для поршней. Ее подруга 17-летняя Надя Самсуенко обтачивает отлитые поршни. Обе они систематически выполняют по две с половиной—три нормы. Третья подруга—Лена Носова работает на трех зуборезных станках и тоже перевыполняет нормы.

С. САВЧЕНКО.
Редактор заводской стенгазеты.

Трест Маслопром выполнил годовой план

Новосибирский трест Маслопром на 20 дней раньше срока, принятого по социалистическому обязательству, выполнил годовой план по производству масла, казеина и по общей валовой продукции. На государственные склады сдано 310 тысяч пудов высококачественного масла.

Досрочному выполнению годового плана во многом помогло широко развернувшееся на маслозаводах социалистическое соревнование. Инициатором предоктябрьского соревнования стал коллектив чулымских маслоделов, который обязался закончить годовой план к празднику Октября и обратился с призывом ко всем работникам маслоделия Сибири.

К 1 октября чулымцы выполнили годовой план на 102,4 проц. Коллектив маслоделов Чулыма уже второй год держит знамя Государственного Комитета Обороны.

Хорошо поработал и досрочно закончил свою программу Ужанихинский маслозавод. Комсомолка т. Болбус, работая мастером, выпускала продукцию только высокого качества.

За первенство упорно борется и Куйбышевский коллектив, который также пять месяцев подряд держит переходящее красное знамя ВЦСПС и Наркоммясомолпрома. Годовой план здесь тоже закончен досрочно. Первым об этом рапортовал Анганский маслозавод.

Успешно завершили годовую программу маслозаводы Кочковского, Венгеровского, Ордынского, Михайловского, Северного, Сузунского и других районов.

Все это дало возможность тресту Маслопром 16 октября рапортовать о выполнении своих предоктябрьских обязательств. Программа этого года была на 27 тысяч пудов масла больше, чем прошлогодняя.

До конца года трест Маслопром обязался дать государству еще 30 тысяч пудов масла и 3 тысячи пудов казеина сверх плана.

Тяжеловесный поезд в 5.600 тонн

Машинист-коммунист т. Федорак поставил новый производственный рекорд. Он провел от станции Тогучин до Инской тяжеловесный состав в 5.600 тонн, выполнив при этом заданную техническую скорость.

До сих пор рекорд вождения тяжеловесов держал машинист т. Пинчук, который весной этого года провел состав весом в 5.200 тонн.

Машинист Федорак — участник Отечественной войны, имеет правительственную награду. Он раньше других подготовил свой паровоз к работе в зимних условиях.

По родной земле

СОБИРАТЕЛЬ УРАЛЬСКИХ САМОЦВЕТОВ

СВЕРДЛОВСК, 19 октября. (ТАСС). В Пионерском поселке Свердловска стоит небольшой деревянный дом. Здесь живет семья Китаевых. 40 лет собирает уральские самоцветы Григорий Григорьевич Китаев. Его дом — это настоящий музей.

Сейчас Китаев вместе с семьей — женой, четырьмя сыновьями и дочерью — собирает камни для облицовки московского Дворца Советов.

Немало уральских образцов полезных ископаемых Китаев отправил в музеи Союза.

Академик Ферсман, часто совершавший поездки на Урал, как-то сказал: «Приедешь на Урал, Китаев всегда какую-нибудь диковинку покажет».

ВЫДАЮЩИЙСЯ РЕКОРД ЗВЕНА ПОЛИНЫ РАДОМСКОЙ

ЖИТОМИР, 19 октября. (ТАСС). Звеньевая колхоза им. XVIII парт'езда, Житомирского района, Полина Радомская обязалась вырастить не менее 25 центнеров хмеля с гектара.

Тщательный уход за посевами, строжайшее соблюдение агроправил дала прекрасные результаты: с каждого гектара собрано по 27 центнеров хмеля. Колхоз получил за сданный хмель 1.800 пудов пшеницы и 15 тысяч рублей деньгами. Каждому члену звена выдано на трудодень по 2 килограмма хлеба, 3 килограмма картофеля и по 15 рублей.

Кроме хмеля, Радомская вырастила на закрепленном участке по 180 пудов озимой пшеницы с гектара.



В новом учебном году в Гаграх (Абхазская АССР) было открыто педагогическое училище. На снимке: здание педагогического училища. Фотохроника ТАСС.

ИТОГИ СМОТРА ХУДОЖЕСТВЕННОЙ САМОДЕЯТЕЛЬНОСТИ

19 октября в Москве состоялось совещание участников всесоюзного показа художественной самодеятельности ремесленных и железнодорожных училищ и школ ФЗО.

С сообщением об итогах смотра выступил член коллегии тов. Воронков.

Показ самодеятельности учащихся ремесленных училищ и школ ФЗО прошел на высоком идейном и художественном уровне. Особенно успешно выступали художественные коллективы Москвы, Ленинграда, Куйбышева, Украины, Грузии. Высокую оценку получили многие молодые исполнители.

Участникам показа художественной самодеятельности и его руководителям об'явлена благодарность. Лучшие коллективы и исполнители награждены значками, денежными премиями и ценными подарками. Отмечена хорошая работа и об'явлена благодарность заведующему художественной частью С. С. Мельник, главному режиссеру М. С. Местечкину, главному художнику В. Г. Коблюк, руководителю художественной части лауреату Сталинской премии народному артисту РСФСР И. А. Моисееву и руководителю хоровой части — заслуженному артисту РСФСР А. В. Свешникову. (ТАСС).

25-ЛЕТИЕ УРАЛЬСКОГО ГОСУДАРСТВЕННОГО УНИВЕРСИТЕТА ИМ. ГОРЬКОГО

СВЕРДЛОВСК, 19 октября. (ТАСС). Исполнилось двадцать пять лет со дня основания Уральского государственного университета имени А. М. Горького. Университет был учрежден 19 октября 1920 года декретом Совнаркома за подписью В. И. Ленина. В его создании принимала участие А. А. Андреев, А. М. Горький, А. В. Луначарский, академик А. Е. Ферсман.

За четверть века университетом подготовлены тысячи квалифицированных специалистов — геологов, химиков, историков и других.

СТРОИТЕЛЬСТВО РАДИОТЕЛЕФОННОГО ЗАВОДА В ОДЕССЕ

ОДЕССА, 19 октября. (ТАСС). Здесь началось строительство радиотелефонного завода Наркомата электропромышленности СССР. В этом году предприятие уже даст на 500 тысяч рублей продукции.

САМОЛЕТЫ ДЛЯ ОБСЛУЖИВАНИЯ ИЗБИРАТЕЛЬНЫХ ОКРУГОВ

ЛЕНИНГРАД, 19 октября. (ТАСС). Северное управление Гражданского воздушного флота выделило для связи с избирательными округами самолеты ПС-2, пилотируемые опытными летчиками. Они будут доставлять в избирательные округа восьми областей — членов избирательных комиссий, материалы по выборам в Верховный Совет, совершать рейсы из областных центров в районы Ленинградской, Псковской, Новгородской, Великолукской, Калининской, Архангельской, Вологодской и Мурманской областей.

РАЗ'ЯСНЕНИЕ СТАЛИНСКОГО ИЗБИРАТЕЛЬНОГО ЗАКОНА — ОСНОВА МАССОВОЙ ПОЛИТИЧЕСКОЙ РАБОТЫ ВСЕХ ПАРТИЙНЫХ ОРГАНИЗАЦИЙ В ГОРОДЕ И ДЕРЕВНЕ

В доме по улице Демьяна Бедного

Среди оголенных берез и осин стоит небольшой деревянный домик. В чистой, уютной комнате хлопочет у плиты хозяйка Анна Никитична Непомнящих. В сумерках уже потонули соседние дома и в окна заглянул осенний вечер. Скоро придет с работы муж Макар Матвеевич, недавно демобилизованный из армии. Скоро придут и соседки.

Наблюдая за быстрыми движениями хозяйки, Антонина Александровна Инюшина, агитатор 13-го и 16-го участков квартально-уличного комитета, отложила газету в сторону и задумалась...

Год за годом перебрала она в памяти прошлую жизнь. Кажется, было это совсем недавно: сынишка Вадик был еще учеником 5-го класса... Страна готовилась к выборам в Верховный Совет СССР... Тогда Антонина Александровна впервые пришла в этот деревянный домик к 14-ти домохозяйкам.

С тех пор прошло восемь лет. И за эти годы агитатор Инюшина не прекращала политическую работу с домохозяйками.

В 1941 году она особенно отчетливо почувствовала большую силу большевистского слова агитатора. Враг подходил к Москве... С тяжелым чувством шла Антонина Александровна на участок. Как лучше, яснее ответить на вопросы, которые ей зададут домохозяйки?

Когда она, немного взволнованная, появилась в дверях, женщины безмолвно смотрели на нее, как бы пытаясь по ее лицу узнать то, что волновало каждую из них. Молчание нарушила 60-летняя Мария Федотовна Половинкина.

— Удержат ли нашу Москву-то? — спросила она.

«Отдать Москву? Гордую Москву, где живет Сталин? Нет!» — как вихрь, пронеслось в голове. И, быстро сняв платок с седеющей головы, Антонина Александровна заговорила горячо, быстро, как будто ей было не 50, а всего каких-нибудь 18 лет.

В этот вечер долго не расходились. А на следующее утро Антонина Александровна подала заявление с просьбой принять ее в ряды партии.

С тех пор А. Н. Непомнящих предоставила свою квартиру в распоряжение агитатора. Здесь вязали теплые чулки, носки, варежки. Здесь собирали средства в фонд обороны страны. Отсюда шли посылки на фронт. Четырнадцать домохозяек оборудовали не один госпиталь, украсили палаты своими вышивками. Кружком вышивальщиц руководила Ольга Дмитриевна Худякова. Много было выстирано, заштопано и вновь пошито белья для фронтовиков умелыми руками домохозяйки Елены Кузьмовны Бабичевой.

С каждым днем все больше крепла дружба агитатора с домохозяйками. Каждую пятницу — и в долгие зимние вечера и в ясные летние дни — собирались они на улице Демьяна Бедного, 34-а.

Сегодня Антонина Александровна пришла в этот домик раньше обычного. Единственный сын Вадим, которому она отдала всю свою любовь, уехал в Москву учиться. Без него в доме кажется пусто.

Неслышно отворилась дверь, и в комнату, щурясь от яркого электрического света, вошли Газиза Изимбаевна Сапеева, Прасковья Кузьмовна Наумова и Ольга Матвеевна Майзман. Поздоровавшись с хозяйкой, они приветствовали агитатора.

Завязался оживленный разговор. Антонина Александровна интересовалась семейными делами, и женщины охотно рассказывали, у кого заболел ребенок, кому нужно дров, у кого нехватает сена и т. д. Они знали, что это не простое любопытство: больному ребенку окажут помощь, дрова и сено подвезут. За восемь лет они хорошо узнали друг друга.

— Я уже пожилая женщина, — говорит Е. К. Бабичева, — а вот поговорю с Антониной Александровной и как будто мать родную увижу.

В назначенное время собрались все. Как обычно, в комнату стащили все, на чем можно было сидеть. Наступила тишина. Ровным, спокойным голосом начала Антонина Александровна раз'яснять «Положение о выборах в Верховный Совет СССР».

Как только вышел Указ Президиума Верховного Совета СССР о проведении выборов, Антонина Александровна в тот же вечер пошла на участок. Она принесла с собой Конституцию СССР. За два занятия повторили раздел «Избирательная система» и познакомились с передовой статьей газеты «Правда» — «Выборы в Верховный Совет СССР». После этого читали отрывок из поэмы Некрасова «Кому на Руси жить хорошо».

Антонина Александровна настойчиво, кропотливо готовится к каждому занятию, часто ходит в парткабинет Ипподромского райкома ВКП(б) на консультацию.

— Быть агитатором не просто, — говорит т. Инюшина. — Надо найти путь к людскому сердцу. Тогда тебя поймут.

Каждую пятницу ровно в 6 часов вечера отправляется Антонина Александровна — бухгалтер окружного военно-строительного управления — на улицу Демьяна Бедного, 34-а. Там она всегда желанный гость.

Е. КОРНИЛОВА.



Агитатор Антонина Александровна Инюшина (справа) проводит беседу с домохозяйками на квартире А. Н. Непомнящих. Фото Б. Шумакова.

Накануне избирательной кампании

(По телефону от наших корр.)

СЕВЕРНЫЙ РАЙОН. 19 октября проведено районное радиосовещание, посвященное подготовке к выборам в Верховный Совет СССР. В совещании приняли участие председатели сельсоветов, колхозов, секретари партийных и комсомольских организаций.

Во всех сельсоветах закончен подбор агитаторов, они раскреплены по десятидворкам и приступили к раз'яснению среди избирателей Положения о выборах.

К 1 ноября будет закончен учет населения для определения границ избирательных участков. С 25 октября состоятся встречи депутатов райсовета со своими избирателями.

* * *

КРАСНОЗЕРСК. 15 человек районного партактива выехали в сельские советы для помощи в работе агитколлективов. Агитаторы в колхозах начали беседы с избирателями.

* * *

ЧЕРЕПАНОВО. С большим оживлением началось изучение избирательного закона среди трудящихся города.

На читке «Положения о выборах в Верховный Совет СССР» присутствовали все работники зверосовхоза. Активно проходят беседы среди рабочих Майского свиносовхоза. Положение изучают в колхозах и промартелях района.

Работники отдела пропаганды и агитации райкома ВКП(б) подбирают предвыборную литературу для агитколлективов, оборудуют стол справок.

На-днях будет проведен семинар агитаторов и руководителей агитколлективов.

* * *

КУЙБЫШЕВ. Во всех колхозах Куйбышевского района развернулось широкое обсуждение Положения о выборах.

17 октября в колхозе «Новый путь», Ефремовского сельсовета, на общем собрании обсуждался Сталинский избирательный закон. После собрания колхозники единодушно решили сдать сверх плана государству 80 центнеров хлеба.

18 октября на общем собрании в колхозе имени XVIII парт'езда, Абрамовского сельсовета, при обсуждении Положения о выборах было задано много вопросов. Особенную активность проявляли молодые избиратели, которые впервые будут участвовать в выборах. После обсуждения колхозники решили к 20 октября полностью закончить хлебосдачу.

19 октября на заготовительный пункт колхоз вывез 160 центнеров зерна.

Семинар агитаторов Центрального района Новосибирска

На стенах — плакаты, лозунги, витрины с фотоснимками, иллюстрирующими выборы в Верховный Совет СССР первого созыва. На столах брошюры — речь товарища Сталина на предвыборном собрании избирателей Сталинского избирательного округа г. Москвы, свежие газеты и журналы, тексты Конституции СССР.

Так выглядит в эти дни парткабинет Центрального райкома ВКП(б).

На семинар собралось около 500 агитаторов, руководителей агитколлективов и секретарей партийных организаций.

Семинар открыла заведующая отделом пропаганды и агитации Центрального райкома тов. Столбцова.

Секретарь Новосибирского горкома ВКП(б) по пропаганде тов. Королев подробно рассказал о задачах агитаторов в раз'яснении «Положения о выборах в Верховный Совет СССР». Он указал на первейшую обязанность агитаторов — вести среди населения широкую пропаганду Сталинского избирательного закона. Просто, доходчиво агитаторы должны рассказывать о великих переменах, происшедших в стране. Необходимо ознакомить население с новыми задачами в условиях мирного развития.

После доклада агитаторы поделились опытом, рассказали о своей работе на бывших избирательных участках.

— Я обслуживаю три дома по Каинской улице, — рассказывала А. П. Егошина. — Там я работаю пятый год. Занятия проводим каждую среду. После того, как было опубликовано «Положение о выборах в Верховный Совет СССР», мы приступили к его изучению.

Агитатор фабрики им. ПК швейников Н. Г. Косков аккуратно следит за посещаемостью. Если кто-либо из избирателей не посетит собрания, он беседует с ним отдельно.

Агитаторы получили на семинаре обстоятельный инструктаж.

Е. БУТАКОВА.

Агитаторы вышли на участки

— Как организовать изучение трудящимися «Положения о выборах в Верховный Совет СССР»—этой теме был посвящен очередной семинар секретарей партийных организаций и руководителей агитколлективов предприятий и учреждений, созванный 20 октября в Заельцовском райкоме ВКП(б). С докладом на семинаре выступил секретарь райкома т. Кошутков.

Избиратели проявляют большой интерес к вопросам международной политики. Для участников семинара, лектор горкома партии т. Шаверо прочитал лекцию о международном положении.

Массово-раз'яснительная работа по выборам в Верховный Совет СССР началась. В районе за последние три—четыре дня около 150 агитаторов побывали на своих участках, провели беседы об избирательном законе.

В парткабинетах города

В связи с подготовкой к выборам в Верховный Совет СССР Новосибирский городской партийный кабинет организовал выставку литературы в помощь агитаторам и докладчикам.

В районных партийных кабинетах лучшие лекторы города проводят консультации для агитаторов и докладчиков.

Лекторская группа горкома партии приступила к чтению лекций о Сталинской Конституции, о великих победах Советского Союза в Отечественной войне.

Разговор с покупателем

Пройдемте вместе по самому большому магазину в Новосибирске — Главунивермагу.

С какого отдела мы начнем? Вот тут у нас должна бы быть посуда из пластмассы. Ее, по правде сказать, нет. Точнее, она, как говорится, для нас заказана. Завод, где главным инженером т. Левшук, по наряду должен был нам дать в третьем квартале на 134 тысячи рублей самой разнообразной посуды. Она на заводе есть. «Приходите получать», — отвечали нам на наши запросы. Мы приходили и... не получали. Переписка с наркоматом по этому поводу немало загрузила телеграф. Наркомат требовал, обязывал завод дать продукцию.

В таких спорах прошел целый квартал, и наряд на все эти товары был в конце концов аннулирован.

Но в этом отделе все же будет посуда. Оказалось, что получить ее от тюменского завода значительно легче, чем от новосибирского. Там точно по такому же наряду нам уже отгрузили товар, причем даже больше, чем требовалось.

Надо, кстати, сказать, что если мы с вами сравним отношение к выпуску товаров ширпотреба на некоторых наших предприятиях и на заводах других городов, сравнение будет не в пользу новосибирцев.

Мы продавали электрические плитки. Делала их артель «Зенит». Плохая плитка без шнура стоила 184 рубля. Потом мы продавали плитки Оптпромторга по 108 рублей. Плитки эти неприятно в руки брать: они неуклюжи, не отделаны. И вот на-днях мы получили партию плиток с московского завода имени Кирова. Здесь и шнур, и регулятор, и ручка. Надо греть воду — вы снимаете ободочек, надо варить кашу — вы включаете только крайние спирали, чтобы каша не пригорела. Каждая плитка — в отдельной коробке. Цена? Всего около ста рублей.

Хороша продукция ширпотреба Кемеровского завода — прекрасные пепельницы, выключатели, штепсели, чернильницы.

Разве такую продукцию нельзя делать в нашем городе? Зачем ее возить издалека, загружать транспорт? Можно делать! И это прекрасно доказывают отдельные наши заводы.

Вот завод, где главным инженером т. Духовный, который теперь почти целиком переключился на выпуск товаров широкого потребления. Потребитель наверняка скажет спасибо и за прекрасные свечи в хорошей упаковке, и за высококачественный гуталин, и за стиральные доски, в которых, сколько ни ищи, дефектов не обнаружить, за детские саночки, табуретки и другие вещи.

Характерный факт. Руководители этого завода сами приезжали в универмаг — показывали образцы, выслушивали наши замечания и принимали их. Они сами привезли первую партию продукции. Видно, что товарищи заинтересованы в том, чтобы марка их завода, которая поставлена на каждой штуке товара, высоко ценилась потребителем.

Можно привести в пример завод им. Дзержинского, от которого мы получили первую партию чугунков, сковородок, жаровниц, сушниц и т. д. Эти изделия хороши. Мы попросили лишь немного увеличить размер жаровницы, чтобы можно было готовить мясо на большую семью.

Что мы вам можем предложить в скобяном отделе? Вместе с вами мы пред'являем большой счет промкооперации Новосибирска. Как много она выпускала товаров до войны и почему сейчас у нее почти нет ничего хорошего?

Посмотрите на этот замок: его сделали в артели «Молот». Ключом замок открыть невозможно, зато любой гвоздь его отомкнет без труда. А вот эти ложки из Дзержинского райпромкомбината кто-нибудь разве купит? Когда в конце октября мы получим прекрасные ложки с завода им. Чкалова, на эти и смотреть никто не станет. Ложек из артели промкооперации мы уже больше не берем, — на них нет спроса.

Мы подходим к игрушечному отделу. Вы помните, какие прекрасные игрушки здесь были до войны! Их делали наши артели и фабрики. А теперь на фабрике «Пионер» горместпрома считают, что одной коровой из папье-маше можно удовлетворить запросы ребенка. Да хоть корова-то была бы как следует! Ее не успевают довезти до магазина, как у бедняжки облезают бока и отламываются ноги.

Вот — грузовик. Мы говорим о нашей большой любви к детям. Но сколько неуважения к маленькому покупателю надо иметь, чтобы давать ему такую «игрушку»! Пыталась фабрика «Пионер» подсунуть еще одну «игрушку» — птичек. Но при всей нужде в них мы отказались: настолько они были плохи.

Когда-то артели и фабрики вырабатывали мягкую игрушку. Она и теперь существует... на выставках продукции. Но, увы, только на выставках! Делали артели и фабрики детские лыжи и санки, — теперь ничего не хотят делать.

Еще хочется сказать о так называемом культгалсоюзе. Почему он называется галантерейным? Какую галантерею он производит? Ремешки из кинолент или поясок, который стоит 15 р. 90 к. и который вряд ли кто оденет. Выпускают еще чемоданы—зеленые, из дерева, неуклюжие и тяжелые, с замком, который имеет одно качество: если его закроешь, то уж наверняка не сумеешь открыть.

Разве так должны сейчас работать артели и фабрики местной промышленности — эти основные поставщики товаров широкого потребления! Вы возмущаетесь отсутствием у нас товаров или плохим качеством их. Вместе с вами возмущаемся и мы, торговые работники.

Вот — отдел швейных изделий. Возьмите это школьное платье. На нем фабричная марка: «Швейная фабрика № 15». Из этого же материала можно сделать значительно лучшее платье. Почему же так неряшливо вшиты рукава? Кто выдумал такой безвкусный фасон? Все дело в том, что на швейной фабрике № 15 не думают о тех, для кого шьют.

Теперь, когда страна приступила к мирному строительству, пора нам с вами, товарищ покупатель, полным голосом пред'явить свои требования и к артелям, и к фабрикам, и к крупным заводам.

Пройдемтесь на выставку товаров ширпотреба в Доме науки и техники. Хорошие есть там вещи, — любо посмотреть. Обратите внимание на записки, что лежат у каждого изделия. Вот — ведро. Но завод выпустит их... 100 штук. Вот мягкая игрушка, но артель ее в этом году даст... 200 штук.

Кому раньше их продавать? Мы хотим, чтобы делали не только хорошие вещи, но и в таком количестве, которое позволило бы открыть широкую торговлю. А пока к их производству на многих наших предприятиях подходят без души, даже с каким-то пренебрежением. Только поэтому полки нашего магазина заставлены никчемными вещами.

Выставка товаров широкого потребления показала, что новосибирские предприятия могут выпускать много вещей, очень необходимых всем трудящимся. Мы ждем их. Мы требуем, чтобы выпуск товаров широкого потребления стал кровным делом на всех наших заводах, фабриках, в артелях.

И. ГУРИЧ,
Директор Главунивермага.

Беседы с избирателями

Избирательный закон социалистического государства

Сорок лет назад, в бурные дни всеобщей октябрьской политической стачки, революционные массы рабочих нашей страны, сражаясь с царизмом, создали первые советы рабочих депутатов. Это была еще никогда неизвестная в истории, невиданная в мире массовая политическая организация пролетариата, явившаяся прообразом Советской власти, созданной рабочими в союзе с трудящимися крестьянами под руководством партии Ленина—Сталина в октябре 1917 года.

Советская власть обеспечила нашей родине независимость, трудящимся — свободу, обеспечила построение социалистического общества. Это — подлинно народная власть, власть трудящихся, действительная социалистическая демократия, народовластие (слово демократия образовалось из греческих слов: демос — народ и крато — властвую). «Вся власть в СССР, — записано в статье 3-й Сталинской Конституции, — принадлежит трудящимся города и деревни в лице Советов депутатов трудящихся».

Советский строй явился могучим источником непревзойденной силы нашей отчизны, он «...оказался не только лучшей формой организации экономического и культурного под'ема страны в годы мирного строительства, но и лучшей формой мобилизации всех сил народа на отпор врагу в военное время» (Сталин).

Рабочий класс, крестьянство, интеллигенция нашей страны, все народы Советского Союза единодушно и самоотверженно сражались с врагами на фронтах, ковали победу в тылу. Родная народу партия Ленина—Сталина организовала борьбу советского народа с фашистской Германией и империалистической Японией. И народ отстоял советскую власть, отстоял социалистическую демократию.

Скоро второй раз советский народ будет избирать Верховный Совет СССР — свой высший орган государственной власти, на основе Сталинской Конституции, самой демократической из всех конституций мира. Ни в какой капиталистической стране не может быть таких действительно всеобщих, действительно равных для всех граждан выборов, независимо от расовой и национальной принадлежности, пола, вероисповедания, образования, оседлости, имущественного положения, социального происхождения и прошлой деятельности.

Известно, что в капиталистических странах при буржуазной демократии ограничиваются права трудящихся. Там в выборах зачастую не могут участвовать национальные меньшинства, народы колоний, малообеспеченные слои населения, безработные. Во многих странах не пользуются избирательным правом женщины, солдаты и офицеры армии. Иногда трудящиеся не могут выдвинуть своих кандидатов еще и потому, что кандидат должен вносить залог и у них нет средств на проведение избирательной кампании.

Советский избирательный закон — «Положение о выборах в Верховный Совет СССР», утвержденное Указом Президиума Верховного Совета СССР от 11 октября 1945 года, излагает принципы избирательной системы, установленной Сталинской Конституцией. Он определяет подлинно демократический порядок и форму выборов депутатов в высший орган государственной власти Советского Союза. Наш избирательный закон обеспечивает точное и неуклонное выполнение требований Сталинской Конституции в части избирательной системы, обеспечивает организованное проведение выборов депутатов в Верховный Совет СССР.

Избирательный закон состоит из восьми глав, в которых 110 статей.

Одиннадцать статей первой главы излагают основные положения советского избирательного права, принципы избирательной системы. Они говорят о всеобщем, равном и прямом избирательном праве при тайном голосовании.

Правила составления списков избирателей, устанавливаемые II-й главой Положения, обеспечивают участие в выборах каждого гражданина СССР, имеющего избирательное право.

В Верховном Совете СССР представлены общие и национальные интересы всех граждан СССР. Обеспечивается это наличием двух совершенно равноправных палат в нашем социалистическом парламенте — Совета Союза и Совета Национальностей. Каждые 300 тысяч населения избирают в Совет Союза своего депутата. Избирают своих посланцев в органы высшей власти также все национальности Советского Союза. Каждая союзная республика, независимо от количества ее населения, избирает 25 депутатов, автономная республика — 11, автономная область — 5 и национальный округ — одного депутата. Никакое многонациональное капиталистическое государство в мире не может обеспечить такого подлинного равенства всех народов.

Порядок организации избирательных участков, предусмотренный Положением о выборах, создает наибольшие удобства избирателям и гарантирует право участия в выборах каждому советскому гражданину. Где бы избиратель ни находился, всюду он может участвовать в избрании Верховного Совета СССР.

На избирательные комиссии, создаваемые по закону из представителей всех слоев трудящихся, возложена задача — обеспечить точное соблюдение избирательного закона.

Трудящимся нашей родины избирательный закон предоставляет широкие права выдвижения своих кандидатов в депутаты Верховного Совета СССР. Выставлять кандидатов могут партийные, профсоюзные, комсомольские, кооперативные организации и культурные общества трудящихся. Правом этим пользуются центральные и республиканские, областные и районные органы общественных организаций и обществ трудящихся, а также общие собрания рабочих и служащих по предприятиям, военнослужащих — по воинским частям, общие собрания крестьян—по колхозам и селам, рабочих и служащих совхозов — по совхозам.

Такого широкого участия народа в выдвижении кандидатов в депутаты не встретить ни в одном государстве мира. Любой советский гражданин-патриот, заслуживший любовь и уважение трудящихся самоотверженным служением своей отчизне, может быть избран депутатом Верховного Совета СССР.

Установленный Положением порядок голосования дает полную возможность участия всех избирателей в выборах и гарантирует действительную тайну голосования. Участковые избирательные комиссии ежедневно в течение последних 20 дней перед выборами широко оповещают избирателей всеми способами о времени и месте выборов. В помещении для выборов выделяется особая комната, где избиратели заполняют бюллетени. В этой комнате запрещается присутствовать кому бы то ни было, кроме самого избирателя. Только избиратель неграмотный или не могущий из-за какого-нибудь физического недостатка самостоятельно заполнить бюллетень вправе пригласить любого другого избирателя для заполнения бюллетеня.

Подробно установлен законом и порядок определения результатов выборов. При подсчете голосов избирательными комиссиями как участковыми, так и окружными имеют право присутствовать специально на то уполномоченные представители общественных организаций, обществ трудящихся и печати.

Правильность выборов, незыблемый принцип демократии, права избирателей строго охраняются избирательным законом. Для тех, кто попытается нарушить их, закон устанавливает суровое наказание.

Во всех главах и статьях избирательного закона ярко видна сталинская забота о том, чтобы обеспечить подлинную демократию, обеспечить действительное осуществление самого важного из прав народа — права избрания в Верховный Совет СССР достойнейших граждан СССР, деятелей ленинско-сталинского типа.

П. ТРУХИН.

К СОВЕЩАНИЮ ЭНЕРГЕТИКОВ

Экономить каждый киловаттчас

За годы Отечественной войны промышленные предприятия Новосибирска добились значительной экономии энергетических ресурсов. Эта экономия выразилась более чем в 50 миллионов киловаттчасов электроэнергии и десятки тысяч тонн топлива.

Ценный опыт по экономии энергоресурсов, накопленный за годы войны, должен быть полностью использован в послевоенный период. Выполнение грандиозных задач предстоящего пятилетнего плана потребует колоссальных средств, сырья, топлива, значительного развития энергетики и максимальной мобилизации энергетических ресурсов страны. Разумное, бережливое расходование электроэнергии и топлива сейчас не менее важно и нужно, чем во время войны.

Государственный Комитет Обороны своим постановлением от 31 мая с. г. поставил перед работниками промышленности, транспорта и энергосбытов серьезнейшую задачу — сэкономить в 1945 году 500 миллионов киловаттчасов электроэнергии по сравнению с новыми удельными нормами.

В соответствии с постановлением Государственного Комитета Обороны энергетики Новосибирска приняли на себя обязательство сэкономить во втором полугодии 1945 года 10 миллионов киловаттчасов электроэнергии.

Как же выполняются эти обязательства?

В числе передовых предприятий — завод имени Ленина (нач. энергобюро т. Степанов), добившийся экономии 185 тысяч киловаттчасов электроэнергии; заводы, где главными энергетиками тт. Семин и Токарь, фабрика имени ПК швейников и другие.

Но у нас есть еще и такие предприятия, где, прикрываясь трудностями перехода на выпуск гражданской продукции, допустили перерасход электроэнергии.

Так, завод, где главным инженером тов. Фролов, в третьем квартале перерасходовал 92 тысячи киловаттчасов.

На станкостроительном заводе имени XVI парт'езда 13 октября в дневное время без всякой надобности оставались зажженными 25 ламп общей мощностью 2.220 ватт. Электрохозяйство этого завода крайне запущено.

Завод «Труд» достиг в третьем квартале экономии в 40 тысяч киловаттчасов. Однако и тут настоящей борьбы за экономию электроэнергии нет. Электропечь мощностью в 400 киловатт работает круглосуточно, а периодически. А это ведет к перерасходу 200 киловаттчасов электрической энергии на тонну металла.

Расточительно расходуют электроэнергию на заводе, где главным инженером тов. Попов. Так, 17 октября в цехе № [illegible] электродвигатели общей мощностью в [illegible] киловатта работали вхолостую в течение почти 15 минут, пока не подошли рабочие и не остановили их. В цехе № 20 в дневное время горело 14 ламп по 100 ватт каждая. Радиально-сверлильный станок мощностью в 4,3 киловатта работает с загрузкой всего на 10 проц. В малярном отделении в дневное время горела лампа мощностью в 300 ватт при отсутствии людей в помещении. В термическом отделении электропечь мощностью в 32 киловатта загружена не больше чем на 50 проц.

Так же плохо обстоит дело на Новосибирском инструментальном заводе. В ряде цехов наблюдается неполная загрузка трансмиссионных электродвигателей. Нередки здесь случаи холостой работы станков. Недостаточно полно используются электрические печи. Перерасход электроэнергии на этом заводе за третий квартал определяется в 146 тысяч киловаттчасов.

Факты неудовлетворительной работы многих предприятий по экономии электроэнергии заслуживают самого пристального внимания их руководителей, партийных и профсоюзных организаций.

Партия и правительство требуют от нас соблюдения режима экономии и в условиях мирного времени. Неотложной задачей является немедленное пресечение всех фактов расточительства электроэнергии. Необходимо привлечь самые широкие массы трудящихся на борьбу за экономию электроэнергии, за внедрение новой техники и непрерывное улучшение технологического режима.

Энергетики, технологи, рационализаторы промышленных предприятий, достигшие значительных успехов за годы Великой Отечественной войны, с той же настойчивостью, с тем же упорством должны выполнить новое задание партии и правительства по экономии электроэнергии.

А. БРОДСКИЙ,
Директор Энергосбыта «Новосибирскэнерго».

ФЕЛЬЕТОН

Семен Иванович

На огромном поле не было участка, где бы так тщательно убрали урожай, как на нескольких «сотках» у Марии Яковлевны Ярошенко, полубольной женщины, матери шестерых детей, награжденной «Медалью материнства».

Когда она вырыла последний куст, на поле приехала «эмка». Из машины вышел человек в кожаном пальто. Вокруг него в несколько минут собралась большая толпа. Люди говорили про свой урожай, мешки, подводы и автомашины. Они обращались к прибывшему с одним вопросом:

— Как увезти урожай?

Человек в кожаном пальто скромно улыбался и уверял:

— Вывезу, обязательно вывезу... Пришлю подводы, машины...

Ярошенко, пробившись сквозь толпу, несмело спросила:

— А про меня, Семен Иванович, не забыли? Инвалид я... Помочь мне обещали...

— Вам? В первую очередь, как жене фронтовика...

...Скоро «эмка» уехала. Люди разбрелись по полю. Каждый день приезжали на поле грузовые машины, подводы. Огородники посильнее и побойчее перехватывали по дороге транспорт и грузили свои туго набитые мешки. С каждым днем редела на поле картофельные кучи, но за Ярошенко никто не приезжал.

Холодной осенней ночью, сидя на своих мешках или греясь у костра, она с горечью думала:

— Неужели забыли?

Днем она ходила в поселок, где помещалась база огородников. Напоминала о себе. Дважды встречала человека в кожаном пальто и оба раза на ее настойчивые просьбы он отвечал одно и то же:

— Я уже дал распоряжение. Я приказал. Завтра вывезут. Завтра все сделают...

На десятый день ей перевезли с поля картофель в поселок и... свалили его на улице.

— Здесь лучше чем в поле, — говорили ей сердобольные люди. — И в доме можно погреться. Ждите попутную машину...

И она ждала. Ночью караулила ставший теперь для нее бесценным картофель. Днем искала человека в кожаном пальто. От него все зависит. Он обещал. Он может все сделать. Он ответственный руководитель завода.

Так прошло еще два дня.

А в городе старшая дочка Ярошенко несколько раз прибегала к заводу и, встречая знакомых работниц, спрашивала:

— Где же наша мама? Все возвратились с поля... Почему ее так долго нет?

И вот, наконец, Ярошенко сказали: если она завтра не вывезет картофель, то человек в кожаном пальто уедет, и тогда ей придется сидеть в поселке еще несколько дней.

С утра она поджидала его у квартиры. Он вышел из дома свежий, самодовольный, подошел к «эмке» и взялся за ручку дверки.

— Я к вам, — торопливо сказала Ярошенко. — Вы несколько раз обещали... Сколько я еще буду ждать? У меня нет сил... Я больна.

Человек в кожаном пальто улыбнулся и мягким, обнадеживающим голосом сказал:

— Я дал письменное распоряжение (на слове «письменное» он сделал ударение). — Я приказал. Завтра вас вывезут...

Ярошенко опустила руки. Глаза ее наполнились слезами.

— Вы меня обманываете. Опять обманываете. Я не верю вам...

Он захлопнул дверцу. Машина мягко покатилась к городу.

Нашлись энергичные люди с настоящим сердцем. Они помогли Ярошенко вывезти картофель.

...Возможно человек в кожаном пальто будет выступать на собрании с отчетом о помощи семьям погибших фронтовиков. Он прочтет сводки и таблицы мягким, приятным голосом. Тем же голосом, которым разговаривал с Ярошенко. И вдруг из зала бросят реплику:

— А скажите, Семен Иванович, в какой графе, какой цифрой отмечена ваша помощь жене погибшего фронтовика Ярошенко?

А. ШМАКОВ.

ДАДИМ СТРАНЕ ХЛЕБ СВЕРХ ПЛАНА!

Письмо ко всем колхозникам Новосибирской области от колхозников Кыштовского района

С чувством огромной радости готовится советский народ к встрече XXVIII годовщины Великой Октябрьской Социалистической революции. Колхозное крестьянство, самоотверженным трудом помогавшее Красной Армии одержать замечательные победы на Западе и на Востоке, отдает теперь все силы для того, чтобы достойно встретить всенародный праздник.

Включившись в предоктябрьское социалистическое соревнование, мы досрочно закончили уборку урожая и полностью рассчитались с государством по хлебопоставкам. Подсчитав свои ресурсы, мы, колхозники 20 артелей Кыштовского района, на общих собраниях решили сдать хлеб государству сверх плана.

Колхоз имени Сталина сдает сверх плана 1.400 пудов, «Прогресс» — 600 пудов, «Диктатура пролетариата» — 300, «Красный Октябрь» — 1.800, «Верный путь» — 2.400, «Пролетарий» — 300, «Красный нацмен» — 300, «Казань» — 1.200, «Заветы Ильича» — 1.800, «VII с'езд Советов» — 300, имени Крупской 1.350, «VI с'езд Советов» — 1.350, «2 пятилетка» — 1.350, имени Сталина — 300, имени Кагановича—3.000, имени Куйбышева — 300, «Верный путь»—300, «Красная звезда» — 1.200, «Ударник» — 900, имени Молотова — 1.800.

Это будет нашим первым подарком Родине в честь предстоящих выборов в Верховный Совет Союза ССР. Мы призываем все колхозы, выполнившие план хлебосдачи, последовать нашему примеру и дать стране больше хлеба сверх плана.

ПО ПОРУЧЕНИЮ КОЛХОЗНИКОВ ПОДПИСАЛИ ПРЕДСЕДАТЕЛИ КОЛХОЗОВ: имени Сталина — Полукеев, «Прогресс» — Овсянников, «Диктатура пролетариата» — Пашина, «Красный Октябрь» — Козлов, «Верный путь» — Акишкин, «Пролетарий» — Лаектко, «Красный нацмен» — Андреев, «Казань» — Григорьев, «Заветы Ильича» — Ломакин, «VII с'езд Советов» — Елфимов, имени Крупской — Сальман, «VI с'езд Советов» — Кеввай, «2 пятилетка» — Фомин, имени Сталина — Филимонов, имени Кагановича — Пережогин, имени Куйбышева — Синицын, «Верный путь» — Куляшов, «Красная звезда» — Заболотский, «Ударник» — Тихонов, им. Молотова — Кучковский.

Кыштовский район.

Колхоз на под'еме

Свои расчеты с государством по сдаче хлеба колхоз «20 лет Октября», Чулымского района, закончил еще в сентябре. Так же досрочно он выполнил план поставок картофеля, овощей, мяса, шерсти, не остался в долгу и по денежным платежам. Рассчитались с государством и все члены артели.

Совсем недавно эта артель была отстающей. На протяжении четырех лет она ни разу не выполняла своих обязательств. Мало получали колхозники и на трудодни. Трудовая дисциплина была расшатана, многие не вырабатывали минимума трудодней.

Районные организации разобрались с положением в колхозе, наметили ряд практических мер по укреплению его. К руководству колхозом пришел коммунист Александр Петрович Лопаткин, которого члены артели единодушно избрали своим председателем. Он прежде всего подобрал актив, ввел порядок, при котором каждому колхознику давались конкретные задания, и проверял, как они выполнены.

Трудовая дисциплина окрепла. Дружными усилиями колхозники убрали урожай 1944 года, заготовили с избытком корма для скота, засыпали семена на посев яровых. Весенний сев нынешнего года они встретили организованно и в полной готовности. Отношение к труду коренным образом изменилось. За минувшее лето молодые колхозники Иван Матела и Михаил Абрамов вспахали на быках по 50 гектаров, а во время сеноуборки, работая на лошадях, скосили по 125 гектаров травы. Когда началась жатва, каждый из них убрал простыми машинами по 50 гектаров хлеба.

Можно привести немало примеров такого самоотверженного труда. Люди были воодушевлены одной мыслью — поднять колхоз и внести свой вклад в дело снабжения страны продуктами сельского хозяйства. Интересы государства были поставлены на первый план. Все уборочные работы колхозники подчинили одной задаче — досрочно рассчитаться с государством.

Повысились и личные доходы колхозников. Анна Петухова на заработанные трудодни получила 4 тысячи рублей и много продуктов. Доярки Рогова и Миронченко заработали по 3.500 рублей. Колхозники уверены, что сочетание личных интересов с общественными ведет их к зажиточной жизни.

В хозяйстве повысилась роль животноводства. МТФ стала одной из передовых в районе и послала свои экспонаты на межобластную выставку откормленного скота. План поголовья по крупному рогатому скоту, овцам, лошадям перевыполнен. Сытый скот—еще одно свидетельство роста колхоза.

В дни предоктябрьского соревнования на ферме заканчивается подготовка к зимнему содержанию скота. Все отрасли хозяйства идут на под'ем.

П. СМИРНОВ.
Редактор районной газеты.

Хлеб—государству

СУЗУН, 20 октября. **(По телефону).** Вступив в предоктябрьское соревнование, колхозники сельхозартелей «Красный восток» и «Советская Сибирь» обязались досрочно рассчитаться с государством по поставкам хлеба. К половине октября председатель колхоза «Красный восток» тов. Пирожков послал на ссыпной пункт последние центнеры зерна в счет расчетов с государством. На-днях выполнил план и колхоз «Советская Сибирь».

* * *

БАРАБИНСК, 20 октября. **(По телефону).** Вчера колхоз имени Чкалова (председатель тов. Сидоренко) доставил на ссыпной пункт 360 пудов зерна. Хлеб сдан сверх плана, так как свои обязательства колхоз еще ранее выполнил на 110 процентов.

Ежедневно поступает зерно сверх плана из Барабинского совхоза (директор тов. Севрюков), который план хлебосдачи выполнил на 137 процентов.

* * *

ПИХТОВКА, 20 октября. **(По телефону).** Колхозники сельхозартели «Красный пахарь» настойчиво борются за выполнение своего обязательства досрочно рассчитаться с государством по хлебосдаче. За последние три дня колхоз вывез на ссыпной пункт 372 пуда хлеба, выполнив годовой план на 93 процента.

В Чистоозерном районе проваливают хлебозаготовки

ЧИСТООЗЕРНОЕ, 19 октября. **(По телефону, наш спец. корр.).** День бригадира колхоза «Красный пахарь» Максима Черникова начался, как всегда, очередным рейсом по домам колхозников. Часов до десяти он бегал от избы к избе, созывая свою бригаду на работу.

— Татьяна, на молотьбу! — кричал Черников колхознице Зарецкой.

Три часа потерял бригадир, а бригады не собрал. Из всех, кого оповестил он, вышло в поле только семь человек. Что удивительного, если при такой организации труда в колхозе «Красный пахарь» все еще не убран урожай на 120 гектарах!

— Обещал нам район помочь людьми, — говорит председатель артели Павлюк, — прислал двенадцать человек, да из них только семеро работают.

Что касается своих колхозных сил, то Павлюк их не использует. 14 трудоспособных колхозников в общественном труде совершенно не участвуют, десять — заняты в тракторной бригаде, одиннадцать — в животноводстве и только семеро работают в поле. Урожай надо убирать немедленно. А в поле только две лобогрейки, которые выкашивают в день по 4—5 гектаров.

И так обстоит дело не только в одном этом колхозе. В артели «Кооперативная жизнь» на корню 220 гектаров хлеба. Убирают его с такой же медлительностью, как и в «Красном пахаре». Люди выходят в поле в 10—11 часов утра и возвращаются в пять—шесть вечера. За всю вторую пятидневку октября скосили хлеб лишь с пятидесяти гектаров. Хлеб осыпается, и колхоз терпит огромные потери.

В колхозе «Искра» не скошен хлеб со 160 гектаров, в сельхозартели имени Сталина — 128 гектаров, «Путь к новой жизни» — 136 гектаров. В четырнадцати колхозах района косовица не закончена.

Вместо того, чтобы поднять все население на уборку, районные работники стали на путь очковтирательства. Они пытаются скрыть действительное положение с уборкой. Сводка, подписанная заведующим райзо Крыжановским, показывает, будто в районе не убрано только 355 гектаров. Эту цифру дали и в Новосибирск, ее приводят официально везде и всюду. Но даже из приведенных фактов видно, что она сильно преуменьшена. По самым скромным подсчетам, на корню на 15 октября было еще 1.400 гектаров хлеба.

Не менее тревожно положение и с обмолотом. За третью пятидневку обмолотили урожай только с 1.664 гектаров. При этом было занято 90 комбайнов на стационаре и 4 сложных молотилки, не считая кустарок. Выходит по 3.5 гектара в день на машину. Когда же при таких «темпах» будет обмолочен урожай с 12 тысяч гектаров, находящийся сейчас в скирдах?!

Молотьба имеет решающее значение для своевременного выполнения плана хлебосдачи. Но в районе почти ничего не делается для усиления молотьбы. В Шипицинской МТС не бывает дня, чтобы хоть один из девятнадцати комбайнов поработал сутки без поломок. В колхозе имени Кирова молотьбу приостановили полтора месяца тому назад так как вывели комбайн из строя. Директор Кулундинской МТС т. Ленков и пальцем не пошевелил, чтобы наладить машину, а председатель колхоза т. Наумов тоже не беспокоится.

В районе много хлеба и на корню и в скирдах, но график вывозки зерна государству изо дня в день срывается. За третью пятидневку октября на ссыпные пункты поступило лишь 3.306 центнеров зерна вместо 15.500 по заданию.

Не торопятся с вывозкой даже намолоченного хлеба. В районе стало обычным явлением: если на току лежит 40—50 центнеров зерна, это считают мелочью и не торопятся отгружать.

В колхозе имени Чапаева на протяжении недели придерживают 3.000 пудов овса. Вокруг него ходят и председатель Рубан и уполномоченный райкома партии Куц. Но хлеб этот и по сей день лежит на току. В артелях «Красная нива» и имени Буденного скопилось 2.400 пудов зерна, в Песчанском колхозе—1.200 пудов, в артели «XIV годовщина Октября» — 600 и т. д.

— Тягла нехватает, транспортные бригады распались, — об'ясняет райуполнаркомзаг т. Данилюк.

Но как же могли руководители района допустить, чтобы транспортные бригады распались, и почему они их немедленно не восстановят?

Тягла в районе достаточно, но оно не используется. В помощь колхозам в начале уборочной были привлечены транспортные средства различных организаций и учреждений. До них довели задания по вывозке зерна, а выполнения заданий никто не требует.

Райлесхоз, райздравотдел, ветучасток, прокуратура, торготдел обязаны были вывезти на своих лошадях из колхоза имени Буденного 1.800 пудов зерна, не вывезли ни килограмма.

На приемных пунктах тоже не все благополучно. На Григорьевской глубинке сдатчики ищут и не находят заведующего пунктом Лещева. За последнее время он семь дней не появлялся на пункте, из-за чего колхозы Григорьевского сельсовета не сдали государству ни килограмма зерна.

16 октября почти все ответственные за хлебозаготовки районные работники преспокойно отсиживались по домам. Сидел в районном центре уполнаркомзаг Данилюк, заведующий райзо Крыжановский, директор конторы «Заготживсырье» Швидлер, управляющий банком Моисеенко, зав. райфо Сергеева и многие другие, которым надлежало быть в закрепленных за ними колхозах.

Секретарь райкома партии по кадрам т. Попов за всю уборку только один раз выехал в колхозы и то лишь за тем, чтобы взять сведения о количестве хлеба, поступившего на глубинку. Он совсем забыл дорогу в колхозы.

За колхозами Ново-Красинского сельсовета уполномоченным закреплен заведующий райторготделом т. Вчерашний. Недавно он посетил их, походил вокруг тока, где лежало 400 центнеров зерна, и поспешил домой, не организовав вывозку его государству.

Чистоозерный райком партии и его первый секретарь т. Богданов не чувствуют ответственности за хлебозаготовки.

Л. НИКИТИН.



Колхоз «Победа», Новосибирского сельского района, полностью рассчитался с государством по хлебопоставкам, сдав на элеватор 1.931 центнер зерна. На снимке: председатель колхоза **Н. К. Коротков.**

Фото **Б. Шумакова.**

Вспашка зяби

Как используют тракторы в Черепановской МТС

Черепановская машинно-тракторная станция по договорам с колхозами должна вспахать три тысячи гектаров зяби. Прошла половина октября, а она выполнила свой план только на 25 процентов.

Каждый день почти из всех 24 колхозов в МТС едут нарочные.

— Трактор остановился, — сообщают они директору тов. Эглит.

Стоят тракторы в колхозах «Восток», «По ленинскому пути», «Власть труда», «Пятилетка» и ряде других. Стоят по самым различным причинам, но чаще всего из-за того, что МТС не дает во-время смазочные материалы. Здесь установился «порядок»: когда приезжает нарочный из бригады, ему дают масла не более чем на сутки.

Так и едут из тракторных бригад вереницей за несколькими килограммами масла. К тому же руководители машинно-тракторной станции в осенний период взяли за правило не посылать в бригады механиков. При каждой поломке машины она надолго выбывает из строя. А директор и старший механик отговариваются:

— Наши тракторы совсем отработались. Вот весной нам дадут новые, наши, алтайские. Тогда уж поработаем!

А пока и Эглит и старший механик Сенин сняли с себя ответственность за вспашку зяби. Они предоставили трактористов самим себе.

На-днях в колхозе «Пятилетка» в отряде Бессонова трактор вышел из строя. Тогда бригадир взял важные детали с другой машины, а поставить их на аварийную не сумел. В результате бездействуют оба трактора.

В ряде мест трактористы совсем не могут пустить тракторы без помощи механика. В семи колхозах пахать зябь до сих пор даже не начинали.

К. ЖАРНИКОВ.

Лев КОНДЫРЕВ

Цветы

Любил цветы и строгие порядки
Наш старый ленинградский управдом.
Он был убит в саду у танцплощадки,
В шиповнике раскидистом, густом.

Аллею взрыл стальной удар снаряда,
Песком осыпал алые кусты.
Лицом к цветам лежал хозяин сада,
Старик большой, душевной чистоты.

Искатель правды, книжник остролицый
В часы тревоги, крови, канонад
Не забывал он клумбы и теплицы
И украшал цветами Ленинград.

Дымился сад... По городу
к предместьям
Шли танки в серой уличной пыли.
Сквозь брешь в стене цветы из зависти
к мести
И заревом под копотью цвели.

Почему Береснев перестал учиться

Восемнадцатилетний Иван Береснев твердо решил продолжить прерванное войной учение в школе. Желание в условиях советской действительности вполне реальное.

Еще за школьной партой подросток мечтал стать агрономом. Но отец ушел на фронт и ему пришлось работать смазчиком на железной дороге.

И вот желанная пора настала. Первый учебный год после окончания войны смазчик Береснев встретил в стенах Бердского сельскохозяйственного техникума. Его не испугали приемные испытания. Несмотря на продолжительный перерыв в учебе, он их выдержал.

С сияющим от счастья лицом входил Иван Береснев каждое утро в аудиторию и занимал свое место за учебным столом. Казалось, ничто теперь не могло помешать ему воспользоваться правом на образование, прочно закрепленным за советской молодежью великой Сталинской Конституцией. И все же Иван Береснев перестал учиться.

Вопреки здравому смыслу, судьбой молодого студента бесшабашно распорядился начальник отдела найма и увольнения 6-го вагонного участка т. Салаватов. Под предлогом, что надо оформить увольнение по прежнему месту работы, он вызвал Береснева к себе за получением документов.

Не подозревая в этом никакого подвоха, Береснев выехал на станцию Инская. Тоном, не терпящим возражений, встретил начальник «провинившегося». Не задумываясь, он приписал Бересневу «злостное дезертирство с трудового фронта» и... при содействии милиции немедленно передал его под арест.

Прошло семь дней, прежде чем Салаватов вспомнил о задержанном «преступнике». Угрожая самой суровой карой, он вынудил Береснева дать согласие вернуться на станцию Тогучин смазчиком. Но, очутившись на свободе, Береснев решил искать защиты у прокурора, у дирекции техникума.

Мытарства Береснева, к сожалению, не единственный случай. Только после решения суда получили возможность учиться с освобождением от работы студенты Сеньков, Тайлаков и другие.

Из 185 юношей и девушек, подавших в этом году заявления в Бердский сельскохозяйственный техникум, начали занятия меньше половины. В значительном недокомплекте техникума повинны многие руководители предприятий, не пожелавшие отпустить молодых рабочих, зачисленных студентами техникума.

И только ли Бердский техникум оказался в таком невыгодном положении в самом начале первого послевоенного учебного года?

А. ВОЗНЯК.

Суд

За грабежи—к расстрелу

Глухой ночью грабители ворвались в квартиру Е., проживающей по ул. Лескова. Из квартиры были вынесены все вещи...

За два с лишним месяца вооруженная группа бандитов произвела семь таких налетов. Первое ограбление Усанов Д. И., Суханов В. М. и Павлов Г. Н. совершили на второй день после того, как были освобождены из мест заключения, отбыв срок наказания. Путем подкопа погребов, через чердачные помещения и окна они проникали в дома, расположенные на окраине Октябрьского района, забирали вещи, продукты питания и затем сбывали их своим соучастникам Блохиной В., Бердниковой А., Муравлеву В.

Организаторы банды Усанов, Суханов и Павлов не занимались общественно-полезным трудом, проживали в Новосибирске без прописки, без документов.

В течение двух дней в клубе завода, где главным инженером тов. Фролов, проходил показательный процесс. Дело слушал областной суд в составе зам. председателя облсуда тов. Суховой, народных заседателей тт. Утина и Шевелевой с участием помощника городского прокурора тов. Арановской, защитников тт. Зельманович, Дегтярева и Реутской.

Приговором суда главари банды — Усанов и Суханов приговорены к расстрелу с конфискацией лично принадлежащего им имущества. Павлов приговорен к 10 годам лишения свободы также с конфискацией имущества. Остальные подсудимые — к различным срокам лишения свободы.

ТЕАТР

„Комедия ошибок" в ТЮЗе

Современник Шекспира знаменитый философ Френсис Бэкон писал: «Завещаю свои труды чужим странам и дальним эпохам».

Эти слова с еще большим правом мог сказать о себе Шекспир. Гениальные творения великого английского писателя действительно сделались достоянием чужих стран и дальних эпох.

Русскую сцену завоевали, прежде всего, драмы и трагедии Шекспира. С шекспировскими комедиями русский зритель познакомился лишь в 1882 году, когда на сцене Александринского театра в Петербурге была представлена комедия «Много шуму из ничего», а на сцене Малого театра в Москве — «Укрощение строптивой». С тех пор комедии Шекспира вошли в репертуар русских театров наравне с трагедиями и драмами.

«Комедия ошибок» является одним из самых ранних произведений Шекспира. Многие исследователи считали эту пьесу незрелой и несамостоятельной. Они указывали на то, что замечательный комический поэт Рима Плавт в своей комедии «Менехмы» разработал традиционный мотив братьев-близнецов более правдоподобно.

Конечно, в «Комедии ошибок» Шекспир еще не достигает тех вершин комедийного мастерства, которых он достиг впоследствии. Мотив братьев-близнецов, заимствованный у Плавта, в «Комедии ошибок» еще более усилен. У Шекспира зритель имеет дело с двумя парами близнецов. Это дало исследователям повод упрекнуть «Комедию ошибок» в некоторой искусственности.

Однако и в этой своей ранней комедии Шекспир уже предстает перед нами как будущий величайший комедиограф. Многие черты лучших его комедийных произведений уже намечены в этой пьесе. Достаточно сказать, что отношениями Антифола и его слуги Дромио во многом предопределены отношения между персонажами «Укрощения строптивой» — Петруччио и его слугой Грумио.

Могучий жизнелюбивый дар, неистощимое остроумие, яркое многообразие характеров, блестящий фейерверк неожиданных обстоятельств — все эти черты шекспировского творчества присутствуют уже и в «Комедии ошибок».

В спектакле, показанном Новосибирским ТЮЗом (режиссер засл. арт. РСФСР **П. В. Цетнерович**, художник **П. Т. Коваленко**, композитор **А. В. Коростелев**), на первом плане — засл. арт. РСФСР **В. И. Макаров** в ролях Антифола Эфесского и Антифола Сиракузского.

Своеобразие творческой задачи, стоящей перед исполнителем этих ролей, заключается в том, чтобы создать индивидуальные образы обоих Антифолов. При абсолютном внешнем сходстве братья-близнецы обладают в комедии Шекспира разными характерами. Антифол Эфесский и как-будто моложе своего брата. Он энергичен, порывист, одержим мгновенными и бурными страстями. Антифол Сиракузский обладает характером более резким и мрачным. В то время как его брат относится ко всем возникающим недоразумениям с насмешливым юмором, он до крайности раздражен и озлоблен ими.

В спектакле ТЮЗа действительно существуют отличающиеся друг от друга образы Антифолов. Это — большая творческая удача Макарова, а вместе с ним и режиссера Цетнеровича.

Твердая режиссерская рука явно ощущается на всем спектакле. Цетнерович хорошо прочитал пьесу, хорошо почувствовал ее веселое, жизнерадостное лукавство и сумел подчинить своему замыслу всех исполнителей.

Как в каждом спектакле, в «Комедии ошибок» есть роли более удавшиеся и менее удавшиеся. К наибольшим удачам, кроме Макарова, относится работа **М. А. Бибера** над ролями Дромио Эфесского и Сиракузского. Бибер играет истинно шекспировского слугу—лукавца и плута, преданного своему господину, но не забывающего при этом и о собственных интересах. Впрочем, Бибера можно упрекнуть как раз в том, за что Макаров заслуживает всяческой похвалы: его образы двух Дромио ничем не отличаются друг от друга. Правда, сама пьеса предоставила Макарову гораздо больше возможностей в этом смысле.

Запоминается **Е. Д. Черепанов** в роли пристава. Эта фигура трактована режиссером в духе остроумного вахтанговского спектакля «Много шума из ничего».

Артистка **В. Г. Зйрих**—темпераментная Адриана. Однако некоторой резкостью своей актерской манеры она выпадает из общего ансамбля.

Наличие ансамбля — главная удача режиссера. Спектакль разыгран дружно и в едином стиле, соответствующем не только режиссерскому замыслу, но и духу пьесы. Даже в тех случаях, когда актерское исполнение не отличается особой яркостью, это не отражается на общем ансамбле.

Успеху спектакля способствует удачное оформление художника Коваленко. Благодаря тому, что многие эпизоды вынесены на просцениум, спектакль идет в хорошем темпе. Сами по себе декорации написаны со вкусом, хотя порою кажется, что краски их несколько притушены. Комедии Шекспира, на наш взгляд, требуют большей яркости красок как в декорациях, так и в костюмах.

Спектакль в целом оставляет самое выгодное впечатление.

Л. ЛЕВИН.

Открытие конференции Об'единенных наций по вопросам продовольствия и сельского хозяйства

ОТТАВА, 17 октября. (ТАСС). По сообщению корреспондента агентства Канадиен пресс из Квебека, 16 октября там открылась конференция Об'единенных наций по вопросам продовольствия и сельского хозяйства.

Забастовка докеров в Англии

ЛОНДОН, 19 октября. (ТАСС). Агентство Рейтер сообщает, что 17 октября тысячи лондонских докеров, конвоируемых полицейскими, прошли колоннами к центральному парку, где состоялся массовый митинг. На митинге было принято решение продолжать забастовку. В лондонском и северных портах войска продолжали разгружать суда со срочными грузами.

Вечером 17 октября исполняющий обязанности генерального секретаря профсоюза транспортников и неквалифицированных рабочих Артур Дикин заявил, что, когда представители профсоюзов встретятся с представителями предпринимателей, они будут, вопреки любым противоположным предложениям, стараться обеспечить соглашение в национальном масштабе на базе требований докеров. Дикин добавил: «Каковы бы ни были результаты переговоров, они будут сообщены делегатам национальной конференции представителей всех портов страны».

На массовом митинге более 7 тысяч докеров порта Мерсей-Сайд решил не приступать к работе «до тех пор, пока забастовочный комитет мерсейских докеров не узнает, каковы будут результаты предстоящих переговоров». Делегаты от Лондона, Ливерпуля, Саут-Шилдса и Лита заявили на митинге, что будут поддерживать мерсейских докеров, пока не будет достигнуто удовлетворительное соглашение. В телеграмме, зачитанной председателем забастовочного комитета мерсейских докеров Франком Кэмпбеллом, докеры Саут-Шилдса и Гулля сообщают, что они единогласно приняли решение не приступать к работе. По словам Франка Кэмпбелла, «история не помнит такого мощного движения докеров».

Нелегальная деятельность гитлеровцев в Норвегии

ОСЛО, 19 октября. (ТАСС). Норвежское телеграфное бюро сообщает, что начальник полиции гор. Ставангера сообщил о выходе в Норвегии нелегальной газеты. Содержание газеты наводит на мысль, что она издается гитлеровцами.

По словам начальника полиции, содержание газеты носит явно преступный характер, газета возводит клевету на государственное руководство и на уважаемых общественных деятелей.

Обнаружение картотеки центрального руководства гитлеровской партии

НЬЮ-ЙОРК, 19 октября. (ТАСС). Корреспондент агентства Ассошиэйтед пресс сообщает из Берлина, что американские власти обнаружили там картотеку центрального руководства гитлеровской партии, содержащую имена и фотографии 8 млн. гитлеровцев. В картотеке есть также имена «заграничных немцев» — гитлеровских агентов в США, Аргентине и других странах.

Перед плебисцитом в Монгольской Народной Республике

УЛАН-БАТОР, 19 октября. (ТАСС). 20 октября по решению президиума Малого хурала Монгольской Народной Республики (МНР) проводится плебисцит по вопросу независимости МНР. Плебисцит проводится в духе демократических принципов. В плебисците имеют право участвовать все граждане обоего пола, достигшие 18 лет, пользующиеся избирательным правом. Плебисцит проводится путем открытого голосования. Каждый гражданин Монгольской Народной Республики своей личной подписью должен ответить на вопрос о том, за он или против государственной независимости Монгольской Народной Республики.

Создано более 3 тысяч комиссий по проведению плебисцита, организовано несколько тысяч пунктов для голосования. На многочисленных собраниях тщательно обсуждена инструкция по проведению плебисцита. Печать и радио широко освещают ход подготовки к плебисциту. В течение последних дней по республике прокатилась волна митингов. На митинге женщин в Баин-Хонгорском аймаке выступила аратка (крестьянка) Церендуема:

— Я рада, — заявила она, — что мне выпало на долю голосовать за независимость нашей страны.

Общее настроение аратов Хентейского аймака выразил старый арат Доблон.

— Вот и мне, — сказал он — довелось выпить из драгоценной чаши — подать свой голос за независимость своего народа. В молодости я ничего не видел светлого. Тяжело тогда жилось народу. На долю арата приходились только бранное слово и побои. Теперь и школы открыты для народа, и промышленность растет, и наши стада увеличиваются. А какая у нас теперь армия! Был бы моложе, пошел бы в ее ряды.

Международный обзор

В освобожденных от фашистской тирании балканских странах проходит подготовка к первым, действительно свободным выборам законодательных органов власти. В Болгарии и Югославии выборы назначены на ноябрь. День выборов в Румынии еще не определен, но, судя по заявлению премьер-министра Петру Гроза, они состоятся тотчас после разрешения самых неотложных вопросов восстановления страны. Началась подготовка к выборам в Албании.

Само собою разумеется, что предвыборная кампания в каждой из этих стран имеет свои специфические особенности. Тем не менее, процесс подготовки к выборам характеризуется рядом общих черт. Важнейшая из них — громадный рост политической активности масс и консолидация прогрессивно-демократических сил.

«Никогда еще наш народ, — пишет болгарская газета «Работническо дело», — не готовился к выборам так свободно и с таким под'емом, как теперь. Народ един в своем стремлении закрепить во время выборов демократические завоевания и требует такого же единства от всех прогрессивных сил страны». То же самое констатирует югославская печать. И нужно сказать, что демократические прогрессивные силы обеих стран учитывают настроения и требования народных масс. Конкретным доказательством этого может служить вступление в «Отечественный фронт» в Болгарии таких организаций, как радикальная партия во главе со старым политическим деятелем Стояном Костурковым, молодежная организация «Врабга» и студенческая корпорация. Растут и крепнут ряды «национально-освободительного фронта» в Югославии, что, кстати сказать, отмечала на-днях в английском журнале «Тайм энд тайд» корреспондентка Айрис Морли, у которой, по ее словам, после посещения Югославии «не осталось сомнения в том, что все, что есть лучшего и мужественного в этой стране, поддерживает маршала Тито». Прогрессивно-демократические силы Югославии и Болгарии принимают все зависящие от них меры, чтобы провести предстоящие выборы наиболее организованно, в обстановке полной свободы и всенародного единства.

Иную позицию в подготовке к выборам заняла так называемая оппозиция, выражающая чаяния реакционных элементов как в Болгарии, так и в Югославии. Основные усилия оппозиционных элементов, группирующихся вокруг Милана Грола в Югославии и Николы Петкова в Болгарии, направлены, судя по их предвыборным выступлениям, к тому, чтобы внести в народные массы раскол, дискредитировать политику прогрессивно-демократических сил и повернуть развитие своих стран вспять. В этих целях оппозиционеры пытаются отрицать достижения национально-освободительной борьбы, требуют отставки существующих в Болгарии и Югославии правительств и фабрикуют различные клеветнические меморандумы и заявления. Достаточно отметить, например, что оппозиция распространяет утверждения о том, что власти лишают избирательных прав массы населения. На самом же деле, как это видно, например, из официального сообщения министерства внутренних дел, в Югославии лишено избирательных прав около 3 проц. общего числа избирателей — всего лишь 253 тысячи человек — преимущественно лиц, активно сотрудничавших с немецко-фашистскими властями.

Рассчитанная на неосведомленных европейских читателей клеветническая стряпня оппозиции вызвала глубокое возмущение в народных массах в Болгарии и Югославии. Зато в реакционных, прежде всего в эмигрантских кругах эта раскольническая, провокаторская деятельность нашла активную поддержку. Особенно характерно то обстоятельство, что наиболее рьяными сторонниками оппозиционеров оказались такие люди, как предатель югославского народа Мачек, сотрудничавший в свое время с Павеличем, настаивавшим на присоединении Югославии к пакту держав оси.

Эта поддержка реакционной эмиграции окончательно разоблачила болгарских и югославских оппозиционеров. Изолированные от масс внутри своих стран, они поняли тщетность своих попыток поколебать единство народа и не рискнули выступить с открытой предвыборной программой, хотя и располагают для этого всеми возможностями, так как издают несколько газет. Больше того, предвидя свой неизбежный провал на выборах, они решили отказаться от участия в них.

* * *

Происки реакционной оппозиции в Болгарии и Югославии, особенно ее апелляции к зарубежным кругам имеют непосредственное отношение к непрекращающимся попыткам реакции внести раскол в ряды Об'единенных наций. Конкретным выражением этих попыток являются, как известно, атаки части иностранной печати на решения Берлинской конференции в отношении Германии. За последнее время атаки эти усилились. Американская газета «Чикаго трибюн», например, дошла до того, что называет Потсдамские решения о Германии «величайшим безумием». В то же время газета превозносит доклад американских экономических экспертов, которые подчеркнули «трудность выполнения потсдамской программы» и настаивали на сохранении промышленного потенциала Германии. Такой же линии придерживаются и некоторые представители реакционной части так называемых деловых кругов в Англии и Франции, считающие выгодным для себя существование экономически мощной неразоруженной Германии.

Подобного рода стремления, направленные к нарушению единства союзных наций, вызывают, естественно, все большую тревогу прогрессивной общественности за рубежом. Выражая эту тревогу, Элеонора Рузвельт в статье, опубликованной в США, пишет: «Наши экономические советники, учитывающие, прежде всего, интересы американских и английских промышленников, заявляют, что мы должны восстановить германскую промышленность, чтобы Германия могла существовать. Все, кто посетил Германию, знают, что немцы пострадали меньше, чем какой-либо другой народ в Европе. Намереваемся ли мы дать им опять силу для того, чтобы начать новую войну?»

* * *

Иностранная печать и многие общественные деятели серьезно озабочены положением на Дальнем Востоке. Так, балтиморская газета «Сан» высказывает явное беспокойство по поводу политики США в Японии. Будущее Японии, как заявляет газета, не является изолированным вопросом. «Перед США, — подчеркивает в передовой статье «Сан», — стоит большая задача сочетать свою политику в Европе с политикой в Азии». Однако, если в Европе США стоят за многосторонние действия, то в Японии и на тихоокеанских островах США, по словам газеты, стараются укрепиться путем «по сути дела односторонних действий». Член американского конгресса Мэнсфилд, например, на-днях заявил, что политика США на Дальнем Востоке ему не ясна и призывал вывести войска из Китая, Индии, Бирмы и Кореи.

Конечно, затруднения, ставшие на пути осуществления Потсдамской декларации о Японии, окрыляют реакционеров в различных странах и прежде всего в самой Японии, рассчитывающей выиграть на разногласиях великих держав. Не может быть, однако, сомнения в том, что надежды на раскол в лагере Об'единенных наций потерпят фиаско, ибо народы, одержавшие историческую победу над фашистскими агрессорами, хотят укрепления мира и безопасности.

П. РЫСАКОВ.

ПО РАЙОНАМ БАРАБИНСКОЙ СТЕПИ

(От наших корреспондентов)



Молодой мастер Верх-Ичинского маслозавода Куйбышевского района Ольга Тарасенко за восемь месяцев выработала 527 центнеров масла высокого качества.

Фото Б. Шумакова.

Успехи верх-ичинских маслоделов

Пятый месяц Куйбышевский молочный комбинат держит переходящее красное знамя ВЦСПС и Наркоммясомолпрома СССР. Головую программу комбинат выполнил досрочно к 20 сентября: по маслу на 103 проц., по казеину на 120 проц., по творожным и сырным изделиям на 147 проц.

В предоктябрьском социалистическом соревновании победителем выходит Верх-Ичинский маслозавод (директор тов. Зайцев). Годовой план по производству масла, казеина, творога и продуктов ширпотреба завод выполнил еще 5 сентября. Молодой мастер Ольга Тарасенко за 8 месяцев выработала 527 центнеров масла со средней оценкой 94,5 балла вместо 360 центнеров по годовому плану. Завод дал 59 центнеров ценного сырья — казеина.

Сентябрь и первую половину октября маслоделы Верх-Ичинского завода ознаменовали новой производственной победой — улучшением качества продукции. Масло принято базой маслопрома с оценкой 96,5 балла, а отдельные партии — 98 баллов.

14 октября за досрочное выполнение плана и повышение качества продукции Верх-Ичинскому маслозаводу вручено переходящее красное знамя райкома партии и райисполкома.

Верх-ичинские маслоделы подняли марку барабинского масла. Каждый работник, от директора завода и мастера, до сливкоотделителя и доярки, борется за качество продукции, за соблюдение санитарных норм. На всех 19 фермах, которые обслуживает завод, образцовый порядок, строго соблюдаются требования санитарии и гигиены.

Большую роль в определении качества масла играет тара. Заводской бондарь т. Кухта делает только высококачественную стандартную тару.

Маслоделы Верх-Ичинского завода обязались к 28-й годовщине Октябрьской социалистической революции выпустить сверх плана вагон масла с качеством в 97 баллов, а к 1 января 1946 года — выполнить годовой план на 140 проц.

Сельский кинотеатр

По инициативе комсомольцев и молодежи в селе Зюзя, Барабинского района, началось строительство сельского клуба.

К 28-й годовщине Великой Октябрьской социалистической революции в клубе устанавливается звуковой киноаппарат. Зрительный зал клуба будет вмещать 160 человек. Создаются кружки художественной самодеятельности.

Охотники за ондатрой

Ондатра — ценный пушной зверек, стал основным промыслом охотников Барабинского района. Созданное здесь весной ондатровое хозяйство об'единило более 30 охотников.

За сентябрь охотники выловили 5.164 ондатры. По сравнению с прошлым годом промыслы возросли в пять раз.

70-летний охотник Салим Батырович Наурузов с сыном Сергеем выловил 525 ондатр. Хорошо работает бригада охотников Громотина. Она выполнила месячное задание, выловив 1.406 ондатр. Охотник Гостев поймал капканами 285, Громотин — 261, 70-летний старик Комаров — 207.

Кроме этого, охотники занимаются и отстрелом дичи. В сентябре они сдали на заготпункт 2.600 штук птицы при плане 1.500.

Изделия Чулымского промкомбината

Чулымский райпромкомбинат в нынешнем году построил новый кирпичный сарай. За последние два месяца изготовлено 50.000 штук кирпича, который в основном использован на ремонт печей в квартирах семей военнослужащих и на другие бытовые нужды.

Построен также новый пимокатный механизированный цех. За зимний сезон цех выпустит около 3.000 пар валенок. Три новых пимокатных цеха сельпромкомбинатов дадут около 3.000 пар валенок для населения.

Организованный райпромкомбинатом сапожный цех выпускает в месяц 250 пар новой обуви; столярный цех занят поделкой столов и табуреток.

Передовики рыбной ловли

Колхозница рыболовецкого колхоза «Вторая пятилетка», Здвинского района, Акулина Ивановна Еремина, несмотря на свои 65 лет, — лучшая стахановка на рыбной ловле. Из рыбаков-одиночек Новосибирского госрыбтреста никто не поймал рыбы больше, чем Акулина Ивановна. За 8 месяцев она выловила и сдала на пункт 438 пудов крупной рыбы.

* * *

Успешно справляется с производственными заданиями Карасукский рыбзавод (директор т. Ушаков). План третьего квартала выполнен на 140 процентов.

Из 12 пять бригад годовой план государственного лова перевыполнили еще в сентябре. Руководят этими бригадами тт. Чирцов, Пушкарев, Отрыжко и братья Тельбух.

* * *

Уже дважды завоевывает премии во Всесоюзном социалистическом соревновании рыболовецкий колхоз «Красный моряк», Барабинского района.

К 15 сентября бригада т. Анохина выловила 1.263 центнера рыбы при годовом плане в 1.110 центнеров.

Кинофестивали, посвященные Отечественной войне

С 4 по 15 ноября в Барабинске, Куйбышеве и Татарске пройдут кинофестивали, посвященные победе советского народа в Великой Отечественной войне. Будут демонстрироваться художественные фильмы: «Однажды ночью», «Морской батальон», «Это было в Донбассе», документальные фильмы «Берлин», «Александр Покрышкин», «От Вислы до Одера» и другие.

В фойе кинотеатров организуются выставки о Великой Отечественной войне и о сибиряках-героях.

Капитальный ремонт Дома культуры

Скоро будет закончен капитальный ремонт Чулымского районного Дома культуры. Перестланы полы, оборудована сцена, оштукатурены стены, потолки. Отделывается вестибюль, специальная комната для руководителей кружков.

В Доме культуры проводится паровое отопление, меняется электропроводка.

За право быть лучшей

102 доярки колхозов Куйбышевского района соревнуются за присвоение им звания лучшей доярки области. Каждая из них за 9 месяцев нынешнего года выдоила в среднем на фуражную корову 1.200 литров молока.

Доярка т. Шарапова из колхоза «VII с'езд Советов» надоила на фуражную корову 1.950 литров молока, доярка т. Нюхалова из колхоза «Красный партизан» — 1.935 литров.

* * *

49 телятниц из Барабинского района — кандидаты на звание лучших телятниц области. За 9 месяцев текущего года они вырастили без единого случая падежа 1.522 теленка.

50 лет на промысле зверя

50 лет ходит на промыслы охотник Камальдинов в Чановском районе. За эти годы он добыл много ценной пушнины — лисиц, горностая, хорьков. Только в прошлом году т. Камальдинов сдал ондатровому хозяйству 18 лисиц, 600 ондатр и другую пушнину. Он выполнил задание на 400 процентов. Охотнику выплачено 4.200 рублей деньгами. Ему продано 7 центнеров муки, 25 килограммов сахару, 5 килограммов чая, 45 килограммов крупы и других товаров.

Во всесоюзном соревновании охотников т. Камальдинов занял второе место.

(«Коллективное животноводство»).

Запасные части к сельхозмашинам

Артель «Металлист» (председатель т. Передеренко) Куйбышевского райпромсоюза в третьем квартале освоила выпуск больше пятнадцати наименований запасных частей к комбайнам, жаткам и другим уборочным машинам.

В последнее время освоен выпуск новых четырех деталей: подшипник вала мотовила к жатке и к комбайну «Коммунар» и звездочные шестерни.

Коротко

♦ В районах Барабинской степи в этом году отремонтировано 113 шахтных и трубчатых колодцев, 14 ветродвигателей и три водопровода. На эти работы затрачено 260 тысяч рублей.

♦ Венгеровский район на 1 октября выполнил план заготовок грубых кормов: соломы и сена — на 110 проц., силоса — на 108 процентов.

ОБ'ЯВЛЕНИЕ

Новосибирская межобластная выставка откормленного скота будет открыта для посетителей 4 дня в неделю — воскресенье, понедельник, вторник и среду. В остальные дни недели выставка закрыта. Каждое воскресенье на выставке демонстрируются новые партии крупного рогатого скота, свиней, овец и птицы. 21 октября будет демонстрироваться много новых экспонатов из Омской и Свердловской областей и Алтайского края.

Коллективные посещения обслуживаются опытными экскурсоводами.

СОВЕЩАНИЕ ЭНЕРГЕТИКОВ

Горком ВКП(б), редакция газеты «Советская Сибирь» и Энергосбыт «Новосибирскэнерго» 22 октября созывают совещание энергетиков промышленных предприятий г. Новосибирска и ж.-д. транспорта, посвященное вопросам экономии электроэнергии и топлива. Совещание состоится в 6 ч. вечера в малом зале издаций редакции «Советская Сибирь» (Советская, 6).

Ответственный редактор А. А. КОНДАКОВ.

НОВОСИБИРСКИЙ ГОСУДАРСТВЕННЫЙ ТЕАТР ОПЕРЫ И БАЛЕТА

21 октября утром и вечером — Евгений Онегин.
22 и 24 октября — Кармен.

ТЕАТР «КРАСНЫЙ ФАКЕЛ»

21 октября днем и вечером — Раскинулось море широко.
22 октября спектакля нет.
23 и 24 октября — Месяц в деревне.
25 и 26 октября — Волки и овцы.

ТЕАТР ЮНЫХ ЗРИТЕЛЕЙ

21 октября утром — Слуга двух господ, вечером — Коварство и любовь.
22, 23 и 24 октября — Бедность не порок.

КИНО

Им. МАЯКОВСКОГО — Однажды ночью.
«ОКТЯБРЬ» — Поединок. На вечерних сеансах перед началом выступают артисты Гос. филармонии.
С 22 октября — Сердца четырех.
«МЕТАЛЛИСТ» — Однажды ночью.

КЛУБ им. ДЗЕРЖИНСКОГО

(Коммунистическая, 68).

21 октября — комедия Лгунья. Начало в 9 час. вечера. Касса открыта с 2 ч. дня.

22 октября 1945 г., в 11 час. утра,
НАЗНАЧАЮТСЯ ТОРГИ
на строение: дом рубленый из 3-х комнат, подвал, сарай, находящиеся по ул. Белинского, 3, оцененные в 55.000 руб. За справками обращаться в нарсуд 4 участка Центрального района, Красный проспект, 24, к судисполнителю.

ВЫИГРЫШНЫЕ ВКЛАДЫ В СБЕРЕГАТЕЛЬНЫЕ КАССЫ

ОФИЦИАЛЬНАЯ ТАБЛИЦА

шестого тиража выигрышей, состоявшегося 16 октября 1945 года в г. Новосибирске.

Выигрыши выпали на следующие номера счетов по выигрышным вкладам во всех сберегательных кассах города Новосибирска и Новосибирской области.

№№ счетов	Разм. выиг. в проц. к сред. сумме остатка вклада	№№ счетов	Разм. выиг. в проц. к сред. сумме остатка вклада
14	100	538	50
79	50	581	50
82	50	629	50
131	50	677	50
160	50	712	50
209	50	752	50
251	50	789	100
289	50	815	50
344	50	840	50
350	50	900	200
419	50	951	50
456	50	977	50
512	50		

В сберегательных кассах, где число счетов более 1.000, выиграли во всех последующих тысячах те же номера счетов, что и в первой тысяче, т. е. за №№ 1014, 2014, 1079, 2079 и т. д.

Новосибирское городское и областное управление сберкасс.

ГОРПРОМТОРГ

ПРОДАЕТ ПО БЕЗНАЛИЧНОМУ РАСЧЕТУ хозяйственным организациям, театрам и снабам

МЕБЕЛЬ, КОВРЫ, ЗЕРКАЛА, ТРЮМО, ПИАНИНО, АККОРДЕОНЫ, БАЯНЫ, РАДИОПРИЕМНИКИ, АРИФМОМЕТРЫ, ПИШУЩИЕ МАШИНКИ и др. ТОВАРЫ.

Обращайтесь в комиссионные магазины: магазин № 20, Красный проспект, 21, магазин № 23, угол улиц Мичурина и Гоголя.

ТАКЖЕ ИМЕЮТСЯ В ПРОДАЖЕ:
ВАТА, ВОРОВИНА, ШОРНЫЕ ИЗДЕЛИЯ И ПОСУДНО-ХОЗЯЙСТВЕННЫЕ ТОВАРЫ

В магазинах: № 1 (здание Городского корпуса).
№ 8 (Ипподромский рынок, угол улиц Крылова и Каменской).

Требуются:

Инженеры химики-аналитики.
Техники-химики.
Инженеры и техники для работы в металлографической лаборатории.
Инженеры-технологи по обработке металла.
Инженеры и техники-инструментальщики.
Конструкторы по приспособлению инструмента.
Машинистки, экономисты.
Зав. технической библиотекой.
Счетные работники.
Работники отдела снабжения.
Рабочие всех специальностей.
Кладовщики, грузчики.
Вахтеры в охрану, пожарные.
Уборщицы, дворники.
Ученики на все производственные специальности.
Оплата по соглашению.
Обращаться: просп. Сталина, 18 (вход с ул. Щетинкина), отдел кадров, с 9 ч. утра до 17 ч. веч.

Гр. ЖЕРЕБЦОВ Иван Васильевич, прожив. по ул. Кирова, д. 58, возбуждает дело о разводе с гр. ЛАНКИНОЙ Екатериной Степановной, прожив. в г. Бийске. Дело подлежит рассмотрению в нарсуде 2 уч. Октябрьского р-на г. Новосибирска.

Гр. ТЕРЕНТЬЕВ Александр Александрович, прожив. по Парковой ул., д. 7, кв. 25, возбуждает дело о разводе с гр. ТЕРЕНТЬЕВОЙ Тамарой Алексеевной, прожив. там же. Дело подлежит рассмотрению в нарсуде 1 уч. Заельцовского р-на.

Утерянный угловой мастичный штамп Октябрьского райздрава г. Новосибирска считать недействительным.

РЕСТОРАН „Гранд-отель" (ОСОБТОРГА)

ОТКРЫТ И РАБОТАЕТ ЕЖЕДНЕВНО с 2 ч. дня до 2 ч. ночи.

В БОЛЬШОМ АССОРТИМЕНТЕ: ГОРЯЧИЕ и ХОЛОДНЫЕ БЛЮДА

Вина, ликеры, пиво, фрукты, конфеты, пирожное

С 10 часов вечера до 2 часов ночи ИГРАЕТ джаз-оркестр

Адрес ресторана „Гранд-отель" Красный проспект, 26, внизу гостиницы Советов

ТРЕБУЮТСЯ:

ТРЕСТУ «НОВСИБЛЕС» на постоянную работу: зам. нач. планово-экономического отдела, инженер по планированию, статистик, инженер лесного хозяйства, агроном, инженер-диспетчер, машинистка, кассир-инкассатор, швейцар, курьер и кочегар. Имеется свой распределитель, бескарточное питание в столовой. Обеспечиваются топливом. Оплата по соглашению. Обращаться: Новосибирск, ул. М. Горького, 89, телефон 32-701, отдел кадров.

ОБЛАСТНОЙ КОНТОРЕ ГЛАВСТРОЙСНАБА шоферы, автослесари, грузчики на машину, начальник пожарной охраны, сторожа, курьер. Обращаться: г. Новосибирск, Красный проспект, 16.

ОБЛМЕСТПРОМУ в аппарат инженеры-диспетчеры, экономисты, статистик, бухгалтеры. Обращаться: облисполком, комната 230, сектор кадров.

ТРЕСТУ «СИБСТАНКОСТРОЙ» на постоянную и временную работу бухгалтеры и счетоводы. Обращаться: Красный проспект, 9, телефон 36-543.

НОВОСИБИРСКАЯ ОБЛКОНТОРА ГЛАВКИНОПРОКАТА

СКОРО выпускает на экраны кинотеатров гор. Новосибирска и области НОВЫЙ АНГЛИЙСКИЙ ФИЛЬМ

МАЛЕНЬКИЙ ПОГОНЩИК СЛОНОВ

Постановщик *Александр Корда*. В главной роли снимался артист *Сабу*, исполнитель главных ролей в фильмах «Багдадский вор» и «Джунгли». *Производство киностудии «Лондонфильм».*

Адрес редакции и издательства: Советская, 6. Телефоны: коммутатор редакции — 34-904; отв. редактора — 35-904; зам. отв. редактора — 35-964; отв. секретаря — 35-924; отделов: партийного — 30-785; пропаганды — 32-395; сельскохозяйственного — 33-189; промышленности — 34-630 и 32-598; культуры и быта — 1-34 (через коммутатор); внутренней информации — 33-864; писем — 31-396 и 35-505. Прием телефонограмм: иногородние — прямой — 8, город — 33-630. Выпускающий — 31-103. Типография — 35-984, об'явления — 31-289.

МН13829. Типография изд-ва «Советская Сибирь». Тираж 50.000.

Пролетарии всех стран, соединяйтесь!

СОВЕТСКАЯ СИБИРЬ

Орган Новосибирского обкома и горкома ВКП(б), областного и городского Советов депутатов трудящихся

№ 209 (7913) | 23 ОКТЯБРЯ 1945 г., вторник. | Цена 20 коп.

НОВОСИБИРСКАЯ ОБЛАСТНАЯ БИБЛИОТЕКА

СЕГОДНЯ В НОМЕРЕ:

1 СТРАНИЦА

УКАЗ ПРЕЗИДИУМА ВЕРХОВНОГО СОВЕТА СССР ОБ УТВЕРЖДЕНИИ СОСТАВА ЦЕНТРАЛЬНОЙ ИЗБИРАТЕЛЬНОЙ КОМИССИИ ПО ВЫБОРАМ В ВЕРХОВНЫЙ СОВЕТ СССР.

РЕЙД КОМСОМОЛА И ПЕЧАТИ ПО ПРОВЕРКЕ ГОТОВНОСТИ МТС К РЕМОНТУ ТРАКТОРОВ.

ПО РОДНОЙ ЗЕМЛЕ.

2 СТРАНИЦА.

НАВСТРЕЧУ XXVIII ГОДОВЩИНЕ ОКТЯБРЯ.

В. ШОРОХОВ. — ПОД ЗНАКОМ СОРЕВНОВАНИЯ.

Ал. ЯКОВЛЕВ. — В КАРГАТСКОМ РАЙОНЕ СВЕРНУЛИ ХЛЕБОЗАГОТОВКИ.

В. МЕРКУЛОВ. — РЕШИТЕЛЬНО УЛУЧШИТЬ ОБОРОТ ВАГОНА.

В ГОСТЯХ У СИБИРЯКОВ-ГВАРДЕЙЦЕВ.

3 СТРАНИЦА

ЗАВОД ИМЕНИ ЛЕНИНА В ПРЕДОКТЯБРЬСКОМ СОРЕВНОВАНИИ.

О. КОСТЕНКО. — МАСТЕРА — БРАТЬЯ МОДЕСТОВЫ.

РАБКОРОВСКИЙ РЕЙД БРИГАД «СОВЕТСКОЙ СИБИРИ».

А. БИБИКОВ. — ЧЕМУ УЧИТ СОРВАННОЕ ЗАНЯТИЕ?

4 СТРАНИЦА

ПРАЗДНОВАНИЕ ГОДОВЩИНЫ ОСВОБОЖДЕНИЯ БЕЛГРАДА.

ПЛЕБИСЦИТ В МОНГОЛЬСКОЙ НАРОДНОЙ РЕСПУБЛИКЕ.

15-е ЗАСЕДАНИЕ СОЮЗНОЙ КОМЕНДАТУРЫ БЕРЛИНА.

АРГЕНТИНА — БАЗА ФАШИЗМА.

ПО НОВОСИБИРСКУ И ОБЛАСТИ.

С большевистской энергией бороться за хлеб

В предыдущем номере «Советской Сибири» было опубликовано письмо 20 передовых колхозов Кыштовского района с призывом дать стране больше хлеба. В своем письме кыштовцы отразили мысли и чувства передовых колхозников нашей области. Они направлены к одному — с честью выполнить первую заповедь колхозной жизни — больше дать хлеба стране.

У нас, в области, есть немало примеров самоотверженной борьбы колхозников за выполнение своих обязательств перед государством. Колхозы Северного и Пихтовского районов уже целый месяц держат знамя социалистического соревнования на хлебозаготовках. Ряд колхозов Татарского района, выполнивший план хлебозаготовок, не прекращает вывозки сверхпланового хлеба на заготпункт. На 20 октября татарцы сдали более 21 тысячи пудов сверхпланового хлеба.

Пример передовых колхозов учит, как надо бороться за хлеб для Родины. Если руководители работают с большевистским огнем, с инициативой, строго и неукоснительно соблюдают указания партии и правительства об оперативном руководстве хлебозаготовками, ведут беспощадную и решительную борьбу с расхитителями колхозного хлеба и саботажниками хлебосдачи — успех будет всегда обеспечен.

Эти простые истины не усвоены, однако, до сих пор руководителями некоторых районов области. Вместо большевистской борьбы за хлеб они предпочитают ссылаться то на дождь, то на отсутствие зерна, то выискивают какие-либо другие причины лишь бы прикрыть свою бездеятельность, свое неумение организовать по-большевистски хлебозаготовки.

Так, например, поступают в Каргатском районе. Колхозы района на 20 октября выполнили план хлебозаготовок всего на 41,5 проц. — значительно ниже, чем в прошлом году. Нет хлеба, говорят руководители района. А на самом деле проверка показывает, что за ширмой этих разговоров, ведущихся беспечными руководителями, воры и расхитители колхозного добра получают возможность творить свои грязные дела.

В колхозе «Красный Октябрь» значительное количество пшеницы, овса лежит в валках или на колхозном току, не подрабатывается и не сдается государству. Председатель колхоза «Передовик» Мещеряков вместе с бригадиром Ивановым скрыли от государства 11 центнеров овса. В колхозе «Красный Север» 45 гектаров хлеба не обмолочено, перерасходовано на внутриколхозные нужды больше установленного по закону. И при наличии таких фактов в районе свертывают хлебозаготовки. За последнюю пятидневку Каргатский район сдал всего 660 центнеров хлеба.

Снизили также темпы хлебозаготовок в последнюю пятидневку Барабинский, Мошковский, Сузунский, Тогучинский, Маслянинский, Черепановский и ряд других районов. Это снижение об'ясняется только тем, что райкомы партии и райисполкомы выпустили из своих рук руководство хлебозаготовками, не организовали внимательной, глубокой проверки состояния дел в каждом колхозе и совхозе. Антигосударственные, вредные настроения о свертывании хлебозаготовок не получают должного отпора. А раз хлебозаготовки предоставлены самотеку, раз нет большевистской борьбы за хлеб — значит нечего и ждать выполнения плана хлебосдачи.

Областной комитет партии неоднократно предупреждал руководителей районов и колхозов о необходимости решительного усиления борьбы за хлеб. Пора покончить с таким вредным для дела положением, когда в ряде районов районный партийный актив выезжает из колхозов, не выполнив до конца своих задач. Нужно резко повысить чувство ответственности за хлебозаготовки у каждого коммуниста, у каждого руководителя советской организации. Только при этих условиях можно будет по-большевистски организовать сдачу зерна государству.

Страна приближается к великому празднику XXVIII годовщины Октябрьской социалистической революции. Призыв кыштовских колхозников должен найти широкий отклик во всех колхозах и совхозах области. Подхватить этот призыв, резко усилить темпы вывозки хлеба, картофеля, овощей, сдачи мяса, молока и других сельскохозяйственных продуктов государству — прямой долг всех колхозников и колхозниц, рабочих и работниц совхозов, всех руководителей партийных и советских организаций.

Предпраздничные дни должны быть наполнены горячей большевистской работой по усиленному обмолоту, подработке и вывозке зерна государству. И здесь решающая роль принадлежит партийным организациям деревни. От их оперативности и настойчивости, от их умения организовать хлебозаготовки зависит успех предоктябрьской декады.

Еще шире развернем предоктябрьское соревнование в колхозах и совхозах, направим его на борьбу за полное выполнение своих обязательств.

Больше хлеба стране!

Лучший доменный цех Советского Союза

МАКЕЕВКА, 21 октября. (ТАСС). За отличную работу в сентябре коллективу доменщиков Макеевского металлургического завода им. Кирова по решению ВЦСПС и Наркомчермета присуждено первое место во Всесоюзном соревновании с вручением переходящего красного знамени. Цеху присвоено звание лучшего доменного цеха Советского Союза.

Не снижают темпов макеевские доменщики и в октябре. За 20 дней они выдали сверх плана 1.500 тонн чугуна. Первое место держит смена Кострыкина. За 20 дней октября смена выплавила сверх плана около 600 тонн металла.

УКАЗ

Президиума Верховного Совета СССР

Об утверждении состава Центральной избирательной комиссии по выборам в Верховный Совет СССР

На основании ст. ст. 36 и 37 «Положения о выборах в Верховный Совет СССР» утвердить Центральную избирательную комиссию по выборам в Верховный Совет СССР в составе следующих представителей общественных организаций и обществ трудящихся:

Председатель Центральной избирательной комиссии **Кузнецов** Василий Васильевич — от Всесоюзного Центрального Совета Профессиональных Союзов.

Заместитель председателя Центральной избирательной комиссии **Бруевич** Николай Григорьевич — от профессионального союза работников высшей школы и научных учреждений.

Секретарь Центральной избирательной комиссии **Шаталин** Николай Николаевич — от профессионального союза работников политико-просветительных учреждений.

Члены Центральной избирательной комиссии:

Попов Георгий Михайлович — от московской коммунистической организации,

Кузнецов Алексей Александрович — от ленинградской коммунистической организации,

Абушенко Клавдия Амосовна — от профессионального союза рабочих и служащих совхозов Белорусской ССР,

Тихонов Николай Семенович — от союза советских писателей,

Михайлов Николай Александрович — от Всесоюзного ленинского коммунистического союза молодежи,

Покрышкин Александр Иванович — от Центрального совета общества содействия обороне и авиационно-химическому строительству в СССР (Осоавиахим),

Пылаева Нина Андреевна — от колхозников колхоза «Красный путиловец», Калининской области,

Сердюк Зиновий Тимофеевич — от киевской коммунистической организации,

Головатый Ферапонт Петрович — от колхозников колхоза «Стахановец», Саратовской области,

Шувандина Таисия Ивановна — от рабочих, служащих и инженеров хлопчатобумажной фабрики имени рабочего Федора Зиновьева (г. Иваново),

Шатилин Алексей Леонтьевич — от рабочих, служащих и инженеров Магнитогорского металлургического комбината имени Сталина,

Юсупов Усман — от узбекской коммунистической организации.

Председатель Президиума Верховного Совета СССР М. КАЛИНИН.

Секретарь Президиума Верховного Совета СССР А. ГОРКИН.

Москва, Кремль. 20 октября 1945 г.

Рейд комсомола и печати по проверке готовности МТС к ремонту тракторов

Областной комитет ВЛКСМ и редакция газеты «Советская Сибирь» с 25 октября по 5 ноября проводят областной рейд комсомола и печати по проверке готовности МТС и совхозов к ремонту тракторов и других сельскохозяйственных машин. Рейд ставит своей целью проверить, как машинно-тракторные станции и совхозы подготовились к проведению ремонтных работ. Райкомам ВЛКСМ и редакциям районных газет нужно создать комиссии из 3—5 комсомольских активистов из районного центра для каждой МТС и совхоза. К работе по проведению рейда необходимо привлечь селькоров.

Рейдовые комиссии должны выявить:

1. Как подготовлены к работе ремонтные мастерские, утеплены ли они, имеется ли необходимый запас топлива на зиму.

2. Где и в каком состоянии находятся машины, подлежащие ремонту. Там, где они еще остаются на полях, добиться, чтобы все машины были свезены на усадьбу МТС, совхоза и взяты под хозяйскую охрану.

3. Проверить, имеют ли МТС и совхозы график ремонта и как его начали выполнять.

4. Разобраться с вопросом комплектования ремонтных бригад. Добиться их немедленного повсеместного укомплектования. Обратить особое внимание на создание молодежных ремонтных бригад, во главе которых должны быть поставлены наиболее опытные специалисты.

5. В каком состоянии находятся общежития для ремонтников, клубы или красные уголки, столовые и бани.

6. Какая ведется подготовка к организации воспитательной, культурно-массовой работы среди ремонтных рабочих.

Одновременно с проверкой комиссии должны провести большую организаторскую работу по подготовке к ремонту. Нужно добиться через печать широкого распространения лучшего опыта работы и подвергнуть резкой критике вскрытые недостатки.

Товарищи комсомольцы и селькоры!

Организованно проведем рейд! Поможем машинно-тракторным станциям и совхозам хорошо подготовиться и высококачественно отремонтировать тракторы и сельскохозяйственные машины.

ОБКОМ ВЛКСМ.
РЕДАКЦИЯ ГАЗЕТЫ «СОВЕТСКАЯ СИБИРЬ».



ПО ПРЕДСТАВЛЕНИЮ РАЙКОМОВ ВКП(б) И РАЙИСПОЛКОМОВ ЗА ВЫСОКИЕ ПОКАЗАТЕЛИ В СОРЕВНОВАНИИ НА УБОРКЕ УРОЖАЯ И СДАЧЕ ХЛЕБА ГОСУДАРСТВУ ЗАНОСЯТСЯ НА ОБЛАСТНУЮ ДОСКУ ПОЧЕТА:

ПО БОЛОТНИНСКОМУ РАЙОНУ:

347. **Колхоз имени Чапаева**, Зудовского сельсовета (председатель тов. **Еремеев**), выполнивший годовой план сдачи хлеба государству на 102 процента и продолжающий сдавать зерно сверх плана.

348. **Колхоз «Правда»**, того же сельсовета (председатель тов. **Колесников**), выполнивший годовой план сдачи хлеба государству на 106 проц. и продолжающий сдавать зерно сверх плана.

349. **Колхоз «XVII лет Октября»**, Кругликовского сельсовета (председатель тов. **Лебедев**), выполнивший годовой план хлебосдачи на 101 процент и продолжающий сдавать зерно сверх плана.

350. **Колхоз имени Котовского**, Алексеевского сельсовета (председатель тов. **Курилин**), выполнивший план сдачи хлеба государству на 105 проц. и продолжающий сдавать зерно сверх плана.

351. **Колхоз «Красное знамя»**, Кандеровского сельсовета (председатель тов. **Смирнов**), выполнивший план сдачи хлеба государству на 116 проц. и продолжающий сдавать зерно сверх плана.

Хлебозаготовки во второй половине октября

На 20 октября первое место в соревновании на хлебозаготовках занимает Пихтовский район, выполнивший установленный план на 81,8 проц., второе место — Северный район, выполнивший годовой план хлебозаготовок на 81,3 проц., и третье — Венгеровский район, выполнивший годовой план хлебозаготовок на 74 проц.

За вторую декаду октября повысили темпы хлебозаготовок Чановский и Татарский районы, однако, недостаточно. В Чановском районе на 20 октября осталось необмолоченного хлеба 2.500 гектаров, в Татарском районе — 12 тысяч гектаров. При более правильной организации обмолота эти районы имеют возможность еще более усилить темпы хлебосдачи.

За вторую декаду октября повысил темпы хлебозаготовок также и Чистоозерный район, но при том отставании, которое уже допущено чистоозерцами, результаты, достигнутые во второй декаде октября, явно недостаточны. Тем более, что и в Чистоозерном районе имеется необмолоченного хлеба около 9 тысяч гектаров.

Район имеет все возможности к тому, чтобы еще больше усилить темпы хлебозаготовок и быть в числе передовиков по выполнению плана хлебосдачи.

Из-за неудовлетворительной организации хлебозаготовок за вторую декаду октября снизили темпы вывозки зерна такие районы, как Кыштовский, Барабинский, Оямский, Коченевский, Мошковский, Убинский, Сузунский, Искитимский, Черепановский, Чулымский, Тогучинский, Маслянинский и некоторые другие.

Об'ясняется это тем, что значительное количество колхозов в этих районах не участвует ежедневно в сдаче хлеба государству. Райкомы ВКП(б) и райисполкомы неудовлетворительно занимаются организацией хлебозаготовок в отстающих колхозах, не добиваются, чтобы все колхозы района ежедневно участвовали в сдаче хлеба государству и выполняли установленные для них задания.

По инициативе передовых колхозов с 25 октября по 5 ноября по области проводится предоктябрьская декада завершения плана хлебозаготовок и выполнения обязательств по сдаче всех других продуктов сельского хозяйства. В связи с этим перед партийными, советскими и заготовительными организациями стоит задача — шире организовать социалистическое соревнование в колхозах и совхозах за досрочное выполнение плана сдачи хлеба и других сельскохозяйственных продуктов.

Октябрь должен быть завершающим месяцем по выполнению государственных обязательств по сдаче продукции сельского хозяйства.

В обкоме ВЛКСМ и областном земельном отделе

Рассмотрев итоги социалистического соревнования молодежных транспортных бригад колхозов и совхозов за первую декаду октября, обком ВЛКСМ и облземотдел признали:

Первое место заняла комсомольско-молодежная транспортная бригада колхоза «Путь к социализму», Чистоозерного района (бригадир Мария Дорохова), которая на лошадях на расстояние 20 километров доставила на пункт Заготзерно 3.300 центнеров хлеба. Бригаде тов. Дороховой присуждена первая премия — ей будет продано промтоваров на 5.000 рублей.

Второе место заняла комсомольско-молодежная транспортная бригада колхоза «Труд и знание», Венгеровского района (бригадир Евгений Ломакин), которая на лошадях на расстояние 10 километров доставила на пункт Заготзерно 2.500 центнеров хлеба. Бригаде тов. Ломакина присуждена вторая премия — будет продано промтоваров на 3.000 рублей.

Третье место заняла комсомольско-молодежная транспортная бригада Николая Губарь из Черепановского зерносовхоза, которая на двух автомашинах доставила на пункты Заготзерно 6.383 центнера хлеба. Ей присуждена третья премия — будет продано промтоваров на 2.000 рублей.

Отмечена хорошая работа бригад Степана Ветровского из колхоза «Восход», Андреевского района; Веры Доминской из колхоза им. 18 партс'езда, Андреевского района; Василия Жук из колхоза «Стахановец», Пихтовского района; Бориса Жакова из колхоза «Льновод», Маслянинского района; Агафьи Григорьевой из колхоза «Путь Ленина», Венгеровского района; Анны Гликман из колхоза «Новая деревня», Болотнинского района; Ивана Севастьянова из колхоза «Молодой коммунист», Куйбышевского района; Григория Воевода из колхоза «Новая жизнь», Чановского района; Николая Рудхорь из колхоза «3-й год пятилетки», Искитимского района.

Обком ВЛКСМ и облземотдел отметили недисциплинированность райкомов ВЛКСМ и райзо — Оямского, Легостаевского, Убинского, Каргатского, Кыштовского, Сузунского, Здвинского, Краснозерского, которые не представили итогов соревнования молодежных бригад, из-за чего работа молодежных транспортных бригад по этим районам не рассматривалась.

По родной земле



На строительстве четвертой очереди Московского метрополитена. В готовом тоннеле на участке станции «Парк культуры и отдыха».

Фотохроника ТАСС.

НАРОДНЫЕ УНИВЕРСИТЕТЫ В ЛИТВЕ

ВИЛЬНЮС, 20 октября. (ТАСС). Начались занятия в Каунасском, Укмергском и Мариампольском народных университетах. В Паневежисе, Алитусе, Таураге и других уездах открываются 10 новых народных университетов. В них будет заниматься без отрыва от производства несколько тысяч человек.

ЗАВОД ВЫПУСКАЕТ ГОТОВЫЕ ДОМА

АЛАПАЕВСК, 20 октября. (ТАСС). Деревообделочный комбинат приступил к изготовлению жилых одноквартирных домов для индивидуальных застройщиков. Выпущены первые 100 домов. Они устанавливаются на окраине Алапаевска, где сооружается новый поселок для станкостроителей. Уже заселены десять домов. Заложено еще 56 индивидуальных домов.

ТУРНИР ЭСТОНСКИХ ШАХМАТИСТОВ

ТАЛЛИН, 20 октября. (ТАСС). Происходивший в Таллине турнир эстонских шахматистов с участием московских гроссмейстеров Котова, Флора, Лилиенталя закончился сегодня блестящей победой молодого эстонского шахматиста Кереса, набравшего 13 очков из 15. Керес — единственный из участников турнира, не проигравший ни одной партии. На второе место вышел гроссмейстер Котов с 12,5 очка. Третье место досталось бойцу Красной Армии мастеру Толуш. Четвертое и пятое места разделили гроссмейстеры Флор и Лилиенталь, имеющие по 11,5 очка.

ИТОГИ ШАХМАТНОГО ТУРНИРА В ТАЛЛИНЕ

Беседа с гроссмейстером Кересом

ТАЛЛИН, 21 октября. (ТАСС). В беседе с корреспондентом ТАСС гроссмейстер Керес заявил:

— Закончившийся в Таллине турнир принадлежит к числу наиболее выдающихся шахматных состязаний, когда-либо проходивших в Эстонии. По составу участников он не уступает происходившему в 1937 году в Пярну международному турниру, в котором участвовали гроссмейстеры Флор, Тартаковер, Стольберг и другие шахматисты международного класса.

— Как вы рассматриваете свои успехи в турнире?

— Я очень доволен тем, что занял первое место в турнире с таким сильным составом. Для меня это было хорошей проверкой моих творческих возможностей, так как я не участвовал в серьезных состязаниях до декабря прошлого года, когда играл в небольшом турнире в Риге. Своим лучшим достижением в таллинском турнире я считаю партию с Толушем, которую мне пришлось играть в полную силу, чтобы не упустить шансов на первое место.

— Дал ли турнир что-нибудь новое в теоретическом отношении?

— Игра таких знатоков шахмат, как Котов, Флор, Лилиенталь, всегда обогащает шахматную теорию. В частности, в этом турнире многие партии начались защитой Грюнфельда.

В заключение гроссмейстер Керес сообщил, что после турнира он думает заняться работой над книгой по теории открытых дебютов, которую он готовит к изданию на эстонском языке.

СНОВА В АРКТИКУ

М. А. Титлов вылетел на ледовую разведку

Полярный летчик М. А. Титлов, закончивший на-днях большой арктический перелет, 20 октября снова вылетел из Москвы на ледовую разведку. Самолет взял курс на Архангельск, оттуда он полетит дальше по маршруту Амдерма — мыс Косистый.

На борту машины находятся 100 килограммов груза — газеты, журналы, письма, литература. Политуправление Главсевморпути отправило с тов. Титловым учебники для школ Нордвика и бухты Кожевникова, а на некоторые полярные станции и в один из арктических аэропортов — хроникальные и художественные фильмы.

Для населения Ненецкого поселка предназначена кинокартина о битве за Сталинград «Дни и ночи». Полярникам посланы стенограммы лекций высшей партийной школы при ЦК ВКП(б) и сборник материалов по вопросам партийного строительства.

С мыса Косистого тов. Титлов отправится на ледовую разведку Карского моря и моря Лаптевых. План этой разведки разработан Всесоюзным арктическим институтом. Посленавигационное обследование льдов в столь позднее время года будет иметь большое значение для составления прогнозов на будущее.

Тов. Титлов вылетел на той же машине, на которой лишь недавно преодолел 20 тысяч километров над льдами Арктики, — сухопутном двухмоторном самолете.

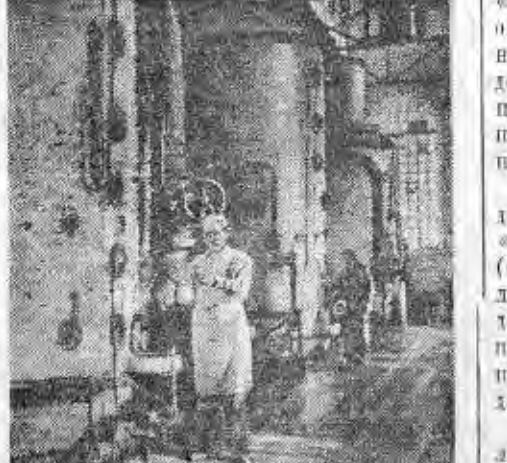

Одним из первых начал сезон сахароварения в Винницкой области Бершадский сахарный завод. На снимке: старый кадровик **Н. Ф. Проданчук** за работой у вакуум-аппаратов.

Фотохроника ТАСС.

СТАРЕЙШИЙ ОХОТНИК ЗАПОЛЯРЬЯ

НАРЬЯН-МАР, 20 октября. (ТАСС). В тундре начался охотничий сезон на горностая, белку и зайца. На промысел вышли сотни охотников.

Филипп Яковлевич Филиппов уже полвека занимается охотой, первые 40 лет он промышлял в лесах Коми, затем переселился за Полярный круг.

Во Всесоюзном соревновании охотников Филиппов вышел победителем. Перед выходом на промысел ему вручили премию: ружье, собаку, охотничьи сапоги.

Старейший охотник ведет счет добытой пушнины. За 50 лет он заготовил 45.700 ценных шкурок: 1.900 лисиц, 800 песцов, 2.900 горностаев, 25.000 белок, 15.100 норок, куниц и выдр.

СВОДКА

О ходе под'ема зяби в колхозах по районам Новосибирской области на 20 октября 1945 года

Районы	В процентах к плану	Районы	В процентах к плану
1. Новосибирский	75,3	19. Доволенский	35,2
2. Краснозерский	68,3	20. Чулымский	34,3
3. Веселовский	63,4	21. Купинский	33,8
4. Кыштовский	53,3	22. Ирменский	32,6
5. Карасукский	51,0	23. Маслянинский	31,9
6. Легостаевский	49,6	24. Северный	31,4
7. Барабинский	[illegible]	25. Черепановский	31,3
8. Кочковский	45,9	26. Андреевский	28,0
9. Сузунский	45,4	27. Каргатский	27,4
10. Ордынский	43,7	28. Болотнинский	27,2
11. Оямский	[illegible]	29. Татарский	27,1
12. Здвинский	[illegible]	30. Чановский	25,3
13. Куйбышевский	[illegible]	31. Михайловский	25,2
14. Тогучинский	[illegible]	32. Коченевский	24,1
15. Искитимский	37,0	33. Чистоозерный	21,2
16. Мошковский	37,0	34. Усть-Таркский	18,9
17. Убинский	35,6	35. Колыванский	17,8
18. Венгеровский	35,3	36. Пихтовский	14,2

Навстречу XXVIII годовщине Октября

Для родного завода

Имя кадрового работника Петра Антоновича Новика хорошо известно всему коллективу завода имени Чкалова. Десятки, а может быть и сотни раз это имя красовалось на приветственных лозунгах и плакатах, поздравлявших стахановцев с рекордной выработкой.

Мало было у слесаря Новика дней, когда он выполнял норму меньше чем на 400—500 процентов.

И сейчас, в дни мирного труда, можно постоянно видеть Петра Антоновича, склоненного над своим верстаком. Он не любит терять время. Если в пос поступил заказ на новую трудоемкую деталь, требующую слесарной обработки, он обязательно дает тов. Новик. И он всегда оправдывает доверие, стараясь творчески решить поставленную перед ним задачу.

Получили Петру Антоновичу изготовить одну деталь. За смену самое большое можно было выпустить 100 штук. Это не устраивало стахановца. Он сам сконструировал и изготовил кондуктор, с помощью которого об единым три операции в одну. Новик стал давать 100 деталей не за восемь, а за полтора часа.

Совсем недавно Новик внес новое предложение, которое устраняет неточность при разметке отверстий шаблонами,—передавать шаблон на кондуктор. Результат получился отличный. Брак при сборке заданий сошел на-нет, производительность труда удвоилась.

Петр Антонович включился в предоктябрьское соревнование. Он взял обязательство ежедневно выполнять норму на 300 процентов. Но, придерживаясь прекрасной традиции, установившейся в годы войны, он и теперь систематически перевыполняет свое обязательство и дает день его так по три с половиной нормы.

А. ГРИГОРЬЕВ.

Работники готовятся к зиме

В предоктябрьском соревновании коллектив пункта технического осмотра 1-го пассажирского вагонного участка станции Новосибирск достиг большого успеха. Приведены в образцовое культурно-техническое состояние все производственные и бытовые помещения.

В прошлом пункты технического осмотра вагонов назывались «будками осмотрщиков». Они действительно представляли собой «будку», где не было ни чистоты, ни порядка. Нынче наш пункт — большой производственный цех. Тут: слесарное отделение, комнаты осмотрщиков вагонов и уборщиц, кладовая запчастей, мазутохранилище с неприкасаемым запасом смазки на зимний период, склад топлива. Оборудуются также технический кабинет для учебы агентов, связанных с движением поездов, красная для рабочих, столовая.

В целях экономии топлива печное отопление заменено водяным. Расход топлива снижен на 147 тонн.

Наши предоктябрьские успехи — результат большой политико-массовой работы, которую ведут коммунисты. Все зависится силами работников пункта во внеурочное время.

П. СУСЛОВ.

Секретарь партбюро 1-го пассажирского вагонного участка ст. Новосибирск.

Двухсторонняя телефонная связь

Почтовое отделение связи в Сузуне закончило установку столбов на расстоянии в 50 километров для двухсторонней связи с Черепаново и Новосибирском.

К 28-й годовщине Октябрьской социалистической революции рабочий поселок Сузун будет связан с Черепаново и Новосибирском прямой двухсторонней телефонной связью.

Учиться у передовых районов как организовать хлебосдачу государству

Под знаком соревнования

Приближается XXVIII годовщина Великой Октябрьской социалистической революции. У советского народа вошло в традицию встречать эту знаменательную дату новыми производственными успехами на всех участках народного хозяйства. И если в годы войны все силы народа были направлены на оказание помощи фронту, то в мирное время усилия трудящихся направлены на то, чтобы еще больше поднять мощь Советского государства, быстрее ликвидировать последствия войны.

Трудящиеся соседнего Михайловского района вызвали на соревнование наш район. Договор о соревновании обсуждался на колхозных собраниях, на районном слете передовиков сельского хозяйства. Мы обязались выполнить и перевыполнить годовой план развития животноводства по всем видам скота, рассчитанный к 7 ноября с государством по поставкам животноводческой продукции, заготовить не менее 30 центнеров сена и 10 тонн силоса на одну голову крупного рогатого скота. Мы обязали также провести сев в лучшие агротехнические сроки, получить не менее 10—12 центнеров зерна с гектара, быстро и без потерь убрать урожай и к XXVIII годовщине Октября полностью закончить хлебопоставки и сдачу картофеля.

За выполнение этих обязательств и повели борьбу партийная и комсомольская организации и все трудящиеся Северного района. Успех каждого дела зависит от умелого сочетания хозяйственной работы с политической. Поэтому райком партии большое внимание уделил агитационно-массовой работе. Под руководством партийной организации в районе работают 18 агитколлективов со 120 агитаторами. Они систематически знакомят колхозников с важнейшими решениями партии и правительства, держат их в курсе событий как внутри страны, так и за рубежом. К участию в агитмассовой работе была привлечена также вся сельская интеллигенция — учителя, врачи и другие работники.

Лучшим агитколлективом у нас считается прибалтийский. Руководит им коммунист тов. Кузьмин. Агитаторы Прибалтийского сельсовета систематически работают на десятидворках, в колхозных бригадах, выпускают стенгазеты, ведут учет соревнования, словом и делом увлекая людей на самоотверженный труд. Шесть колхозов этого сельсовета успешно провели уборку урожая и досрочно завершили хлебозаготовки. Сейчас эти колхозы сдают зерно сверх плана, заканчивают подготовку к зиме скотомогильников.

С первых дней уборки урожая весь партийный актив был послан в колхозы. Особое внимание было уделено отстающим сельхозартелям. Агитаторы, партийные работники изо дня в день находились в бригадах, часто личным примером воодушевляли людей на самоотверженный труд. В результате ряд колхозов, еще недавно считавшихся отстающими, вышел в передовые. В их числе — колхозы «Память Ленина», имени Тельмана, «Советская Сибирь», «XVIII партсъезд» и другие.

Все это помогло нам в этом году успешнее вести хлебозаготовки. Свыше 30 колхозов полностью рассчитались по поставкам зерна и сдали сверх плана тысячи пудов хлеба. 25 колхозов завершили расчеты с государством по всем обязательным поставкам.

На 20 октября годовой план сдачи хлеба в районе выполнен свыше чем на 80 процентов, а поставки мяса — на 97, молока — на 87, шерсти — на 82 и картофеля — на 80 процентов.

Колхозы Федоровского сельсовета в конце сентября отставали по хлебосдаче. Туда немедленно были направлены партийные работники, агитаторы, и сейчас этот сельсовет завершил хлебопоставки.

Неуклонно работала Северная машинно-тракторная станция. Райком партии направил туда парторгом опытного работника тов. Рогова и принял еще целый ряд мер. МТС ликвидировала отставание на уборке, а некоторые колхозы радиуса этой МТС досрочно завершили хлебопоставки.

В ходе соревнования выявились замечательные образцы трудового героизма. Колхозницы и колхозницы, трактористы и комбайнеры работают на полях не по-женски рук. Бригадир транспортной бригады колхоза имени VI с'езда Советов тов. Кокшарова вместе с колхозницами Назаровой и Акимовой вывезла 2.700 центнеров зерна. Транспортная бригада колхоза имени Карла Маркса, которой руководит бывший фронтовик Дементий Иванов, на паре лошадей вывезла 1.520 центнеров.

Замечательных успехов добились работники животноводческих ферм. Доярка колхоза «Луч света» Мигерова от десяти коров местной породы за десять месяцев надоила по 1.200 литров молока. Чабан Леонтьева из колхоза «Первомайский» от 100 овцематок вырастила 120 ягнят без единого случая падежа. Телятница Шичкина из колхоза имени Ворошилова за два года вырастила 72 теленка, сохранив их всех до одного. Конюх колхоза «Ударник» Егорова от десяти кобылиц получила 10 жеребят.

Самоотверженный труд передовиков животноводства принес свои плоды: в целом по району за 10 месяцев государственный план по поголовью выполнен на 102,3 проц., по крупному рогатому скоту — на 101 проц., по овцам — на 114,4 проц., по свиньям — на 111,8 проц. Кормов на зиму запасено достаточно, скоту обеспечена сытая и теплая зимовка.

Лучшие люди колхозов вступают в ряды ВКП(б). Если в начале года в районе не было ни одной колхозной партийной организации, то теперь их три и две кандидатских группы. В январе 1945 года было две территориальных партийных организации, а сейчас — 11. Только в пяти сельсоветах из 16 нет партийных организаций.

Присуждение Северному району переходящих красных знамен обкома ВКП(б) и облисполкома за успешное выполнение заданий по хлебозаготовкам и развитию общественного животноводства еще больше поднимет людей на самоотверженный труд. Не покладая рук, но считаясь ни с какими трудностями, исключительно самоотверженно работают они, прилагая все усилия к тому, чтобы XXVIII годовщину Октября район встретил выполнением всех обязательств перед государством.

В. ШОРОХОВ.

Секретарь Северного райкома ВКП(б).

В Каргатском районе свернули хлебозаготовки

КАРГАТ, 22 октября. (По телефону. Наш спец. корр.). Каргатский район в большом долгу перед государством. Годовой план хлебосдачи он выполнил на 20 октября всего на 41,5 процента. Однако здесь уже свернули хлебозаготовки. В четвертой пятилетке октября из 93 колхозов только 28 возили зерно на ссыпные пункты.

— Нет больше зерна, вот и не везут, — говорит временно исполняющий обязанности председателя райисполкома тов. Блинков.

На фасты говорят о том, что он не знает действительного положения в колхозах. Вот уже десять дней тов. Блинков не покидает своего кабинета, в то время как хлеб лежит в колхозах на токах, в скирдах, в отходах.

В сельхозартели «Красный Октябрь» на току, в двух километрах от деревни, лежат пять центнеров овса, который поедают свиньи. Этот овес колхозники подработали еще 10 дней назад, да так и оставили. Около двух других токов — необмолоченная пшеница, о которой тоже забыли. Более того, на 45 гектарах овес брошен в валках, потому что он, по словам председателя колхоза тов. Поздонова, уже совсем созрел».

— Ну, что ж на нет и суда нет, — сказал Блинков Пилюнову, когда тот сообщил ему, что весь хлеб убран.

На слово поверили и райисполкомские и председатель колхоза «Передовик» Мещерякову, когда он доказывал, что для сдачи государству в колхозе не осталось больше зерна. Однако потом, когда решили проверить, Мещеряков вызвал бригадира Иванова и между ними произошел такой разговор:

— Сколько у нас должно быть семян овса? — спросил председатель.

— 51 центнер.

— А сколько имеем в наличии?

— 62.

Тогда в спешном порядке руководители колхоза отправили в лес две брички с овсом и спрятали его. Там он и был найден. Это было 19 октября. Сейчас сабо-тажник хлебосдачи Мещеряков привлекается к ответственности.

Вот еще один колхоз, руководитель которого свернул хлебосдачу, «Красный Север». При проверке здесь оказалось 45 гектаров необмолоченного овса. Кроме того, 40 центнеров здесь незаконно перерасходовано на внутриколхозные нужды. Председатель тов. Малик семьается на то, что не молотили из-за поломки молотилки. Но в колхозе есть другая, исправная машина, однако ее не используют.

Побывали мы еще в колхозе «Московская заря», Ивановского сельсовета, откуда хлеб также не поступает государству. Там комбайнерка Маршанской МТС тов. Зябликева молотила овес. Но как она работала? У комбайна сломался соломотряс, в барабане искрятало двадцати зубьев. Массу зерна гнало в солому. Тут же, рядом стоял старший механик МТС тов. Поповичи. Комбайнерка просит его помочь устранить неисправности в машине, чтобы пресечь потери.

Но, кроме грубостей, она ничего от механика не получила. Молотьбу пришлось приостановить, и 18 гектаров овса осталось необмолоченными.

Такое же положение и в колхозе «1-е Мая» (председатель колхоза тов. Никитин) и в колхозе «Красный Чулым» (председатель тов. Любимец). Не говоря уже о богатых зерном отходах, здесь в амбарах держат 156 центнеров хлеба, подлежащего сдаче.

В Каргатском районе запутан учет хлеба как обмолоченного, так и необмолоченного. Если начать сводкам райзе, то на 15 октября необмолоченный осталался урожай только с 80 гектаров, а при проверке на 20 октября оказалось более 200 гектаров.

Заведующий райзо тов. Сулежко ссылается на председателей колхозов: они-де дают неправильные сведения. На вопрос, почему же каргатские руководители не выполняют указаний обкома ВКП(б) и облисполкома, требовавших разобраться с положением дела в каждом отстающем колхозе не по сводкам, а по существу, на деле?

Ал. ЯКОВЛЕВ.

Хлеб сверх плана

ВЕНГЕРОВО, 22 октября. (По телефону). Включившись в предоктябрьское социалистическое соревнование, колхозы Усть-Изасского сельсовета (председатель совета тов. Марков), взяли на себя обязательство к 20 октября полностью выполнить план сдачи хлеба государству и полностью рассчитаться по поставкам всех других продуктов сельского хозяйства. Они с честью выполнили данное слово.

По всему сельсовету план хлебосдачи перекрыт на 102 проц. Колхоз «Ленинградец», где председателем тов. Гордеев, дал 146 процентов плана, «Красный герой» — 115 процентов. Закончены поставки всех других продуктов. Сельхозартель «Красный герой» план сдачи мяса выполнила на 199 проц.

* * *

ОЯШ, 22 октября. (По телефону). Давно рассчитался по хлебосдаче колхоз «Таежный труд» (председатель тов. Ясногонич). Сверх плана он сдал государству 107 центнеров зерна.

Сдает сверхплановый хлеб и колхоз имени Папанинцев, где председателем тов. Шарфенков. За последнюю пятидневку он вывез на ссыпной пункт 46 центнеров зерна.

За первенство своего совхоза

Молочно-товарная ферма совхоза «Сибиряк» (управляющий фермой т. Белошапка) поставки молока за 1945 год выполнила на 117 процентов. Сверх плана сдано 75 центнеров.

На ферме развернуто социалистическое соревнование. Все 11 доярок перевыполняют планы налоя.

Сейчас ферма готовится к зиме. Доярки, телятницы, зоотехник т. Чернигова своими силами заготовили силоса 1.450 центнеров, сена — 1.862 центнера. Есть солома для подстилки скоту. 500 центнеров кормов колхозным в ферме. Подготовлены родильное помещение, профилакторий, дойное отделение.

Ф. СЕВАСТЬЯНОВ.



Руководитель кружка художников железнодорожного клуба им. Л. М. Кагановича на станции Инская А. Батанин готовит макет доски почета к Октябрьскому празднику. Фото Ф. Максимова.

Решительно улучшить оборот вагона

Томская железная дорога — это магистраль угля и металла. Значение ее в экономике страны исключительно велико. От работы дороги зависит успешная деятельность многих отраслей союзной промышленности.

Дорога обязана удовлетворять не только текущие потребности фабрик и заводов, но и всемерно помогать им создавать запасы многих видов производственного сырья и топлива для ежесуточной бесперебойной работы, особенно в зимних условиях.

В прошлую зиму дорога вступила слабо подготовленной, с неудовлетворительными эксплоатационными показателями. Сказалась прежде всего плохая подготовка паровозного хозяйства — локомотивов и паровозных устройств.

Ошибки прошлого года паровозников, к сожалению, не учтены. Они повторяют их. Многие депо и локомотивы требуют ныне ремонта. Паровозной службе не сказали слов начальником тов. Трубниковым поставит многое сделать, чтобы выполнить указания ВКПС и бюро Новосибирского обкома ВКП(б).

То же самое надо сказать о службе пути и ряде других хозяйств. Хозяйства служб еще мало сделали для нормальной поездной работы. А такие отделения, как Куженевка и Топкинское, даже ухудшили свою работу, почти вдвое замедлили рабочий вагонный парк.

В октябре дорога хотя и лучше грузит, но в целом все еще не справляется с грузоотправителями планом погрузки и выгрузки, особенно углем и хлебом.

Между тем у нас есть все возможности значительно перевыполнить государственные планы погрузки, прежде всего за счет лучшего использования подвижного состава.

Оборот вагона является универсальным измерителем, отражающим качество эксплоатационной работы. От степени этого измерителя зависят и погрузка и выгрузка.

В сентябре дорога выполнила задание по обороту вагона всего лишь на 64 процента. На каждом вагоне она теряла 48 часов его рабочего времени. Не трудно представить те огромные потери погрузочных ресурсов, которые несла дорога при наличии многотысячного рабочего вагонного парка.

Положение с оборотом вагона мало изменилось и в октябре.

Повинны в этом руководители отделений, станций, депо и других хозяйств дороги, ослабившие свою работу, а также руководители служб управления дороги, не осуществляющие нужного контроля. По самую большую вину несут работники службы движения и, в частности, ее начальник т. Власов и начальник распорядительного отдела т. Лымчик. Ведь не секрет, что от работников службы движения прежде всего зависит движение поездов, их формирование, отправление, передача с одного отделения на другое, пропуск через участковые и сортировочные станции, подача вагонов под погрузку и выгрузку. Не видно, однако, чтобы руководители Инского и Новосибирского отделений т. Русаков и Шмонин занимались плотную этой работой. Пока что они больше осуществляют «общее руководство» и, понятно, не могут похвалиться хорошими эксплоатационными показателями.

Сейчас у нас нет никаких оснований держать излишний рабочий вагонный парк. Тем не менее он все еще много излишне велик. Мы плохо продвигаем груженые поезда. К чему приводит нарушение графика движения поездов показывает следующий факт. В сентябре дорога ежесуточно не сдавала на соседние дороги по 14 поездов. Паровозы Омской дороги, оказавшись в Новосибирских отделений, подолгу стоят на станции Чулымская.

Работники движения должны сделать из этого все нужные выводы.

График отправления поездов во многих случаях нарушается из-за недостатка кондукторских бригад и поездных мастеров. Неудовлетворительно проходит укомплектование паровозного и электровозного парка. Допускается брак в работе при движении по участкам. И, наконец, нередки ограничения скорости движения поездов на отдельных участках из-за производства путевых работ.

Эти и ряд других недостатков поездной работы требуют от всех работников движения самого серьезного, делового отношения к организации движения поездов. Нужно восстановить суточное оперативное планирование, сделать планы реальными, довести их до каждого непосредственного исполнителя. Без этого непременного условия четкой работы дальше обходиться нельзя.

Должен быть улучшен и контроль исполнения. Распорядительный отдел службы движения, осуществляющий руководство поездной работой дороги, обязан повысить требования к линейным работникам и добиваться четкого, безоговорочного выполнения каждого приказа и распоряжения, определяющих размеры движения.

Особое внимание следует уделить местному грузу и развозу его внутри отделения. Эту работу должны неуклонно вести руководители всех отделений дороги. Вагоны с местным грузом — это реальные ресурсы для завтрашней погрузки.

Если в первой половине месяца излишек вагонов с местным грузом на Томской он превышал 400—500 вагонов, то сейчас он определяется более чем в две тысячи вагонов. Выгрузка составляет 83—85 процентов плана.

При таком наличии местного груза не может быть и речи об отмене сборных поездов. Тем не менее на ряде участков сборные поезда появляются от случая к случаю.

Движенцы должны знать цену сборным поездам для быстрейшего продвижения местного груза и улучшения оборота вагона.

Исключительно большие потери несет дорога из-за простоя вагона на станциях погрузки и выгрузки, на сортировочных и распорядительных станциях. Достаточно сказать, что вагон находится в движении только 16,5 проц. всего времени оборота. Цифра неудовлетворительно высокая. Цифра неудовлетворительно высокая. Цифра неудовлетворительно высокая

Завод имени Ленина в предоктябрьском соревновании

Всего две недели отделяют нас от XXVIII годовщины Великой Октябрьской Социалистической революции. Передовые коллективы отмечают эту годовщину новыми и новыми производственными успехами.

Завод имени Ленина освоил производство сложного прибора для нашей промышленности и учебных заведений. Ниже мы печатаем корреспонденции, рассказывающие о том, как было организовано предоктябрьское соревнование на этом заводе и чего добились под знаменем соревнования передовые люди.

Как это началось

Мы получили задание быстрее освоить новое производство инструментального прибора.

Как быть?

Мы топтались на месте, сорвали план июля. Допустить это же в августе никак нельзя.

Между тем у нас были свои трудности: нехватало квалифицированных рабочих, не было и всех средств для производства прибора. Задание же августа большое, превышало довоенное в восемь раз. Не все верили в его реальность.

Но план — закон, и мы обязаны его выполнить.

Было решено пойти к рабочим, посоветоваться с ними, об'яснить им создавшееся положение и сообща найти выход.

Начались рабочие собрания. Перед каждой сменой, каждым участком и каждым рабочим был поставлен один вопрос: что надо делать, чтобы выполнить важнейшее задание мирного времени?

Такие рабочие собрания у нас стали системой. На них устанавливались конкретные виновники срыва плана и поощрялись лучшие, намечались пути общего под'ема.

Вот несколько фактов.

На сборочном участке не было квалифицированного сборщика нового прибора. Руководство цеха направило туда, как более опытного, мастера Василия Ивановича Каменского. Он начал с подбора людей, с организации соревнования. Менее опытных прикрепил к более сильным,— к Вьюркову и Девяткину, например. После небольшого собрания и другие, более квалифицированные товарищи согласились помогать малоопытным.

Прошло немного времени и сборочный участок перестал быть узким местом цеха.

Не было достаточного количества квалифицированных рабочих и на шлифовочном участке. Для его укрепления были посланы люди, никогда не знавшие точной техники. С каждым пришлось поговорить, доказать необходимость учиться. Результат самый положительный: этот участок сейчас уже не тормозит производство.

Не радовал и фрезерный участок. Туда направили инициативного организатора т. Лунькова. И почти тогда же там состоялось рабочее собрание, на котором рассказали об инициаторах борьбы за план мирного времени. Люди осознали всю ответственность за выпуск продукции. Сейчас уже многие рабочие отлично справляются с новым для них делом. В числе таких тт. Константинов, Дегтярев, Калабин, Тараканова и другие. Коллектив фрезеровщиков теперь уже не задерживает работу цеха сборки.

Организуя работу участков, мы добились немалых успехов. Раз в десять дней проверяем выполнение взятых обязательств. И вот итоги этой проверки. Такие рабочие, как тт. Вьюрков, Пожарский, Девяткин, Куликов, вырабатывают свыше тысячи нормочасов. Они обучили производственному делу 25 человек, которые уже догоняют своих учителей, вырабатывают по 800—900 нормочасов.

Из числа рабочих нашего цеха за отличные производственные показатели 75 человек премировано.

И. ДЯПКИН.
Профорг цеха.



Участница предоктябрьского соревнования стахановка Н. Николаева за сборкой инструментального прибора.
Фото Г. Захарова.

Обязательства выполним

В дни Отечественной войны нашей бригаде было присвоено звание фронтовой. Она трижды завоевывала первенство на заводе.

В нынешнем предоктябрьском соревновании другие условия, другая работа. Собрала я своих девчат, посоветовались мы и решили быть впереди.

Наши обязательства таковы: повысить производительность труда на 50 процентов, снизить брак не меньше, чем на 10 проц., обучить двух молодых рабочих на четвертый разряд, всем стать лучшицами. Обязательства нелегкие, но мы выполняем. Раньше в бригаде было семь кадровых рабочих. Теперь таких только три, двое — окончили ремесленное училище. Самая главная моя задача — быстрее обучить их.

Как я их учу? Дам простую работу, покажу, как ее надо делать и все время проверяю. Потом даю посложнее и опять проверяю. И постепенно они привыкают к самостоятельному труду.

Теперь Таня Марусенко и Валя Клабукова уже работают неплохо.

Если бригадир хочет быть впереди, то он должен, распределяя задания, знать, кому и что лучше поручить.

Нам очень помогает то обстоятельство, что все в бригаде имеют по две квалификации. Аксенова, например, центровальщица и поправщица. Клабукова — гравировщица и поправщица. Две специальности имеет и Винокурова.

Когда нет одной работы, я даю другую. Работаю я бригадиром только один год. Августовская норма мною выполнена на 390 процентов, сентябрьская — на 250. В октябре дам не меньше четырех норм.

Вся наша бригада трудится так, чтобы наши имена были вписаны в заводскую «Книгу почета».

Бригадир Клавдия ПУСТОВАЛОВА.

Сила наглядной агитации

Коллектив механического цеха вступил в предоктябрьское соревнование. На всех участках начался производственный под'ем. Бригады и отдельные рабочие стремились достойно встретить 28-ю годовщину Октябрьской революции. Лучшие револьверные бригады тт. Александрова и Коренкова вызвали на соревнование бригады револьверщиков цеха, а участки старших мастеров тт. Серенко и Модестова явились инициаторами соревнования трех участков, вызвав на соревнование передовой участок сборного цеха.

Агитаторы знали, что от них потребуется: задача состояла в том, чтобы вовлечь в соревнование всех рабочих, на примере лучших подтягивать отстающих, добиться общего успеха.

Агитаторы посоветовались и решили, что лучше всего поможет наглядная агитация.

...Револьверщик Горячев показывает образцы стахановского труда. На утро над его станком появляется плакат с благодарственной надписью от всего коллектива. Руководители цеха премируют т. Горячева.

Револьверщик Шильман делает сложные детали и перевыполняет задание, которое дает ему мастер. А оно у нас иногда полторы—две нормы. Плакат появляется и над станком т. Шильмана.

Успехи людей в соревновании нарастают. В цехах иногда начинаются споры, кто лучше работает, кого в первую очередь надо отметить, премировать.

...Смена передового мастера Богачева встала на стахановскую вахту. Ее работа ежедневно отражается на доске показателей. Тут можно увидеть, чем она ознаменовала предыдущий день, чего добились отдельные ее люди.

...Утро. В центральном проходе, у доски «Новости дня» — группы рабочих и мастеров. Они читают сжатые строки о том, что происходит в Советском Союзе, за рубежом, у нас, на заводе, как идет соревнование между участками и бригадами в цехе, кто сегодня впереди, кто отстает.

«Новости дня» делаются так. Один из выделенных товарищей ранним утром слушает последние радиоизвестия, записывает их и помещает на доске. Эту скромную, но важную работу выполняют коммунисты тт. Жеребков, Кулешов, Мария Серенко. Благодаря им коллектив цеха всегда в курсе всех последних событий. В цехе или на участке еще нет газеты, а уже все знают, что 10 февраля состоятся выборы в Верховный Совет СССР.

Мы поощряем передовиков и подтягиваем отстающих. Револьверщик Аистов на одной из операций не выполнил своего задания. В «Новостях дня» появились строчки: «Товарищ Аистов, своей плохой работой вы срываете выполнение обязательств цеха, подтянитесь».

Это возымело действие. Сейчас Аистов выполняет задание.

Коллективу цеха слабо помогали вспомогательные и оперативные группы. Туда были посланы агитаторы, организовавшие соревнование. И вот теперь о работе этих групп ничего нельзя сказать плохого.

Устная и наглядная агитация стала неот'емлемой частью всей партийно-политической работы. Она помогает решать большие задачи, стоящие перед нашим коллективом в новых условиях мирного времени.

Мы, конечно, не открыли ничего нового. Все эти формы работы давно известны. Но раньше мы плохо применяли их. На нашем примере видно, что хорошо поставленная агитация приносит очень большую пользу.

М. ЛИТВАК.
Парторг механического цеха.



Участник предоктябрьского соревнования стахановец А. Пожарский за сборкой инструментального прибора.
Фото Г. Захарова.

На двух участках

Мне хочется рассказать об одном мастере, который, не страшась трудностей, вопреки всяким маловерам добился своего, потому что верил в людей, в их способность осилить любое дело.

Речь идет о Георгии Федоровиче Поликарпове. Он руководит одним из самых больших и сложных участков. Участок работает так, что никто никогда никаких претензий к нему не пред'являл.

Но Поликарпов этим не удовлетворяется. Он всегда близко интересуется работой своих соседей. Георгий Федорович принадлежит к числу тех людей, которые не могут оставаться спокойными, когда рядом не ладится что-либо.

В предоктябрьские дни руководителей завода взволновала шлифовка: с ней не справлялись, качество было низким. Мастер Валуев, считавшийся в цехе «королем шлифовки», уверял, что выполнить новое задание по одному из видов гражданского изделия невозможно: на участке, мол, нет нужного оборудования, слабы кадры. Кое-чего из оборудования действительно нехватало. Но главным образом мешала неопытность людей.

Тогда-то за дело и взялся мастер револьверно-токарного участка Георгий Федорович Поликарпов. Тут для него все было ново. Но ведь можно самому учиться и учить других. Он становится за станок, осваивает одну операцию за другой и учит остальных.

На помощь мастеру пришел и его опыт агитатора военного времени. В свободные часы он собирал рабочих своего нового участка и по душам с ними беседовал. Он изучал их, смотрел, на кого можно рассчитывать. Выделил из числа других Ивана Ивановича Котова, назначил его бригадиром и дал ему в обучение 10 человек. Молодежь быстро научилась шлифовать трудные детали и теперь выполняет все нормы шлифовки.

Георгий Федорович заметил и других квалифицированных рабочих — Парамонова и Селиванова. Он и к ним приставил новичков. Преследовалась одна цель — растить квалифицированные кадры.

Старый кадровый мастер Георгий Федорович Поликарпов не уходит из цеха, пока не сделает максимум того, что может сделать, что задал себе на рабочий день.

Оба его участка — и револьверно-токарный и шлифовальный полностью справляются с производственным заданием выпуска новой гражданской продукции.

М. КОВАЛЬСКИЙ.

Постараюсь обогнать Федорову

Раньше я соревновалась с Грачевой. Ее не так трудно было обогнать. А теперь Грачева и вовсе отстает.

Когда завод начал готовиться к Октябрьскому празднику, я заключила договор с Александрой Федоровой, такой же сборщицей. Обогнать ее будет нелегко: она — хорошая, опытная работница. Но все же я хочу одержать победу в нашем соревновании.

Федорова работает быстро. Но у нее один недостаток — недоброкачественность сборки. А когда отдел технического контроля возвращает продукцию — значит, все делай заново. Надо работать так, чтобы возврата не было, собирать не только быстро, но и хорошо, высококачественно.

До сих пор я выполняла норму на 200 процентов. Сейчас решила выполнять на 300 процентов.

Н. НИКОЛАЕВА.
Сборщик-механик.

Рабкоровский рейд бригад „Советской Сибири“

На словах все хорошо, а на деле...

(Завод, где главным инженером тов. Федоров)

...В СТОЛОВОЙ ГРЯЗЬ

На вопрос, как подготовлены к зиме жилища и культурно-бытовые предприятия, председатель заводского комитета ответила:

— Все готово, все в порядке. В столовой немного недоделано, но тут виноват строительный трест. Он сдал ее в эксплоатацию недостроенной.

Мы пошли посмотреть на эти «маленькие недоделки».

В вестибюле столовой № 1 отгорожен маленький уголок для хлебного ларька. В нем тесно, полок нехватает. Хлеб валят в кучу, мнут, перетирают в крошки. Зал столовой перегорожен барьером на три отделения. Потолок местами обвалился, стены грязные, обшарпанные.

Мало привлекательны и порядки в столовой. Вешалка не работает. Рабочие обедают в пальто и головных уборах. Умывальника, мыла, полотенца, бачка с кипяченой водой нет.

Столы накрыты рваными черными клеенками. В ожидании обеда рабочие сидят по часу и больше. Официантки без халатов и фартуков, на кухне нехватает полотенец, тарелок.

Качество обедов низкое, хотя столовая обеспечена достаточным запасом картофеля, капусты и других овощей. Недостает только добросовестного и честного отношения работников столовой к своим обязанностям.

В столовой № 2 порядки те же. Заведующая столовой тов. Иванова говорит:

— Очень жаль, что вы пришли в такой момент, когда мы не подготовились. Придите в начале ноября, все будет сделано.

...ОБЩЕЖИТИЯ К ЗИМЕ НЕ ГОТОВЫ

Не оправдались восторженные заверения председателя завкома и при нашем посещении рабочих жилищ.

В рабочем поселке в одном из деревянных домов живут 47 девочек-подростков, в другом—49 мальчиков. Первое общежитие резко отличается чистотой, порядком: полы промыты, выскоблены, кровати застланы чистыми простынями. Окна заклеены, комната побелена. Подправлена и натоплена печь.

Иная картина в общежитии ребят. Коридорная дверь висит на одной петле. Сквозь приоткрытую дверь и выбитое стекло дует ветер. Зарывшись в грязное одеяло, в верхней одежде и сапогах спит человек. Вместо подушки — грязная телогрейка. Умыться негде. Белье в прачечной задерживается по месяцу и больше. За внутренним распорядком никто не следит. Тут же живет начальник участка тов. Моисеев. И на его кровати нет ни простыни, ни подушки. Ватное одеяло грязное.

— Все было, — говорит он,—но простыня потерялась, а подушкой я заткнул выбитое стекло, и она... пропала.

— Ничего не могу с ними поделать. Не слушают меня ребята, — оправдывается комендант общежития тов. Веревнева. — Топчаны все пожгли, табуреты спалили.

— Разве на заводе нет угля? — интересуемся мы.

— Угля много, да привезти его не на чем, — поясняет начальник жилищно-коммунального отдела тов. Калинский.

Зима близка, а общежития завода к ней не подготовлялись. Сами жильцы охотно соглашаются поработать, чтобы благоустроить жилье, надо только организовать их. Но ни жилищно-коммунальный отдел, ни завком до этого не додумались.

Председатель заводского комитета об'ясняет это тем, что все члены заводского комитета ушли в отпуск. Директор завода пытается всю вину свалить на рабочих. Они, мол, сами довели общежитие до развала.

Но разве все это оправдывает беззаботное отношение руководителей завода к нуждам рабочих?

...БЕЗЗАБОТНОСТЬ ВСКРЫТА И ДОКАЗАНА

Есть на территории завода медицинский пункт. Внешний вид его довольно опрятен, но когда мы вошли в него, невольно разочаровались. Побелка еще не произведена, не поправлены печи. В коридоре нужно заново сложить печь. В кабинетах нехватает халатов, на окнах нет занавесок. Серо, неуютно...

Положительное в работе пункта это — открытие в заводском корпусе комнаты личной гигиены женщины. Городскому здравотделу следовало-бы укомплектовать этот медицинский пункт врачами и сделать его таким, чтобы он мог действительно оказывать нужную медицинскую помощь.

Проверка показала, насколько безответственно относятся к быту рабочих дирекция завода, партийно-комсомольская и профсоюзная организации. Никакие ссылки на послевоенные трудности не могут оправдать вскрытой и доказанной беззаботности.

Бригада «Советской Сибири»:
В. ЦЫБЕНКО, Ф. СКАЧКОВА.
И. ДЯПКИН, Т. СЕРГЕЕВА,
Ф. ШАХТАРИНА.

Чему учит сорванное занятие?

Занятия начались обычной проверкой. Преподаватель основ марксизма-ленинизма тов. Сорокин по списку называл фамилии студентов и явившихся отмечал «птичкой». На семинаре — пятая и шестая группы 1-го потока 2-го курса медицинского института.

— Тема нашего сегодняшнего занятия, — говорит преподаватель, — «Октябрьское вооруженное восстание в Петрограде в 1917 году». Прошу подготовиться к ответам. Начнем. Первое слово имеет тов. Кашурникова, — после непродолжительной паузы об'явил преподаватель.

Названная студентка в 3—4 минуты сообщила несколько дат, упомянула некоторые исторические факты и этим ограничилась. Было очевидно, что Кашурникова готовилась только по беглым записям лекции преподавателя.

— Маловато, неглубоко, поверхностно, — замечает т. Сорокин.

— Кто желает добавить?

Охотников не находится. Приходится прибегнуть к списку.

— Атаманова, прошу дополнить.

— Нет, ничего не могу... Не готовилась, — растерянно отвечает студентка.

— Может быть, Евгеньев что-нибудь скажет?

— Что? Я? Нет, я так задумался, что не слыхал вопроса. А, впрочем, как могу—помогу...

По всему видно было, что к занятиям никто не готовился. Минут двадцать тов. Сорокин потратил на обобщение выступлений студентов, вернее, сам отвечал на свои же вопросы.

Вторая беседа о подготовке и проведении вооруженного восстания дала такие же плачевные результаты. Прочитав несколько нравоучительных наставлений студентам, тов. Сорокин об'явил, что семинар отменяется. Остальное время до окончания занятий он использовал для повторного рассказа содержания книги товарища Сталина «Октябрьская революция и тактика русских коммунистов».

В чем же причина такого печального исхода занятий? Ответ найти не трудно.

— В нашем институте, — рассказывает студент Георгий Гуреев, — заведено так: кончилась лекция — и из сердца вон. Чем живут, как готовятся студенты самостоятельно — никто не интересуется.

Так оно и есть. Тов. Сорокин после лекции не проконтролировал самостоятельную подготовку студентов, не просматривал их конспекты, не дал квалифицированной консультации. В его группах студенты довольствуются одними лекциями. Поэтому на семинарском занятии — безмолвие и скука. Живая, содержательная беседа подменяется типичным школярским опросом.

Описанный случай на семинарских занятиях типичен. Студенты групп тов. Сорокина не только не изучали рекомендованные первоисточники из произведений Ленина и Сталина, а даже добросовестно не прочитали соответствующего материала из «Краткого курса истории ВКП(б)».

Выявился и такой любопытный факт. Студенты готовились (по их заявлению) к теме «Июльские дни», так как на прошлой неделе это занятие было сорвано. А преподаватель тов. Сорокин строго следовал учебному плану, не проверив, к чему готовятся студенты.

Семинарские занятия в вузе обязательны и наряду с лекциями являются важнейшей формой теоретического вооружения студентов. Об этом не должны забывать ни студенты, ни преподаватель.

А. БИБИКОВ.

МАСТЕРА—БРАТЬЯ МОДЕСТОВЫ

Глядя на молодежь, только-что пришедшую на завод, на то, как паренек врастает в производство и начинает его любить настоящей большой любовью, как становится заправским токарем, слесарем, фрезеровщиком,—мы не можем забыть тех, кто воспитывает новое поколение русского рабочего класса.

20 лет прошло с тех пор, как Борис Сергеевич Модестов вместе с братом Владимиром учился на револьверном станке. Но он и до сих пор помнит своего первого учителя Д. А. Грачева, дядю Митю. Это был ворчливый, но добродушный старик. Учил он страшно медленно. В станках возиться не позволял. Секреты свои держал глубоко. За каждым пустяком братья вприпуски бегали за дядей Митей.

Но братья Модестовы учились и учились настойчиво. Они знали — иметь хорошую профессию — значит выиграть в жизни.

И уже в 1930 году Борис был токарем-инструментальщиком 7 разряда. Он всех удивлял самыми высокими заработками и руководил бригадой, из которой впоследствии вышли директор совхоза, секретарь парткома, летчики, квалифицированные рабочие, бригадиры.

И всегда как-то получалось так, что самое сложное дело поручалось ему.

...Стопорилось выполнение месячной программы. Для одной детали не было инструмента. Начальник цеха вызвал Бориса Сергеевича и коротко сказал: сделать через два дня.

И двое суток Модестов и его ученики не выходили из цеха. Инструмент был готов, заказ сдали в срок.

Разве такой личный пример не увлечет? Разве можно с холодком работать, когда видишь, что бок-о-бок с тобой трудится человек без устали?

Потом Модестову дали самый запущенный участок. Три месяца Борис Сергеевич настойчиво учил мастерству Сухинина, Борисова, Александрова и многих других. К маю участок занял первое место на заводе.

Сейчас Модестов начальник крупнейшего револьверного участка. Проработав на заводе 20 лет, он сумел сохранить в себе самое важное — любовь к новому. Косность, самодовольство, зазнайство ему чужды.

Одна из деталей давалась трудно. Борис Сергеевич пошел учиться на другие заводы. А потом он развернул поточный метод производства детали на своем заводе и создал запас ее на полгода.

Что новое внести в производство? — вот вопрос, который всегда волнует мастера Модестова. Он ищет не только технологических, но и организационных новшеств, рациональной расстановки людей, рационального планирования. Мастер всесторонне изучает своего подчиненного, чтобы поставить его туда, где от него будет больше пользы.

Когда началось предоктябрьское соревнование, Борис Сергеевич и его люди вызвали на соревнование другие участки и, надо сказать, достаточно сильные. Победить серьезного «противника» — значит получить настоящее удовлетворение.

Участок Модестова лучше других справляется с октябрьским заданием.

Соревноваться с огоньком, смотреть каждый день, каковы дела у других, не обогнали бы, — вот чему учит Модестов людей своего большого и трудного участка.

* * *

«В чем дело? Почему Демидов лодырничает?» — Этот вопрос не раз задавал себе Владимир Сергеевич Модестов, сменный мастер участка.

Демидов как-то сказал:

— Не хочу за этим станком работать. Дайте другой.

Но как дать новый станок, когда человек только-что пришел на завод и ничем не проявляет себя? Но Модестов дал. И вот Демидова теперь не узнать. Куда пропала медлительность! Сейчас Демидов токарь 7 разряда.

Узнать, почему тот или другой рабочий не выполняет нормы, почему у него плохое настроение, что случилось дома — правило Владимира Модестова. У него много учеников, которых уже скоро можно назначить мастерами.

...Мастер идет по участку. Его подзывают, спрашивают. Он к каждому подходит, каждому помогает.

— Иначе нельзя. Соревнование с Ратниковым можно провалить, — говорит Владимир Сергеевич. — А выиграть соревнование надо. Стыдно будет, скажут, 20 лет на заводе и вдруг сорвался. Нет, уж я постараюсь, чтобы все было, как мне надо.

* * *

Два брата справляют двадцатилетний производственный юбилей.

Рос завод, росли люди. Каждый из старых рабочих старается сохранить лучшие традиции воспитания кадров, передать их молодым — таковы в первую очередь братья Модестовы.

О. КОСТЕНКО.

Глухонемые должны иметь свой клуб

Возле деревянного двухэтажного здания № 48 на улице Ленина часто можно видеть оживленно жестикулирующих женщин и мужчин. Читая над дверями вывеску: «Нарсуд 1-го участка Кагановичского района», прохожие недоумевали: почему так много глухонемых стоят возле суда? И лишь немногие замечали над второй дверями маленькую, выцветшую вывеску: «Клуб рабочих глухонемых».

Внизу, в первом этаже,—клубный зал. Зайдем туда. Еще издали пахнет сыростью подвала. На потолке — замазанные свежей глиной пятна обвалившейся штукатурки. Нет даже стекол в окнах. Фанерные щиты на окнах, грубые скамьи, сцена с подмостками, ремонт и побелка потолка и стен — все это сделано руками самих глухонемых. Даже электропроводку им пришлось исправлять самим. И все-таки они вновь очутились у запертых дверей, так как комнаты рядом занял нарсуд.

Каким же образом случилось, что глухонемые остались без клуба?

В начале войны клуб закрыли. Всю культурную работу пришлось перенести в две комнатки верхнего этажа. Сменилось руководство городского отдела Всесоюзного общества глухонемых, ушел массовик. Богатый инвентарь клуба был растащен. Пришлось убрать всю оставшуюся мебель, чтобы больше вместить людей. Топить было нечем. Несмотря на это, глухонемые каждый вечер приходили сюда. Основная масса их — неграмотные и малограмотные. На заводах они не вовлечены в общественную жизнь и всегда ищут ответы на непонятные вопросы в своем клубе.

Но как можно было вести культурную работу в таких условиях?

В продолжение трех лет областной и городской отделы общества глухонемых доказывали в городских организациях необходимость восстановления клуба. Там соглашались, принимали постановления... и все оставалось по-прежнему.

Глухонемые сами готовы отремонтировать свой клуб. Нужны только материалы и помощь районных и городских организаций.

Инженер Б. КАМАШИНСКИЙ.
Зам. председателя городского отделения Всесоюзного общества глухонемых.

ПРАЗДНОВАНИЕ ГОДОВЩИНЫ ОСВОБОЖДЕНИЯ БЕЛГРАДА

БЕЛГРАД, 21 октября. (ТАСС). Югославское радио сообщает, что вчера Белград торжественно праздновал первую годовщину своего освобождения. Ранним утром молодежь с пением боевых патриотических песен прошла по улицам столицы, будя белградцев. В 8 час. утра артиллерийский залп салютовал в честь наших освободителей столицы, героических бойцов Красной Армии и Югославской армии. Тысячи белградцев почтили память погибших бойцов минутным молчанием. В 9 часов состоялось торжественное открытие мемориальных досок на домах, где находились штабы генерала Жданова и народного героя Югославии генерал-лейтенанта Петко Дапчевича.

У студенческого дома была воздвигнута трибуна, на которой были написаны лозунги: «Да здравствует вечный союз с братской Россией», «Да здравствует 20 октября», «Да здравствует славная Красная Армия», «Да здравствует храбрая Югославская армия». Ровно в 11 часов на трибуну, декорированную флагами Югославии, Советского Союза, Англии, США и Франции, поднялся маршал Тито, сопровождаемый генералами Югославской армии. На этой же трибуне находились посол Советского Союза т. Садчиков, глава советской военной миссии генерал Киселев, а также дипломатические и военные представители всех союзных стран. После исполнения государственного гимна начался парад частей.

В 17 часов в народном театре состоялся торжественный концерт, на котором присутствовали маршал Тито, а также дипломатические представители СССР, США, Англии, Чехословакии, Болгарии, Польши, Франции, Албании и других союзных стран.

Поздно вечером над старой белградской крепостью был устроен грандиозный фейерверк.

Открытие в Варшаве выставки „Москва — столица СССР“

ВАРШАВА, 20 октября. (ТАСС). Во вновь оборудованном здании общества польско-советской дружбы открылась большая фотовыставка «Москва — столица СССР». На открытие выставки прибыли вице-президент Крайовой Рады Народовой Шпальбе, члены правительства во главе с премьер-министром Осубка - Моравским, представители дипломатического корпуса, а также общественные деятели, работники науки и искусства и др.

С большой речью выступил председатель общества министр юстиции Свентковский.

«Открытием этой выставки, — сказал он, — мы стремимся показать Польше правду, рассказать нашим землякам то, что старательно скрывала от народа реакционная польская клика. Мы хотим показать величие, мощь и значение русского народа, ставшего в период ужасной военной бури утесом, о который разбилась гитлеровская варварская машина».

С речами выступили также посол СССР в Польше Лебедев и президент Варшавы Толвинский.

Посещение Маршала К. Е. Ворошилова делегацией венгерских женщин

БУДАПЕШТ, 19 октября. (ТАСС). Председатель Союзной контрольной комиссии в Венгрии Маршала Советского Союза К. Е. Ворошилова посетила делегация венгерских женщин, которая выразила благодарность советскому правительству и лично Маршалу К. Е. Ворошилову за возвращение на родину венгерских военнопленных.

На приеме присутствовал посланник СССР в Венгрии Г. М. Пушкин.

Делегация от имени союза демократических женщин, насчитывающего в своих рядах до 200 тыс. членов, вручила Маршалу К. Е. Ворошилову два художественных альбома: один для передачи Генералиссимусу И. В. Сталину, другой лично для Маршала К. Е. Ворошилова.

На альбомах сделана следующая надпись: «От имени венгерских матерей, детей и жен выражаем искреннюю, глубокую благодарность Советскому Союзу и его великому вождю Генералиссимусу Сталину за великодушие — освобождение венгерских военнопленных».

Передача словацких военных преступников в распоряжение чехословацких властей

ПРАГА, 20 октября. (ТАСС). 19 октября на конференции корреспондентов пражской печати председатель чехословацкой комиссии по расследованию военных преступлений Эчер сообщил, что американские власти передали в распоряжение чехословацких властей 15 военных преступников.

Среди них находятся следующие изменники словацкого народа: бывший марионеточный «президент Словакии» — Иозеф Тисо, его двоюродный брат, бывший «премьер-министр» Стефан Тисо, известный немецкий агент и бывший «премьер-министр» д-р Тука, бывший «министр» Пружинский, известный погромщик-антисемит и бывший «министр внутренних дел» Александр Мах, а также «министры» д-р Гейза Медрицкий и д-р Ковач, известный гитлеровский пропагандист Тидо Гашпар, начальник штаба фашистской «глинковской гвардии» Кувала, заместитель председателя марионеточного словацкого «парламента» д-р Оплуштиль и др.

На основании декларации чехословацкого правительства от 5 апреля 1945 года все эти изменники будут привлечены к ответственности и предстанут перед народным судом в Братиславе.

Чехословацкая рабочая делегация о своем пребывании в Советском Союзе

ПРАГА, 21 октября. (ТАСС). Общество друзей Советского Союза в Чехословакии организовало большое собрание, на котором чехословацкая делегация заводов «Татра», вернувшаяся недавно из Москвы, сделала сообщение о своей поездке в Советский Союз.

Живые рассказы делегатов о поездке были прослушаны с большим интересом, а их заявление о дружеской встрече с Генералиссимусом И. В. Сталиным вызвало горячие приветствия всех присутствующих.

Плебисцит в Монгольской Народной Республике

Итоги голосования в Улан-Баторе

УЛАН-БАТОР, 21 октября. (ТАСС). В соответствии с инструкцией о проведении плебисцита центральная городская комиссия после 12 часов ночи подвела итоги голосования в Улан-Баторе. В 9 хоронах (районах), на которые был разбит город, в списки для участия в плебисците было занесено 26.658 граждан, из них приняло участие в голосовании 24.683 человека. Все они высказались за независимость Монгольской Народной Республики. В городе отсутствовало 1.975 человек, которые голосовали в других хоронах.

Знаменательный день

УЛАН-БАТОР, 21 октября. (ТАСС). В ночь на 20 октября, накануне плебисцита, столица Монгольской Народной Республики не спала. Уже к 4 часам утра к лучшим зданиям, превращенным в пункты для голосования, направились первые колонны граждан, одетых в свои лучшие национальные костюмы. Впереди колонн несут государственные флаги Монгольской Народной Республики. Ровно в 6 часов утра в городе, как и по всей стране, началось всеобщее голосование.

Плебисцита с нетерпением ожидали во всех городах и аймаках страны. Многие граждане привозили с собою в пункты голосования подарки, предназначенные для правительства и армии.

Голосование шло дружно повсюду. К полудню в подавляющей части участковых комиссий Улан-Батора проголосовало 80 процентов избирателей. Со всех концов большой страны телеграф приносит все новые сообщения. В городах Сухэ-Батор, Улдурхан, Цицерлиц и других, в Убраханґайском аймаке все голоса поданы за независимость Монгольской Народной Республики. Из пустыни Гоби телеграфируют: к 17 часам в Сомоне Саинчагансон из 464 граждан проголосовало 389 человек. Все, как один, голосовали за независимость страны.

Вечером по радио выступил председатель президиума Малого хурала Бумаценде с обращением к монгольскому народу. От имени правительства и центрального комитета народно-революционной партии он поздравил монгольский народ с успешным ходом плебисцита. «Сегодня, — заявил он, — араты, скотоводы, рабочие, служащие, без различия национальности, пола, светского и духовного звания, участвуют в плебисците. Голосование подходит к концу. Всенародное голосование проводится в строгом соответствии с конституцией нашей страны, на основе свободного волеизъявления. Свободолюбивый монгольский народ, ставший у руководства государственной власти, добившийся своим созидательным трудом расцвета своей родины, ныне перед лицом народов всего мира подтверждает свое независимое государственное существование. Всенародное голосование явится яркой демонстрацией морально-политического единства нашего народа, его великой любви к своему независимому и свободному государству».

Комментарии монгольской печати

УЛАН-БАТОР, 20 октября. (ТАСС). Монгольская печать широко комментирует проводимый сегодня в республике плебисцит по вопросу о независимости Монгольской Народной Республики. Газета «Унэн» в передовой статье, озаглавленной «Великий праздник нашего народа», пишет:

«Сбылись чаяния нашего народа, боровшегося за свою независимость. Осуществилась его заветная, давно лелеемая мечта видеть свою родину свободной, сильной, независимой, принимающей дань уважения народов. Сегодня наш народ пожинает богатые плоды своей героической борьбы и самоотверженного труда. Поистине исполинские трудности стояли перед нашим народом на пути к свободному и независимому существованию. Тем величественнее, тем красочнее победы, одержанные нашим народом, тем безграничнее наша благодарность многолетнему другу нашему — советскому народу — народу-исполину».

Воздавая должное Советскому Союзу, газета далее приводит заявление премьер-министра маршала Чойбалсана, в котором говорится: «Право нашего народа на свободное и независимое существование первым признал наш самый искренний и близкий друг — Советский Союз, повседневно оказывающий нам бескорыстную помощь в нашем культурном и хозяйственном развитии, уважающий нашу государственную независимость».

15-е заседание Союзной комендатуры Берлина

БЕРЛИН, 18 октября. (ТАСС). Сегодня под председательством французского коменданта бригадного генерала де Бошен состоялось 15-е заседание Союзной комендатуры Берлина.

В связи с тем, что генерал-полковник Горбатов призван исполнять другие обязанности, на должность советского коменданта г. Берлина назначен генерал-лейтенант Смирнов. До последнего назначения он работал заместителем генерал-полковника Горбатова и принимал активное участие в решении вопросов, обсуждавшихся на заседаниях Союзной комендатуры г. Берлина.

Перед началом заседания союзных комендантов генерал-полковник Горбатов простился со своими коллегами и обратился к присутствующим с речью.

На заседании было решено ликвидировать в Берлине военный музей «Цейхгауз», являющийся символом немецкого милитаризма и коллекцией военных трофеев, добытых грабежами и разбоями.

Коменданты приняли важные решения, касающиеся продовольственного снабжения большого Берлина.

Союзные коменданты передадут на склады магистрата, кроме текущих поставок, такое количество продуктов, которое позволит иметь неснижающийся 15-дневный запас.

Запасы картофеля будут сделаны с учетом потребности населения большого Берлина до 6 апреля 1946 года.

Положение в Венецуэле

НЬЮ-ЙОРК, 20 октября. (ТАСС). Положение в Венецуэле все еще не определилось. Как сообщает корреспондент агентства Юнайтед пресс из Каракаса, временная хунта (комитет), возглавляемый секретарем партии «демократического действия» Ромуло Бетанкуром, водворилась в президентском дворце. Бетанкур об'явил, что хунта освободит всех заключенных, за исключением нескольких лиц, и обещал, невзирая на осадное положение, скоро восстановить гражданские свободы.

По имеющимся сведениям, венецуэльский писатель, лидер партии «демократического действия» Ромуло Гальегос временно займет пост президента. Имеются сведения, что за 24 часа убито и ранено 300 человек.

По сообщению корреспондента агентства Ассошиэйтед пресс из Панамы, радиостанция Тачира опровергла сообщение о том, что президент Медина находится под арестом, и заявила, что он руководит оставшимися верными ему войсками в Каракасе.

Корреспондент агентства Ассошиэйтед пресс передает из Боготы сообщение радиостанции в Сан-Кристобале о том, что в Каракасе идут уличные бои между войсками, сохранившими верность прежнему правительству, и войсками, поддерживающими участников переворота.

Иностранная хроника

В связи с сообщением о том, что некоторые норвежские фирмы возобновили торговлю с Испанией профсоюзы и рабочие ряда предприятий Норвегии приняли резолюции протеста против торговли с франкистской Испанией.

* * *

Корреспондент агентства Рейтер передает из Лимы, что республика Перу ратифицировала устав Об'единенных наций и устав Международного суда.

* * *

По сообщению белградского радио, 18 октября в городе Сушак (Югославия) состоялось собрание граждан, на котором было принято решение организовать общество культурной связи с Советским Союзом. Для этой цели избран организационный комитет.

* * *

Согласно сообщениям бразильской газеты «Диретрисес», в столице Бразилии — Рио-де-Жанейро недавно состоялось собрание португальских антифашистов, живущих в Бразилии. Участники собрания заявили о своей безоговорочной поддержке «Национального конгресса антифашистского единства», программа которого отражает чаяния громадного большинства португальского народа.

* * *

После продолжительной болезни умер начальник мексиканского генерального штаба генерал Сальвадор Санчес.

(ТАСС).

Ход демобилизации американской армии

НЬЮ-ЙОРК, 20 октября. (ТАСС). По сообщению агентства Юнайтед пресс, выступая в сенатской комиссии по военным делам, помощник начальника генерального штаба бригадный генерал Берри заявил, что к 15 октября в составе американской армии оставалось 6.990 тыс. человек, из них 1.930 тысяч человек в районе Атлантического океана, 2.010 тысяч — во всех районах Тихого океана, 3.050 тысяч — в Соединенных Штатах. Как полагают, в ноябре будет демобилизовано 1.100 тысяч человек.

ПОСЛЕ ВЫНЕСЕНИЯ ПРИГОВОРА КВИСЛИНГУ

ОСЛО, 20 октября. (ТАСС). Норвежское информационное бюро передает, что Квислинг, который приговорен к смертной казни и кассационная жалоба которого была отклонена верховным судом, появился 18 октября в суде в качестве свидетеля. С него были сняты показания по делу бывших «министров» марионеточного «правительства» Норвегии в годы оккупации.

НОВОСИБИРСКИЙ ГОСУДАРСТВЕННЫЙ ТЕАТР ОПЕРЫ И БАЛЕТА

Спектакли Кармен, назначенные на 23 и 24 октября, отменяются. Билеты, взятые на 23 октября, действительны на 26 октября, взятые билеты на 24 октября действительны на 28 октября.

25 октября — Иван Сусанин.

26 октября — Кармен. Действительны билеты со штампом 24 октября.

ТЕАТР «КРАСНЫЙ ФАКЕЛ»

23 и 24 октября — Месяц в деревне.

25 и 26 октября — Волки и овцы.

27 октября — Месяц в деревне.

ТЕАТР ЮНЫХ ЗРИТЕЛЕЙ

23 и 24 октября — Бедность не порок.

КИНО

Им. МАЯКОВСКОГО — Однажды ночью.

«ОКТЯБРЬ» — Сердца четырех. Перед началом сеансов выступают артисты Гос. филармонии.

«МЕТАЛЛИСТ» — Маленький погонщик слонов.

ГОСУДАРСТВЕННЫЕ ЦЕНТРАЛЬНЫЕ КУРСЫ заочного обучения стенографии „ГЗОС“ ПРОДОЛЖАЮТ ПРИЕМ на заочное обучение стенографии на 1-й и 2-й курсы.

Подробный проспект высылается по получении 2 рублей деньгами.

Зачисление производится в порядке очередности.

Москва, 51, Б. Каретный пер., 10-а.

АРГЕНТИНА — БАЗА ФАШИЗМА

НЬЮ-ЙОРК, 21 октября. (ТАСС). Корреспондент агентства Ассошиэйтед пресс передает из Рио-де-Жанейро заявление издателя влиятельной аргентинской газеты «Ла критика» Таборде о том, что триумвират в составе бывшего австрийского промышленника Мандля, Перона и начальника аргентинской полиции полковника Веласко правит Аргентиной в соответствии с фашистскими планами. Таборде заявил, что Аргентина стала центром отчаянного сопротивления фашизма, который надеется восстановить свое могущество, используя для этого Аргентину в качестве базы.

По словам Таборде, Гитлер и Геринг в 1939 году поручили Мандлю превратить Аргентину в гитлеровский штаб для новой попытки покорения мира, в случае если гитлеризм будет разбит в Европе. Мандль фактически определяет политику Аргентины, управляет заводами, производящими вооружение, и руководит шпионской сетью, подготовляя новую агрессию. Таборде утверждает, что шайки сторонников Перона действуют под руководством фашистских офицеров. Они напали на здание редакции газеты «Ла критика» после того, как эта газета опубликовала статью, в которой разоблачала деятельность триумвирата. Таборде указывает, что общественное мнение должно рассматривать борьбу в Аргентине, как одну из важнейших битв между мировой демократией и фашизмом.

Фашистский террор в Греции

АФИНЫ, 20 октября. (ТАСС). 17 октября вооруженная группа членов террористической организации «Х» напала на редакцию газеты ЭАМ в городе Патры «Элефтери ахайя». Во время налета был убит один и ранено двое рабочих. Редакция, заранее предупрежденная о готовившемся налете, вызвала полицию, но полицейские удалились за несколько минут до появления банды.

18 октября, несмотря на запрещение полиции, более 13 тысяч человек приняло участие в похоронах убитого рабочего. На возвращавшихся с кладбища участников похоронной процессии напала полиция. Убит один рабочий. Несколько человек ранено и многие избиты.

Обнаружение списка тайных членов гитлеровской партии

ЛОНДОН, 19 октября. (ТАСС). Корреспондент газеты «Дейли экспресс» сообщает из Франкфурта-на-Майне, что обнаружен полный список английских граждан, бывших тайными членами гитлеровской партии. «Гитлер, — пишет корреспондент, — рассчитывал, что эти люди помогут ему управлять Англией в случае удачного вторжения».

Подпольная подрывная деятельность датских фашистов

КОПЕНГАГЕН, 21 октября. (ТАСС). Газета «Ланд ог фольк» пишет, что продолжают выявляться факты подпольной деятельности датских фашистов. Ряду участников движения сопротивления были присланы анонимные угрожающие письма. На одного из деятелей движения сопротивления на-днях было совершено покушение. Полиция заявляет, что она «бессильна что-либо сделать» для пресечения подрывной и террористической деятельности фашистов.

По сообщению газеты «Политикен», один из известных датских эсэсовцев, повинный в убийстве нескольких человек в период оккупации, был освобожден из тюрьмы по амнистии в связи с 75-летием короля Христиана.

Обнаружение документов о японской шпионской сети за границей

САН-ФРАНЦИСКО, 21 октября. (ТАСС). Радио Сан-Франциско передало сообщение агентства Ассошиэйтед пресс о том, что среди документов, обнаруженных союзным командованием в Токио, имеются материалы, которые разоблачают японскую шпионскую сеть, созданную японцами за границей. На основании найденных документов установлено нарушение японцами международных норм и дипломатических обычаев.

По Новосибирску и области

На ипподроме



21 октября на ипподроме проходили очередные рысистые испытания. Благодаря хорошей работе тренеров ипподрома многие лошади в этот день улучшили свои рекорды.

Двухлетний жеребец «Самолет», принадлежащий колхозу имени Сталина, Коченевского района, в этот день прошел быстрее на 10 секунд. Быстрее прежнего прошли свои дистанции «Зуав», «Запонка» и многие другие. Улучшила свой рекорд «Мышка» под управлением наездника Калинина Ф. П., прошедшая дистанцию 1.600 м. в 2 мин. 31 сек. Такую же резвость на 1.600 м. показал жеребец «Ленчик».

На снимке: молодой ездок Сергей Холкин на кобыле трехлетнего возраста «Кубанка». Фото Б. Шумакова.

Выпуск шоферов

В Сузуне состоялся выпуск на курсах шоферов газогенераторных машин. Чечунаевский и Чингисский мехлеспункты получили новое пополнение.

После трехмесячного обучения на курсах 19 инвалидов Отечественной войны приобрели квалификацию шоферов. Лучшие знания на испытаниях показали Измаил Марокаев, Авдеев, Крупин и некоторые другие. Все курсанты прикреплены для практики к опытным водителям.

Заготовка махорочного сырья

Колхозы области должны сдать на заготовительные пункты в этом году конторе «Главзаготтабаксырье» 1.020 тонн махорочного сырья.

Впереди других по заготовкам идет заготовительный пункт Татарского района, которым руководит инвалид Отечественной войны тов. Сергиенко. Пункт сдал 13 тонн махорочного сырья и выполнил октябрьский план отгрузки.

40 лет на заводе

Новосибирский инструментальный завод на-днях отметил сорокалетний юбилей Василия Матвеевича Яковлева, старого рабочего, члена партии, лучшего агитатора.

Тов. Яковлев поступил на завод в октябре 1905 года семнадцатилетним юношей, только что окончив заводскую ремесленную школу, и здесь провел всю свою жизнь. Сейчас он заведует отделом труда и заработной платы.

Юбилей старого рабочего отмечен приказом наркома. Тов. Яковлев награжден значком «Отличник станкостроения», премирован двухмесячным окладом. Завод отметил сорокалетие также денежной премией и ценным подарком.

Мощность ферронной установки увеличилась втрое

Перед вами кусок легкого красноватого вещества, по виду напоминающего кирпич. Это — теплоизоляционный материал феррон, который применяется для защиты труб и паропроводов от воздействия температуры.

Строительное управление, где начальником т. Якимов, несколько лет назад оборудовало специальную установку для изготовления феррона, который вырабатывается из отходов производства одного из новосибирских заводов.

На-днях закончилась реконструкция установки. Мощность ее увеличилась втрое.

В конце года будет освоено изготовление формованных изделий из феррона. Применение их в строительстве значительно сократит сроки теплофикационных работ.

Крупный выигрыш

В Кочковскую районную сберегательную кассу пришла гражданка Александра Руденских проверить билеты 4-й денежно-вещевой лотереи. На один из ее билетов № 459 пал денежный выигрыш в 10 тысяч рублей.

Средства на осушительные работы

На мелиоративные работы в районах Барабинской степи в этом году израсходовано 1.768 тысяч рублей, из них 440 тысяч — из средств местного населения.

Построено 63 километра осушительных каналов — Патрушихинский в Куйбышевском районе, Тандовский — в Барабинском и другие.

В осушительных работах и на строительстве принимало участие население более двухсот колхозов, четырех совхозов и трех районных центров.

Спорт

Товарищеский матч

В минувшее воскресенье, несмотря на холодный день, на новосибирском стадионе «Динамо» состоялся товарищеский матч, собравший массу зрителей. Играли участники розыгрыша первенства СССР — футболисты окружного Дома офицеров и команда Сибметаллстроя, усиленная двумя игроками-динамовцами.

Уже на седьмой минуте защитник армейских футболистов Рожкович спасает свою команду от верного гола. Почти вся первая половина игры не дает результатов. И лишь за минуту до перерыва левый полусредний нападения команды Дома офицеров Быстров открывает счет.

После перерыва сибметаллстроевцы постарались выправить положение и за 7 минут до конца матча правый полусредний Дмитриев точным ударом забил гол. Еще через две минуты сибметаллстроевец Бабенко увеличил счет до 2 : 1.

Соревнования юных волейболисток

В спортивном зале медицинского института состоялись соревнования женских школ Новосибирска по волейболу. В них приняло участие 15 команд.

В группе учащихся 8—10 классов в финале встретились команды школ №№ 70 и 29. Матч протекал в упорной борьбе и закончился победой школы №70 со счетом 2 : 1.

Волейболистки этой школы выиграли первенство и по группе учащихся 5—7 классов. В финале они одержали победу над командой школы № 68 с таким же счетом 2 : 1.

Ответственный редактор А. А. КОНДАКОВ.

В КОМИССИОННЫХ МАГАЗИНАХ ГОРПРОМТОРГА



ИМЕЮТСЯ В ПРОДАЖЕ в большом выборе и ассортименте следующие товары:

ОТРЕЗЫ СУКОННЫЕ, ШЕРСТЯНЫЕ, ШЕЛКОВЫЕ ГОТОВОЕ ПЛАТЬЕ МУЖСКОЕ И ДАМСКОЕ, МЕХОВЫЕ ТОВАРЫ, ОБУВЬ, МУЗЫКАЛЬНЫЕ ИНСТРУМЕНТЫ: ПИАНИНО, АККОРДЕОНЫ, БАЯНЫ И РАЗНЫЕ ХОЗЯЙСТВЕННО-БЫТОВЫЕ ВЕЩИ И МЕБЕЛЬ.

Адреса магазинов: магазин № 20 — Красный проспект, 21; магазин № 10 — городской торговый корпус; магазин № 5 — Новокровский рынок (уг. ул. Крылова и Каинской); магазин № 23 — уг. ул. Мичурина и ул. Гоголя.

Вторчермету ТРЕБУЮТСЯ:

Главный бухгалтер, начальник планово-производственного отдела, экономист, инженер-механик, инженер-строитель, инженер-энергетик, инженер по технике безопасности, начальник кислородной станции, начальник автотранспорта, комендант общежития, шоферы, слесари, токари, медник, электрики, грузчики, крановщики, трактористы, строительные, подсобные рабочие и вахтеры.

Рабочие получают продовольственные карточки по особому списку, трехразовое питание, производственные рабочие — бесплатно зимнюю и летнюю спецодежду, а при перевыполнении норм — дополнительное питание.

Имеется благоустроенное общежитие.

Обращаться: Кировский район, Вторчермет, телефон: коммутатор 32-245, добав. 180.

ТРЕБУЮТСЯ:

ОБЛАСТНОЙ КОНТОРЕ ГЛАВСТРОЙСНАБА шоферы, автослесари, грузчики на машину, начальник пожарной охраны, сторожа, курьер. Обращаться: г. Новосибирск, Красный проспект, 16.

ИЗДАТЕЛЬСТВУ «СОВЕТСКАЯ СИБИРЬ» на постоянную работу бухгалтер, пом. бухгалтера, курьер, кочегары, комендант здания и общежитий, нач. охраны и гардеробщицы на вешалку. Обращаться: Советская, 6, комн. 42, отдел кадров.

ГЛАВМЕТАЛЛОСБЫТУ бухгалтер-ревизор, старшие бухгалтеры, инженеры и техники-металлурги, товароведы по черным металлам, экономисты по учету, начальник АХО, экспедитор, машинистки. Условия по соглашению. Сотрудники конторы пользуются бескарточным горячим завтраком, а также обеспечиваются топливом. Обращаться: Красный проспект, 13 (вход с Октябрьской ул.), 2 этаж, отдел кадров.

КИРОВСКОМУ РАЙПРОМКОМБИНАТУ инженеры-производственники, нормировщики, старшие бухгалтеры на самостоятельный баланс, бухгалтеры, пимокатчики, сапожники, закройщики, портные, белошвейки, мастера головных уборов, механики швейных машин, столяры-краснодеревщики, токари по дереву, маляры, плотники, колодочники, токари по металлу, слесари, кузнецы, молотобойцы, электросварщики, лудильщики, жестянщики, кожевники, шорники, часовщики-мастера, специалисты по эмалированию посуды, грузчики, чернорабочие, сторожа, швейцары, уборщицы, а также принимаются надомники в обувную и швейную мастерские и ученики по разным специальностям. Обращаться по адресу: Кривощеково, 32 квартал, дом № 5 (против школы № 40), с 9 часов утра до 18 часов. Телефон: коммутатор 34-039, 34-595, дополнительный 4-28, 2-98.

Адрес редакции и издательства: Советская, 6. Телефоны: коммутатор редакции — 34-904; отв. редактора — 35-904; зам. отв. редактора — 35-964; отв. секретаря — 35-924; отделов: партийного — 30-785; пропаганды — 32-395; сельскохозяйственного — 33-189; промышленности — 34-630 и 32-598; культуры и быта — 1-34 (через коммутатор); внутренней информации — 33-864; писем — 31-396 и 35-505. Прием телефонограмм: иногородние — прямой — 8, город — 33-630. Выпускающий — 31-103. Типография — 35-984, об'явления — 31-289.

МН13833. Типография изд-ва «Советская Сибирь». Тираж 50.000.

Пролетарии всех стран, соединяйтесь!

СОВЕТСКАЯ СИБИРЬ

Орган Новосибирского обкома и горкома ВКП(б), областного и городского Советов депутатов трудящихся

№ 210 (7914) | 24 ОКТЯБРЯ 1945 г., среда. | Цена 20 коп.

СЕГОДНЯ В НОМЕРЕ:

1 СТРАНИЦА

ПРИЕМ В. М. МОЛОТОВЫМ ЧЕХОСЛОВАЦКОГО ПОСЛА Г-НА Ю. ГОРАКА.
НАВСТРЕЧУ XXVIII ГОДОВЩИНЕ ОКТЯБРЯ.
ПО РОДНОЙ ЗЕМЛЕ.

2 СТРАНИЦА

КОМСОМОЛЬСКАЯ ЖИЗНЬ: А. ЛЮБИМОВ. — ГЛАВНАЯ ОБЯЗАННОСТЬ КОМСОМОЛЬСКОГО АКТИВИСТА.
Б. ВОЛГИН. — СПУСТЯ МЕСЯЦ...
ОБЗОР ПИСЕМ. — О БОЛЬНЫХ И ЛЕЧАЩИХ.
О. КАРТАШОВА. — СОВЕТСКОЕ ИЗБИРАТЕЛЬНОЕ ПРАВО.

3 СТРАНИЦА

Л. НИКИТИН. — В ДВА—ТРИ ДНЯ ЗАВЕРШИТЬ КОСОВИЦУ И СКИРДОВАНИЕ.
К. ЖАРНИКОВ. — РАЗБАЗАРИВАЮТ ХЛЕБ.
А. ТРУФАКИН. — ЗИМОВКА СКОТА — ЭКЗАМЕН ДЛЯ ЖИВОТНОВОДОВ.
МАЛЕНЬКИЙ ФЕЛЬЕТОН: В. ЛАВРЕНТЬЕВ. — СУД... ОСТАЕТСЯ НА СОВЕЩАНИЕ.
РАБКОРОВСКИЙ РЕЙД БРИГАД «СОВЕТСКОЙ СИБИРИ».

4 СТРАНИЦА

ПЛЕБИСЦИТ В МОНГОЛЬСКОЙ НАРОДНОЙ РЕСПУБЛИКЕ.
ПРЕДВАРИТЕЛЬНЫЕ ИТОГИ ВСЕОБЩИХ ВЫБОРОВ И РЕФЕРЕНДУМА ВО ФРАНЦИИ.
ДЕВЯТОЕ ЗАСЕДАНИЕ СОЮЗНОГО КОНТРОЛЬНОГО СОВЕТА В ГЕРМАНИИ.
СОБЫТИЯ В ГОЛЛАНДСКОЙ ИНДИИ.
ЗАБАСТОВКА ДОКЕРОВ В АНГЛИИ.

ШИРЕ ПРЕДОКТЯБРЬСКОЕ СОРЕВНОВАНИЕ В ПРОМЫШЛЕННОСТИ!

Приближается XXVIII годовщина Великой Октябрьской социалистической революции. Ровно две недели осталось до этого всенародного праздника. Трудящиеся СССР встречают его в условиях мира во всем мире.

Грозы войны отшумели на западе и востоке. Советские люди возвратились к мирной созидательной работе, к осуществлению грандиозных планов социалистического строительства, готовятся к выборам в Верховный Совет СССР.

Всюду идет напряженный труд — в шахтах и рудниках, на фабриках и заводах, в учреждениях и учебных заведениях, на колхозных и совхозных полях.

Наш народ не жалел сил и труда во имя победы. Теперь он не жалеет сил и труда для восстановления разрушенного врагом народного хозяйства, для процветания своей Родины. Советские люди хотят видеть свою страну более богатой, чем видели до войны, хотят видеть счастье и изобилие в каждом городе, в каждом селе, в каждой советской семье.

Из пепла и руин поднимаются фабрики и заводы, рудники и шахты, колхозы и совхозы. Растет, высится Сталинград. Благоустраиваются Харьков, Киев, Минск и другие города. Не за горами дни, когда вновь засверкают огни Днепрогэса.

Грандиозен труд советского народа в великой социалистической стройке. Огромна его любовь к Родине, к своему гениальному вождю товарищу Сталину, к партии большевиков. Нет для него трудностей, которых он не мог бы преодолеть.

Своим героическим трудом советский народ закладывает основу успешного осуществления нового грандиозного пятилетнего плана развития народного хозяйства и железнодорожного транспорта СССР. В результате осуществления этого, разрабатываемого под руководством товарища Сталина плана будет не только достигнут, но и значительно превзойден довоенный уровень развития народного хозяйства.

«Можно не сомневаться, — писал недавно Михаил Иванович Калинин, — что народы Советского Союза сумеют в наступающую пятилетку не только залечить раны, нанесенные войной, но и достигнуть более высокого материального положения, чем оно было до войны». Советский народ всеми своими делами оправдывает эту надежду.

Благороден труд советского народа! Он развертывается под великим знаменем социалистического соревнования. Рабочий класс, колхозное крестьянство, интеллигенция нашей страны стремятся встретить XXVIII годовщину Великой Октябрьской социалистической революции новыми и новыми трудовыми победами. В это великое дело вносят свой вклад и трудящиеся Новосибирской области.

Коллектив завода «Тяжстанкогидропресс» энергично трудится над изготовлением первого в Союзе мощного восьмидесятитонного поковочного парогидропресса для восстанавливаемого ново-краматорского завода имени Сталина. Такой же пресс он сделает для одного из крупнейших заводов нашей цветной металлургии.

Завод дает восстанавливаемым и новым стройкам и другое первоклассное оборудование. Безустали тут работают стахановцы тт. Гавриленко и Сушевич, Дичковский и Антохин, инженеры и техники группы конструктора т. Михеева.

С энтузиазмом осваивают продукцию мирного времени чкаловцы. Они задались целью поднять наше сельское хозяйство, его механизированную силу, дать ему комбайн «Сталинец-1».

Сибметаллстроевцы успешно справляются с производством запасных частей к тракторам. Некоторое время тому назад стахановец т. Фирсов, внеся новое в производство, выполнил заданную норму на 1.290 процентов.

С неменьшим успехом, чем станкостроители, чкаловцы и сибметаллстроевцы, трудятся на благо Родины и коллективы нашей легкой промышленности. Фабрика имени Кирова дает трудящимся Советского Союза и нашей области обувь, а фабрика имени ПК швейников — одежду.

Осваивают гражданскую продукцию, многие предметы первой необходимости и другие предприятия города и области.

Люди наши тем и сильны, что не терпят застоя в технике производства, а двигают ее вперед и вперед.

«Люди работают у нас не на эксплоататоров, не для обогащения тунеядцев, а на себя, на свой класс, на свое, советское общество...» (И. Сталин). В этом великое преимущество социалистической системы. В этом источник силы и творчества наших людей.

В предоктябрьском социалистическом соревновании — труженики всех отраслей промышленности, всех производственных профессий. Они борются за темпы и качество промышленного и жилищного строительства, за темпы и качество строительства станков и машин, за темпы и качество производства товаров широкого потребления, за укрепление экономики нашей страны, за то, чтобы жизнь нашего народа становилась все более и более зажиточной, счастливой.

Пусть большими и большими будут успехи социалистического строительства. Реализуем сталинский принцип социалистического соревнования: товарищеская помощь отстающим со стороны передовых с тем, чтобы добиться общего под'ема.

Надо поощрять каждую разумную инициативу, каждый разумный производственный опыт. Лучшее трудовое достижение одного делать достоянием всех. Партийные, профсоюзные и комсомольские организации, возглавьте это дело!

Встретим XXVIII годовщину Великой Октябрьской социалистической революции победами, возвеличивающими нашу Родину, ее экономическое и военное могущество!

Слава передовикам предоктябрьского соревнования!

Прием В. М. Молотовым чехословацкого посла г-на Ю. Горака

22 октября Народный Комиссар Иностранных Дел СССР В. М. Молотов принял чрезвычайного и полномочного посла Чехословацкой республики в СССР г-на Ю. Горака в связи с предстоящим вручением им своих верительных грамот председателю Президиума Верховного Совета СССР.

Авиаобслуживание избирательной кампании

В связи с предстоящими выборами в Верховный Совет СССР на гражданский воздушный флот возложена задача обслужить авиацией избирательную кампанию. Подразделениям Аэрофлота предстоит перевезти в отдаленные избирательные округа большое количество литературы и материалов, связанных с выборами.

Для полетов в отдаленные районы отобраны лучшие пилоты с большим опытом работы на Севере. Тщательно проверяется материальная часть самолетов, выделенных для обслуживания избирательной кампании.

В Уральском, Западно-Сибирском, Восточно-Сибирском, Дальневосточном и Северном управлениях созданы для этой цели специальные авиаотряды. В авиационных группах гражданского воздушного флота выделены инструкторы, которые вместе с местными Советами организуют перевозку избирательных грузов.

Управления гражданского воздушного флота, командиры авиаотрядов и звеньев составляют согласованные с совнаркомами союзных республик и облисполкомами планы обслуживания избирательной кампании гражданской авиацией. В этих планах начертаны трассы полетов, определяется количество пассажиров и грузов, которые будут перевезены на самолетах, обозначаются новые пункты посадок.

С мест уже поступают в Москву сообщения о том, что отряды аэрофлота включились в подготовку к избирательной кампании. Уральское управление для обслуживания выборов выделило лучших пилотов, в отдаленных избирательных округах оборудовало посадочные площадки. Из Молотова в Кудымкар отправлен в первый рейс самолет с избирательными материалами.

Избирательная литература завезена на самолетах на север: в Анадырь, Якутск, Салехард, Нарьян-Мар и в другие пункты.

Приказом маршала авиации Ф. А. Астахова при Главном управлении гражданского воздушного флота создана оперативная группа по руководству обслуживания авиацией избирательной кампании.

(ТАСС).

Молодые трактористы Кубани—победители во всесоюзном соревновании

КРАСНОДАР, 22 октября. (ТАСС). Ранней весной молодые трактористы Кубани, вступив во всесоюзное соревнование, обязались перевыполнить годовую норму. Они с честью сдержали свое слово. Первое место в стране заняла молодежная бригада Михаила Бровко из Гражданской МТС, второе — бригада Ивана Новохатько (Кисляковская МТС), третье, — бригада Серафима Сердюка (Ново-Платнировская МТС).

В бригаде Михаила Бровко средняя выработка на трактор составила 2.101 гектар — три годовых нормы, сэкономлено 20.795 килограммов горючего.

С начала полевых работ Бровко правильно расставил силы своей бригады. Самый мощный трактор — «СТЗ-НАТИ» был доверен опытному водителю Николаю Малюге. Хорошо подготовив машины к работе, все трактористы тщательно следили за их техническим состоянием, строго соблюдали правила ухода и эксплоатации.

За время полевых работ в бригаде не было ни аварий, ни поломок. В любую погоду тракторы работали по 20 часов в сутки. По предложению тов. Бровко к тракторам «СТЗ» вместо трехкорпусного плуга прицепляли четырехкорпусный и по два звена борон, вместо одной — две сялки. Это значительно увеличило выработку.

НАВСТРЕЧУ XXVIII ГОДОВЩИНЕ ОКТЯБРЯ

ДОСТОЙНО ОТМЕТИМ ВЕЛИКИЙ ПРАЗДНИК

Подходит великий всенародный праздник — 28-я годовщина Великой Октябрьской социалистической революции. Замечательными производственными подарками встречает ее советский народ. Передовые колхозы отмечают свой любимый праздник досрочным выполнением своих обязательств перед государством.

Наш колхоз «Новая жизнь», Новосибирского района, включившись в предоктябрьское соревнование, также мобилизовал все свои силы и возможности, чтобы досрочно рассчитаться с государством по сдаче хлеба и других продуктов. Теперь мы с большой радостью можем сказать, что государственный план сдачи зерна артель выполнила полностью. На ссыпные пункты мы вывезли 1.961 центнер хлеба.

Успешно идет сдача картофеля и овощей, а также продуктов животноводства. План по картофелю—1.360 центнеров, сдано уже 1.049. План поставки мяса, молока, шерсти мы перекрыли. Вместо 105 центнеров мяса сдали 216; вместо 244 килограммов шерсти — 296.

Сейчас, накануне великого праздника, все колхозники воодушевлены единым стремлением — в эти немногие остающиеся дни завершить все расчеты с государством и дать стране больше продуктов сверх плана. С этой целью в нашем колхозе с 25 октября по 5 ноября об'явлена декада завершения расчетов с государством. Включившись в нее, мы взяли на себя обязательства:

не останавливаясь на выполнении плана, вывозить на заготпункт хлеб сверх плана;

полностью закончить поставки картофеля, доставив на приемный пункт еще 320 центнеров до полного покрытия плана;

сдать 40 центнеров овощей и 120 килограммов овощных семян;

сдать сверх плана 1.500 литров молока и 30 центнеров мяса;

вспахать сверх плана еще 50 гектаров зяби;

все финансовые обязательства выполнить полностью к 5 ноября.

Честное выполнение своего гражданского долга, завершение плана сдачи государству хлеба, картофеля, овощей, продуктов животноводства будет лучшим подарком нашей Родине к дню всенародного праздника.

По поручению колхозников артели «Новая жизнь», Новосибирского района: ШЕВНИН, ТУРИКОВА, ТОКАРЕВ, Е. ДИЧЕНКОВ, И. ШМАКОВ, БАРАНОВ, Д. ШМАКОВ, ПОПОВ, М. ДИЧЕНКОВ, ДУХНОВ, ОРЛОВА, СИМОНОВА, ПЛОТНИКОВ, БОРЗИН.

На призыв кыштовцев

БАРАБИНСК, 23 октября. (**По телефону**). Передовые колхозы и совхозы Барабинского района, досрочно рассчитавшись с государством по хлебопоставкам, горячо подхватили призыв колхозников Кыштовского района об ознаменовании 28-й годовщины Октября сверхплановой хлебосдачей.

Колхозники сельхозартели «Новый путь», Беловского сельсовета, где председателем колхоза тов. Менженевский, решили сдать сверх плана 550 пудов зерна. В последнюю пятидневку они вывезли на заготпункт 470 пудов. Вчера колхозники сдали еще 80 пудов зерна.

Почин кыштовцев подхвачен и колхозниками сельхозартели «Сибирский рыбак» (председатель колхоза тов. Малышев). Колхоз еще 5 сентября закончил выполнение годового плана хлебозаготовок. 1.050 центнеров зерна колхозники вывезли на заготпункт на коровах. Колхозницы Малышева, Полякова, Сердюкова, Григорьева на своих коровах вывезли на заготовительный пункт по 600 пудов зерна. За последние дни они вывезли еще 450 пудов.

210 пудов сверх плана в последние дни сдали колхозники сельхозартели имени Чкалова (председатель артели тов. Сидоренко).

Сельхозартель «На страже», где председателем тов. Ильин, вывезла на заготпункт 400 пудов хлеба сверх плана. 300 пудов сдали государству сверх плана колхозники сельхозартели имени Сталина (председатель колхоза тов. Бочанов).

По 50 пудов зерна сдали за последние 2 дня сверх плана колхозы «Серп и молот» и «XVIII партийная конференция».

Активно участвуют в сверхплановой сдаче зерна государству и совхозы. Все 4 совхоза Барабинского района досрочно выполнили годовой план хлебопоставок. Барабинский совхоз, где директором тов. Севрюков и парторгом тов. Егоров, сдал на элеватор 6.700 пудов сверхпланового зерна. Шубинский совхоз (директор тов. Чередниченко) — 700 пудов, Ново-Гутовский молсовхоз — 200 пудов.

Воодушевленные предстоящими выборами в Верховный Совет СССР и приближающимся праздником XXVIII годовщины Октября, колхозники и рабочие совхозов Барабинского района сдали сверх плана 9.500 пудов хлеба.

С. ПАРШЕНКОВ.

Областная доска почета

ПО ПРЕДСТАВЛЕНИЮ РАЙКОМОВ ВКП(б) И РАЙИСПОЛКОМОВ ЗА ВЫСОКИЕ ПОКАЗАТЕЛИ В СОРЕВНОВАНИИ НА УБОРКЕ УРОЖАЯ И СДАЧЕ ХЛЕБА ГОСУДАРСТВУ ЗАНОСИТСЯ НА ОБЛАСТНУЮ ДОСКУ ПОЧЕТА:

ПО ЛЕГОСТАЕВСКОМУ РАЙОНУ:

352. **Колхоз имени Сталина,** Орловского сельсовета (председатель тов. **Протасов**), выполнивший план сдачи хлеба государству на 20 октября и продолжающий сдавать зерно сверх плана.

353. **Колхоз «За Родину»,** Новососедовского сельсовета (председатель тов. **Ситников**), выполнивший годовой план сдачи хлеба государству на 22 октября и продолжающий сдавать зерно сверх плана.

ПО СУЗУНСКОМУ РАЙОНУ:

354. **Колхоз «Красный Восток»,** Верх-Сузунского сельсовета (председатель тов. **Пирожков**), выполнивший годовой план сдачи хлеба государству на 20 октября и продолжающий сдавать зерно сверх плана.

ПО ТАТАРСКОМУ РАЙОНУ:

355. **Дмитриевский сельсовет** (председатель сельисполкома **М. Т. Щербина**), выполнивший годовой план сдачи хлеба государству по колхозам сельсовета на 104 проц., сдавший сверх плана 311 центнеров хлеба и продолжающий сдавать зерно сверх плана.

356. **Платоновский сельсовет** (председатель сельисполкома **С. Л. Кныш**), выполнивший годовой план хлебосдачи по колхозам сельсовета на 101 проц., сдавший сверх плана 292 центнера хлеба и продолжающий сдавать зерно сверх плана.

357. **Колхоз имени Буденного,** Платоновского сельсовета (председатель **М. Ф. Долонин**), выполнивший годовой план хлебосдачи на 113,4 проц., сдавший сверх плана 203 центнера зерна и продолжающий сдавать хлеб сверх плана.

358. **Колхоз «Добровольная Украина»,** Дмитриевского сельсовета (председатель **В. Н. Карцев**), выполнивший годовой план хлебосдачи, сдавший сверх плана 313 центнеров зерна и продолжающий сдавать хлеб сверх плана.

Стахановский ремонт депо

Телеграмма была адресована строителям подполковника Киреева. Нарком путей сообщения генерал-лейтенант Ковалев 25 сентября указывал на необходимость усилить строительные и ремонтные работы, так как от этого зависит подготовка Барабинского депо к зиме. Был установлен срок окончания работ к 25 октября.

Во всех строительных бригадах обсудили телеграмму наркома. Плотники, каменщики, штукатуры, кровельщики включились в предоктябрьское социалистическое соревнование и обязались к 20 октября сдать депо в эксплоатацию.

Бригада кровельщиков, возглавляемая тов. Скидан, получила задание до 5 октября сделать потолочные перекрытия и покрыть железом кузнечный цех. Кровельщики Ватолин, Потин, Павлов, Бухов и другие выполнили эту работу 2 октября —на три дня раньше срока.

С честью справились с заданием каменщики тт. Гераськин, Девятов, Иванов, Лизунков и другие. Под руководством бригадира тов. Вакуленко они к 10 октября, за два дня до срока, построили два фундамента под паровые молоты, уложили более 50 кубометров бетона.

Также досрочно на три дня бригада тов. Гулий провела ремонт и монтаж системы парового отопления.

По родной земле

15-ЛЕТИЕ ХАКАССКОЙ АВТОНОМНОЙ ОБЛАСТИ

АБАКАН, 22 октября. (ТАСС). Исполнилось 15 лет со дня образования Хакасской автономной области. До Великой Октябрьской революции она представляла собой отсталую окраину России. Преимущественно кочевое население, нещадно угнетавшееся баями, занималось скотоводством. В Хакассии была единственная школа и одна больница на 20 коек.

На путь возрождения область вступила в годы советской власти. Сейчас здесь насчитывается свыше 200 колхозов и совхозов, выращивающих десятки тысяч голов скота. Посевная площадь превышает 200 тысяч гектаров. В области работают четырнадцать МТС.

Ведутся крупные разработки лесных массивов, руды, барита, золота. Растет новый город Черногорск с десятками угольных механизированных шахт. В годы войны построен сахарный завод, открыты новые рудник, крупные залежи ценных ископаемых.

Бывший улус—ныне центр области превратился в большой культурный город Абакан с многоэтажными зданиями. Домом культуры, библиотеками, учебными заведениями.

В Хакассии насчитывается 325 школ, открыты педагогическое училище, зоотехникум, акушерско-фельдшерская школа, научно-исследовательский институт языка и литературы, создан национальный театр. В области издается 12 газет.

СОБРАНИЕ ПАРТИЙНО-ХОЗЯЙСТВЕННОГО АКТИВА НА ЗАВОДЕ «КРАСНЫЙ ПРОЛЕТАРИЙ»

22 октября на московском станкостроительном заводе «Красный пролетарий» состоялось собрание партийно-хозяйственного актива. С докладом об итогах работы предприятия в третьем квартале и очередных задачах выступил директор завода т. Тарапичев.

Он рассказал о ценном почине механического цеха № 1, где применили выдачу рабочим персональных сменных заданий и хорошо поставили контроль за их выполнением. В результате производительность в сентябре по сравнению с июлем там поднялась на 30 процентов.

В четвертом квартале завод должен увеличить выпуск высокопроизводительных специальных станков для заводов массового и крупносерийного производства. (ТАСС).

КИНОФЕСТИВАЛЬ ДЛЯ УЧАЩИХСЯ ШКОЛ ТРУДОВЫХ РЕЗЕРВОВ

ХАРЬКОВ, 22 октября. (ТАСС). Для учащихся школ ФЗО, ремесленных и железнодорожных училищ проведен кинофестиваль на тему «Молодежь в бою и труде». Более 26 тысяч человек просмотрели в кинотеатре им. Дзержинского фильмы «Семеро смелых», «Морской батальон», «Это было в Донбассе», «В 6 часов вечера после войны».

В фойе кинотеатра профессора институтов выступали с докладами на темы: «О дружбе и товариществе», «О морали советской молодежи» и на другие темы.

ОРГАНИЗАЦИЯ ЛЕКТОРИЕВ В МОСКВЕ

В шести районах Москвы — Тимирязевском, Калининском, Сталинском, Пролетарском, Щербаковском и Краснопресненском открываются лектории педагогической пропаганды для родителей. Кроме того, в ряде районов организуются лектории для партийно-комсомольского, хозяйственного и профсоюзного актива. Здесь будут читаться лекции о текущем моменте, по истории СССР, вопросам науки, техники, литературы и искусства. (ТАСС).

АРКТИЧЕСКИЙ РЕЙС М. КОЗЛОВА

АМДЕРМА, 22 октября. (ТАСС). Вылетевший 18 октября из Москвы на мыс Косистый самолет «Н-362», пилотируемый полярным летчиком М. Козловым, совершает свой рейс в сложных метеорологических условиях позднего времени года. 19 октября самолет приземлился на берегу Карского моря, в преддверии Арктики — Амдерме. В Архангельске были снегопад и поземка. Половину пути от Архангельска до Амдермы пришлось идти в облаках. Чтобы пробить облачность, необходимо было набрать высоту в 3.000 метров.

В беседе с нашим корреспондентом известный полярный штурман, участник Отечественной войны тов. Рубинштейн заявил:

— Два года назад это время года считалось нелетным. Ныне наша техника настолько шагнула вперед, а люди приобрели за время войны такой большой опыт, что полеты в Арктику стали возможны при любой погоде. Как практически показывает наш рейс, для советской полярной авиации сейчас не существует нелетного периода.

ЩИТЫ УПРАВЛЕНИЯ ДЛЯ ЭЛЕКТРОСТАНЦИЙ

ЛЕНИНГРАД, 22 октября. (ТАСС). Ленинградский завод «Электропульт» — поставщик комплектных щитов управления для электростанций.

Недавно главный щит отправлен на Кегумскую гидростанцию Латвийской ССР. Большой щит скоро будет отправлен на восстанавливаемую Нижне-Свирскую гидростанцию. Его 17 пульт-панелей содержат 142 прибора, 240 контакторов, около 7.000 контактных клемм, 9 километров провода.

Разрабатываются конструкции небольших щитов для колхозных гидростанций. Конструкторы работают также над заменой вибрационного частотомера стрелочным. Этот прибор предназначен для измерения количества периодов переменного тока.

ПОЧТАЛЬОН, ДОСТАВИВШИЙ ДВА МИЛЛИОНА ПИСЕМ

РИГА, 22 октября. (ТАСС). Андрея Жуковского знают тысячи жителей столицы Латвии. 42 года работает он в Риге почтальоном. За это время тов. Жуковский доставил адресатам около 2 миллионов писем, прошел более 150 тысяч километров. Сейчас он один из лучших стахановцев Рижского почтамта.



Укладка хлопка нового урожая в бунты на Вабкентском [illegible] — [illegible] излвленный целебный источник «Нарзан» в городе Кисловодске. Нарзан [illegible] для лечебных целей на курорте [illegible] онами бутылок развозится во все концы страны. На снимке: нарзанная галлерея в Кисловодске. Фотохроника ТАСС.



Агитатор С. Т. Красных, кандидат медицинских наук, готовится в Бердском городском парткабинете к беседе с избирателями на тему: «Положение о выборах в Верховный Совет СССР». Фото Т. Васильева.

Сталинский избирательный закон—в массы

ЛЕГОСТАЕВО, 23 октября. (По телефону). Подготовка к выборам в Верховный Совет СССР стоит в центре внимания районной партийной организации.

В райкоме ВКП(б) проведены семинары секретарей первичных партийных организаций, председателей и секретарей сельских Советов, избачей и руководителей агитколлективов. На семинарах обстоятельно изучено «Положение о выборах в Верховный Совет СССР» и обсуждены вопросы агитационно-пропагандистской и организационно-массовой работы среди избирателей.

30 человек из партийного и советского актива направляются в помощь сельским Советам по составлению списков избирателей и определению границ избирательных участков. В первичных партийных организациях сейчас проходят собрания, на которых раз'ясняют избирательный закон и мероприятия по подготовке и проведению избирательной кампании.

* * *

В парткабинете Новосибирского горкома ВКП(б) организуются лекции, посвященные Сталинской Конституции. Очередные темы лекций: «Преимущества социалистического строя над капиталистическим», «Источники силы Советского государства», «Учение Ленина и Сталина о Советском государстве».

При горпарткабинете намечено провести 10-дневные семинары заведующих районными и заводскими парткабинетами, руководителей агитколлективов и докладчиков и 5-дневный семинар председателей уличных комитетов.

* * *

В Кировском районе Новосибирска проведено совещание руководителей агитпунктов с обсуждением мероприятий по подготовке к выборам. В Ипподромском районе — совещание председателей уличных комитетов с депутатами районного Совета. Здесь уже выделены помещения для агитпунктов, они оборудуются и оформляются.

* * *

По инициативе партийной организации при Доронинском сельсовете, Тогучинского района, 30 агитаторов вышли на избирательные участки и начали знакомить население с «Положением о выборах в Верховный Совет СССР». До этого с агитаторами был проведен двухдневный семинар.

Большим авторитетом у колхозников пользуются агитаторы инвалиды Отечественной войны тт. Ратушев, Набокин, Сорокин и Михаил Солдатов.

Впервые на десятидворки пришли агитаторами лучшие колхозницы, члены ВЛКСМ Пелагея Корчуганова, Екатерина Синицына и Евдокия Поваляева. Они проводят беседы среди молодежи, которая в предстоящих выборах будет голосовать впервые.

Перед началом занятий в районной партийной школе

В районной партийной школе при Ордынском райкоме ВКП(б) в прошлом учебном году обучалось 30 товарищей из руководящего состава партийных и советских организаций. Занятия в школе проводились регулярно, по твердому расписанию — один раз в неделю, продолжительностью 5—6 часов.

По каждой теме вначале давалась установочная лекция. Классные занятия, беседы проводились после самостоятельной работы слушателей над учебным материалом. В промежутках между занятиями в райпарткабинете были организованы консультации. Посещали занятия все аккуратно.

Учебный план был выполнен полностью. При испытаниях из 25 товарищей 18 получили по всем дисциплинам отличные и хорошие оценки. Правда, небольшая группа слушателей слабо усвоила программный материал, особенно по политической карте мира. Об'ясняется это тем, что при приеме в школу не учли их недостаточной подготовки. В предстоящем учебном году этот недостаток в комплектовании райпартшколы мы устраним.

С каждым товарищем, который желает учиться в школе, проводится беседа, чтобы выявить его знания, общеобразовательную подготовку. Предполагаем набрать 35 человек. Намечен состав преподавателей. Подготовлена и материально-хозяйственная база. Занятия начнутся в ноябре.

Считаем необходимым в новом учебном году дать дополнительно к программе школы циклы лекций по истории нашей Родины и о классиках русской философии. Такая возможность у нас есть.

Успешная работа партийной школы поможет нашим кадрам повысить свои политические знания, приучит их к самостоятельному, глубокому изучению теории марксизма-ленинизма.

А. ЛИПОВСКИЙ.
Заведующий отделом пропаганды и агитации Ордынского РК ВКП(б).

КОМСОМОЛЬСКАЯ ЖИЗНЬ

Главная обязанность комсомольского активиста

Комсомол помогает нашей большевистской партии воспитывать молодежь в коммунистическом духе. В работе комсомола это главное.

Сейчас, когда война победоносно завершена, жизнь пред'являет комсомольским организациям возросшие требования. Каждый комсомолец, в первую очередь комсомольский руководитель, должен ясно представлять задачи Союза молодежи, должен неустанно овладевать марксистско-ленинской теорией.

«Терпеливая и настойчивая ленинская учеба — таков тот путь, который должен пройти актив Комсомола, если он в самом деле хочет воспитывать миллионные массы молодежи в духе пролетарской революции», — учит товарищ Сталин.

XIII пленум ЦК ВЛКСМ дал развернутую программу воспитательной работы. Он решительно потребовал от всех комсомольцев упорно и настойчиво изучать марксизм-ленинизм.

Выполняя эти указания, комсомольские организации нашей области несколько улучшили политико-воспитательную работу. Теперь многие комсомольцы повышают свое образование в школах комсомольского актива, в вечерних партийных школах, в кружках по истории ВКП(б). Прочно входят в жизнь семинарские занятия секретарей первичных организаций. Начали работать двухмесячные курсы вторых секретарей райкомов ВЛКСМ. Открыта городская школа комсомольского актива в Новосибирске. В марте проведены десятидневные курсы первых секретарей райкомов.

Улучшилась лекционная пропаганда. К чтению лекций привлекается широкий круг интеллигенции — учителя, врачи, инженеры, ученые. В городе для молодежи читают квалифицированные лекции профессоры Чистович, Пулькис, Матвеенков, писатели Анна Герман, Александр Смердов, преподаватели и научные работники Протопопов, Бардин, Журавлев, Шугрина, Казакова, Кащенко и др. И сами руководящие комсомольские работники чаще стали выступать с политическими докладами и лекциями.

Однако до сих пор в руководстве теоретическим образованием комсомольского актива не изжиты неорганизованность и бессистемность. Комитеты комсомола часто упускают из вида главное условие успешной учебы актива — повседневный контроль. Некоторые райкомы непрочь иногда щегольнуть количеством открытых политшкол, но качеством занятий в них не интересуются.

В Сузунском районе, например, числится 42 кружка с охватом 1.242 комсомольцев. А на поверку выходит, что ни один из этих кружков не закончил программы. Об'ясняя ненужное увлечение количеством кружков, некоторые секретари райкомов говорят: «Актив наш слаб, новые люди пришли к руководству, еще не могут самостоятельно изучать историю ВКП(б)».

Такой взгляд вреден для дела. Он подрывает веру актива в свои силы, наносит большой ущерб идейному росту кадров. Более половины областной комсомольской организации имеет незаконченное среднее, среднее и высшее образование. В том же Сузунском районе из 1.863 комсомольцев 7 человек имеют высшее образование, 107 — среднее и 1.026 человек — незаконченное среднее. Есть основание полагать, что эти члены ВЛКСМ имеют необходимый минимум знаний, чтобы учиться самостоятельно.

Для организации учебы необходим личный пример руководящих комсомольских работников. Их призывы к овладеванию теорией будут неубедительными, если сами они не учатся. Как может руководить теоретической подготовкой актива секретарь Черепановского райкома т. Пройдина, если она в текущем году не брала в руки «Краткого курса истории ВКП(б)», не прочитала ни одной книги, ни одной политической статьи и на самые элементарные вопросы по истории партии не может дать правильного ответа.

Бюро обкома ВЛКСМ вынуждено было снять с работы секретаря Купинского райкома т. Шапкину, потому что она, находясь продолжительное время на руководящей комсомольской работе, не училась, не овладевала необходимыми знаниями. Вследствие этого т. Шапкина встала на легкий путь окриков и голого администрирования.

Некоторые товарищи пытаются об'яснить свое легкомысленное отношение к самообразованию ссылками на занятость, на отсутствие времени. Они забывают отношение Иосифа Виссарионовича Сталина к такого рода ссылкам. «Возможно ли в наших условиях комсомольскому активу сочетать практическую работу с обстоятельным изучением марксизма-ленинизма?» — спрашивала газета «Комсомольская правда» у товарища Сталина в октябре 1925 года.

Товарищ Сталин ответил: «Да, возможно. Дело это труднее, что и говорить. Но оно вполне возможно, раз оно так необходимо, раз без этого условия невозможно создание настоящего ленинского актива в Комсомоле».

Это указание товарища Сталина ни на минуту нельзя забывать.

Искитимскому райкому и в первую очередь его секретарю т. Шарапову следовало бы задуматься над тем, почему в течение полугода 44 комсомольских организации не растут? Почему 28 организаций насчитывают в своих рядах по 3—4 человека? Почему на семинары секретарей комсомольских организаций является 12—16 человек из 80? Чем вызвана в районной организации запущенность работы по сбору членских взносов? Почему за весь 1945 год группа докладчиков райкома не обсудила ни одного доклада и вообще не существует как творческий коллектив?

А происходит это потому, что к руководству комсомольскими организациями пришел новый актив без достаточной теоретической подготовки, без опыта. Чтобы укрепить комсомольские организации, сделать их работу содержательной и интересной, усилить их влияние на молодежь, нужно организовать серьезную марксистско-ленинскую учебу актива. Но таких выводов т. Шарапов не делает.

Все эти недостатки в теоретической подготовке комсомольского актива дальше нетерпимы.

Задача комитетов ВЛКСМ состоит в том, чтобы члены бюро, в первую очередь секретари райкомов и горкомов ВЛКСМ, продумали, спланировали, когда и какую главу «Краткого курса истории ВКП(б)», какую работу классиков марксизма-ленинизма они сами изучат, с каким докладом они выступят на теоретической конференции. Надо, чтобы они относились к своей личной учебе, как к уставной обязанности члена ленинского комсомола.

Комитеты ВЛКСМ должны знать о каждом активисте — что он читает, с какими трудностями встречается, где и как он будет учиться. Нужно всячески поощрять желание комсомольцев повышать свое образование в вечерних школах и школах колхозной молодежи, в вечерних и заочных техникумах и институтах. Должен быть продуман четкий план организации консультаций, теоретических собеседований и других форм контроля и помощи в самостоятельной учебе.

В каждом районе надо по-настоящему взяться за подготовку к открытию комсомольских отделений при районных партийных школах. Райком должен определить, сколько и где будет создано кружков по изучению истории ВКП(б), комсомольских политшкол по изучению «Краткого курса истории ВКП(б)», книги товарища Сталина «О Великой Отечественной войне Советского Союза» и устава ВЛКСМ. Создавать такие кружки и политшколы надо только при наличии опытных пропагандистов, строго придерживаясь принципа добровольности.

Важным и решающим условием быстрой перестройки учебы комсомольского актива является повседневное партийное руководство. Партийные организации должны постоянно оказывать практическую помощь райкомам и горкомам ВЛКСМ в улучшении марксистско-ленинского воспитания комсомольцев.

Заслуживает одобрения пример Тогучинского райкома ВКП(б), который в школу комсомольского актива, начавшую свою работу 6 октября 1945 года, послал опытного пропагандиста. Надо, чтобы и другие районные комитеты партии выделили для пропаганды основ марксизма-ленинизма среди комсомольского актива лучших пропагандистов и лекторов, любящих работать с молодежью.

Только при этом условии можно преодолеть недостатки в руководстве теоретической учебой комсомольцев и комсомольского актива, а это является нашей неотложной задачей.

А. ЛЮБИМОВ.
Секретарь Новосибирского обкома ВЛКСМ по пропаганде и агитации.

Спустя месяц...

— Что сделано за месяц после опубликования в «Советской Сибири» корреспонденции «В каждом доме должен быть свет»?

— Установлены семь новых трансформаторных пунктов. Использованы мощности незагруженных трансформаторов. Ряд участков получил свет.

— Какие работы сейчас проводятся, чтобы отказаться от так называемого графика ограничения?

— Строится еще ряд трансформаторных пунктов, устанавливаются мачтовые трансформаторы.

— Какую помощь вам оказывают хозяйственники?

— Можно сказать, никакой. Товарищи Колосов, Куплов и Обухов не торопятся строить киоски...

Управление электросетей, как это видно из приведенной беседы с главным инженером тов. Волгиным, взялось, хотя и с большим опозданием, за разрешение насущного для новосибирцев вопроса. Но не отказывается от графика ограничения. В него вносятся лишь некоторые изменения.

Город располагает сейчас значительными средствами для того, чтобы увеличить трансформаторные мощности. От хозяйственников и строителей надо потребовать отстроить все киоски. Заводы охотно помогут управлению электросетей и оборудованием и рабочей силой. К этому следует лишь, как говорится, приложить руки. При правильной организации работ и повседневном контроле за их ходом многое можно успеть до наступления холодов.

Однако вернемся к графику ограничения. Что он собой представляет? И насколько этот график обоснован?

График ограничения — это поочередное отключение от перегруженной электросети то одних, то других улиц и домов. По мнению управления электросетей — мера вполне «безобидная». Но дело в том, что основан график на прошлогодних замерах трансформаторных нагрузок.

Управлению электросетей «недосуг» было обновить их. Только несколько дней тому назад, и то по принуждению, взялись за эту работу. И... неожиданно сделали ряд открытий: нагрузки одних трансформаторов оказались завышенными, других — заниженными. Ограничения кое-каких участков пришлось просто отменить.

В беседе с начальником технического отдела Новосибирскэнерго инженером тов. Макашиным мы услышали заявление:

— Ограничения отдельных участков не всегда покоятся на точных замерах нагрузки трансформаторов (?).

К этому надо еще добавить, что ограничение проводится по графику, не рассмотренному и не утвержденному городскими организациями.

Все это говорит о степени серьезности, с какой подходило управление электросетей к большому и ответственному делу обслуживания бытовых нужд населения.

Несколько слов о культурной эксплоатации трансформаторных пунктов.

Всякий трансформатор допускает известную перегрузку. Но управление электросетей непрочь перестраховаться.

Ничто не мешает улучшить систему охлаждения трансформаторов и на этой основе допустить законную перегрузку, которая позволит восстановить освещение ряда домов, ряда улиц. Нужно только повысить культуру эксплоатации сетей. Не желая этого, управление электросетей оставляет под спудом большие резервы.

Кстати, и о культуре обслуживания населения.

Вам необходим монтер. Но трудно дозвониться в бюро повреждений. Еще труднее дождаться монтера. Заявки абонентов не удовлетворяются, а дежурные дают либо невразумительные ответы, либо грубят.

Начальник цеха низковольтных сетей тов. Белоусов редко появляется в бюро. И неудивительно, что абоненту предлагают свои услуги за особую мзду невесть откуда появляющиеся «электромонтеры-любители».

Почему это происходит?

— Низковольтные сети, — говорят руководители управления электросетей,— должны находиться в ведении горкомхоза.

Вот, оказывается, в чем причины того, что сети запущены, что не удовлетворяются претензии абонентов! В управлении электросетей считают низковольтные сети чужеродным телом в своей системе.

Будут ли низковольтные сети переданы горкомхозу? Сейчас об этом речь не идет. Управление электросетей и Новосибирскэнерго должны сделать все зависящее от них самих, чтобы ликвидировать всякие ограничения электроэнергии на бытовые нужды.

Б. ВОЛГИН.

ОБЗОР ПИСЕМ

О БОЛЬНЫХ И ЛЕЧАЩИХ

Награждение орденами и медалями большой группы медицинских работников нашей области свидетельствует о том, что у нас много инициативных, опытных, любящих свою профессию медиков-патриотов.

С уважением и признательностью отзываются больные о доценте Райзман, который вернул в строй сотни воинов-победителей. Много благодарностей шлют бывшие больные профессору Проскурякову за внимательное, сердечное участие к их судьбе.

Шестидесятитрехлетний К. Комаров из колхоза «Ударный труд» пишет: «Меня лечил профессор Проскуряков, и я испытал на себе, как дорожат человеком в Советской стране».

Больные благодарят военврачей тт. Берман, Левина, Бабарыкину, Кашко, награжденную медалью «За отвагу», и многих других за хорошее лечение и внимательное к ним отношение.

Однако в организациях здравоохранения и в медицинских учреждениях области имеется немало беспорядков.

О нарушении санитарных норм в больнице № 2 при заводе имени Чкалова и халатном отношении младшего медперсонала к своим обязанностям говорит письмо М. С. Савченко: «Больные с переломами ног лежат в одной палате с больными гнойным плевритом, под кроватями хлопьями лежит пыль. Врачебные назначения своевременно не выполняются».

Уж если райздрав не удосужился навести порядок в больнице, то почему партком и завком допускают такие безобразия?

Нет нужды доказывать, что инвалиды Отечественной войны должны быть окружены у нас особым вниманием и заботой. Несмотря на это, в облспецбольнице (восстановительной хирургии), имеющей два мощных подсобных хозяйства, больные питались (в августе!) сушеными овощами, недоброкачественными продуктами. Чем об'яснить, что с Бердского подсобного хозяйства в продолжение всего лета для стола больных не поступило ничего, кроме нескольких килограммов помидоров и огурцов?

Зав. облздравотделом т. Лапченко сообщил нам, что он провел специальное совещание с работниками облспецбольницы по ликвидации всех допущенных недостатков. Но этого мало. Надо, чтобы и партийная организация и местный комитет больницы были не только в курсе всех хозяйственных дел, но и при помощи повседневного контроля помогали администрации добиться наилучшего обслуживания больных.

Встречаются еще и такие факты, когда больной, прежде чем попасть на прием к врачу, терпеливо выстаивает длинную очередь или ходит несколько дней подряд.

Не так просто, например, попасть на прием в физио-терапевтический кабинет при Новосибирской центральной поликлинике! Единственная сестра, обслуживающая этот кабинет, часто болеет. Пациенты так и уходят, не получив необходимого лечения.

Инвалид Отечественной войны Н. Н. Лях почти месяц ходил в поликлинику № 6 Кировского района, чтобы попасть на комиссию ВТЭК: «Я имею ранение, но в состоянии все же делать такие путешествия, — пишет он, — а вот мой товарищ капитан-орденоносец Большаков ранен в ноги. Ходить по 6 километров ежедневно до поликлиники и обратно не может. В результате он снимается с учета инвалидов и лишается государственной пенсии».

Эти «порядки» говорят не в пользу администрации Центральной и Кировской поликлиник, не сумевших правильно распределить и использовать свои кадры.

Многое в работе медицинских учреждений зависит от помощи районных исполкомов. Но какую помощь, например, оказала депутат райсовета председатель колхоза им. Ворошилова, Купинского района, т. Слуева Рождественскому медпункту, нуждавшемуся в ремонте, дровах, в средствах передвижения и многом другом? Никакой.

О таком же невнимании со стороны райздрава и сельсовета (председатель т. Милютина) к нуждам медпункта пишет и фельдшер З. С. Иванов из деревни Ефремовка, Куйбышевского района: «За [illegible] лет работы в Ефремовке райздрав и сельсовет не оказали мне никакой помощи. Ремонт здания и заготовку дров я сделал сам, с помощью жены и санитарки. Мне 70 лет, ходить по колхозам мне не по силу, а в транспорте сельсовет отказал».

Требования трудящихся на квалифицированную врачебную помощь значительно возросли. Отделу областного здравоохранения надо тщательно проверить работу медицинских учреждений и вместе с исполнительными комитетами навести там порядок.

БЕСЕДЫ С ИЗБИРАТЕЛЯМИ

СОВЕТСКОЕ ИЗБИРАТЕЛЬНОЕ ПРАВО

10 февраля 1945 года советский народ вновь будет избирать высший орган государственной власти своей страны — Верховный Совет Союза ССР.

В избирательном законе излагаются основные положения советского избирательного права. Они установлены нашей Сталинской Конституцией. Каковы же эти основные положения?

Советский избирательный закон предусматривает осуществление самых демократических прав в мире всеми трудящимися нашей великой Родины. Он обеспечивает полное, правильное и последовательное проведение в жизнь Сталинской Конституции в той ее части, которая посвящена избирательной системе. Он помогает и облегчает проведение в жизнь всеобщего, равного, прямого избирательного права при тайном голосовании.

Конституции и избирательные законы капиталистических стран обычно, провозглашая демократию, говорят о всеобщем избирательном праве. Но тут же, в этих конституциях и законах, приводятся всевозможные «уточнения», «дополнения», «раз'яснения» и «примечания», посредством которых лишаются избирательного права многочисленные слои населения: малообеспеченные, национальные меньшинства и т. д.

Еще Маркс по поводу таких буржуазных конституций писал: «Каждый параграф конституции содержит в самом себе свою собственную противоположность, свою собственную верхнюю и нижнюю палату: свободу — в общей фразе, упразднение свободы — в оговорке».

Избирательные законы буржуазных стран обычно выполняют роль «изуродования» конституций, ограничивая избирательные права рабочих либо возрастом, либо оседлостью и постоянством места работы, либо имущественным и образовательным цензом. Несмотря на формальное провозглашение демократии, выборы в буржуазных странах не бывают подлинно всеобщими, подлинно равными.

Во многих буржуазных странах устраняются от выборов женщины и военнослужащие. Почти во всех капиталистических государствах лишается избирательного права молодежь в возрасте до 21 года. Лишаются права голоса миллионы трудящихся колоний, безработные. В ряде стран не имеют избирательного права неграмотные.

Только в нашей стране действительным правом избирать в высший орган государственной власти пользуются все граждане, достигшие 18 лет, независимо от пола, национальности, расы, вероисповедания, образовательного ценза, оседлости, социального происхождения, имущественного положения и прошлой деятельности.

В главе 1-ой «Положения о выборах в Верховный Совет Союза ССР» излагаются основы избирательной системы, как они установлены Сталинской Конституцией. В ней приводятся статьи Конституции СССР, на основе которых построена наша избирательная система.

В Союзе Советских Социалистических Республик выборы являются **всеобщими**. В нашей стране нет ограничений избирательных прав ни для одного из трудящихся, достигшего 18-летнего возраста, за исключением умалишенных и лиц, осужденных судом с лишением избирательных прав.

В Союзе Советских Социалистических Республик выборы являются **равными**. У нас нет преимуществ ни для одной из социальных групп и прослоек населения. На основе Сталинской Конституции уничтожены и те небольшие ограничения в избирательных правах для крестьян, которые существовали до 1936 года, заключающиеся в том, что были разные нормы при выборах представителей на с'езды Советов для города и деревни.

В Союзе Советских Социалистических Республик выборы являются **прямыми**. Согласно Сталинской Конституции, многостепенные выборы заменены у нас прямыми выборами во все органы власти вплоть до высших.

Это означает, что все трудящиеся могут выбирать непосредственно на местах не только городские и сельские Советы, не только районные, окружные, краевые, областные Советы, но и Верховные Советы республик и Верховный Совет Союза Советских Социалистических Республик.

Прямые выборы в Верховный Совет обеспечивают более тесную связь органов Советской власти с широкими массами трудящихся, лучше обеспечивают интересы масс. При прямых выборах избиратели точно знают, кого они выбирают в Верховный Совет, от кого они будут требовать отчета.

Избиратели пользуются правом отзыва своего депутата. А как указывал В. И. Ленин, «какое бы то ни было выборное учреждение или собрание представителей может считаться истинно демократическим и действительно представляющим волю народа только при условии признания и применения права отзыва избирателями своих выборных».

Наконец, в Союзе Советских Социалистических Республик избирательная система предусматривает **тайное голосование**. Товарищ Сталин говорил, что тайное голосование вводится для того, чтобы «дать советским людям полную свободу голосовать за тех, кого они хотят избрать, кому они доверяют обеспечение своих интересов».

Таковы основные положения советского избирательного права.

Выступая на VIII Чрезвычайном С'езде Советов в 1936 году, товарищ Сталин сказал: «...мы имеем теперь вполне сложившееся и выдержавшее все испытания многонациональное социалистическое государство, прочности которого могло бы позавидовать любое национальное государство в любой части света».

Жизнь подтвердила эти сталинские слова.

Под знаменем самой демократической в мире Сталинской Конституции, под руководством ее творца — великого Сталина советский народ сражался и победил в Великой Отечественной войне.

Под знаменем Сталинской Конституции, под руководством великого Сталина страна Советов пойдет к новым победам, по пути к коммунизму.

О. КАРТАШОВА.
Лектор обкома ВКП(б).

Завком не позаботился о нашем отдыхе

В Мочищенском доме отдыха перебывало много работников завода имени Ленина. Однако на протяжении более четырех месяцев завод не отпустил на дополнительное питание отдыхающих ни одного грамма тех продуктов, которые предусмотрены договором, подписанным в свое время дирекцией завода. Отдыхающие дважды безрезультатно командировали своего представителя на завод, чтобы выяснить это недоразумение. Партком не вмешался, а заместитель председателя завкома тов. Рябцев, зная, что единственная машина дома отдыха работает с большой перегрузкой, додумался поставить условие: пусть дом отдыха предоставит транспорт.

Почему завком и партком завода имени Ленина так бюрократически отнеслись к законному праву трудящихся — полностью использовать заслуженный ими отдых?

Отдыхающие работники завода им. Ленина — 14 подписей.

ХЛЕБ—ГОСУДАРСТВУ

Инициатива и энергия

Сельхозартель «Передовик», Сузунского района (председатель т. Крючков), выполнила план хлебопоставок на 90 процентов.

Большую помощь колхозу оказывает комсомольская организация. По инициативе ее секретаря тов. Шабалина была создана ночная молотильная бригада, и комсомольцы, помимо своей основной работы, трудились на току каждый по нескольку смен.

Когда из-за технических неполадок остановился комбайн, колхозники, не теряя ни дня, взялись косить хлеб вручную. Был скошен урожай с 180 гектаров. Особенно отличились косари тт. Стручаева и Князев. Они ежедневно вдвое перевыполняли нормы. Хорошо подрабатывает зерно тов. Миронов.

В ночь на 4 октября на токах скопилось много пшеницы высокой влажности. Необходимо было срочно просушить ее, чтобы не задержать сдачу хлеба государству. Председатель быстро организовал бригаду из четырех колхозников. Через полчаса они загрузили сушилку зерном и обеспечили бесперебойную сдачу его государству.

Колхозники артели «Передовик» взяли на себя обязательство, к 1 ноября рассчитаться с государством по поставкам всех продуктов сельского хозяйства и достойно встретить XXVIII годовщину Великой Октябрьской социалистической революции.

З. ГАРИПОВ.

Выполнили план тракторных работ

ИСКИТИМ, 23 октября. (По телефону). 18 октября трактористы Улыбинской МТС подняли последние, в счет государственного плана, гектары зяби. Они вспахали 1.908 гектаров, сделав этим ценный вклад в борьбу за урожай будущего года.

Завершением зяблевой пахоты МТС выполнила годовой план тракторных работ на 101 процент. В переводе на мягкую пахоту обработано 19.400 гектаров.

Директор и партийная организация подвели первые итоги предоктябрьского соревнования трактористов. Лучших результатов на вспашке зяби добились бригады тт. Шушакова, Олейника, Винокурова. Среди водителей тракторов первенство завоевали тт. Шаранов и Постников. Трактористы продолжают заготовлять колхозам зябь сверх плана. МТС взяла дополнительные обязательства — вспахать за оставшиеся дни еще 1.000 гектаров.

Решением районных организаций директор МТС тов. Шевчук, секретарь парторганизации тов. Цветков и главный механик тов. Соловенко премированы ценными подарками.

И. ЗАГОРОДНЕВ.

Лучший труженик колхоза

Среди молодежи сельхозартели «Первая промысловая» Володя Мелихов слывет за лучшего работника. На уборке урожая он за 26 дней убрал сенокосилкой 170 гектаров хлеба. Качество работы признано отличным.

С 1 октября Мелихов приступил к под'ему зяби, возглавив звено пахарей. Включившись в предоктябрьское социалистическое соревнование, звено Мелихова взялось выполнить план под'ема зяби к 15 октября и сдержало свое слово. За две недели вместо 130 гектаров пахари подняли 142. Сейчас они продолжают пахать сверх плана.

За отличную работу на под'еме зяби правление колхоза премировало Мелихова, Баранова, Гутова, Перцева и Калмыкова — каждого поросенком. Звеньевой В. Мелихов в этом году получил уже третью премию.

ТОГУЧИНСКИЙ РАЙОН. (По телефону от наш. корр.).

В ДВА—ТРИ ДНЯ ЗАВЕРШИТЬ КОСОВИЦУ И СКИРДОВАНИЕ

ЧИСТООЗЕРНОЕ, 23 октября. (По телефону. Наш спец. корр.). Чистоозерцы уже знают, что в северных районах области выпал первый снег. Тем не менее, ряд колхозов продолжает затягивать окончание уборки.

В сельхозартели «Искра» на корню еще 180 гектаров хлеба. Косовица проходит крайне замедленными темпами. Председатель артели тов. Небылица не поднял все население на спасение хлеба. Вчера он отпустил десятки колхозников на базар в Чистоозерное, а в поле вышли единицы.

— Комбайнами уберем,—говорит председатель.

Между тем оба сцепа комбайнов убирают вместе только 15—17 гектаров в день, а простые машины здесь пускают лишь для видимости. Машинисты косят по полтора—два гектара в день.

Возникла явная угроза, что хлеб пойдет под снег. А ведь его можно скосить и заскирдовать буквально за один—два дня, если навалиться на уборку всей силой.

В районных организациях тоже нет подлинной тревоги. Сельхозартель «Колесный пахарь» буквально под боком районного центра, но на полях ее та же безотрадная картина. Лобогрейками почти совсем не косят. Два комбайна стоят. Председатель колхоза Павлюк ожидает дополнительный сцеп комбайнов, обещанный ему еще десять дней назад. А в поле 80 гектаров неубранного хлеба.

Не закончена косовица и в колхозах «Кооперативная жизнь», имени Ворошилова, «Ударник» и ряде других, хотя там достаточно и тягловой силы и рабочих рук.

Большую тревогу вызывает запаздывание со скирдованием скошенного хлеба. В рядках, в снопах и в кучах на полях района лежит урожай с 2.597 гектаров. В артели имени Буденного не заскирдовано 80 гектаров хлеба. Если взяться за работу по-настоящему, заскирдовать можно в два—три дня. В действительности же скирдуют только по три—четыре гектара в день, используя на это шесть фургонов. А за околицей пасется табун лошадей и в селе бездельничают десятки трудоспособных колхозников.

Кое-где ориентируются на первое ноября. Председатель артели «Труд» тов. Тыртышный так и говорит:

— Тягла нехватает, так что раньше первого не кончим скирдовку.

А снег может упасть завтра.

Если бы районные работники добились в таких колхозах массового выхода колхозников на завершение уборки, работа шла бы по-иному. Совсем недавно в колхозе «Верный путь» было много нескошенного и незаскирдованного хлеба. Тягла и рабочей силы у него было не больше, чем в артели «Труд». Но когда правление колхоза «Верный путь» подняло на уборку все население поголовно, то за два дня там скосили и заскирдовали урожай со ста гектаров.

Дело в заботливом отношении к хлебу, в чувстве ответственности перед государством и колхозами. Если в Чистоозерном районе не проникнутся этим чувством, то немалая доля урожая пойдет под снег.

Л. НИКИТИН.

Татарские колхозы вывозят тысячи пудов хлеба сверх плана

ТАТАРСК, 23 октября. (По телефону). За две последних декады Татарский район дал прирост 20,2 процента годового плана хлебозаготовок. Из передовых колхозов — имени Кирова, Никулинского сельсовета, имени Молотова, Троицкого сельсовета, «Первое мая», Лопатинского сельсовета, имени Тельмана, «Добровольная Украина» и др. не прекращается поток сверхпланового зерна на заготпункты. Всего на 20 октября поступило более 21 тысячи пудов такого хлеба. Первомайский и Северо-Татарский совхозы сдали сверх плана 7 тысяч пудов.

С честью выполняют свои предоктябрьские обязательства колхозники артели имени Кирова, Никулинского сельсовета. Они сдали государству почти 24 тысячи пудов зерна, в том числе 5.352 пуда сверх плана.

— В этом году мы действительно собрали урожай Победы, — с гордостью говорит председатель артели Антон Николаевич Скоробогатько. — На трудодень выдали авансом по полтора килограмма зерна. Семян у нас вполне достаточно и еще наберем столько хлеба, чтобы к октябрьским праздникам сдать государству сверх плана 10 тысяч пудов.

В тех колхозах, где еще значительная часть урожая лежит в скирдах, принимаются меры для усиления обмолота. В колхозе имени Ворошилова, Гониханского сельсовета, выполнившем годовой план хлебозаготовок на 76,6 проц., созданы три молотильных агрегата. В результате усилилась сдача зерна государству. За четвертую пятидневку октября колхоз сдал на 50 центнеров хлеба больше, чем за предыдущую пятидневку. В колхозе «Красный работник» организована комсомольско-молодежная молотильная бригада во главе с комсомольцем Ефимом Зайцевым.

На вывозке зерна с колхозных токов на заготпункты занято, кроме 1.200 лошадей и волов, 33 автомашины, присланных в порядке помощи району.

В результате предоктябрьского соревнования в районе заметно повысились темпы заготовок и других сельхозпродуктов. 39 колхозов полностью рассчитались по поставкам картофеля. Многие из них десятки центнеров картофеля сдают сверх плана.

Половина колхозов района полностью выполнила план поставок овощей. Близятся к завершению поставки мяса.

Но по некоторым видам поставок татарцы далеко не используют всех возможностей. Районным организациям особое внимание следует обратить на заготовки масличных культур. Посевы рыжика в районе занимали почти 4 тысячи гектаров но большая часть урожая до сих пор не обмолочена. Вот почему план сдачи рыжика выполнен только на 25 процентов.

А. РАППОПОРТ.

Разбазаривают хлеб

Бесхозяйственно завершают уборку в колхозе «Путь Октября», Черепановского района. Около одного тока гниет в валках просо, собранное с двух гектаров. 50 центнеров зерна брошено в ворохах на току второй бригады. Недавно председатель колхоза Арапкин распорядился перебросить этот хлеб в первую бригаду: там, дескать, люди нерасторопнее, они быстрее подработают его и отправят на заготпункт. Но положение от этого не изменилось.

Сам председатель в нынешние горячие дни показывает колхозникам «образец» расхлябанности. Ровно в три часа дня он появляется в колхозной конторе, часов в восемь вечера уходит отдыхать. Глядя на него, и колхозники выходят на работу в 12 часов. До обеда в поле и на токах мертвая тишина.

Не лучше организовано дело и в ряде других колхозов. В сельхозартели «Красная поляна» хлеб разбросан на току, у сушилки и прямо среди улицы. Более ста центнеров зерна осело в колхозе. Скот с фермы и коровы колхозников бродят вокруг хлеба, топчут и поедают его. 50 центнеров зерна портится в сельхозартели «1 мая», а государству зерно не вывозят.

В некоторых колхозах незаконно перерасходуют хлеб на внутриколхозные нужды. Сельхозартель «Красный Октябрь» сдала государству 307 центнеров — 25,7 процента плана, а на внутриколхозные нужды израсходовала 103 центнера — 30 процентов к сданному государству. Более 60 центнеров перерасходовали в артелях «Верный путь», «Восьмой с'езд Советов», имени Клима Ворошилова.

В районе нет беспощадной борьбы с дезорганизаторами хлебозаготовок. Уполномоченный Наркомзага тов. Суриков говорит о том, что он намерен привлечь нарушителей закона к ответственности. Но решительных, оперативных мер к пресечению фактов разбазаривания хлеба нет.

В результате темпы хлебозаготовок резко снизились. Хлеб оседает на токах, разбазаривается.

Н. ЖАРНИКОВ.

Черепановский район.



Колхоз «Победа», Барышевского сельсовета, Новосибирского сельского района, выполнивший план хлебосдачи, сдал государству 52 центнера вики. На снимке: отгрузка вики после обмолота.

Фото Г. Левина.

МАЛЕНЬКИЙ ФЕЛЬЕТОН

СУД... ОСТАЕТСЯ НА СОВЕЩАНИЕ

Заканчивается судоговорение. Председательствующий встает и об'являет:

— Суд удаляется на совещание.

Присутствующие поднимаются и, стоя, в строгом молчании, провожают удаляющийся в совещательную комнату состав суда.

Так требуется по закону.

Манушкина и Чернова — народные судьи. Они настаивают на строгом соблюдении процессуальных норм и положений. Они требуют, чтобы судебные заседания проходили именно так, как описано выше.

Но председатель Ипподромского райисполкома тов. Топырик придерживается иного мнения.

Манушкина и Чернова говорят:

— Наши народные суды только имеют адрес: г. Новосибирск, улица Державина, 15.

А тов. Топырик доказывает, что нарсуды помещаются по улице Державина, 15.

Из-за чего спор? Когда говорят: такая-то организация помещается там-то, то даже при скидке на неудобства все же считают, что названное учреждение под своей крышей может нормально выполнять присущие ему функции.

Кому придет в голову, что оперный театр «помещается» в подвале, а краевой музей — на чердаке. Случись такое — и опера и музей будут только иметь адрес для переписки, а работать, как им положено, не будут.

Так о чем же спорят Топырик и судьи? Постараемся пояснить.

Однажды, в самый благоприятный для строительства и ремонта майский день, по причине ветхости обвалилась крыша над канцелярией нарсудов. Оберегая свою жизнь и жизнь посетителей, секретари попросили поместить их в безопасное место. Таким безопасным местом оказался зал для судебных заседаний.

С тех пор дела начали рассматривать в кабинетах нарсудей. И с этого же времени начинается спор между тов. Топыриком и судьями. Манушкина и Чернова доказывают, что у них остался только адрес, что они вынуждены нарушать порядок судопроизводства: нет совещательной комнаты, отменена гласность. А председатель райисполкома все стоит на своем: «помещаются», дескать, нарсуды по улице Державина, 15.

Тем временем обрушился потолок в коридоре и в бывшей канцелярии. Уцелевшие потолки своим зловещим видом напоминают каждому посетителю:

— А ты застраховал свою жизнь?

Нарсудьи продолжают работать. Но как?

Заканчивается судоговорение. Председательствующий встает и об'являет:

— Граждане, прошу освободить помещение. Суд остается на совещание.

Граждане, торопясь, толкаясь в дверях, выходят из маленькой комнаты и дожидаются на улице решения суда.

Предвидя близкий обвал и в последней маленькой комнатке, нарсудьи совсем прекратили прием заявлений от населения. Демобилизованный фронтовик т. Макаров с ног сбился, ходил по треугольнику: нарсуд — райисполком — райпрокурор, желая подать заявление. Никто не хотел принять. Нарсудьи посылали его в райисполком.

Тов. Топырик, как только мог, убеждал Макарова, что он не судья, что нарсуд помещается по улице Державина, 15.

Истец шел к прокурору.

Районный прокурор тов. Макеева терпеливо и мягко доказывала, что она не может принять заявление, что не ее дело рассматривать иски, что следует обращаться в нарсуд.

Так продолжалось три дня. Только на исходе четвертого дня заявление принял... прокурор.

Стойкий человек тов. Топырик.

Пусть прокурор рассматривает исковые заявления, а он все-таки остается при своем, особом мнении: нарсуд помещается по улице Державина.

В. ЛАВРЕНТЬЕВ.

РАБКОРОВСКИЙ РЕЙД БРИГАД „СОВЕТСКОЙ СИБИРИ"

Свет и тени

(Хромзавод)

Перед тем как посетить общежитие рабочих-одиночек хромового завода, мы попутно в этом же доме № 25 на Холодильной улице заглянули в несколько индивидуальных квартир.

Даже при беглом осмотре видно, что зимой тут морозы не будут страшны. Исправно действуют недавно отремонтированные печи, все окна остеклены и промазаны, засыпаны завалины. Топить тоже есть чем. Всех жильцов — сначала инвалидов Отечественной войны, семьи военнослужащих и демобилизованных, а потом и остальных, — завод обеспечил углем.

Общежитие одиночек — это просторная, светлая комната. Пол здесь чисто вымыт, помещение побелено. Правда, вместо коек стоят топчаны, но они аккуратно прибраны. Жильцы хранят свои вещи в специальных шкафчиках. Имеется плита для варки пищи, бачок с водой.

Хотя на заводе нет бани, зато каждый день в определенное время работает душ.

Отрадное впечатление от общежития сразу же рассеялось, как только мы попали в столовую. Беззаботный человек ее заведующая т. Шпек! Скоро холода, а помещение столовой до сих пор не отеплено. Вторые рамы не вставлены, часть окон без стекол, двери плотно не закрываются. Посетители уже сейчас обедают в верхней одежде, а что будет зимой?

Уголь для кухни завезен полностью. Но что из того, если здесь забыли о главном — отремонтировать печи.

— Нехватает рабочих, — оправдывается заведующая.

— Помаленьку ремонтируем, — вторит ей председатель завкома т. Верблинская. — К октябрьскому празднику думаем закончить ремонт.

Улита едет, когда-то будет. А пока-что зал для инженерно-технических работников закрыт, в обеденный перерыв в столовой теснота. Очереди скопляются еще и потому, что нехватает посуды и ложек. С точки зрения завкома это — мелочь, на которую не стоит обращать внимания.

Овощами столовая обеспечена на всю зиму. В нынешнем году подсобное хозяйство завода сняло хороший урожай и дало для общественного питания достаточно картофеля, огурцов, капусты. Однако овощехранилище к зиме полностью не подготовлено. Нужно, прежде всего, починить крышу, чтобы она не протекала.

При заводе есть свой клуб. Но он мало чем напоминает культурное учреждение. Силами кружковцев заведующий клубом т. Кабатчиков привел в порядок только одну комнату. Директор завода т. Кокин в клуб не заглядывает, завком тоже безучастно относится к организации культурного отдыха рабочих.

Бригада рейда: Н. Алексеева, А. Шматкова, Л. Рабатник.

Не вынося сора...

(Мясокомбинат)

Если судить по состоянию рабочих жилищ, то на Новосибирском мясокомбинате не ждут зимы. Комбинат располагает несколькими общежитиями, но ни одно из них не приведено в порядок.

Вместе с председателем завкома тов. Синильковой обходим общежитие девушек. Печи в комнатах дымят. Побелка не произведена. Никакого намека на уют.

Такая же картина в другом общежитии. Нет вторых рам, некоторые из одинарных без стекол. Мало постельного белья и мебели — тумбочек и табуреток.

Все общежития считаются электрифицированными и радиофицированными. И во всех жильцы сидят без света и не могут слушать радио. Есть проводка, но нет электролампочек. Комендант никак не удосужится сделать... заявку на установку репродукторов.

Жильцы месяцами не видят газет. О беседах или лекциях и говорить не приходится — партком и завком не затрудняют себя заботами о культурно-массовой работе.

Особенно нас поразила запущенность общежитий школы ФЗО. Трудно сказать, когда тут убирали помещение. Грязь и скученность. Девочки, например, спят по-двое на кровати. К быту подростков заводские организации не проявляют интереса и внимания. Работники завкома, парткома и комитета комсомола здесь редкие гости.

Недавно санитарный надзор потребовал от директора комбината тов. Мышкина срочно переселить молодых рабочих в более благоустроенное помещение.

— Только не поднимайте шума, — заявил директор. — Все будет сделано.

Дав обещание, т. Мышкин тут же о нем забыл. Ремонт общежитий школы ФЗО хотя и начат, но конца его не видно.

Это, кстати, не первый случай, когда директор не выполняет своих обещаний.

...Небольшой, с чистеньким фасадом домик. Это здравпункт. Старательно обтерев ноги, посетитель шагает через порог и сразу хватается за косяк, чтобы не упасть. Половицы ходуном ходят.

Заведующая пунктом успокаивает, что есть-де резолюция директора «срочно отремонтировать помещение». С тех пор, однако, прошло немало времени, а в здравпункте все без перемен — крыша протекает, печи неисправны. Ввиду неприспособленности помещения, райздрав на-днях предложил его закрыть. Рабочие оставлены без медицинской помощи.

Только один об'ект на этом предприятии — детский сад — подготовлен к зиме.

При садике — свое подсобное хозяйство. Есть тут и коровы, и свиньи, и куры. Ребятам обеспечено хорошее питание.

...Проверка закончена. Каков же вывод? Комбинат имеет все возможности улучшить бытовые условия рабочих. Нет только одного — настоящей заботы о таком важнейшем деле. Нет потому, что заводские организации не взяли его в свои руки. Завком во главе с т. Синильковой не хочет «выносить сор из избы», портить отношения с директором и проходит мимо того факта, что на комбинате проваливают подготовку к зиме. Такую же позицию занимает и партком.

Бригада рейда: Е. Рубан, А. Ревякова, Н. Решетникова.

Зимовка скота—экзамен для животноводов

Пастбищное содержание скота заканчивается. Колхозные фермы вступают в ответственнейший период — зимовку. Она будет серьезным экзаменом для всех работников животноводства, проверкой их уменья сохранить и умножить стадо.

Большинство колхозов Кыштовского, Северного, Куйбышевского, Венгеровского, Барабинского и других передовых районов, добившихся в этом году неплохих показателей в увеличении поголовья, повышения его продуктивности и сохранения молодняка, начало подготовку к зиме с первых же летних дней.

Для того, чтобы закрепить успехи, достигнутые в животноводстве, и добиться еще лучших результатов, надо обеспечить нормальные условия содержания животных в зимний период, так как хорошие годовые результаты зависят главным образом от показателей, полученных зимой.

Колхозы Кыштовского района прошлой зимой сохранили телят на 98,4 процента, а Коченевского — только на 91,9. Изменились ли эти показатели сейчас в лучшую сторону для последнего?

Итоги восьми месяцев показывают, что Кыштовский район сохранил молодняк на 97 процентов, а Коченевский — на 88. Такая разница — результат того, что в Коченевском районе неудовлетворительно провели прошлую зимовку.

Во многих коченевских колхозах с самой осени ощущался острый недостаток кормов, не было заботливого ухода за животными. Скотные дворы там не подготовили к зиме. Все это привело к большому падежу телят. Слабо развитый, истощенный молодняк погибал и в летнее время.

Потери в животноводстве Коченевский район понес не только от падежа телят. Большая часть колхозов потеряла сотни центнеров молока и мяса. Такое же положение и в других районах, где своевременно не позаботились о хорошем содержании животных зимой.

Колхозы Здвинского района, плохо организовавшие зимовку, с 1 января по 1 мая этого года получили в среднем от фуражной коровы только 230 литров молока. Положение не было выправлено и в пастбищный период. Удои молока в этом районе за 8 месяцев с начала года дали только 873 литра на фуражную корову.

Между тем в Куйбышевском районе хорошее содержание скота зимой, правильное использование пастбищ летом позволили своевременно начать раздой коров и этим поднять удои до 1.212 литров.

Таких примеров по районам области можно привести много.

В зимнее время происходит основной расплод маток. От того, насколько своевременно затем они будут покрыты, зависит дальнейший рост стада. Однако, как показывает действительность, во многих колхозах истощенные коровы и овцы не приходят в охоту.

Приведенные примеры показывают всю важность своевременной и хорошей подготовки колхозных ферм к зимнему периоду.

Однако в ряде колхозов и даже районов подготовка к зимовке скота — под угрозой срыва. В Колыванском районе, где план заготовок сена выполнен только на 62,5 процента, солома до сих пор не собрана и не заскирдована. Особенно угрожающее положение со сбором соломы в Усть-Таркском, Чановском, Искитимском и Орды́нском районах. Если здесь не примут срочных мер, то большая ее часть уйдет под снег.

Этого допустить нельзя. Всю мякину и солому нужно немедленно собрать. Корма на колхозных фермах надо строго учесть, расходовать по утвержденным нормам, наладить охрану всего запасенного. Каждая ферма уже сейчас должна иметь помесячный план расхода кормов. Кроме того, надо привести в порядок весы, кормушки, корыта и прочее.

Между тем в Чулымском, Чановском, Коченевском, Здвинском, Усть-Таркском, Мошковском и Черепановском районах заготовленные корма еще не учтены, планы расхода их не составлены, кормозапарники не оборудованы. На многих фермах нет запаса подвезенных кормов.

Не лучше с ремонтом и утеплением животноводческих помещений. В Легостаевском, Чановском, Ирменском, Болотнинском и Усть-Таркском районах оборудование скотных дворов начато только в последнее время и то не во всех колхозах. Неужели руководителям этих районов непонятно, что холодные дворы—большая угроза сохранению стада и его продуктивности в зимнее время?

Особое значение имеют очистка и дезинфекция помещений для скота. Всякое заболевание животных зимой труднее поддается лечению и больше приносит убытков, чем летом. Почему же многие ветеринарные работники не уделяют этому должного внимания? Более того, почему в таких районах, как Татарский, Болотнинский, Мошковский и Довольненский, медленно ликвидируют заболевания скота, затягивают профилактические и лечебные прививки? Поставить во дворы здоровых, упитанных животных — первое условие успешного проведения зимовки.

Сейчас проходит государственная проверка готовности к зимне-стойловому содержанию скота. Надо пред'явить самые строгие требования к каждому колхозу в отдельности. Все вскрытые недостатки должны быть немедленно устранены. От глаз проверочных комиссий не должна ускользнуть ни одна деталь, как бы она ни была мала.

Исправные вилы и лопаты, бочки и корыта так же важны, как и все другое.

Ни в коем случае не должны быть забыты водопои. Недостаток в воде резко скажется на упитанности и продуктивности скота. Обеспечить стадо водопоями, с удобными подступами к ним, колодами и корытами — весьма важное дело.

Но как бы хорошо фермы ни подготовились, успех все же будут решать главным образом люди. Поэтому комплектование животноводческих ферм кадрами необходимо произвести сейчас же и притом людьми, знающими и любящими свое дело. Наряду с этим нужно проверить, правильно ли начислена колхозникам дополнительная оплата за перевыполнение планов сохранения скота и повышение его продуктивности. Надо выдать ее в сроки, установленные законом. Это резко повысит заинтересованность животноводов в еще лучшей работе на фермах.

Сейчас, по почину костромичей, в колхозах нашей области развертывается соревнование за образцовую подготовку к зимовке скота. Задача всех местных руководителей и специалистов прочё разжечь огонь соревнования и добиться дальнейшего под'ема общественного животноводства в каждом колхозе, на каждой ферме.

А. ТРУФАНИН.
Главный зоотехник облзо.

Забастовка докеров в Англии

ЛОНДОН, 22 октября. (ТАСС). Агентство Рейтер сообщает, что забастовка докеров в Лондоне охватывает уже 12 тыс. человек; в общей же сложности в Англии бастуют около 50.000 докеров. На разгрузку судов направлено еще 3 тысячи солдат. Таким образом, общее число солдат, участвующих в разгрузке, превышает 10.000 человек.

Представители бастующих докеров Ливерпуля прибыли сегодня в Лондон для того, чтобы обсудить с лондонскими руководителями условия, на которых докеры согласны приступить к работе.

Сегодня утром в Лондоне состоялся митинг бастующих докеров, на котором выступил один из руководителей докеров Поуэлл. Он заявил, что если правительство не примет мер к удовлетворению нужд докеров, то в течение месяца забастовка перерастет «в великий национальный кризис и в худшую забастовку, чем в 1926 г.»

Аргентина—база фашизма

НЬЮ-ЙОРК, 22 октября. (ТАСС). Корреспондент агентства Юнайтед пресс передает из Рио-де-Жанейро заявление бывшего председателя специальной комиссии аргентинской палаты представителей по расследованию антиаргентинской деятельности, ныне издателя газеты «Ла критика» Дамонте Таборде о том, что гитлеровцы виновны в политических переворотах в Аргентине. Он добавил, что, возможно, Гитлер находится в Аргентине.

По словам Таборде, германские подводные лодки, несомненно, доставили гитлеровских деятелей и инженеров в Аргентину. Таборде повторил свое прежнее заявление о том, что австрийский промышленник Мандль является еще более «сильным человеком» в Аргентине, чем Перон.

События в Голландской Индии

ДЕЛИ, 22 октября. (ТАСС). Радио Дели передает сообщение агентства Юнайтед пресс из Батавии, что положение на острове Ява (один из островов Голландской Индии) становится все более напряженным. Столкновения между войсками образовавшегося здесь индонезийского правительства, возглавляемого д-ром Сойкарно, и голландскими войсками усиливаются, особенно в восточной части острова.

* * *

САН-ФРАНЦИСКО, 22 октября. (ТАСС). Радио Сан-Франциско сообщает, что, по полученным сообщениям, восстание против голландского управления в Индонезии с острова Ява распространилось на остров Суматра.

Заседание Союзнического совета в Австрии

ВЕНА, 20 октября. (ТАСС). 20 октября состоялось очередное заседание Союзнического совета в Австрии. Следуя инструкции своих соответственных правительств, Союзнический совет заявил, что власть временного австрийского правительства, расширенного в результате конференции представителей провинций, распространяется под руководством и контролем союзнического совета на всю Австрию и что одной из главных задач временного австрийского правительства будет проведение свободных выборов как можно скорее и не позднее, чем 31 декабря 1945 года.

Союзнический совет пригласил д-ра Реннера на свое заседание и сообщил ему об этом решении. Д-р Реннер в ответ выразил благодарность.

Союзнический совет рассмотрел также ряд других вопросов.

Приобретение Италией у союзников военных материалов

РИМ, 20 октября. (ТАСС). Агентство Анса сообщает, что между союзниками и итальянскими властями заключено соглашение о приобретении последними оставшихся неиспользованными военных материалов союзных вооруженных сил на сумму в 300 млн. лир, в том числе машинного оборудования, транспортных средств, радиотелеграфной и телефонной связи, лесных материалов, медицинских принадлежностей. В дальнейшем итальянскому правительству будет предложена партия железнодорожных материалов, в частности паровозов и вагонов, на сумму 1 млрд. 600 млн. лир. Оплата будет производиться в итальянских лирах.

Плебисцит в Монгольской Народной Республике

Предварительные итоги голосования

УЛАН-БАТОР, 22 октября. (ТАСС). Сегодня Центральная комиссия по проведению плебисцита в Монгольской Народной Республике (МНР) подвела предварительные итоги всеобщего голосования по вопросу о независимости, состоявшегося 20 октября 1945 года.

В беседе с корреспондентом ТАСС заместитель председателя Центральной комиссии по проведению плебисцита Цуруижаб заявил:

«Как уже сообщалось в печати, в плебисците по вопросу о государственной независимости Монгольской Народной Республики в соответствии с нашей конституцией участвовали граждане, достигшие 18 лет без различия пола, вероисповедания и национальности. Согласно спискам, составленным аймачными (областными) комиссиями, всего в республике должно было принять участие в голосовании 494.074 человека. По поступившим до 22 октября предварительным данным из всех 18 аймаков страны, за государственную независимость МНР голосовали 483.291 человек — 97,8 процента. Ни одного голоса не было подано против независимости МНР.

Такое единодушие нашего народа, голосовавшего за свое независимое государственное существование, еще раз продемонстрировало перед всем миром горячее стремление свободных граждан МНР сохранить суверенность своей родины, завоеванную в тяжелой борьбе против врагов. Монгольский народ в эту важнейшую политическую кампанию, которая проводилась в таком масштабе, продемонстрировал высокий патриотизм, политическую зрелость, организованность и сплоченность вокруг своего народного правительства, Центрального Комитета Монгольской Народно-Революционной партии и вождя монгольского народа маршала Чойбалсана. Плебисцит явился также серьезной проверкой для нашего партийного и государственного аппарата и всей общественности республики. Мы можем сейчас заявить, что этот экзамен выдержан блестяще.

Комиссии по проведению плебисцита как в городах, так и в отдельных аймаках работали четко, строго соблюдали принципы демократии. Отныне МНР займет почетное место в ряду независимых передовых государств мира».

Предварительные итоги всеобщих выборов и референдума во Франции

ПАРИЖ, 22 октября. (ТАСС). По уточненным официальным данным министерства внутренних дел, результаты всеобщих выборов на территории метрополии Франции таковы:

коммунистическая партия получила 142 места и, кроме того, по спискам компартии было избрано 6 депутатов от «объединенного движения французского возрождения» (МЮРФ);

партия «народно-республиканское движение» (МРП) — 140 мест;

социалистическая партия — 133 места;

«демократический республиканский союз» (ЮДР) — 26 мест;

партия радикалов и радикал-социалистов — 19 мест;

«республиканский союз» (блок «классических» крайне правых партий) — 12;

примыкающий к социалистической партии «демократический и социалистический союз сопротивления» (ЮДСР) — 10;

«альянс демократик» — 10;

9 других партий получили 24 места.

Еще нет полных данных о результатах распределения 64 мандатов во французских владениях.

ПАРИЖ, 22 октября. (ТАСС). Как сообщило сегодня днем парижское радио, предварительные результаты референдума по 39 департаментам Франции представляются в следующем виде:

На первый вопрос референдума ответили «да» 9.600.251 избиратель и отрицательный ответ дали 378.129 избирателей. Таким образом, согласно этим данным, подавляющее большинство высказалось за то, чтобы избранная 21 октября ассамблея была учредительным собранием.

На второй вопрос референдума ответило «да» 6.271.497 избирателей и «нет» ответили 3.097.344 избирателя. Согласно приведенным данным о результатах ответа на второй вопрос референдума, большинство избирателей одобрило разработанный правительством законопроект о временной организации государственной власти во Франции впредь до вступления в силу новой конституции.

Девятое заседание Союзного контрольного совета в Германии

КОММЮНИКЕ

БЕРЛИН, 21 октября. (ТАСС). 20 октября в Берлине состоялось 9-е заседание Союзного контрольного совета под председательством генерала Кениг. Маршал Жуков, генерал армии Эйзенхауэр, генерал Робертсон представляли соответственно Советский Союз, Соединенные Штаты Америки и Соединенное Королевство Великобритании и Северной Ирландии.

Контрольный совет рассмотрел закон об увеличении налогов на заработную плату работающего германского населения, а также на доходы предприятий и корпораций.

Была подписана прокламация к немецкому народу об основных принципах судебной реформы. Закон и прокламация будут опубликованы 22 октября.

Выход в отставку премьер-министра Ирана

ТЕГЕРАН, 22 октября. (ТАСС). Сегодня газеты «Сетаре» и «Иран» сообщили, что шах принял отставку премьер-министра Садра, но просил его выполнять свои обязанности в течение 2—3 дней, пока меджлис не выскажет своего мнения о новом премьере.

Прием маршалом Тито делегации румын

БЕЛГРАД, 20 октября. (ТАСС). Югославское радио сообщает, что в Белград прибыла делегация валахов (румын, проживающих в Югославии). Делегатов принял маршал Тито, которому они вручили подарки от румынского населения долины реки Тимок. Маршал Тито беседовал с делегатами больше часа, интересовался экономическим и политическим положением в их районе. Делегаты изложили нужды населения и подчеркнули, что валахи приложат все усилия для того, чтобы помочь делу процветания страны.

Американское радио об японской полиции

САН-ФРАНЦИСКО, 22 октября. (ТАСС). Радио Сан-Франциско передает, что японский премьер-министр Сидехара намеревается представить генералу Макартуру список социальных реформ, которые он предполагает провести на основании инструкций, полученных недавно от Макартура. В частности, японское правительство хочет увеличить численность полиции с 70 до 183 тыс. человек. Для того, чтобы понять значение этой цифры, сообщает радио, достаточно сказать, что вся японская армия в период с 1925 по 1928 гг. насчитывала всего 200 тыс. человек. А теперь японцы стараются довести свою полицию мирного времени до 183 тыс. человек. Это означает, что они хотят иметь большую организацию дисциплинированных и обученных вооруженных людей.

Положение в Индо-Китае

САЙГОН, 22 октября. (ТАСС). Радио Сайгона передало, что в различных районах южной части Индо-Китая за последние дни имели место вооруженные столкновения между французскими войсками и отрядами аннамитов (местного населения).

Иностранная хроника

♦ Будапештское радио сообщает, что в связи с годовщиной освобождения Дебрецена в городе состоялось празднование. Предприятия, учреждения, школы и магазины не работали. Представители общественности города возложили венок на памятник русским героям.

♦ Английскими оккупационными войсками в Германии арестован и заключен в тюрьму в Дюссельдорфе барон Курт фон Шредер, бывший председатель германского имперского союза промышленников.

♦ Польское правительство на своем заседании 18 октября утвердило декрет о создании польского агентства печати (ПАП) вместо прежнего польского агентства польпресс.

♦ В Доме культуры в Тегеране депутат меджлиса Дорри сделал доклад о жизни и творчестве великого русского писателя Салтыкова-Щедрина.

♦ Организация профсоюза металлистов города Сундбиберг (близ Стокгольма) приняла решение о коллективном выходе из социал-демократической партии. Такое же решение, по сообщению газеты «Экспрессен», приняла городская организация профсоюза железнодорожников в городе Лунд.

♦ Белградское радио сообщает, что в городе Сушак состоялось собрание граждан, на котором принято решение организовать отделение общества культурной связи Югославии с Советским Союзом. Собрание избрало организационный комитет.

♦ Из Берлина в Прагу прибыл на гастроли государственный хор СССР во главе с заслуженным артистом РСФСР Свешниковым.

♦ В столице Сирии Дамаске в новом помещении сирийской ассоциации «Друзья Советского Союза» состоялся вечер, на котором присутствовали писатели, поэты, представители науки, высшие чиновники министерства просвещения и иностранных дел, представители печати и ливанской ассоциации «Друзья Советского Союза».

♦ Норвежская пресса уделила большое внимание пребыванию в Норвегии советских композиторов Шебалина и Шапорина. В честь советских гостей было устроено несколько концертов симфонического оркестра города Осло.

♦ В национальной художественной галлерее в Оттаве открылась выставка «Москва на протяжении веков». На церемонии присутствовали члены дипломатического корпуса, члены парламента, представители высшего офицерского состава и много видных деятелей города.

♦ Радио Сан-Франциско сообщает, что тайфун, пронесшийся над южным и центральным районами острова Хонсю (Япония), причинил ущерб рисовым полям и плантациям сладкого картофеля. Урожай риса поврежден.

♦ Финское радио передало сообщение финского телеграфного агентства о том, что с сегодняшнего дня президент республики Маннергейм по состоянию здоровья временно не будет исполнять своих обязанностей. С этого же дня обязанности президента возлагаются на премьер-министра Паасикиви. (ТАСС).

По Новосибирску и области



Новосибирская лаборатория галеновых препаратов Главного аптечного управления выпускает в месяц свыше одной тонны таблеток сульфидина, аспирина, кальцекса. На снимке: прессовщица таблеточного цеха А. М. Карпова.

Фото Т. Васильева.

К 75-летию со дня смерти К. Д. Ушинского

Новосибирский педагогический институт готовится отметить 75-летие со дня смерти великого русского педагога К. Д. Ушинского. На студенческой конференции с докладом о жизни и педагогической деятельности К. Д. Ушинского выступят студенты старших курсов литературного и исторического факультетов.

В январе в ознаменование 75-летия со дня смерти Ушинского в институте будет проведена сессия научного совета. Кандидат филологических наук доцент И. Г. Парилов готовится выступить на этой сессии с докладом о жизни и деятельности великого педагога, кандидат педагогических наук доцент А. А. Шеин сделает доклад — «Педагогическая система Ушинского», старший преподаватель Е. А. Мосолова — «Родной язык в педагогической системе Ушинского».

Научные работники института будут выступать также с докладами перед общественностью Новосибирска. Они проведут выездную сессию научного совета в подшефном институту Тогучинском районе для работников школ и интеллигенции районного центра. Готовится выставка, выпуск специального номера стенной газеты «За коммунистические кадры».

* * *

Отметить 75-летие со дня смерти К. Д. Ушинского готовится и Новосибирский институт усовершенствования учителей. По всем районам области разосланы указания о проведении докладов о жизни и деятельности Ушинского на методических совещаниях учителей, на педсоветах в школах, в педагогических кабинетах.

В ближайшие дни будут подготовлены и разосланы на места тезисы к докладам и списки рекомендательной литературы. В октябре и ноябре в институте будут прочитаны доклады на семинарах преподавателей педагогики педучилищ, заведующих педкабинетами, на воскресных курсах учителей начальных школ.

Новые промысловые артели

В Куйбышевском районе организованы три новых промкооперативных артели: «Лесник» с деревообрабатывающим и обозостроительным цехами, «Восход» с льнотканким, сапоговаляльным и кузнечным цехами и швейная артель «Советский портной».

В Каргатском районе открыта артель «Победитель». В ней налажены обувное, пимокатное, швейное, шорное и гончарное производства.

Артель имени Калинина с обувным, пимокатным и трикотажным цехами организована в Чистоозерном районе.

Концерты в дни Октября

Новосибирская государственная филармония в дни празднования XXVIII годовщины Великой Октябрьской социалистической революции предполагает дать около 70 концертов в клубах, на предприятиях, в учреждениях и воинских частях города. Приглашены бригады артистов московской эстрады — сатирики Мартини, экспериментатор-манипулятор Синица, артист Московской филармонии Саул Любимов. Состоится несколько концертов артиста Ленинградского драматического театра имени Пушкина народного артиста республики Ваграма Папазян.

В праздничных концертах филармонии примут также участие артисты Новосибирского театра оперы и балета, «Красного факела» и ТЮЗа, Арканов, Макалина, Мясникова, Добролюбова, Назаров, Слонский, Эйрих, Северов и другие.

Итоги соревнования сельсоветов

На днях облисполком рассмотрел итоги социалистического соревнования сельских советов нашей области в третьем квартале этого года.

Победителями в соревновании признаны пять сельских советов — **Дмитриевский**, Татарского района (председатель **М. Т. Щербина**), **Большереченский**, Кыштовского района (председатель **Я. Р. Серегин**), **Биазинский**, Северного района (председатель **А. И. Абрамов**), **Сергинский**, Куйбышевского района (председатель **Я. М. Трубачев**) и **Ново-Яблоновский**, Чановского района (председатель **Г. И. Дергач**).

Облисполком постановил вручить передовым сельсоветам переходящие красные знамена. Председателей и секретарей этих сельсоветов—наградить почетными грамотами. Каждому сельсовету-победителю будет отпущено для продажи депутатам и активу на 15 тысяч рублей промтоваров.

Отмечена хорошая работа 19 других сельсоветов области, в том числе Гражданцевского сельсовета, Северного района, Ушинского, Колыванского района, Покровского, Купинского района, и других.

Три тонны шоколадного масла

Дорогино-Заимковский и Черепановский маслозаводы к XXVIII годовщине Великой Октябрьской революции изготовят три тонны сладкого шоколадного масла. Масло будет отправлено в Новосибирск.

Сухое какао

В небольшом пакете — коричневый порошок. Столовой ложки его на стакан кипятка достаточно, чтобы получить вкусное, питательное какао.

Молочно-испытательная лаборатория треста Маслопром освоила производство сухого какао. Уже в нынешнем году его будет изготовлено 2.000 килограммов или сто тысяч пакетов.

КОРОТКО

В районах Барабинской степи проложено в этом году 1.255 погонных метров мостов и труб и три километра новых дорог. Капитально отремонтировано 24 километра дорог и 2.875 погонных метров мостов и труб.

* * *

Экспедиция управления по освоению и эксплоатации малых рек заканчивают изыскательские работы на реках Омь, Тара и Тартас. По результатам изысканий будет составлен план очистки рек от завалов и других препятствий.



22 октября состоялось вручение орденов и медалей многодетным матерям. На снимке: Евгения Евстафьевна Шевцова, воспитавшая двенадцать детей, награжденная орденом «Мать-героиня».

Фото Т. Васильева.

Ремонтируются около тысячи домов

К ремонту жилищ семей фронтовиков широко привлечена общественность завода имени Чкалова. В этом большом патриотическом деле принимает участие весь заводской коллектив. За каждым цехом закреплено определенное количество семей военнослужащих и демобилизованных.

Обследование установило, что в ремонте квартир нуждаются 920 семей фронтовиков.

Каждый цех выделяет рабочих и организованно, в порядке очереди, ремонтирует дома — перестилает полы, моет крыши, поправляет окна, двери, печи.

Только в сентябре и октябре завком завода организовал вывозку 350 кубометров лесоматериалов, отпущенных на ремонт домов семьям военнослужащих. В отдельные дни на перевозках работало одновременно до восьми автомашин. Ответственным за эти перевозки был выделен член заводского комитета слесарь т. Андреев, который умело организовал погрузку и транспортировку лесоматериалов. Этого леса хватит на ремонт 300 домов.

Сейчас 80 процентов квартир, которые были обследованы и внесены в график, уже отремонтированы и готовы к зиме.

Лучше других организуют эту большую работу цехи, где начальниками тт. Мамонов, Коршин, Брекман, Вашишин.

В рабочем поселке индивидуального строительства цех, где начальником тов. Вашишин, строит новый дом Герою Советского Союза Северинову, который до войны работал здесь слесарем. На постройку дома отпущены 80 кубометров лесоматериала, кирпич, краска, гвозди и проч.

Сейчас закладывается фундамент дома. Это будет брусчатое, одноэтажное здание площадью в 64 квадратных метра. В каждой половине дома — две комнаты.

Цех не только построит дом для семьи тов. Северинова, но и обставит его мебелью, снабдит всем необходимым.

Инструктивный доклад

25 октября, в 8 час. вечера, в горпарткабинете для докладчиков и руководителей агитколлективов состоится инструктивный доклад «28-я годовщина Великой Октябрьской социалистической революции». Докладчик — секретарь обкома ВКП(б) по пропаганде т. Песикина Е. И. Вход свободный.

В ГОРПАРТКАБИНЕТЕ

25 октября, в 10 часов утра, в горпарткабинете состоится общегородской семинар библиотечных работников. **Повестка дня:** 1. Методика работы над книгой (лектор проф. Пульхис В. А.). 2. Американская современная литература (лектор Титова В. Г.). 3. Международный обзор (лектор Протопопов Н. Н.).

В ОБЛАСТНОЙ БИБЛИОТЕКЕ

24 октября в читальном зале областной библиотеки лекция на тему: «Расщепление ядра атома» (атомная бомба).

Лектор городского лекционного бюро А. А. Покровский.

Начало в 8 часов вечера.

Ответственный редактор А. А. КОНДАКОВ.

НОВОСИБИРСКИЙ ГОСУДАРСТВЕННЫЙ ТЕАТР ОПЕРЫ И БАЛЕТА

Спектакль **Кармен**, назначенный на 24 октября, отменяется, взятые билеты действительны на 28 октября.

25 октября — **Иван Сусанин.**

26 октября — **Кармен.** Действительны билеты со штампом 23 октября.

27 октября — **Евгений Онегин.**

ТЕАТР «КРАСНЫЙ ФАКЕЛ»

24 октября — **Месяц в деревне.**

25 и 26 октября — **Волки и овцы.**

27 октября — **Месяц в деревне.**

28 октября днем и вечером — **Месяц в деревне.**

ТЕАТР ЮНЫХ ЗРИТЕЛЕЙ

24 октября — **Бедность не порок.**

25 и 26 октября — **Слуга двух господ.**

27 и 28 октября днем и вечером — **Хрустальный башмачок.**

НОВОСИБИРСКАЯ ГОСУДАРСТВЕННАЯ ФИЛАРМОНИЯ
(помещение Театра оперы и балета)
Понедельник, 29 октября,
открытие симфонического сезона.
СИМФОНИЧЕСКИЙ КОНЦЕРТ.
Участвует оркестр Театра оперы и балета.

Дирижер заслуж. артист республики **И. А. Зак.**

Солист—артист Театра оперы и балета **А. Г. Зарецкий.**

Начало в 8 час. вечера. Предварительная продажа билетов в кассе театра с 12 до 3 час. дня и с 6 до 8 час. веч.

КИНО

Им. МАЯКОВСКОГО—**Однажды ночью.**

С 25 октября — новый английский художественный фильм **Маленький погонщик слонов.**

«ОКТЯБРЬ» — **Сердца четырех.** На вечерних сеансах выступают артисты Гос. филармонии.

«МЕТАЛЛИСТ» — **Маленький погонщик слонов.**

«ПИОНЕР». С 25 октября — **Дни и ночи.**

СКОРО

Новосибирская областная контора
ГЛАВКИНОПРОКАТ
выпускает на экраны города Новосибирска и области новый художественный фильм

„Дни и ночи"

по одноименной повести
Константина СИМОНОВА

Фильм посвящен героической Сталинградской битве

Сценарий **К. Симонова**

Постановка **А. Столпера**

В главных ролях снимались артисты **Н. Соловьев, Д. Сагал, Л. Свердлин, Ю. Любимов, А. Лисянская.**

Производство ордена Ленина киностудии „Мосфильм".

КОНТОРА СБЫТА
ТРЕСТА „МЕДУЧПОСОБИЕ"
ПРЕДЛАГАЕТ

Медицинские муляжи.
Модели из папье-маше по анатомии и эмбриологии.
Восковые муляжи по анатомии.
Муляжи по пищевой санитарии.
Агромуляжи.
Пластинчатые препараты по способу проф. Талалаева.
Микропрепараты по гистологии, ботанике и зоологии.
Биологические коллекции.
Костно-восковые препараты по анатомии человека.
Влажные препараты по нормальной анатомии человека и по зоологии.
Коррозионные препараты.
Костные препараты человека и животных.
Сухие анатомические, естественные препараты по методу проф. Харченко.

В БОЛЬШОМ АССОРТИМЕНТЕ
ДЕМОНСТРАЦИОННЫЕ ПОСОБИЯ ДЛЯ ПРАКТИЧЕСКИХ ЗАНЯТИЙ ПО БИОЛОГИИ И ЗООЛОГИИ.

Влажные препараты музейного характера.

Сухие препараты: тушки птиц и мелких грызунов; штативы для хранения пробирок с препаратами.

Запросы и заказы направлять: Москва, Трубная ул. д. 41. конторе сбыта треста „Медучпособие". Телефон К 5-68-98.

ТРЕБУЮТСЯ:

СОЮЗСОВХОЗСНАБУ специалист, знакомый с запасными частями к сельхозмашинам и тракторам, на должность начальника отдела для работы в Новосибирске. Обеспечиваем квартирой, топливом. Обращаться: ул. Потанинская, 38-а. Телефоны 32-463 и 34-629.

ТРЕСТУ НОВОСИБМАСЛОПРОМ машинистки, секретари, инженер по технике безопасности, механики, строители, инженеры-технологи, бухгалтеры, бухгалтеры-ревизоры, экономисты. Обращаться: Новосибирск, Орджоникидзе, 21.

МЕЖДУГОРОДНОЙ ТЕЛЕФОННОЙ СТАНЦИИ старший счетовод, секретарь-машинистка, токарь-слесарь по мелким работам. Обращаться: ул. Советская, 33. Телефон 35-228, 35-603.

АРТЕЛИ «АКТИВИСТКА» портные для индивидуального, массового пошива и ученики для группового обучения. Обращаться: Октябрьский район, ул. Кривощека, 19.

СИБИРСКОМУ ПРОМСТРОЙПРОЕКТУ копировщики-ученики, копировщики, нормировщик, геодезисты, бурмастера, инженеры-транспортники, уборщицы. Обращаться: Коммунистическая, 7, второй этаж, отдел кадров.

Адрес редакции и издательства: Советская, 6. Телефоны: коммутатор редакции — 34-904; отв. редактора — 35-904; зам. отв. редактора — 35-964; отв. секретаря — 35-924; отделов: партийного — 30-785; пропаганды — 32-395; сельскохозяйственного — 33-189; промышленности — 34-630 и 32-598; культуры и быта—1-34 (через коммутатор); внутренней информации—33-864; писем—31-396 и 35-505. Прием телефонограмм: иногородние — прямой — 8, город — 33-630. Выпускающий—31-103. Типография — 35-984, об'явления — 31-289.

МН18031. Типография изд-ва «Советская Сибирь». Тираж 50.000.

ОБЛАСТНАЯ БИБЛИОТЕКА

Пролетарии всех стран, соединяйтесь!

СОВЕТСКАЯ СИБИРЬ

Орган Новосибирского обкома и горкома ВКП(б), областного и городского Советов депутатов трудящихся

№ 211 (7915) | 26 ОКТЯБРЯ 1945 г., пятница. | Цена 20 коп.

СЕГОДНЯ В НОМЕРЕ:

1 СТРАНИЦА

ПЕРЕДОВАЯ. — НАКАНУНЕ ЗАНЯТИЙ В РАЙОННЫХ ПАРТИЙНЫХ И СЕЛЬСКИХ ПОЛИТШКОЛАХ.

НАВСТРЕЧУ XXVIII ГОДОВЩИНЕ ОКТЯБРЯ.

ПО РОДНОЙ ЗЕМЛЕ.

2 СТРАНИЦА

СТАЛИНСКИЙ ИЗБИРАТЕЛЬНЫЙ ЗАКОН — В МАССЫ.

В ПОМОЩЬ АГИТАТОРУ И ПРОПАГАНДИСТУ.

Е. ГОРОДЕЦКИЙ. — ПАРТИЯ БОЛЬШЕВИКОВ — РУКОВОДИТЕЛЬ ВЕЛИКОЙ ОКТЯБРЬСКОЙ РЕВОЛЮЦИИ.

И. ФИЛИППОВ. — О ПОЛИТИЧЕСКИХ ДОКЛАДАХ СРЕДИ НАСЕЛЕНИЯ.

НА ГОРОДСКИЕ ТЕМЫ: А. ГУСЕВ. — БЛАГОУСТРОЙСТВО РАЙОНА.

3 СТРАНИЦА

Л. НИКИТИН. — МОЛОДЕЖНАЯ БРИГАДА МАРУСИ ДОРОХОВОЙ.

ОЧЕРК: В. ЛАВРЕНТЬЕВ. — ПЫТЛИВАЯ ЮНОСТЬ.

ГИДРОЭЛЕКТРОСТАНЦИЯ В НИЖНИХ ЧЕМАХ.

4 СТРАНИЦА

К ИТОГАМ ВЫБОРОВ И РЕФЕРЕНДУМА ВО ФРАНЦИИ.

КАЗНЬ КВИСЛИНГА.

ТРЕБОВАНИЕ РАЗРЫВА С ФРАНКО И ЛИКВИДАЦИИ ФАШИСТСКОГО РЕЖИМА В ИСПАНИИ.

ВОЗОБНОВЛЕНИЕ ПЕРЕГОВОРОВ МЕЖДУ ГОМИНДАНОМ И КИТАЙСКОЙ КОМПАРТИЕЙ.

НАКАНУНЕ ЗАНЯТИЙ В РАЙОННЫХ ПАРТИЙНЫХ И СЕЛЬСКИХ ПОЛИТШКОЛАХ

Наша партия всегда уделяла особенное внимание марксистско-ленинскому образованию кадров. Работник партийного или советского аппарата, инженер, хозяйственник, председатель колхоза или директор совхоза и МТС не могут как подобает руководить своим участком, если они не овладеют основами марксистско-ленинской науки. Большевистский метод руководства основывается на самой передовой науке — марксизме-ленинизме. За время войны в ряды нашей партии пришли тысячи новых членов и кандидатов ВКП(б). Многие из них не имеют достаточной политической подготовки и опыта партийной работы.

Отсюда — необходимость и жизненная потребность овладения нашими руководящими кадрами марксистско-ленинской теорией.

В целях повышения теоретической подготовки районного партийного и советского актива в прошлом году у нас были созданы районные партийные школы при райкомах ВКП(б) и политшколы при первичных сельских партийных организациях. В них обучалось свыше 4-х тысяч коммунистов и комсомольцев. Однако из 51 районной партийной школы закончили программу и провели выпуск слушателей только 8, а из 200 сельских политшкол — всего 19.

Такое положение об'ясняется прежде всего тем, что райкомы ВКП(б) и их первые секретари по существу не руководили партийным просвещением. Более того, партийные школы были в мае — июне распущены. Учебный год оказался сорванным и программа пройдена только до 4—6 глав «Краткого курса истории ВКП(б)».

Не чем иным, как только безответственным отношением к теоретической подготовке кадров можно об'яснить прекращение занятий на период летних работ.

Районные партийные школы являются одной из важных форм теоретической учебы. Там обучается партийный, советский и комсомольский актив. В политшколах занимаются председатели колхозов, трактористы, бригадиры, рядовые коммунисты первичных сельских парторганизаций, комсомольцы. Здесь они получают основы знаний по истории партии, по книге товарища Сталина «О Великой Отечественной войне Советского Союза».

Казалось бы, райкомы ВКП(б) должны неослабно следить и направлять работу сети партийного просвещения. На деле получается далеко не так. Закрыв партшколы, в Андреевском, Барабинском, Болотнинском, Доволенском и ряде других районов не добились и того, чтобы в политшколах своевременно закончить учебную программу.

Дальше с таким положением мириться нельзя. Необходимо круто повернуть внимание райкомов и горкомов ВКП(б) к сети партийного просвещения.

Бюро Новосибирского обкома ВКП(б) приняло решение «О возобновлении занятий в районных партийных школах и политшколах». Обком ВКП(б) обязывает РК и ГК ВКП(б) возобновить занятия с 1 ноября 1945 года и устанавливает, что руководителем партийной школы должен быть один из секретарей райкома ВКП(б) или член бюро райкома. Руководитель партийной школы, преподавательский состав, пропагандисты политшкол и порядок занятий должны утверждаться бюро РК ВКП(б). Устанавливается, что занятия должны проводиться 1—2 раза в неделю.

«В установленные дни занятий в партийных школах и политшколах, — говорится в решении, — не проводить собраний, совещаний и заседаний. Обком ВКП(б) запрещает райкомам ВКП(б) ломать расписание занятий партийных школ и политшкол. Не школы партийного просвещения должны приспосабливаться ко всем другим мероприятиям райкома, а райком в своих мероприятиях должен учитывать расписание занятий в школах, чтобы не нарушать его».

Райкомы и горкомы ВКП(б) должны обеспечить чтение лекций и проведение семинарских занятий на высоком идейно-теоретическом уровне. Семинарские занятия нужно проводить не в примитивной форме вопросов и ответов, а развертывать творческое обсуждение вопросов, практиковать заслушивание и обсуждение рефератов.

Бюро обкома ВКП(б) рекомендует, далее, райкомам партии создавать политшколы в соответствии с наличием пропагандистов и комплектовать эти школы слушателями с одинаковым уровнем подготовки. Обком ВКП(б) предупредил, что секретари райкомов и горкомов несут персональную ответственность за работу сети партийного просвещения.

Решение бюро обкома должно послужить началом решительного улучшения теоретической учебы кадров. Райкомы и горкомы ВКП(б) обязаны создать для них все условия, немедленно подобрать преподавательский состав, оборудовать помещения, найти литературу. К преподаванию должны быть привлечены лучшие лекторские силы.

Исторические победы Советского государства в Отечественной войне являются вместе с тем и победой марксистско-ленинской идеологии. Вот почему так велико стремление партийных кадров, всей нашей интеллигенции овладеть теорией марксизма-ленинизма.

Обязанность райкомов и горкомов партии удовлетворить это законное стремление, создать условия для плодотворной учебы в районных партийных школах и сельских политшколах.

НАВСТРЕЧУ XXVIII ГОДОВЩИНЕ ОКТЯБРЯ

Сдадим 4.000 пудов хлеба сверх плана

Наш колхоз имени Володарского получил в нынешнем году хороший урожай хлебов. Пшеница дала на круг 12 центнеров с гектара, овес — 14 центнеров. Под'ем залежи, своевременный посев, соблюдение правил агротехники позволили вырастить такой урожай.

С первых дней уборки мы начали вывозить зерно государству. Комсомольцы Иван Цветков, Мария Богданова, молодые колхозницы Мария Чисакова и Софья Притыка на волах доставляли по 8—9 центнеров зерна за сутки и возвращались обратно, а расстояние до заготпункта было 40 километров. Возили хлеб также на колхозной трехтонной автомашине. К 1 октября мы выполняли почти 80 процентов годового плана.

Наш комбайнер Василий Тюкалевский работал на своем сцепе бесперебойно. В отдельные дни намолот достигал 400 — 500 центнеров. Очистка зерна на токах шла круглые сутки. Колхозники, мобилизованные на уборку урожая, трудились напряженно.

К 15 октября колхоз выполнил свою первую заповедь, сдав государству 3.103 центнера хлеба. После этого колхозники единодушно решили сдать сверх плана в фонд Победы 4 тысячи пудов зерна.

Возможности у нас есть. Еще не обмолочено свыше 250 гектаров хлеба, скошенного простыми машинами. Сейчас созданы две молотильные бригады.

Колхоз полностью рассчитался по сдаче овощей, мяса, молока, шерсти, брынзы. Сверх плана сдали 93 центнера мяса в счет 1946 года. В порядке госзакупа продали 60 центнеров молока.

Но по некоторым видам поставок мы все еще остаемся в долгу перед государством. Предстоит сдать 68 центнеров картофеля. В ближайшие два—три дня рассчитаемся по картофелю. К 5 ноября полностью обмолотим и причитающиеся с колхоза 57 центнеров рыжика сдадим на приемный пункт. Тогда мы вправе будем сказать, что рассчитались досрочно по всем без исключения обязательствам.

Так мы будем встречать XXVIII годовщину Великого Октября.

Председатель колхоза им. Володарского, Татарского района, **В. БЕРЕЖИНСКИЙ.**

Бригадиры: **П. СКОРОБОГАТЬКО, Д. СКРИПНИК,** заведующий молочно-товарной фермой **В. ГРИГОРЕНКО,** колхозники **Т. КОЛОМИЕЦ, М. ТЮКАЛЕВСКАЯ, И. КОЛЕСНИКОВ, Г. АНТИПОВА, Ф. ПРЫТЬКО.**

СРЕДИ ИНСТРУМЕНТАЛЬЩИКОВ

Новаторы на производстве

Старший технолог Новосибирского инструментального завода инженер тов. Бегунов предложил производить штамповку деталей слесарного и монтажного инструмента с одного нагрева вместо двух. Это экономит свыше 33 тысяч рублей в год.

За свое предложение, которое было принято, Бегунов получил премию.

Большой интерес представляет предложение инженера тов. Шапиро о подводке электроэнергии к станкам не по трубам, проложенным в полу, а методом шин, проходящих под потолком. Благодаря этому исключается долбежка каналов в полу при прокладке кабеля и его из'ятии, вся сеть становится доступной постоянному надзору.

Инженер тов. Афанасьев изменил конструкцию зажимной части разводных ключей типа «Бако». Это позволило отменить одну долбежную операцию и сэкономить более 23.000 рублей.

Около 43.000 рублей экономии дало предложение заместителя начальника цеха тов. Гринберга и мастера тов. Худякова, изменяющее конструкцию угловых фрез для нарезки разверток.

Нормировщик тов. Боронов предложил об'единить при помощи фасонного резца в одну операцию снятие и подрезку фаски при обработке поршневых пальцев. Экономия составит почти 15 тысяч рублей.

Совершенствуют производство десятки людей. Среди них не только инженеры и техники, но и рядовые рабочие, стахановцы — тт. Колотвин, Кошелев, Константинова и другие.

Каждый трудится за троих

Вступая в предоктябрьское соревнование, коллектив Новосибирского инструментального завода взял обязательство выполнить двухмесячный план на 105 процентов, повысить производительность труда на 108 процентов, ввести в эксплоатацию два вертикально - протяжных станка, выпустить на 115 тысяч рублей запасных частей для сельхозмашин.

Первое место в соревновании занимает цех, где начальником тов. Шнейдер. Он выполнил программу сентября на 114 процентов и продолжает успешно работать в октябре. Бригадир комсомольско-молодежной бригады фрезеровщица т. Чиркова, работая на двух и трех станках, выполняет норму на 400 процентов. Многостаночниками являются и члены бригады.

Второе место в соревновании принадлежит цеху, где начальником тов. Алисимов. Тут комсомольско-молодежная бригада во главе с токарем т. Урулиной ежедневно дает восемнадцать норм.

Образцы высокой производительности труда показывают старые кадровые рабочие — фрезеровщица тов. Котляр, токарь тов. Лебедев, шлифовщик тов. Алексеев. Каждый из них работает за троих.



ПО ПРЕДСТАВЛЕНИЮ РАЙКОМОВ ВКП(б) И РАЙИСПОЛКОМОВ ЗА ВЫСОКИЕ ПОКАЗАТЕЛИ В СОРЕВНОВАНИИ НА УБОРКЕ УРОЖАЯ И СДАЧЕ ХЛЕБА ГОСУДАРСТВУ ЗАНОСЯТСЯ НА ОБЛАСТНУЮ ДОСКУ ПОЧЕТА:

ПО ТАТАРСКОМУ РАЙОНУ:

359. **Колхоз «Первое мая»**, Лопатинского сельсовета (председатель тов. **Квач**), выполнивший годовой план сдачи хлеба государству на 116 проц., сдавший сверх плана 378 центнеров зерна и продолжающий сдавать хлеб сверх плана.

360. **Колхоз «Красная звезда»**, Ново-Михайловского сельсовета (председатель тов. **Дударев**), выполнивший годовой план сдачи хлеба государству на 107,4 проц., сдавший сверх плана 196 центнеров зерна и продолжающий сдавать хлеб сверх плана.

361. **Колхоз «Безбожник»**, Дмитриевского сельсовета (председатель тов. **Вороненко**), выполнивший годовой план сдачи хлеба государству на 102 проц., сдавший сверх плана 59 центнеров зерна и продолжающий сдавать хлеб сверх плана.

362. **Колхоз «Победа»**, Старо-Татарского сельсовета (председатель тов. **Шемяков**), выполнивший план сдачи хлеба государству на 100,2 проц., план вспашки зяби — на 157 проц. и продолжающий сдавать зерно сверх плана.

ПО КУЙБЫШЕВСКОМУ РАЙОНУ:

363. **Колхоз «Долой капитал»**, Абрамовского сельсовета (председатель тов. **Токарев**), выполнивший годовой план сдачи хлеба и продолжающий сдавать зерно сверх плана.

364. **Колхоз «Восток»**, Абрамовского сельсовета (председатель тов. **Ататпин**), выполнивший годовой план сдачи хлеба государству и продолжающий сдавать зерно сверх плана.

365. **Колхоз имени газеты «Коммуна»**, Каинского сельсовета (председатель тов. **Комардин**), выполнивший годовой план сдачи хлеба государству и продолжающий сдавать зерно сверх плана.

366. **Колхоз «Комсомолец»**, того же сельсовета (председатель тов. **Давыдов**), выполнивший годовой план сдачи хлеба государству и продолжающий сдавать зерно сверх плана.

ПО ИСКИТИМСКОМУ РАЙОНУ:

367. **Колхоз «Память Фрунзе»**, Михайловского сельсовета (председатель тов. **Стук**), выполнивший годовой план сдачи хлеба государству и продолжающий сдавать зерно сверх плана.

Соревнование на вспашке зяби

Молодые колхозники сельхозартели «Гигант», Тогучинского района, включившись в предоктябрьское соревнование, обязались вспахать по 50 гектаров зяби на плуг. Правление колхоза закрепило за ними тягло, плуги.

Звено пахарей, работающее на быках, дает до 1,2 гектара на плуг. Василий Ватрушкин вспахал 53 гектара. Такую же выработку дали Михаил Ларионов и Иван Лазарев.

Теперь молодые колхозники взяли на себя дополнительные обязательства.

ТОГУЧИН, (По телефону).

Больше хорошей обуви!

Больше обуви высокого качества! — такой лозунг коллектива обувной фабрики имени Кирова в предоктябрьском соревновании. И все лучше и лучше работает штамповочный цех, где начальником тов. Смирнов.

Коллектив достиг уже такой производительности труда, которая обеспечивает выполнение октябрьского плана на 110 процентов. Каждую минуту берегут работницы тт. Антошкина и Алтухина. Нет у них лишних движений, рабочее место всегда чисто. И это позволяет им ежедневно давать по две нормы.

Еще более лучшие показатели у тов. Агеенковой. Используя свой большой производственный опыт, она нередко работает за троих. Поток мастера тов. Коровина уже дал 379 пар обуви сверх октябрьского плана.

Испытание нового паровоза „Победа“

На одной из подмосковных железнодорожных магистралей начались испытания паровоза «Победа», построенного Коломенским заводом. Во время пробных рейсов, за которыми наблюдают виднейшие специалисты паровозостроения, будут установлены эксплоатационные качества нового локомотива.

В беседе с корреспондентом ТАСС начальник локомотивно-конструкторского отдела Центрального управления паровозного хозяйства НКПС тов. Т. И. Гринь сообщил:

— Паровоз «Победа» — результат совместного творчества большой группы специалистов транспорта и промышленности. При создании проекта конструкторам, движенцам и путейцам пришлось решить сложнейшую задачу: построить локомотив, который полностью удовлетворял бы современным требованиям железнодорожного хозяйства нашей страны. Локомотив «Победа» — «вездеходный». Сравнительно небольшая нагрузка на ось позволяет ему двигаться по железным дорогам даже со слабым верхним строением пути и при равных условиях возить грузы на 100—200 тонн больше, нежели паровоз «СО». На под'емах он может итти со скоростью, почти равной мощному паровозу серии «ФД».

При постройке нового паровоза был применен ряд новшеств. Локомотив имеет стальную литую брусковую раму и стальные цилиндры. Котел сделан цельносварным. Его пароперегреватель доводит температуру пара до 400 градусов по Цельсию. Ряд других конструктивных особенностей делает работу паровоза надежной и повышает его экономичность. Значительное число деталей и узлов локомотива взаимозаменяемы с деталями других паровозов. Паровоз «Победа» оборудован стокером — механическим кочегаром усовершенствованной конструкции, сервомотором для перемены хода и новейшими приборами.

Конструкторы транспорта и промышленности работали в тесном содружестве. Благодаря совместным усилиям были преодолены многие трудности.

На-днях Коломенский завод выпустит на линию второй паровоз такой же конструкции. (ТАСС).

Пятилетний план развития народного просвещения в Литве

ВИЛЬНЮС, 24 октября. (ТАСС). Наркомпрос Литвы закончил составление пятилетнего плана развития народного просвещения в республике. Предусматривается значительное расширение сети начальных, средних, специальных и высших школ, увеличение количества детских домов, площадок, открытие новых политико-просветительных учреждений. Количество начальных школ возрастет к концу пятилетки до 3.010, откроются 66 новых прогимназий. В специальных средних школах и школах для взрослых будет обучаться 23.860 человек — в 2 раза больше, чем сейчас, а в высших учебных заведениях — 12.050 вместо 4.700 в этом году.

Намечено открытие новых музеев, библиотек, клубов, изб-читален и домов культуры.

Конвейеризация производства на льнозаводах

На заводах первичной обработки льна Наркомата текстильной промышленности СССР вводится конвейеризация швингтурбинных агрегатов. Конвейеризация сэкономит значительное количество рабочей силы, так как питание мяльной машины и передача полуфабриката на трепальную машину производятся вручную.

Научно-исследовательским институтом лубяных волокон по предложению научных сотрудников М. И. Шейкина и Л. Н. Кириллова сконструирована специальная установка для конвейеризации, которая непрерывным слоем подает сырье и полуфабрикат. Это сокращает потребность в рабочей силе для обслуживания машин и дает повышение производительности труда на агрегатах до 40 процентов.

По конвейерной системе уже работают Санковский и Кесовогорский льнозаводы Калининского треста и Харинский завод Ярославского треста. В текущем году новый метод производства намечено ввести еще на 40 льнозаводах. (ТАСС).

Издание брошюры „Устав организации Об'единенных наций и Статут международного суда“

Государственное издательство политической литературы издало отдельной брошюрой Устав организации Об'единенных наций и Статут международного суда. В брошюре помещен Указ Президиума Верховного Совета СССР о ратификации Устава организации Об'единенных наций.

Тираж брошюры — 50.000 экземпляров. (ТАСС).

По родной земле

ПОДГОТОВКА ИНСТРУКТОРОВ-БУХГАЛТЕРОВ ДЛЯ КОЛХОЗОВ

В 57 республиках, краях и областях в этом году организуются месячные курсы повышения квалификации инструкторов-бухгалтеров. В течение ноября и декабря на этих курсах будет переподготовлено 1.000 инструкторов-бухгалтеров районных земельных отделов. (ТАСС).

МАШИННО-ТРАКТОРНЫЕ СТАНЦИИ УКРАИНЫ ВЫПОЛНИЛИ ГОДОВОЙ ПЛАН ТРАКТОРНЫХ РАБОТ

КИЕВ, 22 октября. (ТАСС). МТС Украины выполнили годовой план тракторных работ. В переводе на мягкую пахоту они обработали свыше 18 миллионов гектаров, на 7 миллионов гектаров больше, чем в прошлом году.

Наибольшую производительность на 15-сильный трактор — 903 гектара — дала МТС имени Правды, Одесской области. Мосаская МТС, Винницкой области, превысила годовое задание на 120 проц.

Инициатор всесоюзного социалистического соревнования трактористов — коллектив Лохвицкой МТС на Полтавщине выполнил государственный план на 167 проц. Средняя выработка на трактор здесь составила 740 гектаров.

Среди трактористов лучших успехов добилась бригада Якова Шульги из Лебединской МТС, Сумской области, обработавшая по 1.513 гектаров на трактор.



Первая очередь Тульской самоварной фабрики вступила в эксплоатацию. На снимке: прием готовой продукции. Фотохроника ТАСС.

10 ТЫСЯЧ БИБЛИОТЕК

24 октября в Москве закончилось совещание начальников библиотечных секторов областных отделов культурно-просветительной работы и заведующих областными методическими кабинетами библиотечной работы. Присутствовали представители Москвы, Ленинграда, Московской, Курской, Орловской, Смоленской, Воронежской, Новгородской, Вологодской, Мурманской и других областей.

Как сообщил в своем докладе начальник Управления библиотек Комитета по делам культурно-просветительных учреждений при Совнаркоме РСФСР тов. Усов, сеть массовых библиотек сейчас почти достигла довоенного уровня. В системе Комитета уже насчитывается 10 государственных публичных и научных библиотек, 60 областных, краевых и республиканских, 14 окружных, 767 городских, 2.314 районных, 6.047 сельских, 622 детских. По проекту пятилетнего плана развития библиотечного дела в РСФСР намечается довести книжный фонд районных библиотек до 10 тысяч книг, городских—до 20 тысяч, сельских—до 3.000 и детских—до 15 тысяч книг. Задачей ближайшего времени является восстановление и укрепление сети районных библиотек.

Совещание обсудило также вопросы работы библиотек в помощь самообразованию читателей. Для участников совещания была организована консультация о работе библиотек во время избирательной кампании. (ТАСС).

ВТОРАЯ ГОДОВЩИНА ОСВОБОЖДЕНИЯ МЕЛИТОПОЛЯ

МЕЛИТОПОЛЬ, 24 октября. (ТАСС). Исполнилось два года со дня освобождения Мелитополя от немецких оккупантов. Груды развалин остались в городе после фашистских захватчиков. Они уничтожили заводы, сожгли сотни лучших зданий и жилых домов, разрушили целые кварталы.

С первых дней освобождения мелитопольцы начали возрождать свой родной город. За два года они отработали 1 миллион 200 тысяч часов. Уже восстановлено 28 предприятий, 55 тысяч квадратных метров жилой площади, 2 института, 3 техникума, много школ и детских учреждений, театры, больницы. За это время предприятия Мелитополя дали стране и фронту на 35 миллионов рублей продукции.

Производственными достижениями отмечают мелитопольцы вторую годовщину своего освобождения от немецкого ига. Заводы им. Микояна, «23 годовщина Октября», авто-тракторо-ремонтный встречают эту дату перевыполнением программы. Консервный завод завершает годовой план.

ЗАОЧНОЕ СРЕДНЕЕ ОБРАЗОВАНИЕ МОЛОДЕЖИ

ЧЕЛЯБИНСК, 24 октября. (ТАСС). На-днях в заочную среднюю школу, существующую в Челябинске с 1937 года, пришло письмо из Берлина. Бывшая ученица, сейчас сержант Нина Достовалова, заочно окончившая до войны девятый класс, просила дирекцию школы зачислить ее в десятый класс. Просьба Достоваловой удовлетворена. Ей послана первая посылка с заданиями и учебниками.

Учеников заочной средней школы можно найти в любом городе и районе Челябинской области. В нынешнем году в школу небывалый наплыв заявлений: на заочное среднее обучение принято в четыре раза больше прошлогоднего.

В помощь агитатору и пропагандисту

Партия большевиков—руководитель Великой Октябрьской революции

* * *

Е. ГОРОДЕЦКИЙ

* * *

Страшное бедствие надвинулось на нашу страну в годы первой мировой войны. Поражения на фронте, разруха в тылу, голод, нищета—все это были грозные признаки надвигающейся катастрофы. Россия шла к гибели, к потере государственной независимости, к превращению в колонию западноевропейского империализма. Большевикам было очевидно, что без решений земельного и национального вопросов, без решительного разрыва империалистических связей и революционного выхода из войны, без решения вопроса о власти нельзя было спасти страну от надвигающейся катастрофы.

Февральская буржуазно-демократическая революция не разрешила ни одного из этих вопросов. Пришедшие к власти кадеты, эсеры и меньшевики по основным вопросам — войны и мира, земли и хлеба — продолжали политику царского правительства. Народ еще верил соглашателям, но жизнь уже заставляла миллионы людей искать правду, искать выхода из беспросветного тупика. Миллионы людей впервые были поставлены перед необходимостью самим решать свою судьбу.

Десятки политических партий обратились к народу, предлагая ему «спасительный выход». Кадеты, эсеры, меньшевики, анархисты и другие партии претендовали на руководство народными массами, пытаясь навязать народу свою волю.

Когда теперь некоторые «демократы» на Западе удивляются тому, что советский народ признает и верит только одной партии — партии большевиков, им можно сказать одно: они не знают истории нашей революции, истории нашей страны.

В 1917 году все политические партии вышли из подполья и свободно действовали в народе. Большевики в начале революции казались незначительной организацией. Только 40—45 тысяч большевиков насчитывалось в огромной России. Это были закаленные в борьбе кадры профессиональных революционеров, передовых рабочих. Большевики пришли к 1917 году с научно разработанной программой по всем основным вопросам революции. Они были идейно вооружены для руководства революцией, для уничтожения помещичье-капиталистического строя, для построения нового общества, для победы социализма. Гений Ленина, с такой силой проявившийся в его апрельских тезисах, могучим прожектором осветил большевикам путь борьбы за власть Советов, за социалистическую революцию.

* * *

Большевиков в начале революции и не считали серьезным противником. «Блестящая» профессура и адвокатура в кадетской партии, среди которой были такие имена, как Милюков, Кизеветтер, Маклаков, большая «солидная» буржуазная пресса, либеральнейшие газеты вроде «Русских ведомостей», «парламентские» деятели в Думе — все это, казалось, должно было обеспечить кадетам несомненный успех. К этому нужно добавить и то, что мелкобуржуазные партии эсеров и меньшевиков слепо шли за кадетами и выполняли их волю. Сама партия эсеров быстро росла за счет солдат и крестьян, превращаясь в разбухшую, бесформенную организацию.

Брешко-Брешковская, Спиридонова, Авксентьев, Чернов и другие лидеры эсеров, призывавшие крестьян подождать с землей, до окончания войны, каждый посвоему, на все лады обманывали народ лозунгами свободы и демократии.

Меньшевики в лице Плеханова и Мартова, Церетели и Скобелева яростно нападали на ленинцев и требовали от правительства жестокой расправы с ними. В июльские дни эти партии организовали расстрел революционной демонстрации в Петрограде и передали всю полноту власти в руки контрреволюционной клики Керенского—Корнилова.

После июльских дней большевики оказались единственной в «демократической», «свободной» России партией, которая вынуждена была перейти на полулегальное положение и скрывать своих вождей от правительственных убийц.

Но народ все больше и больше распознавал своих истинных друзей и защитников. Влияние большевиков росло.

Под разными названиями продолжала выходить «Правда». Слово Ленина и Сталина, правдивое слово большевиков попрежнему звучало в стране и звало к борьбе. Большевики указывали народу революционный выход из войны, единственно правильный способ решения многовекового земельного вопроса, путь спасения от голода, экономической катастрофы и иностранной кабалы, путь разрешения национального вопроса. Для того, чтобы выйти на этот путь, нужно было вручить судьбу страны самому революционному классу — пролетариату, нужно было установить власть советов и осуществить смело и решительно великие экономические преобразования.

Но в отличие от первого этапа развития революции, когда власть советов можно было установить мирным путем, после июля лозунг «Вся власть советам» мог быть осуществлен уже только путем вооруженного восстания. В конце июля в Петрограде собрался VI с'езд партии большевиков. С'езд об'единился вокруг Сталина, отстаивавшего учение Ленина о возможности победы социализма в нашей стране. Под руководством Сталина, по директивам находившегося тогда в подполья Ленина, VI с'езд партии стал с'ездом подготовки к восстанию.

* * *

Величайшим испытанием для революционных народных масс явился корниловский мятеж. Ставленник иностранных империалистов и русской буржуазии, царский генерал Корнилов сколотил контрреволюционные части из ярых врагов народа и бросил их на Петроград. Корниловский план сводился к тому, чтобы открыть фронт немцам и сдать столицу, разгромить советы и революционные организации, физически уничтожить большевиков и установить военную диктатуру.

В дни корниловского мятежа все партии страны, все классы общества окончательно определили свое место в общественной борьбе. Кадет Милюков, эсер Савинков, меньшевик Войтинский — все они были участниками и организаторами корниловского мятежа. Что означала бы победа Корнилова? Полную потерю государственной самостоятельности и национальной независимости России, превращение миллионов русских людей в колониальных рабов, жесточайший террор и разгром всех революционных организаций. Об этом свидетельствовали такие факты, как предательская сдача Риги немцам, расстрелы солдат-большевиков на фронте, кабальные займы, полученные корниловцами за границей.

Только одна партия последовательно выступила против корниловщины. Это была партия Ленина — Сталина. По призыву большевиков рабочие столицы взялись за оружие. По всем районам Петрограда, на крупнейших заводах столицы открылась запись добровольцев в Красную гвардию. Прием в отряды проводился с исключительной строгостью: требовалась рекомендация революционных организаций. Нехватало винтовок, люди вооружались охотничьими ружьями, даже топорами. По Московскому шоссе беспрерывной лентой двигались отряды красногвардейцев, моряков, солдат. У Пулковских высот железной стеной стояли защитники революции, полные решимости умереть, но не пропустить корниловцев в Петроград.

Самоотверженная борьба большевиков привела к еще большей изоляции соглашательских партий. В эти дни партия Ленина — Сталина выступила как спасительница Петрограда, спасительница революции. Гонимая ищейками Керенского, преследуемая палачами Корнилова, партия большевиков оказалась в то время настоящей правящей силой, — все ее указания выполнялись рабочими и солдатами без колебаний.

Антинародный заговор Корнилова был разгромлен. Борьба революционных масс с корниловщиной не могла пройти бесследно. Организуя сотни тысяч людей на борьбу с контрреволюцией, большевики вдохнули новую жизнь в Советы рабочих и солдатских депутатов, укрепили свое влияние в армии и крестьянстве.

31 августа Петроградский совет обсуждал вопрос о текущем моменте. Были предложены две резолюции — большевистская и эсеро-меньшевистская. Совет принял резолюцию, одобряющую политику большевистской партии. Началась полоса большевизации Советов по всей стране.

Не дремала и контрреволюция. Корниловщина снова стала собирать силы для наступления на Советы. Ведя переговоры с державами Антанты о распродаже России, милюковы, гучковы и родзянки не гнушались обращаться за помощью и к германским империалистам. В конце сентября в газетах появилось заявление лидера партии октябристов, известного миллионера и помещика Родзянко о необходимости сдать Петроград немцам. Матерый волк русской буржуазии радовался тому, что со взятием Петрограда немцы разделаются с Советами и большевиками.

Немецкие хищники не замедлили воспользоваться благоприятной, как им казалось, ситуацией. Пользуясь бездействием флота союзников, немецкие военные корабли пытались прорваться к Петрограду. По призыву большевиков моряки-балтийцы поднялись на защиту революционной столицы. Под тревожные звуки сирен матросы заняли свои места на боевых кораблях. Находящиеся на передовой линии корабли «Олег», «Рюрик», «Богатырь» и «Андрей Первозванный» обратились по радио ко всем морякам-балтийцам: «Морские силы Рижского залива шлют привет, дорогие товарищи. Будьте стойки, умрите, но не уступайте наступающему извне врагу, посягающему на нашу революцию».

Германский флот, пользуясь превосходством в силах, прорвал первую оборонительную линию. Но корабли Балтики остановили немцев на второй оборонительной линии и отстояли Петроград.

Так еще до Октябрьской революции в жесточайших испытаниях подвергся проверке подлинный патриотизм народных масс, защищавших революцию, и мнимый патриотизм буржуазных и мелкобуржуазных партий, призывающих иноземцев для борьбы с русскими рабочими и солдатами.

Конец сентября 1917 года принес величайший перелом в истории русской революции. В деревне полыхали крестьянские восстания. Под руководством большевиков росли вооруженные отряды рабочих. Армии Северного и Западного фронтов, Балтийский флот встали под знамя Ленина—Сталина. Назрел общенациональный, революционный кризис.

7 октября Ленин прибывает нелегально в Петроград, а 10 октября уже состоялось историческое заседание ЦК партии, на котором было решено в ближайшие дни начать вооруженное восстание.

К этому времени партия большевиков умножила свои силы. Число членов партии увеличилось в 6—7 раз. Четверть миллиона большевиков возглавили натиск масс, штурмующих твердыни капитализма. Вся страна покрылась сетью массовых революционных организаций, руководимых большевиками. Фабзавкомы и солдатские комитеты, молодежные и женские организации, клубы и народные дома, отряды Красной гвардии, рабочей милиции, революционные части казаков и моряков — миллионы людей, об'единяемых этими организациями, единой волей большевиков стали под знамена советской революции.

В стране еще действовали другие партии, но все они безнадежно потеряли свои позиции и оказались бессильными повернуть ход событий в свою пользу.

Кадеты полностью потеряли всякое влияние в народе, и навсегда само слово «кадет» стало синонимом понятия «враг народа». Меньшевики оказались в жалком одиночестве, они пытались об'единиться со всеми антисоветскими партиями, взяли на себя инициативу в создании «предпарламента», толпились в приемных иностранных посольств, вымаливая помощь у будущих интервентов.

Эсеры, хотя и имели еще некоторую поддержку в крестьянстве, но держались весьма непрочно. Партия эсеров раскололась. Так называемые «левые» эсеры судорожно пытались сохранить свои политические позиции, но русское крестьянство на деле показывало, что оно следует ленинским указаниям. Земельные комитеты, возглавляемые солдатами - большевиками, рабочими, присланными партией, возглавили ликвидацию помещичьего землевладения и революционный захват земель.

Таким образом, уже накануне Октябрьской революции все буржуазные и мелкобуржуазные партии в России окончательно потеряли доверие народа, были изобличены как партии антинациональные, партии врагов народа. За время с февраля до октября происходил непрерывный процесс ослабления, распада и гниения всех антибольшевистских партий, процесс, обусловленный блестящей ленинско-сталинской тактикой изоляции этих партий от народных масс.

И в это же время развивался процесс быстрого роста, могучего укрепления большевистской партии. Большевики, создали массовую политическую армию, уже к октябрю 1917 года овладели решающими, ключевыми позициями. Петроград и Москва, Северный и Западный фронты, Балтийский флот, Урал и Донбасс, промышленные районы Центра и Юга ждали только сигнала, большевистского штаба, чтобы поднять знамя восстания.

Ленин и Сталин смело и уверенно вели партию и рабочий класс на социалистическую революцию, на вооруженное восстание. Центральный Комитет партии избирает партийный центр по руководству восстанием во главе с товарищем Сталиным, который непосредственно руководит всем делом подготовки восстания. А капитулянты и предатели — Каменев, Зиновьев и другие, пытавшиеся помешать восстанию, были разгромлены и отброшены прочь.

Партийный центр определил роль и место каждого революционного отряда, задачу каждого района, каждой большевистской организации. В важнейших районах страны Центральный Комитет большевиков имел своих представителей, направлявших дело подготовки вооруженного восстания. Ярославский и Шкирятов в Москве, Куйбышев и Шверник в Поволжье, Фрунзе в Центральном промышленном районе, Киров на Северном Кавказе, Жданов на Урале, Ворошилов на Украине, Шаумян в Закавказье, Мясников и Каганович в Белоруссии — все эти виднейшие деятели большевистской партии осуществляли ленинско-сталинский план вооруженного восстания на местах.

Что могли противопоставить этой плеяде большевистских политических деятелей враждебные большевикам партии? Восемь месяцев находились кадеты, меньшевики и эсеры у власти, и за это время они не сумели выдвинуть ни одного крупного государственного деятеля, ни одного влиятельного в народе руководителя. Жалкий фигляр Керенский, прикидывающийся мужичком Чернов, истеричный Церетели, неудачник Милюков — все эти люди сделались символом антинародной политики и вызывали ненависть рабочих и солдат. Партии эсеров и меньшевиков, выступившие против призыва большевиков к восстанию, не получили никакой поддержки в массах.

Когда 24 октября в Петрограде началось восстание и Временное правительство было свергнуто, вся страна поднялась на поддержку питерских рабочих и красногвардейцев, огромное большинство народа стало под знамена большевистской партии.

Второй с'езд Советов, открывшийся в эти дни победоносного восстания, сформировал большевистское советское правительство во главе с Лениным. Отныне народ поставил во главе государственной власти в России одну партию — партию большевиков.

28 лет назад партия большевиков спасла нашу Родину от катастрофы. Советская система, возникшая в огне Великой Октябрьской социалистической революции, вывела Россию в авангард человечества и показала всему миру, на что способны рабочие и крестьяне, ставшие хозяевами своей собственной судьбы.



Агитатор трикотажной фабрики горлегпрома К. В. Венева проводит беседу среди рабочих вязального цеха на тему: «Положение о выборах в Верховный Совет СССР». Фото Т. Васильева.

Сталинский избирательный закон—в массы

На расширенном пленуме Дзержинского райкома ВКП(б) с участием секретарей первичных парторганизаций обсуждался вопрос о политической работе в общежитиях и среди населения. Пленум принял по этому вопросу развернутое решение.

В районе проводится большая работа по раз'яснению среди населения избирательного закона и Конституции СССР. Агитаторы проводят читки Положения о выборах в Верховный Совет СССР и беседы по вопросам избирательной кампании.

Заслуживает внимания опыт парторганизации, где секретарем тов. Сидоров. Все коммунисты, включая и руководящий состав, еженедельно проводят доклады и беседы среди избирателей.

Выделено помещение для агитпункта, который будет работать при избирательном участке. Заведующим агитпунктом утвержден тов. Запаятин.

В составе агитколлектива при парторганизации 32 агитатора из наиболее подготовленных коммунистов и комсомольцев. С ними проведен семинар.

Отдел пропаганды и агитации райкома ВКП(б) организовал инструктаж руководителей агитколлективов.

В партийных организациях Сибметаллстроя

В парткоме Сибметаллстроя состоялось совещание руководителей агитколлективов, агитаторов и редакторов стенгазет, на котором обсуждался вопрос о подготовке к выборам в Верховный Совет СССР.

Участники совещания получили практические указания, как надо организовать изучение Положения о выборах в Верховный Совет СССР среди избирателей.

В коллективе заводского железнодорожного транспорта Положение изучается по разделам с отдельными группами рабочих. Занятия проходят оживленно, слушатели задают много вопросов.

Агитатор тов. Храмцов проводит занятия с грузчиками. Молодые коммунисты тт. Лебедев и Трощенко организовали изучение Положения о выборах на заводской станции среди составителей, сцепщиков и стрелочников.

Агитаторы ведут дневники и будут отчитываться в своей работе через каждые десять дней.

В коллективе автотранспорта состоялся инструктаж агитаторов. Агитатор тов. Мелехин провел первую беседу в общежитии.

В парткоме проведено совещание секретарей цеховых парторганизаций. Совещание подвело первые итоги подготовки к выборам. Секретари парторганизаций рассказали, как идет изучение Положения и получили указания, как надо вести устную и наглядную агитацию в цехах и общежитиях.

Усилить заботу о демобилизованных

В опубликованных на-днях в «Советской Сибири» письмах бывших фронтовиков ярко выражены чувства, волнующие советских патриотов. Они пишут о радостных встречах, о своих первых успехах на поприще мирного труда, сердечно благодарят земляков за теплый прием.

Тем более резкой оценки заслуживают отдельные факты бездушно-пренебрежительного отношения к нуждам демобилизованных.

Летчик Н. Батунин 10 лет провел в рядах армии, четырежды ранен, имеет несколько правительственных наград. Но он встретил непреодолимые препятствия, когда обратился к председателю Центрального райисполкома тов. Рыбакову с просьбой помочь отремонтировать крышу в доме. Сперва Батунину обещали, но затем управляющая домами тов. Гробовская заявила, что нет ни средств, ни материалов для ремонта. Отказали Батунину и в ссуде на том основании, что его «дом стоит на неплановом месте»(?)

Инвалид Отечественной войны орденоносец тов. Тищенко имеет большую семью. Его квартира признана абсолютно непригодной для жилья. Тищенко в течение лета побывал везде, начиная от райжилуправления. На запрос редакции зам. председателя райсовета тов. Поминов ответил, что квартира Тищенко предоставлена и даже из двух комнат.

Но это — фантазия тов. Поминова: никакой квартиры у тов. Тищенко нет и по сей день.

Далеко не радушно встречают иногда по квартирным делам и в Кагановическом райсовете.

Будучи еще в армии, тов. Бешкильцев хлопотал о том, чтобы его семье дали квартиру. Ему отвечали: квартира будет. Когда же он вернулся домой, то застал семью попрежнему в маленькой четырехметровой комнатке, в которой нет даже печи.

Много раз Бешкильцев обращался в Кагановичский райсовет, пред'являя акт обследования, распоряжение горисполкома, наконец, санкцию прокурора. Все бесполезно! На испещренном резолюциями заявлении прибавилась лишь новая надпись исполняющего обязанности председателя Кагановичского райисполкома тов. Черемисина: «Разобраться и сообщить мне». Но председатель районного жилищного управления тов. Сохненко не только не потрудился разобраться, но преспокойно положил заявление в ящик стола. Там оно и лежит до сих пор.

Инвалид Отечественной войны тов. Филонычев целый год путешествует из райсовета в горсовет и все-таки остается без квартиры. Семью его приютили знакомые. Наконец, демобилизованного Филонычева вселили в квартиру... семьи другого фронтовика. Через некоторое время суд постановил эту квартиру освободить. В Кагановичский райисполком послан исполнительный лист о немедленном предоставлении Филонычеву другой жилищной площади. И опять: то «неприемные часы», то «на совещании», то «зайдите через недельку».

Закон, принятый XII Сессией Верховного Совета СССР, определил, чтобы демобилизованный воин был обеспечен всем необходимым. Кто же дал право столь бездеятельно извращать этот закон?

ОПРОВЕРЖЕНИЕ ТАСС

Лондонские газеты «Ньюс кроникл», «Дейли мейл» и некоторые другие опубликовали сообщение американского агентства Ассошиэйтед пресс о больших маневрах советских войск, будто бы происходивших в последние дни вдоль болгаро-турецкой границы.

ТАСС уполномочен опровергнуть это сообщение, как вымышленное и лишенное всякого основания.

На городские темы

Благоустройство района

Промышленные и жилищные об'екты Дзержинского района Новосибирска территориально разбросаны. Связь между ними была очень затруднена.

Как только кончилась война, райком ВКП(б) и райисполком обратили внимание на улучшение дорожно-мостового хозяйства.

Весной этого года за несколько дней был построен большой мост через р. Каменку. Хорошо помогли в этом руководители предприятий и организаций района тт. Муращев, Моргунов, Ивонин. С постройкой моста наладилась связь с большим густо населенным районом за Каменкой и кирпичным заводом.

Выстроен также переходной мост через овраг, разделяющий Красную горку с центральной частью района. В этом строительстве активно участвовали жители Красной горки. Их руками сделаны основные земляные работы. По-стахановски работали плотники ремонтно-строительной конторы тт. Гришуткин, Белин, Шумаков, технический руководитель тов. Павильч и строительный мастер тов. Лысов. Этот же коллектив строителей сделал новый переходной мост на девятом об'екте. Сейчас идет ремонт мостов через Ельцовку и Каменку.

Наряду с постройкой и ремонтом мостов проведены большие работы по благоустройству основной дорожной магистрали района — Каменского шоссе. Полностью закончена асфальтировка шоссе в один слой. Асфальтируется Трикотажная улица, которая связывает город с Каменским шоссе.

Значительное место в благоустройстве района занимает обновление тротуаров. По плану нам нужно было построить новых тротуаров 9.300 погонных метров, сделано уже 8.950. При активной поддержке трудящихся нашего района мы запланировали еще проложить трехметровый асфальтированный тротуар.

Дорожно-мостовое хозяйство района за лето, безусловно, улучшилось, но оно требует к себе повседневного внимания. Назрела необходимость организовать в районе особую дорожно-мостовую строительную группу.

Нет сомнения, что и в этом деле окажут нужную помощь коллективы наших предприятий.

А. ГУСЕВ.
Председатель Дзержинского райисполкома.

Пимокатная мастерская сельхозартели „Заря"

Два месяца назад в колхоз «Заря», Чистоозерного района, прибыли демобилизованные из Красной Армии Яков Геращенко и Василий Черняк. Они сразу же пришли в правление и предложили организовать артельную пимокатную мастерскую. Было найдено и отремонтировано помещение. Печники сложили печи и поставили котел. Товарищи Геращенко и Черняк сами установили нужное оборудование.

Мастерская уже работает и будет выпускать по 60 пар валенок в месяц.

Перед открытием театра в Татарске

6 ноября откроются двери Татарского городского драматического театра. Заканчиваются покраска стен малого фойе и вестибюля, оборудование комнат.

Идут репетиции пьесы «Вынужденная посадка», постановкой которой театр начнет свой первый сезон.

О политических докладах среди населения

ЦК партии еще в 1943 году принял постановление об организации политических докладов для сельского населения и обязал партийные организации привлекать в качестве докладчиков партийный и советский актив.

Для Новосибирской области это мероприятие имеет исключительно важное значение. При наших пространствах и при слабо развитой в ряде районов телефонной сети и недостаточной радиофикации квалифицированные политические доклады дают возможность постоянно держать население колхозной деревни в курсе событий международной и внутренней жизни СССР.

Пример правильной постановки политической работы в массах показывает Черепановский район. В течение июня — сентября здесь сделано 337 докладов. В числе докладчиков — секретари райкома ВКП(б), председатель райисполкома, его заместители. Второй секретарь райкома партии т. Комаров за 4 месяца сделал 14 докладов, из них четыре — в сентябре. Три раза выступал в сентябре секретарь по кадрам т. Рыбаков и т. д.

Выступают с политическими докладами перед колхозниками, сельским активом и руководящие областные работники. За 7 месяцев они сделали около 200 докладов на селе.

На политических докладах бывает обычно много колхозников. В Легостаевском районе на докладах о Берлинской конференции присутствовало свыше трех с половиной тысяч человек. В колхозе «Комбайн», Колыванского района, о текущем моменте пришли послушать около 100 человек.

Сельское население проявляет огромный интерес к политической жизни. Но некоторые руководящие работники относятся к этой важнейшей работе не серьезно. Например, заведующий областным топливным отделом т. Кириллов выступал последний раз с докладом только в марте, хотя после этого неоднократно бывал в колхозах.

В Убинском районе в самый разгар хлебозаготовок актив совсем перестал выступать перед колхозниками. В сентябре сделал доклад только директор механизированной рыболовецкой станции т. Светлицкий. А в районе числится 50 докладчиков.

Об'ясняется это ослаблением внимания к важнейшему участку партийной работы со стороны райкома ВКП(б). Заведующий отделом пропаганды и агитации Убинского райкома ВКП(б) т. Барашкин откровенно признается:

— Я оторвался от непосредственной работы и про доклады в колхозах ничего сказать не могу.

Да и сам т. Барашкин, находясь продолжительное время в колхозах, ни разу не беседовал с колхозниками на политические темы.

Резкое сокращение политических докладов на селе об'ясняется также слабой теоретической подготовкой актива. Сложность послевоенного переустройства мира требует от докладчика глубоких знаний и хорошей ориентировки в текущей политике. Вот почему многие товарищи не осмеливаются выступать, прикрываясь занятостью.

Тот же т. Барашкин рассказывает, как трудно было найти докладчика по международному положению для осенних учительских конференций. К кому бы он ни обращался, все отвечали:

— Нет, не осилю.

И т. Барашкину пришлось самому ездить в качестве докладчика с одной конференции на другую.

К повышению своих теоретических знаний в Убинске относятся не серьезно. Некоторые руководящие работники, как показали итоги зимней учебы, только числились в районной партшколе. Например, заведующий райзо т. Артюхин из 14 занятий посетил лишь два, а заведующий районо т. Перевалов не был в школе ни разу. И не случайно в этом районе имел место такой факт. Инструктор райкома партии т. Крыгин не сумел прочитать доклад о жизни и деятельности В. И. Ленина. Он буквально скомкал доклад, «уложился» в 10 минут и... с позором уехал из села.

Наша партия всегда придавала исключительное значение политической работе в массах. М. И. Калинин, беседуя с секретарями сельских райкомов, говорил: «Вам часто приходится бывать в колхозах. Не отказывайтесь выступать там на собраниях. Колхозникам интересно послушать секретаря райкома, а вы поделитесь с ними тем, что знаете».

Об этом постоянно должны помнить все выезжающие в колхозы и областные и районные руководящие работники.

И. ФИЛИППОВ.

ХЛЕБ—ГОСУДАРСТВУ

МОЛОДЕЖНАЯ БРИГАДА МАРУСИ ДОРОХОВОЙ

ЧИСТООЗЕРНОЕ, 24 октября. **(По телефону).** К элеватору подошел обоз. Первая подвода остановилась. Вторая, свернув влево, встала рядом. Все 14 бричек выстроились ровной ленточкой. Так по-хозяйски была построена шеренга подвод, что пожилой колхозник, видать, аккуратный человек, спросил:

— Чьи же это?

* * *

Шло комсомольское собрание...

— Только Мария Дорохова может руководить транспортной бригадой, и нечего тут спорить, — раскрасневшись, заявила Шура Мартынюк.

После долгих споров комсомольцы согласились с предложением Шуры Мартынюк, и Мария Дорохова стала бригадиром молодежной транспортной бригады.

Сообща подобрали ездовых, потом бригаду в полном составе утвердило правление колхоза, закрепило за ней быков, сбрую, телеги.

На другой день обоз тронулся в путь. Когда выехали за околицу, Маруся остановила обоз и, собрав всех возчиков, сказала:

— В каком порядке сейчас едем, так будем ездить всегда. Каждый знай свое место и не заезжай вперед. Как приедем на элеватор, станем не один за другим, а в ряд. Так удобнее на анализ зерно брать: лаборанту не нужно спускаться на землю, он будет переходить с брички на бричку. Быстрее дело пойдет.

Некоторое время ехали молча. Потом Александренко низким грудным голосом затянула песню. Ее подхватили...

Но скоро песни надоели. Быки, понурив головы, мерно шагали по дороге. Парни и девчата, нахохлившись, сидели на подводах.

— Как-то надо занимать ребят, — подумала Дорохова, — дорога-то длинная.

Обоз к обеду следующего дня пришел на элеватор. Выстроился в ряд, правда, неумело. Лаборантка удивленно посмотрела на возчиков:

— А это чтобы тебе сподручнее было, — ответила на ее немой вопрос Дорохова.

Быстро разгрузив зерно, тронулись обратно. Через сутки были дома. Здесь уже поджидали. Старый колхозный плотник Василий Семенович Бабюк осмотрел брички и смазал колеса. Пока нагружали подводы, Маруся, оставив Ольгу Малащук наблюдать за взвешиванием зерна, пошла к Максименко — секретарю комсомольской организации.

— Скучно в дороге, — дай-ка свежих газет и журналов.

Через три часа, подкормив быков, обоз снова тронулся в путь.

— А отдыхать разве не будете? — спросил председатель колхоза.

— Нет. Отдохнем, когда быков будем пасти, — ответили возчики.

На этот раз ехали веселее. Валя Музыко, захвативший, по совету Маруси, балалайку, подсаживался то к одному, то к другому на подводу.

Первую остановку сделали ночью. Разожгли костер. Валя Соченко пошла пасти быков, а остальные, поужинав, расселись у костра. Маруся стала читать рассказ капитана Андреева в «Комсомольской правде»: «Русский солдат».

Под утро обоз застал в пути дождь. Возчики вытащили рядно и укрыли зерно.

Через два дня, проделав 120-километровый рейс, они возвратились домой.

Так начал свою работу обоз Марии Дороховой.

Как-то, вернувшись в колхоз, бригада не нашла приготовленного зерна. Отдыхать? Возчики переглянулись и, не сговариваясь, встали за веялки. По очереди сменяли друг друга. Чья бричка нагружалась, тот становился у весов. Подготовив зерно, возчики нагрузили брички, и обоз опять пошел на элеватор.

Однажды бригадир без предупреждения остановил быков. Алексей Ивасенко, ехавший слишком близко от Вали Соченко, не успел остановить своих и дышлом обломил одну доску бестарки. Дыру заложили мешками. Но с тех пор, прежде чем остановиться, Маруся кричала:

— Остановка, хлопцы!

Всякий раз, когда обоз, подойдя к элеватору, выстраивался в ряд, со стороны слышались замечания:

— Складно работают!

А лаборантка Заготзерно об'ясняла:

— Новокрасинские это. Из колхоза «Путь к социализму».

Бригада Марии Дороховой перевезла 1.313 центнеров зерна на расстояние 60 километров и завоевала первое место в областном соревновании молодежных транспортных бригад.

Л. НИКИТИН.

Село Новокрасное.

Почему в Ордынском районе прекратили хлебосдачу

ОРДЫНСК, 24 октября. **(По телефону. Наш корр.).** Ордынский район в большом долгу перед государством. Тем не менее здесь не чувствуется тревоги за выполнение своих первоочередных обязательств перед страной. Многие колхозы пятидневками не участвуют в хлебосдаче, а более 20 колхозов вот уже две недели ничего не вывозят на заготпункт.

Сельхозартель имени Коминтерна сдала только 694 центнера хлеба при плане 1.649. Прошло 12 дней, как она не вывозит зерно на ссыпной пункт.

Бригадир Казанцев и председатель колхоза Келлер отговариваются тем, что хлеба больше якобы нет. А в действительности отборное зерно пошло в отходы, им завалены незачищенные тока, его полно и в плохо вымолоченной соломе. Кроме того, урожай с 123 гектаров не обмолочен, на 50 гектарах овес остался нескирдованным (кстати сказать, в сводке райзо этот овес даже и не показан).

В середине октября из-за неисправности цепей и магнето остановился комбайн «Сталинец». С тех пор на току тишина и безлюдие. Колхозники занялись подвозкой хвороста на свои дворы, а председатель сидит в конторе и гадает: ждать ли, когда в соседнем колхозе освободится молотилка, или просить в МТС другой комбайн.

Конечно, если бы руководители колхоза заботились об интересах государства, они организовали бы молотьбу вручную, стали бы извлекать зерно из отходов. Бригадир Казанцев ссылается на то, что рабочих рук нехватит. Но многие люди ходят без дела. У колхозницы Татьяны Сизиковой не участвует в общественных работах сын, у Екатерины Белик — дочь. Почти 50 трудоспособных выключились из колхозных работ.

Такую безответственность и расхлябанность проявляют руководители колхоза имени Димитрова. Они отправляют в пятидневку на ссыпной пункт по... 3 центнера зерна, хотя план не выполнен даже наполовину. Урожай растерян в бесчисленных колосьях на полях, в больших кучах зерна на токах. Председатель Ворщенко должен поднять народ на сбор этих потерь, но он этого не делает.

Немало фактов, когда зерно, подлежащее сдаче государству, ссыпают в семенной фонд. Председатель колхоза имени Папанинцев Золотарев засыпал на семена почти 50 пудов зерна с общих посевов.

В колхозе имени Чкалова председатель Сидоров израсходовал на внутриколхозные нужды 90 пудов хлеба сверх установленных законом 15 процентов.

Нужно ли еще перечислять подобные факты? И без того ясно, что в Ордынском районе попустительствуют дезорганизаторам хлебозаготовок. **М. ЛЫКОВ.**

О статье в газете „Советская Сибирь"—„В Чистоозерном районе проваливают хлебозаготовки"

Постановление бюро Новосибирского обкома ВКП(б) от 23 октября 1945 года

1. Предложить Чистоозерному райкому ВКП(б) обсудить статью, опубликованную в газете «Советская Сибирь» за 21 октября 1945 г., и принять немедленные меры к устранению ошибок и недостатков в руководстве уборкой хлебов и хлебозаготовками в колхозах района, обеспечить окончание в установленные обкомом ВКП(б) сроки обмолота хлебов в каждом колхозе.

2. Поручить заместителю секретаря обкома ВКП(б) тов. Благиреву лично проверить состояние дел с хлебоуборкой и хлебосдачей в колхозах: «Красный пахарь», «Кооперативная жизнь», «Искра», имени Сталина, «Путь к новой жизни», имени Чапаева, «Красная нива», имени Буденного, «XIV годовщина Октября» и принять вместе с райкомом партии необходимые меры к завершению уборки и обмолота хлебов и выполнению плана хлебозаготовок в перечисленных колхозах.

3. Предупредить секретаря Чистоозерного райкома ВКП(б) тов. Богданова и председателя райисполкома тов. Старцева, что, если они допустят дальнейшую затяжку с уборкой хлеба, они будут привлечены к строгой ответственности.

4. Предложить Чистоозерному райкому ВКП(б) (тов. Богданову) 2 ноября доложить обкому ВКП(б) о результатах выполнения настоящего постановления.

Секретарь Новосибирского обкома ВКП(б)

М. КУЛАГИН.



Новосибирский станкостроительный завод выпускает станки для МТС, совхозов и заводов нашей области. На снимке: сборщик Г. А. Исачкин, выполняющий до пяти норм.
Фото Б. Шумакова.

Когда нет контроля

Свои обязательства перед государством колхоз «Луч Коминтерна», Сузунского района, выполнил только наполовину. Вот уже почти месяц он не сдает зерно на заготпункт.

В колхозе еще не обмолочено зерно с 70 гектаров, в том числе 40 гектаров с общих посевов. Кроме того, на току лежит 30 центнеров неподработанного зерна.

Тревоги за создавшееся положение не чувствуют ни председатель колхоза Терехов, ни бригадир Исакова. Вместо того, чтобы использовать людей на очистке зерна и на молотьбе, они фактически предоставили им отпуск. Около месяца у тока стоит комбайн. Каждый день около него сидят, ничего не делая, 10—15 колхозниц: ждут, что «скоро» машина тронется с места.

Наконец, из МТС прислали еще два комбайна. Но Терехов и тут старается всячески затормозить хлебосдачу. Он не обеспечивает машины рабочей силой. А между тем некоторые колхозники в горячую пору гуляют по деревне. Е. Трупева и М. Сударикова за все время уборки ни разу не вышли на работу. П. Патрушева и колхозница Скорубкина через каждый день—два делают прогул.

Бригадир Исакова потакает лодырям. Почему она не организует подработку зерна?

— Рабочей силы нехватает, — говорит Исакова.

А буквально в десяти шагах от тока, где лежит зерно, около неисправной молотилки сидят, ничего не делая, 12 человек. Исакова не хочет переключить их с молотьбы на обработку зерна, об'ясняя это тем, что председатель не разрешает.

Терехов тормозил выполнение обязательств перед государством на протяжении всей уборочной. Он так затянул уборку проса, что потери от осыпания составили 88 центнеров — по 4 центнера с гектара, как отмечено это в акте приемочной комиссии.

Колхоз «Луч Коминтерна» расположен далеко от районного центра. Руководящие работники здесь совершенно не бывают. Этим и пользуются дезорганизаторы хлебозаготовок. **З. ГАРИПОВ.**

ГИДРОЭЛЕКТРОСТАНЦИЯ В НИЖНИХ ЧЁМАХ

Беседа с председателем правительственной комиссии главным инженером треста Гидроэнергопроект, профессором П. И. Василенко

В новой грандиозной программе социалистического строительства нашей страны значительное место займет дальнейшее освоение Сибири. В этом свете «первенец» Сибирской гидроэнергетики — Новосибирский гидроузел должен сыграть огромную роль, изменить лицо края. Гидростанция должна явиться мощной базой для освоения богатейших природных ресурсов не только Новосибирской области, но и всей Сибири.

В Новосибирск прибыла правительственная комиссия из 8 представителей Наркомата электростанций, Главгидроэнергостроя, треста и Ленинградского отделения гидроэнергопроекта.

В беседе с нашим корреспондентом председатель комиссии главный инженер треста Гидроэнергопроект профессор П. И. Василенко сообщил:

— В течение десяти дней, с 13 по 23 октября, правительственная комиссия выбрала место расположения будущей гидростанции. В работе участвовали заместитель секретаря обкома ВКП(б) по электростанциям и электропромышленности тов. Житальский, профессор Томского университета доктор Кучин, главный инженер Новосибэнерго Комиссаров, управляющий Новосибирским отделением Союзводпроекта Мичков, широкий круг научных и инженерных работников Новосибирска и работники комплексной изыскательской экспедиции Ленгидэпа.

Были рассмотрены как материалы прежних изысканий, так и материалы экспедиции Ленинградского гидроэнергопроекта в августе—октябре текущего года. Комиссия заслушала доклады начальника экспедиции инженера-геолога С. Я. Жуковского и главного инженера проекта ГЭС В. А. Берга, в которых они осветили результаты предварительных изысканий и проектных работ и сделали свои выводы. Экспедиция рекомендовала район Нижние Чемы, и ее изыскания, проведенные целеустремленно и в сжатые сроки, дали комиссии основной материал для работы.

На совещаниях совместно с представителями и специалистами предприятий и организаций Новосибирска были обсуждены итоги работы комиссии и выводы, сделанные ею.

Участок реки Обь в районе Новосибирска, на котором могут быть рационально расположены подпорные сооружения гидростанции, ограничивается нижним обским железнодорожным мостом, ниже которого долина реки расширяется и селением Нижние Чемы. Этот участок реки может быть разбит на два подучастка с резко различными условиями. Первый — между железнодорожными мостами и второй — выше двухпутного Обского моста. На нижнем из этих участков предварительно намечено было три места возможного расположения гидростанции: так называемые нижний, средний и верхний Бугринские створы.

Все они располагаются на гранитах, которые залегают неглубоко.

Поэтому геологические условия здесь наиболее благоприятны. При этом лучшим в геологическом отношении является нижнебугринский участок, ограниченный на правом берегу реки улицей Добролюбова и на левом — каменным карьером.

Но по условиям затопления этот створ неприемлем. Затоплению подверглись бы такие сооружения, как железнодорожный двухпутный мост, подходы к нему, некоторые городские кварталы, промышленные предприятия, железнодорожная линия Новосибирск—Барнаул и на левом берегу — селение Бугры с примыкающими к нему предприятиями. При строительстве гидростанции пришлось бы возводить дамбу на Кривощековском болоте, увеличить затраты и об'ем работ.

На втором верхнем участке было намечено 8 створов: Кривощековский, Матвеевский, Нижний и Верхний Ельцовские, Огурцовский и 1, 2 и 3 варианты Нижнечемских створов. Оценка различных геологических, топографических, строительных условий и условий затоплений на этих участках и должна привести к окончательному выбору наиболее оптимального из них.

Из восьми створов второго верхнего участка реки между селениями Малое Кривощеково и Нижние Чемы наилучшим является третий вариант Нижне-чемского створа. На этом участке коренные породы — песчаники и сланцы, местами достаточно прочные, выходят на дневную поверхность и позволяют удобно расположить бетонные сооружения гидроузла.

Комиссия признала район селения Нижние Чемы наиболее рациональным и целесообразным для расположения ГЭС. Здесь будут проведены экспедицией Ленинградского отделения гидроэнергопроекта дальнейшие детальные геологические, топографические и строительные изыскания для составления проектного задания гидростанции.

В состав сооружения гидроузла будут включены: здание гидростанции, бетонная и земляная плотины напором около 20 метров. Об'ем работ по самым предварительным подсчетам следующий: земляной выемки будет сделано около 5 миллионов кубометров, уложено бетона около одного миллиона кубометров, возведено металлических конструкций около 12 тысяч тонн.

Гидростанция обеспечит энергоснабжение быстро растущей промышленности Новосибирска и явится базой электрификации железнодорожного транспорта. Предполагаемое соединение Новосибирской и Кузбасской энергосистем даст возможность значительно улучшить их работу.

В будущем году предполагается закончить проектное задание. Это значит, что уже в 1947 году можно будет приступить к подготовительным работам — постройке железнодорожных под'ездных путей, поселка, перемычки, механических мастерских и т. п. Основное строительство можно развернуть в 1948 году.

По Сибири и Дальнему Востоку

17 КИТОВ ЗА ОДИН ДЕНЬ

В тот день, когда китобойная флотилия Крабморзвертреста (Владивосток) завершила сентябрьский и квартальный планы, разыгралась непогода. И все же команды китобойцев «Авангард», «Трудфронт», «Энтузиаст» вышли в открытое море.

Первыми заметили мощный фонтан воды с «Трудфронта». Поблизости находился крупный кит. На реях судна взвились сигнальные флажки. Подошедшие китобойцы обнаружили большое стадо ценного морского зверя.

В этот день зверобои сдали на китобойную матку 17 китов. («Красное знамя»).

ЭКСПЕДИЦИЯ НА ВАСЮГАНЕ

Васюганская экспедиция геологов (Томская область) закончила исследования Верхнего Васюгана и Черталы. Эти исследования дают новый ценный материал по геологической истории Западной Сибири и по-новому освещают геологию Васюганья.

Сейчас экспедиция работает на среднем Васюгане и Катыльге. («Красное знамя»).

Пытливая юность

В каждом городе, в каждой самой маленькой деревушке есть свои достопримечательности.

Не успеешь приехать, оглядеться, как следует разговориться, а в беседу уже настойчиво втискивается фраза:

— Э, батенька, это все так. Но вот чем славится наше скромное местечко, вы не знаете. Или слыхали?

И тут следует самый обстоятельный рассказ. Иногда это звучит наивно, но всегда трогает неподдельной любовью к родным местам, окружающим людям, гордостью за дела своих сограждан или односельчан.

...Официальная история Легостаевской станции юных техников и натуралистов начинается с первого ноября 1943 года.

Борис Захарович Сергеев, директор станции, рассказывает мало. Он берет то одну модель, то другую, сделанную руками ребят, показывает ее, об'ясняет устройство.

Юность пытлива. Она жадно тянется к знанию, старается приподнять завесу над будущим. Каждая модель сделана из простейших материалов. Любовная отделка, замысел, строгий расчет — все говорит о стремлении ребят смастерить своими руками то, к чему привлекло детский ум, что затронуло, всколыхнуло воображение.

Вас окружают прообразы будущего, маленькие предтечи чудесных машин, в которых будет разрешено еще неизвестное соотношение силы и массы, которые будут служить человеку лучше, чем служат машины наших дней. Вы убеждаетесь, как разносторонне талантливы наши дети, как богата наша страна неиссякаемыми источниками творчества.

Перед нами термограф. Над ним трудились Саша Мущенков и Коля Рахманов. Он сделан так же, как его делают на заводах. Но в нем есть новая группа деталей. О них взрослые не подумали. Термограф одновременно может сигнализировать о неожиданном изменении температуры.

Вот однорядная сеялка для посева корнеплодов — работа Бориса Селютина. Она легка, проста, совершенна. Многие председатели колхозов смотрели ее на выставке, проверяли в работе и высказывали по-разному, но одну и ту же мысль.

— Годная! Неплохо бы нам такую.

Многие экспонаты, изготовленные ребятами из Легостаева, украшают стенды областной детской технической станции. Их можно видеть и на стендах центральной станции юных техников имени Н. М. Шверника в Москве.

Работающая модель двухцилиндровой паровой машины, микроскопы, компасы, телескопы, паровой авиадвигатель, чучела зверей и птиц, муляжи наглядных пособий, гербарии, коллекции чешуекрылых, скульптуры, работы по дереву... Трудно перечислять все изделия легостаевцев. На осенней выставке этого года они показали 97 работ.

...Просматриваем журналы, дневники наблюдений, карты района. Какой богатейший справочный материал тут вы найдете: сроки прилета птиц, вскрытия реки, среднегодовую температуру, районы залегания полезных ископаемых и места наибольшего произрастания шиповника, возможной заготовки корья...

Вот журнал «огородницы» Жени Багиной, ученицы седьмого класса. Она занимается помидорами. В течение двух лет Женя ищет наиболее благоприятные сроки посева рассады, высадки в грунт, пасынкования. В этом сезоне она собрала урожай в 70 центнеров с гектара.

— В прошлом году, — рассказывает Галина Сергеевна Сергеева, инструктор кружков натуралистов, растениеводов, рукодельниц и кулинаров, — нам выделили продукты для питания ребят во время экскурсий. Пришлось мне взяться за поварское искусство. Девочки захотели научиться вкусно и экономно готовить. Возник кружок кулинарии. И я очень рада за девочек. Они будут домовитые хозяйки. Девочки научились заготовлять овощи впрок: солить, квасить, мариновать их, варить из ягод варенье, джем, стряпать печенье...

В комнату входит высокая, светловолосая девочка-подросток с ясным, спокойным взглядом.

— Вот это наша будущая садовница Шура Киркина, — говорит Галина Сергеевна.

Шура чуть смущается и, пожав руку, садится.

Шуре пятнадцать лет. Она учится в седьмом классе. И работает в кружке растениеводов, над «омолаживанием» выродившегося картофеля. С ее участков «омоложенный» картофель переселяется на колхозные огороды. Она мечтает о садоводстве. Она была у мичуринца Левчука. Глаза ее вспыхивают, когда она говорит о фруктовых деревьях.

— Приподнимешь веточку, а на ней вот такие яблоки. Как мне хочется вырастить такие же.

...У самодельных токарных станков работают два мальчика: беленький, веснушчатый Петя Щербинин; темноволосый, с задорным взглядом серых глаз Борис Селютин. Тому и другому по четырнадцать лет. Оба они мастера по токарному делу, по столярному, и они же механики. Станки сделаны своими руками.

Вот неполный ассортимент этого «цеха ширпотреба», как шутя называет токарей Борис Захарович: ручки, пеналы, счеты конторские и ученические, шахматы, шашки, веретена, скалки, мутовки. Их ручками пишут в учреждениях и школах района. В станах полевых бригад шашки и шахматы, выточенные ребятами.

...На наш взгляд, ручка готова: у нее белая, глянцевитая поверхность. Но мастер смотрит по-иному. Борис берет лист лопуха, прижимает его к вращающейся ручке. Она окрашивается в зеленый цвет. Настоящих красок нет, найден заменитель. Теперь ручку покроют тонким слоем олифы, и краска ляжет прочно — на весь ручкин век.

— Сейчас один лопух остался. А летом, когда цвели маки, вот бы посмотрели, какие красивые ручки получались, — говорит Борис. — Красные, синие, голубые...

...Это, — показывает Борис Захарович на шестерню диференциала и хвостовик, — основные части будущего ветродвигателя. Их нам подарили, остальное изготовим сами.

С постройкой ветродвигателя связаны все надежды и планы юных энтузиастов. Он приведет в движение динамо. Вспыхнет свет, загудят моторы и станки, по путям двинется электропоезд (электровоз для этого почти готов). Будут обучаться электросварке, радиотехнике, создавать различные электроприборы. Да, что говорить! Ребята сделают дом по Бердской улице, куда интереснее «электрического домика» мистера Рейли, описанного Ильфом и Петровым в «Одноэтажной Америке».

...Письма приходят со всех концов Союза. Большинство из них начинается словами: «Здравствуйте, дорогой учитель!»

Это пишут бывшие кружковцы, техники и следопыты, метеорологи и растениеводы.

Моряк Ефим Лямкин, офицеры Валентин Паршенков, Иван Меркулов, Константин Потапов и многие-многие другие. Все они просят поделиться с ними, рассказать, как живет станция. Прочными нитями любви связали они свою жизнь с жизнью кружковцев.

Борис Захарович читает все полученные письма кружковцам. Внимательно слушают ребята о делах своих старших товарищей.

«Мне легко было учиться в летной школе, усваивать сложную технику боевого самолета. Я знал части машины, их названия, назначение. Был знаком с теорией. Сейчас, после фронта, я сам обучаю молодых будущих летчиков. Однажды я поручил курсанту запаять под наблюдением техника бензобак. Он признался, что не знает, как это делать. Я был удивлен. Курсант, оказывается, не работал в кружках. А ведь мы умеем клепать, опиливать, паять. Мы все могли работать слесарями».

Это пишет бывший кружковец, летчик Иван Казаков.

На каждое письмо Борис Захарович аккуратно отвечает. Если возможно, шлет снимки.

...Борис Захарович зажигает лампу. Уже ночь, а еще о многом не успели договорить. Еще не все документы просмотрели. Грамоты от ЦК ВЛКСМ, грамоты облисполкома, еще ряд грамот, информационные листки и отдельные издания Центральной станции юных техников, где рядом с Московской областной станцией, Ярославским дворцом пионеров Легостаевская районная детская техническая станция Новосибирской области...

У директора станции усталое лицо. Много забот с ремонтом, много хлопот, связанных с получением необходимых материалов.

— Какой неожиданностью была для нас телеграмма председателя облисполкома с поздравлением и вызовом на заседание облисполкома, — рассказывает Борис Захарович.

— Вот здесь, обратите внимание: «Прошу передать ребятам привет, вместе с ними обсудите свои планы на будущее. Не стесняйтесь в материальных и денежных затратах».

— Сколько было радости, как горячо обсуждали планы на будущее. Казалось, за плечами выросли крылья. Праздничная страница в летописи нашей истории!

...Поздно ночью Борис Захарович провожает меня до ворот, освещая путь коптилочкой. Ночь тихая, безветренная, темная.

Добираясь до заезжего дома, я думал: в следующий приезд Борис Захарович не пойдет провожать до ворот с коптилочкой. Придет это время скоро, когда с наступлением темноты на высоком флагштоке станции вспыхнет электрическая лампа. Она будет освещать далеко вокруг, озаряя снизу алое полотнище флага. И флаг, развеваемый ветром, будет гореть в темноте, словно язык яркого пламени.

...В день приезда в Легостаево я побывал во всех районных организациях. Разговаривая о целях приезда, я ожидал, что, перебивая меня, не дав закончить фразу, мне скажут:

— «А как же, как же! Наша детская станция известна по всему Союзу. Вы слыхали, что там делают ребята?

Подобной фразы я так и не дождался.

Секретарь райкома комсомола т. Филиппович (кстати сказать, райком шефствует над станцией) ничего не знает о жизни юннатов и техников.

— Мы станцию не слушали, — поясняет она.

Надо ли «слушать» станцию и писать длинные решения. Не лучше ли войти в ее жизнь. Не лучше ли научиться испытывать неподдельную гордость за то, что школьников далекого Легостаева знает Москва, что люди из Москвы следят за их работой, радуются их успехам и говорят:

— Вы на правильном пути, ребята.

В. ЛАВРЕНТЬЕВ.

с. Легостаево.

К итогам выборов и референдума во Франции

ПАРИЖ, 23 октября. (ТАСС). По официальным данным, охватывающим значительную часть общего числа голосов, поданных на выборах 21 октября, коммунистические кандидаты получили 4.556 тысяч, кандидаты социалистической партии — 4.488 тысяч, партия «народно-республиканского движения» (МРП) — 4.032 тыс. голосов.

* * *

ПАРИЖ, 23 октября. (ТАСС). Агентство Франс пресс передает следующие результаты референдума по всей метрополии Франции, за исключением департамента Корсики:

Зарегистрировано 24.477.209 чел. Голосовало 19.476.874; процент голосовавших — 79,5.

Из 18.481.888 голосовавших избирателей на первый вопрос ответили «да» 17.812.609, или 96,4 проц.; «нет» ответили 669.279 голосов, или 3,6 проц.

На второй вопрос из 18.454.778 голосов ответили «да» 12.224.180 голосов, или 66,3 проц.; «нет» ответили 6.230.598 голосов, или 33,7 проц.

ПАРИЖ, 22 октября. (ТАСС). По официальным данным, касающимся 531 депутата (избранного как во Франции, так и в ее владениях), их партийный состав таков: коммунистов—151, представителей «народно-республиканского движения»—142, социалистов—139, крайне правых—40, независимых—40, радикалов—19.

* * *

ПАРИЖ, 24 октября. (ТАСС). Как уже сообщалось, подавляющее большинство избирателей ответило «да» на первый вопрос референдума, т. е. высказалось за то, чтобы избранное 21 октября собрание было учредительным. Согласно предварительным данным, 19.081.808 избирателей дали утвердительный ответ на первый вопрос референдума и только 800.884 избирателя ответили на этот вопрос отрицательно.

Характерно, что даже не все избиратели, голосовавшие за радикалов, поддержали последних в их кампании за отрицательный ответ на первый вопрос референдума.

На второй вопрос референдума, касающийся одобрения правительственного проекта организации власти на время разработки новой конституции (т. е. на предстоящие 7 месяцев существования учредительного собрания), утвердительно ответили, по тем же данным, 13.224.753 избирателя, а отрицательный ответ дали 6.613.635 избирателей.

В отдельных департаментах утвердительный ответ на второй вопрос референдума получил лишь незначительное большинство голосов. В департаменте Дром ответили «да» на второй вопрос 62 тыс. избирателей и отрицательный ответ дали 61 тыс. избирателей.

* * *

ПАРИЖ, 24 октября. (ТАСС). Проблема создания парламентского и правительственного большинства продолжает занимать французские политические круги.

Официальное мнение руководства социалистической партии о проблеме большинства, как ожидают, будет известно в ближайшие 2 дня. Однако вчера Леон Блюм в газете «Попюлер» высказался за создание большинства в составе социалистов, коммунистов и «народно-республиканского движения» на основе признания программы национального совета сопротивления в качестве программы будущего правительства.

Коньо выступил в «Юманите» в защиту коммунистическо-социалистического большинства в учредительном собрании без участия в этом большинстве «народно-республиканского движения».

Что касается «народно-республиканского движения», то позиция ее руководителей, повидимому, еще окончательно не определилась, однако один из них — Морис Шуман — выступил вчера в газете «Об» за образование парламентского большинства в составе «народно-республиканского движения» и социалистов.

* * *

ПАРИЖ, 24 октября. (ТАСС). Радио воспроизводит заявления различных политических деятелей, содержащие оценку исхода выборов и референдума.

«Тот факт, что наша партия идет во главе не только по количеству полученных голосов, но и по количеству мест в учредительном собрании, подчеркивает, что во Франции ничто не может быть реализовано без участия коммунистов, которые не боятся ответственности в служении стране, — заявил секретарь коммунистической партии Жак Дюкло. — Всеобщие выборы, проведенные в воскресенье, — продолжал он, — показали, что французский народ видит в лице французской коммунистической партии один из необходимых элементов национального возрождения. Вчера Франция со всей ясностью определила свои патриотические и республиканские стремления. С этим должен считаться каждый, кто хочет обеспечить участие всех сил прогресса и свободы в деле восстановления страны».

Результаты превзошли все наши надежды, заявил, со своей стороны, лидер партии «народно-республиканское движение» Морис Шуман корреспонденту агентства Франс пресс. Указав на различные причины, способствующие успеху партии, Шуман подтвердил стремление его партии сохранить генерала де Голля во главе нового правительства. По вопросу о будущем правительственном большинстве и об участии членов партии «народно-республиканское движение» в правительстве Морис Шуман высказался с большой осторожностью в связи с тем, что еще не было заседания исполнительного комитета его партии, на котором должна быть определена политическая линия.

Выступая по радио, генеральный секретарь социалистической партии Мейер заявил: социалисты имеют право чувствовать себя удовлетворенными. Характерным для нынешней народной консультации является крах старых классических организаций, не сумевших провести необходимые меры обновления. Создается впечатление, что произошла большая перегруппировка и что отныне во Франции имеются только три больших партии, почти равные по своему значению: социалистическая, коммунистическая и партия «народно-республиканское движение». Эти три партии совместно располагают подавляющим большинством в новом собрании и намерены все три требовать быстрого и полного проведения в жизнь программы национального совета сопротивления.

Перед выборами в Югославии

БЕЛГРАД, 23 октября. (ТАСС). По сообщению белградского радио, 21 октября в Сараево состоялся большой предвыборный митинг народного фронта, на котором присутствовало около 80 тыс. чел. На митинге выступили председатель Народной скупщины Боснии и Герцеговины Воислав Кришманович, министр лесного хозяйства Югославии Сулейман Филиппович и глава народного правительства Боснии и Герцеговины Радолюб Чолакович.

На предстоящих выборах нам нечего хитрить, сказал Радолюб Чолакович. Мы просто подтвердим то, за что мы воевали и что нами достигнуто. Мы завоевали наш новый демократический строй и придали совершенно иной облик нашей родине. Вот почему она теперь так дорога одинаково всем — будь то серб, хорват, словенец, черногорец, македонец, — ибо для всех она является матерью. При нашем демократическом строе власть принадлежит народу. Однако мы должны рассматривать наше положение не только с точки зрения внутренней политики. Мы не одни в мире, у нас есть достаточно друзей и врагов. Наш долг заключается в том, чтобы обеспечить себе возможно больше искренних союзников и друзей, чтобы совместными усилиями сохранить общее благополучие человечества, а именно, мир во всем мире. Мы искренне желаем, чтобы мир сохранился для многих поколений. Поэтому мы ведем политику мира и дружественных отношений со всеми, кто уважает нашу независимость. Мы приобрели себе мощных союзников, главным образом, в лице братских славянских стран. И здесь в первую очередь надо отметить великий братский Советский Союз, с которым мы заключили договор о дружбе, взаимной помощи и послевоенном сотрудничестве. Этот договор выражает стремления и чаяния всех наших народов. В заключении этого договора мы видим гарантию нашего будущего беспрепятственного развития.

Положение в Индо-Китае

САН-ФРАНЦИСКО, 24 октября. (ТАСС). В сообщении радио Сан-Франциско говорится, что французское и английское командование в Сайгоне (главный город Индо-Китая) опубликовало совместное коммюнике о высадке частей 2-й французской армии в районе Сайгона. В некоторых районах Сайгона аннамитские войска продолжают сражаться с английскими солдатами. Союзное командование ввело в действие артиллерию.

Возобновление переговоров между гоминданом и китайской коммунистической партией

ЧУНЦИН, 24 октября. (ТАСС). По сообщению агентства Сентрал Ньюс, 21 октября возобновились переговоры между гоминданом и китайской коммунистической партией. В переговорах участвуют Чжан Чжунь, Ван Ши-цзе, Шао Ли-цзы, Чжоу Энь-лай и Ван Жо-фэи.

Назначения в правительстве Аргентины

НЬЮ-ЙОРК, 23 октября. (ТАСС). Как сообщает корреспондент агентства Ассошиэйтед пресс из Буэнос-Айреса, аргентинский президент Фарраль назначил на пост вице-президента генерала Пистарини. В 1937 г., когда Пистарини был аргентинским военным атташе в Берлине, Гитлер наградил его орденом германского орла.

Пистарини находился на службе в немецкой армии с 1909 по 1911 г., ездил в Германию в 1923 г. для закупки оружия, а в 1937—38 гг. был военным атташе в Берлине. В 1941 г. он заявил аргентинскому техническому обществу, что этому обществу требуется «строго авторитарная» (т. е. фашистская) организация.

Одновременно Фаррель включил в состав кабинета четырех сторонников Перона.

Обращение союза греческих женщин

АФИНЫ, 23 октября. (ТАСС). Союз греческих женщин, занимающихся умственным трудом, послал английской королеве, а также женам выдающихся политических деятелей Англии, Советского Союза, США, Франции и Китая обращение, в котором просит помочь им спасти 400 женщин, брошенных в греческие тюрьмы.

«Заключенные женщины — работницы, студентки, учительницы, домохозяйки и даже школьницы, — говорится в обращении, — героически боролись за общее дело союзников и за освобождение своей родины».

«От имени греческих женщин и всего демократического народа Греции, — говорится в заключение обращения, — просим вас и всех женщин союзных стран присоединить свой голос к требованию общей политической амнистии и тем самым спасти лучших дочерей Греции от медленной смерти и варварского обращения».

Казнь Квислинга

ОСЛО, 24 октября. (ТАСС). Вчера норвежский король Хокон отклонил прошение Квислинга о помиловании. Сегодня утром Квислинг был расстрелян в морской крепости Акерсхус, близ Осло.

Массовая демонстрация солидарности населения Триеста

БЕЛГРАД, 24 октября. (ТАСС). Белградское радио передает, что в прошлое воскресенье трудящиеся Триеста и его окрестностей устроили грандиозную демонстрацию, в которой приняло участие более 50 тыс. человек. Рабочие, служащие, молодежь несли югославские, словенские и итальянские флаги и плакаты с надписями: «Словенцы и итальянцы протягивают друг другу братскую руку», «Да здравствует Триест — автономная единица Федеративной Югославии!»

Собравшиеся бурно приветствовали появление группы рабочих, шахтеров и строителей с предприятий, находящихся на территории югославского военного управления.

Требование разрыва с Франко и ликвидации фашистского режима в Испании

Обращение «Американского комитета борьбы за свободу Испании»

НЬЮ-ЙОРК, 23 октября. (ТАСС). Епископ методистской церкви в Бостоне Хартман, являющийся председателем «Американского комитета борьбы за свободу Испании», сообщил представителям печати, что комитет направил Трумэну обращение, в котором настаивает, чтобы Соединенные Штаты добивались немедленного и полного разрыва отношений с франкистской Испанией. В послании указывается, что нельзя допустить превращения Испании в базу для возрождения фашистской мечты о покорении мира.

Комитет направил государственному департаменту и председателям комиссий по иностранным делам сената и палаты представителей США послания, в которых настаивает, чтобы помощнику государственного секретаря Брэдену было поручено сообщить предстоящей межамериканской конференции и печати всего мира секретные данные относительно помощи, которую франкистская фаланга оказывала представителям стран оси в Западном полушарии и на Филиппинах. В посланиях говорится, что такими данными располагают государственный департамент, разведывательные службы американской армии и военно-морского флота, чрезвычайный комитет по политической обороне Западного полушария и другие правительственные организации. Комитет требует, чтобы Соединенные Штаты секвестровали испанские фонды, находящиеся в США, и прекратили торговлю с Франко.

События на Яве

САН-ФРАНЦИСКО, 23 октября. (ТАСС). Радио Сан-Франциско передает, что, согласно сообщениям, полученным из Батавии (главный город острова Явы), там установлено спокойствие. Однако улицы города патрулируются союзными солдатами. Восстание внутри страны продолжается. Руководители повстанцев обратились к населению Явы по радио из Сурабайи, которая находится в их руках, с призывом присоединиться к восстанию. Они потребовали также от голландских властей в Батавии, чтобы те немедленно покинули город. Сойкарно заявил, что вся Ява находится в руках повстанцев. Восстание быстро распространяется и начинает находить отклики на Суматре.

Обед у маршала Чойбалсана в честь представителя Китайской республики Ли Фа-чжана

УЛАН-БАТОР, 24 октября. (ТАСС). Маршал Чойбалсан дал вчера обед в честь Ли Фа-чжана, уполномоченного национального китайского правительства по наблюдению за плебисцитом в Монгольской Народной Республике. На обеде присутствовали Ли Фа-чжан и сопровождающие его лица, председатель президиума Малого хурала Монгольской Народной Республики Бумацеңде, Чрезвычайный и Полномочный посланник СССР в МНР тов. Иванов, члены правительства МНР и деятели монгольской науки, искусства и литературы.

Обед прошел в дружественной обстановке. После обеда для гостей был дан концерт силами работников искусства Монгольской Народной Республики.

На очередном заседании Подготовительного комитета по созыву международной конференции молодежи

ЛОНДОН, 23 октября. (ТАСС). 21 октября на очередном заседании Подготовительного комитета по созыву международной конференции молодежи был рассмотрен вопрос о делегациях молодежи Китая, Южной Африки, Дании, Кубы, Сиама и других стран. Было отмечено, что греческая делегация молодежи ЭПОН (греческая патриотическая организация молодежи) еще не получила виз для поездки на конференцию в связи с тем, что греческое правительство ограничило право на выезд из страны лицам в возрасте от 17 до 35 лет.

Комитет детально рассмотрел вопрос о порядке проведения международной конференции. Конференция откроется 29 октября торжественным заседанием в Альберт-холле. Первое рабочее заседание конференции состоится 31 октября. В этот день будут заслушаны доклады делегаций Англии, СССР, США, Китая, Франции, Югославии по вопросу о борьбе молодежи за свободу и мир.

Официальными языками конференции признаны английский, русский, французский, китайский и испанский.

Подготовительный комитет избрал комиссию по организации выставки «Молодежь мира в борьбе за свободу и прочный мир», которая будет открыта в дни работы конференции.

Забастовка докеров в Англии

ЛОНДОН, 24 октября. (ТАСС). Агентство Рейтер передает, что забастовка докеров в Англии продолжается. Переговоры профессиональных организаций с предпринимателями не дали никаких результатов. Вчера 4,5 тысячи солдат продолжали разгрузку судов. В Лондонском порту находится 70 судов, ожидающих разгрузки.

Представление бюджета английской палате общин

ЛОНДОН, 23 октября. (ТАСС). По сообщению агентства Рейтер, министр финансов Дальтон заявил в палате общин, что первый послевоенный бюджет Англии не принесет в течение ближайших шести месяцев облегчения народу, подвергающемуся самому высокому налогообложению в мире. Начиная с апреля будущего года, стандартная ставка подоходного налога будет уменьшена в размере 1 шиллинга на фунт стерлингов. Бюджетом предусматривается также уменьшение налога на сверхприбыль с 1 января будущего года до 60 процентов. Дальтон сказал, что он намерен действовать медленно в области облегчения налогового бремени, учитывая опасность инфляции. Однако к апрелю будущего года картина станет яснее и будут внесены новые предложения.

По Новосибирску и области



В новосибирской артели «Сибпимка». На снимке: маркировщица А. С. Никитина и стригаль А. К. Бедерев за окончательной отделкой продукции.

Фото А. Гал.

Праздничные посылки семьям Героев Советского Союза

Ко дню XXVIII годовщины Великой Октябрьской социалистической революции семьи Героев Советского Союза, проживающие в районах нашей области, получат праздничные посылки.

57 таких посылок рассылает областной отдел по государственному обеспечению и бытовому устройству семей военнослужащих. В каждой посылке — 10 метров хлопчатобумажной ткани, 1 кгр. сахару, 1 кгр. кондитерских изделий и другие продукты.

В Кочепевском районе посылки получат 7 семей Героев Советского Союза — Павел Трофимович Чернов из Троицкого сельсовета, Анна Лаврентьевна Аргунова из с. Кочепево и другие.

Отличники пищевой промышленности

Не только выполнить план, но и дать на много тысяч рублей продукции сверх него — за это борется в предоктябрьском социалистическом соревновании коллектив Новосибирского маслобойного завода. Образцы труда сейчас показывает цех, которым руководит тов. Карачевский. Цех изо дня в день перевыполняет план. Передовой является бригада Екатерины Соцкой, имеющей наилучшие производственные показатели.

Ряд людей завода награжден Наркоматом пищевой промышленности грамотами и значком «Отличник пищевой промышленности». В числе награжденных—Ольга Черновская, Прасковья Мизерова и другие.

У наших художников

В Новосибирске в 1946 году по постановлению Совета Народных Комиссаров РСФСР будет организована всесибирская выставка художников. В ней примут участие художники Сибири и Дальнего Востока.

Создан художественный совет, в который вошли известные новосибирские художники Огибенин, Тютиков, Титков, Смолин, заслуженный деятель науки и техники профессор Крячков, тт. Высоцкий, Соколова и др. Художественный совет утвердил темы будущих произведений участников выставки и ряд представленных эскизов.

Сейчас отдельные работы уже просмотрены и отобраны. Среди них—четыре портрета работы художника Н. Смолина, большое полотно Г. Ликмана «Тяжелая утрата», две серии графических эскизов А. Туркина — «Дети и война» и «Пребывание И. В. Сталина в Нарымской ссылке», эскизы В. Викулова и др.

Помимо этого, новосибирские художники посылают свои лучшие работы на всесоюзную выставку «Победа». Недавно специальная комиссия рассмотрела и отобрала для этой выставки картину Г. Ликмана «Тяжелая утрата», два портрета работы О. Шереметинской — «Скульптор В. Ф. Штейн» и «Жена фронтовика», обский пейзаж И. Тютикова, портрет снайпера Нины Исаевой и портрет комбайнера Дяпинского работы Л. Огибенина, автопортрет Н. Смолина, пейзажи Новосибирска В. Викулова и ряд кенигсбергских этюдов художника-фронтовика И. Титкова.

В конце октября картины будут отправлены в Москву.

СПОРТ

Челябинск — Новосибирск

24 октября на стадионе «Динамо» состоялся товарищеский футбольный матч. Встретились участник первенства СССР по второй группе — команда мастеров спортивного общества «Трактор» (Челябинск) и сборная города, состоящая из сибметаллстроевцев и динамовцев. Несмотря на дождливую погоду, многочисленные зрители заполнили трибуны стадиона.

Первые минуты игра шла без особого напряжения. Вскоре новосибирцы прорываются к воротам гостей. Их защита посылает мяч за линию ворот. В ответ следует угловой удар. Вратарь Челябинска отбивает опасный мяч.

За десять минут до перерыва новосибирцы подают угловой удар, но не используют всех возможностей. Мяч отбит. Первый тайм не дает никаких результатов.

После перерыва гости приложили усилия к тому, чтобы открыть счет. Их атаки стали агрессивнее. На 83-й минуте прорывается правый полусредний тов. Женишек. Вратарь сборной не сумел удержать этот мяч и, перехватив его, тов. Юдин точно послал его в ворота Новосибирска.

Счет 1:0 в пользу гостей.

Е. КОГАН.

Строительные материалы из шлака

На станции Инская в августе начал работать шлакоблочный завод. Он изготовляет в сутки до 700 шлакоблоков — кубов, состоящих из шлака, скрепленного известью и цементом. Один шлакоблок заменяет в строительстве шесть кирпичей.

Там же строится завод, который будет вырабатывать из шлаков изоль-цемент.

ВНИМАНИЮ ФОТОРАБОТНИКОВ!

Редакция «Советской Сибири» созывает 10 ноября, в 7 ч. веч., в помещении редакции (комната № 80) совещание фотографов, работающих в фотолабораториях заводов, фотомастерских и отделах научных и производственных учреждений города. На совещание приглашаются фотолюбители.

Желательно, чтобы товарищи принесли с собой образцы своих работ.

ИЗВЕЩЕНИЕ

28 октября, в 12 часов дня, в помещении бывшей областной больницы (Красный проспект, 3) состоится об'единенное заседание общества терапевтов и невропатологов.

Ответственный редактор **А. А. КОНДАКОВ.**

НОВОСИБИРСКИЙ ГОСУДАРСТВЕННЫЙ ТЕАТР ОПЕРЫ И БАЛЕТА
26 октября — Кармен. Действительны билеты со штампом 23 октября.
27 октября — Евгений Онегин.

ТЕАТР «КРАСНЫЙ ФАКЕЛ»
26 октября — Волки и овцы.
27 октября — Месяц в деревне.
29 октября спектакля нет.

ОКРУЖНОЙ ДОМ ОФИЦЕРОВ
27 октября
БОЛЬШОЙ КОНЦЕРТ
артистов
ТЕАТРА ОПЕРЫ И БАЛЕТА
Весь чистый сбор — в фонд помощи семьям военнослужащих.
Нач. в 9 час. вечера.

ТЕАТР ЮНЫХ ЗРИТЕЛЕЙ
26 октября — Слуга двух господ.
27 и 28 октября днем и вечером — Хрустальный башмачок.

ГОСУДАРСТВЕННАЯ ФИЛАРМОНИЯ
(помещение Театра оперы и балета)
29 октября — открытие симфонического сезона.
СИМФОНИЧЕСКИЙ КОНЦЕРТ.
Участвует оркестр Театра оперы и балета.
Дирижер заслуж. артист республики **И. А. Зак.**
Солист артист Театра оперы и балета **А. Г. Зарецкий.**
Начало в 8 час. вечера. Предварительная продажа билетов в кассе театра с 12 до 3 час. дня и с 6 до 8 час. веч.

КИНО
Им. МАЯКОВСКОГО — Маленький погонщик слонов.
«ОКТЯБРЬ» — Девушка с характером.
«ПИОНЕР» — Дни и ночи.
«МЕТАЛЛИСТ» — Ураган.

Новосибирская областная контора
ГЛАВКИНОПРОКАТ
выпустила на экраны города Новосибирска и области новый художественный фильм
„ДНИ и НОЧИ“
по одноименной повести Константина СИМОНОВА
Сценарий **К. Симонова**
Постановка **А. Столпера**
В главных ролях снимались артисты
Н. Соловьев, Д. Сагал, А. Свердлин, Ю. Любимов, А. Лисянская
Производство ордена Ленина киностудии „Мосфильм“.
Фильм посвящен героической Сталинградской битве.

В КОМИССИОННОМ МАГАЗИНЕ № 20.
(Красный проспект, 21)
ИМЕЮТСЯ В ПРОДАЖЕ:
В БОЛЬШОМ ВЫБОРЕ
ОТРЕЗЫ, ОБУВЬ, ГОТОВОЕ ПЛАТЬЕ, МУЖСКИЕ И ДАМСКИЕ ПАЛЬТО, БАЯНЫ, АККОРДЕОНЫ, ПИШУЩИЕ МАШИНКИ, АРИФМОМЕТРЫ, КОВРЫ, РАДИОПРИЕМНИКИ И ДР. ТОВАРЫ.
Магазин отпускает организациям по безналичному расчету.

РЕДАКЦИИ ГАЗЕТЫ «СОВЕТСКАЯ СИБИРЬ» ТРЕБУЮТСЯ:
ФОТОАППАРАТЫ
ДЛЯ РЕПОРТАЖА,
сменная оптика, увеличители, репродукционная камера, лабораторное фотооборудование.
С предложениями обращаться в редакцию: Советская, 6, 3-й этаж, комната 80, с 12 ч. дня до 5 и с 8 до 10 час. вечера.

Гр. ДНЕПРОВСКИЙ Виктор Семенович, прожив. проспект им. Сталина, д. 15, возбуждает дело о разводе с гр. ДНЕПРОВСКОЙ Ольгой Константиновной, прожив. Красный проспект, д. 16, кв. 70. Дело подлежит рассмотрению в нарсуде 4 участка Центрального р-на гор. Новосибирска.

Гр. БУРКО Софья Трофимовна, прожив. по Вокзальной ул., д. 21, возбуждает дело о разводе с гр. ВАСИЛЕВИЧЕМ Петром Корнеевичем. Дело подлежит рассмотрению в нарсуде 1 уч. Кагановичского р-на г. Новосибирска.

Гр. МЕГЕРОВСКАЯ Мария Филипповна, прожив. по 2-й Сузунской-Береговой ул., д. 25, возбуждает дело о разводе с гр. МЕГЕРОВСКИМ Михаилом Иосифовичем, прожив. по ул. Самарская, дом 9. Дело подлежит рассмотрению в нарсуде 6 участка Кагановичского р-на г. Новосибирска.

ТРЕБУЮТСЯ:

КИРОВСКОМУ РАЙПРОМКОМБИНАТУ инженеры-производственники, нормировщики, старшие бухгалтеры на самостоятельный баланс, бухгалтеры, пимокаты, сапожники, закройщики, портные, белошвейки, мастера головных уборов, механики швейных машин, столяры-краснодеревщики, токари по дереву, маляры, плотники, колодочники, токари по металлу, слесари, кузнецы, молотобойцы, электросварщики, лудильщики, жестянщики, кожевники, шорники, часовщики-мастера, специалисты по эмалированию посуды, грузчики, чернорабочие, сторожа, швейцары, уборщицы, а также принимаются надомники в обувную и швейную мастерские и ученики по разным специальностям. Обращаться по адресу: Кривощеково, 32 квартал, дом № 5 (против школы № 40), с 9 часов утра до 18 часов. Телефон: коммутатор 34-039, 34-595, добавочный 4-28, 2-98.

ИЗДАТЕЛЬСТВУ «СОВЕТСКАЯ СИБИРЬ» на постоянную работу бухгалтер, пом. бухгалтера, курьер, кочегары, комендант здания и общежитий, нач. охраны, гардеробщицы на вешалку и электромонтер. Обращаться: Советская, 6, комн. 42, отдел кадров.

ОСОБОЙ СТРОИТЕЛЬНО-МОНТАЖНОЙ ЧАСТИ главный бухгалтер, юрисконсульт. Условия по соглашению. Обращаться: Советская, 65, телефон 35-002.

НОВОСИБИРСКОМУ ГОРОДСКОМУ УПРАВЛЕНИЮ ГОСТРУДСБЕРКАСС бухгалтеры, контролеры, кассиры-инкассаторы и кочегары. Об условиях справляться: Красный проспект, 48, ежедневно, кроме выходных.

ПРОЕКТНОЙ КОНТОРЕ ТОМСКОЙ Ж. Д. инженеры-архитекторы, инженеры и техники по отоплению и вентиляции, водопроводу и канализации и инженеры и техники-сметчики. Обращаться: Новосибирск, ул. Урицкого, 39, 6 этаж, комн. 37.

Адрес редакции и издательства: Советская, 6. Телефоны: коммутатор редакции — 34-904; отв. редактора — 35-904; зам. отв. редактора — 35-964; отв. секретаря — 35-921; отделов: партийного — 30-785; пропаганды — 32-395; сельскохозяйственного — 33-189; промышленности — 34-630 и 32-598; культуры и быта—1-34 (через коммутатор); внутренней информации—33-861; писем—31-396 и 35-505. Прием телефонограмм: иногородние — прямой — 8, город — 33-630. Выпускающий—31-193. Типография — 35-984. об'явления — 31-289.

МН18040. Типография изд-ва «Советская Сибирь». Тираж 50.000.

ОБЛАСТНАЯ
БИБЛИОТЕКА

Пролетарии всех стран, соединяйтесь!

СОВЕТСКАЯ СИБИРЬ

Орган Новосибирского обкома и горкома ВКП(б), областного и городского Советов депутатов трудящихся

№ 212 (7916) | 27 ОКТЯБРЯ 1945 г., суббота. | Цена 20 коп.

СЕГОДНЯ В НОМЕРЕ:

1 СТРАНИЦА

ПЕРЕДОВАЯ. — СМЕЛЕЕ ОСВАИВАТЬ ПРОИЗВОДСТВО ТОВАРОВ ДЛЯ НАСЕЛЕНИЯ!
СОБРАНИЕ ПРОФСОЮЗНОГО АКТИВА НОВОСИБИРСКА.
НАВСТРЕЧУ XXVIII ГОДОВЩИНЕ ОКТЯБРЯ.
ПО РОДНОЙ ЗЕМЛЕ.

2 СТРАНИЦА

ПАРТИЙНАЯ ЖИЗНЬ: Е. ТРЕГУБОВ. — К ЧЕМУ ПРИВОДЯТ НЕПРОДУМАННЫЕ РЕШЕНИЯ.
А. ЯКОВЛЕВ. — КАРГАТСКИЕ ЖИВОТНОВОДЫ НАКАНУНЕ ЗИМЫ.
И. НОВОСЕЛОВ. — НА ВЫСТАВКЕ ОТКОРМЛЕННОГО СКОТА.
БЕСЕДЫ С ИЗБИРАТЕЛЯМИ: П. ТРУХИН. — ПОЧЕМУ НАШИ ВЫБОРЫ НАЗЫВАЮТСЯ ВСЕОБЩИМИ.

3 СТРАНИЦА

БОЛЬШЕ ТОВАРОВ ХОРОШЕГО КАЧЕСТВА!
В. АНЦИЛЕВИЧ. — ВЫСТАВКА БУДЕТ ПОСТОЯННОЙ.
ИЗ МАЛЕНЬКОЙ МАСТЕРСКОЙ...
100 ТЫСЯЧ КАСТРЮЛЬ, 10 ТЫСЯЧ ВИДОНОВ.
Э. Л. — ЗА СПИНАМИ ЧУЖИХ ДЯДЕЙ.
СЕПАРАТОРЫ И АМЕРИКАНСКИЕ ЗАМКИ. ЗАМЕТКИ ДИРЕКТОРА.
ВИТРИНА БРАКА.

4 СТРАНИЦА

УСТАВ ОБ'ЕДИНЕННЫХ НАЦИЙ ВСТУПИЛ В СИЛУ.
НАКАНУНЕ МУНИЦИПАЛЬНЫХ ВЫБОРОВ В АНГЛИИ.
КОНФЕРЕНЦИЯ КОММУНИСТИЧЕСКОЙ ПАРТИИ РУМЫНИИ.
ЗАБАСТОВКИ В США.
ПО НОВОСИБИРСКУ И ОБЛАСТИ.

СМЕЛЕЕ ОСВАИВАТЬ ПРОИЗВОДСТВО ТОВАРОВ ДЛЯ НАСЕЛЕНИЯ!

Армия и флот не пред'являют больше тех колоссальных запросов, которые безукоризненно в течение четырех лет войны удовлетворяла наша социалистическая промышленность. Отныне она будет поддерживать состояние техники наших вооруженных сил на том уровне, какого требуют интересы безопасности государства, его военного могущества.

Огромные производственные ресурсы страны, поглощавшиеся фронтом, обращаются на производство мирной продукции — станков, машин, инструмента, предметов бытового потребления. Теперь у нас может быстро появиться изобилие всего того, что сделает нашу жизнь еще более зажиточной. Победа над фашистскими агрессорами создала для этого самые благоприятные возможности.

Партия и правительство неуклонно заботятся об улучшении жизненных условий трудящихся. Только навязанная нам немецко-фашистскими извергами война помешала осуществить принятый XVIII с'ездом партии план третьей сталинской пятилетки, обеспечивавший рост народного потребления в полтора—два раза.

Сейчас Родина властно требует от руководителей заводов, фабрик, артелей выпуска наибольшего количества гражданских изделий, товаров широкого потребления.

Совнарком Союза ССР предложил руководителям предприятий восстановить все существовавшие до войны цехи производства товаров широкого потребления и создать новые цехи. Им пред'явлено конкретное требование: не только восстановить довоенный ассортимент, но и значительно его расширить. Поставлена задача, требующая для своего решения смелости, новаторства и умелого использования всех производственных возможностей.

Как решают эту задачу предприятия Новосибирской области? Неудовлетворительно. Далеко не все заводы и фабрики осваивают производство товаров ширпотреба, а те, кто делает это, не заботится о расширении ассортимента, об улучшении качества.

Выставка образцов товаров широкого потребления, открывшаяся в Новосибирске в Доме науки и техники, говорит об этом со всей убедительностью. Тут нет продукции многих наших заводов. Бедна и невысокого качества продукция заводов, где главными инженерами тт. Фролов, Малкиэль, и других.

Руководители некоторых предприятий, видимо, не поняли еще всего значения быстрейшей перестройки на мирный лад, необходимости производства товаров широкого потребления. Они непрочь и вовсе отмахнуться от производства этой, на их взгляд «мелочной» продукции. Только игнорированием бытовых нужд населения можно об'яснить тот факт, что завод, где главным инженером тов. Левин, планирует выпустить до конца года... 100 тазов и 100 ведер, а завод, где главным инженером тов. Кузюков, — 40 умывальников, 40 поперечных пил и... 10 партий шахмат, завод имени XVI партс'езда — 70 вил. Кого может удовлетворить такое количество?

Производство товаров ширпотреба требует серьезного, большевистского отношения. На Новосибирском металлургическом заводе, на предприятиях, где главными инженерами тт. Левицкий, Духовный, Левшук, Сапожников, разработаны лучшие образцы необходимых для населения изделий, предусмотрен выпуск их в большом количестве. Все это планируется не где-то на задворках, а в основных цехах, располагающих солидным техническим оборудованием. Что же мешает поступить так же руководителям других заводов?

К лучшему качеству продукции и к увеличению их выпуска должны стремиться все заводы, фабрики, артели, независимо от их величины.

Огромную роль призваны сыграть наши партийные организации. Они должны взять производство товаров ширпотреба под свой неослабный контроль, вникать в состояние дел на предприятии, следить, чтобы намеченный к производству ассортимент изделий отвечал всем требованиям государства и потребителя.

Нужно установить прочный заслон против брака, пресечь ошибочные рассуждения отдельных руководителей о том, что при теперешнем спросе со стороны населения никто не будет особенно «придираться» к качеству.

Образцы изделий должны тщательно рассматриваться не только на предприятиях, но и соответствующими местными организациями и утверждаться ими. Нужно повысить ответственность лиц, контролирующих качество продукции.

Тем, кто еще не понял, как надо бороться за качество, следует напомнить слова товарища Сталина о том, что необходимо «карать всех тех товарищей, не взирая на лица, которые нарушают или обходят законы советской власти о качестве и комплектной продукции».

Надо напомнить им также и решения XVIII Всесоюзной партийной конференции, требующие обеспечить «выпуск доброкачественной и комплектной продукции, полностью отвечающей установленным стандартам».

Мы можем и должны создать изобилие товаров широкого потребления. У нас есть для этого все возможности. Организовать производство высококачественных товаров и в достаточном количестве — долг руководителей предприятий перед Родиной.

Собрание профсоюзного актива Новосибирска

Еще в дни войны XIII пленум ВЦСПС поставил перед профсоюзными организациями задачи, которые сводятся к следующему: как можно выше поднять качество культурного и бытового обслуживания членов союзов. В августе президиум ВЦСПС вновь обязал профсоюзные организации направить все внимание на улучшение быта трудящихся.

Насколько выполнены решения XIII пленума ВЦСПС и постановление президиума ВЦСПС, какие задачи необходимо разрешить профсоюзам в ближайшем будущем — эти вопросы обсудило на-днях собрание городского профсоюзного актива.

Собрание открыл секретарь горкома ВКП(б) тов. Асланов. Докладчик — секретарь ГК ВКП(б) тов. Чернышев подробно осветил недостатки в работе профорганизаций.

Он говорил о нерешительности, неумении, а подчас и нежелании по-настоящему работать. Это привело к тому, что некоторые профорганизации оказались в стороне от важнейших производственных задач. Отмена массовых сверхурочных работ, введение нормального рабочего дня — все это неразрывно связано с улучшением быта. Создать такие условия, при которых высокая производительность труда, достигнутая за годы войны, не только была бы сохранена, но и превышена — об этом в первую очередь должны были побеспокоиться комитеты профсоюзов.

Но этого не сделано. Председатели завкомов тт. Курзин, Николаев, Евдокимов и другие не заметили, как на их предприятиях снизились производительность труда и зарплата. Они не добились устранения технических и хозяйственных неполадок, не встали на защиту интересов рабочих.

Докладчик отметил беззаботность ряда профорганизаций в подготовке помещений предприятий и жилого фонда к зиме. Неисправные вентиляционные приборы, отсутствие света, незастекленные рамы можно найти на многих предприятиях. Плохо готовятся к зиме паровозники Новосибирского и Инского депо.

Средства на жилищное строительство, отпущенные заводам, стройорганизациям и железнодорожникам, использованы всего лишь на 25,3 процента. План ввода в эксплоатацию жилой площади выполнен на 18 процентов.

Говоря о культурно-массовой работе среди членов профсоюзов, тов. Чернышев указал на то, что в городе работает только два клуба: имени Сталина и завода имени Чкалова. Остальные клубы (а их в городе 30) или бездействуют, или занимаются «коммерцией», как, например, клуб имени Кагановича.

Докладчик привел ряд фактов бездушного отношения к нуждам трудящихся.

Молодые рабочие, живущие в общежитии второго вагонного участка станции Новосибирск, прямо заявляют: «Мы просим наказать вашего хозяйственника Мищенко и председателя месткома Шеманского за то, что они заставляют нас жить в невыносимых условиях».

В заключение докладчик остановился на задачах профорганизаций в связи с выборами в Верховный Совет СССР.

Выступавшие в прениях по докладу признали критику докладчика совершенно правильной и заслуженной.

Тов. Омский, зам. заведующего горфо, рассказал, как слабо работают комиссии по зарплате во многих профорганизациях. Есть случаи, когда с многосемейных рабочих взимают налог за бездетность, а пенсионеры платят военный налог.

До сих пор не расшифрованы деньги, перечисленные в сберкассу в счет компенсаций за неиспользованные отпуска на трикотажной фабрике, ТЭЦ № 2 и др.

Тов. Сдобникова (геологоразведочное управление), говоря о культурно-массовой работе, перечислила трудности, с которыми приходится сталкиваться. У профсоюзов имеются большие суммы на приобретение инвентаря, но его негде купить. «Пусть Культторг и промысловые артели — говорит она, — подумают, как улучшить и увеличить производство культурного и спортивного инвентаря».

Тов. Рябцев (завод, где главным инженером тов. Сторжинский) сделал упрек по адресу городского отдела благоустройства. Наш завод — сказал он, — нуждается в бесперебойном движении трамвая на шестой линии. Рабочие нашего завода отремонтировали своими силами 17 вагонов, но трамваем не пользуются, он бездействует.

В прениях также выступили тт. Ларионов, Горшков, Герасименко.

Собрание приняло решение, обязывающее все профсоюзные организации возглавить новую волну политической активности трудящихся, подготовить их к участию в выборах в Верховный Совет, быстрее закончить подготовку к зиме предприятий и жилищ и решительно улучшить материально-бытовое и культурное обслуживание трудящихся.

НАВСТРЕЧУ XXVIII ГОДОВЩИНЕ ОКТЯБРЯ

Достойно встречают великий праздник

СУЗУН. (По телефону). Успешным выполнением годового плана хлебосдачи встречают 28-ю годовщину Октября колхозники сельхозартели «Красный восток». Семь тысяч пудов зерна колхоз сдал государству к 15 октября и продолжает вывозить хлеб сверх плана.

Закончены расчеты по поставкам картофеля, мяса, шерсти, яиц. Выполнили свои личные обязательства по сдаче продуктов сельского хозяйства все колхозники. Завершаются плановые поставки молока.

Колхозная ферма переводит скот на зимнее содержание. Очищены и отеплены дворы, идет усиленная подвозка кормов к скотным базам. К первому ноября будет закончена переброска восьмисот центнеров сена к ферме.

* * *

ВЕНГЕРОВО. (По телефону). Колхоз «Красный герой» (председатель тов. Бобренок) полностью рассчитался с государством по сдаче всех продуктов сельского хозяйства. План хлебосдачи выполнен на 112 процентов, поставок мяса — на 200 процентов.

В предоктябрьском соревновании колхозников высоких показателей добилась транспортная бригада. Старший обоза Мария Чурилова вывезла на двух парах быков 6.270 пудов зерна.

* * *

ЧАНЫ. (По телефону). Колхозники артели «Борец труда» подготовляют и отвозят на ссыпной пункт сверхплановый хлеб. На-днях за один рейс они доставили 258 пудов зерна.

Сдают хлеб сверх плана колхозы «Нацмен», «Новый путь», «Кзыл-ту», «Заря».

Стараясь до праздника рассчитаться с государством по хлебосдаче, крупные партии хлеба отправляют на заготпункт колхозы «1 Мая», имени Сталина, «Просвет животноводства». Первый за один день сдал 366 пудов зерна, второй — 264, третий — 132.

Больше тысячи пудов хлеба сверх плана вывез Блюхчанский совхоз.

Перевыполнили план мясопоставок

ЗДВИНСК. (По телефону). Колхоз «Хлебороб» рассчитался с государством по мясопоставкам. Авансом в счет будущего года сдано 250 пудов мяса. Колхозники аккуратно выполняют свои личные обязательства по мясопоставкам. Впереди идут хозяйства тт. Колесник, Медведенко, Сальник.

* * *

ВЕСЕЛОВКА. (По телефону). Колхозы Ульяновского сельсовета перекрыли план поставок мяса государству. Колхоз имени Ульянова сдал 1.280 пудов при плане 648, внеся аванс в счет будущего года.

Много мяса сверх плана в счет будущего года сдали колхозы «Память Куйбышева», Белинского сельсовета, и имени Карла Маркса.

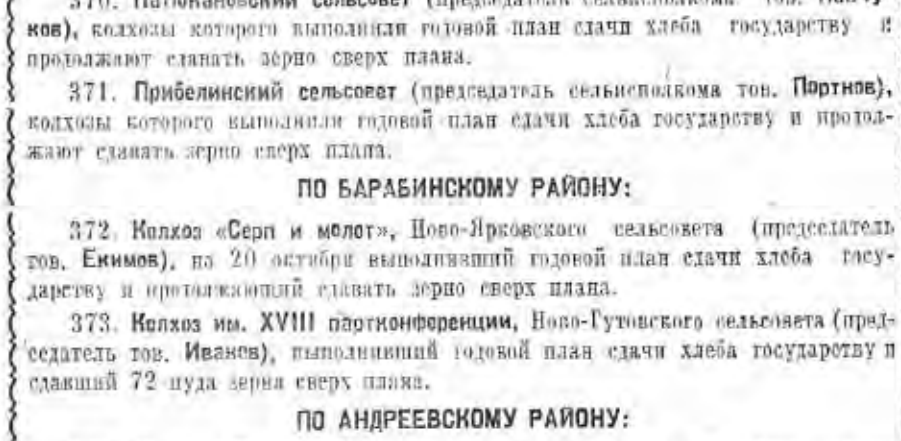

ПО ПРЕДСТАВЛЕНИЮ РАЙКОМОВ ВКП(б) И РАЙИСПОЛКОМОВ ЗА ВЫСОКИЕ ПОКАЗАТЕЛИ В СОРЕВНОВАНИИ НА УБОРКЕ УРОЖАЯ И СДАЧЕ ХЛЕБА ГОСУДАРСТВУ ЗАНОСЯТСЯ НА ОБЛАСТНУЮ ДОСКУ ПОЧЕТА:

ПО СЕВЕРНОМУ РАЙОНУ:

368. **Гражданцевский сельсовет** (председатель сельисполкома тов. **Башматов**), колхозы которого на 15 октября полностью выполнили годовой план сдачи хлеба государству и продолжают сдавать зерно сверх плана.

369. **Ново-Елизаровский сельсовет** (председатель сельисполкома тов. **Лукашев**), колхозы которого на 15 октября выполнили годовой план сдачи хлеба государству и продолжают сдавать зерно сверх плана.

370. **Патюкановский сельсовет** (председатель сельисполкома тов. **Панчуков**), колхозы которого выполнили годовой план сдачи хлеба государству и продолжают сдавать зерно сверх плана.

371. **Прибелинский сельсовет** (председатель сельисполкома тов. **Портнов**), колхозы которого выполнили годовой план сдачи хлеба государству и продолжают сдавать зерно сверх плана.

ПО БАРАБИНСКОМУ РАЙОНУ:

372. **Колхоз «Серп и молот»**, Ново-Ярковского сельсовета (председатель тов. **Екимов**), на 20 октября выполнивший годовой план сдачи хлеба государству и продолжающий сдавать зерно сверх плана.

373. **Колхоз им. XVIII партконференции**, Ново-Гутовского сельсовета (председатель тов. **Иванов**), выполнивший годовой план сдачи хлеба государству и сдавший 72 пуда зерна сверх плана.

ПО АНДРЕЕВСКОМУ РАЙОНУ:

374. **Колхоз «Пушник Сибири»**, Акпановского сельсовета (председатель тов. **Чайко**), на 20 октября выполнивший годовой план хлебосдачи.

ПО КУЙБЫШЕВСКОМУ РАЙОНУ:

375. **Сергинский сельсовет** (председатель тов. **Трубачев**), колхозы которого выполнили годовой план хлебосдачи на 103 процента и продолжают сдавать зерно сверх плана.

БЕРДСКИЕ ШВЕЙНИКИ ПРАЗДНУЮТ ПОБЕДУ

На Бердской швейной фабрике — большой праздник. Годовая производственная программа завершена к 25 октября на 102 процента.

Вступая в предоктябрьское соревнование, коллектив фабрики дал слово закончить годовой план к 7 ноября. Обязательство выполнено досрочно.

План выдержан по ассортименту и качеству. На сотни тысяч рублей дали швейники разнообразных изделий широкого потребления. В том числе — крепко, красиво сшитые шелковые и шерстяные дамские платья, детские костюмы, трикотиновые пальто, брюки, юбки, ватные телогрейки и многое другое.

Администрация фабрики по заслугам отметила передовиков соревнования, чьими руками в первую очередь завоевывалась производственная победа. В ходе предоктябрьского соревнования многие работницы, выполняющие нормы выработки на 200 проц. и выше, неоднократно премированы.

Среди отмеченных премиями — ручница т. Суворова, швеи тт. Зверева, Савинцева, Вотинцева, Богомольская, сумевшие удерживать у своих рабочих мест переходящие красные флажки за двух- и трехкратное перевыполнение норм в течение нескольких декад. С гордостью произносятся на фабрике имена этих лучших людей.

Хорошими, умелыми организаторами борьбы за досрочное выполнение годового плана, за качество продукции показали себя бригадиры тт. Ванина и Пьянкова.

До конца года фабрика выпустит сверх плана еще на десятки тысяч рублей товаров широкого потребления.

Хлеб из личных запасов

ЧУЛЫМ. 26 октября. (По телефону). Включившись в предоктябрьское соревнование, трактористы Ужанихинской МТС выступили инициаторами продажи хлеба государству из личных запасов.

Бригадир тракторного отряда П. Демченко продал кооперации 1,2 центнера зерна. Кандидат в члены ВКП(б) бригадир С. А. Шипилов продал 1,25 центнера, Сергей Рассолов — полтора центнера, учетчик тракторного отряда тов. Горох — один центнер, бригадир Н. С. Пыко — один центнер, тракторист М. Бойко — один центнер.

Всего бригадиры и трактористы Ужанихинской МТС продали государству 30 центнеров зерна.

Не отстает и коллектив Чулымской МТС. Здесь пример показал бригадир тракторного отряда Г. М. Орловский. Он обратился к своим товарищам с призывом: в подарок стране к XXVIII годовщине Великой Октябрьской социалистической революции продать государству хлеб из личных запасов и сам первый выделил центнер зерна.

Его поддержали трактористы С. А. Коломин, В. А. Климов, Я. Е. Алексеев. Все вместе они продали государству 5 центнеров хлеба.

Патриотическое движение за продажу хлеба государству ширится среди трактористов Чулымского района.

П. ПЕТРОВ.
Секретарь парторганизации Ужанихинской МТС.

Первые итоги

В дни предоктябрьского социалистического соревнования коллектив 2-го строительно-монтажного управления взял на себя обязательство выполнить октябрьский план на 102 процента, сдать в эксплоатацию три жилых дома, дать заводу постоянный источник водоснабжения, соединить заводскую сеть с водопроводом Кировского района и образцово подготовиться к зиме.

Вот первые итоги. 10 октября в эксплоатацию сдан один дом. Через семь дней был готов второй. Ко дню годовщины Октября будет сдан третий. На жилищном участке в «Боевых листках», на доске показателей отмечают передовых участников соревнования. Здесь появляются имена каменщиков бригады т. Дьякова, плотников бригады т. Занина и др.

Коллектив жилищного участка решил завоевать переходящее красное знамя. Партбюро и начальник управления создали комиссии по проверке качества ремонта жилой площади. Все выявленные неподелки сразу устраняются.

Так у нас идет соревнование за то, чтобы встретить великий праздник XXVIII годовщины Октябрьской революции перевыполнением обязательств.

И. ПРАСОВ.

По родной земле

НОВАЯ РАДИОТРАНСЛЯЦИОННАЯ АППАРАТУРА

ЛЕНИНГРАД, 25 октября. (ТАСС). Завод «Радист» освоил производство новых радиотрансляционных установок. Они отличаются от существующих компактностью и простотой управления. К 28-й годовщине Октября заводской коллектив обязался выпустить первую серию модернизированных радиотрансляционных устройств. Сейчас началась сборка и монтаж аппаратуры нового типа.

По инициативе старшего инженера тов. Дембо разработана новая конструкция радиотрансляционного узла на переменном токе для радиофикации предприятий, клубов и т. д. Первые 100 узлов уже готовы.



Харьковский машиностроительный завод «Красный Октябрь» после восстановления первой очереди начал выпуск для шахт Донбасса копровых шкивов, вентиляторов, транспортеров и другого оборудования. На снимке: выпускник Харьковского ремесленного училища № 6 слесарь-сборщик А. Королев, выполняющий нормы на 200 процентов.

Фотохроника ТАСС.

АРХЕОЛОГИЧЕСКИЕ НАХОДКИ НА ЛЕНЕ

ЛЕНИНГРАД, 25 октября. (ТАСС) После четырехлетнего пребывания на Крайнем Севере в Ленинград возвратился старший научный сотрудник института истории материальной культуры имени Н. Я. Марра А. П. Окладников. Он исследовал районы, прилегающие к реке Лена. Около 4.500 километров пройдено им на оленях, лыжах, на лодке и пешком. Большую помощь археологу оказали местные жители — якуты и эвенки.

В беседе с корреспондентом ТАСС тов. Окладников сообщил:

— Мною обнаружено множество древних памятников культуры северных племен. Самые ранние из них относятся к периоду существования на этой территории мамонта. В Олекминском и Ленском районах Якутской АССР произведены раскопки стоянок людей древнекаменного века. Найдены грубо обитые каменные орудия, кости животных и очаги.

Большой научный интерес представляют художественные изображения на скалах, передающие сцены охоты, религиозные обряды, фигуры животных.

В этом году мною было открыто и исследовано одно из наиболее богатых поселений каменного века на севере СССР недалеко от Якутска. Площадь этого поселения около четырех гектаров. При раскопках обнаружены прекрасно отделанные каменные орудия — наконечники копий и стрел, скребки, резцы, а также изящно орнаментированная глиняная посуда и резная кость. Как видно, жители здесь занимались охотой и главным образом рыболовством. Они имели легкие жилища в виде шатра, на месте которых сохранились очаги. Здесь же мы неожиданно обнаружили, что под слоем с находками 3—4-тысячелетней давности залегает второй, более древний слой.

Результаты исследований на Крайнем Севере будут отражены в первом томе труда «История Якутии с древних времен».

ВЫДАЮЩИЙСЯ РУССКИЙ УЧЕНЫЙ-ЛЕСОВОД

25 октября в Московском государственном университете имени М. В. Ломоносова состоялась научная конференция, посвященная 25-летию со дня смерти классика русской лесной науки Г. Ф. Морозова, организованная Всесоюзным научным инженерно-техническим обществом лесной промышленности и лесного хозяйства и институтом леса Академии наук СССР.

Почтить память выдающегося ученого собралось около 300 академиков, профессоров, научных работников и практиков лесного хозяйства, ботаников, почвоведов, зоологов и представителей вузов и научно-исследовательских институтов Ленинграда, Свердловска, Саратова, Архангельска и других городов.

С докладом «Г. Ф. Морозов — классик русской лесной науки» выступил директор института леса Академии наук СССР академик В. Н. Сукачев. Он охарактеризовал Морозова, как корифея русского лесоводства и одного из крупнейших ученых в области геологии, ботаники, почвоведения и географии, первым в России создавшего цельное учение о лесе.

Русский лесовод научно обосновал условия и закономерности жизни и развития леса в зависимости от влияния среды — климата, почвенных особенностей, животного мира и проч., а также влияние самого леса на окружающую его среду.

За свою жизнь Г. Ф. Морозов создал 315 научных трудов. Его книга «Учение о лесе» пользуется огромной популярностью среди лесоводов Европы и Америки.

С воспоминаниями о жизни и деятельности выдающегося русского ученого выступили ближайшие его друзья и ученики — доктор сельскохозяйственных наук профессор М. Е. Ткаченко, дочь Морозова Л. Г. Морозова-Турова и другие.

(ТАСС).



16 лет работает на станции Куэнга Забайкальской ж. д. старший сигналист Иван Дмитриевич Петин. Он обучил этой сложной профессии многих своих товарищей. На снимке: И. Д. Петин во время дежурства.

Фотохроника ТАСС.

СУТАРСКАЯ ЯШМА

ХАБАРОВСК, 25 октября. (ТАСС). В Сутарской долине за последнее время обнаружены новые виды полезных ископаемых: высококачественный графит, большие залежи яшмы всевозможных окрасок — черной, зеленой, красной, синей. По отзывам специалистов сутарская яшма по своим качествам превосходит уральскую.

На-днях на Калининском ключе старатели обнаружили дымчатый горный хрусталь.

ПАРТИЙНАЯ ЖИЗНЬ

К чему приводят непродуманные решения

В работе некоторых райкомов партии нередко наблюдается поверхностное, несерьезное отношение к подготовке и контролированию своих собственных постановлений.

13 мая бюро Карасукского райкома ВКП(б) слушало доклад секретаря партийной организации тов. Мудренок о росте палецкой территориальной парторганизации. В решении по докладу записано:

«За снижение партийно-организационной и партийно-политической работы секретарю парторганизации тов. Мудренок поставить на вид. Поручить оргинструкторскому отделу райкома ВКП(б) оказать помощь в резком улучшении работы и через месяц заслушать тов. Мудренок на бюро о выполнении настоящего решения».

Ясно, что такое решение не могло оказать помощи «в резком улучшении работы» партийной организации. Оно не нацеливало и оргинструкторский отдел — в чем именно должна была заключаться его помощь.

Каков же результат? Никто из работников райкома в этой партийной организации после заседания бюро не появлялся и положение там не улучшилось. Кончилось тем, что молодой партийный работник тов. Мудренок была освобождена от обязанностей секретаря.

Часто принимаются подобные решения и в Здвинском районе. Например, 13 февраля по докладу парторга обкома ВКП(б) в колхозе «Труд Ленина» тов. Новоселова о политико-массовой работе в колхозе бюро райкома постановило:

«Учитывая тяжелое положение дел, направить в колхоз комиссию в составе партийного, ветеринарного и зоотехнического работников для проверки положения дел и результаты доложить на следующем бюро райкома ВКП(б)».

Все решение свелось к созданию «комиссии», а о политико-массовой работе, то-есть по существу доклада,—ни слова.

С тех пор прошло много времени, но «комиссия» материалов не представила и бюро к этому вопросу не возвращалось. Между тем райкому известно, что парторганизация колхоза «Труд Ленина» работает плохо, за девять месяцев здесь было только одно партийное собрание.

На июньском пленуме райкома ВКП(б) в прениях снова отмечалось, что политико-массовая работа в колхозе «Труд Ленина» запущена. Но райком и после этого не вспомнил о своем постановлении.

Иногда райкомы принимают такие решения, которые заранее обрекаются на невыполнение. Разумеется, сила и авторитет их невелики. 15 июля по докладам директоров МТС и совхоза «Овцевод» о ходе ремонта комбайнов бюро Чистоозерного райкома партии решило:

«Последний раз предупредить директора и секретаря парторганизации Шипицинской МТС тт. Павленко и Дерягина, что если они к 20 июля не выправят положения дел с ремонтом комбайнов — будут с работы сняты и исключены из партии».

Чтобы «выправить положение», Шипицинская МТС должна была отремонтировать за пять дней 29 комбайнов. Но прошел установленный срок и еще много дней, а ремонт комбайнов продолжался.

Такое непродуманное решение могло появиться только потому, что райком партии не занялся своевременно этим важнейшим делом, не вскрыл причин, которые мешали успешной организации ремонта комбайнов. И когда подходила пора убирать урожай, в райкоме начали метать гром и молнии.

Непродуманные, поверхностные решения появляются еще и потому, что заранее они не готовятся, а в большинстве случаев формулируются наспех на заседании бюро.

Чрезмерная загрузка повестки для заседаний также сказывается на качестве разбираемых вопросов. Известны случаи, когда бюро Купинского и Здвинского райкомов решали на одном заседании до 40 вопросов.

С таким верхоглядством райкомы партии должны решительно покончить. Руководить оперативно, четко, глубоко вникать в существо каждого дела, строго контролировать исполнение решений — первейшее требование для того, чтобы поднять уровень руководства райкомов партии первичными партийными организациями, советскими, общественными и хозяйственными органами.

Е. ТРЕГУБОВ.

Сталинский избирательный закон—в массы

На десятидворках

ВЕРХ-ИРМЕНЬ, 25 октября. (По телефону). 70 агитаторов Верх-Ирменского сельсовета присутствовали на инструктивном занятии, посвященном изучению «Положения о выборах в Верховный Совет СССР». Занятием руководил секретарь райкома партии тов. Тростников.

Получив обстоятельный инструктаж, агитаторы вышли на десятидворки и приступили к изучению Положения с избирателями.

Изучаем „Положение о выборах в Верховный Совет СССР"

Бойцы отряда военизированной охраны завода «Тяжстанкогидропресс» приступили к изучению «Положения о выборах в Верховный Совет СССР» и Конституции Союза ССР. Командир отделения тов. Бурмистрович провел уже четыре занятия.

И. ДУДЕНКОВ.

Все — для агитаторов

Бердский горком партии провел совещание с руководителями агитколлективов и секретарями первичных партийных организаций, на котором обсужден вопрос— как лучше организовать среди населения изучение избирательного закона.

За первичными партийными организациями закреплены определенные участки с прилегающими к ним улицами. Агитаторы распределены по десятидворкам. Начата подготовка к оборудованию агитпунктов.

Для агитаторов при горпарткабинете организованы консультации по вопросам, касающимся выборов в Верховный Совет СССР. Готовясь к выходу на десятидворки, агитаторы часто теперь заходят в парткабинет за необходимой литературой. В этом им большую услугу оказывает организованная при парткабинете выставка литературы по избирательной кампании.

АКТИВ РАЙОНА ВЫЕХАЛ В СЕЛЬСОВЕТЫ

Подготовка к избирательной кампании в Коченевском районе началась с районного совещания секретарей первичных партийных организаций, руководителей агитколлективов, председателей сельсоветов и районного партийного актива.

На другой же день после совещания в каждый сельсовет выехали районные работники, которым поручено провести собрания коммунистов, комсомольцев, сельской интеллигенции и демобилизованных бойцов с вопросом о подготовке к выборам в Верховный Совет СССР и о предоктябрьском соревновании. Вслед за этим состоятся общеколхозные собрания, на которых руководители колхозов выступят с отчетами о ходе выполнения своих обязательств.

Каргатские животноводы накануне зимы

КАРГАТ, 26 октября. (По телефону). В прошлом году многие колхозы Каргатского района вступили в зиму неподготовленными: не успели во-время отремонтировать скотные дворы, не запасли достаточно кормов. Особенно тяжело с кормами было в Кубанском и Третьяковском сельсоветах. В результате бескормицы скот здесь был истощен, а государство недополучило много мяса и молока.

Казалось бы, уроки прошлого года должны были кое-чему научить руководителей Каргатского района. К сожалению, и сейчас повторяются прошлогодние ошибки.

Достаточно сказать, что план заготовки сена в районе выполнен только на 88 проц., а закладки силоса и того меньше. Из 93 колхозов только 11 более или менее подготовились к зиме.

Колхоз «Верный путь», Алабугинского сельсовета, имеет почти 700 голов крупного рогатого скота, более тысячи овец, 170 лошадей. Ему нужно было заготовить 27 тысяч центнеров сена, почти столько же, сколько по всему Кубанскому сельсовету. Но «Верный путь» сумел запасти 28 тысяч центнеров, а другие колхозы сельсовета не заготовили и половины.

Все дело в том, что руководители колхоза сумели поднять на заготовку кормов всех от мала до велика. На сенокосе работали и животноводы, и счетовод колхоза, и председатель сельпо, и учителя, и школьники алабугинской начальной школы. Даже в горячую пору уборки и хлебосдачи подготовка к зиме не прекращалась.

Четыре плотника с весны капитально ремонтировали скотные дворы и сейчас на них любо посмотреть. Они чистые, хорошо побелены, покрыты свежей соломой, с застекленными окнами. Около ферм — большие скирды сена. Все это говорит о том, что в колхозе по-настоящему борются за сохранение и развитие животноводства.

— Главное в нашем деле — корма. Заготовишь их во-время и спокоен, — говорит председатель колхоза тов. Федорин. — В прошлом году мы тоже запасли их больше, чем намечалось по плану, да еще помогли соседним колхозам. А ведь травы было сколько угодно! Они могли накосить ее вдоволь, если бы поработали на сенокосе как следует.

Колхоз «Верный путь» — единственный в районе, подготовившийся к зимовке скота по-настоящему.

Совсем иное в артели «Красный просвет»: помещения для скота не отремонтированы, кормов заготовлено только на половину потребности. Близ фермы не видно ни одного стога. Прошлогодний навоз со скотных дворов не убран. Всюду следы нераспорядительности, бесхозяйственности.

Недалеко ушел и колхоз «Путь к социализму», скотные дворы которого без крыш и полов. Это, однако, не мешает председателю правления Примакову успокаивающе заявлять: до зимы далеко, успеем подготовиться.

В артели «Путь Сталина», Кубанского сельсовета, в прошлом году корм для скота добывали из-под снега.

На-днях председатель этой артели Лобанов отчитывался в райисполкоме о своей готовности к зиме.

— Ну, как? Фермы у тебя готовы? — спросили его.

— Готовы.

— Полы сделаны?

— Нет. Еще не успели.

— Окна застеклены?

— Не... успели.

— План заготовки кормов выполнен?

— Да нет, недотянули на 700 центнеров.

И такого бездельника в райисполкоме только немного пожурили!

Руководители Каргатского района проверкой подготовки к зиме по существу не занимались. 20 октября на совещании животноводов ни один из председателей колхозов не мог сказать о полной готовности к зимовке скота.

Вместо того, чтобы мобилизовать руководителей сельхозартелей на заготовку кормов и ремонт скотных дворов, в райкоме партии и райисполкоме положились на самотек.

А. ЯКОВЛЕВ.




На межобластной выставке откормленного скота и птицы. Совхоз НКВД № 1 доставил отличные экземпляры кур. На снимке: птичница М. Н. Арситова с курами породы «леггорн» и «род-айланд». Справа — сибирская пятнистая свинья сального откорма из опытного хозяйства института животноводства.

Фото Т. Васильева.

НА ВЫСТАВКЕ ОТКОРМЛЕННОГО СКОТА

Межобластная выставка откормленного скота в Новосибирске за последние дни пополнилась новыми экспонатами.

В павильон крупного рогатого скота из Алтайского края от Поспелихинского пункта Заготскот поступила партия молодняка. Его выкормили и выходили стахановки А. П. Зарубина и А. П. Лаптева.

— Вот посмотрите на бычка «Сережу», — обращает внимание экскурсантов на своего питомца тов. Лаптева.

Посмотреть, действительно, есть на что. «Сереже» около 7 месяцев. По виду же он значительно старше. Крупный, хорошей упитанности. Вес солидный для такого возраста — 2,6 центнера. «Сережа» все лето провел на выпасах, где, как говорят, и нагулял тело.

Григорий Изотович Елисеев — бригадир-животновод Иткульского совхоза, того же Алтайского края, рассказывает посетителям, как у них поставлен откорм скота. С весны и до поздней осени он на подножном корме, зимой получает барду. Принимая тощий скот, совхоз за 60 дней доводит его упитанность до вышесредней и тогда уже сдает государству. Благодаря внимательному уходу суточный привес коров простой сибирской породы достигает 800 граммов.

Кстати, рекордистом по привесам — 1.300 граммов в сутки — пока-что остается 26-месячный бычок улучшенной сибирской породы «Кубик» с фермы колхоза имени Шмидта, Колыванского района нашей области. В начале нагула он весил 248 килограммов, в конце — 384.

В следующем павильоне посетители задерживаются перед экспонатами Косихинского свеклосовхоза, Алтайского края, и Абаканского хозяйства Заготскот из Хакассии. Это метисы крупной белой английской породы, они дают много мяса и сала. В опытных руках абаканского животновода Евдокии Алексеевны Шкловской каждая свинья этой породы за лето увеличилась в весе на 67 килограммов. Выгода откорма явная.

Чабан колхоза имени Буденного, Купинского района, Михаил Федорович Гаврющенко привез в Новосибирск группу мериносов. Еще в 1939 году он взялся за тонкорунное овцеводство и добился немалого успеха. Мериносы привились здесь так же хорошо, как, положим, и на Кавказе. Живой вес каждой из экспонируемых на выставке 15 овец, преимущественно полуторагодовалых ярок, составляет 55—60 килограммов.

Сибирский научно-исследовательский институт животноводства показывает группу грубошерстных овец, разводимых в зоне Кулундинской степи. Эта порода положительно себя зарекомендовала на практике. Помимо мяса и сала, она дает хорошую овчину.

Прибыли на выставку и экспонаты из Казахстана. Илийский совхоз № 1 Заготскот, что близ г. Алма-Ата, прислал большую партию курдючных овец, так называемого эдельбаевского типа. Отличаясь стройностью и выносливостью, такая овца — настоящая фабрика сала. Среди экспонатов есть экземпляры с курдюками в 30 килограммов! Институт животноводства оставляет этих овец для изучения возможности разведения их в Сибири.

Ни один из посетителей выставки, пожалуй, не уходит отсюда, не заглянув в павильон птицеводства. Около клеток с белоснежными курами «леггорн», пекинскими утками или недавно прибывшими «бронзовыми» индейками из Болотнинского совхоза тут можно встретить горожан и колхозников, демобилизованных воинов и больше всего школьников.

Экскурсовод работает «с нагрузкой», отвечая на вопросы любителей птицеводства.

* * *

Участники выставки используют ее для обмена опытом. Знатный чабан нашей области Иван Дмитриевич Зацепин прочел студентам сельскохозяйственного института лекцию о методах пастьбы овец и провел беседы на эту же тему; состоялись беседы бригадира т. Храмцовой об уходе и откорме птиц, лекция доцента т. Овсянникова об откорме свиней в условиях колхозов Сибири и т. д.

Покидая выставку, многие посетители заносят в книгу свои отзывы, одобряющие ее организацию. Орденоносец тов. Бамбаев пишет:

«Мне здесь многое понравилось. Хочется выразить истинную благодарность людям, заботящимся о под'еме социалистического животноводства».

А колхозницы тт. Дмитриева и Аньшина в своем отзыве заявляют:

«Выставка учит, как надо откармливать скот. Тут мы впервые увидели таких жирных свиней, коров, кур. Будем ухаживать за колхозным скотом так, чтобы получить больше продукции».

Со дня открытия выставку посетило около трех тысяч человек. Цифра эта невелика, если учесть, что большинство посетителей — горожане. Организаторам выставки следовало бы подумать об устройстве экскурсий колхозников, на которых она в первую очередь рассчитана.

И. НОВОСЕЛОВ.

По следам выступлений „Советской Сибири"

„РАСТРАТЧИКИ ДОРОГОГО ВРЕМЕНИ"

Под таким заголовком была напечатана корреспонденция в № 185 «Советской Сибири». В ней отмечались случаи нарушения трудовой дисциплины и неправильной организации труда в ряде колхозов Легостаевского района.

Секретарь Легостаевского райкома партии тов. Лучин сообщает, что в колхозы посланы агитаторы и пропагандисты с заданием провести ряд бесед и собраний по вопросу об организации труда и укреплении трудовой дисциплины. На колхозных собраниях утвержден твердый распорядок рабочего дня.

Самый отстающий в районе

ОЯШ, 26 октября. (По телефону. Наш соб. корр.). По расчетам с государством Арановский сельсовет на плохом счету в районных организациях. В райуполнаркомзаге о нем так и говорят:

— Трудный сельсовет, очень отстает.

Действительно, колхозы этого сельсовета в большом долгу у государства. Между тем председатель сельисполкома тов. Голяндин не принимает никаких мер к организации заготовок сельскохозяйственных продуктов.

Сейчас Голяндин вместе с секретарем сельсовета уже четыре дня «хозяйничает» в Новосибирске на базаре. Они даже никого не предупредили о своем от'езде. Нет на месте и заместителя председателя сельисполкома Губанова.

А что делается в это время в колхозах? Сельхозартель «Культурник» должна сдать государству 108 центнеров картофеля, но сдала только 30. Никакой заботы о выполнении своих обязательств председатель артели тов. Бармасов не проявляет.

До сих пор в колхозе все еще «досталачивают» лен. Льняные семена государству не сдают. Обработка льнотресты и сдача ее государству тоже срывается.

— У нас нет подходящего помещения для просушки тресты, — говорит Бармасов. — Вот установится санный путь, повезем в Буготак.

Его не беспокоит, что перевозка тресты на дальнее расстояние потребует много тягловой силы и принесет убытки колхозу, ибо сдача волокна куда более выгодна. Не лучше положение и в сельхозартели «Красный комбайн». Но сельсовет и тут бездействует.

На заседании бюро райкома партии и райисполкома тов. Голяндин не раз давал обещания ликвидировать отставание в заготовках сельскохозяйственных продуктов. Но слово свое немедленно забывает и смотрит сквозь пальцы на нарушителей государственной дисциплины.

Не выполняют своих обязательств по сдаче картофеля и хозяйства самих колхозников. Из 498 центнеров картофеля по плану поступило только 116. Особенно отстают колхозники сельхозартели «Малая деревня». В этом колхозе долгое время был заместитель председателя сельисполкома тов. Губанов. Никакой организаторской и массово-политической работы он не провел, отсиделся в колхозной конторе и поехал дальше.

Отсутствие руководства со стороны районных организаций и привело Арановский сельсовет в ряды отстающих по сдаче картофеля и других продуктов. Вместе с Кузнецовским, Бибеевским, Вороновским сельсоветами он тянет назад весь район.

Е. ЛИЗУНОВА.

Быстрее вывезти сахарную свеклу

ЧЕРЕПАНОВО, 26 октября. (По телефону). Копка сахарной свеклы в районе закончена. Но с подработкой и вывозкой ее неблагополучно.

Передовые колхозы «На ленинском пути», имени Кирова, «Просвет Сибири» сдали от 500 до 800 центнеров. Однако и у них большой разрыв между очисткой и вывозкой. На полях этих колхозов лежит около 1.500 центнеров подготовленной свеклы.

В артели «Сталинский путь» свеклу вывезли только с 20 гектаров, остальная еще в поле.

Накануне уборки здесь говорили:

— Редковата свекла, но зато крупная. Урожай будет хороший.

Когда же начали убирать, то сняли меньше двух центнеров с гектара. Председатель колхоза Кузеванов об'ясняет это редкими всходами. На самом же деле здесь ежедневно теряют десятки центнеров свеклы от потравы скотом и расхищений. Не проходит дня, чтобы на плантациях не покормился скот колхозников.

В районе свекла очищена с 400 гектаров — 60 процентов посева. Огромные бурты ее лежат на полях.

Только в колхозах Крутишинского сельсовета более одной тысячи центнеров подготовленной, но не вывезенной свеклы. В колхозе «Восток» — 330, в «Политотдельце» — 300.

Артель «Просвет Сибири» проявила ценную инициативу, оказав помощь колхозу «Факел» в подработке свеклы.

Почин колхоза «Просвет Сибири» должен быть всячески поощрен и подхвачен, так как каждый пропущенный день ведет к большим потерям.

В большинстве колхозов района вывозку целиком перекладывают почему-то на автотранспорт, свободное же колхозное тягло не используют.

А. КРУЧИНИН.

СОРЕВНОВАНИЕ ТРАКТОРИСТОВ

ЧИСТООЗЕРНОЕ. (По телефону. Наш спец. корр.). Когда обсуждались предоктябрьские обязательства в Юдинской МТС, трактористы бригады Алексея Талдонова дали слово за 15 дней двумя колесными машинами поднять 180 гектаров зяби. Прошел этот срок, и вот подведены итоги.

Бригада перевыполнила свое обязательство, вспахав за 15 дней 202 гектара. Трактористы Николай Ботвинин и Мария Болотникова за свои смены дали по 51 гектару, Зинаида Ячменева и Михаил Трушкин — по 50.

На зяблевой пахоте в Чистоозерном районе замечательно работает также трактористка Шипицинской МТС Ирина Гонзикова. За 10 дней, работая на колесной машине в колхозе «Память Ленина», она вспахала 45 гектаров.

Л. НИКИТИН.

БЕСЕДЫ С ИЗБИРАТЕЛЯМИ

Почему наши выборы называются всеобщими

После отмены крепостного права в России стал довольно быстро развиваться промышленный капитализм. Царское правительство вынуждено было итти на некоторые уступки растущей буржуазии. С 1871 года в России были введены выборные органы местного самоуправления — земства и городские думы, которые состояли из выборных лиц, называвшихся гласными.

Земства и думы не имели никакой власти, они должны были лишь заботиться «о местных нуждах и пользах». Власть находилась в руках царских чиновников (исправников, губернаторов и т. п.). Тем не менее право избирать даже в эти органы самоуправления было предоставлено очень небольшой части населения.

В избирательном законе — так называемом городовом положении 1870 года — о выборах гласных в городскую думу говорилось:

«Всякий городской обыватель... имеет право голоса в избрании гласных при следующих условиях: 1) если он русский подданный; 2) если ему не менее 25 лет от рождения; 3) если он... владеет в городских пределах... недвижимым имуществом... или содержит торговое или промышленное заведение... и 4) если на нем не числится недоимок по городским сборам».

Как видно, этим законом лишались права голоса рабочие, ремесленники, мелкие служащие, молодежь в возрасте до 25 лет, национальные меньшинства. Не пользовались правом голоса все женщины. Ясно, что этот закон был не демократическим, так как давал право голоса только городским богачам — купцам, фабрикантам, заводчикам и т. д. К тому же порядок выборов был установлен такой, что решающее влияние на их исход имели самые богатые лица города.

Таким же антидемократическим был царский закон о выборах в I Государственную «законодательную» думу, изданный в декабре 1905 года. «Выборы были не всеобщие. Больше половины населения вообще было лишено права голоса, например, женщины и свыше двух миллионов рабочих... Избирательный закон обеспечивал громадное преобладание в думе кучки помещиков и капиталистов над миллионами рабочих и крестьян» («Краткий курс истории ВКП(б)», стр. 81).

И теперь во всех капиталистических странах на деле не существует всеобщего избирательного права, хотя оно и записано во многих конституциях буржуазных государств.

Возьмем для примера Швейцарию. Демократия в Швейцарии считается одной из старейших и образцовых. Но что это за демократия? В статье 43-й швейцарской конституции сказано, что каждый гражданин может принимать «участие во всех выборах и голосованиях союзного порядка после того, как он надлежащим образом докажет свое качество избирателя».

Дальше в той же статье «раз'ясняется», что швейцарец пользуется своими правами только в месте своего жительства, избирателем он становится «через 3 месяца после поселения». А право поселения он получает, если не подвергался наказаниям за правонарушения, если не жил «за счет общественной благотворительности», если ему «родная община или родной кантон отказывает в достаточной поддержке».

Выходит, что рабочий, уволенный заводчиком, фабрикантом или иным предпринимателем, переехавший на новое место работы, самой швейцарской конституцией лишается избирательного права. Безработные или больные, не имеющие средств к существованию и вынужденные поэтому жить за счет благотворительности, не могут участвовать в выборах. К этому следует добавить, что вся молодежь до 21 года и все женщины в Швейцарии не пользуются избирательными правами.

Можно ли назвать после этого швейцарское избирательное право всеобщим? Можно ли назвать порядок выборов в Швейцарии действительно демократическим?

В ряде буржуазных стран существуют ограничения избирательных прав по расовому или национальному принципу. Например, лишены избирательных прав миллионы негров. Один из американских сенаторов—Эллендер еще в 1938 году заявлял, что «если дать неграм равные социальные права, то это будет означать крах американской цивилизации».

В войне против фашистской Германии и империалистической Японии победила демократия. Трудящиеся буржуазных стран борются за расширение своих демократических прав. Немалых успехов в этом отношении добились народы Польши, Болгарии, Югославии и некоторых других стран. Но реакция стремится ограничить права этих народов. Действительное осуществление всеобщего избирательного права возможно лишь при социализме. Только в нашей стране выборы верховного органа власти являются подлинно всеобщими.

На основании статьи 135-й Сталинской Конституции в советском избирательном законе говорится, что выборы депутатов в Советы являются **всеобщими**. В выборах депутатов в Верховный Совет СССР имеют право участвовать **«все граждане СССР, достигшие 18 лет, независимо от расовой и национальной принадлежности, пола, вероисповедания, образовательного ценза, оседлости, социального происхождения, имущественного положения и прошлой деятельности»** (из ст. 2-й «Положения о выборах в Верховный Совет СССР»).

Избирательным правом в нашей стране не пользуются только умалишенные, что устанавливается соответствующими комиссиями, на основании заключения врачей-специалистов, и лица, осужденные судом с лишением избирательных прав, о чем указывается в приговоре суда.

У нас нет ограничений избирательных прав из-за разницы в цвете кожи или языка, из-за разницы в культурном уровне или какой-либо другой разницы между нациями и расами. Граждане мужского и женского пола в СССР пользуются одинаковыми правами. Не служит причиной ограничения или преимущества в правах различие в вероисповедании: христиане, мусульмане или граждане любой другой веры имеют одинаковые права.

В некоторых буржуазных странах много населения лишено избирательных прав по причине неграмотности или незнания государственного языка. В Советской стране, ставшей страной сплошной грамотности, все же встречаются, особенно среди пожилых граждан, неграмотные или малограмотные. Однако они также имеют право выборов органов власти.

Буржуазные государства ввели ограничения по оседлости. Выше уже говорилось, что в Швейцарии избирательным правом пользуются лишь те, кто имеет место постоянного жительства, при условии проживания в нем не менее трех месяцев. В других государствах закон об оседлости лишает прав голоса еще большее количество трудящихся.

Исторически слово оседлость противоположно слову **кочевье**. Кочевые народности существуют и до сих пор. Рабочий или служащий, меняющий место своего жительства, конечно, не является кочевником. Но советский избирательный закон дает равное право и кочующим группам некоторых народностей, которые есть в некоторых частях СССР. Тем более не умаляет избирательных прав перемена места жительства или работы.

Ни разница в социальном происхождении или имущественном положении, ни прошлая деятельность не урезывают и не дают преимущества в избирательном праве для кого бы то ни было из граждан Советской страны.

Из всего этого видно, что наши выборы являются действительно всеобщими. Вот почему демократия в СССР есть демократия для всех, ибо «Конституция СССР является единственной в мире до конца демократической Конституцией» (И. Сталин).

П. ТРУХИН.

БОЛЬШЕ ТОВАРОВ ХОРОШЕГО КАЧЕСТВА!

Выставка будет постоянной

Директорам и главным инженерам новосибирских заводов за последний месяц часто приходилось высказывать настойчивые вопросы:

— Собираетесь ли вы выпускать товары широкого потребления? Когда принесете их образцы на выставку в Дом науки и техники?

Большинство любезно обещало прислать образцы, но прошло время для их изготовления, потому что за исключением заводов, где главными инженерами тт. Лапутин и Ловицкий, никто еще фактически на рынок ничего не выпускал.

Но нашлись отдельные товарищи, забывшие, что мы живем в мирное время. Они отвечали, что станки пустяками заниматься не собираемся. И лишь после вмешательства областных и городских организаций экспонаты появились.

А когда мы напросили ответить письменно, сколько заводы выпустят экспонированных товаров в месяц, квартал, многие растерялись. У экспонатов появились надписи: «Для своих нужд», «Для красных уголков» и т. д.

Другие поступили хуже. Вместо честного признания, что они делать ничего не собираются, начали указывать на этикетках, что их конца года выпустят... 100 пилорам, 50 кружек и т. д. Так поступила, например, руководители завода, где главным инженером тов. Фролов.

Выставку в Доме науки и техники мы предполагаем сделать постоянной. В ближайшие дни технический совет по качеству продукции при горисполкоме будет просмотреть все экспонаты и нерадивые снять с производства. Мы потребуем, чтобы у нас были представлены образцы всех видов выпускаемых изделий. Отдельно будем собирать образцы тех товаров, технология которых позволяет выпускать их в Новосибирске преимущественно на местном сырье. Они будут выписаны из Всесоюзной торговой палаты, взяты от торговых организаций, получающих продукцию из других городов. Будут отобраны лучшие образцы игрушек из школьных и школьных кабинетов.

В ближайшее же время в Доме науки и техники мы предполагаем организовать ряд докладов о передовых методах производства или обмена опытом между предприятиями. В первую очередь наметен доклад о технологии производства товаров широкого на заводе им. Чкалова.

Новосибирское научно-исследовательское бюро, работающее в комплексе с Домом науки и техники, будет помогать хозяйственным организациям внедрять лучшие образцы. Его задача будет заключаться в разработке технологии, изготовлении конструкций, штампов и приспособлений, технических условий и рецептур.

В выпуске товаров широкого потребления надо максимально использовать местное сырье. Поэтому мы поставили своей целью систематически собирать все данные о наличии сырья в нашей области. Первый шаг в этом направлении — организация в ближайшие дни выставки полезных ископаемых Новосибирской области.

Развитие производства товаров широкого потребления отличного качества и в большом количестве является сейчас основной задачей. Новосибирские предприятия не могут и не должны быть в числе отстающих.

В. АНЦИЛЕВИЧ.
Директор Дома науки и техники.



На выставке товаров широкого потребления в Доме науки и техники.
Фото Т. Васильева.

100 тысяч кастрюль, 10 тысяч бидонов

На стенде завода, где главным инженером тов. Саложников, стоит немного изделий. Но кастрюли, выставленные здесь, показывают, что на этом предприятии заботятся о нуждах потребителей. Кастрюли хорошо сделаны, красивы. На выставке показана не только готовая продукция, но и полуфабрикаты, чтобы посетитель мог посмотреть, как изготовляются кастрюли.

А самое главное заключается в том, что завод будет выпускать товары широкого потребления и большими количествами. Директор этого завода рассказывает:

— Выпуск гражданской продукции и товаров широкого потребления станет на нашем заводе основным делом. У нас широко развернулась подготовка к производству железо-эмалированной посуды. Мы думаем, что с декабря сумеем выпускать до ста тонн такой посуды ежемесячно.

Что эта цифра означает? Сто тонн металла — это сто тысяч кастрюль, каждая емкостью три с половиной литра.

Мы же будем делать кастрюли трех размеров — два литра, три с половиной и пять литров и два размера бидонов — по три и пять литров.

Сейчас техники и инженеры заняты разработкой нового технологического процесса производства кастрюль по потоковому методу.

Чтобы подготовить кадры для нового нам производства, мы послали 15 рабочих на соседний завод, который уже давно занимается выпуском товаров широкого потребления. Эти товарищи вернулись с учебы. Теперь в нас имеем людей, знающих дело.

Кроме кастрюль, мы дадим потребителю много продукции из отходов производства. Будем делать металлические хромированные бидоны двух- и трехлитровые. Внутри они будут луженые. До конца года сделаем их около десяти тысяч штук.

Перерабатывая отходы, сумеем также давать мерные литровые из цветного металла и эмалированные кружки.

Сепараторы и американские замки

В магазинах Новосибирска уже появились первые товары, выпущенные заводом, где главным инженером тов. Ленинский.

Вот что рассказал он сотруднику редакции:

* * *

— Продукция, которая все годы войны была для нас основной, теперь планируется в очень небольшом количестве. Коллективу завода надо было быстро переключить всю мощность предприятия на выпуск других изделий, в которых сейчас большая нужда.

Наркомат обязал нас выпускать цепи Галла и звенья Экерта. За эту работу мы прежде всего и принялись. В последнем квартале этого года мы дадим сельскому хозяйству 60 тысяч метров цепей Галла и 4 миллиона звеньев Экерта.

Но это не значило все наше оборудование. Мы предполагали выпускать сепараторы. В ноябре выйдет первая пробная партия сепараторов мощностью 300 литров молока в час.

Делать сепаратор будем сообща с другими заводами — кооперированно, так как у нас пока нет литейного цеха и мы не можем штамповать крупные детали. Когда смежные заводы наладят с нами тесную связь (а этого пока еще нет), мы сумеем давать в месяц до 100 сепараторов.

Перед нами, как и перед другими предприятиями, конечно, встал вопрос: что же еще делать? Оборудование наше специальное, изделий его перестроить. Поэтому было решено, что лучше всего избрать себе продукцию, требующую штамповки. Выбрали такой ассортимент: печи, кюбельные изделия — замки, ручки, ножички, наконечники и т. д.

На штамповку штамповке рознь. Наши штампы были совсем другого характера. На них вырабатывать новую продукцию нельзя было. Мы прежде всего организовали участок производства штампов. Он хорошо справился с делом. Пришлось основательно перестроить и инструментальный цех.

Что же мы дадим потребителю? Прежде всего порадуем наших охотников. В четвертом квартале для них выпустим около 5 миллионов охотничьих гильз различных калибров.

Из рынке совсем нет замков. За их производство также взялся наш завод. Мы дадим красивый никелированный американский замок со всякими секретами. Такой замок будет стоить около 30 рублей. Сделаем мы их за квартал 10 тысяч штук.

Дадим висячие замки для кладовых, погребов, амбаров. Это будет простой, но прочный замок, стоимостью, примерно, 10—12 рублей.

Уже налажен выпуск различных скобяных изделий — скобы оконные и дверные, разные подставки и другие. Всего скобяных товаров в четвертом квартале произведем 150 тысяч штук. На полтора миллиона рублей мы в этом году выпустим рядом мелочи, очень нужной в обиходе, — ручки, ножики, ведра, тазики, ланны и т. д.

Так как выпуск гражданской продукции и товаров широкого потребления стал теперь нашим кровным делом, пришлось провести некоторую техническую и организационную перестройку. Создан специальный технический отдел, который занимается конструированием, проектированием, испытанием производства только гражданской продукции. Организовали новый раз покрытий, ввели цементацию.

Чтобы характеризовать рост нашего выпуска, достаточно привести две цифры: в сентябре мы продали гражданских изделий на 2 миллиона рублей, а в октябре выпустим товаров на 4,5 миллиона.

Коллектив завода понял всю важность быстрого освоения новой продукции. Включаясь в предсоревнование, бригады, цехи, смены желают на сталинские вахты, берут конкретные обязательства выпускать больше товаров лучшего качества.

Из маленькой мастерской...

Стенд Новосибирского металлургического завода привлекает особое внимание посетителей выставки. Около него останавливаются, осматривают каждую вещь, придирчиво ищут дефекты.

Вот чайник. Хочется узнать цену, уплатить деньги и с новой покупкой пойти домой. Кому не захочется купить красивый кувшин, хороший сундук! Много красивых товаров на этом стенде.

В самом ближайшем будущем они появятся в наших магазинах. И если будут такими же хорошими, как на выставке, мы скажем спасибо товарищам, нелегко поработавшим над производством товаров широкого потребления.

* * *

Вот что рассказывает главный инженер Новосибирского металлургического завода А. Г. Лапутин.

В 1942 году на заводе была организована небольшая мастерская эмалированной посуды. В ней работало около 10 человек. Оборудования было немногим: один штамповочный станок для обкатки тарелок и мисок и одна пятикилограммовая обжигательная печь. Появилась мастерская главным образом потому, что в заводской столовой не было посуды. Мастерская была ее.

Мастерская росла и ширилась. В прошлом году в ней были дополнительно установлены три обкатных станка и две обжигательных печи, из которых одна мощностью в 45, а другая — в 30 килограмм. Все же еще кастрюли, кружки, бидоны изготовлялись кустарным, ручным способом, были спиннями.

В этом году, с окончанием войны, перед нами была поставлена задача выпускать товары широкого потребления в значительно больших размерах. Потребовалось поновлять мастерскую оборудованием, многое механизировать. Так, например, дополнительно установлены три обжигательных печи, четыре пресса — один вытяжной и три вырубных. Это сразу дало возможность перевести производство чайников, кружек и т. д. на штамповку. Для черновой заготовки используется холодно-катаная лента основного производства нашего завода.

Интересно назвать несколько цифр. За годы войны завод изготовил и реализовал по нарядам Наркомчермета 148 тонн эмалированной посуды, из них за 9 месяцев этого года 70 тонн.

Сейчас у нас освоено уже и производство железных скороводов. Их сделано 40 тысяч штук только за последние четыре месяца.

Теперь ассортимент железо-эмалированной посуды достаточно разнообразен: тарелки глубокие и мелкие, миски, кастрюли, кружки, судки, чайники, бидоны. Но мы не совсем довольны качеством эмали и ее расцветкой. Нам разрешением этих вопросов работает заводской коллектив.

Сейчас мы намерены значительно увеличить производственную площадь, механизировать процесс, улучшить ассортимент. На отходах производства нашими мастерами изготовлены ведра, черешки, чертеж для обкатки тарелок и мисок и ряд пятикилограммовая обжигательная печь. Появилась мастерская главным образом потому, что в заводской столовой не было посуды. Мастерская была ее.

Мы могли бы еще более механизировать производство и улучшить качество, если бы не отсутствие штамповочного и вырубного инструмента, который мы не можем сделать своими силами. Заводу нужна серьезная помощь новосибирских предприятий, имеющих мощные инструментальные и механические цехи.

В четвертом квартале наш завод даст 50 тонн продукции — 25 тонн эмалированной посуды и 25 тонн скороход, оконных уголков, кнопок, скрепок и других изделий.

Чтобы подготовить новые кадры, мы организовали курсы. За этот год на них обучились 30 эмалировщиков, 9 обжатчиков, 6 прессовщиков и т. д.

Так, на маленькой мастерской, сыгравшей в годы войны большую роль, вырастает цех изделий широпотреба, который будет снабжать посудой трудящихся города и области.

За спинами чужих дядей

Артели промкооперации — основные поставщики товаров широкого потребления. Но они работают плохо, дают мало продукции, а то, что дают, — низкого качества.

Сентябрьский план провалили. И в октябре не намного лучше. Мало выполняет артели «Сибиряк», «Промкирпич». Вместо 60 тонн они дали 12. Верхний трикотаж должна выпускать артель «Работница». Вместо четырех тысяч штук она дала 1.250. Головные уборы шьет артель «Сибиряк». Вместо 45 тысяч штук она сшила 5 тысяч.

Стоит ли продолжать такой грустный перечень? Что ни возьми — игрушки, гармони, скобяные изделия, валенки, выпуск новой обуви и ремонт старой — всюду они хромают.

На все вопросы о причинах срыва заместитель уполномоченного по промкооперации тов. Макаров имеет один стереотипный ответ: нет материалов, отходов никто не дает.

Предположим, что это так. Но интересно знать, почему не сделано ничего из мебели, которой и так запланировано мало?

— Леса нет, — по привычке отвечает т. Макаров.

— А кто его должен вам дать?

— Мы его должны сами заготовлять.

На кого же в этом случае сваливать? На самих себя. Может и и других фирмах виноват не кто-то, а прежде всего сами работники управления промкооперации, председатели артелей?

Октябрьский план при самом ассортименте все же будет выполнен по валовой продукции. Произойдет это очень просто — за счет лавальского сырья. Привыкнув за годы войны полагаться жить за спиной чужих дядей, когда обеспечение заказы давали сырье, транспорт, фурнитуру, артели и сейчас плохо не хотят отказаться от этого. И за счет чужих заказов снова пытаются попасть в число предприятий, выполняющих план.

Но не пора ли покрепче встать на свои собственные ноги и покласть сырье?

Никто не поверит, что на заводах и фабриках нет отходов и что их нельзя взять. Отходы сами к вертам артели не придут. Их надо разыскать, привезти, суметь хорошо использовать.

Быстрее поворачиваться, быстрее искать ресурсы, быстрее выпускать товары, в которых сейчас нуждается острая нужда, — вот что сейчас требуется от всех работников промкооперации. Пока они не сумеют резко изменить стиль работы, свое отношение к основному делу, — добра ждать нечего.

Э. Л.

Витрина брака

Осторожно! На ногу не надевать!

Какая прелесть! Какое изящество! Как отделана каждая деталь! Все восхищает в школьном ботинке, который выставила на своем стенде фабрика имени Кирова, — и ажурчатый носок, и стелька, и весь его внешний вид.

Посетители выставки искренне благодарили работников фабрики за такую нежную заботу о детях.

Но вот детские ботинки принесли в магазин. Они лежат на полках. Мать хочет примерить сыну вот эту пару.

Осторожно! На ногу не надевать! Может случиться большая беда.

В чем дело?

Внутри, около каблука, торчит громадный гвоздь, а у носка еще один.

С предосторожностями, налагающимися в таких случаях, мы просовываем руку внутрь. Что это? Вместо ровной поверхности стельки — какой-то слипшийся ком.

А попробуйте провести рукой по отверстиям для шнуровки. Что, руки поцарапали? Ведь вас, товарищи, предупреждали, что надо быть осторожным.



Чтобы показать читателю всю прелесть этой пары ботинок, художнику пришлось оголить верх от подошвы.

Вы спросите: кто же выпустил такую обувь на рынок? Может быть даже посоветуете пойти этим сапожникам на выучку на фабрику имени Кирова?

Не надо, не ходите. Ботинки эти изготовила именно эта фабрика. На вопрос, где же был отдел технического контроля, мы ответить не сможем...

В чайник налили воды...

Мы коллективно обсуждали: стоит ли показывать на рисунке ржавчину, которая появилась на одном экземпляре, выставленном заводом, где главным инженером тов. Фролов.

Один товарищ настойчиво утверждал, что ржавчина случайная, что на небрежности в этот чайник была налита вода, что если бы не эта небрежность, чайник и сейчас имел бы свой первоначальный вид.

Мы ржавчину не покажем. Но как можно так неосторожно обращаться с вещами? Кто разрешил товарищам пить из чайника воду? Разве они не понимают, что с продукцией этого завода надо обращаться поэтому? Чайник надо было повесить куда-нибудь повыше, чтобы его не только не употребляли в дело, а вообще не видели всех его качеств. Чтобы не видели, например, как небрежно пришпилена крышка, как весь он неприглядно, безобразен.

В половник надо было убрать подальше, чтобы не бросалась в глаза вмятина. И уж вообще надо было выпустить на рынок с предупреждением: не смотреть на заплапанный ободок.

Ну, и продукция этого завода! Утешает одно — эти товаров потребитель не увидит. Дело в том, что половинки завод собирается реализовать...

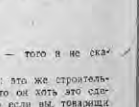

10 с т о
штук, а кружек 600. Тут стоит еще недолго, но завод дает только 200 ведер.

Есть русская поговорка: хорошего понемножку. Руководители этого завода решили отнестись к выпуску товаров широкого потребления по принципу: плохого понемножку.

Этикетки

Посетители спросили: что вам больше всего нравится в уголке, где выставлены экспонаты строительного треста?

Он ответил: «Этикетки».

Действительно, хорошо они сделаны: аккуратно, чисто. Ясными буквами на них написано, что это, мол, краска, а это — бензин.

О, если бы и к продукции, которую трест начал выпускать, отнеслись бы с таким же вниманием и аккуратностью! Но сколько ни напоминай, что нельзя сказать — того и не скажешь.

Нам могут заметить: это же строительный трест, хорошо, что он хоть это сделал. Да, хорошо. Но если мы, товарищи строители, уже начали работать над выпуском товаров широпотреба, так работайте как полагается. Дайте трудящимся возможность покупать из магазина вещи, в которых вы удовлетворили хотя бы самые элементарные требования.

О вилках и сковородках

Вот — вилки, выпущенные Центральным райпромкомбинатом. Их прислали из кузнецкого завода. Вилки эти сделаны неаккуратно, чисто. Ясными буквами на них написано, что это, мол, краска, а это — бензин.

О, если бы и к продукции, которую трест начал выпускать, отнеслись бы с таким же вниманием и аккуратностью! Но сколько ни напоминай, что нельзя сказать — того и не скажешь.

Нам могут заметить: это же строительный трест, хорошо, что он хоть это сделал. Да, хорошо. Но если мы, товарищи строители, уже начали работать над выпуском товаров широпотреба, так работайте как полагается. Дайте трудящимся возможность покупать из магазина вещи, в которых вы удовлетворили хотя бы самые элементарные требования.

Вот — вилки, выпущенные Центральным райпромкомбинатом. Их прислали из кузнецкого завода. Вилки эти сделаны неаккуратно, чисто. Ясными буквами на них написано, что это, мол, краска, а это — бензин.

О, если бы и к продукции, которую трест начал выпускать, отнеслись бы с таким же вниманием и аккуратностью! Но сколько ни напоминай, что нельзя сказать — того и не скажешь.

Нам могут заметить: это же строительный трест, хорошо, что он хоть это сделал. Да, хорошо. Но если мы, товарищи строители, уже начали работать над выпуском товаров широпотреба, так работайте как полагается. Дайте трудящимся возможность покупать из магазина вещи, в которых вы удовлетворили хотя бы самые элементарные требования.

Заметки директора

(Завод, где главным инженером тов. Духовный)

Когда мы получили указание быстрее начать выпуск изделий гражданского обихода — все на заводе серьезно призадумались. Что выпускать? Что из нашего сырья мы можем делать? Где взять оборудование? С одной стороны, это затрудняло работу, а с другой, — облегчало. Мы могли проявить творческую инициативу — за что бы ни взялись, все равно начинать с самых азов, с пустого места и полном смысле этого слова.

Мы решили выпускать такие изделия, которые сейчас на других заводах не будут делать. Каждый работник придумывал что-нибудь новое. Одни предлагали делать парафиновые свечи, другой говорил, что хорошо бы начать с детского велосипеда, третий требовал использовать производство кваса, четвертый думал о сапожках и т. п.

Все эти предложения мы обсуждали и некоторые из них принимали. Сейчас, выпустив первые партии нового ассортимента, мы усмешки и первые слова одобрения. Недолго оставались там эти маленькие еще, успехи. Но даже они могут быть сведены на-нет. Наш завод пошел на путь кустарных методов производства. Товары еще дороги. Наша задача — построить более экономичный технологический процесс.

Первые наши изделия вырабатывались на токарном станке. Это и неприозводительно, и дорого, и неудобно. Начали изыскивать другие возможности. Теперь решили делать их из пластмассы, методом прессования. Машина получается красивее и дешевле.

Такой же рекордсменкой пионерается детский велосипед. Первый велосипед, правду говоря, мы делали больше по инерции. Никто понятия не имел, с какой стороны к нему подойти. Сейчас разрабатывается конструкция, упрощается производство и это, безусловно, снизит его себестоимость. И так по каждому изделию. Мы ищем новых путей и находим их.

Но я должен сказать, что в выпуске товаров широпотреба пока никакой инерции нет. Нет уверенности, что мы сумеем завтра выпускать то, что сегодня с таким трудом освоили.

Прежде всего, где взять сырье? На нашем заводе нет никаких отходов. Из чего же делать товары? Где взять оборудование? Пока это для нашего завода, да, и думаю, и не только для нашего — тяжелый вопрос. Такое положение заставляет нас решать головы для самок из листового железа, а не использовать полосовое, что, конечно, было бы более разумно. Нам нужна, например, сварочная машина, которая избавила бы от необходимости производить сварку металлов вручную.

Вопрос о наиболее снабжения материалами должен быть решен немедленно. Тогда у нас будет известность, уверенность, а значит и еще большая инициатива.

Второй вопрос. Покупатель хочет, чтобы все товары внешне были хорошо отделаны, и требует доброй упаковки. А упаковать-то и нечем. Сделать это должны в Новосибирске, например, шелке изготовить красивые этикетки. Пришлось много побегать, пока мы смогли заказать самую примитивную, совсем не отвечающую нашим потребностям, этикетку для коробок с гуталином! Шелк, например, достать шелковый маленький флакон, поэтому мы не можем выпускать лак для ногтей. Чем давать же его в продажу нелыми литрами!

Чего мы хотим? Мы хотели бы восстановления кооперации между отдельными заводами и фабриками. Нужна та система, которая полностью отражала бы специфику каждого предприятия, его возможности

Устав Об'единенных наций вступил в силу

ВАШИНГТОН, 24 октября. (ТАСС). Сегодня, в 1 ч. 45 м. по Гринвичу, государственный секретарь США Бирнс подписал протокол, в котором об'является, что устав Об'единенных наций вступил в силу. На церемонии в государственном департаменте, которую снимали многочисленные фоторепортеры, Бирнс зачитал краткое заявление, в котором говорится:

«Сегодня представитель Советского посольства передал государственному департаменту документ Советского правительства, ратифицирующий устав Об'единенных Наций. 29 стран, в том числе Соединенные Штаты, Китай, Франция, СССР и Соединенное Королевство, уже представили свои ратификационные грамоты. Устав Об'единенных Наций в настоящее время стал частью закона наций. Это — памятный день для миролюбивых народов всех стран. Как я неоднократно говорил, поддержание мира зависит не от какого-либо документа, а от мыслей и чувств людей. Но народы земного шара, жаждущие мира, должны организоваться для того, чтобы поддерживать этот мир. Этот устав предусматривает организацию. В предстоящие дни мы сделаем все возможное, в сотрудничестве с другими Об'единенными Нациями для того, чтобы сохранить мир и содействовать благополучию всех народов. В настоящее время я имею счастье и привилегию подписать протокол, который, согласно статье 110 устава Об'единенных Наций, подтвердит факт вступления в силу Устава».

Накануне муниципальных выборов в Англии

ЛОНДОН, 25 октября. (ТАСС). После перерыва в 7 лет, а во многих случаях и больше, в Англии, Шотландии и Уэльсе должны состояться выборы в примерно 2 тыс. местных муниципальных советов. 1 ноября состоятся выборы в районные муниципалитеты Лондонского графства и других районов Англии и Уэльса.

В обычных условиях в районах столицы весь муниципальный совет должен переизбираться каждые три года, за исключением одной категории его членов — олдерменов (которая несколько напоминает верхнюю палату в парламенте). Ежегодно одна треть от общего числа олдерменов уходит в отставку. Вместо них избираются новые. В провинциальных районах в отставку уходит одна треть общего числа советников. Однако на этот раз в этих районах будет переизбрана не только одна треть общего числа советников, но также и те советники, которые были кооптированы во время войны. Что касается муниципальных советов графств, то, согласно правилам, весь их состав переизбирается через два года на третий. То же самое относится к некоторым из окружных муниципальных советов; в других окружных советах ежегодно уходит в отставку одна треть общего числа советников, вместо которых избираются новые.

Так же, как и на всеобщих выборах, на муниципальных выборах основная борьба во всей стране будет происходить между лейбористской и консервативной партиями. До сего времени консерваторы обладали господствующими позициями в муниципальных советах, за исключением Лондона, где лейбористы имеют большинство в совете Лондонского графства и в 17 районных муниципальных советах из 28. В борьбе за 1.377 мест в 28 районных советах Лондона лейбористская партия выдвинула 1.338 кандидатов, консервативная—1.070 кандидатов, компартия — 70, а либеральная—45.

Конференция коммунистической партии Румынии

БУХАРЕСТ, 25 октября. (ТАСС). На-днях закончилась конференция коммунистической партии Румынии. Конференция обсудила политический отчет ЦК, приняла устав партии и избрала центральный комитет в составе 27 членов и 8 кандидатов. На пленарном заседании ЦК избрано политическое бюро, в которое вошли Георгиу Деж, Анна Паукер, В. Лука, Теохари Жоржеску, Киву Стоика, Г. Василиках, Мирон Константинеску. Секретарями ЦК избраны Георгиу Деж, Анна Паукер, В. Лука и Теохари Жоржеску.

Заявление парламентского секретаря министерства гражданской авиации Англии

ЛОНДОН, 24 октября. (ТАСС). Как передает агентство Рейтер, парламентский секретарь министерства гражданской авиации Айвор Томас, отвечая на вопрос в палате общин, заявил, что английское правительство не может предоставить Соединенным Штатам права «5-й свободы» для американских авиалиний на тех же условиях, на которых эти права были предоставлены правительством Эйре. «Предоставление неограниченных прав, — сказал Томас, — не соответствует политике упорядоченного развития авиатранспорта, которой придерживается правительство его Величества».

С'езд об'единенного комитета американцев

КЛИВЛЕНД, 25 октября. (ТАСС). Здесь состоялся ежегодный с'езд «Об'единенного комитета американцев южно-славянского происхождения», продолжавшийся два дня. Присутствовало несколько сот делегатов, представляющих свыше 1 миллиона американцев южно-славянского происхождения. Председатель комитета Балакович сделал доклад, в котором он резко критиковал политику США по отношению к Балканам.

Делегаты направили президенту Трумэну послание, в котором, касаясь положения в Югославии, подчеркивают, что «Тито является одним из самых разумных и положительных новых народных лидеров Европы, который стремится к стабилизации положения в Югославии, а также во всей Европе».

С речами на с'езде выступили председатель «македоно-американской народной лиги» Париянский и писатель Адамич, который председательствовал на с'езде. С'езд обратился к маршалу Тито с приветствием. «Мы уверены, — говорится в приветствии, — что в течение предстоящих выборов югославский народ окажет доверие тем, кто лучше всего сражался за политическое, экономическое и национальное освобождение Югославии».

С'езд чехословацкой социал-демократической партии

ПРАГА, 25 октября. (ТАСС). На-днях в Праге закончился с'езд чехословацкой социал-демократической партии. В работах с'езда приняли участие 1.028 делегатов и 503 гостя, среди них 15 из-за границы.

С'езд избрал руководство партии. Новый центральный исполнительный комитет партии состоит из 49 членов и стольких же кандидатов. Председателем исполнительного комитета избран премьер-министр Зденек Фирлингер. Его заместителями: министр Лаушман, депутат Юнгвиртова и депутат Тимеш.

С'езд постановил переименовать с.-д. партию в партию «Чехословацкая социальная демократия».

Палачи Франко готовят расправу с арестованными патриотами

ЛОНДОН, 25 октября. (ТАСС). По сообщению агентства Рейтер, испанские республиканские эмигрантские круги в Лондоне получили от национального комитета национальной конфедерации труда, работающего в подполье в Испании, телеграмму, в которой говорится, что 22 членам конфедерации, арестованным властями Франко, угрожает суд в Кадиксе. В телеграмме, тайно переданной из Испании, комитет просит «уведомить об этом факте демократические страны, поскольку суд, очевидно, вынесет смертный приговор».

Забастовки в США

НЬЮ-ЙОРК, 25 октября. (ТАСС). В настоящее время в США бастует 250 тысяч человек, из них 61 тыс. рабочих лесопильных заводов, членов профсоюзов, входящих в Американскую федерацию труда (АФТ), 16 тысяч рабочих стекольной промышленности, входящих в организации Конгресса производственных профсоюзов (КПП), и др.

Печать указывает на возможность возникновения в скором времени забастовки 40 тысяч рабочих лесной промышленности, входящих в профсоюзы КПП, 35 тысяч грузчиков Тихоокеанского побережья, 250 тысяч металлистов, членов профсоюзов АФТ, около 900 тысяч рабочих сталелитейных предприятий и 500 тысяч рабочих автозаводов в Детройте. Основное требование всех этих профсоюзов — повышение заработной платы.

Переговоры между предпринимателями и профсоюзами о повышении заработной платы на автозаводах Крайслера, «Дженерал моторс» и Форда не дали никаких результатов.

Председатель компании «Дженерал моторс» Вильсон совещался 20 октября с президентом Трумэном. После совещания он предложил профсоюзу автомобильных рабочих, входящих в КПП, отказаться от требования сокращения рабочей недели, и тогда компания согласится повысить заработную плату на 5—8 процентов.

К правительственному кризису в Иране

ТЕГЕРАН, 25 октября. (ТАСС). Вчера вечером меджлис на закрытом заседании высказался тайным голосованием за назначение Хакими премьер-министром.

Французская печать о роспуске организации индокитайцев

ПАРИЖ, 25 октября. (ТАСС). Французское правительство сообщило о роспуске организации индокитайцев, проживающих во Франции. Эта организация включает 25 тыс. индокитайцев, в большинстве своем аннамитов, которых привезли во Францию в 1939 г., после начала войны, на различные работы. Еще до этого роспуска в начале октября все руководители исполнительного комитета организации индокитайцев во Франции, известной под названием «индокитайская делегация», были арестованы по приказу французских властей.

Этот шаг французских властей вызвал протесты различных организаций и ряда газет. Бюро Всеобщей конфедерации труда (ВКТ) опубликовало заявление, в котором говорится: «Бюро ВКТ категорически протестует против ареста индокитайских трудящихся, «виновных» в том, что они требовали для своей страны выполнения обещаний, данных французским правительством». Бюро ВКТ заявило, что оно требует немедленного освобождения арестованных индокитайцев.

Газета «Фран тирер» считает, что поход против индокитайских патриотов продиктован интересами трестов, главным образом «Индо-китайского банка» и «Креди индюстриэль э комерсьяль», связанных с семьей Монтплане, от которых зависят «Угольная компания в Тонкине» и ряд других компаний.

Аналогичную точку зрения высказывает газета «Сите суар». «Можно было бы, — пишет она, — возбудить целый процесс против лиц, действительно ответственных за франко-индокитайскую драму: против королей каучука, торговцев «искусственного рая» — алкоголя и опиума».

Иностранная хроника

♦ Возобновила свою деятельность чехословацкая сельскохозяйственная академия. На пленарном заседании академии выступили министр земледелия Дюриш и министр просвещения Неедлы, которые подчеркнули необходимость всемерного развития академии и ее связи с научными сельскохозяйственными учреждениями Советского Союза.

♦ Недавно 20 вооруженных греческих монархическо-фашистских бандитов перешли греко-албанскую границу и, зайдя в албанское село, арестовали одного крестьянина, которого затем увезли в Грецию и передали греческим властям.

(ТАСС).

По Новосибирску и области

Новые месторождения железа, дистена, угля

Летние экспедиции Западно-Сибирского геологического управления

Этим летом в различных районах Западной Сибири работали 10 с'емочных партий Западно-Сибирского геологического управления.

Группа под руководством М. П. Нагорского обнаружила продолжение рудных пластов Салаирского месторождения бокситов. Это открывает большие перспективы для дальнейших разведок алюминиевых руд. В Горной Шории партия, возглавляемая К. В. Радугиным и В. М. Сониковым, открыла новый железорудный район.

Партия геолога Ю. А. Спейта открыла на реке Катунь, вблизи города Ойрот Тура, первые в Западной Сибири месторождения дистена — ценного минерала, который служит сырьем для изготовления высокостойких огнеупоров, идущих на нужды черной металлургии.

Геологическое исследование огромной территории к северу и северо-востоку от Томска провела нарымская партия профессора В. А. Хохлова. Впервые составлена геологическая карта этого района, открыты месторождения железной руды, бурого угля и пр.

Ремесленное училище „Тяжстанкогидропресса"

Заканчивается строительство ремесленного училища завода «Тяжстанкогидропресс». В трехэтажном каменном здании 50 классных комнат, специальные мастерские, кинозал на 300 мест.

Станки и оборудование мастерских расположены так же, как и в производственных цехах завода. Будущие рабочие придут на завод, уже зная его обстановку.

Для мастерских доставлено новейшее оборудование. Рядом с училищем построено общежитие, в котором разместится 500 учащихся.

Дома для железнодорожников

Красивое пятиэтажное здание, светлые, просторные квартиры со всеми удобствами — так будет выглядеть 28-квартирный дом для железнодорожников Томской, строительство которого закончится в январе будущего года.

В Первомайском районе строится общежитие на 140 человек для работников Инского узла. В общежитии выделяются помещения для столовой и комнаты отдыха.

Начато строительство двух 8-квартирных деревянных домов для железнодорожников станции Чулымской.

Черносеребристые лисицы на колхозных фермах

На 24 черносеребристых лисицы — наиболее ценного сорта пушнины — увеличилась в текущем году звероводческая ферма колхоза «Красная волна», Изылинского сельсовета, Тогучинского района.

Любит колхозный зверовод тов. Черткина ухаживать за своими питомцами. Он сохранил всех детенышей весеннего приплода. Всего ферма имеет сейчас 37 лис.

В этом же районе создана звероводческая ферма в колхозе «Большевистская смена». Сначала она имела всего семь лисиц. Зверовод т. Полковникова сумела сохранить весь приплод и через год количество черносеребристых лисиц выросло больше чем в три раза.

Колбасное и кондитерское производство на селе

Убинский райпищекомбинат наладил колбасное производство. Выпущены первые 10 центнеров колбасы.

Венгеровский райпищекомбинат построил печь для выпечки кондитерских изделий. Пропускная способность печи — до 300 килограммов изделий в сутки.

Соевые масло и мука

Новосибирский маслобойный завод осваивает новый вид сырья — сою. Он уже получил пробные партии масла и муки.

Для переработки сои потребовалось специальное оборудование; реконструируется сушилка.

На первых порах завод предполагает давать в сутки три тонны соевого масла.



Тимофей Васильевич Саблин, семидесятилетний плотник Бердской государственной мельницы, проводил на фронт четверых сыновей. Трое из них пали смертью храбрых в боях за социалистическую Родину. Четвертый — Георгий — с честью выполнил свой воинский долг и на-днях по Указу Верховного Совета СССР о демобилизации второй очереди возвращается домой.

Старик-отец встречает сына-орденоносца хорошим подарком. С помощью городских организаций, доставивших лес и другие строительные материалы, он построил ему пятистенный дом. Все в этом доме — от фундамента до конька и оконных наличников сделано руками Тимофея Васильевича.

На снимке: тов. Саблин у построенного им дома.

Фото Т. Васильева.

Кинотеатр „Пионер" открыт

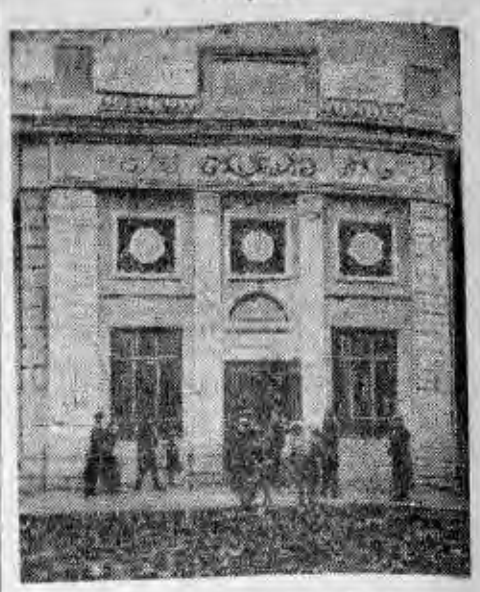

Демонстрацией фильма «Дни и ночи» по одноименному роману К. Симонова открыл 25 октября свой новый сезон после капитального ремонта кинотеатр «Пионер».

...Знакомое здание. Светлый фасад. Запах свежей краски еще не успел улетучиться. Только-что ушли строители — плотники, маляры, штукатуры, электрики, слесари.

Внешне кинотеатр как будто не изменился. Но это только внешне. Внутренняя планировка помещения и архитектурное оформление подверглись коренной переделке по проекту архитектора Новосибпроекта К. К. Леонова, который не только проектировал, но и осуществлял архитектурный надзор за выполнением работ, консультировал, помогал строителям.

Не будет прежней сутолоки в вестибюле, у касс. По широким, с резными перилами лестницам зритель спускается в нижнее помещение — кассовый зал. Отсюда он попадает в аванзал и уютное фойе. Спокойная зеленая окраска стен гармонирует с белизной потолков, фризов, лепных украшений. В фойе можно пройти и прямо из вестибюля, минуя кассы.

Приятное впечатление оставляет зрительный зал. Стены покрыты синей краской. Прямоугольный светлый потолок украшают три больших изящных металлических люстры. Карнизы и потолочные решетки дополняют целостное архитектурное решение. Зал рассчитан на 500 мест.

Значительные изменения внесены и в оборудование киноаппаратной. Улучшен звук.

Полмиллиона рублей затрачено на реконструкцию кинотеатра «Пионер». Строители должны были сменить перекрытия, усилить фермы, провести большие санитарно-технические работы — по монтажу отопления, устройству вентиляции, ремонту водопровода и канализации и полной смене электропроводки. Пристроены новые помещения санузлов.

Основные строительные работы выполнены Новосибирским горстройтрестом. Производитель работ тов. [illegible] не только [illegible] кинотеатр, но и художественно [illegible] здание. Много труда [illegible] ные строители — штукатур Капралов и маляр Никифоров, которые все работы выполняли высококачественно, хотя и не имели квалифицированных помощников. Прямо на стройке людей приходилось обучать новым для них специальностям.

Много сделал для кинотеатра строительный трест, где начальником тов. Духовный, и, в частности, инженер тов. Грищенко.

Горячее участие в реконструкции здания принимал и небольшой коллектив кинотеатра. Когда нужно было, работники его становились даже грузчиками, не гнушались никакой работой. Городская комсомольская организация также не раз приходила на помощь. Комсомольцы, учащиеся школ, ремесленных училищ и ФЗО выходили на воскресники, поднимаясь на леса вместе со строителями.

Р. Д.

Ответственный редактор А. А. КОНДАКОВ.

НОВОСИБИРСКИЙ ГОСУДАРСТВЕННЫЙ ТЕАТР ОПЕРЫ И БАЛЕТА

27 октября — Евгений Онегин.

28 октября утром — Евгений Онегин, вечером — Кармен. Действительны билеты со штампом 24 октября.

ТЕАТР «КРАСНЫЙ ФАКЕЛ»

Назначенный на 27 октября спектакль Месяц в деревне отменяется.

27 октября спектакля нет.

28 октября днем и вечером — Месяц в деревне.

29 октября спектакля нет.

НОВОСИБИРСКАЯ ФИЛАРМОНИЯ (помещение Театра оперы и балета)

29 октября — открытие симфонического сезона.

СИМФОНИЧЕСКИЙ КОНЦЕРТ.

Участвует оркестр Театра оперы и балета.

Дирижер заслуж. артист республики И. А. Зак.

Солист артист Театра оперы и балета А. Г. Зарецкий.

Начало в 8 час. вечера. Предварительная продажа билетов в кассе театра с 12 до 3 час. дня и с 6 до 8 час. веч.

ОКРУЖНОЙ ДОМ ОФИЦЕРОВ

27 октября

БОЛЬШОЙ КОНЦЕРТ артистов ТЕАТРА ОПЕРЫ И БАЛЕТА

Весь чистый сбор—в фонд помощи семьям военнослужащих. Нач. в 9 час. вечера.

ТЕАТР ЮНЫХ ЗРИТЕЛЕЙ

27 и 28 октября днем и вечером — Хрустальный башмачок.

КИНО

Им. МАЯКОВСКОГО — Маленький погонщик слонов.

«ОКТЯБРЬ» — Девушка с характером.

«ПИОНЕР» — Дни и ночи.

«МЕТАЛЛИСТ» — Ураган.

КОНКУРС

НА ЛУЧШИЕ МАЛОЭТАЖНЫЕ ЖИЛЫЕ ДОМА, ВЫСТРОЕННЫЕ В ТЕЧЕНИЕ 1944—1945 гг.

НАРКОМГРАЖДАНСТРОЙ РСФСР И УПРАВЛЕНИЕ ПО ДЕЛАМ АРХИТЕКТУРЫ ПРИ СНК РСФСР

ОБ'ЯВЛЯЮТ ОТКРЫТЫЙ КОНКУРС

НА ЛУЧШИЕ МАЛОЭТАЖНЫЕ ЖИЛЫЕ ДОМА ИЛИ КОМПЛЕКСЫ ЖИЛЫХ ДОМОВ, ВЫСТРОЕННЫХ В 1944—1945 гг.

Задачей конкурса является выявление наилучших работ советских архитекторов и строителей в области проектирования и строительства малоэтажных жилых домов в городах РСФСР за период 1944—1945 гг.

За лучшие сооружения малоэтажных домов или комплексов жилых домов с законченным благоустройством и озеленением будут выданы следующие премии:

ДЛЯ ОДНОЭТАЖНЫХ ЖИЛЫХ ДОМОВ:
Две первых премии по 10.000 руб.
Три вторых премии по 7.500 руб.
Пять третьих премий по 5.000 руб.

ДЛЯ ДВУХЭТАЖНЫХ ЖИЛЫХ ДОМОВ:
Две первых премии по 20.000 руб.
Три вторых премии по 15.000 руб.
Пять третьих премий по 10.000 руб.

Необходимо представить следующие материалы:

1) Проект осуществленной постройки жилого дома или комплекса жилых домов (планы, фасады, разрезы, генеральный план) или фото с проектов.

2) Фото с натуры (размером не менее 12×18 см.) в необходимом количестве для выяснения общего вида и деталей.

3) Пояснительную записку.

Все вышеуказанные материалы по домам, постройка которых осуществлена в городе Новосибирске и Новосибирской области, представляются не позднее 10 ноября 1945 года в областной отдел по делам архитектуры (здание облисполкома, комната № 7) или главному городскому архитектору (здание горисполкома, 2 этаж, комната 15).

Условия и раз'яснения можно получить там же.

ОБЛАСТНОЙ ОТДЕЛ ПО ДЕЛАМ АРХИТЕКТУРЫ.

УРС НОВОСИБИРСКОГО УПРАВЛЕНИЯ ГЛАВСНАБЛЕСА на основании приказа Главка ЛИКВИДИРУЕТСЯ с 1 ноября 1945 года.

После 1 ноября 1945 г. все претензии пред'являть ОРСу Новосибирского лесоперевалкомбината Главснаблеса.

КОПИРОВАЛЬНАЯ БУМАГА И ЛЕНТЫ ДЛЯ ПИШУЩИХ МАШИН ПРИНИМАЮТСЯ В РЕСТАВРАЦИЮ И ОКРАСКУ.

Обращаться: Новосибирск, Коммунистическая, 30, угол Советской, с 2 до 5 час. дня.

Утерянную круглую каучуковую печать Нерд-Тулинского сельсовета считать недействительной.

ГОРПРОМТОРГ

ПРОДАЕТ ПО БЕЗНАЛИЧНОМУ РАСЧЕТУ хозяйственным организациям, театрам и скабам

МЕБЕЛЬ, КОВРЫ, ЗЕРКАЛА, ТРЮМО, ПИАНИНО, АККОРДЕОНЫ, БАЯНЫ, РАДИОПРИЕМНИКИ, АРИФМОМЕТРЫ, ПИШУЩИЕ МАШИНКИ и др. ТОВАРЫ.

Обращайтесь в комиссионные магазины: магазин № 20, Красный проспект, 21, магазин № 23, угол улиц Мичурина и Гоголя.

ТАКЖЕ ИМЕЮТСЯ В ПРОДАЖЕ: ВАТА, ВОРОВИНА, ШОРНЫЕ ИЗДЕЛИЯ И ПОСУДНО-ХОЗЯЙСТВЕННЫЕ ТОВАРЫ

В магазинах: № 1 (здание Городского корпуса). № 8 (Ипподромский рынок, угол улиц Крылова и Каменской).

ТРЕБУЮТСЯ ВТОРЧЕРМЕТУ

Главный бухгалтер, начальник планово-производственного отдела, экономист, инженер-механик, инженер-строитель, инженер-энергетик, инженер по технике безопасности, начальник кислородной станции, начальник автотранспорта, комендант общежития, шоферы, слесари, токари, медник, электрики, грузчики, крановщики, трактористы, строительные, подсобные рабочие и вахтеры.

Рабочие получают продовольственные карточки по особому списку, трехразовое питание, производственные рабочие — бесплатно зимнюю и летнюю спецодежду, а при перевыполнении норм — дополнительное питание.

Имеется благоустроенное общежитие.

Обращаться: Кировский район, Вторчермет, телефон: коммутатор 32-245, добав. 180.

СИБМЕТАЛЛСТРОЙ принимает заказы на выполнение хромировочных работ в неограниченном количестве.

РЕДАКЦИИ ГАЗЕТЫ «СОВЕТСКАЯ СИБИРЬ» ТРЕБУЮТСЯ: ФОТОАППАРАТЫ ДЛЯ РЕПОРТАЖА, сменная оптика, увеличители, репродукционная камера, лабораторное фотооборудование.

С предложениями обращаться в редакцию: Советская, 6, 3-й этаж, комната 80, с 12 ч. дня до 5 и с 8 до 10 час. вечера.

Артель „Сибодежда" ПРИНИМАЕТ ЗАКАЗЫ НА ПОШИВ ДЕТСКОГО ВЕРХНЕГО И НИЖНЕГО ПЛАТЬЯ.

ТАМ ЖЕ ТРЕБУЮТСЯ закройщики, портные, ученики, счетные работники, механик по паросиловому хозяйству, кочегары.

Обращаться: Новосибирск, Граничная, 58.

ТРЕБУЮТСЯ:

ОСОБОМУ СТРОИТЕЛЬНО-МОНТАЖНОМУ УПРАВЛЕНИЮ «СОЮЗТЕПЛОСТРОЙ», инженеры и техники-строители, инженеры и техники-металлурги, инженеры и техники-теплотехники, сметчики, старшие бухгалтеры материального и расчетного отделов, бухгалтеры, картотетчики, счетоводы, ученики в бухгалтерию, кассир-инкассатор, печники-огнеупорщики, трубоклады, каменщики, монтажники, слесари, сварщики, автогенщики и разнорабочие.

Снабжение по 1-й категории, имеется подсобное хозяйство. Обращаться: г. Новосибирск, Кировский р-н, 31 квартал, дом 32.

НОВОСИБИРСКОМУ ЛЕВОБЕРЕЖНОМУ ТОРГУ рабочие по следующим специальностям: шоферы, плотники, столяры, штукатуры, бондари, сапожники, портные дамского и мужского платья, юрисконсульт (возможно по совместительству). Обращаться: г. Новосибирск, Кировский район, соцгород, корпус 5, отдел кадров Левобережного торга.

«СОРТСЕМОВОЩЬ» главный и старший бухгалтеры, секретарь-машинистка, статистик, инспектор по торговле, заведующий хозяйством, заведующие складами, заведующий заготпунктом, рабочие, продавцы семян и сторожа.

Оплата по соглашению. Обращаться: Журинская ул. № 25 (вход с улицы Советской), телефон 34-108.

ОБЛМЕСТПРОМУ в аппарат инженеры-диспетчеры, экономисты, статистик, бухгалтеры. Обращаться: облисполком, комната 230, сектор кадров.

ОСОБОЙ СТРОИТЕЛЬНО-МОНТАЖНОЙ ЧАСТИ главный бухгалтер, юрисконсульт. Условия по соглашению. Обращаться: Советская, 65, телефон 35-002.

КИНОТЕАТРУ «ПИОНЕР» массовики, плотник, слесарь по отоплению, уборщицы, кочегары.

Адрес редакции и издательства: Советская, 6. Телефоны: коммутатор редакции — 34-904; отв. редактора — 35-904; зам. отв. редактора — 35-984; отв. секретаря — 35-924; отделов: партийного — 30-785; пропаганды — 32-395; сельскохозяйственного — 33-189; промышленности — 34-630 и 32-598; культуры и быта—1-34 (через коммутатор); внутренней информации—33-864; писем—31-396 и 35-505. Прием телефонограмм: иногородние — прямой — 8, город — 33-630. Выпускающий—31-103. Типография — 35-984, об'явления — 31-289.

МН13847. Типография изд-ва «Советская Сибирь». Тираж 50.000.

Пролетарии всех стран, соединяйтесь!

СОВЕТСКАЯ СИБИРЬ

Орган Новосибирского обкома и горкома ВКП(б), областного и городского Советов депутатов трудящихся

№ 213 (7917) | 28 ОКТЯБРЯ 1945 г., воскресенье. | Цена 20 коп.

СЕГОДНЯ В НОМЕРЕ:

1 СТРАНИЦА

ПЕРЕДОВАЯ. — БЫСТРЕЕ ЗАВЕРШИТЬ РЕМОНТ ЖИЛИЩ И КОММУНАЛЬНЫХ ПРЕДПРИЯТИЙ.

ПОСЕЩЕНИЕ ПРЕДСЕДАТЕЛЯ СОВЕТА НАРОДНЫХ КОМИССАРОВ СССР И. В. СТАЛИНА Г-НОМ ГАРРИМАНОМ.

НАВСТРЕЧУ XXVIII ГОДОВЩИНЕ ОКТЯБРЯ.

ПО РОДНОЙ ЗЕМЛЕ.

2 СТРАНИЦА

Е. ИВАНОВ. — ГЛЯДЯ В БУДУЩЕЕ.
СТАЛИНСКИЙ ИЗБИРАТЕЛЬНЫЙ ЗАКОН — В МАССЫ!
ОБЗОР ПЕЧАТИ: «МЕЛКОВОДЬЕ» В ГАЗЕТЕ РЕЧНИКОВ.
А. ЯКОВЛЕВ. — В КАРГАТЕ ЗАБЫЛИ О ПРИНЯТОМ ОБЯЗАТЕЛЬСТВЕ.

3 СТРАНИЦА

С. КОЖЕВНИКОВ. — СОЛДАТСКИЕ РАНЫ.
Александр СМЕРДОВ. — СЕРГЕЙ СНЕЖКОВ.
Евгений ФЕДЯНИН. — ЛОЗУНГ НА СТЕНЕ.
Анатолий КУДРИН. — ПОРТСИГАР.

4 СТРАНИЦА

П. РЫСАКОВ. — МЕЖДУНАРОДНЫЙ ОБЗОР.
САМОУБИЙСТВО РОБЕРТА ЛЕЯ.
К СУДУ НАД КНУТОМ ГАМСУНОМ.
ВОЛНЕНИЯ В МАЛАЙЕ.
НОВЫЕ ФАКТЫ ГИТЛЕРОВСКИХ ЗЛОДЕЯНИЙ НАД СОВЕТСКИМИ ПЛЕННЫМИ В НОРВЕГИИ.

БЫСТРЕЕ ЗАВЕРШИТЬ РЕМОНТ ЖИЛИЩ И КОММУНАЛЬНЫХ ПРЕДПРИЯТИЙ

Наступили первые холода. Естественно возникает вопрос: все ли жилища и коммунальные предприятия готовы к зиме? Все ли сделано для того, чтобы трудящиеся имели теплые квартиры и могли беспрепятственно пользоваться коммунальными услугами?

Тот факт, что только за последние две недели подготовка жилищ и коммунальных предприятий к зиме была предметом обсуждения на пленуме Новосибирского горкома партии и на городском собрании профсоюзного актива, показывает, какое огромное значение придается сейчас этому делу. И это вполне понятно. Партия и правительство неоднократно указывали, что забота о бытовых условиях трудящихся является важнейшей задачей партийных, советских и профсоюзных организаций.

Казалось бы эта истина должна быть ясна каждому. Но факты показывают, что не везде проявляется большевистская забота о быте трудящихся. В качестве яркого примера бездушного отношения к быту рабочих можно назвать общежитие второго Новосибирского товарного вагонного участка. Здесь так «отремонтировали» помещение, что через несколько дней в одной из комнат обвалилась штукатурка. В общежитии холод и грязь. Руководители вагонного участка тт. Мищенко и Шеманский в общежитиях редкие гости.

Нетерпимую беззаботность к быту рабочих проявляют и руководители Новосибирского паровозного отделения. Общежитие паровозников по Омской улице № 93 до сих пор не отремонтировано. Работники жилищно-ремонтной конторы Новосибирского железнодорожного узла настолько свыклись с такими безобразиями, что не замечают их и ведут себя как посторонние люди.

Почему же терпят такое положение секретарь Кагановического райкома ВКП(б) тов. Кузьмин и председатель Новосибирского райпрофсожа тов. Брызгалов? Почему они допускают возмутительное отношение руководителей хозяйственных предприятий Новосибирского узла к нуждам рабочих?

Как только речь заходит о ремонте жилищ и коммунальных предприятий, нередко приходится слышать: «если бы были материалы и рабочие руки, — давно бы подготовились к зиме».

За этими «об'ективными» причинами чаще всего скрывается бездеятельность, нежелание проявить инициативу. Там, где ремонт ведут инициативные, энергичные люди, и результаты другие.

Дом № 8, принадлежащий жилищно-коммунальному управлению завода, где главным инженером тов. Левицкий, в прошлом году к зиме подготовлен не был. Нынче ремонт дома взяли в свои руки начальник цеха тов. Кузнеченко, цехпарторг тов. Макарцев и председатель цехкома тов. Труфан. На ремонтные работы они организовали рабочих, в короткое время капитально отремонтировали дом, оборудовали паровое отопление, сделали квартиры теплыми и уютными.

Такую же инициативу проявил и инструментальный цех (начальник цеха тов. Рженетский, парторг тов. Крендель, председатель цехкома тов. Киселев). Он взял шефство над общежитием, оборудовал в нем паровое отопление, оштукатурил внутри, утеплил окна и двери. Теперь 200 молодых рабочих располагают вполне благоустроенным жилищем.

Разве не могут другие предприятия использовать этот прекрасный опыт?

Инициаторами распространения опыта должны выступить председатели завкомов, месткомов, профсоюзные активисты. Постоянно контролировать состояние жилищно-коммунального хозяйства, решительно разоблачать бездельников, окопавшихся в домоуправлениях и жилищно-коммунальных отделах, и всеми мерами поддерживать добросовестных, инициативных работников — вот что требуется от профсоюзных организаций. Партийные комитеты и бюро первичных организаций также не должны ограничиваться принятием решений, а повседневно и конкретно оказывать помощь хозяйственным и профсоюзным органам в наведении образцового порядка в жилищно-коммунальном хозяйстве.

К сожалению, далеко не везде так делается. В Заельцовском районе Новосибирска ощущается острый недостаток воды. Райком партии пять раз обсуждал вопрос о строительстве водопровода, а практически дело не двигается. Райком партии и его первый секретарь тов. Кашуткин не контролируют исполнения принятых решений.

Трудящиеся Заельцовского района не имеют возможности регулярно пользоваться баней, так как коммунальной нет, а ведомственные бани мясокомбината и транспортного института работают с перебоями. Домоуправление № 44 имеет душ на четыре кабины, хотя помещение позволяет увеличить число кабин до 25. «Зачем расширять душ, когда и четыре кабины отапливать нечем», — рассуждает управдом Смирнов.

Такое поведение управдома разоблачает его как бездельника. Именно управдом в первую очередь должен заботиться о том, чтобы создать наилучшие условия для жильцов. Он должен быть полновластным хозяином дома, энергично и настойчиво выискивать необходимые средства для приведения жилья в порядок, проявлять инициативу в улучшении быта. В свою очередь жилищно-коммунальные отделы обязаны всемерно поддерживать и поощрять инициативных управдомов.

Особая забота должна быть проявлена в ремонте жилищ семей фронтовиков. Каждый случай невнимания и тем более пренебрежения к их бытовым нуждам должен расцениваться как тягчайшее преступление.

Зима наступает. Надо немедленно еще и еще раз просмотреть, где, в каком жилом доме, коммунальном предприятии остались недоделки, которые могут лишить трудящихся тепла, устранить, ликвидировать их.

Каждому хозяйственному, партийному и профсоюзному руководителю должно быть понятно, что если к зиме останется неотремонтированной хоть одна баня, прачечная, столовая, больница, детское учреждение — нельзя рассчитывать на высокопроизводительный труд рабочего на предприятии. Благоустроенный быт трудящихся — непременное условие успехов на производстве.

Посещение Председателя Совета Народных Комиссаров СССР И. В. Сталина г-ном Гарриманом

В иностранной печати появились разноречивые сообщения о том, что Президент США г. Труман направил Председателю Совета Народных Комиссаров СССР И. В. Сталину свое послание.

Как стало известно из авторитетных источников, послание, направленное Президентом Труманом 14 октября, было вручено 24 октября И. В. Сталину послом Соединенных Штатов Америки В. А. Гарриманом, имевшим специальное поручение посетить И. В. Сталина и представить комментарии к посланию Президента. Г-н Гарриман посетил И. В. Сталина в районе Сочи, где он проводит отпуск, и имел с ним две беседы. 26 октября г-н Гарриман возвратился в Москву.

(ТАСС).

В Академии наук СССР

Сессия отделения истории и философии

26 октября в Москве открылась сессия отделения истории и философии Академии наук СССР.

Были обсуждены основные проблемы в области исторических и философских наук. Академик В. П. Волгин во вступительном слове охарактеризовал задачи, которые стоят в ближайшие годы перед советскими историками, философами, археологами и этнографами.

Институты отделения в настоящее время разрабатывают перспективные планы научных работ. Советские ученые будут работать над исследованием по истории культуры народов СССР. Ряд трудов будет посвящен истории русской общественной мысли, отечественной науке и ее влиянию на развитие мировой науки. В частности, намечено создать историю Академии наук СССР, научных обществ, высших учебных заведений и т. д. Темой специальных работ будет развитие экономики нашей страны. В связи с этим предполагается изучение истории крупнейших городов СССР — Москвы, Ленинграда, Киева, Львова, Минска, Тбилиси.

План дальнейших работ советских историков, предварительно широко обсуждавшийся в институтах отделения, дополнен рядом конкретных предложений, направленных к всестороннему освоению истории нашей Родины. Большое внимание будет уделено изучению истории русского военного искусства, русских армии и флота.

Широко будут изучаться проблемы истории советского периода и истории Великой Отечественной войны. Наряду с продолжением работы по истории гражданской войны намечается подготовка ряда исследований по истории Советского государства, истории индустриализации и коллективизации сельского хозяйства СССР. Из многочисленных проблем истории Отечественной войны на первое место выдвигаются работы, посвященные обороне Москвы, Ленинграда, Севастополя, Сталинградской эпопее, битве за Днепр и другие.

В области этнографии намечается изучение древнейших этапов формирования народов и национальных групп. Первоочередной задачей этнографов является подготовка девятитомного издания «Народы мира».

Большие задачи стоят перед советскими археологами. Они должны создать общую археологам хронологическую классификацию археологических материалов с древнейших времен, карту всех произведенных когда-либо раскопок на территории СССР.

На заседании обсуждались также задачи исследований в области диалектического, исторического материализма и истории философии. (ТАСС).

ОТ СОВЕТА НАРОДНЫХ КОМИССАРОВ СССР

Совет Народных Комиссаров СССР с прискорбием извещает о смерти выдающегося русского ученого-математика, механика и кораблестроителя, Героя Социалистического Труда академика Крылова Алексея Николаевича, последовавшей 26 октября на 83-м году его жизни после тяжелой болезни.

НАВСТРЕЧУ XXVIII ГОДОВЩИНЕ ОКТЯБРЯ

За 10 тысяч пудов сверх плана

Наши воины-колхозники возвращаются в родное село. Пришли Прокопий Солоденко, Андрей Лейко, Иван Кожухов, Григорий Карбан... Мы можем с полным правом сказать фронтовикам:

— Загляните в артельные амбары, на фермы — разве хозяйство хоть чуть ослабло? Раскройте бухгалтерские книги — разве мы остались в долгу перед государством?

С 1941 года колхоз дал стране и Красной Армии более 113 тысяч пудов хлеба. А каждый пуд помогал крепче бить врага.

С особым рвением трудились колхозники нашей артели в победном, 1945 году. Весной подняли 140 гектаров целины и пустоши. Сеяли также по обороту пласта. У всех одно было на уме: собрать больше хлеба. Земля щедро оплатила наш труд: пшеницы собрали до 14 центнеров с гектара.

Когда хлеб поспел, весь народ от малого до старого дружно вышел на уборку. Соревновались горячо. Машинист жатки Алексей Бережинский скосил за страдную пору 117 гектаров хлеба, Николай Сидоров — 115. За хорошую работу на уборке и вывозке зерна государству 12 человек из нашего колхоза награждены почетными грамотами областного Совета депутатов трудящихся.

Мы поставили перед собой задачу — не только досрочно выполнить первую заповедь, но и дать Родине сверхплановый хлеб.

Зерно у нас поступало от двух комбайнов и сложной молотилки «МК-1100». Бывало до 500 центнеров за день принимали весовщики на токах.

— Людей, больше людей на подработку зерна,—иначе не управимся, — предостерегал бригадир Кондрат Бережинский.

Очищали зерно на семи сортировках, заботливо перелопачивали, рассыпали тонким слоем. Чтобы сберечь хлеб от дождя, бригада К. Бережинского построила второй крытый ток.

На очистке зерна — норма 60 центнеров в день на сортировку. Колхозница Нина Сидорова со своей группой пропускала 80 центнеров и по-хозяйски следила за тем, чтобы зерно не шло в отходы.

Случалось, день она работает и в ночную смену остается у машины. Ночью на очистке зерна частенько помогали доярки и другие работники животноводства.

За всю страду не было такого дня, чтобы колхоз не отгружал зерно государству. Мы всегда перевыполняли график. Вот несколько пятидневок сентября — решающего месяца хлебосдачи: за первую пятидневку сдано 360 центнеров, за вторую — 470, за третью — 546. А задание было 180—200 центнеров.

Круглые сутки с наших токов двигались на элеватор тяжелые фургоны, груженные зерном. Подвод в обозе было маловато — всего лишь шесть. Поэтому ночью мы снаряжали также и те фургоны, на которых днем отвозили зерно от комбайнов. Это помогало быстрее разгружать тока.

Старшая обоза Анастасия Мартынцова перевезла на паре волов 580 центнеров хлеба. Возчики Анна Кравина, Мария Нагорная и Анна Сидорова перевезли по 540—550 центнеров каждая. Когда обоз вечером возвращался с элеватора, волов выпрягали, вместо них ставили на вывозку лошадей, и к утру мы снова имели порожние подводы.

В перевозке хлеба большую помощь нам оказали районные организации, выделив автомашину. Она делала 3—4 рейса в день. Грузить зерно помогали все, находящиеся на току.

К 15 сентября колхоз полностью рассчитался с государством, сдав свыше 18 тысяч пудов хлеба, а у нас еще урожай с 367 гектаров был не обмолочен. Да и готовое зерно лежало. На следующее утро старшая обоза Анастасия Мартынцова вместе с остальными возчиками раньше обычного пришла на ток и радостно сказала женщинам, занятым у сортировки:

— Сегодня уж повезем хлеб сверх плана.

В первую же пятидневку после выполнения обязательств колхоз сдал 1.200 пудов сверхпланового хлеба и с тех пор не прекращает сдачу. Сейчас заканчиваем молотьбу. На току работает 4 сортировки. Почти 7 тысяч пудов зерна мы уже вывезли сверх плана.

Пусть наш сибирский хлеб идет для нужд мирного строительства. Пусть еще крепче и богаче будет наша отчизна.

10 тысяч пудов сверхпланового зерна — вот к чему мы стремимся всем сердцем. Таков наш подарок Родине в честь XXVIII годовщины Октября и приближающихся выборов в Верховный Совет СССР.

Колхозники получили аванс по полтора килограмма хлеба на трудодень. В семье Анисима Васильевича Алексенко работают двое: он сам плотником, а сын Иван — стахановец полеводства. Вместе они за 9 месяцев выработали 768 трудодней. Им выдано авансом 69 пудов зерна. Высокие натуральные авансы получили и многие другие колхозные семьи.

Наша артель успешно завершила все расчеты с государством, выполнив план поставок картофеля, овощей, мяса, молока и шерсти.

Радостно встречают великий праздник наши колхозники.

А. СКОРОБОГАТЬКО.

Председатель колхоза имени Кирова, Никулинского сельсовета, Татарского района.



ПО ПРЕДСТАВЛЕНИЮ РАЙКОМОВ ВКП(б) И РАЙИСПОЛКОМОВ ЗА ВЫСОКИЕ ПОКАЗАТЕЛИ В СОРЕВНОВАНИИ НА УБОРКЕ УРОЖАЯ И СДАЧЕ ХЛЕБА ГОСУДАРСТВУ ЗАНОСЯТСЯ НА ОБЛАСТНУЮ ДОСКУ ПОЧЕТА:

ПО УСТЬ-ТАРКСКОМУ РАЙОНУ:

376. **Колхоз «Красное знамя»** (председатель тов. **Иванов**), выполнивший годовой план сдачи хлеба государству и сдавший сверх плана 114 пудов хлеба.

377. **Колхоз «Путь Ленина»** (председатель тов. **Сурмач**), выполнивший годовой план хлебосдачи и сдавший сверх плана 306 пудов хлеба.

378. **Колхоз «10 лет Октября»** (председатель тов. **Епанчинцев**), выполнивший годовой план сдачи хлеба государству, сдавший сверх плана 240 пудов зерна.

379. **Колхоз им. Красина** (председатель тов. **Щепаков**), выполнивший годовой план хлебосдачи и продолжающий сдавать зерно сверх плана.

380. **Колхоз им. Крупской** (председатель тов. **Евсеев**), выполнивший годовой план сдачи хлеба государству и сдавший сверх плана 108 пудов зерна.

ПО ЧАНОВСКОМУ РАЙОНУ:

381. **Колхоз «Герой труда»** (председатель тов. **Терентьев**), выполнивший годовой план сдачи хлеба государству и продолжающий сдавать зерно сверх плана.

382. **Колхоз «Заря»** (председатель тов. **Стахнев**), выполнивший годовой план хлебосдачи и сдавший сверх плана 1.100 пудов зерна.

ПО ЛЕГОСТАЕВСКОМУ РАЙОНУ:

383. **Новососедовский сельсовет** (председатель сельисполкома тов. **Ситников**), колхозы которого выполнили годовой план сдачи хлеба государству на 102 проц. и продолжают сдавать зерно сверх плана.

384. **Колхоз «Советская Сибирь»**, Бедринского сельсовета (председатель тов. **Климанов**), выполнивший годовой план сдачи хлеба государству и продолжающий сдавать зерно сверх плана.

Без дополнительного набора воды

Машинисты колонны депо Барабинск, которую возглавляет тов. Худичев, выступили инициаторами скоростного продвижения поездов без дополнительного набора воды. Эту инициативу подхватили многие машинисты.

11 октября старший машинист комсомолец тов. Васильков со своей бригадой— тт. Васильевым и Топчевой провели поезд на участке Барабинск—Татарская и обратно без дополнительного набора воды. Норма технической скорости в этом рейсе перевыполнена на 9.4 километра в час.

Бригада старшего машиниста тов. Винокурова провела поезд на участке Барабинск—Чулымская также без дополнительного набора воды. Успешные рейсы сделали паровозники колонны помощника начальника депо тов. Болдырева, машинисты тт. Медведев, Морозов, Ешков и др.

Улучшают свои показатели и ремонтные цехи депо. Молодежная смена механического цеха тов. Лагута об'явила предоктябрьский двухдекадник. С первого же дня вахты бригада перевыполняет обязательства. Хорошо работает вторая смена механического цеха, где бригадиром тов. Канава. Фрезеровщик-орденоносец тов. Шуткин трудится в этой смене за четверых. Молодой токарь тов. Сапыгин втрое перевыполняет задание.

А. ЦИМБАЛИСТОВ.

Барабинск.

По родной земле

ШРИФТЫ И БУМАГА — К ИЗБИРАТЕЛЬНОЙ КАМПАНИИ

ЛЕНИНГРАД, 26 октября. (ТАСС). Ленинградский шрифтолитейный завод приступил к выполнению срочного заказа — отливке шрифтов для Узбекской, Таджикской и Туркменской республик к предстоящей избирательной кампании.

* * *

КРАСНОКАМСК, 26 октября. (ТАСС). Рабочие Краснокамского бумажного комбината успешно выполнили правительственное задание по изготовлению бумаги, предназначенной для нужд избирательной кампании.

Первые 100 вагонов продукции уже отгружены в Среднюю Азию, Сибирь, Прибалтийские республики, на Дальний Восток и Украину. Для отдаленных северных областей бумага отправлена на самолетах.

* * *

ВОЛОГДА, 26 октября. (ТАСС). Коллектив Сокольского бумажного комбината имени Куйбышева получил специальное задание — изготовить 150 тонн высококачественной бумаги для печатания документов к выборам в Верховный Совет СССР.

ПЕРВЕНСТВО СССР ПО ВОЛЬНО-АМЕРИКАНСКОЙ БОРЬБЕ

ЛЕНИНГРАД, 26 октября. (ТАСС). Сегодня в спортивном зале ВЦСПС заслуженные мастера спорта ленинградец Раков и москвич Карапетян подняли флаг впервые проводимых в нашей стране соревнований на первенство по вольно-американской борьбе. 56 борцов из 11 городов страны участвуют в соревнованиях. На ковре выступают лучшие борцы Москвы, Ленинграда, Киева, Тбилиси, Баку, Таллина.

После парада участников в первой схватке встретились заслуженный мастер спорта Раков и борец первого разряда Ахундов (Баку). Первые пять минут борьбы прошли безрезультатно. На шестой минуте Раков красивым броском через бедро положил противника на обе лопатки и ему была присуждена победа. Вторая встреча между заслуженным мастером спорта Карапетяном и Каламкаряном (Киев) закончилась победой Карапетяна.

Новая пара вышла на ковер: таллинский борец, участник международных соревнований Лоару и москвич Зиненко. Во время всей схватки чувствовалось преимущество Лоару и после 15 минут он завоевал победу. Схватка между чемпионом Грузии Дзенокским и ленинградцем Куликовым закончилась победой грузинского борца.

Всего в первый день проведено 29 схваток. Соревнования продлятся 3 дня.



Памятник великому русскому композитору Глинке у здания Ленинградской консерватории.

Фотохроника ТАСС.

ПЕРВАЯ ЧЕТВЕРТЬ УЧЕБНОГО ГОДА В ШКОЛАХ

26 октября под председательством тов. В. П. Потемкина состоялось заседание коллегии Наркомпроса РСФСР. Был заслушан доклад начальника Управления начальной и средней школы тов. Н. М. Парфеновой.

Заканчивается первая четверть учебного года. Как показывают первые итоги, занятия в нынешнем году начались более организованно, чем в прошлом. Сказались большая подготовка и помощь школе со стороны партийных и советских организаций, общественности. В ряде освобожденных районов силами колхозников построены новые школьные здания, восстановлены старые. В Вологодской, Курской и Горьковской областях, несмотря на вызванные войной трудности, органы народного образования с помощью населения хорошо подготовились к учебному году. В Марийской АССР, в Москве, Куйбышеве и других городах план приема детей значительно перевыполнен. Докладчик отмечает вместе с тем, что в Московской, Тамбовской, Челябинской, Читинской и других областях часть детей в первые дни учебы не явилась в школы. Есть еще города, где не все дети семилетнего возраста посещают первый класс. К началу учебного года в республике должны были быть освобождены 1.244 школьных здания, занятые не по назначению. Освобождены же только 377 зданий. Даже в Москве 26 школ еще вынуждены работать в три смены.

В учебно-воспитательной работе школа добилась в этом году заметных успехов. Но все же, как показывает инспекторская проверка, в ряде мест еще не изжит формализм в преподавании, ослабло внимание к повторению пройденного курса, к повышению квалификации учителей. Школы Москвы, Ленинграда и Горького накопили ценный опыт привития учащимся навыков самостоятельной работы. Этот опыт широко еще не распространен.

Коллегия наметила мероприятия, направленные к резкому улучшению учебно-воспитательного процесса в школе.

(ТАСС).

СМОТР ПРОДУКЦИИ ШЕРСТЯНОЙ ПРОМЫШЛЕННОСТИ

Наркомат текстильной промышленности СССР подвел итоги недавно закончившегося смотра шерстяных тканей, вырабатываемых союзной и республиканской промышленностью. Шерстяная промышленность увеличивает выпуск тканей для населения и улучшает их ассортимент. Предприятия освоили новые типы тканей для пошивки пальто, костюмов и платьев — бостона, драпа, трико, крепа, кашемира и т. п.

Лучшие образцы тканей с новыми расцветками и рисунками отобраны для внедрения в производство.

За перестройку ассортимента, улучшение качества продукции, создание новых типов тканей премированы директора, инженеры и художники предприятий, представивших лучшие образцы продукции.

Наркомат текстильной промышленности выделил в распоряжение директоров фабрик средства для премирования работников, принимавших непосредственное участие в разработке и освоении нового ассортимента тканей.

ВРУЧЕНИЕ ПРЕМИИ ЗА ЛУЧШИЕ ПЕДАГОГИЧЕСКИЕ ТРУДЫ

20 октября закончились продолжавшиеся три дня «педагогические чтения». Проводившиеся впервые, они вызвали большой интерес среди научной и учительской общественности столицы. Цель «педагогических чтений», приуроченных к годовщине открытия Академии педагогических наук РСФСР — привлечение широких масс учительства к разработке проблем методики воспитания и обучения детей. Из 105 работ, поступивших от учителей из разных концов СССР, 40 получили положительный отзыв жюри.

На заключительном заседании председатель жюри вице-президент Академии педагогических наук К. Н. Корнилов вручил премии за лучшие труды учителям М. Ф. Шиповой (Удмуртская АССР), Н. И. Бражник (Москва), А. В. Сергеевскому (Псковская область), И. А. Товицкому (Воронежская область) и А. М. Богатыревой (Ивановская область).

«Педагогические чтения» решено проводить ежегодно. (ТАСС).

СДАЛИ ГОСУДАРСТВУ 22 ТЫСЯЧИ ПУДОВ ХЛЕБА

Когда началась уборка, некоторые колхозники говорили мне:

— Не управимся во-время, председатель. Только зерновых посеяно у нас 1.500 гектаров, а комбайн один.

Опасения были напрасны: с уборкой урожая мы справились.

Начали косить хлеб в первой бригаде. Работаем день—другой, а в остальных трех бригадах лобогрейки стоят, у них хлеб еще не подоспел. Нет, думаю, так дело не пойдет. Собрал членов правления, потолковали и решили создать звено лобогрейщиков.

Как только поспевал какой-нибудь участок (участки у нас на сто с лишним гектаров), все 12 лобогреек косили его.

Одновременно с косовицей скирдовали. Все скошенное не успевали сложить в скирды. Когда свалили весь хлеб с корня, много осталось еще незаскирдованным.

Заскирдовать в короткий срок, чтобы не допустить потерь, — важнейшее дело. Трудновато нам пришлось. Хлеба нынче густые, по 13—15 фургонов с гектара возили.

Переключил тогда я всех на скирдование, а чтобы дело пошло спорее, ввел премии-надбавки. И колхозу получилась польза (скирдовать начали быстрее) и колхозники были довольны.

Работали и днем и ночью. Доярки и поярки, закончив дела на ферме, тоже уезжали в поле.

Приехал я как-то во вторую бригаду. Не работают. И, верно, нельзя работать: ветер такой, что с ног валит.

— Вот что, Афанасий, — говорю бригадиру Дмитрюк, — вечером погода стихнет, скирдуй ночью. Обязательно, чтобы к утру 18 гектаров были заскирдованы.

— Ладно, — отвечает.

Вечером решил проверить. У меня такой порядок: если дал задание, обязательно проверю, как выполнили его.

Приехал в бригаду — работают, к утру хлеб с 18 гектаров был заскирдован.

Большую помощь оказали нам старики плотники тт. Бабюк, Джежора и Мартынюк. Они быстро исправляли поломки в фургонах. За время уборки ни один фургон не простоял лишнего часа.

Так вот всем миром и закончили скирдовку.

Теперь о хлебосдаче. Интересы государства для нас дороже всего. Как только пошел комбайн, мы сразу же начали сдавать хлеб. В транспортную бригаду подобрали хороших ребят, бригадиром утвердили комсомолку Марию Дорохову. И надо отдать им должное — честно работали, вывезли на элеватор 1.313 центнеров зерна. Потом в селе открыли глубинку.

С государством мы решили рассчитаться в 15 октября, а сдавать надо было еще 600 центнеров. Намолоченного зерна не было. Решили молотить круглые сутки. Все комсомольцы пошли к комбайну. Я тоже находился там.

Усердно работали, и весело. Молодежь во главе с Варей Максименко, секретарем комсомольской организации, подавала снопы со скирд. Вера Калашник с подругами отвозила зерно в деревню. Там его подрабатывали: днем вели домашние хозяйки, а ночью — работники с ферм.

Любо смотреть было, как шел хлеб, точно по конвейеру. При такой дружной работе за два дня мы сдали оставшиеся 600 центнеров, а всего наша артель вывезла на заготовительные пункты 22 тысячи пудов — на 600 пудов больше плана.

До XXVIII годовщины Октября сдадим государству еще сверх плана три тысячи пудов хлеба.

Т. АНДРЕЙЧЕНКО.

Председатель колхоза «Путь к социализму», Чистоозерного района.

Сталинский избирательный закон—в массы!

На колхозном собрании

В просторной колхозной избе людно. Женщины пришли в нарядных платьях и дорогих полушалках. Сбор длился недолго. Знатный колхозник-орденоносец, председатель правления артели имени В. Куйбышева Влас Иванович Березовский, открывая собрание, сказал:

— Сегодня мы выполнили первую колхозную заповедь — рассчитались с государством по хлебосдаче и полностью закончили уборку. Наступает большое событие для государства—выборы в Верховный Совет СССР. Об этом нам сейчас доложит заместитель председателя райисполкома тов. Шишкина.

Просто и ясно рассказывает тов. Шишкина первую и десятую главы Сталинской Конституции, рассказывает о том, что избирательным правом у нас пользуются все граждане, достигшие 18-летнего возраста, независимо от пола, национальности, расы, вероисповедания, образовательного ценза, оседлости, социального происхождения, имущественного положения и прошлой деятельности. Она напомнила также, что 8 лет назад в выборах в Верховный Совет принимали участие народы одиннадцати союзных республик, а теперь в Советский Союз входит шестнадцать республик.

Желающих высказаться нашлось много. Первой выступила стахановка Мария Казакова.

— Наступила мирная пора, но никто из нас вовеки не забудет первых горьких дней войны, — говорит тов. Казакова. — В самое страдное время воевать с немчурой ушло из нашей артели 48 колхозников. Сначала мы боялись браться за мужскую работу, а потом насмелились, с мужицкой хваткой стали и метать, и стоговать, и косить. Вспомните, как многие из наших женщин до войны работали в колхозе? По 120 трудодней тогда не вырабатывали. А теперь большинство из нас имеет по 300—400 трудодней. Четыре года мы работали и за себя и за своих мужей, воспитывали детей.

— Правильно... — поддерживают Казакову колхозницы.

— Советская власть — наша кровная власть. Она дала нам одинаковые права с мужчинами. От имени всех женщин нашего колхоза скажу одно: не отстанем в работе, приложим все силы, чтобы ко дню выборов в Верховный Совет полностью подготовить колхоз к посевной.

Слово попросил колхозный кузнец Владимир Дуда.

— 10 февраля будет большим праздником всего народа, нашей страны. Мы его отметим как полагается колхозному крестьянству. Я лично обязуюсь к первому января отремонтировать 20 борон, триер, все сеялки и проверить их. Плуги, сенокосилки и телеги приведу в готовность к первому февраля. Когда приду на избирательный участок голосовать, обязательства свои выполню.

— Давно не был я так вот вместе со всеми вами, — начал свое выступление демобилизованный колхозник тов. Петухов. — Прошел с боями от Москвы до Восточной Пруссии. В грохоте сражений слова: «Вперед за Сталина! За Родину!»— вдохновляли нас на преодоление вражеских крепостей. С именем Сталина мы победили врага. С именем Сталина вы в глубоком тылу помогали нам ковать победу, сумели сберечь колхозное добро и сохранить колхозную честь. Вернувшись в родную артель, я на другой же день пошел на работу. Дело прошлое, но выскажу: думал, что с женщинами не уберем хлеба до снега. Напрасно сомневался. Взять к примеру Марию Казакову, Марию Березовскую, Анастасию Дямцеву, они на косовице замечательно работали. Сегодня 20 октября, а мы уже все полевые работы закончили, расплатились с государством, начали строить новый скотный двор. А день выборов мы встретим новыми достижениями.

Председатель колхоза Влас Иванович Березовский выступил последним.

— В дни войны наши колхозники показали крепкую спайку и добрую трудовую дисциплину, — убедительно говорил он. — Все государственные планы и задания перевыполняли. Скотины у нас прибавилось, посевная площадь увеличилась. За четыре года войны колхоз сдал государству столько хлеба, мяса, масла и других продуктов, сколько было сдано за семь довоенных лет. Грамотные в военном деле люди подсказывают, что этими продуктами мы обеспечили не один полк бойцов нашей доблестной Красной Армии. В 1946 году намечается новое увеличение посевной площади и прирост крупного рогатого скота. С хозяйственными задачами и впредь мы справимся. Полной готовностью к посевной встретим день выборов в Верховный Совет СССР!

Возгласами одобрения отмечали колхозники на выступление председателя своей артели.

Ан. ШИЛОВ.

с. Кник, Тогучинского района.

ОБЗОР ПЕЧАТИ

„МЕЛКОВОДЬЕ" В ГАЗЕТЕ РЕЧНИКОВ

(«Большевистская вахта» — орган Управления Западно-Сибирского речного пароходства и бассейнового комитета речников)

В конце августа, накануне решающего в навигации периода, газета речников широко вещала, что наступает тяжелая пора — мелководье. В статье к подборке о хлебоперевозках (номер за 24 августа), «Большевистская вахта» писала:

«На Оби наступила межень... (межень — низкий горизонт воды). Этот период совпал с начавшимися перевозками хлеба нового урожая... Деятельность всех звеньев нашего коллектива должна приобрести наибольшую слаженность и ритмичность».

Газета правильно ориентировала путейцев на то, чтобы они обеспечили глубоководный путь большегрузным караванам. «Задача состоит в том, — писал начальник управления пути А. Морозов, — чтобы перенимать лучшее, помогать товарищам и таким образом добиваться четкой, слаженной работы всех звеньев нашего коллектива».

Но по мере снижения горизонта воды на Оби снижался и уровень тона газеты. Редакция уже не давала больше тревожных статей о межени и перевозках. Речники и пассажиры читали в газете о шахматных турнирах, физкультуре... Эти темы тоже нужны, не писать о них нельзя. Но плоха та газета, которая проходит мимо главного.

Критика на страницах газеты стала однобокой и нецелеустремленной. С трудовой дисциплиной на судах и пристанях явно неблагополучно, в результате чего были неоднократные аварии, а газета ничего этого не замечает. Из четырнадцати последних номеров только в семи можно встретить критические материалы.

Бывают в газете статьи о лучших людях бассейна, но преподносятся они так, что читателю ничего не дают. Газета не передает опыта работы передовиков, а сухо, однотонно рассказывает о незначительных фактах из их жизни.

Вот две статьи: «Трудовая доблесть Саши Сафоновой», автор З. Иванова (номер 78 за 6 сентября) и «Пример служения родине», автор Ф. Безрукова (номер 88 за 7 октября). Написаны они по шаблону, одинаковы по стилю и содержанию, как близнецы. В первой речь идет о заведующей складом, во второй — о старшем линейном механике. В той и другой статье одни и те же мысли, изложенные одними и теми же словами. Например, «Сашу можно видеть в любое время дня и ночи на складах», а «Александра Ефимовича в любое время дня и ночи можно встретить на судах».

Бедность мысли и языка дополняется канцелярскими безграмотными оборотами речи, вроде: «нижеприведенный», «данный начальник», «вверенные ему механизмы», «проводит успокоительную политику», «развернуть политическое и культурное воспитание плавсостава, насытить его идейным содержанием» и т. д.

Очень бедна и «география» газеты. Редакционный коллектив, оторванный от жизни бассейна, с положением на судах, пристанях и путевых участках не знаком. Газета пишет преимущественно о Новосибирске, изредка о Колпашеве и Томске. А о речниках, работающих в Камне, Барнауле, Бийске, нет ни одной более или менее обстоятельной корреспонденции.

У редакции плохая связь и с рабкорами. Из пяти литературных сотрудников редакции за всю навигацию побывал на линии только один. Газеты делают преимущественно штатные работники. Правда, все это маскируется псевдонимами, но, как говорят, шила в мешке не утаишь.

В номере за 6 сентября сотрудник редакции тов. Субботина выступила под тремя фамилиями: А. Петрова, З. Веснина и З. Иванова. Редактор тов. Безрукова в номере 82 за 19 сентября дала пол-полосы своего материала. Одну статью она подписала Ф. Безрукова, другую — Ф. Б., под третьей поставила подпись Л. Абрамова — зав. культбазой пристани Черемошники, а под четвертой — зав. культбазой пристани Колпашева Миклушева.

Побеседовав с названными товарищами Безрукова, сидя в редакции, сама написала статьи и поставила их подписи. Спрашивается, кто дал право редактору Безруковой так бесцеремонно поступать с авторами и читателями?

Оторванность редакции от жизни бассейна сказывается и на освещении в газете партийной жизни. С 24 августа по 7 октября материалы на партийные темы появлялись только в номерах за 3 и 21 сентября и то две заметки информационного характера.

Обращает на себя внимание подборка материалов, поданная под аншлагом: «Улучшить массово-политическую работу на судах» (номер 82 за 19 сентября). В корреспонденциях сказано о работе культбаз, о гитарах, балалайках, концертах — обо всем понемногу, только не о массово-политической работе.

* * *

Газету «Большевистская вахта» читают речники не только Новосибирской области, но и Томской, Алтайского края. Перед ней стоят ответственные задачи, с которыми она справляется плохо. Значительная доля вины за это лежит на управлении пароходства и бассейновом комитете речников. Они не интересуются и не руководят своей газетой.

Теперь у речников началась новая страдная пора — ремонт флота и всесторонняя подготовка к будущей навигации. Велика роль газеты в этом. Она призвана мобилизовать работников бассейна на повседневную и решительную борьбу за четкое выполнение приказов и распоряжений Наркомата речного флота и его Западно-Сибирского управления.

В Каргате забыли о принятых обязательствах

В начале сентября колхозники и руководители Каргатского района взяли на себя серьезное обязательство: выполнить годовой план хлебосдачи к первому ноября. Осталась только одна неделя, а план хлебозаготовок каргатцы не выполнили даже наполовину. Лишь три колхоза рассчитались с государством по всем видам поставок.

Вывозка зерна на ссыпные пункты резко сокращена. За пятую пятидневку октября прирост сданного хлеба составляет только полтора процента. В районе об'ясняют это тем, что в большинстве колхозов обмолот закончен. Но о том, что много зерна осело в отходах, в плохо вымолоченной соломе, на незачищенных токах — об этом умалчивают.

Характерно, что руководители таких колхозов, как «1 Мая», имени Ворошилова, имени Чкалова, в разгар молотьбы сами утверждали, будто из-за неисправности молотилок много зерна осталось невымолоченным. Они должны были организовать перемолот соломы, собрать потери и сдать хлеб государству, но этого не делается. Отходы ржи, пшеницы и овса, содержащие много зерна, тоже остаются нетронутыми.

В колхозе «Красный просвет» больше ста центнеров отходов разбросано по токам, амбарам, на птичьем дворе. Председатель артели т. Тужик считает, что подработка их не даст много зерна. Но вот, когда попробовали перевеять отходы, то в первый же день получили 36 пудов хлеба...

Более 15 дней не участвует в хлебосдаче колхоз имени Чкалова.

— Нет зерна для сдачи на заготпункт, — говорит председатель т. Сапрский.

Решили проверить. Указали председателю на отходы.

— Почему не подрабатываете?

— Да тут, пожалуй, нет зерна.

— А вы попробуйте.

Попробовали, и из первых же тридцати центнеров отходов извлекли 4 центнера зерна. К сожалению, дело закончилось только пробой. Остальная часть отходов так и осталась неподработанной.

В сельхозартели имени Ворошилова руководители тоже считали излишним утруждать себя подработкой отходов. Зато расхитители оказались более предприимчивыми. Некие Карасевы добыли из отходов немало зерна.

В «отходах» осело очень много хлеба, подлежащего сдаче государству. Приведем такой пример. В сельхозартели «Верный путь» колхозница тов. Федоронина по своей инициативе взялась за подработку отходов и ежедневно навеивает по три—четыре пуда хлеба для сдачи государству.

— Сначала, — говорит тов. Федоронина, — я просеиваю отходы через большое сито. Все, что остается, промываю в воде. Сор уходит, а чистое зерно остается. В прошлом году таким способом я одна собрала 8 центнеров зерна, которое колхоз сдал государству. И нынче получу не меньше.

Это еще одно свидетельство того, что районные руководители обязаны организовать повсеместную проверку токов, организовать тщательный сбор потерянного зерна и увеличить свой вклад в государственные закрома.

Район в долгу перед государством не только по хлебу, но и по картофелю, овощам. Председатель райпотребсоюза тов. Бакалейша и многие работники сельпо проваливают заготовки картофеля и овощей.

Прошлый год показал, на что способен председатель райпотребсоюза Бакалейша. Тогда райком партии вынес специальное решение в связи с плохой работой райпотребсоюза.

— Нынче я ожидаю такого же решения, — говорит сам Бакалейша, не принимая никаких практических мер к усилению заготовок овощей и картофеля.

Ал. ЯКОВЛЕВ.

По следам выступлений „Советской Сибири"

«ДИРЕКТОР БАМ ВЫПЕКАЕТ ХЛЕБ С МУХАМИ»

Под этим заголовком была опубликована корреспонденция, в которой указывалось на недоброкачественную выпечку хлеба в Бердском хлебокомбинате.

Как сообщает секретарь Бердского горкома ВКП(б) тов. Немира, этот вопрос обсуждался на заседании горисполкома. Комиссия, созданная по проверке работы хлебокомбината, факты подтвердила.

За плохую работу и антисанитарное состояние пекарни № 2 ее заведующий тов. Смоленцев от работы освобожден. Директор хлебокомбината тов. Бам получил предупреждение.



Новосибирская государственная селекционная станция организовала шестимесячные курсы техников-семеноводов для райсемхозов. На снимке: преподаватель курсов, старший научный сотрудник В. В. Захаров проводит занятия с курсантами. Фото Т. Васильева.

Рабкоровский рейд бригад „Советской Сибири"

Закончить подготовку общежитий к зиме

(Обувная фабрика им. Кирова)

Общежитие школы ФЗУ помещается в старом одноэтажном здании. Но уже при входе сразу видишь, что здесь заботливый и внимательный хозяин. Мы познакомились с ним. Это комендант тов. Зуева.

В доме шесть комнат для девочек и четыре для мальчиков. Везде уютно, светло, чисто. На окнах и дверях шторы, мебели достаточно, постели содержатся в образцовом порядке. Хорошо оборудован красный уголок. Есть небольшая передвижная библиотечка, которую подбирает и периодически обновляет воспитательница Клавдия Ивановна Кузнецова.

В общежитии хорошо, но... холодно. Рамы не промазаны, плита в кухне развалена и дымит, паровое отопление не работает. Котельная, которая обслуживает дома второй площадки (улица Дуси Ковальчук, 63) и общежитие школы ФЗУ, до сих пор не сдана в эксплоатацию.

На третьей жилплощадке (ул. Дуси Ковальчук, 75) в деревянных домах печное отопление. В индивидуальных квартирах и двух общежитиях произведен текущий ремонт, переложены печи. Топлива подвезено достаточно, но хранить его негде, так как строительство склада не закончено.

Из десяти двухэтажных домов два заняты под общежитие одиночек и рабочей молодежи, выпускников школы ФЗУ. Общежития недавно отремонтированы, но уже сильно загрязнены, запущены. Постельным бельем одиночки не обеспечены.

Серьезные претензии следует пред'явить и директору детских садов и яслей тов. Дрекко. Прекрасное здание совершенно не подготовлено к зиме. Паровое отопление не действует.

Не все благополучно и в столовой фабрики: полы в кухне грязные, плиты не побелены, посуды мало, обслуживающий персонал работает без специальных головных уборов.

Все эти недостатки были отмечены в постановлении общего собрания рабочих и служащих фабрики еще 6 октября, но администрация фабрики и профсоюзный комитет почему-то медлят и плохо прислушиваются к законным требованиям коллектива.

Бригада «Советской Сибири»:

Л. БУКОВА, Н. ВАЛЬД, Н. ШУЛЫГИНА, А. САМОХИН, И. ЗАЙДМАН.

Глядя в будущее...

Заседание правления неожиданно затянулось, хотя первые два вопроса — о завершении уборки и подготовке скотных дворов к зиме— были решены сравнительно быстро.

Николай Кузьмич, председатель правления, коротко сообщил, что уборка зерновых закончена, что с государством колхоз рассчитался еще 20 сентября и что сегодня утром отправлен последний хлеб в счет натуроплаты МТС. Семенное зерно засыпано. В колхозных амбарах найдется кое-что и для сверхплановой сдачи и на трудодни. Это прибавок к тем 900 граммам, которые уже выданы на каждый трудодень авансом. По картофелю и овощам тоже никакой задолженности за колхозом не числится. Все в порядке. А вот семенной картофель — восемь гектаров — еще не выкопан. Положение, как видите, некрасивое...

Некрасивое, но ясное и для членов правления и для всего колхозного актива, собравшегося в эту ночь в конторе правления. Поэтому, когда Николай Кузьмич Коротков здесь же, на заседании, составил список колхозниц, которым предлагалось в три дня выкопать еще неубранный картофель, возражений не последовало. Уточнили только некоторые нормы: работникам животноводства — по пять соток, всем остальным — от десяти до двадцати, смотря по занятости и семейному положению.

Правда, одна из доярок заикнулась было о мужчинах, но ей ответили, что о мужчинах разговор будет дальше.

На этом прения закончились.

Забегая несколько вперед, можно сказать, что когда наутро пришлось отправлять в город капусту, грузить ее было некому: все колхозницы оказались на картофельном поле.

Не было возражений и по второму вопросу, решение которого по существу уже подсказано: всех мужчин, владеющих топором, поставить на плотничные работы, остальных вместе с подростками — на подсобные. Окончательный срок подготовки скотных дворов к зиме — 7 ноября.

Задержались на третьем пункте: о трудовой дисциплине; точнее сказать, на частном случае с одной учетчицей. Никто не спорил против того, чтобы оштрафовать несколько человек за невыход на работу, никто не возражал против того, чтобы отдать под суд колхозницу Билякову, заработавшую всего пять—шесть трудодней в горячую пору уборки... А вот о молодой учетчице, запутавшей табели трудодней в своей бригаде, говорили долго и много. Одни говорили о бригадире, который не проверял записей, другие — о воспитательной работе с молодежью. Словом, вопрос сразу же вышел за рамки, отведенные ему повесткой дня.

Прямых защитников виновной было не так уж много — всего два—три человека. Было очевидно, что дело не в самой учетчице, а в какой-то неслаженности внутри бригады, в недочетах массовой работы.

В самом деле, когда парторг обкома партии, бывший фронтовик Владимир Николаевич Барышев поставил вопрос широко и серьезно, настроение собравшихся резко изменилось. Парторг говорил с большим под'емом, с огоньком. Наверное так он выступал на переднем крае в день наступления — горячо и строго, переживая сам и внушая слушателям чувство глубокой ответственности перед Родиной, перед всем ее будущим.

Вслед за ним выступил председатель правления. Он с таким же огоньком говорил о задачах колхоза в обстановке мирного времени, о задачах, которые нужно решать сегодня и завтра.

И сразу все стало просто и понятно. Официально заседание закончилось, а возбужденные разговоры, согретые хорошим и теплым чувством, продолжались.

* * *

Правление сельхозартели «Победа», Барышевского сельсовета, Новосибирского сельского района, и ее партийная организация работают сейчас, глядя в будущее.

— В прямом смысле война, конечно, нас не ослабила и работали мы как полагается, — говорит Николай Кузьмич. И показывает свой рапорт фронтовикам, опубликованный в «Красноармейской звезде». — Кое в чем, однако, последствия войны сказываются...

Первое из них — нарушение севооборота. С ликвидации этого «последствия» колхоз «Победа» и начинает свою работу в мирной обстановке.

Закончив уборку и хлебосдачу, председатель правления вместе с колхозным агрономом Степаном Кузьмичем Павленко об'ехали все поля, остолбили участки, опахали их границы. Потом прикинули— как, где и что придется сеять.

И сразу же оказалось, что план взмета зяби, намеченный районными организациями, с условиями мирного времени не согласуется. Предложено поднять 180 гектаров, а при правильном севообороте надо поднять 400. Разница довольно существенная. Но когда подсчитали все ресурсы, поговорили с бригадиром тракторного отряда тов. Логачевым, оказалось, что ничего страшного нет, что поднять 400 гектаров можно в 16 дней, без штурмов, без горячки, по графику.

Вторая задача. С этого года колхоз «Победа» становится районным семеноводческим хозяйством. Весной он получил элитные семена пшеницы «альбидум-3700» и начал их размножение, засеяв шесть с четвертью гектаров. Все лето агроном хозяйства Павленко не спускал с драгоценного участка глаз и собрал превосходный урожай: по 13 с лишним центнеров с гектара. Но дело не только в этой цифре: посев лишний раз подтвердил высокие качества нового для колхоза сорта: пшеница «альбидум-3700» не полегает, не осыпается, слабо поражается ржавчиной.

И вот правление составляет план воспроизводства ценного сорта — сначала для себя, а с 1947 года для других колхозов Новосибирского района. Составлены агротехнические планы для остальных культур: «вятки», «победы», «горнопоревой» гречихи, проса «казанское-506».

Но решение такой задачи ставит перед правлением новую проблему: подготовка кадров. Степан Кузьмич Павленко садится за составление программы зимней агротехнической учебы.

Затем как-то само собой оказывается, что необходима хата-лаборатория. Колхозный агроном подсмотрел в Убинском районе подходящее оборудование, правление отпустило деньги.

Так пункт за пунктом расширяется программа работ колхоза в мирной обстановке.

Разработан план электрификации. Колхозники уже подвозят столбы, копают ямы. По плану в первую очередь предусмотрено освещение всех без исключения жилых домов и животноводческих ферм.

В программу работ 1946 года включены постройки мельницы, гаража, новых скотного и конного дворов, овчарни (свинарник построен в этом году).

На весну будущего года намечена закладка плодово-ягодного сада. Участок в 15 гектаров уже выбран и разбит.

* * *

Плановость — вот что прежде всего отличало работу правления колхоза «Победа» даже в трудное военное время. Она помогла ему за эти годы увеличить площадь посева с 500 гектаров до 630, аккуратно рассчитываться с государством, выдавать на трудодни в среднем по килограмму одного только хлеба... За четыре года колхоз увеличил свои капиталовложения с 3.150 рублей до 183 тысяч. Недавно приобретены две автомашины.

Колхозники «Победы» активно помогали фронту. На свои средства они построили и передали одной из авиачастей самолет имени своей сельхозартели. Мы уже не говорим о сверхплановой сдаче хлеба, мяса, овощей, о подарках.

Так было в дни войны.

Тем более строгая плановость нужна сейчас, в дни мирного развития. И правление колхоза отлично понимает это. Однако нам кажется, в его планах и расчетах многого еще нехватает.

Мало места, например, отводится вопросам культуры сельскохозяйственного труда, особенно в животноводстве и овощеводстве. А в мирной обстановке решение этих вопросов приобретает первостепенное значение. Тем более в пригородном хозяйстве.

И еще одно. Мы не случайно начали свой рассказ о колхозе «Победа» с заседания правления, на котором было оштрафовано за невыход на работу свыше десяти колхозниц и на котором такие жаркие споры завязались вокруг случая с учетчицей.

Меры, принятые правлением, конечно, правильны. Но достаточно ли их? Не нужно ли подумать о более широком и серьезном плане массово-политической работы, о плане культурного строительства в колхозе. Это дело не только партийной организации, но и правления.

В основу этого плана нужно прежде всего положить воспитание чувства ответственности за общественное хозяйство, чувство колхозного патриотизма. Вольготно тов. Барышеву и тов. Короткову с под'емом, с настоящим огоньком заговорить о такой ответственности, как шум в конторе сразу же затих, «оправдания» учетчицы отпали.

Работать, глядя в будущее, должны не только члены правления, члены партийной организации, но и все рядовые колхозники.

Е. ИВАНОВ.

ЛИТЕРАТУРНАЯ СТРАНИЦА

Солдатские раны

С. КОЖЕВНИКОВ

1.

Однажды ночью они услышали гул моторов и вдруг засуетились. Ходячие набросили халаты, взяли костыли и молча вышли на крыльцо, подняли головы. Небо было промыто осенними дождями, чем-то до блеска прочищено, и сквозь верхушки оглушенных войной сосен смотрели на раненых яркие звезды. Но люди слушали приближающийся в небе гул и искали там другие звезды — огоньки самолетов. И вот они появляются, мигают, желтые, зеленые. Гаснут, вспыхивают, перебегают, как по цепочке, от одного самолета к другому и плывут в темном омуте неба спокойными мерцающими звездочками.

Проходит минута—две. Огоньки вплетаются в светящиеся песчинки извечной небесной дороги. По Млечному пути, словно тень по белому холсту пробегают темные силуэты самолетов. Равномерный гул моторов удаляется, становится все глуше, тускнеют огни. Но люди в бинтах, с костылями, в длинных госпитальных халатах долго еще следят за огнями. Они забыли про свои раны. Лица их озарены какой-то трогательной, наивной радостью.

Это происходит свидание истосковавшихся летчиков с боевыми машинами. Капитан Рощин поднял свой острый кадык и мысленно унесся куда-то очень-очень далеко. Может быть ему кажется, что он уже выписался из госпиталя и сам ведет по звездному небу флагманский самолет и пересекает на нем Млечный путь.

В палату они вернулись оживленными и сразу все заговорили.

— А интересно как получается, — обратился ко мне капитан Рощин, — вот запишите себе в тетрадку такой факт...

Капитан Рощин, высокий парень с голубыми, мечтательными глазами, любит анализировать, добираться, как он говорит, до корня. Заметив, что я делаю записи в своей тетради, он частенько после этого, размышляя сам про себя, вдруг обращался ко мне: «Запишите себе в тетрадку такой факт...»

В этой палате я единственный человек — не летчик. Мои сопалатники относятся ко мне немножко покровительственно. И может быть потому, что я человек другой с ними профессии, они охотно рассказывают мне о своих полетах, бомбовых ударах, воздушных боях. В этих рассказах нет бахвальства, в них звучит скорее удивление.

Однажды Рощин долго ходил по комнате между кроватями, по обыкновению размышлял о чем-то и вдруг остановился передо мной и закончил свое размышление вслух:

— Врач говорит: инстинкт самосохранения. Нет, это ошибка. Какой тут инстинкт, раз все наоборот получается.

Потом обратился ко мне со своей обычной фразой: «Вот запишите себе в тетрадку такой факт...»

Фактов таких у Рощина великое множество.

Я достал из-под подушки тетрадь и начал записывать.

И вот что рассказал мне капитан Рощин.

2.

Командир группы майор Завалишин привел десятку «Петляковых» на бомбежку позиций врага. При пикировании снаряд вражеской зенитки ударил в плоскостный бензиновый бак самолета Завалишина. Машина загорелась. Завалишин передал командование группой заместителю и повел свой самолет на аэродром.

Когда Завалишин вышел из строя, из него полилась струя огня. С плоскостей самолета полетели жестянки, как щепы из-под топора. Это били немецкие истребители. Они всегда подстерегают момент выхода бомбардировщиков из боевого строя. Стрелок припал к пулемету и стал отгонять немцев. Они отвалили. Но тотчас же начала атаку пара других «Фоккеров». Они били термитными. Снаряды беззвучно летели раскаленными шарами на бомбардировщик и там, где ударялись, вспыхивал огонь, металось пламя.

Завалишин был наредкость хладнокровным парнем. В манере его говорить, в походке, в движениях всегда было что-то спокойное, уравновешенное. Таким он был и на самолете. Даже с земли, наблюдая за машинами, всегда можно было определить, на какой из них летит Завалишин. Он был спокоен и сейчас, в эту тяжелую минуту. Самолет как бы перенимал характер летчика. От ударов снарядами он вздрагивал, но могуче и спокойно шел дальше.

Завалишин увеличил обороты мотора, машина с предельной скоростью рванулась и чуть-чуть взмыла. Было в этом рывке что-то живое, человечье. Но в тот же момент экипаж самолета ощутил ужасный взрыв. Стрелок выпустил из рук пулемет и упал ничком на пол кабины. Штурман почувствовал ожог в ногах. У пилота вырвалась ручка управления. Черный едкий дым вихрем залетел в кабину. Через секунду в нее ворвалось пламя, под ногами все вспыхнуло.

Внизу мелькали деревни, перелески, по низинам и оврагам стлался туман. Выцветшее небо было пустынно и в нем одиноко и трагически метался избитый, горящий самолет. Люди задыхались от удушливого дыма. С головы летчика, на пальцев рук текла кровь, ручка управления стала липкой. Через мгновение пламя охватило кожаную одежду. Инстинктивно летчик поднялся, чтобы сорвать колпак кабины. Когда снова опустился на место и добрался до ручки управления, жар оказался нестерпимым. Кожаный реглан трещал на огне и морщился, горели перчатки, пламя зацепилось за шлем. В нос ударил терпкий запах горящей кожи.

Летчик почувствовал как тает скорость машины, как слабеют потоки воздуха, и самолет словно проваливается в ватную яму. Но он уже не имел сил его выравнять. Он схватился руками за глаза и потерял сознание.

Машина страшно быстро шла вниз. Штурман тряхнул Завалишина за плечи и закричал:

— Столбы! Столбы!

Этот возглас привел летчика в сознание. Он взял ручку управления на себя, перепрыгнул через телеграфные столбы, выровнял самолет. Машина слушалась, но не было обычного спокойствия и размеренности в ее полете. Она переваливалась с крыла на крыло, ныряя то вверх, то вниз. Концы плоскости дрожали. Машина явно теряла силы от пробоин и огня и просилась на землю. Глупая, она не понимала, что на земле немцы.

Завалишин дернул аварийную ручку, колпак кабины сорвало. Он высунул голову и стал жадно хватать резкие потоки встречного воздуха. Ветер свистел и выл вокруг самолета и еще больше раздувал пламя. Холодные струи ветра не освежили летчика. Дым с парами бензина кружил голову, к горлу подступала тошнота, во рту стало сладко. Руки как-то внезапно ослабели и не стали ощущать штурвала.

3

— Я в этот день не вылетал на боевое задание и был на аэродроме, — сказал Рощин. — Мы собрались у палатки, где стоит рация и, не отрываясь, смотрели в небо. В динамике беспрерывно звучало:

— ...идем на горящем самолете, повреждена левая плоскость. Идем на горящем самолете. Анчар 27 вызывает Березу. Анчар 27 вызывает Березу... Прием, прием...

В этом старом динамике мы слышали много тревожных слов, которые были сказаны в последние секунды жизни летчиков. Казалось, острота восприятия должна была бы давно притупиться. Но мы (в который уже раз!) стояли охваченные щемящей тревогой. В небе не было еще видно самолета, откуда-то из невидимой дали доносился лишь монотонный голос, каким говорят обыкновенно радисты. Но все мы почувствовали, что в небе происходит страшная трагедия, и, может быть, вот-вот оборвется этот одинокий голос с самолета.

— Анчар 27 вызывает Березу. Анчар 27 вызывает Березу. Приготовьте санитарную машину. Приготовьте санитарную машину.

На горизонте показалась черная точка, она быстро разрасталась и принимала характерную форму трехглавого самолета-пикировщика. И когда через несколько секунд самолет подошел к нам еще ближе, мы сразу поняли: летчик умирает. Машина ковыляла в воздухе, клевала носом, позади ее оставалась черная отвесная полоса дыма. Было страшно смотреть — машина вот-вот рухнет. Я не выдержал, подбежал к полковнику:

— Прикажите им выброситься.

Полковник махнул рукой:

— Он знает, что делать. Ведь это Завалишин.

Вдруг самолет качнулся и перешел в беспорядочное пикирование. Полковник закрыл глаза. У нас невольно сжались руки в кулаки и каждый тянул их к груди, словно в руках у нас был штурвал горящей машины. Некоторые не выдержали, бросились туда, где падал самолет. Санитарный автомобиль сорвался с места и окатил нас клубящейся пылью.

Самолет вдруг начал выходить из пикирования, принял горизонтальное положение, набрал высоту. В динамике снова послышался голос стрелка-радиста:

— Анчар вызывает Березу. Анчар 27 вызывает Березу... Я переключаю радио по внутренней связи, на командира самолета, переключаю на командира самолета.

Замер, словно притаил дыхание, аэродром. Стало слышно, как над посадочной площадкой пел жаворонок. Шумы в динамике возросли и сквозь них прорвался голос Завалишина:

— Анчар 27 вызывает Березу. Анчар 27 вызывает Березу, — голос был, как всегда, спокойный, медлительный, только чуть более глуховатый, чем обычно. — Говорит командир, говорит командир. Мы в тяжелом положении. Самолет серьезно поврежден, приземляться рискованно. Стрелку приказываю прыгать. Стрелку приказываю прыгать. Штурман ранен в обе ноги, выброситься с парашютом не сможет. Штурман выброситься не сможет. Я попытаюсь посадить самолет. Я попытаюсь посадить самолет. Приготовьте аварийные мероприятия, приготовьте аварийные мероприятия.

Самолет появился над аэродромом. Мы смотрели под плоскости, ожидали, как отделится от них человек, как раскроется, качнется белый парашют. Но с самолета никто не прыгал. Стрелок, видимо, решил не отнимать у самолета несколько секунд, которые потребовались бы для его прыжка. Полковник приказал запросить по радио.

Радистка вызывала:

— Анчар 27, Анчар 27. — Но ей не отвечали. На самолете, очевидно, уже перегорела рация. — Анчар 27, — повторяла радистка, иногда забывалась и кричала в отчаянии: «Завалишин!», потом спохватывалась и снова повторяла монотонным голосом радистов: Анчар 27, Анчар 27...

Самолет сделал круг над аэродромом, оставил над ним большое дымное кольцо и пошел на посадку. Над землей летчик выровнял самолет, выдержал его на высоте одного метра, дождался, как это обычно бывает, погашения скорости, и плавно посадил машину, словно присосался к земле. Завалишинская посадка!

— Слава богу! — вырвался у нас вздох облегчения. Знаете, ведь нелегко терять товарищей.

Самолет еще некоторое время бежал по зеленому полю аэродрома, слегка подпрыгивая. Еще несколько взмахов винта и большое дымящееся тело бомбардировщика остановилось, замерло на месте. Чья-то властная рука одним нажимом укротила бушевавшую в нем силу.

Мы побежали к самолету — из него никто не выходил. Открыли кабину и увидели Завалишина: он был мертв. Уткнулся головой в приборную доску и застыл навсегда.

Знаете, бывает так: когда летчик убит, машина идет некоторое время по инерции в том направлении, в котором держат ее остывающие руки летчика.

Может быть последние секунды машину вели мертвые руки Завалишина, в которых сохранилась еще искра воли умирающего сердца.

Я кончаю записывать и в глазах Рощина читаю его постоянный вопрос: «Как человек бывает способен на это?»

Из фронтового альбома художника-орденоносца И. В. ТИТКОВА.



В блиндаже

Александр СМЕРДОВ

СЕРГЕЙ СНЕЖКОВ

(Главы из поэмы „Пушкинские горы")

Памяти поэта-воина Бориса Богаткова

1.

Так долго в нас накапливалась ярость,
Такая злость нагоркла, настоялась
В солдатском сердце, что рвалось оно
В огонь и в воду, в прорву — все равно,
Но лишь вперед, вперед вели б дороги!..
Пусть налились свинцовой болью ноги,
Пусть соль и сухость злая на губах,
Пусть хлещет в лица смертная пурга
Из амбразур, из логовищ врага
И град горячий зло по каскам бьет —
Не остановит, надо нам — вперед!..
Сердцам солдатским заповедью стала,
Полынным ядом души пропитала
Да так, что тяжко дух перевести, —
Святая жажда: убивай и мсти!..

2.

Нет, не живую человечью плоть
Гранатой рвать, штыком насквозь
колоть
Влекло солдата. В грохоте, в дыму
Не человечье виделось ему —
Так ядовито-ярко зеленели
Без душ, без тел немецкие шинели,
Зрачки нечеловечьи сатанели
Из амбразур, из черной душной мглы —
Зрачки стволов, немецкие стволы.
Не человечья, а подобна лаю
Слух оскорбляла речь чужая, злая.
Не по-людски озлобленная сила
Пред ним металась, огрызалась, выла
Чумной оравой без сердец, без лиц —
И это все — таилось в слове «фриц» —
И это слово для солдата было
До тошноты и чужло и постыло...

3.

В неразберихе жаркой рукопашной,
В траншее, кровью и огнем пропахшей,
Заваленной немецкими телами,
Прорвавшись сквозь бушующее пламя
Иль разметав гранатой вражий дзот,
Боец, смахнув с лица тяжелый пот,
Бросал горящий взгляд на черный труп.
И хриплым вздохом с пересохших губ
Над телом распростертого врага
Слетало зло и радостно:
— Ага!..
И этим словом выражено было
Все, что душа солдата накопила...

4.

Нам в эти дни случалось только
взглядом
Обмениваться с другом издали.
И все же мы все время были рядом,
Все время вместе — сердце в сердцем
шли.
В рывках, в пылу страды солдатской
жаркой
Отрадно было, встретясь как-нибудь
Одною с другом подымить цыгаркой,
В его глаза усталые взглянуть.

А в них еще дымится ярость схватка,
Опалено лицо его огнем...
— Ну, как, Сергей?
— Пока что все в порядке.
— Живем, земляк?
— Да как еще живем, —
— Патроны есть, а фриц на мушку
рвется, —
Живи, солдат, да побыстрей—вперед!—
И, затянувшись крепко, рассмеется
И сквозь дымок лукаво подмигнет...
И — все. Но много это для солдата —
Понять друг друга так — издалека...
Пусть по-солдатски дружба грубовата,
Но по-мужски надежна и крепка...

5.

Как все — он шел и днями и ночами,
В огонь и воду, в смертный дым атак,
Друг фронтовой, сержант однополчанин,
Сергей Снежков — застенчивый земляк.
Как всем, ему — приходится несладко.
Трудней чем мне быть может в эти дни.
До волдырей набила плечи скатка,
Глубоко в тело врезались ремни.
И сколько раз пилотку со Снежкова
Срывало ветром, вихрем огневым...
И сколько раз своим крылом багровым
Свистела смерть летучая над ним...
Но после схватки, где-нибудь
в сторонке
Он вновь задумчив и нетороплив
То под березкой или же в воронке
Присядет, бийской кружки закурив.
Еще, бывало, пули звонко свищут,
Еще трофеи некогда прибрать,
А мой товарищ из-за голенища
Уже достал заветную тетрадь...

6.

Пусть карандаш сначала неумело
В отяжелевшей держится руке,
Что от гранаты грузной занемела,
Что на горячем затекла курке...
Пусть автомат, лежащий на коленях
Еще от тряски жаркой не остыл,
Но ищет сердце, ищет утоленья,
Но просит слова непогасший пыл.
И рвется в стих, не соблюдая знаков,
Графит от нетерпения кроша,
Душа, разгоряченная атакой,
Сквозь жизнь и смерть прошедшая душа,
Сквозь гул немолчный, что в ушах,
как вата,
Сквозь дым, что проясняется едва,
Они идут, идут тяжеловато
Смыкаясь в строки, жаркие слова.
О чем они? — Еще быть может смутно
Созвучие и сочетанье их.
Но может быть они и сберегут нам
Неповторимость схваток боевых.
И может в них правдиво непреложно
Души солдатской скрыта глубина, —
Любви такой, что лишь в бою возможна,
Что лишь видавшим смерть в лицо —
дана...

7.

...Окопная солдатская газетка, —
Карандашом написанная им,
Она солдату в душу била метко
Своим горячим словом боевым.
Походная, пехотная газетка
Вся — из простых, необходимых слов,
Она врага высмеивала едко
Карикатурой фрица приколов.
Любимая солдатская газетка
С трехштучным драгоценным тиражом, —
Она жила, читалась, и нередко
Сказать умела в малом о большом,
И не однажды, под свинцовым шквалом,
Перед атакой по рукам пройдя,
Она в сердца солдатские вливала
Огонь порыва, силу слов вождя.
И, может быть, не раз с листовки
серой
Солдату в душу западал и жег
Стишок Снежкова, — чистой, жаркой
верой
Неприбранной запальчивостью строк...

8.

Как у сержанта вспыхнули глаза,
Когда ему, волнуясь, я сказал,
Что мы к местам, где Пушкин жил,
пришли,
И от его могилы невдали.

Что будет схватка завтра нелегка...
Снежков, порывшись, из вещевика,
В котором скарб походный свой берег,
Потертый томик бережно извлек,
И на ладони взвесив гордо:
— Вот он!..
— Уже не раз прошел по всем он
ротам,
А я его не выпускал из рук
Уже два года, от Великих Лук...
Ты помнишь первый бой?.. С тобою
Мы приняли крещенье боевое,
Впервые мне увидеть довелось,
Что значит немец, что такое злость, —
Тогда впервые душу обожгло мне
И я все понял и навек запомнил...

. . . .

Мы до утра, перед тяжелым боем,
Забыв про усталь смертную, запоем
Читали книгу эту, открывая
Чудесный мир в звучаньях светлых
строк...
...Дышала тяжко полночь фронтовая,
Из-под накатов сыпался песок,
Земля гудела под ногами глухо,
Артиллерийский молот где-то ухал,
И трассы пуль, сливаясь на лету
Расчерчивали неба черноту, —
Да над Тригорским золотисто-ало
Негаснущее пламя трепетало,
Как будто там, над пушкинской могилой
Заря вставала, разрывая мрак,
И широко, призывно осветила
Дорогу наших завтрашних атак...

ХРОНИКА ЛИТЕРАТУРЫ И ИСКУССТВА

СРЕДИ ПИСАТЕЛЕЙ

Областное государственное издательство выпустило из печати сборник «Песни Сибири». В сборнике помещены народные песни в обработке композитора А. Новикова. Значительную часть составляют песни на тексты новосибирских поэтов.

Сборник издан со вкусом. Он несомненно явится хорошим подарком для школьной и клубной самодеятельности. Тираж его — 10 тысяч экземпляров.

Один из очередных писательских «понедельников» был посвящен творческому отчету К. Лисовского.

Поэт рассказал о своей работе в годы войны и прочитал ряд стихов, написанных на материале поездок по Енисейскому северу.

В обсуждении отчета приняли участие Л. Левин, А. Смердов, Н. Алексеев, Е. Стюарт и другие.

В „Красном факеле"

«Красный факел» заканчивает работу над пьесой Ал. Толстого «Иван Грозный». Премьера спектакля назначена на 13 ноября.

Роль царя Ивана Васильевича исполняет засл. арт. республики В. И. Макаров, Марьи Темрюковны — В. Я. Капустина, Филиппа—засл. арт. республики П. Ф. Кириков и Г. С. Красильников, Малюты Скуратова — В. В. Лиотвейзен, Василия Грязнова — Л. А. Крамской, князя Воротынского — Н. Х. Вент, княгини Старицкой — Н. М. Воеводина и Э. Л. Шиловская, Магнуса — С. С. Бирюков. Постановщик спектакля — засл. арт. республики П. В. Цетнерович, режиссер — засл. арт. республики Н. Ф. Михайлов.

До нового года театр покажет пьесу Н. Погодина «Сотворение мира» (постановщик Л. А. Крамской, художник А. А. Евдокимов), пьесу Л. Хельман «Семья Ферелли теряет покой» (постановщик засл. арт. республики В. П. Редлих, художник С. Л. Белоголовый).

Художественный совет театра утвердил список пьес, которые должны быть поставлены в 1946 году. Среди них: «Двенадцатая ночь» Шекспира, «Рюи Блаз» Гюго, «Лисички» Л. Хельман, «Памятные встречи» Я. Утевского, «Звезда экрана» Раскина и Слободского, «Бранденбургские ворота» М. Светлова.

Новая премьера ТЮЗа

Заканчиваются последние репетиции пьесы-сказки С. Маршака «12 месяцев», которая пойдет в постановке засл. арт. республики П. В. Цетнеровича. Художник спектакля — Н. Т. Коваленко, музыка — А. В. Корестылева. Куклы готовит режиссер В. С. Виноградова.

В пьесе заняты: засл. арт. республики З. Ф. Булгакова, Р. В. Виноградова, З. В. Новик, А. Т. Березовская, Е. Н. Орлова, Е. М. Нелина, Н. Б. Слонова, Т. М. Суханова, М. А. Бибер и др.

Премьера состоится в Октябрьские дни.

К открытию симфонического сезона

Отсутствие регулярных симфонических концертов в прошлом сезоне — большой пробел в музыкальной жизни Новосибирска.

В настоящем сезоне 1945—1946 гг. Театр оперы и балета предоставил свой оркестр и зал для двух симфонических концертов филармонии в месяц.

Намечен к постановке ряд интереснейших образцов русской и западной классики. Среди них: «Богатырская» симфония Бородина, четвертая симфония Чайковского, первая симфония Балакирева, впервые исполняющаяся в Новосибирске «Воскресная увертюра» Римского-Корсакова, пятая симфония Дворжака, третья — Бетховена и отрывки из опер Вагнера. Советские композиторы будут представлены в сезоне сюитой «Ромео и Джульетта» и сценами из новой оперы «Война и мир» Сергея Прокофьева, концертом для голоса и оркестра Гапара, сценами из опер «Беспризанница» и симфонической поэмой новосибирского композитора Андрея Новикова.

Отдельное место занимает показ произведений Танеева «Иоанн Дамаскин» и Римского-Корсакова «Из Гомера».

Кроме этого, предполагается осуществить постановки опер в концертном исполнении. Для этого, в первую очередь, филармония приступает к подготовке опер Рахманинова «Алеко» и «Скупой рыцарь».

Художественное руководство концертами осуществляет заслуженный артист республики И. А. Зак. Режиссировать оперные постановки будет И. Г. Фрид.

Т. ПОЛЯКОВ.

Директор и художественный руководитель филармонии.

Анатолий КУДРИН

Портсигар

Портсигар из белого дюраля,
Гравировка «41-й год».
Мы тогда под Руссою стояли
У изрытых минами болот.

Вился «Юнкерс» с воем смертоносным
Пахло гарью в чаще вековой,
И со стоном вздыбленные сосны
Под взрывною падали волной.

Шел в пике стервятник с диким свистом,
А ему навстречу, сбивши лист,
Молнией сверкнул слепящий выстрел,
Черный дым над соснами повис.

Было небо строгим и высоким,
Гневный шум лесов катился вдаль.
На болото, в острую осоку,
Обгоревший грохнулся дюраль...

Долго мы под Руссою стояли,
Табаком глушили грусть и гарь.
Смастерил товарищ из дюраля
Фронтовой солдатский портсигар.

И с тех пор в боях и переходах
С ним, как с другом верным, он не раз
Побеждал усталость и невзгоды,
И в Берлин вошел в победный час.

И нигде так отдых не был сладок,
Никогда табак так не был мил...
И сказал товарищ мой: Порядок!
Портсигар достал и закурил.

Евгений ФЕДЯНИН

Лозунг на стене

Он был в войну суров и темен,
В крестах на стеклах серых рам,
А вот сегодня в этом доме
Пришла работа малярам...

Пусть дом светлей и краше станет,
Сверкая крышей в вышине,
Но пусть нетронутой оставят
Вот эту надпись на стене,

Чтобы, как памятник былого,
Того, что сбылось наяву,
Глядели гордо и сурово
Два слова: «Отстоим Москву!»

Борьба американских профсоюзов за повышение зарплаты

НЬЮ-ЙОРК, 26 октября. (ТАСС). Как передает корреспондент агентства Ассошиэйтед пресс из Питтсбурга (штат Пенсильвания), председатель «Юнайтед стэйтс стил корпорейшен» Фейрлесс сообщил представителям печати, что он отклонил требование профсоюза рабочих сталелитейной промышленности, входящего в Конгресс производственных профсоюзов (КПП) о повышении зарплаты. После этого сообщения Фейрлесса председатель союза рабочих сталелитейной промышленности и председатель КПП Мэррей заявил, что 26 октября будет создано заседание созданного профсоюзом комитета, чтобы обсудить ход переговоров и принять решение о таких действиях, которых может потребовать создавшееся положение». Однако Мэррей добавил, что он хотел бы избежать «поспешных действий членов профсоюза, которые могли бы привести к промышленным беспорядкам».

Профсоюз рабочих сталелитейной промышленности насчитывает около 900 тыс. членов. Компания «Юнайтед стэйтс стил корпорейшен» отклонила требование рабочих увеличить зарплату, ссылаясь на то, что существующий закон о максимальных ценах делает некоторые виды продукции сталелитейной промышленности нерентабельными, а увеличение зарплаты еще более ухудшит положение корпорации. Однако профсоюз сталелитейной промышленности указывает, что другие американские компании сталелитейной промышленности и остальные компании получали большие доходы в военное время, а производительность труда рабочих росла без соответствующего увеличения зарплаты.

КПП со своей стороны указал, что прожиточный минимум рабочих вырос в военное время гораздо больше, чем зарплата и что еще нет никаких признаков того, что прожиточный минимум понизится. КПП подчеркнул, что повышение заработной платы сохранит покупательную способность масс и тем самым позволит удержать производство на высоком уровне и обеспечит высокий жизненный уровень. Однако предприниматели сталелитейной и автомобильной промышленности, а также нефтепромышленники и другие предприниматели продолжают решительно сопротивляться требованиям рабочих об увеличении заработной платы на 30 проц. и стараются использовать требования рабочих для того, чтобы оказать давление на правительство с целью повышения максимальных цен или их отмены.

Новые факты гитлеровских злодеяний над советскими пленными в Норвегии

ОСЛО, 25 октября. (ТАСС). Норвежские газеты сообщают о ставших сейчас известными новых фактах убийств советских военнопленных гитлеровцами в Норвегии во время немецкой оккупации.

Газета «Арбейдербладет» сообщает: «Недавно на кладбище около Бергена были отрыты могилы, в которые немцы зарывали убитых. Обнаружено 30 могил с останками русских, которые были частью расстреляны, частью зверски убиты другим способом. Так, например, у одного из убитых разбита голова».

Газета «Дагбладет» сообщает о производимом в Кристиансанне расследовании. «Полиция в Кристиансанне, — пишет газета, — долго подозревала, что немцы казнили и закапывали русских пленных на небольшом острове неподалеку от города. Теперь это подтверждено допросом двух сотрудников гестапо Глемба и Майера. Расследование ведет английский капитан Вудс совместно с норвежским полицмейстером Бюнинг-Иеннесеном, заведующим медицинским отделом города и другими лицами. Присутствует также ряд английских офицеров и полицейских.

По сведениям полиции, на острове находятся 25 могил с останками русских военнопленных, из них 17 были убиты самим Глембом, остальные — Майером. По их показаниям, пленных сначала раздевали, а затем расстреливали пулей в затылок на краю могилы.

Как сообщает газета, на вскрытии могил работает десять немецких солдат.

Международный обзор

21 октября во Франции происходили всеобщие выборы. Выборы сопровождались референдумом. Опуская в урну бюллетень с именами угодных ему кандидатов в депутаты, избиратель одновременно отвечал на следующие два вопроса: «Хотите ли вы, чтобы избранное вами собрание было учредительным?» и «Одобряете ли вы до вступления в действие новой конституции организацию государственной власти в соответствии с излагаемым проектом закона?» Дать утвердительный ответ на первый вопрос означало высказаться за учредительное собрание и против возвращения к конституции так называемой «третьей республики», закончившей свое существование капитуляцией перед гитлеровской Германией. Отрицательный ответ на первый вопрос означал восстановление режима «третьей республики» и конституции 1875 года. Второй вопрос требовал от избирателей определения прав избираемого собрания. Отвечая на этот вопрос «да», избиратель высказывался за ограничение его прав рамками выработки в течение 7 месяцев новой конституции. Отрицательный же ответ, наоборот, означал желание избирателя создать учредительное собрание, не ограниченное в своих правах.

Перед французами, таким образом, стояли весьма ответственные задачи. Обстановка усложнялась еще и тем, что все политические партии и группы выступали на выборах с самостоятельными платформами и списками депутатов. Социалистическая партия отказалась от избирательного блока с коммунистами. Избирательная кампания проводилась некоторыми партиями так, что, по выражению газеты «Орор», она могла «внести смятение в умы и затемнить истинный смысл вопросов, подлежащих разрешению».

Тем не менее французский народ провел всеобщие выборы организованно и на высоком политическом уровне.

В итоге выборов первое место по количеству собранных голосов и избранных депутатов заняла коммунистическая партия Франции. За нее, по последним данным, голосовало свыше 4,8 миллиона избирателей, т. е. она собрала четвертую часть всей массы поданных голосов. Благодаря этому оказался избранным 151 кандидат компартии. Таким образом компартия удвоила количество мест в законодательном органе Франции (в палате депутатов 1936 г. компартия располагала 72 мандатами). Очень важно отметить, что впервые коммунистические кандидаты получили большинство не только в крупнейших рабочих центрах, но и в ряде сельскохозяйственных районов. Другие крупные партии Франции получили меньшее количество голосов избирателей и мест в новом законодательном органе. Партия «народно-республиканского движения», являющаяся непосредственной опорой генерала де Голля, получила 142 мандата. Социалисты, отказавшиеся от сотрудничества с коммунистами и ведшие на выборах против них самую ожесточенную кампанию, провели в новый законодательный орган 139 депутатов. Нужно при этом отметить, что социалистическая партия, по признанию ее лидера Леона Блюма, получила на выборах поддержку со стороны крайне правых элементов и групп, которые «видят в социалистической партии спасителей буржуазного капитализма».

Остальные политические партии и группы собрали на выборах очень незначительное количество голосов и, по существу, потерпели полное поражение. Особенно серьезный провал постиг радикальную партию. Она получила всего лишь 19 мандатов против 116, которыми располагала в довоенной палате депутатов. «Почетный председатель» этой партии Даладье — участник мюнхенского соглашения с Гитлером — вел во время выборов разнузданную антисоветскую кампанию, и этим лишь еще больше скомпрометировал радикалов в глазах французских избирателей. Провал радикальной партии на выборах показал, что французский народ осуждает и прошлую и нынешнюю антисоветскую политику Даладье. Ничтожное число голосов и мандатов получили реакционеры, об'единившиеся в блоке под названием «республиканский союз в защиту свободы и социального прогресса» (12 мандатов) и правая партия «альянс демократик», возглавляемая Полем Рейно, (10 мандатов).

Успех компартии и поражение радикалов и правых партий наглядно показывают решимость французского народа покончить с обанкротившимся режимом «третьей республики». Именно поэтому французский народ ответил «да» на первый вопрос референдума и тем самым проголосовал за новую конституцию, за социальный прогресс. Ответ избирателей на второй вопрос референдума был менее единодушным. Утвердительный ответ на него дало свыше 12 миллионов избирателей, голосовавших, таким образом, за ограничение прав учредительного собрания. Отрицательный ответ на второй вопрос дало свыше 6 миллионов избирателей. Следовательно, более трети французов, принимавших участие в референдуме, высказалось против правительственного законопроекта, ограничивающего права учредительного собрания.

Итоги всеобщих выборов во Франции продемонстрировали, что широкие массы французского народа стремятся к полной ликвидации наследия и пережитков той системы, которая порождала мюнхенскую политику и способствовала развитию немецко-фашистской агрессии. Такими же стремлениями характеризуются настроения всех свободолюбивых народов. Об этом свидетельствуют, в частности, отклики прогрессивно-демократической печати всего мира на опубликование обвинительного заключения по делу первой группы главных немецких военных преступников. Одобряя обвинительное заключение и приветствуя предстоящий в Нюрнберге суд над немецко-фашистскими злодеями, прогрессивно-демократическая общественность всех свободолюбивых стран подчеркивает, что нюрнбергский процесс должен способствовать окончательному разгрому фашизма, и, вместе с тем, послужить делу повсеместного и полного искоренения гитлеровского охвостья.

Суд в Нюрнберге, по словам американского радиокомментатора Гордэ, «имеет целью не только наказать непосредственных виновников тяжких преступлений, но и вписать в анналы истории эту страницу с тем, чтобы она явилась назиданием будущему поколению». Нюрнбергский процесс, таким образом, рассматривается как одно из важнейших мероприятий, призванных устранить опасность возрождения фашистской агрессии.

Напоминание об этом тем более уместно, что задачи полной ликвидации гитлеризма, определенные в решениях Тегеранской, Крымской и Берлинской конференций, осуществляются далеко не везде. Как известно, некоторые круги в зарубежных странах считают экономическое разоружение Германии нецелесообразным. Лишь на-днях берлинский корреспондент газеты «Нью-Йорк таймс» Даниэль сообщил, что многие представители оккупационных властей в Германии «считают потсдамскую декларацию слишком жестокой» и «не понимают значения денацификации Германии». С другой стороны, корреспондент лондонской газеты «Таймс» пишет, что «видные гитлеровцы, изгнанные из американской зоны, обеспечиваются работой во французской зоне».

Нельзя, наконец, забывать и о тех затруднениях, с которыми связано искоренение фашизма в Японии. Между тем разрешение этой задачи в Японии не менее важно, чем в Германии.

Все это лишний раз подчеркивает, как остро стоит перед свободолюбивыми народами всего мира необходимость довести до конца дело уничтожения фашизма и всех причин, могущих привести к его возрождению.

П. РЫСАКОВ.

К суду над Кнутом Гамсуном

ОСЛО, 26 октября. (ТАСС). По сообщению «Афтенпостен», государственный следователь, рассматривающий в настоящее время материалы по делу норвежского писателя Кнута Гамсуна, сотрудничавшего с немцами, нашел, что следует подвергнуть исследованию его психическое состояние. Поэтому Гамсуна недавно поместили в психиатрическую клинику, где он находится под наблюдением профессора Лангфельдта. Если медицинская экспертиза признает психическое состояние Гамсуна нормальным, то, по сведениям газеты, он предстанет перед судом присяжных в Арендале по обвинению в измене родине.

Самоубийство Роберта Лея

ЛОНДОН, 26 октября. (ТАСС). По сообщению лондонского радио, бывший руководитель гитлеровского так называемого «трудового фронта» Роберт Лей, который находился в заключении в Нюрнберге, покончил самоубийством, повесившись в своей камере. Несмотря на то, что были сделаны попытки вернуть ему жизнь, Лей умер.

Как известно, Лей был включен в список главных немецких военных преступников, дело которых будет разбираться международным военным трибуналом.

Раскрытие подпольных складов взрывчатых веществ в Дании

СТОКГОЛЬМ, 26 октября. (ТАСС). Стокгольмское радио сообщает, что датская и британская полиция раскрыла в Дании 107 подпольных складов, созданных орудующими подпольно датскими и немецкими фашистами—«вервольфами» (т. е. «оборотнями») в различных пунктах еще до освобождения Дании. По словам датской газеты «Информацион», эти склады были заполнены взрывчатыми веществами, заготовленными для диверсионных актов. Многие склады были устроены на кладбищах или под памятниками.

Положение в Индо-Китае

ПАРИЖ, 26 октября. (ТАСС). Парижское радио сообщает, что французские войска в Индо-Китае начали проводить новые операции против повстанцев в районе Сайгона. Город Ми-то занят в результате комбинированных действий французской морской пехоты, солдат колониальных войск и парашютистов. Операция поддерживалась огнем французских военных кораблей, вошедших в устье реки Меконг.

Высадка на Яве индийских войск

ЛОНДОН, 26 октября. (ТАСС). Как передает агентство Рейтер, вчера в Сурабайе (на северо-восточном побережье Явы) высадились индийские войска. Они не встретили никакого сопротивления.

Положение в Бразилии

НЬЮ-ЙОРК, 26 октября. (ТАСС). В сообщении агентства Юнайтед пресс из Рио-де-Жанейро говорится, что военный министр Бразилии Гоэс Монтейро об'явил, что президентские выборы состоятся, как было назначено, 2 декабря. Как сообщают, в профсоюзных кругах, выступающих за созыв учредительного собрания перед выборами, намечают 26 октября об'явить забастовку.

Крупные политические организации, в том числе компартия и вновь созданная организация «об'единенного движения трудящихся», требуют созыва учредительного собрания.

Волнения в Малайе

ЛОНДОН, 26 октября. (ТАСС). По сообщению агентства Рейтер, для разгона демонстраций в городах и деревнях провинции Перак в Малайе (английское владение на полуострове Малакка в Азии) в конце прошлой недели были вызваны английские и индийские войска. Демонстрации возглавлялись людьми, несшими знамена с лозунгами: «Мы хотим работы», «Мы хотим риса». В районе Сунгей Сийут войска открыли огонь по толпе, отказавшейся разойтись. Один демонстрант был убит и несколько человек получило ранения.

По Новосибирску и области



Новосибирская фабрика «Симфония». На снимке: лучшая полировщица комсомолка **Маруся Мишина.**

Фото А. Гал.

Интересный конкурс

На заводе, где главным инженером тов. Левин, закончился конкурс на лучшее использование отходов производства для выпуска товаров широкого потребления.

Бюро рационализации и изобретательства получило около 50 предложений. Три из них премированы. Тысячу рублей получил тов. Мусатов, инженер отдела главного технолога. Он предложил вырабатывать из отходов детскую игру «Юный конструктор». Такая же премия присуждена заместителю начальника цеха тов. Пережогину, сконструировавшему оригинальный висячий замок.

Одобрено и предложение изготовлять из пластмассы шашки, шахматы, домино.

Новый кожевенный завод

В селе Бугры заканчивается строительство первой очереди кожевенного завода Кожвалутильсоюза. Выстроено помещение, проведены электричество, водопровод, канализация, установлено оборудование.

Завод вступит в строй в ноябре. Он будет вырабатывать до 1.000 килограммов в месяц хромовой кожи, подошв, стелек и пр.

Строительство второй очереди завода начнется в будущем году.

60 тысяч пар обуви к 7 ноября

Новосибирская обувная фабрика имени Кирова целиком перешла на выпуск гражданской продукции. Все ее цехи уже вырабатывают новые виды обуви.

К 7 ноября коллектив фабрики выпустит 30.000 пар обуви для школьников, 5.000 пар — для дошкольников и 25.000 — для взрослых.

Игрушки из керамики

Кукольные головки, ярко раскрашенные попугаи, медведи — такие игрушки выпускает артель «Горняк» в селе Елбаши, Искитимского района.

Пока артель вырабатывает в месяц до 400 керамических игрушек — 12 различных фигур. Все они покрыты эмалевыми красками.

В дальнейшем производство будет расширяться.

Ночной санаторий

При жилищно-коммунальном хозяйстве Новосибирской обувной фабрики имени Кирова к 7 ноября открывается ночной санаторий на 15 человек. Каждый месяц в нем могут отдыхать 30 человек.

В Западно-Сибирском филиале Академии наук СССР

О РАЗВЕДКАХ НЕФТЯНЫХ РАЙОНОВ

На майской сессии Западно-Сибирского филиала Академии наук СССР был заслушан доклад заместителя директора горно-геологического института, заслуженного деятеля науки проф. М. К. Коровина о перспективах нефтеносности Западной Сибири и о дальнейших геологических исследованиях.

Позднее по решениям сессии проф. М. К. Коровин сделал доклад в комиссии по нефти и газу на заседании президиума Академии наук.

Комиссия одобрила решения первой сессии Западно-Сибирского филиала Академии наук СССР и доклад проф. М. К. Коровина о результатах работ по исследованию перспектив нефтеносности Западной Сибири. Вице-президент Академии наук, академик И. П. Бардин обратился с письмом к народному комиссару нефтяной промышленности тов. Н. К. Байбакову. В этом письме академик И. П. Бардин поставил вопрос о необходимости срочно возобновить прерванные во время войны поисковые работы и разведочное бурение глубоких скважин в нескольких местах Западной Сибири, особо перспективных для получения промысловой нефти.

ИНСТИТУТ ТЕОРЕТИЧЕСКОЙ И ПРИКЛАДНОЙ ФИЗИКИ

Роль физики, являющейся основой для большинства современных теоретических и прикладных наук, очевидна. Предложение филиала об организации в его составе института теоретической и прикладной физики одобрено президентом Академии наук СССР, академиком С. И. Вавиловым. В ближайшее время намечено созвать специальное совещание крупнейших физиков для окончательного решения вопроса о направлении работы и порядке организации Сибирского института физики.

ОБСЕРВАТОРИЯ НА АЛТАЕ

Руководство Западно-Сибирского филиала Академии наук СССР по инициативе проф. И. Н. Язева обратилось в президиум Академии с предложением организовать на Алтае астрономо-геофизическую обсерваторию.

Президиум Академии наук одобрил это предложение и передал его астрономическому совету Академии для практического осуществления.

Рабочие клубы накануне Октября

Клуб Новосибирской фабрики имени Кирова на-днях передан его прежним хозяевам. Сейчас в помещении клуба заканчивается капитальный ремонт. Строится новая сцена, переоборудуется зрительный зал, рассчитанный на 500 человек.

XXVIII годовщину Октября коллектив фабрики встретит в своем клубе.

Бердский Дом культуры готовит к 7 ноября большой концерт из двух отделений. Первое отделение посвящено Отечественным войнам 1812 и 1941—1945 гг., второе представляет собой вокально-литературный монтаж по произведению Пушкина «Цыганы».

Программа концерта осуществляется силами коллектива художественной самодеятельности. Возглавляет всю подготовку заведующий учебной частью педагогического училища К. М. Богашев.

Научно-популярные кинолекции

Бердский Дом культуры организовал научно-популярные кинолекции. В первые три вечера прибывший из Новосибирска лектор тов. Бальчунас прочел лекции на темы: «Как устроен мир», «Падающие кометы», «Солнечные и лунные затмения». Лекции сопровождались демонстрацией соответствующих фильмов.

Посещаются кинолекции в организованном порядке. На них побывали коллективы педагогического училища и сельхозтехникума, учащиеся старших классов и преподаватели средней школы № 1.

В следующие вечера это хорошее начинание было перенесено в дом отдыха и санаторий.



14 лет тому назад Алексей Сергеевич Клочков поступил в чулымскую швейную артель инвалидов учеником. Очень скоро он стал заправским мастером, а затем и закройщиком. Сейчас Алексей Сергеевич заведует мастерской.

За 14 лет тов. Клочков подготовил семнадцать квалифицированных портных. Одна из его учениц — А. В. Куркина сама подготовила троих мастеров и готовит еще двоих.

На снимке: **А. С. Клочков** и **А. В. Куркина** с готовой продукцией.

Фото Б. Шувакова.

Районная колхозная школа

На-днях в Кочках открывается районная колхозная школа. В первую очередь в ней пройдут подготовку и переподготовку 25 колхозных агротехников, столько же заведующих конефермами, 30 колхозных счетоводов, 50 полеводческих бригадиров и 30 председателей колхозов.

Телефонная линия Кочки — Новосибирск

Полтора месяца тому назад строительная колонна Новосибирского областного управления связи начала проводить новую телефонную линию Кочки—Новосибирск. Установка столбов уже закончена. Сейчас идет подвеска проводов.

Коллектив колонны обещает закончить все работы и сдать новую линию в эксплоатацию к XXVIII годовщине Октября.

Станция юных техников и натуралистов в Колывани

Второй месяц в Колывани работает станция юных техников и натуралистов. При ней оборудованы кабинеты радиотехники, авиамоделизма и биологии. В кружки записалось около 100 ребят.

Директором станции назначен преподаватель физики колыванской средней школы т. Зенин, который до этого руководил школьным кружком юных техников. Активно участвует в рабо[illegible] школы т. Макарова.

КОРОТКО

♦ В Бердске закончи[illegible] работ по электрификации [illegible] но 15 километров вы[illegible] ковольтных линий. [illegible] предприятия и жилые дома.

♦ 600 пар школьной обуви пошила Новосибирская обувная фабрика имени Кирова для детей фронтовиков, семьи которых работают на этой фабрике.

♦ Доволенский райпищекомбинат выловил этим летом около 5 тонн рыбы. В три раза больше, чем в прошлом году, добыл рыбы Куйбышевский райпищекомбинат.

♦ Бюро рационализации и изобретательства завода имени Чкалова получило более 10 рабочих предложений по усовершенствованию технологии и конструкции велосипеда «ЗИЧ-1». Все предложения проходят сейчас испытание.

В ГОРПАРТКАБИНЕТЕ

29 октября, в 8 часов вечера, в помещении горпарткабинета Новосибирский горком ВКП(б) организует публичную лекцию на тему: «Международный обзор». Лектор горкома ВКП(б) тов. Мацев.

Билеты продаются в горпарткабинете.

Ответственный редактор **А. А. КОНДАКОВ.**

НОВОСИБИРСКИЙ ГОСУДАРСТВЕННЫЙ ТЕАТР ОПЕРЫ И БАЛЕТА
28 октября утром — **Евгений Онегин**, вечером — **Кармен**. Действительны билеты со штампом 24 октября.

ТЕАТР «КРАСНЫЙ ФАКЕЛ»
28 октября днем и вечером — **Месяц в деревне.**
30 и 31 октября — **Раскинулось море широко.**

ТЕАТР ЮНЫХ ЗРИТЕЛЕЙ
28 октября утром и вечером — **Хрустальный башмачок.**

НОВОСИБИРСКАЯ ФИЛАРМОНИЯ
(помещение Театра оперы и балета).
29 октября — открытие симфонического сезона.
СИМФОНИЧЕСКИЙ КОНЦЕРТ.
Участвует оркестр Театра оперы и балета.
Начало в 8 час. вечера.

К сведению клубов, предприятий и учреждений
НОВОСИБИРСКАЯ ФИЛАРМОНИЯ
В дни празднования XXVIII годовщины Великой Октябрьской Социалистической революции
ОРГАНИЗУЕТ КОНЦЕРТЫ.
Специально приглашены лучшие эстрадные коллективы и гастролеры Москвы и Ленинграда, а также ведущие артисты новосибирских театров.
Джаз для обслуживания вечеров.
Обращаться в Новосибирскую филармонию (сад. им. Сталина), тел. 35-255.

КИНО
Им. МАЯКОВСКОГО — **Маленький погонщик слонов.**
«ПИОНЕР» — **Дни и ночи.**
«ОКТЯБРЬ» — **Девушка с характером.**
«МЕТАЛЛИСТ» — **Ураган.**

НОВОСИБИРСКИЙ ОБЛОТДЕЛ НАРОДНОГО ОБРАЗОВАНИЯ
ОБ'ЯВЛЯЕТ НАБОР
НА ДЕСЯТИМЕСЯЧНЫЕ КУРСЫ
УЧИТЕЛЕЙ 5—7 КЛАССОВ
с 15 ноября 1945 г.
На курсах будут организованы 4 отделения:
а) историко-филологическое,
б) физико-математическое,
в) английского языка,
г) немецкого языка.
На курсы принимаются лица, имеющие законченное среднее образование.
Курсанты обеспечиваются стипендией в размере 140 р. в месяц и карточкой по нормам рабочих 2-й категории. Общежитием не обеспечиваются.
Заявления подавать по адресу: Новосибирск, дом Советов, 6 этаж, Облоно, отдел кадров.

НОВОСИБИРСКИЙ
ГЕОЛОГОРАЗВЕДОЧНЫЙ
ТЕХНИКУМ
ПРОИЗВОДИТ НАБОР
НА КРАТКОСРОЧНЫЕ КУРСЫ
ТЕХНИКОВ-КОЛЛЕКТОРОВ.
На курсы принимаются лица, окончившие 7 классов и более.
Стипендия 250 рублей в месяц. Общежитие не предоставляется.
Начало занятий с 1 декабря с. г. Прием заявлений до 25 ноября с. г. Для поступления на курсы представляются документы: заявление о приеме на курсы, подробная автобиография, свидетельство о рождении, свидетельство об образовании, справка о состоянии здоровья, две фотокарточки.
Паспорт и воинский билет пред'являются лично.
Обращаться: гор. Новосибирск, Потанинская, 27.

В магазине Золотопродснаба треста „Запсибзолото", Красный проспект № 8
производится продажа на золото продуктов и промтоваров
в широком и хорошего качества ассортименте:
САХАР, КОНФЕТЫ, МУКА БЕЛАЯ КРУПЧАТКА РАЗНЫХ СОРТОВ,
РАЗНАЯ МАНУФАКТУРА, ОБУВЬ, ГАЛОШИ И ПРОЧ.
В этом же магазине производится приемка золота. Магазин открыт ежедневно с 10 часов утра до 6 ч. 30 мин. вечера.
Золотопродснаб.

СИБМЕТАЛЛСТРОЙ
принимает заказы
на выполнение хромировочных работ
в неограниченном количестве.

Утерянную печать Убинского райторготдела Убинского райисполкома считать недействительной.

КОПИРОВАЛЬНАЯ БУМАГА И ЛЕНТЫ ДЛЯ ПИШУЩИХ МАШИН ПРИНИМАЮТСЯ В РЕСТАВРАЦИЮ И ОКРАСКУ.
Обращаться: Новосибирск, Коммунистическая, 30, угол Советской, с 2 до 5 час. дня.

ТРЕБУЮТСЯ:
КИРОВСКОМУ РАЙПРОМКОМБИНАТУ **инженеры-производственники, нормировщики, старшие бухгалтеры** на самостоятельный баланс, бухгалтеры, пимокаты, **сапожники, закройщики,** портные, белошвейки, мастера головных уборов, **механики швейных машин,** столяры-краснодеревщики, токари по дереву, маляры, плотники, колодочники, токари по металлу, **слесари,** кузнецы, молотобойцы, электросварщики, лудильщики, жестянщики, кожевники, шорники, часовщики-мастера, **специалисты** по эмалированию посуды, **грузчики,** чернорабочие, сторожа, швейцары, уборщицы, а также принимаются **надомники** в обувную и швейную мастерские и ученики по разным специальностям. Обращаться по адресу: Кривощеково, 32 квартал, дом № 5 (против школы № 40), с 9 часов утра до 18 часов. Телефон: коммутатор 34-039, 34-595, дополнительный 4-28, 2-98.

ИЗДАТЕЛЬСТВУ «СОВЕТСКАЯ СИБИРЬ» на постоянную работу бухгалтер, пом. бухгалтера, курьер, кочегары, комендант здания и общежитий, нач. охраны, гардеробщицы на вешалку и электромонтер. Обращаться: Советская, 6, комн. 17, отдел кадров.

ОСОБОМУ СТРОИТЕЛЬНО-МОНТАЖНОМУ УПРАВЛЕНИЮ «СОЮЗТЕПЛОСТРОЙ» **инженеры и техники-строители, инженеры и техники-металлурги,** инженеры и техники-теплотехники, **сметчики, старшие бухгалтеры** материального и расчетного отделов, **бухгалтеры,** картотетчики, **счетоводы, ученики** в бухгалтерию, **кассир-инкассатор, печники-огнеупорщики, трубоклады, каменщики, монтажники, слесари, сварщики, автогенщики** и разнорабочие.
Снабжение по 1-й категории, имеется подсобное хозяйство. Обращаться: г. Новосибирск, Кировский р-н, 31 квартал, дом 32.

Адрес редакции и издательства: Советская, 6. Телефоны: коммутатор редакции — 34-904; отв. редактора — 35-904; зам. отв. редактора — 35-964; отв. секретаря — 35-924; отделов: партийного — 30-785; пропаганды — 32-395; сельскохозяйственного — 33-189; промышленности — 34-630 и 32-598; культуры и быта—1-34 (через коммутатор); иллюстрационного — 33-492; внутренней информации—33-864; писем—31-396 и 35-505. Прием телефонограмм: иногородние — прямой — 8, город — 33-630. Выпускающий—31-103. Типография — 35-984. об'явления — 31-289.

МН18048. Типография изд-ва «Советская Сибирь». Тираж 50.000.

ОБЛАСТНАЯ БИБЛИОТЕКА

Пролетарии всех стран, соединяйтесь!

СОВЕТСКАЯ СИБИРЬ

Орган Новосибирского обкома и горкома ВКП(б), областного и городского Советов депутатов трудящихся

№ 214 (7918) | 30 ОКТЯБРЯ 1945 г., вторник. | Цена 20 коп.

Слава великому советскому народу, завоевавшему победу над немецко-фашистскими и японскими империалистами!

(Из Призывов ЦК ВКП(б) к 28-й годовщине Великой Октябрьской социалистической революции).

ПРИЗЫВЫ

ЦК ВКП(б) к 28-й годовщине Великой Октябрьской социалистической революции

1. Да здравствует 28-я годовщина Великой Октябрьской социалистической революции!

2. Слава великому советскому народу, завоевавшему победу над немецко-фашистскими и японскими империалистами!

3. Слава героической Красной Армии, отстоявшей завоевания Великой Октябрьской социалистической революции и одержавшей победу над врагом!

4. Да здравствует Военно-Морской Флот Советской державы и его героические моряки!

5. Воины Красной Армии и Военно-Морского Флота, находящиеся за рубежами Советской страны! Охраняйте мир и безопасность нашей Родины, высоко держите честь и достоинство советского воина!

6. Привет народам Соединенных Штатов Америки, Великобритании, Франции, Польши, Югославии, Чехословакии, Бельгии, Голландии, Греции, Албании, Норвегии — союзникам советского народа в завоевании победы над немецкими захватчиками!

7. Привет народам Соединенных Штатов Америки, Великобритании, Китая — союзникам советского народа в завоевании победы над японскими захватчиками!

8. Привет народам Италии, Румынии, Финляндии, Болгарии, Венгрии, разорвавшим союз с гитлеровцами и повернувшим свое оружие против фашизма!

9. Да здравствует прочный мир между народами!

Не допустим, чтобы агрессивные страны снова создали угрозу мирной жизни народов!

10. Будем бдительны в охране завоеванного мира между народами!

Да здравствует Советский Союз — надежный оплот всеобщего мира и безопасности народов!

11. Привет демобилизуемым воинам Красной Армии, возвращающимся к мирному созидательному труду!

12. Да здравствуют наши славные пограничники, зоркие часовые советских границ!

13. Трудящиеся Советского Союза! Забота о семьях воинов Красной Армии является священной обязанностью всех советских патриотов. Окружим всеобщим вниманием семьи бойцов и офицеров Красной Армии!

14. Слава Героям Советского Союза и Героям Социалистического Труда — лучшим сынам нашей Родины!

15. Трудящиеся Советского Союза! 10 февраля 1946 года — день выборов в Верховный Совет СССР. Выберем в депутаты Верховного Совета СССР лучших сынов и дочерей нашего народа! Ознаменуем выборы новыми трудовыми подвигами!

16. Трудящиеся Советского Союза! Быстрее восстановим разрушенные города и села, подвергавшиеся немецкой оккупации.

17. Рабочие и работницы, инженеры и техники угольной промышленности! Поднимайте добычу угля, обеспечивайте топливом потребности народного хозяйства страны!

18. Рабочие и работницы, инженеры и техники нефтяной промышленности! Увеличивайте добычу и переработку нефти! Бесперебойно снабжайте горючим промышленность, сельское хозяйство и транспорт!

19. Рабочие и работницы, инженеры и техники черной и цветной металлургии! Давайте больше металла для нужд народного хозяйства страны!

20. Рабочие и работницы, инженеры и техники машиностроения! Увеличивайте выпуск машин для промышленности и сельского хозяйства! Непрерывно совершенствуйте технику советского машиностроения!

21. Рабочие и работницы, инженеры и техники транспортного машиностроения! Выпускайте больше вагонов и паровозов! Обеспечивайте быстрое восстановление и дальнейшее развитие железнодорожного транспорта!

22. Рабочие и работницы, инженеры и техники станкостроительных заводов! Станкостроение — важнейшая база технического вооружения страны! Улучшайте качество и увеличивайте выпуск станков!

23. Рабочие и работницы, инженеры и техники военной промышленности! Совершенствуйте боевую технику Красной Армии! Крепите могущество вооруженных сил Советского Союза!

24. Рабочие и работницы, инженеры и техники-строители! Быстрее восстанавливайте разрушенные немецкими захватчиками предприятия, жилища и культурные учреждения! Стройте скоростными методами новые домны, мартены, шахты, электростанции и заводы!

25. Рабочие и работницы, инженеры и техники электростанций! Быстрее наращивайте энергетические мощности! Обеспечивайте бесперебойную работу промышленности!

26. Рабочие и работницы, инженеры и техники лесной промышленности! Увеличивайте заготовку и вывозку леса! Бесперебойно обеспечивайте лесными материалами потребности народного хозяйства нашей страны!

27. Рабочие и работницы, инженеры и техники промышленности строительных материалов! Производите больше цемента, кирпича, стекла! Помогайте быстрее строить новые предприятия и жилища!

28. Рабочие и работницы, инженеры и техники текстильной и легкой промышленности! Всемерно увеличивайте производство тканей, трикотажа, одежды и обуви для населения! Боритесь за улучшение качества продукции!

29. Рабочие и работницы, инженеры и техники местной промышленности и промысловой кооперации! Больше инициативы в использовании местных ресурсов! Увеличивайте выпуск и улучшайте качество товаров широкого потребления!

30. Рабочие и работницы, инженеры и техники пищевой промышленности! Дадим больше продуктов питания для населения!

31. Работники советской торговли и общественного питания! Боритесь за лучшее обслуживание советского потребителя, за культурную советскую торговлю в городе и деревне!

32. Советские железнодорожники! Обеспечивайте в зимних условиях быстрое продвижение поездов с грузами для народного хозяйства страны! Боритесь за дальнейшее повышение дисциплины и организованности на железных дорогах! Быстрее восстанавливайте разрушенные врагом железнодорожные пути!

33. Работники морского и речного флота! Обеспечивайте своевременную перевозку грузов для народного хозяйства страны!

34. Колхозники и колхозницы, крестьяне и крестьянки, рабочие и работницы МТС и совхозов, агрономы и зоотехники! Дадим больше продовольствия населению и сырья для промышленности! Полностью выполним государственный план хлебозаготовок!

35. Трактористы, комбайнеры, рабочие машинно-тракторных мастерских, механики МТС и совхозов! Своевременно и хорошо ремонтируйте тракторы, сельскохозяйственные машины и инвентарь!

36. Колхозники и колхозницы, крестьяне и крестьянки, рабочие и работницы совхозов, агрономы, зоотехники и ветеринары! Повысим продуктивность животноводства! Добьемся дальнейшего прироста поголовья скота! Дадим стране больше продуктов животноводства!

37. Работники советской науки! Обогащайте науку и технику новыми открытиями, изобретениями, исследованиями! Шире используем достижения науки для дальнейшего развития хозяйства и культуры народов Советского Союза!

38. Работники советской литературы и искусства! Создавайте произведения, достойные великого советского народа!

39. Учителя и учительницы, работники народного образования! Повышайте качество обучения детей в школе! Воспитывайте образованных и культурных советских людей, патриотов социалистической Родины!

40. Медицинские работники! Улучшайте работу лечебных и санитарных учреждений! Повышайте качество медицинской помощи населению!

41. Служащие советских учреждений! Боритесь за точное выполнение советских законов, чутко относитесь к запросам и нуждам трудящихся! Улучшайте работу советского аппарата!

42. Трудящиеся Советского Союза! Быстрее залечим раны, нанесенные войной! Восстановим и построим новые жилища, школы и больницы, фабрики и электростанции, шахты и заводы!

43. Трудящиеся Советского Союза! Поднимем жизненный уровень населения! Улучшим благоустройство наших городов и сел!

44. Неустанная забота об удовлетворении материально-бытовых и культурных нужд рабочих и служащих — почетная задача профсоюзных организаций!

Да здравствуют советские профсоюзы!

45. Да здравствуют советские женщины — активные участницы хозяйственной и культурной жизни нашей страны!

46. Советские юноши и девушки! Неустанно овладевайте современной техникой, наукой и культурой! Самоотверженно трудитесь на благо нашей Родины!

Да здравствует советская молодежь!

47. Учащиеся советской школы! Комсомольцы и комсомолки! Пионеры и пионерки! Овладевайте знаниями, готовьтесь стать стойкими борцами за дело Ленина—Сталина!

48. Коммунисты и комсомольцы! Будьте в первых рядах борцов за дальнейшее укрепление могущества нашего социалистического государства!

49. Да здравствует великий Советский Союз — надежный оплот счастья и славы народов нашей Родины!

50. Да здравствует Конституция СССР — Конституция социалистического общества! Да здравствует советская демократия!

51. Да здравствует братский союз и нерушимая дружба народов СССР!

52. Да здравствует Всесоюзная Коммунистическая Партия большевиков — вдохновитель и организатор наших побед!

53. Да здравствует вождь советского народа — великий Сталин!

54. Под знаменем Ленина, под водительством Сталина — вперед к новым успехам социалистического строительства!

Пусть здравствует и процветает наша великая Родина!

Центральный Комитет Всесоюзной Коммунистической Партии (большевиков)

В Центральной Избирательной Комиссии по выборам в Верховный Совет СССР

27 октября с. г. состоялось первое заседание Центральной Избирательной Комиссии по выборам в Верховный Совет СССР.

Центральная Избирательная Комиссия, обсудив вопросы, связанные с подготовкой к выборам в Верховный Совет СССР, приняла на основании «Положения о выборах в Верховный Совет СССР» соответствующие решения.

Центральная Избирательная Комиссия установила формы избирательных документов: избирательного бюллетеня по выборам в Совет Союза (белого цвета); избирательного бюллетеня по выборам в Совет Национальностей от союзной республики (голубого цвета); избирательного бюллетеня по выборам в Совет Национальностей от автономной республики, автономной области или национального округа (розового цвета); форму протокола Окружной избирательной комиссии о регистрации кандидатов в депутаты; формы протоколов голосования Участковых и Окружных избирательных комиссий и формы удостоверения об избрании депутата в Совет Союза и Совет Национальностей.

Центральная Избирательная Комиссия рассмотрела и установила образцы печатей: для Центральной Комиссии; для избирательных комиссий союзных и автономных республик, автономных областей и национальных округов по выборам в Совет Национальностей; для Окружных избирательных комиссий по выборам в Совет Союза, Окружных избирательных комиссий по выборам в Совет Национальностей и для Участковых избирательных комиссий.

Центральная Избирательная Комиссия решила, что печати Участковых избирательных комиссий изготовляются в централизованном порядке, а печати избирательных комиссий союзных республик, автономных республик, автономных областей, национальных округов по выборам в Совет Национальностей и Окружных избирательных комиссий по выборам в Совет Союза и Совет Национальностей изготовляются на местах.

Центральная Избирательная Комиссия установила образец избирательного ящика для голосования: ящик — деревянный, высотою 85 сантиметров, шириною 50 на 40 сантиметров, крышка ящика поднимающаяся, с прорезом для опускания бюллетеней; ящик и крышка ящика имеют металлические петли для опечатывания. Ящики установленного образца изготовляются на местах.

Центральная Избирательная Комиссия поставила перед Народным Комиссариатом связи СССР вопрос о необходимости обеспечить надлежащую телеграфную, телефонную и другие связи Окружных избирательных комиссий со всеми Участковыми избирательными комиссиями.

Центральная Избирательная Комиссия рассмотрела вопрос об обеспечении выборов бумагой и об изготовлении бланков избирательных документов.

Формы избирательных бюллетеней, установленных Центральной Избирательной Комиссией по выборам в Верховный Совет СССР

Избирательный бюллетень
ПО ВЫБОРАМ В ВЕРХОВНЫЙ СОВЕТ СССР

«____» _____ 194 года.

_____ округ № ____ по выборам в Совет Союза

Оставьте в избирательном бюллетене фамилию ОДНОГО кандидата, за которого вы голосуете, остальных вычеркните.

Фамилия, имя, отчество кандидата в депутаты	Кем выставлен кандидатом в депутаты

Председатель _____ Окружной избирательной комиссии по выборам в Совет Союза _____

Избирательный бюллетень
ПО ВЫБОРАМ В ВЕРХОВНЫЙ СОВЕТ СССР

«____» _____ 194 года.

_____ округ № ____ по выборам в Совет Национальностей

от _____

(название союзной республики)

Оставьте в избирательном бюллетене фамилию ОДНОГО кандидата, за которого вы голосуете, остальных вычеркните.

Фамилия, имя, отчество кандидата в депутаты	Кем выставлен кандидатом в депутаты

Председатель _____ Окружной избирательной комиссии по выборам в Совет Национальностей _____

Избирательный бюллетень
ПО ВЫБОРАМ В ВЕРХОВНЫЙ СОВЕТ СССР

«____» _____ 194 года.

_____ округ № ____ по выборам в Совет Национальностей

от _____

(название автономной республики, области или округа)

Оставьте в избирательном бюллетене фамилию ОДНОГО кандидата, за которого вы голосуете, остальных вычеркните.

Фамилия, имя, отчество кандидата в депутаты	Кем выставлен кандидатом в депутаты

Председатель _____ Окружной избирательной комиссии по выборам в Совет Национальностей _____

ИЗВЕЩЕНИЕ
От Центральной Избирательной Комиссии по выборам в Верховный Совет СССР

Центральная Избирательная Комиссия по выборам в Верховный Совет СССР помещается по адресу:

г. Москва, Дом Союзов, Пушкинская улица (бывш. Б. Дмитровка), 9-й подъезд, 2-й этаж. Телефон: К-5-74-08.

Пусть здравствует и процветает наша великая Родина!

Вчера на всю страну прозвучали пламенные призывы Центрального Комитета ВКП(б) к XXVIII годовщине Великой Октябрьской социалистической революции.

Четыре года подряд предоктябрьские призывы ЦК ВКП(б) были пронизаны одной мыслью, одной, все подчиняющей себе идеей: все силы народа — на разгром врага, на завоевание победы над гитлеровской Германией! Ныне мы встречаем радостный всенародный праздник Октября в обстановке победоносного окончания войны, в условиях, когда великая победа доблестной Красной Армии избавила нашу отчизну от угрозы немецкого нашествия на западе и японского нашествия на востоке, когда перед советским народом открылись широкие перспективы мирного, созидательного труда. Этой новой обстановкой и определяется содержание нынешних предоктябрьских призывов Центрального Комитета партии.

Сила большевистской партии всегда заключалась в том, что она тысячью нитей связана с народом, глубоко чувствует и знает его думы и чаяния, умеет их выразить правильно, четко и высокоидейно. Сейчас, когда великой гордостью за свою Родину, горячей любовью и благодарностью к нашим доблестным воинам-победителям преисполнены сердца всех тружеников города и деревни, торжественно и проникновенно на языках всех народов СССР прозвучат от края до края нашей страны пламенные слова призывов Центрального Комитета:

— Слава великому советскому народу, завоевавшему победу над немецко-фашистскими и японскими империалистами!

— Слава героической Красной Армии, отстоявшей завоевания Великой Октябрьской социалистической революции и одержавшей победу над врагом!

Долгожданный мир для народов всего мира завоеван ценой великих жертв и титанического напряжения сил нашего народа, доблесть и неустрашимая борьба которого вызвали восхищение и уважение всего свободолюбивого человечества. Естественно поэтому, что сохранение и упрочение этого мира является главной заботой всех советских людей. Народы СССР в канун своего великого праздника шлют привет всем народам-союзникам в завоевании победы над немецкими и японскими захватчиками, а также народам, разорвавшим союз с гитлеровцами и повернувшим свое оружие против фашизма. Да здравствует прочный мир между народами! — провозглашают советские люди. Они клянутся бдительно и зорко его охранять и не допустить, чтобы агрессивные страны снова создали угрозу мирной жизни человечества. Эта благородная и ревностная забота нашего народа вытекает из сознания им своего долга перед человечеством и историей: после победоносного окончания войны неизмеримо возросла роль нашей Родины — могучего и свободного Союза Советских Социалистических Республик, как надежного и прочного оплота всеобщего мира и безопасности народов.

От всего сердца приветствует наш народ демобилизуемых воинов Красной Армии, возвращающихся к мирному труду, и Центральный Комитет партии вновь напоминает всем трудящимся о священной обязанности советских патриотов: заботе о семьях защитников Родины, воинов Красной Армии. Они были окружены всеобщим вниманием в годы войны, и сейчас, когда война закончена, это внимание не только не ослабнет, а, напротив, будет расти и крепнуть.

Немецко-фашистские оккупанты нанесли огромный ущерб нашей Родине. На территории, где проживала почти половина населения Советского Союза, гитлеровцы сожгли города и села, вытоптали нивы, разрушили заводы, фабрики, электростанции, железные дороги, уничтожили и разграбили то, что было создано трудом и творчеством многих поколений. Еще в годы войны, еще в самый разгар ее величайших и решающих сражений советские люди начали возрождать разрушенное, залечивать раны, нанесенные вражеским нашествием. После победоносного окончания войны восстановительные работы приняли поистине гигантский размах, еще и еще раз продемонстрировав великую и животворящую силу советского строя, социалистической системы хозяйства. Этот созидательный труд, не имеющий равного себе в истории, направляется и вдохновляется большевистской партией, для которой интересы народа, счастье советского человека превыше всего. Накануне Октябрьской годовщины партия вновь бросает клич:

— Трудящиеся Советского Союза! Быстрее восстановим разрушенные города и села, подвергавшиеся немецкой оккупации.

Призывы Центрального Комитета партии обращены к рабочим всех отраслей нашей промышленности. Больше угля, нефти, металла! Больше машин и станков! Это поможет быстрее двинуть вперед развитие промышленности, транспорта и сельского хозяйства, поднять их на более высокий технический уровень, сделать нашу Родину еще могущественнее и богаче, а, значит, жизнь всех советских людей — еще краше и счастливее.

Бессмертной славой покрыла свои знамена Красная Армия. Мы должны и впредь крепить могущество вооруженных сил Советского Союза, охраняющих мирный созидательный труд нашего народа. Заботой об этой важнейшей гарантии мирной жизни трудящихся нашей Родины проникнут обращенный к работникам военной промышленности призыв Центрального Комитета — совершенствовать боевую технику Красной Армии.

Чтобы быстрее восстанавливать разрушенные немецкими захватчиками предприятия, жилища и культурные учреждения, надо шире применять скоростные методы строительства, увеличивать заготовку и вывозку леса, больше производить цемента, кирпича, стекла и других строительных материалов. Именно к этому зовет Родина наших строителей, работников лесной промышленности и промышленности строительных материалов. От их самоотверженного труда, от их патриотической инициативы во многом зависят темпы восстановительных работ, быстрейшее возрождение нормальной жизни трудящихся на земле, испытавшей вторжение немецко-фашистских банд.

Все для фронта, все для победы! — этим жила наша промышленность в годы Великой Отечественной войны. Ныне, когда страна вступила в период мирного развития, Родина ждет от доблестных работников нашей социалистической промышленности, овеянных славой беспримерного подвига в защите Отечества, быстрого перехода на рельсы производства гражданской продукции. Это относится и к нашей тяжелой индустрии, и к промышленности, призванной изготовлять товары широкого потребления. Всемерно увеличивать производство тканей, трикотажа, одежды и обуви для населения, энергично бороться за повышение качества изделий — вот что требуется сейчас от работников текстильной и легкой промышленности. Больше инициативы в использовании местных ресурсов для увеличения выпуска товаров широкого потребления должны проявить работники местной промышленности и промысловой кооперации.

Забота о людях — стержень, основная, ведущая мысль всех этих призывов, обращенных к рабочим, работницам, инженерам и техникам самых различных отраслей промышленности — от крупнейшего металлургического комбината или гигантского машиностроительного завода до маленькой промысловой артели.

Колхозное крестьянство, рабочие МТС и совхозов, агрономы, зоотехники, все специалисты социалистического сельского хозяйства с честью выполнили в годы войны свой долг перед Родиной. Они полностью и бесперебойно обеспечивали Красную Армию и население городов продовольствием, а промышленность — сырьем. Советское крестьянство показало на деле, что интересы Советского государства, крепость и незыблемость колхозного строя для него превыше всего. Сейчас, после победоносного окончания войны, труд колхозника имеет для укрепления могущества нашей Родины, для дальнейшего процветания советского народа такое же значение, какое в военные годы он имел для разгрома врага, когда каждый пуд хлеба приравнивался к снаряду. Дать больше продовольствия для населения и сырья для промышленности, полностью выполнить государственный план хлебозаготовок, дать стране больше продуктов животноводства призывает Центральный Комитет партии колхозное крестьянство и всех работников социалистического земледелия.

Вместе с нашим героическим рабочим классом, вместе со славным колхозным крестьянством великий подвиг во славу Родины совершила в Отечественной войне советская, народная интеллигенция. Она беззаветно и самоотверженно служила народу, создавала великолепное оружие для Красной Армии, духовно вооружала наш народ своим творчеством, своими знаниями. В предоктябрьских призывах Центрального Комитета начертаны задачи нашей советской интеллигенции в условиях мирного строительства. Сила советской науки заключается в том, что она не отгораживается от народа, верой и правдой служит его интересам. Пусть же работники передовой советской науки и впредь обогащают ее новыми открытиями, изобретениями, исследованиями, пусть еще полнее и эффективнее служат все ее достижения дальнейшему развитию хозяйства и культуры народов СССР. Новых произведений, достойных великого советского народа, ждет Родина от работников литературы и искусства. Центральный Комитет партии обращается к советскому учительству, ко всем работникам народного образования и говорит им: повышайте качество обучения детей в школе, воспитывайте образованных и культурных советских людей, патриотов социалистической Родины! Культура в нашей стране — не привилегия избранных, она — достояние всего народа. Сталинская Конституция гарантирует всем трудящимся право на образование, и Центральный Комитет партии призывает их использовать это право, являющееся одним из величайших завоеваний советской революции. Неустанно овладевайте современной техникой, наукой и культурой, самоотверженно трудитесь на благо нашей Родины, — с такими прочувствованными и теплыми словами обращается партия к нашей славной советской молодежи, к юношам и девушкам страны социализма. Овладевайте знаниями, готовьтесь стать стойкими борцами за дело Ленина—Сталина! — говорит партия учащимся советской школы, комсомольцам и комсомолкам, пионерам и пионеркам. Наша Родина стоит на пороге четвертой пятилетки, которая должна привести нас не только к полному восстановлению и дальнейшему развитию всех отраслей народного хозяйства, но и к новому, огромному и всестороннему росту культуры нашей страны, нашего народа.

— Трудящиеся Советского Союза! — обращается к народу Центральный Комитет. — Поднимем жизненный уровень населения! Улучшим благоустройство наших городов и сел!

Заботой о нуждах населения пронизаны призывы к медицинским работникам, к служащим советских учреждений, к работникам профсоюзных организаций. Борьба за удовлетворение материально-бытовых и культурных нужд рабочих и служащих — почетная и важная задача в нашей стране, где люди, кадры признаны самым ценным капиталом, и где партия, правительство, великий вождь народа товарищ Сталин показывают вдохновляющий пример неустанной отеческой заботы о нуждах народа.

Призывы Центрального Комитета партии вновь и вновь показывают народу источники нашей великой победы, источники силы и могущества нашего государства. Это — великий Советский Союз, надежный оплот счастья и славы народов нашей Родины. Это — братский союз и нерушимая дружба народов СССР. Это — Всесоюзная коммунистическая партия, вдохновитель и организатор всех наших побед.

Страна идет к выборам в Верховный Совет СССР. 10 февраля 1946 года она облечет депутатскими полномочиями лучших сынов и дочерей нашего народа. Она идет к выборам под знаменем Сталинской Конституции — под знаменем советской демократии — единственной в мире подлинной демократии для народа. Наша Конституция дает всем гражданам равные права и в равной мере налагает на них патриотические обязанности. В дни избирательной кампании, с особой выразительностью и силой прозвучат слова призывов Центрального Комитета:

— Да здравствует Конституция СССР — Конституция социалистического отечества! Да здравствует советская демократия!

Встречая XXVIII годовщину Великой Октябрьской социалистической революции, советский народ устремляет мысли и чувства к своему великому вождю товарищу Сталину, чье политическое, государственное и военное руководство привело нашу страну к невиданной в истории победе. Безмерной всенародной любовью и горячей благодарностью окружено имя вождя, и по всей нашей земле, по всем ее городам и селам, всюду, где живут и трудятся советские люди, в глубине каждого сердца живет чувство, которое в предоктябрьских призывах выражено простыми и понятными каждому труженику нашей страны словами:

— Да здравствует вождь советского народа — великий Сталин!

Под знаменем Ленина, под водительством Сталина наш народ побеждал и побеждает. Под знаменем Ленина, под водительством Сталина он идет вперед, к новым успехам социалистического строительства. Он живет, трудится, борется с мыслью о Родине, во имя Родины, ради дальнейшего укрепления могущества нашего социалистического государства.

Пусть же здравствует и процветает наша великая Родина!

(Передовая «Правды» за 29 октября).



Новосибирская центральная библиотека им. Карла Маркса оказывает большую помощь агитаторам в подборе литературы по вопросам избирательной кампании. На снимке агитаторы Е. С. Перельштейн и Л. А. Черноруцкая получают литературу у библиотекаря Л. А. Буланкиной. Фото Т. Васильева.

ДЕПУТАТ—СЛУГА НАРОДА

24 декабря 1939 года я был избран депутатом городского Совета от 44 избирательного участка.

В этот день мне казалось, что не два года назад, а только вчера прозвучали слова товарища Сталина о том, каким должен быть народный избранник: только вчера вождь говорил о величайшей ответственности, что ложится на плечи депутата, о том, что нет выше чести, как по воле народа говорить от его имени.

Я испытывал непередаваемое чувство благодарности большевистской партии, что сумела вырастить из меня, батрака-пастушонка, человека, которому народ доверяет быть депутатом.

В этот день, если так можно выразиться, я присягал на верность своим избирателям, становился слугой народа.

Деятельность депутата многообразна. Большую долю в ней составляет разбор жалоб трудящихся. Я несколько лет работал в органах рабоче-крестьянской инспекции и для меня каждая жалоба — это зеркало, в котором отражаются не только какие-то переживаемые жалобщиком беды, а главное видны какие-то неполадки и ненормальности в работе организаций, отдельных должностных лиц. Довести до благополучного разрешения жалобу очень важно. Но сделать так, чтобы по таким же причинам не возникали новые жалобы, — это еще более важно.

Депутат не располагает штатом. Он все должен делать сам. У меня возник вопрос: как же мне организовать свою «канцелярию»? Бояться ли мне бумаги и стать на путь «оперативного» разрешения вопросов — телефонных разговоров, личных бесед и ограничиться только этим? Я вспомнил, чему учил В. И. Ленин: бумага страшна тогда, когда она становится самоцелью — лишь бы отписаться. Но она необходима, чтоб начать и провести до конца по всем инстанциям любое дело, чтоб именно в документах отразился весь ход событий.

Это трудно. Но документ уличает, документ обвиняет, заставляет людей работать как следует. Я пошел по этому пути.

Война, конечно, во многом ограничивала мою депутатскую деятельность. Я служил в рядах Красной Армии и часто уезжал из города. Но как только возвращался, первым долгом шел к своим избирателям.

С течением времени понятие «мои избиратели» утратило свое первоначальное значение. Те, кто голосовал за меня, уезжали, меняли адреса, приезжали новые люди. Но коль скоро они селились на улицах Бурлинской, Перчинской, Сибирской, они становились моими избирателями.

За годы войны ко мне поступило более 800 жалоб. Одни разрешались сравнительно легко, другие были сложнее: требовали длительной переписки, детальных обследований с помощью актива, обсуждения на исполкомах, привлечения к участию в деле адвокатов, прокуратуры.

Жена погибшего фронтовика, работница мастерской «Бытремонт» Пономарева Л. Р. обратилась с жалобой на то, что ей и ее четверым детям не оказывают помощи. Во время обследования жилищно-бытовых условий попутно выяснилось, что во время болезни тов. Пономарева пять дней ждала приезда врача из 5-й амбулатории.

Врач Аристархова так и не приехала. Она заочно выписала и прислала бюллетень и рецепт на лекарство.

На первом же заседании исполкома Кагановичского райсовета было вынесено постановление: оказать тов. Пономаревой материальную помощь (ей выдали одежду и обувь на всех членов семьи); заведующему мастерской тов. Зарогатскому и врачу Аристарховой за бездушное отношение к трудящимся об'явить строгий выговор.

Однажды после беседы с избирателями ко мне подошла незнакомая девушка и попросила зайти к ней на квартиру. Так я познакомился с семьей фронтовика Д. Отец и старший брат на фронте. Мать работает посудницей. Дочери учатся. Но для того, чтобы посещать занятия, им приходится одалживать одежду.

В тот же вечер я постарался встретиться с тов. Климовичем, заместителем председателя горисполкома. Вместе с ним мы нашли все, что требовалось для семьи, и отвезли на квартиру.

Каждое воскресенье от двух до четырех часов дня я провожу на бывшем избирательном участке, а два—три вечера в неделю посещаю квартиры избирателей. Я знаю каждую семью военнослужащих, инвалидов войны. Забота об их нуждах для меня самая почетная обязанность.

Как бы я часто ни встречался с избирателями, каждый раз я думаю о том, с чем приду к ним, о чем следует говорить. Готовлю план беседы, подбираю материалы, подвожу итоги своей работы. Последнее я считаю особенно важным. Избиратели должны знать, что делает их депутат, и мой долг ставить их в известность о каждом моем шаге.

В апреле текущего года предстояла сессия горсовета по вопросу благоустройства. Подготовившись, я пришел к своим избирателям.

Собрались в одной из больших квартир. Обсудили все вопросы, с которыми я должен был выступить на сессии. В свою очередь и я рассказал, что, на мой взгляд, надо сделать для благоустройства района. Беседа затянулась. Было поздно, когда стали расходиться. В квартире остались хозяева, я и Александр Васильевич Гребенщиков — инвалид-пенсионер.

— Вероятно, ему трудно одному идти домой, — подумал я.

— Александр Васильевич, пойдемте, я вас провожу.

— А я нарочно задержался. У меня к тебе разговор.

И повел меня старик ночью по всему участку.

— Слушай, Василий, — говорил он. — Вот здесь, помнишь, ограда была?

— Была.

— А куда она делась? А тут, помнишь, какой забор был. Где он?

— Не знаю.

— Хулиганы поломали. А почему на крышах домов до сих пор снег лежит? Где порядок? Ты говоришь, строить надо. Я построю. Еще лучше ограду сделаю, чем была, а хулиганы опять поломают. Так вот ты об этом на сессии и говори. Понятно?

И пока не обошли участок, Александр Васильевич не отпустил меня.

На сессии я выступил и говорил о том, что наказывали мои избиратели. И когда была об'явлена декада по очистке города, по приведению в порядок усадеб и улиц, наш участок был одним из лучших.

...Сегодня моя почта сравнительно невелика. Всего одиннадцать писем. В райсоветы, областной архив, жилуправление, трамвайный трест и все — по поводу жалоб избирателей. Пишу я их сам, а машинистки перепечатывают. Они—мой актив. Будучи перегружены работой, они все-таки ухитряются мне помогать. Кто не будет отзывчивым там, где речь идет о живых людях!

На-днях я собираюсь встретиться с молодежью, которая впервые будет участвовать в выборах. Меня многие знают, многие во время войны считали меня как бы своим вторым отцом. Но они — избиратели, и как бы мы ни были близко знакомы, я готовлю полный отчет о своей работе.

В. З. ТУЧИН.
Депутат Новосибирского городского Совета.

К 28 годовщине Великой Октябрьской социалистической революции

ИСТОРИЧЕСКОЕ ЗНАЧЕНИЕ ВЕЛИКОЙ ОКТЯБРЬСКОЙ РЕВОЛЮЦИИ

Годовщина Октябрьской революции всегда была праздником народов Советского Союза и всего передового человечества. Но никогда еще значение Октябрьской революции не выражалось с такой яркостью, как сейчас, когда Советский Союз предстал перед всем миром в роли освободителя народов от фашистской чумы. Восхищенные взоры миллионов и миллионов людей обращены к Советскому Союзу, вынесшему на своих плечах основную тяжесть борьбы против германского разбойничьего империализма.

* * *

Значение Великой Октябрьской социалистической революции прежде всего в том, что она дала миру самую передовую, самую демократическую систему власти.

Еще живо то поколение, которое помнит старую Россию, так ярко изображенную Некрасовым:

«Ты и убогая, ты и обильная,
Ты и могучая, ты и бессильная,
Матушка-Русь!»

Прошло четверть века, и канула в прошлое эпоха, описанная поэтом.

Русский народ вписал в книгу судеб человечества множество славных побед. Ни одной стране не выпало на долю столько раз спасать Европу от нашествий варваров. В XIII веке наша страна приняла на себя удар монголов и тем спасла от разорения Запад. Семь веков тому назад наша страна — единственная на востоке и юго-востоке Европы — приостановила натиск тевтонских «псов-рыцарей». В начале XIX века именно Россия разбила претендента на господство в Европе — Наполеона.

Но старая, царская Россия терпела и поражения. Достаточно вспомнить крымскую войну 1853—56 годов или русско-японскую войну 1904—1905 годов. Россию били, как указывал товарищ Сталин, за отсталость — отсталость государственную, промышленную, сельскохозяйственную, культурную, военную.

Царская власть, опиравшаяся на класс помещиков, стремилась сохранить как можно больше остатков крепостничества, являвшихся сильнейшим тормозом в развитии России и обрекавших ее на отсталость. Обладая колоссальными внутренними ресурсами, огромными земельными просторами, управляя многочисленным и талантливым населением, владея сказочными богатствами недр земли, царизм не сумел преодолеть слабость и немощность страны.

Самодержавие держало под спудом могучие силы народа. Оно превратило страну в «тюрьму народов», жестоко подавляя национальные движения.

Во вне царизм за последние десятилетия своего существования все более обрекал Россию на роль полуколонии иноземных держав. Армия царской России не стояла на уровне современных достижений техники, ибо в стране не было соответствующей промышленности. Царизм обирал народ чрезмерными налогами и все же они не доставляли необходимых средств, чтобы держать вооружение армии на уровне новой техники.

Избавиться от иностранной зависимости можно было только ускорением развития промышленности. Царизм пытался поощрить постройку железных дорог, металлургических заводов. Но промышленность России росла недостаточно, чтобы угнаться за Западной Европой. Царское правительство вновь и вновь обращалось к другим государствам, брало у них займы, что опять-таки усиливало зависимость страны от иностранных капиталистов. На плечи трудящихся России пала дополнительная тяжесть — уплата процентов по кабальным иностранным займам.

В последние десятилетия существования царизма росла зависимость страны от иностранного капитала: все острее и больше обозначилось экономическое отставание России от Западной Европы. Вся гнилость самодержавия с особой резкостью сказалась во время первой мировой войны, когда Россия терпела поражения, дорого расплачиваясь за свою отсталость.

Не помог и приход к власти буржуазного Временного правительства (февраль 1917 г.). Его непродолжительное хозяйничанье только углубило все противоречия. При буржуазном Временном правительстве иностранные империалисты откинули всякий стыд. Они вмешивались во внутренние дела страны. Они настаивали на организации наступления на фронте, хотя русская армия была явно небоеспособна. Жалкая игрушка в руках иностранных банкиров, Керенский погнал в июне 1917 года полки на бойню, на поражение.

Циничное поведение империалистов не оставалось неизвестным широким массам; большевики смело и открыто разоблачали иностранных хозяев буржуазного Временного правительства, они показали, что политика этого правительства направлена на превращение России в колонию империалистических государств. В народе стало нарастать негодование против бесцеремонных господ.

Противопоставляя два пути развития революции — путь сохранения власти в руках Временного правительства и путь перехода власти в руки рабочих и беднейших крестьян, — товарищ Сталин писал в обращении ко всем трудящимся, ко всем рабочим и солдатам Петрограда:

«Первый путь ведет к усилению власти имущих классов над трудящимися и к превращению России в колонию Англии, Америки, Франции.

Второй путь... разрывает опутывающие Россию финансовые нити, расшатывает самые основы буржуазного господства и очищает дорогу для действительного освобождения России».

Партия Ленина—Сталина возглавила борьбу за второй путь, путь освобождения от иностранной зависимости, ликвидации угрозы колониального завоевания России, путь превращения ее из убогой и бессильной в могучую и обильную.

Страна вручила свою судьбу самому революционному классу современного общества — рабочему классу — для перехода к более высокому способу производства, для под'ема всей страны на неизмеримо более высокую ступень экономической организованности. Ибо, указывал Ленин, нельзя было сделать страну обороноспособной без величайшего героизма народа, осуществляющего смело, решительно великие экономические преобразования.

* * *

Добившись перехода власти в руки народа, большевики приступили раньше всего к ликвидации государственной отсталости страны. Великая Октябрьская революция смела антинародный режим, разбила отсталый государственный строй и создала советский строй — самый передовой и самый демократический строй во всем мире, основанный на прочном союзе рабочих и крестьян.

«Теперь мы, — говорил Ленин в январе 1918 года на III Всероссийском с'езде Советов, — на расчищенном от исторического хлама пути, будем строить мощное, светлое здание социалистического общества, создается новый, невиданный в истории, тип государственной власти, волей революции призванной очистить землю от всякой эксплуатации, насилия и рабства». (Соч., т. XXII, стр. 223).

То, о чем мечтали поколения людей, за что отдали свою жизнь лучшие представители народа, — создание строя, в котором не будет эксплуатации человека человеком, — стало реальностью. В СССР ликвидированы эксплоататорские классы, построено социалистическое общество.

Великая пролетарская революция создала условия для ликвидации вековой отсталости России. Советская власть уничтожила угрозу превращения трудящихся нашей страны в колониальных рабов империалистических государств. Советское государство под руководством большевиков добилось технико-экономической независимости. В годы сталинских пятилеток была воздвигнута мощная социалистическая промышленность.

Советская власть ликвидировала сельскохозяйственную отсталость страны. Многомиллионное крестьянство освободилось от каторжного труда на мелких клочках земли. Выросло крупное коллективное сельское хозяйство, богато оснащенное современной машинной техникой.

Победа советской власти в октябрьские дни открыла возможность для полной ликвидации и культурной отсталости. За годы сталинских пятилеток в стране проведена настоящая культурная революция, полностью ликвидирована неграмотность, осуществлено всеобщее начальное обязательное обучение, огромный размах приняла подготовка новых кадров советской, народной интеллигенции.

Великая Октябрьская революция открыла возможность для ликвидации военной отсталости страны. С первых же дней советской власти Ленин и Сталин приступили к организации вооруженных сил Советской республики. Уроки истории гласят, что организация армии требует труда и усилий целых поколений. Но советская власть решила эту задачу в кратчайший исторический срок. Большевики сберегли лучшие традиции русской армии, оставшиеся в забвении или пренебрегавшиеся царизмом. Чего стоит один только факт, что в первой красноармейской книжке, содержание которой было утверждено Лениным, была помещена суворовская «Наука побеждать». При советской власти получили свое полное признание военный гений русского народа — Суворов и величайший полководец, победитель Наполеона Кутузов. Советское правительство установило ордена Суворова и Кутузова.

Но советская власть не только сберегла лучшие героические традиции русского народа. Она создала новую армию, вышедшую из народа, непреклонно и самоотверженно защищающую социалистический строй, интересы народа, его свободу и независимость, снабдила свою армию первоклассной военной техникой. Народы Советского Союза создали армию, воины которой сокрушили гитлеровскую военную машину и армию японских империалистов.

* * *

Великая Октябрьская революция показала, какой силой становится народ, если во главе его стоит испытанная, имеющая железную дисциплину, опирающаяся на гранитную основу марксистско-ленинской теории, партия, какой является партия Ленина—Сталина. Она, и только она, разоблачила всю гибельность пути, на который толкали народ обанкротившиеся, враждебные народу партии и группы. Правильной, глубоко народной политикой она завоевала полное доверие миллионов трудящихся нашей страны, вручивших ей свою судьбу. Она указала единственно правильный путь освобождения страны от колониального рабства и смело повела ее по этому пути.

Партия Ленина—Сталина организовала и возглавила штурм старого порядка. Большевики провели народ сквозь трудные годы строительства, превратив страну в могучую и обильную. Партия Ленина—Сталина во время Великой Отечественной войны предстала перед всем миром, как вдохновитель и организатор победы советского народа над немецко-фашистскими захватчиками.

Все значение Октябрьской революции и ее достижений с особой яркостью проявилось в Великой Отечественной войне. Социалистическая экономика в дни войны выдержала все испытания и показала свою великую жизненную силу. В самые тяжелые моменты, когда под ногами гитлеровских разбойников стонала и задыхалась преданная своими правительствами значительная часть Европы, а маловеры уже не думали, что найдутся воины, способные выдержать натиск фашистских варваров, Советское государство, рожденное Великой Октябрьской социалистической революцией, не сдалось, устояло и разгромило врага человечества.

Советский патриотизм, основанный на гармоническом сочетании национальных традиций народов и общих жизненных интересов всех трудящихся Советского Союза, показал свою великую непреоборимую силу.

Миллионы людей за пределами нашей страны, в свое время поверившие клевете враждебных Советскому Союзу партий, убедились теперь на собственном опыте в освободительной роли государства, рожденного социалистической революцией. Отношение к Советскому Союзу — это оселок, на котором проверяется последовательная борьба с фашизмом, т. е. действительная демократичность. Все, кому дороги свобода и независимость, культура и цивилизация, кто заботится о коренных интересах народа, обращают свою благодарность и надежды к Советскому Союзу и его великому вождю — Сталину.

Проф. И. МИНЦ.
Член-корреспондент Академии наук СССР.

О так называемых „мертвых“ отходах

КУПИНО, 29 октября. (По телефону). Десять дней назад, когда из колхоза «Память Ильича» отправили на элеватор две подводы с зерном, председатель правления тов. Осьметкин заявил:

— Зерна больше нет.

На-днях государственная комиссия принимала убранные поля этого колхоза. И тут председатель должен был изменить свое мнение.

— Центнеров пятнадцать еще можно сдать, — сказал он.

Уже один этот факт показал, что руководители колхоза «Память Ильича» пытались скрыть хлеб, подлежащий сдаче государству. А если глубже вникнуть в дело, то станет ясным, что зерна здесь осталось гораздо больше.

На складе лежит ворох пшеницы — 60 центнеров.

— Это для авансирования колхозников в счет 15 процентов.

Но ведь кроме этого на току второй бригады хлеб с 12 гектаров не обмолочен. В первой бригаде стоит скирда соломы, в которой не вымолочено 30 проц. зерна. А сколько колосьев осталось на полосах, сколько зерна ушло в отходы!

Как-то по жнивью проехали с конными граблями. Получили три добрых прицепа колосьев и намолотили с каждого по 5—6 центнеров чистого зерна. Почему же сейчас председатель и бригадир упорно не желают пускать конные грабли для повсеместного сбора колосьев?

Следует учесть, что потери не собирают и во многих других колхозах. В результате пропадают сотни центнеров хлеба.

Колхоз «14 годовщина Октября» не участвует в хлебосдаче.

— Нет зерна, — говорит его председатель тов. Семыкин.

Но тока и склады забиты «мертвыми», как говорят здесь, отходами, в которых уйма зерна. Да и с корня еще не вся пшеница убрана.

Колхоз «Пробуждение» выполнил государственный план хлебозаготовок только на 8 проц., но за пятидневку отгрузил лишь 10 центнеров зерна. Колхоз им. Чкалова привез три центнера, а план хлебосдачи он выполнил только на 11 проц. Между тем потери и там и тут не собраны. Настоящей работы по проверке качества вымолота соломы и очистки отходов не ведется.

Купинский район в последнюю пятидневку усилил темпы вывозки зерна. Если в четвертую пятидневку октября на заготпункты поступило 1.700 центнеров, то в пятую—2.800. Но при большой задолженности района по сдаче хлеба этого явно недостаточно.

Нужно поднять колхозников на борьбу за каждый килограмм зерна. И правильно поступил сейчас райком партии, направив в каждый колхоз районных работников с задачей обеспечить ежедневное участие всех колхозов в хлебосдаче.

Л. НИКИТИН.

40 вагонов овощей

ТАТАРСК, 29 октября. (По телефону, наш спец. корр.). На 25-е октября колхозы Татарского района полностью выполнили план поставок овощей государству. 2.798 центнеров капусты, моркови, свеклы и лука сдано на приемные пункты. Для отправки этих овощей потребуется 40 вагонов.

Колхоз им. Куйбышева, Казаткульского сельсовета, сдал 19 центнеров первосортного репчатого лука. Почти все колхозы продолжают сдавать овощи сверх плана.

Успешно идут поставки картофеля. Государственный план на 25-е октября выполнен на 92 процента.



Руководители колхозов Чулымского района, рассчитавшихся с государством по всем видам поставок, сдавших хлеб сверх плана и обеспечивших сытную и теплую зимовку скоту: председатель колхоза «20 лет Октября» А. П. Лопаткин и председатель колхоза «Новый строитель» М. Н. Татаринков. Фото Б. Шумакова.

ПЛОДЫ ДРУЖНОГО ТРУДА КОЛХОЗНИКОВ

XXVIII годовщину Октября наша артель встречает досрочным завершением сельскохозяйственных работ и выполнением всех государственных поставок. Хлебосдачу мы закончили еще 10 сентября, сдали на заготовительный пункт 5.500 пудов зерна да сверх плана — 540 пудов. Сев озимых выполнили на 110 проц., зяби вспахали 104 гектара—больше, чем требовалось по плану.

Своевременно провести все осенние работы и досрочно сдать хлеб государству помогла нам правильная организация труда.

Колхозу нужно было убрать 456 гектаров. Из них 380 убрал комбайнер Средне-Ярковской МТС т. Плотников и только 76 гектаров мы скосили простыми машинами.

На комбайн приходилось четыре пятых всех уборочных работ. Правление учло это и позаботилось, чтобы комбайновый агрегат работал бесперебойно. Возчиками назначили опытных колхозников тт. Гутова, Кузьмина и Чечулину. Они не задерживали комбайн, выгружали зерно из бункера на ходу.

На центральном току, куда после взвешивания подвозили зерно, работало зерноочистительное звено. Руководила им кладовщик т. Устьянцева. Звено ежедневно подрабатывало по 50—60 центнеров зерна, после чего его отправляли на элеватор.

Одновременно мы сеяли озимые и пахали зябь. Для этого выделили трактор и пять плугов. Лучшие пахари колхоза тт. Митрохин и Худынкин ежедневно выполняли нормы на 120—130 процентов.

Славно поработали наши животноводы. Соревнование, развернувшееся между доярками, пастухами, конюхами, чабанами, помогло артели досрочно рассчитаться с государством по всем видам поставок животноводческой продукции.

Годовой план мясопоставок мы закончили досрочно и в счет будущего года сдали 43 центнера мяса. Гуртоправ нагульного стада т. Джигальцева выкормила 14 голов крупного рогатого скота до вышесредней упитанности. Суточный привес каждой головы за четыре летних месяца составил 800—900 граммов. План воспроизводства стада выполнен по всем видам скота.

Значительно повысилась продуктивность дойных коров: от каждой фуражной коровы мы надоили 1.200 литров молока. Лучшая доярка Татьяна Митрохина добилась стопроцентного растела коров и сохранила всех телят. В счет дополнительной оплаты она получила 100 литров молока, а в конце года получит телочку.

К зимовке скота также вполне подготовились. Накосили 35 центнеров сена и заложили 40 центнеров силоса на каждую голову крупного рогатого скота.

Скотные дворы у нас в порядке. Демобилизованный воин т. Непомнящих сделал полы, кормушки и клетки для телят, навесил двери, утеплил окна. Сейчас к скотным дворам подвезено 450 центнеров сена. На подвозке кормов тт. Худынкин, Гутов, двое Коженниковых ежедневно делают по два рейса. В ближайшие дни мы удвоим количество лошадей на вывозке сена и к 7 ноября создадим полуторамесячный запас кормов на ферме.

Воодушевленные предстоящими выборами в Верховный Совет Союза ССР, вторую послевоенную весну мы встретим хорошо подготовленными.

И. СИДОРЕНКО.
Председатель колхоза им. Чкалова, Барабинского района.

Выполнили план вспашки зяби

ВЕСЕЛОВКА, 29 октября. (По телефону). Включаясь в предоктябрьское соревнование, колхозники и трактористы Ирбизинского и Белинского сельсоветов взяли на себя обязательство полностью выполнить план вспашки зяби.

Сейчас подведены итоги. Колхоз «Миргород» выполнил план зяблевой пахоты на 153 процента. В этом особая заслуга трактористки Марии Очередько: она ежедневно поднимает за смену по 10—12 гектаров.

Тракторами в колхозе вспахано 200 гектаров. Но и на живом тягле пахари работают самоотверженно. Колхозники тт. Заико, Мысак, Очередько перевыполняют нормы.

Перекрыли задания по вспашке зяби колхозы «Новый свет», имени Карла Маркса, «Ударник». Первые два подняли по 450 гектаров зяби и продолжают пахоту.

В соревновании тракторных отрядов Веселовской МТС хороших результатов добился бригадир Г. Юрченко. Он выполнил задание на 180 процентов. Отряд тов. Терещенко в колхозе имени Димитрова поднял 325 гектаров зяби. В этом отряде одна только трактористка Евдокия Нюшкина имеет на своем счету 200 гектаров.

Ф. ХУДОРОЖКОВ.

Семьям военнослужащих

Администрация и общественные организации новосибирского завода «Труд» подытожили, в чем выразилась их помощь семьям демобилизованных и фронтовиков после разгрома немецко-фашистских захватчиков.

Начиная с мая этого года, заводская общественность выделила семьям красноармейцев 183 пальто, 250 костюмов, 840 комбинезонов, 2.300 пар белья, 120 пар обуви и многое другое.

80 детей фронтовиков получили бесплатные путевки в санатории и пионерские лагери.

Коллектив завода своими силами отремонтировал 36 квартир. Инвалиду Отечественной войны т. Минийлову построен дом из двух комнат и кухни.

Сейчас рабочие завода «Труд» вывозят семьям фронтовиков топливо.

* * *

Тепло встречает демобилизованных коллектив завода, где главным инженером т. Духовный. Устраиваются товарищеские вечера, на которых участники Отечественной войны встречаются с кадровыми рабочими завода. Каждый вернувшийся с фронта получает от завкома подарок.

* * *

Новосибирский жиркомбинат каждой семье красноармейца и демобилизованного выдал к зиме по тонне угля и кубометру дров.

Демобилизованные, не имевшие своих огородов, полностью обеспечены картофелем и овощами.

* * *

Коллектив новосибирского маслобойного завода имени Сталина отремонтировал семьям военнослужащих, демобилизованных и инвалидов Отечественной войны 24 квартиры.

Всем красноармейским семьям вывезено топливо.

* * *

Коллектив завода имени XVI партс'езда построил семьям фронтовиков четыре новых дома. Все семьи военнослужащих обеспечены топливом.

Коллектив решил отработать до конца года четыре выходных дня и все заработанные средства перечислить в фонд помощи семьям военнослужащих и инвалидов Великой Отечественной войны.

Меня тепло встретили

Командование предоставило мне краткосрочный отпуск. Легко представить, как я волновался, под'езжая к дому после почти шестилетнего отсутствия. Как встретят родные, помнят ли земляки?

Оказалось — не только помнят, но и ждут. Из колхоза «Урняк» на станцию за мной прислали подводу. Очень тронула меня теплая, гостеприимная встреча земляков-колхозников. Председатель колхоза Муллаяров и бригадир Фарит Амутдинов рассказали мне о колхозных делах, а на колхозном собрании я рассказал землякам о том, как защищал Родину.

Моя мать, несмотря на трудности военного времени, сумела поддержать и сохранить домашнее хозяйство. Требовалось подремонтировать дом и построить новый хлев для скота. Председатель колхоза пошел мне навстречу и сделал все необходимое в очень короткий срок. Отпуск прошел так быстро, что я не успел ответить на все приглашения земляков.

С чувством глубокой благодарности за внимание и ласку покидал я родной колхоз. Так приветливо и сердечно встречают воина-фронтовика только в нашей стране.

Орденоносец Ю. ГАЛИМОВ.

Скоту—хорошие водопои!

Устройство удобных водопоев при молочно-товарных фермах играет большую роль в повышении продуктивности скота зимой. Для животноводческих районов Барабинской степи это особенно важно. Несмотря на то, что здесь около 3.000 озер и много рек, они в большинстве своем непригодны для водопоев. Кроме того, отдельные колхозы, пользуясь такими источниками, вынуждены гонять стадо за полтора—два километра, что в зимние морозы и бураны неизбежно вызывает простудные заболевания и даже падеж скота.

Пользоваться водой из шахтных колодцев зачастую невозможно, так как зимой в них не бывает воды. Кроме того, она горько-солоноватого вкуса и непригодна для питья.

Неудовлетворительное водоснабжение молочно-товарных ферм и населенных пунктов заставило отдельные колхозы перейти к строительству более совершенных водоисточников — к постройке буровых скважин (трубчатых колодцев), усовершенствованных шахтных колодцев с механизированным водопод'емом и водопроводов с автопоением.

В Барабинском районе, например, построено 17 буровых скважин, 5 водопроводов с автопоением, 12 ветродвигателей; в Куйбышевском—27 буровых скважин, 5 водопроводов, 13 ветродвигателей и т. д.

На 1 января 1944 года стоимость водохозяйственных сооружений в Барабинской степи определялась в 5.842.000 рублей. Однако за последние два года из-за несоблюдения правил эксплоатации эти сооружения пришли в негодность и не используются.

Племенная ферма колхоза «Новая жизнь», Гжатского сельсовета, Куйбышевского района, имеет водопровод с автопоением, который бездействует. Скот же здесь гоняют к озеру. То же и на племенной ферме колхоза «7 рай'езд Советов», Бергульского сельсовета, Барабинского района, и других.

Государственные комиссии по проверке готовности колхозных ферм к зиме должны на месте определить меры, обеспечивающие нормальные условия для водопоя. Нельзя считать ферму подготовленной к зимовке, если не отремонтирован колодец, не утеплена водоразборная будка, нет колод, баков для хранения воды.

Облисполком возложил всю ответственность за обеспечение скота водой в зимне-стойловый период на председателей сельсоветов. Однако этим не снимается ответственность и с председателей колхозов и прежде всего с заведующих фермами.

До наступления сильных морозов необходимо принять все меры к восстановлению водохозяйственных сооружений в колхозах. Особую ответственность за это несут стройконторы Мелиоводстроя, на которые возложено техническое руководство ремонтом. В каждом колхозе необходимо выделить людей, которые содержали бы в порядке колодцы, водопроводы с автопоением.

Райзо вместе с управлением эксплоатации облзо должны провести занятия с колхозниками, детально ознакомив их с правилами ухода за водохозяйственными сооружениями, привлекая к этой работе специалистов Мелиоводстроя и строительно-мелиоративного управления.

Наладить водопой—значит обеспечить важное условие для повышения удоев. В колхозе «Новый путь», Здвинского района, в течение ряда лет надаивали на одну фуражную корову по 12,5 центнера молока, а в 1944 году получили по 13,1 центнера, в то время как в колхозе им. Андреева, этого же района, где водоснабжение не налажено, планы надоя молока из года в год не выполняются.

Эти факты наглядно показывают, какие убытки несет колхоз, не обеспечивший свое стадо хорошим водопоем.

При ремонте водопроводов с автопоением и других сооружений потребуется много запасных частей. Их должен делать завод «Буровая техника», который решением облисполкома полностью освобожден от изготовления других деталей, не связанных с водохозяйственным оборудованием. Задача завода заключается в том, чтобы выполнить программу, утвержденную ему на 1945 год, и обеспечить колхозы необходимыми запасными частями.

Многие колхозные фермы не имеют баков для хранения воды. Прежде они изготовлялись в промартели в селе Биаза, Северного района. Однако за последние годы производство баков этой артелью почему-то совершенно прекратилось. Необходимо сейчас же наладить поделку их также и в артели «Красный Октябрь», Куйбышевского района, имеющей для этого необходимые условия.

В оставшиеся до наступления морозов дни надо мобилизовать все силы для обеспечения молочно-товарных ферм удобными водопоями. Для этого широко использовать районную печать, освещая в ней ход подготовки ферм к зимовке, показывая опыт передовиков, с тем, чтобы в этом году дать нашей Родине как можно больше масла, мяса, молока и шерсти.

КОЖАРСКИЙ.
Начальник строительно-мелиоративного управления.

Каким будет центр Новосибирска

Закончены работы по составлению исходных данных для проектирования и намечена предварительная схема архитектурной реконструкции Новосибирска.

Новое строительство будет осуществляться строго по генеральному плану. В первую очередь крупное капитальное строительство должно быть размещено в центре города. В центральную часть города входят: вокзал, площадь им. Сталина, площадь облисполкома, все прилегающие к ним улицы и кварталы и набережная р. Обь.

Вокзал монументален, величественен. Перед ним создается большая асфальтированная, декорированная низкорослой зеленью площадь, — это как бы вестибюль города. Площадь будут окружать здания кинотеатра, почты и телеграфа, универмага, гостиницы. На открытом пространстве сооружается памятник В. И. Ленину. Предполагается соорудить еще несколько монументов и скульптурных групп, отражающих жизнь города и его значение.

Сейчас здания Оперного театра, горсовета, гостиницы и другие дома, выходящие на площадь им. Сталина, в архитектурном отношении между собою не согласованы. Открытое пространство площади слишком велико. В недалеком будущем перед театром предполагается соорудить статую вождя. Между театром и статуей товарища Сталина должны быть скверы и большой водоем. У бульвара, с северной стороны площади, будет воздвигнут монумент с бронзовым бюстом трижды Героя Советского Союза гвардии полковника А. И. Покрышкина.

Все здания, вновь возводимые на площади, по своей архитектуре увязываются с главным зданием площади — Театром оперы и балета. Здания горсовета, государственного банка, облпотребсоюза заново реконструируются, художественно оформляются. Площадь будет иметь хорошие трибуны.

Весь комплекс сооружений центральной площади города должен стать одним из образцовых архитектурно-художественных ансамблей. В основу проекта реконструкции положен эскизный проект архитектора А. Я. Куселновича, получившего первую премию на предварительном конкурсе на лучшее оформление площади им. Сталина.

Для установления кратчайших транспортных связей вокзала с центром города пробивается прямая магистральная улица между Вокзальной площадью и площадью им. Сталина. Вдоль этой новой улицы будут возведены многоэтажные дома с магазинами, столовыми и ресторанами в нижних этажах зданий. Выход на площадь между домами госбанка и облпотребсоюза оформляется более высокими строениями.

Обновленные здания горсовета, Театра юных зрителей, городского корпуса и Дом социалистического земледелия создадут монументальный подход к площади. Перед Домом земледелия создается полукруглая площадь, от которой в сторону реки Каменка будет устроена новая магистраль, соединяющая городской центр с Октябрьским районом. Напротив Дома земледелия на другой стороне новой улицы будет выстроен красивый многоэтажный дом, проект которого уже составлен.

К югу от улицы Горького Красный проспект продолжает оставаться как один из элементов центрального комплекса города, соединяющий ансамбль площади им. Сталина с площадью облисполкома. Художественная выразительность здесь достигается единообразием архитектурного приема. Все существующие дома достраиваются до 4—5 этажей, а упрощенная архитектура в зданиях гостиницы Советов и магазина «Гастроном» обогащается художественной отделкой.

Площадь облисполкома, застроенная в основном зданиями по проектам и под руководством профессора А. Д. Крячкова, получит окончательное архитектурное завершение. По улице Сибревкома против стоквартирного дома облисполкома запроектирован жилой дом. Расположение его таково, что он не будет закрывать вида на площадь со стороны под'езда к городу с обского моста, а, наоборот, создаст архитектурно-художественное начало всей площади.

Открытое пространство площади обогащается скульптурными группами, посвященными эпизодам великой борьбы русского народа с фашистскими варварами. На спуске от площади облисполкома к набережной Оби должно остаться открытое пространство, насыщенное зеленью. Линии железной дороги будут подняты на эстакады. Создаются широкие благоустроенные спуски к реке, набережная освобождается от скученных случайных строений. Высокие жилые и административные дома, декорированные зеленью и об'ектами малой архитектуры, составят единый ансамбль с рекою, и набережная явится парадным вестибюлем города со стороны реки.

Таковы основные контуры первоочередной архитектурной реконструкции Новосибирска, предусмотренные пятилетним планом.

Составление проекта архитектурной реконструкции привокзальной и центральной частей города позволит обеспечить большое предстоящее строительство четкой программой и значительно облегчит проведение благоустройства важнейших участков. Для проведения этой работы правление союза советских архитекторов и главный архитектор города А. М. Дворчи привлекают ведущих архитекторов: профессоров А. Д. Крячкова, К. Е. Осипова, Б. А. Биткина, А. Я. Куселновича и И. И. Соколова-Доброва, которые должны будут возглавить творческие бригады.

«Сейчас советским архитекторам представляется редкий в истории случай, когда архитектурные замыслы в небывало огромных масштабах будут претворены в реальном строительстве» (М. И. Калинин). Проект архитектурной реконструкции города должен быть составлен так, чтобы центральный ансамбль отражал лучшие черты советской архитектуры, воссозданной на принципах сталинской заботы о человеке, на освоении методов социалистического реализма, на критическом использовании народного сибирского искусства и высших достижений мировой строительной техники и архитектурной культуры.

Центр Новосибирска должен быть монументален, красив и прост. Его мощная архитектура воплотит в своих формах наиболее ярко выраженные черты крупного индустриального города эпохи социализма.

Иг. БЕЛОГОРЦЕВ.
Кандидат архитектурных наук.

Люди передового совхоза

В последний день уборки, 10 сентября, когда комбайнер Александр Первухин докашивал «Сталинцем» овес, под'ехал директор тов. Севрюков.

Комбайнер и директор — старые товарищи. Десять лет назад они вместе начали работать в Барабинском совхозе: Первухин — водовозом, Севрюков — заправщиком. Потом Севрюков был три года трактористом и комбайнером, два — старшим механиком, а с начала войны и по сей день возглавляет Барабинский совхоз.

Первухин же 8 лет подряд работает комбайнером. Он в совершенстве изучил свое дело, стал мастером комбайновой уборки. В этом году совхоз в значительной степени обязан ему досрочным завершением уборочных работ и выполнением плана хлебосдачи.

Первухин со штурвальной Казаковой и трактористом Жимановым убрал нынче «Сталинцем» 715 гектаров хлеба — половину всего посева зерновых. В отдельные дни он косил по 35—45 гектаров, намолачивая по 300 центнеров зерна. Три пары добрых лошадей и автомашина бесперебойно доставляли зерно от комбайна на ток.

— Последний круг косишь? — спросил Севрюков.

— Как будто так, — ответил комбайнер.

— Вечером приезжай в контору за премией. Мы получили переходящее красное знамя обкома ВКП(б) и облисполкома. Для лучших людей трест выделил премии.

— Григорий Иванович, я вчера слышала от парторга тов. Егорова, будто нас награждали? — спросила штурвальная директора.

Севрюков достал из кармана «Совхозную газету» и подал Первухину. Здесь был помещен Указ Президиума Верховного Совета СССР о награждении орденами и медалями работников зерновых и животноводческих совхозов. Под рубрикой «Награждаются медалью «За трудовую доблесть» красным карандашом было подчеркнуто: Севрюков Григорий Иванович, директор Барабинского молмясосовхоза № 168.

Комбайнер передал газету трактористу и пожал руку директора...

После обеда, еще не успел скрыться из вида директорский тарантас, как Первухин начал рассказывать:

— Пятый директор при мне работает, но такого, как Севрюков, у нас не было. В поле едет — трактористу поможет, на ферму идет — доярке даст совет. А по хозяйству—глядите: электростанцию построил, в мастерской электросварку установил, радиоузел организовал, не сегодня—завтра звуковое кино у нас будет...

* * *

Прошло полтора месяца. Совхоз продолжает держать переходящее красное знамя обкома ВКП(б) и облисполкома. Он полностью и в срок посеял озимые, выполнил план вспашки зяби, одним из первых в области закончил хлебосдачу и сдал сверх плана больше 6.700 пудов хлеба.

В этих успехах большая доля труда комбайнера совхоза комсомолки Марии Даниловой. Соревнуясь со своим учителем Первухиным, она убрала «Коммунаром» 324 гектара. В ее агрегате находились штурвальной Вера Егорова и трактористом Федор Деготин.

За четыре года комбайнер Данилова зарекомендовала себя способным, хорошо знающим свое дело работником. Когда в совхозе закончили уборку хлеба, она первая переехала со своим комбайном в отстающий соседний Козловский совхоз и убрала здесь больше 60 гектаров зерновых...

День и ночь на току не затихает гул тракторного мотора и мощной машины «ВИМ». Зерноочистительная бригада, возглавляемая опытным машинистом Федором Никитичем Бледных, ежедневно очищает по 200—250 центнеров зерна. Несмотря на 65-летний возраст, Федор Никитич всегда бодр. Он то и дело поторапливает рабочих:

— А ну, поднажмем, немного осталось, — сам берет лопату и проворно выгребает зерно из бункера в мешки.

— Хоть бы ты посидел немного, — как-то заметила ему Екатерина Баложкова.

— Не время, милая, не время. Зима придет—насидимся, а сейчас хлеб нужен, — ответил старик.

Машинист никогда не расстается с молотком и гаечными ключами. Управляющий первой фермой тов. Федосеенко однажды сказал ему:

— Ты, Федор Никитич, выбросил бы половину железок, а то, гляди, все карманы до дыр протер.

— Не могу, Сергей Васильевич, без них как без рук. Где гайку подвернешь или шпонку забьешь. За машиной догляд нужен. Она капризная, как ребенок. Один раз не доглядишь — сутки простоишь.

Бледных был у машины круглые сутки. Рыжая с проседью борода его почернела от пыли. Вместе с ним работали тракторист комсомолец Николай Афанасьев, Анна Первухина, Мария Деготина, Екатерина Баложкова. С начала уборки они очистили 4.350 центнеров хлеба и более трех тысяч центнеров семенного зерна...

На вывозке хлеба государству хорошо поработали совхозные транспортники. Шофер грузовой автомашины «ЗИС» Деготин вывез на элеватор больше полутора тысяч центнеров зерна. Его машина работает круглые сутки. По 600 центнеров вывезли на заготовительный пункт на пароконных подводах рабочие совхоза Осокомов, Жарикова и Родионов.

Нынче в этом совхозе самый высокий урожай среди совхозов Барабинского Союзмолтреста. В среднем здесь получено 65—70 пудов зерновых с гектара. В этом большая заслуга и старшего агронома тов. Долгушева. Яровые культуры совхоз сеял по целинным землям. В этом году поднято больше 1.100 гектаров целины и вспахано 600 гектаров зяби только по залежи и целине.

XXVIII годовщину Октября Барабинский совхоз встречает победой и в животноводстве. Полностью заготовлены корма. На каждую голову крупного рогатого скота приходится по 30 центнеров грубых кормов и по 40 — силоса. Метчик сена Михаил Сергеевич Толкачев ежедневно метал по 130 центнеров вместо 50.

Наступил зимний стойловый период. Совхозный скот размещен в чистых, утепленных дворах. Старейшие рабочие — плотники Никитин и Родионов вместе с демобилизованными воинами Ивановым и Казаковым отремонтировали скотные дворы: перебрали полы, потолки, сделали окна, двери, ясли. В телятниках сложили печи, устроили клетки для телят. Сейчас к скотным дворам подвезено больше 5 тысяч центнеров сена — месячный запас.

В этом году в совхозе резко повысилась продуктивность молочного скота. К 15 октября получено по 14 центнеров молока на каждую фуражную корову при годовом плане 15.

Лучшие доярки Сабилова, Федотова, Ядрина, Волкова, Алексеенко надоили от своих коров по 15—16 центнеров молока.

Совхоз выполнил план воспроизводства стада по крупному рогатому скоту и лошадям. 70-летний конюх Варлаам Алексеевич Кручинин от 18 конематок получил и сохранил 18 жеребят.

Сейчас совхоз деятельно готовится к зимнему ремонту тракторов. Мастерская утеплена. Станки и другое оборудование отремонтированы.

Коллектив Барабинского совхоза крепко держит в своих руках переходящее красное знамя обкома ВКП(б) и облисполкома.

С. ПАРШЕНКОВ.
Барабинский молсовхоз.

Об окончании работ по демаркации советско-финляндской государственной границы на участке области Печенга (Петсамо)

Смешанная советско-финляндская комиссия по демаркации государственной границы между СССР и Финляндией на участке области Печенга (Петсамо) закончила свою работу. 26 октября делегация СССР и финляндская делегация подписали документы демаркации границы.

Одновременно был подписан представителями советской и финляндской делегаций в смешанной комиссии и представителем Норвегии протокол определения места стыка границ СССР, Финляндии и Норвегии.

После подписания документов демаркации председатель советской делегации советник А. М. Александров устроил прием, на котором присутствовали министр иностранных дел К. Энкель, посланник СССР в Финляндии П. Д. Орлов, состав советской и финляндской делегаций в смешанной комиссии, представитель Норвегии К. Гланч и другие.

Суды над фашистскими преступниками в Италии

РИМ, 28 октября. (ТАСС). В последнее время суды в Северной Италии вынесли ряд приговоров по делам фашистских преступников. 4 октября в Падуе судом присяжных были вынесены смертные приговоры пяти участникам фашистской банды, известной жестокими издевательствами над партизанами. Два участника этой преступной банды приговорены к пожизненной каторге и все остальные — к тюремному заключению сроком от 5 до 30 лет.

В Парме 4 октября были приговорены к смертной казни 8 участников фашистской банды, виновных в организации убийств, истязаний, пыток и преследований патриотов. Остальные 4 участника банды осуждены на разные сроки тюремного заключения от 12 до 30 лет.

В Турине 5 октября были расстреляны по приговору чрезвычайного суда присяжных 5 фашистов, убивших много итальянских патриотов.

Судом в Парме приговорена к смертной казни фашистка Марина Каппелли, выдававшая властям Муссолини 64 патриота, которые были замучены и казнены. Бывший фашистский префект Милана Уччелли, представший перед чрезвычайным судом в Брешиа, был осужден на 30 лет тюремного заключения.

В Кунео 23 октября закончился процесс 12 участников фашистских «черных бригад», пытавших и убивавших партизан во время немецкой оккупации.

Протесты французской печати против помилования Денца

ПАРИЖ, 28 октября. (ТАСС). Французская печать протестует против помилования Денца.

«Приговор бывшему генералу Денцу, — пишет газета «Юманите», — который отдал Париж оккупантам и который был осужден на смертную казнь за то, что он заставлял в Сирии французов сражаться против французов, заменен пожизненными каторжными работами. Что означает это снисходительность к разоблаченному предателю? Не этого требовал народ Франции, когда в прошлое воскресенье он с энтузиазмом продемонстрировал свою верность программе национального совета сопротивления, программе, которая предусматривает справедливое наказание предателей».

По словам газеты «Попюлер», «Париж с удивлением узнал, что генерал Денц, виновный в том, что он по приказу Петэна послал на смерть сотни французских и союзных солдат, помилован. Общественное мнение с горечью узнало об этом новом проявлении слабости в момент, когда страна только что наиболее твердо выразила свою волю к всеобщей справедливости».

Решение исполнительного комитета подготовительной комиссии Об'единенных наций

ЛОНДОН, 28 октября. (ТАСС). Как сообщает агентство Рейтер, 27 октября на заключительном заседании исполнительного комитета подготовительной комиссии Об'единенных наций было решено перенести заседание подготовительной комиссии Об'единенных наций с 8 ноября на 23 ноября и заседание генеральной ассамблеи Об'единенных наций с 4 декабря на какую-либо дату между 2 и 7 января.

Декрет о конфискации вражеского имущества в Чехословакии

ПРАГА, 28 октября. (ТАСС). Президент Чехословацкой республики д-р Эдуард Бенеш подписал декрет о конфискации вражеского имущества.

Согласно декрету без возмещения конфискуются недвижимое и движимое имущество, в том числе имущественные права на процентные бумаги и вклады, которые ко дню фактического окончания немецкой и венгерской оккупации чехословацких территорий находились в собственности Германии, Венгрии, гитлеровской партии, венгерских политических партий и других организаций, предприятий, учреждений и обществ этих государств или частных лиц немецкой или венгерской национальности, за исключением тех лиц, которые докажут, что они остались верными Чехословацкой республике. Конфискации не подлежит часть движимого имущества, состоящая из предметов личного обихода и орудий труда, как-то: одежда, белье, домашняя обстановка, продовольствие и инструменты.

Во второй части декрета говорится, что для выполнения заданий, связанных с временным управлением конфискованным имуществом, учреждается фонд национального восстановления. Декрет определяет далее порядок использования конфискованного имущества. При передаче конфискованного имущества в собственность новым владельцам особыми преимуществами пользуются участники национального сопротивления и оставшиеся после их смерти члены семьи, а также лица, пострадавшие от войны, национального или политического преследования, возвращающиеся в пограничные области, откуда они были изгнаны в период оккупации.

Забастовка докеров в Англии

ЛОНДОН, 28 октября. (ТАСС). Как передает агентство Рейтер, докеры, бастующие в Бристоле и Эйвонмуте (близ Бристоля), решили вчера возобновить работу и сообщили об этом в телеграмме, отправленной на имя генерального секретаря союза транспортников и неквалифицированных рабочих. В остальных местах забастовка продолжается. В Ливерпуле и в других доках и долине реки Мерсей свыше 3 тысяч солдат разгружают продовольствие с судов.

Разрабатывается план проведения (возможно, в Лондоне) на будущей неделе конференции руководителей бастующих во всех портах, охваченных забастовками. На обычном утреннем митинге в лондонских доках два руководителя забастовщиков призвали продолжать забастовку до тех пор, пока не вмешается правительство.

Положение в Индо-Китае

НЬЮ-ЙОРК, 28 октября. (ТАСС). Как передает агентство Юнайтед пресс из Сайгона, французский бюллетень сообщает, что 2-я французская танковая дивизия, использующая американские снаряжения, продвинулась на три мили севернее Танан. Французы захватили в китайском районе Сайгона большое число аннамитов (местное население) и оружие. Англо-индийские войска при отражении аннамитских атак севернее Сайгона использовали мортиры. Согласно аннамитским источникам, в районе реки Чау-док было убито 200 аннамитов.

Запрещение политических забастовок в Италии

ПАРИЖ, 28 октября. (ТАСС). Агентство Франс пресс передает, что союзные власти запретили проведение политических забастовок в Северной Италии. Они предупредили, что организаторы забастовок будут арестовываться.

Заявление начальника английской военной миссии в Дании

КОПЕНГАГЕН, 28 октября. (ТАСС). Газета «Берлингске тиденде» опубликовала беседу своего корреспондента с начальником английской военной миссии в Дании бригадным генералом Кроу. На вопрос о том, когда последний английский солдат покинет Данию, генерал ответил: «Это трудно сказать. После от'езда регулярных частей здесь необходимо остаться очень небольшим группам, которые займутся размещением материала, оставленного в Дании немцами. Затем в Дании остается английская военная миссия. Ее работа, начавшаяся с освобождения Дании, теперь уже закончена, но сейчас она получила совершенно новую задачу. Мы намереваемся принять участие в реорганизации датской армии и в снабжении ее оружием, обмундированием и другими материалами».

Фальшивка греческой монархической газеты

АФИНЫ, 27 октября. (ТАСС). 25 октября закончился процесс монархической газеты «Эллиникон эма», привлеченной лидером коммунистической партии Греции Захариадисом к суду за то, что эта газета некоторое время тому назад опубликовала фальшивый «Договор Захариадиса и югославского офицера на русской службе, направленный против интересов Греции».

В качестве свидетелей обвинения на суде, кроме Захариадиса, выступили многие руководители и видные деятели ЭАМ, а свидетелями защиты — главари так называемого «черного фронта» Гонатас, Александрис, Цалдарис, а также бывший министр внутренних дел Цацос.

Свидетели обвинения доказали, что опубликованный газетой «договор» является грубой фальшивкой и что опубликование его является звеном в широкой кампании клеветы против коммунистической партии Греции. Свидетели на многочисленных примерах из истории войны и оккупации Греции показали, что коммунисты отстаивали подлинные интересы страны. Генерал Григориадис закончил свои показания словами: «Я не имею чести принадлежать к коммунистической партии, но я хотел бы, чтобы все греки были такими же патриотами, какими показали себя коммунисты в дни самых страшных испытаний нации». Свидетель защиты Цацос вынужден был признать, что опубликованный газетой «документ» является фальшивым, хотя «Эллиникон эма» и утверждала, что подлинник «договора» находится в руках министра внутренних дел Цацоса.

Суд признал, что опубликованный «договор» является фальшивкой, и все же оправдал клеветников за том «основании», что их действия являлись будто бы «полемическим увлечением».

Забастовочное движение в США

НЬЮ-ЙОРК, 28 октября. (ТАСС). Вслед за рабочими заводов компании «Дженерал моторс» рабочие автомобильных заводов Крейслер высказались в пользу забастовки. Как передает агентство Юнайтед пресс, переговоры о повышении заработной платы в автопромышленности прерваны на неопределенный срок. Обе стороны выжидают об'явления Трумэном правительственной политики в области зарплаты. Трумэн сделает это сообщение 30 октября.

Председатель профсоюза рабочих сталелитейной промышленности и председатель Конгресса производственных профсоюзов (КПП) Мэррей об'явил, что переговоры со сталелитейными компаниями о повышении зарплаты ни к чему не привели. Компании отвергли требование профсоюза, который решил проводить голосование об об'явлении забастовки, в котором примет участие около 900 тысяч рабочих.

Автомобильные и сталелитейные компании отвергают любое повышение зарплаты рабочим без повышения цен на выпускаемую продукцию. Между тем, как передает агентство Юнайтед пресс, правительственные экономисты, изучавшие проблемы повышения зарплаты, в своих выводах указывают, что промышленность может повысить зарплату на 24 процента без повышения цен. Указывается, что промышленность получила 10 проц. экономии в результате отмены налога на сверхприбыль, 9.5 процента—в результате отмены оплаты премиальных в военное время и 4.5 процента — в результате отмены оплаты сверхурочных. Этих средств вполне достаточно, по мнению этих экономистов, для покрытия всех издержек по повышению зарплаты без повышения цен. В своих выводах экономисты указывают, что общая сумма выплачиваемой сейчас зарплаты на 20 проц. ниже, чем в апреле текущего года. Экономисты подчеркивают также увеличение производительности труда, что позволяет промышленности платить более высокую зарплату. По мнению этих экономистов, к апрелю будущего года в стране будет 8 млн. безработных, а общее сокращение зарплаты достигнет 35 млрд. долларов.

«Национальная ассоциация промышленников» выступила с резкой критикой выводов этих экономистов.

Восстановительные работы в Боснии и Герцеговине

БЕЛГРАД, 28 октября. (ТАСС). Белградское радио передает заявление главы народного правительства Боснии и Герцеговины Радолюба Чолаковича о ходе восстановительных работ в Боснии и Герцеговине.

Главное внимание правительства, сказал Чолакович, было обращено на восстановление транспорта. Министерство строительства вместе с управлением государственных железных дорог проделало большую работу по восстановлению главных железнодорожных коммуникаций. На-днях откроется железнодорожное сообщение на линии Сараево—Мостар, а также Брод—Сараево. К концу года будет восстановлена железнодорожная линия Сараево—Белград.

Что касается постройки домов, продолжал Чолакович, главной задачей было помочь крестьянам строительными материалами. Мы стремимся к тому, чтобы никто не встретил эту зиму без крова.

После освобождения Боснии и Герцеговины встали большие и трудные задачи в деле культурно-просветительной работы. Было создано 1335 пунктов по ликвидации неграмотности, на которых 63 тысячи мужчин и женщин научились читать и писать. Сейчас в Боснии и Герцеговине насчитывается 634 начальных школы, в которых обучается свыше 100 тысяч детей. Программа обучения значительно расширена. Кроме того, открыты дома для сирот войны. Для бойцов и лиц, которым война помешала получить образование, в окружных центрах будут открыты курсы с программой гимназии.

Иностранная хроника

15 ноября впервые с 1938 года начнутся нормальные занятия в парижских учебных заведениях. К учебе возвращаются 40 тысяч студентов.

* * *

Общество аргентинских писателей заявило о прекращении своих публичных выступлений в связи с создавшимся в стране политическим положением.

(ТАСС).

По Новосибирску и области

Строительная выставка в Доме науки и техники

В Новосибирском Доме науки и техники организована постоянно действующая строительная выставка. Цель ее — обмен опытом между строительными организациями в освоении местных материалов, в использовании отходов производства, показ методов труда строителей-стахановцев.

На столах, стендах, вдоль стен расставлено и разложено до 500 экспонатов, представленных строительными организациями города.

Вот макет каменного дома. На нем показана организация рабочего места при скоростной кладке каменщиком т. Максименко. Представляет большой интерес макет сборных лесов конструкции инженера Головчинова. По окончании строительства такие леса разбираются и могут быть применены в другом месте.

На стендах много образцов строительных материалов из шлака — шлако-цемент, теплоизоляционный материал—шлако-вата, шлако-блоки.

СибОВСУ представило на выставку материалы, в которых использованы битумы — отходы газогенераторных установок. Сибирский строительно-монтажный трест НКПС выставил образцы отделочных материалов, в том числе искусственный мрамор, внешне ничем не отличающийся от настоящего.

Демонстрируются образцы эмульсионных красок, удовлетворительно заменяющих масляные. При изготовлении таких красок экономится до 70 процентов олифы.

Металлическую черепицу, сделанную также из отходов производства, экспонирует артель «Молот».

Среди строителей выставка пользуется заслуженным успехом. Ее посетило около 400 человек.

На-днях ожидаются новые экспонаты.

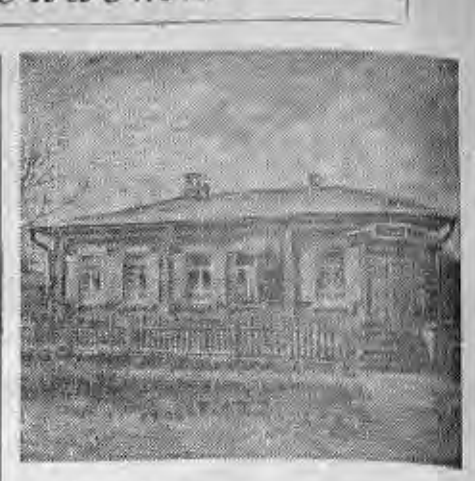

Крупнейшая достопримечательность старого Кainska (ныне города Куйбышева) — домик, в котором жил под надзором полиции В. В. Куйбышев. Сейчас здесь помещается библиотека.

Фото Б. Шумакова.

Передовики рыбной ловли

Колхоз «Рыбак-стахановец», Колыванского района, во втором квартале занял второе место во всесоюзном социалистическом соревновании работников Наркомата рыбной промышленности. Он и сейчас работает превосходно. На 20 сентября колхоз выполнил годовой план сдачи рыбы, а на 25 октября сдал 160 центнеров сверх плана. Особенно отличаются на лове старые рыбаки Николай и Михаил Красильниковы.

В третьем квартале в полтора—два раза перевыполнили свои планы рыболовецкие колхозы «Красный рыбак», имени Фрунзе и «11 лет РККА», Колыванского района, имени Кирова, Сузунского района, и другие.

Сузунская бригада Гослова в этом же квартале сдала рыбы на 10 центнеров, а новосибирская—на 100 центнеров больше, чем им полагалось.

Праздничные подарки

К XXVIII годовщине Великой Октябрьской революции облпотребсоюз отправляет в районы 20 тысяч подарков для детей демобилизованных и погибших фронтовиков.

Для семей фронтовиков отгружается 54 тонны пшеницы, 6 тонн сахара, на 50 тысяч рублей кожаной обуви, на 20 тысяч рублей чулок и носок.

Школьники получат 10 тонн кондитерских изделий, тонну сыра и пр.

Еще одна детская библиотека

Отдел культпросветработы Бердского горисполкома в одной из комнат Дома культуры открыл детскую библиотеку. Для нее приобретено свыше 1.000 экземпляров детской литературы. Этот книжный фонд продолжает пополняться.

О значении и необходимости такого культурного мероприятия говорит тот факт, что за первые два дня в библиотеку записались и получили книги для чтения 300 школьников.

60 детских домов за годы войны

Свыше пяти тысяч детей воспитываются в 73 сельских детских домах Новосибирской области. Только за годы Великой Отечественной войны вновь организовано 60 домов, причем 15 из них в 1945 году. Большинство воспитанников новых детских домов — дети семей военнослужащих и погибших фронтовиков.

В ближайшее время еще четыре детских дома примут в свои стены около 330 детей. В селе Тихоново, Верх-Ирменского района, капитально отремонтированы два дома. Весь необходимый инвентарь, детская одежда и обувь доставлены на место. Заготовлены картофель и овощи. Новый детский дом открывается в селе Медведском, Черепановского района.

Недавно облисполком разрешил Здвинскому райисполкому приступить к организации детского дома в селе Светлом. Для него отводится бывшее школьное здание из 12 комнат. На капитальный ремонт его отпускаются средства и стройматериалы. Готовится оборудование, инвентарь, одежда и обувь.



Заведующая учебной частью Бердской средней школы № 1 Августа Александровна Осокина, недавно награжденная орденом Ленина, проверяет на уроке математики в 5 классе домашнюю работу ученицы Нади Овечкиной.

Фото Т. Васильева.

Рабочий поселок инструментальщиков

В Октябрьском районе Новосибирска строится рабочий поселок инструментального завода. На работы в этом году ассигновано 815 тысяч рублей.

В поселке, занимающем площадь в 6 гектаров, будут расположены 28 четырехквартирных дома и детский сад на 125 мест.

12 домов уже построены. Возле них сооружены и дворовые пристройки. Заложены фундаменты еще под три дома, вырыт котлован для фундамента под детский сад. Уложено 150 метров водопроводных труб.

На строительстве одного из домов впервые был применен метод реберной кладки, предложенный архитектором Кролевец.

Несгораемые шкафы завода „Боевик"

На новосибирском заводе «Боевик» восстановлено производство несгораемых шкафов. Поставлены электросварочные аппараты, организована бригада для изготовления замков и штампов. Сконструирован новый замок.

Завод уже выпустил 80 шкафов, в ноябре будет сделано еще 70. Началось изготовление 300 несгораемых шкатулок.

Восстанавливается и производство металлических бочек. Отремонтированы гофрировочный и некоторые другие станки.

Теперь «Боевик» сможет выпускать ежемесячно 250 бочек, а с нового года, после установки автогенных аппаратов, — 1.000.

Соревнование финансовых работников

В социалистическом соревновании финансовых работников области первенство попрежнему остается за черепановцами (заведующая райфо тов. Мокротоварова). Они второй год подряд выполняют и перевыполняют план мобилизации средств.

Включившись в предоктябрьское соревнование, черепановцы взяли обязательство к 7 ноября закончить полностью сбор средств по сельским платежам, а всю финансовую программу выполнить к 5 декабря — Дню Сталинской Конституции.

Облисполком, рассмотрев итоги социалистического соревнования финансовых работников за III квартал, признал Черепановский район победителем и оставил у него переходящее красное знамя. Райфинотделу выдана премия в 8 тысяч рублей.

Вторые премии по 5 тысяч рублей получили Маслянинский и Северный районы. Премия в 3.000 рублей для городов областного подчинения присуждена Барабинску.

Неудовлетворительной признана работа финансовых органов в Татарске, Легостаевском, Венгеровском, Здвинском, Кыштовском и Орджоникидзевском районах.

Книжные новинки по вопросам искусства

В областную библиотеку поступили новинки литературы по вопросам искусства:

Брунов Н. — «Московский Кремль». — М. Академия архитектуры СССР. 1944 г. В книге 63 иллюстрации.

Порадня А. И. — «Архитектурно-художественная отделка зданий». Под общей ред. А. И. Гегелло, И. И. Фомина, В. Ф. Райлян — Л. М. «Искусство», 1945 г. В книге имеются разделы: декоративные штукатурки; скульптурные работы; облицовочные работы; декоративная роспись и монументальная живопись.

Зильберштейн И. С. — «Репин и Тургенев». — М. Л. Академия наук СССР. 1945 г.

Алпатов М. — «Исаак Ильич Левитан» (1861—1900). — М. Л. «Искусство», 1945 г. Брошюра содержит характеристику творчества выдающегося пейзажиста.

«Русская классическая музыка». Вып. I. — Асафьев Б. В. «Композиторы первой половины XIX в.». Мос. гос. филармония. 1945 г.; вып. 2. — Келдыш Ю. «Композиторы второй половины XIX века».

В облисполкоме

♦ Для нужд горняков, работающих на шахтах местной топливной промышленности, облисполком выделил 6.000 метров мануфактуры. В артели промкооперации дан заказ на 300 комплектов спецодежды.

♦ Большую работу провела агитбригада Новосибирского авиационного техникума в дни уборки урожая в колхозах Убинского района. Облисполком наградил почетными грамотами 11 участников агитбригады, в том числе ее руководителя тов. Соболева и художественного руководителя тов. Кирагодского.

♦ Торговля лесными и лесопильными товарами широкого потребления организуется в городах и безлесных районах Кулундинской и Барабинской степей.

Ответственный редактор А. А. КОНДАКОВ.

НОВОСИБИРСКИЙ ГОСУДАРСТВЕННЫЙ ТЕАТР ОПЕРЫ И БАЛЕТА

30 октября спектакля нет.
31 октября — Кармен.

ТЕАТР «КРАСНЫЙ ФАКЕЛ»
30 и 31 октября — Раскинулось море широко.

ТЕАТР ЮНЫХ ЗРИТЕЛЕЙ
30 и 31 октября — Парень из нашего города.
1, 2, 3 и 4 ноября спектаклей нет.

Им. МАЯКОВСКОГО — Маленький погонщик слонов.
«ПИОНЕР» — Дни и ночи.
«ОКТЯБРЬ» — Девушка с характером.
«МЕТАЛЛИСТ» — Поединок.

К сведению клубов, предприятий и учреждений

НОВОСИБИРСКАЯ ФИЛАРМОНИЯ в дни празднования XXVIII годовщины Великой Октябрьской Социалистической революции

ОРГАНИЗУЕТ КОНЦЕРТЫ.

Специально приглашены лучшие эстрадные коллективы и гастролеры Москвы и Ленинграда, а также ведущие артисты новосибирских театров.

Джаз для обслуживания вечеров.

Обращаться в Новосибирскую филармонию (сад им. Сталина), тел. 35-255.

СИБМЕТАЛЛСТРОЙ
принимает заказы на выполнение хромировочных работ в неограниченном количестве.

ЛЕНИНГРАДСКИЙ ОРДЕНА ЛЕНИНА
ГОРНЫЙ ИНСТИТУТ
ОБ'ЯВЛЯЕТ ПРИЕМ В АСПИРАНТУРУ ПО СЛЕДУЮЩИМ СПЕЦИАЛЬНОСТЯМ:

1. Разработка угольных месторождений.
2. Горная механика.
3. Маркшейдерское дело.
4. Горная электротехника.
5. Обогащение полезных ископаемых.
6. Металлургия цветных и благородных металлов.
7. Геология полезных ископаемых.
8. Историческая геология и палеонтология.
9. Минералогия и кристаллография.
10. Общая и физическая химия.
11. Геодезия.

Заявления от поступающих на имя директора должны быть представлены в институт не позднее 15 ноября с. г. с приложением следующих материалов в 2-х экз: 1) анкета, 2) автобиография, 3) копия диплома об окончании вуза, заверенная нотариусом, 4) список научных трудов автора (если таковых не имеется, необходимо одновременно со всеми материалами представить реферат на избранную поступающим тему), 5) характеристика и справка с места работы, 6) справка о состоянии здоровья, 7) фотокарточка.

АРТЕЛЬ МЕХПРОМ
принимает от организаций
ВЫДЕЛКУ ОВЧИН
и пошив из нее готовых изделий.
ЗДЕСЬ ЖЕ ТРЕБУЮТСЯ:
механик-энергетик и теплотехник (условия по соглашению), мастер по кожгалантерее, надомницы по прядению и вязке шерстяных изделий, сторож, вахтеры, уборщицы, коновозчик, дворник, истопники и рабочие в швейный, шубный и скорняжный цехи.
Имеется столовая с бескарточным питанием.
Обращаться: Комсомольский пр. № 32.

НОВОСИБИРСКАЯ ПРОФШКОЛА-
интернат инвалидов Отечественной войны горсобеса
ОБ'ЯВЛЯЕТ НАБОР
НА КРАТКОСРОЧНЫЕ КУРСЫ.
Прием заявлений до 5 ноября.
Срок обучения для швейников 2 месяца, шапочников — 3 месяца.
Начало занятий 10 ноября 1945 года. Принимаются инвалиды труда II группы.
На время обучения предоставляется бесплатное трехразовое питание. Общежитие не предоставляется. Заявления подавать с приложением следующих документов: автобиография, справка ВТЭК о группе инвалидности, справка о снятии со снабжения. Паспорт пред'является лично.
Обращаться: Новосибирск, профшкола, ул. 1905 года, 73.

НОВОСИБИРСКИЙ
СЕЛЬСКИЙ РАЙОНО
ОБ'ЯВЛЯЕТ ПРИЕМ СЛУШАТЕЛЕЙ
НА 8-МЕСЯЧНЫЕ КУРСЫ
УЧИТЕЛЕЙ НАЧАЛЬНЫХ КЛАССОВ
Начало занятий с 15 ноября 1945 г. Принимаются лица со средним образованием. Заявления с документами принимаются до 5 ноября ежедневно в помещении районо (Красный просп., 94).

ГОРОНО
ОБ'ЯВЛЯЕТ ПРИЕМ НА КУРСЫ
ПОДГОТОВКИ УЧИТЕЛЕЙ
1—4 КЛАССОВ
с отрывом от производства.
Принимаются лица со средним образованием. С заявлениями обращаться в отдел кадров (здание горисполкома, 5 этаж, 71 комн., телефон 35-250).

ТРЕБУЮТСЯ:
В ГЕОЛОГИЧЕСКИЕ ПАРТИИ
прораб.-строитель, старшие бухгалтеры, бухгалтеры, рабочие (мужчины, женщины, молодежь без квалификации) на буровые и горные работы. Зарплата повышена. К зарплате выплачивается надбавка: рабочим 25%, служащим 40%. На месте работ обеспечиваются спецодеждой, питанием, жилищем.
В АППАРАТ:
старшие бухгалтеры, бухгалтеры, счетоводы-картотетчики, экономисты, статистик, кассир-инкассатор, машинистки, уборщицы, дворники, плотники, рабочие на автомашины, коновозчики, вахтеры.
В ЛАБОРАТОРИЮ:
инженеры и техники-химики, аналитики, лаборанты, рабочие.
Зарплата повышена. Имеются магазин, столовая, дополнительное питание. Рабочие обеспечиваются спецодеждой.
Обращаться: город Новосибирск, улица Потанинская, 27, Запсибгеолуправление.

Адрес редакции и издательства: Советская, 6. Телефоны: коммутатор редакции — 34-904; отв. редактора — 35-904; зам. отв. редактора — 35-964; отв. секретаря — 35-924; отделов: партийного — 30-785; пропаганды — 32-395; сельскохозяйственного — 33-189; промышленности — 34-630 и 32-598; культуры и быта—1-34 (через коммутатор); иллюстрационного — 33-492; внутренней информации—33-864; писем—31-396 и 35-505. Прием телефонограмм: иногородние — прямой — 8, город — 33-630. Выпускающий—31-103. Типография — 35-984, об'явления — 31-289.

МН18050. Типография изд-ва «Советская Сибирь». Тираж 50.000.

ОБЛАСТНАЯ БИБЛИОТЕКА

Пролетарии всех стран, соединяйтесь!

СОВЕТСКАЯ СИБИРЬ

Орган Новосибирского обкома и горкома ВКП(б), областного и городского Советов депутатов трудящихся

№ 215 (7919) | 31 ОКТЯБРЯ 1945 г., среда. | Цена 20 коп.

Трудящиеся Советского Союза! 10 февраля 1946 года — день выборов в Верховный Совет СССР. Выберем в депутаты Верховного Совета СССР лучших сынов и дочерей нашего народа! Ознаменуем выборы новыми трудовыми подвигами!

(Из Призывов ЦК ВКП(б) к 28-й годовщине Великой Октябрьской социалистической революции).

Неустанно раз'яснять Сталинский избирательный закон

Наша Родина вступила в период подготовки к выборам в Верховный Совет СССР. 10 февраля 1946 года миллионы граждан Советского Союза подойдут к избирательным урнам и отдадут свои голоса за лучших сынов и дочерей нашей Родины.

Сталинская Конституция — самая демократическая Конституция мира. Сталинский избирательный закон — «Положение о выборах в Верховный Совет СССР» — самый демократический избирательный закон в мире, ибо он обеспечивает право каждому гражданину Советского Союза принять самое активное участие в выдвижении и выборах депутатов в высший орган государственной власти нашей Родины. Раз'яснять наш избирательный закон и нашу Конституцию, показать каждому трудящемуся славный героический путь, пройденный нашим народом, вдохновить на новые подвиги во имя Родины — что может быть выше и благороднее этой цели.

Агитационная работа среди трудящихся — важнейшая задача всех партийных организаций. И эту задачу партия разрешает при помощи тысяч и десятков тысяч агитаторов, которые несут слова большевистской правды всем трудящимся.

Основа основ всей нашей агитационной работы в настоящее время — это внимательное, серьезное раз'яснение Положения о выборах в Верховный Совет СССР, Сталинской Конституции и доклада товарища Сталина на VIII Чрезвычайном с'езде Советов. Надо так построить эту работу, чтобы охватить ею все слои населения, всех рабочих, колхозников, служащих, интеллигенцию, членов их семей. Слово агитатора должно проникать повсюду. Это требует от партийных организаций серьезной и глубокой работы по подбору, воспитанию агитаторов и правильному организационному построению всей агитационной работы. Бригада на предприятии, домоуправление в городе, десятидворки в деревне — вот те участки, на которых должна быть организована работа агитаторов.

Агитационную работу надо строить исходя из со... людей. Агитатор должен по-н... Положение о выборах мо... избирателю, чем взрослому человеку, имеющему уже богатый опыт общественной жизни. Знать своих слушателей, уметь находить путь к их сердцам может только тот агитатор, который ведет агитацию не по шаблону, не по обязанности, а воспринимает ее как почетное и высокое дело, возложенное на него большевистской партией. Недавно «Советская Сибирь» писала об агитаторе тов. Инюшиной, которая знает глубоко всю жизнь домохозяек, среди которых она ведет работу, радуется их радостям, вместе с ними глубоко переживает неудачи, находит простые, яркие слова, которые доходят до каждого слушателя. Именно таким агитатором внимательным к своей аудитории, горячим и страстным в своих беседах, настоящим вожаком своих слушателей должен быть каждый.

Великая Отечественная война еще крепче сцементировала в единый боевой лагерь всех трудящихся Советского Союза. Неизмеримо высоко поднялся авторитет большевистской партии, стало крепким, как сталь, чувство любви к нашей Родине, значительно умножился актив вокруг партийных организаций. И надо привлечь этот актив к агитационной работе в избирательную кампанию. Демобилизованные фронтовики, прошедшие с боями славный победоносный путь Красной Армии, рабочие, колхозники, служащие, наша прекрасная советская интеллигенция, вынесшая на своих плечах трудные годы тыловой жизни и поддержавшая фронт своим честным, самоотверженным трудом, наша молодежь, показавшая образцы героического труда, мужественные советские женщины — вот тот широкий актив, который должен быть опорой каждой партийной организации в агитационной работе.

Огромное значение приобретает регулярный, систематический инструктаж агитаторов. Надо сказать прямо, за последнее время в ряде районов ослабла работа с агитаторами. Карасукский райком партии за весь год провел лишь два кустовых семинара руководителей агитколлективов. В Искитимском, Барабинском, Михайловском, Пихтовском районах за 10 месяцев этого года созывали агитаторов всего лишь по три раза. Совершенно ясно, что сейчас, когда роль агитатора неизмеримо возрастает, требуется им постоянная, систематическая помощь. Райкомы ВКП(б) обязаны чаще собирать агитаторов, раз'яснять им вопросы международной жизни и жизни нашей Родины, организовать обмен опытом лучшей работы.

Агитация должна быть конкретной и ясной. Говоря об исторических победах советского народа, агитатору надо показать на ярких, живых примерах всю героику наших советских людей, связать это с положением дел на предприятии, в колхозе, в учреждении. Большевистская агитация сильна тем, что она действенна. Поэтому каждый агитатор должен, пользуясь конкретными примерами, оперируя фактами, взятыми из жизни, поднимать трудящихся на новые подвиги во имя Родины, организовывать широкое социалистическое соревнование. Поднять колхозников на борьбу за хлеб, если колхоз не выполнил план хлебозаготовок, организовать рабочих на повышение производительности труда, добиться улучшения работы предприятия, колхоза, учреждения — прямая цель агитатора.

Весь многообразный арсенал форм и методов агитационной работы нужно использовать в избирательной кампании. Агитпункты на предприятиях, в учреждениях и колхозах, наглядная агитация, радио и печать — все должно быть направлено на то, чтобы раз'яснить трудящимся Положение о выборах и Сталинскую Конституцию.

Выборы в Верховный Совет СССР еще раз покажут всему миру, насколько велико морально-политическое единство советского народа, как крепко связаны между собой народы Советского Союза, как они сплочены вокруг большевистской партии и товарища Сталина.

Пусть же наши агитаторы неустанно несут в массы слова большевистской правды. Пусть они неутомимо раз'ясняют самый демократический избирательный закон в мире и Сталинскую Конституцию. Пусть они поднимают наш народ на новые исторические победы во имя счастья и процветания Родины.

НАВСТРЕЧУ XXVIII ГОДОВЩИНЕ ОКТЯБРЯ

Хлебокомбинат выполнил годовой план

Начиная предоктябрьское соревнование, коллектив хлебокомбината № 1 обязался к 7 ноября выполнить годовую производственную программу.

Дружно работал коллектив комбината. Каждый старался перевыполнить свое обязательство, и 28 октября годовая программа была завершена.

Хлебозавод — лучший цех этого комбината. Он прекрасно справился со всеми своими обязательствами. Очень хорошо работали, включившись в предоктябрьское соревнование, бригады т. Лушниковой на хлебозаводе и Асеевой на макаронной фабрике.

На комбинате шла борьба и за индивидуальное первенство. В этой борьбе победили т. Голобокова — дрожжевар хлебозавода, Мягких — механик-рационализатор, сушильщица Елкова и вальцевой Хохлова.

Коллектив хлебокомбината обязался до конца года выдать сверх плана продукции на многие сотни тысяч рублей.

У нечунаевских лесорубов

За производственные успехи в сентябре коллективу Нечунаевского лесопункта присуждена вторая всесоюзная премия Наркомата лесной промышленности. Сообщение о награждении вызвало новый производственный под'ем среди работников пункта. Началась борьба за первое место.

Начальник Октябрьского участка тов. Алексеев за последние дни стал отставать с вывозкой леса. Это встревожило весь коллектив. Как можно допустить, чтобы вместо 65 кубометров вывозилось 40—50! Выправить положение участку помогают все.

Много законных упреков приходилось слышать от лесорубов начальнику ОРСа Стимасову. Приняты серьезные меры для улучшения питания и бесперебойного снабжения хлебом.

За четыре пятидневки пункт хорошо выполнил график вывозки леса. Значит есть возможности перевыполнить и октябрьский план. Первенство держит участок Петровского. Стахановские образцы показывает шофер И. Шенин. В августе и сентябре он работал за троих. За безукоризненную работу т. Шенин выдвинут сейчас механиком участка.

Шофер У. Агафонова дает по 200 процентов месячного задания. Безаварийно работают тракторист Егор Кукушкин, разгрузчик Андрей Решетов, лесоруб Надежда Курносова и многие другие.

Успехам лесозаготовок во многом способствовала работа с кадрами по повышению их квалификации. Все мастера участка прошли месячный семинар. 19 человек закончили трехмесячные курсы шоферов.

П. КРУЧИНИН.

Успехи сборщиков Тяжстанкогидропресса

Замечательно работает в предоктябрьские дни коллектив участка общей сборки мастера тов. Гавричкова на заводе Тяжстанкогидропресс. Участок занял первое место.

По-стахановски максимально уплотняя свой рабочий день, трудятся сборщики. Все знают на заводе слесаря Михаила Марковича Дацковского, выполняющего по три с половиной нормы в месяц. Тов. Дацковский второй месяц носит почетное звание лучшего слесаря завода.

Коллектив общей сборки обязался к 28-й годовщине Октября собрать семь станков: пять расточных и два продольно-строгальных.

В рядах лучших людей завода стахановец Тимофей Прохорович Кресов. Через его руки проходят самые ответственные детали расточного станка. Малейшая неточность и дорогостоящая деталь может пойти в брак.

Серьезно работая над собой, совершенствуя свое мастерство, строгальщик тов. Кресов добивается все лучших показателей. Годовщину Октября он обязался встретить перевыполнением нормы на 450 процентов.

О. БЕНИНГ.

В честь Октябрьской годовщины

Передовые рабочие завода, где главным инженером тов. Пазухин, показывают образцы высокой производительности труда. Два участка, где мастерами тт. Феоктистов и Березкина, 22 октября закончили месячную программу и сейчас дают продукцию сверх задания.

По-прежнему прекрасно работает токарь тов. Островский. Три нормы в день стали для него обычными.

На-днях специальная комиссия проверила выполнение договора, заключенного на социалистическое соревнование между этим заводом и заводом, где главным инженером тов. Попов.

Выпуск детских валенок

Новосибирская сапого-валяльная фабрика горлегпрома начала выпускать валенки для школьников. Валенки делают из хорошей серой шерсти. План их производства выполнен на 104 процента.

Коллектив фабрики брал на себя обязательство — 75 процентов валенок выпускать первым сортом. И это обязательство выполняется.

Особенно отличается в предоктябрьском соревновании тов. Коренькова, которая работает на сложной операции накатчика. Раньше эту операцию выполняли только мужчины. Тов. Коренькова прекрасно освоила новое дело и при отличном качестве дает больше двух норм.



Товарищу Андрею Андреевичу Андрееву

Центральный Комитет Всесоюзной Коммунистической партии (большевиков) и Совет Народных Комиссаров Союза ССР горячо приветствуют Вас, виднейшего деятеля коммунистической партии и Советского государства — в день Вашего пятидесятилетия.

От всей души желаем Вам, дорогой Андрей Андреевич, многих лет здоровья и плодотворной работы на благо советской Родины.

ЦЕНТРАЛЬНЫЙ КОМИТЕТ ВСЕСОЮЗНОЙ КОММУНИСТИЧЕСКОЙ ПАРТИИ (большевиков), СОВЕТ НАРОДНЫХ КОМИССАРОВ СОЮЗА ССР.

УКАЗ
ПРЕЗИДИУМА ВЕРХОВНОГО СОВЕТА СССР
О НАГРАЖДЕНИИ тов. АНДРЕЕВА А. А. ОРДЕНОМ ЛЕНИНА

В связи с 50-летием со дня рождения Народного Комиссара Земледелия СССР тов. Андреева А. А. и принимая во внимание его выдающиеся заслуги перед партией и советским народом наградить тов. АНДРЕЕВА Андрея Андреевича орденом ЛЕНИНА.

Председатель Президиума Верховного Совета СССР М. КАЛИНИН.
Секретарь Президиума Верховного Совета СССР А. ГОРКИН.

Москва, Кремль. 29 октября 1945 г.

Выдвижение кандидатов в состав республиканских избирательных комиссий по выборам в Совет Национальностей

Армения

ЕРЕВАН, 29 октября. (ТАСС). Общественные организации Армении приступили к выдвижению кандидатов в состав республиканской избирательной комиссии по выборам в Совет Национальностей.

Состоялось заседание президиума республиканского комитета профессионального союза работников высшей школы и научно-исследовательских учреждений, обсудившее вопрос о своем участии в избирательной кампании.

Выступивший на заседании вице-президент Академии наук Армянской ССР академик Амбарцумян предложил рекомендовать в состав республиканской избирательной комиссии кандидатуру действительного члена Академии наук Армянской ССР академика Егиазарова — выдающегося ученого, активного общественника. Предложение тов. Амбарцумяна поддержали кандидат исторических наук тов. Нерсесян и другие.

Президиум принял единодушное решение о выдвижении академика Егиазарова Ивана Васильевича кандидатом в состав республиканской избирательной комиссии.

Центральный совет Осоавиахима Армении выдвинул кандидатуру Героя Советского Союза Микаеляна Гедеона Аиранетовича. В дни Великой Отечественной войны тов. Микаелян сражался против гитлеровских захватчиков, показав образцы мужества и героизма. Он отличился при форсировании Днепра, за что был удостоен звания Героя Советского Союза.

Ереванская коммунистическая организация выдвинула в состав республиканской избирательной комиссии кандидатуру секретаря городского комитета КП(б) Армении Аствацатуряна Бабкена Ашотовича. Профессиональный союз работников начальных школ рекомендовал кандидатуру председателя ЦК этого профсоюза Налбандяна Акопа Мкртичевича. От театрального общества Армении выдвинута кандидатура народного артиста Армянской ССР Джанибекяна Гургена Л. Анибековича.

Азербайджан

БАКУ, 29 октября. (ТАСС). В Азербайджане началось выдвижение кандидатов в состав республиканской избирательной комиссии по выборам в Совет Национальностей Верховного Совета СССР.

Нефтяники Баку единогласно выдвинули кандидатуру прославленного бурового мастера, Героя Социалистического Труда Рустама Рустамова.

Колхозники сельхозартели «Бакинский рабочий» (Агдамский район), обсудив вопрос о кандидатуре в составе республиканской избирательной комиссии, выдвинули кандидатом в состав комиссии звеньевую-стахановку Геок-гез Кадырову.

Среди кандидатов — гвардии генерал-майор Вишневский, выдвинутый президиумом Совета Осоавиахима республики, секретарь Центрального комитета комсомола Азербайджана М. З. Бабаев, действительный член Академии наук Азербайджана Мир али Кашкай и другие.

По родной земле

300-ЛЕТИЕ ХАРЬКОВА

ХАРЬКОВ, 29 октября. (ТАСС). В 1946 году Харькову исполняется 300 лет. В историческом музее готовится большая выставка, посвященная юбилею города. Она будет состоять из 5 больших разделов. Выставка расскажет о древнем Харькове, о городе в период гражданской войны, покажет новый индустриальный Харьков.

Научные работники музея собирают исторические документы, письма, фотографии, картины и ряд других экспонатов. По подлинным фотографиям будет сделан макет первой харьковской крепости, основанной в 1655—1656 годах. Часть этой крепости, в частности Покровская церковь и каменный дом сохранились до наших дней. Уцелели также крепостные пушки.

История Харькова богата интересными событиями. В 1709 году во время битвы со шведами под Полтавой в Харьков приезжал Петр Первый, чтобы укрепить оборону города. Ряд зданий города связан с пребыванием в Харькове Суворова, поэта-декабриста К. Рылеева и других.

В 1900 году здесь проходили первые рабочие маевки. В. И. Ленин в статье «Майские дни в Харькове» дал высокую оценку политической борьбе рабочего класса Харькова.

За годы советской власти Харьков стал одним из крупнейших индустриальных центров страны.

ДОМ СТРОИТСЯ ЗА 5 ДНЕЙ

СВЕРДЛОВСК, 29 октября. (ТАСС). На деревообделочном комбинате «Свердловскпромстрой» создан домостроительный цех, выпускающий одноэтажные сборные щитовые дома. Полный цикл работ, начиная с земляных работ до сдачи здания в эксплоатацию, продолжается пять дней. Построенные в Свердловске первые 50 домов этого типа получили отличную оценку.

ПЛАН КОЛХОЗНОГО СТРОИТЕЛЬСТВА НА ХАРЬКОВЩИНЕ

ХАРЬКОВ, 29 октября. (ТАСС). Исполком областного Совета депутатов трудящихся одобрил разработанный управлением по сельскому и колхозному строительству план колхозного строительства в области на 1946 год.

Строительные работы на селе в будущем году примут широкий размах. Намечено возвести 13.780 домов колхозников, 3 тысячи жилых зданий будут восстановлены. Планом предусматривается строительство 33 образцово-показательных сел.

В Алексеевке, Коломакского района, уже начаты подготовительные работы. Большое внимание уделяется сооружению зернохранилищ, пожарных депо, силосных башен, складов для горючего и других производственных построек. Создается ряд подсобных предприятий, в том числе 300 кузниц, 75 маслобоек и крупорушек, 225 черепичных заводов, которые дадут 18 миллионов штук черепицы, и 50 кирпичных заводов мощностью 10 миллионов штук кирпича в год.

Значительно увеличивается добыча местных строительных материалов — камыша, извести, мела. В колхозах будет организовано до 200 столярных, слесарных и других производственных мастерских.



Московская гардинно-тюлевая фабрика имени Тельмана значительно увеличила выпуск своих изделий. На снимке: в разделочном цехе. На переднем плане — работница А. П. Пешехонова. Фотохроника ТАСС.

РОЗОВЫЙ ФАРФОР

Декоративные и цветочные вазы, всевозможных расцветок чайные сервизы, фарфоровые бюсты писателей и полководцев, капители, барельефы — эти изделия доставили Ленинградскому фарфоровому заводу им. Ломоносова заслуженную славу. Здесь изготовляются также различные фаянсовые изделия для оборудования жилых домов и общественных зданий.

В ближайшее время завод начнет выпускать столовые сервизы из высококачественного белого прозрачного фарфора, рецептура которого недавно разработана заводской лабораторией.

Над созданием новых образцов художественного фарфора работают сейчас лучшие мастера производства. Художники Лебединская и Протопопова закончили эскизы художественной раскраски двух столовых сервизов на тему: «Москва» и «Ленинград».

В одном из цехов завода проводятся опыты по изготовлению продукции из розового фарфора.

(ТАСС).

ОХОТНИЧЬИ РУЖЬЯ

ТУЛА, 29 октября. (ТАСС). В цехах оружейного завода развертывается предоктябрьское соревнование. Успешно выполняются обязательства по изготовлению одноствольных ружей разных марок. Одновременно идет подготовка к массовому производству двухствольных курковых ружей центрального боя.

Над конструкциями и способами изготовления нового охотничьего ружья трудятся опытные мастера. Среди них Алексей Кураков — лучший специалист по обработке стволов, граверы по металлу Иван Федосеев и Михаил Почукаев, работавшие над отделкой ружья, подаренного тульскими оружейниками В. И. Ленину в 1922 году, и другие. Старые мастера передают свой опыт молодежи. На заводе создана школа ствольщиков, резчиков, граверов и других специалистов оружейного дела.

ПАРТИЙНАЯ ЖИЗНЬ

Коммунисты в борьбе за хлеб

Бригадир-полевод колхоза «Красный факел» тов. Гончаров и кандидат партии тов. Красковская обратились к секретарю партийной организации тов. Васильевой за помощью.

— Я хотел провести уборку, — об'яснял Гончаров, — с таким же азартом, с каким бил фашистов. Уговорились с колхозниками закончить косовицу и обмолот в 18 дней, а не за 25, как в плане записано. Работают все дружно, а вот график сдачи хлеба государству срывается, не успеваем обмолачивать одной «кустаркой».

Внимательно выслушала тов. Васильева бригадира, посоветовала, откуда взять лошадей. А коммунистке Красковской напутствовала: «Не сдавайте темпов в косовице. Чаще выпускайте «Боевые листки», чтобы люди знали, кто и как выполняет обязательства».

С тех пор в двух местах колхозного поля заработали «кустарки». На культстане почти ежедневно стали выходить «Боевые листки». Они раз'ясняли, что хлеб нужен стране, чтобы закрепить победу, призывали не ослаблять темпов косовицы, говорили о передовиках предоктябрьского социалистического соревнования.

В следующую пятидневку график сдачи хлеба был перевыполнен. Прошла еще декада, и сельскохозяйственная артель «Красный факел» — первая в Тогучинском районе — выполнила план хлебопоставок на 111 процентов.

Хорошо сумели подготовить колхозников к уборке урожая коммунисты артели «Первая промысловая» тт. Клюев, Емельяненко и секретарь комсомольской организации тов. Тимошенко. Они помогли косцам составить индивидуальные договоры в предоктябрьском социалистическом соревновании. Машинисты сенокосилок Владимир Мелихов, Александр Перцух и Федул Дорогин взялись выкашивать за день по полторы нормы. На культстане установили доску показателей, на которой ежедневно красовались имена передовиков соревнования: В. Мелихова, А. Перцуха, А. Медведевой, А. Гутовой, Е. Корчак.

Большим авторитетом пользуются в колхозе коммунисты. К ним обращаются за советом, с жалобами на неполадки и молодежь, и женщины, и престарелые колхозники.

Однажды ночью на квартиру к коммунистке тов. Емельяненко пришел Володя Мелихов. Он сказал, что не выполнил сегодня нормы, указанной в договоре соревнования, потому что у него взяли коней на другие работы, которые могут выполнить и быки. Однако возвратить коней не обещают и завтра.

Емельяненко вмешалась в это дело. Ее поддержал председатель артели тов. Клюев. Ошибку поправили. На другой день Володя наверстал потерянное — выполнил две нормы. За 26 дней уборки Мелихов убрал на сенокосилке 172 гектара.

Проверяя работу коммунистов «Первой промысловой», тов. Васильева установила, что колхоз не выполнил плана сдачи зерна только на 3 центнера и срывает график под'ема зяби.

— Когда обещал выполнить план поставок? — спросила Васильева у председателя колхоза.

— К первому октября...

— А сегодня какое?

— Второе...

— Почему не вывез?

— Не захотел гнать подводу из-за трех центнеров за 15 километров. Ждал попутного дела, — оправдывался тов. Клюев.

— А сколько зяби подняли? — настойчиво допытывалась Васильева.

— Пока 80, а нужно 100 гектаров.

— Почему не дотянули?

— Решил дать отдохнуть лошадям денек — другой.

— Сказал, а обязательств не выполнил, товарищ коммунист, — напомнила Васильева. — Получилось по басне Крылова: «Наделала синица славы, а моря не зажгла». Выправлять надо...

И стоило по-хозяйски потолковать о недостатках, как стало все ясно. Председатель артели нашел возможным немедля отправить на элеватор две подводы отборного зерна.

А потом на партийном собрании еще раз крепко напомнили Клюеву о зяби. Установили срок. По совету тов. Емельяненко увеличили число пахарей, во главе их поставили Володю Мелихова.

Через неделю тов. Клюев докладывал секретарю парторганизации, что хлебопоставки выполнены на 104 процента, зяби поднято 142 гектара.

Коммунисты доронинской территориальной партийной организации тт. Сорокин, Красковская, Михайлова, Емельяненко и Клюев умело организовали предоктябрьское социалистическое соревнование в своих колхозах и лучше других партийных организаций в районе подняли колхозное крестьянство на борьбу за хлеб, за перевыполнение всех государственных поставок.

20 октября в этих передовых артелях прошли общие собрания, на которых председатели правлений А. Г. Зорин и П. А. Клюев отчитывались перед колхозниками о завершении уборки урожая и подготовке к зиме. На собраниях премировано 26 колхозников.

Ан. ШИЛОВ.

Село Доронино, Тогучинского района.

Есть где отдохнуть и поучиться

В январе этого года в с. Верх-Каргат, Здвинского района, открылась изба-читальня.

Большую помощь на первых порах оказал избе-читальне коллектив учителей неполной средней школы. Под руководством заведующей учебной частью т. Бабкиной хорошо начал работать драматический кружок. Позднее организовались кружки музыкальный и хоровой. Регулярно проводились читки газет, беседы, лекции. Бывало, что вечерами в избе-читальне собиралось до двухсот человек.

На вырученные от постановок средства мы приобрели инвентарь и оборудование для избы-читальни и сельского клуба. Теперь — это настоящие культурные очаги.

Недавно избран совет избы-читальни из ее актива. Начата подготовка к смотру сельской художественной самодеятельности.

П. КУЗЬМЕНКО.

Зав. избой-читальней.

Выпуск курсов переподготовки преподавателей основ марксизма-ленинизма и политэкономии

26 октября закончили работу шестимесячные курсы переподготовки преподавателей основ марксизма-ленинизма и политэкономии в вузах, созданные по решению ЦК ВКП(б) при высшей партийной школе.

На курсах обучалось 170 товарищей. Слушатели курсов изучали историю ВКП(б), историю СССР, политическую экономию, диалектический и исторический материализм, историю международных отношений и внешней политики СССР.

На курсах переподготовки преподавателей вузов читали лекции и руководили семинарскими занятиями профессора и преподаватели высшей партийной школы и вузов столицы. Окончившие курсы возвращаются на преподавательскую работу в высшие учебные заведения страны.

(ТАСС).



Чулымский райпарткабинет оказывает большую помощь агитаторам в подготовке их к докладам и беседам на десятидворках. Здесь ежедневно проводятся консультации, заранее подбирается необходимая литература. На снимке: агитатор станции Чулымская **А. З. Стафеева** (слева) получает литературу для подготовки к беседе с избирателями. Справа — библиотекарь **Т. А. Шихалева.**

Фото **А. Шумакова.**

Сталинский избирательный закон—в массы!

В ЦЕНТРЕ ИЗБИРАТЕЛЬНОГО ОКРУГА

ТАТАРСК, 30 октября. (По телефону). Город Татарск — центр 223 избирательного округа по выборам в Совет Союза. В соответствии с этим городские организации развернули подготовку к выборам.

На участках созданы агитколлективы. Заканчивается учет избирателей. К этому делу привлечено 126 человек из среды городской интеллигенции. Им помогают председатели уличных комитетов и депутаты горсовета.

Горком ВКП(б) провел семинары руководителей агитколлективов вместе с секретарями парторганизаций и отдельно с агитаторами. На предприятиях, в учреждениях, общежитиях и среди домохозяек начато изучение советского избирательного закона.

В коллективе паровозного депо станции Татарская 25 агитаторов проводят громкие читки Положения о выборах и беседы о правах и обязанностях советского гражданина. Красный уголок депо украшен лозунгами, плакатами, подобрана литература к избирательной кампании. Паровозные бригады под руководством агитатора Анатолия Ивановского, имеющего опыт агитмассовой работы в прошлой избирательной кампании, изучают Положение о выборах. Тов. Ивановский подробно, статья за статьей, раз'ясняет избирательный закон, знакомит паровозников с итогами предоктябрьского соревнования.

Готовясь к выборам в Верховный Совет СССР, лучшие машинисты депо добиваются новых производственных успехов. Знатный машинист Виктор Плоцин решил довести пробег паровоза до 110 тысяч километров без захода на средний ремонт. Это вдвое выше нормы. И т. Плоцин с честью сдерживает свое слово. Машинист Петр Качесов взялся сэкономить в октябре 18 тонн топлива и свое обязательство перевыполнил.

Оживленно проходят беседы агитатора Ивана Ушанского с рабочими электростанции депо. Тов. Ушанский прочитал им речь товарища Сталина на предвыборном собрании избирателей Сталинского избирательного округа г. Москвы. Беседа вызвала большой интерес у слушателей. Выступивший электромонтер тов. Радушкин сказал:

— Народ знает, каким должен быть депутат и изберет тех, кто, не щадя сил, трудился для победы над врагом и трудится сейчас для укрепления Родины.

Агитатор Ушанский не только раз'ясняет избирательный закон и Сталинскую Конституцию. Он организует также коллективную читку художественной литературы. Так он прочитал вместе с рабочими электростанции повесть Ванды Василевской «Радуга».

В коллективе 6-й дистанции сигнализации и связи агитаторы тт. Григорьев и Подгорский провели уже по шесть бесед об избирательном законе и начали изучать Сталинскую Конституцию. Секретарь парторганизации тов. Калугин прочел монтерам и слесарям лекцию: «Советская и буржуазная демократия».

Большую агитационную работу среди молодых избирателей и родителей учащихся проводят учителя средней железнодорожной школы № 84 тт. Шатрова и Серажим.

Активно участвует в подготовке к выборам председатель уличного комитета депутат горсовета Иван Федорович Яхно. Однажды вечером в домике № 82 по Краснофлотской улице собрались домохозяйки.

— Вы знаете, — обратился он к ним, — что 10 февраля выборы в Верховный Совет СССР? Это будет большой всенародный праздник. Надо и нам его достойно ознаменовать. Сейчас в городе идет строительство водопровода, к 7 ноября нужно закончить. Можем мы помочь в этом?

Первой откликнулась член уличного комитета домохозяйка Евдокия Владимировна Громакова.

— Давайте устроим воскресник, выйдем закапывать траншеи.

И в воскресенье, 21 октября, девять домохозяек дружно с лопатами вышли на строительство водопровода. Евдокия Громакова привела с собой и дочь-школьницу. Домохозяйки к обеду закопали 10 погонных метров траншей.

Такой же выход домохозяек на строительство водопровода тов. Яхно организует в 31 октября.

А. РАППОПОРТ.

Как мы готовимся к выборам

После того, как было опубликовано «Положение о выборах в Верховный Совет СССР», мы провели сессию сельского Совета. На сессии присутствовало около 40 человек актива, которые подробно ознакомились с избирательным законом.

После этого провели собрание рабочих, проживающих в поселке Кокошино, и собрание молодежи. Агитаторы начали раз'яснительную работу на десятидворках.

На-днях соберем агитаторов на совещание. Лучшие из них поделятся опытом своей работы.

Е. МАТВЕЙЧУК.

Председатель Кокошинского сельисполкома, Чулымского района.

Обзор писем

БОЛЬШЕ ЗАБОТЫ О БЫТЕ УЧИТЕЛЕЙ

Народный учитель в нашей стране пользуется всеобщим уважением. Тысячи передовых педагогов отмечены высокими правительственными наградами. Партия и правительство создают учителям все условия для плодотворной деятельности.

Перед школой в нынешнем году выдвинута большая ответственная задача — решительно поднять качество обучения и воспитания молодого поколения. Это требует от учителя более тщательной, вдумчивой подготовки к урокам, напряженной работы над повышением своей квалификации. Однако, как видно из писем учителей в редакцию, не везде это понимают, не везде оказывают нужную помощь учителям.

Депутат районного Совета К. П. Воропнова и педагоги В. П. Меркушева и М. В. Голикова (Новосибирск) пишут:

«Несмотря на постановление горисполкома, квартиры многих учителей лишены электрического освещения». В доме, где живет В. П. Меркушева (Ипская, 63), электросвета почти никогда не бывает, и педагог лишен возможности хорошо подготовиться к урокам.

На это же жалуется преподаватель немецкого языка 38-й неполной средней школы В. Т. Помосова, квартира которой в доме № 85 по Трактовой улице отключена от электросети. Работая в две смены, тов. Помосова вечером не может составить план занятий, проверить тетради.

Если даже в годы войны ограничения в отпуске электроэнергии не распространялись на квартиры учителей, то тем более это возможно сделать теперь. Непонятно почему позволительно работникам управления электросетей не выполнять решений горисполкома!

Горьким упреком руководителям Кыштовского района звучит письмо профорга школы-семилетки в селе Верх-Тарка тов. Мозжериной. Учителям здесь систематически задерживают зарплату, продукты выдают с большим опозданием. Сельсовет глух к нуждам учителей. Тут даже не позаботились обеспечить картофелем вновь прибывших педагогов. Жалобы учителей на перебои в снабжении никого не тронули и в райисполкоме, их оставили без последствий.

Мало сказать, что Михайловская начальная школа Маслянинского района не избалована вниманием. Председатель Больше-Изыракского сельсовета т. Зеленин ее попросту обходит стороной. Да это и понятно. Ему стыдно сюда заглянуть. Здание школы и квартира ее заведующей до сих пор не отремонтированы. Дети в классах сидят в верхней одежде. На зиму колхозники заготовили для отопления школы дрова, а председатель артели тов. Чичков пустил их на другие цели.

Председатель Маслянинского райисполкома т. Гибелев, приехав в этот сельсовет, не поинтересовался положением школы.

Справедливый счет пред'являют учителя торгующим организациям. На снабжение учителей правительство отпускает специальные фонды. А кое-где ими [illegible]

[illegible] необходимости, как соль, спички.

Можно привести немало примеров подлинной заботы о педагогах—воспитателях будущих строителей социализма. В нашей области зародилось и успешно развивается замечательное черепановское движение за народную помощь школе. Тем неприглядное на этом фоне выглядят отдельные факты забвения запросов учительства. Оправдать их ничем нельзя.

Заочная конференция читателей „Учительской газеты"

В связи с исполняющимся 3 января 1946 г. 75-летием со дня смерти великого русского педагога Константина Дмитриевича Ушинского редакция «Учительской газеты» организует заочную конференцию своих читателей на тему: «Педагогическое наследство К. Д. Ушинского и практика нашей школы».

Участие в конференции предполагает широкое ознакомление с педагогическими идеями К. Д. Ушинского и анализ в свете этих идей опыта нашей школы, особенно ее начальн[illegible] С этой точки зрения особый [illegible] конференции могл[illegible] следующие темы:

— К. Д. Ушинский о [illegible] памяти и внимании.

— Личный пример педагога.

— Воспитание [illegible]

— Воспитание [illegible] активности учащихся [illegible] уроке.

— Организация [illegible] работы в школе.

— К. Д. Ушинский о наглядности обучения.

— Повторение, [illegible] требование дидактики.

— Самостоятель[illegible] классе и дома.

— Первоначальное обучение грамоте.

— Занятия по развитию речи учащихся.

— Обучение чтению и письму.

— Преподавание грамматики в начальной школе.

Участник конференции, избрав одну из предложенных тем или тему по своему усмотрению, прежде всего должен серьезно изучить соответствующие труды Ушинского, продумать и обобщить личный положительный педагогический опыт или свои наблюдения за работой других учителей. Свои рефераты участники конференции направляют в редакцию «Учительской газеты» не позднее 1 декабря 1945 г. Работа может быть индивидуальной или групповой, т. е. могут выступать [illegible] учителей. [illegible]

Редакция «Учительской газеты» надеется, что сельские и городские учителя примут активное участие в заочной конференции, а органы народного образования окажут им в этом всемерную помощь.

В ВЕРХ-ИРМЕНЬ ПЛОХО ДОСТАВЛЯЮТ ПОЧТУ

Районный центр Верх-Ирмень находится всего в 70 километрах от Новосибирска, тем не менее население этого района с запозданием получает почту. В сентябре, например, почта была здесь всего пять раз и то с перерывами по 7—10 дней.

Почему бы областному управлению связи не организовать переброску газет из Новосибирска до Верх-Тулы на лошадях или машине, чем отправлять ее пароходами, которые простаивают в пути по нескольку суток? Тогда Верх-Ирменский отдел связи мог бы доставлять ее на место за сутки.

В таком же положении находится Ордынский район, куда газеты приходят еще позднее.

И. КОЗЛОВ.

Редактор газеты «Большевик», Верх-Ирменского района.

П. БАХМУРОВ.

Секретарь Президиума Верховного Совета РСФСР.

ПОДГОТОВКА К ВЫБОРАМ И ЗАДАЧИ МЕСТНЫХ СОВЕТОВ

Сталинской Конституцией в стране победившего социализма законодательно закреплены основы социалистического общественного устройства и подлинно демократической организации Советского государства.

Советский демократический строй выдержал суровое испытание в кровопролитных боях Великой Отечественной войны.

Героическая борьба нашего народа со злейшим врагом демократии — немецким фашизмом и самоотверженный труд в тылу удесятерили силы Советского государства в тяжелый период временных неудач и явились неопровержимым доказательством великого доверия трудящихся нашей Родины советской власти и партии большевиков. Все это свидетельствует о всенародном характере нашей советской демократии.

Своей победой в Великой Отечественной войне наша страна защитила свой демократический строй и отстояла советскую власть.

Сейчас народы Советского Союза готовятся к великому празднику советской демократии.

В связи с окончанием войны и истечением полномочий Верховного Совета СССР первого созыва на воскресенье 10 февраля 1946 года назначены выборы.

Как и при выборах Верховного Совета СССР первого созыва, советский народ будет избирать своих депутатов на основе всеобщего, равного и прямого избирательного права при тайном голосовании.

Подготовка началась. Советские, партийные, профсоюзные и другие общественные организации проводят большую работу по организации изучения трудящимися нашей страны избирательного закона — Положения о выборах в Верховный Совет СССР, которое определяет порядок будущих выборов.

Образцовая организация изучения трудящимися города и деревни Положения о выборах является одной из первоочередных задач местных Советов по подготовке к выборам.

Но этим их задачи не исчерпываются.

Положение о выборах, утвержденное Указом Президиума Верховного Совета СССР от 11 октября с. г., возлагает на местные Советы ряд других важнейших обязанностей.

Ближайшая из них — составление списков избирателей. Списки избирателей будут составлять исполнительные комитеты городских, районных, поселковых, сельских, волостных Советов, а в воинских частях — командование этих частей.

Список избирателей — важный государственный документ. Составление его требует большой тщательности. Какие-либо неточности в списках: искажение фамилии, имени, отчества, неправильное указание года рождения избирателя недопустимы, так как они могут повлечь за собой ущемление законных прав трудящихся.

Тем более недопустимы случаи невключения отдельных граждан в списки избирателей.

Составление списков избирателей отнюдь не должно превращаться в поголовную перепись населения или сбор сведений, не предусмотренных Положением о выборах.

Согласно Положению о выборах исполкомы районных, городских, поселковых, сельских Советов обязаны не позднее чем за 30 дней до выборов вывесить списки избирателей или обеспечить избирателям возможность ознакомления с ними в помещении Совета или избирательного участка.

Предоставление избирателям возможности знакомиться со списками непосредственно в помещении избирательного участка облегчает проверку списков и выявление возможных ошибок.

В случае каких-либо неправильностей в списках трудящийся должен обратиться с заявлением в исполнительный комитет, опубликовавший список. Исполком обязан в трехдневный срок рассмотреть это заявление и сообщить свое решение заявителю. Если заявитель не согласен с решением исполкома, ему предоставляется право подать жалобу в народный суд. Народный суд не позднее чем в трехдневный срок обязан рассмотреть жалобу и немедленно сообщить свое решение заявителю и исполкому.

Строгое соблюдение этих требований закона по подготовке к выборам должно обеспечить участие в выборах всех граждан СССР, пользующихся избирательным правом.

В ближайшее время предстоит огромная работа по образованию избирательных участков. Положение о выборах возлагает ее на исполнительные комитеты городских, районных и уездных Советов депутатов трудящихся.

Избирательные участки должны быть образованы не позднее чем за 45 дней до выборов.

Необходимо твердо помнить, что именно здесь, на избирательном участке, решается успех выборов.

Согласно Положению о выборах исполнительные комитеты областных, краевых Советов должны не позднее чем за 50 дней до выборов утвердить окружные по выборам в Совет Союза избирательные комиссии.

Исполкомам городских, районных и уездных Советов не позднее чем за 40 дней до выборов предстоит утвердить более 130 тысяч участковых избирательных комиссий.

Можно без преувеличения сказать, что составление и утверждение избирательных комиссий — это важнейший организационный вопрос избирательной кампании.

Кандидатов в состав избирательных комиссий будут выдвигать профсоюзные организации рабочих и служащих, кооперативные организации, коммунистические партийные организации, организации молодежи, культурные, технические и научные общества и другие организации и общества трудящихся, зарегистрированные в установленном законом порядке. Кандидатов будут выдвигать также собрания рабочих и служащих по предприятиям, военнослужащих — по воинским частям, собрания крестьян — по колхозам, селам и волостям, рабочих и служащих совхозов — по совхозам.

Сейчас уже утвержден состав Центральной Избирательной Комиссии.

Скоро развернется выдвижение кандидатов в окружные и участковые избирательные комиссии.

При выдвижении кандидатов в состав избирательных комиссий нельзя забывать, что избирательные комиссии будут проводить сложную и ответственную работу. Поэтому в комиссию надо выдвигать политически проверенных и опытных товарищей, проявивших себя на работе в государственных и общественных организациях.

Выдвижение кандидатов в состав избирательных комиссий общественными организациями и обществами трудящихся должно проводиться при активном участии самих масс. Всякие попытки решать вопрос о кандидатурах в избирательные комиссии бюрократически, без участия масс должны пресекаться самым решительным образом.

Роль избирательных комиссий в предстоящих выборах будет еще более ответственной и высокой, чем при выборах Верховного Совета первого созыва. Новое Положение предусматривает значительное расширение их прав.

Окружным избирательным комиссиям предоставлено право наблюдения на территории своих избирательных округов за неуклонным исполнением в ходе выборов Положения о выборах в Верховный Совет СССР и рассмотрения жалоб на неправильные действия участковых комиссий. Они осуществляют также наблюдение за образованием избирательных участков, составлением списков избирателей и доведением их до всеобщего сведения, снабжают участковые избирательные комиссии избирательными бюллетенями.

Осуществляя регистрацию выставленных кандидатов, окружные избирательные комиссии будут строго следить за соблюдением требований Конституции и Положения о выборах.

Определением, на основании материалов участковых избирательных комиссий, результатов голосования и выдачей избранному депутату удостоверения о его избрании завершается избирательная кампания по округу.

На участковые избирательные комиссии возложена обязанность приема заявлений о неправильностях в списках избирателей и внесения их на рассмотрение исполкома, опубликовавшего список. В день выборов они будут производить прием избирательных бюллетеней и подсчет поданных голосов по каждому кандидату в депутаты.

Эти почетные и ответственные задачи будут выполнять около полутора миллионов людей. Многие из них будут участвовать в этой работе впервые. Чтобы избирательные комиссии работали образцово, им нужна повседневная помощь и большевистское руководство.

Сейчас же после утверждения избирательных комиссий исполкомы местных Советов и парторганизации должны помочь им обеспечить глубокое изучение Конституции и Положения о выборах в Верховный Совет СССР. Особое внимание необходимо уделить ознакомлению с формами и порядком составления избирательной документации.

Вопросы организации и техники проведения выборов являются вопросами политики. Любая, на первый взгляд самая простая «техническая», работа по выборам имеет большое политическое значение, ибо она затрагивает интересы трудящихся масс.

Для успешного [illegible] избирательной кампании [illegible] избирательных ко[illegible] Советов уже [illegible] необходимые [illegible]

Помещения, [illegible] голосование, [illegible] расположено, оборудовано [illegible] соответствовать требованиям закона.

Советское правительство выделяет для проведения избирательной кампании все необходимые материальные средства. В статье 11 Положения прямо указывается, что расходы, связанные с проведением выборов в Верховный Совет СССР, производятся за счет государства.

Задачи исполкомов местных Советов состоят в том, чтобы уже сейчас не [illegible] учесть потребности каждого избира[illegible]го участка, каждой избирательной [illegible]сии в необходимых материалах, [illegible]лежностях, средствах передвижения [illegible], но и принять меры к реальному [illegible]печению этих потребностей. Не могут [illegible] терпимы ссылки на об'ективные [illegible] затруднения в обеспечении нормальной четкой работы избирательных комиссий.

Успех подготовительной работы [illegible] борам во многом будет зависеть от [illegible]ра и подготовки технических работ[illegible]. Руководители местных Советов ни на [illegible]нуту не должны забывать, что даже [illegible] самой простой, технической работе по [illegible]борам могут быть допущены только [illegible]веренные, преданные народу люди. Та[illegible] людей у нас миллионы. Задача состо[illegible] том, чтобы уже сейчас приступить [illegible] подбору и обучению.

* * *

Новое Положение о выборах в Верховный Совет СССР обеспечивает наилучшие условия для участия в выборах всех слоев населения нашей необ'ятной страны. День выборов 10 февраля 1946 года будет всенародным праздником советской демократии: наш народ, народ-победитель, на основе самой демократической в мире избирательной системы будет выбирать верховный орган Советской страны.

Нет сомнения, что местные органы государственной власти сделают все для подготовки этого всенародного торжества.

ПРОВЕРЯЕМ ГОТОВНОСТЬ МТС К РЕМОНТУ ТРАКТОРОВ

У беззаботных руководителей

Когда подходишь к усадьбе Коченевской МТС, невольно спрашиваешь себя — есть ли у этой станции хозяин?

Всюду валяются груды металлического лома, машинных частей. Вокруг усадьбы разрушенные хозяйственные постройки и дома с выбитыми стеклами.

Не меньший хаос на площадке, где установлены привезенные с полей сеялки и комбайны. Тут разбросаны диски, колеса от сеялок, у некоторых сеялок уже сняты семяпроводы, у других они оставлены на месте. Затянешь и высеивающие аппараты, там бунные всходы ржи.

Аналогичная картина и у комбайнов. Они неверностно грязны, возле многих из них валяются прямо в грязи цепи Галла и Эверта, болты и другие части. Рожковые аппараты не разобраны, всюду ржавые. Хедер комбайна № 16 «Сталинец» привезен прямо волоком, без колес. Об этом свидетельствует сплошная борозда по земле и груды грязи возле осей.

У входа в мастерскую сеялку же бросаются в глаза беспорядочно кругами лежащие на земляной насыпи старой дамбы тракторные плуги, поржавевшие стальные зерновой сеялки. За деревянной мастерской, которая, кстати сказать, находится на отшибе, лежат различные запасные части. Чьи-то художественные руки постарались вырезают на них трубки.

Внутри тракторной мастерской всюду невероятное количество хлама и мусора. Разломаны почти, выбиты окна, валятся потолки. Такая же грязь в инструментальной, на столлажах которой вместе с инструментом лежат пустые банки из-под консервов, худой чайник и еще много разного барахла. На верстаке — разломанные тиски, у которых больше двух месяцев не могут исправить болт.

В монтажном цехе уже около месяца стоят 6 приведенных для ремонта тракторов, но ни один из них еще не разобран и ремонт не начат.

Такова общая неприглядная картина. А ведь эта МТС находится в полукилометре от районных организаций.

На вопрос, в чем же дело, отвечают чуть-ли не хором: нехватает людей. Об этом говорит и сам директор МТС т. Кожарин, и секретарь парторганизации т. Пацкин, и старший механик т. Люлин, и заведующий мастерской т. Валентин.

Ссылки на нехватку людей — неудачная попытка прикрыть свою беззаботность. Рабочая сила есть, но ее не умеют или не желают использовать. Здесь нет и намека на какую-либо организацию труда.

Вот начало одного из типичных рабочих дней. В половине восьмого в мастерской ни души. Рабочие начинают подходить только после 8 часов. Они не сразу приступают к работе, а беседуют друг с другом о своих делах. Им никто не мешает бездельничать, так как начальство пребывает еще вне мастерской.

У одного из верстаков шофер Денисов протирает части разобранной автомашины, а возле него, разместившись в удобных позах, сидят стажер Байрашев, электросварщик Назаров, шофер Быков. Все они ничем не заняты и на ремонте в мастерской их почему-то не используют, злут, когда или этой цели приедет людей из колхозов.

Некоторые колхозы уже прислали своих людей, но их до сих пор не загрузили работой. Вот колхозник Кочеевского колхоза Александр Зеленов. Он ничем не занят, потому что ждет печника Соломина, который несколько дней не является на работу. Ничем не занят и тракторист Полубелов. Его сняли с трактора и прислали ремонтировать мастерскую, но здесь он просто бьет баклуши. Участкового механика Трофима Усольцева взяли с участка для восстановления стендов в мастерской, но Усольцев не торопится.

У оконной рамы стоплинись пять девушек-колхозниц. Она из них осколком стекла отковыривает старую замазку, остальные прыгут смешки.

И все это можно видеть в то время как директор МТС и секретарь парторганизации ведут пространные разговоры о нехватке людей и материалов для ремонта мастерской. Руководители МТС не хотят понять, что нельзя позволять людям бездельничать без дела, нельзя надеяться, что материалы сами прилут в мастерскую.

Комментарии ко всему этому оставляется за Кочеевским райкомом партии.

К. ВАСИЛЬЕВ.

Тихо в цехах...

Доступ на усадьбу Татарской МТС открыт всему, кому угодно — ограды нет. С севера к усадьбе примыкает озеро, уже скованное льдом.

— Вы посмотрели бы, что творится тут весной, вода нам покоя не дает, до мастерской добирается... Попробуйте налаживать работу, когда все на куриных ножках держится, — говорит секретарь парторганизации МТС т. Сенельник.

Слов нет, усадьба расположена неудачно. Но нельзя согласиться, что это чуть-ли не единственная причина всех недочетов и деятельности МТС.

МТС походит и ноцу сельскохозяйственного года с весьма неутешительными итогами. В обслуживаемых колхозах еще не обмолочен урожай с трех тысяч гектаров, выработка на трактор ниже плановой, а горючего перерасходовано 25 тонн.

На полях колхозов «Майское утро», имени Фрунзе, «Новый путь» и многих других стоят в бездействии неисправные тракторы. Но их не хватает доставить в мастерскую. На усадьбу «стянуты» только две колесные машины. Они покрыты грязью и ржавчиной.

В мастерской тихо. Но вот робко, неуверенно застучал движок. На испытательном стенде шофер из Новосибирска прирабатывает мотор грузовика. Участковый механик МТС т. Чуйко возится у своей автомашины, слесарь Иван Ларин на верстаке гайки и маленький мастер комбайнов, работающий на стационаре...

Ремонт тракторов еще не начат. Больше того, мастерская к нему совершенно не подготовлена.

Заходим в сборочный цех. В крыше зияют щели. Сквозь разбитое окно дует холодный ветер. Потолок местобыло обветшал, что пришлось сбросить с него маскиину. Нужно заменить до трехсот полусгнивших балок. А для замены их директор МТС т. Лопатин заготовил только три бревна.

В прошлом году в это время на усадьбе лежало 220 кубометров дров. Сейчас ни одной палки не отыщешь.

Неисправны станки и силовое хозяйство. У одного, наиболее мощного станка изношены патрон и гребенка.

— Шефы могли бы помочь нам, за какому сходить, — сокрушается заведующий мастерской т. Назаренко.

Движок требует капитального ремонта, но об этом пока не думают.

Острый недостаток и инструменте. В инструментальне мы насчитали лишь десяток молотков и десятка два зубил. Ключей совсем нет.

Вместе с кладовщиком Александрой Щеглово смотрим запас деталей. На полках склада лежат втулки и пальцы головки шатуна, комплекты четыре поршней для мотора «СТЗ» и некоторые другие части. Заведующий мастерской признает, что этого «запаса» хватит лишь на первые дни: разберут несколько тракторов и будут стоять.

— Я хожу каждый день на склад Автотракторобазы, — говорит Щеглова, — каких только деталей там нет! А взять их не можем, — у нас большой перерасход по запчастям.

Мастерская могла бы развернуть реставрацию старых деталей — подшипников 3.100, шестерен коробки скоростей. Но дело срывается изза того, что не используют электросварку.

Как подготовились здесь к встрече ремонтников? Обнежение не побелено, печь в нем неисправна. Да и топить нечем. Не лучше и в столовой.

Так выглядит «готовность» Татарской МТС к осенне-зимнему ремонту. Как видно, директор т. Лопатин, старший механик т. Кобзи и секретарь парторганизации т. Сенельник не думают о том, как лучше обслужить колхозы в 1946 году. Иначе они без промедления начали бы ремонт не только тракторов, но и прицепных машин. Весь да сих пор ни одна плуг, ни одна сеялка не доставлены на усадьбу.

Если руководители МТС не примут немедленных мер к устранению выявленных недочетов, план ремонта четвертого квартала будет сорван.

Рейдовая бригада:
Л. КОХАНОВА — секретарь райкома комсомола, **М. ЛЫСЕНКО, А. МАНДЕЛЬ, И. ИВАНОВ, А. РАППОПОРТ.**

Жуланская МТС на смотре

Когда бригада пейда приняла в Жуланскую МТС, директор т. Робинков, секретарь парторганизации т. Шенчук и заведующий мастерской т. Тыкоцкий [illegible]

— В основном у нас все готово к ремонту тракторных, дано и полное задание [illegible]

[illegible] Капитально были мастерской произведены [illegible] тракторов. В цехах [illegible] сделано, много. [illegible] в соответствии на своих местах.

[illegible] Тракторные [illegible] в центральной мастерской [illegible] этом [illegible] тракторов [illegible] Тракторам [illegible] рассчитано только [illegible] наполовину.

Потеряно время ремонта машинно-тракторного парка. Однако 26 тракторов, шесть комбайнов, сорок плугов, больше десятка сеялок и культиваторов остаются на полях.

Катати сеялки, и машины, связанные на усадьбу — 13 комбайнов, 12 тракторов и 10 плугов, брошены как попало. Комбайны не очищены от грязи и серьезно пригнаты от комбайнеров.

По графику в четвертом квартале (с 20 октября по 1 января) надо отремонтировать: 15 конесных и 5 гусеничных тракторов, 21 плуг, 7 сеялок, 6 культиваторов, 6 комбайнов. Но об этом знают только в конторе МТС. До ремонтников же дошли лишь задание на предстоящий ремонт.

Кадры также еще не собраны. На восемидесяти человек в мастерской работают [illegible] Вместо пяти монтажных [illegible] задано две. Бригадиры [illegible] и Руденских разобрали часовые машины.

— Это [illegible] стоит, — говорит О. Вол [illegible] торая бригада может [illegible]

Действительно бригадир ее т. Лыков еще где-то и нало со своим трактором. Сложные ремонтные [illegible] по тракторам «СТЗ» в [illegible] не [illegible] не укомплектованы. На ответственных [illegible] всех [illegible] не хватает. Лишь [illegible] двигатели, где по главе [illegible] [illegible] [illegible]

Речь болгарского министра иностранных дел

СОФИЯ, 29 октября. (ТАСС). Болгарское телеграфное агентство передает, что 28 октября министр иностранных дел Болгарии Петко Стайнов выступил с речью по радио в связи с годовщиной подписания соглашения о перемирии между Болгарией и союзными державами.

«Подписанием этого перемирия, — сказал Петко Стайнов, — был положен конец войне, которой болгарский народ никогда не желал и не одобрял. Эта несчастная война была об'явлена Великобритании и Соединенным Штатам Америки нашими бывшими правителями исключительно по легкомыслию и из желания угодить своему настоящему хозяину — нацистской Германии.

Если бы 9 сентября 1944 года болгарский народ и болгарская армия не поднялись, чтобы создать новое народное правительство, пользующееся доверием всех союзников, если бы не было сформировано правительство Отечественного фронта, участь нашего государства и нашего народа была бы гораздо более печальной. Отечественный фронт сумел, хотя и в самую последнюю минуту, взять в свои руки бразды правления и создать свое правительство, пользовавшееся доверием всех союзников, ибо только с этим правительством союзники согласились заключить перемирие.

Мы можем открыто сказать, и я лично хочу это заявить во всеуслышание, что заключенное перемирие является лучшим перемирием, которое могло быть заключено в этот период. Это об'ясняется тем обстоятельством, что из всех государств-сателлитов Германии, которые заключили перемирие, одна лишь Болгария создала подлинно народное правительство, уходящее корнями в народ и сумевшее заслужить доверие великих победоносных держав. Великие победоносные державы, согласившись вести переговоры и заключить соглашение с правительством, тем самым осуществили первое признание этого правительства. В противном случае великие державы не вели бы с ним переговоров. Было необходимо, чтобы правительство, учитывая столь благоприятные условия перемирия, лойяльно выполнило взятые на себя обязательства, и мы самым лойяльным образом выполнили все условия перемирия. Более того, не ожидая предписаний соглашения о перемирии или указаний из-за границы, мы по собственной инициативе, выполняя лишь волю болгарского народа, бросили всю свою национальную армию в войну против нацистской Германии. В Македонии и Сербии болгарские армии наносили немцам удар за ударом и ценой тысяч кровавых жертв вынудили немцев ускорить эвакуацию греческих территорий, расстроив все их расчеты на правильное и систематическое отступление, во время которого Греция могла быть окончательно разграблена. Этими подвигами своих армий Болгария помогла также быстрейшему освобождению Македонии и Сербии от германских полчищ, и, таким образом, болгарская армия справедливо может гордиться тем, что она способствовала более быстрому строительству новой братской Югославии».

«Мы сами, — продолжал Стайнов, — не ожидая предложений извне, освободили всех наших и иностранных граждан, пострадавших в борьбе за свободу или за сочувствие делу Об'единенных наций. Мы сами ликвидировали все меры, направленные против евреев, меры, которыми наши бывшие правители в стремлении угодить немцам позорно нарушили принцип терпимости, столь глубоко свойственной болгарскому народу. Мы сами распустили все фашистские организации, которые сеяли среди болгарского народа идеи насилия, глубоко противоречащие болгарскому духу. Мы сами приняли меры к возвращению всего имущества, вывезенного органами власти с иностранных территорий. Мы оказали всю возможную материальную помощь армиям союзников, которые во время совместной войны против Германии должны были пройти через нашу территорию или останавливались у нас.

Сейчас, когда война уже окончилась и мы выполнили все условия перемирия, мы ждем, что усилия Болгарии будут справедливо оценены и что великие державы, представители которых вместе с нашими представителями подписали в прошлом году в Москве соглашение о перемирии, сделают необходимые выводы».

22-я годовщина создания Турецкой республики

АНКАРА, 28 октября. (ТАСС). Анатолийское агентство передает, что празднование 22-й годовщины создания Турецкой республики началось сегодня вступительной речью по радио председателя совета министров Сараджоглу. В тот же час более 2.000 скаутов, прибывших из разных частей Турции, собрались около памятника Победы на площади Народа и принесли присягу. Затем скауты прошли по украшенным флагами улицам, направляясь к стадиону, где находились государственные деятели и более 20 тысяч зрителей.

Суд над предателем Бардоши в Венгрии

БУДАПЕШТ, 29 октября. (ТАСС). Сегодня слушанием дела бывшего венгерского премьер-министра Бардоши Ласло начался большой процесс главных венгерских военных преступников.

В переполненном зале Будапештской консерватории, где происходит процесс, присутствуют представители демократических партий, многочисленные венгерские и иностранные журналисты. Председательствует председатель народного суда доктор майор Акош. Обвинение поддерживают народный прокурор Фенеши Ференц и прокурор Салаи Шандор. В качестве защитника выступает д-р Берент Бела.

Открывая заседание суда, майор Акош подчеркивает важное значение этого процесса. После этого оглашается обвинительный акт, основные пункты которого сводятся к тому, что Бардоши, нарушив договор о вечной дружбе с Югославией, не только пропустил в нее через Венгрию немецкие войска, но и ввел в Югославию венгерские части; незаконно, без санкции парламента об'явил войну Советскому Союзу; также самовольно прервал дипломатические отношения с Америкой и Англией.

После оглашения обвинительного акта суд приступил к допросу подсудимого.

Решение конгресса „союза румынских инженеров"

БУХАРЕСТ, 29 октября. (ТАСС). Закончившийся на-днях конгресс «союза румынских инженеров» принял резолюцию, призывающую всех инженеров и техников бороться за экономическое восстановление страны и оказать всемерную поддержку правительству в этой области.

Конгресс единогласно утвердил внесенное югославским делегатом и поддержанное болгарской и чешской делегациями предложение о создании постоянного комитета, обеспечивающего сотрудничество между инженерами балканских стран и укрепление экономических связей между этими странами.

Иностранная хроника

В Маниле, столице Филиппин, началась забастовка рабочих железнодорожного транспорта, требующих увеличения заработной платы. В результате забастовки приостановлено железнодорожное движение между Манилой и другими городами страны.

* * *

Бельгийский премьер-министр Ван Акер заявил 27 октября о предстоящей национализации бельгийского банка.

* * *

Народный суд в Праге приговорил 5 предателей чехословацкого народа, доносивших на патриотов, к тюремному заключению на срок от 15 до 30 лет. Народный суд в Кладно приговорил доносчиков Иозефа Гляновского и Карла Форштика к смертной казни. В результате доноса Форштика немцы казнили трех чешских патриотов, обвинявшихся в слушании иностранных радиопередач. Приговор приведен в исполнение.

* * *

28 октября в Праге в здании парламента открылось временное национальное собрание Чехословакии. По решению собрания президент республики д-р Эдуард Бенеш остается при исполнении обязанностей президента до следующих выборов.

* * *

Английскими войсками арестован бывший командующий японскими войсками на острове Ява генерал Накамура. (ТАСС).

Прибытие советской делегации на международную конференцию молодежи в Лондоне

ЛОНДОН, 29 октября. (ТАСС). Вчера сюда прибыла советская делегация на международную конференцию молодежи, возглавляемая тов. Н. А. Михайловым. На аэродроме делегацию встретили советский посол в Англии т. Гусев, члены Подготовительного комитета по созыву международной конференции молодежи и сотрудники советского посольства в Лондоне.

Делегация польской молодежи о своем пребывании в Советском Союзе

ВАРШАВА, 29 октября. (ТАСС). Как сообщает польское агентство печати, члены польской молодежной делегации, вернувшиеся на родину после посещения Советского Союза, с исключительной теплотой рассказывают о труде и успехах советской молодежи. В беседе с представителями польской печати член делегации Оброчка заявил:

«Целью нашей поездки было ознакомление с советской молодежью и ее ролью в жизни всего общества. Мы также имели в виду наладить непосредственный контакт с молодежью дружественного восточного соседа, героические усилия которой во время минувшей войны вызвали восхищение всего мира.

Прием, который мы встретили в Москве и Ленинграде, был исключительно искренним. Представителей советской молодежи, в частности, интересовали вопросы, связанные с работой согласительной комиссии молодежных организаций Польши и вопросы сотрудничества этих организаций в реализации важнейших государственных задач.

Нас поразило, — заключил Оброчка, — стихийное стремление советской молодежи к повышению своей производственной квалификации. Советская молодежь исключительно серьезно относится к труду и отдает себе отчет в том, что без ее усилий не может быть улучшено положение всего общества».

Член делегации Дрыль подчеркнул огромную роль советской молодежи в жизни всей страны. «Мы, — сказал он, — убедились, что может совершить организованная молодежь, которая живет идеей строительства своего государства. Мы убедились в большой популярности, которой пользуется польская молодежь в Советском Союзе».

Патриотический под'ем в Монгольской Народной Республике

УЛАН-БАТОР, 25 октября. (ТАСС). Монгольская печать и радио продолжают широко комментировать итоги плебисцита по вопросу о государственной независимости Монгольской Народной Республики. Газеты, издающиеся в аймачных центрах, в передовых статьях и корреспонденциях с мест приводят все новые и новые факты громадного патриотического под'ема, в условиях которого прошел плебисцит.

Сотни кочевников, отправляясь в пункты, где происходило голосование, привозили с собой подарки для правительства Монгольской Народной Республики и народно-революционной армии.

По Новосибирску и области

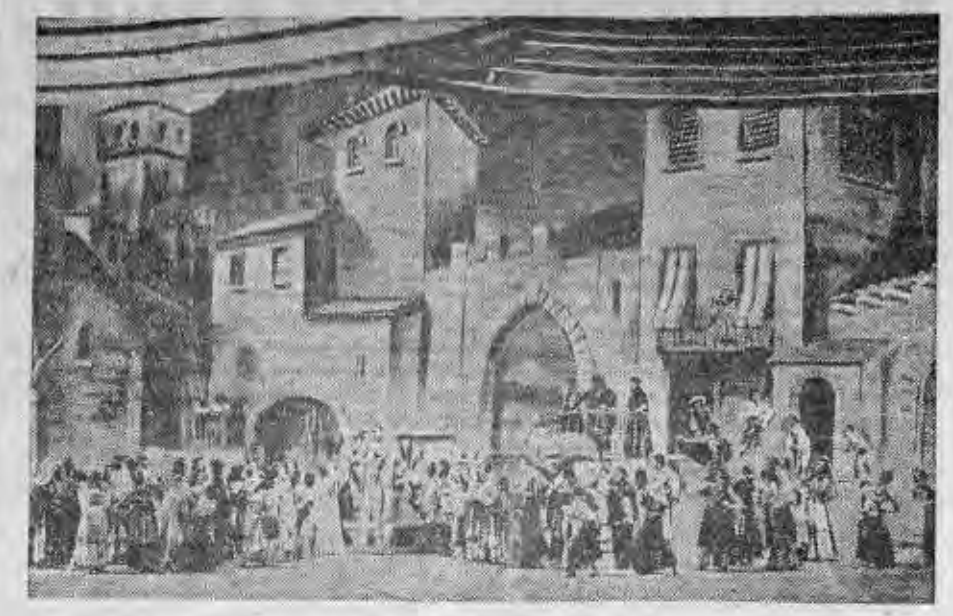

В Новосибирском театре оперы и балета продолжает с успехом идти опера Бизе «Кармен». На снимке: сцена из 1-го акта. Фото А. Кюрс.

ОТКРЫТИЕ СИМФОНИЧЕСКОГО СЕЗОНА

Всем, кто присутствовал 29 октября в Театре оперы и балета, доставила истинное эстетическое наслаждение программа концерта, которым открыла зимний сезон Новосибирская государственная филармония. Явление тем более отрадное, что, ставя своей задачей широкую пропаганду отечественной и зарубежной музыки, филармония обратилась к такому монолитному и квалифицированному коллективу, каким сумел зарекомендовать себя оркестр нашего Оперного театра.

Нельзя не отметить, что оркестр с каждым разом все более совершенствует свою исполнительскую культуру. Об этом говорит хотя бы превосходно сыгранная во втором отделении концерта «Воскресная» увертюра Римского-Корсакова. Замечательное произведение выдающегося русского композитора, полное торжественной патетики и многообразия ярких музыкальных красок, исполнялось в Новосибирске впервые. И следует поблагодарить в равной мере и составителей программы и коллектив оркестра во главе с дирижером засл. арт. республики И. А. Заком, которые с величайшей серьезностью и проникновенностью отнеслись к поставленной перед ними трудной задаче.

Сильно прозвучала в первом отделении концерта, столь редко исполняемая, 2-я («Богатырская») симфония Бородина — одного из зачинателей русской реалистической музыки. Это творение Бородина, проникнутое подлинной народностью, мужественностью и силой, прочно вошло в сокровищницу великой русской культуры.

С темпераментом и блеском было сыграно оркестром под управлением И. А. Зака одно из замечательных произведений нашего великого симфониста Чайковского «Итальянское каприччьо». Слушаешь эту вещь и поражаешься удивительной зоркости гениального композитора-художника, прозрачности его музыкального рисунка, когда каждую фразу будто осязаешь.

Солист Театра оперы и балета **А. Г. Зарецкий** с большим чувством и теплотой исполнил песню Левко из оперы «Майская ночь» и каватину Владимира из оперы «Князь Игорь».

Первый симфонический концерт филармонии прошел с заслуженным успехом и явился, бесспорно, одним из значительных событий в музыкальной жизни города.

Ник. ЛАРИОНОВ.

Новый цех

Завод имени XVI партс'езда строит кузнечно-заготовительный цех об'емом в [illegible] тысячи кубических метров.

Кладка стен кузнечного отделения закончена; возведены металлические пролетные фермы, укладываются перекрытия из сборных железо-бетонных плит. В отделении установлены паровой молот мощностью в тонну и нагревательная печь, которые уже эксплоатируются.

В заготовительном отделении цеха идет кладка стен.

На строительство ассигновано 530 тысяч рублей. Закончится оно в декабре.

Семена клевера—доходная статья колхоза

Ежегодно колхоз «За Родину», Новоседовского сельсовета, Легостаевского района, сеет клевер и получает около двух тысяч центнеров сочного сена и десятки центнеров семян.

Осенью текущего года здесь было убрано свыше 110 гектаров клевера, в том числе 50 гектаров семенников. Только от реализации 40 центнеров семян клевера артель получила 25 тысяч рублей дохода и около 200 центнеров хлеба.

Медицинский пункт в селе Доронино

Еще недавно колхозники Доронинского сельсовета, Тогучинского района, ездили на медицинский пункт за 15 километров в с. Завьялово.

По инициативе сельского исполкома в Доронино сейчас открыт стационарный медицинский пункт. Он хорошо оборудован, в достаточной мере обеспечен необходимыми медикаментами, инструментом.

Пункт обслуживает население пяти сельскохозяйственных артелей. При нем имеются две койки для рожениц и комната для инфекционных больных.

Коротко

♦ Колхозники сельхозартели имени Кирова, Чистоозерного района, по инициативе молодежи построили в этом году новый клуб. Зрительный зал вмещает 150 человек. Оборудована просторная сцена.

♦ Закончены строительство и монтаж трансформаторной подстанции мощностью 100 киловатт в Октябрьском районе Новосибирска. В ноябре здесь же будет построена еще одна подстанция.

♦ Колхозы и совхозы области на 20 октября сдали на заготовительные пункты треста «Яйцептицепром» 34 тонны живой птицы — почти в два раза больше, чем в прошлом году. 10 тонн принял один Черепановский птицекомбинат.

♦ Артели «Кожвалутальсоюза» за полтора месяца изготовили для школьников 3.250 пар кожаной обуви и 1.100 [illegible].

Отдел иностранной литературы

Читательница иностранного отдела областной научной библиотеки артистка Государственного Театра оперы и балета О. М. Шрейдер успешно овладевает английским языком в библиотечном кружке. В ее читательском формуляре записано уже несколько книжек из серии «Для начинающих». Совершенно не зная английского языка, инженер-электрик В. М. Тропикер после пяти месяцев занятий в кружке самостоятельно переводит несложный текст, понимает простую речь...

Первый кружок по изучению английского языка, работающий при библиотеке, уже выполнил программу-минимум, которая дала кружковцам навыки самостоятельного чтения, перевода, письма и разговорной речи. Кружок продолжает работу по новой повышенной программе. Недавно начал работать второй кружок. Его посещают 20 человек.

Руководит кружками преподаватель и опытный переводчик Д. С. Сирота.

В помощь кружковцам и вообще читателям библиотеки организована постоянная консультация по английскому, немецкому и французскому языкам.

...Иностранный отдел, которым заведует Мария Дмитриевна Бойкова, работающая в библиотеке со дня ее основания, располагает огромным фондом литературы. Здесь собрано 42 тысячи книг на 102 языках мира: внушительные фолианты редких изданий на английском, французском, итальянском, немецком языках и других; книги современных зарубежных писателей, небольшие популярные брошюры для начинающих читателей.

В этом же отделе сосредоточено свыше 10.000 книг, изданных на языках народов СССР.

Обращает на себя внимание большой фонд брайлевской литературы — книг для слепых.

Сотни читателей — научные работники, инженеры, стахановцы, врачи, учителя, студенты, артисты пользуются книгами в иностранном отделе областной научной библиотеки.

Р. Д.

Концерты местного радиовещания

На-днях коллектив художественной самодеятельности при отделе культпросветработы Бердского горисполкома дал второй концерт по радио. В концерте приняли участие: воспитатель ремесленного училища баянист т. Андеенко, певицы — работница Дома культуры т. Медведева и учительница т. Тютина, декламатор—счетный работник горкомхоза т. Акимова и др.

Установка для выработки скипидара

Сибстроймонтажтрест НКПС оборудует установку для выработки скипидара. Производительность ее — 12 тонн скипидара в год. Строится помещение, полностью получено оборудование.

Установка вступит в эксплоатацию в начале будущего года.

Турнир шахматисток

Проходящие сейчас в Новосибирске женские шахматные соревнования фактически являются полуфиналом к предстоящему в ноябре московскому женскому шахматному турниру. Поэтому неудивительно, что борьба за первые места, дающие право участвовать в чемпионате страны, с самых первых туров приняла исключительно упорный характер. Несмотря на окончание первой половины турнира, имена возможных победителей не определились.

М. Э. Бойкова (спортивное общество «Большевик») и В. Д. Дорошинская («Локомотив») имеют по 2,5 очка из четырех законченных партий, Т. С. Шибакова («Медик») — 2 очка. У Соколовой и Добровольской все партии в течение четырех контрольных часов игры окончены не были и отложены, но обе шахматистки имеют шансы догнать после доигрывания лидеров турнира.

Ответственный редактор А. А. КОНДАКОВ.

НОВОСИБИРСКИЙ ГОСУДАРСТВЕННЫЙ ТЕАТР ОПЕРЫ И БАЛЕТА
31 октября — Кармен.

ТЕАТР «КРАСНЫЙ ФАКЕЛ»
31 октября — Раскинулось море широко.
1 ноября — Без вины виноватые.

ТЕАТР ЮНЫХ ЗРИТЕЛЕЙ
31 октября — Парень из нашего города.
1, 2, 3 и 4 ноября спектаклей нет.

Им. МАЯКОВСКОГО — английская музыкальная комедия Джордж из Динки-джаза.
«ПИОНЕР» — Дни и ночи.
«ОКТЯБРЬ» — Девушка с характером.
«МЕТАЛЛИСТ» — Поединок.

НОВОСИБИРСКАЯ ФИЛАРМОНИЯ
в дни празднования XXVIII годовщины Великой Октябрьской Социалистической революции
ОРГАНИЗУЕТ КОНЦЕРТЫ.
Специально приглашены лучшие эстрадные коллективы и гастролеры Москвы и Ленинграда, а также ведущие артисты новосибирских театров.
Джаз для обслуживания вечеров.
Обращаться в Новосибирскую филармонию (сад им. Сталина), тел. 35-255.

ЗАОЧНОЕ ОТДЕЛЕНИЕ
Новосибирского государственного
ПЕДАГОГИЧЕСКОГО ИНСТИТУТА
ставит в известность
СТУДЕНТОВ-ЗАОЧНИКОВ
о том, что по воскресеньям, с 10 часов утра, начиная с 4 ноября с. г., будут читаться
ЛЕКЦИИ ПО ПСИХОЛОГИИ
для первых курсов и по педагогике для заочников вторых и третьих курсов.

КОНКУРС
НА ЛУЧШИЕ МАЛОЭТАЖНЫЕ ЖИЛЫЕ ДОМА, ВЫСТРОЕННЫЕ В ТЕЧЕНИЕ 1944—1945 гг.
НАРКОМГРАЖДАНСТРОЙ РСФСР И УПРАВЛЕНИЕ ПО ДЕЛАМ АРХИТЕКТУРЫ ПРИ СНК РСФСР
ОБ'ЯВЛЯЮТ ОТКРЫТЫЙ КОНКУРС
НА ЛУЧШИЕ МАЛОЭТАЖНЫЕ ЖИЛЫЕ ДОМА ИЛИ КОМПЛЕКСЫ ЖИЛЫХ ДОМОВ, ВЫСТРОЕННЫХ В 1944—1945 гг.
Задачей конкурса является выявление наилучших работ советских архитекторов и строителей в области проектирования и строительства малоэтажных жилых домов в городах РСФСР за период 1944—1945 гг.
За лучшие сооружения малоэтажных домов или комплексов жилых домов с законченным благоустройством и озеленением будут выданы следующие премии:
ДЛЯ ОДНОЭТАЖНЫХ ЖИЛЫХ ДОМОВ:
Две первых премии по 10.000 руб.
Три вторых премии по 7.500 руб.
Пять третьих премий по 5.000 руб.
ДЛЯ ДВУХЭТАЖНЫХ ЖИЛЫХ ДОМОВ:
Две первых премии по 20.000 руб.
Три вторых премии по 15.000 руб.
Пять третьих премий по 10.000 руб.
Необходимо представить следующие материалы:
1) Проект осуществленной постройки жилого дома или комплекса жилых домов (планы, фасады, разрезы, генеральный план) или фото с проектов.
2) Фото с натуры (размером не менее 12×18 см.) в необходимом количестве для выяснения общего вида и деталей.
3) Пояснительную записку.
Все вышеуказанные материалы по домам, постройка которых осуществлена в городе Новосибирске и Новосибирской области, представляются не позднее 10 ноября 1945 года в областной отдел по делам архитектуры (здание облисполкома, комната № 7) или главному городскому архитектору (здание горисполкома, 2 этаж, комната 15).
Условия и раз'яснения можно получить там же.
ОБЛАСТНОЙ ОТДЕЛ ПО ДЕЛАМ АРХИТЕКТУРЫ.

АРТЕЛЬ «ИНПОШИВ» ПРИНИМАЕТ УЧЕНИКОВ В БЕЛОШВЕЙНЫЕ ЦЕХА.
Срок обучения 4 месяца.
Обращаться: Красный проспект, 31.

Гр. ГОЛУБЕВ Федор Степанович, прожив. Кировский р-н, 52 квартал, дом 4, кв. 5, возбуждает дело о разводе с гр. ГОЛУБЕВОЙ Евгенией Наумовной, прожив. там же. Дело подлежит рассмотрению в нарсуде 2 уч. Кировского р-на г. Новосибирска.

ОБ'ЯВЛЕНИЯ в газету «Советская Сибирь» принимаются от организаций и частных лиц в отделе об'явлений издательства, с 9 до 1 час. и с 2 до 6 часов. Советская, 6, комн. 32, телефон 31-289.

КОНТОРА СБЫТА ТРЕСТА „МЕДУЧПОСОБИЕ"
ПРЕДЛАГАЕТ
Медицинские муляжи.
Модели из папье-маше по анатомии и эмбриологии.
Восковые муляжи по анатомии.
Муляжи по пищевой санитарии.
Агромуляжи.
Пластинчатые препараты по способу проф. Талалаева.
Микропрепараты по гистологии, ботанике и зоологии.
Биологические коллекции.
Костно-восковые препараты по анатомии человека.
Влажные препараты по нормальной анатомии человека и по зоологии.
Коррозионные препараты.
Костные препараты человека и животных.
Сухие анатомические, естественные препараты по методу проф. Харченко.
В БОЛЬШОМ АССОРТИМЕНТЕ:
Демонстрационные пособия для практических занятий по биологии и зоологии.
Влажные препараты музейного характера.
Сухие препараты: тушки птиц и мелких грызунов; штативы для хранения пробирок с препаратами.
Запросы и заказы направлять: Москва, Трубная ул., д. 4/1, контора сбыта треста «Медучпособие». Телефон К-5-58-88.

ТРЕБУЮТСЯ ВТОРЧЕРМЕТУ:
главный бухгалтер, начальник планово-производственного отдела, экономист, инженер-механик, инженер-строитель, инженер-энергетик, инженер по технике безопасности, начальник кислородной станции, начальник автотранспорта, комендант общежития, шоферы, слесари, токари, медник, электрики, грузчики, крановщики, трактористы, строительные, подсобные рабочие и вахтеры.
Рабочие получают продовольственные карточки по особому списку, трехразовое питание, производственные рабочие — бесплатно зимнюю и летнюю спецодежду, а при перевыполнении норм — дополнительное питание.
Имеется благоустроенное общежитие.
Обращаться: Кировский район, Вторчермет, телефон: коммутатор 32-245, добав. 180.

ТРЕБУЮТСЯ ГОРТОПТРЕСТУ:
техник-инженер-торфмейстер, инженер по эксплоатации, маркшейдер, инженер-строитель, горный техник по нормированию труда и зарплаты, главные, старшие бухгалтеры, бухгалтеры, бухгалтеры-ревизоры, счетовод, счетовод-картотетчик, сторожа угольных, дровяных складов, уборщица, возчики, рабочие, курьер, завхоз и комендант, истопники, агент по снабжению, начальник производственно-технического отдела, плановики, машинистка, слесари, рабочие сплава. Имеется магазин ОРСа, обеспечиваются топливом. Обращаться: Фабричная, 37, к управляющему или в отдел кадров.

Гр. МЕРЕНКОВА Нина Алексеевна, прожив. по ул. Крутая, д. 42, возбуждает дело о разводе с гр. МЕРЕНКОВЫМ Петром Никитовичем, прожив. г. Барнаул. Дело подлежит рассмотрению в нарсуде 2 уч. Заельцовского р-на г. Новосибирска.

ТРЕБУЮТСЯ:
В РАЙОННЫЕ ИНСПЕКЦИИ ГОССТРАХА старшие и участковые инспекторы, ревизоры личного страхования и агенты по добровольному страхованию жилого имущества. Обращаться: Горсовет, 5 этаж, комн. 100, телефон 33-804.

НОВОСИБИРСКОЙ ТОРГОВОЙ БАЗЕ «ЗОЛОТОПРОДСНАБ» главный бухгалтер, зам. гл. бухгалтера, бухгалтер, помбухгалтера, счетовод, инкассатор, курьер, отборщики, упаковщики, грузчики, коновозчики, конюхи, охранники в вахтерскую военизированную охрану, зав. складом. Обеспечиваются магазином закрытого типа и столовой.
Обращаться: Коммунистический спуск к реке Оби, Воинская площадка № 4 (через проходную будку транспортно-экспедиционной конторы Томской железной дороги).

АРТЕЛИ «АКТИВИСТКА» портные для индивидуального, массового пошива и ученики для группового обучения. Обращаться: Октябрьский район, ул. Кривощекова, 19.

ОРСу «СТАЛЬКОНСТРУКЦИЯ» главный бухгалтер, старший бухгалтер столовой, калькулятор и для работы на подсобном хозяйстве зоотехник, агроном. Оплата по соглашению. Обращаться по адресу: г. Новосибирск, Кировский район, Станционная улица.

МЕЖДУГОРОДНОЙ ТЕЛЕФОННОЙ СТАНЦИИ старший счетовод, секретарь-машинистка, токарь-слесарь по мелким работам. Обращаться: ул. Советская, 33. Телефон 35-228, 35-603.

«СОРТСЕМОВОЩЬ» главный и старший бухгалтеры, секретарь-машинистка, статистик, инспектор по торговле, заведующий хозяйством, заведующие складами, заведующий заготпунктом, рабочие, продавцы семян и сторожа.
Оплата по соглашению. Обращаться: Журинская ул. № 25 (вход с улицы Советской), телефон 34-108.

Адрес редакции и издательства: Советская, 6. Телефоны: коммутатор редакции — 34-904; отв. редактора — 35-904; зам. отв. редактора — 35-964; отв. секретаря — 35-924; отделов: партийного — 30-785; пропаганды — 32-395; сельскохозяйственного — 33-189; промышленности — 34-630 и 32-598; культуры и быта—1-34 (через коммутатор); иллюстрационного — 33-492; внутренней информации—33-864; писем—31-396 и 35-505. Прием телефонограмм: иногородние — прямой — 8, город — 33-630. Выпускающий—31-103. Типография — 35-984. об'явления — 31-289.

МН13862. Типография изд-ва «Советская Сибирь». Тираж 50.000.

ОТКРЫТАЯ СИБИРЬ
oblsibpravda.ru

Пролетарии всех стран, соединяйтесь!

СОВЕТСКАЯ СИБИРЬ

Орган Новосибирского обкома и горкома ВКП(б), областного и городского Советов депутатов трудящихся

№ 216 (7920) | 2 НОЯБРЯ 1945 г., пятница. | Цена 20 коп.

Колхозники и колхозницы, крестьяне и крестьянки, рабочие и работницы МТС и совхозов, агрономы и зоотехники! Дадим больше продовольствия населению и сырья для промышленности! Полностью выполним государственный план хлебозаготовок!

(Из Призывов ЦК ВКП(б) к 28-й годовщине Великой Октябрьской социалистической революции).

БОРЬБА ЗА ХЛЕБ — ГЛАВНАЯ ЗАДАЧА

Хлебозаготовки — центральная, основная задача партийных и советских организаций, — так определили значение хлебозаготовок ЦК ВКП(б) и СНК СССР в постановлении «Об уборке урожая и заготовках сельскохозяйственных продуктов в 1945 году». Это означает, что партийные и советские организации не должны прекращать борьбу за хлеб до полного выполнения плана заготовок. Всякое ослабление темпов хлебозаготовок, срыв сроков, установленных партией и правительством, не могут быть терпимы.

В темпах хлебозаготовок наша область сильно отстала от других сибирских областей и краев. Колхозы выполнили план на 1 ноября едва наполовину. Не завершили полностью хлебосдачу и совхозы. Последние пятидневки октября характеризуются снижением вывозки зерна на заготовительные пункты.

Только потерей большевистской бдительности в борьбе за хлеб, ослаблением государственной дисциплины со стороны руководителей ряда районов, совхозов и колхозов можно объяснить это отставание. Не сумел организовать как следует хлебозаготовки, ослабил напряженность, требовательность, неправильно районом ВКП(б) и райисполкомом пытается скрыть провал за широкой всякого рода объективных причин. В ряде районов заканчивают обмолот и на этом основании сворачивают заготовки, прекращают борьбу за хлеб. Нет особой необходимости показывать, насколько антигосударственными и вредными являются подобные действия.

Стране нужен каждый килограмм хлеба, поступивший на заготовительный пункт. Честное и неуклонное выполнение своих обязательств перед государством является первейшей обязанностью каждого председателя колхоза, директора совхоза, руководителя районной партийной и советской организации. И тот, кто пытается обмануть государство, кто придерживает хлеб и не сдает его на заготовительные пункты, тот совершает антигосударственное дело и подлежит суровому наказанию. А между тем у нас забывают об этой истине и по вине решительной борьбы за хлебозаготовки обмолочено перед государством.

Болотнинский район с каждой пятидневкой снижает темпы хлебосдачи. Руководители района находят десятки всевозможных причин, которыми пытаются оправдать свое отставание. Но факты показывают, что если бы в Болотном серьезно задались проверкой колхозных токов, по-настоящему организовали обмолот, то район значительно пополнил бы свои склады в государственные закрома. На токах Болотнинского района, как об этом говорит корреспонденция, напечатанная в газете «Правда» и перепечатанная сегодня в «Советской Сибири», есть еще значительное количество хлеба. Кроме того, в районе были случаи, когда считали убранными пятнадцатью площади зерновых культур, которые безусловно нужно было убирать, обмолотить. Так, например, в колхозе «Динамо» старший агроном Болотнинской МТС тов. Артушик составил акт о гибели 20 гектаров гречихи и 20 гектаров проса. Между тем эти площади были уже после составления акта колхозом скошены, но хлеб на один из государственные склады. В свете этих фактов очень неприглядно выглядит секретарь Болотнинского района партии тов. Козлов и председатель райисполкома тов. Кожурихин, которые не дали отпора антигосударственным действиям дезорганизаторов хлебосдачи в районе, не мобилизовали партийную организацию и всех работников советских органов на борьбу за хлеб.

Есть случаи значительного перерасхода зерна на внутриколхозные нужды. Законом установлено, что колхоз имеет право расходовать на выдачу аванса на трудодни колхозникам и на другие внутриколхозные нужды 15 процентов от того количества зерна, которое сдано на заготовительный пункт. Это указание на местах часто нарушается. Так, например, в Чановском районе колхоз «Искра» сдал государству всего 54 пуда хлеба, а на внутриколхозные нужды израсходовал 51 пуд.

Ничем не оправдывается сворачивание хлебозаготовок в Чистозерском, Краснозерском, Кочковском районах. Здесь перестали по-большевистски руководить этой работой, успокоились сделанным делом, не поняли всей остроты вопроса. Благодушие и самоуспокоенность неприкрыто стали большевистского руководства. Тем более они вредны и опасны, когда дело идет о центральной, основной задаче партийных организаций — выполнении государственного плана хлебозаготовок.

Об ослаблении борьбы за хлеб говорит и тот факт, что в Болотнинском, Убинском и некоторых других районах значительная часть партийно-советского актива на последнее время из колхозов выехала.

Центральный Комитет ВКП(б) неоднократно указывал на недостатки и ошибки, допущенные у нас в организации хлебозаготовок. Эти указания не были до конца выполнены руководителями ряда районов и в результате область резко отстала.

У нас есть все силы, все средства для того, чтобы усилить темпы вывозки зерна. Для этого надо, прежде всего, покончить с либеральным, благодушным отношением к нарушителям государственной заготовительной дисциплины, развернуть ежечасную борьбу за то, чтобы каждый колхоз, каждый совхоз участвовал в хлебосдаче государству. Надо проверить все тока, все отходы, закрыть все каналы, по которым расхищается и теряется значительное количество зерна. Поставить резко и решительно вопрос о государственной ответственности руководителей колхозов и совхозов, не выполнивших план хлебозаготовок.

Немало совхозов и колхозов уже рассчитались с государством и сдают хлеб сверх плана. Всей области хорошо известен патриотический почин передовых сельхозартелей Татарского, Кыштовского, Северного районов, взявших на себя обязательства сдать сверх плана значительное количество зерна и честно выполняющих свое слово. Внимательно изучить опыт передовых колхозов в хлебосдаче, перенести его на отстающие артели — первейшая обязанность райкомов ВКП(б) и райисполкомов.

Приближаются выборы в Верховный Совет СССР. Они знаменуются новым подъемом творческой активности советского народа, направленной на разрешение важнейших хозяйственно-политических задач. Партийные и советские организации деревни должны использовать этот подъем для того, чтобы решить самую главную и основную задачу — увеличение государственных хлебных ресурсов.

ПРЕДОКТЯБРЬСКОЕ СОЦИАЛИСТИЧЕСКОЕ СОРЕВНОВАНИЕ

В эти радостные дни...

Предпраздничное настроение царит среди рабочих Новосибирского инструментального завода. Подводятся предварительные итоги соревнования. Каждому, кто брал обязательство, интересно знать, на каком он оказался месте, кто обогнал его.

Славно поработал в октябре коллектив завода. Месячный план выполнен на 105 процентов. Перевыполнена программа и по выпуску запасных частей для сельского хозяйства.

Раньше всех, — это стало уже традицией, — закончил свой план цех, которым руководит т. Шнейдер. Через два дня, 29 октября, рапортовал о досрочном завершении программы и цех, где заместителем начальника т. Устинов.

В индивидуальном соревновании на первое место выдвинулся знатный инструментальщик Яков Иванович Иванов. Вот уже второй месяц он дает семь с половиной норм. Яков Иванович прекрасно освоил свою профессию, он обучает новичков своему мастерству, стремится, чтобы и они так же прекрасно работали на благо Родины, как работает он сам.

Особенно хорошо начинает развернуться соревнование среди старых кадровых рабочих завода. Слесарь-лекальщик Иван Васильевич Кузьмин скоро тридцать лет отдал производству. Он выполняет исключительно сложные детали и дает две с половиной нормы. По отзывам от него и другой старейший рабочий—Павел Семенович Лебедев, знатный высококвалифицированный токарь-инструментальщик.

По примеру лучших кадровиков достойно встретить первую послевоенную годовщину Октября стремятся недавно пришедшие на производство молодежь. В сентябре первое место по заводу заняла бригада Чарковой. По всем данным, она и в октябре не стала перевертнем. Здесь каждый член бригады — многостаночник, обслуживает по три-четыре станка. Бригада в общей сложности выполнила уже три месячных нормы.

Коммунисты завода — его авангард. Парторг цеха т. Парфенов знает, что его обязанность не только хорошо организовать политическую работу в цехе, но и личным примером показать, как надо трудиться. И он показывает это, выполняя каждый день по три—четыре нормы.

4 ноября на заводе будут подведены итоги предоктябрьского соревнования. Лучшие цехи, участки, комсомольские бригады, отдельные рабочие получат награды и почетные грамоты.

До праздника осталось несколько дней. Каждый инструментальщик старается в эти дни работать еще лучше, еще производительнее.

Областная ДОСКА ПОЧЕТА

ПО ПРЕДСТАВЛЕНИЮ РАЙКОМОВ ВКП(б) И РАЙИСПОЛКОМОВ ЗА ВЫСОКИЕ ПОКАЗАТЕЛИ В СОРЕВНОВАНИИ НА УБОРКЕ УРОЖАЯ И СДАЧЕ ХЛЕБА ГОСУДАРСТВУ ЗАНОСЯТСЯ НА ОБЛАСТНУЮ ДОСКУ ПОЧЕТА:

ПО КУЙБЫШЕВСКОМУ РАЙОНУ:

395. Колхоз «Зимняя стахановца» (председатель т. Блохин), выполнивший план сдачи хлеба государству и сдавший сверх плана 156 пудов зерна.

396. Колхоз имени Кирова (председатель т. Никифоров), выполнивший годовой план сдачи хлеба государству и продолжающий сдавать зерно сверх плана.

397. Колхоз имени Ленина (председатель т. Салимчанов), выполнивший годовой план сдачи хлеба государству.

398. Колхоз «Молодой коммунист» (председатель т. Товгазь), выполнивший годовой план сдачи хлеба государству.

399. Колхоз «13 лет Октября» (председатель т. Витошкин), выполнивший годовой план сдачи хлеба государству и сдавший сверх плана 150 пудов зерна.

400. Колхоз «Красный восток» (председатель т. Толчан), выполнивший годовой план сдачи хлеба государству и продолжающий сдавать зерно сверх плана.

ПО КЫШТОВСКОМУ РАЙОНУ:

401. Колхоз «VII с'езд Советов» (председатель т. Елфимов), выполнивший годовой план сдачи хлеба государству и сдавший сверх плана 150 пудов зерна.

402. Колхоз «Красная звезда» (председатель т. Заболацкий), выполнивший годовой план сдачи хлеба государству и продолжающий сдавать зерно сверх плана.

403. Колхоз имени Крупской (председатель т. Сальман), выполнивший годовой план сдачи хлеба государству и сдавший сверх плана 456 пудов зерна.

404. Колхоз имени Сталина (председатель т. Филимонов), выполнивший годовой план сдачи хлеба государству и продолжающий сдавать зерно сверх плана.

У Васюганских болот

С трех сторон почта вплотную подходит к Бесполовке Васюганские болота. Через них идет дорога к колхозу «7 с'езд Советов».

Более десятка лет существует он, и не было такого года, чтобы колхоз не выполнил первой своей заповеди: он не только полностью рассчитывается с государством, но и сдает хлеб сверх плана.

— Всем больше полтысячи гектаров, а земли у нас трудные, — рассказывает председатель колхоза фронтовик Константин Федорович Клёнин. — Если бы не обрабатывали полей как следует, то и хлеба не видали бы!..

От центра Кыштовского района до Бесполовки несколько десятков километров. Но дело не в расстоянии.

— К ним ни одна машина не пройдет, да и мостиков нет,—говорят работники МТС и не берутся обслуживать колхоз.

Корчуя леса, удобряя землю, самоотверженно трудятся колхозники «7 с'езда Советов». Петр Терентьевич Елкин, Андрей Малюгин, Дуся Елисеева, Шура Сонгова заслужили всеобщее уважение.

Женюра Елисеевой была очень отличным машинистом молотилки. Но когда мужчины ушли на фронт, она стала изучать машину. Теперь Елисеева — мастер своего дела.

* * *

Не успел Петр Терентьевич отдохнуть с дороги, как его вызвали в правление и назначили бригадиром.

— Хорошо, — просто сказал он председателю. — Отдохнуть успею еще...

Только 60 трудоспособных в колхозе. Но они управляются со всем хозяйством, с каждым годом увеличивая капиталовложения. У края глухих Васюганских болот люди научились трудом своим защищать родное отечество.

Ничуть, как и в прошлом году, колхоз «7 с'езд Советов», готовя достойную встречу Октябрю, сдает государству зерно сверх плана. Все государственные поставки артель выполнила.

А. ЛИД.

Кыштовский район.

На металлургическом заводе

На Новосибирском металлургическом заводе два цеха решают успех программы— цех горячего и холодного проката.

Начиная предоктябрьское соревнование, эти цехи обязались перевыполнить свои задания и слово сдержали. Цех горячего проката, которым руководит тов. Борисенский, 28 октября закончил октябрьский план. Хорошо поработал и цех холодного проката, где начальником тов. Евсевский.

Для достижения успеха были созданы все условия. Механики, энергетики, транспортники, зная за себя конкретные обязательства, помогали основным цехам достойно встретить великий праздник. Особенно постарались транспортники, которые по-прежнему снабжали цехи материалами и сырьем.

Каждый цех и предоктябрьском соревновании выдвинул лучших людей. Николай Андреевич Чернаков по так давно вернулся с фронта. Начало Отечественной войны, он так же честно выполняет свой долг перед Родиной в тылу. В октябре Николай Андреевич ежедневно давал норму на 330 процентов. Тов. Чернаков недавно принят кандидатом в члены ВКП(б).

Лучшей бригадой в раделочных цехах считается бригада Банщиковой. У этой бригады правило: сегодня работать лучше, чем вчера, а завтра лучше, чем сегодня. И она изо дня в день улучшает свои показатели.

В цехе холодного проката выделилась бригада Шиффаненка, работающая на сложном профиле проката.

Их здесь много, лучших стахановцев, победно встречающих праздник Октября.

Завод в целом перевыполнил октябрьский план. С первого же дня победу начала борьба за работу точно по графику. Недавно на заводе прошла партийно-хозяйственная конференция, посвященная этому вопросу. Конференция наметила изменить линию потока горячего-катального листа. На новое место поток будет сооружен самостоятельно, монтаж затрагивает подземно-транспортные средства и оборудование.

Эта серьезная работа уже начата. Готовятся и другие решения конференции.

У сузунских силачей

Сузунская силовая контора полностью закончила программу сплава, отправив в Новосибирск свыше 93 тысяч кубометров древесины.

Под руководством начальника сплава т. Соколова и мастера т. Пяткова на реке Каменке были построены две упорешные плотины, после чего оранжевая способность реки увеличилась в два с половиной раза.

Успеху сплава немало содействовали умелая организация подсобного хозяйства конторы. Она имеет 140 голов крупного рогатого скота, 80 свиней, 60 овец, пасеку и две пчеловерки. Одна из них — первая в районе ферма долгогнездящейся птицы. Проведены сажание яблонь, груш и др. плодовых деревьев и ягодных кустов.

По родной земле



В Москве на центральном стадионе «Динамо» состоялся финальный матч на Кубок СССР по футбольных команд ЦДКА и «Динамо». Игра закончилась победой команды ЦДКА со счетом 2:1. На снимке: капитан команды ЦДКА заслуженный мастер спорта Г. Федотов.

Фотохроника ТАСС.

ВСЕСОЮЗНЫЙ ШАШЕЧНЫЙ ЧЕМПИОНАТ

Комитет по делам физкультуры и спорта при Совнаркоме СССР утвердил порядок проведения VIII всесоюзного чемпионата по шашкам. В нем примут участие 18 человек: шестнадцать победителей полуфинальных соревнований, проводившихся в сентябре в Риге и Кишиневе, и двое персонально приглашенных мастеров — Л. Рамм (Красная Армия) и Г. Торчинский (Москва).

В нынешнем шашечном турнире участвует много талантливой молодежи, выдвинувшейся за последние семь лет. Среди участников представитель Красной Армии, Москвы, Ленинграда, Киева, Свердловска, Таганрога и Тюмени.

VIII чемпионат проводится в один круг. Победителю его присваивается звание чемпиона СССР по шашкам на 1945 год. Он награждается дипломом первой степени, особым жетоном, денежным призом и грамотой. Участникам дипломы и денежные призы устанавливаются также для занявших второе и третье места.

Во Всесоюзном комитете по делам физкультуры и спорта состоится собрание с'езжающихся в Москву участников, будет проведена жеребьевка.

(ТАСС).

600 КАРТИН И СКУЛЬПТУР ДЛЯ ВСЕСОЮЗНОЙ ВЫСТАВКИ

Закончился месяц работы выставочного комитета по отбору произведений для всесоюзной художественной выставки 1945 года. В подготовке к ней принимают участие несколько тысяч художников и скульпторов страны, демонстрирующих достижения изобразительного искусства за последние годы, многообразие творческих направлений и жанров.

В составе комитета виднейшие искусствоведы, художники и скульпторы — академик Грабарь, Мухина, Меркуров, Александр и Сергей Герасимовы, Иогансон и другие. Они совершили поездки в 23 мастерские и студии художников Москвы. Было просмотрено свыше 1.500 работ. Получили одобрение комитета более 600 полотен, графических произведений и скульптур. Среди них — работы мастеров 5 союзных республик, демонстрирующие графиков и большой группы мастеров станковой живописи.

Из московский ряд интересных полотен написал художник Дейнека — «Десант на Днепре», серия «Оборонный Берлин». Художник выступает на предстоящей выставке и как скульптор, подготовив проект памятника «Разгром немцев под Москвой». Среди одобренных работ — картина Шмаринова «Весна 1945 года», картины Щурина — «Возвращение в «Маяк» Богородского — «Сдача героям-пашням в бою», Гелашвили — «Первое выступление Мишки перед народом» и другие.

Художники Яковлев и Корин пишут картины маршал Жуков. Сатирик рисует над темой «Парад Победы». В ближайшие дни в Москву прибывают работы ленинградских и уральских художников. Второй тур отбора начнется 20 ноября.

Всесоюзная выставка откроется в конце года и будет размещена в 16—18 залах государственной Третьяковской галереи.

(ТАСС).

НОВЫЙ СТЕКОЛЬНЫЙ ЗАВОД

АНЖЕРО-СУДЖЕНСК (Кемеровская область), 30 октября. (ТАСС). Здесь строится большой стекольный завод. Он будет вырабатывать три с половиной миллиона квадратных метров оконного стекла в год. Уже получена и эксплуатацию первая машина «Фурко», выдавшая опытную партию стекла. На заводе будет установлено десять таких машин.

ЦЕНТРАЛЬНЫЙ НАУЧНЫЙ КУРОРТНЫЙ СОВЕТ

Утвержден состав центрального научного курортного совета при Наркомздраве СССР. В него вошли специалисты, много лет работающие в области курортологии, директоры крупнейших курортов, руководители курортных управлений Украины, Казахстана и Узбекской республики, представители Академии медицинских наук СССР и других научных учреждений страны. Председателем совета назначен начальник главного управления курортов и санаториев Наркомздрава СССР д-р Н. С. Денисов.

Совет будет координировать работу всех научно-курортных советов на местах.

(ТАСС).

МУЗЕЙ М. В. ФРУНЗЕ В СИБИРСКОМ СЕЛЕ

ИРКУТСК, 31 октября. (ТАСС). В двухстах километрах от Иркутска, в старом сибирском селе Мингатуе в доме, занимаемом ныне колхозом, находится в сохранности деревянный флигель, служивший ссыльному большевику Михаилу Васильевичу Фрунзе. Отчество 20-летие со дня его смерти, старожилы и сами бесхитростно рассказывают молодежи о славном своем большевистской партии, полевике неисчерпаемой энергии, воли и сердечной простоты.

Около дома-музея М. В. Фрунзе, что стоит у самого Якутского тракта, постоянно останавливаются машины. Сотни людей, следующих с Дальнего Севера и золотых приисков Лены и из якутии в Иркутска на север, посещают этот музей. Здесь хранятся рисунки фронтовиков, документы, стоит старый стопорный станок, за которым работал М. В. Фрунзе.



Курьинский молочный комбинат Новосибирской области был полностью разрушен оккупантами захватчиками. Сейчас предприятие восстановлено и выпускает много разнообразной молочных продуктов. На снимке: цех пастеризации молока.

Фотохроника ТАСС.

В ВЦСПС

Об улучшении работы профсоюзов по рассмотрению жалоб трудящихся

Президиум ВЦСПС принял постановление об улучшении работы профсоюзов по рассмотрению жалоб и заявлений рабочих и служащих.

В постановлении указывается, что профсоюзные организации должны относиться к рассмотрению каждой поступающей к ним письменной или устной жалобы с исключительным вниманием. Председатели центральных комитетов профсоюзов несут личную ответственность за своевременное и правильное рассмотрение жалоб. В 10-дневный срок необходимо заслушать на заседаниях президиумов центральных комитетов вопрос о практике рассмотрения заявлений трудящихся и устранить имеющиеся в этой работе недостатки.

ЦК профсоюзов обязаны в течение ноября—декабря 1945 года провести массовую проверку рассмотрения жалоб и заявлений в республиканских, областных, районных, фабричных, заводских и местных комитетах профсоюзов, а в дальнейшем систематически проверять эту важнейшую часть деятельности профсоюзных организаций.

Председателям ЦК профсоюзов следует организовать выезды ответственных работников для рассмотрения на местах заявлений, правильного и быстрого их разрешения. К этой работе надо широко привлекать профсоюзный актив.

Президиум ВЦСПС запретил профорганизациям посылать в ответ на жалобы формальные и трафаретные разъяснения. Они обязаны давать ясные и исчерпывающие ответы по существу. Профсоюзным организациям предложено решительно бороться с зажимщиками при рассмотрении жалоб случаями невнимательного, грубого или пренебрежительного отношения к рабочим и служащим со стороны руководителей предприятий, начальников цехов, работников жилищно-бытовых отделов, отделов рабочего снабжения, заведующих столовыми, магазинами. Профорганизации должны при выявлении случаев бесхозяйственности и злоупотребления привлекать виновных к ответственности. (ТАСС).

ВЕЧЕР ПАМЯТИ К. С. СТАНИСЛАВСКОГО и Вл. И. НЕМИРОВИЧА-ДАНЧЕНКО

В Московском художественном академическом театре СССР имени Горького состоялся вечер, посвященный памяти К. С. Станиславского и Вл. И. Немировича-Данченко.

О К. С. Станиславском и Вл. И. Немировиче-Данченко — гениальных художниках, учителях целого поколения талантливых русских актеров, говорили П. Марков, Глаголин, Завадский, Кедров, Сахновский, Сулержицкий, Шверубович, Шостакович, Шухаев, Шлепянов, Шлепянова, Шлепянова, Шлепянова

Навстречу XXVIII годовщине Великой Октябрьской социалистической революции

Приближается радостный день XXVIII годовщины Великой Октябрьской социалистической революции. Советский народ встречает XXVIII годовщину Октября в обстановке мира, завоеванного в жестокой борьбе с немецко-фашистскими захватчиками и японскими империалистами. «Наш советский народ не жалел сил и труда во имя победы. Мы пережили тяжелые годы. Но теперь каждый из нас может сказать: мы победили. Отныне мы можем считать нашу отчизну избавленной от угрозы немецкого нашествия на западе и японского нашествия на востоке. Наступил долгожданный миг для народов всего мира» (Сталин). Эти слова вождя выражают чувство, которое переживает ныне каждый советский человек.

Годовщина Великого Октября в этом году наступает в дни, когда советский народ готовится к крупнейшему политическому событию в жизни нашей страны — к выборам в Верховный Совет СССР. В стране начинается новый подъем трудового энтузиазма, вызванный предстоящими выборами в Верховный Совет СССР. Они состоятся через 10 месяцев после окончания войны с Германией и через 5 месяцев после окончания войны с Японией. Это будут первые выборы в Верховный Совет СССР за 10 лет — с 1937 года.

Трудящиеся нашей страны идут к историческому празднику и к выборам в Верховный Совет СССР с сознанием того, что под руководством большевистской партии и великого Сталина они отстояли великие завоевания социалистической революции. Они отстояли право на существование своего государства. Они отстояли самую передовую в мире советскую демократию и ее конституцию — Сталинскую Конституцию, обеспечивающую наиболее широкие для человека блага: право на труд, на отдых, на образование, свободу слова, собраний, печати, равноправие женщин с мужчинами. Они отстояли страну, где нет безработицы и никого, где люди не боятся за свой завтрашний день, где открыты безграничные горизонты для проявления способностей человека.

Советский Октябрьский революционный самый передовой общественный строй — советский социалистический строй — выдержал тягчайшие испытания войны. Ленин-не в первые дни после победы революции, когда враги обрушили гибель на советского строя говорил: «Советы» — мы не погибнем, потому что они образовались еще в первую революцию 1905 года, образовались и после февральской революции и не по чьему-либо личному почину, а по воле народных масс, снизу.*) Так и случилось, как предвидел Ленин. Советский строй выдержал самые суровые испытания. Он оказался не только лучшей формой организации экономического и культурного подъема страны в период мирного строительства, но и лучшей формой мобилизации всех сил народа на отпор врагу в военное время.

Советский народ идет к XXVIII годовщине Великой Октябрьской социалистической революции с чувством горячей любви и глубокого доверия к большевистской партии, к великому Сталину, к правительству нашей родины. Под руководством партии Ленина—Сталина трудящиеся совершили Октябрьскую революцию, построили социалистическое общество, создали могучую социалистическую промышленность и колхозный строй. В трудные годы Отечественной войны большевистская партия подняла и вооружила трудящихся на священную борьбу за спасение родины, организовала все силы народа на разгром врага и привела нашу страну к великой победе.

Весь народ встречает Октябрьскую годовщину с мыслью о великом Сталине — гениальном организаторе побед нашей родины. Со Сталиным во главе советский народ прошел долгий путь борьбы за свое счастье, и знаменем на всем этом пути служил Сталин обессмертил его победу. «Если Сталин ведет в массы, — писал знаменитый французский писатель Анри Барбюс, — то и массы верят в него». Человек, чей профиль изображен на красных плакатах — рядом с Карлом Марксом и Лениным, — это человек, который заботится обо всем и обо всех, который создал то, что есть, и создает то, что будет».

Чувства народа претворяются в делах, в подвигах, в труде. Они выражаются сейчас и немалым под'емом, с которым встречает XXVIII годовщину Октябрьской революции. Заветное стремление каждого коллектива—ознаменовать праздник новыми производственными достижениями. Задача агитаторов — множить эти достижения, вооружать трудящихся на самоотверженный труд. Агитатор обязан разъяснить, что теперь, после окончания войны, надо закрепить нашу великую победу. После окончания войны с Германией по почину металлургов Магнитогорского и Кузнецкого комбинатов развернулось всесоюзное социалистическое соревнование в честь победы. Знамени соревнования явился призыв товарища Сталина быстро залечить раны, нанесенные войной еще выше поднять мощь нашего Советского государства. Клич металлургов и инженерные отклики на него свидетельствовали о том, что советские люди, горячо любящие родину, не думают почить на лаврах, а намерены закрепить ее самоотверженным трудом в новых, мирных условиях.

Каждый отряд трудящихся, вступая в соревнование в честь победы, ваял на себя сознание обязательства перед родиной. Металлурги обещали увеличить по сравнению с прошлым годом добычу железной руды, выплавку чугуна и стали, выпуск проката. Угольщики обещали добыть сотни тысяч тонн топлива сверх плана. Машиностроители старались перевыполнить планы шахтных и нефтяных машин, паровозов и вагонов, тракторов и комбайнов, турбин и котлов, текстильных, обувных, швейных и других машин. Строители вступили в соревнование за скорейшее завершение восстановительных работ на предприятиях, разрушенных немцами, за наиболее быстрый ввод в действие новых мощностей, за выполнение планов жилищно-коммунального строительства. Работники легкой, пищевой, местной промышленности обязались дать родине больше одежды, обуви, предметов питания, товаров широкого потребления, вырабатывать продукцию лучшего качества. Колхозники и колхозницы каждой республики, края и области обязались быстрее убрать урожай, досрочно выполнить план хлебозаготовок, дать родине больше продуктов сельского хозяйства, заложить основы для высокого урожая будущего года.

Эти обязательства выполняются успешно. Всесоюзное соревнование в честь победы принесло уже немалые результаты.

Коллектив московского автозавода «Красный пролетарий», начавшего соревнование стахановцев, уже через 3 месяца после окончания войны с Германией подошел к довоенному уровню производства станков. Коллектив ряда широкоизвестных ленинградского завода «Большевик» уже выполнил свой годовой план по выпуску сверх плана различных изделий широкого потребления почти на миллион рублей. Нефтяная промышленность страны перевыполнила планы сентября и третьего квартала текущего года.

Успешно идут восстановительные работы в районах, временно занятых немецкими оккупантами. Нет почти ни одной шахты в Донбассе, где не кипела бы работа по восстановлению всесоюзной кочегарки. Из 300 осевших крупных шахт около 100 уже восстановлены полностью, 54 частично и 140 находятся в процессе восстановления. Донбасс уже теперь дает почти половину довоенной добычи угля. Полным ходом восстанавливаются металлургические заводы в Мариуполе, Макеевке, Запорожье, Никополе, Днепропетровске, Днепродзержинске: Сталино, Возрождается Днепрогэс. Идут к восстановлению своей полной мощности Сталинградский и Харьковский тракторные заводы. Возрождаются машиностроительные заводы Ленинграда, Киева, Харькова, Воронежа-Сталинграда, Ростова, Одессы.

Социалистическое сельское хозяйство также сделало в нынешнем году большие успехи. Государственный план сева на 1945 год, предусматривавший увеличение посевных площадей на 81 миллион гектаров, в основном выполнен с превышением. Колхозники выращивают хороший урожай. Ряд областей досрочно выполнил государственный план хлебозаготовок. Это результат самоотверженного труда в условиях коллективного, крупного социалистического хозяйства.

Все эти примеры показывают мощь социалистического соревнования. С новой силой разгорается оно накануне XXVIII годовщины Октябрьской революции. Задача агитаторов в эти дни — добиться дальнейшего увеличения размаха соревнования.

Эта задача тем более велика, что с наступлением 1946 года страна войдет в период четвертой пятилетки. В директиве ЦК ВКП(б) и Совнаркома СССР о составлении пятого пятилетнего плана говорится о том, что в нем «имеется в виду предусмотреть полное восстановление народного хозяйства районов СССР, подвергавшихся немецкой оккупации, последовательную перестройку народного хозяйства и дальнейшее развитие всех районов СССР, в результате чего должен быть значительно превзойден довоенный уровень развития народного хозяйства СССР».

Значительно превзойти довоенный уровень! Агитаторы должны довести это слово до сознания каждого трудящегося. Пусть каждый знает, в какую исключительную полосу нового расцвета своих производительных сил вступает наша родина, какие замечательные перспективы ожидают нашу страну в ближайшие годы. Сознание этого должно еще высоко поднимет трудовой энтузиазм масс.

В предстоящие дни пусть каждый труженик заглянет в завтрашний день своего завода, фабрики, колхоза — и в картине этого дня он почерпнет новые силы для последующих месяцев труда. Недавно в «Правде» были напечатаны материалы о новой пятилетке горьковского автомобильного завода имени Молотова. В этом плане предусмотрена задача — коллектив пятилетки поднять производство до 300 тысяч грузовых и легковых автомобилей в год. Грузовики, которые завод построит в 1950 году, могут одновременно поднять груз, для перевозки которого нужно 37 тысяч товарных вагонов. По 215 вагонов с металлом, ферросплавами и формовочными материалами ежедневно будет получать завод в 1950 году. При заводе будет построен порт — один из самых крупных на Оке. В заводском городе, где уже сейчас живет 130 тысяч человек, появятся десятки новых больших каменных домов, два клуба, театр на 1300 зрителей.

Такова лишь маленькая частичка величественного плана развития страны в период предстоящей пятилетки.

Каждый коллектив, встречая XXVIII годовщину Октябрьской революции, должен сегодня, сейчас, готовиться к активному участию в проведении плана великих работ четвертой пятилетки. А это означает поднять уровень производства промышленности и сельского хозяйства, быстрее перестроить работу предприятий с военного на мирное, программу выпуска продукции мирного времени. Один из важнейших задач промышленных предприятий и транспорта — хорошо подготовиться к зиме, чтобы обеспечить под'ем нашего хозяйства уже с самого начала первого года пятилетки—1946 года.

Основная задача каждого коллектива промышленного предприятия — выполнить производственный план. Выполнение программы предприятия — дело чести каждого рабочего. А план, учит товарищ Сталин, — это есть живая и практическая вещественность миллионов людей. «Реальность нашей программы, — говорит Сталин, — это живые люди, это мы с вами, наша воля к труду, наша готовность работать по-ночному, наша решимость выполнить план. Выполнение плана зависит от производительности труда каждого работника, от выполнения им своей нормы, от его квалификации, от того, как освоил он работу по выпуску новой продукции. Сейчас многие предприятия переходят на нормальный рабочий день. В этих условиях особенно важное значение имеет рабочая дисциплина и повышение производительности труда. Каждый рабочий должен, как и по время войны, экономно расходовать металл, сырье, электроэнергию, топливо, снижать себестоимость продукции, улучшать ее качество.

Необходимо всемерно поднимать, высокопроизводительного труда каждого рабочего и колхозника сейчас, в мирных условиях, диктуется как общегосударственными, так и личными их интересами. Повышение материального и культурного уровня жизни народа в послевоенный период неразрывно связано с дальнейшим под'емом промышленности и сельского хозяйства. Для того, чтобы быстрее улучшить свою жизнь, улучшить снабжение населения продуктами питания и предметами широкого потребления, нашим рабочим и колхозникам, всем работникам промышленности, транспорта, сельского хозяйства нужно трудиться не менее самоотверженно, чем в военное время.

Готовясь к встрече всенародного праздника — годовщины Октябрьской революции, каждый трудящийся спросит себя: а все ли он делает для того, чтобы его предприятие, выполнив план, быстрее освоило продукцию мирного времени, чтобы повысить производительность труда, улучшилось качество товаров широкого потребления?

Большую подмогу получают сейчас наши промышленность и сельское хозяйство. На предприятия, в колхозы и совхозы возвращаются миллионы демобилизованных воинов Красной Армии. Ряды работников промышленности и сельского хозяйства пополняются кадрами, прошедшими суровую фронтовую школу мужества, организованности и дисциплины. Эти качества они применят ныне на поприще мирного труда. И долг каждого коллектива оказать доблестным защитникам родины внимание и заботу, которые они заслужили, помочь им побыстрее включиться в мирное строительство.

Переход на выпуск гражданской продукции — сложный процесс. Он связан с освоением новой продукции повышением квалификации, внедрением в производство новой техники, с применением накопленного во время войны опыта массового выпуска продукции. Во время войны создались немало форм соревнования и стахановского движения. Вспомним движение двухсотников и фронтовых бригад, почин Дмитрия Борого, Екатерины Барышниковой, Евгении Агаркова, тракторной бригады Дарьи Гарманн и других новаторов производства. Коллективы рабочих, колхозников и рабочих совхозов научились лучше использовать местные ресурсы, экономить, совершенствовать процессы труда. Необходимо все это опыт сохранить и умножить. Огромную роль в этом деле будет играть творческая инициатива масс, умение каждого из них в общем трудовом под'еме — это выполнение патриотического долга. Настоящий советский патриот не может быть пассивным созерцателем происходящих великих событий. А ведь то, что делается сейчас в нашей стране, — это потрясающе захватывающая эпопея, равная по своему значению, а может быть и по своему размаху, эпопее Великой Октябрьской революции, давшего в конечном счете начало всей современной истории человечества. Каждый из нас

Шире пропаганду избирательного закона!

Семинар секретарей парторганизаций

ОЯШ. (По телефону). В районном селе состоялся очередной двухдневный семинар секретарей парторганизаций. Основной задачей семинара было раз'яснить, что требуется от парторганизаций в период подготовки к выборам в Верховный Совет СССР.

Заведующий партийным кабинетом райкома партии депутат райсовета тов. Денисов ознакомил участников семинара с «Положением о выборах в Верховный Совет СССР», посоветовал, как лучше организовать среди трудящихся изучение избирательного закона. Секретарь райкома партии тов. Микуров сделал доклад о задачах партийных организаций в подготовке к выборам. С докладом о международном положении выступил лектор областного комитета ВКП(б) тов. Сорокин.

В конце семинара секретари парторганизаций обменялись опытом своей работы.

Среди научных работников

По решению Ипподромского райкома ВКП(б) парторганизация Западно-Сибирского филиала Академии наук СССР для проведения агитационно-массовой работы среди населения прикреплена к одному из бывших избирательных участков. Это — жилые дома Кузбассугля, Красный проспект, 51.

За эту работу взялся агитколлектив. В нем — 20 агитаторов, большинство из них научные работники.

30 октября состоялось первое собрание избирателей. Беседу «Положение о выборах в Верховный Совет СССР» провел агитатор профессор-доктор Ревердатто.

Кроме бесед по изучению Положения о выборах, будут проведены доклады на политические и естественно-научные темы силами высококвалифицированных сотрудников филиала.

Вызывают нарекания как со стороны избирателей, так и со стороны агитаторов условия, в которых приходится проводить беседы. Маленькая запущенная комната вмещает всего 50 человек, а желающих посетить беседы гораздо больше. Помещение бывшего красного уголка заполнено домашними вещами. И управляющий домами не только не собирается освободить его, а, наоборот, думает использовать под свою контору.

А. ЯНУШЕВИЧ.
Секретарь парторганизации филиала Академии наук СССР.

Сельские агитаторы вышли на десятидворки

БАРАБИНСК, 30 октября. (По телефону). В агитколлективе села Кожевникова, Барабинского района, насчитывается больше 20 агитаторов коммунистов и комсомольцев. Руководитель агитколлектива тов. Перов провел семинар, рассказал молодым агитаторам, как надо вести работу среди населения.

Вчера агитаторы провели первые беседы на десятидворках. Интересно прошли беседы комсомольцев-агитаторов тт. Погбаченко и Сердитовой.

* * *

ЛЕГОСТАЕВО, 30 октября. (По телефону). Агитаторы Верх-Икорского сельсовета регулярно проводят беседы на десятидворках об избирательном законе и Сталинской Конституции.

Учительница тов. Повикова провела собрание молодых избирателей. Они решили создать фонд помощи участникам Отечественной войны. Уже собрано 800 килограммов зерна, которые выданы демобилизованным воинам.

В областном издательстве

Новосибирское областное издательство приступило к изданию литературы, посвященной избирательной кампании. В ближайшее время выйдут из печати отдельными брошюрами 30-тысячным тиражом: доклад И. В. Сталина о проекте Конституции Союза ССР на Чрезвычайном VIII Всесоюзном с'езде Советов и речь И. В. Сталина на предвыборном собрании избирателей Сталинского избирательного округа г. Москвы. Брошюра «Положение о выборах в Верховный Совет СССР» уже находится в печати.

Для избирательных участков «Положение о выборах в Верховный Совет СССР» будет напечатано стенным плакатом тиражом в 10 тысяч.

Авиация в избирательной кампании

Отряд, где командиром тов. Загородний, выделяет на все время избирательной кампании самолеты, которые будут летать по определенным маршрутам.

По плану первый маршрут намечен по кольцу Новосибирск—Кочки—Довольное — Краснозерск — Карасук—Андреевка—Купино, где будет находиться центр избирательного округа. Два самолета будут обслуживать Татарский и Барабинский избирательные округа по маршруту Новосибирск — Барабинск — Северное—Кыштовка — Венгерово — Татарск — Барабинск. Третий маршрут охватывает районы, включенные в Новосибирский сельский избирательный округ — Колыванский, Пихтовский, Мошковский, Болотнинский, Ояшинский и Тогучинский.

На самолетах будут перевозиться лекторы и агитаторы, а также избирательные документы и литература.

Первый агитвылет назначен на 10 ноября.

ХЛЕБ—ГОСУДАРСТВУ

На пути под'ема

Нет, война в этом случае не при чем. Слава колхоза «Труд и знание» начала меркнуть за год до Великой Отечественной войны: тогда резко уменьшилась посевная площадь, в значительной степени сократилось поголовье крупного рогатого скота. А затем исчезло и то, что так отличало деревню Малинино от других населений Венгеровского района, — электричество.

Попрежнему вдоль улицы тянется линия воздушной проводки. Сохранилась она и во многих домах колхозников, кое-где даже лампочки не вывернуты. В течение пяти лет заботливые хозяйки осторожно стирают с них пыль.

— Может быть опять зажгутся? — с надеждой спрашивают женщины.

Теперь мы можем уверенно сказать: зажгутся непременно! К 10 февраля 1946 года — дню выборов в Верховный Совет в деревне Малинино вновь засияет лампочка Ильича.

А почему она погасла? Что произошло в нашей артели, получившей в 1937 году за образцовое ведение животноводства государственную премию — электростанцию? Ничего особенного. Только один год не накосили сена — в ту весну стояла высокая вода и луга долго не просыхали. Более тысячи голов крупного рогатого скота осталось без корма.

Тогда сменили председателя колхоза. Новый руководитель не пришелся ко двору в артели «Труд и знание». Опять сменили. А в это время лучшие работники колхоза ушли защищать отечество от немецких захватчиков.

За годы войны колхоз «Труд и знание» ни разу не рассчитывался с государством по хлебопоставкам. Только нынче, завершив досрочно годовой план, мы сдали еще около трех тысяч пудов зерна сверх плана.

20 октября для меня знаменательная дата — исполнилось два года моей работы председателем колхоза «Труд и знание».

С чего я начал два года тому назад? С семян. Мы обработали их самым тщательным образом и засыпали столько, сколько требовалось на всю посевную площадь. Зимой готовили сельскохозяйственный инвентарь. Весенние работы начали во-время и провели их хорошо. В результате урожай был неплохой. Однако задолженность прошлых лет была настолько велика, что покрыть ее в один год не удалось. Только нынче мы перестали быть должниками у государства.

В нашей артели сортоиспытательный участок. Это то звено, за которое я уцепился в полеводстве.

В 1945 году урожай в колхозе был, пожалуй, выше среднего. Но разве это может удовлетворить хлеборобов, которые повседневно видят поля государственного сортоиспытательного участка? Приведу некоторые цифры. Нынче участок собрал с восьми гектаров по 30 центнеров овса, а мы со 178—только по десять. У них пшеница дала с 17 гектаров 391 центнер, а мы взяли с 233 гектаров тысячу центнеров. Урожай ржи на сортоиспытательном участке был почти в три раза больше, чем у нас. У них 19, а у нас — 6,6. Особенно разительно получилось с просом. С шести гектаров участок собрал 180 центнеров, а мы с 63 гектаров — 126.

Мне могут сказать, что нельзя сравнивать колхоз, у которого посевная площадь более 700 гектаров, с государственным сортоиспытательным участком. Я и не пытаюсь этого делать. Но учиться культуре полеводства у испытательного участка необходимо.

Наши колхозники видели: для того, чтобы получить 30 центнеров проса с гектара, на участке ничего из ряда вон выходящего не делали. Правильный севооборот с подсевом трав, высококачественная обработка земли и своевременный сев — вот основной секрет высоких урожаев. Я подчеркиваю — высоких, а не рекордных, потому что показатели сортоучастка не рекордные, а высокие, доступные для большого колхоза.

Мне хотелось бы подробнее рассказать о сегодняшнем дне нашего колхоза, о пути его под'ема.

Нынче мы выполнили план хлебозаготовок и засыпали необходимое количество высокосортных семян. Сознание, что долг перед государством выполнен с честью, подняло энтузиазм колхозников, и они работают не покладая рук.

Теперь, когда война окончилась победой советского народа и в деревню возвращаются кадры опытных трактористов, да и молодежь наша подучилась, мы с нетерпением ждем, что на весенних работах Спасская МТС лучше использует тракторы и поможет нам своевременно провести все полевые работы.

В колхозе «Труд и знание» — 35 рабочих лошадей и 45 волов. Это тягло должно обслуживать не только полеводство. Артель имеет значительную животноводческую ферму. По количеству она меньше довоенной, но имеет перед ней значительное преимущество. Теперь у нас только племенной скот — почти четыреста голов, из которых 150 коров. Весь скот чистопородный.

Раньше конюшни и часть скотных дворов были буквально посреди деревни—на ее центральной улице. Сейчас все постройки переносим за поселок, там, где стоит силосная башня. Большая часть фермы будет построена из кирпича, который вырабатывает наш завод. В этом году он сделал 175 тысяч штук кирпича, а на будущий год думаем еще расширить завод. В нынешнем году построен большой кирпичный телятник.

Для восстановления электростанции в городе Татарске приобретен котел. Мы решили перевести станцию на твердое топливо. Кстати сказать, она тоже кирпичная и стоит на берегу Оми, так что трудности с подвозкой дров не будет.

Наша заведующая фермой Анна Ивановна Дегтярева — депутат областного Совета депутатов трудящихся, и весь ее коллектив мечтает о том дне, когда в каждом дворе племенной фермы будет электрический свет. Этот день не за горами.

28-ю годовщину Великого Октября наши колхозники встречают со спокойной душой: все государственные поставки выполнены. Я не называю имен людей, которые самоотверженным трудом добились этого. Их слишком много — это весь колхоз — жены фронтовиков, дети фронтовиков, инвалиды Отечественной войны.

Встав на путь возрождения былой славы, мы мечтаем о большем, чем имели. С будущего года начнем строить Дом социалистической культуры. Вся площадь обнесена добротным тыном, за которым насажены деревья. Колхозники ремонтируют дома. Общее благосостояние артели помогло нам выделить такое количество скота, чтобы уже к 7 ноября нынешнего года ни одного колхозника не было без коровы. В первую очередь получили телки 13 семей фронтовиков. Специально для семей защитников Родины колхоз выделил значительное количество молока, меда, хлеба, мяса.

Теперь мы с нетерпением ждем возвращения фронтовиков домой. Они много пережили, много видели. Вместе с ними мы поведем родной колхоз к дальнейшему расцвету.

Ф. ПОКРОВСКИЙ.
Председатель колхоза «Труд и знание», Вознесенского сельсовета, Венгеровского района.



Колхоз «Диктатура пролетариата», Кыштовского района, полностью рассчитался с государством и продолжает сдавать хлеб сверх плана. На снимке: председатель артели **К. А. Пашина.**

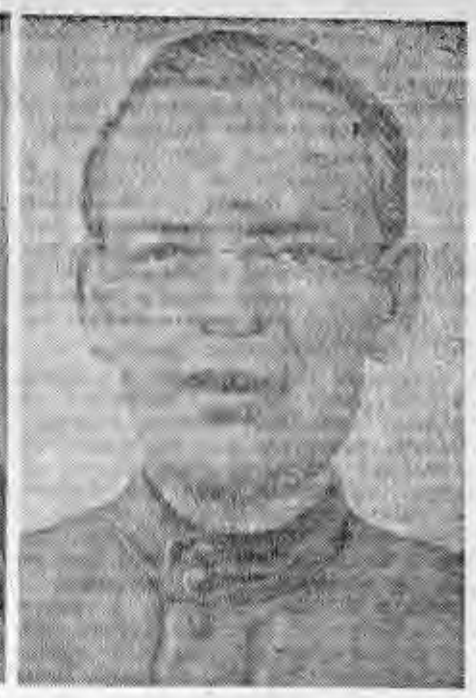

Также полностью выполнил свою первую заповедь колхоз «Новый путь», Барабинского района, рассчитавшись с государством по всем видам поставок. На снимке: председатель колхоза **П. П. Менжелевский.**

Фото **Б. Шумакова и М. Рогозянова.**

Патриотический почин комсомольцев

200 центнеров хлеба из личных запасов

ВЕНГЕРОВО, 1 ноября. (По телефону). С большим под'емом комсомольцы и колхозная молодежь района готовятся к встрече 28 годовщины Великой Октябрьской социалистической революции. Среди молодых трактористов по машинно-тракторным станциям началось движение за продажу хлеба государству из личных запасов. Комсомольцы-трактористы уже продали государству 200 центнеров зерна. В рядах инициаторов этого патриотического дела идут знатные трактористы тт. Смужников и Арбузов. Первый из своих запасов продал государству 7 центнеров зерна, второй—8 центнеров.

В Чановском районе свертывают хлебозаготовки

ЧАНЫ, 1 ноября. (По телефону). Передовые колхозы, включившись в предоктябрьское соревнование, по-боевому организовали сдачу хлеба государству и встречают великий праздник выполнением своей первой заповеди. Сельхозартели имени Кирова, «Пахарь», «Новый путь» сдают зерно сверх плана в фонд Красной Армии.

Опыт передовиков показывает, что район имел возможность вести хлебозаготовки высокими темпами. Но эти возможности упущены. Районные организации ослабили руководство колхозами и допустили снижение темпов вывозки зерна на заготпункты. Уже в пятую пятидневку октября государству было сдано почти в два с половиной раза меньше, чем в предыдущую, а в шестую — в два раза меньше, чем в пятую.

Для свертывания хлебозаготовок нет никаких оснований. Многие чановские колхозы далеко не рассчитались с государством, имея еще необмолоченный хлеб. Достаточно сказать, что только в радиусе Чановской МТС урожай с 550 гектаров не обмолочен.

Возьмем сельхозартель имени Ленина, которая годовой план сдачи зерна государству выполнила только наполовину. Председатель артели Яковлев прекратил отгрузку хлеба на элеватор.

— Нет зерна, — говорит он.

Но около тока в поле стоят скирды пшеницы и овса с площади в 53 гектара. Почему же не молотят? Оказывается, директор МТС т. Орлов поспешил перебросить исправную молотилку в соседний колхоз, а сюда дал комбайн «Сталинец». В первый же день комбайн вышел из строя и не работает уже декаду. Комбайнер уехал в МТС за деталями и не вернулся. Директор забыл об этом комбайне, а председатель колхоза тоже не напоминает.

Если бы и директор МТС, и председатель колхоза по-настоящему заботились об интересах государства, они не допустили бы, чтобы при наличии хлеба колхоз не участвовал в вывозке зерна.

Примеров такой безответственности в районе немало. Прекратил хлебосдачу колхоз имени 9 января, выполнивший годовой план на 71 процент. Между тем в копнах на полях лежат скошенные овес и просо.

— Сейчас мы начнем молотить,—оправдывается председатель колхоза т. Осипцев.

А ведь это можно было давно сделать и не допускать прекращения хлебосдачи.

Еще хуже положение в колхозах имени Ильича и «Коминтерн». В каждом из них есть необмолоченный хлеб. При этом в артели «Коминтерн» есть исправная молотилка и движок. Однако уже восемь дней колхоз ничего не сдает государству. Председатель правления Кочнев оправдывается тем, что нет горючего для организации молотьбы. Но в МТС его сколько угодно, стоит только привезти.

Задержка с обмолотом сильно тормозит сдачу хлеба государству. Об этом прекрасно знают районные работники.

— Молотьба плохо организована в колхозах, — говорит главный агроном облземотдела тов. Федосеев.

Дальше таких сетований он не идет. Районные руководители также не принимают необходимых мер для ускорения обмолота...

Хлеб задерживают не только в скирдах. Немало его осело в отходах, причем ни в одном колхозе за подработку отходов еще не взялись.

Секретарь райкома ВКП(б) тов. Нагорный говорит:

— Понемногу выправляем положение.

Действительность, однако, свидетельствует о другом: в районе свертывают заготовки хлеба.

Ал. ЯКОВЛЕВ.

Маленький фельетон

Из дневника

«Март... Чудесный весенний день... Тает снег. Райисполком вынес решение о ремонте здания библиотеки.

Наверное, сделают новую крышу. Лестница, которая должна скоро обрушиться, уберется, построят другую. После четырех лет мы будем иметь новые печи. Перестанет ходить инспектор пожарной охраны с угрозами «прикрыть библиотеку». Наконец, на читателей не будет валиться штукатурка. Одним словом, все будет замечательно!

Июль... Последние три месяца обивала пороги у председателя Октябрьского райисполкома тов. Колычева. Обещают вопрос о ремонте поставить снова, придать ему «принципиальность и соответствующую высоту».

15 августа... Коллективно выгружали дрова для библиотеки. Ловила проходящие автомашины.

15 августа вечером... Слава богу, перевезла. Теперь дрова лежат на улице под окнами библиотеки. Понемногу их растаскивают. К ремонту не приступали.

17 августа... Исторический день. Ура! Горисполком вынес решение о ремонте всех библиотек в городе. Два решения, наверное, справятся с одним ремонтом?

25 августа... А читатели все прибывают. Их уже более семи тысяч.

Вчера было много демобилизованных. Один спросил: «А этот домик не бомбили?»

15 сентября... Первый осенний дождь. Мы молча слушали, как бесконечные капли падали в зал. Штукатурка все отваливается. Ремонт не начинали.

...октября. У нас новый председатель райисполкома тов. Курочкин. Теперь дело пойдет!

...октября. Просидела день в приемной нового председателя. Все же досидела! Курочкин ответил: «Мне вашей библиотекой заниматься некогда». Странно: почему он сказал «вашей»? Поняла, когда просмотрела читательский абонемент. Тов. Курочкин в читателях не состоит.

26 октября... Была у секретаря райкома партии тов. Измайлова. Он говорил с тов. Курочкиным.

Не успела я вернуться к себе, как прибыл Курочкин. Он страшно сердился. «Это безобразие! Я думал у вас тут действительно все завалилось, а вы больше хнычете!»

Покричал на меня при читателях и ушел.

27 октября... Наняла печника. Печи поправили. Теперь они хоть и не греют, но не дымят. Кто будет оплачивать счета?

30 октября... В связи с окончанием дождей крыша не протекает.

Читала у А. И. Герцена: «...Книга — духовное завещание одного поколения другому, совет умирающего старца юноше, начинающему жить, приказ, передаваемый часовым, отправляющимся на отдых, часовому, заступающему его место.

Вся жизнь человечества последовательно оседала в книге: племена, люди, государства исчезали, а книга оставалась...

Итак, будем уважать книгу».

* * *

На этом записи в дневнике тов. Е. Щербаковой, директора новосибирской библиотеки им. Л. Н. Толстого, заканчиваются.

В. ПУХНАЧЕВ.

Коммерсанты в радиодирекции

В наше время радио стало необходимой культурной потребностью, духовной пищей.

Как же работает радиотрансляционная сеть в Новосибирске?

Вот несколько примеров.

Дирекция завода имени Чкалова своими силами установила в соцгородке 2.027 радиоточек, которые были сданы в эксплоатацию городской радиодирекции. Казалось, все было устроено, но увы!.. Абсолютное большинство радиоточек в квартирах не работает из-за частых повреждений. Устранить же эти повреждения некому. На весь Дзержинский район городская радиодирекция выделила всего лишь одного монтера Попова, который не в состоянии нормально обслужить такой большой район.

Формально руководитель радиодирекции т. Вортман организовал на об'екте № 10 завода им. Чкалова абонентный пункт. Но попробуйте, добейтесь, чтобы вам исправили неработающую радиоточку — ничего не выйдет. Монтера Попова вы не найдете, а радиоточки молчат по 15—20 и более дней в месяц. Зато абонентная плата с трудящихся аккуратно взимается вместе с квартирной платой. Только за три месяца—июнь, июль, август 1945 г.—за радио получено от трудящихся завода, проживающих в заводских квартирах, 53.324 руб.

Пора навести порядок в радиотрансляционной сети Дзержинского района. Да только ли в Дзержинском районе царит радиомолчание?

М. ЖУКОВ.

Когда отремонтируют мою квартиру?

Еще весной я обратился в Кагановичский райисполком с просьбой о ремонте квартиры. Из райисполкома меня направили в райжилуправление к т. Бабаниной.

Здесь и началась волокита. Изо дня в день, неделями ходил я в райжилуправление, но все без толку.

Наконец, пришла женщина-техник и, осмотрев помещение, заявила, что ремонт делать не стоит, настолько ветхим оказался дом.

Я стал просить о замене квартиры. Вскоре Бабанину сменила Гордина. Но дело от этого не изменилось. Ни другой квартиры мне не дали, ни старой не отремонтировали.

В октябре Гордину сменил Сохненко, который ремонт моей квартиры возложил на нового управдома. А последний заявляет, что нет средств.

Такая же волокита и с ордерами для моих детей. Я неоднократно обращался в райторготдел к т. Леонченко. Но в ответ слышу: «Придите завтра», «Зайдите в среду» и т. п.

Кто позволил этим людям не выполнять постановления партии и правительства о демобилизованных воинах?

Н. БОЙКОВ.
Новосибирск.

Помочь отстающим колхозам организовать сдачу хлеба

Колхоз «Труд» в этом году убрал простыми машинами и серпами большую часть хлебов. Правление колхоза надеялось, что МТС поможет обмолотить сжатый хлеб. Но МТС помогала плохо. Выделенный ею для работы на стационаре комбайн больше стоял, чем молотил. В результате из пятидневки в пятидневку колхоз срывал выполнение графика сдачи хлеба. Пришел октябрь, а в скирдах лежал еще урожай, собранный с 200 гектаров озимой ржи, пшеницы, овса и гречихи. В колхозе терпеливо ждали помощи из МТС.

— Отмолотятся соседние колхозы, тогда перебросим к вам молотилку, — успокаивал председателя колхоза директор МТС тов. Мельников.

Так прождали в колхозе «Труд» весь сентябрь и половину октября. Потери необмолоченного хлеба возрастали. С тревогой встречали колхозники каждый новый день. Начались заморозки, неровен час — поля покроются снегом. Только 24 октября в колхоз прибыла молотилка. Но к этому времени колхоз уже допустил серьезное отставание в сдаче хлеба государству.

Встает вопрос: можно ли было предупредить отставание колхоза «Труд»? Да, при своевременной помощи и конкретном руководстве райкома ВКП(б) и МТС колхоз мог бы во-время закончить обмолот, не допустить потерь урожая и рассчитаться с государством.

Сейчас успех выполнения плана хлебозаготовок в Болотнинском районе зависит главным образом от помощи отстающим колхозам. Именно они тянут район назад.

Когда передовые артели — имени Андреева, «Красное знамя», имени Котовского, «Завет Ильича» и другие сдавали хлеб государству, в районе не замечали отстающих колхозов. Сейчас передовые колхозы завершили выполнение годового плана. Дело теперь за отстающими. Чтобы подтянуть отстающие колхозы, следует направить в них весь партийный актив, организовать круглосуточную молотьбу, развернуть соревнование, правильно расставить людей, использовать все силы для усиления темпов сдачи хлеба. Сделали ли это в Болотнинском районе?

...В колхоз имени Горького мы приехали в 12 часов дня.

Это — одна из отстающих артелей в районе. Из 1.405 центнеров хлеба она сдала государству всего лишь 848 центнеров. В колхозе еще не обмолочен хлеб с 60 гектаров. Тем не менее в последние пятидневки октября он начал свертывать хлебозаготовки. За последнюю пятидневку — с 20 по 25 октября — от него не поступило на элеватор ни одного килограмма зерна.

— Вези нас на тока! Посмотрим, как вы молотите, — обратился к председателю колхоза Филатову работник райкома партии тов. Скопин. Председатель артели согласился, но предупредил:

— Молотить мы сегодня еще не начинали. Бригадиры собирают людей.

Когда Скопин приехал на артельный ток, он никого на нем не застал. Возле скирды озимой ржи стоял комбайн «Коммунар». Тут же лежал большой ворох неочищенного зерна. Колхоз начал молотить рожь, убранную еще в июле. Ток расположен в 5 километрах от деревни. Вокруг ни души.

— Не дождался, видно, сторож людей и ушел домой — оправдываясь, говорит Филатов.

Сейчас, когда нужно молотить рожь, пшеницу, гречиху, в колхозе установилось какое-то затишье. Из 30 членов бригады Григория Гавриленко на работу ежедневно выходит только половина. Полдня бригадир ходит по домам, собирая людей на молотьбу. После 12 часов дня колхозники группами в 2—3 человека выходят из деревни.

К часу дня, наконец, все собрались. Можно молотить. Но неожиданно выясняется, что не приехала комбайнерка Паршина. Бригадир едет за ней в деревню. Так, из-за нерадивых работников и плохих организаторов колхоз теряет дорогое время. Уже 90 дней идет молотьба, а конца ей пока не видно.

— Если так дело пойдет, до рождества не успеем отмолотиться, — сокрушенно говорит председатель колхоза Филатов.

На кого же сетует Филатов? Почему правление артели не улучшает организацию труда, не укрепляет дисциплину в бригадах? Потому, что оно растерялось перед трудностями, а районные работники не помогают ему организовать дело.

В этот колхоз редко заглядывают районные руководители. Уполномоченный райкома партии Щукин давно выехал из деревни. Кстати, и в других колхозах Большереченского сельсовета мы не встретили ни одного районного работника. В решающие дни заготовок уполномоченные райкома и райисполкома выехали из колхозов.

В большинстве колхозов Болотнинского района урожай хлеба нынче значительно лучше прошлогоднего. Это обязывало руководителей района так организовать дело, чтобы во-время и без потерь убрать и обмолотить хлеб, досрочно рассчитаться с государством.

Мы поинтересовались у председателя колхоза «Новая деревня» Петра Дайнеко, как в артели организована борьба с потерями, собраны ли на сжатых полосах колосья, не осталось ли зерно на токах.

— Все полосы и тока у нас приняты комиссией. Можно посмотреть акты.

Так говорит Дайнеко. А как обстоит дело в действительности? ...Вот последний пшеничный ток колхоза «Новая деревня». На нерасчищенном месте, прямо среди жнивья, стоит сложная молотилка. Вокруг вся площадь густо усыпана зерном. Берем в руки мякину. Ветер уносит полову, и в руке остается много зерен. На этом току молотила бригада Якова Кабардакова. Закончив обмолот, она переехала на другой ток. А на старом току в большом ворохе мякины осталось много зерна.

На втором, третьем и четвертом токах — такая же картина. А всего в колхозе «Новая деревня» 11 токов.

— Не успели зачистить тока, — оправдывается председатель колхоза.

А ведь не сегодня — завтра снег покроет поля и немало хлеба может погибнуть.

Всего в Болотнинском районе наберется с полтысячи токов.

— Недавно я заехал на старый ток колхоза имени Кирова,—рассказывает секретарь райкома партии тов. Козлов, — и заставил председателя артели Боровских собрать зерно. Его оказалось больше 5 центнеров.

К сожалению, из всех этих фактов райком партии не сделал надлежащих выводов. Проверка токов в ряде колхозов хотя и была проведена, но формально. Были созданы комиссии, составлены акты. Но подчас председатели сельсоветов и колхозов подписывали эти акты без проверки на месте. А счетоводы составляли акты «со слов» бригадиров. Между тем проверка токов и сбор потерь в районе могут дать колхозам дополнительно огромное количество хлеба.

В решающие дни заготовок болотнинские руководители не имеют права успокаиваться. Сейчас, как никогда, требуется конкретная деловая помощь каждому отстающему колхозу. От этой помощи и повседневного руководства зависит успешное завершение хлебозаготовок.

В. ЯХНЕВИЧ.
(Корр. «Правды»).

Болотнинский район,
Новосибирской области.
(«Правда» за 29/X-45 г.).

Интервью Луиджи Лонго по вопросу о репарациях

РИМ, 28 октября. (ТАСС). Член комиссии по иностранным делам итальянского совещательного собрания Луиджи Лонго дал интервью представителю газеты «Унита» по вопросу о возмещении убытков, причиненных фашистской Италией странам, подвергшимся агрессии с ее стороны. Лонго заявил в своем интервью, что министр иностранных дел де Гаспери, выступая с докладом на заседании комиссии по иностранным делам, указал, что, по его личному мнению, требования о возмещении убытков «могут быть выдвинуты со стороны Советского Союза, даже если об этом еще неизвестно итальянскому правительству, поскольку СССР потребовал репарации с Финляндии, Румынии и других стран. Если газетные сведения и разного рода догадки верны, — продолжал де Гаспери, — советские требования составляют 600 миллионов долларов, включая репарации, причитающиеся не только Советскому Союзу, но также и Балканским странам». Что касается требований со стороны других стран-победительниц, то Лонго подчеркнул, что Италия фактически передала до настоящего времени Англии и США ценностей и имущества на сумму, превышающую 200 миллиардов лир (два миллиарда долларов по официальному курсу лиры — примечание корр.).

Лонго, в частности, остановился на заявлении Бирнса о том, что Италия должна передать союзникам свои военные материалы и промышленное оборудование, не могущее быть использованным для целей мирного производства. Намерение союзников потребовать конфискации итальянских ценностей и имущества, находящихся за границей, Лонго характеризовал, как «самое серьезное и самое несправедливое».

Лонго считает, что, если союзники не намерены отказаться от получения репараций с Италии, Италия должна потребовать, чтобы была определена общая сумма этих репараций с тем, чтобы сами союзники распределили ее между собой, «разумеется, в эту сумму должно войти все то, что на том или ином основании уже отдано союзникам».

Примечание ТАСС. В связи с интервью Луиджи Лонго следует напомнить, что вопросы, касающиеся мирного договора с Италией, рассматривались на недавно состоявшейся в Лондоне сессии Совета министров иностранных дел. Как известно, советская делегация тогда предложила, в случае отказа Соединенных Штатов Америки и Великобритании от своей доли репараций, ограничить сумму репараций с Италии в 300 млн. долларов в пользу СССР, Югославии, Греции и Албании, причем из этой суммы на долю СССР должно быть выделено 100 млн. долларов. Таким образом, предложенная Советским Союзом сумма репараций представляется весьма незначительной по сравнению с приводимой г-ном Лонго цифрой — 2 миллиарда долларов, составляющей стоимость уже переданных Италией Великобритании и Соединенным Штатам Америки ценностей и имущества.

Открытие всемирной конференции молодежи

ЛОНДОН, 30 октября. (ТАСС). Вчера митингом в Альберт-холле открылась всемирная конференция молодежи. Присутствовало более 5 тысяч человек. Собравшиеся тепло встретили делегации 64 стран, которые торжественно прошли через зал со своими национальными флагами.

После вступительной речи председателя к собравшимся обратился с речью английский министр торговли Стаффорд Криппс, который сказал, что «молодежь мира, которую впереди ожидают годы активной деятельности, должна попытаться сформулировать свои взгляды на то, как должно быть устроено будущее».

Были зачитаны приветственные телеграммы, полученные конференцией от английского короля Георга VI, Трумэна, Этли, Бевина, Стеттиниуса, Ван Ши-цзе и Кафтанова.

Хор рабочей музыкальной ассоциации под управлением Алана Буша исполнил английские, китайские, югославские и советские песни. Все участники митинга дали торжественную молодежную клятву. Тысячи молодых людей, находившихся в зале, провозгласили: «Мы обязуемся создать единство молодежи всего мира, всех рас, всех цветов, всех национальностей, всех вер, чтобы искоренить все признаки фашизма на земле, выковать глубокую и искреннюю дружбу между народами мира».

Митинг закончился пением национальных гимнов СССР, Китая, Франции, США и Англии.

На первом пленарном заседании международной конференции молодежи

ЛОНДОН, 31 октября. (ТАСС). Как передает агентство Рейтер, сегодня состоялось 1-е пленарное заседание международной конференции молодежи. Выступивший с речью руководитель американской делегации Том Нейл заявил: «Мы сожалеем о той роли, которую наше правительство сыграло, обеспечив принятие Аргентины в организацию Об'единенных наций». Он призывал к активным мероприятиям для возрождения демократического правительства в Аргентине.

Руководитель советской делегации Н. А. Михайлов в своей речи заявил: «Всеми признано, что величайший вклад в победу Об'единенных наций внес Советский Союз. Поэтому понятно то глубочайшее уважение, с которым прогрессивное человечество относится к руководителю советского народа, величайшему из полководцев — товарищу Сталину». Оратор призывал оказать активную поддержку всем демократическим правительствам, которые заняли непримиримую позицию в отношении Франко, Салазара и Фарреля и которые отказываются итти с ними на какой-либо компромисс.

Английский делегат Брюс Винсент выразил сожаление тем, что сессия Совета министров иностранных дел окончилась неудачей.

К вопросу о контрольном органе по Японии

ВАШИНГТОН, 30 октября. (ТАСС). Как уже сообщалось, 30 октября здесь должна была начать свою работу Консультативная Комиссия по Японии с участием представителей ряда государств. На состоявшемся первом заседании Консультативной Комиссии было, однако, принято решение отложить начало работы Комиссии еще на неделю.

В интересах ясности необходимо напомнить, что Советский Союз не принимает в настоящее время участия в Консультативной Комиссии по Японии и не участвовал в рассылке приглашений на заседание Комиссии. Как известно, Советское правительство считает, что вопрос о Консультативной Комиссии должен быть решен в зависимости от создания контрольного органа по Японии, состоящего из представителей четырех держав—Соединенных Штатов Америки, Великобритании, Советского Союза и Китая, под председательством представителя Соединенных Штатов Америки.

Гитлеровский рейхсбанк торговал награбленными ценностями

НЬЮ-ЙОРК, 31 октября. (ТАСС). Корреспондент газеты «Нью-Йорк таймс» во Франкфурте-на-Майне сообщает, что представители американских военных властей представили доклад о деятельности германского рейхсбанка, как держателя ценностей, принадлежавших эсэсовцам. По этому вопросу имелось специальное соглашение между бывшим директором рейхсбанка Функом и Гиммлером. Рейхсбанк принимал ценности, награбленные в оккупированных странах, а также в Освенциме и других концентрационных лагерях, в частности иностранную валюту, золотые зубы, драгоценности и произведения искусства. Банк продавал эти ценности частным покупателям и немецкой государственной ссудной кассе. Одновременно он принимал на хранение личную добычу эсэсовцев.

По сведениям франкфуртского корреспондента газеты «Нью-Йорк геральд трибюн», в докладе говорится, что бывший гитлеровский министр финансов фон Крозик также замешан в этом деле.

Забастовочное движение в США

НЬЮ-ЙОРК, 31 октября. (ТАСС). По сообщениям печати, наряду с рабочими автомобильной и сталелитейной промышленности забастовкой угрожают 300 тысяч рабочих электропромышленности США. Таким образом, в Соединенных Штатах назревает забастовка около полутора миллионов рабочих важнейших отраслей промышленности. Рабочие заводов Форда в знак солидарности с рабочими автомобильных заводов «Крайслера» и «Дженерал моторс» об'явили забастовку. Рабочие сталелитейной промышленности будут проводить 26 ноября голосование по вопросу о забастовке. Решение о голосовании по этому же вопросу приняли рабочие электропромышленности.

Профсоюз служащих универсальных и розничных магазинов, входящий в Конгресс производственных профсоюзов (КПП) и насчитывающий 75 тысяч членов, также принял решение о проведении голосования по вопросу о забастовке 20 тысяч членов этого профсоюза, занятых в торговых предприятиях в Нью-Йорке.

В Сан-Франциско бастуют 13 тысяч механиков, входящих в Американскую федерацию труда (АФТ) и КПП. В Голливуде закончилась забастовка 7 тысяч маляров, однако бастовавшие еще не приступили к работе. В Нью-Йорке комитет рядовых членов профсоюза грузчиков, входящих в АФТ, отверг предложения судовладельцев, с которыми председатель названного профсоюза Райан пришел к соглашению. Комитет ведет сейчас борьбу за изгнание Райана с поста председателя. Грузчики подали в верховный суд штата Нью-Йорк жалобу на действия Райана.

НЬЮ-ЙОРК, 31 октября. (ТАСС). По сообщению корреспондента агентства Ассошиэйтед пресс из Сан-Франциско, в результате забастовки 13 тысяч механиков—членов профсоюзов, входящих в АФТ и КПП, прекращена работа на 179 предприятиях в районе Сан-Франциско.

Ход забастовки английских докеров

ЛОНДОН, 31 октября. (ТАСС). По сообщению агентства Рейтер, английский министр транспорта заявил, что правительство направляет все больше и больше войск в охваченные забастовкой порты для погрузки и разгрузки судов. По всей стране продолжают бастовать более 40 тысяч докеров, в том числе более 13 тысяч в лондонских доках, где сейчас работают 5 тысяч солдат.

События в Бразилии

ЛОНДОН, 31 октября. (ТАСС). Вчера вечером корреспондент агентства Рейтер передал из Рио-де-Жанейро, что вышедший в отставку и передавший свои полномочия главе верховного суда президент Варгас содержится под военной охраной во дворце Гуанабара.

Открытие временного национального собрания Чехословакии

ПРАГА, 29 октября. (ТАСС). Пражское радио сообщает, что вчера в здании парламента открылось временное национальное собрание Чехословакии. Вступительную речь произнес премьер-министр Фирлингер. Из тяжелых сражений войны, сказал премьер-министр, наш народ вышел возрожденным и закаленным. Он осознал силу великой идеи национального единства.

Затем депутаты принесли присягу. Председателем временного национального собрания единогласно избран Иосиф Давид.

После краткого перерыва вновь избранный председатель собрания Иосиф Давид внес предложение просить президента республики д-ра Эдуарда Бенеша остаться при исполнении обязанностей президента до следующих выборов.

Это предложение было утверждено собранием.

Прибывший на заседание временного национального собрания Эдуард Бенеш был встречен бурными овациями депутатов. Бенеш выступил с речью, тепло принятой временным национальным собранием.

Заявление Эттли в палате общин

ЛОНДОН, 30 октября. (ТАСС). По сообщению агентства Рейтер, английский премьер-министр Клемент Эттли заявил сегодня в палате общин, что в скором времени он посетит президента Трумэна в Вашингтоне, чтобы обсудить с ним и премьер-министром Канады проблемы использования атомной энергии.

Кино „Дни и ночи“

У городов, как и у людей, бывает своя судьба. Есть города с обыкновенной «биографией». И есть другие города, жизнь которых отмечена великими событиями, прославившими их имена.

Пройдут тысячелетия, но люди будут петь песни о Сталинграде и рассказывать о нем правду более удивительную, чем любая сказка. Дважды на протяжении четверти века на долю этого города выпали исторические испытания, из которых он вышел победителем. И оба раза судьба его была связана с человеком, чей гений и чье имя дали ему бессмертие.

Естественно, что сталинградская эпопея находила отклики не только в газетном очерке, но и в поэзии, в прозе, в драматургии. На экране мы видели потрясающий документальный фильм «Сталинград». Из того, что создано о Сталинграде в нашей литературе (помимо очерков В. Гроссмана «Направление главного удара»), следует, в первую очередь, назвать роман К. Симонова «Дни и ночи», написанный еще в 1943 году. Впоследствии Симонов переделал свой роман в сценарий. И вот перед нами — первый художественный кинофильм о Сталинграде.

Далеко не весь материал романа мог быть использован в фильме. Но основные его образы и многие существенные сюжетные линии сохранены. «Дни и ночи» — уже третья совместная работа писателя К. Симонова и режиссера А. Столпера (после «Парня из нашего города» и «Жди меня»). Это содружество не случайно: оно об'ясняется сходством творческого «почерка» обоих художников.

Того, кто непременно ждет от фильма о Сталинграде 1942 года грандиозных массовых сцен, колоссальной панорамы величайшего в истории сражения, «Дни и ночи», пожалуй, разочаруют. Гигантских масштабов в фильме нет. К. Симонов и А. Столпер показывают нам большое через малое. События, непосредственно предшествовавшие историческому разгрому немцев в районе Сталинграда, показаны в картине как бы «изнутри» — так, как их видели и могли видеть в то время рядовые защитники полусожженного города — герои фильма капитан Сабуров, лейтенант Масленников, комиссар Ванин, медсестра Аня Клименко, бойцы сабуровского батальона.

Конечно, все они верили в то, что назревает перелом, они сердцем своим чувствовали, что готовится что-то большое и очень нужное, во имя чего они и сражались. Но все-таки только потом, только в конце фильма, им стало ясно, что, защищая три полуразрушенных сталинградских дома, они защищали Россию.

В центре фильма — капитан Сабуров, командир батальона, прибывшего издалека в грохот уличных боев Сталинграда. Человек несокрушимой воли, благородного мужества, он воплощает в себе наиболее типические качества патриота нашей родины. Артист В. Соловьев в сдержанной и скупой манере рисует образ рядового советского героя. Правда, Сабурову, как он очерчен в сценарии, все же недостает каких-то неповторимых индивидуальных черт, но это уже не вина исполнителя.

Молодая артистка А. Лисянская очень естественно играет простую сталинградскую девушку медсестру Аню Клименко, отважно перевозившую раненых на тот берег. Судьба сложилась так, что в аду уличных боев зародилась и окрепла светлая любовь Ани и Сабурова, любовь, не мешающая подвигам, а вдохновляющая на них.

Важно подчеркнуть, что это не является «развлекательным привеском» к батальным сценам. Сущность творческого метода Симонова и Столпера как раз в том и состоит, что фильм «Дни и ночи» героичен, но он и лиричен. И эти две линии — героика и лирика — все время переплетаются. Это сказывается не только в отношениях Сабурова и Ани, но и в образах юного лейтенанта Масленникова (которого очень непосредственно и искренне играет Ю. Любимов), и генерала Проценко (мастерски обрисованного Л. Свердлиным), и комиссара батальона Ванина (Д. Сагал).

Есть в фильме такой, весьма характерный эпизод. Ванин, коренной сталинградец, бывший секретарь горкома комсомола, в перерыве между очередными немецкими бомбежками и атаками рассказывает боевым друзьям о том, как хорошел и охорашивался город, вспоминает о своей юности, перечисляет родные улицы. Затем, внезапно оборвав рассказ, Ванин начинает тихо, как бы про себя напевать:

Где эта улица, где этот дом,
Где эта барышня, что я влюблен?..

и, глядя на дымящиеся развалины знакомых зданий, отвечает самому себе:

Вот эта улица! Вот этот дом!

И во взгляде его воспаленных глаз, в тоне его чуть дрожащего голоса — не только горечь и боль, но и ненависть, и непоколебимая решимость драться за эти развалины до полного сокрушения врага. Так авторы фильма заставили совершенно по-новому и с неожиданной остротой зазвучать популярную песенку (кстати сказать, большинство натурных с'емок происходило на фоне реальных развалин Сталинграда).

Моментом наивысшего напряжения сюжета является заключительный эпизод. Во время затишья, глубокой ночью генерал Проценко звонит в блиндаж Сабурову, спрашивая, не слышит ли он чего-нибудь необычного. Сабуров поднимается из блиндажа наверх: горизонт в лучах прожекторов; могучий грохот артиллерии доносится с разных сторон. Сабуров, возвратившись к себе, будит спящих товарищей и выталкивает их наверх.

«Неужели началось?!» Счастливые лица, слипающие глаза, об'ятия. Началось то, для чего они с нечеловеческим упорством сражались за развалины легендарного города.

«Дни и ночи», конечно, далеко не исчерпывают сталинградской темы. Наше искусство еще в долгу перед ней.

Бор. РЯСЕНЦЕВ.

Сценарий К. Симонова, постановка А. Столпера, главный оператор Е. Андриканис. Производство ордена Ленина киностудии «Мосфильм».

По Новосибирску и области



Большим успехом у зрителей пользуется исполнительница танцев народов СССР **Лело Дикарева**, участница художественной самодеятельности завода имени В. И. Ленина. Украинский гопак — один из лучших ее номеров.

Фото Г. Захарова.

Студенческий джаз

В Новосибирском институте военных инженеров транспорта организован студенческий джаз-оркестр в составе 14 человек под руководством Петра Крижецкого.

В репертуаре джаза — песни, фокстроты, вальсы, марши. Сейчас усиленно репетируется «Выходной марш» Дунаевского из кинофильма «Цирк», популярные песни «Саша», «Застольная» и др.

Первое выступление джаза предполагается в середине ноября.

Дом офицеров накануне октябрьских праздников

Красочно, со вкусом оформляются фасад, залы и комнаты окружного Дома офицеров к октябрьским праздникам.

В библиотеке открыта выставка литературы к знаменательной годовщине. В одной из комнат устраивается выставка, посвященная создателям Советского государства, гениям человечества Ленину и Сталину.

Фойе будет декорировано макетами орденов и медалей Советского Союза.

В праздничные дни в Доме офицеров состоятся торжественные вечера и большие концерты. Ансамбль песни и пляски Сибирского военного округа подготовил специальную программу.

Для семей офицеров 8 ноября днем артисты областного драматического театра ставят «Забавный случай», организуется вечер отдыха. Детям офицеров 7 ноября артисты театра кукол покажут «Кот в сапогах»; 8 ноября устраивается детский киноутренник.

Сузунские промартели в соревновании

Все промартели Сузунского райпромсоюза в дни предоктябрьского соревнования перевыполняют свои задания.

Первенство держит артель имени XXVI Октября. Она выпустила за это время 13 телег, 60 саней, 8 скатов, много стульев, столов и освоила производство ножей.

В ближайшем будущем райпромсоюз намечает выпуск мыла, столярного клея и другой продукции.

Открывается крупная колбасная мастерская

Межобластная контора «Союзкишпродукт» организует в Новосибирске новую колбасную мастерскую. Сейчас ремонтируется помещение, асфальтируются полы. Из Москвы отгружено оборудование. Откроется она в ноябре и будет вырабатывать ежемесячно 1,5 тонны колбас и окороков и до 100 тысяч метров колбасной оболочки — экспортного фабриката.

При мастерской оборудован мыловаренный цех, который уже выработал из отходов тонну хозяйственного мыла.

Первая партия мясорубок

К октябрьским праздникам новосибирская артель «Двигатель» выпускает первую партию мясорубок № 5.

Кроме мясорубок, артель вырабатывает алюминиевую посуду, чугунные плиты, ступки, сковородки и пр. На-днях возобновляется производство дефицитной детали — задвижки Лудло к водопроводным трубам.

Тысячи новых значкистов

Физкультурные организации Новосибирска досрочно выполнили годовое задание по комплексу ГТО. Подготовлено 7.635 значкистов первой ступени при задании в 7 тысяч и 345 второй ступени вместо 300. Значкистами БГТО стали около 5,5 тысяч юных спортсменов.

Больших успехов в подготовке физкультурников добились спортивные общества «Динамо» и «Трудовые резервы», а также школы города, коллектив завода им. Чкалова, медицинский институт.

Хоккеисты выехали на тренировку

Хоккейная команда завода имени Чкалова выехала на тренировку в Ташкент. В составе команды 18 человек.

С наступлением морозных дней команда возвратится в Новосибирск и начнет тренировку на льду.

Литературный вечер

В Новосибирской юридической школе состоялся литературный вечер, на котором обсуждалась книга Ванды Василевской «Радуга». Доклад о творчестве писательницы сделала студентка первого курса Галина Александрова. С характеристикой основных действующих лиц повести выступили студенты-комсомольцы Григорий Усачев, Вера Мейсак, Раиса Городилова.

В заключение демонстрировался кинофильм «Радуга».

Ответственный редактор А. А. КОНДАКОВ.

НОВОСИБИРСКИЙ ГОСУДАРСТВЕННЫЙ ТЕАТР ОПЕРЫ И БАЛЕТА

3 ноября — премьера Травиата.
4 ноября утром — Кармен, вечером — Травиата.

ТЕАТР «КРАСНЫЙ ФАКЕЛ»

2 и 4 ноября — Так и будет.
3 ноября — закрытый спектакль.
4 ноября днем — Волки и овцы. Нач. в 12 час. дня, вечером — закрытый спектакль.

КИНО

Им. МАЯКОВСКОГО — английская музыкальная комедия Джордж из Динки-джаза.
«ПИОНЕР» — Дни и ночи.
«ОКТЯБРЬ» — Моя любовь.
«МЕТАЛЛИСТ» — Мать.

В МАГАЗИНЕ ЮВЕЛИРТОРГА

гор. Новосибирск, Красный проспект, дом 21,

ИМЕЮТСЯ в ПРОДАЖЕ

в большом выборе и новых фасонов:

ЮВЕЛИРНО-ЗОЛОТЫЕ, СЕРЕБРЯНЫЕ, МЕТАЛЛИЧЕСКИЕ, ХУДОЖЕСТВЕННЫЕ И ПРОЧИЕ ИЗДЕЛИЯ.

ЧАСЫ

новые и реставрированные (карманные, наручные и настольные) с гарантией хода.

Браслеты и ремешки часовые, броши, кольца, серьги, бусы, портсигары, пудреницы, туалетные коробки, столовые и чайные приборы и посуда.

Орденские колодки и ленты с планками, кремни для зажигалок лучшего качества.

В КОМИССИОННЫХ МАГАЗИНАХ ГОРПРОМТОРГА



ИМЕЮТСЯ В ПРОДАЖЕ

в большом выборе и ассортименте следующие товары:

ОТРЕЗЫ СУКОННЫЕ, ШЕРСТЯНЫЕ, ШЕЛКОВЫЕ, ГОТОВОЕ ПЛАТЬЕ МУЖСКОЕ И ДАМСКОЕ, МЕХОВЫЕ ТОВАРЫ, ОБУВЬ, МУЗЫКАЛЬНЫЕ ИНСТРУМЕНТЫ: ПИАНИНО, АККОРДЕОНЫ, БАЯНЫ И РАЗНЫЕ ХОЗЯЙСТВЕННО-БЫТОВЫЕ ВЕЩИ И МЕБЕЛЬ.

Адреса магазинов: магазин № 20—Красный проспект, 21, магазин № 10—городской торговый корпус; магазин № 5 — Ипподромский рынок (уг. ул. Крылова и Каменской); магазин № 23—уг. ул. Мичурина и ул. Гоголя.

НОВОСИБИРСКИЙ ГОСУДАРСТВЕННЫЙ МОЛОЧНЫЙ КОМБИНАТ

имеет в продаже и принимает заказы от всех организаций, предприятий

на следующие высококачественные молпродукты

1) Мороженое сливочное и молочное развесное, эскимо, брикеты.
2) Торты творожные.
3) Брагу и друг.

Заказы принимаются и производятся продажа в неограниченном количестве отделом сбыта Молкомбината (Октябрьская № 13, телефон № 34-071), в молочными магазинами: а) Центральный район (в здании горсовета), тел. № 31-633; б) Ипподромский район (Ипподромский рынок), тел. № 31-818; в) Октябрьский район (Октябрьский рынок), тел. № 35-950, с 9 до 18 часов ежедневно.

Все продукты изготовляются на натуральном сахаре.

НОВОСИБИРСКИЙ ОБЛОТДЕЛ НАРОДНОГО ОБРАЗОВАНИЯ

ОБ'ЯВЛЯЕТ НАБОР НА ДЕСЯТИМЕСЯЧНЫЕ КУРСЫ УЧИТЕЛЕЙ 5—7 КЛАССОВ

с 15 ноября 1945 г.

На курсах будут организованы 4 отделения:
а) историко-филологическое,
б) физико-математическое,
в) английского языка,
г) немецкого языка.

На курсы принимаются лица, имеющие законченное среднее образование.

Курсанты обеспечиваются стипендией в размере 140 р. в месяц и карточкой по нормам рабочих 2-й категории. Общежитием не обеспечиваются.

Заявления подавать по адресу: Новосибирск, Дом Советов, 6 этаж, облоно, отдел кадров.

НОВОСИБИРСКОМУ

техникуму совторговли

ТРЕБУЮТСЯ ПРЕПОДАВАТЕЛИ:

Основ советского права.
Экономики и планирования советской торговли.
По промтоварам.
По хозсчисленанию.
По учету и отчетности.

Там же требуются:

Бухгалтер, зав. библиотекой, секретарь-машинистка, гардеробщицы, швейцары, уборщицы, чернорабочие.

Оплата по соглашению. Обращаться: Каменская № 66, телефон 37-310.

МАСТЕРСКИЕ

артели „ЗЕНИТ“

ВОЗОБНОВИЛИ ПРИЕМ В РЕМОНТ И РЕСТАВРАЦИЮ ЧАСОВ

всех систем в неограниченном количестве.

КАЧЕСТВО РЕМОНТА ГАРАНТИРУЕТСЯ.

Прием в ремонт часов производится в следующих мастерских: 1) в центральной мастерской (проспект им. Сталина, рядом с Главунивермагом); 2) угол улиц Мичурина и Крылова; 3) на Октябрьском базаре; 4) Кривощеково, соцгород, корпус 14.

В ЦЕНТРАЛЬНОЙ МАСТЕРСКОЙ

принимаются

всевозможные художественные текстовые граверные работы на золоте, серебре и других металлах.

Работы выполняются высококвалифицированными мастерами.

ЗДЕСЬ ЖЕ ИЗГОТОВЛЯЮТСЯ

всевозможные номерные знаки для вешалок, ключей и т. п. из материалов артели.

ПРОДАЕТСЯ ДОМ

НА 2 КВАРТИРЫ

в центре, ул. Фрунзе № 16.

НЕФЕДОВА Анастасия Ивановна, прожив. Кировский р-н, соцгород, д. 16, кв. 28, возбуждает дело о разводе с гр. НЕФЕДОВЫМ Егором Васильевичем, прожив. Кировский район, Восточный поселок, дом 10. Дело подлежит рассмотрению в нарсуде 6-го уч. Кировского р-на г. Новосибирска.

ТРЕБУЮТСЯ:

КИРОВСКОМУ РАЙПРОМКОМБИНАТУ инженеры-производственники, нормировщики, старшие бухгалтеры на самостоятельный баланс, бухгалтеры, пимокаты, сапожники, закройщики, портные, белошвейки, мастера головных уборов, механики швейных машин, столяры-краснодеревщики, токари по дереву, маляры, плотники, колодочники, токари по металлу, слесари, кузнецы, молотобойцы, электросварщики, лудильщики, жестянщики, кожевники, шорники, часовщики-мастера, специалисты по эмалированию посуды, грузчики, чернорабочие, сторожа, швейцары, уборщицы, а также принимаются надомники в обувную и швейную мастерские и ученики по разным специальностям. Обращаться по адресу: Кривощеково, 32 квартал, дом № 5 (против школы № 40), с 9 часов утра до 18 часов. Телефон: коммутатор 34-039, 34-595, дополнительный 4-28, 2-98.

НОВОСИБИРСКОМУ ГОСУДАРСТВЕННОМУ ИНСТИТУТУ МЕР И ИЗМЕРИТЕЛЬНЫХ ПРИБОРОВ инженеры и техники различных специальностей, работавшие по измерительной технике (линейные, тепловые, механические и электрические измерения), лица, не имеющие специальностей, с законченным средним образованием. Кроме того, нужны сторожа, уборщицы. Снабжение по категории рабочих. Обеспечиваются топливом. Обращаться: Трудовая ул., 4, телефон 34-519.

НОВОСИБИРСКОМУ ОТДЕЛЕНИЮ ЮВЕЛИРТОРГА заместитель главного бухгалтера, бухгалтер-ревизор. Обеспечиваются дополнительным питанием. Справляться в часы занятий по адресу: Красный проспект, 21, телефон 33-982, у главного бухгалтера.

Старший бухгалтер-ревизор. Условия по соглашению. Звонить по телефону 32-349.

Адрес редакции и издательства: Советская, 6. Телефоны: коммутатор редакции — 34-904; отв. редактора — 35-904; зам. отв. редактора — 35-964; отв. секретаря — 35-924; отделов: партийного — 30-785; пропаганды — 32-395; сельскохозяйственного — 33-180; промышленности — 34-630 и 32-598; культуры и быта—1-34 (через коммутатор); иллюстрационного — 33-492; внутренней информации—33-864; писем—31-396 и 35-505. Прием телефонограмм: иногородние — прямой — 8, город — 33-630. Выпускающий—31-103. Типография — 35-964, об'явлений — 31-289.

МН13874. Типография изд-ва «Советская Сибирь». Тираж 50.000.

Пролетарии всех стран, соединяйтесь!

СОВЕТСКАЯ СИБИРЬ

Орган Новосибирского обкома и горкома ВКП(б), областного и городского Советов депутатов трудящихся

№ 217 (7921) | 3 НОЯБРЯ 1945 г., суббота. | Цена 20 коп.

Трудящиеся Советского Союза! Забота о семьях воинов Красной Армии является священной обязанностью всех советских патриотов. Окружим всеобщим вниманием семьи бойцов и офицеров Красной Армии!

(Из Призывов ЦК ВКП(б) к 28-й годовщине Великой Октябрьской социалистической революции).

ОРГАНИЗОВАННО НАЧАТЬ РЕМОНТ ТРАКТОРОВ

Знаменательные дни предоктябрьского соревнования в колхозной деревне совпадают с периодом завершения сельскохозяйственного года и началом подготовки к весне. В 1946 году — первом году новой сталинской пятилетки — труженикам деревни предстоит поднять культуру социалистического земледелия, повысить урожайность полей, увеличить валовой сбор зерна, овощей, картофеля, технических культур. И тут особая ответственность возлагается на машинно-тракторные станции.

В механизированном сельском хозяйстве нельзя рассчитывать на быстрый рост урожайности, если тракторы, комбайны, прицепные орудия не будут своевременно приведены в полную готовность. Высококачественную вспашку, предпосевную обработку почвы и самый сев только тогда можно осуществить по всем правилам передовой агротехники, когда тракторы и прицепы будут надежно отремонтированы.

Страдная пора для ремонтников уже наступила. Областной комитет партии довел до машинно-тракторных станций десятидневное задание по ремонту тракторов и других сельскохозяйственных машин. Дело чести всех работников МТС без малейшей «раскачки», полным ходом развернуть ремонтные работы, выполнить это задание не позднее 5 ноября, войти в график и досрочно завершить квартальный план.

Коллективы передовых МТС встречают всенародный праздник дружной, слаженной работой в цехах. Вышли из ремонта первые тракторы. Барышевская МТС хорошо подготовила мастерские, станки, укомплектовала ремонтные бригады и узлы людьми, доставила на усадьбу тракторы и прицепные машины.

Примеров такой организованности немало. Там, где руководители машинно-тракторных станций своевременно готовились к началу осенне-зимнего ремонта, дело сразу же пошло на лад. В Зенкинской МТС, Чановского района, Горносталевской МТС, Здвинского района, Заобской МТС, Новосибирского района, работа развернулась полным ходом.

Рабочие мастерских, воодушевленные предстоящими выборами в Верховный Совет СССР и приближением первой послевоенной годовщины Великого Октября, трудятся самоотверженно. Коллектив Барышевской МТС поставил перед собой задачу — ко дню выборов в Верховный Совет полностью и высококачественно отремонтировать весь тракторный парк.

Вместе с этим уже сейчас, в начале ремонта машинно-тракторного парка, обнаружилось не мало тревожных фактов. Многие МТС повторяют ошибки прошлых лет, снова запаздывают с развертыванием ремонтных работ. Уже выпал первый снег, а в мастерских таких МТС еще непочатый край подготовительной работы. Неисправные станки, неутепленные помещения цехов, разбросанные по полям машины — вот чем характеризуется в эти дни хозяйственная деятельность Болотнинской МТС.

Директор Болотнинской МТС тов. Мельников на словах укомплектовал ремонтные бригады, расставил людей по узлам, а на деле в мастерской, кроме отдельных бригадиров, еще никого нет, в цехах полное запустение.

Столь же безрадостную картину можно наблюдать в Скалинской МТС, Колыванского района, в Шипицинской МТС, Чистоозерного района, Медяковской МТС, Куйбышевского района.

Немедленно ликвидировать такие недостатки — вот первое требование ко всем руководителям, механикам, бригадирам, рабочим МТС и ремонтных предприятий. Задание обкома партии должно быть безоговорочно выполнено по каждой мастерской. Нельзя мириться с таким положением, когда некоторые директоры очень много говорят о трудностях и очень мало делают, чтобы преодолеть их. План четвертого квартала необходимо выполнить во что бы то ни стало. Там, где сорвут его, создадут этим дополнительные трудности и спешку в последующие месяцы, не сумеют обеспечить высокого качества ремонтных работ.

Особенность нынешней зимы состоит в том, что ремонт тракторов, комбайнов, прицепных машин надо вести не в порядке очередности, а одновременно и параллельно. Наряду с восстановлением тракторов следует готовить комбайновые моторы и другие узлы комбайнов, а также ремонтировать прицепные машины. Поэтому весь парк сложных и прицепных машин должен быть в кратчайший срок доставлен на усадьбы МТС. Нельзя допускать повторения тех ошибок, которые имели место в прошлом году в Краснозерском, Веселовском и некоторых других районах, где прицепные машины и комбайны были оставлены на хранение по колхозам. Нужно немедленно, пока не лег снег, проехать по полям и бригадам, собрать все машины, запасные части и доставить их в ремонтные мастерские.

Качеству ремонта надо с первых дней уделить самое серьезное внимание. Жесткий контроль по всему фронту ремонтных работ — это первое требование к руководителям и механикам. Механики-контролеры в мастерских должны стать одной из самых ответственных фигур в борьбе за высококачественное восстановление машинно-тракторного парка. Контролеров следует подобрать из наиболее квалифицированных людей, имеющих солидный опыт и хорошо знающих машины.

Успех в каждой ремонтной мастерской будет решать правильная организация труда. Многолетний опыт показывает, что только бригадно-узловой метод позволяет в условиях наших мастерских обеспечить и высокие темпы и хорошее качество ремонтных работ. По бригадно-узловому методу уже начали работу передовые коллективы ремонтников нашей области. Их опыт должен получить самое широкое распространение.

В ремонтный сезон МТС нашей области вступают, имея все необходимое для успешного восстановления машинно-тракторного парка. Запасные части на первый период имеются. Большая часть тракторов и машин не занята на полевых работах и может быть немедленно доставлена в мастерские. Кадры ремонтных рабочих пополнились и за счет молодежи, накопившей за последние годы немалый опыт, и за счет демобилизованных воинов Красной Армии, вернувшихся в свои родные колхозы и машинно-тракторные станции.

Дело за организацией, за умением руководителей своевременно привести в движение все эти силы и средства и повседневно оперативно руководить ремонтными работами.

Развернем социалистическое соревнование в машинно-тракторных мастерских!

Своевременно подготовим тракторы и сельскохозяйственные машины к весенним работам 1946 года!

От Совета Народных Комиссаров СССР

Совет Народных Комиссаров СССР с глубоким прискорбием извещает о смерти выдающегося мастера советского театра народного артиста СССР, лауреата Сталинской премии Николая Павловича Хмелева, скоропостижно скончавшегося в результате тяжелой болезни.

В СОВНАРКОМЕ СССР

Об увековечении памяти выдающегося мастера советского театра народного артиста СССР Н. П. Хмелева и об обеспечении его семьи

Совет Народных Комиссаров Союза ССР постановил:

1. Установить следующие стипендии имени народного артиста СССР Н. П. Хмелева:

а) в школе-студии им. В. И. Немировича-Данченко при Московском Художественном Академическом театре четыре стипендии по 400 рублей каждая для учащихся;

б) в Государственном институте театрального искусства — две стипендии по 400 рублей каждая для студентов.

2. Переименовать Пушкарев переулок в г. Москве в улицу Хмелева.

3. Присвоить имя Н. П. Хмелева Сормовской образцовой средней школе № 77 Горьковской области.

4. Выдать единовременные пособия: жене Н. П. Хмелева — Надежде Сергеевне Хмелевой и сыну Алексею — в размере 20 тысяч рублей и сестре — Тамаре Павловне Хмелевой — в размере 10 тыс. рублей.

5. Установить сыну Н. П. Хмелева — Алексею Хмелеву пенсию в размере 500 рублей в месяц до совершеннолетия.

6. Похороны народного артиста СССР Н. П. Хмелева принять за счет государства.

В СОВНАРКОМЕ СССР

Совет Народных Комиссаров СССР постановил, что для предприятий и учреждений, у которых воскресенье 4 ноября 1945 г. является выходным днем, перенести выходной день с 4 ноября на 6 ноября.

ТАСС

КОНФЕРЕНЦИЯ ФИЗИОЛОГОВ, ПОСВЯЩЕННАЯ УЧЕНИЮ И. П. ПАВЛОВА

Московское общество физиологов создало оргкомитет по подготовке к конференции, которая будет проведена в связи с 10-летием со дня смерти выдающегося русского физиолога академика И. П. Павлова. Конференция подведет итоги научно-исследовательской работы советской школы физиологов и физиологов зарубежных стран за истекшее десятилетие.

К участию в конференции решено привлечь не только физиологов, но и ученых-медиков, работающих в клиниках на основе учения И. П. Павлова.

НАВСТРЕЧУ XXVIII ГОДОВЩИНЕ ОКТЯБРЯ

Стахановский коллектив

Замечательных успехов добились угольщики топливного склада ст. Чулымская. Включаясь в предоктябрьское социалистическое соревнование, они дали слово выполнить план октября на 180 процентов, добиться, чтобы половина коллектива стала двухсотниками, обязались в два с половиной раза сократить простой паровозов под погрузкой, а время выгрузки вагонов уменьшить на 50 минут.

Обязательства выполнены. Смена дежурного по складу П. Медведко систематически выполняет план на 260 процентов, экипирует паровозы быстро и без задержек. Рабочие бригады т. Чикаева соревнуются со сменой т. Медведко. Они ежедневно выполняют нормы до 245 процентов.

Лучшие угольщики и грузчики этих смен тт. В. М. Галушко, В. П. Черпак, У. Шабунина, А. П. Ивакутина работают за двух—трех человек.

За время предоктябрьского соревнования почти в два раза увеличилось количество двухсотников и на треть сокращено время экипировки паровозов и выгрузки вагонов.

Стахановский коллектив борется за досрочное выполнение годового производственного плана к 28-й годовщине Октября.

А. ХРЕБТЕНКО.

Горняки Листвянки выполнили план

Горняки листвянских шахт радостно встречают 28-ю годовщину Великой Октябрьской социалистической революции. 29 октября завершены месячные планы по угледобыче и отгрузке угля. Первое место в социалистическом соревновании заняла шахта № 3 (заведующий т. Старовольтов), выполнившая план угледобычи на 120 проц.

В социалистическом соревновании, развернувшемся в честь праздника, отличились забойщики тт. Гавриленко, Балев, Швец, Лесунов.

БАСТАНОВ.
Начальник Листвянского углеуправления.

Большой успех

Коллектив завода, где главным инженером тов. Левицкий, брал на себя серьезное обязательство: освоить выпуск гражданской продукции и товаров широкого потребления.

Повысить производительность труда, досрочно выполнить производственную программу октября, окончить подготовку к зиме промышленных об'ектов и жилого фонда — вот за что развернулась борьба на заводе. Вместе с этим нужно было к 7 ноября закончить строительство секций большого шестиэтажного жилого дома.

21 октября коллектив завода встал на предоктябрьскую стахановскую вахту. Каждому члену коллектива было вручено боевое задание, рассчитанное на значительное перевыполнение производственной программы.

Директор завода перед началом вахты издал приказ, в котором установил три премии цехам-победителям: первая премия — десять тысяч рублей, вторая премия — четыре тысячи и третья премия—две тысячи рублей. Кроме денег, руководство завода выделило для премий большое количество промтоваров и продуктов питания.

Получив задания, лучшие люди завода выдвигали встречные обязательства.

Все это обеспечило верный успех. Производственная программа октября выполнена на 143 процента. По выпуску гражданской продукции и ширпотреба план выполнен на 168 проц. Коллектив завода за этот месяц дал продукции на 9 миллионов рублей.

Выпущены первые два сепаратора. Теперь начнется их массовое производство. Изготовлено: два миллиона охотничьих гильз, 27 тысяч метров цепей Галля, больше миллиона звеньев Эверта, пять тысяч поршневых пальцев, 155 тысяч штук самых различных скобяных изделий и много других товаров.

Первым задание закончил цех, где начальником тов. Носков, секретарь партийной организации т. Гашунин и председатель цехкома т. Горб. 28 октября коллектив цеха рапортовал о полном завершении всех обязательств. Вслед за ним праздновал победу цех инструментальщиков, где начальником т. Ржепецкий. Все цехи завода также справились со своими заданиями.

Серьезно повышая производительность труда, на этом заводе достигли значительного увеличения заработной платы рабочих. Теперь за восьмичасовой рабочий день рабочий завода получает не меньше, чем он получал раньше.

Прекрасно справился завод и с подготовкой к зиме. Закончено строительство двух секций дома. Рабочие получили две тысячи квадратных метров жилой площади. Семьям фронтовиков и инвалидам Отечественной войны подвезен трехмесячный запас топлива. Подготовлены к зиме и общежития.

На заводе создан специальный фонд помощи семьям офицеров и бойцов Красной Армии. В этот фонд поступило уже сто тысяч рублей.

Завод, где главным инженером тов. Левицкий, прекрасно справился со всеми своими обязательствами. Он в числе передовых заводов города встречает 28-ю годовщину Великой Октябрьской революции.



ПО ПРЕДСТАВЛЕНИЮ РАЙКОМОВ ВКП(б) И РАЙИСПОЛКОМОВ ЗА ВЫСОКИЕ ПОКАЗАТЕЛИ В СОРЕВНОВАНИИ НА УБОРКЕ УРОЖАЯ И СДАЧЕ ХЛЕБА ГОСУДАРСТВУ ЗАНОСЯТСЯ НА ОБЛАСТНУЮ ДОСКУ ПОЧЕТА:

ПО ЧАНОВСКОМУ РАЙОНУ:

405. **Колхоз «Нацмен»** (председатель т. **Воднов**), выполнивший годовой план сдачи хлеба государству и продолжающий сдавать зерно сверх плана.

406. **Колхоз имени Ленина** (председатель т. **Абмаев**), выполнивший годовой план сдачи хлеба государству и продолжающий сдавать зерно сверх плана.

ПО МИХАЙЛОВСКОМУ РАЙОНУ:

407. **Колхоз имени Калинина**, Урмавского сельсовета (председатель т. **Никитев**), выполнивший годовой план сдачи хлеба государству.

408. **Колхоз имени Калинина**, Кульчинского сельсовета (председатель т. **Сидоренко**), выполнивший годовой план сдачи хлеба государству и продолжающий сдавать зерно сверх плана.

409. **Колхоз «Новая жизнь»** (председатель т. **Михалец**), выполнивший годовой план сдачи хлеба государству и продолжающий сдавать зерно сверх плана.

ПО ТАТАРСКОМУ РАЙОНУ:

410. **Северо-Татарский совхоз** (директор т. **Лепешкин**), выполнивший годовой план сдачи хлеба государству и сдавший на 27 октября 3.870 пудов зерна сверх плана.

ПО ТОГУЧИНСКОМУ РАЙОНУ:

411. **Колхоз «Красный факел»** (председатель т. **Зорин**), выполнивший годовой план сдачи хлеба государству.

412. **Колхоз «Первая промысловая»** (председатель т. **Клюев**), выполнивший годовой план сдачи хлеба государству.

413. **Колхоз «Искра»** (председатель т. **Мельников**), выполнивший годовой план сдачи хлеба государству.

Рекорд кузнеца Гончарова

1.772 процента нормы

На-днях кузнец Барабинского депо тов. Гончаров и молотобоец тов. Кондратьев встали на стахановскую вахту в честь XXVIII годовщины Октября. За смену они отковали 487 гаек при задании 28 штук. Дневная норма выполнена на 1.772 процента.

Полный расчет по всем видам поставок

Урожай победы в колхозе «Красноармеец», Чулымского района (председатель тов. Селиверстов), собран в сжатые сроки и без потерь. Артель полностью рассчиталась по всем видам поставок. В государственные закрома колхоз сдал 1.600 центнеров зерна.

Хорошо поработали животноводы. За восемь месяцев артель сдала государству 840 центнеров молока при плане 405. Доярки Ефросинья Родецкая и Екатерина Слисоренко надоили по 15 центнеров молока от коровы.

Колхоз перекрыл план мясопоставок. В счет будущего года сдано 53 центнера мяса.

Ферма готова к зимовке скота.

— У нас хватит кормов, — говорят колхозники, — к началу ноября подвезем к базам 2.000 центнеров сена.

Они заканчивают ремонт скотных дворов, готовятся к переводу скота на стойловое содержание.

П. СМИРНОВ.
Редактор чулымской районной газеты.

По родной земле

НА СТРОИТЕЛЬСТВЕ ГАЗОПРОВОДА САРАТОВ—МОСКВА СКВАЖИНА ДОСРОЧНО СДАНА В ЭКСПЛОАТАЦИЮ

САРАТОВ, 31 октября. (ТАСС). Вчера в Елшанке закончились испытания новой скважины № 36. По предварительным данным, производительность ее не менее полутора миллионов кубометров газа в сутки. Это одна из самых мощных скважин, пробуренных до сих пор в районе Елшанки. Работы производились под руководством мастера тов. Татарникова и начальника Елшанского района буровых работ тов. Харченникова. Скважина сдана в эксплоатацию на месяц раньше срока.

Закончены также буровые работы и идут испытания скважин №№ 42 и 43. Коллектив буровых рабочих строительства газопровода Саратов—Москва, соревнуясь за достойную встречу великого праздника, обязался сдать их в эксплоатацию на два месяца раньше срока.

ЗАБОТА О РЕПАТРИИРОВАННЫХ

ХАРЬКОВ, 27 октября. (ТАСС). 8 тысяч харьковчан, насильно угнанных немцами в Германию, вернулись из фашистской неволи на родину. Среди них много квалифицированных рабочих, инженеров, врачей, бухгалтеров, архитекторов, артистов и других. Городской и районные Советы депутатов трудящихся и общественные организации окружили их заботой и вниманием. Более 6 тысяч репатриированных устроены на работу, многие направлены на учебу в вузы и техникумы, нуждающимся выдано единовременное пособие.

Репатриированный инженер Г. Сагомонов назначен главным инженером харьковского отдела «Промтранспроект». Конструктор А. Тостолужский работает на одном из заводов по своей специальности.

Сотни юношей и девушек, возвратившихся из Германии, не имели никакой специальности. Сейчас многие из них овладели производственными профессиями и стали квалифицированными рабочими.

Агитационно-политическую работу среди репатриированных проводят агитаторы, раз'ясняющие сейчас «Положение о выборах в Верховный Совет СССР».

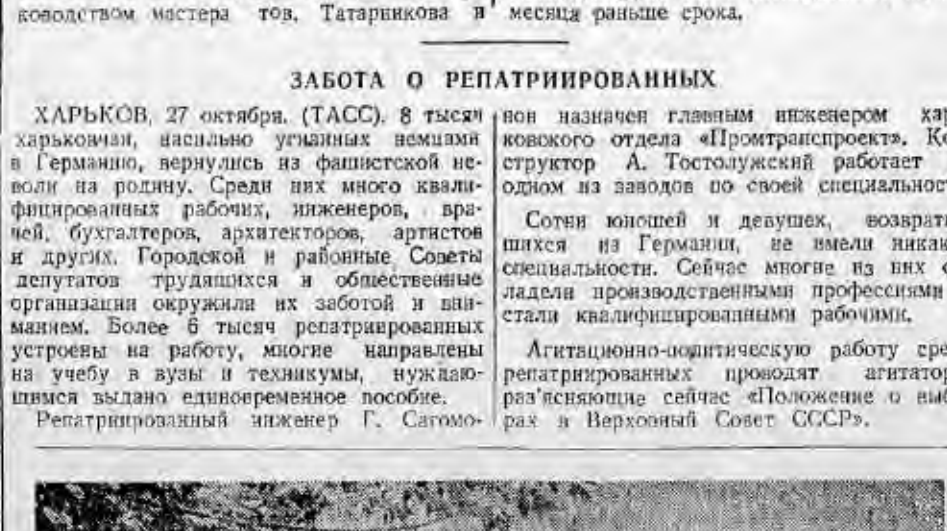

По городам Советского Союза. Восстановленный жилой дом на проспекте Республики в Мариуполе (Донбасс).

Фотохроника ТАСС.

225-ЛЕТИЕ АЗБЕСТОВОЙ ПРОМЫШЛЕННОСТИ

В нынешнем году исполняется 225 лет со дня основания азбестовой промышленности в нашей стране. В 1720 году впервые в России крестьянин Сафрон Сорга открыл на реке Тагил месторождение «каменной кудели»—азбеста. Важное значение этого открытия учел известный русский промышленник Никита Демидов. Вскоре в Невьянске стали изготовлять из несгораемого «горного льна» перчатки, чулки, дамские сумочки. Далеко за границу отправлялось несгораемое полотно и «каменные кружева», изготовленные демидовскими мастерицами.

В 1886 году на Урале было открыто одно из крупнейших в мире—Баженовское месторождение азбеста, ставшее основной сырьевой базой советской азбестовой промышленности. Здесь вырос город Азбест с населением более 35 тысяч человек. За годы сталинских пятилеток были построены 3 крупных обогатительных азбестовых фабрики. Заново реконструированы рудники, обогатившиеся современной техникой.

Почти за 200 лет в царской России было добыто 200 тысяч тонн азбеста. В несколько раз больше этой продукции дала стране советская азбестовая промышленность. С 1913 года по настоящее время число рабочих на азбестовых фабриках и рудниках сократилось в 5 раз, а выпуск продукции за это время увеличился более чем в 4 раза.

Наша азбестовая промышленность занимает сейчас второе место в мире.

Азбест нашел самое широкое применение во всех отраслях промышленности — химической, тракторной, автомобильной, авиационной. Из него изготовляются полотно для самолетов, тормозные ленты для автомобилей, электроизоляционные и строительные материалы.

В дни юбилея в городе Азбесте в техническом музее откроется большая выставка различных изделий, показывающая развитие азбестовой промышленности за 225 лет. (ТАСС).

РЕСТАВРАЦИЯ КВАРТИРЫ-МУЗЕЯ Н. А. НЕКРАСОВА

ЛЕНИНГРАД, 2 ноября. (ТАСС). Началась подготовка к открытию квартиры-музея Н. А. Некрасова в доме № 36 по Литейному проспекту. Здесь великий русский поэт прожил более 20 лет. Здесь же помещалась редакция «Современника», частыми гостями ее были Добролюбов, Тургенев, Успенский, Салтыков-Щедрин и другие выдающиеся писатели.

Квартира-музей реставрируется по новому плану. Литературный музей Пушкинского дома Академии наук производит для нее сбор мебели эпохи «Современника».

В прежнем виде восстанавливается кабинет Некрасова. Письменный стол поэта и другая мебель его рабочего кабинета сохранились в дни войны в Пушкинском доме.

Квартира-музей откроется для посетителей к 125-летию со дня рождения Н. А. Некрасова.

МЕСТНЫЕ ЖИТЕЛИ ПОМОГАЮТ ГЕОЛОГАМ

БАКУ, 2 ноября. (ТАСС). Недавно жители селения Маразы прислали в Академию наук Азербайджана образцы красной земли. Направленный туда научный работник установил, что эта железистая земля пригодна для изготовления краски сурика. Институт геологии снаряжает в Маразы экспедицию для определения запасов ценного сырья.

Сообщения о находках полезных ископаемых поступают в Академию со всех концов республики. Колхозники Ордубадского района принесли с далеких гор куски серного колчедана и других руд, чем помогли геологам открыть новые месторождения. В горах Тальпша пастухи нашли куски каменного угля и доставили их работавшей неподалеку научной экспедиции.

Табунщики из Тауза прислали в Академию наук найденные ими окаменелости костей доисторических животных.

Участники экспедиций ведут среди населения широкую научную пропаганду. В 18 районах республики прочитаны десятки популярных лекций, которые прослушали тысячи колхозников.

Широко раз'яснить трудящимся Сталинский избирательный закон

Близкое сердцу

Осенние дожди подняли Майзасс. С каждой минутой прибывала вода, и не успели камышинцы оглянуться, как снесло мост. Об этом Литвинцев узнал, уже приехав в село. Заведующий отделом агитации и пропаганды Кыштовского райкома партии встревожился.

— Ивановские могут не притти, они на той стороне реки, — поделился он с нами своим опасением.

Литвинцев еще накануне предупредил секретаря территориальной партийной организации т. Истратенко о совещании агитаторов Камышинского сельсовета. Зная исполнительность секретаря, Литвинцев не сомневался, что все агитаторы будут извещены.

Придя в клуб, Петр Мефодьевич убедился, что его тревога была напрасной. Ивановские агитаторы пришли.

В клубе было тепло, чисто, ярко горели две керосиновые лампы.

Когда началась беседа, скамьи придвинули плотнее, ближе к столу.

— Вы, товарищи, Указ о выборах в Верховный Совет все читали, — так начал Литвинцев свою беседу.

— Конечно, читали.

Рассказав агитаторам, какую большую, почетную и ответственную работу им предстоит провести, Литвинцев назвал материалы, которыми нужно пользоваться, готовясь к беседам.

— Еще раз внимательно прочтите обращение товарища Сталина к народу в день окончания Великой Отечественной войны. Смотрите, как просто и ясно товарищ Сталин раскрывает причины нашей победы, силу советского строя. Подробно остановитесь на вопросе ленинско-сталинской национальной политики. Проводить беседы надо, широко раз'ясняя Сталинскую Конституцию. На местных примерах покажите колхозникам, как проводится в жизнь Сталинский закон. Во многом поможет беседа товарища Калинина с секретарями сельских райкомов партии. В колхозах Камышинского сельсовета достаточно примеров, характеризующих жизненность колхозного строя. Из пяти сельхозартелей четыре рассчитались с государством. Нужно до каждого жителя деревни донести Положение о выборах в Верховный Совет. Это не трудно будет сделать, если каждый агитатор добросовестно отнесется и к подготовке и к проведению беседы. А теперь, товарищи, у кого есть вопросы?

Дериглазова, заведующая начальной школой деревни Березовка, попросила подробнее рассказать о прямом голосовании, а фронтовик-комсомолец, счетовод колхоза «Красное поле» Журов — о формах голосования в так называемых демократических буржуазных странах.

Получив исчерпывающие ответы, только за полночь разошлись агитаторы.

На совещании не было четырех агитаторов из Березовки. Их задержала работа. И Литвинцев решил поехать в колхоз «Красная звезда», чтобы на примере одной бригады показать, как лучше построить беседу.

* * *

Приезду Литвинцева в Березовке обрадовались.

— Спасибо, что заглянул! — здоровались, сказал председатель колхоза Павел Андреевич Заболотский. — Дело предстоит большое, а агитаторы мы все молодые.

Он не сказал, что и люди они все молодые. Ему, руководителю колхоза, только нынче исполнилось 23 года. Остальные еще моложе.

Посоветовавшись с Заболотским, Литвинцев решил первую беседу о выборах в Верховный Совет провести в самой большой бригаде колхоза — на молочно-товарной ферме.

До начала беседы он пошел ознакомиться с хозяйством. Внимательно осмотрев каждое отделение фермы, Петр Мефодьевич побеседовал с телятницами, поярками, доярками, бригадиром. Вернувшись в контору, Литвинцев попросил счетовода-агитатора Николая Дальчанина приготовить показатели отдельных работников и в целом фермы.

Первой на беседу пришла комсомолка бригадир Таисья Гилева. Через несколько минут в конторе стало тесно. Здесь были и все агитаторы.

Свою беседу Петр Мефодьевич, так же как и на совещании, начал с Указа Президиума Верховного Совета. Сообщив день вторых выборов, он спросил, кто принимал участие в первых. Таких оказалось немного, остальные — все молодежь.

Затем Литвинцев приступил к изложению Положения о выборах, подробно раз'ясняя каждую статью.

— Все граждане нашей страны, достигшие 18-летнего возраста, имеют право принять участие в выборах высшего органа власти, независимо от того, какое они имеют имущество, какой национальности, с каким образованием, будь-то женщина или мужчина — безразлично.

— Раз насчет всех так, чего же о женщинах особо записывать, — сказала Мария Силина.

— Нам с вами это кажется понятным, что женщина равноправна с мужчиной,— быстро отозвался на ее замечание Литвинцев. — Но за границами нашей страны делается многое не так.

На колхозной ферме работают только двое мужчин, поэтому разговор о женском равноправии принял особенно оживленный характер.

Когда агитатор говорил о том, что во многих капиталистических странах труд женщины ценится дешевле, а образование доступно для немногих, лица колхозниц посуровели.

— Великая Октябрьская социалистическая революция открыла нашим женщинам дорогу в новую жизнь. И эту жизнь кровью своей защищали в дни Отечественной войны советские девушки и женщины, — сказал Литвинцев. — А разве вы в своем колхозе мало сделали для победы? Только нынче ваш колхоз сдал сверх плана государству 750 пудов мяса. Всю войну вы, женщины, работали не покладая рук на ферме и тысячи пудов мяса дали фронту сверх плана. Смотрите, каких результатов добились нынче.

И Литвинцев назвал показатели почти каждой доярки, поярки, телятницы. Средний надой по ферме за 9 месяцев около 16 центнеров. Намного выше плана суточный привес телят.

— И про нашего старого пастуха не забывайте, — заметила Тася Гилева. — Филипп Сергеевич Медведев особый секрет знает, как пастбище выбирать.

— Правильно, — разом отозвалось несколько голосов. — отменный у нас пастух.

— Вот видите, товарищи, вы говорите отменный пастух, достойный человек. И в нашей стране такой человек не только имеет полное право выбирать в Верховный Совет, но может быть и избран депутатом народа, — продолжал Литвинцев. — Только в нашей стране ценят человека не по его имуществу, а по отношению к труду на благо своего отечества, по тому, как он выполняет свой долг перед Родиной.

— Вы сказали насчет долга, — вступил в разговор колхозник с искалеченными руками. — Я в Ленинграде был в блокаду. Во-век не забуду этого. Умирает человек, а не сдается. Вот как ленинградцы выполнили свой гражданский долг, — заключил свою короткую речь фронтовик Иван Романович Халявин.

Но колхозницы попросили подробнее рассказать о городе-герое. И фронтовик снова заговорил. Он говорил о женщинах Ленинграда, о лишениях, которые они перенесли, о горе, которое они приняли на свои плечи, о беспримерной воле к борьбе и вере в победу.

— Мой сын на Ленинградском погиб... — тихо сказала пожилая колхозница.

Литвинцев увидел, как непрошенная слеза скатилась по темной от ветра и солнца щеке. Он увидел и другое: подтверждение кровной связи великого города Ленина с далекой сибирской деревней Березовкой.

Никто не просил слова, как-то само собой получилось, что одна говорила за другой. Говорили о самом сокровенном: о муже, от которого долго нет вестей, о сыне, приславшем письмецо из Берлина, о колхозных делах.

Когда Литвинцев собрался уходить, женщины наперебой приглашали его почаще бывать в Березовке.

— Поговорили по душам, и на сердце стало веселее. Значит и работа лучше спорится,—сказала сторож фермы Марья Зарембо.

...За окном поднялась метель. Она началась неожиданно, как это бывает сибирской осенью.

— В поле с полгектара турнепса у нас осталось, товарищи, — заметил председатель колхоза. — Надо его сейчас убрать, а то чего доброго землю прихватит.

— Что же, и уберем. Долго ли нарядом-то? — отозвались колхозницы.

И прямо с беседы, не заходя домой, ушли в поле.

* * *

По дороге в Кыштовку Петр Мефодьевич Литвинцев говорил:

— Я хотел помочь сегодня агитаторам, а вот и сам у них поучился. Чем проще и конкретнее мы агитируем, тем сильнее, действеннее наша агитация, тем ближе слова становятся к сердцу...

Х. ПРОНИНА.

Кыштовский район.

Агитаторы вышли на десятидворки

ЧЕРЕПАНОВО. (По телефону. Наш корр.). На совещании агитаторов колхоза «Просвет Сибири», Бочкаревского сельсовета, секретарь первичной партийной организации тов. Батенев ознакомил собравшихся с Положением о выборах в Верховный Совет СССР, рассказал, как начать изучение его на десятидворках.

Среди агитаторов нашлись такие, которые имеют опыт агитационной работы еще с первых выборов. Давнишние, опытные агитаторы — секретарь парторганизации Батенев, учительница тов. Тюкова, коммунист тов. Дорош и другие.

27 октября 10 агитаторов вышли на десятидворки. В доме Ивана Судоргина проведена первая встреча агитатора Никитиной с избирателями. До этого агитатор побывал в доме каждой домохозяйки. К вечеру на беседу собрались все колхозники и колхозницы десятидворки.

Агитатор Никитина прочитала им первые статьи о советской избирательной системе. По просьбе избирателей особо пришлось раз'яснить статьи 135—140 Сталинского закона.

После беседы колхозницы долго еще не расходились и разговаривали с агитатором о своих делах.

П. КРУЧИНИН.

Изучают Положение о выборах

В колхозах Веселовского района все шире развертывается раз'яснение Положения о выборах в Верховный Совет СССР. В селах Логине, Ульяновке, Зубкове, Аксенихе на общих колхозных собраниях проводились громкие читки избирательного закона. Партийные организации выделили агитаторов. Агитаторы колхоза «Герой труда» тт. Харченко и Матушенко провели уже по два занятия на закрепленных за ними десятидворках. Положение о выборах изучается по главам.

Райком партии провел семинар руководителей агитколлективов, секретарей парторганизаций и председателей сельсоветов. Семинаром руководил секретарь райкома партии тов. Бабаев. Участники семинара подробно разобрали «Положение о выборах и Верховный Совет СССР», прослушали методические указания об организации раз'яснения его избирателям.

В помощь сельским партийным организациям и Советам выехали районные партийные работники.

Ф. ХУДОРОЖКОВ.

Веселовка. (По телефону).



На десятидворках села Балта, Ошинского района, агитаторы начали читки и беседы с избирателями. На снимке: агитатор демобилизованный М. Н. Веселов, шофер колхоза «Союз строителей», проводит беседу о выборах в Верховный Совет СССР.
Фото Т. Васильева.

Беседы с избирателями

Равноправие женщин в СССР

Под развернутым знаменем Сталинской Конституции женщины нашей страны готовятся к выборам в Верховный Совет Союза Советских Социалистических Республик.

В прошлые выборы, в 1937 году, трудящиеся нашей страны избрали депутатами Верховного Совета СССР первого созыва 227 женщин. Эта цифра выглядит особенно убедительно, если сопоставить ее с тем, что на 1 Всесоюзном с'езде Советов, в 1922 году участвовало всего 49 делегатов.

Со времени прошлых выборов минуло 8 лет. За эти годы советские женщины стали еще более великой силой в социалистическом народном хозяйстве. В тяжелые годы войны они вместе со своими братьями, мужьями и отцами сражались на фронте за честь и независимость своей Родины, самоотверженно трудились в промышленности, на транспорте, на колхозных и совхозных полях.

«Навсегда войдут в историю беспримерные трудовые подвиги советских женщин и нашей славной молодежи, вынесших на своих плечах основную тяжесть труда на фабриках и заводах, в колхозах и совхозах», — сказал товарищ Сталин.

Только советский социалистический строй мог породить таких женщин.

Великая Октябрьская социалистическая революция раскрепостила женщину нашей страны от рабства, избавила от бесправного существования, предоставив ей равные с мужчиной права.

В статье «Советская власть и положение женщины», посвященной двухлетней годовщине советской власти, В. И. Ленин писал: «Буржуазная демократия на словах обещает равенство и свободу. На деле женской половине человеческого рода ни одна, хотя бы самая передовая буржуазная республика **не дала** ни полного равенства с мужчиной по закону, ни свободы от опеки и от угнетения мужчины» (Соч., т. XXIV, стр. 517).

В буржуазных странах и теперь женщины не имеют равных с мужчиной прав. В Англии, например, женщины получают за равный с мужчинами труд более низкую оплату. Во многих капиталистических государствах женщины не пользуются избирательным правом.

В обращении к женщинам-работницам В. И. Ленин указывал на то, что надо, чтобы женщины-работницы все больше и больше участия принимали в управлении общественными предприятиями, в управлении государством. Большевистская партия под руководством товарища Сталина неуклонно проводила и проводит в жизнь это ленинское указание. Все больше и больше советских женщин вовлекается в работу хозяйственных и культурных предприятий и учреждений, в работу по управлению государством.

Перед женщинами нашей страны с первых дней советской власти открылся широкий путь к образованию. Накануне войны не менее половины студентов в высших учебных заведениях и более половины учащихся в техникумах составляли девушки.

Из числа советских женщин выросли замечательные кадры новых талантливых специалистов. Еще до Отечественной войны 25 процентов металлистов, фрезеровщиков, токарей, электросварщиков, инструментальщиков и лекальщиков составляли женщины, а число инженеров и техников — женщин доходило до 150 тысяч.

Сельское хозяйство, перестроенное на новых социалистических началах, открыло для советской крестьянки невиданные до сих пор возможности участия в общественно-производительном труде.

Сталинская Конституция закрепила великие завоевания Октябрьской социалистической революции. В статье 122 нашей Конституции записано: «Женщине в СССР предоставляются равные права с мужчиной во всех областях хозяйственной, государственной, культурной и общественно-политической жизни».

Избирательный закон социалистического государства на основании статьи 137-й Сталинской Конституции говорит, что женщины участвуют в выборах и могут быть избранными в Верховный Совет СССР на равных правах с мужчинами.

Эти права гарантируются социалистическим строем нашей Родины. Советской женщине обеспечено равное с мужчиной право на труд, на равную оплату труда, на отдых, на образование, на материальное обеспечение в старости, а также в случае болезни и потери трудоспособности.

Как нигде в мире, социалистическое государство ревностно охраняет интересы матери и ребенка. Советской женщине предоставляется отпуск при беременности с сохранением содержания. Организована широкая сеть родильных домов, детских яслей и садов, выплачиваются пособия многодетным матерям.

Ореолом славы окружена женщина-мать страны Советов. В ответ на повседневную заботу Советского государства наши женщины воспитывают своих детей в духе горячей любви и преданности своей Родине. Благородство мысли и поступков, самоотверженность и мужество, презрение к смерти и незнание страха в борьбе — таковы моральные качества нашей молодежи. В этом — один из самых верных и надежных источников силы и могущества Красной Армии. Безмерно велики заслуги наших женщин, воспитавших таких замечательных героев, как Зоя Космодемьянская, Лиза Чайкина, Николай Гастелло, Александр Матросов и тысячи других верных сынов нашей Родины.

Неустанными заботами Советского государства выращены из народа тысячи женщин — героинь труда, науки, техники и искусства. На всю страну прославлены имена советских патриоток: Полины Осипенко, Марины Расковой, Валентины Гризодубовой, лауреата Сталинской премии скульптора Мухиной, орденоноски Марии Демченко, знатных сибирячек Юткиной, Картаной и многих других.

Советская власть дала женщине высокое право участвовать в управлении государством. Женщины-депутаты Верховного Совета СССР, в Союзных республиках, в областных, городских, районных и сельских Советах с честью выполняют эту свою почетную обязанность.

За годы войны женщины-депутаты Советов провели огромную работу по оказанию помощи Красной Армии и обеспечению нужд семей фронтовиков. Сейчас, когда военная пора миновала, они также неутомимо работают над восстановлением разрушенных фашистскими захватчиками городов и деревень Советского Союза.

Перед нашей страной стоят новые грандиозные задачи по выполнению послевоенного пятилетнего плана. Советские женщины, преодолевшие трудности военного времени, с неослабевающим упорством и сейчас участвуют в творческом созидательном труде, как равноправные члены социалистического общества.

О. КАРТАШЕВА,
лектор обкома ВКП(б).

ПОДГОТОВКА К ВЫБОРАМ—ВАЖНЕЙШЕЕ ДЕЛО ПАРТОРГАНИЗАЦИЙ

* * *

Г. АСЛАНОВ

Секретарь Новосибирского горкома ВКП(б)

* * *

Выборы в Верховный Совет СССР второго созыва будут проходить в знаменательной исторической обстановке. Советский Союз вышел победителем из небывалой по трудности и размаху войны. Темные фашистские силы немецких и японских захватчиков повержены в прах. Трудящиеся нашей страны идут к выборам с сознанием того, что под руководством большевистской партии и великого Сталина они отстояли величайшие завоевания социалистической революции, отстояли самую передовую в мире советскую демократию и ее воплощение — Сталинскую Конституцию, обеспечивающую наиболее дорогие для человека блага: право на труд, на отдых, на образование, свободу слова, собраний, печати, равноправие всех национальностей, равноправие женщин с мужчинами.

После окончания войны прошло всего несколько месяцев, а уже развернулась гигантская созидательная работа на необ'ятных просторах нашей Родины. Советские люди принялись за великий труд. Он поднимет наше государство на новую ступень могущества и славы, далеко двинет вперед его производительные силы и благосостояние широких народных масс.

Страна приступает к разработке четвертого пятилетнего плана, который, как говорится в сообщении ЦК ВКП(б) и Совнаркома, предусматривает «полное восстановление народного хозяйства районов СССР, подвергавшихся немецкой оккупации, послевоенную перестройку народного хозяйства и дальнейшее развитие всех районов СССР, в результате чего должен быть значительно превзойден довоенный уровень развития народного хозяйства».

Советский народ под руководством партии большевиков, под руководством великого Сталина идет вперед, к новым победам коммунизма.

Со значительными достижениями идет к этим знаменательным дням и наша новосибирская партийная организация. За 8 лет с момента выборов в Верховный Совет СССР Новосибирск во многом изменил свой облик. Численность населения города выросла в полтора раза и достигла свыше 609 тыс. человек. Выпуск промышленной продукции увеличился в 10 раз и уже в прошлом году составлял 4,5 млрд. руб. вместо 490 млн. в 1940 году. Удельный вес крупной индустрии по валовой продукции в прошлом году составлял 70,2 проц. вместо 15,4 проц. в 1940 году. Число рабочих, занятых на предприятиях, достигло 182 тыс. человек. В нашем городе 44 предприятия союзного и республиканского подчинения, 53 — областного и 121 предприятие городского подчинения, 82 школы, 18 вузов и техникумов и ряд научно-исследовательских учреждений.

С такими общими итогами подходим мы к выборам в наш Верховный орган власти.

Рост нашего города, количественный и политический рост его населения, рабочего класса и интеллигенции еще в большей мере требует от каждой партийной организации, от каждого коммуниста серьезной подготовительной работы к выборам в Верховный Совет.

Партийные, комсомольские и профсоюзные организации приобрели большой опыт политической и организационной работы за годы Великой Отечественной войны, когда они поднимали массы на решение сложнейших военно-политических и военно-хозяйственных задач. Весь этот опыт надо использовать для того, чтобы широко развернуть политическую работу в массах и хорошо провести как подготовку, так и выборы в Верховный Совет СССР.

Важнейшим делом является сейчас, чтобы избирательный закон стал достоянием каждого рабочего и работницы, каждого служащего и интеллигента. Этот документ должен хорошо знать каждый советский человек.

Агитаторы должны избегать сухого, поверхностного изучения этого документа. Нельзя только зачитывать текст Положения о выборах, не раз'ясняя политической сущности его. При изучении избирательного закона необходимо рассказать избирателям о буржуазной демократии, как ограниченной и направленной на службу имущим классам. Надо широко раз'яснить преимущества нашего социалистического государства и советской демократии, как подлинно народной демократии. На конкретных примерах показать, что только наше социалистическое государство смогло выйти из небывалой по размаху и трудностям войны еще более окрепшим и оказалось в состоянии сразу же по окончании ее решать вопросы дальнейшего экономического роста страны, создавая условия для материального и культурного расцвета жизни трудящихся.

Всю политическую работу необходимо сочетать с еще большим размахом социалистического соревнования, с под'емом производительности труда, увеличением производства предметов широкого потребления, сочетать с задачей быстрейшего перевода предприятий на выпуск гражданской продукции. Агитаторы призваны воодушевлять трудящихся на самоотверженный труд, поднимать людей на закрепление нашей великой победы.

Одна из наиболее ответственных задач агитаторов — добиваться, чтобы в соревновании участвовал каждый трудящийся. Агитатор должен раз'яснять, что участие в общем трудовом под'еме — это патриотический долг каждого гражданина нашей страны, что настоящий советский патриот не может быть пассивным созерцателем происходящих великих событий.

Не секрет, что далеко еще не все агитаторы подготовлены для такой серьезной политико-раз'яснительной работы. Многие из них до сих пор дальше читок газет не идут, не умеют развернуть живую и убедительную политическую беседу. Поэтому партийные организации должны пересмотреть кадры руководителей агитколлективов и агитаторов, выдвинуть на эту работу политически подготовленных и проверенных людей из среды нашей интеллигенции, служащих и рабочих.

В отдельных парторганизациях города есть примеры хорошей, вдумчивой работы среди населения. Например, все коммунисты партийной организации строительного треста (секретарь парторганизации тов. Сидоров) по понедельникам выходят на избирательный участок и каждый из них ведет политическую работу: одни выступают с докладами, другие с беседами, третьи читают и раз'ясняют Положение о выборах. Партийная организация уже приступила к оборудованию агитпункта.

Неплохо развернули работу с избирателями коммунисты обкома союза дошкольных работников, фабрики им. ЦК швейников.

Значительно улучшила агитационную работу среди населения за последнее время партийная организация СибОВСу. Агитаторы инженер тов. Мерлин, тов. Инюнина, инженер-диспетчер тов. Лобанов — лучшие агитаторы Ипподромского района. По их инициативе проведено благоустройство улиц участка, оказана материальная помощь многим семьям фронтовиков, инвалидам Отечественной войны, построена водоразборная колонка, организуется кружок художественной вышивки.

Но есть факты явной медлительности в развертывании этой большой политической работы. Казалось бы, что такие культурные учреждения, как вузы и техникумы, могут образцово поставить политическую и раз'яснительную работу в массах. Но на деле получается иное. Медицинский институт, институт геодезии и картографии, авиатехникум, техникум связи не ведут почти никакой работы на своих избирательных участках.

Было бы большой ошибкой думать, что в избирательной кампании вся политическая работа в массах будет отдана на откуп агитаторам. Весь партийный актив, все советские и хозяйственные руководители должны по-настоящему включиться в это большое политическое дело. Руководители систематически должны выступать перед широкими массами с политическими докладами. Это — святой долг каждого руководителя-коммуниста.

Подготовку к выборам партийные организации должны превратить в период глубокой политико-воспитательной работы среди самых широких трудящихся масс. Поэтому необходимо серьезно продумать и тщательно организовать всю организационную и политическую работу.

В ближайшие дни во всех парторганизациях надо провести собрания с вопросом об участии партийных организаций в подготовке к избирательной кампании. Эти собрания должны быть подготовлены так, чтобы каждый коммунист знал о них не накануне, а заранее и имел бы возможность подумать над тем, что может сделать он и вся парторганизация в целом в подготовке к выборам. Докладчик, которым должен быть секретарь парторганизации, обязан выступать не только с общеполитическими положениями, а с конкретным планом мероприятий парторганизации. К составлению этого плана надо привлечь коммунистов, в особенности тех, которые уже имеют опыт работы в первой избирательной кампании.

Райкомы партии вместе с советскими органами должны выделить и оборудовать помещения для агитпунктов. Агитпункты надо оборудовать так, чтобы избиратели шли туда с удовольствием, чтобы приятно и с пользой могли провести там время, прослушать квалифицированную лекцию, беседу или доклад, хорошую радиопередачу, посмотреть кинокартину, выступление артистов и т. д.

Большие задачи в предвыборной и выборной кампании стоят перед комсомольскими и профсоюзными организациями. Они призваны вести большую политико-воспитательную работу: комсомол — среди молодежи, профсоюзы — среди всех трудящихся масс. На эту работу необходимо выделить самых лучших, самых подготовленных комсомольцев и профсоюзный актив. Особое внимание — молодым избирателям. Работу с молодыми избирателями комсомольские организации должны считать своим кровным делом.

В работе с избирателями-матерями комсомольские и профсоюзные организации также должны быть первыми помощниками партийных организаций.

Депутатам необходимо подумать об отчетах перед избирателями. Каждый депутат, независимо от того, в какой орган советской власти он избран — в областной, городской или районный Совет — должен выступать перед избирателями и с политическими докладами и с отчетами о своей деятельности.

Советские органы обязаны подкрепить политическую агитацию живыми делами, направленными на удовлетворение самых насущных нужд широких масс избирателей. Они должны проявить подлинную заботу, внимание и чуткость к нуждам трудящихся, о которых повседневно напоминают нам партия и правительство в своих решениях и указаниях.

Советские люди понимают, что тяжелые последствия войны не могут быть преодолены в два счета, что требуется некоторое время для того, чтобы сказались результаты перестройки на мирный лад. Но из этого вовсе не следует, что можно мириться с фактами равнодушного отношения некоторых руководителей к бытовым нуждам населения, когда даже имеющиеся возможности используются крайне плохо. Забота о живых людях, чуткое и внимательное отношение к их нуждам должны стать святым правилом каждого партийного, советского, хозяйственного и профсоюзного работника.

Проект пятилетнего плана развития Новосибирска уже составлен. Надо довести его до каждого жителя Новосибирска, чтобы показать, какие замечательные перспективы промышленного и культурного роста открываются перед нашим родным городом, каким крупным культурным и благоустроенным центром станет он к концу четвертой пятилетки.

С чувством гордости за свою могучую державу, с беззаветной преданностью социалистической Родине, делу Ленина — Сталина идет советский народ навстречу выдающемуся политическому событию в жизни нашей страны—выборам в Верховный Совет СССР.

Уверенно и бодро смотрят вперед советские люди, зная, что они пожнут плоды своей всемирно-исторической победы. Мы сумеем быстро залечить раны, нанесенные войной, и тогда еще ярче расцветет свободная, счастливая, зажиточная и культурная жизнь на советской земле.

К этим новым успехам во всех областях жизни ведут наш народ мудрая партия большевиков, великий Сталин!

Проверяем готовность МТС к ремонту

Запущенность в мастерской

Кирзинская МТС к зиме и ремонту машинно-тракторного парка не подготовлена. Мастерскую еще не ремонтировали: в токарном и медницком цехах и на контрольном пункте печи неисправны. Не все цехи побелены, зимних рам нет.

— Нехватает печников и плотников,— говорит директор МТС т. Никулин.

В мастерской недостает запасных частей, тисов, необходимого инструмента, проводов. Генератор бездействует, нет специалиста, чтобы его исправить.

Заведующий мастерской т. Скосырский еще весной выделил на заготовку топлива 12 рабочих, но они заготовили только 70 кубометров дров, так как не был выправлен лесорубочный билет. Впереди печальная перспектива: топить печи сырыми дровами — прямо с воза.

Неблагополучно и с ремонтом рабочих жилищ. В доме лучшего бригадира тракторного отряда т. Галкина нет зимних рам, неисправны печь и дверь.

Не лучше и с клубом. Дверь плотно не прикрывается, печь не отремонтирована. На сцене—доски, сваленные в кучу.

В столовой, которая должна обслуживать 200 человек, стены грязные, по углам паутина. Умывальник неисправен, мыла и полотенец нет. Ни котла, ни бака для кипячения воды тоже нет. Рабочие из-за недостатка мест на вешалке обедают в пальто.

Агитационно-массовая работа в МТС забыта. «Боевые листки» не выходят третий месяц. И никто не может назвать работника, ответственного за это. Газетная витрина в мастерской пустует.

Дирекция, партийная и комсомольская организации Кирзинской МТС должны, не медля ни дня, заняться подготовкой к зиме и ремонту машинно-тракторного парка.

Бригада комсомола и печати: М. ЛЫКОВ, Г. ВАСИЛЬЕВ—секретарь райкома комсомола, Т. ДЯДИЩЕВА.

Ордынск. **(По телефону).**

Возможности не используются

Через открытые ворота мастерской Алексеевской МТС видны разбросанные детали, оставшиеся от зимнего ремонта прошлого года. Во дворе стоит тракторная тележка, нагруженная лесом, привезенным для подготовки мастерской к зиме. В цехе, где собираются ремонтировать прицепной инвентарь, нет ни крыши, ни потолка.

Правда, в токарном цехе на двух станках рабочие неспеша готовят детали. При каждом включении станков из-за неисправности электромоторов во всех районных учреждениях и предприятиях, в том числе и в самой Алексеевской МТС гаснет свет, замедляется ход всех других станков.

Старший механик МТС тов. Новоселов никакого вразумительного ответа на вопрос о графике ремонта тракторов не дает. Между тем 12 тракторов, совершенно свободные от работы, не используются на вспашке зяби. Все комбайны, за исключением трех, также доставлены на усадьбу. Ремонт их можно было бы развернуть полным ходом, но...

В Алексеевской МТМ в пустом монтажном цехе через открытые ворота гуляет ветер. Старший механик дает команду заводить тракторы в мастерскую. Неохотно, вразвалку стали заводить гусеничный трактор «СГ-65» и в течение целого дня не могли его пустить. Потребовался второй день только для того, чтобы доставить его в МТМ на ремонт.

Никакого договора о распределении ремонтных работ между МТС и МТМ до конца октября не было. Бригады не укомплектованы, по узлам люди не расставлены и даже не намечены. В результате такого положения Алексеевская МТС из передовых по ремонту, какой она была в прошлые годы, может оказаться отстающей.

Между тем при наличии такого помещения, оборудования и кадров Алексеевская МТМ и МТС имеют возможность закончить ремонт всех тракторов и комбайнов значительно раньше установленного срока и даже оказать большую помощь другим машинно-тракторным станциям Ояшинского, Мошковского и Болотнинского районов. Для этих районов здесь можно отремонтировать не менее 150 моторов комбайнов, 250—350 поршневых групп, 150 моторов тракторов и изготовить такие детали, как обоймы, роликовые подшипники.

Алексеевская МТМ может получать литье многих деталей в Тогучинском ремзаводе и обрабатывать его у себя в механическом цехе. Но все это надо было сделать в сентябре и начале октября. Руководители же мастерской только сейчас собрались послать автомашину в Тогучин за литьем. С подобной раскачкой нужно покончить немедленно.

И. ВАСИЛЬЕВ.

Никто ни за что не отвечает

Ново-Гутовский молсовхоз (директор т. Егоров) своевременно закончил уборку урожая. Все тракторы и комбайны свезены на центральную усадьбу. Однако к ремонту машин совхоз не готов. Мастерская похожа на развалившуюся баню, которую топят по-черному: на стенах — грязь, окна не застеклены, двери разбиты, печи нет. Рабочие места также не подготовлены. Совхоз не имеет графика ремонта. Старший механик т. Парфенов не знает, какие тракторы, когда и какой ремонт будут проходить.

Директор и старший механик хотят отремонтировать два гусеничных трактора «ЧТЗ» на Куйбышевском ремонтном заводе. Окончательно этот вопрос еще не решен. Тем не менее к ремонту этих машин на усадьбе не готовятся.

Плохо и с кадрами ремонтников. Из рабочих-специалистов есть только кузнец. Ни слесарей, ни медников мастерская не имеет. Директор совхоза т. Егоров и старший механик т. Парфенов знали об этом, но никаких мер не приняли к подготовке нужных кадров. Они ждут помощи извне. В мастерской не знают, какими методами будут ремонтировать машины.

— В прошлом году каждый тракторист сам ремонтировал свой трактор, — рассказывает т. Парфенов, — а нынче думаем применить бригадный метод.

Но на наш вопрос, кто в этих бригадах будет работать, т. Парфенов никого, кроме заведующего мастерской т. Чуева, который будет бригадиром, назвать не смог. И это понятно. В совхозе не занимались комплектованием ремонтных бригад.

Директор совхоза утверждает, что в общежитии для ремонтников нет нужды, потому что большинство рабочих живет на центральной усадьбе. Что же сделал совхоз для культурного обслуживания этих рабочих? Красного уголка на усадьбе нет. Бани также не имеется. Совхозный клуб только начали ремонтировать. На вопрос, когда он будет готов, секретарь партийной организации т. Притулина ответить не могла.

Культурно-массовой работой среди ремонтных рабочих никто не занимается. Правда, т. Притулина назвала агитатора Родионова, который будет вести массовую работу среди ремонтников. Однако никакой литературы, кроме Положения о выборах в Верховный Совет СССР, в совхозе нет.

Рейдовая бригада: Е. ОВЧИННИКОВА, С. ЗАЦЕПИЛИН, С. ПАРШЕНКОВ.

Барабинский район. **(По телефону).**

РЕЗКО ПОВЫСИТЬ ТЕМПЫ ХЛЕБОСДАЧИ

Бесперебойно отвозят зерно

СЕВЕРНОЕ, 1 ноября. **(По телефону).** С большим под'емом готовятся колхозники к встрече 28-й годовщины Великой Октябрьской социалистической революции.

Вчера сельхозартель имени Челюскинцев доставила на ссыпной пункт 125 пудов хлеба. Изо дня в день везут зерно колхозы «Красная звезда», «Северная заря», имени Сталина, «Красный коммунар» и другие.

Колхоз «Северная заря» первым рассчитался с государством. С тех пор не было дня, чтобы колхозники не привозили сверхплановый хлеб. Вчера они сдали еще 50 пудов, а всего сдали сверх плана 1.200 пудов хлеба.

Пример показывают и колхозники сельхозартели имени Карла Маркса. Отсюда уже вывезено на заготпункт сверх плана 1.500 пудов зерна и каждый день этот колхоз участвует в хлебосдаче.

Районные организации и колхозники поставили перед собой задачу: к дню всенародного праздника все колхозы без исключения должны участвовать в вывозке зерна на заготпункты. Для проведения подготовительной работы партийный актив выехал на места. Те колхозы, которые закончили обмолот, проверяют отходы, подрабатывают их и везут зерно государству.

Вместе со сдачей хлеба колхозы успешно ведут расчеты и по другим видам сельскохозяйственных продуктов.



Лучшая звеньевая колхоза «Союз строителей», Ояшинского района, **П. И. Богомолова.** Она вырастила на своем участке высокий урожай льна и сдала государству 39 центнеров льняных семян.

Фото Т. Васильева.

Во что обходятся „неурядицы" на молотьбе

ТАТАРСК, 2 ноября. **(По телефону).** С приближением праздника в колхозной деревне все горячее развертывается соревнование за досрочное выполнение обязательств перед государством по хлебосдаче. Многие колхозы изо дня в день везут хлеб на заготовительные пункты. Хороший урожай, выращенный тружениками деревни, большой производственный под'ем среди колхозников и колхозниц — все это дает возможность району достойно встретить великий праздник.

Если бы руководители района обеспечили правильную организацию молотьбы и повседневную отгрузку зерна государству из каждого колхоза, до 7 ноября годовой план хлебосдачи был бы выполнен. К сожалению, в ряде колхозов из-за всяких неурядиц на молотьбе вывозка зерна тормозится.

Наглядный пример — сельхозартель «Майское утро», обслуживаемая Татарской МТС, в пятую пятидневку октября не сдала государству ни килограмма хлеба, хотя план выполнила немногим больше, чем наполовину. За эти пять дней комбайн, поставленный на стационарную работу, обмолотил только 15 гектаров семенного овса. А в скирдах еще лежит урожай со 160 гектаров общих посевов.

— Что поделаешь, — говорит председатель колхоза тов. Гузеев, — только пустишь машину — цепи рвутся, валы ломаются.

Все это, конечно, от неорганизованности. МТС прислала участкового механика, чтобы наладить машину. Он закрепил детали кое-как на живую нитку и уехал. Комбайн скоро снова вышел из строя.

Сам же председатель тоже не принимает мер, чтобы быстро обмолотить заскирдованный хлеб. Колхоз приобрел новую конную молотилку. Но Гузеев не позаботился своевременно отремонтировать привод, и эта новенькая машина простаивает. В результате хозяйство, имеющее возможность намолотить еще по крайней мере тысячу центнеров зерна, пятидневками не участвует в хлебосдаче.

Можно привести и другой пример столь же вопиющей неорганизованности. В сельхозартели «17 лет Октября» тучный хлеб с 250 гектаров лежит в скирдах. Кроме того, овес с сорока гектаров остается в копнах незаскирдованным. Казалось бы этот колхоз, который не выполнил даже половины годового плана хлебосдачи, имеет возможность двинуть зерно государству мощным непрерывным потоком. А что происходит в действительности?

За пятидневку государству отправлено только 15 центнеров зерна.

— Сколько намолотили, столько и сдали, — говорит тов. Кулишкин, председатель колхоза.

Но если он будет молотить такими темпами, то хлеб пролежит в скирдах до весны, и колхоз останется должником перед государством.

Западная МТС имеет здесь два комбайна. Один почему-то еще совсем недавно использовали на косовице с отнятой приемной камерой. Комбайн пошел за простую косилку. Второй комбайн поставлен на стационарную молотьбу. Но как его используют?

Часов в 11 дня из деревни на ток отправляется бригада — 12 колхозниц. Ток рядом с деревней, не больше километра. Люди приходят в полдень, разжигают костер и посиживают, потому что комбайн, оказывается, не подготовлен к работе.

Пример этих двух колхозов должен показать руководителям Татарского района, что молотьбу надо взять под самый строгий контроль. Ведь по колхозам района не обмолочены еще тысячи гектаров хлеба. От того, как будет организована сейчас молотьба, зависят и сохранение богатого урожая от потерь и быстрое завершение расчетов с государством.

А. ПАВЛОВ.

В областной прокуратуре

В октябре нынешнего года прокуратурой области была привлечена к уголовной ответственности по закону от 7 августа 1932 года группа воров, совершавшая систематически хищение зерна в колхозе «Красный май», Черепановского района. Следствием установлено, что бригадир транспортной бригады Силаев организовал группы расхитителей из возчиков и весовщиков зерна. В сентябре 1945 года при транспортировке зерна с полей колхоза «Красный май» на глубинные пункты Заготзерно похищено 96 пудов пшеницы.

25—26 октября выездная сессия областного суда рассмотрела указанное дело и приговорила организатора хищнической группы Силаева по закону от 7 августа 1932 г. к высшей мере наказания — расстрелу, с конфискацией лично принадлежащего ему имущества.

Другие участники хищений: Пешков, Сосова, Рихтер Богдан и Рихтер Александр осуждены на длительные сроки лишения свободы.

ФЕЛЬЕТОН

Как по маслу

Методика захвата комнаты была тщательно продумана. В долгие бессонные ночи взвешено было все: какими приемами комнату занять и как ее удержать.

Сперва решили действовать методом № 1 — «методом зубозаговаривания». Происходило это так.

...В уголке коридора стоит девочка, а рядом с ней в угрожающих позах — три дяди. Один из них — главная фигура — главмеханик гормолзавода Юдин — специалист по выпуску масла и молока.

— Признайтесь, девочка, что комната эта вам не нужна!

Строго так, по-отечески внушает, а девочка не из таковских, никак не признается и об'ясняет:

— Жило нас здесь шестеро. Все Лаптевы. Папа и трое братцев с сестрой ушли в армию. Мама временно выехала из Новосибирска. Я ничего не знаю и признаваться не хочу. Вот приедет мама, тогда и выселяйте. А комната нам нужна. Вернутся из армии папа с братцами, как без комнаты жить?

А главмеханик раз'ясняет:

— Признайся, девочка, что комната вам эта не нужна! Тебе же лучше будет. Ты же сама говоришь, что пятеро в армию ушли, мама уехала — зачем же вам комната?

Но упрямая девочка все-таки не соглашается с этими доводами.

Тогда был применен метод № 2—«метод всесокрушения». И все пошло как по маслу. Солидно, без лишнего шума вскрыли дверь, а вещи из комнаты выбросили в коридор.

Когда же вернулась хозяйка комнаты Лаптева, то она на практике познакомилась и с методом № 3 — «методом очковтиранья». Ей показали, что из комнаты Юдиных уже прорублена дверь в ее комнату, а дверь из комнаты Юдиных в коридор забита. И об'яснили:

— Товарищ Лаптева, вы же сама видите, в каком мы безвыходном положении оказались. Не выйти из нашей комнаты, кроме как через вашу комнату. Уж соглашайтесь. Не будете же вы в проходной жить? Зачем вам проходная комната?

Но Лаптева не согласилась и подала в суд — в 1-й участок Кагановичского района Новосибирска, где судья Кривенко Захар Петрович.

И вот начинается второй этап описываемой истории — борьба за удержание и закрепление захваченной комнаты.

Происходившие до сих пор события гнусны, но ясны: один специалист по маслу Юдин незаконно забрался в комнату, принадлежащую красноармейской семье, при содействии другого специалиста — директора гормолзавода Галопова, который выдал ему на это ордер.

Последующие же события туманны и непонятны.

Дело о выселении Юдина проходило все положенные и неположенные фазы. Это был метод № 4 — судебная волокита. Один раз собрались на заседание — «товарищ Юдин не изволили явиться». Второй раз собрались — «прокурор не изволили явиться». Третий раз собрались — опять кто-то не явился.

А пока суд да дело, на Рабочей улице все идет как по маслу. Лаптевы живут в восьмиметровой комнате, а Юдин на захваченной жилплощади благоденствует.

Говорят, девять раз собирался суд. И только на десятый раз, после долгого пыхтения, скрепя сердце, вынесли мудрое решение: «Выселить Юдина из квартиры с предоставлением ему равноценной площади».

Трое из семьи Лаптевых до ухода в армию на гормолзаводе работали, а пятеро во время войны взяли оружие в руки.

Кажется ясно, на чьей стороне правда! Но, видно, для судьи Кривенко страшнее кошки зверя нет. И вот приняли такое деликатное решение.

Идут дни за днями, недели за неделями. «Равноценной» площади не находится, а главмеханик и не горюет. Ему не тесно. Загородился он вместе с директором гормолзавода решением суда первого участка от совести и стыда — и доволен.

И вот из армии возвращаются дочь, отец. Лаптевы поджидают сыновей. А жить где, спрашивается? Попробовал Степан Федорович Лаптев спать в коридоре: больше недели не вытерпел — неудобно и холодно.

А между тем дело о выселении Юдина перешло в областной суд. Областной суд подтвердил решение районного.

В чем же дело?!.. Что за сила у этого гормолзавода? Почему у них все, как по маслу, с рук сходит? Почему они из любой мутной воды, словно масляные, сухими выходят? Почему директор гормолзавода, который должен бы считать своей святой обязанностью помощь семейству Лаптевых, но который за время войны ничем им не помог, теперь вместо предоставления им квартиры, решил, видите ли, передать дело в Верховный суд?!

Мы не сказали еще об одном действующем лице этой квартирной истории — о жене главмеханика Елене Никитичне Юдиной, зав. райздравом, попечительнице здоровья трудящихся и в первую очередь красноармейских семей Ипподромского района. Она играет здесь особую, деликатную роль. Она, так сказать, за занавесом. И оттуда, из-за занавеса, нажимает авторитетом. Только иногда она появляется на сцене. Вот, например, когда Лаптева вернулась к своей квартире, то в ответ на ее требования Елена Никитична величественно проронила:

— Я ответственный работник. Со мной посчитаются.

Вот она, какая Елена Никитична Юдина!

Итак, вопрос ясен.

Методы юдиных, галоповых и им сочувствующих известны — это зубозаговаривание, всесокрушенье, очковтиранье и судебная волокита — все это давно известные методы бессовестных людей, забывших общественные приличия и свой долг перед семьями защитников Родины.

Но непонятны мотивы поведения судьи Кривенко, который не защищает прав красноармейской семьи, мотивы поведения райпрокурора Утина, который попустительствует беззаконию.

И мы просим знающих людей изучить этот вопрос и дать раз'яснение по существу.

Ив. КУЗЬМИН.

Письма в редакцию

Какое ей дело до чужого горя

Как известно, в ЗАГС приходят люди с самыми различными настроениями — радостные и огорченные, счастливые и убитые горем. Где, как ни здесь, быть обслуживающему персоналу особенно чутким, особенно внимательным к каждому посетителю.

Однако грубость и возмутительный бюрократизм — стиль работы городского Новосибирского ЗАГСа. Примером такого отношения к посетителям служит сама заведующая Виноградова.

Во время моей командировки у меня умер родственник. При оформлении документов о смерти по вине больницы было перепутано отчество покойного. Я обратился к Виноградовой за советом, как исправить ошибку. С первых же слов она оборвала меня: «Заниматься этим не намерена и не буду. Справку могу выдать только на то имя и отчество, на которое выдано свидетельство о смерти».

Нужный документ из больницы, конечно, был получен, но смотреть его заведующая ЗАГСом не захотела. И чем вежливее и сдержаннее просил я, тем в большее негодование приходила Виноградова.

Несколько раз пришлось быть мне в этом ЗАГСе и выслушивать обидные, истерические выкрики. А в последний раз, видимо, выведенная из терпения моей настойчивостью, Виноградова заявила: «Хотите, берите такое свидетельство, какое вам дают, исправлять я ничего не буду».

П. ФРИШМАН.

Еще раз о школьных учебниках

Учащиеся Новосибирска начали первый послевоенный учебный год в прекрасно отремонтированных школах. Но, вот беда, учебники и тетради они получили в крайне ограниченном количестве. Это не может не отразиться на успеваемости и мешает преподавателям успешно бороться за повышение качества обучения нашего подрастающего поколения.

Как же быть? Учебников нет и взять их, кроме частного рынка, негде. Но ведь не всякий родитель, особенно многосемейный, у которого 2—3 ученика в семье, может купить их у спекулянта.

Чтобы не быть голословным, приведу пример. Не так давно я зашел в букинистический отдел книжного магазина на Красном проспекте. Спрашиваю учебники для второго класса. Работник прилавка отвечает: «Учебников нет, нам никто их не сдает. Пойдите лучше на рынок...»

Следуя этому «мудрому» совету, я пошел на Октябрьский рынок. Действительно, у спекулянтов нашлись учебники, какие угодно и сколько хотите. Стоимость их по 80—100 и 150 руб. (это—для второго класса) поразила меня. Возмущенный, я задержал одного спекулянта и повел его в 3-е отделение милиции.

Ответственный дежурный по отделению т. Минаков принял меня с холодком. Однако из разговора в милиции я узнал, что паренек, которого я привел, по фамилии Обманов, 17 лет, проживает по ул. Московской, 117. Его мать уволена за кражу с завода имени Чкалова, брат арестован.

Но даже после этого Минаков мне сказал: «Ничего не могу поделать — учебники у него старые, издания прошлого года. Я вызову его мать, поговорю с ней, чтобы она на сына повлияла».

Странное дело, милиция апеллирует к матери спекулянта, которая не работает и сама спекулирует!

Мне ничего не оставалось делать, как тут же, в присутствии Минакова, заплатить спекулянту за два учебника 100 рублей.

Когда же все-таки прекратится спекуляция учебниками?

М. ЖУКОВ.

Ни путевки, ни денег

В контрольной врачебной комиссии я получила заключение, что нуждаюсь в курорте. Оплатив стоимость путевки, я, конечно, надеялась в ближайшее время получить ее.

Но мне обещали путевку со дня на день в течение трех месяцев. Волокита отбила у меня желание ехать на курорт и я послала телеграмму о возвращении денег. Но шли дни, недели и ни ответа, ни денег.

Когда же я приехала в Новосибирск, тов. Шнек, председатель обкома союза, заверил меня, что деньги переведут в самое ближайшее время. Но прошло еще несколько месяцев, а денег за неиспользованную путевку я так и не получила.

С. ИЦКОВИЧ.

Учительница школы № 1 г. Татарска.

Бездействующий местком

На подсобном хозяйстве комбината коммунальных предприятий Кировского района Новосибирска уже в течение года не было ни одного совещания местного комитета, а также собраний членов союза.

Бездеятельность председателя местного комитета тов. Торгонской привела к тому, что члены союза выбывают из организации механически, потому что целый год не могут уплатить членских взносов. Еще в прошлом году общее собрание приняло несколько товарищей в члены союза, но они так и не получили членских билетов.

Знает ли об этих фактах обком союза коммунальных предприятий?

И. УСТЬЯНЦЕВ.

Сварщик

Когда внимательно смотришь на эти подвижные пальцы, как они, то опускаясь и замирая на долю секунды, то вдруг, точно испуганные птицы, отлетают в высь от раскаленной детали, забываешь, что смотришь на работу сварщика. Кажется, что это руки пианиста, виртуозно владеющего своим инструментом.

Сварка — это тоже искусство. Искусство, которое в годы войны ковало оружие победы и сейчас не менее страстно служит укреплению обороны нашей Родины.

Сварщик завода им. Чкалова Михаил Иванович Русин в совершенстве владеет этим искусством. «Профессор» — зовут его в цехе рабочие. «Душа цеха» — говорит о нем парторг. Все это произносится с искренней гордостью за простого русского человека, своего товарища по труду.

...Однажды, — это было еще в Ленинграде, лет восемь назад,—Михаила Ивановича попросили наварить на бронзовый маховик медные пластинки по окружности обода. Маховик был ошибочно облегчен и его надо было утяжелить. Бронза вообще варится очень плохо, а здесь, учитывая скорость маховика, сварка являлась исключительно ответственной.

— Не выйдет, — говорили некоторые инженеры завода «Русский дизель».

— Легче отлить новый маховик, — говорили другие.

— Разнесет, — говорили третьи.

— Попробуем, — ответил им всем Михаил Иванович.

Работа была закончена, и маховик успешно прошел испытание на больших скоростях. Тогда инженер, руководивший всеми работами, пожимая руку т. Русина, сказал ему:

— Это, знаете, уже искусство! Это впервые в мире!

К сварке нужен особый подход. Тут не помогут ни инструкции, ни учебники, тут нужно чутье.

Она скрытная. По множеству внешних признаков — зернистости, температуре пламени, роду электрода — нужно уметь чувствовать и моментально реагировать на ход процесса.

Иногда сварка выходит по виду красивая, ровная, вроде как хорошая укладка волос, но это только видимость. При испытании смотришь то пустота внутри, то трещина, то на крепость или плотность не выдерживает.

И тем не менее, с первого взгляда работа сварщика кажется делом очень простым, почти общедоступным. Действительно, сам процесс сварки очень несложен. Здесь по существу всего одна операция, составленная из нескольких элементарных движений рук. Но это только кажущаяся простота. В ней-то и заключается вся сложность профессии сварщика. В ней— ключ к об'яснению того странного факта, что сварщиков много, а хороших, котельных сварщиков считанные единицы.

Операции сварки можно обучиться за несколько дней. Зато хорошо сваривать удается далеко не всем. Сваривать хорошо и быстро — дело непосильное многим, даже высококвалифицированным мастерам.

Михаил Иванович, котельный сварщик, сваривает и хорошо и быстро.

Русин работает сварщиком тринадцать лет. Впрочем, продолжительность работы в этой профессии мало о чем говорит. Можно работать и дольше, но остаться посредственным сварщиком. А вот Настя Александрова, талантливая ученица т. Русина, за полтора года стала одной из лучших сварщиц завода. Настя, как и все остальные семь учеников Русина, которых он подготовил за годы Отечественной войны, не видела дыма и запаха гари сожженных городов, огня и крови умиравших воинов. Война и завод открыли в их жизни только первую страницу.

Все семь учеников Русина переняли от него не только профессиональные навыки, но и любовь к этому делу. Все семь молодых сварщиков стали мастерами своего дела. В этом — заслуга т. Русина.

Михаил Иванович всегда хорошо сваривал, но в годы войны его талант сварщика проявился с особым блеском и энергией.

Много интересного может рассказать вам т. Русин. Только не во время работы, когда вокруг пляшет фейерверк дуговой сварки. Он любит трудиться без слов. И это опять напоминает творчество.

В сварке трудно ускорить темпы. Дело это связано с температурой в 3.500 градусов. Чуть ускорил — получай брак. Быстрота и качество здесь кажутся [illegible] противоположными, но Михаил Иванович умудряется выполнять свое задание на 300 процентов...

Он любит беречь секунды. В этом, быть может, основа его высокой производительности труда. Кто бывал в армии видел работу расчета зенитного орудия, тот знает цену долям секунды. Тов. Русин в армии был наводчиком зенитного орудия и там он привык беречь эти доли.

... Подсобные рабочие подносят на сварку детали. У рабочего места т. Русина они укладывают их по особому, по-русински, чтобы удобно было брать на стол, без единого лишнего движения. Это характеризует стиль работы.

В предоктябрьском соревновании знатный сварщик решил вызвать на трудовой поединок молодого, весьма энергичного сварщика Матуско, партгруппорга их мастерской. Если сегодня Русин выполнил двойное задание, то наверняка и Матуско сделал не меньше. И часто они в течение смены подсылают своих «агентов», чтобы незаметно узнать, как идут у того или другого дела. Вот уж по пословице нашла коса на камень! За одним — молодость, задор, за вторым — высокое мастерство. За обоими — большевистская сознательность. Цеховые болельщики предсказывают: Русин победит, у него качество сварного шва лучше.

Не будем гадать, скажем лишь, что секрет успеха т. Русина в четко повторяющемся ритме его пальцев. Он никогда не переделывает того, что вышло из-под его рук, он до конца владеет тонкостями своей профессии.

...Через несколько дней кончается очередной отпуск знатного сварщика. Впервые за несколько военных лет он получил заслуженный отдых. И тем не менее часто можно найти т. Русина не у себя дома, а в цехе.

— Скучно, знаете, без дела, — как бы извиняясь, об'ясняет свое присутствие здесь Михаил Иванович. — Нет-нет, да и загляну на завод.

К. ПЕТРОПАВЛОВСКИЙ.

Завод им. Чкалова.

Решение Временной народной скупщины Югославии

БЕЛГРАД, 29 октября. (ТАСС). Президиум Временной народной скупщины (ВНС) Югославии принял указ о роспуске ВНС в связи с предстоящими выборами учредительного собрания. Президиум принял также предложенные министром финансов Жуйовичем законы о госбюджете, о кредитной системе и о прямых налогах.

По предложению министра по делам учредительного собрания Карделя президиум внес дополнения в закон о выборах депутатов учредительного собрания. В соответствии с этими дополнениями при выборах в учредительные собрания наряду с урнами различных кандидатских списков будут поставлены так называемые «урны без списков». Избиратели, не желающие голосовать ни за одного из выдвинутых в списках кандидатов, смогут опустить свои бюллетени в «урны без списков».

Обосновывая свое предложение, выступивший на заседании Кардель заявил, что введение «ура без списков» обеспечит демократическое проведение выборов и подлинно свободное волеиз'явление народа. «Это послужит, — сказал он, — нашим ответом всем тем, кто хочет антидемократическими средствами, вопреки воле народа, привести к власти меньшинство».

Предложение Карделя было принято единогласно. Президиум ВНС принял также законы о демобилизации, о введении семилетнего образования и др.

Признание Соединенными Штатами и Уругваем правительства Венецуэлы

ВАШИНГТОН, 31 октября. (ТАСС). Государственный департамент США сообщил вчера представителям печати, что правительство Соединенных Штатов после консультации с правительствами других стран американского континента признало новое правительство Венецуэлы.

* * *

МОНТЕВИДЕО, 31 октября. (ТАСС). 29 октября Уругвайское правительство издало декрет, согласно которому Уругвай официально признал правительство Венецуэлы.

Выступление Паттерсона

НЬЮ-ЙОРК, 31 октября. (ТАСС). Ряд членов палаты представителей Соединенных Штатов продолжает кампанию за ликвидацию так называемой комиссии по расследованию антиамериканской деятельности.

Выступая на-днях на обеде, организованном «независимым гражданским комитетом искусств и наук», член палаты представителей США Паттерсон (демократ, от штата Калифорния) заявил:

«Создав так называемую комиссию по расследованию антиамериканской деятельности, палата представителей позволила себе санкционировать подавление свободы совести и слова, т. е. ограничить наши конституционные свободы. Я считаю, что эта комиссия должна быть немедленно распущена».

Паттерсон обвинил демократическую и республиканскую партии в невыполнении своих избирательных программ в отношении улучшения положения рабочего класса, борьбы с национальной враждой и т. д. «Любая попытка некоторых членов конгресса, — сказал он, — добиться выполнения этих обещаний квалифицируется реакционерами как проявление коммунистических тенденций. Вполне очевидно, что эти реакционеры давали такие обещания только с целью обеспечить себе необходимые для избрания голоса. Добившись же своего избрания, они просто игнорируют наказ, данный им избирателями. Почему они это делают? Они это делают потому, что основные реакционные и фашистские силы Соединенных Штатов — национальная ассоциация промышленников и другие влиятельные группы, контролирующие 80 проц. всего радиовещания в Соединенных Штатах и 85 проц. печати страны, обязывают своих приспешников в конгрессе поступать таким образом, чтобы добиться избрания, а после этого препятствовать принятию и осуществлению прогрессивного законодательства, направленного на благо народа и развитие демократии в стране. Эти же самые реакционные группы при помощи парламентского маневра учредили комиссию по расследованию антиамериканской деятельности, чтобы дискредитировать прогрессивные силы в стране и в конгрессе».

Снижение продукции американской промышленности

НЬЮ-ЙОРК, 2 ноября. (ТАСС). Официальные статистические данные показывают дальнейшее резкое снижение продукции американской промышленности и численности рабочей силы в сентябре ввиду сокращения производства военной продукции, которое не компенсируется выпуском товаров гражданского потребления.

Самое резкое снижение продукции произошло в тяжелой промышленности.

Федеральное резервное управление сообщает, что в сентябре выпуск продукции в машиностроительной промышленности, которая во время войны в значительной степени была занята производством военных материалов, был на 20 процентов ниже, чем в августе этого года, и на 50 процентов ниже, чем в прошлом году.

К поездке советских футболистов в Англию

ЛОНДОН, 2 ноября. (ТАСС). Английские газеты «Ивнинг стандард» и «Ивнинг ньюс» поместили сообщение о том, что советская футбольная команда «Динамо» выезжает в Англию.

Газеты печатают также заявление секретаря футбольной ассоциации Роуза, который сказал: «Я уверен, что как официальные представители, так и энтузиасты спорта будут искренне рады приезду советских футболистов. Их визит в Англию представляет большой интерес».

Спортивный обозреватель газеты «Дейли геральд» пишет: «Я не могу сказать, насколько сильны игроки «Динамо», но я готов к потрясениям. Я знаю, что могу от имени всех «болельщиков» футбола протянуть русским дружественную руку».

Суд над генералом Ямасита

САН-ФРАНЦИСКО, 30 октября. (ТАСС). Радио Сан-Франциско сообщает, что в столице Филиппин — гор. Маниле начался суд над одним из крупнейших военных преступников Японии, бывшим командующим японской армией на Филиппинах генералом Ямасита. Предполагают, что перед судом предстанет также начальник штаба генерала Ямасита.

На первом заседании суда свидетели развернули страшную картину зверств, совершавшихся японцами над интернированными гражданскими лицами и пленными американскими солдатами. Два свидетеля, пережившие манильскую резню, рассказали о том, как четыре японских матроса зверски расстреливали и закалывали штыками женщин и детей на пригородной манильской станции, когда американцы освобождали город в феврале этого года. Было убито 100 человек.

Судебные следователи заявили, что они не могут приписать «смертный марш» пленных, организованный японцами на полуострове Батаане, и другие японские зверства лично самому Ямасита, но он ответственен за поведение войск, находившихся под его командованием.

Отсрочка заседания консультативной комиссии по Японии

ВАШИНГТОН, 30 октября. (ТАСС). Временный председатель Дальневосточной консультативной комиссии Маккой сообщил, что, по предложению китайского посла Вей Дао-мина заседание комиссии отложено на неделю.

Сразу же после сбора членов комиссии представление Бирнсом временного председателя комиссии и сообщения о соответствующем штате комиссия Вей Дао-мин предложил отложить заседание комиссии на неделю. Филиппинский представитель Ромуло поддержал предложение Вей Дао-мина. Представитель Австралии Эватт заявил, что он не возражает против короткой отсрочки, однако всякие изменения, касающиеся поля деятельности комиссии, в свою очередь изменят условия, на которых другие страны приняли приглашение. Следовательно, об этих изменениях необходимо докладывать этим странам. Французский представитель Наджиар полностью поддержал предложение Вей Дао-мина, и, поскольку не было возражений, Маккой заявил, что предложение Вей Дао-мина принято и заседание комиссии отложено.

Итальянская газета о деятельности фашистской разведки

РИМ, 31 октября. (ТАСС). Газета «Воче републикана» сообщает, что итальянская военно-разведывательная служба (СИМ), которой в свое время руководил генерал Роатта и которая была разоблачена на его процессе как фашистская подрывная организация, продолжает существовать и сейчас вопреки сообщениям о ее роспуске. Итальянское военное министерство распространяет по радио приказы, адресованные «миссиям СИМа».

Власти Франко хотят восстановить гитлеровские школы

ЛОНДОН, 30 октября. (ТАСС). Бюллетень «Спэниш ньюс леттер» сообщает, что власти Франко намерены вновь открыть в Испании 22 немецких школы, которые были закрыты после разгрома Германии.

«Спэниш ньюс леттер» заявляет, что эти школы находились под руководством немецких профессоров и получали субсидии из Германии. Их учениками являлись сыновья и дочери богатых испанцев и аристократов. Им прививали гитлеровскую «философию», гитлеровские «идеи». Эти школы являлись потенциальными ячейками фашизма. Представители об'единенных наций в Мадриде, сознавая опасность таких институтов, возражают против открытия этих школ, однако немцы в Испании высказывают желание, чтобы эти школы были вновь открыты под контролем испанцев.

Фашистский террор в Испании

МЕКСИКО, 2 ноября. (ТАСС). По сведениям испанских республиканских кругов, франкистские власти Барселоны готовят «суд» над пятью испанскими патриотами — Серра, Фортун, Траве, Аревало и Сегрила. Прокурор требует вынесения смертного приговора обвиняемым. Такой же приговор был вынесен 22 испанским патриотам, тайно осужденным на-днях франкистским судом в Кадисе.

Созданное здесь испанское эмигрантское республиканское правительство обратилось к главам и министрам иностранных дел государств, поддерживающих дипломатические отношения с Франко, с просьбой предотвратить убийство испанских республиканских деятелей. В своем обращении республиканское правительство заявляет: «Мы хотим разоблачить перед всем миром тот гнусный фарс суда, который инсценирует режим, находящийся у власти в Испании».

ПО НОВОСИБИРСКУ И ОБЛАСТИ



Новосибирская 55 средняя женская школа усиленно готовится к октябрьским праздникам. Особенно активно над праздничным оформлением школы работают отличницы Лиля Велищева, Тоня Яновская и Нина Чугунова.

Фото Г. Захарова.

Новый детский дом в Кировском районе

В Кировском районе Новосибирска организуется детский дом для 240 детей, эвакуированных из Ленинграда, детей инвалидов Отечественной войны и погибших фронтовиков. Сейчас ремонтируется помещение. Горторготдел выделяет одежду, белье, мебель и пр.

К XXVIII годовщине Великой Октябрьской революции откроется первая очередь детдома на 70 детей.

Спектакли в Доме офицеров

В окружном Доме офицеров в ноябре и декабре текущего года артисты «Красного факела» поставят ряд спектаклей. Театр покажет: «Волки и овцы», «Без вины виноватые», «Так и будет», «Хозяйка гостиницы».

Театр юных зрителей покажет: «Коварство и любовь», «Беда от нежного сердца», «Комедия ошибок», «Убийство господина Паркера».

Для офицеров и членов их семей организуются образовательные концерты артистов Театра оперы и балета и Новосибирской государственной филармонии. Уже состоялся концерт, посвященный русскому романсу. В ближайшее время намечаются концерты на темы: «Лирика в русской поэзии и музыке», «Французская опера XIX века», «Пушкин в музыке» и монтаж оперы «Фауст».

Праздничная торговля

Для лучшего обслуживания населения в праздники все продовольственные и хлебные магазины города с 3 по 6 ноября включительно будут работать на два часа дольше, чем обычно.

7 и 8 ноября хлебные магазины откроются в 6 часов утра.

Устанавливаются круглосуточные дежурства работников магазинов для наблюдения за бесперебойной доставкой продуктов.

* * *

На два часа дольше обычного будут работать в праздничные дни столовые и рестораны.

* * *

Специальные талоны на детские подарки выдаются районными карточными бюро. Магазины будут отпускать эти подарки по пред'явлению детских карточек по месту их прикрепления.

Клуб в рыбацком поселке

Сузунская моторно-рыболовная станция построила в поселке Верхний Сузун клуб на 200 мест. Приобретены стационарная киноустановка, радиоприемник.

В эти же дни в поселке пущена электростанция. Она дала свет в квартиры рабочих МРС и колхозников, в новый клуб, служебные помещения станции, общественные здания колхозов Верхнего Сузуна.

Сегодня и завтра районов Кулундинской степи

Крупные геоботанические исследования

Обширные степные пространства на западе Алтайского края — Кулундинские степи давно привлекают внимание ученых. Они являются северо-восточным окончанием среднеазиатских пустынь и полупустынь и характеризуются резко континентальным климатом, часто подвергаются засухе. Реки и озера степей усыхают, иссякают и глубокие грунтовые воды.

Еще в 1933 году встал вопрос об орошении Кулунды. Сюда выезжала экспедиция почвенного института Академии наук СССР.

В этом году по предложению Алтайского крайисполкома Западно-Сибирский филиал Академии наук СССР принял на себя работы по ботанико-географическому районированию Кулундинских степей. Летом были исследованы юго-западные районы Кулунды—Михайловский, Ключевской, Кулундинский. Сюда выезжала геоботаническая экспедиция под руководством научного сотрудника медико-биологического института филиала Академии наук СССР Е. В. Вандакуровой. Общее руководство работами осуществлял доктор биологических наук профессор В. В. Ревердатто.

Экспедиция обследовала растительность сенокосов и пастбищ. Собраны лекарственные растения, составлены обширный гербарий и карта растительности.

В будущем году геоботанические работы будут продолжены в восточной части Кулундинских степей.

Веселовка—к концу четвертой пятилетки

Нынешняя Веселовка — один из самых неблагоустроенных районных центров области. Новосибирский архитектор Шадрин разработал проект ее реконструкции.

В центре села планируется большая площадь, на которой будет разбит сквер с монументом и трибуной. Вокруг площади расположатся двухэтажный каменный Дом Советов, Дом связи, Дом культуры с залом на 200 мест и заезжий дом для колхозников.

Возле Дома культуры намечено разбить сад с физкультурной базой.

Предполагается строительство амбулатории, аптеки, детской консультации, детского сада, школы с интернатом, электростанции, бани, рынка с павильонами, мастерской бытового обслуживания, четырех цехов артелей коопинсоюза — гончарного, сапожного, пимокатного и деревообделочного, более 25 жилых домов и пр.

В четвертой пятилетке на благоустройство Веселовки будет затрачено 3,5 миллиона рублей.

На-днях в Веселовку отправлены в разобранном виде два жилых деревянных двухквартирных дома. Лесопильный завод облжилснаба подготовляет сруб для большого общежития.

На строительстве гидростанции

Краснозерцы начали строительство первой в районе гидростанции мощностью в 100 киловатт.

Ежедневно на окраину села, на берег реки Карасук выходят колхозники, рабочие местных предприятий, служащие районных учреждений, учителя, школьники. В отдельные дни здесь, на сооружении дамбы, работают от 600 до 800 человек.

Двадцать колхозников сельхозартела «Завет Ленина» под руководством секретаря комсомольской организации Анастасии Окороковой только за 12 октября подняли по 2,8 кубометра земли каждый. Председатель сельхозартели «Страна Советов» тов. Стрельцов сам руководит бригадой колхозников, работающей на строительстве дамбы.

Учителя и учащиеся Краснозерской средней школы за два дня засыпали 300 кубометров земли. Хорошо трудятся коллективы районного отделения связи, Заготскота, медицинские работники.

Гидроэлектростанция должна быть построена в будущем году. Она даст свет учреждениям и колхозам районного центра, школам и жилым домам.

Областная контора Сельэлектро командировала на строительство инженера-гидротехника для полного определения об'ема работ.

Целебный источник „Новые ключи"

Из Купинского района в Новосибирск возвратилась экспедиция областного Санитарного института. Ею доставлены образцы воды из целебного источника «Новые ключи». Предварительные лабораторные исследования показали высокое содержание в воде минеральных солей. Это дает предпосылки к созданию в районе курорта.

Межрайонная больница

Купинская больница хорошо известна не только в Купинском районе, но и в Чистоозерном, Андреевском и других. Даже из далекой Усть-Тарки сюда иногда привозят больных.

Терапевтическое, хирургическое, акушерско-гинекологическое и инфекционное отделения больницы только в 1945 году приняли 1.079 больных, в том числе 115 инвалидов Отечественной войны. В хирургическом отделении произведено 555 операций, из них 140 сложных.

Под руководством главного врача тов. Желандовской работают четыре врача-специалиста; хорошо подготовлен средний персонал. Все работники больницы систематически повышают свою квалификацию.

При каждом из больничных корпусов работает санпропускник. Вновь открыто родильное отделение. В 1946 году будет отстроен еще один корпус на 35 коек для расширения инфекционного отделения.

Для того, чтобы обеспечить больницу электроэнергией, на соседней мельнице пускается в ход третий двигатель. Это даст возможность наладить лечение в кабинете физиотерапии, оборудование которого до сих пор не использовывалось.

На ремонт зданий купинской больнице выделяются специальные средства и строительные материалы.

В Чистоозерном Доме культуры

Оштукатуренные, чисто побеленные стены, под'езд с двумя колоннами у входа.— Так выглядит сейчас районный Дом культуры в селе Чистоозерном.

Нынче он полностью переоборудован. Построена новая сцена, значительно расширен зрительный зал. Устроены кинобудка, гардеробная.

Через два—три дня заканчиваются последние строительные работы. На 6 ноября намечено открытие Дома. Драмкружковцы готовят большую концертную программу.

Чистоозерцы от всего сердца благодарят своего шефа — завод имени Чкалова, который оказал им большую помощь в ремонте Дома культуры.

Общественное животноводство колхоза имени Сталина

Колхозники сельхозартели имени Сталина, Карасукского района, на своем общем собрании подвели итоги развития общественного животноводства за годы Великой Отечественной войны.

В 1941 году МТФ колхоза насчитывала в своем стаде около 200 голов крупного рогатого скота, сейчас их 236. Овец вместо 500 стало 560. Перевыполнены и государственные планы воспроизводства поголовья лошадей, свиней.

Сельхозартель имени Сталина рассчиталась с государством по всем видам поставок животноводческой продукции, полностью заготовила корма на зиму.

На ремонт скотных дворов, кошар и свинарников были поставлены все работники ферм. В результате колхозный скот встречает зиму в теплых помещениях, обеспеченный кормами и заботливым, хозяйским уходом.



Стрелочник первого поста, один из лучших работников станции Чулымская, кандидат на слет стахановцев-лунинцев П. П. Басинский провожает на свободный путь очередной поезд.

Фото Б. Шумакова.

Навигация заканчивается

Навигация на Оби заканчивается. Почти весь флот — на судоремонтных базах.

Последними из Новосибирска в Барнаул ушли пароходы «Щорс» и «Товарищ», в Томск — «Горный».

На воде осталось несколько пароходов и барж на коротких участках близ Томска, Барнаула и Новосибирска.

Возобновлено строительство стоквартирного дома

Строительство стоквартирного пятиэтажного дома Мелькомбината и завода имени XVI парт'сезда во время войны было законсервировано. Теперь оно возобновилось. Сооружены временные постройки, бетонно-растворный узел, контора, устанавливается кран-укосина.

Подарки детям

К XXVIII годовщине Октября горпищеторг выделяет 75 тонн кондитерских изделий, печенья и венской сдобы для подарков новосибирским детям.

Кроме того, будет роздано 35 тысяч подарков детям погибших фронтовиков.

Для детей, находящихся в больницах, яслях и детских садах, отпускается 10 тонн яблочного соуса и 5 тонн витаминизированного варенья.

Смотр рационализаторских предложений

С 1 октября в Доме науки и техники проходит смотр рационализаторских предложений по изготовлению предметов широкого потребления из отходов производства.

Поступило уже несколько десятков предложений. Инженер Шапочкин изменил технологию выработки ножей и вилок. Полученные им опытные образцы хорошего качества. Они рассмотрены и утверждены техническим советом горисполкома для массового выпуска.

Кроме того, т. Шапочкин внес предложение соединять металлическую черепицу в щиты. Это сокращает сроки покрытия крыши.

Оригинальную половую щетку, в которой волос заменен кожаными полосками, сделал из отходов т. Куликов. Рабочий артели «Симфония» т. Катасонов предложил вырабатывать швейные иголки разных размеров из стальной проволоки.

Инженеры завода имени Чкалова тт. Криков и Касоланов сконструировали станок для поделки каблуков. На нем можно изготовлять до 200 пар каблуков в день (ручной способ дает только 50 пар).

В ближайшем будущем в Доме науки и техники состоится совещание директоров, заведующих производством и рационализаторов заводов по использованию отходов производства. Будет открыта выставка отходов и предметов, сделанных из них.

Ответственный редактор
А. А. КОНДАКОВ.

НОВОСИБИРСКИЙ ГОСУДАРСТВЕННЫЙ ТЕАТР ОПЕРЫ И БАЛЕТА

3 ноября — премьера Травиата.
4 ноября — Травиата.
7 ноября вечером — Иван Сусанин.
8 ноября утром — Евгений Онегин, вечером — Кармен.

ТЕАТР «КРАСНЫЙ ФАКЕЛ»

3 ноября — закрытый спектакль.
Назначенный на 4-е ноября дневной спектакль Волки и овцы отменяется.
4 ноября вечером—закрытый спектакль.
5 ноября спектакля нет.
6 ноября—в 12 час. дня спектакль Раскинулось море широко, действительны билеты со штампом «Утро, 4-е ноября».
Вечером — Раскинулось море широко.
7 ноября днем, нач. в 12 час. дня, — Чужой ребенок, вечером—Чужой ребенок.

ТЕАТР ЮНЫХ ЗРИТЕЛЕЙ.
3 и 4 ноября спектакля нет.

КИНО:
Им. МАЯКОВСКОГО — Джордж из Динки-джаза.
«ПИОНЕР» — Дни и ночи.
«ОКТЯБРЬ» — Моя любовь.
«МЕТАЛЛИСТ» — Мать.

К сведению клубов, предприятий и учреждений

НОВОСИБИРСКАЯ ФИЛАРМОНИЯ в дни празднования XXVIII годовщины Великой Октябрьской Социалистической революции

ОРГАНИЗУЕТ КОНЦЕРТЫ.

Специально приглашены лучшие эстрадные коллективы и гастролеры Москвы и Ленинграда, а также ведущие артисты новосибирских театров.

Джаз для обслуживания вечеров.

Обращаться в Новосибирскую филармонию (сад им. Сталина), тел. 35-255.

ТРЕТИЙ ГОСУДАРСТВЕННЫЙ ВОЕННЫЙ ЗАЕМ

ВЫИГРЫШНЫЙ ВЫПУСК

СПРАВОЧНАЯ ТАБЛИЦА ВТОРОГО ТИРАЖА ВЫИГРЫШЕЙ
ТИРАЖ СОСТОЯЛСЯ 5 И 6 ОКТЯБРЯ 1945 ГОДА В ГОР. КИЕВЕ

Выигрыши выпали на следующие номера серий:

040005	042576	045045	047450	050701	054196	057337
040023	042700	045193	047597	050909	054251	057589
040108	042834	045330	048367	050940	054679	057673
040154	043044	045571	048385	050985	055038	057816
040332	043092	045678	048412	051213	055089	057939
040336	043192	045783	048716	051227	055233	058010
040516	043242	045784	048731	051350	055297	058291
040608	043300	046044	048813	051391	055680	058425
040773	043369	046087	048863	051408	055852	058480
040787	043412	046091	048958	051437	055861	058567
040790	043486	046130	049172	051516	055863	058639
040816	043588	046184	049214	051555	055969	058677
041070	043617	046219	049355	051597	055997	058685
041125	043750	046244	049360	052065	056019	058729
041691	043781	046260	049365	052083	056113	058813
041704	043866	046378	049466	052155	056127	059005
041772	044369	046721	049629	052492	056135	059032
042014	044388	046724	049660	052823	056216	059218
042046	044503	046911	049756	052998	056307	059589
042414	044523	046970	049762	053024	056396	059646
042417	044694	047058	049868	053263	056625	059662
042520	044759	047118	050480	053573	056687	059804
042549	044761	047171	050506	053587	056857	059871
042573	044914	047390	050537	053796	057199	
042574	044917	047414	050678	054174	057273	

Новосибирское областное управление ГТСК и ГК.

Особая строительно-монтажная часть ГЛАВСАНТЕХМОНТАЖа
НАРКОМСТРОЯ СССР

производит набор рабочих следующих специальностей:

слесарей-монтажников, механиков, сантехников, газоэлектросварщиков, бензорезчиков, токарей, механических слесарей, фрезеровщиков, такелажников, шоферов, электромонтеров, паяльщиков, лудильщиков, жестянщиков, кровельщиков, штукатуров, столяров, маляров, печников, бетонщиков, арматурщиков, плотников, высококвалифицированных портных и сапожников, а также ИТР, мастеров, прорабов.

Выдаются ссуды на хозобзаведения.

За справками об условиях работы обращаться лично по адресу: улица Фрунзе № 1, отдел кадров.

ТРЕБУЮТСЯ:

ОБЛКОНТОРЕ МЯСОМОЛСБЫТА статистик, кучер, конюх, рабочие в холодильники и на лошадях. Условия по соглашению. Обращаться: Рабочая, 56.

ОРСу старшие бухгалтеры столовой в городе и в Кривощеково, бухгалтеры, знакомые с торговым учетом, и счетовод-кассир. Обращаться: Новосибирск, Писарева, 53, отдел кадров, телефон 37-049.

НОВОСИБИРСКОМУ МОЛКОМБИНАТУ ст. бухгалтер-ревизор, ст. бухгалтеры групп, кассир приходной кассы, бухгалтеры, счетоводы, машинистка, ученики на счетную работу. Здесь же ст. бухгалтеры и бухгалтеры на вечерние работы по подготовке отчетности. Оплата по соглашению. Обеспечиваются закрытой столовой, распределителем, продуктами подсобного хозяйства. Обращаться: Октябрьская, 13, отдел кадров, телеф. № 34-979.

НОВОСИБИРСКОЙ ТОРГОВОЙ БАЗЕ «ЗОЛОТОПРОДСНАБ» главный бухгалтер, зам. гл. бухгалтера, бухгалтер, пом. бухгалтера, счетовод, инкассатор, курьер, отборщики, упаковщики, грузчики, коновозчики, конюхи, охранники в вахтерскую военизированную охрану, зав. складом. Обеспечиваются магазином закрытого типа и столовой.

Обращаться: Коммунистический спуск к реке Оби, через проходную будку транспортно-экспедиционной конторы Томской железной дороги.

В РАЙОННЫЕ ИНСПЕКЦИИ ГОССТРАХА старшие и участковые инспекторы, ревизоры личного страхования и агенты по добровольному страхованию жизни и имущества. Обращаться: Горсовет, 5 этаж, комн. 100, телефон № 37-804.

НОВОСИБИРСКОМУ ОТДЕЛЕНИЮ ЮВЕЛИРТОРГА заместитель главного бухгалтера, бухгалтер-ревизор. Обеспечиваются дополнительным питанием. Справляться в часы занятий по адресу: Красный пр., 21, тел. 33-982, у главн. бухгалтера.

Адрес редакции и издательства: Советская, 6. Телефоны: коммутатор редакции — 34-904; отв. редактора — 35-904; зам. отв. редактора — 35-964; отв. секретаря — 35-924; отделов: партийного — 30-785; пропаганды — 32-395; сельскохозяйственного — 33-189; промышленности — 34-630 и 32-598; культуры и быта—1-34 (через коммутатор); иллюстрационного — 33-492; внутренней информации—33-864; писем—31-396 и 35-505. Прием телефонограмм: иногородние — прямой — 8, город — 33-630.
Выпускающий—31-103 Типографии — 35-984. об'явления — 31-289.

МН18061. Типография изд-ва «Советская Сибирь». Тираж 50.000.

Пролетарии всех стран, соединяйтесь!

СОВЕТСКАЯ СИБИРЬ

Орган Новосибирского обкома и горкома ВКП(б), областного и городского Советов депутатов трудящихся

№ 218 (7922) | 4 НОЯБРЯ 1945 г., воскресенье. | Цена 20 коп.

Слава героической Красной Армии, отстоявшей завоевания Великой Октябрьской социалистической революции и одержавшей победу над врагом!

(Из Призывов ЦК ВКП(б) к 28-й годовщине Великой Октябрьской социалистической революции).

Под знаменем Сталинской Конституции вперед, к новым победам!

Наша Родина переживает сейчас волнующие, полные глубокого значения дни. Приближается двадцать восьмая годовщина Великой Октябрьской социалистической революции. Трудящиеся СССР отмечают ее в условиях мира, завоеванного в результате победы над немецко-фашистскими и японскими империалистами. Народы Советской страны готовятся к проведению выборов в Верховный Совет СССР.

Мысли советских людей обращаются в эти дни к нашей великой Сталинской Конституции — основному закону Советского государства. В ней находит они мудрое, ясное, величавое изложение всех особенностей социалистической демократии — самой передовой, самой последовательной демократии в мире. Вновь и вновь перечитывает народ статьи Конституции, в которой так полно отражена сама наша жизнь, реальная действительность. В ней нет ни одного слова, которое бы не говорило о том, что уже есть, что уже завоевано советским народом. Сталинская Конституция является «регистрацией и законодательным закреплением того, что уже добыто и завоевано на деле» (Сталин).

Советский народ вел небывалую четырехлетнюю войну под знаменем Сталинской Конституции. Она была нашим знаменем, потому что в ней записано все самое дорогое, самое священное для советских людей, — то, что они защищали, не щадя ни сил, ни жизни. Социалистический строй, подлинно народная советская власть, действительное равенство всех людей независимо от их расовой и национальной принадлежности, вероисповедания, образовательного ценза, оседлости, социального происхождения, имущественного положения и прошлой деятельности, наши великие демократические права и свободы — вот во имя чего свершали беспримерные подвиги воины Красной Армии, труженики тыла! В самые тяжелые дни борьбы, обращаясь в мыслях своих к облику дорогой для них Родины, советские люди вспоминали о славных скрижалях Сталинской Конституции, где полнее и ярче всего запечатлен этот облик их прекрасной, свободной, социалистической страны, навсегда уничтожившей эксплоатацию человека человеком.

Мы разгромили фашистских агрессоров благодаря тому, что «Союз Советских Социалистических Республик есть социалистическое государство рабочих и крестьян», как гласит статья 1-я нашей Конституции. Социалистический строй придал нашему государству непреоборимую силу, обеспечил нашу военную, экономическую и идеологическую победу над врагом.

Основу нашей Конституции, — говорит товарищ Сталин, — «составляют принципы социализма, его основные устои, уже завоеванные и осуществленные: социалистическая собственность на землю, леса, фабрики, заводы и прочие орудия и средства производства; ликвидация эксплоатации и эксплоататорских классов; ликвидация нищеты большинства и роскоши меньшинства; ликвидация безработицы; труд, как обязанность и долг чести каждого работоспособного гражданина по формуле: «кто не работает, тот не ест». Право на труд, т. е. право каждого гражданина на получение гарантированной работы; право на отдых; право на образование; и т. д. и т. п.».

Советский народ одержал великую победу в войне и теперь развертывает мирное строительство, уверенный в новых своих успехах, благодаря тому, что эти основные устои социализма восторжествовали в нашей стране. Только социалистическая система хозяйства могла обеспечить нарастание наших сил в ходе войны, только социалистическая система хозяйства обеспечит быстрое восстановление и дальнейшее развитие всего народного хозяйства страны.

Конституция СССР исходит из того, что советское общество состоит из двух дружественных классов — рабочих и крестьян, что у власти стоят именно трудящиеся классы. «Вся власть в СССР принадлежит трудящимся города и деревни в лице Советов депутатов трудящихся», — гласит статья 3-я нашей Конституции. В годы Отечественной войны единство всего советского общества сыграло огромную роль. Врагу не удалось разорвать нерушимый союз рабочих и крестьян, подкрепленный союзом этих классов с советской интеллигенцией. Наша советская интеллигенция, вышедшая из недр народа, помогала и помогает рабочим и колхозникам в под'еме промышленности и сельского хозяйства, двигала и двигает вперед советскую науку и культуру.

Все нации и расы равноправны — гласит Сталинская Конституция. Идеология дружбы народов и равноправия всех рас и наций, утвердившаяся в Советской стране, одержала полную победу над человеконенавистнической идеологией гитлеровцев. Дружба народов является великим источником силы Советской страны. Шестнадцать союзных республик, составляющих сейчас Советский Союз, еще более сблизились в годы совместной борьбы, еще более укрепили свою национальную государственность, свою подлинную национальную свободу. Нигде в мире ни один народ не имеет сейчас перед собой таких блестящих, радужных перспектив дальнейшего свободного развития, какие открыты перед всеми народами СССР!

Последовательный демократизм составляет одну из важнейших особенностей Сталинской Конституции. Все граждане Советской страны равны в своих правах, ничто не ограничивает осуществления этих прав рабочим, крестьянином, служащим любой национальности. Наша Конституция, — говорит товарищ Сталин,— «не просто провозглашает демократические свободы, но и обеспечивает их в законодательном порядке известными материальными средствами». Демократизм нашей Конституции является демократизмом **социалистическим.**

Испытан огромный патриотический под'ем, с которым сейчас снова и снова изучают нашу великую Конституцию советские трудящиеся, старые и молодые, те, кто уже участвовал в первых выборах в Верховный Совет СССР, и те, кто будет впервые участвовать в выборах. Сама жизнь и борьба советских людей в течение пройденных лет освещают новым светом все, что записано в Сталинской Конституции. Изучение ее духовно вооружает нас, наполняет наши сердца законной гордостью, дает возможность еще глубже понять источники сил Советской страны, условия, приведшие нас к великой победе.

С чувством глубочайшей любви к партии большевиков, к великому творцу Конституции товарищу Сталину читают советские люди статью 126-ю Основного закона СССР, говорящую о праве граждан нашей страны об'единяться в общественные организации. В этой статье сказано, что «наиболее активные и сознательные граждане из рядов рабочего класса и других слоев трудящихся об'единяются во Всесоюзную коммунистическую партию (большевиков), являющуюся передовым отрядом трудящихся в их борьбе за укрепление и развитие социалистического строя и представляющую руководящее ядро всех организаций трудящихся как общественных, так и государственных».

Руководство коммунистической партии является одним из великих источников силы Советской страны. Это увидел весь мир в годы войны. Правильным пониманием обстановки, пониманием хода военных и международных событий обязан советский народ большевистской партии, товарищу Сталину. Мудрой программой борьбы за Родину вооружила наш народ партия большевиков. Она организовала великие всенародные усилия, направленные к достижению победы. Вождь партии и советского народа, великий Сталин руководил всеми действиями героической Красной Армии, разбившей по сталинским стратегическим планам полчища фашистских агрессоров.

В руководстве партии Ленина—Сталина видит наш народ залог дальнейших своих великих успехов в строительстве коммунизма. Под водительством великого Сталина, под знаменем Сталинской Конституции — конституции победившего социализма идем мы вперед — к дальнейшему процветанию нашей Родины, к дальнейшему укреплению могущества нашего социалистического государства.

Да здравствует великий Советский Союз — надежный оплот счастья и славы народов нашей Родины!

Да здравствует Конституция СССР — конституция социалистического общества! Да здравствует советская демократия!

(«Правда» за 1 ноября 1945 г.).

XVI пленум Новосибирского обкома ВКП(б)

2 ноября состоялся XVI пленум Новосибирского обкома ВКП(б). Пленум обсудил вопрос о ходе выполнения государственного плана хлебозаготовок и других сельскохозяйственных продуктов, а также организационные вопросы.

С докладом по первому вопросу выступил секретарь обкома партии тов. **М. В. Кулагин.**

Пленум заслушал также отчеты секретарей райкомов ВКП(б) тт. **М. Ф. Гурьева** (Андреевский район), **А. Ф. Лысанова** (Татарский район), **П. Т. Богданова** (Чистоозерный район), **И. И. Козлова** (Болотнинский район), **П. К. Толстых** (Черепановский район), **В. М. Лапатина** (Венгеровский район).

В прениях выступили тт. **П. Ф. Амосов**, (председатель облпотребсоюза), **Я. Г. Лучин** (секретарь Легостаевского райкома партии), **Н. М. Блинов** (облуполнаркомзаг), **М. Ф. Малыхин** (председатель Кочковского райисполкома), **С. Е. Калинина** (секретарь Новосибирского сельского райкома партии), **А. Б. Гамбаров** (зав. совхозным отделом обкома ВКП(б), **Ф. С. Гусев** (областной прокурор), **В. В. Немыкин** (руководитель бригады ЦК ВКП(б) и **П. Н. Прутовых** (зам. председателя облисполкома).

По докладу тов. Кулагина и отчетам секретарей райкомов пленум принял развернутое решение.

Пленум освободил И. Т. Гришина от обязанностей члена пленума и члена бюро обкома ВКП(б) в связи с от'ездом его на учебу и ввел в состав пленума и избрал членом бюро обкома ВКП(б) **Т. И. Соколова**—председателя Новосибирского облисполкома.

Страна накануне Октябрьской годовщины

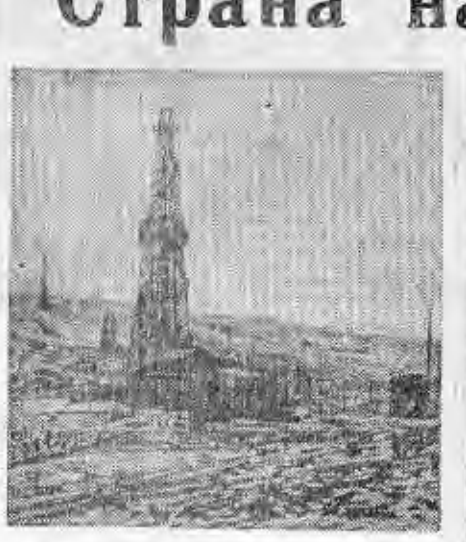

Нефть в Арктике. Вышки глубокого роторного бурения в Нордвике.
Фотохроника ТАСС.

Для предприятий цветной металлургии

Предпраздничное соревнование стало у нас славной традицией. Каждый рабочий, инженер, техник, служащий работает в эти дни с удвоенной энергией.

В этом году положение на нашем заводе осложнилось. У нас нехватает большого количества рабочей силы. Это требовало особой оперативности, гибкости, четкости в выполнении суточных и сменных заданий.

Весь коллектив завода включился в об'явленный конкурс на лучшие показатели и широко развернул социалистическое соревнование. 28 октября литейный цех, которым руководит т. Алтабаев, рапортовал о досрочном выполнении месячного задания по товарному выпуску на 110 процентов. До конца месяца он обязался дать дополнительно продукции на 25 тысяч рублей. И это обязательство коллектив цеха перевыполнил.

Хорошо работал коллектив инструментально-перфораторного цеха, где начальником тов. Долженко. Он дал государству столько перфораторов, сколько требовалось.

В механо-сборочном цехе широко развернулось соревнование между сменами. На первое место в цехе вышла смена тов. Брянина, выполнившая задание на 150 процентов. Очень хорошо поработала смена сборщиков под руководством тов. Ныпжакова. Она дала большое количество отсадочных машин, пробо-отборников «Агитатор», флотационных машин и т. д.

Напряженная работа цехов и всего коллектива обеспечила заводу выполнение октябрьского плана на 103 процента и выпуск обогатительных машин, срочно нужных предприятиям цветной металлургии.

Г. ГРИШИН.
Директор завода «Труд».

Вознаграждение за честный труд

Даже при некоторых трудностях с доставкой материалов завод, где главным инженером т. Багдасарьян, октябрьскую программу выполнил за 20 дней.

На доске почета красуется девяносто фамилий лучших людей завода, имевших высокие производственные показатели на протяжении всего 1945 г. Среди них — начальник цеха А. А. Макаров, обермастер цеха И. С. Гендарев, начальник цеха С. А. Рышкин, начальник механической мастерской И. Д. Блинчаный и другие.

За хорошие трудовые образцы во всесоюзном соревновании цветной металлургии в течение девяти месяцев завод получил шесть третьих премий, каждая премия в 20 тысяч рублей.

За три четверти года лучшим рабочим завода выдано 120 тысяч рублей премий. Так высоко ценится и вознаграждается честный труд в нашей стране.

Вагон отремонтирован за 5 часов

Встречая XXVIII годовщину Великой Октябрьской революции, коллектив первого пассажирского вагонного участка перевыполнил все свои обязательства.

Как хорошо могут работать вагонники, показали стахановские сутки 31 октября. Мастер планового ремонта т. Якунин, мастера тт. Мелихов и Бурнашев обязались скоростным методом отремонтировать пассажирский вагон. В этот день они выпустили и сдали вагон за пять часов вместо плановых 72 часов.

Особо отличились мастера тт. Якунин и Бурнашев. Для обработки автотормозов недоставало слесаря-автоматчика. Мастер Бурнашев сам, засучив рукава, полностью обработал все автотормоза. Мастер т. Мелихов прекрасно организовал ремонт всех сложных узлов.

Каждый рабочий комплексной бригады твердо знал свое задание, обдумал его выполнение. Тт. Москаленко, Коптун, Ивакин, Полтайный, Слепухин, Пермякова, Петрова и др. выполнили в этот день по четыре—пять норм.

Электрификация уральской деревни

СВЕРДЛОВСК, 1 ноября. (ТАСС). В уральской деревне к Октябрьской годовщине вступает в строй много новых электростанций. Сдана в эксплоатацию гидроэлектростанция на реке Иргина в Красноуфимском районе. Дан свет школе, колхозным фермам и 170 домам сельхозартелей «Наука», «Луч». Вступила в строй тепловая электростанция мощностью в 50 киловатт в Артинском районе.

Электрификация колхозов стала в области всенародным делом. С начала года уже построено 150 гидроэлектрических и тепловых станций, дающих энергию 300 колхозам. Значительная часть хлеба нового урожая в этих колхозах уже обмолочена при помощи электричества. Сооружаются и скоро вступят в строй еще 225 станций.

Крупное месторождение яшмы на Урале

СВЕРДЛОВСК, 1 ноября. (ТАСС). На севере Урала, в Ивдельском районе, открыто крупное месторождение яшмы различных расцветок: зеленой, вишневой, красной, черной. По отзывам геологов, ивдельская яшма не уступает знаменитой орской яшме южного Урала.

НЕДЕЛИМЫЕ ФОНДЫ ДОНСКИХ КОЛХОЗОВ

РОСТОВ-НА-ДОНУ, 1 ноября. (ТАСС). Колхозы Дона непрерывно пополняют свои неделимые фонды. В Неклиновском районе за 2 года, прошедшие после освобождения района, неделимые фонды колхозов возросли, например, на 6 миллионов рублей.

Неделимые фонды колхозов по всему Дону уже превышают 100 миллионов рублей. Только за 9 месяцев этого года сельхозартели области израсходовали из этих средств на приобретение скота, машин и хозяйственное строительство 34 миллиона рублей.

Воздушный выключатель высокого напряжения

На одной из московских электроподстанций закончились испытания воздушного выключателя высокого напряжения, сконструированного Всесоюзным электротехническим институтом.

Он имеет ряд преимуществ перед применяемыми на электростанциях и подстанциях масляными выключателями. На изготовление его требуется в три с половиной раза меньше металла. В пожарном отношении новый выключатель безопасен, так как совершенно не требует масла.

В ближайшее время на ленинградском заводе «Электроаппарат» начнется серийный выпуск воздушных выключателей.

(ТАСС).

Советский ученый—почетный член Ассоциации хирургов Великобритании и Ирландии

В московском институте им. Склифасовского получено сообщение о том, что главный хирург института, действительный член Академии медицинских наук проф. С. С. Юдин избран почетным членом Ассоциации хирургов Великобритании и Ирландии. Избрание было утверждено на годичном заседании ассоциации. Проф. С. С. Юдин, кроме того, состоит почетным членом Королевского общества хирургов Англии, куда он был избран летом 1943 года. (ТАСС).

Научно-исследовательская работа на Магнитогорском металлургическом комбинате

МАГНИТОГОРСК, 1 ноября. (ТАСС). Центральная заводская лаборатория Магнитогорского металлургического комбината — одна из крупнейших в стране. 400 инженеров и техников лаборатории ежедневно делают более 4.000 различных анализов и испытаний металла. Инженеры Селиванов и Иванов трудятся сейчас над улучшением качества металла, предназначенного для отливки прокатных валков. Группа инженеров, руководимая старейшим лаборантом Скачковым, закончила работу по увеличению развеса слитков стали. Опыты, проведенные в сталеплавильных цехах комбината, показали, что разливка стали в новые увеличенные изложницы значительно облегчает работу литейных дворов и внутризаводского транспорта, создает условия для дальнейшего повышения производительности блюмингов.

К 28-й годовщине Октября Магнитогорским металлургическим комбинатом издается богато иллюстрированный научно-технический сборник, в котором специалисты рассказывают о своих творческих достижениях.

Конкурс на проекты жилых домов

Главное управление проектирования жилых зданий Комитета по делам архитектуры при СНК СССР об'явило закрытый конкурс на проекты жилых домов двух- трех- и четырехэтажных. В конкурсе участвуют 120 архитекторов Москвы.

По условиям конкурса архитекторы должны разработать проекты домов в двух вариантах: с квартирами в 1—2—3 комнаты и квартирами в 2—3—4 комнаты.

Лучшие проекты жилых домов будут отобраны для строительства восстанавливаемых городов.

Конкурс закончится 25 ноября.

(ТАСС).

Четыре тиража

В ноябре в Москве состоятся четыре тиража выигрышей государственных займов. 15 ноября будут проведены два тиража займа Третьей пятилетки выпусков 1 и 2-го года.

30 ноября состоится тираж займа Третьей пятилетки выпуска 4-го года.

В каждом из этих трех тиражей более 200 выигрышей по 3.000 рублей.

25 ноября состоится тираж Государственного займа 1938 года. (ТАСС).

МЕДИЦИНСКОЕ ОБСЛУЖИВАНИЕ ИНВАЛИДОВ ОТЕЧЕСТВЕННОЙ ВОЙНЫ

КИЕВ, 1 ноября. (ТАСС). На Украине создается сеть лечебных учреждений для обслуживания инвалидов Отечественной войны. В областных центрах и городах организуются 83 амбулатории и клиники. Кроме того, в стационарах научно-исследовательских институтов выделено 625 коек для инвалидов, нуждающихся в высококвалифицированной медицинской помощи.

Республиканское курортное управление предоставило в санаториях 650 постоянных мест для инвалидов. При областных госпиталях организуется 27 поликлиник.

При лечебных учреждениях будут созданы курсы и мастерские для обучения инвалидов Отечественной войны разным профессиям.



Участница предоктябрьского соревнования Н. У. Рязанова на сборке радиоприемников выполняет норму на 183 процента. На снимке: тов. Рязанова собирает приемник на конвейере.

Фото Т. Васильева.

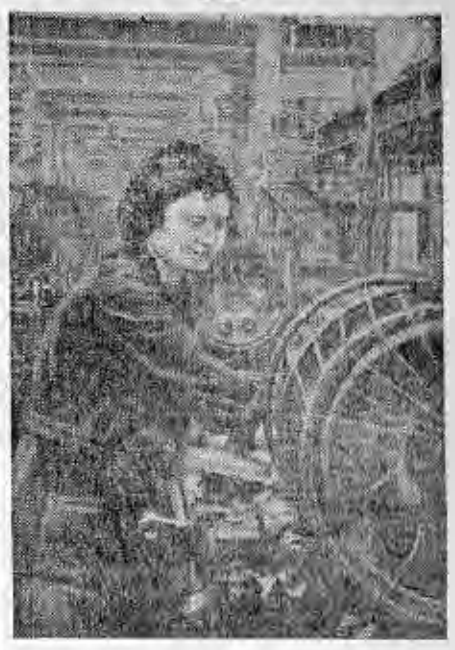

Жена офицера К. Ф. Абрамова пофронтовому работала во время войны ткачихой на Ивановском меланжевом комбинате. Сейчас предприятие увеличивает выпуск продукции широкого потребления. Ткачиха К. Абрамова — вновь в рядах передовых стахановцев. Она перешла на обслуживание 12 станков вместо десяти и выполняет нормы на 188 процентов.

Фотохроника ТАСС.

Двухмесячный план перевыполнен

Завод, где главным инженером тов. Левшук, в честь XXVIII годовщины Великой Октябрьской революции выполнил производственную программу октября на 117 процентов. Коллектив завода обязался двухмесячный план перевыполнить на 6 процентов, перевыполнил на девять.

Все цехи справились со своими предпраздничными обязательствами. Особенно хорошо потрудились цехи, где начальниками тт. Митякин, Архаров, Рашрагович и Шибанов. Цех, где начальником тов. Соколов, долго отставал. Но в октябре и он добился перевыполнения увеличенного задания.

В предоктябрьском соревновании особо отличились аппаратчики тт. Простах, Купшарева, Давыдова и водопроводчик Чушкин.

Соревнование оживило рационализаторскую работу. За это время только по цеху, где начальником т. Митякин, поступило десять предложений.

ДОСРОЧНО!

Промысловые артели Пихтовского райпромсоюза за три месяца до срока закончили свой годовой план. Выпущено продукции почти на 900 тысяч рублей вместо 850 тысяч по плану. Артели дали колхозникам района столы, кожевенные товары, обувь, телеги, ходки, двуколки, гончарную посуду и прочее. Себестоимость продукции снижена.

До конца года артели райпромсоюза обязались выпустить еще на 325 тысяч рублей различных товаров.

„12 месяцев“

Новая постановка ТЮЗа

К XXVIII годовщине Октября Новосибирский театр юных зрителей подготовил свою новую работу — сказку С. Маршака «Двенадцать месяцев». Ставит спектакль засл. арт. РСФСР П. В. Цетнерович.

В беседе с нашим сотрудником тов. Цетнерович сказал:

— Жанр сказки труден и сложен для постановки. Каждый режиссер представляет его по-своему.

«Двенадцать месяцев» — прекрасная пьеса. Идея ее заключается в победе добра над злом при содействии природы, которая выявляется в качестве действующих персонажей — двенадцати месяцев года. Интересны образы, ярок и красочен язык.

Наш театр отказывается от иллюзорности и феерачности в прежнем значении этих понятий. В спектакле все реалистично, все жизненно просто, все должно быть близко восприятию зрителя — и характерная пара мачехи и дочки, поданных нами в бытовом плане, и образ падчерицы — простой, обаятельной, веселой девушки, и королева — своевольный, капризный ребенок, и неотступно сопровождающие ее профессор и гофмейстерина.

В то же время реалистическое звучание каждого образа — как людей, так и зверей — сочетается со сказочностью превращений, происходящих на сцене по воле любого месяца.

Спектакль задуман, как большое праздничное зрелище, где народность сказки выявляется персонажами и действием в плане площадного театра.

Спектакль развертывается не только на сценической площадке, но и в зрительном зале, через который проходит «дорога парада».

Художник в этом спектакле, как ни в каком другом, помогает вскрыть замысел автора. Очень скупыми приемами он добивается иллюзии смены сил природы, непосредственно вплетая ее в ткань действия.

* * *

Художник спектакля — П. Т. Коваленко, режиссер — Т. М. Суханова, композитор — А. В. Королев, режиссер кукол — В. С. Виноградов.

Роли исполняют: королевы — засл. арт. РСФСР З. Ф. Булгакова, падчерицы — Р. В. Виноградова, П. В. Кононук, В. С. Толоконникова, мачехи — Е. М. Ногина, Е. И. Орлова, дочки — А. Т. Березовская, З. В. Новик, профессора — М. А. Бибер, канцлера — А. Я. Семенушкин, солдата — Д. И. Бутенко и др.

ПУСТЬ ЗДРАВСТВУЕТ И ПРОЦВЕТАЕТ НАША ВЕЛИКАЯ РОДИНА!

Великий советский народ радостно празднует 28-ю годовщину победоносной социалистической революции. Впервые после четырех лет войны мы отмечаем всенародный праздник Октября в мирных условиях. Позади великие битвы с жестоким и неумолимым врагом. В этих битвах решалась судьба нашей Родины, судьба народов Советского Союза, сумевших под руководством большевистской партии построить социализм. За годы мирного социалистического строительства преобразились необ'ятные просторы СССР, коренным образом улучшилось благосостояние народа, высоко поднялась его культура. Советская страна уверенно шла по пути завершения строительства социалистического общества и постепенного перехода к коммунизму.

Злобный враг, взбешенный этими успехами, хотел уничтожить наше государство, хотел онемечить советских людей, превратить их в рабов немецких баронов и князей.

Говоря об опасности, нависшей над нашей страной, товарищ Сталин уже в первые дни войны предупреждал, что «дело идет... о жизни и смерти советского государства, о жизни и смерти народов СССР, о том — быть народам Советского Союза свободными, или впасть в порабощение». Опасность, угрожавшая нашей стране, была в то же время смертельной опасностью и для всего прогрессивного человечества. Советский Союз был единственной силой, способной преградить путь немецкой военной машине и сломить мощь гитлеровской армии. От исхода борьбы народов СССР зависела, таким образом, судьба всего мира, судьба демократии и общечеловеческого прогресса.

Теперь, в итоге титанической борьбы, приятно сознавать, что наша страна, наша героическая Красная Армия отвели эту смертельную угрозу от народов СССР и народов всего мира. На советско-германском фронте были погребены гитлеровские планы уничтожения нашего государства и установления фашистского мирового господства. Советские люди защитили созданный ими социалистический строй — вершину современного прогрессивного развития общества, отстояли право продолжать неуклонное движение к коммунизму. Красная Армия и армии союзников сокрушили в лице фашизма самую мрачную, самую реакционнейшую силу, существовавшую когда-либо в истории. Товарищ Сталин, определяя всемирно-историческое значение этой победы свободолюбивых народов, назвал ее великой вехой в прогрессивном развитии всего человечества.

Решающая роль Советского государства в разгроме фашизма не ограничивается победой над Германией. После разгрома немецко-фашистских захватчиков СССР, верный своему союзническому долгу, желая ускорить ликвидацию последнего очага войны и приблизить мир во всем мире, вступил в войну против Японии. Это оказало решающее влияние на исход войны, привело к разгрому японского агрессора и к его безоговорочной капитуляции.

В великой освободительной войне против блока агрессоров на западе и на востоке Красная Армия спасла от порабощения и истребления сотни миллионов людей Европы и Азии. Югославский поэт Отон Жупанчич, выражая чувства всех народов, говорит: «Мы были бы сметены с лица земли, если бы Советский Союз со своей народной армией не спас нас и всю Европу от самой страшной судьбы — от рабства и смерти».

Отмечая великую заслугу советского народа перед человечеством, известный американский журналист Эдгар Сноу пишет:

«Если бы Советский Союз потерпел крушение, то никто бы из нас не дожил до того дня, когда бы смог увидеть конец войны... Решимость СССР сражаться до уничтожения нацизма спасла мир». Неизмеримо вырос авторитет советской державы, ибо весь мир убедился в том, что СССР является надежным и прочным оплотом всеобщего мира и безопасности народов. Советский Союз наиболее последовательно борется сейчас за полное военное и экономическое разоружение разбитых агрессоров на западе и на востоке, за полный морально-политический разгром фашизма. Нашей стране принадлежит ведущая роль в борьбе за создание новой системы международной безопасности и упрочения единства великих держав.

Победа Советского государства в Отечественной войне с особой силой раскрыла огромное историческое значение Октябрьской революции в судьбах нашей Родины. Октябрьская революция дала нашему народу возможность в кратчайшие исторические сроки преодолеть вековую технико-экономическую отсталость России и превратить отчизну в величайшую социалистическую державу мира. «Социалистический строй, порожденный Октябрьской революцией, — говорил товарищ Сталин, — дал нашему народу и нашей армии великую и непреоборимую силу».

Сейчас все понимают, что если бы в этой войне на месте могучей Советской страны была старая дореволюционная Россия, — ее ожидала бы величайшая катастрофа, подобная той, какую потерпел в этой войне ряд капиталистических государств Европы. Только государство, рожденное в огне социалистической революции, оказалось способным отстоять свою независимость, свои завоевания и спасти народы Европы, их цивилизацию от фашистской опасности. Весь ход Великой Отечественной войны еще раз убедил советский народ в правильности политики партии Ленина—Сталина. В войне произошло то, что предвидел Ленин. «Каковы бы ни были попытки нашествия на Россию и военные предприятия против России, — говорил Владимир Ильич, — а таких попыток еще, вероятно, будет не одна, но мы уже закалены нашим опытом, и на основании фактического опыта знаем, что все эти попытки рассыпятся прахом. И после каждой попытки наших врагов мы будем выходить более сильными, чем были до них».

Попытки врага поработить советский народ окончились полным разгромом противника. Советская страна, избавленная в результате великих побед Красной Армии от угрозы немецкого нашествия на западе и японского нашествия на востоке, окрепла в ходе войны. С возросшими силами переходит она к мирному, созидательному труду.

От войны к миру переходят также и другие страны. Легко, однако, видеть, насколько различны условия, в которых совершается этот процесс. В капиталистических странах этот переход совершается неорганизованно, приводит к резкому ухудшению положения трудящихся. Владельцы предприятий закрывают заводы и выбрасывают рабочих на улицы. У нас же, в Советском Союзе, переход на рельсы мирного строительства совершается планомерно, организованно. Он не связан ни с какими потрясениями, имеющими место в других странах.

Крупным мероприятием при переходе от войны к мирному строительству является демобилизация старших возрастов личного состава Красной Армии. Во все отрасли нашего народного хозяйства вливаются теперь сотни тысяч опытных, энергичных работников, несущих на поприще мирного труда героические традиции, высокую дисциплинированность и организованность, приобретенные на фронтах войны.

В экономическом отношении переход СССР от войны к миру знаменуется составлением нового пятилетнего плана. План четвертой сталинской пятилетки это — план великих восстановительных и созидательных работ во всех отраслях народного хозяйства, во всех областях жизни нашего народа.

В результате победоносного окончания войны освободились крупные материальные и людские ресурсы. Они будут использованы для того, чтобы решить крупнейшие задачи четвертого пятилетнего плана. Как известно, на восстановление хозяйства европейских стран после первой мировой войны, об'ем разрушений которых неизмеримо меньше, чем ущерб, причиненный СССР в войне 1941—45 гг., потребовалось свыше десятка лет. Преимущества социалистической системы хозяйства позволят нам не только полностью восстановить в кратчайшие сроки все, что разрушено, разграблено и уничтожено немцами, но и добиться новых серьезных успехов.

Победа над врагами завоевана советским народом ценою тяжелых жертв. Теперь необходимо закрепить результаты победы. Для этого надо и впредь неустанно укреплять военное могущество нашей державы. Забота об усилении мощи Красной Армии, о непрерывном совершенствовании военного производства, боевой техники является поэтому важнейшим патриотическим долгом всех советских людей.

Особенностью Октябрьской социалистической революции является то, что она, в отличие от всех других революций, дала нашему народу не только свободу, но и материальные условия для зажиточной и культурной жизни. Товарищ Сталин, говоря о сущности советской системы хозяйства, не раз указывал, что развитие производства у нас подчинено принципу систематического под'ема материального и культурного уровня трудящихся. За годы социалистического строительства советская власть и большевистская партия добились невиданных успехов в осуществлении этих задач. Теперь важнейшая задача заключается в том, чтобы уже в ближайшие годы превзойти довоенный уровень и добиться дальнейшего роста культуры и благосостояния всего народа. Партия Ленина—Сталина уделяет этому исключительное внимание. Она призывает трудящихся к новым подвигам во славу Родины. Возродить хозяйство, разрушенное немецкими захватчиками в оккупированных ими районах, улучшить благоустройство наших городов и сел, восстановить и построить новые жилища, школы и больницы, фабрики и электростанции, шахты и заводы, поднять жизненный уровень населения — такова задача, провозглашенная в призывах Центрального Комитета ВКП(б) к 28-й годовщине Октябрьской социалистической революции.

В политическом отношении переход от войны к миру ознаменован в нашей стране подготовкой к выборам в Верховный Совет СССР, которые состоятся 10 февраля 1946 года. Выборы еще более поднимут политическую активность нашего народа. В верховный орган власти народ пошлет своих лучших сынов и дочерей. Выборы, несомненно, явятся новой демонстрацией морально-политического единства советского народа, его сплоченности вокруг партии Ленина—Сталина. Они вольют новые силы в могучий советский организм, умножат энергию народа в борьбе за решение величественных задач четвертой пятилетки.

Октябрьский праздник в этом году озарен не только великими победами над врагами нашей отчизны. Путь советских людей освещен новыми величественными перспективами роста нашего государства. Советский народ, приступая к составлению четвертой сталинской пятилетки, с новой энергией продолжает прерванную войной созидательную работу по строительству социалистического общества. Он полон непреклонной решимости еще больше укреплять могущество нашего государства — оплот счастья и славы народов СССР, надежду всего прогрессивного человечества. Пламенные идеи большевистской партии вдохновляют наш народ на славные подвиги во имя социалистической отчизны.

Советский народ беззаветно любит свою родную ленинско-сталинскую партию. Военное, политическое и государственное руководство ВКП(б) привело нашу Родину к беспримерным в истории победам. Трудящиеся Советского Союза хорошо знают, что руководящая и организующая роль коммунистической партии и вождя советского народа товарища Сталина является вернейшим залогом грядущих побед социалистической Родины.

28 лет большевистская партия стоит у руля руководства Советским государством. Партия Ленина—Сталина является единственной партией в мире, которая непрерывно укрепляет свои ряды, свои связи с народом. «Ни одна партия не имела и не имеет такого авторитета среди народных масс, как наша большевистская партия» (Сталин).

Тесно сплоченные вокруг ВКП(б) и великого Сталина, народы Советского Союза уверенно продолжают свой победный путь. На наших знаменах, овеянных славой всемирно-исторических побед, горят священные для сердца каждого советского человека слова:

— Да здравствует Всесоюзная Коммунистическая Партия большевиков — вдохновитель и организатор наших побед!

— Да здравствует вождь советского народа — великий Сталин!

В. КОРИОНОВ.

Сталинский избирательный закон — в массы!



Чулымский радиоузел организовал передачу материалов по избирательной кампании. На снимке: диктор Г. И. Вышемирская у микрофона.

Фото Б. Шумакова.

Отчеты депутатов в Бердске

С 28 октября депутаты Бердского городского Совета приступили к отчетам перед избирателями.

Из 15 депутатов отчитались за свою работу и работу городского Совета 12, в том числе: тов. Шипшов — член исполкома, хорошо знающий население города, особенно семьи фронтовиков; тов. Золотухин — фронтовик-орденоносец, не порывавший связи со своими депутатами и во время пребывания на фронте; тов. Вахрина, награжденная орденом Ленина, депутат областного Совета и член исполкома горсовета.

Во время отчетов избиратели особенно интересовались перспективами развития города в ближайшие годы. Каждый депутат имел материалы из проектных заданий пятилетнего плана развития города.

Сейчас в городе работают на десятидворках 445 агитаторов, об'единенных в 13 агитколлективах.

В течение последних одиннадцати дней в городе была произведена проверка домовых книг с целью выяснения количества избирателей. В проверке принимали участие депутаты горсовета и председатели уличных комитетов. Попутно с проверкой были устранены неправильности в порядковой нумерации домов.

Хорошо подготовили агитпункт

Активное участие в раз'яснении «Положения о выборах в Верховный Совет СССР» принимает вновь организованный в Вороновском сельсовете, Ояшинского района, агитколлектив, насчитывающий свыше 20 агитаторов.

Агитаторы вышли на десятидворки, провели с избирателями беседы на темы: «Высшие органы советской власти», «Выборы всеобщие, равные и прямые», ознакомили колхозное крестьянство с Положением о выборах. Горячими и инициативными агитаторами в коллективе являются Г. Плутанова, В. Пшеницына, М. Проскурина, Н. Юслова. Они изо дня в день ведут массово-раз'яснительную работу среди колхозников и колхозниц.

Председатель сельсовета тов. Володина и комсомолка Титова хорошо подготовили агитпункт, украсили его портретами, лозунгами и подобрали литературу.

А. ВАШ.
Секретарь вороновской парторганизации.

ПАРТИЙНАЯ ЖИЗНЬ

Забота парторганизации о бытовых нуждах трудящихся

За последние месяцы партийная организация нашего завода значительно лучше стала заниматься вопросами улучшения бытовых условий рабочих и служащих.

В первую очередь партийное бюро сосредоточило свое внимание на расширении сети коммунально-бытовых и культурных учреждений, на улучшении медицинского обслуживания. Мы поставили себе задачу открыть при заводе родильный дом, аптеку, поликлинику с физиолечебницей, прачечную, увеличить пропускную способность бани, а к началу учебного года закончить строительство полной средней школы, вечерней школы рабочей молодежи, открыть пионерские лагери и на их базе дом отдыха для рабочих.

Коммунисты-хозяйственники с огоньком взялись за выполнение этой большой программы. В помощь им были прикреплены члены партии.

Пользуясь опытом, накопленным в годы Отечественной войны, они возглавили инициативу масс. Коммунисты раз'ясняли рабочим, какое значение имеет строительство культурно-бытовых учреждений. Рабочие охотно откликнулись на мероприятия партийного бюро. Они организовали на стройках социалистическое соревнование.

Правда, все это давалось нелегко: ощущался острый недостаток в строительных материалах, были факты нераспорядительности со стороны самих хозяйственников. В таких случаях рабочие сигнализировали партийному бюро, и оперативное вмешательство коммунистов быстро исправляло положение.

Член партийного бюро тов. Осин, побывав на строительстве средней школы, обнаружил, что ответственный за строительство коммунист тов. Рулев не обеспечил маляров и стекольщиков материалом, создались вынужденные простои. Не оказалось и доски показателей. После вмешательства тов. Осина появились и краска и стекло. Заводской комитет оборудовал доску показателей, на которой ежедневно стали отмечать выработку каждого рабочего. Ввели премирование передовиков.

Такая помощь хозяйственникам и повседневный контроль партийного бюро сказались положительно: строительство средней школы, медицинских учреждений было закончено досрочно. В рекордные сроки произведен капитальный ремонт бани и прачечной.

Хорошо проявили себя коммунисты, работающие в заводском комитете, и члены комитета ВЛКСМ. Они помогли в организации пионерского лагеря и летнего дома отдыха. Партийное бюро нашло нужных воспитателей и обязало парторга ОРСа тов. Остапенко установить контроль за своевременной доставкой с подсобного хозяйства доброкачественных продуктов и овощей.

Около 500 школьников отдыхали в пионерском лагере. В первые пять послевоенных месяцев свыше тысячи рабочих подкрепили свое здоровье в летнем доме отдыха и ночном санатории.

В самый горячий момент подготовки жилищного фонда к зиме в партийное бюро поступил сигнал о том, что приказ директора завода о ремонте общежитий и квартир выполнен лишь на 30 процентов. Особенно отставала кладка печей.

Члены партийного бюро распределили между собой жилые кварталы и в два дня тщательно проверили каждое общежитие, дом и бытовые условия семей воинов, погибших на фронте.

Сигнал подтвердился. Было созвано внеочередное партийное бюро с докладом парторга жилищно-коммунального отдела тов. Хохлова. Парторг и коммунисты, ответственные за ремонт, были серьезно предупреждены. Их обязали закончить ремонт жилищ в намеченные сроки, обеспечить рабочих топливом на всю зиму.

На том же заседании бюро приняло особое решение о помощи семьям погибших фронтовиков. Заместителю директора завода по быту тов. Бортовому и начальнику отдела рабочего снабжения тов. [illegible]кус предложили обеспечить семьи одеждой и мебелью.

Через полмесяца из намеченных к ремонту 85 общежитий и квартир полностью были отремонтированы 78. Кладка печей произведена доброкачественно. На заводской склад и на топливные склады домоуправлений за это время подвезено около 13 тысяч кубометров дров — шестимесячный запас. Подвозка дров продолжается.

Тов. Бортовой наладил в цехах ширпотреба изготовление кроватей, столов и табуреток. Теперь 57 семей фронтовиков получили мебель, полностью обеспечены на зиму дровами. Отдел рабочего снабжения выдал всем вещевые подарки.

Улучшение материально-бытовых условий трудящихся завода и впредь останется одной из важнейших повседневных задач каждого коммуниста нашей партийной организации.

Г. МЕРЗАН.
Заместитель секретаря партийного бюро завода.

Начало занятий на первом курсе Высшей партийной школы

Первого ноября начались занятия на 1-м курсе Высшей партийной школы при ЦК ВКП(б).

На первый курс школы принято 400 человек. Среди слушателей школы партийные, советские работники, преподаватели учебных заведений. В числе принятых много участников Отечественной войны. Слушатели будут изучать историю ВКП(б), диалектический и исторический материализм, всеобщую историю, историю международных отношений и внешнюю политику СССР, партийное строительство.

Перед началом занятий в школе выступил заместитель начальника управления пропаганды и агитации ЦК ВКП(б) тов. П. Н. Федосеев, остановившийся на важнейших задачах идейно-теоретического воспитания партийных кадров. Тов. Федосеев отметил, что победоносное завершение Отечественной войны с новой силой показало великую организующую и мобилизующую роль ленинско-сталинских идей. Развитие Лениным и Сталиным марксистской теории о строительстве социалистического общества и о социалистическом государстве вооружило большевистскую партию и советский народ в борьбу за укрепление военно-экономической мощи СССР, за укрепление Советского государства, без чего немыслима была бы победа над врагами нашей Родины. Вожди большевистской партии — Ленин и Сталин — учат партийные кадры творчески подходить к теории, связывать теорию с практикой, непримиримо относиться к извращениям в области теории.

Вступительную лекцию по истории ВКП(б) прочел доктор исторических наук тов. П. Н. Поспелов.

Письма в редакцию

В Татарском кинотеатре нет порядка

Из рук вон плохо работает кинотеатр в Татарске. Новые картины бывают очень редко. Во время демонстрации то пропадает звук, то гаснет свет, то рвется лента. В результате трудно уловить даже смысл картины.

Нет и порядка в театре. Во время демонстрации картины люди ходят по залу, мешают смотреть другим. Специальных детских сеансов не бывает, поэтому детей можно видеть на всех сеансах для взрослых.

П. ФОМИН.

Не заботятся о снабжении

Самоотверженно трудятся рыбаки Звинской моторно-рыболовной станции, давая стране тысячи пудов первосортной рыбы сверх плана.

Рыбаки колхоза им. Ворошилова, Чулымского сельсовета, годовой план рыбодобычи выполнили на 111 процентов, колхоза им. Калинина — на 107, колхоза «Прибережье» — на 115 процентов.

Но правление Куппинского рыбкоопа не заботится о снабжении рыбаков Звинской МРС. Несмотря на то, что наступает зима, они не обеспечены обувью и теплой одеждой, хотя имеют на руках неотоваренные талоны.

А. ЛИСТОВАЯ.
Парторг Звинской МРС.

Нужны валеные галоши

Пимокатные заводы и мастерские Новосибирска вырабатывают только валенки. А почему бы им не выпускать также валеные галоши мужские и женские?

Для мужских валенок в среднем идет до 2 с половиной килограмма шерсти, а для глубоких мужских галош — только 1,6 килограмма. Экономия шерсти — 900 граммов на одной паре. На мелкие галоши потребуется еще меньше шерсти — только один килограмм 200 граммов.

Таким образом из тонны шерсти можно выйти до 700 пар валеных галош, а валенок — только 400.

Нет сомнения, что валеные галоши будут спрос у населения.

Н. КОШЕЕВ.

По следам выступлений „Советской Сибири"

«ЗАГЛЯНЕМ В ЦЕХИ НОВОСИБИРСКИХ ВАГОННИКОВ»

Под таким заголовком опубликована заметка в № 193 «Советской Сибири». В ней указано на факты неорганизованности в работе цехов новосибирских вагонников.

По сообщению заместителя начальника вагонной службы директора-подполковника тяги т. Лишина, для увеличения выпуска продукции заготовительного цеха устанавливается дополнительное механическое оборудование, недостающий инструмент пополняется. Принимаются меры по обеспечению Новосибирского вагоноремонтного парка запасными частями.

Заканчивается ремонт общежитий рабочих.

«СТРИГУТ И БРЕЮТ»

Под этим заголовком в № 200 «Советской Сибири» была опубликована заметка о том, что в парикмахерских Новосибирска не придерживаются прейскуранта цен. Начальник управления горпредприятий и благоустройства тов. Преображенский сообщает, что специально организованная бригада по проверке парикмахерских Новосибирска эти факты подтвердила и выявила ряд других недостатков. Заметка обсуждалась на совещании мастеров треста банно-прачечного хозяйства, а также руководителей ведомственных парикмахерских.

Виновные в нарушении прейскурантных цен привлекаются к ответственности.

Выдающийся хирург и ученый

Среди многих достойных представителей советской медицинской науки, только-что избранных в состав Академии медицинских наук СССР,—один из старейших хирургов нашей страны — Владимир Михайлович Мыш, заслуженный деятель науки, депутат Верховного Совета СССР, профессор Новосибирского института усовершенствования врачей.

Еще в студенческие годы Владимир Михайлович проявил большой интерес к научной работе и написал капитальный труд «Панкреатический диабет, его патогенез и клиника», удостоенный золотой медали. Через три года после окончания военно-медицинской академии, в 1898 году В. М. Мыш успешно защитил диссертацию и получил звание доктора медицины. В этом же году он был назначен на практическую врачебную работу. С 1898 по 1901 год заведует хирургическим отделением Калужского военного госпиталя. Здесь также ведет большую научную работу и за три года опубликовывает шесть крупных научных трудов. В 1901 году он избирается по конкурсу профессором Томского университета на кафедру хирургической патологии с десмургией и учением о вывихах и переломах.

Начиная с 1901 года, непрерывно в течение 45 лет, Владимир Михайлович работает профессором, заведующим хирургическими кафедрами в Сибири,—до 1931 года в Томске, а с 1931 года по настоящее время в Новосибирске в институте усовершенствования врачей. В. М. Мыш создал первый в Сибири рентгеновский кабинет.

Своей полувековой деятельностью он ярко доказал, что наука может создаваться не только в больших столичных центрах, но и на далеких окраинах нашей Родины.

Научная деятельность Владимира Михайловича охватывает самые разнообразные отрасли хирургии. Им написано 127 научных работ по различным проблемам хирургии, среди них ряд капитальных научных трудов и руководств: «Основы хирургической патологии», «Очерки хирургической диагностики» (двухтомный труд), «Материалы к истории хирургии военного времени» и другие. Учениками профессора

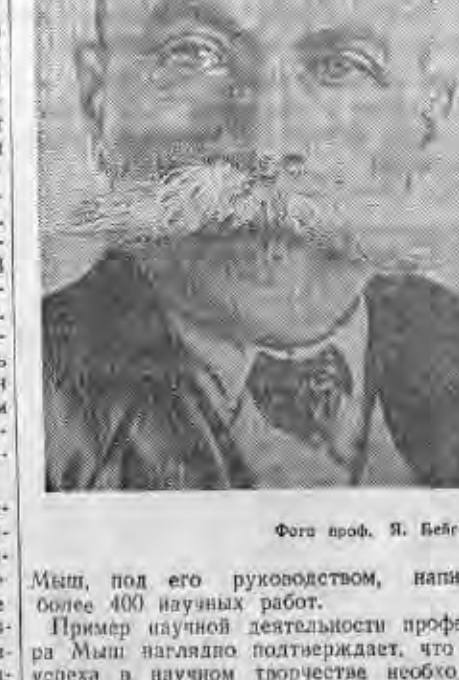

Фото проф. Я. Бейгеля.

Мыш, под его руководством, написано более 400 научных работ.

Пример научной деятельности профессора Мыш наглядно подтверждает, что для успеха в научном творчестве необходима не столько внешняя обстановка, сколько целеустремленность исследователя и его преданность интересам науки и своей Родине. Характерной чертой всей научно-исследовательской работы В. М. Мыш является научная об'ективность, тщательность исследования, строгость выводов, искусство видеть основное в картине болезни и методах лечения. Эта особенность ученого и богатейший практический опыт сделали его крупнейшим клиническим авторитетом, широко известным далеко за пределами не только Сибири, но и Советского Союза.

В научных работах ученого большое место занимает хирургия мочевых путей — урология. Одним из первых в нашей стране Владимир Михайлович разработал вопрос о хирургическом лечении нефритов. В 1926 году выходит в свет его научный труд «Клинические лекции по урологии», являющийся настольной книгой для врачей-урологов. В «Большой советской медицинской энциклопедии» Владимир Михайлович составил отделы: «Гидронефроз», «Пионефроз» и «Хирургия почек». Являясь в течение 45 лет организатором и руководителем урологии в Сибири, овладев в совершенстве методикой и техникой инструментальных исследований и хирургических операций, он посвятил разработке этих вопросов более 25 научных работ.

Много внимания уделил ученый разработке вопросов черепно-мозговой хирургии и хирургии желудочно-кишечного тракта, печени и желчных путей.

В последние годы Владимир Михайлович уделил много внимания лечению ран и переливанию крови, что особенно важно было в условиях военного времени.

Обладая виртуозной хирургической техникой, легко и в совершенстве справляясь с самыми сложными операциями, Владимир Михайлович всегда стремится разработать новые, наиболее простые, наиболее доступные и, главное, наиболее безопасные для больного оперативные методы. Блестящий диагност, владея мастерством хирургической техники, он сделал свыше 30 тысяч сложных операций, многим десяткам тысяч людей возвратил жизнь и здоровье.

В период Великой Отечественной войны В. М. Мыш проделал большую работу по обеспечению высококвалифицированной и эффективной консультационной и практической лечебной помощи больным и раненым бойцам и офицерам Красной Армии.

Владимир Михайлович пользуется большой популярностью как педагог. В течение 18 лет под его руководством повышали квалификацию в порядке специализации и усовершенствования в Новосибирском институте усовершенствования врачей многие тысячи врачей-курсантов.

Из врачей, работающих в клинике профессора Мыш, подготовлено более сотни научных работников, прошедших полный путь научного и педагогического формирования, имеющих ученую степень доктора или кандидата медицинских наук и ученое звание профессора или доцента. Многие самостоятельно руководят кафедрами высших учебных заведений, являясь крупными и выдающимися учеными, как, например, заслуженный деятель науки профессор Левит в Москве, действительный член Академии медицинских наук СССР профессор Мухадзе в Тбилиси, профессор Галкин в Ленинграде, профессор Черепнин в Томске, профессор Фукс в Куйбышеве, профессор Рабинович в Омске, профессор Шнейдер в Новосибирске и другие. Профессор Мыш по праву считается основателем большой школы хирургов.

В. М. Мыш отдает много времени активной общественной деятельности, большое участие принимает в жизни научных обществ. В течение десятилетий он состоял председателем хирургической секции научного общества врачей, председателем хирургической предметной комиссии, много лет был председателем государственной экзаменационной комиссии в Новосибирском и Томском медицинских институтах.

В 1937 году В. М. Мыш избран депутатом Верховного Совета СССР. Как избранник народа, он чутко, внимательно относится к нуждам трудящихся, безотлагательно разрешает все вопросы, с которыми обращаются к нему избиратели.

В 1940 году В. М. Мыш принят в члены коммунистической партии большевиков.

Деятельность профессора Мыш высоко оценена партией и правительством: в 1934 году ему присвоено звание заслуженного деятеля науки, в 1942 году он награжден орденом Трудового Красного Знамени и в 1945 году—орденом Ленина.

Выдающийся врач-педагог, смелый исследователь, организатор и общественный деятель, В. М. Мыш является настоящим советским ученым, сыном великого русского народа, пламенным патриотом своей социалистической Родины. Он работает не покладая рук для ее блага. Советская медицинская общественность с огромным удовлетворением встретила избрание В. М. Мыш действительным членом Академии медицинских наук СССР.

Доцент Г. ШИКОВ.
Директор Новосибирского института усовершенствования врачей и медицинского института.

Развернем социалистическое соревнование на ремонте машинно-тракторного парка!

Обращение

трактористов, комбайнеров, бригадиров тракторных бригад и ремонтных рабочих Барышевской МТС ко всем трактористам, комбайнерам, бригадирам тракторных бригад, ремонтным рабочим, работникам МТС, совхозов, МТМ и ремонтных заводов Новосибирской области

ДОРОГИЕ ТОВАРИЩИ!

Наш великий вождь и учитель Генералиссимус Советского Союза товарищ Сталин поставил перед советским народом новые гигантские задачи: быстрее залечить раны, нанесенные стране войной, еще выше поднять мощь нашего государства.

В 1946 году, первом году новой пятилетки, предстоит резко поднять сельское хозяйство, особенно в нашей Новосибирской области. Надо повысить культуру социалистического земледелия, улучшить качество полевых работ, добиться повышения урожайности во всех колхозах и совхозах.

Решающая роль в этом принадлежит трактористам, комбайнерам, бригадирам тракторных бригад, ремонтным рабочим и всем работникам МТС, совхозов, МТМ и ремзаводов, которым доверены машины и их ремонт.

В 1945 году наша МТС значительно улучшила работу и вышла в число передовых по Новосибирской области. На 20-е октября годовой план тракторных работ выполнен на 123,7 процента при средней выработке на 15-сильный трактор по 356,7 гектара мягкой пахоты. План уборки комбайнами в этом году выполнен на 125,3 проц. при средней выработке на 15-футовый комбайн по 180 гектаров. Все без исключения тракторные бригады выполнили и перевыполнили годовой план тракторных работ. МТС выполнила план тракторных работ не только в гектарах мягкой пахоты, но и по всем без исключения видам работ, предусмотренным договорами с колхозами.

Много сделано в этом году для повышения качества тракторных работ и сохранения машинно-тракторного парка. Технический уход за машинами соблюдался во всех тракторных бригадах, как железный закон. К концу сезона мы не имеем ни одного раскомплектованного трактора или комбайна. Весь тракторный парк на ходу.

1946 год должен стать годом еще более высоких показателей. Но для этого необходимо своевременно подготовить к весне все тракторы и сельскохозяйственные машины, обеспечить высокое качество их ремонта.

Наша с вами задача, товарищи, исключить возможность повторения в МТС и совхозах недостатков прошлого года в проведении ремонтных работ, обеспечить своевременное и высококачественное проведение ремонта тракторов, комбайнов и прицепных орудий.

Коллектив Барышевской МТС обращается ко всем работникам МТС, совхозов, МТМ и ремзаводов с предложением организовать социалистическое соревнование ремонтников за успешное проведение ремонта тракторов и сельскохозяйственных машин, за хорошую подготовку к весеннему севу 1946 года.

Вступая в социалистическое соревнование, коллектив нашей МТС берет на себя следующие обязательства:

1. План осенне-зимнего ремонта тракторов и прицепных машин закончить ко дню выборов в Верховный Совет СССР, т. е. к 10 февраля 1946 г., и обеспечить такое качество ремонта, чтобы государственная комиссия приняла все машины с оценкой «хорошо» и «отлично».

2. Комбайны ремонтировать с осени параллельно с ремонтом тракторов и обеспечить окончание ремонта их до 1 мая 1946 года.

3. Установить строгий операционный контроль за качеством ремонта, тщательную приработку и испытание двигателей на мощность и расход горючего, а также обеспечить тщательную обкатку выпускаемых из ремонта тракторов, комбайнов и прицепных машин.

4. Обеспечить проведение ремонта по бригадно-узловой системе организации труда, повседневно бороться за высокую трудовую дисциплину, порядок и чистоту в цехах мастерских, наладить правильное нормирование и учет труда на ремонте.

5. Снизить себестоимость ремонта машинно-тракторного парка на 5 проц. за счет лучшей организации ремонта, повышения производительности труда и всемерного поощрения и использования рационализаторских предложений.

6. Образцово организовать зимнее хранение тракторов, комбайнов и прицепных машин на усадьбе МТС. До 5 ноября все тракторы, комбайны и прицепной инвентарь, не используемый в работе, свезти в МТС для хранения и ремонта.

7. До 1 января 1946 года отремонтировать всю нефтетару и обеспечить все железные бочки металлическими пробками.

До 1 апреля отремонтировать весь заправочный инвентарь, изготовить совместно с колхозами заправочные тележки по числу тракторных бригад и обеспечить все тракторные бригады полным набором заправочного инвентаря.

8. Изготовить и приобрести для всех тракторных бригад новые комплекты инструмента, с'емников и приспособлений для проведения технических уходов. Перед выездом в поле каждому трактористу и комбайнеру вручить индивидуальный комплект инструмента.

9. Совместно с колхозами отремонтировать до 1 апреля все имеющиеся вагончики тракторных бригад и изготовить недостающие.

10. В течение зимы подготовить недостающее количество и провести переподготовку всех старых трактористов, а также организовать и систематически проводить на ремонте техническую учебу с ремонтными кадрами, всемерно поощряя освоение ими вторых и третьих профессий.

Мы обращаемся ко всем трактористам, комбайнерам, бригадирам тракторных бригад, ремонтным рабочим и работникам МТС и совхозов с призывом развернуть социалистическое соревнование за досрочное и высококачественное выполнение плана ремонта тракторов, комбайнов и прицепного инвентаря. Образцово организуем зимнее хранение машин в МТС и совхозах!

Работники МТМ и ремзаводов!

Добивайтесь досрочного и высококачественного выполнения плана ремонта моторов и тракторов, а также отдельных заказов для МТС и совхозов! Давайте больше деталей, высококачественно изготовленных и реставрированных для ремонта тракторов и сельхозмашин!

Мы обращаемся также к коллективам шефствующих над МТС промышленных предприятий — к заводам Новосибирской области с призывом усилить помощь МТС в решении задачи дальнейшего под'ема сельского хозяйства Новосибирской области. Больше запасных частей высокого качества по заказам сельского хозяйства области!

Товарищи ремонтники!

Выходите на социалистическое соревнование за отличную подготовку машинно-тракторного парка к предстоящей послевоенной весне 1946 года, первой весне новой пятилетки. Встретим выборы в Верховный Совет СССР производственными достижениями на ремонте машинно-тракторного парка в каждой МТС, МТМ, ремзаводе и совхозе!

По поручению коллектива Барышевской МТС обращение подписали:

и. о. директора МТС **И. ДЕМИН**, секретарь парторганизации **А. ЧУПИНОВА**, старший агроном **С. КАРПИЧЕВ**, и. о старшего механика МТС **М. БЫКОВ**, зав. МТМ **А. АНДРОСОВ**. бригадиры: **Ф. ЛОГАЧЕВ, В. ОРЕШКО, У. СОСТАВКИН**, комбайнеры: **П. ТРИФОНОВ, П. ОРЕШКО, П. СЛАБЕНЬКО, В. ЛОГИНОВ, В. ОРЕШКО**, токарь **А. ГУСЕЛЬНИКОВ**.

ХЛЕБ—ГОСУДАРСТВУ



ПО ПРЕДСТАВЛЕНИЮ РАЙКОМОВ ВКП(б) И РАЙИСПОЛКОМОВ ЗА ВЫСОКИЕ ПОКАЗАТЕЛИ В СОРЕВНОВАНИИ НА УБОРКЕ УРОЖАЯ И СДАЧЕ ХЛЕБА ГОСУДАРСТВУ ЗАНОСЯТСЯ НА ОБЛАСТНУЮ ДОСКУ ПОЧЕТА:

ПО ВЕНГЕРОВСКОМУ РАЙОНУ:

414. **Колхоз «Путь к социализму»** (председатель т. **Сапрыкин**), выполнивший годовой план сдачи хлеба государству и сдавший сверх плана 470 центнеров зерна.

415. **Колхоз «Власть Советов»** (председатель т. **Волокитин**), выполнивший годовой план сдачи хлеба государству, сдавший сверх плана 95 центнеров зерна и продолжающий сверхплановую сдачу.

416. **Колхоз «Путь Ленина»** (председатель т. **Баликов**), выполнивший годовой план сдачи хлеба государству, сдавший сверх плана 107 центнеров зерна и продолжающий сверхплановую хлебосдачу.

417. **Колхоз «Труд и знание»** (председатель т. **Покровский**), выполнивший годовой план сдачи хлеба государству и продолжающий сдавать зерно сверх плана.

ПО СЕВЕРНОМУ РАЙОНУ:

418. **Колхоз «Яна-юл»** (председатель т. **Охтямов**), выполнивший годовой план сдачи хлеба государству и продолжающий сдавать сверх плана.

419. **Колхоз имени 17 партс'езда** (председатель т. **Лабашев**), выполнивший годовой план сдачи хлеба государству, сдавший сверх плана 40 центнеров зерна и продолжающий сдавать сверх плана.

420. **Колхоз «Красный нацмен»** (председатель т. **Шинкевич**), выполнивший годовой план сдачи хлеба государству и продолжающий сдавать зерно сверх плана.

421. **Колхоз «Красная заря»** (председатель т. **Цыганков**), выполнивший годовой план сдачи хлеба государству и продолжающий сдавать зерно сверх плана.

422. **Колхоз «Красный урманец»** (председатель т. **Домников**), выполнивший годовой план сдачи хлеба государству и продолжающий сдавать зерно сверх плана.

423. **Колхоз «Красное знамя»** (председатель т. **Желудева**), выполнивший годовой план сдачи хлеба государству и продолжающий сдавать зерно сверх плана.

Дружным колхозным коллективом

Быстро спустились сумерки. Степные перелески потеряли свои формы, и дорога, еще недавно уходившая прямой черной лентой в даль, сразу как-будто оборвалась.

Неожиданно шагах в десяти от нас блеснули яркие огни. Казалось, невидимая рука зажгла десятки фонариков.

— А это что такое? — не без тревоги в голосе спросили мы возницу.

— Скот гонят, — спокойно ответил кучер.

Теперь мы и сами могли разглядеть стадо баранов. В конце стада показались силуэты пастухов — двух женщин и подростка.

— Чьи будете? — окликнул их возница.

— Кировские, — отозвалась одна из женщин.

Стадо прошло мимо. Вскоре показались другие огни. Это была уже деревня.

В правлении колхоза имени Кирова мы узнали, куда так поздно шел скот.

— За сорок пятый год рассчитались с государством, а это уже на сорок шестой сдаем, — об'яснил председатель колхоза Иосиф Викентьевич Ластовский. — Деньто все люди на молотьбе да на подработке зерна заняты. Вот и задержались маленько. Можно, конечно, было и днем людей освободить, да торопимся больно. Решили к празднику со всеми делами закончить. По хлебу мы давненько рассчитались с государством, но молотьба затянулась — и тута народ нужен, и сюда.

С улицы доносился дробный стук телег. Это колхозники возвращались с полей. Все телеги были гружены: одни хлебом, другие соломой, третьи лесом. Лес и солому везли для ремонта домов и дворов. Теперь и с этим нужно было торопиться, теперь и до этого дошли руки.

Днем в деревне никого не найдешь. В семье Гайлиш три человека и все на работе. Мать Вера Адамовна лето была дочным пастухом, а теперь помогает на скотных дворах, Нина — доярка. И для Кости работы в колхозе хватает. Они уже получили более 60 пудов хлеба на трудодни. Но это еще не полный расчет.

День и ночь возила хлеб на государственный пункт 18-летняя Мальвина Давидан — старшая обоза сельхозартели имени Кирова. Да на своей паре коров Мальвина вывезла 200 центнеров. Теперь она доставляет государству сверхплановый хлеб.

С первых дней войны много колхозников ушло на фронт. Во всей деревне осталось трое мужчин: охотник Антон Лопан, председатель колхоза, да кузнец дед Константин Дементьевич Лопан. Но из года в год колхоз не только рассчитывался с государством по всем видам продуктов, а еще сдавал немало сверх плана.

Нынче особенно хорошо уродились овес и лен. Овса больше 12 центнеров с гектара собрали, а лен в полтора метра вырос.

— Очень они народ дружный, — говорят в Венгеровском районе о колхозниках сельхозартели имени Кирова.

Вот эта дружба и помогла Валентине и Виниетте Давидан, Косте Гайлиш, Анне Рамазцан — женщинам и подросткам с честью выполнить свои предпраздничные обязательства.

Закончив молотьбу, насыпав семена, а затем подработав отходы, колхоз сдал государству 1.500 пудов хлеба сверх плана.

А. ЛИД.

Венгеровский район.

Труды не пропали даром

Самоотверженно трудились члены нашей артели на уборке урожая. И труды их не пропали даром. Досрочно, на 109 процентов, выполнен план хлебосдачи; поставки картофеля, льносемян, мяса, молока, шерсти завершены с большим перевыполнением планов. За сверхплановую сдачу льносемян колхоз получил 60 тысяч рублей премии-надбавки.

Отлично поработали на сортировке зерна Михаил Алабугин, Пелагея Чупчугова, Анастасия Мальцева и другие, сортировавшие по 8 тонн вместо 4.

Звеньевая семенного участка т. Безбородова добилась отличного урожая, полностью обеспечив колхоз на будущий год хорошими семенами. Наши льноводческие звенья сняли самый лучший урожай льна в районе.

Не отстали и животноводы. Доярки Алабугина и Шинина надоили по 14 центнеров молока на фуражную корову. Колхозные фермы подготовлены к зимовке скота.

Кузнец т. Барсуков начал ремонт сельскохозяйственных машин.

Великий праздник — XXVIII годовщину Октября — наш колхоз встречает выполнением всех своих обязательств, взятых в предоктябрьском социалистическом соревновании.

А. ЗАЯКИН.

Председатель колхоза «Союз строителей», Оршинского района.

План перевозок зерна перевыполнен

Чановский автоотряд Союззаготтранса (начальник отряда тов. Клименко) взял обязательство выполнить план перевозок хлеба в октябре на 110 процентов. Шоферы-передовики сдержали слово: план октября реализован на 180 процентов, из глубинок вывезено 1.800 тонн зерна. Водители тт. Либа, Пономарев, Дзенгилевский, Поправко, Иванов, Голик и другие давали по 120—250 процентов нормы.

Венгеровский автоотряд в октябре вывез 2.240 тонн зерна, выполнив месячный план на 125 процентов.

Из последней почты

Главная тема дня

Октябрь, как известно, был наиболее ответственным и напряженным периодом хлебозаготовок в нашей области. К сожалению, этого не поняли редакторы газет Ордынского и Чановского районов.

Ордынская газета «Ленинская трибуна» (редактор т. Меньшиков) в номере за 28 октября о хлебосдаче не напечатала ни одной даже небольшой заметки. Обошла молчанием этот вопрос в номере за 27 октября и чановская газета «Коллективное животноводство» (редактор т. Рявкин).

Такое безответственное, безразличное отношение к хлебозаготовкам заслуживает резкого осуждения. И для ордынской и для чановской газет сдача зерна государству попрежнему остается главной темой дня. Чановскому району предстоит еще сдать государству свыше двух тысяч тонн хлеба, а Ордынскому — свыше шести тысяч тонн.

Характерно, что в дневнике XII сессии Ордынского районного Совета депутатов трудящихся, опубликованном в том же номере «Ленинской трибуны», сообщалось: «Сессия отмечает, что постановление партии и правительства об уборке урожая и заготовках сельскохозяйственных продуктов в 1945 году наш район не выполнил: уборка затянута, план хлебосдачи сорван. Не выполнены еще поставки животноводческой продукции, поставки картофеля и сена».

Разве не ясно, что в этом большая доля вины газеты «Ленинская трибуна» и ее редактора тов. Меньшикова!

Ослабление борьбы за хлеб со стороны газет, тем более в отстающих по хлебосдаче районах—грубейшая ошибка. Исправить ее можно и нужно, решительно искореняя настроения, мешающие успешному ходу заготовок зерна и других продуктов сельского хозяйства, вплоть до полного выполнения плана каждым колхозом и совхозом района.

На заводе имени Чкалова в предоктябрьские дни

В «КНИГУ ПОЧЕТА»

К. И. Корявкин, токарь цеха, где начальником т. Матвеев, держит первенство в соревновании по профессиям подряд 12 месяцев. К октябрьским праздникам он награжден почетной грамотой и занесен в заводскую «Книгу почета».

Вместе с ним награждены грамотами и вписаны на страницы «Книги почета» 15 стахановцев, удержавших первенство в течение шести месяцев, — слесарь А. А. Новик, фрезеровщик И. Н. Монаков, кузнец А. Т. Шиманский, сварщик А. А. Жабреев, клепальщик М. Ф. Шугаев, токарь С. П. Докучаев, А. И. Жуков и др.

35 стахановцев завода одерживают победу в соревновании в течение трех месяцев подряд. Среди них тт. Корниенко, Титов, Харликов, Аникин, Яковлев, Кочкин. Фамилии всех 35 занесены на доску почета.

15 ПОДСОБНЫХ РАБОЧИХ СТАЛИ СТОЛЯРАМИ

Начиная предоктябрьское соревнование, коллектив цеха, где начальником тов. Панков, обещал выполнить программу октября по выпуску товаров широкого потребления на 105 процентов. Кроме того, коллектив обязался переквалифицировать 15 подсобных рабочих.

Подошел срок. Подвели итоги. Свой план цех перевыполнил не на пять, а на восемь процентов. Решена и вторая задача. Весь коллектив помогал подсобным рабочим освоить новую специальность. С 1 ноября все пятнадцать товарищей работают столярами 3 и 4 разрядов.

КУЗНИЦА ЗАВОДСКИХ КАДРОВ

В ремесленном училище завода им. Чкалова в этом учебном году занимаются 650 человек, из них 218 девушек. Училище готовит квалифицированных слесарей-инструментальщиков, слесарей-сборщиков, газосварщиков, столяров...

К услугам будущих мастеров — хорошо оснащенные кабинеты: черчения, слесарного дела, материаловедения, военный, электрокабинет. Все они оборудованы почти целиком силами учащихся и преподавателей.

Досуг учащихся заполнен содержательной культурно-массовой работой. Организовано несколько кружков художественной самодеятельности, духовой оркестр, хор в 70 человек.

Хорошо поставлена военно-физкультурная работа. Новосибирцам, например, давно известна гимнастическая группа училища.

Зимой физкультурники будут заниматься в клубе «Динамо». При училище создается база лыжной и конькобежно-хоккейной секций.

К 7 ноября все кружки художественной самодеятельности подготовили интересные выступления; кружок рукоделия устраивает выставку своих работ.

НОВАЯ ПРОДУКЦИЯ

В цехах, где начальниками тт. Шиф и Филипченко, заново оборудованы и пущены в ход полировочные мастерские. Одна из них полирует ложки, которых цех будет выпускать до четырех тысяч штук в день.

* * *

В цехе, где начальником т. Вашшин, пущены в массовое производство полуторaспальные никелированные кровати типа «Модерн».

* * *

К октябрьским праздникам завод освоил производство медицинских рефлекторов. В ближайшее время начнется их серийный выпуск.

РАЦИОНАЛИЗАТОРСКАЯ МЫСЛЬ

Давильный участок цеха, где начальником т. Филипченко, перешел на выпуск бидонов и кастрюль.

Лучшие давильщики участка, выполняя свои предоктябрьские обязательства, значительно перевыполняли нормы, и все же выработка продукции их не удовлетворяла.

На помощь пришла рационализаторская мысль. По чертежам, разработанным технологом цеха т. Робичек, были изготовлены новые вытяжные штампы, которые не только увеличили производительность труда в двадцать раз, но и улучшили качество посуды.

Теперь с прессов участка сходит до тысячи кастрюль ежедневно.

А. Н. ОСТРОВСКИЙ НА СЦЕНЕ РАБОЧЕГО КЛУБА

Драматический коллектив клуба завода имени Чкалова работает над пьесой А. Н. Островского «Не было ни гроша да вдруг алтын».

Мастер М. Г. Суперт играет чиновника Крутицкого; контрольный мастер А. А. Петровская разучивает роль Анны Тиховны; роль Насти ведет диспетчер А. Боженко, роль мещанки Мигачевой — бригадир прачечной И. М. Суперт. В роли купца Епишкина выступит художник завода В. В. Петровский. Кроме них, в спектакле участвуют тт. Васильев (Елеся), Липс (Фетинья), Семенихин (Баклушин) и др.

Маша Ануфриева

Застенчивая девушка робко озирается по сторонам. Вдруг она исчезает из поля зрения рассеянного мастера на несколько часов, может быть на день—два, чтобы, появившись, поразить старика чем-нибудь новым.

Поведение ее начинает казаться, пожалуй, даже задорным. Совсем еще юная слесарь-лекальщица, едва попав из школы на завод, властно заявляет о своем желании переменить производственную специальность.

— Ты что это выдумываешь?! Вместо работы норовишь озорничать? — негодует мастер.

— Нет! Я, дедушка, ладный станок себе присмотрела...

— Дедушка... Скажи, пожалуйста, — она присмотрела?! Да что здесь, ярмарка что ли? Для чего тебя учили лекальному делу?!

— Мне бы все-таки шлифовальный станок... А?!

Она восхищена им. Мастер чувствует это и по взволнованному голосу и по веселому блеску ее глаз. Теплая улыбка озаряет морщинистое лицо старика.

— Оно, конечно... — бормочет он, — однако получается вроде того, что ты здесь можешь, синеглазая, вертеть всем как тебе вздумается?!

— Зачем вертеть! Я ведь по-серьезному. Очень уж хорош станок. Я пробовала шлифовать. Самая завидная работа на вашем заводе.

— На вашем заводе... Много ты понимаешь на нашем заводе.

Мастер ворчит и хмурится, но доволен, и синеглазая встает за облюбованный станок.

С увлечением осваивает она новую специальность. По правде говоря, это не так и сложно сделаться хорошей шлифовальщицей. Особенных знаний не требуется. Производственные навыки приобретаются тоже довольно быстро и легко. Главное — накопить опыт.

Девушка у станка пристально следит за работой шлифовального камня. Зрение и слух напряжены. Лицо склоняется к детали, и тень горестной досады омрачает его.

— Ну, плохо и плохо...

Никак не угадаешь причин едва уловимой шероховатости. Все как будто в порядке: камень хорошо подготовлен, деталь установлена на станок с завидной точностью, эмульсия подается ровно...

Прядь светлых волос выбивается из-под косынки и резким движением руки водворяется обратно на место. Ведь вот какая ерунда! Все тонкости шлифовального дела хорошо известны, а не выходит.

Сердито сдвигаются брови, — мы еще посмотрим! О себе Маша Ануфриева привыкает думать, а иногда и говорить во множественном числе.

Мы — это широта и сила. Мы — это значит, как бы трудна ни была задача, она будет решена успешно.

Тонкозернистая фактура шлифовального камня вызывает подозрения. В начале каждой смены она выправляется при помощи «шарошки». Делается это механически. Установил специальную оправку, включил станок, и камень «прошарошен». Тут же шлифующая его поверхность обрабатывается алмазом. Принято считать, что «шарошка» и алмаз сами по себе достаточно хорошо выполняют свое назначение.

Но зоркий взгляд пытливой комсомолки различает на фактуре камня небольшие слабо «проалмаженные» участки. Они похожи на своеобразные плеши. Они портят дело. И беда в том, что не так просто их обнаружить.

За станком начинается, по существу, исследовательская работа. Сложная фактура камня подвергается самому обстоятельному и всестороннему изучению. Пальцы приобретают при этом повышенные осязательные способности. Обостряется зрение. Исподволь вырабатываются свои особые навыки в подготовке камня.

Маша проникает в область наиболее тонких особенностей любимой профессии. Все более радостным становится труд.

Во время многочисленных опробований камня после специального проалмаживания Маша обращает внимание на то, что эмульсия не всегда одинаково воздействует на шлифовку. Надо докопаться и здесь полной ясности.

Из-под металлического козырька, расположенного пониже крана, течет струя сероватой мыльной жидкости. Каждый станочник в подаче эмульсии сообразуется со своими навыками. Доза, однажды им установленная, редко изменяется. Немного больше или поменьше эмульсии — это считается несущественным. А когда приглядишься повнимательнее, оказывается, избыток эмульсии понижает коэфициент полезного действия шлифовального камня. Нехватка ее портит фактуру детали.

...Красноватые лучи заходящего осеннего солнца мягко раскрашивают чисто выбеленную стену небольшой комнаты общежития. Маша начинает вышивать коврик. Но цветные стежки сегодня ложатся плохо. Девушка долго не может успокоиться.

Издали доносятся веселые крики, хлопает створка двери.

— Маша, пошли жарить пышки!

В маленькой кухне шум, суета и... спор.

— Ты положила много масла! Ну, разве так можно...

— А и верно, девочки! Зряшная расточительность!

— У тебя с маслом, как с эмульсией! Бухаешь всегда через край...

— Сравнила тоже...

— Очень хорошо сравнила. Пышка скользит... Ты посмотри, вспомни, я про деталь тебе толкую!

— Ну вас с вашими деталями! Давайка я солью немного масла со сковороды...

— Ты тоже чересчур усердна. Теперь пышки будут подгорать — совсем сухая стала сковородка...

Металл перегревается и подгорает при нехватке эмульсии. Именно так это и называется — подгоранием металла. Производственный язык меткий и выразительный. Нельзя допускать перегревания. Но надо избежать и скольжения.

Маша регулирует подачу эмульсии в зависимости от особенностей шлифуемой поверхности, учится находить дозы, которые обеспечивали бы наиболее благоприятную среду при трении камня и детали.

Девушка получает на обработку нижний валик трактора. Здесь шлифуются три посадочных места разных диаметров и продольные выступы — шлицы. Работа сложная, интересная.

Улыбается Маша, размышляя над тем, как лучше за нее приняться.

После отделки первого посадочного места надо перестроить станок для обработки второго. Перестройка незначительна, но при шлифовке каждого валика она будет повторяться четыре раза.

Можно поступить иначе. Расчленить обработку валика по операциям,—сначала шлифовать только первое посадочное место на всех валиках, затем последовательно переходить к другим операциям. Но тогда придется каждый валик четыре раза снимать со станка и снова его устанавливать. Неизбежна потеря времени.

Некоторое время Маша колеблется. Она еще не совсем ясно себе представляет, как ей удастся полнее и лучше использовать свои незаметные производственные находки.

Комсомолка принимается за опыты. К новой детали, помимо всего прочего, надо как следует приноровиться. Первые дни Маша обрабатывает по 15 валиков за смену. А по норме на каждый валик положено час пятьдесят восемь минут.

С утра девушка особенно тщательно подготавливает камень, заботливо выправляет козырек под краном, поудобней располагает у станка детали. Большая груда металла, — очень много валиков... Девушка взволнована, ее тревожит возможность ошибки — по силам ли она замахивается?

Маша быстро устанавливает деталь и начинает работу. Валики следуют один за другим. Шлифуется сначала только первое посадочное место. Уже тридцать валиков пропущено. Тридцать пять... Сорок... Ощущение времени совсем утрачено.

Может быть, пора остановиться и приняться за обработку второго посадочного места. Но Маша устанавливает на станок сорок первый, сорок второй. Трудно, очень трудно будет обработать все их полностью, но это надо сделать, иначе оскандалишься.

Маша работает в том самом цехе Сибметаллстроя, где в суровые годы войны Павел Ширшов положил начало славному движению тысячников. Маша—комсомолка. Она должна решить трудную задачу. Никаких просчетов быть не может. Только волноваться не надо.

Сорок восьмой валик на станке. Все! Полуфабрикатов больше нет. Маша на минуту отходит от станка, вытирает платком вспотевший лоб и внимательно оглядывает груду валиков. На них весело поблескивают отшлифованные круги. Легко и спокойно продолжает она работу.

Шлифовка идет наредкость четко, без малейших задоринок. Ни подгораний, ни скольжений. Все сорок восемь валиков к концу смены полностью отшлифованы. Их шлицы и посадочные места радуют взор своим видом.

Норма выполнена на 1.152 процента!

Славное дело — валик для трактора. Сколько их надо, этих валиков! Изо дня в день Маша Ануфриева выполняет свыше десяти норм. В размеренном шуме станка слышится ей шелест богатейших колхозных урожаев.

Ник. ВОСКРЕСЕНСКИЙ.

Сибметаллстрой.



Валя Мешкова — комсомолка-шлифовальщица завода имени XVI партс'езда. Она шлифует за смену 70 поршней для тракторов вместо 16 по норме. Фото Б. **Шумакова.**

Закон о реорганизации немецкой судебной системы

БЕРЛИН, 1 ноября. (ТАСС). На десятом заседании Контрольного Совета в Германии был принят закон № 4 о реорганизации немецкой судебной системы. Этот закон гласит:

«В соответствии с прокламацией Контрольного Совета к германскому народу от 20 октября 1945 г., согласно которой система германских судов должна быть реорганизована на основе демократических принципов, законности и равенства перед законом всех граждан без различия расы, национальности и религии, Контрольный Совет постановляет:

Статья I. Реорганизация немецких судов должна произойти в соответствии с законом относительно структуры судов от 27/I 1877 г., издания 22/III 1924 г. (сб. закон. № 1, стр. 294).

Должна быть учреждена следующая система обычных судов: амтсгерихт, ландгерихт, оберландсгерихт.

Статья II. Подсудность амтсгерихту и ландгерихту определяется в соответствии с законодательством, действовавшим до 30/I 1933 г.

Компетенция амтсгерихта по гражданским делам будет доведена до 2.000 марок. Ландсгерихт будет осуществлять апелляционные функции в отношении решений амтсгерихта.

Оберландсгерихт осуществляет апелляционные функции в отношении решений ландсгерихта по гражданским делам до 2.000 марок и ревизионные функции в отношении решений амтсгерихта и ландсгерихта по уголовным делам в соответствии с законом.

Оберландсгерихт не является судом первой инстанции.

Статья III. Юрисдикция немецких судов распространяется на все правонарушения, за исключением:

а) уголовных преступлений, направленных против союзных оккупационных войск;

б) уголовных преступлений нацистов, их пособников и других немцев против граждан и имущества союзных государств, а также посягательств, направленных к восстановлению нацистского режима или деятельности какой бы то ни было нацистской организации;

в) дел, по которым привлечены к уголовной ответственности военнослужащие союзных войск или подданные союзных государств;

г) иных гражданских и уголовных дел, из'ятых из подсудности немецких судов по указанию военного командования, которые нарушают военную безопасность союзных государств;

д) в случае правонарушений, не посягающих на безопасность союзных войск, военное командование разбирательство таковых дел может поручить немецким судьям.

Статья IV. Для проведения в жизнь настоящего закона о реорганизации немецкой судебной системы все бывшие члены нацистской партии, которые были больше, чем номинальными участниками ее деятельности, и все другие лица, непосредственно осуществлявшие карательную практику при гитлеровском режиме, должны быть смещены с должностей судей и прокуроров и в дальнейшем не будут допущены к исполнению этих должностей.

Статья V. При проведении настоящего закона в жизнь предоставить военному командованию право постепенно привести юрисдикцию судов в соответствие с настоящим законом.

Статья VI. Настоящий закон вступает в силу с момента его опубликования, и военному командованию поручается проведение его в жизнь.

Составлено в Берлине 30 октября 1945 г.

Генерал КЕНИГ.
Маршал Советского Союза ЖУКОВ.
Генерал армии ЭЙЗЕНХАУЭР.
Фельдмаршал МОНТГОМЕРИ».

К вопросу о дальневосточной консультативной комиссии

ВАШИНГТОН, 1 ноября. (ТАСС). Корреспонденты обратились сегодня к представителям государственного департамента и дальневосточной консультативной комиссии с вопросами, касающимися сообщения московского корреспондента агентства Ассошиэйтед пресс о том, что ТАСС опубликовал сообщение, в котором указывалось, что, по мнению советского правительства, вопрос о дальневосточной консультативной комиссии должен быть решен в зависимости от создания контрольного органа по Японии, состоящего из представителей четырех держав — США, Великобритании, Советского Союза и Китая, под председательством американского представителя.

Представитель дальневосточной консультативной комиссии заявил корреспондентам, что любой вопрос, касающийся полномочий дальневосточной консультативной комиссии, будет разрешаться четырьмя державами — Соединенными Штатами, Соединенным Королевством, Китаем и Советским Союзом, а не комиссией.

Представитель государственного департамента точно так же заявил, что Соединенные Штаты не консультируются ни с одним другим правительством, за исключением Советского Союза, Соединенного Королевства и Китая, по вопросу о пересмотре полномочий консультативной комиссии. По словам представителя, другие заинтересованные правительства, естественно, будут держаться в курсе этих консультаций. Учитывая особое требование Австралии в отношении информации, Соединенное Королевство, очевидно, будет консультироваться с правительствами доминионов. Однако представитель заявил, что он хочет подчеркнуть, что Соединенные Штаты имеют дело лишь с тремя другими державами — Советским Союзом, Соединенным Королевством и Китаем. Один из корреспондентов спросил, может ли консультативная комиссия с целью удовлетворить Советский Союз создать подкомиссию для разрешения вопроса о создании контрольного совета. Представитель заявил, что это возможно. Представитель указал также, что он весьма оптимистически расценивает положение после опубликования сообщения ТАСС.

Признание нового правительства Венецуэлы Англией, Францией и странами Латинской Америки

НЬЮ-ЙОРК, 1 ноября. (ТАСС). Как передает корреспондент агентства Ассошиэйтед пресс из Каракаса (Венецуэла), там официально об'явлено о том, что Англия, Франция, Чили, Костарика, Бразилия, Перу и Колумбия признали новое правительство Венецуэлы. Ранее правительство Кубы, Гватемалы, Мексики, Панамы, Эквадора, Уругвая и Парагвая также заявили о своем признании нового правительства Венецуэлы.

Новости зарубежной техники

Авиамотор нового типа

НЬЮ-ЙОРК, 2 ноября. (ТАСС). Компания «Дженерал электрик» об'явила о конструировании авиационного двигателя для американских воздушных сил, в котором сочетается принцип реактивного двигателя с обычным воздушным винтом. Инженеры компании перестроили газовую турбину таким образом, что она одновременно со сжатием воздуха, необходимым для реактивного действия, приводит в движение через особый редуктор воздушный винт.

Управление воздушных сил американской армии в июне впервые испытало самолет, оборудованный двигателем нового типа, причем в качестве топлива применялся керосин. Описываемый двигатель дает меньшую скорость, чем чисто ракетный двигатель, однако его скорость выше обычных авиамоторов, и он обладает большей дальностью действия, чем чисто ракетный двигатель. Кроме того, как указывают, двигатель нового типа обладает тем преимуществом над авиамоторами обычного типа, что он очень экономичен в отношении расхода топлива. Новый двигатель отличается высоким коэфициентом полезного действия на большой высоте, а по весу он легче обычного авиационного двигателя.

Международная конференция молодежи в Лондоне

ВЕЧЕРНЕЕ ЗАСЕДАНИЕ 31 ОКТЯБРЯ

ЛОНДОН, 1 ноября. (ТАСС). Вчера вечернее заседание международной конференции молодежи открылось под председательством члена советской делегации Героя Советского Союза Евгения Федорова. Делегаты активно обсуждали речи представителей крупнейших делегаций конференции, которые они заслушали на утреннем заседании. Это была общая дискуссия по первому вопросу повестки дня конференции — борьба молодежи за свободу и лучший мир.

В конце сегодняшнего заседания стало известно, что на конференцию прибыли румынская, венгерская и болгарская делегации. Не прибыла только делегация греческой молодежи. На вопрос французского делегата Кестемана о причине задержки греческой делегации секретарь всемирного совета молодежи Китти Хукхэм сообщила, что по последним сведениям, только один делегат греческой молодежи получил необходимые документы от греческого правительства и находится в пути. Другие члены делегации были не в состоянии получить документы и выехать для участия в конференции. В связи с этим делегатка индийской молодежи представительница союза студентов предложила принять чрезвычайную резолюцию протеста против задержки делегации греческой молодежи и направить ее греческому правительству. Конференция единодушно приняла это предложение.

Прием маршалом Тито делегации советской молодежи

БЕЛГРАД, 1 ноября. (ТАСС). Вчера маршал Тито принял делегацию советской молодежи, совершившую поездку по различным районам Югославии. В беседе с маршалом Тито представители советской молодежи рассказали о своих впечатлениях от посещения страны и особенно отметили большой размах восстановительных работ. Делегаты заявили, что повсюду им был оказан самый теплый и радушный прием.

Маршал Тито ответил на вопросы, заданные членами делегации, и рассказал им о борьбе и достижениях народов Югославии.

Смерть Винценты Витоса

ВАРШАВА, 1 ноября. (ТАСС). Варшавское радио передает, что вчера в возрасте 72 лет скончался вице-президент Крайовой рады народовой Винценты Витос.

Сформирование нового правительства в Греции

АФИНЫ, 2 ноября. (ТАСС). Греческое телеграфное агентство передает, что вчера профессор Панайотис Канелопулос сформировал новый кабинет.

Новое правительство Бразилии

МОНТЕВИДЕО, 1 ноября. (ТАСС). Корреспондент агентства Ассошиэйтед пресс передает из Рио-де Жанейро, что временное правительство Бразилии сформировано Линьяресом.

Об'явлено, что 2 декабря будут проведены президентские выборы, после которых Линьярес передаст свои полномочия избранному президенту.

Прибытие в Польшу из Франции польских солдат и офицеров

ВАРШАВА, 31 октября. (ТАСС). Газета «Глос люду» сообщает, что 29 октября в Польшу прибыл первый контингент из состава польских войск, находящихся во Франции. В составе прибывших 2 тысяч человек — 100 офицеров. Польские солдаты и офицеры вернулись с оружием.

В Испании укрываются 50 тысяч гитлеровцев

ОТТАВА, 2 ноября. (ТАСС). Бывший министр иностранных дел Испанской республики Альварес Дель Вайо в интервью, данном им члену канадского парламента, заявил, что более 50 тысяч немецких фашистов, укрывшихся в Испании, получили испанское гражданство.

Иностранная хроника

В день национального праздника Чехословакии министр национальной обороны генерал Свобода вручил президенту республики д-ру Э. Бенешу чехословацкий орден Белого льва с золотой звездой 1-й степени. Принимая награду, президент заявил, что чехословацкая армия есть и должна быть прежде всего совершенно и последовательно демократической.

* * *

Производительность труда на одного польского шахтера в настоящее время превысила довоенный уровень и обогнала производительность труда горняков ряда западно-европейских стран. В сентябре в Польше было добыто 2.457 тысяч тонн угля против 2.200 тонн в июле и 933 тысяч тонн в апреле.

* * *

Около Буле-Мозель в департаменте Мозель (Франция) в лагере, где немцы содержали русских военнопленных, обнаружена общая могила, в которой зарыто несколько тысяч русских военнопленных.

Отставка норвежского правительства

ОСЛО, 2 ноября. (ТАСС). Вчера днем кабинет Герхардсена подал в отставку.

Окончательные итоги выборов в норвежский стортинг

ОСЛО, 1 ноября. (ТАСС). Сегодня опубликованы окончательные данные о распределении мандатов в новом норвежском стортинге (парламенте). Рабочая партия получила 76 мандатов, партия «Хейре» (правые) — 25, партия «Венстре» (либералы) — 20, коммунистическая партия — 11, крестьянская партия — 10, христианско-народная партия — 8.

Отставка датского правительства

КОПЕНГАГЕН, 1 ноября. (ТАСС). В связи с окончанием выборов в Дании вчера премьер-министр Дании Буль вручил королю прошение об отставке своего правительства. Король принял отставку, но просил правительство продолжать выполнять свои функции до момента создания нового кабинета, который будет сформирован предположительно в начале следующей недели.

ВСТРЕЧАЙ, ДОРОГАЯ!

Музыка В. УШАКОВА Текст В. ПУХНАЧЕВА

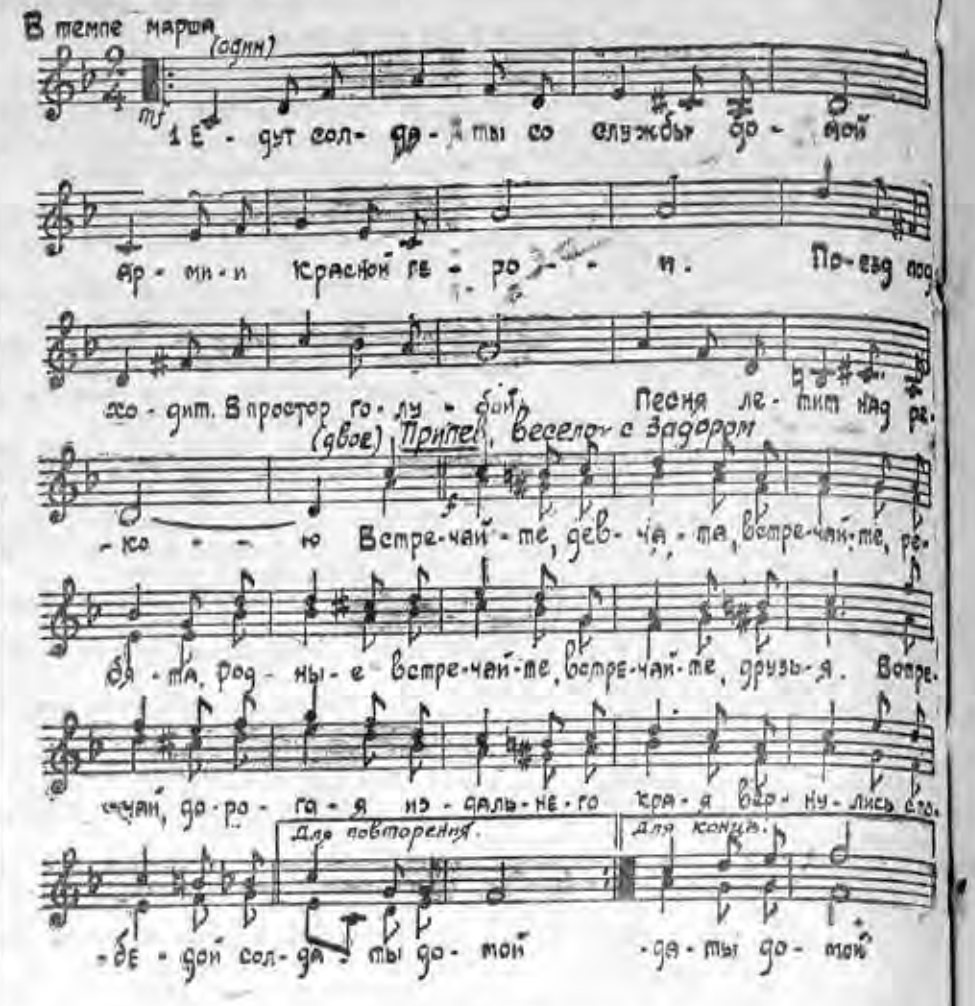

Едут солдаты со службы домой —
Армии Красной герои.
Поезд подходит... В простор голубой
Песня летит над рекою.

Припев:

Встречайте, девчата,
Встречайте, ребята,
Родные, встречайте,
Встречайте, друзья.
Встречай, дорогая, —
Из дальнего края
Вернулись с победой
Солдаты домой.

Здравствуй, родная сторонка моя,
Милое сердцу раздолье.
Рощи, леса и луга и поля,
Русское наше приволье.

Припев:

Всюду, как в праздник, накроют столы,
Чарка пойдет вкруговую.
Встанет солдат, расправляя усы,
Тронет медаль боевую.

Припев:

Первая чарка — за русский народ,
О Сталине первое слово.
Жизнь чтобы шла веселее вперед...
С этим бывайте здоровы.

Припев:

ОБРАЗЦЫ ВООРУЖЕНИЯ ЯПОНСКОЙ АРМИИ НА ТРОФЕЙНОЙ ВЫСТАВКЕ В МОСКВЕ

На выставку образцов трофейного вооружения прибыл первый эшелон — пятьдесят вагонов с образцами трофеев, захваченных войсками 1 Дальневосточного фронта при разгроме квантунской армии в районе Муданьцзян—Харбин. Доставлены различные типы орудий, танков, танкеток, специальных машин, инженерное и химическое имущество, средства связи, боеприпасы и обмундирование.

На набережной Москва-реки длинной лентой выстроились японские орудия. Их более двадцати типов — начиная от легких батальонных пушек весом в 212 килограммов и кончая 45-тонными гаубицами калибра 240 миллиметров.

В японской армии новая техника уживалась с устаревшей. Это ярко иллюстрируют экспонаты артиллерийского отдела. Наряду с пушками, изготовленными в 1905—1908 гг., здесь можно встретить вполне современные образцы. Обращает на себя внимание огромное орудие, ствол которого помещен на одной тележке, а лафет на другой. Это — 150 мм пушка, стреляющая сорокакилограммовыми снарядами на расстояние до двадцати пяти километров. Рядом — такого же калибра гаубица, противотанковые пушки, пробивающие броню толщиной до ста мм, различные орудия, приспособленные для ведения войны в горных условиях, зенитные пушки, ведущие круговой обстрел.

Танки и танкетки трех образцов дают представление и об этом виде военной техники японцев. Все вооружение танкетки состоит из одного 7,7-мм пулемета. Танкетки снабжены четырехцилиндровым бензиновыми двигателями. Легкий десятитонный танк выпуска 1935 года уже имеет два шестицилиндровых дизельных двигателя. Его вооружение — два пулемета.

Боевой вес среднего танка—15,4 тонны. Он развивает скорость до 45 километров в час, вооружен 57-мм пушкой и двумя пулеметами, имеет 25-мм лобовую и 20-мм бортовую броню. Характерно, что броня у него не сварная, как в танках современных армий, а на болтах. Внутри японские танки покрыты асбестом. По соседству с танками выставлены двухтонный кран для ремонта машин в полевых условиях, специальные автомашины.

В павильоне артиллерийского отдела собрано стрелково-минометное вооружение японцев и оптические приборы. Здесь наряду со старыми образцами 6,5-мм винтовок, состоявших до последнего времени на вооружении японской пехоты, экспонируются легкие карабины недавнего выпуска, острые шашки-мечи, ручные портативные гранатометы и пулеметы. В своем станковом пулемете японцы использовали принцип французского пулемета «гочкис».

Представлены также универсальный ручной и станковый пулеметы на легкой треноге, танковый пулемет с оптическим прибором, авиационные одиночные и спаренные пулеметы, легкие минометы с существенным недостатком — они не имеют вертикальной наводки, тяжелый 90-мм миномет — всего до 25 образцов.

Образцы приборов управления огнем, доставленные на выставку, свидетельствуют о том, что японская армия располагала довольно разнообразной оптикой. Технической новинкой является пятиметровый перископ с вращающейся линзой. Он позволял вести наблюдение из-за сопок. Японская армия располагала различными образцами стереотруб 10- и 15-кратного увеличения и высококачественными дальномерами.

Среди захваченного инженерного имущества — составные моторные лодки для десантных операций, надувные резиновые и разборные деревянные лодки, гидролыжи, деревянные, резиновые и металлические поплавки — штурмовые мостики, прожекторы с индукторами разных размеров, подрывные машинки различных конструкций, стальные предохранительные щитки для стрелков, переносные электростанции.

Средства связи японцев характеризуются на выставке образцами радиопередатчиков мощностью от 20 до 200 ватт, пехотными, танковыми и стационарными радиостанциями, пеленгаторными установками и светосигнальными приборами.

Трофейное химическое имущество выставки пополнилось японскими ранцевыми огнеметами, переносимыми на спине, фильтрующими и изолирующими противогазами, комплектами прорезиненной и бумажной защитной одежды.

В интендантском отделе собрано различное обмундирование и знаки различия от рядового до полковника.

Все эти образцы дадут возможность посетителям составить первое впечатление о вооружении японской армии.

В ближайшее время ожидается прибытие новых трофеев из Маньчжурии.

С 2 ноября доставленные экспонаты демонстрируются для всеобщего обозрения. (ТАСС).

Ответственный редактор А. А. КОНДАКОВ.

НОВОСИБИРСКИЙ ГОСУДАРСТВЕННЫЙ ТЕАТР ОПЕРЫ И БАЛЕТА

4 ноября утром — Кармен, вечером — Травиата.
7 ноября — Иван Сусанин.
8 ноября утром — Евгений Онегин, вечером — Кармен.

ТЕАТР «КРАСНЫЙ ФАКЕЛ»

Назначенный на 4-е ноября дневной спектакль Волки и овцы отменяется.
4 ноября — закрытый спектакль.
5 ноября спектакля нет.
6 ноября, в 12 час. дня—спектакль Раскинулось море широко, действительны билеты со штампом «Утро 4 ноября», вечером — Раскинулось море широко.
7 ноября днем, начало в 2 час. дня — Чужой ребенок, вечером—Чужой ребенок.
8 и 9 ноября — Чужой ребенок.

ТЕАТР ЮНЫХ ЗРИТЕЛЕЙ.

4 ноября спектакля нет.
5 ноября — закрытый спектакль.
6 ноября утром — премьера 12 месяцев, вечером — закрытый спектакль.
7 ноября утром—премьера 12 месяцев, начало в 2 час. дня. Вечером — премьера 12 месяцев.
8 ноября вечером—премьера 12 месяцев.

КИНО

Им. МАЯКОВСКОГО — Джордж из Динки-джаза.
«ПИОНЕР» — Дни и ночи.
«ОКТЯБРЬ» — Нашествие.
«МЕТАЛЛИСТ» — Семеро смелых.

ПРОЕКТНАЯ КОНТОРА
Томской жел. дороги
ОБ'ЯВЛЯЕТ ПРИЕМ УЧЕНИКОВ
для подготовки чертежников-конструкторов с образованием не ниже 6 классов.
Обращаться: Урицкого № 3, управление Т. ж. д., Дорпроект, 6 этаж, комната 36.



В большом ассортименте:
горячие и холодные блюда, вина виноградные, коньяки, ликеры, водка, пиво, папиросы, сигареты. Конфеты в широком ассортименте, шоколад, пирожное и другие товары.

РЕСТОРАН „ГРАНД-ОТЕЛЬ“ (Особторга)

Принимаются ЗАКАЗЫ НА СТОЛИКИ В ПРЕДПРАЗДНИЧНЫЕ И ПРАЗДНИЧНЫЕ ДНИ
Ресторан работает ЕЖЕДНЕВНО с 2 часов дня до 2 часов ночи
С 10 часов вечера до 2 часов ночи играет ДЖАЗ-ОРКЕСТР
Адрес ресторана: „ГРАНД-ОТЕЛЬ“ Красный проспект, 26 (внизу гостиницы Советов). Телефон № 31-300

ОТ НОВОСИБИРСКОГО ГОРФИНОТДЕЛА

Напоминается руководителям и главным бухгалтерам, что на основании Указа Президиума Верховного Совета СССР от 30 апреля 1943 года
«О ПОДОХОДНОМ НАЛОГЕ»
предприятия, учреждения и организации обязаны представлять райфинотделам к 15-му числу каждого месяца сведения о выплатах гражданам за поставленные изделия, сельхозпродукты, за произведенные работы, оказанные услуги и т. п.

В сведениях указывать фамилию, имя, отчество и местожительство лица, которому произведена выплата, номер его паспорта, кем и когда выдан, сумму выплаты и за что, а также из чьего материала выполнялась работа.

Предприятия и учреждения, почему-либо не представившие этих сведений, ежемесячно обязаны представить их за время с 1 января по 1 ноября текущего года в декадный срок. В дальнейшем представлять аккуратно.

За несвоевременное или неполное представление названных сведений виновные лица подвергаются штрафу.

Представление заведомо неправильных сведений влечет за собой ответственность в уголовном порядке.

Новосибирский горфинотдел.

ТРЕБУЮТСЯ:
ЛЕГПРОМСНАБУ: бухгалтеры, начальник АХО, рабочие, секретарь-стенографистка. Обеспечиваются топливом. На периферию квалифицированные закройщики-портные, обувщики. Обращаться: здание облисполкома, комната 107.

Гр. ГОЛУБЕВА Евгения Наумовна, прожив. Кировский р-н 52 квартал, д. 4, кв. 5, возбуждает дело о разводе с гр. ГОЛУБЕВЫМ Федором Степановичем, прожив. там же. Дело подлежит рассмотрению в нарсуде 2 уч. Кировского р-на г. Новосибирска.

ТРЕБУЮТСЯ:
В ГЕОЛОГИЧЕСКИЕ ПАРТИИ
прораб.-строитель, старшие бухгалтеры, бухгалтеры, рабочие (мужчины, женщины, молодежь без квалификации) на буровые и горные работы. Зарплата повышена. К зарплате выплачивается надбавка: рабочим 25%, служащим 40%. На месте работ обеспечиваются спецодеждой, питанием, жилищем.
В АППАРАТ:
старшие бухгалтеры, бухгалтеры, счетоводы-картотетчики, экономисты, статистик, кассир-инкассатор, машинистки, уборщицы, дворники, плотники, рабочие на автомашины, коновозчики, вахтеры.
В ЛАБОРАТОРИЮ:
инженеры и техники-химики, аналитики, лаборанты, рабочие.
Зарплата повышена. Имеются магазин, столовая, дополнительное питание. Рабочие обеспечиваются спецодеждой.
Обращаться: город Новосибирск, улица Потанинская, 27, Запсибгеолоуправление.

Адрес редакции и издательства: Советская, 6. Телефоны: коммутатор редакции — 34-904; отв. редактора — 35-904; зам. отв. редактора — 35-964; отв. секретаря — 35-924; отделов: партийного — 30-785; пропаганды — 32-395; сельскохозяйственного — 33-189; промышленности — 34-630 и 32-598; культуры и быта—1-34 (через коммутатор): иллюстрационного — 33-492; внутренней информации—33-864; писем—31-396 и 35-505. Прием телефонограмм: иногородние — прямой — 8, город — 33-630.
Выпускающий—31-103. Типография — 35-984, об'явления — 31-289.

БИБЛИОТЕКА

Пролетарии всех стран, соединяйтесь!

СОВЕТСКАЯ СИБИРЬ

Орган Новосибирского обкома и горкома ВКП(б), областного и городского Советов депутатов трудящихся

№ 219 (7923) | 6 НОЯБРЯ 1945 г., вторник. | Цена 20 коп.

Да здравствует великий Советский Союз — надежный оплот счастья и славы народов нашей Родины!

(Из призывов ЦК ВКП(б) к 28-й годовщине Великой Октябрьской социалистической революции).

Под знаменем Ленина, под водительством Сталина

Есть день, равного которому нет во всей истории. В этот день измученное и исстрадавшееся человечество увидело свет с Востока. Перед ним широко распахнулись двери в будущее.

Слово Октябрь звучит по-разному на разных языках. Но везде — в знойной Африке и ледяной Гренландии, в кварталах Лондона и в хижине китайского крестьянина оно — символ революции, символ победы трудящегося человечества.

Двадцать восемь лет прошло с тех пор, как рабочие и крестьяне России под руководством партии большевиков совершили Октябрьскую социалистическую революцию, открывшую начало новой эры в истории.

Двадцать восемь лет стоит незыблемо, как утес, первое в мире социалистическое государство. Оно выдержало все испытания — отчаянное сопротивление побежденных эксплоататоров, гражданскую войну, разруху народного хозяйства и многочисленные покушения врагов. Оно преодолело все трудности, ставшие на его пути. Оно прошло сквозь кровь и огонь Великой Отечественной войны против германского фашизма и стало еще более крепким и могучим. Сплоченные гением Ленина и Сталина, народы Советского Союза отстояли с оружием в руках свою независимость.

Октябрьская революция открыла нашей стране дорогу превращения в могучую индустриальную державу. За двадцать восемь лет Советский Союз совершил такой путь, на какой капиталистическим странам требовалось многие десятилетия, и превратился из отсталой страны в передовую индустриальную державу мира.

Истекший год особенно знаменателен для нас. Он был великим годом разгрома двух хищников, угрожавших независимости и свободе нашей Родины, — германского фашизма и империалистической Японии. Но мы не только отстояли честь и независимость нашей Родины. Величие и победа Красной Армии заключаются еще и в том, что она спасла мировую цивилизацию, она предотвратила опасность возврата мрачного средневековья, которым угрожал миру фашизм. Советский Союз — самое передовое, самое прогрессивное в мире демократическое государство сыграло решающую роль в разгроме очагов агрессии на западе и на востоке.

Советский строй, рожденный в Октябре 1917 года, показал в Великой Отечественной войне свои преимущества. Наша страна превратилась в единый боевой лагерь. Такая сплоченность и героизм возможны только там, где уничтожены эксплоататорские классы, где все народы живут между собою в дружбе и братстве.

Под ударами германского фашизма потеряли независимость многие буржуазно-демократические государства Западной Европы. Но Советский Союз, построенный на основе социалистической демократии, не только выдержал натиск фашистских орд, но и разгромил до конца фашистскую Германию.

Октябрьская революция открыла нашей Родине широкий путь экономического развития. Советский Союз показал небывалые в истории темпы роста производительных сил, создал мировые индустриальные гиганты, построил первое в мире социалистическое земледелие, основанное на коллективном хозяйствовании. Сила и мощь социалистической системы хозяйства были проверены огнем в годы Отечественной войны и показали свою полную жизнеспособность. Сила социалистического хозяйства и в годы войны росла и крепла: строились новые заводы, закладывались новые шахты, крупное механизированное сельское хозяйство снабжало Красную Армию и страну достаточным количеством продовольствия и сырья.

Рожденная в буре гражданской войны, выпестованная Лениным и Сталиным, Красная Армия явилась надежной защитой свободы и независимости отчизны. Сильная своим морально-политическим единством, могучей боевой техникой, она наглядно показала свое неизмеримое преимущество перед вооруженными до зубов армиями фашистской Германии и империалистической Японии. На золотые страницы истории человечества будут занесены героические подвиги бойцов Красной Армии.

Разгром немцев под Москвой, сталинградская эпопея, величайшее в истории войн наступление Красной Армии и вторжение ее в пределы Германии, взятие Кенигсберга, Бреслау, Берлина — все это такие подвиги, равных которым нельзя найти во всей истории.

Красная Армия вынесла на своих плечах главную тяжесть борьбы против немецко-фашистских захватчиков. А когда была уничтожена фашистская Германия, Красная Армия в короткий срок нанесла сокрушительный удар заклятому врагу нашей страны — японскому империализму.

Сталинская стратегия, воинское мастерство и боевой дух бойцов Красной Армии опрокинули все планы агрессоров на западе и на востоке.

Народы Советского Союза впервые за последние годы празднуют годовщину Октябрьской социалистической революции в мирных условиях. Год великих побед Красной Армии является вместе с тем годом перехода страны к мирному строительству. Грандиозные и величественные перспективы могучего и созидательного труда встали сейчас перед советским народом. Надо быстрее залечить раны, нанесенные нашей стране войной. Надо обеспечить дальнейшее развитие народного хозяйства всех районов Советского Союза.

Новый пятилетний план, составленный сейчас, принесет нашей отчизне небывалые еще темпы развития народного хозяйства. В результате выполнения пятилетнего плана должен быть значительно превзойден довоенный уровень народного хозяйства.

Переход от войны к миру, широкая программа строительства открывают огромные возможности для улучшения материально-бытового положения и культурного уровня трудящихся. Рост производства предметов широкого потребления, значительное увеличение продукции легкой, пищевой, текстильной промышленности, расширение сети коммунально-бытовых предприятий — все это является верным залогом дальнейшего под'ема материального благосостояния и культуры трудящихся нашей Родины.

Партия большевиков вела рабочих и крестьян на штурм капитализма в дни Великой Октябрьской революции. Под руководством партии большевиков наш народ воздвигал величественное знамя социализма. Партия большевиков вдохновляла трудящихся Советского Союза на борьбу за свободу и независимость Родины в Великой Отечественной войне. Нет в мире другой такой партии, которая была бы настолько тесно связана с трудящимися массами, как партия Ленина — Сталина.

Под великим знаменем Ленина, под водительством мудрого Сталина прошел советский народ свой двадцативосьмилетний путь. Товарищ Сталин воплотил в себе всю ленинскую мудрость, весь опыт большевизма. Под руководством товарища Сталина наше отечество разгромило злейших врагов человечества — фашистских агрессоров. Под руководством товарища Сталина советский народ идет к новым победам социалистического строя, к дальнейшему процветанию нашей великой Родины.

Да здравствует XXVIII годовщина Великой Октябрьской социалистической революции!

Да здравствует Всесоюзная Коммунистическая партия большевиков, вдохновитель и организатор нашей победы!

Да здравствует вождь советского народа великий Сталин!

Под знаменем Ленина, под водительством Сталина вперед, к новым успехам социалистического строительства!

Пусть здравствует и процветает наша великая Родина!

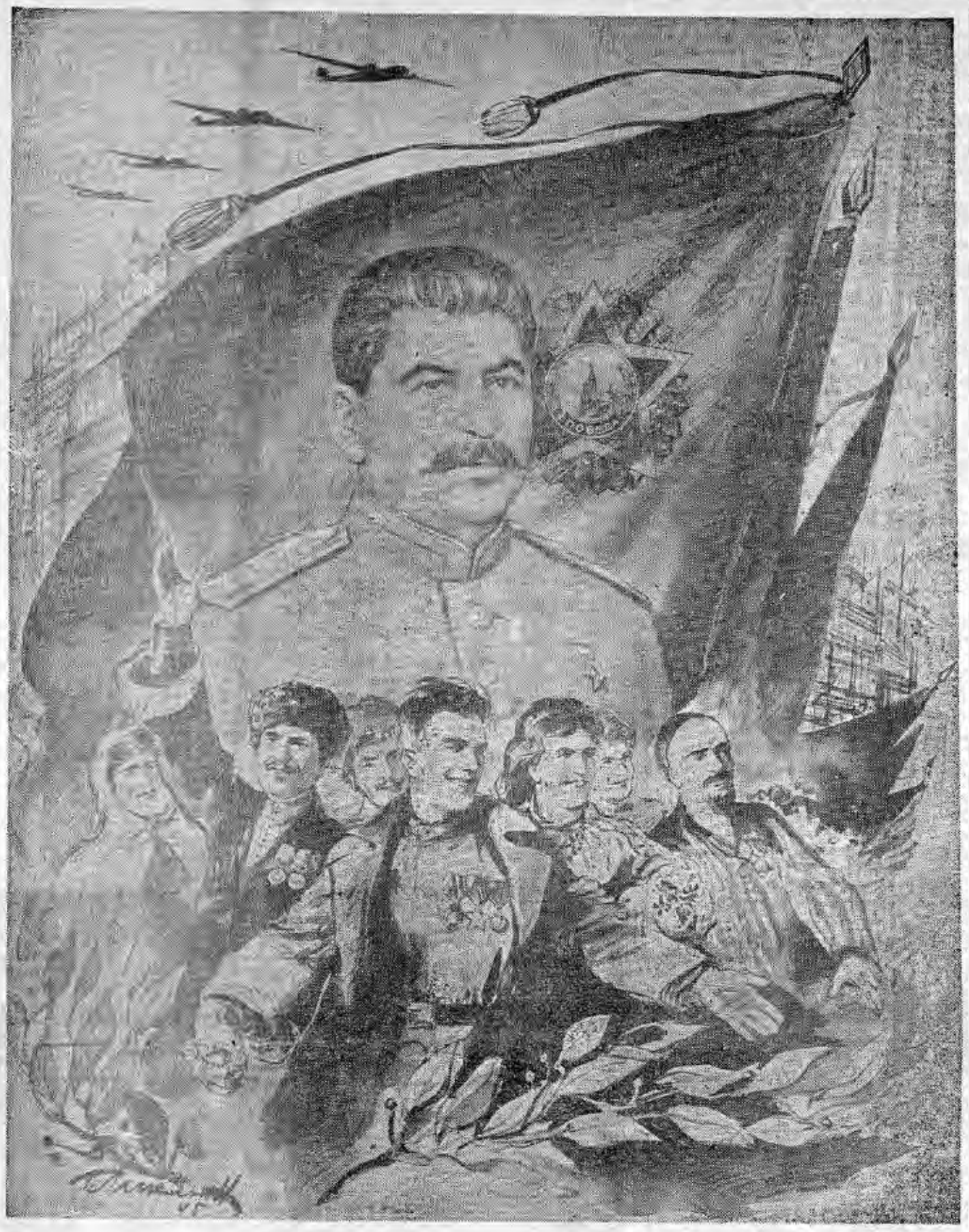

Рисунок художника Г. ЛИКМАНА.

В ЧЕСТЬ ОКТЯБРЯ

Промышленность города перевыполнила октябрьский план

Весь богатый опыт суровых военных лет вложили рабочие коллективы Новосибирска в борьбу за освоение новой продукции, за расширение ассортимента товаров широкого потребления. И борьба увенчалась полным успехом: октябрьская программа выполнена на 116,7 процента.

Семь районов города из восьми перевыполнили свои задания: Кировский — на 14 процентов, Ипподромский — на 19, Заельцовский — на 27,6, Центральный — на 15,4, Первомайский — на 10,7, Кагановичский — на 5,6 и Октябрьский — на 3,6 процента. В Заельцовском и Первомайском районах нет ни одного отстающего предприятия: все без исключения справились с программой.

Сорок новосибирских предприятий завершили свои месячные планы досрочно, а два — Хлебокомбинат № 1 и артель «Красный боец» уже выполнили годовые задания.

Победа железнодорожников Томской

Много поработал коллектив Томской железной дороги, стремясь вывести ее в число передовых дорог по сети. За все четыре года войны на Томской не было такой высокой среднесуточной погрузки, какая достигнута в октябре, накануне XXVIII годовщины Октябрьской революции.

Особое внимание железнодорожники уделили погрузке угля. Месячный план выполнен с превышением. Но коллектив не упускал из поля зрения и другие перевозки. Без задержек перевозили железнодорожники продовольствие и промышленные товары, предназначенные для снабжения трудящихся накануне праздника.

В октябре Томская дорога дала сверх плана около 60 тысяч тонн угля. Перевыполнен план погрузки металла, крепежа и других грузов. Хорошо шли прием и сдача составов на соседние дороги.

За успешное выполнение плана погрузки угля и других решающих грузов Томская дорога награждается переходящим красным знаменем Государственного Комитета Обороны. Нарком путей сообщения генерал-лейтенант Ковалев поздравил железнодорожников Томской с победой.

Н. Тихонов

ПРАЗДНИК ПОБЕДЫ И МИРА

Шестого ноября сорок первого года вечером Ленинград слушал Сталина. Голос великого вождя звучал, пробиваясь сквозь залпы зениток, вой бомб, свист осколков, завыванье сирен. Земля лежала черная, заносимая снегом; трубы развалин торчали сиротливо под осенним холодным ветром. Мрак окутал нашу землю, и в этом мраке билось народное сердце великой надеждой, напряжением бесконечной битвы.

В сорок втором году этот вечер освещался незабвенными заревами Сталинграда, где шел решающий бой над Волгой, где сыны всех народов Советского Союза, соревнуясь в героизме, стояли насмерть. Враг был раз'ярен, неистовым в атаках, яростен в сопротивлении. Он обезумел от крови, от ужаса, от предчувствия гибели.

В сорок третьем году в этот вечер прославленные полки Красной Армии ворвались в освобожденный Киев. Кругом вставали развалины и лежал мрак, освещенный пожарами, но Киев уже дышал, он плакал от радости, благословляя своих сынов, вырвавших его из немецкой неволи. Бойцы торопились, они уходили на Запад.

И, наконец, в прошлом году мы услышали вечером 6 ноября, как наш любимый вождь сказал, что немцы изгнаны из пределов советской земли.

Сейчас все позади: бесконечное напряжение, битвы, походы, фронтовые дороги, невероятные лишения, героические подвиги на поле сражения, самопожертвование, ставшее бессмертным.

Далеко на Севере летит самолет, но он не несет бомб. Он разведчик мирной жизни. Он, как голубь из ковчега ноева, — вестник процветания. Выйдет сегодня советский человек где-нибудь на площадь в Бухаресте или в Лейпциге послушать Москву, и удивительным покажется ему все то, что он пережил. Какие дороги он прошел, какие дела сотворил за эти годы! Мне написал в письме один молодой поэт, что вот сначала увидел он цветок эдельвейс, жестяной цветок — на касках и на рукавах немецких егерей за Полярным кругом, в долине холодной реки Лице и в скалах за Рыбачьим полуостровом. Потом прошло время, и он увидел этот эдельвейс уже на горах далекой Австрии, на родине этого альпийского цветка. А написал он о нем уже с высокого берега Тихого океана, пройдя через дикий и недоступный Хинган. Вот как мчало по дорогам русского молодого человека за эти годы! Иные пришли к Берлину с Терека, иные — из Владивостока.

Это уже не те люди, что начинали скромное военное образование в окопе на Волхове или в лесах у Брянска. Это люди с законченным европейским курсом. Они видели и голубые воды Дуная, и Тиссу, и Одер, и Эльбу, и маленькую Шпрее, на берегах которой утвердилось такое большое зло, что принесло неисчислимые несчастья миру. Балканы, и Альпы, и Татра, и Карпаты прозвенели под шагом советского, русского воина.

И как свидетель его непреклонной воли стоит разрушенный Берлин, гнездо Гитлера. И не слышно выстрелов, и не падают бомбы. До последнего хотел биться фашизм, не выпуская из рук автомата и чертежа адских изобретений, которые он придумал и не успел осуществить. Рука нашего воина схватила его и принудила стать на колени.

Мир по всей нашей стране.

Слышен стук топора, ровный, звонкий, далеко слышный в осенней пустоте лесов. Это строит советский человек новый дом себе, он рубит истово и, когда отирает пот, смотрит по сторонам на красоту осеннего бора, и все ему мило: и шорох лежалой листвы с ее винным запахом, и синее небо над головой, сквозь сучья смотрящее на его работу, и шум маленького ручья с черновато-синей водой, и красные стволы сосен, — всегда по-новому хорошие.

Слышен тонкий звонкий голос пастуха. Он стоит среди бесчисленных отар, и широкая степь лежит у его ног, и лохматые сторожа теснятся перед ним, хозяином этого простора.

Горец пришел с фронта и увидел с перевала внизу свое селение, лежащее в яркой осенней зелени Закавказья. Тут ранняя зима похожа на сон, и природа точно улыбается во сне мягкой, застенчивой улыбкой. И он остановился, человек, четыре года не видавший родных мест, и все ему кажется таким дорогим и таким небывалым. Так вот что он оставлял с такой любовью! Он мечтал притти — и он пришел — на этот перевал, чтобы ощутить счастье спасенной Родины.

Куда вы ни бросите глаз, куда ни преклоните ухо, вы услышите шумный, радостный гул мирной работы. Перед вашим мысленным оком проплывут видения металлургических гигантов — создания великой воли и труда, окутанные, как линкоры, дымом, косматыми клубами, вьющимися над неизмеримыми широченными залами, мастерскими, кранами, эстакадами. Пройдут домны Донбасса, Магнитогорска, нефтяные вышки Баку, заводы Москвы и Ленинграда, Челябинска и Харькова, Свердловска и Караганды.

Ленин сказал в свое время: «Мы победили потому, что лучшие люди всего рабочего класса и всего крестьянства проявили невиданный героизм в этой войне с эксплуататорами, совершали чудеса храбрости, переносили неслыханные лишения, жертвовали собой, изгоняли беспощадно шкурников и трусов» (Ленин. Сочинения. Т. XXX, стр. 402).

Мудрый Сталин поднял тост «за людей простых, обычных, скромных, за «винтики», которые держат в состоянии активности наш великий государственный механизм во всех отраслях науки, хозяйства и военного дела».

Сколько потребуется усилий и творческого вдохновенья художникам, скульпторам, историкам, писателям, поэтам, драматургам, чтобы воссоздать дела этих скромных героев для будущих поколений! Столько сделали эти скромные люди великих дел, так бескорыстно, так не уставая, работали, изобретали, конструировали, что нескончаемый поток техники расплеснулся в такую ширь и на такую длину, что она достигла, эта техника, центра Европы, и перед ней, как перед чудом, упал ниц поверженный кровавый техницизм фашистской Германии. Все его подземные и тайные заводы не помогли.

Русская «Дубинушка, ухнем» обернулась и стальной скатертью-самобранкой, и стальным ковром-самолетом. А русский мастер вырос так неизмеримо, что его зауважали во всем мире. Да он — первый участник в этой битве за свободу и мир. Он — герой и ветеран.

И сегодня он отдохнет, сегодня он любовно посмотрит по-особому на дела своих рук, и удовлетворенная улыбка мелькнет на его усталом лице.

И он, несмотря на лета, пойдет веселиться с молодежью, которую воспитал, научил работе и которая не подвела, не подкачала. А уж молодежи веселиться положено, да еще в такой исключительный день. Молодежь шла всюду, куда ее посылала необходимость. И достались ей работы нелегкие, прямо сказать, страшные по трудности. Жаль, что нельзя при всей современной технике побывать в этот вечер во всех краях нашей страны. Уж больно она обширна, уж больно она богата просторами. А то посидели бы мы и у огонька сибирского охотника, и заглянули бы на полярную факторию, в аул куда-нибудь за облака в Таджикистане, в горы Кавказа, на уральские старые заводы, прошлись бы по Выборгской стороне в Ленинграде, по Красной Пресне в Москве, а оттуда промчались бы на наш благословенный юг, в Крым, на Дунай, к Измаилу, да уж никак не миновали бы Киева...

И всюду мы застали бы советских людей, встречающих праздничный октябрьский вечер воспоминаниями о великом времени, о подвигах сыновей и дочерей советской земли, и первое слово от всего сердца было бы сказано за того, кому обязан советский народ и все свободолюбивые народы мира одолением жестокого и безумного врага прогресса и свободы.

Это первое слово, самое задушевное и глубокое, было бы направлено к седым башням Кремля, таким молодым сегодня со своими горящими звездами, к тому величайшему в мире, любимейшему человеку, вождю и учителю народов, Генералиссимусу товарищу Сталину.

На века сохранится его неповторимый образ, так многообразно появлявшийся в событиях сложного и бессмертного времени. Его слово к советскому народу всегда звучит той народной правдой, которая сильнее всего на свете. Перечитывая его речи, доклады, выступления во время Великой Отечественной войны, каждый поразится мудростью, которая заложена в них, ясной и точной волей, поднимавшей народы нашей Родины на борьбу, мудростью его военного гения, организовавшего победы, перед которыми блекнут победы всех полководцев прошлого.

Навсегда запечатлен он в сердце народном и таким, каким он явился на Красной площади на параде 7 ноября 1941 года, и таким, каким его видели на этой же площади на параде Победы в благословенный день июня 1945 года.

Образ его возникает, как образ самого близкого человека, самого прекрасного и любимого. К нему, Сталину, подымаются думы и чаяния народа.

Он — высшее мерило правды и справедливости. Он взял на себя ответственность за судьбы мира, он провел через все испытания народы нашей Родины, и мы увидели апофеоз великого торжества нашей победы на Западе и на Востоке. Отныне все, что связано с этими незабываемыми годами, связано с ним и без него невообразимо.

Сквозь дымные тучи войны он видел орлиным оком нашу дорогу в славное будущее. Ничто не устрашало его, ничто не могло лишить его веры в советский народ, в русский народ в самые трудные дни, в дни самых жестоких испытаний.

Он — радость и любовь народная! Он — гордость и слава, он — спаситель Отечества и свободы — великий Сталин!

Выдвижение кандидатов в состав республиканской избирательной комиссии РСФСР по выборам в Совет Национальностей

Е. Г. БАРЫШНИКОВА — КАНДИДАТ ОТ КОЛЛЕКТИВА ПОДШИПНИКОВОГО ЗАВОДА

На 1-м Государственном подшипниковом заводе имени Л. М. Кагановича, в Москве, состоялось общее собрание рабочих и служащих, на котором присутствовало около 2.000 человек.

Первым взял слово директор завода А. Г. Лосев. Он предложил выдвинуть в состав республиканской избирательной комиссии РСФСР по выборам в Совет Национальностей кандидатуру тов. Е. Г. Барышниковой, лучшей стахановки завода.

В ноябре 1943 года тов. Барышникова выступила инициатором большого патриотического движения за улучшение организации труда и повышение его производительности. Она уменьшила вдвое свою бригаду; тем не менее бригада выполняла и перевыполняла прежнее задание. Почин Екатерины Барышниковой поддержал весь коллектив завода, а затем и другие предприятия страны.

Тов. Барышникова награждена орденом Ленина.

На собрании выступили с речами старший мастер механосварочного цеха П. М. Морозов, техник-планировщик цеха мелких серий М. И. Жуков, слесарь-лекальщица инструментального цеха А. Г. Тимофеева, председатель завкома П. О. Князев. Все они единодушно поддержали предложение тов. Лосева о выдвижении кандидатуры тов. Барышниковой в состав республиканской избирательной комиссии.

Собрание единогласно постановило рекомендовать от рабочих и служащих 1-го Государственного подшипникового завода имени Л. М. Кагановича кандидатуру Е. Г. Барышниковой в состав республиканской избирательной комиссии РСФСР по выборам в Совет Национальностей.

А. ШМАКОВ

Дружба

Когда ждешь любимого человека или хотя бы весточки о нем, минута становится часом, час — сутками, сутки — неделей. Какими же бесконечно долгими показались Марии Константиновне Самолиной четыре месяца с того дня, как пришло последнее письмо от сына-фронтовика Карла!

Каждый день выходила тоскующая мать на улицу встречать почтальона — добродушную Дашу, и каждый день Даша еще издали кричала:

— Сегодня нет! Сегодня еще ничего нет!

Поровнявшись с взволнованной матерью, она успокаивала:

— Может быть, ему некогда. А может быть в окружении или в разведку ушел. На фронте всяко бывает...

Но как-то Даша пришла раньше обычного. И когда Мария Константиновна выбежала на улицу, девушка подала ей простенький серенький треугольник.

— Вам письмо, — сказала она. — Только не от сына...

Внизу треугольника под жирной чертой стоял обратный адрес и незнакомое имя:

«Задорожнi Танi Федоровнi».

— Это пишет кто-то чужой, — тревожно сказала Самолина. Но Даша перебила ее:

— А вы читайте. Может быть, и свой. Всех разве упомнишь!

Дрожащими руками Мария Константиновна развернула письмо и с удивлением прочитала:

«Здравствуйте, родственники дорогого Карла! Повiдомляю вас в треть. Перше повiдомленiе слала простым, друге заказным, а це шлю доплатным...»

— Что это значит? — подумала Самолина. Потом догадалась: по-украински. А как будет по-русски? Она несколько раз перечитала незнакомые слова, пока не поняла их смысла.

«Адрес ваш даю ще одному сусiду, — читала дальше Мария Константиновна. — Мне не верят старики: думают що я вас не повiдомила, що нема от вас вiсточки. Нехай пишут ще они вам.

Мария Константиновна вздрогнула и на несколько минут прервала чтение.

Даша коротко сказала:

— Читай, читай дальше! Не волнуйся...

«...Ваш сын був раненый, — пересохшими губами шептала Самолина. — Вiн був у сусiдки Мосi, в хатi. Прошу не плачьте, не волнуйтесь. Не ваша тiльки така доля. Мы за вашего сыночка не забуваем. Вiн в хорошем месте похован. Як получу ответ на мое письмо, повiдомлю вас за все, что сделалось з вашим Карлом. З приветом до вас Таня Задорожнi».

— Таня Задорожнi, — повторила Самолина. — Кто такая Таня? Почему пишет она? Украинка. Далеко от нас Украина. Что это за земля такая?

— Я знаю, что такое Украина, — ответила Даша,—Там хаты мазаные, беленые, крыты соломой. Сады вишневые. И небо бархатное. У нас, в Сибири, украинцев много. Они рассказывали...

— А что такое: «вiн в хорошем месте похован», — глухо спросила Мария Константиновна. — Что это значит?

— А это я не знаю, — торопливо ответила девушка. — Это я не знаю. Спросите у других. До свидания. У меня почты много, надо разнести.

А Самолина долго еще стояла на улице и шептала:

— Что это значит: «вiн в хорошем месте похован». Что это значит?

* * *

Есть у осени один день, который стал весною человечества. Каждый год холодный ветер срывает листья с деревьев, долгие дожди прибивают к земле увядшую траву, в теплые страны улетают птицы.

Но как бы ни была уныла осень, приходит один день, когда площади и улицы городов и селений — от великолепных столиц до глухих деревушек — вдруг расцветают яркокрасными полотнищами знамен, наполняются шумом движения тысяч людей, веселыми песнями и плясками.

Так повелось с того дня, когда русский народ в один из дней Октября вышел на улицу, в бой за новую жизнь.

Карл Самолин не участвовал в боях за Октябрьскую революцию. Он родился в 1925 году. Но каждый год, когда он был школьником или когда работал токарем на Сибметаллстрое, в день 7 ноября он выходил с товарищами на улицу. Они вливались в могучий поток демонстрантов и песнями выражали свою радость — радость свободных людей.

Но наступил год, когда за всю осень люди не надели праздничных одежд, не вышли на улицу поделиться своей радостью. Не прошли по городу величавые колонны демонстрантов с яркими знаменами. Дорог был каждый час, каждая минута труда. Стране нужны были пушки, снаряды, самолеты.

Суров и сосредоточен был Карл в день 7 ноября той осени. Горячая ненависть к врагу наполняла его сердце. Он работал со страстью, боясь минутной остановки станка, лишнего движения, боясь отстать в соревновании от товарищей.

А поздно вечером, когда собрался кружок молодежи отпраздновать годовщину Великого Октября, Карл сказал своим друзьям:

— Не сибиряк я, если через год в это время не встречу праздника в бою..

И он ушел добровольцем в армию. Его не отпускал завод. Он нужен был у станка. Но ничто не могло удержать Карла в тылу.

* * *

И вот из далекой Украины пришло второе письмо. Много раз принималась его читать Мария Константиновна, но каждый раз ее сил хватало только на несколько первых строк. Так и не дочитала она письма, пока не пришла дочь Вера.

Таня писала:

«Доброго здоровья, дорогая семья Карла! Не хочется верить, что его нет живого, вашего сыночка. Такой молодой погиб. У него была красноармейская книжка, а в ней записано: «1925 года рождения, звать Карл Григорьевич, из Новосибирска».

25 декабря 1944 года пришли в наше село дорогие наши воины. Освободили нас от немецких паразитов. Пришел и ваш сыночек. Тут все з радости выбежали з убежища, целувались и побегли по домам готовить ужин дорогим нашим воинам.

Ваш дорогой сыночек был ранен. Он спасал другого бойца, а немец заметил Карла и ранил его самого з автомата.

Бедный, я и сейчас его вижу. Он просил то горячего, то холодного молока, то воды... Жалко было Карла. Мы все плакали, ховаючи слезу от него, чтобы он не бачил и не волновался. Но смерть не спросила, что Карлу ще жить треба, и он, цвет розы, умер.

Хоронили его в воскресенье. Богато шло молодых и старых за гробом и многие плакали.

Похован он в леску. Насыпали ему высоку могилку. На могилке поставили крест с красным флажком. Дети со школы могилку убирают — кладут цветы и на могилку, и на крест. Карл похован у самой дороги, в лесу. Кто мимо едет, остановится и задумается. Издалека видно, где молодой Карл спочивал...

Пробачьте, что я не могу писать порусски. Писала бы по-украински, так може вы не поймете. Стараюсь писать порусски, а воно, видите, выходит как...»

* * *

Есть у осени один день, который стал весною человечества. В тот день зародилась великая дружба между людьми.

Сибирячка Мария Константиновна Самолина, мать троих сыновей-фронтовиков, никогда не видела Тани Задорожной, но называет ее своей дочерью. Таня никогда не видела семью Карла, но называет ее родной. Карл погиб, спасая раненого товарища. Школьники Корнинского селения далекой от Сибири Житомирской области ухаживают за могилой сибиряка, украшая ее цветами.

Все это стало возможным только в стране, где в тысяча девятьсот семнадцатом году поздней осенью рабочие и крестьяне вышли на улицы и заявили:

— Мы хотим, чтобы люди жили в дружбе. Мы хотим, чтоб люди, на каком бы языке они ни говорили, были товарищами!

Моя власть, моя родина, мое счастье

* * *

Рассказ старейшего рабочего Новосибирского депо Григория Петровича Брянцева

Было это в 1918 году. Разбудили меня ночью, часа в три. Смотрю, около кровати стоит солдат.

— Вставай, — говорит. — пойдем.

Привел он к коменданту города. Офицер, как увидел меня, затопал ногами, закричал:

— А! Большевик? Расстреляю! Заставлю вас всех работать!

Дело было в том, что когда пришли в Сибирь интервенты, то железнодорожники все, как один, бросили работать.

Под конвоем вели меня в депо. Пока я налаживал станок, копался в нем, все искал каких-нибудь неисправностей — около стоял солдат. Под конвоем привели работать и других моих товарищей.

Мы тайком поглядывали друг на друга и молча, глазами договаривались: ничего не будем делать.

Вот так мы и жили, когда в Сибири были интервенты да белогвардейцы. Но каждый из нас знал, — есть на свете советская власть, есть Москва, есть Ленин и Сталин. Они придут, освободят. Этой надеждой и жили. А пока, как в далекие времена 1905 года, тайком собирались мы на второй Ельцовке. Там тогда был большой лес. Собирались, обсуждали свои дела, как жить и работать дальше. Агитаторы, бывало, тайком передавали листовки и говорили: Красная Армия идет к нам.

Мы готовились к встрече большевиков и помогали, чем могли. А главное помогали бездельем. Тормозили транспортные перевозки. Нас насильно выводили в депо, насильно заставляли работать, но как «назло» у всех станки были не в порядке. Не все тогдашние агитаторы дожили до наших дней. Помню, были такие токари— Турилов, Демидов и другие. Их за мечту о советской власти, за агитацию пороли да порасстреливали.

... Мне теперь 66 лет. Сорок четыре из них отдано Новосибирскому депо. 44 года и хожу по одной дороге, но как изменилась она за это время. Новониколаевск — это было сплошное болото и лес. А каким стал красавец Новосибирск. Разве узнать наше депо? Когда я пришел, здесь стояло станков шесть. Паровозы ходили тогда маломощные, их теперь и не видно уж. Едва тащили 10—12 вагонов. Трехпарками назывались. Работали мы с шести утра до половины десятого вечера с маленькими перерывами. Депо освещалось свечками и лампами.

Но как Новосибирское депо не было мало, это было мое родное депо. Уж так, видно, заведено у русского человека. Душит тебя царское правительство, невыносимые условия, а ты любишь свое дело, свой труд. Любишь и борешься за лучшее будущее. Все в голове была мысль: если не я поживу свободно, так хоть мои дети узнают другую жизнь.

Как выгнали белых, стали своими мозолистыми руками свою рабоче-крестьянскую власть устанавливать. И уж не тайком собирались, а в открытую. И никто не волок нас в депо под конвоем — ноги сами бежали. Знали — на себя работаем.

А что потом было — всем известно. Рос город, как в сказке, и депо наше росло. Далеко шагнули против старинки, далеко. Какие паровозы пришли, какие цехи отстроились, какие станки поставили! Красота, можно сказать! Раньше я на станке мог по два поршневых кольца точить, а теперь — по 12. Вот оно что.

И еще больше полюбил я свое депо. Мало нас осталось, стариков. Умер Лягузов, умер Лихачев, другие уехали. Словом, кто куда... И вот мне пора пришла пойти на инвалидность. Память плоха стала и здоровье, конечно, не то. Ждал я нашу власть и дала мне она согласно Сталинской Конституции право отдыхать на старости лет.

Хотел пойти на отдых. Да вдруг опять война. Немцы напали. Какой там отдых! Поверите, с молодыми соревноваться стал и не уступал. По две—две с половиной нормы всю войну давал. Пришла победа. Опять могу сказать, что хоть на войне и не был, но в тылу ее добывал. А сейчас не могу расстаться с депо. Это мой дом родной. Не могу и быть инвалидом, когда надо государству помогать. Нет, пока руки крепки, работать буду.

Мне хочется сказать молодым: любите свое дело, свою профессию, свою родную советскую власть. Вы счастливцы, не знаете, как жилось раньше, не видали никогда городового да полицейского, по книжкам только об интервентах знаете и о том, как для вас доставали свободу старшие товарищи. Дышите полной грудью, потому уж очень хорош наш советский воздух. Дышите им да работайте так, как этого требует наша родная власть, рожденная в Октябре 28 лет назад.

Немало людей через мои руки прошло. Посмотришь по сторонам, удивляешься. Кажется недавно приходили они ко мне учениками, а теперь у них самих ученики. Можно сказать, мои внучата. Вот Николай Владимирович Бухтин был когда-то давным-давно учеником у меня. Он теперь тоже старый, но работает и других учит. Помню еще хорошего ученика Алексея Щекотова — он теперь инструктором в ФЗО, Петра Кузнецова. Не упомнишь всех. Человек 20—25 обучил токарному делу. И чужих учил и своих детей учил. Три сына у меня и все по моей дорожке пошли—токари. Не краснею за них, хорошо работают.

А учу я так: что я знаю — знайте и вы. Бывали у нас мастера, не хотели передавать свои секреты. Я говорил им: ну, чего хоронитесь, все равно помрете, с собой всю свою науку унесете и никто добрым словом вас не помянет. А будете хорошо учить, скажут: вот ученик такого-то. И приятно, что уважат тебя.

Теперь в депо новые приходят люди, молодые. У них и жизнь другая. Хорошие есть ребята, хотят учиться. Им только показывай да показывай.

Рассказываю им, как мы после гражданской войны все восстанавливали своими руками. Вы, говорю я им, думаете теперь все само восстановится, без вашей помощи? Нет, работайте. Тогда скорее все опять к прежнему, довоенному вернется.

И, знаете, помогает. Понимают они, что должны перенять от стариков и умение, и любовь к делу, и все, что создано нашим великим русским рабочим классом.

Наступает 28 годовщина Октябрьской революции. Радостно на душе. Радостно за свою власть, за Родину, за победу. Сыны мои вернулись с фронта, зятья. Не все, правда, пришли. Один сын и зять погибли. Но они пролили свою кровь за нас с вами, молодые люди, за мою старость, за вашу юность, за наше общее счастье.

Стар я стал, это верно. Но если бы вернулась молодость, опять бы начал все с начала и опять бы сорок лет ходил в депо. Потому есть у нас один человек, для которого и две жизни отдать не жалко, для которого хочется сделать побольше да получше. И не только самому сделать, а и других научить работать и Родину свою любить. Человек этот — Сталин.

Записала Э. ЛИВЯНТ.



Григорий Петрович Брянцев обучает своего ученика комсомольца Колю Гуторова. Фото Б. Шумакова.

В канун годовщины

—o—

Подарок связистов

Вчера, 5 ноября, сдана в эксплоатацию новая телефонно-телеграфная линия Барабинск—Краснозерск—Веселовка протяженностью 250 километров. На работы затрачено 180 тысяч рублей.

Закончено строительство телефонно-телеграфной линии Искитим — Легостаево длиной 50 километров. Начала работать новая линия Новосибирск — Бердск.

33 новых квартиры

К XXVIII годовщине Великой Октябрьской социалистической революции в Кировском районе Новосибирска сданы в эксплоатацию три секции в двух пятиэтажных кирпичных домах.

Жилой фонд района значительно пополнился. В 33 трехкомнатных квартиры уже вселяются новые жильцы — рабочие, инженерно-технические работники предприятий района.

На заводе расточных станков принят комиссией двухэтажный дом на 40 комнат.

Водопровод за Ельцовкой

Утром 5 ноября по трубам нового водопровода, построенного в Заельцовском районе Новосибирска заводом, где главный инженер тов. Федоров, пошла вода. Район получил дополнительно до двух тысяч кубометров воды в сутки.

Основные работы были проведены при самом горячем участии трудящихся района. Тысячи рабочих, служащих, учащихся и домохозяек, возглавляемых уличными комитетами, выходили на стройку ежедневно. Они подняли около 20 тысяч кубометров земли, засыпали шесть километров траншей водопровода.

Тысячи пудов масла

Новосибирский трест Маслопром встречает XXVIII годовщину Октября сверхплановой сдачей продукции. На 1-е ноября заводы треста сдали государству сверх годового плана 10.040 пудов высококачественного масла.

Победителем в предоктябрьском соревновании вышел Новогеоргиевский маслозавод (директор тов. Филатов) Чулымского района. За отличную работу в октябре ему присуждено переходящее красное знамя обкома ВКП(б) и облисполкома.

Встреча с героем

На этих днях коллектив облторготдела чествовал приехавшего в отпуск члена своего коллектива Героя Советского Союза Алексея Сергеевича Костина.

Встреча прошла в теплой дружественной обстановке. В задушевной беседе тов. Костин рассказал несколько эпизодов из своей боевой жизни.

— Я ничего особенного не сделал, — подчеркнул он в заключение. — Я только честно выполнял свой долг перед Родиной, перед партией, вырастившей меня, воспитавшей во мне чувства советского патриота.

Член коллектива депутат городского Совета тов. Тучин отчитался перед гостем в своей депутатской деятельности за годы Отечественной войны.

Тов. Костин получил от коллектива ценный подарок.

Успехи автогенщиков

102 процента плана — таков итог работы в октябре коллектива Новосибирского автогенного завода.

Развертывая предоктябрьское соревнование, коллектив завода установил оборудование и из отходов кислородного цеха наладил выпуск столовой соды.

Организован цех ширпотреба, который начал выпускать мыло.

С. КОЖЕВНИКОВ

Жар-цвет

В солнечный апрельский день я наблюдал под Берлином такую сцену. По шоссе, укатанному тысячами резиновых шин, пестрому от солнечных бликов, пробивавшихся сквозь саженные шпалеры каштанов, шел советский солдат Павел Паршин. С перекрестка навстречу ему выскочил на велосипеде человек весь в черном, повидимому только-что освобожденный из лагеря военнопленных. Он очень спешил, от мягких шин его велосипеда отрывался ветерок и вился позади небольшим вихорьком. Когда человек поравнялся с Паршиным, он приветливо потянул правую руку, расплылся в улыбке и всей грудью крикнул:

— Здраво!

— Поляк? — осведомился Паршин.

— Нет, югослав. Риста Раткович.

— Привет, Риста Раткович! — деловито ответил советский солдат.

На фронтовых дорогах я наблюдал много волнующих встреч. Но встреча на берлинском шоссе Павла Паршина с Риста Ратковичем мне почему-то запомнилась больше всех. В коротком приветственном восклицании югослава звучали неудержимая радость, безграничный восторг, пробудившаяся и сознавшая себя жизнь. Совершилось многовековое ожидание. Его народ свободен. В ответе советского солдата была спокойная уверенность и сознание силы: «А как же иначе?»

Много веков томились под иноземным игом славянские народы. Временами ночь над ними была нестерпимо темной. Но они не теряли веру в освобождение. Они знали: существует Россия. О ней они складывали легенды. В Болгарии еще в XV веке родилась замечательная легенда о «Дядо Иване». Дядо Иван (дедушка Иван) — это Россия, которую болгарский народ до сего дня называет этим почтительным и приветливо-ласковым именем. Легенда «Дядо Иван» была выражением вековой непреклонной веры болгарского народа в освободительную роль России. В сердцах южных славян Россия жила в образе былинного богатыря Ильи Муромца.

Дядо Иван — Илья Муромец много раз приходил на помощь своим братьям на западе и юго-западе Европы. При его поддержке были созданы независимые славянские государства. Но сам Дядо Иван— Илья Муромец, этот могучий и свободолюбивый народ, был связан гнетом царизма и властью капитала.

Есть у славян предание о «жар-цвете». Давным-давно родилась о нем мечта. Где, откуда, когда появится легендарный жар-цвет — предание не знает.

Но брызнет вдруг из-под земли
Чудесное сияние —
Жар-цвет!
Когда он зацветет,
То с неба гром послышится,
И глухо ухнет топь болот
И море заколышется,
И от великого огня
Вдруг станет ночь яснее дня.

Это «чудесное сияние» — Октябрьская социалистическая революция — появилось на востоке. Дядо Иван создал могучую, свободную социалистическую державу. Он открыл путь к свободе полякам, чехам, словакам, южным славянам. Возникли независимые славянские государства — Польша, Югославия, Чехословакия. К несчастью, в некоторых славянских странах у власти оказались реакционные силы, забывшие о принципах демократии и славянской солидарности. Над славянами снова спустилась ночь. Запылали печи Майданека. И снова, как встарь, славянские народы устремили свои взоры на восток, на Дядо Ивана — Илью Муромца.

Из Югославии, из далекого города Глина мы услышали голос хорватского поэта, мудрого семидесятилетнего старика Владимира Назора.

«...я буду говорить, — сказал старый Назор своим соотечественникам, — о человеке, о котором я часто думаю в эти дни. Имя этому человеку — Илья Муромец. Это великий легендарный русский герой, воспетый русскими в народных песнях. У меня своя дума о нем. Илья Муромец — эта русская сила, этот символ крестьян и рабочих, этот великан, который в одной руке несет плуг, который может пахать от Днепра до Волги, а в другой — дубину, открывающую горные проходы, — еще живет в Киеве. Он опять шагает, но не на восток, а на запад. Он, товарищи, перемахнул Днепр, Днестр. Дойдет до Карпат — и их перемахнет. Некоторые сердца затрепещут от страха, а наши — забьются от радости.

Нет ничего без Ильи Муромца, этого когда-то мирного пахаря, потом бунтовщика, который наложил свою руку на царский престол в прежнем Петрограде, тряхнул его и разнес в щепки, потом рабочего, который покрыл широкие пространства России сетью железных дорог и настроил повсюду заводы, и, наконец, воина, который в эти дни беспощадно гонит со своей земли перепуганного немца... Если вы не глухи, вы услышите его тяжелую поступь. Это наш товарищ богатырь приближается к нам с востока. Это и есть он — Илья Муромец».

В дни, когда мы читали эту думу старого Назора, мы были на Западном Буге. И я встретил там сибирского колхозника из артели «Красная нива» Максима Лебедева. Это обыкновенный русский человек. Призвали его в армию, когда немец был под Москвой. Выпряг он своих лошадей из плуга, сел в вагон и поехал на запад по великой русской равнине. Так вот в старину выезжали на заставы богатыри. Старины у нас не осталось. Нет больше тех богатырей, которые выезжали на заставы. Но осталась и окрепла сила народная. И вот будто нес ее в себе сибирский колхозник Максим Лебедев. Почти весь Северо-Западный фронт прошел он с автоматом в руках. Воевал он под Гатчиной, сражался с врагом у Великих Лук, дрался в Прибалтике, проехал через Пинские болота.

Я встретил Лебедева на границе Польши. Во рту у него деловито торчала цыгарка, у запыленной бороды тихо клубился дымок, во всей его плечистой фигуре были какое-то невозмутимое спокойствие и уверенность.

Советские армии форсировали Западный Буг, выходили на западные славянские земли. Дядо Иван вновь шел на помощь своим единокровным братьям. Он нес в своем сердце «чудесное сияние — жар-цвет» — освобождение народов от кровавой тьмы гитлеризма.

Много лет враги наши распространяли про советских людей всякие небылицы. И были за границей наивные люди, которые верили, что советский человек в впрямь дикарь, человек без культуры, без чести, без морали. Но вот пришел советский человек в Европу, и люди увидели истинное лицо его. Он пришел, как носитель жар-цвета, вольной жизни, как освободитель.

В Люблине, где люди много лет задыхались в чадном дыму Майданека, поляки говорили нам: «Пришли вы и пришло к нам счастье». Прошел советский воин по Европе и вслед за ним полноводной рекой потекла возрожденная жизнь народов. Живет в нашей стране пословица: «Молва людская, что волна морская». Морской волной прошла по Европе добрая слава о воинах Красной Армии, о свободном и сильном, благородном и справедливом Дядо Иване, на которого можно положиться, об Илье Муромце, который не даст в обиду.

Чехи встречали его с хлебом-солью, югославы, размахивая своими широкополыми шляпами, кричали в восторге: «Живио Россия!» В Карпатской Украине в честь его пели трембиты. А в Польше... Когда мы шли по польской земле, польские девушки забрасывали советские машины цветами. В одном оседле, как называется там поселок, из подвала, где люди прятались от немцев, вышел навстречу нашим танкистам поляк-старик и бросился к ним. Из глаз у него текли слезы, он хотел сказать что-то, но не находил слов и только целовал бойцов. Один танкист обнял старика и, как ребенка, стал успокаивать:

— Ничего, ничего, отец, все кончилось.

С сибирским колхозником Максимом Лебедевым я расстался у Вислы и больше мне не довелось с ним встретиться. Он пошел на Балканы. Но я ясно представляю его путь по балканским странам. Люди от радости не знали, в какой угол комнаты усадить его, какой ключевой водой напоить его лошадей. В Югославии ему рассказывали, как зимой мадьяры и немцы сбрасывали сербов живыми в проруби на Дунае. В ограбленной и сожженной Карпатской Украине ему жаловались: «Нема где жити,нечего исты, нема щастя, нема доли». И Максим Лебедев, обнимая освобожденных людей, успокаивал их: «Ничего, ничего, друзья, все кончилось», и подтягивал Лебедев амуницию на своих плечах и шел дальше, к Берлину, чтобы вызволить из немецкой неволи Ристу Ратковича.

В Польше на одном из полевых аэродромов были устроены «смотрины». Только мы прилетели, не успели еще устроиться, как явилась к нам группа поляков. «Мы, говорят, посмотреть пришли советских летчиков». Был у нас в части один летчик, весельчак, шутник. Вышел он перед поляками и говорит: «Смотрите, вот я самый советский из советских». Стоял он перед ними молодой, веселый, рослый, а силушка по жилушкам так и разливалась. И красавец. Знаете, какой у нас бывает русский парень, когда ему 25 лет! Стройный, кудрявый, как кедр. Взглянул я на него и сам залюбовался. Посмотрел на других наших летчиков и как-то по-новому всех увидел. Конечно, все они разные. Но есть у них у всех, и у тех, что пониже, и у тех, кто повыше, и у тех, что горячее , и у тех, что поспокойнее — общие черты: воинская доблесть, гордость за свою страну, принесшую освобождение миру, сознание своего достоинства и чести, гордость высоким званием советского человека. Спроси любого из них и каждый ответит: «Вот я и есть самый советский из советских».

В городе Кутно я был на концерте, который устраивался силами художественной самодеятельности авиационного полка для польского населения. Он прошел с изумительным успехом. После исполнения каждого номера программы, особенно после исполнения русских песен зал дрожал от аплодисментов. Люди вставали с мест и сотни голосов кричали: «Нех жие!»

Исполнение было, быть может, и не очень хорошее — ведь пели любители-летчики, механики, оружейники. Но это-то и придавало концерту особую силу. Перед поляками выступали люди, которые силой мужества и крови своей отстояли Волгу и Днепр и принесли свободу на Вислу. Поляки аплодировали русской песне, в которой воплощена душа нашего народа, русскому человеку, который протянул им братскую руку помощи.

Через несколько дней поляки устроили для нас ответный концерт. Они пели нам русские песни: и про Волгу, и про Днепр, и про Дон тихий, и Амур широкий. И у нас, русских, находившихся в эти дни далеко от своих родных мест, становилось тепло на сердце. И от того, что в этих песнях вставал перед нами образ далекой родины, и от того, что песни нашей родины нашли путь к душе польского народа, ибо песню поют только тогда, когда она трогает сердце.

Враги наши за границей и сейчас пытаются чернить Советский Союз. Клевещут на нас, будто бы мы намерены подчинить себе другие славянские страны, навязать им свой строй. Кто им поверит после того, как по этим странам прошел сам Дядо Иван — Илья Муромец! Мы не пытаемся никого подчинить и ни во что не вмешиваемся в жизнь других государств. Но, как метко заметил Эренбург, теплые морские течения не вмешиваются в жизнь садов, но благодаря им в Тронхейме цветут розы...

Слава великому советскому народу, завоевавшему победу над немецко-фашистскими и японскими империалистами!

СЫН НАРОДА

Бывают в жизни минуты, которые запоминаются навсегда, но остаются в памяти как смутный, отрывочный и все же приятный сон. Кто-то сказал: «Орденом «Знак почета»... Кармастин Федор Михайлович...» Дальше помнится крепкое рукопожатие, многолюдный зал в голубоватом тумане, аплодисменты... О чем-то спрашивали соседи, кто-то помог прикрепить орден...

Почет! Знакомое слово приобретало новый, значительный смысл.



...На мгновение в яркой полосе света возникло родное село Порецкое в яблоневом цвету, тихая Сура с ее задумчивыми сосновыми берегами, величавая Волга, неспокойные просторы Черного моря... Грузчик Михаил Кармастин редко засиживался на одном месте. Захватив семью, он кочевал из Сызрани в Новороссийск, из Астрахани в Майкоп.

А затем война, мобилизация отца, снова тихая Сура и захолустная уездная типография в Алатыре, с ее пыльной сутолокой, затрещинами мастеров, беготней за самогоном для хозяина.

Биография изобретателя началась не здесь. Свою творческую родословную Кармастин ведет от небольшой мастерской в Новониколаевске, куда вернувшийся с фронта отец увез семью в поисках обетованных земель, «где аржаного хлеба не едят, а только пшеничный, и где живут, как у Христа за пазухой».

В этой небольшой полукустарной мастерской, которую мы зовем теперь заводом «Труд», пятнадцатилетний паренек впервые постиг радость творчества, когда под его руками бесформенный кусок металла принял определенную форму.

Вторую мастерскую будущий изобретатель оборудовал дома. Вернется с работы, наскоро пообедает и... стучит, пилит, «колдует» над испорченными часами, над старым ржавым замком.

Как обязательно бывает в таких биографиях, его заметили. Заметил сосед по двору — инженер Владимир Августович Иогансон. Как-то возвращаясь с работы, он увидел, что из окна кармастинской квартиры валит пар.

— Что это ты мастеришь? — спросил инженер паренька.

— Паровой котел.

— Зачем он тебе?

— Сделаю паровую машину, а потом электростанцию устроить можно.

Иогансон заинтересовался молодым конструктором, пригласил его к себе, поговорил по душам, а на прощанье дал книгу «Практик-электрик».

Так началось изучение технической литературы, перемешанной по требованиям возраста с Джеком Лондоном, Купером, Жюль Верном...

Каждый измеряет время по-своему: одни — по переездам с места на место, другой — по смене работы, третий — по событиям в личной жизни. Федор Михайлович Кармастин измеряет время по переделанным станкам, по сконструированным машинам.

Несколько лет прослужил он на заводе «Труд» и стал слесарем 7 разряда. Он уже тогда не мог спокойно видеть застоявшегося станка, зря потраченной машинной силы. Уже тогда он внес до 20 рационализаторских предложений.

Но это было еще не то. Не то было и на пароходе «Красный остяк».

— Скучное дело, — вспоминает Кармастин. — Колеса крутятся, по воде шлепают, а на берег взглянешь, как будто на месте стоишь.

Не то было и в паровозном депо.

...С первым настоящим большим делом изобретатель столкнулся на железнодорожной электростанции.

Есть такой прибор — форсунка, прибор, подающий нефть в двигатель внутреннего сгорания. Импортные образцы ее имели ряд недостатков: отверстия часто засорялись, давления не всегда хватало. Двигатели работали с перебоями. И вот Кармастин начал конструировать свою форсунку.

Чертежей у него не было. Приходилось просто рассчитывать: так не годится, а так, пожалуй, будет лучше...

Стало действительно лучше. Форсунка Кармастина превзошла заграничные образцы. Она дает 20 процентов экономии топлива, давление в четыре раза выше необходимого. Форсунки Кармастина устанавливаются на многих заводах Советского Союза.

...В 1933 году Федор Михайлович, технический инструктор Реммаштреста на Ленинском руднике, столкнулся с поразившим его фактом. На каждой шахте лежали в отделах десятки электромоторов и трансформаторов, в которых сгорела обмотка проводов. Ценнейшее оборудование предназначалось на слом.

Кармастин прежде всего категорически отказался подписать акт о сдаче двухсот моторов в утиль. И в тот же день начал конструировать станок для обмотки проводов.

Это были трудные дни. Пять месяцев изобретатель строил все новые и новые модели. Для обмотки нужна пряжа, и он распустил все имевшиеся в доме чулки и носки. Жаловалась жена, сомневались товарищи, отговаривали инженеры: ведь даже за границей не додумались до такого станка.

За границей не додумались, а беспокойный рабочий, истый сын пытливого, талантливого русского народа, додумался.

Четыре восстановленных на станке Кармастина мотора поставили в шахту. Прошел месяц, другой, третий. Моторы работали безукоризненно.

Изобретателя вызвали в Новосибирск, где он создал первую у нас мастерскую по восстановлению электрооборудования. Сейчас эта мастерская снабжает десятки предприятий реставрированными моторами. Она, теперь уже завод, дала государству миллионы рублей экономии.

К Кармастину приходит известность. У него появляются ученики и помощники, такие же талантливые самородки, продолжатели его дела — Николай Семенович Маракулин, Елена Ивановна Шишкина и многие другие.

...Годы Великой Отечественной войны. Федор Михайлович — мастер на заводе имени Чкалова. Сутками он не уходит с предприятия. Из утиля, из бракованных деталей собирает замечательный пресс-автомат, заменяющий работу 16 импортных машин, конструирует электропилу, станок для заточки победитовых резцов без применения абразивов и многое другое.

...Тем более страстно и напряженно работает мысль изобретателя сейчас, когда перед родной страной открываются беспредельные горизонты четвертой Сталинской пятилетки.

Евг. ИВАНОВ.
Вл. МАСТЕРЕНКО.

Приятно и радостно знать, за что бились наши люди и как они добились всемирно-исторической победы. Приятно и радостно знать, что кровь, обильно пролитая нашими людьми, не прошла даром, что она дала свои результаты.

И. СТАЛИН.

Орден Славы

Это случилось год тому назад в одной из литовских деревень. Накануне октябрьских праздников немецкая пуля вывела меня из строя.

Немцев приходилось выбивать из каждого дома, с каждого чердака, из подвалов. Итти вперед было трудно. С напарницей Тамарой Бабиновой я помогала бойцам уничтожать вражеских пулеметчиков. По едва уловимому в общей трескотне звуку, по вспышкам пламени в слуховых окнах чердаков, по чуть заметному дымку, который пробивался через узкие щели в стенах домов, мы определяли, откуда бьют фрицы, и туда направляли свои снайперские прицелы.

Отыскивая взглядом один, особенно хорошо замаскированный вражеский пулемет, я приподняла голову на какую-то малость выше и... выдала себя. Вражеский снайпер успел прицелиться...

Лечилась я долго. Постепенно возвращались сознание, память. В госпитале меня навещали родные, знакомые. Они рассказывали о том, что я забыла: как училась в школе, как в 1940 году, окончив седьмой класс, стала работать на хлебокомбинате.

Припомнились мои дежурства в госпитале, что разместился в родной школе. Я приходила с подругами, приносила для раненых подарки, газеты, книги. Писала под их диктовку письма родным, читала вслух. В этих стенах я впервые близко столкнулась с большим страшным горем. Бывало, боец тихо, запинаясь, диктует письмо матери или жене, я пишу и всеми силами стараюсь скрыть слезы.



Здесь у меня возникло желание пойти на фронт.

Наша армия отступала. Бойцы рассказывали, как трудно воевать. Но я уже думала не о том, что хочу ехать на фронт, а о том, что должна ехать как можно скорее. Ведь там давно уже были многие знакомые девушки.

Вместе с подругами-комсомолками поступила на курсы снайперов. Учились вечерами, после работы. Первая стрельба из винтовки окончилась неудачей. Получила патроны для выполнения первой боевой задачи, я очень волновалась. Послышалась команда: «Лежа, с применением упора. Заряжай!»

Зарядила, прицелилась, и... забыла все, чему нас учили. Приклад больно до слез ударил по ключице. Оставалось еще два патрона, но я выпустила из рук винтовку, без команды поднялась и убежала. Я не думала, что так опозорюсь. Решила: никогда больше не возьмусь за винтовку. Но все же пересилила себя. Курсы закончила с отличной оценкой.

В 1942 году мы простились с Новосибирском. Мы сомневались: придется ли бить врага? Отправят ли нас на фронт? Наконец, выехали в армию. Мы нагнали передовые части 3-го Белорусского фронта на берегу Днепра. Под Оршей я и моя напарница Клава открыли счет убитым фрицам.

Однажды во время «охоты» за немцами Клаву ранили. Наредкость мужественная и смелая девушка, она не один раз ходила в атаки.

Моей напарницей стала Тамара. Маленькая, подвижная, бойкая... «Кнопка», как называли ее многие в шутку.

Днепр, Гродно уже позади... Нашу дивизию называли Оршанской, Гродненской. Вскоре на ее знамя прикрепили орден Суворова.

С каждым днем я все более познавала фронтовую жизнь. Я узнала, как иногда нестерпимо хочется есть, побыть в тепле. Испытала, что значит не спать по нескольку суток. Видела сожженные города и деревни, колодцы, заваленные трупами маленьких детей. Не раз хоронила близких товарищей, боевых друзей. Но я испытала и несравнимое ни с чем чувство превосходства над врагом, гордость за нашу родную армию, за наших людей. Испытала радостное чувство победы.

Десять дней назад мне исполнился двадцать один год. Скоро в первый раз я пойду к избирательной урне. Хорошо сознавать, что это мое право избирать верховный орган власти завоевано и отвоевано и моими руками, моей кровью.

Припомнились прошлые выборы. Мать работала директором железнодорожного клуба. В нем помещался избирательный участок. Вечерами я приходила туда, помогала украшать помещение.

Для избирателей устраивали концерты, ставили спектакли. В клубе было торжественно, празднично. Я старалась быть серьезной, повзрослее. С деловым видом оправляла складки занавесок, закрывающие вход в кабины. Имя Сталина, имя Родины произносились здесь всеми. Да! За Сталина, за Родину мы шли навстречу победе. И если придется, опять встретим любую опасность столько раз, сколько потребуется. Встретим, отобьем и вновь победим!

Уезжая из дома, я оставила младшую сестренку грудной. О ней я вспоминала, когда видела детские трупики. Помнила о ней, отправляясь на задания, и когда спускала курок, знала, что не промахнусь: одним зверем станет меньше.

Сейчас сестра подросла. Она то и дело просит меня рассказывать про войну. Я рассказываю, как стреляют пушки, как летают самолеты.

Но пусть она, пусть все дети нашей страны никогда не будут знать, никогда не будут видеть настоящей войны. Верю и знаю, что наша Родина станет еще могущественней. За это я отдала свою кровь солдата. За это отдам свой голос на выборах.

Сестра просит, чтобы я не снимала орден. Больше всех ей нравится орден Славы.

— Дай потрогать, — просит она. Взбираясь на колени, рассматривает его.

— Это Кремль. А за что тебя наградили? Почему он называется Слава? Ты славная? Да?

Что я могу ей ответить?..

Нина ИСАЕВА.

Казимир ЛИСОВСКИЙ



Садовод

(Отрывки из поэмы)

I.

Он последний раз идет по саду,
Хмурит брови, опустив лицо,
Сумрачным окидывает взглядом
Каждое родное деревцо.

И, отягощенные плодами,
Кутаясь в голубоватый дым,
Яблони тяжелыми ветвями
Благодарно клонятся пред ним.

Это ты
и яблони, и сливы,
Каждый наливающийся плод
Взращивал любовно, терпеливо,
Старенький колхозный садовод.

Это ты,
земли моей хозяин,
Рушил горы,
строил города,
Чтоб земля от края и до края
Обновленной стала навсегда,
Чтобы смех
был искренним и звонким,
Чтоб любовь вовек не умерла,
Чтоб улыбка каждого ребенка
Ясной и безоблачной была...

...Мимо вишен, тополей крылатых
Он проходит,
строг и молчалив.

Нет, не видеть немцу-супостату
Этих яблок свежих, этих слив!

II.

Старческому сердцу нет покоя.
Где бы ни был —
всюду этот стон.
Душу задевает за живое,
Не дает уснуть...
Как тяжек он!
Вот опять, опять...
Из мглы, из дали
Рвется, негодуя и моля.
Это —
голос мести и печали.
Это —
вопиет его земля:
— Отомсти!
В немой тоске и гневе,
Проклиная черную беду,
Это —
мечутся его деревья
На его земле, в его саду.
Это —
ветви-руки простирая,
Умирает, выбившись из сил,
Вишенка,
тугая, молодая,
Та, что он недавно посадил...
Где он был?
Какой глухой тропою
Шел он,
сжав до боли кулаки?
Прошумят об этом
над рекою
Наклонившиеся тальники,
Это нам расскажут зорь багрянцы,
Вьюги,
птиц бездомных голоса,
Гибелью встречавшие германцев
Темные дремучие леса.
...И рука,
что по утрам поила
Нежные весенние ростки,
Наполняла животворной силой
Зеленеющие черенки,
Берегла их, и дружить умела
С крохотною тычинкою цветка,
Никого обидеть не хотела,
Даже малой твари —
та рука
В ярости грубела и крепчала.
Верной хваткой на приклад легла.
И по всей округе прозвучала
Песней
слава про его дела.
Каждая тропа ему знакома,
Словно сам ее он проторил.
Часто партизану молодому
Садовод упрямо говорил:
— Много прожил я.
Глаза слабеют.
Только помирать
еще не срок.
И до смерти Гитлера-злодея
Я, ей богу, доживу, сынок!

III.

Седенький, в потертом полушубке,
Он не спит до самого утра,
Все сидит, попыхивая трубкой,
У неугасимого костра.
В иглах сосен заплутались думы...
Горе затаенное храня,
Сгрудились товарищи угрюмо,
Руки согревают у огня.
А деревья инеем осыпают,
А метели водят хоровод.
Ой, судьба, бедовая, лихая,
Сорок третий партизанский год!
— Расскажи хорошее нам, деду!
Шуткой-прибауткою своей,
Теплой, задушевною беседой,
Добрым словом
душу разогрей.
И старик, в усах улыбку пряча,
Начал тихо:
— Кончится война,
И на землю — шумной и горячей
Прилетит желанная весна.
Будет жито наше —
золотое,
Урожай —
невиданно богат.
Засмеется,
радуясь со мною,
Наш окрепший,
наш колхозный сад.
Он забудет боль, залечит раны —
Злой неволи тяжкие следы.
Крыльями лебяжьими
туманы
Будут кутать по утрам плоды.
Бабье лето паутиной белой
Оплетет сады из края в край.
Детям я скажу:
— Айда, пострелы,
Собирать со мною урожай!
Спозаранку, захватив корзинки,
Мы пойдем веселою гурьбой,
Каждый листик,
каждая былинка
Вмиг заговорят наперебой.
Средь ветвей —
плоды блеснут над нами,
Не скрывая, не тая красы,
Крупными, счастливыми слезами,
Каплями холодными росы.
Теплый ветер яблони колышет,
Потихоньку трогает меня.
Только яблоко сорву —
услышу:
Зажужжит, как пчельник, ребятня.
— Что там раскричались, непоседы?
А они —
ну, кто их разберет?!
— Дедушка! —
кричат —
скорее, деду!
— Сталин, дедушка, к тебе идет!
— Перестаньте, — говорю, — пострелы,
Тоже шутки вздумали шутить!
Будто только Сталину и дела,
Что к мальцам да старикам ходить...
Ну, а все же сам, по любопытству,
Неприметно так,
одним глазком,
Будто бы желая убедиться,
На дорожку выгляну тайком.
Видно, чудо, думаю вначале,
Померещилось...
А может, сон?
Я глаза протру...
— Неужто Сталин!
Погляжу получше...
— Верно.
Он!
Сад окидывает ясным взором,
Радостный,
а сам седой-седой,
И фуражка с золотым узором,
И мундир с алмазною звездой.
Трубочка в его руке дымится,
Вот такая же, как у меня!..
А над ним щебечут тонко птицы,
Перед ним —
лепечет ребятня.
— Не узнали? —
скажет мне —
Не гоже
Забывать знакомых старику.
Здравствуйте, товарищ!
И предложит
Пахнущего медом
табаку.
— Проходил я,—скажет,—возле сада,
Всю страну задумал обойти.
Да тебя увидел за оградой,
Да решил, что к садоводу надо,
Завернуть бы надо по пути...
Я ему отвечу —
дескать, ждали.
Дескать, мне наказ народом дан,
Дескать:
— На, прими, товарищ Сталин,
Яблоки от бывших партизан.
Думал немец их сгноить, хвороба,
А теперь ему придется гнить...
Дескать:
— Ты возьми их и попробуй, —
Вкусные и сладкие они.
Яблоко надкусит деликатно,
— Как ты, —
спросит, —
вырастить сумел?
Много видел фруктов ароматных
А таких больших, таких приятных
Сроду я не видел и не ел!
И пойдем по саду...
Все, как в сказке, —
Невообразимое уму.
Солнце землю согревает лаской,
Дети улыбаются ему.
— Видишь, день какой!
Хороший, ясный.
Радуется, трудится народ.
Значит,
мы с тобою не напрасно
В битву шли,
товарищ садовод.
Значит, кровь мы пролили недаром.
Значит, добывали этот день
В дни,
когда земля дышала жаром
И пылали избы деревень.
Значит,
мы добыть его сумели.
Все стерпели:
горе и нужду,
Чтобы яблони твои шумели
На твоей земле,
в твоем саду!

Колхозная Дмитриевка

Дмитриевка прихорашивается к празднику. Свеже побеленными стоят клуб и колхозная контора. Что ни двор — новая изгородь. У изб желтеют завалинки.

Ранним морозным утром председатель колхоза Владимир Нефедович Карцев спешит на артельную усадьбу. Здесь, на высоком месте, близ березовых околков, размещены скотные дворы, кузня, столярно-плотничная мастерская, амбары, сушилка. Доносится веселый перестук топоров, визжит пила, ровно гудят сортировки...

Колхоз «Добровольная Украина» в пору убрал хлеб с полей, рассчитался с государством и сдал более 3 тысяч пудов зерна сверх плана. Но заботы не покидают старого опытного председателя. В эти предоктябрьские дни надо дать Родине еще сотни пудов сверхпланового хлеба. А подготовка ферм к зиме? А подвозка кормов?

Ускоряя шаг, Владимир Нефедович говорит:

— В страду народ поработал дружно. С комбайном у нас что-то не ладилось. Он убрал всего-навсего 68 гектаров, 755 одолели лобогрейками. А так мы уж давно отмолотились бы.

Добрую славу стяжал в колхозе отец трех защитников Родины Иван Васильевич Жданов. Зимой он — искусный шорник, весной — пахарь, осенью — машинист сложной молотилки. Его «МК-1100» действует безотказно. Иван Васильевич намолотил свыше 24 тысяч пудов зерна и помог колхозу досрочно выполнить первую заповедь. Сегодня молотильная бригада снова отправилась в степь...

Остановившись возле крытого тока, примыкающего к сушилке, председатель колхоза сказал:

— Сюда у нас поступает все зерно на очистку. Заметьте, ток выстроен «с большим допуском»: какой бы ни выдался урожай, места тут хватит — сортируй в любую погоду.

До поздних сумерек не прекращается работа на току. Колхозницы проворно насыпают зерно в веялки, затем — в клейтон.

Растет ворох чистой пшеницы. Только за последнюю пятидневку октября с центрального тока отгружено на ссыпной пункт 107 сверхплановых центнеров.

Молодой кладовщик Михаил Левицкий взвешивает зерно, выписывает накладные. К этой мирной профессии он перешел недавно. Гвардии сержант, гнавший немцев от Волги до Одера, кавалер ордена Славы — вот кто такой этот расторопный кладовщик. Он особенно тщательно следит за подработкой семенного зерна. Гремя связкой ключей, Михаил идет к амбару и открывает его.

— Засыпали уже 334 центнера пшеницы. Очистили ее на веялке и дважды на клейтоне. Остается оттриеровать. Колхоз будет с хорошими семенами.

Урожай в колхозе нынче добрый. Трудодень потянет не меньше полутора килограммов. Впрочем, по вечерам в конторе бригадиры толкуют не об итогах этого года, а о планах на «сорок шестой».

Бригадиры не нарадуются тому, что в колхозе определены границы полей севооборота. Ведь раньше посевы были разбросаны — клочок тут, клочок там, до пяти раз приходилось весной переезжать. А теперь на земле будет порядок. В колхозе начали ценить многолетние травы. Впервые собрано до полсотни центнеров семян американского пырея.

О предстоящих зимних работах, о богатых возможностях поднять урожай — вот о чем по-хозяйски ведут речь колхозные бригадиры, хлеборобы Дмитриевки в канун Октябрьской годовщины.

* * *

Последние дни пастьбы. Вот-вот ляжет зима, и дед Андрей Захарович Соболев поставит свой гурт в теплые стойла. Он уж 8 лет пасет молодняк. Каждый бычок, каждая телка прибавили нынче по 130 килограммов в весе.

— Деду Соболю — почет и уважение, — говорит заведующая фермой, депутат сельского Совета Дарья Опарко. — Как хорошо по мясопоставкам мы вышли — 129 центнеров за сорок шестой год сдали.

До войны на колхозной ферме стояло 236 голов крупного рогатого скота, а теперь—275. Отара овец увеличилась с 262 до 504. В этом году только в порядке госзакупа колхоз дал 131 килограмм добротной шерсти.

— У нас на животноводстве работают надежные люди, — продолжает заведующая фермой, называя имена лучших доярок — Дарьи Шапкиной, Ирины Овсянниковой, получивших за 10 месяцев свыше 1.500 литров молока от коровы. Ни одного случая падежа не допустила телятница Пелагея Попеляева.

В клетках, промытых щелоком и старательно выскобленных, стоят маленькие метисо-остфризы. Лучшее сено, накошенное в околках, Пелагея заваривает в особой кадушке и закрывает ее. Спустя 2—3 часа дает телятам душистый «чаек», который оберегает их от поноса и всяких болезней.

Чем ближе надвигается сибирская стужа, тем больше хлопочут животноводы колхоза. Их руками утеплен скотный двор, вымазан и побелен телятник. Но все ли готово к зимовке? В новом свинарнике надо еще достлать пол, сделать часть станков, навесить двери. В помещении для молодняка следует сменить некоторые кормушки.

Вот почему и председатель колхоза и заведующая фермой часто наведываются в столярно-плотничную мастерскую. Здесь трудятся трое и каждому пошел седьмой десяток. В мастерской мерно стучит движок, который вращает циркульную пилу.

— Запасем плахи — тогда за пару деньков порядок будет и в свинарнике,— говорит Иван Федотович Усатов. Умелые руки у него. Он и столяр, и колесник, и токарь по дереву. Тут же, в мастерской, можно увидеть его изделия: фургонные и ходковые колеса, аккуратно выточенные ступицы к ним...

Кормов для скота хватит на всю зиму. И хотя самые дальние стога — лишь в четырех километрах от фермы, ежедневно две пары фургонов, запряженных быками, отправляются за сеном.

* * *

В Дмитриевке идет подготовка к выборам в Верховный Совет СССР. Девчата украшают агитпункт лозунгами и портретами. Агитаторы на десятидворках раз'ясняют избирательный закон. Когда поручили эту работу испытанному в боях фронтовику Михаилу Левицкому, он охотно согласился. Но перед первой беседой все же испытывал волнение: найдет ли он путь к сердцам колхозников?

Собрались в просторной пятистенной избе Трофима Филипповича Фалько. Хозяин зажег лампу, расставил скамейки и стулья.

— Помните первые выборы в Верховный Совет? — начал агитатор. — Это был всеобщий праздник. Я в 1937 году учился в начальной школе и не имел права избирать. А как хотелось попасть в кабину для голосования! Новые выборы должны были быть через четыре года. Вы сами понимаете, почему их отложили—шла война с лютым врагом. Я тоже защищал Сталинград, потом вместе с Красной Армией двигался все дальше и дальше на запад. Мы добили немецких захватчиков в их берлоге.

— Расскажи, Михаил, как воевал, в каком бою был ранен, за какой подвиг удостоился ордена, — попросил Трофим Филиппович.

И бывший наводчик орудия говорит об отражении вражеских контратак, о сокрушающих залпах советской артиллерии, о мужестве воинов-сибиряков.

Изба затихла, погруженная в раздумье. Может быть, слушатели вспомнили близкие и дорогие черты своих односельчан, которые пали смертью храбрых, защищая Родину, великие завоевания Октября.

Откинув платок и поднявшись со скамьи, старушка Анисья сказала:

— Хоть мужчины наши были на войне, а хозяйство не пошло книзу.

— Да, мы чувствовали крепкую поддержку тыла, — продолжал агитатор и зачитал справку, которую он предусмотрительно захватил с собой. — Вот смотрите, сколько продуктов дал за годы войны стране и Красной Армии один только наш Дмитриевский колхоз: хлеба—75.972 пуда, мяса—4.458, молока—22.806, шерсти—155.

В этой цифровой справке воплощен героизм колхозной Дмитриевки. Она с честью пронесла сквозь все испытания свою верность Родине и теперь уверенно идет вперед по пути расцвета.

А. РАППОПОРТ.

с. Дмитриевка,
Татарского района.

Реконструкция села Ярки

Колхозники сельхозартели «Строитель социализма», Черепановского района, решили реконструировать свое село Ярки.

Вместо старых, пришедших в ветхость домов, они построят 74 деревянных дома под черепичными крышами на две и три квартиры каждый.

Предполагается соорудить новые здания для сельсовета и правления колхоза, амбулаторию, школу, детский сад, детские ясли, клуб, ряд хозяйственных построек.

Будет разбит фруктовый сад на площади 5 гектаров.

«Новсибпроект» перерабатывает для строительства типовые проекты домов с учетом местных условий и пожеланий колхозников.

Облисполком отпускает строителям лес, семьи фронтовиков и демобилизованных получат денежные ссуды.

Строительство начнется в этом году и закончится в будущем.

Колхоз организует на месте производство кирпича, столярную и слесарную мастерские.

Газета „Фрон насьональ" о допросе Кейтеля

ПАРИЖ, 1 ноября. (ТАСС). Как известно, 18 октября Эттли, выступая в палате общин, сказал, что он не может предать гласности заявление бывшего начальника генерального штаба немецкого верховного командования Кейтеля, сделанное им во время его допроса, так как «имелось множество показаний подобного рода, сделанных немецкими высшими офицерами. Эти офицеры, возможно, действовали таким образом по причинам подозрительного характера, и поэтому опубликование нескольких частных показаний могло бы привести к неправильным выводам».

Газета «Фрон насьональ», считая мнение английского премьер-министра «необоснованным и неубедительным», опубликовала в номере от 1 ноября полный текст допроса Кейтеля, заимствованный газетой «из официального доклада».

«Вопрос: Была ли Германия подготовлена к мировой войне в момент мюнхенского кризиса?

Ответ: Нет, так как до того момента мы еще не провели никакой стратегической и тактической подготовки.

Вопрос: Если бы Франция и Англия не согласились на мюнхенское предложение, произвела бы тогда Германия военное нападение?

Ответ: Я думаю, что это было маловероятным, так как, я уже об этом говорил, в тот момент мы не были подготовлены к войне, в особенно если бы Франция выполнила свои обязательства в отношении Чехословакии».

Далее Кейтель заявил, что «когда в мае 1938 года немецкие войска оккупировали Австрию, то обсуждался вопрос об опасности проведения мобилизации в Чехословакии, и сам Кейтель сообщил фюреру, что если бы Чехословакия провела мобилизацию, то Германия не смогла бы занять Австрию». Приводим далее продолжение официального доклада:

«Вопрос: Консультировался ли с вами фюрер до встречи его с Чемберленом относительно военного потенциала Германии?

Ответ: Нет. Ему хорошо были известны чисто материальные возможности страны, и он знал, что в момент Мюнхена мы не были подготовлены к войне.

Вопрос: Каковы были бы военные последствия, если бы Англия, Франция и Советский Союз встали на сторону Чехословакии и если бы были прерваны переговоры с Германией и Италией, которые привели к мюнхенскому пакту?

Ответ: Против подобной коалиции военные силы Германии были бы совершенно неравными. Выступить в тот момент было бы безумием.

Вопрос: Являлось ли устранение Советского Союза из европейских дел политической целью мюнхенского пакта?

Ответ: Да. Чехословакия рассматривалась как возможная военная база для Советского Союза со всеми вытекающими самыми опасными стратегическими последствиями».

На следующий день Кейтель уточнил свое заявление: «Я желаю добавить кое-что к сказанному мною вчера относительно военной подготовки Германии в тот период. Если бы вместо мюнхенской конференции произошло об'единение Англии, Франции и Советского Союза, то для Гитлера было бы совершенно невозможно нанести удар».

Комментируя этот документ, газета «Фрон насьональ» пишет: «Этот документ, вошедший в историю, подчеркивает, какая опасность могла бы снова угрожать нашей стране, если бы сторонникам западного блока удалось навязать свою политику. Их теория — это лишь простая маскировка мюнхенской лжи. Известно, к чему эта ложь нас привела».

Возложение венков на памятник павшим советским бойцам в Будапеште

БУДАПЕШТ, 3 ноября. (ТАСС). 1 ноября в связи с традиционным днем усопших, который широко отмечается по всей стране, представители населения венгерской столицы торжественно возложили венки на памятник советским бойцам и офицерам, павшим в боях за Будапешт. Утром у памятника на площади Свободы выстроился почетный караул. По приглашению венгерских властей к памятнику прибыли заместитель председателя Союзной контрольной комиссии в Венгрии генерал-лейтенант Свиридов, генерал-майор Кондратов и группа советских офицеров. На площади собралось много жителей столицы. Бургомистр Будапешта Ваш Золтан возложил на памятник венки от населения города. Бургомистр произнес короткую речь, в которой заявил, что венки возлагаются от имени граждан Будапешта в память и в честь солдат и офицеров Красной Армии, отдавших свою жизнь в борьбе против фашистских захватчиков.

С ответным словом выступил генерал-лейтенант Свиридов.

Всемирная конференция молодежи

ЛОНДОН, 3 ноября. (ТАСС). Вчера состоялось третье пленарное заседание Всемирной конференции молодежи, на котором были заслушаны доклады председателей четырех комиссий, обсуждающих вопросы о «Борьбе молодежи за свободу и лучший мир».

Председатель комиссии по вопросу об «Участии молодежи в войне против фашизма» польский делегат Витольд Лукашевич рассказал, что в работе комиссии приняли активное участие 79 делегатов. Многие выступающие отмечали, что молодежь Советского Союза, Англии, Америки, Китая, Франции, Польши и других стран сделала ценный вклад в дело победы над фашизмом. Делегаты из колониальных стран говорили о борьбе молодежи за лучшие условия жизни и свободу в их странах против колониального угнетения. Делегаты призывали порвать всякие отношения с фашистскими правительствами Испании, Португалии и Аргентины.

Делегат испанской республиканской молодежи Аскарате, который был председателем комиссии по вопросу о борьбе с остатками фашизма, сообщил конференции, что комиссия предлагает потребовать полного разрыва дипломатических, экономических и культурных отношений с фашистской Испанией, немедленного освобождения политических заключенных в Испании в частности 72 представителей молодежи, которым грозит расстрел. Для расследования положения в Испании и ужасов франкистских концентрационных лагерей комиссия предлагает послать специальную делегацию. Он предложил также, чтобы на следующей конференции Об'единенных наций был поставлен вопрос об исключении из этой организации Аргентины.

Делегат Чехословакии Гайек рассказал о работе третьей комиссии, обсудившей вопрос «об участии молодежи в строительстве прочного и длительного мира».

Руководитель албанской делегации Паграми сделал сообщение о работе комиссии по вопросу об участии молодежи в восстановительной работе в странах, опустошенных фашистскими захватчиками.

Конференция в принципе утвердила доклады руководителей комиссии и по предложению советского делегата Ольги Чечеткиной приступила к обсуждению общей резолюции.

ЛОНДОН, 2 ноября. (ТАСС). Вчера на вечернем заседании Всемирной конференции молодежи была принята за основу общая резолюция по первому вопросу порядка дня: «Борьба молодежи за свободу и лучший мир» с тем, чтобы по внесении поправок утвердить ее на следующих заседаниях. Затем были заслушаны доклады ряда делегаций по второму вопросу повестки дня — «Послевоенные нужды молодежи». Доклады на эту тему сделали представители канадской, индийской, норвежской, польской и итальянской делегаций, руководитель делегации советской Украины Костенко и делегат латино-американских стран.

Упразднение военного и морского министерств в Японии

ТОКИО, 28 октября. (ТАСС). (Задержено доставкой). На заседании японского кабинета 28 октября было официально утверждено решение об упразднении военного и морского министерств. Вместо этих двух министерств будут созданы министерства, в функции которых будет входить работа по демобилизации японских армий и флота.

ВСТРЕЧАЕТ ОКТЯБРЬ РОДНАЯ СТРАНА...



Один из наших старейших металлургических заводов — Енакиевский встречает 28-ю годовщину Октября восстановлением доменной печи № 3. Фотохроника ТАСС.

Еще не остыл горячий пепел, еще дымились развалины городов поставленной на колени Германии, а сотни ленинских рабочих, служащих, студентов уже вышли на восстановление разрушенной немцами набережной имени Степана Разина. Это был первый послевоенный воскресник — 13 мая 1945 года.

А еще через несколько дней телеграфировали из Тамбова: тысячи колхозников вышли на строительство газопровода Саратов—Москва.

В те же дни в Ленинграде был пущен новый мартеновский цех на заводе «Большевик»; в Москве был опробован первый советский резьбошлифовальный станок; в Ворошиловграде сданы в эксплоатацию две крупнейших шахты — «Новостройка» и 2—5; в казахстанской Голодной степи завершалось строительство новой ветки ирригационной сети, оросилось еще 2.800 гектаров; в Петрозаводске начали работать две восстановленных электростанции; в Баку открылся детский стадион, на Новой Земле за Полярным кругом — краеведческий музей...

Так великий советский народ, народ-победитель, народ-творец начинал по мудрому слову вождя период мирного развития.

Прошло еще полтора месяца, и Кузнецкий металлургический комбинат имени Сталина с честью завершил свою полугодовую программу, выдав сверх плана 10 тысяч тонн чугуна, 20 тысяч тонн стали и около 20 тысяч тонн проката. В Свердловской области за эти полгода было электрифицировано 180 колхозов...

Через несколько дней выдала первый чугун возрожденная доменная печь № 3 «Азовстали». Тогда же с конвейера молодого Алтайского тракторного завода, родившегося в годы войны, сошел пятитысячный трактор.

Днем и ночью шло восстановление ДнепроГЭСа. Днем и ночью не смолкал шум строительства на Фархадской плотине, перегородившей у скал Фархада неугомонную Сыр-Дарью.

Десятка газетных полос нехватило бы для того, чтобы только перечислить все, что вызвано к жизни волей партии, волей народа, созидающего свое будущее. В одной лишь Белоруссии восстановлено и вновь построено с лишним 154 тысячи жилых домов. В Донбассе восстановлены и построены 123 основных крупных шахты и 506 средних и мелких. Возобновили работу и увеличили выпуск продукции машиностроительные заводы в Одессе, Запорожье, Днепропетровске, Кировограде и многих других городах Украины.

Да только ли на Украине развернулось такое строительство, такие восстановительные работы! В Белоруссии начата стройка так называемого «Белорусского каскада гидроэлектростанций» — цепи станций мощностью от 3 до 14 тысяч киловатт; в Карело-Финской ССР в поселке Харлу выдал первые тонны своей продукции бумажный комбинат; вся Латвия восстанавливала самую мощную в республике Кегульскую ГЭС; в Великих Луках Ленинский райпромкомбинат наладил производство пропеллерных турбин для сельских гидростанций; в Литве на реке Немане сооружена судостроительная верфь и спущена со стапелей на воду новая баржа грузопод'емностью в 500 тонн...

И не только в республиках и областях, временно попадавших под иго вражеской оккупации. Этим летом началось строительство самой мощной в Закавказьи Мингечаурской гидростанции на Куре. Этим же летом заложена наиболее крупная гидростанция Урала — близ Молотова на Каме. Красноярский машиностроительный завод стал выпускать магистральные паровозы серии «Серго Орджоникидзе».

Нет предела творческим дерзаниям советского человека.

* * *

Но, пожалуй, особенно ярко, особенно показательно проявила себя неизбывная сила советского народа в последние дни — дни подготовки к XXVIII годовщине Великой Октябрьской социалистической революции. Есть у нас такая замечательная традиция: отмечать исторические даты новым и новым производственным под'емом.

В середине мая этого года из Тамбова телеграфировали: «Тысячи колхозников вышли на строительство газопровода Саратов—Москва», а 3 ноября ТАСС сообщила из Саратова: «Закончились испытания газопровода Саратов—Москва на участке протяженностью в 200 километров. Несмотря на неблагоприятные метеорологические условия, переходы через реки, овраги и болота, строительные работы проведены своевременно... Сейчас идет монтаж трассы, сооружение компрессорных станций, жилых домов».

В Каспийском море на Апшеронском полуострове закончилось бурение самой глубокой разведочной скважины, ушедшей на 3.700 метров ниже уровня моря; в Петрозаводске (Карело-Финская ССР) начала работать новая трикотажная фабрика; в Семипалатинске (Казахская ССР) вступил в строй действующих предприятий завод дубильных экстрактов для кожевенной промышленности; в Одессе сдана в эксплоатацию первая очередь радиотелефонного завода; в Литве стал выпускать газетную бумагу Вильнюсский бумажный комбинат, закончился монтаж бумфабрики в местечке Новые Верки; пошли поезда по новой узкоколейной железнодорожной линии Горький — Керженец; на Рыбинской судоверфи построен и вышел в плавание 400-сильный буксирный пароход «Маршал Василевский».

Широко развернулась научно-исследовательская работа. В советской Армении в канун Октября на вершине горы Алагез открылась первая в Союзе постоянная станция по изучению космических лучей; работники научно-исследовательского института сооружений Наркомата жилищно-гражданского строительства УССР сконструировали газогенератор, рассчитанный на газификацию соломы, стеблей кукурузы, подсолнечника и других отходов сельскохозяйственного производства; на Ворошиловградском паровозостроительном заводе строится новый товарный тепловоз оригинальной конструкции.

На Урале в этом году работало около 70 геологоразведочных партий и экспедиций, — открыты крупные месторождения марганцевых руд, железа, угля; 22 разведочных партии, работавшие в Башкирии, открыли промышленные месторождения железа и бурого угля...

Трудящиеся Советской страны достойно встречают XXVIII годовщину Великого Октября.



Этот дом построен к XXVIII годовщине Октября в рабочем городке Зестафонского ферросплавного завода (Грузинская ССР). Фотохроника ТАСС.

ПРИКАЗ

Войскам Западно-Сибирского военного округа

5 ноября 1945 г. **№ 16** г. Новосибирск

О параде в день 28-й годовщины Великой Октябрьской социалистической революции

§ 1.

7 ноября 1945 года, в 10 часов, в день 28-й годовщины Великой Октябрьской социалистической революции на площади облисполкома назначаю парад войск Новосибирского гарнизона.

§ 2.

На парад вывести соединения, части и военно-учебные заведения согласно моих указаний.

§ 3.

Парад буду принимать я.

§ 4.

Командовать парадом — начальнику Новосибирского гарнизона генерал-лейтенанту **Астанину.**

§ 5.

Форма одежды — зимняя в шапках.

§ 6.

Командирам соединений и частей, начальникам военно-учебных заведений выслать линейных и прибыть на парад согласно указаний начальника Новосибирского гарнизона генерал-лейтенанта **Астанина.**

Общее руководство по поддержанию порядка во время парада и демонстрации возлагаю на коменданта города Новосибирска подполковника **Воробьева** и начальника Новосибирского городского Управления милиции полковника милиции **Бочкова.**

Командующий войсками Западно-Сибирского военного округа генерал-лейтенант КУРДЮМОВ.

Член Военного Совета генерал-майор КОЛОБЯКОВ.

И. о. начальника штаба округа генерал-майор ГЛУШКОВ.

ПЛАН

демонстрации трудящихся гор. Новосибирска в день XXVIII годовщины Великой Октябрьской социалистической революции 7-го ноября 1945 г.

Демонстрация трудящихся гор. Новосибирска в ознаменование XXVIII годовщины Великой Октябрьской социалистической революции проводится 7 ноября 1945 года на площади облисполкома.

Сбор участников демонстрации устанавливается: для работающих и учащихся — по месту работы и учебы, для всего остального населения — в пунктах и в сроки, определенные районными комиссиями.

На сборные пункты районных колонн коллективы трудящихся прибывают организованно в сроки, устанавливаемые районными комиссиями. В демонстрации принимают участие пионеры и школьники 5—10 классов и учащиеся школ «Трудовые резервы».

I. Сборные пункты районных колонн

а) **Дзержинский район** — на Каменском шоссе. Голова колонны против трамвайной остановки «Красина».

б) **Ипподромский район** — по ул. Мичурина и Крылова. Голова колонны по ул. Крылова у выхода на Красный проспект.

в) **Заельцовский район** — на Красном проспекте. Голова колонны в 500 мтр. от пересечения ул. Д. Ковальчук и Красного проспекта.

г) **Центральный район** — на ул. Серебренниковская. Голова колонны у Центральной поликлиники.

д) **Кагановичский район** — на ул. Ленина. Голова колонны против филармонии.

е) **Октябрьский район** — на ул. Большевистская. Голова колонны против райисполкома.

ж) **Пионеры и школьники** — на стадионе «Динамо».

з) **Учащиеся школ** — на ул. Коммунистическая. Голова колонны **«Трудовые резервы»** у выхода на Красный проспект.

В Кировском, Первомайском районах и на ст. Заводская проводятся митинги трудящихся.

II. Порядок построения и маршруты движения колонн демонстрантов

1. Все колонны демонстрантов строятся по 16 чел. в ряд. Правофланговый ряда назначается старшим ряда.

2. Между колоннами устанавливается интервал в 5—10 мтр.

3. Мелкие колонны предприятий сводятся в крупные по усмотрению районных комиссий.

4. Неработающее население строится позади колонн предприятий, учреждений, парторганизации которых ведут среди данного населения массово-политическую работу.

5. Маршруты движения колонн от места сосредоточения к исходным пунктам устанавливаются следующие:

а) **Дзержинского района** — Каменское шоссе, ул. Сенная, Гоголя, Красный проспект (нечетная сторона) до ул. Рабочей. Время прибытия к исходному пункту 9 ч. 40 мин.

б) **Ипподромского района** — ул. Крылова, Красный проспект и далее за колонной Дзержинского района. Время прибытия к исходному пункту 9 ч. 50 мин.

в) **Заельцовского района** — Красный проспект, вслед за колонной Ипподромского района. Время прибытия к исходному пункту 10 час.

г) **Центрального района** — ул. Байдукова, Каменская, Фрунзе, Красный проспект, вслед за колонной Заельцовского района. Время прибытия к исходному пункту 10 часов.

д) **Кагановичского района** — проспект им. Сталина, ул. Урицкого, Романова, Красный проспект, вслед за колонной Центрального района. Время прибытия к исходному пункту 10 ч. 20 м.

е) **Октябрьского района** — ул. Большевистская, Красный проспект и вслед за колонной Кагановичского района. Время прибытия к исходному пункту 10 ч. 30 м.

ж) **«Трудовые резервы»** — Красный проспект до ул. Свердлова. Время прибытия к исходному пункту 9 ч. 40 м.

з) **Пионеры и школьники** — ул. Фрунзе, Красный проспект. Время прибытия к исходному пункту 9 ч. 40 мин.

6. Все колонны демонстрантов от исходных пунктов движутся по Красному проспекту до ул. Сибревкома и, развернувшись налево, проходят по четной стороне Красного проспекта мимо Центральной трибуны до пунктов расформирования колонн.

7. Пункты расформирования колонн: Дзержинского района—ул. Гоголя, Ипподромского района — ул. Крылова, Заельцовского района — ул. Челюскинцев, Центрального района — ул. Ядринцевская, Кагановичского района — ул. Трудовая, Октябрьского района — ул. Орджоникидзе.

III. Пункты первой медицинской помощи

а) Областная больница — Красный проспект, 3, телефоны №№ 32-358, 33-163, 35-167.

б) Аптека № 1 — Красный проспект, тел. 35-107.

в) Скорая помощь — Рабочая, 64, тел. 34-225.

г) Аптека № 2 — Красный проспект, тел. 34-209.

д) ДКА — Красный проспект, тел. 30-911.

е) Клуб им. Сталина, тел. 33-900.

ж) Райздрав Октябрьского района — тел. 37-764, 37-351.

8. Общее руководство демонстрацией возлагается на подполковника тов. Гофман. Помощниками руководителя городской колонны назначаются тт. Марьин, Сабанцев, Стукалин, Сафронов.

9. Обеспечение порядка в период демонстрации возлагается на начальника городского управления милиции полковника тов. Бочкова.

ОКТЯБРЬСКАЯ КОМИССИЯ.

Распоряжение № 648

Обязать всех руководителей предприятий, учреждений, организаций, домоуправлений и домовладельцев г. Новосибирска в ознаменование 28-й годовщины Великой Октябрьской социалистической революции поднять 7 и 8 ноября 1945 года государственный флаг СССР над своими зданиями.

Председатель исполнительного комитета Новосибирского городского Совета депутатов трудящихся В. ХАЙНОВСКИЙ.

Секретарь исполнительного комитета Новосибирского городского Совета депутатов трудящихся С. ВАЛЕЕВ.

От управления милиции г. Новосибирска

7-го ноября с 9 часов утра и до окончания демонстрации движение автогужевого транспорта по улицам: Красный проспект, Советская, Ленина, пр-кт Сталина, Гоголя, Мичурина, Серебренниковская, Большевистская — от Добролюбова до площади облисполкома и по всем улицам, пересекающим Красный проспект — от Гоголя до площади облисполкома, — прекращается.

Проезд по указанным улицам разрешается только по особым пропускам.

УПРАВЛЕНИЕ МИЛИЦИИ г. НОВОСИБИРСКА.

В ТЕАТРАХ и КИНО:

НОВОСИБИРСКИЙ ГОСУДАРСТВЕННЫЙ ТЕАТР ОПЕРЫ И БАЛЕТА

7 ноября — **Иван Сусанин.**

8 ноября утром — **Евгений Онегин,** вечером — **Кармен.**

9 ноября — **Кармен** (билеты не продаются).

10 ноября — **Травиата.**

ТЕАТР «КРАСНЫЙ ФАКЕЛ»

6 ноября, в 12 час. дня — **Раскинулось море широко,** действительны билеты со штампом 1 ноября, вечером — **Раскинулось море широко.**

7 ноября днем, начало в 2 час. дня — **Чужой ребенок,** вечером—**Чужой ребенок.**

8 и 9 ноября — **Чужой ребенок.**

10 ноября — **закрытый спектакль.**

ТЕАТР ЮНЫХ ЗРИТЕЛЕЙ

6 ноября утром — **премьера 12 месяцев,** начало в 2 час. дня. Вечером — **закрытый спектакль.**

7 ноября утром—**премьера 12 месяцев,** начало в 2 час. дня. Вечером — **премьера 12 месяцев.**

8 и 9 ноября вечером — **премьера 12 месяцев.**

10 ноября утром и вечером—**12 месяцев.**

Им. МАЯКОВСКОГО — новый художественный фильм **Иван Никулин** (русский матрос).

«ПИОНЕР» днем — **Поединок,** вечером — **Дни и ночи.**

«ОКТЯБРЬ» — **Однажды ночью.**

«МЕТАЛЛИСТ» — **Два бойца.**

С 9 ноября — **Дни и ночи.**

РЕСТОРАН (ОСОБТОРГА) „ГРАНД-ОТЕЛЬ"

Принимаются ЗАКАЗЫ НА СТОЛИКИ В ПРЕДПРАЗДНИЧНЫЕ И ПРАЗДНИЧНЫЕ ДНИ

Ресторан работает ЕЖЕДНЕВНО с 2 часов дня до 2 часов ночи.

С 10 часов вечера до 2 часов ночи играет ДЖАЗ-ОРКЕСТР

В большом ассортименте: горячие и холодные блюда, вина виноградные, коньяки, ликеры, водка, пиво, папиросы, сигареты. Конфеты в широком ассортименте, шоколад, пирожное и другие товары.

Адрес ресторана „ГРАНД-ОТЕЛЬ": Красный проспект, 26 (внизу гостиницы Советов). Телефон № 31-300.



МАСТЕРСКИЕ артели „ЗЕНИТ" ВОЗОБНОВИЛИ ПРИЕМ В РЕМОНТ И РЕСТАВРАЦИЮ ЧАСОВ всех систем в неограниченном количестве.

КАЧЕСТВО РЕМОНТА ГАРАНТИРУЕТСЯ.

Прием в ремонт часов производится в следующих мастерских: 1) в центральной мастерской (проспект им. Сталина, рядом с Главунивермагом); 2) угол улиц Мичурина и Крылова; 3) на Октябрьском базаре; 4) Кривощеково, соцгород, корпус 14.

В ЦЕНТРАЛЬНОЙ МАСТЕРСКОЙ принимаются всевозможные художественные текстовые граверные работы на золоте, серебре и других металлах.

Работы выполняются высококвалифицированными мастерами.

ЗДЕСЬ ЖЕ ИЗГОТОВЛЯЮТСЯ всевозможные номерные знаки для вешалок, ключей и т. п. из материалов артели.

Новосибирский сельский райком ВКП(б) и райисполком с глубокой скорбью извещают о смерти председателя райисполкома, члена бюро райкома ВКП(б)

ЯДРОВА Василия Михайловича,

скоропостижно скончавшегося от кровоизлияния в мозг.

Похороны состоятся 6 ноября, в 2 часа дня. Вынос тела с квартиры: Красный проспект, 16, под'езд 7, квартира 88.

Ответственный редактор А. А. КОНДАКОВ.

Адрес редакции и издательства: Советская, 6. Телефоны: коммутатор редакции — 34-904; отв. редактора — 35-904; зам. отв. редактора — 35-964; отв. секретаря — 35-924; отделов: партийного — 30-785; пропаганды — 32-395; сельскохозяйственного — 33-189; промышленности — 34-630 и 32-598; культуры и быта—1-34 (через коммутатор): иллюстрационного — 33-492; внутренней информации—33-864; писем—31-396 и 35.505. Прием телефонограмм: иногородние — прямой — 8, городские — 33-630. Выпускающий—31-103. Типография — 35-984, об'явления — 31-289.

МН13897 Типография изд-ва «Советская Сибирь». Тираж 50.000.

Пролетарии всех стран, соединяйтесь!

СОВЕТСКАЯ СИБИРЬ

Орган Новосибирского обкома и горкома ВКП(б), областного и городского Советов депутатов трудящихся

№ 220 (7924) | 7 НОЯБРЯ 1945 г., среда. | Цена 20 коп.

Да здравствует 28-я годовщина Великой Октябрьской социалистической революции!

Под знаменем Ленина, под водительством Сталина — вперед к новым успехам социалистического строительства!

28-я годовщина Великой Октябрьской социалистической революции

Доклад В. М. МОЛОТОВА на торжественном заседании Московского Совета 6 ноября 1945 года

Товарищи, после нескольких лет тяжелой войны мы празднуем сегодня 28-ю годовщину Великой Октябрьской социалистической революции в условиях мира и славной победы над фашизмом. (АПЛОДИСМЕНТЫ).

Позади остались четыре года войны с гитлеровской Германией, терзавшей нашу страну и всю Европу, а также война на востоке — с агрессивной Японией, в которую мы должны были вступить осенью этого года. В героической борьбе, где советскому народу принадлежит решающее место, завоеван мир для народов всего мира, ликвидированы главные очаги мирового фашизма и мировой агрессии — на западе и на востоке. Теперь мы получили возможность вернуться к мирному труду, чтобы закрепить нашу победу.

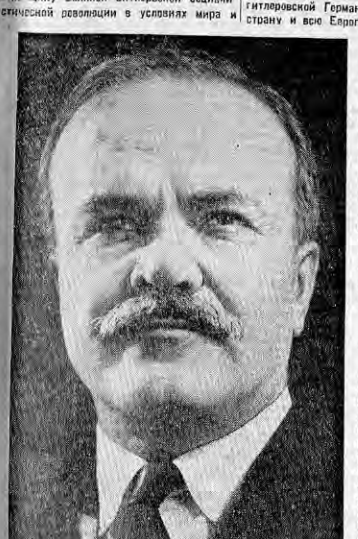

Как сказал товарищ Сталин:

«Наш советский народ не жалел сил и труда во имя победы. Мы пережили тяжелые годы. Но теперь каждый из нас может сказать: мы победили. Отныне мы можем считать нашу отчизну избавленной от угрозы немецкого нашествия на западе и японского нашествия на востоке. Наступил долгожданный мир для народов всего мира».

I.

Вторая мировая война и Советский Союз

Немцы вторглись в нашу страну, рассчитывая, что неожиданность их разбойничьего нападения обеспечит им успех. Не только в Германии, но и в других странах многие считали, что Советский Союз долго не продержится, что уже через несколько недель и уж, во всяком случае, через несколько месяцев — Германия разгромит СССР и Гитлер будет торжествовать победу. После сравнительно легких успехов гитлеровцев в Западной Европе многим это казалось неизбежным. К таким выводам приходили, правда всего, те, кто вообще не признавал «закономерности» Октябрьской революции в России, а также те, кто оказался неспособным понять подлинно народный характер созданного нашей революцией Советского государства. Германское нашествие на Советский Союз было великим испытанием и для наших зарубежных друзей, с замиранием сердца следивших за теми исключительными трудностями, которые переживала наша страна в первый период войны.

Советский Союз устоял на ногах, несмотря на внезапность нападения. Материальный урон и глубокие раны, нанесенные ему в первые годы войны, не подорвали его физической и духовной мощи. Красная Армия сумела перестроиться и оправиться от первых ударов. Советский народ напряг свои силы и обеспечил сокрушительный отпор врагу. Все помнят то время, когда наша армия перешла от обороны к наступлению сперва на отдельных участках фронта, а затем — по всему фронту.

Интересы самозащиты продиктовали необходимость образования единого антигитлеровского фронта больших и малых демократических государств. Всем известно, что англо-советско-американская коалиция успешно выполнила свою историческую задачу в организации общей борьбы демократических стран против гитлеризма. Известно также, что открытие второго фронта в Западной Европе, когда Германия оказалась в тисках между двумя фронтами, сделало положение германского фашизма безнадежным. Вместе с тем, нельзя забывать, что коренной перелом в положении на советско-германском фронте наступил еще за год до открытия второго фронта, когда гитлеровские войска с позором покатились назад под могучим и все нарастающим напором Красной Армии. (ПРОДОЛЖИТЕЛЬНЫЕ АПЛОДИСМЕНТЫ).

Так, государство, созданное Октябрьской революцией, сумело не только защитить себя от фашистского нападения, но и перейти в наступление, чтобы покончить с главным очагом фашизма и агрессии. Тогда всем стало видно, что советская власть не похожа на ордынскую власть царизма времен прошлой мировой войны.

Итак, стало очевидным, что Советское государство может с честью постоять за себя и способно выдержать самые трудные испытания, какие только были в истории страны. (АПЛОДИСМЕНТЫ).

Гитлеровская Германия угрожала не только Советскому государству. Еще до нападения на СССР германские фашисты завладели Норвегией, Бельгией, Голландией, Францией, Грецией, Югославией. Немцы имели в числе своих союзников не только фашистскую Италию, но и ряд других европейских стран, заключивших военный союз с Германией. Испания и некоторые другие страны оказывали Гитлеру полуоткрытую поддержку. Угроза гитлеровского нападения нависла над Англией. Если бы поход в Советский Союз окончился успехом, вся Европа могла бы оказаться под сапогом Гитлера.

Гитлеровцы уже на разные лады расписывали «новый порядок», который они установят в Европе. Фашистские подголоски, вроде всяких квислингов и павелей, уже приглядись к работе на своего германского хозяина. Всюду господство гитлеризма устанавливалось путем уничтожения всяких демократических учреждений и ликвидации всяких политических прав трудящихся классов и, вместе с тем, гитлеровцы тащили и высасывали из порабощенных стран все материальные ресурсы, чтобы снабжать и все больше вооружать свои разбойничьи фашистские орды. Первые успехи нашествия на Советский Союз еще больше вскружили гитлеровцам голову. Они еще откровеннее стали говорить не только о своем господстве над Европой, но и о своих претензиях на мировое господство. Для всего мира раскрылись их опасные планы — авантюристические планы господства германской расы над другими народами Европы, и не только Европы. Германско-фашистская теория господства «высшей расы» над другими народами, отнесенными к разряду «низшей расы», стала прямой угрозой существованию цивилизации Европы.

В тех странах, в которые вторглись гитлеровские банды, народ оказался плохо подготовленным для отпора фашистским захватчикам. Лишь постепенно, благодаря усилиям лучших патриотов-демократов, стали складываться и расти демократические силы сопротивления захватчикам. Но даже в тех странах, как в Югославии, где весь народ оказал поддержку восстанию против захватчиков, нехватало сил, чтобы сломить военную мощь гитлеризма. Только тогда, когда наша армия перешла в наступление и начала громить германские войска, сорвав с них ореол непобедимости, открылись широкие возможности для освобождения народов, порабощенных германским империализмом. Двигаясь на запад, Красная Армия принесла освобождение соседним странам и другим народам Европы. Советские армии вместе с армиями союзников выступили теперь в роли освободителей стран Европы, включая и те страны, которые разорвали союз с Германией и встали в ряды народов, борющихся за ликвидацию гитлеризма.

Итак, дело освобождения стран Европы от гнета гитлеризма войдет славной страницей в историю нашей победоносной Красной Армии. (БУРНЫЕ АПЛОДИСМЕНТЫ).

Фашистская Италия первая выступила на стороне Германии, развязавшей войну в Европе. К моменту нападения на СССР правительства Румынии, Венгрии, Финляндии, заключив военный союз с гитлеровской Германией, ввергли свои страны в войну против Советского Союза. В союзе с Германией оказалась и Болгария с ее тогдашним правительством из гитлеровских агентов. Таким образом, если не говорить об исключениях, европейские страны с фашистским режимом связали свою судьбу с судьбами гитлеровской Германии во второй мировой войне. Поражение Германии означало поэтому не только поражение германского фашизма. Оно привело к поражению фашизма и в других европейских странах.

Следовательно, значение нашей победы следует рассматривать не только в свете разгрома германского фашизма, но и в свете военного и морально-политического разгрома фашизма во всей Европе. (АПЛОДИСМЕНТЫ).

После окончания войны в Европе перед союзными державами встала задача ликвидации японской агрессии на востоке, чтобы ускорить восстановление мира во всем мире. Советский Союз не мог оставаться в стороне от решения этой задачи как в силу взаимных обязательств, существовавших между СССР и его союзниками, так и потому, что этого настоятельно требовали интересы нашей безопасности на востоке. Мы все помним, что Япония в прошлом не раз нападала на нашу страну, и на востоке для нашего государства существовала постоянная угроза японского нашествия. Все это сделало неизбежным вступление Советского Союза в войну против Японии. Не трудно убедиться, что с тех пор, как германский фашизм стал терпеть поражение за поражением на советско-германском фронте, — с этих пор был предрешен и исход японской агрессии на востоке. Выступив, наконец, против Японии, Советский Союз ускорил ее поражение и ускорил тем самым окончание войны на востоке.

Япония капитулировала перед союзниками, последовав по пути гитлеровской Германии. Рухнули не только планы германского империализма на господство в Европе, но и претензии японского империализма на господство в Азии. Между тем еще недавно как западные, так и восточные фашисты рассматривали эти планы всего лишь как этап к захвату мирового господства, показав на своем примере, насколько близорукими и авантюристичны такого рода агрессивные намерения в наше время. Поражение японского империализма, как главного очага фашизма и агрессии на востоке, и освобождение Китая от японских захватчиков имеют громадное положительное значение для демократического развития стран Азии, и не только Азии. Закрепить эту победу — в интересах всех демократических стран. Понятно поэтому, что Советский Союз придает такое большое значение переговорам между союзниками об установлении должного контроля основных союзных держав над условиями капитуляции Японии. В этом вопросе еще не устранены возникшие затруднения. Но Советский Союз выражает уверенность, что все миролюбивые державы проникнуты сознанием необходимости закрепить победу над агрессивной Японией и создать для этого соответствующие условия сотрудничества между союзными державами.

Как Германия, так и Япония должны были безоговорочно капитулировать перед союзниками. Таким образом, англо-советско-американская коалиция добилась поставленной ею цели. Люди нашей страны теперь с удовлетворением сознают, что в победоносном завершении второй мировой войны в интересах демократических стран, и особенно в ликвидации наиболее опасного очага фашизма и агрессии — гитлеровской Германии решающее место принадлежит Советскому Союзу. Советский народ назвал свою войну против гитлеровской Германии Великой Отечественной войной. На примере советского народа патриоты других стран учились, как надо бороться за свое отечество, за его свободу и независимость. Известно также, что советский народ не только освободил свою страну, но и вел героическую борьбу за восстановление мира и свободы во всей Европе.

Год тому назад товарищ Сталин говорил:

«Ныне все признают, что советский народ своей самоотверженной борьбой спас цивилизацию Европы от фашистских погромщиков. В этом великая заслуга советского народа перед историей человечества». (ПРОДОЛЖИТЕЛЬНЫЕ АПЛОДИСМЕНТЫ).



II.

Установление мира во всем мире и интересы миролюбивых народов

Вторая мировая война отличалась от первой мировой войны во многих отношениях и, прежде всего, по масштабам участия народов в этой войне, а также по количеству людских жертв и материального ущерба, причиненных войной. Четыре пятых населения земного шара в той или иной мере участвовало в последней мировой войне. Количество мобилизованных в обоих воюющих лагерях достигло свыше 110 миллионов человек. Почти невозможно назвать страну, которая действительно была бы нейтральной в эти годы. Допустив вторую мировую войну, то-есть не приняв во-время мер против агрессивных сил фашизма, развязавших эту преступную по своим масштабам войну, человечество заплатило несметную цену человеческими жизнями и разорением многих государств.

Война была навязана нашему народу, который об'явил Великую Отечественную войну в ответ на нападение. Гитлеровская Германия напала на Советский Союз не только в целях захвата нашей территории и уничтожения Советского государства. Гитлеризм провозгласил своей целью истребление русских людей и вообще славян. Вплоть до того момента, когда русский народ, как и другие народы Советского Союза, полностью перестроились по Сталинскому призыву «все для войны», и когда они, наконец, сломали хребет германской армии, озверелые гитлеровцы не останавливались ни перед чем в проведении своих человеконенавистнических целей на захваченных ими территориях. Забыть об этом — было бы преступлением перед памятью миллионов ни в чем неповинных погибших людей, перед их осиротевшими семьями перед всем народом. Нельзя забыть и о том, какой огромный материальный ущерб причинили нам немецкие захватчики и их союзники, разбойничавшие на советской территории в течение многих месяцев. За все это должны ответить, прежде всего, главные преступники войны.

Немецко-фашистские оккупанты полностью или частично разрушили и сожгли 1.710 городов и более 70 тысяч сел и деревень, сожгли и разрушили свыше 6 миллионов зданий и лишили крова около 25 миллионов человек. Среди разрушенных и наиболее пострадавших городов имеются крупнейшие промышленные и культурные центры страны: Сталинград, Севастополь, Ленинград, Киев, Минск, Одесса, Смоленск, Харьков, Воронеж, Ростов-на-Дону и многие другие. Гитлеровцы разрушили и повредили 31.850 промышленных предприятий, на которых было занято около 4 миллионов рабочих и служащих. Гитлеровцы разорили и разграбили 98 тысяч колхозов, в том числе большинство колхозов Украины и Белоруссии. Они зарезали, отобрали и угнали в Германию 7 миллионов лошадей, 17 миллионов голов крупного рогатого скота, десятки миллионов свиней и овец. Только прямой ущерб, причиненный народному хозяйству и нашим гражданам, Чрезвычайная Государственная Комиссия определила в сумме 679 миллиардов рублей (в государственных ценах).

Мы не можем забыть обо всем этом и должны требовать от стран, развязавших войну, хотя бы частичного возмещения причиненного ущерба. Нельзя оспорить справедливость этого желания советского народа. Не следует и проходить мимо того, что решения Берлинской конференции трех держав о репарациях с Германии еще не получили удовлетворительного движения вперед.

Однако среди нас нет сторонников политики мести в отношении побежденных народов. Товарищ Сталин не раз указывал на то, что чувство мести, как и чувство возмездия за обиды, — плохие советники в политике и в отношениях между народами. Мы должны руководствоваться в отношении побежденных народов не чувством мести, а тем, чтобы затруднить возникновение новой агрессии и чтобы возможный новый агрессор оказался в положении наибольшей изоляции среди народов. Не обиды за прошлое должны руководить нами, а интересы охраны мира и безопасности народов в послевоенный период.

Бесспорно, что интересы обеспечения прочного мира требуют, чтобы миролюбивые народы обладали необходимой вооруженной силой. Это, во всяком случае, относится к тем странам, которые несут главную ответственность за обеспечение мира. Но интересы охраны мира не имеют ничего общего с политикой гонки в вооружениях великих держав, что проповедуют за рубежом некоторые особенно ретивые сторонники политики империализма. В этой связи надо сказать об открытии атомной энергии и об атомной бомбе, применение которой в войне с Японией показало ее громадную разрушительную силу. Атомная энергия еще не испытана, однако, на предмет предупреждения агрессии или на предмет охраны мира. С другой стороны, в настоящее время не может быть таких технических секретов большого масштаба, которые могли бы остаться достоянием какой-либо одной страны или какой-либо одной узкой группы стран. Поэтому открытие атомной энергии не должно бы поощрять ни увлечений насчет использования этого открытия во внешнеполитической игре сил, ни беспечности насчет будущего миролюбивых народов.

Не мало шума идет и вокруг создания блоков и группировок государств, как средства охраны определенных внешних интересов. Советский Союз никогда не участвовал в группировках держав, направленных против других миролюбивых государств. На западе же попытки такого рода делались, как известно, не раз. Антисоветский характер ряда таких группировок в прошлом также хорошо известен. Во всяком случае, история блоков и группировок западных держав свидетельствует о том, что они служили не столько делу обуздания агрессоров, сколько, наоборот, подготовлению агрессии и, прежде всего, со стороны Германии. Вот почему бдительность в этом отношении со стороны Советского Союза и других миролюбивых государств не должна ослабевать.

Восстановление мира во всем мире отнюдь не привело и не могло привести к восстановлению довоенного положения в отношениях между странами. На какой-то срок Германия, Италия и Япония вышли из состава великих держав, дающих тон международной жизни в целом. Следовательно, это правильно на тот период, пока в отношении их действует со стороны союзников об'единенный контроль, направленный против возрождения агрессивности этих стран, но не мешающий, вместе с тем, развитию и под'ему этих стран в качестве демократических миролюбивых государств. Немалое значение для будущего Европы имеет и тот факт, что ряд фашистских и полуфашистских государств повернули на демократический путь и стремятся теперь установить дружественные отношения с союзными государствами. Кажется ясно, что не только не следует мешать, а необходимо содействовать укреплению демократических начал в этих государствах.

Нельзя не заметить, что и в лагере союзных стран война привела к немалым переменам. Как правило, реакционные силы здесь в значительной мере оттеснены с прежних позиций, вчистке дорогу для старых и новых демократических партий. В ряде европейских стран проведены такие коренные социальные реформы, как ликвидация отжившего свой век помещичьего землевладения с передачей земли малоимущим крестьянам, что подрывает

(Окончание на 2 стр.).

28-я годовщина Великой Октябрьской социалистической революции

Доклад В. М. МОЛОТОВА на торжественном заседании Московского Совета 6 ноября 1945 года

(Окончание. Нач. на 1 стр.).

былую опору реакционно-фашистских сил и стимулирует под'ем демократического и социалистического движения в этих странах. В некоторых государствах теперь поставлены в порядок дня такие важные экономические реформы, как национализация крупной промышленности, 8-часовой рабочий день и др., что вносит новый дух и уверенность в растущие ряды демократического движения в Европе и за пределами Европы. Некоторые органы реакционной печати делают попытки приписать проведение этих смелых демократических реформ, главным образом, возросшему влиянию Советского Союза. Несостоятельность подобных аргументов очевидна, поскольку всем известно, что проблемы такого рода в передовых странах Европы решались с успехом уже и раньше.

Это не значит, что силы фашизма окончательно ликвидированы и с ними можно больше не считаться. Вы все читали Крымскую Декларацию трех держав об освобожденной Европе, где говорится: «Установление порядка в Европе и переустройство национально-экономической жизни должно быть достигнуто таким путем, который позволит освобожденным народам уничтожить последние следы нацизма и фашизма и создать демократические учреждения по их собственному выбору». Надо еще не мало сделать, чтобы обеспечить правильное выполнение Крымской Декларации. Однако нет сомнения, что при всех отрицательных последствиях война с фашизмом, закончившаяся победой, во многих отношениях способствовала тому, чтобы очистить политический воздух в Европе и открыть новые пути для возрождения и развития антифашистских сил, как никогда в прошлом. Такое положение, несомненно, соответствует интересам миролюбивых государств, и следует пожелать, чтобы в народах Европы еще больше укрепилось сознание необходимости «уничтожить последние следы нацизма и фашизма».

Советский Союз всегда был верен политике укрепления нормальных отношений между всеми миролюбивыми государствами. За годы войны Советский Союз установил дружественные отношения с Великобританией и Соединенными Штатами, с Францией и Китаем, с Польшей, Чехословакией и Югославией, — и почти со всеми этими странами имеет теперь долгосрочные договоры о союзе и взаимопомощи против возможной новой агрессии со стороны тех государств, которые были главными агрессорами в последней мировой войне. С нашей стороны делается все для того, чтобы нормализовать и установить хорошие отношения также с другими странами, которые порвали с политикой вражды и недоверия к Советскому Союзу. Этому служит и развитие торгово-экономических отношений нашей страны со все большим кругом иностранных государств. Усиливается и культурная связь с ними.

Теперь происходит испытание прочности англо-советско-американской антигитлеровской коалиции, сложившейся во время войны. Окажется ли эта коалиция такой же сильной и способной к совместным решениям в новых условиях, когда возникают все новые проблемы послевоенного периода? Неудача лондонского совещания пяти министров явилась известным предостережением на этот счет. Но затруднения в англо-советско-американской коалиции бывали и во время войны. Однако хотя и не всегда сразу, коалиция трех держав умела находить правильное решение очередной задачи в интересах всей антигитлеровской коалиции больших и малых государств, считаясь также с необходимостью дальнейшего укрепления сотрудничества великих демократических держав.

В этом году создана, наконец, новая международная организация «Об'единенные нации». Она создавалась по инициативе англо-советско-американской коалиции, которая тем самым взяла на себя главную ответственность за результаты ее будущей работы. Нам ясно, что организация «Об'единенные нации» не должна быть похожа на Лигу Наций, оказавшуюся совершенно неспособной в вопросах противодействия агрессии и в организации сил сопротивления возникшей агрессии. Новая организация не должна стать и орудием какой-либо великой державы, так как претензия на руководящую роль какого-либо одного государства в общих мировых делах несостоятельна в такой же мере, как и претензия на мировое господство. Только совместные усилия тех держав, которые вынесли на своих плечах тяжесть войны и обеспечили победу демократических стран над фашизмом, только такое сотрудничество может содействовать успехам работы новой международной организации на пользу длительного мира. Для этого недостаточно высказывания добрых пожеланий. Нужно еще доказать способность к такого рода сотрудничеству в интересах всех миролюбивых государств. Советский Союз был и будет надежным оплотом в защите мира и безопасности народов и готов это доказать не на словах, а на деле. (ПРОДОЛЖИТЕЛЬНЫЕ АПЛОДИСМЕНТЫ).

III.

Дальнейшее укрепление Советского государства и развитие советской демократии

Четырехлетняя война с Германией была испытанием всех сил Советского государства. Советский Союз с честью выдержал это испытание. Снова и снова сбылись слова великого, бессмертного Ленина:

«Никогда не победят того народа, в котором рабочие и крестьяне в большинстве своем узнали, почувствовали и увидели, что они отстаивают свою, Советскую власть—власть трудящихся, что отстаивают то дело, победа которого им и их детям обеспечит возможность пользоваться всеми благами культуры, всеми созданиями человеческого труда». (АПЛОДИСМЕНТЫ).

Красная Армия вышла из войны со славой победителя. Она окрепла, как вооруженная сила, и стала еще сильнее своим советским боевым духом. Из ее рядов сейчас возвращаются домой, к мирному труду, миллионы людей, которые так нужны колхозам, фабрикам, заводам и всей нашей Родине, приступившей ныне к осуществлению великих задач нового под'ема социалистического строительства. Советский народ сплочен теперь вокруг своей партии, как никогда раньше, и организованными рядами идет вперед под руководством партии Ленина—Сталина. Это наше счастье, что в трудные годы войны Красную Армию и советский народ вел вперед мудрый и испытанный вождь Советского Союза — Великий Сталин. (БУРНЫЕ, ДОЛГО НЕ СМОЛКАЮЩИЕ АПЛОДИСМЕНТЫ. ВСЕ ВСТАЮТ). С именем Генералиссимуса Сталина войдут в историю нашей страны и во всемирную историю славные победы нашей армии. (БУРНЫЕ, ПРОДОЛЖИТЕЛЬНЫЕ АПЛОДИСМЕНТЫ). Под руководством Сталина, великого вождя и организатора, мы приступили теперь и мирному строительству, чтобы добиться настоящего расцвета сил социалистического общества и оправдать лучшие надежды наших друзей во всем мире. (ПРОДОЛЖИТЕЛЬНЫЕ АПЛОДИСМЕНТЫ).

Все знают, как сильно возрос международный авторитет СССР. Это стало возможным благодаря военным, экономическим и политическим успехам нашей страны. Год тому назад товарищ Сталин выразил это словами:

«Подобно тому, как Красная Армия в длительной и тяжелой борьбе один на один одержала военную победу над фашистскими войсками, труженики советского тыла в своем единоборстве с гитлеровской Германией и ее сообщниками одержали экономическую победу над врагом».

Товарищ Сталин сказал также: «В ходе войны гитлеровцы понесли не только военное, но и морально-политическое поражение». Война всем показала, как выросла и окрепла наша страна в военно-экономическом отношении. В немеьшей мере война показала и то, как сильно вырос Советский Союз в глазах других народов в морально-политическом отношении.

Мы пережили исключительные экономические трудности в первые годы войны, и все-таки наша страна оказалась способной обеспечить всем необходимым нашу героическую армию, в том числе первоклассным вооружением, превосходившим по качеству оружие врага. Терпя лишения и невзгоды военного времени, советские люди работали не покладая рук, и мы должны отдать должное нашим работникам в тылу, особенно самоотверженной советской женщине и беззаветно преданной Родине советской молодежи. (ПРОДОЛЖИТЕЛЬНЫЕ АПЛОДИСМЕНТЫ). Благодаря этому нам удалось поддержать жизненный уровень нашего народа в трудное военное время.

Миллионы сынов рабочего класса были мобилизованы и сражались на фронте. Но заводы и фабрики продолжали работать, пополнившись новыми кадрами, особенно за счет женщин и молодежи. За годы войны построено немало новых заводов, электростанций, шахт, железнодорожных путей, что делалось, главным образом, в восточных районах страны. Социалистическое соревнование и его новые формы поднятия производительности труда неизменно оставались в центре заботы передовых рабочих и всего рабочего класса. Профессиональные союзы и другие рабочие организации вели напряженную организаторскую и воспитательную работу в рабочих массах. Рабочие и работницы работали больше, чем в довоенное время. В результате этого многие трудности были преодолены.

Колхозное крестьянство показало в годы войны свою политическую сознательность и колхозную организованность в сельском хозяйстве. Крестьяне и крестьянки хорошо поняли теперь значение социалистического соревнования в колхозах и многое сделали для того, чтобы восполнить тот огромный урон, который был нанесен сельскому хозяйству временным захватом немецкими оккупантами части территории нашей страны. Все это дало нам возможность прожить годы войны с надежными запасами хлеба и обеспечить сельскохозяйственным сырьем необходимые предприятия промышленности. Справиться с этой задачей было нелегко, особенно если вспомнить, что ряды нашей Красной Армии состоят в большей своей части из колхозников.

Мы справились с задачами фронта и тыла в военное время также потому, что и советская интеллигенция выполнила свой долг перед Родиной. Война наглядно показала, чем стала интеллигенция за годы советской власти. Уже не слышно разговоров о старой и новой интеллигенции. Эта проблема снята самой жизнью. В подавляющем большинстве интеллигенция честно и успешно выполняет свои высокие обязанности в деле организации хозяйственной работы, в деле воспитания новых кадров специалистов, в деле охраны здоровья и повышения культурного уровня населения. С большим удовлетворением мы можем теперь сказать, что советская интеллигенция достойна своего народа и верно служит своей Родине. (АПЛОДИСМЕНТЫ).

Дружба народов Советского Союза окрепла за годы войны. Наше многонациональное государство, с его различиями в языке, быте, культуре и истории, стало еще более сплоченным, и еще более сблизились советские народы друг с другом. Никакое другое многонациональное государство не выдержало бы тех испытаний, через которые мы прошли в годы войны. Только наше государство, где нет места эксплоатации человека человеком, где нет противостоящих друг другу классов, а рабочие, крестьяне и интеллигенция в качестве равноправных граждан управляют как местными делами, так и государством, — только такое государство, а отнюдь не старая дворянско-купеческая Россия, могло выдержать нашествие немцев в трудные 1941—1942 годы, разбить своими силами зарвавшегося врага, выбросить его из пределов своей территории и, кроме того, оказать могучую помощь другим народам в деле их освобождения от иноземных поработителей. В нашей стране нет теперь угнетенных или неравноправных народов, которые еще недавно, при режиме царизма, находились на положении колоний и полуколоний. В Советском государстве за всеми народами признано право на независимость и свободное национальное развитие, все народы воспитываются в духе дружбы и уважения друг к другу, а также признания заслуг каждого народа в соответствии с его усилиями в деле развития своей национальной культуры и в деле дальнейшего под'ема Советского государства в целом.

В активности наших бесчисленных профсоюзных, производственных, культурных, спортивных и других рабочих организаций, в создании колхозов, об'единяющих многомиллионное советское крестьянство на всей обширной территории Советского Союза, в неуклонном росте социалистического соревнования на фабриках и заводах, в колхозах и совхозах, в шахтах и на железных дорогах, — во всем этом виден расцвет подлинно народного демократизма, которого мы не знали в старое время и которого не может быть ни в одном другом государстве, разделенном на классы угнетателей и угнетенных, с чем уже давно покончила советская власть в нашей стране. В быстром росте культурной жизни нашей страны и в том факте, что теперь интеллигенция, как передовая и наиболее культурная часть, слилась со своим народом, подняв тем самым морально-политическое единство советского общества на еще более высокую ступень, — во всем этом нельзя не видеть нового под'ема советского демократизма, окрыляющего нас новыми надеждами и уверенностью относительно будущего нашей страны. В том, что Советы обеспечили всем народам неуклонный под'ем национальной культуры, активную заботу о воспитании национальных талантов и растущую дружбу и братскую взаимопомощь между равноправными советскими народами, чего не было в старой России и чего еще нет в других странах ни при режимах монархии, ни при режимах республики, — в этом мы видим всепобеждающую силу советской демократии, ее великое значение для действительно прогрессивного развития народов. Мобилизующая сила советского демократизма и вдохновляющий на подвиги советский патриотизм особенно сказались в годы войны. Советские люди счастливы тем, что благодаря Октябрьской революции, спасшей нашу страну от низведения ее в разряд второстепенных государств, были освобождены скованные дворянско-буржуазно-помещичьим режимом силы народов, получивших невиданные ранее возможности развития на основе власти Советов. Вот почему в нашей победе над фашизмом мы видим, вместе с тем, великую победу советской демократии.

В ходе войны советские люди должны были шагнуть далеко за рубежи своей страны. Упорное сопротивление фашизма заставило наши войска вступить в пределы ряда иностранных государств, ближе узнать жизнь их сел и городов и дойти на западе до таких столиц, как Вена, Будапешт, Берлин. Во всех этих государствах, в том числе и в тех, которые вчера были на стороне фашизма, советские люди легко нашли общий язык с трудящимися классами и демократическими кругами. От советских людей нельзя было, конечно, ждать, чтобы они рассматривали, как своих друзей, вчерашних врагов из лагеря слуг фашизма и из верхушки общества, поддерживавшейся фашистской властью. Конечно, знакомство с бытом других народов принесет нашим людям свою пользу и расширит их представления. Интересно, однако, что советские люди возвращаются домой с еще более горячим чувством преданности своей Родине и советской власти. (ПРОДОЛЖИТЕЛЬНЫЕ АПЛОДИСМЕНТЫ).

Советская власть сильна своей близостью к народу. В отличие от парламентской демократии, советская демократия носит действительно народный характер. Советскому государству, как государству нового типа, присущи поэтому задачи, которые несвойственны государствам старого типа. Так, в обязанности Советского государства входят задачи политического воспитания народа в духе защиты интересов мира во всем мире, в духе установления дружбы и сотрудничества между народами, что не только не исключает, а, наоборот, предполагает необходимость разоблачения всяких попыток подготовки новой агрессии и возрождения фашизма, о чем нельзя забывать и в послевоенные годы. По Советской Конституции является преступлением проповедь вражды между расами и нациями, антисемитизм и т. п., как не допускается в нашей печати восхваление убийств, грабежей и насилий над человеком. Такого рода «ограничения» в условиях советской демократии столь же естественны, как, к сожалению, естественными являются для некоторых государств как раз противоположные вещи. В некоторых странах свобода слова и печати все еще понимается так, что продажным слугам фашизма не приходится даже надевать маски, чтобы вести разнузданную пропаганду агрессии и фашизма, хотя народы всех частей света уже заплатили колоссальную цену своей кровью и лишениями за допущенный ранее разгул мировой агрессии и фашизма. Не каждому государству под силу взять на себя задачу политического воспитания народа, а когда фашистские государства брались за это, то не выходило ничего другого, кроме насилия над духовной жизнью, культурой и правами народа. Преимущества советской демократии доказаны особенно наглядно Советским Союзом в годы войны. СССР прошел через огонь военных испытаний и еще больше окреп как подлинно народное государство. Как известно, особая ответственность за дело политического воспитания народа в нашей стране лежит на большевистской партии. Успехами в этом деле мы обязаны, прежде всего, нашей великой партии. Вот почему советский народ вкладывает глубокий смысл в слова о вожде большевистской партии, говоря с признательностью и великой любовью: «Наш учитель, наш отец, наш вождь — товарищ Сталин». (БУРНАЯ, ПРОДОЛЖИТЕЛЬНАЯ ОВАЦИЯ. ВСЕ ВСТАЮТ).

Мы приближаемся к новым выборам в Верховный Совет СССР. Новые всеобщие выборы будут проходить после всех испытаний Советского государства в Великой Отечественной войне. Наш народ придет к избирательным урнам с накопленным за эти годы огромным политическим опытом, много передумав о судьбах своей Родины, о событиях в Европе и во всем мире. Большевистская партия вместе с широкими кругами беспартийного советского актива готовится к этим выборам, видя в них важнейшее проявление советской демократии и еще одно могучее средство сплочения нашего народа и дальнейшего укрепления Советского государства.

IV.

Переход к мирному строительству и наши задачи

Наша страна перешла к мирному строительству. Перед всем народом встали новые великие задачи.

Мы, конечно, уделим необходимое внимание и новым территориям, вошедшим в состав СССР. Как известно, вторгшийся в нашу страну враг помешал нам уделить должное внимание устройству Западной Украины и Западной Белоруссии, которые до войны находились в составе Советского Союза совсем недолго. Теперь, по договору с Польшей, установлена новая советско-польская граница. В результате этого окончательно воссоединены все территории, населенные белорусами, в единую Советскую Белоруссию, которая может уверенно итти вперед по пути своего свободного национального развития. Как известно, в силу договора с Чехословакией, и Закарпатская Украина вошла, наконец, в состав нашего государства, и теперь Советская Украина об'единяет полностью все украинские территории, о чем веками мечтали наши братья-украинцы. По договору с Румынией Советская Молдавия также полностью об'единила территории с населением молдаван, что открывает широкие возможности его дальнейшего национального развития. Западная граница нашей страны раздвинулась также за счет присоединения к Советскому Союзу области Кенигсберга, что дает нам обладание хорошим незамерзающим портом в Балтийском море. В Прибалтике восстановлены Советская Литва, Советская Латвия, Советская Эстония. Таковы очертания теперешней нашей западной границы, что имеет важнейшее значение с точки зрения обеспечения безопасности Советского Союза.

На северо-западе мы восстановили нашу границу с Финляндией в соответствии с советско-финским мирным договором 1940 года. Кроме того, на севере Советскому Союзу возвращена территория района Печенги (Петсамо).

Наконец, о Дальнем Востоке. Здесь к Советскому Союзу переходит южная часть Сахалина и Курильские острова, что имеет важное значение для безопасности Советского Союза на востоке. Остается напомнить о восстановлении прав нашего государства на железную дорогу в Маньчжурии, а также о восстановлении наших прав на районы Порт-Артура и Дальнего в южной части Маньчжурии.

Всем этим районам, а также району нашей военно-морской базы в Порккала-Удде на территории Финляндии мы должны уделить должное внимание, и, поскольку дело идет о новых советских территориях, — к ним потребуется усиленное внимание со стороны нашего государства.

Мы должны решить как можно скорее неотложные задачи в отношении тех советских территорий, которые временно находились под оккупацией вражеских армий. Немцы оставили после себя много разоренных городов и тысячи разоренных и ограбленных сел и деревень. Сразу же после изгнания захватчиков здесь началась повсюду восстановительная работа. Но выполнена пока лишь меньшая часть дела. Усилия всего советского народа, всех советских республик должны быть направлены на то, чтобы помочь скорейшему и полному восстановлению хозяйственной и культурной жизни этих районов. Восстановление заводов и фабрик, восстановление колхозов, машинно-тракторных станций и совхозов, восстановление школ и больниц и восстановление жилищ, чтобы дать возможность каждому городскому и сельскому жителю этих мест снова иметь свой кров и устроить свою семью, — все это является неотложным нашим делом.

Необходимо, чтобы забота о людях, которые воевали и теперь возвращаются из армии домой, а также забота об инвалидах, забота об осиротевших семьях воинов Красной Армии считались важнейшей обязанностью советских и профсоюзных, партийных и комсомольских организаций, а также колхозов и их организаций в деревне. Мы должны сделать все для того, чтобы успешно справиться с этой ответственной задачей и залечить раны войны как можно скорее. Такова еще одна неотложная задача.

Теперь же мы должны взяться за решение коренной задачи по под'ему народного хозяйства, чтобы в несколько лет значительно превзойти довоенный уровень хозяйственного развития страны и обеспечить значительное повышение жизненного уровня всего населения. В этом смысл недавно опубликованного решения партии и правительства о выработке пятилетнего плана восстановления и развития народного хозяйства СССР на 1946—1950 годы, а также соответствующего плана восстановления и развития железнодорожного транспорта. Наш народ хорошо знает силу Сталинских пятилеток, создавших мощь нашего государства и обеспечивших нашу победу. Нам нужен новый под'ем тяжелой промышленности, чтобы обеспечить страну металлом, углем, нефтью, паровозами, вагонами, тракторами, сельскохозяйственными машинами, автомобилями, различными судами, электростанциями и многим другим. Население сел и городов ждет значительного увеличения товаров широкого потребления, а также улучшения снабжения продуктами питания. Удовлетворение нужд колхозов и запросов сельского хозяйства назрело как никогда. Наши культурные потребности возросли и стали гораздо разностороннее. Ни на минуту нельзя забывать и о наших больших обязанностях по-настоящему обеспечить нужды обороны страны, нужды Красной Армии и нужды Военно-Морского Флота. У нас нет и не будет безработицы. В нашей стране все имеют работу, так как у нас — государство трудящихся. Нам нужно больше думать о том, как правильнее организовать труд в промышленности, в сельском хозяйстве, на транспорте и во всех наших учреждениях, чтобы производительность труда советского человека и качество его работы давали наилучшие результаты.

В наше время высокой техники и широкого применения науки в производстве, когда стало уже возможным также и использование атомной энергии и других великих технических открытий, в хозяйственных планах должно быть уделено первостепенное внимание вопросам техники, вопросам повышения технического уровня нашей промышленности и создания высококвалифицированных технических кадров. Мы должны равняться на достижения современной мировой техники во всех отраслях промышленности и народного хозяйства и обеспечить условия для всемерного движения вперед советской науки и техники. Враг помешал нашей мирной, творческой работе. Но мы наверстаем все, как это нужно, и добьемся, чтобы наша страна процветала. Будет у нас и атомная энергия, и многое другое. (БУРНЫЕ, ПРОДОЛЖИТЕЛЬНЫЕ АПЛОДИСМЕНТЫ. ВСЕ ВСТАЮТ). Возьмемся за решение этих задач со всей нашей неиссякаемой большевистской энергией, со всей могучей энергией советских людей. Давайте же работать так, как учит нас товарищ Сталин! (БУРНЫЕ АПЛОДИСМЕНТЫ).

Наконец, о наших внешнеполитических задачах. Советский Союз всегда ставил на первое место заботу о мире и о сотрудничестве с другими странами на пользу всеобщего мира и развития деловых международных отношений. Пока мы живем в «системе государств» и корни фашизма и империалистической агрессии окончательно еще не выкорчеваны из земли, наша бдительность в отношении возможных новых нарушителей мира не должна ослабеть, а забота об укреплении сотрудничества миролюбивых держав будет, как и раньше, нашей важнейшей обязанностью.

* * *

У нас нет более важной задачи, чем задача ЗАКРЕПИТЬ НАШУ ПОБЕДУ, которой мы добились в непреклонной борьбе и которая открыла путь к новому великому под'ему нашей страны и к дальнейшему повышению жизненного уровня нашего народа. Еще никогда перед нами не открывались перспективы такого размаха в социалистическом строительстве и такие возможности расцвета сил Советского Союза. Наш народ полон веры в свое великое дело, в дело Великой Октябрьской социалистической революции. (ПРОДОЛЖИТЕЛЬНЫЕ АПЛОДИСМЕНТЫ).

Да здравствует советский народ — народ-победитель, его Красная Армия и Военно-Морской Флот!

Да здравствует и да процветает наша Великая Родина, Родина Октябрьской Революции!

Да здравствует партия Ленина — Сталина, вдохновитель и организатор наших побед!

Да здравствует вождь советского народа — Великий Сталин!

(БУРНЫЕ, ДОЛГО НЕ СМОЛКАЮЩИЕ АПЛОДИСМЕНТЫ, ПЕРЕХОДЯЩИЕ В ОВАЦИЮ. ВСЕ ВСТАЮТ. ВОЗГЛАСЫ: «ВЕЛИКОМУ СТАЛИНУ — УРА!»)

ПРИКАЗ

НАРОДНОГО КОМИССАРА ОБОРОНЫ СССР

№ 75

7 ноября 1945 года. г. Москва.

Товарищи красноармейцы, сержанты, офицеры и генералы!

Сегодня народы нашей страны празднуют 28-ю годовщину Великой Октябрьской Социалистической Революции. Впервые после четырех лет жестокой войны против фашистских разбойников мы встречаем свой всенародный праздник в мирных условиях.

Полгода тому назад совместными усилиями Красной Армии и армий наших союзников — Соединенных Штатов Америки и Великобритании — была сокрушена гитлеровская Германия, а затем разгромлен японский агрессор. Правое дело восторжествовало. Вторая мировая война закончилась великой победой Об'единенных наций.

Мы вправе гордиться тем, что решающая роль в завоевании победы принадлежит Советскому Союзу. Самый большой вклад в дело разгрома фашистских захватчиков внес наш советский народ. Он на деле доказал, что является могучим народом, а его армия — передовой, современной армией.

Источником нашей неиссякаемой силы явилась Великая Октябрьская Социалистическая Революция и установленный ею советский строй. Не будь Октябрьской революции и ее великих завоеваний, наша страна могла бы стать добычей чужеземных захватчиков.

В Великой Отечественной войне наша Родина понесла тяжелые жертвы, однако вышла из нее еще более сильной и окрепшей. В итоге войны упрочился союз рабочих, крестьян и интеллигенции. Закалилась дружба народов нашей страны. Советские люди еще теснее об'единились вокруг партии большевиков. Наше социалистическое хозяйство, несмотря на большой урон, причиненный ему немецкими оккупантами, сохранило свою жизненную силу и неограниченные возможности дальнейшего развития. В международных отношениях Советский Союз занял достойное и подобающее ему место. Демократические массы других стран видят в нашей стране надежный оплот мира во всем мире, а в Красной Армии — армию дружбы между народами, уважающую их свободу и независимость.

Теперь, когда победа над врагом одержана, главная задача свободолюбивых народов состоит в том, чтобы закрепить достигнутую победу и обеспечить на деле прочный и длительный мир.

В дни Великой Отечественной войны перед Советским государством на первом плане стояли интересы фронта, задачи полного разгрома врага. Ныне перед нами во весь рост встали задачи хозяйственного и культурного строительства. Советскому народу предстоит осуществить новый пятилетний план развития и восстановления народного хозяйства, добиться дальнейшего расцвета материальных и духовных сил страны и тем самым еще больше укрепить военно-экономическое могущество нашей Родины.

Новые задачи встали сейчас перед Красной Армией — армией-победительницей. История знает немало примеров, когда победившие армии теряли свою былую славу лишь потому, что зазнавались и переставали учиться. Такой опасности не могли бы избежать и наши вооруженные силы, если бы мы почили на лаврах, вообразив, что нам, победителям, нечему и не у кого учиться.

В Красной Армии не может быть места головокружению от успехов. Вся Красная Армия должна учиться и учиться, настойчиво осваивая ценнейший боевой опыт Великой Отечественной войны. В этом теперь главное.

За время войны в Красной Армии выросли многочисленные офицерские кадры, беззаветно преданные Социалистической Родине, горячо любящие свое дело, имеющие богатый практический опыт. Сейчас, в условиях мирного времени, все офицеры Красной Армии должны повседневно работать над расширением своего военного, политического и культурного кругозора, настойчиво изучать военное дело.

Воины Красной Армии! Будьте и впредь верными стражами нашей Социалистической Родины! Неустанно совершенствуйте свою военную и политическую подготовку, крепите воинскую дисциплину, еще выше поднимайте моральный дух нашей армии!

Советские воины, находящиеся за рубежом родной земли! Бдительно, с честью и достоинством охраняйте государственные интересы нашей Родины.

Воины, демобилизованные из армии! Примерно выполняйте свой патриотический долг на гражданской работе. Будьте передовиками на производстве и в сельском хозяйстве, активно участвуйте в общественной и политической жизни страны.

Товарищи красноармейцы, сержанты, офицеры и генералы!

Приветствую и поздравляю Вас с 28-й годовщиной Великой Октябрьской Социалистической Революции.

В ознаменование всенародного праздника — ПРИКАЗЫВАЮ:

Сегодня, 7 ноября, произвести салют: в столице нашей Родины — Москве, в столицах союзных республик и в городах Ленинграде, Сталинграде, Севастополе и Одессе — двадцатью артиллерийскими залпами.

Да здравствует и процветает наша могучая Советская Родина!

Да здравствует великий советский народ, народ-победитель!

Да здравствует Красная Армия!

Заместитель Народного Комиссара Обороны СССР
Маршал Советского Союза А. ВАСИЛЕВСКИЙ.

Сила колхозного строя

* * *

Х. ПРОНИНА

Низкие, бурые облака медленно ползли над опустевшим полем. Пошел снег. Поосеннему мягкий, он припудрил дорогу, и она теперь казалась ровной, гладкой.

Дорога шла лесом, местами попадались гати — сказывалась близость Васюганских болот.

Деревня появилась сразу, словно вынырнула из темного леса. Она не без основания называется Березовкой: плотным кольцом обступила деревню белоствольная роща.

Куда заедешь в незнакомой деревне да еще поздним вечером? Решили к председателю колхоза.

Не успела мы войти в маленький с палисадником домик, как хозяйка забеспокоилась:

— Замерзли, наверное, да и проголодались, — не то спрашивала, не то утверждала она, быстро накрывая на стол. — Мойтесь и ужинать. Пока кушаете, Павлик под'едет.

Женщине можно было дать немного больше двадцати лет и трудно было определить, кто она—жена или сестра председателя колхоза.

Но вот к хозяйке подошел мальчик-почтальон—двух лет и замахов ручонками слово хотел удержать, залепетал: «мама, папа!»

Женщина взяла мальчика на руки и подвесла к окну.

— А ведь и в самом деле едет, — сказала она, вглядываясь в темную улицу.

Скрипнула дверь в сенях. Что-то стукнуло — должно быть, кадки сбрую. Через несколько минут, нагибая голову, чтобы не удариться о косяк, в кухню вошел Павел Андреевич Заболоцкий. В одной руке он держал косача, в другой — ружье.

— Не хочешь, а убьешь, сколько их ни голом ни лети — подарил мне птицу, сказал Заболоцкий. Поздоровавшись, он сел за стол.

Высокий рост, защитная гимнастерка, на ней — ордена Красной Звезды. На вид ему нельзя было дать больше двадцати трех лет. Опустив глаза, словно разглядывая свои руки, немного смущаясь, Заболоцкий тихо рассказывал:

— Последний день, а тут, как на грех, погода испортилась. Пришлось людям в поле задержаться. Зато обмолотили последнюю кладь. Митька Юшников замерз. Посмотрит на небо, выругается, а домой не уходит.

Вспомнив, как подросток согрелся с небом, Павел Андреевич засмеялся. Он смеялся, положив голову на руки, мелко потрясая плечами.

Из конторы прибежал дежурный. Заболоцкий ушел с ним. Мы не слышали, когда он вернулся и когда снова ушел по колхозным делам.

Встретились часов в десять утра в конторе. Здесь были и бригадиры Василий Фомич Юшников и Семен Сергеевич Золотарев и заведующий МТФ Аким Терентьевич Заболоцкий. На минутку зашел Илья Михайлович Дунаев, машинист локомобиля.

— Так вот, Паша, дела какие, отмолотились, значит, и земля как раз подмерзла. Думаю, что скоро и сено с болот можно вывозить будет. Только народом подсобить надо, — с расстановкой, солидно, как подобает пожилому человеку, говорил председатель фермы Аким Терентьевич. В голосе его было и уважение и спокойная уверенность, что председатель решит так, как лучше для колхоза.

Светлов Николай Дальтанин щелкал костяшками. К нему подошла Тася Гилева, бригадир МТФ. Весело подмигнув, она по секрету сообщил ей, что готовит к праздникам цифры.

— Очень интересно получается, Таисия, — и, не удерживаясь, совсем по-мальчишески он дернул Тасю за руку, заставляя заглянуть в свои бумаги.

Получалось в самом деле интересно. Мужчины уходили на фронт. С каждым годом все меньше оставалось народу в Березовке, а колхоз рос, богател, ширилась его слава.

Ты глянь, что во вашей ферме: в сорок первом году овец было 86 штук, в нынче — 236. Чего на возьми — крупный скот, свиней — все сверх плана. С государством-то уж за сорок сельской начали рассчитываться. Пока мы воевать ходили, вы тут не зевали. Особливо и вышину зам, товарищ Гилева, благодарность. А теперь можете кто по своим прямым обязанностям, — старясь говорить тоном большого командира, озорничал Николай.

Но теперь Тася не хотела уходить.

— Брось дурачиться, покажи, что начитал у повозков, — потребовала она.

В первый год войны пала сева был 473 гектара, а нынче — 630. Но нынче, как и в первый год войны, посеяли больше плана.

Тогда спали государству 1,175 центнеров хлеба, а в сорок пятом году—около полутора тысяч.

Дальтанин не заставил больше просить себя. Он говорил с гордостью громко, так, чтобы все слышали.

Доходность деньгами: в 1941 году 285 тысяч рублей, а нынче к четвертой сотне подходим. Или, к примеру, капитальное вложения. К началу войны мы имели 30 тысяч с небольшим, а сейчас уже 82.772 рубля. Вы, уважаемые товарищи, получили в сорок первом году на трудодень 57 копеек, а нынче получите небольшие трех рублей... Извиняюсь, дальше еще не подсчитано.

Хорошую сбрую колхоз «Красная звезда» заслужил задолго до войны. Березовцев уважали сбруи: замой по добротным тулупам, а летом — по нарядным, богатым платьям. Приезжая в районный центр, они держались без лишней гордости, но с достоинством.

— За таким председателем каждый хорошо жить будет, — не без зависти, глядя на березовцев, говорили колхозники из соседних деревень.

— А вам кто мешает? — отвечали березовцы.

Началась война. Одним из первых в «Красной звезде» ушел защищать Родину председатель колхоза.

Когда провожали Бурдина, у многих сжалось сердце.

— Опора ты наша, ой, да на кого же ты нас покидаешь? — причитали старушки.

Бурдин был человек большой воли, сильного характера, уважаемого возраста. Кто заменит его?

В то время парторгом обкома была в колхозе Клавдия Алексеевна Пашина. Ее и посоветовал Бурдин избрать.

— Не смотрите, что городская, — говорил он на собрании, — Клавдия Алексеевна женщина умная, дельная.

Пашину избрали. И много не изменилось в «Красной звезде»: колхозники лес сеяли, сеяли, косили сено, во-время убирали урожай. Может быть, только на час—другой раньше вставал старший конюх Андрей Терентьевич Заболоцкий да еще реже заглядывала домой знатная трудженица, полеводческой бригады Лукерья Ильинична Пискутина.

В январе 1943 года начали приходить фронтовики. Вернулся и сын конюха Павел Андреевич Заболоцкий. Отец гордился орденами сына, гордился и медалью его, полученной в боях за отчизну.

Осколком повредило глазные нервы Павла. Он плохо видел и с трудом ходил, но часто заглядывал на колхозные собрания, на вечеринки молодежи. До войны молодой Заболоцкий учился в лесном институте. К слову образованного односельчанина колхозники внимательно прислушивались. И не только потому, что он был грамотней других. Молодой человек не раз дякал и старикам дельные советы.

К Пашиной уже привыкли. Ее полюбили. Но когда райком партии отозвал Клавдию Алексеевну на другую работу, даже старухи уже не причитали. Они поняли, что сила колхоза «Красная звезда» была не только в Бурдине и Пашиной. В них самих, колхозницах, своими руками создавших коллективное хозяйство, таилась сила. И оно, это хозяйство, щедро вознаграждало каждого за честный труд.

Тысячи пудов хлеба, сотни пудов мяса, молока, шерсти, яйца — все, чем богато сельское хозяйство, что в годы мира давали стране, и еще больше они давали в годы войны.

Чем больше продукции получал колхоз, тем больше получали колхозники.

Гордость «Красной звезды» — животноводческая ферма. Особенно большой доход она приносит артели. А что получают за свой труд работники фермы? Точную справку дает Николай Дальтанин:

— Доярка Мария Силина дополнительно получила 99 центров молока и 3 килограмма сливочного масла. Доярка Клавдия Сазонова получила шестимесячную телку, а скотница Таня Заболоцкая — три пуда мяса. У них, считайте, каждый работник с премией.

Почти половина колхозников получила сверх шерсть на валенки, хотя у каждого есть овцы. Оставлена шерсть и в нашем потнике колхозной фермы.

Когда колхозники соседних деревень поражаются успехам «Красной звезды», березовцы спокойно отвечают:

— В сорок первом году у нас на человека падало немногим больше двух гектаров, а нынче — шесть. Что же, пришлось потрудиться, без труда и трынка не растет. Больше шестисот гектаров без МТС каждый год поднимаем, а урожай — нынче довоенного.

* * *

Совсем победила земля. Ночь от этого стала светлее.

На горе, за рекой, в большом просторном доме сельской школы ярко светятся окна. Оттуда доносятся песни.

Березовцы справляют праздник. Поднимая тост за великую победу, за русский народ, они славят имя того, кто создал колхозный строй — великого Сталина.

Сельхозартель «Красная звезда», Каштовского района.

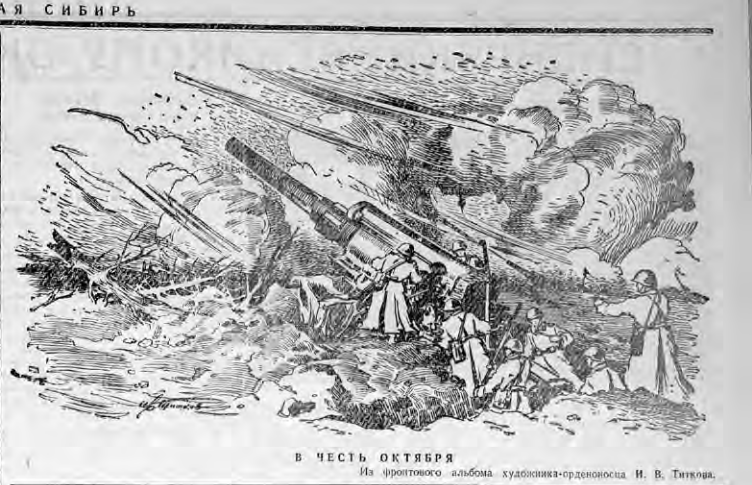

В ЧЕСТЬ ОКТЯБРЯ

Из фронтового альбома художника-орденоносца И. В. Титкова.

ФРОНТОВЫЕ ОКТЯБРИ

Осень 1942 года. Стоим в обороне под Ржевом.

Погода паршивая. То снег, то дождь. Непролазная грязь. Промокшие до нитки, только что вернулись в блиндаж с поста и с наслаждением сушимся около печки.

Приближается Октябрьские дни. Как парторг подразделения, провожу беседы с бойцами об Октябрьской революции.

С нетерпением ждем приказа Верховного Главнокомандующего. Рано утром его принимаю по радио. Теперь боевая задача всех с ним ознакомить. На перелом кое-людей именно не собрешь и не выстроишь. Слова отдачу земляники, овощи, значительно приказ. Слушают, боясь проронить хотя бы одно слово.

Наши блиндажи преобразились. Его прибрали, как могли украсили. Многие бойцы получили с родины поздравительные письма. Раздали подарки, присланные из разных городов, от людей, которых мы никогда не знали.

Здесь, на фронте, мы жили одной жизнью со всем советским народом.

...26 годовщина Октября. Мы в 10 километрах от Орши. Кругом — пусто, ни одного целого поселка. Впереди — зарево пожаров. Отступая, немец все предает огню, истребляет.

Идут напряженные бои. Гитлеровцы хотят задержаться на заранее сооруженной линии обороны «Пантера».

Праздник встретили в немецких блиндажах. Противник ночью и днем переходит в контратаки, пытаясь вернуть потерянный рубеж. Часто играет немецкий минометный «оркестр». Подвезти продукты невозможно. Главное — табак на исходе. Один напиток на десятерых. Но никто не унывает. Все ревностно собьем немцев, вытомаем его оборону.

Утром 7 ноября артиллеристы устроили фронтам праздничный «салют». После многочисленных залпов вражеские позиции в дыму. Там сейчас ад. «Сарпуны» умолкли, и должно быть наверстал. Пайщики еще под огнем противника доставили в термосах горячую пищу и по стопке водки. Молодцы!

Прошел еще год. Захватчики уже почти повсеместно изгнаны с родной земли. Красная Армия неудержимо продвигается к логову фашистского зверя. Мы на левом берегу Вислы в направлении Радома. Немец бесится, намеревается «искупать» нас в реке. Напрасные попытки! Советский воин все необходимое также для победой из обрушившихся на него тяжелых испытаний, и еще никогда влияние нашего народа не было так велико, как в эти дни.

Перед нами сейчас новые, огромные задачи. Надо залечить раны, нанесенные Советской стране нашествием врага. Надо быстрыми темпами преодолеть хозяйственные и бытовые трудности, вызванные войной, и вновь выйти на дорогу мощного прогресса. Надо в несколько лет превзойти довоенный уровень жизни и в дальнейшем неуклонно его повышать. Все это необходимо для того, чтобы сделать жизнь нашего народа еще более полной и счастливой. Все это необходимо также для того, чтобы еще более укрепить международное положение Советского Союза и обеспечить его безопасность.

Сибиряки сыграли почетную роль в победоносной борьбе нашей Родины на внешнем фронте. Я уверен, что сибиряки сыграют не менее почетную роль и в восстановлении народного хозяйства и укреплении боевой мощи нашего социалистического государства.

Сегодня, в день 28-й годовщины Октября, я шлю горячий привет товарищам-сибирякам, из рядов которых я вышел.

В. МАНСКИЙ.

г. Москва.

Товарищам-сибирякам

Сегодня все народы Советского Союза торжественно празднуют первый Октябрь после победы. Под водительством великого Сталина наш советский народ и его Красная Армия, в тесном боевом содружестве с британскими, американскими и другими союзными народами, разгромная немецко-фашистских и японских империалистов и уничтожили грозную опасность, нависшую над нашей страной. Мы, современники и участники Великой Отечественной войны, еще не в состоянии полностью охватить и по-настоящему оценить то, что было нами сделано. Лучше поймут это наши потомки. Но одно во всяком случае ясно уже сейчас: еще никогда наш народ не выходил с такой блестящей победой, как сегодня

СИБИРЯКИ—ВЕЛИКОМУ ОКТЯБРЮ

Знатные комбайнеры подводят итоги

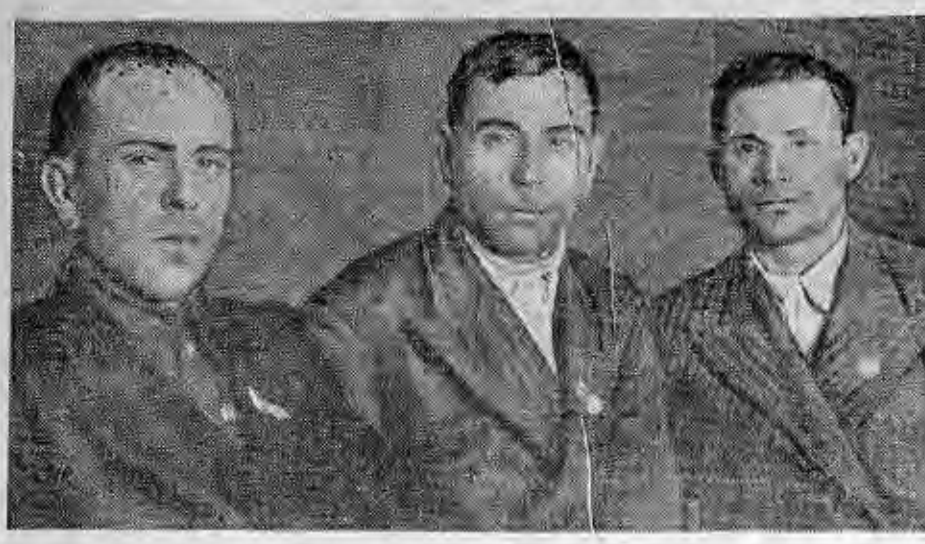

На Октябрьские празднества в Новосибирск приехали лучшие люди нашей области. Среди них — испытанные мастера социалистического земледелия, знатные комбайнеры Константин Рулев, Егор Ковалев и Николай Левин.

В дни страды над степью плыл ровный гул моторов. Агрегаты четырех мастеров плавно двигались по пшеничному морю, на ходу выгружая янтарное кулундинское зерно. В соседних колхозах их ждали с нетерпением. Когда Константин Рулев заканчивал работу в колхозе имени Молотова, к нему верхом прискакал бригадир из ближней артели «Украина».

— Хотя бы скорее к нам! У нас уже все наготове: брички стоят на полосе, вода подвезена.

Слава мастеров комбайновой уборки из Чистоозерного района гремит далеко за его пределами. Еще бы! Они вчетвером убрали в колхозах около 10 тысяч гектаров хлеба. Горячо соревновались между собой, каждый ревниво следил за успехами своих «соперников».

Вначале первенство было за Левиным, потом его обогнал Рулев, затем опередил всех Мосин. Но Константин Кузьмич Рулев не хотел уступить. Он вносил свои усовершенствования в конструкцию узлов и деталей. У комбайнов часто рвутся цепи Галля. Это одна из главных причин простоев. Рулев поставил поддерживающие ролики на наклонном хоботке хедера. В результате цепи меньше изнашиваются и сохраняется угольник хоботка.

Константин Кузьмич неутомимо искал, творил, вел счет на минуты. В соревновании четырех он вышел победителем, убрав сцепом двух «Сталинцев» 2.607 гектаров хлеба, сэкономив 2.500 килограммов горючего. Только на 32 гектара ниже выработка Егора Ковалева. Свыше чем по 2.300 гектаров сжали Левин и Мосин.

Труд комбайнеров высоко оплачивается. Посмотрите, сколько заработал нынче за 50 дней уборки Константин Рулев: 16 тысяч рублей и 147 пудов хлеба! Николай Левин получит 159 пудов хлеба и 12 тысяч рублей.

Так встречают Октябрьскую годовщину знатные комбайнеры, работавшие под девизом: больше собрать хлеба для страны, для народа-победителя.

На снимке слева направо — К. К. Рулев, Н. А. Левин и Е. Я. Ковалев.

Лампочка Ильича в колхозных домах

В колхозе им. Кирова, Чановского района, 3 ноября подвели итоги хлебосдачи. Более 200 пудов зерна колхоз сдал государству сверх плана.

— Сейчас мы еще подрабатываем зерно для сверхплановой хлебосдачи, в фонд Красной Армии, — говорит председатель колхоза тов. Медведев.

Когда стемнелось, колхозный электромонтер Петр Медведев включил рубильник, и яркий электрический свет вспыхнул в школе, в колхозной конторе и в избах колхозников. В этот день заработала колхозная электростанция мощностью в 40 киловатт.

— Еще весной мы решили закончить в этом году строительство нашей электростанции и к празднику дать свет колхозникам, — говорит председатель тов. Медведев. — И, как видите, наша мечта сбылась.

В строительстве электростанции колхозу помогли шефы — Новосибирский инструментальный завод. Всю электропроводку шефы провели сами, отремонтировали динамомашину, выучили электромонтера и сейчас оборудуют в колхозе молотильный электрический агрегат, который будет состоять из двух веялок и одной сложной молотилки.

* * *

Отмечая Октябрьские дни, колхозники сельхозартели имени Сталина, Ачинского сельсовета, Болотнинского района, закончили строительство электростанции. На собственные средства они приобрели динамомашину мощностью в 15 киловатт, приспособили паровой движок, оборудовали помещение для станции. Лампочка Ильича зажглась во многих колхозных избах, в правлении, в клубе.

Сегодня, 7 ноября, электрифицируются еще несколько общественных зданий, жилых домов, скотные дворы.

Расточные станки, прессы, аккумуляторы

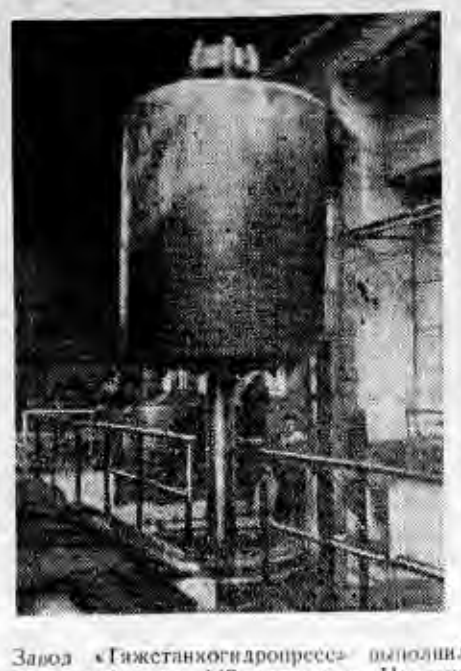

Завод «Тяжстанкогидропресс» выполнил план октября на 142 процента. Неплохо он работал и в первой пятидневке ноября.

В ремонтно-механическом цехе молодежная бригада, руководит которой тов. Рейер, в три раза перевыполнила задание, бригада тов. Емельяновой из станкостроительного цеха — почти в полтора раза.

К XXVIII годовщине Октября завод освоил расточные станки, прошивные прессы, насосы высокого давления, гидрогрузовые аккумуляторы, являющиеся основными агрегатами гидронапорных станций.

На снимке: один из трех изготовленных заводом «Тяжстанкогидропресс» гидрогрузовых аккумуляторов. Вес его более 80 тонн. Аккумулятор работает при давлении жидкости в 200 атмосфер.

Фото А. Цветкова.

Рабочие клубы в дни Октября

К XXVIII годовщине Октября в Заельцовском районе открылся районный клуб имени Кирова, не работавший в годы войны. На капитальный ремонт клуба затрачено около 200 тысяч рублей.

5 ноября состоялось открытие клуба. В нем проходило торжественное заседание, посвященное знаменательной годовщине. После заседания — концерт.

В дни праздника в клубе имени Кирова организуются вечера.

* * *

Коллектив художественной самодеятельности клуба имени Клары Цеткин (Кировский район Новосибирска) подготовил специальную программу для отдаленных рабочих поселков района.

Выступления состоятся прямо на улицах. Сразу после митинга бригада участников художественной самодеятельности выедет на автомашине в намеченные пункты. В программе концертов песни, пляски и другие номера.

Первые сепараторы

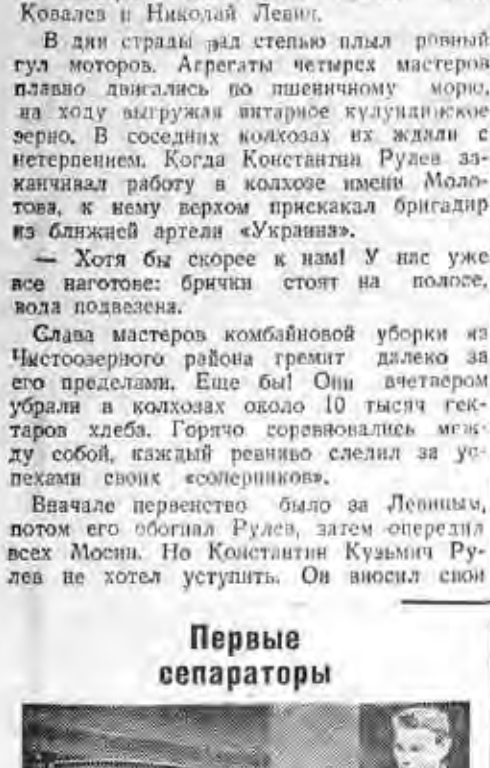

В свои предоктябрьские обязательства коллектив завода, где главным инженером тов. Левицкий, внес пункт об освоении новой продукции, в частности сепараторов. В канун Октября после тщательной предварительной работы два первых опытных образца были готовы к испытаниям. Производительность новых сепараторов — 300 литров в час.

Этот вид заводской продукции в Сибири осваивается впервые; потребность в нем в связи с развитием животноводства возрастает с каждым днем. Вот почему коллектив предприятия приложил все силы к тому, чтобы выполнить свое обязательство.

Собирал сепараторы и готовил к окончательным испытаниям слесарь-сборщик завода А. А. Кузин.

Фото Б. Шумакова.

Битковский сельсовет— семьям бойцов

Колхозники и рабочие Битковского сельсовета, Сузунского района (председатель тов. Дубовицкий), собрали для семей фронтовиков, инвалидов Отечественной войны и демобилизованных на праздничные подарки 41 килограмм шерсти, 70 овчин, 10 центнеров овощей, много молока, 6 тысяч рублей деньгами. Из овчин пошили полушубки, из шерсти скатали валенки.

На торжественном вечере, посвященном XXVIII годовщине Октября, были розданы подарки: 11 полушубков и 47 пар валенок. По две пары валенок получили мать-героиня А. И. Рязанова и семья погибшего фронтовика тов. Чернышева. Две пары валенок и полушубок вручены трем школьникам — детям погибшего фронтовика Гракова. Среди получивших подарки— демобилизованный боец Курганский, трижды награжденный фронтовик Воронков, Сумин и другие.

Новая телефонная линия

Горячее участие приняли трудящиеся Заельцовского района в проводке новой телефонной линии.

К 7 ноября закончена укладка кабеля протяжением в 7 километров. На предприятиях, в учреждениях, в школах и детских учреждениях в ближайшее время АТС установит 200 телефонов. Связь района с центром города значительно улучшится.

50 тысяч телеграмм

С 4 по 6 ноября трудящиеся Новосибирска и области отправили более 50 тысяч поздравительных телеграмм родным, знакомым, друзьям.

Поток телеграмм не уменьшился и сегодня.

Всегда на посту

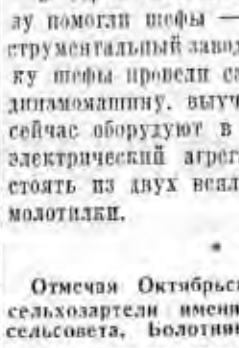

Демобилизовавшись из рядов Красной Армии, старый формовщик завода «Труд» И. И. Зенцов снова вернулся в родной литейный цех.

Дисциплинированный боец, он и здесь с первых же дней показал себя прекрасным работником. В горячие дни предоктябрьского соревнования тов. Зенцов на формовке сложных деталей давал по три с половиной нормы в смену, причем его формовка всегда получала исключительно хорошую оценку.

За этот месяц он заработал 2.500 рублей.

Фото Т. Васильева.

Подарок детям фронтовиков

Сибметаллстроевцы к XXVIII годовщине Октября преподнесли детям фронтовиков прекрасный подарок — новый детский дом.

В канун праздника в двери большого двухэтажного здания, расположенного в 30-м квартале соцгорода, вошли его хозяева. Дети прошли по спальням, побывали в столовой, заглянули в большой зал, в красный уголок. И всем остались довольны: так уютно и хорошо, так много света и тепла в этом большом доме!

В доме будут воспитываться 100 детей, преимущественно из семей погибших фронтовиков.

300 тонн молока



Четырнадцать лет без перерыва работает дояркой на ферме сельхозартели им. Коминтерна, Чулымского района, колхозница А. С. Губенкова. За эти годы она надоила от своей группы коров триста с лишним тонн молока.

За первые девять месяцев этого года знатная доярка получила по 20 центнеров на каждую фуражную корову.

Тов. Губенкова пользуется в колхозе заслуженным авторитетом и была неоднократно премирована.

Фото Б. Шумакова.

Собрание членов союза друзей СССР в Праге

ПРАГА, 5 ноября. (ТАСС). По сообщению пражского радио, вчера в Праге состоялось торжественное собрание членов союза друзей СССР. Театр, где происходило собрание, был переполнен. Сцена была украшена портретами Генералиссимуса Сталина и президента Бенеша, советскими и чехословацкими флагами. Среди гостей был заместитель премьер-министра Широкий, посол СССР в Чехословакии Зорин, министр информации Копецкий, начальник генерального штаба Бочек и представители культурной и политической жизни страны.

Председатель союза друзей СССР Копта приветствовал собравшихся и заявил, что союз считает своей главной задачей развитие и углубление братской любви к союзнику Чехословакии — СССР. С приветственными речами выступили посол СССР Зорин, министр информации Копецкий и др.

Представитель центрального совета профсоюзов под бурные аплодисменты заявил, что все члены центрального совета профсоюзов коллективно вступают в союз друзей СССР.

Участники собрания послали приветственные телеграммы Генералиссимусу Сталину и президенту Чехословацкой республики Эдуарду Бенешу.

Всемирная конференция молодежи

ЛОНДОН, 4 ноября. (ТАСС). Вчера на заседании Всемирной конференции молодежи продолжалось обсуждение вопроса о послевоенных нуждах молодежи.

Американская делегатка Эльза Грейс заявила: «Мы требуем для всех права на получение работы. Мы будем бороться за право молодых людей иметь работу и все возможности для овладения профессиями. Мы считаем неот'емлемым правом молодых рабочих получать гарантированную зарплату в период их производственного обучения. Мы признаем принцип равной оплаты за равный труд. Мы призываем к полному уничтожению всякой дискриминации в отношении обеспечения работой, основанной на расовых, религиозных и прочих различиях или из-за различия в политических убеждениях».

В программе американской делегации содержатся требования о предоставлении молодежи права на создание своих организаций и на установление полного равенства в отношении образовательных возможностей для юношей и девушек во всех странах.

Председатель национального союза студентов Великобритании Тони Джеймс посвятил свою речь вопросу о нуждах молодежи колониальных стран.

«Английская делегация, — заявил он,— поручила мне сказать, что она будет всеми возможными средствами помогать колониальным народам добиваться удовлетворения их первоначальных демократических требований. Справедливые требования британской молодежи никогда не могут быть достигнуты, если требования колониальной молодежи останутся невыполненными».

Нуждам молодежи колониальных и зависимых стран посвятили свои выступления и многие другие делегаты, в том числе представители молодежи Ямайки, Нигерии, Гамбии и др.

Общим требованием всех делегатов из колониальных стран было требование предоставления более широких возможностей получения образования.

Член австрийской делегации Франц Дзиниман заявил, что задачей молодежной организации Австрии является воспитание и перевоспитание молодежи в демократическом духе и обеспечение участия молодежи в демократическом преобразовании Австрии.

Присутствовавшие на заседании тепло встретили члена югославской делегации католического священника Станкоцацкар. «Существует только одна опасность, которой следует бояться, — заявил он, — это — опасность фашизма. Мы не можем допустить повторения ужасных деяний фашистских преступников».

С большим вниманием была выслушана речь делегата Монгольской Народной Республики Гомбосурун.

Делегат Эстонии тов. Мери заявил: «Мы, молодое поколение, вложили в дело победы немало трудов, пота и крови и принесли немало жертв. В этих боях демократическая молодежь мира боролась не вообще за мир, а за такой мир, в котором были бы обеспечены ее экономические и политические права. Эстонская молодежь приветствует конференцию и выражает уверенность, что эта конференция организует и сплотит молодежь мира».

Арест руководителей немецких банков

НЬЮ-ЙОРК, 4 ноября. (ТАСС). Франкфуртский корреспондент агентства Ассошиэйтед пресс сообщает, что военные власти в американской оккупационной зоне в Германии арестовали 21 руководителя шести крупнейших немецких банков по обвинению в финансировании немецкой военной машины и в оказании помощи нацистам по эксплоатации оккупированных стран.

Корреспондент сообщает со слов заместителя директора отдела расследований дел картелей при американском военном управлении Никсона, что 6 немецких банков, включая 4 ныне действующих в ограниченных масштабах (Дрезденский банк, Коммерческий банк, Немецкий банк и Государственное кредитное общество) и два закрытых (Банк берлинских торговых предприятий и Немецкий трудовой банк), финансировали перевооружение Гитлера до 1935 года и занимались экономическим и политическим шпионажем. Амгот вероятно порекомендует судить арестованных директоров как военных преступников. Американская армия разыскивает других директоров, еще не арестованных.

По заявлению Никсона, имеются сильные подозрения, основанные на предварительном расследовании, что эти 6 крупных немецких банков совершили такие военные преступления, как использование рабского труда в промышленности, которая находилась под их контролем, взимание чрезмерных сумм на содержание оккупационных армий, разграбление общественной и частной собственности. Без всякого сомнения, они оказывали существенную помощь в подготовке и финансировании военной агрессии. Перечисленные выше немецкие банковые предприятия об'единяет такая крепкая взаимосвязь, что их невозможно расчленить. Банки эти тесно сотрудничали с нацистской партией «в заговоре с целью установления господства над миром». Документы Дрезденского банка свидетельствуют о секретном финансировании гиммлеровского так называемого счета «С».

Бардоши приговорен к смертной казни

БУДАПЕШТ, 3 ноября. (ТАСС). Будапештское радио сообщило, что народный суд приговорил Бардоши Ласло к смертной казни через повешение.

Американская печать о положении в Китае

НЬЮ-ЙОРК, 1 ноября. (ТАСС). Борьба между гоминдановскими войсками и военными силами коммунистов в Китае привела к тому, что американские прогрессивные элементы стали выступать с требованием отвода американских войск из Китая. В то же время другие элементы предлагают, чтобы Советский Союз и США или три державы оказали давление на Китай в целях прекращения военных действий.

Газета «ПМ» настаивает на уходе американцев из Китая и как можно скорейшем прекращении оказания материальной помощи Чан Кай-ши.

Газета «Нью-Йорк геральд трибюн» пишет, что международное вмешательство является необходимым для предотвращения гражданской войны в Китае, которая будет пагубной для китайцев и будет угрожать всеобщему миру. Газета предлагает, чтобы Советский Союз и США совместными усилиями заставили гоминдан и коммунистов добиться политического решения вопроса, однако если это не удастся, то американские войска должны уйти из Китая и предоставить китайцам право решать вопрос самим без вмешательства извне.

НЬЮ-ЙОРК, 2 ноября. (ТАСС). Чунцинский корреспондент агентства Ассошиэйтед пресс, сообщая о высадке китайских войск в Хулудао (в 70 милях северо-западнее Циньвандао) и в Инкоу, указывает: «Китайские войска высадились с американских транспортов в двух маньчжурских портах в тот самый день, когда был намечен отход русских».

Шанхайский корреспондент газеты «Нью-Йорк пост» в сообщении от 1 ноября пишет, что американские войска в Шанхае сыты по горло заверениями о том, что они не будут принимать участия в войне между Чунцином и коммунистами. Комментируя подобное заверение некоего американского генерала, один из американских солдат заметил: «Возможно, что это и китайская пьеса, однако в ней участвует весьма много американских актеров».

1 ноября газета «ПМ» опубликовала на половине полосы письма двух солдат 6-й дивизии американской морской пехоты, оккупирующей сейчас Циндао. В письмах говорится, что основной темой разговоров среди войск являются вопросы: «Почему американцы стоят в Циндао и почему их не отправляют домой?» В одном письме говорится, что нет никаких причин для пребывания американцев в Циндао. Этой дивизии об'яснили, что перед ней стоят две задачи — разоружение японского гарнизона и освобождение военнопленных. Но японцы сдали оружие еще за неделю до прибытия 6-й дивизии, а другая дивизия морской пехоты уже освободила всех военнопленных в провинции Шаньдун и в городах Бэйпин и Тяньцзинь. В другом письме автор спрашивает: «В чем состоит наша задача в отношении гражданской войны в Китае?»

Ответственный редактор А. А. КОНДАКОВ.

Вторая семья

С сумкой через плечо он идет по широкому коридору, залитому мягким светом ноябрьского дня. Он кажется таким маленьким и важным — этот русоголовый мальчишка, вышагивающий, как настоящий хозяин, между верениццей больших светлых окон и длинной стеной, окрашенной светлой краской.

— Аркаша, опоздаешь на репетицию, — кричит ему откуда-то сверху такой же вихрастый парнишка.

И всю важность первоклассника Аркаши, почему-то задержавшегося в школе, как ветром сдуло. Он стремглав бросается вперед, мелькает на лестнице и исчезает за поворотом ее.

А там во втором этаже, уже шумит многоголосый ребячий улей, пестрят украинские наряды девочек.

В большом двухэтажном белом здании новосибирского детского дома № 15 идет горячая подготовка к празднику. В просторном зале, где стены и пол еще блестят свежестью краски, идут последние репетиции. Здесь «собралась самодеятельность», как выражается Ида Клюкина, четырнадцатилетняя розовощекая семиклассница, председатель детского совета.

Она рассказывает нам, как интересна программа праздничного вечера, как ребята своими руками расшили эти яркие платья, смастерили все эти красные, зеленые, голубые матерчатые сапожки, изготовили венки из ярких цветов.

Впрочем, искусная работа воспитанников детского дома видна не только в одеждах юных любителей сцены. В сверкающих чистотой спальнях девочек на никелированных кроватках, убранных белыми пикейными покрывалами, на гардинах дверей в рабочих комнатах — на всем лежит печать большого вкуса и мастерства рукодельниц. А художественная вышивка таких мастериц, как Галя Вон, Галя Березкина и многих других, достойна занять почетное место на выставке рукоделия.

Жизнь ста сорока обитателей детского дома показывает, как заботы государства, творческий труд педагогов и внимание общественности преображают быт детей, оставленных ходом событий без семьи. Здесь они нашли родной дом, родительскую ласку.

Секретарь комсомольской организации— пятнадцатилетняя Галя Брезгина здесь начинала учиться, робкой девочкой вошла она в первый класс соседней с детским домом школы. Сегодня она передовая студентка фельдшерско-акушерского техникума и признанный вожак местной молодежи.

Когда-то в детский дом, к директору Савватию Андреевичу Соловьеву привели упрямого, непослушного мальчонку. Его звали Васей. У него не было ни отца, ни матери. Не все было гладко, пока он рос. Но шли годы, и мальчик превратился в юношу. Потом он ушел на войну...

В детском доме вывешен праздничный номер стенной газеты. В самом центре ее помещено письмо Василия Селезнева.

— Наверное, — пишет он Савватию Андреевичу, — потому что я много насолил вам, не приходят ответы на мои письма. Теперь я осознал, как глубоко ошибался и как много Родина и мои воспитатели сделали для меня. Из уличного мальчишки вы воспитали меня преданным сыном Родины, защитником родной земли. Сейчас я далеко за Берлином. Два раза ранен, один контужен. Получил три ордена, три медали и пять благодарностей товарища Сталина.

Детский дом знает своих героев. Уходили ли его питомцы смелыми бойцами на ратные подвиги или скромными тружениками — между ними никогда не прерывается связь.

Высокий человек в очках с тонкими чертами лица бережно хранит толстую пачку писем. Среди них очень много памятных всем нам треугольничков с надписью: «Полевая почта». Это пишут директору дома Савватию Андреевичу отцы и братья детей.

Витя и Эдик Романенко пришли сюда в начале 1942 года. С первых дней войны отец ушел на фронт, мать умерла в Харькове. Дорогами эвакуации ребята попали в Новосибирск и стали питомцами Соловьева. У него они нашли любовь отца и заботу воспитателя. Сейчас Витя уже в пятом классе, а Эдик перешел в геологоразведочный техникум. Цветущие, бодрые, всегда аккуратные в учебе, они стали любимцами всего дома.

С первого класса начал свои школьные годы в детском доме Юра Шавейников. Его отец дрался с немцами в рядах войск генерала Черняховского. Потом он громил японцев на Дальнем Востоке. На пути лейтенант Шавейников остановился в Новосибирске и три дня жил в детском доме со своим сыном. Отца-воина встретили здесь как родного. Теперь он с чувством глубокой благодарности пишет Савватию Андреевичу бодрые, дружеские письма, с нетерпением ожидая новой встречи с сыном и его воспитателями.

Десятки сынов и дочерей наших воинов нашли вторую семью в стенах детского дома. Здесь они учатся, крепнут, накапливают силы. Здесь развиваются их таланты и способности.

На третьем курсе техникума связи учится Андрей Лавров, одаренный художник и математик. В седьмом классе учится Ида Клюкина, пением которой на каждом детском вечере заслушиваются воспитанники дома. Талантливой пианисткой вырастает Неля Поплавская.

Воспитатели и в первую очередь директор дома Савватий Андреевич Соловьев внимательно следят за развитием молодых талантов, помогают детям развивать и совершенствовать их. Именно поэтому с такой любовью родители этих детей, временно оторванные от них, говорят и пишут об этом детском доме.

«Дорогой мой друг, — пишут Соловьеву из Маньчжурии. — Можете поздравить меня еще с одной наградой, которую я получил за дела против самураев, — с орденом Отечественной войны II степени. Насчет встречи с моим сыном, то должен сказать — пока это от нас не зависит. Но думаю, что скоро мы у вас поднимем бокал за русского человека и его грозное оружие. Поцелуйте за меня Юрочку, пусть ждет и не забывает мои наказы. Привет всем детишкам и воспитателям».

Таких писем много. Вот еще одно из них:

«Дорогой Савватий Андреевич! Берегите себя. Помните, что ваше здоровье нужно Родине. Помните, что близок день, когда мы придем к вам за нашими детьми и сможем поблагодарить вас за то, что в грозные дни Отечественной войны вы сумели сберечь наших детей...»

Родина усилиями лучших своих педагогов и воспитателей как зеницу ока бережет и лелеет юных птенцов нашего героического поколения. Вся советская общественность помогает в этом воспитателям.

М. МИТИН.

В ТЕАТРАХ и КИНО:

НОВОСИБИРСКИЙ ГОСУДАРСТВЕННЫЙ ТЕАТР ОПЕРЫ И БАЛЕТА

7 ноября — **Иван Сусанин.**

8 ноября утром — **Евгений Онегин,** вечером — **Кармен.**

9 ноября — **Кармен** (билеты не продаются).

10 ноября — **Травиата.**

ТЕАТР «КРАСНЫЙ ФАКЕЛ»

7 ноября днем, начало в 2 час. дня — **Чужой ребенок,** вечером— **Чужой ребенок.**

8 и 9 ноября — **Чужой ребенок.**

10 ноября — **закрытый спектакль.**

ТЕАТР ЮНЫХ ЗРИТЕЛЕЙ

7 ноября утром—премьера **12 месяцев,** начало в 2 час. дня. Вечером — премьера **12 месяцев.**

8 и 9 ноября вечером — премьера **12 месяцев.**

10 ноября утром и вечером—**12 месяцев.**

Им. МАЯКОВСКОГО — новый художественный фильм **Иван Никулин** (русский матрос).

«ПИОНЕР». Днем — **Поединок,** вечером — **Дни и ночи.**

«ОКТЯБРЬ» — **Однажды ночью.**

«МЕТАЛЛИСТ» — **Два бойца.**

С 9 ноября — **Дни и ночи.**

Адрес редакции и издательства: Советская, 6. Телефоны: коммутатор редакции — 34-904; отв. редактора — 35-904; зам. отв. редактора — 35-964; отв. секретаря — 35-924; отделов: партийного — 30-785; пропаганды — 32-395; сельскохозяйственного — 33-189; промышленности — 34-630 и 32-598 культуры и быта—1-34 (через коммутатор); иллюстрационного — 33-492; внутренней информации—33-864; писем—31-396 и 35-505. Прием телефонограмм: иногородние — прямой — 8, город — 33-630.
Выпускающий—31-103. Типография — 35-984, об'явления — 31-289.

МН18064 Типография изд-ва «Советская Сибирь» Тираж 50.000

Пролетарии всех стран, соединяйтесь!

СОВЕТСКАЯ СИБИРЬ

Орган Новосибирского обкома и горкома ВКП(б), областного и городского Советов депутатов трудящихся

№ 221 (7925) | 10 НОЯБРЯ 1945 г., суббота. | Цена 20 коп.

У нас нет более важной задачи, чем задача закрепить нашу победу, которой мы добились в непреклонной борьбе и которая открыла путь к новому великому под'ему нашей страны и к дальнейшему повышению жизненного уровня нашего народа.

(Из доклада В. М. Молотова на торжественном заседании Московского Совета 6 ноября 1945 г. о 28-й годовщине Великой Октябрьской социалистической революции).

Закрепим достигнутую победу

Празднование 28-й годовщины Великой Октябрьской социалистической революции войдет славной и яркой страницей в историю нашей Родины. Советский народ впервые после нескольких лет тяжелой войны отмечал этот день в условиях мира. Гордый одержанными победами, своей выдающейся ролью в победоносном завершении второй мировой войны, наш народ преисполнен решимостью закрепить эту победу, закрепить плоды своей героической смелой борьбы за Отечество, своих исполинских трудовых подвигов в годы войны.

Величие советской социалистической демократии, величие государства, созданного Лениным и Сталиным, с особой силой подчеркнуто в эти дни монолитным единодушием советских людей в понимании того, как именно должна быть закреплена достигнутая нами историческая победа. Внушительны были военные парады и многотысячные демонстрации трудящихся, состоявшиеся 7 ноября 1945 года в столице СССР — Москве, во всех столицах союзных советских республик. Они показали мощь и силу нашего государства, сплоченность народа вокруг своего правительства, вокруг большевистской партии.

В своем докладе на торжественном заседании Московского совета 6 ноября 1945 года товарищ Молотов ярко выразил политику Советского Союза:

«Советский Союз был и будет надежным оплотом в защите мира и безопасности народов и готов это доказать не на словах, а на деле».

В основу всей своей деятельности советский народ ставит задачу мирного созидательного строительства, направленного к дальнейшему процветанию нашей Родины. Ни на одну минуту не забываем мы об обеспечении безопасности СССР. Наша главная цель — возможно быстрее двинуть вперед развитие производительных сил Советской страны.

Советский народ отдает всю свою энергию выполнению указания товарища Сталина:

«Быстро залечивайте раны, нанесенные стране войной, поднимайте еще выше мощь нашего Советского государства!»

Практические задачи советского народа определены со всей полнотой в выступлении товарища Молотова. Глубокой верой в творческие силы народа, в величайшие преимущества социалистического строя пронизана великая программа нашей дальнейшей работы. Товарищ Молотов говорил:

«Еще никогда перед нами не открывались перспективы такого размаха в социалистическом строительстве и такие возможности расцвета сил Советского Союза. Наш народ полон веры в свое великое дело, в дело Великой Октябрьской социалистической революции».

У нас налицо огромные возможности стремительного развертывания нового строительства. Социалистическая система хозяйства обеспечивает нам новый под'ем производительных сил страны, гарантирует работу для каждого гражданина, создает условия для братской взаимопомощи народов СССР.

Внимание всей страны, внимание советского правительства будет приковано и к новым территориям, вошедшим в состав СССР, Западная Украина и Западная Белоруссия, Закарпатская Украина, значительная часть советской Молдавии, бывшая много лет под игом румынских оккупантов, советская Литва, советская Латвия, советская Эстония, воссоединенные с родной Советской страной, получают теперь широкие возможности свободного хозяйственного и культурного развития. Присоединенная к Советскому Союзу область Кенигсберга; территории, прилегающие к границе с Финляндией, наконец, Курильские острова, Южный Сахалин, районы Дальнего и Порт-Артура — на Дальнем Востоке, — все эти территории требуют внимания и заботы со стороны всего нашего народа, со стороны Советского государства.

Преимущества социалистической системы хозяйства нашли свое отражение в быстрых темпах восстановительной работы на советских территориях, подвергавшихся вражеской оккупации. Но проведена еще меньшая часть этой работы. «Усилия всего советского народа, всех советских республик, — говорит тов. Молотов, — должны быть направлены на то, чтобы помочь скорейшему и полному восстановлению хозяйственной и культурной жизни этих районов».

С под'емом и радостью встретят эти слова тов. Молотова жители районов, испытавших ужасы немецкого нашествия. Заботу об их хозяйственном и культурном возрождении наш народ ставит на одно из самых первых мест среди всех своих послевоенных забот. Это может быть только в Советской стране, где нет различий между центром и «окраинами» единого многонационального социалистического государства. Как ярко выражается в этом нерушимая дружба народов СССР, с честью выдержавшая все испытания тяжелой войны и еще более окрепшая после этих испытаний!

Забота о людях, воевавших за Родину против лютых ее врагов, об инвалидах войны, об осиротевших семьях воинов Красной Армии поставлена во главу угла всей деятельности советских и профсоюзных, партийных и комсомольских организаций, руководителей предприятий и учреждений и колхозов. Это их важнейшая, святая обязанность! Качество их работы будет проверяться тем, как они будут выполнять свою роль дисциплинированных исполнителей воли народа, ни на минуту не забывающих о тех, кто защищал свободу, независимость и честь отчизны.

Коренной задачей народа является под'ем всего нашего народного хозяйства. В несколько лет мы должны значительно превзойти довоенный уровень хозяйственного развития страны, обеспечить значительное повышение жизненного уровня населения. «В этом смысл недавно опубликованного решения партии и правительства о выработке пятилетнего плана восстановления и развития народного хозяйства СССР на 1946—1950 годы, а также соответствующего плана восстановления и развития железнодорожного транспорта» (В. М. Молотов).

В ближайшие годы Советская страна представит собой самое величественное и прекрасное зрелище, когда-либо известное человечеству. Счастливо наше поколение, поколение эпохи Победы, которое будет участвовать в этом грандиозном, небывалом строительстве! Три первые сталинские пятилетки, обеспечившие военную и экономическую мощь Советского государства, породили вместе с тем и замечательную когорту опытных, умелых, знающих людей, обеспечивших великие успехи нашей промышленности и сельского хозяйства. В годы новой пятилетки под руководством этих людей из рядов рабочего класса, крестьянства, интеллигенции, при активнейшем участии новых кадров, сыгравших в годы войны огромную роль, в особенности нашей замечательной героической молодежи, будут созданы новые заводы, фабрики, электростанции, шахты, тракторные станции, вырастет производство во всех отраслях народного хозяйства.

Огромной заботой партии и правительства о насущных нуждах народа, о скорейшем увеличении производства товаров широкого потребления пронизаны хозяйственные планы Советского государства. В своем докладе товарищ Молотов подчеркнул одну из важнейших задач, выполнение которой обеспечит выполнение этих планов, — задачу повышения производительности труда:

«Нам нужно больше думать о том, как правильнее организовать труд в промышленности, в сельском хозяйстве, на транспорте и во всех наших учреждениях, чтобы производительность труда советского человека и качество его работы давали наилучшие результаты».

Неиссякаема энергия советских людей. Она обеспечит нам все, обеспечит стремительное развитие нашей науки и техники, обеспечит счастье и процветание во всех областях нашей жизни.

Главным источником этой энергии является руководство большевистской партии, партии Ленина—Сталина. Она воспитала советский народ в духе социалистического демократизма и патриотизма. Она организовала нашу победу. Великим доверием народа пользуется большевистская партия, которой народ вверил свою судьбу, вверил руководство великой созидательной работой сейчас, в годы мирного строительства:

«Наш учитель, наш отец, наш вождь — товарищ Сталин», — с любовью и благодарностью говорит наш народ в эти славные дни, когда, празднуя Победу, мы намечаем свои новые большие задачи. Сталин — это знамя и символ всех наших побед. Сталин — это имя, освещающее наш путь вперед, к дальнейшему расцвету социалистической Родины!

Имя товарища Сталина было начертано на знаменах демонстрантов, прошедших по улицам Москвы, Ленинграда, Киева, Минска, Баку, Тбилиси, Риги, Таллина, всех городов Советской страны. С именем Сталина связывают рабочие, колхозники, люди интеллигентного труда свою уверенность в завтрашнем дне, свои планы на будущее. Под водительством великого Сталина выполнят народы СССР новые великие задачи, вставшие перед ними сейчас, когда наша Родина для всего человечества являет пример ревностной борьбы за обеспечение всеобщего мира, демократических свобод, всенародного созидательного труда.

(Передовая «Правды» за 9 ноября).

Председателю Совета Народных Комиссаров Союза Советских Социалистических Республик Генералиссимусу Советского Союза товарищу СТАЛИНУ

Дорогой Иосиф Виссарионович!

Торжественное заседание московского совета депутатов трудящихся с партийными и общественными организациями столицы, посвященное 28-й годовщине Великой Октябрьской социалистической революции, от лица трудящихся г. Москвы и Московского гарнизона шлет вам, великому вождю народов, гениальному полководцу Красной Армии, сердечный пламенный привет!

Мы празднуем годовщину Великой Октябрьской социалистической революции в обстановке всемирно-исторической победы над гитлеровской Германией и империалистической Японией.

Красная Армия и Военно-Морской Флот с честью выполнили свою историческую миссию — избавили нашу отчизну от угрозы немецкого нашествия на западе и японского нашествия на востоке, освободили порабощенные народы Европы от гитлеровского ига.

Народы Советского Союза и с ними все свободолюбивые народы мира никогда не забудут неоценимой заслуги Красной Армии перед нашей Родиной и всем прогрессивным человечеством.

Слава Красной Армии-победительнице, слава ее доблестным бойцам, сержантам, офицерам, адмиралам, генералам и маршалам!

Героическую борьбу Красной Армии с первого до последнего дня войны самоотверженно поддерживал весь наш советский народ. Советские люди, воспитанные большевистской партией в духе беспредельной верности делу Ленина — Сталина, не жалели сил и труда во имя победы над врагом.

Наш советский народ совершил великий подвиг в Отечественной войне.

Народ обеспечил своих воинов-богатырей всем необходимым. Ни в чем не знала Красная Армия недостатка. Наши воины были обуты, одеты, обеспечены питанием, снабжены самым совершенным оружием.

Суровая и напряженная борьба за честь, свободу и независимость нашей Родины еще ярче раскрыла всю исполинскую силу и таланты советского народа, которые окрепли и расцвели в годы советской власти.

Советский народ воевал и одновременно строил новые предприятия, восстанавливал разрушенное немцами хозяйство. Великой военной и экономической победой в Отечественной войне наш народ обязан прежде всего вам, товарищ Сталин!

Вы вдохновляли нас, советских людей, на ратные подвиги, героический и самоотверженный труд во имя нашей Родины! Сбылись ваши вещие слова, сказанные еще в первые годы советской власти: «В лице России растет величайшая социалистическая народная держава, которая не даст себя обидеть».

Примите же, товарищ Сталин, от нас, советских людей, горячую признательность и благодарность за нашу победу!

Слава великому вождю народов и полководцу Красной Армии товарищу Сталину!

Отстояв свою свободу и независимость, завоевания Великой Октябрьской социалистической революции, советские люди вернулись к мирному труду.

Наше государство приступило к составлению пятилетнего плана восстановления и развития народного хозяйства и железнодорожного транспорта на 1946—1950 годы. Грандиозные задачи будут поставлены в этом плане. В результате его осуществления должен быть не только достигнут, но и значительно превзойден довоенный уровень развития народного хозяйства СССР. Это новое яркое доказательство гигантской силы советского строя, преимущества социалистической системы нашего хозяйства.

Выполнение плана четвертой сталинской пятилетки будет новым крупным шагом советского народа на пути к коммунизму.

Мы, москвичи, клянемся вам, товарищ Сталин, быть в авангарде строителей коммунизма, упорно и самоотверженно трудиться во имя дальнейшего укрепления и процветания нашей Родины — надежного оплота мира и безопасности народов.

Празднование 28-й годовщины Октябрьской социалистической революции совпадает с подготовкой к выборам в Верховный Совет Союза ССР.

Выборы в Верховный Совет СССР будут новой демонстрацией морально-политического единства советского народа, его сплоченности вокруг славной большевистской партии и своего родного и мудрого правительства.

Испытания войны еще больше сплотили народы Советского Союза, сделали еще более крепким дружественное сотрудничество рабочих, крестьян и интеллигенции, еще сильнее убедили советских людей в правильности внутренней и внешней политики советского правительства.

Мы ждем этих выборов в Верховный Совет Союза ССР как великого народного праздника, как дня торжества прочного, незыблемого советского социалистического строя.

Да здравствует и процветает наша советская Родина!

Да здравствуют наши героическая Красная Армия и Военно-Морской Флот!

Да здравствует советский народ!

Да здравствует наше правительство!

Да здравствует славная большевистская партия!

Да здравствует великий вождь народов, Генералиссимус Советского Союза — наш родной товарищ СТАЛИН!

Прием у Зам. Председателя Совета Народных Комиссаров и Народного Комиссара Иностранных дел СССР В. М. Молотова

7 ноября по случаю 28 годовщины Великой Октябрьской Социалистической революции заместитель председателя Совета Народных Комиссаров СССР и Народный Комиссар Иностранных Дел В. М. Молотов устроил прием для дипломатического корпуса. На приеме присутствовали главы и ответственные дипломатические сотрудники иностранных посольств и миссий, военные, военно-морские и военно-воздушные атташе.

На приеме также присутствовали Первый Заместитель Председателя Президиума Верховного Совета СССР Н. М. Шверник, Народные Комиссары СССР адмирал флота Н. Г. Кузнецов, В. А. Малышев, Б. Л. Ванников, Д. Ф. Устинов, И. Т. Тевосян, М. Г. Первухин, И. В. Ковалев и другие, Заместители Народного Комиссара Иностранных Дел СССР А. Я. Вышинский, В. Г. Деканозов, С. А. Лозовский, М. М. Литвинов, И. М. Майский, Маршалы Советского Союза А. М. Василевский и С. М. Буденный, Главный Маршал артиллерии Н. Н. Воронов, Главный Маршал авиации А. А. Новиков, Маршал авиации С. Ф. Жаворонков, Маршал войск связи И. Т. Пересыпкин, Маршал инженерных войск М. П. Воробьев, Маршал артиллерии Н. Д. Яковлев, адмиралы Л. М. Галлер и С. Г. Кучеров, Президент Академии наук СССР С. И. Вавилов, секретарь Президиума Верховного Совета СССР А. Ф. Горкин, ответственные работники Наркоминдела СССР, Наркомвнешторга, НКО, НКВМФ, а также ученые, писатели, артисты, представители советской и иностранной печати.

Награждение орденами и медалями работников центральных руководящих органов Всесоюзной Коммунистической партии большевиков

За успешную работу по выполнению заданий партии и правительства во время Отечественной войны Указом Президиума Верховного Совета СССР награждены:

ОРДЕНОМ ЛЕНИНА—Е. Е. Андреев, М. Ф. Владимирский, Н. Г. Жуков, А. И. Козлов, А. К. Кокотушкин, Л. А. Логинов, Г. М. Маленков, С. Я. Паршин, А. Н. Поскребышев, Т. К. Силина, Д. Н. Суханов, Е. Н. Сухова, В. Н. Чернуха, М. А. Шамберг, М. Ф. Шкирятов, Н. Н. Шаталин;

ОРДЕНОМ ОТЕЧЕСТВЕННОЙ ВОЙНЫ I СТЕПЕНИ — Н. Я. Ипков, А. Е. Краева, В. И. Прокофьев, Я. Е. Чадаев, В. В. Щербаков, Г. Ф. Юдин и другие — всего 27 человек;

ОРДЕНОМ ОТЕЧЕСТВЕННОЙ ВОЙНЫ II СТЕПЕНИ—А. И. Алтаева, Н. И. Баскаков, С. М. Ковалев, П. С. Крюков, С. П. Попов, Я. Г. Радченко, Е. Г. Феоктистова и другие — всего 62 человека;

ОРДЕНОМ ТРУДОВОГО КРАСНОГО ЗНАМЕНИ — С. С. Вавилов, И. П. Кондаков, А. Н. Крапивин, М. А. Морозов, Д. А. Поликарпов, А. П. Чернышев, А. С. Яшина и другие — всего 56 человек;

ОРДЕНОМ КРАСНОЙ ЗВЕЗДЫ — 112 человек;

ОРДЕНОМ «ЗНАК ПОЧЕТА» — 87 человек;

МЕДАЛЬЮ «ЗА ТРУДОВУЮ ДОБЛЕСТЬ» — 103 человека;

МЕДАЛЬЮ «ЗА ТРУДОВОЕ ОТЛИЧИЕ» — 71 человек. (ТАСС).

Торжественное заседание Московского Совета депутатов трудящихся, посвященное 28-й годовщине Великой Октябрьской социалистической революции

6 ноября в Большом зале Кремлевского Дворца состоялось торжественное заседание Московского Совета Депутатов Трудящихся совместно с представителями партийных, общественных организаций и Красной Армии, посвященное празднованию 28-й годовщины Великой Октябрьской социалистической революции.

Здесь собрались лучшие представители нашего народа — Герои Социалистического Труда, Герои Советского Союза, генералы, офицеры, виднейшие деятели науки и искусства, стахановцы московских предприятий. У многих на груди медали «За доблестный труд в Великой Отечественной войне 1941—1945 гг.», которые в канун Октября вручались труженикам тыла.

19 часов. В зале на короткое мгновение воцаряется тишина. В президиуме появляются товарищи Молотов, Андреев, Каганович, Микоян, Берия, Шверник, Маленков, Вознесенский. В ложах занимают места члены ЦК ВКП(б), члены президиума Верховного Совета СССР, народные комиссары. Все собравшиеся встают и устраивают горячую, задушевную овацию в честь руководителей партии и правительства.

Раздаются приветственные возгласы в честь товарища Сталина. Депутаты Московского Совета, генералы и офицеры, ученые и рабочие, инженеры и мастера искусств — все горячо приветствуют родного Сталина, чье имя вдохновляло их на подвиг в трудные и славные годы Великой Отечественной войны.

Долго не утихает горячая овация, которой собравшиеся выражают чувство горячей любви и признательности великому вождю и полководцу, который спас нашу родину от угрозы фашистского порабощения и привел народ к победе.

Председатель Московского городского совета тов. Попов об'являет торжественное заседание открытым. Он предоставляет слово для предложения секретарю Московского городского комитета ВКП(б) тов. Павлюкову, который предлагает избрать почетный президиум торжественного заседания.

При упоминании имени Сталина весь зал снова в едином порыве встает. В течение нескольких минут продолжается бурная овация, раздаются возгласы: «Слава великому Сталину!», «Ура!»

В почетный президиум под всеобщие аплодисменты избираются товарищи Сталин, Молотов, Калинин, Ворошилов, Андреев, Каганович, Микоян, Жданов, Хрущев, Берия, Маленков, Шверник, Вознесенский.

Тов. Попов об'являет:

— Слово для доклада о 28-й годовщине Великой Октябрьской социалистической революции предоставляется заместителю председателя Совнаркома СССР товарищу Молотову.

Зал встречает товарища Молотова горячими, долго не смолкающими аплодисментами, переходящими в овацию. Все встают.

Воцаряется глубокая тишина. Сотни людей прильнули к наушникам, чтобы лучше слышать каждое слово доклада, посвященного славной дате в жизни нашей Родины.

Товарищ Молотов заканчивает свой доклад здравицей в честь народа-победителя, в честь Красной Армии и Военно-Морского Флота, в честь советского правительства, большевистской партии и в честь вождя советского народа великого Сталина.

Все участники торжественного заседания встают и устраивают бурную овацию. Раздаются возгласы: «Да здравствует товарищ Сталин!» В течение нескольких минут продолжается овация в честь великого вождя и полководца, в честь руководителей партии и правительства.

Далее слово предоставляется секретарю Московского Городского Комитета ВКП(б) т. Данилову, предлагающему послать приветствие товарищу Сталину. Бурными восторженными овациями собрание встречает это предложение. (ТАСС).

Торжественное заседание в Новосибирском театре оперы и балета

Новосибирский театр оперы и балета. Военные, на груди которых сверкают ордена, рабочие, служащие встречали великий праздник — XXVIII годовщину Октябрьской революции.

Празднично убрана сцена театра. Ее украшает большой портрет товарища Сталина.

8 часов 15 минут. Председатель городского Совета депутатов трудящихся тов. Хайновский открывает торжественное заседание городского Совета совместно с представителями общественных организаций.

Секретарь Центрального райкома ВКП(б) тов. Сушикова предлагает избрать почетный президиум.

— Сталин!

Присутствующие долго не смолкаемыми аплодисментами встречают имя гениального полководца и творца наших побед. Все встают.

В почетный президиум избираются товарищи Молотов, Калинин, Ворошилов, Каганович, Андреев, Микоян, Берия, Шверник, Маленков, Вознесенский, Хрущев.

Слово для доклада предоставляется секретарю областного комитета ВКП(б) тов. М. В. Кулагину.

— 28-ю годовщину Великой Октябрьской социалистической революции народы нашей страны празднуют в мирной обстановке после четырех лет войны, — говорит тов. Кулагин. — И чем дальше мы идем по пути социалистического строительства, тем глубже осознаем величие нашей революции. Она показала свои исторические результаты в годы мирного труда. Созданный ею советский строй позволил превратить старую отсталую Россию в могущественную державу. Октябрьская революция спасла нашу Родину, когда на нее напали фашистские орды.

Мы победили в Отечественной войне, потому что миллионы советских людей жертвовали всем во имя одной цели — победы над врагом. У каждого из нас был тогда только один лозунг: все для фронта, все для победы!

Все, чего мы достигли, связано с одним именем — с именем великого Сталина. И сегодня, в день всенародного торжества, мы отдаем вождю и учителю все наши лучшие чувства, любовь, ему — наша безграничная преданность и благодарность.

Советские люди с еще большей настойчивостью приступают сейчас к мирному созидательному строительству. Четвертый пятилетний план предусматривает восстановление всех городов, сел, предприятий, колхозов, уничтоженных фашистскими разбойниками. Любому другому государству для такого восстановления потребовались бы десятилетия.

Пятилетний план рисует новые перспективы и перед Новосибирской областью. За время войны наш город стал крупным индустриальным и культурным центром. В нем насчитываются десятки предприятий союзной промышленности, большое количество школ, вузов, техникумов, научно-исследовательских учреждений, театров.

Осуществление новой сталинской пятилетки еще более изменит лицо города. Завод имени Чкалова будет давать стране велосипеды и комбайны. Намечается строительство крупнейшего автозавода, гидростанции, моста через Обь и т. д. Выработка товаров широкого потребления через 5 лет возрастет в шесть раз.

XXVIII годовщину великого Октября мы встречаем в момент, когда страна готовится к важнейшему событию — выборам в Верховный Совет. Мы отстояли в войне самую передовую демократию в мире, отстояли нашу Сталинскую Конституцию.

В заключение тов. Кулагин поздравляет собравшихся с великим праздником и провозглашает здравицу в честь любимой Родины и нашего народа-победителя.

Под бурные аплодисменты принимается текст письма гению человечества, вдохновителю всех наших побед, любимому Сталину.

* * *

После торжественного заседания состоялся большой концерт, в котором приняли участие артисты Театра оперы и балета ансамбль СибВО и др.

Награждение орденами и медалями дипломатических представителей и сотрудников Народного Комиссариата иностранных дел СССР

За успешное выполнение заданий Правительства во время Отечественной войны Указом Президиума Верховного Совета СССР награждены:

Орденом Ленина — В. М. Молотов, А. Я. Вышинский, С. А. Виноградов, А. А. Громыко, Ф. Т. Гусев, В. А. Зорин, Я. А. Малик, К. В. Новиков, А. А. Петров, И. В. Садчиков, всего 10 человек;

Орденом Отечественной войны I степени — А. Е. Богомолов, В. Г. Деканозов, В. З. Лебедев, С. А. Лозовский, А. А. Соболев и др., всего 21 человек;

Орденом Отечественной войны II степени награждено 19 человек;

Орденом Трудового Красного Знамени — 83 человека;

Орденом Красной Звезды—54 человека;

Орденом «Знак почета — 39 человек;

Медалью «За трудовую доблесть» — 129 человек;

Медалью «За трудовое отличие»—36 человек. (ТАСС).

УКАЗ
Президиума Верховного Совета СССР
О НАГРАЖДЕНИИ АКАДЕМИКА Е. В. ТАРЛЕ ОРДЕНОМ ТРУДОВОГО КРАСНОГО ЗНАМЕНИ

За выдающиеся заслуги в области исторических наук, в связи с 70-летием со дня рождения, наградить академика Тарле Евгения Викторовича орденом Трудового Красного Знамени.

Председатель Президиума Верховного Совета СССР
М. КАЛИНИН.

Секретарь Президиума Верховного Совета СССР
А. ГОРКИН.

Москва, Кремль.
8 ноября 1945 года.

ПРАЗДНОВАНИЕ 28-й ГОДОВЩИНЫ ОКТЯБРЯ В СТРАНЕ

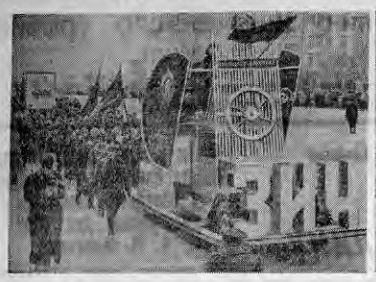




Парад частей Новосибирского гарнизона и демонстрация трудящихся 7 ноября 1945 г. Слева направо: колонна завода имени Чкалова; автомобили-амфибии; командующий войсками Западно-Сибирского Военного округа генерал-лейтенант тов. Курдюмов на трибуне; гости Новосибирска — передовики сельского хозяйства области, приглашенные на празднование.

Фото А. Гал, Г. Левина, Б. Шумакова, Т. Васильева.

Парад на Красной площади

7 ноября, в день 28-й годовщины Великой Октябрьской социалистической революции, на Красной площади столицы состоялся парад войск Московского гарнизона. Строго и, как всегда, величественно оформлена Красная площадь. На фасаде здания ГУМа — огромные портреты великих основателей и вождей Советского государства Ленина и Сталина, алые знамена, призыв ЦК ВКП(б): «Да здравствует 28-я годовщина Великой Октябрьской социалистической революции!» По бокам — макеты орденов «Победа». По обе стороны здания — знамена союзных республик — символ нерушимого братства народов великого Советского Союза.

Тысячи людей уже заполнили гостевые трибуны. Здесь присутствуют депутаты Верховных Советов СССР и РСФСР, Герои Социалистического Труда, знатные люди фабрик и заводов столицы, прославленные воины, Герои Советского Союза, участники недавних сражений Великой Отечественной войны, деятели науки, искусства и литературы. Присутствуют также члены дипломатического корпуса, военные атташе, корреспонденты советской и иностранной прессы.

Красная площадь замерла в настороженной тишине. Наступила торжественная минута, которую с таким нетерпением ждали участники парада и гости, заполнившие трибуны. В тишину ворвался гул оваций. На гранитную трибуну мавзолея поднимаются руководители партии и правительства и прославленные полководцы Красной Армии.

Собравшиеся на гостевых трибунах горячо, от всей души, приветствуют ближайших соратников великого Сталина.

Взоры всех устремлены к мавзолею, на трибуну которого находятся товарищи Молотов, Андреев, Каганович, Микоян, Берия, Шверник, Маленков, Вознесенский.

...Кремлевские куранты пробили десять ударов. В ту же минуту по воротам Спасской башни выехал принимающий парад начальник Генерального штаба Красной Армии генерал армии А. И. Антонов. На встречу ему устремляется командующий парадом, командующий Московским военным округом генерал-полковник Артемьев. В наступившей тишине отчетливо звучат слова рапорта командующего парадом:

— Товарищ генерал! Войска Московского гарнизона для парада в честь 28-й годовщины Великой Октябрьской социалистической революции построены!

Приняв рапорт тов. Антонов в сопровождении тов. Артемьева и ад'ютантов объезжает войска и здоровается с ними.

— Здравия желаем, товарищ генерал!

— Здравствуйте, товарищи!

— Поздравляем вас с праздником 28-й годовщины Великой Октябрьской социалистической революции!

Мощное «ура», сотрясающееся многотысячным хором, гремит на площади.

Объезд закончен. Тов. Антонов направляется к мавзолею. Сводный военный оркестр под управлением генерал-майора Чернецкого исполняет «Славься, русский народ». С необычайной силой и выразительностью звучит знакомая мелодия Глинки. Фанфаристы возвещают: «Слушайте все!»

Поднявшись на трибуну мавзолея, начальник Генерального штаба тов. А. И. Антонов обращается к войскам и советскому народу с речью.

РЕЧЬ НАЧАЛЬНИКА ГЕНЕРАЛЬНОГО ШТАБА ГЕНЕРАЛА АРМИИ А. И. АНТОНОВА

Товарищи красноармейцы и краснофлотцы, сержанты и старшины, офицеры армии и флота, генералы и адмиралы!

Трудящиеся Советского Союза!

От имени и по поручению Советского правительства и Всесоюзной коммунистической партии (большевиков) приветствую и поздравляю вас с 28-й годовщиной Великой Октябрьской социалистической революции.

Сегодня впервые после четырех лет Великой Отечественной войны наша страна отмечает этот всенародный праздник в мирных условиях.

1945 год является для советского народа и его Красной Армии годом незабываемых в истории побед.

Вооруженные силы Советского Союза совместно с армиями наших союзников сокрушили гитлеровскую Германию и разгромили японских империалистов. Советская Родина избавлена от угрозы немецкого нашествия на западе и японского нашествия на востоке.

Красная Армия с достоинством выполнила свою задачу — защитила честь, свободу и независимость своего отечества; освободила народы Европы от немецкого ига; спасла цивилизацию от фашистского варварства. Красная Армия принесла победоносное знамя Ленина—Сталина через жестокие сражения Великой Отечественной войны и заслужила признательность и любовь советского народа.

В грозные дни войны народы Советского Союза отстояли завоевания Октябрьской революции и одержали полную победу над врагом. Страна наша вышла из войны еще более сильной и могущественной.

Победы Советского государства явились результатом силы социалистического строя, установленного Октябрьской революцией, результатом организующей и вдохновляющей роли большевистской партии, результатом правильного и мудрого руководства Советского правительства и нашего великого вождя, гениального полководца товарища Сталина.

Наша Родина вступила в период мирного развития. Советские люди восстанавливают народное хозяйство, разоренное немецкими варварами, — отстраивают города и села, возвращают новые фабрики и заводы, поднимают урожайность колхозных полей. К мирному труду возвращаются наши славные воины-победители.

Советский народ, показавший в годы войны образцы героизма и трудовой доблести, не пожалеет сил, чтобы и в период мирного развития умножить свои победы, добиться дальнейшего экономического и культурного процветания нашей страны.

Товарищи! Наши победы велики. Но нам, советским людям, воинам Красной Армии, воспитанным Ленинским и Сталинским, не пристало зазнаваться. Красная Армия не может почить на лаврах и должна продолжать совершенствоваться, чтобы быть достойной своей Родины.

В Великой Отечественной войне наша военная наука обогатилась огромным опытом. Долг генералов и офицеров Красной Армии осваивать этот опыт, обогащать свои знания, развивать и двигать вперед советское военное искусство.

Войны Красной Армии покрыли славой свое оружие в Великой Отечественной войне. Они показали образцы воинского мастерства, доблести и высокого сознания своего долга. Наши бойцы, где бы они ни находились — на Родине или за ее пределами, обязаны и впредь блестяще нести службу, высоко держать честь и достоинство воина страны социализма.

Товарищи! Безопасность Советского государства для нас превыше всего. Красная Армия была и впредь будет надежным оплотом свободы и независимости своего социалистического отечества. Она стояла и будет стоять в первых рядах армий Объединенных наций на защите мира и безопасности народов демократических стран.

Под знаменем партии Ленина — Сталина мы победили в Великой Отечественной войне. Под знаменем партии Ленина—Сталина в период мирного строительства мы добьемся нового расцвета народного хозяйства и культуры, еще сильнее укрепим экономическую и военную мощь нашего государства.

Да здравствует Красная Армия и Военно-Морской Флот!

Да здравствует великий советский народ!

Да здравствует наше правительство!

Да здравствует организатор наших побед — большевистская партия!

Да здравствует наш любимый вождь и полководец Генералиссимус Советского Союза товарищ Сталин!

Ура!

Тов. Антонов закончил свою речь. Гремят залпы артиллерийского салюта. Звучит торжественная мелодия Государственного Гимна Советского Союза. Гудки проносятся из края в край площади ты-сячеустое «ура». Незабываемая величественная симфония!

...Войска приготовились к параду. Раздается команда:

— Парад, смирно! К торжественному маршу!

Под барабанную дробь на площадь вступает сводный офицерский полк Наркомата Обороны, открывающий марш частей Московского гарнизона. Командир сводного полка генерал-лейтенант Тарасов вскидывает шашку, отдавая салют руководителям партии и правительства, прославленным полководцам Красной Армии. Перед мавзолеем и образцовой трибуной проходят пехотные офицеры, артиллеристы, танкисты, инженеры, связисты. Проходит славное наше офицерство, выросшее и закалившееся в огне великих битв Отечественной войны.

Приветствуемые собравшимися, на площади появляются воспитанники старейшей кузницы офицерских кадров Красной Армии — краснознаменной ордена Ленина и ордена Суворова I степени Военной Академии имени М. В. Фрунзе. Во главе их идет один из опытнейших военачальников Герой Советского Союза генерал-полковник Чибисов. Тринадцать Героев Советского Союза прославленный летчик Александр Покрышкин; наш слушатель Академии, проносит знамя, украшенное тремя орденами. Рядом с ним шагают его ассистенты дважды Герои Советского Союза подполковник Лавриненков и гвардии майор Алелюхин.

На площадь вступает колонна артиллерийской ордена Ленина Академии Красной Армии им. Дзержинского. Офицеров-артиллеристов ведет начальник Академии генерал-полковник артиллерии Хохлов. Рядом с ним генерал-лейтенант артиллерии Вознесенский, известный ученый и военный педагог, академик, заслуженный деятель науки, лауреат Сталинской премии. Тридцать лет своей жизни он посвятил развитию отечественной артиллерии, подготовке офицеров, которые на полях сражений показали всему миру, что советская артиллерия — это подлинный бог войны.

Офицеры всех родов войск Красной Армии, бывшая образцовой выправкой, проходят мимо мавзолея и трибун, встречаемые восторженными рукоплесканиями. Плуг колонны краснознаменной Военно-инженерной Академии Красной Армии им. Куйбышева, Военной Академии химической защиты Красной Армии им. Ворошилова, Военно-воздушной академии Красной Армии. Высшей военной школы противовоздушной обороны. Военного института иностранных языков...

В новых, ладно сшитых шинелях появляются бойцы 2-й гвардейской отдельной Таманской орденов Красного Знамени и Суворова I степени дивизии. Вступив в войну в первые же месяцы, эта дивизия разгромила под Ельней немецкую группировку, а затем сражалась под Курском, Глуховом, Ростовом, Таганью, в Крыму, Литве и Латвии. Доблестная дивизия в числе первых частей Красной Армии ворвалась в логово фашистского зверя — Восточную Пруссию.

Москвичи горячо приветствуют славных героев-гвардейцев, которые с честью пронесли через все сражения свои боевые знамена.

Эскадрон за эскадроном, на рысях, проходит конница. Впереди головного эскадрона на серебристом арабском скакуне полковник Васильев, бывалый кавалерист, прошедший путь от красноармейца до командира полка. Застыл в салюте сверкающий клинок его шашки. Через Красную площадь проплывает боевое знамя — святыня и гордость полка, которое пронесет его с честью через все битвы гражданской и Великой Отечественной войн.

Парад советской техники открывает прославленная русская артиллерия, всесокрушающая огневая сила нашей Красной Армии. Артиллерийскую колонну, представленную всеми видами и калибрами пушек и гаубиц, возглавляет на параде заместитель командующего войсками Московского военного округа генерал-лейтенант Рябов.

Площадь заполняется машинами с танками и стальных касках, с автоматами — это полк мотопехотной пехоты. Ведая ими проезжают в полном вооружении на автомобилях, представители авиадесантных войск — бесстрашные парашютисты, участники дерзких рейдов в тылы врага.

На площадь возникает мощный парад-ный гул — на-за стен Исторического музея ровными рядами движутся танки. Парад танков открывает краснознаменная танковая рота. Над башнями колышется алые боевые знамена. Советские танки вместе с Красной Армией прошли через многие страны Европы, неся освобождение народам от гитлеровского ига. Впереди колонны движется танк-ветеран со знаком 046 на броне и надписью «Кантемировец». На правом борту танка изображена карта, прорезанная чертой — от Сталинграда до Эрдена. Славный боевой путь!

Нескончаемым потоком идут по площади танки и самоходные орудия.

...На площади — сводный оркестр Наркомата Обороны СССР. Парад окончен. Красная Армия, покрывшая славой свои знамена в битвах Великой Отечественной войны, на этом параде еще раз продемонстрировала свою мощь, свое воинское искусство, свою современную боевую технику. (ТАСС).

Демонстрация трудящихся Москвы 7 ноября 1945 года

Столица нашей Родины была свидетельницей многих величественных народных праздников. Нынешняя октябрьская демонстрация — первая после войны — навсегда останется в памяти у каждого, кто побывал и этот день на исторической Красной площади.

Это было незабываемое по своему величию и красоте зрелище. На Красную площадь одновременно вступило несколько районов. Ветер взвивал полотнища алых знамен, образовавших сплошную алую зыбь.

Колонны демонстрантов проходят перед мавзолеем, задушевно приветствуя руководителей партии и правительства. Товарищи Молотов приветственно машет рукой. На трибуне демонстрантов несутся возгласы «Ура», «Да здравствует товарищ Сталин», «Да здравствует товарищ Молотов». Каждый в эти радостные минуты думал о великом вожде, учителе и полководце — о родном Сталине, который привел нашу армию и народ к великой победе.

Демонстранты несут портреты товарища Сталина, членов политбюро, Маршалов и Героев Советского Союза, Героев Социалистического Труда.

К мавзолею приближается колонна рабочих и служащих электрозаводского района, удостоенного за отличную работу ордена Ленина. Орденами и медалями Советского Союза награждены сотни рабочих и работники этого завода. Лучшие-ки работают Родине о своих первых успехах в выпуске мирной продукции. В 1946 году выпуск электроаппаратов и радиоламп будет увеличен уже в два раза.

Тепло встречают присутствующие появление на площади колонны Академии наук, ее научных учреждений, высших учебных заведений столицы. Раздаются приветственные возгласы в честь передовой советской науки. На щитах и транспарантах колонн — красноречивые цифры, рассказывающие об огромном вкладе советских ученых в дело победы над гитлеровской Германией и империалистической Японией. В рядах демонстрантов идут старейшие деятели науки, маститые ученые, чьи труды завоевали мировое признание, идут представители молодого поколения советской науки — воспитанники советской высшей школы. Сегодня они демонстрируют свою готовность отдать все силы, знания и талант делу восстановления народного хозяйства, успешному осуществлению плана великих работ сталинской пятилетки.

Ярко и праздничны выглядят колонны демонстрантов Таганского района. Рабочие 1-го подшипникового завода несут портрет великого творца победы — Генералиссимуса Советского Союза товарища Сталина, портреты Маршалов, Героев Советского Союза и Героев Социалистического Труда. За годы войны коллектив завода дал свыше 16 миллионов подшипников для самолетов, танков, автомобилей, изготовил на сотни миллионов рублей вооружения и боеприпасов. В первые шеренги праздничной демонстрации завод выдвинул своих достойнейших людей. На груди у многих из них, рядом с орденами Советского Союза, полученные накануне медали «За доблестный труд в Великой Отечественной войне 1941—1945 гг.».

Гудом приветственных возгласов встречает Красная площадь демонстрантов Пролетарского района. Над колонной автозавода им. Сталина гордо реет знамя Государственного Комитета Обороны. В рядах автозаводцев идут кузнецы, рабочие цеха моторов, сборщики автомашин. В годы Отечественной войны с главного конвейера автозавода сходили полевые «ЗИС'ы», отправлявшиеся на фронт. Теперь автозаводцы готовятся к производству новых машин для нужд народного хозяйства.

* * *

В течение трех часов продолжалось праздничное шествие трудящихся столицы. Демонстрация, в которой приняли участие свыше полутора миллионов москвичей, показала сплоченность нашего народа вокруг партии Ленина—Сталина, его горячий советский патриотизм, его готовность к решению новых великих задач, вставших перед нашим государством в послевоенный период.

(ТАСС).

В НОВОСИБИРСКЕ

Мы все ждали этого дня четыре года. Мы знали: он будет — первый праздник Великого Октября после победы.

В грозные для Родины годы ни на минуту советский человек не терял веры, что снова увидит на площади родного города боевые колонны и праздничные трибуны.

...В десять часов утра призывно зазвучали фанфары. Застыли ряды бойцов — участников парада. Принял рапорт командующего парадом генерал-лейтенанта Аетапина, командующий Западно-Сибирским Военным округом генерал-лейтенант Курдюмов поднимается на трибуну.

От имени Новосибирского обкома ВКП(б), исполнительного комитета областного Совета депутатов трудящихся и Военного Совета тов. Курдюмов обращается с приветствием к войскам и труженикам города и поздравляет их с днем 28-й годовщины Октября.

Сотни тысяч людей слушают речь командующего. Слушают не только в колоннах демонстрантов, но и в далеких сибирских селах, в колхозах и совхозах.

— Красная Армия и весь советский народ защитили великие завоевания Октября, отстояли нашу родную советскую власть, самую народную, самую демократическую власть в мире, — говорит тов. Курдюмов. — Под руководством партии Ленина—Сталина наша страна стала непримиримой крепостью и разгромила немецко-фашистских захватчиков на западе и японских империалистов на востоке.

Теперь перед нашим народом вновь открылись огромные перспективы дальнейшего процветания. Грандиозные задачи мирного строительства ярко выражены в четвертом пятилетнем плане.

На фронте наши земляки-сибиряки прославились своей выносливостью, стойкостью, высокими моральными и боевыми качествами, умением бить врага наверняка. Здесь, в тылу, своей героической самоотверженной работой они превратили наш город и Новосибирскую область в один из крупнейших арсеналов страны.

28-я годовщина Октября совпадает с началом избирательной кампании по выборам в Верховный Совет СССР. Предстоящие выборы еще раз продемонстрируют могучее, нерушимое морально-политическое единство советского народа, его сплоченность вокруг большевистской партии и вождя товарища Сталина.

Тов. Курдюмов заканчивает свою речь здравицей в честь великого советского народа, в честь героической Красной Армии, в честь великого вождя и полководца любимого товарища Сталина.

Громкое «ура» прокатывается по площади, несется по рядам войск...

И вот они пошли. Первым мимо трибуны проходит офицерский батальон штаба округа. Впереди батальона — полковник Савенко.

— Да здравствует Красная Армия! Да здравствует великий Сталин! — приветствуют войска секретарь обкома ВКП(б) тов. М. В. Кузьгин.

Идут курсанты военных школ, бойцы и офицеры, кровью своей защищавшие завоевания Октября.

Доносится цокот копыт. На площадь выезжают артиллеристы под командованием подполковника Морозова.

— Слава советским артиллеристам! — несутся приветственные крики с трибуны. Долго не смолкаемым «ура» отвечают славные артиллеристы. Движутся автомобили-амфибии, мотоциклы.

Затем на площадь вышли колонны трудящихся. В их рядах — люди, ковавшие победу, герои тыла, защищавшие свое Отечество самоотверженным трудом. Над колоннами реют знамена. И, как знамя, люди высоко несут портреты родного Сталина.

На знаменах демонстрантов — орден Советского Союза. Это — высшая награда Родины славным коллективам наших заводов и фабрик, где и годы войны ковалось оружие нашей победы.

* * *

150 тысяч трудящихся Новосибирска приняли участие в праздничной демонстрации 7-го ноября.

По городам и селам нашей области

БАРАБИНСК

БАРАБИНСК, 9 ноября. **(По телефону).** 6 ноября в железнодорожном клубе г. Барабинска состоялось торжественное заседание городского Совета депутатов трудящихся совместно с партийными, советскими и общественными организациями города, посвященное 28-й годовщине Великой Октябрьской социалистической революции.

С докладом о 28-й годовщине Великого Октября выступил секретарь городского комитета партии тов. Горячев. В своем докладе тов. Горячев отметил большую роль Барабинского отделения и узла в перевозках военных материалов. Многие железнодорожники Барабинского отделения и узла удостоены правительственных наград. Среди них — знатный машинист-лучшист, винтажер безводных рейсов тов. Голенков, кузнец Барабинского депо тов. Гончаров, ежедневно выполнявший норму выработки на 1,500—2.500 проц.

Заседание послало приветственное письмо вождю народов товарищу Сталину.

7 ноября железнодорожники Барабинского депо собрались в рабочем клубе на торжественное собрание, посвященное 28-й годовщине Октября. Здесь были отмечены лучшие бригады паровозников, совершившие в октябре месяце по 15—20 поездок через все сражения свои боевые знамена.

ЧУЛЫМ

ЧУЛЫМ, 9 ноября. **(По телефону).** Во всех предприятиях и учреждениях рабочего поселка Чулым 7 и 8 ноября состоялись торжественные вечера, посвященные 28-й годовщине Великой Октябрьской социалистической революции. В колхозах, МТС и совхозах были проведены торжественные собрания.

Особенно радостным был праздник для колхозников сельхозартелей Пролетарского сельсовета — «Майский штурм» и «Красный юг», которые полностью закончили расчеты по всем видам государственных поставок и к Октябрьской годовщине вывезли на сельский пункт свыше 30 центнеров зерна сверх плана. 186 пудов хлеба сверх плана сдал колхоз «Новый строитель», Осиновского сельсовета.

ОЯШ

ОЯШ, 9 ноября. **(По телефону).** С большой торжественностью трудящиеся Ояшинского района встретили 28-ю годовщину Октября. В районном центре во вновь отремонтированном клубе состоялось торжественное заседание.

В колхозах и совхозах состоялось награждение стахановцев сельского хозяйства, передовиков борьбы за хлеб. В Чебулинском совхозе премировано более 80 человек.



На торжественном заседании в Новосибирском театре оперы и балета.

Фото Б. Шумакова, Т. Васильева.

Доклад товарища В. М. Молотова—великая программа дальнейшей работы советского народа

Наша Родина— наша гордость

Доклад тов. В. М. Молотова, посвященный 28-й годовщине Великой Октябрьской социалистической революции, заставил радостно забиться сердца советских людей.

Трудно передать все чувства по поводу сказанных тов. Молотовым слов: «У нас нет более важной задачи, чем задача закрепить нашу победу».

Да, мы, советские люди, пользующиеся благами, завоеванными Октябрьской социалистической революцией, видавшие жизнь народов зарубежных стран, будем крепить нашу победу, наше родное государство.

Товарищ Молотов говорил о нас, о воинах Красной Армии, в ходе войны шагнувших далеко за рубежи своей страны. Мне пришлось побывать в Польше, Германии, познакомиться с бытом других народов. Я видел последствия жестокой эксплоатации трудящихся помещиками и капиталистами. Я видел и красивые города Восточной Пруссии.

Но это только одна внешность. Об этих внешне красивых городах много нам рассказывали трудящиеся немцы и поляки, как о городах, где творились самые темные и мерзкие дела.

Прав тов. Молотов, когда он говорит, что знакомство с бытом других народов принесет нашим людям свою пользу и расширит их представления. Прав тов. Молотов и в том, что советские люди возвращаются домой с еще более горячим чувством преданности своей Родине и советской власти.

Советский человек с чувством гордого удовлетворения сознает себя гражданином Союза Советских Социалистических Республик.

Народы Советского Союза сейчас готовятся к выборам в Верховный Совет. Все лучшие мысли советских людей обращены в эти дни к родному Правительству, обеспечившему своей мудрой политикой могущество и непобедимость Родины.

С. ВАЛЕЕВ.

Депутат Новосибирского городского Совета, кавалер орденов Александра Невского, Отечественной войны 2-й степени и Красная Звезда.

На благо отчизны

Давно я читаю газеты рабочим своего цеха, провожу с ними беседы. Сегодня они меня встретили как-то по необычному.

— Ну, давай, развертывай газету. Сегодня можно и пораньше начать. Кворум полный,—обратился ко мне столяр-краснодеревец Антип Григорьевич, самый активный слушатель моей аудитории.

Доклад В. М. Молотова на торжественном заседании Московского Совета произвел на рабочих большое впечатление. Чтение его сопровождалось одобрительными возгласами: «Вот правильно». «Вот она, истинная правда».

Как только я коснулся задач, поставленных товарищем Молотовым в четвертом разделе доклада, Антип Григорьевич не вытерпел: «Уж будьте уверены, мы еще лучше поработаем на благо Родины в четвертой сталинской пятилетке!»

П. КРОТОВ.
Цеховой агитатор.

За новые успехи в труде

Хорошо потрудился коллектив фабрики имени ЦК швейников в дни предоктябрьского соревнования. План октября перевыполнен на 26,9 процента, по производительности труда — на 33,1 проц. Среди швейников Советского Союза коллектив фабрики занял второе место.

Соревнование среди работниц разгорается с новой силой.

Вчера утром в кабинете секретаря партийного бюро тов. Паряковой собрались секретари цеховых партийных организаций, агитаторы. Возвращаясь в цех, каждый участник этого совещания ясно представлял, что он должен делать сегодня и в ближайшие дни, чтобы обстоятельно раз'яснить рабочим и работницам политический смысл доклада товарища Молотова о 28-й годовщине Великой Октябрьской социалистической революции, чтобы закрепить и умножить достигнутые успехи.

В перерывы во всех цехах агитаторы провели первые читки доклада.

— Возьмемся за решение этих задач со всей нашей неиссякаемой большевистской энергией, со всей могучей энергией советских людей, — читает начальник четвертого цеха агитатор Ломакина.

Одна за другой поднимаются работницы. Они говорят о любви к Родине, к великому Сталину, говорят о своих победах в предоктябрьском соревновании, берут новые повышенные обязательства.

Работницы агрегата мастера Емельяновой взяли обязательство перевыполнить ноябрьскую программу на 25 процентов, а по производительности труда на 85 процентов, не допускать брака в работе. Кандидат партии тов. Шапанова выполнила октябрьское задание на 368 процентов. Теперь она обязалась выполнить план ноября на 380 процентов. Старая работница тов. Данилова выработала в октябре 392 проц. к плану, а теперь обязалась довести свои показатели до 400 процентов. В целом цех тов. Ломакиной решил перевыполнить ноябрьскую программу не менее, чем на 20 процентов.

Работницы цеха, которым руководит депутат областного Совета депутатов трудящихся тов. Щетинкина, решили перевыполнить план ноября на 10 процентов и по производительности труда — на 5 процентов против предыдущего месяца.

Обсуждая доклад товарища Молотова, работницы каждого агрегата, каждого цеха берут новые повышенные обязательства.

Е. ТРЕГУБОВ.

К новым достижениям в науке

За 28 лет существования советской власти наука в Советском Союзе достигла небывалого расцвета. В дни жестокой борьбы с немецкими захватчиками у нас в Сибири был создан филиал Академии наук СССР. Это говорит о многом.

Сибирские ученые во время войны сделали немало важных открытий, разработали новые научные проблемы. Эта работа не прекращается и теперь. Например, наши геологи обнаружили новые месторождения железной руды, бурого угля и других полезных ископаемых.

Товарищ Молотов в своем докладе сказал: «Будет у нас и атомная энергия, и многое другое». Мы извлечем энергию из атома для того, чтобы укрепить народное хозяйство Родины, облегчить мирный труд в нашей стране.

Сильна не та страна, которая обладает могущественным оружием. Германия имела много самолетов, танков, имела самолеты-снаряды, а теперь она повержена в прах.

Сильна та страна, где народы живут одной семьей, где процветает культура, наука и техника. Сильна страна, которая идет к прогрессу. Такая страна — наша Родина.

Проф. Н. А. ЧИНАКАЛ.

Директор горно-геологического института Западно-Сибирского филиала Академии наук СССР.

Мудрые слова

«Нам нужно больше думать о том, как правильнее организовать труд в промышленности, в сельском хозяйстве, на транспорте и во всех наших учреждениях», — сказал в своем докладе тов. В. М. Молотов.

В этих простых словах заложена большая мудрость. Только высокая производительность и такое же качество труда обеспечат дальнейший расцвет нашей Родины.

Я почти четверть века работаю в Новосибирском депо. На моих глазах тут произошли большие перемены. Было время, когда паровозы на промывке стояли по 46 часов, и это считалось нормой. Теперь она сокращена больше, чем вдвое. Мы стремимся в этот сжатый срок выпускать паровозы при любом об'еме ремонта.

А что для этого нужно? Обдумать все заранее. К моменту, когда поставят локомотив на промывку, все должно быть на месте. Машинист обязан предварительно записать все пункты ремонта, под руками надо иметь все необходимые детали.

Скажу, однако, что пока у нас в депо не всегда так бывает. Механические цехи полностью не обеспечивают деталями, со склада их тоже несвоевременно подвозят. Надо, значит, еще раз подумать над тем, как на всех участках правильнее организовать дело.

За войну мне пришлось больше двух с половиной лет работать в подвижном ремонтном поезде на Ленинградском и Волховском, а потом на Белорусском фронтах. Командование ставило перед нами трудные задачи. И мы успешно их решали. Когда нехватало людей, каждый из нас овладевал несколькими профессиями, один заменял другого. Родина требовала быстрее поднять отбитые у врага депо, пустить в ход замороженные паровозы, и мы это делали.

Наш долг и теперь работать с таким же напряжением, закреплять нашу победу.

Мастер цеха промывки Новосибирского депо И. КОЖУХОВ.

Хочется работать еще лучше

Внимательно я прослушал по радио доклад товарища Молотова о XXVIII годовщине Великой Октябрьской социалистической революции. Товарищ Молотов сказал, что наши люди, работавшие в тылу, на-славу помогли Родине в борьбе с немецко-фашистскими захватчиками, несмотря на невзгоды и лишения, трудились, не покладая рук. Эти слова товарища Молотова относятся и ко мне, простому рабочему-сварщику.

До войны я жил в Ленинграде. Работал на судостроительных верфях, участвовал в строительстве ледокола «Седов», ленинградского моста имени лейтенанта Шмидта. Потом был сварщиком на авиационном заводе.

В августе 1941 года я эвакуировался в глубокий тыл. Хотел уйти на фронт, поколотить немцев, как бил финнов в 1940 году, но меня не отпустили с завода. Пришлось всю свою злобу на фрицев вложить в труд. А работали мы здорово. Иной раз забывали об отдыхе и сне. Нормы я тогда перевыполнял в три — четыре раза. Через мои руки проходила вся продукция завода — делал я ответственную сварку. Выучил девять учеников. Они сейчас работают самостоятельно. Настя Александрова выполняет задание на 250 процентов, а Гриша Кочетков меня догоняет.

За свой труд я получил от правительства орден Ленина, моя фамилия записана на заводскую Доску почета.

Кончилась война, новые, великие задачи, как сказал товарищ Молотов, встали перед советским народом. Мы должны не только восстановить то, что разрушил немец, но и построить много нового.

М. РУСИН.
Сварщик завода имени Чкалова.

В колхозе будет электричество

С радостью и гордостью встретили колхозники нашей артели 28-ю годовщину Великой Октябрьской социалистической революции. По всем видам государственных поставок мы рассчитались полностью.

В течение четырех лет войны мы делали все для того, чтобы ускорить победу советского народа над немецкими захватчиками. И сейчас с новыми силами примемся за выполнение четвертой сталинской пятилетки.

«Теперь мы должны взяться за решение коренной задачи по под'ему народного хозяйства, чтобы в несколько лет значительно превзойти довоенный уровень хозяйственного развития страны и обеспечить значительное повышение жизненного уровня всего населения», — говорит в своем докладе тов. Молотов.

Наш колхоз за годы войны не сократил посевов. Теперь мы ставим новую задачу — не только расширить посевную площадь, но и значительно повысить урожайность.

Мы задумали электрифицировать хозяйство. Электричество позволит сделать наши животноводческие фермы еще более доходными.

С. ШАПОВАЛОВ.

Председатель колхоза им. Сталина, Карасунского района.

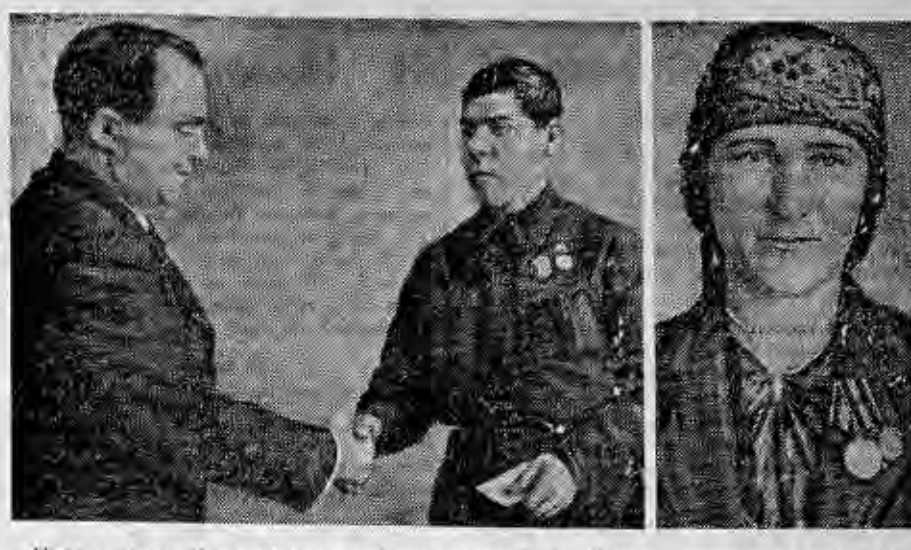

Председатель Новосибирского облисполкома Т. И. Соколов вручает медаль «За доблестный труд в Великой Отечественной войне 1941—45 гг.» передовикам сельского хозяйства. На снимке: медаль получает председатель колхоза «Новая жизнь», Купинского района, **Т. И. Кострикина**. Справа — награжденная медалью комбайнерка Еланской МТС **Е. А. Мокрых**, убравшая на комбайне «Коммунар» 400 гектаров.

Фото **Г. Левина, Б. Шумакова.**

Вручение медалей „За доблестный труд в Великой Отечественной войне 1941—1945 гг.“

Среди собравшихся вчера в Малом зале облисполкома присутствовали комбайнеры, трактористы, председатели колхозов, доярки, чабаны, бригадиры полеводческих и тракторных бригад, руководящие работники МТС и совхозов — люди самых различных профессий и возрастов, передовики социалистического сельского хозяйства.

Рядом с 66-летним Сергеем Демьяновичем Власовым, машинистом жатки-самосброски мы видим молодого председателя Усть-Изесского сельсовета, Венгеровского района Федора Васильевича Маркова. Первый из них в колхозе «Труд и знание», Вознесенского сельсовета, Венгеровского района во время уборки урожая скосил 260 гектаров хлеба, второй — в 21 год побывал на фронте, и, вернувшись после ранения домой, вывел сельсовет в число передовых по области.

За столом знакомые лица знатных комбайнеров Константина Кузьмича Рулева и Егора Яковлевича Ковалева из Мироновской МТС, Чистоозерного района, Николая Андреевича Левина из Новокрасинской МТС, того же района, Василия Петровича Тюкалевского из Николаевской МТС, Татарского района. Мастера комбайновой уборки, они в годы войны стали запевалами социалистического соревнования на колхозных полях, добивались максимальной выработки на своих агрегатах, боролись за высокое качество уборки хлеба.

О каждом из тех, кто собрался в этом зале, можно сказать немало, их честный самоотверженный труд явился ценным вкладом в дело разгрома немецких захватчиков.

В простой непринужденной беседе с председателем облисполкома тов. Т. И. Соколовым колхозники, колхозницы, работники совхозов и МТС делятся своими мыслями о дальнейшей работе по под'ему сельского хозяйства. Война закончилась, наступил период мирного развития страны. Возникают новые и новые вопросы. Они-то и волнуют передовиков сельского хозяйства. Их интересует, как скоро будет пополняться тракторный парк; они говорят о повышении урожайности и продуктивности скота, о ремонте культурно-просветительных учреждений на селе, о телефонизации и строительстве электростанций, о том, как привести в культурный вид усадьбы колхозников.

После беседы тов. Соколов об'являет, что передовикам сельского хозяйства будут вручены правительственные награды.

Первым медаль «За доблестный труд в Великой Отечественной войне 1941 — 45 гг.» получает директор Новокрасинской МТС тов. Холобес. Четыре года руководит тов. Холобес машинно-тракторной станцией. Он добился того, что она вышла в ряды передовых по области. В 1945 году план тракторных работ станция перевыполнила, вместо 14.500 гектаров по плану обработала 16.165 гектаров. Колхозы МТС в борьбе за повышение урожайности добились серьезных успехов.

Тов. Соколов вручает медаль и поздравляет тов. Холобес с наградой.

Затем к столу подходит известный комбайнер тов. Левин, за ним комбайнеры тт. Рулев и Тюкалевский. В этом году тов. Левин убрал сцепом двух комбайнов 2.317 гектаров при норме 900, тов. Рулев — 2.606 гектаров тов. Тюкалевский — 1.742 гектара вместо 400 по заданию. Не отстал и комбайнер тов. Ковалев, скосивший 2.574 гектара. Ему также вручается медаль.

Получая медаль, машинист жатки Сергей Демьянович Власов взволнованно говорит:

— Три лета подряд я, не покладая рук, работал на жатке. Сберегал каждый колос, каждое зерно, знал, что хлеб нужен Родине, нашей доблестной Красной Армии. И Родина оценила мой скромный труд. За это сердечное спасибо партии, правительству и нашему отцу товарищу Сталину.

Правительственные награды получают кузнец колхоза «Новая жизнь», Ярковского сельсовета, Купинского района, тов. Водиев, проработавший в колхозной кузнице 15 лет; Наталья Ильинична Сапрыгина, 67-летняя доярка колхоза «Моряк», Венгеровского района, которая за десять месяцев этого года надоила в среднем на каждую фуражную корову по 1.850 литров молока, получила хороший приплод и полностью сохранила молодняк; бригадир полеводческой бригады колхоза «Уралец», Венгеровского района, отец двух фронтовиков Алексей Тимофеевич Дурнявин, председатель колхоза имени «Кзыл-ту», Чановского района Мамбетов Хасан Мамбетович, председатель лучшего в области Дмитриевского сельсовета, Татарского района, фронтовик тов. Щербина и другие. Всего награждено 63 человека.

В заключение тов. Соколов тепло поздравил награжденных и пожелал им успехов в дальнейшей работе по под'ему сельского хозяйства нашей области.

Новое на наших предприятиях

Предприятия конторы «Союзкишпродукт» выработали в этом году на 800 тысяч рублей технической сшивки из кишечного сырья. Такая сшивка с успехом заменяет сыромятную кожу.

Изготовлено также 20 тысяч метров веревки из кишечного сырья.

* * *

В котельном отделении Новосибирского инструментального завода устанавливается паровой котел системы Шухова-Берлина с площадью нагрева в 75 квадратных метров. Начата кладка фундамента.

* * *

В механических мастерских треста «Сибстанкострой» налажено производство гвоздей. Для этого переоборудовано два клепальных станка, которые дают до двух тонн гвоздей в месяц.

Мать-героиня

Первой родилась дочка. Откинув со лба темную прядь слипшихся волос, девятнадцатилетняя женщина невольно вспомнила свою мать Василису Леонтьевну.

— Видно в матушку пошла, — стараясь подавить горечь разочарования, подумала она. — У нее было пять девок, и мне бог дочку дал...

С тех пор чуть не каждый год рожала Наталья Михайловна. Не успеет выкормить одного, как ждет уже другого. Вторым родился сын Николай, за ним сын Шура.

— У Натальи Вороновой опять сын, — говорили соседки.

А она радовалась: сыновья в доме — прибыль, помощники.

Из девятнадцати детей выросло одиннадцать — девять сыновей, две дочери.

— С маленькими трудно было, — вспоминает Наталья Михайловна. — Ртов много, а работник один. Станешь, бывало, на стол собирать, ложек поболе десятка клали.

Крепки были отцовские плечи, но и они гнулись под тяжестью забот. В летнюю пору Петр Васильевич подрабатывал на сенокосе, на жатве. Весной сплавляли лес, зимой дрова резали. Одних оставляла Наталья Михайловна летнюю. От зари до темна работала она с мужем, чтобы принести в дом лишнюю копейку.

Но подрастали сыновья — Николай, Александр, Иван, Дмитрий, Сергей...

— Вороновские — работяги парни! — одобрительно отзывались односельчане о сыновьях Натальи Михайловны.

А они росли здоровые, смышленые, один другого краше, радуя материнское сердце. Женились старшие, своим домом обзавелись. Жили тут же, в родном селе, но Наталья Михайловна словно кусок от себя отрывала, когда сыновья уходили из семьи. Вздыхала, что пустеет с таким трудом свитое гнездо.

После смерти мужа на руках осталось еще пятеро — четыре сына да меньшая дочка Вера. Никого не выпустила Наталья Михайловна из-под своего крыла, хоть и трудно было. Ох, как трудно!

Жизнь с малых лет была к ней сурова. Еще с тех пор, как восьмилетняя Наташка, батрацкая дочка, нянчила чужих ребят, эта суровость осталась. Но дети знали, сколько большой нежности скрывается за внешней суровостью и сухостью. Непривычные к ласке, они с благодарностью смотрели на мать в те редкие минуты, когда усталая после дневных хлопот, она присядет, бывало, на широкую лавку, прижмет к своим теплым коленям чью-нибудь вихрастую голову и огрубевшей от работы рукой погладит одного, поцелует другого.

Свет от прикрученной лампы бросает неясные тени на бревенчатые углы жарко натопленной хаты. Под печкой верещит сверчок. И так хорошо, уютно возле матери, что и спать ребят не прогонишь.

* * *

— Вот и теперь... взять бы да прижать к сердцу родимых, — мечтала долгими бессонными ночами старая мать.

Кряхтя и покашливая, она садилась на своей одинокой постели и, обхватив сухощавыми натруженными руками голову, думала-думала... Не знала она, на каких фронтах воюют сыновья. «География» у Натальи Михайловны не распространялась дальше села Вороново, что раскинулось по берегу Оби, в сорока верстах от районного центра Кожевниково. Тут она родилась, провела молодость и состарилась.

А сейчас душа матери была там, с сыновьями, на бескрайних полях Украины, в лесах Белоруссии, под Ленинградом, где шли жестокие бои за родную землю.

В тишине ночи ей чудились разрывы снарядов, гром канонады. Перед затуманенным взором вставали один за другим все девять сыновей. В серых шинелях, с винтовками наперевес, шли они на немцев, отбивая смерть, преграждая путь врагу. Мать видела их лица, чувствовала их дыхание и верила, что Вороновы не подведут.

На смену горьким мыслям приходила гордость — это она, Наталья Воронова, воспитала защитников Родины, воинов Красной Армии. Это она снарядила и благословила своих детей на ратные подвиги, на борьбу с ненавистной немчурой. И новое чувство большой, светлой радости зарождалось в ее сердце.

Приходил рассвет. С первым лучом солнца Наталья Михайловна выходила из душной избы на улицу. Поеживаясь от утренней прохлады, она пристально смотрела на запад...

Строгая, чуть торжественная, в эти минуты она чем-то неуловимо напоминала тех простых женщин, бессмертные подвиги которых вошли в историю русского народа. И не беда, что Наталья Михайловна ничего не знала о знаменитой партизанке Василисе, об Алене из «Радуги», в образе которой Ванда Василевская воплотила лучшие черты русской матери. Что из того, если она сама одна из многих женщин, предшественницей которых была героическая горьковская Ниловна.

— Хлеб стали убирать, время пришло, — рассуждала сама с собой Наталья Михайловна. Теперь бы Дмитрий и Иван с поля не уезжали. Оба бригадирами были в колхозе. А Василий, Александр и Илья на тракторах, пожалуй, уж пары кончали бы пахать. Что ж, без них управимся...

Письма приходили редко. Но мать не жаловалась:

— Не до меня им, сердечным.

И чтобы не оставаться одной со своими мыслями, шла в колхозную контору. В шестьдесят лет она не хотела, не могла в такое время оставаться без дела. Пекла хлеб для колхоза и зарабатывала по два трудодня. Потом назначили сторожихой в контору. В горячую страдную пору колхозница Воронова шла на ток веять зерно. Каким бы делом ни была занята Наталья Михайловна, она помнила одно — это нужно для фронта.

— А ну-ка, бабоньки, поживее, — говаривала она, — и крепче налегала на ручку ветрогона.

* * *

Третий год пошел, как перебралась Наталья Михайловна в Кировский район Новосибирска. Дочь Вера вызвала к себе. В зимнюю стужу, где пешком, где на попутной подводе добралась она до города. Да так и осталась жить с дочерью.

На стенах небольшой комнаты рабочего общежития в Южном поселке, в рамках, под стеклом висят фотографии. Их много. Другие фотоснимки сыновей Наталья Михайловна достает из чемодана и бережно раскладывает на столе.

Долго рассказывает она о каждом из сыновей. Вспоминает семейные подробности. Знает, не все вернутся к ней. Смертью храбрых пали в бою Вася и Витя. Нет долго вестей от Сергея. Но домой уже вернулись Александр и Илья. У первого свои дети, не оставил он и сирот брата Василия. Привез из деревни и воспитывает двух его девочек. Дождется старая мать и других сыновей.

В дверь постучали. Вошла девушка с сумкой почтальона через плечо.

— Письмо вам, мамаша, — проговорила она, протягивая тонкий пакет.

«Здравствуй, мамочка! Посылаю тебе свой искренний красноармейский привет и желаю всего наилучшего в жизни. Живу я хорошо. Обо мне не беспокойся. К новому году думаю быть у вас в гостях. Передай привет братьям Шуре, Илье и всем остальным. Твой сын Иосиф».

Наталья Михайловна взяла в руки карточку.

— Вижу плохо. Все кажется худой он больно стал, — говорит она, счастливо улыбаясь.

А сын, сфотографированный в полный рост, стоит со своим другом под березкой, высокий, стройный, молодой. И на груди у него орден Красной Звезды.

Когда настанет эта встреча, у матери на груди тоже будет орден, орден «Мать-героиня».

Р. ДРОЗДОВА.



Что-то пишет сынок из Красной Армии...
— Прочитай-ка, Вера, — говорит Наталья Михайловна дочери.

Фото Б. Шумакова.

По следам выступлений „Советской Сибири“

«ВСЕМЕРНО УКРЕПЛЯТЬ ОБЩЕСТВЕННУЮ СОБСТВЕННОСТЬ»

В корреспонденции под таким заголовком, опубликованной в № 192 нашей газеты, отмечалась запущенность в учете материальных ценностей ряда колхозов Карасукского района и факты разбазаривания колхозной собственности (сельхозартель «Маяк Ильича»).

Карасукский райисполком сообщает, что райзо и финансовые организации приняли меры по взысканию дебиторской задолженности и установлению контроля за подотчетными лицами. Карасукское отделение «Заготсено» внесло на текущий счет сельхозартели «Маяк Ильича» стоимость двигателя в сумме 3.000 рублей.

«О БЕЗДУШНОМ ОТНОШЕНИИ К ДЕМОБИЛИЗОВАННЫМ»

В № 192 нашей газеты под таким заголовком была опубликована статья майора Шумакова — комиссара Октябрьского райвоенкомата. Исполнительный комитет городского Совета депутатов трудящихся, обсудив на своем заседании статью, признал факты правильными и вынес специальное решение.

И. о. председателя Октябрьского райисполкома тов. Курочкина горисполком обязал в десятидневный срок обеспечить демобилизованную Новоселову квартирой, обувью и одеждой.

Директор завода «Труд» тов. Гришин предупрежден, что в случае повторения столь же бюрократического отношения к демобилизованным, какое было проявлено к тов. Бочарникову, он будет привлечен к строгой ответственности. Директору хлебокомбината № 2 тов. Демину предложено в десятидневный срок отремонтировать квартиру демобилизованного тов. Бочарникова. Заместителю председателя Кагановичского райисполкома тов. Черемисину поручено проверить правильность трудового устройства горпромкомбинатом демобилизованного тов. Пыжнова.

Отклики за рубежом на доклад В. М. Молотова

АНГЛИЯ

ЛОНДОН, 7 ноября. (ТАСС). Вчера английское радио передало на нескольких языках содержание доклада В. М. Молотова на торжественном заседании Московского совета, посвященном 28-й годовщине Великой Октябрьской социалистической революции.

В переданных вчера комментариях дипломатического обозревателя агентства Рейтер говорится, что доклад В. М. Молотова рассматривается осведомленными лондонскими наблюдателями как указание на то, что отношение Советского Союза ко всем важным дипломатическим проблемам остается неизменным. Теперь ясно, что вопреки оптимистическим сообщениям из Вашингтона в конце прошлой недели, никакого разрешения спорных проблем по установлению сотрудничества между союзниками на Дальнем Востоке еще не достигнуто.

Общее впечатление, создавшееся в Лондоне, заявляет обозреватель, таково, что советское правительство попрежнему искренне стремится к установлению международного сотрудничества, но оно не желает изменить своих условий.

Сегодня английские газеты посвятили докладу В. М. Молотова статьи. Газеты «Дейли телеграф энд морнинг пост» и «Дейли геральд» приветствуют общий тон выступления В. М. Молотова. «Дейли телеграф» заявляет, что этот доклад поощряет надежды на улучшение взаимоотношений между тремя великими державами, поскольку Молотов стоит на той позиции, что безопасность зависит от тесного сотрудничества.

Как сообщает агентство Рейтер, после заявления Народного Комиссара Иностранных Дел СССР Молотова о том, что «будет у нас и атомная энергия и многое другое», атомная бомба вновь стала главной темой обсуждения во всем мире. Слова Молотова изучаются во всех главных столицах. Во всех английских газетах доклад Молотова помещается на видном месте первой полосы.

США

НЬЮ-ЙОРК, 7 ноября. (ТАСС). Вчера американские радиостанции в своих передачах последних известий уделили большое место докладу В. М. Молотова на торжественном заседании Московского совета.

Радиокомментатор Хау, подробно остановившись на докладе В. М. Молотова, заявляет, что, как показывает это выступление, Советский Союз желает сотрудничать с другими об'единенными нациями и в основном полагается на единство «большой тройки». Хау указал, что отношениям между Советским Союзом и западными демократиями мешает давнее наследство — подозрения. Соединенные Штаты не обязательно должны целиком принять советскую точку зрения, но они должны ее понять.

В последних изданиях вечерних газет от 6 ноября докладу В. М. Молотова было отведено видное место.

МЕКСИКА

МЕКСИКО, 7 ноября. (ТАСС). Вчера все вечерние газеты опубликовали на первых страницах под большими заголовками выдержки из доклада В. М. Молотова на торжественном заседании Московского совета.

Всемирная конференция молодежи

ЛОНДОН, 7 ноября. (ТАСС). Вчера на вечернем заседании Всемирной конференции молодежи обсуждался проект устава всемирной федерации демократической молодежи. Все выступившие единодушно заявили о поддержке предложенного проекта устава и отмечали необходимость создания сильной и широкой демократической всемирной организации молодежи.

Сегодня конференция впервые слушала выступление делегата греческой молодежи. Он был встречен бурными аплодисментами. Все делегаты встали, приветствуя юношу Янникопулоса, который был в период оккупации Греции организатором молодежных партизанских отрядов и представителем молодежи в командовании ЭАМ. Он горячо поддержал устав всемирной федерации и указал, что эта федерация должна установить тесный контакт с другими международными организациями и, в первую очередь, с организацией Об'единенных наций.

По окончании заседания конференции многие делегаты обратились к советским делегатам с приветствиями по случаю празднования 28-й годовщины Великой Октябрьской социалистической революции.

ЛОНДОН, 8 ноября. (ТАСС). Вчера на Всемирной конференции молодежи — день великих событий. Конференция приняла проект устава Всемирной федерации демократической молодежи. Во время весьма оживленной дискуссии на вечернем заседании 7 ноября был обсужден целый ряд поправок, внесенных отдельными делегациями. Конференция согласилась, что этот устав должен оставаться в силе, пока он не будет окончательно ратифицирован на следующем всемирном конгрессе.

После того, как конференция утвердила проект устава и он сделался конституцией новой всемирной федерации демократической молодежи, радостные и возбужденные делегаты отметили рождение своей новой организации бурной овацией.

Отвод советских войск из Чехословакии

ПРАГА, 6 ноября. (ТАСС). В связи с планом демобилизации начался отвод советских войск из Чехословакии. Отвод будет закончен в течение ближайших двух—трех недель.

Открытие учредительного собрания Франции

ПАРИЖ, 6 ноября. (ТАСС). Сегодня во второй половине дня открылось первое заседание французского учредительного собрания.

„День павших в борьбе за свободу" в Польше

ВАРШАВА, 5 ноября. (ТАСС). 1 и 2 ноября население городов и сел Польши отметило, как «День павших в борьбе за свободу родины». Повсюду состоялись торжественно-траурные церемонии, шествия колонн польского войска, молодежных организаций и населения.

Одновременно, чтя память воинов Красной Армии, отдавших свою жизнь за освобождение польского народа от ига фашистских захватчиков, население городов и деревень украсило братские могилы павших в боях бойцов и офицеров Красной Армии цветами и зеленью.

2 ноября в Варшаве в зале кинотеатра «Рома» состоялось торжественно-траурное заседание, посвященное памяти павших, на котором с речами выступили вице-министр культуры и искусства Кручковский, полковник польского войска Светлик и др.

Суд над генералом Ямасита

САН-ФРАНЦИСКО, 6 ноября. (ТАСС). Радиостанция Сан-Франциско передает из Манилы (главный город Филиппин) сообщение корреспондента радиокомпании Колумбия о том, что на суде по делу японского генерала Ямасита прошло около 100 свидетелей, которые приводили подробности совершенно исключительных по своей жестокости преступлений, совершенных японскими солдатами из армии генерала Ямасита на Филиппинах. Один из свидетелей рассказал о расстреле на Филиппинах тысячи ни в чем не повинных людей.

Американская печать о деятельности американского посла в Китае

НЬЮ-ЙОРК, 2 ноября. (ТАСС). Газета «Нью-Йорк геральд трибюн» в передовой статье резко критикует действия и политику, проводившуюся в Китае американским послом Хэрли. Газета считает, что обвинение, высказанное обозревателем этой газеты Липпманом, по поводу того, что Соединенные Штаты принимают решения по различным вопросам своей внешней политики без согласования этих решений друг с другом, является совершенно правильным. Газета добавляет, что в Китае отчетливо проявилась такая практика. Хэрли обещал гоминдановскому режиму полную поддержку Соединенных Штатов, несмотря на то, что Соединенные Штаты во многих районах мира отказывались вмешиваться политически во внутренние споры и тем более вмешиваться с помощью вооруженной силы. Несмотря на утверждения американцев в противном, Соединенные Штаты, в действительности, ведут борьбу с китайскими коммунистами. Коммунисты не будут счастливее от того, что их убьют китайцы, доставленные американцами на поле битвы, а не американцы, доставленные туда китайцами.

Газета «Дейли уоркер» сообщает, что, по сведениям, полученным ею из достоверных источников, Трумэн, по просьбе Чан Кай-ши, оставил Хэрли на посту американского посла в Китае.

НЬЮ-ЙОРК, 2 ноября. (ТАСС). Значительная часть американской печати, и в особенности газета «Нью-Йорк геральд трибюн», заявляет, что политика Хэрли в Китае представляет собою вмешательство во внутренние дела и поощрение гражданской войны в Китае.

Футболисты „Динамо" в Лондоне

4 ноября для встречи с английскими футболистами вылетела в Лондон команда мастеров московского «Динамо». Чемпион СССР по футболу на 1945 год команда «Динамо» — участник международных встреч с басками, французскими и чехословацкими футболистами — встречается с английскими футболистами впервые.

Первый матч будет сыгран с одним из крупнейших клубов Лондона — «Челси», участником ныне проходящего розыгрыша осеннего первенства Англии. Большинство игроков команды неоднократно выступало в международных матчах. Московские динамовцы в последнее время упорно готовились к предстоящим играм за рубежом — ежедневно они занимались бегом, специальной гимнастикой и теорией. В Лондон они вылетели в своем основном составе — Хомич, Радикорский, Семичастный, Станкевич, Блинков, Л. Соловьев, Трофимов, Карцев, Бесков, Малявкин, С. Соловьев. Среди запасных игроков—вратари Кочетов и Медведев, заслуженный мастер спорта С. Ильин и другие.

Вместе с командой вылетел ее тренер—заслуженный мастер спорта М. Якушин. Возглавляет советскую спортивную делегацию заместитель председателя Всесоюзного комитета по делам физкультуры и спорта при Совнаркоме СССР т. К. А. Андрианов.

Лондонцы проявляют огромный интерес к приезду советских футболистов. По сведениям, полученным в Москве, все билеты на матч «Динамо»—«Челси» уже проданы. Встреча произойдет на стадионе, вмещающем 86 тысяч зрителей. (ТАСС).

* * *

ЛОНДОН, 4 ноября. (ТАСС). По сообщению лондонского радио, московская футбольная команда «Динамо» сегодня прибыла на самолете на Кройдонский аэродром близ Лондона. Команду встретил секретарь английской футбольной ассоциации Роуз.

ТОРЖЕСТВЕННЫЕ СОБРАНИЯ В ЧЕСТЬ 28-й ГОДОВЩИНЫ ОКТЯБРЯ

ВЕНА, 7 ноября. (ТАСС). Вчера общество культурных и экономических связей с СССР устроило в честь годовщины Великой Октябрьской социалистической революции торжественный вечер. Огромный зал в здании музыкального об'единения был переполнен. Присутствовало до двух тысяч человек. Собрались многочисленные политические и общественные деятели Австрии, работники культуры и искусства, писатели, журналисты. На торжественное собрание прибыли государственный канцлер д-р Карл Реннер, вице-канцлер Фигль, вице-канцлер Копленит, министры, бургомистр Вены. Присутствовали представители американского, английского и французского командования. С советской стороны присутствовали Маршал Советского Союза Конев, генерал-полковник Желтов, политический советник Киселев и др.

С речью на собрании выступил государственный канцлер доктор Реннер, выразивший свою радость по поводу участия в торжественном собрании, посвященном государственному празднику Советского Союза.

Выступивший затем Маршал Конев поблагодарил канцлера Реннера за его теплые слова о Советском Союзе и выразил надежду, что общество культурных и экономических связей с СССР получит поддержку со стороны всего австрийского народа и руководителей Австрийского государства.

* * *

БУДАПЕШТ, 7 ноября. (ТАСС). Венгерское общество культурной связи с СССР 6 ноября устроило вечер, посвященный 28 годовщине Великой Октябрьской социалистической революции. На вечере присутствовал председатель Союзной Контрольной комиссии в Венгрии Маршал Советского Союза К. Е. Ворошилов, посланник СССР в Венгрии Г. М. Пушкин, представители командования Красной Армии, а также члены венгерского правительства во главе с премьер-министром Миклош Бела, председатель временного национального собрания Жедени Бела, руководители демократических партий, представители венгерской общественности.

С приветственными речами выступили почетный президент общества профессор Сент-Дьерди и премьер-министр Миклош Бела. Генеральный секретарь общества Хай Дьюла сделал доклад о 28-й годовщине Октябрьской революции. Затем участники торжественного заседания с большим под'емом приняли приветственные телеграммы Генералиссимусу Сталину, Маршалам Советского Союза Ворошилову и Коневу.

* * *

ЧУНЦИН, 7 ноября. (ТАСС). По сообщению чунцинского радио, китайское общество культурной связи с СССР устроило для представителей печати в ознаменование 28-й годовщины Октябрьской революции в СССР прием, на котором присутствовало более 400 человек, в том числе председатель законодательного юаня (палаты) Китая доктор Сунь Фо. В своем выступлении он отметил необходимость укрепления китайско-советской дружбы.

НАРОДНЫЕ ШЕСТВИЯ И МИТИНГИ

СИДНЕЙ, 6 ноября. (ТАСС). В виду того, что 7 ноября является рабочим днем, австралийские общественные организации отметили 28-ю годовщину Великой Октябрьской социалистической революции в воскресенье, 4 ноября.

Профсоюзные и рабочие организации Сиднея организовали большое народное шествие. Участники шествия несли флаги Об'единенных наций, плакаты, портреты И. В. Сталина и других лидеров Об'единенных наций. На транспарантах были написаны лозунги: «Да здравствует СССР!», «Рабочие Австралии приветствуют Советский Союз!», «Теснее связь с советским народом!», «Красная Армия — армия освобождения. Мир и безопасность зависят от международного единства!», «Советский Союз — мощный бастион свободы и демократии!» и много других лозунгов, приветствующих Советский Союз и советский народ. После шествия состоялся массовый митинг, на котором присутствовало более 5 тысяч человек. Главными ораторами были деятели профсоюзов, представители армии и многих общественных организаций.

Рабочий совет нового Южного Уэльса опубликовал обращение, в котором говорится: «Рабочий совет призывает население принять участие в праздновании 28-й годовщины русского национального дня. Нам хорошо известно, какую огромную роль среди Об'единенных наций сыграл Советский Союз в победоносном окончании войны с фашистской Германией и с Японией. Участие в праздновании 28-й годовщины Октябрьской революции будет символом единства против фашизма». Шествие и митинг в городе Мельбурне были организованы общественным «Комитетом русского национального дня» под председательством священника англиканской церкви Лангли. В деятельности комитета приняло участие много представителей различных общественных организаций.

Все радиостанции посвятили этому дню специальную программу.

Вечер в Софии

СОФИЯ, 7 ноября. (ТАСС). В зале Народного театра вчера состоялся торжественный вечер, посвященный 28-й годовщине Великой Октябрьской социалистической революции, организованный Национальным комитетом Отечественного фронта и болгаро-советским обществом.

На вечере присутствовали члены болгарского правительства во главе с председателем совета министров Кимоном Георгиевым, заместитель председателя Союзной Контрольной комиссии генерал-полковник Бирюзов, посланник Советского Союза в Болгарии Кирсанов, руководители демократических партий Болгарии, председатель болгаро-советского общества Дончо Костов и др.

Торжественное собрание открыл председатель болгаро-советского общества профессор Дончо Костов. С кратким приветственным словом выступил председатель совета министров Кимон Георгиев.

С речью на собрании выступил прибывший недавно в Софию Г. М. Димитров.

Собрание заслушало большой доклад о 28-й годовщине Великой Октябрьской социалистической революции, сделанный членом Национального комитета Отечественного фронта и секретарем болгарского земледельческого народного союза министром земледелия Михаилом Геновским.

По предложению президиума собрание приняло приветственную телеграмму Генералиссимусу Советского Союза И. В. Сталину.

Братислава

ПРАГА, 8 ноября. (ТАСС). Пражское радио сообщает, что в Братиславе на площади Гвиездослава состоялся многотысячный митинг по случаю празднования XXVIII годовщины Великой Октябрьской социалистической революции. На трибуне находились председатель Словацкого национального совета Леттрих, председатель совета уполномоченных Шмитке, генеральный консул СССР в Братиславе Демьянов и другие.

После исполнения государственных гимнов СССР и Чехословакии митинг открыл член Национального комитета Ванек. Он рассказал о значении 7 ноября 1917 года для истории СССР и всего мира. После него с речью выступил председатель Словацкого национального совета Леттрих, который заявил: освобожденный словацкий народ присоединяется к ликующему советскому народу, который празднует сегодня XXVIII годовщину Октября. Наша радость возрастает от сознания того, что без духовного и морального усилия советского народа не было бы осуществлено полное поражение Германии и не было бы осуществлено наше политическое и национальное освобождение.

Париж

ПАРИЖ, 8 ноября. (ТАСС). Как передает агентство Франс пресс, общество «Франция—СССР» организовало 7 ноября вечер во дворце Шайо под председательством французского министра иностранных дел Бидо и советского посла во Франции А. Е. Богомолова. Зал был переполнен. На вечере присутствовали многочисленные общественные и политические деятели Франции и союзных стран. С речами выступили Бидо и Богомолов.

По Новосибирску и области



В Новосибирском детском доме № 15. Ала Козырева и Аля Венков разучивают «Украинский гопак». Фото Т. Васильева.

Первый месяц занятий в музыкальном училище

Месяц назад начались занятия в Новосибирском музыкальном училище. Директор его М. И. Певитов в беседе с нашим сотрудником рассказал:

— Музыкальное училище организовано в нынешнем году. В состав его вошли бывшие 8 и 9 классы музыкальной школы. Училище готовит музыкантов-профессионалов — оркестрантов и концертмейстеров, а также учителей для музыкальных школ.

В училище два отделения — оркестровое со специальностями скрипачей и виолончелистов и фортепианное. В них обучаются 25 человек.

Занятия по классу фортепиано ведут профессор А. Ф. Штейн, Р. Г. Гинзбург и О. Г. Игнатович, по классу скрипки — И. А. Гутман, по классу виолончели — Р. А. Ройтман, занятия по классам сольфеджио и гармонии провожу я.

К концу текущего года предполагается организовать еще несколько специальностей оркестрового отделения — флейтистов, кларнетистов и др. Будет принято вновь 10 человек.

Первый свой концерт учащиеся дадут в дни празднования XXVIII годовщины Великой Октябрьской революции.

Наше училище должно сыграть большую роль в культурной жизни Сибири, тем более, что ни в Кемеровской области, ни в Алтайском крае музыкальных училищ нет. Будет подготовлено немало молодежи для поступления в консерваторию, организация которой в Новосибирске намечена в четвертом пятилетнем плане.

Однако, пока училищу уделяется мало внимания. Занятия проводятся в неприспособленном помещении музыкальной школы. Музыкальных инструментов нехватает. Правда, несколько дней назад Н-ская часть подарила нам четыре фортепиано, которые скоро будут привезены в училище, но этого далеко недостаточно.

Тысячи комплектов спецодежды

Производственный комбинат межобластной конторы «Главмясомолснаба» изготовил за девять месяцев нынешнего года для рабочих мясомолочной промышленности восемь тысяч ватных и хлопчатобумажных курток и брюк, 350 комбинезонов, 200 резиновых плащей, более четырех тысяч халатов, шесть тысяч шапок, около трех тысяч пар ботинок и сапог.

Расширение кузнечного цеха

На инструментальном заводе значительно расширяется кузнечный цех. Кладка стен пристройки закончена уже больше чем наполовину.

В пристройке расположится термическое отделение, будут установлены гидравлические прессы и промышленные печи. Об'ем ее — более 6 тысяч кубических метров.

ОТ РЕДАКЦИИ

В заключительной части IV раздела доклада тов. В. М. Молотова о 28-й годовщине Великой Октябрьской социалистической революции, опубликованного в газете 7 ноября, по вине редакции допущены пропуски. Последнюю часть доклада следует читать:

«У нас нет более важной задачи, чем задача закрепить нашу победу, которой мы добились в непреклонной борьбе и которая открыла путь к новому великому под'ему нашей страны и к дальнейшему повышению жизненного уровня нашего народа. Еще никогда перед нами не открывались перспективы такого размаха в социалистическом строительстве и такие возможности расцвета сил Советского Союза. Наш народ полон веры в свое великое дело, в дело Великой Октябрьской социалистической революции. (Продолжительные аплодисменты).

Да здравствует советский народ — народ-победитель, его Красная Армия и Военно-Морской Флот! (Продолжительные аплодисменты).

Да здравствует и да процветает наша Великая Родина, Родина Октябрьской Революции! (Бурные аплодисменты).

Да здравствует правительство Союза Советских Социалистических Республик! (Бурные продолжительные аплодисменты).

Да здравствует партия Ленина—Сталина, вдохновитель и организатор наших побед! (Бурные продолжительные аплодисменты).

Да здравствует вождь советского народа — великий Сталин! (Бурные, долго несмолкающие аплодисменты, переходящие в овацию. Все встают. Возгласы: «Великому Сталину — ура!»).

В ГОРПАРТКАБИНЕТЕ

В горпарткабинете 11 ноября, в 12 час. дня, инструктивный доклад для докладчиков на районных педагогических конференциях, посвященных 75-летию со дня смерти великого русского педагога К. Д. Ушинского.

Докладчик зав. кафедрой педагогики пединститута доцент Шеин А. А.

Явка всех докладчиков обязательна.

Городской юбилейный комитет.

ВНИМАНИЮ ФОТОРАБОТНИКОВ!

Редакция «Советской Сибири» созывает сегодня, 10 ноября, в 7 ч. веч., в помещении редакции (комната № 80) совещание фотографов, работающих в фотолабораториях заводов, фотомастерских и отделах научных и производственных учреждений города. На совещание приглашаются фотолюбители.

Желательно, чтобы товарищи принесли с собой образцы своих работ.

Ответственный редактор А. А. КОНДАКОВ.

СМОТРИТЕ
На экранах кинотеатров Новосибирска и области
НОВЫЙ ХУДОЖЕСТВЕННЫЙ ФИЛЬМ
„Иван Никулин—русский матрос" (По одноименной повести Л. Соловьева)
Постановка И. Савченко. Режиссер Е. Шнейдер. В главных ролях снимались артисты Иван Переверзев, Борис Чирков, Зоя Федорова, Эраст Гарин, Степан Каюков. Производство ордена Ленина киностудии „Мосфильм"
Новосибирская областная контора Главкинопроката

В ТЕАТРАХ и КИНО:
НОВОСИБИРСКИЙ ГОСУДАРСТВЕННЫЙ ТЕАТР ОПЕРЫ И БАЛЕТА
10 ноября — Травиата.
11 ноября утром — Кармен, вечером — Травиата.

ТЕАТР «КРАСНЫЙ ФАКЕЛ»
10 ноября — закрытый спектакль.
11 ноября—днем и вечером Так и будет.
12 ноября — Чужой ребенок.
13 ноября спектакля нет.
14 ноября—премьера А. Толстого Иван Грозный (Орел и орлица). Драматическая повесть в 8 картинах.
15 и 16 ноября — Иван Грозный.

ТЕАТР ЮНЫХ ЗРИТЕЛЕЙ
10 ноября утром и вечером—12 месяцев.
11 ноября утром — 12 месяцев, нач. в 12 час. дня, веч. — 12 месяцев, нач. в 8 час.
Им. МАЯКОВСКОГО — Иван Никулин.
«ПИОНЕР» — Сестра его Дворецкого.
«МЕТАЛЛИСТ» — Дни и ночи.
«ОКТЯБРЬ» — Два бойца.

ОБ'ЯВЛЕНИЯ в газету «Советская Сибирь» принимаются от организаций и частных лиц в отделе об'явлений издательства с 9 до 1 час. и с 2 до 6 часов. Советская, 6, комн. 32, телефон 31-289.

ФИЛИАЛ ИНСТИТУТА ТЕХНИЧЕСКОГО ОБУЧЕНИЯ МАССОВЫХ КАДРОВ РСФСР проводит прием до 17 ноября на КУРСЫ БУХГАЛТЕРОВ подготовки и повышения квалификации с отрывом и без отрыва от производства.
Обращаться: Коммунистическая ул., 48, помещение Горжилуправления, с 10 до 14 час. Телеф. 36-077.

ДОМ ПРОДАЮ
в центре, ул. Фрунзе, 16

На основании распоряжения СНК Союза ССР
ЦЕНЫ НА ВСЕ ВИДЫ МОРОЖЕНОГО с 1 ноября сего года СНИЖЕНЫ ДО 40 %
ТРЕБУЙТЕ во всех магазинах, буфетах, ресторанах:
БРИКЕТЫ, ЭСКИМО, МОРОЖЕНОЕ РАЗВЕСНОЕ.
Молкомбинат.

РЕДАКЦИИ ГАЗЕТЫ «СОВЕТСКАЯ СИБИРЬ» ТРЕБУЮТСЯ:
ФОТОАППАРАТЫ ДЛЯ РЕПОРТАЖА,
сменная оптика, увеличители, репродукционная камера, лабораторное фотооборудование, бумага и т. д.
С предложениями обращаться в редакцию: Советская, 6, 3-й этаж, комната 80, с 12 ч. дня до 5 и с 8 до 10 час. вечера.

Особая строительно-монтажная часть ГЛАВСАНТЕХМОНТАЖа НАРКОМСТРОЯ СССР
производит набор рабочих следующих специальностей:
слесарей-монтажников, механиков, сантехников, газоэлектросварщиков, бензорезчиков, токарей, механических слесарей, фрезеровщиков, такелажников, шоферов, электромонтеров, паяльщиков, лудильщиков, жестянщиков, кровельщиков, штукатуров, столяров, маляров, печников, бетонщиков, арматурщиков, плотников, высококвалифицированных портных и сапожников, а также ИТР, мастеров, прорабов.
Выдаются ссуды на хозобзаведения.
За справками об условиях работы обращаться лично по адресу: улица Фрунзе № 1, отдел кадров.

ТРЕБУЮТСЯ:
НОВОСИБИРСКОМУ ОТДЕЛЕНИЮ ЮВЕЛИРТОРГА заместитель главного бухгалтера, бухгалтер-ревизор. Обеспечиваются дополнительным питанием. Справляться в часы занятий по адресу: Красный пр., 21, тел. 33-982, у главн. бухгалтера.
ОБЛКОНТОРЕ МЯСОМОЛСБЫТА статистик, кучер, конюх, рабочие в холодильники и на лошадях. Условия по соглашению. Обращаться: Рабочая, 56.
ОРСу старшие бухгалтеры столовой в городе и в Кривощеково, бухгалтеры, знакомые с торговым учетом, и счетовод-кассир. Обращаться: Новосибирск, Писарева, 53, отдел кадров, телефон 37-049.

Адрес редакции и издательства: Советская, 6. Телефоны: коммутатор редакции — 34-904; отв. редактора — 35-904; зам. отв. редактора — 35-964; отв. секретаря — 35-924; отделов: партийного — 30-785; пропаганды — 32-395; сельскохозяйственного — 33-189; промышленности — 34-630 и 32-598; культуры и быта—1-34 (через коммутатор): иллюстрационного — 33-492; внутренней информации—33-864; писем—31-396 и 35-505. Прием телефонограмм: иногородние — прямой — 8, город — 33-630. Выпускающий—31-103. Типография — 35-984, об'явления — 31-289.

МН13905 Типография изд-ва «Советская Сибирь». Тираж 50.000.

ОБЛАСТНАЯ БИБЛИОТЕКА

Пролетарии всех стран, соединяйтесь!

СОВЕТСКАЯ СИБИРЬ

Орган Новосибирского обкома и горкома ВКП(б), областного и городского Советов депутатов трудящихся

№ 222 (7926) | 11 НОЯБРЯ 1945 г., воскресенье. | Цена 20 коп.

Под водительством великого Сталина советский народ осуществит грандиозные задачи нашего мирного строительства и покажет миру, какого расцвета еще может достигнуть Родина Великой Октябрьской социалистической революции, Родина социализма!

ДА ЗДРАВСТВУЕТ И ДА ПРОЦВЕТАЕТ НАША ВЕЛИКАЯ РОДИНА!

Наше Советское государство вступило в двадцать девятый год своего существования. Оно идет вперед в расцвете своих сил, вооруженное для решения новых великих задач социалистического строительства. Дни, которые мы только что пережили, — радостные дни двадцать восьмой годовщины Великой Октябрьской социалистической революции, — еще раз показали, какими неиссякаемыми источниками питается могущество советского строя. Октябрьские призывы ЦК нашей партии были подняты на многолюдных демонстрациях рабочими, крестьянами, интеллигенцией как выражение воли всего советского народа — на основе укрепления мира во всем мире неуклонно вести свою советскую Родину к новому расцвету ее экономических, военных и культурных сил.

В сознании советского человека запечатлены сталинские слова: «Наш советский народ не жалел сил и труда во имя победы. Мы пережили тяжелые годы. Но теперь каждый из нас может сказать: мы победили. Отныне мы можем считать нашу отчизну избавленной от угрозы немецкого нашествия на западе и японского нашествия на востоке. Наступил долгожданный мир для народов всего мира».

Во время всенародного празднества наш народ горячо и преданно приветствовал свое родное Советское государство, благодаря которому он сумел выдержать великое испытание, отстоять свою землю и затем оказать могучую помощь другим народам в деле их освобождения от гитлеровских поработителей. Могучие демонстрации трудящихся Советского Союза выразили всю силу народной любви большевистской партии, вождю, учителю и отцу советских людей великому Сталину. «Это наше счастье, что в трудные годы войны Красную Армию и советский народ вел вперед мудрый и испытанный вождь Советского Союза — великий Сталин», — в словах товарища Молотова выражено то, что думает каждый советский человек.

Празднование годовщины Великой Октябрьской социалистической революции было для нас всегда смотром боевых сил нашего советского общества. Понятно, какой глубокий смысл приобрел этот смотр ныне, после исторической победы над немецкими и японскими империалистами. Мы имеем подлинно народное государство. У нас развернулась во всех ее творческих возможностях социалистическая демократия, она принесла нам победы и в труде, и в бою. Наше государство, где нет места эксплоатации человека человеком, где нет противостоящих друг другу классов, а рабочие, крестьяне и интеллигенция в дружном сотрудничестве управляют государственными делами, где народы живут в братстве и дружбе, оказалось решающей силой в ликвидации главных очагов мирового фашизма и мировой агрессии. Наша Красная Армия прославила себя как освободительница стран Европы от гнета гитлеризма. И теперь, после победы, наша Родина осуществляет великие задачи нового под'ема социалистического строительства и выступает как знаменосец дела мира.

Главный вдохновляющий итог, подведенный советскими людьми на праздничном смотре своих сил, — торжество советского строя, победоносность Советского государства, которое «может с честью постоять за себя и способно выдержать самые трудные испытания, какие только были в истории страны» (В. Молотов). Вывод, который делают советские люди из этого вдохновляющего итога, один — все силы народа на дальнейшее укрепление родного государства.

Наше государство в своей послевоенной деятельности по-прежнему неуклонно выражает интересы народов Советского Союза. Его политика, его планы на будущее ярко и со всей большевистской глубиной выражены в докладе ближайшего соратника великого Сталина — товарища В. М. Молотова: «У нас нет более важной задачи, чем задача закрепить нашу победу, которой мы добились в непреклонной борьбе и которая открыла путь к новому великому под'ему нашей страны и к дальнейшему повышению жизненного уровня нашего народа». Слова товарища В. М. Молотова полностью отражают интересы трудящихся СССР. За решение этой задачи советские люди будут бороться всеми своими силами, преданно и самоотверженно. Все советские люди понимают, что теперь, после победы, перед ними открылись перспективы невиданного размаха, что налицо огромные возможности дальнейшего расцвета сил Советского Союза. «Наш народ полон веры в свое великое дело, в дело Великой Октябрьской социалистической революции» (В. Молотов).

Мы живем в «системе государств», и без последовательной борьбы за мир, за то, чтобы предотвратить возможную агрессию, нельзя прочно закрепить нашу победу. Товарищ Молотов от лица многомиллионного советского народа заявил, что Советский Союз «был и будет надежным оплотом в защите мира и безопасности народов и готов это доказать не на словах, а на деле». Советское государство воспитывает своих граждан в духе защиты интересов мира во всем мире, в духе установления дружбы и сотрудничества между народами. Советский Союз ведет борьбу за упрочение дела всеобщего мира не в политике гонки вооружений, что проповедуется за рубежом особенно ретивыми сторонниками империалистической политики, равно как и не в создании блока и группировок государств. «Только совместные усилия тех держав, которые вынесли на своих плечах тяжесть войны и обеспечили победу демократических стран над фашизмом, только такое сотрудничество может содействовать успехам работы новой международной организации на пользу длительного мира» (В. Молотов).

Великая созидательная работа, развертывающаяся в каждом уголке нашей страны, является наилучшим доказательством того, что могучий советский народ полон решимости закрепить свою историческую победу.

Закрепить нашу победу — это значит в несколько лет не только восстановить, но и значительно превзойти довоенный уровень развития нашего хозяйства и обеспечить значительное повышение жизненного уровня населения. Закрепить победу — значит помочь скорейшему и полному восстановлению тех советских районов, которые пострадали от немецкой оккупации. Сталинская забота о человеке пронизывает работу Советского государства, и это в равной мере относится и к делу восстановления переживших немецкое вторжение районов, и к делу помощи инвалидам, осиротевшим семьям, воинам, возвращающимся из армии домой. Советское государство уделит большое внимание новым территориям, вошедшим в состав СССР, с тем, чтобы воссоединенные территории, населенные белоруссами, украинцами, молдаванами, так же, как народы Литвы, Латвии и Эстонии, могли уверенно итти вперед по пути своего свободного национального развития.

Чтобы победа была закреплена, наш народ будет и впредь обеспечивать нужды обороны, нужды Красной Армии и Военно-Морского Флота.

Советский народ понимает, что ему предстоит много работы. Товарищ Молотов призвал рабочих, крестьян и интеллигенцию Советского Союза «больше думать о том, как правильнее организовать труд в промышленности, в сельском хозяйстве, на транспорте и во всех наших учреждениях, чтобы производительность труда советского человека и качество его работы давали наилучшие результаты». Все течение жизни советского общества показывает, что призыв Советского правительства осуществится в славном, героическом труде народа. Он осуществится в подвигах наших стахановцев, по которым равняются советские рабочие, колхозники. Он осуществится в повышении внимания к вопросам техники, вопросам технического уровня нашей промышленности, в создании высококвалифицированных технических кадров, во всемерном движении вперед советской науки и техники. Заявление товарища Молотова о том, что «будет у нас и атомная энергия, и многое другое», трудящиеся нашей страны воспринимают, как проявление глубочайшей веры Советского правительства в творческие силы народа.

Советский народ, создавший государство рабочих и крестьян, сумеет еще больше возвеличить его. Демократизм советского строя обеспечивает наиболее полное развитие способностей и талантов трудящихся масс. Праздник 28-й годовщины Великой Октябрьской социалистической революции трудящиеся СССР отметили, как великий праздник советской демократии. Наша победа есть результат труда и творчества всего народа. В демократизме советского строя черпают трудящиеся нашей страны силы для движения вперед. Выборы в Верховный Совет СССР явятся еще одним могучим средством сплочения народа. «Наш народ, — заявил товарищ Молотов, — придет к избирательным урнам с накопленным за эти годы огромным политическим опытом...» И этот опыт послужит делу дальнейшего укрепления Советского государства.

В руках советских людей есть испытанный метод решения стоящих перед ними задач: работать так, как учит товарищ Сталин. Работать так, как зовет работать большевистская партия. Работать так, как умеют работать воспитанные партией Ленина—Сталина труженики — со всей большевистской энергией, со всей страстью строителей и борцов за величие нашей Отчизны!

Под руководством товарища Сталина, великого вождя и учителя, советский народ приступил к мирному строительству, чтобы добиться настоящего расцвета сил социалистического общества и оправдать лучшие надежды наших друзей во всем мире.

Под водительством великого Сталина советский народ осуществит грандиозные задачи нашего мирного строительства и покажет миру, какого расцвета еще может достигнуть Родина Великой Октябрьской социалистической революции, Родина социализма!

(Передовая «Известий» за 10 ноября).

Издание доклада В. М. Молотова „28-я годовщина Великой Октябрьской социалистической революции" на торжественном заседании Московского Совета 6 ноября 1945 г.

Госполитиздат выпустил отдельной брошюрой доклад В. М. Молотова «28-я годовщина Великой Октябрьской социалистической революции» на торжественном заседании Московского Совета 6 ноября 1945 года.

Тираж брошюры — 5 миллионов экземпляров. (ТАСС).

Делегация советской молодежи возвратилась из Югославии

В Москву возвратилась из поездки в Югославию делегация советской молодежи. Делегация посетила федеральные единицы Югославии и города: Белград, Загреб, Любляны, Сараево, Цетинье, Скопле и многие другие. Пребывание делегации в Югославии вылилось в демонстрацию дружбы между молодежью Югославии и советской молодежью. Делегацию принял Маршал Югославии Иосип Броз-Тито. (ТАСС).

НАШ НАРОД ПОЛОН ВЕРЫ В СВОЕ ВЕЛИКОЕ ДЕЛО, В ДЕЛО ВЕЛИКОЙ ОКТЯБРЬСКОЙ СОЦИАЛИСТИЧЕСКОЙ РЕВОЛЮЦИИ

(В. М. МОЛОТОВ)

Вовек стоять нашему государству

Мне трудно найти слова, которыми можно было бы выразить огромную радость, переполнившую сердце.

В 1940 году еще подростком поступила я на курсы комбайнеров, а с начала войны уже работала самостоятельно на полях родного колхоза.

Не жалея сил, как и весь советский народ, я старалась своим скромным трудом помочь Красной Армии одержать победу над немецкими захватчиками. Теперь, читая простые и мудрые слова, сказанные тов. Молотовым на торжественном заседании Московского Совета, я с гордостью думаю о том, что и крупинка моего труда вложена в общее дело победы.

«У нас нет более важной задачи, чем задача закрепить нашу победу, которой мы добились в непреклонной борьбе и которая открыла путь к новому великому под'ему нашей страны и к дальнейшему повышению жизненного уровня нашего народа», — сказал тов. Молотов.

За нынешний год я убрала 350 гектаров и 200 гектаров обмолотила. В ответ на призыв тов. Молотова я отдам все силы, чтобы Родина моя была еще крепче, еще могущественнее, чтобы вовек стояло первое в мире социалистическое государство. На будущий год мой «Коммунар» будет работать еще лучше.

Анна МЕГИДЬ.
Комбайнерка Новой МТС, Купинского района.

Образцово подготовимся к навигации

В докладе на торжественном заседании Московского Совета тов. Молотов сказал, что наш советский народ не жалел сил и труда во имя победы. Эти слова целиком относятся и к коллективу новосибирского порта, который в годы войны работал с большим под'емом, преодолевая все трудности. Бригады грузчиков и механизаторов систематически перевыполняли планы переработки грузов. В октябре план отправления грузов выполнен на 134 процента.

Страна приступила к мирному строительству. Тов. Молотов поставил перед советским народом ответственную задачу—закрепить победу, достигнутую в упорной борьбе с врагом. Коллектив новосибирского порта должен организовать образцовую подготовку к навигации будущего года. Лучшая бригада грузчиков С. М. Бонькина в ответ на призыв тов. Молотова взяла на себя обязательство досрочно отремонтировать семь складов, угольную и соляную площадки и под'ездные пути к ним. Женская бригада Е. И. Астаховой обязалась досрочно привести в зимовочное состояние пароходы «Калинин» и «Каганович».

Грузчики и механизаторы порта преисполнены желания еще больше трудиться для дальнейшего расцвета любимой Родины.

И. КНЫШ.
Старший диспетчер погрузо-разгрузочных работ.

Высокая оценка

В своем докладе тов. Молотов сказал: «Мы справились с задачами фронта и тыла в военное время также потому, что и советская интеллигенция выполнила свой долг перед Родиной». Достоин ли я этой высокой оценки, которую тов. Молотов дал советской интеллигенции?

Моя педагогическая работа началась 1 сентября 1914 г. в захолустном уездном городке Киренске на р. Лене. В то время боязнь живой мысли сковывала учителя, превращала его в государственного чиновника, чиновника-нищего, так как забота о куске хлеба никогда не покидала учителя.

Великая Октябрьская социалистическая революция застала меня в одной из сельских школ Иркутской губернии. Сразу же школа превратилась в центр общественной жизни села: политические доклады, драматические постановки, организация пчеловодческого товарищества... Настали годы энергичной общественно-политической и педагогической деятельности.

11 лет я работаю в Новосибирской 54 школе. Сколько замечательных юношей и девушек воспитала эта школа! Многие из них в годы Отечественной войны отдали жизнь за свою отчизну, многие стали героями. Не всех я при встрече узнаю, о некоторых знаю только по письмам, но твердо уверен, что все они — честные советские люди, истинные патриоты своей социалистической Родины. В этом есть частица и моей заслуги.

Но я не могу считать, что сделал все, что было в моих силах.

Нашей молодежи предстоит залечить раны войны, сделать Родину богатой и могущественной.

Для того, чтобы уметь далеко видеть вперед, надо много знать. Мой долг передать своим ученикам все свои знания.

Бесконечна моя благодарность Советскому правительству за то, что в нашей стране так высоко ценят и уважают интеллигенцию.

В. Г. МИРОМАНОВ.
Преподаватель истории 54 средней школы.

Правительство и народ едины

Мы родились в Советской России. А что наша Родина когда-то была тюрьмой народов — об этом читали только в книгах, знаем из рассказов старших.

Мы никогда не слышали проповеди ненависти к другим национальностям. Мы выросли в сознании, что все люди равны, что всех роднит одно — мирный созидательный труд. Нас никто не учил: иди, убивай, потому что тот человек говорит на другом языке, потому что можно захватить его землю, можно ограбить его дом.

Мы знали одно — мы никого не тронем сами, но горе тому, кто вздумает помешать нам мирно жить.

Немцы испытали силу нашего гнева и ненависти. Они хотели войну и получили такую войну, какая не снилась их генералам. Они хотели нашей гибели, но советский народ живет и здравствует, а гитлеровской Германии не стало.

Мы—однополчане и прошли с боями от Сталинграда до Кольберга. В тот день, когда перешагнули границу Германии, мы очутились не только в чужой стране, но в совершенно другом, чуждом для нас мире.

С удивлением, а потом с отвращением всматривались мы в окружающую обстановку. Немцы хвалились своими зеркально-гладкими дорогами, идеальными бритвами и многим другим. Но это не искупало самого страшного: там есть хозяева и рабы, там нет Человека.

Не было дня, чтоб мы не вспоминали свою любимую Родину. Вспоминая, мы думали: пусть не везде еще у нас гладкие дороги, автомобили и электричество. Это все у нас будет. На Родине свободных граждан, где слово Человек звучит гордо, мы в течение одной пятилетки сделаем больше, чем могут сделать враждующие между собой люди в любой другой стране за десятки лет.

Когда мы слушали доклад товарища Молотова, нас обрадовали его слова о воинах, побывавших за границей. Товарищ Молотов словно беседовал с нами, словно мы делились с ним своими мыслями, чувствами.

Руководитель партии и правительства знает самые сокровенные думы бывалых солдат. Где еще, в какой другой стране так близки народ и правительство, так спаяны едиными мыслями, едиными целями и заботами!

Поэтому мы победили и всегда будем побеждать.

Курсанты Новосибирского военно-пехотного училища Владимир КАНТЕМИРОВ, Григорий АЛАЙ.

Закрепим свои успехи

В прошедшую навигацию пароход «Урицкий» выполнил план грузоперевозок на 105 процентов. Сейчас перед нашим коллективом стоит новая, не менее ответственная задача — отремонтировать и вновь хорошо подготовить судно к плаванию.

Внимательно прослушал экипаж парохода доклад тов. Молотова о XXVIII годовщине Великой Октябрьской социалистической революции. Чтобы внести свою долю в дело закрепления победы над врагом, команда решила разоружить судно и подготовить его к зимовке на 2 дня раньше срока. Ремонт парохода произвести своими силами, закончить его также на 10 дней раньше установленного срока, сдать судно в эксплоатацию с отличным качеством ремонта.

Обязательства, взятые в ответ на призыв тов. Молотова, коллектив парохода «Урицкий» выполнит с честью!

А. ВТЮРИН.
Капитан парохода «Урицкий».
Н. ЧУЙКО — механик.
И. СЕРГЕЕВ — председатель судкома.

Празднование 28-й годовщины Великой Октябрьской социалистической революции по стране

БАКУ. Здесь состоялся парад войск Бакинского гарнизона. В 11 часов утра на правительственной трибуне появились секретарь ЦК компартии Азербайджана тов. Багиров, председатель Совнаркома республики тов. Кулиев, председатель Президиума Верховного Совета Азербайджанской ССР тов. Касумов и другие. Командующий войсками Бакинского военного округа генерал армии Масленников начал об'езд выстроившихся для парада войск, а затем обратился к бойцам, офицерам, генералам округа, а также ко всем трудящимся Азербайджана с приветственной речью. Едва прозвучали последние слова, как с кораблей Краснознаменной Каспийской флотилии раздался первый орудийный залп в честь Октября, в честь нашей победы. Двадцатью артиллерийскими залпами нефтяной Баку салютовал Родине, партии, великому Сталину в честь исторической годовщины.

Парад окончился, но в городе долго царило праздничное оживление. Столица советского Азербайджана отмечала первый послевоенный Октябрь.

* * *

РИГА. Рига еще была окутана утренней дымкой, когда на широкой, многоводной Даугаве выстроились расцвеченные праздничными флагами военные корабли. На палубах в стройных шеренгах краснофлотцы и офицеры.

В 9 часов 30 минут от берега отчаливает катер. На его борту Герой Советского Союза генерал армии Баграмян, председатель Президиума Верховного Совета Латвийской ССР профессор Кирхенштейн, секретарь ЦК КП(б) Латвии Калнберзин, старшие морские командиры.

Катер обходит фронт военно-морских кораблей. Генерал армии Баграмян поздравляет моряков с праздником. В ответ гремит краснофлотское «ура». Раздаются залпы праздничного салюта.

За Даугавой на площади Победы выстроились готовые к параду части Рижского гарнизона.

Начинается парад. В стройных шеренгах идут бойцы, принесшие свободу советской Латвии, спасшие от уничтожения красавицу-Ригу. В безукоризненном строе проходят курсанты, будущие офицеры Красной Армии, пехотинцы. Через площадь проносится моторизованная артиллерия, за нею—танки.

Народ восторженно рукоплещет воинам-освободителям Латвии.

После парада огромную площадь заполняют демонстранты — трудящиеся Риги. Со знаменами, с портретами товарища Сталина и его соратников, с эмблемами своих предприятий проходят они перед трибуной.

150 тысяч человек прошли в этот день через площадь Победы.

* * *

ТАЛЛИН. Тысячи трудящихся собрались в Вышгороде, чтобы увидеть первый послевоенный парад войск гарнизона в день 28-й годовщины Октября.

В 11 часов начался торжественный марш. Впереди воинских колонн колышутся знамена, украшенные боевыми орденами. Всеобщее восхищение вызывает появление моряков-гвардейцев Краснознаменного Балтийского флота, проходящих в четком, безукоризненном строю. Заглушая звуки оркестров, проносятся артиллерия и мощные танки, участвовавшие год назад в освобождении Эстонии. Народ забрасывает машины цветами.

После парада состоялась 100-тысячная демонстрация трудящихся.

* * *

СЕВАСТОПОЛЬ. Южное солнце играет своими лучами на водной глади севастопольских бухт. Восстановленные дома, предприятия и учреждения по-праздничному украшены. Всюду много зелени, цветов. В 10 часов командующий Черноморским флотом адмирал Октябрьский обходит на катере выстроенные для парада боевые корабли, здоровается с моряками и поздравляет их с 28-й годовщиной Великой Октябрьской социалистической революции.

Мощный салют гремит над бухтами, над Малаховым курганом. В воздух взлетают разноцветные ракеты. Это сигнал к началу морского парада. В бухту врываются катера-охотники. Они идут в кильватерном строю. Поднимая буруны морской воды, мчатся торпедные катера, демонстрируя силу и могущество Черноморского флота.

Парад окончен. Началась демонстрация. Восстановители города русской славы проходят мимо трибуны, установленной у дома, где жил адмирал Нахимов.

* * *

ХАБАРОВСК. В Москве была еще глубокая ночь, когда тысячи празднично одетых жителей Хабаровска выходили на улицы. В это солнечное утро первого послевоенного Октября город принарядился и приобрел торжественный вид. На площадях и главных магистралях установлены мощные репродукторы. Они разносят слова доклада товарища Молотова, призывы Центрального Комитета партии.

В 10 часов начинается военный парад.

После парада состоялась демонстрация, в которой участвовало 70 тысяч человек.

* * *

С большим под'емом праздновали великую годовщину Октябрьской социалистической революции трудящиеся Ташкента, Еревана, Ужгорода, Кишинева, Вильнюса, Петрозаводска и других городов Советского Союза. Здесь состоялись многотысячные демонстрации трудящихся. Народные гулянья, вечера в клубах и театрах продолжались до глубокой ночи. (ТАСС).



В этом году в Узбекистане строятся около 300 малых колхозных гидроэлектростанций. На снимке: вновь выстроенная гидроэлектростанция на 50 киловатт в колхозе имени XVIII парт-с'езда, Карасуйского района, Ташкентской области. Фотохроника ТАСС.

Выдвижение кандидатов в состав республиканской избирательной комиссии РСФСР по выборам в Совет Национальностей

А. Ф. МАРКОВА — КАНДИДАТ ОТ КОЛЛЕКТИВА ДВАЖДЫ ОРДЕНОНОСНОГО ЗАВОДА «ЭЛЕКТРОСИЛА» ИМЕНИ С. М. КИРОВА

ЛЕНИНГРАД, 9 ноября. (ТАСС). В огромном турбокорпусе дважды орденоносного завода «Электросила» имени С. М. Кирова состоялось общее собрание рабочих и служащих, на котором присутствовало около трех тысяч человек.

Первым взял слово главный инженер завода профессор Ефремов. От имени интеллигенции завода он рекомендует собранию выдвинуть кандидатом в состав республиканской избирательной комиссии РСФСР по выборам в Совет Национальностей одну из лучших стахановок цеха № 15 изолировщицу Антонину Филипповну Маркову.

Тов. А. Ф. Маркова не только отличная производственница, но и хорошая общественница, деятельно участвующая в политической и культурной жизни своего завода и пользующаяся большим авторитетом в коллективе. Ее заслуги перед Родиной отмечены орденом «Знак почета», медалями «За оборону Ленинграда» и «За доблестный труд в Великой Отечественной войне 1941—45 гг.».

Кандидатуру тов. Марковой поддержали работница-стахановка тов. Когаткина, тт. Казаченок, Громова и другие.

Общее собрание рабочих и служащих завода «Электросила» единодушно решило выдвинуть тов. Маркову Антонину Филипповну кандидатом в состав республиканской избирательной комиссии РСФСР по выборам в Совет Национальностей.

КОЛХОЗНИЦА ОМСКОЙ ОБЛАСТИ К. П. ШМАРЕВА — КАНДИДАТ В СОСТАВ ИЗБИРАТЕЛЬНОЙ КОМИССИИ РСФСР ПО ВЫБОРАМ В СОВЕТ НАЦИОНАЛЬНОСТЕЙ

ОМСК, 9 ноября. (ТАСС). В сельскохозяйственной артели имени Лобкова, Таврического района, состоялось многолюдное собрание. Хлеборобы передового колхоза собрались для того, чтобы обсудить вопрос о выдвижении кандидатуры в состав республиканской избирательной комиссии РСФСР по выборам в Совет Национальностей.

Председатель артели тов. Слободенюк предложил выдвинуть кандидатуру знатной телятницы колхоза Ксении Прохоровны Шмаревой в состав республиканской избирательной комиссии РСФСР по выборам в Совет Национальностей.

Предложение тов. Слободенюка горячо поддержали выступившие затем колхозница депутат сельсовета Завьялова, секретарь колхозной комсомольской организации Самойлов, члены артели Васильченко, Тризна, Завьялов и другие. Все они характеризовали Шмареву, как трудолюбивую колхозницу, пламенную патриотку, пользующуюся всеобщим уважением.

Общее собрание единодушно приняло решение выдвинуть кандидатуру К. П. Шмаревой в состав республиканской избирательной комиссии РСФСР по выборам в Совет Национальностей.

РАБОЧИЕ СТАЛИНГРАДСКОГО ТРАКТОРНОГО ЗАВОДА ВЫДВИГАЮТ КАНДИДАТУРУ А. Н. ДОГУНКОВА

СТАЛИНГРАД, 9 ноября. (ТАСС). В цехах и отделах трижды орденоносного сталинградского тракторного завода имени Феликса Дзержинского состоялись собрания рабочих, служащих, инженеров и техников, посвященные выдвижению кандидатуры в состав республиканской избирательной комиссии РСФСР по выборам в Совет Национальностей.

Когда заводские гудки возвестили обеденный перерыв, в большом пролете собрались рабочие тракторного цеха.

Первым слово взял старый рабочий-кадровик тов. Раллугин.

— В состав избирательной комиссии РСФСР по выборам в Совет Национальностей я предлагаю выдвинуть кандидатуру старейшего мастера завода Александра Николаевича Догункова—участника строительства, ныне кадрового рабочего нашего завода.

На собрании выступили мастера Алюков и Золотарев, рабочий Абраменко и другие, поддержавшие кандидатуру тов. Догункова.

Свыше 2.700 тракторостроителей, присутствовавших на цеховых собраниях, единодушно приняли решение рекомендовать Догункова Александра Николаевича кандидатом в состав избирательной комиссии РСФСР по выборам в Совет Национальностей.

Сибирская деревня готовится к выборам в Верховный Совет СССР

В передовых сельсоветах нашей области

Ответственная задача исполкома

Ф. МАРКОВ,
председатель исполкома Усть-Изесского сельсовета, Венгеровского района

Самое серьезное внимание Усть-Изесский сельисполком уделяет сейчас составлению списков избирателей. Эта ответственная задача возложена избирательным законом на исполнительные комитеты местных Советов. Руководствуясь статьей 12-й Положения о выборах, мы включаем в списки избирателей всех граждан, имеющих избирательное право и проживающих постоянно или временно на территории нашего сельсовета. За 30 дней до выборов мы вывесим списки избирателей для всеобщего обозрения.

К 28-й годовщине Великой Октябрьской социалистической революции в нашем селе начал работать небольшой клуб. В нем мы сосредоточиваем раз'яснительную работу и всю подготовку к избирательной кампании. Тринадцать агитаторов, выдвинутых партийной организацией села, прикреплены к десятидворкам и раз'ясняют колхозникам и колхозницам Положение о выборах. Во главе агитколлектива села — учительница Людмила Ефимовна Пыганова. Агитаторы провели по две—три беседы с избирателями, показавшие, как велик интерес советских людей к предстоящим выборам. В ближайшие дни в клубе намечено провести собрания женщин, молодежи, сельской интеллигенции.

Наше село идет навстречу выборам в Верховный Совет СССР с хорошими показателями хозяйственной деятельности колхозов, с сознанием выполненного долга. Все пять колхозов досрочно завершили план хлебопоставок государству, причем колхоз «Ленинградец» выполнил план на 145 процентов. Фермы наших колхозов обеспечены всем необходимым на зиму. Колхозы «Ленинградец», «Красный герой», «Боец труда» занялись подготовкой к весенним посевным работам. Итоги года повышают политическую активность деревни.

В помощь молодым избирателям

Г. ДЕРГАЧ,
председатель исполкома Ново-Яблоновского сельсовета, Чановского района

С первых дней подготовки к избирательной кампании мы уделяем особое внимание молодым колхозникам и колхозницам, которые впервые примут участие в выборах. Я пригласил их в сельсовет, беседовал с ними, рассказывал им, как проходили первые выборы, показал им формы избирательного бюллетеня, установленные Центральной избирательной комиссией по выборам в Верховный Совет СССР.

Беседы с молодыми избирателями проводит также заведующая избой-читальней Евдокия Ивановна Гладких. Когда мы обсуждаем в исполкоме вопросы, связанные с избирательной кампанией, обязательно приглашаем комсомольцев села.

По десятидворкам прошли первые беседы о выборах. Беседы ведут 26 агитаторов — коммунисты, учителя, секретарь комсомольской организации, секретарь сельсовета, счетоводы, налоговой агент. Они помогают во всех общественных делах и, несомненно, справятся с задачей раз'яснения Положения о выборах каждому колхознику и колхознице.

В обоих колхозах Ново-Яблоновского сельсовета прошли общие собрания избирателей, посвященные подготовке к выборам.

Сельская интеллигенция пропагандирует избирательный закон

М. ЩЕРБИНА,
председатель исполкома Дмитриевского сельсовета, Татарского района

В жизни и работе Дмитриевского сельского совета немалую роль играет интеллигенция. Каждое государственное и общественное начинание встречает в ее среде самую горячую поддержку. Представители интеллигенции деятельно проявляют себя и в подготовке к выборам в верховный орган государственной власти нашей страны.

Раз'яснение каждому избирателю Положения о выборах стало основой массовой политической работы в деревне. Мы создали агитколлектив в составе 25 человек. Руководит им депутат сельского совета фельдшер Л. М. Юрченко. Оборудованы четыре агитпункта. Заведуют ими директор неполной средней школы М. П. Андеева, заведующая начальной школой Г. А. Вострикова, инвалид Отечественной войны механик А. П. Фомичев и железнодорожный мастер А. М. Артюх. Среди агитаторов имеются депутаты сельсовета, учителя, медработники, демобилизованные воины Красной Армии, инвалиды Отечественной войны. Прикрепленные к определенным участкам, они провели первые три беседы. Агитаторы подробно, статья за статьей, раз'ясняют колхозникам и колхозницам Положение о выборах.

Уже теперь, в период подготовки к избирательной кампании, можно в каждом колхозном доме услышать о предстоящих выборах в Верховный Совет СССР. Многие агитаторы попутно с раз'яснением Положения о выборах освещают перед своими слушателями текущий политический момент, отвечают на самые разнообразные вопросы избирателей, читают им художественную литературу. Учительница Серафима Рябова после беседы об избирательном законе читала в своем кружке «Радугу» Ванды Василевской.

За годы войны расширились интересы сельского жителя, возросли культурные запросы колхозной деревни. Готовясь к избирательной кампании, мы открываем в Дмитриевском сельсовете Дом социалистической культуры, который станет центром общественно-политической и культурной жизни села. В Доме культуры имеются: зрительный зал, сцена, комнаты для работы кружков. Есть где развернуться колхозной самодеятельности. Здесь у нас оборудуют один из агитационных пунктов, и заведующая Домом культуры Александра Степановна Усова уже готовит беседы с молодыми избирателями. Организован стол справок по вопросам избирательной кампании. Это ответственное дело мы поручили комсомолке, участнице Отечественной войны А. М. Галактионовой. Она изучила Положение о выборах, хорошо разбирается в нем и дает ясные ответы на вопросы избирателей.

Одновременно с развертыванием раз'яснительной работы Дмитриевский сельсовет занялся составлением списков избирателей. Это наша первостепенная обязанность. Тщательно сверяем фамилию, имя, отчество каждого избирателя, возраст и место жительства; в списки избирателей включаем молодежь, которая впервые примет участие в выборах. Среди молодежи в связи с этим большой под'ем.

Дмитриевский сельсовет связывает с предстоящими выборами все свои текущие хозяйственные и общественные задачи. В годы войны с немецко-фашистскими разбойниками каждый депутат и активист нашего сельсовета задавал себе часто вопрос: все ли он делает для ускорения победы над врагом? И, как известно общественности нашей области, мы проделали в эти суровые годы значительную работу. Дмитриевский сельсовет был зачинателем социалистического соревнования сельских советов области. В нынешнем году мы также справились с хозяйственными задачами. Колхозы нашего сельсовета перевыполнили планы хлебопоставок, сдачи картофеля, овощей. Новыми производственными достижениями мы встретим мы исторический день выборов в Верховный Совет СССР.

Ознаменуем выборы новыми трудовыми подвигами

С. КНЫШ,
председатель исполкома Платоновского сельсовета, Татарского района

С чего мы начали подготовку к избирательной кампании?

Прежде всего мы провели заседание исполкома сельсовета с участием представителей всех населенных пунктов и познакомили свой актив с Положением о выборах. Исполком утвердил руководителем агитколлектива начальника нашего почтового отделения Екатерину Петровну Трунову, а также состав агитаторов. Это — учительницы Захарова, Лешева, фельдшер Рохлова, передовые колхозницы Вишнякова, Дилухова, инвалиды Отечественной войны Симонов, Шевчишин и др. Я сам вручил каждому агитатору «Положение о выборах в Верховный Совет СССР» и посоветовал, как лучше вести беседы по десятидворкам.

Первые беседы показали что многие колхозники и колхозницы знают основные положения советской избирательной системы, помнят первые выборы, в которых они участвовали восемь лет тому назад. С особенной теплотой вспоминает колхозная деревня прошлые выборы, когда избиратели шли голосовать, как на праздник. Все же я не полагаюсь на то, что люди помнят порядок выборов, и куда бы я ни заглянул — в бригаду, на ферму или в дом колхозника,—всюду веду разговор о предстоящих выборах в Верховный Совет СССР.

Мы созвали общие собрания избирателей по всем четырем населенным пунктам, в колхозах, совхозе и МТС. В помещении сельсовета мы вывесили Положение о выборах, чтобы каждый посетитель его видел и читал.

В колхозах Платоновского сельсовета закончили сельскохозяйственный год, рассчитавшись с государством по хлебу, картофелю, овощам, мясу. В честь предстоящих выборов продолжаем сдавать хлеб государству сверх плана. В последние дни колхозы начали очистку семян, скоро начнут ремонт инвентаря к весеннему севу. Выборы в Верховный Совет наша деревня ознаменует новыми трудовыми достижениями.



На-днях доярке колхоза «Моряк», Венгеровского района, 67-летней Наталье Ильиничне Сапрыгиной была вручена высокая награда Родины — медаль «За доблестный труд в Великой Отечественной войне 1941—45 гг.».

Фото Г. Левина.

В Татарском районе

КОЛХОЗНАЯ ЗАБОТА О СЕМЬЯХ ВОИНОВ

Теплой заботой и вниманием окружены в колхозе имени Кирова, Никулинского сельсовета, семьи защитников Родины. Силами артели построены новые деревянные дома для семей погибших воинов Михаила Бережнского и Ивана Бровко. Демобилизованному П. Солоденко колхоз помог отремонтировать избу и выдал авансом два пуда муки. Столько же муки получил инвалид Отечественной войны Иван Архипов. Выдана ему и шерсть на пимы.

В колхозе создан специальный фонд помощи семьям военнослужащих.

ФЕРМЫ ВОДОПЛАВАЮЩЕЙ ПТИЦЫ

Речка Омь, прибрежный луг — все позволяет колхозу имени Ворошилова, Камбарского сельсовета, разводить водоплавающую птицу. Артель закупила у колхозников 65 гусей и создала свою птицеферму.

Так же поступил и колхоз имени Пушкина, Константиновского сельсовета, закупивший 35 гусей. Уход за ними поручен колхознице Устинье Панасенко.

Всего в этом году в колхозах района создается 50 ферм водоплавающей птицы.

РАСТЕТ КУЛЬТУРА СЕЛА КУЛОМЗИНА

Хорошую избу-читальню построили в этом году в Куломзинском сельсовете. Просторный читальный зал, библиотека, музыкальные инструменты, настольные игры — к услугам молодежи и колхозников.

Сельисполком и его председатель тов. Гайдаренко много внимания уделяют благоустройству населенных пунктов. Пройдитесь по широкой и опрятной улице села Куломзина — тут и там встречаются новые палисадники, вокруг зданий неполной средней школы, сельсовета, сельпо, детясель и конторы колхоза «Борьба с капиталом» по-хозяйски устроены ограды.

Улицы всегда подметены. Чисто во дворах, в домах колхозников.

ДОХОДЫ КОЛХОЗНОЙ СЕМЬИ

Высокие натуральные авансы получили в этом году колхозники артели имени Молотова, Троицкого сельсовета. Семья Афанасия Федоровича Анищенко состоит из трех трудоспособных: он сам заведует молочно-товарной фермой, жена Аграфена — доярка, дочь Клавдия работает в полеводстве. Втроем они выработали за 9 месяцев 1.200 трудодней и получили авансом 108 пудов хлеба. Кроме того, Аграфене Анищенко за перевыполнение плана надоя выдано 250 литров молока.

РЕМОНТ ТРАКТОРОВ

По-хозяйски действуют ремонтники Ичинской МТС

КУЙБЫШЕВ. (По телефону). Высоким частоколом обнесена усадьба Ичинской МТС. В ограде ровными рядами выстроены свезенные с колхозных полей комбайны, тракторы, сеялки, плуги, культиваторы. В шеренге тракторов оставлены места для 8 машин, которые пахали зябь. На-днях они придут на усадьбу и займут свои места. Тракторы сделали свое дело: вспахали 1.145 гектаров при плане 1.100.

Мороз сковал землю. Зима вступает в свои права. Но Ичинской МТС она не страшна.

Рядом с мастерской высятся штабеля березовых дров. Колхозы, обслуживаемые станцией, вывезли больше 250 кубометров, и ремонтники всю зиму будут работать в теплых цехах.

Заведующий мастерской тов. Шитиков подготовил помещение к зиме: в цехах утеплены окна и двери, сложены печи. Все оборудование мастерской — токарные и сверлильные станки, слесарные тисы, двигатель, динамомашина — отремонтированы, установлен стенд для приработки моторов.

25 октября МТС вплотную приступила к ремонту тракторов и других сельскохозяйственных машин.

Рабочие мастерской добились значительных успехов в выполнении графика. Бригады тт. Кукушкина и Харитонова уже выпустили два колесных трактора. Заканчивает сборку готовой машины бригада тов. Шученко.

В мастерскую пришли директор МТС тов. Войтов, старший механик тов. Анистратов и секретарь парторганизации тов. Стригун. При внешнем осмотре обеих отремонтированных машин никаких дефектов они не обнаружили.

— Сверху-то машины блестят, не подкопаешься. Давайте-ка заглянем внутрь,— сказал директор.

Анистратов и Войтов проверили коренные подшипники. Подшипники подогнаны точно по шейкам коленчатого вала. Ремонтники сняли головку блока, вынули поршень, проверили зазоры колец и цилиндр с поршнями. И здесь никаких дефектов проверочная комиссия не нашла.

— Будем заводить? — спросил Харитонов у директора. Войтов утвердительно кивнул. Оба мотора стали работать с первого же оборота заводной рукоятки. Старший механик и директор сами сели за управление, об'ехали вокруг мастерской и поставили машины в крытый гараж, подготовленный для отремонтированных тракторов.

— Хорошо,—сказал Анистратов бригадиру.

— Не первый год ремонтируем, пора научиться. — ответил Кукушкин.

Бригадиры ремонтных бригад тт. Кукушкин, Харитонов и Шученко пятый год ремонтируют машины. Тракторы, выпущенные ими, всегда работали бесперебойно. И нынче трактористы, работавшие на этих машинах, выполнили план на 130—150 процентов. В приемочных актах комиссия записала, что ремонт произведен хорошо.

Славно потрудились медник тов. Шашина, отремонтировавшая 4 радиатора, и токарь тов. Скобелев, выполнявший нормы на изготовлении частей к тракторам на 150—200 процентов.

Сейчас в мастерской три ремонтных бригады и четыре узла. В скором времени количество бригад и узлов увеличится за счет освободившихся от полевых работ трактористов и бригадиров тракторных отрядов.

На ремонте прицепных машин отличились кузнец Платковский и молотобоец Митрохин. Они отремонтировали 3 плуга, 2 сеялки, 4 культиватора. На-днях выпустят еще две сеялки и два плуга.

Дирекция МТС обеспечила ремонтников хорошим трехразовым питанием в столовой. Для них на всю зиму заготовлены картофель, капуста, огурцы, крупа, мука. Построена баня.

На-днях на территории МТС открыли красный уголок. Здесь секретарь партийной организации Стригун и агитатор Черняков проводят беседы с рабочими, изучают с ними «Положение о выборах в Верховный Совет СССР».

Агитатор тов. Черняков вместе с ремонтниками выпускает «Боевые листки». В них отражаются итоги работы бригад и узлов.

Воодушевленные предстоящими выборами в Верховный Совет СССР, ремонтники Ичинской МТС обязались ознаменовать день выборов — 10 февраля 1946 года— досрочным завершением годового плана ремонта всех сельскохозяйственных машин.

С. ПАРШЕНКОВ.

Зима застала врасплох

Обширная усадьба Болотнинской МТС расположена неподалеку от районного центра. Кое-где она обнесена ветхой изгородью.

Около мастерских в беспорядке стоит несколько машин, завезенных на усадьбу еще с весны. 31 трактор, 8 комбайнов, 12 сеялок, 8 культиваторов и 42 плуга еще на полях, хотя все работы давно закончены.

На ремонте машин собираются применить бригадно-узловой метод, но ремонтных бригад до сих пор не укомплектовали.

Двери сборочного цеха открыты настежь. По словам директора МТС тов. Мельникова, здесь ремонт еще не окончен. Длинный широкий сарай с закопченными стенами. Стекол в рамах нет. По углам разбросаны неиспользованные детали, железо, кирпич от развалленных печей. Ни малейшего намека на то, что должен производиться ремонт!

— Завтра побелим, а печь сложим потом...— говорит тов. Мельников.

В механическом цехе немного почище. Но поражает пустота: нет верстаков и всего 4 станка.

— Хотели начать ремонт, но у станков нет патронов, — говорит старший механик тов. Акимов. — И расточку и шлифовку цилиндров начали бы, да не хватает запасных частей. Могли бы сделать сами, но... оборудования нет.

В кузнечном цехе к поделке деталей тоже не приступали.

Графика ремонта машин в МТС нет. Октябрьский план уже сорван. К 5 ноября нужно было отремонтировать 4 трактора, 3 плуга и столько же сеялок, но пока разобран только один трактор. Отремонтированные машины будут стоять под открытым небом, так как сарая нет.

Топливом машинно-тракторная станция не обеспечена: вместо 300 кубометров дров заготовлено только 20.

У края изгороди приютилась темная, полуразрушенная избушка. Это — столовая для трактористов. В грязном помещении обеденный зал не отгорожен от кухни. Закопченные кастрюли, чугуны, очистки картофеля — все свалено на пол.

Ремонтники живут на частных квартирах, далеко от МТС. На работу они выходят только в 10 часов утра.

Комбайнер тов. Жильников, убравший около 600 гектаров хлеба и сэкономивший 109 литров горючего, говорит:

— О такой роскоши, как баня, мы и не мечтаем, даже руки негде вымыть.

На дворе — настоящая зима. Снова, как и в прошлом году, многие комбайны и тракторы остаются на полях под снегом. Прошлогодние ошибки ничему не научили ни директора Болотнинской МТС тов. Мельникова, ни секретаря партийной организации тов. Смольник.

Бригада рейда: Н. КУДИНОВА — инструктор обкома ВЛКСМ, А. ФЕДОТОВ — секретарь райкома ВЛКСМ, Е. КОРНИЛОВА.

Болотное.
(По телефону).

Письма в редакцию

Счастливая, дружная семья

Я был на фронте, когда умерла жена. Двух моих маленьких сыновей — Борю и Леву — взяли в 1-й Болотнинский детский дом. Там они прожили более двух лет. Все это время воспитатели поддерживали со мной связь, а когда Лева научился писать, присылали мне его письма.

Когда я вернулся с фронта, больше месяца мне пришлось наблюдать за жизнью этого дружного, слаженного коллектива. Заботливая заведующая Агриппина Захаровна Баранова вместе с воспитателями сумела создать для детей хорошие домашние условия. Помещение отремонтировано, подготовлено к зиме. Ребят хорошо одевают, вкусно кормят. У каждого малыша своя кроватка, свое рабочее место, где он готовит уроки, читает, рисует, лепит. Мне не раз пришлось присутствовать и на музыкальных занятиях. Под руководством воспитательницы А. П. Уваровой дети поют, танцуют.

Здесь весь коллектив — от заведующей до повара — по-матерински заботится о своих воспитанниках. Здесь дети живут большой, дружной, счастливой семьей.

М. ГЛАДКИХ.

„Я научу вас ко мне не обращаться"

Еще в мае я обратился к заведующему Чулымским райфинотделом тов. Матвееву с жалобой на инспектора по бюджету тов. Яскевич, который незаконно снял со счета артели инвалидов 5.100 рублей экономии по зарплате за первый квартал этого года. С тех пор тянется это дело. Дважды я обращался в облфо, который дважды предлагал тов. Матвееву вернуть эти деньги артели.

— Через две недельки, — пообещал, наконец, Матвеев.

Но прошел месяц, а деньги на наш счет так и не поступили. Хуже того, инспектор госдоходов тов. Архипова исчислила налог с прибылей артели на 32.000 рублей больше, чем следует. А на мою жалобу по этому поводу тов. Матвеев ответил:

— Я научу вас ко мне больше не обращаться.

И «научил». На другой же день незаконно снял со счета артели еще 5.000 рублей.

А. ЖАРКИН.
Председатель артели инвалидов.

Ответы на неопубликованные письма

В редакцию поступило несколько писем о безобразной работе пекарни оловозавода. На все запросы редакции бывший председатель завкома Чижов, а затем Пятыгин отвечали отписками: перебои в снабжении хлебом были, мол, по вине мелькомбината, рабочий контроль существует и действует и т. п.

После вмешательства главного государственного инспектора по торговле гор. Новосибирска тов. Иванова установлены полное антисанитарное состояние и техническая неприспособленность указанной хлебопекарни. Начальнику ОРСа завода Вахрамееву об'явлен строгий выговор и предложено в кратчайший срок принять меры к улучшению санитарного, технического и общего состояния работы пекарни. Бывший заведующий пекарней Бакалдин арестован.

Беседы с избирателями

Почему наши выборы называются равными

В Сталинской Конституции и «Положении о выборах в Верховный Совет СССР» говорится о том, что выборы депутатов являются равными: каждый гражданин имеет один голос; все граждане участвуют в выборах на равных основаниях.

Почему же наши выборы называются равными? «Потому, — говорит товарищ Сталин, — что ни различие в имущественном положении (еще частично существующее), ни расовая и национальная принадлежность не будут давать никаких привилегий или ущерба. Женщины будут пользоваться активным и пассивным избирательным правом на равных правах с мужчинами. Наши выборы будут подлинно равными».

Подлинно равными выборы можно назвать только в нашей стране победившего социализма, где нет эксплоататорских классов. Ни в одной капиталистической стране равных выборов фактически не существует, хотя в конституциях демократических буржуазных государств и говорится о равном избирательном праве.

Член английского парламента Бен Леви, недавно посетивший Грецию, заявил, что избирательные списки там составлены так, что один человек может голосовать два раза. Однако и в других буржуазных государствах определенным группам избирателей законом предоставляется по два и более голоса. Фабриканты, банкиры или купцы и их жены могут голосовать по месту своего жительства и, кроме того, могут подавать свои голоса за угодных им кандидатов там, где находятся их промышленные предприятия, торговые заведения и т. п.

Наш избирательный закон прямо говорит, что каждый избиратель имеет только один голос. В главе 11-й, которая устанавливает порядок составления списков избирателей, говорится, что избиратель не может быть внесен более чем в один избирательный список.

Право избирать депутатов называется активным избирательным правом. В буржуазных странах многочисленные слои населения (малоимущие, национальные меньшинства, женщины, военнослужащие и т. д.) лишаются активного избирательного права. В Англии, например, молодежь до 21 года не пользуется правом избирать депутатов парламента. В других странах возрастные ограничения доходят до 25 лет и выше.

Пассивным избирательным правом называется право быть избранным. В отношении пассивного избирательного права для трудящихся в буржуазных странах существует еще больше разных ограничений. Чтобы, например, иметь право быть избранным в первую палату шведского риксдага, надо иметь не меньше 35 лет от роду и быть довольно богатым человеком. Членами первой палаты, говорится в 9 параграфе Положения о риксдаге, могут избираться собственники «недвижимости, облагаемой налогом со стоимости не меньшей мере в 50.000 крон».

В Советском Союзе все граждане пользуются активным и пассивным избирательным правом на равных основаниях. Одинаковыми правами пользуются рабочие, крестьяне, интеллигенция, военнослужащие. Равными с мужчиной правами пользуются женщины. Нет никаких ограничений в правах ни по каким другим признакам.

В буржуазных странах применяются и другие способы ограничения прав рабочих, бедных крестьян, мелких служащих и других малообеспеченных и неимущих слоев населения.

Недавно проходили выборы в Учредительное собрание во Франции. Избирательный закон, изданный французским правительством, устанавливал такой порядок выборов, который давал меньше прав рабочим, чем буржуазии. В густо населенных промышленных районах, где проживает много рабочих, один депутат избирался от значительно большего количества населения, чем в мало населенных сельских местностях.

Избирательная система в Англии построена так, что партии, собравшие больше голосов, получают как бы в «премию» несколько десятков депутатских мандатов.

В дореволюционной России выборы были также неравными. Царский закон о выборах в Государственную Думу от 3 июня 1907 года путем всевозможных ограничений ущемлял избирательные права окраин. В европейской части России каждый член Думы был избран от 279 тысяч жителей, а в Сибири один депутат в Думу приходился на 1 миллион населения. Полностью лишены были избирательных прав целые области (Акмолинская, Семипалатинская, Ферганская, Якутская, Самарская, Уральская и др.), населенные нерусскими национальностями.

Сталинская Конституция и советский избирательный закон обеспечивают равные права всем гражданам нашей великой Родины, всем национальностям Советского Союза.

Как известно, Верховный Совет СССР состоит из двух равноправных палат — Совета Союза и Совета Национальностей. Депутаты в Совет Союза и Совет Национальностей избираются гражданами по избирательным округам по одному от каждого округа. Избирательные округа образуются на равных условиях.

Округа по выборам депутатов в Совет Союза образованы по норме: на 300 тысяч населения один избирательный округ. Этим самым соблюдается полное равенство всех граждан.

Избирательные округа по выборам в Совет Национальностей образованы по норме: по 25 округов в каждой из 16 союзных республик, по 11 округов в каждой из 16 автономных советских социалистических республик, по 5 округов в каждой из 9 автономных областей и по 1 избирательному округу в каждом из 10 национальных округов. Как видно из этого, все национальности также пользуются равными правами.

По выборам в Совет Союза образовано 656 избирательных округов и по выборам в Совет Национальностей — 631 избирательный округ (без особых избирательных округов, образуемых в воинских частях за границей). Таким образом, через Совет Союза на равных условиях представлены общие интересы всех граждан нашей страны, а через Совет Национальностей также на равных условиях для каждой нации представлены специфические интересы всех национальностей, входящих в состав Советского Союза.

Так в нашем социалистическом обществе обеспечивается действительно равное избирательное право для всех граждан, независимо от их расовой и национальной принадлежности, пола, вероисповедания, образовательного уровня, имущественного положения, социального происхождения и прошлой деятельности.

П. ТРУХИН.

Забота о здоровьи советских людей

После того, как в октябре облисполком об'явил санитарно-культурный месячник, в Тогучинском районе сразу же взялись за дело. На заседании райисполкома, на сессии поселкового Совета и на районной конференции медицинских работников обсудили план массовых санитарных мероприятий.

Во многих деревнях и селах в первые же десять дней состоялись воскресники, в которых участвовали свыше 1.100 человек. За этот срок очищено 490 дворов и усадеб, побелено 3.540 домов, отремонтировано 237 колодцев, проверено санитарное состояние 10 школ и 235 пищевых об'ектов, проинструктировано больше 2.100 общественных санитарных инспекторов.

Активный участник месячника заведующая Тогучинским врачебным участком доктор Зоя Апполоновна Ложникова посоветовала мне:

— Поезжайте в Горевку, посмотрите, как колхозники заботятся о внедрении в быт санитарной культуры.

В Горевке фельдшерским пунктом заведует тов. Козловский, отдавший сельской медицине 42 года жизни. На пункте — прекрасная аптека, изолятор, санитарно-просветительная выставка.

— Уже несколько лет у нас нет инфекционных заболеваний. Мы о них забыли, — рассказывает тов. Козловский. — За каждым домом установлено наблюдение. Во всех колхозах — медицинские сестры, на двадцатидворках — общественные санитарные инспекторы. Они регулярно обходят дворы, о каждом заболевании немедленно сообщают мне. Изолятор у нас пустует.

На улицах Горевки нигде не увидишь навоза, пепла, соломы. Дворы тщательно подметены. Чуть ли не в каждом из них колодец с крышкой, банька.

Заглянул в начальную школу. В помещении образцовая чистота, есть вешалка, бак с кипяченой водой для питья. Во всех классах выделены школьники-санитары. От учительницы тов. Кротовой узнаю, что в школе ежедневно проверяют, как учащиеся соблюдают правила личной гигиены. Учительница провела с ребятами беседу о чистоте в быту.

В колхозе «Гранит» (председатель тов. Кузнецов) на молочной ферме все доярки прошли санминимум. Занятия проводил все тот же неутомимый фельдшер тов. Козловский.

— Перед дойкой, — рассказывают колхозницы, — мы чистим коров, моем руки. Вот только халатов и мыла нехватает, похлопочите за нас.

— Каким образом вы добились такой чистоты? — спрашиваю председателя сельсовета тов. Пахомову.

— Смотрим за порядком, — говорит она, улыбаясь.—Вот у меня дочка—общественный санитарный инспектор. Утром чаю не выпьет, а уже бежит по дворам. В сельсовете 750 членов общества Красного Креста. Думаем сделать наши колхозы «Знамя Сталина» и «Гранит» передовыми в санитарном отношении. Покажем другим пример.

Горевцы обязались поддерживать в безупречном состоянии жилища, школы, отремонтировать медицинские пункты, заготовить для них топливо и вызвали на соревнование другие сельсоветы области.

В Тогучинском районе правильно поняли значение санитарной культуры, здесь чувствуется настоящая забота о здоровьи советских людей.

Врач **А. КАНЕВСКИЙ.**
Рабочий поселок Тогучин.

В облисполкоме

Исполнительный комитет областного Совета депутатов трудящихся отметил положительный опыт организации культурно-просветительной работы в Барабинском районе, освещенный в газетах «Известия» от 14 октября и «Советская Сибирь» от 17 октября. Облисполком одобрил инициативу Барабинского райисполкома по созыву специальной сессии по культурно-просветительной работе в деревне в первую послевоенную зиму и обязал все исполкомы районных, городских и сельских Советов депутатов трудящихся обсудить на своих заседаниях статьи: «Районный совет — организатор культурной работы в деревне» («Известия») и «Когда наступят зимние вечера» («Советская Сибирь»).

До 25 ноября исполкомы должны проверить готовность культурно-просветительных учреждений к работе в зимних условиях и провести специальные сессии Советов депутатов трудящихся с вопросом: «О культурно-просветительной работе в деревне в первую послевоенную зиму». Облисполком указал, что в избах-читальнях, клубах, Домах культуры должны быть сосредоточены все средства печатной и наглядной агитации и пропаганды, в первую очередь по избирательной кампании по выборам в Верховный Совет СССР.

Облисполком рекомендовал проводить в районных центрах вечера сельской интеллигенции, а в сельских клубах — вечера передовиков сельского хозяйства.

В целях поднятия культурно-просветительной работы и оказания помощи сельским культурно-просветительным учреждениям облисполком решил провести с 10 ноября 1945 года по 1 января 1946 года областной смотр работы изб-читален, сельских клубов и библиотек. Утверждены условия областного смотра культурно-просветительных учреждений.

Сельский детский дом

В селе Кник, Тогучинского района, в двухэтажном новом здании открылся детский дом. В нем воспитываются главным образом сироты, родители которых погибли в Отечественной войне.

С первых дней организации в доме было 50 воспитанников, на-днях прибыло 16 детей и еще прибывает 20.

Заведует домом демобилизованный воин бывший учитель тогучинской средней школы тов. Журавлев. Он горячо взялся за подготовку дома к зиме, за оборудование классных помещений и столовой.

Сегодня на Томской

Все ли сделано для отражения снежной стихии?

Выпал снег. Наступила самая суровая пора для железнодорожников. Как же встретили зиму путейцы Томской дороги? Готовы ли они беспрепятственно пропускать поезда?

Общая оценка состояния пути выше, нежели была в прошлом году. Полностью закончен средний ремонт; перевыполнен план постановки стрелок на щебень. На ряде дистанций хорошо сумели использовать внутренние ресурсы и за этот счет подготовить средним ремонтом по одному километру пути. В число лучших вышли околотки дорожных мастеров Тогучинской дистанции — тт. Валова, Пенигина, Аппиперовича, мастеров Усятской дистанции — тт. Шелкунова, Шаченко и других.

Тогучинские путейцы своими силами отремонтировали много об'ектов. Это об'ясняется умелой организацией дела. Перевыполнила свой план и Болотнинская дистанция.

И все же нельзя сказать, что путейцы Томской вступили в зиму подготовленными. Капитальный ремонт не выполнен. Провалена также работа по смене стрелочных переводов и переводных брусьев.

Говорят, что на дороге нехватает стрелочных переводов. Но почему затянулась смена переводных брусьев? Их обязаны делать здесь, на дороге. Леса хватает, было бы желание приложить руки.

Капитальный ремонт пути был начат с большим опозданием. Вместо того, чтобы наверстать упущенное, путейцы работали в пониженном темпе. Только поэтому осталось немало дефектных рельс.

Когда зима настала, когда подводятся итоги и видны все пробелы, самым важным является планово-предупредительный ремонт. Его нужно вести круглый год, систематически. Это дает возможность пропускать поезда без задержек.

Но нашлись на Томской дороге работники, которые считали, что планово-предупредительный ремонт вовсе не обязателен и все свои надежды возлагали на средний и капитальный ремонт.

Вот, например, в Чулыме рапортовали о полной готовности путей, а при проверке рихтовки кривых оказалось, что это далеко не так. И у новосибирских путейцев рихтовка кривых оказалась не на высоте.

Все это выяснилось перед самыми заморозками, и для ликвидации узких мест пришлось принимать экстренные меры.

Сейчас тем более важно содержать каждый километр пути в образцовом состоянии, постоянно быть готовым к любым неожиданностям. Когда ударят морозы и зашумят бураны, от путейцев во многом будет зависеть вся работа дороги.

Памятен печальный опыт прошлого года, когда первые же бураны вызвали замешательство. Сказались неорганизованность, плохое состояние снегоочистительных механизмов. Особенно это чувствовалось на Инском узле и в Тайге, где машины, не успев выйти на линию, ломались.

Зима обещает быть снежной. Значит, потребуется еще большее напряжение. Как же дорога подготовилась к снегоборьбе? Отремонтированы 72 тысячи снеговых щитов, 46 километров снегозащитных заборов, 52 тысячи снеговых кольев, короба, тачки-сани, снегоочистители, снегоуборочные машины.

Все это похвально. Но как часто из-за «мелочей», забытых и не учтенных, срывается все дело! А вот о мелочах и нынче позабыли. Лопаты не готовы. Чем же убирать снег? Ведь еще десять тысяч лопат нехватает.

А кто будет убирать снег? До сих пор и это неизвестно, потому что не все договоры с колхозами заключены. Не заготовлены и продукты для питания колхозников, выезжающих на снегоборьбу.

Все это «мелочи», о которых надо помнить, потому что они могут решить судьбу продвижения поездов.

12 ноября открывается совещание дорожных мастеров Томской. Мастер — центральная фигура в путейском хозяйстве. От него зависит состояние участка, борьба с авариями. На совещании дорожные мастера подведут итоги летне-осенних работ, наметят меры для борьбы со снежными заносами.

Надо, чтобы дорожные мастера, начальники дистанций, все путейцы не успокаивались на достижениях, а критически оценили свою работу и обеспечили быструю уборку снега с путей, открыли беспрепятственный путь грузам.

Э. ЛИВЯНТ.

О подготовке торговых кадров

Техникум советской торговли и школа торгового и кулинарного ученичества — основная база подготовки кадров для торговли и общественного питания в Новосибирске. Однако ни то, ни другое учебное заведение не отвечают своему назначению.

Из-за отсутствия помещений школа торгового и кулинарного ученичества только в этом году четыре раза переезжала с одного места на другое. Это приводит к снижению учебно-воспитательной работы и не может удовлетворять растущей потребности в кадрах.

В школе не налажено производственное обучение. Для практики учащиеся размещаются в магазинах или столовых, где нет соответствующего оснащения и ассортимента товаров. Воспитательной работы среди практикантов и только что окончивших школу никто не ведет. Роль практикантов зачастую сводится к наклейке талонов. Директоры магазинов и столовых не осуществляют должного контроля.

Школа торгового и кулинарного ученичества в предстоящем году должна подготовить и переподготовить через школьные и курсовые группы 900 человек. Но это задание может быть выполнено только при помощи всех торгующих, партийных и советских организаций.

И. РОДИН.
Директор Новосибирской школы торгового и кулинарного ученичества.

20 лет за распространением книги

Старейший работник КОГИЗа Авксентий Васильевич Соколовский недавно награжден облисполкомом почетной грамотой за долголетнюю работу по распространению большевистской печати.

Двадцать лет тому назад тов. Соколовский начал свою деятельность в системе книготорговли продавцом в центральном магазине «Сибкрайиздата» в Новосибирске. Сейчас он работает старшим товароведом по учебной книге.

Свой огромный опыт тов. Соколовский охотно передает другим. Он — руководитель ряда курсов, проведенных КОГИЗом по подготовке работников книжной торговли — продавцов, заведующих отделами, заведующих магазинами. Несмотря на свои 60 лет, тов. Соколовский принимает активное участие в общественной жизни коллектива.

ХЛЕБ—ГОСУДАРСТВУ

Рассчитались по всем видам поставок

Образцовым выполнением своих обязательств перед государством встретили колхозники артели «Новый путь», Барабинского района, всенародный праздник Октября. На ссыпной пункт колхоз вывез 1.670 центнеров зерна, дав более 200 центнеров сверх плана.

Выполнены поставки мяса, молока, яиц, шерсти. Своевременно поднято 216 гектаров зяби при плане 200. Зима застает колхозников за подведением итогов сельскохозяйственного года.

В порядке авансирования каждая колхозная семья обеспечена зерном. По 1.200 граммов хлеба выдано авансом на каждый трудодень. Колхозник А. Кудрявцев получил 12 центнеров хлеба, тов. Белых — около 8 центнеров.

М. РОГОЗЯНОВ.

Ожидают сводку...

За последние дни Чановский райуполнаркомзаг недопустимо ослабил внимание к хлебозаготовкам.

— Сколько зерна поступает сейчас на заготпункты? — спрашивают уполномоченного тов. Фадеева.

— Сегодня сдали 65 центнеров, а 7 и 8 ноября Чановский пункт не принял ни одного килограмма.

— А на других пунктах?

— Данных у нас нет, — отвечает тов. Фадеев.

Между тем многие колхозы за последние дни прекратили и вывозку зерна и молотьбу. Может быть в районе закончили обмолот? Ничего подобного. Сам Фадеев утверждает, что обмолот далеко не закончен.

— А сколько же еще хлеба лежит в скирдах?

— Этих данных мы не имеем. Вот райзо составит сводку, тогда и узнаем, — отвечает он.

Так райуполнаркомзаг свою роль на хлебозаготовках сводит только к ожиданию очередной сводки райзо. Настойчивой борьбы за ежедневное участие колхозов в хлебосдаче, за бесперебойную молотьбу и вывозку зерна он не ведет.

Колхоз имени Сталина, Зем-Заимского сельсовета, в предыдущую пятидневку совсем не участвовал в хлебосдаче.

— Сколько же там еще не обмолочено?

— Не скажу, — говорит тов. Фадеев.

В колхозе имени Буденного, Оравского сельсовета, уже несколько дней лежит около 400 пудов зерна, подготовленного к сдаче государству.

— Почему его не сдают?

— Отправили в этот колхоз машины, но они застряли в пути.

Тов. Фадеев не требует, чтобы хлеб был доставлен заготовительному пункту колхозным транспортом. Некоторые руководители колхозов совершенно прекратили вывозку зерна в ожидании «хорошей дороги».

В том же Оравском сельсовете есть колхоз «Путь к социализму». Не рассчитавшись с государством, при наличии большого количества необмолоченного хлеба он сдает в пятидневку всего 20—30 центнеров.

В колхозе ссылаются на то, что комбайн, поставленный на стационарную молотьбу, работает с большими перебоями. Но перебои эти — результат беззаботности самих руководителей артели. Если бы в молотильной бригаде был наведен образцовый порядок, колхоз не затянул бы молотьбу до снега и не остался в долгу перед государством.

М. ВАСИЛЬЕВ.

Свекловоды колхоза „Факел"

Передовые свекловоды Черепановского района подвели итоги своей работы на плантациях. Колхоз «Факел» за 10 дней до срока сдал на приемный пункт 1.100 центнеров сахарной свеклы, выполнив план контрактации на 116 процентов. Колхоз получает по льготным ценам 576 килограммов сахара для распределения среди свекловодов. Дополнительно к этому сахар получают возчики за доставку свеклы на заготовительный пункт.

С первых дней весны самоотверженно боролись свекловоды за высокий урожай. Они своевременно выполняли план посева, обеспечили хороший уход за свеклой и собрали урожай в среднем по 100 центнеров с гектара против 80 по плану.

За высокий урожай и своевременную сдачу свеклы государству председатель колхоза и бригадир получают 45 килограммов сахара и денежные премии.

За свеклу, сданную сверх плана контрактации, колхозу будет выдано в дополнение к основной заготовительной цене 200 процентов премии-надбавки и отпущено на 3.300 рублей промтоваров.

Н. КОЧЕТКОВ.



Алексеевская МТМ Ояшинского района обеспечивает ремонт тракторных и комбайновых моторов МТС Болотнинского, Мошковского и Ояшинского районов. На снимке: стахановец-шлифовальщик **Б. И. Кабачков** за шлифовкой коленчатого вала.
Фото **Т. Васильева.**

ЗА ПОД'ЕМ КОЛХОЗНОГО СЕМЕНОВОДСТВА

Хорошие семена и в достаточном количестве всегда были и будут основой высокого урожая.

Правительство и партия в ряде решений определили порядок организации семеноводства в колхозах, указали пути и методы работы земельных и сельскохозяйственных научно-исследовательских учреждений по постоянному улучшению и под'ему семенного дела в стране.

На основании постановления Совнаркома СССР в июне 1937 года в Новосибирской области была создана государственная селекционная станция, в 11 районах — сеть сортоиспытательных участков, во всех районах имеются семеноводческие хозяйства с пунктами по заготовке сортового семенного зерна — Госсортфонд.

Государственная сеть семеноводческих предприятий и учреждений имеет целью выведение и размножение исходного (элитного) материала — новых и плановых высокоурожайных сортов (селекционная станция); проверку и испытание в приближенных к производству условиях лучших и перспективных сортов (сортоучастки); размножение плановых сортов для колхозов и совхозов района (райсемхозы); заготовку, подработку и выдачу семян плановых сортов семенным участкам колхозов и совхозов (Госсортфонд).

Этим и последующими решениями установлен порядок обязательного отвода во всех колхозах определенных размеров семенных участков по каждой культуре.

Словом, государством сделано все, чтобы в каждом колхозе и совхозе выращивались в достаточном количестве лучшие для местных почвенно-климатических условий высокоурожайные сортовые семена. И тем не менее семеноводство в сельском хозяйстве нашей области продолжает быть одним из отстающих участков.

Возникает законный вопрос: почему в семенном деле мы ряд лет топчемся на одном месте? Конечно, немалая доля вины ложится и на государственную сортоиспытательную сеть, которая не дала еще для всех районов и всех культур лучших по местным условиям сортов. Селекционная станция ежегодно не выполняет плана производства элитного материала районированных сортов.

Семеноводческие хозяйства во многих районах очень плохо размножают сортовые семена, поэтому и Госсортфонд не выполняет планов по заготовке их в нужном количестве и качестве.

Все эти звенья семеноводческой сети требуют самого пристального внимания к себе и анализа тех недостатков, немедленное устранение которых резко улучшило бы работу.

Но самое главное в том, что мы очень плохо реализуем правительственные указания по семенным участкам в колхозах. Мы не добились того, чтобы во всех колхозах они были действительно образцовыми, высокоурожайными посевами.

Об отводе семенных участков чаще всего у нас вспоминают только весной, в момент сева, или даже после него. Звенья колхозников по уходу за семенными посевами создаются наспех, иногда просто для формы, и никакой работы с ними не ведется.

Агротехника возделывания семенных участков почти ничем не отличается от обычных несеменных посевов. Ясно, что в таких условиях мы не получаем нужного по количеству и качеству урожая семенного зерна. Семенные участки в колхозах — это конечное звено всей семеноводческой сети. Работа селекционной станции, сортоиспытательных участков, райсемхозов и Госсортфонда завершается результатами посевов на колхозных семенных участках. И, следовательно, до тех пор, пока мы коренным образом не изменим отношения к ним в колхозах, пока не превратим семенные участки в образцовые посевы передовой агротехники — мы не решим задачи правильного сортового семеноводства.

Так стоит вопрос. Значит, семеноводством пора всерьез заняться всем партийным, советским и земельным органам районов области. Организовать урожай семенных участков во всех колхозах надо по продуманному плану с осени, в течение всей зимы, весны, летнего периода, до завершения уборки включительно.

Заслуживает всемерного одобрения и поощрения инициатива Карасукского райкома ВКП(б), который уже теперь, с осени, наряду с уборкой урожая и хлебосдачей организовал серьезные мероприятия на семенных участках.

В этом районе площади под посевы 1946 года выделены с осени, на лучших землях хорошо вспаханной зяби или непаханых паров. Одновременно там пополняют и создают вновь семеноводческие звенья, которые уже развернули работу по подготовке и расстановке щитов на семенных участках для снегозадержания с начала зимы. Начинается заготовка, сбор и вывозка на эти участки местных удобрений. Семеноводческим звеньям выделяются лучшие сортовые семена, которые очищаются до норм первого класса посевного стандарта.

В каждом семеноводческом звене разрабатывается план агротехнических мероприятий на зимне-весенний период и создаются агрокружки для занятий со звеньевыми.

Мероприятия по семенным участкам, проводимые в Карасукском районе под руководством райкома партии, являются единственно правильными и своевременными, направленными на под'ем и улучшение колхозного семеноводства.

Только так, продуманно, с учетом конкретных условий надо в этом году строить работу по семеноводству в каждом районе и колхозе.

Надо, чтобы во всех районах и колхозах был теперь же разработан план по семенным участкам, предусматривающий до деталей все работы, которые должны быть выполнены как зимой, так и в пору сева.

Надо, чтобы райкомы партии и райисполкомы систематически руководили этим делом и проверяли работу земельных органов и колхозов по выполнению агротехнических планов на семенных участках.

Поддержать почин карасукцев и широким фронтом развернуть борьбу за высокий урожай на семенных участках — неотложная задача всех райкомов партии, райисполкомов и земельных органов.

В. КИСЛОВ.
Главный агроном облзо.

Маленький фельетон

Кстати об отпусках

Допустим, что вам, как и Николаю Лукичу Горох, 52 года. Допустим, что вас, как и его, одолевают всевозможные недуги. Ясно, что вы, предстоящий очередной отпуск, намереваетесь провести его обстоятельно, с несомненной для себя пользой.

Вам не до мечтаний об альпинизме и путешествиях. Все ваши помыслы направлены к отдыху. Для вас дорог каждый день. Врачи постоянно напоминают, как важны для вас покой и лечение.

Николай Лукич Горох, заведующий медицинским пунктом совхоза № 44 в Татарском районе, получил отпуск. Но лечиться он не поехал. Он не мог поехать. Судьба столкнула его с председателем Перво-Михайловского сельсовета тов. Сорокиным, который решил во что бы то ни стало внести свою посильную лепту в оздоровительную кампанию.

Медпункт совхоза на бюджете сельсовета. От медпункта до сельсовета — десять километров. До Татарска — шесть.

По неписанному рецепту тов. Сорокина Николай Лукич Горох в один день отмеривал ногами 20 километров, чтобы получить зарплату и отпускные. На другой день он отшагивал только 12 километров, чтобы просить районные организации воздействовать на Сорокина. На следующий день — опять визит к Сорокину. Потом — опять в районный центр. И так в течение месяца.

Надо воздать должное тов. Сорокину. Он не изрекал сурово: «Нет, денег не дам». А, наоборот, поддерживал у просителя немеркнущие надежды.

— Как будут деньги, вмиг все выплачу.

— Завтра?

— Может быть, и завтра. Зайди. Что тебе делать? Ходи да ходи. Времени теперь у тебя много.

Лишь дважды в течение месяца Сорокин позволил себе отступить от своего правила не давать денег. Дважды он говорил своему секретарю:

— Посмотри-ка, сколько у нас на текущем счету? Уж так и быть, выпиши чек. Все-таки ходит...

Но всех денег так и не выплатили.

Между тем отпуск у Николая Лукича Горох окончился. Мечты о прибавке в весе остались мечтами. И еще остались неприятные воспоминания о драгоценном времени, проведенном на пыльных дорогах. И чувство негодования, которое вызывают бюрократы, возглавляющие Перво-Михайловский сельский совет.

И мы вполне разделяем чувство Николая Лукича.

В. ЛАВРЕНТЬЕВ.

Шахматно-шашечные соревнования школьников

Отдел военно-физической подготовки гороно и городской комитет по делам физкультуры и спорта утвердили план шахматно-шашечных соревнований школьников Новосибирска.

С 15 ноября по 1 декабря будут проходить внутришкольные турниры, которые выявят наиболее сильных игроков.

В декабре начнутся календарные встречи между командами школ на первенство районов.

Во время каникул с 1 по 10 января 1946 г. состоится заключительная часть розыгрыша первенства. В ней примут участие команды школ (3—5 шахматистов, 2—3 шашиста).

Зачет командно-индивидуальный. Команда-победительница получит приз. Для участников соревнования, добившихся лучших результатов, предполагается устроить турнир на звание школьников-чемпионов города по шахматам и по шашкам.

По Сибири и Уралу

ОМСКИЙ МЯСОКОМБИНАТ — ЛЕНИНГРАДУ

Мощный паровоз, набирая скорость, потянул за собой длинный маршрут. На паровозе огромный плакат: «Подарок Омска городу-герою Ленинграду».

Этот состав подготовили работники Омского мясокомбината. Для него они тщательно подобрали, разделали и заморозили лучшие туши крупного рогатого скота и жирных баранов. Всего ленинградцы получат с этим маршрутом 28 тысяч пудов хорошего сибирского мяса. **(«Омская правда»).**

МОЛОДОЕ ПОПОЛНЕНИЕ

380 воспитанников ремесленного училища № 7 после двухлетней учебы пришли в цехи Кузнецкого металлургического комбината имени Сталина.

Молодое пополнение — высококвалифицированные рабочие. Среди них — слесари, вальцовщики, модельщики, формовщики, электромонтажники. Каждый из них имеет пятый—шестой разряд по своей специальности.

На смену выпускникам в училище принято 275 новых воспитанников. **(«Кузбасс»).**

В ПОИСКАХ НЕФТИ

Отмечая XXVIII годовщину Октября, коллектив геологоразведочной конторы об'единения «Молотовнефть» добился большого успеха, особенно бригады Кизеловской и Верхне-Чусовской нефтеразведок.

Из полевых геологос'емочных партий первой закончила свою работу партия молодого геолога Терехова. Она детально занесла на карту особенно интересную южную часть Усть-Игумской структуры, где возможно присутствие каменноугольной и девонской нефти.

Разведчики продолжают упорные поиски. **(«Звезда»).**

ПЕРВЫЙ САХАР ИЗ СВЕКЛЫ НОВОГО УРОЖАЯ

К Октябрьским праздникам Алтайский сахарный завод дал первый сахар из свеклы нового урожая.

Начал переработку свеклы Быстро-Истокский завод. На несколько дней раньше прошлого года начался сезон сахароварения на Бийском заводе. **(«Алтайская правда»).**

Отклики на доклад тов. В. М. Молотова на торжественном заседании Московского Совета

АНГЛИЯ

ЛОНДОН, 7 ноября. (ТАСС). Как передает английское министерство информации, лондонские обозреватели отмечают, что доклад В. М. Молотова вызвал большой интерес и широко обсуждается в Англии. Учитывая отсутствие официальных комментариев, обычное в таких случаях, можно сказать, что речь по своему общему духу отрадно звучит для английского народа. Отмечают, что в своем изложении внешнеполитических задач Молотов отводит первое место «заботе о мире и о сотрудничестве с другими странами на пользу всеобщего мира..»

Молотов, говорится далее в сообщении, привел цитату из Крымской декларации и заявил, что многое все еще должно быть сделано для того, чтобы претворить в жизнь решения, принятые на Крымской конференции. Молотов, повидимому, имел в виду, в частности, решение Крымской конференции, касающееся восстановления освобожденных европейских стран. Крымская декларация заканчивалась подтверждением «общей решимости сохранить и усилить в предстоящий мирный период то единство целей и действий, которое сделало в современной войне победу возможной». Эта фраза, повидимому, послужила основным тезисом речи Молотова. Молотов дважды повторил, что англо-советско-американская коалиция, рожденная во время войны, подвергается испытанию во время мира. Молотов не оставил у своих слушателей сомнения в том, что это испытание будет успешно выдержано.

Касаясь неудачи конференции министров иностранных дел, Молотов заявил, что затруднения не фатальны, и они бывали и раньше. Что касается таких вопросов, как вопрос о западном блоке, о секрете атомной бомбы, о контрольном совете в Японии и о политике в отношении восточно-европейских стран, то Молотов подтвердил в умеренных выражениях известные принципы русской политики.

Лондонские обозреватели добавляют, что декларация о руководящих принципах русской политики, которая делается обычно в годовщину Октябрьской революции, всегда является документом выдающегося международного значения. Речь Молотова, весьма обоснованная и тщательно составленная, не представляет собой исключения и будет внимательно изучена.

США

НЬЮ-ЙОРК, 8 ноября. (ТАСС). Доклад В. М. Молотова широко публикуется печатью США. В комментариях, появившихся в печати, этот доклад оценивается как важный вклад в дело мира.

Говоря о замечаниях В. М. Молотова об атомной бомбе и относительно блоков, политический обозреватель агентства Юнайтед пресс Кимл указывает, что многие обозреватели считают подобную откровенность, особенно благоприятной в настоящее время, так как она «помогает устранить атмосферу подозрительности и подготовить лучшие взаимоотношения». Кимл заявляет, что замечания Молотова в отношении Об'единенных наций и выраженная им надежда на сохранение единства между Соединенными Штатами, Англией и Советским Союзом были «особенно многообещающими».

Газета «Рекорд» (выходит в Филадельфии) пишет, что доклад В. М. Молотова является одновременно и твердым и примирительным. Газета указывает, что Молотов, заявив о позиции Советского Союза, «открыл путь к сотрудничеству с англичанами и американцами».

Сравнивая выступление В. М. Молотова с речью Трумэна, произнесенной в день флота, газета пишет, что «Молотов не требовал «необходимых баз» наподобие Трумэна, не обсуждал вопроса о восточном блоке в противовес настойчивым замечаниям Трумэна относительно доктрины Монроэ. Тем не менее Молотов ясно показал, что именно Советский Союз считает основными трудностями».

НЬЮ-ЙОРК, 8 ноября. (ТАСС). В радиопередачах вчера в течение всего вечера давалось короткое изложение основных пунктов речи В. М. Молотова, однако по большей части обозреватели избегали непосредственно комментировать речь. Известный радиокомментатор Сунинг указал только, что речь не является изоляционистской. Затем Сунинг дал тщательный обзор основных тезисов речи.

Радиокомментатор Серджио заявила, что в речи Молотова содержится «освежающая правда» по вопросу об атомной бомбе, особенно относительно попыток использовать ее в дипломатии. Открытое высказывание о том, что такие попытки предпринимаются, является своевременным. Атомная энергия не может быть сохранена в секрете, и смешно претендовать на возможность обеспечения тайны. Прямота заявления Молотова является необходимой, и это завоевывает друзей Советскому Союзу. Однако Советский Союз не идет по пути изоляционизма, и Молотов подчеркнул настоятельную необходимость международной организации.

КАНАДА

ОТТАВА, 7 ноября. (ТАСС). Канадская печать и радио огромное внимание уделяют выступлению тов. В. М. Молотова, посвященному 28-й годовщине Великой Октябрьской социалистической революции. Газеты публикуют пространные выдержки из доклада под огромными заголовками.

ФРАНЦИЯ

ПАРИЖ, 8 ноября. (ТАСС). Как передает агентство Франс пресс, доклад В. М. Молотова на торжественном заседании Московского Совета занимает центральное место во внешнеполитических комментариях сегодняшних утренних газет.

Газета «Депеш де Пари» выражает удовлетворение тем, что доклад уточняет известные моменты и указывает причины расхождений, существующих между союзниками.

Ни одно из этих расхождений не является серьезным, пишет газета, и события в ближайшее время могут измениться в том направлении, что «Об'единенные нации вновь обретут единство в соответствии с пожеланием Молотова. Следует признать, что Молотов искренне выразил свою мысль, но не сказал ничего, что могло бы сделать положение более напряженным».

Газета «Ордр» посвящает выступлению В. М. Молотова комментарий, озаглавленный: «Открыта возможность для благоприятных предположений».

ЕГИПЕТ

КАИР, 7 ноября. (ТАСС). Утренние и вечерние египетские газеты, выходящие на арабском и европейских языках, на первых страницах поместили большие выдержки из доклада товарища Молотова, а также комментарии европейской и американской прессы.

Приемы в ознаменование 28-й годовщины Великой Октябрьской социалистической революции

БУХАРЕСТ, 9 ноября. (ТАСС). 7 ноября в посольстве СССР состоялся прием в честь 28-й годовщины Великой Октябрьской социалистической революции. На приеме присутствовали государственные деятели Румынии во главе с премьер-министром д-ром П. Гроза и вице-премьером г. Татареску, представители американской и английской миссий, члены дипломатического корпуса, представители общественных, политических и деловых кругов Румынии и др.

* * *

ОТТАВА, 8 ноября. (ТАСС). На приеме, устроенном советским посольством в Канаде 7 ноября по случаю 28-й годовщины Великой Октябрьской социалистической революции, присутствовали члены правительства и парламента, представители дипломатического корпуса, высшие военные чины канадских вооруженных сил, представители канадской прессы и многие видные деятели Оттавы, Торонто, Монреаля.

* * *

КАИР, 9 ноября. (ТАСС). 7 ноября в советской миссии в Египте состоялся прием в честь 28-й годовщины Великой Октябрьской социалистической революции. На приеме присутствовали премьер-министр Египта Нокраши-паша, члены египетского правительства, дипломатический корпус, представители общественных и церковных организаций, науки, печати и т. д., премьер-министр Ирака Хамди-аль-Пачачи, генералы и офицеры английской и американской армий.

* * *

БЕЙРУТ, 9 ноября. (ТАСС). В ознаменование 28-й годовщины Великой Октябрьской социалистической революции в миссии СССР состоялся прием, на котором присутствовали премьер-министр Сами Сольх, члены ливанского правительства и парламента, представители общественных и политических кругов, а также члены дипломатического корпуса.

* * *

ОСЛО, 9 ноября. (ТАСС). 7 ноября в посольстве СССР в Норвегии был устроен прием по случаю 28-й годовщины Великой Октябрьской социалистической революции. На приеме присутствовали кронпринц Олаф, премьер-министр Герхардсен, члены норвежского правительства, члены стортинга, общественно-политические и культурные деятели Норвегии, представители союзного и норвежского командования, дипломатический корпус.

* * *

СТОКГОЛЬМ, 9 ноября. (ТАСС). В миссии СССР состоялся прием в честь 28-й годовщины Великой Октябрьской социалистической революции. На приеме присутствовали министр торговли Мюрдаль, представители шведской армии, флота и авиации, а также видные политические деятели, представители деловых кругов, интеллигенции и печати.

* * *

ПРАГА, 9 ноября. (ТАСС). 7 ноября в советском посольстве в Чехословакии в ознаменование 28-й годовщины Великой Октябрьской социалистической революции был устроен прием, на котором присутствовали чехословацкое правительство во главе с премьер-министром Фирлингером, председатель Временного национального собрания Давид, представители дипломатического корпуса, генералы и офицеры Красной Армии и представители общественной и культурной жизни Праги.

* * *

ВЕНА, 8 ноября. (ТАСС). Главнокомандующий советскими оккупационными войсками в Австрии Маршал Конев устроил прием по случаю 28-й годовщины Великой Октябрьской социалистической революции. На приеме присутствовали многочисленные гости, в том числе представители союзного командования, общественные и политические деятели Австрии, ученые, артисты, журналисты.

В полном составе на приеме присутствовало временное австрийское правительство во главе с государственным канцлером д-ром Карлом Реннером и правительства провинций Нижняя Австрия и Бургенланд.

* * *

БЕЛГРАД, 9 ноября. (ТАСС). 7 ноября посол СССР в Югославии т. Садчиков устроил большой прием в честь 28-й годовщины Великой Октябрьской социалистической революции. На приеме присутствовали: регенты, маршал Тито, д-р Рибар, члены правительства Югославии и Сербии, члены президиума и депутаты Временной народной скупщины и народной скупщины Сербии, дипломатический корпус, лидеры югославских партий, члены общества культурного сотрудничества с СССР, генералы и офицеры югославской армии, представители науки и культуры и журналисты.

ПРИЕМ У МАРШАЛА Г. К. ЖУКОВА

БЕРЛИН, 8 ноября. (ТАСС). Главнокомандующий советскими оккупационными войсками и главноначальствующий советской военной администрации в Германии Маршал Советского Союза Жуков устроил 7 ноября прием по случаю 28-й годовщины Великой Октябрьской социалистической революции. На приеме присутствовали генералы и офицеры Красной Армии, американского, английского и французского гарнизонов Берлина, деятели советской и союзной военной администрации в Германии и представители советской и союзной прессы.

Югославская печать о XXVIII годовщине Великой Октябрьской социалистической революции

БЕЛГРАД, 8 ноября. (ТАСС). Как сообщает белградское радио, вся белградская печать уделяет большое внимание празднику свободолюбивых народов — XXVIII годовщине Великой Октябрьской социалистической революции. Все газеты на первых страницах полностью поместили доклад В. М. Молотова. Помещены также многочисленные фотографии Ленина и Сталина.

Газета «Борба», орган компартии Югославии, помещает передовую статью под заглавием: «Да здравствует XXVIII годовщина Великой Октябрьской революции». Историческое значение Великой Октябрьской социалистической революции, говорится в статье, никогда еще не было так ясно для судьбы человечества и так близко сознанию и сердцу людей, как сегодня, в первый послевоенный день 7 ноября.

Норвежский народ отмечает день 28-й годовщины Великой Октябрьской социалистической революции

ОСЛО, 8 ноября. (ТАСС). По решению норвежского правительства, в день национального праздника Советского Союза — 28-й годовщины Великой Октябрьской социалистической революции, 7 ноября на всех государственных зданиях и кораблях флота был поднят норвежский государственный флаг. Норвежские газеты на первых страницах поместили портреты основателей Советского государства В. И. Ленина и И. В. Сталина и опубликовали большие статьи, посвященные Советскому Союзу.

Митинги в Румынии

БУХАРЕСТ, 8 ноября. (ТАСС). Единый рабочий фронт и профсоюзы Румынии широко отмечают 28-ю годовщину Октябрьской революции.

6 ноября на крупнейшем заводе Малакса состоялось собрание, организованное единым рабочим фронтом, на котором выступили представители социал-демократической и коммунистической партий.

Организованные единым рабочим фронтом собрания в честь годовщины Октябрьской революции состоялись также на коммунальных предприятиях Бухареста, монетном дворе, текстильной фабрике «Филатора», пивном заводе и других.

Отношение левых испанских партий к кабинету Хираля

МЕКСИКО, 9 ноября. (ТАСС). Мексиканская печать опубликовала на-днях совместное заявление испанской коммунистической партии и об'единенной социалистической партии Каталонии об их отношении к испанскому эмигрантскому правительству, возглавляемому Хиралем.

В заявлении отмечается, что Хираль вопреки своим прежним заверениям не считает нужным создание правительства национального единства с участием всех антифашистских испанских сил и не направляет свою политику на непримиримую борьбу против Франко и фаланги. Поэтому, говорится в заявлении, парламентское большинство членов коммунистической партии и об'единенной социалистической партии Каталонии не будет голосовать за вотум доверия правительству Хираля на предстоящей сессии испанских кортесов (парламента).

Испанская коммунистическая партия и об'единенная социалистическая партия Каталонии будут прилагать все усилия для того, чтобы республиканское правительство, которое должно руководить борьбой против Франко без каких-либо компромиссов или маневров, было правительством национальной коалиции, представляющим все народные демократические силы Испании.

* * *

МЕКСИКО, 9 ноября. (ТАСС). На состоявшемся здесь на-днях собрании членов испанской левой республиканской партии большинством голосов было принято решение, что партия будет продолжать решительно выступать против правительства Хираля. Это решение вызвано тем, что кабинет Хираля включает в свой состав некоторых лиц, игравших решающую роль в заговоре Касадо и Миаха в марте 1939 года против республиканского законного правительства, и, наконец, тем, что он пассивно относится к борьбе внутри Испании.

Всемирная конференция молодежи

ЛОНДОН, 9 ноября. (ТАСС). Вчера на Всемирной конференции молодежи были окончательно утверждены резолюции по первому и второму пунктам повестки дня.

Резолюция по вопросу о борьбе за свободу и лучший мир «призывает все демократические организации молодежи оказывать всяческую помощь установлению справедливого и длительного мира, поддерживать требования молодежи, касающиеся достижения необходимых условий ее духовного, культурного и физического развития, и содействовать развитию дружбы и взаимоуважения среди наций».

В резолюции далее говорится: «Молодежь хочет, чтобы победы, одержанные во время войны, привели к длительному миру и безопасности. Она верит, что авторитетная международная организация, основанная на совместных действиях великих держав, способна обеспечить поддержку мира. Молодежь полностью поддерживает устав международной организации, разработанный в Сан-Франциско, и создание организации Об'единенных наций, как эффективного международного политического инструмента для обеспечения мира и под'ема социального и экономического уровня всех народов».

В резолюции содержатся требования предоставления избирательного права молодежи, достигшей 18-летнего возраста, устранения всяческой дискриминации по религиозным, расовым, национальным и другим признакам. Резолюция заявляет о поддержке прав колониальных и полуколониальных народов на свободу и самоопределение.

За резолюцию голосовали все делегаты, за исключением одного воздержавшегося.

Была принята также резолюция по вопросу о послевоенных нуждах молодежи. В резолюции изложены требования и нужды молодежи во всех важнейших отраслях общественной жизни.

По предложению президиума конференция решила, что в состав совета всемирной федерации демократической молодежи будет входить 120 членов.

Конференция согласилась с рекомендацией президиума, что численный состав совета может быть в дальнейшем увеличен на одну пятую установленного сейчас состава по требованиям молодежных организаций, рост численности которых вызовет необходимость увеличения их представительства в совете, а также по заявлениям новых организаций, которые вступят в федерацию.

Было решено также, что каждый член совета федерации будет иметь один голос.

Конференция решила, что местом пребывания всемирной федерации будет Париж.

К поездке Эттли в США

ЛОНДОН, 8 ноября. (ТАСС). По сообщению агентства Рейтер, вчера состоялось последнее заседание английского кабинета перед от'ездом Эттли в Америку. Во время отсутствия Эттли его будет замещать лорд-председатель совета Герберт Моррисон.

* * *

ЛОНДОН, 9 ноября. (ТАСС). Как передает агентство Рейтер, премьер-министр Эттли выступил на банкете у лорд-мэра Лондона за несколько часов до своего от'езда в Вашингтон с речью, посвященной вопросам, которые будут обсуждены во время предстоящей встречи Эттли с президентом Трумэном и канадским премьер-министром Маккензи Кингом.

Обнаружение скрытого запаса металлических денег в Японии

САН-ФРАНЦИСКО, 9 ноября. (ТАСС). Радио Сан-Франциско сообщает, что в Японии в городе Куре обнаружено 5 тонн скрытых японцами никелевых, серебряных и золотых монет, вывезенных из Китая, Голландской Индии и британских колоний. Эти деньги были отправлены в Японию ввиду острого недостатка в ценных металлах, ощущавшегося в Японии в течение последних месяцев войны.

По Новосибирску и области

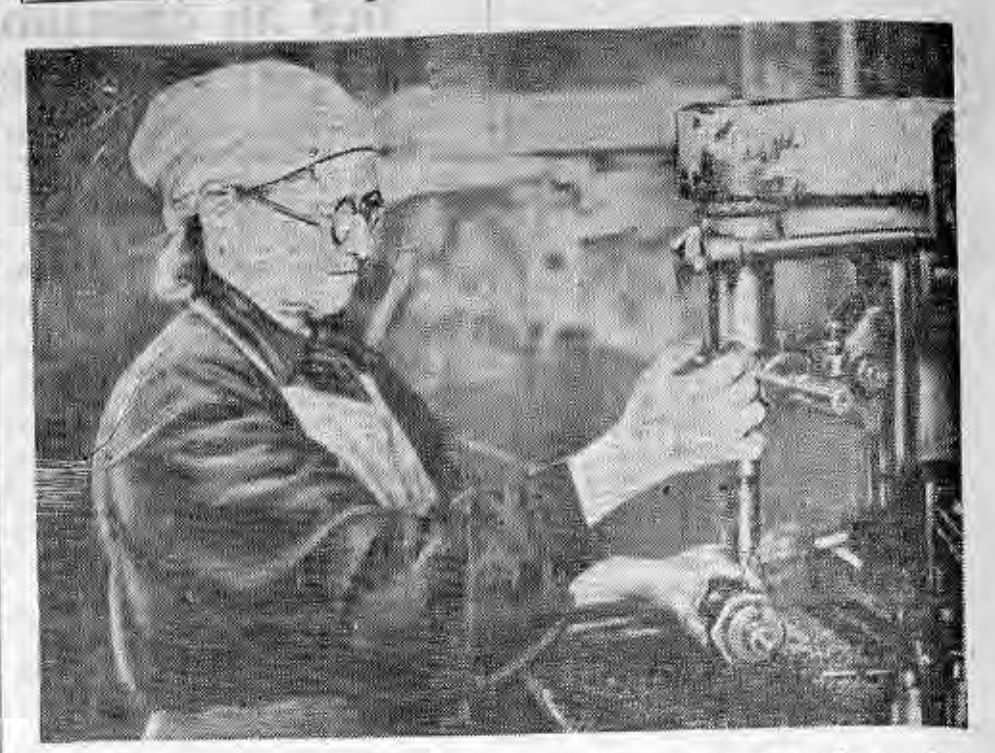

Одной из первых в «Книгу почета» завода им. Ленина занесена старейшая работница сверловщица-орденоносец **Анна Ивановна Зайцева**. Только бригадиром она работает свыше 10 лет. Фото **Г. Захарова**.

Охотники выходят на зимний промысел

Два месяца назад начался лов ондатры и к 1 ноября план добычи ценных зверков был перевыполнен. Одно только Венгеровское ондатровое хозяйство сдало государству 28 тысяч шкурок.

На успехе охотников сказалась, прежде всего, хорошая подготовка. Было построено около двухсот новых лодок и свыше 50 охотничьих избушек; орудия лова, порох, дробь были доставлены заблаговременно. На промысел вышли десятки молодых охотников.

Сейчас начался промысел так называемого цветного зверя — горностая, хорька и др.

Охотник Бондарев из Усть-Таркского района в прошлом сезоне выловил более тысячи ондатр и занял первое место во всесоюзном социалистическом соревновании охотников по добыче пушного зверя. Более тысячи штук ондатр поймал и охотник Лебедев из Венгеровского района.

Пять членов семьи Зоновых из Здвинского района премированы за успешную охоту. Самому младшему из них — Ване—12 лет, а он не отстает от своих братьев и сестер.

В прошлом сезоне получили ценные премии 30 юношей-охотников, в том числе 14-летний Юра Борисов из Куйбышевского района, добывший около 500 ондатр, и Веня Телепнев из Венгеровского района, поймавший 400 зверков.

Охотники-передовики хорошо работают и теперь.

Первая тонна бумаги

В ночь на 10 ноября возобновила работу после пятимесячного перерыва бумажная фабрика промартели «20 лет НКВД».

Помещение фабрики приведено в полный порядок, капитально отремонтирован генератор тока, завезено 100 тонн целлюлозы и 300 тонн угля.

Фабрика уже изготовила первую тонну бумаги. Ежесуточно будет вырабатываться три тонны.

После введения в эксплоатацию высоковольтной линии, которая сейчас строится, мощность фабрики увеличится вдвое.

Станок для обточки шлифовальных кругов

Технический отдел завода имени XVI парт'езда разработал конструкцию специального станка для обточки шлифовальных кругов.

Новый станок значительно увеличивает выпуск продукции, снабжен специальными приспособлениями для быстрой установки, а также для защиты трущихся частей от пыли. Особое приспособление отсасывает вредную для работающих пыль.

Такие станки у нас выпускаются впервые и дают возможность абразивной промышленности в несколько раз увеличить выпуск продукции.

Над конструкцией станка работали конструкторы завода А. Х. Фрейман и А. Г. Халин.

Строительные материалы транспорту

На территории Барышевского кирпичного завода строится цех, который будет вырабатывать в месяц 30 тонн сухой охры для нужд железнодорожного строительства. Цех вступит в строй в ноябре.

Сибирский трест предприятий строительных материалов НКПС намечает вслед за этим строительство стеклозавода производительностью до миллиона квадратных метров оконного стекла в год, а также известкового завода, который будет давать в год 15 тысяч тонн извести.

Водопровод в Татарске

К XXVIII годовщине Октября в Татарске закончено строительство первой очереди коммунального водопровода. Длина магистрали, пущенной в эксплоатацию,— 1.683 метра. Воду получили хлебокомбинат, больница, пожарное депо, горпищекомбинат.

Построена новая водоразборная будка, снабжающая водой жителей улиц имени Володарского, Закриевского и др.

В строительстве водопровода активно участвовали население города и уличные комитеты. Особенно проявил себя председатель уличного комитета депутат городского Совета Иван Федорович Яхно.

КОРОТКО...

♦ Комитет помощи семьям фронтовиков завода им. Чкалова к октябрьским праздникам выдал семьям военнослужащих, инвалидов и демобилизованных несколько тысяч подарков. Дети-сироты получили по комплекту подарков. В каждом была пальто, платье, ботинки.

♦ В совхозе № 2, Верх-Ирменского района, в этом году построены кузница, гараж, столярная и токарная мастерские и два жилых дома.

Сейчас в совхозе строятся хомутная, изолятор и свинарник.

В ГОРПАРТКАБИНЕТЕ

14 ноября, в 10 ч. утра, в горпарткабинете состоится общегородской семинар пропагандистов и преподавателей истории и Конституции СССР школ Новосибирска.

В программе семинара—задачи преподавания истории в текущем учебном году.

Докладчик зав. отделом пропаганды и агитации горкома ВКП(б) тов. Матвеенкова.

ГОРКОМ ВКП(б).
ГОРОНО.

* * *

12 ноября, в 7 час. вечера, для докладчиков и руководителей агитколлективов состоится инструктивный доклад на тему: «День советской артиллерии».

Докладчик подполковник Володченко.

Ответственный редактор А. А. КОНДАКОВ.

В ТЕАТРАХ и КИНО:

НОВОСИБИРСКИЙ ГОСУДАРСТВЕННЫЙ ТЕАТР ОПЕРЫ И БАЛЕТА

11 ноября утром — **Кармен**, вечером — **Травиата**.

НОВОСИБИРСКИЙ ТЕАТР ОПЕРЫ И БАЛЕТА

Репертуар с 14 по 25 ноября

14 — **Евгений Онегин.**
15 — **Травиата.**
16 — **Кармен.**
17 — **Евгений Онегин.**
18 (утро и вечер) — **Травиата.**
20 — **Кармен.**
21 — **Травиата.**
22 — **Евгений Онегин.**
23 — **Кармен.**
24 — **Травиата.**
25 (днем) — **Иван Сусанин.**
25 (вечером) — **Травиата.**

ТЕАТР «КРАСНЫЙ ФАКЕЛ»

11 ноября днем и вечером—**Так и будет.**
12 ноября — **Чужой ребенок.**
13 ноября спектакля нет.
14 ноября—премьера: **А. Толстой. Иван Грозный (Орел и орлица).** Драматическая повесть в 8 картинах.

ТЕАТР ЮНЫХ ЗРИТЕЛЕЙ

11 ноября утром — **12 месяцев**, нач. в 12 час. дня, веч.—**12 месяцев**, нач. в 8 час. веч.
13, 14, 15 и 16 ноября — **12 месяцев.** Нач. в 7 час. веч., окончан. спектакля в 10 час. веч.

КЛУБ им. ДЗЕРЖИНСКОГО
(Коммунистическая № 68)
11 ноября—танцы. Нач. в 9 час. веч., касса открыта с 4 час. дня.

Им. МАЯКОВСКОГО — **Иван Никулин.**
«ПИОНЕР» — **Сестра его дворецкого.**
«МЕТАЛЛИСТ» — **Дни и ночи.**
«ОКТЯБРЬ» — **Два бойца.**

В соответствии с решением облисполкома № 1227 от 29 октября и Новосибирского горисполкома № 852 от 24 октября 1945 года

Государственная автомобильная инспекция

ПРОВОДИТ С 1 НОЯБРЯ ПО 31 ДЕКАБРЯ

годовой технический осмотр всего авто-мототранспорта

НОВОСИБИРСКОЙ ОБЛАСТИ И ГОРОДА НОВОСИБИРСКА

Руководители всех хозяйств и частные лица, имеющие авто-мототранспорт, обязаны представить его на осмотр в пункты и сроки по указанию Госавтоинспекции.

При осмотре машин пред'являются технический паспорт и квитанция об оплате госсборов в госбюджет из расчета 15 рублей за автомобиль или тягач и 10 рублей за мотоцикл или прицеп.

За непредставление авто-мототранспорта на технический осмотр ответственность возлагается на владельцев транспорта.

Государственная автомобильная инспекция.

ВНИМАНИЮ РУКОВОДИТЕЛЕЙ И ГЛАВНЫХ БУХГАЛТЕРОВ ПРЕДПРИЯТИЙ, УЧРЕЖДЕНИЙ И ОРГАНИЗАЦИЙ.

Для инструктирования о порядке обложения налогами рабочих и служащих, об ответственности бухгалтеров за удержание и расчеты по налогам;

о порядке и сроках выдачи рабочим и служащим компенсации за неиспользованный отпуск, перечисленной в сберегательные кассы,

горфинотдел по районам города проводит совещания:

В Кагановичском — 19 ноября, в 2 час. дня, в театре «Красный факел».
В Октябрьском — 14 ноября, в 3 часа дня, в помещении райпарткабинета, Обская, 6.
В Заельцовском районе — 12 ноября, в 3 ч. дня, в клубе имени Кирова.
В Ипподромском районе — 13 ноября, в 4 часа дня, в помещении райпарткабинета, Фрунзе, 36.
В Кировском районе — 13 ноября, в 2 часа дня, в клубе имени Клары Цеткин.
В Дзержинском районе — 12 ноября, в 5 часов вечера, в большом зале райкома ВКП(б).

Горфинотдел.

Администрация, парторганизация и местком дорожной больницы с глубоким прискорбием извещают о преждевременной смерти старейшего врача акушера-гинеколога больницы

Александра Николаевича НАУМОВА,

последовавшей 9 ноября 1945 г. после тяжелой болезни, и выражают искреннее соболезнование семье покойного.

Врачебно-санитарная служба и Дорпрофсож медиков Томской ж. д. с глубоким прискорбием извещают о преждевременной смерти старейшего врача акушера-гинеколога больницы

Александра Николаевича НАУМОВА,

последовавшей 9 ноября 1945 г. после тяжелой болезни, и выражают искреннее соболезнование семье покойного.

Вынос тела из красного уголка Управления Томской ж. д. (Урицкого, 39) 12 ноября 1945 г., в 2 ч. дня.

РЕДАКЦИИ ГАЗЕТЫ «СОВЕТСКАЯ СИБИРЬ» ТРЕБУЮТСЯ:

ФОТОАППАРАТЫ ДЛЯ РЕПОРТАЖА,

сменная оптика, увеличители, репродукционная камера, лабораторное фотооборудование, бумага и т. д.

С предложениями обращаться в редакцию: Советская, 6, 3-й этаж, комната 80, с 12 ч. дня до 5 и с 8 до 10 час. вечера.

МАСТЕРСКАЯ ЦРПК ПРИНИМАЕТ В РЕМОНТ

от организаций и частных граждан:
радиоприемники (отечественного производства) всех систем.
Усилители радиоузлов и киноустановок.
Электродинамические репродукторы (динамики) всех систем.
Радиоаппаратуру кустарного производства и заграничных фирм.
Чековые кассы, швейные машины и электроприборы.

Заказы принимаются ежедневно, с 9 ч. утра до 6 ч. вечера.

Обращаться: проспект имени Сталина, 20, помещение часовой мастерской.

ТРЕБУЮТСЯ:

ГЛАВБУМСБЫТУ **коновозчик, экспедитор, счетовод.** Обращаться: Советская, 6, комн. 40.

ОБЛКОНТОРЕ МЯСОМОЛСБЫТА **статистик, кучер, конюх, рабочие в холодильники и на лошадях.** Условия по соглашению. Обращаться: Рабочая, 56.

ХЛЕБОКОМБИНАТУ № 4 **гл. бухгалтер.** Обращаться: станция Ельцовка, соцгород, 25 квартал.

Адрес редакции и издательства: Советская, 6. Телефоны: коммутатор редакции — 34-904; отв. редактора — 35-904; зам. отв. редактора — 35-964; отв. секретаря — 35-924; отделов: партийного — 30-785; пропаганды — 32-395; сельскохозяйственного — 33-189; промышленности — 34-630 и 32-598; культуры и быта — 1-34 (через коммутатор); иллюстрационного — 33-492; внутренней информации — 33-864; писем — 31-396 и 35-505. Прием телефонограмм: иногородние — прямой — 8, город—33-630. Выпускающий — 31-103. Типография — 35-984; об'явления — 31-289.

МН18050 Типография изд-ва «Советская Сибирь». Тираж 50.000.

БИБЛИОТЕКА

Пролетарии всех стран, соединяйтесь!

СОВЕТСКАЯ СИБИРЬ

Орган Новосибирского обкома и горкома ВКП(б), областного и городского Советов депутатов трудящихся

№ 223 (7927) | 13 НОЯБРЯ 1945 г., вторник. | Цена 20 коп.

СЕГОДНЯ В НОМЕРЕ:

1 СТРАНИЦА

УКАЗ ПРЕЗИДИУМА ВЕРХОВНОГО СОВЕТА РСФСР ОБ УТВЕРЖДЕНИИ ИЗБИРАТЕЛЬНОЙ КОМИССИИ РСФСР ПО ВЫБОРАМ В СОВЕТ НАЦИОНАЛЬНОСТЕЙ.

ВЫДВИЖЕНИЕ КАНДИДАТОВ В СОСТАВ ОКРУЖНОЙ ИЗБИРАТЕЛЬНОЙ КОМИССИИ ПО ВЫБОРАМ В СОВЕТ НАЦИОНАЛЬНОСТЕЙ.

2 СТРАНИЦА

АКАДЕМИК А. Я. ВЫШИНСКИЙ. — СОВЕТСКОЕ ГОСУДАРСТВО — ВЫСШАЯ ФОРМА ДЕМОКРАТИИ.

ПАРТИЙНАЯ ЖИЗНЬ: И. СИТНИКОВ. — АГИТАТОРЫ ПРИШЛИ К ИЗБИРАТЕЛЯМ.

Л. МОЛОДЕНКОВ. — НАСУЩНЫЕ ЗАДАЧИ ДОРОЖНОГО СТРОИТЕЛЬСТВА.

3 СТРАНИЦА

Ф. ШАХТАРИНА. — РАВНОДУШИЕ.

И. ЧЕРНАВЦЕВ. — ПРАВИЛЬНО ИСПОЛЬЗОВАТЬ ТЕХНИЧЕСКУЮ БАЗУ ДЛЯ РЕМОНТА МАШИН И ТРАКТОРОВ.

Е. ШЕЛЕПАНОВА. — ЗАВОТА, О МАТЕРИ И РЕБЕНКЕ — ДЕЛО ВСЕЙ ОБЩЕСТВЕННОСТИ.

4 СТРАНИЦА

ВСЕМИРНАЯ КОНФЕРЕНЦИЯ МОЛОДЕЖИ.

ПРЕСС-КОНФЕРЕНЦИЯ В СОВЕТЕ МИНИСТРОВ ЮГОСЛАВИИ.

К СОБЫТИЯМ В ИНДОНЕЗИИ.

ШВЕДСКИЕ ГАЗЕТЫ О ДОКЛАДЕ В. М. МОЛОТОВА.

РЕЗУЛЬТАТЫ ВЫБОРОВ В ВЕНГРИИ: ПО НОВОСИБИРСКУ И ОБЛАСТИ.

Будем работать так, как учит нас товарищ Сталин

Вместе с лучшими людьми столицы, участвовавшими 6 ноября в торжественном заседании Московского Совета в Кремле, вся страна горячо аплодировала словам Вячеслава Михайловича Молотова: «Давайте же работать так, как учит нас товарищ Сталин!» Работать по-сталински, трудиться во имя дальнейшего роста сил нашей любимой Родины, во имя дальнейшего повышения жизненного уровня нашего народа так, как учит наш великий вождь и учитель, — этого горячо желает, к этому всеми силами стремится каждый большевик, партийный и непартийный.

Сталинская школа хозяйственного строительства в годы мирной жизни, сталинская полководческая наука, достигшая исключительного под'ема в годы Великой Отечественной войны, — это школа всемирно-исторических побед, озаренных советским народом под руководством партии большевиков. Теперь, когда наша страна перешла к мирному строительству, когда перед Советским государством раскрылись такие перспективы в социалистическом строительстве и такие возможности расцвета сил Советского Союза, каких прежде еще никогда не было, советские люди готовы с еще большим энтузиазмом работать так, как учит великий Сталин. В этом — залог успешного решения новых великих задач, ставших перед всем народом после победоносного окончания войны.

Одной из самых неотложных задач ближайшего периода является скорейшее и полное восстановление хозяйственной и культурной жизни районов, подвергавшихся немецкой оккупации. Восстановительные работы ведутся с большой энергией. Известно, что восстановленные шахты Донбасса уже дали стране более 40 миллионов тонн угля. Известно, что в нашей южной металлургии, которую немцы подвергли наиболее варварским разрушениям, нет сейчас ни одного завода, который бы в той или иной степени не участвовал в производстве металла. Известно далее, что из 95 крупнейших машиностроительных заводов Украины, разрушенных немцами, 93 уже начали выпуск основной продукции. Успехи восстановления радуют страну. Но вместе с тем надо помнить, что в этом отношении, как указывал тов. В. М. Молотов, выполнена пока лишь меньшая часть дела. Шахты украинской части Донбасса пока еще только достигают 40 процентов среднесуточной довоенной добычи. В южной металлургии введено в строй лишь 23 процента довоенных мощностей по доменным и мартеновским печам и около 30 процентов — по прокатным станам. Основные машиностроительные заводы юга имеют пока еще меньше половины довоенного количества оборудования.

Стало быть, для быстрейшего восстановления хозяйства, разрушенного врагом, требуется еще немало усилий всего нашего народа, нам надо восстановить все до единого предприятия, колхозы, машинно-тракторные станции. Нам нужно возродить сожженные города и села, восстановить культурные учреждения, осуществить большое жилищное строительство. Восстановители должны всемерно ускорить темпы стройки и монтажа оборудования, а заводы строительных материалов и предприятия машиностроения должны точно в установленные сроки, а еще лучше — досрочно — выполнять заказы для нужд освобожденных районов. «Восстановление заводов и фабрик, восстановление колхозов, машинно-тракторных станций и совхозов, восстановление школ и больниц и восстановление жилищ, чтобы дать возможность каждому городскому и сельскому жителю этих мест снова иметь свой кров и устроить свою семью, — все это является неотложным нашим делом». (В. М. Молотов).

Советский народ призван теперь же взяться за решение коренной задачи по под'ему народного хозяйства. Партия большевиков и советское правительство разрабатывают пятилетний план, смысл которого состоит в том, чтобы в несколько лет значительно превзойти довоенный уровень хозяйственного развития страны и обеспечить значительное повышение жизненного уровня всего населения. Для этого мы должны добиться нового под'ема тяжелой промышленности. Надо дать стране еще больше металла, угля, нефти. Необходимо в короткие сроки восстановить важнейшие отрасли гражданского машиностроения, снабжающие страну паровозами, вагонами, тракторами, сельскохозяйственными машинами, автомобилями, судами, турбинами, станками и другим оборудованием. Не все еще предприятия справляются со своими новыми хозяйственными планами. Кое-где затягивается процесс налаживания гражданского производства. Тут надо всемерно применить опыт, накопленный в военное время, позволявший промышленности быстро налаживать выпуск новых видов продукции.

Наряду с под'емом тяжелой индустрии важнейшим делом является увеличение выпуска товаров широкого потребления, а также улучшения снабжения продуктами питания. Работники текстильной, легкой, пищевой, рыбной, мясной и молочной промышленности должны помнить о том, что как ни велики их заслуги по снабжению фронта, теперь народ будет оценивать их работу по тому, как быстро они сумеют увеличить выпуск высококачественных товаров и продуктов для населения.

Восстановление и развитие всех отраслей народного хозяйства и удовлетворение нужд обороны страны в большой степени зависят от слаженной работы наших предприятий, от высокопроизводительного труда советских людей. В нашей стране всем обеспечена работа, у нас нет безработицы и никогда ее не будет. Перед нами стоит задача умелого использования трудовых и материально-технических ресурсов страны в интересах государства и народа. «Нам нужно больше думать о том, как правильное организовать труд и промышленности, в сельском хозяйстве, на транспорте и во всех наших учреждениях, чтобы производительность труда советского человека и качество его работы давали наилучшие результаты» (В. М. Молотов).

Мы постоянно добивались прежде и будем добиваться впредь неуклонного повышения технического уровня нашей промышленности. Несмотря на тяжелые потери, на разрушение многих тысяч предприятий, Советская страна обладает первоклассной индустрией, оснащенной современной техникой. Но техника не стоит на месте. Достижения науки должны еще более быстро и успешно применяться в производстве. Во время войны наши кадры конструкторов, инженеров, командиров производства показали образцы создания первоклассного оружия, принесшего Красной Армии победу. Теперь наша научная и конструкторская мысль и в военной и в гражданской промышленности должна еще дальше двинуться вперед. Конструкторам нельзя застаиваться. Вся советская продукция должна быть технически совершенной, а методы производства — самыми современными и наиболее передовыми. «Мы должны равняться на достижения современной мировой техники во всех отраслях промышленности и народного хозяйства и обеспечить условия для всемерного движения вперед советской науки и техники». (В. М. Молотов).

Победоносно закончив войну, советский народ получил возможность вернуться к мирному труду. Он уже начал пользоваться этой завоеванной кровью возможностью. Теперь нашей священной целью является — закрепить победу. Закрепить героическим мирной работой, энтузиазмом и трудом, преодолевающей все трудности большевистской организованностью!

Труженики советского тыла были верноподданными помощниками Красной Армии в ее полной самоотверженности борьбе. «Советский народ не жалел сил и труда во имя победы», — говорил товарищ Сталин. Великий вождь Сталинцы, советский народ не пожалеет сил и труда и во имя закрепления нашей победы. Работая так, как учит товарищ Сталин, мы добьемся новых успехов социалистического строительства, небывалого расцвета нашей любимой и славной Родины!

(Передовая «Правды» за 11 ноября 1945 г.).

Накануне 75-летия со дня смерти К. Д. Ушинского

Заседание Всесоюзного комитета

10 ноября под председательством президента Академии педагогических наук РСФСР В. П. Потемкина состоялось третье заседание Всесоюзного комитета по проведению 75-летия со дня смерти основоположника русской педагогики К. Д. Ушинского.

В соответствии с постановлением Совнаркома СССР монументальный памятник К. Д. Ушинскому будет возвигнут в Ленинграде. Разработка его проекта поручена народному художнику СССР В. И. Мухиной. Кроме того, решено заказать портрет великого педагога для конференц-зала Академии и бронзовый бюст для читального зала библиотеки по изучению образованию.

Выход первого тома собрания сочинений Ушинского приурочивается к 3 января 1946 года. В настоящее время том этот уже подготовлен к печати. В него вошло около 25 трудов Ушинского, написанных и напечатанных им в период с 1846 по 1856 годы. Выйдет в свет также сборник трудов Ушинского по вопросам педагогического образования. Массовым тиражом будет издана биография Ушинского, выйдет библиографический указатель литературы о нем, для школ намечено выпустить его портрет.

Жизни и деятельности Ушинского посвящается цикл лекций, который будет проведен для партийного и советского актива, учителей и докладчиков. В Москве и Ленинграде организуются юбилейные выставки.

Деятельно готовятся отметить знаменательную дату на местах, особенно в Ленинграде и Киеве. 9 января в Ленинграде состоится общегородское торжественное заседание. В Киеве по могиле К. Д. Ушинского будет установлен надгробный памятник.

(ТАСС).

УКАЗ
ПРЕЗИДИУМА ВЕРХОВНОГО СОВЕТА РСФСР
ОБ УТВЕРЖДЕНИИ ИЗБИРАТЕЛЬНОЙ КОМИССИИ РСФСР ПО ВЫБОРАМ В СОВЕТ НАЦИОНАЛЬНОСТЕЙ

На основании ст. ст. 39, 40 и 41 «Положения о выборах в Верховный Совет СССР» утвердить избирательную комиссию РСФСР по выборам в Совет Национальностей в составе следующих представителей общественных организаций и обществ трудящихся:

Председатель избирательной комиссии — **Кафтанов** Сергей Васильевич — от профессионального союза работников высшей школы и научных учреждений;

Заместитель председателя избирательной комиссии — **Иванов** Всеволод Николаевич — от Всесоюзного Ленинского Коммунистического Союза Молодежи;

Секретарь избирательной комиссии — **Андреев** Евгений Ермолаевич — от профессионального союза работников политико-просветительных учреждений.

Члены избирательной комиссии:

Андрианов Владимир Михайлович — от Свердловской коммунистической организации;

Барышникова Екатерина Григорьевна — от рабочих, служащих и инженеров первого государственного подшипникового завода, город Москва;

Догунков Александр Николаевич — от рабочих, служащих и инженеров Сталинградского тракторного завода;

Леонов Леонид Максимович — от Союза советских писателей;

Маркова Антонина Филипповна — от рабочих, служащих и инженеров завода «Электросила» имени С. М. Кирова, город Ленинград;

Муратов Зиннат Ибетович — от Татарской коммунистической организации;

Полубояров Павел Павлович — от личного состава 4-й гвардейской Кантемировской ордена Ленина краснознаменной танковой дивизии;

Султанова Фания Гареевна — от Башкирской коммунистической организации;

Чернявский Михаил Демьянович — от колхозников колхоза имени Кагановича Брюховецкого района, Краснодарского края;

Шмарева Ксения Прохоровна — от колхозников колхоза имени Ломова, Тавричевского района, Омской области.

Председатель Президиума Верховного Совета РСФСР Н. ШВЕРНИК.

Секретарь Президиума Верховного Совета РСФСР П. БАХМУРОВ.

Москва, 11 ноября 1945 года.

УКАЗ
ПРЕЗИДИУМА ВЕРХОВНОГО СОВЕТА СССР
ОБ ОБРАЗОВАНИИ НАРОДНОГО КОМИССАРИАТА ТЕХНИЧЕСКИХ КУЛЬТУР СССР

1. Образовать союзно-республиканский Народный Комиссариат Технических Культур СССР, возложив на него руководство производством хлопка, сахарной свеклы, конопли, табака, махорки, чая, питросных культур, каучуконосов, эфирно-масличных культур, сои и новодубных культур, а также руководство шелководством.

2. Признать необходимым образование народных комиссариатов технических культур в союзных республиках — РСФСР, Украинской, Белорусской, Азербайджанской, Грузинской, Армянской, Туркменской, Узбекской, Таджикской, Казахской, Киргизской, Молдавской, Литовской, Латвийской и Эстонской ССР.

3. Передать Народному Комиссариату Технических Культур СССР предприятия и организации, согласно списку, утвержденному Совнаркомом СССР.

Председатель Президиума Верховного Совета СССР М. КАЛИНИН.

Секретарь Президиума Верховного Совета СССР А. ГОРКИЙ.

Москва, Кремль. 11 ноября 1945 г.

УКАЗ
ПРЕЗИДИУМА ВЕРХОВНОГО СОВЕТА СССР
О НАЗНАЧЕНИИ ТОВ. СКВОРЦОВА Н. А. НАРОДНЫМ КОМИССАРОМ ТЕХНИЧЕСКИХ КУЛЬТУР СССР

Назначить тов. **Скворцова** Николая Александровича Народным Комиссаром Технических культур СССР.

Председатель Президиума Верховного Совета СССР М. КАЛИНИН.

Секретарь Президиума Верховного Совета СССР А. ГОРКИЙ.

Москва, Кремль. 11 ноября 1945 г.

Выдвижение кандидатов в состав окружной избирательной комиссии Новосибирско-Алтайского избирательного округа по выборам в Совет Национальностей

От Новосибирской городской коммунистической организации выдвигается кандидатура тов. К. Н. Шмаргунова

Заседание бюро Новосибирского городского комитета Всесоюзной коммунистической партии (большевиков), обсудив вопрос о кандидатуре в состав окружной избирательной комиссии Новосибирско-Алтайского избирательного округа по выборам в Совет Национальностей, выдвинуло кандидатом в состав избирательной комиссии от Новосибирской городской коммунистической организации профессора Константина Николаевича Шмаргунова, заместителя председателя президиума Западно-Сибирского филиала Академии наук СССР.

Новосибирский обком ВЛКСМ выдвинул кандидатуру А. А. Рапохина

Новосибирский обком ВЛКСМ обсудил вопрос о кандидатуре в состав окружной избирательной комиссии Новосибирско-Алтайского округа по выборам в Совет Национальностей.

Бюро обкома ВЛКСМ выдвинуло кандидатом от областной организации Ленинского Коммунистического Союза Молодежи в состав окружной избирательной комиссии секретаря Новосибирского обкома ВЛКСМ тов. Рапохина Алексея Архиповича.

Тов. М. О. Щетинкина — кандидат в состав окружной избирательной комиссии по выборам в Совет Национальностей Союза ССР

Многолюдное собрание состоялось вчера на фабрике имени ЦК профсоюза швейников.

В цехе № 2 собралось более 500 работниц, рабочих, инженерно-технических работников, служащих.

Первой выступила стахановка Варвара Григорьевна Трехпалкина. Она внесла предложение выдвинуть в состав избирательной комиссии Новосибирско-Алтайского избирательного округа по выборам в Совет Национальностей кандидатуру начальника цеха № 2 тов. Щетинкину Марию Осиповну.

— Все мы знаем тов. Щетинкину, как верную дочь советского народа,—сказала тов. Трехпалкина. — На наших глазах она росла, училась и стала начальником цеха. Тов. Щетинкина не только отличная производственница, но и хорошая общественница. Думаю, что такой человек оправдает доверие коллектива.

Предложение тов. Трехпалкиной встретило горячую поддержку всех присутствовавших.

Слово взяла начальник цеха № 4 агитатор тов. Ломакина:

— Я считаю, что тов. Щетинкина вполне достойный кандидат и состав избирательной комиссии. Весь коллектив знает ее прекрасно. В трудные годы войны тов. Щетинкина самоотверженно работала для фронта, ее цех был передовым. Таким он остается и сейчас.

Выступающих поддержали: стахановка цеха тов. Бессонова, коммерческий директор фабрики тов. Ханович, член партийного бюро тов. Френкель и другие.

— Товарищ Щетинкина умеет сочетать свою производственную работу с обязанностями депутата областного Совета. Она — достойный кандидат в состав избирательной комиссии, — сказал тов. Ханович.

Коллектив фабрики вынес единодушное решение: рекомендовать Марию Осиповну Щетинкину в состав окружной избирательной комиссии Новосибирско-Алтайского округа по выборам в Совет Национальностей СССР.

Полковник Ф. С. Мельшанов — кандидат от Новосибирской городской организации Осоавиахима

Президиум городского совета Осоавиахима обсудил вопрос о выдвижении кандидата в члены Окружной избирательной комиссии по выборам в Совет Национальностей Верховного Совета СССР по Новосибирско-Алтайскому избирательному округу.

По предложению председателя президиума гвардии подполковника Чесникова единодушно принято решение выдвинуть от имени Новосибирской городской организации Осоавиахима кандидатом в члены Окружной избирательной комиссии по Новосибирско-Алтайскому избирательному округу полковника Мельшанова Филиппа Семеновича.

По родной земле

ГЕОЛОГИЧЕСКИЕ ЭКСПЕДИЦИИ В СЕВЕРО-ЗАПАДНОЙ ЧАСТИ РУССКОЙ РАВНИНЫ

На территории Калининской, Ленинградской, Новгородской, Псковской областей и в районах Прибалтики в текущем году работали 20 геологических партий экспедиции Всесоюзного нефтяного геолого-разведочного института — ВНИГРИ.

Прибывший в Москву научный руководитель экспедиции директор ВНИГРИ Ф. А. Алексеев сообщил сотруднику ТАСС:

— Особое значение имеют работы, проведенные нами в Эстонской и Латвийской ССР. На островах северного побережья Эстонии наблюдались мощные выходы горючих газов, содержащих тяжелые углеводы. На острове Кокшер, а старой скважине, пробуренной еще в 1902 году, была встречена легкая нефть. Тогда из скважины ударил сильный фонтан газа, который свыше 10 лет использовался для отопления жилых домов острова и освещения маяка. Выгорание газа здесь продолжается до сих пор.

Известны выходы газа на острове Б. Пранглн, где газ горит свыше 20 лет непрерывно. Газ выделяется и на других островах Эстонии. О возможной нефтеносности и газоносности территории Прибалтики указывают и многочисленные находки асфальтов в северной части Эстонии и Ленинградской области.

Результаты работ экспедиции позволят рассматривать районы Прибалтики, как весьма перспективные для поисков промышленных залежей нефти и газа.

Задачей дальнейших исследований должно явиться бурение разведочных скважин на островах Кокшер, Б. Пранглн, в северной части Эстонской ССР и в Ленинградской области. Разведочное бурение должно быть поставлено также в Калининской области и в Новгородской — в районе Валдайского озера. (ТАСС).

ПОСЛЕДНИЕ ПАРОХОДЫ НА ВОЛГЕ

КУЙБЫШЕВ, 10 ноября. (ТАСС). Вниз по Волге сегодня прошли последние грузовые теплоходы «Абхазия» и «Армения». Пассажирские суда стали в затон на зимовку. Навигационный флаг спущен.

Речники Средне-Волжского бассейна завершили план 1945 года с перевыполнением.

ПОДГОТОВКА КВАЛИФИЦИРОВАННЫХ РАБОЧИХ ДЛЯ ТЕКСТИЛЬНОЙ ПРОМЫШЛЕННОСТИ

Народный комиссариат текстильной промышленности СССР организовал подготовку квалифицированных рабочих ведущих профессий и помощников мастеров. Созданы новые школы фабрично-заводского ученичества. Такие школы уже открыты на 12 фабриках Ленинграда, на текстильных предприятиях Украинской, Белорусской и Эстонской республик.

В Москве, на комбинате Трехгорной мануфактуры и в г. Иваново начата подготовка граверов, раклистов и работников других массовых профессий для отделочного производства. Готовятся новые кадры и для промышленности искусственного волокна.

Со второй половины нынешнего года удлинены сроки обучения; для основных массовых профессий—до 9 месяцев, для помощников мастеров—до 2 лет.

В четвертом квартале 1945 г. предприятия текстильной промышленности получают новое пополнение из ремесленных училищ и школ ФЗО. Три тысячи выпускников ремесленных училищ уже направлены в текстильную промышленность. Из школ ФЗО в этом квартале будет передано текстильным предприятиям семь тысяч молодых квалифицированных рабочих. (ТАСС).

КИНООЧЕРКИ О КАЗАХСТАНЕ

АЛМА-АТА, 10 ноября. (ТАСС). Алма-атинская киностудия закончила производство киноочерков о Казахстане. Фильм «Алма-Ата — столица Казахской ССР» показывает жизнь города-сада, расцветшего у подножья Заилийского Ала-Тау, его здания, парки, заводы, театры. В фильм вмонтированы найденные в фильмотеках кадры — виды старого Алма-Ата — города Верного, прибытие в город первого поезда.

Большой очерк посвящен животноводству в горах, степях и пустынях Казахстана. Интересный факт иллюстрирует бурный рост поголовья в республике: в киножурнале многолетней давности кинооператоры нашли кадры передачи одному казаху четырех верблюдов в личное пользование. Сейчас операторы отыскали этого колхозника и засняли большой табун верблюдов, выращенных им для своего колхоза от первой четверки.

Очерк «Сокровища Казахстана» рассказывает о несметных богатствах недр республики. В ближайшие дни выходят киноочерки о вырослем в безжизненной голодной степи хлопковом гиганте — совхозе «Пахта-Арал», угольной Караганде, нефтяной Эмбе.

ПЕРЕД МЕЖДУНАРОДНОЙ КОНФЕРЕНЦИЕЙ АСТРОНОМОВ

ЛЕНИНГРАД, 11 ноября. (ТАСС). Академия наук СССР получила приглашение принять участие в Международной астрономической конференции, созываемой в Копенгагене 20 декабря этого года.

В связи с этим директор Главной астрономической обсерватории Академии наук СССР проф. Г. Н. Неуймин сообщил корреспонденту ТАСС:

— До войны существовал международный астрономический союз, и СССР участвовал в его деятельности с 1935 года. Во время войны деятельность астрономического союза свернулась. Его генеральный секретарь проф. Оорт был арестован гитлеровцами и находился в концлагере.

Теперь, когда завоеван мир во всем мире, выявилась необходимость возобновить работу Международного астрономического союза.

Открывающаяся 20 декабря конференция наметит мероприятия по подготовке к созыву международного астрономического конгресса, разрешит ряд вопросов, связанных с возобновлением практической деятельности астрономического союза.

Советские астрономы деятельно готовятся к конференции. Проходящее в Москве с 15 по 17 октября всесоюзное совещание астрономов выдвинуло ряд вопросов для обсуждения в Копенгагене. В частности, будет внесено предложение о восстановлении международной службы малых планет, о кооперировании в выпуске больших астрономических ежегодников. Наши делегаты информируют также участников Международной конференции о большом коллективном труде ряда советских обсерваторий по подготовке «Каталога слабых звезд». Одновременно будет поставлен вопрос о возобновлении обмена научными изданиями между астрономическими организациями и обсерваториями всех стран мира.



Каждый день на заготовительные базы Туркмении поступают сотни тонн высококачественного египетского хлопка. На снимке: караван с хлопком колхоза имени Кагановича.

Фотохроника ТАСС.

ПЕРВАЯ ПРОДУКЦИЯ АЛТАЙСКОГО ВАГОНОСТРОИТЕЛЬНОГО ЗАВОДА

БАРНАУЛ, 12 ноября. (ТАСС). Алтайский вагоностроительный завод, созданный в годы Великой Отечественной войны, начал выпускать товарные вагоны. Изготовлены первые 65 двадцатитонных платформ.

УКАЗ

Президиума Верховного Совета РСФСР

О награждении многодетных матерей орденами „Материнская слава" и медалями „Медаль материнства" по НОВОСИБИРСКОЙ ОБЛАСТИ

(Продолжение. Начало в № 199).

На основании Указа Президиума Верховного Совета СССР от 18 августа 1944 года наградить от имени Президиума Верховного Совета СССР:

Матерей, родивших и воспитавших шесть детей, МЕДАЛЬЮ «МЕДАЛЬ МАТЕРИНСТВА» I СТЕПЕНИ

95. Шабанову Ефросинию Николаевну— домашнюю хозяйку, село Антоновка Коченевского района.

96. Шмакову Дарию Григорьевну — домашнюю хозяйку, село Бураново Черепановского района.

97. Шумейко Дому Антоновну — колхозницу колхоза имени Степана Разина Карасукского района.

98. Щербакову Клавдию Сергеевну — колхозницу, поселок Уфимский Тогучинского района.

99. Юрьеву Веру Филипповну — колхозницу колхоза «Победа социализма» Пихтовского района.

Матерей, родивших и воспитавших пять детей, МЕДАЛЬЮ «МЕДАЛЬ МАТЕРИНСТВА» II СТЕПЕНИ

1. Абалдуеву Матрену Григорьевну — колхозницу, деревня Ново-Горностали Здвинского района.
2. Аброскину Степаниду Ивановну—домашнюю хозяйку, деревня Ивановка Татарского района.
3. Агапову Анастасию Леонтьевну—домашнюю хозяйку, город Бердск.
4. Алексеенко Ксению Ивановну — домашнюю хозяйку, поселок Филино Каргатского района.
5. Алексеенко Ульяну Романовну — домашнюю хозяйку, деревня Шипицыно Чистоозерного района.
6. Алсуфьеву Екатерину Венедиктовну— колхозницу колхоза «Борьба» Барабинского района.
7. Алтареву Надежду Ивановну — домашнюю хозяйку, рабочий поселок Тогучин Тогучинского района.
8. Антонину Валентину Ивановну — колхозницу, село Шипуново Сузунского района.
9. Артеменко Александру Григорьевну— работницу совхоза, Здвинский район.
10. Астанину Надежду Кузьминичну — домашнюю хозяйку, деревня Абрамово Куйбышевского района.
11. Баган Ефросинию Миновну — колхозницу колхоза «Память Чкалова» Карасукского района.
12. Бажан Татьяну Кононовну — колхозницу, село Палецкое Карасукского района.
13. Барзылову Софию Никандровну — колхозницу колхоза «Юный пионер» Барабинского района.
14. Барневу Наталию Евлампиевну — колхозницу колхоза «Память Ленина» Кыштовского района.
15. Барышеву Матрену Герасимовну — домашнюю хозяйку, село Барышево Новосибирского района.
16. Батищеву Евдокию Федоровну — домашнюю хозяйку, деревня Буньково Коченевского района.
17. Беркетову Анну Ивановну — колхозницу, село Шипуново Сузунского района.
18. Бессонову Агафаю Степановну — колхозницу, село Шипуново Сузунского района.
19. Болдыреву Марию Алексеевну — колхозницу колхоза имени Сталина Черепановского района.
20. Болдыреву Пелагею Павловну — колхозницу колхоза имени Сталина Черепановского района.
21. Борисенко Наталию Александровну— колхозницу, поселок Уфимский Тогучинского района.
22. Боровикову Ксению Васильевну — колхозницу колхоза имени Чапаева Кыштовского района.
23. Бочкала Татьяну Устиновну — работницу промкомбината, Здвинский район.
24. Будько Татьяну Игнатьевну — колхозницу колхоза имени Ленина Барабинского района.
25. Бутакову Анну Николаевну — домашнюю хозяйку, село Венгерово Венгеровского района.
26. Бутылкину Марию Антоновну — домашнюю хозяйку, деревня Новый Тартасс Венгеровского района.
27. Быкову Анну Егоровну — домашнюю хозяйку, деревня Буньково Коченевского района.
28. Валюкову Пелагею Ивановну — домашнюю хозяйку, село Таганово Куйбышевского района.
29. Воеводскую Анну Александровну — домашнюю хозяйку, село Легостаево Легостаевского района.
30. Волкову Прасковью Артемьевну — домашнюю хозяйку, село Венгерово Венгеровского района.
31. Вологодскую Варвару Ивановну — работницу школы, Татарский район.
32. Гаврилову Марию Степановну — домашнюю хозяйку, деревня Новый Тартасс Венгеровского района.
33. Головатюк Татьяну Егоровну — колхозницу колхоза имени Калинина Сузунского района.
34. Голышевскую Елизавету Васильевну — домашнюю хозяйку, село Легостаево Легостаевского района.
35. Гончаренко Ефросинию Андреевну— колхозницу колхоза «Пионер» Кочковского района.
36. Гриневу Анну Ивановну — работницу Верх-Мильтюшской МТС, Черепановский район.
37. Грудянкину Наталию Корнеевну — колхозницу колхоза «Вперед» Татарского района.
38. Гуля Анну Андреевну — колхозницу колхоза «Новый путь» Черепановского района.
39. Даньшину Степаниду Митрофановну — работницу конторы «Заготзерно», Кыштовский район.
40. Дементьеву Марфу Степановну — домашнюю хозяйку, село Коченево Коченевского района.
41. Дергач Ксению Исаковну — колхозницу колхоза «Путь к социализму» Чистоозерного района.
42. Дериглазову Анну Ивановну — домашнюю хозяйку, село Мочище Новосибирского района.
43. Дерюга Меланию Иосифовну — работницу совхоза, Карасукский район.
44. Добрякову Устинью Андреевну — служащую школы, Венгеровский район.
45. Дорогину Анну Еремеевну — колхозницу колхоза «1-е Мая» Черепановского района.
46. Дураеву Аксинью Семеновну — домашнюю хозяйку, село Лебедево Тогучинского района.
47. Дуранину Наталию Ивановну — колхозницу колхоза «1-е Мая» Черепановского района.
48. Евдокимову Матрену Васильевну — домашнюю хозяйку, село Коченево Коченевского района.
49. Евдокимову Прасковью Николаевну — колхозницу колхоза имени Куйбышева Сузунского района.
50. Еремину Мавру Семеновну — колхозницу колхоза «Победа» Сузунского района.
51. Еремину Хионию Даниловну — домашнюю хозяйку, город Бердск.
52. Ерохину Прасковью Федоровну — домашнюю хозяйку, рабочий поселок Сузун Сузунского района.

(Продолжение следует).



Работник агитпункта Толмачевского сельсовета, Новосибирского сельского района, Ф. А. Зеленукин (слева) инструктирует агитаторов перед направлением по десятидворкам.
Фото Б. Шумакова.

ПАРТИЙНАЯ ЖИЗНЬ

АГИТАТОРЫ ПРИШЛИ К ИЗБИРАТЕЛЯМ

Свыше 50 агитаторов, беседчиков и чтецов выдвинула партийная организация нашего завода для работы с избирателями. В этом числе 35 беспартийных—стахановцев и инженеров — лучших людей коллектива. Все они преисполнены желанием оказать помощь партийной организации в раз'яснении населению мудрого Сталинского закона.

Недавно мы провели семинар агитаторов. Главный инженер завода коммунист тов. Сочепов сделал доклад на тему: «Как изучать с населением «Положение о выборах в Верховный Совет СССР» и Сталинскую Конституцию». В этот же день агитаторы познакомились с избирателями своих кварталов и общежитий.

Теперь, как только спускаются зимние сумерки, к избирателям приходят агитаторы. Кандидат в члены ВКП(б) тов. Можаровский в общежитии заводской молодежи считается лучшим другом. Он уже провел с молодыми избирателями не одну беседу о Сталинской Конституции, о технике выборов. И так как его слушатели — молодежь, работающая на лесозаводе, беседы часто кончаются производственными вопросами. Ребята берут обязательства по выполнению программы. Сейчас молодежь разрабатывает условия социалистического соревнования на заводе в честь выборов в Верховный Совет второго созыва.

Тепло встречают домохозяйки общежития № 27 агитатора кандидата в члены ВКП(б) бухгалтера завода тов. Григорьеву. Ее первое посещение общежития было совсем необычным. Тов. Григорьева пришла с солидным узелком детских игрушек. Раздала их детям — дошкольникам—и уговорилась с детворой, чтобы они играли в другой комнате и не мешали своим мамам слушать чтение газеты. Обрадованные игрушками, дети охотно согласились на предложение «новой тети» — так назвала детвора агитатора. Три беседы провела с домохозяйками тов. Григорьева и при каждом ее посещении дошкольники охотно освобождают своих мам от безобидной детской назойливости.

Агитаторы — инженеры тт. Кудрова, Гришина, зав. отделом кадров завода тов. Сафронова и многие другие хорошо познакомились с избирателями своих десятидворок и общежитий. С каждым новым посещением агитатора у слушателей расширяется кругозор, воспитывается сознание, что предстоящие выборы в Верховный Совет имеют огромное политическое значение. С такой большой любовью к делу идут к избирателям наши агитаторы.

Но на этом партийная организация не остановилась. Завод имеет неплохой клуб, который обслуживает большую часть населения, прилегающего к заводу. В нем организовали агитпункт.

Заведующий клубом комсомолец тов. Петров охотно взялся за реализацию партийного решения. Через три дня агитпункт был оформлен с художественным вкусом. В просторной и уютной комнате под большим портретом Генералиссимуса Сталина расположены материалы о великой победе народов Советского Союза. Хорошо оформлен уголок «Молодого избирателя», удачно подобранные картины и лозунги мобилизуют внимание посетителей на выборах в Верховный Совет СССР. Для дежурного агитатора отведен уголок, где он дает избирателям консультации по вопросам советской избирательной системы, порядка голосования. Сейчас заканчивается оборудованием на агитпункте третья комната — комната отдыха.

Для работы на агитпункте выделено 10 агитаторов. Заведующим пунктом утвержден заместитель секретаря парткома тов. Казаковцев, а его помощником—член ВКП(б) тов. Воробьева. В подборе агитаторы дежурят на агитпункте с 18 до 21 часа. В декабре будет введено пятичасовое дежурство.

Активное участие на агитпункте принимает главный инженер завода тов. Сочепов. По его предложению в дежурной комнате появились географические карты, плакаты, диаграммы и т. д. В неделю раз для избирателей будут проводиться лекции и доклады.

Подготовим рабочих завода и населения отдать свои голоса за кандидатов блока коммунистов и беспартийных.

И. СИТНИКОВ.
Секретарь партийного бюро лесозавода № 1—2.

Обсуждаем вопросы четвертой пятилетки

НАСУЩНЫЕ ЗАДАЧИ ДОРОЖНОГО СТРОИТЕЛЬСТВА

Сибирь в прошлом отличалась своим бездорожьем...

«Сибирский тракт, — писал А. П. Чехов, — самая большая и, кажется, самая безобразная дорога во всем свете».

За годы советской власти Сибирь стала покрываться сетью новых дорог. К началу Отечественной войны многие из них были закончены либо целиком, либо отдельными участками. В одной лишь Новосибирской области было построено 3,5 тыс. километров автогужевых дорог. Появилась первая асфальтированная дорога — Бердский тракт. Перекинулись мосты через Иню, Бердь, Омь и другие реки. В нашей области построено свыше 15 тысяч метров мостов.

Но то, что было сделано до войны, лишь маленькая частица того, что надо сделать. Сибири нужны десятки тысяч километров усовершенствованных дорог, чтобы покрыть ими всю обжитую территорию. Нас не могут удовлетворять имеющиеся дороги, тем более, что в последние годы некоторые отстроенные участки основательно разрушились.

Беспечные руководители некоторых районов не по-хозяйски относятся к дорожному хозяйству. О ремонте дорог и мостов они вспоминают лишь во время очередной распутицы. В таких районах зимние заготовки строительных материалов обычно проваливали. Ремонт дорог проводили наспех, небрежно, «дедовскими» методами. Дороги все больше и больше запускались.

Перестали заниматься дорогами в Михайловском и Северном районах. Справедливое недовольство колхозников и шоферов вызывает состояние дорог и мостов в Куйбышевском и в особенности в Каргатском районах. Здесь даже в сухое время года на многих автогужевых дорогах возможно движение автомашин только на ограниченной скорости. Автомашины и подводы постоянно ломаются, а лошади изматываются.

Состояние дорожного хозяйства — вопрос жизни для глубинных районов. К ним относится большая часть районов нашей области. Основные сельскохозяйственные грузы — зерно, мясо, молоко, а также рыба — перевозятся преимущественно из глубинных сел и деревень.

Надо прямо сказать, что бездорожье задерживает экономическое развитие глубинных районов. С большим трудом тамошние колхозы справляются с перевозками грузов до железной дороги и Оби. А подчас и не справляются. Грузы залеживаются в глубинке, портятся. Большие убытки изза снижения качества залежавшегося масла несут маслозаводы.

По подсчетам, произведенным по Доволенскому району, только на постоянном недогрузе и медленном движении транспорта по разбитым дорогам государство ежегодно теряет около полутора миллионов рублей. Это только по одному району.

Права пословица: «Дорога дорога, да бездорожье дороже».

Понятно, что в этих условиях в плане дорожного хозяйства четвертого пятилетия главной задачей является восстановление дорог и мостов. Прежде всего нужно закончить начатые работы по восстановлению и ремонту ранее отстроенных мостов и дорог.

Нужно добиться такого положения, чтобы каждый уже отстроенный километр дороги был отремонтирован, а в необходимых случаях и перестроен. Надо восстановить ремонтерские (дорожно-эксплоатационные) участки на дорогах государственного значения и создать новые участки на дорогах местного значения.

К ремонтным работам следует широко привлечь колхозных ремонтеров. Для нормального содержания дорог и ремонта их нужно направить все имеющиеся дорожные механизмы, правильно использовать тракторы.

В четвертом пятилетии должно быть проведено строительство новых дорог и мостов. Наиболее крупное строительство развернется вокруг Новосибирска. Это—тракты государственного значения, расходящиеся во все стороны от города: Сибирский, Искитимский, Ленинский, Пихтовский и Каменский.

Под'езды к Новосибирску будут строиться по типу шоссе, как правило, асфальтированные. Это даст возможность переложить на автотранспорт перевозки на близкие расстояния, в большой степени загружающие теперь Новосибирский железнодорожный узел.

Под'езды к Новосибирску явятся головными участками усовершенствованных автодорог, которые соединят Новосибирск с соседними областями, а в дальнейшем с Москвой, Дальним Востоком и Чуйским трактом.

Немало рек пересекут строющиеся автодороги по пути к границам области: Иня, Тартас, Бердь, Омь, Ояш... Через эти реки будут перекинуты новые мосты.

Большие строительные работы развернутся в четвертом пятилетии и на местных дорогах. В первую очередь перестройке подвергнутся наиболее непроезжие перегоны.

В Северной Барабе строительные работы начнутся на дорогах, идущих в сторону Усть-Тарки, Кыштовки, Северного и Чумаково. На юг от главной Сибирской магистрали — в сторону Здвинска, Доволього и Кочков. Главной стройкой Кулундинских районов явится дорога Краснозерск—Карасук. В обе стороны от Черепаново будут перестраиваться дороги на Сузун и Маслянино.

Одновременно с ремонтно-строительными работами на трактах должны быть приведены в порядок под'езды к элеваторам и нефтебазам.

Местные дороги строятся по более облегченному типу, чем дороги государственного значения, но с обязательной добавкой в грунт песка и гравия. В большинстве восточных районов, где гравийный материал встречается часто, дороги местного значения будут строиться только с гравийным покрытием.

Строительство местных дорог и мостов теперь проводится силами колхозов. В будущем на помощь им придут специальные машинно-дорожные отряды. В эти отряды будут переданы дорожные механизмы, прибывающие в нашу область.

* * *

Проект плана четвертой пятилетки составлен. Основные направления развития дорожного хозяйства определены.

От чего будет зависеть реальность выполнения плана?

Прежде всего от инициативы масс, местного советского и партийного актива. Нужно поднять все трудоспособное население сел на ремонт, восстановление и дальнейшее строительство дорог и мостов. Надо придать дорожным работам характер общенародной стройки.

Опыт ферганских колхозников, с исключительной энергией и инициативой строющих свои знаменитые каналы и электростанции, опыт наших тогучинских колхозников, из года в год перевыполняющих планы дорожных работ, — должны быть широко использованы. При осуществлении намеченной программы этот опыт принесет большую пользу.

В ноябре и декабре во всех районах области для предстоящих дорожных работ начнутся заготовки леса и минеральных строительных материалов. От того, как пойдут эти заготовки, насколько инициативными будут колхозы, руководители местных и районных Советов, как подготовятся к строительному сезону сами дорожники, будет зависеть успех 1946 года — первого года новой сталинской пятилетки.

Экономист Л. МОЛОДЕНКОВ.

СОВЕТСКОЕ ГОСУДАРСТВО— ВЫСШАЯ ФОРМА ДЕМОКРАТИИ

* * *

Академик А. Я. ВЫШИНСКИЙ

Советскому государству исполнилось 28 лет. Рожденное в буре Великой Октябрьской социалистической революции, Советское государство прошло за эти 28 лет много испытаний, из которых самым суровым, самым трудным надо признать войну с разбойничьей гитлеровской Германией.

СССР с честью вышел из этого испытания, показав тем самым великую жизненную силу советской системы и непреоборимую мощь социализма. Могучая советская держава предстала перед всеми свободолюбивыми народами мира как решающая сила в разгроме темных сил фашистской реакции, как спаситель мировой цивилизации от фашистских погромщиков, как освободитель народов.

* * *

Государство с самого начала своей исторической жизни было и остается самым сильным, самым могущественным средством осуществления воли господствующего класса, подчинения этой воле других классов, подавления их сопротивления. При этом государство является лишь выражением господствующих в обществе производственных отношений, орудием их защиты и охраны. Государство стоит на страже интересов господствующих классов и выгодных им политических и общественных отношений.

Ленин учит, что «самым главным вопросом всякой революции является вопрос о государственной власти». От того, как будет решен вопрос об организации власти, ее системе, формах ее деятельности, ее методах, зависит успех или неуспех пролетарской революции. Это означает, что для успеха революции, успеха развития новых, рожденных революцией общественных отношений, необходимо не только разгромить врагов, но и организовать строительство нового государства, вооружить революцию, создать армию, способную отстоять революционные завоевания народа.

Ленин со всей силой подчеркивал гигантское значение пролетарского государства для успеха социалистической революции, необходимость использования рабочим классом государства для социального и политического освобождения трудящихся, для уничтожения национального гнета. Ленин учил, как и каким образом рабочий класс в союзе с крестьянством может и должен использовать государство для блага народа.

Ленин очистил учение Маркса и Энгельса о государстве от мелкобуржуазных извращений, привнесенных оппортунистами, разоблачив сладенькое меньшевистское вранье о тихом и плавном врастании буржуазного общества в социализм, вранье о том, что будто не в огне борьбы, не в преодолении общественных противоречий революционной борьбой, а в примирении и сглаживании классовых противоречий может осуществиться социалистическое преобразование государства. Ленин со всей силой и блеском своего гения развил учение Маркса и Энгельса о государстве, в частности в таком важном вопросе, как вопрос о сломе буржуазного государственного аппарата и об использовании пролетариатом государства в своих целях и интересах, раскрыл содержание пролетарской диктатуры и пролетарской демократии, показав их взаимосвязь и единство.

Конкретизируя формы пролетарского государства, Ленин открыл советскую власть как государственную форму диктатуры пролетариата.

Опыт революции 1905 года и события первой мировой войны поставили перед рабочим классом вопрос о той государственной форме, в которой он должен реализовать свои исторические цели. Ленин ответил на этот вопрос. И этот ответ был поистине гениальным открытием в теории и истории государства. Республика Советов явила собой новый тип государства. Заслуга такого открытия принадлежит Ленину.

* * *

Ленин и Сталин называют советскую власть новой формой государственной организации, принципиально отличной от старой буржуазно-демократической и парламентарной формы. Ленин на VII с'езде партии и в других выступлениях говорил о советской власти, как о новом типе государства. Товарищ Сталин в своих лекциях в Свердловском университете (1924 год) исчерпывающе охарактеризовал особенности этого нового типа государства, приноровленного «не к задачам эксплоатации и угнетения трудящихся масс, а к задачам полного их освобождения от всякого гнета и эксплоатации, к задачам диктатуры пролетариата». Ленин и Сталин учат, что Советское государство является единственной формой, способной обеспечить наиболее безболезненный переход к социализму.

Советское государство, как мы теперь видим, действительно явилось главным орудием социалистического преобразования нашего общества, главным и решающим фактором успешного построения социализма, организации новых, социалистических общественных отношений.

В статье «Очередные задачи Советской власти» Ленин писал о всемирно-историческом значении советской власти как организационной формы диктатуры пролетариата, диктатуры самого передового класса в современном обществе. Ленин говорил, что пролетариат как передовой класс, осуществляя свою диктатуру, поднимает «к новому демократизму, к самостоятельному участию в управлении государством десятки и десятки миллионов трудящихся и эксплуатируемых, которые на своем опыте учатся видеть в дисциплинированном и сознательном авангарде пролетариата своего надежнейшего вождя».

В характере и особенностях советской системы государственного управления видно то принципиально новое, что дает замечательное сочетание диктатуры и демократии в наиболее полном и развернутом ее виде.

Социалистический демократизм характерен прежде всего тем, что он обеспечивает возможность деятельности наиболее всеоб'емлющих массовых организаций трудящихся, какими являются Советы. Через Советы массы участвуют в устройстве нового государства, в управлении им.

Советское государство — подлинно народное государство. Вся система государственного строительства, законодательствования и управления построена так, что здесь выковывается общая воля народа. Ленин писал: «Пролетарская демократия одной из форм которой является Советская власть, дала невиданное в мире развитие и расширение демократии именно для гигантского большинства населения, для эксплуатируемых и трудящихся». (Соч., т. XXIII, стр. 349).

Это — важнейшая особенность Советского государства, демократизм которого проверен на практике и доказан на деле, так как в СССР не меньшинство, не «избранные» представители богатых классов, а настоящая масса, все трудящиеся сами строят новую жизнь, своим опытом решают труднейшие вопросы социалистической организации.

Социалистический демократизм создает условия для максимального развития революционной энергии, инициативы, творческих способностей масс в борьбе за разрушение старого уклада, в борьбе за новый, социалистический уклад.

Социалистический демократизм — это не только демократическая система избирательных методов, не только всенародное право избирать или быть избранным в органы государственной власти, не только определенная сумма гражданских прав и обязанностей. Это форма государственной деятельности, система отношений между различными государственными органами и общественными организациями, система отношений между гражданами и государством. Социалистический демократизм выражается также в реальном обеспечении демократических прав и свобод, в том положении, которое занимают в нашем обществе люди, граждане, классы.

Советский строй — колыбель новых классов. Таких классов не знала человеческая история. Наш рабочий класс и наше колхозное крестьянство — это, по своей социальной природе, новые классы, как новой является и советская интеллигенция, выпестованная новыми, социалистическими общественными отношениями. Советское общество, по своей структуре и по своим материальным и духовным качествам, принципиально отлично от буржуазного общества.

Социалистический демократизм — это особые методы государственного строительства и управления, особые методы организации государственных и общественных отношений.

Советское государство — это шаг вперед всего человечества.

Советское государство лишено внутренних противоречий, кризисов, безработицы и тому подобных явлений, характерных для буржуазных государств.

Творческая деятельность органов Советского государства и народных масс, участвующих в деятельности этих органов, выражается в том, что они призваны облегчать рост новых общественных отношений, очищая почву от обломков старого общества, помогая преодолевать унаследованные от прошлого предрассудки и пережитки мелкобуржуазной психологии в сознании людей.

* * *

Ленинско-сталинское учение о государстве было подтверждено всем последующим ходом событий, всем развитием советского общественного и государственного строя, нашедшим свое реальное выражение в Сталинской Конституции, Конституции победившего социализма.

Сталинская Конституция является высшим выражением советского демократизма, который не только юридически, но и фактически, т. е. во всеоружии всех материальных ресурсов и средств страны, обеспечивает широчайшим народным массам реальные возможности участия в управлении государством, в законодательной, судебной и исполнительной власти, в использовании в своих интересах всех богатств и достижений страны.

Сталинская Конституция закрепила в законодательном порядке полное правовое равенство народов Советского Союза, их суверенитет, безоговорочное признание за всеми национальностями СССР равных прав и равных обязанностей перед своей матерью-Родиной, перед своим государством.

Именно особые качества Советского государства обеспечили победу социализма в СССР. Эти особые качества заключаются:

1) в экономической структуре Советского Союза как хозяйственной организации, опирающейся на общественную социалистическую собственность — основу всего советского строя;

2) в политической структуре Советского Союза как социалистической федерации, опирающейся на великие принципы политического равенства, братства и нерушимой дружбы народов, об'единенных в национальных республиках;

3) в культурном строе Советской страны, способствующем невиданному размаху культурно-политического роста миллионов и миллионов людей, созданию широкой массы народной интеллигенции, овладевшей вершинами научного знания и техники;

4) в морально-политическом облике советского человека — человека новой, социалистической эпохи, воспитанного в духе новых принципов социалистической морали, советского патриотизма, преданности и любви к социалистическому отечеству;

5) в могучей организующей и преобразующей роли великой большевистской партии, партии Ленина—Сталина, закалявшейся в борьбе, научившей народ бороться и побеждать, ведущей народ от победы к победе.

Здесь — в этих высоких качествах советской власти, высшей форме демократической государственной и общественной системы, в высоких морально-политических качествах советских людей лежат основные условия социалистических успехов Советского Союза, превратившегося в могущественную мировую державу.

Эти качества, искони свойственные русскому человеку, были во стократ приумножены за все эти 28 лет пролетарской революции. Они начали закаляться в огне гражданской войны на севере и юге, на востоке и западе нашей Родины. Они окрепли в эпоху нэпа, когда мелкобуржуазная стихия грозила затопить и смыть еще неокрепшие основы новых общественных отношений, опирающихся на принципы социализма. Они выросли в могущественную творческую силу в эпоху великих Сталинских пятилеток, когда под ударами все возраставшего напора молодой энергии миллионных масс, увлеченных великой стройкой нового общества, стали падать, уступая место новому, остатки былой отсталости и косности как в области экономики, так и в области культуры, духовной жизни.

С невиданной силой эти качества проявили себя, наконец, в годы Великой Отечественной войны, показав все превосходство новых советских людей — богатырей и рыцарей мужества, героизма, доблести и чести. Доблестные спартанцы не любили возводить стен для защиты своих городов. Они считали, что лучшей защитой городов должна быть доблесть граждан. История никогда не знала такого высокого проявления этой доблести, какую показали в битвах против немецко-фашистских разбойников народы Советского Союза во главе с великим русским народом, грудью своей отстоявшие свободу, независимость, славу родной земли!

* * *

Своими высокими морально-политическими качествами народы Советского Союза обязаны новому, советскому строю, советской системе, организации общественных и, в первую очередь, экономических отношений, опирающихся на незыблемые основы социалистической собственности и принципы социалистического хозяйства. На этой основе сложилась и развилась со всей присущей ей творческой мощью советская культура. В условиях советского общества воспитывались новые люди, вазявшие от старой культуры все лучшее и

(Окончание на 3 стр.).

Равнодушие

Можно привести немало примеров заботливого отношения к семьям военнослужащих. Взять хотя бы завод, где заместителем директора т. Трифонов. Во время уборки урожая здесь в течение суток картофель был развезен всем семьям военнослужащих. Отремонтировано 56 домиков, 70 семей получили строительные материалы для ремонта своих квартир. Вновь построено четыре одноквартирных домика. Всем семьям фронтовиков подвезено по тонне угля и по кубометру дров.

Но так, к сожалению, не везде. Кое-где находятся бездушные люди, которые под различными предлогами не выполняют указаний партии и правительства.

Например, заместитель директора завода тов. Хайлов поклялся еще в июле на заседании райисполкома все квартиры фронтовиков отремонтировать в короткий срок. Пообещал и тут же забыл.

После того, как Ипподромский райком партии об'явил тов. Хайлову выговор, он встал на путь очковтирательства. В октябре на запрос райисполкома он сообщил, что все в порядке... квартиры благоустроены.

Работники районного отдела государственного обеспечения направились было поздравить семьи военнослужащих с новосельем. Но каково же было их разочарование, когда выяснилось, что к благоустройству жилищ еще не приступали и даже с завода сюда никто не приходил.

Между тем семья погибшего офицера тов. Костолыдиной ютится в полуразвалившемся домике. Больше года она хлопочет о нужной неотложной помощи и толку не добьется.

Квартира жены погибшего фронтовика тов. Чилимовой также нуждается в срочном ремонте. Сколько раз она приходила на завод, но так я не могла добиться приема у Хайлова.

— Нет строительных материалов, транспорта, рабочих,—оправдывается тов. Хайлов.

Медицинская сестра четвертой детской консультации Ипподромского района тов. Сергеева, эвакуированная с двумя детьми, в свое время получила комнату на Красном проспекте № 94. Полтора года назад это здание занял Новосибирский сельский райисполком. С тех пор начались притеснения. Под предлогом ремонта в квартире разобрали стену и потолок. В течение нескольких месяцев Сергеева с детьми оставалась в этой развалине. Наконец, ей дали мало-мальское жилье, тут же в райисполкоме, а потом опять переселили в комнату без окон и печки.

Напрасно ходила тов. Сергеева к районному прокурору тов. Макеевой.

— Это дело сельского прокурора, пусть он и занимается им, — заявила тов. Макеева.

Прокурор тов. Макеева отмахивается от Сергеевой на том основании, что она живет в здании сельского райисполкома, хотя по решению народного суда ей должен предоставить квартиру Ипподромский отдел коммунального хозяйства.

Только бездушные, черствые люди могут так равнодушно проходить мимо насущных нужд семей защитников Родины.

Ф. ШАХТАРИНА.

„Комсомольские пятницы"

ЧУЛЫМ, 10 ноября. (По телефону). С сентября здесь еженедельно проводятся «комсомольские пятницы», которые пользуются большим успехом среди молодежи. На «пятницах» обычно присутствуют до 300 человек.

На последней «пятнице» — 9 ноября был прочитан доклад на тему: «О моральном облике советского человека в художественной литературе».

После доклада силами художественной самодеятельности Дома культуры был дан концерт.

Г. ХРЕБТЕНКО.

ХЛЕБ—ГОСУДАРСТВУ

Две тысячи пудов сверхпланового хлеба

Достойно встретили 28-ю годовщину Октября колхозники артели «Путь к социализму», Венгеровского района. Они досрочно рассчитались с государством, сдав 1.117 центнеров зерна. Весь этот хлеб доставили на ссыпной пункт возчики Акулина Сурикова и Мария Воробьева.

Но колхозники не ограничились выполнением обязательств. На общем собрании они решили сдавать хлеб сверх плана. К Октябрьской годовщине колхоз дал государству около 2 тысяч пудов сверхпланового хлеба.

Рано успокоились в Новосибирском молтресте

Маслянинский совхоз из пятидневки в пятидневку срывал график вывозки зерна государству. Директор совхоза Кайзер, выискивая причины для оправдания, писал в трест одно и то же:

— Нет зерна, нечего сдавать.

В Новосибирском молтресте вначале верили.

— Очевидно и впрямь нет зерна, раз он свернул хлебосдачу, — говорил заместитель управляющего трестом т. Муратов.

Но все-таки решили проверить.

В совхоз послали комиссию. Она обнаружила, что урожай еще на корню и в кладях. Налицо оказался прямой саботаж хлебосдачи. Райком партии исключил Кайзера из рядов ВКП(б). Но так как руководители треста не приняли мер к организации хлебосдачи, положение осталось без перемен.

К сожалению, этот совхоз не одинок в Новосибирском молтресте. Недалеко от него ушел и Ордынский совхоз, где директором т. Слятик. На 5 ноября из 482 тонн по плану он сдал государству только 183 тонны зерна.

Руководители этого совхоза об'ясняли срыв плана тем же — нет зерна. Это в то время, когда в кладях лежал необмолоченным урожай с 253 гектаров, на него составили акт и записали, что к обмолоту этот хлеб непригоден. Проверка показала, что дело обстоит не так. Руководители совхоза вынуждены были этот хлеб обмолотить. Более сотни центнеров зерна совхоз сдал дополнительно государству за счет этой части урожая.

На-днях в трест пришла телеграмма из этого же совхоза, где сообщалось, что совхоз списал еще более двухсот гектаров якобы несозревшего хлеба.

— Он пойдет на корм скоту, — спокойно заявляет тов. Муратов.

— Но кто-нибудь из треста присутствовал при списании?

— Нет. Мы послали туда главного агронома треста, — говорит тов. Муратов, — сейчас он на месте выясняет истинное положение дел.

По тресту списано немало, и больше всего по Баклушевскому совхозу. Здесь по сей день в кладях лежит 400 гектаров овса и пшеницы.

— Вы лично убедились в непригодности к обмолоту этого хлеба? — спросили мы тов. Муратова.

Нисколько не задумываясь, он ответил:

— Никто из нас не проверял. Но раз руководители совхоза сообщают, что он негодный, значит он действительно негодный.

И при таком положении трест за последнее время счел хлебозаготовки законченными.

— Сколько зерна сдали совхозы в ноябре?

— Одну минуточку, сейчас принесу сводку.

Это была сводка на 25 октября.

— Более свежей у нас нет, — поясняет т. Муратов. — Заболел товарищ, который вел оперативный учет хлебосдачи, и теперь некому составить сводку...

Не слишком ли рано руководители Новосибирского союзмолтреста сочли хлебозаготовки в своих совхозах законченными? Ведь план хлебосдачи выполнен только на 73 процента.

Ал. ЯКОВЛЕВ.



На-днях группе передовиков сельского хозяйства области были вручены медали «За доблестный труд в Великой Отечественной войне 1941—1945 гг.». На снимке (справа): один из лучших трактористов Новосибирской области **И. Н. Смужников** (Меньшиковская МТС) прикрепляет медаль машинисту жатки колхоза «Труд и знание», Венгеровского района, **С. Д. Власову**.

Фото Б. Шумакова.

Правильно использовать техническую базу для ремонта машин и тракторов

В Новосибирской области — семь МТМ и ремонтных заводов. За последние годы оборудование их увеличилось в два с лишним раза: вместо 75 металлообрабатывающих станков стало 172. В пяти мастерских построены чугунолитейные цехи. Три таких цеха работают с 1942 года, постройка еще двух закончена нынешней весной (в Черепановской и Юдинской МТМ).

Производственная программа МТМ и ремзаводов в годовом плане области по выпуску запасных частей составляет одну пятую часть. Кроме того, в течение года мастерские выполняют заказы МТС и колхозов по ремонту тракторов и комбайнов, комплектных узлов к ним, нефтедвигателей и по реставрации деталей. Освоено также производство дефицитных запасных частей к тракторам и другим сельскохозяйственным машинам.

Татарский ремонтный завод, например, изготовляет такие дефицитные детали, как барабаны фрикциона к трактору «ЧТЗ». В этом году их сделано 560 штук. Купинский завод дает поршни и гильзы. Чиковский — полностью удовлетворяет потребность области в радиаторных трубках.

Однако оборудование и производственные помещения МТМ и ремзаводов до сих пор полностью не используются. Значение этих предприятий для сельского хозяйства области явно недооценивается.

Чугунолитейный цех Черепановской МТМ из-за необеспеченности его кадрами используется только на 20 процентов.

Черепановские районные организации решили выделить жилые помещения для рабочих мастерской, но заместитель председателя райисполкома тов. Дмитриев и председатель горисполкома тов. Яковлев распорядились передать эти помещения для других целей. Формовочный цех МТМ нуждается в песке, он есть вблизи города, а подвезти его никак не удается.

Небольшой коллектив МТМ и ее транспорт — две автомашины — черепановские городские организации мобилизуют по каждому случаю. Так, в строительство театра предложили выделить рабочих и отработать 300 человекодней, на дорожном строительстве — 120 дней.

Вот почему МТМ и ремзаводы часто не могут своевременно обеспечить свое производство материалами. Материалы задерживаются на железной дороге, их растаскивают, а оборудование МТМ в это время простаивает.

Обком ВКП(б) и облисполком приняли ряд мер по улучшению работы МТМ и ремзаводов: дополнительно выделяется оборудование, они комплектуются квалифицированными специалистами — инженерами и техниками.

Но в районах области необходимо резко изменить отношение к предприятиям по ремонту сельскохозяйственных машин. Надо брать пример с Чистоозерного района, где для подсобного хозяйства Юдинской МТМ нынешней весной выделили 16 коров, 50 овец, 3 вола и одну лошадь. В результате здесь имеется крепкое подсобное хозяйство и столовая с хорошим питанием.

Получив необходимую поддержку, МТМ и ремзаводы не только будут выполнять и перевыполнять планы, но смогут также обеспечить колхозы крайне нужными им деталями к сельскохозяйственному инвентарю. В зимний период они особенно должны оказать максимальную помощь МТС и колхозам в ремонте тракторов и прицепного инвентаря.

Опыт прошлых лет показал, что качество ремонта моторов и тракторов в МТМ во время приемки их контролерами было признано лучшим, чем во многих МТС области. В то же время при полной загрузке ремонтных заводов и МТМ может быть снижена и стоимость ремонта за счет уменьшения накладных расходов на монтажные работы, которые производят трактористы и комбайнеры МТС.

И. ЧЕРНАВЦЕВ.

ЗАБОТА О МАТЕРИ И РЕБЕНКЕ — ДЕЛО ВСЕЙ ОБЩЕСТВЕННОСТИ

По Указу Президиума Верховного Совета СССР от 8 июля 1944 года беременные женщины, многодетные и одинокие матери получили от государства огромную помощь. Это — яркое проявление сталинской заботы об охране материнства и детства.

С момента опубликования Указа по Новосибирску выплачено 3.900 матерям 1 миллион 900 тысяч рублей пособий. В городе дополнительно открыты два родильных дома на 150 коек, пять детских садов и ясли, дом ребенка для детей одиноких матерей.

И все же в материально-бытовом обслуживании матерей еще много недостатков. Не всегда удается своевременно получить детское приданое. На предприятиях и в учреждениях слабо раз'ясняются права, предоставленные женщинам Указом.

Немало недочетов и в работе самих отделов государственных пособий при райсоветах. Учет многодетных по-настоящему не организован. В Ипподромском и Октябрьском районах документы принимали без проверки, что приводило к незаконным выплатам государственных средств. В Дзержинском и Первомайском районах в ряде случаев неправильно определяли сроки выплаты пособий, и некоторые матери не получали их полностью.

Надо сказать, что исполкомы райсоветов мало уделяют внимания новым созданным отделам. Кагановичский и Ипподромский райисполкомы, например, в течение года не могут укомплектовать их штаты.

Нельзя обойти молчанием тот факт, что органы милиции порой проявляют бюрократическое отношение к законным просьбам матерей. В 7-м отделении милиции им нередко без всяких на то оснований отказывают в выдаче справок, необходимых для оформления документов.

Много жалоб поступает на 3-е и 4-е отделения милиции, где подолгу задерживают выдачу справок. Тов. Зыбарева, например, справку получила лишь спустя три недели после подачи заявления. В 6-м отделении от матерей требуют справку с места работы, хотя по инструкции этого не нужно. Работники милиции зачастую искажают имена, фамилии, возраст детей. Так гр-ка Обухова в 4-м отделении милиции просила справку на сына Анатолия 1926 года рождения, а ей выдали на дочь Антонину 1924 года рождения.

Забота о матери и ребенке — дело всей общественности. Надо решительно пресекать бюрократическое отношение к нуждам матерей и коренным образом улучшить работу родильных домов, детских яслей, садов, консультаций, приемников.

Е. ШЕЛЕПАНОВА.

Зав. городским отделом госпособий многодетным и одиноким матерям.

Образцовый детский сад

Три года назад Е. М. Вахман приняла детский сад в запущенном состоянии. Вскоре детский сад стал образцовым в Заельцовском районе Новосибирска и получил переходящее знамя райкома партии, которое держит вот уже третий год.

Е. М. Вахман любит детей и эта любовь чувствуется в обращении, в заботливом отношении к ним.

Еще задолго до осени весь коллектив детского сада занялся подготовкой помещения к зиме. Теперь дети находятся в тепле и уюте.

Все детские комнаты, спальни побелены и покрашены. На окнах и столах много живых цветов. Оконные шторы отделаны аппликациями. Кровати покрыты белыми простынями и чистыми одеялами.

Воспитательницы тт. Ицкина, Дубовая и Веревина не дают скучать детям. Они наделали много разных игрушек, нарядных кукол. В общем зале, где стоит рояль, малыши разучивают песенки и танцуют.

Ф. Ш.

Письма в редакцию

Незабываемый день!

Вечером того памятного дня школа № 35 по ул. Карамзина была ярко, по-праздничному освещена.

С 8 часов вечера двери школы гостеприимно распахнулись перед посетителями. Сегодня сюда пришли не ученики, а пожилые женщины... Это — многодетные матери, родившие и воспитавшие пять, шесть и более детей. Они пришли сюда за получением орденов и медалей, которыми их наградило правительство.

Растроганные до глубины души, преисполненные сердечной признательности нашему родному правительству, дорогому Иосифу Виссарионовичу Сталину, пришли мы на наш праздник.

Все торжественно, празднично было на вечере. Каждой награжденной прикрепляли орден или медаль, поздравляли, желали счастливой жизни.

А. НОВИЦКАЯ.

Награжденная «Медалью материнства» II степени.

Новосибирск.

Почему малыши учатся в третью смену?

Мой сын учится во втором классе «А» неполной средней школы № 3.

Школа перегружена: ученики занимаются в три смены. И в последнюю, третью смену, ходят малыши второго класса.

Сын уходит в школу когда я нахожусь на работе. Возвращается он в 9 часов вечера, усталый и часто сразу же ложится спать.

В течение недели я не знаю, как он готовит уроки, что делает днем.

Вместе с другими родителями я обращалась в районо и гороно с просьбой перевести младшие классы хотя бы во вторую смену. Тогда я могла бы проверить, как сын учится, последить за его поведением. Как мать, я несу не меньшую ответственность за воспитание сына.

И непонятно, какие это «чрезвычайные» препятствия мешают перевести младшие классы в дневные смены.

В. ТАРНОПОЛЬСКАЯ.

ценное, что было создано в ней столетиями, было создано всей многовековой историей нашего народа, его дедов и прадедов.

Замечательное историческое наследство, характеризующее духовное богатство русской культуры, было не только сохранено на всем протяжении бурных лет революции, но и во много раз приумножено. Рабочие и крестьяне, взявшие 28 лет тому назад в свои руки государственную власть в бывшей Российской империи, овладели этой культурой, познали ее силу и значение, ее мощь и величие, поставили ее на службу новым задачам своей эпохи. Они обеспечили такое влияние и такую роль культурных завоеваний и достижений во всей хозяйственной и политической жизни страны, какая до того никогда не выпадала на долю культурного строительства.

На прочной основе советской власти выросла социалистическая культура — социалистическая по содержанию, национальная по форме. Под ласковыми, животворящими лучами ленинско-сталинской национальной политики поднялась могучая, невиданная ни в одной части света, сила советских народов, об'единившихся в многонациональную братскую семью под знаменем Ленина—Сталина. Достижения культурного строительства в СССР явились итогом блестящих побед социализма в нашей стране, итогом замечательных успехов государственного и общественного строительства в стране Советов, высоко поднявшей над своей землей гордое знамя труда. Успехи культурного строительства в СССР явились в свою очередь одной из основ всеобщего под'ема, экономического и политического прогресса советских народов, давших миру образцы трудовых подвигов в мирное время, великих боевых и трудовых подвигов в годы только что минувшей войны!

* * *

Советское государство возникло как результат гармонического сочетания гениального научного прогноза и революционной деятельности передовых сил общества. Советское государство строит свою политику на глубоко научных основах, оно руководствуется ленинизмом — высшим достижением русской и мировой культуры, самой передовой идеологией современности, самыми передовыми общественными идеями, какие только знала история.

О таких идеях товарищ Сталин говорит: «Бывают новые, передовые идеи и теории, служащие интересам передовых сил общества. Их значение состоит в том, что они облегчают развитие общества, его продвижение вперед, причем они приобретают тем большее значение, чем точнее они отражают потребности развития материальной жизни общества.

Новые общественные идеи и теории возникают лишь после того, как развитие материальной жизни общества поставило перед обществом новые задачи».

Товарищ Сталин подчеркивает, что, «возникнув на базе новых задач, поставленных развитием материальной жизни общества, новые общественные идеи и теории пробивают себе дорогу, становятся достоянием народных масс, мобилизуют их, организуют их против отживающих сил общества и облегчают, таким образом, свержение отживающих сил общества, тормозящих развитие материальной жизни общества».

Не трудно понять, какое великое значение приобретают передовые идеи и теории, когда ими овладевают народные массы, претворяющие эти идеи своей практической деятельностью в жизнь. В этих условиях еще богаче развертываются высокие морально-политические качества и духовные способности народа, строящего новую жизнь.

В своем историческом труде «О диалектическом и историческом материализме», говоря о громадной роли новых общественных идей, новых политических учреждений, новой политической власти, призванных упразднить силой старые производственные отношения, товарищ Сталин писал: «На основе конфликта между новыми производительными силами и старыми производственными отношениями, на основе новых экономических потребностей общества возникают новые общественные идеи, новые идеи организуют и мобилизуют массы, массы сплачиваются в новую политическую армию, создают новую революционную власть и используют ее для того, чтобы упразднить силой старые порядки в области производственных отношений и утвердить новые порядки. Стихийный процесс развития уступает место сознательной деятельности людей, мирное развитие — насильственному перевороту, эволюция — революции».

Развитие Советского государства и советского общества за все истекшие 28 лет после Великой Октябрьской революции является блестящим примером того, каких успехов может достигнуть общественный строй, где, говоря словами товарища Сталина, — «стихийный процесс развития уступает место сознательной деятельности людей».

* * *

Партия большевиков и советское правительство во главе с Лениным и Сталиным определили направление политики Советского государства, осветив линии этого направления гениальным предвидением грядущего, гениальной проницательностью, поднявшей перед советским народом завесу будущего, осветившей ход событий многих и многих грядущих лет.

Основное направление советской политики с первых дней советской власти было подчинено решению задачи — превратить нашу Родину из отсталой, экономически и технически слабой страны в страну высокоразвитой промышленности, вооруженную самой совершенной техникой, в страну высокой современной культуры.

Великая программа социалистической индустриализации и коллективизации сельского хозяйства нашла свое выражение в исторических сталинских пятилетках, приведших к победе социализма в нашей стране и подготовивших советский народ к тому, чтобы достойно встретить надвигающуюся военную грозу.

Дух творчества и неукротимой энергии, настойчивости и деловитости, искания и изобретательности, организованности и дисциплины — живое выражение социалистического демократизма — царит во всех областях государственного, хозяйственного и культурного строительства СССР. Именно благодаря этому наше государство сумело наверстывать упущенное, преодолевая с волшебной быстротой десятилетия и столетия отсталости, унаследованной от прошлого.

Работа шла высокими темпами, не замедляясь ни на одни сутки, вопреки ожесточенным попыткам врагов социализма сорвать ее, вопреки попыткам отщепенцев нашего общества — меньшевиков, эсеров, троцкистов, зиновьевцев, бухаринцев и тому подобных предателей — остановить победоносное движение вперед нашей Родины, разрушить начатую постройку социалистического общества. Не удалось! Наша работа увенчалась полным успехом. Этим наша страна и наш народ и все свободолюбивые народы обязаны великому Сталину.

В основу всей работы по организации социалистического общества в нашей стране положен социалистический план, разработанный в полном соответствии с единственно научной методологией — марксистско-ленинско-сталинской методологией диалектического материализма.

Товарищ Сталин развил марксистско-ленинское учение о социалистическом государстве, показал новые его качества и особенности, исключительно важные в нынешних исторических условиях. В области теории и практики Советского социалистического государства, так же как и во всех отраслях советской науки и советского строительства, «видна, — говорил тов. Молотов, — ведущая и вдохновляющая воля нашей великой большевистской партии и ее вождя — товарища Сталина».

Опираясь на опыт Советов в СССР, товарищ Сталин в своих классических работах о государстве создал учение о социалистическом государстве в переходный период от социализма к коммунизму и при коммунизме. Сталинское учение о социалистическом государстве открывает новую эпоху в истории марксистско-ленинской науки о развитии общества.

* * *

Ленин писал: «Война есть испытание всех экономических и организационных сил каждой нации». Это — великая истина. Ее сила и значение подтверждены годами суровых испытаний в войне с гитлеровской Германией. Наша Родина с честью, достойной величайшего признания и преклонения, выдержала эти испытания и доказала всю мощь своих духовных и материальных богатств.

Теперь уже не остается сомнений, что советская власть и Советское государство, сложившиеся под руководством нашей партии во главе с Лениным и Сталиным в могущественную силу, обеспечили Советскому Союзу успех в борьбе с жестоким и сильным врагом, посягнувшим на свободу и независимость советского народа и Советской страны.

СССР, проделавший гигантский путь своего экономического, политического и культурного развития под руководством Ленина, а после смерти Ленина — под руководством Сталина, выдержал натиск вражеских полчищ, не дрогнул, устоял. СССР железной рукой остановил движение врага вперед, повернул назад его чудовищную военную машину, безнаказанно раздавившую континентальные страны Западной Европы, разбил ее и водрузил знамя победы над Берлином.

В этих великих победах сказались сила и могущество нашей Родины, славных свободолюбивых традиций русского народа и других народов СССР, преимущества, заложенные в советской государственной системе.

«Уроки войны говорят о том, что советский строй оказался не только лучшей формой организации экономического и культурного под'ема страны в годы мирного строительства, но и лучшей формой мобилизации всех сил народа на отпор врагу в военное время» (Сталин).

Мы видели, в чем заключаются эти достоинства и преимущества, коренящиеся в самой природе советского строя. Здесь лежит об'яснение того, как в труднейших условиях первого периода войны СССР сумел преодолеть временные трудности и обеспечить себе успех в дальнейшем развитии военных событий, завершившихся полным разгромом врага.

Можно безошибочно ответить на вопрос о причине непобедимости Советского Союза. Она, эта причина, — в мощи Советского государства, в неиссякаемых творческих силах народов Советского Союза, в их единстве, высоких морально-политических качествах, в беззаветной преданности и любви к социалистическому отечеству. Она — в самом строе Советской страны, где безраздельно господствует общественная социалистическая собственность, основа всей советской экономики, всего народного хозяйства Советского Союза. Она — в дружбе советских народов, в нерушимом союзе рабочих и крестьян, подкрепленном союзом этих классов с советской интеллигенцией. Она — в том, что политически руководящая, решающая роль в государстве принадлежит великой коммунистической партии, партии Ленина — Сталина.

Не подлежит никакому сомнению, что наряду с внутренним укреплением силы Советского государства укреплялись и продолжают укрепляться его международное положение, его авторитет и влияние в мире.

За годы войны международные связи Советского Союза поднялись на новую, более высокую ступень.

В своей внешней политике Советский Союз опирается на свою растущую хозяйственную и культурную мощь, на морально-политическое единство советского общества, на дружбу народов нашей страны, на свою Красную Армию и Военно-Морской Флот.

Высок авторитет Советского государства в международных отношениях. Высоко ценятся героические усилия советского народа в борьбе с врагами всех свободолюбивых народов — палаческой гитлеровской Германией и разбойничьей Японией.

Война окончена. Страна переходит на рельсы мирной жизни, берется за решение новых задач мирного строительства.

Среди этих задач одной из наиболее важных является переход к нормальным условиям законодательной деятельности, нарушенным несколькими годами суровой войны. Для решения этой задачи возникла необходимость проведения всеобщих выборов в социалистический парламент — Верховный Совет Союза ССР на основе самой демократической конституции в мире — Сталинской Конституции.

Велико значение Сталинской Конституции, трактующей, как сказал товарищ Сталин, о подлинной победе народов СССР, победе всемирно-исторического значения, свидетельствующей о том, что «то, о чем мечтали и продолжают мечтать миллионы честных людей в капиталистических странах, — уже осуществлено в СССР». В 1936 году товарищ Сталин говорил, что новая конституция СССР будет моральной помощью и «реальным подспорьем для всех тех, кто ведет ныне борьбу против фашистского варварства». Это было сказано за пять лет до вероломного нападения на СССР фашистской Германии. Годы войны против напавших на СССР гитлеровских разбойников доказали, как правильно и верно было это замечательное определение Сталинской Конституции, явившейся подлинным обвинительным актом против фашизма, актом, говорящим о том, что социализм и демократия непобедимы.

Наш народ готовится к великому акту — выборам в Верховный Совет на основе Сталинской Конституции. Эти выборы будут организованы в соответствии с избирательным законом Советского Союза, изданным 11 октября с. г., построенным в полном соответствии со Сталинской Конституцией и являющимся новым документом советского, социалистического демократизма.

Граждане великой непобедимой советской державы исполнены чувства национальной гордости за рост влияния СССР в современном общественном развитии. Они пойдут к предстоящим выборам в Верховный Совет СССР — всенародному торжеству социалистической демократии — сплоченными, дружными рядами с непоколебимой верой в величие идей социализма, с несокрушимой волей добиться новых и новых успехов нашей могучей Родины.

Под водительством великого Сталина, под знаменем Сталинской Конституции мы добьемся новых побед в деле восстановления нашего хозяйства, в деле его дальнейшего, еще более высокого развития, в деле расцвета благополучия всех трудящихся Советской страны во славу нашего отечества — оплота мира, прогресса и безопасности народов.

По Новосибирску и области

Полвека на железной дороге

На-днях токарю Чулымского депо Евграфу Ивановичу Астафьеву исполнилось 73 года. Одновременно старый мастер отмечает пятидесятилетие своей работы на транспорте.

Несмотря на свой возраст, тов. Астафьев выполняет сменные задания на 400 и даже 500 процентов. В годы Отечественной войны он неоднократно премировался, награжден значками «Почетному железнодорожнику» и «Отличник-паровозник».

— Свою работу на транспорте я начал полвека тому назад в уфимских железнодорожных мастерских, — вспоминает Евграф Иванович. — А потом везде пришлось поработать: был и на строительстве великой Сибирской дороги, и на Турксибе, на Карагандинской и Кузнецкой дорогах. В годы японской оккупации был на Дальнем Востоке. Немало пережил всякого. Перед самой Отечественной войной дело шел было на инвалидность, да не выдержал. Явился к начальнику Чулымского депо. Дайте, — говорю, — работу. Не могу в такое время без дела сидеть. Он сомневался сначала, а потом сам увидел, как я с работой управляюсь...

Тов. Астафьев обучает молодых токарей стахановским методам труда, внес несколько рационализаторских предложений.

На передовом мясокомбинате

Куйбышевский мясокомбинат значительно расширяет выпуск продукции. Колбасный цех, например, вырабатывает больше 10 сортов колбас — минскую, польскую, сосиски, сардели. Производственная мощность цеха — тонна готовой продукции в день.

По итогам работы в сентябре и октябре мясокомбинат получил переходящее красное знамя обкома ВКП(б) и облисполкома: месячная производственная программа по мясу выполнена на 145,5 процента, по колбасным изделиям — на 135 процентов.

Мастер лучшего маслозавода



Чулымский раймаслопром уже полгода держит переходящее красное знамя Государственного Комитета Обороны. Он по всем видам продукции не только выполнил, но и значительно перевыполнил годовой план. Ко дню XXVIII годовщины Великого Октября заводы раймаслопрома сверх своего годового задания выпустили 300 центнеров масла, 24 центнера сыра и 26 центнеров казеина.

В районе большой известностью пользуется Н. Ф. Дурова — мастер одного из лучших чулымских маслозаводов — Краснопартизанского. Через ее руки проходит масло только высокого качества.

Фото Б. Шумакова.

Реконструкция сушилки

На новосибирском маслобойном заводе имени Сталина заканчивается реконструкция сушилки. По предложению инженера треста т. Орлова-Ткачева она переходит с парового обогрева на использование дымовых газов паркотельной.

Внедрение этого предложения значительно увеличит производительность сушилки и в целом всего завода.

Бригадир слесарей, демобилизованный тов. Бисков взял обязательство закончить эту работу в кратчайший срок, используя материалы завода.

Хорошо работают в его бригаде слесари Кострошгин и Мухайкин, электросварщик инвалид Отечественной войны Молотков. Они значительно перевыполняют свои суточные задания.

Зимний промысел в колхозе

Как только колхоз «Новый мир», Сузунского района, закончил обмолот хлебов и рассчитался с государством, председатель артели Михаил Ермаков отправил колхозников на зимний охотничий промысел. В свободные часы он и сам берется за ружье.

В первые же дни охоты колхозники добыли 11 барсуков.

На усадьбе новой МТС

Новая МТС, организованная в селе Дмитриевка, Татарского района, получила 10 тракторов «АТЗ-НАТИ» и столько же плугов к ним, две автомашины, электросварочный агрегат. Для нее отгружено станочное оборудование.

В каменном здании мастерской подготовлены силовая, механический цех, монтажный зал, в который можно поставить на ремонт одновременно 10 тракторов.

На усадьбе МТС построены складские помещения, кузница, оборудована контора.

Колхозы имени Володарского, имени Кирова, «Добровольная Украина», «Заря» на новое строительство в МТС выделили рабочую силу и транспорт.

Предложение шкипера Бунькова

Обычно водотечные баржи откачиваются с помощью водоотливных средств пароходов. На это уходит много угля и времени.

Шкипер баржи № 809 Иван Осипович Буньков предложил очень простой способ откачки — помпы, которые на ходу баржи автоматически откачивают воду, используя течение реки.

Рационализатор Буньков премирован. Его предложение уже применяется и на некоторых других баржах. Еще более широкое применение оно найдет в будущую навигацию.

Областное совещание руководителей местной и кооперативной промышленности

Вчера в большом зале облисполкома открылось областное совещание руководящих работников местной и кооперативной промышленности. С большим докладом о работе местной и кооперативной промышленности в районах области и задачах дальнейшего увеличения производства товаров широкого потребления и продовольственных товаров выступил заместитель председателя облисполкома т. Рудик.

На совещание прибыли более 130 директоров районных промышленных и пищевых комбинатов, председателей артелей системы управления промкооперации и коопинсоюза и заместители председателей райисполкомов по местной промышленности.

Машины завода Главстроймеханизация

На заводе Главстроймеханизация, где главным инженером тов. Скатенко, освоено производство новых растворомешалок, которые по своим эксплоатационным и конструктивным качествам превосходят заграничные образцы фирмы «Стирнс».

Поставив новое оборудование и изменив технологию, коллектив добился повышения производительности на производстве растворомешалок в два с половиной—три раза.

Механизирована сборка. По предложению бригады тов. Еркалова устроен специальный сборочный монорельс.

Наряду с выпуском растворомешалок коллектив заканчивает освоение смесительной машины со специальным автоматизированным под'емником для изготовления стеновых блоков.

В этом году завод выпустит 50 больших растворомешалок весом в 1 тонну каждая и 25 смесительных машин.

Идет подготовка к серийному выпуску гипсо-смесительных машин для отделочных работ.

Новая продукция Сибметаллстроя

На Сибметаллстрое организован выпуск репродукторов типа «Рекорд». В одном из цехов уже изготовлено 500 комплектов деталей. Начата сборка. Испытания первой партии готовых репродукторов показали их высокое качество.

Одновременно завод начал выработку электроплиток и электроутюгов.

Специальный участок изделий ширпотреба создан в цехе тов. Шмелева. Сейчас здесь разрабатывается технология и подготовка инструмента для выработки сепараторных тарелок. Уже начат выпуск эмалированной посуды. До конца года цех изготовит 25.000 кружек и 10.000 кастрюль.

У заводских шахматистов

На заводе «Тяжстанкогидропресс» закончился шахматный турнир, посвященный XXVIII годовщине Октября. В нем приняло участие 16 человек. Многие из них—шахматисты I и II категорий. Победителями вышли тт. Минутко и Дмитриевский.

Состоялась товарищеская встреча с шахматистами оловозавода. Победила команда «Тяжстанкогидропресса».

В Москву, на выставку!



Одно из полотен новосибирских художников, отобранных для отправки в Москву на Всесоюзную выставку «Победа», — портрет скульптора В. Ф. Штейн работы О. А. Шереметинской.

КОРОТКО

❖ В селе Успенка, Татарского района, выстроен новый детский дом, в котором будут воспитываться 75 ребят, потерявших родителей в годы Отечественной войны.

❖ Болотнинская государственная швейная фабрика перешла на массовый выпуск предметов широкого потребления — дамских и мужских костюмов и платьев. В октябре выпущено продукции на 196 тыс. рублей.

❖ Магазины ОРСа завода им. Чкалова в октябре и в предпраздничные дни продали рабочим и служащим на полтора миллиона рублей промтоваров — 6.000 пар валяной и кожаной обуви, 5 тысяч теплых полупальто, фуфаек и т. д. Кроме того, продано 1.000 детских пальто и 2.200 пар детской обуви.

❖ Новосибирский завод Главстроймеханизации начал выпуск печного литья. Из отходов производства завод вырабатывает оконные и дверные ручки и шпингалеты.

❖ Мастер литейного цеха Алексеевской МТМ, Ояшинского района, тов. Коченов сам, своими силами, по своим чертежам, построил печь для цветного литья. На-днях печь сдана в эксплоатацию.

Следуя примеру рационализатора, рабочие других профессий сами отремонтировали все цехи.

Всемирная конференция молодежи

ЛОНДОН, 10 ноября. (ТАСС). Работа Всемирной конференции молодежи близится к концу. Вчера на вечернем заседании были приняты предложения специальной комиссии по организации культурного обмена между молодежью разных стран и предложения комиссии по вопросам спорта и путешествий. Конференция рекомендует всячески поощрять развитие культурной связи и обмена между молодежью всех стран мира, просить правительства выделить для этой цели специальные фонды, организовать в каждой стране центры культурного обмена и связи. Предлагается создать при Всемирной федерации молодежи международную библиотеку и музей, в которых собрать произведения искусства, литературы и народного творчества всех стран. Всемирная федерация должна иметь свою печать и периодические издания. Рекомендуется также добиваться, чтобы во всех странах в школах было введено преподавание не менее одного иностранного языка. Предлагается организация регулярных международных выставок и фестивалей. Было принято предложение ввести международную песню молодежи, для чего устроить международный конкурс среди писателей и поэтов. Предложено также установить международный День спорта. Решениями конференции намечен ряд мероприятий для поощрения и развития спорта и путешествий.

Конференция приняла обращение ко всем демократическим организациям молодежи, в котором раз'ясняется характер и значение устава Всемирной федерации молодежи, утвержденного конференцией. Обращение призывает организации, которые не участвовали в конференции, присоединиться к федерации. Если эти организации пожелают внести поправки и дополнения к уставу, то они будут тщательно рассмотрены советом и будут поставлены на обсуждение следующего Всемирного конгресса молодежи, который состоится не позже 1948 года.

Конференция приняла решение о создании финансового фонда федерации и установила размер членских взносов.

Сегодня конференция утвердила состав совета Всемирной федерации. Кандидаты были избраны национальными делегациями, и, согласно уставу, они после утверждения их в качестве членов совета конференцией должны быть утверждены национальными организациями на местах. Организации могут назначить других членов совета вместо избранных сегодня.

От Советского Союза в совет вошли тт. Н. Михайлов, О. Мишакова, В. Иванов, Е. Федоров, В. Богатырев и А. Шелепин. От Украинской ССР в совет вошли В. Костенко и П. Тронько. От Белорусской ССР — М. Зиляция и Л. Воинова; от Эстонской ССР — А. Мери, от Литовской ССР — И. Мацевичус и от Латвийской ССР — И. Пинксис.

* * *

ЛОНДОН, 11 ноября. (ТАСС). 10 ноября в Лондоне закончилась работа Всемирной конференции молодежи. Избранный председателем совета Всемирной федерации демократической молодежи Ги де Буассон (Франция) под гром аплодисментов об'явил имена вице-председателей и секретарей совета новой Всемирной федерации. Вице-председателями совета избраны секретарь ЦК ВЛКСМ Н. А. Михайлов, Эльза Грейвс из национального индустриального совета ассоциации молодых женщин христианок США, Генри Джонс от студенческого христианского движения Англии и представитель китайской молодежной организации «Саньминджуи» Чен.

Затем конференция единогласно утвердила текст обращения к молодежи мира. Представитель англо-советского комитета дружбы молодежи Родней Добсон сообщил конференции, что его организация проводит кампанию по созданию фонда в 50 тыс. фунтов стерлингов для организации международного молодежного центра в Сталинграде в память погибших в войне русских юношей и девушек.

По предложению американской делегации конференция приняла резолюцию в знак почтения к памяти президента Рузвельта.

Закрывая конференцию, Ги де Буассон призвал молодежь работать так же дружно и с таким же энтузиазмом, как это было продемонстрировано в работе конференции. Бурная овация и восторженные возгласы всего зала сопровождали последние слова председателя.

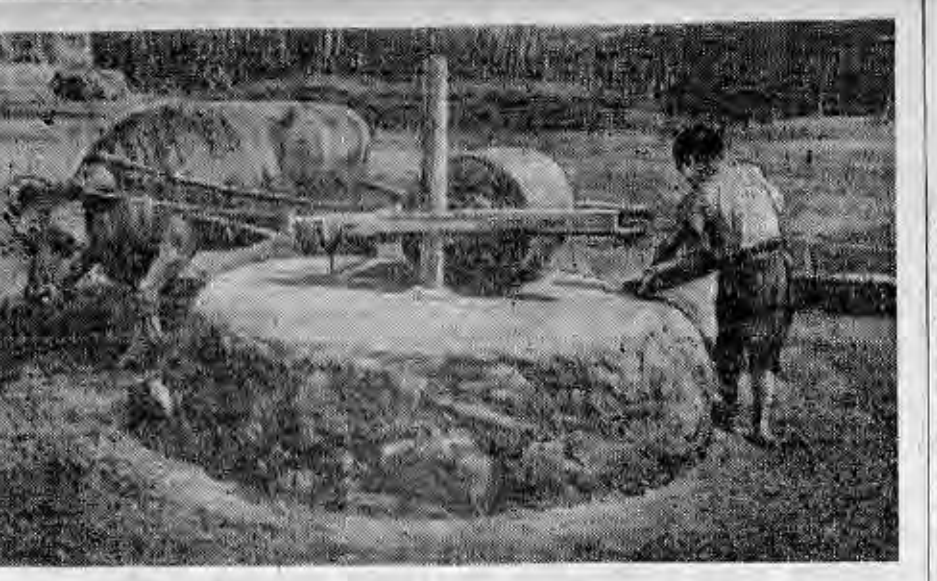

В Маньчжурии и по сей день сохранились еще «дедовские» способы обработки полей и переработки сельскохозяйственной продукции.

Жестокая эксплоатация и непосильные налоги во время оккупации Маньчжурии Японией не давали возможности крестьянам обзаводиться более современными с. х. орудиями и инвентарем. На снимке: крупорушка в деревне Цзяндунтяо (провинция Сашидзян).

Фотохроника ТАСС.

Пресс-конференция в совете министров Югославии

БЕЛГРАД, 10 ноября. (ТАСС). Как сообщает белградское радио, выступая на пресс-конференции югославских и иностранных журналистов, генеральный секретарь президиума совета министров Бакич сделал общий обзор работы югославского правительства со дня его образования по настоящее время.

Бакич сказал, что строго придерживаясь постановлений конференции в Ялте и обязательств, принятых по соглашению между Тито и Шубашичем, правительство в целях дальнейшей демократизации страны и государства поставило перед собой задачу расширить антифашистское Вече Народного Освобождения Югославии и назначить выборы в Учредительное собрание. Восьмимесячная деятельность правительства и народных властей при широкой поддержке народных масс показала, что эти задачи разрешены.

Говоря затем о финансовом положении Югославии, Бакич отметил, что после освобождения страны государственные кассы были найдены пустыми, ограбленными оккупантами и их слугами. На территории Югославии циркулировали 7 различного вида валют. Сейчас введена единая валюта. Одновременно с заменой денег правительство провело ряд крупных финансовых реформ в области организации финансов и финансового законодательства.

Бакич рассказал затем о мероприятиях правительства, направленных к решению прочих важных проблем, в частности, таких, как восстановление транспорта, рудников, улучшение положения крестьян, оказание помощи пострадавшим во время войны и т. д.

Он отметил, что большинство железнодорожных путей исправлено и пущено в эксплоатацию. Промышленность достигла 80 проц. довоенного уровня. Уже действует 91 проц. угольных шахт и рудников.

Касаясь вопроса о положении в Истрии и Юлийской Крайне, Бакич сказал: аргументы нашего правительства для защиты наших прав, т. е. прав наших народов, произвели глубокое впечатление в демократических странах. Теперь мы ожидаем решения этого вопроса в полном соответствии с национальными интересами нашей страны.

Награждение чехословацкими орденами и медалями генералов и офицеров Красной Армии

ПРАГА, 11 ноября. (ТАСС). 8 ноября министр национальной обороны Чехословакии генерал Свобода вручил группе генералов и офицеров Красной Армии чехословацкие ордена и медали. При церемонии вручения наград присутствовали: начальник главного штаба чехословацких вооруженных сил генерал Бочек, министры Масарик, Неедлы и Копецкий, статс-секретари Ферьенчик и Клементис, генерал Пика и другие, а также посол СССР в Чехословакии т. Зорин.

Перед вручением орденов генерал Свобода обратился к награжденным с речью, в которой заявил, что это награждение является выражением благодарности Красной Армии за помощь, которую она оказала Чехословакии.

Затем генерал Свобода вручил генерал-полковнику Жадову орден Белого льва за победу и Золотую звезду 1-й степени, генералам Кривулину, Сухареву, Метелкину, Герою Советского Союза Родимцеву, Лямину и Полуэктову — Золотую звезду ордена Белого льва за победу и чехословацкий военный крест 1939 года; Герою Советского Союза генерал-майору Бакланову и генерал-лейтенанту Лебеденко — большой крест ордена Белого льва за победу и чехословацкий военный крест 1939 года. Кроме того, 72 офицерам был вручен чехословацкий военный крест 1939 года, 20 офицерам — медаль за храбрость и 7 офицерам — медаль за заслуги 1-й и 2-й степени.

От имени награжденных выступил генерал Лямин, который подчеркнул дружбу между народами СССР и Чехословакии, скрепленную совместно пролитой кровью в борьбе против общего врага.

К событиям в Индонезии

ЛОНДОН, 11 ноября. (ТАСС). В переданном вчера вечером сообщении лондонского радио говорится, что в Сурабайе (остров Ява) происходят бои между английскими войсками и индонезийцами. Части 5-й индийской дивизии английской армии начали продвигаться в Сурабайю из района доков. Сначала они встречали только разрозненный огонь снайперов, но затем сопротивление индонезийцев усилилось. В официальном сообщении говорится, что ввиду потерь, которые начали нести английские и индийские войска, командующий английскими войсками в Сурабайе решил вызвать артиллерию и авиацию. 6 самолетов атаковали опорные пункты индонезийцев, в частности, почтамт и другие правительственные учреждения. Согласно голландскому сообщению, перед бомбардировкой с воздуха английские военные корабли в течение пяти минут обстреливали город. Командующий английскими войсками в Сурабайе направил индонезийским отрядам требование о сдаче оружия всеми, кто не имеет разрешения на его ношение.

ЛОНДОН, 10 ноября. (ТАСС). По сообщению корреспондента агентства Рейтер из Батавии, рано утром 8 ноября в городе начались бои, в которых участвует, как утверждают, свыше 500 индонезийцев. Союзные войска спешно прибывают к месту боев и пытаются задержать вооруженных индонезийцев, приближающихся к городу.

САН-ФРАНЦИСКО, 10 ноября. (ТАСС). Радио Сан-Франциско передает, что английский генерал-майор Мансберг отправил индонезийскому губернатору восточной Явы ультиматум следующего содержания:

«Союзные войска войдут в город и окрестности Сурабайи и другие районы восточной Явы. Я получил приказ от главнокомандующего Кристисона обезоружить непокорных».

Шведские газеты о докладе В. М. Молотова

СТОКГОЛЬМ, 8 ноября. (ТАСС). Комментируя доклад В. М. Молотова на торжественном заседании Московского Совета, газета «Моргонтиднинген» пишет:

«Из речи Молотова можно сделать два основных вывода: Советский Союз желает откровенного взаимопонимания с союзниками также и в мирный период. Но Советский Союз, вынесший главную тяжесть войны, хочет быть признанным наравне со своими союзниками. Об'ективно это является умеренным требованием, которое западные державы не могут отклонить. Речь Молотова явилась также выражением здорового оптимизма. Его отчет о причинах войны был ясным и конкретным. Он прав в том, что блоки и группы западных держав скорее содействуют поощрению агрессии, чем ее обузданию. До войны Советский Союз проделал горький опыт, столкнувшись с бессилием Лиги наций».

Результаты выборов в Венгрии

БУДАПЕШТ, 10 ноября. (ТАСС). Избирательная группа министерства внутренних дел подвела окончательные итоги выборов в национальное собрание Венгрии по всем 16 избирательным округам. Согласно этим данным, в выборах приняло участие 4.701.026 избирателей. Из них независимая партия мелких сельских хозяев получила 2.680.527, социал-демократическая партия — 818.082, коммунистическая — 795.659, национально-крестьянская — 322.741, гражданско-демократическая — 78.322, радикальная — 5.695 голосов.

По официальному сообщению министерства внутренних дел, мандаты в парламенте, по данным, полученным к исходу дня 8 ноября, распределялись следующим образом: независимая партия мелких сельских хозяев — 242 мандата, компартия — 70, социал-демократическая партия — 69, национально-крестьянская — 23, гражданско-демократическая — 2. Ввиду того, что из отдельных избирательных округов протоколы еще не поступили, возможно, что это распределение мандатов несколько изменится.

Заявление государственного департамента США

НЬЮ-ЙОРК, 9 ноября. (ТАСС). Государственный департамент об'явил о том, что военные власти Соединенных Штатов предполагают отвести американские войска из Чехословакии до 1 декабря 1945 года.

Иностранная хроника

На-днях в Праге состоялся вечер советской поэзии. С докладом выступил поэт Леонид Первомайский. После доклада артисты пражских театров читали стихи советских поэтов, переведенные на чешский язык.

На вечере присутствовали министр информации Копецкий, представители пражской литературной общественности и посол Советского Союза в Чехословакии т. Зорин.

* * *

Польша признала демократическое правительство Албании.

* * *

Народный суд г. Праги приговорил доносчика гестапо в период оккупации Чехословакии фабриканта Вацлава Вавручека к 12 годам тюремного заключения. Приговором народного суда в Брно гестаповские шпионы Отакар Регор осужден на 15 лет тюремного заключения и Станислав Бах — на пожизненное тюремное заключение.

Народный суд в Высоком Мыто приговорил доносчицу гестапо Анну Замечникову к 17 годам тюремного заключения и агента гестапо Франтишека Пигана — к 6 годам тюремного заключения.

В ОБЛАСТНОЙ БИБЛИОТЕКЕ

14 ноября в читальном зале лекция: «Воспитание ребенка в школе и семье». Лектор — доцент А. А. Шеля.

Лекция иллюстрируется художественным чтением при участии артистов театра «Красный факел» Н. Кудрявцева и К. Орловой.

Начало в 8 часов вечера.

Ответственный редактор А. А. КОНДАКОВ.

В ТЕАТРАХ и КИНО:

НОВОСИБИРСКИЙ ГОСУДАРСТВЕННЫЙ ТЕАТР ОПЕРЫ И БАЛЕТА

14 ноября — **Евгений Онегин.**
15 ноября — **Травиата.**

НОВОСИБИРСКИЙ ТЕАТР ОПЕРЫ И БАЛЕТА
Репертуар с 14 по 25 ноября
14 — Евгений Онегин.
15 — Травиата.
16 — Кармен.
17 — Евгений Онегин.
18 (утро и вечер) — Травиата.
20 — Кармен.
21 — Травиата.
22 — Евгений Онегин.
23 — Кармен.
24 — Травиата.
25 (днем) — Иван Сусанин.
25 (вечером) — Травиата.

ТЕАТР «КРАСНЫЙ ФАКЕЛ»
13 ноября спектакля нет.
14 ноября—премьера: А. Толстой. Иван Грозный (Орел и орлица). Драматическая повесть в 8 картинах.
15 и 16 ноября — **Иван Грозный.**

ТЕАТР ЮНЫХ ЗРИТЕЛЕЙ
13, 14, 15 и 16 ноября — **Двенадцать месяцев**, нач. в 7 час. веч., окончание спектакля в 10 час. веч.
18 ноября утром — **Слуга двух господ**, вечером спектакля нет.

ГОСУДАРСТВЕННЫЙ ЕВРЕЙСКИЙ ТЕАТР БССР
Открытие зимнего сезона.
17 ноября — **Колдунья.**
18 ноября — **Без вины виноватые.**
19 ноября — **Капризная невеста.**

КИНО
Им. МАЯКОВСКОГО — **Иван Никулин — русский матрос.**
«ПИОНЕР» — **Сестра его дворецкого.**
«ОКТЯБРЬ» — **Маленький погонщик слонов.**

ГЛАВОСОБТОРГ
КОММЕРЧЕСКИЙ МАГАЗИН
(проспект Сталина, 5)
В ПРОДАЖУ ПОСТУПИЛИ
высокого качества товары в самом широком ассортименте:
вина виноградные, коньяки, ликеры, настойки, наливки, водка, папиросы, сигареты, табак, колбасы, консервы мясные, рыбные, овощные, фруктовые, молоко сгущенное, сыр, масло, мука, крупы, сахар, конфеты, пирожное, торты, печенье, венская сдоба и другие товары.
Принимаются заказы с доставкой на дом.
Магазин открыт
ЕЖЕДНЕВНО (кроме понедельника) с 11 часов дня до 9 час. веч.
Телефоны №№ 36-930, 36-291.

МАСТЕРСКАЯ ЦРПК ПРИНИМАЕТ В РЕМОНТ
от организаций и частных граждан:
радиоприемники (отечественного производства) всех систем.
Усилители радиоузлов и киноустановок.
Электродинамические репродукторы (динамики) всех систем.
Радиоаппаратуру кустарного производства и заграничных фирм.
Чековые кассы, швейные машины и электроприборы.
Заказы принимаются ежедневно, с 9 ч. утра до 6 ч. вечера.
Обращаться: проспект имени Сталина, 20, помещение часовой мастерской.

НОВОСИБИРСКАЯ ОБЛАСТНАЯ ШКОЛА ФЗУ
ПОЛИГРАФПРОМЫШЛЕННОСТИ
ПРОИЗВОДИТ ПРИЕМ УЧАЩИХСЯ
на отделения:
НАБОРНОЕ И ЛИНОТИПНОЕ.
Срок обучения 2 года.
Принимаются лица обоего пола в возрасте от 15 до 18 лет, с образованием 5—7 классов.
Начало занятий с 1 декабря 1945 г.
Принятые обеспечиваются стипендией от 150 до 225 руб. в месяц и трехразовым питанием.
Заявления принимаются по адресу: г. Новосибирск, Октябрьская № 54, тел. 32-645.

ТРЕБУЕТСЯ:
ХЛЕБОКОМБИНАТУ № 4 гл. бухгалтер. Обращаться: станция Ельцовка, соцгород, 25 квартал.

Адрес редакции и издательства: Советская, 6. Телефоны: коммутатор редакции — 34-904; отв. редактора — 35-904; зам. отв. редактора — 35-964; отв. секретаря — 35-924; отделов: партийного — 30-785; пропаганды — 32-395; сельскохозяйственного — 33-189; промышленности — 34-630 и 32-598; культуры и быта — 1-34 (через коммутатор); иллюстрационного — 33-492; внутренней информации — 33-864; писем — 31-396 и 35-505. Прием телефонограмм: иногородние — прямой — 8, город—33-630. Выпускающий — 31-103. Типография — 35-984; об'явления — 31-289.

МН18089. Типография изд-ва «Советская Сибирь». Тираж 50.000.

БИБЛИОТЕКА

Пролетарии всех стран, соединяйтесь!

СОВЕТСКАЯ СИБИРЬ

Орган Новосибирского обкома и горкома ВКП(б), областного и городского Советов депутатов трудящихся

№ 224 (7928) | 14 НОЯБРЯ 1945 г., среда. | Цена 20 коп.

СЕГОДНЯ В НОМЕРЕ:

1 СТРАНИЦА

ПЕРЕДОВАЯ. — СОЦИАЛИСТИЧЕСКОЕ СОРЕВНОВАНИЕ В ЧЕСТЬ ВЫБОРОВ В ВЕРХОВНЫЙ СОВЕТ СССР.

ВЫДВИЖЕНИЕ КАНДИДАТОВ В СОСТАВ ОКРУЖНОЙ ИЗБИРАТЕЛЬНОЙ КОМИССИИ НОВОСИБИРСКО-АЛТАЙСКОГО ИЗБИРАТЕЛЬНОГО ОКРУГА ПО ВЫБОРАМ В СОВЕТ НАЦИОНАЛЬНОСТЕЙ.

ПО РОДНОЙ ЗЕМЛЕ.

2 СТРАНИЦА

М. ШОРНИКОВ. — ЗАРОЖДЕНИЕ БОЛЬШЕВИСТСКИХ ОРГАНИЗАЦИЙ В СИБИРИ.

ПЕРЕД ВЫБОРАМИ В ВЕРХОВНЫЙ СОВЕТ СССР.

3 СТРАНИЦА

ХЛЕБ — ГОСУДАРСТВУ.

РЕМОНТ ТРАКТОРОВ.

Г. СУХАНОВ. — СРЕДИ КЫШТОВСКИХ ЖИВОТНОВОДОВ.

Л. ЛЕВИН. — «ДВЕНАДЦАТЬ МЕСЯЦЕВ».

4 СТРАНИЦА

УСТАНОВЛЕНИЕ ДИПЛОМАТИЧЕСКИХ ОТНОШЕНИЙ С АЛБАНИЕЙ.

КОММЮНИКЕ РУМЫНСКОГО МИНИСТЕРСТВА ВНУТРЕННИХ ДЕЛ.

ФАШИСТСКАЯ ПРОВОКАЦИЯ В ТРИЕСТЕ.

ДЕНЬ НАШЕЙ ОБЛАСТИ.

СОЦИАЛИСТИЧЕСКОЕ СОРЕВНОВАНИЕ В ЧЕСТЬ ВЫБОРОВ В ВЕРХОВНЫЙ СОВЕТ СССР

Празднование 28-й годовщины Великой Октябрьской социалистической революции вылилось в нашей стране в торжество могучего советского народа, вынесшего на своих плечах все тяжести Отечественной войны и сейчас приступившего к решению новых грандиозных задач мирного строительства. Советский народ, гордый своей победой, воодушевленный высокими идеями социалистического демократизма, начал осуществление великой программы социалистического строительства.

Выступая на торжественном заседании Московского Совета 6 ноября 1945 года, В. М. Молотов ярко и выпукло определил основную задачу, которая стоит сейчас перед всем нашим народом.

«У нас нет более важной задачи,—говорит товарищ Молотов,—чем задача закрепить нашу победу, которой мы добились в непреклонной борьбе и которая открыла путь к новому великому под'ему нашей страны и к дальнейшему повышению жизненного уровня нашего народа. Еще никогда перед нами не открывались перспективы такого размаха в социалистическом строительстве и такие возможности расцвета сил Советского Союза. Наш народ полон веры в свое великое дело, в дело Великой Октябрьской социалистической революции».

Закрепить нашу победу — это значит работать так, как учит нас товарищ Сталин, работать с творческим дерзанием, не покладая рук, смело преодолевая все трудности на пути.

Закрепить нашу победу — это значит вызвать к жизни новые резервы, таящиеся в высокой производительности труда, привести в движение все огромные силы нашего советского народа.

На пороге четвертой Сталинской пятилетки советский народ будет избирать высший орган власти своей страны — Верховный Совет Союза ССР. По всей Родине кипит напряженная, горячая предвыборная работа. Советские люди, тесно сплоченные вокруг родной партии большевиков, крепкие в своем морально-политическом единстве, готовятся к выборам в Верховный Совет СССР, как к величайшему торжеству социалистического демократизма.

Подготовка к выборам вызывает среди трудящихся новую волну трудового под'ема и социалистического соревнования. Коллективы передовых предприятий, колхозов, совхозов, МТС, советских учреждений развертывают социалистическое соревнование в честь выборов.

Инициатором новой волны социалистического соревнования в сельском хозяйстве нашей области выступает коллектив Барышевской МТС. Эта МТС по итогам работы в 1945 году вышла в число передовых в нашей области. Самоотверженно трудясь на колхозных полях, трактористы и комбайнеры значительно перевыполнили годовой план тракторных работ, план уборки комбайнами и сейчас взяли на себя благородную инициативу организовать социалистическое соревнование МТС области за образцовую подготовку к весеннему севу 1946 года. Барышевские трактористы и комбайнеры обязались к 10 февраля 1946 года полностью закончить план осенне-зимнего ремонта тракторов и прицепных машин, подготовить в течение зимы новые кадры квалифицированных рабочих для МТС и обеспечить полную готовность МТС к новому сельскохозяйственному году.

Благородный почин барышевских трактористов и комбайнеров находит горячий отклик в коллективах МТС области. Трактористы, комбайнеры и ремонтные рабочие Лукавской МТС, Ордынского района значительно перекрыли намеченный график ремонта тракторов и прицепных машин, своими силами электрифицировали усадьбу МТС и активно помогают в электрификации соседних колхозов. Хорошо начали ремонт тракторов в Ичинской, Зубковской и ряде других МТС области.

Обком ВКП(б) и облисполком горячо поддержали инициативу Барышевской МТС в развертывании социалистического соревнования на ремонте тракторов в честь выборов в Верховный Совет СССР.

Железнодорожники Томской вышли победителями в социалистическом соревновании дорог Советского Союза. Они значительно перевыполнили октябрьский план погрузки угля, успешно провели ряд серьезных работ, готовясь к встрече суровой сибирской зимы. На митингах и собраниях железнодорожники берут обязательства удержать за собой первенство в социалистическом соревновании, не допустить, чтобы морозы и снегопады сорвали доставку народному хозяйству важнейших грузов.

Инские и новосибирские паровозники, работники станций и путейцы, командиры транспорта дают слово работать по-стахановски и обеспечить бесперебойное движение поездов на магистрали Урал—Кузбасс.

Предоктябрьское социалистическое соревнование, широко развернувшееся на всех предприятиях области, принесло свои замечательные плоды. Значительная часть предприятий перевыполнила свои производственные планы, дала государству сверхплановую продукцию. Закрепить успехи предоктябрьского соревнования, разжечь огонь соревнования в честь выборов в Верховный Совет СССР — такова неотложная задача партийных, профсоюзных и комсомольских организаций промышленности.

Соревнование в честь выборов в Верховный Совет СССР должно быть направлено на разрешение важнейших хозяйственно-политических задач, встающих перед промышленностью, транспортом и сельским хозяйством нашей области. Главная задача соревнования в промышленных предприятиях — освоить новые виды продукции, безусловно выполнить и перевыполнить планы производства запасных частей для сельского хозяйства, повысить производительность труда каждого рабочего, широко используя богатейший опыт стахановцев, снизить себестоимость выпускаемой продукции, добиться значительного улучшения материально-бытовых условий рабочих, инженеров и служащих.

Соревнование в машинно-тракторных станциях, колхозах и совхозах надо направить на выполнение и перевыполнение плана поставок хлеба, картофеля, овощей и других сельскохозяйственных продуктов государству. МТС и совхозы области должны организовать соревнование на окончание плана осенне-зимнего ремонта тракторов и прицепных машин к 10 февраля 1946 года. В соревновании колхозов надо обязательно учесть и другие неотложные хозяйственные задачи подготовки к весеннему севу — засыпка, очистка семян и проверка их на всхожесть, выполнение плана снегозадержания, вывозка на колхозные поля удобрений, успешное проведение зимней агротехнической учебы.

Животноводы колхозов и совхозов области должны соревноваться за то, чтобы полностью выполнить к первому января 1946 года годовой план по росту поголовья скота, организовать правильно зимовку, сохранить все поголовье, значительно увеличить продуктивность животноводства.

Партийные, комсомольские и советские организации обязаны широко подхватить инициативу передовиков социалистического соревнования, вовлечь в соревнование всех трудящихся, превратить его в мощное народное движение.

Выборы в Верховный Совет СССР — большой праздник советского народа. Встретим его трудовыми подвигами на всех участках народного хозяйства! Организуем широкое социалистическое соревнование, добьемся новых замечательных побед во славу нашей любимой Родины!

О социалистическом соревновании за досрочное и высококачественное проведение осенне-зимнего ремонта тракторов и сельхозмашин в МТС, МТМ, ремзаводах, совхозах и за образцовую подготовку к весеннему севу

Постановление исполнительного комитета областного Совета депутатов трудящихся и бюро Новосибирского обкома ВКП(б) от 12 ноября 1945 года

1. Одобрить обращение трактористов, комбайнеров, бригадиров тракторных бригад и ремонтных рабочих Барышевской МТС о досрочном и высококачественном проведении осенне-зимнего ремонта тракторов и сельхозмашин ко дню выборов в Верховный Совет СССР—к 10 февраля 1946 года.

2. Обязать райисполкомы, райкомы ВКП(б), директоров МТС, МТМ, ремзаводов и совхозов организовать широкое обсуждение обращения работников Барышевской МТС с принятием коллективами конкретных обязательств.

Развернуть во всех МТС, МТМ, ремзаводах и совхозах социалистическое соревнование в честь выборов в Верховный Совет СССР за досрочное и высококачественное окончание осенне-зимнего ремонта тракторов и сельскохозяйственных машин.

3. Установить для победителей в социалистическом соревновании на осенне-зимнем ремонте следующие меры поощрения:

а) для МТС, МТМ и ремзаводов учредить три переходящих красных знамени областного Совета депутатов трудящихся за лучшее выполнение плана ремонта тракторов, сельхозмашин и за образцовую подготовку к полевым работам—два красных знамени учредить для МТС и одно для МТМ и ремзаводов ремтреста облзо.

Присуждение переходящих красных знамен производить за каждый месяц; за IV квартал присуждение знамен произвести 5 января 1946 года.

5 апреля 1946 года красные знамена присуждаются навсегда тем МТС, МТМ и ремзаводам, которые добьются наилучших результатов в ремонте тракторов и других сельхозмашин, образцово подготовятся к полевым работам и обеспечат подготовку и переподготовку установленного планом количества механизаторских кадров;

б) установить для МТС, имеющих право на получение красного знамени, следующие показатели по итогам IV квартала:

Отремонтировать в IV квартале с хорошим качеством не менее 50 проц. всех имеющихся тракторов по мощности и количеству.

Отремонтировать не менее 50 проц. двигателей комбайнов и выполнить не менее 50 проц. ремонтных работ по подготовке комбайнов к уборочным работам 1946 года.

Отремонтировать не менее 50 проц. сеялок, плугов, культиваторов; обеспечить весь отремонтированный парк исправным инвентарем и инструментом.

В последующие месяцы переходящее красное знамя присуждается той МТС, которая выполнит установленный график ремонта тракторов и сельхозинвентаря не меньше, чем на 150 проц. с лучшим качеством;

в) установить для МТМ и ремзаводов, имеющих право на получение красного знамени, следующие показатели по итогам IV квартала:

Выполнить установленный на IV квартал план ремонта тракторов, моторов, реставрации и производства запасных частей не менее, чем на 120 проц. с хорошим качеством.

В последующие месяцы переходящее красное знамя присуждается той МТМ или ремзаводу, которые выполнят установленный график ремонта тракторов и моторов, а также план реставрации и производства запасных частей не менее, чем на 150 проц. с лучшим качеством;

г) 5 апреля 1946 года МТС, занявшей первое место в социалистическом соревновании, наряду с вручением красного знамени выдается премия;

д) 5 апреля 1946 года МТМ или ремзаводу, занявшим первое место в социалистическом соревновании, наряду с вручением красного знамени выдается премия.

4. Учредить для совхозов переходящее красное знамя облисполкома за лучшее выполнение плана ремонта тракторов, сельскохозяйственных машин и за образцовую подготовку к полевым работам.

Присуждение переходящего красного знамени по итогам работы на ремонте производить за каждый месяц. За IV квартал присуждение знамени произвести 5 января 1946 г.

5 апреля 1946 года красное знамя присуждается навсегда тому совхозу, который добьется наилучших результатов в ремонте тракторов и других сельхозмашин, образцово подготовится к полевым работам и обеспечит подготовку и переподготовку установленного планом количества механизаторских кадров.

5 апреля 1946 года совхоз, занявший первое место в социалистическом соревновании, наряду с вручением красного знамени получает премию.

5. Для лучших ремонтных бригад, особо отличившихся на ремонте тракторов в МТС, МТМ, ремзаводах и совхозах, занявших первые места, установить 2 переходящих красных знамени облисполкома, 5 вторых мест с выдачей премий и почетных грамот, пять третьих мест с выдачей премий.

Присуждение переходящих красных знамен по итогам на ремонте производить за каждый месяц.

За IV квартал присуждение знамен произвести 5 января 1946 года.

5 апреля 1946 года красные знамена присуждаются навсегда тем ремонтным бригадам, которые добьются наилучших результатов по высококачественному ремонту тракторов и сельхозмашин и обеспечат сдачу технического минимума по своей специальности всеми членами бригады с оценкой «хорошо» и «отлично».

Установить, что имеют право на получение переходящих красных знамен, а также на присуждение вторых и третьих мест только те ремонтные бригады, которые выполняют работы по количеству тракторов и моторов и нормам времени на ремонте не менее, чем на 150 проц. с лучшим качеством.

5 апреля 1946 года лучшим ремонтным бригадам, занявшим первые места, при вручении переходящих красных знамен выдаются премии.

6. Учредить в газете «Советская Сибирь» областную доску почета для занесения особо отличившихся на ремонте тракторов, сельскохозяйственных машин и в подготовке к полевым работам директоров МТС, МТМ, ремзаводов, совхозов, механиков, техноруков, зав. мастерскими, бригадиров, трактористов, комбайнеров, слесарей, кузнецов и других ремонтных рабочих.

Председатель Новосибирского облисполкома
Т. СОКОЛОВ.

Секретарь Новосибирского обкома ВКП(б)
М. КУЛАГИН.

Выдвижение кандидатов в состав Окружной избирательной комиссии Новосибирско-Алтайского избирательного округа по выборам в Совет Национальностей

Мать-героиня А. П. Рябкова — кандидат в состав Окружной избирательной комиссии

Колхозники сельхозартели «На страже», Легостаевского района, решили выдвинуть кандидатом в Окружную избирательную комиссию Новосибирско-Алтайского избирательного округа по выборам в Совет Национальностей передовую колхозницу мать-героиню Александру Петровну Рябкову.

Кандидатура тов. Рябковой была единогласно одобрена общеколхозным собранием.

От профессионального союза работников начальной и средней школы выдвинута кандидатура тов. О. Н. Помельниковой

Президиум областного комитета профессионального союза работников начальной и средней школы обсудил вопрос о выдвижении кандидата в состав Окружной избирательной комиссии Новосибирско-Алтайского избирательного округа по выборам в Совет Национальностей.

По предложению тов. Швец принято решение рекомендовать в состав Окружной избирательной комиссии от имени областной профсоюзной организации работников начальной и средней школы Помельникову Ольгу Николаевну, директора Ново-Луговской неполной средней школы Новосибирского сельского района.

Старший агроном Маслянинского льносовхоза М. Н. Порошина — кандидат в состав Окружной избирательной комиссии

13 ноября 1945 года состоялось заседание президиума областного комитета профессионального союза рабочих совхозов Востока по вопросу о выдвижении кандидата в состав Окружной избирательной комиссии по выборам в Совет Национальностей.

Председатель президиума тов. Богданов внес предложение выдвинуть кандидатом старшего агронома Маслянинского льносовхоза тов. М. Н. Порошину, награжденную медалью «За трудовое отличие».

Выступившие тт. Репкая, Красноусов, Заравняев и другие единодушно поддержали это предложение.

Маргарита Николаевна Порошина от имени профессионального союза рабочих совхозов Востока выдвинута кандидатом в состав Окружной избирательной комиссии Новосибирско-Алтайского избирательного округа по выборам в Совет Национальностей.

Молодежные бригады—победители в социалистическом соревновании

ЦК ВЛКСМ совместно с наркоматами подвел итоги всесоюзного социалистического соревнования молодежных бригад предприятий за третий квартал 1945 года.

По 14 наркоматам на первое место в социалистическом соревновании вышли 24 молодежных бригады. Среди них — молодежная бригада многостаночников, руководимая комсомольцем тов. Воложаниным (завод, где директором тов. Макарев), бригада инструментальщиков горьковского автозавода имени Молотова (бригадир тов. Шубин), бригада токарей тов. Лобанова (уральский завод имени Сталина), бригада ткачей тов. Крюковой (озерский текстильный комбинат «Рабочий», Московской области), бригада лесорубов тов. Богдановой из Сурского леспромхоза (Архангельская область) и др.

Молодежным бригадам, завоевавшим первенство, присуждены переходящие знамена ЦК ВЛКСМ и наркоматов и денежные премии.

Второе место заняли 53 и третье место 73 молодежных бригады.

ЦК ВЛКСМ и коллегии наркоматов отметили, кроме того, хорошую работу 222 молодежных бригад. (ТАСС).

Рейс в Арктику

13 ноября из Москвы в большой облет западного сектора Арктики отправился самолет полярной авиации Главсевморпути, пилотируемый М. Титловым. Маршрут полета: Архангельск — Дудинка — Диксон — Дудинка. Отсюда тов. Титлов совершит несколько рейсов на мыс Косистый и в бухту Тикси. Закончив переброску грузов, он перелетит в Усть-Оленек и на Ангарские каменноугольные копи, затем вернется в бухту Тикси. Весь перелет рассчитан на десять дней.

В Москве тов. Титлов захватил для полярников свежую почту, газеты, журналы, литературу по вопросам избирательной кампании. На борту машины находится смена зимовщикам. Вместе с тов. Титловым на Диксон вылетел заместитель начальника управления Арктического флота и портов тов. Остальцев. По поручению президиума Верховного Совета СССР он вручит большой группе зимовщиков медали «За оборону советского Заполярья». (ТАСС).

По родной земле



Из поколения в поколение фамилия Монаховых славится мастерством художественной росписи по фарфору. Первый из Монаховых начал работать на Рижском керамическом заводе со дня его пуска — в 1812 году.

Сейчас на заводе работает 67-летний Иван Сафронович Монахов, поступивший на завод одиннадцатилетним мальчиком.

С приходом Красной Армии в Ригу Иван Сафронович первым пришел восстанавливать свой родной завод, и сейчас он один из передовых стахановцев города.

На снимке: ветеран труда Иван Сафронович Монахов за работой.

Фотохроника ТАСС.

10-ЛЕТИЕ ДВИЖЕНИЯ ПЯТИСОТНИЦ

КИЕВ, 12 ноября. (ТАСС). Замечательными трудовыми успехами отметили колхозники Украины 10-летие со дня приема руководителями партии и правительства ударниц свекловичных полей.

Звено знатной стахановки Е. Березы из колхоза имени Ворошилова, Яготинского района, Полтавской области, собрало 691 центнер свеклы с гектара, А. Кругляк из колхоза имени XVIII парт'езда—611 центнеров. 67-летняя колхозница Мария Приймак вырастила по 612 центнеров корней на каждом гектаре. В районе насчитывается 16 звеньев, которые получили по 500 и более центнеров свеклы с гектара, и 85 звеньев, собравших от 300 до 500 центнеров. Одни лишь яготинские пятисотницы сдали государству сверх плана 8 тысяч центнеров сахарной свеклы.

Успешно возрождают былую славу колхозники Старосельля, где Мария Демченко 10 лет назад установила рекорд урожайности, положивший начало движению пятисотниц. Здесь 5 звеньев собрали до 500 центнеров свеклы с гектара, 28 звеньев — свыше 400 центнеров и 75 звеньев — по 300 центнеров.

Стахановцы колхозных полей сейчас развертывают соревнование за получение в будущем году еще более высоких урожаев свеклы, они берут шефство над молодежными звеньями.

ВОССТАНОВЛЕНИЕ ДВОРЦА КУЛЬТУРЫ В КРАМАТОРСКЕ

КРАМАТОРСК, 12 ноября. (ТАСС). Здесь сдана в эксплоатацию первая очередь восстановленного городского Дворца культуры, сожженного гитлеровцами. Заново оборудован и богато оформлен зрительный зал на 1.000 мест.

СОЗДАНО ИЗДАТЕЛЬСТВО ГЕОГРАФИЧЕСКОЙ ЛИТЕРАТУРЫ

В системе ОГИЗ создано издательство географической литературы. Оно будет выпускать литературу о путешествиях и географических открытиях, новые работы по географии СССР и других стран, переводную иностранную литературу по географии.

Директор нового издательства тов. Ю. Г. Саушкин в беседе с корреспондентом ТАСС сообщил, что подготовка к выпуску географической литературы уже началась. В первую очередь решено переиздать классиков русской географии: Пржевальского, Козлова, П. П. Семенова-Тян-Шанского, Крашенинникова, Потанина и других. Эти работы, а также описания путешествий Ливингстона, Стэнли и других иностранных географов будут выпущены в 1946 году.

Началось составление большого (в 3-х томах) географического словаря СССР. Намечено издать серию книг «Природа СССР» под редакцией академика А. А. Григорьева, систематически будет выпускаться популярная литература: «Города СССР», «Столицы и крупнейшие города мира», «Соседи СССР» и др. (ТАСС).

ВОССТАНОВЛЕНА КИЕВСКАЯ ФОТОФАБРИКА

КИЕВ, 12 ноября (ТАСС). К 28-й годовщине Октября рабочие, инженеры и техники совместно со строителями восстановили все здания Киевской фотофабрики, разрушенной немцами, и приступили к установке и монтажу оборудования.

В ближайшее время фабрика начнет давать продукцию. В будущем году она выпустит 900 тысяч квадратных метров фотобумаги.



Доменный цех завода имени Петровского в г. Днепропетровске. В центре — восстановленная домна № 4.

Фотохроника ТАСС.

ИНВАЛИДЫ ЗА УЧЕБОЙ

В Минусинске организован учебный интернат по подготовке бухгалтеров из инвалидов Отечественной войны. Первый набор уже дал системе промкооперации 40 квалифицированных счетных работников.

Управление промкооперации по Красноярскому краю дало высокую оценку работе интерната.

Сейчас интернат расширяет набор до 60 человек. Идет ремонт учебных и жилых помещений. Преподавательский состав укомплектован лучшими специалистами Минусинска. («Красноярский рабочий»).

УКАЗ

ПРЕЗИДИУМА ВЕРХОВНОГО СОВЕТА СССР

О награждении писателя Сергеева-Ценского С. Н. орденом Трудового Красного Знамени

За многолетнюю плодотворную деятельность в области художественной литературы, в связи с 70-летием со дня рождения, наградить действительного члена Академии наук СССР писателя СЕРГЕЕВА-ЦЕНСКОГО Сергея Николаевича орденом ТРУДОВОГО КРАСНОГО ЗНАМЕНИ.

Председатель Президиума Верховного Совета СССР
М. КАЛИНИН.

Секретарь Президиума Верховного Совета СССР
А. ГОРКИН.

Москва, Кремль. 12 ноября 1945 г.

Советский переносный стилоскоп

Сотрудники лаборатории спектрального анализа института стали имени Сталина под руководством доктора физико-математических наук профессора С. Л. Мандельштама сконструировали оригинальный прибор — переносный стилоскоп. Это — легкая, портативная лаборатория для спектрального анализа металла. С помощью стилоскопа разрешена серьезная проблема сортировки стального лома по маркам стали.

До сих пор металлолом переплавлялся в мартеновских печах в общей массе. Из-за этого народное хозяйство теряло многие тонны ценных легированных сталей. Теперь с помощью стилоскопа можно определить марку стали исследуемого образца в течение 1—2 минут. Это позволяет переплавлять сталь, подобранную по маркам, и снова использовать ценный металл для изготовления деталей машин и механизмов. (ТАСС).

Хроника

МОСКВА. Указом Президиума Верховного Совета РСФСР рабочий поселок Тогучин, Тогучинского района, Новосибирской области, преобразован в город районного подчинения. (ТАСС).

В помощь пропагандисту

ЗАРОЖДЕНИЕ БОЛЬШЕВИСТСКИХ ОРГАНИЗАЦИЙ В СИБИРИ*

(1896—1904 гг.)

В Сибири промышленный пролетариат появился в 90-х годах прошлого столетия. В связи с проведением Сибирской железной дороги образовались крупные рабочие центры. На постройке дороги было занято до 70 тысяч рабочих. Красноярское депо насчитывало к 1905 г. около 3 тысяч рабочих, Омское — до 2 тысяч. С других дорог России в Сибирь прибыло большое количество квалифицированных рабочих. Многие из них были участниками забастовок и стачек. Они принесли в Сибирь свой революционный опыт.

С появлением пролетариата начинается и рабочее движение. В 1900—1903 годах произошли крупные забастовки рабочих в Красноярских и Омских железнодорожных мастерских. От экономических стачек и забастовок сибирские рабочие-железнодорожники переходят к политическим стачкам и демонстрациям. Рабочие все больше и больше начинают осознавать необходимость создания своих рабочих организаций.

1. Распространение марксизма в Сибири. Первые сибирские социал-демократические организации

Марксизм был занесен в Сибирь революционерами, сосланными царским правительством. В Сибири, как и в европейской части России, марксизму пришлось преодолеть ряд враждебных течений, в первую очередь народничество.

Сибирь являлась как бы сборным пунктом, хотя и принудительным, представителей всех направлений русской общественной мысли. Начиная с 70-х годов, в Сибири появляются ссыльные народники. Хотя жизнь наглядно показывала несостоятельность народнических теорий, но «друзья народа» не отказались от них и в Сибири. Наоборот, очутившись здесь, где капитализм был развит слабее, народники начинают проповедывать свои взгляды насчет сельской общины, видя в ней попрежнему отправную точку в преобразовании России.

Но были среди них и такие, которые стали отходить от своих прежних воззрений и занялись изучением марксизма. Эти народники вызвали у молодежи интерес к марксизму.

Участник революционного движения в Сибири, один из первых создателей социал-демократических кружков в Забайкалье, Ем. Ярославский вспоминает:

«Нашему марксистскому обучению способствовало то, что среди самих народников появились марксисты... Они пробудили у части молодежи интерес к революционной теории марксизма. Я беру свой личный опыт. Я знаю, что во многих других местах формирование социалистической, марксистской молодежи шло другим путем, но если взять Забайкалье, то там первый толчок марксистской мысли дали именно эти марксисты, вышедшие из народнической среды. Впрочем и Ленин ведь отмечал, что многие его современники пришли к марксизму через народничество, преодолевая народничество, разрывая с народничеством» («Сибирский союз РСДРП», изд. «Старый большевик», 1935 г., стр. 4—5).

Однако народники, занявшиеся изучением марксизма, не были настоящими марксистами. Они были мелкобуржуазными революционерами и стали подвергать марксизм ревизии.

Широкое социал-демократическое движение в Сибири начинается с появлением здесь революционных социал-демократов.

Величайшую роль в пробуждении революционного сознания рабочего класса сыграл ленинский «Союз борьбы за освобождение рабочего класса». Участник революционного движения в Сибири этого периода Н. Н. Баранский указывает, что в Томске он через свою сестру был знаком с деятельностью петербургского «Союза борьбы за освобождение рабочего класса», а также со сборником «Материалы к характеристике нашего хозяйственного развития», в котором была напечатана статья В. И. Ленина «Экономическое содержание народничества и критика его в книге г. Струве». В 1895—96 гг. в Сибири была уже известна книга Ленина «Что такое «друзья народа» и как они воюют против социал-демократов?»

Непосредственное влияние на формирование социал-демократического движения в Сибири оказали сосланные в Сибирь участники «Союза борьбы за освобождение рабочего класса». С 1897 по 1900 год в сибирской ссылке находились В. И. Ленин, И. В. Бабушкин, В. К. Курнатовский, Ванеев и другие. В 1899 г. здесь под руководством Ленина был составлен ставший известным по всей России и за границей документ, обличающий оппортунизм экономистов, — «Протест 17 социал-демократов».

Под влиянием петербургского «Союза борьбы за освобождение рабочего класса» и ссыльных социал-демократов в Сибири создаются в разных местах марксистские кружки.

Одним из первых таких социал-демократических кружков был томский кружок Воложанина. Этот кружок образовался около 1896 года и носил чисто пропагандистский характер. Основой своей деятельности Воложанин считал собирание газетного материала об экономическом положении рабочих. Впоследствии он перешел полностью на позиции «экономистов» и стал одним из столпов сибирского «экономизма».

Под влиянием деятельности группы Воложанина в Томске было создано несколько кружков, в которых активное участие принимали типографские рабочие Дробышевы, Колмаков, Колмакова, Беляев, Решетов и другие. В 1902 г. из этих кружков образовалась «Сибирская группа революционной социал-демократии» во главе с Н. Н. Баранским.

В Чите организатором марксистских кружков сначала среди молодежи, а затем и среди рабочих был т. Ярославский. В это же время социал-демократические организации создаются в Красноярске (кружок Крамольникова), в Иркутске (кружок доктора Хейсина).

В Сибири социал-демократическое движение в то время, как и всюду в России, переживало период раздробленности и кустарничества. Каждый местный комитет действовал на свой риск и страх. Связь между комитетами и организациями была очень слабая. Всюду шла борьба с народничеством, особую разновидность которого представляли сибирские областники, и с появившимся новым течением — «экономизмом».

Характерной особенностью деятельности сибирских социал-демократических комитетов является создание типографий и переход к печатной агитации.

Первая подпольная типография возникла в Томске. Организовал ее участник кружка Воложанина и член комитета этой организации Колмаков. В 1901 г. в типографии была отпечатана прокламация, распространенная в Омске, Красноярске, Иркутске, Томске. Она призывала рабочих к организации 1 мая забастовки и уличной демонстрации с требованиями 8-часового рабочего дня, изменения политического строя России.

В томской типографии велась большая работа по переизданию номеров «Искры». Через 24 часа после получения экземпляра «Искры» удавалось приготовить несколько сот оттисков. Эти оттиски «Искры» пересылались затем другим комитетам.

Вслед за Томским комитетом наладить свою типографию удалось и Красноярскому комитету. Первая прокламация «К рабочим Красноярских мастерских» была распространена по городу в ночь на 29 января 1902 г. К марту 1902 г. имел свою типографию и Иркутский комитет. По словам Н. К. Крупской, в иркутской типографии в 1903 г. была отпечатана брошюра В. И. Ленина «Письмо к товарищам».

В. И. Ленин внимательно следил за революционным движением в Сибири. На страницах ленинской «Искры» отводилось большое место материалам о Сибири. Так, в «Искре» № 22 (1902 г.) материалами из Томска и Красноярска, Иркутска и Забайкалья была занята целая страница.

2. Образование Сибирского социал-демократического союза. Ленинская «Искра» о Сибирском союзе. Программное извещение союза

Образование социал-демократических комитетов в Сибири ставило вопрос о централизованном руководстве рабочим движением Сибири.

Инициативу об'единения сибирских комитетов взял на себя Томский комитет. В 1901 г. об этом было извещено в прокламации «От Сибирского социал-демократического союза». Намечались задачи союза:

1) пропаганда идей борьбы за политические свободы и социализм,

2) развитие классового самосознания сибирских рабочих,

3) об'единение социал-демократических комитетов в прочную организацию,

4) слияние сибирского рабочего движения с общерусским,

5) издание своей литературы и снабжение литературой комитетов.

Ленинская «Искра» сразу же откликнулась на это заявление Сибирского союза. В № 11 от 20 ноября 1901 г. была помещена статья о заявлении союза. «Искра» приветствовала образование Сибирского союза. Одновременно она говорила о его ошибках. Из заявления союза было видно, что сибиряки стремятся обособиться от общерусского движения в какую-то самодовлеющую силу. В нем прямо говорилось: «Когда в России окончательно сформируется социал-демократическая партия, союз войдет с ней в возможно тесное соприкосновение».

«Искра» спрашивала: «Почему же не просто вступить в нее, в качестве одной из составных частей? Общеклассовые интересы русского и сибирского пролетариата одинаковы; одинаковы и ближайшие политические задачи того и другого, — мы, по крайней мере, не знаем особых политических задач сибирского пролетариата...»

Вторым недостатком заявления Сибирского союза «Искра» считала стремление ожидать, пока будет окончательно создана социал-демократическая партия в России.

«Общерусская рабочая партия, — говорилось в «Искре», — сформируется только в результате параллельных усилий всех отдельных социал-демократических организаций, и в этой общерусской партии найдут себе место и сибирские группы».

Хотя Сибирский союз и заявил в 1901 г. «о своем открытии», но деятельности не проявлял. Сибирское движение попрежнему оставалось разобщенным. Процветала распыленность и кустарщина.

Выйти из такого состояния союзу помогла книга Ленина «Что делать?» Влияние этой книги в Сибири было огромным. Комитеты, познакомившиеся с нею, признали искровские организационные принципы построения партии. С этого времени изменилась и деятельность Сибирского союза РСДРП. Он твердо встал на искровские позиции.

В январе 1903 г. Сибирский союз РСДРП выступил со своим «Программным извещением». По поводу этого извещения ленинская «Искра» в № 35 от 1 марта 1903 г. писала:

«В помеченной январем 1903 г. прокламации Сибирский С. Д. Союз об'являет о своем вступлении в Росс. С.Д.Р.П. в качестве ея Комитета. Союз об'являет о «своей солидарности с организацией «Искры» по вопросам принципиальным, тактическим и организационным» и о признании «Искры» руководящим органом».

«Программное извещение Сибирского союза РСДРП» было пропитано духом и идеями книги В. И. Ленина «Что делать?» Все основные моменты книги в извещении подчеркнуты, на них сделано ударение.

В извещении говорилось:

«Создание прочно об'единенной партийной организации является в настоящее время главнейшей и насущнейшей задачей революционной социал-демократии в России. Перед решением этой центральной задачи отступает на второй план все остальное» («Сибирский союз РСДРП», стр. 111).

Об'являя о вступлении в качестве комитета в РСДРП, Сибирский союз признал основной целью своей работы «внесение в классовую борьбу пролетариата сознания его задачи, развитие его классового самосознания, раскрытие ему враждебной противоположности его классового интереса интересам буржуазии...» Он решительно отверг оппортунизм как в теории, так и практике революционной борьбы.

«Только под руководством такой прочно организованной партии, — говорилось в извещении, — рабочий класс, встав во главе революционного народного движения в России, осуществит выпавшую на его долю историческую задачу освобождения России от азиатского правительства и завоюет себе необходимые условия для революционной борьбы за конечную цель международного движения пролетариата — освобождения путем захвата власти от оков капитала — за социализм». (Там же, стр. 112—113).

Таким образом, в январе 1903 г. перед II с'ездом РСДРП, Сибирский союз РСДРП присоединился к «Искре» и стал одной из крупных организаций нашей партии.

3. Борьба между большевиками и меньшевиками. Первая конференция Сибирского союза РСДРП. Письмо В. И. Ленина Сибирскому союзу

В борьбе, которую вела «Искра» за созыв II с'езда партии, социал-демократические организации Сибири заняли позицию «Искры». Но это не значит, что все комитеты Сибири полностью приняли организационные принципы «Искры». Сибирский союз РСДРП включал в свой состав комитеты, где руководящую роль занимали твердые искровцы, и комитеты, в которых в то время сидели сторонники «экономизма». Следовательно, в составе союза были организации, называвшиеся «искровскими», но не во всем соглашавшиеся с «Искрой».

Ленин, подводя итоги II с'езда РСДРП, пришел к выводу, что меньшевики имели опору в нерабочих центрах. Позиции же большевиков были сильны в местах с многочисленным пролетарским населением. Это полностью относится и к Сибири. Красноярск, Чита, как крупные рабочие центры, явились крепостями большевизма в Сибири. В Томском же комитете только с приездом туда С. М. Кирова в 1904 г. выделилась крепкая большевистская группа.

Но если говорить о ведущем влиянии в Сибирском союзе, то оно было искровским. Сибирский союз стоял на ленинских позициях, отстаивал организационный план «Искры» и основные положения книги Ленина «Что делать?» Он принимал активное участие в подготовке II с'езда партии.

От Сибирского союза делегатами на II с'езде партии оказались Троцкий и Мандельберг, получившие фальшивые мандаты от двурушника-троцкиста Гутовского.

Позиция Троцкого и Мандельберга на II с'езде партии вскоре расходилась с принципиальной позицией Сибирского союза РСДРП. Когда сюда дошли сведения об измене Троцкого и Мандельберга, Сибирский союз с презрением отверг их представительство от Сибири. Сибирский союз выступил с особым заявлением по этому поводу, в котором говорилось:

«Сибирский союз и все сибирские комитеты в споре между центрами решительно встали на сторону позиции, занятой тов. Лениным. Разногласий по этому поводу нет. Бывшая сибирская делегация не представляет Сибирского союза в этом вопросе. Сибирский союз и комитеты стоят совершенно на иной точке зрения, чем ее бывшие делегаты в отношении к разногласиям в центрах. И только по причудливой игре «массы случайностей» на с'езде—сибирская делегация оказалась в оппозиции с собственной организацией».

Параллельно со II с'ездом РСДРП в гор. Иркутске проходила в июле 1903 года первая конференция Сибирского союза РСДРП. На иркутской конференции были представлены пять крупных комитетов Сибирского союза: Читинский, Красноярский, Иркутский, Томский и Омский. Наряду с представителями, защищавшими большевистские позиции, — Баранским, Богословским, Ярославским (представитель от Читы, на конференцию запоздал и прибыл только к концу), были и такие, как Гутовский, Сухоруков, Охоцимский, перешедшие в лагерь меньшевиков. Такой разнородный состав конференции не мог не оказать влияния на ее решения.

В основном конференция прошла в искровском духе. В своем извещении об итогах работы она заявила, что принципы Сибирского союза «состоят в совершенном согласии с принципиальными взглядами «Искры»...»

Однако в решениях нашли свое отражение установки оппортунистической части конференции. Конференция об'явилась совещательным собранием, а ее решения «не имеющими никакого обязательного значения ни для организации, членами которых состоят участвующие в ней лица, ни тем более для организации, созывающей конференцию».

Конференция неправильно оценила значение II с'езда РСДРП. Она требовала, чтобы с'езд не издавал обязательных для всей партии постановлений. «С'езд возможен, но лишь в смысле простого совещания, и то с большой осторожностью...», — говорилось в резолюции конференции по этому вопросу. Конференция признавала право за «Искрой» и Организационным Комитетом организовать Центральный Комитет и Центральный орган и таким путем создать центральные учреждения партии.

Ленин не так оценивал значение II с'езда. Он видел в нем верховный орган партии, решения которого обязательны для всех организаций и для всех членов партии.

По вопросу о роли Сибирского союза конференция приняла в основном правильное решение: она рекомендовала сибирским комитетам «для успешности совместной работы немедля... стать в обязательные отношения к своему центру», т. е. Сибирскому союзу.

I конференция Сибирского союза РСДРП показала, что в союзе имеются люди, склонные к оппортунизму, что борьба между революционной и оппортунистической частью союза начинается и примет острые формы.

Так оно вскоре и получилось. После II с'езда РСДРП вокруг Гутовского и Сухорукова, стоявших на стороне меньшевиков, начинают группироваться все оппортунистические элементы Сибирского союза.

В это время в Томске появляется Сергей Миронович Киров, в Омском комитете работу ведет т. Куйбышев. В каждом комитете создаются как бы два комитета. Революционная часть сплачивается вокруг Кирова в Томске, Куйбышева—в Омске, Ярославского—в Чите. Преобладали большевики и в Красноярском комитете. Таким образом в крупнейших комитетах Сибирского союза руководство оказалось в руках большевиков.

Следует иметь в виду, что сибирские комитеты находились в особых условиях. Литература о внутрипартийной борьбе сюда доходила с большим опозданием, с материалами II с'езда большинство комитетов не было знакомо. Сибирские меньшевики использовали это в своих целях. Летом 1904 г. глава сибирских меньшевиков Гутовский (Симонов) поехал за границу, в Женеву, для ориентировки во внутрипартийных разногласиях. К этому времени Гутовский стоял уже полностью на позиции меньшевиков и был ярым противником созыва III с'езда партии.

Ленина в это время в Женеве не было. Но когда он узнал о приезде представителя Сибирского союза, то дал ему знать о желательности свидания или письменной беседы. Гутовский уклонился от встречи с Лениным. Уезжая из Женевы, он оставил письмо на имя Ленина. В этом письме он клеветал на партию, называя ее незрелой, писал, что размежевание на большинство и меньшинство она «выдала себе... первое свидетельство о недостаточной зрелости», что партия находится сейчас в таком положении, которое вынуждает ее хвататься за первое попавшееся средство, и этим первым попавшимся средством является лозунг экстренного с'езда. Гутовский высказывался о необходимости перемирия в партии, т. е. примирения с меньшевиками.

Зная, что Гутовский не выражает позиции Сибирского союза в этом вопросе (в мае 1904 г. Сибирский союз обратился в ЦК со специальным письмом, разоблачающим дезорганизаторскую политику меньшевиков и требующим немедленного созыва с'езда партии). Ленин написал письмо Сибирскому союзу. В своем письме он дал оценку позиции Гутовского, назвав его искренним сторонником примиренчества. Точка зрения Гутовского «...сводится вот к чему: конечно, они (меньшинство) анархисты и дезорганизаторы, но ведь ничего с ними не поделаешь; необходимо «перемирие»... чтобы хоть как-нибудь выйти из невыносимого положения...» (Ленинский сборник, т. XV, стр. 228).

Ленин требовал занимать твердую и решительную позицию по отношению к меньшевикам. Он говорил, что недопустимо перемирие с лицемерием и дезорганизацией. На утверждение Гутовского «ничего не поделаешь» Ленин ответил:

«Поделаешь! Чем грубее издеваются над с'ездом (Балалайкин-Троцкий, нынешний под редакцией «Искры», об'явил уже с'езд реакционной попыткой закрепить искровские планы...), чем грубее издеваются они над партией и работниками в России, чем беспощаднее становится встречаемый ими отпор, тем теснее сплачивается большинство, об'единяя всех принципиальных людей, отшатываясь от противоестественного и гнилого уже в существе своем политического союза Плеханова, Мартова и Троцкого». (Там же, стр. 231).

Ленин закончил свое письмо бодрыми строками уверенности в победе большевиков в ближайшее время.

Следуя указаниям Ленина о непримиримой борьбе с меньшевиками, большевики Сибири повели усиленную работу по сплочению революционных элементов в Сибирском союзе.

Большевистские организации в Сибири оформились в 1903 году. В борьбе с меньшевиками после II с'езда партии они стали решительно на сторону Ленина и повели работу по подготовке III с'езда партии.

М. ШОРНИКОВ.

* Сокращенная стенограмма лекции, прочитанной на областном семинаре зав. отделами пропаганды и агитации РК ВКП(б) в октябре 1945 года.

Совещание партактива Новосибирского сельского района

Новосибирский сельский район явился одним из инициаторов соревнования за лучшее выполнение плана хлебозаготовок и других сельскохозяйственных продуктов. В августе и сентябре новосибирцы честно выполняли взятые обязательства. Из 41 колхоза 12 полностью рассчитались с государством.

Но в октябре темпы хлебозаготовок снизились, и район потерял первенство. На 10-е ноября план хлебосдачи выполнен колхозами лишь на 67,8 процента, а вместе с подсобными хозяйствами — на 72,8 проц. Картофеля и овощей сдано государству немногим больше половины.

На-днях состоялось совещание партийного актива. Секретарь райкома партии тов. Калинина доложила о решениях XVI пленума обкома ВКП(б), который указал на крупные недостатки в работе партийной организации Новосибирского сельского района по выполнению обязательств, взятых в предоктябрьском соревновании.

— Мы не выполнили своих обязательств, — говорила тов. Калинина, — потому что многие секретари первичных партийных организаций, председатели сельсоветов и колхозов и особенно аппарат уполнаркомзага ослабили внимание к государственным поставкам.

На исключительно плохую работу заготовителей указал в своем выступлении заведующий райземотделом тов. Зорин.

Выступивший в прениях уполномоченный областного комитета партии тов. Шайдоров подверг резкой критике работу коммунистов Ново-Луговского и Березовского сельсоветов, где еще ни один колхоз не рассчитался полностью с государством.

— Ноябрь должен стать месяцем самой напряженной и упорной борьбы за каждый центнер, за каждый килограмм хлеба, овощей, картофеля, мяса, молока,— говорит тов. Шайдоров. — Он должен стать месяцем полного завершения всех обязательств перед государством.

Совещание партийного актива наметило практические пути для коренного улучшения заготовок сельскохозяйственных продуктов и потребовало от районных организаций в ближайшие дни изучить положение в каждом отстающем колхозе и подсобном хозяйстве, принять меры к тому, чтобы в ноябре полностью завершить расчеты с государством по всем видам поставок сельскохозяйственных продуктов.

В. ФУРМАН.

Перед выборами в Верховный Совет СССР

Широкий размах агитационной работы

КЫШТОВКА, 12 ноября. **(По телефону).** 32 агитколлектива, в которые вошло более 500 лучших агитаторов района, широко развернули массово-раз'яснительную работу по выборам в Верховный Совет СССР.

Кустовые семинары, совещания, инструктивные беседы провел Кыштовский райком ВКП(б) с членами агитколлективов. Это помогло агитаторам серьезно подготовить себя для участия в кампании огромной политической важности.

По десятидворкам, на колхозных и поселковых собраниях агитаторы раз'ясняют Положение о выборах в Верховный Совет, читают Конституцию Союза ССР, доклад В. М. Молотова на торжественном заседании, посвященном 28-й годовщине Великой Октябрьской социалистической революции.

Свыше 3 тысяч колхозников уже ознакомлены с этими историческими документами.

В районе организовано 16 кружков по изучению Сталинской Конституции и «Положения о выборах в Верховный Совет СССР». В кружках занимаются молодые избиратели.

Через местный радиоузел транслировался доклад на тему «Права и обязанности гражданина СССР».

Вся агитационно-массовая работа проводится по плану, утвержденному бюро райкома партии.

Сессия районного Совета обсуждает вопросы избирательной кампании

В Карасуке состоялась сессия районного Совета депутатов трудящихся. Кроме депутатов райсовета, на сессии присутствовали председатели сельских Советов и колхозов, директоры совхозов и МТС, заведующие избами-читальнями, руководящие работники районных организаций.

Сессия обсудила вопрос о задачах местных Советов в подготовке и проведении выборов в Верховный Совет СССР.

Докладчик председатель райисполкома тов. Ситников отметил, что работа по подготовке к выборам в Верховный Совет в большинства сельских советов проходит пока еще неудовлетворительно и изложил конкретные мероприятия по ее улучшению.

Выступивший в прениях депутат райсовета тов. Леонов (председатель Нестеровского сельсовета) рассказал, как у них организовано раз'яснение Сталинского избирательного закона. С 1 ноября начал работать стол справок; закончена сверка похозяйственных книг, подготовлены черновые списки избирателей.

Председатель Карасартовского сельсовета тов. Артыкбаев сообщил, что при сельсовете хорошо работает стол справок под руководством учителя тов. Хуснулина.

Сессия утвердила практические мероприятия по подготовке к выборам в Верховный Совет СССР.

Л. ВЛАДИМИРОВА.

Изучают Положение о выборах

Неплохо развертывает агитационную работу на своем участке агитколлектив Новосибирского вокзала, возглавляемый секретарем партбюро, депутатом районного Совета депутатов трудящихся тов. Мишиной.

22 агитатора на десятидворках ведут планомерное изучение «Положения о выборах в Верховный Совет Союза ССР». Агитатор тов. Кувакина провела три занятия. На каждом присутствовало до 20 человек.

Член партии тов. Фомичева на своем участке закончила изучение Положения о выборах. Остальные агитаторы провели по два занятия.

Положение о выборах изучается по сменам среди работников вокзала. Парторг третьей смены тов. Бабичева и агитаторы тт. Васильева и Денисова проводят занятия по цехам — с носильщиками, дежурными по вокзалу.

Семинар руководителей агитколлективов

Вчера в парткабинете Октябрьского райкома ВКП(б) Новосибирска начался пятидневный семинар руководителей агитколлективов по изучению Конституции СССР и «Положения о выборах в Верховный Совет СССР».

В первый день на семинаре тов. Попова прочитала лекцию: «Партия Ленина—Сталина — организатор и руководитель Советского государства», тов. Козаленко выступил с лекцией «Сталинская Конституция — самая демократическая в мире».

Всего будет прочтено 16 лекций. Семинар пройдут 30 руководителей агитколлективов.



Агитатор Г. В. Савенков проводит беседу о выборах в Верховный Совет СССР с молодыми избирателями в колхозе «Юный ленинец», Новосибирского сельского района.

Фото Т. Васильева.

ХЛЕБ—ГОСУДАРСТВУ

Патриотическая инициатива

ВЕНГЕРОВО, 12 ноября. (По телефону). В дни предоктябрьского соревнования молодые трактористы Венгеровского района показали пример выполнения своего патриотического долга перед Родиной, продав государству из'своих личных запасов 200 центнеров хлеба.

Сейчас комсомольцы и молодежь машинно-тракторных станций района — бригадиры, трактористы, учетчики—продали государству еще 117 центнеров зерна.

Среди застрельщиков этого патриотического движения — знатный тракторист нашей области комсомолец тов. Смужанков, продавший из своих личных запасов дополнительно еще 8 центнеров зерна. Тракторист Владимир Иванов из Урезской МТС также продал 8 центнеров хлеба, бригадир Иван Ганович — 9 центнеров, трактористка Александра Бутылкина — 6 центнеров, Алексей Зибницкий — 10 центнеров, Елена Маркова — 9 центнеров.

Нарушители государственной дисциплины

ОЯШ, 13 ноября. (По телефону). Многие колхозы района, не выполнив государственного плана хлебосдачи, прекратили вывозку зерна на заготпункты. Руководители таких колхозов забыли о том, что успешное выполнение плана имеет исключительное народно-хозяйственное значение.

В своем докладе на торжественном заседании Московского Совета тов. В. М. Молотов говорил:

«У нас нет более важной задачи, чем задача закрепить нашу победу, которой мы добились в непреклонной борьбе и которая открыла путь к новому великому под'ему нашей страны и к дальнейшему повышению жизненного уровня нашего народа».

Эти слова обязывают работников сельского хозяйства использовать все возможности для увеличения хлебных ресурсов страны. Каждый пуд хлеба, сданный государству, служит делу закрепления великой победы советского народа над немецкими захватчиками и японскими агрессорами.

На некоторые руководители колхозов и сельсоветов Ояшинского района ослабили борьбу за хлеб, а подчас и сами стали на явно антигосударственный путь, под всякими предлогами задерживая зерно в своих хозяйствах.

В сельхозартели «Байкал», Малиновского сельсовета, председатель правления Бердинский в течение долгого времени не отгружал государству ни килограмма хлеба. При этом он ссылался на то, что в колхозе осталось зерно якобы только на семена. Но вот проверили семенные фонды. И что же оказалось? Бердинский незаконно засыпал на семена с общих посевов: 18 пудов пшеницы, 20 пудов ячменя, 22 пуда проса, 34 пуда гороха. Кроме того, он создал, вопреки закону, особый прифермский фонд сельскохозяйственных продуктов. Во всех углах амбаров было оставлено до 230 пудов зерна.

Кстати сказать, для выполнения плана колхозу следовало сдать государству еще 378 пудов хлеба. Если бы дезорганизаторы хлебозаготовок не прятали хлеб в семенах, в отходах, то обязательства перед государством были бы уже выполнены.

На такие же махинации пустился председатель колхоза «Вперед» Недосек, задержавший 60 пудов хлеба. В колхозе «Сталинский поход» укрыли 78 пудов, в колхозе «Авангард» — 252 пуда. Во всех случаях срывщики хлебозаготовок пытались разными способами укрыть зерно, подлежащее вывозке на заготпункт.

Не выполняют своих обязательств перед государством и подсобные хозяйства ряда учреждений и организаций. На 10 ноября план хлебосдачи по подсобным хозяйствам выполнен только на 64 процента. Руководители этих хозяйств, видимо, не считают для себя обязательным выполнять советский закон. Райпотребсоюз, райфинотдел, райздрав и некоторые другие организации до сего времени даже не приступали к сдаче зерна государству.

Не пора ли призвать к порядку нарушителей государственной дисциплины?

М. ДОЛЖИНСКИЙ,
Уполномоченный Наркомзага по Ояшинскому району.

Ослабили внимание к хлебозаготовкам

В дни предоктябрьского соревнования колхозы Венгеровского района показали немало замечательных образцов организации хлебозаготовок. Многие колхозы изо дня в день бесперебойно отгружали зерно государству.

К сожалению, районные организации за последние дни ослабили внимание к хлебозаготовкам. В результате темпы вывозки зерна резко сократились. Во второй ноябрьской пятидневке на заготпункты поступило всего лишь 190 центнеров хлеба.

В Старо-Тартасском сельсовете урожай до сих пор полностью не обмолочен. Сельхозартель «Светлый путь» (председатель тов. Шукин) пятидневками не участвует в хлебосдаче. Молотилка и комбайн, поставленные на стационарную работу, используются с большими перебоями и с ничтожной нагрузкой. Руководители колхоза не заботятся о том, чтобы своевременно подготовить зерно и отгрузить его на ссыпной пункт.

Не закончен обмолот и в других колхозах Старо-Тартасского сельсовета. Руководители колхозов ссылаются на то, что МТС не присылает исправные молотилки, а работники МТС отвечают:

— Пусть колхозы пришлют людей за молотилками и заберут их.

Председатель сельисполкома тов. Ильин также занимает позицию стороннего наблюдателя.

— Без молотилок мы как без рук, — говорит он.

Однако сам не ударил палец о палец, чтобы договориться со Спасской МТС о молотьбе.

Приостановили вывозку зерна и колхозы ряда других сельсоветов. Сельхозартель имени Жданова, Мельниковского сельсовета, не выполнила годового плана даже наполовину, но уже третью пятидневку не участвует в хлебосдаче.

В районе известно, что в колхозе им. Жданова была при молотьбе утечка зерна в полову. Так, например, при обмолоте 220 гектаров хлеба здесь было получено только около 300 центнеров зерна. Казалось бы, нужно было тщательно пересмотреть отходы и собрать все потери.

— Бесполезная это работа, — говорит председатель колхоза Эрлих.

При настойчивом требовании районных работников он обещал произвести подработку отходов. Обещал, но не сделал.

Большие потери зерна были допущены также при молотьбе в колхозе «Заветы Ильича» (председатель тов. Палехин). По самым скромным подсчетам, при обмолоте пшеницы на простой молотилке в солому ушло полтора центнера зерна с гектара. Никаких мер к тому, чтобы собрать эти отходы, также не принято.

Кроме отходов с большим содержанием зерна, в районе на 10 ноября оставался необмолоченным урожай более чем с 300 гектаров. Ослабив внимание хлебозаготовкам, венгеровцы забросили молотьбу, не проверяют отходы, не занимаются зачисткой токов. Оттого и темпы вывозки зерна государству резко снизились.

Я. АЛЕКСАНДРОВ.

Ремонт тракторов

ПО БРИГАДНО-УЗЛОВОМУ МЕТОДУ

Закончились полевые работы. Тракторы, прицепной инвентарь, комбайны доставлены из колхозов на усадьбу МТС. В мастерской непрерывно стучит движок, шумят станки. Полным ходом начался у нас ремонт машинного парка.

Славно потрудилась в этом году тракторная бригада Афанасия Семеновича Об'едкова. Она выработала 1.300 гектаров условной пахоты вместо 705 по плану. И оба своих трактора — колесный и газогенераторный «НАТИ» — бригада бережно сохранила: все узлы комплектны, каждый болтик на месте. Афанасий Семенович и его трактористы А. Перепелкин, Д. Бутафьев и А. Гришаева первыми пришли в монтажный цех и принялись за дело. В канун Октябрьской годовщины они отремонтировали свой «СТЗ», причем качество ремонта признано отличным.

К осенне-зимнему ремонту машинно-тракторного парка мы подготовились тщательно. Силовую, а также все оборудование — два токарных, шлифовальный и расточный станки — привели в порядок. Установили стенд для приработки моторов. На усадьбе МТС построили отдельную кузницу для ремонта прицепного инвентаря. В цехах мастерской провели электричество. Перебрали полы и потолки, обмазали и выбелили стены, застеклили окна. На зиму запасено 200 кубометров дров.

Не забыты и культурно-бытовые нужды ремонтников. Для них оборудованы красный уголок, столовая, выстроена новая баня.

Все это и позволило нам организованно начать ремонт и выполнить декадное задание обкома ВКП(б): к 5 ноября мы отремонтировали 3 трактора и столько же комбайнов, 2 плуга, 2 культиватора, 2 сеялки и одну сложную молотилку.

Применяем испытанный на практике бригадно-узловой метод. Выделены такие узлы: ремонт карбюраторов и магнето, комплектование поршневых групп и заливка подшипников, шлифовка цилиндров и блоков, электросварка, реставрация подшипников, регуляторов, муфт сцепления. На узлы поставлены лучшие, наиболее квалифицированные люди. Так, ремонт карбюраторов и магнето поручен Якову Митрофановичу Старокожеву, награжденному значком «Отличный бригадир тракторной бригады». И его узел никогда не подводит монтажников.

Монтажных бригад у нас создано две и столько же моторных. Есть особые бригады по ремонту радиаторов, головок блока, по приработке двигателей.

Сейчас в монтажном цехе разобрано 7 тракторов, в том числе три «СТЗ-НАТИ». Работа во всех бригадах и узлах идет четко, согласованно. С особым рвением трудятся токари. Комсомолка Аграфена Карасева ежедневно выполняет полторы нормы. Старший токарь-коммунист Владимир Васильевич Золотов дает не менее 170—200 проц. задания. Его пытливая рационализаторская мысль ищет новых путей повышения качества деталей. Он предложил при реставрации подшипников бортовой передачи растачивать бронзовую обойму взамен жестяной розетки. Подшипники при этом будут более устойчивыми.

Коллектив нашей МТС преисполнен желания образцово подготовить машины к полевым работам. Он взял обязательство в четвертом квартале выпустить из ремонта 26 тракторов вместо 13 и так же вдвое перекрыть задание по ремонту прицепов. А к 10 февраля мы решили привести в готовность весь тракторный парк и весь прицепной инвентарь.

Так наша МТС ознаменует день выборов в Верховный Совет СССР.

А. КОРОБКОВ.
Директор Селищенской МТС, Усть-Таркского района.

В Средне-Ярковской МТС не спешат

Средне-Ярковская МТС, Барабинского района, своевременно подготовилась к ремонту машинно-тракторного парка. В мастерской утеплены окна и двери, поставлены печи. На усадьбу привезли 200 кубометров дров. Станки и цехи в полном порядке. Нет недостатка и в квалифицированных кадрах ремонтников. Но при всем этом ремонтные работы не развернуты. Хуже того, директор тов. Казанцев и старший механик тов. Усков еще не позаботились составить график ремонта.

— А зачем он сейчас? Ведь ремонт только еще начинаем, — говорит Казанцев.

Уместно напомнить, что в прошлом году из-за того, что МТС поздно начала ремонт, треть всего парка ремонтировалась наспех, и весной много тракторов пришлось выводить в поле с большими на'шами. Сутками они простаивали в борозде.

Руководители МТС не извлекли уроков из ошибок прошлого года. Повторяется старая история. 13 тракторов, подлежащих ремонту, до сих пор не доставлены на усадьбу, брошены на полях без всякой охраны.

Комплектованием бригад никто не занимается. Сейчас трактористы разошлись по домам, так как директор устроил им «отпуск».

В мастерской низка трудовая дисциплина. Даже кадровые рабочие часами прогуливают без дела. Нет учета явки на работу и ухода с работы.

Рейдовая бригада комсомола и печати:
С. ЗВАНОВ, Е. ОВЧИННИКОВА, С. ИВАНОВИЧ, С. ПАРШЕНКОВ.
Барабинский район.

Пока светло...

К ремонту тракторов Чановская машинно-тракторная станция в этом году подготовилась хуже, чем в прошлом. В мастерской и возле нее разбросаны разные части машин. Всюду грязь. Света нет, так как еще не установлен мотор.

— Работаем, пока светло, — говорит директор МТС тов. Орлов.

В мастерскую доставили на капитальный ремонт колесный трактор № 12. На дефектную ведомость не составили, запасных частей не подготовили так же, как и на две других машины. Трактористы тт. Кобылин и Гер, ремонтирующие трактор № 12, ежедневных заданий и нарядов не получают.

Доска показателей не отражает хода работ в мастерской. Стенная газета и «Боевой листок» выходят редко. Соревнование не развернуто.

Неподготовленность мастерской, отсутствие массово-политической работы и заботы о бытовых нуждах ремонтников могут привести Чановскую МТС к срыву ноябрьского плана ремонта.

Рейдовая бригада райкома комсомола и газеты «Коллективное животноводство»:
Р. СИЛКИНА, В. РОНЖИНА.
Чаны.

Борьба за урожай начинается в мастерской

Подводя итоги сельскохозяйственного года, некоторые директоры МТС козыряют цифрами обработанных гектаров. Но это ли главное? Нет, деятельность МТС характеризуется прежде всего собранным урожаем на полях обслуживаемых колхозов. Именно за этот показатель боролись мы в победном 1945 году.

Вот почему в нашей МТС столь велико было внимание к таким работам, как весенняя культивация, под'ем залежных земель, сев тракторными сеялками. Задание по весенней культивации выполнено на 133 проц. Залежей поднято почти вдвое больше, чем намечалось.

Это дало свои плоды. Колхозы собрали хороший урожай и полностью рассчитались по натуроплате за работы МТС.

Шире, чем в прошлые годы, мы применяли комплексную обработку земли тракторами. Каждая тракторная бригада имела задание вспахать, заборонить и засеять определенный участок и затем собрать с него урожай. Лучших результатов добилась бригада Александра Рыбникова, которая комплексно обработала в колхозе имени Дзержинского 54 гектара. Тов. Рыбников строго следил за глубиной вспашки, за высевом семян. И всякий раз напоминал трактористам и прицепщикам:

— Смотрите, чтобы осенью нам краснеть не пришлось. Что скажут колхозники, если здесь хлеб будет хуже, чем на других полосах?

Трактористам не довелось услышать ни единого упрека. Хлеб на 54 гектарах вырос добрый, а с 20 гектаров получен в среднем стопудовый урожай. Колхоз досрочно выполнил свою первую заповедь. При отправке обоза на элеватор тов. Рыбников проверял накладные, чтобы узнать, сколько зерна отгружалось в счет натуроплаты.

Наша МТС заработала натуроплаты больше, чем предусматривалось. Сдано 5.570 центнеров зерна, а план был 5.147. Свою производственную программу мы реализовали с превышением. Годовой план тракторных работ выполнен на 147 проц. При этом сэкономлено 70 центнеров горючего.

Что же помогло нам поднять производительность машинно-тракторного парка? Своевременный и доброкачественный ремонт, заботливый уход за машинами. Ведь у нас за весь сезон не было ни одного случая расплавки подшипников или вывода из строя поршневых групп.

И вот снова наступила страдная пора для ремонтников. В этом году мы имеем гораздо больше возможностей для того, чтобы образцово подготовить машинно-тракторный парк к полевым работам. Построена новая мастерская. В ней мы устанавливаем дополнительное оборудование: станок для шлифовки цилиндров, сверлильный станок, прибор Стивенса. Прежде нам приходилось ремонтировать прицепной инвентарь в примитивной, необорудованной кузнице колхоза «Большевик». Теперь у нас своя кузница на два горна.

Работа в новой мастерской началась 25 октября. На ремонте тракторов созданы две монтажных бригады. Сюда вошли все старшие трактористы. Стало быть, каждый из них будет участвовать в подготовке закрепленной за ним машины. Выделены узлы, требующие особой квалификации: ремонт поршневых групп, радиаторов, головок блока, электрооборудования и некоторые другие.

Вышли из ремонта первые машины, в том числе один комбайн, две тракторных сеялки, столько же плугов и культиваторов. Тракторы и прицепные орудия готовим параллельно.

В ответ на обращение барышевцев коллектив нашей МТС обязался ко дню выборов в Верховный Совет СССР подготовить 10 тракторов из 16 и полностью закончить ремонт прицепного инвентаря. Остальные 6 тракторов мы решили выпустить не позднее 1 марта.

В. АНДРЕЕВ.
Директор Зенкинской МТС, Чановского района.

Среди кыштовских животноводов

В прошлом Кыштовский район был одним из крупных животноводческих районов Сибири. Его колхозы ежегодно давали стране тысячи пудов масла, мяса, брынзы, шерсти и кожсырья. В район было завезено несколько сотен бычков-остфризов и симменталов, баранов романовской и кучугурской пород, а также несколько десятков жеребцов орловской и других улучшенных пород.

Однако за последние годы руководители колхозов, сельсоветов и районная партийная организация ослабили внимание к животноводству. Только после известных решений Совнаркома и ЦК партии о под'еме сельского хозяйства в Новосибирской области положение изменилось. За десять месяцев нынешнего года в животноводстве района достигнуты значительные успехи.

Колхозы выполнили и перевыполнили план воспроизводства всех видов скота: по крупному рогатому скоту на 100 процентов, по лошадям на 105, по овцам на 111,7, по свиньям на 110 процентов.

Молочно-товарная ферма колхоза имени Сталина, М.-Красноярского сельсовета (заведующий фермой тов. Дроздецкий), от 104 коров получила 86 телят и всех сохранила. Артель полностью рассчиталась по мясопоставкам и молокопоставкам. МТФ колхоза «Красный урман», Крутихинского сельсовета (заведующий фермой тов. Сиверин), от 62 коров получила 54 теленка. Хорошо поработали животноводы колхозов «Диктатура пролетариата» (зав. фермой тов. Лебедев), «Заветы Ильича» (зав. фермой тов. Лисникова) и другие.

Труды колхозных конюхов также увенчались успехом: тов. Шатохин из колхоза имени Сталина, Черниковского сельсовета, от 16 конематок получил 16 жеребят и всех сохранил; Анна Мазунина из артели «Красная нива» от 14 конематок — 9 жеребят, тов. Крашенинников из колхоза имени Сталина, М.-Красноярского сельсовета, от 11 конематок — 8 жеребят и сохранили всех.

Лучшие доярки района Анисья Кунко, Антонина Безденежных, Анисья Черемушкина, Аграфена Федькина за 9 месяцев надоили от каждой закрепленной за ними коровы от 12,5 до 15 центнеров молока.

Лучшие телятницы Гостева, Могутова и Ядрышникова воспитали по 40—50 телят без единого случая падежа. Знатный пастух Валентина Узлова из колхоза «Красный урман» добилась значительного повышения удоев от всего стада, закрепленного за ней.

Наше социалистическое животноводство преодолело все трудности войны. Еще быстрее оно будет развиваться в условиях мирного времени.

Пятилетним планом развития животноводства в колхозах Кыштовского района предусматривается ежегодный прирост по лошадям не менее тысячи голов, по крупному рогатому скоту — 1.300, по овцам — 1.600 голов.

Сейчас Кыштовский райземотдел заканчивает набор слушателей в районную колхозную школу. Здесь в первую очередь будут повышать квалификацию ветеринарные работники, инструкторы по животноводству и заведующие фермами.

За годы войны партийные организации накопили богатый опыт руководства соревнованием в сельском хозяйстве. В наступивший мирный период требования к руководителям не снижаются, а возрастают. Руководить сейчас животноводством — это значит проявлять большевистскую нетерпимость ко всему, что тормозит его развитие, добиваться выполнения и перевыполнения государственных планов по сдаче животноводческой продукции. Наши кыштовские животноводы могут и должны с честью выполнить все задачи, поставленные перед ними пятилетним планом.

Г. СУХАНОВ.
Секретарь Кыштовского райкома ВКП(б).

ТЕАТР

„Двенадцать месяцев"

Публикуя «Двенадцать месяцев» в журнале «Новый мир», С. Маршак писал: «В основу этой пьесы положены мотивы славянских (словацкой, чешской) сказок о братьях-месяцах». Однако в основу своей «драматической сказки» автор положил не только и, может быть, не столько «мотивы славянских сказок о братьях-месяцах», сколько традиционную сказочную тему Золушки. Эта тема уже давно бытует в детской и не только в детской литературе. Широко развернутая в сказках знаменитых братьев Гримм, тема Золушки проникла в творчество французского писателя Гюго, несомненно наложила свой отпечаток на романы английского писателя Диккенса и нашла чрезвычайно своеобразное воплощение в некоторых книгах русского писателя Достоевского.

Маршак полностью сохранил эту тему в ее непосредственно-сказочном облике. Дополненная «мотивами славянских сказок о братьях-месяцах», тема Золушки предстала в пьесе Маршака во всей своей поэтической привлекательности. Могучие силы природы, воплощенные в образах двенадцати месяцев, поддерживают благородную слухотворенную нищету в ее неравной борьбе с тупой алчностью, упрямым своенравием и жадным корыстолюбием. В финале пьесы даже избалованная королева понимает, что все ее богатства — ничто по сравнению с теми богатствами, которыми наделили падчерицу ее друзья-месяцы.

В драматической сказке Маршака возникают, условно говоря, два главных русла — сатирическое и поэтическое. По первому из них движется острое разоблачение многочисленных нравственных пороков, бичуемых сказкой. По второму — изображение сил природы, поддерживающих богатую духом нищенку в ее единоборстве с нищими духом богачами.

Пьеса «Двенадцать месяцев» нелегка для постановки. Тем большей похвалы заслуживает мужество Новосибирского ТЮЗа, который осуществил постановку этой пьесы (режиссер засл. арт. РСФСР П. В. Цетнерович, художник П. Т. Коваленко, композитор А. В. Коростелев).

Хочется сразу же сказать, что это мужество не оказалось тщетным. На основе талантливой, веселой и трогательной, добродушной и в то же время едкой пьесы советского драматурга коллектив театра создал яркий, праздничный спектакль, способный по-настоящему взволновать юного зрителя, заставить его с напряжением следить за происходящей на сцене борьбой светлых и темных сил, горячо сочувствовать падчерице и ее многочисленным союзникам, искренне ненавидеть ее врагов и от всей души радоваться победе добра над злом.

Цетнерович проявил в работе над спектаклем подлинную творческую изобретательность и в целом ряде случаев сумел не только раскрыть замысел драматурга, но и обогатить этот замысел, расцветить его всем богатством ярких, истинно театральных красок.

Режиссер раздвинул рамки сценической площадки, вынес действие в зрительный зал, нашел множество остроумных мизансцен. Во всем этом ему очень помог художник Коваленко, оформивший спектакль ярко, выразительно и с хорошим вкусом.

В качестве примера следует указать на сцену во дворце. Юная королева восседает на вертящемся троне. Эта, казалось бы, незамысловатая выдумка позволила режиссеру очень остроумно построить всю сцену. Королеве не сидится на месте. Она беспрестанно вертится на своем троне. Это, прежде всего, помогает засл. арт. РСФСР З. Булгаковой раскрыть детскую непосредственность своей юной героини. Кроме того, это помогает режиссеру показать льстивое и подобострастное отношение двора к королеве. В зависимости от того, куда поворачивается на своем троне королева, беспрерывно мечутся по сцене придворные. Так, благодаря удачной выдумке, спектакль становится динамичным, острым и сатирически едким.



«Двенадцать месяцев» С. Маршака в Новосибирском ТЮЗе. На снимке: засл. арт. РСФСР З. Булгакова в роли королевы и арт. Р. Виноградова в роли падчерицы.
Фото Б. Шумакова.

Наиболее яркой актерской работой, продемонстрированной в спектакле, безусловно является работа Булгаковой над ролью маленькой королевы. Булгакова правильно поняла свою роль и не ограничилась одними черными красками. Ее королева, прежде всего, чрезвычайно непосредственна. Хорошие и дурные мысли приходят ей в голову с одинаковой быстротой. Если она предпочитает слову «помиловать» слово «казнить», то не из природной жестокости, а потому, что ей действительно до смерти не хочется писать то слово, которое длиннее.

Булгакова играет свою роль с удивительной непосредственностью, благодаря чему образ юной королевы и становится главной актерской удачей спектакля.

Среди свиты, окружающей королеву, выделяется гофмейстерина в исполнении артистки И. Слоновой. Резкая гротесковая манера в данном случае вполне себя оправдывает. Остается только пожалеть, что другие персонажи свиты трактованы режиссером в слишком спокойных и мягких тонах (королевский прокурор, канцлер, начальник королевской стражи). Сатирическая окраска спектакля стала бы гораздо более отчетливой, если бы эти персонажи были очерчены резче и злее. Речь идет, разумеется, не об утрировке, а лишь о более остром сценическом рисунке.

Во всяком случае сатирическое острие пьесы Маршака режиссером не притуплено. К сожалению, менее удалось в спектакле поэтическое начало сказки. В первую очередь это относится к образам братьев-месяцев. Именно эти образы во многом определяют поэтическое очарование пьесы. В них воплощена та поэтическая сказочная стихия, которая совершает чудесные превращения и в конце концов делает бедную Золушку счастливой, нарядной и веселой.

Маршак пишет о зимних месяцах: «За снежной завесой почти не видно стариков в белых шубах и шапках. Их не отличить от деревьев». Увы, этого нельзя сказать про те месяцы, с которыми мы сталкиваемся в спектакле. Эти мощные рождественские старцы уверенно попирают землю и не обнаруживают ни малейшего стремления слиться с окружающей их природой.

В другом месте, изображая сказочное превращение зимы в лето, Маршак, пишет: «Сквозь шум вьюги слышен бубен Января, рог Февраля, мартовские бубенчики». Вот этих-то сказочных «мартовских бубенчиков» и нет в спектакле. Речь идет не о буквальном следовании за авторской ремаркой, а о театральном воспроизведении той подлинной поэтичности, которая свойственна пьесе Маршака. В тюзовском спектакле поэтическое звучание сказки явно приглушено. Месяцы оказались слишком материализованными, а чудесный сундук, в котором падчерица находит истинно сказочное изобилие нарядов, превратился в неопределенного цвета ларь.

Речь идет опять-таки не о сверхестественных сценических эффектах, а о режиссерской трактовке. Месяцы (за исключением разве Апреля в исполнении артиста П. Федленко) выглядят в спектакле тяжеловесно и грубо. В них совершенно нет сказочной легкости, а без этого поэтическая прелесть спектакля не может не потускнеть. Поэтому и финал пьесы, в котором как бы сосредоточена вся ее благородная и добродушная поэзия, звучит в спектакле с излишней чисто прозаической трезвостью.

Это, разумеется, не значит, что спектакль вообще лишен обаяния сказки. Напротив, многие сцены удались режиссеру именно в этом плане. Так, например, в пределах технических возможностей, предоставленных режиссеру, удачно решены сказочные превращения зимы в лето. Законные аплодисменты зрительного зала вызывает неожиданное появление на небе месяца — одного из действующих лиц пьесы. С хорошим чувством юмора показаны лесные обитатели — темпераментный волк, мудрый старый ворон, легкомысленный заяц, хлопотливые белки.

Среди исполнителей спектакля, кроме З. Булгаковой, следует отметить артистку Р. Виноградову, которая с большой искренностью и теплотой играет падчерицу. Артист М. Бибер в роли учителя королевы слишком мягок. Фигура этого «профессора арифметики и чистописания», как называет его автор, нуждается в более острой сценической трактовке. Наоборот, большей мягкости хотелось бы от исполнительниц роли мачехи и ее злой дочки — артисток Е. Орловой и З. Новик. Чувство меры им явно изменяет и они как будто соревнуются друг с другом в том, что принято называть грубым театральным нажимом.

В заключение необходимо отметить двойное значение этого спектакля в репертуаре Новосибирского ТЮЗа. Во-первых, театр взялся за работу над новой пьесой советского драматурга, которая при всей условности, свойственной жанру сказки, имеет определенное идейно-воспитательное значение. Во-вторых, постановка пьесы Маршака является большой радостью для маленького зрителя, который со временем несомненно поймет высокий смысл трагической любви Фердинанда фон Вальтера к Луизе Миллер, но пока что явно предпочитает иметь дело со смешным косолапым зайцем, ловко обманывающим страшного серого волка.

Л. ЛЕВИН.

Установление дипломатических отношений с Албанией

ТИРАНА, 10 ноября. (ТАСС). Начальник советской военной миссии в Албании полковник Соколов посетил главу временного албанского правительства генерала Энвер Ходжа и по поручению советского правительства вручил ему ноту, в которой сообщается о том, что Советский Союз на протяжении всех этих лет войны против немецко-итальянских захватчиков с вниманием и сочувствием следил за героической борьбой албанского народа за свою независимость. Учитывая, что этой борьбой албанский народ внес свой вклад в дело победы союзников над общим врагом и принимая во внимание стремление албанского правительства к сотрудничеству с другими демократическими странами в целях поддержания мира и безопасности, советское правительство решило установить дипломатические отношения с Албанией и обменяться посланниками.

Председатель совета министров ген. Энвер Ходжа выразил удовлетворение этим заявлением советского правительства.

Англия решила признать албанское правительство

ЛОНДОН, 10 ноября. (ТАСС). Как передает агентство Рейтер, ссылаясь на официальное сообщение, английское правительство решило признать нынешнее правительство Албании, учитывая его намерение провести свободные выборы в ближайшее время.

Предварительные данные о ходе выборов в Югославии

БЕЛГРАД, 12 ноября. (ТАСС). По предварительным данным, в Белграде голосовало на выборах в Учредительное собрание 200.451 человек, или 90,46 процента избирателей, в Загребе — 185.256 человек, или 93,69 процента, в Сараево — 92,6 процента, в Любляне — 95 процентов, в Скопле — 89 процентов. По предварительным данным, во всей Черногории участвовало в выборах свыше 94 процентов избирателей. По основным городам и районам Македонии процент участия в выборах колеблется от 84 до 100. В Сербии средний процент участия в выборах по 18 наиболее крупным городам без Белграда составляет 93,34, в Словении по 8 основным городам и районам, включая Любляну, — 93,12.

В 7-м районе Белграда, где баллотировалась кандидатура маршала Тито, участвовало в выборах 90,6 процента избирателей. Еще ночью стало известно, что в Белграде кандидаты народного фронта получили подавляющее большинство голосов, и процент голосов, поданных в урну без списков, является незначительным.

Коммюнике румынского министерства внутренних дел

БУХАРЕСТ, 9 ноября. (ТАСС). Газеты опубликовали сегодня следующее коммюнике министерства внутренних дел:

«В течение последних недель национал-царанистская партия под руководством Маниу и национал-либеральная — под руководством Братиану развернули движение, направленное на создание беспорядков с политическими целями. Мобилизовав вокруг себя фашистско-реакционные элементы, включая и недавно освобожденных из лагерей, они под маской монархической манифестации, используя в первую очередь учеников лицеев и студентов, подготовили анархические выступления не только против правительства, но и против государственного порядка и общественного спокойствия. Вооружившись, они предприняли хулиганские и фашистские акты. Подверглись нападению общественные институты. Убиты солдаты и защитники общественного спокойствия, подверглись избиениям и убиты мирные граждане.

Констатируя, что это движение было преднамеренным и заранее подготовленным руководством этих двух партий, собравшим и подстрекавшим все фашистские остатки в стране, министерство внутренних дел решило перейти к самым срочным и суровым мерам по поддержанию порядка и осуществлению гражданских свобод. Производится расследование по выявлению всех лиц, ответственных за беспорядки».

Фашистская провокация в Триесте

БЕЛГРАД, 10 ноября. (ТАСС). Югославские газеты сообщают подробности фашистской провокации в Триесте, приведшей к кровавым столкновениям. Сильные полицейские кордоны пропускали на центральную площадь только фашистов, прибывавших на площадь под охраной вооруженной полиции. Несмотря на это, многочисленным группам антифашистов удалось прорваться на площадь. Вокруг площади начали скапливаться все новые и новые колонны антифашистов. Полиция начала теснить антифашистов с площади, избивая их резиновыми дубинками и арестовывая сопротивляющихся.

Собравшиеся на центральной площади фашисты под охраной полиции направились к площади Гольдони. Полиция разогнала большую группу горожан, собравшихся на этой площади под знаменами триестских антифашистов.

Во время перечисленных инцидентов полицией арестовано 120 человек. Убит антифашист Эмилио Бельтрамини, недавно вернувшийся из концентрационного лагеря Дахау. Ранен 21 человек, из них 10 тяжело.

В ответ на фашистскую провокацию население Триеста организовало 4 ноября мощную демонстрацию под лозунгами: «Довольно фашистских провокаций!», «Уничтожим остатки фашизма!» и т. п.

Провокации на албанской границе

ТИРАНА, 12 ноября. (ТАСС). Газета «Башкими» передает с албанской границы, что 31 октября 15 греческих солдат перешли границу, намереваясь захватить двух албанских солдат около Какавы. Третий албанский солдат был обстрелян нарушителями границы и ответил им огнем своего автомата. Продолжая стрельбу, греки бросили гранаты, после чего отошли в глубь своей территории.

Забастовка промышленных рабочих в Северной Италии

РИМ, 10 ноября. (ТАСС). 7 ноября все промышленные рабочие Северной Италии устроили часовую забастовку в знак протеста против оттяжки переговоров относительно заключения единого соглашения о заработной плате для всех областей севера. Эта отсрочка вызвана отказом промышленников Италии пойти на компромисс и их попытками затянуть разрешение вопроса.

Открытие в Нью-Йорке выставки „Дружба народов СССР"

НЬЮ-ЙОРК, 12 ноября. (ТАСС). В Американском музее естествознания открылась выставка «Дружба народов СССР», организованная национальным советом американо-советской дружбы. На выставке представлено свыше 100 стендов с фотографиями и образцами советских кустарных изделий.

Директор музея Парр принял выставку от председателя национального совета американо-советской дружбы Ламонта. На церемонии передачи выступили с речами исполняющий обязанности генерального консула СССР т. Михайлов и исследователь Стефанссон. Ораторы подчеркивали равенство всех национальностей, расовых и религиозных групп в СССР, что является одним из крупнейших факторов мощи Советского Союза. Ламонт заявил, что Советский Союз может служить примером всем другим странам, в том числе Соединенным Штатам, где расовые предрассудки продолжают существовать.

К созыву международного женского конгресса

ЛОНДОН, 11 ноября. (ТАСС). 9 ноября г-жа Сайян (супруга генерального секретаря Всемирной профсоюзной федерации, находящаяся сейчас в Лондоне в качестве члена инициативного комитета по созыву международного женского конгресса) заявила представителям печати, что 37 стран приняли приглашение на конгресс, который состоится в Париже 26 ноября.

К событиям во Французском Индо-Китае

НЬЮ-ЙОРК, 11 ноября. (ТАСС). Как сообщает агентство Ассошиэйтед пресс, когда французские войска попытались вновь занять район Тавран (юго-западнее Сайгона), то там развернулись ожесточенные бои между аннамитскими войсками и французскими вооруженными силами. Бои возобновились с вечера 8 ноября. По имеющимся сведениям, французский гарнизон потребовал помощи у английских и индийских войск.

От'езд Эйзенхауэра в США

НЬЮ-ЙОРК, 11 ноября. (ТАСС). Как передает агентство Ассошиэйтед пресс из Франкфурта, Эйзенхауэр отбыл на самолете в Париж на пути в США.

Маннергейм прибыл в Португалию

ЛОНДОН, 11 ноября. (ТАСС). Агентство Рейтер сообщает, что президент Финляндии фельдмаршал Маннергейм прибыл в Португалию.

Иностранная хроника

Союзниками арестованы бывший немецкий генеральный консул в Швеции Круг фон Нидда и бывший гаулейтер Южной Вестфалии Альберт Гофман.

* * *

На-днях в Тирану прибыл советский писатель Илья Эренбург, остановившийся в албанской столице проездом. Он был тепло встречен представителями общества культурной связи с СССР.

* * *

Британское военное министерство опубликовало данные о вездеходе-амфибии, названном «Нептун». Эта самодвижущаяся машина свободно передвигается как по воде, так и по суше. Полезная нагрузка описываемого вездехода составляет примерно 4 тонны. (ТАСС).

ДЕНЬ НАШЕЙ ОБЛАСТИ

Соревнование охотников

В Тогучине на районном совещании охотников обсуждены задачи и программа зимнего промысла. Лучшие охотники района решили сдать государству ценной пушнины в три—четыре раза больше, чем они сдали в прошлый зимний сезон.

Здесь же, на совещании, состоялось премирование лучших мастеров охотничьего промысла. Шумными аплодисментами встретили участники совещания вручение премий девушке-охотнице М. Шамариной и двенадцатилетнему промысловику В. Бездарову.

В заключение тогучинские охотники вызвали на социалистическое соревнование охотников Доволенского района.

Основной пункт принятых обязательств: выполнить план зимней охоты ко дню выборов в Верховный Совет СССР.

Курсы сельских киномехаников

В Новосибирской области сейчас действуют 87 немых и 20 звуковых киноустановок.

За 10 месяцев текущего года эти киноустановки дали 20.044 сеанса, которые посетили 2.243.000 зрителей.

Сейчас в Новосибирске начались занятия на курсах киномехаников немых установок. Курсанты через месяц вернутся в свои районы — Сузунский, Андреевский, Пихтовский, Веселовский, Доволенский и другие. На курсах занимаются 12 человек. Это четвертые курсы по подготовке киномехаников, организованные областным управлением кинофикации за последний год.

В дни подготовки и проведения выборов в Верховный Совет СССР сельские кинопередвижки будут демонстрировать специальные световые газеты.

Семьям военнослужащих

Чулымский отдел гособеспечения создал продовольственный и денежный фонды для оказания помощи семьям военнослужащих. В эти фонды уже поступило 108 тысяч рублей, около 800 центнеров картофеля и овощей, 170 голов мелкого скота и 115 центнеров молока.

Из собранных кож и шерсти делаются сапоги и валенки, в первую очередь для детей-сирот.

С помощью отдела отремонтированы десятки домов, сотни семей получили дрова и сено.

Строительство в подсобном хозяйстве

В подсобном хозяйстве завода имени Чкалова к зиме был построен телятник на 100 голов, свинарник на 250 голов и зернохранилище на 250 тонн.

На 4 отделении хозяйства открылась школа. На центральной усадьбе заново отремонтирован клуб. Два раза в неделю здесь демонстрируются кинофильмы.

Коротко

♦ Колхозники сельхозартели «За Родину», Легостаевского района, решили построить на реке Большой Ик гидроэлектростанцию и мельницу. Начались подготовительные работы.

♦ Отмечая XXVIII годовщину Октября, все артели Барабинского горпромсоюза перевыполнили октябрьскую программу, причем артель им. Тельмана перевыполнила ее больше, чем на 30 проц., «Прогресс» — больше, чем на 20 и т. д.

♦ Областной Театр кукол выехал из Черепаново во второй рейс по району — на фермы и отделения совхозов. В первый рейс театр дал 30 концертов в колхозах и на Листвянских угольных шахтах.

В репертуаре театра пьеса «По щучьему веленью» и специальная концертная программа.

♦ В Веселовском районе начались стрелковые соревнования осоавиахимовцев. В них участвуют три команды по десять человек. На тренировочных стрельбах осоавиахимовец И. Зябрев выбил 42 очка из 50 возможных.

♦ Болотнинские комсомольцы собрали 10 тысяч рублей и на эти деньги приобрели рояль для подшефного детского сада.

ПОБЕДИТЕЛЬ В СОРЕВНОВАНИИ СЛЕСАРЕЙ НА ЗАВОДЕ «ТЯЖСТАНКОГИДРОПРЕСС»

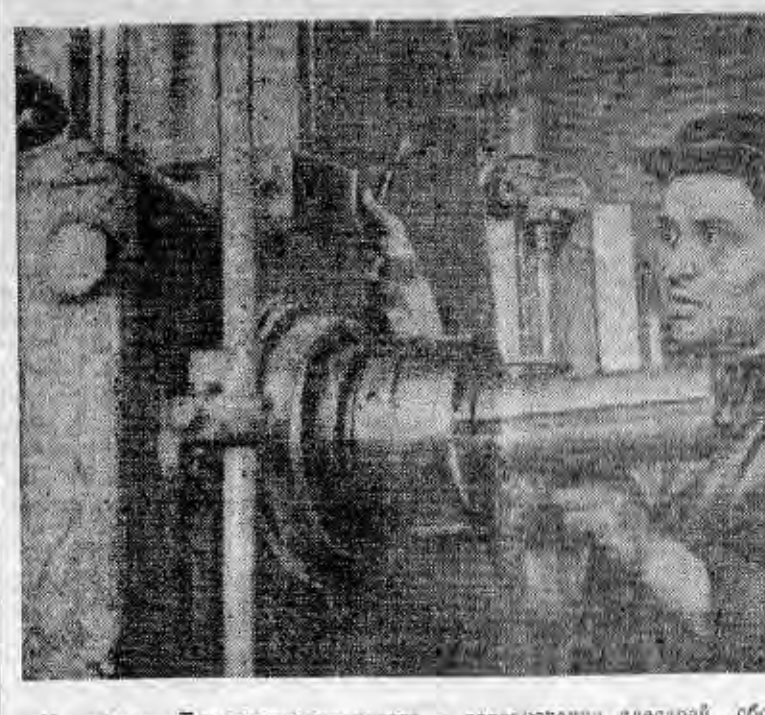

На заводе «Тяжстанкогидропресс» в соревновании слесарей сборщиков первое место завоевал трехсотник М. М. Дашковский. На снимке: тов. Дашковский за работой.

Фото Б. Шумакова.

Геологическая карта Танну-Тувы

Из Тувинской автономной области вернулась в Новосибирск экспедиция геологов, в состав которой входили геологическая партия Западно-Сибирского филиала Академии наук СССР и геолого-с'емочная партия Западно-Сибирского геологического управления. Возглавлял ее старший научный сотрудник филиала Академии наук СССР кандидат геолого-минералогических наук В. А. Кузнецов.

В результате четырехмесячной работы экспедицией составлена геологическая карта центральных областей Тувы масштаба 1 : 1.000.000 — первая полная и точная карта этой местности. Обследована площадь в 20 тысяч квадратных километров, в том числе области, неизвестные раньше не только в геологическом, но и в географическом отношении.

Кроме того, геологи внесли исправления в результаты работ прежних экспедиций в Туву. Например, установлено широкое распространение древнейших докембрийских отложений, что прежде отрицалось. В тувинских докембрийских отложениях возможно присутствие многих полезных ископаемых, в том числе редких металлов.

Обнаружено широкое распространение кембрийских отложений. Они имеют громадную мощность и сложный состав, схожий с составом горно-шорских кембрийских отложений. Это значит, что в Туве, как и в Горной Шории, могут быть открыты богатые месторождения железа и марганца.

Открыто месторождение медных руд, запасы которого пока не установлены. Обнаружены признаки железных руд, ртутных руд в виде киновари и вольфрамовых руд в виде шеелита.

Областные и районные организации Тувинской автономной области всемерно содействовали работе экспедиции. Выделялись рабочие, транспорт, продовольствие. Радушно встречало геологов и местное население.

Экспедиция продолжит работу в Туве в 1946 и 1947 гг., после чего будут составлены обзорная геологическая карта и сводный очерк геологии полезных ископаемых Тувы.

Результаты работ экспедиции нынешнего года публикуются в «Известиях филиала Академии наук СССР».

В кружках художественной самодеятельности

Областной Дом народного творчества подбирает сейчас специальный репертуар для коллективов художественной самодеятельности на время подготовки и проведения выборов в Верховный Совет Союза ССР.

Готовятся тематические концерты: «Положение женщины в России до Октябрьской революции и теперь», «Дружба народов СССР», «Героика Великой Отечественной войны».

Материалы этих концертов рассчитаны на все жанры художественной самодеятельности и сопровождаются методическими письмами о том, как следует эти концерты готовить и проводить.

* * *

Недавно купинский районный Дом культуры с большим успехом показал свою новую постановку — пьесу Масса и Червинского «Где-то в Москве».

Драматический кружок тогучинского Дома культуры поставил пьесу Горбатова «Юность отцов».

Шахматно-шашечные турниры

25 ноября открывается шашечный чемпионат на первенство Новосибирска. В чемпионате примут участие 12 лучших шашистов города — игроков 1 и 2 всесоюзной категории, в том числе неоднократные чемпионы Новосибирска и области по шашкам тт. Буткевич («Строитель Востока»), Сокольский, Миклашевский («Локомотив») и другие.

28 ноября открывается шахматный балльный турнир, в котором примут участие 14 игроков первой всесоюзной категории — тт. Змеев, чемпион Новосибирска по шахматам (завод имени Чкалова), Лапин («Медик»), Ройтман («Большевик») и др.

Шахматисты, набравшие в этом турнире 65 процентов очков из 100 процентов возможных, получают от квалификационной комиссии шахматной секции Всесоюзного комитета по делам физкультуры и спорта при СНК СССР один балл. Шахматистам, получившим три балла, присваивается звание мастера. В Новосибирске в 1946 году будет проведено четыре таких турнира; следовательно, в будущем году у нас появятся и мастера по шахматам.

На всесоюзные соревнования гимнастов

Из Новосибирска 13 ноября на самолете вылетели в Москву лучшие гимнасты города. Среди них — чемпионы Сибири Никитин и Крысова, мастер спорта СССР Крысов, гимнастка Тихонова.

В Москве к ним присоединится выехавшая раньше группа гимнастов в составе Жукова, Чекиса, Левинсон и Стрелец. Наши спортсмены проведут учебно-тренировочный сбор, а затем в декабре примут участие во всесоюзных соревнованиях по гимнастике.

По страницам районных газет

Интересное рационализаторское предложение внес председатель сузунской промартели «Ударник» тов. Шляев. Он предложил заменить при квашении овчин и выработке сыромяти дефицитную серную кислоту сывороткой — отходом сыроваренного производства.

Заменитель дал при испытании хорошие результаты. Обработанные сывороткой овчины и сыромять оказались высокого качества. («Большевистская правда»).

★

Чулымский райпромкомбинат построил новый механизированный пимокатный цех. За зиму цех выпустит около трех тысяч пар валенок.

Три новых пимокатных цеха открывают сельпромкомбинаты. Они дадут еще три тысячи пар валеной обуви.

Кроме того, райпромкомбинат построил кирпичный сарай, столярный и сапожный цехи. («За коммунизм»).

★

В Убинском районе открылся новый медицинский пункт при Белоозерном сельсовете. Медпункт будет обслуживать население нескольких близлежащих колхозов. («Ударник»).

★

При Веселовской средней школе организован кружок юных минометчиков. В кружок записались 40 учащихся. Материальную часть миномета они уже изучили.

Занятиями руководит военрук школы. («За советскую родину»).

★

Вслед за кузнецом депо Барабинск тов. Гончаровым, выполнившим сменное задание на 1,772 процента, нового производственного рекорда добились стахановцы депо кузнец Горовцов и молотобоец Лукьянов. Они выполнили сменное задание на 2.465 процентов, отковав 1.150 бочат и обеспечив ими 11 паровозов.

За эту смену тт. Горовцов и Лукьянов заработали около 420 рублей. («Барабинский железнодорожник»).

★

Достойно отметил XXVIII годовщину Октября коллектив Маслянинского райпромкомбината. Если в первые дни предоктябрьского соревнования в цехах комбината насчитывалось всего 8 стахановцев, то теперь число их увеличилось до 25.

Особенно отличились работницы тт. Свишева и Ломиворотова. На тяжелой «мужской» работе они в дни соревнования выполняли до четырех норм в смену каждая. («Социалистическое льноводство»).

★

В Мошково после районного совещания работников местной промышленности решено создать при райисполкоме технический совет по качеству продукции, выпускаемой предприятиями местной промышленности. («За большевистские колхозы»).

★

В Барабинском районе с большим успехом начался зимний охотничий сезон. На промысел вышли лучшие охотники колхозной деревни.

Хорошо прошел осенний лов ондатры. Только за один месяц старейший охотник района Наурусов с сыном Сергеем сдали государству 525 ценных шкурок. («Коммуна»).

★

По инициативе коммунистов Верх-Икорского сельсовета, Легостаевского района, колхозники решили создать фонд помощи демобилизованным фронтовикам. В первый же день члены сельхозартели «Третья пятилетка» отчислили из своего заработка 375 трудодней; колхозники и колхозницы сельхозартели «Маяк новой жизни» передали 233 трудодня. Всего же колхозы Верх-Икорского сельсовета внесли в фонд помощи демобилизованным 950 трудодней. («Большевистское знамя»).

Извещение

В пятницу, 16 ноября, в 7 часов вечера, в редакции «Советской Сибири» проводится семинар редакторов стенных газет. Тема семинара — освещение выборной кампании в стенной печати.

ГОРКОМ ВКП(б).
РЕДАКЦИЯ «СОВЕТСКОЙ СИБИРИ».

Ответственный редактор
А. А. КОНДАКОВ.

НОВОСИБИРСКИЙ ГОСУДАРСТВЕННЫЙ ТЕАТР ОПЕРЫ И БАЛЕТА
14 и 17 ноября — Евгений Онегин.
15 ноября — Травиата.
16 ноября — Кармен.

ТЕАТР «КРАСНЫЙ ФАКЕЛ»
14 ноября—премьера: А. Толстой. Иван Грозный (Орел и орлица). Драматическая повесть в 8 картинах.
15 и 16 ноября — Иван Грозный.

ТЕАТР ЮНЫХ ЗРИТЕЛЕЙ
14, 15 и 16 ноября — Двенадцать месяцев. Нач. в 7 час. веч., окончание спектакля в 10 час. веч.
18 ноября утром — Слуга двух господ, вечером спектакля нет.

ГОСУДАРСТВЕННЫЙ ЕВРЕЙСКИЙ ТЕАТР БССР
Открытие зимнего сезона
17 ноября — Колдунья.
18 ноября — Без вины виноватые.
19 ноября — Капризная невеста.

КИНО
Им. МАЯКОВСКОГО — Иван Никулин — русский матрос.
«ПИОНЕР» — Сестра его дворецкого.
«МЕТАЛЛИСТ» — Александр Пархоменко.
«ОКТЯБРЬ» — Маленький погонщик слонов.

НОВОСИБИРСКИЙ ВЕСОРЕМЗАВОД
ПРЕДЛАГАЕТ ВСЕМ КЛИЕНТАМ, сдавшим в ремонт свои манометры, последние получить из ремонта НЕ ПОЗДНЕЕ 31 ДЕКАБРЯ с. г.
Манометры, не выкупленные в указанный срок, будут заводом реализованы в счет погашения стоимости ремонта.
Здесь же требуются: весовые мастера, слесари по ремонту весов для обслуживания магазинов города, токарь, кочегары и сторожа. Обращаться: ул. Щетинкина № 77, Весоремзавод.

Особая строительно-монтажная часть ГЛАВСАНТЕХМОНТАЖа
НАРКОМСТРОЯ СССР
производит набор рабочих следующих специальностей:
слесарей-монтажников, механиков, сантехников, газоэлектросварщиков, бензорезчиков, токарей, механических слесарей, фрезеровщиков, такелажников, шоферов, электромонтеров, паяльщиков, лудильщиков, жестянщиков, кровельщиков, штукатуров, столяров, маляров, печников, бетонщиков, арматурщиков, плотников, высококвалифицированных портных и сапожников, а также ИТР, мастеров, прорабов.
Выдаются ссуды на хозобзаведение.
За справками об условиях работы обращаться лично по адресу: улица Фрунзе № 1, отдел кадров.

НОВОСИБИРСКИЙ
ИНЖЕНЕРНО-СТРОИТЕЛЬНЫЙ ИНСТИТУТ
ИМЕНИ В. В. КУЙБЫШЕВА
в связи со своим 15-летием, отмечаемым в декабре тек. года, обращается ко всем окончившим институт с просьбой срочно сообщить о себе следующие сведения: фамилию, имя, отчество, год окончания института, место работы и должность, краткие данные о своей деятельности со времени окончания института, адрес.
Желающие выступить на юбилейной научно-технической конференции приглашаются сообщить темы докладов.
Все сведения направлять юбилейной комиссии по адресу института: гор. Новосибирск, ул. Чехова, 80.

Гр. КОВАЛЕНКО Николай Васильевич, прожив. 10 об'ект, барак 23, ком. 8, возбуждает дело о разводе с гр. КОВАЛЕНКО Марией Дмитриевной, прожив. там же. Дело подлежит рассмотрению в нарсуде 3 уч. Дзержинского р-на г. Новосибирска.

Гр. ЗЛОБИНА Евдокия Никифоровна, прожив. по ул. Лескова, 12, возбуждает дело о разводе с гр. ЗЛОБИНЫМ Анатолием Федоровичем, прожив. там же. Дело подлежит рассмотрению в нарсуде 3 уч. Центрального р-на 16 октября с. г., в 11 час. дня.

Гр. ТАНКЕЛЕВИЧ Хаим Абрамович, прожив. по ул. Нерчинской, д. 103, возбуждает дело о разводе с гр. ТАНКЕЛЕВИЧ Магдалиной Петровной. Дело подлежит рассмотрению в нарсуде 1 уч. Ипподромского р-на г. Новосибирска.

ОБ'ЯВЛЕНИЯ в газету «Советская Сибирь» принимаются от организаций и частных лиц в отделе об'явлений издательства с 9 до 1 час. и с 2 до 6 часов. Советская, 6, комн. 22, телефон 31-289.

НОВОСИБИРСКАЯ ОБЛАСТНАЯ КОНТОРА «Главтабаксырье» в г. Новосибирске по улице Потанинской № 7 производит приемку махорсырья от организаций и частных лиц на давальческих условиях, с отовариванием 40 проц. фабричной махорки.

ТРЕБУЮТСЯ:

ЮВЕЛИРНО-ЧАСОВОЙ ФАБРИКЕ «ЮВЕЛИРТОРГ» (Красный проспект № 1, первый этаж) секретарь-машинистка, экономист-плановик.

АВИАЦИОННОЙ РЕМОНТНОЙ БАЗЕ ГВФ инженер, техник или практик, знакомый с заводским оборудованием, на должность главного механика. Обеспечиваются квартирой, питанием и обмундированием. Обращаться: аэропорт, отдел кадров АРБ, 401, с 9 до 18 час.

НА ПОСТОЯННУЮ РАБОТУ инструкторы-кулинары, бухгалтеры, секретарь-машинистка, кассир, сторожа, истопники. Оплата по соглашению. Обращаться: Вокзальная № 78, контора буфетов и ресторанов Томской ж. д.

ТРИКОТАЖНОЙ ФАБРИКЕ «РАБОТНИЦА» неквалифицированные работницы, зам. главного бухгалтера, плановик, истопник, уборщица. Обращаться: ул. Салтыкова-Щедрина, № 2. Тел. 33-644.

ШКОЛЕ ТОРГОВОГО УЧЕНИЧЕСТВА преподаватели кулинарии, основ советского права, оборудования предприятий общественного питания, учета и калькуляции и счетовод-кассир. Обращаться: Новосибирск, Красный проспект, 40.

КИНОТЕАТРУ «ОКТЯБРЬ» уборщица, сторож. Обеспечиваются квартирой.

НОВОСИБИРСКОМУ ОБЛТУБИНСТИТУТУ: медсестры, кастелянша, гардеробщицы, санитарки, официантки. Обращаться: Рабочая, 75.

ЦК ПРОФСОЮЗА МУКОМОЛОВ заместитель заведующего финотделом и машинистка. Условия по соглашению. Обращаться: Сенная, 22.

ГЛАВТАБАКСЫРЬЮ заместитель главного бухгалтера, бухгалтер-ревизор, экономист, рабочий-коновозчик для работы в областной конторе. Адрес: Новосибирск, Салтыкова-Щедрина, 30.

Утерянную круглую печать детсада № 23 НКО швейников считать недействительной.

Адрес редакции и издательства: Советская, 6. Телефоны: коммутатор редакции — 34-904; отв. редактора — 35-904; зам. отв. редактора — 35-964; отв. секретаря — 35-924; отделов: партийного — 30-785; пропаганды — 32-395; сельскохозяйственного — 33-189; промышленности — 34-630 и 32-598; культуры и быта — 1-34 (через коммутатор); иллюстрационного — 33-492; внутренней информации — 33-864; писем — 31-396 и 35-505. Прием телефонограмм: иногородние — прямой — 8, город—33-630. Выпускающий — 31-103. Типография — 35-984; об'явления — 31-289.

МН13916. Типография изд-ва «Советская Сибирь». Тираж 50.000.

...СКАЯ ОБЛАСТНАЯ БИБЛИОТЕКА 294

Пролетарии всех стран, соединяйтесь!

СОВЕТСКАЯ СИБИРЬ

Орган Новосибирского обкома и горкома ВКП(б), областного и городского Советов депутатов трудящихся

№ 225 (7929) | 16 НОЯБРЯ 1945 г., пятница. | Цена 20 коп.

СЕГОДНЯ В НОМЕРЕ:

1 СТРАНИЦА

ВЫДВИЖЕНИЕ КАНДИДАТОВ В СОСТАВ ОКРУЖНЫХ ИЗБИРАТЕЛЬНЫХ КОМИССИЙ ПО ВЫБОРАМ В СОВЕТ СОЮЗА ВЕРХОВНОГО СОВЕТА СССР.

ВЫДВИЖЕНИЕ КАНДИДАТОВ В СОСТАВ ОКРУЖНОЙ ИЗБИРАТЕЛЬНОЙ КОМИССИИ НОВОСИБИРСКО-АЛТАЙСКОГО ИЗБИРАТЕЛЬНОГО ОКРУГА ПО ВЫБОРАМ В СОВЕТ НАЦИОНАЛЬНОСТЕЙ.

2 СТРАНИЦА

ПАРТИЙНАЯ ЖИЗНЬ: И. ЖЕМЕЛКО. — БОЛЬШЕВИСТСКОЕ СЛОВО ДОХОДИТ ДО СЕРДЦА.

СОЦИАЛИСТИЧЕСКОЕ СОРЕВНОВАНИЕ В ЧЕСТЬ ВЫБОРОВ В ВЕРХОВНЫЙ СОВЕТ СССР.

В. КУРДЮМОВ. — ВОИНЫ КРАСНОЙ АРМИИ ПЕРЕД ВЫБОРАМИ.

3 СТРАНИЦА

С. ХИЩЕНКО. — ТВОРЧЕСКИЙ ТРУД ИНЖЕНЕРОВ.

К. САЛЬНИЦКИЙ. — НА ПРОЧНОЙ ОСНОВЕ.

Н. КУЗНЕЦОВ. — ВАЖНЕЙШИЙ ИСТОЧНИК ФИНАНСИРОВАНИЯ НАРОДНОГО ХОЗЯЙСТВА.

ФЕЛЬЕТОН: С. ПАРШЕНКОВ. — ПАЛОЧКИ В ГРАФЕ.

4 СТРАНИЦА

ФУТБОЛЬНЫЙ МАТЧ «ДИНАМО» — «ЧЕЛСИ».

ПОХОРОНЫ ЖЕРТВ ФАШИСТСКОЙ ПРОВОКАЦИИ В БУХАРЕСТЕ.

ВЫБОРЫ В ЮГОСЛАВИИ.

ПО НОВОСИБИРСКУ И ОБЛАСТИ.

Всепобеждающая сила советской демократии

Среди исторических завоеваний Великой Октябрьской социалистической революции одно из первых мест принадлежит нерушимой дружбе народов, населяющих нашу многонациональную Родину. В том, что в нашей стране нет угнетенных или неравноправных народов, в том, что за всеми народами СССР признано право на независимость и свободное национальное развитие, в том, что все они воспитываются в духе дружбы и уважения друг к другу, — заключено одно из ярчайших проявлений подлинно народного характера советской демократии — демократии новой и высшей по сравнению с обычной парламентской демократией.

Великой и непобедимой силой показала себя дружба народов СССР в годы тяжелых военных испытаний, выпавших на долю нашей Родины. Известно, что одним из наиболее роковых для гитлеровцев политических просчетов был провал их надежд на то, что внезапное и вероломное нападение на Советский Союз вызовет разлад между его народами, и наша страна распадется на составные части. Перед лицом самой страшной опасности, какая только угрожала когда-либо нашему отечеству, народы СССР еще теснее сплотились в единую дружную семью, вся жизнь и неутомимый труд которой были посвящены одной цели — разгрому врага, защите свободы и независимости своей общей Советской родины. Эта нерушимая дружба, которую военные испытания не только не ослабили, а, напротив, закалили и сделали еще крепче, явилась одним из важнейших источников могучей жизненной силы Советского государства и его беспримерной в истории победы в Великой Отечественной войне. Это была в полном смысле слова священная Отечественная война, на которую поднялись все народы СССР, как те, что подверглись непосредственному нападению, так и те, что находились в глубоком тылу, отдаленном от линии фронта на многие тысячи километров. Все народы доблестью своих сынов на фронте и самоотверженным трудом в тылу добывали победу своей матери-Родине.

Всепобеждающая сила сталинской дружбы народов, явившаяся одним из решающих факторов нашей победы, сказалась во всем своем могуществе и после окончания войны, когда первые успехи в ликвидации беспримерных разрушений, произведенных вражеским нашествием, были достигнуты благодаря братской солидарности и взаимопомощи всех союзных социалистических республик Советского Союза. Эта великая сила выкована мудрой и последовательной ленинско-сталинской национальной политикой большевистской партии и Советского государства.

Великая Октябрьская социалистическая революция освободила от оков дворянско-помещичье-буржуазного режима силы всех народов, населяющих Россию, дала им невиданные ранее возможности развития на основе власти Советов. Одним из многих тому примеров могут служить хозяйственные и культурные успехи Дагестанской автономной советской социалистической республики, трудящиеся которой вчера торжественно отпраздновали двадцатипятилетие своей автономии.

Автономия Дагестана была провозглашена товарищем Сталиным на с'езде народов Дагестана в городе Темир-Хан-Шуре 13 ноября 1920 года. Путь, пройденный народами Дагестана за эту четверть века, потребовал бы вне условий советского строя многих столетий и всетаки не увенчался бы такими результатами.

Вспомним, чем был Дагестан во времена дворянско-буржуазно-помещичьего режима. Это была отсталая, угнетенная колония, находившаяся на самой низшей ступени экономического и культурного развития. Двойной феодально-колониальный гнет обрекал дагестанских горцев на голод, нищету, бесправие, бескультурье, вымирание. Советская власть, ленинско-сталинская национальная политика, братская помощь великого русского народа, превратили Дагестан в цветущую социалистическую республику, с передовой индустрией, механизированным сельским хозяйством, высокоразвитой национальной культурой. Предприятия, построенные в республике за 25 лет, дают продукции в 33 раза больше, чем вся промышленность дореволюционного Дагестана. На 66 процентов увеличились посевные площади и вчетверо — площадь поливных земель. Почти три четверти всех сельскохозяйственных работ в колхозах плоскостных и предгорных районов республики выполняются машинами, в то время как до революции дагестанский крестьянин не видел ничего, кроме прадедовской мотыги и деревянной сохи. Еще четверть века назад 95 процентов населения Дагестана было неграмотным. Сейчас осуществлено всеобщее обязательное начальное обучение, в 10 раз выросла сеть школ, созданы высшие учебные заведения, научно-исследовательские институты. Дагестанские горцы впервые в истории получили свою письменность; выросли национальные кадры интеллигенции.

Это — лишь краткие итоги 25-летнего пути народов Дагестана под знаменем Ленина—Сталина, под знаменем власти Советов. Эти итоги могут служить яркой и наглядной иллюстрацией к словам товарища Молотова: «В том, что Советы обеспечили всем народам неуклонный под'ем национальной культуры, активную заботу о воспитании национальных талантов и растущую дружбу и братскую взаимопомощь между равноправными советскими народами, чего не было в старой России и чего еще нет в других странах ни при режимах монархии, ни при режимах республики, — в этом мы видим всепобеждающую силу советской демократии, ее великое значение для действительно прогрессивного развития народов».

Если советская власть сумела привести все народы, населяющие нашу многонациональную Родину, к таким успехам, каких добились, в частности, народы Дагестана, то в этом проявились во всем своем величии преимущества советской, социалистической демократии, преимущества подлинно народной власти, все помыслы, действия которой определяются одним: интересами и нуждами народа, заботой о его процветании и счастьи.

Наша великая победа в Отечественной войне была торжеством подлинно народного демократизма советского строя — демократизма, нашедшего столь яркое свое выражение в равноправии народов СССР и их братской и нерушимой дружбе. «Утвердившаяся в нашей стране идеология равноправия всех рас и наций, идеология дружбы народов одержала полную победу над идеологией звериного национализма и расовой ненависти гитлеровцев» (Сталин).

Пусть же процветает, крепнет и развивается эта непобедимая дружба, заложенная и выпестованная великими создателями нашего государства — Лениным и Сталиным! В ней мы видим залог успешного выполнения тех грандиозных задач мирного строительства, которые встали перед нашей страной после победоносного завершения войны. В ней мы видим залог укрепления мощи нашего социалистического государства и эффективной охраны мирного созидательного труда нашего народа. И сейчас советские люди с особой благодарностью вспоминают мудрые слова, сказанные десять лет назад великим вождем советского народа, вдохновителем и организатором всех наших побед — Иосифом Виссарионовичем Сталиным:

«...Дружба между народами СССР — большое и серьезное завоевание. Ибо пока эта дружба существует, народы нашей страны будут свободны и непобедимы».

(Передовая «Правды» за 14 ноября).

Растет добыча коксующихся углей

ШАХТЫ, 14 ноября. (ТАСС). Горняки комбината «Ростовуголь» повышают добычу коксующихся углей. На шахтах удлиняются линии действующих забоев и вводятся в строй новые лавы. С начала этого года на шахтах коксующихся углей введено в строй 15 новых механизированных лав. Это позволило почти на 700 метров удлинить линию забоев. Благодаря расширению фронта горно-проходческих работ добыча коксующихся углей на шахтах треста «Богураевуголь» в ноябре по сравнению с январем увеличилась вдвое. Шахты «Васильевская», «Горняцкая», № 20 и другие превысили свои довоенные мощности.

На месторождениях коксующихся углей развертывается строительство 15 новых шахт, 6 из них вступят в строй в этом году.

Москва — Чукотка

Утром 14 ноября из Москвы на Чукотку вылетел двухмоторный транспортный самолет полярной авиации, пилотируемый летчиком М. Томилиным. На борту машины находится 25 специалистов синоптиков, метеорологов и авиационников, которые будут работать на полярных станциях и авиабазах восточного сектора Арктики.

Тов. Томилин захватил с собой большое количество материалов к выборам в Верховный Совет СССР, почту для полярников, газеты, медикаменты. На Чукотке полярный пилот совершит несколько рейсов в стойбища и отдаленные районы, куда он доставит агитаторов для бесед с местным населением о предстоящей избирательной кампании.

Перелет тов. Томилина рассчитан на месяц. (ТАСС).

Продление срока действия советско-польского Соглашения от 6 июля 1945 года

По договоренности между Советским Правительством и Польским Правительством срок приема заявлений о выходе из советского гражданства и эвакуации в Польшу от лиц, подпадающих под действие Соглашения от 6 июля 1945 года, продлен до 1 января 1946 года, а срок переселения в Польшу указанных лиц продлен до 15 июня 1946 года.

(ТАСС).

Выдвижение кандидатов в состав Окружных избирательных комиссий по выборам в Совет Союза Верховного Совета СССР

Новосибирский-Центральный избирательный округ № 219.

Герой Советского Союза гвардии капитан А. И. Болотов — кандидат в состав Окружной избирательной комиссии

Президиум Новосибирского городского совета Осоавиахима рассмотрел вопрос о выдвижении кандидата в состав Окружной избирательной комиссии Новосибирского-Центрального избирательного округа по выборам в Совет Союза Верховного Совета СССР.

По предложению гвардии подполковника Ческидова от Новосибирской городской организации Осоавиахима выдвинут кандидатом в состав Окружной избирательной комиссии Новосибирского-Центрального избирательного округа № 219 Герой Советского Союза гвардии капитан Болотов Андрей Иванович.

От коммунистической организации Центрального района гор. Новосибирска выдвигается кандидатура тов. Т. Т. Голубиной

Бюро Центрального районного комитета ВКП(б), обсудив вопрос о кандидатуре в состав Окружной избирательной комиссии, выдвинуло от коммунистической организации Центрального района гор. Новосибирска тов. Голубину Татьяну Тимофеевну, заместителя заведующего отделом легкой промышленности областного комитета ВКП(б), кандидатом в состав Окружной избирательной комиссии Новосибирского-Центрального избирательного округа № 219 по выборам в Совет Союза Верховного Совета СССР.

Учительница-орденоносец тов. К. И. Воронцова — кандидат в состав Окружной избирательной комиссии

Профсоюзное собрание учителей Центрального района города Новосибирска единодушно выдвинуло кандидатом в состав Окружной избирательной комиссии Новосибирского-Центрального избирательного округа № 219 по выборам в Совет Союза Верховного Совета СССР награжденную орденом Ленина учительницу 12-й мужской средней школы Воронцову Ксению Ивановну.

Токарь тов. Н. В. Бочков выдвинут кандидатом в состав Окружной избирательной комиссии

На заводе имени Ленина состоялось собрание, посвященное выдвижению кандидата в состав Окружной избирательной комиссии Новосибирского-Центрального избирательного округа № 219 по выборам в Совет Союза Верховного Совета СССР.

Первым взял слово заместитель начальника цеха тов. Астанов. Он предложил выдвинуть в состав Окружной избирательной комиссии знатного стахановца, токаря Николая Васильевича Бочкова.

Предложение тов. Астанова было горячо поддержано. Стахановец тов. Куликов в своем выступлении сказал:

— Мы хорошо знаем тов. Бочкова. Он всегда показывал и показывает образцы высокой производительности труда. Николай Васильевич — член заводского комитета, активный общественник.

— Я знаю тов. Бочкова, как честного труженика, — заявил старший мастер тов. Горячев. — Он вырос на заводе и вырастил много квалифицированных рабочих. Наше доверие тов. Бочков оправдает с честью.

Собрание вынесло единодушное решение: рекомендовать Николая Васильевича Бочкова в состав Окружной избирательной комиссии Новосибирского-Центрального избирательного округа № 219 по выборам в Совет Союза Верховного Совета Союза ССР.

В. К. Струменчиков — кандидат в состав Окружной избирательной комиссии

С большим под'емом проходило собрание рабочих цеха № 39 завода имени Чкалова, обсуждавшее вопрос о выдвижении кандидата в состав Окружной избирательной комиссии Новосибирского-Центрального избирательного округа по выборам в Верховный Совет СССР.

— Я предлагаю кандидатуру заместителя начальника цеха тов. Струменчикова, — сказал на собрании начальник участка тов. Сухобрус. — Мы знаем его, как самоотверженного работника, прекрасного руководителя, стойкого большевика.

Выступившие затем мастер тов. Попов, рабочий-орденоносец тов. Гусев и другие горячо поддержали кандидатуру тов. Струменчикова.

— Достойно встретим исторический день 10 февраля 1946 года. Я беру на себя обязательство повысить суточную выработку на 50 процентов и призываю весь цех самоотверженным трудом отметить выборы в Верховный Совет, — заявил стахановец тов. Титов.

Рабочие, инженеры и техники единодушно присоединились к предложению тов. Титова.

Виктор Кузьмич Струменчиков единогласно выдвинут кандидатом в состав Окружной избирательной комиссии Новосибирского-Центрального избирательного округа по выборам в Совет Союза Верховного Совета СССР.

От Новосибирской городской организации Всесоюзного Ленинского Коммунистического Союза Молодежи — кандидат в состав Окружной избирательной комиссии тов. В. А. Трещова

Бюро городского комитета ВЛКСМ выдвинуло от имени Новосибирской городской организации Всесоюзного Ленинского Коммунистического Союза Молодежи кандидатом в состав Окружной избирательной комиссии Новосибирского-Центрального избирательного округа № 219 по выборам в Совет Союза Верховного Совета СССР тов. Трещову Веру Александровну, секретаря Новосибирского горкома ВЛКСМ.

От Заельцовской районной коммунистической организации кандидатом в состав Окружной избирательной комиссии выдвинут тов. И. Я. Колесников

Бюро Заельцовского райкома ВКП(б) выдвинуло кандидатом в состав Окружной избирательной комиссии Новосибирского-Центрального избирательного округа № 219 по выборам в Совет Союза Верховного Совета СССР от районной коммунистической организации секретаря Заельцовского райкома ВКП(б) тов. Колесникова Ивана Яковлевича.

Морозов А. П. — кандидат от Новосибирского областного комитета профессионального союза работников политико-просветительных учреждений СССР

Президиум Новосибирского областного комитета профсоюза работников политико-просветительных учреждений выдвинул кандидатом в состав Окружной избирательной комиссии Новосибирского-Центрального избирательного округа № 219 по выборам в Совет Союза Верховного Совета СССР активного члена профсоюза заведующего партийным архивом обкома ВКП(б) Морозова Александра Прокопьевича.

Бердский избирательный округ № 222.

Герой Советского Союза Г. М. Ивлев — кандидат от Ирменской районной коммунистической организации

Бюро Ирменского райкома ВКП(б) обсудило вопрос о выдвижении кандидата в Окружную избирательную комиссию Бердского избирательного округа № 222 по выборам в Совет Союза Верховного Совета СССР.

Секретарь райкома тов. Филиппов рекомендовал кандидатом в состав Окружной избирательной комиссии Героя Советского Союза тов. Ивлева Гавриила Михайловича.

Бюро райкома единодушно приняло предложение тов. Филиппова и постановило: от Ирменской районной коммунистической организации рекомендовать кандидатом в состав Окружной избирательной комиссии Бердского избирательного округа № 222 по выборам в Совет Союза Верховного Совета СССР Героя Советского Союза Гавриила Михайловича Ивлева.

Новосибирский-Кировский избирательный округ № 220.

Знатный машинист тов. С. П. Корвель — кандидат в состав Окружной избирательной комиссии

Рабочие, служащие и инженерно-технические работники Новосибирского паровозного депо обсудили вопрос о выдвижении кандидата в состав Окружной избирательной комиссии Новосибирского-Кировского избирательного округа № 220.

Машинист тов. Н. К. Девятухин выступил с предложением выдвинуть в состав Окружной избирательной комиссии кандидатуру знатного машиниста С. П. Корвель.

Начальник депо тов. К. И. Магер, машинист тов. П. Р. Гребенкин и другие поддержали предложение тов. Девятухина.

Единодушным решением собрания тов. Корвель Станислав Павлович выдвинут кандидатом в состав Окружной избирательной комиссии Новосибирского-Кировского избирательного округа № 220 по выборам в Совет Союза Верховного Совета СССР.

Мастер цеха тов. Ф. Н. Выликжанин — кандидат в состав Окружной избирательной комиссии

На собрание, посвященное обсуждению кандидатуры в состав Окружной избирательной комиссии, собрались все рабочие кузнечного цеха Сибметаллстроя.

Начальник цеха тов. Богаев выступил с предложением выдвинуть от имени рабочих кузнечного цеха Сибметаллстроя в состав Окружной избирательной комиссии кандидатуру мастера цеха Ф. Н. Выликжанина, награжденного правительством за образцовую работу на производстве в дни Отечественной войны.

Выступившие тт. Колчин, Марьевская и другие горячо поддержали предложение тов. Богаева.

Собрание единодушно решило выдвинуть кандидатом в состав Окружной избирательной комиссии Новосибирского-Кировского избирательного округа № 220 по выборам в Совет Союза Верховного Совета СССР тов. Выликжанина Филиппа Николаевича.

Художник-орденоносец И. В. Титков — кандидат в состав Окружной избирательной комиссии

Правление Новосибирского отделения Союза советских художников совместно с активом обсудило вопрос о выдвижении кандидатуры в состав Окружной избирательной комиссии.

Присутствующие на заседании единодушно выдвинули кандидатом в состав Окружной избирательной комиссии Новосибирского-Кировского избирательного округа № 220 по выборам в Совет Союза Верховного Совета СССР художника-орденоносца Титкова Ивана Васильевича.

От Кировской районной коммунистической организации выдвигается кандидатура тов. А. Л. Симакина

Кировский районный комитет ВКП(б), обсудив вопрос о кандидатуре в состав Окружной избирательной комиссии, от имени Кировской районной коммунистической организации выдвинул тов. Симакина Александра Леонтьевича, секретаря районного комитета ВКП(б), кандидатом в состав Окружной избирательной комиссии Новосибирского-Кировского избирательного округа № 220 по выборам в Совет Союза Верховного Совета СССР.

Комсорг цеха тов. Е. П. Семенкина — кандидат в состав Окружной избирательной комиссии от Кировской районной организации Всесоюзного Ленинского Коммунистического Союза Молодежи

Бюро Кировского районного комитета ВЛКСМ обсудило вопрос о выдвижении кандидата в состав Окружной избирательной комиссии. Кандидатом в состав Окружной избирательной комиссии Новосибирского-Кировского избирательного округа № 220 по выборам в Совет Союза Верховного Совета СССР от Кировской районной организации Всесоюзного Ленинского Коммунистического Союза Молодежи выдвинута тов. Семенкина Екатерина Павловна, комсорг цеха Сибметаллстроя.

Татарский избирательный округ № 223.

От районной Татарской коммунистической организации выдвигается кандидатура тов. М. Т. Щербины

Бюро Татарского районного комитета ВКП(б), обсудив вопрос о кандидатуре в состав Окружной избирательной комиссии Татарского избирательного округа № 223 по выборам в Совет Союза Верховного Совета СССР, выдвинуло тов. Щербину Михаила Тимофеевича, председателя Дмитриевского сельского совета, кандидатом в состав Окружной избирательной комиссии от районной Татарской коммунистической организации.

Выдвижение кандидатов в состав Окружной избирательной комиссии Новосибирско-Алтайского избирательного округа по выборам в Совет Национальностей

Ю. И. Павлов — кандидат в состав Окружной избирательной комиссии от Алтайской краевой организации Всесоюзного Ленинского Коммунистического Союза Молодежи

Бюро Алтайского крайкома ВЛКСМ выдвинуло кандидатом в состав Окружной избирательной комиссии Новосибирско-Алтайского избирательного округа по выборам в Совет Национальностей от Алтайской краевой организации Всесоюзного Ленинского Коммунистического Союза Молодежи Павлова Юрия Ивановича, бригадира комсомольско-молодежной бригады токарей одного из заводов города Барнаула.

Коллектив Алтайского тракторного завода выдвинул кандидатуру токаря тов. Л. И. Свириденко

На собраниях рабочих, инженерно-технических работников и служащих Алтайского тракторного завода (гор. Рубцовск) выдвинут кандидатом в состав Окружной избирательной комиссии Новосибирско-Алтайского избирательного округа по выборам в Совет Национальностей токарь Свириденко Лев Иванович.

От коммунистической организации г. Бийска выдвинут кандидатом тов. А. Н. Мельников

Бюро Бийского горкома ВКП(б) выдвинуло кандидатом в состав Окружной избирательной комиссии Новосибирско-Алтайского избирательного округа по выборам в Совет Национальностей Мельникова Александра Никифоровича, секретаря Центрального райкома ВКП(б) города Бийска.

Мастер меланжевого комбината тов. М. Г. Колпакова — кандидат в состав Окружной избирательной комиссии

Рабочие, инженерно-технические работники и служащие Барнаульского меланжевого комбината обсудили вопрос о выдвижении кандидата в состав Окружной избирательной комиссии Новосибирско-Алтайского избирательного округа по выборам в Совет Национальностей и выдвинули кандидатуру Колпаковой Марии Георгиевны, мастера меланжевого комбината города Барнаула.

ПАРТИЙНАЯ ЖИЗНЬ

Большевистское слово доходит до сердца

Прошел месяц после опубликования Положения о выборах в Верховный Совет СССР. За это время Барабинская районная партийная организация провела большую организационную работу.

Через несколько дней после того, как был опубликован этот исторический документ, мы утвердили на бюро райкома ВКП(б) план подготовки к выборам. Пересмотрели состав руководителей агитколлективов, утвердили заведующих агитпунктами. Во второй половине октября отдел пропаганды и агитации провел двухдневное совещание с секретарями первичных партийных организаций и руководителями агитколлективов.

В первичных партийных организациях и кандидатских группах состоялись собрания. Был утвержден план работы агитколлективов, закрепили агитаторов за десятидворками. Во всех 32 агитколлективах района прошли инструктивные занятия. Райисполком провел совещание с председателями и секретарями сельисполкомов.

Помещения под избирательные участки и агитпункты выделены и оборудуются. Сельские Советы приступили к составлению списков избирателей.

В связи с подготовкой к выборам значительно улучшилась политико-массовая работа на селе. На десятидворки вышло свыше 600 агитаторов и чтецов из числа коммунистов, комсомольцев и беспартийной сельской интеллигенции. Все они имеют текст доклада товарища Молотова о 28-й годовщине Великой Октябрьской социалистической революции. Большевистскую правду этого великого исторического документа агитаторы и чтецы несут в колхозные массы.

В результате значительно повысилась политическая активность колхозников. Вот один из характерных примеров.

Член партии тов. Коршунова проводила беседу с колхозниками сельхозартели «Заря» по докладу тов. Молотова. Прослушав агитатора, заведующий молочно-товарной фермой тов. Дерибаско попросил слова.

— Товарищ Молотов сказал о нас, колхозниках, что мы обеспечили Красную Армию и страну хлебом и другими продуктами. Сейчас он зовет нас трудиться еще лучше, чтобы мы жили еще богаче, чем до войны. Наши животноводческие фермы подготовлены к зиме неплохо. Давайте вызовем на соревнование за хорошую организацию зимовки скота все колхозы района.

Колхозники приняли предложение тов. Дерибаско. Сельхозартель «Заря» стала инициатором соревнования в районе.

Колхоз «Большевик» является передовым. Он досрочно рассчитался с государством по всем видам заготовок сельскохозяйственных продуктов и в предоктябрьском социалистическом соревновании занял первое место. Скоту обеспечена теплая и сытая зимовка. На голову крупного рогатого скота заготовлено 30 центнеров сена и 40 центнеров силоса. К фермам подвезен двухмесячный запас кормов. Колхозные кузнецы уже отремонтировали посевной инвентарь. Семена полностью очищены и засыпаны в амбары.

И во всем этом немалая заслуга партийной организации, в частности, агитколлектива. Агитаторы повседневно находятся среди колхозников, мобилизуют их на успешное решение хозяйственных задач.

Неплохо организовано изучение избирательного закона и Сталинской Конституции в Таскаевской, Кожевниковской, Зюзинской и других партийных организациях. Агитаторы зюзинского агитколлектива ветфельдшер тов. Быстров, директор школы тов. Суляков, воспитательница детского дома тов. Белова и другие систематически проводят беседы на десятидворках и среди колхозников. По инициативе коммунистов и комсомольцев в селе открыта изба-читальня, оборудован клуб, ведется подготовка к установке звукового кино. Хорошо работают агитаторы села Таскаево учителя К. Пучкова и А. Шмакова. Беседы они проводят живо и интересно.

Все члены бюро райкома, весь партийный и советский актив, насчитывающий более 60 человек, принимают активное участие в подготовке к выборам. Районные работники при выездах на село выступают перед колхозниками с политическими докладами, проводят беседы, помогают сельским организациям.

И. ЖЕМЕЛКО.

Секретарь Барабинского райкома ВКП(б).

К выборам придем с новыми успехами

План тракторных работ Карайканская МТС выполнила на 120 процентов. Комбайновая уборка составила 107 процентов. Задание по посеву озимых также перевыполнено. МТС вспахала 2.757 гектаров зяби. Трактористы сэкономили около 60 центнеров горючего.

Многое сделали для достижения этих успехов коммунисты нашей партийной организации. Они показывали пример в выполнении производственных заданий, возглавляли социалистическое соревнование в тракторных бригадах и комбайновых агрегатах, повседневно вели агитационную работу, выпускали «Боевые листки».

Одно время в тракторной бригаде тов. Хованского стала снижаться выработка. Мы оказали бригадиру необходимую помощь. Партийная организация прикрепила сюда коммуниста тов. Рязанова и вскоре дело стало улучшаться. Отряд тов. Хованского закончил сезонное задание с превышением.

Перед вспашкой зяби в отряде тов. Белоненцева ослабла трудовая дисциплина, показатели в выполнении норм ухудшились. Мы вызвали бригадира на партийное собрание, указали на недостатки, поговорили с трактористами, чаще стали проверять работу отряда на месте. Все это сказалось положительно, отряд также перевыполнил сезонное задание.

На полях колхозов, обслуживаемых нашей МТС, работало 15 тракторных отрядов. Девять из них возглавляли коммунисты. В этом году наша партийная организация пополнилась семью производственниками.

Закончив полевые работы, коллектив МТС приступил к ремонту тракторов и комбайнов. График ремонта мы обсудили на партийном собрании, всех коммунистов раскрепили по ответственным узлам.

Коллектив нашей МТС взял социалистическое обязательство ко дню выборов в Верховный Совет СССР отремонтировать 26 тракторов, 9 комбайнов, 20 плугов, 8 сеялок и 12 культиваторов.

Мы уверены, что это обязательство будет выполнено в срок. Залогом является то, что с первых дней ремонта коммунисты по-настоящему возглавили социалистическое соревнование.

И. МОНАХОВ.

Секретарь парторганизации Карачанской МТС.

Социалистическое соревнование в честь выборов в Верховный Совет СССР

Дадим 1.500 центнеров рыбы сверх плана

Рыбаки Здвинской моторно-рыболовной станции за девять месяцев этого года дали стране 17.658 пудов рыбы. Государственный план выполнен за три месяца до срока. Передовые колхозы — имени Ворошилова (председатель тов. Леонов, бригадир рыболовецкой бригады тов. Фомин) к 1 октября в полтора раза перевыполнили годовой план. Только в третьем квартале они поймали 240 центнеров рыбы — вдвое больше положенного. Хорошо ловили рыбу и рыбаки колхоза им. Калинина и колхоза «Прибережье».

Лучший рыбак из колхоза «Красное знамя» Федот Еремеевич Саранулов за три месяца дал стране 69 центнеров рыбы.

Эти колхозы отлично готовятся к зимней путине. В колхозе им. Ворошилова подготовили два невода по 500 метров, 60 сетей, много котцов, вентерей и других мелких ловушек. Колхоз им. Калинина также подготовил два невода, котцы и сети.

Барабинский рыбтрест дал лучшему стахановцу т. Сарапулову 40 сетей, и он обязался до конца года поймать еще 70 центнеров рыбы. Готовясь к выборам в Верховный Совет СССР, работники нашей станции обязались к концу года дать сверх плана 1.500 цнт. рыбы.

А. БАЛАКИН.

Директор Здвинской моторно-рыболовной станции.

Передовики маслоделия

Коллектив Меньшиковского маслозавода, Венгеровского раймаслопрома, 20 октября закончил годовой план.

Особенно хороших показателей добился тов. А. Черниевский, стахановец Вопсогольского сливочного отделения. Это отделение подготовило к зиме сырец-казеин и вырабатывает из него продукцию исключительно высокого сорта. Отделение находится в образцовом санитарном состоянии.

Прекрасно работает тов. Т. Андреев из Б.-Сюганского сливочного отделения.

Коллектив Меньшиковского маслозавода взял на себя обязательство дать до конца года сверх плана 1.200 пудов масла добиться большей жирности молока путем внедрения зоотехнических мероприятий.

Ф. ПОЗДНЯК.

Инженер-технолог Меньшиковского маслозавода.

В обкоме ВЛКСМ и областном земельном отделе

Рассмотрев итоги социалистического соревнования районных комсомольских организаций на уборке и хлебосдаче, обком ВЛКСМ и облземотдел отметили, что наиболее высоких показателей добились Венгеровская, Северная, Татарская, Пихтовская, Усть-Таркская, Кыштовская, Куйбышевская районные комсомольские организации. Здесь райкомы ВЛКСМ лучше руководят работой каждой первичной комсомольской организации. Организовано соревнование молотильных и транспортных бригад и комбайновых агрегатов.

Повседневно ведя агитационно-массовую и пропагандистскую работу среди молодежи, райкомы ВЛКСМ мобилизовали комсомольцев и молодежь на быстрейшее проведение уборочных работ при высоком их качестве. При активном участии комсомольцев эти районы лучше других организовали хлебозаготовки.

Обком ВЛКСМ и облземотдел зачислили кандидатами:

На первое место — комсомольскую организацию Венгеровского района (секретарь райкома ВЛКСМ тов. Орлов).

На второе место — комсомольскую организацию Северного района (секретарь райкома ВЛКСМ тов. Петрова).

На третье место — Татарскую районную комсомольскую организацию (секретарь райкома ВЛКСМ тов. Каханова).

Обком ВЛКСМ и облземотдел призывают все районные комсомольские организации принять активное участие в быстрейшем завершении колхозами плана хлебозаготовок и заготовок других сельскохозяйственных продуктов.

Подготовка к избирательной кампании

ОЯШ. Ученики Елтышевской школы, которой руководит тов. Прыщенко, оборудуют агитпункт и избе-читальне. Одновременно идет подготовка избирательного участка. Школьницы готовят вышивки, наглядные пособия, собирают мебель.

Избирательный участок будет организован в одной из лучших комнат Елтышевской школы.

* * *

ЛЕГОСТАЕВО. Раз'яснение Положения о выборах в Верховный Совет Союза ССР хорошо организовано в Верх-Ияковском сельском совете, руководит которым фронтовик тов. Петров. Здесь уже оборудуется избирательный участок.

В Верх-Ияковской избе-читальне каждый вечер колхозники могут получить консультацию по любому вопросу, касающемуся выборов. Большую помощь в работе избы-читальни оказывает секретарь сельского совета тов. Сытенко.

* * *

КУПИНО. Далеко от районного центра расположилось зимовье конторы Заготскот. В поселок «Прогресс» редко кто заглядывает. Но сейчас в зимовье чувствуется большое оживление. На-днях секретарь райкома ВКП(б) тов. Джелали провела беседу о выборах. Прочитав Положение, она рассказала, с какими результатами подходит страна к историческому дню.

Чабаны, пастухи, рабочие зимовья горячо обсуждали, как лучше встретить 10 февраля 1946 года. Они взяли на себя обязательство образцово провести зимовку скота, чтобы дать стране дополнительно сотни тонн мяса.

* * *

Как только в колхозе «12 лет Октября», Конкульского сельсовета, узнали, что состоится беседа о выборах в Верховный Совет СССР, все население деревни от мала до велика пошло на собрание.

В заключение беседы выступил председатель колхоза инвалид Отечественной войны тов. Бурминский.

— Все мы с радостью отдадим голоса за лучших людей нашего народа. Война показала, что наши депутаты под руководством партии Ленина—Сталина умеют управлять государством, — сказал он.

Великий русский физиолог

Сорок лет назад, 15 ноября 1905 года, в Москве умер Иван Михайлович Сеченов — один из блестящих представителей передовой общественной мысли и гениальный русский ученый.

И. М. Сеченов родился в 1829 году в семье отставного военного. Еще в детские годы он хорошо изучил французский и немецкий языки, в 1843 году поступил в Главное военно-инженерное училище в Петербурге, закончил его в 1848 году и был определен прапорщиком в саперный батальон в Киеве. Но Сеченова влекло к науке. Поэтому уже в 1850 году он вышел в отставку и поступил на медицинский факультет Московского университета. Будучи на старших курсах, он примкнул к кружку редакции «Москвитянина», где встречался с виднейшими представителями искусства и науки того времени.

В эти годы огромное значение приобрела пропаганда достижений естественных наук. Деятельность русских естествоиспытателей тех лет сыграла выдающуюся роль в выработке передового мировоззрения. Герцен, Чернышевский, Писарев выступили горячими поборниками естественных наук. Исключительное влияние на развитие русского общественного движения оказала книга Чернышевского «Антропологический принцип в философии». Со строгой последовательностью и большой остротой ставила она вопрос о том, что построение подлинно научного материалистического мировоззрения невозможно без развития естественных наук. Окружавшая Сеченова идейная атмосфера определила формирование его строго материалистических взглядов.



В 1858 году Сеченов окончил Московский университет с дипломом врача и уехал за границу. За это время ему пришлось работать в знаменитых лабораториях Дюбуа-Реймона, Людвига, Гельмгольца и других ученых. В начале 1860 г. он возвратился в Россию и получил место ад'юнкт-профессора медико-хирургической академии в Петербурге.

Помимо своей научно-преподавательской деятельности в стенах академии, Сеченов читал и публичные лекции для широкой аудитории. Эти лекции имели большой успех и поставили Сеченова в центр борьбы за новую культуру, против идеализма и реакции.

Уже в своей докторской диссертации, вышедшей в 1860 году, Сеченов наряду с выводами специального характера выдвигает ряд философских положений о материальной сущности мира, единстве сил, действующих в органической и неорганической природе, и, наконец, важнейший тезис о возможности об'ективными методами естественных наук, в частности физиологии, раскрыть великую тайну сознания.

Крупнейшим произведением ученого была его работа «Рефлексы головного мозга», выпущенная в 1863 г. Выход этой книги сделал имя Сеченова знакомым и близким всем передовым людям России и одновременно вызвал бурное возмущение реакционных кругов. Книга была запрещена, цензурный комитет требовал даже ее уничтожения.

Работу Сеченова высоко ценил И. П. Павлов. Он писал: «Создание И. М. Сеченовым учения о рефлексах головного мозга представляется мне гениальным взмахом русской научной мысли; распространение понятия рефлекса на деятельность высшего отдела нервной системы есть провозглашение и осуществление великого принципа причинности в крайнем пределе проявления живой природы. Вот почему для научной России память И. М. Сеченова должна оставаться навсегда неизменно дорогой».

В основе учения о рефлексах головного мозга лежали многочисленные исследования из области физиологии нервной системы, которые в значительной степени были сделаны самим Сеченовым.

С его именем связан ряд открытий в области физиологии центральной нервной системы. Применив тончайшие для своего времени методы, он изучил явления, протекающие в нервных волокнах, а также в различных участках центральной нервной системы, дал основные экспериментальные подходы к решению одной из важнейших проблем физиологии центральной нервной системы, проблемы о природе центрального торможения. Этими открытиями в самой сложной области естествознания — в учении о процессах сознания — Сеченов поставил русскую физиологию в ряды передовых наук 19 века, и в этом его огромная заслуга.

Историческая заслуга И. М. Сеченова заключается также в том, что его работы явились отправным пунктом для одного из самых крупнейших достижений в области физиологии нервной системы — учения И. П. Павлова об условных рефлексах. И. П. Павлов, подчеркивая то огромное влияние, которое оказали на него работы И. М. Сеченова, писал: «Исходную точку наших исследований я отношу к концу 1863 г., к появлению известных очерков Сеченова «Рефлексы головного мозга».

Крупный вклад был сделан Сеченовым также в изучение газов крови животных. Предложенный им прибор — абсорбциометр давал возможность с большой точностью анализировать поглощение газов различными жидкостями и, в частности, кровью. Этот прибор лег в основу многочисленных последующих конструкций. Ученый открыл исключительную роль гемоглобина в связывании и переносе углекислоты. Это открытие было впоследствии подтверждено рядом ученых.

Друг Мечникова, Ковалевского и Менделеева, ученик и соратник таких крупнейших естествоиспытателей XIX века, как Людвиг, Дюбуа-Реймон, Клод Бернар, Гельмгольц, Иван Михайлович Сеченов был забаллотирован реакционными элементами при выборах в Российскую Академию наук.

В течение своей более чем полувековой научно-педагогической деятельности ученый не нашел оседлого места для своей работы. В 1870 г. он оказался на некоторый период лишенным всякой возможности работать в области физиологии из-за того, что не был утвержден профессором Одесского университета. Он нашел временный приют в лаборатории своего друга Д. И. Менделеева, где начал работать в совершенно новой для себя области — химии.

Однако любовь к родному народу, безграничная вера в его творческие силы способствовали тому, что Сеченов отдал все пропаганде науки в самых широких слоях, не останавливаясь перед теми препятствиями, которые ставили перед ним царские чиновники. В трудных условиях он создал блестящую школу физиологов в Петербургском университете. Он поднял на исключительную высоту работу кафедры физиологии Московского университета, где преподавал последние годы своей жизни.

И. М. Сеченов был выдающимся поборником высшего образования для женщин. Под его влиянием и при его активной помощи сформировались первые активные деятели науки из русских женщин, такие, как известный физиолог Суслова.

Уже в глубокой старости Сеченов начинает чтение лекций по физиологии для рабочих на Пречистенских курсах в Москве. Он пишет о сильном впечатлении, произведенном на него аудиторией, с жадностью слушавшей профессора. Однако царское правительство не могло спокойно смотреть на столь широкое общение великого ученого-материалиста с рабочей средой. И. М. Сеченова попросту не утвердили в должности преподавателя Пречистенских курсов, и он был отстранен от этой работы.

* * *

В суровые ноябрьские дни 1941 года, когда немецко-фашистские полчища рвались к Москве, прозвучала вдохновенная речь товарища Сталина, в которой он назвал имена великих деятелей русской культуры и среди них славное имя Сеченова.

Советский народ чтит память великого русского естествоиспытателя, вся жизнь которого до конца была посвящена родному народу и чье долгое служение науке принесло немеркнущую славу культуре нашей Родины.

Член-корреспондент Академии наук СССР Х. КОШТОЯНЦ.

ВОИНЫ КРАСНОЙ АРМИИ ПЕРЕД ВЫБОРАМИ

Командующий войсками Западно-Сибирского военного округа генерал-лейтенант В. КУРДЮМОВ

Советский народ, отстояв в жестоких боях Отечественной войны против немецко-фашистских и японских империалистов исторические завоевания Великой Октябрьской социалистической революции, вступил ныне в ответственный период подготовки к выборам в высший орган своего социалистического государства — Верховный Совет СССР. Всенародные выборы будут проведены 10 февраля 1946 года на основе самой демократической в мире конституции — Сталинской Конституции.

Вместе со всем советским народом к выборам активно готовится и наша доблестная Красная Армия, в том числе воины Западно-Сибирского военного округа.

Великая Отечественная война советского народа показала всему миру историческое значение Сталинской Конституции. Победа советского народа в Отечественной войне спасла мир и цивилизацию от фашистского варварства и мракобесия, спасла народы Европы от гибели и порабощения. Это — величайшая заслуга нашего народа перед историей человечества. Советский народ и его Красная Армия выступили перед всем миром в величии своей исторической освободительной миссии, как могучий оплот свободы народов.

Отечественная война еще более ярко показала все величие Октябрьской социалистической революции и всех ее исторических завоеваний, записанных в Сталинской Конституции. Ленинско-сталинская политика социалистического преобразования нашей страны, политика индустриализации страны и укрепления ее оборонной мощи, коллективизация сельского хозяйства и его технического перевооружения, укрепления дружбы между народами нашей страны, — эта мудрая политика дала свои блестящие победоносные плоды в грозные дни Отечественной войны.

Успех исторической победы над врагами нашей Родины был обеспечен преимуществами советского, подлинно народного строя, превосходством социалистической системы народного хозяйства, морально-политическим единством советского народа, его патриотизмом и дружбой народов СССР, мудрым руководством великой партии Ленина—Сталина, вооруженной самой передовой, подлинно научной революционной теорией марксизма-ленинизма и возглавляемой гениальнейшим вождем Иосифом Виссарионовичем Сталиным.

В Конституции Советского государства, разработанной под непосредственным руководством товарища Сталина, записано и закреплено то, о чем мечтали в течение веков лучшие представители прогрессивного человечества, то, что завоевано советским народом в упорной борьбе и труде под руководством большевистской партии. В Сталинской Конституции записаны права граждан СССР на труд, на образование и на отдых. Сталинская Конституция, самая демократическая в мире, установила всеобщее, равное и прямое избирательное право при тайном голосовании. В нашей стране нет каких-либо ограничений избирательных прав граждан в связи с расовой и национальной принадлежностью, с вероисповеданием, образовательным цензом, социальным происхождением, имущественным положением и их прошлой деятельностью.

По Сталинской Конституции правом избирать и быть избранными пользуются наравне со всеми гражданами СССР, и воины Красной Армии. Таких прав не имеют военнослужащие армий ряда капиталистических стран.

Воины Красной Армии вместе со всем советским народом с большим воодушевлением готовятся к предстоящим выборам в Верховный Совет СССР. Они глубоко сознают, что выборы явятся важнейшим историческим событием в жизни нашего государства, новым ярким выражением всемирного триумфа советской социалистической системы и подлинного демократизма Сталинской Конституции, мощной демонстрацией непоколебимого единства нашего народа и его сплочения вокруг большевистской партии и товарища Сталина.

Указы Президиума Верховного Совета СССР о назначении дня выборов в Верховный Совет на 10 февраля 1946 года и об утверждении «Положения о выборах в Верховный Совет СССР» были встречены всем личным составом частей и военно-учебных заведений Западно-Сибирского военного округа с чувством огромной радости и воодушевления. На многочисленных митингах рядовые, сержанты и офицеры приветствовали назначение выборов в Верховный Совет СССР.

Командиры, политаппарат, партийные и комсомольские организации войск округа развернули большую организационную и агитационно-пропагандистскую работу по подготовке к выборам в Верховный Совет СССР. В частях и военно-учебных заведениях проведены собрания всего личного состава, посвященные подготовке к выборам.

В центре агитационно-пропагандистской работы партийных и комсомольских организаций, агитаторов и пропагандистов стоит задача раз'яснить каждому воину содержание Сталинской Конституции и Положения о выборах в Верховный Совет СССР. Бойцам и офицерам читаются лекции и доклады о Сталинской Конституции, об избирательном законе СССР, о преимуществах нашей советской системы над капиталистической, об источниках силы Советского Союза, о задачах укрепления военно-экономической мощи СССР.

В частях и подразделениях проводятся политинформации, беседы и читки материалов об избирательном законе СССР. Большое внимание уделяется при этом раз'яснительной работе среди молодых бойцов, сержантов и офицеров, готовящихся впервые принять участие в выборах.

Беседы агитаторов, рассказывающих о Сталинской Конституции и избирательной системе СССР, бойцы слушают с большим интересом. Во время беседы красноармеец Хуртин заявил: «Приятно сознавать, что мы, воины Красной Армии, будем участвовать в выборах высшего органа советской власти». Старшина Н-ской авиачасти Климов сказал: «Мы ведем подготовку к выборам в то время, когда наше государство, наш советский народ одержали историческую победу над фашистской Германией и империалистической Японией. В состав Верховного Совета мы изберем самых лучших людей нашей страны. Я горжусь тем, что буду голосовать впервые в жизни. Я хотел бы отдать свой голос за товарища Сталина».

Избирательный закон изучается с красноармейцами и сержантами в системе политзанятий. В частях, где начальником политотдела подполковник Ташлыков, изучено четыре главы Положения о выборах.

В частях и военно-учебных заведениях округа ведется большая работа с агитаторами и пропагандистами. В Новосибирском военно-пехотном училище в агитколлектив вошли командиры, политработники и курсанты из числа коммунистов и непартийных большевиков. Большинство из них уже провело по нескольку бесед о советском избирательном законе и Сталинской Конституции. В подразделении, где парторгом товарищ Маковкин, все агитаторы снабжены необходимой литературой.

Во многих частях и училищах организовано самостоятельное изучение рядовыми, сержантами и офицерами доклада товарища Сталина о проекте Конституции СССР и его речи на собрании избирателей Сталинского избирательного округа города Москвы. Центрами агитационно-пропагандистской работы являются Ленинские комнаты подразделений, клубы частей и училищ, гарнизонные дома офицеров. Там создаются выставки литературы, посвященные подготовке к выборам, оформляется наглядная агитация.

Избирательный закон и подготовка к выборам в Верховный Совет СССР освещаются в красноармейской печати, в «Боевых листках» и стенгазетах подразделений. В окружной и дивизионных газетах публикуются статьи и заметки о ходе изучения Положения о выборах, даются ответы на вопросы избирателей.

По опыту прошлой избирательной кампании, командование частей и училищ устанавливает связь с местными, советскими и партийными организациями в целях оказания помощи в агитационно-пропагандистской работе.

Вся работа по подготовке к выборам, широко развернувшаяся в частях и военно-учебных заведениях округа, вызвала бурный рост политической активности красноармейских масс, повышение напряжения в боевой и политической подготовке, еще большее сплочение всего личного состава вокруг большевистской партии.

В исторический день выборов в Верховный Совет СССР рядовые, сержанты, офицеры и генералы округа, пользуясь правами, предоставленными им как гражданам СССР, пойдут вместе со всем советским народом к избирательным урнам и отдадут свои голоса за дело дальнейшего строительства социализма, за укрепление политического и экономического могущества нашего государства, за под'ем материального уровня жизни нашего народа, за расцвет нашей социалистической культуры, за руководящую силу развития нашего общества — родную и мудрую партию большевиков и за своего гениального и любимого вождя Иосифа Виссарионовича Сталина.

Ленинградский филиал музея В. И. Ленина

ЛЕНИНГРАД, 12 ноября. (ТАСС). На одном из красивейших зданий Ленинграда — Мраморном дворце появилась доска с выгравированной надписью: «Ленинградский филиал музея В. И. Ленина». После четырехлетнего перерыва филиал вновь раскрыл свои двери для посетителей.

Ценнейшая историческая реликвия — ленинский броневик — первый экспонат, который вы встречаете в музее. Он стоит на высоком постаменте дворцового сквера. С этого броневика Владимир Ильич произнес свою знаменитую речь в апреле 1917 года у Финляндского вокзала.

Мраморная лестница ведет к 22 залам, в которых собран богатейший материал, отражающий жизнь и революционную деятельность гениального вождя, основателя большевистской партии и Советского государства.

Нелегко было сохранить в дни войны и блокады три тысячи экспонатов, которые сейчас водружены на свои прежние места. В 1941 году документы, картины и другие музейные ценности были эвакуированы в Тюмень, а частью бережно сохранялись в Ленинграде. Бронзу и фарфор зарыли в саду музея, исторический броневик замуровали в подвальном помещении.

На протяжении 900 дней вражеской осады города музейные работники самоотверженно оберегали не только Мраморный дворец, но и все ленинские квартиры-музеи.

Пострадавшие от артиллерийских снарядов исторические здания сразу восстанавливались и ремонтировались. И теперь, благодаря самоотверженности коллектива музея, сохранившего все, что было в экспозициях и фондах, тысячи и тысячи трудящихся смогут изучать богатейшие документальные и рукописные ленинские материалы.

Под стеклом в витринах хранятся первые издания произведений В. И. Ленина, рукописи, листовки, большевистские газеты со статьями Ленина и Сталина, книги, над которыми работал Владимир Ильич. Здесь представлены картины, скульптура, карты, макеты домов и квартир, в которых жил Ленин. В мраморном зале собраны произведения Ленина и Сталина, изданные на 107 языках народов мира.

Вот большой план Ленинграда. Это — говорящая карта. Включается ток и зажигаются лампочки, указывающие те пункты, где протекала революционная деятельность Ленина и Сталина в городе — колыбели пролетарской революции. Одновременно диктор дает пояснения.

В экспозициях музея ярко отражено великое содружество, совместная революционная деятельность гениальных вождей трудящихся — Ленина и Сталина.

Среди картин, отображающих образы Ленина и Сталина, выделяются полотна художников Бродского, Кузнецова, Серова, Френца, Рылова, Серебряного. Приобретена новая картина художников Серебряного и Николаева, показывающая Ленина в 1918 году на набережной Невы на фоне Петропавловской крепости. Экспонируется новое полотно художника Серова «Штурм Зимнего». В зале «Ленин в искусстве» установлены скульптуры работ Андреева, Пинчука, Меркурова и других мастеров.

В музее — ленинские реликвии: лодка, на которой Владимир Ильич переезжал озеро в Разливе, стол, стулья и другие вещи, которыми он пользовался в шалаше. В траурном зале экспонируются венки, возложенные на гроб Ленина от петроградских рабочих.

Творческий труд инженеров

После войны перед заводом имени Ленина встала задача в короткий срок перевести производство на изготовление необходимой стране продукции гражданского и промышленного назначения.

На выполнение этой задачи были мобилизованы лучшие технические силы. Задача была не из легких. Требовалось создать конструкции на базе передовой технологии, обеспечить их изготовление средствами производства, наладить снабжение некоторыми новыми материалами. Надо было далее произвести перестройку цехов и их производственных мощностей.

Большую роль сыграли «субботы», — так назывались еженедельные технические совещания у главного инженера завода. Здесь обсуждался вопрос—как согласовать действия всех технических звеньев на заводе?

Работники заводских лабораторий хорошо знают один прибор, без которого нельзя изготовлять точные резьбы червяков и других сложных и точных профилей. В годы войны, когда производство приборов было ограничено и заполучить их казалось делом нелегким, можно было в посаде иногда наблюдать «счастливца», увозящего небольшой ящик с только-что изготовленным прибором. Сейчас производство этих приборов с каждым месяцем увеличивается. В это дело немало труда вложили инженеры тт. Бжевский, Печенов, Смирнов, Перонов, начальник цеха т. Каплан, главный технолог завода т. Менц.

Мало дать прибор. Надо расширить круг его применения. В работу включились конструкторы тт. Хитрова, Кимельфельд, Еремин, Иванов. Их прибор получил дополнительные усовершенствования, и теперь займет почетное место в ряду подобных изделий лучших мировых фирм.

Громадный заводской двор. Масса металла в полосах, прутках, болванках. Как разобраться в этом богатстве, как отличить одну марку стали от другой?

Взять химическую пробу,—скажет химик. Но на это уйдет много времени и труда. На помощь приходит анализ. По наличию определенных линий, по интенсивности их свечения, с помощью другого прибора точно определить марку стали — дело нескольких минут.

Производство таких приборов — этих умных помощников металлургов — новое дело на нашем заводе. Освоением этой продукции занят цех, где заместителем начальника т. Стрельников. Упорно работают над улучшением конструкции тт. Криводанов, Еремин, Днепровский, технологи тт. Печерский и Лебедев. Над применением новых изделий, нужных для сортировки цветных сплавов, работает инженер т. Федоров.

Перед вами — готовое, только-что снятое со станка изделие. Как определить чистоту обработки поверхности этой детали? Наиболее простой способ — сравнить с поверхностью «эталона чистоты». Но этот способ не точен. На заводе разработан оригинальный прибор, позволяющий определять величину гребешков и впадин на обработанной поверхности изделий. Над этой темой работает технолог т. Коган. Простое приспособление позволит получить и профилограмму исследуемой поверхности.

Над темой школьного прибора работает профессор Максутов и конструкторы Горелов, Сакин, Бочкина.

Когда пишутся эти строки, цех начальника т. Лебединского выпускает первую партию таких приборов для школ. Это явится прекрасным подарком советским школьникам.

Кто-то привез из командировки пару плешной обуви. Материал, из которого она была изготовлена, заинтересовал многих. Появилась мысль — нельзя ли получить на заводе подобный материал? Но где взять рецептуру и технологию изготовления этой «кожи»?

Дирекция и партийный комитет завода поставили перед химиками задачу: в короткий срок освоить изготовление текстовинированной подошвы. За работы принялись химик т. Черняк и конструктор прессформ т. Гужев. Задача была блестяще разрешена. Сейчас цех, где начальником т. Целуева, наладил массовый выпуск и работает над улучшением сорта текстовинита.

Можно привести еще много интересных примеров и фактов из работы коллектива завода имени Ленина. Все они говорят о напряженном, творческом, созидательном труде технического коллектива завода.

Конструктор С. ХИЩЕНКО.

По следам выступлений „Советской Сибири“

„В Верх-Ирмень плохо доставляют почту“

Заметка под таким заголовком была опубликована в № 215 нашей газеты. В ней указывалось на то, что в В.-Ирмень и Ордынск плохо доставляют почту.

Начальник областного управления связи тов. Гладышев сообщает, что для обслуживания этого тракта выделена специальная автомашина и сейчас в В.-Ирмень и Ордынск почта доставляется регулярно.

Ответы на неопубликованные письма

В редакцию поступило письмо о непорядках в промартели «Активистка». Начальник организационного отдела Уполномоченного промкооперации по г. Новосибирску Силков сообщает, что факты подтвердились.

Председатель артели «Активистка» Неудахин и зав. производством Винклер получили предупреждение. Федосеенко М. Я. за прогул осуждена на шесть месяцев с вычетом 25 проц. из зарплаты.

Ремонт тракторов

НА ПРОЧНОЙ ОСНОВЕ

Впервые Усть-Луковская машинно-тракторная станция начинает ремонт тракторов, комбайнов, прицепных машин в своей собственной мастерской.



Наша МТС — новая, она организовалась по постановлению Совнаркома СССР от 5 февраля 1944 года на основе разукрупнения Ордынской МТС. Еще прошлой осенью мы должны были ремонтировать пары у своих соседей. Сейчас совсем другая картина.

В конце октября мастерская вступила в эксплоатацию. Коллектив постарался до холодов закончить оборудование цехов. За какие-нибудь две недели мы настлали полы, потолки, возвели крышу, смонтировали станки, провели электричество.

Теперь наша новая мастерская капитального ремонта на полном ходу. Она позволяет нам ремонтировать машины быстро и хорошо. В самом деле, пущены три новых прекрасных токарных станка. Работает сверлильный станок. Есть прибор по регулировке насосов для дизелей, что найдется даже не в каждой из старых мастерских. Есть стенд приработки моторов, прибор для шлифовки цилиндров, прибор для заливки и расточки подшипников. Все станки электрифицированы, каждый работает от своего моторчика.

— Сейчас мы в своей хате, — говорят рабочие, — делаем все сами, ни к кому не ходим.

Довольные этим, люди трудятся в своей хорошо обставленной мастерской не жалея сил. Достаточно сказать, что в мастерскую мы вошли 28 октября, а к 5 ноября декадное задание областного комитета партии по ремонту машин было почти в три раза перекрыто.

По графику обком ВКП(б) обязывал нас к 5 ноября выпустить из ремонта один трактор, один комбайн, две сеялки и два плуга. Коллектив подготовил три трактора, комбайн, три сеялки, четыре плуга и мотор дизельного трактора.

Обычно, в погоне за выполнением графика в некоторых МТС прежде всего ремонтируют машины, не требующие большой затраты труда. А мы из трех колесных тракторов два восстановили капитально. Правда, цехи и монтажные бригады работали, не считаясь со временем. Люди не уходили из мастерской, не перевыполнив задание в два—три раза.

— Мы должны встретить Октябрьский праздник стахановскими показателями, — заявили рабочие.

Так и было. Знатный комбайнер Степан Иванович Суворов, трактористы Ф. П. Тюнеев, Н. И. Кирин, С. Т. Ануреев показали пример высокой производительности труда. По ним равнялись и другие.

Производственный под'ем нарастает. Когда у нас узнали о славном почине коллектива Барышевской МТС, то решили встретить выборы в Верховный Совет СССР полным завершением ремонта тракторов, комбайнов и прицепных машин.

На четвертый квартал нам надо отремонтировать 11 тракторов, думаем выдать семнадцать, а вместо трех комбайнов выпустить четыре. Рассчитываем перекрыть и график по ремонту прицепных машин.

К пуску своей мастерской мы готовились как к настоящему празднику. В начале октября провели совещание с участием механиков, бригадиров, трактористов. Здесь обсудили вопросы организации труда и укомплектовали семь монтажных бригад: по ремонту колесных тракторов, по ремонту задних мостов этих тракторов, две бригады по сквозному ремонту дизельных тракторов, которых у нас 12, бригаду по ремонту комбайнов, бригады по ремонту сеялок и плугов. Подобрали людей по узлам ремонта.

Мы открыли столовую, где неплохо поставлено общественное питание. Трактористов, бригадиров, комбайнеров, приехавших в мастерскую, поместили в благоустроенных квартирах. Каждый имеет возможность и хорошо поработать и хорошо отдохнуть.

Пуск мастерской стал немаловажным событием и для ближайших колхозов. Новая МТС уже сейчас влияет на быт колхозников. Мы сумели дать электричество не только своим станкам, но и в квартиры колхозников.

Ближайший колхоз «9 января» расположен в двух с половиной километрах от МТС. Туда проведена электролиния. Электрический свет дан в сельсовет, избу-читальню, школу, на колхозную ферму. Электрическую лампочку зажгла в своих хатах половина населения колхозов.

Теперь мы начали проводку электрической линии и в другую сторону, по направлению к колхозу «Победа Ленина». Идет расстановка столбов, а к началу декабря и сюда будет дан свет.

В том, что Усть-Луковская МТС сумела быстро пустить свою мастерскую и оказать помощь ближайшим колхозам, немалая заслуга принадлежит Ордынскому райкому партии, который хорошо помог нам. Приведем такой пример. За один только день 18 октября по инициативе райкома на перевозке лесоматериалов для МТС работало 160 подвод.

Усть-Луковская МТС вступает в новый сельскохозяйственный год уже на своей прочной технической базе. Это обещает принести нам дальнейший рост производственных показателей. И те первые успехи, которые коллектив Усть-Луковской МТС имел в нынешнем году, дав по 240 гектаров на трактор и по 340 — на комбайн, к 1946 году должны значительно возрасти.

К. САЛЬНИЦКИЙ.
Директор Усть-Луковской МТС, Ордынского района.

У инициаторов соревнования

В голосе Афанасия Семеновича Андросова слышны нотки гордости, когда он рассказывает о том, как коллектив готовился к ремонту тракторов.

Мастерская Барышевской МТС находится отнюдь не в лучших условиях по сравнению с другими. Но тут умеют по-большевистски преодолевать трудности.

Андросов нашел возможность сделать все силами своего небольшого коллектива. На территории, прилегающей к мастерской, нет обычных куч металлического лома и хлама, — все прибрано.

Заходите в любой цех — везде чисто, побелено, нет ни одной неостекленной рамы. Блестят станки. В инструменталке — порядок. Даже верстаки и стены не лоснятся от масла, а заботливо проскоблены.

Мастерская получила в этом году электроэнергию. Вместо движков и коптилок будут моторы и электрические лампы. Борьба за чистоту, за производственную культуру, несомненно, принесет свои плоды.

Второе, чего добился тов. Андросов, — тепло в цехах. Мастерская своими силами отремонтировала небольшой котел, установила его, провела во все уголки трубы. Топливо завезено не только для мастерской и других зданий МТС, но и в квартиры ремонтников.

Все это как будто мелочи, но они имеют весьма существенное значение для производства. Забота о человеке сказалась уже в первые дни ремонта.

Барышевцы обратились с призывом ко всем МТС и совхозам области закончить ремонт к 10 февраля 1946 года — ко дню выборов в Верховный Совет СССР. Обязательство наложило на весь коллектив огромную ответственность. Первые два трактора вышли из ремонта.

Разработан жесткий график ремонта. Люди расставлены по своим местам. Например, заливка подшипников поручена Павлу Трифонову. Этот комбайнер-бригадир уже около 10 лет работает преимущественно на заливке. Или взять Сергея Максимовича Лединского. Кому, как не ему, доверить группу зажигания и освещения, если он пять сезонов отлично справлялся с этим делом.

Организовано 14 бригад по ремонту тракторов. Одна бригада выделена на плуги и одна — на сеялки и культиваторы. Специальная бригада будет ремонтировать моторы, а также ответственные узлы комбайнов. Кроме того, в мастерской работают три кузнеца, 6 токарей, 2 сварщика, в распоряжении которых есть электро- и газосварочный аппараты.

Когда график был вынесен на обсуждение коллектива, то оказалось, что сжатые сроки не страшны. С 10 ноября ремонтные работы в МТС развернулись полным ходом.

Н. ВАСИЛЬЕВ.



В Барышевской МТС. Бригадир тракторного отряда У. А. Составкин за ремонтом машины.
Фото Б. Шумакова.

Игн. РОЖДЕСТВЕНСКИЙ

Зима

Зима уверенно и смело
Пришла с низовий хмурых рек,
Пришла — и в мире посветлело,
Как только выпал первый снег.

Пургой засыпала долины,
Раздела рощи догола,
Лишь гроздья огненной рябины
Себе для бус приберегла.

Видней, отчетливее, ближе
Тайга на дальнем берегу.
Мы поутру встаем на лыжи,
Спешим на промысел в тайгу.

Бегут сквозь вьюги паровозы,
Играют школьники на льду,
И, лютых не боясь морозов,
Зимуют яблони в саду.

Зима живуча и упорна,
Метель, сугробы за окном...
Но, замечтавшись об ином,
На всхожесть проверяя зерна,
Весну ворожит агроном.

Фельетон

ПАЛОЧКИ В ГРАФЕ

В мастерскую Барабинского горпромкомбината вошел мальчик с дырявыми валенками в руках.

— Дяденька, кому...

— Пимов не принимаем, — оборвал его сапожник.

Мальчик попятился, но, вспомнив наказ матери — не возвращаться домой, пока не сдаст валенки в починку, робко спросил:

— А где начальник?

Рядом с сапожником сидел вихрастый подмастерье, примерно того же возраста, что и заказчик. Он показал рукой направо.

— В школу ходишь, а одного слова прочитать не умеешь!

Мальчик повернулся и прочитал табличку на двери: «Директор».

...В кабинете за новым некрашенным столом сидел тучный человек. Оглядев вошедшего с ног до головы через большие очки в массивной оправе, он любезно спросил:

— Что вы хотите, многоуважаемый? Починить валенки? Очень хорошо. Зима вступает в свои права. Но, видите ли, мы не знаем, кто вы такой.

Мальчик достал аккуратно сложенную бумажку, и директор вслух прочитал: «Справка. Дана настоящая в том, что гр. Павлов С. Б. является учеником 2 класса 1-й городской школы. Директор Шайхет».

— Все равно, многоуважаемый, — заключил директор, — не могу принять ваш заказ. Вам надо пройти в горсовет, разыскать там заместителя председателя горисполкома по гособеспечению т. Жуковского и подать ему эту справку, чтобы он на ней наложил визу. А уж тогда мы с удовольствием починим ваши валенки.

Но от мастерской до горсовета добрых два километра. Чтобы дойти туда и обратно по барабинским улицам, надо иметь в запасе по крайней мере еще одну пару обуви.

Школьник взмолился:

— По этим же бумажкам вы чинили обувь моим товарищам.

— Тогда было одно время, а сейчас другое, — внушительно раз'яснил директор. — Если вы не можете сами, пошлите в горсовет своих мамашу или папашу.

— Мама на работе, а папу немцы убили, — сквозь слезы проговорил мальчик.

Сердобольный директор с расстановкой, почти по слогам, протянул:

— Многоуважаемый, поймите, что у нас такой порядок. Так же, как у вас в школе без разрешения учителя нельзя выйти из класса, так у нас без визы городского начальства нельзя принять пимы в починку.

Мальчик, не дослушав наставлений доброго дяди, с плачем вышел из кабинета.

Читателю, конечно, небезинтересно узнать имя человека, возглавляющего Барабинский горпромкомбинат. Удовлетворяем законное любопытство: Ройтенберг.

Предвидя второй законный вопрос, отвечаем: автором изнурительной процедуры с починкой детской обуви является заместитель председателя горисполкома по гособеспечению тов. Жуковский.

В недавнем прошлом починочная мастерская горпромкомбината действительно ремонтировала школьникам обувь по школьным справкам. Но месяц тому назад Жуковский запретил мастерской принимать детскую обувь в починку без его визы.

Почему? Может быть потому, что сия виза имеет чудодейственные свойства и детские ботинки или валенки приводятся в порядок одним росчерком пера?

Ничего подобного. По полмесяца и больше лежит в мастерской детская обувь с визами Жуковского.

Злые языки утверждают, что вся эта процедура с починкой детской обуви потребовалась Жуковскому... для отчетов. Придет к нему ученик со справкой, Жуковский прибавит одну палочку в графе «помощь семьям фронтовиков» — и все в порядке. А во что обходится детям хождение за визами и каковы результаты этих виз, — ему неинтересно. Было бы побольше палочек!

С. ПАРШЕНКОВ.

На школьные темы

Почему Саша Титов не посещает школу

Когда сверстники семилетнего Саши Титова осенью сели за парты, Саши в школе не было. Предполагая выехать из Новосибирска, его родители решили не записывать мальчика в школу. Семья не уехала, и учиться в этом году Саша так и не начал.

Не посещает школу и сын работника инструментального завода В. С. Денисова. Образование его окончилось на втором классе. Отец и мать оправдывают это тем, что им... не на кого оставить квартиру.

Эти факты, к сожалению, не единичны. Первая четверть учебного года уже истекла, а в Новосибирске далеко еще не все дети школьного возраста приступили к занятиям. Особенно плохо выполняют закон о всеобщем обучении в Центральном районе. Почему так получилось, кто в этом повинен?

Повинны, прежде всего, районный и городской отделы народного образования, не сумевшие полностью учесть всех детей, подлежащих обучению. На участке, обслуживаемом школой № 53, например, перед началом учебного года шестеро ребят болели и только поэтому их не записали в школу.

Известно, что за нарушение закона о всеобуче родители могут быть привлечены к материальной и административной ответственности. Об этом правиле в Новосибирске забыли. Не используя его, тем самым потакают людям, не понявшим, каким злом является неграмотность и малограмотность.

Нельзя, кстати, не остановиться на «позиции» Центрального райисполкома. Вопросы всеобуча он обходит стороной. В сентябре ему было передано несколько дел на родителей, не обеспечивающих явку детей в школу. Все эти дела вернули, даже не разобрав их на заседании административной комиссии. Так райисполком и его председатель тов. Рыбаков «беспокоятся» об осуществлении всеобуча.

В вину гороно следует также поставить непродуманное комплектование ряда школ. Некоторые малыши-семилетки, живущие на правом и левом берегах Каменки около Оби, почему-то зачислены в отдаленные школы и поэтому не ходят туда. Между тем тут есть своя школа. В гороно только сейчас заметили подобные недочеты.

Непосещение детьми школ работники отделов народного образования порой склонны об'яснять бытовыми нуждами. Но в школах нередко не знают толком: кто действительно и в чем нуждается. Характерный пример. На совещании в горисполкоме заведующий учебной частью школы № 53 тов. Рождественский жаловался, что часть ребят не учится из-за материальной необеспеченности.

— Сколько таких? — спросили его. — Что им нужно — обувь, одежду? Вы все получите.

Ни на тот, ни на другой вопрос определенного ответа не последовало. О нуждах учащихся в этой школе осведомлены только понаслышке.

На том же совещании в горисполкоме заместитель заведующего Кагановичским районо тов. Лысенко сообщила, что у них не только трое ребят не вовлечены в школу. Это заявление тут же было опровергнуто фактами. Мнимое благополучие оказалось результатом плохого учета.

Все это свидетельствует о том, что работники гороно не приняли своевременных и конкретных мер к ликвидации отсева учащихся, к успешному осуществлению закона о всеобуче. В гороно, в частности, до сих пор решают, где должны учиться переростки, порвавшие связь со школой, хотя подумать об этом следовало давным-давно.

Большую помощь школам в проведении всеобуча может оказать общественность. В этом отношении показателен опыт Кировского района, где фабкомы и завкомы проверяют, все ли дети родителей, работающих на предприятиях, посещают школу. Эта мера дает действенные результаты. Опыт кировцев должен получить широкое распространение.

Ни одного ребенка вне школы — такова первоочередная и неотложная задача органов народного образования.

И. НОВОСЕЛОВ.

Медпункту не помогают

Три года я работаю заведующим Гутовским фельдшерским пунктом. И за это время не видел почти никакой помощи от сельского совета.

В конце октября на совещании сельского актива я сообщил о том, что дров в медпункте всего на несколько дней. Председатель Гутовского сельисполкома, Тогучинского района, Янченко на это мне ответил: «Вам давали бычка для заготовки дров, больше ничего не получите... Можете закрывать амбулаторию, обойдемся и без нее».

Янченко и раньше не раз заявляла, что фельдшерский пункт ей не нужен, можете, мол, его закрыть.

Во время отпуска я, шестидесятилетний старик, вместо отдыха и лечения перевозил на колхозном бычке дрова для своей квартиры и для медпункта, но на всю зиму топлива нехватит. В прошлые годы на фельдшерский пункт дрова давали тоже с большими скандалами.

Если Янченко не нужен медпункт, так из-за этого не должны страдать люди, нуждающиеся в медицинской помощи.

ШАТУНОВ.
Зав. Гутовским фельдшерским пунктом.

ВАЖНЕЙШИЙ ИСТОЧНИК ФИНАНСИРОВАНИЯ НАРОДНОГО ХОЗЯЙСТВА

Основной закон нашей страны — Сталинская Конституция — устанавливает для граждан широкие политические права: право избирать и быть избранным, право на труд, право на образование, право на отдых и право на социальное обеспечение по старости.

Вместе с этим на граждан Союза ССР возлагаются обязанности соблюдать Конституцию, выполнять законы, блюсти дисциплину труда, честно относиться к общественному долгу, уважать правила социалистического общежития.

С переходом на мирное строительство задача каждого гражданина состоит в том, чтобы личным участием умножить силу и могущество нашего социалистического государства, отдавая все свои силы и знания на дело восстановления и дальнейшего процветания народного хозяйства СССР.

Важным источником финансирования расходов по государственному бюджету являются государственные налоги и сборы с населения. Поэтому строго соблюдать закон о государственных налогах, своевременно и полностью рассчитываться по своим государственным финансовым обязательствам является делом чести каждого советского гражданина.

Необходимо помнить, что, уплачивая налоги, широкие массы трудящихся принимают личное участие в финансировании социалистического строительства. Поэтому добросовестная уплата налога имеет очень важное политическое значение.

Перед финансовыми органами стоит ответственная задача — выполнить план сбора налоговых платежей, строго соблюдая при этом революционную законность. Однако в ряде районов уровень налоговой работы весьма низок. В Коченевском, Андреевском и Купинском финансовых отделах план мобилизации средств третьего квартала сорван. На первое октября 1945 года Коченевский район допустил недоимку по налогам в 1.442,0 тысячи рублей, Андреевский — 899,0 тысячи руб., Купинский — 939,0 тысячи руб. В силу этого здесь образовалась большая задолженность по заработной плате учителям, медицинским и другим работникам.

Кто виновен в провале мобилизации средств в этих районах? В первую очередь, руководители финансовых органов, которые не использовали своих прав по взысканию обязательных платежей, примирились со злостными неплательщиками, не применяют установленных законом мер принудительного взыскания. А ведь районным финансовым отделам законом предоставлено право начислять пени за просрочку платежей, принимать меры к неисправным плательщикам путем описи имущества, а на злостно уклоняющихся от уплаты налогов передавать дела в суд для привлечения виновных к уголовной ответственности. Но этого не делается.

Гражданин Козлов (Купинский район) не уплатил военный налог за 1944 и 1945 гг., между тем он имел все возможности рассчитаться с государством своевременно; в его хозяйстве—две коровы, две телки. Семья — три человека, все трудоспособные. Гражданин Останущенко (дер. Бардск, Купинского района) также не рассчитался с государством по военному налогу за 1944—45 гг. Из пяти человек семьи у него четыре трудоспособных, имеется корова, 6 овец. Не уплатила военный налог за 1944—45 гг. гр. Рыбникова, имеющая крепкое, вполне платежеспособное хозяйство.

Эти граждане явно нарушили советские законы, не выполнили свой государственный долг, а финансовый отдел Купинского райисполкома либерально относится к неплательщикам, не борется за ликвидацию недоимки, не принимает мер принудительного взыскания.

В то же время наряду с либеральным отношением к неплательщикам некоторые налоговые работники допускают грубейшие извращения законов. Так, в Сузунском райфинотделе инспектор Рыбина взимала в уплату налогов одежду, сельскохозяйственные продукты, за что была снята с работы и привлечена к уголовной ответственности. В Кыштовском районе инспектор Кордополов незаконно включил в опись имущества единственную корову, надворные постройки, предметы домашнего обихода.

Финансовые работники обязаны полностью учитывать плательщиков и их доходы, точно исчислять суммы платежа, предоставлять все установленные законом льготы, своевременно и полно собирать налоги. Вместе с этим надо сурово наказывать тех, кто нарушает и извращает советские финансовые законы. Каждый гражданин обязан честно выполнять налоговые обязательства, не ожидая напоминаний райфо, в установленный срок или досрочно внести причитающиеся с него суммы налога.

Н. КУЗНЕЦОВ.
Заведующий областным финансовым отделом.

3 : 3

Футбольный матч „Динамо"—„Челси"

ЛОНДОН, 13 ноября. (ТАСС). Футбольная команда московского «Динамо» сегодня сыграла в Лондоне на стадионе «Стамфорд-Бридж» свой первый матч с командой клуба «Челси». Матч окончился со счетом 3:3. Присутствовало около 80 тысяч человек.

Картина матча напоминала крупные спортивные события довоенного времени. Во избежание путаницы команда «Челси» сменила свои обычные голубые майки на красные.

В первой половине матча команда «Челси» забила два мяча в ворота «Динамо». Московские футболисты приближались на короткое расстояние к воротам «Челси». Во втором тайме советские футболисты сразу же активизировались. Первый гол в ворота «Челси» забил Карцев. Ему была устроена бурная овация. Через десять минут второй гол в ворота «Челси» был забит Архангельским. После этого команда «Челси» забила в ворота москвичей третий мяч, но затем Бобров сравнял счет.

* * *

ЛОНДОН, 13 ноября. (ТАСС). Выступая по лондонскому радио, спортивный обозреватель Генрих Фишер рассказал о своих впечатлениях от матча между советской футбольной командой «Динамо» и английской командой «Челси».

На стадионе «Стамфорд-Бридж», который в обычное время вмещает 60 тысяч зрителей, — сказал обозреватель, — уже за 1 час до начала матча собралось около 70 тысяч человек. Люди сидели около самой линии поля, на крышах клуба и трибун, чтобы посмотреть на игру первой советской футбольной команды, прибывшей в Англию. И они не разочаровались. Они впервые увидели иностранную команду, которая по своим техническим способностям и физическим данным не уступала английским командам.

Перед началом первого тайма состоялась необычная репетиция. 16 советских футболистов появились на футбольном поле и в течение 10 минут проводили тренировку. Эта генеральная репетиция показала, что борьба будет не легким делом. Ровно в 2 часа 30 минут (по Гринвичу) на футбольном поле появились обе команды «Челси» — в красных майках, «Динамо» — в бело-голубых. Игроков обеих команд приветствовал первый лорд адмиралтейства Александер. У каждого из советских футболистов в руках был маленький букет цветов, который он передал своему противнику из английской команды. Этот жест с самого начала привлек симпатии зрителей к советским футболистам.

Началась игра. Со стороны англичан последовал ряд атак. Защите москвичей пришлось здорово поработать. Однако затем положение начинает изменяться. Москвичи добиваются преимущества и сохраняют его до самого конца матча. Советская команда хорошо владеет всеми приемами игры. В первом тайме английской команде удается достигнуть счета 2:0.

После перерыва русские снова берут инициативу наступления, все более завоевывая себе шансы на успех. В конце 20-й минуты второго тайма Карцев забивает гол в ворота англичан с расстояния в 30 метров, а еще через несколько минут, в результате мастерски сыгранной комбинации между левым и правым крылом, русские выравнивают счет. Этот успех встречается бурными овациями зрителей, выражающих свои симпатии советским футболистам.

После этого гола, забитого московской командой, игра становится еще более напряженной и волнующей. На 37-й минуте Лаутон забивает гол в ворота московской команды. Однако в конце тайма русские снова выравнивают счет. Таким образом счетом 3:3 заканчивается один из красивейших и напряженнейших международных матчей, который когда-либо видели в Англии.

Похороны жертв фашистской провокации в Бухаресте

БУХАРЕСТ, 13 ноября. (ТАСС). Вчера в Бухаресте состоялись похороны 7 жертв фашистской провокации, имевшей место 8 ноября. Похороны превратились в грандиозную манифестацию протеста против фашистского покушения на демократическую свободу со стороны реакции, возглавляемой Маниу и Братиану. В манифестации принимало участие более 500 тыс. жителей столицы. Днем на Площади наций, где собрались сотни тысяч рабочих, интеллигентов, молодежи, речью председателя уездного совета национально-демократического фронта профессора Барбулеску открылся траурный митинг. Выступая от имени социал-демократической партии, Барбулеску сказал, что нападение, жертвой которого пали мирные граждане, представляет собой покушение на народ, организованное по гитлеровскому образцу. Румынский народ не позволит политическим авантюристам сеять беспорядки и смерть.

Говоря от имени армии и военного министерства, полковник Георгиу заявил: «Подобно тому, как румынская армия защищала страну от фашистских захватчиков, отбросив их за ее пределы, она будет поддерживать порядок внутри страны, защищая ее от реакции». Выступивший с речью от имени компартии Парвулеску призывал румынский народ быть бдительным и бороться против остатков фашизма, возглавляемых Маниу и Братиану.

Затем с речью выступил представитель национал-либеральной партии Андреееску Рито, который сказал:

«Мы, представители национал-либеральной партии, пришли сюда, чтобы отдать честь невинным жертвам, которые пали, защищая чувства, которые мы все разделяем».

С речами выступили также представитель организации Фронтул плугарилор Ион Мариц, представительница женщин-антифашистов Елена Ливезяну и представитель организации прогрессивной молодежи И. Фосу.

Митинг окончился траурным шествием к площади Виктории, где на высоком постаменте были установлены гробы. У гробов сменялся почетный караул. У подножья постамента в почетном карауле стоял отряд румынской гвардейской дивизии. Митрополит Илиеску отслужил панихиду. На подножье постамента были возложены сотни венков. В 6 часов в Национальном парке состоялось погребение. Сотни тысяч людей заполнили прилегающие к парку подходы. Десятки тысяч людей окружали в парке свеже вырытую братскую могилу. На трибуну поднялись премьер-министр П. Гроза, вице-премьер Татареску, все министры и суб-секретари, генеральный секретарь национально - демократического фронта В. Лука, А. Паукер, председатель генеральной конфедерации труда (ГКТ) Апостол. Выступая с речью, Апостол заявил: «Перед открытой могилой клянемся бороться за Румынию — свободную, сильную и независимую».

Член ГКТ Строя огласил принятую на митинге на Площади наций резолюцию. «Мы, 500 тысяч граждан столицы, собравшиеся на похороны жертв фашистской реакции, требуем роспуска партии Маниу и Братиану, роспуска фашистско-реакционных организаций и ареста их руководителей. Все на поддержку правительства П. Гроза в его работе по демократизации и восстановлению страны!»

К делу финских военных преступников

ХЕЛЬСИНКИ, 14 ноября. (ТАСС). Как сообщали 11 ноября хельсинкские газеты, 10 ноября премьер-министра Паасикиви посетила делегация финских социал-демократов в составе Вяйне Кивисало, Арво Паасивуори и Айне Лехтокангас. Делегаты попросили премьер-министра сообщить причины «преждевременного», по их словам, ареста лиц, обвиняемых по делу виновников войны. Премьер-министр, как указывают газеты, подробно раз'яснил вопрос о виновниках войны, подтвердил правильность принятого правительством решения.

ХЕЛЬСИНКИ, 14 ноября. (ТАСС). Как передает финское радио, официально сообщается, что 15 ноября в Доме сословий начнется слушание дела виновников войны. На первом заседании государственным обвинителем будет зачитано обвинительное заключение.

Суд над венгерским фашистским преступником Имреди

БУДАПЕШТ, 14 ноября. (ТАСС). Вчера в будапештском народном суде началось слушание дела военного преступника, бывшего премьер-министра Венгрии Имреди Бела.

Вслед за оглашением обвинительного акта начался допрос подсудимого. Этот допрос подтверждает справедливость пред'явленных Имреди обвинений и изобличает перед судом преступный характер деятельности этого венгерского квислинга. Он был инициатором и автором фашистской программы вооружения, так называемого «пятилетнего плана снаряжения», предусматривавшего выколачивание из венгерской экономики и народного бюджета одного миллиарда пенгэ на военные нужды. В то время Имреди был министром финансов. Позже, в начале 1939 года, он, будучи уже премьер-министром, провел решение о присоединении Венгрии к пакту держав оси. В этот период Имреди дважды побывал у своих хозяев — Гитлера и Муссолини.

Имреди всячески содействовал укреплению позиции немцев в самой Венгрии. Именно при его содействии была разрешена деятельность «фолькебунда» — фашистской организации немецкого меньшинства в Венгрии. Судья заявляет, что назначения Имреди на пост премьера, как теперь известно, настойчиво добивались немцы.

Голодная забастовка греческих моряков

ЛОНДОН, 13 ноября. (ТАСС). Как передает агентство Рейтер, голодная забастовка греческих моряков, начатая в Ливерпуле неделю тому назад, распространилась на шесть других английских портов, в том числе на Кардифф, Манчестер, Гулль и Бристоль. Греческие моряки в Ливерпуле заявляют, что многие из них 6 месяцев не имеют работы и находятся в бедственном положении, потому что о них никто не заботится.

Федерация союза греческих моряков в своем заявлении указывает, что ликвидация создавшегося положения может быть достигнута путем выплаты греческими властями греческим морякам во всех странах соответствующих пособий по безработице. До настоящего времени греческим морякам не выплачивается никакого пособия по безработице.

Новости зарубежной техники

Усовершенствование в области телевидения

ЛОНДОН, 13 ноября. (ТАСС). По сообщению английского министерства информации, на-днях демонстрировалась новая английская система телевидения, значительно совершенствующая передачу и прием телевизионных программ. Новая система телевидения, разработанная фирмой Пай Радио лимитед, дает возможность вести передачу на единой передающей установке вместо обычных двух (для звука и изображений). Соответственно прием программы осуществляется комбинированным приемником. Оба элемента приемной установки работают на одинаковой длине волны, причем волны, передающие звуковую и зрительную части программы, накладываются друг на друга (на принципе озвученного немого фильма). Описанная система, как указывает министерство информации, дает возможность удешевить и усовершенствовать телевизоры.

Де Голль—глава французского правительства

ПАРИЖ, 13 ноября. (ТАСС). Агентство Франс пресс сообщает, что на заседании учредительного собрания де Голль избран председателем Временного французского правительства. За него было подано 555 голосов при одном воздержавшемся.

Выборы в Югославии

БЕЛГРАД, 12 ноября. (ТАСС). В Белграде на выборах в учредительное собрание голосовал 91 процент избирателей. За кандидатов Народного фронта в Союзную скупщину было подано в Белграде 81,53 проц. голосов, в урну без списков опустили шары 18,47 проц. лиц, участвовавших в голосовании. Кандидатам Народного фронта в Скупщину национальностей отдали свои голоса в югославской столице 83,2 проц. избирателей, участвовавших в голосовании; 16,8 процента избирателей опустили избирательные шары в урну без списков.

БЕЛГРАД, 12 ноября. (ТАСС). По поступающим сведениям, выборы в учредительное собрание повсеместно прошли в обстановке большого под'ема. Об этом прежде всего свидетельствует высокий процент участия в голосовании. У празднично украшенных зеленью и цветами зданий избирательных участков в течение целого дня толпились большие группы избирателей. Всюду выборы проходили организованно, без всяких эксцессов. Избиратели сами поддерживали порядок. Повсюду в городах для доставки больных и престарелых на избирательные участки были выделены автомашины. Актив молодежи, образовавшийся вокруг избирательных комиссий, по собственной инициативе помогал немощным приезжать на избирательные пункты и использовать свое избирательное право. В деревнях народные комитеты выделили для этой цели подводы.

Мы наблюдали, как проходило голосование в селениях Раковица и Яинцы. Улицы были заполнены крестьянами, одетыми в яркие национальные костюмы.

В Белграде мы побывали, в частности, на 42 и 43 избирательных участках 7-го района, где баллотировалась кандидатура маршала Тито. Голосование здесь проходило особенно активно. На 43 избирательном участке к 10 часам утра проголосовало около половины избирателей, а на 23 участке в 6 часов вечера, т. е. за час до окончания выборов, из 500 избирателей проголосовало 496 человек.

Ночью из Загреба сообщили, что все население хорватского села Кумровец — родины маршала Тито—участвовало в выборах и все избиратели отдали свои голоса кандидату Народного фронта.

Высокий процент участия в голосовании свидетельствует и о банкротстве оппозиции, призывавшей бойкотировать выборы. Оппозиция, озлобленная неудачей, пошла на недостойные приемы. Так, на одном из избирательных участков 1-го района в Белграде какие-то суб'екты шныряли среди большой группы избирателей-солдат и «раз'ясняли», что урна без списка—это... урна маршала Тито. Но избиратели были хорошо ознакомлены с порядком выборов, и попытка реакционеров не удалась.

Поздно ночью, когда в Белграде стало ясно, что кандидаты Народного фронта, выдвинутые в столице, получили абсолютное большинство голосов, в городе стихийно возникли демонстрации. Избиратели вышли на улицы с портретами своих кандидатов. Из колонн манифестантов непрерывно раздавались возгласы: «Да здравствует победа Народного фронта!» «Да здравствует народная демократия!»

После выборов в Югославии

БЕЛГРАД, 14 ноября. (ТАСС). Белградское радио передает, что граждане города Сараево с большим энтузиазмом отметили победу народного фронта на выборах в учредительное собрание. На грандиозном митинге, устроенном по этому поводу, собравшиеся приветствовали маршала Тито, народный фронт, братство и единство югославских народов. На митинге выступил глава народного правительства Боснии и Герцеговины Радолюб Чолакович, который сказал:

В течение всей нашей предвыборной кампании мы говорили, что 11 ноября будет великим праздником, праздником победы политически зрелого народа. Теперь надо сказать, что мы не ошиблись. Мы не напрасно прислушивались 4 года к биению сердца народа, и события показали, что мы правильно поняли, за кого оно бьется.

В сообщении белградского радио указывается далее, что в связи с победой народного фронта на выборах по всей Сербии состоялись многолюдные манифестации. В Лесковаце, Нише, Чачаке население шумно выражало свою радость и устраивало овации в честь маршала Тито и народного фронта. Подобные же манифестации имели место во многих других городах и селах Сербии.

„Таймс" о выборах

ЛОНДОН, 13 ноября. (ТАСС). Как передает агентство Рейтер, белградский корреспондент газеты «Таймс», подчеркивая, что по предварительным результатам выборов в первый федеральный югославский парламент кандидаты народного фронта получили подавляющее большинство голосов, пишет: «Результатом явился триумф идей и организации движения народного освобождения. Этот результат будет рассматриваться как голосование за новый путь развития, как голосование против старого и всего того, что с ним связано». Корреспондент добавляет, что «голосование повсюду проходило при большой активности избирателей и в обстановке порядка и энтузиазма».

Американские корреспонденты о выборах в Югославии

НЬЮ-ЙОРК, 15 ноября. (ТАСС). Корреспондент газеты «Чикаго сан» Фодор сообщает, что выборы являются наиболее честными в истории Югославии. «Нет террора и насилия, которыми сопровождались прежние выборы, — пишет он, — все голосовавшие соблюдали исполненную достоинства дисциплину». Белградский корреспондент газеты «Нью-Йорк таймс» заявляет, что голосование происходило в полной тайне, не было никаких признаков запугивания и насилий в Белграде и в других местах и что это были «самые честные выборы в югославской истории». Агентство Ассошиэйтед пресс также передает, что выборы проведены правильно.

В Чехословакию доставлена новая группа военных преступников

ПРАГА, 14 ноября. (ТАСС). Пражское радио передает, что сегодня в Чехословакию были доставлены 8 предателей Чехословацкой республики. Среди них бывший «премьер-министр» и «министр иностранных дел» словацкого «правительства» Тука и руководитель бюро пропаганды словацкого «правительства» Гашпар. Преступники переданы чехословацкому правительству американскими и французскими военными органами безопасности. За свои преступления против республики и народа преступники предстанут перед словацким народным судом.

Суд в Осло над квислинговскими „министрами"

ОСЛО, 14 ноября. (ТАСС). Вчера начался судебный процесс по делу квислинговских «министров». В первую очередь суд приступил к слушанию дел «министров» Станга и Иргенса. Через неделю последует разбор дела Хагелина и Фуглесанга и приблизительно в середине декабря перед судом предстанет Хустад.

По Новосибирску и области

Бывшие фронтовики за учебой

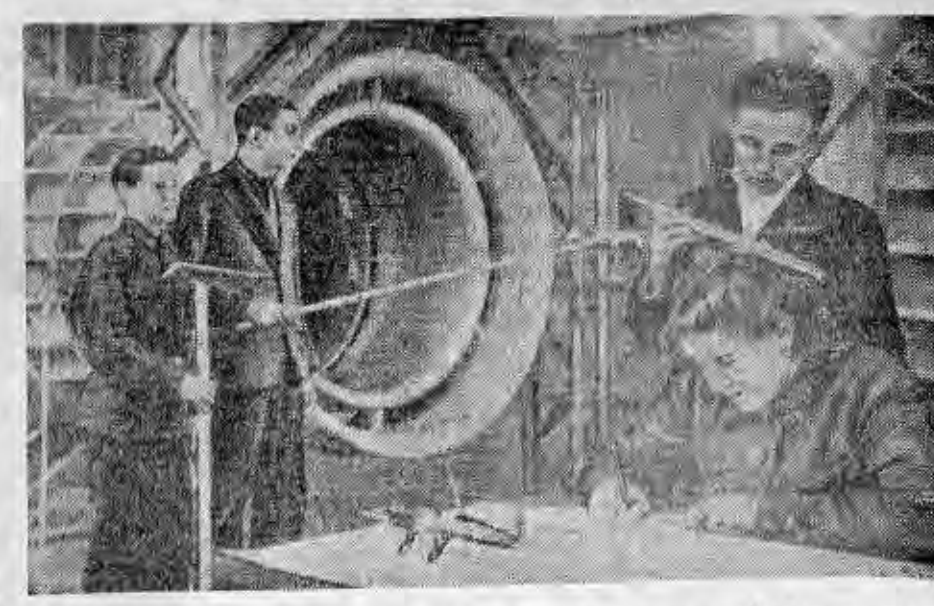

В Новосибирский авиатехникум в этом году принята на учебу большая группа вернувшихся с фронта участников Великой Отечественной войны.

На нашем снимке: студенты-фронтовики на занятиях в аэродинамической лаборатории (слева направо)—тт. В. Завьялов, М. Яскжович, Н. Соболев и Н. Мжельская. Фото А. Гал.

Детские музыкальные школы

Скоро год, как в Куйбышеве работает детская музыкальная школа. В третьем классе учатся 14 человек, составляющие духовой оркестр под руководством директора школы Б. П. Уварова.

В свое время Б. П. Уваров организовал этот оркестр из учащихся средних школ. Куйбышевцы полюбили оркестр и он стал непременным участником всех городских праздненств, гуляний.

Сейчас Куйбышевский педагогический техникум предоставил школе помещение. По субботам школьный оркестр играет на вечерах художественной самодеятельности, которые регулярно проводятся в техникуме.

Получив помещение, музыкальная школа открыла параллельные классы и классы скрипки, народных инструментов и теории. К сожалению, недостаток специалистов-педагогов не позволяет школе принять всех желающих.

* * *

С 1 октября начались занятия в детской музыкальной школе в Чистоозерном.

Директором школы по совместительству работает М. П. Лазько, он же директор средней школы. Занятия идут в классах духовых инструментов, фортепиано, баяна и аккордеона. Предполагается открыть класс народных инструментов и хоровой.

Как и в Куйбышеве, здесь отмечается исключительный интерес молодежи к музыкальному образованию.

Экспедиция на Чаны

Как уже сообщалось в «Советской Сибири», летом этого года на Чанах специальная экспедиция производила предварительные разведочные работы, определяя магистрали канала, по которому в Чаны будут сброшены воды Оми.

Сейчас экспедиция закончила свою работу и возвратилась в Новосибирск для обработки материалов.

В конце ноября на Чаны выезжает новая экспедиция, которая в течение двух месяцев должна будет произвести инструментальную с'емку двух предполагаемых магистралей для определения преимуществ каждой из них. Экспедицию возглавит инженер областного строительно-мелиоративного управления тов. Гумбург и инженер областной конторы «Союзводпроиз» тов. Мичков.

Цех модельной обуви

Кожзавод Заельцовского райпромкомбината начал выпускать полуботинки, швейная мастерская — меховые шапки-ушанки.

На-днях при кожзаводе организуется цех модельной мужской и дамской обуви. Налаживается клееварение.

Швейное и обувное предприятия расширяют ассортимент товаров широкого потребления. Из отходов производства будут изготовляться детские стеженки, коврики, рукавицы, хозяйственные сумки и т. п.

До конца года намечается постройка пимокатно-кошмовального завода.

Коротко

❖ Андреевский районный отдел гособеспечения выдал в этом году пособий семьям военнослужащих на 1.300 тысяч рублей. С помощью отдела 49 семей получили коров. Семьям фронтовиков и демобилизованным выдано 810 центнеров хлеба, 1.130 центнеров картофеля и овощей.

❖ В Черепанове заканчивается постройка нового бродильного завода. Завод будет выпускать квас, брагу, морс.

❖ В Бердске на-днях вступает в эксплоатацию столярный цех облстройтреста с отделениями: бондарным, мебельным и оконных переплетов.

Большой успех премьеры „Иван Грозный"

В среду, 14 ноября, в театре «Красный факел» состоялась премьера пьесы Ал. Толстого «Иван Грозный» («Орел и орлица») — пьесы, посвященной одной из самых ярких страниц русской истории.

Спектакль прошел с исключительным успехом. Переполненный зрительный зал горячо аплодировал постановщику, художнику, исполнителям.

Лыжники вышли на тренировку

Наступили морозные дни. Лыжники Новосибирска начали регулярные тренировки.

Группу спортсменов-лыжников Красной Армии тренирует чемпион Сибири и Дальнего Востока мастер спорта СССР старший лейтенант Александр Храмцов.

Первую лыжню проложили динамовцы. Систематические тренировки ведут Лагуткин, Трубин, Носкова, Лискна и др.

Спортивное общество «Трудовые резервы» 25 ноября открывает зимний спортивный сезон. В этот день общество проводит звездно-лыжную эстафету. Команды лыжников от каждого ремесленного и железнодорожного училища и школы ФЗО будут финишировать в центре города с рапортами о готовности своих физкультурных коллективов к сезону.

Извещение

Сегодня, 16 ноября, в 7 часов вечера, в редакции «Советской Сибири» проводится семинар редакторов стенных газет. Тема семинара — освещение выборной кампании в стенной печати.

ГОРКОМ ВКП(б).
РЕДАКЦИЯ «СОВЕТСКОЙ СИБИРИ».

Ответственный редактор
А. А. КОНДАКОВ.

ВЫРЕЖЬ И СОХРАНИ!

ВНИМАНИЮ ДИРЕКТОРОВ, ГЛАВНЫХ БУХГАЛТЕРОВ ПРЕДПРИЯТИЙ, УЧРЕЖДЕНИЙ, ОРГАНИЗАЦИЙ И ТРУДЯЩИХСЯ ГОРОДА НОВОСИБИРСКА

Постановлением Совета Народных Комиссаров Союза ССР № 2347 от 13 сентября 1945 года установлены порядок и сроки расчетов с рабочими и служащими по перечисленным в сберегательные кассы, в качестве специальных вкладов, суммам денежной компенсации за неиспользованные отпуска, срок которых наступил до 1 января 1945 г. В соответствии с этим постановлением специальные вклады в размере до 100 рублей (включая проценты на эти вклады до 1 июля 1945 года) выплачиваются полностью наличными деньгами, начиная с 1 декабря 1945 года. Специальные вклады в размере свыше 100 рублей выплачиваются в течение четырех лет — равными частями ежегодно. Для расчетов по указанным вкладам рабочим и служащим выдаются именные документы «Свидетельство государственной трудовой сберегательной кассы на получение специального вклада». Выдача указанных свидетельств будет производиться вкладчикам непосредственно сберегательными кассами или через предприятия, учреждения и организации с 1 декабря 1945 года по 1 июля 1946 года. Лица, не получившие свидетельства до 1 июля 1946 года, теряют право на получение своих специальных вкладов.

Свидетельства выпускаются на суммы в 500, 200, 100, 50 и 25 рублей, причем остаток специального вклада в размере ниже 25 рублей, образующийся при выдаче рабочему или служащему свидетельств, выплачивается наличными деньгами.

Выплата денег по свидетельству его владельцу или его законному представителю производится по пред'явлении им паспорта или другого документа, удостоверяющего личность. Другим лицам деньги выплачиваются лишь по доверенности владельца свидетельства или по документам, удостоверяющим переход свидетельства в порядке наследования. Свидетельство при его утрате не возобновляется.

Выплата денег по свидетельствам производится в течение четырех лет. Свидетельство имеет четыре талона для выплаты ежегодно, начиная с 1 апреля каждого года, ¼ части общей суммы, указанной на свидетельстве. Проценты включаются в сумму, выплачиваемую по талону (с округлением этой суммы до 1 рубля). Оплата первого талона начинается с 1 апреля 1946 года. Талоны должны пред'являться к оплате не отделенными от свидетельства. По желанию владельца свидетельства сумма подлежащего оплате талона может быть зачислена сберегательной кассой на его счет в качестве денежного вклада. Свидетельство может быть пред'явлено к оплате до 1 января 1951 года. По истечении этого срока свидетельства, не пред'явленные к оплате, утрачивают силу и оплате не подлежат.

Расчеты по сберегательным билетам, выданным сберегательной кассой другого района, производятся лишь после соответствующего перевода специального вклада.

Свидетельства и доход по ним освобождаются от государственных и местных налогов и сборов, а также от государственной пошлины.

На основании вышеизложенного, предприятия, учреждения и организации обязаны:

1. К 20 ноября с. г. полностью расшифровать сумму компенсации, перечисленную в сберкассу, установить ее индивидуальную принадлежность и вручить на эту сумму рабочим и служащим сберегательные билеты.

На билеты, оставшиеся не врученными рабочим и служащим, составить и представить в сберегательную кассу акты.

В актах должны быть указаны номера сберегательных билетов, фамилии рабочих и служащих и причины неврученя им сберегательных билетов.

2. В сроки, установленные центральной сберегательной кассой, принять от рабочих и служащих ранее выданные данным предприятием, учреждением, организацией сберегательные билеты, составить на них списки в 2-х экземплярах по форме, указанной в приложении № 1 к инструкции № 557 от 25/IX-1945 г., которые вместе с билетами сдать в сберегательную кассу.

3. Тщательно проработать инструкцию № 557 от 26/IX-1945 года и проинструктировать бухгалтеров расчетных групп своих подведомственных предприятий, учреждений и отделов, связанных с расчетами по компенсации.

Примечание. Выдержки из инструкции № 557 от 26/IX-1945 года можно получить в центральной сберегательной кассе своего района.

4. По всем неясным вопросам о расчетах обращаться в свою центральную сберегательную кассу.

Товарищи рабочие и служащие! До 1 декабря с. г. получите в тех предприятиях, учреждениях и организациях, где вы работали в годы войны, сберегательные билеты на суммы причитающейся вам компенсации за неиспользованные отпуска.

НОВОСИБИРСКОЕ ГОРОДСКОЕ УПРАВЛЕНИЕ ГОСТРУДСБЕРКАСС и ГОСКРЕДИТА.

НОВОСИБИРСКИЙ ГОСУДАРСТВЕННЫЙ ТЕАТР ОПЕРЫ И БАЛЕТА
16 ноября — Кармен.
17 ноября — Евгений Онегин.
18 ноября утром и вечером — Травиата.

ТЕАТР «КРАСНЫЙ ФАКЕЛ»
16 ноября — Иван Грозный.
17 ноября — Чужой ребенок. Действительны билеты со штампом 12 ноября.
18 ноября днем и вечером — Чужой ребенок.
19 и 20 ноября спектакля нет.
21 и 22 ноября — Иван Грозный.

ТЕАТР ЮНЫХ ЗРИТЕЛЕЙ
16 ноября — Двенадцать месяцев. Нач. в 7 час. вечера.
18 ноября спектакля нет.
20 ноября — Коварство и любовь.
21 ноября — Слуга двух господ.

ГОСУДАРСТВЕННЫЙ ЕВРЕЙСКИЙ ТЕАТР БССР
Открытие зимнего сезона
17 ноября — Колдунья.
18 ноября — Без вины виноватые.
19 ноября — Капризная невеста.

КИНО
Им. МАЯКОВСКОГО — Иван Никулин — русский матрос.
«ПИОНЕР» — Сестра его дворецкого.
«МЕТАЛЛИСТ» — Тринадцать.
«ОКТЯБРЬ» — Очарован тобой.

Администрация и коллективы облоно и Новосибирского областного института усовершенствования учителей с глубоким прискорбием сообщают о смерти своего сотрудника, старейшего учителя, заведующего учебной частью института

ПОЛЯКОВА
Алексея Федотовича,

последовавшей 13 ноября с. г. после непродолжительной тяжелой болезни, и выражают искреннее соболезнование жене и сыну покойного.

Доступ к телу 16 ноября с. г. с 10 часов до 2 час. дня, в здании института (Красный проспект, 50, вход с Потанинской).

Вынос тела из института 16 ноября с. г. в 2 часа дня.

Адрес редакции и издательства: Советская, 6. Телефоны: коммутатор редакции — 34-904; отв. редактора — 35-904; зам. отв. редактора — 35-964; отв. секретаря — 35-924; отделов: партийного — 30-785; пропаганды — 32-395; сельскохозяйственного — 33-189; промышленности — 31-630 и 32-598; культуры и быта — 1-34 (через коммутатор); иллюстрационного — 33-492; внутренней информации — 33-864; писем — 31-396 и 35-505. Прием телефонограмм: иногородние — прямой — 8, город—33-630. Выпускающий — 31-103. Типография — 35-984; об'явления — 31-289.

МН1077. Типография изд-ва «Советская Сибирь». Тираж 50.000.

...БИБЛИОТЕКА

Пролетарии всех стран, соединяйтесь!

СОВЕТСКАЯ СИБИРЬ

Орган Новосибирского обкома и горкома ВКП(б), областного и городского Советов депутатов трудящихся

№ 226 (7930) | 17 НОЯБРЯ 1945 г., суббота. | Цена 20 коп.

СЕГОДНЯ В НОМЕРЕ:

1 СТРАНИЦА

ВЫДВИЖЕНИЕ КАНДИДАТОВ В СОСТАВ ОКРУЖНЫХ ИЗБИРАТЕЛЬНЫХ КОМИССИЙ ПО ВЫБОРАМ В СОВЕТ СОЮЗА ВЕРХОВНОГО СОВЕТА СССР.

ПО РОДНОЙ ЗЕМЛЕ.

2 СТРАНИЦА

ПАРТИЙНАЯ ЖИЗНЬ: Г. ИЗМАЙЛОВ. — ДЕМОБИЛИЗОВАННЫЕ ВОИНЫ — АКТИВ ПАРТОРГАНИЗАЦИИ.

СОЦИАЛИСТИЧЕСКОЕ СОРЕВНОВАНИЕ В ЧЕСТЬ ВЫБОРОВ В ВЕРХОВНЫЙ СОВЕТ СССР.

Б. СУХОВЕЙКО. — ВЫСШИЕ ОРГАНЫ ГОСУДАРСТВЕННОЙ ВЛАСТИ В СССР.

3 СТРАНИЦА

НА ТЕМЫ ДНЯ.

А. ЯКОВЛЕВ. — КОГДА УСПЕХИ КРУЖАТ ГОЛОВУ...

И. БЕЛОГОРЦЕВ. — ЖИЛИЩА В СТЕПНЫХ БЕЗЛЕСНЫХ РАЙОНАХ.

ИЗ ПОСЛЕДНЕЙ ПОЧТЫ. НЕЗАМЕЧЕННАЯ ПУТАНИЦА.

Х. ПРОНИНА. — ДОЛГ ГРАЖДАНИНА.

4 СТРАНИЦА

ВЫСТУПЛЕНИЕ ЭТТЛИ В КОНГРЕССЕ США.

АНГЛИЙСКАЯ ПЕЧАТЬ О МАТЧЕ «ДИНАМО»—«ЧЕЛСИ».

СОВЕТЫ АГРОНОМА: Е. СЕЛИВАНОВ. — КАК ХРАНИТЬ КАРТОФЕЛЬ.

ПО НОВОСИБИРСКУ И ОБЛАСТИ.

Непреодолимое движение современности

Десять лет тому назад, 17 ноября 1935 года, товарищ Сталин выступил с речью на первом Всесоюзном совещании стахановцев. Он показал историческое значение стахановского движения, его корни, его особенности и перспективы.

Стахановское движение, связанное с новым общественным строем, с новой социалистической техникой, явилось новым, высшим этапом социалистического соревнования, подлинно народным движением, глубоко революционным в своей основе, ломающим старые технические нормы и повышающим производительность труда, создающим возможность дальнейшего укрепления социализма в нашей стране, подготовляющим условия для перехода от социализма к коммунизму.

Когда вооруженные до зубов и оснащенные современной техникой многомиллионные армии фашистской Германии и ее сообщников вторглись в нашу страну, то не только гитлеровцы, но и многие из людей дружественных Советскому Союзу стран считали, что наше государство долго не продержится. И если наше государство, несмотря на все трудности и испытания, выстояло, если еще за год до открытия второго фронта в Европе Красная Армия, сражаясь один на один, погнала на запад армии оккупантов и наносила им смертельные поражения за поражениями, то в этом, прежде всего, сказалось преимущество социалистического общественного строя, социалистической экономики, социалистической организации и методов труда.

На совещании стахановцев товарищ Сталин говорил: «Почему может, должен и обязательно победит социализм капиталистическую систему хозяйства? Потому, что он может дать более высокие образцы труда, более высокую производительность труда, чем капиталистическая система хозяйства. Потому, что он может дать обществу больше продуктов и может сделать общество более богатым, чем капиталистическая система хозяйства».

Гениальное сталинское предвидение подтверждено историей. Всем теперь известно, что трудовые и ратные подвиги советских людей спасли цивилизацию Европы от фашистских погромщиков, а народы Европы — от порабощения и уничтожения.

В годы Великой Отечественной войны Советского Союза против немецких захватчиков, в дни войны против империалистической Японии стахановское движение развернулось с невиданной силой вширь и вглубь. Оно распространилось во всех отраслях нашего народного хозяйства, развернулось во всех областях и районах нашей страны, в том числе и в нашей Новосибирской области.

Всесоюзное социалистическое соревнование фабрик и заводов, шахт и рудников, железных дорог, колхозов и совхозов, развернувшееся в годы войны, помогло обеспечить нашу армию всем необходимым: вооружением, снаряжением, боеприпасами и продовольствием. Оно помогает сейчас восстановлению разрушенных войной городов и сел, восстановлению народного хозяйства в районах, пострадавших от немецкой оккупации.

Война принесла нашему народу большие трудности и лишения, нанесла огромный ущерб народному хозяйству.

Но мы быстро залечиваем и залечим раны, причиненные войной, быстро восстанавливаем и восстановим города, села и народное хозяйство, разрушенное войной. К этому имеются все условия, обеспеченные нашим социалистическим строем.

У нас нет безработицы, являющейся бичом рабочего класса в буржуазных странах. Социалистическое хозяйство не знает кризисов, присущих капитализму. Только в Советском Союзе трудовой человек в почете, он чувствует себя «...свободным гражданином своей страны, своего рода общественным деятелем. И если он работает хорошо и дает обществу то, что может дать, — он герой труда, он овеян славой» (Сталин).

Победоносно завершив войну против фашистской Германии и империалистической Японии, наша страна перешла к мирному строительству, готовится к осуществлению новых великих задач. Разрабатывается пятилетний план на 1946—1950 годы восстановления и развития народного хозяйства СССР, восстановления и развития железнодорожного транспорта. Выполнение плана позволит превзойти довоенный уровень хозяйственного развития страны и обеспечить значительное повышение жизненного уровня всего населения. Перед нами стоит важная задача—закрепить нашу победу.

Как сказал тов. Молотов в докладе о 28-й годовщине Великой Октябрьской социалистической революции, нам нужно больше думать о том, как правильно организовать труд в промышленности, в сельском хозяйстве, на транспорте и во всех наших учреждениях, чтобы производительность труда советского человека и качество его работы давали наилучшие результаты.

В решении этих задач, стоящих перед нашей страной, стахановское движение призвано сыграть важную роль.

В годы войны вместе со всей страной мы добились в Новосибирске и нашей области немалых успехов в развертывании стахановского движения. Благодаря этому мы давали стране и фронту все больше и больше продукции. Теперь эти успехи предстоит закрепить и умножить. Новый замечательный опыт стахановской работы в промышленности, на транспорте и в сельском хозяйстве, связанный с именами Егора Агаркова, Екатерины Барышниковой, Николая Лунина, комбайнеров и трактористов нашей области тт. Рулева, Левина, Ковалева, Мосина, Смужникова и многих других, несомненно будет становиться достоянием самых широких слоев трудящихся.

На каждом предприятии Новосибирска и всех городов нашей области, на транспорте, в каждом колхозе и совхозе социалистическое соревнование в честь выборов Верховного Совета СССР рождает все новых и новых стахановцев. Долг партийных и советских организаций состоит в том, чтобы поддерживать их инициативу, помогать им в работе неустанно, распространять новаторский опыт.

Десять лет назад товарищ Сталин говорил: «Сегодня стахановцев еще мало. Но кто может сомневаться, что завтра их будет вдесятеро больше?» Теперь стахановцы стали могучей армией. Будем же множить ряды стахановцев, будем способствовать дальнейшему развитию стахановского движения — непреодолимого движения современности, чтобы оно показало нам чудеса новых достижений во имя роста и процветания нашего социалистического отечества!

Выдвижение кандидатов в состав Окружных избирательных комиссий по выборам в Совет Союза Верховного Совета СССР

Новосибирский-Кировский избирательный округ № 220

Герой Советского Союза тов. Н. З. Горбатенко — кандидат от новосибирской городской организации Осоавиахима

Президиум городского Совета Осоавиахима выдвинул кандидатом от новосибирской организации Осоавиахима в состав Окружной избирательной комиссии Новосибирского-Кировского избирательного округа по выборам в Совет Союза Верховного Совета СССР Героя Советского Союза гвардии капитана Горбатенко Николая Захаровича.

Областной комитет профессионального союза рабочих промышленности выдвинул в состав Окружной избирательной комиссии кандидатуру тов. Н. И. Ларионова

Расширенный президиум областного комитета профсоюза рабочих промышленности выдвинул от Новосибирского областного комитета профсоюза рабочих промышленности кандидатом в состав Окружной избирательной комиссии Новосибирского-Кировского избирательного округа № 220 по выборам в Совет Союза Верховного Совета СССР тов. Ларионова Николая Ивановича, председателя областного комитета профсоюза рабочих промышленности.

Дорожный комитет профессионального союза железнодорожников Востока и Дальнего Востока выдвигает в состав Окружной избирательной комиссии Новосибирского-Кировского избирательного округа кандидатуру тов. А. А. Захаркина

Общее профсоюзное собрание работников Дорпрофсожа Томской железной дороги обсудило вопрос о выдвижении кандидата в состав Окружной избирательной комиссии Новосибирского-Кировского избирательного округа № 220 по выборам в Совет Союза Верховного Совета СССР. Выдвинута кандидатура тов. Захаркина Алексея Артемьевича председателя Дорпрофсожа Томской железной дороги.

Кагановичский районный комитет профессионального союза работников начальной и средней школы выдвигает кандидатуру тов. Е. П. Мельниковой

Кагановичский райком профсоюза работников начальной и средней школы выдвигает кандидатом в состав Окружной избирательной комиссии Новосибирского-Кировского избирательного округа № 220 по выборам в Совет Союза Верховного Совета СССР от районной профессиональной организации работников начальной и средней школы тов. Мельникову Екатерину Прокопьевну, заведующую учебной частью школы № 25 гор. Новосибирска.

Заслуженная артистка РСФСР тов. З. Ф. Булгакова — кандидат в Окружную избирательную комиссию

16 ноября состоялось заседание президиума Новосибирского обкома союза работников искусства, на котором обсуждалась кандидатура в состав Окружной избирательной комиссии по выборам в Совет Союза Верховного Совета СССР.

Председатель обкома союза тов. Каган предложил кандидатуру заслуженной артистки республики Булгаковой Зои Федоровны в состав Окружной избирательной комиссии Новосибирского-Кировского избирательного округа по выборам в Совет Союза Верховного Совета СССР. Кандидатура тов. Булгаковой была принята единогласно.

Новосибирский-Центральный избирательный округ № 219

Тов. А. И. Смердов — кандидат в состав Окружной избирательной комиссии

Правление Новосибирского отделения союза советских писателей, обсудив вопрос о кандидатуре в состав Окружной избирательной комиссии, выдвинуло кандидатуру поэта Смердова Александра Ивановича в состав Окружной избирательной комиссии Новосибирского-Центрального избирательного округа по выборам в Совет Союза Верховного Совета СССР.

Новосибирский-Центральный избирательный округ № 219

Е. И. Горохова — кандидат от Новосибирского областного комитета профессионального союза швейников

Президиум Новосибирского областного комитета профсоюза швейников выдвинул кандидатом в состав Окружной избирательной комиссии Новосибирского-Центрального избирательного округа по выборам в Совет Союза Верховного Совета СССР тов. Горохову Евдокию Ивановну, председателя обкома профсоюза.

Бердский избирательный округ № 222

Герой Советского Союза тов. С. И. Подкопаев — кандидат от искитимской районной коммунистической организации

Искитимский райком ВКП(б), обсудив вопрос о выдвижении кандидата в состав Окружной избирательной комиссии Бердского избирательного округа по выборам в Совет Союза Верховного Совета СССР, рекомендовал от районной коммунистической организации кандидатуру начальника цеха ширпотреба леспромхоза Героя Советского Союза Подкопаева Степана Исаковича.

Тов. С. Я. Рязанов — кандидат в Окружную избирательную комиссию

Президиум областного комитета профессионального союза рабочих и служащих МТС и земельных органов Востока, рассмотрев вопрос о выдвижении кандидатуры в состав Окружной избирательной комиссии Бердского избирательного округа по выборам в Совет Союза Верховного Совета СССР, выдвинул кандидатом в состав Окружной избирательной комиссии директора Карасукской МТС, Сузунского района, депутата Верховного Совета СССР Рязанова Сергея Яковлевича.

Орденоносец А. А. Осокина — кандидат от городской профсоюзной организации работников начальных и средних школ

Состоялось собрание бердской городской профсоюзной организации работников начальных и средних школ, посвященное выдвижению кандидатуры в состав Окружной избирательной комиссии Бердского избирательного округа № 222 по выборам в Совет Союза Верховного Совета СССР.

Собрание постановило выдвинуть кандидатом заведующую учебной частью Бердской средней школы № 1 орденоносца Осокину Августу Александровну.

Тов. П. Г. Жаркий — кандидат от Бердского городского Совета Осоавиахима

Бердский городской Совет Осоавиахима рассмотрел вопрос о выдвижении кандидатуры в состав Окружной избирательной комиссии Бердского избирательного округа и принял решение рекомендовать в состав Окружной избирательной комиссии по выборам в Совет Союза Верховного Совета СССР капитана Павла Григорьевича Жаркого.

Тов. К. Л. Немира — кандидат от бердской городской коммунистической организации

Бюро Бердского горкома ВКП(б) обсудило вопрос о выдвижении кандидата в состав Окружной избирательной комиссии Бердского избирательного округа по выборам в Совет Союза Верховного Совета СССР. Решено выдвинуть в состав Окружной избирательной комиссии от городской коммунистической организации кандидатуру тов. Немира Кирилла Львовича, секретаря горкома ВКП(б).

Тов. П. А. Алянчикова — кандидат от бердской организации Всесоюзного Ленинского Коммунистического Союза Молодежи

Комсомольская организация гор. Бердска, обсудив вопрос о выдвижении кандидата в Окружную избирательную комиссию Бердского избирательного округа по выборам в Совет Союза Верховного Совета СССР, рекомендовала кандидатом в Окружную избирательную комиссию секретаря Бердского горкома ВЛКСМ Алянчикову Прасковью Андреевну.

Новосибирский сельский избирательный округ № 221

Тов. Р. И. Медведский — кандидат от сельхозартели «Красный сибиряк»

МОШКОВО, 15 ноября. (По телефону). В этот день колхозники сельхозартели «Красный сибиряк», Старо-Поросского сельсовета, обсуждали кандидатуру в состав Окружной избирательной комиссии по выборам в Совет Союза Верховного Совета СССР.

До войны Роман Иванович Медведский работал в колхозе «Заветы Ленина» заместителем председателя правления. Честный труженик, отзывчивый руководитель, он пользовался любовью и уважением всего колхоза.

С первых дней войны Роман Иванович на фронте самоотверженно защищает родную землю. Здесь он проявил себя как бесстрашный воин, подлинный патриот своего Отечества. Четыре ордена и три медали украшают грудь Романа Ивановича Медведского. Такого кандидата в Окружную избирательную комиссию Новосибирского сельского избирательного округа по выборам в Совет Союза Верховного Совета СССР и выдвинули колхозники сельхозартели «Красный сибиряк», Мошковского района.

Сельхозартель «Красный Октябрь» выдвигает кандидатуру тов. Н. С. Черноусова

В колхозе «Красный Октябрь», Криводановского сельсовета, Новосибирского сельского района, состоялось собрание, обсудившее вопрос о выдвижении кандидатуры в состав Окружной избирательной комиссии Новосибирского сельского избирательного округа № 221 по выборам в Совет Союза Верховного Совета СССР. На собрании выступило 8 человек, все они единодушно поддерживали кандидатуру участника Великой Отечественной войны, орденоносца, председателя колхоза «Красный Октябрь» Черноусова Николая Савельевича.

Общее собрание колхозников единогласно постановило рекомендовать Николая Савельевича Черноусова в Окружную избирательную комиссию Новосибирского сельского избирательного округа по выборам в Совет Союза Верховного Совета СССР.

Тов. М. М. Борисова — кандидат от коммунистической организации Новосибирского сельского района

Новосибирский сельский райком ВКП(б) обсудил вопрос о выдвижении кандидата в состав Окружной избирательной комиссии Новосибирского сельского района по выборам в Совет Союза Верховного Совета СССР. В состав Окружной избирательной комиссии от коммунистической организации Новосибирского сельского района выдвинута кандидатура секретаря партийной организации Заобской МТС Борисовой Марии Митрофановны.

Барабинский избирательный округ № 224

Тов. М. Д. Данилова — кандидат Барабинского совхоза № 168

БАРАБИНСК, 16 ноября. (По телефону). В Барабинском молсовхозе № 168 состоялось собрание, посвященное выдвижению кандидатуры в состав Окружной избирательной комиссии Барабинского избирательного округа № 224 по выборам в Совет Союза.

Секретарь парторганизации совхоза тов. Егоров предложил выдвинуть кандидатом лучшую комбайнерку совхоза Марию Дмитриевну Данилову.

Предложение тов. Егорова единодушно поддержал весь коллектив совхоза и рекомендовал тов. М. Д. Данилову кандидатом в состав Окружной избирательной комиссии Барабинского избирательного округа по выборам в Совет Союза Верховного Совета СССР.

По родной земле

ЗА ОДИН ДЕНЬ ДВА ДОМА

МАГНИТОГОРСК, 14 ноября. (ТАСС). Разительных результатов достиг мастер-каменщик Федор Крот на стройке домов магнитогорских металлургов. На правом берегу Урала он со своими учениками за один день воздвиг два трехкомнатных здания. Дневная норма превышена в 19 раз.

Инженер Маргулис, наблюдавший за этой стройкой, сообщил о методах работы каменщика Крота.

Необходимые материалы были завезены на площадку накануне. Ничто не задерживало каменщика: у него все было под рукой. Кирпич и раствор в специальных ящиках подавались по транспортеру. Мастеру помогали пять молодых подсобных рабочих. Они растирали раствор, вели забутовку стен, а тов. Крот укладывал. При норме в шесть с половиной кубометров уложено 125 кубометров кирпича.

Метод работы мастера Крот сейчас широко распространяется на строительстве индивидуальных домов в Магнитогорске.

САХАРНЫЕ ЗАВОДЫ УКРАИНЫ ВЫРАБОТАЛИ СВЫШЕ 7 МИЛЛИОНОВ ПУДОВ САХАРА

КИЕВ, 14 ноября. (ТАСС). В первой декаде ноября сахарные заводы Украины значительно увеличили выработку сахара. В республике уже выпущено 7 миллионов 172 тысячи пудов сахара — на 2 миллиона 763 тысячи пудов больше, чем на то же время в прошлом году.

По количеству выработанного сахара первое место занимает Винницкий сахаротрест. Заводы этого треста дали стране около 3 миллионов пудов сахара. Соколовский, Уладский, Бердичевский и другие предприятия треста перевыполнили месячные задания.

Хорошо работают предприятия Каменец-Подольского треста: с начала сезона сахароварения среднесуточная производительность здесь составляет 106 процентов.



На коломенском заводе имени Куйбышева сконструирован и построен новый тип паровоза — «Победа». Новый паровоз типа 1—5—0 (т. е. пять сцепных осей и бегунок впереди) имеет нагрузку на ось в 18 тонн. Он может работать на железных дорогах даже со слабым верхним строением пути. Локомотив «Победа» способен развивать скорость до 80 километров в час. Его мощность достигает 2.200 лошадиных сил.

Фотохроника ТАСС.

РОСТ ВКЛАДОВ В СБЕРЕГАТЕЛЬНЫЕ КАССЫ

В 1945 году продолжается непрерывный рост вкладов населения в сберегательные кассы. В первом квартале нынешнего года общая сумма вкладов увеличилась на 480 млн. руб., во втором квартале — на 690 млн. руб. и в третьем — больше чем на 900 млн. руб. Таким образом, прирост вкладов за 9 месяцев составил свыше двух миллиардов рублей — больше суммы прироста за любой год до войны.

Общая сумма сбережений населения, хранящихся в настоящее время в сберегательных кассах, значительно превышает довоенную. Особенно крупные суммы поступают на хранение в сберегательные кассы промышленных и культурных центров страны. В сберкассах Москвы сейчас хранится вкладов в полтора раза больше, чем в довоенное время, в сберкассах г. Горького — на одну треть больше, чем до войны. Значительно превысили довоенный уровень также вклады в сберегательных кассах Ленинграда и многих других городов.

(ТАСС).

15 ЛЕТ ИНСТИТУТА БУМАГИ

ЛЕНИНГРАД, 14 ноября. (ТАСС). Исполнилось 15 лет Центрального научно-исследовательского института бумаги. Труды его сыграли большую роль в развитии отечественной целлюлозно-бумажной промышленности.

Институтом разработаны технологические режимы для большинства предприятий. Из его стен вышли все действующие стандарты для бумажной продукции. Здесь разработаны точные режимы приготовления высококонцентрированной сульфитной кислоты, что позволяет увеличить производительность целлюлозных заводов на 25—30 процентов при значительном улучшении качества продукции. Используя изобретенный академиком Капица новый способ получения кислорода, институт ведет сейчас работы по изготовлению концентрированной сульфитной кислоты другим способом: сжиганием серы или колчедана в кислороде.

Весьма ценной является работа института по организации производства специальных электроизоляционных бумаг. Это производство дало возможность советской электропромышленности быстро изготовить оборудование для восстановления разрушенных во время войны электростанций Брянска, Харькова и других городов.

В последнее время институтом разработаны новые виды картонов и бумаг, используемых при выпуске автомобилей новых марок, в частности легковых машин «Победа».

Работники института разработали также способ изготовления специальных фильтров для сывороток и вакцин, применяемых для лечения столбняка, дизентерии и других болезней. Качество этих сывороток не уступает лучшим заграничным образцам. Эта работа удостоена Сталинской премии.

ПАРТИЙНАЯ ЖИЗНЬ

Демобилизованные воины — актив парторганизации

После победоносного завершения Великой Отечественной войны с германским фашизмом и японским агрессором возвращаются в родную обитель славные сыны нашей Родины. Большинство из них с первых же дней включается в активную трудовую жизнь.

В наш район прибыло из Красной Армии 1.200 человек, в том числе значительная часть коммунистов. Воины-коммунисты накопили в борьбе с врагом большой организаторский опыт, политически выросли и закалились. Это — хорошее пополнение рядов партийного актива нашей районной организации.

Многие демобилизованные уже приступили к мирному труду. Вместе со всеми трудящимися нашей страны они борются за укрепление экономической и военной мощи социалистического государства. «Не могу долго отдыхать, когда кругом столько работы», — заявил коммунист тов. Евстигнеев, ныне помощник директора завода «Труд». Начальник отдела кадров артели «ВОС» тов. Ахапкин через 10 дней после демобилизации горячо взялся за работу. Много живого, нового он внес в дело подготовки молодых кадров. Тов. Ахапкин руководит в артели кружком по изучению «Краткого курса истории ВКП(б)».

Коммунист-фронтовик тов. Недостатов ныне начальник пимокатного цеха этой же артели, за короткое время добился высоких показателей. В цехе производительность труда повысилась в полтора раза.

Бывшего директора 56-й средней школы фронтовика тов. Варфоломеева райком партии выдвинул на должность заведующего районо. Доверие райкома тов. Варфоломеев оправдал. Он быстро освоил этот сложный участок работы.

Назначенный директором 19-й средней мужской школы тов. Коваленко с энергией коммуниста-фронтовика взялся за работу в школе. Сейчас тов. Коваленко выступает с лекциями и докладами, выполняет и другие поручения райкома партии.

Преподаватель истории в техникуме точной механики и оптики тов. Подолько, трижды награжденный за боевые действия на фронтах Отечественной войны, на-днях избран секретарем партийной организации техникума. Преподаватель географии 38-й неполной средней школы тов. Степенко сразу же по прибытии из Красной Армии принял активное участие в партийной работе. Сейчас он успешно руководит агитколлективом, который проводит большую работу среди населения по раз'яснению избирательного закона.

Демобилизованный тов. Рылов избран секретарем партийной организации автогенного завода. Он энергично взялся за улучшение всей партийно-массовой работы на заводе.

Коммунистка тов. Ладыженкова три года была на фронте, имеет правительственные награды. Сейчас она работает культмассовиком артели «Победа», а на-днях ее избрали секретарем партийной организации этой артели. Другой член партии — тов. Ахапкина имеет три правительственных награды как участница Отечественной войны. В предоктябрьском социалистическом соревновании столовая, которой она заведует, заняла первое место в районе. Нельзя не отметить коммуниста тов. Семенюка. До войны он был председателем артели Промтранс. Демобилизовавшись из Красной Армии, тов. Семенюк вернулся в свою артель. За короткое время он провел ряд производственных усовершенствований. Артель значительно улучшила свою работу.

Немало энергичных, работоспособных беспартийных большевиков возвратилось к мирному созидательному труду. По-фронтовому они работают на предприятиях нашего района.

Демобилизованный тов. Зенцов, формовщик завода «Труд», приобрел славу лучшего стахановца завода. В октябре он заработал 2.500 рублей. Это — рекордная цифра по всему цеху в текущем году.

Однако есть у нас еще ряд недостатков. Секретарь партийного бюро хлебокомбината № 2 тов. Кулашов и заместитель секретаря заводского партийного бюро тов. Минаков до сих пор не вовлекли в активную политическую жизнь демобилизованных коммунистов, работающих на их предприятии. Больше того, они не создали для них необходимых условий в работе.

Готовясь к важнейшей политической государственной кампании — выборам в Верховный Совет СССР, партийные организации нашего района должны привлечь к активной работе прибывших из Красной Армии воинов и с их помощью поднять на высшую ступень массово-политическую работу среди трудящихся.

Коммунисты-фронтовики нашего района будут в первых рядах борцов за осуществление этой большой политической задачи.

Г. ИЗМАЙЛОВ.

Секретарь Октябрьского райкома ВКП(б).



Василий Иванович Юмин семь месяцев удерживает звание лучшего механика завода, где гл. инженером тов. Пазухин. Тов. Юмин выполняет задания на 300 и более проц.

Фото П. Кузнецова и В. Ицхакина.

Лучший агитатор сельсовета

ВЕНГЕРОВО. (По телефону). Как только было опубликовано «Положение о выборах в Верховный Совет СССР», заведующая ахтырской начальной школой П. С. Давыдова сразу же принялась за агитационную работу.

Один—два раза в пятидневку она собирает колхозников и колхозниц своей десятидворки и проводит с ними занятия. Беседы тов. Давыдовой интересны, увлекательны и доходчивы. Подробно останавливаясь на каждой главе, каждом пункте Положения о выборах, Надежда Степановна сравнивала выборы в нашей стране с зарубежными странами, раскрывала преимущества социалистической системы перед капиталистической.

Сейчас тов. Давыдова уже закончила со своей группой колхозников изучение Положения о выборах и приступила к изучению доклада тов. Молотова о 28-й годовщине Октябрьской революции.

На совещании актива

КОЧКИ. (По телефону). Здесь проведено совещание руководителей агитколлективов, секретарей первичных парторганизаций и председателей сельсоветов о подготовке к выборам в Верховный Совет СССР. Участники совещания прослушали лекцию заведующего партийным кабинетом тов. Пролыгина «Избирательный закон Советского государства».

Агитаторы-лыжники

Областной комитет по делам физкультуры и спорта наметил ряд мероприятий по подготовке к выборам в Верховный Совет СССР.

Городские и районные комитеты физкультуры создают агитбригады в составе 5—8 лыжников. Агитаторы-спортсмены будут раз'яснять Положение о выборах в населенных пунктах, далеко отстоящих от районных центров.

Для связи с дальними избирательными участками будут созданы лыжные команды. Они организуют доставку избирательных материалов в районные центры и Окружные избирательные комиссии.

Сейчас составляются схемы маршрутов лыжных команд.

В честь выборов в Верховный Совет СССР в городах и селах области состоятся агитпробеги лыжников.

Социалистическое соревнование в честь выборов в Верховный Совет СССР

Первая партия новой продукции

Литой резит — полуфабрикат для товаров широкого потребления. Освоить его выпуск решил коллектив завода, где главным инженером тов. Лещук.

Инженерам тт. Итенбергу, Ершову и Купаревой поручили лабораторные работы. Они проверили и уточнили технологический процесс, сварили первые несколько килограммов новой продукции. А затем тов. Ершов перешел в цех № 5, чтобы руководить производственным процессом. Быстро освоили новый режим старшие аппаратчики тт. Соловей и Лобоза. Первая партия литого резита получила удовлетворительную оценку. Сейчас уже выпущена вторая партия этого полуфабриката, еще три — в процессе производства.

В будущем завод должен выпускать около 10 тонн литого резита. Из такого количества можно изготовить до 6 тонн различных предметов широкого потребления: шахматы, шашки, мундштуки, бусы, ручки и т. д.

Освоение новой продукции коллектив посвящает выборам в Верховный Совет СССР.

Цех перевыполняет программу

На Новосибирском металлургическом заводе коллектив цеха, которым руководит тов. Евсевский, начал социалистическое соревнование в честь выборов в Верховный Совет СССР. Его обязательство — перевыполнить программу ноября.

На всех участках упорно трудятся, чтобы выполнить это обязательство. Бригада стана «Робертсон», которую возглавляет комсомолец тов. Никопенко, каждый день прокатывает металла на 41 процент больше плана.

Другая бригада, которой руководит тов. Чепец, на травильном агрегате выполняет задание на 158 проц. Отлично работают и остальные участки.

Лучшие участки завода

Токарный участок мастера Бурмистрова к 15 ноября выполнил полумесячное задание на 62 процента и полностью выполнил номенклатуру. Все дни коллектив работал строго по графику. Победителями соревнования на участке вышли токари тт. Незамаева и Королева, заменившие своим трудом семерых.

Весь коллектив соревнуется с фрезерным участком мастера тов. Степанова. Неплохи успехи и фрезеровщиков. План 15 дней они выполнили на 55 процентов. А рабочие тт. Каткова, Васильева, Демидов, Лантухов и Степанов выполняли работу троих и четверых.

Эти участки 8-го цеха — лучшие на Новосибирском инструментальном заводе.

Молодежь становится на вахту

Молодые рабочие Сибметаллстроя, готовясь к выборам в Верховный Совет СССР, трудятся с таким же увлечением, как и в дни войны. Они не отстают от старых производственников. Токарь-комсомолец Мерсаит Айсабакиев ежедневно в два — три раза перевыполняет дневную норму. В прошлый месяц он дал 280 процентов задания. Другие молодые рабочие этого же цеха — токарь Л. Тунинын и слесарь В. Манохин соревнуются с Айсабакиевым и не отстают от него.

Большое количество молодых рабочих инструментального производства — многостаночники. Товарищи Егоров, Шатохин и Чернов работают за пятерых, Савина и Иванов — за четверых.

Среди комсомольцев и молодежи завода поднимается новая волна социалистического соревнования. Они дружно встают на вахту в честь выборов в Верховный Совет СССР.

Т. ЛЮБОСЕЙ.

ЗАВОЕВАЛИ ЗНАМЯ ВЦСПС

ЧУЛЫМ. 16 ноября. (По телефону). Контора «Заготскот» (управляющий тов. Трепихин) успешно провела мясозаготовки. По итогам всесоюзного социалистического соревнования за октябрь ей присуждено переходящее красное знамя ВЦСПС и первая премия Союзнаркоммясомолпрома в 15 тысяч рублей.

Народный комиссар тов. Смирнов поздравил коллектив с большой производственной победой и выразил надежду, что рабочие, специалисты и служащие конторы еще шире развернут социалистическое соревнование в ноябре и четвертом квартале за перевыполнение планов мясозаготовок.

За отличную зимовку

Началась зимовка скота. Среди колхозных животноводов Венгеровского района развертывается соревнование в честь приближающихся выборов в Верховный Совет СССР. Передовые работники ферм улучшают уход за скотом, борются за повышение его продуктивности.

47 колхозов еще к 1 октября выполнили и перевыполнили годовой план надоя получив от 1.200 до 1.540 литров молока на корову. Больших успехов добились доярки колхозов: «Показатель» — тов. Орефьева, «Серп и молот» — тов. Червяк, «Красный Октябрь» — тт. Задорожина и Филиппова, «Моряк» — тов. Сапрыгина. За 9 месяцев они надоили по 1.600—1.800 литров молока на фуражную корову.

Мастера животноводства заботливо выращивают и сохраняют молодняк. Свинарки тт. Кудашова, Лапкевич, Сербова и другие вырастили в этом году по 14—15 поросят на свиноматку. Чабаны тт. Кузнецов и Лопатко получили по 120—130 ягнят на каждые 100 маток.

В ряде колхозов улучшилось воспроизводство лошади. Конюхи тт. Федоров, Вилкин и другие получили жеребят от всех закрепленных конематок.

В этом году свыше 400 передовиков животноводства завоевали право на дополнительную оплату.

К. ВЕРШИНИН.

Главный зоотехник Венгеровского райзо.

Лунинским методом

Бригада холодильщиков мыловаренного цеха жиркомбината в октябре отремонтировала своими силами холодильные машины.

После отличного ремонта машины повысили производительность. Каждый холодильщик из бригады тов. Полуэктова в ноябре перекрывает задание больше чем в полтора раза.

Агитбригада в колхозах

Агитбригада Карасукского районного Дома культуры в течение месяца дала в колхозах 28 концертов, выпустила 22 «Боевых листка», 8 стенных газет. На концертах присутствовало около трех тысяч колхозников.

В. СЕМЕНЦОВ.

Художественный руководитель бригады.



Недавно исполнилось 100 лет со дня основания Русского географического общества. Сейчас общество насчитывает свыше 700 членов.

На снимке: председатель Русского географического общества член-корреспондент Академии наук СССР Лев Семенович Берг.

Фотохроника ТАСС.

Письма в редакцию

Землякам боевого товарища

День от'езда демобилизованных воинов надолго останется в памяти. Уезжали победные бойцы — томичи, читинцы, новосибирцы и с ними уехал в родную Кыштовку сержант Константин Клопов.

Рядовой боец, тов. Клопов быстро усвоил боевое дело и стал наводчиком орудия. Он участвовал в боях под Ораниенбаумом. Со своим расчетом он обеспечивал переправу солдат Ленинградского фронта и эстонского корпуса через Нарву. С топором в руках тов. Клопов прокладывал гати через непроходимые болота, вытаскивал из трясины свое орудие, чтобы быстрее доставить его на передовые позиции.

Медалями «За отвагу» и «За оборону Ленинграда» награжден Константин Петрович Клопов — достойный сын своей Родины и воспитанник коммунистической партии.

Боевые друзья желают ему так же успешно трудиться по возвращении домой, как он доблестно сражался на фронте.

Лейтенант М. ЛИСТОПАДОВ.

Полевая почта 02597 «п».

Меня возвратили к жизни

Я был ранен и после излечения возвращался на родину. В дороге тяжело заболел и вынужден был в Новосибирске лечь в госпиталь.

Жизнь моя была в опасности. Только тщательный уход и материнская забота всего медицинского персонала эвакогоспиталя 3609 возвратила меня к жизни.

За сердечное участие и заботу хочется выразить горячую благодарность начальнику медицинской части Р. П. Вишневской, начальнику третьего отделения Ю. З. Берман, медсестрам К. И. Толмачевой и Т. Я. Черепановой.

Кавалер семи правительственных наград, гвардии старшина

В. В. ПЕРЕВОЗНИКОВ.

Приведите в порядок заводскую площадку!

Территория стрелочного завода НКПС на станции Иня похожа на мусорную свалку. Между цехами ни пройти, ни проехать. Везде груды отходов металла, разбросаны рельсы и другие полуфабрикаты для производства стрелок.

Шлак из печей кузнечного цеха выбрасывают прямо из окна и он горой лежит у стены. О вывозке его никто не беспокоится. Площадка чугунолитейного цеха завалена шихтой. Ограду завода постепенно растаскивают, охрана не следит за этим. Стекла в окнах выбиты.

А ведь это новое предприятие, выстроенное за последние годы.

Я. ЮРОВСКИЙ.

Как я веду беседу

Агитатором я работаю не первый год и имею немалый опыт. Мне говорят, что мои беседы проходят живо, интересно. Мне кажется, что этого может достичь каждый агитатор, если он хорошо подготовится к беседе, продумает материал, если ему самому будет все ясно.

Хочу рассказать, как готовлюсь и провожу беседы по изучению «Положения о выборах в Верховный Совет СССР».

Прежде всего я тщательно прочитала от начала до конца избирательный закон и Конституцию СССР. Затем составила конспект, подобрала дополнительную литературу.

На первое занятие пришло 18 колхозников. Беседа была посвящена первой главе Положения. Рассказывая материал, я все время наблюдала, хорошо ли меня понимают.

Слушали внимательно. Задали несколько вопросов. Пожилой колхозник тов. Микрюков коротко рассказал, как проходили выборы в государственную думу. Его выступление дополнило мою беседу.

После этого зашел разговор о Зое Космодемьянской. Решили прочитать описание ее подвига. Рассказ об этом произвел большое впечатление на слушателей. На следующей беседе присутствовало уже 28 колхозников. С тех пор они стали постоянными посетителями занятий.

Интересовалась я, как готовится к беседам агитатор тов. Боровько, работающая счетоводом колхоза «На страже». Ее беседы проходят с большим успехом. И все, оказывается, потому, что она тщательно готовится к ним, имеет конспект, читает дополнительную литературу.

Агитатор М. ХРАПАЧ.

Село Алексеевка, Чулымского района.

Начались занятия в районной партшколе

Организованно начались занятия в районной партийной школе при Ордынском райкоме ВКП(б). В назначенное время все 27 слушателей собрались в зале партийного кабинета.

Райком ВКП(б) подобрал для школы лучших лекторов. Руководитель партийной школы тов. Меньшиков на первом занятии ознакомил собравшихся с планом работы и прочитал вступительную лекцию по книге товарища Сталина «О Великой Отечественной войне Советского Союза». С большим интересом прослушана лекция заведующего отделом пропаганды и агитации райкома партии тов. Липовского по истории ВКП(б).

Все слушатели обеспечены необходимой литературой для самостоятельной работы.

М. ЛЫКОВ.

БЕСЕДЫ С ИЗБИРАТЕЛЯМИ

Высшие органы государственной власти в СССР

До принятия Сталинской Конституции высшим органом власти в нашей стране был с'езд Советов Союза ССР. С'езд Советов составлялся из представителей городских Советов и Советов городских поселений из расчета 1 депутат на 25.000 избирателей и из представителей краевых и областных с'ездов Советов — по одному депутату на 125.000 населения.

Между с'ездами Советов Союза ССР высшую власть осуществлял Центральный Исполнительный Комитет СССР. Вторым созывом Центрального Исполнительного Комитета СССР была установлена его двухпалатность.

ЦИК СССР состоял из Союзного Совета и Совета Национальностей. Союзный Совет избирался с'ездом Советов Союза ССР из представителей союзных республик пропорционально населению каждой союзной республики. Совет Национальностей составлялся из представителей союзных и автономных республик по 5 депутатов от каждой и представителей автономных областей по одному депутату от каждой. Члены Совета Национальностей утверждались в качестве членов ЦИК с'ездом Советов Союза ССР. Обе палаты, несмотря на различный их численный состав, были во всех отношениях равноправными.

В период между сессиями ЦИК верховным органом власти являлся Президиум ЦИК СССР. В состав Президиума полностью входили Президиум Союзного Совета и Совета Национальностей (по 9 человек от каждой палаты) и 9 членов президиума избирались на совместном заседании обеих палат. ЦИК из состава Президиума избирал председателей ЦИК СССР по числу союзных республик.

Эта система высших органов власти Союза ССР соответствовала задачам и функциям социалистического государства первого периода его развития. Она полностью выполнила свою роль.

Исторические изменения в экономике, в классовом составе и во взаимоотношениях народов СССР, происшедшие за период от 1924 до 1936 года, с одной стороны, и новые гигантские задачи социалистического государства, связанные с процессом завершения строительства социалистического общества и постепенного перехода от социализма к коммунизму, с другой, обусловили необходимость дальнейшего усовершенствования форм социалистического государства. Новые задачи социалистического государства во второй фазе его развития потребовали существенных изменений в системе органов власти и государственного управления СССР.

И в 1936 году Сталинской Конституцией была установлена новая система высших органов государственной власти в СССР.

Согласно Сталинской Конституции СССР 1936 года высшим органом власти Союза является Верховный Совет. Верховный Совет СССР состоит из двух палат — Совета Союза и Совета Национальностей.

Совет Союза избирается по избирательным округам по норме: один депутат от 300 тысяч населения. Совет Национальностей избирается по избирательным округам по норме: 25 депутатов от каждой союзной республики, 11 депутатов от каждой автономной республики, 5 — от каждой автономной области и 1 — от каждого национального округа.

Порядок выборов в Совет Союза и в Совет Национальностей, установленный Сталинской Конституцией, обеспечивает подлинное равноправие всех граждан, всех наций, населяющих Советский Союз.

Принцип двухпалатности высшего органа государственной власти в СССР, выдвинутый товарищем Сталиным еще на XII с'езде партии, полностью себя оправдал и сохранен новой Конституцией СССР.

Подводя итоги всенародного обсуждения проекта Конституции СССР, товарищ Сталин в докладе на Чрезвычайном VIII Всесоюзном с'езде Советов говорил:

«У нас имеется верховный орган, где представлены общие интересы всех трудящихся СССР независимо от их национальности. Это — Совет Союза. Но у национальностей СССР кроме общих интересов имеются еще свои особые, специфические интересы, связанные с их национальными особенностями. Можно ли пренебрегать этими специфическими интересами? Нет, нельзя. Нужен ли специальный верховный орган, который отражал бы эти именно специфические интересы? Безусловно нужен. Не может быть сомнения, что без такого органа невозможно было бы управлять таким многонациональным государством, как СССР. Таким органом является вторая палата, Совет Национальностей СССР».

Обе палаты Верховного Совета СССР равноправны. Совет Союза и Совет Национальностей избираются на одинаковый срок, обладают в одной мере законодательной инициативой и одинаковыми правами при утверждении законов. Они одновременно начинают и заканчивают свои сессии. И та и другая палаты избирают своего председателя и двух заместителей.

Совместные заседания обеих палат ведут поочередно председатель Совета Союза и председатель Совета Национальностей.

В буржуазных парламентах также существует двухпалатность. Парламенты делятся на «верхние» и «нижние» палаты. Эти палаты неравноправны. В верхних палатах капиталистических стран господствуют крупные помещики, капиталисты. Во многих странах члены палат назначаются королем или императором. Срок полномочий этих палат, как правило, различен. Прав они имеют больше, чем нижние палаты.

Например, сенат в США наряду с законодательной властью пользуется и исполнительной властью при назначении президентом высших чиновников государства, при заключении международных договоров. В Англии, Японии и некоторых других странах глава государства не имеет права роспуска верхней палаты, но может распустить нижнюю палату.

Однако и нижние палаты в капиталистических государствах также представляют интересы буржуазии. Во время последних выборов в палату общин английского парламента набрано 74 представителя крупных собственников, финансистов и промышленников.

Из этого ясно, что двухпалатность верховного органа Советского Союза определяется социалистической природой советского многонационального государства. Она служит интересам трудящихся и в корне отлична от двухпалатной системы буржуазных парламентов как по своей классовой сущности, так и по своей деятельности.

Законодательная власть Союза ССР осуществляется исключительно Верховным Советом СССР. Верховный Совет заслушивает законопроект, обсуждает и утверждает его. Закон считается утвержденным, если он принят обеими палатами простым большинством голосов каждой. Законы СССР публикуются на языках всех союзных республик за подписями председателя и секретаря Президиума Верховного Совета СССР. Такой порядок законодательства говорит о действительной демократии в нашей стране.

В капиталистических же государствах закон утверждается обычно главой государства — президентом, королем, императором.

«По системе нашей Конституции, — сказал товарищ Сталин, — в СССР не должно быть единоличного президента... Президент в СССР коллегиальный, — это Президиум Верховного Совета, включая и председателя Президиума Верховного Совета, избираемый не всем населением, а Верховным Советом, и подотчетный Верховному Совету».

Таких коллегиальных президентов, как наш Президиум Верховного Совета, нет в буржуазных государствах. Там президент единоличен, и он может противопоставлять себя парламенту.

Президиум Верховного Совета СССР избирается на совместном заседании обеих палат из числа депутатов Верховного Совета в составе: председателя Президиума, 16 его заместителей, секретаря Президиума и 24 членов Президиума. Руководители палат Верховного Совета СССР в состав Президиума не входят.

Количество заместителей председателя установлено с таким расчетом, чтобы от каждой союзной республики имелся один заместитель. Это обстоятельство повышает и укрепляет авторитет Президиума Верховного Совета СССР.

Президиум подотчетен Верховному Совету во всей своей деятельности. Полномочия Президиума определены в статьях 49, 53, 54 и 44 Конституции СССР. Президиум Верховного Совета СССР созывает сессии Совета, дает толкование действующих законов, издает Указы, распускает Верховный Совет и назначает новые выборы. Он сохраняет свои полномочия вплоть до образования вновь избранным Верховным Советом СССР нового Президиума.

О подлинно демократическом устройстве наших высших органов государственной власти свидетельствует и порядок выборов депутатов и их отношения с избирателями.

Депутат Верховного Совета СССР является представителем советского народа, полноправным членом высшего органа государственной власти СССР. Он участвует в подготовительной работе к сессиям и в работе сессий Верховного Совета СССР.

Характеризуя отношения между депутатами и избирателями в капиталистических странах, товарищ Сталин указывал, что пока там выборы идут, депутаты клянутся в верности, дают кучу обещаний, как только выборы прошли, депутат становится совершенно свободным и независимым от народа, от избирателей.

Депутат же Верховного Совета СССР, по выражению товарища Сталина, — слуга народа, и он выполняет волю народа и отчитывается перед народом о своей деятельности. Если он не выполняет волю народа, он может быть отозван досрочно по решению большинства избирателей.

Депутат Верховного Совета — государственный деятель ленинско-сталинского типа, отдающий свою жизнь на благо и процветание нашей Родины. Интересы государства и своего народа для него превыше всего.

* * *

Восемь лет назад советский народ на основе Конституции победившего социализма создал достойный нашей Родины высший орган государственной власти — Верховный Совет Союза ССР.

Верховный Совет первого созыва, во главе с первым депутатом советского народа товарищем Сталиным выполнил с честью свою историческую роль. Он укрепил мощь нашего Советского государства, провел его через все испытания войны к полной победе над немецко-фашистскими и японскими империалистами, он еще более возвеличил нашу Родину.

Под знаменем Сталинской Конституции, под водительством своего великого вождя товарища Сталина советский народ идет к новым выборам в Верховный Совет СССР. Он изберет в социалистический парламент лучших своих сынов и дочерей, которые поведут нашу страну к еще большему величию, еще большей славе.

Б. СУХОВЕЙКО.

Преподаватель Конституции СССР на областных курсах советских работников.

На темы дня

НЕОТЛОЖНОЕ ДЕЛО

Сумрачный вагон пригородного поезда. В тесном проходе уныло топчется мальчонка. Зачем он попал сюда, наверное, и ему неизвестно.

Малец перебегает с места на место, пытается заговаривать с пассажирами. Ему никто не отвечает. Тогда он садится к окну и затягивает несуразный куплет:

Галя моя, Галя,
Галя молодая...

Дальше он слов не знает, и «молодая Галя» повторяется десять, пятнадцать, двадцать раз... до тех пор, пока не наскучит самому певцу. Тогда парнишка снова двигается по проходу; на этот раз он клянчит табак.

К чести пассажиров надо сказать, что табаку юному курильщику никто не дал.

— Бросил бы ты это куренье.

— Я уж пробовал, — серьезно отвечает малыш. — Не выходит.

В вагоне раздается хохот. Завязывается разговор. И выясняется, что мальчонка — школьник.

— А ты не воруешь?

— Не. Братишка сказал, что если я буду воровать, он мне голову оторвет.

Дальше выясняется, что братишка — демобилизованный фронтовик, а еще дальше мальчонка начинает с восторгом повествовать о его фронтовых подвигах.

Два момента обращают на себя внимание в этой невеселой истории: во-первых, неподдельное преклонение мальчонки перед подвигом, во-вторых, явное равнодушие школы к жизненному пути безнадзорного ученика.

Преклонение ребенка перед подвигом естественно и понятно. Но именно поэтому совершенно непонятно, почему педагогический коллектив и комсомольская организация школы, номер которой нам, к сожалению, не известен, не сумели заметить и развить этот прекрасный задаток. Можно с уверенностью сказать, что в этой школе не используются такие интересные методы внеклассной работы, как встречи с фронтовиками, организация военно-спортивных игр и состязаний и т. п. Методические указания не входят в нашу задачу. Нам просто хотелось бы еще и еще раз напомнить о таком большом и неотложном деле, как борьба с детской безнадзорностью.

Само собой разумеется, что это дело — не только школы и комсомольцев. Советский народ под мудрым водительством великого Сталина одержал неслыханную в истории человечества победу; сейчас он с беспримерным единодушием ликвидирует тяжелые последствия войны. Нет никакого сомнения, что мы ликвидируем и такое последствие ее, как детскую беспризорность и безнадзорность. И чем скорее мы этого добьемся, тем будет лучше.

Тысячи агитаторов пошли сейчас из дом к избирателю. Несомненно, их первая задача — раз'яснить избирательный закон нашей страны. Но также несомненно, что жизнь заставляет их затрагивать десятки самых разнообразных вопросов. Пусть среди них они не забывают и этого вопроса — вопроса о нашем будущем, о наших детях.

ВОССТАНОВИТЬ ХАТЫ-ЛАБОРАТОРИИ

Еще недавно вся Новосибирская область знала хату-лабораторию колхоза имени Ильича, Чановского района, которую создал знатный звеньевой депутат Верховного Совета РСФСР Кузьма Петрович Чеботок. Заслуженной известностью пользовались хаты-лаборатории Тогучинского, Купинского, Чистоозерного районов.

Война нарушила их нормальную работу. Хат-лабораторий в нашей области по существу не осталось. Между тем нужда в них в годы мирного развития колоссальна. И нужда эта чувствуется сейчас на каждом шагу.

Проверить семена, испытать их на всхожесть — вот первое, чем могла бы в эти дни заняться хата-лаборатория. На очереди — снегозадержание, сбор местных удобрений. И в том и в другом агротехническом мероприятии помощь хаты-лаборатории была бы очень кстати. Мы уж не говорим о летней опытной работе, о составлении почвенной карты колхозных земель и о многом другом.

Во всех колхозах области начинается зимняя агротехническая учеба. Где, как не в хате-лаборатории, организовать ее!

Вот почему мы приветствуем почин колхоза «Победа», Новосибирского района, решившего в этом году оборудовать у себя хату-лабораторию. Поставить такую задачу перед собой должны и другие колхозы области. Задача областного земельного отдела — позаботиться о необходимом оборудовании.

ХЛЕБ — ГОСУДАРСТВУ

Встречают выборы усиленной вывозкой зерна

ЧИСТООЗЕРНОЕ, 16 ноября. (По телефону). В колхозах района развертывается соревнование в честь выборов в Верховный Совет СССР. Сельхозартель «Путь к социализму» (председатель тов. Андрейченко) давно выполнила свои обязательства перед государством. Не останавливаясь на этом, колхозники решили дать стране больше хлеба сверх плана и за последние дни вывезли на ссыпной пункт 300 пудов.

С большим под'емом трудились члены передового колхоза «Путь крестьянина» (председатель тов. Лубяный), чтобы в дни Октябрьской годовщины завершить выполнение годового плана. К 10 ноября они отправили на заготпункт в счет плана последнюю партию зерна. В третью пятидневку ноября колхоз сдал еще 420 пудов хлеба сверх плана, а всего он вывез на заготпункт 37.200 пудов хлеба.

Образцово выполнил свой долг перед страной колхоз «Искра», Журавского сельсовета, сдав государству 21.600 пудов хлеба.

Многие колхозы, включившись в соревнование в честь выборов в Верховный Совет СССР, усилили обмолот и сдачу зерна государству. Сельхозартель «Красная нива» (председатель тов. Спиной) за третью пятидневку ноября вывез государству 900 пудов зерна.

Передовики колхозной деревни дают замечательные образцы высокой производительности труда. Комбайнер Новокрасинской МТС тов. Тимошенко за последние дни вдвое перекрывает свою прежнюю выработку. Вместо 420 пудов он сейчас намолачивает в день по 840.

Выполнили первую заповедь

СЕВЕРНОЕ, 16 ноября. (По телефону). В районе ширится соревнование за достойную встречу дня выборов в Верховный Совет СССР. Первейшая цель, за которую борются колхозники, заключается в том, чтобы быстрее рассчитаться с государством по всем видам сельскохозяйственных поставок. Пример показывают передовые колхозы и сельсоветы.

За последние дни полностью завершили расчеты с государством все колхозы Биазинского сельсовета. Они выполнили поставки всех сельскохозяйственных продуктов — хлеба, мяса, молока, шерсти, картофеля. Немалую роль в этом сыграли агитаторы, выделенные для работы среди избирателей. 40 агитаторов по Биазинскому сельсовету в эти дни проводят беседы по десятидворкам.

Полностью завершили сдачу всех сельскохозяйственных продуктов колхозы Гражданцевского сельсовета. Сейчас колхозники с огромным под'емом работают в животноводстве и развертывают подготовку к весеннему севу будущего года.

В соревнование включились рабочие и специалисты машинно-тракторных станций. Коллективы Тартасской и Северной МТС заключили договор социалистического соревнования, взяв на себя обязательство к дню выборов в Верховный Совет полностью отремонтировать тракторы и прицепные машины. Ремонтники Тартасской МТС выпустили из мастерской первые четыре трактора.

Когда успехи кружат голову...

В начале хлебосдачи Мошковский район занимал одно из первых мест в области. Но первоначальные успехи вскружили головы районным руководителям. Они ослабили контроль за хлебосдачей. Темпы хлебосдачи не росли, а падали.

Так, например, в первой пятидневке ноября из 103 колхозов в хлебосдаче принимали участие только шесть, во второй — четыре. Вывезли они за это время на элеватор всего-навсего 72 центнера зерна.

В районе спохватились.

— Сейчас мы все меры принимаем к тому, чтобы наверстать упущенное, — говорит секретарь райкома ВКП(б) тов. Клюев.

И тут же делает ссылку на то, что в колхозах якобы уже нет зерна и что сейчас нелегко наверстывать упущенное.

Однако факты говорят о том, что зерно в колхозах есть, но нет в районе другого — большевистской борьбы за хлеб.

Вот колхоз «Третий с'езд Советов». К концу октября у него было не обмолочено 30 гектаров хлеба. Сейчас этот хлеб обмолотили, намолотили 118 центнеров зерна, но на элеватор вывезли только половину.

— Я недавно был в этом колхозе, — говорит заместитель райуполнаркомзага тов. Холин. — Видел зерно своими глазами.

— Почему же вы не добились, чтобы его свезли на элеватор?

— Председатель колхоза тов. Галиев заверил, что к празднику он зерно вывезет. Я поверил и уехал.

Это зерно и по сей день остается невывезенным.

Побывал Холин также в колхозах «Доброволец» и «Краснофлотец». В первом он обнаружил 11 центнеров, во втором — 13, подготовленных для сдачи государству. Но, зафиксировав наличие зерна в колхозах, он ничего не предпринял, чтобы его отправили на элеватор.

— В отдаленных колхозах есть зерно, — говорит райуполнаркомзаг тов. Леонов, — но из-за отсутствия транспорта его не могут вывезти. Скоро я поеду туда сам и налажу транспортировку хлеба.

Однако Леонов вот уже десять дней сидит в своем кабинете и никак не может выехать в колхозы.

— Составляю графики хлебосдачи на первую пятидневку ноября. И вот никак не могу управиться, — оправдывается он.

— Но ведь первая пятидневка прошла?

— А я этот график приспособлю для второй.

— Но и вторая уже прошла.

— Ничего, он подойдет к третьей.

Так и не дождались колхозы в ноябре графиков хлебосдачи. Тов. Леонов все еще продолжает над ними трудиться.

13 ноября на заседании Мошковского сельисполкома заслушивали отчет о работе агента райуполнаркомзага тов. Сивак. Когда его спросили, сколько заготовлено хлеба в закрепленных за ним колхозах в первой декаде ноября, он удивленно ответил:

— Какой теперь хлеб, когда на улице уже снег?

— Чем же вы занимались? — спросили у него.

— Составлял планы заготовок на будущий год.

— А как же быть с планами этого года, которые остаются невыполненными?

— А над этим сам Леонов думает, — ответил Сивак.

В Мошковском райуполнаркомзаге царит благодушие.

Чем об'яснить, например, такой факт, что колхоз «Красный гигант», перерасходовавший 17 центнеров на внутриколхозные нужды сверх установленной правительством нормы, имея в амбарах отходы с большим процентом зерна, свернул хлебосдачу. То же самое в колхозах «Победа» и «Старатель».

Председатель колхоза «Старатель» Мелеев, израсходовавший 36 центнеров сверх 15 процентов, до сих пор остается безнаказанным, хотя акт составлен и лежит в папке райуполнаркомзага.

Так в Мошковском районе «ведут борьбу» за выполнение взятого обязательства.

Ал. ЯКОВЛЕВ.

Нарушители государственной дисциплины

СУЗУН, 16 ноября. (По телефону). Подсобное хозяйство «Заготскот» ежегодно производит посевы проса, овса и других культур. Но свои обязательства перед государством руководители этого хозяйства не выполняют.

Прошло немало дней с тех пор, как урожай убрали, обмолотили и оставили на перевалке в 3—4 километрах от базы. Большие ворохи зерна и по сей день лежат здесь без охраны. Заведующий базой тов. Скаченко даже и не думает о расчетах с государством. Из 300 центнеров, подлежащих сдаче, на ссыпные пункты вывезено только 95.

П. КРУЧИНИН.



Коллектив Искитимской МТС в ответ на обращение барышевцев взял на себя обязательство ко дню выборов в Верховный Совет СССР выполнить программу ремонта тракторов. На снимке: бригадир по ремонту моторов **М. Г. Веселов** за работой.

Фото **Б. Шумакова.**

Жилища в степных безлесных районах

За годы войны в большинстве барабинских и кулундинских колхозов многие жилые дома и хозяйственные постройки обветшали. Около 80 процентов всего производственного и жилого фонда колхозов требует полной замены. Поэтому на массовое новое строительство в колхозах Барабинской и Кулундинской степей должно быть обращено серьезное внимание.

В важнейших районных центрах необходимо уже сейчас создавать базы строительных материалов, располагающих хотя бы кустарно изготовленными гвоздями или гвоздевой сечкой, скоблянкой, печным литьем, столярными мастерскими, пилорамами с малой механизацией. Организовать такие базы могут облместпром, облпромсовет, облстройтрест и промкооперация. Производство гвоздевой сечки и простейших скобяных и столярных изделий может быть налажено и в самих колхозах.

Из каких материалов и как наиболее выгодно строить жилища в степных безлесных районах?

Ответ на этот вопрос дает, прежде всего, многовековый опыт строительства из самана и грунта в Барабинской и Кулундинской степях. Известно, что дома из самана, кирпича-сырца и дерновых пластин эксплоатируются в течение многих десятков лет.

Строительство индивидуальных домов в колхозах часто осуществляется по случайным замыслам хозяев и неопытных строителей. Между тем в областном отделе по делам архитектуры имеются проекты, по которым строительство может быть осуществлено с большими удобствами и выгодой.

Например, проект кирпичного трехкомнатного домика, разработанный архитектором И. Г. Васильевым. В таком домике может удобно расселиться семья в пять — шесть человек. Есть еще несколько проектов типовых кирпичных жилых домов на одну и две квартиры с самостоятельными усадебными участками.

Заслуживают внимания колхозников также проекты саманных построек. Один из них, рассчитанный на отдельный домик для семьи колхозника, предусматривает кухню, столовую и горницу. Непосредственно к домику примыкает крытый двор для скота.

Эти проекты удобны тем, что в них подробно разработаны детали и по ним легко вести строительство силами самих колхозников.

Для строительства домов из дерновых пластин могут быть использованы также проекты, разработанные для саманного строительства. Не следует при этом пренебрегать грунтоблочными постройками. Они возводятся из специально приготовленных кирпичей (блоков), на что идет местный грунт с добавлением смол и древесных или растительных отходов (опилки, соломенная сечка, труха и т. д.).

В отделе по делам архитектуры имеются проекты и для глино-плетневых изб в одну и две комнаты, а также двухквартирного домика по две комнаты в каждой квартире.

Практичными являются также глинобитные постройки. Материалом для них служат солома, глина и вода.

В Барабинске, Татарске и на других железнодорожных станциях остаются неиспользованными запасы шлака — прекрасного строительного сырья. Изготовление шлакобетонных камней не представляет особых трудностей, особенно при организации массового производства их на месте отвалов шлака. И такое строительство отдел архитектуры обеспечивает соответствующими проектами.

Можно остановиться еще на одном виде строительства — каркасно-засыпном. Каркасом стен служат кирпичные столбы или деревянные стойки, между которыми возводятся засыпные стены.

Если говорить о рубленном доме, наиболее дорогом из-за транспортных трудностей, то следует вспомнить при этом опыт сборки таких домов в Весловском районе. Весловцы собирают срубы домов в местах, где имеется лесной материал (в частности, в Новосибирске), перевозят готовый дом в разобранном виде к себе в район и там его восстанавливают.

Для производства рубленных и брусчатых домов необходимо организовать в Новосибирске и Бердске домостроительные заводы, которые бы могли снабдить безлесные районы всеми необходимыми деталями для постройки индивидуального дома.

Неразрешенным остается вопрос о кровле. Железо и лес для районов Барабинской и Кулундинской степей дефицитные материалы. Поэтому их должны заменить черепица, щепа, камыш и даже глино-солома.

Практика показала, что черепичные кровли вполне пригодны для наших сибирских условий. Они красивы, прочны и при резком уклоне почти не задерживают снега на своей поверхности. Но заводы кровельной черепицы в Евсине и Карасуке не обеспечивают полностью потребностей западных районов нашей области. К тому же, избегая нерентабельных перевозок, необходимо организовать несколько черепичных заводов на базе местных глин в Татарском, Чановском, Венгеровском, Здвинском и Купинском районах.

Производство кровельной щепы (финской стружки) может быть организовано почти во всех районах Барабинской и Кулундинской степей.

И. БЕЛОГОРЦЕВ.
Начальник областного отдела по делам архитектуры.

Из последней почты

Незамеченная путаница

Советский народ проявляет сейчас огромный интерес к предстоящим выборам в Верховный Совет СССР. На районные газеты области в связи с этим возлагается большая и ответственная задача. Они обязаны раз'яснить вопросы, волнующие избирателей, обязаны организовать возросшую их политическую активность на борьбу за новые производственные успехи.

Многие газеты не только информируют читателей о том, как обсуждается Положение о выборах, как изучается Конституция, но и печатают беседы с избирателями, дают консультации.

Газета «Колхозный путь» Кыштовского района в № 49 посвятила целую полосу предстоящим выборам. В подборке под аншлагом «Агитаторы пришли к колхозникам» напечатаны заметки о работе агитаторов в Барасинском сельсовете, в колхозе «Путь Ленина», в коллективе промкомбината. Дело это хорошее. Однако передовая статья газеты «Повседневно руководить агитацией» вызывает недоумение.

Редактор тов. Киселев, не разобравшись в самых элементарных вопросах прав и обязанностей сельских исполкомов, возложил на них совершенно не свойственные им функции. «Оказывается», что сельисполкомы должны не только подбирать агитаторов, но и утверждать их, давать им задания по агитационной работе и, наравне с парторганизациями, руководить ими. В передовой статье газеты так и сказано:

«Многие сельские советы, парторганизации составили планы проведения массовой работы, разбили населенные пункты на десятидворки, закрепили агитаторов, чтецов, беседчиков.

Вятский сельисполком в трех колхозах утвердил 14 агитаторов...»

Что это, описка?

К сожалению, нет. Газета «Колхозный путь» — орган Кыштовского райкома ВКП(б) и райсовета депутатов трудящихся — отмечает это как факт положительный. Она, видимо, имеет на этот счет свою собственную точку зрения, так как не только фиксирует события, но и дает установки. В той же передовой статье газета пишет:

«...Надо на партийных собраниях, на сельисполкомах за каждой десятидворкой утвердить чтецов, беседчиков, привлекая на эту работу учителей, грамотных комсомольцев, коммунистов, довести им конкретные задания по изучению Положения о выборах, одновременно необходимо уделить особое внимание оборудованию изб-читален, клубов...»

Таким образом, сельисполкомы Кыштовского района, по мнению газеты «Колхозный путь», должны не только подбирать агитаторов из числа «грамотных комсомольцев, коммунистов», но и «доводить им задания».

Спрашивается, читает ли свою газету секретарь Кыштовского райкома ВКП(б) тов. Виноградов? Видимо, не всегда. И путаница прошла незамеченной. Вредная директива газеты «Колхозный путь» не исправлена.

Безнадзорная баня

Из-за неподготовленности к зиме городская баня в Барабинске работает с большими перебоями. Котел плохо держит пар, потому что износились колосники. Питательный прибор в котельном помещении один, и когда он ремонтируется, баня не работает. Крыша не отремонтирована, двери не утеплены, окна забиты фанерой, стены бани до того ветхи, что водопроводные трубы не на чем укрепить.

Уголь со двора расхищается, охраны нет. Обслуживающий персонал никакой заботы о себе не чувствует.

Директор тов. Шепотин на все замечания отвечает:

— Работаю последние дни, скоро уйду.

К. ЦИРКУЛЕВ.

Ответы на неопубликованные письма

В редакцию поступило письмо о злоупотреблениях председателя Карасукского раймежпромсоюза Антонова, которое было направлено в райпрокуратуру для расследования.

Прокурор Карасукского района сообщает, что дело Антонова обсуждалось на бюро Карасукского райкома партии. Антонову об'явлен строгий выговор, и он с работы снят.



На заводе, где начальником производства тов. Брусиловский, широко применяется спектральный анализ сплавов. На снимке: инженер **В. В. Федоров** в лаборатории за исследованием сплава.

Фото **Г. Захарова.**

Долг гражданина

Подряд двенадцать телефонных номеров набрал председатель райисполкома.

Даже тех, кто жил почти рядом, он просил непременно приехать, а не притти. Руководители предприятий недоумевали, но через два часа около райисполкома выстроилась вереница машин, пролеток.

Был канун праздника, и каждый из приглашенных ждал чего-то чрезвычайного. Но то, о чем рассказывал председатель райисполкома, не имело в себе ничего из ряда вон выходящего. И все-таки это взволновало руководителей заводов, предприятий и учреждений Ипподромского района.

— Мы никогда не пробуем поставить себя на их место. Вот — Михаил Андреевич Брюханов. Был знаменитым маляром. Профессия дефицитная, заработок большой. Теперь Брюханов беспомощнее ребенка. Это сделала война.

До войны все 16 человек трудились, учились, были членами каких-то коллективов, жили интересами своих предприятий, учреждений, вузов.

Материальную помощь инвалидам Отечественной войны мы оказываем. Но это только половина дела. Нужно людей возвращать в строй, помогать им жить полнокровной жизнью даже тогда, когда у них нет рук или ног.

А как это сделать, вы, по-моему, поняли. Вот вы загляните на улицу Кольцова № 35. Геологическому управлению прикрепляется квартира № 4 в доме № 108 по Гончарной улице. Сегодня, сейчас нужно побывать у них.

Теперь понятно, товарищи, почему я просил вас приехать, а не притти? — спросил Николай Степанович Гопынин.

* * *

Не так уж просто найти дом № 2-а по Партизанской улице. На крутом овражном берегу, словно ласточкины гнезда, прячась друг за друга, прилепились небольшие домики. У многих из них одинаковые номера.

Спускались сумерки, когда заводская машина под'ехала к оврагу.

Михаил Яковлевич Файнштейн не сразу поехал на Партизанскую улицу. Из райисполкома он вернулся на завод и вызвал своего заместителя.

— Погрузите машину углем и, пожалуйста, отборным. Кому? В наш коллектив прибыл еще один товарищ. А каждому новому работнику всегда нужно топливо, — шутил Файнштейн.

Разыскивая квартиру Брюханова, Файнштейн довольно улыбался. Он знал, что «перехитрил» других. В конце-концов лучше явиться на час позже, но не с пустыми руками.

Дверь открыла пожилая женщина.

— Вам кого? — спросила она удивленно.

Узнав, что это и есть мать инвалида Отечественной войны, Файнштейн спросил:

— Куда ссыпать уголь?

— Да вы может перепутали чего? — забеспокоилась она.

Но, поняв, что это не ошибка, заволновалась еще больше.

Пока разгружали машину, Файнштейн расспрашивал о жизни и сам рассказывал о том, что Михаил Брюханов и его семья теперь члены коллектива завода...

Как старые друзья прощались они.

— Вы непременно приходите на торжественное заседание, — приглашал Михаил Яковлевич.

* * *

...Высокий, стройный, ловкий. Живые, умные глаза, красивые волосы, открытый ясный лоб. Когда Леня приходил домой, Антонина Васильевна не могла налюбоваться сыном. И соседи наперебой хвалили ее Леню.

Фрезеровщик. Потом школа летчиков...

...Под Карачевом это случилось. Правую руку ампутировали выше кисти, на левой осталось только четверть большого пальца...

Леонид Сахаровский лежал в новосибирском госпитале. Мать часто навещала его. Ни одной слезинки никогда не видел Леня на глазах матери. Каждый раз она ласково говорила:

— Все образуется, ты найдешь для себя дело.

Потом Леонид приходил домой. Антонина Васильевна по стуку знала, что это он. Иногда мать чувствовала: сердце сына встревожено. И она искала какие-то особенные, нужные в эту минуту слова.

Однажды дверь открылась без стука.

— Это я, — услышала Антонина Васильевна голос сына.

— А как же ты открыл, Леночка?

Он показал ей длинный крючок, прикрепленный к изуродованной руке. Он сказал ей, что это товарищи сделали крючок. Он рассказал ей и о том, что ручка, простая ученическая ручка замечательно помещается между кусочком указательного пальца и остатком ладони.

— Вот увидишь, буду писать, — уверенно добавил Леонид.

Он начал писать. И не только писать. Он начал изучать английский язык. Теперь Леонид жил дома и в определенное время уходил на курсы.

В прошлом году он женился. Надя много радости внесла в дом. Она работала в отделе гособеспечения Ипподромского райисполкома. Там же на партийном учете состоял и Леонид.

— А где же больше состоять инвалиду первой группы? — невесело шутил Сахаровский.

Нет! Ни мать, ни жена — никто не мог заменить коллектива. Еще через год он будет владеть английским языком. Тогда другое дело...

...Это было в канун праздника. В квартиру Сахаровских пришла незнакомая женщина.

— Я секретарь парторганизации Главхимснаба. Моя фамилия Трясина.

Какое отношение Главхимснаб имел к этой семье? Сахаровские постарались не выдать своего удивления. А новая знакомая быстро его рассеяла. Она сказала, что хотела бы знать все нужды, о чем главная забота, и, немного посидев, ушла.

На следующий день в квартиру Сахаровских пришли двое — секретарь парторганизации и заместитель руководителя Главхимснаба Боровская. В большой посылке, которую они принесли, было все для праздничного стола. Этого могло хватить не только на семью из четырех человек, но и на гостей.

Но самое главное, что изменило ход жизни, пришло потом. Сахаровских пригласили на торжественное заседание. Им прислали билеты. За ними несколько раз приходили, как если бы без них не могло состояться торжество.

— За нами так ухаживали, что мне даже немножко неудобно стало, — рассказывает жена Леонида Надя. — И вы знаете, через несколько минут среди незнакомых людей мы чувствовали себя так же хорошо, если бы давным-давно работали с ними.

Все могло окончиться праздниками.

Нет, не окончилось. Через несколько дней Леонид Сахаровский уже состоял на партийном учете в партийной организации Главхимснаба. А еще через два дня он был на партийном собрании.

* * *

У нас, советских людей, есть определенные обязанности, которые записаны в Сталинской Конституции. Но есть у нас и такие обязанности, которые не записаны в определенном параграфе великой книги, но которые в каждой строчке каждодневно ее Сталинского закона.

Помочь людям, пролившим кровь за Родину, помочь им встать в строй, найти благородное место в жизни — в этом наш святой долг.

Х. ПРОНИНА.

Выступление Эттли в конгрессе США

ВАШИНГТОН, 14 ноября. (ТАСС). Английский премьер-министр Эттли выступил сегодня на об'единенном заседании обеих палат конгресса США с речью, в которой заявил, что он начал «в свете атомной бомбы» переговоры с президентом США, чтобы обсудить, как вернее всего можно обеспечить мир.

Эттли восхвалял американские военные усилия и помощь, оказанную Англии.

Стремясь всячески подчеркнуть важность англо-американских отношений, Эттли высказался в том смысле, что он ждет того, чтобы Соединенные Штаты и Англия играли особую роль в системе организации Об'единенных наций.

Эттли заявил также, что в Англии существует и всегда будет существовать простор для предпринимательства, но когда крупное предприятие становится слишком мощным и превращается в монополистическое, лейбористское правительство считает небезопасным оставлять его в частных руках.

Эттли сказал: «В мире есть много возможностей для использования продукции великих промышленных стран, подобно нашей, чтобы поднять общий уровень жизни. Мы, подобно вам, верим в экономическое развитие, и мы не видим причин, почему между нами должно существовать соперничество, когда нужда так велика».

Эттли заявил, что его правительство во внутренней политике будет продолжать добиваться полностью спланированной экономики.

Выступление по радио руководителя группы членов английского парламента, посетивших Югославию

БЕЛГРАД, 15 ноября. (ТАСС). Руководитель группы членов английского парламента Зиллиакус, выступая 13 ноября по белградскому радио, сказал:

— Благодаря любезности югославских властей я имею возможность сегодня говорить от имени группы английских журналистов и членов английского парламента, приехавших в Югославию. Мы явились сюда не с какой-либо официальной миссией, но мы составляем довольно представительную группу, в которую входят два члена парламентской оппозиции и девять депутатов-лейбористов. В числе депутатов-лейбористов имеются члены тред-юнионов, кооперативных организаций и организаций женщин, адвокаты и журналисты. Кроме того, с нами приехал представитель британской радиовещательной компании и сотрудники трех крупных английских газет — «Таймс», «Дейли геральд» и «Ньюс кроникл». Среди нас также находится и редактор английского еженедельника «Ньюс стейтсмен энд нейшн». Должен сказать, — продолжал Зиллиакус, — что за время своего пребывания в стране мы могли совершенно свободно ездить, куда хотели, и знакомиться, с чем хотели. Мы посетили многие края Югославии, видели жизнь и с хорошей и с плохой стороны, причем надо отметить, что хорошего видели несравненно больше, чем плохого. Мы видели, какие опустошения причинила вам война, и вместе с тем наблюдали, с каким мужеством боретесь вы с огромными трудностями. Мы побывали в Загребе и Белграде, посетили Лику и видели разрушенные, сожженные села в Далмации и Словении. Мы слышали о ваших страданиях и о резне, устраивавшейся вашими врагами — немецкими и итальянскими фашистами и их пособниками — вашими внутренними предателями. Мы знали о героической борьбе ваших партизан еще задолго до приезда сюда и то, что они задерживали в Югославии 40 неприятельских дивизий, не считая отрядов четников и усташей. Нет сомнения, что это был большой вклад в дело общей победы.

Изложив взгляды лейбористов на вопросы международного положения, Зиллиакус в заключение провозгласил здравицу в честь свободной, демократической федеративной Югославии.

АНГЛИЙСКАЯ ПЕЧАТЬ О МАТЧЕ „ДИНАМО“ — „ЧЕЛСИ“

ЛОНДОН, 15 ноября. (ТАСС). Агентство Рейтер передает очерк Фостера о футбольном матче между командами «Динамо» и «Челси».

С тех пор, как началась война, пишет Фостер, это было наиболее волнующее событие в области футбола. Игра динамовцев — это игра первоклассной команды. Их тактика подхода к воротам порой сбивала защиту «Челси» и в течение первых 20 минут крайний правый нападения «Динамо» неоднократно прорывался к воротам. Советские форварды заставляли защиту «Челси» теряться в догадках, и несколько раз они находились прямо перед воротами, имея перед собой только вратаря Вудли. Тот факт, что счет в первом тайме оказался в пользу «Челси», забившей два гола, противоречил всему ходу игры.

Фостер отмечает применяемую динамовцами тактику подхода короткими, быстрыми и точными перетасовками. Вратарь Хомич — «тигр» — оправдал все, что о нем говорилось. Один из его бросков в первом тайме принадлежал к числу наилучших, которые когда-либо приходилось видеть на стадионе на протяжении долгих лет. Однако во втором тайме он сделал два еще более сенсационных броска против «специальных» ударов Лаутона.

Игра русских, заключает Фостер, была лучшей, чем этого ожидали знатоки.

Спортивный обозреватель «Ньюс кроникл» пишет по поводу футбольного матча «Динамо»—«Челси»: «Если бы команда «Динамо» выиграла вчера с большим числом очков, то она получила бы не больше того, что она заслуживает. Зрители следили с изумлением за умелой игрой динамовцев. На моей памяти ни одна команда не показывала лучшего класса футбола».

«Наконец, мы увидели,—пишет обозреватель «Дейли мейл»,—как хорош русский футбол. Если и дальше так будет, то я, по крайней мере, никогда не смогу этим пресытиться. Динамовцы подобны молнии. Это самая проворная команда, которую мне когда-либо приходилось видеть».

Подробности боев в Сурабайе

САН-ФРАНЦИСКО, 14 ноября. (ТАСС). Радио Сан-Франциско передает, что английские военные корабли и самолеты начали обстреливать опорный пункт индонезийцев—Сурабайю 10 ноября утром. Ожесточенные бои велись у каждого дома. Индийские войска при поддержке артиллерии проникли в центр морской базы. Индонезийцы, получив подкрепления, продолжали сопротивляться и перегруппировываться. По английским сведениям, английские войска заняли треть Сурабайи.

«ПАЛАЧ ВАРШАВЫ» МЕЙЗИНГЕР ДОСТАВЛЕН ВО ФРАНКФУРТ-НА-МАЙНЕ

ЛОНДОН, 14 ноября. (ТАСС). Лондонское радио передает, что гитлеровский полковник Мейзингер, «палач Варшавы», который повинен в истреблении 100.000 варшавских евреев, доставлен 13 ноября на самолете во Франкфурт-на-Майне для допроса. Мейзингер с 12 сентября находился в одном из лагерей для военнопленных в Японии, около Иокогамы. Он с 1941 г. жил в Японии, где и сдался после капитуляции Японии американским солдатам.

ПО НОВОСИБИРСКУ и ОБЛАСТИ

Турнир сильнейших шахматисток

15 ноября, после трехнедельной напряженной и упорной борьбы, закончился отборочный шахматный турнир сильнейших шахматисток Новосибирска.

Победительница турнира тов. Дорошинская («Локомотив»), одна из сильнейших шахматисток СССР в настоящее время, выиграв 4,5 очка из 5 возможных, вполне заслуженно заняла первое место. Крепкий, чисто позиционный стиль ее игры, умение быстро и хорошо ориентироваться в концах партий, большой турнирный опыт обеспечили ей хотя и нелегкую, но блестящую победу.

Только на пол-очка отстала от нее представительница спортобщества «Большевик» тов. Бойкова — шахматистка, хорошо вооруженная знанием теории дебютов.

Третье место заняла тов. Шибакова (3 очка), опытная шахматистка, от которой в ближайших турнирах можно ждать значительно лучших результатов. Ниже своей силы сыграла тов. Добровольская («Рекорд»).

Тов. Соколова заняла пятое место.

Тов. Морозова отнеслась к турниру недостаточно серьезно, затрачивая на свои партии в три раза меньше времени, чем ее противницы. Она заняла последнее место.

Обидно, что в турнире не принимала участия чемпион Новосибирска тов. Осипович (облторготдел), одна из серьезнейших претенденток на первое место. Это — прямая вина обкома профсоюза работников госторговли.

Победительницы турнира тт. Дорошинская и Бойкова получили право участия во Всесоюзном женском шахматном турнире. Тт. Шибакова и Добровольская зачислены кандидатами.

Н. МИКЛАШЕВСКИЙ
Главный судья турнира.

В институте инженеров транспорта

Кафедра высшей математики Новосибирского института инженеров транспорта организует сверх учебной программы цикл лекций по теории вероятностей — «Повторение событий и вычисление вероятностей», «Закон больших чисел», «Закон Гаусса», «Закон больших чисел при переменных условиях опыта» и др. Лекции будет читать ассистент кафедры высшей математики Баклушинский.

* * *

При институте создан студенческий спортивный клуб, располагающий хорошо оборудованным залом. При клубе работают секции гимнастики, бокса, лыжная, шахматно-шашечная. На-днях приступят к занятиям секции хоккеистов и конькобежцев. Руководят секциями квалифицированные тренеры.

Клуб организует соревнования на первенство института по лыжам, традиционную военно-спортивную общеинститутскую эстафету, розыгрыш по шахматам и шашкам, по гимнастике, волейболу, баскетболу. Во время зимних каникул состоится несколько встреч со спортсменами Томского института инженеров транспорта.



★

Хорошо поработала в этом году огородная бригада колхоза «Юный ленинец», Новосибирского сельского района. Она досрочно рассчиталась с государством по обязательным поставкам овощей и семян овощных культур. Бригада сделала все для того, чтобы обеспечить высокий урожай овощей и в будущем году.

Отмечая работу бригады, правление колхоза премировало бригадира огородников Е. А. Сенчук поросенком и мануфактурой.

Фото Т. Васильева.

★

На втором месте

Новосибирская шорно-седельная фабрика, выполнив производственный план октября на 105 процентов, заняла во всесоюзном социалистическом соревновании второе место. Наркомат легкой промышленности премировал фабрику 10 тысячами рублей.

В соревновании выдвинулось немало отличных работников, например фурнитурщица Дюбкова, ежедневно выполнявшая норму на 500 процентов. 14-летняя Таня Хмелева, выполнившая все четыре нормы.

Отвечая на поздравительную телеграмму наркома коллектив фабрики обязался закончить годовой план к 21 декабря — ко дню рождения товарища Сталина.

Речники-рационализаторы

Как лучше и дешевле отремонтировать суда и подготовить порты к навигации будущего года? — под таким девизом развертывается сейчас среди речников Западно-Сибирского пароходства конкурс на лучшее рационализаторское предложение.

Из разобранных до сих пор материалов обращает на себя внимание предложение начальника столярно-плотничного цеха Новосибирского судоремонтного завода П. С. Коронова, упрощающее шпальную под'емку судов на ремонт корпуса. Это предложение принято и при под'емке двух больших судов дало 10.500 рублей экономии. Кроме того, оно значительно сокращает расход лесоматериалов.

Мастер электроцеха Новосибирского порта тов. Полещук предложил механизировать управление одним из пусковых устройств порта.

Группа рационализаторов-речников работает над конструкцией автоматических весов для транспортеров. Эти весы позволят взвешивать любой сыпучий груз на ходу во время погрузки или разгрузки.

Дома для Веселовки

Новосибирский облстройтрест построил и отправил в Веселовку в разобранном виде два новых двухквартирных брусчатых жилых дома.

Сейчас трест заканчивает постройку большого двухэтажного дома — самого крупного в районном центре здания.

В ближайшее время и этот дом будет отправлен на место.

„Убийца мистера Паркера“

Интересная работа артистов ТЮЗ'а

...Пятый персонаж этой пьесы так и не появляется на сцене. Но у него важная роль: он связывает между собою остальных четырех героев.

Запутанная интрига веселой комедии с первых же минут приковывает внимание зрителя, вызывает дружный смех.

В дни напряженной работы всего коллектива Театра юных зрителей над спектаклем «12 месяцев» четыре артиста во главе с режиссером Сухановой поставили интересную комедию английского драматурга Моррисона «Убийца мистера Паркера». В ней занято всего четыре человека (тт. Суханова, Моисеенко, Федченко и Бутенко). Спектакль подготовлен специально для выездов в рабочие клубы и для шефских выступлений. Он может быть показан на любой сценической площадке, так как идет в сукнах (т. е. без декораций).

Комедия «Убийца мистера Паркера» впервые была показана на сессии Кировского районного Совета депутатов трудящихся и прошла с большим успехом. 17, 18 и 19 ноября ТЮЗ дает ее в клубе завода имени Чкалова, затем в окружном Доме офицеров и в Бердске. В декабре новая постановка пойдет и на сцене Театра юных зрителей.

Творческие вечера М. Ф. Кирикова

Новосибирское отделение Всероссийского Театрального Общества (ВТО) и городской отдел по делам искусств, в связи с пятидесятилетним юбилеем работы в театре заслуженного артиста РСФСР Матвея Федоровича Кирикова, организуют его творческие вечера.

Намечены встречи с молодыми работниками новосибирских театров и с комсомольцами. Юбиляр поделится своими воспоминаниями о великих русских артистах, композиторах, художниках, музыкантах.

По заказу ВТО М. Ф. Кириков работает над книгой воспоминаний «Пятьдесят лет в театре».

Городская картинная галлерея

Новосибирский городской отдел по делам искусств передал управлению Гостеатрпроекта заказ на составление проекта здания картинной галлереи в Новосибирске с мастерскими для художников. По решению СНК Союза ССР галлерею начнут строить в 1947 году. Проект галлереи будет готов в 1946 году.

СОВЕТЫ АГРОНОМА

Как хранить картофель

Потери картофеля в Сибири при хранении зимой чрезвычайно велики. Иногда они достигают 30 процентов урожая и более. Происходит это из-за неподготовленности хранилищ или из-за небрежной переборки и закладки картофеля.

Клубни картофеля после уборки с поля продолжают дышать, выделяя углекислоту и воду, причем влаги в них до 75 процентов. Поэтому особо важно, в каких условиях картофель будет заложен на хранение.

Температура воздуха в овощехранилище должна быть от 1 до 3 градусов тепла. Более высокая температура усиливает дыхание клубней и испарение влаги, вызывает раннее бурное прорастание и способствует развитию грибковых и бактериальных заболеваний. Для картофеля, не зараженного болезнями, в первые 10—15 дней допустима температура от 10 до 15 градусов тепла, ибо теплый воздух способствует опробкованию клубней и заживлению их повреждений. При температуре же от 1 до 3 градусов холода картофель замерзает.

Процесс опробкования повышает влажность воздуха, а это в свою очередь способствует развитию микроорганизмов и прорастанию клубней. Чрезмерно сухой воздух вызывает большую потерю веса клубней и их увядание. Поэтому наиболее благоприятным для хранения картофеля является воздух с влажностью в 80—90 процентов.

Нужная температура и влажность воздуха в хранилище достигаются правильно устроенной вентиляцией.

Перед закладкой на хранение картофель следует перебрать, правильно его рассортировать, удалив все негодные клубни. Клубни, пораженные сельскохозяйственными вредителями (проволочником, личинкой майского хруща и др.), усиленно дышат, больше теряют в весе и легко портятся.

По данным Новосибирской станции защиты растений, за время зимнего хранения картофель подвергается заболеваниям кольцевой гнилью, фитофторой, черной ножкой и более трети его погибает. Между тем есть способ избежать этих потерь.

Доцент института имени Плеханова в Москве тов. Беляков предложил опылять картофель при закладке на хранение золой каменного угля. Такой опыт и был проведен, причем переборку картофеля после опыливания здесь не производили и на 11 июля получили хорошие результаты.

Картофель, опыленный сухой золой, имел 96,3 процента здоровых и только 3,7 процента больных клубней, а хранившийся без обработки золой подвергся массовым заболеваниям, особенно сухой гнилью, и бурно прорастал. Его взяли из хранилища намного раньше, чем картофель, опыленный золой, так как дальше 20 мая хранить его нельзя было.

В Сибири опытов хранения картофеля, опыленного золой сибирских углей, до сих пор не проводили, между тем зола этих углей немногим отличается по своему химическому составу от подмосковных. Поэтому, учитывая эффективность этого мероприятия, каждой хозяйственной организации необходимо провести у себя производственный опыт хранения картофеля, опыленного золой каменного угля. То же могут проделать и индивидуальные огородники.

Для опыления следует брать сухую золу, не загрязненную землей и мусором, обязательно просеять ее от шлака. На одну тонну картофеля требуется 20 килограммов золы.

При загрузке в закрома опыливать картофель нужно тонким слоем золы при помощи сита или лопаты, причем верхние слои картофеля несколько больше, чем нижние. Опыленный картофель не перебирать. Толщина слоя его допускается от одного до полутора метров.

Е. СЕЛИВАНОВ.
Старший агроном Новосибирского горисполкома.

Ответственный редактор А. А. КОНДАКОВ.

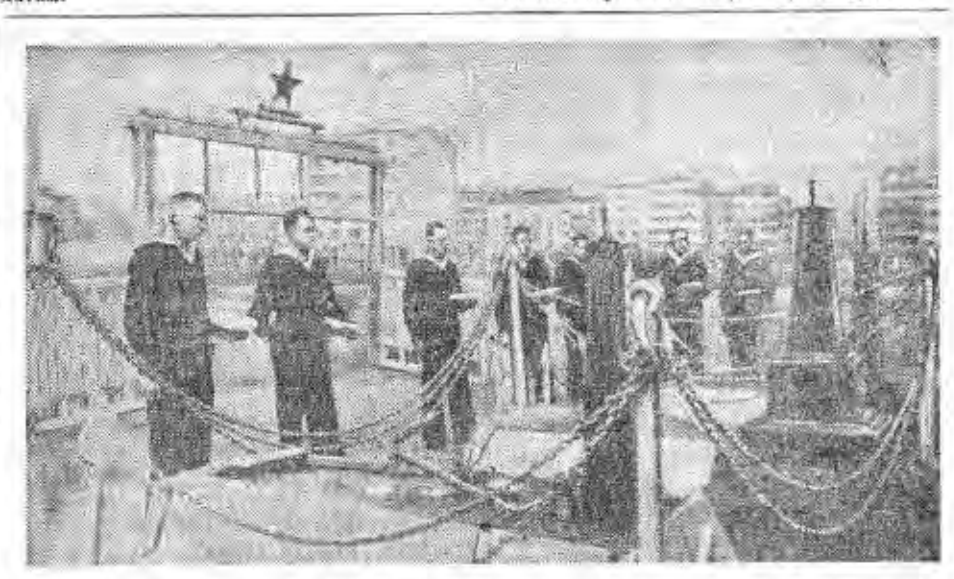

Гдыня. Польские моряки у могил советских моряков, павших в боях за порт и город Гдыня.

Фотохроника ТАСС.

НОВОСИБИРСКИЙ ГОСУДАРСТВЕННЫЙ ТЕАТР ОПЕРЫ И БАЛЕТА

17 ноября — Евгений Онегин.
18 ноября утром и вечером — Травиата.
20 ноября — Кармен.
21 ноября — Травиата.

ТЕАТР «КРАСНЫЙ ФАКЕЛ»

Назначенный на 17 ноября спектакль Чужой ребенок отменяется и переносится на 1-е декабря. Взятые билеты со штампом 12 ноября действительны на 1-е декабря.

18 ноября днем и вечером — Чужой ребенок.
19 и 20 ноября спектакля нет.
21, 22 ноября — Иван Грозный.

ТЕАТР ЮНЫХ ЗРИТЕЛЕЙ

Начало в 8 час. вечера.
20 ноября — Коварство и любовь.
21 ноября — Слуга двух господ.
22, 23 ноября — Бедность не порок.

ГОСУДАРСТВЕННЫЙ ЕВРЕЙСКИЙ ТЕАТР БССР

Открытие зимнего сезона
17 ноября — Колдунья.
18 ноября — Без вины виноватые.
19 ноября — Капризная невеста.

КИНО

Им. МАЯКОВСКОГО — Иван Никулин — русский матрос.
С 19 ноября — новый цветной фильм Всесоюзный парад физкультурников.
Подписание акта о капитуляции Японии.
«ПИОНЕР» — Сестра его дворецкого.
С 19 ноября — Секретарь райкома.
«ОКТЯБРЬ» — Очарован тобой.
«МЕТАЛЛИСТ» — Тринадцать.

Гр. ЕФИМОВ Александр Семенович, прожив. совхоз, дом 16, кв. 6, возбуждает дело о разводе с гр. ЕФИМОВОЙ Анной Андреевной, прожив. по Овражной ул., дом № 6. Дело подлежит рассмотрению в нарсуде 2 уч. Дзержинского района г. Новосибирска.

Гр. МОЧАЛОВ Петр Иванович, прожив. ул. Зыряновская, 49, возбуждает дело о разводе с гр. МОЧАЛОВОЙ Марией Павловной, прожив. там же. Дело подлежит рассмотрению в нарсуде 1 участка Октябрьского р-на.

ПРАВИЛА ПОЖАРНОЙ БЕЗОПАСНОСТИ ПРИ УСТРОЙСТВЕ

ВРЕМЕННЫХ ПЕЧЕЙ



ГРАЖДАНЕ! СОБЛЮДАЙТЕ ПРАВИЛА ПОЖАРНОЙ БЕЗОПАСНОСТИ ПРИ УСТАНОВКЕ ВРЕМЕННЫХ ПЕЧЕЙ.

Управление пожарной охраны при Управлении НКВД по Новосибирской области.

Адрес редакции и издательства: Советская, 6. Телефоны: коммутатор редакции — 34-904; отв. редактора — 35-904; зам. отв. редактора — 35-964; отв. секретаря — 35-924; отделов: партийного — 30-785; пропаганды — 32-395; сельскохозяйственного — 33-189; промышленности — 34-630 и 32-598; культуры и быта — 1-34 (через коммутатор); иллюстрационного — 33-492; внутренней информации — 33-864; писем — 31-396 и 35-505. Прием телефонограмм: иногородние — прямой — 8, город—33-630. Выпускающий — 31-103. Типография — 35-984; об'явления — 31-289.

МН18093. Типография изд-ва «Советская Сибирь». Тираж 50.000.

...ОТНАЯ
...ИОТЕКА

Пролетарии всех стран, соединяйтесь!

СОВЕТСКАЯ СИБИРЬ

Орган Новосибирского обкома и горкома ВКП(б), областного и городского Советов депутатов трудящихся

№ 227 (7931) | 18 НОЯБРЯ 1945 г., воскресенье. | Цена 20 коп.

Всем известно, что советская артиллерия добилась полного господства на поле боя над артиллерией врага, что в многочисленных боях с врагом советские артиллеристы и минометчики покрыли себя неувядаемой славой исключительного мужества и героизма, а командиры и начальники показали высокое искусство управления огнем.

И. СТАЛИН.

ПРИКАЗ

Народного Комиссара Обороны Союза ССР

18 ноября 1945 года. **№ 76** *г. Москва.*

Товарищи артиллеристы и минометчики, инженеры и техники, офицеры и генералы советской артиллерии!

Сегодня советские люди празднуют День артиллерии Красной Армии.

В Великой Отечественной войне наша славная артиллерия выполнила свой долг перед Родиной.

На полях сражений Великой Отечественной войны советская артиллерия выросла в грозную, главную ударную силу Красной Армии, которая в тесном взаимодействии с нашей пехотой, танками и авиацией отстояла свободу и независимость нашей Родины и сыграла выдающуюся роль в деле полного разгрома фашистской Германии и Японии.

Во всех сражениях на западе и востоке наши доблестные артиллеристы и минометчики своим геройством, знанием и умением уничтожать вражескую живую силу, боевую технику и укрепления добились полного господства над артиллерией врага и нанесли жесточайшие потери его наступательным средствам—танкам и авиации.

Советский народ гордится заслуженной славой и доблестью своих артиллеристов и минометчиков, вписавших блестящие победы в историю Великой Отечественной войны.

Тесное единение фронта с тылом, трудовая доблесть и энтузиазм рабочих, работниц, инженеров, конструкторов, техников, служащих и руководителей заводов дали возможность обеспечить артиллерию первоклассным артиллерийским вооружением и боеприпасами в нужных количествах.

Товарищи артиллеристы и минометчики, инженеры и техники, офицеры и генералы советской артиллерии и все труженики артиллерийского тыла!

Поздравляю Вас с ДНЕМ АРТИЛЛЕРИИ!

Вечная слава артиллеристам и минометчикам, отдавшим жизнь за свободу и независимость нашей Родины!

В ознаменование решающих успехов артиллерии Красной Армии в Великой Отечественной войне ПРИКАЗЫВАЮ:

Сегодня, 18 ноября, в 19 часов в столице нашей Родины—Москве, в столицах союзных республик и в городах Ленинграде, Сталинграде, Севастополе, Одессе, Хабаровске, Новосибирске, Свердловске, Горьком, Молотове и Туле от имени Родины салютовать нашим славным артиллеристам—двадцатью артиллерийскими залпами.

Заместитель Народного Комиссара Обороны СССР
Маршал Советского Союза
А. ВАСИЛЕВСКИЙ.

Торжественное заседание в театре „Красный факел“

Вчера, 17 ноября, в помещении театра «Красный факел» состоялось торжественное заседание, посвященное Дню артиллерии.

В переполненном зале — лучшие люди Новосибирска и Новосибирского гарнизона — генералы, офицеры, руководящие партийные, советские и хозяйственные работники, стахановцы городских предприятий, инженеры, техники, ученые, работники искусств. Настроение приподнятое. Второй раз отмечает советская страна День артиллерии, но отмечает уже в мирной обстановке.

Торжественное заседание открывает председатель исполкома городского Совета депутатов трудящихся тов. Хайновский.

Под бурные, долго не смолкавшие аплодисменты избираются в почетный президиум вдохновитель и организатор Победы советского народа Генералиссимус Советского Союза товарищ Сталин и его славные соратники товарищи Молотов, Калинин, Ворошилов, Андреев, Каганович, Микоян, Жданов, Хрущев, Берия, Маленков, Шверник, Вознесенский.

Слово для доклада предоставляется генерал-лейтенанту Гавриленко.

Характеризуя роль и значение советской артиллерии в Великой Отечественной войне, докладчик приводит исторические слова товарища Сталина об артиллерии, как о главной ударной силе Красной Армии.

— Артиллерия была той силой, которая помогла Красной Армии остановить продвижение врага у подступов Ленинграда и Москвы, обеспечила разгром немецких войск под Сталинградом и Воронежом, под Курском и Белгородом, под Харьковом и Киевом...

Советская артиллерия громила Кенигсберг и Вену, Будапешт и Берлин.

Вместе с тем докладчик отмечает и героическую работу тыла, самоотверженный труд рабочих, инженеров, техников, советской интеллигенции Новосибирска в дни войны.

Собравшиеся прослушали доклад с исключительным вниманием. Заключительные слова его, посвященные героической Красной Армии, советскому народу, партии большевиков и великому Сталину, вызвали новый бурный взрыв аплодисментов.

Собрание единодушно приняло приветствие товарищу Сталину.

После торжественного заседания состоялась постановка «Ивана Грозного» — пьесы, посвященной одной из самых ярких страниц истории русского народа.



Сила могучая, непобедимая

Выпестованная великим Сталиным, овеянная немеркнущей славой своих несметных героев, артиллерия Красной Армии заняла в истории Великой Отечественной войны особо выдающееся место.

19 ноября 1942 года у развалин волжской твердыни пробил двенадцатый час германского фашизма. То было начало беспримерного наступления Красной Армии.

Вместе с тем это был и триумф советской артиллерии. Именно она так блестяще обеспечила окружение и ликвидацию полчищ 6-й немецкой армии Паулюса.

Все свои творческие силы отдал тогда наш народ-богатырь на создание мощных видов самого совершенного артиллерийского вооружения. Все арсеналы нашей страны, и в их числе далекая тыловая Сибирь, работали в те напряженные дни на артиллерию. Миллионы смертоносных снарядов посылал героический рабочий класс тыла, к линии фронта. Каждый из этих снарядов был

сработан нашими руками
и нашей местью начинен.

И тогда, в битве под Сталинградом, когда решалась судьба социалистического государства, блестяще проявились выдающиеся боевые качества советских артиллеристов, воспитанных в духе гениальной сталинской стратегии. Всесокрушающие залпы наших орудий повергали впрах хваленых «пантер» и «королевских тигров», превращали в лепешку бетонированные и бронированные хитроумные сооружения немецких инженеров. Огненный смерч несся по вражьей земле, сметая логово зверя. Достаточно сказать, что в одной только берлинской операции с нашей стороны участвовало около 22.000 орудий и минометов.

Наша артиллерия доказала, что не существует таких укреплений и препятствий, которые не могли бы быть разбиты советскими пушками.

Товарищ Сталин назвал артиллерию богом войны. Тем самым великий вождь определил ее место и значение в Красной Армии. Это замечательное сталинское определение подтверждено всем опытом четырех военных лет, в течение которых героические артиллеристы, потомки знаменитых российских пушкарей, многократно возвеличивали доблесть советского бойца и славу русского оружия.

Пять столетий назад пушки Ивана Грозного громили Казань и ливонских рыцарей. Дым петровских батарей видело небо Полтавы. Живет в памяти поколений Шевардинский редут, и еще в 1760 году стены прусского Берлина дрожали от наших залпов. На этих великих традициях выросла и закалилась советская сталинская артиллерия.

Высоко оценила Родина ратный труд своих артиллеристов: около 1.200 тысяч генералов, офицеров, сержантов и рядовых получили правительственные награды, свыше 1.600 человек — звание Героя Советского Союза.

Весь наш народ с любовью и уважением произносит имена выдающихся строителей отечественной артиллерии. Героев Социалистического Труда В. Г. Грабина, Ф. Ф. Петрова, И. И. Иванова и многих других питомцев сталинской школы замечательных конструкторов.

В летописях борьбы советского Отечества против немецких и японских империалистов навсегда запечатлены подвиги артиллеристов Красной Армии, их беззаветная преданность Родине, творцу всех наших побед товарищу Сталину.

Сколько сынов Сибири, наших земляков, сражалось в рядах артиллерии! Они имеют на своем счету тысячи уничтоженных вражеских танков, самолетов, самоходных орудий. Об этих сынах нашей Родины мы рассказываем сегодня.

Сегодня в 26 городах Советского Союза прозвучит торжественный орудийный салют в честь артиллерии. И в этот день

Ей, силе боевой, грозней которой нет,
Родная вся страна с любовью
и доверьем
Шлет свой восторженный привет!

ОТ ИСПОЛКОМА СОЮЗА ОБЩЕСТВ КРАСНОГО КРЕСТА И КРАСНОГО ПОЛУМЕСЯЦА СССР

В связи с поступающими в Центральное справочное бюро при исполкоме Красного Креста и Красного Полумесяца СССР запросами о судьбе пропавших без вести в период войны военнослужащих, исполком вторично раз'ясняет, что бюро занимается розыском лиц только из числа гражданского населения, а не военнослужащих.

Все полученные заявления о розыске военнослужащих направлены в управление учета потерь Красной Армии, куда и следует в дальнейшем обращаться с подобными заявлениями.

Произведения Л. Н. Толстого на армянском языке

ЕРЕВАН, 16 ноября. (ТАСС). Отмечая 35-летие со дня смерти великого русского писателя Л. Н. Толстого, армянское государственное издательство подготовило к печати книгу Толстого «Детство и отрочество».

Первые произведения Л. Н. Толстого появились в Армении около 70 лет назад. Однако только за годы советской власти книги Л. Н. Толстого стали достоянием всего армянского народа. Впервые были полностью изданы «Война и мир», «Анна Каренина», «Хаджи Мурат», «Казаки», рассказы для детей. Общий тираж изданий Толстого на армянском языке превышает 100 тысяч экземпляров.

Выдвижение кандидатов в состав Окружных избирательных комиссий по выборам в Совет Союза Верховного Совета СССР

Новосибирский сельский избирательный округ № 221.

Комбайнер тов. Т. Е. Жукова — кандидат в Окружную избирательную комиссию

Общее собрание рабочих и служащих Елтышевской МТС, Ояшинского района, выдвинуло кандидатом в состав Окружной избирательной комиссии Новосибирского сельского избирательного округа по выборам в Совет Союза Верховного Совета СССР комбайнера тов. Жукову Татьяну Егоровну.

Машинист-орденоносец тов. Н. М. Орлова — кандидат в Окружную избирательную комиссию

Президиум Новосибирского районного комитета профессионального союза железнодорожников Востока и Дальнего Востока выдвинул в состав Окружной избирательной комиссии Новосибирского сельского избирательного округа по выборам в Совет Союза Верховного Совета СССР кандидатуру орденоносца тов. Орловой Надежды Михайловны — машиниста Новосибирского паровозного депо.

Знатный косарь тов. К. И. Кудрина — кандидат от колхоза «Сибирский гигант»

ТОГУЧИН, 16 ноября. **(По телефону).** В этот день особенно празднично было убрано помещение конторы колхоза «Сибирский гигант». На собрание, посвященное выдвижению кандидата в Окружную избирательную комиссию, пришли и старые и молодые колхозники.

— Я предлагаю кандидатуру знатного косаря Капитолины Ивановны Кудриной, — сказал член артели тов. Чернышов. — Своим трудом в годы войны она служила примером для всех колхозников.

Выступившие затем колхозницы тт. Жуйкова, Хлебникова, Теплова и другие горячо поддержали предложение тов. Чернышова.

Общее собрание колхозников и колхозниц сельхозартели «Сибирский гигант», Тогучинского района, единогласно решило рекомендовать кандидатом в состав Окружной избирательной комиссии Новосибирского сельского избирательного округа по выборам в Совет Союза Верховного Совета СССР Кудрину Капитолину Ивановну.

Барабинский избирательный округ № 224.

Мать-героиня тов. А. И. Тищенко — кандидат в Окружную избирательную комиссию

Президиум областного комитета Всесоюзного общества Красного креста и Красного полумесяца постановил выдвинуть кандидатом в состав Окружной избирательной комиссии Барабинского избирательного округа по выборам в Совет Союза Верховного Совета СССР мать-героиню тов. Тищенко Антонину Ивановну, домохозяйку из поселка Чулым.

Герой Советского Союза тов. А. В. Борискин — кандидат в Окружную избирательную комиссию

Президиум городского совета Осоавиахима выдвинул кандидатом от Барабинской организации Осоавиахима в состав Окружной избирательной комиссии Барабинского избирательного округа по выборам в Совет Союза Верховного Совета СССР Героя Советского Союза Борискина Анатолия Васильевича.

Чабан тов. И. Д. Зацепин — кандидат в Окружную избирательную комиссию

ОРДЫНСК, 17 ноября. **(По телефону).** В колхозе «Победа Ленина», Сушихинского сельсовета, состоялось собрание, обсудившее вопрос о выдвижении кандидатуры в состав Окружной избирательной комиссии Барабинского избирательного округа по выборам в Совет Союза Верховного Совета СССР.

Председатель колхоза, депутат райсовета тов. Мельков предложил выдвинуть кандидатом в состав Окружной избирательной комиссии Ивана Дмитриевича Зацепина, знатного чабана, участника межобластной выставки.

Предложение тов. Мелькова горячо поддержали и другие выступившие на собрании.

Колхозники сельхозартели «Победа Ленина» единодушно постановили рекомендовать кандидатуру Ивана Дмитриевича Зацепина в состав Окружной избирательной комиссии.

Тов. И. А. Вовк — кандидат от Коченевской районной коммунистической организации

Бюро Коченевского районного комитета ВКП(б), рассмотрев вопрос о выдвижении кандидата в состав Окружной избирательной комиссии, выдвинуло от имени районной коммунистической организации кандидатом в состав Окружной избирательной комиссии Барабинского избирательного округа по выборам в Совет Союза Верховного Совета СССР тов. Вовк Ивана Антоновича, председателя Поваренковского сельского совета.

Тов. М. Г. Васильев — кандидат в Окружную избирательную комиссию

Президиум Центрального комитета профсоюза рабочих леса и сплава Урала и Сибири обсудил вопрос о выдвижении кандидата в состав Окружной избирательной комиссии Барабинского избирательного округа по выборам в Совет Союза Верховного Совета СССР и выдвинул кандидатом в состав Окружной избирательной комиссии Михаила Григорьевича Васильева, председателя Центрального комитета профсоюза рабочих леса и сплава Урала и Сибири.

Тов. М. И. Котляров — кандидат от Барабинской городской коммунистической организации

Барабинский горком ВКП(б), обсудив вопрос о выдвижении кандидата в состав Окружной избирательной комиссии Барабинского избирательного округа по выборам в Совет Союза Верховного Совета СССР, выдвинул от городской коммунистической организации кандидатуру тов. Котлярова Максима Ивановича, секретаря городского комитета партии.

Машинист-орденоносец тов. В. И. Голенков — кандидат в Окружную избирательную комиссию

Общее собрание рабочих Барабинского паровозного депо выдвинуло кандидатом в состав Окружной избирательной комиссии Барабинского избирательного округа по выборам в Совет Союза Верховного Совета СССР машиниста тов. Голенкова Владимира Ивановича, награжденного орденом Ленина.

В ТАТАРСКОМ РАЙОНЕ ОСЛАБИЛИ ХЛЕБОСДАЧУ

ТАТАРСК, 17 ноября. **(По телефону, наш спец. корр.).** Вступая в предоктябрьское социалистическое соревнование, колхозники и руководители Татарского района брали на себя обязательство к 1 ноября выполнить план хлебозаготовок. Передовые колхозы, правильно организовав труд, с честью справились с этой задачей и досрочно рассчитались с государством.

Сельхозартель имени Кирова, Викулинского сельсовета, завершила хлебосдачу еще в октябре. На общем собрании председатель артели А. Н. Скоробогатько поставил вопрос о сверхплановой сдаче.

— Будем сдавать зерно в фонд Красной Армии, — заявили колхозники. — Каждый пуд нашего хлеба поможет стране быстрее залечить раны, нанесенные войной.

Советские патриоты отвезли на заготпункт 7.134 пуда зерна сверх плана.

Примеру передовиков последовали колхозники сельхозартелей имени Володарского (председатель т. Бережинский), им. Буденного (председатель т. Долонин). Выполнив план, они сдали в фонд Красной Армии 2.930 пудов хлеба.

Полностью рассчитались с государством и продолжают сверхплановую сдачу колхозы Дмитриевского, Платоновского, Лопатинского сельсоветов, где Степановская МТС обеспечила бесперебойную молотьбу.

Опыт передовиков хлебосдачи показывает, что все колхозы района могли бы встретить 28 годовщину Октября выполнением своего первейшего долга перед страной. Но из 100 колхозов только 15 рассчитались полностью. План по району выполнен только на 78 процентов. Идет не увеличение, а снижение темпов хлебозаготовок. Если в первые пять дней ноября на заготпункты было доставлено 2.413 центнеров зерна, то во вторую пятидневку только 766 при задании 10 тысяч центнеров.

Сорван график вывозки зерна и в третьей пятидневке ноября. Половина колхозов в течение декады не участвует в хлебосдаче. Артели «Борьба с капиталом», «Об'единение», «8 с'езд Советов» за половину ноября не сдали государству ни грамма, хотя на токах каждой из них лежит немало зерна.

Возьмем колхозы, обслуживаемые Татарской МТС. Они выполнили план всего лишь на 62,8 проц., а в скирдах здесь урожай с 2.432 гектаров остается необмолоченным. Почему? Потому, что молотьба предоставлена полному самотеку. В большинстве артелей комбайны, поставленные на молотьбу, не работают неделями, а директор МТС Лопатин и старший механик Кобец бездействуют. Они сидят и ждут хорошей погоды, благо сибирская зима долгая, дескать, успеем обмолотить. Лопатин не один раз давал райкому партии слово развернуть молотьбу, но все это не подтверждается делом.

В колхозе имени 35 полка много хлеба не обмолочено, а оба комбайна не используются. Есть еще здесь молотилка «МК-1100». Ее не пускают, потому что хотят молотить комбайнами, а их не могут завести. Председатель артели Чуриков даже отослал комбайнера Белан обратно с запиской: «Откомандировываю тов. Белан, так как два комбайна не могу обеспечить людьми».

В действительности же Чуриков не старается организовать молотильные бригады. Зимний день короток: пока соберутся, да покурят, да заведут комбайн, полдня пройдет, а там поработают часок—другой и... остановка. Молотить же круглосуточно в Татарской МТС вообще не заведено.

Сельхозартель им. 8 марта, Кабановского сельсовета, выполнила план на 29 процентов. С 21 октября она не вывезла на элеватор ни грамма хлеба, хотя готовое зерно лежит в амбарах, и урожай со 150 гектаров не обмолочен.

— Что я сделаю, если комбайны стоят, — говорит председатель Грилин.

Недалеко от деревни стоят скирды хлеба. Идет молотьба. Но руководители колхоза не позаботились устроить ток, молотят под открытым небом. Из бункера зерно ссыпают прямо на снег. Оно мокнет, перемешивается со снегом и потом задерживается из-за высокой влажности.

Не спешат с обмолотом и вывозкой зерна в колхозе имени 8 марта. Как правило, к молотилке и комбайну выходят только по 8—10 человек. Поэтому производительность машин безобразно низка. За девять дней обмолотили... 7 гектаров.

Недопустимо затягивают молотьбу в колхозах, обслуживаемых Николаевской МТС. Здесь лежит в скирдах хлеб с 2.026 гектаров. Директор МТС тов. Поляков и старший механик тов. Марченко до сих пор не обеспечивают бесперебойной работы комбайнов. Раз'ездных ремонтных бригад нет. Из-за пустяковой поломки приходится ехать в МТС за 25—30 километров.

Колхоз имени Ворошилова, Гонихинского сельсовета, должен государству еще 655 центнеров зерна. Все возможности выполнить план и дать немало зерна сверх плана имеются — урожай с четырехсот гектаров еще не обмолочен. Но больше недели комбайны стоят. Бригадир полеводческой бригады Коваленко и председатель Кошенко каждое утро собирают людей на ток в надежде, что комбайн заработает. Люди ежедневно по 5 часов ждут, когда придет старший механик пустить машину, а его все нет.

Такое же положение в колхозе имени 18 партс'езда, где нужно обмолотить 500 гектаров хлеба.

Татарский район имеет все возможности в кратчайший срок выполнить план хлебосдачи. Урожай больше чем с шести тысяч гектаров не обмолочен. Но из-за беспечности работников МТС и многих председателей колхозов хлеб не обмолачивается и не вывозится.

Е. КОРНИЛОВА.

Слово колхозных животноводов

БАРАБИНСК, 16 ноября. **(По телефону).** По почину колхоза «Заря» в районе широко развертывается социалистическое соревнование в честь предстоящих выборов в Верховный Совет СССР. В рядах соревнующихся почетное место занимают колхозные животноводы.

Колхозники сельхозартели имени Литвинова единодушно взяли на себя обязательства: образцово провести зимовку скота, полностью сохранить молодняк и взрослое поголовье и к 5 декабря рассчитаться с государством по поставкам продуктов животноводства. Труженики деревни хорошо подготовили скотные дворы, подвезли корма, по-хозяйски укомплектовали фермы лучшими работниками.

Колхоз «Большевик» обязался к 5 декабря надоить в среднем на каждую фуражную корову не менее 12.5 центнера молока, а к 1 мая выполнить полугодовой план надоя 1946 года. Они обязались также выполнить годовой план воспроизводства стада и ко Дню Сталинской Конституции рассчитаться по поставкам мяса, шерсти, кожевенного сырья.

Соревнование животноводов разгорается в колхозах «Красный партизан», «Храбрый партизан», «1 Мая», «Память Кирова», имени Андреева и в других.

С. ЗАЦЕПИЛИН.

Сегодня на Томской

Что показали первые бураны

Днем в Болотной закружила поземка. Стрелки занесло снегом. И это сразу нарушило график движения поездов. Машинист Иванкин в 3 часа 30 минут заявил об окончании экипировки, но маршрут не был готов. Только в 5 часов 20 минут Иванкин смог отправиться в поездку.

Чтобы готовить своевременно маршруты, надо было очистить стрелки. Дистанция пути не организовала быстрой уборки. Пока очищали стрелки, скопилось большое количество поездов.

То же повторилось на станции Болотная и на следующие сутки 13 ноября. Состав, который должен был вести машинист Землянский, задержался более чем на два часа. И все последующие дни работа станции тормозилась из-за несвоевременной очистки стрелок.

Первый же снегопад и буран показали неорганизованность путейцев, обнаружили неподготовленность инвентаря, нехватку людей. Поезд машиниста Кузнецова прибывал на ст. Чик, его приняли на неочищенный путь. Пока паровоз набирал воду, линию занесло еще больше. Дорожный мастер не сумел во-время очистить, и поезд застрял на четыре часа.

Первая и вторая дистанции пути на всем своем протяжении не организовали своевременной очистки путей, поэтому 16 ноября на участке от Чулымской до Новосибирска поезда вместо четырех часов двигались по 15 часов.

Для очистки восточной части станции Новосибирск начальник второй дистанции пути не выделил людей. В течение семи часов линии не очищались. Ни один поезд за это время не мог уйти по расписанию. Простои увеличивались и за счет несвоевременной подачи паровозов, путь которых в депо и обратно лежит через ту же восточную горловину.

У группы людей, которых 17 ноября послали на очистку станционных путей, не было бригадира. Пользуясь бесконтрольностью, они бросили работу и ушли. В течение двух часов линию совсем никто не очищал.

С первых холодных дней Новосибирское отделение резко ухудшило работу. 13 ноября по графику отправили 68.4 проц. нужного количества поездов, а проследовало по расписанию... 8 процентов. Итоги 16 ноября еще более плачевны: один процент всех отправленных поездов прошел по графику.

С. МАРКОВА.

Завод шефствует над станцией

Коллектив станции Кривощеково очень доволен своим шефом — заводом, где главным инженером тов. Саложников.

Станция получает с завода 30 хорошо изготовленных стрелочных указателей. Это для нас очень ценно, так как большое количество стрелок пришло в негодность. Заканчивает завод и другие наши заказы — кирки, костыльные молотки, болты и т. д.

Партийная организация завода организовала воскресник по очистке путей, а затем выделила несколько десятков человек для ежедневной работы на путях. С помощью завода территория станции очищена от мусора, отбросов и грязи.

Ю. ИШКОВ.

Секретарь парторганизации станции Кривощеково.

Социалистическое соревнование в честь выборов в Верховный Совет СССР

Модельщики завода „Труд“

Литейное дело — сложно. Требуется большое умение, чтобы сделать форму какой-либо фасонной литой детали. Но нужно еще большее умение, чтобы изготовить модель, которая часто сложнее самой детали.

Модель надо уметь сделать не только по чертежу. Надо знать, в каком положении будет формироваться деталь, как будет собираться форма, какие части модели надо сделать отдельными — и все это предусмотреть при ее изготовлении.

Вот почему модельное производство в литейном цехе является самым ответственным участком, требующим большого мастерства. Модельщик не смеет ошибиться, потому что его ошибка повторится столько раз, сколько будет отлито деталей. Модельщик—человек большой точности.

Всеми этими качествами в полной степени обладают мастер модельной мастерской Яков Федорович Маликов и старейший модельщик завода Иван Яковлевич Масунов. За плечами Якова Федоровича 40 лет производственного стажа, из них двадцать—на заводе «Труд». Иван Яковлевич Масунов постарше. В этом году он отмечает полвека своей трудовой деятельности и 27 лет работы на заводе «Труд».

Недавно заводу нужно было изготовить станину компрессора большого дизеля. Отливка была сложная. Изготовление модели поручили тов. Масунову. Много труда вложил он в это дело, но модель была сделана значительно раньше установленного срока. Начальник цеха тов. Алтабаев знает: что ни поручи Маликову и Масунову, сделают хорошо и в срок.

Недавно в цехе обсуждался вопрос о предстоящих выборах в Верховный Совет СССР. Иван Яковлевич заявил:

— Мне 63 года. Уж три года назад я мог пойти на инвалидность. Но работу не бросил. Решил отдать все силы для победы над врагом. Не брошу своего любимого дела и сейчас, потому что хочу своим трудом помочь выполнить новый план сталинской пятилетки, хочу сделать все, чтобы наш завод был в первых рядах и пришел победителем к выборам в Верховный Совет СССР.

Яков Федорович поддерживает эти слова товарища своей практической работой. Случается, отстает кто-нибудь, он сам встает за верстак или станок, сам изготовляет модели, в то же время не упуская общего руководства мастерской.

К предстоящим выборам в Верховный Совет СССР старейшие рабочие завода «Труд» готовят новые производственные подарки.

А. ПРЕСНУХИН.

Начальник технического отдела завода «Труд».

Отвечают на призыв барышевцев

ЧУЛЫМ, 17 ноября. **(По телефону).** Ремонт тракторов в Чулымской МТС проходит под знаком подготовки к выборам в Верховный Совет СССР. Когда в мастерской обсуждалось обращение коллектива Барышевской МТС, чулымцы взяли на себя обязательство: ко дню выборов подготовить весь машинно-тракторный парк. Сейчас в сборке шесть тракторов, которые в ближайшие дни выходят из ремонта.

Бригада тов. Орловского обязалась в этом квартале отремонтировать три колесных трактора, бригада Ильи Середа — два. Такие же обязательства взяли на себя и другие бригадиры.

На усадьбе выстроены по линейке все тракторы до единого. С полей собран также сельхозинвентарь, ремонт которого развертывается параллельно с подготовкой тракторов.

Г. ХРЕБТЕНКО.

Производственный под'ем в колхозах

КОЧКИ, 17 ноября. **(По телефону).** Подготовка к выборам в Верховный Совет СССР вызвала новый производственный под'ем в колхозах.

Сельхозартель имени Сталина к 28-й годовщине Октября втрое перевыполнила план поставки мяса государству, на 160 проц. рассчиталась по молоку, перекрыла планы сдачи шерсти и картофеля.

Образцово рассчитались с государством по сдаче мяса, молока, картофеля, шерсти колхозы «Искра» и «Красная Сибирь». Сейчас здесь развернулся ремонт сельскохозяйственного инвентаря. Колхоз «Сталинский путь», Жуланского сельсовета, весь конный инвентарь уже подготовил к полевым работам будущего года и закончил очистку семян.

Соревнование в честь выборов в Верховный Совет разгорелось в ремонтных мастерских Жуланской МТС. Декадное задание обкома ВКП(б) перевыполнено в два с половиной раза.

Н. ГАНИН

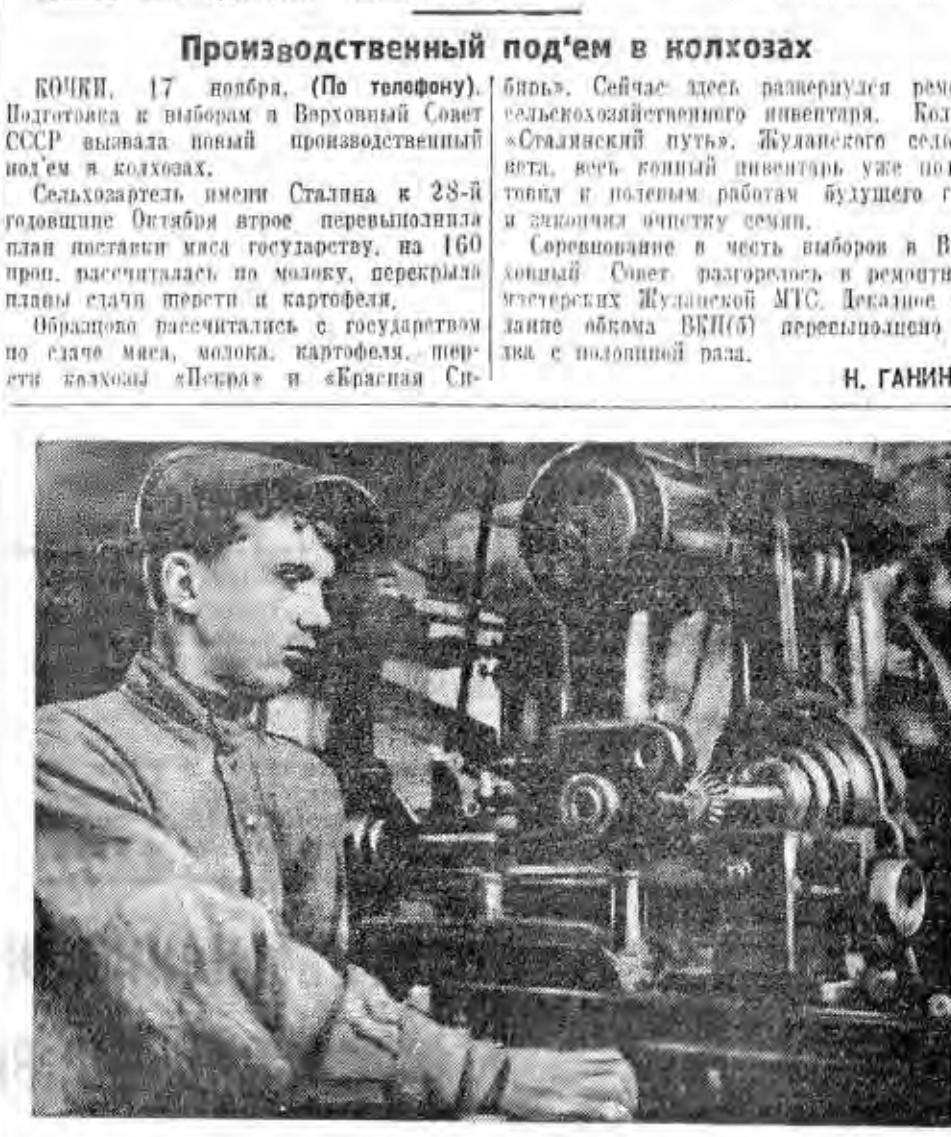

В молодежно-комсомольской бригаде Новосибирского инструментального завода большим авторитетом пользуется фрезеровщик Саша Давыдов. Отличное качество и 300 процентов месячного задания — вот его производственные показатели.

Фото Б. Шумакова.

В совхозе „Сибиряк“

Свиноводческий совхоз «Сибиряк» — один из передовых в области. Тысячи пудов мяса сдал он государству. На фермах выкармливаются свиньи весом до ... центнеров. 10 экспонатов совхоза демонстрировались на межобластной выставке откормленного скота в Новосибирске.

Свинарка тов. Егорова от 11 свиноматок получила 99 поросят, комсомолка Зина Витухина — по 12 поросят от каждой свиноматки.

Молочно-товарная ферма совхоза план сдачи молока значительно перевыполнила. Доярка Татьяна Молочко надоила от каждой закрепленной за ней коровы свыше 2.000 литров молока, доярка Шайкова — свыше 1.700 литров. Скоту обеспечена сытая и теплая зимовка. План выхода поголовья выполнен на 112 проц.

Хорошо потрудились и работники полеводства. Сев озимых выполнен на 117 процентов. К 20 августа урожай был убран. Тракторист Никитин выработал в переводе на мягкую пахоту 753 гектара и убрал комбайном 344. Анисимов на колесном тракторе вспахал свыше 500 гектаров.

Много труда было затрачено, чтобы добиться таких результатов...

Поздний вечер, а в кабинете директора совхоза тов. Елдуркина горит огонь. Директор, секретарь парторганизации тов. Севастьянов, специалисты сельского хозяйства собрались, чтобы обсудить итоги дня, наметить работу на завтра.

— На маточной ферме грязно. У Анны Витухиной в бригаде непорядки, — говорит тов. Попов, главный ветврач совхоза.

Ферма в то время явно отставала. Заведующий тов. Шевяков только-что принял ее. Работники животноводства решили провести взаимную проверку ферм. Проверяли строго.

— А пол-то вы скребете в свинарнике или только водой окатываете? — спрашивала комиссия у свинарок.

Выпускали «Боевые листки» и стенную газету по итогам проверки, критиковали в них нерадивых. На каждой ферме вывесили договоры социалистического соревнования между фермами и рядом—показатели работы.

В совхозе развернулась упорная, кропотливая работа с людьми, строгий контроль за выполнением заданий, беспощадная борьба с нарушителями трудовой дисциплины.

Секретарем парторганизации Федор Иванович Севастьянов стал недавно, по возвращении из армии. Его часто можно видеть в бригадах, на фермах. Рассказывая людям о подвигах фронтовиков, он поднимает их на боевую работу. Крепкий актив сколотил тов. Севастьянов. Секретарь комсомольской организации тов. Чепигова, тт. Витебская, Зайцева — первые помощники секретаря.

В холодный зимний день мы пришли с тов. Севастьяновым на фермы. На маточной ферме, которая когда-то отставала, теперь чисто, тепло. Недавно прошел опорос. Новорожденные поросята лежат отдельно от матерей, в специальных ящиках. Ферма отремонтирована, утеплена. Переходящий красный флажок держит свинарка Егорова. На откормочной ферме так же чисто и тепло. В ящиках развозят корм для свиней из специально пристроенной кухни. Такой же порядок и чистота и на остальных фермах...

Стали возвращаться домой демобилизованные. Секретарь парторганизации беседовал с ними. Товарищи отказывались от отдыха. За годы войны они стосковались по любимому делу. Тов. Орлов теперь заведующий откормочной фермой, тов. Васильев — бригадир.

Упорная работа коллектива совхоза дает свои результаты.

Е. ЛИЗУНОВА.

Ояшинский район.

По Сибири и Дальнему Востоку

УГОЛЬ ПОДКАМЕННОЙ ТУНГУСКИ

Весной этого года на пустынном таежном берегу Подкаменной Тунгуски высадилась поисковая партия геолога Курлович. Она должна была пробить скважины, пройти стометровую штольню и разведать Енисейскому пароходству не меньше 600 тысяч тонн угля.

Двадцать разведчиков партии поселились в палатках. Скважины бурили вручную. Для заправки инструмента построили кузницу и сами стали кузнецами. А под конец сами же испытывали найденный уголь в пароходных топках. Он оказался вполне пригодным.

К Октябрьским праздникам разведчики вернулись в Красноярск. Задание было перевыполнено: разведано около миллиона тонн угля. **(«Красноярский рабочий»).**

ВЛАДИВОСТОК — ЛЕНИНГРАД

Во Владивостоке получено сообщение: в Ленинградский морской порт впервые после шестилетнего перерыва прибыло судно из Владивостока.

Четыре месяца тому назад пароход «Кубань» покинул свой порт и через Тихий океан направился в американский город Портланд. Оттуда капитан В. Николаев, приняв груз, продолжил курс к берегам Чукотки, вошел Беринговым проливом в полярные воды и начал плавание по Северному морскому пути.

За 20 дней пароход прошел арктическую трассу и отшвартовался в одном из портов Белого моря. Закончив здесь грузовые операции, «Кубань» успешно завершила переход вокруг Норвегии. **(«Красное знамя»).**

САМАЯ ВЫСОКАЯ ВЕРШИНА САЯНСКИХ ГОР

До сих пор наивысшей точкой Саянского хребта считалась вершина Мунку-Сардык.

Минувшим летом в Саянах работала геологическая экспедиция Академии наук СССР, руководимая профессором С. В. Обручевым. Как выяснилось, она обнаружила в Восточных Саянах пик, превышающий Мунку-Сардык на 70 метров. **(«Восточно-Сибирская правда»).**

Лен в перспективе пятилетки

Пятилетний план послевоенного строительства ставит большие, почетные задачи перед социалистическим сельским хозяйством. Развитие льноводства должно найти и найдет в нем значительное отражение. Да иначе и быть не может, так как нет ни одной отрасли народного хозяйства, где бы не требовалась продукция льноводства.

Высшие сорта льноволокна дают батистовые ткани, бельевое полотно, кружева и нитки. Из волокна льна выделываются брезент, парусина, из льносоломки — бумага, картон. Семена льна дают масло, употребляемое в пищу и для технических целей — на изготовление олифы, краски, замазки, мыла, клеенки.

Маслянинский район — с льноводческим направлением. Дальнейшее развитие льноводства мы намечаем на основе освоения правильных севооборотов с применением травосеяния (в частности, клевера, как лучшего предшественника льна) и концентрацию посевов по колхозам внутри района. Наша задача — сохранить в чистоте сорт льна «Прядильщик». Этот сорт дает прекрасное волокно и семена, не подвергается ржавчине и не полегает. Необходимо также механизировать возделывание льна, в особенности обмолота, с целью обеспечения августовского расстила льносоломки и широко внедрить передовую агротехнику с использованием практического опыта льноводов.

Состояние льноводства в районе

Посевная площадь льна по колхозам района в 1945 г. составляла 2.009 гектаров. Урожайность волокна с одного гектара в среднем по району 2,9 центнера, а семян — 3 центнера. Товарная продукция льноволокна и льносемян крайне низка.

Мы имеем большой разрыв между урожайностью и товарностью льнопродукции. Это об'ясняется большими потерями из-за несвоевременной уборки и расстила льна, из-за неподработки тресты и несвоевременной сдачи ее на льнозаводы.

С таким положением дальше мириться нельзя. Природные условия района и опыт стахановцев показывают, что есть все возможности резко увеличить урожай и улучшить качество волокна.

В свое время Маслянинский район занимал первое место в области по производству льна и по выполнению плана льнозаготовок. Его льны славились, как лучшие в Сибири. В 1936 году на маслянинской межрайонной выставке демонстрировался лен по качеству 26-м номером волокна. Звеньевые тт. Салохина, Волянов, Кобыхно, Родионова и другие получили по тонне волокна с гектара.

Почему же льноводство в нашем районе потеряло свою былую славу? В основном потому, что районные организации за последние годы ослабили внимание к этой ценной культуре. В нынешнем году, например, не проведено ни одного совещания со звеньевыми, которых у нас 116.

В 1936 году мне пришлось побывать в прославленной по льноводству Калининской области на V выездном пленуме секции технических культур Всесоюзной Академии сельскохозяйственных наук имени В. И. Ленина. Здесь бросалось в глаза большое внимание областных и районных организаций к этой культуре.

На областном сельскохозяйственном совете обсуждался вопрос агротехники уборки льна. В Калининском облзо демонстрировались различные экспонаты. В магазинах на стеклянной посуде были напечатаны пословицы, говорящие про лен. Вечером на концерте первым номером была исполнена старинная русская песня: «Уж я сеяла, сеяла ленок...» В полевых бригадах колхозов развешены лозунги о развитии льноводства, а в колхозе «Светоч», куда была организована экскурсия участников секции, лен круглосуточно охранялся сторожами.

— Лен — наше золото, и относиться к нему иначе нельзя, — говорили колхозники.

Но ведь примеров, подтверждающих это, мы найдем немало и в нашем Маслянинском районе. Колхоз «Пламя» за льнопродукцию, сданную с одного гектара (звеньевой т. Волянов), получил 5.820 рублей, колхоз «Красный пахарь» (звеньевые тт. Тупицына и Новоселова) одних премий-надбавок получил 18.385 рублей; колхоз имени Чкалова с 50 гектаров посевов льна сдал льнопродукции на 67.207 рублей и получил премий-надбавок 21.011 рублей.

Изменить отношение к льноводству

В предстоящую пятилетку нужно коренным образом изменить отношение к льноводству со стороны руководящих районных организаций.

При планировании общей посевной площади района необходимо учитывать трудоемкость этой культуры. В нынешнем году затрачено до 20.000 человеко-дней только на обмолот льна. Поэтому необходимо механизировать обработку почвы, посев, теребление и обмолот льна. Имея в виду особую роль предшественника в обработке почвы под лен, мы намечаем широкое использование предплужников.

Август должен быть месяцем массовой уборки льна с обеспечением в каждом колхозе расстила всего льна.

Мы намечаем построить в каждом колхозе специальные сушилки для льнотресты. Сушка в банях сопровождается порчей тресты, большими потерями, а иногда и пожарами. Следует подвозить тресту из колхозов на заводы автомашинами, оборудованными специальными кузовами.

Развитие льноводства

При осуществлении организационных мероприятий, направленных на развитие льноводства, оно должно выглядеть в предстоящей пятилетке так:

	1945 год	1946 год	1947 год	1948 год	1949 год	1950 год
Посевная площадь в гектарах	2009	2100	2300	2500	2700	3000
Урожай с 1 гектара:						
льноволокна	2.9	3.0	3.3	3.7	4.1	4.5
льносемян	3.0	3.1	3.3	3.6	3.9	4.2

Валовая продукция льнотресты к концу пятилетки обеспечит полную загрузку двух льнозаводов — Маслянинского и Елбанского.

Увеличения урожайности льна можно добиться путем размещения посевов в основном по клеверищу, вспаханному на зябь, и путем увеличения нормы высева до 1,2—1,3 центнера на гектар. Мы намечаем ввести протравливание семян перед посевом; сеять в ранние сроки, применяя местные и минеральные удобрения. Обязательны также — своевременная и тщательная прополка с одновременной подкормкой посевов.

Следует своевременно убирать лен, связывая его в небольшие снопики и сортируя соломку и тресту. Расстил производить обязательно в августе с подсушкой тресты в специальных сушилках.

Наши требования

Льнозаводы должны улучшить качество обработки и увеличить выход длинного волокна. Чтобы добиться этого, следует внедрить горстевую сортировку тресты высоких номеров и сноповую сортировку низких сортов. Надо расширить сушильное хозяйство при заводах, так как при соблюдении нормальной отлежки тресты после сушки не обеспечивается загрузка шнинг-турбин и куделеочистительных машин.

В разрешении проблемы льноводства большая роль принадлежит и научной мысли. Необходимо изучить приемы механизированного ухода на разреженных семеноводческих посевах в связи с удобрением и подкормкой: установить нормы удобрений под лен для разных почвенных разновидностей и рациональные приемы использования удобрений в зависимости от почвы и срока.

Дело чести научных учреждений производить также опытные посевы льна, добиваясь наилучших, максимальных урожаев.

Звеньевая организация труда полностью себя оправдала. Необходимость широкого перехода к организации звеньев по льну в нашем районе подтверждена практикой. Поэтому основным условием успешной борьбы за развитие льноводства в районе надо признать создание и восстановление льноводческих звеньев.

У нас в районе есть все условия для того, чтобы вернуть былую славу маслянинскому льну!

В. КОЩЕЕВ.

Главный агроном Маслянинского райзо.

АРТИЛЛЕРИЯ — ГЛАВНАЯ УДАРНАЯ СИЛА КРАСНОЙ АРМИИ

Праздник советской артиллерии

День артиллерии, установленный в ознаменование больших боевых заслуг артиллерии на всех фронтах Великой Отечественной войны, Красная Армия и весь советский народ отмечают в этом году в обстановке величайших исторических побед, одержанных над немецкими захватчиками и японскими империалистами.

Празднование Дня артиллерии неразрывно связано с разгромом немцев под Сталинградом. 19 ноября 1942 года войска Юго-Западного и Донского фронтов начали свое знаменитое наступление. В первый же день сражения советская артиллерия заняла ведущее положение и сохранила его на протяжении всей операции по окружению и уничтожению крупнейшей группировки противника в составе 22 дивизий.

Разгром немцев под Сталинградом стал поворотным пунктом в ходе Великой Отечественной войны против немецко-фашистских захватчиков. Красная Армия добилась величайших исторических побед. Советские войска освободили нашу Родину от врага, помогли народам порабощенных гитлеровцами стран освободиться от фашистской тирании, перенесли боевые действия на территорию противника и водрузили знамя победы над Берлином.

В августе 1945 года Красная Армия, выполняя приказ Верховного Главнокомандующего, Генералиссимуса Советского Союза товарища Сталина, разгромила японские войска в Маньчжурии и ускорила капитуляцию империалистической Японии.

В разгроме немецкой и японской армий выдающуюся роль сыграла советская артиллерия. На всех этапах войны она была решающим средством борьбы с немецкими танками, беспощадно и эффективно уничтожала живую силу противника и его боевую технику. Сокрушающие удары советской артиллерии были высоко оценены товарищем Сталиным. «Как известно, — говорил товарищ Сталин, — артиллерия была той силой, которая помогла Красной Армии остановить продвижение врага у подступов Ленинграда и Москвы. Артиллерия была той силой, которая обеспечила Красной Армии разгром немецких войск под Сталинградом и Воронежем, под Курском и Белгородом, под Харьковом и Киевом, под Витебском и Бобруйском, под Ленинградом и Минском, под Яссами и Кишеневом. Своим сокрушающим огнем артиллерия успешно расчищала путь пехоте и танкам в величайших сражениях Отечественной войны, в результате чего враг оказался изгнанным из пределов нашей Родины».

Своими замечательными успехами советская артиллерия обязана прежде всего товарищу Сталину. Товарищ Сталин четко определил роль и значение артиллерии в современной войне, наметил пути ее развития, разработал наиболее эффективные формы ее применения на полях сражений и повседневно руководил боевой деятельностью артиллерийских частей и соединений. Товарищ Сталин дал правильный анализ характера современных войн и доказал, что танки и авиация, при всех их замечательных боевых свойствах и способности к нанесению сокрушительных ударов, не только не вытесняют артиллерию с поля боя, но вызывают к жизни новые ее виды (например, самоходную, противотанковую, зенитную). «Артиллерия — бог войны», говорил товарищ Сталин. Такое определение роли артиллерии означало, что по силе огня и его разрушительному эффекту она является наиболее могущественным родом войск.

Партия и правительство всегда уделяли огромное внимание развитию артиллерийской промышленности. В годы сталинских пятилеток была значительно расширена сеть военных заводов, увеличена мощность и налажено производство самых современных образцов вооружения. Нашей армии и стране широко известны имена выдающихся артиллерийских конструкторов, Героев Социалистического Труда В. Г. Грабина, Ф. Ф. Петрова, И. И. Иванова и других. Все они — питомцы сталинской школы. Товарищ Сталин направлял конструкторскую мысль на правильное решение вопросов, связанных с созданием новой материальной части. Он конкретно указывал, по каким путям должна развиваться наша артиллерия, какие задачи могут быть к ней пред'явлены и как она должна решать эти задачи.

Наши конструкторы, спроектировавшие хорошие образцы орудий, никогда не успокаивались на достигнутом. В течение всей войны они работали над тем, чтобы давать Красной Армии еще более совершенную материальную часть. Большие успехи были достигнуты в перевооружении нашей противотанковой артиллерии. Ее развитию товарищ Сталин уделял особое внимание. В начале войны по приказу товарища Сталина было создано много противотанковых полков, сыгравших важную роль в борьбе с немецкими танковыми дивизиями. Пробивное действие наших орудий было усилено введением различных новых снарядов и, в частности, бронепрожигающих. На новые мощные «тигры», ни еще более мощные «королевские тигры» противника не могли выдержать ударов таких снарядов.

Вооруженная новой материальной частью, реорганизованная и выросшая количественно, наша истребительно-противотанковая артиллерия нанесла жестокие поражения немецким танковым дивизиям. Осенью 1941 года под Москвой немцы потеряли свыше 1.500 танков. Во время наступления немцев на Курский выступ летом 1943 года в первые три дня боя было уничтожено 1.539 танков. В марте 1945 года в Венгрии, в районе озера Балатон, были разгромлены 11 танковых дивизий немецкой армии. За годы войны на полях сражений было уничтожено несколько десятков тысяч немецких танков.

Усилиями наших конструкторов и артиллерийской промышленности была заново создана мощная самоходная артиллерия, явившаяся сильным средством поддержки пехоты и танков в наступлении. В разрушении укреплений противника большую роль сыграли новые тяжелые минометы, принятые в ходе войны на вооружение Красной Армии. Гордостью Красной Армии и Советской страны явились гвардейские минометные части, вооруженные боевыми установками с реактивными снарядами.

Для обеспечения больших наступательных операций Верховное Главнокомандование произвело некоторые изменения в организационной структуре артиллерии Красной Армии. Была претворена в жизнь сталинская идея о создании крупных артиллерийских соединений. Такие соединения позволяли подготовить массированный огонь для прорыва вражеского фронта и подавления неприятельской обороны, они давали возможность сосредоточивать все огневые усилия на важнейшем направлении.

Еще раньше товарищем Сталиным был поставлен вопрос об изменении тактики артиллерии в наступательных операциях. Вместо прежней артиллерийской подготовки было введено понятие об артиллерийском наступлении. Оно подразделяется на три периода: подготовка атаки, поддержка атаки и обеспечение действий пехоты и танков в глубине обороны противника. Это позволяло советской артиллерии держать противника под непрерывным огневым воздействием.

Все эти и другие мероприятия, осуществляемые по прямому указанию и под непосредственным руководством товарища Сталина, дали замечательные результаты. Советская артиллерия добилась полного господства на поле боя над артиллерией врага, в наступательных операциях она показала сокрушительную силу своего огня. Ее могучей поддержкой сопровождались все наступательные операции Красной Армии в 1943—1945 гг. Достаточно напомнить, что в берлинской операции участвовало около 22.000 орудий и минометов советской артиллерии.

Наши артиллеристы оказались достойными носителями замечательных традиций русских пушкарей, преемниками боевых успехов артиллеристов периода гражданской войны. В войне против немецко-фашистских захватчиков эти лучшие традиции были приумножены. Советские артиллеристы всегда отличались стойкостью, мужеством, отвагой и высоким мастерством. Артиллерийские офицеры в самых сложных условиях боя не теряли нити управления огнем своих подразделений. Весь личный состав артиллерии Красной Армии на многочисленных фронтах Отечественной войны доказал свою беззаветную преданность социалистической Родине.

За годы войны артиллерия Красной Армии выросла количественно и качественно. Ее кадры приобрели огромный опыт ведения современных операций. За исключительные заслуги перед Родиной около 1.200 тысяч артиллеристов награждены орденами и медалями Советского Союза. Свыше 1.600 красноармейцев, сержантов, офицеров и генералов удостоены звания Героя Советского Союза.

* * *

Воодушевленные исторической победой Красной Армии и советского народа над немецко-фашистскими захватчиками и японскими империалистами, вдохновляемые великим Сталиным, советские артиллеристы вместе с конструкторами и работниками артиллерийских заводов приложат все усилия к дальнейшему совершенствованию и повышению боевой мощи этого грозного оружия.

Генерал-лейтенант артиллерии И. ПРОЧКО.



Огонь!

Из фронтового блокнота художника-орденоносца И. В. Титкова.

Приказ

войскам Западно-Сибирского военного округа

№ 20

18 ноября 1945 г. гор. Новосибирск.

Сегодня весь наш советский народ празднует «День артиллерии» — «главной ударной силы Красной Армии». (Сталин).

Ровно три года тому назад мощное артиллерийское наступление под Сталинградом возвестило о начале перелома в ходе Великой Отечественной войны Советского Союза.

С тех пор славная советская артиллерия изо-дня в день взламывала вражескую систему обороны и прокладывала путь нашим доблестным пехоте, коннице и танкам, неизменно сопутствуя им и содействуя развитию их успеха. Разгромлены и безоговорочно капитулировали фашистская Германия и империалистическая Япония.

Народы Советского Союза получили возможность приступить к мирному созидательному труду. Эту возможность обеспечили исторические победы Красной Армии. Немалая заслуга в этом советской артиллерии, являющейся главной ударной силой Красной Армии.

Артиллерийские части округа за годы Отечественной войны подготовили и отправили на фронт многие десятки тысяч хорошо обученных рядовых и сержантов, прославивших советскую артиллерию стойкой, мужественной и храброй борьбой с немецко-фашистской и японской армиями.

Десятки тысяч офицеров, беззаветно преданных нашей советской социалистической Родине, овладевших искусством управления артиллерийским огнем и маневром, подготовили артиллерийские и минометные училища округа.

Мы по праву можем гордиться славными сибиряками-артиллеристами.

Товарищи артиллеристы и минометчики, инженеры, техники и офицеры советской артиллерии! Приветствую вас и поздравляю с праздником — «Днем артиллерии».

Выражаю уверенность, что весь личный состав артиллерийских и минометных частей, соединений и училищ округа, глубоко изучая богатейший опыт Великой Отечественной войны, еще выше поднимет боевое могущество славной советской артиллерии на страх врагам и на благо нашей Родины.

Слава советской артиллерии — главной ударной силе Красной Армии!

Слава великому Сталину!

Командующий войсками Западно-Сибирского военного округа генерал-лейтенант КУРДЮМОВ.

Член военного Совета округа генерал-майор КОЛОБЯКОВ.

Исполняющий обязанности начальника штаба округа генерал-майор ГЛУШКОВ.

Казимир ЛИСОВСКИЙ.

Артиллеристам

Нам не забыть тех дней суровых,
Тех сердцу памятных минут,
Когда по Сталинскому слову
В столице, в честь Победы новой,
Гремел торжественный салют.

Ему рукоплескали люди
Во всех концах родной страны.
Победоносный гром орудий
Для нас был вестником весны.

И, повторяясь многократно,
Как перекатный гром вдали,
Он нес врагу на поле ратном
Возмездие моей земли.

Артиллеристы! Ваши залпы
Берлин к ногам повергли в прах.
— Орлы!—Суворов так сказал бы
О вас, кому неведом страх.

Вы победили в битве правой,
Века ваш подвиг не сотрут.
Артиллеристам — наша слава!
Артиллеристам — наш салют!

Было под Сталинградом...

Это было осенью текущего года. В нашу часть пришли молодые бойцы. В первый же день, когда они немного познакомились с армейской жизнью, к ним пришел знатный артиллерист-сталинградец, кавалер двух орденов Славы и четырех медалей — Иван Барсуков.

Когда бойцы увидели его грудь в орденах и молодцеватый вид, они забросали его вопросами.

— Обо всем я вам рассказать не могу — много времени понадобится. Скажу о боевых делах нашей сталинской артиллерии.

...Немцы, взятые в плен под Сталинградом 19 ноября 1942 года, говорили в своих показаниях:

«Огонь был настолько сильным, что целые батальоны немцев становились на колени и молили бога о спасении от огня русской артиллерии».

Злодеи взывали к богу. Глупцы! Бог витал среди них. Бог могучий, всесильный и вездесущий, карающий, но не милующий. Это был бог войны — советская артиллерия. Она несла немцам животный ужас и смерть. Она превращала бетонированные доты в пыль, превращала вражеские тела в крошево костей и кучи кровавой грязи.

Да, есть на земле справедливость — есть на земле советская артиллерия!

Барсуков обвел взглядом всех сидящих вокруг него бойцов и задал им один вопрос: а что такое артиллерист?

Молодые бойцы недоумевающе посмотрели на старшего сержанта и не знали, что ему ответить.

Барсуков продолжал. Его рассказ буквально захватил бойцов.

— Артиллерист! Он выглядит очень реально и просто. У него открытое лицо и честные глаза чуть-чуть с хитринкой. У него крепкие руки, покрытые мозолями. Он в красноармейской или офицерской шинели. На погонах его два перекрещивающихся орудийных ствола.

Он действует без всякой таинственности. Он знает премудрости наводки и сложные тайны баллистики. Он подносит к орудию лотки снарядов — фугасных, осколочных, подкалиберных. Он знает, когда какой снаряд нужно взять. Он закрывает замок и дергает шнур. Снаряд летит в голову врага, в сердце фашиста. И, отерев пот со лба, он закладывает следующий снаряд.

Как истинный бог, артиллерия парит на земле и в небе. Артиллерист слышит клекот черной фашистской стаи, когда она еще за десятки километров. Коршуны хотят спрятаться за облака, но он следит за каждым. Разбойничья стая хочет укрыться в ночной тьме, но он подымает вверх лучи прожекторов. Птицы со свастикой хотят выбросить бомбы из клювов, но снаряд летит вверх, и через минуту носятся в небе окровавленные перья фашистских стервятников.

А когда идут в бой наши летчики-орлы, он тоже забирается в кабину и садится у авиапушки. Когда танкист собирается на битву, он тоже вползает в люк и занимает место башенного стрелка. Он первый друг пехоты, ее железный таранящий кулак, ее телохранитель.

Орудие его перетаскивают тягачи или кони. А если не может пройти тягач и не могут пройти кони, он запрягается сам. Он надевает на плечи лямки и идет вперед. Перед ним лесная чаща. Он берет топор, рубит деревья, расчищает кустарник и идет вперед. Перед ним топкое болото. Он плетет фашину, настилает мостки и идет вперед. Перед ним широкая река, переправы взорваны... Он не может подобно мифическому библейскому богу рассечь реку надвое, не проходит вперед: смазывает пушки жиром, запрягает коней, тащит орудия по дну и, выскочив на другой берег, открывает огонь.

Ему помогает великий народ, создатель царь-пушки, создатель царь-девицы «Катюши». Ему готовят орудия туляки, те, что даже блоху подковать сумели. Его кормит и поит Родина-мать. Его лелеет Сталин. За Родину, за Сталина, за свой великий народ он идет на любой труд и на любой подвиг. И если, грохоча, движется на него лавина танков, он стоит как бы вросший в землю и расстреливает их в упор прямой наводкой.

Вот таков он, артиллерист! Такими я их видел, когда воевал под Сталинградом, когда защищал Ленинград, когда шел по землям советской Прибалтики.

Таким был наводчик Бродягин, прошедший со своей пушкой путь от Ленинграда до берегов Балтики. Таким был командир орудия Серебряков, павший смертью храбрых, получивший первым в нашей части орден Ленина. Таким был и командир батареи гвардии старший лейтенант Сечь, прошедший через все бои на эстонской и латвийской земле и ворвавшийся со своими пушками вместе с пехотой в Ригу.

Такова она вся, боевая, героическая, непобедимая семья артиллеристов, — закончил Барсуков свой рассказ.

— Слава им, слава! Богу войны — нашей артиллерии слава! — восторженно закричали хором молодые бойцы и в глазах у них можно было прочесть неподдельную зависть.

Капитан Г. ЛОДЫГИН.

Выставка образцов артиллерийского вооружения

Окружной Дом офицеров широко отмечает «День артиллерии».

На площадке летнего кинотеатра сегодня открывается большая выставка образцов артиллерийского вооружения, которым располагает Красная Армия. Здесь будут представлены противотанковые, гаубичные, дальнобойные пушки, орудия большой мощности, знаменитые гвардейские минометы «Катюша».

При входе в Дом офицеров красуются жерла орудий большой мощности.

В одной из комнат расположен миниатюрный артиллерийский полигон. Здесь будет имитироваться артиллерийская стрельба звуковыми, световыми и дымовыми эффектами.

На выставке также будут представлены образцы стрелкового вооружения и боеприпасов.

Устраиваются лекции, посвященные советской артиллерии. Подполковник тов. Болодченко прочитал лекцию на тему: «Советская артиллерия в Отечественной войне». Лекцию «Взаимодействие артиллерии с другими родами войск в наступательных операциях Красной Армии» сегодня прочтет майор тов. Юрборский.

На экране демонстрируются кинофильмы, посвященные артиллерии: «Понятие об артиллерии», «152-миллиметровая гаубица», «Орловская битва» и другие.

Люди и пушки

У этой маленькой сорокапятимиллиметровой пушки, как у бывалого солдата, позади своя большая боевая жизнь — десятки жарких схваток с врагом, большие походы, годы трудной и честной солдатской службы. Железные заплатки, вмятины на ее теле — залеченные и свежие рубцы и шрамы, следы боевых ранений.

Уже не раз побывала она в руках оружейных мастеров и снова, как солдат, не знающий успокоения, пока враг не разбит, возвращалась на поле боя и снова злые, хлесткие снарядики дробили немецкую броню, разворачивали вражьи дзоты, шрапнелью дырявили эсэсовские черепа...

И так полюбилась солдатам эта пушечка, что стала она для них почти одушевленной и родной в солдатской семье. И часто, бывало, в непогодь, в лесах и хлябях Смоленщины, по пояс в студеной воде, несли ее артиллеристы на руках. Но ни разу не услышала она бранного слова или укора от солдата...

И потому ее любили солдаты, что будто бы была у этой пушки своя особая душа, свой характер, обретенный в боевой жизни.

Вложил в ее стальное тело свою душу, свой характер человек, солдат, чье имя у гвардейцев стало символом отваги, мудрого и смелого солдатского расчета, безграничной любви к родной земле, неутолимой ненависти ко врагу.

Это была пушка Евдокима Чугаева.

А сам он был из Сибири, из Горной Шории, где в могучих таежных дебрях и суровых кряжах Саянов, человек от рождения — охотник, следопыт, открыватель земных кладов. Тайга не любит слабых. Тайга делает человека суровым и настойчивым, смелым и находчивым — без этого в лесу не проживешь...

Горная Шория была второй родиной Евдокима Чугаева. А в дымке воспоминаний детства, как давний сон, виделись ему тенистые сады и мягкие тропинки между полями и рощами, зеркальные лесные ручьи, слышались милые сказки Белоруссии, — где он родился.

Из Сибири, из края гор и тайги, зрелым воином он пришел на смоленскую землю, чтобы с боями дойти до Белоруссии — родины его детства. И часто говорил своим боевым друзьям:

— Застану ли кого в живых на родине — ровесников и родичей своих, увижу ли милое село, почти полузабытое?.. А может нет уже и ни села и людей там не осталось — пожег и убил их немец..

Богатырского роста, смуглолицый, с серыми пытливыми глазами, он на войну пришел простым солдатом, стал ездовым на батарее противотанковых орудий. Подвозя на огневую позицию снаряды, Чугаев присматривался к работе батарейцев, к механизмам маленьких, но грозных пушек, восхищенно дивился их силе — от попаданий маленьких снарядиков останавливались и жарко пылали огромные немецкие танки.

Маленькая пушка стала его солдатской мечтой. И вскоре он встал к орудию наводчиком, к той самой пушке, которая затем верно ему служила в десятках боев, которой он передал часть своей души, в бою сливаясь воедино.

Уже первые бои в лесах Смоленщины показали, что Евдоким Чугаев будто рожден истребителем танков, будто прирожденный он пушкарь большой воли и удивительной находчивости. Он скоро стал командиром орудия и в полку крылатыми стали выражения «чугаевский расчет», «чугаевская пушка».

На счету чугаевского расчета уже числилось свыше десятка разбитых вражеских огневых точек, блиндажей, развороченных орудий. Немало полегло отборных эсэсовских молодчиков от метких попаданий чугаевской пушки.

Но не знала успокоения распаленная душа Евдокима Чугаева, ему все было мало, каждый прошедший бой казался лишь началом тех больших боевых дел, каких жаждала душа сибиряка. Перед ним был враг, с которым Чугаев начал смертный бой. И каждая минута его жизни была безраздельно отдана этому.

Мало, мало было Чугаеву меткой стрельбы по дзотам, по огневым точкам и живой силе врага. Не было еще у него встречи и поединка с тем врагом, для схватки с которым предназначена его малая, верная пушечка: с танками, которых немцы не вводили в бой в лесистых и болотистых местах.

На поединок с германским железным чудищем, с «тигром» фашистской породы, рвался Евдоким Чугаев.

И этот час пришел — в небывало ожесточенном сражении у Гнездиловских высот на подступах к Ельне, под легендарной высотой 233,3, памятной всем гвардейцам-сибирякам.

* * *

Этот миг наступил в критический, невероятно напряженный момент сражения, когда создалась угрожающая обстановка для нашей пехоты, атаковавшей укрепления врага на высоте. Пехотинцы штыками, прикладами прокладывали путь к гребню высоты, — и каждый шаг к вершине был подвигом солдатским...

Батальоном командовал любимец гвардейцев, человек железной воли и светлой души — гвардии капитан Суменов. Недаром все солдаты его подразделения гордо называли себя суменовцами, и за своим комбатом шли в огонь и воду.

В этом уже прославленном батальоне и был взвод ПТО, которым к этому времени командовал Евдоким Чугаев, заменив в бою вышедшего из строя командира.

Ценой кровопролитных схваток за каждый метр земли, за каждую траншею под непрерывным вражеским огнем, в дыму и грохоте разрывов суменовцы достигли рубежа, с которого готовились штурмовать опутанную проволокой, ощетинившуюся десятками огневых точек вершину высотки.

Но тут, собрав все силы, подтянув подкрепления, немцы предприняли смертельную контратаку на суменовцев с трех сторон, намереваясь отсечь геройский батальон от наших основных сил.

Ринулись на суменовцев с оглушительным грохотом, лязгом и ревом орудий около десятка немецких танков — «тигров», несколько громадных самоходных пушек — «фердинандов» и под прикрытием их — немецкая пехота, неистово стрелявшая из автоматов. Шумом, стремительностью, превосходством силы решили немцы сломить упорство суменовцев, предотвратить штурм высоты.

Но не поколебались ни на секунду сибиряки. Их глаза были устремлены на своего комбата, а он и в эту минуту был спокоен и закопченое боем лицо его твердо. Он полз среди прижатых к земле немецким огнем своих солдат и, подмигивая, кричал:

— Держись, сибиряки, жаркая будет банька!

И хоть никто не слышал в грохоте немецкой контратаки слов комбата, но по губам да по глазам его понимали пехотинцы — давно научились этому в боевой, громовой жизни.

Комбат в траншее, прижимая к уху трубку телефона, хрипло кричал:

— Евдоким, друг, на тебя надежда! Дай огоньку по «тиграм»! Дай, друг, им огоньку!..

Навстречу огневому валу, навстречу напирающим немецким танкам и самоходкам в открытую выкатили чугаевцы свои маленькие пушечки. И прямой наводкой, в упор ударили по железным, громыхающим и харкающим огнем чудовищам, на броне которых, подобно могильным червям, извивались зловещие свастики.

Командуя всеми расчетами, Евдоким Чугаев и сам встал наводчиком к своей любимой пушечке. И вот задымился, запылал первый танк от чугаевского меткого снаряда. А следом загорелся и другой от подкалиберного снаряда, который метко послал из своей пушки гвардии сержант Василий Морозов..

Среди разрывов, пламени, около своей пушки стоял Евдоким Чугаев и казался он еще выше и могучей около маленького орудия, снаряд за снарядом посылавшего по танкам.

Почти неправдоподобным казался этот поединок: несколько маленьких, вздрагивающих от выстрелов пушечек стояли против надвигающихся на них огромных, мрачных железных чудовищ...

Ликовали наши пехотинцы, прижатые к земле, видя, как немецкие бронированные махины встают на дыбы и горят от сокрушающего огня чугаевских пушечек, как пятятся «тигры» и «фердинанды» перед стройностью и простью чугаевского огня...

И комбат Суменов и его солдаты, наблюдая за поединком, радостно кричали истребителям танков:

— Друг, Евдоким, дай еще! Дай еще! Так, так их, Чугаев!

Да и Чугаев, на миг распрямляясь во весь свой богатырский рост над пушкой и чудесно неуязвимый для пуль и роящихся осколков, подымал кулак ввысь и, рубя им воздух, кричал своим расчетам:

— Крой, крой их, гвардейцы, крой на смерть!..

И снова припадал к орудию и снова бил и бил по танкам.

Дрогнули «тигры» и «фердинанды» и с трусоватой неуклюжестью начали отползать в сторону от губительного чугаевского огня и тем самым обнажать следовавшую за ними пехоту. И тут пригодилась работа нашим пехотинцам-суменовцам. Винтовочными залпами, пулеметными очередями хлестнули суменовцы по цепям немецких автоматчиков, лишенных теперь бронового укрытия.

Контратака гитлеровцев была отбита с огромными для них потерями. На поле боя дымились четыре недвижных «тигра», три «фердинанда». Подбитые чугаевцами, не успев даже смешать строя, лежали рядами немецкие солдаты...

В минуту этого затишья, истомленные многочасовым боем и только-что пережитым, пехотинцы кинулись к чугаевцам, со слезами на глазах обнимают, целуют отважных истребителей танков, и сам комбат Суменов благодарно сжимает широкую горячую ладонь Чугаева и говорит:

— Ну, брат Евдоким, гвардии Евдоким, выручил, выручил пехоту. Век не забуду...

А Евдоким Чугаев, посмеиваясь прищуренными острыми глазами, сбив пилотку на затылок, усталый и просветленный, поглаживает горячий ствол верной пушки и говорит не без гордости:

— Орденом бы надо наградить ее — геройская пушка, злая и безотказная... Я ее после войны никому не отдам, в Сибирь повезу и в музей поставлю. Заслужила почет и уважение...

...Такая была это пушка — чугаевская 45-миллиметровая, противотанковая. И такой был у нее хозяин — Евдоким Чугаев, прославленный в боях пушкарь...

Александр СМЕРДОВ.

ОБМЕН ПИСЬМАМИ МЕЖДУ ТОРЕЗОМ И ДЕ ГОЛЛЕМ

ПАРИЖ, 16 ноября. (ТАСС). Как передает парижское радио, вчера вечером правительственная канцелярия опубликовала коммюнике об обращении секретаря коммунистической партии Мориса Тореза к генералу де Голлю с письмом по поводу формирования нового французского правительства. В коммюнике приводятся тексты письма Тореза и ответа генерала де Голля.

В письме Тореза говорится, что «французский народ ожидает сформирования правительства по образу и подобию нации для осуществления программы национального совета сопротивления» и что «коммунисты готовы взять на себя ответственность и участвовать в правительстве, которое по единодушному решению национального учредительного собрания было поручено сформировать вам. В связи с этим мы заявили о необходимости справедливого распределения министерских портфелей. Мы потребовали также, чтобы нашему представителю было поручено руководство одним из трех следующих министерств: внутренних дел, иностранных дел или военным министерством.

Сегодня утром во время нашей беседы вы заявили мне, что не считаете возможным поручить руководство одним из трех вышеупомянутых министерств члену нашей партии, приводя при этом аргументы, которые затрагивали национальный характер нашей партии и проводимую ею политику. Мы не можем принять приводимые вами доводы, оскорбляющие нашу честь французов. Вы наносите тяжкое оскорбление памяти тысяч коммунистов, погибших в боях за свободу Франции. В связи с этим мы продолжаем настаивать на наших условиях участия коммунистов в правительстве».

В ответном письме генерала де Голля указывается: «Я только что ознакомился с вашим письмом от 15 ноября и ни в коем случае не могу допустить, чтобы наша сегодняшняя беседа, носившая к тому же весьма возвышенный характер, о внешней политике Франции и отношении к этой политике коммунистической партии могла бы нанести оскорбление памяти французов, погибших за Францию. Наша страна нуждается в быстром формировании правительства, и единодушным решением национального учредительного собрания мне был вручен мандат. Я предложил коммунистической партии широкое участие в правительстве и в то же время оставил за собой право самому сформировать правительство и распределить министерские портфели. Прошу вас соблаговолить дать мне ваш окончательный ответ».

Во втором письме Морис Торез сообщил генералу де Голлю: «Я еще раз подтверждаю волю коммунистов взять на себя ответственность и участвовать в правительстве, которое по единодушному решению учредительного собрания вам было поручено сформировать. Страна ожидает скорейшего сформирования нового правительства по образу и подобию нации, согласно воле народа, выраженной во время всеобщего голосования. Сознавая свою ответственность перед французским народом, коммунистическая партия еще раз подтверждает свои условия участия в правительстве, иными словами, она желает справедливого распределения министерских портфелей и поручения нашему представителю руководства одним из трех министерств: внутренних дел, иностранных дел или военным министерством».

Выступление Мориса Тореза

ПАРИЖ, 11 ноября. (ТАСС). По сообщению газеты «Юманите», 10 ноября в Иври-сюр-сен состоялось собрание членов французской компартии, на котором с докладом о работе происходившего на-днях пленума центрального комитета компартии выступил Морис Торез.

Торез поздравил собравшихся с демократической победой, одержанной на выборах 21 октября, и особенно с огромным успехом французской коммунистической партии, которую народ выдвинул на первое место. «Теперь, — заявил Торез, — нам предстоит сделать так, чтобы была учтена воля народа, который голосовал за левых. Национальное учредительное собрание должно приступить к выработке демократической и светской конституции, конституции, основанной на уничтожении трестов и расширении демократии. Одновременно учредительное собрание должно немедленно принять решение о национализации ключевых отраслей промышленности, банков, социального страхования, о ликвидации органов Виши, о возврате к республиканскому принципу отделения государства и школы от церкви.

Для выполнения воли народа, естественно, необходимо правительство по образу и подобию нации с социалистическим и коммунистическим большинством, опирающимся на единство рабочего класса и союз всех республиканцев. Вопрос о будущем правительстве сводится к программе и составу правительства. Для нас, как об этом напомнил товарищ Дюкло в письме секретарю социалистической партии, «программа правительственной деятельности уже установлена». Это — программа национального совета сопротивления, окончательно уточненная делегациями левых организаций: всеобщей конфедерации труда (ВКТ), лиги прав человека, социалистической партии, партии радикалов и коммунистической партии. Отметив расхождения возглавляемой Бидо партии «народно-республиканское движение» с программой делегации левых партий, Торез подчеркнул верность коммунистической партии этой программе.

Торез высказал сожаление, что социалисты 21 октября при голосовании своим ответом «да» на второй вопрос референдума заставили принять конституционный закон, согласно которому глава правительства должен быть избран прежде чем он представит свою программу. «Все более усиливается опасное состояние тревоги, которое реакционные газеты начинают использовать против учредительного собрания и против республиканцев. Мы это предвидели и предсказывали». Торез выразил согласие с высказыванием газеты «Резистанс», которая, констатируя существующее смятение, писала: «Было бы более логично и более лойяльно, если бы состоялись непосредственные переговоры между генералом де Голлем и делегатами партий».

В заключение Торез призвал членов партии «усилить во всех областях деятельность коммунистической партии, служа народу Франции и республике».

Сформирование нового венгерского правительства

БУДАПЕШТ, 15 ноября. (ТАСС). В связи с состоявшимися выборами временного национального собрания временное правительство Венгрии сегодня утром подало в отставку. Политическая комиссия временного национального собрания приняла к сведению отставку. Лидеру независимой партии мелких сельских хозяев Тильди Золтану было поручено сформировать новое правительство. Тильди составил новый кабинет, который был утвержден политической комиссией временного национального собрания. Новое правительство приняло сегодня присягу.

Новое венгерское правительство сформировано во главе с премьер-министром Тильди Золтан. В его составе 18 членов, из которых 9 — от независимой партии мелких сельских хозяев, 4 — от компартии, 4 — от социал-демократической партии и 1 — от национально-крестьянской партии.

К выборам в Югославии

БЕЛГРАД, 16 ноября. (ТАСС). В переданном сегодня вечером сообщении белградского радио говорится, что, по полученным до сих пор сведениям, результаты выборов в Черногории представляются в следующем виде:

Приняло участие в голосовании 95,46 процента общего числа внесенных в списки избирателей, за кандидатов народного фронта в Союзную скупщину голосовало 97,93 проц., в урны без списка опустили шары 2,07 проц. избирателей; за кандидатов народного фронта в Скупщину национальностей голосовало 97,37 проц., в урны без списка опустили шары 2,63 проц. избирателей.

Заявление Тито корреспонденту „Таймс"

ЛОНДОН, 14 ноября. (ТАСС). Агентство Рейтер передает заявление маршала Тито белградскому корреспонденту газеты «Таймс»:

«Тот факт, что наш народный фронт одержал победу на выборах, — сказал Тито, — не означает, что мы откажемся или изменим свою политическую ориентацию. Наша ориентация остается прежней: строительство широкой демократической системы, при которой каждый человек может вести пристойную жизнь. В этом изменения не произойдет».

Тито добавил, что лица, не стоящие на стороне народного фронта, не будут подвергаться преследованию и против них не будет принято особых мер. При этом Тито указал, что он имеет в виду тех, кто честно выступает против народного фронта.

Тито отметил, что Югославия придает большое значение быстрому удовлетворению югославских требований относительно репараций с Германии и Италии, ибо это уменьшило бы размеры материальной помощи извне, в которой нуждается страна.

Начался суд над виновниками войны в Финляндии

ХЕЛЬСИНКИ, 15 ноября. (ТАСС). Сегодня в зале Дома сословий начался судебный процесс главных финских виновников войны: Рюти, Таннера, Рангеля, Линкомиеса, Рамсая, Кукконена, Рейникка, Кивимяки.

Председательствует на суде президент верховного суда Х. Неовиус при вице-председателе-президенте высшего административного суда У. Кастрен; в составе суда — представитель юридического факультета Хельсинкского университета Каарло Кайра и 12 членов суда, избранные сеймом.

Главным обвинителем на суде выступает канцлер юстиции Тойво Тарьянне.

В зале заседаний присутствуют председатель сейма Фагерхольм, министр внутренних дел Лейно, ряд дипломатических представителей, финские и иностранные журналисты, представители миссии СССР и Союзной контрольной комиссии.

Председатель суда Неовиус предлагает ввести обвиняемых в зал суда. В начале заседания Неовиус оглашает список обвиняемых и их защитников.

Защитник подсудимого Таннера адвокат Микко Эрих читает адресованное суду от имени подсудимого Таннера заявление об отводе из состава суда двух членов суда: Эйно Пеккала и Герты Куусинен.

Суд после краткого совещания отклонил указанное заявление. После этого суд перешел к заслушиванию обвинительного заключения.

На этом заседание суда заканчивается. Следующее заседание состоится 16 ноября.

* * *

ХЕЛЬСИНКИ, 16 ноября. (ТАСС). Сегодня на заседании суда по делам виновников войны были заслушаны письменные показания и устные раз'яснения обвиняемых, а также их защитников. Защита просила суд освободить обвиняемых от досрочного тюремного заключения и одновременно просила отложить заседания суда на один месяц с тем, чтобы защита и обвиняемые могли познакомиться со всеми материалами. Решения суда по этому ходатайству будут оглашены 17 ноября утром.

ПО НОВОСИБИРСКУ и ОБЛАСТИ

С фотоаппаратом по Искитиму





С именем молодого сибирского города — Искитим прежде всего связывается представление о Чернореченском цементном заводе — одном из лучших предприятий Наркомата промышленности стройматериалов. Коллектив завода не раз выходил победителем во Всесоюзном социалистическом соревновании и сейчас держит переходящее красное знамя ВЦСПС и Наркомата.

Серьезную победу одержал Чернореченский завод и в предоктябрьском соревновании, выдав сверх плана 881 тонну цемента и снизив себестоимость на 6,7 процента.





Десятки стахановцев награждены почетными грамотами и значками отличника Наркомата. Среди них можно назвать обжигалу вращающихся печей К. В. Холодову (на снимке вверху слева), мельника цементных мельниц комсомолку Катю Потапову (вверху справа) и многих других.

Но Искитим — не только растущий промышленный город. Он — центр большого сельскохозяйственного района. В нем расположена самая крупная МТС района — Искитимская. В этом году она строит новую мастерскую (на снимке в середине) с цехами: токарным, моторным, холодной и горячей приработки, медницкой.

Дирекция станции тоже может назвать немало имен своих передовиков, например А. М. Пожидаева (внизу) — руководителя бригады по ремонту задних мостов. Он — один из тех, кто создает славу своему предприятию, своему городу.

Фото Б. Шумакова.

Интересная библиотека

Более сорока лет чемпион Новосибирска по шашкам Н. С. Миклашевский собирает литературу, посвященную этой игре. Его библиотека содержит более 70 томов. Некоторые из них представляют собою уникумы, которых нет во многих библиотеках.

К числу таких уникумов относится имеющаяся у тов. Миклашевского книга Вениамина Франклина (американского государственного деятеля XVIII века) «Игра в шашки». Русский перевод этой редчайшей книги выпущен в 1791 году известным книгоиздателем Смирдиным. Большой интерес представляет и полный комплект журнала «Шашки» (все 54 номера), выходившего в Киеве в издании А. Г. Зинченко в 1897—1902 годах.

Чрезвычайно интересна книга, вышедшая в 1826 году без указания автора под заглавием «Искусство всех обыгрывать в русские шашки». Как установлено, этот труд принадлежал крупнейшему русскому теоретику-шашисту А. Д. Петрову. Он не потерял теоретического интереса до сих пор.

Библиотека тов. Миклашевского содержит книги почти на всех языках мира. Большую библиографическую редкость представляет книга Дюфреня на немецком языке. Интересно, что все примеры в этой немецкой книге взяты из упомянутого выше русского труда Петрова, хотя правила игры в шашки в Германии не те же, что у нас. Интересны также три больших тома французской энциклопедии шашечной игры Беладэна.

В нашей стране шашки получили большое распространение и им посвящена разнообразная литература на языках народов СССР, так полно представленная в библиотеке тов. Миклашевского.

Между прочим, в одной из книг этой библиотеки — очень редкой — «Древность игры в русские шашки» И. Д. Саргина сообщается, что игра в шашки возникла пять тысяч лет назад.

Совещание режиссеров в Сибири

22 ноября в Новосибирске открывается совещание режиссеров театров Тюменской, Омской, Новосибирской, Иркутской, Томской и Кемеровской областей, Алтайского и Красноярского краев. Управление по делам искусств при СНК РСФСР пригласило на это совещание 30 режиссеров, среди которых художественный руководитель Омского драматического театра засл. арт. республики Самборская, главный режиссер Барнаульской драмы засл. арт. Боров, главный режиссер Иркутского драматического театра засл. арт. РСФСР Богацов и другие. Совещание заслушает и обсудит доклад представителя управления по делам искусств «Проблема режиссера в современном театре» и доклад режиссера театра «Красный факел» засл. арт. РСФСР В. П. Редлих «Опыт моей работы».

Совещание продлится три—четыре дня.

Сварные плиты из отходов

Металловысечка — это отходы. Долгое время они у нас в Новосибирске не находили широкого хозяйственного применения.

По предложению старшего инженера стройтреста тов. Безносова В. С. сейчас из металловысечки делаются сварные строительные плиты, которые вполне заменяют железобетонные сборные.

Внедрение этого предложения позволяет тресту обходиться без дефицитного арматурного железа и экономит от 10 до 12 рублей на каждый квадратный метр площади перекрытия.

Об очистке и содержании в порядке в зимнее время улиц, площадей, тротуаров, дворов, скверов и зданий

РЕШЕНИЕ № 917

Исполнительного комитета Новосибирского городского Совета депутатов трудящихся

16 ноября 1945 г.

г. Новосибирск

В целях содержания в зимнее время в порядке и чистоте улиц, тротуаров, дворов и площадей исполнительный комитет городского Совета депутатов трудящихся, руководствуясь постановлением ВЦИК и СНК РСФСР от 30 марта 1931 г. (С. У. 31 г. № 17, ст. 186), **решил:**

1. Обязать всех управляющих домами, комендантов общежитий, начальников строек, директоров магазинов, руководителей учреждений, предприятий и общественных организаций, имеющих в своем ведении здания и предприятия, а также граждан, владеющих строениями по праву личной собственности, аренды или по праву застройки:

а) ежедневно очищать от снега, льда и мусора площади, улицы, тротуары и дворы владений.

Очистку улиц производить: в длину — на протяжении всего участка, а в ширину — до середины дороги или бульвара, а там, где на противоположной стороне улицы нет строений или к усадебному участку прилегает площадь, — на 20 метров от уличного лотка в глубь площади.

Очистку начинать с 3 часов ночи и заканчивать к 8 часам утра;

б) при очистке немощеных улиц от снега на проезжей части улицы оставлять ровный снежный покров, достаточный для нормального движения транспорта; ухабы и выбоины немедленно скалывать и заравнивать; при очистке мощеных улиц на всей проезжей части оставлять снежный слой толщиной не более 15 сант., с покрышек пожарных колодцев городского водопровода очищать снег и лед полностью;

в) тротуары (а там, где их нет, места для прохода пешеходов шириной не менее 1,5 метра), дорожки в открытых для прохода зимой бульварах, скверах и трамвайные посадочные площадки всегда содержать в порядке, чистоте и посыпать песком. Трамвайные пути очищать на всем их протяжении и прилегающую к ним мостовую на 0,5 метра в обе стороны;

г) скалывание льда и уплотненного снега с асфальтовых покрытий мостовых и тротуаров производить только скребками и лопатами; применение ломов, клиньев и кувалд запрещается;

д) при сильных снегопадах и снежных буранах образовавшиеся заносы проездов и проходов немедленно убирать, не допуская накапливания снега;

е) весь собранный с улиц, тротуаров, дворов, скверов, бульваров и других мест мусор, лед, снег и т. п. немедленно убирать и вывозить в соответствующие места свалок;

ж) запретить сбрасывать снег (свежий или после скалывания с дорог и тротуаров) в палисадники, скверы, бульвары и сады;

з) дворы, палисадники, скверы, бульвары и сады содержать в чистоте; в конце каждого двора поставить ящик для мусора, устроить помойную яму, содержать их в полном порядке и своевременно очищать, прометать дорожки к выходам из квартир, дровяникам, погребам, дворовым уборным, помойным ямам и мусорным ящикам; шлак складывать в специально отведенных для этого местах.

Регулярно сбрасывать снег с крыш и балконов, не допуская накапливания снега на крышах;

и) с наступлением весеннего времени полностью очищать от снега, льда и мусора мостовые, тротуары, крыши, водосточные трубы, канавы (лотки) для прохождения весенних и дождевых вод, в этот же период должны быть полностью очищены от загрязненного снега и нечистот дворы, улицы, имеющиеся во дворах помойные ямы и уборные;

к) во избежание несчастных случаев при очистке крыш от снега и льда проходы около домов временно ограждать; очистка крыш, выходящих на улицу, должна производиться только с 2 часов ночи до 6 часов утра с тем, чтобы сброшенный снег, лед и мусор были вывезены с улиц и тротуаров до 8 часов утра; при сбрасывании с крыш снега и льда не допускать повреждений воздушных электролиний, телефонных сетей и поломки деревьев.

2. Обязать владельцев и арендаторов киосков и отдельных мест для производства торговли и других целей производить очистку прилегающих к ним территорий в радиусе 3-х метров.

3. Виновные в нарушении настоящего решения, в том числе и лица, выбрасывающие мусор и выливающие помои в неустановленных для этого местах, подвергаются в административном порядке штрафу до 100 р. или исправительно-трудовым работам до одного месяца; предоставить право начальникам отделений милиций единолично налагать штраф до 10 р. с заменой в случае неуплаты исправительно-трудовыми работами на срок до 5 дней.

4. Наблюдение за выполнением настоящего решения возложить на органы милиции, райкомхозы, райжилуправления, госсанинспекцию и специально на это уполномоченных горисполкомом и райисполкомами лиц.

5. Настоящее решение вступает в силу через 15 дней после опубликования и действует на территории Новосибирска в течение одного года.

6. Впредь до вступления в силу настоящего решения руководствоваться решением горисполкома от 30 октября 1944 г. № 935, опубликованным в «Советской Сибири» № 221 от 4/XI 1944 г.

Председатель исполнительного комитета городского Совета депутатов трудящихся **В. ХАЙНОВСКИЙ.**
Секретарь исполнительного комитета городского Совета депутатов трудящихся **С. ВАЛЕЕВ.**

Ответственный редактор А. А. КОНДАКОВ.

Смотрите

На экранах кинотеатров г. Новосибирска и области

новый цветной документальный фильм

Всесоюзный ПАРАД физкультурников

Режиссеры лауреаты сталинской премии
В. Беляев,
И. Посельский,
И. Венжер

Текст читает **Л. Хмара**

Фильм снимали 25 кинооператоров.

Производство Центральной ордена Красного Знамени студии документальных фильмов 1945 г.

Новосибирская облконтора Главкинопрокат

НОВОСИБИРСКИЙ ГОСУДАРСТВЕННЫЙ ТЕАТР ОПЕРЫ И БАЛЕТА
18 ноября утром и вечером — Травиата.
20 ноября — Травиата.

ТЕАТР «КРАСНЫЙ ФАКЕЛ»
18 ноября днем и вечером — Чужой ребенок.
19, 20 ноября — спектакля нет.

ТЕАТР ЮНЫХ ЗРИТЕЛЕЙ
20 ноября — Коварство и любовь.
21 ноября — Слуга двух господ.

ГОСУДАРСТВЕННЫЙ ЕВРЕЙСКИЙ ТЕАТР БССР
Открытие зимнего сезона
18 ноября — Без вины виноватые.
19 ноября — Капризная невеста.

КИНО
Им. МАЯКОВСКОГО — Иван Никулин — русский матрос.
С 19 ноября — новый цветной фильм Всесоюзный парад физкультурников.
Подписание акта о капитуляции Японии.
«ПИОНЕР» — Сестра его дворецкого.
«МЕТАЛЛИСТ» — Тринадцать.
«ОКТЯБРЬ» — Человек из ресторана.

Судебный исполнитель Ипподромского района 2 участка назначает на 20 ноября в 2 часа дня

ТОРГИ

НА ПРОДАЖУ ДОМА,
оцененного в 15.000 руб., находящегося по ул. Романова № 106. За справками обращаться к судисполнителю, ул. Державина № 15.

НОВОСИБИРСКИЙ
ИНЖЕНЕРНО-СТРОИТЕЛЬНЫЙ ИНСТИТУТ
ИМЕНИ В. В. КУЙБЫШЕВА

Научно-исследовательский сектор института принимает на себя выполнение работ по лабораторным анализам, испытаниям, исследованиям, а также консультации и экспертизы силами кафедр: архитектуры, строительных конструкций, водоснабжения и канализации, отопления и вентиляции, строительных материалов, гидравлики, оснований и фундаментов и других.

Обращаться по адресу: г. Новосибирск, ул. Чехова, 80.

Особая строительно-монтажная часть ГЛАВСАНТЕХМОНТАЖа
НАРКОМСТРОЯ СССР

производит набор рабочих следующих специальностей:

слесарей-монтажников, механиков, сантехников, газоэлектросварщиков, бензорезчиков, токарей, механических слесарей, фрезеровщиков, такелажников, шоферов, электромонтеров, паяльщиков, лудильщиков, жестянщиков, кровельщиков, штукатуров, столяров, маляров, печников, бетонщиков, арматурщиков, плотников, высококвалифицированных портных и сапожников, а также ИТР, мастеров, прорабов.

Выдаются ссуды на хозяйственное обзаведение.

За справками об условиях работы обращаться лично по адресу: улица Фрунзе № 1, отдел кадров.

ТРЕБУЮТСЯ:

ДЕТСКОМУ САНАТОРИЮ: ст. бухгалтер, бухгалтеры, нач. пожарной охраны, шоферы, дворник, истопники, рабочие двора, рабочие-грузчики, сторожа, швейцары, уборщицы. Обращаться: Военный городок, корпус 91, к нач. материальной части, с 8 час. до 9 час. и с 19 час. до 20 час.

СТРОИТЕЛЬНО-МОНТАЖНОЙ КОНТОРЕ ОБЛЗО для работы в аппарате конторы **бухгалтеры, секретарь-машинистка и начальник отдела снабжения.** Об условиях узнать: здание облисполкома, 2 этаж, комната № 226-а.

НОВОСИБИРСКОМУ ОТДЕЛЕНИЮ «СОЮЗЗАГОТТРАНС» на постоянную работу: **инженеры автодела, автотехники, автомеханики, автослесари, токари, электрики, шоферы, ст. бухгалтер, бухгалтер-ревизор, ст. экономист-финансист, референт-методист, машинистка, счетовод, нач. снабжения.** Обращаться: Иркутская, 10.

НОВОСИБИРСКОЙ КОНТОРЕ «ГЛАВСТРОЙСБЫТ» **экономист, секретарь-машинистка, помощник бухгалтера.** Условия по соглашению. Обращаться: Иркутская, 32.

Адрес редакции и издательства: Советская, 6. Телефоны: коммутатор редакции — 34-904; отв. редактора — 35-904; зам. отв. редактора — 35-964; отв. секретаря — 35-924; отделов: партийного — 30-785; пропаганды — 32-395; сельскохозяйственного — 33-189; промышленности — 34-630 и 32-598; культуры и быта — 1-34 (через коммутатор); иллюстрационного — 33-492; внутренней информации — 33-864; писем — 31-396 и 35-505. Прием телефонограмм: иногородние — прямой — 8, город — 33-630. Выпускающий — 31-103. Типография — 35-984; об'явления — 31-289.

МН11089. Типография изд-ва «Советская Сибирь». Тираж 50.000.

Пролетарии всех стран, соединяйтесь!

СОВЕТСКАЯ СИБИРЬ

Орган Новосибирского обкома и горкома ВКП(б), областного и городского Советов депутатов трудящихся

№ 228 (7932) | 20 НОЯБРЯ 1945 г., вторник. | Цена 20 коп.

СЕГОДНЯ В НОМЕРЕ:

1 СТРАНИЦА

ВЕРНОМУ СОРАТНИКУ ЛЕНИНА И СТАЛИНА — МИХАИЛУ ИВАНОВИЧУ КАЛИНИНУ.

ВЫДВИЖЕНИЕ КАНДИДАТОВ В СОСТАВ ОКРУЖНЫХ ИЗБИРАТЕЛЬНЫХ КОМИССИЙ ПО ВЫБОРАМ В СОВЕТ СОЮЗА ВЕРХОВНОГО СОВЕТА СССР.

2 СТРАНИЦА

В. КИРПОТИН. — ВЕЛИКИЙ ПИСАТЕЛЬ ЗЕМЛИ РУССКОЙ.

ЛЕНИН О ТОЛСТОМ.

С. КОЖЕВНИКОВ. — ЛЕВ ТОЛСТОЙ И ТИМОФЕЙ БОНДАРЕВ.

Л. ЛЕВИН. — РУССКИЙ ЧЕЛОВЕК НА ВОЙНЕ.

3 СТРАНИЦА

ЭЛЕКТРОЭНЕРГИЮ — ВСЕМ КОЛХОЗАМ И МТС!

А. ЖИГАЛЬСКИЙ. — ШИРОКО РАЗВЕРНЕМ СЕЛЬСКУЮ ЭЛЕКТРИФИКАЦИЮ.

М. ЧЕРЕМНЫХ. — НЕ ПОВТОРЯТЬ ОШИБОК ПРОШЛЫХ ЛЕТ!

НАВСТРЕЧУ ВЫБОРАМ В ВЕРХОВНЫЙ СОВЕТ СССР.

4 СТРАНИЦА

ПОЛИТИЧЕСКИЕ ИТОГИ ВЫБОРОВ В ЮГОСЛАВИИ.

ДЕ ГОЛЛЬ ОТКАЗАЛСЯ ОТ ФОРМИРОВАНИЯ ПРАВИТЕЛЬСТВА.

ВЫБОРЫ В НАРОДНОЕ СОБРАНИЕ В БОЛГАРИИ.

МАССОВЫЙ МИТИНГ В НЬЮ-ЙОРКЕ.

«ДИНАМО»—«КАРДИФ».

ПО НОВОСИБИРСКУ И ОБЛАСТИ.

Верному соратнику Ленина и Сталина — Михаилу Ивановичу Калинину

Дорогой Михаил Иванович!

Центральный Комитет Всесоюзной Коммунистической партии (большевиков) и Совет Народных Комиссаров Союза ССР сердечно приветствуют Вас в день Вашего семидесятилетия.

Советский народ высоко ценит Ваши заслуги перед Родиной, как одного из видных организаторов и строителей коммунистической партии и Советского государства. Всю свою сознательную жизнь — более 50 лет — Вы отдали революционной борьбе за интересы рабочих и крестьян. Вы были всегда стойким последователем и верным соратником Ленина и Сталина.

Свыше двадцати шести лет Вы являетесь руководителем верховного органа Советского государства. Находясь на этом посту, Вы все эти годы отдавали свои силы, знания и богатый жизненный опыт революционера-большевика делу укрепления союза рабочих, крестьян и интеллигенции, упрочению дружбы между народами Советского Союза. На этой работе по усилению и возвышению Советского государства Вы заслужили глубокое уважение всей партии и горячую любовь трудящихся нашей страны.

В Вашем лице партия большевиков, народы Советского Союза чествуют сегодня государственного деятеля ленинско-сталинского типа, принципиального, простого и сердечного, родного широким массам советских рабочих, крестьян и интеллигенции.

От всей души желаем Вам, дорогой Михаил Иванович, многих лет здоровья для плодотворной работы на благо нашей великой Родины.

Центральный Комитет Всесоюзной Коммунистической партии (большевиков).

Совет Народных Комиссаров Союза ССР.

Всенародное дело

Усилия всего советского народа направлены сейчас на еще большее укрепление могущества нашей великой державы, на закрепление победы, достигнутой в тяжелых боях с врагом.

В годы мирного развития Советского Союза повышение культуры сельскохозяйственного производства является первостепенным, важнейшим делом, которое позволит быстрее залечить раны, нанесенные войной, улучшить благосостояние трудящихся города и деревни.

Огромная роль в под'еме культуры сельского хозяйства принадлежит электрификации. Что значит дать энергию в сельскую местность? Это значит улучшить работу МТС, заводов, колхозных мастерских; это позволит перевести на электрический привод важнейшие сельскохозяйственные работы: молотьбу, зерноочистку, водоснабжение, приготовление кормов; это значит — осветить животноводческие фермы, колхозы, совхозы, все административные и культурные учреждения и жилые дома. Электрификация намного повысит общий уровень жизни сельского населения.

Ленин писал: «Мы знаем, что коммунистического общества нельзя построить, если не возродить промышленности и земледелия, причем надо возродить их не по-старому. Надо возродить их на современной, по последнему слову науки построенной, основе. Вы знаете, что этой основой является электричество, что только, когда произойдет электрификация всей страны, всех отраслей промышленности и земледелия, когда вы эту задачу освоите, только тогда вы для себя сможете построить то коммунистическое общество, которого не сможет построить старое поколение. Перед вами стоит задача хозяйственного возрождения всей страны, реорганизация, восстановление и земледелия, и промышленности на современной технической основе, которая покоится на современной науке, технике, на электричестве» (Ленин, том XXV, стр. 389).

Наша партия и правительство все годы довоенного строительства уделяли этому вопросу огромное внимание. В феврале этого года, когда война шла к победоносному концу, Совнарком СССР утвердил план ввода в эксплоатацию и строительства сельских электростанций, определил целый комплекс организационных и материально-технических мероприятий по развитию сельской электрификации.

Новосибирская область пока не располагает разветвленной высоковольтной линией электропередач, которая позволила бы сравнительно легко и эффективно развивать электрификацию села. Из 36 районов лишь в двух — Новосибирском и Искитимском колхозы могут воспользоваться энергией от высоковольтных сетей.

Поэтому в ближайшее время эта работа должна базироваться главным образом на строительстве мелких станций, использовании наличной мощности уже существующих сельских установок. В этом отношении у нас имеются громадные возможности. Наличие большого количества малых рек позволяет интенсивно использовать гидроэнергию. Можно и должно максимально использовать уже существующие плотины и перепады на малых реках.

В Легостаевском районе в 27 колхозах были мельничные плотины. Их надо восстановить и на их базе строить электростанции. Только в 10 районах области — Тогучинском, Кыштовском, Мошковском, Северном и др. насчитывается более 220 мельничных плотин, которые можно использовать. Вместе с тем в других районах, главным образом в степных, можно построить много мелких тепловых станций, работающих на местном топливе.

Электрификация сельского хозяйства, строительство тепловых и гидростанций, подключение, где это возможно, к высоковольтным передачам, полное использование ведомственных установок — дело безотлагательное.

Широкий размах, который должна принять эта сложная и большая работа, не под силу лишь одному сельскому населению без серьезного участия трудящихся городов. **Электрификация села — всенародное дело.** В нем должны принять участие все промышленные предприятия, все хозяйственные, партийные, советские, комсомольские и профсоюзные организации.

В этом отношении следует взять пример со Свердловской и Молотовской областей, где в эту работу включилось все население городов и деревень и где в ближайшие годы электричество будет проведено во все населенные пункты. Промышленные предприятия этих областей производят все нужные и часто очень сложные материалы и оборудование, вместе с колхозным населением строят новые электростанции.

Наша область в этом отношении намного отстала. Придется серьезно поработать, чтобы наверстать упущенное.

Совершенно понятно, что во всем этом деле инициатива должна принадлежать руководителям сельских партийных и советских органов. Они должны поднимать активность колхозников, рабочих совхозов и МТС, трудящихся районных центров. Они должны организовать массовые выходы на строительные работы, устанавливать действенную связь с предприятиями, организовать контроль за ходом строек, считая все это одной из своих важнейших задач.

В некоторых районах — Краснозерском, Венгеровском и особенно в Колыванском энергично взялись за это дело, и у них электрификация продвигается вперед. В Колывани, например, инициатива и настойчивость руководителей района дадут возможность в ближайшее время осветить районный центр. Но этого нельзя сказать о руководителях многих других районов, которые считают, что электрификацией можно заниматься лишь в свободное время, которые не понимают всего значения этой работы для под'ема сельского хозяйства, его продуктивности, культуры и благосостояния населения.

Электрификация сельской местности потребует огромного количества самого различного электротехнического оборудования, установочной аппаратуры и материалов. Обком ВКП(б) обязал промышленные предприятия организовать выпуск гидротурбин, патронов, выключателей, предохранителей, распределительных щитков и др. изделий. Но ряд предприятий не выполняет этого постановления. Руководители завода имени Чкалова, Сибметаллстроя, СибОВСУ и некоторых других считают, что выпуск этих деталей не их дело. Характерно, что выпуск инструмента и электроустановочных изделий срывают главным образом крупнейшие заводы, которые могли бы дать не только штепселя и выключатели, а значительно более сложное оборудование.

Нельзя будет быстро электрифицировать село, если руководители предприятий и впредь будут так пренебрежительно относиться к этому важнейшему делу.

Мало того, что промышленные предприятия должны давать материалы и аппаратуру. Они имеют все возможности уже в этом году своими силами и материалами полностью электрифицировать в подшефном районе один или два колхоза и помочь восстановить электрохозяйство районных центров.

Новосибирский инструментальный завод, завод, где главным инженером тов. Попов, прекрасно доказали, чего могут достичь коллективы, которые считают своим долгом помочь сельской электрификации.

Руководители и коллективы заводов, фабрик должны понять, что от степени их участия зависит, по существу, исход сельской электрификации.

Наша область поставила перед собой огромную, чрезвычайно важную задачу — дать в ближайшие годы электрическую энергию во все колхозы, совхозы, МТС, райцентры. Никто не может стоять в стороне от этой задачи, потому что от электрификации сельского хозяйства в большой степени зависит дальнейший производственный и культурный под'ем колхозной деревни.

День артиллерии в Новосибирске

Салют артиллеристам

Второй год мы отмечаем эту дату — всенародный праздник — День артиллерии.

Инженер-металлург, врач и бухгалтер, студент и профессор, мать-героиня и пионер — все, весь советский народ выходят в этот день на площади 26 городов нашей Родины приветствовать салют в честь «бога войны».

И наш город в числе двадцати шести...

Как хорош этот вечер! Заснеженный город ярко светится огнями. Кажется, не будет конца человеческому потоку.

— Обратите внимание, нынче больше военных, чем было в прошлом году, — говорит пожилая женщина незнакомой соседке.

— А как же иначе, ведь война кончилась. Вчера мой «мальчик» приехал из Берлина. Просто узнать невозможно — возмужал, окреп. Вы знаете, когда я провожала его...

И вот они разговаривают уже как старые знакомые. Они говорят о пережитой войне, о своих детях. Они говорят, вглядываясь в ночное небо, словно ищут там что-то.

Все теснее и теснее на площади. Крепчает мороз. Как бриллиантовая россыпь, наполняют воздух колючие снежинки.

До салюта осталось три минуты. В стороне сада имени Сталина вспыхнул сверкающий луч прожектора. Он, как меч, воткнулся в черное небо и замер. В репродукторах оборвалась песнь. Затихла площадь.

Только на секунду небо стало снова черным. И вдруг воздух разорвался. Ночь засияла сотнями огней. Красные, зеленые, синие, желтые, белые полетели в небо ракеты. Высоко в черном небе над площадью расцвел чудесный букет... Казалось, цветы сказочной красоты падают на землю.

Залп, другой, третий. Теперь уже небо не гаснет.

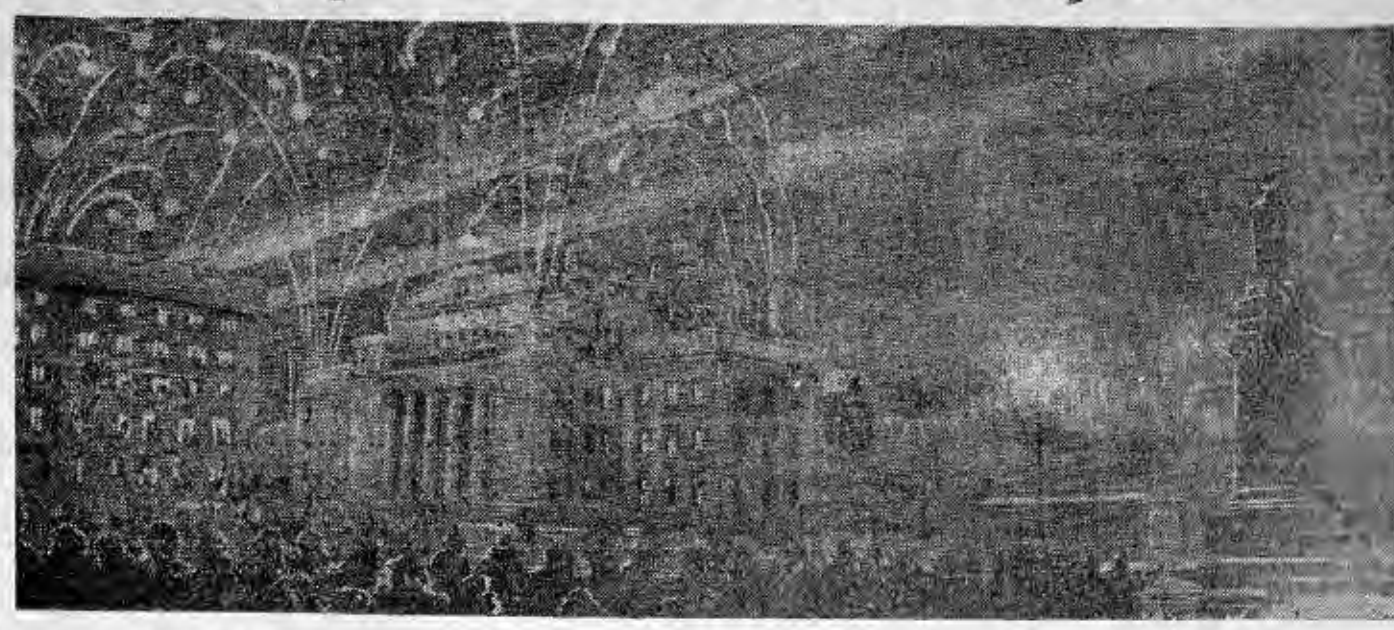

— Ах, как хорошо!

— Какая красота!

— Сила-то, сила какая!

Да, сила! Именно «артиллерия была той силой, которая обеспечила Красной Армии разгром немецких войск под Сталинградом и Воронежем, под Курском и Белгородом, под Харьковом и Киевом, под Витебском и Бобруйском, под Ленинградом и Минском, под Яссами и Кишиневом», — так говорил год тому назад в своем приказе великий Сталин. И мы с гордостью говорим теперь: артиллерия была той силой, которая обеспечила Красной Армии окончательный разгром немецких и японских агрессоров. Берлин и Кенигсберг никогда не забудут огня советских артиллеристов.

Мы не любили грохота орудий, но теперь мы как музыку, как гимн победе воспринимаем артиллерийский залп.

На освещенной площади стоят рядом герои Сталинграда, Одессы, Севастополя, верные защитники Москвы и Ленинграда, победители Берлина. Это сибиряки, вернувшиеся к мирному труду, к своим довоенным профессиям. У станков, за чертежными столами они еще долго по привычке будут говорить: точней прицел. Нет, они никогда не забудут этих слов. Нельзя забывать, если хочешь, чтобы артиллерийский салют был только праздничным выстрелом.

Сибирские заводы давали фронту орудия, снаряды; Сибирь поставила лучших своих сынов к этим орудиям, и они не посрамили чести родного края. Сейчас сибиряки, выполняя волю вождя, на фабриках и заводах, в угольных шахтах и на колхозных полях укрепляют свою Родину. И если понадобится, вновь пойдут сибиряки на рубежи своего Отечества и зададут такой салют, какого не слыхал еще мир.

— Мы мирные люди,
но наш бронепоезд
стоит на запасном пути!

Пусть живет и здравствует наша Родина! Пусть живут и здравствуют ее верные сыны — артиллеристы! Мы каждый год будем выходить на площадь, прославляя «бога войны» и того, кто создал советскую артиллерию, укрепил ее, сделал непобедимой — Генералиссимуса Советского Союза, вождя народов великого Сталина!

Х. ПРОНИНА.

Встреча с детьми

Парк имени Сталина. Хрустит снег под ногами бойцов, под колесами автомашин и орудий. Слышится четкая команда.

Готовясь к салюту, артиллеристы с утра устанавливали свои орудия. А днем в гости к ним пришли ребята — отличники учебы: девочки из 11-й и мальчики из 12-й школ Центрального района.

— Здравствуйте, ребята, — приветствовал гостей капитан орденоносец тов. Богданов. — Ну, подходите ближе.

И в тот же миг капитан оказался в плотном кольце жизнерадостной детворы.

Участник Отечественной войны капитан Богданов просто и понятно поделился с детьми богатым боевым опытом, познакомил их с историей русской и советской артиллерии.

Затем школьники разбились на группы и занялись осмотром пушек и мортир. Артиллеристы показали им, как нужно наводить орудие, заряжать, стрелять.

При расставании школьники обещали учиться только на отлично, артиллеристы же дали слово, что настойчиво будут и впредь совершенствовать свое боевое мастерство.

А вечером эти же школьники у парка им. Сталина с нетерпением ждали салюта.

Старший лейтенант А. ВАСИЛЬЕВ.

Выдвижение кандидатов в состав Окружных избирательных комиссий по выборам в Совет Союза Верховного Совета СССР

Бердский избирательный округ № 222

Бригадир комсомольско-молодежной бригады тов. В. Ф. Носкова — кандидат в Окружную избирательную комиссию

Общее собрание рабочих Нечуялевского мехлеспункта выдвинуло кандидатом в состав Окружной избирательной комиссии Бердского избирательного округа по выборам в Совет Союза Верховного Совета СССР отличницу бригадира комсомольско-молодежной бригады тов. Носкову Веру Федоровну.

Орденоносец тов. А. Ф. Конарева — кандидат в Окружную избирательную комиссию

Коллектив Легостаевского конезавода № 66 на общем собрании единодушно решил выдвинуть кандидатом в состав Окружной избирательной комиссии Бердского избирательного округа работницу завода, награжденную орденом Трудового Красного Знамени тов. Конареву Анну Филипповну.

Тракторист тов. Д. В. Дидик — кандидат в Окружную избирательную комиссию от Огнево-Заимковской МТС

Общее собрание рабочих, служащих, инженерно-технических работников Огнево-Заимковской МТС, Черепановского района, постановило выдвинуть кандидатом в состав Окружной избирательной комиссии Бердского избирательного округа по выборам в Совет Союза Верховного Совета СССР знатного тракториста тов. Дидик Дмитрия Васильевича.

Татарский избирательный округ № 223

Тов. С. В. Орлянкин — кандидат от татарской городской коммунистической организации

Бюро Татарского городского комитета ВКП(б), обсудив вопрос о выдвижении кандидатуры в состав Окружной избирательной комиссии, выдвинуло от имени городской коммунистической организации кандидатом в состав Окружной избирательной комиссии Татарского избирательного округа по выборам в Совет Союза Верховного Совета СССР тов. Орлянкина Сергея Васильевича, секретаря городского комитета ВКП(б).

Тов. М. А. Дубенко — кандидат от татарской районной организации Всесоюзного Ленинского Коммунистического Союза Молодежи

Татарская городская организация ВЛКСМ, обсудив вопрос о выдвижении кандидатуры в Окружную избирательную комиссию Татарского избирательного округа № 223 по выборам в Совет Союза Верховного Совета СССР, рекомендовала кандидатом в состав Окружной избирательной комиссии тов. Дубенко Михаила Арсентьевича, секретаря городского комитета ВЛКСМ.

Тов. Д. Ф. Зеленко — кандидат в Окружную избирательную комиссию

На расширенном собрании Михайловского райкома союза начальных и средних школ обсуждался вопрос о выдвижении кандидата в состав Окружной избирательной комиссии Татарского избирательного округа по выборам в Совет Союза Верховного Совета СССР.

Заведующий учебной частью Чумаковской средней школы т. Фурзиков внес предложение выдвинуть кандидатом заведующего Красиковской начальной школой тов. Зеленко Дмитрия Федоровича, награжденного орденом Трудового Красного Знамени.

Общее собрание единогласно выдвинуло кандидатом в Окружную избирательную комиссию тов. Зеленко Дмитрия Федоровича.

Тов. А. М. Томилова — кандидат в Окружную избирательную комиссию от колхоза «VII с'езд Советов»

Общее собрание колхоза «VII с'езд Советов», Куйбышевского района, единодушно выдвинуло кандидатом в состав Окружной избирательной комиссии Татарского избирательного округа по выборам в Совет Союза Верховного Совета СССР тов. Томилову Анастасию Михайловну.

Бригадир тов. Уразолинова Балгадиша — кандидат от колхоза «Кзыл-ту»

В колхозе «Кзыл-ту», Чановского района, состоялось общее собрание колхозников, обсудившее вопрос о выдвижении кандидатуры в Окружную избирательную комиссию.

Собрание единогласно решило выдвинуть кандидатом в состав Окружной избирательной комиссии Татарского избирательного округа по выборам в Совет Союза Верховного Совета СССР лучшего бригадира колхоза тов. Уразолинову Балгадишу.

Тов. З. А. Рычкова — кандидат в Окружную избирательную комиссию

Состоялось заседание президиума Новосибирского областного комитета профессионального союза финансовых и банковских работников, на котором обсуждался вопрос о выдвижении кандидатуры в состав Окружной избирательной комиссии.

Президиум вынес решение рекомендовать кандидатом в состав Окружной избирательной комиссии Татарского избирательного округа по выборам в Совет Союза Верховного Совета СССР управляющую Татарским отделением Государственного банка тов. Рычкову Зинаиду Алексеевну.

Купинский избирательный округ № 225

Учительница-орденоносец тов. В. А. Щукина — кандидат в Окружную избирательную комиссию

На профсоюзном собрании работников начальных и средних школ железнодорожного узла станции Купино обсуждался вопрос о выдвижении кандидата в состав Окружной избирательной комиссии Купинского избирательного округа по выборам в Совет Союза Верховного Совета СССР.

Заведующий районо тов. Огарков внес предложение выдвинуть кандидатом в состав Окружной избирательной комиссии тов. Щукину Варвару Алексеевну.

Тов. Щукина 33 года проработала учительницей. За самоотверженный труд в деле народного образования правительство наградило ее орденом Трудового Красного Знамени.

Общее собрание единодушно постановило рекомендовать кандидатом в состав Окружной избирательной комиссии учительницу-орденоносца Щукину Варвару Алексеевну.

Председатель колхоза — орденоносец тов. Т. И. Кострикин — кандидат от колхозников сельхозартели «Новая жизнь»

В сельскохозяйственной артели «Новая жизнь», Купинского района, состоялось общее собрание колхозников, обсудившее вопрос о выдвижении кандидатуры в состав Окружной избирательной комиссии Купинского избирательного округа по выборам в Совет Союза Верховного Совета СССР. Собрание единодушно постановило: выдвинуть кандидатом в состав Окружной избирательной комиссии председателя колхоза «Новая жизнь» Тимофея Ильича Кострикина, зарекомендовавшего себя опытным руководителем, самоотверженным работником. Тов. Кострикин награжден правительством орденом «Знак почета».

Тов. Х. Д. Юрченко — кандидат от колхоза «Новый свет»

ВЕСЕЛОВКА, 19 ноября. (**По телефону**). Вчера в колхозе «Новый свет» состоялось общее собрание, посвященное выдвижению кандидата в состав Окружной избирательной комиссии Купинского избирательного округа по выборам в Совет Союза Верховного Совета СССР.

Собрание колхозников единодушно решило выдвинуть кандидатом в состав Окружной избирательной комиссии заведующую молочно-товарной фермой колхоза «Новый свет» тов. Юрченко Харитонию Дмитриевну.

К 35-летию со дня смерти

Лев Николаевич Толстой

Великий писатель земли русской

Жизнь и творчество Льва Николаевича Толстого органически связаны с историей русского народа. Его величие отражает величие народа, столь значительно подвигнувшего все человечество вперед по пути прогресса.

Толстой родился в 1828 году в Ясной Поляне, недалеко от Тулы. Барская усадьба его родителей находилась рядом с избами крепостной деревни, где жил простой деревенский люд. Гениальный ребенок живо воспринимал картины жизни старой России с ее разящими противоречиями. Рано заговорившая в нем совесть была пробуждена зрелищем нищеты тех, кто усердно трудился, и богатством тех, кто ничего не делал.

Стремление к справедливости, равенству, любовь к народу, забота о нем становятся господствующей чертой идейного склада писателя. Толстого перестали удовлетворять направления, пытавшиеся потусторонне блаженства. Он стал искать практических путей для осуществления всеобщего блаженства здесь, на земле. У него зародилась мысль о необходимости осуществления в России начал социальной справедливости. «Всемирно-народная задача России, — писал он, — состоит в том, чтобы внести в мир идею общественного устройства без поземельной собственности».

Эта особенности идейного развития Толстого сказались на всем его творчестве с первых же шагов. Толстой выступил в печати в 1852 году. Необыкновенное царование сразу же обратило на себя всеобщее внимание. «Этот талант принадлежит человеку молодому, с свежими жизненными силами, имеющему перед собой еще долгий путь». Мы предсказываем, что все, данное добрым гением Толстым нашей литературе, — только залог того, что он совершит со временем; но как богаты и прекрасны эти залоги! Такими словами заканчивалась статья Н. Г. Чернышевского, написанная им в 1856 году, после выхода в свет первых произведений Толстого — «Детства» и «Отрочества», и военных рассказов. Острое чутье Чернышевского позволило ему правильно предсказать путь писателя, указанный тогда лишь своей первые литературные шаги. Чернышевский преувидел разобрался не только в размахе, но и в художественных особенностях творчества Толстого.

В самом деле, никто до Толстого не смог так глубоко раскрыть диалектику души, весь внутренний мир человека, как это сделал писатель. Но такой характер дарования Толстого отнюдь не уводил его от широкого мира общественных интересов и социальной борьбы в узкую сферу индивидуалистических переживаний. Поведение человека Толстой рассматривал в зависимости от результатов его деятельности. Писателя интересовал человек в его отношениях к социальному миру.

Основой величия России был трудовой человек, но при царском режиме этот человек был нищим и бесправным. Нравственное чувство Толстого, чувство правды вступило в разлад с общественным бытием, построенным на нищете масс и привилегированном меньшинства. Писатель очень остро переживал этот разлад с действительностью, неустроенность человека в мире. Он не переставал мечтать о гармоническом и свободном осуществлении человека и общества, личности и коллектива. В повести «Казаки» он выразил влечение к людям сильным, цельным, близким к природе, связанным между собою общностью взглядов, чувством «круговой» жизни. Но это был мир образов. Возвращаясь же к реальной современности, Толстой не находил условий для истинной гармонии между нравственно развитым человеком, ищущим социальной правды, и окружающим миром.

Радость слияния отдельного человека с народом, совпадение стремлений честных русских людей из образованного общества с интересами народа художник увидел в национальном воодушевлении, проявившемся с особенной силой в 1812 году. Это и придало эпический размах его роману «Война и мир». Для Толстого величие Кутузова заключается прежде всего в умении полководца слиться со стихийным народным сопротивлением врагу, в нестойчивом стремлении придать широкий размах и организованность проявлению народного гнева. Любовь к родине мобилизовала и в народе и в его полководце всю ее творческую энергию.

Следующий большой роман Толстого «Анна Каренина» был целиком посвящен современности. Жизненная трагедия Анны и Китти, Вронского и Левина, Облонского и Каренине неразрывно связана с описанием переформенной России, в которой «все перевернулось и только укладывается». Трагическая судьба Анны Карениной превратилась в беспощадное обвинение общественной несправедливости. Самоотверженно-героическое, великосветское общество господствующая мораль, правы дворянско-буржуазного общества — все ложь, все безнравственно, все враждебно человеку! Левин — двойник самого Толстого — бежит от дилетантов и неправды практической среды в деревню. Он мечтает о своей семье, в близости к земле и крестьянам найти правду, начать честное существование. Однако Левин сталкивается с неразрешимым для него вопросом о земле. Левин — помещик, и это кладет резкую грань между ним и крестьянами, нищенствующими от безземелья. На неправедность нравственных исканий, на стремление приобщиться к физическому труду не спасают они подлинного единства между Левиным и народом.

Герой романа «Воскресенье» — Нехлюдов уже решительно рвет свои связи с барской, эксплуататорской средой. Он отдает землю крестьянам, бросает людей, к которым принадлежал по рождению и воспитанию, командующего и собирается жить трудами рук своих. Обличительная сила этого произведения достигает предельного напряжения. Торжествующее зло эксплуататорского общества, изнеможение, хамство и жестокость господ, страдания крестьянских показаны в романе без каких бы то ни было смягчающих покровов.

Однако Нехлюдов, отражающий взгляды Толстого, полагает, что средством к уничтожению зла является не революционная борьба масс, а личное нравственное самосовершенствование, религиозное чувство и непротивление злу насилием. Таким образом, обличение общественной неправды и методы ее устранения явно не совпадают у Толстого. Это противоречие не было случайным. Оно отражало противоречия самой жизни. Ленин объяснил их характером крестьянского протеста против надвигающегося капитализма. «Толстой, — писал Ленин, — велик, как выразитель тех идей и тех настроений, которые сложились у миллионов русского крестьянства во время наступления буржуазной революции в России».

Крестьянство за века гнета и эксплуатации накопило много ненависти, злобы, отчаянной решимости. Оно стремилось смести до основания царское государство, помещичье землевладение. Беспощадная критика общественных отношений, пронизывающая творчество Толстого, отражала революционную сторону крестьянского движения. Но, с другой стороны, вера в царя и невежества привели к тому, что значительная часть крестьянства оставалась еще революционных настроений и еще не решалась восстать с оружием в руках. Толстовство, как учение о непротивлении злу насилием, отражало эти отсталые взгляды.

Так в попытках Толстого создать свое особое учение отразились слабости и недостатки крестьянского движения XIX и начала XX веков, в то время как критический реализм его творчества, его гневные обличения отразили революционный протест крестьянских масс, подымавшихся на борьбу.

Ленин показал, что гениальность художественного подвига Толстого связана с величием многомиллионных масс, просыпавшихся для самостоятельной жизни. Ленин называл Толстого зеркалом силы и слабости первой русской революции. Владимир Ильич показал, что присущие Толстому слабости идеологии крайне характерны историческим процессом в России, самим ходом народной жизни, гегемонией рабочего класса в революционной борьбе всех трудящихся.

Мировое значение творчества Толстого неразрывно связано с всемирно-исторической ролью русского народа. Толстой был великим сыном своей родины. Он сумел отразить патриотизм в революционных настроениях народа во имя братства и счастья, сумел показать идейное и нравственное величие этого свободолюбивого и правдолюбивого народа.

Толстой умер 7 ноября (по старому стилю) 1910 года. Его оплакивало все человечество. Тридцать пять лет прошло со времени его кончины, но не меркнут ни сила, ни красота его творений. Именно в наше, советское, время с особой любовью обращаются к бессмертным страницам его произведений.

Наследие Толстого — великое противоядие против идеологии разбоя, пробуждения и расовой дискриминации. Недаром гитлеровцы ненавидели Толстого. Однако темные силы реакции оказались бессильны перед светлым гением русского народа, данного миру Толстого.

Советский народ, под руководством большевистской партии отстоявший в Великой Отечественной войне против фашистских захватчиков честь и независимость своей родины, уверенно идет вперед по пути строительства нового мира, прекрасного и величественного.

И среди многих ярких имен великой русской нации никогда не померкнет имя писателя-исполина, вечно будут жить творения Льва Николаевича Толстого.

Проф. В. КИРПОТИН.



Л. Н. ТОЛСТОЙ за работой.

С картины Н. Н. Ге.

Ленин о Толстом

Умер Толстой, и отошла в прошлое дореволюционная Россия, слабость и бессилие которой выразились в философии, отразились в произведениях гениального художника. Но в его наследстве есть то, что не отошло в прошлое, что принадлежит будущему. Это наследство берет и над этим наследством работает российский пролетариат... Он разъяснит массам Толстовскую критику капитализма—не для того, чтобы массы ограничились проклятиями по адресу капитала и власти денег, а для того, чтобы они научились опираться на каждом шагу своей жизни и своей борьбы на технические и социальные завоевания капитализма, научились сплачиваться в единую миллионную армию социалистических борцов, которые свергнут капитализм и создадут новое общество без нищеты народа, без эксплуатации человека человеком.

* * *

Русские рабочие почти во всех больших городах России уже откликнулись по поводу смерти Л. Н. Толстого и выразили, так или иначе, свое отношение к писателю, который дал ряд самых замечательных художественных произведений, ставящих его в число великих писателей всего мира, — к мыслителю, который с громадной силой, уверенностью, искренностью поставил целый ряд вопросов, касающихся основных черт современного политического и общественного устройства.

* * *

...Толстой не только дал художественные произведения, которые всегда будут ценимы и читаемы массами, когда они создадут себе человеческие условия жизни, свергнув иго помещиков и капиталистов, — он сумел с замечательной силой передать настроение широких масс, угнетенных современным порядком, обрисовать их положение, выразить их стихийное чувство протеста и негодования. Принадлежа, главным образом, к эпохе 1861—1904 годов, Толстой поразительно рельефно воплотил в своих произведениях — и как художник, и как мыслитель и проповедник — черты исторического своеобразия всей первой русской революции, ее силу и ее слабость.

* * *

...Толстой знал превосходно деревенскую Россию, быт помещика и крестьянина. Он дал в своих художественных произведениях такие изображения этого быта, которые принадлежат к лучшим произведениям мировой литературы.

* * *

...Л. Толстой сумел поставить в своих работах столько великих вопросов, сумел подняться до такой художественной силы, что его произведения заняли одно из первых мест в мировой художественной литературе.

Лев Толстой и Тимофей Бондарев

В 1885 году Лев Толстой получил из Сибири от политического ссыльного Василия Степановича Леденева сочинение крестьянина Тимофея Михайловича Бондарева «Трудолюбие и тунеядство или торжество земледельца». Толстой был поражен силой, ясностью и красотой языка. Позитивность этого произведения, его чарующую крепкость отмечали многие другие литераторы. Стиль Бондарева они находили близким к Даниилу Заточнику и протопопу Аввакуму.

Толстого особенно поразила важность, верность и глубина основной мысли сочинения Бондарева. «Вся русская мысль, — писал он Леденеву, — с тех пор, как она выражается, не прошла со своими университетами, академиями, книгами и журналами ничего подобного по значительности, силе и ясности тому, что высказали два мужика — Сютаев и Бондарев».

В первый же день получения рукописи Бондарева Толстой прочитал ее своим семейным. Потом он часто читал ее своим знакомым, неоднократно переписывал ее. «Вашу проповедь, — сообщал он Бондареву, — я списал или многих моих друзей». В письме Леденеву, пересылавшему рукопись, Толстой просил сказать Бондареву, что есть человек — единомышленник его всеми силами согласный с его учением и желающий поставить остаток своей жизни на то, чтобы убедить в ней людей и словами и делом».

Между Л. Н. Толстым и Т. М. Бондаревым установилась дружеская переписка, продолжавшаяся 13 лет, до последнего дня жизни Бондарева.

Тимофей Михайлович Бондарев, как впрочем и все крестьянство его времени, прожил жуткую, страшную жизнь. Он родился в 1820 году в семье крепостного крестьянина и там длительное время был крепостным. На 38-м году жизни Бондарев за «неугодные мысли» был сдан помещиком в солдаты на 25 лет. В армии он пробыл 10 лет и перенес все ужасы николаевской казармы. Ему посчастливилось познакомиться с рукописным списком книги Радищева «Путешествие из Петербурга в Москву». Под влиянием идей Радищева Бондарев начал выражать недовольство николаевским режимом, стал требовать сокращения солдатской службы (до того «служат пять лет»). Бондарева исключили из полка, лишили воинского звания, отдали под суд. Военно-судебная комиссия приговорила его к вечному поселению в Сибири. Бондарев стал жителем деревни Кузино, Бийской волости, Минусинского уезда.

Через 15 лет после поселения в Сибири, на 54 году жизни, Т. М. Бондарев написал свое гневное обличение царского правительства, дворян и прочих угнетателей и назвал его: «Трудолюбие и тунеядство или торжество земледельца». Рукопись свою Бондарев начал такими словами:

«На два круга разделю я мир весь: один из них возвышенный и почтенный... а другой униженный и отверженный... Тут ясно видно, что между этими двумя классами людей, это между земледельцами и тунеядцами, вовеки непримиримая вражда положена».

В небольшой статье нет возможности изложить сущность произведения Бондарева. Основное в нем — вопрос о земле. На многих страницах он доказывает, что правящие классы незаконно владеют землей. Он страстно негодует, что богатые классы не работают хлеб для себя. «В-я моя история, — писал он, — состоит только в двух словах: не-первых, почему вы по непроходной заповеди сами для себя, своими руками, хлеб не работаете а чужие труды поедаете? Во-вторых, почему у нас ни в богословских, ни в гражданских, ни в каких писаниях хлебный труд и трудящиеся в нем не обходимся и до нельзя унижаются?..»

Весь памфлет Бондарева пронизан гневным обличением хищничества, чиновников, царя, царского правительства. Бондарев не знал, как должен измениться общественный строй, как он должен быть построен по интересам бедных людей, «Вся прошлая жизнь крестьянства, — писал В. И. Ленин в статье «Лев Толстой, как зеркало русской революции», — научила его ненавидеть барина и чиновника, но не научила и не могла научить его искать исхода из всех этих мерзостей. Эти слова полностью относятся к Бондареву и его сочинению.

Бондарев выражал чувства и мысли многомиллионного русского крестьянства того времени. Выразителем этих настроений был и Л. Н. Толстой. В борьбе с буржуазией Толстой принимал к крестьянству, стал на точку зрения страдания крестьянских масс. Понятно, почему с таким восторгом он встретил умное и страстное произведение крестьянина Бондарева.

Л. Н. Толстой делал много попыток к опубликованию рукописи Бондарева. В 1886 г. он передал ее в журнал «Русское богатство», напечал с ней предисловие. Рукопись была набрана, но не увидела света: цензура наложила запрет. Не увенчалась успехом и попытка напечатать ее в журнале «Русская старина» и позднее — в «Русском деле». При жизни Бондарева она была напечатана только за границей: на французском и словацком языках.

Бондарев не мог допустить, чтобы мысли его умерли вместе с ним. Он в глубокой старости, за два года до смерти, решился на последнее средство: на двух каменных плитах высек свое завещание потомству и наказал сыну положить эти плиты на могилу. Но много ли вырезать на каменных плитах! И Бондарев сделал настольный столик с выдвижным ящиком, в котором завещал положить свое сочинение, чтобы каждый человек мог прочитать и читать его, а если нужно — брать для прочтения домой.

Т. М. Бондарев умер 9 июня 1901 года. Перед кончиной, как сообщил сын Бондарева Льву Николаевичу, он просил передать первый экземпляр умершего в день его смерти и послать Льву Николаевичу долго жить для пользы человечества.

Толстой откликнулся сердечным письмом на имя сына Бондарева: «Очень благодарю вас за сообщение очень для меня печальное о смерти вашего отца, рукописи очень замечательного и останнего после себя замечательное сочинение. Вы бы очень обязали меня, сообщив мне о нем и о последнем времени и часах его жизни как можно больше подробностей. Конечно того, что я высоко ценил его, как писателя, и любил его, как человека. И потому рад буду всем самым мелким подробностям о нем».

Лев Николаевич и после смерти Бондарева неоднократно писал и говорил о книжке, которое назвал Бондарев на родительное его социальных воззрений. «За всю мою жизнь, — писал он, — два русских мыслящих человека пытали на меня большие нравственное влияние и обогатили мою мысль и умонии мое мировоззрение». Один из них — Тимофей Михайлович Бондарев.

С. КОЖЕВНИКОВ.

Русский человек на войне

„Севастопольские рассказы" Л. Н. Толстого

1.

Когда началась Крымская война, Л. Н. Толстой состоял для особых поручений при управлении начальника артиллерийских войск в Бухарете генерала Сержпутовского.

3 июля 1855 года в письме к брату Сергею он так объяснял свое стремление попасть в Крымскую армию: «Я просился в Крым отчасти для того, чтобы видеть эту войну, отчасти для того, чтобы вырваться из штаба Сержпутовского, который мне не нравился, и больше всего из патриотизма, который в то время, признаюсь, сильно нашел на меня».

В те дни вся Россия с замиранием сердца следила за героической обороной Севастополя. Непреклонную волю его защитников не могли сломить ни ужасающие непрерывные бомбардировки, ни внезапные яростные штурмы.

Русский главнокомандующий князь А. С. Меншиков мало ценил глубочайшую преданность Родине, которую выказывали русские люди, защищавшие Севастополь. Зато французский главнокомандующий маршал Канробер сорок лет спустя с волнением вспоминал о русских асснах: «Чтобы понять, что такое были наши противники, вспомните о шестнадцати тысячах моряков, которые, плача, уничтожали свои суда с целью загородить проход и которые не могли сломить их

ЭЛЕКТРОЭНЕРГИЮ—ВСЕМ КОЛХОЗАМ и МТС!

Ближайшие задачи

В нашей области контора Сельэлектро не стала еще настоящим техническим и организационным центром, который сосредоточивал бы в своих руках все — от изыскательских и проектных работ до эксплоатации уже построенных установок и контроля над ними.

Контора Сельэлектро до сих пор организационно не укреплена.

Для того, чтобы выполнить работы по договорам с районами, учреждениями и колхозами, нам надо иметь минимум 230 линейных монтажников. Сейчас их у нас всего 28 человек. Причем все это молодежь, которую надо учить да учить, а учить некому, мастеров у нас совсем нет. Вместо 13 инженеров-проектировщиков в Сельэлектро работает только три.

Надо сейчас же решать вопрос о кадрах. Областные организации должны помочь нам в создании краткосрочных курсов монтеров, слесарей, токарей и специального училища. Уже сейчас недостаток людей сковывает всю нашу работу, с каждым годом потребность в кадрах все будет возрастать.

Исключительно важным вопросом является правильно осуществляемый технический надзор над строительством и эксплоатацией сельскохозяйственных электроустановок.

В каждом районе потребуется создать группы электромонтеров, укомплектованные техническими кадрами, способными пред'являть высокую требовательность как к монтажным, так и эксплоатационным кадрам сельских электриков и внедрять передовую техническую культуру в колхозную деревню.

Перед нами в четвертой пятилетке раскрываются огромные задачи. С электрификацией отдельных участков Томской железной дороги, по обе стороны дороги примерно, до 50 километров, можно будет полностью снабдить электроэнергией все населенные пункты.

Интенсивно надо будет строить небольшие электростанции в районных центрах и колхозах. Электромонтаж требует большой номенклатуры самых разнообразных изделий: изоляторы, патроны, выключатели и многое другое. Все это можно и нужно производить на месте, в области.

Стыдно сказать, но наши заводы-гиганты не могут, вернее сказать, не хотят сделать несложные, очень нужные изделия.

Только при серьезной поддержке мы можем твердо сказать, что дело сельской электрификации быстро сдвинем с мертвой точки.

Л. ФАДЕЕВ.
Главный инженер Сельэлектро.

Снова со светом

Наш колхоз в 1939 году был электрифицирован. Но неразумно отнеслись у нас к этому хозяйству и оно пришло в упадок. Даже столбов не осталось.

Во время войны колхозники почувствовали, как нужно им электричество. Собрались мы все, обсудили, как бы снова дать электрическую энергию и решили восстановить все, что было.

В 1944 году всем колхозом начали копать ямы. Столбы заготовили, поставили. Провели внутреннее оборудование в квартиры колхозников. Колхоз выделил на это из капиталовложений 45 тысяч рублей. По договору с Сельэлектро нам доставили все оборудование, материалы. Прибыли и монтеры. К ним мы поставили двух колхозников, чтобы учились и потом могли сами хозяйничать.

Около нас на расстоянии двух километров до селекционной станции идет высоковольтная линия. К ней мы и присоединяемся. Осталось только поставить трансформатор. Тогда в нашем колхозе снова будет электрическая энергия.

Что это нам даст? Будут работать мельница, крупорушка, круглая пила. Построим насос и при помощи электричества начнем поливать колхозные огороды. Летом можно будет организовать электромолотьбу и зерноочистку. Организуем электрокормозапарник, электрическую стрижку овец, при помощи электромотора проведем водоснабжение скотных дворов. Осветим контору артели, клуб, ясли, школу. И у каждого колхозника дома будет лампочка Ильича.

Надо сказать, что наши колхозники энергично участвовали во всех работах даже в самое напряженное время хлебозаготовок и молотьбы. Не считаясь со временем, днем и ночью работали то в поле, то на току, а то копали ямы. Выкраивали часы и минуты для того, чтобы поскорее закончить установку. Очень нам помог в этом точный график выхода на эту общественную работу. И что показательно, она не помешала колхозу «Юный ленинец», Новосибирского района, досрочно рассчитаться с государством по всем видам поставок.

И. МИХАЙЛОВ.
Председатель колхоза «Юный ленинец», Новосибирского района.

Наша помощь передовому колхозу

Наш завод получил задание обкома партии дать электрический свет колхозу имени Кирова, Чановского района.

В конце октября в колхоз выехала бригада электромонтеров. Она захватила с собой все необходимое оборудование и материалы. С помощью председателя колхоза тов. Медведева и при активной поддержке всех колхозников нам удалось быстро установить столбы по всему поселку, подвесить 640 погонных метров воздушной линии и сделать внутреннюю проводку более чем на 20 точек, преимущественно в культурно-просветительных, учебных, производственных и служебных помещениях.

Бригада закончила ремонт имеющейся у колхоза динамо-машины постоянного тока, установила распределительный щит с приборами. И к 28-й годовщине Октябрьской революции в колхозе имени Кирова зажегся свет.

Эту работу мы считаем только началом. Думаем установить здесь генератор переменного тока, тогда можно будет осветить весь поселок и привести в движение электродвигателями зерноочистительные машины, мельницу, циркульную пилу и станок. Так как колхозная динамомашина очень ветха, нам придется поторопиться и быстрее поставить генератор.

Колхозники артели имени Кирова тепло встретили нас и серьезно помогли. Наша задача теперь заключается в том, чтобы дать этому передовому колхозу надежную электроустановку.

К. КИРИЧЕНКО.
Начальник электроцеха Новосибирского инструментального завода.

Как в Здвинске строят гидростанцию

В Здвинском районе 72 колхоза, 3 МТС, 3 совхоза, моторно-рыболовные станции, предприятия местной промышленности, сельпромкомбинаты.

Перед советскими и партийными организациями района встала задача зажечь в сельской местности лампочку Ильича. Но каким образом добыть дешевую энергию?

В районе пришли к выводу, что лучше всего построить на реке Каргат свою гидростанцию.

Что может дать эта гидростанция? Она осветит районный центр, Дом Советов, Дом культуры, парткабинет, школы, больницу. Все население районного центра получит свет.

Гидростанция позволит пустить в действие мельницу-вальцовку, крупорушку, лесопильную раму, шерстечесальные машины, маслобойный завод, механизировать кожевенный завод, пищекомбинат и другие организации.

Что же сделал райисполком для того, чтобы быстрее реализовать свое же постановление и дать районному центру дешевую электроэнергию?

На строительство нужно было направить 60 плотников и 120 подсобных рабочих. За все лето до первого ноября направлено было всего 10 человек—8 плотников и два кузнеца. Для вывозки 650 кубометров леса и других необходимых материалов нужно было выделить три автомашины и сто лошадей. Райисполком не выделил ни одной лошади, ни одной машины.

Характерно, что районные руководители не организовали даже нормального питания и для этой, очень небольшой группы рабочих. Что же удивительного, что весь график работ строительства здвинской гидростанции сорван.

Кое-что, правда, сделали. Небольшой об'ем земляных работ выполнило население села во время воскресников. Но и их райисполком не сумел организовать как следует. По воскресеньям на работу выходило едва сто человек, хотя в районном центре проживает несколько тысяч.

Совершенно неудовлетворительный ход строительства гидростанции не тревожил райисполком. На его заседаниях всерьез ни разу не обсуждался этот важнейший для Здвинска вопрос. А райком ВКП(б) считал строительство станции делом маловажным, второстепенным. Даже когда представитель Сельэлектро тов. Андреев настойчиво добивался помощи от руководителей района, он ее никогда не получал.

Гидростанция по решению самих районных организаций должна была быть закончена в этом году. Только безынициативность и безрукость работников района сорвали этот срок.

В Здвинске при наличии двух таких рек, как Чулым и Каргат, есть все возможности для строительства малых гидростанций. Можно дать энергию многим колхозам, МТС. Но если районные руководители и дальше будут стоять в стороне от дел электрификации, будут и дальше черепашьими темпами строить станции, срывать свои собственные решения, здвинские колхозы еще очень долго не смогут получить электрическую энергию.

Р. ЛЕОНОВ.

Замечательный пример

Коллектив нашего завода (главный инженер тов. Попов) шефствует над Маслянинским районом. Мы решили помочь в электрификации района. Выбор пал на один из передовых колхозов района — «Льновод».

Мы нашли у себя генератор, изготовили распределительный щит, изыскали электромонтажные материалы. Отдельной бригаде дали заказ. Все необходимое было изготовлено быстро.

Многие товарищи — Григорьев, Козлов, Бабышев, Чириков настоятельно требовали скорее отправить оборудование в колхоз. Они под руководством начальника цеха тов. Бас-Дубова и представителя парткома тов. Щербина выехали в колхоз для устройства гидроэлектростанции.

Бригада реконструировала водяную мельницу, установила генератор, смонтировала семь с половиной километров воздушной линии и установила в домах колхозников, клубе и других зданиях 152 световых точки. Теперь один из лучших колхозов области полностью электрифицирован.

Колхозники с большим энтузиазмом помогали бригаде. Особенно хорошо помогли председатель артели тов. Косых и его заместитель тов. Молодцов.

Так как в наших цехах все было заранее подготовлено и колхозники энергично содействовали нам, все было закончено в течение 12 дней.

Коллектив завода решил не останавливаться на этом. В ближайшее время мы собираемся полностью электрифицировать Изыракскую и Елбанскую МТС, Маслянинского района. Готовится необходимое оборудование и материалы. В конце ноября в МТС выедет наша бригада для монтажа новых электроустановок.

В. ТРИФОНОВ.
Заместитель директора завода.

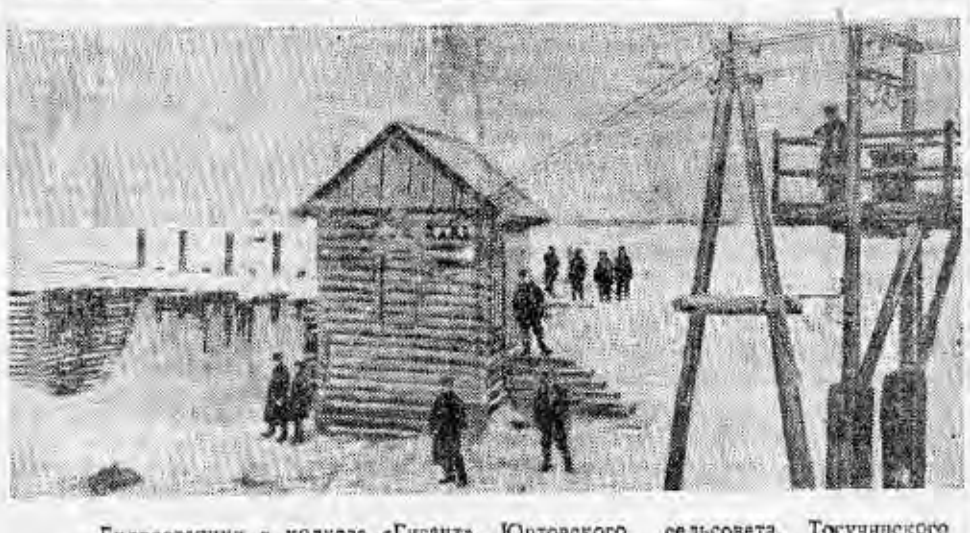

Гидростанция в колхозе «Гигант», Юртовского сельсовета, Тогучинского района. Фото Б. Шумакова.

Широко развернем сельскую электрификацию

Пока шла война, мы не могли серьезно заняться электрификацией нашей деревни. Теперь, когда главной задачей стало сделать Советское государство еще более могущественным и цветущим, поднять все отрасли хозяйства на более высокую техническую ступень, электрификацией сельского хозяйства могут и должны заняться по-настоящему не только сельские, но и городские организации.

Понятно, что особую роль в проведении этой работы должна сыграть активность руководителей районов, колхозов, активность самих колхозников и колхозниц.

Почему до сих пор в Новосибирской области чрезвычайно слабо развивается сельская электрификация? Да потому, что этим делом всерьез никто не занимается. Имеющиеся в некоторых районах электроустановки не пользуются вниманием. Они, как правило, маломощны, работают с перебоями, не удовлетворяют минимальных потребностей. Бесхозяйственная эксплоатация установок и сетей привела в упадку электрохозяйства, а в некоторых районах к полному развалу.

С совершенно непонятным холодком относятся к этой важнейшей работе отдельные руководители районных организаций. Ярким примером такого отношения к электрификации колхозов служит Новосибирский сельский район. Десять колхозов Нижне-Чемского и Барышевского сельсоветов имеют готовые проекты подключения к высоковольтной сети Новосибирскэнерго. Но о каком подключении может итти речь, если за десять месяцев колхозы не заготовили полностью даже столбов!

Работники Новосибирского сельского райкома ВКП(б) за все лето не приняли никаких мер. Секретарь райкома партии тов. Калинина не нашла времени встретиться с руководителями Новосибирскэнерго — шефом района по электрификации, хотя их учреждения разделяет расстояние всего в один километр.

Не лучше относятся к электрификации и работники Тогучинского райкома и райисполкома. Председатели колхозов «Советская крепость», «Гранит», имени Чапаева и других очень настойчиво добиваются окончания строительства колхозных электростанций. Но они не получают никакой помощи от районных организаций. Только поэтому электрификация колхозов затянулась.

Используя энергию малых рек — Иня, Малые Изылы, Быстрые Изылы, Калтарах, в Тогучинском районе должны получить свет пять колхозов. Постройка сельских гидростанций особенно легка и заслуживает всяческой поддержки. Они освобождают колхозы от заготовки и подвозки топлива, требующих рабочей силы и транспорта. Для электрификации этих колхозов новосибирская контора Сельэлектро создала в Тогучине прорабский участок. Но работники райкома и райисполкома не знают этого участка и его руководителей.

На Тогучинском моторемонтном заводе в течение нескольких лет стоит без пользы исправный локомобиль мощностью в 175 лошадиных сил. Если бы его пустить в дело, в Тогучине осветились бы все дома, была бы удовлетворена потребность в энергии местной промышленности. Но, чтобы пустить локомобиль в эксплоатацию, надо приложить руки и провести незначительную работу для регулярного снабжения водой. Тогучинцы этого не делают. Если бы секретарь райкома ВКП(б) и председатель райисполкома хотя раз серьезно подумали об электрификации района, это дело в Тогучине выглядело бы в ином свете.

Совсем другое положение в тех районах, где эта работа взята под контроль. Начиная с лета этого года, в Сузунском, Верх-Ирменском, Краснозерском районах настойчиво занимаются электрификацией.

Однако размах ее и здесь нельзя признать удовлетворительным.

Надо добиться, чтобы сельская электрификация стала составной и неот'емлемой частью работы каждого райисполкома, сельского Совета, колхоза, совхоза, обязательной при всех условиях.

Никакие ссылки на занятость, на недостаток времени не могут служить оправданием. Надо же понять, что электрификация, механизация работ, улучшение бытовых и трудовых условий явятся лучшими помощниками в проведении всех важнейших сельскохозяйственных кампаний. Забвение этого может быть об'яснено лишь недальновидностью, политическим недомыслием.

Нужно отметить, что в ряде районов неполностью используются действующие ведомственные электростанции. Руководители этих станций не хотят давать энергию районным центрам. Характерно, что этот не государственный подход получает поддержку, например, у руководителей управлений Томской и Омской дорог, в ведении которых имеются электростанции. В результате свободные мощности действующих электростанций в Чулыме, Барабинске, Татарске, Купине не используются. Учреждения района, школы и население остаются без электрического освещения.

Сейчас промышленные предприятия Новосибирска начали помогать колхозам. К таким можно отнести заводы, где главными инженерами тт. Попов, Покрас, Фролов, Духовный. За счет использования свободного оборудования, кабельной продукции, электроустановочных изделий загораются все новые и новые лампочки Ильича. Но наши предприятия могут значительно больше и лучше помочь колхозной деревне быстрее получить электрическую энергию.

То, что делается сейчас, — капля в море. В будущем году эта работа должна принять широчайший размах. Нужно немедленно решить вопрос об изготовлении на предприятиях области необходимого оборудования: генераторов, турбин, локомобилей, электроустановочных изделий и других материалов.

Однако до сих пор руководители отдельных предприятий сопротивляются выполнению этих заказов. В отделе главного технолога завода имени Чкалова три месяца никак не могут изготовить хотя бы одну прессформу для электропатрона, выключателя и штепселя, в которых испытывает исключительную нужду, кстати сказать, и этот завод. Начальник цеха тов. Петрушев три месяца готовит металлические части к трем деревянным турбинам. А дела-то здесь всего на несколько дней.

Строительная организация СибОВСу располагает всеми возможностями, чтобы сделать деревянные турбины малой мощности. Она должна их дать 30 штук, но за семь месяцев не сделано ни одной.

Завод, где главным инженером тов. Пазухин, с апреля не может закончить инструмент для выключателя. На заводе, где главным инженером тов. Федоров, уже долгих семь месяцев никак не удосужатся подготовить производство электрических патронов. Здесь это считают принудительным ассортиментом. Вместо того, чтобы взяться и быстрее закончить заказ, на заводе больше думают о том, как бы сбыть его с рук.

Партийные руководители этих заводов не считают нужным вмешаться и потребовать выполнить небольшую по об'ему, но очень важную работу точно в срок. Они почему-то предпочитают стоять в стороне.

Особое место в проведении сельской электрификации должна занять областная контора Сельэлектро. Но она до сих пор находится в стадии формирования. Такая затяжка произошла по вине облзо, облплана, облтопуправления и других отделов облисполкома, которые не считают помощь Сельэлектро своим первоочередным делом, отмахиваются от нее и всячески обходят эту организацию.

В плане четвертой пятилетки сельской электрификации уделяется почетное место. В нашей области, где очень слабо развито это дело, предстоит колоссальная работа. Опираясь на помощь крупной промышленности, можно надеяться, что к концу пятилетки будет полностью завершена электрификация всех населенных пунктов.

Вся страна упорным трудом залечивает раны, нанесенные войной, создает необходимые условия для удовлетворения материально-бытовых запросов трудящихся. У нас есть основания быть уверенными в том, что в недалеком будущем во всех колхозах и МТС области электричество станет неот'емлемой частью труда и быта.

А. ЖИГАЛЬСКИЙ.
Заместитель секретаря обкома ВКП(б) по электростанциям и электропромышленности.

Навстречу выборам в Верховный Совет СССР

На десятидворках

КУПИНО. (По телефону). В избах-читальнях, красных уголках, на десятидворках проходит изучение «Положения о выборах в Верховный Совет СССР».

На 493 десятидворках агитаторы пришли к колхозникам, рабочим МТС и совхозов. Особенно хорошо развертывается агитационно-массовая работа с избирателями в Стеклянском сельсовете. Председатель сельсовета тов. Ермошкин и заведующий агитпунктом тов. Сенин вместе с активом оборудовали избу-читальню и организовали стол справок.

На всех десятидворках этого сельсовета агитаторы проводят занятия по изучению Положения, читают и раз'ясняют избирателям доклад товарища Молотова.

Уже закончена сверка хозяйственных книг и подготовлены черновые списки избирателей.

Хороший агитпункт

Большой светлый зал. Картины, ковры, диваны. Много цветов.

Здесь — агитпункт. Несколько человек склонилось над столом. Перед ними на листе картона—план избирательного участка одного из центральных кварталов Новосибирска. Он в границах улиц: Урицкого—Советская, Максима Горького — Коммунистическая.

Сотрудница Государственной инспекции по качеству тов. Янюк недавно начала здесь свою работу в качестве заведующей агитпунктом. С первого же дня она проявила большую энергию. Уже проведено совещание секретарей партийных организаций, находящихся на территории избирательного участка.

Тов. Янюк делает все для того, чтобы помещение агитпункта выглядело уютным, празднично нарядным. В ее блокноте записано, какая организация обещала дать цветы, какая картины, кто принесет свои знамена. Сейчас заведующая агитпунктом заканчивает подборку литературы, справочных материалов. «Ни один вопрос избирателя не должен остаться без ответа», — говорит тов. Янюк.

Агитпункт организован в КОГИЗе, коммунисты которого оказывают тов. Янюк практическую помощь. Вместе с ней они стараются сделать свой агитпункт красивым, уютным, удобным для агитационной работы.

Среди работников искусств

(Беседа с заведующей городским отделом искусств К. Д. Овчинниковой)

Городской отдел искусств провел совещание директоров, художественных руководителей и заведующих литературной частью новосибирских театров и работников филармонии.

Будет сформировано 30 концертных бригад для обслуживания агитпунктов и избирательных участков. Намечены тематические программы. По теме «Основные права и обязанности граждан СССР» будут исполнены произведения писателя Тихонова — «Черты советского человека», Югова — «Бессмертие», Байдукова — «Встреча с товарищем Сталиным» и др.

Одна из программ посвящена теме «Защита отечества — священный долг каждого гражданина СССР». Литературный материал составлен из произведений Алигер «Зоя», Бека «Волоколамское шоссе», А. Толстого «Русский характер», произведений Суркова, Симонова и др.

Другая программа посвящена теме «Сталинская Конституция в художественной литературе». Уже подбираются произведения поэтов Исаковского, Максима Рыльского и других.

Пятая программа посвящена теме «Право на труд, на отдых и на образование». Программа строится почти целиком на произведениях народного творчества. Будут широко использованы песни народностей Советского Союза.

Артисты с увлечением готовятся к проведению этих концертов. Они ищут новые формы, новые пути, которые могут улучшить качество программы и исполнения.

Мы намечаем также творческие отчеты наших артистов — депутатов городского Совета заслуженных артистов РСФСР тт. Агароновой, Булгаковой, Халатовой, Редлих и Макарова.

Во всех театрах создаются специальные витрины, посвященные выборам в Верховный Совет, пишутся лозунги, плакаты. Художники Новосибирска сделают два выпуска «Окон ТАСС». Выделена группа художников и для оформления агитпунктов и избирательных участков.

Новосибирским поэтам и композиторам заказан специальный репертуар для концертов в агитпунктах и на избирательных участках.

За десять дней до начала выборов в городе начнут работать две радиофицированные агитмашины с постоянно действующими агитбригадами, которые организуют театр «Красный факел» и Театр оперы и балета.

В день выборов — 10 февраля все коллективы театров и филармонии выступят на избирательных участках.

Оформление избирательных участков

ВЕНГЕРОВО. (По телефону). Районный комитет партии создал бригаду художников, которой руководит тов. Потехин.

Бригада приступила к оформлению двух показательных избирательных участков в районном центре. Один из них—в здании сберкассы, второй — в средней школе.

Бригада состоит из пяти человек: преподавателей средней школы и учеников старших классов. Сейчас рисуются плакаты, лозунги, панно, картины, портреты.

Бригада окажет помощь в художественном оформлении и избирательным участкам, расположенным далеко от районного центра.

Семинары

СУЗУН. (По телефону). При отделе пропаганды и агитации райкома партии на-днях состоялся трехдневный семинар секретарей партийных организаций и руководителей агитколлективов. На инструктаже присутствовали 40 человек. Они прослушали лекции о международном положении и о подготовке к выборам в Верховный Совет СССР.

Отдел пропаганды и агитации райкома партии совместно с дирекцией Нечунзаевского мехлеспункта провел трехдневный семинар руководящего состава пункта.

Участники семинара прослушали ряд лекций.

Не повторять ошибок прошлых лет!

Партия и правительство уделяют большое внимание подготовке кадров механизации сельского хозяйства и проявляют большую заботу о них.

К сожалению, многие директоры МТС и совхозов до сих пор не поняли, что успешное выполнение задач в области сельского хозяйства невозможно без повседневной заботы о подготовке и переподготовке механиков, комбайнеров, трактористов, бригадиров и правильного их использования.

Сейчас, когда наша страна после окончания войны перешла к мирному строительству, подготовка кадров для сельского хозяйства приобретает особо важное значение.

Многие директоры МТС и совхозов из года в год повторяли одни и те же ошибки: не занимались серьезно подбором кандидатур на курсы и в школы механизации. Не случайно поэтому в прошлом году из Сартланской, Таскаевской и Чикманской МТС на курсы механиков в Колывань командировали малограмотных и не имеющих понятия о машине товарищей. Курсанты, присланные Урезской, Зоновской, Искитимской и Каргатской МТС, также не соответствовали условиям приема.

В результате такого легкомысленного отношения к подготовке кадров Колыванская школа механизации вынуждена была вернуть 57 человек. Не в лучшем положении оказалась и Оашинская школа комбайнеров, где отсеялось по тем же причинам более 40 человек.

Случалось и так, что курсантов присылали с большим опозданием. Комплектование курсов механиков в Колыванской школе в прошлом году продолжалось три месяца. Это отражалось не только на успеваемости, но и на дисциплине слушателей. Пока преподаватели повторяли с новичками пройденное, курсанты, прибывшие ранее, уезжали домой и возвращались затем в школу с большим опозданием.

Директоры МТС и совхозов и председатели колхозов, подбирая курсантов в школы механизации, должны поговорить с каждым товарищем в отдельности, выяснить желает ли он учиться, достаточно ли грамотен и только после этого организованно направлять их в школы.

Руководители МТС, совхозов и колхозов обязаны позаботиться и о семьях курсантов, если потребуется, оказывать им необходимую помощь.

На этом, однако, забота о подготовке кадров для сельского хозяйства не кончается. Очень важно, чтобы директор МТС или совхоза поддерживал непрерывную связь со школой, справлялся бы почаще, как учится тот или иной из посланных на учебу товарищей, в чем испытывает нужду.

Только в таком случае машинно-тракторная станция или совхоз может ожидать от школы хорошо подготовленных механиков, бригадиров, трактористов, комбайнеров, на которых можно будет наверняка положиться.

М. ЧЕРЕМНЫХ.
Инструктор отдела кадров обкома ВКП(б).

За спасение ребенка—спасибо!

Мой ребенок в возрасте одного месяца тяжело заболел. Не было почти никакой надежды на его выздоровление.

Коллектив Новосибирской детской больницы № 8 исключительно чутко отнесся к моему горю. Усилиями профессора Гинсберг, зав. отделением Гинзбург, врача Хрущевой и других мой ребенок спасен, сейчас он вполне здоров.

Приношу свою родительскую благодарность коллективу детской больницы № 8.

Г. ОРГАНОВ.

ПОЛИТИЧЕСКИЕ ИТОГИ ВЫБОРОВ В ЮГОСЛАВИИ

Выступление Тито на пресс-конференции

БЕЛГРАД, 18 ноября. (ТАСС). Маршал Тито в присутствии министра информации Косановича и генерального секретаря совета министров Бакича принял 16 ноября иностранных и югославских журналистов и сделал им заявление в связи с окончанием выборов в учредительное собрание.

Я думаю, сказал Тито, что каждый мог убедиться в эти дни, как до выборов, так и на самих выборах, насколько неправильными и тенденциозными были распространившиеся в стране и за границей слухи о насилиях и терроре государственных органов и членов народного фронта над оппозицией, чинимых якобы ради того, чтобы добиться победы на выборах. Это были самые демократические выборы, подобных которым никогда не было в Югославии. Никогда в Югославии ни одни выборы не проводились в таком порядке, спокойствии и столь достойно, как эти. Каждый мог голосовать и не голосовать, каждый мог свободно голосовать за или против списка народного фронта.

Больше всего должны быть разочарованы те, кто надеялся на широкий бойкот, и те, кто отговаривал народ голосовать. Оппозиция в Сербии, Хорватии, Словении и т. д. прилагала большие усилия, чтобы убедить народ не голосовать. Небольшие четнические и усташские группы, скрывающиеся в лесах, еще до выборов нападали на села и убивали сторонников народного фронта. Кое-где они пытались бандитским террором запугать народ, но все это не смогло поколебать народные массы и помешать им выйти на выборы. На избирательные пункты явился рекордный процент избирателей — 88 процентов. Во всех федеральных и других организациях народный фронт, по поступившим до сих пор еще неполным данным, получил огромное большинство, примерно в 6,5 миллиона голосов, а в урны без списков отдали свои голоса сторонники оппозиции — около 700 тысяч голосов.

Как подчеркнул Тито, эти результаты выборов доказывают, что народ Югославии твердо намерен сохранять свое единство во время мира ради обеспечения и укрепления своих связей, завоеванных во время войны, что народ Югославии питает доверие к своим властям и руководству и что провалились всякие комбинации тех, кто думал, что экономические трудности, вызванные оккупацией и т. д., толкнут народ к оппозиции. Программа народного фронта принята огромным большинством народа. Широкие народные массы готовы всеми силами, независимо от всяких трудностей, поддерживать свои власти при проведении этой программы в жизнь. Результаты выборов доказывают, что народ решительно отвергает возвращение к старому, например установление монархии и т. д., ибо он шел на выборы под лозунгом «за демократическую республику».

Результаты этих выборов показали, что огромное большинство народа одобрило деятельность и политику народного фронта не только за время 4-летней войны, но и в послевоенный период как во внутреннем, так и внешнем политическом отношениях.

Я думаю, продолжал Тито, что результаты этих выборов показали всему миру неправильность сообщений о положении в Югославии, которые посылались за границу или фабриковались недоброжелательно относящимися к нам людьми и которые создавали за границей не имеющее никаких оснований и базировавшееся на неправильной информации недоверие к новой Югославии.

Результат выборов и продемонстрированное на этих выборах единство народов Югославии являются большим вкладом в дело стабилизации мира не только на Балканах, но и во всей Европе.

Далее Тито, касаясь вопроса о курсе народного фронта после его победы, заявил, что никаких мер в отношении оппозиции приниматься не будет, если ее деятельность будет проводиться в рамках законности. Но фашистским элементам, которые скомпрометировали себя сотрудничеством с оккупантами, не может быть разрешено продолжение их деятельности, подвергающей угрозе демократическую страну. Никаких новых элементов как в политической, так и в экономической областях не будет внесено в программу, выдвинутую до выборов. Мы хотим, сказал Тито, приступить к осуществлению этой программы, особенно в области главного — восстановления нашей страны.

Во внешней политике мы точно так же и даже еще сильнее будем продолжать работать, чтобы установить дружеские и хорошие отношения, в первую очередь с союзными странами и со всеми остальными странами, которые сами хотят этого. Мы хотим установить с дружественными странами хорошее экономическое, культурное и политическое сотрудничество.

Принятие новой конституции будет означать полную реализацию результатов выборов, ибо наш народ получит вполне демократическую конституцию, которая представляет собой прочный фундамент демократической федеративной Югославии. Первый проект конституции уже разработан. Он будет предложен на обсуждение учредительному собранию, которое соберется 29 ноября. Это учредительное собрание окончательно решит вопрос внутреннего устройства. С принятием конституции будет окончательно закончено государственное здание, и наши народы смогут отдать все свои силы восстановлению и строительству своей страны.

Затем маршал Тито ответил на ряд вопросов, поставленных ему на пресс-конференции журналистами. На вопрос об итало-югославских отношениях Тито ответил: «Отношения между двумя государствами не могут быть только платоническими и основываться на декларациях. Они должны иметь реальную почву. Мы желаем иметь хорошие отношения с Италией. Огромные круги в Италии продолжают кампанию против Югославии и ведут себя так, как будто мы напали на Италию в 1941 году, а не она на нас. Мы желаем хороших отношений, но мы хотим, чтобы наше правительство было удовлетворено. Имеются симптомы того, что отношения между нашими государствами улучшатся».

Маршалу были заданы также вопросы, касающиеся взаимоотношений с Венгрией, Румынией и Францией. Он ответил на них в духе своих прежних высказываний об отношениях Югославии со всеми странами.

Де Голль отказался от формирования правительства

ПАРИЖ, 17 ноября. (ТАСС). Парижское радио передает, что председатель Национального учредительного собрания Феликс Гуэн получил 16 ноября, в 19 час. 30 мин., письмо генерала де Голля, в котором последний заявил, что он возвращает Национальному учредительному собранию полученный от него мандат на создание французского правительства.

Феликс Гуэн немедленно созвал лидеров политических групп и сообщил им текст письма де Голля, после чего было единодушно принято следующее решение:

Во-первых, текст письма должен быть 17 ноября доведен до сведения всех членов Национального учредительного собрания, а затем сообщен печати вместе с ответом Феликса Гуэна; во-вторых, в понедельник, 19 ноября, в 15 часов, созывается открытое заседание Национального учредительного собрания для установления повестки работы.

Временное правительство будет выполнять текущие дела до образования нового правительства.

На собрании лидеров политических групп присутствовали Венсан Ориоль, Авинэн, Жак Дюкло, Эдуард Эррио, Ланиэль и Морис Шуман.

Выступление де Голля по радио

ПАРИЖ, 18 ноября. (ТАСС). По сообщению агентства Франс Пресс, де Голль выступил вчера по радио с речью, в которой заявил, что он сам намеревался распределять министерские портфели. Касаясь требования компартии предоставить ее представителю одно из следующих трех министерств — иностранных дел, внутренних дел или военное, де Голль сказал, что он не счел возможным вручить представителям компартии «ни один из трех рычагов, управляющих внешней политикой, т. е. дипломатию, которая выражает ее, армию, которая поддерживает ее, и полицию, которая защищает ее».

Де Голль сообщил, что он передал в распоряжение Национального учредительного собрания мандат на сформирование правительства.

Заявление французского национального совета сопротивления

ПАРИЖ, 17 ноября. (ТАСС). Агентство Франс Пресс сообщает, что вчера состоялось заседание национального совета сопротивления. В опубликованной после заседания резолюции говорится, что национальный совет сопротивления является органом, который может представлять во Франции волю, выраженную всеобщим голосованием, и что французское единство вокруг программы национального совета сопротивления является моральным элементом, необходимым для реконструкции страны.

Коммюнике руководства ЦК французской компартии

ПАРИЖ, 18 ноября. (ТАСС). Агентство Франс Пресс передает коммюнике политического бюро ЦК французской коммунистической партии, в котором говорится:

Политическое бюро французской коммунистической партии собралось 18 ноября под председательством генерального секретаря партии Мориса Тореза. Оценивая политическое положение, сложившееся в результате речи, которую, вопреки демократическим традициям, произнес по радио глава вышедшего в отставку правительства, политическое бюро единодушно считает, что эта речь возобновляет и усугубляет оскорбления, нанесенные французской коммунистической партии и ее 5 миллионам избирателей и избирательниц, поскольку они рассматриваются как неполноправные граждане, национальное сознание которых ставится под вопрос. Политическое бюро заявляет, что, поскольку де Голль не имеет больше необходимых данных для формирования правительства национального единодушия, коммунисты, избранные в Национальное учредительное собрание, не будут голосовать за него. Политическое бюро решило продолжать свои усилия с тем, чтобы добиться формирования правительства, соответствующего воле, выраженной при всеобщем голосовании.

Выборы в Народное собрание в Болгарии

СОФИЯ, 18 ноября. (ТАСС). Сегодня в Болгарии происходят выборы в Народное собрание. Голосование проходит с большим под'емом при полном спокойствии и порядке. В Софии у избирательных участков стоят большие очереди.

В 3 часа 30 минут дня в Софии в 16-й избирательной секции проголосовал основатель отечественного фронта Георгий Димитров. При выходе из помещения он был встречен овацией народа.

Из Карлобата сообщают, что прибывшего туда премьер-министра Кимона Георгиева народ носил на руках.

* * *

СОФИЯ, 18 ноября. (ТАСС). Сегодня в Болгарии проводятся первые свободные демократические выборы в Народное собрание. Столица Болгарии приняла праздничный вид. Всюду видны национальные флаги и лозунги, призывающие избирателей выполнить свой долг и активно участвовать в голосовании.

Голосование началось в 7 час. утра. У избирательных участков образовывались длинные очереди. Многие пришли к избирательным урнам целыми семьями. Голосование проходит спокойно и организованно. Свободное и тайное голосование гарантировано. Комиссии общественного наблюдения за выборами имеют свободный доступ в избирательные секции, наблюдают за ходом голосования. Члены комиссии имеют в петлице и на рукаве широкие 3-цветные национальные ленты, что дает возможность каждому избирателю быстро найти их в случае необходимости. В комиссии общественного наблюдения входят представители оппозиции. В Софии в первой избирательной коллегии баллотируется 3 кандидатских списка: 1-й список отечественного фронта, возглавляемый Георгием Димитровым, 2-й оппозиционный — Марко Нестерова и 3-й, также оппозиционный, в который внесено 6 человек, называющих себя славянско-христианской группой. В провинции во многих избирательных коллегиях также голосуются оппозиционные списки. Расчеты оппозиционной группы Петкова — Гичева — Лулчева — Мушанова провалились. Их призыв к членам болгарского земледельческого народного союза снять свои кандидатуры из списков отечественного фронта не увенчался успехом. Ни один из бывших сторонников Гичева, которые были выставлены в списке отечественного фронта от БЗНС, не снял своей кандидатуры. Многие из них заявили, что они навсегда порывают с Гичевым. Чувствуя свое поражение, оппозиционеры перешли к угрозам. Сегодня ночью в городе были распространены листовки, которые призывают к расправе с деятелями отечественного фронта, в том числе с Г. М. Димитровым.

Исключительный под'ем наблюдается в селах, где к избирательным урнам идут с песнями и национальной музыкой. Во многих селах к 11 часам утра голосование было полностью закончено.

Массовый митинг в Нью-Йорке

НЬЮ-ЙОРК, 18 ноября. (ТАСС). Как уже сообщалось, 14 ноября в Мадиссон-сквер Гарден в Нью-Йорке состоялся массовый митинг, организованный Национальным советом американо-советской дружбы.

Выступивший с речью бывший посол США в СССР Дэвис настаивал на сохранении единства союзников для обеспечения мира. «За весь период, охватывающий события в Абиссинии, Мюнхене, события в Китае, — заявил Дэвис, — ни одно правительство и ни один народ не могут похвалиться лучшими и более последовательными усилиями в целях обеспечения мира и безопасности для человечества, чем Советский Союз». Дэвис заявил, что все общий мир требует не только взаимопонимания, но также уважения и взаимности.

Настоятель Кентерберийского собора Джонсон в своей речи заявил: «В настоящее время в мире нет более важной задачи, чем создание сочувственного взаимопонимания между великими державами запада и востока, в особенности между Соединенными Штатами, Англией и Советским Союзом». Председатель Национального совета американо-советской дружбы Ламонт подчеркнул, что укрепление дружественных взаимоотношений между Соединенными Штатами и Советским Союзом имеет важное значение для обеспечения всеобщего процветания и мира.

Президент Трумэн, военный министр США Паттерсон, министр внутренних дел Икес, генерал Эйзенхауэр, адмирал Кинг, г-жа Элеонора Рузвельт и многие представители общественности США и посол Англии Галифакс прислали телеграммы митингу американо-советской дружбы, подчеркивая, что сотрудничество между Советским Союзом и США обеспечит всеобщий мир.

„Динамо"—„Кардиф"

Итоги второго матча

Снова, как и в день игры с «Челси», мы собрались в положенный час у приемников, и радио донесло до нас гул многолюдного стадиона в далеком Кардифе, где на зеленое поле вышли одиннадцать москвичей в голубых майках, одиннадцать посланцев советского спорта. Едва раздался свисток судьи, мы тотчас ощутили горячее дыхание игры. Английские футболисты с первой же секунды повели решительное наступление, и через мгновение московский вратарь Хомич уже должен был вступить в игру. Трижды давали свободный удар от ворот «Динамо». И мы чувствовали, как круто завязалась игра. «Кардиф» предложил весьма быстрый темп. Динамовцы отвечали еще более быстрой игрой. Рассказ радиокомментатора Вадима Синявского, находившегося на стадионе «Кардиф», едва поспевал за стремительным ходом матча.

Примерно на 7-й минуте динамовец Бесков, сбитый защитником «Кардифа», успел, однако, подать мяч Боброву и тот головой вбил первый мяч. Через четыре минуты Бобров, как бы возвращая дружеский долг, выкинул мяч Бескову, и тот метко отправил его в ворота «Кардиф-сити». Через три минуты мы услышали продолжительный гром оваций и уже не сомневались, что мяч посетил ворота «Динамо». Но оказалось, что овация была адресована Хомичу, который взял исключительно трудный мяч. Динамовцы постепенно овладевали инициативой на поле и вскоре Архангельский вбил третий гол.

Начало второго тайма ознаменовалось темпераментными атаками англичан. Команда «Кардиф-сити» стремилась во что бы то ни стало отыграться. Но крепкая защита москвичей выдержала и этот повторный натиск. Бесков, Бобров, Архангельский и снова Бесков вбили один за другим четыре мяча в ворота английской команды. Затем Бобров, использовав прием, допускаемый английскими правилами, напал на вратаря «Кардифа» и, выбив у него мяч из рук, увеличил счет до восемь : ноль. Английские футболисты отвечали новой атакой. Хомич пытался задержать сильный мяч, задев его пальцами, но это ему не удалось — гол в ворота динамовцев был забит. Вслед за этим у ворот «Динамо» снова создалось крайне напряженное положение. Судья назначил одиннадцатиметровый удар. Стадион замер. Последовал удар, и Хомич мастерски взял этот, казалось бы, неотразимый мяч. Вскоре динамовцам удалось забить еще один мяч, девятый. И за минуту до конца уже в сгущавшихся сумерках был забит десятый гол в ворота «Кардиф-сити». Таким образом матч закончился со счетом десять: один, весьма редким для международных встреч.

Лев КАССИЛЬ.

ПРЕБЫВАНИЕ СОВЕТСКИХ ФУТБОЛИСТОВ В КАРДИФЕ

КАРДИФ, 17 ноября. (От спец. корр. ТАСС). Прибывшие сюда на матч футболисты «Динамо» были встречены исключительно радушно.

Вчера советские гости ознакомились с достопримечательностями Кардифа—портом, музеем и некоторыми промышленными предприятиями.

Группа динамовцев во главе с тов. Андриановым была приглашена на прием к лорду-мэру города Уэллсу. На приеме присутствовал председатель футбольного клуба «Кардиф-сити» Мерретт. Лорд-мэр, приветствуя гостей, заявил: «Мы прошли через эту войну, вместе сражаясь за общее дело. Мы должны теперь вместе работать». Отвечая на приветствие, руководитель делегации «Динамо» тов. Андрианов выразил надежду, что их визит в Кардиф послужит усилению дружбы и культурных связей между Советским Союзом и Великобританией.

Другая группа динамовцев во главе с заместителем руководителя делегации тов. Филимоновым посетила угольную шахту Аберсиннон, где советским футболистам особенно теплый прием оказали рабочие. Две группы динамовцев посетили доки Кардифа.

Вечером в гостинице, где остановились динамовцы, уэльский национальный хор дал концерт в честь гостей. Были исполнены уэльские национальные и русские песни.

По Новосибирску и области

205 инкубаторов

Новосибирская мебельная фабрика горместпрома до войны выпускала только мебель. Во время войны, в течение многих месяцев основным видом ее продукции были лыжи.

В 1943 году фабрика получила новый правительственный заказ на инкубаторы для освобожденных от немецкого нашествия районов.

Первые же 15 инкубаторов марки «НИИП-33» получили высокую оценку правительственной комиссии. Но они были громоздки и требовали большого количества труб. Фабрика переключилась на выпуск инкубаторов марки «КЭМ-20». Это — компактный инкубатор, рассчитанный на 20 тысяч яйцемест. Он обогревается электричеством. В нем есть специальное устройство, регулирующее температуру.

Фабрика выпустила уже 190 таких инкубаторов и разослала их в разные концы страны. Ими пользуются в Кишиневе, в Гродно, в Севастополе, в Симферополе, на Кавказе, в Ленинграде. Даже во Владивостоке работают инкубаторы Новосибирской мебельной фабрики.

Понимая значение своей продукции для восстановления народного хозяйства, коллектив фабрики проявляет большую инициативу для увеличения выпуска инкубаторов. На-днях фабрика оказалась под угрозой простоя из-за недостатка специальной оцинкованной сетки для ящиков, в которые закладывают яйца. Директор фабрики М. Я. Гольдберг об'явил конкурс на использование обрезков ленты. Из нескольких предложений наиболее удачным признано предложение Я. М. Островляшина.

Фабрика имеет возможность наряду с инкубаторами выпускать в хорошую мебель для города. Но из-за отсутствия леса она делает сейчас мебель только из давальческого сырья.

Коротко

❖ По предложению главного инженера Новосибирской шорно-седельной фабрики тов. Девятерикова из утиля сыромяти организована варка столярного клея. Месячная выработка — 800 килограммов.

❖ Коллектив завода Главстроймеханизации капитально отремонтировал в Дзержинском районе два каменных дома. В них живет 300 рабочих семей. В одном из домов оборудован красный уголок, где всегда можно найти свежую газету, шахматы, шашки.

❖ На центральной усадьбе Северо-Татарского совхоза открыт радиоузел на 30 точек.

❖ Купинский райпромкомбинат на-днях открыл два новых сельских промкомбината в Бочановском и Рождественском сельсоветах.

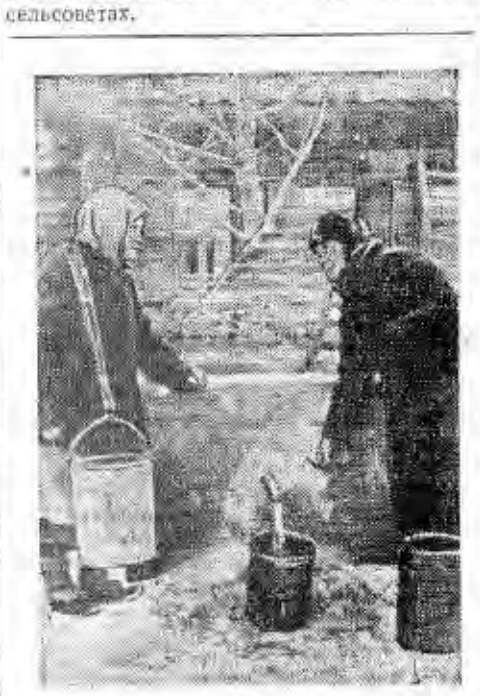

В Новосибирске на ул. Демьяна Бедного открылась новая водоразборная колонка. Построили ее сами жители улицы по инициативе председателя уличного комитета Е. Д. Худяковой.
На снимке: инициатор строительства Е. Д. Худякова (справа) и ее помощница А. С. Андреева.
Фото А. Гал.



Чулымский раймаслопром выделывает сейчас сыр для отправки в Москву на выставку, приуроченную к открытию всесоюзного совещания инженеров маслоделия.
На снимке: мастер-сыровар **М. П. Нечунхина** за упаковкой сыра.
Фото Б. Шумакова.

Военно-медицинский музей

В Новосибирском медицинском институте открылся военно-медицинский музей.

Музей имеет вводную и специальную части. Обилие схем, диаграмм, фотомонтажей, моделей, макетов дает яркую картину организации и структуры медицинской службы Красной Армии.

Хорошо сделаны большие стенды: «Медицина в боях за Сталинград» и «Медицина в боях за Ленинград». Привлекает внимание фотомонтаж «Медики в боях за Родину».

Особенно интересно и оригинально представлена специальная часть музея. Она имеет три раздела: «Организация медицинской службы Красной Армии», «Военно-санитарная тактика», «Санитарно-химическая защита».

Богато представлен раздел «Санитарный транспорт». Десятки моделей лыжно-носилочной установки, лодочки-волокуши, санитарных автомобилей, гужевого транспорта в упряжках, утепленных санитарных саней дают полное представление о способах и средствах эвакуации раненых с поля боя.

Сейчас кафедра военно-медицинской подготовки института готовит материалы для стендов: «Медицина в боях за Севастополь, Одессу и Заполярье», «Военно-полевая восстановительная хирургия», «Переливание крови» и др. Художник Каршин делает диораму «Дивизионный медицинский пункт».

—О—

СОВЕЩАНИЕ РУКОВОДИТЕЛЕЙ ОТДЕЛОВ ПОЛИТПРОСВЕТРАБОТЫ

Сегодня в малом зале заседаний облисполкома открывается совещание-семинар заведующих районными отделами политпросветработы. Кроме основного доклада зав. областным отделом тов. Поярковой, участники семинара заслушают доклады руководителей районных отделов политпросветработы тт. Бубновой (Черепаново), Оконникова (Барабинский район), Быстрова (Чулым), Смирновой (Коченево) и Эглит (Куйбышев).

Лекторы тт. Протопопов, Юдахин, Шаркунов, Баев, Журавлев, Попкова и Куликова прочтут участникам совещания ряд лекций, посвященных подготовке к выборам в Верховный Совет СССР, лекцию «Победа СССР в Великой Отечественной войне» и о текущем моменте.

ВЕЧЕР ПАМЯТИ Л. Н. ТОЛСТОГО

21 ноября в читальном зале областной библиотеки состоится литературно-художественный вечер, посвященный 35-летию со дня смерти Л. Н. Толстого. В программе вечера: лекция «Жизнь и творчество Л. Н. Толстого», Лектор — доцент А. А. Богданова; художественная часть силами артистов театра «Красный факел».

Начало в 8 час. веч.

Ответственный редактор
А. А. КОНДАКОВ.

НОВОСИБИРСКИЙ ГОСУДАРСТВЕННЫЙ ТЕАТР ОПЕРЫ И БАЛЕТА

20 ноября — **Кармен.**
21 ноября — **Травиата.**
22 ноября — **Евгений Онегин.**
23 ноября — **Кармен.**

ТЕАТР «КРАСНЫЙ ФАКЕЛ»

20 ноября **спектакля нет.**
21, 22 ноября — **Иван Грозный.**
23 ноября — **Месяц в деревне.**

ТЕАТР ЮНЫХ ЗРИТЕЛЕЙ

20 ноября — **Коварство и любовь.**
21 ноября — **Слуга двух господ.**
22, 23 ноября — **Бедность не порок.**

ГОСУДАРСТВЕННЫЙ ЕВРЕЙСКИЙ ТЕАТР БССР

24 ноября — **Без вины виноватые.**
25 ноября — **Капризная невеста.**
26 ноября — **Музыкант.**
Начало спектаклей в 8 час. вечера.

КИНО

Им. МАЯКОВСКОГО—новый цветной фильм **Всесоюзный парад физкультурников. Подписание акта о капитуляции Японии.**
«ПИОНЕР» — **Секретарь райкома.**
«МЕТАЛЛИСТ» — **Иван Никулин — русский матрос.**
«ОКТЯБРЬ» — **Дни и ночи.**

СИБПРОМСТРОЙПРОЕКТ ПРОИЗВОДИТ НАБОР НА 6-МЕСЯЧНЫЕ КУРСЫ МЛАДШИХ ТЕХНИКОВ-ГЕОДЕЗИСТОВ

На курсы принимаются лица с образованием не меньше 7 классов.
Стипендия 250 рублей в месяц. Начало занятий с 1-го декабря.
Обращаться: Коммунистическая, 7, 2 этаж (вход со двора), отдел кадров, телефон 33-229.

ОТ ГОРФИНОТДЕЛА

В соответствии с § 103 инструкции НКФ СССР о подоходном налоге и указания НКФ РСФСР от 24 сентября 1945 года № 618, все предприятия и организации, имеющие у себя рабочих и служащих или членов артелей, работающих на дому (надомников), обязаны представить о их работе сведения в райфинотделы к 1 декабря текущего года по форме: наименование организации, фамилия, имя, отчество надомника, его адрес, дата поступления на работу и увольнения, какую работу выполняет, на чьем оборудовании и из чьего материала производится работа (предприятия или рабочего), процент выполнения нормы по месяцам.

За непредставление или представление неверных сведений руководители и главные бухгалтеры привлекаются к ответственности.

ОТ ГОРФИНОТДЕЛА

Новосибирский горфинотдел напоминает плательщикам подоходного налога и налога на бездетных и малосемейных, что последний, четвертый срок уплаты подоходного налога и налога на бездетных и малосемейных граждан истек 15 ноября тек. года.

На суммы, не уплаченные к указанному сроку, будет начисляться пеня в размере 0,2 проц. за каждый день просрочки.

К плательщикам, не уплатившим своевременно налога, будут применены принудительные меры взыскания, а уклоняющиеся будут привлечены к судебной ответственности.

Гр. **ГОРДЕЕВА Валентина Игнатьевна**, прожив. Московская, 38, возбуждает дело о разводе с гр. **ГОРДЕЕВЫМ Прокопием Емельяновичем**, проживающим там же. Дело подлежит рассмотрению в нарсуде 3 участка Центрального района.

В КОМИССИОННОМ МАГАЗИНЕ № 20
(Красный проспект, 21)
ИМЕЮТСЯ В ПРОДАЖЕ
В БОЛЬШОМ ВЫБОРЕ:
ОТРЕЗЫ, ОБУВЬ, ГОТОВОЕ ПЛАТЬЕ, МУЖСКИЕ И ДАМСКИЕ ПАЛЬТО, БАЯНЫ, АККОРДЕОНЫ, ПИШУЩИЕ МАШИНКИ, АРИФМОМЕТРЫ, КОВРЫ, РАДИОПРИЕМНИКИ
и др. товары.
Магазин отпускает организациям по безналичному расчету.

Новосибирская областная контора
„ГЛАВТАБАКСЫРЬЕ"
производит
ПЕРЕРАБОТКУ МАХОРСЫРЬЯ
от организаций и частных лиц из сырья заказчика с отовариванием 40 проц. фабричной махорки. Обращаться: Новосибирск, Патанинская, 7.

НОВОСИБИРСКИЙ
ВЕСОРЕМЗАВОД
ПРЕДЛАГАЕТ ВСЕМ КЛИЕНТАМ,
сдавшим в ремонт свои манометры, получить таковые из ремонта
НЕ ПОЗДНЕЕ 31 ДЕКАБРЯ с. г.
Не выкупленные манометры в указанный срок будут заводом реализованы в счет погашения стоимости ремонта.
ЗДЕСЬ ЖЕ ТРЕБУЮТСЯ:
весовые мастера, слесари по ремонту весов для обслуживания магазинов города, **токарь, кочегары и сторожа.**
Обращаться: ул. Щетинкина, 77.

ТРЕБУЮТСЯ:

ГЛАВТАБАКСЫРЬЮ заместитель главного бухгалтера, бухгалтер-ревизор, экономист, рабочий-коновозчик для работы в областной конторе. Адрес: Новосибирск, Салтыкова-Щедрина, 30.

ЮВЕЛИРНО-ЧАСОВОЙ ФАБРИКЕ «ЮВЕЛИРТОРГ» (Красный проспект № 1, первый этаж) секретарь-машинистка, экономист-плановик.

ОКТЯБРЬСКОМУ РАЙПРОМКОМБИНАТУ местной промышленности инженер по производству, бухгалтеры, пимокаты, сапожники, портные, закройщики мужского и дамского платья, белошвеи, слесари, кузнецы, жестянщики, сторожа, уборщицы, художники, электрообмотчики, токари по металлу, формовщики, столяры, механики по оборудованию, лудильщики, чернорабочие, нач. снабжения, коновозчики, плотники, токари по дереву, электромонтеры, плановики, счетовод-кассир, а также принимаются ученики по разным специальностям. Обращаться: Змеиногорская № 21, с 9 час. до 17 час.

ГОРЖИЛСНАБУ товароведы, экономисты, бухгалтеры, экспедитор, кассир-инкассатор, секретарь-машинистка, грузчики на автомашину, коновозчики и конюхи. Условия по соглашению. Обращаться: Коммунистическая ул. № 48, ком. 34.

МАСТЕРСКОЙ «БЫТРЕМОНТА» Ипподромского райпромкомбината сапожные мастера, заготовщики, сапожные мастера-надомники, мастера по выделке кожи, мастера-жестянщики, лудильщики, кузнецы, молотобойцы, коновозчики, сторожа, кассир-инкассатор, нормировщик, ученики. Обращаться: Логовская, 49.

На постоянную работу химики-аналитики, инженер-механик, электромонтеры, грузчики и слесари. Имеются столовая и магазин ОРСа. Обращаться: ул. Д. Бедного, 73.

ФАБРИКЕ ИМ. ЦК ШВЕЙНИКОВ гл. бухгалтер, бухгалтеры, экономисты, машинистка, слесари, токари, техник, механик, грузчики, вахтеры, уборщицы, конюх, возчик. Обращаться: Серебренниковская, 6.

Адрес редакции и издательства: Советская, 6. Телефоны: коммутатор редакции — 34-904; отв. редактора — 35-904; зам. отв. редактора — 35-964; отв. секретаря — 35-924; отделов: партийного — 30-785; пропаганды — 32-396; сельскохозяйственного — 33-189; промышленности — 34-630 и 32-598; культуры и быта — 1-34 (через коммутатор); иллюстрационного — 33-492; внутренней информации — 33-864; писем — 31-396 и 35-505. Прием телефонограмм: иногородние — прямой — 8, город—33-630. Выпускающий — 31-103. Типография — 35-984; об'явления — 31-289.

МН 11098. Типография изд-ва «Советская Сибирь». Тираж 50.000.

Пролетарии всех стран, соединяйтесь!

СОВЕТСКАЯ СИБИРЬ

Орган Новосибирского обкома и горкома ВКП(б), областного и городского Советов депутатов трудящихся

№ 229 (7933). | 21 НОЯБРЯ 1945 г., среда. | Цена 20 коп.

СЕГОДНЯ В НОМЕРЕ:

1 СТРАНИЦА

УКАЗ ПРЕЗИДИУМА ВЕРХОВНОГО СОВЕТА СССР О НАГРАЖДЕНИИ ПРЕДСЕДАТЕЛЯ ПРЕЗИДИУМА ВЕРХОВНОГО СОВЕТА СОЮЗА ССР ТОВАРИЩА МИХАИЛА ИВАНОВИЧА КАЛИНИНА ОРДЕНОМ ЛЕНИНА.

ВЫДВИЖЕНИЕ КАНДИДАТОВ В СОСТАВ ОКРУЖНЫХ ИЗБИРАТЕЛЬНЫХ КОМИССИЙ ПО ВЫБОРАМ В СОВЕТ СОЮЗА ВЕРХОВНОГО СОВЕТА СССР.

2 СТРАНИЦА.

ПАРТИЙНАЯ ЖИЗНЬ: Е. ТРЕГУБОВ. — ГЛАВНАЯ ЗАДАЧА ПАРТОРГАНИЗАЦИЙ В СОВЕТСКИХ УЧРЕЖДЕНИЯХ.

ЖЕЛЕЗНОДОРОЖНИКИ ГОТОВЯТСЯ К ВЫБОРАМ.

3 СТРАНИЦА

Ал. ЯКОВЛЕВ. — В ДОЛЖНИКАХ У ГОСУДАРСТВА.

И. ГОРЯЧЕВ. — БАРАБИНСК ЧЕРЕЗ ПЯТЬ ЛЕТ.

А. ДЖЕЛАЛИ. — ХОРОШИЕ КОНИ — БОГАТСТВО КОЛХОЗА.

В. КУРГАНОВ. — СПОРТИВНАЯ ЗИМА.

Т. ПУШКОВ. — НАСУЩНЫЕ ЗАДАЧИ ЖЕЛЕЗНОДОРОЖНИКОВ ТОМСКОЙ.

4 СТРАНИЦА

К ПРАВИТЕЛЬСТВЕННОМУ КРИЗИСУ ВО ФРАНЦИИ.

ОТВЕТ БОЛГАРСКОГО ПРАВИТЕЛЬСТВА НА АМЕРИКАНСКУЮ НОТУ.

АНГЛИЙСКАЯ ПЕЧАТЬ О МАТЧЕ «ДИНАМО»—«КАРДИФФ».

ПРОИЗВОЛ ИРАНСКИХ ПОЛИЦЕЙСКИХ В ЗЕНДЖАНЕ.

Депутат сельского Совета

В прошлом году депутаты Дмитриевского сельского Совета, Татарского района, обратились с призывом ко всем сельсоветам области начать социалистическое соревнование за коренное улучшение работы Советов. За годы Отечественной войны, — писали дмитриевцы, — многие сельские Советы нашей области проделали большую работу, но надо помнить, что еще больше дел впереди. Пусть каждый депутат и активист сельского Совета еще и еще раз спросит себя — все ли он делает для ускорения победы над врагом.

В своем обращении дмитриевцы определили конкретные условия соревнования и свои обязательства по под'ему сельского хозяйства, государственному обеспечению и бытовому устройству семей военнослужащих и инвалидов Отечественной войны, по народному образованию, здравоохранению, благоустройству, финансовой и организационно-массовой работе.

Дмитриевцы обещали быть передовиками соревнования, и они сдержали свое слово. И в годы войны и теперь, после полной победы над врагом, дмитриевцы из квартала в квартал завоевывают первенство в соревновании.

Что обеспечивает успех Дмитриевскому сельскому Совету? Прежде всего активность депутатов, их постоянная связь со своими избирателями, настойчивая работа над выполнением наказа избирателей. Перед тем, как выступить с обращением к сельским Советам области, депутаты Дмитриевского сельсовета посоветовались со своими избирателями, тщательно обсудили этот вопрос на специальной сессии Совета и только после этого опубликовали свое письмо-призыв.

Депутат Дмитриевского сельского Совета Дарья Опарко знает, что ее деятельность, как депутата, в первую очередь будет оцениваться состоянием колхозной молочно-товарной фермы, которой она заведует. И Опарко приняла все меры к тому, чтобы ее МТФ была образцовой. Депутат Дмитрий Юрченко заведует медицинским пунктом в селе Дмитриевка. О его деятельности с уважением отзываются в каждой колхозной избе. Сейчас, в разгар избирательной кампании по выборам в Верховный Совет СССР, тов. Юрченко, как примерному депутату-коммунисту, дмитриевская парторганизация поручила руководить сельским агитколлективом.

Депутат сельского Совета — это хозяйственный, политический и культурный организатор на селе, облеченный доверием и поддержкой сотен избирателей. И если депутат всей практикой своей работы оправдывает роль такого организатора, — он самый авторитетный и уважаемый человек колхозной деревни. Это подтверждает опыт Дмитриевского сельского Совета.

Примеры замечательной инициативы показывают депутаты и ряда других сельских Советов области. Елена Гребнева — депутат Мочищенского Совета, Новосибирского сельского района, руководит постоянно действующей культурно-бытовой комиссией. Она превратила клуб в подлинный центр культурно-просветительной работы. В нем регулярно проводятся беседы, лекции, доклады, организована художественная самодеятельность. Драмкружком в этом клубе руководит депутат Мария Садовская. Они непрерывно поддерживают связь со своими избирателями, отчитываются перед ними в работе, пользуются у них уважением. И Гребнева и Садовская — агитаторы. Они сейчас ведут большую агитационную работу на прежнем избирательном участке. Всяческого одобрения заслуживает активная общественная деятельность депутата Толмачевского сельского Совета, Новосибирского района, Федора Зелерукина. Он выдвинут руководителем агитколлектива.

Куда сейчас должно быть направлено внимание депутатов сельских Советов? Всесторонняя подготовка к выборам в Верховный Совет СССР — вот главная и самая важная политическая задача Советов депутатов трудящихся. В понятие отличной подготовки к избирательной кампании входит не только организационная сторона: составление списков избирателей, оборудование помещений избирательных участков, изготовление избирательных ящиков и т. д. День выборов высшего органа власти нашей социалистической Родины сельские Советы должны встретить выдающимися успехами во всех отраслях хозяйства, культуры и быта колхозной деревни.



УКАЗ
ПРЕЗИДИУМА ВЕРХОВНОГО СОВЕТА СССР
О награждении Председателя Президиума Верховного Совета Союза ССР товарища Михаила Ивановича КАЛИНИНА орденом ЛЕНИНА

За выдающиеся заслуги в деле строительства и укрепления Советского государства наградить Председателя Президиума Верховного Совета Союза ССР товарища Михаила Ивановича КАЛИНИНА в день его семидесятилетия орденом ЛЕНИНА.

Заместитель Председателя Президиума Верховного Совета СССР
Н. ШВЕРНИК.

Секретарь Президиума Верховного Совета СССР
А. ГОРКИН.

Москва, Кремль. 19 ноября 1945 года.

Председателю Президиума Верховного Совета Союза Советских Социалистических Республик товарищу Михаилу Ивановичу КАЛИНИНУ

Дорогой Михаил Иванович!

Президиум Верховного Совета Союза Советских Социалистических Республик шлет Вам, верному соратнику Ленина и Сталина, руководителю Верховного органа Советского государства, в день Вашего семидесятилетия свой горячий привет.

Более пятидесяти лет своей жизни Вы отдали беззаветному служению нашему народу. На протяжении свыше четверти века, являясь руководителем Верховного органа Советского государства, Вы работаете, не покладая рук, над укреплением Союза Советских Социалистических Республик.

Ваша государственная деятельность, неутомимая работа по воспитанию народных масс в духе идей Ленина—Сталина, тесная связь с рабочими, крестьянами и интеллигенцией нашей страны, Ваша мудрость, доступность и проникновенная простота снискали Вам любовь и глубокое уважение всех народов нашего многонационального Советского Союза.

В дни Великой Отечественной войны Ваш голос пламенного патриота вдохновлял народы нашей Родины на непримиримую борьбу с заклятым врагом.

И теперь, когда наша страна одержала победу, Ваш большой государственный и жизненный опыт окажет народам Советского Союза неоценимую помощь в разрешении стоящих перед ними задач скорейшего восстановления разрушенных врагом хозяйства и культуры и дальнейшего укрепления могущества нашего Советского государства.

Президиум Верховного Совета Союза Советских Социалистических Республик желает Вам, дорогой Михаил Иванович, здоровья и сил на многие годы для дальнейшей плодотворной деятельности на благо народов нашей Родины.

Президиум Верховного Совета Союза Советских Социалистических Республик.

Председателю Президиума Верховного Совета Союза Советских Социалистических Республик товарищу Михаилу Ивановичу КАЛИНИНУ

Дорогой Михаил Иванович!

Президиум Верховного Совета Российской Советской Федеративной Социалистической Республики в день Вашего семидесятилетия шлет Вам — верному соратнику Ленина и Сталина — горячий привет.

Двадцать шесть лет назад волею советского народа Вы были избраны руководителем Верховного органа Советского государства. Все эти годы Вы — верный сын великого русского народа — отдавали свои силы укреплению союза рабочих и крестьян, дружбы народов нашей страны, делу укрепления Советского государства.

Ваша долголетняя революционная деятельность в рядах большевистской партии, беззаветное служение народу, тесная и постоянная связь с широкими массами трудящихся снискали Вам глубокое уважение и искреннюю любовь всех народов Советского Союза.

Президиум Верховного Совета РСФСР желает Вам, дорогой Михаил Иванович, долгих лет здоровья, сил и бодрости для дальнейшей плодотворной работы на благо народов нашей великой Родины.

Президиум Верховного Совета РСФСР.

Товарищу Михаилу Ивановичу КАЛИНИНУ

Дорогой и любимый Михаил Иванович!

Центральный Комитет ВЛКСМ горячо приветствует Вас — одного из выдающихся организаторов и строителей большевистской партии и Советского государства, верного соратника Ленина и Сталина — в день Вашего семидесятилетия.

Ленинский комсомол, вся советская молодежь глубоко уважают и любят Вас за Вашу революционную борьбу, за Ваш труд по укреплению союза рабочих, крестьян, интеллигенции нашей страны, по упрочению Советского социалистического государства.

Ленинский комсомол, советская молодежь глубоко признательны Вам за большую и сердечную заботу, которую проявляете Вы о воспитании советской молодежи в духе преданности большевистской партии Ленина—Сталина, нашей советской Отчизне. Ваш светлый жизненный путь революционера-большевика, Ваши советы молодежи учат ее принципиально и последовательно бороться за дело коммунизма — дело Ленина—Сталина.

От всей души желаем Вам, любимый Михаил Иванович, доброго здоровья и сил для творческой работы на благо трудящихся нашей великой Родины.

Центральный Комитет Всесоюзного Ленинского Коммунистического Союза Молодежи.

По родной земле

НОВОСИБИРЦЫ ЗАВОЕВАЛИ ПЕРВЕНСТВО

Итоги Всесоюзных соревнований гимнастов „Динамо"

Три дня в Москве проводились Всесоюзные лично-командные соревнования гимнастов на первенство спортивного общества «Динамо». Этот турнир вызвал большой интерес. «Динамо» об'единяет сильнейших гимнастов страны. Среди них — абсолютные чемпионы СССР Галина Урбанович и Владимир Беляков.

В соревнованиях приняли участие две группы — 140 гимнастов. По первой группе первенство завоевали гимнасты Москвы и по второй — гимнасты Новосибирска. Победителями в личном состязании оказались: у женщин — Урбанович, набравшая наибольшее количество очков, и Каменская, у мужчин — Беляков, Лаврушенко, Колтановский и Токайшвили. Необычайное количество баллов — 20 из 20 возможных в упражнениц на коне получил Лаврушенко. Абсолютное первенство выиграли Урбанович и Беляков. (ТАСС).

Об организации Академии наук Казахской ССР

Совнарком СССР удовлетворил просьбу Совнаркома Казахской ССР и Президиума Академии наук СССР о реорганизации Казахского филиала Академии наук СССР в Академию наук Казахской ССР. (ТАСС).

Об организации Академии наук Латвийской ССР

Совнарком СССР удовлетворил просьбу Совнаркома Латвийской ССР об организации в г. Риге Академии наук Латвийской ССР.

Совнаркому Латвийской ССР поручено провести совместно с президиумом Академии наук СССР всю подготовительную работу по организации Академии наук Латвийской ССР.

(ТАСС).

Пятилетний план строительства в колхозе

БАРНАУЛ, 19 ноября. (ТАСС). Превратить свой поселок в культурное колхозное село — эту задачу успешно осуществляют колхозники орденоносной артели имени Молотова, Шипуновского района, славящейся на всю Сибирь образцовым ведением хозяйства. Перед войной здесь были сооружены электростанция, средняя школа, детский сад, радиоузел, многочисленные жилые и хозяйственные помещения. Теперь возобновляются прерванные войной строительные работы.

Недавно общее собрание колхозников утвердило пятилетний план строительства села. Намечено построить 110 жилых кирпичных домов с черепичными крышами, клуб, больницу, столовую, гостиницу, гараж на 10 автомашин и много других зданий. Будет проведен водопровод, улицы и дворы засажены фруктовыми деревьями. Предусматривается использование электроэнергии для пахоты, электрификация всех подсобных предприятий. Материалы для строительства даст собственный кирпичный завод. В будущем году производительность этого завода увеличится в два—три раза.

В морях Арктики

АРХАНГЕЛЬСК, 20 ноября. (ТАСС). Весной нынешнего года гидрографическое судно «Айсберг» было спущено со стапелей архангельской судоверфи Главсевморпути и с открытием навигации вышло в дальний арктический рейс для гидрографических работ в море Лаптевых. От Архангельска до Диксона пароход прошел благополучно, дальше на восток идти помешали льды. Судну пришлось задержаться в Карском море.

Только 10 сентября «Айсберг» попал к месту работ. Экспедиция под руководством Б. Лейкина обнаружила в море Лаптевых неизвестный до сих пор остров и определила его точное местонахождение.

Кроме заданий, входивших в план экспедиции, «Айсберг» обслужил за время плавания девять маяков в Карском море и в море Лаптевых. Затем экипаж заготовил и доставил на Северную землю мясо морского зверя для корма собак высокоширотной зимовочной экспедиции Михаленко. Коллектив судна помог экспедиции Михаленко перебросить базу на новое место.

Гидрографическое судно «Айсберг» вернулось в Архангельск, пройдя большой путь по морям Арктики.

Всесоюзный конкурс музыкантов и вокалистов

20 ноября в Москве начался первый отборочный тур Всесоюзного конкурса вокалистов и музыкантов-исполнителей. В этом туре примут участие более 200 певцов, пианистов, скрипачей, виолончелистов и арфистов. Их выделили Большой театр, консерватория, филармония, всесоюзное гастрольно-концертное об'единение и другие организации. Председатель жюри по конкурсу вокалистов — народная артистка СССР Е. Степанова, по конкурсу музыкантов—композитор С. Василенко. В составе жюри—Н. Шпиллер, В. Давыдова, Е. Гнесина, В. Дулова, Е. Бекман-Щербина, А. Гольденвейзер, Н. Озеров, Ю. Шапорин, Н. Райский и другие.

Первый тур по Москве продлится до 30 ноября. К этому времени в столицу с'едутся участники происходящего одновременно в 19 городах СССР конкурса для участия во втором туре. (ТАСС).

Выдвижение кандидатов в состав Окружных избирательных комиссий по выборам в Совет Союза Верховного Совета СССР

Новосибирский сельский избирательный округ № 221

Тов. М. Г. Малышева — кандидат от Новосибирского областного комитета профессионального союза работников госучреждений

Областной комитет профессионального союза работников госучреждений, обсудив вопрос о выдвижении кандидата в состав Окружной избирательной комиссии Новосибирского сельского избирательного округа по выборам в Совет Союза Верховного Совета СССР, единодушно рекомендовал в состав Окружной избирательной комиссии кандидатуру заместителя председателя Новосибирского областного исполнительного комитета тов. Малышевой Марии Григорьевны.

Тов. Г. П. Савченко — кандидат от Новосибирского областного комитета профессионального союза работников медико-санитарного труда

На заседании областного комитета профессионального союза работников медико-санитарного труда обсужден вопрос о выдвижении кандидатуры в состав Окружной избирательной комиссии. Комитет единодушно решил рекомендовать кандидатом в состав Окружной избирательной комиссии Новосибирского сельского избирательного округа по выборам в Совет Союза Верховного Совета СССР заведующего Колыванским районным отделом здравоохранения тов. Савченко Георгия Петровича.

Тов. И. М. Шестаков — кандидат от Пихтовского районного союза потребкооперации

Общее собрание Пихтовского районного союза потребкооперации, обсудив вопрос о выдвижении кандидатуры в состав Окружной избирательной комиссии Новосибирского сельского избирательного округа по выборам в Совет Союза Верховного Совета СССР, рекомендовало кандидатом в состав Окружной избирательной комиссии председателя Черемшанского сельпо, Пихтовского района, тов. Шестакова Ивана Макеевича.

Тов. Р. А. Денисова — кандидат от Колыванской районной организации ВЛКСМ

Бюро Колыванского райкома ВЛКСМ выдвинуло кандидатом от районной организации Всесоюзного Ленинского Коммунистического Союза Молодежи в состав Окружной избирательной комиссии Новосибирского сельского избирательного округа по выборам в Совет Союза Верховного Совета СССР секретаря комитета ВЛКСМ Колыванской школы механизации Денисову Раису Александровну.

Капитан К. Ф. Дрожжинов — кандидат в Окружную избирательную комиссию

Общее собрание военнослужащих воинской части выдвинуло кандидатом в состав Окружной избирательной комиссии Новосибирского сельского избирательного округа по выборам в Совет Союза Верховного Совета СССР капитана Дрожжинова Константина Федоровича.

Новосибирский-Кировский избирательный округ № 220.

Профессор-орденоносец Н. С. Макеров — кандидат в Окружную избирательную комиссию

Президиум областного профессионального союза работников высшей школы и научных учреждений выдвинул кандидатом в состав Окружной избирательной комиссии Новосибирского-Кировского избирательного округа по выборам в Совет Союза Верховного Совета СССР профессора-орденоносца Новосибирского инженерно-строительного института имени В. В. Куйбышева тов. Макерова Николая Семеновича.

Татарский избирательный округ № 223

Тов. Т. Г. Ананьева — кандидат в состав Окружной избирательной комиссии

УСТЬ-ТАРКА, 20 ноября. (По телефону). Свыше 150 колхозников сельхозартели имени Куйбышева пришли на собрание, посвященное выдвижению кандидата в состав Окружной избирательной комиссии Татарского избирательного округа по выборам в Совет Союза Верховного Совета СССР.

В трудные годы войны под руководством тов. Ананьевой самоотверженно трудился коллектив колхозной фермы. Планы по сдаче государству продуктов животноводства и воспроизводству поголовья ежегодно перевыполнялись. Колхозная ферма сдала государству за годы войны более 800 тысяч литров молока и свыше 5 тысяч пудов мяса. Ферма колхоза имени Куйбышева — передовая в Усть-Таркском районе.

Учитывая все это, колхозники вынесли единодушное решение: рекомендовать кандидатом в состав Окружной избирательной комиссии заведующую молочно-товарной фермой тов. Ананьеву Татьяну Григорьевну.

Тов. К. А. Пашина — кандидат от колхоза «Диктатура пролетариата»

Обсудив вопрос о выдвижении кандидатуры в состав Окружной избирательной комиссии Татарского избирательного округа по выборам в Совет Союза Верховного Совета СССР, общее собрание колхозников сельхозартели «Диктатура пролетариата», Кыштовского района, выдвинуло кандидатом в состав Окружной избирательной комиссии председателя колхоза Пашину Клавдию Алексеевну.

Тов. Г. Д. Яковенко — кандидат от рабочих и служащих молмясосовхоза № 44

Общее собрание коллектива рабочих и служащих молмясосовхоза № 44, Татарского района, единогласно постановило выдвинуть кандидатом в состав Окружной избирательной комиссии Татарского избирательного округа по выборам в Совет Союза Верховного Совета СССР зоотехника совхоза тов. Яковенко Галину Дмитриевну.

Тов. А. Е. Чурышева — кандидат от Венгеровской районной организации профессионального союза работников начальных и средних школ

Общее собрание работников начальных и средних школ Венгеровского района вынесло единодушное решение рекомендовать кандидатом в состав Окружной избирательной комиссии Татарского избирательного округа по выборам в Совет Союза Верховного Совета СССР учительницу неполной средней школы села Венгерово тов. Чурышеву Анну Евстигнеевну.

ПАРТИЙНАЯ ЖИЗНЬ

Главная задача парторганизаций в советских учреждениях

Советские учреждения — исполнительные комитеты и отделы Советов депутатов трудящихся, органы суда, прокуратуры, милиции и т. д. — в своей совокупности составляют государственный аппарат. Этот аппарат, обслуживающий тысячи трудящихся, должен быть максимально гибким и четким. Бюрократизм, волокита, черствое, равнодушное отношение к людям здесь нетерпимы.

Трудящийся судит о деятельности того или иного учреждения не по постановлениям, которые оно выносит, а по тому, насколько внимательно к нему отнесутся сотрудники этого учреждения и по тому, насколько они способны разрешить интересующий его вопрос.

Наша партия уделяет исключительное внимание улучшению работы советского аппарата и требует, чтобы партийные организации неустанно заботились о четкой работе государственных учреждений. Это — главная задача партийной организации советского учреждения.

Партийное бюро парторганизации Кагановичского райисполкома Новосибирска, как видно, не поняло этой задачи и улучшением работы аппарата райисполкома и его отделов по-настоящему не занимается.

В текущем году здесь было 9 партийных собраний, но ни на одном из них не обсуждались вопросы о работе аппарата. Правда, накануне 1 мая и 28-й годовщины Октябрьской социалистической революции партийное бюро вспоминало о социалистическом соревновании в отделах райисполкома. 27 апреля на партийном собрании слушали сообщения о ходе социалистического соревнования в районном финансовом отделе, в контрольно-учетном бюро и райздраве. Но только «слушали». Кроме докладчиков, никто не выступил и никакого решения по докладам не было принято. Кстати, протокол этого собрания и по сей день ни председателем, ни секретарем собрания не подписан.

2 ноября обсуждалось сообщение об итогах социалистического соревнования. Но и на этот раз результаты были не лучше. Решение собрания состоит из трех расплывчатых, ничего не говорящих пунктов. Приводим его дословно:

«1. Партбюро обсудить вопрос о социалистическом соревновании с председателем местного комитета и дать конкретные указания в дальнейшей работе по социалистическому соревнованию.

2. Предложить коммунистам (зав. отделами) оказывать профорганизации их отдела всестороннюю помощь.

3. Соревнование в дальнейшем направить на улучшение работы отделов в подготовке к выборам в Верховный Совет СССР».

Каковы итоги соревнования — из решения не видно. И странно, что партийное собрание оказалось не в состоянии дать «конкретные указания», а предложило сделать это партбюро после обсуждения «с председателем местного комитета». Зачем понадобилась такая консультация у председателя профсоюзной организации? Трудно понять, в чем же именно должна состоять и «всесторонняя помощь» коммунистов «профорганизациям их отделов».

Партийные собрания проходят здесь нерегулярно. Иногда они бывают через 2—3 дня (например, 31 июля и 3 августа), а потом их не созывают по месяцу и больше. В феврале, мае и октябре не было партийных собраний.

По всему видно, что партийное бюро и его секретарь тов. Конева плохо представляют задачи партийной организации в советском учреждении. В большинстве случаев на повестку дня собраний ставятся вопросы в связи с историческими датами и по текущим кампаниям.

Секретарь партийного бюро тов. Конева признается:

— Иногда думаешь: долго не было собрания, но не видишь ни одного вопроса, который бы надо было обсудить на партийном собрании.

Тов. Конева грамотный человек, с 1943 года работает секретарем райисполкома. Но партийный работник она молодой — только с марта текущего года. До этого на руководящей партийной работе не была. Ей необходимо было подсказать, что является главным в деятельности партийной организации советского учреждения, но райком партии этого не сделал.

Несколько раз встречалась тов. Конева с инструктором райкома тов. Былевой. Речь шла обычно по вопросам текущих кампаний, а поговорить о том, чем должна заниматься парторганизация райисполкома, на чем ей следует сосредоточить свое внимание, у тов. Былевой не нашлось времени.

На одном из собраний коммунисты тт. Петровский и Гашков говорили о том, что аппарат контрольно-учетного бюро работает крайне плохо, что в отделах райисполкома низка трудовая дисциплина. Говорилось на собраниях и о том, что некоторые сотрудники райздрава в часы занятий отлучаются из учреждения по личным делам, опаздывают на работу и уходят домой преждевременно. Но партийное бюро не придало значения этим сигналам и ни разу не занялось вопросами укрепления трудовой дисциплины в аппарате райисполкома.

В общий отдел ежедневно поступают десятки жалоб и различных заявлений. Однако в разрешении их нет надлежащего порядка. Большинство жалоб и заявлений трудящихся передается в соответствующие отделы и районные организации. После того, как жалоба отправлена, заведующая общим отделом тов. Щербакова не интересуется ее судьбой, отметок об исполнении жалоб в регистрационном журнале нет.

Такие порядки привели к тому, что некоторые жалобы месяцами лежат без движения. Но партийная организация райисполкома ничего не предприняла для того, чтобы навести нужный порядок.

В запущенном состоянии находится и партийно-политическая работа. Лекции, доклады, беседы редко бывают в коллективе райисполкома. Партийная организация слабо борется за подлинно социалистическое отношение к труду советских служащих и поднятие их чувства гражданского долга.

В отделах райисполкома нет должной культуры и внимания к посетителю. Стул или скамейку здесь не предложат посетителю, он стоит обычно на ногах.

На-днях к инспектору отдела гособеспечения Пушкиной обратилась жена фронтовика тов. Аржанова. Она просила помочь ей приобрести для сына обувь. Вместо того, чтобы внимательно выслушать и посоветовать женщине, Пушкина раздраженным тоном ответила:

— Обращаетесь куда не надо, почему не идете к администрации своего предприятия?

Следующей обратилась к инспектору Пушкиной жена фронтовика тов. Колежонкова. Она начала об'яснять, что от мужа нет никаких известий уже три года. Но Пушкина опять оборвала посетительницу.

Так ведет себя член партии, призванный и по роду своей работы быть исключительно чутким, внимательным.

К сожалению, партийная организация не замечает подобных нездоровых явлений.

Партийная организация советского учреждения обязана повышать авангардную роль коммунистов, неустанно бороться за укрепление государственной дисциплины в аппарате своего учреждения, за четкое исполнение правительственных директив, повседневно воспитывать служащих в духе понимания их обязанностей перед государством и народом, вовлекать их в общественную работу. Борьба с бюрократизмом, волокитой и бесхозяйственностью является также важнейшей задачей парторганизации советского учреждения. На решении этих задач и должна сосредоточить свое внимание партийная организация Кагановичского райисполкома.

Е. ТРЕГУБОВ.

Социалистическое соревнование в честь выборов в Верховный Совет СССР

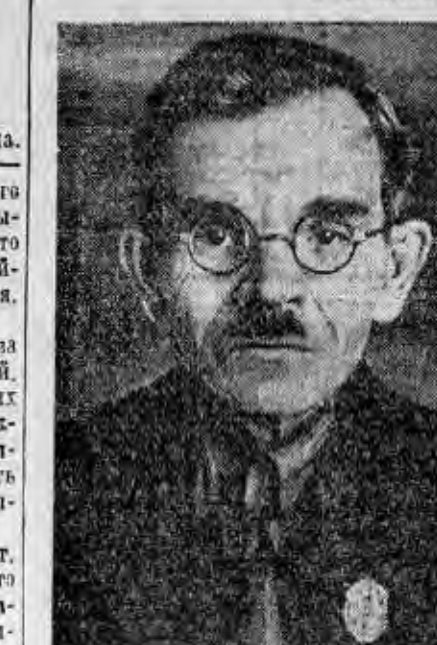

Старший контрольный мастер Дмитрий Иванович Киселев (завод, где гл. инженером тов. Пазухин) работает уже 31 год на одном месте. За отличные показатели он первым занесен на заводскую доску почета.
Фото В. Ихакина и П. Кузнецова.

Оба комбайна отремонтированы

Наш комбайновый агрегат четыре года убирал хлеб в колхозе «Память Ильича» и помогал соседним артелям. В текущем году мы убрали 913 гектаров и сэкономили 1.870 килограммов горючего.

Мы бережно обращались с комбайнами. Дирекция МТС приняла их с хорошей оценкой. В ответ на обращение барышевцев наши ремонтники обязались день выборов в Верховный Совет СССР встретить окончанием ремонта тракторов и прицепных орудий.

Вернувшись на усадьбу МТС, я приступил к разборке моторов и промывке деталей. Некоторые части заменил новыми. Собрал двигатели, проверил молотилки. Мои два «Сталинца» приведены в полную готовность и хоть сейчас могут продолжать работу.

Наш агрегат комсомольский. Молодежь горит желанием использовать зиму для повышения своей квалификации. Мы решили в 1946 году работать еще лучше, убрать сцепом 1.500 гектаров хлебов.

Кирилл КРИХТА.

Мастер комбайновой уборки Мильтюшихинской МТС, Черепановского района.

На фабрике „Соревнование"

Более 50 молодых работниц Новосибирской швейной фабрики «Соревнование» впервые будут участвовать в выборах в Верховный Совет СССР. Комитет комсомола фабрики наметил в начале декабря провести вечер молодых избирателей. Молодые работницы прослушают доклад о выборах. Затем драмкружок покажет пьесу.

На-днях на фабрике состоялось открытое партийное собрание. Коммунисты обсудили вопрос: «Выборы в Верховный Совет СССР и задачи партийной организации».

Коммунисты и комсомольцы предприятия развертывают массово-раз'яснительную работу среди работниц. Активно работают агитаторы — коммунисты мастер цеха тов. Ленькова, начальник отдела технического контроля тов. Мозгова, начальник цеха тов. Строкова.

Работницы с интересом слушают беседы агитаторов о выборах, о докладе товарища Молотова на торжественном заседании Московского Совета.

Сейчас на фабрике ширится социалистическое соревнование за достойную встречу выборов в Верховный Совет.

Быстро и хорошо

ВЕНГЕРОВО. (По телефону). Меньшиковская МТС неплохо подготовилась к ремонту машинно-тракторного парка. Мастерская приведена в образцовый порядок. Каждый цех электрифицирован. Ремонтники три раза в день получают горячую пищу. Для них открыта баня.

В октябре МТС отремонтировала три трактора и столько же комбайнов. Сейчас выходят из ремонта еще четыре трактора.

Знатный тракторист нашей области Илья Смужников полностью подготовил свою машину к полевым работам. Бригадир по ремонту моторов Иван Кузьмич дает полторы—две нормы в день. Хорошо проявил себя Леонид Буковский, которому поручено комплектование поршневых групп и ремонт муфт сцепления. Ежедневное задание его бригада выполняет на 200 процентов.

В честь выборов в Верховный Совет СССР коллектив мастерской взял обязательство полностью закончить ремонт тракторного парка к новому году.

А. САБЛИН.

В ОБКОМЕ ВЛКСМ И ОБЛАСТНОМ ЗЕМЕЛЬНОМ ОТДЕЛЕ

Областной комитет ВЛКСМ и облземотдел утвердили условия соревнования комсомольских организаций МТС и совхозов и комсомольско-молодежных бригад на ремонте тракторов и прицепного инвентаря в честь выборов в Верховный Совет СССР.

Победителями в областном соревновании считаются те комсомольские организации, которые:

будут иметь наибольшее количество комсомольско-молодежных ремонтных бригад и добьются выполнения ими графика ремонта в каждой пятидневке при хорошем качестве работы;

не будут иметь ни одного комсомольца (из работающих на ремонте), не выполняющего нормы выработки;

развернут социалистическое соревнование среди ремонтных рабочих, добьются выполнения месячного плана ремонта тракторов и прицепного инвентаря при хорошем качестве;

организуют систематическое проведение политико-воспитательной и культурно-массовой работы среди ремонтных рабочих.

Победителями среди молодежных ремонтных бригад области будут считаться те, которые:

добьются перевыполнения ежедневного задания и наилучших результатов по высококачественному ремонту тракторов и сельхозмашин;

обеспечат сдачу технического минимума по своей специальности всеми членами бригады с оценкой не ниже «хорошо» и «отлично»;

разовьют рационализацию и изобретательство, направленные на повышение производительности труда, экономию цветных металлов, на высококачественную реставрацию деталей, бывших в употреблении, и изготовление новых.

Для комсомольских организаций МТС и совхозов-победителей в областном соревновании установлено 5 первых мест, 5 вторых мест и 10 третьих.

Комсомольским организациям, занявшим первые места, продаются библиотеки — 100 книг, занявшим вторые места продаются радиоприемники, занявшим третьи места — гармоники.

Лучшие ремонтные бригады и молодые ремонтные рабочие, особо отличившиеся на ремонте тракторов и сельхозмашин, представляются к награждению почетными грамотами облисполкома и премируются ценными подарками.

Итоги социалистического соревнования будут подводиться один раз в месяц.

ЖЕЛЕЗНОДОРОЖНИКИ ГОТОВЯТСЯ К ВЫБОРАМ

Здесь редко останавливаются поезда — разве только случай какой. Из окон пассажирских вагонов видны небольшие домики, иногда один дом путевого обходчика.

Для того, чтобы подготовить к выборам в Верховный Совет СССР всех людей, живущих на путевых околодках, раз'ездах, оторванных от населенных пунктов, культотдел дорпрофсожа Томской дороги оборудовал два агитвагона. Плакаты, портреты вождей и литература, фотоснимки лучших работников дороги украшают вагоны.

Кроме специальной литературы к выборам, агитвагоны имеют кинопередвижки. Железнодорожники увидят такие картины, как «Великий гражданин», «Член правительства», обширную кинохронику Отечественной войны.

Перед киносеансами четыре лектора будут проводить беседы о выборах, знакомить трудящихся с последними событиями, происходящими в нашей стране.

Один агитвагон обслужит Новосибирское эксплоатационное отделение, второй — Тайгинское.

* * *

Празднично выглядит клуб железнодорожников станции Инская. Огромный стенд украшен знаменами, в центре которых портрет вождя народов, творца Конституции Генералиссимуса Советского Союза великого Сталина.

Умело сделан монтаж доклада товарища Сталина о проекте Конституции и доклада тов. Молотова, посвященного 28-й годовщине Великой Октябрьской революции.

Агитаторам не нужно искать литературу для подготовки к беседам о выборах в Верховный Совет. Библиотека клуба вывесила рекомендательный список и организовала обширную выставку специальной литературы.

Хорошо готовится к выборам самодеятельность клуба. В цехах Инского железнодорожного узла дано 7 концертов. Перед каждым концертом выступают агитаторы.

К 10 февраля готовится специальная программа.

Заведующий клубом Виктор Михайлович Куртебешов проявляет большую инициативу в подготовке к знаменательному дню.

* * *

Закончив работу на производстве, 15 лыжников Новосибирского отделения под руководством тов. Штыревой выходят на тренировку.

Для того, чтобы еще лучше раз'яснить трудящимся «Положение о выборах в Верховный Совет», райпрофсож организовал бригаду лыжников. Они пойдут по направлению Новосибирск—Чулым, Новосибирск—Болотное и Новосибирск—Издревая и остановятся для бесед с избирателями на каждом околодке, каждом раз'езде Томской дороги.

Большинство лыжников-агитаторов — комсомольцы. Они будут раз'яснять Положение о выборах, Сталинскую Конституцию, оставят в местах своего пребывания специальную литературу, лозунги, плакаты.

25 ноября лыжники начнут свой агитпоход.

Большую помощь в проведении агитэстафеты оказывает секретарь комсомольского комитета тов. Васильева.

Первое собрание избирателей

Празднично выглядит небольшой зал агитпункта бывшего 26 избирательного участка Кагановичского района в Доме техники Томской дороги. В нем светло, чисто и уютно. На стенах — портреты вождей, лозунги, плакаты, хорошо оформленные витрины лучших людей дороги — стахановцев-лунинцев. На столах аккуратно разложены свежие газеты и журналы. В специальной витрине—«Положение о выборах в Верховный Совет СССР», Конституция СССР, газетные статьи, брошюры.

В воскресенье 18 ноября в агитпункте состоялось первое собрание избирателей. За два дня до этого агитаторы оповестили их о предстоящем собрании и все-таки волновались: все ли придут.

Волновались напрасно. К трем часам в зале, рассчитанном на 80 мест, было тесно. Пришли рабочие, домохозяйки, инженеры и техники, старики и молодые. Среди них и те, кто впервые опустит в урны избирательные бюллетени 10 февраля 1946 года.

После вступительной речи секретаря парткома вокзала тов. Мишиной заведующий агитпунктом тов. Шилов провел с избирателями небольшую беседу, ознакомил их с основными положениями проведения предстоящих выборов, с планом работы агитпункта. Здесь же был избран редактор стенной газеты.

Официальная часть закончилась. Перед избирателями выступил ансамбль песни и пляски железнодорожного училища.

Собрание прошло интересно, оживленно. Агитпункт будет работать регулярно — в обычные дни с 5 до 7 часов вечера, а по воскресеньям—с 2 до 5 часов. Там будут дежурить агитаторы и консультанты, которые помогут избирателям разобраться во всех вопросах, связанных с выборами.

А. СИМИНА.

Областной слет культпросветучреждений

Так ли должен работать культпросветотдел?

Заведующего культпросветотделом Чулымского райисполкома тов. Быструхина редко застанешь в кабинете. Чем же он занят?

— Ремонтом клуба — говорят в райисполкоме.

А между тем клуб до сих пор не приведен в порядок. О том, как в районном центре работает библиотека, можно судить по отзывам читателей.

— Не можем получить книгу, — жалуются здесь. — Вечером библиотека закрыта, а по воскресеньям выдают только детям.

А каково положение в других местах района? За примерами ходить недалеко. В трех километрах от районного центра — поселок Иткуль, там есть клуб, но вечером некуда пойти. В помещении клуба нет пола, выбиты окна. Изба-читальня на замке.

— Ждем, — говорит тов. Быструхин, — когда сельсовет пришлет избача.

В Чулымской МТС тоже нет красного уголка. Бездействует изба-читальня в крупнейшем селе Чикман. Газеты здесь идут... на раскурку.

Этот перечень можно продолжить. Однако в районе есть и хорошо работающие избы-читальни. В поселке Кокошино, например, избач, кандидат в члены ВКП(б) Надежда Тарбеева, недавно вернувшаяся из Красной Армии, регулярно проводит беседы по избирательному закону. Эта изба-читальня—настоящий культурный очаг. Колхозники тут всегда могут почитать газеты, взять на дом книги.

К сожалению, отдел культурно-просветительной работы ничего не сделал для того, чтобы распространить опыт лучших избачей. Правда, на-днях провели семинар по подготовке к выборам в Верховный Совет СССР, но на него явились лишь немногие избачи.

В самом районном центре очень редко устраиваются научно-популярные лекции, хотя в районе несколько полных средних школ с квалифицированными педагогами. Эти силы не привлечены к пропаганде научных знаний среди населения.

Приходится удивляться, что в райкоме партии и в райисполкоме не замечают, как плохо поставлено обслуживание культурных запросов населения.

Г. ХРЕБТЕНКО.

Одни воспоминания

Широкое русло реки Орды разделяет районное село Ордынское на две части. В одной сосредоточены все культурные учреждения, в другой — расположен колхоз «Кузбасс». Два—три года тому назад здесь имелась изба-читальня, привлекавшая колхозников и, особенно, молодежь скромной библиотекой, беседами. Но от всего этого теперь остались одни воспоминания.

Помещение избы-читальни занято под квартиру. В октябре этого года райисполком обязал председателя сельсовета тов. Зайкову подыскать для избы-читальни другое помещение, оборудовать его и подготовить к зиме. Домик нашли, но к ремонту его не приступали.

— Нет стекла, — оправдываются тов. Зайкова и заведующая культурно-просветительным отделом тов. Ломтева.

— Когда Надю Майорову назначили избачом, — сознается инспектор культпросветотдела тов. Родионова, — я собиралась к ней заглянуть, да помешали другие дела.

Избач Майорова используется в качестве рассыльного, а чаще сидит без дела. Библиотеку не приняла, потому что хранить ее негде, из имущества избы-читальни ей удалось разыскать лишь гитару без струн да поломаный патефон без пластинок.

Не пора ли райисполкому накануне выборов в Верховный Совет СССР вспомнить о своих многочисленных решениях, касающихся работы этого культурного очага.

с. Ордынское.
(Наш корр.).

М. ЛЫКОВ.

Беседы с избирателями

Избирательные комиссии

Наша социалистическая демократия является самой передовой, самой последовательной и полной демократией в мире. В противоположность буржуазной демократии советская система обеспечивает действительное участие всей массы трудящихся в создании органов власти, самую тесную связь этих органов с трудящимися.

В буржуазных странах существуют всевозможные ограничения, урезающие, урезывающие демократию. Одним из таких ограничений, урезывающих права трудящихся, служит устранение широких масс от участия в проведении выборов. В капиталистических государствах выборы проводит государственный аппарат, его чиновники. Во многих странах не создается избирательных комиссий, а там, где они и создаются, члены их назначаются из числа администрации.

Совсем по-иному организовано проведение выборов у нас, в Советском Союзе. Для подготовки и проведения выборов, для неуклонного осуществления самого демократического в мире избирательного закона, для определения результатов выборов у нас создаются избирательные комиссии.

Порядок образования избирательных комиссий, их права и обязанности точно и подробно определены в главе V Положения о выборах в Верховный Совет СССР.

Все избирательные комиссии, начиная от центральной и кончая участковой, составляются самым демократическим путем. Представители в них, говорится в избирательном законе, посылаются «от профессиональных организаций рабочих и служащих, кооперативных организаций, коммунистических партийных организаций, организаций молодежи, от культурных, технических и научных обществ и других общественных организаций и обществ трудящихся, зарегистрированных в установленном законом порядке, а также от собраний рабочих и служащих по предприятиям, военнослужащих по воинским частям, собраний крестьян по колхозам, селам и волостям, рабочих и служащих совхозов—по совхозам».

Каждая избирательная комиссия состоит из председателя, заместителя председателя, секретаря и нескольких членов. Центральная избирательная комиссия утверждается Указом Президиума Верховного Совета СССР. Избирательные комиссии союзных и автономных республик, автономных областей и национальных округов по выборам в Совет Национальностей утверждаются Верховными Советами союзных и автономных республик и исполнительными комитетами Советов депутатов трудящихся автономных областей и национальных округов.

Окружные по выборам в Совет Союза и окружные по выборам в Совет Национальностей избирательные комиссии утверждаются Президиумами Верховных Советов республик и исполнительными комитетами краевых, областных или окружных Советов депутатов трудящихся. Участковые избирательные комиссии утверждаются исполнительными комитетами местных Советов депутатов трудящихся.

Советский народ посылает представителями в избирательные комиссии своих лучших сынов и дочерей, наиболее знатных, наиболее авторитетных, пользующихся наибольшим доверием. В состав Центральной избирательной комиссии вошли: председатель—Василий Васильевич Кузнецов (от ВЦСПС), заместитель председателя —Николай Григорьевич Бруевич (от профсоюза работников высшей школы и научных учреждений), секретарь—Николай Николаевич Шаталин (от профсоюза работников политико-просветительных учреждений). В числе 12 членов Центральной избирательной комиссии — наш знаменитый земляк трижды Герой Советского Союза Александр Иванович Покрышкин.

Центральная избирательная комиссия наблюдает за неуклонным исполнением советского избирательного закона при подготовке к выборам и в ходе выборов рассматривает жалобы на неправильные действия избирательных комиссий и выносит по ним окончательные решения. Она устанавливает образцы избирательных ящиков, форму и цвет избирательных бюллетеней, форму протоколов Окружных избирательных комиссий о регистрации кандидатов и протоколов по подсчету голосов, форму удостоверений об избрании, образцы печатей избирательных комиссий. Наконец, она регистрирует избранных депутатов в Верховный Совет СССР и сдает мандатным комиссиям Совета Союза и Совета Национальностей делопроизводство по выборам.

Избирательные комиссии союзных и автономных республик, автономных областей и национальных округов также следят за точным соблюдением избирательного закона на территориях своих республик, областей или округов и рассматривают жалобы на неправильные действия избирательных комиссий по выборам в Совет Национальностей.

Важные обязанности возлагаются на Окружные избирательные комиссии по выборам в Совет Союза и в Совет Национальностей. Они наблюдают на территории своих избирательных округов за точным исполнением избирательного закона, рассматривают жалобы на неправильные действия участковых избирательных комиссий и выносят по ним решения. Они следят за тем, чтобы соответствующие исполнительные комитеты своевременно образовали избирательные участки, чтобы были правильно и своевременно составлены и доведены до всеобщего сведения списки избирателей.

Окружные избирательные комиссии регистрируют кандидатов в депутаты с соблюдением требований Конституции СССР и избирательного закона. Они же снабжают участковые избирательные комиссии избирательными бюллетенями установленной формы. Наконец, они подсчитывают голоса, определяют результаты выборов по своим округам, выдают избранным депутатам удостоверения об избрании.

Подчеркивая важность задач участковой избирательной комиссии, М. И. Калинин говорил, что «она лицом к лицу сталкивается непосредственно с массами избирателей».

Участковая избирательная комиссия призвана проследить, чтобы были своевременно и правильно составлены списки избирателей. Принимая заявления о неправильностях в списках избирателей, она вносит эти заявления на рассмотрение исполнительного комитета Совета, опубликовавшего список.

В течение последних 20 дней перед выборами участковая избирательная комиссия должна ежедневно оповещать избирателей всевозможными способами о дне и месте выборов.

В воскресенье 10 февраля 1946 года—в день выборов—председатель участковой избирательной комиссии в присутствии ее членов в 6 часов утра по местному времени проверяет избирательные ящики и наличие списка избирателей, составленного по установленной форме. После этого он закрывает и опечатывает ящики печатью комиссии и приглашает избирателей приступить к подаче голосов.

Во время голосования председатель и члены участковой избирательной комиссии не имеют права присутствовать в комнате, где избирателями производится заполнение бюллетеней.

В 12 часов ночи по местному времени председатель участковой избирательной комиссии об'являет подачу голосов законченной. Комиссия вскрывает избирательные ящики и производит подсчет голосов по каждому кандидату в депутаты.

Участковые избирательные комиссии являются общими для выборов в Совет Союза и в Совет Национальностей. Все делопроизводство по выборам они передают соответственно в Окружную по выборам в Совет Союза и в Окружную по выборам в Совет Национальностей избирательные комиссии.

Заседания всех избирательных комиссий считаются действительными только при условии, если на них участвует больше половины общего состава комиссий. Все вопросы в избирательных комиссиях решаются простым большинством голосов. Если голоса разделяются поровну, то голос председателя комиссии дает перевес.

Избирательный закон предоставляет право специально уполномоченным на то представителям общественных организаций и обществ трудящихся, а также представителям печати присутствовать на заседаниях избирательных комиссий, когда ведется подсчет голосов и определяются результаты выборов.

Образование избирательных комиссий—важнейший и ответственный момент в избирательной кампании. Поэтому всем трудящимся необходимо знать, как составляются избирательные комиссии, знать, каковы их права и насколько ответственны их обязанности.

Теперь идет выдвижение кандидатов в состав Окружных избирательных комиссий. Вскоре предстоит образование и участковых избирательных комиссий.

Пошлем же в избирательные комиссии самых лучших, самых авторитетных граждан, чтобы они обеспечили соблюдение избирательного закона, обеспечили успешное проведение выборов в Верховный Совет СССР.

П. ТРУХИН.

В должниках у государства

Председатель Чистоозерного райисполкома тов. Старцев слушал отчеты руководителей колхозов о ходе хлебосдачи.

— Кто там по списку? — спросил он секретаря. — Вызывайте!

В кабинет вошел председатель колхоза имени Багаевича тов. Шукин.

— Почему сдвинул хлебосдачу? — спросил у него Старцев.

— Ну, вот зерна, нечего сказать — ответил Шукин.

— Старая песня, — сказал Старцев. — то зерна нет, то транспорта.

Окончив беседу с председателем колхоза имени Багаевича, Старцев спросил секретаря:

— Ну, кто там полузчий по списку нет?

— Тов. Старцев, — ответил секретарь.

— Кто? — переспросил председатель райисполкома.

— Старцев, — повторил секретарь.

Секретарь был прав. Хозяйственная часть райисполкома числится в списке должников государства. Она со своих посевов должна сдать государству 36 пудов зерна. Но по ней день не сдала ни килограмма. Райисполком из 18 пудов тоже не сдал ни килограмма.

— Вот вам такой грех-то! — после некоторого замешательства ответила секретарь тов. Старцев, — с людей требуем, а сами забыли.

И он сокрушенно покачал головой.

С тех пор прошло более полумесяца, но райисполком и райпо по сей день остаются должниками государству.

* * *

Неплохой урожай вырастили колхозы Чистоозерного района. В начале уборки руководители района уверенно заявляли:

— В этом году не останемся в долгу у государства, выполним план хлебосдачи.

Но вот уже половина ноября, а из 65 колхозов только два — «Путь пролетариата» и «Путь к социализму» — полностью рассчитались с государством. Часть колхозов продолжает хлебосдачу, а более 40 колхозов, оставшись в большом долгу перед государством, прекратили вывозку зерна. За вторую пятницу ноября колхозы отвезли на элеватор 129 тонн, а за третью — только 36.

— Нет зерна, — заявляют руководители этих колхозов.

Между тем как уполномоченные синтезировали о фактах укрывания зерна, подлежащего сдаче.

Районные организации проверили семена в колхозе «14 годовщина Октября», и обнаружили, что 30 пудов зерна с общих посевов засыпано в семенной фонд. В колхозе имени Молотова также обнаружили 18 пудов зерна, подлежащего сдаче.

Ал. ЯКОВЛЕВ.

Почему не поступает гарнцевый сбор

ЧУЛЫМ, 20 ноября. (По телефону). В плане хлебозаготовок по Чулымскому району входит 700 центнеров гарнцевого сбора. Но поступило всего лишь 190.

Ряд руководителей колхозов, где есть мельницы, укрывают хлеб, подлежащий сдаче на заготпункт. Так, председатель сельсовета «Победа вторая» Николов в течение семи месяцев задерживал более 8 центнеров зерна по гарнцевому сбору. Председатель колхоза «Труд» Хроменков допустил бесконтрольный помол, завоза при этом, что мельница неисправна.

Кое-где растрачивают гарнцевый сбор. При проверке в колхозе «Ананасарь» выяснилось, что здесь незаконно израсходовано 3 центнера зерна.

В Чулымской конторе Заготзерно так же безответственно относятся к оформлению документов по гарнцу. Колхоз имени Калинина весной сдал 3 центнера гарнцевого сбора. Но заведующие Чулым Заготзерно Детков оформила этот хлеб как госпоставки. 69 килограммов хлеба, сданного колхозом «Верный путь» по гарнцевому сбору, записано в натуролату. Таких фактов немало.

П. ВАСИЛЬЕВ.

Контролер райуполнаркомзага.



Колхоз «Юный ленинец», Новосибирского сельского района, приступил к вывозке удобрений на поля. На снимке: отправка перегнов. Фото Т. Васильева.

Новосибирская область в пятилетнем плане

Барабинск через пять лет

Барабинск расположен в центре районов Барабинской степи. Он возник в конце прошлого столетия, когда строилась Великая транссибирская магистраль.

Барабинск — город железных дорог. Здесь расположены большие железнодорожные предприятия. Паровозное депо с мощными товарно-пассажирскими локомотивами является самым крупным на сети железных дорог Союза. По количеству грузооборотов Барабинское отделение является одним из самых напряженных не только в Советском Союзе, но и по всей Европе.

Поэтому партия и правительство придают первостепенное значение развитию и строительству Барабинского железнодорожного узла и отделения. Только за последние два года на строительство и реконструкцию путей и продвижений узла израсходовано 30 миллионов рублей.

Водица и богата будущность Барабинска. По плану послевоенной пятилетки в Барабинске предполагается большие строительные работы для дальнейшего развития железнодорожного узла и отделения и крупнейшее строительство жилищно-коммунальных и культурных учреждений.

Кроме железнодорожного строительства, которое будет проводить Наркомат путей сообщения, в Барабинске планируется строительство кожевенного завода, литейно-механической мастерской, двух крупяных заводов с производственной мощностью 16 миллионов пудов в год, завод плодоовощных консервов. Местная и кооперативная промышленность города в 1950 году должна давать на 11.650 тысяч рублей валовой продукции в год — увеличение к пятилетаемому выпуску в 1945 г. на 250 процентов.

В пятилетнем плане особое внимание уделяется жилищно-коммунальному строительству и строительству культурно-бытовых и просветительных учреждений. К концу пятилетки в городе будет построено шесть 72-квартирных и 49 восьмиквартирных домов и несколько общежитий.

В первой послевоенной пятилетке в городе будут строиться: Дом Советов, средняя школа, два детских сада, интернат для школьников, детская поликлиника, женская и детская консультации, родильный дом, детский дом, Дом пионеров, Дом санпросвета, две бани, гостиница, телефонная участковая станция, механизированная пекарня, несколько столовых и магазинов, кинотеатр и драматический театр.

На благоустройство города, строительство дорог и тротуаров, освещение и озеленение отпускается 2.800 тысяч рублей.

В черте города, на берегу Ново-Чернанского озера, должны вырасти стадион, Дом физкультурников, водная станция и парк культуры и отдыха. Главные улицы города и тротуары будут строиться из кирпича.

Заболоченная местность, на которой построен город, требует больших осушительных работ и канализации. Наводный Комиссариат Путей Сообщения предусмотрел это в пятилетнем плане и отпустил 1.660 тысяч рублей на осушение и 3.900 тысяч рублей на канализацию. С переходом на электровозы железнодорожный узел в несколько раз сократит потребление воды, представится возможность значительно расширить городскую водопроводную сеть.

* * *

Через пять лет Барабинск станет благоустроенным городом, культурным центром районов Барабинской степи. Двенадцать средних и неполных средних школ, восемь стационарных больниц, три поликлиники, четыре бани, десять детских садов и яслей, четыре библиотеки, железнодорожный клуб, два кинотеатра, драматический театр, стадион, водная станция, парк культуры и отдыха и благоустроенные улицы будут привлекать внимание жителей районов Барабинской степи.

Сейчас городская партийная организация и горсовет начали подготовку к осуществлению мероприятий, намеченных в пятилетнем плане. В южной части города определены места для строительства культурных учреждений и жилых домов. От базарной площади до ремонтной мастерской автобазы и все улицы будут построены жилые дома, магазины, детские сады, больницы, поликлиника, драматический театр и другие учреждения.

Значительная часть материалов для строительства будет изготовлена на месте. Сейчас реконструируется кирпичный завод. Разом с ним определено место для строительства второго кирпичного завода, найдено место для постройки завода изготовления шлакоблоков.

Мы станем вопрос перед областными организациями об ассигновании средств на строительство газовой и места через железную дорогу. Соединить южную и северную часть города явилось необходимо.

Ставится вопрос и о строительстве железнодорожного техникума в Барабинске.

И. ГОРЯЧЕВ.

Секретарь Барабинского горкома ВКП(б).

Хорошо отдохнул

Я приехал в очередной отпуск и убивался лично, что в Орлыкском районе умеют заботиться о демобилизованных и семьях военнослужащих. Мне ни в чем не было отказано. Председатель райсовета тов. Петров помог мне в ремонте квартиры, начальник конторы связи тов. Бородин — в транспорте на выезде дед для ремонта, а председатель райпотребсоюза тов. Демидов позаботился о питании на время моего отпуска.

Я хорошо и с пользой отдохнул!

В. СИБИРЦЕВ.

Гвардии младший лейтенант.

Хорошие кони — богатство колхоза

Практика многих лет показала, что успех в борьбе за высокий урожай во многом зависит от качества обработки почвы и сжатых сроков сева. Установлено, что колхозы нашего Купинского района могут провести посев за 18—22 дня, а лучшие агротехнические сроки. И тут все зависит от обеспеченности хозяйства тягловой силой.

Советское сельское хозяйство хорошо оснащено тракторами. Однако полагаться только на них было бы опасной. Партия и правительство всегда указывали, что механизация сельского хозяйства ни в какой степени не снимает значения коня. Это особенно важно помнить сейчас, когда за последние годы тракторный парк не пополнялся и значительно поизносился.

В годы Великой Отечественной войны общая выработка тракторного парка снизилась. Если в 1940 году тракторами, переведя на условную пахоту, обработано 203.111 гектаров, то в 1945 году — только 130 тысяч гектаров. К тому же сроки, в течение которых производились тракторные работы, стали более растянутыми.

Исключение составляют те колхозы, руководители которых поняли, что наряду с трактором надо иметь живую тягловую силу и правильно использовать ее. Сельхозартели «Новая жизнь», «Первое Октября», имени Куйбышева, где достаточно рабочих лошадей, сумели своевременно провести посев конными сеялками и, несмотря на засуху, получили в среднем по 5—6 центнеров зерна с гектара. Они выполнили план хлебосдачи, обеспечили значительную выдачу хлеба на трудодень и успешно вышли из трудностей этого года. Наоборот, те колхозы, где мало живой тягловой силы, оказались в трудном положении.

За последний год основная масса колхозников поняла, что надо решительно взяться за дело сохранения и воспроизводства лошадей. Правда, большими успехами район похвастаться еще не может, но первые результаты налицо. К началу ноября план выходного поголовья лошадей по району выполнен на 102 проц., план выхода жеребят — на 129,7 проц. Падеж взрослого поголовья против прошлого года уменьшился в 3,3 раза. В два раза сократился падеж жеребят.

Еще год назад сорок колхозов в районе не имели ни одного жеребенка, а нынче у нас есть только три таких колхоза из 105 по району. Если в прошлом году мы получили по 10 жеребят на сто маток, то нынче — по 35. Это еще очень мало, но все же значительный шаг вперед.

Когда председатель колхоза «Красный сибиряк» тов. Есауленко спрашивают — почему в этом колхозе в течение ряда лет не было жеребят, а нынче их растет десятками, он отвечает:

— Лошадей и жеребят нам сохранили рабочие быки.

Это действительно так. В трудные годы, когда кони не были обеспечены фуражом, особенно овсом, большая нагрузка выводила лошадей из строя, вела к аборированию маток, к падежу. Менее пригодный бык выручал. Поэтому, чтобы сохранить коня, стали выращивать быков. Так, в районе вырастили 3.500 рабочих быков.

За конем стали лучше ухаживать, больше беречь его. Старший конюх колхоза им. Молотова тов. Кошелев рассказывает о своем опыте:

— Я кормлю и пою лошадей, сделав строгому распорядку дня. Встаю еще затемно, поднимаю конюхов. Начинается уборка в стойлах, чистка лошадей щетками и скребками. Мы стараемся приучить каждому хозяину любовь к лошади. У нас порядок такой: если взял коня, то и привяжи его обратно в полной сохранности — не перегружай через меру, не гони, не сопи. Каждый расписывается в специальной тетради, что он получил коня здоровым. Особенно следим за жеребыми матками.

Жеребые матки в этом колхозе стоят в лучших утепленных стайках, получают самые питательные корма. Пьют кобылы четыре раза в день водой комнатной температуры, ежедневно выпускают на два—три часа в леники на прогулку. Конюхи следят, чтобы в это время лошади не поклепали один другого, не ушибли. Сено задается в кормушки небольшими порциями по два—три килограмма 5—6 раз в день. В кормушках постоянно свежий корм.

Старший зоотехник района тов. Поликов, зоотехник тов. Лохненко, старший ветврач тов. Белых немало потрудились, чтобы колхозы лучше сохраняли и умножали табуны лошадей. Но все же опыт передовых заведующих фермами и конюхов еще не получил широкого распространения. В ряде колхозов на конных дворах не ликвидирована обезличка, допускается чрезмерная нагрузка, а отсюда истощение лошадей и аборт жеребые кобылы.

Недавно в районе проходило совещание зоотехников, где был обобщен лучший опыт конюхов и заведующих конюшнями района. Совещание разработало целую систему мероприятий, направленных на дальнейшее сохранение и воспроизводство поголовья лошадей. Райком партии и райисполком одобрили эти мероприятия.

Во всех колхозах, кроме выболенских, лошади использовались от работы. В зимний период их повсеместно надо заменять быками. Для лошадей приготовлено высококачественное сено по 38 центнеров на каждую. Конюхами подобраны лучшие колхозники, любящие коней, главным образом из демобилизованных. Вводится ежемесячный осмотр лошадей комиссией, в составе представителей райкома ВКП(б), зоотехработника и председателя сельсовета. Вводятся постоянные закрепления лошадей за конюхами.

Особое внимание мы уделяем восстановлению уничтоженности слабых, истощенных лошадей. Кормить их будем самыми ценными и утепленных конюшнях. Корма должны задаваться небольшими долями по два — три килограмма, 5 — 6 раз в день. Поить будем четыре раза в сутки. Ежедневно намечено выгонять лошадей на два—три часа в пригоны, защищенные от ветров.

В борьбе за воспроизводство конского поголовья мы обращаем особое внимание на организацию случки. Лучшие результаты дала вольно-пасучная, табунная случка. В районе—128 производителей. Ежегодно весной они подвергаются проверке. В ходе ее установлено, что за исключением десяти колхозов все остальные имеют вполне пригодных производителей. В десяти же колхозах нужно произвести освежение крови на конефермах путем обмена производителей.

В 1946 году мы намечаем еще шире развернуть работу по сохранению и расширению воспроизводству конского поголовья. Наша задача — добиться, чтобы каждый колхоз имел как можно больше хороших лошадей.

А. ДЖЕЛАЛИ.

Секретарь Купинского райкома ВКП(б).

Ответы на неопубликованные письма

В редакцию поступило письмо группы больных о беспорядках в 11-й туберкулезной больнице в Новосибирске. Заведующий горздравотделом тов. Мелик сообщил, что факты при расследовании подтвердились.

Главврач Корнев с работы снят. Зам. райздравом тов. Зиновьевой предложено в декадный срок обеспечить больницу продуктами и улучшить обслуживание больных.

Спортивная зима

Обильный снег покрыл землю. Наступили морозные дни. Спортивная зима вступила в свои права.

Лыжники Новосибирска начали регулярные тренировки. Группу армейских спортсменов-лыжников тренирует чемпион Сибири и Дальнего Востока мастер спорта СССР старший лейтенант Александр Хрянов. Первую лыжню по свежему снегу проложили динамовцы. Тренируются также лыжники «Трудовых резервов», института военных инженеров транспорта и другие. В спортивных залах города ежедневно занимаются секции гимнастов, волейболистов, баскетболистов, боксеров, борцов.

В Новосибирске зимний спортивный сезон официально откроется 5 декабря. В честь Дня Сталинской Конституции на базе спортивного общества «Пищевик» состоятся традиционные эстафеты лыжников. В этот же день на ледяные дорожки стадиона «Динамо» выйдут конькобежцы. Они будут состязаться на дистанциях 500, 1.500 и 3.000 метров.

Крупнейшим событием сезона будет тридцатилыжный профсоюзно-комсомольский лыжный кросс. На старт кросса выйдут десятки тысяч физкультурников.

Интересным обещает быть розыгрыш первенства города по лыжам. В программу этих состязаний включаются и эстафетные команды. Лыжники будут состязаться в беге по пересеченной местности на различные дистанции, по примерам с трамплина и по слалому.

Не меньший интерес представляют предстоящие городские состязания конькобежцев. Ряд команд пополнился сильными игроками за счет демобилизованных воинов. В «Локомотиве» вернулся известный в Сибири хоккеист Ратушков, играл Пиотух. Честь команды завода имени Чкалова вновь будут защищать хоккеисты Шишин, Ларионов.

Конькобежцы откроют свой сезон 16 декабря. А в середине января городской комитет по делам физкультуры и спорта приглашает в Новосибирск для встречи с нашими спортсменами конькобежцев города Томска.

Ряд интересных соревнований по зимним видам спорта проведут школьники и студенты. Во время зимних каникул будет разыграно городское первенство школ и учебных заведений по лыжам.

В городе начинают работу детские спортивные школы. Недавно уже открылась в Калининском районе. В Дзержинском районе секцией лыжников руководит спортсмен Сибири динамовец Лагутин. Вскоре откроется центральная городская детская спортивная школа. В ней будут работать отделения гимнастики, бокса, лыж и спортивных игр.

В целях подготовки наших физкультурников к соревнованию на первенство Сибири и Дальнего Востока и Всесоюзным соревнованиям по разным видам спорта проводятся учебно-тренировочные сборы.

Команда Новосибирска первого города проходит сбор в Москве. В начале декабря она примет участие во Всесоюзных соревнованиях гимнастов. В составе команды — чемпионы Сибири Никитин и Крысова, мастер спорта СССР Крысов, чемпион города Чекис и другие.

В декабре в Мочищенском доме отдыха проведут учебно-тренировочный сбор сильнейшие лыжники города. В их числе — чемпион Сибири и Дальнего Востока мастер спорта СССР старший лейтенант Хрянов, динамовцы Лагутин, Мохнаткин, преподаватель техники физкультуры Жеманова и другие.

Такие же сборы проведут лучшие хоккеисты и конькобежцы города. 20 декабря в Новосибирск приедет сборный сбор тренеров лыжного спорта. На него с'едутся представители Барнаула, Томска, городов и районов нашей области.

Зимой в городе будут работать 4 катка — на стадионах «Динамо», «Пищевик», Сибметаллстроя и завода имени Чкалова. Здесь устраиваются беговые дорожки для конькобежцев и нормальные хоккейные площадки. В садах имени Сталина и имени Кирова откроются катки.

Свои лыжные базы создают «Локомотив», «Динамо», «Пищевик», «Трудовые резервы», Сибметаллстрой, институт военных инженеров транспорта. На заводах, в школах, ремесленных и железнодорожных училищах, в школах ФЗО создаются небольшие лыжные хранилища.

В предстоящем зимнем сезоне физкультурники Новосибирска будут бороться за новые спортивные достижения.

В. КУРГАНОВ.

Т. ПУШКОВ

Генерал-директор движения III ранга, начальник Томской железной дороги.

НАСУЩНЫЕ ЗАДАЧИ ЖЕЛЕЗНОДОРОЖНИКОВ ТОМСКОЙ

Во время войны железнодорожники Томской железнодорожно перевозили на фронт громадное количество людей, боеприпасов, вооружения и снаряжения. Тревога за судьбу Родины заставляла работать новыми средствами и темпами. Они подгоняли, обламывали любителей успеха место в очень тяжелых и сложных условиях войны.

Теперь, когда перед нами поставлена задача бесперебойно снабжать наши промышленные предприятия сырьем и, прежде всего, дать им достаточное количество кузнецкого угля, — работу дороги необходимо поднять на новый, еще более высокий уровень, используя богатейший опыт военных лет.

В октябре Томской дороге было присуждено переходящее красное знамя Государственного Комитета Обороны. Этот месяц показал наши ресурсы техники, размах социалистического соревнования, вскрыл огромные возможности перевозки все большего количества грузов, нужных стране. Октябрь показал, как велики резервы погрузки важнейшего для промышленности сырья — угля. Еще ни разу Томская не грузила столько, сколько в октябре 1945 года.

Не легко дается успех. Но еще труднее закрепить его. А нам надо закрепить этот успех и в декабре и во все последующие зимние самые сложные месяцы работы транспорта.

Между тем переход на мирное строительство осуществляется на Томской очень и очень медленно. Это показали первые снежные заносы. Они внесли определенное замешательство в ряды транспортников, показали плохую подготовку к зиме, плохую работу с новыми, недавно пришедшими на транспорт людьми.

Особенно следует призадуматься руководителям Новосибирского и Инского отделений — тт. Шмонину, Ходыреву, Русакову и Маргушеко. Эти отделения работают очень плохо. Только распущенностью, разгильдяйством можно объяснить систематический срыв передачи поездов на Омскую дорогу. Мы крепко пододлим этим наших соседей, тормозим передачу порожняка на пункты погрузки. Составы от Чулымской до Новосибирска идут по 10—12 часов, местный груз задерживается и оборот вагонов выше нормы. Нечем оправдаться тт. Шмонину и Ходыреву, как нечем оправдаться и начальникам Инского отделения тт. Русакову и Маргушеко, где в ноябре допущено много простоев поездов, случаев срыва графика поездов.

В этой неорганизованности создаются условия для вредных настроений и стеснений. На Инском угле, например, заявили, что роспуск вагонов с механизированной горки задерживается потому, что горка, мол, стала низка, что подвижной состав укушивался в зимняя смазка не годна. Этим разгильяи пытались объяснить свою безобразную работу. Проверка показала, что никаких изменений в горке не произошло, что буксы вагонов хороши, а паспортный анализ подтвердил доброкачественность смазки.

Только отсутствием дисциплины можно объяснить несогласованность между руководителями Новосибирского и Инского отделений, которые постоянно сваливают вину друг на друга. К их стыду очень подходят крылосовские слова: «рак пятится назад, а щука тянет в воду». Но вот, по истине, и ныне там!

Вагонный парк на решающих направлениях увеличивается вместо того, чтобы уменьшаться. Причем, рабочий парк расположен на дороге неблагоприятно. На Новокузнецком отделении есть груженые вагоны, но нет порожняка, зато на Новосибирском и Инском отделениях порожняка имеется 130—140 процентов к норме, а груженых составов для передачи на Омскую дорогу часто нехватает.

Характерно, что никто из командиров на линии не считает своей обязанностью привлекать к суровой ответственности начальников срыва плана и графика, как будто и нет таких виновников.

Стыдь нашей работы должен заключаться в том, чтобы доверять своим подчиненным, но и строго проверять их, воспитывать, нарушающих приказы привлекать к ответственности.

За вторую декаду ноября Томская недодала стране много десятков тысяч тонн угля. Положение потерпимое. Но нас есть все условия не только выполнить, но и перевыполнить план. И мы это сделаем, если каждый — от руководителя службы управления дороги, от диспетчера до рядового стрелочника и дорожного мастера — поймет свою ответственность за положение на дороге, поймет, что от его умения, настойчивости, инициативы зависит

К ПРАВИТЕЛЬСТВЕННОМУ КРИЗИСУ ВО ФРАНЦИИ

ПАРИЖ, 19 ноября. (ТАСС). Парижское радио передает, что на заседании национального Учредительного собрания, открывшегося сегодня в 15 часов под председательством Феликса Гуэна, оратором было поставлено на голосование предложение депутата Бомеля («Демократический и социалистический союз сопротивления»), который предложил просто подтвердить полномочия, вверенные генералу де Голлю 13 ноября. Социалисты предложили внести поправку, согласно которой генерал де Голль должен продолжать консультации с целью образовать правительство из представителей трех основных партий на равных началах. Радикал-социалисты заявили, что они будут голосовать за предложение Бомеля. Жак Дюкло в своем выступлении отметил оскорбительный для коммунистов характер выступлений де Голля. Он заявил, что коммунисты будут голосовать против предложения Бомеля. Представитель социалистов Филипп сказал, что социалисты отстаивают свое предложение, поскольку они не теряют надежды достичь соглашения и рассчитывают на возможность образования единого правительства, выражающего единую волю. Шуман от МРП («Народно-республиканское движение») и Рамарони от «Республиканского единения» высказались за предложение Бомеля. В результате открытого голосования поправка социалистов собрала 358 голосов против 39. Коммунисты от голосования воздержались. Предложение Бомеля получило 400 голосов против 163.

Письмо де Голля Гуэну

ПАРИЖ, 19 ноября. (ТАСС). Опубликовано письмо, которое генерал де Голль направил вечером 18 ноября председателю национального Учредительного собрания Гуэну. В этом письме де Голль касается сделанного им ранее заявления о том, что он возвращает Учредительному собранию мандат на формирование правительства. В письме Гуэну де Голль счел необходимым добавить, что он вернул мандат на формирование правительства для того, чтобы узнать позицию Учредительного собрания. Де Голль просит в своем письме, чтобы Учредительное собрание решило, отбирает ли оно у него, де Голля, мандат или подтверждает его предоставление.

Результаты выборов в Болгарии

СОФИЯ, 19 ноября. (ТАСС). По переданному сегодня поздно вечером софийским радио сообщению, по всей Болгарии из общего числа 4.504.735 избирателей участвовало в выборах Народного собрания 3.862.492 избирателя, т. е. 86 процентов. Из них за кандидатов Отечественного фронта голосовало 3.407.355 человек, т. е. 88,2 процента.

Ответ болгарского правительства на американскую ноту

СОФИЯ, 17 ноября. (ТАСС). По сообщению болгарского телеграфного агентства, утром 17 ноября министр иностранных дел профессор Петко Стайнов от имени болгарского правительства вручил представителю США в Болгарии Бирнсу подробный ответ на письмо, переданное накануне председателю совета министров Кимону Георгиеву.

В этом ответе, между прочим, говорится, что после того, как болгарское правительство 24 августа этого года отсрочило законодательные выборы, назначенные на 26 августа, оно приняло по собственной инициативе ряд мер с целью создать еще более благоприятную политическую атмосферу для подлинного выражения воли народа посредством новых законодательных выборов. «Так, — говорится в ответе, — правительство провело ряд изменений, улучшающих избирательный закон. Мерами, принятыми после 26 августа, и отсрочкой выборов на 3 месяца правительство предоставило оппозиционным партиям все возможности принять свободное и организованное участие в законодательных выборах. Что касается актов насилия и угроз, на которые вы намекаете в вашем письме, как на проявление давления в избирательной кампании, то я считаю себя обязанным обратить ваше внимание на тот факт, что оппозиция отказалась принять участие в выборах задолго до начала избирательной кампании, т. е. когда еще и не могло быть речи о таком давлении».

Английская печать о матче „Динамо"—„Кардифф"

ЛОНДОН, 19 ноября. (ТАСС). Английская печать полна откликов на последнюю победу команды «Динамо» в Кардиффе. Все лондонские газеты поместили заявление тренера команды «Кардифф» Сирила Спуайерса после матча с командой «Динамо». «Русские, — сказал он, — являются самой лучшей командой, которую мне когда-либо приходилось видеть. Они достойные соперники любой команды в Англии. Команда «Динамо» это—единый механизм, а не обычная футбольная команда».

Описывая ход игры, обозреватель «Санди экспресс» указывает, что советские футболисты пробивали огромные бреши в защите, а затем разыгрывали комбинации по своему усмотрению. Обозреватель отмечает, что команда «Динамо» довела счет забитых голов до десяти в игре против команды, которая потерпела лишь одно поражение в розыгрыше первенства этого сезона в Англии.

Обозреватель «Обсервер» Болтон, указывая, что одной из целей приезда динамовцев в Англию было усовершенствовать свое умение играть в футбол, заявляет: «Похоже на то, что ученики более подходят к роли учителей».

До матча «Динамо» с командой «Челси» английские спортивные обозреватели считали, что команда «Динамо» вряд ли может быть сравнима с командами ведущих английских клубов. Результаты матча «Динамо» — «Челси» коренным образом изменили это мнение. Спортивные обозреватели, заявившие, что шансы «Динамо» в игре против «Челси» не очень велики, приносят сейчас свои извинения. Так, например, обозреватель «Санди экспресс» Ирвин, который на прошлой неделе характеризовал динамовцев лишь как «команду любителей», сейчас признает свою ошибку. Все английские спортивные обозреватели с исключительным энтузиазмом хвалят сейчас игроков «Динамо». Большинство из них высказывает сейчас мнение, что только английская сборная команда международного класса сможет успешно сразиться с динамовцами.

Основываясь на опыте игры против команд «Челси» и «Кардифф», обозреватели выражают свое восхищение стилем игры советских футболистов и, особенно, исключительно высоким темпом, совмещенным с точностью пасовок и общей исключительно умной тактикой.

К предстоящему матчу „Динамо"—„Арсенал"

ЛОНДОН, 19 ноября. (ТАСС). Лондонское радио сообщает, что матч между командами «Динамо» и «Арсенал» намечен на среду, 21 ноября. Один из руководителей клуба «Арсенал» заявил, что этот клуб постарается обеспечить для игры против «Динамо» участие в своей команде лучших игроков из других английских футбольных клубов. Это мероприятие мотивируется нахождением в армии части футболистов из команды «Арсенал», которые не могут быть освобождены для участия в матче.

Произвол иранских полицейских в Зенджане

ТЕГЕРАН, 18 ноября. (ТАСС). Газета «Ноурузе Иран» поместила телеграмму члена совета профсоюзов Реуфи из Зенджана о том, что по приказу зенджанского губернатора Фахими начальник полиции Фатеми на глазах у всего населения избил плетью представителя совета профсоюзов. Собравшаяся большая толпа горожан потребовала снятия с постов виновников полицейского самоуправства.

ПО НОВОСИБИРСКУ и ОБЛАСТИ

Слет рационализаторов



Вчера, 20 ноября, в Новосибирске закончила свою работу конференция рационализаторов и изобретателей сибирских заводов Народного комиссариата электропромышленности СССР. Четыре дня новаторы производства детально обсуждали и изучали богатый рационализаторский опыт, накопленный за годы Великой Отечественной войны.

В перерывах между заседаниями участники конференции посетили ряд новосибирских предприятий наркомата. Эти предприятия только одного города сэкономили государству 23 миллиона рублей и несколько десятков тонн дорогостоящих и дефицитных материалов.

На нашем снимке изображена группа участников конференции, каждый из которых сэкономил за годы войны свыше 100 тысяч рублей (слева направо) — А. М. Кудрявицкий, В. Г. Кравцов, А. А. Роздов и А. Д. Черных.

Фото Е. Селина.

Передовые пищекомбинаты

Из 34 существующих в нашей области районных пищекомбинатов 11 выполнили годовые планы. Первое место среди них занимает Карасукский райпищекомбинат (управляющий тов. Пушкарев). Здесь годовой план выполнен на 160 процентов. Перевыполнены плановые задания по производству колбас и кулинарных изделий, животного и растительного масла, в полтора раза перевыполнен план вылова рыбы.

Карасукский райпищекомбинат к 1 января 1946 года должен был иметь в своем стаде 10 коров, столько же свиней и 25 овец. Но уже на 1 октября текущего года комбинат довел свое стадо до 29 коров, 43 свиней и 38 овец.

Годовые планы выполнены также райпищекомбинатами: Краснозерским (149 проц.), Чулымским (141), Андреевским, Татарским, Барабинским, Каргатским и другими.

Усть-Таркский райпищекомбинат (руководитель тов. Никитин), созданный в 1942 году, уже выстроил 20 жилых домов для рабочих и служащих и школу в своем поселке. С 7 гектаров собрано 810 центнеров сахарной свеклы. Налажена выработка варенья, повидла, чая, кофе, киселя и суфле.

Бердский райпищекомбинат за 10 месяцев выпустил 35 тонн хозяйственного мыла хорошего качества.

Выполнили также годовой план Бурлинские соляные промыслы.

Речники-практики начинают зимнюю учебу

В Новосибирском речном техникуме 1 декабря открывается новое штурманское отделение на 25 человек. Здесь будут обучаться практики-капитаны и их помощники, работающие на судах Западно-Сибирского пароходства и Обского бассейнового управления.

Срок обучения — пять межнавигационных периодов, с отрывом от производства. Для нового отделения уже подобраны кадры квалифицированных преподавателей, есть необходимое помещение и литература.

Новые постановки Театра оперы и балета

В декабре Новосибирский государственный Театр оперы и балета покажет два новых оперных спектакля: «Запорожец за Дунаем» украинского композитора Гулака-Артемовского и «Севильский цирюльник» Россини.

«Запорожца за Дунаем» ставит Михаил Моисеев; художник — Назаров, дирижер—Лубенец. «Севильский цирюльник» идет в постановке главного режиссера театра Фрида. Декорации к спектаклю пишет художник Домрачев, дирижирует Карпов.

Хроника искусств

В декабре в Свердловск выезжает бригада работников новосибирских театров. После подробного ознакомления с работой драматического, оперного и театра юных зрителей Свердловска бригада сделает подробное сообщение коллективам театров Новосибирска.

* * *

28 ноября открывается постоянный лекторий для работников искусств. Первую лекцию «О задачах идеологической работы» прочтет зав. отделом пропаганды и агитации горкома ВКП(б) тов. Матвеенкова.

Научная конференция педагогического института

24 ноября открывается научная конференция Новосибирского педагогического института, посвященная десятилетнему юбилею его. Научные работники выступят с докладами на темы своих исследовательских работ.

Всего намечено около 30 докладов. Среди них — «Великий русский народ» (доц. Цыба), «Сто лет марксистской науки» (доц. Кащенко) и др.

Ряд докладов посвящен сибирской тематике: «Из истории культуры Сибири» (доц. Богданова), «Русский фольклор Нарыма» (доц. Парилов), «Сибирские диалектизмы в путевом дневнике Гончарова» (доц. Фаворин). Несколько докладов посвящено литературной современности: устному народному творчеству в дни Великой Отечественной войны, стилю исторического романа Ал. Н. Толстого.

Ряд докладчиков выступит с сообщениями на исторические темы. Среди педагогических и методических докладов—доклад о воспитательной системе великого русского педагога К. Д. Ушинского (доц. Шеин).

Конференция продлится три дня.

Новые книги

В издании Новосибирского ОГИЗа вышла в свет книга секретаря Маслянинского районного комитета ВКП(б) тов. Чанкина «По верному пути»—о колхозе-миллионере «Льновод».

* * *

В издании областного отдела по делам архитектуры и Новосибирского отделения Союза советских архитекторов вышла книга кандидата архитектурных наук И. Белогорцева «Новосибирск», посвященная 10-летию существования в Новосибирске отделения союза. В книге сообщается, когда и какими архитекторами проектировались крупнейшие здания города. Она богато иллюстрирована фотоснимками.

Физкультура и спорт

СОРЕВНОВАНИЯ ГИМНАСТОК

Участвуя в заочном командном первенстве между медицинскими вузами Наркомздрава РСФСР, Новосибирский медицинский институт провел соревнования гимнасток. В них приняло участие 14 человек.

По группе перворазрядников первое место завоевала старший лаборант кафедры военно-медицинской подготовки Елена Уманова, набрав 56,15 балла из 60 возможных. Она показала отличную технику работы на гимнастических снарядах. Особенное восхищение зрителей вызвали четко и красиво исполненные Умановой вольные движения, за которые она получила 10 баллов из 10 возможных.

На втором месте — преподаватель физкультуры Дина Першина. Она набрала 40,85 балла.

Среди гимнасток третьего разряда первенство выиграла студентка второго курса Екатерина Береснева. Она набрала 54,40 балла. На втором месте — лаборант кафедры Софья Шишкина.

Способной гимнасткой показала себя ученица подшефной 28 женской средней школы Валя Шевченко. Она выиграла первое место среди гимнасток четвертого разряда, набрав 55,40 балла.

Все участники соревнований выполняли нормы всесоюзного разряда, по которому они выступали.

Сразу же после соревнований победителям были вручены почетные грамоты областного Совета добровольного спортивного общества «Медик», денежные премии и ценные подарки. Награжден также грамотой и денежной премией тренер команды гимнастов Илья Уманов.

Е. КОГАН.

О порядке и нормах расходования электроэнергии

Решение исполнительного комитета Новосибирского городского Совета депутатов трудящихся

г. Новосибирск № 920 16 ноября 1945 г.

Исполнительный комитет городского Совета депутатов трудящихся **решил:**

установить следующие нормы расходования электроэнергии для освещения:

1. Специмагазины, универмаги — 6,0 ватт на 1 кв. мт. площади.
2. Прочие торговые предприятия — 4,0 ватт на 1 кв. мт. площади.
3. Подсобные помещения в торговых предприятиях — 1,5 ватт на 1 кв. мт. площади.
4. Административные и общественные учреждения — 5,0 ватт на 1 кв мт. площади.
5. Гостиницы и др. учреждения благоустройства — 4,0 ватт на 1 кв. мт. площади.
6. Учреждения здравоохранения (больницы, поликлиники и проч.) — 5,0 ватт на 1 кв. мт. площади.
7. Детсады, детясли — 6,0 ватт на 1 кв. мт. площади.
8. Учреждения общественного питания (столовые, рестораны и проч.) — 5,0 ватт на 1 кв. мт. площади.
9. Учреждения просвещения (вузы, школы) — 6,0 ватт на 1 кв. мт. площади.
10. Культурно-просветительные учреждения (клубы, читальни, библиотеки) — 6,0 ватт на 1 кв. мт. площади.
11. Жилые помещения — 4,0 ватт на 1 кв. мт. площади.
12. Уборные, ванные, душевые, коридоры — 1 лампочка в 25 ватт на каждое помещение.
13. Кухни — 1 лампочка в 40 ватт на каждое помещение.
14. Лестничные клетки, под'езды и входы в здания — 1 лампочка в 25 ватт на каждый этаж, под'езд, вход.

Примечание: если по расчету освещения мощность лампы менее 25 ватт, то разрешается пользоваться электролампочкой в 25 ватт.

2. Обязать руководителей предприятий, учреждений, торговых организаций, учебных заведений, зрелищных предприятий дополнительно провести следующие мероприятия по экономии в расходовании электроэнергии:

а) во всех магазинах по окончании торговли свет гасить полностью, оставляя при необходимости дежурное освещение не более 40 ватт на всю площадь;

б) освещение витрин в магазинах в вечерние часы торговли установить не свыше 25 ватт на витрину.

Примечание: рекламное освещение допускается только с разрешения Энергосбыта.

3. Предложить директору Энергосбыта к 25 ноября с. г. установить лимиты на электроэнергию для абонентов жилого сектора в соответствии с настоящим решением.

4. Запретить всем потребителям электрической энергии пользование электропечами и нагревательными приборами для целей отопления. Запретить пользование электроосвещением в дневные часы.

Примечание: пользование электроэнергией для освещения в дневное время при отсутствии достаточного дневного освещения допускается только с разрешения Энергосбыта.

5. Обязать руководителей предприятий и учреждений пересмотреть число и мощность световых точек по всем предприятиям, учреждениям, целесообразность их расположения в цехах, заводских дворах, служебных помещениях и сократить освещение, не связанное с рабочими местами, проездами, охранной зоной и уличным освещением.

6. Возложить ответственность за соблюдение установленных настоящим решением норм расходования электроэнергии на руководителей учреждений, предприятий, организаций и частных лиц, пользующихся электроэнергией.

7. Обязать руководителей предприятий, учреждений, домоуправлений в 5-дневный срок назначить лиц, ответственных за расходование электроэнергии и за своевременное отключение как наружного, так и внутреннего освещения.

8. Предложить директору Энергосбыта лиц, виновных в превышении норм освещения и лимитов, подвергать штрафу в установленных законом размерах, а при систематическом нарушении лимитов отключать от сети.

Абонентов, пользующихся электронагревательными приборами для отопления, отключать от электросети сроком до 3 месяцев.

9. Предложить директору Энергосбыта организовать систематическую проверку пользования и технического состояния электрических приборов у абонентов и при обнаружении электроприборов, не отвечающих электротехническим нормам, изымать таковые, а виновных подвергать штрафу в установленном законом размере.

10. Контроль за выполнением настоящего решения возложить на Энергосбыт «Новосибирскэнерго» и специально на это уполномоченных райисполкомами лиц.

11. Настоящее решение вступает в силу немедленно по его опубликовании и действует на территории г. Новосибирска в течение одного года.

Председатель исполнительного комитета городского Совета депутатов трудящихся В. ХАИНОВСКИЙ.

Секретарь исполнительного комитета городского Совета депутатов трудящихся С. ВАЛЕЕВ.

В ГОРПАРТКАБИНЕТЕ

21 ноября, в 7 час. веч., лекция на тему: «Марксистско-ленинское учение о религии» (для руководителей агитколлективов и пропагандистов города). Читает зав. отделом пропаганды и агитации горкома ВКП(б) тов. Матвеенкова. Вход по партбилетам.

ИЗВЕЩЕНИЕ

Вечерний университет марксизма-ленинизма доводит до сведения слушателей о том, что с 21 ноября начало занятий устанавливается с 7 часов вечера.

Зам. ответственного редактора А. К. ДРЕМОВ.

НОВОСИБИРСКИЙ ГОСУДАРСТВЕННЫЙ ТЕАТР ОПЕРЫ И БАЛЕТА
21 ноября — Травиата.
22 ноября — Евгений Онегин.
23 ноября — Кармен.

ТЕАТР «КРАСНЫЙ ФАКЕЛ»
21, 22 ноября — Иван Грозный.
23 ноября — Месяц в деревне.

ТЕАТР ЮНЫХ ЗРИТЕЛЕЙ
21 ноября — Слуга двух господ.
22, 23 ноября — Бедность не порок.

ГОСУДАРСТВЕННЫЙ ЕВРЕЙСКИЙ ТЕАТР БССР
24 ноября — Без вины виноватые.
25 ноября — Капризная невеста.
Действительны билеты со штампом 19 ноября.
26 ноября — Музыкант.
Начало спектаклей в 8 час. вечера.

КИНО
Им. МАЯКОВСКОГО—новый цветной фильм Всесоюзный парад физкультурников. Подписание акта о капитуляции Японии.
«ПИОНЕР» — Секретарь райкома.
«МЕТАЛЛИСТ» — Иван Никулин — русский матрос.
«ОКТЯБРЬ» — Черевички.

ШКОЛА ФЗУ ФАБРИКИ ИМ. ЦК ШВЕЙНИКОВ ОБ'ЯВЛЯЕТ НАБОР УЧАЩИХСЯ.
Принимаются лица женского пола от 14 до 16 лет, с образованием не ниже 4 классов.
Имеется общежитие, обеспечиваются трехразовым питанием. Обращаться: Серебренниковская, 16 (отдел кадров).

ВОСТОЧНОЕ ОТДЕЛЕНИЕ СОЮЗНОГО ТРЕСТА „ПРОМТРАНСПРОЕКТ" НАРКОМСТРОЯ
ВЫПОЛНЯЕТ ПРОЕКТНО-ИЗЫСКАТЕЛЬСКИЕ РАБОТЫ
ПО РЕКОНСТРУКЦИИ И НОВОМУ СТРОИТЕЛЬСТВУ ВСЕХ ВИДОВ ТРАНСПОРТА И ЕГО ОБУСТРОЙСТВ НА ПРОМПРЕДПРИЯТИЯХ УРАЛА И ВОСТОКА В СОСТАВЕ;
Рельсовый и безрельсовый транспорт внешний и внутризаводской.
Мосты, путепроводы, эстакады и проч. инженерные сооружения.
Механизация погрузочно-разгрузочных работ.
Связи и сигнализации.
Обследование и проектирование эксплоатации транспорта.
С'емка и инвентаризация путевого хозяйства.
Тяговое хозяйство, экипировочные и другие обустройства промтранспорта.
С заказами обращаться по адресу: гор. Свердловск, ул. Малышева, дом № 19, 3-й этаж, «Промтранспроект», телефон Д-1-56-38.

ОТ ГОРОДСКОГО УПРАВЛЕНИЯ ГОССТРАХА
Напоминается предприятиям, учреждениям и организациям, состоящим на местном бюджете, и находящимся в их ведении промышленным, коммунальным, торговым, сельскохозяйственным организациям и предприятиям, а также кооперативным, профессиональным и общественным организациям,
ЧТО СТРОЕНИЯ, ИНВЕНТАРЬ, ОБОРУДОВАНИЕ, ТОВАРО-МАТЕРИАЛЫ, НАХОДЯЩИЕСЯ В ИХ ВЕДЕНИИ, НА ОСНОВАНИИ ПОСТАНОВЛЕНИЯ СНК СОЮЗА ССР ОТ 3-ГО ФЕВРАЛЯ 1938 ГОДА ЗА № 111 ПОДЛЕЖАТ СТРАХОВАНИЮ
и должны быть застрахованы, а также необходимо продлить страхование тех, срок которых истекает в ноябре и декабре месяцах. За получением указаний и страховых заявлений надлежит обращаться в районные инспекции госстраха при райфо.
Городское Управление Госстраха.

СИБПРОМСТРОЙПРОЕКТ ПРОИЗВОДИТ НАБОР НА 6-МЕСЯЧНЫЕ КУРСЫ МЛАДШИХ ТЕХНИКОВ-ГЕОДЕЗИСТОВ
На курсы принимаются лица с образованием не меньше 7 классов.
Стипендия 250 рублей в месяц. Начало занятий с 1-го декабря.
Обращаться: Коммунистическая, 7, 2 этаж (вход со двора), отдел кадров, телефон 33-229.

НОВОСИБИРСКАЯ ГОРОДСКАЯ ЗАОЧНАЯ СРЕДНЯЯ ШКОЛА
с 25 ноября
ПРОВОДИТ ЗАНЯТИЯ
только по воскресеньям с 10 до 4 часов дня в помещении школы № 17 (угол Красноярской и улицы 1905 года).

ТЮЗ ПОКУПАЕТ ФРАКИ.
Обращаться к зав. костюмерным цехом, с 10 утра до 2-х час. дня.

Судебный исполнитель Кировского р-на 6 уч-ка назначает на 27 ноября в 2 часа дня
ТОРГИ НА ПРОДАЖУ ДОМА,
оцененного в 3.900 руб., находящегося Лесоперевалка по ул. Первоярской дом № 6.
За справками обращаться к судисполнителю Кировского р-на 6 уч-ка.

Жена и сын покойного Полякова Алексея Федотовича выражают глубокую благодарность администрации облоно, Новосибирскому областному институту усовершенствования учителей, союзу начальных и средних школ, принявшим на себя все заботы по организации похорон, а также всем директорам и преподавателям школ города, почтившим память Полякова А. Ф.

В КОМИССИОННОМ МАГАЗИНЕ № 20
(Красный проспект, 21)
ИМЕЮТСЯ В ПРОДАЖЕ В БОЛЬШОМ ВЫБОРЕ. ОТРЕЗЫ, ОБУВЬ, ГОТОВОЕ ПЛАТЬЕ, МУЖСКИЕ И ДАМСКИЕ ПАЛЬТО, БАЯНЫ, АККОРДЕОНЫ, ПИШУЩИЕ МАШИНКИ, АРИФМОМЕТРЫ, КОВРЫ, РАДИОПРИЕМНИКИ и др. товары.
Магазин отпускает организациям по безналичному расчету.

Утерянную круглую печать детских яслей № 43 считать недействительной.

Гр. МАЛЫГИН Евгений Васильевич, прож. по ул. Тургенева, 34, кв. 2, возбуждает дело о разводе с гр. МАЛЫГИНОЙ Лидией Евсеевной, прож. там же. Дело подлежит рассмотрению в нарсуде 3-го участка Центрального района гор. Новосибирска.

Гр. СОЛУЯНОВА Зоя Ивановна, прож. г. Новосибирск, Комсомольский проспект, 9, кв. 13, возбуждает дело о разводе с гр. СОЛУЯНОВЫМ Леонидом Васильевичем, прож. г. Минск. Дело подлежит рассмотрению в нарсуде 6 участка, Кагановичского района г. Новосибирска.

ТРЕБУЮТСЯ:
НОВОСИБМЕЖРАЙТОРГУ главные бухгалтеры, бухгалтеры-ревизоры для работы в районных и городских конторах, начальники отделов, товароведы пром. и продтоваров, инспекторы, экономисты, дворники, сторожа и гардеробщица, секретари, курьеры. Обращаться: Красный проспект № 24, отдел кадров.
ЦК СОЮЗА УГОЛЬЩИКОВ: машинистка. Оплата по соглашению. Обращаться: Трудовая, 28-а, 1-й под'езд.
НОВОСИБИРСКОЙ КОНТОРЕ ГЛАВСНАБА НАРКОМЗДРАВА зам. гл. бухгалтера, ст. товароведы, товароведы, экспедитор, сторожа, рабочие базы, уборщица. Обеспечиваются углем, дровами, дополнительным питанием — карточкой СП и вторыми горячими блюдами. Обращаться по адресу: проспект Сталина, 16.
СТРОИТЕЛЬНО-МОНТАЖНОМУ УПРАВЛЕНИЮ гл. бухгалтер и начальник стройгруппы. Обеспечиваются жилплощадью и дополнительным питанием. Обращаться: Новосибирск, Советская, 56, отдел кадров.
ТРЕСТУ «ГЛАВМУКА» на работу в тресте юрисконсульт и на периферию главные бухгалтеры и их заместители. За справками обращаться: Фабричная, 17, телефон 32-605, к главному бухгалтеру.
ТРИКОТАЖНОЙ ФАБРИКЕ «РАБОТНИЦА» неквалифицированные работницы, зам. главного бухгалтера, плановик, истопник, уборщица. Обращаться: ул. Салтыкова-Щедрина № 2. Тел. 33-644.
СТРОИТЕЛЬНО-МОНТАЖНОЙ КОНТОРЕ ОБЛЗО для работы в аппарате конторы бухгалтеры, секретарь-машинистка и начальник отдела снабжения. Об условиях узнать: здание облисполкома, 2 этаж, комната № 226-а.

Адрес редакции и издательства: Советская, 6. Телефоны: коммутатор редакции — 34-904; отв. редактора — 35-904; зам. отв. редактора — 35-904; отв. секретаря — 35-924; отделов: партийного — 30-785; пропаганды — 32-395; сельскохозяйственного — 33-189; промышленности — 34-630 и 32-598; культуры и быта — 1-34 (через коммутатор); иллюстрационного — 33-492; внутренней информации — 33-864; писем — 31-396 и 35-505. Прием телефонограмм: иногородние — прямой — 8, город—33-630. Выпускающий — 31-103. Типография — 35-934; об'явления — 31-289.

МН18102. Типография изд-ва «Советская Сибирь». Тираж 50.000.

ОБЛАСТНАЯ БИБЛИОТЕКА
21

Пролетарии всех стран, соединяйтесь!

СОВЕТСКАЯ СИБИРЬ

Орган Новосибирского обкома и горкома ВКП(б), областного и городского Советов депутатов трудящихся

№ 230 (7934) | 23 НОЯБРЯ 1945 г., пятница. | Цена 20 коп.

СЕГОДНЯ В НОМЕРЕ:

1 СТРАНИЦА

УКАЗ ПРЕЗИДИУМА ВЕРХОВНОГО СОВЕТА РСФСР ОБ УТВЕРЖДЕНИИ НОВОСИБИРСКО-АЛТАЙСКОЙ ОКРУЖНОЙ ИЗБИРАТЕЛЬНОЙ КОМИССИИ ПО ВЫБОРАМ В СОВЕТ НАЦИОНАЛЬНОСТЕЙ ОТ РСФСР.

ВЫДВИЖЕНИЕ КАНДИДАТОВ В СОСТАВ ОКРУЖНЫХ ИЗБИРАТЕЛЬНЫХ КОМИССИЙ ПО ВЫБОРАМ В СОВЕТ СОЮЗА ВЕРХОВНОГО СОВЕТА СССР.

2 СТРАНИЦА

НАВСТРЕЧУ ВЫБОРАМ В ВЕРХОВНЫЙ СОВЕТ СССР.

Н. ВИНОГРАДОВ. — НА ВЫСОКОМ УРОВНЕ ВЕСТИ БОЕВУЮ ПОДГОТОВКУ!

ОТВЕЧАЕМ НА ВОПРОСЫ ЧИТАТЕЛЕЙ. — РУССКО-ЯПОНСКАЯ ВОЙНА 1904—1905 гг.

3 СТРАНИЦА

М. ФЕДОРОВ. — МТС ЖДУТ ЗАПАСНЫХ ЧАСТЕЙ ОТ ПРЕДПРИЯТИЙ ГОРОДА.

В. АРТАМОНОВ. — В РЕМОНТНОЙ МАСТЕРСКОЙ.

О «МОЛЧАЛЬНИКАХ» И ЛЮБИТЕЛЯХ ОТПИСОК (обзор писем).

К. Б. — В РУКАХ ВРАЧА — НОВЫЙ ШПРИЦ.

4 СТРАНИЦА

НАЧАЛСЯ ПРОЦЕСС ГЛАВНЫХ НЕМЕЦКИХ ВОЕННЫХ ПРЕСТУПНИКОВ.

РЕПРЕССИИ ПРОТИВ АЗЕРБАЙДЖАНЦЕВ В СЕВЕРНОМ ИРАНЕ.

К ФУТБОЛЬНОМУ МАТЧУ «ДИНАМО»—«АРСЕНАЛ».

ПРАВИТЕЛЬСТВЕННЫЙ КРИЗИС ВО ФРАНЦИИ.

Верный соратник Ленина и Сталина

Исполнилось семьдесят лет со дня рождения Михаила Ивановича Калинина. Эта дата отмечается всеми народами, входящими в состав Союза Советских Социалистических Республик.

Михаил Иванович Калинин близок и дорог всем гражданам нашей великой страны. Он является стойким последователем и верным соратником Ленина и Сталина. Он один из видных организаторов и строителей коммунистической партии и Советского государства. Свыше четверти века он с честью стоит на своем ответственном и почетном посту главы верховного органа Советского государства. Велики его роль и заслуги в борьбе за строительство, за усиление и возвышение Советского государства. Он горячо любим своими соотечественниками и соотечественницами. Он является государственным деятелем, олицетворяющим глубокую демократическую сущность Советского государства, и человеком, воплотившим в своей личности все лучшие черты своего народа.

М. И. Калинин вышел из среды трудового народа, всегда тесно связан с ним. При избрании М. И. Калинина на пост главы верховного органа Советского государства Владимир Ильич Ленин говорил о том, что он соединяет в себе жизненный опыт и знакомство с жизнью среднего крестьянина, двадцатилетнюю партийную работу, умение подходить к широким слоям трудящихся масс. Жизнь рабочего города и трудовой деревни хорошо известна Калинину. Эта жизнь была первой его школой. Участие в революции и активная работа в большевистской партии, дружба с Лениным и Сталиным помогли ему стать славным гражданином своей Родины, ее выдающимся государственным деятелем.

Из семидесяти лет жизни Михаила Ивановича Калинина целых пятьдесят лет отданы революционной борьбе и строительству первого в мире государства трудящихся. Полвека борьбы и труда в нашу бурную, насыщенную событиями всемирно-исторического значения эпоху! Полвека беззаветного служения делу партии Ленина—Сталина, делу народа! Михаил Иванович Калинин — это живая история эпохи. Его биография переплетается с летописью массового революционного движения в нашей стране. На примере его жизни можно видеть, какой гигантский путь прошел наш народ, до каких вершин он поднялся, какими деяниями прославил себя.

В Михаиле Ивановиче Калинине мы видим все лучшие национальные черты народа, его родившего. Рабочие и крестьяне нашей страны гордятся своим Калининым. Они любят его слово — меткое, образное, яркое, правдивое слово. Они ценят его глубокую человечность, его большое сердце. Сотни тысяч людей нашей страны — рабочие, крестьяне, интеллигенты, воины — встречались с ним. Им ведомы мудрость Калинина, его принципиальность, его простота и сердечность. Портрет его можно видеть в красном углу рабочей квартиры и колхозной хаты.

Товарищ Сталин в неразрывной связи нашей партии с широкими народными массами видит непобедимость большевиков: «...Большевики напоминают нам героя греческой мифологии, Антея, — говорит наш вождь. — Они, так же, как и Антей, сильны тем, что держат связь со своей матерью, с массами, которые породили, вскормили и воспитали их. И пока они держат связь со своей матерью, с народом, они имеют все шансы на то, чтобы остаться непобедимыми».

Эта связь с народом привела Калинина в ряды революционных борцов. Глубокое понимание нужд и запросов рабочих и крестьян всегда отличало деятельность Калинина и тогда, когда он под руководством Ленина принимал участие в организации петербургского «Союза борьбы за освобождение рабочего класса», и тогда, когда он шел в первых шеренгах на штурм буржуазно-помещичьего режима, и тогда, когда он закладывал первые камни в фундамент Советского государства.

Широко известны поездки «Всесоюзного старосты» в первые годы советской власти по нашей стране. Его агитпоезд «Октябрьская революция» появлялся в тех местах, где решалась судьба молодой советской власти. Калинин выступал перед красноармейцами на фронтах гражданской войны, перед крестьянами в глухих, отдаленных от промышленных и культурных центров районах, перед населением окраин, только-что поднимающихся к политической жизни. Калинину приходилось выступать перед самой разноликой аудиторией. Велика была сила большевистской правды, которую он нес в народ, действенность большевистского слова.

С каждым годом росла Советская страна, расширялись и становились более сложными функции государственного управления ею. К государственным руководителям пред'являлись все новые и новые требования. Советский народ неизменно избирал Калинина главой верховного органа социалистического государства. В этом выражено доверие к верному соратнику Ленина и Сталина, к государственному деятелю ленинско-сталинского типа. К Михаилу Ивановичу целиком относится та классическая характеристика государственного деятеля, которая дана в известной речи товарища Сталина перед избирателями накануне выборов в Верховный Совет СССР.

В Великой Отечественной войне советского народа с гитлеровской Германией наш народ одержал великую военную и экономическую победу. Он одержал и великую моральную победу. Благородная идеология равноправия и дружбы народов, заложенная в основе советского общества, одержала верх над звериной идеологией фашизма. В лице Михаила Ивановича Калинина мы видим страстного и убежденного борца за идеи партии Ленина—Сталина, за социалистическую идеологию нашего народа. Его выступления и статьи говорили о высокой морали, о высокой нравственности, которую отстаивали наши люди в Великой Отечественной войне. Они говорили о дружбе народов нашей страны. Они говорили о равноправии всех рас и наций. Они призывали к борьбе за человека и за человечность против фашистского зверя. Не только материальные факторы лежат в основе нашей победы. Высокая мораль нашего народа, высокие нравственные принципы, заложенные в самой природе социалистического строя, социалистический гуманизм предопределили морально-политическое поражение врага.

Наш народ уважает и любит Михаила Ивановича Калинина за то, что все свои силы, знания и богатый жизненный опыт революционера-большевика он отдавал и отдает делу укрепления союза рабочих, крестьян и интеллигенции, упрочению дружбы между народами СССР, великому делу Ленина—Сталина. «Вся история моей жизни, — убедительно и просто сказал в одном из своих выступлений М. И. Калинин, — а по существу и вся история рабочего класса заключается в том, что мы жили и боролись под руководством Ленина, Сталина».

Вся партийная и государственная деятельность М. И. Калинина безраздельно посвящена претворению в жизнь идей Ленина—Сталина. С исключительной теплотой и глубоким чувством он говорит о великом вожде партии и советского народа, о вдохновителе и организаторе всех наших побед — о товарище Сталине: «Товарищ Сталин всегда возглавлял и возглавляет тех, кто не боится бури, кто крепко держится за руль, смело режет волны и уверенно идет к коммунизму. И потому-то все активное, передовое, молодое, рвущееся к борьбе за коммунизм, стремится к нему».

За плечами товарища Калинина — семьдесят лет славной жизни. Эта жизнь безраздельно посвящена народу, партии, Родине. Заслуги Михаила Ивановича нашли оценку в таких актах, как присвоение ему звания Героя Социалистического Труда, как награждение его в связи с семидесятилетием орденом Ленина. В приветствии Центрального Комитета ВКП(б) и Совета Народных Комиссаров Союза ССР Михаилу Ивановичу Калинину говорится:

«В вашем лице партия большевиков, народы Советского Союза чествуют сегодня государственного деятеля ленинско-сталинского типа, принципиального, простого и сердечного, родного широким массам советских рабочих, крестьян и интеллигенции».

Партия, правительство, советский народ от всей души желают дорогому Михаилу Ивановичу Калинину многих лет здоровья для плодотворной работы на благо нашей великой Родины!

(Передовая «Правды» за 21 ноября).

В ВЦСПС

Подготовка к зимнему спортивному сезону

Секретариат ВЦСПС обсудил вопрос о подготовке профсоюзных спортивных организаций к зимнему сезону.

Профсоюзные организации и советы добровольных спортивных обществ заканчивают ремонт помещений лыжных баз и катков, обеспечивают их хозяйственным и спортивным инвентарем, топливом, освещением и т. д. Для катков используются имеющиеся при предприятиях и в рабочих поселках стадионы, удобные площадки и водоемы.

Секретариат ВЦСПС предложил организовать массовое обучение рабочих, служащих и членов их семей, начинающих заниматься лыжным и конькобежным спортом, уделяя особое внимание спортивной подготовке молодежи по 20 и 30-часовым программам. Одновременно следует принять меры к повышению качества учебной работы в спортивных обществах и школах.

В течение зимы необходимо регулярно проводить фабрично-заводские соревнования лыжников и конькобежцев, экскурсии, прогулки и походы на лыжах, массовые карнавалы и развлечения на катках. Для детей школьного и дошкольного возраста должны быть устроены ледяные горки, катки и другие развлечения на открытом воздухе.

В декабре будут организованы краткосрочные курсы и семинары инструкторов-общественников для массового обучения рабочих, служащих и членов их семей лыжному и конькобежному спорту.

(ТАСС).

ВЫДВИЖЕНИЕ КАНДИДАТОВ В СОСТАВ ОКРУЖНЫХ ИЗБИРАТЕЛЬНЫХ КОМИССИЙ ПО ВЫБОРАМ В СОВЕТ СОЮЗА ВЕРХОВНОГО СОВЕТА СССР

Новосибирский-Центральный избирательный округ № 219

Тов. К. Г. Карасев — кандидат в Окружную избирательную комиссию

Президиум обкома работников медицинского и санитарного труда, обсудив вопрос о выдвижении кандидата в состав Окружной избирательной комиссии Новосибирского-Центрального избирательного округа по выборам в Совет Союза Верховного Совета СССР, принял единодушное решение: рекомендовать в состав Окружной избирательной комиссии тов. Карасева Константина Григорьевича, профессора, доктора медицинских наук, заведующего терапевтической кафедрой медицинского института.

Бердский избирательный округ № 222

Тов. Ф. П. Пашков — кандидат от коллектива завода имени Дзержинского

На собрании, посвященном выдвижению кандидата в состав Окружной избирательной комиссии Бердского избирательного округа по выборам в Совет Союза Верховного Совета СССР, коллектив завода имени Дзержинского вынес единодушное решение: рекомендовать кандидатом в состав Окружной избирательной комиссии начальника ОТК завода тов. Пашкова Федора Павловича.

Барабинский избирательный округ № 224

Учительница-орденоносец тов. А. С. Ильина — кандидат в Окружную избирательную комиссию

Общее собрание учителей г. Барабинска выдвинуло кандидатом в состав Окружной избирательной комиссии Барабинского избирательного округа по выборам в Совет Союза Верховного Совета СССР учительницу тов. Ильину Анну Степановну, награжденную орденом Трудового Красного Знамени.

Тов. У. В. Москвина — кандидат от колхоза имени XIII годовщины Октября

Общее собрание колхозников сельхозартели имени XIII годовщины Октября Алабугинского сельсовета, Каргатского района, обсудило вопрос о выдвижении кандидата в состав Окружной избирательной комиссии Барабинского избирательного округа по выборам в Совет Союза Верховного Совета СССР. Колхозники единодушно рекомендовали кандидатом в состав Окружной избирательной комиссии знатную доярку колхоза тов. Москвину Ульяну Владимировну.

Тов. М. В. Агейченко — кандидат от убинской районной организации профсоюза работников политпросветучреждений

Убинская районная организация профессионального союза работников политпросветучреждений выдвинула кандидатом в состав Окружной избирательной комиссии Барабинского избирательного округа по выборам в Совет Союза Верховного Совета СССР заведующего военным отделом Убинского райкома ВКП(б) тов. Агейченко Михаила Васильевича.

Купинский избирательный округ № 225

Тов. А. И. Конева — кандидат от Сарыбалыкского совхоза № 300

Общее собрание рабочих и служащих Сарыбалыкского совхоза № 300, Здвинского района, выдвинуло кандидатом в состав Окружной избирательной комиссии Купинского избирательного округа по выборам в Совет Союза Верховного Совета СССР тов. Коневу Анастасию Иосифовну, зоотехника совхоза.

Тов. П. А. Глухов — кандидат от карасукской районной коммунистической организации

От карасукской районной коммунистической организации бюро Карасукского райкома ВКП(б) выдвинуло кандидатом в состав Окружной избирательной комиссии Купинского избирательного округа по выборам в Совет Союза Верховного Совета СССР тов. Глухова Петра Андреевича, секретаря Карасукского райкома ВКП(б).

Комбайнер тов. К. К. Рулев — кандидат от Мироновской МТС

Коллектив Мироновской МТС, Чистоозерного района, единодушно рекомендовал кандидатом в состав Окружной избирательной комиссии Купинского избирательного округа по выборам в Совет Союза Верховного Совета СССР знатного комбайнера, мастера комбайновой уборки Рулева Константина Кузьмича.

Тов. И. А. Многолетний — кандидат от чистоозерной районной коммунистической организации

Бюро Чистоозерного районного комитета ВКП(б), обсудив вопрос о выдвижении кандидатуры в состав Окружной избирательной комиссии Купинского избирательного округа по выборам в Совет Союза Верховного Совета СССР, выдвинуло от районной коммунистической организации кандидатом в состав Окружной избирательной комиссии депутата Верховного Совета СССР директора Юдинской МТС, Чистоозерного района, орденоносца тов. Многолетнего Ивана Акимовича.

Тов. А. М. Колесникова — кандидат от коллектива Карасукской МТС

Рабочие и служащие, инженерно-технические работники Карасукской МТС, Карасукского района, на общем собрании единодушно решили рекомендовать кандидатом в состав Окружной избирательной комиссии Купинского избирательного округа по выборам в Совет Союза Верховного Совета СССР знатную трактористку Карасукской МТС тов. Колесникову Александру Максимовну.

Тов. В. М. Кротов — кандидат от колхоза «Красная нива»

Общее собрание колхозников сельхозартели «Красная нива», Андреевского района, единодушно выдвинуло кандидатом в состав Окружной избирательной комиссии Купинского избирательного округа по выборам в Совет Союза Верховного Совета СССР заведующего хатой-лабораторией тов. Кротова Василия Михайловича.

Тов. М. М. Черепанов—кандидат от колхоза «Знамя Октября»

Обсудив вопрос о выдвижении кандидата в состав Окружной избирательной комиссии Купинского избирательного округа по выборам в Совет Союза Верховного Совета СССР, общее собрание колхозников сельхозартели «Знамя Октября», Доволенского района, выдвинуло кандидатом в состав Окружной избирательной комиссии тов. Черепанова Митрофана Маркеловича, председателя колхоза «Знамя Октября».

Тов. Г. В. Жугрин — кандидат от профессионального союза работников МТС и земельных органов

Президиум областного комитета профессионального союза рабочих и служащих МТС и земельных органов Востока, обсудив вопрос о выдвижении кандидата в состав Окружной избирательной комиссии, решил выдвинуть кандидатом в состав Окружной избирательной комиссии Купинского избирательного округа по выборам в Совет Союза Верховного Совета СССР орденоносца тов. Жугрина Григория Васильевича, председателя Центрального комитета профсоюза

УКАЗ
ПРЕЗИДИУМА ВЕРХОВНОГО СОВЕТА РСФСР
Об утверждении Новосибирско-Алтайской Окружной избирательной комиссии по выборам в Совет Национальностей от РСФСР

На основании статей 47, 48 и 49 «Положения о выборах в Верховный Совет СССР» утвердить Новосибирско-Алтайскую Окружную избирательную комиссию по выборам в Совет Национальностей от РСФСР в составе следующих представителей общественных организаций и обществ трудящихся:

председатель избирательной комиссии — **Шмаргунов** Константин Николаевич — от Новосибирской городской коммунистической организации,

заместитель председателя избирательной комиссии — **Мельников** Александр Никифорович — от Бийской коммунистической организации,

секретарь избирательной комиссии — **Помельникова** Ольга Николаевна — от Новосибирской организации профессионального союза работников начальной и средней школы.

Члены избирательной комиссии:

Колпакова Мария Георгиевна — от рабочих, служащих и инженеров Барнаульского меланжевого комбината,

Мельшанов Филипп Семенович — от Новосибирского городского совета общества содействия обороне, авиационному и химическому строительству в СССР (Осоавиахим),

Павлов Юрий Иванович — от Алтайской организации Всесоюзного Ленинского Коммунистического Союза Молодежи,

Порошина Маргарита Николаевна — от Новосибирской организации профессионального союза рабочих совхозов Востока,

Рапохин Алексей Архипович — от Новосибирской организации Всесоюзного Ленинского Коммунистического Союза Молодежи,

Рябкова Александра Парфентьевна — от колхозников колхоза «На страже», Легостаевского района, Новосибирской области,

Свириденко Лев Иванович — от рабочих, служащих и инженеров Алтайского тракторного завода,

Щетинкина Мария Осиповна — от рабочих, служащих и инженеров швейной фабрики имени Центрального комитета профессионального союза рабочих швейной промышленности, гор. Новосибирск.

Председатель Президиума Верховного Совета РСФСР **Н. ШВЕРНИК.**

Секретарь Президиума Верховного Совета РСФСР **П. БАХМУРОВ.**

Москва, 22 ноября 1945 года.

По родной земле

В ЯСНОПОЛЯНСКОМ МУЗЕЕ-УСАДЬБЕ

ТУЛА, 22 ноября. (ТАСС). В музее-усадьбе Л. Н. Толстого всегда много гостей. Среди посетителей можно встретить американцев, болгар, китайцев. Гости часами ходят по комнатам музея, рассматривая вещи, связанные с именем великого писателя.

Книга отзывов — документ восторженных записей на всех языках мира. Старший лейтенант Широков пишет: «Толстой — олицетворение русского народа. Я счастлив, что я русский. Впечатления от посещения музея исключительные».

Число посетителей Ясной Поляны доходит до 800 человек в день. Гости не только осматривают музей, но и встречаются с яснополянцами, которые хорошо помнят своего знаменитого земляка. Кучер Л. Н. Толстого — Иван Васильевич Егоров до сих пор работает при усадьбе сторожем, бывший служащий усадьбы Иван Шураев заведует хозяйством яснополянской больницы. Они охотно делятся воспоминаниями о великом художнике.

Гитлеровские захватчики разрушили музей. Но работники его, возглавляемые внучкой писателя С. А. Толстой-Есениной, уже восстановили многое в прежнем виде. Из Томска реэвакуировано около 20 тысяч томов книг из личной библиотеки писателя, а также картины Репина, Серова, Ге.

Музей-усадьба пополняется новыми экспонатами. В каретном сарае Льва Николаевича выставлена коляска, в которой писатель последний раз уехал из Ясной Поляны в ночь на 28 октября 1910 года.

Большой интерес представляют нигде не описанные пометки писателя на многих книгах личной библиотеки. В библиотеке много книг с автографами Р. Роллана, А. Франса, Б. Шоу и других писателей.

ПЕРВОЕ ИСПОЛНЕНИЕ ДЕВЯТОЙ СИМФОНИИ Д. ШОСТАКОВИЧА В МОСКВЕ

20 ноября, в большом зале Московской консерватории государственный оркестр Союза ССР впервые исполнил девятую симфонию Дмитрия Шостаковича. Дирижировал заслуженный артист республики Е. Мравинский.

Симфония состоит из пяти частей. Тема этого сочинения навеяна композитору победой над фашизмом. Симфония написана в светлых, ярких, праздничных тонах.

В первом отделении оркестр исполнил увертюру к опере «Волшебный стрелок» Вебера и неоконченную симфонию Шуберта. Концерт прошел с большим успехом.

(ТАСС).

СТРОИТЕЛЬСТВО ВАГОННОГО ЗАВОДА В г. ЭНГЕЛЬСЕ

САРАТОВ, 22 ноября. (ТАСС). В городе Энгельсе ведется строительство вагоностроительного завода. Сданы в эксплоатацию скатный, вагоносборочный, кузнечный и инструментальный цехи. В ноябре выпущены первые 25 вагонов и 200 капитально отремонтированы.

В 1946 году войдут в строй основные цехи завода.

НОВЫЙ ГЕНЕРАТОР ДЛЯ КОЛХОЗНЫХ ЭЛЕКТРОСТАНЦИЙ

Научно-исследовательский институт Наркомата электропромышленности изготовил новый генератор конструкции инженера С. Г. Таманцева для малых колхозных электростанций. Обычно на этих станциях генераторы переменного тока получают энергию для намагничивания от возбудителя — машины постоянного тока. Сейчас отпадает надобность в такой машине, так как в генераторе новой конструкции имеется механический выпрямитель, который позволяет питать роторные катушки постоянным током от самого генератора.

Генератор мощностью в 15 киловатт питает током 300 лампочек по 40 ватт, а днем эту энергию можно использовать для работы колхозных ремонтных мастерских, зерносушилок, силосорезок, насосов.

Применение нового генератора значительно удешевляет строительство малых электростанций и упрощает их обслуживание.

Генератор мощностью в 25 киловатт успешно прошел испытания в Московском институте механизации и электрификации сельского хозяйства. На Бранском электромашиностроительном заводе началось производство новых генераторов мощностью в 15 киловатт. (ТАСС).



Вступила в строй восстановленная крупная шахта Донбасса «Пролетарская Крутая» комбината «Сталинуголь». Шахта полностью механизирована.

Фотохроника ТАСС

НАВСТРЕЧУ ВЫБОРАМ В ВЕРХОВНЫЙ СОВЕТ СССР

Радио в избирательной кампании

Во всех районах нашей области широко развернулась подготовка к выборам в Верховный Совет СССР. В Тогучинском, Северном, Черепановском, Барабинском и некоторых других районах хорошо используют радио, как могучее средство пропаганды Сталинского избирательного закона и Конституции.

В выпусках «Последних известий» районного радиовещания на второй же день после опубликования Положения о выборах появились информации о том, как агитаторы знакомят избирателей с избирательным законом.

Тогучинская редакция районного вещания только за вторую половину октября подготовила 10 выпусков «Последних известий». Здвинская редакция за этот период выпустила девять местных передач. В каждом выпуске помещена предвыборная информация.

«Последние известия» пользуются большой популярностью среди радиослушателей. Однако далеко не во всех районах радио используется в полной мере. В Сузуне с мая по ноябрь местного радиовещания не было. И районные организации мирились с этим. В Чистоозерном районе на радиоузле нет соответствующей аппаратуры. По этой причине не проводится и местное радиовещание.

Новосибирская областная дирекция трансляционных сетей и радиоузлов командировала в Чистоозерный район механика Бутримова. Он пробыл в районе 13 дней и ничего не сделал. Не лучше и в Карасукском районе.

Есть районы, где большую инициативу в организации местного радиовещания проявляют работники районного отделения связи. К таким районам относится, например, Андреевский. Начальник конторы связи полностью оборудовал радиоузел. Отделу пропаганды и агитации райкома партии было поручено организовать местное вещание, но дело на этом и приостановилось. Между тем в дни весенней посевной в Андреевском районе регулярно передавались по радио «Последние известия».

Даже там, где имеются редакции районного вещания, не везде используются и хорошо оборудованные радиоузлы. Возьмем для примера Купинский район. В Купине радиоузел оснащен всем необходимым. Ответственность за районное вещание возложена на редактора районной газеты тов. Асабина. Но он за август сделал только четыре передачи, а за сентябрь — две.

Районные организации должны понять, что такое отношение к использованию радио дальше недопустимо. В дни подготовки к выборам в каждом районе должно быть организовано местное радиовещание. Районные «Последние известия» должны выходить не от случая к случаю, а регулярно, не менее 24 раз в месяц. Время для радиовещания отводится, средства на содержание редакционного аппарата отпускаются. И надо использовать в агитационной работе такое мощное оружие, каким является радио.

Большую инициативу и активность должны проявить сейчас работники редакций районного вещания. Их обязанность: организовать выступления перед микрофоном лучших агитаторов, руководителей агитколлективов, широко пропагандировать опыт агитационной работы, сделать все возможное для того, чтобы широко раз'яснить самый демократический в мире избирательный закон и Сталинскую Конституцию.

Ал. АГЕЙКОВ.



Агитколлектив завода, где главным инженером тов. Менц, развернул работу среди избирателей по подготовке к выборам в Верховный Совет СССР. В агитколлектив привлечены учителя 30-й начальной школы, председатели уличных комитетов. На снимке: руководитель агитколлектива коммунист **М. В. Степин** обсуждает с руководителями школы и председателями уличных комитетов план проведения избирательной кампании. На совещании присутствуют народный учитель (вторая слева) **Д. С. Усова** и активный председатель уличного комитета, домашняя хозяйка **А. К. Володина** (третья слева). Фото **Г. Захарова.**

Продукты животноводства сверх плана

Колхозы Карасукского района перевыполнили государственный план мясопоставок, сдав 6.292 центнера мяса вместо 5.822. С неплохими итогами идут они навстречу выборам в Верховный Совет СССР.

Колхоз имени Сталина, Хорошинского сельсовета, мясопоставки выполнил на 250 процентов, полностью рассчитался с государством по молоку, сдал сверх плана 102 килограмма шерсти и перевыполнил план развития животноводства по всем видам скота.

Колхоз «Дружный труд» выполнил мясопоставки на 227 проц. и полностью сдал шерсть. «Зеленый сад» сдал государству 60 центнеров мяса вместо 30, выполнил план по молоку и шерсти. Артели имени Куйбышева и «Первое мая» рассчитались с государством по всем видам животноводческой продукции.

Хорошо сдавал мясо Осолодинский сельсовет. Все четыре колхоза этого сельсовета план мясопоставок выполнили на 143 процента, а хозяйства колхозников — на 107.

Осолодинская территориальная партийная организация (секретарь тов. Обухов) провела большую работу в хозяйствах колхозников. К каждому коммунисту и комсомольцу было прикреплено несколько колхозных дворов. Парторганизация со всей серьезностью отнеслась к своим решениям и добилась перевыполнения хозяйствами колхозников плана мясопоставок.

Райком ВКП(б) одобрил работу осолодинской парторганизации.

П. ГЛУХОВ.
Секретарь Карасукского райкома ВКП(б).

Готовимся к великому дню

Подготовку к выборам в Верховный Совет СССР мы начали с подбора агитаторов. На партийно-комсомольском собрании тщательно обсуждалась каждая кандидатура. Все товарищи прошли семинар и только после этого были распределены по десятидворкам.

Одновременно с подбором агитаторов мы готовились к открытию агитпункта: писали лозунги, монтировали фотовитрины, выпустили специальный номер стенгазеты.

Агитаторы часто проводят беседы на десятидворках, а в свободные вечера собираются в агитпункт.

С первых же дней были введены отчеты агитаторов перед секретарем парторганизации. Это дает возможность и контролировать их и своевременно помогать им.

Хорошо ведут агитационную работу тт. Синицына, Проскурина, Плутахова. Они не ограничиваются только раз'яснением «Положения о выборах в Верховный Совет СССР». Большой интерес у избирателей вызывают подобранные ими статьи об избирательном законе, по отдельным статьям Конституции.

Самые разные вопросы задают агитаторам на беседах: о международном положении, о событиях в области, о жизни всей нашей страны.

Наши агитаторы понимают, какая ответственность лежит на них в подготовке к выборам в Верховный Совет СССР и повседневно пополняют свои знания. Для того, чтобы помочь им, мы создали кружок по изучению Конституции СССР. Руководит кружком учительница тов. Синицына.

Вороновский сельсовет, Ояшинского района, отставал по выполнению своих обязательств перед государством. Некоторые колхозники задерживали поставку картофеля, мяса и других продуктов. Агитаторы развернули на десятидворках соревнование, и результат сказался. Все колхозники Вороновского сельсовета взяли обязательства к 5 декабря — Дню Сталинской Конституции завершить все расчеты с государством.

А. ВАШ.
Секретарь территориальной парторганизации Вороновского сельсовета.

Беседы интересные и доходчивые

ОРДЫНСК, 21 ноября. (По телефону). Хорошо раз'ясняют избирательный закон агитаторы села Усть-Луковка. На десятидворках они провели по четыре занятия. Избиратели уже изучили четыре главы «Положения о выборах в Верховный Совет СССР». Изучают и доклад тов. Молотова о 28-й годовщине Октября.

Для занятий агитаторы используют художественную литературу. Это делает их беседы живыми, интересными, доходчивыми. На каждый вопрос избиратели получают исчерпывающие и ясные ответы.

Руководитель агитколлектива тов. Зайцев перед занятиями на десятидворках беседует с агитаторами, оказывает им необходимую и своевременную помощь.

СЕМИНАРЫ АГИТАТОРОВ

В течение двух дней в Тогучинском районном Доме культуры проходил семинар агитаторов, на котором присутствовало 180 человек.

Заведующий отделом пропаганды и агитации райкома ВКП(б) т. Ханинсон, пропагандист райкома ВКП(б) т. Яско и заведующий парткабинетом Тогучинского узла т. Перепелицын прочитали на семинаре лекции на темы: «Избирательная система Советского государства», «Порядок голосования», «Государственное устройство СССР» и др.

С 23 ноября по 2 декабря состоятся семинары агитаторов в Дорогинском, Коуракском и Завьяловском кустах.

20 ПАР ОБУВИ ЗА СМЕНУ

Мы шьем мужскую обувь. Каждый день бригада сдает 18—20 пар рабочих ботинок. Все мы молодые мастера. Сапожное дело освоили во время войны и сейчас еще продолжаем учиться. Александр Мисаров, Миша Марковин и Геннадий Трипкин — уже специалисты 5 разряда. У меня шестой разряд. Только несколько новичков у нас безразрядники.

В прошлом месяце бригада успевала шить за смену 15—16 пар ботинок. Это намного больше, чем норма. В предоктябрьском социалистическом соревновании мы завоевали первое место среди молодежных бригад артелей нашего союза. Городской комитет комсомола наградил бригаду грамотой.

Мы решили испробовать, сможем ли сделать еще больше. Уговорились так: мастер должен сшить 2 пары ботинок, а мастер с учеником — три. И в первые дни оказалось, что 18 пар мы можем легко выпускать.

Теперь мы включились в социалистическое соревнование в честь выборов в Верховный Совет СССР и решили не делать брака, шить по 20 пар ботинок за смену. И это обязательство мы выполним.

А. ШАДРИН.
Бригадир артели «Красный богатырь».

Новая котельная

Коллектив завода, где главным инженером тов. Скатенко, пускает новую котельную.

До сих пор предприятие получало пар с большими перебоями от установленного на территории паровоза. Теперь хороший постоянный источник пара улучшит условия для технологического процесса, обеспечит нормальную температуру в цехах.

Это намного повысит производительность, поможет коллективу выполнить обязательства, взятые в соревновании в честь выборов в Верховный Совет СССР.

На зимних промыслах

ЧУЛЫМ. (По телефону). Среди чулымских охотников на зимних промыслах развернулось социалистическое соревнование. На своем районном слете охотники единодушно решили ознаменовать день выборов досрочным выполнением сезонного задания заготовок пушнины.

В первые же дни после слета охотник тов. Пичухин поймал 300 ондатр и четырех лис. Несколько лисиц поймал и тов. Клевцов.

ЖИЗНЬ КРАСНОЙ АРМИИ

На высоком уровне вести боевую подготовку!

Закончились учебно-методические сборы командиров соединений, частей и начальников окружных управлений и отделов. Последний день сборов был посвящен показу организации учебы курсантов Новосибирского военно-пехотного училища.

Вначале собравшимся было показано занятие минометного взвода на электрифицированном миниатюр-полигоне. Изучалась тема: «Управление огнем минометного взвода». Руководил занятием старший лейтенант Белорусов. Миниатюр-полигон — ценное учебное пособие. На нем можно заниматься тактикой и огневой подготовкой. В изготовлении он не представляет большой сложности и не дорог. Наши части могут иметь у себя такие электрифицированные миниатюр-полигоны. Командующий войсками Западно-Сибирского военного округа генерал-лейтенант тов. Курдюмов дал высокую оценку этому учебному пособию и потребовал от командиров частей изготовить у себя миниатюр-полигоны.

Затем начался показ организации учебы курсантов училища. Командующий войсками обратил внимание генералов и офицеров на все детали жизни, быта и учебы курсантов.

— Планомерная и правильная подготовка бойцов, — заметил генерал-лейтенант,— зависит от того, насколько хорошо она спланирована, организована и материально обеспечена. Ни одна мелочь, ни одна деталь не должны быть упущены. В обучении все важно. Здесь, в училище, вы увидите, какие результаты дает правильное устанное обучение воинов.

Показ начался с курсантской столовой. Собравшиеся внимательно осмотрели залы столовой, заходили в производственные цехи кухни, интересовались нормами закладки продуктов в котел. Столовая произвела на всех хорошее впечатление. Чувствовался во всем порядок. Генерал-лейтенант тов. Курдюмов поставил столовую училища в пример.

Из столовой участники сбора перешли в общежитие курсантов и в учебный корпус. Командующий войсками, генералы и офицеры заходили то в один, то в другой классы, где в это время шли занятия. И везде генерал-лейтенант отмечал образцы подготовки курсантов. В одном из классов командующий войсками, остановившись около миниатюр-полигона, сказал офицерам, что вот такие небольшие полигоны, как этот, необходимо иметь в батальонах, дивизионах, ротах и батареях для обучения офицеров и бойцов. Боец наглядно видит построение обороны, устройство опорных пунктов, узлов сопротивления, обучается элементам тактики. Оборудовать такой полигон нетрудно, а пользу в обучении он принесет большую. Помимо полигонов, во всех ротах и батареях должны быть ящики с песком.

Вместе с этим командующий войсками подчеркнул, что большое внимание командиры частей и подразделений обязаны уделять оборудованию классов. Только такой класс хорош, где курсант или боец может найти все необходимое по изучаемой дисциплине. Класс — это не музей, а лаборатория для проведения очередных занятий. Наглядные пособия, схемы, макеты — неот'емлемые принадлежности учебного класса. С бойца и офицера много спрашивается, значит их хорошо надо учить. А хорошая учеба там, где отличная организованность и где каждое занятие обеспечено материально.

Далее участники сбора посмотрели показное занятие по изучению материальной части винтовки. Проводил занятие командир взвода старший лейтенант Пурыскин. Занятия он начал с повторения пройденного: задал курсантам несколько вопросов, выслушал их ответы, а затем перешел к своим об'яснениям, сопровождая их показом. Командующий войсками отметил, что командир взвода правильно построил занятие.

— Заметьте, товарищи, — сказал генерал-лейтенант, — что вначале обязательно следует повторить пройденное, закрепить его в памяти бойца. Самое же занятие надо проводить так: образцовый показ сопровождать рассказом, как это вы видели сейчас. Показанный прием или действие в целом расчленяется на элементы, и лишь потом бойцы тренируются в приемах до приобретения автоматизма. Все воины должны иметь то оружие, которое они изучают, и обязательно практически проделывать все приемы, которые необходимо освоить на данном занятии. Так оно нагляднее, убедительнее и лучше усваивается.

На плацу училища генералы и офицеры ознакомились со строевыми занятиями взвода лейтенанта Кобылина. Дисциплинированность, четкость, подтянутость, строевая выправка видны были во всем. Выполняя самые различные команды — размыкание, смыкание на месте, в движении, приветствие, повороты, ружейные приемы, взвод действовал слаженно, как один боец. Чувствовалось, что командир взвода немало потрудился, прежде чем добился таких результатов. Курсанты училища настолько приучили к строю, что они уже не чувствуют напряжения на занятиях.

Показное занятие по физической подготовке проходило во взводе старшего лейтенанта Карпенко. Так же, как и в предыдущих, в этом взводе училища все подаваемые команды выполнялись четко. Сначала взвод показал вольные движения. Затем, разбившись на две группы, курсанты приступили к работе на снарядах—брусьях и турнике. Старший лейтенант показал отдельно каждой группе, как правильно выполнить упражнение, и курсанты под руководством командиров отделений продолжали занятия.

Хорошее впечатление оставили занятия офицерского состава батальона капитана Козлова по строевой подготовке и по подготовке к стрельбе.

После занятий командующий войсками отметил, что важное значение в подготовке бойцов имеет хорошая выучка офицеров и сержантов. Если они сами подготовлены отлично, то и бойцов будут учить правильно, успешно. Хорошо подготовленные, грамотные, знающие свое дело офицеры должны быть у нас в каждом подразделении.

В заключение участники сбора посмотрели физзарядку курсантов всего личного состава училища.

Командующий войсками округа генерал-лейтенант тов. Курдюмов, отмечая хорошую организацию учебного процесса в Новосибирском военно-пехотном училище, потребовал от командиров соединений и частей организовать у себя в войсках учебу так же, как здесь. Достижения, которые имеет это училище, должны стать достоянием всего нашего округа. Когда обучение во всех частях округа будет вестись организованно, наши воины-сибиряки станут подлинными мастерами военного дела.

Майор Н. ВИНОГРАДОВ.

У прославленной пушки

На лафете орудия сидят командир расчета сержант Борис Мальцев и наводчик Николай Попов. Они дружески беседуют.

— Вот, смотри, — говорит сержант красноармейцу Попову, показывая на щит. — Этот шрам получен в одну из жарких битв в Восточной Пруссии, а вот этот осколок впился в ствол под Берлином в памятные майские дни. Видела виды наша пушка № 2545. Она с боями прошла от стен Ленинграда до Германии, до Берлина и не потеряла боеспособности.

Молодой 18-летний воин-сибиряк внимательно слушает рассказ командира о боевом пути орудия, при котором он работает наводчиком.

Николай Попов пришел на батарею из колхоза имени Ленина, Здвинского района. Его зачислили в расчет бывалого воина сержанта Мальцева, и с первых же дней Попов проявил подлинную настойчивость в овладении боевой техникой. Он с любовью изучал каждую деталь орудия, его боевые свойства, баллистику и т. д., а в свободные от занятий минуты внимательно слушал и слушает рассказы своего командира о боевых подвигах артиллеристов в дни Великой Отечественной войны, о боевых традициях орудийного расчета и батареи.

А сержанту Мальцеву есть что рассказать. Рабочий из Архангельска, он бил немцев под Ленинградом, под Ригой, Кенигсбергом, под Берлином. Мастер артиллерийского огня, он ежедневно передает свой опыт молодым бойцам, готовит из них искусных артиллеристов.

18 ноября, в день артиллерии, когда командир расчета сержант Мальцев поднял правую руку и резко опустил ее, наводчик Николай Попов дернул шнур. Выстрел в небо. Взвились разноцветные ракеты. Снова выстрел.

В общем гуле салюта гремел над Новосибирском и голос прославленной пушки № 2545.

Капитан И. ГОРБУНОВ.
Ст. лейтенант А. ВАСИЛЬЕВ.

ОТВЕЧАЕМ НА ВОПРОСЫ ЧИТАТЕЛЕЙ

Русско-японская война 1904—1905 гг.

Агроном-овощевод Гутовского совхоза И. Я. Ханин просит ответить на вопросы, как возникла и протекала русско-японская война 1904—1905 гг. и почему царская Россия потерпела в этой войне поражение.

На вопросы тов. Ханина отвечает зав. кафедрой истории СССР областной партийной школы тов. Шугрина Е. А.

В конце XIX и начале XX века капитализм вступил в последнюю, высшую стадию развития — в стадию империализма. Одним из признаков империализма является завершение территориального раздела мира между капиталистическими странами и борьба за его передел.

В силу обострения неравномерности развития капитализма борьба за передел мира неизбежно приводила к войнам.

Ареной столкновения между империалистическими странами в конце XIX века стал Китай.

«Одно за другим европейские правительства так усердно принялись грабить... китайские земли, что недаром поднялись толки о разделе Китая», — писал Ленин. (Соч., т. IV, стр. 61).

Особенно выделялась своей агрессивностью Япония. Она поздно вступила на путь капиталистического развития, но быстро превратилась в империалистическую страну. Считая себя обделенной, Япония стремилась захватить колонии силой.

В 90-х годах Япония напала на Китай. Под давлением других капиталистических стран, не желавших усиления Японии, она была вынуждена отступить, но не отказалась от агрессии. Более того, ее аппетиты возросли. Встревоженная успехами захватнической колониальной политики царской России в Корее и Маньчжурии, Япония готовилась к войне против России. Она стремилась не только вытеснить Россию из Маньчжурии и Кореи, а также захватить принадлежащие русским Сахалин и Дальний Восток.

Готовясь к войне с Россией, Япония перевооружала свою армию, реорганизовывала ее. Усиленно готовился к войне командный состав, изучался опыт европейских войн последнего времени.

Исключительную активность японская военщина проявила в организации шпионажа. Были созданы специальные организации для ведения шпионажа в России. На шпионаж и диверсии японское правительство расходовало огромные суммы.

Зная, что царское правительство размещало часть военных заказов за границей, японская военщина через своих шпионов и диверсантов срывала выполнение этих заказов. Так было, например, с заказом на 500 тысяч шрапнельных снарядов, размещенном на австрийских заводах. Заказ был выполнен так, что ни один снаряд не разорвался.

Японская военщина, используя слабость революционного движения в своей стране, широко развернула идеологическую подготовку к войне. Печать, школа — все было подчинено задаче воспитания японцев в агрессивном, захватническом духе.

Российский царизм знал, что дело идет к войне. Но, с одной стороны, русские помещики и капиталисты не хотели отказаться от захваченных ими в Китае позиций. С другой стороны, царское правительство рассчитывало «маленькой победоносной» войной на Востоке укрепить свое политическое положение внутри страны. В России в то время назревала революция. Это серьезно тревожило самодержавие. Поэтому царское правительство шло навстречу войне.

Царское правительство недооценило военные возможности Японии. Самоуверенность Николая II подкреплял своей провокационной политикой германский император, который умышленно толкал царя на войну с Японией, чтобы ослабить Россию.

Подготовившись, Япония первая без об'явления войны вероломно начала ее. В ночь на 27 января 1904 г. командующий японским флотом адмирал Того неожиданно напал на русскую эскадру, стоявшую на внешнем рейде Порт-Артура.

Внезапность нападения поставила неподготовленную к принятию боя эскадру в тяжелое положение. Но все же план Того — уничтожить русскую эскадру — не удался. Русские моряки мужественно отразили нападение и даже нанесли серьезный урон ряду японских боевых кораблей. Японцы были вынуждены ограничиться блокадой Порт-Артура.

Война застала русское правительство врасплох. На Дальнем Востоке не было сконцентрировано нужного количества войск. Лучшие части правительство держало внутри страны для борьбы с нараставшим революционным движением. Дальнейшая концентрация войск была затруднена слабой провозоспособностью Сибирской железной дороги, которая не была полностью достроена.

Военная техника русской армии не уступала японской. На вооружение армии была тогда принята знаменитая русская винтовка образца 1891 года, качества которой очень высоки. Но русское командование в большинстве своем было во власти отсталых военных теорий.

Героизм русских солдат был общепризнанным. Однако замечательные качества русских воинов снижались системой обучения. От солдат требовали слепого повиновения, подавлялась всякая инициатива. Основное внимание в обучении солдат уделяли шагистике в ущерб задачам боевой подготовки.

Большая часть офицеров рассматривала войну, как источник получения наград и повышения по службе. Некоторые из них даже в условиях войны не хотели отказываться от привычного комфорта. Известно, например, что генерал Штакельберг возил с собой корову, чтобы ежедневно по утрам иметь свежие сливки.

Деньги, которые ассигнованы были для постройки новых судов, в немалом количестве оставались в руках чиновников, ведавших этим делом. Офицером флота мог быть только дворянин. Поэтому одаренным людям не дворянского происхождения выдвинуться на командные должности во флоте было невозможно.

Из рук вон плохо было поставлено снабжение армии. Во время войны вместо боеприпасов посылали на фронт целые эшелоны с иконами. Скверно была организована врачебная помощь. Раненых нередко перевозили в вагонах из-под угля. А царские холуи в это время в особых поездах вывозили награбленное ими имущество.

Военные действия развертывались неудачно для России.

Назначенный для руководства блокированной в Порт-Артуре русской эскадрой талантливый адмирал Макаров погиб. Это было огромной потерей для флота. Портартурская эскадра, лишившись талантливого флотоводца, в дальнейшем активных действий на море почти не вела.

Сухопутные войска японцев высадились в Корее, откуда продвигались в Маньчжурию. Русской армией в Маньчжурии командовал генерал Куропаткин, который крайне переоценивал силы японцев и недооценивал силы русской армии. Он отступал даже тогда, когда имелись все условия для наступательных действий русской армии. Так было в сражении под Ляояном (август 1904 г.) и под Мукденом (февраль 1905 г.).

Под Ляояном Куропаткин предоставил военные действия самотеку. Положение японской армии было тяжелым в силу недостатка продовольствия и боеприпасов. Потери японской армии были больше потерь русской армии, что свидетельствовало об упорстве и храбрости русских солдат. Но Куропаткин не сумел использовать благоприятные условия и отступил.

То же произошло под Мукденом. На шестые сутки сражения силы японцев истощились. Они готовились отступать, но их опередил панически настроенный Куропаткин. Боясь окружения, он отступил раньше, чем это успели сделать японцы.

Крепость Порт-Артур японцы намеревались взять в августе 1904 г., а защитники Порт-Артура и не помышляли о сдаче. Несмотря на то, что укрепления Порт-Артура оказались недостаточными, храбрый и образованный генерал Кондратенко организовал оборону крепости. Русские солдаты и моряки вместе с лучшей частью офицеров мужественно защищали крепость.

Японцы были вынуждены перейти к длительной осаде. Но и в осаде русские люди сохранили стойкость.

Когда погиб Кондратенко — душа обороны Порт-Артура—и среди осажденных началась цынга, Порт-Артур все же не сдавался. Больше того, русские не раз предпринимали атаки, наносившие японцам большой урон. Тогда генерал Стессель, подкупленный японцами, вопреки мнению военного совета, решил капитулировать.

Общее поражение царской России в войне было завершено разгромом эскадры, посланной из Балтики, под Цусимой.

Оценивая разгром этой эскадры, Ленин писал: «Перед нами не только военное поражение, а полный военный крах самодержавия» (Соч., т. VII, стр. 336).

Поражение армии и флота представляло для царизма тем большую опасность, что в стране происходила революция.

Боясь дальнейшего роста революции, Николай II заключил с Японией позорный мир. Япония, использовав военное поражение царизма, захватила Корею, забрала у России Порт-Артур и южный Сахалин, утвердилась на Курильских островах.

Оценивая итоги русско-японской войны, Ленин писал: «Не русский народ, а самодержавие пришло к позорному поражению» (Соч., т. VII, стр. 49).

Япония нанесла поражение России потому, что царское правительство сковывало страну, мешало ее развитию, стремилось сохранить отсталость России.

Царизму не удалось задушить революцию. Русский народ вместе с народами нашей страны, свергнув царизм и капитализм, построил социалистическое общество.

В борьбе с японскими захватчиками наша страна показала преимущества социалистической системы. Советские войска успешно ликвидировали японскую военную интервенцию 1918—1922 гг. на Дальнем Востоке. С большим позором для Японии были ликвидированы атаки японских войск в районах Хасана и Халхин-Гола. И, наконец, в августе этого года дальневосточные войска и Тихоокеанский морской флот одержали блестящую победу над японскими агрессорами. Совместно с вооруженными силами Соединенных Штатов Америки, Китая и Великобритании ликвидирован очаг мировой агрессии на Востоке.

Черное пятно, каким было в сознании народа поражение русских войск в 1904—1905 гг., смыто. Южный Сахалин и Курильские острова освобождены от японских захватчиков «и отныне они будут служить не средством отрыва Советского Союза от океана и базой японского нападения на наш Дальний Восток, а средством прямой связи Советского Союза с океаном и базой обороны нашей страны от японской агрессии». (Сталин).

Сегодня на Томской

Лунинец Н. И. Третьяков



За 10 лет работы машинист Н. И. Третьяков не имеет ни одного случая брака. Он в числе первых машинистов-лунинцев депо Новосибирск подготовил свой локомотив к зиме. Центральное управление паровозного хозяйства НКПС, подводя итоги предоктябрьского социалистического соревнования, оставило паровозу Третьякова звание «Лучший паровоз сети».

21 ноября тов. Третьяков принял в Болотной тяжеловесный наливной состав и доставил его до Новосибирска на час раньше расписания, сэкономив за поездку более 1,5 тонны топлива.

Н. И. Третьяков шефствует над локомотивом молодого машиниста тов. Сурина.

Фото Т. Васильева.

Сдавать поезда без задержки!

Продолжающиеся бураны вызвали перебои в работе железнодорожного Чулымского узла. Поезда стали задерживаться на подходах к станции и сдача их на соседнюю Омскую дорогу срываться.

На своих собраниях чулымцы дали слово восстановить положение и обязались бесперебойно отправлять и принимать поезда, вызвав на социалистическое соревнование коллектив станции Болотная.

Чтобы претворить эти обязательства в жизнь, младший командный состав отдыхающих смен приходил на станцию в часы наиболее напряженного движения поездов. Стрелочники, конторщики и вагонники обязались до дня выборов в Верховный Совет СССР отработать по 40 сверхурочных часов на очистке путей от снега.

19 ноября впервые в условиях начавшейся зимы в Чулымской организовали скоростное отправление поездов. Дежурный по западному парку тов. Кузякин и старший осмотрщик тов. Лаврентьев обработали без всяких задержек 70 процентов всех отправленных поездов четного направления. Простой их в среднем сокращен на 15 минут.

Успешные результаты достигнуты благодаря самоотверженной работе железнодорожников всех смен. Особенно отличились автоматчик тов. Барсуков, старший стрелочник тов. Никитина, сцепщица тов. Токарева.

Но на узле далеко еще неблагополучно. Восточный парк значительно отстает от западного. Дежурный по парку тов. Ильющенко и старший осмотрщик тов. Фырков не организуют скоростной обработки составов. По вине начальника товарной конторы тов. Шкаруба задерживаются погрузка и разгрузка вагонов.

Г. ХРЕБТЕНКО.

Инская тормозит работу дороги

Вот уже несколько дней подряд Инской узел срывает движение поездов. Почему так происходит?

Станционные горки не справляются с роспуском составов. Ежедневно по 10—12 поездов остаются нераспущенными, так как отдельные дежурные по горкам, как, например, Турыгин, не выполняют данные им задания. 19 ноября смена Турыгина выполнила задание по роспуску только наполовину. Составительские бригады в парках в течение дежурства формируют по 3—4 состава. Такие низкие темпы серьезно мешают нормальному отправлению поездов.

19 ноября было много случаев срыва графика. Об'ясняется это тем, что составы, вышедшие в парки отправлений, фактически оказываются неготовыми то по вине вагонников, то по вине движенцев.

Так, 20 ноября работница станции Синицкова неправильно разметила вагоны. Это обнаружилось перед самым отправлением поезда. Пришлось «чужие» вагоны убирать из состава, что не могло не задержать отправление поезда по графику. Два других поезда были задержаны по вине смены осмотрщиков вагонов Романюка. Она оставила после дежурства составы, не закончив их технический осмотр.

Недопустимо плохо работают некоторые паровозники. В ночь на 20 ноября несколько локомотивов, в частности тт. Пуканова и Пышкина, зашли на межпоездной ремонт и простояли по 4—5 часов. А эти машины должны были быть поданы под поезда. Межпоездной ремонт вообще стал бичом в работе депо.

На Инском узле есть немало замечательных людей, умело преодолевающих трудности зимы. Машинисты тт. Троицкий, Гробовой, Шолкин, Коваленко, Кожов и другие совершают отличные рейсы и экономят за каждую поездку по 2—3 тонны угля. Дежурные по горке тт. Бусыганов, Полпезов, Гаркушин и отдельные дежурства перевыполняют задания и формируют по 7—10 красновских поездов.

Инчанам есть у кого поучиться, как надо работать в трудные дни зимы. Но передача опыта здесь не организована.

С. БЕРОВ.

МТС ждут запасных частей от предприятий города

Машинно-тракторные станции области начали ремонт тракторов, моторов комбайнов, плугов, сеялок и других сельскохозяйственных машин. От своевременного ремонта и его качества во многом зависит судьба урожая будущего года.

Предприятия области теперь, как и в годы войны, должны оказать серьезную помощь в этой важнейшей работе. Коллективы МТС ждут от заводов много высококачественных запасных частей, без которых задерживается ремонт.

Одному из крупнейших предприятий города — Сибметаллстрою поручено изготовить большое количество деталей самой различной номенклатуры. Выполнение заказа этим заводом намного ускорит ремонт тракторов.

Руководители Сибметаллстроя, как видно, не поняли своей ответственности перед сельским хозяйством области. К такому выводу можно прийти, ознакомившись с ходом производства запасных частей на этом предприятии. Трудно перечислить наименование всех деталей, выпуск которых Сибметаллстрой сорвал, — их так много. МТС настойчиво требуют звенья гусениц № 2221-22. В четвертом квартале их должны сделать восемь тысяч штук. Не сделано ни одной.

Руководители Сибметаллстроя долгое время жаловались, что обработать звенья гусениц на их заводе нет возможности. Их просьбу удовлетворили и обработку передали заводу имени Чкалова. Так почему же теперь Сибметаллстрой не дает чкаловцам качественного литья для обработки звеньев гусениц?

Очень нужны сейчас для ремонта конические шестерни №№ 99, 162, 1650. За квартал их нужно изготовить 460 штук. Сибметаллстрой сделал... 51. И так почти по всем наиболее решающим деталям — цилиндрам «ЧТЗ», гильзам к тракторам «СХТЗ».

Возьмем завод, где главным инженером тов. Шнейдер. Он должен дать для сельского хозяйства цилиндрические шестерни, поршневые пальцы и втулки гусениц. Эти дефицитные детали очень нужны именно сейчас. Они не требуют длительного освоения, настолько они не сложны. Но завод их не выпускает.

Характерно, что руководство этого завода жалуется на отсутствие поковок для шестерни № 98, которые должен дать Сибметаллстрой. На складе Сибметаллстроя этих поковок полно. Оба завода находятся на одной территории. Но без конца идет канцелярская переписка о том, есть ли поковки или их нет, вместо того, чтобы пойти на склад, забрать их и начать производство дефицитных для МТС деталей. На этом заводе есть металл и для других важнейших запасных частей, которые почему-то до сих пор не пущены в производство.

Нельзя сказать, что этот завод вообще не производит запасных частей. Но он не выпускает именно тех, из-за которых сейчас задерживается ремонт, которые больше всего нужны.

Завод, где главным инженером тов. Федоров, в течение целого года осваивает простой для производства, но очень нужный для ремонта отстойник фильтра.

Совершенно непонятно, почему перестал заниматься выпуском запасных частей коллектив завода, где главным инженером тов. Малкиель. А ведь этот завод совсем недавно был в числе передовых, получал красное знамя облисполкома и обкома ВКП(б). Теперь он плетется в хвосте. Квартальный план здесь выполнен только на 8 процентов. Из 22 наименований деталей завод начал производство только четырех, да и то в ограниченном количестве. Таких важнейших деталей, как башмачный болт с гайкой, которых надо 20 тысяч штук, не сделано ни одной.

Не дают нужных деталей завод «Труд», заводы, где главными инженерами тт. Левицкий и Левин. А они должны дать двубортные ролики, всасывающие клапаны и всасывающие трубы, то-есть все то, чего с нетерпением ждут в наших МТС.

За годы войны предприятия Новосибирска освоили производство очень большого количества сложных деталей для тракторов и сельскохозяйственных машин. МТС с помощью города значительно улучшили свою работу. Что же сейчас, в условиях мирного времени, мешает нашим предприятиям дать еще больше запасных частей для сельского хозяйства, помочь МТС досрочно и высококачественно отремонтировать все машины?

Ничто не мешает. Нужно только, чтобы сами руководители заводов и фабрик прониклись чувством ответственности за выполнение крайне нужного заказа, чтобы они мобилизовали свои коллективы на это, развернули социалистическое соревнование и добились досрочного изготовления запасных частей как в количестве, так и установленной номенклатуре.

М. ФЕДОРОВ.

Инструктор сельскохозяйственного отдела обкома ВКП(б).

Письма в редакцию

Обещали много, а не сделали ничего

До призыва в армию мой муж работал механиком на фабрике «Соревнование». Он и сейчас находится в рядах Красной Армии.

За все четыре года с лишним руководство фабрики не оказывало мне никакой помощи. Летом муж приезжал в отпуск и заходил на фабрику. Там ему обещали сделать ремонт дома, дать транспорт для вывозки топлива, помочь одеждой сыну. Но когда я пришла на фабрику, чтобы получить обещанное, меня встретили очень неприветливо. Приходилось долго стоять перед дверями кабинета директора только для того, чтобы получить очередной ответ — зайдите в понедельник или зайдите в среду.

После долгих безрезультатных хождений директор дал, наконец, мне совет нанять лошадь для подвозки угля за свой счет, а относительно ремонта дома сказал: «Наши рабочие не идут на частные квартиры делать ремонт».

Обращалась я и в партком к тов. Гурьяновой, и к председателю фабкома тов. Зубаревой, но дальше обещаний и у них дело не идет.

Зачем же было обещать и ничего не делать?

О. СМИРНОВА.

Учительница 52-й школы.

О двух кубометрах леса

Я работаю мастером на заводе, где главным инженером тов. Левицкий. У меня большая семья, малые дети. Живу в собственном недостроенном доме, который сейчас, с наступлением зимы, крайне необходимо достроить. Мне нехватило двух кубометров леса и я обратился за помощью к заместителю директора по хозяйственной части тов. Трофимову. Тот направил меня с заявлением на склад выяснить, есть ли там пиломатериал. Заведующий складом Лаврин написал резолюцию, что таковой у него имеется. Однако Трофимова это не убедило и он сказал: «Сам знаю, что леса на складе нет».

Только после вмешательства парторга завода мне пообещали дать два кубометра пиломатериала.

Я работаю на заводе 6 лет, за хорошую работу награжден орденом «Знак почета». Почему же дирекция завода так нечутко отнеслась к моим насущным нуждам?

Т. ГРИНЕВ.

По следам выступлений „Советской Сибири“

„В Ордынске не тревожатся о потерях“

Под таким заголовком была опубликована корреспонденция о том, что в колхозах «Коммунист» и имени Тельмана, Ордынского района, не борются с потерями зерна.

Как сообщает редакции Ордынский райком ВКП(б), корреспонденция обсуждена на бюро райкома. Председатель колхоза «Коммунист» Новиков за задержку зерна и разбазаривание хлеба исключен из партии. Уполномоченному по хлебозаготовкам тов. Лосеву указано на допущенную с его стороны бесконтрольность.

В ремонтной мастерской

Комсомольско-молодежная тракторная бригада Степана Кривчикова возвращалась на усадьбу МТС. К одному трактору прицепили два плуга, к другому — сеялку.

Не только водители, но и прицепщики и учетчик бригады комсомолец Сергей Босенок направились на ремонт машин. Все они переживали законное удовлетворение: славно потрудилась в этом году их бригада на полях колхоза «Красный колос», дав 564 гектара условной пахоты на каждый колесный трактор и сэкономив сотни тонн горючего.

Позади остались широкие полосы поднятой зяби... В нашей МТС это единственная тракторная бригада, перевыполнившая план зяблевой вспашки.

На совещании ремонтников Степан Кривчиков заявил:

— Раньше начнем ремонтировать — тогда не будет такой спешки, как в минувший сезон. К 28 годовщине Октября своей бригадой подготовим один трактор, плуг и сеялку.

Это обязательство было выполнено. Теперь тов. Кривчиков выпустил из ремонта свой второй трактор «СТЗ».

Мастерскую мы тщательно подготовили к зиме: исправили печи, застеклили окна, побелили стены и потолки. Станочное оборудование приведено в порядок.

Ремонт машинно-тракторного парка у нас организован по бригадно-узловому методу. Создано 4 монтажных бригады. Кроме того, специальная бригада ремонтирует двигатели, две бригады — прицепной инвентарь и одна — комбайны.

Такие работы, как укомплектование поршневых групп, заливка и расточка подшипников, ремонт радиаторов, головок блока, электрооборудования, производятся по узлам.

Самоотверженно трудится старейший токарь МТС коммунист Виктор Иванович Шандеровский. Он ежедневно дает по две нормы и больше. Кто реставрирует шариковые и роликовые подшипники, изготовляя к ним новые обоймы из выбракованных валов и полуосей? Кто с таким мастерством вытачивает арматуру карбюратора? Это делают золотые руки Виктора Ивановича. Он хорошо освоил электросварочный агрегат и нередко сам наваривает валы. Он же протачивает и шлифует цилиндры.

Рядом с ним работают на токарных станках его ученики — Вера Жданова и комсомолец Николай Попов. Они успешно справляются с дневным заданием.

— Токарный цех не подведет, — говорит Виктор Иванович, лучший агитатор в мастерской. В обеденный перерыв он проводит читки газет, раз'ясняет ремонтникам Сталинский избирательный закон.

Коллектив нашей МТС обязался к 10 февраля 1946 года отремонтировать 32 трактора, 28 плугов, 15 сеялок, 6 культиваторов. Разгорается соревнование в мастерской за достойную встречу выборов в Верховный Совет СССР.

В. АРТАМОНОВ.

Директор Лушниковской МТС, Сузунского района.

Тракторы, забытые на полях

ЧАНЫ, 22 ноября. (По телефону). Тракторный парк Осинцевской МТС плохо работал и во время сева и во время уборки урожая. Это произошло потому, что зимой прошлого года машины начали ремонтировать с большим запозданием и выпустили их с недоделками.

Но руководители машинно-тракторной станции не извлекли уроков из ошибок прошлого года. Уже прошло две декады ноября, а из 25 тракторов только девять доставлены на усадьбу. Остальные все еще остаются разбросанными по полям без всякой охраны.

Недавно директор МТС тов. Филатов точно для формальности дал старшему агроному тов. Товкач и участковым агрономам распоряжение — в течение 48 часов собрать все тракторы и доставить их на усадьбу. Но машины еще не доставлены.

Октябрьский план ремонта мастерская не выполнила. Ни одного трактора она не отремонтировала, хотя по плану следовало выпустить два.

— Нет патронов к токарным станкам, нет и подшипников к тракторам, — говорит старший механик тов. Князькин.

Но кто, как не он, отвечает за то, что станки не были подготовлены своевременно. Ведь и топливо тоже своевременно не запасли. К мастерской подвезено всего 3 кубометра дров вместо 120 по плану.

Не лучше и с организацией труда в цехах. По словам руководителей, они думают ремонтировать парк по бригадно-узловому методу. Однако от благих намерений до дела — дистанция огромного размера. Старший механик даже не знает, сколько надо выпустить тракторов в октябре и ноябре.

— График у тов. Филатова, — об'ясняет он.

Все это показывает, что руководители Осинцевской МТС все еще не взялись по-настоящему за ремонт тракторов.

С. ПАРШЕНКОВ.

НАЧАЛИ СНЕГОЗАДЕРЖАНИЕ

ОРДЫНСК. (По телефону). 17 ноября в контору Усть-Луковской МТС вызвали Александра Григорьевича Зайцева, председателя колхоза имени Кирова.

— В трех километрах от села посеяно 50 гектаров ржи, — обратился к председателю старший агроном МТС тов. Захаршев,—из них 16 семенной. Место там высокое, снег не держится...

— Ясно, Иван Федорович, завтра приступим к снегозадержанию.

На рассвете сорок колхозников вышли на снегозадержание. Комсомольско-молодежное звено Меньшиковой делало снежные валы. К концу дня работа на всей площади в 50 гектаров была закончена.

М. ЛЫКОВ.



А. И. Гусельников, токарь Барышевской МТС, выполняющий на ремонте тракторов две нормы.

Фото Б. Шумакова.

О „молчальниках“ и любителях отписок

(Обзор писем)

Все годы войны капитан тов. Присяжных вел оживленную переписку с ученицами начальной школы поселка Вятский, Вознесенского сельсовета, Мошковского района, Марией и Клавдией Орешиными. В одном из писем капитан уловил нотку огорчения, что из-за необеспеченности обувью и одеждой они не могут посещать занятия.

Находясь в боевой обстановке, тов. Присяжных нашел свободную минуту сообщить об этом в «Советскую Сибирь».

Письмо тов. Присяжных редакция направила заведующей Мошковским районо тов. Харитоновой с просьбой выяснить на месте положение и оказать помощь девочкам.

Прошел месяц, другой. В Мошкове молчали. Посланное редакцией напоминание не возымело действия. Наконец, на запрос по телефону тов. Харитонова сообщила, что одну из девочек как будто, определили в детский дом, о судьбе другой обещала срочно выяснить. Обещание оказалось пустой отговоркой. Тов. Харитонова и не подумала его выполнить.

Редакция обо всем этом поставила в известность райком партии. Но и райком также отделывается молчанием.

Недалеко от мошковских «молчальников» ушел и прокурор Первомайского района Новосибирска. Еще в марте ему были посланы на расследование и для принятия мер несколько поступивших в редакцию писем. Автор одного из них, в частности, сообщал о крупных растратах и злоупотреблениях в одном из учреждений района.

Прокурор ничего не ответил редакции. Такая же участь постигла и другие рабкоровские материалы, направленные этому блюстителю законов. Несмотря на напоминания, он не соизволил на них ответить.

По ряду писем трудящихся требовалось вмешательство Первомайского райисполкома. Ему они и были направлены. А результаты? Райисполком их держит в «секрете», не считая нужным предать гласности.

Если продолжать список «молчальников», то нельзя не упомянуть о Болотнинском райкоме ВКП(б) и Кировском райисполкоме. По их вине многие рабселькоровские письма длительное время остаются без ответа.

Другого способа придерживается начальник управления коммунальных предприятий и благоустройства Новосибирского горисполкома тов. Преображенский. Вот один из его обычных ответов:

«Факты о необходимости ремонта лестниц на Рабочей и Октябрьской улицах соответствуют действительности... Центральный райисполком проявил в этом вопросе либерализм и не привлек к ответственности руководителей предприятий, обязанных произвести ремонт. Считая недопустимым такое состояние лестниц, нами направлено последнее категорическое требование восстановить их в кратчайший срок».

Каков стиль?! Тут и негодование по поводу либерализма, и требовательность, и даже срок. И в то же время—это просто отписка. Ведь факт, что обе лестницы до сих пор не исправлены.

В жанре отписок тов. Преображенский не одинок. В сентябре в «Советской Сибири» была опубликована заметка о бесхозяйственном содержании дома связи по Ленинградской улице. Заместитель начальника областного управления связи тов. Рылько издал по этому поводу обширный приказ, в котором жилищно-коммунальному отделу предлагалось к 20 октября закончить текущий ремонт дома, о чем и оповестил редакцию. Но, как сообщают жильцы, ремонт так и не начат. Тов. Рылько важно было отписаться.

Нет надобности доказывать нетерпимость пренебрежительного отношения к письмам трудящихся. Там, где их замалчивают, пытаются от них отмахнуться, там налицо бюрократизм, там не прислушиваются к голосу советской общественности.

—о—

По Сибири и Уралу

400 МИЛЛИОНОВ ИКРИНОК

Разрабатывая проект пятилетнего плана развития рыбоводства в Бурят-Монголии, Байкалрыбвод наметил ряд мероприятий, направленных на восстановление рыбных запасов республики. В основном они сводятся к мелиорации нерестилищ, акклиматизации ценных новых промысловых пород рыб, массовому искусственному рыборазведению и охране естественных нерестилищ.

Практически Байкалрыбвод уже выполняет намеченную программу. В Бурят-Монголию переброшено свыше тысячи амурских сазанов; разработан технический проект строительства на реке Селенге завода, рассчитанного на 400 миллионов икринок окуня; проведена большая исследовательская работа, которая практически поможет восстановить запасы северо-байкальского омуля. («Бурят-Монгольская правда»).

ВОДОПРОВОД В ТАРЕ

XXVIII годовщина Октября для жителей Тары ознаменовалась радостным событием. На 351 году своего существования город впервые обзавелся своим водопроводом. 6 ноября вода пошла по трубам.

Насосная станция установлена на берегу Иртыша и приводится в движение локомобилем. Мощность ее вполне достаточна, чтобы полностью удовлетворить потребность города в воде. («Омская правда»).

ПЕРВАЯ ГИДРОЭЛЕКТРОСТАНЦИЯ

Достроена и сдана в эксплоатацию первая в Курганской области сельская гидроэлектростанция. В далеком от областного центра поселке Звериноголовском загорелись лампочки Ильича. Они осветили улицы поселка, квартиры трудящихся, районные учреждения, школу, Дом культуры. («Красный Курган»).

В РУКАХ ВРАЧА—НОВЫЙ ШПРИЦ

Тонкие пальцы девушки бережно держат стеклянную трубочку. Жужжит мотор. Чуть заметными движениями работница поворачивает кусочек стекла, надев его на бешено вращающуюся оправку. Несколько секунд внутри трубочки работает оправка с так называемым «минутником» — мельчайшей наждачной пылью. Работница снимает трубочку с оправки и проверяет диаметр. Нет, поршень еще не входит. Снова надевает она кусочек стеклянной трубки на оправку и опять берется за поршень. Теперь хорошо.

На полочке лежат готовые стекла и рядом с ними поршни шприцев. Тут нужна тщательнейшая доводка, почти нет одинаковых поршней. Для каждого приходится обтачивать стекло точно по его диаметру.

* * *

Хирургический инструментарий до войны выпускали ленинградский завод «Красногвардеец» да несколько небольших заводов в Москве и на Украине. С началом войны они почти прекратили производство.

Шприц, простой стеклянный шприц, без которого ни хирург, ни терапевт шагу ступить не могут, оказался дефицитным.

Беда была в том, что стекло очень быстро изнашивалось, лопалось во время частого кипячения. А каждый месяц войны требовал все большего и большего расхода шприцев.

* * *

Инженер завода «Красногвардеец» В. Г. Мучник, инициативный и энергичный работник, эвакуировался из Ленинграда, где погибла вся его семья, в Новосибирск.

Мучник взялся за расширение мастерской по ремонту шприцев. Ему помогал заведующий новосибирским отделением Главаптекоуправления В. А. Гальперов.

Осенью 1942 года мастерская приняла первую партию вышедших из строя шприцев. А недавно она отметила свой трехлетний юбилей, отметила выпуском новой продукции и подвела некоторые итоги.

За три года своего существования мастерская отремонтировала 4.600 шприцев, более сорока тысяч различных хирургических инструментов. За последнее время выдано 600 килограммов специальной пластической массы для зубных и глазных протезов. Сделано 12.000 зубных и 1.000 глазных протезов. Выпущено более 3 тысяч стетоскопов и 1.200 детских колец из пластмассы.

Недавно мастерская отправила первую партию отремонтированного хирургического инструмента в Курган и в Свердловск. Ожидается получение новых партий негодного инструмента из Омска, Барнаула, Томска, Тюмени, Кемерова.

* * *

Когда-то эти ржавые, с облезлым никелем ножницы, эти ножи с выщербленными лезвиями назывались хирургическим инструментом. Сейчас на них просто неприятно смотреть.

Но здесь привыкли ко всему и нисколько не пугаются ни ржавчины, ни поломок. Принятый к ремонту инструмент тщательно сортируется. С него начинают снимать ржавчину. Это кропотливая работа. Она выполняется моторами, а там, где мотор не дотягивается до мельчайших точек коррозии, ее удаляет заботливая женская рука с помощью наждачной бумаги. Потом начинается слесарная обработка, потом шлифовка, глянцовка и, наконец, инструмент попадает в электрованну для никелировки.

И когда его оттуда вынимают, он сверкает, как новый. Мастерская областного аптекоуправления, ставшая теперь цехом фармацевтической фабрики «Стандарт», имеет по существу право ставить на отремонтированном инструменте свою фабричную марку.

Сотни названий, тысячи экземпляров дефицитнейших инструментов, без которых не может состояться ни одна хирургическая операция! Пинцеты Кохера, пинцеты Пиано, костные и кишечные жомы, хирургические ножи... Ассортимент непрерывно растет. Попробовали ремонтировать зубоврачебный инструмент — удалось. Взялись за ремонт рукавов и наконечников для бормашин — удалось.

* * *

Когда В. Г. Мучник уехал в Ленинград восстанавливать свой родной завод, дело от него принял И. Г. Бауберг. Бауберг — беспокойный человек: он хочет, кажется, сделать все, в чем нуждается медицина. Главный инженер фабрики «Стандарт» В. А. Мартьянов отличается таким же неуемным характером рационализатора. Вдвоем тт. Мартьянов и Бауберг взялись за производство пластмассы.

Используя отходы одного из новосибирских заводов, они наладили производство заменителя каучука для зубных протезов, и он вполне отвечает строгим требованиям зубных врачей и протезистов.

Качество продукции, которая идет на нужды советской медицины, должно стоять особенно высоко. Это прекрасно понял весь коллектив мастерской, хотя работает здесь почти исключительно молодежь. Восемнадцатилетняя Тася Бархатова, работая здесь со дня основания мастерской, отлично освоила весь процесс ремонта шприца — работы наиболее тонкой и точной. Р. Суворкову сейчас 16 лет, но у него уже трехлетний стаж, он стахановец. Отлично работает и Ваня Попов.

* * *

Но не все хорошо и здесь. Не всем довольны работники и руководители мастерской.

— Мы можем выпускать хорошие глазные протезы. Они очень нужны. Но для этого нет помещения. Половину одного из наших небольших домов занимают совершенно посторонние люди. Отдали бы нам их помещение — мы бы тут...

Можно быть совершенно уверенным в том, что если бы фабрике «Стандарт» немного помочь расшириться, она бы намного увеличила выпуск своей полезной и нужной продукции.

К. Б.

Начался процесс главных немецких военных преступников

НЮРНБЕРГ, 20 ноября. (ТАСС). Сегодня, в 10 часов утра по местному (в 12 часов по московскому) времени, состоялось заседание Международного военного трибунала.

Много лет подряд в Нюрнберге гитлеровцы проводили свои с'езды, где намечались агрессивные планы порабощения мира, где под барабанный бой и звуки фанфар фашисты кичились своими победами, провозглашали «новый порядок» в Европе.

Многие из тех, кто сейчас сидит на скамье подсудимых, были активными руководителями этих фашистских сборищ, активными глашатаями преступных гитлеровских планов и практически их осуществляли.

Перед открытием заседания зал заполнен. На скамье подсудимых — 20 главных немецких военных преступников. Четыре подсудимых отсутствуют. Нет Мартина Бормана — заместителя Гитлера по руководству гитлеровской партией. Он трусливо сбежал после того, как истошно призывал германскую армию и германский народ бороться до последней капли крови. Подсудимый Роберт Лей повесился в тюрьме, не дождавшись суда. Подсудимый Густав Крупп фон Болен лежит в Зальцбурге, разбитый параличом, и, по мнению экспертизы, не может предстать перед судом. Подсудимый Кальтенбруннер, известный палач и один из руководителей гестапо, внезапно заболел. Но суд об'явил о своем решении разобрать его дело в его отсутствии.

Обвиняемые сидят в следующем порядке: на первой скамье — Герман Геринг, Рудольф Гесс, Иоахим Риббентроп, Кейтель, Альфред Розенберг, Франк, Фрик, Штрейхер, Функ, Шахт; за ними на второй скамье—незадачливый преемник Гитлера, бывший гроссадмирал Дениц, Редер, Ширах, Заукель, Иодль, Папен, Зейсс-Инкварт, Шпеер, Нейрат, Фриче. Рудольф Гесс пытается симулировать душевную болезнь, чтобы избежать справедливого возмездия за свои преступления. Однако, несмотря на свое «помешательство», Гесс оживленно и деловито перекидывается фразами с сидящими рядом Герингом и Риббентропом.

Свои места поблизости от подсудимых занимают 26 немецких защитников. Места представителей обвинения находятся в центре зала. Присутствуют представители печати 31 страны, в том числе представители советской прессы.

Входят члены Международного военного трибунала. Свои места занимают советский судья генерал-майор юстиции Никитченко, его заместитель подполковник Волчков, американский судья Франсис Биддл, его заместитель Паркер, британский судья Лоуренс, его заместитель судья Биркетт, французский судья Анри де Фабр, его заместитель Роберт Фалькоз.

Председатель Международного военного трибунала Лоуренс открывает заседание краткой речью. Он говорит: «Этот Международный военный трибунал учрежден в соответствии с лондонским соглашением от 8 августа 1945 г. и уставом трибунала, приложенного к соглашению. Целью учрежденного трибунала, как это изложено в статье 1 устава, является «скорый и справедливый суд и наказание главных военных преступников стран оси».

Далее Лоуренс указал, что все подсудимые имеют защитников, большинство которых было избрано самими подсудимыми. Но в некоторых случаях, когда подсудимым невозможно было избрать себе защитников, трибунал сам назначил подходящих защитников, приемлемых для подсудимых. Председатель трибунала подчеркнул, что процесс, который теперь начался, является единственным в своем роде в истории мировой юриспруденции. Он имеет величайшее общественное значение для миллионов людей всего земного шара.

После выступления председателя трибунала представители обвинения огласили текст обвинительного заключения, чтение которого продолжалось и на вечернем заседании.

Утреннее заседание 21 ноября

НЮРНБЕРГ, 21 ноября. (ТАСС). Утреннее заседание Международного военного трибунала начинается выступлением защитника д-ра Дик. От имени защиты он ходатайствует перед трибуналом о предоставлении защите права ежедневно перед заседанием иметь свидания с подсудимыми. Это свое требование защитник мотивирует тем, что трибунал запретил представителям защиты вести переговоры со своими подзащитными во время хода судебного заседания. Председатель судья Лоуренс отклоняет это ходатайство защиты, но считает возможным в ходе судебного заседания письменное общение защитников со своими подзащитными.

Затем выступает защитник подсудимого Розенберга. Он доводит до сведения трибунала, что получил от своего подзащитного письменные об'яснения о его предполагаемом ответе на вопрос суда, виновен ли он. «Прошу, — заявляет защитник, — перерыва заседания трибунала для того, чтобы я мог переговорить со своим подзащитным. Этого же хотят и мои коллеги». Председатель Лоуренс удовлетворяет эту просьбу защиты и соглашается на 15-минутный перерыв, однако он напоминает представителям защиты, что они имели много недель для общения с подсудимыми.

После перерыва председатель трибунала приступает к персональному опросу подсудимых. Первым к микрофону подходит подсудимый Герман Геринг. В его руках лист бумаги. Он готовится говорить, но председатель прерывает его, и Геринг заявляет, что он не признает себя виновным «в том смысле, как это написано в обвинительном заключении». Следующим со своего места нервно поднимается Гесс и заявляет: «Нет». Встает Риббентроп и тихо произносит: «Не признаю себя виновным в том смысле, как это изложено в обвинительном акте». Бывший генерал фельдмаршал Кейтель и все остальные подсудимые также заявляют о непризнании ими своей вины.

Председатель сообщает, что ввиду болезни подсудимого Кальтенбруннера его дело будет слушаться в его отсутствии.

Опрос окончен.

С речью затем выступил главный обвинитель от США Роберт Джексон.

К ФУТБОЛЬНОМУ МАТЧУ „ДИНАМО" — „АРСЕНАЛ"

ЛОНДОН, 20 ноября. (ТАСС). Капитан команды «Динамо» Семичасный сегодня вечером передал для прессы следующее заявление:

«В связи с опубликованием в сегодняшних английских газетах состава английской команды на предстоящей футбольной встрече в среду, 21 ноября, с советской командой клуба «Динамо» и многочисленными запросами по этому поводу капитан команды «Динамо» считает необходимым сообщить следующее:

1) 14 ноября при встрече в помещении футбольной ассоциации представителей советской спортивной делегации с руководителями футбольного клуба «Арсенал» было установлено, что 21 ноября против команды «Динамо» выступает клуб «Арсенал», состав игроков которого был сообщен представителю команды «Динамо».

2) Состав английской команды, опубликованный в английских газетах, резко отличается от списка игроков футбольной команды «Арсенал», с которым советские представители были ранее ознакомлены.

Опубликованный в газетах состав английской команды не был сообщен представителям советской спортивной делегации.

Принимая во внимание опубликованный состав английской команды, считаем, что команда «Динамо» встречается завтра с одной из сборных английских команд. Капитан «Динамо» Семичасный».

Почетная победа команды „Динамо"

Итак, состоялась встреча, о которой издавна мечтали все любители футбола. В спортивной дружеской схватке сошлись на зеленом поле лондонского стадиона наши московские футболисты с прославленными «канонирами», как называют в Англии мастеров «Арсенала». Английские газеты писали незадолго до этого матча, что «в России английский футбол и «Арсенал» — это синонимы». И верно! Вряд ли есть в мире команда, популярность которой была бы так велика, как у лондонского «Арсенала». Знаменитые «канониры» - «арсенальцы» уже давно признаны во всем мире хранителями лучших традиций английского футбола, непобедимыми мастерами кожаного мяча.

Блестящее выступление московских динамовцев в Англии, боевая ничья с клубом «Челси» и внушительный выигрыш у «Кардифф-сити» заставили «арсенальцев» опасаться за исход их предстоящей встречи с москвичами. В составе команды, игравшей сегодня против «Динамо», было лишь четыре игрока из «Арсенала», а семь игроков, в том числе лучший правый край Англии, известный Матьюс, были приглашены из сильнейших профессиональных клубов страны. Это заставило капитана московской команды Семичасного накануне игры сделать заявление прессе о том, что динамовцы рассматривают команду, играющую против них, как одну из сборных команд Англии.

Матч вызвал необыкновенный интерес у лондонцев. Более ста тысяч зрителей пришли на стадион «Тотенхэм». Не меньший интерес вызвала встреча с «Арсеналом» и у наших любителей футбола. Достаточно будет сказать, что в часы матча телефоны редакции «Последних известий» дали непрерывно звонившим москвичам около шестисот справок о ходе матча.

Игра проходила в условиях, необычных для наших футболистов и показавшихся бы удивительными для посетителей московских стадионов. Туман, густой лондонский туман окутывал трибуны, поле игры, футболистов, ворота. По рассказу нашего радиокомментатора Синявского, мы понимали, что ему, хотя он и находился на стадионе «Тотенхэм», видно немногим лучше, чем нам, переживавшим драматические моменты матча у своих приемников. Туман скрыл от нас фамилии тех, кто своими ударами решил этот матч, но ход игры был нам понятен. Динамовцы с первого же мгновения пошли в наступление и прошло лишь полминуты игры, как в ворота «Арсенала» влетел первый мяч. Туман сгущался. Игра становилась все затруднительнее. На пятнадцатой минуте англичанам удалось сквитать счет. К концу тайма англичане забили в ворота динамовцев еще два гола. Но перед самым концом первой половины игры динамовцы ответили еще одним голом, сведя счет первого тайма к 3:2 в пользу англичан. Вторая половина игры шла не менее напряженно, чем первая. Динамовцы забили в ворота английской команды два мяча, не пропустив в свои ворота ни одного, и, таким образом, матч окончился победой москвичей со счетом четыре на три.

Уместно напомнить, что английские профессиональные футболисты никогда еще не проигрывали на своей территории зарубежным командам. Есть с чем поздравить наших динамовцев, сумевших в трудных и непривычных условиях вырвать почетную победу у команды, составленной из игроков знаменитого «Арсенала» и лучших футболистов профессиональных клубов Англии.

Лев КАССИЛЬ.

КРОВАВЫЕ ЗЛОДЕЯНИЯ ГИТЛЕРОВЦЕВ В ЛАГЕРЕ ДАХАУ

НЬЮ-ЙОРК, 20 ноября. (ТАСС). По сообщению корреспондента агентства Ассошиэйтед Пресс, присутствующего на процессе палачей из гитлеровского концлагеря в Дахау, один из свидетелей показал американскому военному суду, что заключенные лагеря подвергались таким пыткам, как погружение в ледяную воду больше чем на 38 часов, причем время от времени из шеи пытаемых бралась кровь для «научных исследований». Корреспондент сообщает, что описания избиений и пыток голодом заволновали американских офицеров, ведущих дело.

Как сообщает корреспондент газеты «Нью-Йорк таймс», один из свидетелей—американский полковник медицинской службы Болл сообщил суду о массовых эпидемиях тифа, дизентерии и рожи среди тысяч заключенных. По показаниям Болла, в поезде, находившемся недалеко от лагеря, были обнаружены тысячи трупов. Другой свидетель—полковник Шаев продемонстрировал сделанные в лагере в момент его освобождения фотоснимки, на которых зафиксированы груды трупов, наполнявших товарные вагоны и крематорий.

Корреспондент агентства Юнайтед Пресс сообщает, что другой свидетель, окончивший в свое время Пражскую медицинскую школу, д-р Блаха, заявил, что в Дахау его привезли в апреле 1941 года, где подвергали пыткам. Позже он принужден был помогать при вскрытии трупов. С августа 1942 года до весны 1945 года он лично произвел вскрытие от шести до семи тысяч трупов. Далее он показал, что весной 1942 года он видел от шести до восьми тысяч советских военнопленных, которые были взяты из бараков и отведены на стрельбище, где были расстреляны из пулеметов. В последующие недели часто была слышна пулеметная стрельба.

В феврале 1944 года немцы казнили большую группу советских студентов, доставленных из другого лагеря. В сентябре того же года Блаха видел около ста советских офицеров, которых отвезли в крематорий, где они были убиты выстрелами в затылок, а тела их были сожжены.

Свидетель опознал также эсэсовцев Рупера и Беткера, которые конвоировали группу пленных офицеров. Блаха показал, что Беткер и эсэсовец Маль принимали участие в повешении многих заключенных в 1944 году.

Заключенные подвергались в Дахау различным так называемым «научным экспериментам» — продолжительному погружению в холодную воду, внезапным переменам давления воздуха, что вызывало у многих заключенных внутреннее кровоизлияние. Заключенных заставляли пить одну соленую воду. Практиковались гнойные впрыскивания для различных экспериментов, после чего 90 проц. из подвергнихся впрыскиванию умирали. Во время опытов заражения малярией, проводившихся гитлеровским «профессором» Шиллингом, среди заключенных было много смертных случаев. Медицинская лаборатория имела указание обезглавливать трупы и черепа пересылать врачам и руководителям СС.

Правительственный кризис во Франции

ПАРИЖ, 21 ноября. (По телефону от корреспондента ТАСС). Новый французский кабинет будет сформирован сегодня и представлен генералом де Голлем завтра, 22 ноября, на утверждение учредительного собрания. Переговоры де Голля с лидерами политических партий относительно принципа распределения министерских портфелей закончены. Каждая из трех основных партий получит, вероятно, по пяти портфелей. Сегодня с утра де Голль начал переговоры с лицами, выдвигаемыми партиями на министерские посты, в том числе с коммунистами Раметт, Марселем Поль и Круаза.

Еще не закончены переговоры относительно применения выдвинутого в свое время Леоном Блюмом и поддерживаемого де Голлем принципа «министерской солидарности». Согласно этому принципу партии, имеющие своих представителей в кабинете, должны отказаться от критики деятельности правительства. Коммунистическая печать возражала против применения этого принципа.

РЕПРЕССИИ ПРОТИВ АЗЕРБАЙДЖАНЦЕВ В СЕВЕРНОМ ИРАНЕ

ТЕГЕРАН, 18 ноября. (ТАСС). Тегеранские газеты опубликовали полученное, повидимому, из официальных источников сообщение о событиях, происходивших в последние дни в Северном Иране в связи с происходившими там выборами в органы местного самоуправления. В этом сообщении утверждается, что, по поступившим из Азербайджана сведениям, члены азербайджанской демократической партии будто бы намереваются поднять восстание и чуть ли не захватить власть в свои руки. В сообщении говорится, что два дня тому назад вооруженная группа членов азербайджанской демократической партии с помощью крестьян заняла около Мианэ дорогу, соединяющую Тегеран с Тавризом, а другая группа вооруженных людей напала на жандармский пост в местечке Аджабшир, недалеко от Мерагэ, и обезоружила жандармов. В Гельканде (тоже в районе Мерагэ) крестьяне отказались платить долю урожая, причитающуюся помещикам. Расписывают о том, что будто бы было совершено нападение на жандармский пост и т. д.

Однако, по полученным здесь сведениям, действительное положение вещей представляется совсем не так. В последнее время в связи с развернувшейся избирательной кампанией в органы местного самоуправления местные жандармы, поддержанные реакционными элементами, предприняли в ряде районов, в частности в Серабе и Мианэ, репрессии против демократических организаций и спровоцировали вооруженные столкновения с населением, которое обвиняется в сепаратизме без всяких к тому оснований. Целью этих провокаций и нападений является стремление подавить и разгромить демократическое движение населения Северного Ирана, в котором преобладают азербайджанцы, выставившие на происходивших в Северном Иране выборах в местные органы самоуправления (анджумены) ряд элементарных требований, отвечающих их национальным стремлениям и вполне обычных во всех демократических странах. На митингах и собраниях, в которых участвовали представители всех слоев населения Северного Ирана, горячую поддержку встречали требования создания для азербайджанцев в Северном Иране школ с преподаванием не только на иранском, но и на их родном языке, ведения судопроизводства в местных судах на языке основной части населения и т. д. Ни на одном из этих митингов и собраний, ни в одном выступлении деятелей популярной в Северном Иране демократической партии, поддерживающей национальные требования азербайджанцев, не содержалось никаких сепаратистских призывов. Напротив, всюду говорятся о мероприятиях, проведение которых должно быть обеспечено в пределах Иранского государства.

Тем не менее, напуганные размахом демократического движения в Северном Иране, реакционные элементы предприняли ряд грубых репрессий под предлогом искоренения сепаратизма, будто бы пропагандируемого среди азербайджанцев Северного Ирана.

В тегеранских газетах опубликовано сообщение полиции о мерах против «бунтовщиков». Заместитель министра внутренних дел Феридун, начальник генерального штаба Арфа и начальник главного управления полиции Зараби передали в Тавриз по прямому проводу приказ, требуя обеспечить порядок «любыми средствами».

Все эти меры проводятся под предлогом необходимости предотвратить восстание, которое, якобы, готовится в иранском Азербайджане, раздуваются отдельные незначительные инциденты и стычки с жандармами. Под видом обороны против вымышленного мятежа «сепаратистов», которых в действительности не имеется, пускаются в ход угрозы ввести в действие воинские части для разгрома и подавления демократических организаций среди азербайджанского населения Северного Ирана. По сообщениям газет, производятся аресты демократических деятелей. Газета «Эттелаат» сообщает, что в Тегеране арестованы деятели демократической партии Искандер Серафи и Хашем Арин, причем дело изображается так, будто указанные деятели намеревались осуществлять антиправительственную деятельность.

День нашего города

Сто тысяч стекол в год



До Великой Отечественной войны Сибирь пользовалась только привозными очками. Но теперь. Организованная Новосибирским горпищекоуправлением оптико-очковая фабрика неуклонно расширяет производство. Сейчас она выпускает в год 100 тысяч стекол и 20 тысяч оправ.

На нашем снимке: одна из лучших стахановок предприятия Л. И. Немова за ответственной работой —шлифовкой стекол.

Фото Т. Васильева.

15 лет инженерно-строительного института

Новосибирский инженерно-строительный институт им. В. В. Куйбышева был организован на базе инженерно-строительного факультета Томского технологического института в 1930 г. В Новосибирске он с 1933 года. За пятнадцать лет институт выпустил свыше 1.400 инженеров-строителей, в том числе 494 — за годы Великой Отечественной войны.

Сейчас единственный в Сибири строительный институт стал крупным строительным втузом страны. Он готовит инженеров по различным специальностям: промышленное и гражданское строительство, архитектура, водоснабжение и канализация, теплоснабжение и вентиляция, производство строительных материалов и деталей, строительные машины и оборудование.

Профессора, доценты и научные работники провели солидную научно-исследовательскую и методическую работу. Особенно необходимо отметить работу по таким актуальным в военное время темам, как промышленное и гражданское строительство, санитарно-техническое оборудование, изыскание местных строительных материалов и др.

За эти же годы ряд научных работников повысил свою квалификацию. Защищена одна лекторская и шесть кандидатских диссертаций; подготовлены к защите пять лекторских и две кандидатских диссертации; десять работ готовятся.

При институте проходят кандидатские испытания по диалектическому и историческому материализму и иностранным языкам лица, готовящиеся к защите диссертаций. Сдавших насчитывается свыше 60 человек.

В связи с подготовкой к юбилейным торжествам в декабре этого года создана комиссия под председательством профессора-орденоносца Н. С. Макерова. На заседании ученого совета был заслушан доклад директора-орденоносца Г. Б. Проченко о юбилее института.

Доцент А. ТОМАШЕВСКИЙ.
Кандидат технических наук.

Новое в производстве

Столяр технической лаборатории завода имени Чкалова И. К. Рыбалко предложил полировать дерево новым составом без примеси спирта. Опыты дали хорошие результаты.

* * *

На судоремонтном заводе разработан новый способ изготовления гуминовых кислот, уничтожающих накипь в котлах. Применяемая до сих пор при этом дефицитная каустическая сода заменена обыкновенным торфом.

Лыжный спорт

Сбор лыжников

Новосибирское спортивное общество «Динамо» с 25 ноября начинает учебно-тренировочный сбор лыжников. В нем примут участие 20 сильнейших спортсменов общества. Среди них — лыжники Мохнаткин, Лагуткин, Леднев, Левина, Скиданова, Акентьева и др.

Подготовка инструкторов-общественников

Спортивное общество «Большевик» организовало десятидневный семинар инструкторов-общественников лыжного спорта.

Семинар рассчитан на 36-часовую программу. Руководит подготовкой общественных инструкторов преподаватель техникума физкультуры Е. Живанова.

Лыжи для города

Новосибирский магазин «Динамо» получил для физкультурников города более 11 тысяч пар лыж с креплениями и палками. Получена и лыжная мазь.

Физкультурные организации города сейчас усиленно закупают лыжи. Гороно для школ города приобрел 800 пар, спортивное общество «Трудовые резервы»—500. Несколько сот лыж приобрел институт инженеров транспорта.

Дома для семей погибших фронтовиков

Новосибирский жиркомбинат построил четыре новых небольших дома для семей погибших фронтовиков. Такой же домик выстроен демобилизованному тов. Зmusеву. В новый дом вселилась и семья Денисовых.

В декабре жиркомбинат начнет строительство жилого дома на 30 квартир.

В ГОРПАРТКАБИНЕТЕ

23 ноября, в 7 часов вечера, лекция: «О правах и обязанностях граждан СССР» (для докладчиков и агитаторов среди молодежи). Читает зав. парткабинетом ГК ВКП(б) тов. Чернова Г. Д.

СЕМИНАР БИБЛИОТЕЧНЫХ РАБОТНИКОВ

30 ноября в горпарткабинете состоится семинар библиотечных работников. Повестка дня: 1. Самостоятельное чтение и как его организовать в библиотеках — лектор тов. Шатунова. 2. Современная французская литература — лектор тов. Титова. 3. Великий русский педагог К. Д. Ушинский — лектор тов. Шейн. 4. Работа городской библиотеки им. Карла Маркса по подготовке к выборам в Верховный Совет СССР — докл. тов. Шурыгина.

ИЗВЕЩЕНИЕ

25 ноября, в 12 часов дня, состоится заседание хирургического, терапевтического и рентгенологического общества (Красный проспект № 3, областная больница). В повестке дня: сообщения доцента Иванова И. К. — Рентген и рентгеновы лучи, доцента Богатина Д. Я. — Значение рентгеновских лучей в медицине.

Зам. ответственного редактора
А. К. ДРЕМОВ.

НОВОСИБИРСКИЙ ГОСУДАРСТВЕННЫЙ ТЕАТР ОПЕРЫ И БАЛЕТА
23 ноября — Кармен.
24 ноября — Травиата.
25 ноября днем — Иван Сусанин, вечером — Травиата.

ТЕАТР «КРАСНЫЙ ФАКЕЛ»
23 ноября — Месяц в деревне.
24 ноября — Так и будет.
25 ноября днем и вечером — Хозяйка гостиницы.
26 ноября спектакля нет.
27 и 28 ноября — Иван Грозный.
29 и 30 ноября — Волки и овцы.

ТЕАТР ЮНЫХ ЗРИТЕЛЕЙ
23 ноября — Бедность не порок.
24 ноября утром — Бедность не порок. Начало в 1 час дня.
25 ноября утром — Бедность не порок. Начало в 12 час. дня.
27, 28, 29 и 30 ноября — Двенадцать месяцев.

ГОСУДАРСТВЕННЫЙ ЕВРЕЙСКИЙ ТЕАТР БССР
24 ноября — Без вины виноватые.
25 ноября — Капризная невеста.
Действительны билеты со штампом 19 ноября.
26 ноября — Музыкант.
Начало спектаклей в 8 час. вечера.

КИНО
Им. МАЯКОВСКОГО — Всесоюзный парад физкультурников. 2. Подписание акта о капитуляции Японии.
«ПИОНЕР» — Секретарь райкома.
«МЕТАЛЛИСТ» — Иван Никулин — русский матрос.
«ОКТЯБРЬ» — Черевички.

ГОСМУЗПРОКАТ
производит ремонт и настройку ПИАНИНО И РОЯЛЕЙ.
Обращаться: Обдорская, 30. Там же купим концертные рояли.

ВОСТОЧНОЕ ОТДЕЛЕНИЕ СОЮЗНОГО ТРЕСТА
„ПРОМТРАНСПРОЕКТ" НАРКОМСТРОЯ
ВЫПОЛНЯЕТ ПРОЕКТНО-ИЗЫСКАТЕЛЬСКИЕ РАБОТЫ.
ПО РЕКОНСТРУКЦИИ И НОВОМУ СТРОИТЕЛЬСТВУ ВСЕХ ВИДОВ ТРАНСПОРТА И ЕГО ОБУСТРОЙСТВ НА ПРОМПРЕДПРИЯТИЯХ УРАЛА И ВОСТОКА В СОСТАВЕ:
Рельсовый и безрельсовый транспорт внешний и внутризаводской.
Мосты, путепроводы, эстакады и проч. инженерные сооружения.
Механизация погрузочно-разгрузочных работ.
Связь и сигнализация.
Обследование и проектирование эксплоатации транспорта.
С'емка и инвентаризация путевого хозяйства.
Тяговое хозяйство, экипировочные и другие обустройства промтранспорта.
С заказами обращаться по адресу: гор. Свердловск, ул. Малышева, дом № 19, 3-й этаж. «Промтранспроект», телефон Д-1-56-38.

НОВОСИБИРСКИЙ СЕЛЬСКОХОЗЯЙСТВЕННЫЙ ИНСТИТУТ
ОБ'ЯВЛЯЕТ ПРИЕМ СТУДЕНТОВ
НА ЗАОЧНОЕ ОТДЕЛЕНИЕ
АГРОНОМИЧЕСКОГО И ЗООТЕХНИЧЕСКОГО ФАКУЛЬТЕТОВ.
Лица со средним образованием с аттестатом отличника, окончившие в 1944—45 г., и лица с законченным средним с.-х. образованием, со стажем работы более 3-х лет принимаются без испытаний. Все остальные лица со средним образованием подвергаются испытаниям: по русскому языку, литературе, физике и химии с 20 по 30 декабря.
К заявлению прилагаются документы: аттестат об окончании средней школы, автобиография и 3 фотокарточки, а для лиц с с.-х. образованием — справка о стаже работы. Адрес: Новосибирск, Большевистская, 172.

НОВОСИБИРСКИЙ ЭЛЕКТРОМЕХАНИЧЕСКИЙ ТЕХНИКУМ НКЭП СССР
ОБ'ЯВЛЯЕТ ПРИЕМ
на 3-месячные подготовительные курсы.
Начало занятий с 1 декабря.
Прием заявлений ежедневно с 10 до 17 часов. Обращаться: ул. Щетинкина № 33 (Дворец труда).

ХИМЛАБОРАТОРИЯ ТРЕСТА «ЗАПСИБЦВЕТМЕТРАЗВЕДКА»
ЗАКЛЮЧАЕТ ДОГОВОРЫ
на 1946 год с госучреждениями и организациями на производство разнообразных химических анализов минерального сырья.
Договоры присылать до 15 декабря 1945 г. по адресу: г. Томск, Татарская ул., 22, трест «Запсибцветметразведка».

Утерянную круглую печать местного комитета учебно-производственных мастерских облсобеса считать недействительной.

ТРЕБУЮТСЯ:
МЕХОВОЙ ФАБРИКЕ ОПТПРОМТОРГА: портные, скорняки, белошвейки, модистки по нижнему женскому платью, ученики по всем специальностям, уборщица, сторожа. Дается работа на дом. Обращаться в отдел кадров с 9 часов утра до 5 часов вечера. Адрес: Романова, 27.
Главный бухгалтер, заместитель, старшие бухгалтеры, бухгалтеры, счетоводы, финансовые работники. Все работники обеспечиваются, кроме продовольственных карточек, дополнительным питанием и топливом. Лица, живущие в отдаленных районах города, обеспечиваются транспортом. Оплата по соглашению. Обращаться: Красный проспект № 220, отдел найма.
СТРОИТЕЛЬНО-МОНТАЖНОМУ ТРЕСТУ зам. гл. бухгалтера, ст. бухгалтеры, бухгалтеры, плановик-экономист, сметчик, машинистка. Обеспечиваются бескарточным питанием. Обращаться: Новосибирск, Щетинкина, 33 (Дворец труда).
ЭЛЕКТРОПРОМСНАБУ начальники отделов, товароведы, бухгалтеры, экономисты, завхозяйством, шоферы, грузчики, уборщица. Обеспечиваются топливом и спецпитанием. Обращаться: Урицкого, 19, телефон 32-177.
Для работы в управлении, в санаториях и в домах отдыха старшие бухгалтеры, бухгалтеры, кассир-счетовод. Обращаться: проспект Сталина, 5, Управление госпиталями.
НОВОСИБИРСКОЙ СТУДИИ КИНОХРОНИКИ для киносъемки: электромонтеры, осветители. Справиться по телефону № 35-440 или ул. Добролюбова № 24, Кинохроника.

Гр. САУЛЕВИЧ Адель Григорьевна, прож. Новосибирск, ул. Журинская, 65, возбуждает дело о разводе с гр. САУЛЕВИЧ Афанасием Демьяновичем, прож. ул. Урицкого, 48. Дело подлежит рассмотрению в нарсуде 1-го участка Кагановичского р-на.

Гр. Рогожина Антонина Ивановна, прож. Бережовская, 52, возбуждает дело о разводе с гр. РОГОЖИНЫМ Виктором Ивановичем. Дело подлежит рассмотрению в нарсуде 2 участка Заельцовского района.

Адрес редакции и издательства: Советская, 6. Телефоны: коммутатор редакции — 34-904; отв. редактора — 35-904; зам. отв. редактора — 35-964; отв. секретаря — 35-924; отделов: партийного — 30-785; пропаганды — 32-395; сельскохозяйственного — 33-189; промышленности — 34-630 и 32-598; культуры и быта — 1-34 (через коммутатор); иллюстрационного — 33-492; внутренней информации — 33-864; писем — 31-396 и 35-505. Прием телефонограмм: иногородние — прямой — 8, город—33-630. Выпускающий — 31-103. Типография — 35-984; об'явления — 34-289.

МН18104. Типография изд-ва «Советская Сибирь». Тираж 50.000.

БИБЛИОТЕ...

Пролетарии всех стран, соединяйтесь!

СОВЕТСКАЯ СИБИРЬ

Орган Новосибирского обкома и горкома ВКП(б), областного и городского Советов депутатов трудящихся

№ 231 (7935) | 24 НОЯБРЯ 1945 г., суббота. | Цена 20 коп.

СЕГОДНЯ В НОМЕРЕ:

1 СТРАНИЦА

ПЕРЕДОВАЯ «ПРАВДЫ» — ТВОРЧЕСКИЕ ПОБЕДЫ СОВЕТСКИХ ЛЮДЕЙ.

РЕШЕНИЯ ИСПОЛНИТЕЛЬНЫХ КОМИТЕТОВ НОВОСИБИРСКОГО ОБЛАСТНОГО И ГОРОДСКОГО СОВЕТОВ ДЕПУТАТОВ ТРУДЯЩИХСЯ ОБ УТВЕРЖДЕНИИ СОСТАВА ОКРУЖНЫХ ИЗБИРАТЕЛЬНЫХ КОМИССИЙ ПО ВЫБОРАМ В СОВЕТ СОЮЗА ВЕРХОВНОГО СОВЕТА СССР.

2 СТРАНИЦА

КОМСОМОЛЬСКАЯ ЖИЗНЬ: А. ЛЮБИМОВ. — КОМСОМОЛЬСКИЕ ОРГАНИЗАЦИИ ГОТОВЯТСЯ К ВЫБОРАМ В ВЕРХОВНЫЙ СОВЕТ СССР.

НАВСТРЕЧУ ВЫБОРАМ В ВЕРХОВНЫЙ СОВЕТ СССР.

СЕГОДНЯ НА ТОМСКОЙ: С. МАРКОВА. — ЕЩЕ РАЗ О ШЕФСТВЕ НАД МОЛОДЫМИ.

Б. РУБИН. — РОЛЬ РАСТЕНИЙ В КРУГОВОРОТЕ ВЕЩЕСТВ В ПРИРОДЕ.

3 СТРАНИЦА

Е. ЛИЗУНОВА. — КОГДА СОБЕРУТСЯ КУРСАНТЫ В ОЯШИНСКУЮ ШКОЛУ?

10 ЛЕТ ПЕДАГОГИЧЕСКОГО ИНСТИТУТА.

ШИРОКО ОРГАНИЗОВАТЬ СНЕГОЗАДЕРЖАНИЕ.

ПИСЬМА В РЕДАКЦИЮ.

С. КУШЕЛЕВСКИЙ. — БРЮШНОЙ ТИФ И ПАРАТИФЫ.

4 СТРАНИЦА

НОВОЕ ФРАНЦУЗСКОЕ ПРАВИТЕЛЬСТВО.

ПРОЦЕСС ГЛАВНЫХ НЕМЕЦКИХ ВОЕННЫХ ПРЕСТУПНИКОВ.

ВЫСТУПЛЕНИЕ ТРУМЭНА НА ПРЕСС-КОНФЕРЕНЦИИ.

БОИ В ИНДОНЕЗИИ.

Творческие победы советских людей

Несокрушимы творческие силы советского народа. Социалистический строй раскрыл перед нашими людьми безграничные возможности развития, культурного роста, применения своих способностей и таланта. Коммунистическая партия упорно и методически воспитывала и воспитывает в советском народе высокие человеческие качества для того, чтобы содействовать быстрейшему прогрессу науки, техники, культуры, экономики нашего государства.

Вдохновляемые и направляемые партией Ленина—Сталина, советские люди превратили свою страну в могучую державу, достигли высокого уровня развития промышленности, построили гигантские электростанции, новые промышленные города, изучили, освоили и поставили на службу Родине десятки и сотни богатейших районов.

В любой отрасли человеческой деятельности — промышленности, науке, культуре, сельском хозяйстве — наши люди добивались выдающихся достижений. В годы сталинских пятилеток Советская страна исполинскими шагами шла вперед, к хозяйственному и культурному расцвету. Социалистическая Родина воодушевляла советских людей на трудовые подвиги, и советские люди делали все для того, чтобы их отчизна была еще богаче, сильнее и краше. Наши ледоколы покорили Северный морской путь. Советские самолеты совершали трансарктические перелеты. Наши стратостаты повышали потолок мира. Летчики завоевывали десятки мировых и международных рекордов. Из рук советских ученых мировая наука получила исчерпывающие данные о процессах, происходящих в центральном Полярном бассейне.

Грянула война. В смертельном единоборстве с немецко-фашистскими захватчиками советские люди с особой силой проявили замечательные черты, воспитанные в них большевистской партией. Великий Ленин говорил, что основным качеством советских людей должны быть храбрость, отвага, незнание страха в борьбе, готовность беспощадно биться против врагов нашей Родины. Идея защиты своего отечества породила в Красной Армии тысячи тысяч героев, проявлявших примеры отваги, мужества и умения в боях с ненавистным врагом. Героизм стал массовым явлением в Красной Армии. Недаром советский народ любовно называет свою армию героической. Воля народа, воля большевистской партии, воля и мудрость великого Сталина вели советских людей к победам.

Воодушевленные любовью к Родине, советские конструкторы создали лучшие в мире истребители, непревзойденные штурмовики, бомбардировщики, могучие орудия, гвардейские минометы, великолепные по своим боевым качествам танки, мощные самоходные пушки, быстроходные подводные лодки. В суровом экзамене на поле боя наша военная техника оказалась лучше немецкой техники. Творческая мысль советских конструкторов, творческие усилия тружеников советской индустрии победили и здесь.

Отгремели бои. Страна вступила в период мирного развития. Советское правительство, партия Ленина—Сталина делают гигантские усилия для того, чтобы быстрее ликвидировать последствия войны и обеспечить дальнейшее движение страны вперед. С первых же дней мирной жизни наш народ охвачен пафосом созидания — созидания, прерванного коварным вторжением врага. В районах, разрушенных немецкими оккупантами, бурлит грандиозный труд по восстановлению предприятий, культурных и научных учреждений, коммунальных зданий, сельскохозяйственного производства. Можно напомнить, что из 95 крупнейших машиностроительных заводов Украины, разрушенных немцами, 93 уже начали выпуск основной продукции; только в прошлом году восстановлено около 200 вузов, разрушенных и разграбленных гитлеровцами.

Полная победа нашего правого дела вызвала новый творческий под'ем во всех городах и селах необ'ятного Советского Союза. Вступают в эксплоатацию новые заводы, цехи, шахты. Великая стройка идет по всей стране. В Магнитогорске сооружаются мартены и рудообогатительные фабрики, в Астрахани строится ГРЭС, на Мариупольском заводе организуется мощный прокатный цех, строится тракторный завод в Липецке, автомобильные заводы— в Ульяновске, Днепропетровске и Кутаиси и многое, многое другое.

Творческая созидательная деятельность советского народа развернулась во всем своем многообразии. Социалистический строй, советская власть обеспечивают всем народам возможность полного проявления своих духовных сил. «В том, что Советы обеспечили всем народам неуклонный под'ем национальной культуры, активную заботу о воспитании национальных талантов и растущую дружбу и братскую взаимопомощь между равноправными советскими народами, чего не было в старой России и чего еще нет в других странах ни при режимах монархии, ни при режимах республики, — в этом мы видим всепобеждающую силу советской демократии, ее великое значение для действительно прогрессивного развития народов» (В. М. Молотов).

Этот прогресс, эти победы советских людей мы наблюдаем повседневно во всех областях жизни социалистического государства, в большом и в малом — от проектирования сверхмощных гидроузлов до организации передвижной библиотеки в ярангах Чукотского полуострова. Каждый день приносит сообщения о славных делах советских людей, об их победах, которые, сливаясь в единое русло, крепят наш социалистический строй, двигают вперед дело Великой Октябрьской социалистической революции, возвеличивают нашу советскую Родину.

Живой и широкий ум, ясность цели, творческое дерзание, твердость характера, готовность отдать все силы для блага отчизны — вот качества, которые с эффектом проявляются советскими людьми на любом поприще их деятельности. Именно поэтому знаменитые каменщики Андрей Куликов, Иван Рахманин, Семен Максименко добились производительности труда, невиданной в практике строителей. Владивостокские грузчики разгрузили океанский пароход в шестнадцать раз быстрее, чем предусматривалось планом. Колхозница Капитолина Шорина получила 111 тонн картофеля с гектара, а комбайнер Михаил Макеев убрал за сезон хлеб с 2.758 гектаров. Эти новаторы смело и продуманно опрокинули существующие нормы, как устаревшие, и ввели новые нормы, соответствующие требованиям действительной науки и техники.

Несмотря на огромные трудности, советское правительство и в годы войны уделяло исключительное внимание культурному строительству в стране. Особый размах эта работа получила в наступивший мирный период. На-днях Совнарком СССР санкционировал открытие двух академий — Казахской и Латвийской. Состав Академии медицинских наук СССР пополнился 39 академиками и 44 членами-корреспондентами.

Октябрьская социалистическая революция освободила скованные дворянско-буржуазно-помещичьим режимом силы народа нашей страны. Творческие силы советских людей развиваются ныне с невиданной энергией и дают изумительные результаты. Выступая в 1938 году на приеме в Кремле, товарищ Сталин говорил о талантливых, смелых и способных советских людях и поднял тост «За здоровье людей, которые хотят жить и бороться, бороться во всех областях социалистического строительства, жить и разить врагов, жить, чтобы побеждать!» Перед нами стоят огромные задачи. Враг помешал нашей мирной, творческой работе, разрушил то, что мы созидали на протяжении десятков лет. Но советские люди, воспитанные большевистской партией, ведомые великим Сталиным, наверстают все, как это нужно, добьются, чтобы наша страна процветала, будут неустанно идти вперед во всех областях социалистического строительства!

(Передовая «Правды» за 22 ноября).

Встреча „Челси"—„Динамо"—на экране

В комитете по делам кинематографии при Совнаркоме СССР был показан специальный киновыпуск «Челси»—«Динамо», в котором советские операторы запечатлели все наиболее острые моменты встречи футбольных команд «Челси» и «Динамо» на лондонском стадионе 13 ноября этого года. Фильм снимали три мастера советского кинорепортажа—Ешурин, Хавчин и Зайцев.

Перед зрителем проходят картины уличной жизни Лондона в часы, предшествовавшие началу матча. На экране видны лавины людей, устремляющихся к стадиону. Уличные продавцы бойко торгуют трещотками, помогающими публике, как гласит дикторский текст, «выражать свои чувства». Показана галлерея «болельщиков». В этой встрече, эпизоды которой запечатлены на экране, динамовцы заслуженно стяжали славу первоклассной футбольной команды.

Фильм выпускается на экраны страны.

(ТАСС).

Новый цех завода „Русские самоцветы"

ЛЕНИНГРАД. 22 ноября. (ТАСС). На заводе «Русские самоцветы» оборудован новый цех для обработки глыб полудрагоценных уральских и алтайских камней— яшмы, горного хрусталя. Распиленные на небольшие пластинки, после шлифовки и полировки, они пойдут на изготовление крышек портсигаров, туалетных коробок, чернильных приборов. Цех будет выпускать ежемесячно около 50.000 различных деталей.

Об утверждении состава Окружных избирательных комиссий по выборам в Совет Союза Верховного Совета СССР

Решение № 1278

исполнительного комитета Новосибирского областного Совета депутатов трудящихся

На основании ст. ст. 43—44—45 «Положения о выборах в Верховный Совет СССР» исполнительный комитет Новосибирского областного Совета депутатов трудящихся **решил:**

Утвердить Окружные избирательные комиссии по выборам в Совет Союза Верховного Совета СССР в составе следующих представителей общественных организаций и обществ трудящихся:

По Новосибирскому сельскому избирательному округу № 221 (центр г. Новосибирск).

Председатель Окружной избирательной комиссии **Малышева** Мария Григорьевна — от Новосибирского областного комитета профессионального союза работников государственных учреждений.

Заместитель председателя Окружной избирательной комиссии **Черноусов** Николай Савельевич — от колхозников колхоза «Красный Октябрь», Новосибирского района.

Секретарь Окружной избирательной комиссии **Борисова** Мария Митрофановна — от Новосибирской районной коммунистической организации.

Члены Окружной избирательной комиссии:

Медведский Роман Иванович — от колхозников колхоза «Красный сибиряк», Мошковского района.

Дрожжинов Константин Федорович — от Н-ской воинской части Западно-Сибирского военного округа.

Орлова Надежда Михайловна — от коллектива рабочих депо станции Новосибирск.

Кудрина Капитолина Ивановна — от колхозников колхоза «Сибирский гигант», Тогучинского района.

Савченко Георгий Петрович — от Новосибирского областного комитета профессионального союза работников медико-санитарного труда.

Шестаков Иван Максеевич — от Пихтовского районного союза потребительской кооперации.

Жукова Татьяна Егоровна — от коллектива рабочих и служащих Елтышевской МТС, Ояшинского района.

Денисова Раиса Александровна — от Колыванской районной организации Всесоюзного Ленинского Коммунистического Союза Молодежи.

По Бердскому избирательному округу № 222.

Председатель Окружной избирательной комиссии **Рязанов** Сергей Яковлевич — от областного комитета профессионального союза работников МТС и земельных органов.

Заместитель председателя Окружной избирательной комиссии **Осокина** Августа Александровна — от Бердской городской организации профессионального союза работников начальных и средних школ.

Секретарь Окружной избирательной комиссии **Жарний** Павел Григорьевич — от Бердского городского совета общества содействия обороне и авиационно-химическому строительству СССР (Осоавиахим).

Члены Окружной избирательной комиссии:

Подкопаев Степан Иванович — от Искитимской районной коммунистической организации.

Немира Кирилл Львович — от Бердской городской коммунистической организации.

Алянчикова Прасковья Андреевна — от Бердской городской организации Всесоюзного Ленинского Коммунистического Союза Молодежи.

Пашков Федор Павлович — от рабочих и служащих завода им. Дзержинского.

Ивлев Гавриил Михайлович — от Ирменской районной коммунистической организации.

Комарова Анна Филипповна — от рабочих и служащих копзавода № 66, Легостаевского района.

Дидик Дмитрий Васильевич — от рабочих и служащих Огнево-Заимковской МТС, Черепановского района.

Носкова Вера Федоровна — от рабочих и служащих Нечунаевского механизированного лесного пункта, Сузунского района.

По Татарскому избирательному округу № 223.

Председатель Окружной избирательной комиссии **Пашина** Клавдия Алексеевна — от колхозников колхоза «Диктатура пролетариата», Кыштовского района.

Заместитель председателя Окружной избирательной комиссии **Орлянкин** Сергей Васильевич — от Татарской городской коммунистической организации.

Секретарь Окружной избирательной комиссии **Рычкова** Зинаида Алексеевна — от областного комитета профессионального союза финансово-банковских работников.

Члены Окружной избирательной комиссии:

Ананьева Татьяна Григорьевна — от колхозников колхоза им. Куйбышева, Усть-Таркского района.

Дубенко Михаил Арсентьевич — от Татарской городской организации Всесоюзного Ленинского Коммунистического Союза Молодежи.

Зеленко Дмитрий Федорович — от Михайловской районной организации профессионального союза работников начальных и средних школ.

Яковенко Галина Дмитриевна — от рабочих и служащих молочно-мясного совхоза № 44, Татарского района.

Уразалинова Балгадиша — от колхозников колхоза «Кзыл-ту», Чановского района.

Чурышева Анна Евстигнеевна — от Венгеровской организации профессионального союза работников начальных и средних школ.

Томилова Анастасия Михайловна — от колхозников колхоза имени 7 с'езда Советов, Куйбышевского района.

Щербина Михаил Тимофеевич — от Татарской районной коммунистической организации.

По Барабинскому избирательному округу № 224.

Председатель Окружной избирательной комиссии **Голенков** Владимир Иванович — от рабочих и инженерно-технических работников станции Барабинск.

Заместитель председателя Окружной избирательной комиссии **Котляров** Максим Иванович — от Барабинской городской коммунистической организации.

Секретарь Окружной избирательной комиссии **Васильев** Михаил Григорьевич — от Центрального комитета профессионального союза рабочих леса и сплава.

Члены Окружной избирательной комиссии:

Борискин Анатолий Васильевич — от Барабинского городского совета общества содействия обороне и авиационно-химическому строительству СССР (Осоавиахим).

Ильина Анна Степановна — от Барабинской городской организации профессионального союза работников начальных и средних школ.

Москвина Ульяна Владимировна — от колхозников колхоза имени XIII годовщины Октября, Каргатского района.

Вовк Иван Антонович — от Коченевской районной коммунистической организации.

Зацепин Иван Дмитриевич — от колхозников колхоза «Победа Ленина», Ордынского района.

Тищенко Антонина Ивановна — от областного комитета РОКК.

Агейченко Михаил Васильевич — от Убинской районной организации профессионального союза работников политпросветучреждений.

Данилова Мария Дмитриевна — от рабочих и служащих Барабинского совхоза, Барабинского района.

По Купинскому избирательному округу № 225.

Председатель Окружной избирательной комиссии **Жугрин** Григорий Васильевич— от Новосибирского областного комитета профессионального союза работников МТС и земельных органов.

Заместитель председателя Окружной избирательной комиссии **Глухов** Петр Андреевич — от Карасукской районной коммунистической организации.

Секретарь Окружной избирательной комиссии **Щукина** Варвара Алексеевна — от Купинской районной организации профессионального союза работников начальных и средних школ.

Члены Окружной избирательной комиссии:

Рулев Константин Кузьмич — от рабочих и служащих Мироновской МТС, Чистоозерного района.

Многолетний Иван Акимович — от Чистоозерной районной коммунистической организации.

Колесникова Александра Максимовна— от рабочих и служащих Карасукской МТС, Карасукского района.

Кротов Василий Михайлович — от колхозников колхоза «Красная нива», Андреевского района.

Конева Анастасия Иосифовна — от рабочих и служащих Сарыбалыкского совхоза, Здвинского района.

Юрченко Харитина Дмитриевна—от колхозников колхоза «Новый свет», Веселовского района.

Кострикин Тимофей Ильич — от колхозников колхоза «Новая жизнь», Купинского района.

Черепанов Митрофан Маркелович — от колхозников колхоза «Знамя Октября», Доволенского района.

Председатель исполнительного комитета областного Совета депутатов трудящихся Т. СОКОЛОВ.

Секретарь исполнительного комитета областного Совета депутатов трудящихся В. ЗАЙЦЕВ.

Об утверждении состава Окружных избирательных комиссий по выборам в Совет Союза Верховного Совета СССР

Решение № 926

исполнительного комитета Новосибирского городского Совета депутатов трудящихся

На основании ст. ст. 43, 44 и 45 «Положения о выборах в Верховный Совет СССР» исполнительный комитет городского Совета депутатов трудящихся **решил:**

Утвердить Окружные избирательные комиссии по выборам в Совет Союза Верховного Совета СССР в составе следующих представителей общественных организаций и обществ трудящихся:

1. По Новосибирскому-Центральному избирательному округу № 219.

Председатель Окружной избирательной комиссии **Смердов** Александр Иванович — от Новосибирского отделения Союза советских писателей.

Заместитель председателя Окружной избирательной комиссии **Колесников** Иван Яковлевич — от коммунистической организации Заельцовского района города Новосибирска.

Секретарь Окружной избирательной комиссии **Морозов** Александр Прокопьевич— от Новосибирского областного комитета профессионального союза работников политпросветучреждений.

Члены Окружной избирательной комиссии:

Голубина Татьяна Тимофеевна — от коммунистической организации Центрального района города Новосибирска.

Ворокцова Ксения Ивановна — от профессионального союза работников начальных и средних школ Центрального района города Новосибирска.

Бочков Николай Васильевич — от рабочих и служащих завода имени Ленина.

Карасев Константин Григорьевич — от областного комитета профессионального союза работников медико-санитарного труда.

Трещова Вера Александровна — от Новосибирской городской организации Всесоюзного Ленинского Коммунистического Союза Молодежи.

Струменчиков Виктор Кузьмич — от рабочих и служащих завода имени Чкалова.

Горохова Евдокия Ивановна — от Новосибирского областного комитета профессионального союза работников швейной промышленности.

Болотов Андрей Иванович — от Новосибирского городского совета общества содействия обороне и авиационно-химическому строительству СССР (Осоавиахим).

2. По Новосибирскому-Кировскому избирательному округу № 220.

Председатель Окружной избирательной комиссии **Ларионов** Николай Иванович — от Новосибирского областного комитета профессионального союза работников промышленности.

Заместитель председателя Окружной избирательной комиссии **Симакин** Александр Леонтьевич — от коммунистической организации Кировского района города Новосибирска.

Секретарь Окружной избирательной комиссии **Мельникова** Екатерина Прокопьевна — от профессионального союза работников начальных и средних школ Кагановичского района города Новосибирска.

Члены Окружной избирательной комиссии:

Захаркин Алексей Артемьевич — от дорожного комитета профессионального союза рабочих Томской железной дороги.

Горбатенко Николай Захарович — от Новосибирского городского совета общества содействия обороне и авиационно-химическому строительству СССР (Осоавиахим).

Корвель Станислав Павлович — от рабочих и служащих Новосибирского паровозного депо.

Семенкина Екатерина Павловна — от Кировской районной организации Всесоюзного Ленинского Коммунистического Союза Молодежи.

Вылегжанин Филипп Николаевич — от рабочих и служащих Сибметаллстроя.

Титков Иван Васильевич — от Новосибирского отделения Союза советских художников.

Макеров Николай Семенович — от Новосибирского областного комитета профессионального союза работников высшей школы.

Булгакова Зоя Федоровна — от Новосибирского областного комитета профессионального союза работников искусства.

Председатель исполнительного комитета городского Совета депутатов трудящихся В. ХАЙНОВСКИЙ.

Секретарь исполнительного комитета городского Совета депутатов трудящихся С. ВАЛЕЕВ.

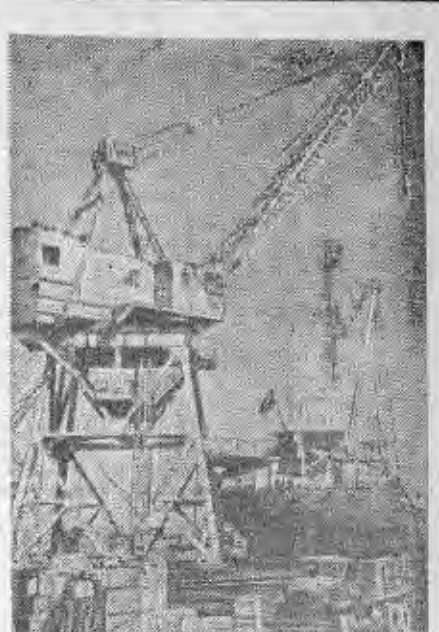

У причалов Одесского торгового порта. Разгрузка океанского парохода мощным под'емным краном.

Фотохроника ТАСС.

Находка на снежной вершине

ТБИЛИСИ, 22 ноября. (ТАСС). Альпинисты Тбилисского военного округа совершили в этом году много интересных восхождений на снежные вершины главного кавказского хребта, совмещая спортивный интерес с выполнением геодезических работ.

Группа альпинистов — бойцов старшего техника-лейтенанта Лешко и младшего лейтенанта Гвелесиани совершила восхождение на вершину Мекапаж. Преодолев большие трудности, альпинисты взошли на вершину. Выбрав удобное место, бойцы натянули палатки, чтобы укрыться от застигшей их непогоды. Четверо суток пришлось просидеть бойцам на вершине, буран не позволил им не только выполнять научную работу, но и спуститься обратно. На пятые сутки на рассвете ветер стих и альпинисты приступили к работам. В каменистом грунте на вершине была обнаружена запечатанная бутылка, в которой лежал истлевший листок бумаги. С большим трудом удалось сложить клочки потемневшей от времени бумаги и частично расшифровать надпись: «...9 августа 1890 года... на вершину Мекапаж поднялись военные триангуляторы Никоноров и Корчагин... саперами...» Дальше текст простым глазом разобрать было невозможно.

Бутылка с запиской, которую обнаружили военные альпинисты на снежной вершине, пролежала там 55 лет.

Полет субстратостата

22 ноября в 18 часов 20 минут с летного поля Центральной аэрологической обсерватории Главного управления гидро-метеорологической службы Красной Армии стартовал субстратостат «СССР ВР-77», об'емом в 2.200 кубических метров. В гондоле находятся командир экипажа начальник летного отдела обсерватории подполковник П. П. Полосухин, пилот-майор С. А. Попов, научный сотрудник обсерватории инженер А. М. Боровиков и бортрадист младший лейтенант Л. В. Грошев.

Полет рассчитан примерно на сутки. Он организован обсерваторией совместно с физическим институтом Академии наук СССР и Московским государственным университетом им. Ломоносова.

В беседе с корреспондентом ТАСС начальник обсерватории известный воздухоплаватель Г. И. Голышев рассказал следующее:

— По окончании войны возобновилось научное изучение верхних слоев атмосферы. В нынешнем году наблюдение за космическими лучами провела памирская экспедиция Академии наук СССР. Недавно такое наблюдение проведено и экипажем субстратостата, который я пилотировал. Как известно, нам удалось подняться на высоту 11.600 метров. Собранные материалы обработаны доктором физико-математических наук, профессором С. Н. Верновым. Они оказались весьма ценными. Нынешний полет подполковника Полосухина и его товарищей преследует ту же цель. Кроме того, аэронавтам предстоит испытать новые приборы — барографы.

После старта субстратостат первые три часа находился на высоте 1.000 метров, в следующие три часа — 4.000 метров. Так он будет попеременно на этих высотах производить наблюдения во все время полета. С экипажем «СССР ВР-77» непрерывно поддерживается радиосвязь. В 21 час 30 минут мы получили с борта субстратостата радиограмму о том, что он находится северо-восточнее Малоярославца. (ТАСС).

Деревянные гидротурбины

СВЕРДЛОВСК, 22 ноября. (ТАСС). Свердловский деревообделочный завод № 1 освоил серийное производство деревянных пропеллерных гидротурбин малой мощности для колхозных электростанций. Выпущены первые 100 турбин, из которых 73 общей мощностью 1.345 киловатт уже установлены на местах.

Завод приступил к изготовлению более мощных гидротурбин. Для испытания их построена опытная гидростанция.

Районные Дома культуры

САРАТОВ, 22 ноября. (ТАСС). В селе Ершове закончено строительство районного Дома культуры с большим зрительным залом на 600 мест и малым — на 200. Имеются, кроме того, читальный зал, комнаты для кружковой работы и буфета.

Новые Дома культуры выстроены также в Вязовском, Федоровском, Красноармейском районах.

КОМСОМОЛЬСКАЯ ЖИЗНЬ

Комсомольские организации готовятся к выборам в Верховный Совет СССР

Более 67 тысяч комсомольцев нашей области 10 февраля впервые придут к избирательным урнам. Отдавая свои голоса за лучших людей нашей страны, они вместе со всем советским народом продемонстрируют свою преданность и любовь к Родине, к большевистской партии, к родному Сталину.

За успешную подготовку молодежи к выборам огромная ответственность возлагается на комсомольские организации. Используя все формы агитационно-массовой работы, оправдавшие себя во время прошлых выборов в Верховный Совет СССР, они должны глубоко раз'яснить каждому юноше и девушке принципы нашей избирательной системы. Надо ясно и толково рассказать о преимуществах советской демократии над демократией буржуазной, о правах и обязанностях советских граждан, об источниках силы и мощи Советского государства, о партии Ленина—Сталина—вдохновителе и организаторе великих побед советского народа.

Многие комсомольские организации городов и районов области, организуя политическую работу среди молодых избирателей, являются верными помощниками партийных организаций в этом большом деле. Около 5 тысяч комсомольцев работают агитаторами на предприятиях, в учреждениях, в колхозах и на десятидворках. Комсомольские организации выделили из числа комсомольцев 266 заместителей руководителей агитколлективов.

В большинстве районов области прошли семинары, на которых комсомольцы-агитаторы изучали Положение о выборах и Конституцию СССР. Изучение проходит также в 409 кружках и политшколах.

Уже немало у нас таких агитаторов, которые активно ведут агитационную работу среди избирателей. Юноши и девушки Искитимского сельского совета охотно слушают интересные беседы Веры Лукасевич, секретаря территориальной комсомольской организации. Одним из лучших агитаторов в Кировском районе Новосибирска считается Петр Степаненко. Три раза в неделю он дежурит в красном уголке 68 квартала, читает молодежи газеты, брошюры, отвечает на непонятные вопросы, раз'ясняет «Положение о выборах в Верховный Совет СССР». К каждой беседе тов. Степаненко тщательно готовится. Прежде чем итти к избирателям, он посоветуется с парторгом цеха, по всем неясным для него вопросам.

Комсомольские организации области проводят собрания молодых избирателей, устраивают встречи с депутатами местных сельских и городских Советов депутатов трудящихся. 13 ноября Барабинский городской комитет ВЛКСМ провел вечер молодых избирателей. Доклад заведующего отделом пропаганды и агитации горкома ВКП(б) тов. Кулешова «О правах и обязанностях граждан СССР» прослушали более 600 юношей и девушек. В клубе, где проходил вечер, была организована фото-витрина на тему: «Сталинская Конституция — самая демократическая конституция в мире». Такие же собрания прошли в Кировском районе Новосибирска, в Черепановском районе, на заводе имени Чкалова. В Новосибирском авиационном техникуме выступление депутата городского Совета депутатов трудящихся тов. Фролова слушали 800 студентов.

С каждым днем все шире развертывается соревнование комсомольских организаций за лучшую подготовку агитпунктов ко дню выборов. Комсомольцы помогают ремонтировать помещения, пишут лозунги, плакаты, готовят фото-монтажи, витрины, выставки и т. д. В оборудовании агитпункта при заводе, где секретарем комитета ВЛКСМ тов. Максимова, принимают участие 32 комсомольца. Они написали лозунги, приобрели плакаты, подобрали литературу. В Сузунском районе комсомольцы сплавной конторы заново отремонтировали и побелили помещение агитпункта, любовно украсили его портретами, плакатами, лозунгами. Силами комсомольцев завода имени Чкалова оборудованы 16 красных уголков. Комсомольцы райпромкомбината Октябрьского района Новосибирска приобрели для своего подшефного агитпункта цветы, картины, ковровые дорожки. В Дмитриевском сельском Совете, Татарского района, при агитпункте организован стол справок, которым руководит комсомолка, участница Отечественной войны М. Галактионова.

Хорошее дело начал Кагановичский райком Новосибирска. Он создал специальные агитационные бригады для обслуживания молодых транспортников.

По инициативе Чулымского райкома ВЛКСМ создана агитбригада из лучших лыжников. В ее составе—12 комсомольских активистов. Агитбригада начала свой рейд по колхозам района с докладами, беседами, выступлениями художественной самодеятельности. Она поможет оборудовать агитпункты, организовать столы справок и т. д.

Агитбригады по художественному обслуживанию избирателей организованы в Бердске, Барабинске, Кочках, Татарске, Венгерове и других районах и городах области.

Среди комсомольцев и молодежи развертывается социалистическое соревнование за лучшие производственные показатели в честь выборов в Верховный Совет СССР. Молодежь колхозов, МТС и совхозов обязуется ознаменовать этот исторический день сверхплановой сдачей государству продуктов сельского хозяйства, образцовой подготовкой к зимовке скота и досрочным выполнением планов ремонта тракторов и сельскохозяйственных машин.

Среди трактористов, бригадиров, учетчиков МТС Венгеровского района началось движение за продажу хлеба государству из личных запасов. Инициатором этого явился знатный тракторист Новосибирской области комсомолец Илья Смужников. Он продал государству 90 пудов хлеба. А всего молодые рабочие МТС района продали из личных запасов уже более 1.900 пудов зерна.

В Легостаевском районе молодые избиратели решили создать фонд помощи участникам Отечественной войны. Они собрали 800 килограммов зерна и выдали его демобилизованным воинам. Готовясь к выборам, комсомольцы колхоза «Память Куйбышева», Куйбышевского района, взяли на себя обязательство создать четырехмесячный запас кормов на животноводческих фермах. Молодежная бригада в составе 9 человек под руководством Ульяны Курузь уже подвезла к фермам кормов больше чем на 2,5 месяца.

В промышленности оспаривают первенство в социалистическом соревновании в честь выборов свыше 1.700 молодежных бригад. Они борются за перевыполнение планов по выпуску товаров широкого потребления, за повышение производительности труда и снижение себестоимости продукции, за овладение новыми специальностями.

Примеров трудовой доблести молодых рабочих и колхозников немало. Они свидетельствуют о политической и производственной активности молодежи в связи с подготовкой к выборам в Верховный Совет СССР. Но все это только первые шаги в той огромной политической работе среди молодежи, которую предстоит провести в оставшийся период до выборов.

Пленумы райкомов, горкомов ВЛКСМ, только-что прошедшие в Барабинске, Верх-Ирмени, Северном, Сузуне и других районах и городах области, вскрыли серьезные недостатки в организационной и политической работе среди молодежи. Некоторые райкомы до сих пор не утвердили агитаторов на бюро, инструктаж их поставлен неудовлетворительно. В ряде районов комсомольский актив редко выступает перед молодежью с раз'яснением избирательного закона и Конституции СССР, слабо распространяется опыт лучших агитаторов. Комсомольские руководители редко бывают на десятидворках, в агитпунктах, в общежитиях молодых рабочих.

Райкомы комсомола медленно включают докладчиков в работу по раз'яснению Сталинской Конституции и Положения о выборах в Верховный Совет СССР. Далеко не во всех политшколах и кружках по изучению истории ВКП(б) приступили к изучению Положения о выборах и Сталинской Конституции.

Ряд комсомольских организаций, райкомов, горкомов ВЛКСМ плохо использует такие средства агитации, как радио, кино, районную и стенную печать.

Нельзя проходить мимо всех этих недостатков.

Дело чести каждой комсомольской организации нашей области сделать все для того, чтобы успешно подготовиться ко дню выборов — дню торжества прочности и незыблемости социалистического строя.

А. ЛЮБИМОВ.

Секретарь Новосибирского обкома ВЛКСМ по пропаганде и агитации.

НАВСТРЕЧУ ВЫБОРАМ В ВЕРХОВНЫЙ СОВЕТ СССР

Встреча с избирателями

ВЕСЕЛОВКА, 22 ноября. (По телефону). В районе продолжают изучать «Положение о выборах в Верховный Совет СССР». Агитаторы колхоза имени 8 марта Н. Я. Петровская, А. П. Сапьян и Е. Л. Юрченко проводят на десятидворках по три беседы в неделю. К встрече с избирателями они каждый раз серьезно готовятся. Беседы проходят живо. Избиратели интересуются государственным устройством СССР, техникой голосования, спрашивают об избирательной системе за рубежом.

Хорошо работает агитколлектив села Лотошное, который возглавляет секретарь парторганизации тов. Варюта. Агитаторы регулярно два раза в неделю посещают избирателей. Агитатор-комсомолка В. Антоник на своей десятидворке провела десять бесед, познакомила слушателей с докладом товарища Сталина о проекте Конституции СССР и с докладом товарища Молотова о 28-й годовщине Великой Октябрьской социалистической революции.

Агитаторы Панченко и Матюшина провели по колхозам беседы с избирателями, которые впервые будут участвовать в выборах.

Среди агитаторов села Ирбизино—большинство фронтовиков, демобилизованных воинов. Избиратели хорошо отзываются о работе агитатора Я. П. Боженко. Он — инвалид Отечественной войны, участник боев за Сталинград, форсировал Днепр. Свои беседы тов. Боженко часто дополняет впечатлениями из фронтовой жизни.

Силами агитаторов района за один месяц подготовки к выборам проведено 650 докладов и бесед о Сталинской Конституции, о Положении о выборах. На докладах и беседах присутствовало около 20 тысяч избирателей.

В Ирбизине, Веселовке, Лобине и других селах района работают кружки по изучению Сталинской Конституции. В них занимается партийный, комсомольский и хозяйственный актив сел.

Ф. ХУДОРОЖКОВ.

Слесарь Очкин трудится за четверых

Кадровый рабочий завода имени Чкалова, слесарь Михаил Дмитриевич Очкин готовит валики для велосипедов. Недавно Михаил Дмитриевич сконструировал и изготовил приспособление, которое намного повысило производительность. В первый день работы на нем слесарь сделал 996 валиков. Норма выполнена больше чем на 1.000 процентов и качество детали стало лучше.

Сейчас, как и весь коллектив завода, тов. Очкин включился в соревнование, посвященное выборам в Верховный Совет СССР. Каждый день он выполняет 3—4 нормы.

Обязательства подкрепляются делами

КОЧКИ, 22 ноября. (По телефону). Обращение барышевцев нашло горячую поддержку среди ремонтников Жуланской МТС. Вступив в соревнование в честь выборов в Верховный Совет СССР, они взяли на себя обязательство — в четвертом квартале подготовить не менее половины машинно-тракторного парка, а к 10 февраля 1946 года полностью выполнить план ремонта.

Токарь И. Горлов обязался довести свою дневную выработку на расточке цилиндров до 250 проц. задания. Занятый на комплектовании поршневых групп А. Сонин обязался выполнять по две нормы. Бригадир монтажной бригады тов. Лыков и трактористка М. Телешова заявили:

— Будем собирать тракторы быстро и хорошо. Из-за нас остановки не будет.

Ремонтники свое слово выполняют. Они завоевали первенство в соревновании МТС района. За качеством ремонта зорко следит депутат районного совета механик тов. Кобылин.

Н. ГАНИН.



Ольга Павловна Боровко, бригадир Новосибирской трикотажной фабрики, активная участница соревнования в честь выборов в Верховный Совет СССР. Тов. Боровко дала обязательство выполнять месячное задание на 200 проц., но выполняет на 225—230 проц. Справа — руководитель агитколлектива Барышевской МТС А. П. Чупикова, награжденная медалью «За доблестный труд в Великой Отечественной войне 1941—1945 гг». Фото Б. Шумакова.

Рейд лыжной агитбригады

ЧУЛЫМ, 22 ноября. (По телефону). Двое суток над Чулымом бушевала метель. Редкие прохожие на Вокзальной улице с удивлением смотрели на группу лыжников, готовящихся в дорогу. В сани, запряженные карей лошадью, лыжники укладывали баян, укутанный в одеяло. Были в санях и какие-то чемоданы.

Пропагандист райкома партии Мария Пикунова держала в руках свертки фотомонтажей.

— Возьмите, пригодится для изб-читален и агитпунктов, — говорили ей товарищи.

Свертки были положены в чемодан, и лыжники двинулись.

Ветер бросал в лицо горсти снега, затрудняя дыхание, жег щеки. Руководитель бригады В. В. Власов шел впереди. Пресненский физкультурник, он побывал на фронтах Отечественной войны и был пять раз ранен. Теперь плохо повиновалась левая рука, но тов. Власов и сейчас непрочь потягаться с хорошими лыжниками.

Как только выпал снег, он пришел к секретарю комитета ВКП(б) тов. Пешехонову и сказал:

— Надо создать лыжную агитбригаду. Прошу вашей помощи.

— Действуйте, — кратко ответил тов. Пешехонов. — а мы поможем.

И он начал действовать. Подобрал людей. Докладчиков и агитаторов выделили райкомы партии и комсомола. Создали кружок художественной самодеятельности. Нашлись певцы, плясуны, баянист. Собрали литературу и составили план рейда. Хорошие лыжи дал военкомат.

Как на зло поднялся буран. Однако все собрались в назначенный час и решили тронуться в путь. Правда, маршрут пришлось несколько изменить.

Спускались сумерки, когда лыжники добрались до села Каяк. В помещении сельисполкома, куда они вошли, стало шумно и весело. Баянист Михаил Петров, не успев отогреть руки, прошелся по ладам.

Вечер решили проводить в школе. В ней было просторно. Колхозников не успели предупредить, но, заслышав баян, молодежь собралась быстро. В углу класса участники рейда поставили две парты, аккуратно разложили литературу. Здесь были газеты с «Положением о выборах в Верховный Совет», Конституция СССР, журналы «Крокодил» и книга Ванды Василевской «Радуга». Открыли стол справок, рядом вывесили список вопросов о выборах под заголовком «Знаете ли вы?» За стол справок сел инструктор райкома комсомола Николай Антипов.

— Сейчас, товарищи, давайте побеседуем, — об'явила Мария Пикунова.

В комнате стало тихо. Собравшиеся внимательно вслушивались в каждое слово агитатора. Предстоящие выборы глубоко интересуют всех, особенно молодежь, которая впервые придет к избирательным урнам.

После беседы началась художественная часть. Не остался и здесь в стороне тов. Власов. Он был конферансье. Он плясал и пел украинские песни под баян. Но больше всего аплодировали Наталье Власовой, которая хорошо спела несколько популярных песенок. Всем очень понравилась также маленькая комическая инсценировка из колхозной жизни.

В заключение концерта плясали, танцевали.

Расходясь по домам, колхозники заслуженно благодарили агитбригаду.

На утро всей бригадой пошли в избу-читальню. В ней было пусто. Лыжники-агитаторы принесли плакаты, лозунги. Вместе с избачом тов. Кретовой выпустили «Боевой листок», посвященный выборам. Через полчаса агитпункт принял праздничный вид.

Позавтракав, лыжники собрались в дорогу. Впереди колхозы Преображенского, Серебрянского, Ужанихинского, Большеникольского и других сельсоветов. Впереди — путь около 200 километров.

Г. ХРЕБТЕНКО.

На районных семинарах

КОЧКИ. (По телефону). На-днях райком партии провел двухдневный семинар секретарей первичных партийных организаций. Участники семинара прослушали доклады об организационной и политико-массовой работе в период подготовки к выборам в Верховный Совет СССР и ряд лекций. Секретарь райкома тов. Смирнов дал практические указания по внутрипартийной работе.

20 и 21 ноября состоялся семинар заведующих агитпунктами.

* * *

ЧЕРЕПАНОВО. (По телефону). Закончился четырехдневный семинар секретарей парторганизаций и руководителей агитколлективов. Участники семинара прослушали цикл лекций по подготовке к выборам в Верховный Совет СССР и по работе на агитпунктах и десятидворках. В конце семинара участники его обменялись опытом работы.

П. КРУЧИНИН.

Сегодня на Томской

Еще раз о шефстве над молодыми

Машинист Емельянов, работающий вторую зиму, на пути в Новосибирск заморозил на паровозе инжектор. Локомотив пришлось остановить. Движение поездов на этом участке нарушилось. Другой молодой машинист Новосибирского депо Ларкин на линии Заколустное—Кочнево не смог взять нужного разгона и посреди перегона остановился. Только через два с половиной часа с помощью подталкивающего паровоза удалось освободить путь. Пять поездов, шедших вслед за составом Ларкина, выбились из графика и запоздали.

Новосибирское паровозное депо с наступлением зимы резко ухудшило работу. Анализ графика за последнюю декаду показывает, что случаев брака больше всего именно у паровозников, причем брак допускают главным образом молодые, малоопытные машинисты, еще плохо знающие профиль пути и методы вождения поездов.

Приведем несколько случаев. Локомотив машиниста тов. Семенова при отправлении со ст. Обь забоксовал на выходных стрелках. Семенов начал осаживать вагоны и одна платформа сошла с рельс. Перегон был закрыт на два часа.

Машинисты Сазонов и Матвеев, ведшие состав двойной тягой, неправильно тормозили. Поэтому на пути из Пореса в Тасино произошел обрыв поезда и перегон был занят больше полутора часов.

Молодых механиков в депо много. Тем не менее обучение их не налажено. Летом по инициативе машиниста-орденоносца тов. Корвеля опытные товарищи взяли шефство над новичками, но ценное начинание довели до конца только тт. Корвель, Данищ и еще несколько товарищей. И только с наступлением холодных дней о шефстве вспомнили. Опытные машинисты из'явили желание помочь первозимникам, но шефов пока еще очень мало. Машинисты пассажирских и пригородных локомотивов, исключая тт. Данища, Орлова, Девятухина, Шабалина и Кочеткова, вовсе не помогают молодым.

Шефство должно быть конкретным, действенным. Опытным машинистам следует сопровождать своих подшефных на участке, где сложный профиль пути. Особенно важно научить новичков правильно водить поезда на перегоне Новосибирск—Кочнево.

Руководители депо должны принять все меры, чтобы начатое шефство дало отличные результаты.

С. МАРКОВА.

По-хозяйски

В колхоз «Красный путиловец», Веселовского района, возвратились демобилизованные. Осмотрев колхозное хозяйство, они энергично взялись за дело.

Чтобы гарантировать более высокий урожай в 1946 году, бывшие фронтовики в октябре подняли 100 гектаров зяби. Проверили готовность колхозных ферм к зимовке скота и решили устранить неполадки.

Дмитрий Литяга перестлал полы на молочно-товарной ферме, сложил новые трубы. Степана Сидорова избрали завхозом, и он старательно работает. Неплохо трудятся и другие демобилизованные.

Все колхозники благодарят бывших фронтовиков за усердную работу и считают, что при такой поддержке колхоз станет еще крепче.

Т. ДМИТРИЕВ.

Ответы на неопубликованные письма

В редакцию поступило письмо о том, что общежитие завода имени В. П. Чкалова (в доме № 9) плохо подготовлено к зиме.

Дирекция завода сообщила редакции, что в настоящее время ремонт общежития закончен. В каждой секции возле печей сделаны камины с плитами.

За халатность и невнимательное отношение к делу на управляющего домами Малютина наложено административное взыскание.

Роль растений в круговороте веществ в природе

До наших дней дошел любопытный анекдот, связанный с именем изобретателя паровоза Стефенсона. Показав своему другу геологу Бекленду только-что построенную первую в мире железную дорогу, Стефенсон спросил:

— Как ты думаешь, Бекленд, что заставляет двигаться этот поезд?

— Это, конечно, машинист, который управляет созданным тобой локомотивом, — ответил тот.

— Нет.

— В таком случае, это пар, который приводит в движение машину.

— Нет, — вновь ответил Стефенсон.

— Теперь я знаю, — сказал геолог.— Ты имеешь в виду огонь, который разводят под котлом.

— Ты и на этот раз не угадал, — возразил Стефенсон. — Поездом движет солнце, светившее много тысячелетий тому назад, в те времена, когда жили растения, которые затем превратились в уголь, подбрасываемый машинистом в топку.

Такую роль приписывал растению не ботаник, а один из величайших инженеров, создавший переворот в технике, определивший пути ее развития на многие столетия.

Не преувеличивал ли он роль растений? Наука показывает, что нет.

Углерод (или уголь) чрезвычайно широко распространен в природе. Он — непременная составная часть любого органического вещества. Огромные количества его содержатся в используемых нами в пище белках, жирах и углеводах. Клетчатка — основная скелетная ткань растений — на 45 процентов состоит из углерода. Многие миллиарды тонн каменного угля, состоящего почти из чистого углерода, и нефти (тоже очень богатой им) таятся в недрах земли.

Какую роль играют растения в образовании этих колоссальных запасов углерода?

Ответ на этот важнейший вопрос наука дала сравнительно недавно, лишь после того, как было установлено, за счет чего питаются и растут сами растения.

В начале XVII века голландец Ван Гельмонт провел такие опыты: посадил в бочку с землей, которая была перед этим взвешена, ветку ивы весом в 15 фунтов. Пять лет поливал ученый растение дождевой водой. За это время вес деревца увеличился по сравнению с исходным в одиннадцать раз, а почвы почти не изменился. Исходя из этого, Ван Гельмонт заключил, что источником увеличения веса ветки послужила дождевая вода. Это было ошибочное заключение. Для того, чтобы опровергнуть его, потребовалось около полутораста лет напряженной работы ученых.

Доказать ошибочность выводов Ван Гельмонта выпало на долю знаменитого английского химика Пристли (1772 г.). Он поместил под стеклянный колпак горящую свечу. Через некоторое время пламя стало тускнуть и, наконец, потухло. Если под колокол помещалась живая мышь, то она через некоторое время погибала от удушья. Хотя химический смысл этих явлений был полностью раз'яснен позднее, все же и Пристли понимал, что причиной их служило изменение состава воздуха, его «порча», вызванная в первом случае процессом горения, а во втором — процессом дыхания.

Однако и горение и дыхание происходят на земле в течение многих миллионов лет, и тем не менее воздух не теряет способность поддерживать названные процессы. Это привело Пристли к заключению, что в природе должно существовать «что-то», способное исправлять воздух, поддерживать нормальный состав его. — Не выполняют ли эту важную роль растения, — подумал Пристли. Чтобы проверить свое предположение, исследователь внес под колпак с испорченным воздухом пучки живой мяты. Обнаружилось, что в присутствии живого растения свеча горит нормально, а у мыши не наблюдается никаких признаков удушья.

Несмотря на величайшее значение сделанного Пристли открытия, оно все-таки не было полным. Еще не были определены условия, благодаря которым растение способно исправлять состав воздуха. Осталась также неясной та роль, которую играет этот процесс в жизни самого растения. Только в конце XVIII и в начале XIX столетия сначала Ингенгауз, а затем Сенебье, Соссюр и ряд других ботаников-физиологов показали, что наблюдавшееся Пристли явление представляет собой лишь один из процессов, осуществляемых живым растением. Было доказано, что растение поглощает содержащуюся в воздухе углекислоту и разлагает ее на углерод и кислород. Углерод усваивается растением и остается в тканях его в форме органических соединений, а свободный кислород выделяется в атмосферу. Остающийся в тканях растения углерод служит основным элементом для построения клеток, тканей и органов и всех содержащихся в них органических веществ. Усвоение или ассимиляция углекислоты может происходить только в зеленых, содержащих хлорофилл листьях растений и только на свету. В растении, кроме того, происходит и процесс дыхания, но оно не связано с присутствием света и наличием хлорофилла.

Великий русский ученый Тимирязев писал: «Вне листа или, вернее, вне хлорофиллового зерна в природе не существует лаборатории, где бы выделывалось органическое вещество. Во всех других органах и организмах оно превращается, преобразуется и только здесь оно образуется вновь из вещества неорганического».

Другими словами, каменный уголь, который сжигается в топках, кожа, шерсть и клетчатка, из которых сделаны наша одежда и обувь, мясо и масло, которые употребляются в пищу, бумага, на которой печатаются книги и газеты, — все это обязано своим происхождением ассимиляционной деятельности зеленого листа.

Одновременно с усвоением углекислоты лист с помощью хлорофилла поглощает солнечную энергию, образует органическое вещество, т. е. откладывает запас энергии солнечного луча, превращая ее в скрытую или, как говорят, потенциальную энергию. Именно эта энергия и освобождается при сжигании топлива. Она нагревает пар в паровозе и приводит последний в движение.

Люди, принимая в пищу органическое вещество, вместе с тем поглощают сохраненный в нем солнечный луч и употребляют его на то, чтобы согревать или приводить в движение свое тело. «Значит, — пишет Тимирязев, — лист, в котором мы признали уже единственную естественную лабораторию, где заготовляется органическое вещество на оба царства природы, тот же лист и в том же самом процессе усвоения углерода запасает на них энергию солнечного луча, становится таким образом источником силы, проводником тепла и света для всего органического мира».

Все это показывает, насколько грандиозна роль зеленого растения. Без него не мог бы существовать мир животных и человека.

Подсчитано, что при сжигании только каменного угля на земном шаре ежегодно образуется около полутора миллиардов тонн углекислого газа. И если бы он не усваивался растениями, то жизнь на земле должна была бы уже через короткий срок прекратиться. Шведский физиолог Мендегора подсчитал, что гектар посевов овса поглощает в среднем за час около 120 килограммов углекислоты.

Углекислота, образующаяся в результате сжигания топлива, дыхания животных и растений, используется на синтез органических веществ в растениях, либо косвенным путем на синтез веществ тканей животных за счет потребляемой ими растительной пищи. Обе эти группы процессов в природе в целом так сбалансированы, что содержание углекислоты в воздухе сохраняется на относительно постоянном уровне — около 0,02—0,03 проц.

Можно считать установленным, что на заре существования нашей планеты на ней и в окружающей ее атмосфере не было свободного кислорода. Происхождение его обязано деятельности растений.

В свою очередь появление в атмосфере газообразного кислорода послужило основной и решающей предпосылкой для возникновения животных организмов.

Растительный мир также оказывает огромное влияние на круговорот азота. Этот элемент — обязательная составная часть белков, а белки представляют собой основу живого вещества клеток, их протоплазмы. На долю азота приходится около четырех пятых всего об'ема воздуха. Однако прямое использование растениями свободного газообразного азота невозможно. Они усваивают его при содействии особой группы бактерий, так называемых азотособирателей, которые живут в почве. В результате деятельности этих бактерий происходит восстановление азота путем образования аммиака. Аммиак частично непосредственно используется корнями растений. Большая же часть его подвергается воздействию других групп бактерий, вызывающих окисление аммиака до азотной кислоты. Потребление азотнокислых солей и составляет основную форму азотистого питания высших растений.

Поступившие в ткани растения различные формы азотистых соединений подвергаются сложным химическим превращениям, в результате которых образуются молекулы так называемых аминокислот. Аминокислоты и служат теми частями, из которых сложены белки.

Следует подчеркнуть, что значительная часть азотистых веществ благодаря летучести аммиака, образующегося при гниении органических остатков, постоянно теряется. Поэтому поддержание необходимого количества азота в природе требует от человека значительных усилий. Основной путь при этом состоит в увеличении доли культивируемых бобовых растений и внесения в почву азотнокислых удобрений, представляющих собой также соли аммиака и азотной кислоты.

Способность создавать аминокислоты и белки из неорганического азота присуща только растениям. В отличие от них животные организмы нуждаются для построения белков своих тканей и органов в поглощении уже готовых белков. И в этом случае жизнедеятельность растений является непременным условием, без которого существование животных и человека было бы совершенно невозможно.

Весьма велико значение происходящих в растении процессов накопления зольных веществ (кальций, калий, железо, фосфор и другие). Поглощая эти элементы в виде минеральных соединений из почвы, растение связывает их в органическую форму и тем самым подготовляет для усвоения животными.

Так обстоит, например, дело с фосфором и серой, без которых невозможно образование необходимых для животного организма белковых веществ. То же и с железом. Недостаток железа в пище растений и животных служит причиной нарушения обмена у растений, а у животного появляется малокровие. Исключительно важны также для животного и, прежде всего, для человека органические соли кальция. Ведь из кальция состоит в основном вещество костной и скелетной ткани. Нарушения кальциевого обмена вызывают ряд страданий, в том числе рахит, столь опасный в детском возрасте. Роль растения в данном случае определяется тем, что созданные им органические соединения кальция усваиваются значительно полнее, чем препараты нерастительного происхождения.

Приведенные выше факты далеко не исчерпывают многообразной роли растений. Все же и ими подчеркивается, что растение во многом обусловливает возможность существования животного мира и человека.

Все более и более ясной становится грандиозная, ни с чем не сравнимая роль этих незаметных зеленых тружеников, как важнейшего условия существования жизни на земле.

Б. РУБИН.

Доктор биологических наук.

О плане и организации работ по снегозадержанию в колхозах

Постановление исполнительного комитета областного Совета депутатов трудящихся и бюро Новосибирского обкома ВКП(б) от 22 ноября 1945 года

Облисполком и обком ВКП(б) считают, что снегозадержание в степных районах области и особенно в колхозах Кулундинской степи является важнейшим агротехническим мероприятием в борьбе за получение высокого урожая сельскохозяйственных культур.

Практика работы передовиков сельского хозяйства, многих звеньев, бригад и колхозов со всей убедительностью показывает, что там, где снегозадержанию придается должное значение и в зимний период, все колхозники участвуют в работах по снегозадержанию и обеспечивают накопление снега на больших площадях, там из года в год получают высокие урожаи хлебов.

Однако многие руководители колхозов, сельсоветов и некоторые руководители партийных, советских и земельных органов недоучитывают, что получение высокого урожая зависит в значительной мере от своевременного проведения работ по снегозадержанию в широких масштабах, обеспечивающих достаточное накопление влаги в почве, необходимой для нормального роста и развития сельскохозяйственных культур.

Работы по снегозадержанию в прошлые годы проводились на незначительных площадях, начинались с большим запозданием, что приводило во многих случаях к бесполезным затратам труда и не давало необходимых результатов в деле повышения урожайности сельскохозяйственных культур. Недооценка работ по снегозадержанию тем более недопустима в настоящее время ввиду того, что летом и осенью текущего года в степных районах области выпало недостаточное количество осадков. Сложившаяся обстановка в степных районах требует от партийных, советских и земельных органов, от председателей колхозов и сельских Советов, от всех колхозников особой заботы и своевременного принятия необходимых мер по сбережению и накоплению влаги в почве путем своевременного проведения снегозадержания на больших площадях, а также проведения работ по задержанию весенних талых вод.

Придавая исключительно важное значение проведению снегозадержания в борьбе за получение высокого урожая сельскохозяйственных культур, облисполком и обком ВКП(б) **постановляют:**

1. Утвердить план снегозадержания в колхозах области на площади 400 тысяч гектаров и план изготовления щитов 1.000 тысяч штук по районам.

2. Обязать райисполкомы и райкомы ВКП(б), заведующих райзо и директоров МТС:

а) сосредоточить внимание всех партийных, советских, земельных органов и комсомольских организаций на своевременном проведении снегозадержания, рассматривая эту работу, как одну из важнейших задач в деле борьбы за высокий урожай сельскохозяйственных культур;

б) широко организовать во всех колхозах работы по снегозадержанию и в первую очередь обеспечить накопление снега на посевах озимых культур, многолетних трав, а также на парах и на полях вспаханных под зябь и предназначенных под семенные участки и для посева яровой пшеницы в 1946 году;

в) установить колхозам план работ по снегозадержанию и довести его до каждой полеводческой бригады, звена, а в бригадах и звеньях—до каждого колхозника;

г) организовать в колхозах в широких масштабах изготовление щитов для задержания снега из местных материалов (камыша, хвороста, соломы), поделку снегопахов, уплотнителей и широко применять снежные валики, снежные кирпичи и кучи.

Организовать в колхозах специальные звенья для изготовления щитов из местных материалов и не отвлекать работников этих звеньев на другие работы впредь до полного выполнения ими задания по поделке щитов;

д) привлечь к работам по снегозадержанию все трудоспособное население колхозов и раз'яснить всем колхозникам, что в борьбе с засухой работа по задержанию снега на полях так же нужна и необходима, как работа по вспашке зяби осенью;

е) закрепить агрономов за группой колхозов, вменив им в обязанность совместно с правлениями колхозов составить рабочий план проведения снегозадержания, проинструктировать колхозников о способах снегозадержания, организовать труд на этой работе и установить контроль за выполнением заданий.

3. Обязать райисполкомы и райкомы ВКП(б) до 5 декабря 1945 года созвать в районах 2—3-дневные совещания бригадиров полеводческих бригад и звеньевых колхозов по вопросам организации снегозадержания.

4. Обязать райисполкомы и райкомы ВКП(б) систематически заслушивать отчеты председателей сельских Советов и председателей колхозов о ходе выполнения плана работ по снегозадержанию с тем, чтобы обеспечить по каждому колхозу своевременное выполнение установленных заданий.

5. Обязать редактора газеты «Советская Сибирь», райкомы партии и редакторов районных газет широко освещать в печати вопросы снегозадержания, а также опубликовывать в газетах сводки за каждые десять дней о ходе работ по снегозадержанию.

6. Обязать райкомы ВКП(б) в первой декаде декабря 1945 года созвать пленумы райкомов партии, на которых выработать и утвердить конкретные меры по проведению снегозадержания, задержанию талых вод и сохранению влаги в период весенних полевых работ.

Председатель Новосибирского облисполкома **Т. СОКОЛОВ.**

Секретарь Новосибирского обкома ВКП(б) **М. КУЛАГИН.**

Забота о будущем урожае

20 ноября собрался совет Усть-Луковской МТС. Обсуждался вопрос: чем ознаменовать день выборов в Верховный орган Советского государства?

Коллектив мастерской, решивший закончить к этому историческому дню ремонт тракторов и других машин, свое слово держит крепко. Отремонтировано 4 трактора, в том числе один гусеничный, 8 плугов, 5 сеялок, комбайн.

Присутствовавшие на заседании совета МТС руководители 11 колхозов обязались усилить подготовку к весеннему севу. Председатель колхоза «Победа Ленина» тов. Мельнов заявил:

— Ко дню выборов мы приведем в порядок весь инвентарь, очистим хорошенько семена. У нас к этому дню будет все готово, что требуется к весне.

Заботами о будущем урожае наполнены будни и ряда других колхозов района. В артели имени Буденного, где председателем тов. Терещенко, засыпано свыше 500 центнеров семян пшеницы, 120 центнеров овса, просо. Очистка семян заканчивается. Проводится снегозадержание на озимых посевах, парах и зяби.

Сельскому хозяйству—хорошие механизаторские кадры

Когда соберутся курсанты в Ояшинскую школу?

ОЯШ, 22 ноября. (По телефону). Еще в 1934 году здесь была организована областная школа механизации сельского хозяйства. Тысячи комбайнеров и трактористов приобрели здесь квалификацию. Механизаторские кадры многих МТС области получают отсюда пополнение.

Нынче в первом потоке школа должна выпустить 225 водителей тракторов «СТЗ-НАТИ» и 161—тракторов «Т-2Г». Между тем срок начала занятий — 10 ноября — сорван. В школу прибыло только около ста курсантов. Большинство МТС не прислало ни одного человека. Даже из Ояшинского района и соседних Мошковского и Болотнинского до сих пор курсанты не приехали.

Всего 300—400 метров от школы механизации до усадьбы Алексеевской МТС. Несколько раз в день директор МТС тов. Алферов проходит мимо школы, но трактористов на учебу не послал.

Секретарь парторганизации Елтышевской МТС тов. Кючев чистосердечно признается, что он и директор тов. Комленков еще не удосужились заняться этим делом.

Может быть в МТС, которые не присылают людей на учебу, достаточно механизаторских кадров? Ничего подобного. Малиновская МТС, например, ощущает острую нехватку в опытных водителях газогенераторных тракторов и комбайнерах. Директор МТС тов. Ямщиков часто говорил об этом во время весеннего сева и уборки урожая, когда у него спрашивали о причинах неудовлетворительной работы.

Однако эта МТС из года в год не выполняет плана подготовки механизаторских кадров.

Непонятно, почему дирекция школы также не проявила должной заботы о своевременном сборе курсантов, не проявила своей инициативы? Ведь можно было послать на места своих инструкторов и преподавателей и вместе с директорами МТС подобрать людей на месте.

Не в пример другим недавно организованная Мраморная МТС, Искитимского района, прислала в школу 36 человек. Старший механик тов. Ганин, прибывший вместе с ними, рассказывает:

— Курсантов мы подбирали из прицепщиков и лучших колхозников. Послать на учебу трактористов-колесников, как требуют правила приема, мы не могли, так как наша МТС организована недавно. Принималось во внимание и желание товарищей. Все ехали учиться охотно. Думаю, что из них выйдут хорошие трактористы.

Особо следует сказать о самом подборе курсантов. Ряд руководителей МТС повторяет ошибки прошлых лет: в погоне за цифрами присылает людей, не способных стать умелыми водителями машин. Именно поэтому в 1944—45 учебном году из Ояшинской школы вернулось обратно 38 человек.

Из тракториста-колесника можно подготовить опытного водителя гусеничного трактора, но, чтобы курсант успешно освоил теорию, он должен быть грамотным. Между тем нередко в школу прибывают люди, совершенно не знакомые с трактором и малограмотные. Ясно, что это отражается на качестве учебы.

В прошлом году курсанты тт. Шевкоплис и Заворина из Береговой МТС проучились три месяца и зачетов не сдали, в то же время слушатели этой группы тт. Шумский и Гайдук из Маслянинской МТС отлично овладели программой. Это об'ясняется тем, что директор Маслянинской МТС лично занимался подбором людей на курсы, а в Береговой МТС передоверили это председателям колхозов.

К новому учебному году школа в основном подготовилась. Классные комнаты, общежитие и столовая отремонтированы. Оборудован клуб, приведен в порядок гараж.

Особое внимание уделено бытовому обслуживанию курсантов. Организована сапожная мастерская. Коллектив школы немало потрудился, чтобы вырастить хороший урожай в подсобном хозяйстве. Сейчас в овощехранилищах — около 70 тонн картофеля, много овощей. Однако этого недостаточно. Облпотребсоюз задерживает наряды на продукты. Есть нужда и в постельном белье для общежития.

Хотя к приему курсантов школа в основном была готова еще в начале ноября, все же не все детали были продуманы как следует. Трактористы из Изылракской МТС прибыли в срок, но так как людей нехватало, чтобы укомплектовать группу, они целую неделю томились вынужденным бездельем. Книг в библиотеке мало, читать почти нечего.

Дирекции следует тщательно продумать процесс воспитательной и учебной работы и внимательнее относиться к запросам курсантов.

В Ояшинской школе механизации сельского хозяйства есть все возможности для подготовки опытных водителей машин. Инструкторско-преподавательский состав высококвалифицированный. Двенадцать лет работает преподавателем тов. Аверьянов. Свыше десяти лет обучают курсантов инструкторы тт. Росинский и Чувалов.

Почетную задачу — пополнить наши МТС знающими дело трактористами и комбайнерами — школа должна выполнить с честью.

Е. ЛИЗУНОВА.



Монтаж распределительного щита колхозной электростанции в колхозе имени Кирова, Чановского района. Над этой стройкой шефствует Новосибирский инструментальный завод. На снимке: электромонтер завода **В. А. Булатов** проверяет законченную установку. Справа — **С. М. Шарашкин**, мастер-гончар промартели «Пламя», Ояшинского района. Эта артель имеет гончарный цех, который выпускает для населения глиняную посуду.

Фото начальника цеха завода **К. О. Кириченко** и **Т. Васильева.**

10 лет педагогического института

Сегодня общественность Новосибирска справляет 10-летний юбилей Государственного педагогического института. Возникнув в 1935 году, как вечерний институт, он в первом учебном году имел лишь четыре группы по 10—15 студентов в каждой. В 1939 г. при институте было открыто заочное отделение, а в 1940 г. он был преобразован в стационарный с четырьмя факультетами: исторический, физико-математический, географический, литературы и языка. При педагогическом институте открылся учительский институт.

За 10 лет институт подготовил и выпустил около 600 высококвалифицированных преподавателей для средних школ, в текущем учебном году принял 400 человек. Открыт новый факультет — иностранных языков.

В три раза увеличился профессорско-преподавательский коллектив. Сейчас в институте работают три профессора, 22 доцента, 40 старших преподавателей и 28 преподавателей и ассистентов. 12 доцентов пишут докторские диссертации, 6 преподавателей сдали кандидатский экзамен и работают над диссертациями, 14 научных работников готовятся к кандидатским экзаменам.

В связи с юбилеем сегодня открывается научная конференция. На пленарных заседаниях и в секциях будет заслушано 27 научных докладов.

Зимний сезон в Белорусском Государственном еврейском театре

Спектаклем «Колдунья» открыл Белорусский Государственный еврейский театр свой последний сезон в Новосибирске.

По решению правительства Белоруссии театр возобновит в 1946 году свою деятельность в столице БССР—Минске.

Сохранившийся за годы войны в гостеприимном Новосибирске Белгосет привезет на родину вместе с восстановленным старым репертуаром ряд новых спектаклей, поставленных в Сибири в годы Великой Отечественной войны.

В последнем сезоне в Новосибирске Белгосет покажет, помимо известных новосибирскому зрителю, новые спектакли, которые сейчас усиленно репетируются. Это — «Так и будет» Симонова и «12-я ночь» Шекспира в переводе А. Кушнирова. В репертуар Белгосета на 1946 год включена современная пьеса поэта С. Галкина на тему о восстании в варшавском гетто, «Пигмалион» Б. Шоу и «Испанцы» Лермонтова.

По решению Всесоюзного комитета по делам искусств Белгосет покажет свои лучшие спектакли во время гастрольной поездки летом 1946 года в Москве и Ленинграде.

Шахматный турнир студентов-медиков

В Новосибирском медицинском институте закончился студенческий шахматный турнир. В нем приняли участие 14 человек.

Первое место и звание чемпиона института завоевал студент третьего курса Вильям Кавен. Он набрал 12 очков из 13 возможных.

Новый спортивный инвентарь

Новосибирский городской комитет по делам физкультуры и спорта получил новую большую партию самого разнообразного спортивного инвентаря для лучших физкультурников добровольно-спортивных обществ.

Обращают на себя внимание красивые и удобные свитеры для лыжников, поступившие как раз к открывающемуся 5 декабря зимнему сезону, перчатки, майки для гимнастов, высококачественные резиновые камеры для баскетбола и волейбола.

В ближайшем времени ожидается спортивная обувь: специальные лыжные ботинки, так называемые «конверты» для конькобежцев, а также специальная обувь для занятий в секциях бокса и французской борьбы.

Письма в редакцию

Брак в продаже

Как был рад мой сын, когда по школьному ордеру получил в Главунивермаге рубашку-косоворотку! Но я был огорчен видом сына, одетого в изделие фабрики № 15 Главлегпрома!

По какому фасону сделан покрой этой рубашки — трудно сказать. Детали ее столь непропорциональны и так небрежно выполнены, что трудно определить, на какой возраст она предназначена. Петли пробиты и обметаны кое-как. Пуговицы висят на ниточках.

Как можно допускать в продажу такую продукцию? Почему на ярлыках нет штампа контролера и есть ли контроль за качеством на фабрике № 15?

А. ШУТОВ.

Почините тротуар!

Дощатый настил на всем протяжении Заводской улицы (Кировский район Новосибирска) настолько исковеркан, что каждый, кто ходит по нему, рискует сломать себе ноги.

Кировскому райкомхозу следовало бы присмотреться повнимательнее к этому местечку.

65 ПОДПИСЕЙ.

Ждем полгода

В бараках рабочей колонны Кировского района Новосибирска с апреля не работает радио. В Кировском радиоузле и областном радиоуправлении много раз обещали: «Будет работать!»

Уже полгода мы терпеливо и напрасно ждем. Между тем за неработающие радиоточки Кировский радиоузел взимает плату аккуратно из месяца в месяц.

55 ПОДПИСЕЙ.

„Порядки" в заезжем доме

Проезжая через ст. Чаны, я остановился ночевать в заезжем доме. Меня поразили тамошние порядки.

Приезжающих не регистрируют. Когда нехватает мест, спят на полу. Плата же за ночлег взимается со всех одинаково, независимо от того, кто где спал.

Демобилизованным никаких льгот нет. На вопрос, почему не выдают квитанции в получении платы за ночлег, отвечают: иногда даем, иногда нет. Из нашей группы в 5 человек никто квитанций не получил.

САВЕЛЬЕВ.
Инвалид Отечественной войны.

Беседы врача:

Брюшной тиф и паратифы

Брюшной тиф и паратифы — болезни, поражающие кишечник. Эти болезни хорошо изучены медицинской наукой. Они вызываются микробом, попадающим в организм человека через рот вместе с пищей.

Больной, перенесший брюшной тиф или паратифы, может еще долго распространять опасные для заражения микробы с кишечными выделениями или с мочей. Эти выделения, содержащие живые возбудители тифов, могут загрязнять пищевые продукты. Например, при удобрении огородов, при обработке продуктов грязными руками, при спуске нечистот в воду, особенно в маленьких речках, колодцах, прудах. Постельное и нательное белье больных до стирки должно быть подвергнуто дезинфекции.

В летнее время в распространении кишечных инфекций большую роль играют мухи. Они садятся на неубранные нечистоты, незакрытые выгребные ямы и на своих лапках переносят микробы, заражают ими пищевые продукты. Вот почему борьба с мухами, защита воды, пищевых продуктов от загрязнения нечистотами и сточными водами является одной из основных мер борьбы с кишечными инфекциями.

Еще большую опасность для распространения тифозных заболеваний представляет человек, который переносит тиф на ногах. Каждый заболевший сразу должен обращаться к врачу. При малейшем подозрении на брюшной тиф или паратифы больной должен быть немедленно положен в больницу. Оставлять таких больных на дому воспрещается законом. После госпитализации больного следует обязательно произвести в помещении, где находился больной, дезинфекцию.

Через воздух брюшной тиф не передается. Чтобы избежать заражения, надо соблюдать чистоту помещения, тела, особенно рук, не оставлять открытыми пищевые продукты, молоко и воду употреблять только в кипяченом виде, сырые овощи перед едой обдавать кипятком.

От момента проникновения микробов в организм человека до начала заболевания проходит в среднем две—три недели. Этот период, в продолжении которого человек еще не является больным, называется инкубационным. Затем начинают развиваться болезненные признаки. Постепенно повышается температура, появляются головные боли, слабость, изменения со стороны сердца и кишечника. На восьмой—девятый день на животе и груди больного можно различить розоватую сыпь. При отсутствии осложнений болезнь тянется три—четыре недели. Затем температура постепенно падает и человек выздоравливает.

Но так бывает не всегда. Появившиеся в тонких кишках язвы при неправильной диэте выздоравливающего в отдельных случаях могут привести к прободению язвы и гнойному воспалению брюшины (перитонит). Только немедленная операция, произведенная в первые часы прободения, спасает такого больного.

Другим, более частым осложнением является кишечное кровотечение, также опасное для жизни больного. Но от любого осложнения нетрудно уберечься при соблюдении определенного режима, диэты и ухода за больным.

Обычно человек, перенесший брюшной тиф, повторно им не болеет. Его кровь и некоторые ткани приобретают способность вырабатывать как бы противоядие против возбудителей брюшного тифа.

Такой же эффект дают предохранительные прививки или вакцинация. Трехкратные прививки с промежутками в 5—7 дней совершенно безопасны и значительно снижают процент заболеваемости.

Наука вложила в руки человечества верное и могущественное средство предупреждения — профилактику брюшного тифа. В Красной Армии, где профилактической прививке подвергался каждый боец в обязательном порядке, совсем не было в эту войну брюшного тифа и паратифов. И среди гражданского населения советская медицина, ведущая профилактическую борьбу с кишечными инфекциями, добилась значительного снижения заболеваний.

Необходимо, чтобы не только медицинские работники, но и вся общественность, каждый гражданин включились в борьбу с кишечными заболеваниями. Своевременно помещайте заболевших в больницы, культурно содержите усадьбы, соблюдайте чистоту вокруг жилищ, в общественных столовых и продуктовых магазинах. В этом — залог успеха борьбы с кишечными инфекциями.

Г. КУШЕЛЕВСКИЙ.
Доцент, кандидат медицинских наук.

Широко организовать снегозадержание

С обильными снегопадами и метелями пришла на колхозные поля первая послевоенная зима. И сразу же перед тружениками деревни встала неотложная задача— удержать на полях драгоценную влагу, не дать ветрам унести снег с полей, а, наоборот, накопить его как можно больше.

Практикой наших колхозов проверено, что получение высокого урожая в степных районах, особенно в колхозах Кулундинской степи, зависит в значительной мере от своевременного проведения работ по снегозадержанию и задержанию весенних талых вод в самых широких масштабах. Истекший год еще и еще раз со всей убедительностью доказал, как велика роль снегозадержания и как много зерна недобрали те степные колхозы, которые игнорировали его или проводили несвоевременно, с запозданием.

При неблагоприятных погодных условиях сельхозартель «Новая жизнь», Купинского района, получила высокий урожай, рассчиталась с государством по хлебосдаче и выдала значительное количество хлеба на трудодни колхозникам, в то время как многие соседние колхозы остались в долгу перед страной.

Почему это произошло? Потому, что сельхозартель «Новая жизнь», не в пример своим соседям, сумела при засухе весной и летом компенсировать недостаток влаги в почве путем своевременного и хорошо проведенного снегозадержания зимой.

Опыт передовиков должен быть хорошо усвоен всеми колхозами, особенно в нынешнем году. Сейчас недооценка работ по снегозадержанию тем более недопустима, что истекшим летом и осенью в степных районах выпало очень мало осадков. Стало быть, этот недостаток влаги должен быть во что бы то ни стало возмещен за счет накопления снега на полях.

В своем постановлении о плане и организации работ по снегозадержанию в колхозах бюро Новосибирского обкома ВКП(б) и исполнительный комитет областного Совета указывают:

«Сложившаяся обстановка в степных районах требует от партийных, советских и земельных органов, от председателей колхозов и сельских Советов, от всех колхозников особой заботы и своевременного принятия необходимых мер по сбережению и накоплению влаги в почве путем своевременного проведения снегозадержания на больших площадях, а также проведения работ по задержанию весенних талых вод».

Сейчас до районов доведены планы снегозадержания. Партийные и советские организации на местах обязаны установить задания колхозам и довести их до каждой бригады, звена и каждого колхозника, поднять все население деревни на боевое выполнение плана, рассматривая эту задачу, как одну из важнейших в борьбе за высокий урожай сельскохозяйственных культур, как большое, всенародное дело.

Там, где поняли всю важность своевременного накопления и сохранения зимней влаги на полях, колхозники показывают пример организованности. Дружно взялись за работу по снегозадержанию колхозники сельхозартели «Земледелец», Ордынского района. На всей площади озимых они с помощью щитов и валов задержали первый снег. В Черепановском районе многие колхозы стали заготовлять щиты, чтобы как можно больше их выставить на поля. Сельхозартель «Память Ильича» до каждого колхозного двора довела задание по изготовлению щитов.

Нет среди зимних агротехнических мероприятий в степных районах области более важной задачи, чем широкая организация снегозадержания во всех колхозах, обеспечив в первую очередь накопление снега на посевах озимых культур, многолетних трав, а также на парах и на полях, вспаханных под зябь и предназначенных под семенные участки яровой пшеницы.

Следует с первых же дней уделить особое внимание качеству снегозадержания. В практике прошлых лет нередко бывало, что вместо подлинной борьбы за сохранение снега на полях, кое-где ограничивались мероприятиями, проводимыми только для видимости. Разбросают по полю ветки кустарника и успокоятся. Это и сейчас можно наблюдать в ряде колхозов Верх-Ирменского района. Подобная «игра в прутики», конечно, не дает нужного эффекта.

Необходимо в самых широких масштабах организовать изготовление щитов из камыша, хвороста, соломы, поделку снегопахов, уплотнителей и широко применять снежные валы, кирпичи и кучи. По примеру черепановских колхозов надо привлечь все население колхозов к изготовлению щитов из местных материалов, а также организовать специальные звенья для этой работы, не отвлекая их никуда, пока не будет выполнено задание по поделке щитов.

Зимой завоевывается высокий урожай. Каждый зимний день в жизни села должен быть наполнен кропотливой организаторской работой руководителей и самоотверженным трудом колхозников и колхозниц. И тут нельзя жалеть труда на проведение снегозадержания. Все необходимые силы и средства должны быть мобилизованы на то, чтобы задержать на полях максимальное количество снега и тем самым повысить влажность почвы в весенне-летний период.

Почетная роль в борьбе за сохранение и накопление зимней влаги принадлежит агрономам. Они должны стать застрельщиками, организаторами этого важнейшего агротехнического мероприятия. Необходимо закрепить каждого агронома за группой колхозов, вменив ему в обязанность совместно с правлением колхоза составить рабочий план, проинструктировать колхозников о способах наиболее эффективного проведения снегозадержания, организовать труд в поле, установить контроль за выполнением заданий.

Социалистическое сельское хозяйство вступило в первую послевоенную зиму под знаком подготовки к выборам в Верховный Совет СССР. С огромным воодушевлением поднимаются колхозные массы на борьбу за высокий урожай 1946 года, за достойную встречу исторического дня выборов в Верховный Совет СССР.

Шире развернем соревнование колхозников и колхозниц за образцовое выполнение плана зимних агротехнических мероприятий и прежде всего — снегозадержания! Заложим прочный фундамент для завоевания высокого урожая будущего года!

Новое французское правительство

ПАРИЖ, 21 ноября. (ТАСС). Агентство Франс Пресс сообщает, что генерал де Голль сформировал правительство в следующем составе:

председатель временного правительства генерал Шарль де Голль, глава вооруженных сил принял на себя также руководство национальной обороной. Помощниками генерала де Голля по руководству национальной обороной являются: министр вооруженных сил Эдуард Мишле (партия «народно-республиканское движение») и министр вооружения Шарль Тийон (коммунистическая партия);

министры без портфелей: Венсан Ориоль (социалист), Франсиск Гэ («народно-республиканское движение»), Луи Жакино («республиканское единство»), Морис Торез (коммунист);

министр юстиции — Анри Тетжен («народно-республиканское движение»);

министр внутренних дел—Адриен Тиксье (социалист);

министр иностранных дел—Жорж Бидо («народно-республиканское движение»);

министр экономики — Франсуа Бийу (коммунист);

министр финансов — Рене Плевен;

министр промышленного производства Марсель Поль (коммунист);

министр земледелия и снабжения — Танги Прижан (социалист);

министр общественных работ и транспорта — Жюль Мок (социалист);

министр труда — Амбруаз Круаза (коммунист);

министр народного просвещения — Поль Жакоби (радикал-социалист);

министр колоний — Жак Сустель («демократический и социалистический союз сопротивления» — ЮДСР);

министр почт и телеграфа — Эжен Тома (социалист);

министр по вопросам населения — Робер Прижан («народно-республиканское движение»);

министр реконструкции и городского благоустройства — Рауль Дотри;

министр информации — Андре Мальро.

Таким образом, в правительство вошли 5 коммунистов, 5 социалистов, 5 членов «народно-республиканского движения», 1 представитель «демократического и социалистического союза сопротивления» (ЮДСР), 1 умеренный, 3 специалиста — Дотри, Мальро, Плевен.

23 ноября генерал де Голль представит членов правительства национальному учредительному собранию.

ПАРИЖ, 21 ноября. (ТАСС). Агентство Франс Пресс передает, что новое правительство, которое сформировал генерал де Голль, состоит из 21 члена, т. е. на одного меньше, чем в предыдущем кабинете. Военное и морское министерства и министерство авиации заменены двумя: министерством вооруженных сил и министерством вооружения под общим руководством де Голля, который является одновременно главой правительства и руководителем национальной обороны. Министерство по делам военнопленных и высланных ликвидировано. Министерство снабжения слилось с министерством земледелия. Министерство здравоохранения и общественной гигиены, дополненное управлением по делам иммиграции и семьи, превратилось в министерство по вопросам населения.

Гитлеровцы продолжают орудовать в Аргентине

НЬЮ-ЙОРК, 22 ноября. (ТАСС). Корреспондент газеты «Чикаго сан» сообщает из Буэнос-Айреса, что немецкие фашисты продолжают орудовать в Аргентине. Правительственный приказ, направленный якобы против немецких и японских организаций, не затронул 200 немецких и 15 японских школ, находящихся в стране. Из 341 немецкой фирмы правительство до сих пор ликвидировало лишь два банка и 6 страховых обществ. Профашистский журнал «Кабильдо» возобновил выход под названием «Трибуна» с тем же штатом. Различные гитлеровские организации продолжают функционировать в Аргентине. Корреспондент указывает, что аргентинское правительство недавно сообщило о высылке 11 рядовых фашистов, но оно разрешает деятельность и оставляет на свободе более 500 гитлеровцев, связанных с политическими и финансовыми кругами Аргентины.

Процесс главных немецких военных преступников

Утреннее заседание 22 ноября

НЮРНБЕРГ, 22 ноября. (ТАСС). Сегодня, открывая утреннее заседание, председатель Международного военного трибунала судья Лоуренс сообщил, что подсудимый Штрейхер об'явил себя больным. Состояние здоровья Штрейхера, по сообщению председателя, было освидетельствовано тремя медицинскими экспертами. Они признали подсудимого больным, но имеющим физическую возможность присутствовать на судебных заседаниях. В связи с этим Международный военный трибунал принял решение продолжать слушать дело Штрейхера в его присутствии.

Далее председатель сообщил, что защитник не присутствующего на судебных заседаниях подсудимого Мартина Бормана обратился к трибуналу с просьбой выделить дело его подзащитного ввиду его отсутствия. Председатель об'явил, что трибунал отклонил эту просьбу защитника. Дело Бормана будет слушаться заочно.

После этого председатель трибунала судья Лоуренс предоставил слово представителю обвинения американскому полковнику Роберту Стори. Он сообщил трибуналу о том, какими способами и средствами представители американской армии собирали и систематизировали изобличающие подсудимых документы. В частности, Роберт Стори сообщил, что многие важнейшие документы были обнаружены зарытыми в земле, замурованными в стенах, в подвалах и убежищах. Так, например, дневники и личная переписка подсудимого Розенберга были найдены скрытыми за фальшивой стеной в одном из баварских замков. Документы германского министерства авиации были обнаружены в баварских Альпах. Представитель обвинения заявил, что прежде, чем отобрать нужные и важные документы, пришлось просмотреть и отсортировать сотни тонн различных бумаг, книг, записей, фотодокументов **и т. д.** В конце своего выступления полковник Роберт Стори предложил вниманию суда порядок рассмотрения и передачи различных документов в судебное производство. Трибунал принял предложенный порядок. Защита также не высказала каких-либо возражений против предложенного порядка.

Затем другой американский представитель обвинения—Альбрехт пред'явил трибуналу первый документ обвинения — устав и структуру гитлеровской партии, а также структуру германского имперского правительства. Перед трибуналом на стене демонстрируется большая подробная графическая схема структуры гитлеровской партии. Каждому члену трибунала вручается отпечаток этой схемы. Демонстрируя схему, представитель обвинения одновременно устанавливает руководящую деятельность многих подсудимых, в частности Геринга, Розенберга, Бормана, Фрика, Гесса и других в верховном аппарате гитлеровской партии.

На этом утреннее заседание закончилось.

Вечернее заседание 22 ноября

НЮРНБЕРГ, 22 ноября. (ТАСС). Сегодня на вечернем заседании трибунала продолжались выступления американских представителей обвинения. **Майор Уоллер** подверг анализу цели и задачи гитлеровской партии в период ее возникновения, а затем перешел к оценке преступной деятельности гитлеровцев.

Представитель обвинения на основе многочисленных документов изобличил руководителей гитлеровской партии и, в частности, сидящих на скамье подсудимых Геринга, Фрика, Розенберга и Функа в том, что они прибегали к насилиям, провокациям и шантажу и сформулировали цели заговора, которые заключались прежде всего в захвате гитлеровцами власти в Германии, а затем в захвате так называемого «жизненного пространства». Методами агрессии гитлеровцы, возглавляемые преступниками, сидящими на скамье подсудимых, добились первой цели путем разгрома всех демократических организаций, путем массовых арестов и убийств своих политических противников и путем разнузданной, лживой пропаганды. Захватив власть, подсудимые во главе с Гитлером превратили германское государство в свое орудие.

После этого, как отметил представитель американского обвинения, гитлеровцы сразу же начали осуществлять свои планы подготовки к войне. Готовясь к войне против всего мира, фашистские главари и особенно подсудимые Розенберг и Штрейхер разработали доктрину так называемой «господствующей расы», доктрину, которая имела целью оправдать их планы порабощения сначала Европы, а затем всего мира.

Представитель американского обвинения во второй части своей речи много внимания уделил борьбе гитлеровцев против всех сил внутри страны, которые могли помешать им осуществить их агрессивную политику. Наиболее жестокие меры гитлеровцы предприняли против коммунистов. Коммунистическая партия была запрещена, ее имущество конфисковано, ее активисты были либо убиты, либо сосланы в концлагерь. Гонениям и террору подверглись также и социал-демократы. Гитлеровцы предприняли гонение на церковь. Особую жестокость гитлеровские главари проявили в отношении еврейского населения. Рядом законодательных мер они исключили евреев из общественной и хозяйственной жизни страны, а затем перешли к их физическому уничтожению.

Заканчивая свою речь, представитель американского обвинения привел слова Гитлера о том, что результатом войны будет уничтожение еврейского населения в Европе.

Обращаясь к Трибуналу, обвинитель восклицает: «Вы знаете, как оправдалось это предсказание».

Иранские власти потворствуют сеидовцам

ТЕГЕРАН, 20 ноября. (ТАСС). Вместо закрытой иранскими властями газеты «Седайе Иран», известной своими гнусными клеветническими выступлениями против СССР, вышла газета «Саргозашт», которая ничем не отличается по своему характеру от газеты «Седайе Иран». 20 ноября на первой полосе этой газеты крупным шрифтом было сообщено, что, пока не будет выходить газета «Седайе Иран», вместо нее подписчикам будет высылаться «Саргозашт». Газета продолжает публиковать провокационные сообщения.

Преследования учителей в северном Иране

ТЕГЕРАН, 19 ноября. (ТАСС). По полученным из Ардебиля сведениям, начальник отдела просвещения Дибадж категорически запретил учащимся и учителям местных школ разговаривать на их родном азербайджанском языке. Учителям, которые будут замечены в нарушении этого распоряжения, грозит увольнение со службы.

Начальник Горганского отдела просвещения Боркот, возвратившись недавно из служебной командировки из Тегерана, начал подготовку к увольнению с работы демократически настроенных учителей. Боркот предупредил учителей в городах Бендершахе и Гумбет-Кабусе, что, если они не прекратят связи с демократическими организациями, то будут уволены с работы.

Регент Дамаскинос подал в отставку

ЛОНДОН, 22 ноября. (ТАСС). По сообщению агентства Рейтер, регент Дамаскинос подал в отставку.

Выступление Трумэна на пресс-конференции

ВАШИНГТОН, 20 ноября. (ТАСС). Выступая на пресс-конференции, президент Трумэн сообщил о немедленной отставке начальника штаба американской армии генерала Маршалла и о назначении Эйзенхауэра на его пост. Кроме того, Трумэн сообщил о назначении бывшего заместителя начальника штаба американской армии генерала Джозефа Макнерни на посты командующего американскими силами в Европе и американского представителя в Контрольном совете в Германии, занимаемые Эйзенхауэром. Трумэн об'явил об отставке главнокомандующего американским флотом адмирала флота Кинга и о назначении на этот пост адмирала флота Нимица. По заявлению Трумэна, на пост командующего американским флотом на Тихом океане, занимаемый Нимицом, будет назначен адмирал Спрюэнс.

Отвечая на вопросы корреспондентов, Трумэн заявил, что командующий военно-воздушными силами американской армии генерал армии Арнольд и начальник интендантской службы американской армии генерал Сомервелл подали в отставку, однако эта отставка президентом еще не принята.

Один корреспондент напомнил Трумэну, что Эйзенхауэр поддерживал и Нимиц не возражал против предложения об об'единении вооруженных сил Соединенных Штатов, и спросил Трумэна, намерен ли он сообщить свое мнение по этому вопросу. Трумэн заявил, что он сообщит свои взгляды в форме послания конгрессу.

На вопрос о перспективах конференции рабочих и предпринимателей Трумэн ответил, что все еще есть надежды, что конференция разработает конкретную программу для урегулирования разногласий между рабочими и предпринимателями, как это рекомендовал Трумэн, когда конференция открылась. Трумэн отрицательно ответил на вопрос, имеются ли какие-либо свидетельства того, что Белый дом вмешается в положение, создавшееся в автомобильной промышленности в Детройте, угрожающее забастовкой.

Забастовка 200 тысяч рабочих автомобильной промышленности США

ЛОНДОН, 22 ноября. (ТАСС). Вчера вечером лондонское радио сообщило, что 21 ноября в США забастовали 200 тысяч рабочих автомобильной промышленности. Забастовкой охвачены рабочие в 20 штатах. Они намерены добиться 30-процентной надбавки к заработной плате.

Результаты муниципальных выборов в Нью-Йорке

НЬЮ-ЙОРК, 21 ноября. (ТАСС). Закончен официальный подсчет результатов выборов в муниципальный совет Нью-Йорка, происходивших 6 ноября. Опубликованные данные подтверждают переизбрание обоих коммунистов—муниципальных советников Каччоне и Дэвиса — значительно большим, чем прежде, числом голосов.

Компартия не выдвигала других кандидатов. От рабочей партии переизбран муниципальным советником руководитель профсоюза транспортников, входящего в конгресс производственных профсоюзов, Куилл, который занял первое место по числу голосов в районе Бронкс.

Среди остальных муниципальных советников имеются два представителя либеральной партии, три представителя республиканской и 14 демократической партии.

Впервые муниципальные советники избирались сроком на 4 года вместо двух лет, как это было прежде.

Переброска английского Тихоокеанского флота из Австралии в Сингапур и Гонконг

СИДНЕЙ, 22 ноября. (ТАСС). Премьер-министр Австралии Чифли сообщил 10 ноября, что английский Тихоокеанский флот перебрасывается из Австралии в Сингапур и Гонконг. Аэродромы, ремонтные мастерские, казармы и склады в Австралии будут постепенно свертываться, а штат административных работников — сокращаться.

Бои в Индонезии

ЛОНДОН, 21 ноября. (ТАСС). Агентство Рейтер передает опубликованное в Батавии 19 ноября коммюнике штаба союзного командования на о. Ява о военных действиях в Индонезии. В коммюнике говорится, что в Сурабайе имела место перестрелка в районе моста. Артиллерия союзников заставила прекратить огонь, который велся из танка. В течение ночи продолжалась перестрелка в Батавии в районе Крамат. В районе Семаранга английские войска занимают ключевые позиции.

САН-ФРАНЦИСКО, 21 ноября. (ТАСС). Радио Сан-Франциско передает сообщение агентства Ассошиэйтед Пресс о том, что британское военное командование на Яве выражает тревогу по поводу положения в Центральной Яве, где лидеры индонезийцев призывают индонезийские войска не складывать оружия, пока не будут изгнаны англичане. Голландские власти в Батавии отдали приказ об аресте индонезийского губернатора в Семаранге. В Сурабайе сражение продолжается уже десятый день. Британские войска постепенно проникают в южную часть города, которая все еще занята индонезийцами.

Протесты в Англии против вмешательства английских войск в дела Индонезии

ЛОНДОН, 19 ноября. (ТАСС). Во второй половине дня 19 ноября после закрытия заседания палаты общин свыше 100 человек, среди которых было много женщин, чьи мужья находятся на Дальнем Востоке, собрались для того, чтобы побеседовать со своими членами парламента. Они требовали прекращения огня и отвода всех английских войск из Индонезии. Кроме того, с членами парламента лейбористом майором Верноном и коммунистом Пиратином беседовали представители индийских и китайских общественных организаций и среди них — председатель союза индонезийских студентов «Перхимпунан Индонезия» — Дарусман.

Компартия опубликовала специальное заявление, требующее немедленного прекращения военных действий в Индонезии и призывающее все лейбористские и прогрессивные организации оказать максимальное давление на правительство в этом направлении. В заявлении указывается, что демобилизация английских вооруженных сил на Дальнем Востоке затягивается из-за политики лейбористского правительства в Юго-Восточной Азии. Эти люди «пошли в армию, чтобы разгромить японский фашизм, а не для того, чтобы их использовали наряду с японскими войсками для подавления борьбы за свободу других наций».

Недавно 60 членов парламента заявили протест против вмешательства и использования английских вооруженных сил для подавления движения за независимость народов Индонезии.

Пирсон о роли США в подавлении восстания в Индонезии

НЬЮ-ЙОРК, 19 ноября. (ТАСС). Обозреватель газеты «Вашингтон пост» Пирсон заявил, что хотя американский народ не знает этого, но американские солдаты на острове Гуам используются для погрузки на американские пароходы припасов для английской и голландской армии, находящихся на острове Ява. Американские солдаты крайне недовольны этим, потому что стремятся как можно скорее возвратиться в США. Они также протестуют против того, что США используют пароходы, предназначенные для отправки демобилизованных домой, для оказания помощи в подавлении восстания в Индонезии. Недавно США передали англичанам один такой пароход «Стэнфорд Виктори», на котором англичане отправляли марокканские войска для оказания помощи французам в подавлении восстания в Индо-Китае.

Предстоящая резолюция консерваторов о вотуме недоверия лейбористскому правительству

ЛОНДОН, 20 ноября. (ТАСС). Как передает агентство Рейтер, вечером 20 ноября было об'явлено, что консервативная оппозиция внесет в палату общин резолюцию о вотуме недоверия лейбористскому правительству в связи с его программой национализации ряда ведущих отраслей английской промышленности, с приписываемым ему провалом на внутреннем фронте, с чрезмерностью расходов в связи с политикой в области жилищного строительства, в связи с ходом демобилизации вооруженных сил. Как ожидают, под этой резолюцией, которая будет внесена в палату общин на будущей неделе, подпишутся: лидер оппозиции бывший премьер-министр Уинстон Черчилль, бывший министр иностранных дел Антони Иден, бывший министр военного производства Оливер Литтлтон и другие видные руководители консервативной партии. Полагают, что резолюция вызовет прения в конце недели за которыми, повидимому, последует голосование.

Политическое положение в Греции

АФИНЫ, 20 ноября. (ТАСС). Приняв отставку кабинета Канелопулоса, регент спешно пригласил на совещание всех бывших премьер-министров, а также четырех представителей «народной партии» (монархической). Руководители ЭЛМ и других левых партий и группировок приглашены не были. На совещании обсуждались все вопросы, связанные с политическим положением страны.

ЛОНДОН, 20 ноября. (ТАСС). Лондонское радио передало сообщение агентства Рейтер о том, что архиепископ Дамаскинос получил от министра иностранных дел Великобритании Бевина телеграмму, в которой Бевин рекомендует сформировать в Греции коалиционное правительство и отложить плебисцит по вопросу о монархии на три—четыре года. В телеграмме Бевина говорится, что, если эти два условия будут выполнены, Великобритания будет готова оказать Греции финансовую помощь.

ЛОНДОН, 21 ноября. (ТАСС). Агентство Рейтер сообщает, что в новом греческом правительстве, формируемом Софулисом, бывший премьер-министр Цудерос получит пост министра общей экономической координации. Имена остальных членов кабинета будут об'явлены после того, как члены кабинета принесут присягу. Принимая на себя обязанности, новое греческое правительство согласилось с перенесением на 1948 год плебисцита по вопросу о возвращении короля Георга.

Новое правительство в Греции

АФИНЫ, 21 ноября. (ТАСС). Как уже сообщалось, вскоре после отказа монархической так называемой «народной партии» принять участие в коалиционном правительстве, формирование кабинета было поручено лидеру либеральной партии Софулису. В новое правительство, кроме Софулиса, вошли лидер прогрессистов Кафандарис в качестве первого заместителя премьер-министра, Эммануил Цудерос в качестве второго заместителя и министра восстановления с обязанностью координировать работу министерств финансов, снабжения и национальной экономики, руководитель аграрной партии Милонас в качестве министра финансов, Софианопулос— иностранных дел.

Монархическая печать встретила резкой критикой новое разрешение правительственного кризиса. Монархисты требовали опубликования телеграммы Бевина. Газета «Эллиникон эма» призывала армию и своих сторонников к боевой готовности против демократии.

Формирование правительства затруднялось неожиданным требованием регента включить в состав кабинета в качестве военного министра Папандреу и предоставить для его «партии» портфель морского министра. Либералы, опасаясь, очевидно, что при таком обороте дела правительству придется разделить всю непопулярность Папандреу, воспротивились этому требованию регента.

Зам. ответственного редактора
А. К. ДРЕМОВ.

НОВОСИБИРСКИЙ ГОСУДАРСТВЕННЫЙ ТЕАТР ОПЕРЫ И БАЛЕТА

24 ноября — **Травиата.**

25 ноября днем — **Иван Сусанин**, вечером — **Травиата.**

27 ноября — **Травиата.**

ТЕАТР «КРАСНЫЙ ФАКЕЛ»

24 ноября — **Так и будет.**

25 ноября днем и вечером — **Хозяйка гостиницы.**

26 ноября спектакля нет.

ТЕАТР ЮНЫХ ЗРИТЕЛЕЙ

24 ноября утром — **Бедность не порок.** Начало в 1 час дня.

25 ноября утром — **Бедность не порок.** Начало в 12 час. дня.

27, 28, 29 и 30 ноября — **Двенадцать месяцев.**

ГОСУДАРСТВЕННЫЙ ЕВРЕЙСКИЙ ТЕАТР БССР

24 ноября — **Без вины виноватые.**

25 ноября — **Капризная невеста.**

Действительны билеты со штампом 19 ноября.

26 ноября — **Музыкант.**

ГОРДРАМТЕАТР
(Кировского района)

Спектакли областного драмтеатра.

24, 25 и 27 ноября — **Последние.** Горького.

28, 29 ноября — **Забавный случай.** Гольдони.

КИНО

Им. МАЯКОВСКОГО — **Всесоюзный парад физкультурников. Подписание акта о капитуляции Японии.**

«ПИОНЕР» — **Секретарь райкома.**

«МЕТАЛЛИСТ» — **Иван Никулин — русский матрос.**

«ОКТЯБРЬ» — **Черевички.**

ГОСМУЗПРОКАТ
производит ремонт и настройку
ПИАНИНО И РОЯЛЕЙ.

Обращаться: Обдорская, 30. Там же покупают концертные рояли.

ВОСТОЧНОЕ ОТДЕЛЕНИЕ СОЮЗНОГО ТРЕСТА
„ПРОМТРАНСПРОЕКТ“ НАРКОМСТРОЯ
ВЫПОЛНЯЕТ ПРОЕКТНО-ИЗЫСКАТЕЛЬСКИЕ РАБОТЫ

ПО РЕКОНСТРУКЦИИ И НОВОМУ СТРОИТЕЛЬСТВУ ВСЕХ ВИДОВ ТРАНСПОРТА И ЕГО ОБУСТРОЙСТВ НА ПРОМПРЕДПРИЯТИЯХ УРАЛА И ВОСТОКА В СОСТАВЕ:

Рельсовый и безрельсовый транспорт внешний и внутризаводской.

Мосты, путепроводы, эстакады и проч. инженерные сооружения.

Механизация погрузочно-разгрузочных работ.

Связь и сигнализация.

Обследование и проектирование эксплоатации транспорта.

С'емка и инвентаризация путевого хозяйства.

Тяговое хозяйство, экипировочные и другие обустройства промтранспорта.

С заказами обращаться по адресу: гор. Свердловск, ул. Малышева, дом № 19 3-й этаж «Промтранспроект» телефон Д-1-56-38.

Гр. ПРИЩЕНКО Михаил Никитич, прож. Красный проспект, 42, возбуждает дело о разводе с гр. БЕЛЯЕВОЙ Антониной Ефимовной, прож. Серебренниковская, 21, кв. 5. Дело подлежит рассмотрению в нарсуде 2 участка Центрального района.

Гр. КУЛАКОВ Николай Данилович, прож. по Самарскому переулку, 17, возбуждает дело о разводе с гр. КУЛАКОВОЙ Тамарой Петровной, прож. по ул. Владимировский тупик, 19. Дело подлежит рассмотрению в нарсуде 6 участка Кагановичского района гор. Новосибирска.

Гр. АНДРЕЕВА Анастасия Федоровна, прож. М. Кривощеково, ул. Кооперативная 19, возбуждает дело о разводе с гр. АНДРЕЕВЫМ Николаем Ивановичем. Дело подлежит рассмотрению в нарсуде 7-го участка.

Гр. МЕДВЕДЕВ Иван Николаевич, прожив. по ул. Романова, 73 возбуждает дело о разводе с гр. МЕДВЕДЕВОЙ Раисой Яковлевной, прожив. Левый берег Каменки, 290. Дело подлежит рассмотрению в нарсуде 2 уч. Ипподромского района гор. Новосибирска.

В КОМИССИОННОМ МАГАЗИНЕ
№ 20
(Красный проспект, 21)
ИМЕЮТСЯ В ПРОДАЖЕ В БОЛЬШОМ ВЫБОРЕ:
ОТРЕЗЫ, ОБУВЬ,
ГОТОВОЕ ПЛАТЬЕ,
МУЖСКИЕ И ДАМСКИЕ ПАЛЬТО,
БАЯНЫ, АККОРДЕОНЫ,
ПИШУЩИЕ МАШИНКИ,
АРИФМОМЕТРЫ,
КОВРЫ, РАДИОПРИЕМНИКИ
и др. товары

Магазин отпускает организациям по безналичному расчету.

НОВОСИБИРСКИЙ ЭЛЕКТРОМЕХАНИЧЕСКИЙ ТЕХНИКУМ
НКЭП СССР
ОБ'ЯВЛЯЕТ ПРИЕМ
на 3-месячные подготовительные курсы.

Начало занятий с 1 декабря.

Прием заявлений ежедневно с 10 до 17 часов. Обращаться: ул. Шетинкина № 33 (Дворец труда).

НОВОСИБИРСКИЙ ГОСУДАРСТВЕННЫЙ ПЕДАГОГИЧЕСКИЙ ИНСТИТУТ
24—26 ноября 1945 года
ОТМЕЧАЕТ СВОЙ ДЕСЯТИЛЕТНИЙ ЮБИЛЕЙ.

В связи с этим 25 ноября с. г. с 2 часов дня состоится конференция окончивших институт в 1940—45 гг.

Дирекция НГПИ приглашает всех выпускников принять участие в работе конференции.

АВИАЦИОННОЙ РЕМОНТНОЙ БАЗЕ
требуются:

инженеры, конструкторы, авиатехники, радио-электротехники, авиамотористы, мастера: слесарной, токарной и клепальной группы, ст. бухгалтер. Обеспечиваются квартирой, питанием и обмундированием. Обращаться: аэропорт, отдел кадров, 401, телефон 30-270, дополнительный 72.

Управление Новосибирского речного порта Западно-Сибирского пароходства об'являет об утере круглой печати порта, которую считать недействительной с 14 ноября 1945 г.

ТРЕБУЮТСЯ:

ЭЛЕКТРОПРОМСНАБУ: **начальники отделов, товароведы, бухгалтеры, экономисты, завхозяйством, шоферы, грузчики, уборщица.** Обеспечиваются топливом и спецпитанием. Обращаться: ул. Урицкого, 19, телефон 32-177.

ГОРВЕТЛЕЧЕБНИЦЕ: **бухгалтер, дворник, конюх, уборщица.** Адрес: ул. Романова № 19.

ОКТЯБРЬСКОМУ РАЙПРОМКОМБИНАТУ местной промышленности: **инженер по производству, бухгалтеры, пимокаты, сапожники, портные, закройщики мужского и дамского платья, белошвеи, слесари, кузнецы, жестянщики, сторожа, уборщицы, художники, электрообмотчики, токари по металлу, формовщики, столяры, механики по оборудованию, лудильщики, чернорабочие, нач. снабжения, коновозчики, плотники, токари по дереву, электромонтеры, плановики, счетовод-кассир, а также принимаются ученики** по разным специальностям. Обращаться: Змеиногорская № 21, с 9 час. до 17 час.

МАСТЕРСКОЙ «БЫТРЕМОНТА» Ипподромского райпромкомбината: **сапожные мастера, заготовщики, сапожные мастера-надомники, мастера по выделке кожи, мастера-жестянщики, лудильщики, кузнецы, молотобойцы, коновозчики, сторожа, кассир-инкассатор, нормировщик, ученики.** Обращаться: Логовская, 49.

НА-ДНЯХ Новосибирская областная контора Главкинопрокат выпускает на экраны кинотеатров гор. Новосибирска и области новый художественный фильм по одноименной пьесе Островского **НА-ДНЯХ**

„БЕЗ ВИНЫ ВИНОВАТЫЕ“

Сценарная разработка и режиссура В. ПЕТРОВА. **В главных ролях: народная артистка Тарасова, артисты Станицин, Дружников, Грибов, Ливанов и др.** Производство ордена Ленина киностудии „Мосфильм“ 1944 г.

Парторганизация, местный комитет и коллектив управления коммунальных предприятий и благоустройства с прискорбием извещают о преждевременной смерти начальника управления компредприятий и благоустройства

ПРЕОБРАЖЕНСКОГО
Иосифа Семеновича,

скончавшегося в ночь на 23 ноября с. г., и выражают соболезнование семье покойного.

Похороны состоятся 25 ноября с. г. в 12 часов дня, вынос тела покойного из городской больницы.

Адрес редакции и издательства: Советская, 6. Телефоны: коммутатор редакции — 34-904; отв. редактора — 35-904; зам. отв. редактора — 35-964; отв. секретаря — 35-924; отделов: партийного — 30-785; пропаганды — 32-395; сельскохозяйственного — 33-189; промышленности — 34-630 и 32-598; культуры и быта — 1-34 (через коммутатор); иллюстрационного — 33-492; внутренней информации — 33-864; писем — 31-396 и 35-505. Прием телефонограмм: иногородние — прямой — 8, город—33-630. Выпускающий — 31-103. Типография — 35-984; об'явления — 31-289.

МН11109. Типография изд-ва «Советская Сибирь». Тираж 50.000.

Пролетарии всех стран, соединяйтесь!

СОВЕТСКАЯ СИБИРЬ

Орган Новосибирского обкома и горкома ВКП(б), областного и городского Советов депутатов трудящихся

№ 232 (7936) | 25 НОЯБРЯ 1945 г., воскресенье. | Цена 20 коп.

В результате пройденного пути борьбы и лишений приятно и радостно иметь свою Конституцию, трактующую о плодах наших побед.

(И. СТАЛИН. „О проекте Конституции Союза ССР". Доклад на Чрезвычайном VIII Всесоюзном с'езде Советов 25 ноября 1936 г.)



Пусть здравствует Сталинская Конституция!

Навсегда останется в памяти человечества день 25 ноября 1936 года, когда на трибуну Большого Кремлевского дворца поднялся товарищ Сталин и из уст его на весь мир прозвучали слова исторического доклада «О проекте Конституции Союза ССР». Затаив дыхание, слушали доклад творца Конституции участники Чрезвычайного VIII Всесоюзного с'езда Советов, слушала его вся наша страна, слушали миллионы людей за рубежами нашей любимой Родины.

Вождь и учитель советского народа великий Сталин говорил о коренных изменениях в жизни Советского Союза, об особенностях социалистической демократии, утверждаемых новой Конституцией, говорил о ее значении, разоблачая фашизм. Непреодолимая сила звучала в сталинских словах. Он говорил: «...полная победа социалистической системы во всех сферах народного хозяйства является теперь фактом».

В Советском Союзе навсегда уничтожена эксплоатация человека человеком. Незыблемой основой советского общества стала социалистическая собственность на орудия и средства производства. Новая социалистическая экономика не знает кризисов и безработицы, она дает советскому народу все возможности для зажиточной и культурной жизни.

Отсутствие эксплоататорских классов, сотрудничество рабочего класса, крестьянства и интеллигенции, сталинская дружба народов СССР породили морально-политическое единство советского общества и животворный советский патриотизм. «В результате мы имеем теперь вполне сложившееся и выдержавшее все испытания многонациональное социалистическое государство, прочности которого могло бы позавидовать любое национальное государство в любой части света» (Сталин).

Фашистская Германия уже тогда готовила войну против Советского Союза. Гитлеровская печать на все лады твердила, что СССР «представляет не что иное, как точно определяемое географическое понятие». Товарищ Сталин пророчески заявил: «Новая Конституция СССР будет обвинительным актом против фашизма, говорящим о том, что социализм и демократия непобедимы. Новая Конституция СССР будет моральной помощью и реальным подспорьем для всех тех, кто ведут ныне борьбу против фашистского варварства».

Так оно и вышло. Жизнь подтвердила вещие сталинские слова. Всенародная борьба за свободу и независимость нашего отечества под знаменем Сталинской Конституции против немецких захватчиков слилась с борьбой народов Европы и Америки за их независимость и демократические свободы. Гитлеровская Германия, империалистическая Япония и все их сообщники повержены вирах. Народы Советского Союза, руководимые партией Ленина—Сталина и своим любимым вождем Генералиссимусом Сталиным, спасли европейскую цивилизацию от фашистских погромщиков.

Война еще более укрепила силу и мощь нашего социалистического государства. Она еще сильнее сплотила союз рабочего класса и крестьянства, закалила дружбу народов Советского Союза, упрочила социалистическую демократию.

10 февраля 1946 года советский народ второй раз будет избирать Верховный Совет СССР на основе Сталинской Конституции на началах развернутого социалистического демократизма. В этих всенародных выборах будут участвовать народы 16 союзных республик. Они будут голосовать за кандидатов блока коммунистов и беспартийных, блока, говорящего о нерушимой связи большевистской партии с народом.

Партия Ленина—Сталина — партия коммунистов является вдохновляющей и организующей силой советского народа. В стране социализма, как говорил товарищ Сталин в докладе, «...имеется почва только для одной партии, Коммунистической партии. В СССР может существовать лишь одна партия — партия коммунистов, смело и до конца защищающая интересы рабочих и крестьян. А что она не плохо защищает интересы этих классов, в этом едва ли может быть какое-либо сомнение».

В годы войны партия соединила, спаяла воедино и направила на разгром фашистских оккупантов все усилия советских людей, она еще больше сроднилась с народом, сильнее укрепила связи с массами трудящихся. И теперь, когда страна наша избавилась от угрозы германского нашествия на западе и японского нашествия на востоке, и мы перешли к мирному созидательному труду, вдохновляющая и организующая роль партии все более увеличивается.

В странах капитализма после войны увеличивается безработица, капиталисты наступают на жизненный уровень рабочего класса, империалисты с помощью оружия, с помощью пушек и самолетов подавляют демократическое стремление народов колониальных и зависимых стран. Заверения, которые сыплют, как из рога изобилия, буржуазные партии, добиваясь избрания своих кандидатов в буржуазные парламенты, так и остаются заверениями.

Избирательная платформа с которой идет к выборам партия Ленина—Сталина, поддерживается всем народом. Это — борьба за скорейшее восстановление всего разрушенного войной и дальнейшее развитие нашего народного хозяйства, это — борьба за дальнейшее повышение жизненного уровня всего населения, это — борьба за закрепление нашей победы, за дальнейшее упрочение социалистической демократии, за дальнейший рост культуры, науки, техники за укрепление военно-экономического могущества Родины, за мир и безопасность народов.

Сталинская Конституция является документом, свидетельствующим о том, что то, о чем мечтали и продолжают мечтать миллионы честных людей в капиталистических странах, — уже осуществлено в СССР» (Сталин). Помня об этом, советские люди полны чувства гордости за свою советскую власть, за свою Родину, за свои победы, за Сталинскую Конституцию.

Новые грандиозные перспективы развития раскрываются перед всеми республиками, входящими в Советский Союз, перед всеми областями и районами нашей страны. Вспомним, что в тёдовных парской России наша Сибирь была отсталой колониальной окраиной. Вспомним, что сталинские пятилетки превратили Сибирь в край с могучей индустрией, с могучим коллективным сельским хозяйством с быстро развивающейся культурой, наукой, искусством.

В первой послевоенной сталинской пятилетке наш Новосибирск и область сделают новый могучий шаг в развитии промышленности и сельского хозяйства, в благоустройстве городов и сел, в развитии культуры, повышении жизненного уровня трудящихся.

Готовясь к выборам Верховного Совета СССР, трудящиеся Новосибирска, всех городов и сел нашей области вместе со всеми трудящимися нашей отчизны будут поддерживать избирательную платформу коммунистической партии, будут голосовать за кандидатов блока коммунистов и беспартийных. И они от всего сердца провозглашают:

— Пусть здравствует Сталинская Конституция! И пусть здравствует ее творец — наш учитель, наш отец, наш вождь товарищ Сталин!

ШИРЕ СОРЕВНОВАНИЕ В ЧЕСТЬ ВЫБОРОВ В ВЕРХОВНЫЙ СОВЕТ СССР!

Сделано в Сибири

Портативные пленочные фотоаппараты «ФЭД» — показатель высокого уровня технической культуры производства, достигнутого в нашей стране за годы первой сталинской пятилетки. «ФЭД» — показатель возросших культурных потребностей советского народа. Этот маленький аппарат приобрел славную известность не только в пределах нашей Родины. Он демонстрировал наши достижения за ее рубежами и получил признание, как один из лучших фотоаппаратов.

К началу Великой Отечественной войны было выпущено около 200 тысяч фотоаппаратов. В предвоенные годы трудящиеся нашей страны получили полную возможность приобретать «ФЭД» для любительской, туристской фотографии, для научно-исследовательской работы. «ФЭД» стал основным оружием журналиста и фоторепортера. Большое значение имел «ФЭД» в оснащении нашей Красной Армии на фронтах Отечественной войны.

За работу в годы войны лучшие люди завода имени Ф. Э. Дзержинского дважды награждены орденами и медалями, а завод награжден орденом Трудового Красного Знамени.

По окончании войны дзержинцы получили почетную задачу: в короткий срок возобновить выпуск «ФЭДов». Оборудование в годы войны так же, как и оснастка, были переданы другим заводам. Естественно, что решение этой задачи представляло исключительные трудности. Пришлось организовать выпуск рабочих чертежей и изделий сотен деталей и узлов. В установленный срок конструкторский отдел во главе с инженером Орловым Н. И. все чертежи выпустил.

Особенно напряженно работают технологи и конструкторы оснастки. Под руководством главного технолога тов. Чечельницкого полностью разработан технологический процесс. Большую инициативу проявили технологи тт. Гетлер, Малыхин, Шацкис. Конструирование оснастки приближается к концу.

В развернувшемся соревновании коллектив этого участка, ранее отстававшего от графика, показал образцы самоотверженного труда. Конструктор тов. Райнович выполнил нормы более чем на 300 процентов. Тов. Музыченко перевыполнил план по конструированию штампов. Старший конструктор тов. Хоменок и конструкторы тт. Войлоков и Бедяк также перевыполняли график.

Коллектив инструментальщиков, руководимый тов. Фейгельманом, ранее отстававший, начал выполнять график подготовки производства. Начальники участков, старые кадровики тт. Филатов, Головко и Златин обеспечили бесперебойную работу цеха.

Мы уверены, что своевременное выполнение графиков, инициативная самоотверженная работа коллектива, развернувшего соревнование в честь выборов в Верховный Совет СССР, обеспечат ко дню выборов выпуск высококачественных фотоаппаратов «ФЭД», сделанных в Сибири.

С. ШЕЙНГАУЗ.
Главный инженер завода имени Ф. Э. Дзержинского.

Вахта в честь Дня Сталинской Конституции

Центральный райком ВКП(б) г. Новосибирска провел совещание секретарей партийных организаций и хозяйственников по итогам работы промышленных предприятий за 20 дней ноября.

Руководители завода, где главным инженером тов. Филин, сообщили, что их коллектив встал на стахановскую вахту в честь Дня Сталинской Конституции.

Совещание одобрило инициативу рабочих этого завода и решило с 25 ноября на всех предприятиях района организовать стахановскую вахту в честь Дня Сталинской Конституции.

И. ТРЕЩЕВ.
Инструктор Новосибирского горкома ВКП(б).

РЕМОНТИРУЮТ ИНВЕНТАРЬ, ОЧИЩАЮТ СЕМЕНА

ОРДЫНСК, 24 ноября. (По телефону). Кузнец сельхозартели «Кузбасс» тов. Фартуков дал обязательство к 10 декабря полностью закончить ремонт сельскохозяйственного инвентаря. Он уже отремонтировал 3 сеялки, 12 борон «Зиг-Заг» и 20 плугов.

Колхозницы Задонская, Дидигорова и др. досрочно завершают очистку семян. Конюхи Яковлев и Непосеков вывозят навоз на колхозный огород.

В соседнем колхозе «Коммунист» кузнец Григорий Ефремович Силаев привел в порядок все бороны и сеялки и начал ремонтировать плуги. Колхозницы Шаталова, Недосекова и Кукина отсортировали семена. Члены артели ко Дню Сталинской Конституции решили провести снегозадержание на всех посевах озимой ржи.

М. ЛЫКОВ.

Приветствия тов. М. И. Калинину в связи с 70-летием со дня его рождения

На имя тов. М. И. Калинина в связи с 70-летием со дня его рождения продолжают поступать многочисленные приветствия от различных организаций и отдельных лиц.

Пламенный привет и сердечные пожелания шлют:

Президиум Верховного Совета Грузинской ССР, Совнарком Грузинской ССР и ЦК КП(б) Грузии;

Президиум Верховного Совета Таджикской ССР;

Центральный и Бакинский комитеты КП(б) Азербайджана;

Президиум Верховного Совета Казахской ССР, Совнарком Казахской ССР и ЦК КП(б) Казахстана;

Президиум Верховного Совета Киргизской ССР, Совнарком Киргизской ССР и ЦК КП(б) Киргизии;

Президиум Верховного Совета Узбекской ССР, Совнарком Узбекской ССР и ЦК КП(б) Узбекистана;

Президиум Верховного Совета Туркменской ССР, Совнарком Туркмении и ЦК КП(б) Туркменистана;

Президиум Верховного Совета Армянской ССР, Совнарком Армянской ССР и ЦК КП(б) Армении;

Президиум Верховного Совета Карело-Финской ССР, Совет Народных Комиссаров Карело-Финской ССР и ЦК КП(б) Карело-Финской ССР;

Президиум Верховного Совета Молдавской ССР, Совнарком Молдавской ССР и ЦК КП(б) Молдавии;

Президиум Верховного Совета Литовской ССР, Совнарком Литовской ССР, ЦК КП(б) Литвы;

Президиум Верховного Совета Латвийской ССР, Совнарком Латвийской ССР и ЦК КП(б) Латвии;

Хабаровский крайком ВКП(б);

Ростовский обком ВКП(б) и исполком областного Совета депутатов трудящихся;

Молотовский обком ВКП(б) и исполком областного Совета депутатов трудящихся;

исполком Сталинского областного Совета депутатов трудящихся и обком КП(б)У;

Иркутский обком ВКП(б);

Калининский обком и горком ВКП(б);

Свердловский обком ВКП(б);

Удмуртский обком ВКП(б);

Крымский обком ВКП(б) и исполком областного Совета депутатов трудящихся;

Ульяновский обком ВКП(б) и исполком областного Совета депутатов трудящихся;

исполком Коми-Пермяцкого окружного Совета депутатов трудящихся и окружком ВКП(б);

Сталинградский обком ВКП(б) и исполком областного Совета депутатов трудящихся;

исполком Орловского областного Совета депутатов трудящихся;

Рязанский обком ВКП(б) и исполком областного Совета депутатов трудящихся;

Президиум Верховного Совета Чувашской АССР, Совнарком Чувашской АССР и Чувашский обком ВКП(б);

Президиум Верховного Совета Северо-Осетинской АССР;

Президиум Верховного Совета Башкирской АССР, Совнарком Башкирской АССР и Башкирский обком ВКП(б);

Московский областной и городской комитеты ВЛКСМ;

Народный Комиссариат Военно-Морского Флота СССР;

Президиум Центрального Совета Осоавиахима СССР;

Президиум ЦК профсоюза работников государственных учреждений центра;

ЦК профсоюза рабочих промышленного строительства юга;

исполком Свердловского горсовета депутатов трудящихся;

коллектив Кировского завода в Ленинграде;

рабочие и служащие завода имени Энгельса;

рабочие, инженерно-технические работники и служащие Ленинградского завода имени Калинина;

Горьковский обком ВКП(б) и исполком областного Совета депутатов трудящихся;

военные моряки Тихоокеанского флота;

военный совет и политуправление Московского военного округа и многие другие.

Кузнец Романов сдержал свое слово

Наш колхоз выполнил план хлебосдачи на 102 проц., рассчитался также и по всем остальным обязательствам. Предстоящие выборы в Верховный Совет СССР мы решили ознаменовать успешной подготовкой к весеннему севу.

Кузнец тов. Романов брал обязательство к 20 ноября привести в порядок весь инвентарь. Он отремонтировал 20 плугов и борон, которые приняты по акту. Сейчас тов. Романов вместе с шорником тов. Хохловым готовит сбрую.

В колхозных амбарах лежат добротные семена всхожестью 95 проц. Семенные фонды мы систематически проверяем и предохраняем от порчи.

Г. АДЕЕВ.
Председатель колхоза «Красный остров», Чулымского района.

Готовят к весне тракторный парк

Вступая в социалистическое соревнование в честь выборов в Верховный Совет СССР, коллектив Заобской МТС взял на себя обязательство к 10 февраля хорошо отремонтировать весь тракторный парк.

К 20 ноября отремонтированы три трактора, две сеялки, столько же культиваторов и один комбайновый мотор.

Хорошо трудится бригада тракторного отряда тов. Кононов. На своем участке он обеспечил ремонт системы питания на четырех тракторах.

Недавно вернулся в мастерскую демобилизованный из Красной Армии тракторист тов. Буплаков. Он работает на сборке задних мостов и выполняет задание на 150 процентов.

Высоких производственных показателей на ремонте моторов добились тт. Глазков, Козлов и Шабанов.

От ученика — до начальника цеха

С 1910 года работает на Новосибирском инструментальном заводе орденоносец, большевик Дмитрий Иванович Анисимов. Поступив учеником, он прошел путь до начальника цеха. Работал и на выборных должностях в заводских организациях.

В прошлом году тов. Анисимов был назначен начальником одного из ведущих цехов, находящихся в прорыве. Он добился того, что коллектив цеха стал не только выполнять, но и перевыполнять план. Теперь цех, руководимый тов. Анисимовым, — один из передовых.

Заводоуправление, отмечая 35-летнюю работу тов. Анисимова, выдало ему денежную награду.

По родной земле

ОТКРЫВАЕТСЯ МУЗЕЙ С. М. КИРОВА

ЛЕНИНГРАД, 23 ноября. (ТАСС). После четырех с половиной лет перерыва вновь открывается Ленинградский музей Сергея Мироновича Кирова.

В годы блокады ценности музея были эвакуированы в глубь страны. Они бережно сохранены. Сейчас все экспозиции восстановлены в прежнем виде. Обновляются лишь некоторые тексты. Более широко будут представлены антифашистские высказывания С. М. Кирова, его выступления, посвященные задачам реконструкции Ленинграда, и т. д.

Здание музея пострадало от систематических вражеских обстрелов. Сейчас строители заканчивают его восстановление. Сотрудники музея приступили к размещению экспонатов.

Первого декабря, в день одиннадцатой годовщины со дня злодейского убийства С. М. Кирова, музей откроет свои двери для посетителей.

МАТЧИ СИЛЬНЕЙШИХ БОКСЕРОВ

24 ноября в Московском цирке начинается розыгрыш абсолютного первенства СССР по боксу. Встретятся четыре сильнейших спортсмена: Николай Королев (Москва, «Пищевик»), Мартин Линнамяги (Таллин, «Динамо»), Андро Навасардов и Леон Гудушаури (оба — «Тбилиси», «Динамо»).

Ныне абсолютным чемпионом страны является заслуженный мастер спорта Н. Королев — он трижды завоевывал звание абсолютного чемпиона. Из 104 боев он выиграл 90, из них 25 нокаутом. Популярным в Москве стал в последние годы М. Линнамяги — опытный боксер с сильным разящим ударом. А. Навасардов — экс-чемпион СССР в тяжелом весе. Он отличается редкой неутомимостью и нечувствительностью к удару, ни разу не был нокаутирован. Смелый боец и отличный тактик Л. Гудушаури завоевал звание чемпиона страны в полутяжелом весе.

Вся четверка находится сейчас в хорошей спортивной форме. По жребию в первый день встречаются: Линнамяги—Навасардов, Королев—Гудушаури.

Будут проведены также полуфинальные матчи сильнейших боксеров на призы Всесоюзного комитета по делам физкультуры и спорта. (ТАСС)

ЧАЙНЫЕ И ЗАЕЗЖИЕ ДВОРЫ ДЛЯ КОЛХОЗНИКОВ

Управление местной торговли Московской области созвало совещание работников торговли и общественного питания, обсудившее вопрос об улучшении обслуживания прибывающих на рынки колхозников. Начальник управления тов. Гладкий сообщил, что в течение ближайших месяцев в городах, поселках и на проезжих дорогах области будут открыты благоустроенные колхозные чайные, а в крупных районных центрах — заезжие дворы. Колхозники, направляющиеся на рынки, получат здесь в любое время дня чай, горячие и холодные закуски. При чайных и заезжих дворах организуются библиотеки и читальни, оборудуются радиоустановки.

Выступавшие на совещании директоры торгов и руководители общественного питания Подольского, Дмитровского, Волоколамского и других районов сообщили, что ремонт помещений уже начался, налажено производство инвентаря. Первые 15 чайных открываются в декабре, еще 35 — в первом квартале будущего года.

(ТАСС).

НОВЫЕ ДОКУМЕНТЫ О Н. И. ЛОБАЧЕВСКОМ

КАЗАНЬ, 23 ноября (ТАСС). В связи с подготовкой сборника материалов о великом русском ученом Н. И. Лобачевском сотрудники государственного архива Татарской республики в течение года тщательно изучали архивные документы. В существующей литературе о Лобачевском упоминаются так называемые «воспоминания о личной и семейной жизни ученого». Эти материалы были затеряны, недавно научным работникам государственного архива удалось их обнаружить. Воспоминания о Н. И. Лобачевском написаны его сыном в 1897—98 гг. Они состоят из 5 тетрадей, содержащих чрезвычайно ценный материал. В них приводятся также высказывания профессоров Казанского университета 40—50 годов о своем коллеге.

Найденная рукопись позволила установить, что один из лучших портретов Лобачевского, хранящийся в государственном музее Татарии, принадлежит кисти казанского художника Крюкова. Среди документов найдена также неизвестная фотография Лобачевского, запечатлевшая великого ученого за две недели до смерти.

ШКОЛЫ РАБОЧЕЙ МОЛОДЕЖИ ПРИ РЕМЕСЛЕННЫХ УЧИЛИЩАХ

Главное управление трудовых резервов при Совнаркоме СССР и Наркомат просвещения РСФСР решили открыть при лучших ремесленных училищах Москвы и Ленинграда вечерние школы рабочей молодежи. Они должны помочь учащимся ремесленных училищ, имеющим общеобразовательную подготовку в об'еме 4—6 классов, получить в процессе производственного обучения законченное семилетнее образование.

В Москве создаются семь школ с контингентом учащихся в 750 человек и в Ленинграде — пять школ на 600 учащихся. Приняты меры к обеспечению учащихся вечерних школ рабочей молодежи учебниками, наглядными пособиями и письменными принадлежностями.

Управлениям трудовых резервов и отделам народного образования при содействии комитетов ВЛКСМ поручено провести комплектование школ. В дальнейшем, если первый опыт себя оправдает, подобные школы будут открыты и в других городах.

Занятия начнутся 1 декабря.

(ТАСС).

ИЗВЕЩЕНИЕ

ОТ ОКРУЖНОЙ ИЗБИРАТЕЛЬНОЙ КОМИССИИ ПО ВЫБОРАМ В СОВЕТ НАЦИОНАЛЬНОСТЕЙ ПО НОВОСИБИРСКО-АЛТАЙСКОМУ ИЗБИРАТЕЛЬНОМУ ОКРУГУ № 23

Окружная избирательная комиссия по выборам в Совет Национальностей от РСФСР по Новосибирско-Алтайскому избирательному округу № 23 помещается по адресу:

г. Новосибирск, Красный проспект, 38, здание горисполкома, 3-й этаж, телефоны: №№ 30-797 и 30-598.

ОКРУЖНАЯ ИЗБИРАТЕЛЬНАЯ КОМИССИЯ.

СОРЕВНОВАНИЕ КАМЕНЩИКОВ НА СТРОИТЕЛЬСТВЕ ЖИЛИЩ

Достижения стахановцев-каменщиков Ленинграда, Киева, Москвы и Гомеля—не предел

Прочитал я в газетах о достижениях ленинградского каменщика Куликова, украинского каменщика Рахманина и белорусского каменщика Бралихлова и захотелось мне тоже поделиться своими мыслями.

Я работаю каменщиком с 1926 года. Каменщиками были мой дед и отец. У своего отца я учился искусству кирпичной кладки, полюбил труд строителя.

Работать я начал в Москве, на Бахметьевке. Строили мы большие, многоэтажные корпуса, жилые дома. Как лучше организовать рабочее место, увеличить кладку кирпича, быстрее сооружать новые здания? Эти вопросы меня сильно занимали. Каждый каменщик всегда старается обеспечить себе широкий фронт работы. И это правильно. Без этого нельзя добиться высокой производительности труда.

Почему мы суживаем фронт работы каменщика определенным количеством метров? Нельзя ли добиться, чтобы стройка велась поточным, непрерывным методом? Чем больше я думал об этом, чем больше читал технической литературы,—вывод становился ясным. Необходимо применить на кирпичной кладке поточный метод работы. Но внедрение поточно-конвейерной системы каменной кладки требовало новой организации рабочего места каменщика, дальнейшего усовершенствования инструментов и приспособлений.

Так родился поточный метод работы, который я применил на строительстве многих зданий. Если мы строим один дом, то я его разбиваю, независимо от его размеров, на две захватки, если несколько домов,—организую работу на каждом доме—одну захватку. Я высчитал, что могу уложить со звеном из шести подручных и трех каменщиков 35.000 кирпичей в смену.

В Москве, на строительстве одного крупного дома, я впервые в 1938 г. применил поточный метод и выложил за смену 39.400 кирпичей. Вслед за этим я перекрыл свой первый рекорд и установил новый — 45.000 кирпичей. Но на этом я не успокоился.

Одной из строек, где я применил поточный метод, был 45-квартирный дом в Москве. По нормам надо было поставить на строительство этого дома 32 каменщиков, столько же подручных и выложить здание в течение месяца. Я поставил на работу 5 каменщиков, 8 подручных и закончил кирпичную кладку в 22 дня. Мой метод заключается в том, что я не только разделяю работу по кладке между подсобниками и каменщиками, но и самую кладку делю на отдельные операции, требующие разного умения от каменщиков.

Работаю стальной кельмой, заменяющей и кирочку.

Позднее я изменил бункер, сделал новые приспособления и инструменты. Раскладка раствора производится совком новой конструкции. Мой совок изготовлен из кровельного железа, емкость его 4—6 литров, что дает возможность подавать раствор сразу на 8—10 кирпичей.

На строительстве цехов военного завода в Новосибирске я установил в 1942 году новый всесоюзный рекорд. За 9 часов работы мое звено уложило 81.600 кирпичей. В моем звене работали два каменщика и шесть подсобных рабочих. Работа велась в две захватки. Каждая захватка имела периметр стен в 180 метров. До обеда работа велась на первой захватке, после обеда—на второй. Рабочие были расставлены так: я вместе с подручными шел по наружной версте, второй каменщик с подручным вел внутреннюю версту, а забутку производили подсобники.

При работе поточно-конвейерным методом всегда необходимо основательно продумать организацию работ, подготовить тщательно рабочее место, не допускать перебоев в подаче материалов. Поточный метод дисциплинирует всех строителей, подтягивает каждого рабочего, заставляет оперативнее работать весь технический персонал. Этот метод позволяет каменщикам добиться еще больших успехов, иметь не только отдельных стахановцев-рекордсменов, но и целые стахановские потоки.

Когда я в октябре прочел в «Правде» сообщение о соревновании знатных каменщиков Ленинграда, Москвы, Украины и Белоруссии, то пришел к выводу, что достигнутая и ими и мною выработка не является пределом для мастеров каменной кладки.

Я вызываю на социалистическое соревнование каменщиков Ленинграда, Украины, Москвы и Белоруссии. Примите вызов сибиряка! В честь предстоящих выборов в Верховный Совет СССР организуем Всесоюзное соревнование каменщиков за высокую производительность труда, построим для нашей Родины новые заводы и фабрики, создадим для рабочих благоустроенные, культурные жилища.

Каменщик Семен МАКСИМЕНКО.
Новосибирск.

(«Правда» за 17 ноября).



Новосибирский сельский райком ВКП(б) организовал стодневный семинар руководителей агитколлективов. На семинаре присутствовали секретари партоорганизаций, учителя, председатели сельсоветов и колхозов района.
На снимке: лектор горкома ВКП(б) **А. Л. Тимохин** читает доклад о Сталинской Конституции.
Фото **Т. Васильева.**

Сегодня на Томской

Вот у кого надо учиться!

Инские паровозники хорошо знают машиниста-фронтовика Андрея Федорак. Он в числе первых отлично подготовил свой локомотив к зиме. Теперь ему не страшны морозы и метели.

Бригада Андрея Федорак отлично водит поезда. Техническая скорость за 6 последних поездок перевыполнена на 5 километров, оборот локомотива ускорен на 2 часа. В отдельные дни среднесуточный пробег паровоза доходил до 500 километров. За 6 поездок Андрей Федорак сэкономил 24 тонны угля.

В коллективе вагонников есть люди, которые пользуются заслуженным авторитетом. Они знают свое дело и при любых условиях работают одинаково четко и безупречно. В сортировочном парке старший осмотрщик вагонов Петр Зиновьевич Ижогин со своим коллективом всегда обеспечивает не только своевременную, но и скоростную обработку составов, отправляемых на шахты Кузбасса. Отлично работают вагонники Барин, Джембаул и поездные вагонные мастера Шипалов, Сельянинов и Бахарев. Поездные мастера задолго до отправления поездов являются в парк и вместе с вагонниками не только осматривают составы, но и устраняют неполадки. В пути следования поезда они по-хозяйски ухаживают за каждой деталью вагона. У них нет ни одного случая отцепки вагонов от состава.

Знатный дежурный по горке орденоносец Василий Бузыканов продолжает со своим коллективом горочников успешно выполнять задания. 21 ноября Василий Бузыканов сформировал с горки 8 кривоносовских поездов и перевыполнил задание по роспуску составов. В его бригаде замечательно работали башмачники Кузьков, Матюшенко и Мещеряков.

Учиться у передовиков побеждать трудности зимы — такова задача всех железнодорожников Инского узла.

С. БЕРОВ.

Без простоев

Путейцы Тогучинской дистанции подготовленными встретили зиму. Путь приведен в порядок, хорошо отремонтирован. За работу в октябре дистанция пути получила переходящее знамя Томской железной дороги.

Увеличилась пропускная способность депо. Силами работников узла удлинены два тракционных пути. Теперь они принимают паровозов вдвое больше, чем раньше. Кроме того, тупиковый путь соединен с обоими тракционными путями.

Хорошую инициативу проявила смена старшего осмотрщика тов. Мухина из пункта технического осмотра. В нерабочее время все 17 человек смены производят оздоровление подвижного состава, ремонтируют автоматические тормоза. Почин смены тов. Мухина подхвачен и другими сменами.

Тогучинцы готовились к борьбе с буранами. Они расставили 18.200 снегозащитных щитов. Узел обеспечен лопатами, ломами, кирками и коробами.

И когда целую неделю продолжались бураны, для борьбы со снегозаносами быстро была организована аварийная бригада. В очистке путей железнодорожникам помогают трудящиеся Тогучинского района. На снегоборьбу вышли люди из артелей имени Первого мая и «Бытремонт».

Заносы не помешали железнодорожникам оперативно работать. 19 ноября смена тов. Пигарева, несмотря на буран, отправила большое количество поездов, они простаивали на станции не больше 20 минут. Старший стрелочник тов. Васильев своевременно готовил маршруты и обеспечил безопасность движения поездов.

Быстро формировал и расформировывал поезда составитель тов. Кононов. Простои паровозов у него сократились на 20 минут.

Смена тов. Ухлова 20 ноября отправила 24 поезда и переформировала два состава с местными грузами, освободив от этой работы станцию Инскую. В эту смену было очищено от снега много стрелочных переводов.

Слаженно работает в депо и смена тов. Хижкина. Паровозы без задержек экипируются и отправляются под поезда.

Хорошая подготовка к зиме дала свои результаты. На узле не было простоев поездов из-за снежных заносов.

Вл. МАСТЕРЕНКО.

Письма в редакцию

Снова за мирный труд

Отечественная война оторвала меня от мирной жизни почти на четыре года. За то, что я защищал родную землю от нашествий врага, правительство наградило меня орденами и медалями.

Приветливо встретил меня коллектив. Обеспечил углем, оказал материальную помощь, устроили радио. За хорошую встречу весьма благодарен президиуму Дорпрофсожа.

Сейчас я уже приступил к работе на вокзале ст. Новосибирск I пассажирская. Приближаются выборы в Верховный Совет СССР. В честь этого знаменательного дня обязуюсь работать не щадя сил.

Н. ЩЕРБАТОВ.

Где купить зубной порошок?

В магазинах Новосибирска трудно найти такие необходимые в обиходе вещи, как бритвенный прибор, зубную щетку и порошок. На вопрос, когда они появятся в продаже, продавцы не дают определенного ответа.

Ведь выпуск зубного порошка и щеток не прекращен. Торгующим организациям надо только проявить побольше инициативы и обеспечить этими товарами магазины города.

Н. ВАСИЛЬЕВ.

ВЕНГЕРОВЦЫ НЕ ВЫПОЛНЯЮТ СВОИХ ОБЯЗАТЕЛЬСТВ

ВЕНГЕРОВО, 24 ноября. (По телефону). В начале прошлого месяца венгеровцы обратились ко всем колхозам и совхозам нашей области с письмом, в котором призывали к 28-й годовщине Октября завершить обмолот и сдачу хлеба государству.

Это письмо подписал также и председатель колхоза «Большевистская победа» Усть-Изесского сельсовета, тов. Сушков. Но обязательства своего он не выполнил. До сей поры колхоз недодал 160 центнеров зерна в счет государственных поставок. В то же время здесь лежит необмолоченный хлеб более чем со 100 гектаров.

Почему остальные четыре колхоза этого сельсовета давно рассчитались с государством? Потому, что их руководители не на словах, а на деле боролись за хлеб для Родины. А Сушков, подписав письмо, успокоился, забыл о своем первейшем долге. В колхозе есть своя молотилка, но она постоянно стоит то из-за неисправности, то из-за нехватки людей в молотильной бригаде. Вместо того, чтобы пустить в ход машину и организовать обмолот, Сушков попросил у районных организаций помощи. Ему пошли навстречу, послав с подсобного хозяйства «Заготскот» трактор и молотилку. Но и эти машины стоят вот уже больше 20 дней, так как правление колхоза не создало нормальных условий колхозникам, занятым на молотьбе.

Под стать Сушкову и председатель колхоза «Путь Ленина» Савин. Хлеб с площади более 20 гектаров стоит в скирдах, хотя есть все возможности для быстрейшего завершения обмолота: молотилка в исправности, людей достаточно. Но Савин упорно не желает организовать работу на току, стремясь придержать хлеб для внутриколхозных нужд.

Артель «Правда» выполнила план хлебосдачи меньше чем наполовину. Здесь также затянули молотьбу: хлеб с 30 гектаров все еще в скирдах.

В колхозе очень низка трудовая дисциплина. Больше половины людей, выделенных в молотильную бригаду, не выходит на работу.

В районе затягивают хлебосдачу не только те колхозы, которые не закончили обмолота. В ряде артелей дело срывается из-за неорганизованной очистки и вывозки зерна. Например, в колхозе «Пролетарский труд» в амбаре больше 100 пудов хлеба, готового к отправке. Но председатель тов. Шугин ждет, когда районные организации пришлют автомашину, а колхозное тягло он не принимает во внимание.

На токах колхоза имени 17 партс'езда находится больше 200 пудов неподработанного зерна. Председатель правления тов. Срулевич распорядился засыпать его в колхозный амбар: авось забудут районные организации об этом хлебе и он пойдет на трудодни! Между тем колхоз остается в долгу перед государством.

Эти факты свидетельствуют о том, что в Венгеровском районе ослабили внимание к борьбе за хлеб.

С. ПАРШЕНКОВ.

Детали хороши и выпущены в срок

Коллектив Новосибирского инструментального завода освоил и выпустил средний вал коробки скоростей и вал главного сцепления. Запасные детали с заводского склада перевезли на базу Автотракторосбыта, а оттуда — в машинно-тракторные станции.

На завод не поступало заявлений о плохом качестве этих частей. Но здесь не удовлетворены тем, что сделали. Все понимали, что качество деталей проверено плохо и они могут оказаться браком.

Срочно нужно было заготовить специальный мерительный инструмент. Слесарь-лекальщик тов. Прусаков справился с этой работой отлично. Контролеры получили звездочку для проверки многошлицевых соединений. Контрольные мастера стали строгими и придирчивыми. Но зато теперь все уверены, что сделанные заводом запасные части хороши.

Кулачок магнето в термическом цехе не выдерживал обработки. Тогда решили заменить марку металла. И сразу брак в цехе снизился. Качество запасных деталей повысилось.

Когда освоили штифты барабана для комбайнов, их делали не больше тысячи в месяц. Такое количество не удовлетворяло потребностей МТС. На заводе улучшили качество штампов, повысили их стойкость. Производительность падающих молотов от этого значительно выросла. Одновременно цех тов. Абакумова освоил нарезку резьбы на болторезных станках. Теперь завод дает в месяц четыре с половиной—пять тысяч штифтов.

Но и на этом не успокоились. Отдел главного технолога ищет все новых путей. Тов. Самарин разрабатывает метод штамповки на специально приспособленных агрегатах. Это увеличит выпуск штамповок и высвободит падающие молоты для основной продукции.

Большую технологическую работу проделал коллектив цеха тов. Баковец, пока освоил протягивание и нарезку зубьев шестерни масляного насоса.

Новосибирский инструментальный завод ни разу не получал нареканий на плохое качество выпущенных им запасных частей. И детали хороши, и заказ коллектив готовит в сроку. План октября перевыполнен на 5 процентов.

Кроме запасных частей, коллектив дал сельскому хозяйству большое количество слесарно-монтажного, мерительного и режущего инструмента для ремонта тракторных моторов.

В нынешнем году завод освоил много новых сложных сельскохозяйственных деталей. Кропотливую работу провели мастера цехов, где начальниками тт. Баковец, Шнейдер, Абакумов, Качковский, Шестов, чтобы научить молодых неопытных токарей и слесарей выполнять сложные операции. В цехе тов. Баковец мастер токарного участка тов. Леонтьев и старший мастер тов. Мешева особенно любовно растят молодые кадры, а в цехе тов. Шнейдера — мастер Бурмистров.

Для этих цехов, для всего завода стало законом: во что бы то ни стало выполнить план по запасным частям для сельского хозяйства. Коллектив постоянно заботится об увеличении выпуска деталей, о снижении их себестоимости.

С. МАРКОВА.

По следам неопубликованных писем

В редакцию поступило письмо о том, что в некоторых магазинах Новосибирска замечены случаи обсчета и обвешивания покупателей.

Главный государственный инспектор по торговле в г. Новосибирске тов. Иванов сообщает, что факты подтвердились. За обсчеты и обвешивание покупателей на восемь заведующих магазинами и трех продавцов наложены административные взыскания; четыре заведующих магазинами и 8 продавцов сняты с работы и шесть дел передано в судебно-следственные органы.

О вызове на социалистическое соревнование каменщиков Ленинграда, Москвы, Киева и Гомеля орденоносцем-каменщиком С. Максименко

Постановление бюро Новосибирского обкома ВКП(б) от 22 ноября 1945 года

В газете «Правда» от 17 ноября 1945 года опубликовано письмо знатного каменщика Сибири С. Максименко с вызовом на социалистическое соревнование каменщиков Ленинграда, Москвы, Киева и Гомеля.

Тов. Максименко предложил в честь выборов в Верховный Совет СССР организовать Всесоюзное социалистическое соревнование каменщиков за высокую производительность труда, за строительство для нашей Родины новых заводов и фабрик, создание для рабочих благоустроенных, культурных жилищ.

Одобряя предложение тов. Максименко, бюро обкома ВКП(б) постановляет:

1. Предложить Новосибирскому горкому и горрайкомам ВКП(б), руководителям всех строительных организаций обсудить статью каменщика С. Максименко, напечатанную в «Правде» от 17 ноября 1945 года под названием «Достижения стахановцев-каменщиков Ленинграда, Киева, Москвы и Гомеля — не предел» и наметить практические мероприятия по внедрению поточно-конвейерного метода кирпичной кладки и организации социалистического соревнования каменщиков.

2. Созвать 30 ноября 1945 года совещание каменщиков-стахановцев Новосибирска совместно с руководящими работниками строительных организаций, на котором обсудить доклад тов. Максименко об опыте его работы. Созыв совещания поручить заместителю секретаря обкома ВКП(б) по строительству тов. Благиреву.

3. Обязать редакцию газеты «Советская Сибирь» и облрадиокомитет систематически помещать и передавать материалы об опыте работы тов. Максименко и ходе социалистического соревнования каменщиков в честь выборов в Верховный Совет СССР.

4. Настоящее постановление опубликовать в газете «Советская Сибирь».

Секретарь Новосибирского обкома ВКП(б)

М. КУЛАГИН.

БЕСЕДЫ С ИЗБИРАТЕЛЯМИ

Избирательное право воинов Красной Армии

По всей стране развернулась деятельная подготовка к выборам в Верховный Совет СССР. Вместе со всем великим советским народом к этому величайшему событию в жизни нашей Родины, этому подлинно всенародному празднику советской демократии готовятся воины Красной Армии.

Статья 6 избирательного закона гласит: «На основании статьи 138 Конституции СССР граждане, состоящие в рядах Красной Армии, пользуются правом избирать и быть избранными в Верховный Совет СССР наравне со всеми гражданами».

Подобной статьи нет и не может быть ни в одной из конституций, ни в одном из избирательных законов капиталистических государств. Напротив, в конституциях буржуазных стран содержатся статьи, которые либо прямо лишают военнослужащих армии и флота избирательных прав, либо вводят в избирательное право оговорки и ограничения, которые, в конечном счете, ведут к тому же результату — солдат, а подчас и офицер в капиталистических государствах лишены избирательных прав.

В «избирательных законах» фашистских государств без всяких об'яснений солдат лишен права голоса. Так, в германском законе о прохождении военной службы, утвержденном 21 мая 1935 года, прямо говорилось: «Солдаты, состоящие на действительной военной службе, не имеют права заниматься политикой и не пользуются избирательными правами». Аналогичные «законы» существовали до второй мировой войны в фашистской Италии, в старой панской Польше. Не имеют и поныне права избирать и быть избранными в парламент солдаты испанской армии.

Иначе обстоит дело в буржуазных демократических государствах. Но и там избирательные законы составлены таким образом, чтобы фактически лишить военнослужащего избирательных прав.

Во многих государствах конституция ставит избирательное право в зависимость от целого ряда обстоятельств, ограничивают участие в выборах населения различными цензами—условиями, необходимыми для получения избирательного права. Таковы цензы — возрастной, имущественный, ценз оседлости.

Социальная направленность избирательных законов капиталистических государств ясна. Она исходит из классовой природы этих государств, из самой природы их армий. Армия в капиталистических государствах — это опора капитализма, орудие классового угнетения, используемое капитализмом в своих интересах против народных масс. Но армии рекрутируются солдатами из числа тех же народных масс. Могут ли правящие буржуазные круги допустить этих рабочих и крестьян, одетых в солдатские шинели, к участию в политической жизни своих стран, тем более к участию в органах государственного управления? Конечно, не могут. Именно из этого и исходит лозунг капитализма: «Армия должна быть вне политики».

Вот почему, как отмечал в своей речи на Чрезвычайном VIII Всесоюзном с'езде Советов тов. В. М. Молотов, в буржуазных странах «...военнослужащие не пользуются правом участия в выборах в парламенты. Солдаты и офицеры буржуазных армий во всех буржуазных странах лишены этих простых гражданских прав».

Совершенно иначе обстоит дело в нашей стране. Наше государство социалистическое и наша Красная Армия — это опора социалистического государства рабочих и крестьян.

Победы социализма позволили нам создать нашу избирательную систему подлинно всеобщей, подлинно всенародной. Избирательным правом в полной мере, наравне со всеми гражданами, пользуются и воины Красной Армии — бойцы, сержанты, офицеры, генералы. Они — полноправные граждане своей Родины, которым она поручила выполнять почетный гражданский долг защиты Отечества. «Воинская служба в Рабоче-Крестьянской Красной Армии представляет почетную обязанность граждан СССР» — говорится в 132 статье Конституции СССР.

Между народом и армией у нас нет антагонистических противоречий, советский народ и Красная Армия неотделимы, они — единое целое. Красная Армия — плоть от плоти и кровь от крови народа. Вот почему воины Красной Армии не только являются полноправными гражданами своей Родины, но и окружены славой, почетом, уважением, любовью народа.

Особенностью советского избирательного закона, в отличие от всех иных избирательных законов, является то, что он не только предоставляет права избирателям, но и обеспечивает практическое осуществление этих прав. В полной мере эта особенность нашей избирательной системы находит свое отражение в тех положениях, на основе которых участвуют в выборах воины Красной Армии и Военно-Морского Флота.

Советская избирательная система обеспечивает право выдвижения кандидатов в депутаты Верховного Совета общественным организациям и обществам трудящихся, общим собраниям рабочих и служащих — по предприятиям, общим собраниям колхозников — по колхозам, собраниям рабочих и служащих совхозов — по совхозам. Точно такое же право предоставлено собраниям военнослужащих по воинским частям. Эти статьи внесены в Положение о выборах по предложению товарища Сталина.

Для приема избирательных бюллетеней и подсчета голосов в воинских частях и войсковых соединениях составляются отдельные избирательные участки, чтобы дать возможность каждому военнослужащему исполнить свой гражданский долг в день всенародных выборов. Избирательные участки образуются с числом не менее 50 и не более 3.000 избирателей и входят в избирательные округа по месту нахождения части или войскового соединения.

Положение о выборах предусматривает точно так же образование отдельных избирательных участков на судах, с числом избирателей не менее 25, находящихся в плавании в день выборов. Эти избирательные участки входят в избирательные округа по месту приписки судов. Таким образом, краснофлотцы, старшины и офицеры флота, находящиеся в день выборов в плавании — в открытом море или в чужестранном порту, не почувствуют себя в день выборов оторванными от Родины. В этот торжественный день они будут участвовать в голосовании за тех кандидатов, которые выставлены для баллотировки на Родине, в том порту, к которому приписано их судно.

После окончания Великой Отечественной войны ряд частей и соединений Красной Армии и Военно-Морского Флота, обеспечивая государственные интересы своего Отечества, несут службу за его пределами. Это обстоятельство не может помешать советским воинам участвовать в выборах в Верховный Совет СССР.

Президиум Верховного Совета СССР Указом 14 октября сего года установил, «что военнослужащие частей и соединений Красной Армии и Военно-Морского Флота, находящиеся за пределами СССР, принимают участие в выборах в Верховный Совет СССР по особым избирательным округам, образуемым в этих частях и соединениях, по норме 100 тысяч избирателей на один округ, и избирают по каждому избирательному округу одного депутата в Совет Союза и одного депутата в Совет Национальностей».

Таковы положения нашей избирательной системы, обеспечивающие военнослужащим осуществление на деле их избирательных прав, их гражданского долга.

В Великой Отечественной войне весь советский народ и его доблестная Красная Армия выдержали суровое испытание. Не щадя сил, крови и самой жизни, сражались за Родину наши славные воины— бойцы, сержанты, офицеры, генералы. Они сражались за честь, свободу и независимость своей Родины, за великие завоевания Октября, за победу социализма в нашей стране, за свои гражданские права, золотыми буквами вписанные в прекрасную книгу — Сталинскую Конституцию.

25 ноября 1936 года, ровно 9 лет назад, докладывая Чрезвычайному VIII Всесоюзному с'езду Советов о проекте Конституции Союза ССР, великий вождь советского народа товарищ Сталин говорил:

«Теперь, когда мутная волна фашизма оплевывает социалистическое движение рабочего класса и смешивает с грязью демократические устремления лучших людей цивилизованного мира, новая Конституция СССР будет обвинительным актом против фашизма, говорящим о том, что социализм и демократия непобедимы. Новая Конституция СССР будет моральной помощью и реальным подспорьем для всех тех, кто ведут ныне борьбу против фашистского варварства».

Какими гениальными и прозорливыми оказались слова вождя! Под знаменами Сталинской Конституции сражались советские воины против фашистского варварства и победили!

Об'явление срока выборов вызвало в частях и подразделениях большой под'ем боевой и политической активности. Все более широкий размах приобретает политическая, пропагандистская, агитационно-массовая работа по подготовке к выборам.

Среди бойцов и сержантов немало таких, которые будут участвовать в выборах впервые. Старшие товарищи помогают им уяснить значение предстоящих выборов и лучше подготовиться к ним.

Вместе со всей страной участвуют воины сейчас и в практической подготовке избирательной кампании, выдвигают кандидатов в избирательные комиссии. Среди членов Центральной избирательной комиссии, утвержденной Президиумом Верховного Совета СССР, мы находим нашего замечательного земляка-новосибирца, трижды Героя Советского Союза гвардии полковника А. И. Покрышкина. Собрание военнослужащих одной из частей нашего Западно-Сибирского военного округа выдвинуло в Окружную избирательную комиссию по выборам в Совет Национальностей генерал-майора И. И. Усенко. В Окружные избирательные комиссии по выборам в Совет Союза выдвинуты: по Новосибирскому-Центральному избирательному округу № 219 — Герой Советского Союза гвардии капитан А. И. Болотов, по Бердскому избирательному округу № 222 — Герой Советского Союза Г. М. Иванов, по Новосибирскому сельскому избирательному округу — **капитан К. Ф. Дрожжинов.**

С чувством исполненного ратного долга, преисполненные гордостью за свою могучую и счастливую Родину идут воины Красной Армии к 10 февраля 1946 года—ко дню выборов в Верховный Совет СССР, готовые с честью выполнить свой гражданский долг полноправного избирателя.

Капитан Л. КУТУКОВ.

Литературная страница

АННА ГЕРМАН

Таиса

РАССКАЗ

Раненые лежали в тени колоннадной башни, развороченной прямым попаданием бомбы. И все равно было душно. Пахло гарью и тленьем. Ветер успел нанести на асфальт мельчайший сор, черный пепел с пожарища и откуда-то, из привокзального садика, сухие, пожелтевшие листья.

Станция была узловой. Отсюда наш вагон, согласно первоначального маршрута, должен был обойти линию, свернув на восток. Но за время следования обстановка изменилась, и теперь мы могли проехать кратчайшим путем к месту назначения.

Пока вопрос нашего следования разрешался где-то в развалинах вокзальных строений, на соседний путь подали состав санитарного поезда.

Изголовье крайних ближних носилок мне было видно через пробоину в башне. Бинты покрывали голову и лицо лежащего на них человека. Какую муку испытывал он? Вот шевельнулись воспаленные, припухшие губы. Из-под повязок раздался неожиданно звучный, несколько лихорадочный голос.

— Ты это, наконец, Таиса? Почему так долго? — спросил раненый кого-то, не видимого мне. — Оформила ты, по крайней мере, документы?

— Да, я оформила документы, Павлуша, — виновато ответил молодой женский голос.

Но раненый должно быть не слышал ответа или не понял.

— Скоро ли идет поезд? Вещи ты еще не все растеряла? Возьми с собой все обязательно.

Я не слышала возражения, но он настойчиво, с оттенком раздражения в голосе повторил:

— Нет, ты возьмешь все! Ты не представляешь жизни в тылу. Тебе пригодятся вещи. Иначе ты пропадешь одна, верь моему слову. Почему ты до сих пор не в поезде? Да не слышу я...

На руку раненого легла женская рука.

— Я случайно встретила розы, Павлуша. Они растут здесь прямо под открытым небом. Мы с тобой ведь никогда еще не видели настоящие, живые розы.

Раненый ощутил у своих губ тугой бутон. Почувствовал аромат роз вместо тошнотворного запаха лекарств и несвежих бинтов, глубоко вздохнул и проговорил:

— Ты сведешь меня с ума, Таиса. — Противореча недовольному тону слов, губы его нашли женскую руку.

— Сейчас поедешь, не так ли? Дождя не было. Откуда на розах этих капельки влаги? Наклонись ко мне. Простимся. Не надо плакать. Слушай.

* * *

Она подошла к нашему вагону перед самым отправлением. Вопреки строго соблюдавшихся правил, ей разрешили войти. Меня заинтересовало такое исключение, допущенное хозяевами вагона, гвардейцами-фронтовиками. За всю дорогу от Новосибирска к фронту в наш вагон не попал ни один посторонний.

Но ее впустили. Мало того, весь ее довольно об'емистый багаж был собственноручно внесен моими спутниками. Пока они добросовестно трудились над погрузкой багажа, его обладательница безучастно стояла у подножки вагона, беспомощно опустив плечи.

Майор — самый старший по званию в нашем вагоне, приглашая войти, хотел было поддержать ее. Она отстранилась и торопливо, и как-то по-детски, припав коленкой к ступеням, поднялась в тамбур.

Когда она вошла, я невольно залюбовалась прелестным лицом. Шинель с погонами старшины не шла к ее тоненькой, девической фигурке, с покатыми, опущенными плечами.

Она решительно отклонила предложение офицеров поместиться в соседнем купе и прошла в отделение проводника.

— Там вам будет неудобно, товарищ гвардии старшина,—запротестовал майор.

— Нет, нет. Мне здесь будет очень хорошо, не беспокойтесь, товарищ гвардии майор.

Право, она могла проявить чуточку больше признательности к моим спутникам, если только это не было проявлением женского кокетства.

— Жена полковника, командира гвардейской минометной части, — об'яснил мне майор. — Едет в отпуск к сестре. Полковник ранен и отправлен с госпиталем в тыл.

Немного помедлив, майор добавил с усмешкой:

— Строгий старшина — видно по всему.

Наступил час обеда. На этот раз офицеры приняли самое деятельное участие в сервировке нашего дорожного стола. Была нарезана осетрина, распечатана свежая головка сыра. Капитан достал банку варенья, личный подарок из дома. Когда стол был накрыт, офицеры надели парадные кители. В вагоне запахло духами. После кратких переговоров, майор направился в конец вагона, где уединилась наша затворница.

— Товарищ старшина, пожалуйте с нами обедать.

— Спасибо, товарищ гвардии майор, но я совсем не хочу есть.

Не помогли настойчивые приглашения всего наличного состава вагона. Обед прошел несколько натянуто.

— Идите же хоть чаю выпейте, — спустя некоторое время повторил приглашение майор, — с нашим сибирским сыром и маслом.

— Сибирским? — переспросила упрямица.—Так вы из Сибири, я тоже,—созналась она. — Я из Томска.

Но когда майор, считая ее признание поводом для начала разговора, появился в дверях отделения проводника, старшина сурово опустила глаза в книгу.

Полсуток провела она в своем уединении, затем с ней произошло то, что происходит со всеми пассажирами. Она освоилась, перестала дичиться и доверительно попросила меня:

— Скажите им, пожалуйста, офицерам, пусть они не обращают на меня внимания. Мне и муж, и сестра, и бабонька моя всегда говорили: Таисе трудно будет, останься она одна. И еще всегда говорили, что одна я непременно пропаду.

Передо мной после того, как я узнала ее имя, всплыла платформа, оставленная позади станции, носилки на пыльном асфальте.

— Через пару часов мы будем на станции Сошино, товарищ гвардии старшина, — предупредил майор на заре следующего дня. — Отсюда вам прямой путь на Мариуполь, к сестре.

Может быть, она не разобрала спросонок, когда бросилась к окну, тревожно спрашивая:

— Как, но разве поезд идет не на Курганную?

— Нет. Поезд идет на Полтаву, — сказал майор, — фронт отодвинулся западнее. Незачем нам делать крюк. И для вас от Сошино проехать прямее.

Старшина помолчала, не проявляя интереса к тому, что говорилось ей. Потом обратилась к майору с неожиданной просьбой:

— Тогда разрешите следовать с вами дальше, я возвращаюсь на фронт.

— Сделайте ваше одолжение, но как же сестрица, которая ждет вас в отпуск? — не без сарказма напомнил майор.

— Сестре я напишу. Увидимся потом как-нибудь.

— А вы не еще передумали? — осторожно спросил капитан. — Отдохнуть не мешает.

— Я не передумывала. Я сразу решила вернуться в часть, как только убедилась, что мое присутствие возле мужа не обязательно.

Нам стало не по себе. Что-то до того тоскливое прозвучало в этих словах. Но через минуту она уже с прежним вежливым холодком продолжала:

— При посадке вы сказали мне, что вагон следует через Курганную. А мне на Полтаву прямее. Я не хотела делать крюк. И так мне придется догонять нашу часть.

Решив ехать с нами теперь уже до самого фронта, Таиса стала еще общительнее, доверчивее. Вечером этого дня мы проехали Полтаву. Когда поезд двинулся дальше, все наше маленькое общество собралось в моем купе. Пришла на этот раз и Таиса.

— Сейчас будет Диканька, — запросто сказала она. — отсюда наша часть дала пробный залп по врагу. Это еще в августе сорок первого года. Командовал залпом мой муж, — проговорила она с нескрываемой гордостью, — минометы были установлены вблизи «хором Кочубея».

Потом, без всякой видимой связи, Таиса спросила, знаем ли мы одно старое предание о томской затворнице «девке Екатерине». Мы сознались, что нам неизвестно такое предание. Таиса уселась рядом со мной и начала нараспев, превосходно подражая старческой речи: Давно это было. Почти два века назад. Привезли в Томск и заточили в монастырской келье неизвестную пленницу. Сорок драбантов ее конвоировали. Обер-офицеру было известно по дорожным документам, что арестантку звать «девкой Екатериной». А на самом деле была это княжна Екатерина Долгорукова, сосланная царицей Анной Иоанновной.

Вся вина княжны была в том, что полюбила она царевича Петра Алексеевича, внука Петра Великого. И царевич полюбил Катеньку, и обручились они как жених и невеста. Но через два месяца простудился царевич и умер, а может быть и погублен был.

Юную его невесту отправили в заточение. По слухам — в Березов, а на самом деле — к нам, в Томск.

Долгие годы провела княжна в заточении. В келье ее денно и нощно дежурил драбант с ружьем. Дозволено ей было только одно развлечение—подниматься на колокольню церкви. Часами смотрела она оттуда в вольную сторону, на закат солнца, за реку Томь.

Как перенесла она свое заточение — неизвестно. Предание сохранило один случай, когда проявила она упорство характера. Прислала царица в далекий острог на Томи гонца с приказом отобрать у княжны обручальное кольцо царевича. На этот приказ княжна ответила словами: «Возьмите, только вместе с рукой...» И кольцо было оставлено ей.

— Можно мне поцеловать вашу руку, товарищ гвардии старшина, — сказал в этот вечер майор, прощаясь перед сном.

Когда мужчины ушли к себе, мы долго еще сидели, погасив свечу и отдернув оконную занавеску. Может быть, ее расположило ко мне то, что я видела ее мужа, но в тот вечер она поведала мне историю своего детства и своей любви.

Она осиротела двух лет отроду. Сестра Надя вышла замуж, когда Таисе было семь лет. Свекровь предложила Наде взять из детского дома «живое приданое» — Таиску.

Ей было двенадцать лет, когда сестра Надя уехала с мужем на Украину. Однажды ранним утром бабонька разбудила ее словами:

— Пойди-ка, посмотри. К нам пришел негритенок, прямо из «Хижины дяди Тома».

«Негритенок» сидел в кухне и пил то, что полагается негритенку из «Хижины дяди Тома» — горячий душистый кофе.

— Настоящий? — спросила Таиска загоревшимися глазами, рассматривая «негритенка». Лицо его лоснилось от сажи. Мрачно поблескивали белки больших сердитых глаз.

— А вот отмоем, посмотрим, настоящий ли, — сказала бабушка.

Таиска была очень разочарована, когда мальчишка, отмытый бабонькой, оказался белокурым.

А через шесть лет, весной, она стала женой лейтенанта-артиллериста, того, кто пришел к ним прямо из «Хижины дяди Тома».

Во время ледохода бабонька повела своих питомцев на берег Томи, застроенный старыми деревянными домами, и там, любуясь заречными просторами, рассказала бывальщину о княжне Екатерине Долгоруковой.

Павла многое раздражало в характере Таисы. Во вкусах ее проглядывала какая-то старомодность. Павел часто повторял ей:

— Твое счастье, что не родилась ты лет на десять раньше, пропала бы ни за грош, ни за копейку.

Первый раз проявила она характер, когда муж уходил с артиллерийской частью на фронт. В эшелоне неожиданно для него оказалась Таиса.

— Ты, на фронт? — он взял ее на руки и вынес из вагона, как ребенка, увязавшегося за взрослыми.

Простились, поезд пошел. Через два перегона Павел обнаружил ее в соседнем тамбуре.

На фронте, приняв под свою команду подразделение, муж утвердил Таису в должности писаря. Она старалась быть полезной. Дела подразделения, а затем и полка были всегда в порядке.

Блиндаж командира носил следы заботливой женской руки. Из консервных банок Таиса мастерила тарелки. Чистая салфетка всегда имелась у нее в запасе.

— Ты и война несовместимы,—убежденно говорил полковник. Но, оберегаемая им, она шла через все опасности рядом, пока тяжелое ранение не разлучило их. Он не допускал мысли, что она без него может остаться на фронте. Беспомощный, лишенный слуха и зрения, он просил ее ехать к родным.

— Павлуша жалеет, что прежде времени вышел из строя, — проговорила она, вставая. —Мне выбывать из строя еще обиднее. Первое время пусть Павел думает, что я у сестры. Но в штаб я уже не вернусь. Хорошо, если бы разрешили пойти в разведку.

...С тех пор, как мы расстались с Таисой, прошло много дней, месяцев и вот уже насчитываются годы. Я не потеряла ее из виду. Когда мне стало известно о ее воинских подвигах, о полученных отличиях, я написала Таисе. Недавно я получила ее ответ из Крыма: «Павел уже немного слышит меня. Глаза у него остались какие-то разные. Но он уверяет, что только теперь разглядел меня как следует. А я утешаю его: ничего, мы и с разными глазами пройдем по жизни, не пасуя. Все это не мешает ему по старой привычке говорить: «Пропадешь ты одна, Таиса, верь моему слову...»



АГИТАТОР В БЛИНДАЖЕ.
Рисунок художника-подполковника И. Титкова.

В. ГЛОТОВ

Из фронтовой тетради

Родина

Страна моя,
Ты необ'ятна,
Но как близка нам и понятна.

Посмотришь вдаль — луга, луга,
Равнины, лес и вновь равнины,
Грустят приземные стога
И облака плывут, как льдины.

Дымятся села по утрам,
И где-то песней замирая,
Гуляет ветер по полям,
Которым нет конца и края.

А впереди — борьба, огни,
Грохочут ярость и тревога,
И нас туда уводят дни
По узким западным дорогам.

Здесь каждый кустик,
Каждый дом —
Мы нежно родиной зовем.

На марше

Ясный полдень, суховей, жара,
На холмах тоскуют хутора.

Давит жажда. Я в пути устал.
Не пора ли сделать нам привал?

Тяжело на марше, тяжело.
Ни ручья, ни тени, как на зло.

В стороне — озера и сады,
А во фляжке — ни глотка воды.

Третий день шагает батальон,
Впереди — багровый небосклон.

Впереди — страданья и война,
Там бойцам нет отдыха и сна.

Но в боях за Одером-рекой
Мы вернем и радость и покой.

И не будет в середине дня
Эта жажда изнурять меня.

Далеко привал, но я иду,
Кажется: качнусь и упаду.

Говорю фляговому:—Браток,
Хорошо б теперь воды глоток.

Но боец не меньше утомлен.
Тяжело вздохнул и молвил он:

— Выручу, товарищ, из беды...
И дает он мне глоток воды.

Снова вечер. Суровый привал.
Я при всех бойца поцеловал.

И теперь мы вместе. И с тех дней
Он мне брата кажется родней.

А еще скажу от сердца, брат,
Многое в бою родит солдат:

И минуты счастья, и беды,
И один глоток простой воды.

Осень

Дымятся росы. Пять утра.
В воронке свежей, у землянки
Сидим мы плотно у костра
И сушим, не спеша, портянки.

Свежо и пасмурно. И мы
Встречаем молча эту слякоть.
Опять до самой до зимы
Лесная осень будет плакать.

И пусть. У нас порядок свой:
Портянки высушил — и в бой.

В Пруссии

Холодный ветер. Полутьма.
Сплошные тучи над границей.
Кругом — угрюмые дома,
Покрыты рыжей черепицей.

Здесь все — леса и водоемы
И чужды мне и незнакомы.

Нет, не во сне, а наяву
За пограничною чертою,
Страна родимая, живу
Твоим дыханьем и мечтою.

За голубой полоской дыма
Хочу я видеть край родимый.

Родимое село

Зима. Потухший небосвод.
Широкий луч. Зеркальный лед.
В просторы пасмурных небес
Стремится обнаженный лес.

Неподалеку от теплых хат
Гурьба раскрасневшихся ребят
В дубленых шубах и пимах
С горы катается на санках.

И мне знакомы и мила
Картина этого села.
Я в ней, тоскуя, узнаю
Сибирь далекую мою.

А. МИСЮРЕВ

ЗАМЕТКИ ФОЛЬКЛОРИСТА

И в Новосибирской области, и в соседних краях и областях есть люди, которые встречались с Владимиром Ильичем Лениным. Не все они владеют даром связного, образного повествования, не все умеют рассказывать, но есть среди них и хорошие рассказчики. Устный народный сказ очень любопытен и в познавательном и в художественном отношениях, он может содержать в себе мало известные или забытые исторические подробности. Вот, например, как рассказывает о беседе с Лениным участник борьбы за советскую власть в Сибири старый партизан Иван Лазаревич Бондаренко:

«...Приехали мы в Москву, погуляли маленько и вдруг собирают нас в малом зале Кремля. Мы не знаем, зачем. Сидим, толкуем про свои дела.

И кто-то крикнул:

— Встать!

Мы вскочили. Он вошел не через сцену, а из боковой двери. В суконном шерстяном пиджаке, жилетка такая же, рыжеватый галстук и тупоносые черные ботинки. Все на нем не очень новое.

Вошел быстро, повернулся туда, сюда, поздоровался:

— Здравствуйте, партизанские командиры!

— Здравствуйте, товарищ Ленин!

— Садитесь, товарищи, садитесь.

И повторил:

— Садитесь, садитесь.

Мы сели тихонько. Ни один стул не скрипнул. Он начал задавать вопросы. Первого с краю спросил:

— Вы откуда? Из Сибири или Украины?

Он из приамурцев попал.

— Ну, как, амурцы крепко японским оккупантам морды набили? Выгнали с Дальнего Востока? Хорошо, что набили им. Да вы садитесь, садитесь.

И по плечу его погладил.

Второго спросил:

— Ну, а вы?

— Я украинец, товарищ Ленин.

— Ага! Так, хорошо. Ну, как вы немцев наколотили? Как ваш батальон дрался?

— Ни в одном месте, товарищ Ленин, у нас не было отступления.

— Да, — сказал Ленин, — такой уж закон у партизан: не отступать, а только наступать.

Мне стало удивительно, откуда он знает наш закон. Отступать, действительно, было некуда. А наступать — значит оружие достать, припасы. Ведь мы с пиками воевали...

Потом спрашивает нас, сибиряков. Мамонтова спросил:

— Как Колчака прогнали?

— Как волка в тайгу, товарищ Ленин!

— Я вижу, из всего видно — вы воевали хорошо. Трудностей войны не боитесь. Не бойтесь учебы, не надо этого бояться. Через три года из вас выйдут отличные командиры.

Он дал нам этими словами очень важную наводящую мысль. Мы и верно побаивались учиться. Но он куда-то торопился, раза два быстро вынимал из жилетного кармана часы: взглянет — спрячет. Часы чугунные, а цепочка коротенькая, я заметил, красного металла. Блокнотик красненький из кармана раза два тоже вынимал, но не записал ничего...»

Некоторые устные сказы связаны со смертью Владимира Ильича. Пенсионер Федор Егорович Полоянкин рассказывает о том, как анжерские горняки сделали венок из угля и возложили на гроб Ленина.

«...Инструменты не берут уголь. Бился я, бился — не берут!

Тут один механик и говорит:

— Я тебе сделаю инструмент из особой стали.

Ну, тот инструмент мало-мало стал действовать. Да уголь попался с колчеданом, осыпается. Давай цветки сызнова счищать. Ну, все же докончил. Полтора месяца работал.

...А в Москву явилась свердловцев двое, златоустовцы, нижегородцы. Свердловцы на мраморной доске живописный портрет Ильича доставили; златоустовцы — тоже портрет, выбитый на медной доске; нижегородцы — знамя.

Венок у меня был простыней закрыт. Свердловцы и говорят:

— Покажи!

Ну, я показал. Они тогда затылки свои зачесали. Мы, мол, не догадались из драгоценных камней венок Ильичу сделать...»

Кроме реалистических сказов, рассказывается о Ленине и немало такого, где быль переплелась с вымыслом. Есть, например, цикл легенд, который можно озаглавить: «Почему Ульянов стал Лениным прозываться». Рассказчики говорят, что Владимир Ильич будто бы лично руководил забастовкой на Ленских приисках, тогда и назвал себя в память рабочей крови Лениным и поклялся отомстить за эту кровь. Старые рабочие-сибиряки были склонны видеть в каждом агитаторе-большевике никого иного, как самого Ленина. Появится большевик-агитатор среди возчиков Самусьского затона — это Ленин. Приехал большевик в Барнаульское железнодорожное депо — и возникла молва, что это тот самый, кто знает все, кто приведет народ к счастью, — это Ильич. В Сибири как в Западной, так и в Восточной записано много легенд такого типа.

Нужно ли собирать эти устные легендарные рассказы, имеют ли они какое-либо значение? Ведь в них нарушается историческая правда, Ленин не был ни на Ленских приисках, ни в Барнауле. Он провел три года в Шушенской ссылке и больше не приезжал в Сибирь. Но разве не являются легенды старых сибиряков о Ленине свидетельством величайшей любви народа к вождю своему, свидетельством его обаяния? «Ленин—наш, Ленин везде и всюду с нами»—вот какая была у народа вера.

«Меня очень интересовало всегда, — писала Надежда Константиновна Крупская, — как отражен Ильич в народном фольклоре времен гражданской войны. И вот что характерно: даже в самых глухих, отдаленных уголках нашей родины массы не представляли себе борьбы и победы без Ленина. И те, кто не знал грамоты, не знал, что такое телеграф, не представляли себе, как можно руководить борьбой на расстоянии, сложили легенды о том, как в разгаре борьбы с белыми появлялся Ленин и обеспечивал победу. На берегах Байкальского озера рыбаки рассказывали: шел бой с белыми, и белые стали побеждать, вдруг прилетел на аэроплане Ленин, встал в ряды наших бойцов и белые были разбиты» (Н. К. Крупская. «О пьесах, посвященных Октябрю», «Правда», 13 декабря 1937 года).

Тот же взгляд на легенды о Владимире Ильиче Н. К. Крупская изложила и в другой своей статье «Воспоминания о Ленине», напечатанной в «Комсомольской правде» 21 января 1937 года и в письме к иркутским фольклористам.

* * *

Пора подумать о том, как оживить собирание фольклора. Собранное и частично изданное должно быть пополнено свежими материалами.

Мы еще многого не знаем. Нет, например, записей ценных сказов о жизни Куйбышева в Каинской ссылке, хотя, очевидно, старожилы города Куйбышева вспоминают и рассказывают о нем.

Как в фольклоре сибирской деревни отразилась Отечественная война? Материалов этого рода пока еще явно недостаточно. Здесь непочатый угол работы для учителей, избачей, школьников-старшеклассников, студентов, для всех, кто любит народное творчество.

Литературная хроника

Возобновляется издание „Сибирских огней"

Возобновляется издание литературно-художественного и общественно-политического журнала «Сибирские огни».

«Сибирские огни» — старейший журнал. Первый его номер вышел в 1922 году. Журнал сыграл большую роль в выявлении и воспитании литературных сил в Сибири, в художественном отображении этого огромного, богатого, многонационального края.

В годы Отечественной войны вместо журнала выходил альманах (вышло пять номеров, в производстве находится шестой). Возобновление издания журнала — большое событие в литературной жизни Сибири.

Утверждена редколлегия журнала, в которую вошли тт. А. Кандаков, С. Кожевников, А. Коптелов, А. Ремов, А. Смердов, Е. Стюарт, К. Шмаргунов. Ответственным редактором назначен С. Кожевников.

Первый номер журнала выйдет в январе 1946 года.

Читательские конференции

28 ноября Новосибирская областная библиотека проводит читательскую конференцию по обсуждению пятой книги альманаха «Сибирские огни». На конференции со вступительным и заключительным словом выступит писатель С. Кожевников.

В течение полутора месяцев с альманахом ознакомились до 200 читателей библиотеки —рабочие, врачи, офицеры, учащиеся. Получены десятки отзывов на произведения, помещенные в альманахе (роман А. Коптелова «Когда ковалась победа», «Короткие рассказы» Г. Пушкарева и др.).

В библиотеке организуется выставка, посвященная творчеству сибирских писателей.

К подобным конференциям готовятся также центральная библиотека имени Карла Маркса и районная библиотека имени А. П. Чехова.

Больше технических культур!

(Беседа с наркомом технических культур СССР тов. Н. А. Скворцовым)

Указом Президиума Верховного Совета СССР образован Наркомат технических культур СССР. На него возложено руководство производством хлопка, сахарной свеклы, льна, конопли, табака, махорки, чая, цитрусовых, каучуконосов, эфиро-масличных, сои и ново-лубяных культур, а также руководство шелководством. Наркоматы технических культур создаются во всех союзных республиках за исключением Карело-Финской ССР.

В беседе с корреспондентом ТАСС нарком технических культур СССР тов. Н. А. Скворцов заявил:

— Сельское хозяйство Советского Союза успешно справилось со своими задачами в годы Отечественной войны. Оно в достаточной мере обеспечивало Красную Армию продовольствием и промышленность — сырьем. Но война значительно ослабила производственные возможности нашего сельского хозяйства, задержав, в частности, развитие технических культур. Тяжелый урон нашему земледелию нанесли немецко-фашистские варвары. Они разорили свеклосеющие районы Украины и некоторые районы РСФСР, навредили во многих районах, где возделываются лен, конопля, табак, масличные и другие технические культуры. Быстро ликвидировать последствия немецкой оккупации, в кратчайшие сроки восстановить довоенные площади технических культур, добиться резкого повышения урожайности — таковы сейчас неотложные задачи нового Наркомата.

Мы должны разрешить весьма важные для промышленности и сельского хозяйства вопросы районирования технических культур, восстановить технические культуры в специализированных районах, упорядочить и установить соответствующие севообороты.

Касаясь организационного построения Наркомата, тов. Скворцов сообщил, что внутри Наркомата будут созданы 11 главных управлений — по количеству технических культур, которыми занимается наркомат. Кроме того, создает 5 других главков: механизации, водного хозяйства, кадров, вузов и техникумов и научных учреждений.

Машинно-тракторная станция остается важным организующим центром для колхозов, занимающихся разведением технических культур. Поэтому Наркомат технических культур будет иметь в своем ведении сеть МТС, расположенных в районах наиболее высокого насыщения этих культур.

Для развития технических культур особенное значение имеет ирригация. Проблемы ирригации займут подобающее место в повседневной работе органов нашей системы. Существующие в ряде республик наркоматы водного хозяйства переходят в ведение Наркомата технических культур СССР.

Наркомат технических культур будет располагать солидной научной базой — научно-исследовательскими институтами, опытными станциями, опорными пунктами, а также сетью вузов и техникумов.

(ТАСС).

В ТОГУЧИНСКОМ РАЙОНЕ

Первый паузок Тогучинской верфи



В мае нынешнего года в Тогучине был организован строительно - эксплоатационный участок управления по освоению и эксплоатации малых рек.

Пустынный кордон на берегу Ини ожил; пришли рабочие. Построены кузница, склад, плазовый цех — помещение, где чертятся в натуральную величину части судна. Оборудован корпусный цех. Выстроено шесть жилых домов и строится общежитие на 12 человек.

В январе начнется строительство нового корпусного цеха площадью в 400 квадратных метров. В дальнейшем намечено строительство механического и деревообделочного цехов.

Участок уже начал судостроительные работы. Построен паузок грузопод'емностью в 10 тонн и восстановлен катер. Заложены два катера-газохода мощностью в 22 лошадиных силы и баржа грузопод'емностью в 20 тонн. Всего к началу навигации должно быть построено пять катеров.

Лучше всех на участке работает бригада Алексея Егоровича Баклюкова из корпусного цеха. Свое задание она выполняет на 140—150 процентов. На снимке: бригадир А. Е. Баклюков.

Фото В. Мастеренко.

Учительские „пятницы"

Сумерки. В помещении Вассинской средней школы собрались учителя. Сегодня — пятница, а по пятницам они обычно устраивают вечера самообразования.

Этот вечер начался с доклада молодой учительницы З. А. Босхомжиевой о К. Д. Ушинском. С большим вниманием прослушали присутствующие сообщение о жизни и деятельности великого педагога. Много было задано вопросов.

Затем прочитали и обсудили статью Протопоповой «Во имя любви» из «Комсомольской правды» и отзыв группы офицеров на эту статью.

Закончился вечер разучиванием новой песни и танцами.

На такой же «пятнице» в Тогучинской средней школе преподавательница Кузьмина сделала доклад о жизни и творчестве И. Е. Репина, который сопровождался демонстрацией диапозитивов. Преподавательница Серебрякова прочла доклад о жизни и творчестве П. И. Чайковского, после которого учителя прослушали граммофонные пластинки с произведениями великого композитора.

Подобные вечера проводятся в школах Тогучинского района второй год. Тематика их самая разнообразная: читают художественные произведения, делают политинформации, ставят доклады о литературе, искусстве.

Старейший врач района

Кто в районе не знает хирурга Якова Артемьевича Мироненко? Он работает в Тогучинской больнице уже 27 лет. Сотни, если не тысячи больных обязаны ему жизнью.

По первому же вызову тов. Мироненко выезжает в район. Совсем недавно в Коураковскую больницу привезли умирающую женщину. Местный врач ничего не мог предпринять для ее спасения. Тогда вызвали тов. Мироненко, и он в тот же день сделал сложную операцию. Женщина осталась жить.

Яков Артемьевич применяет торфолечение и другие новейшие методы для восстановления здоровья инвалидов Отечественной войны.

Под его руководством этим летом Тогучинская больница была капитально отремонтирована силами самого персонала.

Во время войны тов. Мироненко два года работал в военном госпитале. На состоявшемся недавно в Тогучине семинаре медицинских работников, военруков и инструкторов-общественных школ он поделился своим богатым опытом, прочел доклад и провел практические занятия по оказанию первой помощи раненому.

10.000 кинозрителей

В Тогучинском районе работают шесть кинопередвижек. Только в октябре состоялось 146 сеансов, на которых присутствовало 10.170 человек.

Молодой механик Сергей Соловьев работает лишь второй год, но систематически перевыполняет план, ставит по 20—25 сеансов вместо 18. Он толково раз'ясняет зрителям содержание фильма, читает надписи. Хорошо работает и механик Прохоров.

С декабря в районе начнут работать еще две звуковых передвижки. Оборудование для них уже получено.

Детская столовая

Одноэтажный каменный домик... Войдите внутрь. В чистенькой комнате—невысокие столы, стулья, диванчики. На стенах—картинки, на подоконниках—цветы...

Это — детская столовая, организованная прошлым летом. Здесь 50 детей с ослабленным здоровьем получают три раза в день усиленное питание.

За кухней наблюдает специальный врач. Пища приготовляется самая разнообразная — различные каши, супы, много витаминных блюд.

С января 1946 года столовую будут посещать 100 детей.

Загораются лампочки Ильича

День 6 ноября для колхоза «Советская крепость» был особенно знаменательным. Несмотря на буран, все население — и старики и молодежь сошлись в контору, где был установлен репродуктор. В этот день впервые начал работать колхозный радиоузел. А вечером во всех домах зажегся электрический свет — вступила в эксплоатацию колхозная гидроэлектростанция.

«Советская крепость» — один из трех колхозов Тогучинского района, электрифицированных в этом году.

Идет, хотя и с задержками, строительство гидроэлектростанций мощностью в 15 киловатт в колхозах имени Чапаева и имени Чкалова.

В 1946 году намечено построить в районе 11 сельских гидроэлектростанций. Самая крупная из них — мощностью в 75 киловатт — в селе Златоуст. Она должна дать электричество колхозам села и леспромхозу.

В Доме культуры

На этих днях в районном Доме культуры заканчивается капитальный ремонт. Перестланы полы, потолки, исправлена крыша. Стены вновь оштукатурены. На работы затрачено 140 тысяч рублей.

Несмотря на ремонт, кружки самодеятельности уже начали работать. Драматический кружок готовит пьесу Б. Горбатова «Юность отцов». Занимается музыкальный кружок. В декабре выедет в села агитационно-художественная бригада в составе семи человек, которая будет давать концерты на избирательных участках.

При Доме культуры оборудуется санитарный уголок. Организуется выставка, посвященная вопросам гигиены. Намечен ряд докладов и лекций на санитарно-культурные темы. Они будут сопровождаться кинофильмами.

Новые фермы колхоза „Красная волна"

Многим в колхозе «Красная волна» показалось странным, что председатель правления тов. Галактионов в трудные военные годы предложил организовать ферму черно-серебристых лисиц. Но ферма себя оправдала.

Колхоз получил 8 самок и 5 самцов, а сейчас на ферме — 37 лис. Государству сдано 63 шкурки ценного пушного зверя.

В годы войны колхоз организовал и птицеферму, купив кур породы «легорн». Яйцепоставки государству выполнены уже за весь 1946 год.

Юные техники, натуралисты, авиамоделисты

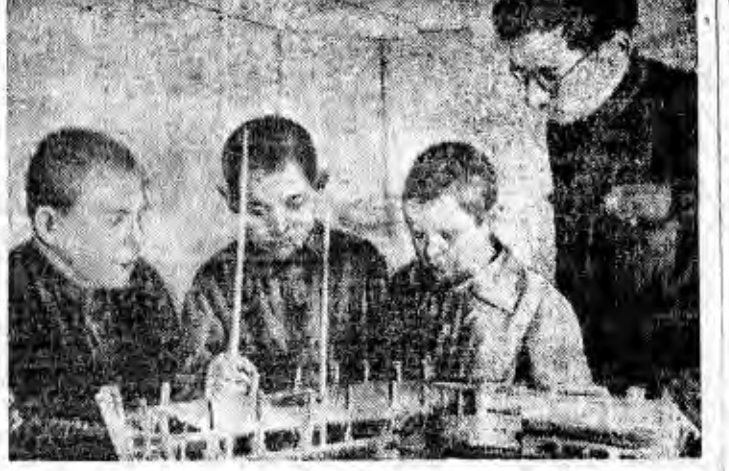

Юра Кондаков, Фауст Гашимов и Володя Шаркань—учащиеся Тогучинской средней школы—заняты изготовлением моделей планеров. Серьезная задача у кружка юных техников: ребята готовятся к конкурсу «Юные техники — родине». Одни мастерят действующую модель паровоза «ФД», другие делают модель вельбота, катера с реактивным двигателем электровоза. У ребят множество замыслов, тысячи планов!

Летом работал кружок юннатов. Станция имеет свой опытный участок в десять соток гектара. На нем разместился огород и плодово-ягодный сад. Юные садоводы уже собрали первый, хотя еще и небольшой, урожай — три килограмма яблок и 36 килограммов малины. С будущей весны решено организовать кружок юных пчеловодов.

Тогучинская станция юных техников и натуралистов много работает и с сельскими школами. Там организовано шесть кружков авиамоделистов. Недавно приезжало в Тогучин несколько ребят на семинар. Теперь работают они инструкторами-авиамоделистами в своих школах.

Недавно Тогучинскую станцию вызвала на соревнование юннатов в области Легостаевская станция юных техников и натуралистов. Придется крепко поработать. Но ребята не боятся: посмотрим, кто выйдет победителем!

Две недели назад из Красной Армии вернулся А. П. Зубков, организатор и директор станции. На нашем снимке тов. Зубков (первый слева) изображен в беседе с Алешей Панкратовым и Ваней Крейтером. Ребята рассказывают ему, как они вместе с руководителем кружка юных техников В. И. Челомчиным (первый справа) строят модель парусной шхуны.

Фото В. Мастеренко.

По Сибири и Уралу

НОВАЯ ЛАБОРАТОРИЯ МЕТАЛЛУРГИЧЕСКОГО ИНСТИТУТА

Сибирский металлургический институт (Сталинск) вводит в строй новую электро-металлургическую лабораторию, оборудование для которой изготовил Кузнецкий комбинат.

Лаборатории такого типа в наших металлургических институтах до сих пор не было. В ней — две дуговые печи емкостью по 100 килограммов, печная подстанция и трансформатор полупромышленного характера. Кроме того, лаборатория располагает малой пятикилограммовой печью с учебным пультом, кабинетом для научных работников и студентов и небольшой слесарно-механической мастерской.

Электросталеплавильная печь емкостью до 100 килограммов может давать в сутки до полутонны самых ответственных сортов металла. Столько же ферросплавов дает ферросплавная печь.

Назначение лаборатории — обучать производственным навыкам и знакомить с условиями эксплоатации электрооборудования студентов 4 и 5 курсов. («Кузбасс»).

КОМБИНАТ ПО СТРОИТЕЛЬСТВУ КОТТЕДЖЕЙ

В Молотове начато строительство крупного комбината, который будет вырабатывать комплекты деталей для сборки одноэтажных домов-коттеджей. Комбинат рассчитан на ежедневный выпуск семи—восьми целиком укомплектованных домов из двух или трех комнат с кухней. Каждый из них будет снабжен санитарно-техническим оборудованием для включения в водопроводную и канализационную сеть. («Звезда»).

СТАНОК ДЛЯ НАСЕЧКИ ПИЛ

В механических мастерских Нарымской сплавной конторы сконструирован оригинальный станок для насечки слесарных пил.

До сих пор на насечке стоял высококвалифицированный мастер и на каждую пилу тратил не менее трех часов. Сейчас даже малоквалифицированный рабочий может насечь пилу за 45 минут. Себестоимость работы сократилась в шесть раз. («Красное знамя»).

СЕЛЬСКОХОЗЯЙСТВЕННАЯ ВЫСТАВКА В СВЕРДЛОВСКЕ

В Свердловске открылась областная сельскохозяйственная выставка, в которой участвуют 113 колхозов, 7 совхозов, 17 подсобных хозяйств, 16 детских домов, сельскохозяйственный и биологический институты.

Среди экспонентов выделяется бригадир овощевод колхоза «Заветы Ленина», Богдановичского района, Ф. Флягина, вырастившая на гектаре по 6.672 пуда капусты «слава» и по 4.080 пудов моркови «шантанэ».

Северный Идельский совхоз демонстрирует тыквы, кабачки, арбузы, дыни. Этот совхоз за последние семь лет увеличил площадь посева с 60 до 1.900 гектаров. («Уральский рабочий»).

Исполнительный комитет городского Совета депутатов трудящихся с глубокой скорбью извещает о преждевременной смерти руководителя крупнейшего строительства в городе, дважды орденоносца

Василия Григорьевича КАПУСТИНА

и выражает соболезнование семье покойного.

Исполнительный комитет Новосибирского городского Совета депутатов трудящихся выражает соболезнование семье по поводу скоропостижной смерти начальника управления коммунальных предприятий и благоустройства

ПРЕОБРАЖЕНСКОГО ИОСИФА СЕМЕНОВИЧА

Зам. ответственного редактора
А. К. ДРЕМОВ.

ЗА РУБЕЖОМ

Английская печать о футбольном матче „Динамо"—сборная Англии

ЛОНДОН, 23 ноября. (ТАСС). Английская печать широко комментирует футбольный матч между командой «Динамо» и сборной английской командой. Большинство газет поместило статьи своих спортивных обозревателей, отчеты репортеров, а также фотографии матча.

Авторы всех статей жалуются на неудачную погоду — во время матча стоял сильный туман — и заявляют, что матч следовало бы отложить, т. к. видимость была плоха. Корреспонденты отмечают, что правого инсайда английской команды Друри следовало бы удалить с поля во втором тайме за грубость, однако никто не мог заявить об этом категорически, и он остался на поле.

Обозреватель газеты «Дейли экспресс» пишет, что московские игроки выиграли и, насколько можно было судить, заслужили эту победу. Но динамовцы, продолжает обозреватель,—хорошие противники. Даже тогда, когда невозможно было точно следить за мячом, они показали первоклассные образцы того, как следует молниеносно передавать мяч от обороны к нападению. «Ясно было превосходство русских в области коллективного контроля над мячом, — пишет обозреватель газеты «Таймс». — Победа Москвы была заслуженной».

К суду над виновниками войны в Финляндии

ХЕЛЬСИНКИ, 23 ноября. (ТАСС). Решение суда по делу виновников войны об освобождении 4 обвиняемых (Таннера, Рейникка, Кивимяки, Кукконена) от предварительного заключения оказалось для большей части общественности неожиданным. Особенно неожиданным было решение суда об освобождении Таннера. Уже записанные на суде выдержки из шовинистическо-агрессивного выступления Таннера были достаточны для того, чтобы у присутствующих на суде журналистов и публики создалось впечатление, что Таннер не может быть освобожден от предварительного заключения.

Как уже сообщалось ранее, государственный совет высказал свое мнение о необходимости ареста всех лиц, обвиняемых по делу виновников войны. Однако большинство членов суда, используя момент, нашло возможным выступить против мнения государственного совета. Такой неожиданный шаг суда вызвал протест в прогрессивной прессе и демократических организациях. Состоялись многолюдные собрания протеста на предприятиях.

«Судопроизводство по делу виновников войны в Финляндии не должно стать фарсом или полумерой», — пишет «Фольктидинген».

20 ноября члены президиума общества «Финляндия — СССР» Вуолиоки, Рюэмя, Кианкоски и Рикка посетили канцлера юстиции Тарьяннe и выразили ему одобрение по поводу его действий в качестве главного обвинителя. В ответной речи Тарьяннe заявил, что решение суда оказалось для него неожиданностью.

Вслед за этим визитом упомянутые члены президиума общества «Финляндия — Советский Союз» посетили министра юстиции Кекконена и вручили ему следующее заявление:

«Президиум общества «Финляндия — СССР» желает выразить от имени своих членов вам, господину министру юстиции, и членам государственного совета чувство озабоченности, которое наш народ, поддерживающий дружбу Финляндии и Советского Союза, переживает в связи с последним периодом судебного процесса против виновников войны. Одновременно президиум общества выражает доверие членам государственного совета, которые, являясь членами нашего общества, находили для возникших затруднений решения, соответствующие желаниям народа. Нет сомнения, что освобождение многих руководящих виновников войны, несмотря на пред'явление г-ном канцлером юстиции Тарьяннe убедительных и отягощающих вину доказательства, подействовало вредно на развитие добрососедских советско-финских отношений, первой предпосылкой которых является добросовестное выполнение договора о перемирии. Поэтому ожидаем, что правительство примет все возможные меры для исправления прискорбного решения суда по делу виновников войны».

Заявление подписано членами президиума общества «Финляндия — СССР» Хеллой Вуолиоки, Маури Рюэмя, Максом Сергелиус, Пааво Кианкоски и Аймо Рикка.

Забастовочное движение в США

САН-ФРАНЦИСКО, 23 ноября. (ТАСС). Радио Сан-Франциско сообщает, что, по данным Конгресса производственных профсоюзов, в забастовке рабочих автомобильной промышленности участвует 325 тыс. человек. Общее число прекративших работу в США превышает сейчас полмиллиона человек.

В Вашингтоне возобновилась забастовка служащих автобусов и трамваев. Президент Трумэн приказал учреждениям, ведающим транспортом, взять под свой контроль транспорт столицы.

НЬЮ-ЙОРК, 22 ноября. (ТАСС). Прежде, чем призвать 325 тысяч рабочих заводов компании «Дженерал моторс» начать забастовку, профсоюз автомобильных рабочих, входящих в Конгресс производственных профсоюзов (КПП), предложил 19 ноября компании «Дженерал моторс» передать конфликт на разрешение арбитражной комиссии. Профсоюз указал, что эта комиссия должна иметь возможность проверить финансовую отчетность компании, утверждающей, будто бы она не может повысить заработную плату без повышения цен на продукцию. Компания не дала ответа профсоюзу, и он об'явил забастовку с 21 ноября. Предварительно были проведены все приготовления: создан стачечный комитет, организованы комитеты по оказанию помощи нуждающимся бастующим рабочим, назначены руководители пикетов.

Серьезно обострилась борьба за повышение заработной платы в сталелитейной и электропромышленности США. Профсоюз электриков провел голосование среди своих членов, которые высказались за об'явление забастовки в случае неудовлетворения их требования о повышении заработной платы. Профсоюз электриков, входящий в КПП, насчитывает 430 тыс. членов; профсоюз сталелитейщиков, также входящий в КПП, — свыше 800 тыс. членов.

Расстрелы демонстраций в Индии

ЛОНДОН, 21 ноября. (ТАСС). Агентство Рейтер сообщает, что 21 ноября в Калькутте полиция открыла огонь по демонстрации, в которой участвовало 2.000 студентов. Сведений о числе жертв не поступило.

ЛОНДОН, 22 ноября. (ТАСС). По сообщению агентства Рейтер, сегодня в Калькутте полиция дважды открывала огонь по большой толпе демонстрантов. Два человека были убиты, более 60 ранено. Эта демонстрация была более крупной, чем состоявшаяся накануне. После стрельбы по толпе были закрыты магазины и прекращено движение.

Отставка либералов—членов итальянского кабинета

ЛОНДОН, 23 ноября. (ТАСС). Как сообщает римский корреспондент агентства Рейтер, после состоявшегося ночью заседания исполнительного комитета либеральной партии утром 23 ноября было сообщено об отставке либералов — членов кабинета Парри.

ИНОСТРАННАЯ ХРОНИКА

♦ 20 тысяч фабрично-заводских рабочих Бомбея провели однодневную забастовку солидарности с индонезийцами, ведущими борьбу за свою независимость.

♦ В Белграде начались переговоры между румынскими и югославскими представителями о заключении торгового договора.

♦ Согласно данным бюро переписки, численность населения США составляла на 1 октября 1945 г. 140 млн. человек.

В ТЕАТРАХ И КИНО

НОВОСИБИРСКИЙ ГОСУДАРСТВЕННЫЙ ТЕАТР ОПЕРЫ И БАЛЕТА

25 ноября днем — Иван Сусанин, вечером — Травиата.
27 ноября — Травиата.
28 ноября — Кармен.
29 ноября — Евгений Онегин.
30 ноября — Травиата.

ТЕАТР „КРАСНЫЙ ФАКЕЛ"

25 ноября днем и вечером — Хозяйка гостиницы.
26 ноября спектаклей нет.
27, 28 ноября — Иван Грозный.
29, 30 ноября — Волки и овцы.

ТЕАТР ЮНЫХ ЗРИТЕЛЕЙ

25 ноября утром — Бешенство не порок. Начало в 12 час. дня.
27 ноября — Двенадцать месяцев.
29, 30 ноября — Коварство и любовь.

ГОСУДАРСТВЕННЫЙ ЕВРЕЙСКИЙ ТЕАТР БССР

25 ноября — Капризная невеста.
26 ноября — Музыкант.

ГОРДРАМТЕАТР (Кировский район)

Спектакли областного драмтеатра.
25, 27 ноября — Последние.
28, 29 ноября — Забавный случай.

КЛУБ ИМЕНИ ДЗЕРЖИНСКОГО (Коммунистическая № 63).

25 ноября — Танцы.
Начало в 9 час. вечера, касса с 4-х час. дня.

КИНО

Им. МАЯКОВСКОГО — Всесоюзный парад физкультурников. Подписание акта о капитуляции Японии.
С 26 ноября — Цирк.
«ПИОНЕР» — Секретарь райкома.
С 26 ноября — Кащей Бессмертный.
«ОКТЯБРЬ» — Маскарад.
С 26 ноября — Тетка Чарлея.
«МЕТАЛЛИСТ» — Иван Никулин — русский матрос.

ОБ'ЯВЛЕНИЯ в газету «Советская Сибирь» принимаются от организаций и частных лиц в отделе об'явлений издательства с 9 до 1 час. и с 2 до 5 часов. Советская, 6, комн. 32, телефон 31-259.

ГОРЗДРАВ

С 1-го ДЕКАБРЯ С. Г. ОТКРЫВАЕТ КУРСЫ ДЛЯ ПОДГОТОВКИ МЕДИЦИНСКИХ СЕСТЕР ДЕТСКИХ УЧРЕЖДЕНИЙ ГОРОДА.

Срок обучения — 3 месяца. Принимаются лица, окончившие 7 классов средней школы. Занятия вечерние. Обучающиеся обеспечиваются стипендией и рабочей карточкой. Заявления принимаются в горздраве, комната № 92, с 10 час. утра до 5 час. вечера. Заявления подаются с приложением справки об образовании.

ЮРИДИЧЕСКАЯ КОНСУЛЬТАЦИЯ

Новодеревенского р-на г. Новосибирска (Державина, 15) принимает к производству ведение уголовных, гражданских дел в судах; составление жалоб, заявлений, ходатайств. Обеспечивает бесплатную юридическую помощь участникам, инвалидам Отечественной войны и их семьям согласно законоположению. Дежурство адвокатов с 9 ч. утра до 5 час. вечера.

ТРЕБУЮТСЯ:

ЦК ПРОФСОЮЗА ЛЕСА И СПЛАВА машинистка. Условия по соглашению. Сейфан, 22.

ОБЛПИЧЕЛКОНТОРЕ бухгалтеры, инструктор, секретарь-машинистка, сторожа. Обращаться: Кривощековская, 1.

ОБЛАСТНОМУ ОТДЕЛУ РАСПРОСТРАНЕНИЯ И ЭКСПЕДИРОВАНИЯ ПЕЧАТИ для работы в газетно-журнальной экспедиции: упаковщики, сортировщики и приемщики печати, экспедиторы. Обеспечиваются столовой и закрытым магазином. Обращаться: Советская, 6, Союзпечать.

НА ПОСТОЯННУЮ РАБОТУ инструкторы-кулинары, бухгалтеры, секретарь-машинистка, кассир, сторожа, истопники. Оплата по соглашению. Обращаться: Вокзальная № 78, контора буфетов и ресторанов Томской ж. д.

БИБЛИОТЕКЕ НОВОСИБИРСКОГО ИНСТИТУТА УСОВЕРШЕНСТВОВАНИЯ ВРАЧЕЙ зав. библиотекой, библиотекари и уборщица. Обращаться по адресу: г. Новосибирск, Красный проспект, 58, отдел кадров.

Утерянную круглую гербовую печать Новодеревенского Райздравотдела считать недействительной.

Утерянный треугольный штамп домоуправления ф-ки ЦК швейников считать недействительным.

НА-ДНЯХ Новосибирская областная контора Главкинопрокат выпускает на экраны кинотеатров гор. Новосибирска и области новый художественный фильм по одноименной пьесе Островского НА-ДНЯХ

„БЕЗ ВИНЫ ВИНОВАТЫЕ"

Сценарная разработка и режиссура В. ПЕТРОВА. В главных ролях: народная артистка Тарасова, артисты Станицин, Дружинников, Грибов, Ливанов и др. Производство ордена Ленина киностудии „Мосфильм" 1944 г.

Адрес редакции и издательства: Советская, 6. Телефоны: коммутатор редакции — 34-904; отв. редактора — 35-904; зам. отв. редактора — 35-964; отв. секретаря — 35-924; отделов: партийного — 30-785; пропаганды — 32-395; сельскохозяйственного — 33-789; промышленности — 34-630 и 32-598; культуры и быта — 1-34 (через коммутатор); иллюстрационного — 33-492; внутренней информации — 33-864; писем — 31-396 и 35-505. Прием телефонограмм: иногородние — прямой — 8, город—33-630. Выпускающий — 31-103. Типография — 35-984; об'явления — 31-259.

МН18701. Типография изд-ва «Советская Сибирь». Тираж 50.000.

...АЯ
БИБЛИОТЕКА

Пролетарии всех стран, соединяйтесь!

СОВЕТСКАЯ СИБИРЬ

Орган Новосибирского обкома и горкома ВКП(б), областного и городского Советов депутатов трудящихся

№ 233 (7937) | 27 НОЯБРЯ 1945 г., вторник. | Цена 20 коп.

СЕГОДНЯ В НОМЕРЕ:

1 СТРАНИЦА

УКАЗ ПРЕЗИДИУМА ВЕРХОВНОГО СОВЕТА СССР О НАГРАЖДЕНИИ ТОВАРИЩА МИКОЯНА А. И ОРДЕНОМ ЛЕНИНА.

НАВСТРЕЧУ ВЫБОРАМ В ВЕРХОВНЫЙ СОВЕТ СССР.

2 СТРАНИЦА

В. ЕВРЕЙСКОВ. — ПРОБЛЕМА ТРАНСПОРТА В НАШЕЙ ОБЛАСТИ.

В. МАСТЕРЕНКО. — НОЯБРЬСКИМ ВЕЧЕРОМ.

М. ЛЫКОВ. — ЗА ЧТО УВАЖАЮТ ВАЛЮ КУТКИНУ.

К. ЛИСОВСКИЙ. — ОН МЕЖДУ НАМИ ЖИЛ...

3 СТРАНИЦА

ПОСТАНОВЛЕНИЕ НОВОСИБИРСКОГО ОБЛИСПОЛКОМА И БЮРО НОВОСИБИРСКОГО ОБКОМА ВКП(б) О ПЛАНЕ ВЫВОЗКИ НА ПОЛЯ НАВОЗА И ДРУГИХ МЕСТНЫХ УДОБРЕНИЙ.

ТЕАТР: Л. ЛЕВИН.—ВЕЛИКАЯ РУССКАЯ ДУША.

Р. ДРОЗДОВА. — КНИГА И ЛЮДИ.

4 СТРАНИЦА

ПРОЦЕСС ГЛАВНЫХ НЕМЕЦКИХ ВОЕННЫХ ПРЕСТУПНИКОВ В НЮРНБЕРГЕ.

ДОКУМЕНТ О ПОДГОТОВКЕ ГЕРМАНИИ К ВОЙНЕ ПРОТИВ СССР.

ЗАСЕДАНИЕ ФРАНЦУЗСКОГО УЧРЕДИТЕЛЬНОГО СОБРАНИЯ.

ВОСЕМНАДЦАТЫЙ С'ЕЗД КОММУНИСТИЧЕСКОЙ ПАРТИИ АНГЛИИ.

ВОЛНЕНИЯ В КАЛЬКУТТЕ.

Важнейшая задача партийных организаций

Победоносно закончив войну, советский народ получил возможность вернуться к мирному созидательному труду, к осуществлению новых грандиозных планов социалистического строительства. Партия и правительство разрабатывают сейчас первый послевоенный пятилетний план, смысл которого состоит в том, чтобы в несколько лет не только залечить раны войны и вернуть высокий довоенный уровень хозяйства, но и превзойти его и тем самым обеспечить значительное повышение жизненного уровня всего населения.

Чтобы успешно решить эту задачу, необходимо быстро и умело использовать мощности промышленных предприятий, транспорта и сельского хозяйства, загрузить наши фабрики и заводы наиболее нужной теперь стране продукцией. Для этого также необходимо, чтобы на каждом предприятии применялась передовая технология, чтобы методы производства были совершенными, передовыми.

Недавно Центральный орган нашей партии газета «Правда» писала:

«Мы постоянно добивались прежде и будем добиваться впредь всемерного повышения технического уровня нашей промышленности. Несмотря на тяжелые потери, на разрушение многих тысяч предприятий, Советская страна обладает первоклассной индустрией, оснащенной современной техникой. Но техника не стоит на месте. Достижения науки должны еще более быстро и успешно применяться в производстве. Во время войны наши кадры конструкторов, инженеров, командиров производства показали образцы создания первоклассного оружия, принесшего Красной Армии победу. Теперь наша научная и конструкторская мысль и в военной и в гражданской промышленности должна еще дальше двинуться вперед. Конструкторам нельзя застаиваться. Вся советская продукция должна быть технически совершенной, а методы производства — самыми современными и наиболее передовыми».

Возглавить борьбу за решение этих важнейших задач, стать во главе движения вперед призваны партийные организации. Новаторская деятельность интеллигенции и стахановцев должна встретить самую энергичную поддержку. Долг каждой парторганизации, каждого коммуниста всячески создавать благоприятные условия для творческой деятельности масс, обеспечить партийный подход к вопросам техники и беспощадно искоренять косность, консерватизм, делячество, зазнайство и успокоенность в этом большом деле.

Правильно поняли задачи сегодняшнего дня на заводе, где заместителем секретаря партийного комитета тов. Юрченко. После окончания войны партийный комитет серьезно занялся вопросами, связанными с переходом на производство продукции мирного времени, повседневно вел работу со специалистами и стахановцами. Благодаря этому коллективу удалось оперативно использовать мощности и за последние месяцы завод значительно увеличил выпуск продукции. В сентябре завод дал гражданской продукции на сумму около 4 миллионов рублей, а в октябре — на 6,5 миллиона рублей, выполнив общий план октября на 143 процента, в том числе по гражданской продукции — на 163 процента.

Творческая мысль находит здесь большую поддержку со стороны руководства завода и партийного комитета. Этим и объясняется, что за последнее время технологические процессы на ряде операций значительно усовершенствованы. Например, обработка некоторых деталей производилась раньше на 2—3 прессах. Мастер-коммунист тов. Гаранин предложил сконструировать комбинированный штамп и теперь штамповка тех же деталей производится на одном штампе. В доделочных операциях одного изделия еще недавно участвовало до 40 человек. В последнее время работу механизировали — изготовили специальный штамп и теперь те же операции выполняют 5—6 человек. За счет усовершенствования технологии здесь добились значительной экономии материалов. Например, ролики и втулку для цепей Галля делали прежде из отдельных заготовок. Теперь втулка изготовляется из отходов от ролика.

На другом заводе, где заместителем секретаря партийного комитета тов. Рапрагович, умело используют мощности и благодаря этому перевыполняют план выпуска общей и гражданской продукции. Сейчас начальник цеха и инженер Соколовы работают над усовершенствованием выпуска продукции, идущей для других заводов. Они предложили превратить один процесс из периодически действующего в непрерывно действующий. Применение этого предложения увеличивает мощность выпуска на этой стадии технологического процесса более чем в два раза.

Много нового уже после окончания войны внесли рационализаторы и стахановцы Томской дороги. Инженер стационарной машинно-путевой станции тов. Косолапов изменил технологический процесс при усилении путевых накладок. Раньше сначала шла приварка металлической планки, а затем сверлились отверстия для болтов. Он предложил поступить по-иному — сначала просверлить отверстия, а потом уже производить приварку. Такой способ ускорил работу в два раза. Если прежде сверлилась одна планка, то теперь заготовляется их сразу до 15 штук. Предложение тов. Косолапова применяется в большинстве дистанционных мастерских и машинно-путевых станций дороги.

По предложению сменного мастера Тогучинской дистанции пути тов. Дубинина недавно механизирована нарезка гаек на путевые болты, что увеличило производительность почти в три раза.

Стахановцы-комбайнеры нашей области Рулев, Ковалев и Мосин установили на своих комбайнах дополнительные баки для горючего и воды, применили смазку цепей через капельницы. Эти простейшие рационализаторские мероприятия позволили им работать без остановок для заправки и смазки.

Подобные примеры есть и на ряде других предприятий нашей области. Но эти отдельные примеры не могут никого удовлетворить. Теперь речь идет о том, чтобы каждый день приносил новые успехи в усовершенствовании техники.

В докладе о XXVIII годовщине Великой Октябрьской социалистической революции тов. Молотов определил эту задачу четко. Он сказал:

«В наше время высокой техники и широкого применения науки в производстве, когда стало уже возможным также и использование атомной энергии и других великих технических открытий, в хозяйственных планах должно быть уделено первостепенное внимание вопросам техники, вопросам повышения технического уровня нашей промышленности и создания высококвалифицированных технических кадров. Мы должны равняться на достижения современной мировой техники во всех отраслях промышленности и народного хозяйства и обеспечить условия для всемерного движения вперед советской науки и техники».

Задача эта по плечу советскому народу, но, чтобы решить ее успешно, нужна повседневная, настойчивая борьба. Партийные организации, каждый коммунист призваны быть в авангарде этой борьбы.

Надо всерьез организовать повседневную работу с рационализаторами, изобретателями, с конструкторами, технологами и другими специалистами и стахановцами.

Развивать драгоценное чувство нового, уметь во-время увидеть его и поддержать, поощрять инициативу, помогать новаторам изыскивать новые методы и новые внутренние ресурсы для улучшения работы, заранее предотвращать трудности, которые могут возникнуть на пути нового, — важнейшая обязанность партийных организаций.

НАВСТРЕЧУ ВЫБОРАМ В ВЕРХОВНЫЙ СОВЕТ СССР

Хлеб из личных запасов

ЧУЛЫМ, 26 ноября. (По телефону). Предстоящие выборы в Верховный Совет СССР вызвали новый патриотический под'ем среди трактористов Чулымского района. Они продают кооперации хлеб из личных запасов.

Только в колхозе «Маяк» трактористы Ужанихинской МТС продали 42 пуда зерна, из них 8 пудов — тракторист Иван Левченко, 7 пудов — Василий Осипов. Всего по Ужанихинскому сельсовету поступило в хлебозакуп около 80 пудов.

Трактористы Чикманской МТС в колхозах Больше-Никольского сельсовета продали кооперации более 40 пудов хлеба, из них по три пуда — бригадиры тракторных бригад тт. Лукьяненко, Лошманов и Воробьев.

Г. ХРЕБТЕНКО.

ОСВАИВАЮТ ГРАЖДАНСКУЮ ПРОДУКЦИЮ

Завод получил заказ на гражданскую продукцию. С новыми, незнакомыми наименованиями встретился коллектив. Чтобы освоить их, надо перестроить, переоснастить все производство.

На всех участках развернулось социалистическое соревнование за скорейшее выполнение заказа. Инженеры стараются как можно меньше времени затратить на разработку чертежей и технологического процесса. Инженер тов. Кольцов за четыре дня закончил разработку технологического процесса десяти радиодеталей. В обычной обстановке на такую работу надо было бы потратить дней двадцать.

Конструкторское бюро, возглавляемое тов. Песковым, в две недели выполнило задание, на которое потребовалось бы два—три месяца.

Инструментальщики соревнуются за то, чтобы быстрее изготовить оснастку и инструмент для производства новых деталей.

Ко Дню Сталинской Конституции коллектив завода, где гл. инженером тов. Малкиэль, обязался выпустить оснастку для всей номенклатуры гражданской продукции.

На передовых фермах

КОЧЕНЕВО. (По телефону). Хорошо организовать зимовку скота, полностью сохранить поголовье и повысить его продуктивность — за это борются колхозные животноводы, готовясь к выборам в Верховный Совет СССР.

В колхозе «Красная Славянка» план развития животноводства выполнен по всем фермам. Из 21 племенной конематки — 19 жеребых. Колхоз полностью рассчитался с государством по поставкам мяса, молока, шерсти и других животноводческих продуктов. Скотные дворы, конюшни, кошары тщательно утеплены, подвезено достаточно кормов. Среди дояров первое место занимают тт. Минникова и Шингарева, получившие по 1.500 литров молока от каждой коровы.

Так же успешно обстоит дело в колхозах «Красный колос» и «Путь к социализму». Старший конюх колхоза «Путь к социализму» Д. Тронин от 12 конематок получил 12 жеребят. Он заслужил за свой труд дополнительную оплату. Чабану П. Феклину, получившему от 180 овцематок 204 ягненка, в порядке дополнительной оплаты выдано 6 ягнят.

208 центнеров за три дня

Среди рыбаков области широко развертывается соревнование в честь выборов в Верховный Совет СССР. Федот Иванович Балавнитов, колхозник сельхозартели имени Чапаева, Здвинского района, за три дня шестью котцами выловил 208 центнеров рыбы.

Увеличили среднесуточный пробег

Лучшие машинисты Новосибирского депо с каждым днем добиваются новых успехов в вождении тяжеловесных составов.

Машинист тов. Казадаев—сварщик тов. Корвель, 23 ноября провел тяжеловесный состав до ст. Болотная, перевыполнив норму технической скорости на 10 километров в час.

В Болотной паровоз принял машинист Корвель и доставил тяжеловесный состав в Чулымскую раньше срока. Корвель и Казадаев почти в два раза увеличили среднесуточный пробег паровоза.

ГРАФИК ПЕРЕВЫПОЛНЕН

К 5 декабря — Дню Сталинской Конституции — выполнить годовой план — таково обязательство коллектива завода имени Ленина. Второе его обязательство — ко дню рождения товарища Сталина завершить 25-дневное задание декабря и полностью выполнить план 4-го квартала по изготовлению запасных частей для сельского хозяйства.

В цехах идет борьба за выполнение этих обязательств. Револьверщица тов. Быковская из цеха тов. Аленичева готовит детали для нового вида продукции. Она обрабатывает каждый день вместо 50 75 изделий. Револьверщицы Лазырева и Захарова должны за смену готовить 70 деталей, а успевают сделать 95.

В цехе, где начальником тов. Земсков, фрезеровщик тов. Константинов 22 ноября завершил месячное задание. Револьверщицы тт. Козлова и Морозова трудятся за троих.

Весь коллектив завода еще ко Дню артиллерии выполнил 20-дневный график ноября и теперь не снижает темпов.

Д. БАРАНОВ.

ЕЩЕ ОДИН НОВЫЙ СТАНОК

Коллектив завода имени 16 партс'езда освоил производство еще одного нового станка. Это—станок для обточки абразивных кругов. Сконструировал его инженер завода тов. Фрейман. Точно в назначенный срок в цехе тов. Мальцева собрали машину.

На заводе принята в производство первая небольшая серия станков для обточки абразивных кругов. В заготовительных и механических цехах широко развернулось социалистическое соревнование за быстрейший выпуск новой продукции.



Товарищу Анастасу Ивановичу Микояну

Центральный Комитет Всесоюзной Коммунистической Партии (большевиков) и Совет Народных Комиссаров Союза ССР горячо приветствуют Вас, верного соратника товарища Сталина, виднейшего деятеля партии и Советского государства, в день Вашего пятидесятилетия.

С юношеских лет Вы посвятили свою жизнь революционной борьбе за дело рабочего класса, за коммунизм. На партийной работе в Закавказье, Нижнем Новгороде и на Северном Кавказе, на работе в Совете Народных Комиссаров Союза ССР, на всех партийных и государственных постах Вы с честью выполняли задачи, которые ставила перед Вами партия. В годы Великой Отечественной войны Вы, как один из выдающихся руководителей социалистического хозяйства, с присущей Вам большевистской энергией успешно служили делу победы над врагом.

Желаем Вам, дорогой Анастас Иванович, многих лет здоровья и дальнейшей успешной работы на благо нашей великой советской Родины.

ЦЕНТРАЛЬНЫЙ КОМИТЕТ ВКП(б). — СОВЕТ НАРОДНЫХ КОМИССАРОВ СОЮЗА ССР.

УКАЗ
ПРЕЗИДИУМА ВЕРХОВНОГО СОВЕТА СССР
О награждении товарища Микояна А. И. орденом Ленина

В связи с пятидесятилетием со дня рождения заместителя Председателя Совнаркома СССР и Народного Комиссара внешней торговли тов. Микояна А. И. и принимая во внимание его выдающиеся заслуги перед партией и советским народом, наградить тов. **Микояна** Анастаса Ивановича орденом **Ленина**.

Председатель Президиума Верховного Совета СССР М. КАЛИНИН.

Секретарь Президиума Верховного Совета СССР А. ГОРКИН.

Москва, Кремль. 24 ноября 1945 г.

Товарищу Анастасу Ивановичу Микояну

Дорогой Анастас Иванович!

ЦК ВЛКСМ горячо приветствует Вас—выдающегося деятеля большевистской партии и Советского государства, верного соратника товарища Сталина—в день Вашего 50-летия.

Советская молодежь высоко ценит Вашу революционную борьбу за дело рабочего класса, за коммунизм. Ваши выдающиеся заслуги перед Родиной в годы мирного социалистического строительства и в годы Великой Отечественной войны.

Для ленинского комсомола и всей советской молодежи Ваша жизнь и работа являются примером беззаветного служения отчизне, своему народу, большевистской партии.

Желаем Вам, дорогой Анастас Иванович, здоровья и успехов в Вашей большой и плодотворной работе на благо советской Родины.

ЦК ВЛКСМ.

Президиуму Верховного Совета Армянской ССР, Совету Народных Комиссаров Армянской ССР, Центральному Комитету КП(б) Армении

Совет Народных Комиссаров Союза ССР и Центральный Комитет Всесоюзной Коммунистической партии (большевиков) в день 25-летия советской Армении приветствуют рабочих, колхозников и интеллигенцию Армянской Советской Социалистической Республики.

В ноябре 1920 года трудящиеся Армении при поддержке русского народа свергли реакционное антинародное правительство дашнаков и установили советскую власть. На основе советского строя Армения получила возможность свободного развития и национального возрождения. Между народами Закавказья установились отношения дружбы и братской солидарности.

За годы советской власти трудящиеся Армении под руководством коммунистической партии построили передовую социалистическую республику с развитой промышленностью, колхозным сельским хозяйством и высокой культурой. В республике построены крупные промышленные предприятия: Алавердский и Кафанский медные комбинаты, Кироваканский и Алавердский заводы сельскохозяйственных удобрений, станкостроительный завод в Ереване, Ленинаканский текстильный комбинат, предприятия пищевой промышленности, сооружены Канакирская электростанция, Дзорагэс и десятки колхозных гидростанций.

Колхозный строй преобразил сельское хозяйство Армении. В республике проведена большая работа по строительству ирригационных сооружений. Орошаемая площадь увеличилась до 200 тыс. га. Колхозы и совхозы добились значительных успехов в развитии виноградарства, садоводства, в освоении субтропических и технических культур.

Подлинного расцвета достигла культура армянского народа. До Октябрьской революции в Армении было лишь 446 начальных и 7 средних школ. Сейчас в республике работают 869 начальных и неполных средних и 300 средних школ, 48 техникумов, 13 высших учебных заведений, 43 научно-исследовательских учреждения. Армянская Академия наук. Писатели, поэты, художники, композиторы Армянской ССР создали выдающиеся произведения литературы и искусства.

В годы Отечественной войны армянский народ с честью выполнил свой долг перед Родиной. Воины-армяне совместно с сынами других народов Советского Союза самоотверженно отстаивали свободу и независимость нашего отечества. Рабочие, колхозники и интеллигенция Армении неустанно трудились для завоевания победы над врагом.

Совет Народных Комиссаров Союза ССР и Центральный Комитет ВКП(б) выражают твердую уверенность в том, что трудящиеся Армянской Советской Социалистической Республики будут и впредь бороться за новые успехи в развитии хозяйства и культуры Армении, за дальнейшее укрепление могущества Советского государства.

СОВЕТ НАРОДНЫХ КОМИССАРОВ СОЮЗА ССР. — ЦЕНТРАЛЬНЫЙ КОМИТЕТ ВСЕСОЮЗНОЙ КОММУНИСТИЧЕСКОЙ ПАРТИИ (большевиков).

По родной земле

РУССКАЯ ВОЕННАЯ КНИГА ЗА 300 ЛЕТ

ТБИЛИСИ, 24 ноября. (ТАСС). Окружной Дом офицера совместно с публичной библиотекой Грузинской ССР организовал интересную выставку: «Русская военная книга за 300 лет».

Из книгохранилищ библиотеки доставлены на выставку редчайшие уникальные памятники старины. Посетители могут проследить путь русской военной книги от «Слова о полку Игореве» до литературы о Великой Отечественной войне. Здесь — петровский «Артикул воинский», суворовская «Наука побеждать», документы петровских походов, исторические сборники о русско-турецкой кампании.

На стенде «Военное искусство», — труды Маркса, Энгельса, Ленина, Сталина, великих русских полководцев.

Подолгу останавливаются посетители у книг-альбомов по истории полков русской армии. Здесь показаны лейб-гвардии уланский полк, тринадцатый лейб-гвардии эриванский полк, боевая летопись XIV гренадерского грузинского полка, история апшеронского полка, побывавшего в Берлине. Богато представлена Отечественная война 1812 года.

Выставку уже посетило свыше 15 тысяч рабочих, колхозников, бойцов и офицеров.

ДЕЛЕГАЦИЯ СОВЕТСКИХ ЖЕНЩИН НА МЕЖДУНАРОДНЫЙ ЖЕНСКИЙ КОНГРЕСС

23 ноября из Москвы в Париж выехала делегация советских женщин на Международный женский конгресс. Делегацию возглавляет председатель антифашистского комитета советских женщин, секретарь ВЦСПС тов. Н. В. Попова, которая вместе с членами инициативного комитета по созыву конгресса выехала в столицу Франции несколько раньше.

В составе делегации — знатная трактористка Рыбновской машинно-тракторной станции Д. М. Гармаш, стахановка-ватерщица прядильной фабрики комбината «Трехгорная мануфактура» А. В. Иванеева, генерал-директор тяги III ранга З. П. Троицкая, инженер метростроя Т. В. Федорова, Герой Советского Союза капитан К. Я. Фомичева, подполковник авиации Е. Д. Бершанская, доктор медицинских наук профессор В. В. Гориневская, писательница Е. В. Кононенко, писательница А. А. Караваева, заслуженная артистка РСФСР Д. В. Зеркалова, народная артистка РСФСР, лауреат Сталинской премии В. П. Марецкая, доцент М. М. Пидтыченко (УССР), народная артистка СССР Л. П. Александровская (БССР), Н. А. Джавахишвили (Грузия), Э. Э. Вайсберг (Латвия), Бахтыгуль Алтыбаева (Туркмения), С. Г. Арешян (Армения), З. Н. Гагарина, Т. М. Зуева, К. И. Кирсанова, М. Д. Ковригина, Н. М. Парфенова и другие.

ТАСС.

17 ЧАСОВ 40 МИНУТ В ВОЗДУХЕ

Как уже сообщалось, вечером 22 ноября с воздухоплавательной площадки Центральной аэрологической обсерватории Главного управления гидрометеорологической службы Красной Армии отправился в продолжительный полет субстратостат под командованием подполковника П. П. Полосухина. Экипаж имел задание, попеременно находясь на высоте тысячи и четырех тысяч метров, произвести научное изучение космических лучей и испытать баротермографы новой конструкции.

С экипажем регулярно поддерживалась радиосвязь. В радиограммах аэронавты сообщали, что задание выполняется успешно, приборы работают безотказно, температура воздуха — от 15 до 40 градусов ниже нуля.

24 ноября в обсерватории была получена телеграмма — субстратостат благополучно приземлился 23 ноября в Борисполе, предместье Киева. В общей сложности аэронавты провели в воздухе 17 часов 40 минут. В ближайшие дни они прибудут в Москву.

(ТАСС).

ФАБРИКИ СГУЩЕННОГО МОЛОКА

КУЙБЫШЕВ, 24 ноября. (ТАСС). На местном заводе приступили к производству специальных установок по выработке сгущенного молока. По своей конструкции каждая установка представляет собой своеобразную небольшую фабрику, рассчитанную на изготовление 12 тысяч килограммов сгущенного молока в сутки. Первые две миниатюрные фабрики сгущенного молока будут установлены в молочных хозяйствах Куйбышевской области.

ВОЗОБНОВЛЯЕТСЯ ИЗДАНИЕ ЖУРНАЛА «ВОКРУГ СВЕТА»

С 1 января 1946 года издательство «Молодая гвардия» возобновляет выпуск ежемесячного иллюстрированного научно-популярного журнала «Вокруг света». Журнал будет освещать вопросы географии, геологии, помещать описания природы и богатств нашей Родины и других стран мира, а также очерки, рассказы о путешествиях и географических открытиях.

(ТАСС).

ИЗВЕЩЕНИЕ

ОТ ОКРУЖНОЙ ИЗБИРАТЕЛЬНОЙ КОМИССИИ ПО ВЫБОРАМ В СОВЕТ СОЮЗА ВЕРХОВНОГО СОВЕТА СССР ПО НОВОСИБИРСКОМУ ЦЕНТРАЛЬНОМУ ИЗБИРАТЕЛЬНОМУ ОКРУГУ № 219.

Окружная избирательная комиссия по выборам в Совет Союза Верховного Совета СССР по Новосибирскому-Центральному избирательному округу № 219 помещается по адресу: Новосибирск, проспект имени Сталина № 1, клуб им. Сталина. Телефоны: №№ 37-275, 36-660.

ОКРУЖНАЯ ИЗБИРАТЕЛЬНАЯ КОМИССИЯ

Обсуждаем вопросы четвертой пятилетки

ПРОБЛЕМА ТРАНСПОРТА В НАШЕЙ ОБЛАСТИ

Наша область имеет совершенно недостаточную сеть железнодорожных и автомобильных путей. Далеко не полностью освоены и водные пути. Острота положения усугубляется тем, что основная масса грузов перевозится в осенние месяцы, когда неблагоустроенные грунтовые дороги часто становятся непреодолимым препятствием для автотранспорта.

Проблема транспортировки сельскохозяйственных грузов, распылённых на огромных пространствах, должна быть поставлена во всем об'еме и окончательно разрешена на протяжении ближайших лет.

Следует предвидеть, что в результате увеличения урожайности, развития местной промышленности грузооборот отдельных районов может достичь таких величин, которые вполне оправдают строительство рельсовых под'ездных путей к центрам районов.

Намного возрастет также потребность в усовершенствованном пассажирском транспорте. Она возникнет в сельских местностях в результате повышения общего культурного и материального уровня.

Чтобы увеличить размеры грузового и пассажирского движения по р. Оби, на плесах Новосибирск—Барнаул, Новосибирск—Томск—Колпашево, надо намного расширить самоходный флот и существующие порты, особенно в Новосибирске, а также строительство причалов.

Уже во время Отечественной войны возник вопрос о реконструкции магистрального участка Новосибирск—Омск. Наиболее эффективным мероприятием следует признать переход на электрическую тягу и, прежде всего, на подходах к Новосибирску с востока и запада. Стало быть, будет предоставлена возможность усовершенствовать пригородное сообщение.

Правительство уделяет исключительное внимание под'ему сельского хозяйства Барабинской степи. Поэтому транспортная сеть в этом районе должна стать об'ектом особого внимания.

Для освоения полезных ископаемых Салаира, главным богатством которого являются полиметаллы, золото, редкие металлы, марганец, бокситы, железо, необходима сеть усовершенствованных дорог. Строительство усовершенствованных дорог в северном Салаире в пределах Новосибирской области следует начать с узкоколейной линии Черепаново—Маслянино.

Особое внимание в четвертом пятилетии должно быть уделено использованию малых рек в области. Первоочередными об'ектами освоения в северных районах должны стать реки: Омь, Тартас, Тара, Шегарка, в южных — Иня, система озера Чаны с реками Каргат и Чулым. Для полного использования озера Чаны в транспортном отношении необходимо проложить короткий под'ездной путь от ст. Чистоозерная до западного берега озера, где должна быть устроена перевалочная пристань.

Проблемой огромного значения является создание в Новосибирской области сети усовершенствованных автомобильных дорог. Строительство этого типа дорог следовало бы начать с транссибирской автомагистрали, в первую очередь на подходах к крупным населенным пунктам. Если направление транссибирской автомагистрали будет совпадать с Сибирским трактом, то первоочередными об'ектами строительства следует считать подходы к городам Новосибирск, Куйбышев, Болотная.

В нашей области много транспортных пустырей, где не предполагается строительство железных дорог. На этих пустырях необходимо создавать автомобильные дороги с покрытиями. К числу таких дорог относятся: Татарская—Усть-Тарка—Яркуль; Чаны—Венгерово—Урез; Убинская—Лобаново—Чумаково и другие.

Профессор **В. ЕВРЕЙСКОВ**.

Зам. директора транспортно-энергетического института Западно-Сибирского филиала Академии наук СССР

Агитаторы получают повседневную помощь

На центральной усадьбе Черепановского зерносовхоза, на отделениях нашего совхоза и десятидворках ведут агитационно-массовую работу 47 агитаторов и 6 лекторов.

Агитколлектив получает повседневную квалифицированную помощь. 29 октября состоялся первый семинар агитаторов. Старший агроном тов. Туркин прочитал лекцию, посвященную Положению о выборах в Верховный Совет СССР, я поделился опытом работы на прошлых выборах. После этого актив вышел на десятидворки.

На втором семинаре агитаторы прослушали лекцию заведующей учебной частью неполной средней школы тов. Щербиной «Русские люди». Для очередного семинара преподаватель географии тов. Журавлев готовит лекцию на тему: «Было ли начало и будет ли конец мира». Готовятся также лекции: «Кутузов», «Русский характер» и другие. Все эти лекции будут прочитаны и для рабочих совхоза.

Перед каждым выходом на десятидворки мы собираем агитаторов, детально разбираем предстоящую беседу, рекомендуем дополнительную литературу.

12 ноября проведен семинар агитаторов по докладу тов. В. М. Молотова о 28-й годовщине Октябрьской революции.

Рабочие и работницы охотно посещают лекции и беседы.

А. КОЛПАКОВА.

Секретарь парторганизации Черепановского зерносовхоза.

Грамоты передовикам стройки

Как уже сообщалось в «Советской Сибири», Октябрьские дни в Татарске были ознаменованы завершением строительства городского драматического театра, восстановлением здания педагогического училища и пуском первой очереди водопровода.

Отмечая самоотверженный труд участников строительства, облисполком наградил группу передовиков стройки почетными грамотами областного Совета депутатов трудящихся. Среди них — столяр-краснодеревщик К. Е. Смирнов, бригадир плотник Я. К. Емельяненко, председатель горплана Н. С. Ильина, прораб П. М. Дувалов, начальник вагоно-ремонтного пункта Я. В. Пеньков, архитектор областного управления по делам архитектуры А. Я. Куселевич, землекоп-водопроводчик К. П. Куликовская, чеканщик-водопроводчик Г. М. Москвитин и др.

Всего награждены 23 человека.

Охотники на промысле

Несмотря на плохую погоду, охотники Тогучинского района вышли на промысел.

Охотник-любитель Кузнецов убил лисицу и зайца. За сданную пушнину он получил по новым нормам 8 килограммов муки, крупу, сахар, мануфактуру. Охотник Корчуганов из Борцовского сельсовета, занявший в прошлом году третье место во Всесоюзном социалистическом соревновании, убил 8 барсуков.

Охотница Шмырина из колхоза «Молодой охотник» добыла бурундука, четыре белки и четырех колонков. 15-летний Семен Валов из того же колхоза добыл трех барсуков, 10 белок и 10 колонков. Он уже перевыполнил свою сезонную норму.

НА ОГОНЕК ИЗБЫ-ЧИТАЛЬНИ...

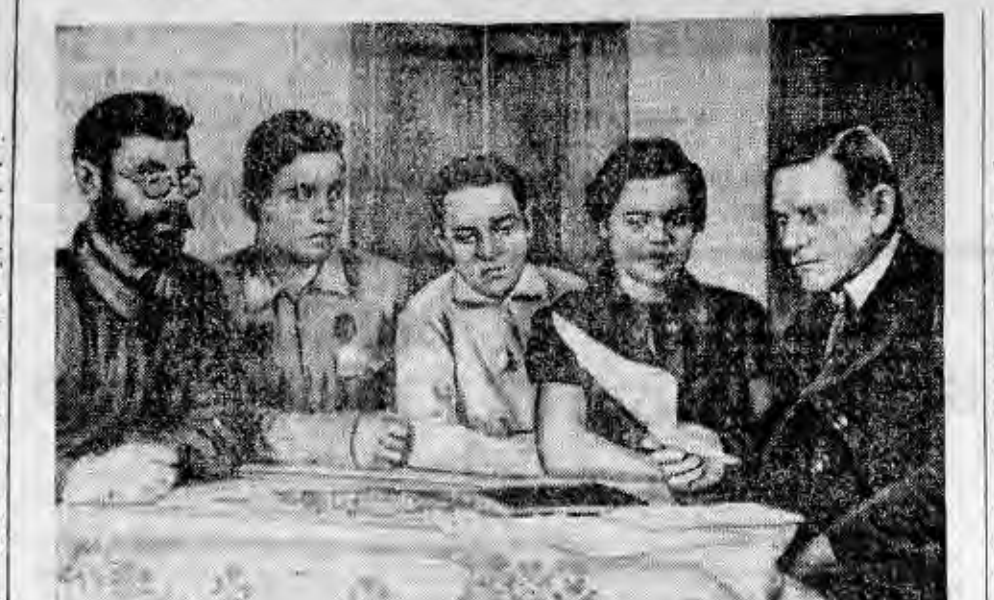

Агитатор Андрей Яковлевич Ткаченко (первый справа) проводит беседу в семье переездного сторожа станции Тогучин С. И. Новикова. На снимке: Семен Ильич Новиков, его сын Константин, жена Анна Петровна и дочь Екатерина.

Фото В. Мастеренко.

ПОЛНОСТЬЮ ИСПОЛЬЗОВАТЬ ВСЕ КУЛЬТУРНЫЕ СИЛЫ ДЕРЕВНИ

На областном совещании заведующих отделами культпросветработы

Изба-читальня в селе Круглоозерном (Убинский район) существует четвертый год. Все это время ею бессменно заведует кандидат в члены ВКП(б) тов. Ткачев.

Энергичный и инициативный, он сумел превратить избу-читальню в подлинный центр культурно-просветительной работы. Колхозники идут сюда почитать газеты, послушать беседы, получить справки. Изба-читальня живет теми же интересами, что и все село.

Сейчас по вечерам в Круглоозерской избе-читальне особенно многолюдно. Здесь колхозники изучают Сталинскую Конституцию, избирательный закон.

Лучшими избами-читальнями в Тогучинском районе по праву считают Юртовскую и Коуракскую. Обе они находятся в самых отдаленных от районного центра пунктах.

Большая заслуга изб-читален в том, что население тут не чувствует оторванности от жизни всей нашей страны и всегда в курсе текущих событий. Колхозники это понимают и ценят. На зиму избы-читальни обеспечены топливом. В Коураке колхозный актив помог избачу тов. Давыдкиной капитально отремонтировать помещение, обнести его оградой, а колхоз — приобрести радиоприемник.

Много хороших отзывов о своей работе имеет Елбанская сельская библиотека в Маслянинском районе. Здесь широко развернута естественно-научная пропаганда. Организуемые библиотекой беседы и читки, которые проводит биолог средней школы тов. Созинова, проходят с большим успехом.

К сожалению, на областном совещании заведующих отделами культурно-просветительной работы мало приводилось подобных примеров.

Как показало совещание, культурно-просветительные отделы до сих пор основное внимание уделяют организационно-хозяйственным вопросам и куда меньше вникают в содержание работы подведомственных им учреждений. Перечисляя длинный ряд различных мероприятий, заведующий Чулымским отделом тов. Быструхин не мог на совещании назвать ни одной фамилии лучших избачей.

— Забыл захватить список, — об'яснил он свою неосведомленность.

Дело же оказалось не в забывчивости, а в том, что тов. Быструхин посетил всего одну единственную беседу избача. Где уж тут знать, кто и как из них работает!

Кстати, о мероприятиях. Многие из них носят формальный характер. По всем районам сейчас проходят семинары избачей. Но как? Нередко их созывают только для того, чтобы собрать от избачей информацию, где что сделано. Уровень подготовки избачей не учитывают и поэтому семинары проходят вяло, превращаются в короткие инструктивные совещания. Жалуясь на низкую подготовку избачей, многие отделы культурно-просветительной работы в то же время не проявляют заботы о том, чтобы поднять их общеобразовательный и политический уровень. На второй созыв областных курсов прибыло, например, только... семь избачей.

Многие сельсоветы и райисполкомы за последнее время стали проявлять больше заботы о нуждах культурно-просветительных учреждений, оказывать им деловую помощь. Это видно хотя бы из того, что большинство изб-читален, клубов лучше подготовлено к зиме, чем в прошлом году. Работники Кыштовского райисполкома при выездах в сельсоветы, как правило, проверяют работу изб-читален.

Наряду с этим кое-где работники культурного фронта еще не встречают поддержки. Взять хотя бы Новосибирский сельский район. Дом культуры в Барышеве до сих пор без директора, а некоторые избы-читальни — без помещений. В Легостаеве и Кудрине избачам по нескольку месяцев не выдают зарплату.

В период уборки урожая культурно-просветительные учреждения провели в колхозах и на полевых станах 1.670 бесед и докладов, около 300 концертов художественной самодеятельности, выпустили свыше 6.300 стенных газет и «Боевых листков». На организованных в сельской местности лекциях присутствовало свыше 110 тысяч слушателей.

И все же это только частично удовлетворяет ту огромную тягу к культуре, к активной общественной жизни, какая наблюдается повсеместно. Впереди еще непочатый край работы. Особенно это заметно сейчас, перед избирательной кампанией.

Хороший почин проявили барабинцы. Они наметили конкретный план мероприятий на первую послевоенную зиму. Это в ближайшие дни будет обсуждаться на сессиях районных Советов. Облисполком недавно об'явил смотр работы культурно-просветительных учреждений. Несомненно, что после этого обслуживание культурных запросов будет улучшено. А успех будет зависеть от того, как отделы культурно-просветительной работы сумеют использовать все культурные силы деревни.

* * *

В работе совещания принимали участие председатель облисполкома тов. Т. И. Соколов и секретарь обкома ВКП(б) по пропаганде и агитации тов. Л. И. Соколов. После совещания для участников его проведен семинар, посвященный подготовке культурно-просветительных учреждений к выборам в Верховный Совет СССР.

Ноябрьским вечером

Темный ноябрьский вечер. Завывая, ветер несет снег по улицам.

Ярко освещены окна избы-читальни. У колхозников села Доронино вошло в обычай, как только стемнеет, собираться сюда. Здесь можно отдохнуть после трудового дня, поговорить, поразвлечься.

Чисто выбеленная, жарко натопленная комната. На стенах—портреты вождей, плакаты, на столе разложены журналы, брошюры, газеты.

На лавках, вдоль стен чинно расселись старики и ведут неторопливый разговор.

Окутанный клубами пара, в комнату вошел А. В. Ильин. В прошлом учитель, он два года пробыл в Красной Армии, а теперь—председатель сельхозартели «Путь к коммунизму».

Часто приходит тов. Ильин в избу-читальню. Председатель колхоза—один из лучших агитаторов в селе. Сегодня он пришел, чтобы раз'яснить колхозникам «Положение о выборах в Верховный Совет СССР».

— Многие из вас, товарищи, помнят, как в 1937 году в этом же помещении мы голосовали за депутата в Верховный Совет СССР,—начал беседу тов. Ильин.

— Конечно, помним,—отозвалось несколько голосов.

— Прошло восемь лет,—продолжал председатель колхоза,—и теперь можно смело сказать: наши депутаты оправдали доверие народа. За это время мы одержали немало побед. Разгромлена немецко-фашистская Германия. Никогда на Дальнем Востоке не поднимет голову японский дракон. Еще более крепким и могучим стал Советский Союз. И это потому, что под мудрым руководством партии Ленина—Сталина правят страной лучшие сыны нашего народа.

Напомнив о дне выборов, тов. Ильин подробно рассказал колхозникам о порядке выборов, раз'яснил первую главу Положения о выборах — избирательную систему.

— Самая демократическая избирательная система в мире — наша, — сказал агитатор. — Возьмите такую статью, в которой сказано, что женщины имеют право избирать и быть выбранными наравне с мужчиной. Старые люди помнят, какое было прежде отношение к женщине. Даже поговорка в народе ходила: «Курица—не птица, баба—не человек». А сейчас у нас председателем совета Александра Григорьевна Васильева. Вы знаете, что колхозы Доронинского сельсовета не на последнем счету в районе. Артель «Красный факел», например, выполнила план государственных хлебопоставок на 111 процентов, а мясо сдала уже за весь 1946 год.

Поделился тов. Ильин с колхозниками своими мыслями о том, как лучше встретить знаменательный день — 10 февраля 1946 года. Рассказал агитатор и последние международные новости, сообщил самые достопримечательные события, которые происходят сейчас в районе.

Когда тов. Ильин закончил, у слушателей, особенно у молодых, сразу возникли десятки вопросов. Спрашивали, что такое оседлость, всеобщие и прямые выборы, что такое тайное голосование. Спрашивали, кто может быть избран в депутаты, можно ли голосовать, находясь в дороге.

Кто-то задает вопрос:

— При царе тоже были выборы?

— Как происходили выборы до революции, о том пускай расскажут люди постарше. Вот хотя бы Прокопий Филиппыч.

— Я при царе работником был у попа в Самарской губернии, — смущенно улыбаясь, говорит Прокопий Филиппыч Кулагин. — Хозяина моего куда-то выбирали. Только те мужики, которые побогаче. А таким, как я, одно было название — «голытьба». Какие уж там выборы, нас и за людей не считали.

— Десятских да старост мы выбирали, — говорит 75-летний Алексей Нефедович Гутов. — Соберемся, покричим, переругаемся все, пока найдем нужного человека. Ну, конечно, такого, чтобы и вид был у него представительный, и борода побольше, и мошна потолще. Потом выбирали мы в Доронино двух мужиков, а они в волость ездили, тоже кого-то выбирали. А кого, зачем—про то бог ведал.

Беседа затягивается. Быстро летит время, но долго еще не расходятся колхозники.

Вл. МАСТЕРЕНКО.

с. Доронино, Тогучинского района.

За что уважают Валю Куткину

ОРДЫНСК, 25 ноября. (**По телефону**). Комсомолку Валю Куткину назначили избачом недавно, осенью. Работа пришлась ей по душе. Надо было оборудовать помещение, подготовить его к зиме. Валя пошла к директору Усть-Луковской МТС тов. Сальникову:

— Константин Алексеевич, помогайте — лес нужен.

— Выручу, — пообещал директор.

Спустя несколько дней плотник колхоза имени 9 января тов. Бутаков отремонтировал всю мебель. Мать Вали побелила помещение. Комсомолки Агаша Меньшикова, Дуся Куткина и другие распилили дрова, помогли сделать завалинки и утеплить рамы.

МТС дала читальне электроэнергию. На окнах появились занавески, на столах — чистые скатерти. Девушки украсили стены двумя географическими картами, портретами в красивых рамках, лозунгами. Библиотека пополнилась двумя сотнями новых книг.

Усть-Луковская изба-читальня стала любимым местом культурного отдыха колхозной молодежи, подлинным очагом агитационно-массовой работы.

Регулярно работают агротехнический, зоотехнический, музыкально-хоровой, литературный и другие кружки. Молодежь готовится к смотру художественной самодеятельности.

— Такая толковая, — с уважением говорят о Вале колхозники.

— Раньше не видно было избача на полевых работах, а Валя выручала нас на очистке, погрузке и вывозке зерна. Случалось, что комсомольцы во главе с ней просто спасали положение. Иногда по двое суток не спала Валя, а работала с песнями, — рассказывает инвалид Отечественной войны весовщик колхоза имени Кирова А. К. Захаров.

Когда стало известно о дне выборов, в избе-читальне открылся агитпункт. Валя нашла необходимую литературу и любовно оформила выставку. Она постоянно заботится о том, чтобы не сорвалось дневное дежурство агитаторов. По вечерам дежурит сама и на вопросы избирателей дает толковые ответы.

По четвергам в доме колхозницы тов. Захаровой Валя проводит беседы с избирателями своей десятидворки. Она уже раз'яснила 3 главы Положения о выборах, прочитала доклад тов. Молотова о 28-й годовщине Октябрьской революции, начала читать повесть Бориса Горбатова «Непокоренные».

По просьбе избирателей Валя всякий раз подробно рассказывает о делах колхозников своего района. Ее беседы сыграли немалую роль в том, что колхозницы Лапшина, Захарова, Оленичева и другие не только полностью рассчитались с государством по всем видам обязательных поставок, но и сдали за 1946 год десятки килограммов мяса. Раз в неделю Валя выпускает в животноводческой бригаде «Боевой листок».

Избачом Валей Куткиной гордятся не только жители села Усть-Луковки. Ее знают, о ней с уважением говорят и в районном центре.

М. ЛЫКОВ.

Он между нами жил...

К 90-летию со дня смерти великого польского поэта Адама Мицкевича

Он между нами жил...
А. С. ПУШКИН.

На Сенатской площади, у памятника Петру Первому стояли двое юношей, закутавшись одним плащом — Пушкин и Мицкевич. Оба — ровесники. Один был чудесным певцом своего народа, и песни его гремели по всей России. Другой — изгнанник, потерявший свою родину и обреченный отныне до самой смерти скитаться по чужим землям.



Уже четвертый год живет Мицкевич в России, высланный из Польши за деятельное участие в патриотическом кружке «филаретов» (друзей добродетели). Как тепло, как сердечно и искренне встретили его русские друзья! Пребывание в Одессе, где ему устроили восторженный прием, затем — Крым, где ветер степей сушил его слезы, слезы тоски по родине, где сердцу хоть немного становилось легче и привольнее...

Написаны знаменитые «Крымские сонеты», явившиеся для польской поэзии того времени необычайным откровением. Не случайно, что они сразу же после их появления начали переводиться на русский язык лучшими поэтами России.

Зимой 1825 года Мицкевич переехал из Одессы в Москву. Литературные круги сердечно встретили поэта-изгнанника. Его поэтическая слава, его стихи и сонеты уже дошли до русских литераторов. В Москве Мицкевич впервые встретился с Пушкиным. Здесь впервые родилась дружба двух великих славянских поэтов, которая продолжала существовать до самой их смерти и которой суждено было принести такие великолепные плоды.

Общими были их стремления, общей — ненависть к угнетению, к произволу, душившему все лучшее, светлое, благородное. Оба мечтали о счастьи родного народа, оба пели о вольности для своей родины, — пели поразному, на разных языках, но понятных друг другу.

* * *

На русской земле Мицкевич нашел теплоту гостеприимства. Знакомство с декабристами, бессонные ночи, наполненные радостью творчества... Закончен «Конрад Валленрод» — поэма, где каждая строчка дышит ненавистью к тевтонам.

Но самым отрадным, самым ярким воспоминанием остались у Мицкевича на всю жизнь часы, проведенные с Пушкиным. Пушкин неоднократно в своих стихах обращается к милому ему образу польского поэта. В «Отрывках из путешествия Онегина» он вспоминает Мицкевича:

Там пел Мицкевич вдохновенный,
И, посреди прибрежных скал,
Свою Литву воспоминал.

Пушкин первым из русских поэтов перевел на родной язык стихотворения Мицкевича «Будрыс и его сыновья», «Воевода», введение к поэме «Конрад Валленрод». В авторских примечаниях к «Медному всаднику» Пушкин неоднократно обращается к Мицкевичу.

Мицкевич отвечал ему такой же любовью. Он перевел на польский язык стихотворение Пушкина «Воспоминание» («Когда для смертного умолкнет шумный день»), с глубокой приязнью отзывался о нем в письме к своему другу Одынцу.

* * *

Разрешение на выезд за границу, добытое при содействии Пушкина, наконец, получено. Пароходик, уныло шлепая лопастями, увозит Мицкевича вдаль. В легкой утренней сини исчезают берега России. Трогательные проводы устроили ему русские литераторы. Киреевский от имени всех собравшихся преподнес Мицкевичу серебряный кубок, на котором были выгравированы имена русских друзей.

Если и до приезда Мицкевича в Россию талант его удивлял современников, то в России он неизмеримо окреп, поднялся до вершин, небывалых еще в польской поэзии.

Изгнанник, скиталец... Встречи с Гете в Веймаре, улицы Рима. В самые мучительные, самые тяжелые дни, когда тоска по родине жгла сердце, начинается новый гениальный взлет к вершинам вдохновения. Он пишет эпопею «Пан Тадеуш», ставшую живой историей Польши. Он заканчивает потрясающей силы третью часть «Дедов» и как вступление к ней — стихотворение «Русским друзьям».

О, нет! Он не забыл их. В измученном сердце жива память о близких. Но помнят ли друзья о нем?

Вы помните ль меня? В ряду моих друзей,
Казненных, гибнущих на каторге, в темницах,
Вы все проходите пред памятью моей,
И близких узнаю я в чужеземных лицах.

И Пушкин отвечает своему далекому польскому другу своей далекой молодости:

...Он между нами жил
Средь племени ему чужого, злобы
В душе своей к нам не питал, а мы
Его любили. Мирный, благосклонный
Он посещал беседы наши. С ним
Делились мы и чистыми мечтами,
И песнями (он вдохновен был свыше,
И свысока взирал на жизнь). Нередко
Он говорил о временах грядущих,
Когда народы, распри позабыв,
В великую семью соединятся.
Мы жадно слушали поэта...

* * *

Рассказывают, что, узнав о гибели Пушкина, Мицкевич воскликнул:

— Поеду в Россию, убью Дантеса!

Через несколько дней во французском журнале «Ле глобе» появляется статья: «Александр Пушкин». В ней и глубокое ощущение непоправимой утраты, понесенной русской культурой, человечеством, в ней — и сердечная боль, и слезы, и сознание величия и значения пушкинской поэзии. Настолько волнующа сила этих пророческих строк, вызванных душевным потрясением, личным горем, что они, спустя сто лет, кажутся написанными сейчас, в наши дни:

«...Пуля, сразившая Пушкина, нанесла страшный удар России интеллектуальной. Имеет она и сейчас блестящих поэтов. Остался ей Жуковский, поэт, полный достоинства и благородства; Крылов — превосходный баснописец, несравненный в метких выражениях; Вяземский, который и в Париже мог бы удивлять слушателей своим остроумием. Но никто из них не заменит Пушкина. Не дано, видимо, ни одной стране, чтобы в ней, больше, чем раз в сто лет, рождался поэт с талантами столь обширными и разнообразными, которые, казалось бы, вытесняют друг друга.

Пушкин, чей поэтический талант вызвал удивление читателей, слушателей своих изумлял тонкостью, живостью и ясностью ума. Имел он прекрасную память и вкус замечательный. Слушая его, говорящего о политике своей или чужой страны, можно было принять его за мужа, поседевшего в государственных делах, ежедневно читающего отчеты всех парламентов мира.

Нажил он себе много врагов своими эпиграммами и сарказмами. Зато и враги мстили ему с ожесточением.

Знал я поэта русского довольно близко и весьма продолжительное время. Считал его за человека характера вспыльчивого и впечатлительного, иногда легкомысленного но всегда честного и благородного. Недостатки его исходили из той среды, в которой он вынужден был находиться. Но все, что было в нем лучшего — из его собственного исходило сердца.

Умер на тридцать седьмом году жизни.

Один из друзей Пушкина». *)

Так мог написать только человек, горячо любящий русскую культуру, русский народ и его великого певца—Пушкина.

* * *

Окончены «Деды». Окончен плод вдохновенных ночей — двенадцатипесенный «Пан Тадеуш».

Вся эта величественная поэма — эпопея польского народа — пронизана трогательной любовью поэта к обычаям, правам и людям своей родной земли. Необычайно мягким, теплым светом озарены все ее образы, все ее персонажи. Своей поэмой Мицкевич вдохнул в сердца польских патриотов веру в свой народ, веру в то, что Польша будет свободной, независимой...

Нет, песня не мешала ему быть борцом. Мицкевич читает лекции по истории славянской литературы, сражается в рядах польского легиона за независимость Италии, редактирует в Париже революционную газету «Трибуна народов». «Где только есть угнетение свободы в Европе и борьба за свободу — там идет борьба за родину и в этой войне обязаны сражаться все», — пишет он.

А жизнь, между тем, становится невыносимой. Нищета стучится в двери поэта. Умирает горячо любимая жена. Аристократическая часть польской эмиграции в Париже начинает травлю Мицкевича. Надежда на близкое освобождение Польши с каждым днем становится все меньше и меньше.

Еще несколько лет — и Мицкевич едет в Константинополь, чтобы принять участие в организации польских легионов для борьбы за независимость своего отечества. Здесь 26 ноября 1855 года настигает его внезапная смерть.

* * *

Он между нами жил! Жил одной мыслью, дышал одной верой — о братстве, вольности и счастьи народов.

Творчество Адама Мицкевича — самая блестящая страница в истории польской поэзии. Оно вошло в мировую литературу, как одно из самых величайших ее сокровищ. Ненависть Мицкевича к угнетению, насилию, неугасимая вера его в победу света над мраком, любовь к своему народу и борьба за счастье и независимость родной земли пронизывали все его творчество, всю его жизнь.

17 января 1945 года в Москве на Красной площади золотые созвездия ракет взлетали в вечернее небо. Торжественный гром победоносных салютов слушал весь мир. Это столица нашей родины—Москва по приказу Генералиссимуса Сталина салютовала доблестной Красной Армии, освободившей столицу дружественной нам Польши — Варшаву, освободившей польскую землю от тевтонского ига.

И мнилось: в раскаты салютов врывался счастливый, полный невыразимой радости голос отомщенного польского поэта:

Здравствуй, заря свободы!
С тобою — освобожденье!

Казимир **ЛИСОВСКИЙ**.

*) Перевод К. Лисовского.

О плане вывозки на поля навоза и других местных удобрений

Постановление исполнительного комитета областного Совета депутатов трудящихся и бюро Новосибирского обкома ВКП(б) от 22 ноября 1945 года.

Вывозка на поля навоза и других местных удобрений в зимний период является важнейшей задачей колхозов, совхозов и всех партийных, советских и земельных органов и комсомольских организаций на селе.

Недооценка своевременного начала работ по вывозке на поля удобрений в прошлые годы приводила к тому, что установленные планы по внесению удобрений в почву не выполнялись и по этой причине колхозы недополучали значительную часть урожая. Поэтому работы по заготовке и вывозке на поля местных удобрений должны быть немедленно развернуты во всех колхозах и совхозах.

Облисполком и обком ВКП(б) постановляют:

1. Утвердить план зимней вывозки на поля навоза, перегноя и других местных удобрений и задание по выделению живого тягла на вывозку удобрений по районам.

2. Обязать председателей райисполкомов, секретарей райкомов ВКП(б), заведующих райзо, директоров МТС и совхозов, председателей сельисполкомов и колхозов:

а) в пятидневный срок довести план зимней вывозки на поля навоза и перегноя и план заготовки других местных удобрений каждому колхозу, а в колхозах и совхозах — до бригад и звеньев;

б) установить в каждом колхозе и совхозе участки под семенные посевы, технические культуры, овощи и картофель, рассчитать по ним нормы внесения удобрений и, исходя из этого, определить задание бригадам, звеньям и установить им график ежедневной вывозки навоза и перегноя;

в) закрепить постоянный состав тягла и рабочей силы, обеспечивающей выполнение плана вывозки и накопления местных удобрений, широко использовать на вывозке навоза попутный транспорт, занятый на подвозке кормов к фермам;

г) выделить в каждом колхозе одного из членов правления, ответственного за выполнение плана заготовки и вывозки местных удобрений;

д) закрепить всех агрономов и агротехников за группами колхозов, вменив им в обязанность совместно с правлениями колхозов составить план заготовки, вывозки и использования местных удобрений, а также проинструктировать колхозников о правильных способах хранения и подготовки к внесению в почву местных удобрений, проводя повседневный контроль за выполнением установленных планов;

е) установить обязательный порядок, чтобы участки, на которые будет вывозиться навоз и перегной, непременно были осмотрены в натуре агрономами и установлены конкретные места и способы зимнего буртования навоза и перегноя.

2. Сохранить на 1946 год применение в колхозах следующих поощрительных мер за накопление, хранение и вывозку удобрений, рекомендованных колхозам в прошлые годы, а именно:

а) бригадирам полеводческих бригад и звеньевым за выполнение плана вывозки навоза, перегноя и сбора других местных удобрений начислять единовременно от 20 до 30 трудодней;

б) колхозникам, работающим на вывозке навоза, перегноя и сборе местных удобрений, при выполнении плана начислять дополнительно 10 проц. к выработанным трудодням, а за сверхплановую вывозку начисление трудодней производить в двойном размере;

в) за каждый центнер золы и птичьего помета, сданный колхозниками в общественный склад, начислять от 3 до 5 трудодней. При подворном сборе золы и птичьего помета трудодни начислять сборщикам по 2—3 трудодня за центнер.

3. Обязать райисполкомы и райкомы ВКП(б) организовать постоянное руководство и контроль за ходом работы в колхозах и совхозах по вывозке и накоплению местных удобрений.

4. Предложить обкому ВЛКСМ поставить перед комсомольскими организациями области задачу массового участия комсомольцев в сборе и вывозке местных удобрений на колхозные и совхозные поля.

Зам. председателя Новосибирского облисполкома **П. ПРУТОВЫХ.**

Секретарь Новосибирского обкома ВКП(б) **М. КУЛАГИН.**

„ПРАВДА" ПЕЧАТАЕТСЯ В НОВОСИБИРСКЕ

С 25 ноября в Новосибирске начал регулярно печататься с матриц, доставленных на самолете, Центральный орган нашей партии газета «Правда» для местных подписчиков.

Матрицы номера «Правды» за 24 ноября были доставлены в Новосибирск летчиком гражданского воздухофлота тов. Дмитриевым в 5 часов утра 25 ноября. К 3 часам дня весь тираж был отпечатан и в тот же день разослан подписчикам и поступил в розничную продажу.

Новосибирцы будут получать теперь «Правду» на второй день.

Газета печатается в типографии издательства «Советская Сибирь».

Налоговый учет

По решению горисполкома с 15 ноября начался учет плательщиков и об'ектов обложения по государственным и местным налогам. Последний день учета — 31 декабря.

По этому решению горфинотдел обязан снабдить домоуправления и домовладельцев учетными карточками, тщательно проинструктировать их о правилах и порядке налогового учета и оформления документов. Проверка учетных сведений возложена на налоговый аппарат; виновные в искажении их будут штрафоваться.

Одновременно проводится регистрация кустарно-ремесленных промыслов. Кроме того, горфинотдел должен наладить сбор сведений о работе надомников и о выплатах частным лицам, а также полный и точный учет семей военнослужащих, семей воинов, погибших на фронтах Отечественной войны, инвалидов войны и труда, имеющих право на налоговые льготы.

Райисполкомам предложено привлечь к учету депутатов райсоветов и весь советский актив.

Юные стрелки

Новосибирское спортивное общество «Трудовые резервы» провело лично-командные соревнования по стрельбе. В них приняло участие 80 человек от восьми ремесленных училищ города.

Программа соревнований — стрельба из мелкокалиберной винтовки на дистанцию 50 метров из положений стоя, с колена и лежа.

Первое место завоевала команда ремесленного училища № 1, набравшая 513 очков из 600 возможных. На втором месте — команда железнодорожного училища № 2 — 509 очков.

В индивидуальных соревнованиях победу одержал ученик второго железнодорожного училища Дикарев: он выбил 123 очка из 150 возможных. На втором месте — ученик пятого ремесленного училища Казаков—113 очков. Ученик первого ремесленного училища Песков выбил 109 очков, занял третье место.

Лучшие стрелки отобраны в сборную команду, которая сейчас тренируется к Всесоюзному соревнованию на первенство «Трудовых резервов».

Шахматный турнир на заводе

На Новосибирском металлургическом заводе проходит шахматный турнир. Руководит им шахматист 1-й категории тов. Егоров. В турнире участвуют 14 человек. Впереди идут тт. Федоров, Еремеев и Николаенко.

Победитель турнира получит право участия в полуфинальном розыгрыше на первенство добровольного спортивного общества «Металлург Востока».

Первая нефтебаза

В октябре началось строительство первой в Тогучине нефтебазы, рассчитанной на 500 тонн нефти. Уже сооружена перекачная станция, построено служебное помещение, установлено четыре цистерны.

Трудящиеся Тогучина несколько воскресений выходили на строительство площадки для смазочных материалов.

Нефтебаза начнет работать в декабре.

Герой Советского Союза — председатель артели

Славный боевой путь прошел старшина Петр Павлович Кожемяко, бывший бригадир колхоза «14-я годовщина Октября», Чулымского района. Он сражался за родину на Калининском, Белорусском и других фронтах, был в Восточной Пруссии, Польше и Австрии. За доблесть и геройство, проявленные при форсировании реки Нейсе, тов. Кожемяко присвоено звание Героя Советского Союза.

Вернувшись в родной колхоз, тов. Кожемяко принял активное участие в общественном труде, организовал подготовку ферм к зиме. Теперь артельный скот находится в чистых и теплых помещениях.

Большой интерес колхозников вызывают беседы тов. Кожемяко о предстоящих выборах в Верховный Совет СССР.

Недавно колхозники единодушно избрали знатного земляка председателем своей артели.

Колхоз „Ударник" закончил ремонт инвентаря

В колхозах Чановского района начинается подготовка к весне. Колхозники приводят в порядок инвентарь, засыпают семена.

В артели «Ударник» ремонт инвентаря полностью закончен. В колхозе «Просвет животноводства» уже подготовлены 12 плугов, 20 борон «Зиг-заг», сеялка. Засыпано 360 центнеров семян.

В артели имени Куйбышева приведены в порядок 5 плугов и 15 борон. Приступили к этой работе артели имени Чапаева, «Сила» и многие другие.

Р. СИЛКИНА.

Заочное отделение при сельхозинституте

В сельском хозяйстве нашей области все еще мало специалистов с законченным высшим образованием. Чтобы восполнить этот пробел, сельскохозяйственный институт организовал при агрономическом и зоотехническом факультетах заочные отделения.

Кроме отличников, на оба отделения без испытаний принимаются лица с законченным средним сельскохозяйственным образованием и с трехлетним стажем практической работы.

ТЕАТР

Великая русская душа

(„Иван Грозный" в театре „Красный факел")

Алексей Толстой писал о своей драматической повести «Иван Грозный»: «Она была моим ответом на унижения, которым немцы подвергли мою родину. Я вызвал из небытия к жизни великую страстную русскую душу — Ивана Грозного, чтобы вооружить свою рассвирепевшую совесть».

Драматическая повесть Алексея Толстого состоит из двух пьес («Орел и орлица» и «Трудные годы»). В них действительно раскрыта «великая страстная русская душа» Ивана Грозного. Освобожденная от традиционной исторической лжи, фигура царя Ивана предстает перед нами во всем своем грозном величии.

В пьесе «Орел и орлица» изображено начало царствования Ивана Грозного. В последней сцене пьесы, услышав роковые признания Владимира Старицкого, Иван восклицает: «Ах, зачем я щадил вас? Убогий... Сонливый... Нерадивый...» Трагическая гибель Марьи Темрюковны открыла ему глаза. И восстал тот великий и мудрый государь, которого весь мир по праву будет называть Грозным.

Эта сцена написана Алексеем Толстым с большой художественной силой. Без сомнения удалась она и в спектакле театра «Красный факел» (постановка засл. арт. РСФСР **П. В. Цетнеровича**, режиссер — засл. арт. РСФСР **Н. Ф. Михайлов**, художник — **П. Т. Коваленко**).

Заслуженный артист **В. И. Макаров** сумел передать всю силу того поистине священного гнева, который владеет Иваном, стоящим у гроба своей погибшей орлицы. Один за другим проходят убийцы мимо царя. Повинуясь короткому приказанию Ивана, спешит скрыться князь Оболенский-Овчина. Пораженная силой ненависти, с которой смотрит на нее государь, неожиданно обрывает свои лицемерные вопли Ефросинья Старицкая. Иван говорит при этом одно только слово: «проходи», но в этом слове клокочет гнев, сдерживаемый нечеловеческим усилием воли и каждую секунду готовый прорваться.

Заключительная сцена пьесы очень хорошо прочитана Цетнеровичем и с большой выразительностью раскрыта Макаровым. Это, пожалуй, самая сильная сцена спектакля. Именно в ней исторический конфликт, которому посвящена пьеса Толстого, достигает наивысшего напряжения. Глядя на Макарова в этой сцене, зритель видит действительно грозного царя, одержимого страстной преданностью своему великому делу и непримиримой ненавистью к врагам создаваемой им новой могущественной России.

Пьеса «Орел и орлица» принадлежит к тем драматическим произведениям, в которых авторские краски распределены неравномерно. Центральный герой пьесы — Иван Грозный выписан несравненно ярче, полновеснее и, я бы сказал, щедрее, нежели его окружение. Эта черта пьесы является не столько ее недостатком, сколько творческой особенностью, присущей, кстати сказать, и некоторым другим пьесам Алексея Толстого и, в частности, его пьесе о Петре.

Перед нами тот весьма распространенный в советском драматургическом репертуаре случай, когда успехом центрального исполнителя определяется успех всего спектакля в целом.

Тем более необходимо подчеркнуть, что на долю талантливого артиста, исполняющего роль Ивана Грозного, выпал несомненный и вполне заслуженный успех. В то же время это и успех постановщика, который помог молодому актеру справиться с трудностями сценического воплощения такой исполинской фигуры, какой является Иван Грозный.

Образ Ивана Грозного, написанный Алексеем Толстым, весьма многогранен. Уже первая часть драматической повести Толстого изображает Грозного, как великого государственного деятеля, несмотря на свою молодость, успевшего свершить великие дела во имя России. Грозный у Толстого проникновенно лиричен и мягок в сценах с Марьей Темрюковной, неудержимо гневен, страстен и порывист в сценах с боярами, необычайно прозорлив и мудр в сценах глубоких размышлений над судьбами своей родины.

Однако как ни многогранна эта фигура, но в одном она всегда равна самой себе — в своем величии. Грозный одинаково велик и в преданности России, и в любви к Марье, и в ненависти к врагам. Это величие Грозного не всегда ощущается Макаровым, в силу чего некоторые эпизоды спектакля приобретают чрезмерно бытовую окраску. В силу этого не прозвучала в спектакле по-настоящему ответственнейшая сцена на Лобном месте. В этой сцене величие Ивана Грозного, как государственного мужа, выступает в наиболее ярком и, так сказать, открытом виде. Между тем, именно эта грань личности Грозного выражена Макаровым с недостаточной художественной выразительностью.

Вообще же работа Макарова талантлива и плодотворна. Грозный в его изображении живет не отвлеченной жизнью условного исторического героя, а реальной человеческой жизнью. Яркая эмоциональность, столь свойственная дарованию Макарова, помогла ему воплотить на сцене живой образ царя Ивана, полный человечности и правды.

Среди исторических лиц, окружающих Грозного, больше всего внимания Толстой уделил царице Марье Темрюковне. Пьеса недаром названа «Орел и орлица».

Молодая артистка **В. Я. Капустина** безусловно справилась со своей ролью. Очень хороша сцена первой встречи с Грозным, когда черкесская княжна впервые видит царя и невольно покоряется его мужественному обаянию.

Капустиной удалось воспроизвести ту нежную душевную теплоту, с которой Марья Темрюковна относится к своему супругу. Узнав об измене Курбского, она страдает вместе с царем Иваном и в то же время старается смягчить его страдания, залечить тяжкую сердечную рану. В столкновении же с Ефросиньей Старицкой она держится, как гордая и сильная орлица, умеющая постоять за себя и за своих друзей.

Образ Марьи Темрюковны несомненно является удачей Капустиной. Хотелось бы только, чтобы ее царица несколько резче отличалась от черкесской княжны.

Перед исполнителями почти всех остальных ролей пьеса ставит особенно трудные задачи. Трудность эта состоит в том, чтобы на основе весьма скупых авторских средств добиться наибольшего художественного эффекта. Преодоление этой трудности, связанной с самим характером пьесы «Орел и орлица», являлось одной из наиболее важных задач режиссера.

В некоторых случаях эта задача была решена с успехом. Толстой, например, очень скупо охарактеризовал образ претендента на русский престол — князя Владимира Андреевича Старицкого. Между тем образ Владимира, созданный артистом **С. И. Галузэ**, принадлежит к числу наиболее ярких образов спектакля. Раскрывая этот образ, режиссер воздержался от столь заманчивой в данном случае гротесковой трактовки, а исполнитель отлично понял серьезность своей задачи. Чрезвычайно экономными средствами Галузэ превратил казалось бы незначительную роль Владимира в яркий и запоминающийся образ.

То же самое можно сказать и об исполнителе роли князя Воротынского — артисте **Н. Х. Вент**. Воротынский появляется в спектакле дважды — в первой и девятой картинах. На протяжении всего спектакля он произносит буквально несколько фраз. Тем не менее образ Воротынского присутствует в спектакле в несравненно большей степени, нежели, например, образ князя Оболенского-Овчины, которому драматург уделил гораздо больше внимания. Это об'ясняется, конечно, тем, что актер сумел произнести несколько реплик князя Воротынского с невольно покоряющей сдержанной силой.

Гораздо менее удались в спектакле фигуры трех опричников — Малюты Скуратова, Федора Басманова и Василия Грязного. Дело, конечно, не в том, что, скажем, Федор Басманов в «Красном факеле» не обладает той красотой, которую мы еще по «Князю Серебряному» А. К. Толстого привыкли считать отличительной особенностью этого лихого опричника.

Дело, прежде всего, в том, что ни Малюта Скуратов, ни Федор Басманов, ни Василий Грязной не являются в спектакле теми людьми, на которых Иван Грозный мог опираться в своих великих делах. Малюта Скуратов ненадолго становится самим собой только в сцене у Ефросиньи Старицкой, когда он произносит «сумнительно» по поводу присланного Курбским Юрия Козлова.

Ссылка на то, что эти образы недостаточно выписаны драматургом, является, на наш взгляд, неосновательной. Опричникам отведено значительно больше места, чем князю Воротынскому. Однако Вент сделал то, чего не смогли сделать **В. В. Лиотвейзен, Д. А. Крамской и А. В. Опалев.** Он весьма интенсивно использовал авторский материал, многое договорил и в результате добился успеха. Исполнители же ролей Скуратова, Басманова и Грязного не сумели не только договорить за драматурга, но и по-настоящему использовать то, что было драматургом сказано.

Образы бояр, показанные в спектакле, также не могут не вызвать возражений. В особенности это относится к образу князя Оболенского-Овчины в исполнении артиста **Н. П. Северова**. Этот представитель знатного русского рода был одним из самых заклятых и опасных врагов Ивана Грозного. Фанатически преданный русской старине, князь Оболенский во имя этой преданности готов был на самую беспощадную, смертельную борьбу с Грозным.

Князь Оболенский-Овчина, изображенный Северовым, вряд ли способен на такую борьбу. Невольно создается ощущение, что он способен только браниться из-за места с Репниным да протестовать против того, что его посадили за нижний стол.

Князь Репнин в исполнении **Н. М. Коростынева** несколько опаснее и злее. Однако и в нем не ощущается с достаточной резкостью образ опасного и сильного врага великих начинаний Ивана Грозного.

Э. Л. Шиловская играет Ефросинью Старицкую тактичнее и тоньше, нежели исполняющая ту же роль **Н. М. Воеводина**. Ефросинья Старицкая в исполнении этой последней слишком уж откровенно и грубо лицемерит с Грозным. Грозный, конечно, знал, с кем он имеет дело в лице Ефросиньи, но вряд ли эта умная и злая противница царя вела себя с ним столь неискусно. В исполнении Шиловской эти черты смягчены, но неверная режиссерская трактовка образа все же дает себя знать.

Все это привело к тому, что образы бояр, противостоящих Грозному, оказались в спектакле сниженными. Зритель не ощущает того, что в лице бояр царь Иван имел дело с опасным и сильным врагом. Это не могло не отразиться и на образе самого Ивана, ибо давно известно, что чем крепче сила побежденного, тем выше доблесть победителя.

Особого упоминания заслуживает работа художника **П. Т. Коваленко**. «Иван Грозный» принадлежит к числу тех спектаклей, в которых роль художника особенно трудна и велика. С тем большим удовлетворением следует отметить, что свою роль в спектакле Коваленко исполнил отлично. Принципиальная и подлинно-творческая работа художника отчетливо видна на протяжении всего спектакля.

Л. ЛЕВИН.



«Иван Грозный» на сцене театра «Красный факел». Грозный—заслуженный артист РСФСР В. И. Макаров, царица Марья Темрюковна — артистка В. Я. Капустина.

Фото В. Ихакина и П. Кузнецова.

КНИГА И ЛЮДИ

«В течение пяти лет я получала от вас по межбиблиотечному абонементу книги, зачастую представляющие библиографическую редкость. В условиях молодого города металлургов я не могла бы без помощи вашей библиотеки достать историческую литературу, необходимую для кандидатских экзаменов. За это время я получила такие редкие книги, как «Боярская дума древней Руси» Ключевского, «Сибирь, как колония» Ядринцева, «Богдан Хмельницкий» Костомарова, «Княжое право в древней Руси» Преснякова, «Александр I» Соловьева и др.

Я успешно сдала кандидатские испытания при Московском университете и приношу вам и работникам библиотеки, участвовавшим в подборе и пересылке нужной литературы, глубокую благодарность. Рассчитываю на вашу помощь и в дальнейшем».

Так писала директор Дома техники Кузнецкого металлургического комбината Е. Полянская директору Новосибирской областной научной библиотеки Л. Е. Левинсону.

«Благодаря вниманию работников библиотеки, — пишет фронтовик-орденоносец Н. Мейсак, — я научился читать энциклопедии, различные словари, познакомился с произведениями многих писателей, ранее мне неизвестных, изучил теорию автодела, очень многое узнал о моем любимом роде войск — танковых».

Когда читаешь такие строки, невольно вспоминаешь слова великого русского писателя Максима Горького: «Всем хорошим во мне я обязан книгам... я не могу говорить о книгах иначе, как с глубочайшим волнением, с радостным энтузиазмом».

* * *

Десятки тысяч читателей знают нашу областную научную библиотеку. Многим приходилось бывать в ней, пользоваться ее книгами. Но многим ли известны все ее богатства — полмиллиона книг, собранных за пятнадцать лет ее существования. Еще менее известна кропотливая, разносторонняя работа немногочисленного коллектива библиотеки.

...Тишину читального зала нарушает только шелест перелистываемых страниц. Люди разных профессий и возрастов проводят здесь десятки и сотни часов. Одни находят за любимой книгой отдых, другие готовятся к защите диссертаций, к занятиям в школе, к зачетной сессии в институте, в техникуме.

А в отделах библиотеки в это время идет обычная «будничная» работа.

Справочно-библиографический отдел. Он получает запросы самого различного характера. Один спрашивает, что писали Ленин и Сталин о помощи деревне, другой хочет знать, какая художественная литература имеется о Сибири, третьего интересует история семилетней войны, четвертого — климатология Сибири. Таких справок — устных и письменных — только в этом году было выдано до пяти тысяч. Отдел составил и разослал 49 рекомендательных списков, дающих большой познавательный материал.

Заведующая отделом Л. А. Коршунова, работающая в библиотеке со дня ее основания, ищет все новые и новые пути для продвижения книги в широкие массы трудящихся. По воскресеньям библиографические обзоры передаются по радио. Темами их были, например: «Высокая бдительность — наше постоянное оружие», «Дружба великих людей», «Великие и грозные явления природы» и т. д.

Специальные обзоры систематически высылаются в районные газеты. К сожалению, не всегда они печатаются.

Библиографический отдел составил прекрасную картотеку по всем вопросам, связанным с выборами в Советы депутатов трудящихся.

Методический кабинет библиотеки, который возглавляет А. Н. Шатунова, помогает районным, сельским, городским и фабрично-заводским библиотекам. Сейчас этот кабинет проводит месячные курсы районных библиотекарей. В программе курсов — библиотечный цикл, русский язык, русская и иностранная литература, карта мира, лекции по истории партии.

Это не первые и не последние курсы. Не так давно работали трехмесячные курсы сельских библиотекарей, выпустившие 24 работника. Солидное место в планах методического кабинета занимают практикумы. В 1945 году их прошли 36 работников районных и сельских библиотек. Кабинет провел около 300 консультаций по библиотечному делу, обследовал 25 библиотек на месте и всем им оказал практическую помощь.

Особое место в работе научной библиотеки занимает межбиблиотечный абонемент. Свыше двух десятков крупнейших библиотек страны — таких, как имени Салтыкова-Щедрина в Ленинграде, областная московская, университетская в Иркутске, Государственная политехническая в Москве и другие, по первому требованию высылают в Новосибирск нужную литературу в порядке межбиблиотечного абонемента. В свою очередь Новосибирская научная библиотека обслуживает, помимо 250 библиотек области, 18 крупных библиотек страны.

Богато представлен в областной научной библиотеке отдел иностранной литературы, которым заведует М. Д. Бойкова. Этот отдел, располагающий литературой на 102 языках мира, имеет свой широкий круг читателей, тесно связан с ним и помогает ему.

На ст. Новосибирск организован филиал библиотеки, работающий среди демобилизованных бойцов и офицеров Красной Армии. Он проводит политинформацию, громкие читки художественной литературы, выдает справки.

* * *

В социалистическом соревновании областных библиотек республики за первое полугодие текущего года коллектив Новосибирской научной библиотеки занял второе место. Это место он завоевывает уже в третий раз.

Пропагандой книги, массовой работой с читателями занимается весь коллектив библиотеки, занимается серьезно, вдумчиво.

За полугодие библиотека провела четыре читательских конференции на темы: «Любовь, дружба и товарищество», «Формы и методы работы над книгой» и другие, в которых участвовало свыше тысячи человек. За это же время организовано 80 выставок литературы на совещаниях, конференциях, с'ездах. Возросла и цифра выдачи книг на 42 тысячи против первого полугодия прошлого года. Соответственно выросло и количество читателей — с 9 до 11 тысяч.

Среди многочисленных отзывов о выставке ценных и редких книг, устроенной библиотекой в дни пятнадцатилетия со дня ее основания, можно найти такую запись: «Я никогда не подозревала, что богатства библиотеки столь значительны. Ведь не всегда за «скромным» окником под'емника можно почувствовать огромное книгохранилище. Однако всегда оно приходит на помощь ученому, учителю, студенту, учащемуся. Проходя по комнатам выставки, просматривая фолианты времен Петра, чувствуешь глубокую благодарность к собирателям и хранителям этих ценностей, к товарищам библиотекарям».

К такому отзыву не нужно добавлений.

Р. ДРОЗДОВА.

Новогодние елки для детей

Близятся зимние школьные каникулы. Впервые после четырех лет войны советская детвора проведет их в мирной обстановке. Наши школьники вправе ожидать, что каникулы будут особенно радостными, волнующими. Все зависит от того, насколько своевременно и организованно будет проведена подготовка к этому.

Придавая большое значение проведению новогодних детских праздников, Новосибирский обком ВКП(б) дал ряд указаний партийным и советским организациям. Новогодняя елка в нынешнем году должна быть проведена, как массовый праздник во всех городах и районах, во всех школах, детских садах, детских домах, театрах, кино, домах культуры, парках, на стадионах и катках. Создаются городские и районные комиссии из представителей партийных, советских, комсомольских и профсоюзных организаций.

На предприятиях Новосибирска, Бердска, Барабинска и Татарска необходимо немедленно начать изготовление игрушек и украшений. Торгующие организации обязаны позаботиться о завозе елок. Продажа их, а также елочных украшений должна быть налажена в самое ближайшее время повсеместно.

Детские утренники, карнавалы, костюмированные балы, встречи с участниками Великой Отечественной войны, с учеными, писателями, художниками, стахановцами, выступления детской художественной самодеятельности и артистов театров, массовые военно-спортивные игры, устройство катков, снежных горок — все это должно быть учтено при организации новогодних елок и проведении зимних каникул.

В областном концертно-эстрадном бюро

Этим летом в нашей области работало 12 концертных бригад областного концертно-эстрадного бюро. В их число входили ансамбль солистов Новосибирского театра оперы и балета в составе артистов Назарова, Колосова, Куртенер, Государственного еврейского театра БССР, Театра юных зрителей и др. Дано 138 концертов, обслужено 40 тысяч зрителей. Бригады выезжали в 21 район области и в пять районов соседних областей.

Бригады продолжают свою работу и теперь. В коллектив концертно-эстрадного бюро приняли солист Большого театра СССР Ф. Ф. Карешников, солисты Л. И. Макурин, В. И. Ракитский, А. А. Демидов, И. И. Маланьин, пианист Саул Корн, чтецы Лаврова и Реут.

Бригады будут давать концерты на агитпунктах и избирательных участках.

При концертно-эстрадном бюро организуется ансамбль комедии и водевиля. Создается джаз-ансамбль.

Процесс главных немецких военных преступников в Нюрнберге

Утреннее заседание 23 ноября

НЮРНБЕРГ, 23 ноября. (ТАСС). Утреннее заседание четвертого дня процесса открывает развязным выступлением Нейлз — защитник подсудимого Кейтеля. Защитник утверждает, будто совет обороны империи и тайного совета не было, поэтому, де, Кейтель не мог быть членом этих организаций. Защитник просит суд рассмотреть его заявление немедленно.

Судья Лоуренс разъясняет защитнику, что его заявление может быть приобщено к делу, однако рассмотрение этого заявления может быть произведено только в соответствующее время.

Поскольку защита все время ссылается на то, что она лишена документов, из которых построено обвинение, представитель американского обвинения напоминает, что все списки документов давно переданы защите, что, более того, все эти документы находятся в распоряжении защиты в специальной комнате. Он подробно перечисляет, где и как расположены документы обвинения против отдельных подсудимых.

Затем с большой документированной обвинительной речью выступает майор Уоллес, который посвящает ее в основном показу того, как гитлеровские заговорщики готовили «лучшее мясо для войны».

Захватив власть,—говорит майор Уоллес,—нацисты поставили перед собой задачу подготовить людские резервы для выполнения своих военных планов. С этой целью они взяли в свои руки дело воспитания молодого населения Германии. Они решительно перестроили систему образования, превратив ее в орудие нацистского воспитания молодежи. С раннего возраста до вступления в армию немецкий ребенок находился в твердых и беспощадных руках нацистских воспитателей. Еще в 1933 году, когда нацисты пришли к власти, детям в школах было приказано готовить к нацистским праздникам. Они подверглись нацистской обработке. Им внушалось, что вся экономическая подготовка к войне была проведена подсудимым Шахтом, Герингом и Функом, причем особенно выдающуюся роль при этом играл подсудимый Шахт, который пробивал дорогу неограниченной поддержкой крупных промышленников. За много лет до войны Шахт был назначен тайным декретом Гитлера главным уполномоченным по вопросам тотальной мобилизации всей экономики страны для войны. Выдавая задание совместных усилий Шахта, Геринга и Функа Германия создала самую мощную в истории всего мира военную машину, о которой народы узнали только после нападения Германии на Польшу, Голландию, Бельгию и Францию.

Обвинитель зачитывает текст лекции, произнесенной видным работником германского военного министерства генерал-майором Томас, по словам Томаса, за 5 лет гитлеровцы ухитрились увеличить число пехотных дивизий с 7 до 38 (включая 4 моторизованных), создали 5 танковых дивизий, построили или заложили два линкора, 4 крейсера, довели число авиационных до 250 тыс. человек. Томас хвастливо заявлял, что немецкая военная промышленность была самой мощной к началу войны. По производству стали Германия шла вслед за Америкой, по алюминию — впереди нее. Авиационная промышленность Германии была лучшей в мире. Томас хвастал, что история не знает и не будет знать примера такой полной и систематической мобилизации экономики страны для целей войны.

Подсудимый Шахт, имея в виду опыт первой мировой войны, разработал в 1930 году план полного самообеспечения страны всем сырьем, кроме железной руды, меди, горючих и стали. Эта конкретная задача была поставлена перед Герингом, как уполномоченным по осуществлению четырехлетнего плана. Шахт и Функ осуществляли этот план во всех отраслях промышленности и производства.

Обвинитель цитирует письмо Геринга, показывающее, что еще в 1936 году гитлеровцы активно готовились к войне против Советского Союза, для чего Геринг требовал соответствующей подготовки и реорганизации всех отраслей народного хозяйственной жизни страны. Обвинитель заявляет, что в этой подготовке промышленности к войне гитлеровцы получали самую энергичную поддержку со стороны крупных промышленников. Он цитирует показания промышленника Ван Аннерена, бывшего члена правления «И. Г. Фарбениндустри», о том, что еще в конце февраля 1933 г. группа крупнейших промышленников собралась по приглашению Шахта в его доме в Берлине. Присутствовали Шахт, Крупп фон Болен и Гальбах. Крупп фон Болен председатель объединения германской промышленности,—Феглер, Штейн и другие. Прибыл также Гитлер, который обещал промышленникам всяческую поддержку, сделал намек на то, что они, которые преуспевают, должны помочь возложенным экономической жизни страны, и просил их помощи в осуществлении гитлеровской программы. Крупп фон Болен благодарил его за обещания. Собрание промышленников решило оказать партии Гитлера специальную финансовую помощь в размере 3 млн. марок для проведения очередной избирательной кампании.

Рядом фактов, подтвержденных документами, обвинитель показывает, что Шахт играл значительную роль в деле подготовки Германии к войне, чем это известно широким кругам в Германии и за ее пределами.

На этом утреннее заседание заканчивается.

Заседание французского учредительного собрания

ПАРИЖ, 23 ноября. (По телефону от корр. ТАСС). Сегодня в 17 часов открылось заседание учредительного собрания, посвященное обсуждению программы нового правительства. На заседании присутствовали все депутаты. Кабинет министров присутствовал в полном составе. На первой министерской скамье — де Голль, Морис Торез, Франсис Гэ. С кратким сообщением о правительственной программе выступил генерал де Голль.

«Правительство национального единения, во главе которого я имею честь находиться,—сказал генерал де Голль,—представляет собой по своему составу победу национальной солидарности». В своем сообщении де Голль заявил, что правительство намерено национализировать в короткий срок кредитные учреждения, производство электроэнергии, некоторые страховые компании.

Далее де Голль говорил о задачах, стоящих перед правительством: реорганизация государственной администрации, суда, национальной обороны, увеличение выпуска промышленной продукции, улучшение положения служащих и рабочих, восстановление разрушенных городов и района военных действий.

Переходя к внешне-политическим задачам нового правительства, де Голль заявил, что это правительство является сторонником политики коллективной безопасности. «Безопасность и процветание каждого зависят от безопасности и процветания всех. Франция примет участие в создании и развитии организации Объединенных наций», сказал он.

Далее де Голль заявил, что Франция должна быть связана как с западом, так и с востоком и что не существует никаких непримиримых интересов между Францией и Советским Союзом. Он упомянул о необходимости дружбы с Соединенными Штатами Америки. Де Голль отметил необходимость укрепления отношений с Англией, с которой Франция связана обширными интересами во многих частях земного шара, а также с Голландией, Бельгией, Люксембургом, государствами Центральной Европы, Балканскими странами и с Италией. Франция, сказал он, «возобновит в будущем тесные отношения с Испанией, когда Испания встанет на демократический путь».

В заключение де Голль сказал: «Для того, чтобы выполнить все эти задачи, Франция нуждается в помощи всех своих сынов». Заседание французского учредительного собрания приняло вотум доверия.

ПАРИЖ, 23 ноября. (ТАСС). Агентство Франс Пресс передает, что сегодня после короткого выступления де Голля национальное учредительное собрание единодушно приняло вотум доверия правительству.

Документ о подготовке Германии к войне против СССР

НЮРНБЕРГ, 24 ноября. (ТАСС). 23 ноября обвинение предъявило трибуналу перевод одного из документов, изданных ставкой Гитлера. Документ датирован 18 декабря 1940 года и был составлен в 9 экземплярах с пометкой «абсолютно секретно». Документ носит название: «Директива № 21. План Барбаросса».

«Германские вооруженные силы, — говорится в документе, — должны быть подготовлены для похода Советского Союза в результате быстрой кампании еще до окончания войны против Англии (план Барбаросса). Для этой цели армия должна будет использовать все соединения, за исключением тех, которые останутся для охраны оккупированных территорий против нежелательных нападений. Для восточной кампании военно-воздушный флот должен освободить такие большие силы, которые бы позволили ожидать быстрого завершения наземных операций и обеспечить тем самым безопасность восточных германских территорий. Эта концентрация главных усилий на востоке ограничивается только следующим: весь театр военных действий, а также районы расположения наших вооружений, находящиеся в наших руках, должны быть достаточно обезопасены от неожиданных атак с воздуха, а также чтобы атаки против Англии и особенно против путей сообщения не были совершенно приостановлены. Концентрация главных усилий военно-морского флота остается неизменной против Англии также и в течение восточной кампании. Если возникнет необходимость, я прикажу произвести концентрацию войск против Советской России за 4 месяца до начала предполагаемой операций. Приготовления, которые требуют большего времени, если они еще не проведены, должны начаться теперь же и закончиться к 15 мая 1941 года. Должна быть проявлена большая осторожность, чтобы подготовка наступления не была раскрыта. Приготовления верховного командования должны быть проведены на следующей основе: общая цель—сосредоточение силы русской армии в Западной России должны быть уничтожены смелой операцией путем продвижения вперед глубоких танковых клиньев, и не в коем случае не должно быть допущено отступление в пределах собственных войск против линии на широкие просторы России. Быстрым преследованием должна быть достигнута определенная линия, с которой русские воздушные силы не будут в состоянии атаковать германскую имперскую территорию. Первой целью операций является создание оборонительного барьера от Астрахани до Архангельска. В случае необходимости последняя индустриальная база на Урале, оставшаяся у России, может быть уничтожена военно-воздушными силами. В ходе этих операций русский Балтийский флот будет быстро лишен его баз и возможности вести бои. Эффективное вмешательство русских воздушных сил должно быть предотвращено путем мощных ударов в начале операции.

Вторая часть документа называется «Возможные союзники и их задачи». Вся эта часть документа, видимо, отсутствовала. Оставлен только один абзац со страницы 4-й из параграфа 2, в котором говорится: «Задачей Румынии будет совместно с войсками, сконцентрированными там, охранять территорию и в дальнейшем вести вспомогательную службу в тылу».

Со страницы 5 из параграфа 4 обвинение приводит следующее:

«Число офицеров, которые должны быть привлечены к подготовке на ранней стадии путей сообщения, минимальным. Другие лица должны вводиться в курс как можно позже и только в том случае, если только нужен для выполнения особой задачи. В противном случае существует опасность, что наши приготовления (время их проведения в жизнь еще не зафиксировано) могут стать известными политической и военной разведке и обнаружены. Необходимо ограничить число офицеров, привлекаемых к подготовке на ранней стадии, до минимума

БИБЛИОТЕКА

Пролетарии всех стран, соединяйтесь!

СОВЕТСКАЯ СИБИРЬ

Орган Новосибирского обкома и горкома ВКП(б), областного и городского Советов депутатов трудящихся

№ 234 (7938) | 28 НОЯБРЯ 1945 г., среда. | Цена 20 коп.

СЕГОДНЯ В НОМЕРЕ:

1 СТРАНИЦА

ПЕРЕДОВАЯ «ПРАВДЫ». — КОЛХОЗ ЗИМОЙ.
НАВСТРЕЧУ ВЫБОРАМ В ВЕРХОВНЫЙ СОВЕТ СССР.
НА СЕССИИ РАЙОННОГО СОВЕТА.
ПО РОДНОЙ ЗЕМЛЕ.

2 СТРАНИЦА

ПАРТИЙНАЯ ЖИЗНЬ: М. МЕЛКОВ. — ЗАКРЕПИТЬ ДОСТИГНУТЫЕ РЕЗУЛЬТАТЫ.
СЕГОДНЯ НА ТОМСКОЙ: Б. ЖЕМЧУГОВ. — ИНСКАЯ ЗАДЕРЖИВАЕТ ПОЕЗДА.
А. ПРОЛЫГИН. — АГИТАТОРЫ СЕЛА ЖУЛАНКА.
И. БАРЫШНИКОВ. — НАШ ОПЫТ РАБОТЫ.
Г. ИВАНОВ. — МЕЖДУНАРОДНЫЙ ОБЗОР.

3 СТРАНИЦА

ОБЗОР ПЕЧАТИ: СТАТЬЯ ПАРТИЙНОГО РАБОТНИКА В ГАЗЕТЕ.
В. ПОМАЗКОВ. — СТРОИТЕЛИ-НОВАТОРЫ.
СНЕГ НА ПОЛЯХ — ХЛЕБ В ЗАКРОМАХ.
БОЛЬШЕ ВЛАГИ НАКОПИТЬ В ПОЧВЕ. — ПИСЬМО КОЛХОЗНИКОВ СЕЛЬХОЗАРТЕЛИ «КРАСНЫЙ СИБИРЯК», КУПИНСКОГО РАЙОНА.
СОВЕТЫ АГРОНОМА: В. КИСЛОВ. — КАК ПРОВОДИТЬ СНЕГОЗАДЕРЖАНИЕ.

4 СТРАНИЦА

ПРОЦЕСС ГЛАВНЫХ НЕМЕЦКИХ ВОЕННЫХ ПРЕСТУПНИКОВ В НЮРНБЕРГЕ.
ПРАВИТЕЛЬСТВЕННЫЙ КРИЗИС В ИТАЛИИ.
ОТКРЫТИЕ В ПАРИЖЕ МЕЖДУНАРОДНОГО ЖЕНСКОГО КОНГРЕССА.
ИРАНСКИЕ ГАЗЕТЫ О СТАТЬЕ В «ИЗВЕСТИЯХ» «К СОБЫТИЯМ В СЕВЕРНОМ ИРАНЕ».

Колхоз зимой

Громадные просторы советской земли покрылись первым снегом. Идет к концу 1945 сельскохозяйственный год — один из самых замечательных в жизни колхозного села. Начавшись на последнем этапе победоносной Отечественной войны, он заканчивается накануне вступления страны в первую послевоенную пятилетку. Величие переживаемого периода наложило свою печать на процесс развития всего нашего сельского хозяйства.

Рано еще подводить окончательные итоги сельскохозяйственного года. Еще не все убрано, взвешено, подсчитано. Но уже теперь ясно, что социалистическое земледелие сделало новый шаг вперед, что возросли его силы и возможности. После продолжительной и тяжелой войны оно не только не знает упадка, — этого неизбежного спутника войн при мелком единоличном хозяйстве, — но и продолжает наращивать темпы своего развития. Рост посевных площадей и поголовья скота, рост валовой продукции сельского хозяйства — лучшее тому доказательство.

Страна имеет все основания гордиться успехами колхозного строя. Он выдержал тягчайшие испытания войны. В дни победы он предстал перед нами во всем могуществе своих жизненных сил, своих созидательных возможностей. И если у нас еще есть области, районы, отстающие с выполнением государственных обязательств, затягивающие сельскохозяйственные работы, то об'яснение этому следует искать в недостатках руководства сельским хозяйством со стороны местных советских и партийных организаций. Вместо усиления темпов хлебозаготовок они кое-где допустили их свертывание, вместо быстрейшего завершения обмолота хлебов, уборки технических культур и предзимних работ на фермах они допускают неоправданное промедление.

Во всенародной борьбе за дальнейшее укрепление могущества нашей Родины не может отставать ни одна область, ни один район и колхоз. Вот почему, гордясь успехами сельского хозяйства в целом, страна не ослабляет требовательности к отстающим. Требование скорейшего выполнения государственных планов заготовок и завершения всего комплекса сельскохозяйственных работ непреложно для каждого колхоза, района, области.

Во всесоюзном соревновании за досрочное выполнение плана заготовок работники сельского хозяйства взяли серьезные обязательства. А слово советского человека свято. Забыть о своем обязательстве — значит забыть о долге перед Родиной. Каждый сейчас должен с честью и достоинством отчитаться в выполнении своего обещания. Отчитываться же советские люди могут только делом — быстрейшим выполнением обязательств по сдаче хлеба и картофеля, сахарной свеклы, хлопка и других культур, по проведению сытой и теплой зимовки скота.

Нынешний сельскохозяйственный год может и должен быть завершен с таким же успехом, с каким он начался. Но наступило время, когда уже нельзя ограничиваться борьбой за окончание этого года. Осень заканчивает один сельскохозяйственный год и начинает другой. И как бы ни были хороши хозяйственные итоги года — никто не может «итти на боковую». Зима — не время для отдыха, для почивания на лаврах. Кто устроит себе передышку зимой, тот раскается весной.

Старая крестьянская пословица гласит: «Готовь сани летом, а телегу зимой». Мудрость этой пословицы подтверждена многолетним опытом. Вдвойне, втройне это надо помнить теперь, когда наше сельское хозяйство стоит перед лицом новых грандиозных задач.

1946 сельскохозяйственный год будет первым годом послевоенной пятилетки. Наше социалистическое земледелие призвано в будущем году взять еще более высокие темпы развития. Дальнейшее расширение посевных площадей и повышение урожайности полей, увеличение поголовья скота и повышение его продуктивности — такие задачи придется решить колхозам в 1946 году.

Не подлежит сомнению, что колхозный строй располагает всем необходимым для успешного решения этих задач. Но было бы ошибочным думать, что успех придет сам по себе, в порядке самотека. Чтобы завоевать его, требуется неустанная работа по организационно-хозяйственному укреплению колхозов и МТС и по мобилизации имеющихся у них резервов, нужен четкий, продуманный план и большевистский порядок в каждом колхозе.

Новые задачи диктуют и новые требования. Как бы ни был высок уровень развития сельского хозяйства в годы войны, теперь, в дни мира, он не может удовлетворять нас полностью. Такова уж природа советских людей — соразмерять пред'являемые к себе требования не со вчерашним, а с завтрашним днем. Если же подходить к делу с этой меркой, то станет ясно, что в деревне — непочатый край работы, а наступившая зима является важнейшим ее этапом.

Первая и самая неотложная задача состоит в том, чтобы обеспечить непрерывное организационно-хозяйственное укрепление колхозов. Нельзя не видеть того, что в некоторых колхозах руководящие кадры в годы войны оказались ослабленными, что организация и дисциплина труда кое-где оставляют желать много лучшего. Преодолеть эти недостатки, навести твердый порядок в управлении делами всех колхозов, в организации колхозного труда — значит создать важнейшую предпосылку успешного выполнения задач сельского хозяйства в 1946 году. Именно сейчас должно быть приковано особое внимание к подготовке новых и повышению квалификации старых колхозных кадров. Именно сейчас должны быть приняты решительные меры к укреплению бригад и звеньев, упорядочению учета и отчетности в колхозах.

Важнейшим испытанием для колхозов в будущем году явится весенний сев. От него в огромной мере будут зависеть итоги всего года. Понятно поэтому, какого внимания требует сейчас материально-техническая подготовка к весенне-посевным работам. Речь идет прежде всего о засыпке и очистке семян, о ремонте сельскохозяйственных машин, о накоплении и вывозке на поля навоза и других местных удобрений, об организации снегозадержания и проведения ряда других работ, предрешающих судьбы урожая в 1946 году.

Зимний комплекс сельскохозяйственных работ исключительно обширен. Умение предвидеть и организовать дело — вот что требуется для того, чтобы провести их хорошо и во-время. А предвидеть—значит отдавать себе полный отчет в том, из чего будет слагаться успех предстоящего весеннего сева. Предвидеть — значит понимать, что в будущем году еще больше возрастет роль тракторов и других машин, и принять меры к их своевременной подготовке. Предвидеть — значит во-время организовать изготовление простейшего конного и ручного инвентаря, повозок и сбруи, приучение к полевым работам коров, так как значительную долю полевых работ придется выполнять вручную и на живом тягле, в том числе и на коровах; предвидеть — значит во-время принять меры к созданию семфондов доброкачественных семян, так как без этого нельзя выполнить заданий по урожайности. Короче говоря: предвидеть — значит заранее обеспечить все условия для успешного проведения сева и последующих сельскохозяйственных работ.

Можно сказать без преувеличения, что причины отставания сельского хозяйства ряда районов кроются главным образом в их неудовлетворительной подготовке к таким решающим работам, как весенний сев. Руководители таких районов забывают, что успех весеннего сева подготавливается зимой. Забывая об этом, они запаздывают с подготовкой к севу. Это неминуемо приводит к затяжке посевных работ, а следовательно, и к снижению урожайности.

1946 год — первый год четвертой пятилетки — должен стать решающим в борьбе за под'ем всех отстающих колхозов. А ликвидировать отставание того или другого колхоза — значит прежде всего помочь ему во-время подготовиться к севу, хорошо его провести и вырастить высокий урожай. Деловая помощь в подготовке семян, ремонте инвентаря, заготовке удобрений, укомплектовании бригад и звеньев сейчас более важна, чем любая резолюция о под'еме того или другого колхоза, не подкрепленная живым делом и поэтому обреченная на провал.

Из тяжких испытаний Великой Отечественной войны наше социалистическое земледелие вышло с большим приростом сил. И теперь оно уверенно идет навстречу четвертой сталинской пятилетке — пятилетке восстановления и дальнейшего развития народного хозяйства СССР. Успешным завершением всех сельскохозяйственных работ текущего года и образцовой подготовкой к весне будущего года колхозная деревня обеспечит дальнейшее укрепление могущества, экономический и культурный расцвет нашей Родины!

(Передовая «Правды» за 26 ноября).

О советско-польском прямом ж.-д. сообщении

В результате происходивших в Москве переговоров 23 ноября 1945 года подписано соглашение между Народным комиссариатом путей сообщения Союза ССР и министерством путей сообщения Польской республики о советско-польском прямом железнодорожном сообщении.

В соглашении предусмотрены: условия перевозок, тарифы, условия пользования подвижным составом, расчеты, ответственность за сохранность перевозок и условия перевозок между советской зоной оккупации Германии и Советским Союзом транзитом через польские железные дороги.

Соглашение подписали: от имени Народного комиссариата путей сообщения Союза ССР — заместитель народного комиссара тов. Бещев и начальник отдела международных сообщений НКПС тов. Низовцев; от имени министерства путей сообщения Польской республики—вице-министр путей сообщения г-н Олевинский и директор коммерческо-тарифного департамента г-н Вышковский.

(ТАСС).

ИЗВЕЩЕНИЕ
ОТ ИЗБИРАТЕЛЬНОЙ КОМИССИИ РСФСР ПО ВЫБОРАМ В СОВЕТ НАЦИОНАЛЬНОСТЕЙ

Избирательная комиссия РСФСР по выборам в Совет Национальностей помещается по адресу: г. Москва, Делегатская улица, дом № 3, телефон К. 5.43-22.

НАВСТРЕЧУ ВЫБОРАМ В ВЕРХОВНЫЙ СОВЕТ СССР

Они сдержали слово

По предложению секретаря первичной комсомольской организации Ивана Борисова, в пошивочном цехе черепановской промартели инвалидов «Прогресс» была организована комсомольско-молодежная бригада. В нее вошли шесть девушек, среди них комсомолки: Дуся Качанова, Тоня Лагутина, Таня Бичева, Мария Маркова, Шура Кундик и Лена Чащина.

Девушки дружно включились в социалистическое соревнование и обязались в течение месяца выпустить готовой продукции в три раза больше, чем предусмотрено планом.

С того времени работу начинали с рассветом и прекращали поздно вечером. Таня Бичева и Маша Маркова во главе с бригадиром Дусей Качановой иногда уходили из цеха далеко за полночь, когда в лампах догорал керосин.

Борясь за первенство в соревновании, все члены комсомольско-молодежной бригады обучили по одной ученице портновскому делу, а Таня Бичева — троих.

За месяц шесть девушек сшили 80 полупальто, 15 брюк, 10 курток, 8 женских платьев, 4 костюма и т. д. Изготовленная бригадой продукция на 34.346 рублей составила 301 процент месячного задания.

Первое место не только в бригаде, но и во всех цехах промартели заняла бригадир Дуся Качанова. В течение месяца она одна дала изделий на 7.800 рублей, что составило 433 процента задания. Таня Лагутина выполнила свое задание на 390 процентов, Шура Кундик — на 311.

За отличную работу все члены бригады премированы. Сейчас они деятельно готовятся новыми успехами встретить выборы в Верховный Совет СССР.

Н. ОТВЕРЖЕННЫЙ.

Первые велосипеды собраны

В июне общими усилиями коллектива нашего завода собрали первые два велосипеда. Их повезли в Москву. Все волновались, пока узнали, что наши машины получили отличную оценку. А в середине июля нынешнего года был подписан приказ об организации цеха сборки велосипедов.

Принялись за работу. Надо было проектировать цех, поточные линии, давать технические задания на сборочную оснастку, разработать отличную технологию. Приходилось торопить исполнителей, спорить, а иногда и ссориться, доказывая правоту своих планов.

Помню такой случай. Технический отдел завода предлагал нарезку резьбы в кареточном узле рамы производить после окончательной отделки ее, а мы считали, что такая технология неприемлема. И действительно, когда нарезали резьбу на первой пробной раме, повредили ее и нужно было повторно отделывать.

Наконец, вся кропотливая подготовительная работа была закончена. Большая заслуга в этом инженера-конструктора тов. Романова, начальника технического бюро нашего цеха.

Одновременно готовились и кадры. Мастер Сергей Иванович Елизаров собрал свою бригаду. Три недели они учились собирать и балансировать колеса. Первые колеса выглядели довольно неприглядно и, пожалуй, не годились бы для сборки. Да и работа шла медленно: в день рабочий едва успевал собрать одно колесо. А теперь тт. Жеребцов и Иконников собирают по 4—5 колес с отличным качеством.

И вот назначили первый день сдачи велосипедов по графику. 21 ноября мы должны были снять с потока две машины. Двадцатого — на заводе отдыхали, а наш коллектив, чтобы выполнить график, решил работать в этот день.

Тов. Романов в последний раз проверил оборудование, готовность цеха к серийному выпуску машин. Утром 20 ноября бригада мастера Ивана Федоровича Никифорова в первый раз подошла к стендам окончательной сборки велосипедов. К концу смены машины собрали. И сам мастер отправился в первый рейс на новой машине.

Начальник бюро технического контроля и его мастера с пристрастием осматривали машину. Но к сборке придраться не могли. Назавтра велосипед принимали директор и главный инженер завода.

21 ноября мы собирали машины, запланированные на 22. Ко Дню Сталинской Конституции мы обязались выпустить первую небольшую серию велосипедов марки «ЗИЧ» (завод имени Чкалова).

Но это только первые шаги. Наше производство еще несовершенно. Тов. Романов продолжает работать над дальнейшим улучшением технологии, разрабатывает приспособления, которые дадут возможность использовать на сборке малоквалифицированных людей.

В декабре пустим конвейер. Мы монтируем блок-процесс с поворотными механизмами, который будет механически подавать детали к рабочему месту сборщика на конвейере. В цехе устанавливается стенд для испытания машины на ходу. По предложению инженера, мастера спорта москвича тов. Гладкий конструируется оригинальное приспособление для балансировки колес машины при помощи светового экрана.

В январе каждые две и четыре десятых минуты мы будем снимать с конвейера велосипед. Это будет нашим подарком Родине к выборам в Верховный Совет СССР.

А. ЧЕРНЕЦКИЙ,
Начальник сборочного цеха завода имени Чкалова.

Десять норм

На заводе треста Сибэлектромонтаж штамповщик тов. Зельцер несколько дней назад встал на стахановскую вахту, посвященную выборам в Верховный Совет СССР.

За восемь часов тов. Зельцер изготовил 6.460 дефицитных деталей — стоек рубильников «РБП-100А». Это составляет 987 процентов нормы. Стахановец получил ценную премию.

Примеру тов. Зельцера последовал наладчик штампов тов. Гладков. Занимаясь своим основным делом, он обеспечил бесперебойную работу четырех прессов. Кроме того, тов. Гладков на 18-тонном прессе изготовил за смену 3.700 контактных пластинок, выполнив норму на 263 процента.

Молодежное звено Дуси Морозовой

Комсомольцы колхоза «На ленинском пути», Черепановского района, начали борьбу за накопление влаги на полях. Молодежное звено высокого урожая Дуси Морозовой, состоящее из шести человек, решило вывезти на свой участок 60 тонн навоза, задержать снег на 100 гектарах и очистить семена.

Звено немедленно приступило к работе. Очищено уже 20 центнеров семян, вывезено 11 тонн навоза, заготовлено 12 возов хвороста и начата поделка щитов.

Комсомольцы этого колхоза, включаясь в соревнование в честь выборов, обязались изготовить по 20 щитов каждый.

Неплохо борются за урожай будущего года и молодые колхозники артели «Память Ильича».

Молоко сверх плана

Колхозники сельхозартели «Трудовик», Барабинского района, хорошо отремонтировали и утеплили скотные дворы. На подвозке кормов здесь ежедневно заняты три—четыре подводы. 600 центнеров сена подвезено к базам.

Члены артели решили образцово провести зимовку скота, полностью сохранить молодняк, надоить от каждой коровы не менее 14 центнеров молока.

Лучшие доярки колхоза тт. Долганова и Сташевская получили по 13 центнеров молока от закрепленных за ними коров.

Ко Дню Сталинской Конституции колхоз сдаст государству не менее 20 центнеров молока сверх плана.

НА СЕССИИ РАЙОННОГО СОВЕТА

КУПИНО, 27 ноября. (По телефону). Состоялась 13-я сессия районного Совета депутатов трудящихся. Сессия обсудила доклад председателя райисполкома тов. Чурсина «О государственной дисциплине колхозов, совхозов и подсобных хозяйств в выполнении планов заготовок сельскохозяйственных продуктов и финансовых платежей в 1945 году» и доклад секретаря райкома ВКП(б) тов. Джелали «О состоянии животноводства в колхозах района и проведении зимовки скота».

— Купинский район, — сказал докладчик по первому вопросу, — в большом долгу перед государством по всем видам поставок сельскохозяйственных продуктов и особенно по хлебу. План хлебосдачи выполнен только на 32,5 процента. Однако вместо повседневной борьбы за хлеб многие руководители колхозов, не выполнивших плана, свернули хлебозаготовки. Председатели колхозов имени Шмидта тов. Колесников и имени Сталина тов. Кулешов более месяца удерживают по 120 пудов зерна.

Колхозы, обслуживаемые Ново-Ключевской МТС, выполнили план хлебопоставок только на 23 процента, сдав с гектара всего лишь 55 килограммов зерна, т. е. треть того, что было высеяно. В этих колхозах растранжирили немалую часть урожая. Колхоз имени Калинина выполнил план на 20 процентов, а перерасходовал 53 центнера зерна. Председатель колхоза «Красный орел» Жерлев разбазарил 117 центнеров первосортного хлеба и 119 центнеров отходов, содержавших до 50 проц. зерна. Такие же факты имели место и в колхозах имени Ленина, «Новый быт», имени Чапаева и других.

Район отстает также и по другим видам заготовок. План сдачи мяса выполнен на 75 процентов, молока — на 68 процентов, картофеля — на 69 процентов.

— Сейчас, — сказал в заключение тов. Чурсин, — развертывается социалистическое соревнование в честь выборов в Верховный Совет СССР. Соревнование это надо направить на борьбу за выполнение плана поставок хлеба, картофеля, мяса, молока и других продуктов сельского хозяйства.

Докладчик по второму вопросу отметил, что наряду с некоторыми успехами в районе есть крупнейшие недостатки в развитии животноводства.

— Нам нужно, — сказала тов. Джелали, — по-хозяйски провести зимовку скота, не допустить падежа и довести в ближайшие 1—2 года поголовье лошадей до 6 тысяч, коров — до 6 тысяч и овец — до 50 тысяч.

В конце сессии с большой речью выступил председатель Новосибирского облисполкома тов. Соколов, который поставил перед районом задачи по улучшению состояния заготовок сельскохозяйственных продуктов и укреплению животноводства района.

По родной земле

ДОМ-МУЗЕЙ ГАСТЕЛЛО

МУРОМ (Владимирская область), 24 ноября. (ТАСС). В местном краеведческом музее собраны материалы о жизни и деятельности героя Великой Отечественной войны летчика Николая Францевича Гастелло. В музее экспонируются: расчетная книжка Гастелло, работавшего здесь на заводе имени Дзержинского в качестве помощника литейщика, инструментальщика и слесаря; заявления и протоколы комсомольского и партийного собраний о приеме в ряды ВЛКСМ, а затем в члены ВКП(б); фронтовые письма Н. Ф. Гастелло матери, жене и сыну. Местный художник Морозов запечатлел на полотне образ героя, направившего свой пылающий самолет на вражеские цистерны с горючим. Неизвестный скульптор прислал в дар музею скульптуру летчика-героя.

По решению областных организаций в Муроме создается дом-музей Н. Ф. Гастелло. В доме, где он жил, будет полностью восстановлена первоначальная обстановка.

Музей приступил к собиранию народного фольклора о герое. Деятельное участие в организации музея принимает коллектив завода имени Дзержинского. Завод передает музею станок, на котором в молодости работал Гастелло.

СЕМЬ МИРОВЫХ РЕКОРДОВ ШТАНГИСТА Г. НОВАКА

Выдающийся советский тяжелоатлет Григорий Новак, непрерывно совершенствуя свое мастерство, за последние годы установил пять мировых рекордов.

23 ноября, выступая в Центральном офицерском Доме летчиков на вечере мастеров спорта общества «Крылья советов», тов. Новак установил два новых рекорда для атлетов среднего веса. Он выжал двумя руками штангу весом в 129,5 килограмма и толкнул двумя руками 156,5 килограмма. В обоих случаях тов. Новак превысил каждое из своих прежних достижений на полкилограмма.

Два новых рекорда советского тяжелоатлета значительно превышают официальные мировые рекорды, установленные японцем Шусей Кин в 1940 году — 120 килограммов и французом Феррари в 1943 году — 154,5 килограмма.

Таким образом тов. Новак сейчас является обладателем семи мировых рекордов.

(ТАСС).

Фильм о советских детях

В Комитете по делам кинематографии при Совнаркоме СССР был показан новый документальный фильм «Повесть о наших детях». Его поставила режиссер А. Ованесова. Сценарий написан ею же совместно с Л. Перцовой. Картину снимали 13 лучших советских кинооператоров.

Фильм нельзя смотреть без волнения. Первая часть посвящена показу счастливого детства в довоенные годы. Но вот наступает лето 1941 года. Враг вероломно напал на советскую землю. Война принесла детям тяжкие испытания. Фильм рассказывает о детях-героях, об отваге и мужестве юных разведчиков — верных помощников Красной Армии, о детях-партизанах, санитарах и т. д. Интересно подобраны кадры о четырехлетнем колхозном мальчике Алешкине, пробежавшем 8 километров, чтобы сообщить колхозникам о советском офицере, погибающем в засыпанном блиндаже. Колхозники спасли командира, юный герой получил благодарность товарища Сталина и награжден медалью. У мальчика погибли отец и мать. Над круглым сиротою берет шефство полк. Теперь Алешкин отлично учится в суворовском училище.

В картине показана жизнь советской детворы в условиях эвакуации. В школах не прекращается учеба. Дети помогают взрослым убирать урожай. Заключительные кадры фильма посвящены послевоенному периоду. Дети возвращаются в освобожденные города, открылись школы, здравницы, пионерские лагери, детские дома, отцы возвращаются с фронта. Вновь вернулось счастливое детство.

В ближайшие дни фильм выходит на экраны.

(ТАСС).

ВСЕСОЮЗНЫЙ КОНКУРС НА ЛУЧШЕГО ЮНОГО ОХОТНИКА

Подведены итоги второго всесоюзного конкурса на лучшего юного охотника. Конкурс проводился редакцией журнала ЦК ВЛКСМ «Дружные ребята», всеармейским военным охотничьим обществом и заготовительными организациями. В нем приняло участие 48 тысяч пионеров и школьников. Ими добыто и сдано государству пушнины на 2 миллиона 800 тысяч рублей. 650 юных охотников премированы.

Сейчас об'явлен третий всесоюзный конкурс на лучшего юного охотника. В конкурсе на личное первенство в зимнем сезоне охоты 1945—46 гг. могут участвовать все пионеры и школьники. Лучшим юным охотником будет признан тот, кто в установленные сроки при любом способе охоты (с ружьем или с самоловами) добудет и сдаст заготовительным организациям пушнину хорошего качества, выполнив не менее 50 процентов нормы взрослого охотника-промысловика. Все участники конкурса должны иметь хорошую успеваемость в школе. В нем могут участвовать также кружки юных охотников, школы и районы.

Для завоевавших первенство в конкурсе установлены различные премии.

В составе жюри конкурса—маршал авиации Ф. А. Астахов, генерал-лейтенант Я. А. Хотенко, контр-адмирал дважды Герой Советского Союза И. Д. Папанин, редактор журнала «Дружные ребята» П. А. Павленко, писатель М. М. Пришвин, зам. начальника Главного управления по делам охотничьего хозяйства при Совнаркоме РСФСР С. В. Бутыгин и другие.

(ТАСС).

КОНКУРС НА ПЬЕСУ ДЛЯ ТЕАТРА ЮНОГО ЗРИТЕЛЯ

Год тому назад Комитет по делам искусства при СНК СССР об'явил закрытый конкурс на пьесу для театра юного зрителя. В нем участвовали ведущие драматурги.

Жюри конкурса, подводя итоги, решило первые премии не присуждать никому. Вторые премии в размере 20 тысяч рублей присуждены авторам пьес: «Сын полка» В. Катаеву, «Кошкин дом» С. Маршаку, «Веселое сновидение» («Смех и слезы») С. Михалкову. Пьеса В. Пановой «Девочки» рекомендована театрам юного зрителя для постановки, автору выдано поощрительное вознаграждение в размере 10 тысяч рублей.

Все пьесы, отмеченные на конкурсе, будут выпущены издательством «Искусство» отдельным сборником.

(ТАСС).

АВТОМАТИЗАЦИЯ ЭЛЕКТРОСТАНЦИИ

На восстанавливаемых и вновь пускаемых электростанциях широко внедряется автоматизация основных процессов работы агрегатов. Полностью обеспечена автоматическими регуляторами вступающая в строй вторая очередь Ткварчельской ГРЭС. Управление турбогенератором мощностью в 25 тысяч киловатт и тремя новыми котлами будет производиться с единого пульта. Установлена особая аппаратура для регулирования подачи топлива, воздуха, воды и пара.

Автоматизируются Кураховская и Северодонецкая электростанции, Воронежская ТЭЦ и др. Целиком будет оборудован автоматической аппаратурой вступающий в эксплоатацию прямоточный котел на Грозненской ТЭЦ, которая была разрушена немецкими оккупантами. Наркомат электростанций СССР решил установить автоматические регуляторы горения и питания котлов на многих электростанциях.

Автоматика, обеспечивая высокую четкость работы агрегатов, дает возможность сэкономить тысячи тонн топлива и почти наполовину сократить численность обслуживающего персонала. Открывается возможность обслуживания нескольких агрегатов одним работником.

Харьковский завод «Теплоавтоматика» приступил к изготовлению автоматических приборов для электростанций.

(ТАСС).

2 МИЛЛИОНА РУБЛЕЙ ДОХОДА ОТ ПЧЕЛОВОДСТВА

ИРКУТСК, 24 ноября. (ТАСС). Богатый медосбор был в этом году. 100 сельхозартелей области получили со своих пасек меда в полтора раза больше, чем предусматривалось планом. В порядке дополнительной оплаты пчеловодам выдано на трудодни 16.000 килограммов меда. Наилучших результатов добился пчеловод сельхозартели имени Ворошилова, Нукутского района, Медведев, получивший от каждой пчелосемьи 73 килограмма меда и два килограмма воска. По 70 килограммов с улья собрали 20 пчеловодов Куйтунского района.

Пчеловодство принесло колхозам области более 2 миллионов рублей дохода.

ПАРТИЙНАЯ ЖИЗНЬ

ЗАКРЕПИТЬ ДОСТИГНУТЫЕ РЕЗУЛЬТАТЫ

Чтобы не повторить ошибок прошлого года, мы еще в мае начали готовить транспортное хозяйство к зиме. Этому вопросу было посвящено узловое совещание партийного и хозяйственного актива. Уже 15 июля партийный комитет утвердил мероприятия по улучшению внутрипартийной и политико-массовой работы, которые обсуждались потом во всех первичных партийных организациях.

Начало массовому социалистическому соревнованию за хорошую подготовку к зиме положили коммунисты и комсомольцы. Старший стрелочник тов. Кирьянова и технический конторщик тов. Агапова своими силами подготовили стрелочный пост. Их примеру последовали другие стрелочники и тоже подготовили 13 постов.

По всему было видно, что путейцы не справятся с поставленными перед ними задачами без привлечения дополнительной рабочей силы. Поэтому на парткоме и собраниях коммунистов специально обсуждался вопрос об оказании помощи путейцам. После этого в течение двух месяцев было организовано 7 массовых воскресников, в которых приняло участие около 5 тысяч человек. Движенцы, вагонники, паровозники, связисты помогли выполнить задание по планово-предупредительному ремонту пути.

Мы понимали, что успех паровозников во многом будет зависеть от степени подготовленности депо. Партком взял под повседневный контроль этот важнейший участок. Ему также была оказана помощь со стороны других служб. Благодаря этому паровозное депо подготовлено к зиме своевременно, созданы нормальные условия для ремонта локомотивов.

Большую помощь оказали в подготовке паровозного парка шефы. Коллектив паровозного хозяйства помог утеплить паровоз машиниста тов. Шпак. Работники водоснабжения утеплили локомотив старшего машиниста тов. Логутова. Хорошо шефствуют над паровозами коллективы строителей, рыбкоопа, промкомбината, ОРСа и другие.

В результате все локомотивы были приведены в полную готовность до наступления холодов.

Знатный машинист Барабинского депо коммунист, орденоносец Владимир Иванович Голенков подготовил свой паровоз на отлично и оказал большую помощь другим паровозным бригадам. Тов. Голенков стал общественным машинистом-инструктором. Он организовал вокруг себя колонну из шести отстающих паровозных бригад и заботливо помогал им готовить к зиме локомотивы. Вследствие его повседневной помощи эти бригады теперь выполняют эксплоатационные измерители, паровозы содержат в хорошем состоянии.

По инициативе партийного бюро депо был проведен общественный смотр локомотивов. Выяснилось, что на многих паровозах недостает инструмента, сигнальное хозяйство запущено. Это явилось результатом того, что некоторые машинисты, их помощники и кочегары то и дело менялись. Мы приняли меры к закреплению кадров. Особое внимание уделяем применению лунинских методов. Учтя опыт тов. Голенкова, создали группу общественных машинистов-инструкторов.

В прошлую зиму узким местом являлись экипировочные устройства. Узловой партком заслушал отчет начальника угольного склада тов. Копева и наметил мероприятия по улучшению работы. Коллектив склада своими силами капитально отремонтировал эстакаду, 600 метров узкоколейных путей, вагонетки, лопаты, гидроколонки, углепогрузочные краны. Угольный склад первым на дороге получил паспорт готовности к зиме и за работу в октябре ему вручено переходящее красное знамя Омской дороги.

Многие паровозные бригады Барабинского депо и в зимних условиях добились неплохих показателей. Например, машинист тов. Шадриков, его помощник тов. Кошлаков и кочегар тов. Новоселов в октябре перевыполнили все эксплоатационные измерители и сэкономили 28.840 килограммов угля. Паровозная бригада тов. Кудрявцева увеличила среднесуточный пробег локомотива в прошлом месяце на 62 километра против задания, провела 10 тяжеловесных маршрутов и сэкономила 40 тысяч килограммов топлива. Машинисты тт. Митюгаев и Голов также значительно перевыполнили все нормативы. В ноябре эти бригады работают еще лучше, по-лунински ухаживают за паровозами, водят составы по-скоростному и экономят топливо.

Несмотря на большую работу, проделанную по оздоровлению паровозного парка и по подготовке кадров, с наступлением метелей и морозов некоторые машинисты не справляются с возложенными на них задачами. За 20 дней ноября в депо было 33 случая брака. За это же время допущено 76 случаев нарушения сигналов. Это — результат низкой трудовой дисциплины среди паровозных бригад. Секретарь партийного бюро депо тов. Алейников редко бывает в ремонтных цехах и паровозном цехе, продолжает руководить из кабинета. Ясно, что при таком руководстве дисциплина не может быть хорошей.

Эти факты заставляют насторожиться и принять все необходимые меры для того, чтобы большая работа, проделанная в период подготовки к зиме, не пошла насмарку.

Для улучшения работы узла и отделения за последние дни городской комитет партии и узловой партком приняли ряд мер. Коммунисты прилагают все силы к тому, чтобы железнодорожники Барабинского узла, широко развертывая социалистическое соревнование в честь выборов в Верховный Совет СССР, добились хороших показателей и обеспечили выполнение государственного плана перевозок народно-хозяйственных грузов.

М. МЕЛКОВ.
Секретарь Барабинского узлового парткома.

Сегодня на Томской

Инская задерживает поезда

Все эти дни станция Инская не выполняет плана отправления поездов. За последние сутки задание выполнено едва на 60 проц.

Почему отстает станция? На Инской резко ухудшилось формирование поездов. Составители Гусельников и Пчелинцев формируют только по два—три состава за дежурство. На станции оседает большое количество необработанного груза.

В ночь на 26 ноября маневровый диспетчер тов. Песков в свободное от дежурства время пришел на станцию, чтобы помочь составительским бригадам ускорить формирование поездов. Вместе со сцепщиком тов. Останкевич он сформировал шесть поездов. Под его руководством составитель тов. Козлов сформировал пять поездов.

Однако отделение движения и служба движения управления дороги неожиданно изменили план отправления поездов. Получилось так, что не были отправлены ни поезда своего формирования, ни порожние вагоны. Такая «регулировка» сорвала отправление нескольких поездов в Кузбасс.

Плохо работали машинисты маневровых паровозов тт. Рыбаченко и Литунов. Их паровозы оказались неисправными и простояли по два—три часа каждый. Это пагубно отразилось на работе станции, не был выполнен план формирования по нечетной стороне. Дежурный по западному посту тов. Барков несвоевременно открыл сигнал и тем самым сорвал отправление двух поездов на Чулымскую. Дежурный по депо тов. Калинников не сумел обеспечить выдачу локомотивов к поездам.

Шахты Кузбасса ждут порожняка, но он застревает на Инском отделении. Сама же станция срывает погрузку угля и в то же время держит на подходах поезда на Чулымской, Новосибирска и Тогучина.

Дело не в снежных заносах, а в неорганизованности и беспечности, которые еще существуют на Инском узле. Суточного плана нет, анализ работы не производится, виновники срыва работы не привлекаются к ответственности.

Б. ЖЕМЧУГОВ.

50 лет сибирской энергетики

В ноябре советские энергетики отмечают знаменательную дату: 50-летие существования первой в Сибири электростанции общего пользования — Томской ГЭС, положившей начало развития энергетики в Сибири. Она была построена в 1895 году. Первоначальная мощность ее не превышала 100 киловатт.

За годы сталинских пятилеток в Сибири выстроен ряд новых мощных электростанций, оснащенных новейшим оборудованием, — Новосибирская ТЭЦ № 2, Омская ТЭЦ-2, Томская ГРЭС, Кемеровская ГРЭС, Красноярская ТЭЦ, ТЭЦ Кузнецкого металлургического комбината и другие.

Мощность электростанций Сибири возросла в 30 раз. Выработка электроэнергии только на электростанциях города Томска по сравнению с 1913 годом возросла более чем в сто раз. За годы Отечественной войны электростанции Главвостокэнерго по сравнению с 1940 г. сэкономили полтора миллиона тонн условного топлива.

В дни юбилея Главвостокэнерго Наркомата электростанций созывает в Томске научно-техническую конференцию. В работах конференции примут участие свыше 300 делегатов — работники электростанций Востока, представители Академии наук СССР, научно-исследовательских и учебных институтов. Конференция заслушает свыше 30 докладов, в которых будут подведены итоги развития энергетики Сибири и разработаны мероприятия по дальнейшему улучшению эксплоатации оборудования и внедрения новой техники.

К открытию конференции выпущены специальные труды Томского политехнического института и Томского энергокомбината.

В городских райкомах ВКП(б)

Для агитационной работы среди населения первичные партийные организации гор. Новосибирска выделили и утвердили на заседаниях партбюро и партийных собраниях 8.356 агитаторов. Утверждено 372 руководителя агитколлективами и 187 заведующих агитпунктами.

С руководителями агитколлективами и зав. агитпунктами Октябрьский, Центральный, Ипподромский и Первомайский райкомы ВКП(б) провели семинары по темам, рекомендованным обкомом партии.

С 26 ноября начали работать семинары в Кировском, Дзержинском и Кагановичском районах.

При отделах пропаганды и агитации райкомов созданы группы докладчиков.

* * *

Первомайский райком ВКП(б) провел совещание со старейшими железнодорожниками, хозяйственными руководителями и секретарями парторганизаций Инского узла. На совещании сделан доклад: «Текущий момент и наши задачи по подготовке к выборам в Верховный Совет СССР».

После доклада силами художественной самодеятельности клуба был дан концерт.

Научная конференция пединститута

Закончилась научная конференция Новосибирского педагогического и учительского института, посвященная десятилетию его существования.

На пленарных заседаниях, кроме отчетного выступления директора института тов. Рогозина, были заслушаны научные доклады доцентов А. И. Кащенко, В. Ф. Цыба и А. А. Шенна.

Свыше двадцати докладов, в основном касающихся проблем изучения Сибири, было прочитано сотрудниками института на заседаниях историко-филологической и биолого-географической секций.

Заместитель председателя Новосибирского горисполкома тов. Сташков вручил 43 старейшим работникам института правительственные награды — медаль «За доблестный труд в Великой Отечественной войне 1941—1945 гг.». Большая группа сотрудников института награждена почетными грамотами облисполкома и горисполкома.

В январе институт созывает очередную научную сессию, посвященную великому русскому педагогу К. Д. Ушинскому. Сессия будет проходить в Новосибирске и Тогучине.

Зоологическая экспедиция в Барабинской степи

Прошедшим летом в Барабинской степи работала зоологическая экспедиция медико-биологического института Западно-Сибирского филиала Академии наук СССР, руководимая научным сотрудником филиала зоологом О. С. Золотаревой. В задачи экспедиции входило выяснение запасов дичи для определения возможности ее заготовки и изучение водоемов, как кормовой базы птицы.

Местом работ экспедиции был выбран Венгеровский район, как наиболее насыщенный озерами. Кроме того, озера Венгеровского района типичны и для Кыштовского, Усть-Таркского и Чановского районов, то-есть для северной и средней части Барабинской степи.

В течение трех месяцев было обследовано 53 озера, в том числе наиболее крупные Гюсмень, Дадам и Ярла. Определялись запасы растительных кормов. В местах, где преобладает определенная растительность, закладывались пробные площадки.

После обработки материалов экспедиции будет установлено соотношение запасов кормов с наличием дичи.

Экспедиция установила также, что из всех обследованных озер тринадцать являются вполне пригодными для разведения домашней водоплавающей птицы. По собранным данным, можно будет определить, на каких озерах и в какое время наиболее выгодна охота.

Зимой экспедиция займется камеральными и лабораторными работами: анализами желудков диких птиц и проб воды и грунта, изучением собранного гербария, вычислением площади озер по материалам аэрофотос'емки управления землеустройства при облзо.

Вся работа экспедиции рассчитана на два года.

На межобластном совещании библиотечных работников

В Новосибирске сейчас происходит совещание библиотечных работников, в котором участвуют начальники библиотечных секторов отделов культурно-просветительной работы Новосибирской и Кемеровской областей, Красноярского и Алтайского краев, заведующие методическими кабинетами областных библиотек и лучшие библиотекари.

Совещание обсудило доклад тов. Рытая об очередных задачах библиотек и сообщения тт. Вейеик, Шатуновой и др., поделившихся опытом работы.

Тов. Мюллер рассказал о деятельности Убинской районной библиотеки. Располагая книжным фондом в 6.900 экземпляров, она насчитывает свыше 2.100 читателей. Силами своего актива библиотека собрала среди населения большое количество литературы, выпускает бюллетень с отзывами читателей о книгах; 25 передвижек и 5 книгонош обслуживают сельские избы-читальни, МТС, совхозы.

Отчет библиотеки, пользующейся авторитетом у читателей, недавно обсуждался на сессии районного Совета депутатов трудящихся.

Агитаторы села Жуланка

Большую работу по изучению Положения о выборах проводят среди колхозников и рабочих МТС агитаторы села Жуланка, Кочковского района. Каждый понедельник они выходят на десятидворки.

Вот, например, как проводит беседу учительница средней школы тов. Гриласова. Проверив, как усвоена предыдущая тема, агитатор еще раз возвращается к ней.

Гриласова напоминает слушателям о том, как была завоевана наша демократия, кратко, но ярко рассказывает, какую страшную участь готовили советскому народу немецко-фашистские разбойники и как героически, самоотверженно работал советский тыл, с каким беззаветным мужеством и отвагой сражались воины доблестной Красной Армии на фронтах.

— Теперь перед нами стоит не менее важная задача, — говорит тов. Гриласова, — закрепить победу, сделать нашу страну еще более могущественной.

Большую активность проявляют избиратели. После этой беседы выступил инвалид Отечественной войны кузнец тов. Павлов.

— Мы должны удвоить свои силы, чтобы день выборов в Верховный Совет СССР встретить лучшими производственными показателями. Я беру на себя обязательство до 1 января отремонтировать весь сельскохозяйственный инвентарь, полностью подготовить его к посевной. Не жалея сил, буду работать на пользу нашего социалистического отечества так же честно, как защищал его на поле боя.

Доярка тов. Папова, возчик тов. Зибров рассказали о делах своего колхоза.

Агитаторы широко используют художественную литературу. Тов. Кириленко, раз'ясняя первый раздел доклада тов. Молотова, прочла два рассказа—«Мать» и «На поле битвы». Агитатор тов. Середина перед тем, как пойти на беседу, проверила состояние животноводства в колхозе «Новая Россия» и обнаружила много недостатков. Она так построила свой материал, что кстати было прочесть рассказы «Советы и разговоры тетки Федоры». После этого многие колхозники резко критиковали работу заведующей молочно-товарной фермой Д. С. Васильевой.

Заслуженным авторитетом среди избирателей пользуется тов. Середина. К ней обращаются за всевозможными советами. Нина Васильевна всегда находит время, чтобы оказать колхозникам нужную помощь.

Сейчас в сельхозартели «Новая Россия» чувствуется благотворное влияние агитатора. Нарастает новый трудовой под'ем. Свинарка тов. Шашкова полностью сохранила поросят. Старый колхозник тов. Истомин уже отремонтировал сбрую к весенней посевной кампании.

Избиратели живо интересуются жизнью Советского Союза. Они задают вопросы о том, как будет выглядеть наша область и их родной Кочковский район через пять лет.

Используя различные формы и методы, агитаторы села Жуланка отдают все силы для того, чтобы колхозники встретили день выборов новыми достижениями в сельском хозяйстве, высокопроизводительным трудом, направленным на еще большее укрепление и расцвет колхозной деревни.

А. ПРОЛЫГИН.
Заведующий районным парткабинетом.
с. Кочки.

Наш опыт работы

Годы не изгладили в памяти радостных дней первых выборов в Верховный Совет СССР. И сейчас, после победоносного завершения Великой Отечественной войны, советский народ с еще более радостным волнением ждет знаменательного дня.

Многие из тех, кому выпала высокая честь готовить население к выборам, и в прошлую кампанию вели эту благодарную работу.

В 1937 году я был агитатором одной из десятидворок Октябрьского района. Сейчас мне поручено руководить, пожалуй, самым большим в городе агитпунктом, об'единяющим шесть партийных организаций: треста Запсибзолото, Главнефтеснаба, Оловопродснаба, обллегпрома, облместпрома и речного техникума.

Может быть потому, что агитпункт находится в помещении треста Запсибзолото, наша партийная организация заняла ведущую роль и в создании его. Может быть здесь есть и другая причина: секретарь партийной организации, главный механик треста, бывший фронтовик-орденоносец тов. Мазин — депутат районного Совета. Он и в прошлую кампанию проделал немалую работу и сейчас передает нам свой опыт.

Партийная организация треста при активной помощи Центрального райкома ВКП(б) в течение нескольких дней оборудовала образцовый агитпункт. Все здесь сделано с любовным вниманием к избирателю, с желанием помочь агитаторам города быстрее и глубже уяснить, как лучше вести работу среди населения.

В большой комнате агитпункта, украшенной портретами, лозунгами, плакатами, расставлена мебель. В этой комнате удобно проводить беседы с агитаторами и небольшими группами избирателей. Каждый вечер дежурят один из двадцати человек, выделенных партийной и профсоюзной организациями Запсибзолото. Дежурный дает самые разнообразные справки.

На отсутствие посетителей жаловаться не приходится. Для того, чтобы пожелания избирателей быстро осуществлялись, мы сделали две книги: «Дневник» и «Книгу пожеланий избирателей». Оба документа художественно оформлены и послужат средством обобщения опыта работы агитпункта.

Специально выделенная редакционная коллегия, в состав которой вошли представители нескольких организаций, выпускает стенную газету «Голос избирателя».

Свою работу, как и большинство агитпунктов, мы начали с инструктивных совещаний агитаторов. Одно из них было посвящено установочной теме — задачам и методам агитационной работы и второе — первой главе «Положения о выборах в Верховный Совет СССР».

Из 70 агитаторов, об'единенных нашим агитпунктом, большая часть уже неоднократно побывала у избирателей. Для того, чтобы ускорить знакомство с населением, 19 ноября был организован вечер, посвященный встрече с избирателями. Его посетило 250 человек.

По просьбе избирателей майор тов. Заболоцкий прочел научно-популярную лекцию об атомной бомбе. Затем был дан большой концерт, в котором приняли участие артисты Новосибирского ТЮЗа и Государственного театра оперы и балета. Такие встречи у нас будут и впредь.

По общему мнению агитаторов, наши избиратели проявляют на беседах большую активность, задают много вопросов.

Для того, чтобы обобщить опыт отдельных агитаторов, мы недавно провели в агитпункте специальный вечер, посвященный обмену опытом.

Тов. Рогалев семь раз побывал у своих избирателей, побеседовал с ними. Во время одной такой беседы инвалид Отечественной войны А. С. Дмитриев рассказал, что ему задерживают выплату пенсии. Тов. Рогалев позвонил в отдел гособеспечения Центрального района и оттуда сообщили, что пенсия будет немедленно доставлена на дом.

Рабочие ТЭЦ пожаловались агитатору на грязь в общежитии, на отсутствие света в коридорах. И агитатор занялся этим вопросом.

Вот еще один пример. Агитатору тов. Ларскому избирательницы-домохозяйки сообщили, что они до сего времени не получили облигации Военного займа. В результате мер, принятых тов. Ларским, эти облигации были найдены и розданы.

Все приведенные факты говорят о серьезном отношении агитаторов к порученной им работе, говорят о том, что они нашли правильный путь для сближения с избирателями.

Чтобы сделать нашу агитацию более доходчивой, мы тесно увязываем раз'яснительную работу по выборам в Верховный Совет СССР с широкой политической информацией.

Впереди еще много работы. Агитпункт ставит первостепенной своей задачей — чуткий и внимательный подход к запросам и нуждам избирателей. Так мы воспитываем и агитаторов.

И. БАРЫШНИКОВ.
Заведующий агитпунктом.

Международный обзор

Ноябрьские дни насыщены событиями, значение которых трудно переоценить. Иностранные газеты продолжают откликаться на доклад В. М. Молотова, посвященный 28-й годовщине Великой Октябрьской социалистической революции. Большое внимание привлекают сейчас итоги выборов в Балканских странах, правительственный кризис во Франции, закончившийся 21 ноября сформированием нового кабинета, и многие другие.

Человечество вступило в новую полосу своего развития. В порядке дня стоит волнующий все народы вопрос о том, как лучше уберечь плоды победы, как обеспечить длительный и прочный мир на всем земном шаре. Анализируя происходящие события, прогрессивные общественные круги и широкие народные массы пытаются найти в них ответ на этот вопрос, стремятся понять и лучше решать проблемы послевоенного устройства.

Естественно, что в решении послевоенных проблем Советскому Союзу должно принадлежать место, определяемое той исключительной ролью, которую СССР сыграл в разгроме сил агрессии. Свободолюбивые народы мира знают, что своим спасением они обязаны прежде всего Советскому Союзу, они видят, что Советский Союз является самым последовательным и самым искренним сторонником мира между всеми свободолюбивыми народами. Это стремление к миру с новой силой прозвучало в словах В. М. Молотова на торжественном заседании Московского Совета 6 ноября.

Вопреки проискам реакционных сил, широкие народные массы хотят прочного и длительного мира. Они хотят создать такие условия, которые обеспечивали бы возможность мирного труда и процветания. Об этом особенно ясно и решительно заявили на-днях народы Балканских стран.

Кандидаты народного фронта Югославии получили 11 ноября подавляющее большинство голосов на выборах в первый федеральный парламент страны. Югославский народ продемонстрировал свое полное доверие правительству, возглавляемому маршалом Тито. Выборы, являющиеся, по признанию иностранной печати, первыми действительно свободными выборами в стране, значительно укрепляют позиции демократической Югославии. Белградский корреспондент лондонской газеты «Таймс» заявляет, что этот результат «будет рассматриваться как голосование за новый путь развития, как голосование против старого и всего того, что с ним связано».

Народы Югославии сплотились теперь в едином демократическом федеративном государстве.

Избранники югославского народа соберутся 29 ноября на первую сессию учредительного собрания. Они обсудят вопрос о формах государственного устройства своей страны, примут новую конституцию. Итоги выборов в Югославии, прошедшей суровый путь героической борьбы с немецко-фашистскими захватчиками, свидетельствуют о том, что народы этой страны набираются новых сил и уверенно идут вперед по пути демократии, единства и возрождения своей родины.

Это желание идти по пути демократии продемонстрировал также и болгарский народ, сорвавший попытки оппозиционных групп бойкотировать выборы в народное собрание.

Выборы в Болгарии состоялись 18 ноября. Они, как сообщает газета «Народна войска», проходили не только в обстановке полной свободы, но и в обстановке энтузиазма. Это был всенародный праздник. Из 4,5 млн. избирателей в выборах народного собрания участвовало около 3,9 млн. человек, т. е. 86 процентов. Такой высокий процент является небывалым в политической истории Болгарии. За кандидатов Отечественного фронта голосовало более 3,4 млн. человек, т. е. 88,2 процента участников голосования.

Болгарский народ, таким образом, ясно выразил свою волю, он отвернулся от оппозиции и отдал голоса защитникам своих интересов — представителям Отечественного фронта. Болгарское правительство после этой победы сохранит свою внешнеполитическую ориентацию, заявил на пресс-конференции министр иностранных дел Петко Стайнов. Болгария, сказал он, «будет искать самого лояльного и самого полного содействия трех великих демократий для заключения достойного мира, благодаря которому водворится мир на Балканах и установится прочный демократический порядок в стране».

На фоне этих подлинно демократических, свободных выборов, показавших желание народа закрепить победу демократии, жалкой комедией выглядят выборы в Португалии, проведенные в тот же день, что и в Болгарии. Диктатор Португалии, фашистский последыш Салазар, решив, как пишет лондонская газета «Рейнольдс ньюс», сделать вид, «будто он идет в ногу с демократической Европой, приказал провести ложные выборы». С помощью войска и репрессий в отношении демократических организаций ему удалось заставить народ притти к избирательным урнам. И все же, как свидетельствуют предварительные данные, фашистский диктатор собрал лишь 53 процента голосов. Если учесть обстановку, в которой собраны эти голоса, станет ясно, что Салазар продолжает держаться у власти с помощью штыков.

* * *

С напряженным вниманием следила иностранная печать за ходом переговоров по формированию правительства во Франции. Как известно, состоявшиеся недавно выборы в учредительное собрание принесли победу трем партиям — коммунистической, народно-республиканского движения и социалистам. Представители коммунистической партии являются самой многочисленной группой в собрании.

Поручив де Голлю формирование правительства, учредительное собрание, естественно, надеялось, что он учтет при этом роль каждой из трех основных партий. Но его первоначальные переговоры с представителями этих партий не привели к желаемым результатам. Де Голль вернул врученный ему учредительным собранием мандат на формирование правительства, а несколько позже заявил, что этим шагом он лишь преследует цель выяснить, отбирает ли у него учредительное собрание, после неудавшихся переговоров, мандат на формирование правительства или вновь подтверждает его. Безоговорочное подтверждение мандата означало бы, по существу, предоставление де Голлю неограниченной возможности для формирования кабинета по своему усмотрению, без учета удельного веса и требований представленных в учредительном собрании партий.

Из сообщений, опубликованных в печати, уже известно, что 19 ноября учредительное собрание большинством голосов подтвердило полномочия де Голля, однако обязав его продолжать консультации с целью образования кабинета в основном из представителей трех партий на равных началах.

Сейчас правительство сформировано в составе 21 члена во главе с де Голлем. В их числе — 5 коммунистов, 5 социалистов и 5 членов народно-республиканского движения (католики).

Прогрессивная печать, анализируя причины правительственного кризиса, отмечает, что они являются логическим результатом определенных тенденций внутри страны. Наличие этих тенденций, по мнению газет, характеризуется не только ростом левых настроений в народных массах, но и усилением антидемократической пропаганды, особенно среди офицерского состава армии. Именно этим следует об'яснить серьезные затруднения, возникшие в ходе переговоров о распределении таких важных министерских постов, как военного, иностранных и внутренних дел.

Г. ИВАНОВ.

Как мы готовимся к выборам

В колхозах Погорельского сельсовета три агитпункта. Заведуют агитпунктом в деревне Антошкино Н. Т. Ковалева, в Сергино — кандидат партии А. М. Бредихин, в селе Погорелка — избач Н. С. Никольская.

Во всех агитпунктах проведены семинары агитаторов, которые на десятидворках уже закончили изучение доклада тов. Молотова о 28-й годовщине Октября и продолжают беседы, раз'ясняющие «Положение о выборах в Верховный Совет СССР».

В каждом агитпункте ведется настольный журнал, куда записываются результаты работы, проведенной агитаторами на десятидворках.

Погорельская изба-читальня сейчас превращена в агитпункт. С избирателями, которые впервые будут участвовать в выборах, ежедневно проводятся беседы. Изба-читальня располагает значительным активом колхозников и сельской интеллигенции.

Избач тов. Никольская заранее готовится к вечерам. По плану она проводит беседы на научно-популярные темы. Недавно с лекцией выступала медицинский работник тов. Козыхина. Две беседы с молодыми избирателями провел председатель сельсовета. Часто устраиваются спектакли, которые ставит кружок художественной самодеятельности.

И. АЛЕКСАНДРОВ.
Председатель Погорельского сельсовета, Чановского района.

Пятидневный семинар

БАРАБИНСК. (По телефону). Закончился пятидневный семинар руководителей агитколлективов и заведующих агитпунктами, который проходил в районном партийном кабинете. Более 60 человек подробно ознакомились с советским избирательным законом, с порядком выдвижения кандидатов в депутаты Верховного Совета СССР и голосования.

Пропагандисты райкома и горкома ВКП(б) прочитали участникам семинара лекции на темы: «Победа советского народа в Великой Отечественной войне», «Союз Советских Социалистических Республик — государство рабочих и крестьян», «Ленинско-сталинская национальная политика», «О государственном устройстве СССР», «Роль стенной печати в период подготовки к выборам».

Заведующий агитколлективом Таскаевского сельсовета тов. Шевелис и заведующий агитпунктом Вознесенского сельсовета тов. Заборин рассказали, как они развертывают работу в дни подготовки к выборам в Верховный Совет СССР.

С. ПАРШЕНКОВ.

Обзор печати

Статья партийного работника в газете

В одном из сентябрьских номеров бердская городская газета «Бердский большевик» (редактор тов. Иванова) поместила статью секретаря горкома ВКП(б) тов. Пемора «Партийность в работе руководителя производства». В ней затронута весьма важная и нужная тема: как хозяйственник должен руководить производством, чтобы мероприятия партии и правительства по послевоенному переустройству страны были выполнены с успехом.

Проводится в статье, по существу, одна мысль — большевик-хозяйственник должен быть революционером в технике, борцом против рутины, мешающей внедрению новой техники, новой продукции, новых методов производства.

Напрашивается вопрос: как все это осуществить, что нужно сделать, чтобы все это было претворено на практике? Ведь один, как говорится, в поле не воин. И автор отвечает: «Всякая руководящая работа в конечном счете является работой с людьми». Люди решают успех дела. Руководитель производства должен уметь сплачивать и воодушевлять людей, должен быть требовательным не только к подчиненным, но и к себе.

Заканчивая статью, автор процитировал указание товарища Сталина о том, каким должен быть руководитель хозяйства, а затем напомнил одно непременное для руководителя условие: постоянно чувствовать тревогу за дело партии, повседневно насаждать традиции большевистской партийности в работе.

Корреспонденция встречена читателями с интересом. И это вполне естественно. Выступление партийного руководителя по такому вопросу, который волнует сейчас каждого советского гражданина, особенно необходимо. Этим выступлением дано направление в работе не только руководителю предприятия или цеха, но и каждому рабочему. Чувствовать тревогу за свое дело, бороться с косностью и рутиной, внедрять новую технику, новые методы производства — долг каждого.

Какое участие в газетах принимают руководители сельских районных партийных организаций?

Перед колхозной деревней, как известно, сейчас стоят огромнейшие задачи. Колхозники должны приложить максимум сил для того, чтобы урожайность их полей была высокой, чтобы продуктивность скота росла из года в год, чтобы советский народ в короткие сроки имел в изобилии самые разнообразные продукты сельского хозяйства.

Возьмем газету «Труд» Усть-Таркского района (редактор тов. Мокеева). В номере за 18 октября помещена статья второго секретаря райкома ВКП(б) тов. Кузьмина «Больше внимания общественному скоту». Уже по одному заголовку видно, что поднимается тема актуальная и нужная. Развивая мысль, автор выдвинул перед первичными партийными организациями, перед председателями сельских советов и колхозов конкретные задачи: создать условия для зимовки общественного скота, организовать его контрактацию и закупку для увеличения поголовья ферм, мобилизовать массы колхозников на своевременное выполнение обязательств перед государством по поставкам продукции животноводства.

Несомненно, что выступление в газете руководителя районной партийной организации сыграло положительную роль.

Возьмем другую газету—«Здвинский колхозник» Здвинского района (редактор тов. Губонин). В ней часто выступает секретарь райкома ВКП(б) по кадрам тов. Вершинин. Он пишет о лучших людях, об организации труда в колхозах. Например, в одной статье тов. Вершинин подверг острой критике бригадира сельхозартели «9-е января» Неццна, который поощрял лодырей, незаконно начисляя им трудодни. В другой корреспонденции он рассказал о самоотверженном труде трактористов, работающих в колхозе имени Андреева.

Материалы тов. Вершинина отличаются от статей других секретарей райкома не только своей тематикой, но и размером. Его выступления в большинстве своем короткие, но целеустремленные, и они принесли несомненную пользу. Непонятно только, почему редакция газеты не указывает, что статьи принадлежат секретарю райкома партии. Не каждый колхозник знает, что тов. Вершинин секретарь райкома ВКП(б) по кадрам. А знать это очень важно: если выступает партийный руководитель, значит затронутый им вопрос важный и к его голосу следует прислушаться.

Однако выступают районные партийные руководители в своих газетах редко. Мы просмотрели все газеты области за сентябрь и октябрь и только в пяти — бердской, усть-таркской, здвинской, кочевской и краснозерской — нашли статьи секретарей райкомов партии.

Легостаевская газета «Большевистское знамя» (редактор тов. Кишконаров) очень часто печатает статьи руководящих районных работников. Пишут заместитель председателя райисполкома тов. Гемузов, секретарь райисполкома тов. Литвинов, заведующий райзо тов. Васильев, заведующий районо тов. Орлова и другие. Но ни в сентябре, ни в октябре на страницах газеты не выступали ни первый секретарь райкома тов. Лучин, ни второй— тов. Хорошавин. А это был период напряженной работы на полях, и статьи руководителей районной парторганизации тогда были крайне необходимы.

Чем же об'ясняется их молчание? Загруженность или недостаток свободного времени не могут служить оправданием. Партийный руководитель обязан выкроить пару—другую часов для подготовки статьи в газету. Не выступать в печати партийный руководитель не может, ибо литературное дело — неот'емлемая часть партийной работы.

Владимир Ильич Ленин в «Письме к товарищам» указывал:

«Конечно, не у всякого есть уменье и охота писать, но... не говори не могу, а говори не хочу».

Замечание Владимира Ильича Ленина всецело относится и к некоторым нашим партийным работникам.

Сейчас, когда весь советский народ готовится к выборам в Верховный Совет СССР, печатное слово приобретает исключительно важное значение. Через печать мы будем крепить, расширять нашу связь с народом.

«Печать, — учит товарищ Сталин, — не является массовым аппаратом, массовой организацией, но, тем не менее, она прокладывает неуловимую связь между партией и рабочим классом, — связь, которая по своей силе равняется любому передаточному аппарату массового характера».

Это указание товарища Сталина постоянно должны помнить все наши партийные работники во всей своей агитационной, пропагандистской и организационной работе.

Снег на полях—хлеб в закромах

Не теряя времени...

Мы живем в южной безлесной части Барабинского района. Летом сюда проникают кулундинские суховеи, зимой ветры уносят с полей снег в камышевые займища. Поэтому для нашего колхоза снегозадержание — первейшее дело в борьбе с засухой.

Прошлой зимой мы не задерживали снег на полях. И что же? Собрали с гектара на полтора—два центнера хлеба меньше, чем в соседнем колхозе «Большевик», который провел снегозадержание на всей площади озимых и зяби.

Ныне мы такой ошибки не допустим. В обеих полеводческих бригадах создали звенья, они уже имеют задания по накоплению снега на полях. Звенья возглавляют опытные колхозницы — Акулина Сарначева и Елена Пшенова. Комсомольская организация колхоза в помощь им выделила лучших, проверенных комсомольцев.

Еще в начале ноября бригадиры полеводческих бригад Григорий Усов и Степан Никитенко накосили и сгребли в кучи больше 300 возов камыша. Это — материал для изготовления щитов.

По плану нам надо задержать снег на 34 гектарах озимых посевов и на 314 гектарах зяби. К 25 ноября звенья тт. Сарначевой и Пшеновой шахматным порядком расставили камышевые щиты на всех озимых и на 110 гектарах зяби. На остальной площади эту работу проведем до 10 декабря. По мере накопления снега звенья будут переставлять щиты на новые места.

Уделяем внимание и другим зимним агромероприятиям. Звенья собрали больше 5 центнеров золы и куриного помета. Животноводы вывезли на поля 300 возов навоза.

Т. АРТЕМОВ.

Председатель колхоза имени Литвинова, Барабинского района.

В ОРДЫНСКОМ РАЙОНЕ ЗАПАЗДЫВАЮТ

ОРДЫНСК. (**По телефону**). Поля колхоза имени Кирова расположены в степной части района. Без снегозадержания здесь не может быть и речи о получении высокого урожая.

— Место, где у нас посеяна озимь, высокое. Сильные ветры уносят оттуда снег. Чем предохранить рожь от вымерзания?— обратился председатель колхоза тов. Зайцев к активу, собравшемуся в конторе правления.

— Снег — это теплая шуба для озими, — сказал бригадир тов. Бобков. — К тому же снег, если его задержать, спасет посевы от засухи.

Назавтра был организован массовый выход колхозников в поле. Комсомольско-молодежное звено тов. Меньшиковой сделало снежные валы на 12 гектарах. К вечеру колхозники закончили работу на всей полосе. Они обязались задержать снег на озимых посевах ко Дню Сталинской Конституции.

Проводят снегозадержание и в артели «Советская Сибирь». Группа колхозниц во главе с бригадиром Екатериной Быковской в шахматном порядке ставит на поле снежные валы.

Однако таких колхозов в районе немного. Ордынские руководители не заботятся о распространении опыта передовиков, борющихся за высокий урожай 1946 года. Райком ВКП(б) послал директиву секретарям парторганизаций и успокоился. «Вообще это дело райзо», — говорят в райкоме.

А заведующий райзо тов. Миронов заявляет:

— Сейчас мы готовимся к совещанию передовиков животноводства. Некогда заниматься снегозадержанием.

И никто в райзо толком не знает, как эта работа проводится в колхозах. Молодой агроном тов. Непенна, которой поручено составить план зимних агромероприятий, ждет возвращения из отпуска главного агронома.

Стоит в стороне и райком комсомола. 15 ноября на пленуме райкома ВЛКСМ никто и словом не обмолвился об участии комсомольцев и молодежи в изготовлении щитов для снегозадержания, в борьбе за влагу.

И на местах — в сельсоветах и колхозах — этому важнейшему делу не уделяют внимания. Председатель Ново-Шарапского сельисполкома тов. Грязин ссылается на всякие «об'ективные» причины:

— Когда буран — не пойдешь снег задерживать, нет бурана — надо корма подвозить. А вдобавок я не знаю, какой план дан нашим четырем колхозам.

Такие же «аргументы» выдвигает и председатель Ордынского сельисполкома тов. Зайкова.

На полях артели имени Тельмана, Елбанского сельсовета, в прошлом году в эту пору уже стояли щиты, а нынче и не думают о снегозадержании.

М. ЛЫКОВ.

Уроки не пошли впрок

БОЧЕНЕВО, 27 ноября. (**По телефону**). Большинство колхозов района получило в этом году низкий урожай зерновых. Причина в том, что здесь пренебрегали агротехникой, в частности таким важным в условиях степи мероприятием, как снегозадержание. Эта работа была проведена только на 1.500 гектарах из 7 тысяч по плану, причем взялись за нее поздно — в феврале. 55 колхозов из 88 совсем не задерживали снег на полях. Потому столь пагубным для урожая оказалось действие июньской засухи.

Иначе было в передовом колхозе «Путь к социализму», где о снегозадержании позаботились во-время. Председатель колхоза тов. Тропин не стал ждать лесоматериалов для поделки щитов, а с первыми снегопадами организовал установку в поле снежных валов. Бригадир полеводческой бригады М. И. Черняев лично следил за всеми работами. И вот результат. В июне, когда солнце беспощадно выжигало всходы на полях соседних колхозов, в артели «Путь к социализму» дружно росли и рожь и пшеница. Урожай собрали 12—13 центнеров с гектара, перевыполнили план хлебосдачи, засыпали семенные фонды и немало зерна выдали колхозникам на трудодни.

Председатель колхоза «Красный колос», Троицкого сельсовета, тов. Осипов рассказывает:

— Где было больше снега, там и урожай выше. С семенных участков мы собрали по 12 центнеров с гектара, а на полях, где снег не задерживали,—лишь по 5—6 центнеров.

Однако опыт передовиков не стал достоянием всех колхозов. Сейчас в районе повторяются прошлогодние ошибки. Зима началась обильными снегопадами. Буйный ветер гуляет по степи и уносит снег с полей.

— Давно не было такой зимы, — говорят старики.

А в районном земельном отделе спокойно. Правда, заведующий райзо тов. Ермаков составляет обширные планы зимних мероприятий. Но на вопрос, почему срывается снегозадержание, он беспомощно разводит руками:

— Нет леса для изготовления щитов.

То же самое твердит и главный агроном райзо тов. Кичигин. Как-то странно слышать эти слова из уст человека, четырнадцать лет работающего в районе. Неужели нельзя изготовить щиты из камыша?

Агрономы отсиживаются в канцелярии и не знают положения дел на местах. Агроном-семеновод тов. Безносова больше месяца не была в колхозах.

Не организует снегозадержание и старший агроном Чиковской МТС тов. Казанцев: из 12 колхозов ни один еще не начал даже заготовку материалов для щитов.

Бюро райкома ВКП(б) и райисполком приняли постановление о зимних агромероприятиях, обязали каждый колхоз создать в полеводческих бригадах звенья, выделив им необходимый транспорт и инвентарь. Прошло две недели, но нигде еще звенья не созданы.

Пора извлечь уроки из ошибок прошлой зимы и на деле мобилизовать колхозников на выполнение зимних агротехнических мероприятий и прежде всего — снегозадержания.

Е. КОРНИЛОВА.

Больше влаги накопить в почве

КО ВСЕМ КОЛХОЗНИКАМ И КОЛХОЗНИЦАМ СТЕПНЫХ РАЙОНОВ НОВОСИБИРСКОЙ ОБЛАСТИ

Письмо колхозников сельхозартели «Красный сибиряк» Купинского района

Дорогие товарищи!

В 1946 году мы должны собрать высокий урожай замечательной кулундинской пшеницы — урожай, достойный первого года четвертой сталинской пятилетки. А для этого надо накопить в почве больше влаги, чтобы посевы не пострадали от пагубных суховеев. Задерживать снег на полях — наше кровное дело. Не могут колхозники и колхозницы Кулунды мириться с тем, чтобы из-за 5—6 суховейных дней пропадал их труд, пропадали семена.

Зима — не время для передышки. Это — пора неустанных забот о будущем урожае. Готовясь к выборам в Верховный Совет СССР, мы единодушно решили ознаменовать этот радостный день **выполнением плана снегозадержания**. Добьемся, чтобы на всех наших полях **толщина снежного покрова достигла не менее одного метра**.

Наш колхоз в соответствии с установленным севооборотом будет сеять 1.700 гектаров яровых. У нас 730 гектаров заготовленной земли. На этой площади задержим снег щитами. У нас уже есть 1.500 щитов, к 10 декабря сделаем еще 2.000. На остальной площади применим снежные валы и снегопахи.

У нас создано 9 постоянных звеньев, которые взялись за эту работу. В помощь им мы все обязуемся не менее одного раза в неделю выходить на поля для снегозадержания.

Сделаем все, чтобы в 1946 году получить средний урожай не ниже 12 центнеров зерна с гектара, полностью рассчитаться с государством, сдать сверх плана 10 тысяч пудов хлеба и выдать не менее 5 килограммов на трудодень. Таково наше слово, и мы в эту зиму не пожалеем трудов, чтобы сдержать его.

Обращаемся ко всем колхозникам и колхозницам степных районов нашей области с призывом: широко организуйте снегозадержание. Борьба за влагу — это борьба за урожай!

Председатель колхоза «Красный сибиряк», Купинского района, ЕСАУЛЕНКО; бригадиры полеводческих бригад: МИЦЕНКО, МАЛИНОВСКИЙ, МАЗУРИН; звеньевые: ДОРОФЕЕВА, СИДОРЕНКО, ЗОЛОТУХИНА, СТУКАН, МАГДА, МАЛЕВАНАЯ, ВИНИЦКАЯ, БОЙКО, РЫБИНА; колхозники: МАРТЫНЕНКО, ЗАЙЦЕВ, ЗАРЫТОВА, ШУЛЬЖЕНКО, СМАГА, КРАВЕЦ, ПИШУТИН, СИДОРЕНКО и другие.

СОВЕТЫ АГРОНОМА

КАК ПРОВОДИТЬ СНЕГОЗАДЕРЖАНИЕ

В степных районах нашей области и особенно в Кулунде борьба за сохранение влаги в почве является решающим условием завоевания высокого урожая.

Метеорологическими наблюдениями установлено, что за счет осенних дождей и

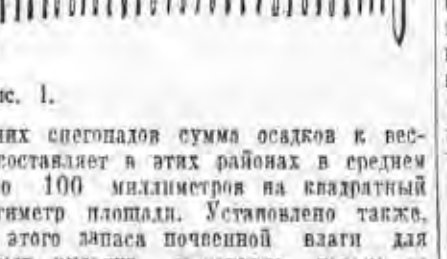

Рис. 1.

зимних снегопадов сумма осадков к весне составляет в этих районах в среднем около 100 миллиметров на квадратный сантиметр площади. Установлено также, что этого запаса почвенной влаги для яровых культур достаточно только на период кущения, то-есть до середины июня.

Обычной метеорологической обстановкой степных районов в июне и первой половине июля бывает полное или почти полное отсутствие дождей при очень высоких температурах и большой силы ветрах. Массы горячего воздуха, передвигаясь с огромной силой и быстротой, иссушают почву, лишая растения последних остатков живительной влаги. Это явление у нас принято называть суховеем, а его влияние на посевы — «захватом». Растения в период выхода в трубку и колошения страдают от засухи, а нередко и вовсе погибают, выгорают.

Значит, судьба урожая в этих районах чаще всего зависит от метеорологической обстановки в июне: пройдут дожди — будет урожай, не пройдут — колхозы недобирают много хлеба. Но было бы большой ошибкой уповать на своевременное выпадение дождей и не использовать те средства для пополнения почвенного запаса влаги, которыми мы располагаем. Одним из таких испытанных средств является снегозадержание.

Умело задержанный на полях снег при весеннем таянии образует огромную массу воды, которую почва поглощает, как губка, особенно на парах и зяби. Ясно, что на таких участках запаса почвенной влаги хватит на весь летний бездождливый период, и посевам не страшны ни засуха, ни суховеи.

Это надо, наконец, понять всем руководителям колхозов, земельным работни-



Рис. 2.

кам, специалистам сельского хозяйства, партийным и советским организациям степных и лесостепных районов. Сегодня снег на полях — это завтра хлеб в закромах. Вот почему снегозадержание надо рассматривать, как большую общенародную задачу.

В технике этой работы следует всерьез разобраться. К сожалению, здесь у нас допускают непростительное легкомыслие. Так, снегозадержание начинают почему-то лишь во второй половине зимы — в феврале и марте. Это явно неправильно. Нам дорог каждый сантиметр задержанного снега. Значит, нельзя упускать время, надо проводить эту работу широким фронтом с первых же снегопадов. На посевах озимых и многолетних трав она тем более важна, ибо снежный покров предохранит их от вымерзания.

Беспорядочное разбрасывание по полю хвороста и прутьев практического результата не дает. Чаще всего это делается только для формы, для отчетности, а не для действительного накопления влаги в почве.

Лучший способ снегозадержания — расстановка щитов. Упрощенные щиты можно изготовлять в каждом колхозе из хвороста или камыша.

На рисунке первом изображен щит из хвороста, размеры которого 1×2 метра. Решетку, в которую вплетается хворост, делают из двух жердей, длиной по 1,25 метра и трех жердей—по 2 метра. На рисунке втором — тот же тип щита, но в раму закрепляют отдельные, редко стоящие ветки хвороста.

На рисунке третьем — щит из камыша размером 1×1 метра. Две пары кольев по 1,25 метра высотой перевязывают попарно на 25 сантиметров от нижних концов и забивают между ними камыш или соломенный мат. По мере набивки камыша колья перевязывают посредине и вверху.

Подобный щит, цельный или с прорезями, можно сделать из прутьев. Тогда уже берут не парные, а одиночные устои, как это показано на рисунке четвертом.



Рис. 3.

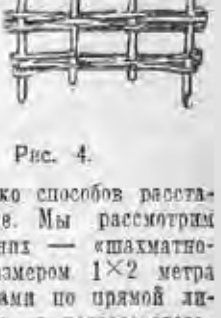

Рис. 4.

Существует несколько способов расстановки щитов в поле. Мы рассмотрим только два. Один из них — «шахматно-групповой». Щиты размером 1×2 метра устанавливают группами по прямой линии, обычно по 5 шт., с последовательными разрывами (рисунок 5). Расстоя-

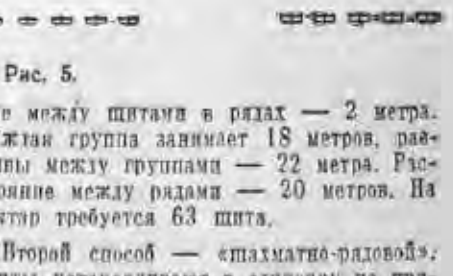

Рис. 5.

ние между щитами в рядах — 2 метра. Каждая группа занимает 18 метров, разрывы между группами — 22 метра. Расстояние между рядами — 20 метров. На гектар требуется 63 щита.

Второй способ — «шахматно-рядовой». Щиты устанавливают в одиночку по прямой линии с разрывами между ними в 4 метра. Расстояние между рядами также 20 метров. Щиты каждого последующего ряда устанавливают против разрывов предыдущего ряда (рисунок 6). На гектар требуется 83 щита.

В обоих случаях щиты устанавливают против господствующих зимних ветров.

По мере накопления снега на данном участке щиты переносят на новое место.

Достаточно эффективен способ снегозадержания снежными валами или кирпичами из уплотненного снега, применявшийся известным стахановским звеном М. И. Кострикиной в Купинском районе.

В условиях открытых степных и лесостепных районов снегозадержание надо проводить, как большое общенародное, государственное дело. Каждый колхозный двор за короткий срок может легко заготовить 20—30 щитов. Организовать за-

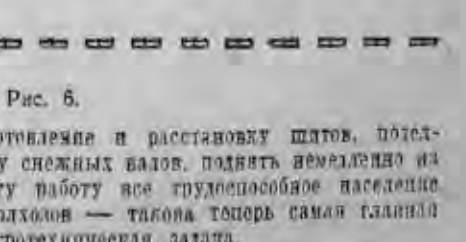

Рис. 6.

готовление и расстановку щитов, поделку снежных валов, поднять немедленно на эту работу все трудоспособное население колхозов — такова теперь самая главная агротехническая задача.

В. КИСЛОВ.

Главный агроном облзо.

СТРОИТЕЛИ-НОВАТОРЫ

Поточно-конвейерный метод кирпичной кладки каменщика С. С. Максименко

Пятилетний план восстановления и развития народного хозяйства потребует максимального увеличения об'ема строительства. Решить эту задачу нельзя без коренного улучшения организационных форм и ускорения темпов строек, без дальнейшего развития стахановского движения и повышения производительности труда.

Поток — наиболее совершенная форма индустриального производства—стал применяться и в строительстве. Еще до войны на крупных стройках Америки применяли поточный метод производства, и это вело к значительному росту производительности труда и удешевлению себестоимости.

Первым успешным применением поточно-конвейерного метода на строительстве нужно считать способ каменных работ, разработанный знатным каменщиком-орденоносцем тов. С. С. Максименко.

Этот метод каменной кладки содержит все основные особенности конвейерного производства. Пооперационное разделение труда здесь доведено до предела. Если при деляночном способе кирпичной кладки такие операции, как кладка наружной версты, внутренней версты и забутка — работы, требующие разной степени квалификации, часто выполнялись одним человеком, то у Максименко наружную версту кладет каменщик пятого разряда, внутреннюю версту — четвертого разряда, а забутку — каменщик третьего разряда. Подача на стену кирпича и раствора выполняется подсобными рабочими.

Каменщик выполняет совершенно однообразную операцию, соответствующую степени его умелости.

Таким образом, первое условие поточно-конвейерного производства обеспечено — рабочий выполняет простейшую операцию, его труд ритмичен.

Выполнение главнейшего условия поточности — непрерывность производства — потребовало пересмотра и усовершенствования всего процесса каменной кладки. И эту задачу тов. Максименко успешно разрешил.

Отказавшись от обычной системы, при которой каждый этаж здания возводился в три приема, он применил в дополнение к основным лесам лестничные подмостки своей конструкции и этим обеспечил возведение этажа в два приема.

Установка лестничных подмосток производится без перерыва в работе каменщиков. Поэтому время их непрерывной работы на одном участке здания в полтора раза увеличилось.

Так как звено каменщиков не работает на одном месте, а непрерывно идет вдоль фронта, выкладывая ряд за рядом стены здания, надо было организовать снабжение этого подвижного рабочего места материалами.

Кирпич может раскладываться заранее вдоль фронта работы. Но раствор должен подаваться в соответствии с движением звена каменщиков. Для этой цели тов. Максименко сконструировал тачку-ящик. Раствор в тачке-ящике подается на нужный участок и там он выполняет роль каменщицкого ящика, к тому же более удобного. Тачка выше и из нее легче подавать на стену раствор.

Применение тачек-ящиков и сконструированного тов. Максименко бункера для раствора с печью для подогрева очень удобны зимой.

Помимо крупных организационных улучшений в процессе производства каменной кладки, тов. Максименко применил усовершенствованные приспособления, инструмент и разработал более рациональные приемы работы. Применяемые им порядовки и скобы для установки причалок избавили каменщиков от выкладки маяков и провески углов. Раствор у Максименко расклалывается совком его конструкции. Каменщик работает улучшенной кельмой.

Система разработанных знатным каменщиком мероприятий позволила создать все необходимые условия для применения поточно-конвейерного способа в основном процессе строительного производства — каменной кладке.

Преимущества, заложенные в поточно-конвейерном способе, позволили тов. Максименко добиться небывало высокой производительности труда. В 1937 году его бригада из двух каменщиков и пяти подручных установила всесоюзный рекорд, уложив за восемь часов 45 тысяч штук кирпича. Через пять лет, уже во время войны, в 1942 году, бригада Максименко, состоявшая из двух каменщиков и шести подсобников, установила новый рекорд, уложив за смену 81.600 шт. кирпича.

В 1944 году в честь годовщины Красной Армии Максименко встал на стахановскую вахту и один, работая с десятью подсобными рабочими, сложил зимой за девять рабочих дней 2-этажный 12-квартирный дом.

Благодаря четкому разделению труда поточно-конвейерная система кладки легко и быстро осваивается даже малоквалифицированными рабочими.

Разработанный тов. Максименко метод каменной кладки представляет собой совокупность пооперационного разделения труда, определенных приемов работы, организации рабочего места, применения усовершенствованного инвентаря и приспособлений, системы разбивки здания на захватки и ярусы, организации транспорта материалов.

Весь этот комплекс при строгом выполнении его обеспечивает полный успех и, наоборот, невыполнение его хотя бы в отдельных элементах, как показала практика, ведет к полному срыву нормального хода работ.

Кладка конвейерным методом, являясь аналогией промышленного производства, требует исключительного внимания к подготовке рабочего места. Соблюдение этого условия не так просто. Для его выполнения нужно немало организаторского умения. Достаточно сказать, что для обеспечения рекордной выработки звена Максименко в 81.600 штук кирпича к рабочему месту каменщиков надо было подать 360 тонн, или 23 вагона, материалов в течение одной смены. Причем надо было не только переместить этот груз, а подать его непрерывным потоком, определенной мощности, в определенной последовательности. Зато поточно-конвейерная система каменной кладки обладает всеми преимуществами конвейерной организации производства. Она дает больший выход продукции при меньшей затрате физического труда, создает ритмичный характер работы, облегчает освоение квалификации.

Новый метод каменных работ на строительстве завоевывает все более широкое признание. Крупнейший в Новосибирске строительный трест «Новосибирскпромстрой» ведет этим методом кирпичную и шлакоблочную кладку на всех своих об'ектах.

Внедрение поточно-конвейерного метода ведет к значительному росту уровня производительности труда каменщиков, ускоряет возведение строительных об'ектов, сокращает потребность в квалифицированной рабочей силе. Это — подлинно современный метод производства строительных работ. Эффективность его применения будет возрастать по мере индустриализации строительства.

Инженер В. ПОМАЗКОВ.

ПРОЦЕСС ГЛАВНЫХ НЕМЕЦКИХ ВОЕННЫХ ПРЕСТУПНИКОВ В НЮРНБЕРГЕ

Утреннее заседание 26 ноября

НЮРНБЕРГ, 26 ноября. (ТАСС). Сегодня на утреннем заседании Международного военного трибунала американский представитель обвинения пред'явил суду документы о гитлеровском плане нападения на Чехословакию, носящие шифрованное имя «Зеленый план». Среди многих документов, относящихся к этому плану, имеются записи совещаний Гитлера с подсудимым Кейтелем. Дословно документ гласит:

«Берлин, 22 апреля 1938 г.

Основа диссертаций о «Зеленом плане».

Резюме дискуссий между Гитлером и генералом Кейтелем 21 апреля.

Политический аспект.

1) Стратегическая неожиданная атака, подобно грому с ясного неба, без какого бы то ни было повода или возможности оправдания была отвергнута. Результатом было бы враждебное мировое мнение, которое может привести к критической ситуации. Такая мера оправдывается только при уничтожении последнего противника на континенте.

2) Акция после некоторого периода дипломатических столкновений, которые постепенно идут к кризису и ведут к войне.

3) Молниеносно быстрое действие, как результат инцидента (например, убийство германского посла в связи с антинемецкой демонстрацией).

Военные выводы.

1) Приготовления должны быть сделаны для политических возможностей, указанных в параграфах 2 и 3. Вторая возможность нежелательна, поскольку «Зеленый» (шифр. означающий Чехословакия) примет меры предосторожности.

2) Потеря времени, вызываемая транспортировкой массы дивизий по железным дорогам, что неизбежно должно быть сокращено до минимума, не должна помешать молниеносным действиям во время операции.

3) «Отдельные нажимы» должны быть осуществлены немедленно с намерением пробить фортификационные линии противника в большом числе точек и на стратегически благоприятных направлениях. Нажимы должны быть разработаны до мельчайших деталей (знание дорог, целей атак, состав колонн в соответствии с их специальными задачами), одновременность атак армий и воздушных сил.

Воздушные силы должны поддерживать отдельные колонны (например, пикировщики — выведение из строя фортификаций в точках прорыва, препятствование подвозу резервов, разрушение сигналов, коммуникаций и в результате этого изолирование гарнизонов).

4) Политически первые четыре дня военных операций являются решающими. Если не будет эффективного военного успеха, то определенно возникнет европейский кризис. Завершенность фактов должна доказать бессмысленность иностранного военного вмешательства, должна вовлечь союзников в схему (деление добычи) и деморализовать «Зеленого».

Поэтому: сокращение разрыва во времени между первыми прорывами и подтягиванием резервов решительным и беспощадным нажимом моторизованной армии (например, через Пильзен, Прагу).

5) Если возможно, раз'единение транспортных передвижений «Красного» (шифр, означающий Западный фронт). Одновременная стратегическая концентрация «Красного» может привести «Красного» к нежелательным мерам. С другой стороны, должно быть возможно привести в действие «план Красный» в любое время.

Пропаганда.

1) Листовки о поведении немцев в Чехословакии.

2) Листовки с угрозами изоляции чехов».

Документ подписан инициалами Шмундта, который был тогда ад'ютантом Гитлера по вооруженным силам. Этот основной документ сопровождается большим числом записок, набросков, телеграмм и заметок с указанием для министерства иностранных дел о дипломатической подготовке нападения на Чехословакию, в частности набросок директив, видимо, немецкому послу при Муссолини о необходимости получить его согласие на сотрудничество.

Агентство Рейтер о совещании в Обер-Зальцбурге 22 августа 1939 года

ЛОНДОН, 24 ноября. (ТАСС). Как передает корреспондент агентства Рейтер из Нюрнберга, 23 ноября там опубликован секретный документ, показывающий, что 22 августа 1939 года Гитлер заявил своим генералам в Обер-Зальцбурге (Австрия), что им придется начать войну, потому что Геринг сообщил ему, что 4-летний план провалился и Германии «придет конец», если она не одержит победу в течение предстоящего года.

Обстановка этого совещания описывается в документе, который американские обвинители на нюрнбергском процессе пред'являт на суде, как вещественное доказательство, подтверждающее виновность в «заговоре с целью ведения агрессивных войн», упоминающемся в обвинительном акте против фашистских главарей, сидящих на скамье военных преступников.

За 10 дней до того, как Польша подверглась вторжению, Гитлер сообщил, что он намерен послать отряды «Мертвая голова», которым будет дан приказ «убивать без жалости и милосердия всех мужчин, женщин и детей, принадлежащих к польской расе или разговаривающих на польском языке».

«Только таким образом мы приобретем необходимое нам жизненное пространство», — добавил Гитлер. «Польша будет опустошена и колонизована немцами. Затем... мы раздавим Советский Союз.

Малые страны не пугают меня. После смерти Кемаля Турцией будут управлять сумасшедшие и полуидиоты. Король Бельгии и северные короли являются слабыми марионетками, которые зависят от хорошего пищеварения своих перекормленных и усталых народов.

Мы должны принять во внимание отход от нас Японии. Я предоставил Японии целые годы для того, чтобы она могла решить. Император является достойным двойником покойного царя. Слабый, трусливый и нерешительный, он может пасть в случае революции. Мы должны вызвать беспорядки на Дальнем Востоке и в Аравии. Давайте думать о себе как о хозяевах и относиться к этим людям, в лучшем случае, как к получившим внешний блеск культуры полуобезьянам, нуждающимся в кнуте. Вторжение в Польшу и ее искоренение начинается утром в субботу. Мир верит только в успех. Будьте суровы без милосердия. Действуйте быстро и более жестоко, чем другие. Граждане Западной Европы должны дрожать от ужаса. Это — самая гуманная война, ибо она устрашает их».

В документе говорится, что эта речь была выслушана с восторгом. Геринг вскочил на стол и начал плясать, как дикарь.

Правительственный кризис в Италии

ЛОНДОН, 24 ноября. (ТАСС). Сегодня вечером лондонское радио передало сообщение из Рима о том, что итальянский премьер-министр Парри принял решение выйти в отставку.

* * *

ЛОНДОН, 25 ноября. (ТАСС). Агентство Рейтер передает, что принц Умберто принял председателя Совещательного собрания Карло Сфорца и секретарей шести партий, входивших в состав правительства Парри.

* * *

РИМ, 26 ноября. (ТАСС). Как стало известно, на заседании совета министров 24 ноября, созванном в связи с отставкой министров-либералов, председатель совета министров Феруччо Парри об'явил о своем решении подать в отставку вместе со всем кабинетом.

Решение Парри вызвано тем, что его предложение сохранить правительство без участия либералов до созыва учредительного собрания было поддержано только тремя из пяти партий, оставшихся в составе правительства. Представители партии действия, коммунистической партии и социалистической партии высказались за предложение Парри, в то время как секретарь партии христианской демократии де Гаспери и секретарь партии демократии труда Руини заявили о том, что отставка либералов автоматически «должна повлечь за собой отставку всего кабинета». Таким образом, ответственность за отставку правительства Парри, являющегося выражением движения комитетов национального освобождения (КНО) и созданного с целью привести страну к созыву учредительного собрания, ложится, помимо либералов, в значительной мере и на партию христианской демократии и партию демократии труда, позиция которых не позволила Парри сохранить правительство.

Представители партии христианской демократии высказались также против созыва пленарного заседания совещательного собрания для публичного обсуждения ответственности партий в связи с кризисом. Ввиду этого Парри принял решение о созыве совещания центрального КНО с участием представителей КНО севера с тем, чтобы вернуть мандат на сформирование правительства, врученный ему КНО в июне этого года.

24 ноября вечером в Риме состоялось заседание центрального КНО и КНО севера с участием либералов. На этом заседании Парри сделал заявление об отставке своего правительства, наносящей серьезный ущерб как интересам и престижу Италии вне страны, так и развитию демократии внутри страны. Правительственный кризис, сказал Парри, был совершенно не нужен для достижения решений по ряду выдвинутых либералами требований. Парри обвинил либералов в попытке «повернуть вправо» правительственный курс. Действительной угрозой в настоящий момент, сказал он, является явная реорганизация фашистских сил, напоминающая ситуацию 1919—1922 гг. В заключение Парри предупредил о том, что попытка «повернуть вправо правительственный курс» не удастся и что «правое правительство не продержится в Италии в течение двух недель».

После заявления Парри выступил де Гаспери, который пытался опровергнуть обвинения Парри по адресу партии христианской демократии в том, что она содействовала возникновению кризиса и рассчитывала на государственный переворот.

Во время заседания перед зданием, где оно происходило, состоялась многотысячная народная манифестация солидарности с Парри.

* * *

РИМ, 26 ноября. (ТАСС). В Италии разрастается народное движение протеста против правительственного кризиса, вызванного маневрами реакционных сил.

24 ноября в Риме перед зданием совета министров состоялась народная демонстрация, участники которой требовали сохранения правительства Парри. Рабочие и служащие римских предприятий общественного значения, в том числе и радиоцентра, прекратили работу на 30 минут. Всеобщая забастовка протеста в Ливорно продолжалась 24 ноября в течение двух часов. Стачки и демонстрации протеста происходили также в Милане, Турине и Генуе.

Совещание представителей всех политических партий, за исключением либеральной, и всех массовых организаций Милана приняло резолюцию солидарности с Парри, требующую вынесения вопроса о кризисе на публичное обсуждение совещательного собрания и комитета национального освобождения и разрешения кризиса путем «укрепления единства демократических сил». Совещание приняло решение провести всеобщую забастовку трудящихся Милана, которая состоялась утром 24 ноября.

В тот же день, в 5 часов дня, все поезда на железных дорогах в Северной Италии остановились на 5 минут в знак протеста против отставки кабинета Парри.

Римская газета «Унита» ставит вопрос, не стремятся ли вызвавшие кризис к тому, чтобы, открыв дорогу фашизму, «вызвать прямое вмешательство союзников в итальянские дела».

Газета «Аванти» заявляет, что правое правительство не продержалось бы в Италии и двух недель. Руководство правительством должно остаться в надежных демократических руках.

Выступление Галлахера

ЛОНДОН, 24 ноября. (ТАСС). Галлахер в речи, произнесенной 24 ноября на открытии с'езда английской коммунистической партии, сказал, что, проголосовав на парламентских выборах за лейбористов, английский народ «стремился и продолжает стремиться сейчас к миру и восстановлению в Европе и к коренным переменам в экономической системе Англии. Если лейбористское правительство выполнит наказ народа, с консервативной партией и со всем тем, что она представляет, будет полностью покончено.

Если лейбористское правительство не сможет выполнить свою задачу, для рабочего движения это будет равносильно бедствию. Мы должны позаботиться о том, чтобы правительство не потерпело неудачи».

Касаясь внешней политики, Галлахер заявил: «Что касается внешней политики, то нужно отметить, что уже сейчас ощущаются некоторое разочарование и подозрения в отношении внешней политики в таком виде, в каком она осуществляется премьер-министром и министром иностранных дел».

Отметив необходимость самых дружественных, самых тесных братских отношений с США, Галлахер сказал: «Мир в Европе и во всем мире — будущее самой Англии — зависит от договора о союзе и от непрерывного укрепления дружбы с Советским Союзом».

Он заявил, что нельзя допускать повторения роковой ошибки, допущенной в Греции, где при коалиционном правительстве английская армия использовалась для того, чтобы задушить рвущиеся вперед силы народа, и для того, чтобы снова вернуть к власти профашистов, монархистов и помещиков.

«Мы хотим, — сказал Галлахер, — свободы и независимости для Индии и для всех колониальных народов».

Он назвал позорным «использование индийских солдат наряду с английскими в Индонезии и Индо-Китае».

Открытие в Париже международного женского конгресса

ПАРИЖ, 26 ноября. (ТАСС). Сегодня утром в Париже открылся международный женский антифашистский конгресс. В конгрессе принимают участие делегатки 42 стран. Уже прибыло около 30 делегаций. Советскую делегацию возглавляет Н. Попова. Конгресс открыла Коттон — председатель союза французских женщин. Английская делегация обратилась к конгрессу с письмом, в котором заявляет, что делегаты присутствуют на конгрессе только в качестве наблюдателей, т. к. они не представляют всех женских организаций Англии. Однако английская делегация попросила предоставить ей совещательный голос и право участия в работе комиссий. Конгресс удовлетворил просьбу английской делегации.

На втором заседании конгресса с докладом выступила председательница советской делегации Н. Попова. Она рассказала конгрессу о борьбе советских женщин в тылу и на фронте против фашизма, об усилиях советских женщин в деле восстановления страны.

Конгресс единогласно избрал бюро в составе представительниц делегаций Франции, СССР, Китая, республиканской Испании, Югославии и Чехословакии.

Зверства фашистской клики Франко

НЬЮ-ЙОРК, 25 ноября. (ТАСС). По сообщению газеты «Нью-Йорк таймс», выступая на пресс-конференции, министр здравоохранения испанского республиканского эмигрантского правительства Лейва, бежавший из Испании месяц назад, сообщил, что правительство Франко с октября 1944 г. по октябрь 1945 г. расстреляло 15 тысяч человек за их политические убеждения. В настоящее время в Испании имеется 200 тысяч политических заключенных. По словам Лейва, немцы продолжают контролировать экономическую жизнь Испании, в частности химическую, автомобильную, авиационную и моторостроительную отрасли промышленности.

Смертный приговор Имреди

БУДАПЕШТ, 24 ноября. (ТАСС). Сегодня венгерский суд, слушавший дело бывшего премьер-министра Венгрии Бела Имреди, приговорил подсудимого к смертной казни через повешение. Имреди подал апелляцию, которая будет рассматриваться общегосударственным советом венгерских судов.

Иранские газеты о статье в „Известиях" „К событиям в Северном Иране"

ТЕГЕРАН, 24 ноября. (ТАСС). 21 ноября газета «Иране Ма» перепечатала статью из «Известий» «К событиям в Северном Иране». Вчера газета «Неджате Иран» опубликовала переданную по московскому радио телеграмму корреспондента ТАСС под заголовком «Репрессии против азербайджанцев в Северном Иране». В своей передовой статье «Неджате Иран» дает смелую и достойную отповедь сообщениям некоторых иностранных органов печати, извращающих действительное положение в Иранском Азербайджане и Курдистане. Прогрессивные иранские круги положительно расценивают статью «Известий», дающую трезвую оценку действительного положения в северных районах Ирана.

Выступление Пешавари на Всенародном собрании Иранского Азербайджана

ТЕГЕРАН, 24 ноября. (ТАСС). В тавризской газете «Азербайджан» в номере от 22 ноября опубликован доклад одного из руководителей азербайджанской демократической партии Пешавари на состоявшемся 21 ноября Всенародном собрании Иранского Азербайджана. Останавливаясь на законных требованиях иранских азербайджанцев, Пешавари разоблачил клеветнические заявления реакции по адресу азербайджанских демократов относительно приписываемого им намерения отделить Азербайджан от Ирана. Пешавари сказал: «Азербайджанский народ должен жить в пределах Иранского государства, но это не значит, что нужно уничтожить его вековые традиции и обычаи, родной язык и национальные права. Мы направим своих депутатов в иранский меджлис. Все народы, живущие в Иране, являются нашими братьями. Мы это понимаем и требуем, чтобы нам было предоставлено право быть членами своего собственного дома и установить в нем такой порядок, какой нам хочется».

Далее под бурные аплодисменты всего Учредительного с'езда Пешавари заявил: «Мы добьемся создания нормальных условий жизни для народа. Все наши планы и мероприятия мы поставим на обсуждение нашего народа. Те из них, которые будут одобрены народом, мы проведем в жизнь, а те, которые будут отвергнуты, мы вычеркнем из нашей программы».

«Достигнув самоуправления, — продолжал Пешавари, — мы приступим к работе по благоустройству Азербайджана. Мы будем восстанавливать пришедшие в упадок его города и села, откроем школы и учебные заведения».

Далее в своем докладе Пешавари остановился на конкретных задачах в области просвещения и сельского хозяйства. Он выразил требование народа ввести родной язык в школах и во всех учебных заведениях. Касаясь положения сельского хозяйства, Пешавари сказал, что сельское хозяйство Азербайджана и Ирана нужно построить на основе современных достижений науки и техники.

В настоящее время, в наш век культуры и техники, наши крестьяне обрабатывают землю допотопными методами.

Пешавари закончил свой доклад следующими словами: «Наш народ имеет свою прекрасную историю. Наша нация жизнеспособна. Она дала истории таких деятелей, как Сатаар хан и др. Этот народ выступает за свои неот'емлемые и справедливые управы».

Заседание греческого совета министров

АФИНЫ, 24 ноября. (ТАСС). Вечером 22 ноября состоялось первое заседание нового правительства. Было утверждено обращение премьер-министра Софулиса к народу и принято решение просить Дамаскиноса взять обратно свою отставку с поста регента. В обращении к народу говорится, что правительство приняло на себя власть в трагической обстановке и при полном экономическом хаосе. Софулис обещает в своем обращении проявить заботу о восстановлении экономики и порядка, без чего немыслимы свободные выборы.

После заседания министр юстиции, отвечая на вопросы журналистов, заявил, что вопрос об амнистии является одним из важнейших и будет рассмотрен в ближайшее время. Министр общественного порядка заявил, что для лиц, сотрудничавших с врагом, не будет места в органах безопасности. Он уклонился от прямого ответа на вопрос, будут ли распущены военизированные монархические организации («Х» и пр.). Он сообщил, что дан приказ об аресте всех лиц, незаконно хранящих оружие.

Греческая печать о новом правительстве

АФИНЫ, 26 ноября. (ТАСС). Греческая печать в своем отношении к новому правительству раскололась на два лагеря. Все республиканские газеты от умеренно-либеральных до коммунистической выражают удовлетворение. Монархическая печать высказывается в духе последнего заявления монархической «народной» «партии», об'явившей правительство «неконституционным и диктаторским».

Центральный орган ЭАМ «Элефтери эллада» призывает правительство Софулиса «смело пойти по пути ликвидации вооруженных террористических организаций и по пути радикальной демократизации страны», заверяя, что на этом пути правительство будет пользоваться полной поддержкой со стороны ЭАМ.

Пленарное заседание подготовительной комиссии Об'единенных наций

ЛОНДОН, 24 ноября. (ТАСС). Сегодня в Лондоне состоялось первое пленарное заседание подготовительной комиссии Об'единенных наций. На заседании присутствовали делегации 51 государства, подписавшего устав Об'единенных наций, разработанный в Сан-Франциско.

После приветственной речи делегата страны, оказывающей гостеприимство, английского государственного министра Ноэль-Бейкера и короткой благодарственной речи по адресу английского правительства, произнесенной бельгийским министром иностранных дел Спааком, заседание было перенесено на понедельник, 26 ноября. Делегат СССР А. А. Громыко, предлагая перенести заседание, указал, что ряд делегаций не имел достаточно времени для того, чтобы изучить предложения к повестке дня. Мнение А. А. Громыко было поддержано делегатом Боливии, и предложение о перенесении заседания было принято единогласно.

Несколько позднее состоялось заседание исполкома подготовительной комиссии, созванное в целях изучения предложений к повестке дня и обсуждения процедурных вопросов.

Выступление Эттли в палате общин

ЛОНДОН, 23 ноября. (ТАСС). Премьер-министр Эттли выступил в палате общин с речью, в которой остановился на своих переговорах в Вашингтоне по поводу использования атомной энергии.

Эттли, ссылаясь на исторический опыт, заявил, что, «говоря в целом, попытка запретить некоторые виды оружия потерпела неудачу». В этой связи, по словам Эттли, «каждая нация осознает более четко подавляющую необходимость поддерживать господство закона среди наций и изгнать с лица земли бич войны». «Мы,— продолжал Эттли,—имеем в перспективе встречу организаций Об'единенных наций, и в ней мы имеем такой инструмент, с помощью которого, если все полны решимости использовать его, можно было бы установить господство закона и предотвратить войну. Я говорю: полны решимости использовать его, потому что, по-моему, именно в этом заключается сущность проблемы. Подобно тому, как никакая система инспекции или контроля над вооружением не будет действенной без наличия доброй воли, точно так же никакая международная организация, даже наиболее тщательно разработанная, не принесет никакой пользы, если только нации не решат отказаться от войны или угрозы войны, как от орудия политики, пока они не решат создать такое взаимное доверие, которое сделало бы войну немыслимой». Повторив, что нужно взаимное доверие и коснувшись того, в каких зонах земного шара такое доверие уже установлено, назвав при этом Англию, Канаду и Соединенные Штаты, Эттли сказал, что он не может считать, что были бы мудрыми требования сообщить сведения о процессах использования научных открытий в мирных и в военных целях «всему миру таким же порядком, каким передается основная научная информация».

О привлечении населения города Новосибирска к трудовой повинности для борьбы со снежными заносами на железнодорожном транспорте

РЕШЕНИЕ № 931

исполнительного комитета Новосибирского городского Совета депутатов трудящихся

г. Новосибирск 20 ноября 1945 г.

В целях ликвидации последствий снежных заносов, нарушающих нормальную работу железнодорожного транспорта, исполнительный комитет городского Совета депутатов трудящихся, руководствуясь постановлением ВЦИК и СНК РСФСР от 18/VII 1927 г. (С. У. 1927 г., № 73, ст. 500), решил:

1. Установить, что для борьбы со снежными заносами на железнодорожном транспорте привлекается в порядке трудовой повинности все трудоспособное население города Новосибирска.

2. Обязать начальников районных отделений милиции, управляющих домами, председателей уличных комитетов, комендантов домов и общежитий по указанию исполнительных комитетов районных Советов депутатов трудящихся привлекать в порядке трудовой повинности все трудоспособное население и направлять на снегоборьбу в распоряжение соответствующих начальников дистанций пути.

3. Обязать руководителей государственных и кооперативных учреждений, предприятий и организаций г. Новосибирска немедленно выделять на снегоборьбу рабочую силу по получении указаний исполнительных комитетов районных Советов депутатов трудящихся.

4. Освободить от трудовой повинности, связанной с привлечением на работы по снегоборьбе на железнодорожном транспорте, только лиц, подпадающих под действие 12—14 ст. ст. Кодекса законов о труде.

5. Обязать исполкомы районных Советов депутатов трудящихся и начальников районных отделений милиции виновных в отказе или уклонении от трудовой повинности, а также в задержке лиц, привлекаемых к трудовой повинности, привлекать к ответственности по ст. 61 Уголовного кодекса.

6. Настоящее решение вступает в силу немедленно после опубликования и действует до 1 апреля 1946 года.

Председатель исполнительного комитета Новосибирского городского Совета депутатов трудящихся **В. ХАЙНОВСКИЙ.**

Секретарь исполнительного комитета Новосибирского городского Совета депутатов трудящихся **С. ВАЛЕЕВ.**

ВНИМАНИЮ СТРОИТЕЛЕЙ

30 ноября, в 6 часов вечера, в помещении облисполкома (большой зал) областной комитет ВКП(б) совместно с редакцией газеты «Советская Сибирь» созывает совещание стахановцев-каменщиков и руководящих работников строительных организаций.

СОВЕЩАНИЕ РЕДАКТОРОВ СТЕНГАЗЕТ

29 ноября, в 7 часов вечера, в помещении редакции «Советской Сибири» созывается совещание редакторов стенных газет. В повестке дня: обмен опытом и лекция о языке стенной газеты.

ВНИМАНИЮ ФОТОРАБОТНИКОВ

Инициативная фотогруппа при редакции газеты «Советская Сибирь» приступила к организации фотовыставки.

Для участия в выставке приглашаются все желающие специалисты фотографии и любители.

Открытие выставки намечено во второй половине февраля в клубе газеты «Советская Сибирь».

На выставке могут быть экспонированы фотографии: портретные, производственно-сюжетные, спортивные, этюдные и т. д.

За лучшие работы по отбору жюри будут присуждены три премии.

Предварительная консультация по тематическому плану, отбору работ и всем вопросам, связанным с выставкой, по средам от 3 ч. дня до 7 ч. вечера и по пятницам от 8 до 11 час. вечера, Советская, 6, 3-й этаж, комната 80 и по телефону 33-492.

В ОБЛАСТНОЙ НАУЧНОЙ БИБЛИОТЕКЕ

В читальном зале областной научной библиотеки в среду, 28 ноября, состоится конференция читателей, посвященная обсуждению 5-й книги альманаха «Сибирские огни».

1. Вступительное слово (С. Кожевников).
2. Выступления читателей.

Начало в 8 час. вечера. Вход свободный.

Зам. ответственного редактора **А. К. ДРЕМОВ.**

НОВОСИБИРСКИЙ ГОСУДАРСТВЕННЫЙ ТЕАТР ОПЕРЫ И БАЛЕТА

28 ноября — **Кармен.**
29 ноября — **Евгений Онегин.**
30 ноября — **Травиата.**
1 декабря — **Кармен.**

ТЕАТР «КРАСНЫЙ ФАКЕЛ»

28 ноября — **Иван Грозный.**
29, 30 ноября — **Волки и овцы.**

ТЕАТР ЮНЫХ ЗРИТЕЛЕЙ

28, 29 и 30 ноября—**Коварство и любовь.**
1, 2 декабря утром—**Слуга двух господ.**

ГОСУДАРСТВЕННЫЙ ЕВРЕЙСКИЙ ТЕАТР БССР

1 декабря — **Без вины виноватые.**
2 декабря — **Цвей Кунилемлех.**
3 декабря — **Колдунья.**

ГОРДРАМТЕАТР (Кировский район)

Спектакли областного драмтеатра.
28, 29 ноября — **Забавный случай.**

КИНО

Им. МАЯКОВСКОГО — **Цирк.**
«ПИОНЕР» — **Кащей Бессмертный.**
«ОКТЯБРЬ» — **Тетка Чарлея.**
«МЕТАЛЛИСТ» — **цветной фильм Всесоюзный парад физкультурников.**

В КОМИССИОННОМ МАГАЗИНЕ № 20

(Красный проспект, 21)

ИМЕЮТСЯ В ПРОДАЖЕ В БОЛЬШОМ ВЫБОРЕ: ОТРЕЗЫ, ОБУВЬ, ГОТОВОЕ ПЛАТЬЕ, МУЖСКИЕ И ДАМСКИЕ ПАЛЬТО, БАЯНЫ, АККОРДЕОНЫ, ПИШУЩИЕ МАШИНКИ, АРИФМОМЕТРЫ, КОВРЫ, РАДИОПРИЕМНИКИ и др. товары.

Магазин отпускает организациям по безналичному расчету.

ГОРЗДРАВ

С 1-го ДЕКАБРЯ С. Г. ОТКРЫВАЕТ КУРСЫ ДЛЯ ПОДГОТОВКИ МЕДИЦИНСКИХ СЕСТЕР ДЕТСКИХ УЧРЕЖДЕНИЙ ГОРОДА.

Срок обучения — 3 месяца. Принимаются лица, окончившие 7 классов средней школы. Занятия вечерние. Обучающиеся обеспечиваются стипендией и рабочей карточкой. Заявления принимаются в горздраве, комната № 92, с 10 час. утра до 5 час. вечера. Заявления подаются с приложением справки об образовании.

ОДНОГОДИЧНАЯ ШКОЛА САДОВОДОВ

при Бердском плодово-ягодном совхозе (ст. Бердск, поселок Агролес) начинает занятия с 28 ноября 1945 года. Прием в школу продолжается. Принимаются лица, окончившие 7-летку. Общежитием, стипендией и питанием обеспечиваются.

ЮРИДИЧЕСКАЯ КОНСУЛЬТАЦИЯ

Ипподромского р-на г. Новосибирска (Державина, 15) принимает к производству ведение уголовных, гражданских дел в судах; составление жалоб, заявлений, ходатайств. Обеспечивает бесплатную юридическую помощь участникам, инвалидам Отечественной войны и их семьям согласно законоположения. Дежурство адвокатов с 9 ч. утра до 5 час. вечера.

НОВОСИБИРСКИЙ ГОРПИЩЕКОМБИНАТ

производит заготовку всех видов **ЯГОД, СУШЕНЫХ ФРУКТОВ**

и принимает в переработку на варенье и другие виды продукции.

За справками обращаться: Логовская, 30, тел. 37-726.

Утерянную круглую печать столовой № 9 НТС считать недействительной.

ПРОДАЕТСЯ ДОМ

с надворной постройкой. Ломоносова, 91, трамвай 2 и 3. Остановка «Сенная». Смотреть с 4 до 7 часов вечера.

ТРЕБУЮТСЯ:

УПРАВЛЕНИЮ «КУЗБАССНАБУГОЛЬ» горные инженеры, инженеры-обогатители, инженеры-теплотехники, счетовод, столяр, электромонтер, секретарь-стенографистка. Обеспечиваются жилплощадью, топливом, имеется ОРС и столовая. Обращаться по адресу: Советская, 20, комната 52, к инспектору по кадрам, с 9 до 5½ часов дня.

АВТОРЕМЗАВОДУ токари, слесари, мотористы, шоферы, грузчики, агенты снабжения, вахтеры, сторожа, плотники, столяры, электромонтеры, бухгалтеры. Обеспечиваются топливом, жилплощадью и одеждой. Обращаться: военный городок, Авторемзавод, отдел кадров (вход с ул. Пролетарская № 1).

ПРОИЗВОДСТВЕННОМУ КОМБИНАТУ «ГЛАВМЯСОМОЛСНАБА» на постоянную работу счетные работники, портные, инструкторы, бракеры, швеи в цехи и надомницы, жестянщики, шорники, механики швейных машин, скорняки, сапожники, мастера пимокаты, ученики, неквалифицированные рабочие. Рабочие обеспечиваются дополнительным бескарточным питанием, спецодеждой, топливом. Карточки отовариваются ОРСом мясокомбината. Адрес: Карамзина, 92. Остановка трамвая «Сенная». Тел. 34-368.

Адрес редакции и издательства: Советская, 6. Телефоны: коммутатор редакции — 34-904; отв. редактора — 35-904; зам. отв. редактора — 35-964; отв. секретаря — 35-924; отделов: партийного — 30-785; пропаганды — 32-395; сельскохозяйственного — 33-189; промышленности — 34-630 и 32-598; культуры и быта — 1-34 (через коммутатор); иллюстрационного — 33-492; внутренней информации — 33-864; писем — 31-396 и 35-505. Прием телефонограмм: иногородние — прямой — 8, город—33-630. Выпускающий — 31-103. Типография — 35-984; об'явления — 31-289.

МН11116. Типография изд-ва «Советская Сибирь». Тираж 50.000.

ОБЛАСТНАЯ БИБЛИОТЕКА

Пролетарии всех стран, соединяйтесь!

СОВЕТСКАЯ СИБИРЬ

Орган Новосибирского обкома и горкома ВКП(б), областного и городского Советов депутатов трудящихся

№ 235 (7939) | 30 НОЯБРЯ 1945 г., пятница. | Цена 20 коп

СЕГОДНЯ В НОМЕРЕ:

1 СТРАНИЦА

ИЗ ПЕРЕДОВОЙ «ПРАВДЫ» — В ЧЕСТЬ ВЫБОРОВ В ВЕРХОВНЫЙ СОВЕТ СССР.

УКАЗ ПРЕЗИДИУМА ВЕРХОВНОГО СОВЕТА СССР О НАГРАЖДЕНИИ ДЕЙСТВИТЕЛЬНОГО ЧЛЕНА АКАДЕМИИ МЕДИЦИНСКИХ НАУК СССР МЫШ В. М. ОРДЕНОМ ЛЕНИНА.

2 СТРАНИЦА

ОБ ОБРАЗОВАНИИ ИЗБИРАТЕЛЬНЫХ УЧАСТКОВ ПО ВЫБОРАМ В ВЕРХОВНЫЙ СОВЕТ СССР.

3 СТРАНИЦА

ПЛЕНУМ КАГАНОВИЧСКОГО РАЙКОМА ВКП(б).

СОВЕЩАНИЕ ПРЕДСЕДАТЕЛЕЙ СЕЛЬСОВЕТОВ О ПОДГОТОВКЕ К ВЫБОРАМ.

Е. КОРНИЛОВА. — В МАСТЕРСКУЮ ПРИШЕЛ АГИТАТОР.

ПИСЬМА В РЕДАКЦИЮ.

С. РЯЗАНОВ. — КАК Я ВЫПОЛНЯЛ НАКАЗ ИЗБИРАТЕЛЕЙ.

ПЛАН ПРАЗДНОВАНИЯ ДНЯ СТАЛИНСКОЙ КОНСТИТУЦИИ.

ФУТБОЛЬНЫЙ МАТЧ «ДИНАМО» — «РЕЙНДЖЕРС».

18-Й С'ЕЗД АНГЛИЙСКОЙ КОМПАРТИИ.

АМЕРИКАНСКИЙ КОРРЕСПОНДЕНТ О ПОЛОЖЕНИИ В ИТАЛИИ.

4 СТРАНИЦА

ПРОЦЕСС ГЛАВНЫХ НЕМЕЦКИХ ВОЕННЫХ ПРЕСТУПНИКОВ В НЮРНБЕРГЕ.

ПО НОВОСИБИРСКУ И ОБЛАСТИ.

В честь выборов в Верховный Совет СССР

«Трудящиеся Советского Союза! 10 февраля 1946 года—день выборов в Верховный Совет СССР. Выберем в депутаты Верховного Совета СССР лучших сынов и дочерей нашего народа! Ознаменуем выборы новыми трудовыми подвигами!»

Таким был один из боевых призывов Центрального Комитета партии Ленина—Сталина к 28-й годовщине Великой Октябрьской социалистической революции.

Ознаменуем выборы новыми трудовыми подвигами! — с таким лозунгом выходили на Октябрьскую демонстрацию миллионы трудящихся Советского Союза в городах и селах нашей великой Родины. Под этим лозунгом все шире и шире развертывается социалистическое соревнование в промышленности, в сельском хозяйстве, на транспорте, всюду, где советские люди своим самоотверженным трудом добиваются закрепления великой победы, одержанной советским народом в Отечественной войне.

«Мы приближаемся к новым выборам в Верховный Совет СССР.—указывал товарищ В. М. Молотов в докладе на торжественном заседании Московского Совета 6 ноября 1945 года. — Новые всеобщие выборы будут проходить после всех испытаний Советского государства в Великой Отечественной войне. Наш народ придет к избирательным урнам с накопленным за эти годы огромным политическим опытом, много передумав о судьбах своей Родины, о событиях в Европе и во всем мире. Большевистская партия вместе с широкими кругами беспартийного советского актива готовится к этим выборам, видя в них важнейшее проявление советской демократии и еще одно могучее средство сплочения нашего народа и дальнейшего укрепления Советского государства».

Вся подготовка к выборам в Верховный Совет СССР—выдвижение кандидатов в состав избирательных комиссий, изучение советского избирательного закона, развертывание социалистического соревнования—глубоко проникнута духом советского демократизма. И чем ближе к выборам, тем сильнее ощущается стремление советского народа отметить это знаменательное событие в жизни страны новыми достижениями на фронте социалистического строительства. Неуклонный рост социалистического соревнования является одним из ярчайших проявлений расцвета подлинно народного демократизма, которым отличается наше социалистическое государство.

Призывы Центрального Комитета партии большевиков всегда доходят до самых глубин народа. Обращение большевистской партии к трудящимся массам обладает громадной мобилизующей силой. Партия Ленина—Сталина зовет — народ идет за партией! И теперь, когда партия призывает ознаменовать выборы трудовыми подвигами, советские люди вновь демонстрируют свою готовность бороться за новый под'ем экономических и культурных сил своего Советского государства. То тут, то там загораются новые огоньки социалистического соревнования, которые сольются в яркое пламя и озарят великий трудовой поход нашего народа.

Застрельщиками соревнования в честь выборов в Верховный Совет СССР выступают рядовые советские люди. Простой советский человек—рабочий, крестьянин, интеллигент — обладает высоким сознанием своего государственного долга. Хороший почин рядового человека в нашей стране быстро находит широкое подражание в массах.

17 ноября, десять дней назад, кузнец Горьковского автомобильного завода Елизар Куратов об'явил, что он становится на стахановскую вахту в честь выборов в Верховный Совет СССР и берется отковать для автомобиля такое количество фланцев карданного вала, какого никто еще никогда до него не ковал. Чтобы свое слово превратить в дело, Куратов решил подавать заготовку в нагревательную печь не в одно, а в два окна. Затем Куратов так расставил своих помощников, что ни одна минута рабочего времени зря не уходила. Кончился день. Подсчитали итог,— Куратов был хозяином своего большевистского слова. Норма была значительно перевыполнена. На следующий день Куратов отковал еще больше. Он дал 945 деталей при норме в 300. Ему помогали нагревальщики Родной и Борискин, наладчик Торгашев, слесарь Лукьянов. Работой руководил сменный мастер Баринов. Куратов, его помощники и его мастер не скрыли секрета своего успеха, а, наоборот, они сделали его известным для всего коллектива завода. В ночь на 20 ноября на работу становится кузнец Загорный. Используя опыт Куратова и дополняя его собственной изобретательностью, Загорный дает за смену более тысячи деталей. Наутро является Куратов. Он воодушевлен работой Загорного, поздравляет его, а сам в ту же смену изготовляет 1.100 деталей. Вслед за кузнецами инструментальщики, литейщики, фрезеровщики становятся на стахановскую вахту, и вот уже почин Куратова становится делом всего завода.

17 ноября в «Правде» была напечатана статья знатного каменщика Сибири Семена Максименко, поделившегося своим опытом скоростной кладки кирпича на стройке заводов и жилищ. Свою статью он заключил вызовом на соревнование, обращенным к каменщикам Ленинграда, Украины, Москвы и Белоруссии. Он писал: «Примите вызов сибиряка! В честь предстоящих выборов в Верховный Совет СССР организуем Всесоюзное соревнование каменщиков за высокую производительность труда, построим для нашей Родины новые заводы и фабрики, создадим для рабочих благоустроенные, культурные жилища». Это было написано в Новосибирске, а нашло немедленный отклик в Киеве. Известный стахановец Иван Рахманин принял вызов Семена Максименко и сказал:

— Я уверен, что это соревнование в честь выборов в Верховный Совет СССР принесет новые победы строителям, ускорит темпы восстановления и строительства жилых домов, культурно-бытовых учреждений и промышленных предприятий.

Идет зима. Морозы и снегопады затрудняют наружные строительные работы. Чтобы не отступить перед зимними трудностями, Иван Рахманин вместе со специалистами разрабатывает технические условия, которые позволят каменщикам и в зимних условиях добиваться высокой производительности труда.

Вести о новых трудовых успехах в честь выборов в Верховный Совет СССР приходят из разных концов страны. В Куйбышевской области работники Забровского нефтяного промысла, выполнившие годовой план, решили в честь выборов добыть сверх плана 13 эшелонов нефти. Колхозники сельскохозяйственной артели «Красноармеец», Зерендинского района, в Казахстане, решили отметить выборы сверхплановой сдачей государству нескольких тысяч пудов зерна.

Можно не сомневаться в том, что соревнование отдельных групп рабочих и колхозников выльется в широкое новое соревнование заводов, фабрик, шахт, железных дорог, колхозов и совхозов. Это соревнование будет способствовать успешному выполнению государственного плана нынешнего года. Это соревнование должно будет помочь успешной послевоенной перестройке промышленности, увеличению выпуска гражданской продукции, улучшению ее качества, снижению ее себестоимости. Это соревнование должно будет помочь нашим железнодорожникам по-боевому осуществить зимние перевозки. Это соревнование будет содействовать успешному завершению планов заготовок хлеба, картофеля, овощей и других продуктов сельского хозяйства.

Ознаменуем выборы в Верховный Совет СССР новыми производственными успехами!

(Из передовой «Правды» за 28 ноября).

Братья Осиповы соревнуются

Несколько месяцев назад Иван Осипов впервые пришел на завод им. Ленина, в мастерскую, где работал его брат. Тогда он желал только одного: стать токарем. Тогда даже и мысли не было, чтобы соревноваться и побеждать, да еще соревноваться с братом, у которого придется быть учеником, с братом, который из месяца в месяц считается стахановцем и занесен в заводскую книгу почета.

Но получилось так, что пришлось соревноваться именно с братом. Первое время он считал это дело невозможным.

Но старший брат Алексей внимательно следил за его работой, помогал разбираться в сложных процессах изготовления той или иной детали, показывал, как надо подготовить рабочее место, чтобы перевыполнить свое задание и быть передовиком.

Были трудные минуты у молодого токаря, когда не ладилось дело, не выполнялось задание. Но были и минуты торжества, когда удавалось изготовить детали хорошего качества и в нужном количестве, сколько требовалось по сменному заданию.

Сейчас в списках стахановцев цеха за фамилией брата Алексея Осипова внесено имя и младшего брата Ивана.

На участке старшего мастера тов. Поликарпова развернулась борьба за выполнение годового плана к 21 декабря — дню рождения товарища Сталина. В этом соревновании братья Осиповы выполняют задания на 170 процентов.

Д. БАРАНОВ.

Возвращаются старые кадры

В литейный цех завода «Труд» вернулись из армии четыре формовщика и мастер литейного дела тов. Шатов. Формовщик тов. Перегудин после четырехлетнего перерыва с первых же дней начал перевыполнять нормы на сто пятьдесят — двести процентов.

Литейщики ко дню выборов приходят с большими производственными успехами. Цех закончил годовую программу по стальному литью. Много поработали литейщики над получением стальных отливок из высококачественной марганцовистой стали.

В цехе переконструировали электропечь. Это дало возможность увеличить вес отливок вдвое. Большим достижением цеха является освоение сложных деталей для дизелей.

Возвращение из армии старых кадровых рабочих, бывших фронтовиков, еще больше усиливает цех и увеличивает возможность новых производственных успехов.

Хорошо организовали зимовку скота

В гору идет общественное животноводство колхоза имени Ульянова, Веселовского района. Увеличивается поголовье скота на фермах. На 1-е января 1946 года должно быть 180 коров, а имеется 203. Овец насчитывается 700 вместо 600 по плану.

Колхоз досрочно рассчитался с государством по всем поставкам продукции животноводства. Мяса сдано 230 центнеров при плане 108, шерсти — 725 килограммов вместо 588. Сейчас колхоз сдает молоко сверх плана.

Животноводы добились высоких производственных показателей. Дарья Ратченко вырастила 58 телят без единого случая падежа. Чабаны Мария Мурашко и Мария Шаповалова сохранили всех народившихся ягнят. Молодые конюхи Иван Васелец и Мария Теренник от 13 закрепленных за ними конематок получили 13 жеребят.

Колхоз во всеоружии встретил зиму. Все помещения отремонтированы, утеплены. Кормов запасено вдоволь. С первых же дней стойлового периода на ферме — образцовый порядок. Корма расходуются экономно, по нормам и рационам.

Ф. ХУДОРОЖКОВ.

ПРОДАЮТ ХЛЕБ ГОСУДАРСТВУ

БОЛОТНОЕ, 29 ноября. **(По телефону).** В честь предстоящих выборов в Верховный Совет СССР трактористы Болотнинской МТС решили продать государству хлеб из личных запасов. По 6 пудов зерна продали бригадиры тракторных бригад тт. Писаренко, Лукин, Рубанов. Их примеру последовали трактористы Никифоров, Фомин и другие. Продажа хлеба продолжается.

Бригадир тракторной бригады Кандерепской МТС тов. Лямцев, тт. Фролов и Суздалев также продают хлеб государству.

Забота о будущем урожае

ЧАНЫ, 29 ноября. **(По телефону).** В колхозе «Боец» борются за высокий урожай будущего года. Расставляются щиты для снегозадержания. Эта работа будет проведена на всей площади озимых. Началась вывозка навоза на поля.

* * *

ЧУЛЫМ. **(По телефону).** С утра до позднего вечера работают кузнецы колхоза «Ударник», Ужанихинского сельсовета, тт. Певчий и Шат. Они взяли обязательство отремонтировать инвентарь к 1 декабря. Их слово крепкое: ремонт плугов и борон закончен к 26 ноября.

Приводится в порядок и сбруя. Починено 20 хомутов. Полеводческая бригада задерживает снег на озимых посевах. Идет сбор золы и птичьего помета.

Колхоз закончил сортировку семян.

Накануне 11 годовщины со дня смерти С. М. Кирова

Заельцовский райком партии поставил для агитаторов и беседчиков инструктивный доклад о жизни и революционной деятельности товарища Кирова.

* * *

Вчера, в обеденный перерыв, во всех цехах заводов им. Чкалова, «Труд» и других были проведены беседы о выдающемся деятеле большевистской партии С. М. Кирове.

* * *

С исключительным вниманием прослушали бойцы и сержанты Н-ского подразделения беседу старого большевика, парторга части, капитана И. И. Аверьянова. Тов. Аверьянов, участник гражданской войны, встречался с С. М. Кировым в Астрахани и на западном фронте. Кроме того, он слушал выступление тов. Кирова на XVII партийном с'езде по отчетному докладу товарища Сталина.

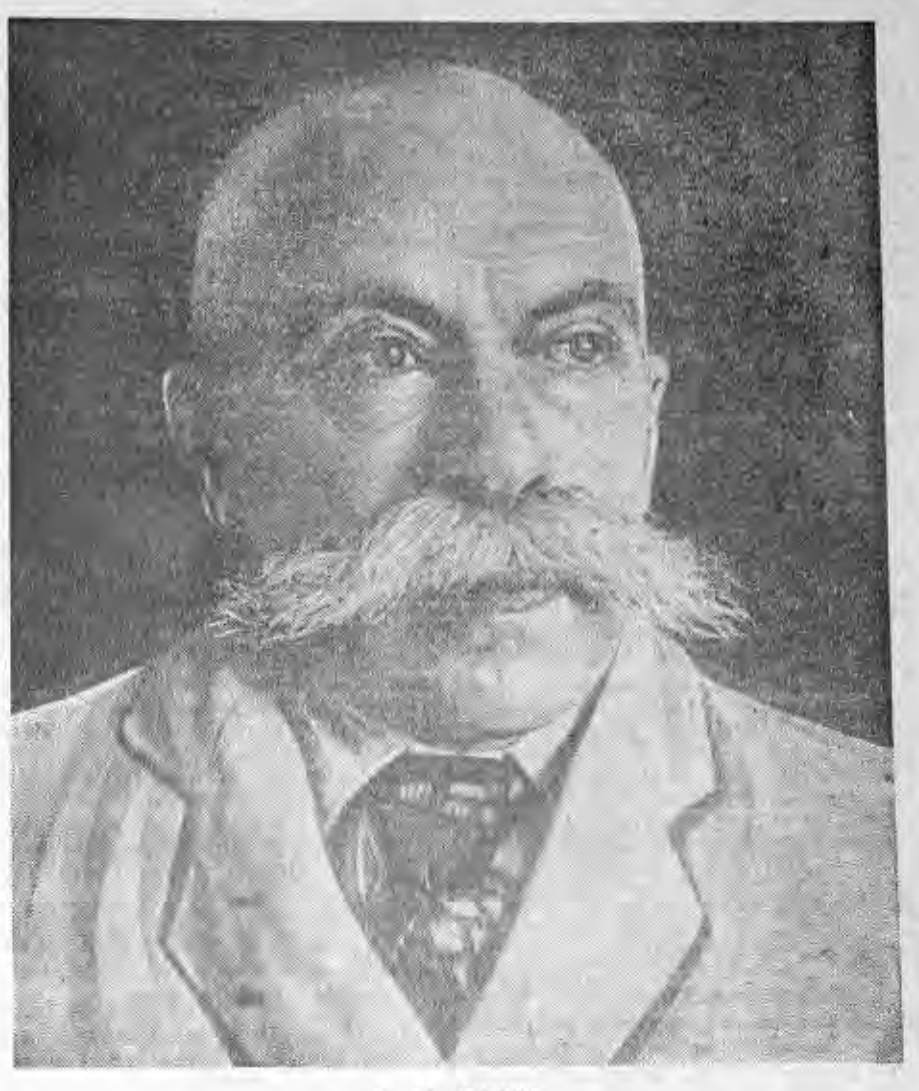

В. М. МЫШ.

Фото проф. Я. И. Бейгеля.

УКАЗ
ПРЕЗИДИУМА ВЕРХОВНОГО СОВЕТА СССР
О награждении действительного члена Академии медицинских наук СССР МЫШ В. М. орденом Ленина

За выдающиеся заслуги в области хирургии и крупные заслуги в деле подготовки высококвалифицированных кадров врачей, в связи с 50-летием научно-педагогической и врачебной деятельности, наградить заслуженного деятеля науки РСФСР, действительного члена Академии медицинских наук СССР МЫШ Владимира Михайловича орденом ЛЕНИНА.

Председатель Президиума Верховного Совета СССР М. КАЛИНИН.
Секретарь Президиума Верховного Совета СССР А. ГОРКИН.

Москва, Кремль. 27 ноября 1945 года.

Товарищу Владимиру Михайловичу МЫШ

Дорогой Владимир Михайлович!

Новосибирский областной комитет ВКП(б) горячо поздравляет Вас с высокой правительственной наградой — орденом **Ленина.**

Ваша деятельность ученого-исследователя, замечательного педагога, воспитавшего многих врачей-хирургов, Ваша работа в госпиталях в дни Отечественной войны, спасая жизнь и здоровье многих бойцов и офицеров Красной Армии, завоевали глубокое уважение и горячую любовь трудящихся нашего города и области, отдавших Вам свои голоса при выборах в Верховный Совет первого созыва. Вы с честью оправдали доверие своих избирателей, неутомимо исполняя обязанности депутата Советского парламента.

От всей души желаем Вам, дорогой Владимир Михайлович, долгих лет жизни и здоровья для дальнейшей плодотворной работы на благо нашей великой Родины.

Секретарь Новосибирского обкома ВКП(б) М. КУЛАГИН.

Депутату Верховного Совета Союза ССР, действительному члену Академии медицинских наук СССР, заслуженному деятелю наук, профессору тов. МЫШ Владимиру Михайловичу

Военный Совет Западно-Сибирского Военного округа горячо поздравляет Вас с полученной Вами высшей правительственной наградой — орденом **Ленина.**

На протяжении всей Вашей высокополезной научно-педагогической деятельности Вы принимали большое участие в разработке вопросов военной медицины.

Вы и сотни Ваших учеников с честью вели почетную работу по спасению тысяч раненых бойцов и офицеров Красной Армии на фронтах Великой Отечественной войны.

Желаем Вам долгих лет здоровья и дальнейших успехов в работе.

Крепко жмем Вашу руку.

Командующий войсками Западно-Сибирского военного округа генерал-лейтенант КУРДЮМОВ.

За члена военного совета полковник МОЛОДЯКОВ.

В обкоме ВКП(б)

Придавая большое значение организации новогодних детских праздников, обком ВКП(б) вынес специальное решение, в котором предложил Новосибирскому, Бердскому, Татарскому, Барабинскому горкомам ВКП(б) и горисполкомам, райкомам ВКП(б) и райисполкомам утвердить мероприятия по подготовке и проведению новогодних елок с таким расчетом, чтобы организовать их во всех городах и районах, во всех детских учреждениях, театрах, кино, Домах культуры, парках, стадионах и катках, сделать новогоднюю елку действительно массовым праздником для всех детей городов и сел нашей области.

Обком предложил для осуществления намеченных мероприятий создать городские и районные комиссии из представителей партийных, советских, комсомольских и профсоюзных организаций.

В решении предлагается предприятиям Новосибирска, Бердска, Барабинска и Татарска организовать массовое изготовление елочных игрушек и украшений в таком количестве, которое полностью удовлетворило бы запросы населения.

К 15 декабря облторготдел, облпотребсоюз, горторготдел обязаны завезти елки и наладить широкую продажу их, так же, как и елочных украшений по дешевым ценам во всех городах и районах области.

Обкому, горкомам и райкомам ВЛКСМ вместе с отделами народного образования обком ВКП(б) предложил разработать мероприятия по проведению новогодних елок, предусмотрев устройство детских утренников, карнавалов, костюмированных балов, встречи с участниками Великой Отечественной войны, учеными, писателями, художниками, стахановцами, выступления детской художественной самодеятельности и артистов театров, киносеансы, массовые военно-спортивные игры, устройство катков, снежных горок и пр.

Для проведения детских увеселительных мероприятий рекомендуется использовать лучшие помещения городов и районов (театры, кино, клубы, Дома культуры и т. д.)

В своем постановлении обком ВКП(б) обязал областной и городской отделы искусств организовать художественное обслуживание новогодних детских праздников, привлекая для этой цели лучшие художественные силы, обратив особое внимание на художественное обслуживание детей сельской местности.

Облторготделу, горторготделу, облпотребсоюзу, партийным, советским, профсоюзным и комсомольским организациям предложено подготовить новогодние подарки для каждого ребенка.

По родной земле

Соревнование каменщиков

ХАРЬКОВ, 28 ноября. (ТАСС). Знатный каменщик Харькова Петр Курбатов горячо откликнулся на предложение Новосибирского каменщика Семена Максименко об организации Всесоюзного соревнования каменщиков в честь предстоящих выборов в Верховный Совет СССР. Отвечая Максименко, Курбатов заявил:

— За последнее время я установил 5 рекордов, укладывая за смену по 20—30 тысяч кирпичей. Я работаю на восстановлении разрушенных зданий, где нет возможности создать широкий фронт работ. Приходится ограничиваться небольшим захватом размером в 5—7 метров. Так, например, восстанавливая дом № 5 по Фрунзенской улице, я 6 раз в течение смены переходил с одного места на другое и тем не менее уложил свыше 30 тысяч кирпичей. Считаю, что это не предел — можно укладывать и больше. Но дело не только в рекорде — я добиваюсь, чтобы в ближайшее время поднять выработку всех каменщиков в 3—4 раза.

Восстановление Днепро-Бугского канала

БРЕСТ, 28 ноября. (ТАСС). На Днепро-Бугском канале досрочно восстановлены все гидроузлы, береговые укрепления и сооружения. Отремонтирован землечерпательный флот. Восстанавливая плотины, шлюзы и водоспуски, строители уложили 59 тысяч погонных метров брусьев, забили тысячи новых свай, произвели большие земляные работы.

Второй и третий томы „Истории дипломатии"

ЛЕНИНГРАД, 27 ноября. (ТАСС). В ленинградской типографии «Печатный двор» им. Горького сейчас печатаются второй и третий томы «Истории дипломатии», выпускаемые государственным издательством политической литературы. Первый том, как известно, был выпущен перед войной. Работу над двумя последующими томами коллектив ученых, возглавляемый академиком В. П. Потемкиным, осуществил в период Великой Отечественной войны.

Второй том об'емом в 27 печатных листов посвящен истории дипломатии нового времени (1872—1919 гг.). Главы, охватывающие период после франкфуртского мира до первой мировой войны, написаны профессором В. М. Хвостовым; главы, освещающие период от выхода России из империалистической войны до начала интервенции и дипломатической изоляции Советской России, — профессором И. И. Минцем.

Третий том об'емом в 56 печатных листов посвящен периоду подготовки второй мировой войны (1919—1939 гг.). Авторами его являются академики В. П. Потемкин и Е. В. Тарле, профессора И. И. Минц и А. М. Панкратова. В написанных ими главах показана активная и прогрессивная роль советской дипломатии в борьбе за мир и коллективную безопасность. Специальный раздел, написанный академиком Тарле, дает подробную характеристику приемов и методов современной дипломатии.

Второй и третий томы выходят в ближайшее время тиражом в 500 тысяч экземпляров каждый.

Биографии выдающихся географов

ЛЕНИНГРАД, 28 ноября. (ТАСС). Президиум Всесоюзного географического общества утвердил подготовленный к печати сборник, выпускаемый к предстоящему празднованию 100-летнего юбилея общества. В сборнике 40 биографий выдающихся русских географов — президента Российской академии наук Литке, акад. Арсеньева, Даля, Семенова-Тянь-Шанского, Миклухо-Маклая, Пржевальского, Потанина, Макарова, Козлова, Книповича, Шокальского и других.

Авторы биографических очерков — видные ленинградские и московские ученые — широко использовали не публиковавшиеся ранее различные документы, дневники, письма и другие материалы, хранящиеся в архивах Академии наук СССР и Всесоюзного географического общества. В частности, использованы дневники Литке о его путешествиях по Северному Ледовитому океану, Миклухо-Маклая — о посещении Новой Гвинеи и Малайского полуострова, Семенова-Тянь-Шанского—о путешествии на Тянь-Шань и т. п.

Сборник будет иллюстрирован портретами географов.

Ломоносов—исследователь русских руд

ЛЕНИНГРАД, 28 ноября. (ТАСС). Лауреат Сталинской премии проф. Данилевский закончил новую работу о Ломоносове как исследователе русских руд. В архиве Академии наук СССР удалось отыскать неизвестные до сего времени материалы по этому вопросу.

Великий ученый, автор первого учебника по горному делу и металлургии, «Первые основания металлургии или рудных дел», в созданной им химической лаборатории исследовал образцы русских руд, разысканных на Урале, в районах Архангельска, Казани, Олонца, а также других мест. В архиве Академии наук СССР хранятся документы об исследованиях Ломоносовым только за 1752—55 гг. около сотни образцов руд.

Задумав осуществить грандиозную «Российскую минералогию», Ломоносов обратился с призывом к «любителям рудных дел» и лицам, ведавшим рудниками и заводами, присылать ему все известные образцы руд. Новые архивные документы свидетельствуют о том, что русские деятели живо откликнулись на призыв Ломоносова.

Немало штуфов и руд было прислано с Алтая, с «главного Змеиногорского серебро и золото держащего рудника». Поступали образцы руд с Уральского завода, льющего пушки, и с других предприятий и рудников.

ОБ ОБРАЗОВАНИИ ИЗБИРАТЕЛЬНЫХ УЧАСТКОВ ПО ВЫБОРАМ В ВЕРХОВНЫЙ СОВЕТ СССР

Решение исполнительного комитета Совета депутатов трудящихся Центрального района гор. Новосибирска от 25 ноября 1945 года

На основании ст. ст. 27, 28, 29 и 34 «Положения о выборах в Верховный Совет СССР» исполнительный комитет районного Совета депутатов трудящихся РЕШИЛ:

Образовать следующие избирательные участки общие для выборов в Совет Союза (Новосибирский-Центральный избирательный Округ № 219) и в Совет Национальностей (Новосибирско-Алтайский избирательный Округ № 23).

ИЗБИРАТЕЛЬНЫЙ УЧАСТОК № 1
(Центр участка—Красный проспект № 27, здание Облотроботдела)

Ул. Советская—четная сторона с № 18 по 34. Красный проспект — нечетная сторона с № 23 по 33 и четная сторона с № 40 по 44, ул. Мичурина — нечетная сторона с № 1 по 7-а, ул. Потанинская — четная сторона с № 24 по 32, ул. Ядринцевская — четная сторона с № 12 по 28 и нечетная сторона с № 15 по 27, ул. Трудовая — четная сторона с № 34 по 58 и нечетная сторона с № 21 по 43, ул. Орджоникидзе—нечетная сторона с № 31 по 59, проспект им. Сталина—четная сторона с № 24 по № 26 а нечетная сторона с № 27 по № 59.

ИЗБИРАТЕЛЬНЫЙ УЧАСТОК № 2
(Центр участка—ул. Ядринцевская № 66, школа № 11)

Ул. Потанинская — четная сторона с № 55 по № 84, ул. Ленинградская — четная сторона с № 66 по 76 и нечетная сторона с № 63 по № 79, Ядринцевский пеший спуск — четная сторона с № 2 по № 34 и нечетная сторона с № 1 по № 27, Ядринцевский конный спуск — четная сторона с № 2 по № 30 и нечетная сторона с № 1 по № 61, ул. Трудовая — четная сторона с № 98 по № 126 и нечетная сторона с № 87 по № 113-а, Трудовой переулок — четная сторона с № 2 по № 20 и нечетная сторона с № 1 по № 13, ул. Орджоникидзе—нечетная сторона с № 99 по № 129, ул. семьи Шамшиных — четная сторона с № 2 по № 18 и нечетная сторона с № 1 по № 11. Гранавный переулок — с № 1 по № 8, правый берег р. Каменки — с № 623 по № 695.

ИЗБИРАТЕЛЬНЫЙ УЧАСТОК № 3
(Центр участка—Ядринцевская ул., № 61, 4-а инфекционная больница)

Территория 4-й инфекционной больницы.

ИЗБИРАТЕЛЬНЫЙ УЧАСТОК № 4
(Центр участка—Красный проспект № 48, помещение Дворца пионеров)

Ул. Байдукова — нечетная сторона с № 21 по № 47, ул. Каменская — четная сторона с № 40 по № 80 и нечетная сторона с № 25 по № 41, ул. Потанинская—четная сторона с № 34 по 52, ул. Ядринцевская—четная сторона с № 24 по № 64 и нечетная сторона с № 17 по № 69, Красный проспект — четная сторона с № 46 по № 48, ул. Трудовая — четная сторона с № 54 по № 96 и нечетная сторона с № 45 по № 85, ул. Орджоникидзе — четная сторона с № 40 по № 48 и нечетная сторона с № 61 по № 97, проспект Сталина — четная сторона с № 24 по № 36 и нечетная сторона с № 37 по № 37, ул. Мичурина — нечетная сторона с № 2 по № 8 и четная сторона с № 9 по № 11, территория оперного театра, ул. семьи Шамшиных — нечетная сторона с № 35 по № 41-а, ул. Потанинская — четная сторона с № 34 по № 52.

ИЗБИРАТЕЛЬНЫЙ УЧАСТОК № 5
(Центр участка—ул. Щетинкина № 51-а, контора Управления речпароходства)

Ул. Орджоникидзе—четная сторона с № 50 по № 120, 2-й спуск ул. Орджоникидзе—четная сторона с № 2 по № 8 и нечетная сторона с № 1 по № 5. 1-й спуск ул. Орджоникидзе—четная сторона с № 2 по № 40 и нечетная сторона с № 1 по № 53, проспект им. Сталина—четная сторона с № 38 по № 70 и нечетная сторона с № 39 по № 79, ул. Байдукова — четная сторона с № 50 по № 118 и нечетная сторона с № 49 по № 107. Байдуковский конный спуск — нечетная сторона с № 1 по № 29, Байдуковский конный спуск — четная сторона с № 2 по № 16, ул. Щетинкина — нечетная сторона с № 51 по № 93 и ул. Каменская — четная сторона с № 28 по № 38-а и нечетная сторона с № 21 по № 23, ул. семьи Шамшиных—четная сторона с № 20 по № 28 и нечетная сторона с № 23 по № 33, правый берег р. Каменки с № 597 по № 622.

ИЗБИРАТЕЛЬНЫЙ УЧАСТОК № 6
(Центр участка—Красный проспект № 13, кинотеатр им. Маяковского)

Ул. Коммунистическая—нечетная сторона с № 33 по № 37, ул. Октябрьская — четная сторона с № 38 по № 48, ул. Октябрьская — нечетная сторона с № 31 по № 43, ул. Чапаыгина — нечетная сторона с № 42 по № 58 и нечетная сторона с № 51 по № 69, ул. М. Горького — четная сторона с № 48 по № 68, ул. Советская — четная сторона с № 8 по № 16, Красный проспект — нечетная сторона с № 11 по № 15.

ИЗБИРАТЕЛЬНЫЙ УЧАСТОК № 7
(Центр участка—Красный проспект № 36, помещение Театра юных зрителей)

Ул. Коммунистическая — нечетная сторона с № 39 по № 49, ул. Октябрьская — четная сторона с № 50 по № 56 и нечетная сторона с № 45 по № 57, ул. Чапаыгина—четная сторона с № 60 по № 74 и нечетная сторона с № 71 по № 79, ул. М. Горького — четная сторона с № 70 по № 80 и нечетная сторона с № 53, ул. Щетинкина—четная сторона с № 56 по № 58 и нечетная сторона с № 37 по № 43, ул. Байдукова — четная сторона с № 35 по № 42, Красный проспект — четная сторона с № 22 по № 38, ул. Серебренниковская—нечетная сторона с № 23 по № 41.

ИЗБИРАТЕЛЬНЫЙ УЧАСТОК № 8
(Центр участка—ул. Чапаыгина № 64, помещение больницы «Скорой помощи»).

Территория больницы «Скорая помощь».

ИЗБИРАТЕЛЬНЫЙ УЧАСТОК № 9
(Центр участка — ул. Максима Горького № 82, школа № 51)

Ул. Коммунистическая — нечетная сторона с № 51 по № 71, ул. Октябрьская — четная сторона с № 58 по № 76 и нечетная сторона с № 69 по № 77-б, ул. Чапыгина — четная сторона с № 76 по № 90 и нечетная сторона с № 81 по № 99, ул. М. Горького — четная сторона с № 82 по № 100 и нечетная сторона с № 73 по № 87, ул. Щетинкина — четная сторона с № 60 по № 70 и нечетная сторона с № 45 по № 49, ул. Байдукова — четная сторона с № 44 по № 55, ул. Серебренниковская — четная сторона с № 24 по № 42, ул. Каменская нечетная сторона с № 1 по № 19.

ИЗБИРАТЕЛЬНЫЙ УЧАСТОК № 10
(Центр участка — ул. Максима Горького № 89, помещение конторы Новосиблес)

Ул. Щетинкина — четная сторона с № 72 по № 104, ул. М. Горького — четная сторона с № 102 по № 136 и нечетная сторона с № 89 по № 125, спуск М. Горького с № 1 по № 27, ул. Чапыгина — нечетная сторона с № 101 по № 137, спуск Чапыгина с № 1 по № 9, ул. Каменская — четная сторона с № 20 по № 26-а, ул. семьи Шамшиных — четная сторона с № 12 по № 18-а и нечетная сторона с № 13 по № 21, правый берег р. Каменки с № 554 по № 596.

ИЗБИРАТЕЛЬНЫЙ УЧАСТОК № 11
(Центр участка — Октябрьская № 89, школа № 29)

Ул. Чапыгина — четная сторона с № 92 по № 134, ул. Октябрьская — четная сторона с № 78 по № 110 и нечетная сторона с № 79 по № 107-б, ул. Коммунистическая — четная сторона с № 73 по № 103-а, ул. Каменская— четная сторона с № 10 по № 13, ул. семьи Шамшиных — четная сторона с № 2 по № 10-а и нечетная сторона с № 1 по № 11, правый берег р. Каменки с № 517 по № 553.

ИЗБИРАТЕЛЬНЫЙ УЧАСТОК № 12
(Центр участка—ул. Коммунистическая № 60, клуб имени Менжинского)

Ул. Коммунистическая — нечетная сторона с № 55 по № 110, 1-й Коммунистический переулок — четная сторона с № 2 по № 12 и нечетная сторона с № 1 по № 11, ул. Свердлова — нечетная сторона с № 47 по № 53-б, ул. Серебренниковская — четная сторона с № 20 по № 22, Свердловский спуск — нечетная сторона с № 1 по № 3, ул. Каменская — четная сторона с № 2 по № 8-б, ул. семьи Шамшиных — четная сторона с № 2 по № 8, правый берег р. Каменки с № 437 по № 516.

ИЗБИРАТЕЛЬНЫЙ УЧАСТОК № 13
(Центр участка — ул. Советская № 6, помещение редакции газеты «Советская Сибирь»)

Ул. Коммунистическая — четная сторона с № 2 по № 44, ул. Свердлова — нечетная сторона с № 2 по № 10 и нечетная сторона с № 1 по № 37, ул. Советская — четная сторона с № 4 по № 6 и нечетная сторона с 1 по № 9, Красный проспект — нечетная сторона с № 5 по № 9, ул. Спартаковская № 7.

ИЗБИРАТЕЛЬНЫЙ УЧАСТОК № 14
(Центр участка — Красный проспект № 1, здание Заисполкома)

Красный проспект — четная сторона с № 16 по № 20 и нечетная сторона с № 9, 01, 1-а и 1, ул. Спартаковская — нечетная сторона с № 10 по № 22 и нечетная сторона с № 9 по № 23, ул. Серебренниковская — четная сторона с № 12 по № 18 и нечетная сторона с № 9 по № 21, ул. Сибревкома — нечетная сторона с № 1 по № 9 и четная сторона с № 1 по № 11, ул. Свердлова — четная сторона с № 12 по № 30 и нечетная сторона с № 39 по № 45, ул. Коммунистическая — четная сторона с № 46 по № 54, правый берег р. Каменки — нечетная сторона с № 363 по № 435.

ИЗБИРАТЕЛЬНЫЙ УЧАСТОК № 15
(Центр участка—Красный проспект № 3, Областная клиническая больница)

Территория областной клинической больницы.

ИЗБИРАТЕЛЬНЫЙ УЧАСТОК № 16
(Центр участка—Красный проспект № 12, здание Облсуда)

Красный проспект — четная сторона с № 6 по № 14, ул. Сибревкома — четная сторона с № 2 по № 20, ул. Каменская — четная сторона с № 2 по № 38 и нечетная сторона с № 1 по № 37, ул. Коммунистическая — четная сторона с № 2 по № 6 и нечетная сторона с № 1 по № 15, ул. Мичурина — нечетная сторона с № 15 по № 35, Коммунистический переулок — нечетная сторона с № 1 по № 9, правый берег р. Каменки — нечетная сторона с № 339 по № 361, ул. Серебренниковская — четная сторона с № 2 по № 8 и нечетная сторона с № 1 по 7

ИЗБИРАТЕЛЬНЫЙ УЧАСТОК № 17
(Центр участка — ул. Серебренниковская № 10, школа № 12)

Ул. Мостовая — четная сторона с № 2 по № 54 и нечетная сторона с № 1 по № 13, Узкий переулок — четная сторона с № 2 по № 16-а и нечетная сторона с № 1 по № 15, ул. Кривошапковская — нечетная сторона с № 2 по № 24 и нечетная сторона с № 1 по № 19, Кривошапковский спуск — нечетная сторона с № 1 по № 31, Колющенский переулок — с № 2 по № 12-а, улица Кольчинская — четная сторона с № 8 по № 10, Кольчинский переулок — четная сторона с № 2 по № 6, правый берег р. Каменки — нечетная сторона с № 199 по № 337,

ИЗБИРАТЕЛЬНЫЙ УЧАСТОК № 18
(Центр участка—Мостовая ул., д. № 3)

ИЗБИРАТЕЛЬНЫЙ УЧАСТОК № 19
(Центр участка—Трудовая улица № 31)

ИЗБИРАТЕЛЬНЫЙ УЧАСТОК № 20
(Центр участка — ул. Чапыгина № 67, Туберкулезный)

Территория туберкулезного института.

ИЗБИРАТЕЛЬНЫЙ УЧАСТОК № 21
(Центр участка — Пристанской переулок № 4, клуб п/б ТЭЦ)

Красный проспект — четная сторона с № 2 по № 4, Пристанской переулок — четная сторона с № 2 по № 10, ул. Фабричная — нечетная сторона с № 1 по № 7, правый берег р. Каменки — нечетная сторона с № 1 по № 127-а, дома расположенные на правом берегу р. Оби от устья р. Каменки до Пристанского переулка.

ИЗБИРАТЕЛЬНЫЙ УЧАСТОК № 22
(Центр участка — ул. Фабричная, клуб завода)

Ул. Фабричная — четная сторона с № 2 по № 26 и нечетная сторона с № 9 по № 39/41, Пристанской переулок — нечетная сторона с № 1 по № 11, ул. Спартаковская — четная сторона с № 2 по № 8 и нечетная сторона с № 1 по № 5, Коммунистический переулок — четная сторона с № 2 по № 8, правый берег р. Оби от Коммунистического переулка до переулка Пристанского, линия железной дороги от Коммунистического переезда до Фабричного переезда.

ИЗБИРАТЕЛЬНЫЙ УЧАСТОК № 23
(Центр участка — Военная горка, 5-я линия, клуб)

Левый берег р. Каменки с № 988 по № 1134, Ядринцевский подъем с № 1 по № 33, 5 линия Военной горки с № 1 по № 13.

ИЗБИРАТЕЛЬНЫЙ УЧАСТОК № 24
(Центр участка — Бийский спуск, Левый берег р. Каменки, школа № 59).

Левый берег р. Каменки с № 822 по № 986, Бийский конный спуск с № 1 по № 43, Бийский пеший спуск с № 1 по № 35, 1-я линия Военной горки — четная сторона с № 2 по № 34 и нечетная сторона с № 1 по № 19, 2-я линия Военной горки — четная сторона с № 2 по № 24-б и нечетная сторона с № 1 по № 29, 3-я линия Военной горки, четная сторона с № 2 по № 38 и нечетная сторона с № 1 по № 39, 2-й лог Военной горки с № 1 по № 15, 1-й лог Военной горки с № 1 по № 13, 4-я линия Военной горки с № 1 по № 29, правая сторона Ядринцевского подъема с № 2 по № 50.

ИЗБИРАТЕЛЬНЫЙ УЧАСТОК № 25
(Центр участка — Бийский спуск. Левый берег р. Каменки, школа № 59)

Левый берег р. Каменки с № 680 по № 820 — четная сторона, Бийский конный спуск с № 2 по № 44, спуск Лескома — четная сторона с № 2 по № 122 и нечетная сторона с № 1 по № 79, лог М. Горького — четная сторона с № 2 по № 92 и нечетная сторона с № 1 по № 25, лог Рабочий — четная сторона с № 2 по № 30 и нечетная сторона с № 1 по № 35, Рабочий подъем — четная сторона с № 2 по № 92 и нечетная сторона с № 1 по № 43, Переулок Тупик — четная сторона с № 2 по № 10 и нечетная сторона с № 1 по № 27, Окопный переулок — четная сторона с № 2 по № 34 и нечетный сторона с № 1 по № 35, Окопный лог — четная сторона с № 2 по № 28 и нечетная сторона с № 1 по № 57, ул. Окопная — четная сторона с № 2 по № 36 и нечетная сторона с № 1 по № 27, ул. Военная с № 1 по № 25,

ИЗБИРАТЕЛЬНЫЙ УЧАСТОК № 26
(Центр участка — Бийский спуск. Левый берег р. Каменки, школа № 59)

Ул. Покатая — четная сторона с № 2 по № 138 и нечетная сторона с № 1 по № 55 и с № 137 по № 139, Первый Покатый переулок — четная сторона с № 2 по № 14 и нечетная сторона с № 1 по № 17, второй Покатый переулок — нечетная сторона с № 2 по № 14 и нечетная сторона с № 1 по № 11, 1-я линия Лескома лога с № 1 по № 31, 2-я линия Лескома лога с № 30—33-а, 3-я линия Лескома лога с № 1 по № 11 и с № 12 по № 27, 1-я линия Красной горки с № 1 по № 12, 2-я линия Красной горки с № 1 по № 18, 3-я линия Красной горки с № 1 по № 27, ул. Мало-Краснодарская — нечетная сторона с № 2 по № 20 и нечетная сторона с № 1 по № 21, ул. Карла Либкнехта — четная сторона с № 2 по № 14 и нечетная сторона с № 1 по № 33, ул. Пролетарская с № 2 по № 14.

ИЗБИРАТЕЛЬНЫЙ УЧАСТОК № 27
(Центр участка — ул. Садовая, д. № 10, Индустриальный техникум)

Ул. Садовая — четная сторона с № 2 по № 10, ул. Сакко и Ванцетти № 31, ул. Шевченко — четная сторона с № 6-а по № 6, Нижегородский лог — четная сторона с № 02 по № 010 и нечетная сторона с № 1 по № 31, Нижегородская горка с № 1 по № 31, 1-й Садовый лог с № 1 по № 21, 2-й Садовый лог с № 1 по № 37, ул. Шевченко с № 1 по № 33, 1-я Садовая горка — четная сторона с № 2 по № 68 и нечетная сторона с № 1 по № 63, 2-я Садовая горка — четная сторона с № 2 по № 30 и нечетная сторона с № 1 по № 29, левый берег р. Каменки с № 186 по № 358.

ИЗБИРАТЕЛЬНЫЙ УЧАСТОК № 28
(Центр участка — Зеленогорская, 9, школа № 2)

Ул. Зыряновская — нечетная сторона с № 1 по № 19, Зеленогорская — четная сторона с № 2 по № 28 и нечетная сторона с № 1 по № 13, Зыряновский спуск — четная сторона с № 2 по № 18 и нечетная сторона с № 1 по № 55, ул. Декабристов — четная сторона с № 2 по № 4 и нечетная сторона с № 1 по № 11, ул. 3-го Интернационала — четная сторона с № 2 по № 12-б и нечетная сторона с № 1 по № 11, ул. Нижегородская — четная сторона с № 2 по № 20 и нечетная сторона с № 1 по № 15, ул. Маковского — четная сторона с № 10 по № 24 и нечетная сторона с № 7 по № 15, Маковского переулок — четная сторона с № 2 по № 22 и нечетная сторона с № 1 по № 25-а, Кронштейский спуск — четная сторона с № 2 по № 22 и нечетная сторона с № 1 по № 49, Казанский лог — четная сторона с № 2 по № 58 и нечетная сторона с № 1 по № 61, ул. Сакко и Ванцетти — нечетная сторона с № 9 по № 29, Маковский спуск — нечетная сторона с № 1 по № 9, Левый берег р. Каменки с № 88 по № 164.

ИЗБИРАТЕЛЬНЫЙ УЧАСТОК № 29
(Центр участка—ул. Серебренниковская 10, школа № 12)

Ул. Садовая — нечетная сторона с № 1 по № 27, ул. Кирова — четная сторона с № 2 по № 52 и нечетная сторона с № 1 по № 71, ул. Сибреквома — четная сторона с № 2 по № 38, ул. Московская — четная сторона с № 2 по № 44 и нечетная сторона с № 1 по № 37, ул. Ленинградская — четная сторона с № 2 по № 28, ул. Шевченко — четная сторона с № 8 по № 14-а и нечетная сторона с № 1 по № 13, ул. Маковского — четная сторона с № 28 по № 34-а и нечетная сторона с № 17 по № 23-а, ул. Сакко и Ванцетти — нечетная сторона с № 33 по № 39-а, Левый берег р. Каменки с № 360 по № 510-а.

ИЗБИРАТЕЛЬНЫЙ УЧАСТОК № 30
(Центр участка—ул. Шевченко № 30, школа № 74)

Ул. Ленинградская — нечетная сторона с № 1 по № 29, Ленинградский лог — четная сторона с № 2 по № 34 и нечетная сторона с № 1 по № 33. Ул. Толстого — четная сторона с № 2 по № 22 и нечетная сторона с № 1 по № 21, Толстого лог с № 1 по № 7, ул. Чехова — четная сторона с № 2 по № 24 и нечетная сторона с № 1 по № 21-а, ул. Тургенева — четная сторона с № 2 по № 22 и нечетная сторона с № 1 по № 23-а, ул. Белинского — четная сторона с № 2 по № 32-а и нечетная сторона с № 1 по № 21-а, спуск ул. Белинского с № 1 по № 11, ул. Шевченко—четная сторона с № 16 по № 32 и нечетная сторона с № 15 по № 37, ул. Маковского — нечетная сторона с № 25 по № 53-б, Левый берег р. Каменки с № 512 по № 676.

ИЗБИРАТЕЛЬНЫЙ УЧАСТОК № 31
(Центр участка—ул. Московская № 47, Сельхозинститут)

Ул. Московская — нечетная сторона с № 39 по № 49, ул. Чехова — четная сторона с № 26 по № 38-а и нечетная сторона с № 23 по № 33-а, ул. Толстого — четная сторона с № 24 по № 36-б и нечетная сторона с № 23 по № 35-б, ул. Лейниградская — четная сторона с № 30 по № 42 и нечетная сторона с № 21 по № 31, ул. Маяковского — четная сторона с № 36 по № 56-а, ул. Сакко и Ванцетти — нечетная сторона с № 41 по № 71, ул. Тургенева — четная сторона с № 24 по № 34 и нечетная сторона с № 25 по № 35, ул. Белинского — четная сторона с № 34 по № 44 и нечетная сторона с № 35 по № 45, ул. Лескома — четная сторона с № 2 по № 30 и нечетная сторона с № 1 по № 39.

ИЗБИРАТЕЛЬНЫЙ УЧАСТОК № 32
(Центр участка — ст. Заводская помещение столовой № 4)

Территория старого поселка, новый поселок барак № 16 и ФЗО № 8, общежитие, 2-я колонна и общежитие Дорстроя.

ИЗБИРАТЕЛЬНЫЙ УЧАСТОК № 33
(Центр участка — ст. Заводская, клуб завода)

Территория нового поселка завода.

ИЗБИРАТЕЛЬНЫЙ УЧАСТОК № 34
(Центр участка — ст. Заводская, клуб завода)

Территория нового поселка завода, железнодорожные бараки.

ИЗБИРАТЕЛЬНЫЙ УЧАСТОК № 35
(Центр участка — ст. Заводская, столовая № 1 завода)

Территория центрального поселка, поселка «Озеро», 2-е домоуправление, Привокзальный поселок.

Примечание: указанные в настоящем решении номера избирательных участков являются едиными как по выборам в Совет Союза, так и по выборам в Совет Национальностей.

Председатель исполнительного комитета Совета депутатов трудящихся Центрального района
В. Г. РЫБАКОВ.

Секретарь исполнительного комитета Совета депутатов трудящихся Центрального района
К. Е. СЛОБОДКИНА.

Об образовании избирательных участков по выборам в Верховный Совет СССР

Решение исполнительного комитета Совета депутатов трудящихся Заельцовского района гор. Новосибирска от 27 ноября 1945 года

На основании ст. ст. 27, 28, 29 и 34 «Положения о выборах в Верховный Совет СССР» исполнительный комитет районного Совета депутатов трудящихся РЕШИЛ:

Образовать следующие избирательные участки общие для выборов в Совет Союза (Новосибирский Центральный избирательный Округ № 219) и в Совет Национальностей (Новосибирско-Алтайский избирательный Округ № 23).

ИЗБИРАТЕЛЬНЫЙ УЧАСТОК № 99
(Центр участка — ул. Ельцовская № 5, клуб им. Кирова)

Улица 1-я Сухарная — четная сторона с № 66 по 104 и нечетная сторона с № 63 по 125, ул. 2-я Сухарная — четная сторона с № 70 по 260 и нечетная сторона с № 71 по 235, ул. 2-я Сухарная береговая — четная сторона с № 90 по 286 и нечетная сторона с № 89 по 221, Правый берег и Левый берег речки 2-я Ельцовка, от часть Оби до садоводческого хозяйства, Парк культуры и отдыха от речки 2-я Ельцовка до дома отдыха Томской ж. д.

ИЗБИРАТЕЛЬНЫЙ УЧАСТОК № 100
(Центр участка — клуб хромзавода)

Улица 1-я Сухарная — четная сторона с № 2 по 64 и нечетная сторона с № 1 по 61, улица 2-я Сухарная — четная сторона с № 2 по 68 и нечетная сторона с № 1 по 89, ул. 2-я Сухарная береговая — четная сторона с № 2 по 88 и нечетная сторона с № 1 по 87, ул. Шорная — четная сторона с № 2 по 20 и нечетная сторона с № 1 по 21, территория хромзавода — четная сторона с № 2 по 22 и нечетная сторона с № 1 по 33.

ИЗБИРАТЕЛЬНЫЙ УЧАСТОК № 101
(Центр участка — улица Ногина № 2, клуб маслозавода)

Улица Ногина — четная сторона с № 2 по 32, Спиртзаводский переулок — нечетная сторона с № 1 по 61, 1-й Спиртзаводский переулок — четная сторона с № 2 по 124 и нечетная сторона с № 1 по 87. Левый берег речки Ельцовка — четная сторона с № 2 по 96-б и нечетная сторона с № 1 по 77, Правый берег речки 1-я Ельцовка — четная сторона с № 2 по 72 и нечетная сторона с № 1 по 75, 1-й Сухарный спуск — четная сторона с № 2 по 26 и нечетная сторона с № 1 по 9.

ИЗБИРАТЕЛЬНЫЙ УЧАСТОК № 102
(Центр участка — ул. Холодильная № 21, школа № 15)

Улица Холодильная — нечетная сторона с № 11 по 22-а, ул. Д. Ковальчук — нечетная сторона с № 1 по 51-а, ул. Сухтан — четная сторона с № 2 по 50 и нечетная сторона с № 1 по 37, территория маслокомбината — четная сторона с № 2 по 38 и нечетная сторона с № 1 по 35, дежурная база.

ИЗБИРАТЕЛЬНЫЙ УЧАСТОК № 103
(Центр участка — ул. Ельцовская № 5, клуб им. Кирова)

Улица Д. Ковальчук — четная сторона с № 2 по 42, улица Калинина — четная сторона с № 2 по 32 и нечетная сторона с № 1 по 39, ул. Ельцовская — четная сторона с № 2 по 102 и нечетная сторона с № 1 по 47, Правый берег речки 1-я Ельцовка — четная сторона с № 74 по 178 и нечетная сторона с № 77 по 159, ул. Холодильная — четная сторона с № 2 по 20 и нечетная сторона с № 1 по 31, улица Профинтерна — четная сторона с № 2 по 62, улица Холодильная — четная сторона с № 16 по 34, улица Парковая — четная сторона с № 6 по 18 и нечетная сторона с № 9 по 19, улица Переездная — четная сторона с № 64 по 68 и нечетная сторона с № 67 по 63, улица Боровая — четная сторона с № 2 по 7, улица Оранжерейная — четная сторона с № 2 по 10, улица Д. Ковальчук, 2-я жил. площадка обувной фабрики им. Кирова, улица 2-я Союза молодежи — четная сторона с № 2 по 18 и нечетная сторона с № 1 по 17, ул. 2-я Воронежского — четная сторона с № 2 по 20 и нечетная сторона с № 1 по 19.

ИЗБИРАТЕЛЬНЫЙ УЧАСТОК № 104
(Центр участка — ул. Ельцовская № 31, школа № 43)

Левый берег Ельцовки — четная сторона с № 98 по 278 и нечетная сторона с № 79 по 221, улица Песочная — четная сторона с № 2 по 68 и нечетная сторона с № 1 по 169, 2-й Сухарный спуск — четная сторона с № 2 по 56 и нечетная сторона с № 1 по 69, 2-й Сухарный переулок — четная сторона с № 2 по 22 и нечетная сторона с № 1 по 49-а, 1-й Ельцовский переулок — четная сторона с № 2 по 26 и нечетная сторона с № 1 по 17, улица Семафорная — четная сторона с № 2 по 34 и нечетная сторона с № 1 по 29, улица Карьерная — четная сторона с № 2 по 26 и нечетная сторона с № 1 по 35, улица Березовая — четная сторона с № 2 по 16 и нечетная сторона с № 1 по 7, улица Мало-Линейная — четная сторона с № 2 по 80 и нечетная сторона с № 1 по 81, улица Тупиковая — нечетная сторона с № 1 по 13, Переездный переулок — нечетная сторона с № 1 по 9, улица Пионерская — четная сторона с № 1 по 11, улица Переездная — четная сторона с № 2 по 40 и нечетная сторона с № 1 по 35, Песочный переулок — четная сторона с № 2 по 42 и нечетная сторона с № 1 по 35, Тупиковый переулок — четная сторона с № 2 по 14 и нечетная сторона с № 1 по 15.

ИЗБИРАТЕЛЬНЫЙ УЧАСТОК № 105
(Центр участка — улица Ельцовская № 31, школа № 43)

Улица Калинина — четная сторона с № 34 по 128 и нечетная сторона с № 41 по 117, улица Ельцовская — четная сторона с № 104 по 174 и нечетная сторона с № 49 по 135, Правый берег речки 1-я Ельцовка — четная сторона с № 178 по 260 и нечетная сторона с № 161 по 225, улица Холодильная — четная сторона с № 2 по 14-а, улица Парковая — четная сторона с № 2 по 4 и нечетная сторона с № 1 по 7-а, улица Переездная — четная сторона с № 12 по 62 и нечетная сторона с № 37 по 65, Ельцовский переулок — четная сторона с № 2 по 42 и нечетная сторона с № 1 по 53, Левый берег речки Ельцовка — четная сторона с № 220 по 312 и нечетная сторона с № 223 по 257, улица Карьерная — четная сторона с № 28 по 64 и нечетная сторона с № 41 по 81, улица Березовая — четная сторона с № 18 по 54 и нечетная сторона с № 19 по 55, улица Тупиковая — четная сторона с № 2 по 22 и нечетная сторона с № 15 по 49, улица Пионерская — четная сторона с № 2 по 74 и нечетная сторона с № 1 по 19, Конюшенный переулок — нечетная сторона с № 1 по 41, Переездный переулок—четная сторона с № 12 по 18 и нечетная сторона с № 11 по 19.

ИЗБИРАТЕЛЬНЫЙ УЧАСТОК № 106
(Центр участка — ул. Дуси Ковальчук № 67, школа № 24)

Улица Д. Ковальчук — четная сторона с № 44 по 114 и нечетная сторона с № 53 по 79, улица Стаханова — четная сторона с № 2 по 6 и нечетная сторона с № 1 по 13, ул. Союз молодежи—четная сторона с № 2 по 20 и нечетная сторона с № 1 по 31, улица Воронежского — четная сторона с № 2 по 32 и нечетная сторона с № 1 по 43, улица Профинтерна — четная сторона с № 2 по 62, улица Холодильная — четная сторона с № 16 по 34, улица Парковая — четная сторона с № 6 по 18 и нечетная сторона с № 9 по 19, улица Переездная — четная сторона с № 64 по 68 и нечетная сторона с № 67 по 63, улица Боровая — четная сторона с № 2 по 7, улица Оранжерейная — четная сторона с № 2 по 10, улица Д. Ковальчук, 2-я жил. площадка обувной фабрики им. Кирова, улица 2-я Союза молодежи — четная сторона с № 2 по 18 и нечетная сторона с № 1 по 17, ул. 2-я Воронежского — четная сторона с № 2 по 20 и нечетная сторона с № 1 по 19.

ИЗБИРАТЕЛЬНЫЙ УЧАСТОК № 107
(Центр участка — ул. Дуси Ковальчук № 67, школа № 24)

Улица Д. Ковальчук — четная сторона с № 116 по 208, улица Калинина — четная сторона с № 128 по 220-а и нечетная сторона с № 119 по 209, улица Ельцовская — четная сторона с № 176 по 202 и нечетная сторона с № 137 по 165, улица Плановая — четная сторона с № 14 по 46 и нечетная сторона с № 13 по 51, Правый берег речки 1-я Ельцовка — четная сторона с № 262 по 334 и нечетная сторона с № 257 по 331-а, улица Дачная — нечетная сторона с № 1 по 15, улица 2-я Ленская—четная сторона с № 100 по 110 и нечетная сторона с № 79 по 95.

ИЗБИРАТЕЛЬНЫЙ УЧАСТОК № 108
(Центр участка — улица Калинина № 255, школа № 55)

Улица Д. Ковальчук — нечетная сторона с № 81 по 119, улица Стаханова — четная сторона с № 8 по 52 и нечетная сторона с № 15 по 101, улица Воронежского — четная сторона с № 34 по 80 и нечетная сторона с № 45 по 51-а, улица Союз молодежи — четная сторона с № 22 по 76 и нечетная сторона с № 33 по 97, улица Оранжерейная—нечетная сторона с № 1 по 19, Красный проспект — нечетная сторона с № 1 по 15, улица Парниковая — нечетная сторона с № 12 по 20 и нечетная сторона с № 15 по 27, улица Дачная — четная сторона с № 36 по 60 и нечетная сторона с № 17 по 27-а, Стахановский переулок — четная сторона с № 2 по 6 и нечетная сторона с № 1 по 3, Правый берег речки 2-я Ельцовка от Краснообского поселка до садоводческого хозяйства (включительно).

ИЗБИРАТЕЛЬНЫЙ УЧАСТОК № 109
(Центр участка—улица Калинина № 255, школа № 55)

Улица Стаханова — четная сторона с № 54 по 102, улица Д. Ковальчук, — четная сторона с № 210 по 272 и нечетная сторона с № 121 по 181, улица Калинина—четная сторона с № 222 по 278 и нечетная сторона с № 211 по 257, улица Оранжерейная — четная сторона с № 2 по 30 и нечетная сторона с № 1 по 127, Правый берег речки 1-я Ельцовка—четная сторона с № 336 по 376 и нечетная сторона с № 337 по 377, улица Дачная — четная сторона с № 2 по 34, улица Парниковая — четная сторона с № 2 по 10 и нечетная сторона с № 1 по 13, Красный проспект — нечетная сторона с № 147 по 157.

ИЗБИРАТЕЛЬНЫЙ УЧАСТОК № 110
(Центр участка—улица Плеханова № 18, школа № 77)

Левый берег речки 1-я Ельцовка — четная сторона с № 314 по 316 и нечетная сторона с № 259 по 263, улица Низменная — четная сторона с № 2 по 28 и нечетная сторона с № 1 по 35, Кольцовый лог — четная сторона с № 2 по 28 и нечетная сторона с № 1 по 17, улица Горная—четная сторона с № 2 по 24 и нечетная сторона с № 1 по 59, улица Заводская — четная сторона с № 2 по 32 и нечетная сторона с № 1 по 35, улица Линейная — четная сторона с № 2 по 42 и нечетная сторона с № 1 по 55, Кокшеевный переулок — четная сторона с № 2 по 22, Заводской переулок—четная сторона с № 2 по 16 и нечетная сторона с № 1 по 11, Крестовый переулок — четная сторона с № 2 по 8 и нечетная сторона с № 1 по 5, Моисеевский спуск — нечетная сторона с № 1 по 73, ул. Кокшеевная — четная сторона с № 2 по 26 и нечетная сторона с № 1 по 29, Линейный переулок — четная сторона с № 2 по 60 и нечетная сторона с № 1 по 103.

ИЗБИРАТЕЛЬНЫЙ УЧАСТОК № 111
(Центр участка — ул. Плеханова № 18, школа № 77)

Левый берег речки 1-я Ельцовка — четная сторона с № 318 по 360 и нечетная сторона с № 265 по 397, 2-й Ельцовский переулок — четная сторона с № 2 по 28 и нечетная сторона с № 1 по 29, улица Свободы — четная сторона с № 2 по 32 и нечетная сторона с № 1 по 49, улица Кокшеевная — четная сторона с № 2 по 60 и нечетная сторона с № 1 по 85, Горный переулок — четная сторона с № 2 по 24 и нечетная сторона с № 1 по 27, улица Плеханова — четная сторона с № 2 по 24 и нечетная сторона с № 1 по 39-а, Базарный переулок — четная сторона с № 2 по 4 и нечетная сторона с № 1 по 19, улица Кооперации Коммуны — четная сторона с № 2 по 4 и нечетная сторона с № 1 по 5, улица Линейная — нечетная сторона с № 57 по 61, Красный проспект—нечетная сторона с № 111 по 145, 1-й Переездный переулок — четная сторона с № 2 по 24 и нечетная сторона с № 1 по 19, Моисеевский спуск — четная сторона с № 2 по 104.

ИЗБИРАТЕЛЬНЫЙ УЧАСТОК № 112
(Центр участка — улица Депутатская № 2, ОблснабООО)

Улица Левый берег Ельцовки — нечетная сторона с № 399 по № 499, Кавалерийский переулок — четная сторона с № 2 по № 38 и нечетная сторона с № 1 по № 39, Кавалерийская — четная сторона с № 2 по № 94 и нечетная сторона с № 1 по 83-а, улица Свободы — четная сторона с № 34 по 116 и нечетная сторона с № 51 по 143, ул

Пленум Кагановичского райкома ВКП(б)

27 ноября состоялся IV пленум Кагановичского райкома партии г. Новосибирска. В работе его приняли участие секретари партийных организаций и руководители агитколлективов. С докладом «Об организационной и агитационно-пропагандистской работе партийных организаций и задачи с выборами в Верховный Совет СССР» выступил секретарь райкома ВКП(б) тов. Кузьмин.

Докладчик подробно изложил задачи партийных, советских и общественных организаций в политическое и проведения предстоящих выборов в верховный орган власти.

— Важнейшей задачей агитационно-пропагандистской работы, — говорит тов. Кузьмин — является глубокое изучение трудящимися великих принципов Сталинской Конституции, избирательного закона, преимуществ социалистического строя, преимуществ советской демократии, ее превосходства над буржуазной демократией.

Поставив в примере работу агитпунктов при КОГИЗе, лесозаводе и Доме техники, докладчик подверг резкой критике секретаря парторганизации ЦК союза железнодорожников тов. Бергман, который в течение недели не удосужился даже побывать на агитпункте. Медленно развертывает работу по подготовке к выборам парторгапизация педагогического института.

Докладчик отметил, что узловой партком, парторгапизация завода где главным инженером тов. Пазухин, в артели Механик, в Заготснаб плохо организуют изучение Сталинской Конституции и избирательного закона. В парторгапизациях Новосибирского узла нет точного учета агитаторов и контроля за их работой. Комсомольские и профсоюзные организации района не включились по-настоящему в подготовку к выборам.

Выступающие в прениях также отмечали, что на ряде предприятий, в общежитиях и на участках слабо ведется работа по изучению избирательного закона и Сталинской Конституции.

На пленуме выступил секретарь обкома ВКП(б) по пропаганде и агитации тов. Л. И. Соколов. Он подробно остановился на задачах партийных организаций и парторганизаций в связи с предстоящими выборами в Верховный Совет СССР, выступил секретарь райкома ВКП(б) тов. Кузьмин.

Совещание председателей сельсоветов о подготовке к выборам

Состоялось совещание председателей исполкомов сельских Советов, расположенных на территории Новосибирского сельского избирательного Округа по выборам в Совет Союза. Участники совещания прослушали лекцию: тов. Протозанова — «О международном положении» и тов. Ютанкина — «Конституция СССР — самая демократическая в мире».

Выступления председателей сельсоветов были посвящены вопросам подготовки к выборам в Верховный Совет СССР.

Председатель Нижне-Ельцовского сельсовета, Новосибирского района, тов. Шатилов сообщил, что 56 агитаторов разъясняют население Сталинский избирательный закон. Особенно хорошо ведут агитационную работу учительницы тт. Поздорова и Терехова. Подобраны четыре помещения для будущих избирательных участков.

Председатель Ярковского сельсовета, тов. Тогучинского района, тов. Васильев заявил:

— У нас агитаторы провели уже по 10 бесед с избирателями. Растет производственная активность колхозников. На общих собраниях они взяли обязательство день выборов встретить подъемом готовностью к весеннему севу. Два колхоза — «Красный факел» и «1-я пятилетка» уже отремонтировали все плуги и сеялки.

В сельсоветах проводятся отчеты депутатов перед избирателями. Но не везде быстро реагируют на запросы и предложения трудящихся. Колхозники артели «Волна», Одинцовского района, заслушав отчет своего депутата в Балтинском сельсовете, жаловались, что не построен мост через речку. В сельсоветском начали обсуждать этот вопрос, намечать меры, сроки и т. д., а практических шагов не предприняли. Между тем стоило поставить два мост жердей, выделить двух человек — и требование избирателей было бы удовлетворено.

В конце совещания выступил секретарь обкомного комитета партии тов. **М. В. Кулагин**, который подробно остановился на задачах сельсоветов в подготовке к выборам в Верховный орган Советского государства.

Ремонт тракторов

В мастерскую пришел агитатор

В Чиковском семеноводческом совхозе, Коченевского района, не заладилось дело с ремонтом тракторов. Партийная организация решила послать в мастерскую лучшего агитатора, комсомольца Ивана Борцукова.

— Твоя задача — поднять производительность труда в мастерской, — коротко сказал молодому агитатору секретарь первичной организации тов. Девадный.

Когда Иван впервые зашел в цех, он почувствовал волнение. Ну, как он будет беседовать с людьми искушенными в ремонте тракторов? Он посмотрел по сторонам:

— Стены побелены, стекла вставлены, двери подвешены, машины все на усадьбе,—проговорил Борцуков, обращаясь к рабочим. — В такой мастерской, как здесь, можно горы свернуть: а мы...

И тут же, как бы случайно, вынул из кармана газету и стал читать обращение коллектива Барышевской МТС, а потом рассказал о работе лучших комбайнеров и трактористов области.

— А мы хуже, что ли? — сказал бригадир первой ремонтной бригады Максим Шагаевский. — Я пришлепаюсь к барышевцам. Своей бригадой обпущусь к 10 февраля отремонтировать три трактора и два комбайна. Из обязательства вызываю бригады Парена и Ряднева.

— Смотри, вышлется тебе пощалеч,— отметили тт. — Обронин!

Так началось соревнование за достойную встречу дня выборов в Верховный Совет СССР. Два раза в неделю приходил в цех агитатор Иван Борцуков. Изучали Сталинскую Конституцию, избирательный закон, доклад тов. Молотова «28 годовщине Октября». А после занятий говорили о делах мастерской.

Вскоре в цехе появился график ремонта, начал выходить «Боевой листок». По утрам бригадиры собирались у доски показателей.

Первенство все же держит бригада Максима Шагаевского. Еще недавно он ходил хмурый: вышел из строя цилиндр «ЧТЗ»—хоть выбрасывай! А новый где возьмешь? Бригадир принялся за расточку: затем вставил новую гильзу. Получилось хорошо. Была у Максима и еще одна печаль: нехватало роликовых подшипников для последней пары тракторов «ЧТЗ». Агитатор тов. Шагаевский поставил облегченный вентилятор.

— Это, — говорил он, — полностью обеспечивает охлаждение радиатора.

Радуется успехам бригадира агитатор Борцуков. На сборке стоят еще три трактора «ЧТЗ», капитально отремонтированные бригадой. В крытом сарае — 12 готовых культиваторов, две сеялки и тракторный плуг.

— А весь ты, сынок, начал эти дела, — любовно говорит агитатору сама рабочие.

Теперь все уверены что взятые обязательства ремонтники выполнят с честью.

Е. КОРНИЛОВА.
(Наш спец. корр.).



Райсемхоз имени 8 марта, Новосибирского сельского района, пробовый снегозадержание. На переднем плане — звеньевая комсомолка Нина Горячих за рассыпкой щитов.
Фото Б. Шумакова.

Гидрологическая экспедиция в Барабинской степи

В сентябре в Новосибирск вернулась после двухмесячного пребывания в Барабинской степи гидро-биологическая экспедиция мелко-биологического института Западно-Сибирского филиала Академии наук СССР. Руководила ею научный сотрудник филиала Н. И. Якубова. Экспедиция работала в Здвинском и Довольенском районах. Обследовано 35 водоемов, в том числе реки Каргат, Чулым и Баган, озера Сарчуль, Урюм, Индерское и другие.

Сейчас составлено подробное описание каждого водоема. В описание входит данные о гидрологии, о развитии прибрежной и водной растительности. Взято 145 проб планктона — микроорганизмов растительного и животного происхождения, служащих пищей для молоди рыб. Взято также около 20 проб с образцами, то-есть с водорослями, обрастающими подводные предметы. Собрано около 300 листов гербария прибрежного и водного растительного мира.

Обследование рек Каргат и Чулым важно потому, что эти водоемы являются местом нереста рыб. Из работ экспедиции можно установить кормовые запасы водоемов.

Результаты работ представляют и теоретический интерес, так как фитопланктон, то-есть микроорганизмы растительного происхождения барабинских водоемов изучается впервые.

В будущем году в Барабинскую степь выедет комплексная экспедиция гидробиологов и ихтиологов.

Детский санаторий теплофицирован

Центральное отопление в Новосибирском детском туберкулезном санатории построилось горячей водой из собственной котельной. Помещение загрязнилось, бывали перебои с топливом.

На-днях отопительная система санатория соединена с теплофикационной сетью города.

Все земляные работы выполнены самі сотрудники под руководством инженера горстроительства тов. Соловьевой.

Письма в редакцию

Образцовая больница

Выражаю глубокую благодарность врачу Каракеевской больницы, Черепановского района, В. И. Смоленской и всему коллективу за хороший уход и внимание к больным.

В больнице вкусно обпазанный порядок и чистота, в палатах тепло и уютно. Чувствуется руководство опытного врача.

Особенно хочется отметить работу медсестры тов. Глазких и санитарки тов. Непомнящей, чуткость которых помогает больным быстрее восстанавливать свое здоровье.

С. МУРАХОВСКАЯ.
Колхозницы: **М. ИЛЬИНЫХ, П. РОГОСОВА** и др.

На зиму—летние галоши

Я пробыл в армии четыре года. Возвратившись домой, в Новосибирск, обратился в Дзержинский райсовет к тов. Гусеву с просьбой помочь в приобретении обуви и одежды для моих детей-школьников.

Тов. Гусев дал распоряжение заведующему райпотребтолом тов. Бочанову. Но он выдал мне... летние галоши и пару белья.

В горпотребтоле мое заявление вообще утеряли, и восемнадцать месяцев не удосужились даже рассмотреть просьбу, каждый день откладывая «на завтра».

НАТАЛЕНКО.

Дела и люди чановского раймага

Трудовая дисциплина не в чести у работников чановского раймага. Когда ни придешь, на дверях замок, а продавцы, не взирая на рабочее время, отдыхают.

Зам. магазином тов. Бушуева находит эти порядки вполне естественными. Примером «стиля работы» и деятельности раймага служит печальная история с выдачей мануфактуры на учительского фонда.

1-го ноября учителя явились в раймаг за получением долгожданных промтоваров. Ждали до четырех часов дня, да не тут-то было: дожидались только грубого окрика со стороны Бушуевой. Она требовала немедленно... освободить помещение, так как будет сдавать кассу.

Простояли на холоде минут сорок, согревшимся вновь услыхали голос Бушуевой: «торговать не буду, уже пять часов, и хочу обедать».

Так и разошлись, не солоно хлебавши. Хотелось бы знать, долго ли будут сидеть в Чановском райпотребтоле такие «работники»?

М. С. Н.

Ответы на неопубликованные письма

* * *

Письмо о непорядках в детской библиотеке и кинотеатре в Кировском районе г. Новосибирска было направлено редакцией в отдел пропаганды и агитации Кировского райкома партии.

Заведующая отделом пропаганды и агитации тов. Лунтева сообщает, что сейчас библиотека находится в благоустроенном помещении Дома пионеров. Оборудование отопительной системы кинотеатра закончено.

План празднования Дня Сталинской Конституции

В горисполкоме разработан план подготовки и проведения празднования Дня Сталинской Конституции в Новосибирске.

4 декабря в театре «Красный факел» состоится торжественное заседание совета городского Совета депутатов трудящихся совместно с партийными и советскими организациями города.

С 1 декабря организуются беседы депутатов городского и районных Советов с избирателями о предстоящих выборах в Верховный Совет СССР.

Городское лекционное бюро наметило цикл лекций по истории советского права и Конституции.

Во всех библиотеках, клубах и агитпунктах города организуются выставки литературы о Сталинской Конституции. В клубах и красных уголках устраиваются вечера с докладами и лекциями.

В кинотеатрах будут демонстрироваться кинофильмы, отражающие достижения советской демократии и показывающие величие Сталинской Конституции.

Футбольный матч „Динамо"—„Рейнджерс"

ЛОНДОН, 28 ноября, (ТАСС). Сегодня в Глазго состоялся футбольный матч между московской командой «Динамо» и командой Глазго «Рейнджерс». Матч закончился со счетом 2:2. На стадионе присутствовало 90 тысяч зрителей.

На стадионе города Глазго

Как и следовало ожидать, последняя игра московских динамовцев в Англии была самой трудной и потребовала от них лучших футболистов мобилизации всех сил, большого присутствия духа и высокого мастерства. Шотландия — родина футбола; игра в конкурсной мяч, описанная еще Вальтер-Скоттом, известна здесь уже многие века. Сюда и мастерство шотландских футболистов известны не только в Англии, но и во всем мире. И, как правило, перечень прославленных шотландских команд возглавляет знаменитый клуб «Глазго-Рейнджерс», ненавистный чемпион Шотландии, один и сильнейших футбольных коллективов Великобритании. Уже одно это говорило о трудностях испытаний, которые ждали наших динамовцев в гостях на зеленом поле города Глазго. К тому же, после трех серьезнейших игр с первоклассными командами Англии, проведенных подряд и в неприятных условиях, футболисты наши несколько устали, а ряд основных игроков динамовской команды получил серьезные повреждения и не смог участвовать в завершающей ответственной игре. Ясно было также, что футбольные круги Англии рассчитывали, что энергичная и сильнейшая команда «Глазго-Рейнджерс», отстояв престиж английского футбола, сумеет, наконец, одолеть непобедимых динамовцев, сыгравших вничью с «Челси» и нанесших поражения двум первоклассным английским командам.

И стремясь оправдать эти надежды, команда «Глазго-Рейнджерс» с первых же секунд игры бросилась атаковать ворота динамовцев. Через минуту наш вратарь Бесков, Карцев увеличил счет до двух голов. Минут двадцать игра шла с переменным успехом, изобилуя драматическими эпизодами у ворот обеих команд. Но за пять минут до конца первого тайма героический бросок Хомича уже не смог предотвратить гола, и мяч, пробитый с расстояния в три метра от ворот динамовской команды, вошел в сетку. Со счетом два на один и вообще динамовцев закончилась первая половина игры.

Наивысшего напряжения достигла игра во втором тайме. Команда «Глазго-Рейнджерс», стремясь во что бы то ни стало уйти от поражения, ряд раз атаковала ворота динамовцев. Блестящая игра Хомича, Радионова, Станкевича и Семичастного сводили на-нет все атаки шотландцев. Игра велась обеими командами с исключительным упорством. На двадцатой минуте один из лучших наших форвардов, заслуженный мастер спорта Бобров должен был покинуть поле из-за полученного повреждения. Его заменил Николай Дементьев. Команда «Глазго-Рейнджерс» упорно старалась сломить защиту динамовцев, но мяч каждый раз встречал на своем пути живую непробиваемую стену...

На тридцатой минуте у ворот «Динамо» произошла какая-то заминка, судья уже дал свисток к свободному удару, но затем заколебался и после совещания с игроками «Глазго-Рейнджерс» вынужден изменить решение и назначил одиннадцатиметровый удар в ворота московских. Третий за время поездки в Англию и второй за одну игру специальный. Хомич уже не смог взять. И мяч занесли впервые со счетом два на два.

Таким образом, можно подвести итог триумфальному путешествию наших динамовцев в Англию. Из восьми матчей они выиграли шесть, сведя вничью один и проиграв только два. Две великолепных победы, как бы обозначенные двумя боевыми играми вничью. Общий счет забитых мячей в играх с первоклассными мастерами английского футбола — девятнадцать на девять. Большинство из них с'езд передал на обсуждение ЦК партии. Затем с'езд заслушал и утвердил доклад секретаря с'езда.

Делегаты аплодисментами встретили новый состав ЦК, занявший место в президиуме. С заключительной речью выступил генеральный секретарь ЦК компартии Англии Гарри Поллитт, который призвал к упорной работе по созданию массовой компартии. Поллитт поддержал международное звучание с'езда.

Горячими аплодисментами встретили делегаты с'езда предложение Поллитта послать приветственные телеграммы, которой скоро исполнится 30 лет.

Лев КАССИЛЬ.

18-й с'езд английской компартии

ЛОНДОН, 28 ноября. (ТАСС). Утреннее заседание с'езда компартии 26 ноября началось с обсуждения резолюции об угольной промышленности. Докладчик, член центрального комитета партии Артур Хорнер, лидер профсоюза горняков Уэльса, заставивший на ускорить разрешение вопроса о национализации угольной промышленности и о трехдневной рабочей неделе для горняков улучшить условия труда и не допускать снижения заработка после войны. Резолюция об угольной промышленности была принята с'ездом единогласно.

С'езд единодушно принял резолюцию по вопросу о положении в Испании. «С'езд протестует решение всемирной профсоюзной федерации, — говорится в резолюции, — признающей правительства Объединенных наций порвать отношения с Франко. Мы требуем, чтобы английское правительство немедленно сделало шаги к разрыву дипломатических отношений и прекращению всякой экономической помощи фашистского правительства Франко».

В резолюции также говорится о требовании протестовать против арестов и террора в фашистской Испании Франко.

По данным мандатной комиссии, на с'езде присутствуют 708 делегатов, 429 представителей местных организаций и 108 представителей районных организаций. Среди делегатов — 181 женщина.

В состав нового центрального комитета компартии избран 31 человек, в том числе Галлахер, Поллитт, Артур Хорнер, Пэлм Датт, Пануорт, Кэмпбелл, Брэнд, Пиритт, Керриган, Рист и др.

С'езд избрал также другие руководящие органы партии.

ЛОНДОН, 27 ноября. (ТАСС). Вчера во второй половине дня состоялось заключительное заседание с'езда английской коммунистической партии. Был обсужден ряд резолюций и поправок, внесенных местными организациями. Большинство из них с'езд передал на обсуждение ЦК партии. Затем с'езд заслушал и утвердил доклад секретаря с'езда.

Делегаты аплодисментами встретили новый состав ЦК, занявший место в президиуме. С заключительной речью выступил генеральный секретарь ЦК компартии Англии Гарри Поллитт, который призвал к упорной работе по созданию массовой компартии. Поллитт поддержал международное звучание с'езда.

Горячими аплодисментами встретили делегаты с'езда предложение Поллитта послать приветственные телеграммы, которой скоро исполнится 30 лет.

АМЕРИКАНСКИЙ КОРРЕСПОНДЕНТ О ПОЛОЖЕНИИ В ИТАЛИИ

НЬЮ-ЙОРК, 27 ноября. (ТАСС). Корреспондент американской газеты «Чикаго сан» в Риме Меклин считает, что политика союзников в Италии поощряет реакционные элементы в Италии, стремящиеся контролировать правительство и препятствовать демократической реорганизации Италии. Посольства Соединенных Штатов и Англии, а также Союзная контрольная комиссия подчеркивают свой нейтралитет в отношении итальянских внутренних дел, что поощряет реакционеров саботировать демократическую кампанию.

Меклин указывает, что союзники имеют необходимое количество оружия и запасов, которое позволило бы правительству увеличить полицейские силы, чтобы предотвратить широко распространенные нарушения порядка и разбой. Корреспондент заявляет, что союзники помешали усилиям правительства в области промышленной реконструкции, не освободив сотни товарных складов, школ, заводов и других зданий, а также не предоставив запасов.

Корреспондент сообщает, что на недавней пресс-конференции в Неаполе главнокомандующий фашистской авиацией «Америка» банки Диванони заставил их формирования «сильного правительства» в состав которого вошли бы такие правые, как Нитти, Орландо, Кодино, Де-Нокола, Сфорца и Бенедетто Кроче.

По словам корреспондента, несколько дней тому назад американская военная администрация в Турине уволила полицейского, который, помогая своим убеждением, за-то что он арестовал 50 бандитов, участвовавших в подпольной работе.

Создание «фронта сопротивления» испанских республиканцев

ЛОНДОН, 27 ноября. (ТАСС). Как передает агентство Рейтер из Мексико, бывший премьер-министр республиканской Испании д-р Хуан Негрин и бывший министр иностранных дел Альварес дель Вайо сообщили о сформировании «фронта сопротивления», который будет бороться за дело Испании независимо от испанского республиканского правительства Хосе Хиральа. Негрин 27 ноября выезжает в Лондон.

В своем выступлении на многолюдном митинге девять республиканцев Негрин заявил: «Мы собрались на митинг для того, чтобы бороться против всякой политики капитуляции. Политика правительства Хиральа вызывает подавленное настроение среди всех испанцев здесь и за границей. Его программа — слабь. Это правительство бездействию и состоит из лиц, которые не верят в дело Испании.

Негрин, обращаясь к своим сторонникам с просьбой не лишать правительство своей поддержки, призывал к созданию «фронта сопротивления» в целях сплочения международного интереса к Испании и ускорения восстановления республики.

Создание в Англии гитлеровской организации

ЛОНДОН, 28 ноября. (ТАСС). Агентство Рейтер передало сообщение газеты «Дейли экспресс» о том, что в конце недели в Англии возникла организация, называющая себя «ленсмэном христианских реформаторов». Эта организация считает Гитлера «божественным орудием». Генеральным секретарем этой организации является компания пивной фирмы Дж. Л. Баттерсби из Вудфорда (графство Мидлсекс). Он заявил, что «ленсмэн» сформировался 25 ноября и что штаб этой организации находится в поместье «Кингсмэн холл» в графстве Сассекс. Это поместье полностью принадлежит одному из его друзей.

КАК Я ВЫПОЛНЯЛ НАКАЗ ИЗБИРАТЕЛЕЙ

12 декабря 1937 года я имел счастье быть избранным в депутаты Верховного Совета Союза ССР. Это были выборы, впервые проведенные по основному закону социалистического государства—Сталинской Конституции.

Я был избран депутатом от Новосибирско-Чулымского избирательного Округа № 185. Рождалось горячее желание — моей своей жизнью оправдать эту высокую честь.

Как это сделать? Как оправдать доверие народа?

Эти вопросы встали перед мной сразу после выборов. Ведь до сих пор я делал лишь то, чему учит нас большевистская партия — честно работал на своем колхозном поле на колхозных полях. Был всем сердцем предан колхозному строю, который воспитал меня и вывел на правильный жизненный путь.

Было мне тогда всего 23 года. Запас был большой, а знаний маловато. В детстве не пришлось много учиться. Крестьянский сын я вырос в большой бедняцкой семье.

Нас было семеро детей. За жалкий кусок хлеба этих ребятишек на кулаков в селе Лучинки, где мы тогда жили. Довелось и мне с 12 лет начинать на себе кулацкую кабалу. У кулаков Иконниковых я начал бороновать, пас скот. Так и жил, пока не организовался колхоз «Путь к социализму».

В колхозной кузнице работал с отцом, потом послали меня на курсы трактористов. После работы на тракторе, на второй же год, назначили бригадиром артели.

В 1934 году в Сибири были организованы первые курсы комбайнеров. Как лучшего тракториста., меня направили на эти курсы.

Стал я комбайнером и год за годом повышал выработку. А за сезон 1937 года убрал своим комбайном 840 гектаров хлеба. По тому времени это была очень высокая норма выработки.

Вот собственно и вся моя жизнь, как бы я ни ничем непримечательная. И вдруг волею народа я стал его избранником, государственным деятелем. Это ко многому обязывало.

Перед мной — пачки с бумагами. В них сотни заявлений, жалоб, просьб, предложений избирателей. Письма приходили из Черепанова, Сузуна, Чулыма. Отовсюду, из больших сел и глухих деревень.

Я получал их и в бытность мою председателем Сузунского райисполкома, работая на этом посту перед войной, и много позднее в Новосибирском сельскохозяйственном техникуме, куда был послан на военном техникуме, куда был послан на военном техникуме, куда был послан на воен

ПРОЦЕСС ГЛАВНЫХ НЕМЕЦКИХ ВОЕННЫХ ПРЕСТУПНИКОВ В НЮРНБЕРГЕ

Утреннее и вечернее заседания 26 ноября

НЮРНБЕРГ, 26 ноября. (ТАСС). На утреннем судебном заседании 26 ноября защитник Риббентропа обратился к трибуналу с рядом просьб: Риббентроп желает, чтобы в его распоряжение была предоставлена его бывшая стенографистка, без которой он не может подготовиться к своему обширному выступлению перед трибуналом. Риббентроп просит, чтобы ему на помощь была вызвана целая группа его бывших сотрудников, в том числе несколько послов и посланников и даже статс-секретарь Хеккс; Риббентроп просит также пригласить этих бывших посланников и статс-секретаря в качестве свидетелей. Далее в том, заявляет защитник, что без помощи этих сотрудников Риббентроп не сможет сейчас разобраться в вопросах внешней политики последних 7—8 лет, как он не сможет без их участия и привлечения необходимых документов восстановить в своей памяти события последних лет.

Защитник поддерживает последнюю просьбу своего подзащитного жалобой на ослабление памяти Риббентропа в результате неумеренного употребления брома и других успокоительных средств, пагубно отразившихся на его умственных способностях.

В соответствии с установленным порядком председательствующий предложил защитнику представить трибуналу заявление обвиняемого Риббентропа в письменном виде.

После этого трибунал переходит к слушанию обвинительных материалов, представляемых обвинением Соединенных Штатов Америки в лице Одлерника. Одлерман сообщает, что документы, которые он предлагает вниманию трибунала, были захвачены во Фленсбурге в ставке верховного командования немецких вооруженных сил и характеризуют подготовку гитлеровскими заговорщиков и агрессоров к войне.

В первую очередь обвинитель предлагает трибуналу запись речи Гитлера на секретном совещании, состоявшемся 23 ноября 1939 года. В совещании принимали участие главнокомандующие сухопутными, морскими и воздушными силами Германии. В речи на этом совещании Гитлер сообщил о насильственном присоединении Австрии, о коварном нападении на Чехословакию, а затем и Польшу. «Мне было заранее ясно, — заявил Гитлер, — что я не могу удовлетвориться присоединением Судетской области. Мною было решено вступить в Богемию, после этого назначено было вступление в Польшу».

Представитель американского обвинения среднего звена письмо Бломберга от 24 июня 1935 года к главнокомандующим, содержание которого служит еще одним веским и несомненным доказательством подготовки гитлеровской Германии к агрессивной войне. В этом документе сказано: «Передаем вам оттиск закона об обороне империи от 21 мая 1935 года, а также реакцию кабинета относительно того, что оборонные мероприятия были не опубликованы. Доктор Шахт объявлен генеральным уполномоченным по военной индустрии. Нужные экземпляры закона можно получить в военном учреждении, но не распространять дальше штаба корпуса. Строжайшая секретность необходима».

Следующей фазой подготовки агрессии обвинитель считает нападение на Австрию и Чехословакию. Он приводит запись Гесбаха от 5 ноября 1937 г. В этот день Гитлер провел совещание особо доверенных ему людей, в числе которых, кроме его адъютанта Гесбаха, были ныне сидящие на скамье подсудимых Редер, Нейрат и Геринг. Заявление, сделанное Гитлером на этом совещании, было им отмечено, как особо важное, и носило характер завещания на случай его смерти. Кроме вышеназванных лиц, на этом заседании присутствовали Бломберг и Фрич. В заявлении, сделанном на этом совещании, как явствует из документа, представленного трибуналу, Гитлер ставил цели укрепления военной мощи Германии с целью осуществления агрессивной войны.

НЮРНБЕРГ, 26 ноября (ТАСС). На вечернем заседании 26 ноября продолжалось выступление представителя американского обвинения Одлермена, который зачитал документы, полностью доказывающие преднамеренность германской агрессии против Польши, СССР и США. В частности, Одлермен привел протокольную запись совещания, состоявшегося 23 мая 1939 года в кабинете Гитлера в новой рейхсканцелярии. На этом совещании присутствовали Гитлер, Геринг, Редер, Браухич, Кейтель, Мальц, Гальдер, Вейцзеккер. Документ представляет собой написанные от руки заметки подполковника генерального штаба адъютанта Гитлера Шмундта. На этом совещании Гитлер заявил следующее: «Мы должны рассмотреть положение с двух точек зрения. Первая: фактическое развитие, подготовка Германии с 1933 по 1939 год; вторая: вечно остающееся для Германии положение, когда она не имеет жизненного пространства. Без нападения на другие государства эту проблему невозможно разрешить. Для того, чтобы разрешить проблему жизненного пространства, надо преодолеть кровь. Границы государства могут разрешить только вооруженные силы. Польша всегда стояла на стороне наших врагов. Она использует всякую возможность против нас. Не Данциг является нашей целью, речь идет о завоевании жизненного пространства на востоке и об обеспечении питания германского народа. Нужно захватить Балтийское побережье. Продвигаться можно только в те земли, которые мало заселены. В Европе нет никаких других возможностей. Мы не можем рассчитывать на военное счастье на западе, если в тылу у нас не участвует Польша. Нам необходимо не только одно — при первой возможности атаковать Польшу. Нельзя ожидать повторения случая с Чехословакией. Польша будет сражаться. Ее надо изолировать. Если Англия и Франция выступят на помощь Польше, тогда надо атаковать сперва, а Польшу только после этого. Наши подготовительные к нападению на Англию, Англия видит в Германии соперника в борьбе за гегемонию. В случае войны с нами Англия попытается захватить Рур. Для этого она не пожалеет французской крови. Голландию и Бельгию необходимо занять. Война будет встречена ожесточенно, до смерти. Надо поставить Англию на колени. Внезапное нападение может обеспечить успех, если не будет предательства в кругу военных, или не произойдет какой-либо случайности». Договоры и право — оружие. Мы должны подготовиться к длительной войне и основательно подготовить внезапное нападение. Мы должны захватить Голландию и Бельгию и разбить Францию. Тогда мы получим базы для нашей авиации и подводного флота и ресурсами блокаду Англии. Англия не может долго бороться. Время — против Англии. Надо беспощадно применять все средства против Англии. Любое оружие имеет решающее значение только тогда, когда его не имеет враг. Это относится к газу, подводному флоту и авиации. О наших планах в отношении Польши никто не должен знать, кроме тех, кому это действительно нужно знать. Нужно обеспечить величайшую секретность».

Обвинитель просит приобщить этот документ к делу. Далее он зачитывает из бумаг, представляющий собой запись двух речей Гитлера в Оберзальцберге 22 августа 1939 года.

Во второй своей речи Гитлер заявил: «Надо прежде всего устранить Польшу. Я дам сигнал, когда открыть пропагандистскую кампанию, и дам повод к войне. Справедливость или несправедливость не имеют при этом никакого значения. Победителя не судят. 80 миллионов немцев должны получить свои права. Мы должны воздействовать на Висле и Нареве. При нападении важно разорвать польские жизненные нервы. Необходимо полностью уничтожить Польшу. После мы решим, сделаем ли мы из Польши протекторат или что-либо другое. Я полагаю, что нападение состоится в субботу утром, 1 сентября».

После 10-минутного перерыва обвинитель Одлермен переходит к вопросу о германском нападении на Советский Союз. Обвинитель зачитывает два документа: во-первых, так называемый план Барбаросса», во-вторых, записи, найденную в архиве штаба верховного командования в поместье Цоссен, юго-восточнее Кюстрина. Это — записи о совещании статс-секретарей германского правительства, проводившемся Гитлером, и озаглавленные «Записи по делу Барбаросса». В них говорится, что для того, чтобы вести войну против запада, необходимо обеспечить за Россию и захватить ее ресурсы, не считаясь с возможной смертью миллионов людей в этой стране. «Надо взять у России все, что нам нужно. Пусть гибнут миллионы».

В этом месте обвинитель восклицает: «Результат известен нам всем».

Переходя к вопросу о японской агрессии против США, Одлермен цитирует запись переговоров Гитлера с японским министром иностранных дел Мацуока, сделанную Шмидтом, постоянным переводчиком Гитлера. Мацуока в предвидении войны Японии с США просил Гитлера дать указания германским военным властям о передаче японцам целого ряда технических изобретений и средств, относящихся к подводному флоту. Гитлер обещал выполнить просьбу Мацуока и, кроме того, заверил его, что в случае войны Японии с Америкой Германия непременно объявит войну США.

Опубликование на утреннем заседании представителем американского обвинения записи беседы Гитлера с Кейтелем 21 ноября 1938 года, в которой они предусматривали убийство германского посланника в Праге с целью создания повода для нападения на Чехословакию, вызвало большую сенсацию.

Утреннее заседание 27 ноября

НЮРНБЕРГ, 27 ноября. (ТАСС). На утреннем заседании 27 ноября продолжалось выступление представителя американского обвинения Одлермена, развернувшего перед глазами трибунала полную картину подготовки Германии к агрессивной войне против всего мира. Обвинитель делит весь этот период на 7 стадий.

Первая стадия — 1933—1936 гг. — прошла под знаком внутренней подготовки агрессора для величия агрессивных войн. В этот период Германия произвела перевооружение своей армии, построила мощную военную промышленность и устранила те части Версальского договора, которые ограничивали ее вооруженные силы, мешали ей открыто пойти на дорогу войны. План агрессивной войны, по словам обвинителя, возник у нацистов немедленно после окончания первой мировой войны. Однако они могли приступить к его выполнению только после захвата власти. Нацисты уничтожили все дипломатические препятствия, стоявшие на пути подготовки агрессивной войны, — уничтожили военные статьи Версальского договора, ликвидировали немецкие обязательства по Локарнскому пакту, подписанному Германией добровольно. В этот же период Германия ушла с конференции по разоружению и покинула Лигу наций, воспользовавшись рейнвизи и международным сотрудничестве в сохранении принципов международного права препятствие их агрессивными намерениям.

Все шаги гитлеровского правительства в период 1933—1939 гг как внутри страны, так и на мировой арене, вели к одной цели — к подготовке мировой войны. Разобличая германские приготовления в этот период, обвинитель приводит меморандум Шахта от 3 мая 1935 года. В этом меморандуме Шахт предлагает Гитлеру замаскировать финансирование колоссальных вооружений путем смелого использования печатного станка: утверждая, что некоторая инфляция может лишь облегчить финансирование военной промышленности. Обвинитель ссылается на документы министерства финансов, показывает огромный рост германских ассигнований на вооружения. К концу этого периода Германия истратила на вооружения, говорит обвинитель, цитируя самого Гитлера, 90 миллиардов рейхсмарок.

После завершения первой стадии начинается второй период — период активной агрессии. Обвинитель показывает трибуналу четыре карты под названием «Агрессивные акции 1938—1939 гг.». Первая карта иллюстрирует захват Австрии—12 марта 1938 года, приведший к окружению Чехословакии. Вторая карта показывает захват немцами Судетов и оккупацию Богемии и Моравии. Третья карта — захват Чехословакии 15 марта 1939 года, давший Германии новые базы для агрессии и значительно укрепивший стратегическое положение западных держав. Захват Чехословакии одновременно создал благоприятные исходные позиции для выступления Германии против Польши. Четвертая карта иллюстрирует нападение на Польшу, что дало Германии базы для нападения на СССР.

Обвинитель относит захват Австрии ко второй стадии развития германской агрессии, захват Чехословакии — к третьей стадии, нападение на Польшу—к четвертой. Четвертая стадия знаменует собой начало мировой войны. Пятая стадия включает расширение агрессивной войны на Скандинавию, Бельгию, Голландию и Балканы. Шестая стадия—нападение на СССР. Седьмая стадия—нападение на США в сотрудничестве с Италией и Японией.

Обвинитель приводит доклад генерала Иодля на конференции имперских обвинительных руководителей в рейхсканцелярии (рейхс- и гауляйтеров) 7 ноября 1943 года в Мюнхене. Этот доклад был сделан по просьбе Бормана, чтобы дать рейхс- и гауляйтерам материал для борьбы против пораженческой пропаганды. Свою речь Иодль начал заявлением, что трусы пытаются искать выхода на войне, а в войне нет решения мирового конфликта. Он утверждал, что капитуляция Германии была бы концом немецкого народа. В своем докладе, именуемом «Стратегические помышления к началу пятого года войны», Иодль разбивает войны Германии на несколько периодов, особенно в значительной части совпадающих с делением, принятым обвинителем. Иодль признает, что захват Австрии прежде всего служил стратегическим целям, поскольку он создавал прекрасные позиции для нападения на Чехословакию. Бескровное решение судетско-чешской проблемы в 1938 году, по мнению Иодля, не повлекло для польской войны, для решения которого возникли благоприятные условия. Иодль отмечает, что быстрое крушение Польши было неожиданностью. Гитлеровская Германия оказалась в благоприятных условиях, которые позволили ей вести операции на Западе, не считаясь с угрозой на Средиземного моря. С пренебрежением к злостью Иодль говорит о немцах, которые сразу смекнули свой восторг на умение при повороте военных событий не в пользу Германии.

После выступления Одлермена в конце третьего заседания защита выступила с протестом против того, что обвинение использует протоколы допросов, которых защита не располагает. Представитель защиты потребовал предоставления ему права допрашивать свидетелей или присутствовать при их допросе. Председатель трибунала Лоуренс объявляет, что защите дано право вызывать свидетелей в зал суда и допрашивать их через посредство трибунала.

На этом утреннее заседание закрывается.

По Новосибирску и области

25 лет на сцене



Зрители-сибиряки вновь встретили артиста Николая Михайловича Коростышева в ту суровую зиму, когда в Кузнецкой котловине только начали строить гигантский металлургический завод.

Строители видели Николая Коростышева не только вечером на сцене театра, но и днем и ночью — в бараках землекопов и плотников, каменщиков и чернорабочих. Его знали и любили не только как артиста, но и как замечательного рассказчика — Николай Коростышев был одним из зачинателей массовой работы среди зрителей. Вместе со своими товарищами он приходил в юрты, раскинутые нанесех на снегу, в говорил с лесорубами и плотниками о театре и... спеша, чтобы в бараках было чисто, опрятно, тепло.

25 лет провел на сцене театра Николай Коростышев, из них 16 — в театре «Красный факел». За эти годы он сыграл более полусотни ролей. Четкий и острый рисунок, умение перевоплощаться — вот наиболее характерные черты артиста Коростышева.

Мы помним его в роли мудрого старика-часовщика в «Кремлевских курантах» Погодина. Сколько в нем ума и хорошего старинного юмора! Помним и роли почтальона Писсаки («Шаль Серебряная Розы») — этакой помеси дяди и волка.

Вот отличный по четкости рисунка образ холопа Бубносова — Абдурахмана, ставшего офицером петровского флота. А вслед за тем артист показал наивного, поэтического молодого человека в пьесе английского драматурга Голсуорси «Бегущая».

Одна из работ, созданных Н. М. Коростышевым в годы войны — боец казак Фатых Фармонов в пьесе Чапурина «Сталинградцы».

В эти дни артист выступает на сцене «Красного факела» в пьесе Гольдони «Хозяйка гостиницы» в роли маркиза Форлипополи — внучанного мелкого хвастунишки.

За последние годы Н. М. Коростышев выдвинулся в театре как талантливый, обладающий своеобразным режиссерским почерком. Новосибирцы хорошо знают интересно поставленную им пьесу по мотивам сказок Гауфа. В этом спектакле много остроумной выдумки. Зрители высоко оценили веселый легкий спектакль «Рождество» мужа-шутника, работавшего в этом театре.

В творческой биографии артиста наряду с выступлениями на сцене своего театра — сотни выступлений в госпиталях, в красноармейских клубах. Н. М. Коростышев — превосходный организатор, один из ветеранов шефской работы. К каждому из выступлений в клубе он относится с такой же ответственностью, как к выступлению в театре.

25 декабря коллектив театра «Красный факел» отмечает 25-летие артистической и общественной деятельности Н. М. Коростышева.

Э. БУРАНОВА.

Медали передовикам сельского хозяйства

26 ноября председатель Новосибирского облисполкома тов. Соколов вручил передовым людям Купинского района медали «За доблестный труд в Великой Отечественной войне 1941—1945 гг.».

Первым получил медаль старший агроном Ново-Николаевского сельсовета тов. Антуфьев, председатель Стахановского сельсовета тов. Ермонин, председатель колхоза имени Куйбышева тов. Постный, полностью выполнивший план обязательных поставок по всем видам заготовок.

Всего награждено 157 человек.

Там, где переливают кровь

Новосибирская областная станция переливания крови вырабатывает одни из лучших кровозаменителей — донорскую сыворотку. Эта сыворотка эффективно может быть использована при многих заболеваниях — при туберкулезе, дистрофии, а в некоторых случаях, например, при ожогах, когда переливание крови противопоказано, она является незаменимой.

Этот препарат может перевозиться на далекие расстояния, он сохраняется в течение нескольких месяцев. Кровь же хранится не более двух недель.

Методика изготовления сыворотки была разработана раньше. Новосибирская станция внесла в этот процесс ряд изменений, которые ускоряют и облегчают приготовление препарата.

* * *

До последнего времени станция переливания крови испытывала большую нужду в стеклянной лабораторной посуде. Несколько месяцев назад при станции начала работать своя стеклодувная мастерская, была оборудована карборундовая установка. К настоящему времени изготовлено несколько тысяч ампул, пробирок, банок и проч.

* * *

Для широкого внедрения в лечебную практику методов переливания крови и использования богатого опыта военных госпиталей областная станция переливания крови открыла курсы для врачей Новосибирска. Директор станции, кандидат медицинских наук, доктор В. П. Радушкевич, доктор А. В. Шаровская и другие прочтут ряд специальных лекций и проведут практические занятия.

Курсы рассчитаны на 70 учебных часов.

Соревнования лыжников

Физкультурники Дзержинского района г. Новосибирска 2-го декабря открывают зимний спортивный сезон. В этот день состоятся соревнования лыжников. В них примут участие команды предприятий, учреждений, ремесленных училищ и школ района.

Мужчины будут состязаться в беге на пять километров, женщины — на три километра. Для юношей и девушек установлена дистанция в три километра, для девочек—в два.

ВНИМАНИЮ СТРОИТЕЛЕЙ!

30 ноября, в 6 часов вечера, в помещении облисполкома (большой зал) областной комитет ВКП(б) совместно с редакцией газеты «Советская Сибирь» созывают совещание стахановцев-каменщиков и руководящих работников строительных организаций.

Зам. ответственного редактора
А. К. ДРЕМОВ.

НОВОСИБИРСКИЙ ГОСУДАРСТВЕННЫЙ

ТЕАТР ОПЕРЫ И БАЛЕТА

30 ноября — Травиата.
1 декабря — Кармен.
2 декабря днем и вечером — Евгений Онегин.

ТЕАТР «КРАСНЫЙ ФАКЕЛ»

30 ноября — Волки и овцы.
1 декабря вместо обычного спектакля Чужой ребенок пойдет спектакль Так и будет. Действительны билеты со штампом 12 ноября.

ТЕАТР ЮНЫХ ЗРИТЕЛЕЙ

30 ноября — Коварство и любовь.
1, 2 декабря утром — Слуга двух господ.
4 декабря — Слуга двух господ.

ГОС. ЕВРЕЙСКИЙ ТЕАТР БССР

1 декабря — Без вины виноватые.
2 декабря — Цвей Кунцемлех.
3 декабря — Колдунья.

ГОРДРАМТЕАТР
(Кировский район)

Спектакля областного драматетра.
1, 2 декабря — Последние, Горького.

КИНО:

Им. МАЯКОВСКОГО — Цирк.

«ПИОНЕР» — Кашей Бессмертный.

«ОКТЯБРЬ» — Иван Никулин — русский матрос.

«МЕТАЛЛИСТ» — цветной фильм Все союзный парад физкультурников.
1 и 2 декабря — Джульбарс.

Управление кругами через шкалу одной частотой № 4 Новосибирского областного совета не действительной.

ТРЕБУЮТСЯ:

КИНОТЕАТРУ «ПИОНЕР»: бухгалтер, кассир, кочегары, уборщицы, сторож

МОЛКОМБИНАТУ: машинистка, лудильщик, бондарь, грузчики. Обращаться ул. Октябрьская, 13. Отдел кадров.

БЕРДСКОМУ ПЛОДОВО-ЯГОДНОМУ СОЮХОЗУ: зооветработник. Обращаться: ст. Бердск, поселок «Атрофеев».

Вниманию начальников жилищных управлений, управляющих домами, комендантов домов и домовладельцев

В соответствии с Указом Президиума Верховного Совета СССР от 30 апреля 1943 г. «О подоходном налоге» и решением исполнительного комитета городского Совета депутатов трудящихся от 12 ноября 1945 г. № 905 финансовые органы приступили к проведению налогового учета плательщиков и объектов обложения подоходным налогом.

Ответственность за полноту и правильность учета возложена на домоуправления и домовладельцев. В связи с этим городской финансовый отдел обязывает всех начальников жилищных управлений, управляющих домами, комендантов домов и домовладельцев:

1. Получить в райфинотделах необходимый инструктаж и бланки карточек по налоговому учету. После чего провести соответствующий инструктаж своего аппарата.

2. Провести с жильцами домов собрания, на которых разъяснить значение и порядок налогового учета.

3. Немедленно приступить к заполнению карточек налогового учета. При заполнении руководствоваться следующим:

Карточка налогового учета (форма № 1) составляется на каждое домовладение отдельно. Если домоуправление объединяет несколько домовладений, управляющий домом обязан заполнить и представить в райфинотдел несколько карточек.

Если же одно домовладение состоит несколько сособладельцев, то на него составляется одна общая карточка.

В карточку записываются сведения по состоянию на день ее заполнения. Если до 1 января 1946 г. в указанных сведениях произойдут какие-либо изменения, управляющий домом домовладелец обязан сообщить об этих изменениях в райфинотдел не позднее 10 января 1946 года.

В дальнейшем о всех изменениях, например, о вновь прибывших в данное домовладение или выбывших из него граждан, о поступлении не работавших ранее граждан на работу, об увольнении работающих и проч. управляющий домом обязан сообщать в райфинотдел ежемесячно до 5 числа следующего месяца.

В карточке налогового учета записывается:

Стоимость строений, находящихся в пределах домовладения, принадлежащих предприятиям—по первоначальной оценке (без вычета амортизационной части), а частными домовладельцами — по стахановской оценке.

Общая площадь земельного участка как застроенная, так и незастроенная при домовладении в квадратных метрах.

*В карточки налогового учета записываются нижеприведенные (перечисленные) в данном домовладении за день учета: все, имеющие самостоятельные источники дохода граждане: мужчины женщины, которым к 1 января исполнится 16 лет и старше, как-то: кустари и ремесленники, портные, сапожники, извозчики и др., в том числе рабочие и служащие и кооперированное население, имеющее приусадебные земельные участки, работающие по найму или в артели, рабочие, служащие и члены артелей, работающие для предприятий и артелей у себя на дому (надомники); сотрудники для предприятий и артелей у себя на дому (надомники); сотрудники для предприятий и артелей у себя на дому (надомники); сотрудники

БИБЛИОТЕКА

Пролетарии всех стран, соединяйтесь!

СОВЕТСКАЯ СИБИРЬ

Орган Новосибирского обкома и горкома ВКП(б), областного и городского Советов депутатов трудящихся

№ 236 (7940) | 1 ДЕКАБРЯ 1945 г., суббота. | Цена 20 коп.

СЕГОДНЯ В НОМЕРЕ:

1 СТРАНИЦА

НАВСТРЕЧУ ВЫБОРАМ В ВЕРХОВНЫЙ СОВЕТ СССР.

ПОСТАНОВЛЕНИЕ БЮРО НОВОСИБИРСКОГО ОБКОМА ВЛКСМ ОБ ОБРАЩЕНИИ КОМСОМОЛЬСКОЙ ОРГАНИЗАЦИИ КОЛХОЗА «ТРУД ВОРОШИЛОВА», ЧУМАНСКОГО СЕЛЬСОВЕТА КАРАСУКСКОГО РАЙОНА.

М. МОСКАЛЕВ. — ПЛАМЕННЫЙ ТРИБУН РЕВОЛЮЦИИ.

2 СТРАНИЦА

ОБ ОБРАЗОВАНИИ ИЗБИРАТЕЛЬНЫХ УЧАСТКОВ ПО ВЫБОРАМ В ВЕРХОВНЫЙ СОВЕТ СССР.

3 СТРАНИЦА

НА СОВЕЩАНИЯХ ПРЕДСЕДАТЕЛЕЙ СЕЛЬИСПОЛКОМОВ ПО ПОДГОТОВКЕ К ВЫБОРАМ.

М. МИТИН. — СОРЕВНОВАНИЕ В МАСТЕРСКОЙ.

С. ПАРШЕНКОВ. — ПОЧЕМУ ОТСТАЛА СПАССКАЯ МТС.

Л. МАКАРОВ. — ИЗБИРАТЕЛЬНЫЕ ОКРУГА ПО ВЫБОРАМ В СОВЕТ СОЮЗА И СОВЕТ НАЦИОНАЛЬНОСТЕЙ.

4 СТРАНИЦА

ПРОЦЕСС ГЛАВНЫХ НЕМЕЦКИХ ВОЕННЫХ ПРЕСТУПНИКОВ В НЮРНБЕРГЕ.

К ВОПРОСУ ОБ ОТВОДЕ СОВЕТСКИХ ВОЙСК ИЗ МАНЬЧЖУРИИ.

ЮГОСЛАВИЯ ПРОВОЗГЛАШЕНА ФЕДЕРАТИВНОЙ НАРОДНОЙ РЕСПУБЛИКОЙ.

ПРАВИТЕЛЬСТВЕННЫЙ КРИЗИС В ИТАЛИИ.

КОЛХОЗНОЕ ЖИВОТНОВОДСТВО ЗИМОЙ

Колхозная деревня — накануне первого года послевоенной пятилетки. Перед тружениками земледелия стоят новые, грандиозные задачи, открылись новые перспективы. Речь идет о том, чтобы обеспечить дальнейший под'ем всего нашего сельского хозяйства, создать обилие продуктов в стране.

Одна из ведущих отраслей сельского хозяйства — животноводство. Повсюду наблюдается рост поголовья скота. Это радует сердце каждого советского человека, ибо он знает: чем больше скота на фермах, тем больше мясной и молочной продукции получит Родина, тем выше будет благосостояние народа.

Значительное пополнение стада ожидается сейчас, в зимние месяцы, когда идут массовые отелы, опоросы и окоты. Фермы вступили в самый ответственный период — стойловый. Именно от того, как пройдет нынешняя зимовка, зависит развитие животноводства в 1946 году. Успешно перезимует скот — значит он весь будет сохранен, в хорошем теле выйдет на пастбище и повысит свою продуктивность.

Передовые колхозы нашей области, особенно районов Барабинской степи, с хозяйской предусмотрительностью подготовили скоту сытую и теплую зимовку. В колхозе «Октябрь», Татарского района, запасли свыше 20 тысяч центнеров грубых кормов, из них 5 тысяч подвезено к фермам. Скотные дворы тщательно утеплены. Здесь о животноводстве заботятся.

Образцово провести зимовку скота и двинуть вперед животноводство нашей области возможно лишь в том случае, если этой отраслью будут повседневно и серьезно заниматься местные партийные, советские и земельные органы. Почему, например, в Болотнинском районе сорван государственный план развития животноводства, неудовлетворительно идут поставки мяса, молока? Потому, что руководители района—секретарь райкома ВКП(б) тов. Козлов и председатель райисполкома тов. Ковряжкин толком не знают о том, что делается на фермах, и ограничивают свою роль лишь формальной рассылкой директив.

Эта зима явится боевым экзаменом для руководителей районов и колхозов, зооветработников и покажет их способность побольшевистски решать вопросы животноводства. Главное теперь — наличие кормов на фермах, надежное хранение и разумное расходование их.

Все колхозы Пихтовского района полностью обеспечили скот кормами, достаточное количество сена запасли в Куйбышевском, Кыштовском, Северном и Убинском районах. Но, к сожалению, так обстоит дело не везде. В Новосибирском районе недостает пятой части потребного запаса кормов. На отдельных фермах угрожающее положение. В колхозе «Красный пахарь» на каждую корову имеется всего лишь 9,4 центнера сена. Неблагополучно также в ряде колхозов Карасукского, Чулымского и других районов.

Тем более необходимо ревностно сохранять корма от хищений, разбазаривания и порчи. Каждый килограмм сена, соломы, мякины, силоса—на строгий учет! Между тем об этом нередко забывают. В колхозе «Красные орлы», Чулымского района, охраны стогов не было, много сена растащили. В результате колхоз вынужден перегнать на прокорм более 300 голов скота.

В нашей области с 1 декабря проводится месячник усиленной подвозки кормов к фермам. Это—важное мероприятие и ему следует уделить серьезное внимание. Каждый колхоз до нового года должен закончить доставку кормов к местам зимовки, тогда никакие бураны не нарушат нормального кормления животных. При перевозке сена и соломы надо следить за тем, чтобы корм не оставался в остожьях, не разбрасывался по дороге.

Бережно, расчетливо расходовать корма — закон для животноводов. Но имеют место факты, когда под видом экономии скоту дают заниженную норму кормов. Это совершенно неправильно. Под экономией надо понимать борьбу с потерями, расходование кормов с наибольшей пользой. Сколько сена теряют там, где его бросают животным под ноги! Недопустимо придерживаться помесячного плана расходования кормов, правильных норм и рационов — вот что требуется. Нельзя допускать такого положения, когда некоторые колхозы в начале зимы дают скоту лишь одно сено, потом одну солому и, наконец, один силос. Нужно расходовать все корма равномерно.

Большое значение приобретает в нынешнюю зимовку умелое приготовление кормов. В 40 колхозах Татарского района сделаны самозапарники. Резку соломы и запарку ее в самозапарниках следует организовать повсеместно. Этот способ прост и удобен. Он повысит эффективность грубых кормов и немало сэкономит их.

Надо ли говорить о том, какую роль играет содержание скота в теплых помещениях. Установлено, что в холодном скотном дворе корова для поддержания жизни должна поедать в день на 2—3 килограмма сена больше. Кроме того, чем лучше утеплены помещения, тем меньше отход молодняка. В каждом колхозе необходимо оборудовать телятники для приема приплода.

Душные помещения, отсутствие вентиляции — одна из основных причин падежа животных. Находясь в таких помещениях, скот потеет, а когда его выпускают на водопой или прогулку, он простужается и заболевает. Особенно это относится к молодняку крупного рогатого скота старше 6 месяцев. Но у нас в большинстве случаев именно эта группа животных содержится в тесных, сырых помещениях или просто под открытым небом. С такой практикой необходимо покончить.

Успех зимовки решают люди, кадры. От того, кому доверен уход за скотом в самое трудное время года, зависит сохранение поголовья и рост его продуктивности. Укреплять животноводческие кадры, заботиться о повышении их квалификации—дело большой важности. Надо повсюду организовать учебу работников ферм, вооружить их знаниями зооветминимума, передовым опытом.

Животноводы колхозов и совхозов нашей области! Выше знамя соревнования в честь выборов в Верховный Совет СССР! Боритесь за полное выполнение обязательств перед государством по поставкам мяса, молока, шерсти, за образцовую организацию зимовки, за новый под'ем социалистического животноводства.

НАВСТРЕЧУ ВЫБОРАМ В ВЕРХОВНЫЙ СОВЕТ СССР

Встретим день выборов отличной подготовкой к весеннему севу!

Обращение комсомольцев колхоза «Труд Ворошилова», Чуманского сельсовета, Карасукского района, ко всем комсомольцам и молодежи Новосибирской области

Дорогие товарищи!

В дни мирного развития нашей страны перед сельским хозяйством поставлены новые, ответственные задачи. В четвертой пятилетке нужно полностью восстановить севообороты, добиться высоких урожаев, давать стране все больше и больше хлеба и других сельскохозяйственных продуктов.

Сейчас перед колхозами, МТС и совхозами стоит неотложная задача — образцово подготовиться к весеннему севу 1946 года. Большую роль в проведении этой работы должны сыграть комсомольцы и молодежь.

Наша комсомольская организация колхоза «Труд Ворошилова» уже начала готовиться к весеннему севу. Комсомольцы дополнительно сделали 1.500 щитов да 4.000 щитов уже расставили на семенном поле, очистили и засыпали 360 центнеров семян. Под свой контроль мы взяли и ремонт сельскохозяйственного инвентаря. Молодой кузнец, недавно вступивший в ряды ВЛКСМ, Иван Скляр со своим помощником комсомольцем Иваном Третьяк отремонтировал 8 плугов и 28 борон.

Включаясь в социалистическое соревнование в честь выборов в Верховный Совет СССР, мы еще дружнее развернем подготовку к весеннему севу.

Создадим комсомольско-молодежное семеноводческое звено, с членами звена будем проводить четыре раза в месяц агротехнические занятия.

В ближайшие дни полностью очистим семенной материал и доведем его до кондиционной всхожести.

К 15 января 1946 года проведем снегозадержание на площади 550 га, добьемся, чтобы пласт снега на полях был толщиной не менее одного метра. Для этого каждый комсомолец обязался сделать по 150 щитов в нерабочее время.

Возьмем под свой контроль проведение всех зимних агротехнических мероприятий на семенном участке.

Комсомольско-молодежное семеноводческое звено обязуется получить урожай с семенного участка не менее 10 центнеров зерна с гектара.

Мы обращаемся ко всем комсомольцам и молодежи Новосибирской области с призывом последовать нашему примеру. Шире развернем социалистическое соревнование за образцовую подготовку к весеннему севу и встретим день выборов в Верховный Совет СССР — 10 февраля 1946 года новыми производственными успехами во славу нашей любимой Родины.

По поручению комсомольцев обращение подписали:

Секретарь комсомольской организации В. КАЙГОРОДОВ.

Комсомольцы: И. СКЛЯР, М. БЫЧИХИНА, И. ТРЕТЬЯК, И. АНДРЮШИЧКО, Н. РЕЗНИКОВА, В. БЫЧИХИН.

ОБ ОБРАЩЕНИИ КОМСОМОЛЬСКОЙ ОРГАНИЗАЦИИ КОЛХОЗА «ТРУД ВОРОШИЛОВА», ЧУМАНСКОГО СЕЛЬСОВЕТА, КАРАСУКСКОГО РАЙОНА

Постановление бюро Новосибирского обкома ВЛКСМ от 28 ноября 1945 года

Бюро обкома ВЛКСМ **постановляет:**

1. Одобрить предложение комсомольской организации колхоза «Труд Ворошилова», Чуманского сельсовета, Карасукского района, о развертывании социалистического соревнования в честь выборов в Верховный Совет СССР за успешную подготовку к весеннему севу, образцовое проведение агротехнических мероприятий, направленных на повышение урожайности озимых, яровых, технических и овощных культур.

2. Предложить райкомам ВЛКСМ, секретарям комсомольских организаций колхозов, МТС и совхозов обсудить обращение комсомольской организации колхоза «Труд Ворошилова» на комсомольско-молодежных собраниях и включиться в социалистическое соревнование за успешную подготовку к весеннему севу.

Секретарь Новосибирского обкома ВЛКСМ

А. ЧЕРВОНЦЕВ.

Дадим больше сибирской рыбы!

Славно поработали рыбаки и рыбачки Сибири в годы Отечественной войны. Рыбаки только одного Барабинского района за годы войны сдали государству 385.368 пудов рыбы — в два с половиной раза больше довоенной добычи.

Предстоящие выборы в Верховный Совет СССР рыбаки Барабинска встречают новыми победами. Вступая в социалистическое соревнование в честь выборов, они взяли на себя серьезные обязательства: на каждый невод до 1 января 1946 года выловить 300 центнеров рыбы, закончить план первого квартала 1946 года к 10 февраля — дню выборов в Верховный Совет СССР.

Для выполнения обязательства решено выставить на лов 25 неводов, 500 сетей, 300 удочек и другие средства лова.

Барабинские рыбаки обязались давать ежедневно не менее двух притонений и не уходить с лова, пока не выполнят дневного задания.

Вместе с рыбаками в соревнование вступили и работники рыболовецкой кооперации. Они обязались полностью снабжать рыбаков зимней одеждой, обувью и продуктами питания, открыть дополнительные магазины и организовать раз'ездную торговлю на местах лова.

На своем районном совещании рыбаки и рыбачки Барабинска обратились ко всем рыбакам Новосибирской области с призывом широко развернуть социалистическое соревнование в честь выборов в Верховный Совет СССР, дать в четвертом квартале 300 центнеров рыбы на каждый невод и выполнить план первого квартала к 10 февраля.

11-я годовщина со дня злодейского убийства С. М. КИРОВА



Пламенный трибун революции

Одиннадцать лет назад — 1 декабря 1934 года — ленинско-сталинская партия потеряла одного из своих любимейших руководителей, ближайшего соратника и друга великого Сталина, славного руководителя ленинградских большевиков Сергея Мироновича Кирова. Подлая рука фашистского убийцы пресекла жизнь пламенного бойца и выдающегося организатора, жизнь, наполненную до конца неукротимой борьбой за счастье и радость трудящихся, за дело Ленина — Сталина, за дело коммунизма.

Сергей Миронович Киров, великий сын русского народа, пламенный трибун революции, пользовался огромной любовью советских людей. Он отдал все свои силы, всю свою жизнь борьбе за упрочение могущества нашей Родины, за великие завоевания социализма, ныне воплощенные в Сталинской Конституции.

Восемнадцатилетним юношей С. М. Киров вступил в ряды большевистской партии. Участник вооруженного выступления в революцию 1905 года в г. Томске, член партийного комитета и руководитель нелегальной типографии, организатор железнодорожной забастовки, один из руководителей революционной работы на Кавказе, прошедший через годы тюрьмы,—таков славный путь С. М. Кирова до Октября 1917 года. После победы Великой Октябрьской социалистической революции он — организатор и руководитель вооруженной борьбы за советскую власть на Кавказе. По поручению Ленина и Сталина Киров возглавляет оборону Астрахани. Под его руководством полки Красной Армии отстояли эту волжскую советскую твердыню. Киров принимает активное участие в разгроме Деникина, в восстановлении советской власти на Северном Кавказе и в Баку.

Выдающийся организаторский талант Кирова, его беззаветная преданность делу коммунизма, его неиссякаемая энергия и решимость в борьбе с врагами народа снискали ему горячую любовь и высокий авторитет в рядах партии и всех трудящихся. Советские люди любовно и тепло называли родного Кирова «Миронычем». На X с'езде партии Киров был избран кандидатом в члены Центрального Комитета, а на XI с'езде — членом Центрального Комитета партии. С 1930 года Киров — член Политбюро ЦК ВКП(б), а с 1934 г. — член Политбюро, секретарь ЦК ВКП(б).

Киров был непримиримым борцом за дело Ленина — Сталина, за дело коммунизма. Он был беспощаден к врагам партии и воспитывал в массах ненависть и презрение к врагам народа.

В 1921—1924 гг., будучи секретарем ЦК коммунистической партии Азербайджана, он провел огромную работу по сплочению бакинских большевиков. Осуществляя ленинско-сталинскую политику, С. М. Киров вел неустанную борьбу с врагами партии, с троцкистами, националуклонистами. Проведение правильной национальной политики и разгром национал-уклонистов в Азербайджане создали необходимые условия для об'единения Закавказских республик в Закавказскую Федерацию. Вместе с товарищем Сталиным, вместе со всей партией Киров беспощадно разоблачал на XIV с'езде партии подлейшую контрреволюционную зиновьевскую оппозицию. На посту руководителя ленинградских большевиков Сергей Миронович с большевистской последовательностью, несокрушимой энергией и несгибаемой волей борется за линию партии. Ленинградские большевики, руководимые Кировым, разбили все попытки троцкистов и зиновьевцев организовать борьбу против партии.

Киров отдал все свои силы, всю свою кипучую энергию на осуществление сталинского плана индустриализации страны. Под его руководством ленинградская промышленность в результате произведенной реконструкции стала передовым отрядом социалистической индустрии, а Ленинградская область на базе коллективизации превращалась из потребляющей в одну из крупных производящих областей Советского Союза. Освоение Советского Севера, превращение Мурманска в крупный промышленный и культурный центр, разработка апатитов в Хибинах—все это результаты огромной организаторской работы Сергея Мироновича. По его инициативе была начата электрификация северного полярного участка дороги Кандалакша—Кировск. Под его руководством строилась новая электростанция на Свири, развивалась торфодобыча, с поразительной быстротой создавался Беломорско-Балтийский канал имени Сталина.

С. М. Киров уделял большое внимание расширению оборонной промышленности, укреплению боевой мощи Красной Армии и Военно-Морского Флота, он выращивал и закалял наши кадры, воспитывал в них беззаветную любовь и преданность Родине. Сергей Миронович неустанно призывал народ готовиться к беспощадному, сокрушительному отпору фашистским разбойникам, которые строили планы военного нападения на нашу страну. Он пророчески говорил на Ленинградской партийной конференции в январе 1934 года:

«Наша страна подняла обороноспособность на такую высоту, что мы теперь, без всякого преувеличения, не только в состоянии отразить вооруженное нападение врага на любом участке наших огромных границ, но и сумеем организовать полный разгром вооруженных сил любой страны, которая осмелится нарушить неприкосновенность границ Великого Союза Советских Социалистических Республик».

Киров питал безграничную преданность и глубокую любовь к великому вождю, учителю и другу трудящихся товарищу Сталину.

Трижды презренные мерзавцы — фашистские агенты — троцкисты и бухаринцы оборвали эту яркую жизнь великого сына русского народа, выдающегося организатора масс и непреклонного борца за дело коммунизма.

* * *

Когда город Ленина — колыбель социалистической революции — был блокирован гитлеровскими бандами и мужественные ленинградцы переносили все неслыханные мучения и страдания осады, их вдохновлял светлый образ бессмертного Сергея Мироновича Кирова.

Жизнь и борьба С. М. Кирова вдохновляет советский народ на новые подвиги во славу нашей Отчизны.

Пламенный трибун революции, мужественный борец за светлые идеалы человечества, за коммунизм, С. М. Киров вечно будет жить в памяти нашего народа и трудящихся всего мира.

Проф. М. МОСКАЛЕВ.

ИЗВЕЩЕНИЕ

ОТ ОКРУЖНОЙ ИЗБИРАТЕЛЬНОЙ КОМИССИИ ПО ВЫБОРАМ В СОВЕТ СОЮЗА ВЕРХОВНОГО СОВЕТА СССР ПО НОВОСИБИРСКОМУ-КИРОВСКОМУ ИЗБИРАТЕЛЬНОМУ ОКРУГУ № 220

Окружная избирательная комиссия по выборам в Совет Союза Верховного Совета СССР по Новосибирскому-Кировскому избирательному округу № 220 помещается по [illegible] Новосибирск-Кривощеково, улица 10-я Школьная, школа № 73. Телефоны: [illegible], 58-153.

ОКРУЖНАЯ ИЗБИРАТЕЛЬНАЯ КОМИССИЯ.

По родной земле

ЛЕКЦИИ О МУЗЫКЕ И ЛИТЕРАТУРЕ [illegible]

СВЕРДЛОВСК, 29 ноября. (ТАСС). На заводе «Уралэлектроаппарат» [illegible] цикл лекций о классической музыке. Многолюдную аудиторию собрали лекции-концерты, посвященные творчеству Глинки и Чайковского. Такие же музыкальные вечера с большим успехом прошли в общежитиях рабочих «Уралалюминстрой».

Интересный вечер, посвященный творчеству Константина Симонова, состоялся на заводе им. Ворошилова. Артисты Свердловского драматического театра читали стихи поэта, исполняли отдельные сцены из пьесы «Жди меня». В дальнейшем здесь решено провести цикл лекций, который даст возможность коллективу предприятия более широко ознакомиться с творчеством советских писателей.

ТУРБИНЫ ДЛЯ КОЛХОЗНЫХ ГИДРОЭЛЕКТРОСТАНЦИЙ

ГОРОД Н, 29 ноября. (ТАСС). На заводе, где директором тов. Длугач, освоено производство турбин для малых колхозных гидроэлектростанций. В цехах завода изготовляют также компрессоры и насосы различных типов для нужд химической, горной и энергетической промышленности, для морского и воздушного транспорта.

На выставке станкостроения в Москве завод получил диплом первой степени за выпускаемые им мощные листозагибочные и металлорежущие станки.

РЕСТАВРАЦИЯ АРХИТЕКТУРНЫХ ПАМЯТНИКОВ КРЕМЛЯ

На протяжении всего лета и осени велись большие работы по реставрации архитектурных памятников Кремля. Виднейшие архитекторы, художники и инженеры Москвы работают над возрождением величественных творений древнерусского зодчества.

В беседе с корреспондентом ТАСС главный инженер строительного отдела управления коменданта Кремля тов. А. Галенков сообщил:

— План реставрационных работ этого года в основном уже закончен. Купола всех соборов очищены от маскировочной краски, которой они были покрыты летом 1941 года. Произведена реставрация фасада Большого Кремлевского дворца, храма Ивана Великого и Благовещенского собора, сверкающего золотом своих девяти куполов и изяществом архитектурных форм.

Реставрированы древнейшие сооружения Кремля — соборы Двенадцати апостолов, Успенский и Архангельский, в котором хранятся гробницы русских царей и московских великих князей. Этим памятникам архитектурного искусства возвращена их былая красота.

Сделаны интересные открытия. До сих пор историки считали, что Благовещенский собор при его постройке имел пять глав. Сейчас установлено, что их было не пять, а три. Две пристроены позднее. Частичным изменениям подверглись почти все церкви Кремля. Только Успенский собор, построенный в 1475—78 гг. известным итальянским архитектором Аристотелем Фиоравенти, сохранил свой первоначальный архитектурный облик.

Реставрируя иконостас Благовещенского собора, художник И. А. Баранов обнаружил икону «Деисус», принадлежащую кисти выдающегося мастера иконописи Андрея Рублева. Эта икона, являющаяся шедевром мировой живописи, считалась погибшей во время пожара Кремля. Оказалось, что она была записана позднейшими художниками. Сейчас это замечательное творение Андрея Рублева полностью реставрировано.

Большая работа проводится по капитальному ремонту кремлевских рубиновых звезд. На Троицкой и Водовзводной башнях звезды уже отремонтированы и установлены. Сняты для ремонта звезды с Никольской и Боровицкой башен. Сейчас они находятся на одном из московских заводов. Ведется подготовка к снятию для ремонта самой большой звезды со Спасской башни. Реконструированные и усовершенствованные рубиновые звезды Кремля будут еще ярче сиять в московском небе. (ТАСС).

ЛЕНИНГРАДСКИЕ ЭЛЕКТРОПАТЕФОНЫ

ЛЕНИНГРАД, 29 ноября. (ТАСС). Завод «Северный пресс» освоил изготовление электропатефонов. Конструкция их разработана заводским коллективом. Выпущены первые 100 штук.

Налажен также массовый выпуск высококачественных патефонных мембран. Их изготовляется ежемесячно для Москвы и Ленинграда 3.000 штук.

В КОМИТЕТЕ ПО УВЕКОВЕЧЕНИЮ ПАМЯТИ К. Д. УШИНСКОГО

29 ноября под председательством президента Академии педагогических наук РСФСР академика В. П. Потемкина состоялось заседание Всесоюзного комитета по увековечению памяти великого русского педагога К. Д. Ушинского в связи с исполняющимся 3 января 1946 года 75-летием со дня его смерти.

Комитет обсудил вопросы: о присвоении имени Ушинского педагогическим учреждениям, об установлении мемориальных досок на зданиях, связанных с жизнью и деятельностью основоположника русской педагогики, об установлении премии его имени и др.

Академии педагогических наук поручено подготовить для печати и радио статьи, посвященные жизни и деятельности К. Д. Ушинского. (ТАСС).

ВСЕСОЮЗН[illegible] ШАХМАТН[illegible]

Впереди — [illegible]

Во всесоюзн[illegible] чемпионате [illegible] об'единенных [illegible] туров. В пер[illegible] кет, набрав[illegible] натьева—2,[illegible] Во второй гр[illegible] Чудова, набравша[illegible] отложенны[illegible] У Быковой [illegible] трех.

В [illegible] участниц, [illegible] выграно [illegible] год.

(ТАСС).

Ответ тов. М. И. Калинина на поздравления

Приношу глубокую благодарность всем организациям, группам и лицам, приславшим приветствия и поздравления в связи с моим семидесятилетием.

М. КАЛИНИН.

29 ноября 1945 г.

ОБ ОБРАЗОВАНИИ ИЗБИРАТЕЛЬНЫХ УЧАСТКОВ ПО ВЫБОРАМ В ВЕРХОВНЫЙ СОВЕТ СССР

Решение исполнительного комитета Совета депутатов трудящихся Кагановичского района гор. Новосибирска от 29 ноября 1945 года

На основании ст.ст. 27, 28, 29 и 34 «Положения о выборах в Верховный Совет СССР» исполнительный комитет районного Совета депутатов трудящихся решил:

Образовать следующие избирательные участки, общие для выборов в Совет Союза (Новосибирский-Кировский избирательный округ № 220) и в Совет Национальностей (Новосибирско-Алтайский избирательный округ № 23):

ИЗБИРАТЕЛЬНЫЙ УЧАСТОК № 79/206
(Центр участка — контора Когиза, ул. Коммунистическая № 1)

Улица Коммунистическая — нечетная сторона с № 1 по 31, улица Октябрьская — нечетная сторона с № 22 по 36 и нечетная сторона с № 11 по 29, ул. Чапаева — нечетная сторона с № 25 по 40 — и нечетная сторона с № 35 по 49, ул. Максима Горького — четная сторона с № 30 по 46, ул. Советская — нечетная сторона с № 11 по 25, ул. Революции — четная сторона с № 2 по 4, ул. Урицкого — четная сторона с № 2 по 16 и нечетная сторона дом № 1.

ИЗБИРАТЕЛЬНЫЙ УЧАСТОК № 80/207
(Центр участка — 3-я школа, ул. Октябрьская № 5)

Ул. Октябрьская — четная сторона с № 2 по 20 и нечетная сторона с № 1 по 9, ул. Чапаева — четная сторона с № 2 по 24 и нечетная сторона с № 1 по 33, ул. Максима Горького — четная сторона с № 2 по 28 и нечетная сторона с № 1 по 27, ул. Шетинкина — четная сторона с № 2 по 20-а, ул. Урицкого — нечетная сторона с № 3 по 13, ул. Революции — четная сторона с № 6 по 20 и нечетная сторона с № 1 по 27, 4-й околоток — четная сторона с № 2 по 8 и нечетная сторона с № 3 по 5.

ИЗБИРАТЕЛЬНЫЙ УЧАСТОК № 81/208
(Центр участка — 10-я школа, проспект Сталина № 15)

Ул. Максима Горького — нечетная сторона с № 29 по 71, ул. Шетинкина — четная сторона с № 22 по 54 и нечетная сторона с № 21 по 33-а, ул. Байдукова — четная сторона с № 2 по 24, пр. Проспект Сталина — четная сторона с № 16 по 22 и нечетная сторона с № 15 по 25, улица Орджоникидзе — четная сторона с № 14 по 28, ул. Советская — нечетная сторона с № 27 по 39, ул. Урицкого — четная сторона с № 20 по 32 и нечетная сторона с № 15 по 19, ул. Революции — четная сторона с № 20 по 30.

ИЗБИРАТЕЛЬНЫЙ УЧАСТОК № 82/209
(Центр участка — театр «Красный факел», проспект Сталина № 2)

Ул. Шетинкина — нечетная сторона с № 1 по 19-а, ул. Байдукова — четная сторона с № 2 по 22 и нечетная сторона с № 1 по 19, проспект Сталина — нечетная сторона с № 1 по 13 и четная сторона с № 2 по 14, ул. Орджоникидзе — четная сторона с № 2 по 12, ул. Урицкого — нечетная сторона с № 21 по 29, ул. Революции — четная сторона с № 32 по 38 и нечетная сторона с № 29 по 37, ул. Георгия Димитрова — четная сторона с № 2 по 8, 4-й околоток — четная сторона с № 8 по 10-а и нечетная сторона с № 7 по 9 и дом № 1.

ИЗБИРАТЕЛЬНЫЙ УЧАСТОК № 83/210
(Центр участка — красный уголок управления Томской ж. д., ул. Урицкого № 39)

Ул. Орджоникидзе — нечетная сторона с № 1 по 25, ул. Трудовая — четная сторона с № 2 по 32 и нечетная сторона с № 1 по 3, ул. Советская — нечетная сторона с № 41 по 43, ул. Урицкого — четная сторона с № 34 по 38 и нечетная сторона с № 31 по 39.

ИЗБИРАТЕЛЬНЫЙ УЧАСТОК № 84/211
(Центр участка — фабрика № 4, ул. Вокзальная № 38)

Ул. Ленина — нечетная сторона с № 1 по 29, ул. Вокзальная — четная сторона с № 2 по 30 и нечетная сторона с № 1 по 23, ул. Транспортная — четная сторона с № 2 по 28-а и нечетная сторона с № 1 по 9, проспект Димитрова — нечетная сторона с № 1 по 11, Комсомольский проспект — четная сторона с № 2 по 12.

ИЗБИРАТЕЛЬНЫЙ УЧАСТОК № 85/212
(Центр участка — клуб имени Сталина, проспект Сталина № 1)

Ул. Ленина — нечетная сторона с № 2 по 22, ул. Омская — четная сторона с № 2 по 20 и нечетная сторона с № 1 по 23, ул. Салтыкова-Щедрина — четная сторона с № 2 по 28 и нечетная сторона с № 1 по 21, ул. Краснофлотская — четная сторона с № 2 по 16 и нечетная сторона с № 1 по 17, ул. Иркутская — четная сторона с № 2 по 4 и нечетная сторона с № 1 по 11, ул. Урицкого — нечетная сторона с № 41 по 43-а, Комсомольский проспект — четная сторона с № 14 по 40

ИЗБИРАТЕЛЬНЫЙ УЧАСТОК № 86/213
(Центр участка — клуб лесозавода № 1-2)

Ул. Береговая — нечетная сторона с № 1 по 75, 1-й Чернушинский спуск — нечетная сторона с № 1 по 29, территория лесозавода № 1 — четная сторона с № 2 по 34 и нечетная сторона с № 1 по 35, территория клуба лесозавода и общежитие учителей школы № 84.

ИЗБИРАТЕЛЬНЫЙ УЧАСТОК № 87/214
(Центр участка — столовая № 4, Коммунистический спуск № 17)

Коммунистический спуск — нечетная сторона с № 1 по 47, 1-й Чернушинский спуск — нечетная сторона с № 2 по 48, ул. Кубановская — четная сторона с № 2 по 208, Тоннельный переулок — четная сторона с № 2 по 40 и нечетная сторона с № 1 по 41, тьдворкут — четная сторона с № 2 по 32-я и нечетная сторона с № 1 по 31, Стандартный лог — четная сторона с № 2 по 30 и нечетная сторона с № 1 по № 29.

ИЗБИРАТЕЛЬНЫЙ УЧАСТОК № 88/215
(Центр участка — школа № 84, территория лесозавода № 1—2)

Ул. Береговая — четная сторона с № 2 по 76, Тоннельный лог — четная сторона с № 2 по 78 и нечетная сторона с № 1 по 87, Кубановский переулок — четная сторона с № 2 по 12 и нечетная сторона с № 1 по 17, Кубановский тупик — четная сторона с № 2 по 12 и нечетная сторона с № 1 по 13, ул. Тоннельная — четная сторона с № 2 по 48 и нечетная сторона с № 1 по 57, ул. Кубановская — нечетная сторона с № 1 по 209.

ИЗБИРАТЕЛЬНЫЙ УЧАСТОК № 89/216
(Центр участка — 2-я средн. ж.-д. школа, ул. Владимирская № 2)

Ул. Паромная — четная сторона с № 2 по 54 и нечетная сторона с № 1 по 61, 1-й Паромный переулок — четная сторона с № 2 по 18 и нечетная сторона с № 1 по 21, 2-й Паромный переулок — четная сторона с № 2 по 40 и нечетная сторона с № 1 по 53, ул. Казарменная — четная сторона с № 2 по 56 и нечетная сторона с № 1 по 55, Мозоевский переулок — четная сторона с № 2 по 22 и нечетная сторона с № 1 по 19, Мордовский лог — четная сторона с № 2 по 70 и нечетная сторона с № 1 по 67, ул. Островная — четная сторона с № 2 по № 44 и нечетная сторона с № 1 по 43, ул. Высокая — четная сторона с № 2 по 16 и нечетная сторона с № 1 по 43, ул. Перекатная — четная сторона с № 2 по 32 и нечетная сторона с № 1 по 37, Сборная улица — четная сторона с № 2 по 24 и нечетная сторона с № 1 по 23, Островной переулок — четная сторона с № 2 по 6 и нечетная сторона с № 1 по 5.

ИЗБИРАТЕЛЬНЫЙ УЧАСТОК № 90/217
(Центр участка — 2-я средн. ж.-д. школа, ул. Владимирская № 2)

Владимирский спуск — четная сторона с № 2 по 22 и нечетная сторона с № 1 по 39, Владимирский тупик — четная сторона с № 2 по 34 и нечетная сторона с № 1 по 19, Больничный переулок — четная сторона с № 2 по 28 и нечетная сторона с № 1 по 29, Майский переулок — четная сторона с № 2 по 8-а и нечетная сторона с № 1 по 7, ул. Майская — нечетная сторона с № 17 по 33, ул. Уральская — четная сторона с № 30 по 54 и нечетная сторона с № 33 по 51, ул. Пензенская — четная сторона с № 2 по 138 и нечетная сторона с № 89 по 131, ул. Владимирская — четная сторона с № 80 по 82 и нечетная сторона с № 81 по 83, территория изопункта — четная сторона №№ 2, 4, 6, 8, 36, 38, 102 и нечетная сторона №№ 1, 35, 41, 93, 99, 103, 103-а, 103-в, 3, 18-квартирный дом территории психобольницы.

ИЗБИРАТЕЛЬНЫЙ УЧАСТОК № 91/218
(Центр участка — 1-я ж.-д. школа, ул. Владимирская № 9)

Ул. Майская — четная сторона с № 2 по 32 и нечетная сторона с № 1 по 15, ул. Затонная — четная сторона с № 2 по 18 и нечетная сторона с № 1 по 21-а, ул. Камышовая — четная сторона с № 2 по 32 и нечетная сторона с № 1 по 35, ул. Славгородская — четная сторона с № 2 по 20 и нечетная сторона с № 1 по 23, ул. Змеиногорская — четная сторона с № 2 по 24 и нечетная сторона с № 1 по 21, ул. Мало-Лесная — четная сторона с № 2 по 42 и нечетная сторона с № 1 по 43, ул. Куроптная — четная сторона с № 2 по 28 и нечетная сторона с № 1 по 31, ул. Предтеченская — четная сторона с № 2 по 26 и нечетная сторона с № 1 по 27, ул. 1-я Лозовая — четная сторона с № 2 по 28 и нечетная сторона с № 1 по 49, Кавказский переулок — четная сторона с № 2 по 28 и нечетная сторона с № 1 по 23, ул. Владимирская — четная сторона с № 2 по 30 и нечетная сторона с № 1 по 33.

ИЗБИРАТЕЛЬНЫЙ УЧАСТОК № 92/219
(Центр участка — родильный дом № 1)

Родильный дом № 1 райздравотдела.

ИЗБИРАТЕЛЬНЫЙ УЧАСТОК № 93/220
(Центр участка — железнодорожная больница)

Железнодорожная больница Томской ж. д.

ИЗБИРАТЕЛЬНЫЙ УЧАСТОК № 94/221
(Центр участка — 26-я школа, ул. Иркутская № 2)

Ул. Трудовая — нечетная сторона с № 1 по 13, ул. Ядринцевская — четная сторона с № 2 по 8 и нечетная сторона с № 1 по 13, ул. Потанинская — четная сторона с № 2 по 22 и нечетная сторона с № 1 по 17, ул. Журинская — четная сторона с № 2 по 16 и нечетная сторона с № 1 по 17, ул. Фрунзе — четная сторона с № 2 по 20 и нечетная сторона с № 1 по 33, ул. Советская — нечетная сторона с № 45 по 71, ул. Урицкого — четная сторона с № 38 по 54.

ИЗБИРАТЕЛЬНЫЙ УЧАСТОК № 95/222
(Центр участка — клуб горУПО, ул. Сибирская № 52)

Ул. Омская — четная сторона с № 22 по 44, ул. Салтыкова-Щедрина — четная сторона с № 30 по 58 и нечетная сторона с № 23 по 53, ул. Краснофлотская — нечетная сторона с № 18 по 40 и нечетная сторона с № 19 по 43, ул. Иркутская — четная сторона с № 6 по 34 и нечетная сторона с № 13 по 37, ул. Енисейская — четная сторона с № 2 по 20 и нечетная сторона с № 1 по 21, ул. Бурлинская — четная сторона с № 2 по 6 и нечетная сторона с № 1 по 25, ул. Нарымская — четная сторона № 2 и нечетная сторона № 1, Комсомольский проспект — нечетная сторона с № 17 по 47, ул. Сибирская — четная сторона с № 16 по 60.

ИЗБИРАТЕЛЬНЫЙ УЧАСТОК № 96/223
(Центр участка — детская техническая станция, ул. Нарымская № 2)

Ул. Иркутская — четная сторона с № 36 по 66, ул. Енисейская — четная сторона с № 22 по 55 и нечетная сторона с № 23 по 63, ул. Бурлинская — четная сторона с № 8 по 44 и нечетная сторона с № 27 по 59, ул. Нарымская — четная сторона с № 2 по 28 и нечетная сторона с № 1 по 33, ул. Нарымская — четная сторона с № 4 по 36 и нечетная сторона с № 3 по 25, ул. Обдорская — четная сторона с № 2 по 32 и нечетная сторона с № 1 по 37, ул. Ленская — нечетная сторона с № 1 по 10, ул. Советская с № 79 по 89, ул. Челюскинцев — четная сторона с № 40 по 84.

ИЗБИРАТЕЛЬНЫЙ УЧАСТОК № 97/224
(Центр участка — школа № 8, улица Ленина № 53)

Ул. Ленина — нечетная сторона с № 59 по 74, ул. Омская — четная сторона с № 46 по 74 и нечетная сторона с № 55 по 83-а, ул. Салтыкова-Щедрина — четная сторона с № 60 по 96 и нечетная сторона с № 55 по 83-а, ул. Краснофлотская — четная сторона с № 42 по 74 и нечетная сторона с № 45 по 81, ул. Иркутская — нечетная сторона с № 37 по 55, ул. Сибирская — нечетная сторона с № 7 по 61, ул. Челюскинцев — четная сторона с № 6 по 38

ИЗБИРАТЕЛЬНЫЙ УЧАСТОК № 98/225
(Центр участка — дом дистанции пути, Комсомольский проспект № 3)

Ул. Омская — нечетная сторона с № 25 по 55, ул. Ленина — четная сторона с № 16 по 48 и нечетная сторона с № 31 по 81, ул. Вокзальная — четная сторона с № 32 по 66 и нечетная сторона с № 25 по 41-а, ул. Сибирская — четная сторона с № 2 по 14 и нечетная сторона с № 1 по 5, Комсомольский проспект — нечетная сторона с № 1 по 15, железнодорожные дома №№ 2, 3, 11, 15, 16 и дома Сибстройпути №№ 46 и 47.

ИЗБИРАТЕЛЬНЫЙ УЧАСТОК № 99/226
(Центр участка — школа № 9, ул. 1905 года № 78)

Ул. Енисейская — четная сторона с № 58 по 94, ул. Бурлинская — четная сторона с № 46 по 88 и нечетная сторона с № 61 по 97, ул. Нарымская — четная сторона с № 30 по 54 и нечетная сторона с № 35 по 75, ул. Нарымская — четная сторона с № 38 по 72 и нечетная сторона с № 27 по 61, ул. Обдорская — четная сторона с № 34 по 66 и нечетная сторона с № 39 по 69-а, ул. Ленская — нечетная сторона с № 21 по 51, ул. Советская — нечетная сторона с № 91 по 93, ул. 1905 года — четная сторона с № 44 по 78, ул. Челюскинцев — нечетная сторона с № 39 по 73.

ИЗБИРАТЕЛЬНЫЙ УЧАСТОК № 100-227
(Центр участка — профшкола-интернат, ул. 1905 года № 75)

Ул. Советская — нечетная сторона с № 95 по 141, Петуховский переулок — четная сторона с № 2 по 16 и нечетная сторона с № 1 по 31, Сахалинский переулок — четная сторона с № 2 по 32 и нечетная сторона с № 1 по 35, ул. Обдорская — четная сторона с № 68 по 94 и нечетная сторона с № 71 по 79, ул. 1905 года — четная сторона с № 80 по 98 и нечетная сторона с № 79 по 93, Железнодорожная — четная сторона с № 66 по 90 и нечетная сторона с № 23 по 87, Мало-Железнодорожная — четная сторона с № 2 по 62 и нечетная сторона с № 1 по 29, ул. Ленская — четная сторона с № 2 по 40 и нечетная сторона с № 63 по 99.

ИЗБИРАТЕЛЬНЫЙ УЧАСТОК № 101/228
(Центр участка — школа № 41, ул. 1905 года № 61)

Ул. Нарымская — четная сторона с № 74 по 88 и нечетная сторона с № 53 по 101, ул. Нерчинская — четная сторона с № 66 по 104 и нечетная сторона с № 77 по 105, ул. Енисейская — четная сторона с № 96 по 136 и нечетная сторона с № 109 по 145, ул. 1905 года — четная сторона с № 41 по 67, ул. Железнодорожная — четная сторона с № 24 по 54 и нечетная сторона с № 7 по 21, ул. Бурлинская — четная сторона с № 88 по 120 и нечетная сторона с № 99 по 122.

ИЗБИРАТЕЛЬНЫЙ УЧАСТОК № 102/229
(Центр участка — школа № 117, ул. Красноярская № 117)

Ул. Иркутская — четная сторона с № 108 по 150 и нечетная сторона с № 103 по 135, ул. Красноярская — четная сторона с № 112 по 140 и нечетная сторона с № 119 по 157, ул. Салтыкова-Щедрина — четная сторона с № 132 по 172 и нечетная сторона с № 119 по 159, ул. Омская — четная сторона с № 104 по 140 и нечетная сторона с № 93 по 123, ул. 1905 года — нечетная сторона с № 17 по 39, ул. Железнодорожная — четная сторона с № 2 по 20 и нечетная сторона с № 1 по 5-а.

ИЗБИРАТЕЛЬНЫЙ УЧАСТОК № 103/230
(Центр участка — школа № 39, ул. Омская № 91)

Ул. Енисейская — нечетная сторона с № 67 по 107, ул. Иркутская — четная сторона с № 68 по 106 и нечетная сторона с № 81 по 101, ул. Красноярская — четная сторона с № 75 по 110 и нечетная сторона с № 81 по 115, ул. Салтыкова-Щедрина — четная сторона с № 98 по 130 и нечетная сторона с № 85 по 117, ул. Омская — четная сторона с № 78 по 102, ул. Челюскинцев — нечетная сторона с № 9 по 39, ул. 1905 года — четная сторона с № 18 по 42.

ИЗБИРАТЕЛЬНЫЙ УЧАСТОК № 104/231
(Центр участка — Дом техники, ул. Вокзальная № 47)

Ул. Челюскинцев — нечетная сторона с № 1 по 7, ул. 1905 года — четная сторона с № 2 по 14 и нечетная сторона с № 1 по 17, ул. Омская — нечетная сторона с № 87 по 91, ул. Ленина — четная сторона с № 76 по 88 и нечетная сторона с № 83 по 107, ул. Вокзальная — четная сторона с № 70 по 132 и нечетная сторона с № 43 по 61 и в подсек отчуждения железной дороги дома №№ 8, 18, 20, 21, 29.

ИЗБИРАТЕЛЬНЫЙ УЧАСТОК № 105/232
(Центр участка — школа № 78, ул. Саратовская № 28)

Ул. Большая-Лесная — четная сторона с № 2 по 94 и нечетная сторона с № 1 по 95, ул. Саратовская — четная сторона с № 2 по 106 и нечетная сторона с № 1 по 115, ул. Самарская — четная сторона с № 2 по 22 и нечетная сторона с № 1 по 27, ул. Оренбургская — четная сторона с № 2 по 76 и нечетная сторона с № 1 по 79, ул. 2-я Лозовая — четная сторона с № 2 по 24 и нечетная сторона с № 1 по 23, Самарский переулок — четная сторона с № 2 по 22 и нечетная сторона с № 1 по 17, ул. Владимирская — четная сторона д. № 22 и нечетная сторона с № 15 по 25, Лесной переулок — четная сторона д. № 2 и нечетная сторона д. № 1 и общежитие нефтебазы.

ИЗБИРАТЕЛЬНЫЙ УЧАСТОК № 106-233
(Центр участка — 1-я ж.-д. школа, ул. Владимирская № 9)

Ул. Ногина — нечетная сторона с № 1 по 33, Ногинский спуск — нечетная сторона с № 2 по 88 и нечетная сторона с № 1 по 113, Ногинский переулок — четная сторона с № 2 по 60 и нечетная сторона с № 1 по 53, ул. Мазутная — четная сторона с № 2 по 86 и нечетная сторона с № 1 по 83, 1-й Мазутный переулок — четная сторона с № 2 по 12 и нечетная сторона с № 1 по 15, 2-й Мазутный переулок — четная сторона с № 2 по 22 и нечетная сторона с № 1 по 21, 3-й Мазутный переулок — четная сторона с № 2 по 22 и нечетная сторона с № 1 по 25, ул. Владимирская — нечетная сторона с № 27 по 31-а, ул. 2-я Владимирская — нечетная сторона с № 1 по 35.

Примечание. В настоящем решении номера набирательных участков указаны числителем — по выборам в Совет Союза, а знаменателем — по выборам в Совет Национальностей.

Председатель Исполнительного комитета Кагановичского районного Совета депутатов трудящихся
П. ЧЕРЕМИСИН.

Секретарь исполнительного комитета Кагановичского районного Совета депутатов трудящихся
А. КОНЕВА.

Об образовании избирательных участков по выборам в Верховный Совет СССР

Решение исполнительного комитета Совета депутатов трудящихся Ипподромского района гор. Новосибирска от 27 ноября 1945 года

На основании ст. ст. 27, 28, 29 и 34 «Положения о выборах в Верховный Совет СССР» исполнительный комитет районного Совета депутатов трудящихся решил:

Образовать следующие избирательные участки, общие для выборов в Совет Союза (Новосибирский-Центральный избирательный округ № 219) и в Совет Национальностей (Новосибирско-Алтайский избирательный округ № 23):

ИЗБИРАТЕЛЬНЫЙ УЧАСТОК № 38
(Центр участка—Красный проспект, 58, мединститут)

Ул. Советская—четная сторона с № 36 по 46-а, Красный проспект—четная сторона с № 50 по 58 и нечетная сторона с № 35 по 47, ул. Мичурина — нечетная сторона с № 13 по 19, ул. Потанинская — нечетная сторона с № 21-а по 41-а, ул. Романова—четная сторона с № 24 по 48 и нечетная сторона с № 19 по 39, ул. Жуковская — четная сторона с № 16 по 34-б и нечетная сторона с № 19 по 33-а, ул. Фрунзе—нечетная сторона с № 21 по 25, ул. Фрунзе—нечетная сторона с № 3 по 29, ул. Ломоносова — четная сторона с № 2 по 24-в и нечетная сторона с № 1 по 21, ул. Ермака — четная сторона с № 2 по 24.

ИЗБИРАТЕЛЬНЫЙ УЧАСТОК № 40
(Центр участка—Красный проспект, 65, окружной Дом офицеров)

Ул. Советская — четная сторона с № 62 по 68, Красный проспект — четная сторона с № 78 по 88 и нечетная сторона с № 55 по 65, ул. Мичурина—нечетная сторона с № 27 по 39, ул. Ермака — нечетная сторона с № 21 по 31, ул. Кропоткина — четная сторона с № 2 по 20 и нечетная сторона с № 1 по 23, ул. Карамзина — четная сторона с № 2 по 26 и нечетная сторона с № 1 по 19-а, ул. Гоголя—четная сторона с № 2 по 24.

ИЗБИРАТЕЛЬНЫЙ УЧАСТОК № 41
(Центр участка — Красный проспект, 100, авиатехникум)

Ул. Советская — четная сторона с № 70 по 86, Красный проспект—четная сторона с № 96 по 110 и нечетная сторона с № 67 по 87-а, ул. Мичурина — нечетная сторона с № 41 по 59, ул. Гоголя —четная сторона с № 26 по 34, ул. Пушкина—нечетная сторона с № 2 по 38 и нечетная сторона с № 1 по 49, ул. Лермонтова — четная сторона с № 2 по 28 и нечетная сторона с № 1 по 27, ул. Некрасова — четная сторона с № 2 по 24-а и нечетная сторона с № 1 по 23-а, ул. Достоевского —четная сторона с № 2 по 24-а.

ИЗБИРАТЕЛЬНЫЙ УЧАСТОК № 42
(Центр участка — Красный проспект, 100, авиатехникум)

Ул. Советская—четная сторона с № 88 по 104, Красный проспект — четная сторона с № 112 по 138 и нечетная сторона с № 89 по 107, ул. Мичурина — нечетная сторона с № 61 по 71, ул. Достоевского—нечетная сторона с № 1 по 23-а, ул. Демьяна Бедного—четная сторона с № 2 по 26 и нечетная сторона с № 1 по 23, ул. Пальмиро-Тольятти — четная сторона с № 2 по 46 и нечетная сторона с № 1 по 43, ул. Писарева — четная сторона с № 2 по 24-а и нечетная сторона с № 1 по 53-а, ул. Николая Островского — четная сторона с № 2 по 10, ул. Малолезнодорожная — четная сторона с № 64 по 100 и нечетная сторона с № 29 по 39.

ИЗБИРАТЕЛЬНЫЙ УЧАСТОК № 43
(Центр участка — Каменская, 45, стрелковый клуб)

Ул. Мичурина—четная сторона с № 12, ул. Каменская — четная сторона с № 62 по 66, ул. Семьи Шамшиных — нечетная сторона с № 47 по 63-а, ул. Потанинская нечетная сторона с № 43 по 55-а, ул. Романова — четная сторона с № 50 по 64 и нечетная сторона с № 41 по 57-а, ул. Жуковская — четная сторона с № 35 по 47-б, ул. Фрунзе — четная сторона с № 50 по 75 и нечетная сторона с № 33 по 39, ул. Ломоносова — четная сторона с № 26 по 38 и нечетная сторона с № 11 по 29, ул. Державина—четная сторона с № 26 по 38.

ИЗБИРАТЕЛЬНЫЙ УЧАСТОК № 44
(Центр участка — ул. Крылова, 24, аэроклуб)

Ул. Мичурина—четная сторона с № 14 по 28, ул. Каменская — четная сторона с № 66 по 84 и нечетная сторона с № 43 по 57, ул. Семьи Шамшиных — нечетная сторона с № 65 по 83, ул. Фрунзе — нечетная сторона № 31, ул. Державина — нечетная сторона с № 23 по 35-а, ул. Ермака — четная сторона с № 24 по 38 и нечетная сторона с № 23 по 35-а, ул. Кропоткина — четная сторона с № 22 по 34-б и нечетная сторона с № 25 по 37-а, ул. Кропоткина — четная сторона с № 28 по 42 и нечетная сторона с № 21 по 27-б, ул. Гоголя — четная сторона с № 26 по 30 и нечетная сторона с № 47 по 51, ул. Лермонтовой — четная сторона с № 30 по 36.

ИЗБИРАТЕЛЬНЫЙ УЧАСТОК № 45
(Центр участка — ул. Каменская, мужская средняя школа № 4)

Ул. Мичурина — четная сторона с № 32 по 60, ул. Каменская — четная сторона с № 88 по 98 и нечетная сторона с № 89 по 95, ул. Семьи Шамшиных — нечетная сторона с № 87 по 93, ул. Лермонтова — нечетная сторона с № 31 по 41, ул. Некрасова — четная сторона с № 26 по 38-б и нечетная сторона с № 25 по 41, ул. Достоевского — четная сторона с № 26 по 38 и нечетная сторона с № 25 по 37-а, ул. Демьяна Бедного — нечетная сторона с № 25 по 33-а, ул. Пальмиро-Тольятти — четная сторона с № 48 по 84 и нечетная сторона с № 45 по 85, ул. Писарева — четная сторона с № 26 по 50-а и нечетная сторона с № 55 по 83, ул. Николая Островского — четная сторона с № 12 по 36 и нечетная сторона с № 15 по 39, ул. Партизанская — четная сторона с № 2 по 18 и нечетная сторона с № 1 по 13-а.

ИЗБИРАТЕЛЬНЫЙ УЧАСТОК № 46
(Центр участка — Журинская, 74, курсы киномехаников)

Ул. Семьи Шамшиных — нечетная сторона с № 44 по 60-а, ул. Пролетарская — четная сторона с № 32 по 48 и нечетная сторона с № 19 по 29, ул. Татарская — нечетная сторона с № 1 по 11, ул. Потанинская — нечетная сторона с № 57 по 93, ул. Романова—четная сторона с № 66 по 84 и нечетная сторона с № 59 по 87, ул. Журинская — четная сторона с № 2 по 78-а и нечетная сторона с № 43 по 81, ул. Фрунзе — четная сторона с № 75 по 134, Романовский пеший спуск, Романовский конный спуск, Гуляевский переулок.

ИЗБИРАТЕЛЬНЫЙ УЧАСТОК № 47
(Центр участка — ул. Ермака № 58, школа № 31)

Ул. Семьи Шамшиных — четная сторона с № 52 по 66-а, ул. Граничная — четная сторона с № 50 по 60-а и нечетная сторона с № 31 по 55, ул. Тагильская—нечетная сторона с № 1 по 17, ул. Фрунзе—нечетная сторона с № 41 по 83 ул. Ломоносова — четная сторона с № 40 по 52 и нечетная сторона с № 31 по 57-а, ул. Державина — четная сторона с № 40 по 56 и нечетная сторона с № 37 по 53, ул. Ермака — четная сторона с № 40 по 58 и нечетная сторона с № 37 по 45-а, ул. Крылова—четная сторона с № 36 по 45-а

(Окончание в следующем номере).

Об образовании избирательных участков по выборам в Верховный Совет СССР

Решение исполнительного комитета Совета депутатов трудящихся Заельцовского района гор. Новосибирска от 27 ноября 1945 года

(Окончание. Начало см. в № 235)

ИЗБИРАТЕЛЬНЫЙ УЧАСТОК № 113
(Центр участка — улица Линейная № 179, школа № 7)

Улица Левый берег Ельцовки — четная сторона с № 362 по 524, Брестская горка — нечетная сторона с № 1 по № 10, улица Свободы — четная сторона с № 118 по 178 и нечетная сторона с № 145 по 209, переулок Свободы — нечетная сторона с № 1 по 45, ул. Кропоткина — четная сторона с № 158 по 186 и нечетная сторона с № 101 по 235, улица Пластунова — четная сторона с № 110 по 136 и нечетная сторона с № 125 по 147, улица Парижской Коммуны — четная сторона с № 106 по 134 и нечетная сторона с № 95 по 129, ул. Линейная — четная сторона с № 124 по 126 и нечетная сторона с № 169 по 179, улица Пехотная — четная сторона с № 14 по 26 и нечетная сторона с № 13 по 23, улица Граничная — четная сторона с № 166 по 180 и нечетная сторона с № 129 по 161.

ИЗБИРАТЕЛЬНЫЙ УЧАСТОК № 114
(Центр участка — улица Линейная № 189, школа № 45)

Улица Кропоткина — четная сторона с № 62 по 94 и нечетная сторона с № 124 по 156, улица Плеханова — четная сторона с № 25 по 108-а и нечетная сторона с № 41 по 77 и нечетная сторона с № 103 по 123, улица Парижской Коммуны — четная сторона с № 6 по 104 и нечетная сторона с № 7 по 93, ул. Линейная — четная сторона с № 70 по 122 и нечетная сторона с № 63 по № 157, Красный проспект — четная сторона с № 138 по 160, Параллельный лог — четная сторона с № 2 по 52 и нечетная сторона с № 1 по 51, улица Рельсовая — четная сторона с № 2 по 12-б и нечетная сторона с № 1 по 7-а, улица Брестская — четная сторона с № 2 по 30 и нечетная сторона с № 1 по 23.

ИЗБИРАТЕЛЬНЫЙ УЧАСТОК № 115
(Центр участка — Красный проспект № 160, клуб завода)

Улица Д. Ковальчук — четная сторона с № 274 по 372, улица Калинина — четная сторона с № 280 по 382 и нечетная сторона с № 259 по 347, улица Овражная — четная сторона с № 22 по 152 и нечетная сторона с № 129 по 223, Сухой лог — нечетная сторона с № 1 по 31, Правый берег речки Ельцовки — четная сторона с № 378 по 460, Красный проспект — четная сторона с № 184 по 212, улица Деповская — четная сторона с № 30 по 42 и нечетная сторона с № 31 по 41-а, улица Рельсовая — четная сторона с № 30 по 38 и нечетная сторона с № 27 по 43, улица Санитарная — четная сторона с № 2 по 24 и нечетная сторона с № 1 по 21, улица Больничная—нечетная сторона с № 1 по 11.

ИЗБИРАТЕЛЬНЫЙ УЧАСТОК № 116
(Центр участка — клуб 1-й клинической больницы)

Улица Больничная — четная сторона с № 2 по 18, ул. Пехотная — четная сторона с № 42 по 46 и нечетная сторона с № 43 по 51, улица Союз Молодежи — четная сторона с № 82 по 92, улица Сгиканова — четная сторона с № 112 по 132 и нечетная сторона с № 111 по 125, улица Д. Ковальчук — четная сторона с № 374 по 390 и нечетная сторона с № 183 по 221, улица Калинина — четная сторона с № 384 по 420 и нечетная сторона с № 340 по 373, улица Овражная — четная сторона с № 152 по 174 и нечетная сторона с № 238 по 267, Сухой лог — четная сторона с № 30 по 108 и нечетная сторона с № 33 по 91, ул. Линейная — четная сторона с № 2 по 46 и нечетная сторона с № 1 по 37, улица Степана Разина — нечетная сторона с № 1 по 51.

ИЗБИРАТЕЛЬНЫЙ УЧАСТОК № 117.
(Центр участка — улица Озерайная № 31, школа № 30)

Веселый переулок — четная сторона с № 2 по 12 и нечетная сторона с № 1 по 9, улица Пехотная — четная сторона с № 28 по 40 и нечетная сторона с № 27 по 41, улица Степана Разина—четная сторона с № 2 по 54, улица Коммунаров — четная сторона с № 2 по 82 и нечетная сторона с № 1 по 71, улица Танкистов — четная сторона с № 2 по 80 и нечетная сторона с № 1 по 77, Правый берег Ельцовки — нечетная сторона с № 481 по 527, Сухой лог — четная сторона с № 2 по 28, улица Оружейная — четная сторона с № 2 по 62 и нечетная сторона с № 1-а по 65-б.

ИЗБИРАТЕЛЬНЫЙ УЧАСТОК № 118
(Центр участка — улица Кропоткина № 295, школа № 83)

Улица Граничная — четная сторона с № 140 по 164, улица Пехотная — четная сторона с № 2 по 26 и нечетная сторона с № 1 по 25-б, улица Крутая — четная сторона с № 2 по 36 и нечетная сторона с № 1 по 25, улица Ружейная — нечетная сторона с № 1 по 29, улица Плеханова — четная сторона с № 39, с № 138 по 222 и нечетная сторона с № 149 по 239, улица Парижской Коммуны — четная сторона с № 136 по 228 и нечетная сторона с № 131 по 229, улица Линейная — четная сторона с № 128 по 228 и нечетная сторона с № 181 по 275, улица Левый берег Ельцовки — нечетная сторона с № 501 по 513, улица МОПРа — четная сторона с № 2 по 14 и нечетная сторона с № 1 по 13, улица Особняковая — четная сторона с № 2 по 20 и нечетная сторона с № 1 по 19, улица Непрежская — четная сторона с № 2 по 20 и нечетная сторона с № 1 по 19, улица Кавалерийская — четная сторона с № 96 по 122 и нечетная сторона с № 83-а по 103, улица Свободы — четная сторона с № 180 по 228 и нечетная сторона с № 221 по 261, улица Кропоткина — нечетная сторона с № 257 по 311 и четная сторона с № 188 по 272, улица Пулеметная—нечетная сторона с № 2 по 52 и нечетная сторона с № 1 по 53.

ИЗБИРАТЕЛЬНЫЙ УЧАСТОК № 119.
(Центр участка — клуб Аэропорта)

Территория Аэропорта, улица Портовая—четная сторона с № 2 по 52 и нечетная сторона с № 1 по 51.

ИЗБИРАТЕЛЬНЫЙ УЧАСТОК № 120
(Центр участка — клуб Аэропорта)

Улица Суворова—нечетная сторона с № 2 по 30, улица Ударника — четная сторона с № 2 по 34 и нечетная сторона с № 1 по 21, улица Ботанической — четная сторона с № 2 по 26 и нечетная сторона с № 1 по 27, улица Чулыма — четная сторона с № 2 по 10, улица Дальневосточная — нечетная сторона с № 1 по 31, улица Северная — четная сторона с № 2 по 52 и нечетная сторона с № 1 по 51, улица Гастелло — четная сторона с № 2 по 26 и нечетная сторона с № 1 по 25, переулок Байкальский — четная сторона с № 2 по 14 и нечетная сторона с № 1 по 15, улица Байкальская — четная сторона с № 2 по 18 и нечетная сторона с № 1 по 17, улица Ангарская—четная сторона с № 2 по 18 и нечетная сторона с № 1 по 17, улица Жуковского — четная сторона с № 2 по 54 и нечетная сторона с № 1 по 53, улица Энтузиастов — четная сторона с № 2 по 58 и нечетная сторона с № 1 по 57, ул. Студенческая — четная сторона с № 2 по 58 и нечетная сторона с № 1 по 59, улица Локомотивная — четная с

На совещаниях председателей сельисполкомов по подготовке к выборам

БЕРДСК

В гор. Бердске — центре избирательного округа № 222, проведено однодневное совещание председателей сельисполкомов Черепановского, Маслянинского, Легостаевского и других районов, входящих в Бердский избирательный округ.

Участники совещания прослушали лекцию о международном положении и доклад о культурно-массовой работе в ходе подготовки к выборам в Верховный Совет СССР. 15 председателей сельисполкомов выступили с короткими сообщениями о проделанной работе в связи с подготовкой к выборам.

Рассказывая об опыте агитационной работы, о достигнутых успехах в заканчивающемся сельскохозяйственном году и готовности агитпунктов, почти все докладчики с мест отмечали один существенный недостаток — отсутствие керосиновых ламп, что в отдельных случаях служит серьезным препятствием к более широкому развертыванию агитационной и культурно-массовой работы в деревне. И вполне правильно сказал председатель Завьяловского сельисполкома, Искитимского района, тов. Фролов, что такое положение — справедливый упрек нашей местной промышленности, которая до сих пор еще не наладила выпуск товаров широкого потребления с учетом насущных нужд деревни.

В заключительной части совещания выступил секретарь Новосибирского обкома ВКП(б) тов. Никитин. Подытожив доклады с мест, он призвал председателей сельисполкомов не успокаиваться на том, что уже сделано, а еще энергичнее продолжать начатое в честь выборов соревнование за более высокие показатели в выполнении всех обязательств перед государством по поставкам сельскохозяйственных продуктов и за наилучшую подготовку к весеннему севу в первом году послевоенной пятилетки.

КУПИНО

29 ноября состоялось совещание председателей сельисполкомов Купинского, Чистоозерного, Андреевского, Веселовского, Карасукского, Краснозерского, Здвинского, Доволенского и Кочковского районов, входящих в состав Купинского избирательного округа № 225.

Совещание обсудило вопрос о подготовке к выборам в Верховный Совет СССР. Совещание проводил председатель Новосибирского облисполкома тов. Соколов.

Участники совещания — председатели сельисполкомов поделились опытом постановки массово-политической работы и рассказали о том, как колхозная деревня готовится к выборам в Совет Союза и Совет Национальностей.

— В нашем сельсовете,—сказал в своем выступлении председатель Чаинского сельисполкома, Купинского района, тов. Ерохин, — организован агитпункт. Агитаторы беседуют с населением по изучению избирательного закона, Конституции, доклада товарища Молотова о 28-й годовщине Октябрьской социалистической революции и других материалов.

Все деревни нашего сельсовета разбиты на десятидворки, а в селе Чаинке организована образцовая десятидворка. Комната, где проводятся беседы с избирателями, хорошо оформлена, здесь лучший агитатор. К больным и престарелым колхозникам, которые не могут посещать занятия, агитаторы приходят на дом и там раз'ясняют им сущность избирательного закона.

Председатель Ленинского сельисполкома, Здвинского района, тов. Чуканов рассказал о том, как у них готовятся избирательные участки.

Участники совещания задали председателю облисполкома тов. Соколову много вопросов о порядке подготовки и проведения выборов в Верховный Совет СССР.

В своем выступлении в конце совещания тов. Соколов поставил перед председателями сельисполкомов ряд задач по подготовке к выборам.

— Наш народ, — сказал он, — полон стремления быстрее залечить раны, нанесенные войной, и сделать нашу страну еще богаче и могущественнее. Поэтому сейчас, как никогда, должна быть широко развернута агитационная и пропагандистская работа. Однако следует признать, что в Купинском избирательном округе массово-политическая работа и подготовка к выборам поставлены пока еще неудовлетворительно.

На совещании присутствовало 85 председателей сельисполкомов.

Тепло встречают студентов-агитаторов

ОРДЫНСК, 30 ноября. (По телефону). Партийная организация сельскохозяйственного техникума для работы с населением по раз'яснению избирательного закона выделила 33 агитатора, в том числе 28 студентов-отличников. Преподаватели техникума — коммунисты оказывают молодым агитаторам ежедневную практическую помощь.

С ними проведено 4 семинара. Руководитель агитколлектива, член партии тов. Макарова рассказала о том, как изучать «Положение о выборах в Верховный Совет СССР». Секретарь парторганизации тов. Кашеев ознакомил слушателей с докладом тов. Молотова о 28 годовщине Октября. Преподаватель истории и Конституции СССР тов. Голдобенко проинструктировала по методике изучения основных положений Сталинской Конституции. К выступлению о докладе товарища Сталина на Чрезвычайном VIII Всесоюзном с'езде Советов готовится директор техникума тов. Сорокин. На семинарах агитаторы обмениваются опытом работы.

По поручению секретаря партийной организации преподаватели - коммунисты бывают на беседах у молодых агитаторов, чтобы на месте оказать им помощь, посоветовать, как лучше строить работу.

Например, директор техникума тов. Сорокин посетил десятидворку студентки-агитатора тов. Беловой А.

В доме № 34 по улице Карла Маркса собралось 13 избирателей. Беседа развернулась на тему — почему разные по величине и количеству населения союзные республики посылают одинаковое число депутатов в Совет Национальностей. Когда агитатор убедился, что избиратели поняли, почему такой порядок предусмотрен Конституцией, разговор коснулся [illegible] выборов.

Старушка В. М. Повинная [illegible] о прошлых выборах.

— Вот, Сергей Васильевич, — [illegible] лась она к Сорокину, — [illegible] тов живу, [illegible] до гробовой доски [illegible] живого денька, когда [illegible] ребята, чтоб отвезти меня [illegible]. Лошади разнаряженные, краше, чем в старину на свадьбах. Добралась бы уж как-нибудь сама, говорю, а сама уж шаль беру и думаю — вот советская власть какая заботливая. И теперь сюда к Аннее Кузьминишне пришла, тут недалеко, а на участок не смогу дойти.

— За вами опять приедут, непременно приедут, Василиса Матвеевна, — ответил тов. Сорокин.

— Значит и сынки мои, которые в армии, также будут голосовать? — поинтересовалась старушка Загороднева.

— Да, воины Красной Армии имеют право избирать и быть избранными.

50-летний М. П. Осминский спросил, почему полномочия Верховного Совета длились 8 лет. Последовал понятный, подробный ответ.

Когда агитатор тов. Белова стала читать отрывки из книги Шолохова «Поднятая целина», тов. Сорокин простился с избирателями. В этот вечер он сумел побывать еще и на соседних десятидворках.

Всюду агитаторов-студентов тепло встречают избиратели.

М. ЛЫКОВ.

Кинофестиваль для избирателей

В окружном Доме офицеров 6 декабря начинается кинофестиваль для избирателей, посвященный выборам в Верховный Совет СССР. Фестиваль продлится почти два месяца. За это время будет показано 18 кинофильмов.

Перед каждым киносеансом агитаторы будут выступать с небольшими докладами по вопросам Сталинской Конституции и Положения о выборах. Избиратели прослушают доклады на темы: «Права и обязанности граждан СССР», «Техника голосования», «Основы советской избирательной системы».

На киноэкране будут демонстрироваться документальные фильмы о выступлении Иосифа Виссарионовича Сталина на Чрезвычайном VIII Всесоюзном с'езде Советов и на торжественном заседании Московского Совета депутатов трудящихся 6 ноября 1941 года, кинокартины — «Член правительства», «Секретарь райкома» и другие.

Быстрее и лучше ремонтировать тракторы!



По ремонту тракторов в Заобской МТС впереди идет монтажная бригада В. Н. Каркозова, которая выпустила два трактора. На снимке: В. Н. Каркозов за ремонтом трактора.

Фото Б. Шумакова.

Соревнование в мастерской

КАРАСУК. (По телефону от наш. спец. корр.). Из ремонтной мастерской Хорошинской МТС вышел пятый трактор. Теперь на счету монтажной бригады Филиппенко числятся две отремонтированные машины.

Когда 16 ноября коллектив ремонтников обсуждал постановление обкома ВКП(б) и облисполкома и обращение барышевцев, бригадир тракторного отряда Иван Евгеньевич Филиппенко дал крепкое слово:

— Все шесть тракторов, которые по графику приходятся на долю моей бригады, мы отремонтируем к 10 февраля, ко дню выборов в Верховный Совет Союза ССР.

Ныне план тракторных работ отряд Филиппенко выполнил на 160 процентов. Когда в мастерской под его руководством подобралась монтажная бригада, Иван Евгеньевич поставил перед ней условие:

— Раз мы включились в социалистическое соревнование, значит, у нас должно быть введено правило: ни один член бригады не уходит из мастерской, пока не выполнит дневного задания.

Это требование было одобрено всей монтажной бригадой. Действительно, не бывает случая, чтобы какой-либо из трех монтажников ушел со своего рабочего места, не выполнив наряда бригадира. Вот почему, когда двигатель трактора из бригады по ремонту моторов поступает к тов. Филиппенко—задний мост, рама, вся арматура трактора у последнего уже наготове, и он за четыре часа заканчивает установку и заводит машину. Так монтажники Филиппенко основательно подгоняют моторную бригаду. Стоящий во главе ее Анатолий Петрович Варило вынужден был запросить подкрепление от механика, так как он не успевал давать двигатели монтажным бригадам, а с отставанием мириться нельзя.

Весною, летом и осенью бригада Варило была тоже одной из первых в поле. Она закончила план тракторных работ на 130 процентов, а план на вспашке зяби перекрыла втрое. Когда же в мастерской началось соревнование, Варило не мог допустить, чтобы его бригада недодавала моторы монтажникам.

— Наша бригада не укомплектована, давайте людей, — сказал он руководителям мастерской.

И ему пошли навстречу.

— Теперь бригада Варило может давать каждый день один мотор, — говорит старший механик МТС И. А. Гнатенко. — К новому году мы отремонтируем не меньше 18 колесных тракторов, как предусмотрено планом.

Но, кроме колесных, МТС имеет и гусеничные машины. Их ремонтируют сквозные монтажные бригады.

Знатный бригадир Гордей Федосеевич Клещевский с трактористом Михаилом Агановым разобрал свой дизель, составил в присутствии бракеровщика и механика дефектную ведомость и принялся за ремонт. Вдвоем они (бригадир сам садил за второго тракториста) выработали за сезон 2.700 гектаров при годовом плане 1.800. Теперь Клещевский и Аганов сами ремонтируют свою машину, включая и мотор и ходовую часть.

— Дизель я знаю лучше других машин и весь его отремонтирую собственными руками, — заявил Гордей Федосеевич.

Он действительно в совершенстве знает эту машину, словно сроднился с ней. На дизеле Клещевский возил пушку в период войны с белофиннами. На дизеле он возил ее, когда Красная Армия в 1939 году освобождала Западную Белоруссию и Западную Украину. На дизеле он возил пушку в Великую Отечественную войну, пока по ранению не выбыл из рядов Действующей армии. Выписавшись из госпиталя уже в Сибири, этот тракторист с Днепровщины появился в Хорошинской МТС, облюбовал себе дизель и также славно садит на нем по широким степям Кулунды с сеялками и комбайнами. Так кому же он уступит ремонт своего испытанного дизеля! Клещевский включился в соревнование и работает в мастерской за двоих, за троих.

Таких тружеников в цехах немало. В механическом цехе токарь Семен Яковлевич Гуль ежедневно выполняет норму на 250—300 проц. Никто не пожалуется, что из рук этого токаря деталь вышла недоброкачественной.

М. МИТИН.

Неиспользованные возможности

ЧЕРЕПАНОВО. (По телефону). Мастерская молсовхоза № 1 в четвертом квартале должна отремонтировать 5 тракторов. На 25 ноября она выпустила из текущего ремонта два трактора и не подготовила ни одного плуга, ни одной сеялки.

Правда, здесь есть немало людей, которые трудятся по-стахановски. Ремонтники отряда Артемова привели в порядок трактор «ЧТЗ» и тем самым завершили квартальное задание по ремонту гусеничных машин. Бригада Шестопалова подготовила один колесный трактор из четырех. Остальные — в заделе. Неплохо работает слесарь Петухов. Вместо двух комплектов поршней по норме он дает за 8 часов 2,5 комплекта. В полтора раза превышают дневное задание кузнец Александр Жук и токарь Иван Конюхов.

Как только начали ремонтировать тракторы, в мастерскую пришел инвалид труда II группы Павел Гакин и предложил свои услуги.

— Я тринадцать лет выполнял в мастерской слесарно-жестяные работы. Хочу еще трудиться, пока хватит сил, — заявил он.

Однако об этих людях не говорят, их опыт не популяризируют. Нет в мастерской ни стенной газеты, ни доски показателей. Монтажники не знают, кто среди них держит первенство.

Рабочий день используется неполностью. 26 ноября, например, начали работать лишь в 10 часов утра и кончили как только стало смеркаться. Дисциплина плохая: одни приходят в 8 часов, другие — в 9. На обед тратят не менее двух часов. В результате задание в этот день было выполнено менее чем наполовину.

В мастерской есть движок, но в цехах нет света, медлят с электропроводкой.

Совхоз располагает большими возможностями, чтобы повысить темпы ремонта. Дело за руководителями — директором тов. Руденко, старшим механиком тов. Шешуковым, секретарем парторганизации тов. Бородиным.

П. КРУЧИНИН.

Почему отстала Спасская МТС

В прошлую зиму Спасская МТС, Венгеровского района, одной из первых в области закончила ремонт тракторов и прицепного инвентаря. Хорошее качество ремонта сказалось на итогах сельскохозяйственного года: план тракторных работ выполнен на 112 процентов.

Но ныне руководители МТС о подготовке машин заботятся мало. Прошел ноябрь, а мастерская отремонтировала только четыре трактора вместо десяти. До сих пор 11 тракторов стоят в поле без всякой охраны. На колхозных токах, у скирд соломы брошено 8 комбайнов.

Не лучше и с ремонтом прицепного инвентаря. Привели в порядок только 6 тракторных плугов вместо 18 по заданию и четыре сеялки вместо 12.

Может быть, здесь недостает опытных организаторов или ремонтных кадров? Ничего подобного. И директор тов. Загородний и старший механик тов. Зотов работают в этой МТС по нескольку лет. Пришло больше 30 трактористов и бригадиров тракторных бригад из числа демобилизованных воинов Красной Армии.

Или может быть МТС запоздала с подготовкой мастерской к зиме? Нет, все оборудование своевременно отремонтировано, помещение утеплено, дров есть на всю зиму. Для ремонтников на усадьбе построена баня, открыта столовая.

Нехватает лишь одного — порядка и мобилизованности. На ремонте машин должно быть занято 132 человека, фактически же работает только 42. Остальные спокойно отсиживаются в колхозах.

Бригада тов. Круглякова ремонтирует моторы к колесным тракторам. Мотор к трактору № 17 она подготовила досрочно. Но поставить его на машину нельзя — двигатель не прошел горячей приработки. Дело в том, что на испытательном стенде некому было работать. Ведь бригада состоит из двух человек вместо шести. Так же и в бригаде тов. Макеева вместо семи человек работают трое. А ей поручен ремонт задних мостов к колесным тракторам. Четырем трактористам директор почему-то разрешил уехать домой.

Отсутствие какой бы то ни было массовой работы среди ремонтников директор МТС тов. Загородний об'ясняет так:

— Пока в мастерской только одна треть людей... Вот соберутся все, тогда и развернем соревнование.

Словом, директор ждет «кворума». Иначе он, видите ли, не может говорить с ремонтниками. Его точку зрения, повидимому, разделяет и секретарь парторганизации МТС тов. Плюхина. На партийных собраниях ни разу не ставился вопрос о ремонте машинно-тракторного парка. Между тем среди людей, которые должны участвовать в ремонтных работах, есть и коммунисты, но они еще не вызваны из колхозов.

Чтобы преодолеть отставание на ремонте машинно-тракторного парка, руководителям Спасской МТС необходимо, прежде всего, укомплектовать ремонтные бригады и правильно организовать их труд.

С. ПАРШЕНКОВ.

Сегодня на Томской

ОБЕСПЕЧИТЬ БЫСТРЫЙ ПРИЕМ И ОТПРАВЛЕНИЕ ПОЕЗДОВ

Итоги октября показали, что Чулымский железнодорожный узел серьезно отстает. Причины этому — низкий уровень руководства, неслаженность в работе всех звеньев, отсутствие требовательности к подчиненным, конкретных заданий по скоростной обработке поездов.

Большая доля вины ложится и на партийных работников узла. Они не развертывали соревнование в единых сменах; партийно-политическая работа велась бесплано, опыт передовиков не распространялся.

Создавшееся на узле положение было обсуждено на собрании партийного актива, в партийных организациях станции, депо и вагонно-ремонтного пункта. Коммунисты повели борьбу за выполнение приказа начальника дороги о неотложных мерах по обеспечению нормальной работы дороги.

Весь партийный актив мы прикрепили к ответственнейшим участкам по приему и отправлению поездов, к поездным бригадам. Назначены ответственные дежурные в парках. Ежедневно выпускаются «Боевые листки» и стенная газета «Молния», в которой отражается работа предыдущей смены.

Результаты такой мобилизации людей уже начинают сказываться. Включившись в социалистическое соревнование, коллектив второй смены обработал скоростным методом 40 процентов всех прибывающих поездов. Этому способствовала хорошая работа вагонников — старших осмотрщиков тт. Тонких и Шашкова. Их инициатива подхвачена другими сменами. 27 ноября дежурный по станции тов. Цыбенко обеспечил бесперебойный оборот паровозов. Поезда в течение суток отправлялись строго по расписанию, намного сокращен простой вагонов. С каждым днем увеличивается количество поездов, обрабатываемых по-скоростному.

Эти факты говорят о том, что железнодорожники Чулымского узла могут и в условиях нынешней зимы обеспечить быстрый прием и отправление поездов.

Однако было бы ошибочно считать, что на узле все благополучно. Не так давно было допущено три случая простоя поездов и 12 задержек паровозов по вине заместителя начальника станции тов. Жданова, дежурного по депо тов. Богдашева и мастера пункта технического осмотра тов. Ступакова.

Бывают еще у нас нарушения трудовой дисциплины и Правил технической эксплоатации. Устранить эти недостатки, закрепить первые успехи скоростной обработки поездов и вывести узел в передовые — такова задача железнодорожников станции Чулымская.

Т. МОСИН.
Секретарь парткома Чулымского узла.

Образец бдительности

На-днях чистильщица стрелок на станции Чулымская тов. Утенкова заметила, что у одного из вагонов проходящего состава оборвалась тормозная колодка. Еще немного и колодка могла бы попасть под колеса.

Тов. Утенкова немедленно стала подавать сигналы к остановке поезда. Авария была предотвращена.

За проявленную бдительность тов. Утенкова премирована месячным окладом.

Ответы на неопубликованные письма

По письму в редакцию о злоупотреблениях председателя Озеро-Карачинского сельпо Лиморенко Чановский райисполком сообщил, что факты, изложенные в письме, подтвердились. Лиморенко с работы снят.

БЕСЕДЫ С ИЗБИРАТЕЛЯМИ

ИЗБИРАТЕЛЬНЫЕ ОКРУГА ПО ВЫБОРАМ В СОВЕТ СОЮЗА И СОВЕТ НАЦИОНАЛЬНОСТЕЙ

16 октября 1945 года Президиум Верховного Совета СССР в соответствии с «Положением о выборах в Верховный Совет СССР» образовал избирательные округа по выборам в Совет Союза и избирательные округа по выборам в Совет Национальностей. 10 февраля 1946 года по этим избирательным округам будут происходить выборы депутатов в обе палаты Верховного Совета СССР — Совет Союза и Совет Национальностей.

Верховный Совет СССР — высший орган государственной власти СССР — является подлинно всенародным парламентом, избираемым на основе всеобщего, прямого, равного избирательного права при тайном голосовании.

Согласно статье 2 Положения в этих выборах принимают участие все граждане СССР, достигшие 18 лет, независимо от расовой и национальной принадлежности, пола, вероисповедания, образовательного ценза, оседлости, социального происхождения, имущественного положения и прошлой деятельности. К участию в выборах не допускаются лишь умалишенные, а также лица, осужденные судом с лишением избирательных прав.

Для того, чтобы все избиратели смогли участвовать в выборах высшего органа государственной власти СССР, требуется тщательно продуманная организация выборов, которая обеспечила бы полную возможность каждому участвовать в голосовании. В этом отношении исключительно важной и ответственной является та часть подготовительной работы к выборам, которая связана с образованием избирательных округов.

В системе образования избирательных округов по выборам в Верховный Совет СССР находит выражение двухпалатное построение Верховного Совета СССР. В соответствии с Конституцией и избирательным законом выборы в каждую из палат Верховного Совета СССР — Совет Союза и Совет Национальностей — производятся по избирательным округам. При этом от каждого округа избирается один депутат. Однако принцип образования избирательных округов по выборам в Совет Союза отличается от принципа образования избирательных округов по выборам в Совет Национальностей.

Совет Союза—палата, в которой представлены общие интересы всех трудящихся СССР независимо от их национальности. Он избирается гражданами СССР по норме — один депутат от 300 тысяч населения. Следовательно, избирательные округа по выборам в Совет Союза составлены по принципу — 300 тысяч населения на округ.

Совет Национальностей, в котором представлены особые специфические интересы национальностей СССР, согласно статье 35 Конституции СССР, составляется из депутатов, избираемых советскими гражданами по союзным и автономным республикам, автономным областям и национальным округам. По 25 депутатов выбирает каждая союзная республика, по 11 депутатов — каждая автономная республика, по 5 депутатов — каждая автономная область и по одному депутату— каждый национальный округ. В соответствии с этим для выборов в Совет Национальностей образуется: 25 округов в каждой союзной республике, 11 округов в каждой автономной республике, 5 округов в каждой автономной области и один—в каждом национальном округе. В принципе образования избирательных округов по выборам в Совет Национальностей отражен идея национального равноправия советских народов. Достаточно указать, что в каждой союзной республике, независимо от размеров территории, численности населения, экономического и культурного развития, избирается в Совет Национальностей 25 депутатов. В силу этих обстоятельств, например, в РСФСР каждый избирательный округ по выборам в Совет Национальностей насчитывает свыше 4 миллионов населения, в то время как такой же избирательный округ в Эстонской ССР насчитывает, примерно, 50 тысяч человек населения. В этом ярко проявляется принцип равенства между союзными республиками, поскольку все они в Совете Национальностей имеют равное представительство.

При образовании избирательных округов по выборам в Совет Союза и избирательных округов по выборам в Совет Национальностей учитывается, что в результате выборов, проведенных по этим округам, в обе палаты будет избрано, примерно, равное количество депутатов. Все это свидетельствует о том, что равенство палат Верховного Совета СССР как в смысле их количественного состава, так и в смысле их демократического образования последовательно проведено и в Конституции СССР и в советском избирательном законе.

При образовании [illegible] гов по выборам [illegible] выборам в Совет [illegible] также учитывается, [illegible] на целых и [illegible] районов.

Большое [illegible] правильное определение [illegible] округа, т. е. того [illegible] находиться окружн[illegible] комиссия. Центр избир[illegible] определяется таким образом, чтобы он был связан с избирательными [illegible] наиболее удобными путями [illegible] а также телефоном, телеграфом, радио или другими средствами связи. Важно, чтобы в центре избирательного округа имелась бы полиграфическая база для обеспечения печатания избирательных бюллетеней, плакатов, различных предвыборных об'явлений и т. п. Словом, центр избирательного округа должен, по возможности, являться одновременно географическим, административно-политическим и культурно-экономическим центром территории, составляющей данный избирательный округ. Это является одним из важнейших условий, обеспечивающих успешную организацию и проведение избирательной кампании.

При образовании избирательных округов Президиум Верховного Совета СССР устанавливает для них единую общесоюзную нумерацию. Каждый избирательный округ, как по выборам в Совет Союза, так и по выборам в Совет Национальностей имеет свой порядковый номер.

Таковы принципы образования избирательных округов по выборам в Совет Союза и Совет Национальностей.

В капиталистических же странах избирательные округа образуются совершенно на других основах. Система избирательных округов нередко строится в этих странах так, чтобы нарушить равенство выборов, обеспечить неравное представительство, ущемить интересы трудящегося населения или национальных меньшинств, выгородить интересы имущих классов.

С момента выборов в Верховный Совет СССР первого созыва прошло 8 лет. В братскую семью народов СССР за эти годы вошли народы Карело-Финской, Молдавской, Литовской, Латвийской и Эстонской республик. Завершилось полное воссоединение украинского и белорусского народов в рамках советской национальной государственности этих народов.

Эти исторические события не могли не отразиться на системе избирательных округов как по выборам в Совет Союза, так и по выборам в Совет Национальностей. Если в 1937 году было 569 избирательных округов по выборам в Совет Союза и 574 округа по выборам в Совет Национальностей, то к предстоящим выборам Президиум Верховного Совета СССР образовал 656 избирательных округов по выборам в Совет Союза и 631 избирательный округ по выборам в Совет Национальностей, т. е. на 144 округа больше, чем в 1937 году.

В это число не входят особые избирательные округа, образуемые в соответствии с Указом Президиума Верховного Совета СССР от 14 октября 1945 года «Об участии в выборах в Верховный Совет СССР военнослужащих частей и соединений Красной Армии и Военно-Морского Флота, находящихся за пределами СССР».

С увеличением количества избирательных округов увеличится соответственно и количество депутатов в Верховном Совете СССР.

Таким образом Верховный Совет СССР по своему составу будет являться одним из наиболее многочисленных парламентов мира.

* * *

Подготовка к выборам развертывается в нашей стране в обстановке перехода к мирному созидательному труду после победоносного завершения Великой Отечественной войны за честь и свободу Родины. Советский народ пошлет в Верховный Совет своих лучших представителей, продемонстрирует с новой силой свое морально-политическое единство и сплоченность вокруг великой партии Ленина—Сталина. «Наш народ, — заявил товарищ Молотов в своем докладе о 28-й годовщине Великой Октябрьской социалистической революции, — придет к избирательным урнам с накопленным за эти годы огромным политическим опытом, много передумав о судьбах своей Родины, о событиях в Европе и во всем мире. Большевистская партия вместе с широкими кругами беспартийного советского актива готовится к этим выборам, видя в них важнейшее проявление советской демократии и еще одно могучее средство сплочения нашего народа и дальнейшего укрепления Советского государства».

Л. МАКАРОВ.

ПРОЦЕСС ГЛАВНЫХ НЕМЕЦКИХ ВОЕННЫХ ПРЕСТУПНИКОВ В НЮРНБЕРГЕ

Утреннее заседание 29 ноября

НЮРНБЕРГ, 29 ноября. (ТАСС). Утреннее заседание 29 ноября посвящается выступлению американского представителя обвинения Олдермена, разоблачившего перед трибуналом агрессивную деятельность гитлеровского заговора против Европы вообще и Австрии, в частности. Олдермен снова ссылается на показания бывшего американского посланника в Австрии Мессершмита, бывшего до назначения в Вену американским военным консулом в Берлине. Олдермен суммирует выводы Мессершмита относительно гитлеровского заговора против Австрии. Гитлеровцы, говорят он, все время составляли подрывную деятельность внутри страны с использованием силы вооруженного насилия и военного давления. Показания Мессершмита целиком подтверждаются перепиской подсудимого Зейсс-Инкварта и австрийского гитлеровца Райнера с имперским комиссаром Бюркелем, Австрийские гитлеровцы в своих документах подтверждают, что они поддерживали самый тесный контакт с Германией и Гитлером, от которого получали все инструкции. Что фашистская террористическая организация в Австрии, являвшаяся простой агентурой германских фашистов, продолжала существовать в двух видах — легально и нелегально, что гитлеровцы открыто использовали для своей подрывной работы австрийских фашистов, занимавших министерские посты, и что австро-германское сотрудничество было орудием еще более широкого проникновения гитлеровцев в Австрию и в австрийское правительство.

Свидетель Мессершмит показывает, что заговор против Австрии был только частью, хотя и очень важной частью, всего заговора гитлеровцев против народов всей Европы. Первая стадия этого заговора сосредоточилась на Юго-Восточной Европе, поскольку захват этих стран не только обеспечивал германский фланг и тыл на случай войны в Европе, но и давал немцам базу для снабжения во время войны. Немедленно после своего прихода к власти гитлеровцы начали бешеную дипломатическую кампанию, направленную на ослабление и изолирование тех стран юго-восточного заговора — Австрии, Чехословакии, Венгрии, Югославии и других. Давая обещания и натравливая малые страны одну на другую, Германия пыталась сделать их целиком зависимыми от Германии. Югославии она обещала австрийскую и венгерскую территории, Венгрии — югославскую территорию, Румынии—венгерскую и т. д.

«В то время, — продолжает Мессершмит в своем втором показании, — как Германия давала обещания наград за сотрудничество в выполнении ее программы, она разжигала аппетиты каждой из этих трех этих стран, особенно в Австрии и Чехословакии, что было направлено на то, чтобы ослабить антинацистскую оппозицию и укрепить профашистские и фашистские группы с целью подготовки марионеточных правительств этих стран».

ГОСУДАРСТВЕННАЯ ПУБЛИЧНАЯ НАУЧНО-ТЕХНИЧЕСКАЯ БИБЛИОТЕКА

Пролетарии всех стран, соединяйтесь!

СОВЕТСКАЯ СИБИРЬ

Орган Новосибирского обкома и горкома ВКП(б), областного и городского Советов депутатов трудящихся

№ 237 (7941) | 2 ДЕКАБРЯ 1945 г., воскресенье | Цена 20 коп.

СЕГОДНЯ В НОМЕРЕ:

1 СТРАНИЦА

ПЕРЕДОВАЯ «ПРАВДЫ». — ПОЧЕТНЫЕ ЗАДАЧИ СПЕЦИАЛИСТОВ СЕЛЬСКОГО ХОЗЯЙСТВА.

В ОБКОМЕ ВКП(б)

В. СМИРНОВ. — НА ПРИЗЫВ МАКСИМЕНКО.

СТАХАНОВСКАЯ ВАХТА НА СИБМЕТАЛЛСТРОЕ.

С. СВИРИДОВ. — ТОЧНО ПО ГРАФИКУ.

Я. КРАМАРСКИЙ. — СТОЛЯРЫ, ВЫХОДИТЕ СОРЕВНОВАТЬСЯ!

ПО РОДНОЙ ЗЕМЛЕ.

2 СТРАНИЦА

ИНФОРМАЦИОННОЕ СООБЩЕНИЕ.

ПИСЬМО УЧАСТНИКОВ XIV ПЛЕНУМА ЦК ВЛКСМ ТОВАРИЩУ СТАЛИНУ.

ПАРТИЙНЫЙ АКТИВ В НОВОСИБИРСКЕ.

Э. ЛИВИНТ. — ВЫЗОВ МАКСИМЕНКО ПРИНЯТ.

А. ПЕШКОВ. — СЕЛЬСКИЙ АГИТКОЛЛЕКТИВ.

М. ЖУРАВЛЕВ. — СОВЕЩАНИЕ ПРЕДСЕДАТЕЛЕЙ СЕЛЬИСПОЛКОМОВ БАРАБИНСКОГО ИЗБИРАТЕЛЬНОГО ОКРУГА № 224.

Г. ШИКОВ. — НАД ЧЕМ РАБОТАЮТ УЧЕНЫЕ-МЕДИКИ.

3 СТРАНИЦА

ОБ ОБРАЗОВАНИИ ИЗБИРАТЕЛЬНЫХ УЧАСТКОВ ПО ВЫБОРАМ В ВЕРХОВНЫЙ СОВЕТ СССР.

4 СТРАНИЦА

ПРОЦЕСС ГЛАВНЫХ ВОЕННЫХ НЕМЕЦКИХ ПРЕСТУПНИКОВ В НЮРНБЕРГЕ.

ПРАВИТЕЛЬСТВЕННЫЙ КРИЗИС В ИТАЛИИ.

ПРЕДЛОЖЕНИЕ ЧЛЕНА АМЕРИКАНСКОГО КОНГРЕССА В СВЯЗИ С ПОЛИТИКОЙ США В КИТАЕ.

ПОЧЕТНЫЕ ЗАДАЧИ СПЕЦИАЛИСТОВ СЕЛЬСКОГО ХОЗЯЙСТВА

Законно гордясь трудовыми подвигами колхозного крестьянства в военные годы, советский народ воздает должное и специалистам сельского хозяйства. Находясь на передовых позициях социалистического земледелия, они честно и самоотверженно несли свою почетную службу. И их труд не пропал даром: он помог колхозникам и колхозницам обеспечить бесперебойное снабжение Красной Армии и населения страны высококачественным и промышленного — сырьем.

Можно было бы назвать тысячи и тысячи имен агрономов, механизаторов, зоотехников, ветеринаров, которые проявили себя как подлинные герои социалистического земледелия. Воспитанные партией Ленина—Сталина в духе советского патриотизма, они навсегда связали свою жизнь и работу с интересами колхозов, совхозов и МТС. И на полях, которые они единичном хозяйстве истощались и запускались трехполкой, не знали удобрений и сортовых посевов, теперь внедряются достижения передовой сельскохозяйственной науки.

На всю страну прославили себя мастера высокого урожая картофеля Тамара Кругова-Кашеварова Шошина, Галина Осипова, Мария Фирсанова, Татьяна Носова и многие другие. На землях Подмосковья они собирают более ста тонн картофеля с гектара. Славу этих мастеров с полным основанием делит работающие с ними рука об руку агрономы. Они вооружают их передовыми агрономическими приемами и неизменно приводят к полному успеху. Показателем и этом отношении пример агронома совхоза «Люберецкие поля орденоносицы Пины Игнатьевны Титченко. С ее помощью в совхозе воспитала целая плеяда знатных звеньевых, собиравших рекордные урожаи картофеля и овощей.

Теперь, когда страна вступила в период мирного развития, перед сельским хозяйством встают новые задачи. Пройдет еще один месяц, и оно вступит в четвертую сталинскую пятилетку — пятилетку восстановления и дальнейшего развития всего народного хозяйства СССР. В результате осуществления пятилетнего плана сельское хозяйство возьмет новый крутой подъем, его экономическая мощь поднимется на невиданную доселе высоту. Резко возрастут урожаи наших полей, далеко вперед шагнет наше животноводство.

Грандиозные задачи сельского хозяйства могут быть успешно разрешены только на основе подъема культуры нашего земледелия и животноводства. Это открывает новые увлекательные перспективы перед специалистами сельского хозяйства. Они должны занять место в первых рядах борцов за внедрение в производство всех данных передовой сельскохозяйственной науки.

Не как отдаленная перспектива, а как практическая и неотложная необходимость стоит сейчас задача массового перехода к правильным севооборотам, введению полного порядка и семенном хозяйстве, решительного повышения качества полевых работ и ликвидации засоренности полей. Во весь рост встает задача увеличения поголовья скота, улучшения племенного дела и повышения продуктивности животноводства. Новый мощный поток сельскохозяйственных машин, направляемых в деревню, делает еще более жгучей задачу улучшения эксплоатации машинно-тракторного парка.

Неправильно было бы думать, что борьбу за практическое разрешение этих задач можно отложить хотя бы на небольшой срок. Нет, эти задачи настолько же неотложны, насколько и перспективны. Успех первого же сельскохозяйственного года четвертой пятилетки будет зависеть от того, как колхозы, совхозы и МТС подготовятся к весне, отремонтируют машины, привезут зимовку скота. Только выполнить задания по подъему урожайности полей и общественного животноводства в 1946 году, если уже теперь не будут готовиться и обучаться колхозные и механизаторские кадры, если будет допущено запоздание с подготовкой семян, удобрений, если из-за неправильного содержания и кормления будет допущен падеж скота на фермах.

Нет, не завтра и не послезавтра, а именно сегодня специалисты сельского хозяйства должны еще шире развернуть борьбу за повышение культуры земледелия и животноводства. Идет ли речь об обучении кадров, закупке и очистке семян, сборе и хранении местных удобрений, организации снегозадержания, уходе кормления и правилах содержания скота — специалист должен выступать как неутомимый борец за неукоснительное соблюдение данных науки и передового опыта.

К сожалению, приходится отметить, что среди специалистов находятся и такие, которые забывают о своем долге и призвании. Декларируя высокую агротехнику, в соответствии на словах, они мало что делают для применения их на практике. Даже явных грубейшего нарушения требований прочного названия, полевостья и животноводства не вызывают возмущения у таких специалистов. Они не понимают, позорного, что примиренческое отношение на всякого отступления от этих требований несовместимо со званием специалиста, что оно подрывает его профессиональную честь, его достоинство.

Партия и правительство проявляют неустанную работу о специалистах сельского хозяйства. Специалистам предоставлены большие права по контролю за качеством важнейших сельскохозяйственных работ. Так, например, запрещено кому бы то ни было отменять или изменять установленные колхозами совместно с агрономами агротехнические мероприятия без ведома агронома, установленного или мероприятия, или без разрешения главного агронома районного земельного отдела.

Недавно Народный комиссар земледелия СССР тов. А. А. Андреев на заседании постановления Совнаркома СССР издал приказ о мерах по бытовому устройству агрономов, зоотехников, ветеринарных врачей и землеустроителей, работающих в сельском хозяйстве и проживающих в сельской местности. Специалисты назначаются преимущественно участками, им оказывается большая помощь и обзаведении скотом, в жилищном строительстве и т. д.

Перед специалистами сельского хозяйства — широкое поле деятельности. Они пользуются доверием народа. На доверие советского народа — большое и серьезное дело. Его надо уметь оправдывать. Народ судит о достоинствах того или иного работника по результатам его работы. О специалисте сельского хозяйства судят по урожаю, по развитию животноводства.

К четвертой сталинской пятилетке специалистическое сельское хозяйство приходит во всем могуществе своих жизненных сил, своих социалистических возможностей. Колхозное крестьянство развертывает борьбу за новые успехи социалистического земледелия. В этом могучем общеколхозном движении должен занять свое место каждый специалист сельского хозяйства. Это — почетное место борца за высокий урожай, за под'ем животноводства, за расцвет всего нашего социалистического сельского хозяйства.

(Передовая «Правды» за 30 ноября).

Навстречу выборам в Верховный Совет СССР

На призыв Максименко

В газете «Правда» я прочитал письмо знатного каменщика Сибиряков тов. Максименко. Он рассказывает об опыте своей работы и предлагает начать соревнование каменщиков в честь выборов в Верховный Совет Союза ССР.

С тов. Максименко мы давненние друзья. В прошлом году соревновались за увеличение кирпичной кладки. Прочитав письмо тов. Максименко, я решил в ближайшие дни вместе со своими старыми товарищами в составе звена такого же количества, как у Максименко, стать на кирпичную кладку. Максименко за день укладывал 81 тыс. штук кирпича. Я обязуюсь уложить 100 тыс. кирпича.

По договоренности с начальником стройучастка тов. Казьминым мне готовят фронт работы на постройке двенадцати двухквартирных домиков. Вот эту работу я по своим звеном и думаю сделать.

В. СМИРНОВ.

Выполнили годовой план

Коллектив Куйбышевского мясокомбината обязался закончить годовой план ко Дню Сталинской Конституции.

За успешную работу в системе обкома ВКП(б) и облисполкома присудили мясокомбинату переходящее красное знамя лучшего предприятия области. Второе знамя за систематическое выполнение плана коллектив получил от обкома союза и треста.

Благодаря хорошей организации работ 22 ноября мясокомбинат закончил годовой план по всем показателям.

До конца года коллектив комбината решил дать государству еще 1.000 центнеров мяса.

Задерживают снег на полях

ТАТАРСК, (По телефону). Заботясь об урожае будущего года, колхозники артели имени Калинина, Казачье-Мысовского сельсовета, задерживают снег на полях, применяя снежные кирпичи и валики из хвороста. Эта работа проведена на 70 гектарах из 120 по плану. Началась вывозка навоза. Первые 100 возов уже доставлены в поле.

Готовясь к выборам в Верховный Совет СССР, колхозники обязались к 10 декабря полностью выполнить план зимних агромероприятий, довести семенное зерно до высоких посевных кондиций. Сейчас в колхозе заканчивают трамбование семян пшеницы.

Стахановская вахта на Сибметаллстрое

Стахановская вахта в честь Дня Сталинской Конституции проходит на Сибметаллстрое с большим воодушевлением. У штамповочных машин, у кузнечных горнов, за токарными, сверлильными и фрезерованными станками — повсюду передовые люди завода ищут дня и день добиваются нового повышения производительности труда.

В краснознаменном цехе тов. Анисимова, штампуя буферные стаканы для железнодорожных вагонов, бригада тов. Алексова выполняет полторы нормы. На сверлении стаканов отличается высокопроизводительной работой тт. Нарутов, Карасков, Ильяшк, Можеев.

Обрезка и правка буферных стаканов — трудная и ответственная работа. Бригада тов Балабошкина хорошо справляется с ней, выполняя норму на 140 процентов.

Коллектив этого цеха, встав на стахановскую вахту, взял обязательство освоить выпуск трех номенклатур новой гражданской продукции, выполнить декабрьскую программу к 29 числу и добиться, чтобы в цехе не было ни одного рабочего, не выполняющего норм выработки.

Кузнецы завода ознаменовали начало вахты новыми трудовыми победами. Бригада тов. Устьянцева сделала за смену 37 поковок и 21 шестерню, что составило 700 процентов задания. Тов. Кудрявцев на штамповке клапанов перекрывает норму в шесть раз. Так же хорошо работают кузнецы тт. Казимов, Бурдин, Шабанов. Ученик кузнеца тов. Решетников отштамповал за один день 648 клапанов, перекрыв норму в четыре с половиной раза.

Пример передовиков увлекает весь коллектив завода на увеличение выпуска деталей для сельского хозяйства и железнодорожного транспорта.



Рабочие перевозобалочного завода встали на вахту в честь выборов в Верховный Совет СССР. 28-ноября участник вахты столяр Я. М. Крамарский, подготовляя подпески системы С. Максименко, выполнил норму на 1.116 процентов. На снимке: Я. М. Крамарский.

Фото Е. Селина.

Столяры, выходите соревноваться!

Знатный каменщик Семен Максименко призвал каменщиков всей страны строить быстро и прочно новые заводы и фабрики, создать для рабочих красивые, благоустроенные, культурные жилища. Но на любой стройке не обойдешься без столяров, плотников, плотников. Чтобы фабрики скорее вступили в строй, а трудящиеся могли переселиться в новые дома, нужно и нам, столярам: работать по-новому, повысить производительность труда.

Сейчас я готовлю оснастку для домов, которые будет строить тов. Максименко. Эта работа кропотливая, мелкая. Обязуюсь выполнить ее в три дня.

Встав на вахту в честь дня рождения товарища Сталина и выборов в Верховный Совет СССР, я еще более ускоренными темпами буду готовить переплеты и двери для домов, что позвалят тов. Максименко. Обязуюсь во все дни вахты работать за пятерых. В своем труде я применю так же, как и тов. Максименко, поточный метод.

Вызываю на социалистическое соревнование всех столяров Новосибирска и Новосибирской области.

Столяр Я. КРАМАРСКИЙ.

Демобилизованные воины на ремонте тракторов

На дворе в Новой МТС, Куйшекского района, состоялось интересное собрание. Приняли демобилизованные воины обсудить вопрос о своем участии в ремонте тракторов.

Бывшие фронтовики, ныне ремонтники, включившиеся в соревнование в честь выборов в Верховный Совет СССР, решили помочь МТС отремонтировать тракторы к севолюм. Егор Сорокин, который ремонтирует карбюраторы, и Федор Кожушко. Они ежедневно дают до 170 проц. нормы.

Организация труда по бригадно-узловому методу, четкость и слаженность помогают им соблюдать график ремонта. К 20 ноября были капитально отремонтированы два трактора «ЧТЗ» и два колесных, три сеялки, столько же культиваторов, 10 плугов, молотилка, 2 двухбарабанных мотора и 3 главных полотна к комбайнам.

Перешли на двухсменную работу. Коллектив МТС не сомневается в том, что, чтобы с честью выполнить взятое обязательство — ознаменовать день выборов в Верховный Совет СССР полным окончанием ремонта тракторов и других сельскохозяйственных машин.

С. СВИРИДОВ.
Директор Индерской МТС, Довленского района.

Точно по графику

Закончив в октябре полевые работы, мы сразу взяли стригальные машины на учебу. Все 35 тракторов, весь прицепной инвентарь, 38 комбайнов достлены для весенне-зимнего ремонта. 21 октября начались работы в мастерской.

Все идет точно по графику. Каждому ремонтнику установлены твердые задания. На общем собрании коллектив обсудил обращение Барышевской МТС и взял на себя конкретные обязательства. Каждые 10 дней мы подводим итоги соревнования, которые освещаем в «Боевом листке».

На темпах ремонта сказывается отсутствие некоторых запасных частей. Так, у нас нехватало поршневых. Старший механик МТС Петр Семенович Шешукло на месте организовал отливку скольких поршневиков. Эту работу с успехом выполняет теперь слесарь Прокопий Вовробит.

Хороших показателей добились также слесари Ф. Г. Ивлев, Н. Г. Ивлев, Н. Г. Ивлев, Н

Информационное сообщение

ОБ ОЧЕРЕДНОМ ПЛЕНУМЕ ЦЕНТРАЛЬНОГО КОМИТЕТА ВЛКСМ

В Москве 27—29 ноября с. г. состоялся очередной XIV пленум Центрального Комитета ВЛКСМ с участием секретарей обкомов, крайкомов, ЦК комсомола союзных республик.

Пленум обсудил вопросы: 1) об участии молодежи в выборах в Верховный Совет СССР; 2) организационные вопросы.

С докладом по вопросу «Об участии молодежи в выборах в Верховный Совет СССР» выступил секретарь ЦК ВЛКСМ тов. Михайлов Н. А. Пленум принял соответствующее постановление.

Пленум избрал вторым секретарем ЦК ВЛКСМ тов. Иванова В. Н.

На торжественном заседании пленума председатель Президиума Верховного Совета СССР тов. Калинин М. И. вручил Всесоюзному Ленинскому Коммунистическому Союзу Молодежи орден ЛЕНИНА, которым комсомол награжден за выдающиеся заслуги перед Родиной в годы Великой Отечественной войны Советского Союза против гитлеровской Германии и за большую работу по воспитанию советской молодежи в духе беззаветной преданности Отечеству.

С большим воодушевлением участники пленума приняли письмо товарищу Сталину.

Письмо участников XIV пленума ЦК ВЛКСМ товарищу СТАЛИНУ

Дорогой товарищ СТАЛИН!

Участники торжественного заседания XIV пленума ЦК ВЛКСМ обращаются к Вам, любимый товарищ Сталин, вдохновителю и организатору великих побед нашего народа, родному отцу, мудрому учителю, лучшему другу советской молодежи.

Сегодня мы принимаем высокую награду — орден Ленина. Этим орденом комсомол награжден за выдающиеся заслуги перед Родиной в годы Великой Отечественной войны и за большую работу по воспитанию советской молодежи в духе беззаветной преданности Отечеству.

Великая Отечественная война Советского Союза завершена полной победой над немецко-фашистскими захватчиками и японскими империалистами. Героический советский народ завоевал эту великую победу над ненавистным врагом потому, что он твердо и непоколебимо шел за своей родной большевистской партией. Счастьем всего нашего народа было то, что в трудное для Родины время Вы, наш родной отец и учитель, мудрый и испытанный вождь Советского Союза, руководили борьбой советского народа.

Историческая победа, одержанная советским народом и его славной Красной Армией, спасла настоящее и будущее нашей молодежи. Перед ней вновь раскрылись широкие горизонты творческого труда, учения, свободного развития своих способностей и талантов. Только в нашей стране, где люди труда избавлены от эксплоатации, а все богатства принадлежат народу, молодому поколению предоставлены все возможности подняться к сияющим вершинам науки, искусства, культуры, достичь высоких образцов духовного развития и нравственной красоты. Многие поколения будут с восхищением и глубокой признательностью вспоминать героические подвиги советской молодежи в годы Великой Отечественной войны. Наше поколение гордится тем, что в грозную годину тяжелых испытаний оно с честью выполнило свой долг перед социалистическим Отечеством.

Высока честь и велика ответственность получить от советского народа третью награду — третий орден, которым награжден комсомол.

С этой высокой наградой для миллионов советской молодежи всегда будут связаны воспоминания о годах величайшего напряжения всех духовных и физических сил, о тяжелом и полном опасностей труде солдата, о горечи временных неудач и радости великих побед, о бессонных ночах у станков заводов и у койки раненого бойца, о субботниках и воскресниках по изготовлению дополнительного вооружения и вывозке хлеба для Красной Армии, о напряженных днях учения и поисков новых методов труда, о лесах новостроек военного времени, о коротких минутах отдыха.

Принимая великую награду, мы склоняем свои знамена перед светлой памятью наших сверстников, верных сынов и дочерей народа, отдавших жизнь в борьбе с врагами. Вечная слава героям, павшим в боях за свободу и независимость нашей Родины!

Мы принимаем **орден Ленина** не только как награду за прошлые заслуги, но и как обязательство впредь и всегда беззаветно и самоотверженно служить своему Отечеству, своему народу, Ленинско-Сталинской партии.

Принимая **орден Ленина**, мы клянемся Вам, товарищ Сталин, отдать все наши силы и знания делу дальнейшего укрепления военно-экономического могущества Советской державы. Мы будем неустанно трудиться, чтобы быстрее залечить раны, нанесенные войной, обеспечить новый под'ем всех отраслей народного хозяйства и культуры.

Из суровых испытаний войны поколение молодых советских людей вышло еще более стойким, закаленным, сильным. Никакие трудности не остановят нас на пути к заветной цели, указанной большевистской партией.

Принимая **орден Ленина**, мы от лица всей советской молодежи клянемся Вам, товарищ **Сталин**, беззаветно бороться за великое дело коммунизма — дело, которому посвятил всю свою светлую жизнь великий Ленин, дело, которому беззаветно служите Вы, товарищ **Сталин!**

Идейность, принципиальность, мужество и бесстрашие — благородные качества, присущие великим борцам за коммунизм. Эти качества мы будет неустанно развивать и воспитывать в себе.

Принимая **орден Ленина**, мы обещаем Вам, товарищ **Сталин**, неуклонно выполнять Ваши указания, воспитывать подрастающее поколение в духе преданности Ленинской партии, помогать молодежи овладевать достижениями науки и культуры, поднимать силы юных патриотов на борьбу за дальнейший расцвет нашей великой Родины. Наши силы, наши сердца, наш разум принадлежат любимой Родине. Мы повторяем сегодня слова великого русского поэта Пушкина: «Мой друг, отчизне посвятим души прекрасные порывы».

Ленинско-Сталинский комсомол всегда был, есть и остается верным своей матери — большевистской партии. Мы клянемся Вам, товарищ **Сталин**, свято хранить и беречь высокое звание комсомольцев, всегда и во всем быть верными и преданными помощниками нашей родной Всесоюзной Коммунистической партии (большевиков).

Да здравствует наша великая Родина — Союз Советских Социалистических Республик!

Да здравствует партия большевиков — вдохновитель и организатор великих побед советского народа!

От всей души желаем Вам, дорогой Иосиф Виссарионович, доброго здоровья на долгие-долгие годы, на радость всего человечества.

Да здравствует наш родной и любимый товарищ **Сталин!**

Партийный актив в Новосибирске

30 ноября в клубе имени Сталина состоялось собрание партийного актива г. Новосибирска, посвященное работе промышленности и железнодорожного транспорта. С докладом выступил секретарь горкома ВКП(б) тов. Г. М. Асланов.

Докладчик подробно охарактеризовал работу промышленных предприятий и железнодорожного транспорта в послевоенный период и изложил стоящие перед ними задачи.

По окончании войны многие предприятия города перешли на выпуск новой продукции и ежемесячно перевыполняют планы. Например, завод имени Ленина перевыполнил октябрьскую программу на 49 процентов. Завод, где главным инженером тов. Левицкий, в октябре увеличил выпуск продукции по сравнению с предыдущим месяцем на 38,8 процента. На предприятиях все шире развертывается социалистическое соревнование за достойную встречу дня выборов в Верховный Совет СССР, тысячи стахановцев изо дня в день перевыполняют взятые на себя обязательства.

— К сожалению, — говорит тов. Асланов, — так работают далеко не все наши предприятия. Некоторые фабрики и заводы в сентябре и октябре не выполнили своих производственных планов.

Тов. Асланов привел ряд фактов, говорящих о пренебрежительном отношении отдельных руководителей предприятий к выпуску гражданской продукции. На заводе, где главным инженером тов. Левин, уже пять месяцев «осваивают» выпуск болтов для железной дороги, не сдав заказчику ни одного болта. Месячный план по выпуску товаров широкого потребления за 20 дней ноября выполнен здесь всего лишь на 2,5 процента. Завод, где главным инженером тов. Шнейдер, уже четыре месяца «осваивает» такие простые изделия, как мясорубка, сковородка, чугунная ступка.

Докладчик подробно остановился на работе Новосибирского и Инского отделений Томской железной дороги. Здесь имеют место растяжки поездов, потушки и простои паровозов под экипировкой. Железнодорожники должны сделать для себя серьезные выводы.

Тов. Асланов особо указал на недопустимую медлительность в изготовлении запасных частей для тракторов и сельскохозяйственных машин. За сентябрь план по этим изделиям был выполнен предприятиями области на 60,5 процента, за октябрь — на 70,5 процента и за 25 дней ноября — всего лишь на 13,6 процента. Такое положение с запасными частями — результат того, что партийные организации ослабили контроль за выполнением решения областного комитета ВКП(б), повседневно не руководят соревнованием.

По докладу тов. Асланова развернулись оживленные прения.

Ярким, содержательным было выступление директора завода имени Чкалова. Он рассказал активу, как завод перестраивается на производство продукции мирного времени.

Секретарь Центрального райкома ВКП(б) тов. Зорин внес ряд предложений об упорядочении выбора предприятиями ассортимента гражданской продукции, об удешевлении и улучшении ее качества, о рациональной и полной загрузке мощностей.

В прениях выступили также тт. Радыгин (управляющий Метизсбытом), Николин (секретарь Кагановичского райкома ВКП(б), Магер (начальник Новосибирского паровозного депо), Одинцов (секретарь горкома ВЛКСМ), Трутнев (зам. председателя горисполкома) и другие.

В принятом решении собрание партийного актива отметило серьезные недостатки в работе отдельных фабрик, заводов, предприятий местной и кооперативной промышленности. Собрание потребовало от их руководителей и партийных организаций в ближайшее время прекратить отставание, быстрее завершить переход к производству продукции мирного времени. Актив напомнил предприятиям города, насколько необходимо обеспечить выполнение планов по изготовлению запасных частей и повысить качество шефства над МТС и МТМ.

Собрание одобрило инициативу коллективов, организовавших социалистическое соревнование в честь выборов в Верховный Совет СССР, и потребовало решительно улучшить работу Новосибирского и Инского отделений Томской дороги, поднять авангардную роль коммунистов на транспорте и промышленных предприятиях города, усилить руководство и помощь молодежно-комсомольским бригадам.

В решении особо говорится о необходимости всемерной поддержки творческой инициативы рационализаторов, изобретателей, стахановцев и улучшении организационно-партийной и партийно-политической работы.



По почину знатного каменщика-сибиряка, орденоносца С. С. Максименко развертывается соревнование строителей. На снимке: тов. **Максименко** показывает свою кельму каменщикам Сибстройтреста **В. М. Смирнову** и **И. К. Ягупову**.
Фото **Б. Шумакова** и **А. Гал.**

Соревнование строителей

Вызов Максименко принят

Это было многолюдное, деловое совещание. Знатный каменщик Семен Максименко рассказывал о кельме, тачке-ящике, подмостях и других придуманных им приспособлениях — о каждой мелочи, которую надо предусмотреть, когда используешь поточно-конвейерный метод каменной кладки.

В чем сила поточно-конвейерного метода? — задает вопрос Максименко. — В том, что он организует не только каменщиков, у которых каждая секунда на учете, но и любого подсобного рабочего. Он заставляет лучше организовать труд. Лодырям и людям, не умеющим быстро шевелиться, при такой работе не житье. Сибиряки показывали образцы и на фронте и в труде. Так давайте и сейчас, когда страна стремится быстрее залечить раны войны, покажем, на что способны сибирские строители.

Слово взял главный инженер Новосибирскпромстроя тов. Вексман.

— Достижения тов. Максименко, — говорит он, — не предел, потому что он ввел в поток целый коллектив строителей, потребовал строжайшей дисциплины труда от каждого. Максименко в своих поисках идет все дальше и дальше. Сейчас он собирается организовать кладку на трех закладках, выбирает самую удобную высоту для подачи материала, чтобы укладывать кирпич с минимальной затратой энергии.

В честь выборов в Верховный Совет СССР Максименко, встав на вахту, решил уложить за 20 дней 700 тысяч штук кирпича.

Сибиряки-строители должны подхватить вызов Максименко, — говорит тов. Вексман, — чтобы выйти в этом соревновании в первые ряды.

И как бы в подтверждение этих слов на трибуну поднимаются строители, заявляя о своей готовности принять вызов земляка.

22 года работает на Томской железной дороге каменщик Смирнов. В прошлом, соревнуясь с Максименко, он давал 65 кубометров бутовой кладки в день.

— Я уж не молод, — говорит тов. Смирнов, — но продолжаю учиться. — На-днях с каменщиком Ягуповым мы уложили вдвоем за 2 часа 15.300 штук кирпича. В честь выборов обязуюсь в день уложить 100 тысяч штук. Я принимаю вызов Максименко.

На трибуну поднимается каменщик Дьяков.

— Новый метод, который мы проводим у себя, теперь уже не оставим, — говорит он. — Прочитав письмо Максименко, мы, три каменщика — Лебедев, Белов и я решили ко дню рождения товарища Сталина построить три дома.

Каменщик Сибметаллстроя тов. Иванников со своим звеном обязуется в два дня уложить 30 тысяч кирпича.

Но важно не только возвести стены, а дать полностью готовые жилые дома и цехи. Можно ли включить в поток остальные строительные процессы?

— Можно! — ответили собравшиеся.

— Каменщики не могут закончить свою работу без столяров, — говорит тов. Крамарский. — Мы, столяры, не можем и не хотим отставать. Я применил у себя поточный метод, встал на вахту и в первый же день дал 1.116 процентов нормы.

Директор левобережного деревообделочного завода тов. Левин считает, что столярные работы надо перевести на поточный метод. Это облегчит труд, намного повысит его производительность. Страна сможет получить значительно больше изделий, необходимых для строительства.

— Если каменщик кладет стены, столяр делает окна и двери, то мы даем дому жизнь — воду и тепло, создаем культурные условия нашим людям, которые своим самоотверженным трудом завоевали свое право на это, — Так начал свое выступление электросварщик госсантехмонтажа тов. Герштейн. — И у нас тоже началось соревнование за скоростной монтаж зданий. По-новому организуется труд с расчетом все заранее заготовить, производя на месте только монтаж.

— Я сам сварщик, — говорит он — В честь развернувшегося соревнования встаю на вахту и обязуюсь дать 800—900 процентов нормы.

Так соревнование каменщиков, начатое по призыву С. Максименко, выливается в соревнование всех строителей. В итоге их стахановской работы наш город должен получить много новых зданий.

С большим вниманием заслушало совещание выступление городского архитектора тов. Дворина, познакомившего с планом строительных работ в Новосибирске. Он поставил перед строителями важнейший вопрос — о качестве.

На совещании выступил заместитель секретаря обкома ВКП(б) по строительству тов. Благирев.

Собравшиеся взяли на себя конкретное обязательство: в честь выборов в Верховный Совет СССР работать скоростными методами и в условиях зимы выполнять не меньше двух—трех норм; применять наиболее производительный поточно-конвейерный метод, добиваясь высокого качества; в течение зимы обучить мастерству не менее тысячи человек.

Строители должны приложить все силы, чтобы дать стране в самый короткий срок много новых красивых, удобных, хороших жилых домов и промышленных сооружений.

Э. ЛИВЯНТ.

Письмо в редакцию

Уважаемая редакция!

Ваш земляк, комсомолец лейтенант Горюнихин участвовал в Великой Отечественной войне Советского Союза против Германии и против Японии. Имеет много благодарностей за выполнение боевых заданий. Его подразделение — примерное в части. Правительство СССР наградило тов. Горюнихина орденом Красной Звезды и медалью «За боевые заслуги».

Посылаем родителям лейтенанта Горюнихина Всеволода Даниловича, проживающим в Новосибирске, благодарность за воспитание мужественного сына.

ПОЛОЗОВ.
Командир Н-ской части.

Сельский агитколлектив

В нашем агитколлективе 39 агитаторов. Не реже раза в неделю с ними проводятся семинары по изучению Положения о выборах, Сталинской Конституции и доклада тов. Молотова о 28-й годовщине Октября. На семинарах агитаторы обмениваются опытом своей работы, изучают опыт агитаторов других сельсоветов района, области, страны, который освещается в печати.

Большинство из них закончило с избирателями изучение первой, второй и третьей глав Положения о выборах; изучены первый и второй разделы доклада тов. Молотова.

С избирателями проводятся также беседы о текущем моменте. Агитаторы рассказывают о развернувшемся по всей стране социалистическом соревновании в честь выборов, о международной обстановке.

Опытные агитаторы учительницы Хохченко, Смирнова, Гаврилова, Иванова, Петренко, Григорьева, Гринкевич ярко, красочно проводят занятия по изучению избирательного закона. Чтобы сделать свои беседы более интересными, они знакомят избирателей не только с Положением о выборах, но и с художественными произведениями из книг, журналов, рассказывают о героическом труде, о подвигах нашего народа и воинов Красной Армии в период Великой Отечественной войны.

Хорошо работают агитаторы колхозники тт. Елисеева, Коряков, Никифоров, Межевой. Они пользуются большим авторитетом среди избирателей, умело организуют свои занятия, простым, ясным языком об'ясняют избирательный закон, права советского гражданина, Сталинскую Конституцию.

Агитаторы-коммунисты тт. Макаров, Обухов, Шукин, Семенов, Васильев, изучая с избирателями Положение о выборах, добиваются трудового под'ема колхозников.

Работа лучших служит примером для других. Агитаторы тт. Очиров, Кузнецов, Сокольникова на колхозных собраниях делают доклады, проводят беседы о задачах трудящихся в связи с подготовкой к выборам в Верховный Совет СССР, помогают выпускать стенные газеты, проводят вечера самодеятельности.

В Старо-Карачинской избе-читальне организуется агитпункт. В нем будут работать справочный стол, консультация для избирателей. Агитпункт будет радиофицирован.

В ближайшее время для всех избирателей села агитаторы-коммунисты прочтут две лекции на темы: «Великий советский народ» и «Учение Ленина—Сталина о Советском государстве».

А. ПЕШКОВ,
Секретарь Старо-Карачинской первичной парторганизации, Чановского района.

Совещание председателей сельисполкомов Барабинского избирательного округа № 224

28 ноября в клубе железнодорожников в г. Барабинске состоялось совещание председателей сельских Советов Барабинского избирательного округа № 224. На совещании присутствовали 73 председателя сельисполкомов из Каргатского, Коченевского, Чулымского, Барабинского и Убинского районов, городской партийный и советский актив.

В совещании принял участие секретарь обкома ВКП(б) тов. Яковлев И. Л.

Участники совещания заслушали лекцию о международном положении и обсудили вопрос о подготовке к выборам в Верховный Совет СССР.

Из выступлений участников совещания видно, что в колхозной деревне все шире развертывается подготовка к выборам в Верховный Совет СССР. Повсеместно подобраны и утверждены агитаторы, руководители агитколлективов, с которыми проведены семинары.

В основу агитационно-пропагандистской работы на селе положено изучение Сталинской Конституции, «Положения о выборах в Верховный Совет СССР», доклада тов. Молотова о 28-й годовщине Октября.

Агитаторы Ново-Михайловского сельсовета Коченевского района провели по 5 занятий на десятидворках. По праву лучшими агитаторами считаются тт. Бычков, Мамонова, Аксенова.

В избах-читальнях, в сельских клубах оборудованы агитпункты. При агитпунктах в Ново-Михайловском сельсовете Коченевского района и в Зюзинском сельсовете Барабинского района установлено дежурство агитаторов, имеются столы справок.

Депутаты Макарьевского сельсовета Каргатского района выступали перед избирателями с отчетами. В Совете деятельно трудятся постоянно действующие комиссии — сельскохозяйственная, оборонная, культурно-просветительная, здравоохранения и финансовая. Усилилась забота об инвалидах Отечественной войны, о семьях воинов Красной Армии. По решению общих собраний колхозников в сельхозартелях созданы фонды помощи семьям фронтовиков.

В Больше-Никольском сельсовете семьям погибших подвезли сено, топливо, 12 семьям выдали продукты питания и валенки, отремонтировали 62 квартиры. В Икульском сельсовете выдали 20 пар обуви и 10 центнеров овощей.

Выступавшие в прениях единодушно отмечали, что подготовка к выборам в Верховный Совет СССР вызвала новую волну трудового под'ема в колхозной деревне. С новой силой развертывается социалистическое соревнование среди колхозников по выполнению всех обязательств перед государством, по подготовке к весенне-посевной кампании 1946 года, по под'ему животноводства.

Колхозы Макарьевского сельсовета Каргатского района — «Новая жизнь» (председатель тов. Талакин), «Красная победа» (председатель тов. Шуликов), им. Чкалова (председатель тов. Сапрский), «Большевик» (председатель тов. Долгов), «За Родину» (председатель тов. Медведев) взяли обязательство до 10 декабря полностью подготовить семена к посеву, а к 15 декабря отремонтировать весь сельхозинвентарь, подвезти двухмесячный запас кормов для скота и сохранить на сто процентов поголовье скота в колхозах.

В конце совещания с большой речью о задачах сельских Советов и подготовке и проведении выборов в Верховный Совет СССР выступил секретарь обкома ВКП(б) тов. Яковлев. Он подробно остановился на содержании и формах агитационно-пропагандистской работы партийных, советских, комсомольских организаций на селе и поставил перед сельскими Советами ряд практических хозяйственно-политических задач.

М. ЖУРАВЛЕВ.

Казахи-колхозники изучают Положение о выборах

Колхоз «Нацмен Ленина», Купинского района, — национальный. Члены этого колхоза — казахи. Председатель колхоза тов. Токтагулов и учитель тов. Якубов хорошо организовали изучение Сталинского избирательного закона, Конституции СССР и доклада товарища Молотова.

— Изучение Положения о выборах сопряжено с трудностями, — говорит тов. Токтагулов, — так как слушателям приходится переводить прочитанное с русского на казахский язык.

Но тт. Токтагулов и Якубов успешно справляются с этой задачей. В колхозе организованы две группы: стариков и молодых, с которыми систематически проводятся беседы.

НАД ЧЕМ РАБОТАЮТ УЧЕНЫЕ-МЕДИКИ

Война не задержала развития науки в нашей стране. Напротив, она дала ей могучий толчок, потребовала пересмотра тематики научно-исследовательской работы и большей активности со стороны научных работников.

Мы стали уделять значительно больше внимания вопросам, имеющим непосредственное значение для обороны страны, способствующим разрешению важнейших медицинских проблем, связанных с лечением раненых, восстановлением их трудоспособности, предупреждением эпидемий.

В текущем году научными работниками Новосибирского медицинского института и Института усовершенствования врачей разрабатываются 105 научных работ, имеющих первостепенное значение. 39 человек готовят докторские и кандидатские диссертации. Успешно защитили диссертации доктор И. Н. Курлов и доктор Гетман-Сычева. Подготовили к защите докторские диссертации доценты Шарпин-Аравийский, Степанов и кандидатскую диссертацию — ассистент Атавин.

Научные работники хирургической клиники под руководством заслуженного деятеля науки, действительного члена Академии медицинских наук СССР В. М. Мыш разрабатывают проблемы военной хирургии, диагностики и лечения хирургических поражений. Научные работники под руководством профессоров С. Л. Шнейдера, С. А. Проскурякова, А. Н. Чичкановой исследуют хирургическое лечение последствий огнестрельных поражений и вопросы пластической и восстановительной хирургии.

Изучая сложные и трудные операции при остеомиэлитах костей таза, профессор Шнейдер разработал способ широкого доступа к костям таза с массивным удалением пораженных костей. Этот способ дает наиболее благоприятный результат. Разработанный профессором Проскуряковым метод спирального лоскута, основанный на большом количестве проделанных операций (2.517), позволяет вернуть здоровым не только форму, но и утраченную функцию.

Доцент М. П. Пономарев проделал большую работу над хирургическим лечением мозговых абсцессов травматического происхождения. Его методы хирургического лечения абсцессов головного мозга основаны на большом клиническом материале.

Профессор А. Н. Чичканова впервые применила сульфамидные препараты для предоперационной стерилизации нормальной кон'юнктивы с хорошими результатами. Доктор И. Н. Курлов в результате упорных и настойчивых исканий разработал целый ряд новых рациональных способов пластических операций для полного и частичного восстановления век. Все работы по блефаропластике об'единены автором в солидную монографию, блестяще защищенную в качестве докторской диссертации. Среди ученых-хирургов много молодых: тт. Яковлева, Милованова, Томилова, Пичугина, Карасикова, Папиев и другие.

Научные работники терапевтической клиники под руководством профессоров Я. И. Бейгеля, Ф. К. Меньшикова, К. Г. Карасева, Г. М. Шершевского работают над вопросами переливания крови в терапевтических отделениях больниц и госпиталей, лечения язвенной болезни, применения витаминов в лечении различных заболеваний, лечения гипертонических заболеваний.

Профессор Г. М. Шершевский на основании клинического материала и эксперимента установил существование в крови гипертоников повышенного количества циркулирующих вазопрессорных веществ и других гормонов, связанных с повышенной функцией гипофиза. Он обосновал возможность применения крови гипертоников, содержащей в себе ценные гормональные продукты, в качестве лечебного средства при пониженном давлении крови и анемии.

Профессор Ф. К. Меньшиков разработал большой клинический материал, позволивший ему изучить влияние войны на патологию населения. Автор устанавливает, что количество больных с острыми воспалительными заболеваниями (воспаления легких, плеврит, ревматизм, воспаление желчного пузыря и др.) уменьшилось, а заболевания, в возникновении которых первенствующую роль играют нервно-гуморальные факторы, участились или протекают совершенно иначе.

Я. И. Бейгель проделал большую работу над изучением клиники лимфогрануломатоза, сложном и тяжелом заболевании.

Профессор Д. Т. Куимов установил точную диагностику острых гнойных и хронических эндокардитов, что имеет колоссальное значение в своевременном и правильном лечении. Доклад на эту тему Куимов делал в Академии медицинских наук СССР, где он был высоко оценен.

Профессор К. Г. Карасев разработал способ лечения с хорошими результатами анацидных гастритов и ахилий желудка препаратами шиповника. Среди терапевтов необходимо отметить и молодых ученых — Гольцинмен, Залетова, Делицина, Стерлина, Сысоева, Косолапова, Липская и другие.

Кафедра гигиены под руководством профессора Я. А. Пулькиса, кафедра микробиологии под руководством профессора П. В. Бутягина, кафедра инфекционных болезней под руководством доцента С. С. Кушелевского уделяют большое внимание вопросам оздоровления населенных мест, эпидемиологии, профилактики и лечения различных инфекционных заболеваний.

Под редакцией Пулькиса закончен и представлен в Наркомздрав и местные органы здравоохранения комплексный сборник по эпидемиологии брюшного тифа, имеющий большое значение для практических мероприятий по борьбе с указанным заболеванием. П. В. Бутягин разработал много вопросов по эпидемиологии, профилактике и лечению бруцеллеза. С. С. Кушелевский много внимания уделяет разработке вопросов туляремии и так называемой септической ангины.

Большой опыт научной работы подытожила прошедшая в октябре научная конференция, в которой принимало участие более 600 человек научных и практических медицинских работников. Она наметила пути дальнейшей научной деятельности наших ученых и способствовала установлению наиболее тесной связи научных работников с медицинскими работниками учреждений здравоохранения.

Г. ШИНОВ.
Директор Новосибирского медицинского института и Института усовершенствования врачей.

Об образовании избирательных участков по выборам в Верховный Совет СССР

Решение исполнительного комитета Совета депутатов трудящихся Дзержинского района гор. Новосибирска от 26 ноября 1945 года

На основании ст. ст. 27, 28, 29 и 34 «Положения о выборах в Верховный Совет СССР» исполнительный комитет районного Совета депутатов трудящихся решил:

Образовать следующие избирательные участки—общие для выборов в Совет Союза (Новосибирский-Центральный избирательный округ № 215) и в Совет Национальностей (Новосибирско-Алтайский избирательный округ № 23):

ИЗБИРАТЕЛЬНЫЙ УЧАСТОК № 61
(Центр участка — дом ЦК союза леса и сплава)

Ул. Крылова — нечетная сторона с № 95 по 95-а и четная сторона с № 92 по 96, ул. Ермака — нечетная сторона с № 93 по 107 и четная сторона с № 82 по 108, ул. Державина — нечетная сторона с № 81 по 101-в и четная сторона с № 98 по 116-а, ул. Ломоносова — нечетная сторона с № 99 по 119 и четная сторона с № 82 по 108, ул. Фрунзе — нечетная сторона с № 99 по 119 и четная сторона с № 188 по 224, ул. Журинская — нечетная сторона с № 123 по 145 и четная сторона с № 118 по 132, Журинский спуск — нечетная сторона с № 3 по 23-б и четная сторона с № 2 по 14, ул. Правый берег р. Каменки — нечетная сторона с № 725 по 775 и четная сторона с № 724 по 780, ул. Левый берег р. Каменки — четная сторона с № 1006 по 1087, ул. Семная — четная сторона с № 2 по 38, ул. Войкова — нечетная сторона с № 13 по 69.

ИЗБИРАТЕЛЬНЫЙ УЧАСТОК № 62
(Центр участка — ремесленное училище № 16)

Ул. Карамзина — четная сторона с № 100-б по 108, ул. Крылова — четная сторона с № 98 по 116 и нечетная сторона с № 97 по 107-а, ул. Ермака — нечетная сторона с № 109 по 127 и четная сторона с № 108-а по 126-а, ул. Державина — нечетная сторона с № 103 по 121 и четная сторона с № 118 по 136, ул. Ломоносова — нечетная сторона с № 121 по 147 и четная сторона с № 110 по 140, ул. Фрунзе — нечетная сторона с № 171 по 197 и четная сторона с № 226 по 260, ул. Правый берег р. Каменки — нечетная сторона с № 775 по 805 и четная сторона с № 780 по 820, ул. Левый берег р. Каменки с № 1087 по № 1150, ул. Войкова — четная сторона с № 70 по 80, ул. Молокова — нечетная сторона с № 1 по 43, ул. Кирьянный дор — нечетная сторона с № 1 по 23 и четная сторона с № 2 по 26.

ИЗБИРАТЕЛЬНЫЙ УЧАСТОК № 63
(Центр участка — школа № 53)

Ул. Карамзина — четная сторона с № 108-а по 126, ул. Крылова — нечетная сторона с № 109 по 125 и четная сторона с № 118 по 136, ул. Ермака — нечетная сторона с № 129 по 147 и четная сторона с № 128 по 146, ул. Державина — нечетная сторона с № 129 по 141 и четная сторона с № 138 по 156-а, ул. Ломоносова — нечетная сторона с № 149 по 191 и четная сторона с № 142 по 172, ул. Фрунзе — нечетная сторона с № 199 по 233 и четная сторона с № 264 по 332, ул. Правый берег р. Каменки — нечетная сторона с № 805 по 833 и четная сторона с № 820 по 840, ул. Левый берег р. Каменки с № 1150 по 1210, ул. Молокова — четная сторона с № 2 по 50, ул. Буденного — нечетная сторона с № 1 по 19-а.

ИЗБИРАТЕЛЬНЫЙ УЧАСТОК № 64
(Центр участка — школа № 53)

Ул. Карамзина — четная сторона с № 128 по 146-а, ул. Крылова — нечетная сторона с № 127 по 145-а и четная сторона с № 138 по 156, ул. Ермака — нечетная сторона с № 149 по 159-а и четная сторона с № 148 по 158, ул. Державина — нечетная сторона с № 143 по 159 и четная сторона с № 158 по 176-а, ул. Ломоносова — нечетная сторона с № 185 по 227 и четная сторона с № 334 по 360, ул. Правый берег р. Каменки — нечетная сторона с № 833 по 859 и четная сторона с № 740 по 854, ул. Левый берег р. Каменки с № 1210 по 1250, ул. Буденного — четная сторона с № 2 по 20-а, ул. Красина — нечетная сторона с № 1 по 45.

ИЗБИРАТЕЛЬНЫЙ УЧАСТОК № 65
(Центр участка — ремесленное училище № 16)

Ул. Ермака — нечетная сторона с № 161 по 183 и четная сторона с № 162 по 174, ул. Державина — нечетная сторона с № 161 по 185 и четная сторона с № 178-а по 226, ул. Ломоносова — нечетная сторона с № 229 по 293 и четная сторона с № 206 по 232, ул. Фрунзе — нечетная сторона с № 271 по 307, ул. Красина — четная сторона с № 2 по 42, ул. 1-ая Кирзаводская — нечетная сторона с № 1 по 27 и четная сторона с № 2 по 32, ул. 2-я Кирзаводская—нечетная сторона с № 1 по 11 и четная сторона с № 2 по 14, ул. Левый берег р. Каменки с № 1259 по 1294, жилые дома кирзавода № 3 и дома КЭО Зап. СибВО № 2.

ИЗБИРАТЕЛЬНЫЙ УЧАСТОК № 66
(Центр участка — клуб кирзавода № 2 — Левый берег р. Каменки)

Ул. 1-я Кирпичная горка с № 1 по 53, ул. 2-я Кирпичная горка с № 1 по 21, ул. 3-я Кирпичная горка с № 1 по 23, ул. 4-я Кирпичная горка с № 1 по 37, ул. 5-я Кирпичная горка с № 1 по 70, 1-й Кирпичный переулок с № 1 по 31, 2-й Кирпичный переулок с № 1 по 28, территория кирзавода № 2.

ИЗБИРАТЕЛЬНЫЙ УЧАСТОК № 67
(Центр участка — клуб имени Дзержинского)

Ул. Пушкина — нечетная сторона с № 115 по 117 и четная сторона с № 94 по 122, ул. Гоголя — нечетная сторона с № 159 по 199 и четная сторона с № 145 по 202, ул. Карамзина — нечетная сторона с № 85 по 123-а, ул. Красина — нечетная сторона с № 47 по 81, территория кирзавода № 1, брусчатые дома по Каменскому шоссе №№ 5, 6, 7, 9, 10, 11.

ИЗБИРАТЕЛЬНЫЙ УЧАСТОК № 68
(Центр участка — клуб, Каменское шоссе)

Брусчатые дома по Каменскому шоссе №№ 1, 2, 3, 4, 15, 16, 17, дом был эвакуатория, № 2, дом № 8-а, ул. Поселковая № 1 по 35 территория хожмобдета, территория артелей «Новый путь» «Газпрома», «Двигатель», «Промкирпичик».

ИЗБИРАТЕЛЬНЫЙ УЧАСТОК № 69
(Центр участка — клуб военизированной охраны завода им. Чкалова)

Ул. Волочаевская — нечетная сторона с № 11 по 51 и четная сторона с № 10 по 44, ул. Зеленая — нечетная сторона с № 11 по 37 и четная сторона с № 12 по 42, ул. Кольцевая — нечетная сторона с № 1 по 29 и четная сторона с № 2 по 36, ул. Юрзинская — нечетная сторона с № 1 по 35 и четная сторона с № 12 по 20, ул. 2-я Юрзинская — с № 1 по 5, пер. Кольцевой с № 1 по 6, пер. Зеленый с № 1 по 12, пер. Волочаевский с № 1 по 6, ул. Трактовая с № 1 по 46, территория детприемника НКВД, территория тюремного замка, дома госпитальной территории совхоза № 2, земляки на левом берегу р. Каменки с № 1 по 11.

ИЗБИРАТЕЛЬНЫЙ УЧАСТОК № 70
(Центр участка — клуб НКВД)

Ул. 1-я Почтовая с № 2 по 64, ул. 2-я Почтовая — нечетная сторона с № 1 по 63 и четная сторона с № 2 по 64, ул. 3-я Почтовая — нечетная сторона с № 1 по 35 и четная сторона с № 2 по 96, ул. 1-я Почтовая — нечетная сторона с № 1 по 97 и четная сторона с № 2 по 128, жилые дома обслуживающего персонала НКВД, дома подсобного хозяйства областного отдела милиции.

ИЗБИРАТЕЛЬНЫЙ УЧАСТОК № 71
(Центр участка — школа № 71)

Ул. 5-я Почтовая — нечетная сторона с № 1 по 143 и четная сторона с № 2 по 128, ул. 6-я Почтовая — нечетная сторона с № 1 по 111 и четная сторона с № 2 по 68, ул. 7-я Почтовая — нечетная сторона с № 1 по 47 и четная сторона с № 10 по 24, ул. 8-я Почтовая — нечетная сторона с № 9 по 23, ул. кирзавода Трикотажстроя с № 1 по 97.

ИЗБИРАТЕЛЬНЫЙ УЧАСТОК № 72
(Центр участка — клуб рабочей колонны)

Бараки рабочей колонны № № 5, 6, 7, 8, 9, 10, 11, 15, 16, 18, индивидуальные дома с № 3 по 39, земляки рабочей колонны с № 1 по 27, земляки Трикотажстроя.

ИЗБИРАТЕЛЬНЫЙ УЧАСТОК № 73
(Центр участка — школа № 21)

Ул. Гоголя — нечетная сторона № 157 и четная сторона с № 144 по 144-а, ул. Пушкина — нечетная сторона с № 107 по 113 и четная сторона № 92, ул. Лермонтова — нечетная сторона с № 85 по 89-а и четная сторона с № 62 по 68, ул. Некрасова — нечетная сторона с № 95 по 99 и четная сторона с № 112 по 114-а, ул. Достоевского — нечетная сторона с № 87-а по 89 и нечетная сторона с № 66 по 84-а, ул. Демьяна Бедного — нечетная сторона с № 75 по 77-а и четная сторона с № 92 по 96-а, ул. Кольцова — нечетная сторона с № 187 по 237 и четная сторона с № 142 по 148, ул. Кладбищенская с № 1 по 3, ул. Писарева — нечетная сторона с № 155 по 195 и четная сторона с № 152 по 152, ул. Остроконого — нечетная сторона с № 171 по 233 и четная сторона с № 152 по 220, ул. Партизанская — нечетная сторона с № 97 по 151 и четная сторона с № 132 по 184, ул. Войкова — нечетная сторона с № 71 по 99 и четная сторона с № 92 по 102, ул. Семная — четная сторона с № 42 по 104, ул. Молокова — нечетная сторона с № 45 по 63, бараки завода №№ 1, 2, 3.

ИЗБИРАТЕЛЬНЫЙ УЧАСТОК № 74
(Центр участка—клуб строительной части)

Ул. Партизанская — нечетная сторона с № 153 по 207, ул. Крестьянская — нечетная сторона с № 5 по 97 и четная сторона с № 22 по 130, ул. Хуторская — нечетная сторона с № 1 по 51 и четная сторона с № 2 по 54, ул. Сокурская — нечетная сторона с № 1 по 3 и четная сторона с № 2 по 54, ул. Семная — четная сторона с № 106 по 112, ул. Войкова — нечетная сторона с № 101 по 107 и четная сторона с № 104 по 112, ул. Молокова — нечетная сторона с № 65 по 79-а и четная сторона с № 76 по 100, ул. Буденного — нечетная сторона с № 41 по 59-а и четная сторона с № 42-а по 56-а, ул. Красина — нечетная сторона с № 75 по 111-а.

ИЗБИРАТЕЛЬНЫЙ УЧАСТОК № 75
(Центр участка — клуб имени Дзержинского)

Ул. Кольцова — нечетная сторона с № 239 по 269, ул. Писарева — нечетная сторона с № 197 по 241 и четная сторона с № 154 по 182, ул. Остроконого — нечетная сторона с № 235 по 297 и четная сторона с № 222 по 284, ул. Партизанская — четная сторона с № 186 по 242, сторожка кладбища, бараки строймастера №№ 3, 4, 5, 6, ул. Красина — четная сторона с № 50 по 60, ул. Молокова — четная сторона с № 50 по 74, ул. Буденного — нечетная сторона с № 61 по 93-а и четная сторона с № 30 по 42, ул. Красина — нечетная сторона с № 65 по 73, бараки Трикотажстроя №№ 53, 54, 55, 56, казармы 4-го кв., барак № 2 Трикотажстроя.

ИЗБИРАТЕЛЬНЫЙ УЧАСТОК № 76
(Центр участка — дом Трикотажстроя № 7)

Дом Трикотажстроя № 7, бараки Трикотажстроя №№ 24, 23, 21, 19, 18, 17, 3/4, индивидуальные дома Трикотажстроя №№ 9, 12, 13.

ИЗБИРАТЕЛЬНЫЙ УЧАСТОК № 77
(Центр участка — дом Трикотажстроя № 23)

Бараки Трикотажстроя №№ 8, 9, 10, 11, 12, 13, 14, 15, 16, бараки 1-го объекта №№ 52, 53, 54, 55, 56, 57, 58.

ИЗБИРАТЕЛЬНЫЙ УЧАСТОК № 78
(Центр участка — клуб 10-го об'екта)

Барака 10-го об'екта с № 20 по 27, с № 30 по 51, №№ 14 и 17.

ИЗБИРАТЕЛЬНЫЙ УЧАСТОК № 79
(Центр участка — клуб 10-го об'екта)

Барака 10-го об'екта №№ 1, 3, 5, 7, 8, 9, 10, 15, 16, 17, 12, 19, барак завода № 10 — №№ 1, 2, 3, дом завода, дом СВПК, общежитие завода им. Чкалова, общежитие охраны.

ИЗБИРАТЕЛЬНЫЙ УЧАСТОК № 80
(Центр участка — школа № 28)

Ул. Линейная — нечетная сторона с № 281 по 297 и четная сторона с № 228 по 274, ул. Парижской Коммуны — нечетная сторона с № 231 по 283 и четная сторона с № 230 по 276, ул. Писарева — нечетная сторона с № 241 по 295 и четная сторона с № 224 по 280, ул. Кропоткина — нечетная сторона с № 313 по 373 и четная сторона с № 274 по 328, ул. Свободы — четная сторона с № 230 по 288, ул. Рудничная — нечетная сторона с № 2 по 40, ул. Войкова — нечетная сторона с № 109 по 133 и четная сторона с № 114 по 152, ул. Молокова — нечетная сторона с № 81 по 103.

ИЗБИРАТЕЛЬНЫЙ УЧАСТОК № 81
(Центр участка — школа № 28)

Ул. Свободы — нечетная сторона с № 293 до 325, ул. Кавалерийская — нечетная сторона с № 111 по 151 и четная сторона с № 92 по 60, ул. Осоавиахима—нечетная сторона с № 19 по 67 и четная сторона с № 14-а по 62, ул. МОПРа — нечетная сторона с № 1 по 63-а и четная сторона с № 2 по 36, ул. 1-я Газовая—четная сторона с № 2 по 20, ул. Ружейная — четная сторона с № 42 по 74, ул. Войкова — нечетная сторона с № 137 по 167 и четная сторона с № 154 по 182, ул. Молокова — нечетная сторона с № 105 по 119-б.

ИЗБИРАТЕЛЬНЫЙ УЧАСТОК № 82
(Центр участка — каменный дом 2-б ремстройконторы завода им. Чкалова)

Ул. Парижской Коммуны — нечетная сторона с № 285 по 293, ул. Плехановская—нечетная сторона с № 297 по 325 и четная сторона с № 282 по 304, ул. Кропоткина — нечетная сторона с № 375 по 395 и четная сторона с № 333 по 365, ул. Свободы — нечетная сторона с № 327 по 355 и четная сторона с № 290 по 312, ул. Кавалерийская — нечетная сторона с № 153 по 177-а и четная сторона с № 160 по 180, ул. Непровская — нечетная сторона с № 81 по 85 и четная сторона с № 60 по 80, ул. МОПРа — нечетная сторона с № 65 по 99 и четная сторона с № 38 по 58, ул. 1-я Газовая — нечетная сторона с № 5 по 35 и четная сторона с № 22 по 46, ул. Патронная с № 1 по 21, ул. Молокова — четная сторона с № 92 по 142, ул. Буденного — нечетная сторона с № 63 по 93.

ИЗБИРАТЕЛЬНЫЙ УЧАСТОК № 83
(Центр участка — школа № 57)

Ул. Плехановна — нечетная сторона с № 237 по 335, ул. Кропоткина — нечетная сторона с № 397 по 465 и четная сторона с № 354 по 396, ул. Свободы — нечетная сторона с № 357 по 443 и четная сторона с № 314 по 388, ул. Кавалерийская — нечетная сторона с № 179 по 293 и четная сторона с № 182 по 208, ул. Непровская — нечетная сторона с № 87 по 109 и четная сторона с № 90 по 112, ул. Осоавиахима — нечетная сторона с № 97 по 119-а и четная сторона с № 82 по 108, ул. МОПРа — нечетная сторона с № 101 по 127 и четная сторона с № 60 по 84, ул. 1-я Газовая — нечетная сторона с № 37 по 45 и четная сторона с № 48 по 60, ул. Патронная с № 23 по 25, ул. Буденного — четная сторона с № 58 по 88.

ИЗБИРАТЕЛЬНЫЙ УЧАСТОК № 84
(Центр участка — красный уголок жилищно-коммунального отдела завода имени Чкалова)

Ул. Кавалерийская — нечетная сторона с № 205 по 245 и четная сторона с № 210 по 254, ул. Непровская — нечетная сторона с № 111 по 151 и четная сторона с № 110 по 146, ул. Осоавиахима — нечетная сторона с № 121 по 177 и четная сторона с № 110 по 150, ул. МОПРа — нечетная сторона с № 129 по 175 и четная сторона с № 86 по 140, ул. Батарейная — нечетная сторона с № 1 по 21 и четная сторона с № 2 по 18, ул. 1-я Газовая — нечетная сторона с № 47 по 91 и четная сторона с № 62 по 116, ул. 2-я Газовая с № 2 по 28.

ИЗБИРАТЕЛЬНЫЙ УЧАСТОК № 85
(Центр участка — дом № 13 на Чкаловском рынке)

Ул. Побежимова с № 1 по 40, ул. Костомяна с № 1 по 45, ул. Левановского с № 1 по 27, ул. Голованова с № 1 по 9, ул. Гладковская, дома по ул. 10 лет РККА с № 1 по 27, ул. Советской Сибири — нечетная сторона с № 1 по 51 и четная сторона с № 2 по 52, ул. Чкалова с № 1 по 48, ул. Сопочная — нечетная сторона с № 79 по 177, общежитие жилищно-коммунального отдела.

ИЗБИРАТЕЛЬНЫЙ УЧАСТОК № 86
(Центр участка — дом Пугачева № 131-а)

Ул. Дуси Ковальчук — четная сторона с № 392 по 490, ул. Калинина — нечетная сторона с № 357 по 483 и четная сторона с № 440 по 536, ул. Пугачева — нечетная сторона с № 61 по 153 и четная сторона с № 62 по 148, ул. Степана Разина — нечетная сторона с № 69 по 113 и четная сторона с № 68 по 114, ул. Орудийная — нечетная сторона с № 69 по 97, ул. Коммунаров — нечетная сторона с № 62 по 113 и четная сторона с № 62 по 98, корпом пороммеханстроя, земляки завода.

ИЗБИРАТЕЛЬНЫЙ УЧАСТОК № 87
(Центр участка — больница № 7)

ИЗБИРАТЕЛЬНЫЙ УЧАСТОК № 88
Больница № 2 завода им. Чкалова.

ИЗБИРАТЕЛЬНЫЙ УЧАСТОК № 89
(Центр участка — клуб им. Чкалова)

Каменные дома содгорода №№ 7/13, 9/13, 2/13, 3/13, 4/13, 5/13, 6/13, 7/14.

ИЗБИРАТЕЛЬНЫЙ УЧАСТОК № 90
(Центр участка — школа № 36)

Каменные дома содгорода №№ 9/3, 10/3, 11/3, 12/3, 13/3, 11/2.

ИЗБИРАТЕЛЬНЫЙ УЧАСТОК № 91
(Центр участка — школа № 57)

Каменные дома содгорода №№ 11/4, 12/4, 13/4, дом ОПК, ул. Совхозная — нечетная сторона с № 1 по 77-б и четная сторона с № 2 по 152, ул. Школьная с № 1 по 28.

ИЗБИРАТЕЛЬНЫЙ УЧАСТОК № 92
(Центр участка — школа № 36)

Каркасные старые дома с № 5 по 10, каркасные дома №№ 1, 2, 4, ул. Степановская с № 1 по № 1-а.

ИЗБИРАТЕЛЬНЫЙ УЧАСТОК № 93
(Центр участка — школа № 80)

Брусчатые дома 3-го домоуправления №№ 1, 2, 3, 4, 5, 6, 7, 8, 14, 15, 16, 17, 18, 19, 30, 31.

ИЗБИРАТЕЛЬНЫЙ УЧАСТОК № 94
(Центр участка — школа № 80)

Брусчатые дома 3-го домоуправления № 9 по 13, ИТР, 28, 27, 26, 24, 23, 22, 1/6, 4/5, 5/6, пожарное депо, общежитие—бараки №№ 20, 21, 22, 2/6, 1/7, 2, 3, 4, дом железнодорожа стройтреста, конный парк стройтреста, конный парк завода, ул. Сибстройпуть, частные дома.

ИЗБИРАТЕЛЬНЫЙ УЧАСТОК № 95
(Центр участка — 9-й об'ект, дом № 1)

Брусчатые дома 9-го об'екта №№ 2, 3, 4, 5, 6, 8, 10, 11, 12, 14; бараки 9 об'екта №№ 1, 2, 3, 4, 5, 9, 13, 15, 16, 3/14 1/a, 7/a.

ИЗБИРАТЕЛЬНЫЙ УЧАСТОК № 96
(Центр участка — красный уголок охраны стройтреста)

8-й об'ект, бараки №№ 1, 2, 3, 4, 5, 6, 7, 8, 12, 13, 14, 16, 17, бараки №№ 9 и 10, 7 об'ект, бараки №№ 1/1, 2/2, 20, 21, 22, 23, 24, 25, 26, 27, 28, 29, 30, 31.

ИЗБИРАТЕЛЬНЫЙ УЧАСТОК № 97
(Центр участка — школа № 20)

7-й об'ект, барак с № 1 по 19, новые бараки завода №№ 1, 2, 3, 4, 5.

ИЗБИРАТЕЛЬНЫЙ УЧАСТОК № 98
(Центр участка — клуб строительного треста)

25-й квартал — брусчатые дома с № 1 по 13, 15, 25; барак с № 2 по 6, 26-й квартал, бараки с № 1 по 11, 28-й квартал, бараки с № 1 по 10, территория хлопчатобумажного комбината.

Примечание. В настоящем решении номера избирательных участков являются едиными как по выборам в Совет Союза, так и по выборам в Совет Национальностей.

Председатель исполнительного комитета Дзержинского районного Совета депутатов трудящихся
А. ГУСЕВ.

Секретарь исполнительного комитета Дзержинского районного Совета депутатов трудящихся
Н. ЕЛИСЕЕВА.

Об образовании избирательных участков по выборам в Верховный Совет СССР

Решение исполнительного комитета Совета депутатов трудящихся Октябрьского района гор. Новосибирска от 29 ноября 1945 года

На основании ст. ст. 27, 28, 29 и 34 «Положения о выборах в Верховный Совет Союза ССР» исполнительный комитет районного Совета депутатов трудящихся решил:

Образовать следующие избирательные участки—общие для выборов в Совет Союза (Новосибирский-Кировский избирательный округ № 220) и в Совет Национальностей (Новосибирско-Алтайский избирательный округ № 23):

ИЗБИРАТЕЛЬНЫЙ УЧАСТОК № 45
(Центр участка — учебный корпус Сельхозинститута, ул. Московская № 47)

Ул. Чехова — нечетная сторона с № 35 по 57-а, ул. Тургенева — четная сторона с № 34 по 58 и нечетная сторона с № 37 по 59-а, ул. Белинского — четная сторона с № 46 по 68 и нечетная сторона с № 37 по 61, ул. Лескова — четная сторона с № 32 по 54 и нечетная сторона с № 35 по 53, ул. Сакко и Ванцетти — четная сторона с № 34 по 44, ул. Лютеранская — нечетная сторона с № 45 по 61, Лесков лог — четная сторона с № 94 по 122, ул. Мало-Короленко — четная сторона с № 6 по 14 и нечетная сторона с № 1 по 31.

ИЗБИРАТЕЛЬНЫЙ УЧАСТОК № 46
(Центр участка — контора артели «Октябрь», ул. Кирова № 54-б)

Ул. Нижегородская — нечетная сторона с № 15 по 23, ул. Садовая — четная сторона с № 12 по 18 и нечетная сторона с № 27-а, ул. Кирова — четная сторона с № 54 по 56-б и нечетная сторона с № 73 по 75, ул. Московская — четная сторона с № 44-а и нечетная сторона с № 49-г, ул. Ленинградская — четная сторона с № 42-а и нечетная сторона с № 31-б, ул. Толстого — четная сторона с № 36-а и нечетная сторона с № 35 по 57, ул. Чехова — четная сторона с № 38 по 60, ул. Сакко и Ванцетти — четная сторона с № 76 по 98, ул. Сузунская — нечетная сторона с № 31 по 33-а и четная сторона с № 30 по 32, ул. Лютеранская — нечетная сторона с № 37-а по 43.

ИЗБИРАТЕЛЬНЫЙ УЧАСТОК № 47
(Центр участка — техникум точной механики и оптики, ул. Кирова № 58)

Ул. Нижегородская — нечетная сторона с № 17 по 63, ул. Садовая — нечетная сторона с № 29 по 51-а и четная сторона с № 16-б по 40-а, ул. Кирова — нечетная сторона с № 81 по 123 и четная сторона с № 58 по 96, ул. Московская — нечетная сторона с № 51 по 73-б и четная сторона с № 46 по 68, ул. Ленинградская — нечетная сторона с № 41 по 63, ул. Степана Разина — нечетная сторона с № 61 по 113 и четная сторона с № 44 по 66-а, ул. Толстого — четная сторона с № 38 по 56, ул. Лютеранская — четная сторона с № 58 по 62-б, ул. Гурьевская — нечетная сторона с № 71 по 81 и четная сторона с № 78 по 108, ул. Добролюбова — нечетная сторона с № 55 по 77-а и четная сторона с № 38 по 62, ул. Никитина — нечетная сторона с № 21 по 43, ул. Нижегородская — нечетная сторона с № 17 по 63.

ИЗБИРАТЕЛЬНЫЙ УЧАСТОК № 48
(Центр участка — ул. Тургенева № 63)

Ул. Ленинградская — нечетная сторона с № 57 по 69-а, ул. Толстого — нечетная сторона с № 59 по 97-в и четная сторона с № 68 по 72-а, ул. Чехова — нечетная сторона с № 59 по 93 и четная сторона с № 62 по 98-а, ул. Тургенева — нечетная сторона с № 61 по 97-б и четная сторона с № 60 по 94-а, ул. Белинского — четная сторона с № 70 по 106-а и нечетная сторона с № 85 по 95-а, ул. Лескова — четная сторона с № 80 по 90-а, ул. Лютеранская — четная сторона с № 64 по 82, ул. Гурьевская — нечетная сторона с № 83 по 101 и четная сторона с № 110 по 122, ул. Добролюбова — нечетная сторона с № 79 по 81-а и четная сторона с № 66 по 80, ул. Никитина — нечетная сторона с № 45 по 51.

ИЗБИРАТЕЛЬНЫЙ УЧАСТОК № 49
(Центр участка — ул. Ленинградская № 63)

Ул. Карла Либкнехта — нечетная сторона с № 1 по 101, ул. Пролетарская — четная сторона с № 2 по 62 и нечетная сторона с № 1 по 75, ул. Артиллерийская — четная сторона с № 2 по 22-а и нечетная сторона с № 1 по 11-б, ул. Малая Артиллерийская — четная сторона с № 2 по 24 и нечетная сторона с № 1 по 57, ул. Воинская — четная сторона с № 2 по 30 и нечетная сторона с № 27 по 31, ул. Лютеранская — нечетная сторона с № 91 по 109-а и четная сторона с № 118 по 132, ул. Гурьевская — нечетная сторона с № 137 по 155.

ИЗБИРАТЕЛЬНЫЙ УЧАСТОК № 50
(Центр участка — школа № 10, ул. Добролюбова № 93)

Ул. Белинского — нечетная сторона с № 63 по 83, ул. Лескова — четная сторона с № 55 по 78-а и нечетная сторона с № 55 по 77-б, ул. Короленко — нечетная сторона с № 1 по 23-а и четная сторона с № 2 по 24, ул. Кирпичная — нечетная сторона с № 1 по 23-а и четная сторона с № 2 по 24-б, ул. Красноармейская — четная сторона с № 2-б по 18-а и нечетная сторона с № 1 по 15-а, ул. Карла Либкнехта — четная сторона с № 40 по 86, ул. Сузунская — четная сторона с № 46 по 48, ул. Лютеранская — нечетная сторона с № 63 по 89, ул. Гурьевская — нечетная сторона с № 103 по 135 и четная сторона с № 124 по 130, ул. Добролюбова № 83.

ИЗБИРАТЕЛЬНЫЙ УЧАСТОК № 51
(Центр участка — школа № 52, ул. Добролюбова № 93)

Ул. Лескова — нечетная сторона с № 79 по 101-а, ул. Короленко — четная сторона с № 26 по 48-а и нечетная сторона с № 25 по 47-а, ул. Кирпичная — четная сторона с № 26 по 48-а и нечетная сторона с № 25 по 47-а, ул. Лескова — четная сторона с № 20 по 42-б и нечетная сторона с № 17 по 39-б, ул. Карла Либкнехта — четная сторона с № 88 по 134 и нечетная сторона с № 103 по 125, ул. Пролетарская — четная сторона с № 54 по 74-а и нечетная сторона с № 77 по 93, ул. Артиллерийская — четная сторона с № 24 по 34 и нечетная сторона с № 13 по 23-а, ул. Воинская — четная сторона с № 32 по 38 и нечетная сторона с № 33 по 59, ул. 2-я Воинская — нечетная сторона с № 1 по 13, ул. 3-я Воинская — нечетная сторона с № 1 по 13, ул. Гурьевская — четная сторона с № 132 по 180, ул. Добролюбова — нечетная сторона с № 85 по 143-а и четная сторона с № 82 по 118, ул. Никитина — нечетная сторона с № 53 по 97.

ИЗБИРАТЕЛЬНЫЙ УЧАСТОК № 52
(Центр участка — контора завода, ул. Воинская № 80)

Ул. Лескова — нечетная сторона с № 103 по 151, ул. Короленко — нечетная сторона с № 49 по 89 и четная сторона с № 50 по 94, ул. Кирпичная — нечетная сторона с № 49-а по 161 и четная сторона с № 50 по 110, ул. Красноармейская — четная сторона с № 44 по 126, и нечетная сторона с № 41 по 123, ул. Карла Либкнехта — четная сторона с № 136 по 214 и нечетная сторона с № 127 по 209, ул. Пролетарская — четная сторона с № 76 по 170 и нечетная сторона с № 95 по 147-а, ул. Артиллерийская — нечетная сторона с № 25 по 63 и четная сторона с № 36 по 72, ул. Никитина — четная сторона с № 54 по 114, ул. Грибоедова — четная сторона с № 90 по 124 и нечетная сторона с № 79 по 111, ул. Шоссейная от нечетной стороны ул. Лескова до №№ 55—147, ул. Остроконого — нечетная сторона с № 73 по 75, дома, расположенные по Гусино-Бродскому тракту, территория треста очистки, территория артели им. Чекушинцев, вет. лечебница, салотопка, бойни.

ИЗБИРАТЕЛЬНЫЙ УЧАСТОК № 53
(Центр участка — школа № 75, ул. Тургенева № 135)

Ул. Чехова — нечетная сторона с № 95 по 139, ул. Тургенева — четная сторона с № 96 по 148 и нечетная сторона с № 99 по 147, ул. Белинского — четная сторона с № 107 по 150 и нечетная сторона с № 92 по 141, ул. Новостройка — четная сторона с № 38 по 52, ул. Грибоедова — четная сторона с № 88 по 84 и нечетная сторона с № 57 по 77-а, ул. Шоссейная от нечетной стороны ул. Чехова — до четной стороны ул. Лескова, ул. Островского — нечетная сторона с № 51 по 71.

ИЗБИРАТЕЛЬНЫЙ УЧАСТОК № 54
(Центр участка — школа № 33, ул. Московская № 87)

Ул. Кирова — нечетная сторона с № 125 по 201, ул. Московская — четная сторона с № 70 по 116 и нечетная сторона с № 75 по 125, ул. Ленинградская — четная сторона с № 68 по 112-а и нечетная сторона с № 71 по 117, ул. Толстого — четная сторона с № 74 по 120 и нечетная сторона с № 99 по 149, ул. Чехова — четная сторона с № 100 по 150, ул. Никитина — четная сторона с № 22 по 35, ул. Грибоедова — нечетная сторона с № 39 по 55-а и четная сторона с № 44 по 66-а, ул. Шоссейная от нечетной стороны ул. Кирова до четной стороны ул. Чехова, ул. Островского — нечетная сторона с № 25 по 49.

(Окончание в следующем номере).

Об образовании избирательных участков по выборам в Верховный Совет СССР

Решение исполнительного комитета Совета депутатов трудящихся Ипподромского района гор. Новосибирска от 27 ноября 1945 года

(Окончание. Начало см. в № 236)

ИЗБИРАТЕЛЬНЫЙ УЧАСТОК № 48
(Центр участка — ул. Карамзина № 27, школа № 35)

Ул. Семьи Шамшиных — четная сторона с № 88 по 82, ул. Граничная — четная сторона с № 82 по 94 и нечетная сторона с № 57 по 81, ул. Татарская — нечетная сторона с № 19 по 35, ул. Ермака — нечетная сторона с № 51 по 53-а, ул. Крылова — четная сторона с № 50 по 62 и нечетная сторона с № 39 по 65-а, ул. Карамзина — четная сторона с № 44 по 72-в и нечетная сторона с № 29 по 55, ул. Гоголя — четная сторона с № 32 по 86 и нечетная сторона с № 53 по 103, ул. Пушкина—четная сторона с № 40 по 64 и нечетная сторона с № 51 по 73, ул. Лермонтова—нечетная сторона с № 32 по 44-а.

ИЗБИРАТЕЛЬНЫЙ УЧАСТОК № 49
(Центр участка — ул. Семьи Шамшиных № 94, контора жиркомбината)

Ул. Семьи Шамшиных — четная сторона с № 84 по 94, ул. Граничная — четная сторона с № 96 по 104 и нечетная сторона с № 83 по 95, ул. Татарская — нечетная сторона с № 37 по 45, ул. Лермонтова — нечетная сторона с № 29 по 87-а, ул. Некрасова — четная сторона с № 40 по 82-а и нечетная сторона с № 43 по 63-б, ул. Достоевского — четная сторона с № 40 по 52-а, ул. Демьяна Бедного с № 40 по 52-а.

ИЗБИРАТЕЛЬНЫЙ УЧАСТОК № 50
(Центр участка — ул. Семьи Шамшиных, 99, транспортная контора горпищеторга)

Ул. Семьи Шамшиных — четная сторона с № 96 по 112, ул. Граничная — четная сторона с № 110 по 138 и нечетная сторона с № 97 по 127, ул. Татарская — нечетная сторона с № 51 по 75, ул. Демьяна Бедного—нечетная сторона с № 37 по 63-а, ул. Кольцова — четная сторона с № 86 по 126 и нечетная сторона с № 87 по 133, ул. Писарева — четная сторона с № 52 по 80-а и нечетная сторона с № 83 по 123-а, ул. Николая Островского — четная сторона с № 38 по 94 и нечетная сторона с № 41 по 109, ул. Партизанская — четная сторона с № 20 по 72 и нечетная сторона с № 15 по 43-б.

ИЗБИРАТЕЛЬНЫЙ УЧАСТОК № 51
(Центр участка — ул. Журинская № 78, облжилснаб)

Ул. Татарская — четная сторона с № 2 по 30, ул. Ипподромская — четная сторона с № 2 по 14 и нечетная сторона с № 1 по 17-б, ул. Семная — нечетная сторона с № 1 по 9, ул. Потапинская — нечетная сторона с № 101 по 145, ул. Романова — четная сторона с № 102 по 124 и нечетная сторона с № 83 по 139, ул. Фрунзе—четная сторона с № 136 по 186 и нечетная сторона с № 85 по 131, ул. Ломоносова—четная сторона с № 64 по 80-а, ул. Журинская — четная сторона с № 82 по 116 и нечетная сторона с № 83 по 123, Правый берег Каменки с № 660 по 725, Романовский переулок, Татарский спуск.

ИЗБИРАТЕЛЬНЫЙ УЧАСТОК № 52
(Центр участка — ул. Державина, 79, артель «Сибпластмасса»)

Ул. Татарская — четная сторона с № 32 по 48, ул. Ипподромская — четная сторона с № 16 по 24-а и нечетная сторона с № 19 по 29, ул. Семная—нечетная сторона с № 11 по 27, ул. Ломоносова — нечетная сторона с № 53 по 97-а, ул. Державина — нечетная сторона с № 49 по 83, ул. Журинская — нечетная сторона с № 65 по 81-а, ул. Крылова — четная сторона с № 64 по 90.

**ИЗБ

Процесс главных военных немецких преступников в Нюрнберге

Вечернее заседание 29 ноября

НЮРНБЕРГ, 29 ноября. (ТАСС). Документы, пред'явленные американским обвинением, дали трибуналу возможность представить полную картину заговорщической подготовки германских и австрийских фашистов к захвату Австрии Германией.

Дальнейшая документация с большой убедительностью и яркостью рисует последовавшие затем драматические события. Зейсс-Инкварт путем сложных и коварных интриг и грязных комбинаций стал министром внутренних дел Австрии. Пост руководителя облегчил ему задачу руководства австрийскими гитлеровцами. 10 марта вся подготовка к перевороту в Австрии была закончена. В ночь с 10 на 11 марта в Австрию от Гитлера вернулся гаулейтер Глобочник. Этот гитлеровский посланник сообщил, что Гитлер «предоставил» австрийским фашистам свободу действий.

Бурная подготовка к захвату Австрии велась одновременно и в центре фашистской Германии. Американский обвинитель подчеркивает, что в этот критический момент вследствие отсутствия Риббентропа (он находился тогда в Лондоне) к активному участию в фашистском заговоре был привлечен сидящий сейчас на скамье подсудимых Нейрат, бывший тогда министром иностранных дел Германии. Гитлер подготовил письмо Муссолини, об'ясняющее его намерение вторгнуться в Австрию. Записки обвиняемого Иодля, прочитанные обвинителем, дают наглядное представление о том, что происходило накануне этих событий в штабе гитлеровских заговорщиков. 10 марта Иодль записал в своем дневнике, что канцлер Шушниг неожиданно приказал провести плебисцит. «Фюрер полон решимости не потерпеть этого», — записывает в дневнике Иодль. Из дальнейших записей этого участника заговора видно, что в ту же ночь Гитлер вызвал к себе Геринга, Кейтеля и других военных. В 6 часов 30 минут вечера 10 марта Иодль записал в своем дневнике, что Гитлер отдал приказ о мобилизации 8-й армии и других частей.

События приближаются к развязке. Обвинитель Олдермен представляет Трибуналу еще один документ, разоблачающий дальнейшие действия фашистских заговорщиков. Этот документ — совершенно секретная директива Гитлера командующим вооруженными силами Германии. Она озаглавлена: об операции «Отто». Этим словом была зашифрована заранее разработанная операция по захвату Австрии. В этой директиве Гитлер с откровенной наглостью заявляет: «Если другие меры окажутся безуспешными, я намерен вторгнуться в Австрию...» При этом Гитлер потребовал от исполнителей этого позорного акта, чтобы вторжению была придана «мирная форма, которая будет приветствоваться населением».

Затем представитель американского обвинения приступил к изложению событий, связанных с захватом Австрии, на основании записей телефонных разговоров Геринга, сделанных в то время по его приказанию сотрудниками штаба военно-воздушных сил.

На вечернем заседании Трибунала 29 ноября представитель американского обвинения Олдермен продолжал цитировать телефонные переговоры Геринга, относящиеся ко времени захвата германскими фашистами Австрии. Эти переговоры ярко показывают предательскую роль австрийского Квислинга Зейсс-Инкварта, выдавшего свою страну в руки германских фашистов. Они разоблачают также всю низость и подлость методов, примененных руководителями гитлеровской Германии в целях захвата Австрии. Далее Олдермен оглашает секретный приказ Гитлера о вторжении германских войск в Австрию, в котором необходимость оккупации Австрии мотивируется отказом Шушнига принять германский ультиматум. 12 марта на рассвете германские войска вторглись в пределы Австрии.

Обвинитель сообщает, что Гитлер весьма беспокоился в это время по поводу позиции Италии в отношении захвата Австрии, поскольку в 1934 году Италия сконцентрировала войска на австрийской границе с целью предотвращения аншлюсса. Однако к этому времени позиция Италии полностью изменилась. Так, 11 марта в 22 часа 25 минут германский посол в Риме принц Филипп Гессенский сообщил по телефону Гитлеру: «Я только-что вернулся от Муссолини. Дуче воспринял все очень дружественно. Он просит передать вам выражение своего уважения. Он был уже информирован Шушнигом. Он уже сообщил ему, что ничего не может быть изменено. Австрия его не касается». Гитлер ответил: «Пожалуйста, сообщите Муссолини, что я никогда этого не забуду. Поскольку австрийская проблема теперь разрешена, я пойду с ним вместе через огонь и воду».

Как известно, говорит далее обвинитель, мировое общественное мнение было возмущено захватом Австрии, и нацисты должны были спешно принять меры, чтобы как-нибудь оправдаться в глазах других стран. Обвинитель приводит телефонный разговор между Герингом и находившимся в Лондоне министром иностранных дел Риббентропом, состоявшийся 13 марта, на второй день после вторжения в Австрию.

Геринг инструктирует Риббентропа пойти к Галифаксу и Чемберлену и заявить им, что Германия будто не пред'являла никакого ультиматума Австрии и что сообщение об этом является ложью Шушнига. Геринг, видимо, никогда не предполагал, что записи его телефонных разговоров, которые он сам приказал делать, станут когда-либо известны всему миру. Эти документы полностью разоблачают провокаторские методы германских фашистов при осуществлении ими своей агрессии.

Захватив Австрию, германские фашисты начали издавать законы, имевшие своим следствием полное порабощение страны. О подлинных мотивах захвата Австрии сообщил в секретном докладе, прочитанном 7 ноября 1943 года в Мюнхене для гаулейтеров, начальник генерального штаба вооруженных сил генерал Иодль. Обвинитель цитирует следующее место из доклада Иодля: «Присоединение Австрии означало не только выполнение нашей старой национальной цели, но оно также привело к усилению нашей военной мощи и к улучшению наших стратегических позиций. До того времени территория Чехословакии вклинивалась в Германию в направлении Франции и представляла собой воздушные базы для союзников, в особенности для России. Теперь Чехословакия сама заключена в клещи. Теперь ее собственная стратегическая позиция стала настолько неблагоприятной, что она не могла оказать никакого сопротивления».

В конце своего выступления обвинитель констатирует, что, захватив Австрию, Германия нарушила статью 80-ю Версальского договора и статью 88 Сен-Жерменского договора.

Утреннее заседание 30 ноября

НЮРНБЕРГ, 30 ноября. (ТАСС). Утреннее заседание Трибунала, открывшееся с опозданием на 40 минут, начинается оживленной перепалкой между защитой и обвинением относительно порядка вызова и допроса свидетелей. Когда представитель американского обвинения полковник Эмен об'явил о намерении обвинения вызвать на сегодняшнее заседание Трибунала свидетелей — генерал-майора Эрвина Лахузена в начальника германской военной разведки и контр-разведки адмирала Канариса, защитник Кейтеля Отто Нельте немедленно опротестовал это намерение, ссылаясь на то, что согласно соглашению, якобы существующему между защитой и обвинением, обвинение должно предоставлять защите списки свидетелей, по крайней мере за день до их вызова в суд. Он просил суд не допускать вызова свидетеля Лахузена на сегодняшнее заседание.

Обвинение дает справку, что такого соглашения не было и что по соображениям безопасности обвинение не намерено давать эти списки защите.

Защитник Геринга протестует против намерений обвинения не давать защите заблаговременно списки свидетелей, указывая, что имена свидетелей были сообщены прессе. Он также отмечает, что обвинение якобы не снабжает защиту материалом, поскольку переданный материал составлен на английском языке. Представитель обвинения об'ясняет недоразумение, в результате которого имена свидетелей были даны прессе, и еще раз заявляет, что по соображениям безопасности обвинение не намерено давать списки своих свидетелей защите. Он утверждает далее, что многие жалобы защиты неосновательны, поскольку защита пользуется на этом процессе значительно большими преимуществами, чем, например, защита в американских судах.

Защитник Шахта — Дикс, глава защитников на процессе, об'ясняет, что его коллеги явно заблуждаются, когда говорят о соглашении между защитой и обвинением относительно списков свидетелей обвинения. Такого соглашения нет, хотя, по мнению Дикса, оно должно быть. Он просит суд обязать обвинение предоставить защите возможность знакомиться с документами заблаговременно, как это было, например, с показом фильма о концентрационных лагерях.

Трибунал советует обвинению показывать защитникам все, что можно, и как можно раньше. Что же касается свидетеля Лахузена, то Трибунал решает позволить обвинению вызвать его для допроса на сегодняшнем заседании. Вводят Лахузена. Лахузен, отвечая на вопросы обвинителя Эмена, показывает, что он родился в 1897 году в Австрии, окончил военную школу и в прошлой войне воевал в качестве лейтенанта. После войны он продолжал службу в австрийской армии, дослужившись к 1930 году до чина капитана. В 1930 году поступил в академию генерального штаба, по окончании которой в 1933 году был назначен офицером разведки второй дивизии. Тогда же он получил чин майора. В 1935 году Лахузен был назначен в разведывательный отдел генштаба. После «аншлюсса» он был автоматически переведен в разведывательный отдел верховного командования германских вооруженных сил, начальником которого был адмирал Канарис. Лахузен был назначен начальником одного из отделов контрразведки, который собирал информацию о секретных связях. Лахузен признал, что пользовался особым расположением своего шефа — Канариса, который во многих случаях назначал его своим личным представителем на различные совещания и даже доверял ему вести его дневник. Лахузен имел частый контакт с подсудимым Кейтелем и подсудимым Иодлем. Он присутствовал на военных совещаниях и конференциях у Гитлера.

Эмен спрашивает свидетеля Лахузена, помнит ли он о совещании у Гитлера близ Варшавы. Свидетель заявляет, что это совещание происходило 12 сентября 1939 года. На этом совещании, которое свидетель называет серией собеседований по военным и политическим вопросам, присутствовали, помимо Гитлера, Риббентроп, Кейтель, Иодль, Канарис и Лахузен. Собеседования происходили в поезде Гитлера, в купэ, занимаемом Кейтелем. Перед совещанием Канарис говорил с Риббентропом относительно политики в Польше. Как явствует из показаний Лахузена, Риббентроп дал директиву об организации в Польше «восстания» немецко-украинских националистов для уничтожения нежелательных немцам поляков и ослабления воли польского народа к сопротивлению. Канарис спросил Кейтеля, — говорит Лахузен, — кто дал указание разрушить с воздуха Варшаву. Кейтель ответил, что об этой мере, как и о всех других мерах в Польше, Гитлер и Геринг имели договоренность между собой. По его словам, «фюрер» и Геринг часто звонили и справлялись об исполнении их указаний.

Эмен ставит вопрос, что было сказано на совещании о сотрудничестве с кругами украинских националистов.

Лахузен отвечает: Кейтель уточнил директиву Риббентропа об организации восстаний украинских групп с целью облегчения задачи уничтожения поляков и евреев.

Эмен: Гитлер и Иодль были на совещании?

Лахузен: Гитлер и Иодль пришли после совещания или к самому концу совещания. Канарис сразу же начал докладывать им о положении на западе, о приготовлениях Франции.

Эмен: Что было сказано о Франции?

Лахузен: О Франции шли разговоры в купэ Кейтеля. Канарис доложил, что французская армия готовится к наступлению в одном из районов. В этот момент вошел Гитлер, взял руководство совещанием немедленно в свои руки и заявил, что Канарис ошибается.

Лахузен показывает далее, что шифром для польской кампании было слово «Гиммлер». Отвечая на вопрос обвинителя, он заявляет: «Летом 1939 года в контрразведке происходило что-то таинственное. В середине августа первая секция контрразведки — моя секция — получила приказ приготовить польскую форму и польские документы и доставить их Гиммлеру. Этот приказ был получен от штаба Гитлера. Мы не знали тогда, что это значит, хотя имя Гиммлера об'ясняло многое».

Эмен: Кто получил эту форму и документы?

Лахузен: Какой-то представитель СД (службы безопасности СС) по имени Сект.

Эмен: Как все это должно было быть использовано?

Лахузен: Мы не знали деталей, хотя имели подозрения, что что-то готовится.

Эмен: Знал ли Канарис, что именно готовится?

Лахузен: Когда появился первый бюллетень, сообщавший о нападении польских войск на немецкую территорию, мы обнаружили среди захваченных материалов те материалы, которые были приготовлены моей секцией по заданию штаба Гитлера для Гиммлера. Канарис выяснил тогда, что из концлагерей были взяты люди, которые и были одеты в приготовленную нами форму и снабжены нашими документами. Они совершили нападение на пограничный пункт Глейвиц. Генерал Остер хотел получить подробности всего этого дела, но ему не удалось получить их.

Эмен: Что случилось с людьми из концлагерей, одетыми в польскую форму?

Лахузен: Много позже я говорил с СС — группенфюрером Бюркелем, который сообщил мне, что это дело знала лишь группа людей из службы безопасности, но все они после этого дела были расстреляны, так что история этого дела унесена ими в могилу.

Обвинитель просит свидетеля рассказать Трибуналу о специальном совещании, на котором обсуждался вопрос о подготовке убийства генерала Вейгана. Лахузен рассказывает, что это совещание происходило в середине зимы 1940 года. Приказ об убийстве был отдан Канарису подсудимым Кейтелем и исполнение было поручено секции, которую возглавлял свидетель. Работники контрразведки, по словам Лахузена, будто отказались выполнить этот приказ, хотя свидетель не решился заявить об этом Кейтелю, когда последний спросил его о ходе выполнения приказа. Наиболее страшная страница истории гитлеровских преступлений раскрывается, когда Лахузен начинает рассказывать о совещании по вопросу об отношении к советским военнопленным, которое состоялось в июле 1941 года. В этом совещании принимали участие: генерал Рейнике, начальник общего отдела верховного командования германских вооруженных сил, СС — группенфюрер Мюллер, из «службы безопасности», полковник Брайер, руководивший делами военнопленных, и свидетель Лахузен.

Продолжение допроса свидетеля Лахузена переносится на вечернее заседание.

Правительственный кризис в Италии

РИМ, 30 ноября. (ТАСС). 28 ноября после завершения второго тура консультаций принца Умберто с лидерами политических партий состоялось заседание центрального комитета национального освобождения (КНО) с участием представителей КНО Северной Италии. Совещание не дало положительных результатов.

Вечером того же дня состоялось заседание секретарей шести партий, входивших в правительственную коалицию. Было принято решение о том, что кандидат на пост председателя совета министров должен быть избран из числа деятелей, принадлежащих к партиям коалиции. На этом заседании лидер социалистической партии Пьетро Ненни выдвинул кандидатуру деятеля христианско-демократической партии де Гаспери в качестве преемника Парри на посту премьер-министра.

Партия «демократия труда» опубликовала программное заявление по вопросу о разрешении кризиса и создании нового правительства. Это заявление расценивается в политических кругах Рима как предложение кандидатуры секретаря партии «демократия труда» Меуччо Руини на пост главы правительства. Требования, сформулированные в этой декларации, в основном совпадают с платформой коалиции КНО.

Выступая на митинге в Терни, секретарь итальянской всеобщей конфедерации труда Ди Витторио заявил, что «повелительным долгом конфедерации труда является предотвращение всеми имеющимися в ее распоряжении силами создания в Италии такого правительства, которое не было бы выражением движения КНО».

В статье, опубликованной в «Пополо», секретарь итальянской всеобщей конфедерации труда Гранди (христианский демократ) заявляет, что единственным средством предоставить гарантии трудящимся является создание правительства на основе КНО.

РИМ, 30 ноября. (ТАСС). Бывший итальянский премьер-министр Франческо Саверио Нитти, который, несмотря на настойчивую рекламу, не сумел в ходе нынешнего правительственного кризиса обеспечить себе шансов на занятие поста председателя совета министров, опубликовал программу своей новой политической партии, носящей название «союз национальной реконструкции». Программа Нитти содержит двенадцать пунктов и высказывается как против «реакции», так и против «революции». О том, что понимает Нитти под словом «революция», свидетельствует пункт его программы, требующий «уничтожения всех организаций, созданных в Италии после фашизма», в первую очередь комитетов национального освобождения.

Комментируя программу Нитти, новая римская газета «Мондо», издаваемая правым крылом «партии действия», указывает на полную бессодержательность и демагогию его программы. Газета «Унита» квалифицирует программу Нитти как попытку подорвать национальное единство итальянского народа.

Предложение члена американского конгресса в связи с политикой США в Китае

ВАШИНГТОН, 28 ноября. (ТАСС). Член конгресса демократ Деласей (от штата Вашингтон) предложил на заседании палаты представителей резолюцию, в которой настаивает, чтобы Трумэн отозвал из Китая все американские вооруженные силы, транспортные средства и прекратил снабжение, а вместо этого «оказывал всевозможное мирное содействие и помощь Китаю, чтобы последний мог занять должное место в качестве великой об'единенной демократической, процветающей страны». По заявлению Деласея, члены палаты представителей — демократы Коффи и Сейвидж (от штата Вашингтон), Дуглас, Хили, Паттерсон (от штата Калифорния) поддерживают эту резолюцию.

Подчеркнув, что американские войска и оружие используются «для укрепления одной из сторон, участвующих в необ'явленной, но разрастающейся гражданской войне в Китае», резолюция указывает, что вооруженная американская интервенция в Китае «может только затянуть гражданскую войну и содействовать лишению миллионов населения их первых достижений на пути к самоуправлению и демократическому развитию».

Деласей в своем выступлении в палате представителей резко порицал американскую интервенцию в Китае, заявляя, что, если США будут продолжать оказывать помощь антикоммунистическим силам в Северном Китае, это будет противоречить принципу самоуправления для всех народов. «Это логика наиболее реакционных американских предпринимателей, стремящихся к неограниченной экономической эксплоатации Азии».

Далее Деласей заявляет, что вопреки внешней политике Рузвельта американские вооруженные силы в Китае используются в настоящее время для противодействия стремлениям миллионов к новой демократии. Затем Деласей сообщил о том, что он требовал, чтобы государственный департамент выяснил, на каких правах командующий американскими войсками в Китае генерал-лейтенант Ведемейер недавно угрожал уничтожить китайскую деревню в качестве наказания за якобы произведенный обстрел поезда, в котором ехал американский офицер.

Деласей заявил также, что в районах, находящихся под контролем Чунцина, налоги велики и условия невыносимы, а политическая жизнь не принимает демократических форм.

По мнению Деласея, американский посол в Китае Хэрли несет ответственность за нынешнюю американскую политику по отношению к Китаю, и гражданская война была бы маловероятной, если бы Хэрли придерживался политики Рузвельта и содействовал укреплению единства между коммунистами и Чунцином. Как утверждает Деласей, Хэрли и Ведемейер «в настоящее время втянули США в вооруженную интервенцию».

По Новосибирску и области



Студенты Новосибирского техникума физкультуры вышли на лыжную тренировку. Слева — **В. П. Улько**, с успехом выступавший прошлой зимой на всесоюзных лыжных соревнованиях; справа — **Т. Т. Лунев**, занявший на всесоюзных легкоатлетических соревнованиях второе место в беге на 400 метров.
Фото П. Кузнецова.

Накануне Дня Конституции

Широко готовится отметить День Сталинской Конституции окружной Дом офицера.

В библиотеке устроена выставка литературы, посвященной основному закону Советского государства. Для агитаторов проведен инструктивный доклад на тему: «Сталинская Конституция — Конституция великих побед советского народа».

4 декабря в большом зале состоится торжественное собрание генералов и офицеров управлений округа. После доклада силами артистов Новосибирской государственной филармонии будет дан большой концерт.

5 декабря устраивается вечер отдыха для офицеров и членов их семей.

„Без вины виноватые" в железнодорожном клубе

Драматический кружок Купинского железнодорожного клуба поставил на своей сцене комедию А. Н. Островского «Без вины виноватые».

В главных ролях выступили: молотобоец вагонного участка Б. Кириллов (Дудукин), заведующий библиотекой Б. Комов (Незнамов), директор клуба Н. Шабанов (Шмага). Роль Кручининой исполняла художественный руководитель клуба А. Пашкова.

Зрители одобрительно встретили постановку.

Снова на сцене

Недавно в коллектив театра «Красный факел» пришел актер П. Ф. Бахтин.

Перед войной тов. Бахтин окончил Государственный институт театрального искусства и вскоре пошел на фронт. Годы войны актер провел в боях и вернулся в театр орденоносцем.

В «Красном факеле» П. Ф. Бахтин, заменив выбывшего актера, выступил в ответственной роли кавалера Рипафрата в «Хозяйке гостиницы». Репетировать приходилось в сложных условиях. Но коллектив актеров, занятых в спектакле, и, прежде всего, заслуженная артистка республики Е. Г. Агаронова, артисты Н. Х. Вевт, Н. М. Коростылев чутко отнеслись к актеру-фронтовику, много помогали ему. В результате большого творческого содружества П. Ф. Бахтин с успехом выступил в роли кавалера.

Школа колхозных счетоводов

С прошлого года в селе Вассино, Тогучинского района, работает областная школа колхозных счетоводов. В ней готовятся кадры счетоводов для 14 районов области —Тогучинского, Чулымского, Каргатского, Барабинского и др.

Учащиеся проходят программу в 2.135 учебных часов. Им читаются лекции по Конституции СССР, по Уставу сельскохозяйственной артели, колхозному учету, русскому языку, математике.

В дни уборки урожая большинство учащихся проходило недельную практику в колхозах района.

1 ноября состоялся первый выпуск учащихся. Школу окончили 143 человека. Семеро из них аттестованы на работу инструкторами-бухгалтерами райзо, восемь человек — колхозными бухгалтерами, остальные — колхозными счетоводами.

С 10 ноября начались занятия с курсантами нового набора.

На конференции читателей в областной библиотеке

Достойную всяческого одобрения инициативу проявила областная научная библиотека, созвав на-днях читательскую конференцию для обсуждения последней, пятой, книги литературного альманаха «Сибирские огни».

За время войны библиотека трижды устраивала встречи писателей с читателями, но они были не столь широкими, как в этот раз, когда с читателями встретились почти все участники альманаха.

Новосибирские писатели получили возможность услышать непосредственно из уст читателей оценку своим произведениям.

Вступительное слово сделал С. Кожевников. Он кратко напомнил собравшимся историю развития художественной литературы в Сибири и осветил более подробно историю журнала «Сибирские огни», возникшего в 1922 году.

Читатель Э. В. Бурмакин поделился своим впечатлением о первой части романа А. Коптелова «Когда ковалась победа». Студентка З. И. Гайдукова говорила об очерке М. Никатина «Незримая война».

— Очень жаль,—сказала она,—что Никитин, написав в целом хороший очерк, слишком мало уделяет внимания показу людей, участников экспедиции.

Доцент пединститута А. А. Богданова дала высокую оценку напечатанным в альманахе главам из «Повести о тобольском воеводстве» Л. Мартынова. Богатство языка, простота и ясность изложения в сочетании с прекрасным знанием истории первого воеводства в Сибири заставляют читателя, не отрываясь, прочитать эту повесть.

Выступавшие также тт. Кропочкин, Парилов, Левин отмечали, что, несмотря на имеющиеся недостатки, в целом альманах является большим успехом сибирских литераторов.

Шахматный турнир строителей

Территориальный совет добровольного спортивного общества «Строитель Востока» провел в Новосибирске турнир на первенство по шахматам. В турнире приняло участие четырнадцать сильнейших игроков.

Первое место, звание чемпиона общества на 1945-й год, ценный приз и право на вторую всесоюзную категорию по шахматам получил студент строительного института А. И. Фалеев. Он обогнал на пол-очка тт. Смирнова и Глейзина, набравших по 9 очков. За ними идут тт. Арбенев и Потапов.

Неудачно сыграл в турнире бывший чемпион Западной Украины М. И. Печеник, в свое время занимавший призовые места в чемпионатах Польши. Он занял только седьмое место.

Турнир прошел очень организованно и выявил сильных шахматистов, которые будут играть в предстоящем полуфинале Новосибирска по шахматам.

В ГОРПАРТКАБИНЕТЕ

3 декабря, в 7 час. веч., в горпарткабинете инструктивный доклад на тему: «День Сталинской Конституции» (для докладчиков и руководителей агитколлективов). Докладчик — секретарь ГК ВКП(б) по пропаганде и агитации тов. Королев.

Зам. ответственного редактора
А. К. ДРЕМОВ.

В ТЕАТРАХ И КИНО:

НОВОСИБИРСКИЙ ГОСУДАРСТВЕННЫЙ ТЕАТР ОПЕРЫ И БАЛЕТА
2 декабря днем и вечером — **Евгений Онегин.**

ТЕАТР «КРАСНЫЙ ФАКЕЛ»
2 декабря днем и вечером — **Хозяйка гостиницы.**
5 декабря днем — **Чужой ребенок.** Назначенный на вечер 5 декабря спектакль **Чужой ребенок** отменяется и переносится на 4 декабря. Действительны билеты со штампом 5 декабря.

ТЕАТР ЮНЫХ ЗРИТЕЛЕЙ
2 декабря утром — **Слуга двух господ.**
4 декабря — **Слуга двух господ.**

ГОС. ЕВРЕЙСКИЙ ТЕАТР БССР
2 декабря — **Цвей кунилемлех.**
3 декабря — **Колдунья.**

ГОРДРАМТЕАТР
(Кировский район)
Спектакли областного драмтеатра
2 декабря — **Последние, М. Горького.**

Им. МАЯКОВСКОГО, 2 декабря — **Человек с ружьем.**
С 3 декабря — новый художественный фильм **Без вины виноватые.**
«ПИОНЕР» — **На Дальнем Востоке.**
«ОКТЯБРЬ» — **Сухе Батор.**
«МЕТАЛЛИСТ» — **Джульбарс.**

ТРЕБУЮТСЯ:

ДЛЯ РАБОТЫ В НОВОСИБИРСКЕ **зам. главного бухгалтера,** он же финансист, **бухгалтеры-ревизоры, счетоводы-картотетчики, счетоводы** и **рабочие** на погрузо-разгрузочные работы.

ДЛЯ РАБОТЫ В РАЙОНАХ ОБЛАСТИ **главные бухгалтеры, бухгалтеры, счетоводы и рабочие** по лесоразработкам. Обращаться: Новосибирск, Фабричная, 37.

НОВОСИБИРСКОЙ ГОСУДАРСТВЕННОЙ ФИЛАРМОНИИ: **ст. бухгалтер и бухгалтер, квалифицированные баянисты** для Сибирского ансамбля песни и пляски, **контролеры-билетеры и гардеробщицы.** Обращаться: помещение Оперного театра, комн. 140, Филармония.

НОВОСИБИРСКОМУ ОБЛРЫБОЛОВПОТРЕБСОЮЗУ для работы в сельском рыбкоопе: **бухгалтер.** Условия по соглашению. Обращаться: дом облпотребсоюза, Красный проспект, 27, 2-й этаж, комн. 6, к главному бухгалтеру.

ЭВАКОГОСПИТАЛЮ: **механик по центральному отоплению,** знакомый с электрохозяйством, **кочегары.** Оплата по соглашению. Звонить по телефону 33-247, 35-243. Обращаться: Фрунзе, 33.

ОБЛАСТНОЙ КОНТОРЕ «ЗАГОТЖИВСЫРЬЕ»: **машинистки.** Обеспечиваются жилплощадью. Обращаться: Советская, 31, отдел кадров.

СКОРО

„ВЕСЕННИЙ ВАЛЬС"

Новосибирская областная контора Главкинопрокат выпускает на экраны кинотеатров города Новосибирска и области

НОВЫЙ АМЕРИКАНСКИЙ ХУДОЖЕСТВЕННЫЙ ФИЛЬМ

Сценарий **Брюс Маннинг. Феликс Джексон.**
Режиссер **Генри Костер.**

В главной роли **арт. Динна Дурбин,** известная советскому кинозрителю по фильмам **„Сто мужчин и одна девушка", „Сестра его дворецкого".**

Производство кинофирмы „УНИВЕРСАЛ"

Адрес редакции и издательства: Советская, 6. Телефоны: коммутатор редакции — 34-904; отв. редактора — 35-904; зам. отв. редактора — 35-964; отв. секретаря — 35-924; отделов: партийного — 30-785; пропаганды — 32-395; сельскохозяйственного — 33-159; промышленности — 34-630 и 32-598; культуры и быта — 1-34 (через коммутатор); иллюстрационного — 33.492; внутренней информации — 33-804; писем — 31-396 и 35-505. Прием телефонограмм: иногородние — прямой — 8, город — 33-930. Выпускающий — 31.103. Типография — 35-984; об'явления — 31-289.

МН11126 Типография изд-ва «Советская Сибирь». Тираж 50.000.

БИБЛИОТЕКА

Пролетарии всех стран, соединяйтесь!

СОВЕТСКАЯ СИБИРЬ

Орган Новосибирского обкома и горкома ВКП(б), областного и городского Советов депутатов трудящихся

№ 238 (7942) | 4 ДЕКАБРЯ 1945 г., вторник. | Цена 20 коп.

СЕГОДНЯ В НОМЕРЕ:

1 СТРАНИЦА

ПЕРЕДОВАЯ «ПРАВДЫ». — ОЗНАМЕНУЕМ ВЫБОРЫ В ВЕРХОВНЫЙ СОВЕТ СССР НОВЫМИ УСПЕХАМИ НА ТРАНСПОРТЕ!

РАЗВЕРНЕМ СОЦИАЛИСТИЧЕСКОЕ СОРЕВНОВАНИЕ ЖЕЛЕЗНОДОРОЖНИКОВ! — ОБРАЩЕНИЕ КОЛЛЕКТИВА ТОМСКОЙ ЖЕЛЕЗНОЙ ДОРОГИ КО ВСЕМ ЖЕЛЕЗНОДОРОЖНИКАМ СОВЕТСКОГО СОЮЗА.

НАВСТРЕЧУ ВЫБОРАМ В ВЕРХОВНЫЙ СОВЕТ СССР.

РЕЧЬ ТОВ. М. И. КАЛИНИНА НА ТОРЖЕСТВЕННОМ ЗАСЕДАНИИ XIV ПЛЕНУМА ЦК ВЛКСМ 28 НОЯБРЯ 1945 ГОДА.

2 СТРАНИЦА

ОБ ОБРАЗОВАНИИ ИЗБИРАТЕЛЬНЫХ УЧАСТКОВ ПО ВЫБОРАМ В ВЕРХОВНЫЙ СОВЕТ СССР.

3 СТРАНИЦА

ПЛЕНУМЫ РАЙКОМОВ ВКП(б).

А. СИМИНА. — ЗАГОТОВИТЕЛЬНЫЙ ЦЕХ СРЫВАЕТ ДОСТИЖЕНИЯ РЕМОНТНИКОВ.

П. КРУЧИНИН. — ВЕЧЕРОМ В ИЗБЕ СМИРНЫХ.

К ПОЛОЖЕНИЮ В СЕВЕРНОМ ИРАНЕ.

4 СТРАНИЦА

ПРОЦЕСС ГЛАВНЫХ НЕМЕЦКИХ ВОЕННЫХ ПРЕСТУПНИКОВ В НЮРНБЕРГЕ.

ПОЛОЖЕНИЕ В ГРЕЦИИ.

НОТА ПОЛЬСКОГО ПРАВИТЕЛЬСТВА ЧЕХОСЛОВАКИИ.

ПОБЕДА СОВЕТСКИХ ФУТБОЛИСТОВ В БОЛГАРИИ.

ЗАСЕДАНИЕ УЧРЕДИТЕЛЬНОГО СОБРАНИЯ ЮГОСЛАВИИ.

К ВОПРОСУ ОБ АМЕРИКАНСКОЙ ПОЛИТИКЕ ПО ОТНОШЕНИЮ К КИТАЮ.

ПО НОВОСИБИРСКУ И ОБЛАСТИ.

Ознаменуем выборы в Верховный Совет СССР новыми успехами на транспорте!

Сегодня «Правда» публикует обращение коллектива Томской железной дороги ко всем железнодорожникам Советского Союза об организации социалистического соревнования за выполнение и перевыполнение плана перевозок, за успешную работу транспорта в зимних условиях. Это соревнование железнодорожники Сибири связывают с подготовкой к выборам в Верховный Совет СССР. Работники транспорта, как и все советские люди, хотят ознаменовать выборы новыми трудовыми подвигами, новыми производственными успехами, новыми славными делами на благо нашей великой Отчизны.

Коллектив Томской дороги пишет:

«Товарищи железнодорожники! В период подготовки к важнейшей политической кампании — выборам в Верховный Совет СССР — самоотверженным стахановским трудом продемонстрируем свою сплоченность, свою преданность родной большевистской партии, великому Сталину, а в день выборов отдадим свои голоса лучшим сынам нашей Родины. Пусть каждый железнодорожник подготовит ко дню выборов достойный производственный подарок матери-Родине и тем самым внесет свой вклад в дело дальнейшего укрепления экономической и военной мощи великого Советского Союза».

Как и все народное хозяйство нашей страны, железнодорожный транспорт приступил к решению послевоенных задач. Железные дороги — жизненный нерв нашего государства — призваны сыграть решающую роль в дальнейшем под'еме всей социалистической экономики. От транспорта во многом будет зависеть нормальная работа топливной промышленности, металлургии, электрических станций, всех отраслей индустрии и сельского хозяйства, развитие товарооборота, повышение жизненного уровня нашего народа.

Победоносное окончание войны внесло серьезные изменения в работу транспорта. Задача, являвшаяся главной на протяжении четырех лет — снабжение фронта, успешно решена. Основные силы транспорта, направлявшиеся на обслуживание военных действий, высвободились. Возможности для удовлетворения нужд народного хозяйства и населения возросли. Вторая задача военного времени — перевозки хозяйственных грузов — становятся теперь основной, главной и решающей.

Окончание войны в громадной степени облегчило работу железнодорожников. Но было бы неправильным и вредным недооценивать и имеющиеся серьезные трудности. Немецко-фашистские захватчики нанесли колоссальный ущерб советскому транспорту. На территории, подвергавшейся немецкой оккупации, враг разрушил железные дороги и их весьма сложное и многообразное хозяйство. Несмотря на то, что еще в ходе войны железнодорожники проделали очень большую восстановительную работу, предстоит сделать еще очень много. Кроме того, нельзя упускать из виду то обстоятельство, что во время войны подвижной состав транспорта почти не пополнялся, а ремонтные работы не всегда могли вестись с необходимой тщательностью. Стало быть, перед железнодорожниками стоит теперь задача — четко обслуживать народное хозяйство, безусловно выполнять государственные планы грузовых и пассажирских перевозок и одновременно продолжать капитальные восстановительные работы на дорогах, приводить в порядок паровозный и вагонный парк. Это — сложная задача, но на то мы и большевики, на то мы и воспитанники партии Ленина—Сталина, чтобы решать самые сложные задачи, преодолевать трудности и неустанно двигаться вперед.

Железнодорожники с честью справились с задачами военного времени и выдержали самые суровые испытания. Теперь они стоят перед новым испытанием. Они должны с большевистской оперативностью исполнять ответственные задания государства в области мирного социалистического строительства. Советский железнодорожный транспорт должен работать с точностью часового механизма, как того требует товарищ Сталин.

Призыв о развертывании социалистического соревнования обращен к железнодорожникам в момент, когда транспорт вступил в зиму. Это самая тяжелая пора для железнодорожников. Наши железнодорожники в трудные военные зимы, несмотря на сильные морозы и снегопады, вели бесконечную цепь эшелонов из тыла на фронт, обеспечивая сначала оборонительные, а затем наступательные операции Красной Армии в гигантских масштабах. Теперь наша страна рассчитывает, что железнодорожники сумеют преодолеть все трудности первой послевоенной зимы и умножат славу своих военных подвигов новой славой самоотверженного труда в мирное время.

В Сибири зима начинается раньше, чем в южных и западных районах нашей страны. Тем не менее работники Томской железной дороги — инициаторы нового соревнования — в октябре выполнили государственный план общей погрузки и перевыполнили план погрузки угля — решающего груза для этой дороги. Теперь перед самым разгаром зимы, железнодорожники Томской обязуются: в декабре, январе и феврале перевыполнять планы погрузки. Они дают торжественное обещание: ко дню выборов в Верховный Совет СССР — к 10 февраля — перевыполнить план погрузки угля на 100 тысяч тонн. Они обязались добиться отправления и продвижения по графику всех поездов, снизить простой вагонов, ускорить оборот паровозов, добиться экономии топлива, улучшить ремонт подвижного состава.

На Томской дороге в свое время родилось знаменитое движение лунинцев — последователей знатного машиниста Николая Лунина, организовавшего ремонт локомотива силами своей бригады. Лунинские методы обеспечивают исправность паровозов, что особенно важно зимой. Поэтому работники Томской дороги обещают внедрять лунинские методы, сократить простои паровозов на промывочном ремонте, не допускать случаев межпоездного ремонта, аварий и брака.

Опыт работы транспорта в зимних условиях показывает, что при хорошем состоянии главных и станционных путей, при быстрой очистке их от снега ничто не может нарушить нормального движения поездов. Инициаторы соревнования берутся создать на каждом узле и станции постоянно действующие бригады по очистке путей от снега.

Большое место в обязательствах работников Томской дороги занимают пункты, посвященные заботе об улучшении материально-бытовых условий рабочих и служащих. Забота о быте железнодорожника зимой является одной из главных задач партийных организаций и командиров транспорта. Обеспечить столовые запасом доброкачественных продуктов и овощей, привести в образцовое состояние общежития, обеспечить рабочих и служащих топливом на зиму, организовать буфеты, починочные и пошивочные мастерские, ускорить жилищное строительство — вот что требуется сейчас от хозяйственных руководителей, партийных, профсоюзных и комсомольских организаций всех железных дорог.

Соревнование в честь выборов в Верховный Совет СССР даст тем большие успехи, чем усерднее наши партийные работники, младшие, средние и старшие командиры транспорта будут обучать и воспитывать новые кадры транспорта, вооружать их опытом передовых людей, прививать им лучшие черты советского железнодорожника: дисциплинированность, исполнительность, инициативность, смелость и настойчивость в преодолении трудностей.

Вся Советская страна глубоко заинтересована в успехах транспорта и приходит ему на помощь. Промышленные предприятия своими силами ремонтируют паровозы и вагоны. Многие колхозы заявляют о своей готовности помочь железнодорожникам в защите путей от заносов. Народ наш понимает общегосударственное значение работы транспорта и высоко ценит труд железнодорожников.

Пожелаем же железнодорожникам успешно провести первую послевоенную зиму! Это будет достойная встреча выборов в Верховный Совет СССР.

(Передовая «Правды» за 3 декабря).

Развернем социалистическое соревнование железнодорожников!

Обращение коллектива Томской железной дороги ко всем железнодорожникам Советского Союза

Дорогие товарищи!

На железнодорожном транспорте, как и во всех отраслях народного хозяйства, широко развернулось социалистическое соревнование. Каждый советский железнодорожник, воодушевленный великими победами над немецко-японскими агрессорами, стремится повысить производительность труда, внести свой вклад в дело дальнейшего укрепления могущества нашей советской Родины.

Железнодорожники Томской магистрали в период предоктябрьского социалистического соревнования усилили борьбу за повышение погрузки кузбасского угля. В октябре наша дорога выполнила государственный план общей погрузки и перевыполнила план погрузки угля: мы ежесуточно грузили на 110 вагонов больше, чем предусмотрено государственным планом. Однако на нашей дороге имеются серьезные недостатки. Мы не добились еще выполнения нормы оборота вагонов и паровозов, у нас еще значительно завышен рабочий парк, неполностью закончена подготовка к зиме.

Сейчас в нашей стране началась подготовка к выборам в Верховный Совет СССР на основе самой демократической в мире Сталинской Конституции. Выбирая депутатов в высший орган государственной власти, советский народ еще раз продемонстрирует свою сплоченность и преданность большевистской партии, великому Сталину.

Внимание всех железнодорожников в настоящее время приковано к тому, чтобы успешно преодолеть все трудности первой послевоенной зимы, обеспечить четкую, бесперебойную работу железных дорог, полностью выполнить задания партии и правительства по перевозкам.

Мы призываем всех железнодорожников страны развернуть социалистическое соревнование за выполнение и перевыполнение плана перевозок и успешную работу железнодорожного транспорта в зимних условиях.

Включаясь в социалистическое соревнование, коллектив Томской железной дороги обязуется:

1. В декабре, январе и феврале выполнить государственный план погрузки на 101 проц., а по углю — на 103 проц. Ко дню выборов в Верховный Совет СССР — 10 февраля — перевыполнить план погрузки угля на 100 тысяч тонн.

2. Улучшить продвижение местных грузов и ежемесячно выполнять задание по выгрузке на 105 процентов. Добиться отправления и продвижения по графику 100 процентов поездов, выполнять нормы обмена поездов с соседними дорогами и к 5 декабря довести рабочий парк до нормы.

3. Снизить простой вагонов под грузовыми операциями и выполнять нормы общего оборота вагонов на 100 проц., а по местному грузу — на 102 проц.

4. Перевыполнять норму технической скорости на 3 километра, увеличить среднесуточный пробег паровозов на 10 километров, ускорить их оборот на 1 час. Не менее 70 проц. паровозов перевести на работу по кольцевому графику. Сэкономить не менее 3 проц. топлива. Ежемесячно выполнять на 102 проц. план под'емочного ремонта паровозов. Внедряя лунинские методы в работе паровозных бригад, сократить простои паровозов на промывочном ремонте до сроков, установленных по норме, не допускать случаев межпоездного ремонта, аварий и брака в работе.

5. Ежемесячно выполнять на 105 проц. план капитального, среднего и годового ремонта вагонов. Всемерно внедрять укрупненный безотцепочный ремонт вагонов и добиться благодаря этому, чтобы остаток неисправных вагонов к концу суток был на 20 проц. ниже нормы; обеспечить технический осмотр и ремонт составов на всех пунктах технического осмотра строго по технологическому процессу с высоким качеством ремонта. Отправлять все поезда с нулевой утечкой воздуха из тормозной магистрали, обеспечить безотказную работу в зимних условиях автотормозов и букс.

6. Обеспечить отличное содержание главных и станционных путей, ликвидировать все длительные предупреждения об ограничении скорости движения поездов, не допускать перебоев в работе узлов и станций во время снегопадов и метелей, на каждом узле и станции создать постоянно действующие бригады по очистке путей от снега.

7. Добиться бесперебойной и безотказной работы всех средств связи и сигнализации.

8. Улучшить пассажирское и пригородное движение, культурно обслуживать пассажиров.

9. Повседневно заботиться об улучшении материально-бытовых условий рабочих и служащих, создать в столовых неснижаемый запас высококачественных продуктов и овощей, культурно содержать столовые и повышать качество приготовляемой в них пищи.

10. Содержать в образцовом порядке общежития, обеспечив их необходимым культурно-бытовым инвентарем и полным комплектом постельных принадлежностей.

Организовать во всех крупных общежитиях буфеты и починочно-пошивочные мастерские для удовлетворения нужд железнодорожников и в первую очередь молодых рабочих.

11. Закончить до 25 декабря все об'екты жилищно-бытового строительства, предусмотренные планом на 1945 год.

12. С целью подготовки к строительству в 1946 году заготовить до 1 января 1946 года 25 тысяч кубических метров строительного леса.

Мы призываем всех железнодорожников Советского Союза включиться в социалистическое соревнование за выполнение и перевыполнение государственного плана перевозок, за успешную работу транспорта в зимних условиях.

Товарищи железнодорожники! В период подготовки к важнейшей политической кампании — выборам в Верховный Совет СССР — самоотверженным стахановским трудом продемонстрируем свою сплоченность, свою преданность родной большевистской партии, великому Сталину, а в день выборов отдадим свои голоса лучшим сынам нашей Родины. Пусть каждый железнодорожник подготовит ко дню выборов достойный производственный подарок матери-Родине и тем самым внесет свой вклад в дело дальнейшего укрепления экономической и военной мощи великого Советского Союза.

Да здравствует советский народ — народ-победитель!

Да здравствует партия Ленина—Сталина — вдохновитель и организатор наших побед!

Да здравствует вождь советского народа великий Сталин!

Письмо обсуждено и принято на собраниях рабочих и служащих Томской железной дороги.

(«Правда» за 3 декабря).

Навстречу выборам в Верховный Совет СССР



Один из лучших шлифовальщиков завода «Тяжстанкогидропресс» **В. А. Куракин**, выполнивший 400 процентов нормы. Он завоевал первое место в соревновании по заводу и третье—по Наркомату станкостроения.

Фото Б. Шумакова.

Завод „Стандарт“ выполнил годовой план

Новосибирский фармзавод «Стандарт» к 1 декабря выполнил годовой план на 100,4 процента.

На общем собрании рабочих и инженерно-технических работников принято обязательство ко дню рождения товарища Сталина выполнить годовой план не менее, чем на 105 процентов.

В честь выборов в Верховный Совет СССР широко развертывается социалистическое соревнование. Рабочие и командиры производства взяли на себя обязательство ко дню выборов выполнить план первого квартала будущего года не меньше, чем на 50 процентов и освоить две номенклатуры новой продукции.

А. Ш.

Соревнование котельщиков

Котельщики завода «Труд» совершенствуют и расширяют свое производство. Недавно в цехе пустили новую ковочную машину «Аякс». Раньше болты ковали вручную, под молотом. Производительность была небольшая — несколько сот болтов за смену. С пуском ковочной машины процесс механизирован и производительность увеличивается в несколько раз.

Вводятся новшества и на резке металла. В котельном деле резка металла на листы и полосы — один из основных и наиболее трудоемких процессов. Отрезанные листы и полосы получали большое искривление и требовали правки. Сейчас в цехе устанавливаются гильотинные ножницы. Производительность некоторых котельных работ с пуском этих ножниц увеличивается на 40 процентов.

В честь выборов в Верховный Совет СССР среди котельщиков развернулось соревнование. Бригада котельщиков тов. Сазонова соревнуется с бригадой тов. Хохрякова. Обе бригады не отстают друг от друга, выполняя нормы на 170—180 процентов.

Перевыполняют нормы

КЫШТОВКА, 3 декабря. (По телефону). Мастерская Серговской МТС к 1 декабря выпустила из ремонта 5 тракторов. Бригады тт. Козлова и Пузынина подготовили несколько плугов и сеялку.

В цехах ширится соревнование в честь выборов в Верховный Совет СССР. По-стахановски трудится токарь тов. Анисов на расточке цилиндров и других сложных деталей. Молодой слесарь Зеленин ежедневно перевыполняет нормы на заливке подшипников.

В мастерской укомплектовано 10 бригад, занятых ремонтом тракторов и прицепного инвентаря. Трем из них поручена подготовка комбайновых моторов.

В. ЯЦУЦЕНКО.

Речь тов. М. И. Калинина на торжественном заседании XIV пленума ЦК ВЛКСМ 28 ноября 1945 года

Товарищи члены Центрального Комитета Ленинского комсомола, представители областных организаций комсомола и активисты московской организации.

Сегодня вручена Ленинскому комсомолу высшая награда — **орден Ленина**. Теперь комсомол носит на своем знамени орден с изображением Владимира Ильича Ленина — великого бойца за благо народа.

Я вместе с вами счастлив тем, что вы удостоены такой великой награды. Я уверен, что вы будете свято хранить этот орден, что вы с еще большим энтузиазмом, еще лучше, еще активнее будете бороться за великое дело Ленина, за великие идеалы партии Ленина — Сталина.

Товарищи, третий раз Советское Правительство отмечает наградой Коммунистический Союз Молодежи. Третий раз наш гениальный вождь товарищ Сталин высоко оценивает заслуги комсомола перед народом.

Первую награду комсомол получил за активное участие в гражданской войне, когда народ наш боролся за советскую власть. В те годы комсомол успешно мобилизовал десятки тысяч революционной молодежи на борьбу против Колчака, Деникина, Юденича, белополяков и Врангеля. Эта молодежь под знаменем большевистской партии героическими подвигами доказала свою преданность советской власти. Возглавляемая комсомолом, она успешно боролась за укрепление советской власти, за нашу победу.

В 1931 году, по окончании первой пятилетки, правительство снова наградило комсомол — за огромную работу, за энтузиазм, за развитие социалистического соревнования, за то, что комсомол боролся под руководством партии за выполнение первого пятилетнего плана, шел в авангарде борьбы за выполнение первого пятилетнего плана, за его активность — ту активность, которая увлекает, заставляет и других людей принимать горячее участие в работе. Комсомол тогда был награжден **орденом Трудового Красного Знамени.**

Сейчас я вручил вам третий орден. Этим орденом, орденом Ленина, комсомол награжден за выдающиеся заслуги перед Родиной в годы Великой Отечественной войны Советского Союза против гитлеровской Германии и за большую работу по воспитанию советской молодежи в духе беззаветной преданности Отечеству. Удостаивая комсомол этой наивысшей награды, Правительство подчеркнуло большие заслуги комсомола в годы великой борьбы за отчизну как на фронтах Отечественной войны, так и в тылу — на фабриках, заводах, на колхозных полях.

Одним словом, награды комсомолу за его заслуги перед Родиной показывают, что нет той сферы деятельности, в которой бы не участвовал комсомол — верный помощник нашей партии.

Товарищи, когда наше правительство награждает какую-либо организацию или каких-либо лиц, оно всегда имеет в виду не только то, что уже сделано, но и будущую работу. Какие же задачи сейчас ставятся перед комсомолом? В какой области вы должны будете сейчас поработать особенно усердно, чтобы увенчать знамя комсомола новыми успехами?

Я думаю, что не скажу ничего нового, я скажу вам то, что знает каждый из вас, но напомнить об этом следует. Первая, главная, основная задача, товарищи, сейчас — это борьба за выполнение тех планов послевоенного строительства, которые намечают наши правительственные органы в новой пятилетке. Выполнить наши послевоенные производственные планы — это большая задача, и ее значение не надо доказывать вам. Оно ясно каждому, кто видел разрушения, произведенные фашистами в нашей стране, кто проникся сознанием всей важности дальнейшего укрепления нашей страны.

Я уверен, что комсомол, мобилизуя молодежь на выполнение новых производственных задач, сумеет воспитать новые миллионы молодых патриотов, беззаветно преданных отечеству, партии, товарищу Сталину.

Мне хотелось бы остановить ваше внимание еще на одной практической задаче. Вы знаете, что в настоящее время очень сильно развиваются международные связи. Они развиваются и по молодежной линии. И вот я бы хотел, чтобы наша молодежь, комсомольцы больше знакомились с бытом, культурой, характером народов зарубежных стран. В особенности желательно, чтобы среди комсомольцев было побольше людей, владеющих иностранными языками.

Товарищи, комсомол заслужил высокую награду благодаря героическим усилиям миллионов комсомольцев, молодых людей, которые, как я уже сказал, самоотверженно боролись за наше правое дело на фронтах и в тылу. Доля этих заслуг падает на галлерею замечательных сынов комсомола, которые отдали свою жизнь за советскую Родину. Эти люди показали политическую зрелость, организационный опыт и искусство в борьбе, высокий патриотизм, беззаветную преданность советскому народу, продемонстрировали перед всем миром высокую мораль советских людей. Не ясно ли каждому, сколь богатые плоды принесла постоянная забота товарища Сталина о комсомоле, о молодежи!

И вот я думаю, товарищи, что комсомольцы будут свято хранить и приумножать замечательные традиции, созданные в годы Отечественной войны. На этих традициях будут воспитываться юноши и девушки, комсомольцы и комсомолки.

Награждения комсомола всегда были связаны с важными историческими этапами в жизни нашей страны. Последняя награда связана с эпопеей Отечественной войны, с нашей победой. На всех исторических этапах комсомол с честью выполнял возложенные на него задачи. Позвольте же пожелать, чтобы с предстоящей работой вы справились так же успешно, как справлялись в предыдущие периоды развития нашего государства.

(Все встают. Бурные, долго не смолкающие аплодисменты).

Указ Президиума Верховного Совета СССР

О награждении ледокола „Ленин“ орденом Ленина

За образцовую работу по проводке транспортов с грузами в тяжелых ледовых условиях в период Великой Отечественной войны наградить ледокол «Ленин» орденом Ленина.

Председатель Президиума Верховного Совета СССР М. КАЛИНИН.

Секретарь Президиума Верховного Совета СССР А. ГОРКИН.

Москва, Кремль.
2 декабря 1945 года.

В Совете Народных Комиссаров СССР

О мероприятиях в связи с возвращением армян из-за границы в советскую Армению

Принимая во внимание обращение армян, проживающих за рубежом, о разрешении вернуться им на родину — в советскую Армению, а также ходатайство руководящих органов Армянской ССР, Совет Народных Комиссаров СССР принял специальное решение о мероприятиях в связи с возвращением армян из-за границы на родину.

Совету Народных Комиссаров Армянской ССР разрешено организовать возвращение армян, проживающих в зарубежных странах, из'являющих на это желание, а также поручено обеспечить индивидуальное жилищное строительство армян, возвращающихся на родину, государственным кредитом в размере 50 процентов стоимости жилого дома.

Армяне, возвращающиеся из-за границы в СССР, освобождаются от взимания таможенной пошлины за принадлежащее им имущество, перевозимое на новое местожительство. (ТАСС).

Тракторная бригада Паши Ангелиной вносит 1 125 пудов зерна в фонд Красной Армии

СТАЛИНО, 1 декабря. (ТАСС). Тракторная бригада Старо-Бешевской МТС, которую возглавляет знатная трактористка страны депутат Верховного Совета СССР Прасковья Никитична Ангелина, решила внести в фонд Красной Армии 1.125 пудов зерна.

В этот фонд П. А. Ангелина и трактористка Вера Костина вносят из личных запасов по 180 пудов хлеба каждая, трактористы Николай Кальянов—156 пудов, Антон Дмитриев—120 пудов, Иван Пефтиев—90 пудов. Большое количество хлеба сдают также члены бригады Старикова, Михайлова и др.

СТРОИТЕЛЬСТВО АВТОМАГИСТРАЛИ ВОЛОГДА—ЯРОСЛАВЛЬ

ВОЛОГДА, 1 декабря. (ТАСС). Здесь приступили к строительству автомобильной дороги с каменным покрытием Вологда—Ярославль протяжением 205 километров. Ширина проезжей части дороги 6 метров.

В строительстве принимают участие колхозники семи районов. Основные работы ведутся методом народной стройки. На заготовке материала занято 4 тысячи рабочих, 1.600 подвод.

Вологодские дорожники сдали в эксплоатацию первые 11 километров магистрали. Строительство ее будет закончено к концу 1946 года.

Об образовании избирательных участков по выборам в Верховный Совет СССР

Решение исполнительного комитета Совета депутатов трудящихся Кировского района гор. Новосибирска от 26 ноября 1945 года

На основании ст. ст. 27, 28, 29 и 34 «Положения о выборах в Верховный Совет Союза ССР» исполнительный комитет районного Совета депутатов трудящихся решил:

Образовать следующие избирательные участки, общие для выборов в Совет Союза (Новосибирский-Кировский избирательный округ № 220) и в Совет Национальностей (Новосибирско-Алтайский избирательный округ № 233):

ИЗБИРАТЕЛЬНЫЙ УЧАСТОК № 1
(Центр участка — Малое Кривошеково, школа № 64).

Ул. Прокопьевская — четная сторона с № 2 по № 116 и нечетная сторона с № 1-а по № 43, ул. Пионерская — четная сторона с № 4 по № 20 и нечетная сторона с № 1 по № 31, ул. Сплавная — нечетная сторона с № 19 по № 23 и нечетная сторона с № 5 по № 11, ул. Кооперативная — четная сторона с № 12 по № 24 и нечетная сторона с № 15 по № 23, ул. Краснодарская — четная сторона с № 2 по № 20 и нечетная сторона с № 1 по № 19, ул. Кооперативная — четная сторона с № 12 по № 24 и нечетная сторона с № 15 по № 37, ул. Колхозная — четная сторона с № 16 по № 30 и нечетная сторона с № 15 по № 37, ул. Воронежская — четная сторона с № 18 по № 40 и нечетная сторона с № 1 по № 33, Краснозаводский переулок — четная сторона с № 4 по № 14 и нечетная сторона с № 1 по № 11, ул. Безбожная — четная сторона с № 2 по № 16 и нечетная сторона с № 1 по № 15, ул. 2-я Прокопьевская с № 1 по № 4, ул. Южный тупичек — нечетная сторона с № 1 по № 15, ул. Чемская — четная сторона с № 2 по № 4 и нечетная сторона дом № 1, ул. Комсомольская — четная сторона с № 2 по № 42 и нечетная сторона с № 1 по № 33, ул. Молотова — четная сторона с № 2 по № 60 и нечетная сторона с № 1 по № 35, ул. Ленинская — четная сторона с № 2 по № 78 и нечетная сторона с № 1 по № 43, ул. Мурманская — четная сторона с № 30 по № 42 и нечетная сторона с № 35 по № 43, ул. Кутузова—полностью, ул. Катенина—полностью, ул. Герцена — полностью, ул. Транспортная — полностью, дома подсобного хозяйства, дома работников, служебные дома станции Чемская.

ИЗБИРАТЕЛЬНЫЙ УЧАСТОК № 2
(Центр участка — поселок овощевода, клуб «Новосибирскрыбстроя»)

Дома овощевода полностью, дома местечества СибВО, дома «Новосибирскрыбпростроя» полностью, Бугринский выселок, дом — четная сторона дом № 2 и нечетная сторона с № 3 по № 15, пионерлагерь, дома лесозавода «Новосибирскрыбпростроя».

ИЗБИРАТЕЛЬНЫЙ УЧАСТОК № 3
(Центр участка — клуб завода «Текстильщик»)

Дома завода «Текстильщик», дома поселка завода «Вторчермет», дома «Новосибкинопромстроя», Вертковский выселок с № 1 по 17.

ИЗБИРАТЕЛЬНЫЙ УЧАСТОК № 4
(Центр участка — Бугры, школа № 63)

Ул. Тульская — четная сторона с № 2 по № 160 и нечетная сторона с № 1 по № 155, ул. Тракторная — четная сторона с № 2 по № 54 и нечетная сторона с № 3 по № 37, ул. Луговая — четная сторона с № 2 по № 34 и нечетная сторона с № 3 по № 37, ул. Ремесленная — четная сторона с № 2 по № 24 и нечетная сторона с № 3 по № 25, ул. Подъемная — четная сторона с № 2 по № 24 и нечетная сторона с № 1 по № 19, ул. Пайковая — четная сторона с № 2 по № 10 и нечетная сторона с № 1 по № 11, ул. Красный Восток — четная сторона с № 2 по № 16 и нечетная сторона с № 1 по № 11, ул. Западная — четная сторона с № 2 по № 34 и нечетная сторона с № 1 по № 45, ул. Тупиковая — четная сторона с № 2 по № 10 и нечетная сторона с № 1 по № 13, ул. Косой переулок — четная сторона с № 2 по № 6 и нечетная сторона с № 1 по № 5, Привокзальный переулок — четная сторона с № 2 по № 4 и нечетная сторона с № 1 по № 19, Каменный карьер — четная сторона с № 2 по № 6 и нечетная сторона с № 1 по № 5, ул. Бугринская — четная сторона с № 2 по № 10 и нечетная сторона с № 1 по № 11, ул. Новобугринская — четная сторона с № 4 по № 32 и нечетная сторона с № 3 по № 29, ул. Ветеринарная — полностью, ул. Социалистическая — четная сторона с № 2 по № 6 и нечетная сторона с № 1 по № 17, Угольный переулок — четная сторона с № 2 по № 4 и нечетная сторона с № 3 по № 5, ул. Производственная — четная сторона с № 2 по № 24 и нечетная сторона с № 6 по № 19, Западный переулок, полностью, Вертковский квартал № 101 по № 102 полностью, земельные полностью, банк УРСа.

ИЗБИРАТЕЛЬНЫЙ УЧАСТОК № 5
(Центр участка — ул. Тульская, школа № 63).

Ул. Тульская — четная сторона с № 262 по № 452 и нечетная сторона с № 255 по № 457, ул. Ударная — четная сторона с № 2 по № 10 и нечетная сторона с № 1 по № 23, ул. Полевая — четная сторона с № 2 по № 6 и нечетная сторона с № 1 по № 33, ул. Ерестинская — четная сторона с № 2 по № 20 и нечетная сторона с № 1 по № 17, ул. Бугринская — четная сторона с № 2 по № 4 и нечетная сторона с № 1 по № 13, Рабочий поселок — нечетная сторона с № 1 по № 13, дома оборонного типа военных НКВД полностью, служебные дома нефтебазы Клещиха полностью, дома нефтебазы полностью, дома подсобного хозяйства пайковому полностью, дома подсобного хозяйства пивзавода полностью, дома подсобного хозяйства кондитерской фабрики полностью.

ИЗБИРАТЕЛЬНЫЙ УЧАСТОК № 6
(Центр участка — совгород, клуб им. Клары Цеткин)

Дома совгорода №№ 1, 3, 5, 7, 9, 11, 13, 15, 17, 19 и 21, дома площади Розы Люксембург полностью, дома площади Революции полностью и прилегающие каждые дворовые дома.

ИЗБИРАТЕЛЬНЫЙ УЧАСТОК № 7
(Центр участка — совгород, Драматический театр)

Дома совгорода №№ 11/12, 8/9, 9/7, 4/5 и 13/14.

ИЗБИРАТЕЛЬНЫЙ УЧАСТОК № 8
(Центр участка — совгород, школа № 70)

Дома совгорода №№ 2, 4, 6, 8, 10, 12, 14, 16, 18, 20, 22, 24, 26.

ИЗБИРАТЕЛЬНЫЙ УЧАСТОК № 9
(Центр участка — совгород, кинотеатр «Металлист»)

Дома совгорода №№ 28, 30, 32, кинотеатр «Металлист», 4 и 5-этажные корпуса, территория мастерских УКС'а, территория старой водонапорной башни, ул. Горская — четная сторона с № 2 по 66 и нечетная сторона с № 1 по 75, 1-й Горский переулок — четная сторона с № 2 по № 18 и нечетная сторона с № 1 по 15, 2-й Горский переулок — четная сторона с № 2 по № 16 и нечетная сторона с № 3 по № 17, 3-й Горский переулок — четная сторона с № 4 по № 16 и нечетная сторона с № 3 по № 21, ул. 1-я Подгорная — четная сторона с № 2 по № 20 и нечетная сторона с № 1 по № 19, ул. 2-я Подгорная — четная сторона с № 2 по № 24 и нечетная сторона с № 1 по № 53, ул. Каменноломная — четная сторона с № 2 по № 28 и нечетная сторона с № 1 по № 25, Камеюломный переулок — четная сторона с № 2 по № 4 и нечетная сторона с № 1 по № 11, ул. Овощная — четная сторона с № 2 по № 14 и нечетная сторона с № 1 по № 13, служебные дома Блокпоста, территория разностанции, территория конного парка Левобережного тора, ул. Тоннельная — четная сторона с № 32 по № 58 и нечетная сторона с № 33 по № 59, дома и территория новой водонапорной башни, отдельные дома, прилегающие к блок-посту.

ИЗБИРАТЕЛЬНЫЙ УЧАСТОК № 10
(Центр участка — школа № 73)

Ул. Демьяновская — четная сторона с № 4 по № 100 и нечетная сторона с № 1 по № 99, ул. Букетная — четная сторона с № 2 по № 6 и нечетная сторона с № 13 по № 15, ул. 1-я Восточная — четная сторона с № 2 по № 74 и нечетная сторона с № 1 по № 79, ул. 2-я Восточная — четная сторона с № 2 по № 80 и нечетная сторона с № 3 по № 79, ул. Новая — четная сторона с № 2 по № 48 и нечетная сторона с № 1 по № 19, ул. Шоссейная — четная сторона с № 4 по № 68 и нечетная сторона с № 1 по № 29, ул. Мирная — четная сторона с № 30 по № 42 и нечетная сторона с № 35 по № 43, ул. Кутузова—полностью, ул. Катенина—полностью, ул. Герцена — полностью, ул. Транспортная — полностью, дома подсобного хозяйства

Пленумы райкомов ВКП(б)

Кировский район

(г. Новосибирск)

29 ноября состоялся XI пленум Кировского райкома ВКП(б). Пленум обсудил задачи партийных организаций в связи с выборами в Верховный Совет СССР. На пленуме присутствовал широкий партийный актив.

Докладчик—секретарь райкома партии тов. **Петровичев** подробно рассказал о том, как партийные организации района ведут подготовку к выборам, отметив недостатки в агитационно-пропагандистской работе среди населения.

— Некоторые партийные организации вместо повседневной агитации и пропаганды на участках, — говорит докладчик, — ограничились составлением организационных мероприятий. Мы затянули оборудование и открытие агитпунктов. На ряде предприятий медленно развертывается социалистическое соревнование в честь выборов в Верховный Совет СССР. Надо немедленно устранить эти недостатки.

Тов. Петровичев привел пример положительной работы агитаторов в партийной организации, где заместителем секретаря парткома тов. Юрченко. Здесь хорошо оборудовали агитпункт, который ежедневно посещают сотни трудящихся. Партийные и хозяйственные руководители завода выступают с докладами перед трудящимися, раз'ясняют им избирательный закон, принципы Сталинской Конституции, рассказывают о преимуществах и превосходстве советской демократии над буржуазной демократией.

Иная картина в агитпункте при партийной организации завода, где главным инженером тов. Кузюков. Агитаторы здесь не бывают. Неудовлетворительно ведет подготовку к выборам в Верховный Совет СССР и партийная организация Сибметаллстроя.

Райком партии организовал пятидневный семинар руководителей агитколлективов и заведующих агитпунктами, но посещают его не более 40 процентов слушателей.

Выступавшие в прениях говорили также о слабой постановке раз'яснительной работы в общежитиях и на предприятиях, критиковали отдел пропаганды и агитации райкома за неудовлетворительное руководство агитколлективами.

— Заведующую отделом пропаганды и агитации тов. Лаптеву мало знают агитаторы,—говорит заведующий агитпунктом тов. **Бондаринов**. — Ей необходимо чаще бывать на участках и в цехах, беседовать с агитаторами, давать им соответствующие указания.

На пленуме выступил председатель Окружной избирательной комиссии по выборам в Верховный Совет СССР тов. **Ларионов**.

Пленум заслушал доклад заведующего оргинструкторским отделом райкома ВКП(б) тов. **Каратаева** о работе по приему в партию.

По заслушанным докладам пленум принял соответствующие решения.

Чулымский район

На-днях состоялся VI пленум Чулымского райкома ВКП(б). Пленум обсудил два вопроса: об организационной и агитационно-пропагандистской работе партийных организаций в связи с выборами в Верховный Совет СССР и о снегозадержании.

С докладом по первому вопросу выступил секретарь райкома партии тов. **Бакулов**. Он подробно рассказал о том, как идет подготовка к выборам и охарактеризовал задачи партийных, советских и общественных организаций.

Докладчик поставил в пример агитколлективы Ужанихинского, Алексеевского и Васильевского сельсоветов. Здесь агитаторы повседневно работают с избирателями.

Тов. Бакулов подверг критике партийные организации Серебрянского и Чикманского сельсоветов. Политико-массовая работа среди колхозников ведется от случая к случаю, агитаторы редко бывают на десятидворках. В селе Серебрянка клуб и изба-читальня бездействуют. Плохо готовятся к выборам и партийные организации Чулымского железнодорожного узла.

Выступившая в прениях секретарь партийной организации Васильевского сельсовета тов. **Сковпень** поделилась опытом агитационно-пропагандистской работы среди избирателей. Секретарь Ужанихинской территориальной парторганизации тов. **Карманов**, председатель колхоза «20 лет Октября» тов. **Лопаткин** и другие рассказали о том, как коммунисты и агитаторы организовали изучение избирательного закона и Сталинской Конституции.

По второму вопросу доклад сделал председатель райисполкома тов. **Горедецкий**. Он указал, что снегозадержание в колхозах района по существу еще не начато. На полях установлено незначительное количество щитов. Докладчик поставил задачу, чтобы в ближайшие дни все трудоспособное население колхозов было привлечено к этому важнейшему мероприятию.

По обоим докладам пленум принял соответствующие решения.

Ответы на неопубликованные письма

В редакцию поступило письмо студентов Новосибирского инженерно-строительного института имени Куйбышева о том, что обеды в столовой недоброкачественны, порции малы.

Отдел рабочего снабжения института сообщает, что факты подтвердились. За допущенные беспорядки директор столовой тов. Масленников с работы снят.

* * *

В редакцию поступило письмо с жалобой на беспорядки в парикмахерской при ремесленном училище № 1.

Начальник областного управления трудовых резервов тов. Зандин сообщил редакции, что приказом директора училища заведующий парикмахерской Зальцфас от работы отстранен. За работой парикмахерской установлен систематический контроль.



Снегоуборочная машина системы Гавриченко на Новосибирском узле в течение 5 дней сделала 34 рейса и убрала свыше 10 тысяч кубометров снега. На снимке: механик снегоуборочной машины **С. И. Ефремов**.

Фото Т. Васильева.

Сегодня на Томской

Заготовительный цех срывает достижения ремонтников

Коллектив Новосибирского вагоноремонтного пункта, начав социалистическое соревнование в честь выборов в Верховный Совет СССР, выполнил месячный план по среднему ремонту вагонов на 109 процентов и план годового осмотра на 106 процентов.

Хорошо работает цех среднего ремонта. Слесарь Микрюков, ремонтируя ходовые части, систематически выполняет норму на 240 процентов. Столяры Майоров и Трушников дают за смену по 270 процентов.

Смена старшего осмотрщика вагонов тов. Екимцева долго была отстающей. Включившись в соревнование, смена ввела в практику хорошее правило: она на каждое дежурство заключает социалистический договор с маневровым диспетчером, который обязуется без задержки пред'являть поезда для осмотра и ремонта. В это соревнование включаются поездные вагонные мастера, которые активно помогают ремонтировать вагоны.

Тов. Екимцев сам следит за продвижением отремонтированных им вагонов по участку, справляется об их техническом состоянии — нет ли случаев отцепки. Кстати сказать, за последнее время таких случаев не было.

Тов. Екимцев организовал бригаду из 5 стахановцев, которые, кроме осмотра поездов, успели за два дня отремонтировать в счет годового осмотра 2 вагона. За ценную инициативу стахановцы смены тов. Екимцева — слесарь-вагонник Луценко, осмотрщик-автоматчик Васильев, осмотрщик вагонов Тарасенко и другие—представлены для премирования.

Но слаженную работу вагонных ремонтников тормозит заготовительный цех, где начальником тов. Васильев. 29 ноября вместо 25 рессор он дал только 16, что сорвало работу пункта технического осмотра.

Мастер заготовительного цеха тов. Чуриков недостаточно требователен к бригадирам, а начальник цеха тов. Васильев не контролирует работу мастеров и бригадиров. В цехе слаба трудовая дисциплина, плохо организован труд. Из-за неподготовленности рабочего места, несвоевременного обеспечения материалами простаивает станочное оборудование. Пресс, штампующий очень нужные мелкие детали, часами бездействует в ожидании материалов. Все это нарушает планомерную работу других цехов.

Мешают вагонникам и такие, на первый взгляд, мелкие недостатки, как отсутствие электрических лампочек, а из-за этих «мелочей» квалифицированные рабочие используются не по назначению.

За перевыполнение октябрьского плана коллектив вагоноремонтного пункта получил 2 переходящих красных знамени—Кагановичского райкома ВКП(б) и горкома партии. Только при дружной, слаженной работе всех цехов и немедленном устранении недостатков этот коллектив сможет надолго закрепить за собой звание передового.

А. СИМИНА.

Помощь завода-шефа

Завод, где главным инженером тов. Шнейдер, шефствует над вагоноремонтным пунктом Новосибирского узла. За короткое время завод-шеф оказал вагонникам большую помощь оборудованием, инструментом и материалами.

Подшефные получили от завода во временное пользование два токарных станка, один строгальный и пресс для штамповки мелких деталей. Кроме того, ремонтники получили на 10 тысяч рублей различных инструментов и материалов.

После трудового дня

Ценную инициативу проявил старший помощник начальника станции Новосибирск тов. Очередко. Он организовал бригаду в 16 человек. После трудового дня они вышли на разгрузку вагонов с углем.

Примеру тов. Очередко последовал дорожный мастер 6-го околотка пути коммунист Трофимов. Созданная им бригада из 32 человек также принимала участие в разгрузке угольного маршрута.

Обе бригады оказали большую помощь работникам угольного склада. Маршрут в 41 вагон они быстро разгрузили и также быстро подали вагоны для формирования порожнякового состава в Кузбасс.

П. СТРИЖОВ.

Вечером в избе Смирных

У совхозных бараков, возле домов рабочих второй фермы намело сугробы. Днем ветер немного стих, а к вечеру поднялся с новой силой.

— Куда путь держите, бабка Аграфена? — спросил встретившийся сосед. — Снегом занесет.

— Что ты, милый! 78 лет хожу по земле, не такие бураны видела. Тут и итти всего через дорогу, — проговорила словоохотливая старуха, останавливаясь у дверей дома.

Изба Смирных полна престарелых избирателей. За столом сидит агитатор Дмитрий Рогожкин. Рядом — хозяева дома: Лиза Смирных с дедушкой и бабушкой, Ольга Захарова, работница Гаджа Мордяшикова, старик Павел Рогожкин и другие избиратели. Их патриотические дела известны далеко за пределами совхоза.

Ведет задушевную беседу бывший боец Сибирской дивизии, ныне работник совхоза, агитатор Дмитрий Рогожкин.

— Долго не забудут сибиряков немецкие фашисты. Наша дивизия первой ворвалась в город Ригу и водрузила над ней красное знамя. Среди бойцов были черепановцы, работники нашего совхоза. Вам краснеть за них не приходится.

Приятно старикам, что их сыновья, внуки и племянники доблестно защищали свободу и независимость Родины.

— Конечно, мы, солдаты, в борьбе с врагом одержали победу, — говорит агитатор, — отстояли Сталинскую Конституцию, но и вы здесь самоотверженно трудились, помогали нам ковать славную победу.

Сегодня мы собрались с вами на очередную беседу. Среди нас русские, татары и украинцы — одна дружная семья. А ведь не забыли вы, как прежде царское правительство боялось единства народов, натравливало людей одной национальности на другую.

— Мне 67 лет. Сталинская Конституция дала мне право на государственное обеспечение и отдых. До войны я отдыхал, а как напали немцы на нашу землю, стал работать в совхозе. Да разве один я? Павел Карпович Рогожкин, Гаджа Мордяшикова и многие другие старались не отстать от фронтовиков, — говорит Степан Смирных. — Со своим звеном я сметал за сезон 474 тонны сена.

Свое слово сказала и Гаджа Мордяшикова:

— На свете я доживаю шестой десяток. Много горя хлебнула, а счастья и радость узнала только при советской власти, — тихо говорит она. — В день выборов я пойду на избирательный участок, чтобы отдать свой голос за нашего отца товарища Сталина.

Советская женщина, замечательная мать Гаджа Мордяшикова, первая из жителей поселка взяла на воспитание троих сирот, заботится о них по-матерински, учит в школе. И дети платят своей новой матери большой привязанностью, любовью...

Беседа затянулась. Долго еще рассказывали избиратели о том, как они трудились в военные годы, интересовались жизнью сибиряков на фронте, вспоминали, как готовили подарки, чтобы послать их бойцам и офицерам, порадовать защитников Родины.

Вспомнили первые выборы в Верховный Совет СССР и жизнь до войны, которая с каждым годом становилась краше. Кровавый Гитлер и его приспешники пытались поработить советский народ. Не вышло! Сейчас фашистские главари очутились на скамье подсудимых, они понесут заслуженную кару за свои злодеяния. А советские люди под знаменем Сталинской Конституции будут жить еще лучше, зажиточнее, счастливее.

П. КРУЧИНИН.

Черепаново, 1-й молсовхоз.

ГОВОРЯТ СТАРИКИ...

На этом торжественном заседании не избирался президиум. Приглашенные разместились на стульях, поставленных вдоль стен ученической комнаты.

То ли необычно яркий свет, то ли сами эти люди, радостные и взволнованные, придали простой ученической комнате торжественно нарядный вид.

— Первая медаль «За доблестный труд в Великой Отечественной войне 1941—1945 гг.» вручается старейшему педагогу Георгию Трифоновичу Твердохлебову, — об'явил председатель Ипподромского райисполкома Н. С. Топырик.

Тихой старческой походкой подошел Твердохлебов к столу. Годы ссутулили плечи, посеребрили голову.

— Я не совершил никакого героического поступка. Я тот простой человек, о котором говорил великий Сталин. Не за страх, а за совесть работают советские люди — вот почему наш труд так плодотворен, — волнуясь, заговорил старый учитель.

— Сорок пять лет жизни я отдал на воспитание молодого поколения, и не зря отдал. Героями были и мои ученики в Отечественной войне. Значит и мы, учителя, вложили свою долю в великую победу. В ответ на награду я обещаю до конца дней моих воспитывать людей, безгранично преданных родине, партии, великому Сталину.

Долгими, горячими аплодисментами сопровождались последние слова Георгия Трифоновича Твердохлебова. Ведь он выразил сокровенные мысли всех этих старых учителей, которым вручались медали за доблестный труд. Андрей Николаевич Тамбовцев, Елизавета Павловна Ястребшинкова, Евгения Николаевна Тисленко, Мария Александровна Шарова — по сорок и более лет самоотверженно трудились на ниве просвещения.

— Это самый радостный день в моей жизни, — получая медаль, сказала Александра Михайловна Киселева, преподаватель русского языка и литературы 50-й женской школы. — Я счастлива, что среди гостей вижу свою ученицу, седая голова которой говорит о моем педагогическом стаже.

К награжденной подошла Зинаида Петровна Оксенюк — учительница математики 42-й школы, уже восемнадцать лет занимающаяся педагогической деятельностью, и горячо поздравила свою учительницу.

Получили также медали директор 4-й школы, бывший фронтовик-орденоносец Петр Лаврентьевич Михайлов и его ученица — заведующая учебной частью 50-й школы Юдифь Львовна Манусович. Награжденных горячо поздравил секретарь райкома ВКП(б) тов. Тимофеев.

С волнением слушали гости — шефы школ Ипподромского района и виновники торжества ответное слово старейшего педагога Евгении Николаевны Тисленко:

— «Молодым везде у нас дорога, старикам везде у нас почет». Так поется в песне, так нам и живется. Сталинская Конституция дала право на обеспеченную старость. Ни в одной капиталистической стране не было этого и не будет.

Через всю художественную литературу, через произведения Толстого, Чехова, Диккенса, Анатоля Франса проходит трагическая фигура старика. Старый зеленщик Кренкбиль старается попасть в тюрьму, чтобы отдохнуть. Чеховские «Мужики» говорят: зажились, умирать пора. Только в нашей стране под солнцем Сталинской Конституции старики имеют светлую старость.

Да, только в нашей стране, где о людях неустанно заботится мудрый садовник великий Сталин, старики могут гордо сказать о себе словами Гейне:

«Январь у нас в волосах, зато май в сердце».

И 10 февраля вместе с молодыми мы, старики, с радостью отдадим голоса за тех, кто сделал нашу страну такой прекрасной.

Х. ПРОНИНА.

Впереди идут комсомольцы

Об урожае 1946 года наши колхозники заботятся сейчас. Мы организовали вывозку навоза на поля, собираем другие местные удобрения и задерживаем снег.

В колхозе 30 комсомольцев. Они активно участвуют в зимних работах, увлекая за собой всю молодежь. Ранним утром Маруся Семьянова, Паша Барабанщикова, Настя Купцикова и Маруся Бахарева запрягают быков и едут к скотным дворам. Они вывозят навоз на семенной участок и успевают за день делать три рейса вместо двух по норме. Первый штабель навоза в 250 возов уже сложен.

По воскресеньям вся молодежь выходит на заготовку местных удобрений и снегозадержание. 25 ноября на вывозке навоза было занято 24 подводы.

Секретарь комсомольской организации Таня Чипкова — подлинный вожак молодежи. Она возглавляет звено по поделке щитов и установке их в поле. Звено изготовило уже 120 щитов. Применяются и другие способы снегозадержания. Комсомольцы и молодежь колхоза задержали снег на 50 гектарах озимых посевов и 40 гектарах зяби.

День выборов в Верховный Совет СССР колхозники решили встретить досрочным выполнением плана зимних агромероприятий. А это означает задержать снег на 300 гектарах, собрать 100 центнеров золы и 15 центнеров птичьего помета, вывезти на поля 1.000 тонн навоза. В первом году послевоенной пятилетки мы должны получить и получим высокий урожай.

А. РОГАЧЕВ.

Председатель колхоза «Память Ильича», Черепановского района.

Когда обмолотят урожай с семенных участков?

ТАТАРСК, 3 декабря. (**По телефону**). Передовики сельского хозяйства на своем опыте убедились, что семена — основа урожая. Минувшей весной колхоз «Красная звезда» засеял площадь яровых высококачественными семенами. Результаты налицо. Колхоз вырастил высокий урожай, выполнил план хлебосдачи на 117 процентов. Богатый здесь и трудодень.

Ныне колхозники также проявляют хозяйскую заботу о посевном материале. План засыпки семян в количестве 757 центнеров выполнен. Семена пропущены через «ВИМ». Анализ контрольно-семенной лаборатории показал, что основные зерновые культуры — пшеница и овес — имеют всхожесть 95—97 процентов.

Хорошо обстоит дело и в колхозе имени Тельмана. 756 центнеров семян хранится в сухих амбарах. 300 центнеров пшеницы и овса очищены.

Однако в большинстве колхозов района плохо заботятся о семенах. План засыпки не выполнен. Урожай с 784 гектаров семенных участков еще не обмолочен.

В колхозе имени Чапаева лежит в скирдах семенной хлеб с 40 гектаров. Есть в этом колхозе и комбайн, и новая конная молотилка. Но обмолачивают в день зерно лишь с 1—2 гектаров.

Комбайн систематически простаивает. Конная молотилка тоже почти не работает, потому что председатель колхоза тов. Юдин никак не может создать работоспособную молотильную бригаду. Люди выходят на ток в 11—12 часов дня. Пока запрягут лошадей да очистят от снега молотилку, время уходит. Колхозники поработают часа два и идут домой.

Этот колхоз вместо 482 центнеров семян засыпал только 30. Как видно, тов. Юдин не торопится пополнять семенные фонды.

Очень плохо засыпают семена колхозы Камбарского, Кулемзинского, Константиновского и Николаевского сельсоветов. Семенного зерна здесь достаточно, но оно не очищается, не доводится до посевных кондиций.

Кое-где вместо пополнения посевных фондов губят имеющиеся семена. В колхозе имени 35 полка пролежало на току и поле в течение нескольких дней 200 центнеров семенного овса. Потом эти семена, перемешанные со снегом, засыпали в амбар. Так и лежат они по сей день и никто не думает очищать их.

Л. НИКИТИН.

К положению в Северном Иране

ТЕГЕРАН, 30 ноября. (ТАСС). Как стало известно вашему корреспонденту, несколько дней тому назад министерство иностранных дел Ирана направило советскому посольству ноту по вопросу о положении в Северном Иране. В этой ноте упоминалось о группе руководителей курдских племен, которым приписывалось создание беспорядков в Иранском Курдистане, и отмечалось, что эти лица пользуются поддержкой с советской территории. Говорилось также о препятствиях, чинимых с советской стороны перевозке продовольствия из северных районов в центр и в южные районы страны. Также бездоказательно утверждалось в ноте о трудностях, создаваемых будто бы советскими представителями в деле назначения иранскими властями жандармов и чиновников в северных районах Ирана, при этом была даже сделана попытка возложить ответственность на советских представителей за отсутствие в ряде провинций иранских генерал-губернаторов. В ноте говорилось об отсутствии иранских пограничных постов на ирано-турецкой границе, и это обстоятельство, повидимому, также ставилось в вину советской стороне. Министерство ссылалось также в своей ноте на то, что имеет место вмешательство советских властей в иранское судопроизводство. Однако в ноте по этому поводу не было приведено ни одного факта. В ноте упоминалось об инцидентах в различных городах и селениях северных провинций, как-то в Миане, Марагинском Остане и т. д., причем эти инциденты приписывались деятелям демократической партии Азербайджана. В заключение ноты делалась попытка возложить ответственность за последствия, в связи с описанными в ноте событиями в Северном Иране, на «советских военных работников». В обоснование своих заявлений министерство ссылалось на тройственный договор 1942 г. и ставило вопрос о вводе дополнительных иранских войск и жандармерии с юга в северные провинции Ирана.

В ответной ноте советского посольства министерству иностранных дел Ирана, врученной 26 ноября, даны исчерпывающие ответы на вопросы, затронутые в иранской ноте. В советской ноте говорится, что заявление иранского министерства иностранных дел о том, что советские представители якобы вмешиваются в действия и распоряжения местных иранских властей, не подкреплено фактами и не соответствует действительности. Равным образом, лишены какого-либо основания указания в ноте по поводу содействия, будто бы оказываемого с советской стороны некоторым курдским племенам и отдельным курдским политическим деятелям. Достоверно известно, что советские представители не требовали освобождения каких-либо лиц, арестованных жандармами в Голикенде, о чем упоминается в ноте. Не имел места и описываемый в ноте случай задержания советскими представителями в Тавризе иранской военной охраны, направлявшейся в здание тюрьмы.

Утверждение о том, что советские органы чинят препятствия передвижению иранских граждан в северные провинции, извращает положение вещей, так как такого контроля для иранских граждан в действительности не существовало и не существует.

Лишено основания утверждение ноты о вмешательстве советских представителей в экономическую жизнь северных провинций. С другой стороны, в советской ноте напоминается о том, что верное своему союзническому долгу советское правительство в трудный для самого Советского Союза период, в мае 1943 года, оказало Ирану помощь в виде ввоза 25 тысяч тонн пшеницы для иранской столицы—Тегерана. Советские торговые организации завозом других своих товаров способствовали улучшению товарного снабжения иранского населения и в период войны.

В ответе указывается, что советское правительство, разумеется, не может нести ответственности за отсутствие генерал-губернаторов, а равно и других иранских чиновников на севере Ирана. Что касается передвижения этих чиновников к месту назначения, то в этом деле советские транспортные организации всегда оказывали содействие иранским властям, и еще несколько дней тому назад советское посольство оказало содействие в предоставлении самолета для поездки в Тавриз генерал-губернатора г-на Баята.

В ответе советского посольства подчеркивается, что министерство совершенно необ'ективно освещает вопрос об охране ирано-турецкой границы. Иранская сторона неоднократно доводила до сведения советской стороны, что установление иранской пограничной охраны на ирано-турецкой границе связано для нее с большими трудностями и в свое время отказалась взять на себя охрану этой границы, несмотря на настойчивые и неоднократные предложения по этому вопросу с советской стороны. При таких обстоятельствах нельзя признать правильность претензии министерства по поводу отсутствия жандармских пограничных постов на ирано-турецкой границе.

Заявление о том, что советские представители будто бы вмешивались в судопроизводство Ирана и препятствовали законному наказанию виновных иранских граждан, вызывает удивление своей необоснованностью и несоответствием действительному положению. С другой стороны, в ответной ноте посольства отмечается, что иранские местные власти нередко чинили препятствия в обнаружении преступных элементов, а местные судебные органы нередко оправдывали или выносили заведомо мягкие приговоры нарушителям порядка и спокойствия в зоне расположения советских войск, расхитителям советского военного имущества и даже убийцам советских военнослужащих. Несмотря на это, советские военные представители не шли по пути вмешательства в иранское судопроизводство, а отстаивали интересы советских граждан и советских учреждений на основе иранских законов. Разумеется, советские представители не могли не интересоваться ходом следствия суда, осуществляемого иранскими органами над иранцами, совершавшими тяжкие преступления против отдельных советских представителей и военнослужащих, что, однако, никак нельзя назвать вмешательством в иранское судопроизводство.

Посольство СССР заявило, что информация, которой оно располагает, не подтверждает тех фактов, о которых говорится в иранской ноте по поводу инцидентов в северных провинциях. Во всяком случае, события в северных провинциях Ирана, связанные с деятельностью политических партий, являются, разумеется, внутренним делом Ирана. Советские представители и советские военные власти не вмешивались и не вмешиваются во внутриполитическую жизнь северных провинций. Поэтому советское правительство решительно отвергло попытки переложить ответственность за эти события с иранских органов на «советских военных работников», которые не имеют никакого отношения к этим событиям.

Поскольку министерство в обоснование своих заявлений сочло возможным сослаться на тройственный договор, посольство заявило, что упомянутый договор 1942 г. неуклонно и строго соблюдается советской стороной. Вместе с тем, посольство констатировало, что упомянутый договор в части, касающейся поддержания внутреннего порядка на иранской территории, не всегда соблюдался иранской стороной. Поведение отдельных представителей военских и жандармских отрядов далеко не всегда способствовало установлению порядка и спокойствия в тех районах, куда они направлялись, о чем в прошлом году делались соответствующие представления иранскому правительству. В последнее время отдельные представители иранских жандармских властей не только не способствовали обеспечению порядка и спокойствия в Северном Иране, но злостно своим поведением вызывали инциденты среди местного населения.

Что же касается заявления министерства о дополнительном вводе иранских войск в северные провинции Ирана, то советское посольство в своем ответе по этому вопросу обратило внимание на следующее. Считая необходимым избежать каких-либо нежелательных как для иранского правительства, так и для советского правительства осложнений, связанных с вводом новых иранских войск в северные районы Ирана, советское правительство находит нецелесообразным осуществление этого мероприятия в настоящее время. Следует учесть, что если в эти районы будут введены новые иранские войска, кроме уже находящихся там регулярных иранских воинских частей и жандармерии, то это вызовет в Северном Иране беспорядки и может быть кровопролитие, в связи с чем советское правительство будет вынуждено ввести в Иран свои дополнительные войска в целях охраны порядка и обеспечения безопасности советских гарнизонов. Между тем советское правительство считает дополнительный ввод советских войск в Иран нежелательным и в связи с этим находит нецелесообразным в настоящее время ввод дополнительных иранских войск в северные провинции Ирана.

Английский еженедельник о положении в Иране

ЛОНДОН, 30 ноября. (ТАСС). Как передает агентство Рейтер, еженедельный журнал «Нью-стейтсмен энд Нейшн», комментируя положение в Иране, пишет: «К сообщениям о восстаниях в Азербайджане и о поддержке, которую мятежники якобы получают от русских, нужно подходить с исключительной осторожностью. Неудовлетворение по отношению к продажной олигархии правых, которая правит из Тегерана, несомненно, распространено очень широко, особенно среди национальных меньшинств, которые требуют местной автономии.

ПРОЦЕСС ГЛАВНЫХ НЕМЕЦКИХ ВОЕННЫХ ПРЕСТУПНИКОВ В НЮРНБЕРГЕ

Вечернее заседание 30 ноября

НЮРНБЕРГ, 30 ноября. (ТАСС). На вечернем заседании трибунала 30 ноября продолжался допрос свидетеля генерал-майора Лахузена представителем американского обвинения полковником Эмин.

Лахузен показал, что начальник общего отдела штаба германского верховного командования генерал Рейнике на совещании, в котором участвовал свидетель, заявил о необходимости применения в отношении русских военнопленных самых жестоких мер, включая массовые расстрелы. «Эту мысль, — заявил Рейнике, — надо внедрить в сознание всех офицеров, которые не всегда чувствуют, что они живут в национал-социалистском государстве». По словам свидетеля, он заявил на этом совещании, по указанию адмирала Канариса, что такие меры приведут к усилению сопротивления красноармейцев, поскольку они узнают о том, что немцы расстреливают советских военнопленных. Мои взгляды, заявляет свидетель, были отклонены в самой резкой форме представителем гестапо Мюллером, которого полностью поддержал генерал Рейнике. На этом совещании говорилось о способах сортировки советских военнопленных. Эта сортировка производилась особыми командами СД, которые отбирали всех евреев, всех политработников и вообще интеллигентных людей и расстреливали их.

Отвечая на вопросы полковника Эмин, свидетель подтверждает, что он имел официальную информацию от своих офицеров, работавших в лагерях для военнопленных (по особым заданиям), о массовых казнях советских военнопленных. Об этом также было известно широким офицерским кругам германской армии. Свидетель подтверждает далее, что существовал приказ о клеймении советских военнопленных и что приказы об их уничтожении исходили от штаба германского верховного командования, во главе которого стоял подсудимый Кейтель.

Как показал Лахузен, он со слов полковника авиации Ровеля знает, что уже в 1939 году, еще до возникновения войны, германская авиация производила воздушную фоторазведку Лондона, Ленинграда, Польши, Венгрии и юго-востока Европы.

После краткого перерыва суд переходит к рассмотрению вопроса о вменяемости Гесса. Выступает защитник Гесса, который, ссылаясь на те пункты в заключении медицинской экспертизы, в которых она признает потерю памяти Гессом, вносит три предложения: во-первых, прекратить судебное преследование Гесса ввиду его невменяемости, во-вторых, вести судебное разбирательство дела Гесса в его отсутствии и, в-третьих, если трибунал все же решит слушать дело Гесса, то созвать новую экспертизу из числа известных психиатров для проверки вменяемости Гесса. Защитник сам возражает против своего второго предложения.

Затем от имени обвинения выступают генерал Руденко, американский главный обвинитель Джексон, английский обвинитель Дэвид. Они доказывают вменяемость Гесса, особенно опираясь на экспертизу советских врачей, и требуют суда над ним. Английский обвинитель подробно процитировал английские законы, согласно которым в таких случаях подсудимый должен подвергнуться судебному преследованию. Французский судья Де Фэрбр пытается установить, не симулирует ли Гесс потерю памяти. Снова выступают представители защиты, стремящиеся доказать, что Гесс не в состоянии следить за ходом процесса и полностью невменяем.

Обсуждение этого вопроса продолжалось около двух часов в отсутствии всех обвиняемых, кроме Гесса. Затем председатель трибунала лорд Лоуренс предлагает самому Гессу высказаться по этому вопросу. Гесс зачитывает заявление, в котором говорится, что в начале вечернего заседания он послал своему защитнику записку, в которой заявил о том, что вся эта процедура может быть сокращена, если ему, Гессу, будет разрешено выступить. «Я хочу, — сказал Гесс, — сделать следующую декларацию, хотя первоначально я намеревался сделать это заявление несколько позднее. Моя память вновь в полном порядке. Причины, по которым я симулировал потерю памяти, носили тактический характер. В действительности немного пострадала лишь моя способность сосредоточиться, причем нисколько не пострадала моя способность следить за ходом процесса, защищать самого себя, задавать вопросы свидетелям или отвечать на вопросы».

После этого заявления Гесса суд об'являет перерыв до следующего дня.

Утреннее заседание 1 декабря

НЮРНБЕРГ, 1 декабря. (ТАСС). Председательствующий об'являет решение трибунала по поводу ходатайства защиты об отсрочке суда над Гессом. Имея в виду заявление самого Гесса, трибунал пришел к выводу, что Гесс в состоянии подвергнуться суду.

Даже внешне заметно, что Гесс «обрел память». Исчезло его так хорошо разыгрываемое равнодушие ко всему окружающему. Гесс перестал кривляться и изображать из себя идиота.

Место у свидетельского пульта занимает свидетель Лахузен, допрос которого на суде начался вчера.

Председательствующий предлагает перейти к перекрестному допросу свидетеля. Первым задает Лахузену вопросы защитник Папена. В очень длинных и туманных выражениях он добивается, чтобы свидетель сказал что-нибудь в пользу его подзащитного. Путем очень осторожной и сложной постановки вопросов он хочет вытянуть у свидетеля подтверждение того, будто бы Папен занимал отрицательную позицию по отношению к Гитлеру. В не менее осторожных ответах свидетель отказывается признать, что ему было известно «отрицательное отношение» Папена к Гитлеру.

Следующим просит задать «несколько вопросов» свидетелю защитник Кейтеля. Он пытается получить у свидетеля такие показания, которые смягчили бы вчерашние показания Лахузена о роли Кейтеля в преступных действиях германских вооруженных сил в период нападения на Польшу, в диверсионных актах, в уничтожении польской интеллигенции и евреев. Однако Лахузен показал, что Кейтель в качестве начальника верховного командования германских вооруженных сил непосредственно руководил преступными действиями немецких войск.

По такому же методу пытался помочь Риббентропу его защитник. Он задает Лахузену вопрос:

— Известно ли вам утверждение Риббентропа о том, что, узнав о клеймении русских военнопленных, он предпринял поездку к фюреру в ставку и указал Кейтелю, что он, Риббентроп, выступает против такого обращения с русскими военнопленными? Говорили ли это в вашем кругу?

— Нет, этого не происходило, — отвечает свидетель.

Еще большую неудачу потерпел защитник Риббентропа, коснувшись высказываний своего подзащитного об уничтожении польских евреев. Свидетель показывает, что Риббентроп давал Канарису «направляющие указания» по поводу истребления польских евреев.

Вопросы Лахузену задали также защитники обвиняемых Шахта, Фриче и Кальтенбруннера. Однако свидетель не мог сообщить ничего в пользу их подзащитных.

После этого защита обратилась в суд с ходатайством предоставить обвиняемым право задавать вопросы свидетелям непосредственно, а не через защитников, как это практиковалось до сих пор. Рассмотрев ходатайство защиты, трибунал решил, что подсудимые, имеющие защитников, будут лишены возможности задавать вопросы свидетелям непосредственно. Задавать вопросы свидетелям могут только те подсудимые, которые не имеют защитников.

На этом закончилось утреннее заседание. Вечером 1 декабря заседания трибунала не было.

Положение в Греции

АФИНЫ, 1 декабря. (ТАСС). Вчера представители партий ЭАМ Сантос, Кикос и Кривакас посетили вице-премьер-министра Цудероса, а затем Софианопулоса и передали им политические требования ЭАМ, касающиеся мер, необходимых для осуществления демократизации страны.

В последние дни левая печать, несмотря на свою поддержку правительства, критикует его за нерешительность. Особенно резкой критике подверглось заявление министра Рендиса о том, что вопрос стоит не об амнистии участникам сопротивления, а о разгрузке тюрем. Газета «Элефтера эллада» в передовой статье, озаглавленной «Общая амнистия», подчеркивает, что Рендис в важнейшем вопросе об амнистии «пошел назад даже по сравнению с министром монархическо-фашистского правительства Копулосом». Газета требует от правительства раз'яснения своей позиции по этому вопросу и выяснения положения Рендиса в правительстве.

Касаясь заявления военного министра о том, что ему ничего неизвестно о существовании монархического военного союза, газета пишет: «За 9 дней мы не видели от правительства ни одного акта, который показал бы, что оно понимает свои демократические задачи. Мы видим, что правительство одержимо страхом вызвать гнев правых».

Газета «Ризоспастис» опубликовала сегодня статью лидера компартии Захариадиса, в которой говорится, что реакция сохранила свои позиции нетронутыми и, пользуясь нерешительностью правительства, переходит в наступление. Автор подчеркивает, что правительство должно выбирать между народом и реакцией и что попытки найти средний путь заведут его в тупик. Захариадис заявляет, что правительство пока ничего не сделало, а народ судит не по словам, а по делам. «Бесспорно,—говорится в статье,—в правительстве имеются демократические элементы с подлинными и искренними демократическими стремлениями. Помехой является его нерешительность и то, что правительство, не имея собственной народной опоры, старается найти ее в иностранных факторах. Большей демократической последовательностью и решительностью правительство должно обеспечить себе народную опору». В заключение Захариадис делает вывод о необходимости расширить правительство, включив в него представителей ЭАМ.

Нота польского правительства Чехословакии

ВАРШАВА, 2 декабря. (ТАСС). Варшавское радио передало, что посланник Польской республики в Праге Верблянский вручил министру иностранных дел Чехословацкой республики ноту, в которой говорится:

Демократическая Польша, оценивая должным образом дружбу с братской Чехословакией, отдает себе полный отчет в необходимости экономического роста Чехословацкой республики, что послужит гарантией безопасности наших стран, и считает необходимым урегулировать все спорные вопросы и установить тесное содружество. Несмотря на то, что за последнее время имели место неприятные выступления, которые способствовали ухудшению взаимоотношений, правительство Польской республики предлагает правительству Чехословацкой республики начать переговоры с тем, чтобы рассмотреть ряд политических, экономических, культурных и других вопросов. Правительство Польской республики выражает уверенность, что это предложение будет принято правительством Чехословацкой республики. В свою очередь Польское правительство проявит добрую волю, чтобы все спорные вопросы были урегулированы в духе дружбы и взаимопонимания и был заключен пакт о дружбе и взаимопомощи. Заключение такого пакта в интересах обеих стран и является постоянным стремлением Польского правительства национального единства.

Арест коменданта Освенцимского лагеря Клаузена

ЛОНДОН, 2 декабря. (ТАСС). По сообщению лондонского радио, в австрийском городе Зальцбурге американскими частями арестован бывший комендант гитлеровского концентрационного лагеря Освенцим Клаузен.

Победа советских футболистов в Болгарии

СОФИЯ, 2 декабря. (ТАСС). Сегодня на софийском стадионе «Юнак» состоялся футбольный матч между советской командой «Торпедо» и болгарской командой «Локомотив». На стадионе присутствовало более 30.000 зрителей.

Судил матч болгарский судья Тодор Стоянов. Игра началась в быстром темпе, и уже на второй минуте футболисты «Торпедо» забили первый гол. Первый тайм закончился со счетом 2:1 в пользу «Торпедо». Во втором тайме советские футболисты забили еще один гол. Таким образом матч закончился победой советских футболистов со счетом 3:1.

Заседание Учредительного собрания Югославии

Резолюция доверия правительству, возглавляемому маршалом Тито

БЕЛГРАД, 2 декабря. (ТАСС). Вчера состоялось совместное заседание обеих палат Учредительного собрания — Союзной скупщины и Скупщины национальностей.

Заседание открыл председатель Скупщины национальностей Иосип Видмар, который огласил заявление союзного правительства, возглавляемого маршалом Тито, об отставке.

Встреченный бурными аплодисментами, маршал Тито заявил, что он считает своей обязанностью заявить об отставке правительства, которое носило временный характер. Перед правительством стояли такие задачи, как продолжение ведения войны, мобилизация всех народных сил с тем, чтобы расширить базу об'единения народных сил страны для облегчения победы над общим врагом, ведения всех текущих дел и подготовка к выборам в Учредительное собрание.

«Я думаю, — сказал Тито, — что правительство выполнило свои задачи, и предоставляю вам судить об этом. Могу лишь отметить одно — это правительство присягнуло народу. Оно ответственно только перед народом, и поэтому для меня большой честью является то, что я сегодня здесь перед вами заявил об отставке этого правительства. Вам предстоит принять такое решение, которое будет самым целесообразным и самым благоприятным для интересов нашей страны».

Депутат Владимир Назор предложил следующую резолюцию:

«Выражая союзному правительству под председательством маршала Югославии Иосипа Броз-Тито признание за достижения в народно-освободительной борьбе, имеющие огромное значение для строительства и организации государственной жизни, Учредительное собрание на совместном заседании обеих палат постановляет:

Учредительное собрание федеративной Народной республики Югославии не принимает отставку союзного правительства и выражает ему доверие для продолжения его работы».

Все депутаты Учредительного собрания стоя продолжительными аплодисментами подтверждают свою солидарность с предложением Владимира Назора.

Выступившие затем депутаты от Македонии, Боснии и Герцеговины, Сербии, Хорватии и Словении единодушно поддержали резолюцию, предложенную Вл. Назором.

Обе Скупщины единогласно приняли предложение не принимать отставку союзного правительства, возглавляемого маршалом Тито, и выразить ему полное доверие для продолжения его работы.

Учредительное собрание приняло предложенный министром по делам Учредительного собрания Карделем закон о президиуме Учредительного собрания. В соответствии с законом ряд функций бывшего регентского совета, в частности предоставление агреманов иностранным дипломатическим представителям и аккредитование югославских дипломатических представителей при правительствах других стран, возлагается на президиум Учредительного собрания.

Затем состоялись выборы президиума Учредительного собрания. По предложению Нешковича председателем президиума Учредительного собрания единогласно избирается д-р И. Рибар.

Д-р Иван Рибар благодарит депутатов от имени членов президиума за оказанное им доверие. Он заявляет, что всем тем, чем обладают сейчас народы федеративной Югославии, они обязаны героям, отдавшим свои жизни за свободу, независимость и счастье своей родины. По предложению Рибара депутаты почтили вставанием память павших. Рибар предлагает выразить признательность славной югославской армии, возглавляемой маршалом Тито. Долго не смолкают бурные аплодисменты по адресу армии и ее руководителя. Оратор говорит о глубоком чувстве благодарности народов Югославии к великим союзникам и, в первую очередь, к Советскому Союзу.

Член английского парламента о положении в Югославии

ЛОНДОН, 2 декабря. (ТАСС). Еженедельник «Спектейтор» опубликовал статью члена парламента либерала Робертса, который входил в состав парламентской делегации, посетившей Югославию. «Настоящее югославское правительство, — пишет Робертс, — являющееся коалицией всех партий, есть единственно возможная власть. Неизбежно коммунисты играют самую большую роль в Народном фронте, но и другие партии — хорватская, крестьянская, земледельческая, радикальная, республиканская и демократическая партии входят в него. Имеются оппозиционные лидеры этих партий, не входящие в Народный фронт, такие, как Грол, однако оппозиция не имела ни организованности, ни достаточной сплоченности, чтобы выиграть выборы в Учредительное собрание. Народный фронт пользуется у правительства преимуществом при получении средств для своей пропаганды и имеет большое количество органов печати. Целями Народного фронта являются, прежде всего, реконструкция страны, аграрная реформа и мероприятия по национализации. Идеалы Народного фронта являются демократическими, и выборы были, конечно, наиболее свободными выборами в истории Югославии так же, как и система голосования. Это национальное правительство, я уверен, является единственно возможной формой правительства для страны. И оно уже многое сделало».

К вопросу об американской политике по отношению к Китаю

ВАШИНГТОН, 2 декабря. (ТАСС). Члены конгресса США демократы Деласей, Сэйвидж, Коффи (от штата Вашингтон), Дуглас, Паттерсон и Хили (от штата Калифорния), которые предложили резолюцию с требованием, чтобы Трумэн отозвал американские войска из Китая, заявили на пресс-конференции о том, что, по их мнению, комиссия палаты представителей по иностранным делам в ближайшее время должна публично обсудить эту резолюцию. Они требуют также совещания с Бирнсом и Маршаллом.

Касаясь предполагаемого выступления бывшего посла США в Китае Хэрли на заседании сенатской комиссии по иностранным делам, Коффи предложил, чтобы сенаторы спросили Хэрли, продолжает ли он получать по 75 тыс. долларов в год в качестве советника нефтяной компании Синклера, а также, почему его всегда направляют в страны, в которых имеются потенциальные запасы нефти, и чьи интересы в вопросах нефти он в настоящее время представляет.

К отставке Хэрли

НЬЮ-ЙОРК, 2 декабря. (ТАСС). В своем выступлении по радио член палаты представителей Паттерсон (от штата Калифорния) требовал немедленного удаления из Китая американской морской пехоты. Отметив, что группа членов конгресса собралась для обсуждения отставки Хэрли, Паттерсон выразил глубокое удовлетворение по поводу этой отставки. «Он должен был уйти в отставку уже давно, — сказал Паттерсон, — и тогда в Китае не создалось бы такого плачевного положения. Из надежных источников мы имеем сведения о том, что Хэрли не вел переговоров об об'единении Китая».

По словам Паттерсона, отказавшись вести переговоры относительно об'единения, Хэрли содействовал гражданской войне.

По Новосибирску и области

Одна из лучших доярок Куйбышевского района



В Куйбышевском районе хорошо знают доярку сельхозартели имени VII с'езда Советов В. М. Шарапову. В этом году она надоила в среднем на каждую фуражную корову 19,53 центнера молока. На нашем снимке — тов. Шарапова со своей любимицей «Дорой». Фото Б. Шумакова.

Новые племенные конефермы

На племенной конеферме колхоза «Вперед к социализму», Тогучинского района, которой заведует тов. Колосницын, в этом году от десяти кобылиц получено десять жеребят. Все они сохранены. Десять жеребят от десяти кобылиц выращивает и конюх Рудченко в колхозе «Красное знамя». В этом колхозе сейчас организуется племенная конеферма. Всего же в Тогучинском районе создается 15 новых племенных конеферм.

Впоследствии намечено создать еще 10 ферм.

Премии за убитых волков

В последние месяцы охотники Купинского района усилили борьбу с волками. Убит 61 хищник. Контора Заготживсырье выдала охотникам 18.300 рублей премиальных.

Охоторганизатор Федор Тарасов со своей бригадой истребил 12 волков. Агент конторы Федот Ситалов сам застрелил 5 зверей, за что получил премию в 1.500 рублей и много продуктов за сданные шкуры.

Коммерческие чайные

По решению облисполкома облпотребсоюз обязан открыть в селах нашей области до конца текущего года 15 коммерческих чайных и в первом квартале 1946 года—45.

По этому же решению облторготдел должен открыть в этом году коммерческие чайные в Барабинске, Бердске и Куйбышеве, а в первом квартале будущего года — в Татарске, Искитиме и Черепанове.

На эти же организации возложено оборудование и снабжение чайных необходимым инвентарем и материалами.

Коротко

❖ Западно-Сибирское пароходство созывает кустовые производственные совещания капитанов, шкиперов и механиков судов, начальников пристаней и директоров предприятий. С 4-го по 10-е декабря состоятся совещания Томского, Барнаульского и Новосибирского кустов.

❖ На Сибметаллстрое организовано теоретическое обучение нормировщиков. На курсы зачислено 22 человека. После окончания учебы они будут использованы на работе в цехах инструментального производства.

❖ Облисполком разрешил облздраву увеличить количество коек в Черепановском Доме ребенка. На содержание добавочных 20 коек ассигнуется 30 тысяч рублей.

❖ В Тогучине ремонтируется мост через Иню длиною в 133 метра. Летом были отремонтированы четыре крайние опоры. Сейчас начинается ремонт двух средних опор и перил.

❖ В трех новых сельпромкомбинатах при Стеклянском, Нижне-Баганском и Болдовском сельсоветах, Купинского района, открыты сапожные и пимокатные мастерские и гончарные цехи. Эти же комбинаты выпускают для колхозов района сани и колеса.

Литературная конференция в педагогическом институте

2 декабря в Новосибирском педагогическом институте состоялась литературная конференция, посвященная памяти Льва Толстого. Присутствовали студенты всех факультетов и гости из других вузов города.

В повестке конференции стоял ряд студенческих докладов о жизни и творчестве великого русского писателя. Особенно интересными были доклады: студентки Нужной — «Наташа Ростова», Тарасовой — «Князь Андрей Болконский», Бродской — «Анна Каренина». В других докладах было освещено общее значение творчества Л. Н. Толстого в русской и мировой литературе, а также педагогическая деятельность писателя и роль его журнала «Ясная Поляна».

После докладов члены институтской студии художественного слова выступали с чтением отрывков из «Войны и мира» и «Анны Карениной».

Хоккеисты на тренировке

Ледяная гладь хоккейной площадки стадиона «Динамо»... Ослепительно поблескивают ножи коньков. Спортсмены вихрем несутся из конца в конец. Ловко орудуя клюшкой, они гонят мяч по льду.

Это проводят первую тренировку хоккеисты-динамовцы. Они готовятся к открытию хоккейного сезона.

На ледяном поле мы видим неутомимого Игоря Ивановича Хрущкого. Он добрых два десятка лет занимается спортом. Есть чему поучиться у старейшего спортсмена Новосибирска молодым физкультурникам. Упорно работают над собой Константин Епин, Григорий Сенткович, молодые спортсмены Валерьян Кузин, Абрам Гомерштадт, Владимир Кузьмин.

Тренирует динамовцев Александр Румянцев. На первой тренировке хоккеисты осваивали основные приемы игры.

Конкурс на плакат и рисунок

Редакция газеты «Советская Сибирь» и отделение союза советских художников СССР об'являют открытый конкурс на рисунок новогоднего плаката или композиционный рисунок на эту же тему. Лучшие работы будут премированы и опубликованы, а также размножены союзом советских художников.

В конкурсе приглашаются участвовать художники-профессионалы, кружковцы-любители и все желающие. Представляемые на конкурс работы должны быть выполнены в одном тоне—черном (кистью, карандашом «негро» или пером) размером 35×45 сантиметров.

Консультация и справки ежедневно с 3 до 5 час. дня. Советская, 6, редакция, 3-й этаж, комната 80, или по телефону 33-492, с 10 ч. утра до 5 ч. дня ежедневно. Прием готовых работ там же с 15 по 22 декабря.

«Советская Сибирь».
Новосибирское отделение союза советских художников.

Зам. ответственного редактора
А. К. ДРЕМОВ.

НОВОСИБИРСКИЙ ГОСУДАРСТВЕННЫЙ ТЕАТР ОПЕРЫ И БАЛЕТА

4 декабря — Травиата.
5 декабря — Кармен.
7 декабря — Евгений Онегин.

ТЕАТР «КРАСНЫЙ ФАКЕЛ»

4 декабря — Чужой ребенок, действит билеты со штамп. 5 декабря.

5 декабря днем — Чужой ребенок. Назначенный на вечер 5 декабря спектакль Чужой ребенок отменяется и переносится на 4 декабря. Действительны билеты со штампом 5 декабря.

6 декабря — Чужой ребенок.
7, 8 декабря — Иван Грозный.

ТЕАТР ЮНЫХ ЗРИТЕЛЕЙ

4 декабря — Слуга двух господ.
5 декабря утром и вечером — Парень из нашего города.
6 декабря — Убийца мистера Паркера.

КИНО

Им. МАЯКОВСКОГО — Без вины виноватые.
«ПИОНЕР» — Кащей бессмертный.
«ОКТЯБРЬ» — новый американский фильм Весенний вальс.
«МЕТАЛЛИСТ» — новый американский фильм Весенний вальс.

ТЮЗ
ПОКУПАЕТ ФРАКИ.
Обращаться к зав. костюмерным цехом, с 10 утра до 2-х час. дня.

ПТИЦЕКОМБИНАТ ПОКУПАЕТ
оборудование для колбасного цеха.
С предложением обращаться: ул. Сибревкома № 18, тел. 33-705. «Птицетрест».

МЕСТА СВАЛОК СНЕГА И НЕЧИСТОТ

На основании решения Горисполкома от 16/XI 1945 г. за № 917 Управление компредприятий и благоустройства города об'являет следующие места свалок на зимний период 1945—46 г.

1. ЦЕНТРАЛЬНЫЙ И ОКТЯБРЬСКИЙ РАЙОНЫ
1. На середине реки Обь по спуску ул. Сузунской.
2. На середине реки Обь по спуску ул. Добролюбова.

2. КАГАНОВИЧСКИЙ И ИППОДРОМСКИЙ РАЙОНЫ
1. На середине реки Обь у Черных шевского спуска.
2. На середине реки Обь у спуска по Малуткому переулку.

3. ЗАЕЛЬЦОВСКИЙ РАЙОН
1. На новые ассенизационные поля (между кладбищем и деревней Мочище).

4. ДЗЕРЖИНСКИЙ РАЙОН
1. На старые ассенизационные поля (по Гусинобродскому тракту).

5. КИРОВСКИЙ РАЙОН
1. На старые существующие ассенизационные поля (между ст. Обь и ст. Кривощеково).

6. ПЕРВОМАЙСКИЙ РАЙОН
1. На старые отведенные места 1944—45 г. (с правой стороны железной дороги в восточной части ст. Иня за существующими оврагами).

Категорически запрещается производить свалку снега и нечистот во все лога, находящиеся в зоне города.

Управление компредприятий и благоустройства города предупреждает все организации и предприятия, что в случае свалки в неуказанные места виновные будут подвергаться штрафу до 100 руб. или принудработам до 30 суток.

УПРАВЛЕНИЕ КОМПРЕДПРИЯТИЙ И БЛАГОУСТРОЙСТВА.

НОВОСИБИРСКИЙ ВЕСОРЕМЗАВОД

предлагает всем клиентам, сдавшим в ремонт свои весы в 1945 г., получить последние из ремонта не позднее 31 декабря с. г.

Весы, не выкупленные в указанный срок, будут заводом реализованы в счет погашения стоимости ремонта.

Обращаться: ул. Щетинкина, 77, Весоремзавод.

Гр. ОПОЛЕВ Павел Афанасьевич, прож. по ул. Короленко, 37-а, возбуждает дело о разводе с гр. ОПОЛЕВОЙ Агафьей Ивановной, прож. по ул. Короленко, 32. Дело подлежит рассмотрению в нарсуде 2 участка Октябрьского р-на.

Гр. ПЛОТНИКОВ Иван Ефимович, прож. Красный проспект, 11, кв. 73, возбуждает дело о разводе с гр. ПЛОТНИКОВОЙ Ниной Алексеевной, прож. Красный проспект, 11, кв. 73. Дело подлежит рассмотрению в нарсуде 3 участка Центрального района.

Гр. ИВАНОВА Клавдия Петровна, прож. в г. Новосибирске по ул. Державина, 25, возбуждает дело о разводе с гр. ИВАНОВЫМ Сергеем Александровичем, прож. в г. Новосибирске по ул. Чехова, 24. Дело подлежит рассмотрению в нарсуде 3 участка Центрального района.

Гр. КОРЕШКО Николай Сергеевич, прож. по ул. Щетинкина, 33, кв. 1, возбуждает дело о разводе с гр. МАЛЫГИНОЙ Валентиной Афанасьевной, прож. по ул. Нелюскинцев, дом 7, кв. 3. Дело подлежит рассмотрению в нарсуде 6-го участка Кагановичского района.

ТРЕБУЮТСЯ:

НОВОСИБИРСКОМУ ОБЛРЫБОЛОВПОТРЕБСОЮЗУ для работы в сельском рыбкоопе бухгалтер. Условия по соглашению. Обращаться: дом облпотребсоюза, Красный проспект, 27, 2-й этаж, комн. 6, к главному бухгалтеру.

НОВОСИБИРСКОЙ ГОСУДАРСТВЕННОЙ ФИЛАРМОНИИ ст. бухгалтер и бухгалтер, квалифицированные баянисты для Сибирского ансамбля песни и пляски, контролеры-билетеры и гардеробщицы. Обращаться: помещение Оперного театра, комн. 140, Филармония.

ОБЛАСТНОЙ КОНТОРЕ «ЗАГОТЖИВСЫРЬЕ» машинистки. Обеспечиваются жилплощадью. Обращаться: Советская, 31, отдел кадров.

ЗАЕЛЬЦОВСКОМУ РАЙПРОМКОМБИНАТУ ст. бухгалтеры, бухгалтеры счетоводы, плановики, кассиры, снабженцы, швеи-белошвейки, швеи массового пошива, сапожники, портные мужского и дамского верхнего платья, закройщики, заготовщики обуви простой и модельной, мастера колодочно-кабаучного дела, столяры, кузнецы, плотники, слесари, электромонтеры, бондари, переплетчики, специалисты-кожевники, мастера головных уборов, ученики всех специальностей, разные рабочие, пимокаты. Обеспечиваем топливом, имеется столовая. Обращаться: Шорная, 14 (около Сухарного моста).

ЦК СОЮЗА УГОЛЬЩИКОВ машинистка. Оплата по соглашению. Обращаться: Трудовая, 28-а, 1-й под'езд.

На постоянную работу химики-аналитики, инженер-механик, электромонтеры, грузчики и слесари. Имеются столовая и магазин ОРСа. Обращаться: ул. Д. Бедного, 73.

Адрес редакции и издательства: Советская, 6. Телефоны: коммутатор редакции — 34-904; отв. редактора — 35-904; зам. отв. редактора — 35-964; отв. секретаря — 35-924; отделов: партийного — 30-785; пропаганды — 32-395; сельскохозяйственного — 33-159; промышленности — 34-630 и 32-598; культуры и быта — 1-34 (через коммутатор); иллюстрационного — 33-492; внутренней информации — 33-864; писем — 31-396 и 35-505. Прием телефонограмм: иногородние — прямой — 8, город—33-639. Выпускающий — 31-103. Типография — 35-984; об'явления — 31-289.

МН11136. Типография изд-ва «Советская Сибирь». Тираж 50.000.

БИБЛИОТЕКА

Пролетарии всех стран, соединяйтесь!

СОВЕТСКАЯ СИБИРЬ

Орган Новосибирского обкома и горкома ВКП(б), областного и городского Советов депутатов трудящихся

№ 239 (7943) | 5 ДЕКАБРЯ 1945 г., среда. | Цена 20 коп.

Да здравствует День Конституции!
Да здравствует ее творец — великий СТАЛИН!

СЛАВЬСЯ, ОТЕЧЕСТВО НАШЕ СВОБОДНОЕ!

Сегодня всенародный праздник — День Сталинской Конституции. Девять лет назад Чрезвычайный VIII Всесоюзный с'езд Советов утвердил в этот день бессмертный исторический документ — Конституцию СССР.

Новую Конституцию, в которой запечатлены величественные итоги борьбы и побед, одержанные страной социализма под руководством большевистской партии, под водительством великого Сталина, наш народ назвал именем ее творца — Сталинской.

Четыре раза праздновали мы День Сталинской Конституции в условиях войны. Нынче мы отмечаем эту историческую дату в мирных условиях. Фашистская Германия и империалистическая Япония побеждены.

Жизненная сила и прочность нашего социалистического государства выдержали суровую проверку войной. Теперь, после окончания войны против фашистской Германии, историческая роль и могущество Советской державы встали во всем своем величии.

После Великой Октябрьской социалистической революции под руководством партии Ленина—Сталина наша страна за короткий период ликвидировала вековую экономическую и культурную отсталость. Советский народ создал мощную промышленность и передовое социалистическое сельское хозяйство. Ранее угнетенные и хозяйственно отсталые окраины царской России превращены в цветущие республики.

Эти исторические достижения отображены в основном законе нашего государства — Сталинской Конституции. В ней отображены реально существующие факты победы социализма в СССР, освобождение трудящихся от ига эксплоатации, победа советской, до конца последовательной демократии, торжество содружества народов СССР. Право на труд, на отдых, на образование, на материальное обеспечение в старости, охрана интересов матери и ребенка, равноправие наций и рас, гражданские свободы — неот'емлемые завоевания трудящихся СССР.

Все эти завоевания и явились источником силы нашей доблестной Красной Армии и всех тружеников тыла в дни войны против фашизма. Когда народы нашей страны увидели, что гитлеризм несет с собой порабощение и истребление народов, разрушение культуры, уничтожение государственной самостоятельности и восстановление власти помещиков и капиталистов, они грудью встали на защиту своей Родины, на защиту своих прав, записанных в Конституции.

Рабочий класс, колхозное крестьянство и советская интеллигенция самоотверженно трудились в годы войны. Они обеспечивали всем необходимым страну и армию для разгрома ненавистного врага. Они принесли на алтарь отечества все, что могли.

Социалистический строй, рожденный Октябрьской революцией, дал нашему народу могучую и непреоборимую силу. «...Советский строй оказался не только лучшей формой организации экономического и культурного под'ема страны в годы мирного строительства, но и лучшей формой мобилизации всех сил народа на отпор врагу в военное время» (И. Сталин).

Наша страна одержала не только военную, но и экономическую и морально-политическую победу над Германией. Советский народ, народ-герой предстал перед миром во всей своей мощи и нравственной красе. Идеология равноправия всех рас и наций, идеология дружбы народов одержала победу над идеологией звериного национализма гитлеровцев. Это — торжество демократии, выраженной в Сталинской Конституции. Это — морально-политический триумф страны социализма.

Сбылись вещие слова товарища Сталина, сказанные им на Чрезвычайном VIII Всесоюзном с'езде Советов:

«...Новая Конституция СССР будет обвинительным актом против фашизма, говорящим о том, что социализм и демократия непобедимы».

Победоносно закончив войну на западе и востоке, советский народ приступил к решению новых задач. На фабриках, заводах, на транспорте и в сельском хозяйстве — по всей нашей необ'ятной стране идёт кипучая, напряженная борьба за то, чтобы закрепить нашу историческую победу, быстрее залечить раны, нанесенные войной, еще больше укрепить мощь нашего государства и обеспечить быстрый рост материального благосостояния трудящихся. Советский народ полон веры, что четвертая сталинская пятилетка принесет новые грандиозные победы. И тогда жизнь в нашей стране станет еще краше.

В нынешнем году празднование Дня Конституции совпало с подготовкой к выборам в Верховный Совет СССР. Советский народ, воодушевленный победами, гордо идет к этому славному дню, чтобы с новой силой продемонстрировать всю мощь демократических принципов, единство и нерушимую дружбу народов страны Советов, свою сплоченность вокруг большевистской партии, вокруг любимого вождя, учителя и полководца товарища Сталина.

«Мы приближаемся к новым выборам в Верховный Совет СССР, — говорил тов. В. М. Молотов в докладе о 28-й годовщине Октябрьской революции. — Новые всеобщие выборы будут проходить после всех испытаний Советского государства в Великой Отечественной войне. Наш народ придет к избирательным урнам с накопленным за эти годы огромным политическим опытом, много передумав о судьбах своей Родины, о событиях в Европе и во всем мире. Большевистская партия вместе с широкими кругами беспартийного советского актива готовится к этим выборам, видя в них важнейшее проявление советской демократии и еще одно могучее средство сплочения нашего народа и дальнейшего укрепления Советского государства».

Сегодня с новой силой звучат слова Гимна страны социализма:

Славься, Отечество наше свободное,
Дружбы народов надежный оплот!
Знамя советское, знамя народное
Пусть от победы к победе ведет!

В честь Дня Конституции

На вахте — Катя Попова

Молодая работница строительно-монтажного управления, где начальником тов. Луховский, Катя Попова освоила несколько специальностей. Она умеет работать на трубонарезных, трубоотрезных и многих других заготовительных станках. И штамповка гаек — знакомое для нее дело.

Как-то для строительства потребовалось большое количество автоматических бачков, их надо было комплектовать. Катя Попова взялась за дело и в короткий срок подобрала и подогнала нужные детали.

Раньше ребристые трубы могли делать только высококвалифицированные кузнецы. А сейчас их отлично готовит бригада тов. Поповой.

В прошлом году Катя Попова одной из первых откликнулась на призыв Егора Агаркова, об'единила три молодежных бригады, высвободила бригадиров и сама возглавила бригаду. Ее бригада — лучшая на строительстве.

На нескольких об'ектах не из чего было монтировать водопровод и отопительную систему — не было газовых муфт. Сварщик тов. Герштейн предложил их делать из отходов четырехмиллиметрового листового железа. Проба удалась. Изготовление муфты поручили бригаде Кати Поповой. Девушки освоили производство и ускорили строительство жилых домов Сибстрина, металлургического завода, школы № 42.

Потребность в муфтах велика. 27 ноября Катя Попова встала на стахановскую вахту в честь Дня Сталинской Конституции. В первый же день она выработала 328 процентов нормы, во второй — 450. Но Катя Попова стремится повысить выработку до 500 процентов — не менее.

Подарок фрезеровщика Берлева

Фрезеровщик-стахановец В. Т. Берлев 18 месяцев держит первенство в соревновании по профессиям на заводе, где главным инженером тов. Фролов. В подарок Родине ко Дню Сталинской Конституции тов. Берлев обучил профессии фрезеровщика одного своего ученика. С завтрашнего дня молодой рабочий Владимир Зубов будет работать по 4 разряду.

Недавно тов. Берлев обратился ко всем рабочим Октябрьского района Новосибирска с призывом развернуть социалистическое соревнование в честь выборов в Верховный Совет СССР. Тов. Берлев обязался ко дню рождения товарища Сталина — 21 декабря выполнить годовую норму на 530 процентов. И каждую смену лучший фрезеровщик завода тов. Берлев выполняет пять и больше норм.

Э. КУЛИНКОВИЧ.

Велосипеды „ЗИЧ"

Скоро на улицах нашего города появятся велосипеды новой марки «ЗИЧ».

Любуясь красивой машиной, невольно задаешь вопрос:

— Кто же первый приложил к ней свои трудовые руки?

Велосипед изготовляют в нескольких цехах много рабочих и работниц. Но в каждом цехе на освоении новой машины выдвигаются лучшие люди.

— Вот рама велосипеда — основа машины. Она должна быть прочной, легкой, изящной. Ее собирают из труб. Это не простое дело, особенно на первых порах.

Слесарю Евгению Ивановичу Васильеву первому в цехе доверили сборку рамы. Осваивая все слесарные операции на сборке, он обучает и других. Несколько ценных замечаний по улучшению конструкций приспособлений принадлежат ему.

Сейчас на заводе имени Чкалова велосипеды изготовляются уже серийно. Скоро они пойдут потоком. Первую крупную партию машин с маркой «ЗИЧ» коллектив завода обязался выпустить ко дню рождения товарища Сталина.

А. Ш.

Казимир Лисовский

Братство

Я знаю севера блеск угрюмый,
Я был на краю полуночном света,
Но в каждом селении, в каждом чуме —
Везде находил теплоту привета.

В тундре Таймыра, где вьюга злится,
В самой глухой тайге эвенкийской —
Был я для эвенка и тавгийца
Гостем желанным и другом близким.

В этом — я вижу наш облик новый,
В этом — я вижу кровное братство,
Братство, которое в час суровый
Вышло за счастье свое сражаться.

Братство, которое в дни невзгоды
Кровью отстаивало навеки
Право на труд и право на отдых,
Честь и достоинство человека.

Братство, которое против злобы
Билось с еще невиданной страстью,
Все отдавая Отчизне, чтобы
Солнцем светило право на счастье.

Это для нас — ракет полыханье,
Праздничный, радостный гром салютов,
Неповторимый миг ликованья,
Незабываемые минуты!



Сталинская Конституция — самая демократическая Конституция в мире

Всенародный праздник — день Сталинской Конституции — наша Родина встречает в этом году в условиях всемирно-исторических побед Красной Армии. В Великой Отечественной войне против немецко-фашистских захватчиков советский народ продемонстрировал могучую силу и нерушимую прочность социалистического государства, отстоял свои права, ярко выраженные в Сталинской Конституции.

В результате социалистического преобразования в нашей стране укрепился новый общественный строй — социализм. Обеспечено и законодательно закреплено в Конституции право трудящихся на труд, на отдых, на образование и на материальное обеспечение в старости. В то же время наша Конституция возлагает на каждого советского гражданина ответственную и почетную обязанность — беречь как зеницу ока и защищать добытые в тяжелых боях и труде великие завоевания Октябрьской социалистической революции. Советский народ свято выполняет эти свои обязанности перед Родиной. Он с особенной силой продемонстрировал это в дни войны, одержав историческую победу над ненавистными врагами. Весь ход войны блестяще подтвердил пророческие слова творца Конституции социализма товарища Сталина о том, что «новая Конституция СССР будет обвинительным актом против фашизма, говорящим о том, что социализм и демократия непобедимы».

Весь советский народ по зову большевистской партии поднялся на защиту своей страны. Партия Ленина—Сталина — передовой отряд трудящихся — привела наш народ к победе в октябре 1917 года. Она обеспечила огромные успехи социалистического строительства. Под ее руководством советский народ одержал историческую победу в Великой Отечественной войне и вновь приступил сейчас к огромной созидательной работе.

Сталинская Конституция знаменует собой новый этап в развитии нашего государства, новую высшую ступень социалистического демократизма. Вместе с тем это новый шаг в деле упрочения всего советского строя. Прочность этого строя определяется прежде всего особой природой советской государственной системы. Это новая и наивысшая форма организации государственной власти. СССР есть государство нового типа, политической основой которого являются самые массовые и самые демократические организации — Советы.

Ленин и Сталин всегда подчеркивали эту особенность советской государственной системы. Советы депутатов трудящихся являются наиболее всеоб'емлющими организациями советского народа, превратившимися на современном этапе развития нашего государства в органы всенародного демократизма. Как органы государственной власти они впитали в себя огромное количество передовых людей, вышедших непосредственно из народных масс и кровно связанных. Советское государство со всем народом.

В Сталинской Конституции отражена структура нашего социалистического общества. Союз Советских Социалистических Республик является социалистическим государством рабочих и крестьян. Прочный союз между ними — один из важнейших источников силы и могущества советского строя. В ходе войны еще больше укрепились нерушимые узы дружбы между рабочим классом и крестьянством. Неразрывно связана с народом и наша советская интеллигенция — детище народа. Она отдает все свои силы на благо Родины, успешно развивает современную науку, культуру, искусство.

СССР — многонациональное государство, свободное содружество свободных народов. Великая Отечественная война еще раз показала, что... «мы имеем теперь вполне сложившееся и выдержавшее все испытания многонациональное социалистическое государство, прочности которого могло бы позавидовать любое национальное государство в любой части света» (Сталин). Дружба народов является одним из могучих источников этой прочности советского социалистического государства. «Утвердившиеся в нашей стране идеология равноправия всех рас и наций, идеология дружбы народов, — говорил товарищ Сталин, — одержала полную победу над идеологией звериного национализма и расовой ненависти гитлеровцев». Советский народ своей самоотверженной борьбой отстоял великие завоевания Октябрьской социалистической революции, спас цивилизацию Европы от фашистских погромщиков.

Одним из источников силы и крепости нашего государства является горячий и животворный советский патриотизм. Советские люди ничего не жалели и всегда готовы на любые жертвы ради защиты Родины, ради того, чтобы отстоять свои завоевания, свободную и культурную жизнь. Они с особенной силой показали это в дни войны. «Сила советского патриотизма, — говорил товарищ Сталин, — состоит в том, что он имеет своей основой не расовые или националистические предрассудки, а глубокую преданность и верность народа своей советской Родине, братское содружество трудящихся всех наций нашей страны. В советском патриотизме гармонически сочетаются национальные традиции народов и общие жизненные интересы всех трудящихся Советского Союза».

Сейчас, когда победоносно закончена Отечественная война, перед советским народом встали новые грандиозные задачи. В самые короткие сроки мы должны залечить раны, нанесенные войной нашей промышленности, сельскому хозяйству, двинуть все наше народное хозяйство вперед по пути дальнейшего под'ема и расцвета. Советский народ полон энергии, он сумеет закрепить историческую победу, добиться в четвертой сталинской пятилетке новых еще более блестящих успехов.

Дальнейшее укрепление и развитие Советского государства неразрывно связано с расширением и развитием советского социалистического демократизма. В нашей стране сейчас широко развернулась важнейшая политическая кампания — подготовка к выборам в Верховный Совет СССР. Выборы с новой силой продемонстрируют победу подлинно демократических принципов, единство и нерушимую дружбу народов Советской страны, сплоченность вокруг большевистской партии и великого Сталина.

Позади — трудный, но славный героический путь борьбы и побед. Впереди — замечательные перспективы новых и решающих успехов в деле укрепления могущества нашей Родины, роста культуры и благосостояния широких народных масс. «Это наше счастье, что в трудные годы войны Красную Армию и советский народ вел вперед мудрый и испытанный вождь Советского Союза — великий Сталин», — говорил товарищ Молотов на торжественном заседании Московского Совета 6 ноября. Под знаменем большевистской партии, под руководством товарища Сталина советский народ уверенно идет вперед, по пути дальнейших побед и славы нашей Родины, по пути к коммунизму.

И. РЫЧКОВ.
Народный комиссар юстиции СССР.

По родной земле

XIV ПЛЕНУМ ВЦСПС

3 декабря открылся XIV пленум ВЦСПС. Председатель ВЦСПС тов. В. В. Кузнецов во вступительной речи охарактеризовал основные задачи профсоюзов в условиях мирного развития хозяйства.

Пленум утвердил следующий порядок дня: об участии профсоюзов в выборах в Верховный Совет СССР; об улучшении работы профсоюзных организаций в области удовлетворения материально-бытовых нужд рабочих и служащих; об улучшении работы профсоюзов по организации лечения и отдыха рабочих и служащих; об улучшении культурно-массовой работы профсоюзов; об итогах всемирного конгресса профсоюзов в Париже.

По первому вопросу выступил секретарь ВЦСПС тов. Л. Н. Соловьев.

Затем пленум заслушал доклад председателя ВЦСПС тов. В. В. Кузнецова «Об улучшении работы профсоюзных организаций в области удовлетворения материально-бытовых нужд рабочих и служащих».

(ТАСС).

УКРАИНА ДАЕТ В ДВА РАЗА БОЛЬШЕ САХАРА, ЧЕМ В ПРОШЛОМ ГОДУ

КИЕВ, 1 декабря. (ТАСС). Сахарные заводы Украины к 25 ноября выработали сахара больше, чем за весь прошлый сезон. Ноябрьский план перевыполнили Киевский, Кировоградский, Каменец-Подольский тресты, а заводы Винницкого треста закончили годовую программу.

Сахарной свеклы подвезено к заводам и пристанционным пунктам почти в два раза больше, чем в прошлом году. Автомашины, закончившие вывозку свеклы к заводам Винницкой области, переброшены в Сумскую, Полтавскую, Воронежскую и Курскую области. Резко усилившийся подвоз сырья дал возможность пустить в ход в этих областях несколько новых сахарных заводов, в том числе гигант советского сахароварения завод имени Сталина.

В нынешнем сезоне заводы Украины дадут в два раза больше сахара, чем в прошлом году.

ДВА МИЛЛИОНА РУЛОНОВ ТЕХНИЧЕСКОЙ БУМАГИ

Крупнейшее в стране предприятие технической бумаги — московская фабрика «Союз» увеличивает выпуск продукции. В декабре наполовину возрастет производство светочувствительной бумаги для конструкторских бюро и проектных организаций. В 1946 году фабрика выпустит около двух миллионов рулонов такой бумаги.

Значительно расширяется производство копирок и лент для пишущих машинок. В будущем году фабрика изготовит почти два миллиона папок с копировальной бумагой.

Фабрика «Союз» пополняется новым оборудованием. Начал работать цех, который выпускает блокноты и художественные альбомы. (ТАСС).

НОВЫЕ ШКОЛЬНЫЕ ПАРТЫ

Научно-исследовательским институтом школьной гигиены Академии педагогических наук РСФСР разработаны новые конструкции школьных парт. Парты имеют более широкую крышку и горизонтальную часть, удобную спинку. Институтом конструируются одноместные и двухместные парты для старших классов учебных заведений, школ-интернатов и суворовских училищ. (ТАСС).



Офицер Красной Армии Василий Константинович Стоумов во время войны потерял связь со своими детьми Тамарой и Вилей. Судьба забросила детей в Архангельск. Здесь их приютила, согрела дружеской лаской и теплым участием большая семья детского дома № 1. Администрация детдома разыскала отца. Сейчас В. К. Стоумов приехал в Архангельск за своими детьми. На снимке: **В. К. Стоумов** со своими детьми Тамарой и Вилей.

Фотохроника ТАСС.

НАУЧНО-ИССЛЕДОВАТЕЛЬСКАЯ РАБОТА НА ДНЕ МОРЯ

В Москву возвратилась первая научная экспедиция, организованная лабораторией океанологии Академии наук СССР. Экспедиция проделала интересную работу у западных берегов Крыма.

Научные исследования в основном велись на морском дне. Биологи, геологи и географы в водолазных костюмах, снабженные кислородными аппаратами, изучали движение песчаных наносов — гальки и песка, передвигаемых волнами по морскому дну и у береговой линии.

Работы экспедиции подтвердили правильность теоретических выводов ее руководителя доктора географических наук профессора В. П. Зенковича, который в результате многолетних наблюдений выяснил причины появления прибрежных образований — песчаных кос, отмелей и пересыпей, возникающих в процессе работы морских волн.

Выводы эти имеют большое практическое значение для моряков и строителей портов. В недалеком будущем, пользуясь метеорологическими сводками и характеристиками пронесшихся штормов, судоводители смогут предугадывать места возникновения новых мелей и избежать аварий. Профессором Зенковичем установлено, в частности, что песчаные валы или, как называют их моряки, загребы возникают только во время внезапно обрывающихся штормов.

Раскрытие механизма перемещения морских наносов позволит использовать работу моря для изменений рельефа и очертания берегов. С помощью несложного сооружения можно будет управлять движением песчаных наносов — соединять острова с материком, выращивать косы, валы, пересыпи и т. д. (ТАСС).

ЗАГРАНИЧНЫЕ РЕЙСЫ

ОДЕССА, 3 декабря. (ТАСС). Впервые после войны начались рейсы из Черного моря в Индийский океан. Первым вышел в рейс Одесса—Калькутта теплоход «Мичурин». В пути он зайдет в Порт-Саид, где примет груз для Калькутты. Из Калькутты с грузом джута судно направится обратно в Черное море.

Торжественное заседание в театре „Красный факел"

Сегодня, 5 декабря, в 8 часов вечера, в театре «Красный факел» состоится торжественное заседание городского Совета депутатов трудящихся, посвященное Дню Сталинской Конституции.

ГОРИСПОЛКОМ.

Навстречу выборам в Верховный Совет СССР



★

На образцовом агитпункте Центрального района г. Новосибирска (в здании «Союззолото»). Специально выделенная редакционная коллегия не только выпускает стенгазету «Голос избирателя», но и подбирает из газет материалы, посвященные выборам в Верховный Совет СССР. На снимке: редколлегия за выпуском очередного номера газеты. Слева направо: художник **В. В. Руднев**, редактор **В. И. Соосар**, члены редколлегии **Л. В. Гешиктор**, **Г. И. Архипова** и руководитель агитколлектива **И. Ф. Барышникова**.

Фото **Б. Шумакова**.

★

Инициатива комсомольцев

ОРДЫНСК. (**По телефону**). В деревне Ново-Кузьминке несколько лет в запустении находились большой клуб и изба-читальня. Коротать долгие зимние вечера молодежь собиралась на частных квартирах.

Когда в октябре этого года газеты принесли радостную весть о выборах в Верховный Совет СССР, комсомольцы решили отремонтировать оба здания. Правление колхоза «Красная Армия» горячо поддержало эту инициативу. Была создана специальная ремонтная группа. Она поштукатурила и побелила клуб, остеклила рамы, сделала завалины, новое крыльцо, сцену и сиденья, отремонтировала печь. Потом был наведен образцовый порядок и в просторном помещении избы-читальни. В нем молодежь любовно оборудовала агитпункт. Литература о выборах, музыкальные инструменты, лозунги, фотомонтажи о жизни нашей Родины — все было куплено, собрано и изготовлено за короткий срок.

Заведующий избой-читальней фронтовик тов. Горяев организовал драматический кружок. Уже два раза колхозники и колхозницы смотрели в клубе хорошие спектакли.

Колхозный счетовод-комсомолка Капранова и секретарь сельсовета комсомолка Брюханова наряду с раз'яснением избирательного закона подробно ознакомили колхозников с докладом товарища Молотова и с сообщениями Чрезвычайной Комиссии об ущербе, нанесенном немцами нашей стране. Они прочитали на своих десятидворках повесть Б. Горбатова «Непокоренные». Агитатор-фронтовик Артемьев дополняет свои беседы с избирателями рассказами о боевых подвигах сибиряков.

Руководитель агитколлектива председатель колхоза тов. Долгих часто приходит к агитаторам на десятидворки, дает ценные советы.

Клуб ожил

Начав подготовку к выборам в Верховный Совет СССР, мы ощутили острую необходимость в клубе. Для помещения клуба требовался капитальный ремонт. Прежде всего пришлось основательно почистить помещение, затем сложили печи, перестлали полы, поделали и застеклили рамы, оборудовали сцену, подвезли топливо.

Активное участие в оборудовании клуба приняли наши комсомольцы и молодежь. Они провели не один воскресник на заготовке леса. Комсомолец тов. Шалупин организовал распиловку теса на пилораме паровой мельницы, которой он заведует. Комсомолки-учительницы Юдина, Климук, Коноплева, лаборант маслозавода Павленко и другие девушки села взялись за поделку цветов из раскрашенной бумаги для агитпункта.

Клуб наш преобразился, ожил. Редкий вечер теперь здесь не собираются люди. Раз в неделю в клуб приезжает кинопередвижка, побывали у нас артисты из Новосибирска, часто выступают участники местной художественной самодеятельности. Для посетителей клуба не раз уже ставились лекции.

Наряду с обычной повседневной работой клуба здесь же ни на один день не приостанавливается оборудование агитпункта. Под руководством коммунистов тт. Резникова и Гайдука в комнате агитпункта, где в день голосования будет находиться избирательная комиссия, сооружается красивая арка с большим портретом товарища Сталина в центре.

Своим чередом идет массовая раз'яснительная работа и на квартирах у избирателей, особым уважением пользуются агитаторы — бывшие фронтовики. С большим интересом слушают избиратели их беседы, в которых они непременно рассказывают эпизоды из боевой жизни.

Недавно удачный опыт применила учительница-агитатор тов. Юдина. Она подготовила с пионерами-школьниками выступление детской художественной самодеятельности на квартире у избирателей. После беседы тов. Юдиной об участии в выборах пионеры декламировали, пели, танцовали. Избиратели сердечно благодарили ребят.

В. ТОКАРЕНКО.
Председатель Никоновского сельисполкома, Маслянинского района.

Лучший в районе

В парткабинете Кочковского райкома ВКП(б) на-днях проходило трехдневное совещание руководителей агитколлективов, секретарей первичных партийных организаций и заведующих избами-читальнями.

Для участников совещания были прочитаны лекции на темы: «Победа СССР в Великой Отечественной войне», «Экономическая основа СССР». Директор Кочковской средней школы тов. Шнейсоман сделал интересный доклад о правах и обязанностях граждан СССР. Заведующий районо тов. Максимов выступил с докладом об избирательной системе Советского государства.

После докладов руководители агитколлективов поделились опытом работы.

Лучший в районе — Дуплинский агитпункт. Он обслуживает два колхоза: имени Сталина и «Колхозный труд». Руководитель агитколлектива тов. Ефимова рассказала:

— На партийном собрании мы подобрали 12 агитаторов и распределили их по десятидворкам. Агитпункт оборудовали своими силами: написали лозунги, собрали художественную литературу, организовали стол справок.

Каждый вечер в агитпункте собираются избиратели послушать доклад, лекцию, почитать газеты, посмотреть выступления художественной самодеятельности.

Е. К.

Молодежная агитбригада

ТАТАРСК. (**По телефону**). Татарский горком ВЛКСМ организовал молодежную агитбригаду для обслуживания избирателей-железнодорожников. В нее вошло 12 человек. Подготовлены два доклада на темы: «Сталинская Конституция — самая демократическая в мире» и «Права и обязанности граждан СССР». Доклады будут читать секретарь узлового комитета комсомола А. Никишкина и бригадир молодежной бригады А. Усаков.

В программе выступлений агитбригады — скетчи, художественное чтение, пение, пляска. Агитбригада обслужит все станции, расположенные на участке Татарск—Барабинск.

ОБ ОБРАЗОВАНИИ ИЗБИРАТЕЛЬНЫХ УЧАСТКОВ ПО ВЫБОРАМ В ВЕРХОВНЫЙ СОВЕТ СССР

Решение исполнительного комитета Совета депутатов трудящихся Кировского района гор. Новосибирска от 26 ноября 1945 года

(Окончание. Начало см. № 238)

ИЗБИРАТЕЛЬНЫЙ УЧАСТОК № 23
(Центр участка — школа № 67)

Ул. Осипенко — четная сторона с № 2 по 108 и нечетная сторона с № 1 по 111, ул. Трамвайная — четная сторона с № 2 по 100 и нечетная сторона с № 1 по 101, ул. Гризодубовой — четная сторона с № 2 по 30 и нечетная сторона с № 1 по 31, ул. Южная — четная сторона с № 66 до Кировского проспекта и нечетная сторона с № 45 до Кировского проспекта, ул. Квартальная — четная сторона с № 42 до Кировского проспекта и нечетная сторона с № 65 до Кировского проспекта, ул. Хасановская — четная сторона с № 2 по 36 и нечетная сторона с № 1 по 35, ул. Лагерная — четная сторона с № 70 до Кировского проспекта и нечетная сторона с № 69 до Кировского проспекта, ул. Озерная — четная сторона с № 60-а до Кировского проспекта и нечетная сторона с № 67 до Кировского проспекта.

ИЗБИРАТЕЛЬНЫЙ УЧАСТОК № 24
(Центр участка — школа № 67)

Ул. Гризодубовой — четная сторона с № 32 до Южного поселка и нечетная сторона с № 33 до Южного поселка, ул. Южная — четная сторона с № 2 по 64 и нечетная сторона с № 1 по 43, ул. Квартальная — четная сторона с № 2 по 40 и нечетная сторона с № 1 по 63, ул. Хасановская — четная сторона с № 38 до Южного поселка и нечетная сторона с № 57 до Южного поселка, ул. Лагерная — четная сторона с № 2 по 68 и нечетная сторона с № 1 по 67, ул. Озерная — четная сторона с № 2 по 58 и нечетная сторона с № 1 по 65, ул. Плановая — четная сторона с № 2 по 72 и нечетная сторона с № 1 по 63, ул. Алма-Атинская — четная сторона с № 2 по 78 и нечетная сторона с № 1 по 71, ул. Киевская — четная сторона с № 2 по 60 и нечетная сторона с № 3 по 59, ул. Харьковская — четная сторона с № 2 по 35 и нечетная сторона с № 7 по 59, ул. Ташкентская — четная сторона с № 12 по 44 и нечетная сторона с № 31 по 55, ул. Новосибирская — четная сторона с № 2-а по 54.

ИЗБИРАТЕЛЬНЫЙ УЧАСТОК № 25
(Центр участка—Южный поселок, дом № 4)

Квартал 145-й полностью, квартал 151-й полностью, ул. Парашютная — четная сторона с № 4 по 24 и нечетная сторона с № 1 по 35, ул. Спортивная — четная сторона с № 2 по 36 и нечетная сторона с № 1 по 35, ул. Пилотов — четная сторона с № 2 по 36 и нечетная сторона с № 3 по 33, ул. Танкистов — четная сторона с № 2 по 36 и нечетная сторона с № 1 по 35, ул. Зенитная — четная сторона с № 4 по 36 и нечетная сторона с № 1 по 35, ул. Ново-Алтайская — четная сторона с № 4 по 24 и нечетная сторона с № 1 по 33, ул. Кавказская—четная сторона с № 4 по 40 и нечетная сторона № 11, ул. Крымская — четная сторона с № 10 по 22 и нечетная сторона с № 3 по 15, ул. Херсонская — четная сторона с № 4 по 22 и нечетная сторона с № 1 по 19, ул. Бийская — нечетная сторона с № 11 по 23.

ИЗБИРАТЕЛЬНЫЙ УЧАСТОК № 26
(Центр участка—Южный поселок, д. № 4)

Южный поселок полностью.

ИЗБИРАТЕЛЬНЫЙ УЧАСТОК № 27
(Центр участка — Южный поселок, клуб им. Покрышкина)

Ул. Широкая — четная сторона с № 8 по 88 и нечетная сторона с № 1 по 89, Линейный переулок — полностью, ул. Дюканова — полностью.

ИЗБИРАТЕЛЬНЫЙ УЧАСТОК № 28
(Центр участка — контора подсобного хозяйства № 3 УРСа)

Ул. Первомайская — полностью, прилегающие индивидуальные дома, 3-е подсобное хозяйство УРСа полностью.

ИЗБИРАТЕЛЬНЫЙ УЧАСТОК № 29
(Центр участка—Западный поселок, клуб)

Западный поселок полностью, детдом № 6, прилегающие индивидуальные дома.

ИЗБИРАТЕЛЬНЫЙ УЧАСТОК № 30
(Центр участка — Балластный карьер, школа)

1-й Экскаваторный переулок — четная сторона с № 2 по 16 и нечетная сторона с № 1 по 23, 2-й Экскаваторный переулок — четная сторона с № 2 по 10 и нечетная сторона с № 1 по 11, 3-й Экскаваторный переулок — четная сторона с № 2 по 16 и нечетная сторона с № 1 по 9, 4-й Экскаваторный переулок — четная сторона с № 2 по 10 и нечетная сторона с № 1 по 13, ул. Экскаваторная — четная сторона с № 20 по 62 и нечетная сторона с № 31 по 77, ул. Торфяная — четная сторона с № 2 по 54 и нечетная сторона с № 1 по 61, Балластный переулок — четная сторона с № 2 по 14 и нечетная сторона с № 1 по 15, ул. Балластная — полностью, ул. Клубная — четная сторона с № 6 по 14 и нечетная сторона с № 17 по 25, дома бывшего подсобного хозяйства № 4 УРСа.

ИЗБИРАТЕЛЬНЫЙ УЧАСТОК № 31
(Центр участка — клуб ремесленного училища № 1)

Дома №№ 20, 20-а, 20-б, 33-а, 33-б, 33-в, служебные и жилые дома ст. Кривощеково.

ИЗБИРАТЕЛЬНЫЙ УЧАСТОК № 32
(Центр участка — Восточный поселок, школа № 68)

Восточный поселок — дома №№ 1-а, 3-а, 4-а, 6-а, 7-а, 10-а, 11-а и 12-а.

ИЗБИРАТЕЛЬНЫЙ УЧАСТОК № 33
(Центр участка — Восточный поселок, клуб завода)

Восточный поселок — дома №№ 4, 19, 31, 32, 33, 34, 26, 27, 25, 10, 11, 12, 13, 23, 38, 39, 42, 43, 44, 47, 30, 20, 20-а, 21, 24, 41, 35, 22, 14, 15, 16, 9, 1-б и 2-б.

ИЗБИРАТЕЛЬНЫЙ УЧАСТОК № 34
(Центр участка — школа № 62)

Восточный поселок — дома №№ 1, 2, 3, 5, 6, 6-б, 7, 8, 65, 86, 66, 67, 68, 69, 70, 71, 74 и 75.

ИЗБИРАТЕЛЬНЫЙ УЧАСТОК № 35
(Центр участка—Рабочий город, д. № 37)

Восточный поселок — дома №№ 76, 77, 78, 79, 80, 81, 82, 83 и 84. Рабочий город — дома №№ 3, 5, 9, 10, 11, 16/1, 16/2, 26, 27, 19, 23, 29, 37, 38, 170, 31, 32, 33, 34, 35, 36, 43, 42, 41 и 39, жилые дома Западной и Северной площадок заводов.

ИЗБИРАТЕЛЬНЫЙ УЧАСТОК № 36
(Центр участка — контора ТЭЦ № 2)

Ул. Большая — полностью, ул. 2-я Школьная — четная сторона с № 2 по 24 и нечетная сторона с № 5 по 13, переулок ТЭЦ — четная сторона с № 2 по 22 и нечетная сторона с № 1 по 17, стандартные дома ТЭЦ № 2, дома на новой площадке ТЭЦ № 2, служебные дома Томской ж. д.

ИЗБИРАТЕЛЬНЫЙ УЧАСТОК № 37
(Центр участка — клуб лесоперевалочного комбината)

Ул. 1-я Шоссейная — четная сторона с № 2 по 24 и нечетная сторона с № 1 по 31, ул. 2-я Шоссейная — четная сторона с № 2 по 28 и нечетная сторона с № 1 по 31, ул. Дальняя — четная сторона с № 2 по 100 и нечетная сторона с № 1 по 45, ул. 1-я Ракитная — нечетная сторона с № 1 по 95, ул. 2-я Ракитная — четная сторона с № 4 по 62 и нечетная сторона с № 63 по 79, ул. Болотная — четная сторона с № 2 по 68 и нечетная сторона с № 3 по 55, ул. Моторная — четная сторона с № 2 по 40, ул. 1-я Яринская — четная сторона с № 2 по 62, ул. 2-я Яринская — нечетная сторона с № 1 по 15, ул. 3-я Яринская — нечетная сторона с № 1 по 11, ул. Песчаная — четная сторона с № 2 по 8 и нечетная сторона с № 1 по 11, ул. 1-я Огородная — четная сторона с № 2 по 18 и нечетная сторона с № 1 по 21, ул. Речная — четная сторона с № 2 по 18 и нечетная сторона с № 1 по 37, ул. Поперечная — четная сторона с № 2 по 12 и нечетная сторона с № 3 по 17, ул. 2-я Огородная — четная сторона с № 2 по 16 и нечетная сторона с № 1 по 17.

ИЗБИРАТЕЛЬНЫЙ УЧАСТОК № 38
(Центр участка — клуб судоремонтного завода)

Ул. Заобская — четная сторона с № 2-а по 72 и нечетная сторона с № 1-а по 57, ул. 1-я Портовая — четная сторона с № 2 по 36 и нечетная сторона с № 1 по 51, ул. 2-я Портовая — четная сторона с № 2 по 16 и нечетная сторона с № 1 по 17, ул. Ощепкова — четная сторона с № 2 по 8 и нечетная сторона с № 1 по 5, ул. Штурвальная — четная сторона с № 4 по 4-а и нечетная сторона с № 5 по 11, ул. Судоремонтная — четная сторона с № 2 по 14 и нечетная сторона с № 1 по 37, ул. Полярная — полностью, ул. Капитанская — полностью, дома судоремонтного завода, общежития завода и индивидуальные дома, прилегающие к общежитиям завода.

ИЗБИРАТЕЛЬНЫЙ УЧАСТОК № 39
(Центр участка—91-й квартал, дом № 1)

Квартал 93 полностью, квартал 94 полностью, квартал 95 полностью, квартал 112 полностью, ул. Тульская — четная сторона с № 152 по 260 и нечетная сторона с № 157 по 253, дома карьерного хозяйства.

ИЗБИРАТЕЛЬНЫЙ УЧАСТОК № 40
(Центр участка — больница № 9)

Больница № 9.

ИЗБИРАТЕЛЬНЫЙ УЧАСТОК № 41
(Центр участка — больница № 15)

Больница № 15.

ИЗБИРАТЕЛЬНЫЙ УЧАСТОК № 42
(Центр участка — больница № 11)

Больница № 11.

ИЗБИРАТЕЛЬНЫЙ УЧАСТОК № 43
(Центр участка — родильный дом)

Родильный дом.

Заместитель председателя исполнительного комитета Кировского районного Совета депутатов трудящихся
А. ТРИФОНОВ.

Секретарь исполнительного комитета Кировского районного Совета депутатов трудящихся
А. ЗЛОТНИК.

Опровержение ТАСС

30 ноября в некоторых французских газетах появилось сообщение французского агентства «Ажанс д'эндесьон э де пресс» об указаниях, якобы полученных советским послом в Соединенных Штатах А. А. Громыко, находящимся в настоящее время в Лондоне. В числе «указаний» имеются будто бы такие, как: противиться предложениям о встрече «большой тройки»; уклончиво отвечать о совещании трех министров; предложить закончить оккупацию Германии не позднее 1 января 1949 года; настаивать на создании контрольной комиссии на Дальнем Востоке по аналогии с контрольным советом в Германии и др.

По сведениям, полученным ТАСС из хорошо информированных кругов, все упомянутое сообщение агентства «Ажанс д'эндесьон э де пресс», как и ряд других недавних сообщений этого агентства о Советском Союзе, является сплошной выдумкой. В агентстве «Ажанс д'эндесьон э де пресс», повидимому, орудуют всякие жулики и пройдохи, которые живут различными клеветническими измышлениями насчет Советского Союза.

Из летописи Великой Отечественной войны

Великая битва под Москвой

Четыре года назад — 6 декабря 1941 года — войска Красной Армии по приказу товарища Сталина перешли в контрнаступление и разгромили немцев, наступавших на Москву.

Великая битва под Москвой явилась генеральным сражением первого года войны, изменившим ход кампании 1941 года в нашу пользу. Это решающее военное событие иностранные обозреватели окрестили «чудом под Москвой».

Нашей победе предшествовала длительная и упорная борьба с сильным и коварным врагом, борьба, в которой Красная Армия показала замечательные образцы стойкости и мужества, а ее руководители — высокое стратегическое искусство.

План захвата Москвы являлся составной частью общего плана молниеносной войны фашистской Германии против СССР. Германское командование в своих стратегических замыслах придавало решающее значение овладению советской столицей. С первых же дней войны немцы рвались к Москве. Их прельщали не только ее богатства, не только то, что она — наш крупнейший промышленный центр и важнейший железнодорожный узел. Москва — столица СССР, сердце Советской страны, и захватом ее фашистские авантюристы надеялись принудить советское правительство к капитуляции. Вот почему, несмотря на огромные потери, которые они несли, гитлеровцы все время продолжали рваться к Москве, стремясь во что бы то ни стало сломить сопротивление Красной Армии на Московском направлении.

19 октября в Москве было опубликовано постановление Государственного Комитета Обороны, подписанное товарищем Сталиным. Город об'являлся на осадном положении. Были указаны рубежи, на которых организуется оборона. Трудящиеся Москвы были призваны к героической обороне, к оказанию всяческого содействия войскам Красной Армии, к беспощадной расправе с провокаторами, шпионами и прочими агентами врага.

Трудящиеся Москвы возводили оборонительные сооружения. Бойцов и москвичей вдохновляло то, что товарищ Сталин — в Москве, что он спокойно и уверенно руководит борьбой. Взоры всего Советского Союза были прикованы к столице. Отовсюду спешили подкрепления.

* * *

Первое наступление немцев на Москву в октябре 1941 года не принесло им ожидаемого успеха. Врагу удалось выйти лишь на дальние подступы к советской столице. Здесь продвижение немецких войск было остановлено. Наши войска, нанеся врагу тяжелые потери, закрепились на новых рубежах, проходивших восточнее Волоколамска, Можайска, Малоярославца, Калуги и западнее Тулы.

Немцы подтянули тылы, перегруппировали свои силы и 16 ноября начали второе генеральное наступление на Москву. Враг сосредоточил огромные силы — 51 дивизию, из них 13 танковых и 5 моторизованных. Наступление поддерживалось многочисленной авиацией.

Оперативный замысел немецкого командования во втором наступлении представлял собою продолжение и развитие октябрьского плана. Немцы намечали концентрическое наступление на Москву с трех сторон. Танковые армии должны были нанести главный удар с флангов и окружить Москву. В центре вели вспомогательное наступление пехотные корпуса. Немцы хотели устроить нам под Москвой грандиозные мото-механизированные «Канны».

Войска нашего Западного фронта под командованием генерала армии, ныне Маршала Советского Союза тов. Жукова оказывали врагу упорное сопротивление, во под натиском превосходящих по численности и технике сил отходили от рубежа к рубежу, нанося гитлеровцам тяжелые потери.

В непосредственном тылу сражающихся войск Западного фронта была Москва. Советская столица активно участвовала в борьбе с немецкими захватчиками, давая на фронт людей, технику, помогая всей своей мощной организацией. В холод и слякоть женщины, старики, подростки самоотверженно рыли окопы, противотанковые рвы, устраивали заграждения, опоясывали родной город линиями мощных укреплений. Противовоздушная оборона города и сами москвичи успешно отражали налеты фашистской авиации и быстро ликвидировали их последствия.

На северо-западных подступах к Москве под Клином и в районе Солнечногорска 20—24 ноября развернулись ожесточенные бои. Южнее наши войска оказывали упорное сопротивление в районе Истры и истринского водохранилища (21—27 ноября).

В начале декабря бои шли уже на ближайших подступах к Москве. Враг вышел к каналу Москва—Волга, на линию Красная Поляна—Крюково и севернее Звенигорода. Немцы находились на расстоянии 25 км. от Москвы с северо-запада.

Вторая немецкая танковая армия Гудериана, усиленная двумя пехотными корпусами, пыталась стремительным ударом овладеть Тулой. Но войска Красной Армии и вооруженные рабочие Тулы отстояли город. Враг не смог внезапным фронтальным ударом захватить нашу старейшую кузницу оружия. Попытки немцев овладеть городом обходом с северо-запада из района Алексина также были отбиты. Потерпев неудачу, Гудериан пошел в обход Тулы с юго-востока. Ему удалось овладеть Сталиногорском; продвинуться в район Венева, двинуть танковые соединения в тыл Туле. Части его сил направлялись на Каширу и Рязань.

В центре немцы, считая, что уже пора двинуть в атаку свою пехотную группировку, 1 декабря начали наступление севернее и южнее Наро-Фоминска.

Но и в самые тревожные дни защитники советской столицы не дрогнули, не потеряли веры в свои силы. Они знали, что товарищ Сталин в Москве, они слышали его выступления 6 и 7 ноября, они прониклись сталинской уверенностью в нашей окончательной победе.



* * *

Пока развертывались упорные бои в Подмосковье, Верховное Главнокомандование Красной Армии осуществляло свой гениальный контрманевр. Сталинский план разгрома немцев предусматривал сосредоточение крупных резервов к Москве и расположение их за обоими нашими флангами, вне танкового кольца, которым враг хотел охватить столицу. В удобный момент эти резервы (новые армии и большое количество войсковых соединений и боевой техники) вместе с частями, сражавшимися на фронте, должны были внезапно перейти в наступление и концентрическими ударами разгромить зарвавшегося врага. Это был смелый и мудрый план нашего Верховного Главнокомандующего. Замысел и план товарища Сталина нашли талантливое осуществление на Западном фронте под командованием тов. Жукова.

В начале декабря Западный фронт, усиленный резервами Верховного Главнокомандования, располагал уже превосходством в силах над ослабленными длительной борьбой немецкими войсками. Гитлеровское командование, вытянув свои дивизии в линию, упрямо гнало их вперед, не имея уже резервов и делая последние усилия для захвата Москвы. Обе фланговые ударные группировки немцев глубоко вдавились в наше расположение и оказались охваченными советскими войсками.

6 декабря войска Красной Армии по приказу товарища Сталина перешли в решительное контрнаступление против немецких фланговых группировок. Советские войска атаковали немецкие клинья с разных сторон. (См. схему).

В развернувшихся боях сопротивление врага было сломлено, и он стал отступать, неся огромные потери.

Вскоре наши части окружили Клин и зашли в тыл немцам. Дорога от Клина в сторону Волоколамска была забита отступавшими колоннами немецких войск, автомобилями и обозами. На фашистские части обрушила свои удары наша авиация, нанесшая врагу тяжелые потери.

Красная Армия продолжала наносить отступавшему врагу сокрушительные удары, истребляя его живую силу и технику, захватывая пленных. Немецкие солдаты и офицеры имели весьма плачевный вид. Одетые в летнее обмундирование, обмороженные, обвязанные платками или закутанные в женское платье, награбленное у местного населения, они представляли жалкое зрелище. Фашистская грабьармия, мечтавшая о богатствах Москвы, получила в декабре 1941 года хороший урок!

На южном крае Западного фронта Гудериан, зажатый между Тулой и Михайловом и атакуемый с севера 1-м гвардейским кавалерийским корпусом, дал приказ: жечь машины и спешно отступать. Преследуя врага, советские войска наносили ему концентрические удары. События развертывались с большой быстротой. Гудериан со штабом едва избежал пленения.

Преследование разбитых немецких войск непрерывно продолжалось на всем фронте. Наше правое крыло выходило к линии рек Ламы и Рузы. На юге наши части в конце декабря уже форсировали реку Оку между Калугой и Белевом и развивали наступление на большую глубину.

За период нашего контрнаступления войска Западного фронта только с 6 по 25 декабря 1941 года захватили: танков 1.098, орудий 1.434, пулеметов 1.615, автомашин 12.233 и много другого военного имущества. Количество убитых, раненых и обмороженных немцев составило сотни тысяч человек. Памятны будут немцам разгром их армий под Москвой и последовавшие затем зимние операции 1941—42 года!

Политические и стратегические последствия победы под Москвой очень велики. Произошел перелом кампании 1941 года в благоприятную для нас сторону. Красная Армия перешла от обороны к наступлению. Надежды гитлеровцев на «молниеносную войну» были похоронены. Миф о «непобедимости» немецкой армии был окончательно рассеян, и в последующем гитлеровцы неоднократно и жестоко были биты нами. Москва была освобождена от непосредственной угрозы со стороны врага. В суровую зиму 1941—42 г. Красная Армия, развивая наступление, отбросила немецкие войска на запад местами более чем на 400 километров.

* * *

Операции, связанные с переходом войск в решительное контрнаступление после их отхода, являются наиболее трудными и сложными. Нужно все время чувствовать пульс боя и уловить благоприятный момент для перехода от обороны в контрнаступление. Военная история показывает, что только мужественные, стойкие войска и большие полководцы способны осуществить такие крутые повороты, добиться коренного перелома обстановки в свою пользу и разгромить зарвавшегося врага. Величие духа, искусство и стратегическая мудрость нашего Верховного Главнокомандующего, непреклонная воля к победе всего советского народа, упорство и беззаветное мужество наших воинов обусловили нашу победу в этом важнейшем сражении первого года Отечественной войны.

Великая битва под Москвой показала всему миру силу Советского государства, прочность советского строя, способность его организовать всю мощь страны, все силы народа на окончательный разгром врага. Победа, одержанная Красной Армией под Москвой в 1941 году, была первой великой победой в цепи последующих блистательных успехов Красной Армии, которые привели к перелому войны в пользу СССР и его союзников, а затем и к полному разгрому и безоговорочной капитуляции фашистской Германии. Весь мир увидел могущество социалистического государства и его вооруженных сил.

«...Государство, созданное Октябрьской революцией, сумело не только защитить себя от фашистского нападения, но и перейти в наступление, чтобы покончить с главным очагом фашизма и агрессии. Стало очевидным, что Советское государство может с честью постоять за себя и способно выдержать самые трудные испытания, какие только были в истории страны» (Молотов).

Сегодня мы, с чувством законной гордости оглядываясь на трудный и доблестный путь, пройденный Красной Армией и всем советским народом за годы Отечественной войны под руководством великого Сталина, особенно ярко вспоминаем славную битву под Москвой, в которой патриотизм народа, мужество Красной Армии и гений вождя отстояли советскую столицу и подготовили грядущую гибель врагу.

Генерал-лейтенант Е. ШИЛОВСКИЙ

Статья 118. Граждане СССР имеют право на труд...

Это записано в Сталинской Конституции

Никогда не повторится...

Небольшая комната: два верстака, на стенах висят обручи, круги проволоки — вот и все убранство.

Пожилой человек, с усами Тараса Бульбы, ровными, размеренными движениями стругает фуганком брусок. Золотистая стружка, свертываясь, ложится вправо на верстак.

По тому, как он ловко водит фуганком и как живо из-под насупившихся бровей блестят глаза, чувствуется, что дело это давно ему знакомое, любимое.

Бывает так, глядишь на какие-нибудь простые вещи и сразу отличаешь одну. И разница-то пустяковая, порой даже необ'яснимая, а понимаешь, что это сделал не простой мастер, а человек, глубоко влюбленный в свою профессию. Именно это и выделяет в мастерской Татарского депо Логина Семеновича Карапыш.

Я попросил Логина Семеновича — старейшего рабочего депо, рассказать о себе.

— Добре, добре, — просто ответил он. Расправив усы и опершись о кусок рельсы, лежащей на верстаке, старик начал рассказ.

...Давно это было. В 1912 году всю семью выслали в Сибирь. Отец Логина Семеновича еще с турецкой кампании «не ладил» с царем. Его с женой и младшими детьми угнали в Тобольскую губернию. В то время Логину было 25 лет и, чтобы отец не имел на него влияния, Логина отправили в Томскую губернию. Из Томска переселили в Каинск, а оттуда уже в Татарск.

Первая работа в Сибири — коридорный в гостинице Пармета.

— Вспоминать даже не хочется о той собачьей жизни, — с грустью в голосе говорит Логин Семенович.—Зуботычина на зуботычине. Что ни сделаешь, все не по нраву хозяину. Убежал я от него. Как раз строилась Кулундинская ветка. Купил топор и стал заправщиком столбов. Но в стужу при моем одеянии много не заработаешь, да и жалованье было такое, что меньше не придумаешь. А куда податься?

Был он еще молод и здоров. Вот и решил стать грузчиком, кстати и артель подобралась.

За тысячу пудов груза, перетащенного на собственном горбу, выдавали на руки по семь гривен.

Еле живые, грузчики добирались до сна. Бывало и так, намается за день, а вечером весовщик дает наряд на ночную работу — эшелон новый пришел.

В одну из таких ночей Логин Семенович потерял три пальца.

— Обессилели мы за день, — вспоминает Карапыш, — а ящики были тяжелые. Один из них и сорвался. Побежал я в приемный покой. Руку перевязали. Походил с месяц и опять пошел на работу, хоть и здорово еще болело. Пока хворал никто гроша ломаного не дал, а есть-то ведь надо было. Грузчик, значит, из меня не получился. Тогда пошел я в угольщики. Вот где, доложу, работа адская: эстакад не было, уголь грузили бадьями, а каждая бадья на 10 пудов. Подойдет паровоз, насыплем бадью и тянем наверх. Ведь их сотни, попробуй, потягай. Отдыхать некогда. Гонят или уголь выгружать из вагонов, или дрова пилить. Эх, и до чего же хорошо, что все это прошло и никогда больше не повторится.

Старый рабочий глубоко вздохнул и, подумав, продолжал:

— И не представляешь, милый человек, как радостно встретили мы семнадцатый год, свою родную власть.

Но нагрянул Колчак, пошли расстрелы. Прихожу я как-то со станции и на огород заглянул поработать. Жены дома не было, ушла куда-то. Вдруг прибегает она и кричит меня:

— Отец, подь-ка сюда.

Подхожу.

— Ненила Павловна, соседка наша, приходила,—говорит жена,—сказывала, чтобы ховался, слух есть, донесли на тебя.

Пришлось прятаться.

Колчака-то мы скоро прогнали, а наследство от него тяжелое осталось — разруха полная. Чтобы паровозы ходили, мы, можно сказать, уголь зубами из-под снега доставали. Трудненько приходилось, но работали горячо. — народ понял, новую жизнь строим и сами хозяева этой жизни будем. Рабочий раньше спины не разгибал, чтобы с голоду не сдохнуть, а теперь труд стал делом чести, доблести и геройства. Вот она как жизнь-то повернулась.

...Прозвучало пять ударов. Напарник Логина Семеновича старик-плотник Сергейченко, сложив в порядок инструменты, стал собираться домой.

— Ну, я пойду, Логин Семенович. Бывай здоров.

— Иди, иди, Емельян Касьянович, — моя руки, отозвался Карапыш. — А я еще к ребятам зайду, потолкую.

Карапыш взял книги, тетрадь и ушел на занятия.

Незаменимым человеком зовут в депо старого плотника. Нынче со своей бригадой он отремонтировал топливный склад, паровозные компаты, стрелочные посты, литейные мастерские. Куда бы его ни посылали, Логин Семенович Карапыш всюду наводил порядок, справлялся с работой быстро, все делал добротно, по-хозяйски.

Сейчас Логин Семенович — агитатор. Он раз'ясняет в паровозных бригадах избирательный закон, Сталинскую Конституцию. И самая любимая тема старика — право на труд.

Л. НИКИТИН.

г. Татарск.

Смело гляжу в будущее

Таких, как я, учеников ремесленных училищ, в Советском Союзе — миллионы.

В 1939 году умер мой отец, мать умерла еще раньше. Нас осталось трое: младшая сестра, старший брат и я. Брата и сестру взяла тетя в Каргасок, а я был принят в Усть-Чижапский детский дом Каменского района, Алтайского края, и стал учиться в школе.

Четыре раза в неделю по два часа мы занимались в столярной мастерской. Работа в мастерской мне потом очень пригодилась. Она приучила меня к труду. Приятно было видеть вещь, сделанную своими руками.

Осенью 1942 года меня привезли в Новосибирск в энергетическое ремесленное училище № 3. Чистое общежитие, хорошая столовая, обмундирование — все мне понравилось.

Меня записали в группу С-15. Это значит — в слесарную, к мастеру Георгию Афанасьевичу Бонюхову.

Вот человек замечательный! Он только нами и занимался. С утра Георгий Афанасьевич в мастерских обучал ребят, вечером в общежитии читал нам газеты, книги или в театр нас водил. Как не полюбишь такого человека! Он и друг, и отец, и учитель.

Мне приходилось читать книжки о том, как раньше ребята учились мастерству. Прямо скажу, ни за что бы мне не выдержать такой жизни. При советской власти все изменилось. Теперь мы уже не мальчики в мастерских, а учащиеся ремесленных училищ.

В 1943 году был первый областной слет рабочей молодежи. Наша группа послала меня делегатом. Тогда я имел второй разряд, а через год тоже на слет пришел уже с четвертым разрядом.

На третьем слете молодых рабочих я был делегатом от нашего ремесленного училища уже со званием слесаря шестого разряда.

За это время в моей жизни произошло много больших перемен. В марте нынешнего года меня назначили помощником мастера. Мне дали группу — 9 учащихся: слесарей, токарей, электриков и поручили плановый ремонт оборудования мастерской. С заданием мы справились и даже перевыполнили его.

Токари Коля Соловьев и Андрей Кириченко, электрик Гена Лобода поработали на-совесть. Слесари были послабее — ребята новенькие, неопытные. Мне пришлось их подучивать.

Весною мне дали отпуск, а когда я вернулся, то поручили ремонт отопления нашего училища. В августе я ремонт закончил, и директор училища назначил меня помощником мастера тов. Бонюхова.

Георгию Афанасьевичу иной раз приходится по разным делам отлучаться из группы, я его заменяю, учу новичков.

Интересная у нас жизнь в училище. Мы не только получаем хорошую квалификацию. Два раза в неделю смотрим кинокартины. Я очень люблю театр, часто хожу в ТЮЗ, в оперу, в «Красный факел». В постановке Пушкинского театра три раза смотрел «Русские люди».

В 1943 году меня приняли в комсомол, а сейчас я уже член комитета.

Самое большее через месяц я закончу ремесленное училище и пойду работать на завод или на электростанцию. Я не тревожусь за свое будущее. В 16 лет я имею шестой разряд. Значит, на производстве буду зарабатывать самое малое тысячу рублей в месяц.

Иной раз прочитаю книгу про жизнь до советской власти — до чего люди страшно жили. Человек с хорошей профессией, высокой квалификацией мог остаться без работы. У нас этого теперь никогда не будет. Права советских граждан защищает Сталинская Конституция. А право на труд — одно из первых прав советского гражданина.

Мне, Василию Лыкову, одна забота — работать честно, по-стахановски, чтобы не остаться в долгу у Родины.

Василий ЛЫКОВ.

Помощник мастера группы С-6 ремесленного училища № 3.

Источник радости

Однажды Коля Погодин засмотрелся на ловкие руки своего приятеля. Тот быстро и точно складывал деталь.

— А ты, Толька, всех обгонишь!.. — мечтательно сказал он.

Анатолий посмотрел на друга: не смеется ли? И промолчал.

Много позже, вспоминая свои первые дни в цехе, Анатолий Жудин сам удивлялся, как мог он вступить в единоборство не только со своими сверстниками, недавними учениками ремесленного училища, но и со старым, опытным мастером Чупиным.

Мальчишкой попал он на завод. Их учили не три, а всего один год. В начале второго года войны досрочно выпустили из училища и послали на производство.

Представление о большом заводе у Жудина было связано с ревом моторов, с грохотом металла. Поэтому тишина огромного цеха в первые минуты поразила. Застекленная крыша, сквозь которую пробивались мягкие лучи августовского солнца, длинные столы-верстаки, металлические лестницы, ведущие на антресоли, где под самым потолком, словно скворешни, ютились какие-то помещения, — все это было необычным.

Худенький, низкорослый, на вид моложе своих пятнадцати лет, Анатолий растерянно смотрел по сторонам.

Потом все стало проще. Работа казалась однообразной, даже скучной: клепать одну и ту же деталь для агрегата — дело невеселое. Но незаметно Жудин увлекся. Стал «подравниваться» под старого мастера, присматриваться, старался схватить каждое его движение. И вот наступил день, когда молодой столяр обогнал старого.

— Он дал 200 деталей, а я следом за ним — 300, — вспоминает Жудин.

В цехе заговорили о молодом рабочем, о соревновании, которое негласно зародилось между Жудиным и старым мастером. Даже сам начальник цеха Александр Григорьевич Мазанов похвалил паренька.

В смене было восемнадцать подростков. На последней, более сложной операции, стоял Жудин. Деталь забивалась в шаблон, подгонялась. Потом ее вытаскивали, смазывали клеем и ставили под пресс. Получалась двойная работа. Жудин решил попробовать упростить процесс. Загнал деталь в шаблон, предварительно смазав ее клеем. Диафрагмы не отличались от прежних. Теперь он за смену давал по 500—600 деталей—по 300 процентов нормы.

Рационализаторское предложение Анатолия Жудина было сразу же внедрено в производство.

В первой пятерке молодых рабочих, принятых цеховой комсомольской организацией в члены Ленинского комсомола, были Анатолий Жудин, Николай Погодин, Володя Шибанов. Комсомольцы об'единились в бригаду. Бригадиром избрали Жудина. Это была первая фронтовая бригада на заводе.

Время было трудное. Шел второй год войны. Завод работал напряженно.

Отец писал с фронта: «Сидим в окопах, находимся в обороне. Работай, сынок, не жалей сил». И Анатолий Жудин с головой ушел в работу. Он был неутомим, сутками не покидал цех. Бригада из десяти рабочих выполняла работу восемнадцати человек.

* * *

Жизнь каждого человека отмечена какими-то событиями. Они, как вехи на проселочной дороге, встают на пути. Жизнь девятнадцатилетнего бригадира Жудина богата событиями. Вот одно из них.

В большом нарядном зале сидят две тысячи юношей и девушек — цвет рабочей молодежи Новосибирска. Среди делегатов и посланец завода имени Чкалова — бригадир комсомольской фронтовой бригады Анатолий Жудин.

И на двух последующих с'ездах молодых рабочих довелось побывать Жудину. Ездил он и на совещание бригадиров комсомольско-молодежных бригад, созванное Наркоматом в г. Куйбышеве.

Но все это несравнимо с тем, что пережил юноша в дни первого с'езда. Об искусстве в труде шла речь на с'езде. Делегаты говорили горячо и страстно о той роли, какую призваны выполнить молодые рабочие. Жудину казалось, что это говорят о нем, о его бригаде, о его жизни.

На завод молодой бригадир вернулся обогащенный свежими мыслями.

Цех перешел на новое изделие. Вводили поток. Жудин сменил квалификацию. Он был уже не столяр, а сборщик-клепальщик. Пришлось взять в руки новые инструменты: пневмо-дрель, пневмо-молоток. Они оказались капризными. От напряжения в руках появлялась дрожь, уставали глаза. От воющего звука шумело в ушах. Но Анатолий еще крепче налегал на работу и учебу. Закончив курсы бригадиров, научился разбирать и собирать инструменты, исправлять их.

Когда в цехе установили станки для сверловки и пневмо-скобу, в новой бригаде Жудина из шести человек высвободились двое. И опять его бригада стала лучшей в цехе.

В предмайском социалистическом соревновании 1944 года Жудину было присвоено звание лучшего клепальщика завода. Имя его занесли в «Книгу почета». Портрет Анатолия красовался в галлерее знатных людей завода.

Правительство высоко оценило доблестный труд молодого бригадира в военное время, наградив его орденом «Знак почета».

«Граждане СССР имеют право на труд», — гласит 118 статья Сталинской Конституции. Жизнь Анатолия Жудина — ярко показывает, что дает это право молодому человеку в стране Советов.

Р. ДРОЗДОВА.

Любая профессия почетна

В годы Отечественной войны я пришла в артель «Иня». Мне не было шестнадцати лет, когда встала за станок.

Конечно, профессия сапожника не совсем подходящая для молоденькой девушки. Но люди в артели тоже трудились во имя победы над врагом.

Председатель артели тов. Литвинский провел меня по цехам. Вот здесь я буду работать — на ручном станке штамповать из отходов пуговицы.

Кажется, чего проще — положить кусочек кожи на штамп, повернуть станок и пуговица готова. Но и в этой работе нужны сноровка, навык, быстрота.

Мой труд в артели оценили. Спустя несколько месяцев предложили перейти в закройный цех. Для начала дали подрезать ремни — язычки, носки к ботинкам. Но это было много труднее, чем штамповать пуговицы. Нож не слушался, соскакивал с кожи на доску, задевал шаблон, тупился, а я не умела правильно заточить его.

— Дедушка, — скажу, бывало, а у самой слезы набегают на глаза, — не выходит ничего у меня.

Старик-заготовщик Алексей Иванович Пешков поднимется со своего стула, подойдет и терпеливо учит нехитрому, но непривычному для меня делу.

В день 20 комплектов — это казалось выше физических сил. Но всем сердцем полюбила я свою работу. Только и думала о том, как бы лучше ее выполнить. И вот настал день, и я стала давать 40, потом 60 комплектов.

Когда мне доверили крой настоящей обуви, я уже знала, что пойдет на заготовки, из чего кроить стельки, задник, подошву. Работала без ошибок. Теперь уже не надо было затрачивать лишних усилий — шаблон и нож стали послушны в моих руках. По двести пар ботинок выкраивала, не задерживала другие цехи. Знала одно — это нужно для фронта.

Теперь я стала бригадиром комсомольско-молодежной бригады, одной из лучших в системе промкооперации Новосибирска. Бригада выполняет производственное задание на 270 процентов.

Скромен труд закройщицы, труд сапожника. Но он так же славен и почетен, как труд любого гражданина нашего государства.

А. ВОЛГИНА.

Бригадир комсомольско-молодежной бригады артели «Иня».

> Все, чем теперь сильны мы и богаты,
> Все, чем отныне Родина горда, —
> В жарких сраженьях с боем нами взято,
> Славой народа стало навсегда.

> Пусть сегодня к небу взовьются
> Наши песни, наши знамена.
> Слава Сталинской Конституции!
> Слава Сталинскому закону!

Счастье

Еще во дворе слышен этот шум. Будто тысяча огромных шмелей, случайно залетев в длинное двухэтажное здание, хотят вырваться оттуда и бьются об окна...

Поднявшись по узкой крутой лестнице, различаешь другой звук, похожий на стрекотание кузнечиков. В таком гуле новый человек не расслышит своего голоса. Да здесь и говорят мало. Здесь больше смотрят на собственные руки.

По комнатам неторопливо идет высокая женщина. Она переходит из комнаты в комнату, из группы в группу. Вот мотальная. Это здесь шмелиным гулом шумят веретена. В ластичной, следовой и кетельной стрекочут машины.

Редко где встретишь пожилую работницу, — все молодежь, девушки-подростки. Работа не требует больших физических усилий, но зато глаз от машины не отрывай! Если мотальщица плохо завяжет оборвавшуюся нитку, слабо, неровно положит валки, затарахтят ластичные машины, что вяжут пагальник, то-есть, голяшку чулка. Из кетельной, где зашивают след, уже выходит готовая продукция.

Анастасия Николаевна Пришляк — старший контролер по качеству чулочного цеха трикотажной фабрики. Ее дело принять готовую продукцию. Пять тысяч пар чулок ежедневно выдает цех. Но контролер не только бракует продукцию, — она помогает производить ее без брака.

Жизнь прожить — не поле перейти,— гласит народная пословица. За плечами Анастасии Николаевны пятьдесят лет. Почти половину из них она провела в чулочном цехе. На слух и на глаз она чувствует работу машин, ловит неладное и помогает исправить.

Анастасия Николаевна знает каждую из девочек — их привычки, характер, отношение к труду.

О мотальщице комсомолке Ане Ботовой она говорит с нескрываемой нежностью. Шестнадцатилетняя девочка освоила три профессии и работает за троих. Ее не раз премировали. Ее имя произносят с большим уважением.

Две профессии освоила кетлевщица Маруся Иваненко. Ежедневно она вырабатывает не менее двух норм. Или Паля Макарова, она вяжет след. Но сейчас она в мотальной группе, потому что там — самое слабое место цеха, и заменила двух человек.

— Вся сила этих девочек в отношении к труду, — об'ясняет Анастасия Николаевна. — Они любят свою профессию. Самое главное это то, что им не нужно бояться завтрашнего дня: никто их не прогонит, своей не уволит, никто не оскорбит. А почет какой! Аня Ботова и Маруся Иваненко были делегатами на с'езде рабочей молодежи... Вот если бы мне можно было жизнь начать снова.

Да, если бы!

Детство... Его вовсе не было. Девяти лет пошла в люди. Четырнадцати лет поступила работницей на винный завод: мыла посуду, сортировала, укладывала в ящики. Но это была временная работа. И каждый день от страха сжималось сердце — завтра ее может не быть.

В семье восемь детей. Анастасия Николаевна — четвертая. Более десяти лет отец занимался извозом.

Непьющий, скромный, он еле зарабатывал на прокорм лошади. Постоянную службу в женской гимназии принял, как счастье. Туда же устроились дочери Анастасия и Мария. Он сторожем, они — швейцарами.

Председателем родительского совета был полковник Сергеев, две дочери которого учились в гимназии. Об этих девочках и их отце даже сейчас Анастасия Николаевна не может говорить спокойно.

Чего хотели эти люди от швейцаров? Завидев через стеклянную дверь их приближение, Анастасия Николаевна и ее сестра вставали навстречу. Они спешили открыть дверь, осторожно принять пальто только бы чем-нибудь не обеспокоить гесполина полковника и его дочерей.

Как ни старалась Анастасия Николаевна, гимназистки вечно были чем-нибудь недовольны. Они осыпали ее бранью, оскорбляли как только позволяло «светское» воспитание. А Пришляк терпела. Ведь всякая попытка защитить собственное достоинство немедленно влекла за собой увольнение, потерю работы.

Иногда гимназистки жаловались папаше, и на следующий день являлся ретивый полковник.

— Выгоню вон! — кричал он так, чтобы слышали все.

Однажды, будучи недоволен сторожем, он чуть не побил его. Узнав об этом, Анастасия Николаевна долго и безутешно плакала. Она ничем не могла помочь оскорбленному отцу.

Радостно встретила Великую Октябрьскую социалистическую революцию—зарю новой жизни семья Пришляк.

В 1922 году Анастасия Николаевна поступила на трикотажную фабрику и больше не расставалась с ней. Теперь никто не кричал на нее, никто не топал ногами, не грозил. С каждым годом росло мастерство. Пришляк называли ударницей, ставили в пример. Как опытную работницу, ее назначили начальником смены, а потом и начальником цеха.

— Когда за плечами такая жизнь, особенно ценишь все, что принесла с собой советская власть, — с волнением рассказывает Анастасия Николаевна. В самые напряженные дни войны, когда родине угрожала смертельная опасность, Пришляк стала членом партии Ленина—Сталина.

...Слишком тяжелы были и детство и юность. Здоровье быстро ухудшалось.

— Случись это до революции, меня просто выбросили бы, как изношенную вещь, а теперь лечат, — рассказывает Пришляк.

Анастасию Николаевну перевели на более легкую работу — старшим контролером по качеству.

— И человек прекрасный и работница замечательная, — говорят о ней.

Большинство молодых работниц пришло в цех из детских домов. К ним нужен особый подход, особое внимание. Их нужно не только обучать, но и воспитывать в них чувство ответственности, любовь к своей фабрике, — поделилась своими мыслями Анастасия Николаевна. Она рассказала недавний случай...

Маруся Винчук обила ногами стенку, свеженобеленную известью. Гардеробщица пожаловалась Анастасии Николаевне. Пока женщины разговаривали, в комнату вбежала Маруся. Хитро подмигнув подругам, она обратилась к Пришляк:

— Посмотрите, Анастасия Николаевна, кто-то набезобразничал!

— Ведь это же ты сделала, Маруся,— перебила ее сторожиха.

Перестав улыбаться, девочка грубо закричала на женщину, которая старше ее почти втрое.

— Немедленно извинись, — потребовала Анастасия Николаевна.

Но Маруся и слышать ничего не хотела. Тогда Анастасия Николаевна вызвала ее к себе. Девочка пришла не сразу.

— Что вы от меня хотите? — вызывающе спросила Винчук.

— Я хочу, чтобы ты извинилась. Ты оскорбила старого человека. Ты уничтожила чужой труд. И то и другое — позор.

— Не буду я унижаться перед ней. Извиниться — значит унижаться.

— Ты даже не знаешь, что такое унижение, — еле сдерживая гнев, сказала Анастасия Николаевна. — Если бы ты знала, то никогда не позволила бы себе такого поступка.

Никто не слышал их разговора. Только девочки видели, как Маруся Винчук вышла от Анастасии Николаевны притихшая и необычно смущенная.

На следующий день в цех пришел совсем другой человек — Марусю словно подменили. Они стали друзьями — старая работница Пришляк и озорная девочка Маруся.

О чем они говорили? Они говорили о прошлом девочки Насти, о годах непосильного труда и унижений. И они говорили о счастьи иметь право на труд и не бояться будущего. Они говорили о том, как нужно беречь это счастье.

Х. ПРОНИНА.



Кому не понятно волнение ученика, сдающего свою первую самостоятельную работу мастеру-учителю, тем более когда ученику всего четырнадцать лет, а учителю — далеко за шестьдесят!

Володя Серегин поступил на завод им. Ленина учеником слесаря в прошлом году и поступил к старому слесарю-установщику Гордею Егоровичу Недуеву, который только на этом заводе проработал 27 лет.

На днях способный, шустрый паренек показал учителю первую деталь, сделанную своими руками самостоятельно. Старый мастер коротко сказал:

— Хорошо! Чистая работа.

Право на труд Володе не пришлось завоевывать. Его завоевали отцы. Ему остается только использовать это право во славу своей великой Родины, своего народа, своего Сталина — творца самой демократической в мире Конституции.

Фотоэтюд Г. ЗАХАРОВА.

Обсуждение проекта национализации кредита в французском учредительном собрании

ПАРИЖ, 3 декабря. (ТАСС). По сообщению агентства Франс Пресс, вчера на заседании учредительного собрания обсуждался проект закона о национализации французского банка, а также других крупных банков и кредитных учреждений.

На заседании присутствовали генерал де Голль, Венсан Ориоль, Морис Торез, Франсиск Гэ, Жакино и Плевен.

Основной докладчик по проекту закона Христиан Пино заявил, что при обсуждении законопроекта в финансовой комиссии учредительного собрания было предложено 106 поправок к проекту. По словам Пино, комиссия заняла в некоторых вопросах позицию, отличающуюся от позиции правительства. Затем оратор остановился на роли банков в течение последних лет. «Банки, — сказал он, — непосредственно вмешивались в политику страны». Пино напомнил о биржевых комбинациях с государственными фондами, об экспорте капитала, начиная с 1935 года, и заявил, что банки несут свою долю ответственности за несчастья Франции. Переходя к военному периоду, докладчик разоблачил махинации кредитных учреждений, которые предоставили себя в распоряжение оккупантов. «Одного того, что банки часто выступали против государства и что последнее находило поддержку только в тех секторах кредита, которые были уже по существу национализированы, заявил докладчик, было бы уже достаточно для оправдания национализации». Относительно возмещения убытков акционерам комиссия предусматривает предоставление им облигаций, приносящих проценты.

Оратор остановился затем на вопросах, по которым точки зрения правительства и комиссии расходятся. Прежде всего это относится к национализации так называемых деловых банков: «Банк де пари э пап ба» и «Банк де л'юнион парнзьен». Пино призывал правительство присоединиться к точке зрения комиссии, которая высказывается за национализацию и этих банков. «Эти деловые банки, — сказал он, — были организаторами маневров, направленных против государства как внутри, так и вне страны. Они контролируют многие колониальные предприятия». Пино сказал, что разногласия существуют, кроме того, относительно состава административных советов банков, в которых, по мнению комиссии, должно быть увеличено представительство персонала. Административные советы должны подчиняться министерству, под руководством которого будет находиться кредит. Таким министерством должно быть министерство экономики, а не министерство финансов. Под бурные аплодисменты Пино потребовал, чтобы финансовый план был поставлен на службу производственному плану.

Затем выступил представитель меньшинства комиссии Жозеф Ланиэль (группа «республиканское единство»). Он высказался против срочного порядка рассмотрения проекта закона, что, по его мнению, слишком ограничивает права меньшинства учредительного собрания. Выступая затем против самого проекта закона, он утверждал, что этот проект «нарушает права вкладчиков». Ланиэль представил контрпроект, предусматривающий национализацию только французского банка и контроль специальной комиссии над другими банками.

Затем выступил министр финансов Плевен, изложивший точку зрения правительства. Он заявил, что срочный порядок рассмотрения проекта был принят для того, чтобы избежать всяких биржевых маневров. После этого Плевен изложил причины, по которым он возражает против национализации деловых банков. Останавливаясь на вопросе о возмещении, министр подчеркнул, что по проекту закона ничто не угрожает вкладчикам. Плевен указал затем, что правительство придерживается своей позиции относительно того, что министерство финансов должно ведать национальным советом по вопросам кредита.

После этого выступил генерал де Голль, который настаивал на необходимости не задерживать процедуру принятия проекта закона, основанного на принципе, с которым согласно все учредительное собрание. Де Голль просил учредительное собрание не вносить в законопроект слишком значительных изменений, которые могли бы заставить его пересмотреть этот вопрос.

Затем учредительное собрание приступило к обсуждению отдельных статей. Статья 1-я относительно национализации французского банка была принята после отклонения поправки, предложенной Жозефом Ланиэлем от имени меньшинства. После этого был об'явлен перерыв.

Опубликование закона о национализации банков во Франции

ПАРИЖ, 3 декабря. (По телефону от корр. ТАСС). Сегодня в «Журналь офисьель» опубликован одобренный учредительным собранием текст правительственного закона о национализации банков с поправками, внесенными учредительным собранием. Проект получил таким образом силу закона. Сегодня с утра в национализированные банки назначены правительственные комиссары. Закон о национализации банков в его окончательном виде определяется компромиссом между учредительным собранием и правительством. Собрание согласилось ограничить пятью число национализируемых в первую очередь банков для того, чтобы не осложнять отношений с правительством и не задерживать проведения национализации банков. Вместе с тем правительство согласилось принять следующие существенные поправки учредительного собрания: 1) акционеры национализируемых банков получат меньшее возмещение, чем намечалось в правительственном проекте; 2) учредительное собрание оставило за собой право в будущем решить вопрос национализации ряда других банков; 3) председателем национального кредитного совета, создаваемого для контроля над всем кредитным делом во Франции, будет министр экономики, а не министр финансов, как это предусматривалось правительственным проектом. Ожидают, что завтра совет министров приступит к обсуждению вопроса о национализации производства электроэнергии.

Протесты в Финляндии против освобождения из-под ареста группы виновников войны

ХЕЛЬСИНКИ, 2 декабря. (ТАСС). В Финляндии продолжают происходить собрания протеста против освобождения четырех виновников войны от предварительного заключения.

Газета «Вапаа сана» сообщает, что 25 ноября в городе Лахти состоялось большое собрание в связи с решением суда об освобождении четырех виновников войны. На собрании присутствовало около 8 тыс. человек. С речами выступили представители демократических организаций. Они заявили о солидарности собравшихся с мероприятиями, проводимыми правительством в отношении виновников войны, и потребовали немедленного ареста всех обвиняемых, освобожденных судом от предварительного заключения.

Газета «Терэ» (орган демократического союза молодежи Финляндии) опубликовала адресованное правительству письмо отделения демократического союза молодежи Финляндии города Тампере относительно виновников войны. В письме говорится:

«Мы считаем, что решение большинства суда об освобождении четырех обвиняемых является безответственным не только по отношению к нашему народу, но и к Советскому Союзу и к другим членам Организации Об'единенных наций. Мы, молодые друзья отечества, желаем, чтобы авантюристическая политика военного времени была, наконец, осуждена, а ее представители наказаны. Мы требуем, чтобы освобожденные из тюрьмы виновники войны были немедленно вновь арестованы».

Председатель финского верховного суда подал заявление об отставке

ХЕЛЬСИНКИ, 2 декабря. (ТАСС). Финское радио сообщает, что председатель верховного суда Нееваус подал вчера на имя временно исполняющего обязанности президента Финской республики премьер-министра Паасикиви заявление об отставке.

Протесты против либерального отношения к немецким фашистам в Шанхае

ШАНХАЙ, 2 декабря. (ТАСС). Отношение местных властей к немецким фашистам вызывает возмущение среди всех слоев населения Шанхая. Многие удивляются, почему власти не выселяют гитлеровцев из роскошных квартир и не помещают их в концентрационные лагери, почему, например, служащие-китайцы продолжают скученно ютиться в грязных углах, в то время как фашисты занимают все прилегающие к центру резиденции. Немцы—резиденты Шанхая — не подвергаются никаким ограничениям. Из 2.000 чел. немецко-фашистских резидентов в Шанхае до сих пор в концентрационные лагери было отправлено всего 120 человек. Этим фашистам разрешается ночевать на своих городских квартирах вне концентрационного лагеря. На многочисленные письма, публикуемые местной печатью по вопросу о немецких резидентах, власти города обычно не отвечают. Сегодня в газетах снова напечатаны два письма, в которых выражается крайнее недовольство по поводу того факта, что фашисты в Шанхае не только пользуются полной свободой, но даже обеспечиваются хорошей работой, в то время как многие ранее интернированные граждане союзных стран бродят с места на место в поисках работы.

Массовые митинги в Иране в защиту демократии

ТЕГЕРАН, 2 декабря. (ТАСС). По сообщению газеты «Дад», в течение последних дней в Шахи, Бехшахре и Горгане состоялись массовые митинги, на каждом из которых присутствовало по нескольку тысяч рабочих, крестьян, представителей интеллигенции и других слоев населения. Участники митингов в своих резолюциях потребовали: прекратить преследование демократических организаций, снять арест с клубов народной партии профсоюзов в Тегеране; срочно образовать провинциальные и областные анджумены; выслать провокатора Сеид зия-эд-дина из Ирана и отдать под суд лиц, ответственных за подрыв советско-иранских отношений; немедленно выплатить задержанную на несколько месяцев зарплату рабочим угольных копей Зираба, Голепруда, Шемшека и других предприятий, а также обеспечить безработных работой; немедленно принять обратно на работу уволенных реакционерами рабочих в Исфагане.

Забастовка американских моряков

ЛОНДОН, 3 декабря. (ТАСС). По сообщению лондонского радио, 90 тысяч членов американского союза моряков решили сегодня об'явить 24-часовую забастовку в знак протеста против того, что затягивается возвращение на родину из-за границы американских военнослужащих. Забастовка не распространяется на транспортные суда, предназначенные для перевозки войск, на угольные буксиры, танкеры и на суда, на борту которых находятся грузы, предназначенные для оказания помощи европейским странам.

Фашист Мосли о планах своей дальнейшей деятельности в Англии

ЛОНДОН, 3 декабря. (ТАСС). Как передает агентство Рейтер, бывший лидер союза британских фашистов Мосли, живущий сейчас в провинции (Ремвуд, Уилтшир), заявил, что он намерен в будущем году заняться издательской работой.

«Что касается моих политических взглядов — заявил Мосли, — то я всегда говорил, что они нисколько не изменились».

К положению в Индонезии

ЛОНДОН, 2 декабря. (ТАСС). Специальный корреспондент агентства Рейтер из Батавии передает заявление премьер-министра Индонезии Сутан Шарира о том, что индонезийцы в настоящее время не намерены принять статут доминиона. Шарир— 37-летний адвокат, получивший образование в Лейденском университете в Голландии, выражая свое мнение по этому вопросу, заявил корреспонденту, что между голландцами и индонезийцами может быть достигнуто соглашение, если их отношения будут построены подобно взаимоотношениям между Англией и Эйре. Шарир заявил, что «признание голландцами права полного самоуправления Индонезии будет основой для возобновления переговоров. В настоящее время слово «доминион» самое непопулярное слово среди индонезийцев».

По словам Шарира, в настоящее время народ Индонезии «слишком возбужден и с подозрением смотрит на англичан, помня о заявлениях министра иностранных дел Бевина и премьер-министра Эттли о том, что перед англичанами лежит моральное обязательство восстановить правление голландцев в Индонезии».

Если мы будем употреблять слово «доминион», подчеркнул Шарир, 90 проц. населения откажется принять положение доминиона.

Действия английских вооруженных сил против индонезийцев

ЛОНДОН, 4 декабря. (ТАСС). По сообщению лондонского радио, английский крейсер «Суссекс» водоизмещением в 10 тыс. тонн обстреливал индонезийские отряды, сосредоточившиеся в окрестностях Семаранга.

Вчера в Батавию прибыл командующий воздушными силами союзников в Юго-Восточной Азии вице-маршал авиации Парк.

ДЕЛИ, 4 декабря. (ТАСС). Радио Дели передало 2 декабря, что центр военных действий на Яве переместился в район Бандунга, где сконцентрированы индийские части английской армии, вооруженные пулеметами, мортирами и автоматическим оружием. К индийским частям прикомандированы танковые подразделения.

По сообщению корреспондента британской радиовещательной корпорации из Батавии, индонезийцы концентрируют свои силы в районе Бандунга.

Прибытие французских подкреплений в Сайгон

ПАРИЖ, 4 декабря. (ТАСС). Парижское радио сообщает, что в главный город Индо-Китая Сайгон прибыло 8 американских транспортных судов, доставивших французских солдат, которые примут участие в борьбе против туземных повстанцев.

ЛОНДОН, 4 декабря. (ТАСС). Лондонское радио передает, что в Индо-Китае французские войска сломили оборону аннамитов в 200 милях северо-восточнее Сайгона. В англо-французском заявлении говорится, что французские войска нанесли большие потери аннамитам.

Митинг, организованный международным антифашистским женским конгрессом

ПАРИЖ, 2 декабря. (ТАСС). По сообщению агентства Франс Пресс, Международный антифашистский женский конгресс организовал 1 декабря митинг на зимнем велодроме. Руководительницы основных делегаций сообщили на митинге о создании Международной демократической федерации женщин; присутствующие с под'емом дали клятву содействовать успеху работы новой федерации и всеобщему миру путем уничтожения фашизма. Делегатки женщин США, Югославии и Чехословакии в своих выступлениях присоединились к заявлению делегатки СССР т. Поповой о том, что «женщина должна быть первой хранительницей мира». Выступившая на митинге Долорес Ибаррури заявила: «Мы просим союзников создать такие экономические и дипломатические условия, при которых Франко будет вынужден бежать из нашей страны. Франкистская Испания является угрозой миру».

Делегатка от Индии Ханду потребовала, чтобы к ее стране применялись принципы устава Об'единенных наций.

ПО НОВОСИБИРСКУ и ОБЛАСТИ

Вручение правительственных наград

На-днях в большом зале Дома офицера полковник Молодяков, по поручению Президиума Верховного Совета СССР, в торжественной обстановке вручил большой группе офицеров, сержантов и рядовых правительственные награды. Среди награжденных много демобилизованных, работающих сейчас на предприятиях, в колхозах, совхозах, МТС, в учебных заведениях Новосибирской и Кемеровской областей и Алтайского края.

За долголетнюю безупречную службу в Красной Армии орден Ленина вручается майору Савинову, майору интендантской службы Новицкому, капитану административной службы Киселеву; орден Красного Знамени — майору Корсакову, старшему лейтенанту интендантской службы Фомичеву.

Группа военнослужащих получила награды за образцовое выполнение боевых заданий командования на фронте борьбы с немецко-фашистскими захватчиками. Ордена Красного Знамени вручаются майору Засыпкину, майору Петрову, гвардии старшему лейтенанту Байситову.

Гвардии старший лейтенант Байситов— молодой танкист из села Зятьковки, Купинского района. Грудь его украшена двумя орденами Красного Знамени, двумя орденами Отечественной войны II степени, медалями «За взятие Берлина», «За освобождение Праги», «За победу над Германией». Он получает третий орден Красного Знамени.

Сейчас тов. Байситов демобилизовался и вернулся в родное село.

Ордена Красного Знамени вручены также старшим сержантам Колбину и Швецову, сержанту Васильеву и другим.

Орден Богдана Хмельницкого III степени вручается гвардии старшему сержанту Котову. Командир орудия, он прошел славный путь от стен Сталинграда до Кенигсберга. Его расчет целиком состоял из сибиряков, и все они отмечены орденами Советского Союза. Сам тов. Котов награжден орденами «Славы» III и II степени, орденом Отечественной войны II степени, медалями «За взятие Кенигсберга» и «За победу над Германией». Сейчас он тоже демобилизовался и вернулся в родной город Татарск. Орден Богдана Хмельницкого III степени — его четвертый орден.

Федор Матвеевич Пономарев — рядовой, был разведчиком на первом Белорусском фронте. За короткий срок он привел 12 «языков». Тов. Пономарев получает второй орден Славы, это — его пятая боевая награда. Тов. Пономарев был ранен при взятии Берлина. После выздоровления демобилизовался и вернулся домой, в Купино. Работая комбайнером Ново-Ключевской МТС, он убрал 350 гектаров хлебов.

Ордена Александра Невского были вручены майору Куприенко, старшему лейтенанту Копылову; ордена Отечественной войны I степени получили 13 человек, II степени — 36. Ордена Славы II степени— 3 человека, ордена Славы III степени — 19, медали «За отвагу» — 37, «За боевые заслуги» — 34 человека.

После вручения наград полковник Молодяков пожелал награжденным успехов в их дальнейшей работе.



Студент Новосибирского техникума связи Андрей Лавров не так давно вышел из стен детского дома № 15. И связи с воспитавшим его детдомом он не порывает. В свободное от занятий время студент забегает к своим младшим сверстникам, помогая им всем, что в его силах. На нашем снимке Андрюша Лавров изображен за оформлением номера детдомовской стенгазеты «За отличную учебу», посвященного Дню Сталинской Конституции.

Фото Т. Васильева.

Котел высокого давления

Завтра, 6 декабря, на Новосибирском жиркомбинате вступает в строй котел высокого давления мощностью в 29 атмосфер. Он даст пар гидрозаводу комбината. До сих пор был лишь один такой котел, и во время его ремонта гидрозавод не работал.

На жиркомбинате ведется также монтаж генератора водяного газа, который будет сдан в эксплоатацию в декабре.

Горячая вода — городу

Закончены земляные работы и начинается бетонирование фундамента под теплофикационную установку на ТЭЦ № 1. Сооружается капитальная пристройка об'емом в 1.500 кубических метров к машинному залу, где разместится эта установка. Завод «Стальконструкция» изготовил для нее два термоконтактных водоутеплителя.

В недалеком будущем все жилые дома, соединенные с ТЭЦ № 1 теплофикационной сетью, две бани и прачечная получат горячую воду. Установка сможет выдавать до 200 кубометров воды в час.



В 1944 году, в дни Великой Отечественной войны, в Новосибирске открылся техникум швейной промышленности Наркомлегпрома РСФСР. В будущем году он выпустит первую группу молодых специалистов — технологов швейного производства для крупных городов республики и, в частности, Сибири.

На нашем снимке: инструктор швейной лаборатории Я. М. Фишенфельд и студентка-отличница выпускного курса Аня Гожелева за разработкой модели мужского костюма.

Фото Т. Васильева.

Сами построили столовую

На Новосибирском узле для рабочих-путейцев построена новая столовая. Строили ее в основном сами путейцы под руководством десятника Зашанко.

Столовая сдана в эксплоатацию и обслуживает в сутки до 500 человек, причем 100 горячих обедов доставляются с помощью домохозяек прямо на участки работ.

Начальник дороги премировал передовиков строительства — печника Новикова, штукатуров Климова, Балаганского, Сульдина, плотников Гречко и Антонюка.

Спиртозавод в селе Ордынском

Закончен монтаж и ведется испытание оборудования спиртозавода в селе Ордынском. Первую продукцию завод даст через полторы—две недели.

Городская библиотека в Барабинске

В здании Барабинского горисполкома открылась городская библиотека. Книжный фонд ее насчитывает больше четырех тысяч томов, в том числе полные собрания сочинений классиков русской литературы — Л. Толстого, М. Горького, Пушкина, Тургенева, Гоголя и произведения советских писателей.

Открытие зимнего спортивного сезона

Сегодня на лыжной базе «Пищевик» физкультурники Новосибирска открывают зимний спортивный сезон.

В честь Дня Сталинской Конституции проводятся соревнования лыжников. Лыжники будут оспаривать первенство в традиционных эстафетах. Мужчины и юноши состязаются в эстафете 5×5.000 метров (пять спортсменов бегут по пять километров каждый). Для женщин, девушек и мальчиков эстафеты установлены 5×3.000, для девочек — 5×2.000.

Городской комитет по делам физкультуры и спорта получил заявки на участие в соревнованиях от 137 команд. Всего на старт выйдут 685 лыжников. В эстафетах участвуют команды спортивных обществ «Динамо», «Большевик», «Спартак», «Трудовые резервы», «Пламя», окружного Дома офицера, отдельных заводов, институтов, техникумов и школ.

Начало соревнований — в 11 часов утра. Победители эстафет будут награждены грамотами городского комитета по делам физкультуры и спорта.

На воскресных педагогических курсах

В минувшее воскресенье в институте усовершенствования учителей состоялись занятия воскресных педагогических курсов для учителей школ пригородных районов.

Основной доклад на тему: «Педагогическое наследство К. Д. Ушинского» сделал зав. кафедрой педагогики доцент А. А. Шейн. На секциях русского языка и литературы В. В. Крюкова прочла доклад на тему: «Развитие устной и письменной речи учащихся». Учителя истории прослушали доклад М. А. Коган о борьбе с формализмом в преподавании истории и Конституции СССР. Затем состоялась консультация о задачах преподавателей в связи с выборами в Верховный Совет СССР.

На занятиях присутствовало около 30 учителей русского языка, литературы, истории и Конституции из Искитимского, Коченевского, Мошковского и Новосибирского сельского районов.

На следующие занятия — в воскресенье, 16 декабря, вызываются учителя начальных классов, преподаватели математики, физики, биологии, химии и географии.

Новые книги

На-днях в издании Западно-Сибирского филиала Академии наук СССР выйдет в свет брошюра заслуженного деятеля науки профессора доктора М. К. Коровина «Перспективы дальнейших геологических исследований». К брошюре прилагается карта.

Готовится к изданию в начале будущего года первый выпуск сборника трудов Убинской опытно-мелиоративной станции «Агротехника на солонцах и болотах». В сборник войдет 13 трудов: «Схема классификации почв для районов Южной и Средней Барабы» — кандидата сельскохозяйственных наук, доцента Орловского, «Опыты по выращиванию семян сахарной свеклы» — профессора Вернера, «Первичная обработка кочкоэатых болот» — научного сотрудника станции Чугунова и др.

Подготовляется к печати также проспект работ Западно-Сибирского филиала Академии наук СССР на ближайшие годы.

КОРОТКО

❖ Разработан план постройки колхозных гидроэлектростанций в Михайловском районе. По этому плану в наступающем году электрический свет будет дан десяти колхозам района — имени Карла Маркса, «Путь Сталина», «Красный пахарь» и др.

❖ Промартель «Красный корзинщик», Новосибирского района, организует новую мастерскую по ремонту сбруи. Мастерская будет обслуживать пять колхозов Нижне-Ельцовского сельсовета.

❖ Купинский райпромкомбинат начал вырабатывать трикотажные изделия. Уже изготовлено и продано 468 свитеров и шалей, 495 пар носков и рукавиц.

Зам. ответственного редактора
А. К. ДРЕМОВ.

СКОРО

„ВЕСЕННИЙ ВАЛЬС"

Новосибирская областная контора Главкинопрокат выпускает на экраны кинотеатров города Новосибирска и области

НОВЫЙ АМЕРИКАНСКИЙ ХУДОЖЕСТВЕННЫЙ ФИЛЬМ

Сценарий **Брюс Маннинг. Феликс Джексон.**

Режиссер **Генри Костер.**

В главной роли **арт. Дивна Дурбин,** известная советскому кинозрителю по фильмам „Сто мужчин и одна девушка", „Сестра его дворецкого".

Производство кинофирмы „УНИВЕРСАЛ"

НОВОСИБИРСКИЙ ГОСУДАРСТВЕННЫЙ ТЕАТР ОПЕРЫ И БАЛЕТА

5 декабря — Травиата.
6 декабря — Кармен.
7 декабря — Евгений Онегин.

ТЕАТР «КРАСНЫЙ ФАКЕЛ»

5 декабря днем и вечером — Чужой ребенок.
6 декабря — Чужой ребенок.
7 и 8 декабря — Иван Грозный.

ТЕАТР ЮНЫХ ЗРИТЕЛЕЙ

5 декабря утром и вечером — Парень из нашего города.
6 декабря — Убийца мистера Паркера.
8 декабря — Бедность не порок.

ГОС. ЕВРЕЙСКИЙ ТЕАТР БССР

8 декабря — Музыкант.
10 декабря — Капризная невеста.
15 декабря — Капризная невеста.
16 декабря — Колдунья.

КИНО

Им. МАЯКОВСКОГО — Без вины виноватые.
«ПИОНЕР» — На Дальнем Востоке.
С 6 декабря — Весенний вальс.
«ОКТЯБРЬ» — Сухе Батор.
«МЕТАЛЛИСТ» — новый американский фильм Весенний вальс.

КЛУБ ИМ. ДЗЕРЖИНСКОГО
(Коммунистическая, 68)

5 декабря—танцы. Начало в 9 час. Играет джаз-оркестр. Касса—с 5 ч. веч.

ТРЕБУЮТСЯ:

КИРПИЧНОМУ ЗАВОДУ **гл. бухгалтер, бухгалтеры, счетоводы, секретарь, начальник снабжения, экспедитор, зав. складами, вахтеры, пожарники, механик, слесари, электромонтер, кузнецы, шоферы, десятник по строительству, нач-к форм. цеха, нормировщик, печники, повар, чернорабочие мужчины и женщины, а также подростки от 14 до 16 лет. возраста.** Завод обеспечивает питанием продуктами своего подсобного хозяйства, квартирами, огородами и топливом. Обращаться: кирпичный завод № 1 КЭО ОИУ СИБВО, левый берег Каменки, телефон 34-386.

КУЗБАССУГЛЮ на постоянную работу: грузчики и сторожа. Об условиях справиться: Новосибирск, Красный проспект, 49, корпус 1, тел. 33-078.

ОБУВНОЙ ФАБРИКЕ им. КИРОВА главный бухгалтер. Обеспечивается жилплощадью, литерным питанием, топливом и проч. Обращаться: Сухарная, 35, к зам. директора фабрики.

СИБМЕТАЛЛСТРОЙ

продает в неограниченном количестве

ЯЩИКИ,

ГОДНЫЕ ПОД УПАКОВКУ ГРАЖДАНСКОЙ ПРОДУКЦИИ.

Справки по телефону 6, 13-99 и 35-667, Лесотарное управление.

Адрес редакции и издательства: Советская, 6. Телефоны: коммутатор редакции — 34-904; отв. редактора — 35-904; зам. отв. редактора — 35-964; отв. секретаря — 35-924; отделов: партийного — 30-785; пропаганды — 32-395; сельскохозяйственного — 33-189; промышленности — 34-630 и 32-598; культуры и быта — 1-34 (через коммутатор); иллюстрационного — 33-492; внутренней информации — 33-864; писем — 31-396 и 35-505. Прием телефонограмм: иногородние — прямой — 8, город—33-630. Выпускающий — 31-103. Типография — 35-984; об'явления — 31-289.

МН18126 Типография изд-ва «Советская Сибирь». Тираж 50.000.

БИБЛИОТЕКА

Пролетарии всех стран, соединяйтесь!

СОВЕТСКАЯ СИБИРЬ

Орган Новосибирского обкома и горкома ВКП(б), областного и городского Советов депутатов трудящихся

№ 240 (7944) | 7 ДЕКАБРЯ 1945 г., пятница. | Цена 20 коп.

СЕГОДНЯ В НОМЕРЕ:

1 СТРАНИЦА

ПЕРЕДОВАЯ: ОТЛИЧНО ПРОВЕСТИ ЗИМНИЙ СПОРТИВНЫЙ СЕЗОН. — НАВСТРЕЧУ ВЫБОРАМ В ВЕРХОВНЫЙ СОВЕТ СССР.

2 СТРАНИЦА

Н. РЫЧКОВ. — ДЕМОКРАТИЗМ СОВЕТСКОГО ИЗБИРАТЕЛЬНОГО ЗАКОНА.

М. НИКИТИН. — КАК Я РУКОВОЖУ АГИТ-КОЛЛЕКТИВОМ.

Б. МАСТЕРЕНКО. — АГИТАТОР ТКАЧЕНКО.

3 СТРАНИЦА

Б. ЖЕМЧУГОВ. — ИНСКИЕ ПАРОВОЗНИКИ ДОЛЖНЫ ПОДТЯНУТЬСЯ.

И. АГАПОВ, А. ХИСМАТУЛЛИН. — ПОД ЗНАКОМ СОРЕВНОВАНИЯ.

МАЛЕНЬКИЙ ФЕЛЬЕТОН: Е. ЛЕСНЯК — СОН В ЗИМНЮЮ НОЧЬ.

Е. КОРНИЛОВА. — СНОВА В РОДНОМ КОЛХОЗЕ.

XIV ПЛЕНУМ ВЦСПС.

4 СТРАНИЦА

ПРОЦЕСС ГЛАВНЫХ НЕМЕЦКИХ ВОЕННЫХ ПРЕСТУПНИКОВ В НЮРНБЕРГЕ.

ПРОЕКТ КОНСТИТУЦИИ ФЕДЕРАТИВНОЙ НАРОДНОЙ РЕСПУБЛИКИ ЮГОСЛАВИЯ.

ФОРМИРОВАНИЕ В ЯПОНИИ «ЕДИНОГО ФРОНТА» ПРАВЫХ ПАРТИЙ.

ФАШИСТСКИЕ ЗВЕРСТВА В СТАМБУЛЕ.

ПОЛОЖЕНИЕ В ИНДОНЕЗИИ.

Отлично провести зимний спортивный сезон

Традиционными лыжными эстафетами, посвященными Дню Сталинской Конституции, открылся 5 декабря в Новосибирске зимний спортивный сезон. Соревнования привлекли небывалое количество участников. Более 500 человек — в два с лишним раза больше, чем в прошлом году — вышли на лыжню. Такой размах физкультурного движения в первую послевоенную зиму.

Нигде, ни в одной стране мира физическая культура и спорт не получают такой постоянной и действенной поддержки от государства, как в СССР. Партия и правительство ничего не жалеют для физического воспитания трудящихся.

Наша спортивная молодежь отвечает на это неуклонным повышением своего мастерства и увеличением размаха физкультурного движения.

Вместе с тем физкультурники выступают, как активные общественники, агитаторы. 300 лыжников Октябрьского района Новосибирска в День Сталинской Конституции совершили агитационный поход на самый отдаленный избирательный участок района. Чумышские комсомольцы организовали агитбригаду лыжников для разъяснения трудящимся избирательного закона. Лыжники спортивного общества «Трудовые резервы» провели агитационный пробег по улицам Новосибирска. Физкультурники становятся на службу избирательной кампании: в нашей области создаются лыжные команды, которые обеспечат связью отдаленные населенные пункты с избирательными округами.

Зима открывает широкие перспективы для организации массовых лыжных вылазок, походов, экскурсий. Предстоят интересные лыжные соревнования молодежных колхозных команд, городские и областные соревнования школьников. Наши лучшие лыжники деятельно готовятся к участию в соревнованиях на первенство Сибири и Дальнего Востока, к розыгрышу первенства страны.

Рост количества значкистов ГТО является одним из важнейших показателей военно-спортивной работы. В течение зимы ни один день не должен быть потерян для массовой сдачи норм комплекса ГТО. Подготовка лыжников по 20- и 30-часовой программам является одной из важнейших задач комитетов физкультуры и спорта и спортивных обществ. Молодежь надо учить лыжному мастерству в духе великолепных традиций прославленных батальонов лыжников-сибиряков, которые находили успех на полюсе на каком бы участке фронта Великой Отечественной войны они ни появлялись.

Зима не способна развития и других видов спорта. В спортивных залах идут занятия по гимнастике, легкой атлетике, баскетболу, волейболу. Хора в хоккейной игре возрастать в такие напряженные, но забористые в нашей области оборонные виды спорта, как бокс, борьба, тяжелая атлетика.

Эта зима должна быть использована для серьезной учебы физкультурного актива. Сейчас проходят семинары подготовки инструкторов-общественников, проводятся сборы судейских спортсменов. Будут проведены курсы по повышению квалификации преподавателей районных физкультуры и спорта. Необходимо обратить на эти вопросы самое пристальное внимание.

Велики и ответственны задачи, стоящие перед физкультурными организациями, комсомолом и профсоюзами в деле физического воспитания трудящихся.

Отлично следует сделать что начавшийся зимний спортивный сезон застал каждого врасплох. Не все спортивные базы подготовились к зиме. Лыжная база спортивного общества «Локомотив» — крупнейшая в Новосибирске — до сих пор не готова к сезону. Лыжная база общества «Трудовые резервы» никак не может выселить из своего помещения жильцов. Заком завода имени Чкалова равнодушно взирает на плохие печи и дырявую крышу заводской лыжной базы. Надо в конце концов найти хорошего хозяина лыжному трамплину «Спартаца». Городской комитет по делам физкультуры и спорта произвольно в этом совершенно неподобающем благополучие, не принимает действенных мер к восстановлению столь необходимого для спортсменов трамплина.

Состояние дел вовсе стало попущительно у нас спортивного общества «Спартак» вызывает серьезную тревогу. Чтобы оживить его работу, надо, прежде всего, потребовать от руководителей промысловой кооперации города и области, чтобы они немедленно и коренным образом изменили свое отношение к нуждам физкультурников.

К промкооперации, местной и легкой промышленности физкультурники вправе предъявить серьезный и обоснованный счет. Еще в мае этого года областной комитет ВКП(б) специальным постановлением обязал руководителей промкооперации, легкой и местной промышленности заняться выпуском спортивного инвентаря. Но это постановление реализуется слабо медленно.

Следует также отметить еще слабое развитие спорта в деревне. Между тем опыт таких районов, как Искитимский, Тогучинский и некоторых других, показывает, что при любовном отношении к спорту можно сделать очень многое. Например, лыжники колхоза «Таежа» Искитимского района, в прошлую зиму добились хороших успехов.

Долг районных комитетов по делам физкультуры и спорта совместно с комсомольскими организациями деревни всемерно расширить лыжный и другие виды зимнего спорта. Спортивные организации города должны оказать помощь своими квалифицированными инструкторами.

Наши спортсмены в 1945 году в упорной ряд полей завоевали первое место на летней спартакиаде Сибири, выделились на всесоюзных соревнованиях по легкой атлетике в Киеве, заняли первое место на всесоюзных соревнованиях «Динамо» по гимнастике, выиграли первенство Сибири и Дальнего Востока на коньках.

У нас есть замечательные физкультурники. Лыжи за исполнили Новосибирск известны имена мастеров спорта СССР Ухлинова, Новожилова, Исакова, Могилевской, Лыстана, Крылова, чемпионов Сибири Лагутина, Ревелина, Шалина.

Начавшаяся зима должна принести еще больший размах массовой физкультурной работы, новые спортивные рекорды. Для этого необходимо еще больше усилить внимание физкультуре и спорту со стороны партийных, советских, профсоюзных и комсомольских организаций.

От Совета Народных Комиссаров СССР

Совет Народных Комиссаров СССР с прискорбием извещает о смерти выдающегося русского ученого-ботаника, депутата Верховного Совета Союза ССР, Героя Социалистического Труда, академика Комарова Владимира Леонтьевича, последовавшей 5 декабря 1945 года на 77-м году его жизни после тяжелой болезни.

В Совнаркоме СССР

ОБ УВЕКОВЕЧЕНИИ ПАМЯТИ ВЫДАЮЩЕГОСЯ РУССКОГО УЧЕНОГО-БОТАНИКА, АКАДЕМИКА В. Л. КОМАРОВА И ОБ ОБЕСПЕЧЕНИИ ЕГО СЕМЬИ

Совет Народных Комиссаров Союза ССР постановляет:

1. Установить стипендии имени академика В. Л. Комарова для докторантов в размере 1.300 рублей в месяц и аспирантов в размере 800 рублей в месяц каждая в ботаническом институте имени В. Л. Комарова Академии наук СССР, в институте физиологии растений имени К. А. Тимирязева, в главном ботаническом саду Академии наук СССР — по 2 докторантских и 2 аспирантских стипендии; в институте истории естествознания Академии наук СССР — по одной докторантской и одной аспирантской стипендии.

2. Установить в Ленинградском и, Московском государственных университетах на биологических факультетах для аспирантов-ботаников по две стипендии имени академика В. Л. Комарова в размере 800 рублей в месяц каждая.

3. Обязать Академию наук СССР издать в течение 1946—1948 гг. собрание сочинений академика В. Л. Комарова.

4. Установить мемориальные доски в г. Ленинграде на здании ботанического института имени В. Л. Комарова (ул. проф. Попова, д. № 2), директором и сотрудником которого он был много лет, и в г. Москве на здании отделения биологических наук Академии наук СССР (б. Калужская ул., д. № 33), академиком-секретарем и главой которого он был в течение ряда лет.

5. Установить жене академика В. Л. Комарова — Комаровой Надежде Викторовне пенсию и соответствии с постановлением Совнаркома СССР от 28 ноября 1943 г. № 1435 и выдать ей единовременное пособие в размере 70 тыс. рублей.



6. Установить сестре покойного В. Л. Комарова — Кулайской Елизавете Павловне, находящейся на иждивении академика В. Л. Комарова, пожизненно пенсию в размере 700 рублей в месяц и выдать ей единовременное пособие в размере 30 тыс. рублей.

7. Похороны академика В. Л. Комарова провить за счет государства.

Навстречу выборам в Верховный Совет СССР

ВЫДВИЖЕНИЕ КАНДИДАТОВ В СОСТАВ УЧАСТКОВЫХ ИЗБИРАТЕЛЬНЫХ КОМИССИЙ

Новосибирский-Киевский избирательный округ № 220

4 декабря на Новосибирском судоремонтном заводе состоялось партийное собрание по выдвижению кандидатов в состав участковой избирательной комиссии № 38 тов. Бурыхина Наума Яковлевича, директора Новосибирского судоремонтного завода; тов. Иванову Елену Алексеевну, кассира ОРСа, и тов. Галкину Антонину Родионовну, воспитательницу школы кирсы.

* * *

Общее собрание рабочих и служащих ватной фабрики имени XXVII годовщины Октября выдвинуло кандидатов в состав участковой избирательной комиссии № 64 по выборам в Верховный Совет Союза ССР тов. Сокрасова Павла Трофимовича, коммерческого директора фабрики, члена ВКП(б), орденоносца, участника Великой Отечественной войны.

* * *

На станции Новосибирск-II состоялись цеховые собрания рабочих и служащих и собрание работников школы № 3 по выдвижению кандидатов в состав участковой избирательной комиссии № 61 по выборам в Верховный Совет Союза ССР.

В состав участковой избирательной комиссии № 61 единодушно выдвинуты кандидатами тт. Колоусов Терентий Корнеевич, старший мастер цеха ремонта паровозов технического осмотра; Тутубалина Наталья Андреевна, дежурная по вокзалу; Логинов Иван Егорович, старший стрелочник стрелочного поста № 1; Лабекин Виктор Борисович, машинист товарного буфета; Субботина Анна Ивановна, начальник технической конторы. От коллектива школы № 3 кандидатами в состав участковой избирательной комиссии № 61 выдвинуты делегаты — тт. Хучикая Лидия Иосифовна, Березовская Мария Алексеевна, Обатурова Зинаида Алексеевна.

* * *

Общее собрание коллектива сотрудников районообследования управления № 3 по предложению старшего мастера тов. Сажина выдвинуло в состав участковой избирательной комиссии № 63 по выборам в Верховный Совет Союза ССР кандидатуру мастера учащика тов. Волонцу Николая Федоровича.

ЗАКОНЧИЛИ ГОДОВОЙ ПЛАН

Первое место в соревновании городской местной промышленности и мозгов занял коллектив Заельцовского райпромкомбината. Месячную программу он выполнил на 103,6 проц.

К Дню Конституции обувные и шкейные предприятия райпромкомбината выполнили годовую программу. Соревнуясь в честь этого дня, швея тт. Крапотина и Плахина выполняют нормы больше чем на 500 процентов, а тов. Сухоненко работает за шестерых.



Тимур 3-го поряда Новосибирского инструментального завода Александра Давидовна Дмитриева еще год назад была домашней хозяйкой. Пришла на завод, тов. Дмитриева в короткий срок овладела сложным токарным станком. Сейчас она выполняет полтора—две нормы.

Фото Б. Шумакова.

Сверх задания

БЕНГЕРОВО (По телефону). Колхозник Бенгеровского маслозавода перевыполнил годовую производственную программу. Сверх плана выработано 600 пудов масла и 200 пудов сыворотки.

Возможные маслозаводы обязались ко дню выборов в Верховный Совет СССР выполнить январский и февральский планы закупок молока и излишки продукции и снизить ее себестоимость на 10 процентов.

Весь инвентарь отремонтирован

Наш колхоз дружно развернул подготовку к весеннему севу. 60-летний кузнец П. В. Ломоносов по Дню Сталинской Конституции перевыполнил весь инвентарь — 7 плугов, 14 борон, 2 сеялки.

Под руководством кадровника Ф. Никишина много девушек овладевают ремеслом. В 15 недель весь посевной материал будет полностью чёмей плейтов и трияр.

Большое внимание мы уделяем агромероприятиям. Работники молочно-товарной фермы вывезли на поля 50 тонн навоза. Полеводческая бригада устанавливает щиты для снегозадержания.

В. САВЧУК.

Председатель колхоза «Новый Октябрь», Чульмысского района.

Более семи норм

4 декабря комсомольско-молодежная бригада тов. Сидорина (электромонтажные мастерские треста «Сибэлектромонтаж») встала на стахановскую вахту в честь дня Сталинской Конституции.

Изготовляя ложковочные полотна поточным методом при индивидуальной сдельщине, бригада выполнила норму на 740 процентов. Тов. Насекина дала 1.000 процентов задания, тов. Макарова—982 и тов. Янушева—750 процентов. Слесарь Аксенин при ручной насечке полотен в пять раз перевыполнила норму.

За честный труд

Чабан колхоза «Путь к новой жизни», Болотнинского района, тов. Михеев в этом году от 100 овцематок получил и вырастил 185 ягнят. За них ему выдано 10 ягнят — дополнительная оплата за честный труд.

Доярки колхоза «Новый городок», того же района, тт. Коробейева, Пучева за 10 месяцев получили от каждой коровы по 32 центнера молока. На выдано по 1.200 литров молока и порядка дополнительной оплаты.

Обязательство подкрепляется делом

ИСКИТИМ. (По телефону). Колхоз «Третья пятилетка» — передовой в районе. Он полностью рассчитался с государством по всем видам поставок.

Ко дню выборов в Верховный Совет СССР животноводы обязались завершить подготовку к весеннему севу. Это обязательство подкрепляется делом. Весь инвентарь — 13 плугов, бороны и сеялки — приведен в порядок. Закончена очистка семян. На поля вывозятся навоз. Организовано снегозадержание.

Соревнование фрезеровщиков

На днях наша газета сообщала, что рабочий тов. Бердов на заводе, где главным инженером тов. Фельзер, призвал фрезеровщиков Октябрьского района развернуть социалистическое соревнование в честь выборов в Верховный Совет СССР. Октябрьский райком ВКП(б) обсудил обращение тов. Бердова и решил поддержать инициативу и организовать соревнование фрезеровщиков района.

13 декабря райком партии созывает районное совещание фрезеровщиков с участием руководителей предприятий. На нем будут подведены итоги соревнования тов. Бердова об опыте его работы и о ходе соревнования фрезеровщиков.

По родной земле

В Центральном справочном бюро по розыску пропавших без вести во время войны

Москва, Клиентский пер., 1. Центральное справочное бюро.

10—12 тысяч писем, открыток, телеграмм ежедневно доставляются по этому адресу. Приходят сюда из многих городов, сел и деревень нашей страны. Рабочие, колхозники, служащие, бойцы и офицеры Красной Армии обращаются с просьбой помочь разыскать родных и близких знакомых, пропавших без вести во время войны. Сотни писем приходят из Америки, Англии, Франции, Норвегии, Польши.

Справочное бюро при исполкоме Союза Общества Красного Креста и Красного Полумесяца создано недавно — после войны. За несколько месяцев оно получило широкую популярность. Об этом говорит огромный поток писем.

Москвичи, разыскивающие родных и знакомых, идут сами в справочное бюро. Здесь в приемной организовано круглосуточное дежурство ответственных работников. Принимают много рабочих, колхозников и служащих из Московской области. Заходят сюда демобилизованные из Красной Армии, находящиеся проездом в столице. За последние три месяца в бюро побывало свыше 8 тысяч посетителей.

Справочное бюро ведет многостороннюю переписку. Принял на учет заявление о розыске, сотрудники посылают во многие из них десятки запросов в Бугуруслан, в Управление по делам репатриации, в органы милиции. Центральный адресный стол, в военные комиссариаты, общества Красного Креста и другие организации.

Анна Довиненна, проживающая сейчас в Рязани, в течение четырех с половиной лет не имела никаких сведений о своем сыне, работавшем до войны в Великих Луках. Все ее письма по старому адресу возвращались с пометкой почтового отделения «выбыл неизвестно куда». Обратилась она в местную милицию, но и там ей не могли ничем помочь. Узнав о существовании справочного бюро в столице, она обратилась сюда с просьбой помочь. Через пять месяцев Анна Довиненна получила из Москвы известие, что ее сын жив и работает сейчас в Омске.

Владимир Алексеев в начале войны ушел на фронт. В Москве осталась его мать Анна Ивановна и две тетки. В октябре 1941 года Алексеев эвакуировался в восточный район. Письма семьи, за недостаточным адресата, возвращались обратно.

Вскоре у Владимира начинается номер полевой почты, о чем он не мог поставить в известность свою мать. Таким образом, связь с родными прервалась

Н. РЫЧКОВ.
Народный комиссар юстиции СССР

ДЕМОКРАТИЗМ СОВЕТСКОГО ИЗБИРАТЕЛЬНОГО ЗАКОНА

Все шире и шире развертывается в нашей великой стране избирательная кампания по выборам в Верховный Совет СССР.

Избирательная кампания проходит в обстановке невиданных исторических побед советского народа, одержанных им благодаря тому, что политической основой нашего общества являются Советы депутатов трудящихся, а организующей и направляющей их силой—ленинско-сталинская, большевистская партия.

Советы, как новая форма государственного строя, выросли и окрепли в результате свержения власти помещиков и капиталистов и установления диктатуры пролетариата. Советская власть неотделима от народа. Двадцать восемь лет существования Советского государства наглядно показали всему миру пример безграничного доверия народа своему правительству.

Великий Ленин говорил: «Никогда не победят того народа, в котором рабочие и крестьяне в большинстве своем узнали, почувствовали и увидели, что они отстаивают свою, Советскую власть — власть трудящихся, что отстаивают то дело, победа которого им и их детям обеспечит возможность пользоваться всеми благами культуры, всеми созданиями человеческого труда».

Союз Советских Социалистических Республик—единственное в мире до конца демократическое государство. Слово «демократия» означает власть народа. Только у нас, в СССР, это слово получило свое истинное содержание, ибо у нас нет капиталистов и помещиков, у нас нет эксплоатации человека человеком, у нас экономическую основу общества составляют социалистическая система хозяйства и социалистическая собственность на орудия и средства производства. Никакое подлинное народовластие немыслимо до тех пор, пока экономическую основу общественного строя составляет частная, капиталистическая собственность, пока существует эксплоатация человека человеком.

Идя к власти, буржуазия широко возвещала о наступлении эпохи так называемых свобод, выдвигала на первый план идею народного суверенитета, народовластия. В одном из основных документов французской буржуазной революции, в «Декларации прав человека и гражданина» (1789 г.), эти идеи были сформулированы с особенной ясностью. Однако применение на деле этих принципов встретило непреодолимые препятствия. Прежде всего сама буржуазия, придя к власти, не была заинтересована в том, чтобы народ действительно мог свободно выражать свою волю. Интересы буржуазии и интересы трудящихся масс были и остаются резко противоположными.

Путем ряда специальных законов, оговорок и дополнений, а иногда и просто путем отказа от ранее провозглашенных избирательных принципов, буржуазные государства систематически сужали и ограничивали демократизм. В капиталистических странах даже самый «широкий» демократизм неизбежно является урезанным, так как он «всегда сжат тесными рамками капиталистической эксплуатации и всегда остается поэтому, в сущности, демократизмом для меньшинства, только для имущих классов, только для богатых» (Ленин).

* * *

Избирательное право в любом государстве — самое наглядное отражение того, насколько последовательными являются принципы демократии в этом государстве.

Демократизм избирательной системы не только в том, насколько весь народ привлекается к выборам, но также и в том, в какой мере народу предоставлялась фактическая возможность выбирать таких людей, которые пользуются всеобщим доверием и могут достойно представлять в правительстве интересы всей массы избирателей.

«Положение о выборах в Верховный Совет СССР», утвержденное Указом Президиума Верховного Совета СССР от 11 октября 1945 года, — это огромной силы законодательный документ, обеспечивающий трудящимся СССР все реальные возможности для свободного выражения своей воли при избрании верховного органа государственной власти.

На основании статьи 134-й Сталинской Конституции Положение устанавливает, что выборы депутатов в Верховный Совет СССР производятся избирателями на основе всеобщего, равного и прямого избирательного права при тайном голосовании.

Сталинская Конституция провозгласила всеобщий характер избирательного права в СССР. В СССР действительно, фактически существует всеобщее избирательное право, так как первейшей отличительной чертой избирательного права в СССР является не только провозглашение того или иного избирательного принципа, но и обеспечение его реального применения.

Все граждане СССР, достигшие 18 лет, независимо от расовой и национальной принадлежности, пола, вероисповедания, образовательного ценза, оседлости, социального происхождения, имущественного положения и прошлой деятельности, имеют право участвовать в выборах депутатов в Верховный Совет СССР, за исключением умалишенных и лиц, осужденных судом с лишением избирательных прав.

В советском многонациональном государстве равенство всех народов и рас имеет особо важное значение и служит одним из самых убедительных проявлений советской демократии. Это положение избирательного закона перекликается со статьей 123 Конституции СССР, которая устанавливает уголовную ответственность даже за малейшее, прямое или косвенное, ограничение прав наций:

«Какое бы то ни было прямое или косвенное ограничение прав или, наоборот, установление прямых или косвенных преимуществ граждан в зависимости от их расовой и национальной принадлежности, равно как всякая проповедь расовой или национальной исключительности, или ненависти и пренебрежения — караются законом».

Равенство всех рас и наций в нашей стране было провозглашено в первые же дни Советской власти и с тех пор остается непреложным законом государственного и общественного устройства СССР. Это цементирует дружбу наших народов, подымает их силы на дальнейшее укрепление могущества Советского Союза. Советское многонациональное государство, выдержавшее суровую проверку второй мировой войной, гармонически сочетает интернационализм со всесторонним развитием национальных интересов каждого народа нашей страны.

Как высоко стоят демократические принципы нашего государства по сравнению с буржуазными демократическими государствами, в конституциях которых содержатся унизительные для человека ограничения, урезывающие избирательные права граждан в зависимости от того, какого цвета его кожа или сколько времени он проживает в данной местности, или каков его имущественный ценз!

В нашей стране ликвидированы эксплоататорские классы. Социалистическое общество представляет собой теснейший союз трудящихся, в котором каждый имеет право на труд, на отдых, на образование, на материальное обеспечение в старости, каждому предоставлена возможность всестороннего развития своих способностей. Рабочий класс и крестьянство — два основных класса нашего общества — вместе с советской интеллигенцией сплочены сейчас, как никогда, вокруг большевистской партии и советского правительства.

* * *

Как известно, до принятия Сталинской Конституции у нас были некоторые различия в избирательном праве рабочих и крестьян. Ст. 25 Конституции РСФСР 1918 года устанавливала, что Всероссийский С'езд Советов составляется из представителей городских Советов, по расчету 1 депутат на 25 тысяч избирателей, и представителей губернских с'ездов Советов по расчету 1 депутат на 125 тысяч жителей. Различным было соотношение представительства города и деревни на областные и губернские с'езды Советов. Эти и некоторые другие различия в избирательном праве жителей города и деревни об'яснялись исторической обстановкой.

«Эти преимущества в пользу рабочих были введены тогда, — говорил товарищ Молотов в своем докладе на VII с'езде Советов СССР в феврале 1935 года, — когда крестьяне еще целиком были мелкими собственниками и в деревне еще было велико влияние кулачества.

Но после того, как вслед за рабочими и крестьяне встали в ряды непосредственных строителей социализма, расчистился путь к ликвидации всякой разницы между рабочими и крестьянами и прежде всего к устранению разницы в избирательных правах. Теперь рабочие и крестьяне заняты одним общим делом, они заняты социалистическим строительством на основе советского строя, а советская власть невиданно окрепла, — и потому прежние мотивы к существованию разницы в избирательных правах между рабочими и крестьянами должны отпасть».

Сталинская Конституция окончательно упразднила различия в избирательных правах рабочих и крестьян. Это равенство в политических правах рабочих и крестьян скрепляет союз этих двух классов. Великая Отечественная война убедительно показала, какие могучие силы заложены в Советском социалистическом государстве — олицетворении дружбы и прочного союза рабочих и крестьян.

* * *

Во многих буржуазно-демократических государствах и поныне существуют многочисленные ограничения избирательного права в зависимости от имущественного положения граждан. А если этих ограничений формально и нет в конституции, то фактическое положение таково, что избирательное право рабочего и капиталиста, богача и бедняка не может быть одинаковым. Товарищ Сталин в докладе на Чрезвычайном VIII Всесоюзном с'езде Советов говорил по поводу конституций некоторых буржуазных государств:

«Говорят о равенстве граждан, но забывают, что не может быть действительного равенства между хозяином и рабочим, между помещиком и крестьянином, если у первых имеется богатство и политический вес в обществе, а вторые лишены и того и другого, если первые являются эксплоататорами, а вторые эксплоатируемыми».

Советская женщина пользуется всеми политическими правами наравне с мужчиной. Ликвидирована многовековая несправедливость, когда правовое и фактическое положение женщины в общественной жизни было сильно ограничено. Лишение женщин избирательного права до сих пор сохранилось в ряде буржуазно-демократических государств.

Уравнение женщины в правах с мужчиной явилось крупным шагом по пути демократизации нашего государства. Это не только дало возможность привлечь огромное число женщин к управлению страной, но и подняло их творческую энергию в труде на фабриках, заводах, и колхозах, совхозах, в советских и научных учреждениях, в учебных заведениях.

Огромная роль женщины в жизни нашего государства особенно ярко проявилась в период Великой Отечественной войны. «Навсегда войдут в историю, — говорил товарищ Сталин, — беспримерные трудовые подвиги советских женщин и нашей славной молодежи, вынесших на своих плечах основную тяжесть труда на фабриках и заводах, в колхозах и совхозах. Во имя чести и независимости Родины советские женщины, юноши и девушки проявляют доблесть и геройство на фронте труда. Они оказались достойными своих отцов и сыновей, мужей и братьев, защищающих Родину от немецко-фашистских извергов».

Демократизм советского строя проявляется и в полном равенстве политических прав военнослужащих со всеми гражданами. Нам, советским людям, кажется невероятной и дикой мысль о том, что политические права защитника отечества могут быть урезаны по сравнению с правами любого гражданина. Воинская обязанность в СССР — почетная обязанность; каждый, кто носит у нас военную форму, пользуется глубокой любовью и уважением народа. Между тем есть еще такие государства, где вопрос о предоставлении избирательного права солдатам является предметом парламентских споров. Забота Советского правительства о том, чтобы каждый военнослужащий фактически использовал свое право избирать и быть избранным, видна во всем. 14 октября 1945 г. был издан особый Указ Президиума Верховного Совета СССР, разрешающий вопросы, связанные с участием в выборах в Верховный Совет СССР военнослужащих Красной Армии и Военно-Морского Флота, находящихся за пределами СССР.

Советский избирательный закон всемерно обеспечивает участие в выборах молодежи. Активное избирательное право, т. е. право избирать, предоставляется у нас каждому юноше и девушке, достигшим 18 лет. Депутатом Верховного Совета СССР может быть избран каждый гражданин СССР, достигший 23 лет. Во многих западно-европейских государствах существует очень высокий возрастной ценз. Например, в Англии минимальный возраст члена верхней палаты — 40 лет, активное избирательное право в большинстве буржуазных государств предоставляется с 21 года. Эти возрастные ограничения исключают из политической жизни сотни тысяч молодых людей, т. е. наиболее активную часть населения.

На основе избирательных принципов Сталинской Конституции проводились выборы первого состава Верховного Совета СССР. Среди 1.143 депутатов Верховного Совета СССР, избранных 12 декабря 1937 года, было мужчин — 954, женщин — 189; рабочих — 480, крестьян — 337, служащих — 326.

Эти цифры наглядно показывают наше избирательное право в действии.

Небезынтересно вспомнить, что, по данным 1943 года, в составе английской палаты лордов из общего ее состава 780 человек — 20 герцогов, 28 маркизов, 116 графов, 80 виконтов, 478 баронов. В царской России в III государственной думе было 167 помещиков.

* * *

Выборы депутатов в Верховный Совет СССР являются **прямыми**. Это требование нашего избирательного закона глубоко демократично. До принятия Сталинской Конституции путем прямых выборов избирались только городские и сельские Советы. Все другие, вышестоящие органы власти избирались двух- и даже трех-четырехстепенным путем. Такой порядок был обусловлен экономическим положением страны, культурным уровнем населения, характером связи города с деревней и т. д.

Прямые выборы имеют много преимуществ. Они усиливают связи депутатов со своими избирателями, подымают чувство законной гордости у избирателей за предоставленное им право избирать непосредственно в высший орган государственной власти страны, повышают ответственность депутата перед избирателями.

Известно, что принципы выборов в обе палаты Верховного Совета СССР — в Совет Союза и Совет Национальностей — одинаковы. Нам чуждо деление палат на нижнюю и верхнюю, обе палаты пользуются одинаковыми правами.

В большинстве буржуазных стран порядок избрания депутатов верхней и нижней палаты различен. Обычно в верхнюю палату депутаты или полностью назначаются, как, например, в английскую палату лордов, или же избираются путем косвенных (многостепенных) выборов. Многостепенные выборы дают возможность господствующим классам обеспечить нужный состав депутатов верхней палаты.

* * *

Советский избирательный закон — самый демократический избирательный закон в мире — обеспечивает такое полное выявление воли народа, которого не было и нет ни в одном капиталистическом государстве, разделенном на классы угнетателей и угнетенных.

12 декабря 1937 года состоялись на основе Сталинской Конституции выборы в Верховный Совет СССР. Выборы прошли с громадным под'емом. Это были не просто выборы, а великий праздник, торжество советского народа, демонстрация великой дружбы народов СССР.

Из 94 миллионов избирателей приняло участие в выборах 91 миллион с лишним, то-есть 96,8 процента. Из них за блок коммунистов и беспартийных голосовало 89 миллионов 844 тысячи человек, то-есть 98,6 процента. Только 632 тысячи человек, то-есть меньше одного процента, голосовали против кандидатов блока коммунистов и беспартийных. Все без исключения кандидаты блока коммунистов и беспартийных оказались избранными.

Таким образом, 90 миллионов человек подтвердили своим единодушным голосованием победу социализма в СССР.

Это была замечательная победа блока коммунистов и беспартийных.

Это был триумф партии большевиков.

* * *

5 октября 1945 года Президиум Верховного Совета СССР принял Указ о проведении выборов в Верховный Совет СССР. В связи с окончанием войны и истечением полномочий Верховного Совета СССР первого созыва назначены выборы в Верховный Совет СССР. День выборов — воскресенье, 10 февраля 1946 года.

16 октября 1945 года Президиум Верховного Совета СССР принял два указа: «Об избирательных округах по выборам в Совет Союза»; «Об избирательных округах по выборам в Совет Национальностей». Согласно этим указам, образовано 656 избирательных округов по выборам в Совет Союза и 631 округ по выборам в Совет Национальностей. Избирательные округа образованы таким образом, что избирателям созданы максимальные удобства для свободного осуществления ими права выбора депутатов в Верховный Совет.

Сама избирательная кампания в нашей стране — это большая школа государственной и общественной деятельности для сотен тысяч советских людей. Сейчас заканчивается организация избирательных комиссий. Несколько сот тысяч человек войдут в состав избирательных комиссий. Партийные, комсомольские и общественные организации выделяют огромное число пропагандистов и агитаторов, которые ведут политическую агитацию среди избирателей, раз'ясняют Сталинскую Конституцию, популяризуют Положение о выборах, которые будут агитировать за избрание наиболее достойных людей депутатами Верховного Совета СССР.

Любая статья нашего избирательного закона имеет ярко выраженный демократический характер. Выставление депутатов в Верховный Совет СССР, порядок голосования, определение результатов голосования и т. д. — во всем видно заботливое отношение к тому, чтобы каждый избиратель активно и сознательно участвовал в избирательной кампании, чтобы он с чувством законной гордости и чувством ответственности за свою страну шел к избирательной урне и подал свой голос за достойного депутата.

* * *

Советский демократизм — могучее средство укрепления нашего социалистического государства.

В своем докладе о 28-й годовщине Великой Октябрьской социалистической революции В. М. Молотов говорил:

«Мобилизующая сила советского демократизма и вдохновляющий на подвиги советский патриотизм особенно сказались в годы войны. Советские люди счастливы тем, что благодаря Октябрьской революции, спасшей нашу страну от низведения ее в разряд второстепенных государств, были освобождены скованные дворянско-буржуазно-помещичьим режимом силы народов, получивших невиданные ранее возможности развития на основе власти Советов. Вот почему в нашей победе над фашизмом мы видим, вместе с тем, великую победу советской демократии».

Предстоящие выборы в Верховный Совет Союза ССР явятся новой победой советской социалистической демократии.



Агитаторы Заобской МТС слушают радиопередачу, посвященную выборам в Верховный Совет СССР. На снимке: зав. агитпунктом **Г. В. Васильев**, агитаторы **М. И. Валькова**, **О. В. Конопля** и **А. Т. Быкова**.

Фото **Б. Шумакова.**

Как я руковожу агитколлективом

В нашей Малокрасноярке много интеллигенции — учителя, воспитатели детского дома, медицинские работники. Они активно участвуют в предвыборной кампании.

Районный комитет партии поручил мне руководить агитколлективом. Аккуратно каждую пятницу я инструктирую агитаторов и беседчиков. После этого агитаторы идут к избирателям.

Колхозники ознакомлены с докладом товарища Молотова о 28-й годовщине Октября, детально изучили две главы Положения о выборах, приступили к знакомству с третьей главой.

Активный агитатор учительница Зоя Ивановна Лопухина — желанный гость на квартирах у колхозников. Живо и интересно проводит свои беседы Мария Ивановна Журавлева.

После недельной работы на десятидворках агитаторы собираются вновь, чтобы поделиться опытом, подвести итоги.

Беседчики-агитаторы не проходят и мимо хозяйственных дел в колхозе, мобилизуют колхозников на борьбу за хорошую подготовку к весеннему севу, за улучшение зимнего стойлового содержания скота.

Агитационно-массовая работа дает результаты. Приведены в порядок и полностью подготовлены к зиме фермы в колхозе имени Сталина и в других сельхозартелях.

М. НИКИТИН.

Руководитель малокрасноярского агитколлектива Кыштовского района.

Молодые избиратели готовятся к выборам

Бригада инструментальщиков Сибметаллстроя, которую возглавляет Александр Агафонов, состоит из молодых избирателей. Все они, включившись в социалистическое соревнование в честь выборов в Верховный Совет СССР, систематически перевыполняют нормы. А сам бригадир трудится за двоих.

На заводе много молодых людей, которые будут 10 февраля 1946 года в первый раз голосовать. Все они не только отлично работают, но и аккуратно посещают кружки, изучают «Положение о выборах в Верховный Совет СССР», Сталинскую Конституцию. **Т. ЛЮБОСЕЙ.**

АГИТАТОР ТКАЧЕНКО

С этими семьями Андрей Яковлевич Ткаченко знаком совсем недавно. Впервые они встретились месяц назад. Тогда семидесятидвухлетний пенсионер Ткаченко впервые пришел в общежитие железнодорожников проводить беседу. В квартире переездного сторожа Новикова собрались все 16 избирателей.

— Прежде чем познакомить вас с «Положением о выборах в Верховный Совет СССР», — начал агитатор, — я хочу, товарищи, напомнить о том, чего нельзя забывать.

И он заговорил о Великой Отечественной войне, о вероломном нападении Германии, о бедствиях, принесенных фашистами нашей стране, и о самом главном — из чего слагалась победа советского народа.

Андрей Яковлевич рассказал, как советский народ восстанавливает разрушенные немцами города и села, с каким энтузиазмом трудятся советские люди на благо своей Родины.

— В Сталинской Конституции записано, что граждане СССР имеют право на труд. Это значит никогда уже не будет в нашей стране безработицы. И жизнь подтверждает Сталинский закон. Даже после такой жестокой войны для каждого человека у нас найдется работа. Посмотрим, что сейчас делается за рубежом.

Андрей Яковлевич прочитал газетные сообщения о забастовках в США и Англии, о волнениях в Малайе. Он в то же время указал и на об'явления в советских газетах с требованием рабочей силы.

— Война окончилась, — сказал Ткаченко. — Но надо всегда помнить слова товарища Молотова о том, что «пока мы живем в «системе государств» и корни фашизма и империалистической агрессии окончательно еще не выкорчеваны из земли, наша бдительность в отношении возможных новых нарушений мира не должна ослабеть».

Так прошла первая беседа. Теперь тов. Ткаченко регулярно два—три раза в неделю встречается с избирателями, и они всегда с нетерпением ждут его прихода. Каждая беседа приносит слушателям что-нибудь новое.

Вот он говорит о том, что во многих капиталистических странах лишены избирательных прав женщины и военнослужащие.

— А ну-ка, — неожиданно обращается он к одному из слушателей, — скажи, сколько у вас в доме женщин? А в Красной Армии из нашего дома народу сколько? Вот видишь, почти три четверти жильцов. И они были бы лишены права голосовать.

Когда тов. Ткаченко говорил о положении женщины в старой России, он прочел избирателям поэму Тараса Шевченко «Катерина». Иллюстрация материала живыми примерами, художественными произведениями делает беседы доходчивыми, увлекательными.

Приводит Андрей Яковлевич факты и из своей жизни. А биография у него богатая. В 1899 году он участвовал в забастовке железнодорожных мастерских в Одессе. Участвовал в забастовках в Красноярске; более сорока лет работал слесарем-механиком Томского индустриального института. За свой труд получил две медали «За трудовое отличие».

Вл. МАСТЕРЕНКО.

Тогучин.

Указ Президиума Верховного Совета РСФСР

О награждении многодетных матерей орденами „Материнская слава" и медалями „Медаль материнства"

ПО НОВОСИБИРСКОЙ ОБЛАСТИ

На основании Указа Президиума Верховного Совета СССР от 18 августа 1944 года наградить от имени Президиума Верховного Совета СССР:

Матерей, родивших и воспитавших пять детей,

МЕДАЛЬЮ «МЕДАЛЬ МАТЕРИНСТВА» II СТЕПЕНИ

53. **Ершову** Марфу Ермолаевну — колхозницу колхоза «7-й с'езд Советов», Куйбышевский район.
54. **Жангужинову** Кайшу — колхозницу, аул Кадров Карасукского района.
55. **Жидкову** Феодосию Ивановну — колхозницу колхоза «Единый путь» Легостаевского района.
56. **Жикину** Анну Ильиничну — колхозницу колхоза «Коммунист» Пихтовского района.
57. **Жукову** Анисию Зотовну — работницу уполнаркомзага, Легостаевский район.
58. **Жукову** Феодору Трофимовну—колхозницу колхоза имени Калинина Сузунского района.
59. **Завьялову** Марфу Фадеевну — домашнюю хозяйку, поселок Малое Зонозо Михайловского района.
60. **Задорину** Акулину Епифановну — колхозницу, поселок Клюки Черепановского района.
61. **Заика** Елену Демидовну — колхозницу, село Палецкое Карасукского района.
62. **Зайцеву** Марию Федоровну — домашнюю хозяйку, село Венгерово Венгеровского района.
63. **Заковряшину** Степаниду Ивановну—колхозницу колхоза имени Калинина Сузунского района.
64. **Зонову** Елену Игнатьевну — колхозницу колхоза «Новый путь» Михайловского района.
65. **Зулину** Ольгу Сергеевну — домашнюю хозяйку, село Мереть Сузунского района.
66. **Иванкову** Анастасию Тимофеевну — колхозницу, поселок Ново-Троицк Пихтовского района.
67. **Иванову** Зинаиду Григорьевну—домашнюю хозяйку, село Коченево Коченевского района.
68. **Иванову** Зою Демьяновну — колхозницу колхоза имени Андреева Барабинского района.
69. **Исакову** Марию Степановну — колхозницу колхоза имени Калинина Сузунского района.
70. **Кабанову** Ольгу Михайловну — служащую Абрамовского сельпо, Куйбышевский район.

Продолжение. Начало см. в «Советской Сибири» № 223.

71. **Казанцеву** Варвару Ефимовну — домашнюю хозяйку, деревня Каргаполово Сузунского района.
72. **Казанцеву** Любовь Дмитриевну — колхозницу, село Федосово Коченевского района.
73. **Казанцеву** Татьяну Афанасьевну — колхозницу, село Белово Легостаевского района.
74. **Каретникову** Антонину Андреевну — домашнюю хозяйку, город Татарск.
75. **Кармышакову** Дарию Тимофеевну — домашнюю хозяйку, село Шипуново Сузунского района.
76. **Карпенко** Варвару Васильевну—домашнюю хозяйку, село Венгерово Венгеровского района.
77. **Катериюк** Ульяну Тимофеевну—колхозницу колхоза «Новая жизнь» Пихтовского района.
78. **Каторгину** Ирину Петровну — работницу промартели, Легостаевский район.
79. **Кашталап** Акулину Григорьевну — работницу Елтышевской МТС, Ояшинский район.
80. **Квашнину** Анну Васильевну — колхозницу колхоза «Борьба» Барабинского района.
81. **Кильневую** Пелагею Павловну — колхозницу колхоза «Трудовик» Коченевского района.
82. **Киселеву** Дарью Петровну — колхозницу колхоза имени Сталина Черепановского района.
83. **Клепикову** Веру Власовну — колхозницу колхоза «Путь к социализму» Чистоозерного района.
84. **Ключанскую** Татьяну Ивановну — домашнюю хозяйку, село Захолустное Коченевского района.
85. **Ковалеву** Акулину Лаврентьевну — колхозницу колхоза имени Дзержинского Веселовского района.
86. **Ковалеву** Евдокию Ивановну — работницу школы, Чистоозерный район.
87. **Кокореву** Василису Ивановну — домашнюю хозяйку, село Малышево Сузунского района.
88. **Колофидину** Александру Николаевну — колхозницу, село Шипуново Сузунского района.
89. **Кондратенко** Евдокию Григорьевну—колхозницу, поселок Рожневский Тогучинского района.
90. **Кондратьеву** Анну Васильевну — колхозницу, село Заковряшино Сузунского района.
91. **Кондратьеву** Анну Михайловну — домашнюю хозяйку, деревня Каргаполово Сузунского района.
92. **Кондратьеву** Прасковью Фёдоровну—домашнюю хозяйку, деревня Каргаполово Сузунского района.
93. **Кондратьеву** Феклу Михайловну — колхозницу колхоза «Победа» Сузунского района.
94. **Коровину** Лукерью Кирилловну — домашнюю хозяйку, город Татарск.
95. **Королёву** Марию Мироновну — колхозницу, поселок Алексеевка Черепановского района.
96. **Коршунову** Ульяну Ивановну — колхозницу колхоза имени Максима Горького Коченевского района.
97. **Кочергину** Татьяну Никифоровну — домашнюю хозяйку, село Толмачево Новосибирского района.
98. **Кривиченко** Лукерью Федоровну — домашнюю хозяйку, город Татарск.
99. **Кривопалову** Екатерину Ивановну — колхозницу, село Шипуново Сузунского района.
100. **Кудашову** Софию Васильевну — колхозницу, поселок Становка Легостаевского района.
101. **Кузину** Екатерину Васильевну — колхозницу колхоза имени Калинина Сузунского района.
102. **Кузнецову** Анну Николаевну — работницу швейной мастерской, деревня Немки Здвинского района.
103. **Кузнецову** Антонину Яковлевну — домашнюю хозяйку, село Коченево Коченевского района.
104. **Кузнецову** Ефросинию Евдокимовну — домашнюю хозяйку, село Малышево Сузунского района.
105. **Кузнецову** Марию Петровну — домашнюю хозяйку, село Малышево Сузунского района.
106. **Кузьмину** Анну Александровну — колхозницу колхоза «Новая жизнь», Новосибирского района.
107. **Кузьмину** Анну Ивановну — домашнюю хозяйку, село Абрамово Куйбышевского района.
108. Куликову Феодору Ивановну — домашнюю хозяйку, деревня Ивановка Татарского района.
109. **Кушнареву** Елизавету Давыдовну—домашнюю хозяйку, село Веселовка Веселовского района.
110. **Лаврентьеву** Ефросинью Павловну—работницу завода, Барабинский район.
111. **Лардугину** Анастасию Ивановну — колхозницу колхоза «Борьба» Барабинского района.
112. **Лашманову** Матрену Тимофеевну — колхозницу колхоза имени Молотова Андреевского района.
113. **Левошину** Агафию Яковлевну — колхозницу колхоза имени Калинина Сузунского района.
114. **Леонову** Марфу Леонтьевну — колхозницу колхоза имени Фрунзе Кыштовского района.
115. **Лесохину** Прасковью Матвеевну — колхозницу, село Харино Легостаевского района.
116. **Лопареву** Евгению Андреевну—колхозницу колхоза «Путь к социализму» Чистоозерного района.
117. **Лоскутову** Марию Абрамовну — домашнюю хозяйку, село Малышево Сузунского района.
118. **Лукашкову** Наталию Прокопьевну—работницу Легостаевского сельпо, Легостаевский район.
119. **Мазуренко** Наталию Павловну — колхозницу колхоза имени Шевченко Барабинского района.
120. **Максименко** Нину Николаевну — работницу совхоза, Татарский район.
121. **Мальцеву** Наталию Федоровну — колхозницу колхоза «Искра» Здвинского района.
122. **Мамонтову** Аграфену Васильевну — домашнюю хозяйку, деревня Искитим Искитимского района.
123. **Маркову** Евдокию Андреевну—колхозницу колхоза имени Куйбышева Сузунского района.
124. **Матюхину** Феодосию Тимофеевну—работницу ветеринарного участка, село Венгерово Венгеровского района.
125. **Махову** Татьяну Кондратьевну — работницу совхоза, Татарский район.
126. **Махота** Екатерину Сергеевну—колхозницу колхоза имени Сталина Доволенского района.
127. **Мащенко** Марию Григорьевну — колхозницу колхоза «Победа» Карасукского района.
128. **Мелешкину** Александру Фёдоровну — колхозницу, село Шипуново Сузунского района.
129. **Милосердову** Ефросинию Назаровну — домашнюю хозяйку, рабочий поселок Сузун Сузунского района.
130. **Мирошник** Олимпиаду Никифоровну — колхозницу колхоза «Сибиряк» Черепановского района.
131. **Митяеву** Евдокию Никаноровну — колхозницу, поселок Ново-Троицк Пихтовского района.
132. **Михайлову** Раису Афанасьевну — домашнюю хозяйку, поселок Конологово Пихтовского района.
133. **Михееву** Прасковью Митрофановну — домашнюю хозяйку, село Малышево Сузунского района.
134. **Мишину** Марию Фадеевну — колхозницу колхоза имени Молотова Сузунского района.

(Окончание следует).

Сегодня на Томской

Инские паровозники должны подтянуться

Последние дни на Инской большое количество поездов отменяется только потому, что депо несвоевременно выдает паровозы. Когда кончаются сутки, выясняется, что 10—12 паровозов, недоданных к поездам, усугубили и без того напряженное положение на узле.

1 декабря на станции скопилось сверх нормы около полутора тысяч вагонов. И в этом повинны паровозники. Многие машины становятся на межпоездной ремонт. Машинист Бармин прибыл из поездки, экипировался. Но никто в депо не знал, что на паровозе испортились насос и динамо. Когда машина вернулась с экипировки, Бармин явился к дежурному по депо и заявил:

— Можете мой паровоз поставить на ремонт.

Если бы Бармин своевременно сказал о случившемся, ликвидировать неполадки можно было в течение 30 минут и машину во-время выдали бы к поезду.

Когда из поездки прибыл паровоз № 1024, у него надо было утеплять паровозную будку, хотя после под'емочного ремонта он совершил только две поездки. Оказалось, что неутепленным его выпустил мастер тов. Шабала. Таким образом с графика был сорван еще один поезд.

Паровоз машиниста Федотова зашел на межпоездной ремонт, потому что были оборваны лапки паровоздушного насоса. Так, за одну только ночь 7 паровозов ушли на межпоездной ремонт, дезорганизовав оборот и отправление поездов.

Узкое место депо — цех промывки. Здесь локомотивы простаивают в ремонте до 60 часов—втрое больше нормы. И не потому, что их не успевают ремонтировать, а из-за беспечности и безответственности самих командиров.

Паровоз машиниста Троицкого был отремонтирован 28 ноября. Но заправить паровоз не могли двое суток — не были подвезены дрова. Бригадиры комплексных бригад Волычев, Чижиков и Калашников не чувствуют ответственности за простой машин. Да у них этой ответственности никто и не спрашивает. Слесари подчас ходят без дела. Как выполняется работа каждым слесарем, можно узнать только через несколько суток, потому что все сведения заполняются с большим опозданием. Это дает возможность незаконных приписок за невыполненную работу.

Многие паровозы простаивают десятки часов, потому что в цехе промывки не установлен дополнительный зонт, который позволил бы своевременно заправлять паровозы.

Коллективу депо оказывается огромная помощь. Но начальник депо тов. Чебыкин, его заместители тт. Тимошенко и Солянкин не исправляют положения, не делают для себя никаких выводов.

Депо Инская — самое отстающее предприятие на дороге. Оно мешает коллективу Томской выполнить одно из важнейших обязательств—бесперебойно грузить уголь.

Б. ЖЕМЧУГОВ.

Джаз-ансамбль железнодорожников

При клубе железнодорожников Тогучинского узла организован самодеятельный джаз-ансамбль в составе 30 человек. Руководит им демобилизованный фронтовик тов. Федоров. Первые концерты джаза пользуются большим успехом.

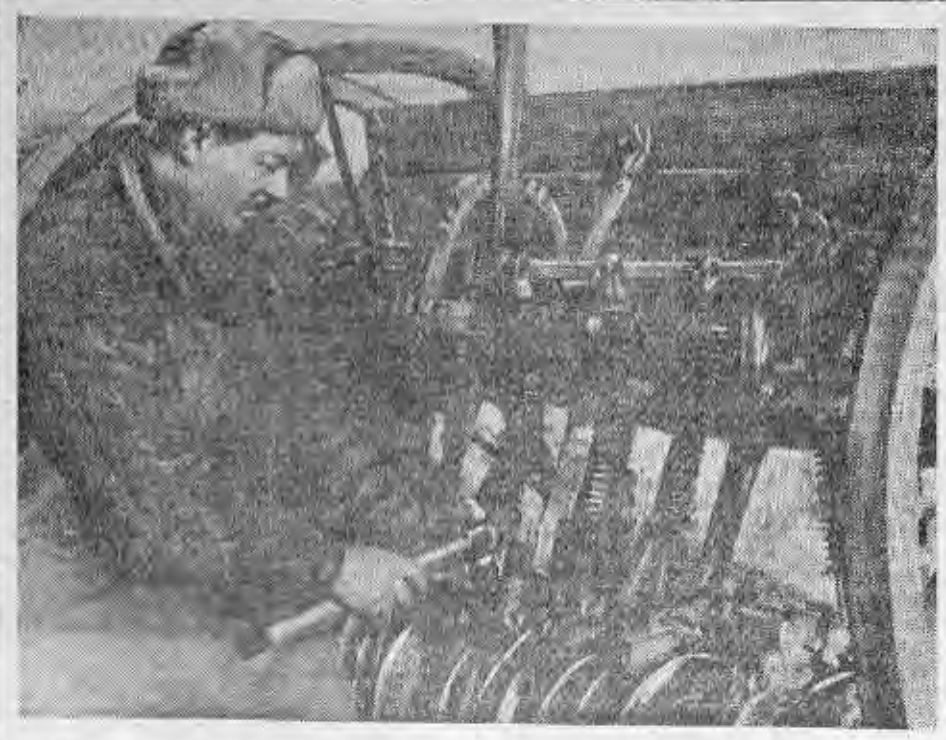

Кузнец колхоза «Союз строителей», Ояшинского района, П. Е. Барсуков хорошо и в срок ремонтирует сельскохозяйственные машины. На снимке: тов. Барсуков за ремонтом восьмирядной сеялки.

Фото Т. Васильева.

Под знаком соревнования

По плану в четвертом квартале Черно-Курьинская МТС должна выпустить 9 тракторов. За месяц до срока мы уже отремонтировали и выпустили 7.

Весь коллектив с большим под'емом включился в ремонтную кампанию. Когда рабочие обсуждали производственные задания на четвертый квартал, они вместо девяти машин выдвинули свой встречный план — отремонтировать к 1 января 18 тракторов и ко дню выборов в Верховный Совет СССР подготовить весь машинно-тракторный парк.

Тогда же коллектив решил вызвать на соревнование Карасукскую МТС. Были, правда, и такие голоса, что трудно, дескать, нам тягаться с ней: Карасукская МТС—одна из старейших в районе, имеющая мощную мастерскую с хорошим станочным оборудованием, а наша Черно-Курьинская — это новая машинно-тракторная станция.

Действительно, Черно-Курьинская МТС организовалась только в 1944 году. Еще прошлой зимой приходилось ремонтировать машины и у соседей или самим в наскоро приспособленных помещениях. Но за истекший год многое изменилось. Сейчас мы оборудовали свою мастерскую, обеспечили ее станками, утеплили, создали все условия для успешной работы.

Ремонтные работы развернулись широким фронтом. Одновременно с тракторами начали готовить плуги, сеялки, культиваторы, моторы комбайнов. Вместо шести плугов на квартал за месяц отремонтировали восемь. Из пяти сеялок, подлежащих выпуску в четвертом квартале, дали к 1 декабря три. Подготовлено два комбайновых мотора.

Для подготовки тракторов организовано пять монтажных бригад. Каждая из них одновременно загоняет в разборочный цех по два трактора. Таким путем мы ликвидировали простои монтажников. Пока разбирается второй трактор, детали для первого уже начинают поступать из моторной бригады, из токарного цеха, от узлов.

Вот монтажная бригада приступает к разборке машины. В присутствии механика и бракеровщика составляется дефектная ведомость. Затем снимают мотор и направляют его в бригаду, которой руководит один из лучших мастеров нашей МТС коммунист тов. Терехов. Радиатор идет в медницкий цех, коробка скоростей — на специальный узел. Сама монтажная бригада принимается за работу над ходовой частью — ремонтирует раму, колеса, катки и т. д.

Мы ввели строгий порядок своевременной дачи нарядов. Слесарю, например, вместе с деталью, которую он должен подготовить, дается и наряд. И наш слесарь Иван Андреевич Новак перекрывает нормы в полтора—два раза.

Весь коллектив с большим интересом следит за итогами соревнования в цехах и на узлах. На видном месте в мастерской поставлены две доски показателей. На одной можно видеть ход соревнования между бригадами, на другой — как выполняются обязательства персонально каждым рабочим. Сейчас на бригадной доске показателей на первых местах значится монтажная молодежная бригада Ивана Григорьевича Кругликова, которая выпустила уже три трактора, комсомольско-молодежная бригада члена партии Тимофея Михайловича Винник, выпустившая две машины, бригада по ремонту моторов, которой руководит участник Отечественной войны, дважды орденоносец коммунист тов. Терехов.

Партийная организация и администрация МТС добились того, что в соревновании участвуют все ремонтники, до единого. Начиная от старшего механика Я. Б. Конькова и кончая уборщицей мастерской Ольгой Токаренко, каждый всенародно взял на себя обязательства. Как выполняются они — это показывает повседневный контроль через доски показателей, через выходящий ежедневно «Боевой листок», а также через периодически выпускаемую стенную газету.

Общественный контроль за выполнением обязательств дает хорошие результаты. Монтажник Иван Киба вначале работал халатно, допускал прогулы. В «Боевом листке» появилась резкая критика по адресу этого человека. Это возымело действие. Тов. Киба исправился, и вся монтажная бригада стала работать бесперебойно.

Большой производственный под'ем среди монтажников, токарей, рабочих, ремонтирующих прицепные машины, дает нам все основания быть уверенными, что коллектив МТС встретит день выборов в Верховный Совет СССР высококачественной подготовкой машинно-тракторного парка.

И. АГАПОВ.
Директор Черно-Курьинской МТС, Карасукского района.

А. ХИСМАТУЛЛИН.
Секретарь парторганизации.

Производство запасных частей

Нужно и количество и качество

За 1944—45 гг. предприятия нашей области изготовили для машинно-тракторных станций на 20 миллионов рублей различных запасных частей и инструмента.

Но это — только количественная сторона дела. Сейчас же наряду с суммарным выполнением плана остро встал вопрос о повышении качества и снижении стоимости запасных частей. Недавно была организована проверка выпускаемых заводами запчастей. Она показала, что качество деталей плохое, что они изготовляются с недопустимыми техническими отклонениями.

Например, на Сибметаллстрое головка блока для трактора «СХТЗ» не соответствовала твердости и весу: в ней было 75 килограммов вместо 57. Из пяти головок, взятых со склада, три дали течь. Были проверены 55 головок, на которых стояли штампы отдела технического контроля. Они оказались непригодными — не соответствовали чертежу.

Нельзя было пустить в ход и головки блока для автомашин «ГАЗ», изготовленные на том же Сибметаллстрое. Серьезно надо подумать руководителям Сибметаллстроя, начальникам цехов, особенно тов. Засульскому, об улучшении качества и других запасных частей — шестеренок коленчатого вала трактора «ЧТЗ», поршней и гильз. В уже готовых изделиях комиссия обнаружила серьезнейшие дефекты.

На заводе, где главным инженером тов. Шнейдер, на проверку взяли шестерню коробки скоростей, уже подготовленную к отправке в Автотракторосбыт. Вся партия шестеренок — 80 штук— была забракована.

Завод имени XVI партс'езда выпускает поршни «СХТЗ». Они не соответствуют твердости и весу, в них плохо обрабатывается рабочая поверхность. Исключительно низкого качества детали и инструмент, которые дают сельскому хозяйству завод «Абразив» и артель «Двигатель».

Предприятия нашей области много помогают сельскому хозяйству. Но отсутствие борьбы за качество выпускаемых деталей мешает хорошо и во-время отремонтировать тракторы, комбайны и другие сельскохозяйственные машины. Плохое качество деталей снижает производительность машин, сокращает срок их службы, удорожает их ремонт.

Об этом надо крепко подумать всем коллективам предприятий, которые заняты сейчас производством запасных частей.

Н. ШИАБОВ.
Главный инженер ремонтного треста облзо.

М. ФЕДОРОВ.
Инструктор сельхозотдела обкома ВКП(б).

Запасные части готовы

Ко Дню Сталинской Конституции завод, где главным инженером тов. Федоров, взялся выполнить заказ четвертого квартала по запасным частям для сельского хозяйства. Это обязательство выполнено.

На изготовлении запасных частей особо отличилась мастер Тамара Федоровна Барышникова. Ее мастерская готовит в срок отличные детали. Намного перевыполнили свои задания сборщица тов. Коротаева и прессовщик тов. Демидов.

Торжественное заседание, посвященное Дню Конституции

Вечером 5 декабря в театре «Красный факел» состоялось торжественное заседание Новосибирского городского Совета депутатов трудящихся совместно с представителями партийных, советских и других общественных организаций, посвященное Дню Сталинской Конституции.

В зале присутствуют стахановцы, деятели науки и техники, работники искусства, военные. Председатель горисполкома тов. Хайновский открывает торжественное заседание. Поступает предложение избрать почетный президиум. Секретарь обкома ВЛКСМ тов. Червонцев оглашает список. Когда он произносит всеми любимое имя — **Сталин**, весь зал встает. Гремит долго не смолкающая овация в честь гениального вождя советского народа.

Под аплодисменты в почетный президиум избираются товарищ **Сталин** и его верные соратники — товарищи **Молотов, Калинин, Ворошилов, Андреев, Каганович, Микоян, Жданов, Хрущев, Берия, Маленков, Шверник, Вознесенский.**

Слово для доклада о Дне Конституции СССР получает секретарь городского комитета ВКП(б) по пропаганде и агитации **тов. Королев.**

— День 5 декабря, — говорит он, — всенародный праздник. Свою Конституцию народ назвал Сталинской по имени ее творца и создателя.

Война явилась серьезным испытанием советской системы, всего, что записано в Сталинской Конституции.

— Мы с гордостью,—продолжает докладчик,—можем сказать, что эти испытания наша Родина выдержала с честью.

Страна вступила в период мирного развития. Социалистическая система открывает огромные возможности, чтобы быстрее залечить нанесенные войной раны и двинуться вперед. Советский народ охвачен пафосом созидания.

— Творческая деятельность советских людей, — говорит тов. Королев, — развернулась во всем многообразии. День Конституции в этом году совпадает с избирательной кампанией по выборам в Верховный Совет СССР. Советские люди полны желания ознаменовать это радостное событие новыми производственными достижениями на всех участках народного хозяйства.

— Партия Ленина—Сталина, — заканчивает докладчик, — привела народ к победе. К ней обращены чувства любви и благодарности трудящихся. Пусть живет и здравствует долгие годы великий и любимый Сталин! Пусть живет наша великая Родина! Пусть развивается советская демократия!

Участники торжественного заседания с огромным воодушевлением принимают текст приветственного письма главе Советского правительства Генералиссимусу Советского Союза товарищу Сталину.

МАЛЕНЬКИЙ ФЕЛЬЕТОН

Сон в зимнюю ночь

Начальник пассажирской службы Томской железной дороги директор-подполковник движения товарищ Клячко—на пригородной станции. Вместо железнодорожной шинели на нем поношенное осеннее пальто. К 9 часам он должен быть на работе.

Поезд, как обычно, опаздывал. Люди на платформе прохаживались, припрыгивали, хлопали в ладоши. Сначала товарищу Клячко это показалось смешным. Но утро было холодное, и вскоре он сам стал прохаживаться, припрыгивать и хлопать в ладоши...

Наконец, кто-то крикнул: «Передача!» Вагоны были битком набиты. Ступеньки, тамбуры, переходные площадки заполнены доотказа. На перроне началось что-то невероятное... Смельчаки на ходу поезда лезли на крыши вагонов...

Товарищ Клячко по обыкновению направился к служебному вагону. Но что за чудо? Его не пускают!..

— Да, я же Клячко! Начальник пассажирской службы...

— Клячко!? Как не так... Клячко-то в погонах, а ты кто такой — мы не знаем. Проходи.

Вагонов было много. Восемь классных и пять товарных. Но куда ни бросался товарищ Клячко — везде отпор.

— Гражданин, ты что, ослеп?!.. Это же детский.

— Не лезь!.. Это вагон для железнодорожников.

— Не разрешается!.. Воинский.

— Здесь для комсостава.

Товарищ Клячко негодовал. Товарищ Клячко растерялся.

Его выручила пожилая женщина. Она сказала:

— Сердешный, цепляйся сюда... Здесь, на подножке, еще одному можно уехать.

И хотя товарищ Клячко очень дорожил жизнью, он поехал на подножке: было уже 10 ч. 30 м. и дальше ждать нельзя.

Поезд тронулся. И колеса, как бы издеваясь, затараторили:

Торопись — не торопись,
Опоздаешь, все равно.

Вдруг сильный толчок. Товарищ Клячко чуть не слетел с подножки. Поезд ни с того, ни с сего остановился среди чистого поля.

— В чем дело? Что случилось?

— Ничего, граждане. Все в порядке, не волнуйтесь. Встречный, — успокаивал проводник.

Ждать пришлось долго. На часах было уже без пяти одиннадцать... Товарищ Клячко решил погреться, пройтись вдоль состава. Четыре пассажирских вагона были пустые. Только в одном из них он увидел профиль своего заместителя.

— Ишь забрался! Его не продувает, небось. А тут народ мается, — негодовал Клячко.

Прошел встречный поезд. И снова мучительная тряска и страшный речитатив колес:

Упа-дешь, упа-дешь.
Упа-дешь, упа-дешь.

— Ничего, гражданин, — успокаивали его более привычные соседи, — доедем как-нибудь. Теперь не лето. Это летом бывало, как под'едешь к Оби, так водой обливали, чтобы на подножках не ездили... А теперь шиш... не обольют.

В это время поезд проходил через Обь. Замелькали фермы, голова закружилась... И вдруг... вдруг он падает... падает с нарастающей быстротой куда-то в бездну...

И только издали зловещий стук колес:
Бух-трах, бух-трах,
хлоп-хлоп,
хлоп!

И тут он проснулся... Вытер с лица холодный пот, оглянулся вокруг — и вслух произнес:

— Как хорошо, что это был сон!..

Но как плохо, товарищ Клячко, что для тысяч граждан Новосибирска, которым приходится пользоваться поездами пригородного сообщения, это не сон, а серая явь.

И как действительно хорошо, если бы такие вещи бывали только во сне, да и то не всегда, а по четвергам.

Евг. ЛЕСНЯК.

Снова в родном колхозе

Когда демобилизованный воин Георгий Михайлович Пантеев возвращался в родной колхоз «Красный колос», страдная пора кончилась, на полях лежал уже снег.

— Как-то справились с уборкой. — думал Пантеев, нетерпеливо вглядываясь в знакомый пейзаж. — И до войны-то не легко было. Колхоз считался средним.

Правда, жена писала, что живут хорошо, что председателем теперь новый человек—Осипов, приехал из других краев. Да разве можно верить всему, что писала жена: успокаивала, не хотела расстраивать.

Показались знакомые ветлы. Сердце учащенно забилось.

Навстречу вышла вся деревня. Впереди, прижав руки к сердцу, спотыкаясь, бежала жена. Она то громко всхлипывала, то смеялась, и нельзя было разобрать, о чем говорила. Георгий Михайлович почувствовал, как что-то подступило к горлу. Здороваясь с колхозниками, он пытливо вглядывался в каждое лицо. Как они изменились за эти четыре года! Прежние мальчишки стали парнями и, приветствуя его, крепко по-мужски жали руку. Еще бы! Это они да женщины справлялись со всеми работами.

По дороге к деревне жена рассказывала:

— Вот колхозная контора, — постройка нынче. Это — свинарник капитальный. А это — птицеферма. До войны ее тоже не было. Теперь у нас 74 утки, есть и индюшки...

Подошли к дому. И по тому, как жена хлопотливо ставила на стол закуску, блины со сметаной, по тому, как входили соседи в добротных полушубках, степенно кланяясь, как женщины снимали нарядные платки, Георгий Михайлович решил:

— Писала жена правду. Живут хорошо.

* * *

Через два дня, как бы мимоходом, Георгий Михайлович заглянул в контору. Председатель колхоза Ларион Елизарович Осипов встретил его приветливо.

— Что, солдат, дела проверять пришел? — шутливо спросил он. — Вот смотри, — и указал на папку с бумагами. Работали не хуже, чем до войны. Все у места.

Георгий Михайлович подошел к столу. На скамейках, расставленных вдоль стен, сидели колхозники. Покуривая самосад, они выжидающе глядели на фронтовика.

— А ты ему расскажи о делах наших, — подсказал председателю Тимофей Пашенков, колхозный чабан. — Да не забудь сказать, что у меня 180 овец вместо 140 по плану.

— Рассказывать есть о чем, — подхватил бригадир полеводческой бригады Николай Попов. — С государством полностью рассчитались по хлебу, мясо сдали за весь 1946 год. Поставки молока тоже перевыполнили. Даже яйца сдали сверх плана. Трудились все, как надо. Вот...

— А ты ему про Пашу Иванову, про доярку нашу, расскажи, — нетерпеливо перебил бригадира животновод Михаил Калистратович Якунин. И торопясь, стал рассказывать сам.

— Она, браток, 550 трудодней заработала и получила авансом 60 пудов хлеба, 300 литров молока да поросенка. А таких у нас немало.

Как бы угадывая вопрос бойца, счетовод Семен Смирнов вставляет:

— Каждому колхознику выдали авансом по два килограмма хлеба на трудодень. Подготовим годовой отчет — выдадим еще.

Присмотревшись ко всему, узнав чем живет колхоз, Георгий Михайлович вновь зашел в контору.

— Что, руки чешутся? — угадал Ларион Елизарович. — Пора! Где желаешь работать?

— А ты веди меня прямо «на передовую», — улыбаясь, ответил Георгий Михайлович. — До войны я молотобойцем был.

* * *

Колхозная кузница стояла рядом. Работа в ней не ладилась. Кузнец Павел Спиридонович Ломов, несмотря на весь свой опыт, не мог один обслужить колхоз.

Он встретил молотобойца дружески и, разглаживая седую бороду, проговорил:

— А ну, сынок, потягаемся! Видишь, сколько добра нам подвалили.

У кузницы лежали неисправные бороны, плуги, телеги, колеса...

С рассветом весело застучал молот. Раскаленное железо, зажатое щипцами, послушно ложилось на наковальню и под ударами молотобойца принимало нужную форму.

Через несколько дней готовые плуги, бороны правильными рядами расставляли в сарае.

Когда начали изучать «Положение о выборах в Верховный Совет СССР» и агитатор Мария Матвеевна Воропаева, собрав колхозников в школе, рассказала о соревновании в честь знаменательного дня, кузнец тихонько толкнул молотобойца:

— Я ж тебе говорил! Так всю войну было. У Красной Армии победа — и мы не отстаем: работаем за троих. Гулять некогда было. И теперь отставать нам, сынок, негоже.

Так началось социалистическое соревнование, инициаторами которого в колхозе «Красный колос» были тт. Пантеев и Ломов. Они взяли обязательство к 10 февраля отремонтировать весь сельскохозяйственный инвентарь, сбрую и телеги.

Двадцать борон, шесть плугов, четыре культиватора, конная сеялка уже приведены в порядок.

К соревнующимся присоединился и столяр Василий Алексеевич Кузнецов. Теперь в колхозе много скамеек, столов своего изделия. В окнах — новые рамы.

Как-то председатель колхоза тов. Осипов грустно сказал молотобойцу:

— Всю войну мучились, сено подвозить не на чем, понимаешь? И лошади есть — больше сотни, а саней нет.

На другой день Георгий Михайлович, посоветовавшись с кузнецом и столяром, уехал в лес.

Вернулись они ночью. А утром в кузнице закипела работа. Через два дня к колхозной конторе подкатили новые сани. Председатель радостно обнял всех троих.

Теперь в колхозе десять новых саней. Четыре подводы во главе с братьями Зеленовыми Александром и Владимиром ежедневно подвозят сено к ферме. Николай Ефимов с утра отправляется за дровами. Три подводы вывозят навоз на поля.

В колхозе создано звено по снегозадержанию, в которое входит 13 человек. Под командой звеньевой Евдокии Кузнецовой они задержали снег на всей площади озимых, расставив снежные валы.

Молотобоец, кузнец и столяр были с ними. Эти люди находят время работать и на очистке семян, помогая женщинам. Пелагея Данаева и Пелагея Копылова с клейтона подносили золотистое зерно к решету, а кузнец Ломов последний раз кружалил. Весь семенной материал очищен и хранится в сухом амбаре. Контрольно-семенная лаборатория провела анализ. Пшеница показала всхожесть 98 процентов.

* * *

Вечерами к молотобойцу Георгию Михайловичу Пантееву заходят колхозники. Скрутив козью ножку, он, не торопясь, рассказывает о боевых днях. Тихо в избе. Не сводя глаз с рассказчика, слушают односельчане простую повесть о героических буднях русских солдат.

— Так и выгнали мы фрицев с земли русской — заканчивает Георгий Михайлович. — Много всяких стран и всяких людей видел, а лучше наших не встречал. Это понять надо... И как радостно снова приняться за мирную работу. Коль дошли солдатские руки до земли — урожай наверняка будет знатный.

Е. КОРНИЛОВА.
Колхоз «Красный колос», Кочевевского района.

XIV пленум ВЦСПС

Вечером 3 декабря XIV пленум ВЦСПС заслушал доклад секретаря ВЦСПС тов. Л. Н. Соловьева «Об участии профсоюзов в выборах в Верховный Совет Союза ССР».

Докладчик отметил, что тысячи профсоюзных деятелей и активистов выдвинуты в избирательные комиссии по выборам в Совет Союза и Совет Национальностей.

Говоря о развернувшемся в честь предстоящих выборов социалистическом соревновании, тов. Соловьев подчеркнул, что профсоюзы должны возглавить новый трудовой под'ем, направить его на успешное выполнение и перевыполнение производственных планов нынешнего года, на увеличение выпуска товаров широкого потребления, улучшение качества и снижение себестоимости промышленной продукции.

Затем выступил председатель ВЦСПС тов. В. В. Кузнецов с докладом «Об улучшении работы профсоюзных организаций в области удовлетворения материально-бытовых нужд рабочих и служащих».

Охарактеризовав задачи, вставшие перед страной в связи с переходом к мирному периоду, докладчик подробно останавливается на работе профсоюзов в новой обстановке. Сейчас имеется значительно больше возможностей для повышения жизненного уровня трудящихся. Обязанность профорганизаций — максимально использовать эти возможности, заботиться об удовлетворении материально-бытовых нужд рабочих и служащих.

Тов. Кузнецов говорит об особой важности выполнения планов жилищного строительства. Отпущенные средства — 3,2 миллиарда рублей — осваиваются слабо. Отстает и промышленность строительных материалов. Нельзя признать удовлетворительным качество новых жилищ. Представители профсоюзных организаций, участвуя в приемке новых или отремонтированных зданий, не должны допускать сдачу в эксплоатацию домов с переделками.

Тов. Кузнецов отмечает неудовлетворительное обслуживание рабочих и служащих коммунальными предприятиями — банями, прачечными, парикмахерскими, говорит о необходимости расширения сети мастерских бытового обслуживания и обеспечения их квалифицированными кадрами.

Значительную часть своего доклада тов. Кузнецов посвящает вопросам рабочего снабжения, работе столовых, буфетов, магазинов. Имеются предприятия общественного питания, где дело поставлено хорошо. Однако есть и плохо работающие столовые и магазины. Сейчас общественный контроль над этими предприятиями осуществляют более 600 тысяч профсоюзных активистов. ЦК профсоюзов должны всемерно помогать им в их работе, бороться за улучшение качества и снижение стоимости продукции предприятий общественного питания.

Дальнейшего развития достигло индивидуальное и коллективное огородничество. Более 18 миллионов рабочих и служащих обработали 1,5 миллиона гектаров земли. Профорганизации должны добиваться дальнейшего роста огородничества, поддерживать инициативу трудящихся, которые приступили к выращиванию ягод, посадке плодовых деревьев, развитию индивидуального животноводства.

Далее тов. Кузнецов говорит о значении государственного социального страхования для улучшения материально-бытового положения рабочих и служащих. Бюджет государственного социального страхования почти на 1,5 миллиарда рублей превышает бюджет довоенного 1940 года. Увеличены пособия матерям, затраты на обслуживание детей. В летних лагерях и на оздоровительных площадках побывало 1.675 тысяч детей вместо 1.200 тысяч детей в прошлом году. Расширена сеть домов отдыха и санаториев.

В заключение докладчик отмечает, что в условиях мирного развития крупное значение приобретает контроль профорганизаций над точным соблюдением продолжительности рабочего дня, предоставлением отпусков, охраной труда. Необходимо бороться за устранение причин, мешающих росту производительности труда.

Тов. Кузнецов указывает, что профсоюзы должны проявить чуткость и внимание к жалобам трудящихся, делать все возможное для улучшения условий труда и материально-бытового положения рабочих и служащих. Особой заботой следует окружить инвалидов Отечественной войны и членов семей защитников Родины.

В тот же день на пленуме началось обсуждение доклада тов. В. В. Кузнецова.

(ТАСС).

Процесс главных немецких военных преступников в Нюрнберге

Утреннее и вечернее заседания 3 декабря

НЮРНБЕРГ, 3 декабря. (ТАСС). Утреннее заседание открылось выступлением представителя американского обвинения Олдермена.

Начиная свою речь, Олдермен говорит, что с момента прихода к власти в 1933 году и вплоть до 1936 года гитлеровцы осуществляли большую программу вооружений. После 1936 года эта программа была расширена еще больше. В марте 1938 года Германия захватила Австрию и сразу же начала подготовку агрессии против Чехословакии. Уже 21 апреля 1938 года состоялась встреча Гитлера с подсудимым Кейтелем, во время которой они, как известно, обсуждали вопрос о создании повода для нападения на Чехословакию. Именно во время этой беседы обсуждалась возможность убийства германского посланника в Праге, как предлог для нападения на Чехословакию.

30 мая 1938 года Гитлер подписал директиву, отпечатанную всего в 4-х экземплярах, о нападении на Чехословакию. Обвинитель цитирует далее директиву от 18 июня 1938 года. В директиве сказано: «Моей непосредственной целью является разрешение чехословацкой проблемы. Я решил использовать любую благоприятную политическую возможность для осуществления этой цели. Однако я решил предпринять военные действия против Чехословакии только в случае, если я буду твердо убежден в том, что Франция не выступит против нас, и вследствие этого Англия также не вмешается, как это уже имело место в случае с оккупацией Рейнской зоны и с занятием Австрии».

Обвинитель цитирует также германский секретный документ, датированный 25 августа 1938 года, изданный 5-м отделом генерального штаба германских воздушных сил. Этот документ содержит на первой странице краткий анализ политической обстановки. В нем говорится: «Предполагается, что Франция об'явит войну только в том случае, если она получит от Великобритании определенные обещания об оказании активной военной помощи. Также предполагается, что Советский Союз немедленно выступит на стороне западных держав. США поддержат западные державы идейно и экономически. Италия, Испания, Венгрия и Япония будут сохранять благоприятный нейтралитет».

Одновременно германское командование составило так называемый «Красный план». Этот план был выработан в июне 1938 года и отпечатан всего в 38 экземплярах. Обвинитель пред'являет суду фотокопию с 16-го экземпляра. Документ предусматривает ответные меры Германии на случай выступления западных держав в пользу Чехословакии. Готовясь к нападению на Чехословакию, Германия старалась заручиться поддержкой Венгрии.

Далее обвинитель характеризует позицию Италии в отношении германо-чехословацкого конфликта. Из документов, процитированных обвинителем, явствует, что Муссолини полностью одобрял запланированное Германией нападение на Чехословакию и даже обещал предпринять некоторые меры на французской границе с тем, чтобы связать Францию на случай, если бы она захотела выступить на стороне Чехословакии.

На вечернем заседании Международного военного трибунала представитель американского обвинения Олдермен продолжал изложение обвинительных материалов, касающихся подготовки гитлеровских заговорщиков к нападению на Чехословакию.

— Мир никогда не забудет мюнхенского пакта и последовавшего за ним международного кризиса, — говорит Олдермен. Олдермен подчеркивает, что об этом соглашении нельзя не вспомнить, чтобы не пережить вновь все ужасы войны. Гитлеровские конспираторы использовали мюнхенское соглашение как трамплин для дальнейшей агрессии. Олдермен говорит, что, подписывая мюнхенское соглашение, гитлеровские заговорщики разрабатывали зловредную схему нападения. Олдермен пред'являет трибуналу документы, составленные самими заговорщиками. 27 сентября 1938 года генерал Иодль записал в своем дневнике подробности плана нападения на Чехословакию. В его записях говорится о координации атаки армии и флота. Армия хочет наступать на рассвете, пишет Иодль, а погода может вызвать задержку авиации на несколько часов. Иодль предлагает начать атаку в 6 часов 15 минут (день выступления в записи не указывается), независимо от военно-воздушных сил, которые могут начать действовать, когда им будет удобно.

В этот же день, 27 сентября, Кейтель послал Гессу и Гиммлеру меморандум, в котором он сообщает им о приказании Гитлера мобилизовать все силы, в том числе гитлеровские партийные организации, с тем, чтобы подготовка к выступлению осуществлялась точно в соответствии с планом.

Как следует из документов американского обвинения, Гитлер приказал выдвинуть на линию границы первый эшелон с тем, чтобы перейти в решительное наступление 30 сентября. Гитлеровские заговорщики делают последние и всесторонние приготовления к выступлению. Радиостанции в Дрездене, Бреслау и Вене передаются в ведение министерства народного просвещения и пропаганды. Геббельсу поручено помешать работе чехословацких радиостанций.

Далее Олдермен передает трибуналу официальный документ чехословацкого правительства под заголовком «Преступление немцев против Чехословакии».

Утреннее и вечернее заседания 4 декабря

НЮРНБЕРГ, 4 декабря. (ТАСС). Сегодня на утреннем заседании Международного военного трибунала выступил английский обвинитель Шоукросс, который посвятил свою речь анализу обстоятельства германского нападения на Польшу, Югославию, Грецию, Голландию, Данию, Бельгию, Норвегию и Францию. Выступление Шоукросса продолжалось и на вечернем заседании.

Шоукросс, приведя многочисленные юридические аргументы, показывает, что агрессивная война была определенным и явным преступлением против международного права со времени пакта Келлога от 1928 года и что Германия и ее главари должны быть признаны виновными в этом преступлении.

«Вот в чем обвиняются, — сказал он, — эти подсудимые, как правители Германии, по разделу II настоящего обвинительного заключения. Это — люди, поддержка которых дала Гитлеру то могущественное положение, которое он занимал. Это — люди, сотрудничество и поддержка которых сделали возможным существование нацистского правительства Германии. Это — люди, умение и хитрость, старания и деятельность которых сделали возможным для Германской империи рвать существующие договоры и заключать новые, а затем снова рвать их, свести международные переговоры и дипломатию к простой комедии, уничтожить всякое уважение к международному праву и его действенность и пойти против народов мира для того, чтобы добиться господства, к которому они стремились как заносчивые члены самозванной расы господ.

Правительства Соединенного Королевства и Британского содружества наций, Соединенных Штатов Америки, России и Франции, поддерживающие и выступающие от имени всех других миролюбивых наций мира, соединились поэтому для того, чтобы привести на скамью подсудимых на этом процессе инициаторов и проводников этой нацистской концепции международных отношений. Мы делаем это для того, чтобы эти подсудимые были наказаны за их преступления. Мы делаем это также для того, чтобы их поведение было вскрыто во всей его вопиющей безнравственности. Мы делаем это в надежде, что совесть и чувство добра во всем мире помогут людям понять последствия такого поведения и конец, к которому оно должно всегда неизбежно привести. Восстановим же снова здравомыслие, а вместе с ним и святость наших обязательств в отношении друг друга».

Утреннее заседание 5 декабря

НЮРНБЕРГ, 5 декабря. (ТАСС). Утреннее заседание трибунала начинается выступлением представителя американского обвинения Олдермена, который продолжает приводить документальные данные, относящиеся к нападению Германии на Чехословакию. Обвинитель указывает на предательскую роль в отношении Чехословацкого государства, которую сыграла судето-немецкая партия во главе с Генлейном.

События, связанные с вторжением германских войск в Чехословакию, развивались весьма быстро. Немцы начали переправлять оружие для словацких гитлеровцев через границу. Германская пресса и радио открыли ожесточенную кампанию против чехословацкого правительства. Тисо — словацкий Квислинг — вызывается в Берлин. Одновременно гитлеровские заговорщики приглашают Венгрию принять участие в порабощении Чехословакии. Главари тогдашней Венгрии, в том числе венгерский регент Хорти, выражают свое живейшее согласие с этими планами гитлеровцев.

15 марта германские войска вторглись в Чехословакию. Президент Чехословакии Гаха вручил Гитлеру документ, в котором говорилось, что он «с полным доверием вручает судьбу чешского народа и Чешского государства в руки фюрера и рейхсканцлера Германской империи».

Захватив Богемию и Моравию, говорит обвинитель, Германия об'явила их протекторатом и лишила всякой связи с внешним миром, взяв на себя обязанность ведения внешне-политических дел протектората и разместив свои вооруженные силы на его территории. Что касается Словакии, то 23 марта 1939 года между словацким правительством и Германией был подписан договор, согласно которому Германия взяла на себя защиту интересов Словацкого государства. Фактически это привело к полному порабощению словацкого народа.

Обвинитель Олдермен переходит к характеристике подлинных целей захвата германскими фашистами Чехословакии. Эти цели состояли в стремлении поработить чехословацкий народ, использовать чехословацкие промышленные и естественные ресурсы в целях увеличения германского военного потенциала и создать стратегические предпосылки для нападения на Польшу.

15 апреля 1939 года Геринг имел переговоры с Муссолини в присутствии Чиано. Во время этих переговоров Геринг недвусмысленно заявил, что захват Чехословакии Германией имел в виду создать наиболее благоприятные предпосылки для нападения на Польшу.

Обвинитель Олдермен цитирует также документ, предоставленный чехословацкими властями в распоряжение обвинения на Международном военном трибунале в Нюрнберге. Этот документ представляет собой официальный чехословацкий доклад, составленный в соответствии с соглашением четырех великих держав 8 августа 1945 года. Приобщая этот документ в качестве доказательства, обвинитель кратко формулирует выводы, которые вытекают из его содержания. Документ устанавливает, говорит обвинитель, что: 1) между партией Генлейна, национал-социалистской партией Германии и Риббентропом существовала самая тесная связь в деле осуществления заговора против Чехословацкой республики; 2) германское посольство в Праге являлось режиссером провокационной деятельности немецких фашистов в Чехословакии; 3) германские правительственные органы, в том числе дипломатическая миссия в Праге, финансировали генлейновское движение в Чехословакии; 4) через партию Генлейна немецкие фашисты осуществляли саботаж и шпионаж в Чехословакии.

На этом заканчивается выступление, посвященное нападению Германии на Чехословакию. Обвинитель подчеркнул тот момент, что подсудимые Геринг, Кейтель и Иодль активно участвовали во всех совещаниях, предусматривавших разбойничье нападение на Чехословакию.

Вслед затем выступил представитель английского обвинения Дэвид Максуэлл-Файф, речь которого посвящена нарушению гитлеровскими заговорщиками международных договоров. Другие представители английского обвинения посвятят свои выступления нападению Германии на Польшу, Данию и Норвегию, Голландию, Бельгию и Люксембург, Грецию и Югославию, а затем американский обвинитель Олдермен выступит от имени английского и американского обвинения с характеристикой обстоятельств нападения Германии на Советский Союз и США.

Английский обвинитель Максуэлл-Файф начал свою речь перечислением международных договоров, грубо нарушенных германскими фашистскими захватчиками.

Проект конституции федеративной народной республики Югославия

БЕЛГРАД, 3 декабря. (ТАСС). В газетах опубликован проект конституции федеративной народной республики Югославии.

В 1-й главе первой части проекта, озаглавленной «Основные принципы», говорится:

«Статья 1. Федеративная народная республика Югославия является союзным народным государством республиканского типа, об'единением равноправных народов, свободно выразивших свою волю остаться об'единенными в Югославии.

Статья 2. Федеративную народную республику Югославию составляют: народная республика Сербия, народная республика Хорватия, народная республика Словения, народная республика Босния и Герцеговина, народная республика Македония и народная республика Черногория.

Народная республика Сербия имеет в своем составе автономную область Косово и Метохия».

Главным городом федеративной народной республики Югославии является Белград.

Глава 2-я касается организации народной власти:

«В федеративной народной республике Югославия, — говорится в этой главе, — вся власть исходит от народа и принадлежит народу.

Народ осуществляет свою власть через свободно избранные представительные органы государственной власти — народные комитеты, которые возникли и развились от местных народных комитетов до скупщины народных республик и народной скупщины федеративной народной республики Югославии в народно-освободительной борьбе против фашизма и реакции и которые являются основным завоеванием этой борьбы.

Все органы государственной власти — народные комитеты и скупщины — избирают граждане на основе всеобщего равного и прямого избирательного права при тайном голосовании».

В главе об общественно-экономическом устройстве говорится, что средства производства федеративной народной республики Югославия являются общенародной собственностью, находящейся в руках государства, или собственностью народных кооперативных организаций, или собственностью частных лиц. Все рудные и другие богатства страны, воды, естественные источники энергии, средства железнодорожного и воздушного сообщения, почта, телеграф, телефон и радиосвязь являются народной собственностью.

В проекте указывается, что гарантируется частная собственность и частная инициатива в хозяйстве. Никто не смеет использовать право частной собственности в ущерб народному об'единению. Частная собственность может быть ограничена или из'ята, если этого требуют общие интересы, но только на основе закона и путем законного возмещения собственности.

В главе о правах и обязанностях граждан говорится, что все граждане федеративной народной республики Югославии равны перед законом и обязаны соблюдать конституцию и законы. Не признаются никакие привилегии по происхождению, имущественному состоянию, степени образования. Все граждане равноправны, независимо от национальности, расы и вероисповедания.

Гражданам гарантируется свобода совести и свобода вероисповедания. Церковь отделена от государства. Религиозные об'единения свободны отправлять свои обряды.

Гражданам гарантируется свобода печати, слова, союзов, собраний, митингов и манифестаций.

Каждый гражданин, говорится в проекте, обязан работать по своим способностям. Кто ничего не дает обществу, тот ничего не может от него и получать.

Защита отечества, говорится в проекте, является самым высшим долгом и честью каждого гражданина.

Вторая часть проекта конституции носит название «Государственное устройство». В ней указывается, что подлежит ведению федеративной народной республики Югославия и определяются прерогативы высших союзных органов государственной власти — народной скупщины и ее президиума, а также органов союзного государственного управления.

Формирование в Японии „единого фронта" правых партий

ТОКИО, 23 ноября. (ТАСС). (Задержано доставкой). Агентство Дзидзи Цусин передает, что в ближайшее время по крайней мере 13 японских правых политических партий и групп создадут свой единый фронт. Задачей этого фронта будет являться ведение «политической борьбы с голодом», под флагом которой участники фронта попытаются организовать по всей стране движение за сохранение системы Тенно (императорской системы). Будущее покажет, будет ли «единый фронт» правых групп вести развернутую политическую борьбу против народного фронта левых, создание которого предполагается японской коммунистической партией. Основным звеном правого «единого фронта» является японская партия Кинро Тайсюто, возглавляемая Сейдзи Миками, владельцем военного предприятия, который неизвестен как политическая фигура.

Фашистские бесчинства в Стамбуле

АНКАРА, 5 декабря. (ТАСС). Вчера днем в Стамбуле при явном покровительстве полиции состоялась демонстрация из нескольких тысяч фашистски настроенных студентов, учащихся военных училищ и лицеев, а также других элементов, причем характер этой демонстрации показал, что она была заранее подготовлена властями. Демонстранты, подогретые на соответствующих митингах, направились к тем зданиям, где помещаются редакции немногих в Турции демократических изданий: они разрушили помещения редакции и типографии демократических газет «Тан», «Ла тюрки», «Ени дюнья» и недавно основанного журнала «Герюшлер», избили сотрудников этих изданий, сломали все типографские машины, уничтожили мебель и всю обстановку в редакциях и учинили многие другие фашистские хулиганства. Разгромлен также книжный магазин, продававший советские книжные новинки; уничтожены книги и другие печатные издания, имевшиеся в этом магазине. Фашистские демонстранты выкрикивали враждебные Советскому Союзу лозунги.

Несмотря на это, некоторые официальные лица в Анкаре, Стамбуле пытаются изобразить эти уличные бесчинства, как проявление какой-то «демократии», а начальник полиции, как передает газета «Сон телеграф», квалифицирует происходившее на стамбульских улицах, как «патриотическую демонстрацию».

Положение в Индонезии

ДЕЛИ, 5 декабря. (ТАСС). Радио Дели передает, что в результате английского ультиматума индонезийские отряды отступили из северной части Бандунга. По имеющимся сообщениям, индонезийцы подготовляют отступление и из южной части города. Однако в районе Бандунга продолжаются ожесточенные бои. Несмотря на значительные потери, индонезийцы вновь и вновь атакуют английские позиции.

В Семаранге спокойно. Связь между Амбаравой и Семарангом полностью восстановлена. Из Сурабайи в южном направлении продвигаются английские и индийские танковые и артиллерийские подразделения.

Корреспондент агентства Рейтер сообщает из Батавии, что, согласно распоряжению генерал-лейтенанта Кристисона, японские танковые и артиллерийские подразделения выступили на помощь индийским частям, сражающимся с индонезийцами в районе Бандунга. Японская батарея, состоящая из 5 орудий, подвергает ожесточенному обстрелу индонезийские позиции в Бандунге. Два английских самолета «Москито», вооруженных ракетными установками, и два бомбардировщика типа «Сандерболт» в результате прицельной бомбардировки уничтожили два каменных дома в Бандунге, которые были превращены индонезийцами в укрепленные пункты.

Согласно официальному военному коммюнике, опубликованному 3 декабря в Батавии, обстановка на Суматре становится с каждым днем все более напряженной. В центральной части острова произошли столкновения между индонезийской полицией и японскими частями, возникшие в связи с тем, что японцы охраняли переброску в форт Декок голландских колониальных войск, направляемых туда по приказу английского командования.

По Новосибирску и области



Завод имени Чкалова уже не первый месяц выпускает товары широкого потребления. Этой работой занято несколько цехов предприятия. В одном из них, где начальником тов. Филиппченко, штампуются кастрюли и бидоны.

На нашем снимке — мастер группы А. И. Мысягин, проверяющий качество отделки кастрюль, обработанных стахановкой Оксаной Власюк.

Фото Б. Шумакова.

Лекторий по вопросам искусства

Новосибирская государственная филармония готовится к открытию лектория по вопросам музыки и литературы.

Все лекции будут сопровождаться концертами из лучших произведений классики. Слушатели лектория услышат редко исполняемую в обычных концертах музыку. Так, сейчас готовится лекция «Музыкальная культура России XVIII века»; в ее концертном отделении будут исполнены произведения: первого русского скрипача Ивана Евстафьевича Хандошкина, происходившего из крепостных крестьян; родоначальника русского романса Григория Николаевича Теплова («дедушки русского романса»); Максима Созонтовича Березовского, учившегося в Италии и заслужившего почетное звание болонского академика; отрывки и арии из первых русских опер.

Творчеству великого русского композитора П. И. Чайковского посвящается две лекции: «Мировое значение музыки Чайковского» и «Оперное и симфоническое наследство Чайковского». Во второй лекции в программу концерта включены отрывки из «Опричника», «Орлеанской девы», «Иоланты».

В разделе западно-европейской музыки намечены лекции о И. Бахе, В. Моцарте, Л. Бетховене, Ф. Шуберте, Г. Берлиозе, Э. Григе, Д. Верди и т. д. Одна лекция будет посвящена французской музыке конца XIX и начала XX века. В раздел «Музыка советских композиторов» войдут лекции о творчестве Д. Шостаковича, Н. Мясковского, С. Прокофьева, А. Хачатуряна, о музыке эпохи Великой Отечественной войны.

Так же широко разработан цикл лекций по русской и мировой литературе.

Сейчас филармония готовит большой литературно-музыкальный вечер, посвященный Н. В. Гоголю, в котором будут исполнены не только произведения великого русского писателя, но и отрывки из опер, написанных на его сюжеты. Такие вечера будут систематически проводиться для постоянных (абонементных) слушателей лектория.

Лекции по русской и мировой литературе читают преподаватели педагогического института и литературоведы, лекции по мировой и отечественной музыке — музыковед-композитор В. Неклюдов.

Хороший почин сузунских охотников

74-летний охотник Савелий Ельчин из села Портнихово, Сузунского района, прошлой зимой обучил своему мастерству односельчанина Павла Ельчика, с которым выходил на промысел. Ученик не отстал от учителя и вместе с ним был награжден почетной грамотой Всесоюзного об'единения «Заготживсырье».

Оба охотника удачно начали и нынешний зимний сезон.

Хороший почин Савелия Ельчина нашел подражателей. В этом году уже 20 старых охотников района взяли шефство над начинающими.

Детская спортивная школа

В Кировском районе Новосибирска открыта детская спортивная школа с отделениями гимнастики и лыжного спорта. Занятия проходят под руководством опытной лыжницы Скворцовой и физрука 27-й начальной школы Матшиеной.

При школе начинаются занятия в отделении ручных игр.

КОРОТКО

♦ Охотник А. Т. Антонов из села Шипуново, Сузунского района, с начала зимнего сезона сдал в районную контору «Заготживсырье» 70 беличьих шкурок, семь барсучьих и одну шкурку горностая. Свою сезонную норму охотник уже выполнил.

♦ Новосибирский горстройтрест оборудует общежитие для ста рабочих трамвайного парка. Дом будет сдан в эксплоатацию до нового года.

♦ В обувной мастерской Заельцовского райпромкомбината устанавливается специальный штамповочный пресс для выработки стельки из отходов.

♦ Работник завода имени Чкалова Я. А. Поляков в дни отпуска, который он проводил в Черепановском районе, убил 10 лисиц.

В помощь молодым учителям

В школах Тогучинского района работают 68 молодых учителей. Районный отдел народного образования наметил ряд мероприятий, которые помогут им в повышении квалификации.

Учителя должны регулярно высылать планы своих уроков и конспекты, на которые будут получать подробные рецензии. Кроме того, в установленные сроки они будут выезжать в Тогучин для консультации в районном педагогическом кабинете.

Совместно с районной библиотекой, райпарткабинетом и парткабинетом Тогучинского узла районо скомплектовал и отправил в отдаленные школы 10 библиотечек. В каждую из них входит несколько беллетристических книг, политическая и специальная литература.

Новая брошюра

В ближайшем будущем в издании Новосибирского областного института усовершенствования учителей выходит из печати брошюра «Мой опыт».

Авторы брошюры, учителя-орденоносцы нашей области, делятся в ней с читателями своим богатым педагогическим опытом.

Тираж издания — 10 тысяч экземпляров.

ИЗВЕЩЕНИЕ

9 декабря в педагогическом институте (Комсомольский проспект, 20) с 12 до 3 ч. дня состоится консультация докладчиков к юбилею К. Д. Ушинского по темам:

«К. Д. Ушинский о наглядности обучения», «К. Д. Ушинский о воспитании внимания и памяти», «К. Д. Ушинский о самостоятельности и активности учащихся».

С 3 до 6 вечера — консультация по темам:

«К. Д. Ушинский об организации учебно-воспитательной работы», «К. Д. Ушинский о воспитании привычек», «К. Д. Ушинский о повторении, как важнейшем требовании дидактики».

Консультирует зав. кафедрой педагогики доцент А. А. Шеин.

Зам. ответственного редактора А. К. ДРЕМОВ.

НОВОСИБИРСКИЙ ГОСУДАРСТВЕННЫЙ ТЕАТР ОПЕРЫ И БАЛЕТА
7 декабря — Евгений Онегин.
8 декабря — Травиата.
9 декабря днем — Травиата, вечером — Евгений Онегин.
11 декабря — Кармен.

ТЕАТР «КРАСНЫЙ ФАКЕЛ»
7, 8 декабря — Иван Грозный.
9 декабря днем и вечером — Месяц в деревне.
10 декабря — Чужой ребенок.
11, 12 декабря — Хозяйка гостиницы.

ТЕАТР ЮНЫХ ЗРИТЕЛЕЙ
7 декабря — Убийца мистера Паркера.
8 декабря утром — Бедность не порок.
10 и 12 декабря — Коварство и любовь.

ГОС. ЕВРЕЙСКИЙ ТЕАТР БССР
8 декабря — Музыкант.
10 декабря — Капризная невеста.

ГОРДРАМТЕАТР
(Кировский район).
Спектакли облдрамтеатра.
7, 8 декабря — Последние.
9 декабря утром — Последние, вечером — Лгунья, американская комедия, нач. в 8 час. 30 мин., утренний спектакль — в 12 час. дня.

КИНО
Им. МАЯКОВСКОГО — Без вины виноватые.
«ПИОНЕР» — Весенний вальс.
«МЕТАЛЛИСТ» — Весенний вальс.
«ОКТЯБРЬ» — Покрышкин и концерт к 25-летию РККА.

НОВОСИБИРСКИЙ ГОСУДАРСТВЕННЫЙ ТЕАТР ОПЕРЫ И БАЛЕТА.
Суббота, 8 декабря, — Травиата.
После спектакля — ночной концерт с участием солистов оперы и балета и танцы.

АНСАМБЛЬ КРАСНОАРМЕЙСКОЙ ПЕСНИ И ПЛЯСКИ ЗАП.-СИБВО ОБ'ЯВЛЯЕТ ПРИЕМ АРТИСТОВ-СПЕЦИАЛИСТОВ, А ТАКЖЕ УЧАСТНИКОВ САМОДЕЯТЕЛЬНОСТИ
по следующим специальностям:
В хоровую группу — СОПРАНО, АЛЬТЫ, БАСЫ.
В танцевальную группу — ТАНЦОВЩИЦЫ.
В оркестровую группу — САКСОФОНЫ, СКРИПКИ.
Оплата по соглашению.
Параллельно с работой по специальности, для молодых участников ансамбля организуется студия по специальностям — теория музыки, сольфеджио, история музыки, культуры, актерское мастерство. Для проведения указанных дисциплин привлечены лучшие специалисты города.
Об условиях можно справиться в окружном Доме офицеров (комната № 5, вторник, четверг, суббота, с 12 час. дня до 17 ч.).

НОВОСИБИРСКИЙ АВТОГЕННЫЙ ЗАВОД ГЛАВКИСЛОРОДА ПРИ СНК СССР
доводит до сведения всех потребителей кислорода, что отделом сбыта завода принимаются от всех организаций заявки на потребное количество кислорода в 1946 году для заключения договоров.
Заявки принимаются до 31 декабря 1945 г. По истечении указанного срока заявки приниматься не будут и отпуск кислорода потребителям, не сдавшим заявки и не заключившим договора, производиться не будет.

НОВОСИБИРСКАЯ ОБЛАСТНАЯ школа ФЗУ полиграфпромышленности производит прием учащихся на отделения:
НАБОРНОЕ и ЛИНОТИПНОЕ
Срок обучения 2 года. Принимаются лица обоего пола в возрасте от 15 до 18 лет, с образованием 5—7 классов. Начало занятий с 15 декабря 1945 г. При поступлении представить следующие документы: свидетельство о рождении, свидетельство об образовании, справку о снятии с довольствия, заявление и автобиографию. Принятые обеспечиваются стипендией от 150 до 225 рублей в месяц и трехразовым питанием. Заявления принимаются: г. Новосибирск, Октябрьская, 54, тел. 32-645.

ЗАПАДНО-СИБИРСКОЕ ПРОИЗВОДСТВЕННОЕ УПРАВЛЕНИЕ ТРЕСТА СОЮЗВЗРЫВПРОМ
приступило к заключению хозяйственных договоров на выполнение буро-взрывных работ в 1946 году.
К выполнению принимаются все виды буро-взрывных работ, в том числе:
1. При добыче строительного камня.
2. При разработке скалистого грунта, при строительных работах.
3. Рыхление мерзлых грунтов.
4. Проходка каналов методом взрыва на «выброс».
5. При добыче пневого осмола.
6. При выправлении и углублении русел рек.
7. Ведение подготовительных работ и пропуск льда в период весеннего паводка и др.
С предложением и справками обращаться: г. Искитим, Советская, 71, Запсибвзрывпром.

ТРЕБУЮТСЯ:
ДЛЯ РАБОТЫ В ОРС портные, сапожники, коновозчики, сторожа; для работы в подсобное хоз-во зоотехник, ветврач, мастер-модель, овощевод-огородник, зав. кадрами, трактористы и шоферы. Обращаться в отдел кадров ОРСа, ул. Фрунзе № 1-а.
НОВОСИБИРСКОЙ КОНТОРЕ «СНАБЧЕРМЕТ» опытный финансист на должность начальника финотдела. Оклад по соглашению. Обеспечивается литерным питанием (пайком), топливом, горячим завтраком без талонов, имеется ОРС. Обращаться: Красный проспект № 9 (вход с Коммунистической ул.), «Снабчермет», к управляющему, с 9 до 17 часов.
КИНОФИЛЬМОТЕКЕ киномеханик-звуковик, монтажница по узкой пленке, зав. фильмофондом. Обращаться: Нарымская, 3. Телефон 35-164.
ГЛАВСЕЛЬЭЛЕКТРО для работы в Новосибирской конторе, электромеханическом заводе в городе и строительных участках в районах области: техники-электрики, гидротехники, гидрогеологи, теплотехники, прорабы, строители, мастера-электрики, электромонтеры, столяры, плотники, топографы, машинистки, слесари-электрики, кузнецы, молотобойцы, бухгалтеры, счетоводы, нач. отдела кадров, мастера по токарному и слесарному делу, комендант, вахтеры, сторожа, жестянщики, техники-нормировщики. Об условиях справиться: Серебренниковская, 35, телефоны 37-545 и 36-466.
ГЛАВБУМСБЫТУ счетный работник, экспедитор, коновозчик. Советская, 6, комната 40.
ГЛАВСНАБУ НАРКОМПИЩЕПРОМА счетоводы, грузчики, сторожа, уборщица. Имеется ОРС, подсобное хозяйство, дополнительное питание. Обращаться по адресу: проспект Сталина, 24.
УПРАВЛЕНИЮ ГОСТРУДСБЕРКАСС И ГОСКРЕДИТА машинистка. Оплата по соглашению. Адрес: Красный проспект № 48.

Адрес редакции и издательства: Советская, 6. Телефоны: коммутатор редакции — 34-904; отв. редактора — 35-904; зам. отв. редактора — 35-964; отв. секретаря — 35-924; отделов: партийного — 30-785; пропаганды — 32-395; сельскохозяйственного — 33-189; промышленности — 34-630 и 32-598; культуры и быта — 1-34 (через коммутатор); иллюстрационного — 33-492; внутренней информации — 33-864; писем — 31-396 и 35-505. Прием телефонограмм: иногородние — прямой — 8, город — 33-630. Выпускающий — 31-103. Типография — 35-984; об'явления — 31-289.

МН18132. Типография изд-ва «Советская Сибирь». Тираж 50.000.

СИБИРСКАЯ ОБЛАСТНАЯ БИБЛИОТЕКА

Пролетарии всех стран, соединяйтесь!

СОВЕТСКАЯ СИБИРЬ

Орган Новосибирского обкома и горкома ВКП(б), областного и городского Советов депутатов трудящихся

№ 241 (7945) | 8 ДЕКАБРЯ 1945 г. суббота | Цена 20 коп.

СЕГОДНЯ В НОМЕРЕ:

1 СТРАНИЦА

ПЕРЕДОВАЯ. — ЗА ЧЕСТЬ ЗАВОДСКОЙ МАРКИ!
МИРОВОЙ РЕКОРД СЕМЕНА МАКСИМЕНКО. — ЗА 8 ЧАСОВ — 121.300 ШТУК КИРПИЧА.
ВЫДВИЖЕНИЕ КАНДИДАТОВ В СОСТАВ УЧАСТКОВЫХ ИЗБИРАТЕЛЬНЫХ КОМИССИЙ.
ПО РОДНОЙ ЗЕМЛЕ.

2 СТРАНИЦА

ШИРЕ РАЗВЕРТЫВАТЬ РАБОТУ НА АГИТПУНКТАХ!
Н. ПРОТОПОПОВ. — ЭКОНОМИКА АНГЛИИ ПОСЛЕ ВОЙНЫ.
А. ЯКОВЛЕВ. — ЗДВИНСКИЕ КОЛХОЗЫ ПЛОХО ПРОВОДЯТ ЗИМОВКУ СКОТА.
БОЛЬШЕ ЗАБОТЫ О ВЧЕРАШНИХ ВОИНАХ. — ОБЗОР ПИСЕМ, ПОСТУПИВШИХ В РЕДАКЦИЮ.

3 СТРАНИЦА

СЕГОДНЯ НА ТОМСКОЙ. А. СИМИНА. — ПОЕЗД СОРВАН С ГРАФИКА.
И. ИОНОВ. — БЮДЖЕТ РАСТУЩЕГО ГОРОДА.
РЕМОНТ ТРАКТОРОВ.
ПО СИБИРИ И ДАЛЬНЕМУ ВОСТОКУ.
К. ЗАНДИН. — ПОВЫСИТЬ КАЧЕСТВО ОБУЧЕНИЯ ТРУДОВЫХ РЕЗЕРВОВ.
НА ТЕМЫ ДНЯ.

4 СТРАНИЦА

ПРАЗДНОВАНИЕ В СИРИИ И ЛИВАНЕ 25-ЛЕТИЯ АРМЯНСКОЙ ССР.
ПОСЛАНИЕ ТРУМЭНА КОНГРЕССУ.
ПРОТЕСТЫ В ФИНЛЯНДИИ ПРОТИВ ОСВОБОЖДЕНИЯ ИЗ-ПОД АРЕСТА ВИНОВНИКОВ ВОЙНЫ.
ПО НОВОСИБИРСКУ И ОБЛАСТИ.

За честь заводской марки!

Продукция советского производства издавна славится своей добротностью, своим качеством. Самолеты и танки, автоматы и снаряжение были победно опробованы в тяжелых боях и блестяще доказали свои преимущества перед мощной техникой врага.

Десятки самых современных конструкций, сотни и тысячи различных рационализаторских предложений внедрены в производство за годы Отечественной войны. Коллективы заводов, фабрик, артелей, мастерских, не жалея сил, стремились совершенствовать свою работу, чтобы дать фронту и стране все больше лучшей продукции.

Это благородное чувство, присущее советским людям, явилось важным фактором в достижении исторических побед Советского Союза.

Раньше все улучшения технического оснащения, все новые конструкции шли для одной цели — для разгрома врага. Теперь, когда наши заводы переключились на производство гражданской продукции, на выпуск товаров широкого потребления, преследуются иные, созидательные цели, направленные на еще больший расцвет мирной жизни народа-победителя.

Советский труженик, жертвовавший в интересах победы своими личными интересами, шедший в годы войны на сознательные лишения, теперь вправе требовать не только большого количества разнообразнейших товаров, но и самого высокого качества их. Страна ждет от предприятий новые, самые современные станки, машины, прессы, автомобили, комбайны, тракторы, велосипеды — все то, что нужно для восстановления промышленности и сельского хозяйства.

На каждом изделии, вышедшем с территории предприятия, ставится его марка. За честь этой марки производственные коллективы самоотверженно боролись в дни войны. И теперь за ворота завода не должна выйти ни одна, плохо отделанная деталь.

В нашей области есть заводы, которые заслужили всеобщее уважение. Мы знаем, что бы ни делал завод имени Чкалова, он делает хорошо. Его боевая продукция славилась на фронте, его товары ширпотреба и гражданская продукция, на производство которых он перешел, отличного качества. На заводе имени Чкалова свой стиль работы: выпускать только добротные изделия. Прекрасный стиль! Надо только поработать над тем, чтобы значительно снизить себестоимость продукции.

Много благодарностей с фронта получил коллектив завода, где главным инженером тов. Пазухин. На этом заводе систематически прививается культурное отношение к своему труду. Именно эта глубоко внедренная культура производства дает возможность делать высокого качества, красиво обработанными те гражданские изделия, которые на заводе выпускают сейчас, в мирное время.

Но этого нельзя сказать еще о многих наших предприятиях. Есть у нас руководители, которые считают, что важно лишь то, чтобы поскорее выполнить план и рапортовать об этом вышестоящим организациям. Они все еще думают, что раз товаров нехватает, от них примут все, что они сделали.

Вредное заблуждение, которому надо дать решительный отпор!

Почему директор фабрики имени Кирова тов. Зельманов, несмотря на неоднократные предупреждения и акты, составленные покупателями на низкое качество обуви, не принимает никаких мер? Почему в валенках, которые выпускает саноговаляльная фабрика горместпрома, через два дня обнаруживаются дыры? Много придется поработать над качеством продукции, особенно над внешней отделкой и заводу, где главным инженером тов. Фролов.

Заводская марка, которая стоит на изделиях этих, да и некоторых других новосибирских предприятий, отнюдь не делает им чести.

Именно теперь, когда предприятия только начинают осваивать новую для них мирную гражданскую продукцию и товары широкого потребления, нужно сразу же начать борьбу и за количество и за качество. На выпуск некачественной продукции надо наложить запрет, ввести надежный заслон против брака. Пора вспомнить и применить в действие закон, по которому бракоделы привлекаются к суровой ответственности.

Большую роль в борьбе за качество продукции должны сыграть отделы технического контроля. Они до сих пор слишком либеральничают, делая бесконечные, никому не нужные уступки.

Значительно более разборчивыми должны быть наши сбытовые и торгующие организации. Браковать пожестче, не брать негодных изделий, бить хозяйственников рублем — вот самая реальная мера борьбы за качество. Жизнь зло посмеется над хозяйственниками, продукция которых не найдет спроса.

Надо прекратить выпуск показательных образцов, сделанных специально для выставок и широковещательных, неоправданных реклам. Что показал на выставке — давай и в магазины, на смежные заводы и в сбытовые организации.

Пусть наши рационализаторы и изобретатели приложат свою смекалку для улучшения выпуска гражданских изделий, как это они не раз делали на изготовлении военной продукции.

Честь фабричной марки — это честь всего заводского коллектива. Сделаем же так, чтобы фабричная марка, поставленная на любой продукции, выпущенной нашими новосибирскими предприятиями, была в высокой чести у ее потребителей. Пусть дом, цех, построенные руками сибирских строителей, высоко оценятся живущими и работающими в них.

За это надо много и серьезно бороться. Сейчас на всех предприятиях широко развернулось социалистическое соревнование в честь выборов в Верховный Совет СССР. Борьба за качество продукции должна быть обязательным показателем в этом соревновании.

Дадим стране, нашему советскому народу-победителю продукцию самого высокого качества! Выше честь заводской марки!

Навстречу выборам в Верховный Совет СССР



Под руками мастера-каменщика **Семена Савельевича Максименко** ловко и быстро ложатся кирпичи... Фото А. Гал.

Мировой рекорд Семена Максименко

За 8 часов — 121.300 штук кирпича

Вчера, 7 декабря, на строительстве трех 12-квартирных домов знатный стахановец-каменщик Семен Савельевич Максименко установил мировой рекорд кладки кирпича.

Со своим звеном он уложил за 8 часов 121.300 штук, чем перекрыл свой прежний рекорд, установленный в 1942 году, когда он уложил более 80 тысяч штук.

На этой стройке тов. Максименко вел наружную кладку стены. Каменщик Михаил Данилович Иноземцев — внутреннюю. Цементный раствор раскладывала Александра Захаровна Покрышкина, кирпич — Ольга Михайловна Голян.

Уже через два часа после начала работы в стены здания было заложено 41.100 кирпичей. Еще через час стрелка графика показала: 57.900, к 12 часам дня — 70 тысяч.

Стены здания на глазах строителей росли с невиданной быстротой. Работа была организована строго по поточному методу Максименко.

Для успешной работы на строительстве нужно было приготовить большое количество цементного раствора. Растворный узел — сердце всей вахты. За смену было изготовлено и подано на строительную площадку 104 кубических метра раствора — что составляет 228 тонн.

Хорошо работала бригада подвозчиков раствора. Она выполняла норму не меньше, чем на 160 процентов. Чтобы обеспечить строительство горячей водой, которая нужна для приготовления цементного раствора, бригада тов. Ягошина добровольно осталась обслуживать котельную установку.

Во время вахты ни минуты простоя не допустили слесари тт. Грязнов и Мулляр, обслуживающие строительные механизмы — бетономешалки, лебедки и растворомешалки.

После окончания стахановской вахты на строительной площадке состоялся митинг. Лучшим людям, отличившимся на строительстве, были тут же вручены медали «За доблестный труд в Великой Отечественной войне 1941—1945 гг».

* * *

Вечером участники стройки могли увидеть плоды своих трудов на экране. Операторы Новосибирской студии кинохроники засняли на пленку этот выдающийся день в жизни наших славных строителей.

ВЫДВИЖЕНИЕ КАНДИДАТОВ В СОСТАВ УЧАСТКОВЫХ ИЗБИРАТЕЛЬНЫХ КОМИССИЙ

НОВОСИБИРСКИЙ-ЦЕНТРАЛЬНЫЙ ИЗБИРАТЕЛЬНЫЙ ОКРУГ № 219

Коллектив цеха, где начальником тов. Пятигорский (завод имени Чкалова), по предложению лучшего мастера тов. Конькова рекомендовал кандидатом в состав участковой избирательной комиссии № 93 обмотчицу электромашин тов. **Доценко** Анну Яковлевну. Комсомолка Доценко — достойный кандидат. Стахановской работой в годы Отечественной войны она заслужила честь быть выдвинутой в члены избирательной комиссии.

В состав участковой избирательной комиссии выдвигаются также тов. **Андреева** Раиса Петровна, которая за годы войны прошла путь от рядовой работницы до начальника группы в цехе; начальник эксплоатации, парторг цеха тов. **Быстров** Василий Тимофеевич — инициативный организатор и руководитель производства.

* * *

Пленум заводского комитета завода, где главным инженером тов. Федоров, выдвинул в состав участковой комиссии № 116 кандидатуру тов. **Козлова** Василия Григорьевича — лучшего сварщика завода. В период Отечественной войны тов. Козлов был награжден медалью «За трудовую доблесть». Старая кадровая работница тов. **Пельня** Екатерина Леонтьевна выдвинута в члены участковой избирательной комиссии. Работая на заводе, она добилась высокой квалификации и сейчас работает начальником смены. Рекомендованы также кандидатами тов. **Андреев** Антон Матвеевич — слесарь-установщик и активный общественник на заводе; тов. **Скепко** Ирина Александровна — стахановка-испытательница.

НОВОСИБИРСКИЙ-КИРОВСКИЙ ИЗБИРАТЕЛЬНЫЙ ОКРУГ № 220

Многолюдные собрания студентов и профессорско-преподавательского состава прошли в Новосибирском сельскохозяйственном институте по выдвижению кандидатов в члены участковых избирательных комиссий по выборам в Верховный Совет Союза ССР.

От профессорско-преподавательского состава в члены участковой избирательной комиссии № 64 рекомендованы зав. кафедрой плодоводства, доцент Михаил Николаевич **Саламатов**, заместитель директора института по научно-учебной части доцент Алексей Сергеевич **Радов**. В состав участковой избирательной комиссии № 46 выдвинуты зав. кафедрой физ. животных Александр Петрович **Ломанов** и зав. кафедрой сельхозмашин Федор Иванович **Гаврилов**.

На комсомольском собрании института присутствовало 96 человек. Секретарь комитета ВЛКСМ тов. Тихомиров предложил выдвинуть в члены участковой избирательной комиссии № 64 студента-отличника 4 курса агрономического факультета Павла Прокопьевича **Гришняева**. Активный общественник, тов. Гришняев в течение двух лет является членом комитета ВЛКСМ, в этом году принят кандидатом в члены партии. Предложение тов. Тихомирова единодушно поддержано.

В члены участковой избирательной комиссии № 64 выдвинут также Федор Миронович **Тихонюк** — комендант учебного корпуса, участник Отечественной войны, член ВКП(б) с 1924 года.

* * *

Общее собрание членов артели «ВОС» выдвинуло в члены участковой избирательной комиссии № 58 тов. **Максимова** Максима Алексеевича, лучшего слесаря артели, в участковую избирательную комиссию № 59 — тов. **Чуркину** Валентину Григорьевну, счетовода цеха.

* * *

Коммунистическая организация автогенного завода рекомендовала кандидатом в состав участковой избирательной комиссии № 52 секретаря парторганизации тов. **Рылова** Павла Михайловича, члена ВКП(б) с 1924 года.

* * *

Общее собрание рабочих и служащих кинотеатра «Октябрь» и членов профсоюза кинофотоработников выдвинуло в состав участковой комиссии № 56 старшего контролера театра, председателя местного комитета Евгению Григорьевну **Камницину** и в члены участковой избирательной комиссии № 57 — киномеханика Екатерину Алексеевну **Ситникову**, хорошую производственницу и активную общественницу.

—О—

ОБМЕН РАТИФИКАЦИОННЫМИ ГРАМОТАМИ ДОГОВОРА О ДРУЖБЕ И СОЮЗЕ МЕЖДУ СОЮЗОМ ССР И КИТАЙСКОЙ РЕСПУБЛИКОЙ И СОГЛАШЕНИЙ МЕЖДУ СОЮЗОМ ССР И КИТАЙСКОЙ РЕСПУБЛИКОЙ О КИТАЙСКОЙ ЧАНЧУНЬСКОЙ ЖЕЛЕЗНОЙ ДОРОГЕ, О ПОРТ-АРТУРЕ И ПОРТЕ ДАЛЬНИЙ

5 декабря 1945 года в Чунцине Чрезвычайный и Полномочный посол СССР в Китае А. А. Петров и Министр Иностранных Дел Китайской Республики Ван Ши-цзе обменялись ратификационными грамотами Договора о Дружбе и Союзе между Союзом ССР и Китайской Республикой и Соглашений между Союзом ССР и Китайской Республикой о Китайской Чанчуньской железной дороге, о Порт-Артуре и порте Дальний, подписанных в Москве 14 августа 1945 года и ратифицированных Президиумом Верховного Совета СССР и Национальным Правительством Китайской Республики 24 августа 1945 года.

Возобновление академического издания произведений Т. Г. Шевченко

КИЕВ. (ТАСС). Институт украинской литературы им. Т. Г. Шевченко Академии наук УССР возобновил прерванную в период войны работу по изданию полного академического собрания произведений великого украинского поэта и художника Т. Г. Шевченко.

В беседе с корреспондентом ТАСС кандидат филологических наук, зав. отделом рукописей института украинской литературы т. Грудницкая сообщила:

— Произведения Т. Г. Шевченко будут изданы в 10 томах. Сюда войдут поэзия, драматические произведения, русские повести, дневник, переписка и художественные полотна поэта, исполненные масляными красками и акварелью. Ценность этого издания заключается в том, что оно будет опубликовано по автографам поэта со всеми вариантами и другими редакциями. В частности, по автографу будет напечатана поэма на русском языке «Слепая», которая считалась долгое время утраченной. Кроме того, будет обнародован ряд не известных до сего времени писем.

Первые два тома издания были выпущены до войны, но в связи с большим спросом будут вновь переизданы. Кроме того, подготовлены к печати третий и четвертый тома. Заканчивается подготовка к печати 5-го тома, в котором будет помещен дневник поэта.

Все 5 томов выйдут из печати в 1946 году.

К СВЕДЕНИЮ ДЕПУТАТОВ НОВОСИБИРСКОГО ОБЛАСТНОГО СОВЕТА ДЕПУТАТОВ ТРУДЯЩИХСЯ

8 декабря 1945 года, в 7 часов вечера, в большом зале облисполкома состоится открытие XI сессии Новосибирского областного Совета депутатов трудящихся.

Повестка дня:

1. О мерах по улучшению культурно-просветительной работы.
2. О проведении зимовки скота.
3. О выполнении финансового плана и улучшении работы финансовых органов.
4. Организационные вопросы.

ОБЛИСПОЛКОМ.

ИЗВЕЩЕНИЕ

от Окружной избирательной комиссии по выборам в Совет Союза Верховного Совета СССР по Татарскому избирательному округу № 223

Окружная избирательная комиссия по выборам в Совет Союза Верховного Совета СССР по Татарскому избирательному округу № 223 помещается по адресу: гор. Татарск, Коммунистический переулок № 7, телефон № 56.

ОКРУЖНАЯ ИЗБИРАТЕЛЬНАЯ КОМИССИЯ.

По родной земле

АТЛАС ГОВОРОВ НАРОДОВ УРАЛА

СВЕРДЛОВСК, 4 декабря. (ТАСС). Научные работники Уральского государственного университета собирают материалы о различных говорах народов, населяющих Урал. Эти труды явятся составной частью атласа диалектов русского языка, подготовляемого к изданию Академией наук СССР.

Профессор Георгиевский закончил работу «Русские говоры Северного и Среднего Урала». Диалектологическая экспедиция, организованная университетом, обследовавшая более 50 населенных пунктов, изучила местные говоры горнозаводского Урала. (ТАСС).

В АКАДЕМИИ НАУК СССР

Плодовые леса Киргизии — на службу пищевой промышленности

В Москву вернулась из Киргизии комплексная экспедиция Совета по изучению производительных сил при Академии наук СССР, возглавляемая академиком В. Н. Сукачевым.

Экспедиция обследовала склоны Ферганского и Чаткальского хребтов в пределах Джалал-Абадской области. Исследована огромная территория плодовых лесов протяжением в 800 тысяч гектаров.

Юг Киргизии богат плодовыми лесами. Дикорастущий орех, яблоня, алыча, барбарис, фисташка и другие произрастающие здесь плоды являются ценным сырьем для пищевой промышленности. В задачу экспедиции, организованной по инициативе Наркомата пищевой промышленности СССР, входило изучение природных условий плодовых лесов, экономики их использования — транспортировка и переработка плодов в совхозах и витаминно-консервных комбинатах.

Ученые геоморфологи, почвоведы, ботаники собрали богатый материал. Разработаны практические мероприятия для сохранения и дальнейшего расширения плодовых лесов и рациональные способы использования плодов.

Территория лесоплодовых совхозов Джалал-Абадской области об'явлена государственным заказником. (ТАСС).

НОВЫЕ ТОКАРНЫЕ ПОЛУАВТОМАТЫ

МОСКВА. Станкостроители московского завода «Красный пролетарий» встречают День Сталинской Конституции новыми производственными успехами. На-днях они выпустили пять новых высокопроизводительных токарных полуавтоматов типа «44».

Машины эти значительно превосходят многорезцовые токарные станки марки «МТ-31». Цикл обработки на них полностью автоматизирован. Вручную производят только установку материала. Они очень просты в управлении.

Автоматический цикл обработки дает возможность широко применять многостаночное обслуживание. На новом станке одновременно можно работать 15—20 режущими инструментами.

Станок создан бригадой конструкторов завода в составе тт. Прибрюкова (руководитель), Федоровского, Костюнина и др. В первом квартале будущего года начнется серийный выпуск таких станков.

(ТАСС).

НАУЧНО-ТЕХНИЧЕСКАЯ КОНФЕРЕНЦИЯ В ВОЕННО-ВОЗДУШНОЙ АКАДЕМИИ

ЛЕНИНГРАД, 4 декабря. (ТАСС). В Ленинградской краснознаменной военно-воздушной академии Красной Армии открылась первая после войны научно-техническая конференция. В ее работе принимают участие крупнейшие ученые страны: президент Академии наук СССР С. И. Вавилов, Герой Социалистического Труда академик А. А. Микулин, академики В. П. Линник, А. А. Лебедев, В. А. Фок, член-корреспондент Академии наук П. И. Лукирский, Герой Советского Союза генерал-лейтенант авиации Г. Ф. Байдуков, профессора авиационных вузов и научно-исследовательских институтов Москвы, Ленинграда, Горького, Куйбышева, представители ряда военных академий, оборонных заводов и частей военно-воздушного флота.

Конференцию открыл начальник Академии — генерал-майор инженерно-авиационной службы т. Пономарев. Коротко рассказав о работе Академии за годы Отечественной войны, он остановился на задачах ее научного коллектива.

На первом пленарном заседании с докладом «Проблемы авиационного моторостроения» выступил академик Микулин. Член-корреспондент Академии наук СССР Лукирский сделал доклад «О современных проблемах физики».

Всего в секциях и на пленарных заседаниях будет заслушано до 70 докладов.

КОМИССИЯ ПО УЧЕБНО-НАГЛЯДНЫМ ПОСОБИЯМ

В Наркомпросе РСФСР под председательством тов. В. П. Потемкина учреждена комиссия для рассмотрения и утверждения учебно-наглядных пособий и учебного оборудования, предназначенных к выпуску в помощь школам и педагогическим учебным заведениям. В комиссию вошли представители Всесоюзного комитета по делам высшей школы при Совнаркоме СССР, академии педагогических наук, Наркомпроса, Московского педагогического института им. Ленина. Созданы секции физики, математики, химии, черчения, биологии, минералогии, иностранного языка и других дисциплин.

(ТАСС).

СОВХОЗЫ-КОМБИНАТЫ ЛЕКАРСТВЕННЫХ РАСТЕНИЙ

Наркомздрав СССР организует в Молдавии и Белоруссии три совхоза-комбината, которые будут выращивать лекарственные растения: валериану, белладонну, наперстянку, ревень, мяту и другие. Для этой цели отводится 3 тысячи гектаров удобных земель. Организуемые при совхозах для переработки этого сырья фабрики обеспечены необходимым оборудованием.

(ТАСС).

Хлеб — государству из личных запасов

ОЯШ, 7 декабря. (ПО ТЕЛЕФОНУ). Колхозники сельхозартели «Союз строителей», работающие на Оякинском государственном сортоиспытательном участке, получили дополнительную оплату натурой за перевыполнение плана урожайности.

В День Сталинской Конституции они решили из личных запасов продать излишки хлеба государству. Колхозница Е. С. Куляева первой продала 6 пудов хлеба. Ее примеру последовали тт. Вшивцева, Безбородова, Алабугин и многие другие, продав по 5 пудов зерна каждый. Всего государству продано 60 пудов зерна.

Шире развертывать работу на агитпунктах!

Первый день

Теплый, солнечный, совсем не декабрьский день. Редко повозка бьется снежных заносов такой поздней зимой. Гладко укатанная дорожка ведет к желтовато-му зданию 30 железнодорожной школы. У входа в вестибюль под портретом товарища Сталина красное полотнище с надписью: «Агитпункт избирательного участка 105».

В комнату и группами идут избиратели. Их приветливо встречают и провожают на второй этаж в зал докладов — Анастасия Васильевна Черепанова — член участковой избирательной комиссии, Раиса Ивановна Петрова — зам. агитпунктом, агитатор Павел Петрович Баковский. Павел Петрович довольно улыбается — с его участка пришли десять женщин.

Помещение агитпункта празднично украсили учащиеся старших классов и коллектив Новосибирского пассажирского отделения Томской дороги.

В зале оживленные разговоры. За рояль садится преподавательница музыки Валентина Александровна Соколова. Раздаются звуки вальса. Фаина Васильевна Началова рассказывает своей соседке:

— Мне, вдове, 70 лет стукнуло, а голосовать буду. Сегодня вот не могла уснуть ночь. Сказал нам агитатор, что здесь о Конституции расскажут — пойду, думаю. Завтра квартиру и с внуком пришла.

В первом ряду сидит инвалид Отечественной войны Андрей Максимович Белашов. В сражениях за Смоленск, Брянск, Вильно он награжден двумя орденами Красного Знамени, орденами Красной Звезды и Александра Невского.

Сейчас он работает на швейной фабрике и является агитатором.

Грушиной около окна, оживленно разговаривая, сидят молодые избирательницы. Они впервые в своей жизни будут участвовать в выборах в Верховный Совет СССР. Среди них несовершеннолетние Валентина Селиванова и Нина Дерипаска.

Торжественное собрание, посвященное Дню Сталинской Конституции и встрече агитаторов с избирателями, открывает секретарь первичной партийной организации пассажирского отделения тов. Шуршалов.

Слово для доклада о Сталинской Конституции предоставляется преподавателю истории тов. Толстикову. Внимательно слушают избиратели докладчика, который рассказывает о самой демократической в мире советской Конституции.

— Под солнцем Сталинской Конституции, — говорит он, — росла и мужала Советская страна. Под ее знаменем наш народ разгромил немецкого зверя. Пусть живет и здравствует мудрый творец советской Конституции великий Сталин!

Продолжительные аплодисменты покрывают последние слова тов. Толстикова.

После доклада спели учащиеся 3 и 4 классов был проведен концерт. Под руководством В. А. Соколовой мальчики исполнили хоровые песни. Витя Костенко спел песенку «Раз морозною зимой». Вова Сивоконенко — русскую народную песню «Ехали по улице мелочищ мясет» и «На солнечной полянке». Под руководством Михаила Петровича Кушнерова — вожатого школы-пионеры продемонстрировали военные движения.

Потом демонстрировался кинофильм «Песнь о России».

Долгожданные, оживленно разговаривая, расходились избиратели по домам. Они еще не раз до выборов придут на свой агитпункт.

Л. ПРИВАЛЕНКО.
Е. КОРНИЛОВА.



Больную инвалидную привлекают беседы агитатора Ю. Г. Мерлина (Свободное военно-спасательное управление): они познакомились и увлеклись. На снимке: тов. Мерлин проводит беседу с домохозяйками, проживающими по ул. Некрасова, в Новосибирске.
Фото А. Гая.

Слуга народа

Агитатурист, расположенный в Доме техники железнодорожников Новосибирского узла, пользуется среди избирателей заслуженной популярностью. Сюда приходят читать газеты, журналы, получать беседы, лекции.

По воскресеньям на агитпункте особенно многолюдно. 25 ноября преподаватель литературы ремесленного училища тов. Юханен прочитала лекцию на тему: «Женщина в поэзии прошлого и настоящего». После лекции демонстрировался кинофильм «В шесть часов вечера после войны».

В воскресенье, 2 декабря, на агитпункте было еще больше избирателей. Офицер тов. Фролов сделал доклад о Сталинской Конституции.

Заведует агитпунктом машинист железнодорожника, депутат городского Совета Владимир Васильевич Мишкин. В агитколлективе около 40 агитаторов — лучших производственников узла.

Мишкин постоянно связан со своими избирателями. Во время войны они помогали семьям фронтовиков и детям-сиротам. В большом доме № 5 по улице имени Челюскинцев тов. Мишкину знают не только жильцы, но и детвора. Стоит Владимиру Васильевичу появиться в этом дворе, как ребята засыпают его вопросами:

— Тетя, вы к нам? Тетя, а у нас во дворе качушка нынче будет?

Любит Владимир Васильевич избирателя за ее большое сердце. Недавно она посетила квартиру коммуниста Григория Онуфриевича Жукова. Больше 50 лет он проработал в Новосибирском депо машинистом. В 1939 году ушел на пенсию, но и теперь время не теряет даром, помогает работать. Но болезнь ног приковала своего тов. Мишкин с производства.

Пять месяцев больной, одинокий 82-летний пенсионер Жуков не выходит из квартиры. Время от времени старика навещают друзья машинисты Нашкин и Кашкин.

Владимир Васильевич глубоко тронуло одиночество тов. Жукова. В тот же день она достала в местном рокале талоны на питание, по которым Григорию Онуфриевичу стали носить из столовой горячие стахановские обеды. Побеспокоилась тов. Мишкин и о топливе для старика.

Любопытное дело, тов. заслуженного железнодорожника, старого коммуниста непростительно забыли в партпросвязанном депо Новосибирск. Секретари партийного комитета депо тов. Бобкина Григорий Онуфриевич намеревались назвал «вредным». Семь месяцев тов. Бобкин принимал от тов. Жукова через коммуниста Кочегова партийные взносы и не поинтересовался, что же представляет из себя коммунист Жуков, как он живет.

Круг деятельности у тов. Мишкина обширен. Надо помочь многосемейной жене погибшего фронтовика Г. Калиновой в получении пособия. Оказать помощь больным. Посоветоваться к встрече с молодыми избирателями.

По предложению тов. Мишкиной врач железнодорожной поликлиники Фейгина посещает больных избирателей на дому. О каждом заболевании на избирательном участке агитаторы сообщают врачу и не считались со временем, тов. Фейгина идет на квартиру больного.

В календарном плане работы записуют мишкинском все расписано по часам — занятия на агитпункте, посещение избирателей и т. д. В календарный блокнот Камиля Валиахметовича записывает когда и кого она должна посетить, кому оказать помощь. А пока запланирован в плане выполнено, плюсит в блокнот пометку:

«Выполнено».

А. ШИЛОВ.

Здвинские колхозы плохо проводят зимовку скота

ЗДВИНСК. (По телефону от наш. спец. корр.). В прошлом году здвинские колхозы плохо подготовились к зимовке скота, не обеспечили его необходимым запасом кормов. Это привело к серьезному урону в животноводстве.

Но из прошлогодних ошибок в районе не извлекли уроков. Еще и сейчас в ряде колхозов не заложен ремонт и утепление животноводческих помещений, не подвезены корма, а подсвинарные весенего расхода тут беспокойство.

Вот как выглядит ферма колхоза «Красный партизан» (председатель тов. Фисько). Крыши нет, окна не застеклены, большинство дверей сорвано с петель. Внутри помещений — грязь, стайки поломаны, печь в родильном помещении не топится.

— А у них тут скот не стоит, он и поле, — объясняет председатель Здвинского сельсовета тов. Горячкин, заглянувший на ферму.

Более десятка отъемных коров содержится в приплоде, помещение открытым ветрам. Прижавшись друг к другу, они лежат на грязном соломе на под всем сено. За животными никто не следит, никто их не чистит.

А что творится на ферме колхоза имени Здвинского! Вместо окон зияют сплошные дыры. Ветер забрасывает в помещение кучи снега.

— Мы держим скот на улице — боимся, как бы не обвалились потолки, — спокойно заявляет председатель колхоза тов. Петрушин.

В приплоде — больше двух десятков коров. Подростки бросают им под ноги только-что привезенное из стени сено. Нет, оказывается, ни норм кормления, ни рационов.

Ферма не имеет даже суточного запаса кормов. Привезут воз сена и тут же скармливают. Ни соломы, ни мякины скоту не дают.

Столь же неудовлетворительна кормежка и в колхозе «Память Чкалова»: холодные дворы, молодняк содержится вместе с коровами. Председатель колхозника Я. Потемкина. По нему уже две недели, как тут не показывается на ферме.

Ни в одном из этих трех колхозов не был выполнен план накопления кормов. Артели имени Здвинского и «Память Чкалова» не заготовили и половины того, что предусматривалось. Эти колхозы — в нескольких минутах ходьбы от райисполкома, но ни заведующий райзо тов. Порунцин, ни главный зоотехник тов. Аникин не принимают необходимых мер для исправления положения. Если бы работники райзо реагировали на тревожные сигналы, многие недочеты могли быть во-время ликвидированы. Но тов. Аникин не делает этого.

От специалиста известно и то, что на 72 колхозов только 50 полностью обеспечили свои кормами, что многие колхозы в период зимовки кормов давали в райзо лучше своим.

Надо ли говорить о том, что неподготовленность ряда колхозов к зимовке, неуправляемость на фермах, расточительное расходование и без того небогатых запасов кормов — результат безучастного отношения здвинских руководителей к развитию животноводства. Второй секретарь райкома партии тов. Матвеев нельзя дни сидит в своем кабинете и через окно созерцает голые стропила скотного двора колхоза «Красный партизан». Он привык к этому неприглядному пейзажу...

Да, в Здвинском районе нет серьезной заботы о животноводческих фермах.

А. ЯКОВЛЕВ.

На передовых фермах

КЫШТОВКА. (По телефону). В районе начался смотр общественного животноводства. Проверки фермы колхоза «Пахарь», комиссии признала, что здесь содержат скот хорошо, в теплых и чистых корпусах, строго соблюдается распорядок дня. Отмечен лишь один недостаток — отсутствие яслей в конюшне. Комиссия предложила в трехдневный срок сделать их.

С высокими показателями вышли на смотр животноводы колхоза имени Сталина. На фермах имеется весьма запас кормов и получил по плану руководством комсомольца Павла Дроздевого ежедневно подвозят сено, солому. Заботливо поставлен уход за молодняком. Телята помещены в двухтиповых корпусах. Колхозницы А. Полуэкеева, А. Никоненко и Е. Лопухина все силы прилагают к тому, чтобы полностью сохранить молодняк.

В. ЯЦУЧЕНКО.

Заботливые животноводы

ОЙМЯ, 6 декабря. (По телефону). В колхозе «Красное солнце» образцово поставлено общественное животноводство. Еще летом начали здесь готовиться к зимовке скота. Построили новый скотный двор с силосными. Вовремя заготовили корма. С самого начала стойлового периода фураж тов. Цыпина успешно отдает корм. Цыпина успешно отдает корм. Цыпина успешно отдает корм. На ферме есть поросятники.

План развития животноводства по всем видам скота выполнен. Надоили значительный удой за жирными компенсации. Весь скот в колхозе — средней и выше средней упитанности.

Доярки тт. Баранова, Корж и Сидорова добились высоких удоев. В среднем от одной фуражной коровы уже надоено по 1.430 литров молока. Заведующий фермой тов. Ткаченко и доярки получили молодняковую смену — трех коров, двух молодых, Тайону Е. И. Парфоненко за его труд вознаградили выдачей 7 пудов.

Колхоз полностью рассчитался с государством по всем продуктам животноводства, а по мясу — и за 1946 год. В счет 1946 года сдан 781 литр молока.

Включились в социалистическое соревнование в честь выборов в Верховный Совет СССР, колхозные животноводы обязались содержать скот в хорошем состоянии, не допускать падежа молодняка, сохранить удой. Сейчас все коровы поставлены на раздой. И тех, которые раньше давали по 5—6 литров молока, теперь удои тех 9—10 литров.

В День Сталинской Конституции в колхозе организовано массовый подвод кормов к ферме. Почетными 42 повозки. Это в три раза больше, чем в обычный день.

Колхоз по состоянию животноводства дорожит переходящее красное знамя райисполкома и райкома партии.

— Виному не устоять первенства, — говорит председатель колхоза тов. Белашн.

Е. ЛИЗУНОВА.

БОЛЬШЕ ЗАБОТЫ О ВЧЕРАШНИХ ВОИНАХ!

Обзор писем, поступивших в редакцию

Советское правительство проявляет большую заботу о бытовом устройстве демобилизованных воинов Красной Армии и семей военнослужащих. Однако не все руководители местных организаций чутко относятся к их нуждам.

Жена погибшего воина учительница Ордынской школы тов. З. Мелентьева живет с пятью детьми в холодной и сырой квартире. Четыре года она обивает пороги районных организаций с просьбой о ремонте. Но тщетно. Районный отделособеспечения выдал ей для этого 2000 рублей, но затем эту сумму полностью уперли, а дело как-так и не сдвинулось. За это время можно было бы сделать на 200 рублей! Чтобы обеспечить ребят тов. Мелентьева решила обменять малую избушку на большую и лучшую. Неправильно поступила она по райзо в контору. Заинтересовано. Заведующий конторой не нашлась ее даже выслушать: «Много вас найдется», — заявила она. За все четыре года войны ни разу не помогли семье фронтовика починить печку и топливом. «Трудно поднимать ребят в такой обстановке, — пишет тов. Мелентьева, — Но я не теряю надежды добиться».

Тов. Бутенов, проживающий в Каргатском районе Новосибирской области, недавно устроился на работу в обозе. Надо к нему заготовить дрова, сено, обеспечить больную семью квартирой. Тов. Бутенов пишет: «У меня дом пришел в негодность, так как председатель путевого совета давно Уезд о демобилизации стариков помастов ни к чему не обязывающей бумажкой». С 30 августа просит тов. Бутенов выдать ему дрова. Обращался он в Кировский райисполком, и к зам. райпо тов. Свечникову, и к директору леспромхоза № 1—2, и к помощнику инвалидов Ленинградской войны тов. Гончаренко, но они остались глухи к его просьбе.

«Моя семья состоит из пяти человек, поэтому я прошу жилищно-коммунальное управление зарезать, в чем дом и живут, заменить мне комнату освобождающейся квартирой. В просьбе было отказано, а комбинату отдали другому». Домоуправляющая тов. Алексеева на все просьбы о ремонте спокойно отвечает, что у нее все семьи военнослужащих на учете, но она еще никому не помогла, в поэтому и обязываться не стоит. По заявлению вдовы, председателя Кировского райисполкома тов. Трофимова заведующий делопроизводством тов. Бушин распорядился выдать вдовам Отечественной войны тов. Кутюпову овощи на складе... станция Иня, за 15 километров! «Дети и дочь Кормильева хочет было брать, они приобщат больше некоторых инвалидов», — пишет в своем письме тов. Кутюпов.

По кокушкинском поселке Заготовка, Убинского района, работает жена рядового служащего К. П. Иванова. Еще весной она просила директора Заготзаго тов. Исаченко предоставить ей квартиру, но на ее просьбы не обратили внимания. Между тем одна свободная квартира уже около года там пустует. Жена собиралась открыть чайную, затем столовую для рабочих, да так ничего и не сделали.

Овощи, которые тов. Иванова собрала со своего огорода, почти все испортились, так как хранить их негде. Многократно обращалась она в сельсовет, куда ей посылали ее заявления, тоже никаких мер не принял.

Все эти факты не могут не вызывать возмущения. Долг каждого руководителя, каждого хозяйственника — повседневно заботиться о материально-бытовых нуждах демобилизованных воинов Красной Армии и семьях военнослужащих.

Доклад о Конституции

В агитпункте наметили лекцию на тему: «Особенности Сталинской Конституции».

К 8 часам зал агитпункта был заполнен. Организованно пришли избиратели со своими агитаторами тт. Сизоровой и Осиповой.

Обстоятельный доклад о самой демократической в мире Конституции Советского государства сделал тов. Устинов. После доклада под баян и духовой оркестр малодежь танцы. Просмотрели кинофильм. Поздно вечером расходились избиратели по домам.

С. КИСЕЛЕВ.

Кировский район
гор. Новосибирска.

Лучший конюх колхоза



Лучший конюх колхоза «Интернационал», Каракужского района, 14-летний Коля Муходед, вырастивший от 11 маток 11 жеребят. За свои успехи он получил от колхоза премию-подарок: полтора центнера хлеба и двух баранов. На снимке: Коля со своим питомцем «Ласточкой».

Фото Т. Васильева.

В помощь слушателям районных партийных школ и сельских политкружков

Экономика Англии после войны

Великобритания или Англия, как мы иначе ее называем, — одно из самых промышленно развитых государств мира и ведущая морская держава.

Территория Великобритании 244,2 тыс. кв. км., что составляет всего 0,19 проц. от территории стран капиталистического мира; население до войны составляло 47,900 тыс. человек, или 2,6 проц. от населения этих стран. Однако в промышленном производстве долю Англии во много раз выше. До войны она составляла около 10 проц. от продукции мировой капиталистической промышленности. Англия занимала тогда третье место среди других капиталистических государств.

Экономическая и политическая роль Англии определялась и определяется ее положением метрополии громадной империи.

Своеобразие английской политической и экономической структуры заключается в том, что производство и воспроизводство в Англии осуществляется как основа чрезвычайно разных мировых связей.

В международной торговле Англия занимала до войны все еще первое место, несмотря на тенденцию к падению ее удельного веса. Из годового производства английской промышленности в среднем 15—20 проц. продукции предназначалось для вывоза. Удельный вес Англии в международной торговле был выше ее доли в мировом промышленном производстве, достигая до войны по крайней мере 15 проц.

До войны (да и во время войны) Англия больше покупала, чем продавала. Но пассивное сальдо ее торгового баланса с избытком покрывалось процентами от заграничных инвестиций, доходами от судоходства и комиссионных операций. До войны Англия представляла собой величайшее в мире государство — ростовщика, положение которого в страны Британской империи и за ее пределами составляло почти 19 миллиардов долларов в золотом выражении.

В свете этих фактов особенно ярко обнажается роль английского торгового флота. До войны на долю Англии приходилось 26 проц. мирового торгового флота и 40 проц. мировых грузооборотов. Флот был для нее источником громадных доходов. США имели в два раза меньший флот.

В. И. Ленин неоднократно подчеркивал необходимость всегда учитывать конкретные особенности каждой страны, абсолютно недопустимость механистической постановки при разборе какого бы то ни было социального вопроса является постановка его в определенные исторические рамки, а затем, если речь идет об одной стране (например, о национальной программе для данной страны), учет конкретных особенностей, отличающих эту страну от других в пределах одной и той же исторической эпохи (Ленин, Соч., т. XVII, стр. 431—432).

Близость Англии к континенту, с одной стороны, а, с другой, положение на островах, на перекрестке мировых торговых путей, явились истоком всех весьма существенных чертой английской экономики и английской истории.

Однако неправильно было бы думать, что географическое положение Англии явилось тем основным фактором, который определил развитие ее экономической и политической жизни. На разных этапах исторического развития страны влияние этого фактора проявлялось по-разному.

Другие явления и, прежде всего, тыловой общественно-экономического характера способствовали превращению Англии в морскую и промышленную державу. Отметим здесь и экспроприацию мелких товаропроизводителей как в сельском хозяйстве — в виде насаждения еще в конце эпохи феодализма процесса обезземеливания крестьян и захвата их земель помещиками, так и в промышленности — в виде разложения ремесленного производства. Укажем на громадную роль сельскохозяйственной и морской торговли, связанную с захватом заокеанских стран и с ослаблением первой исторической предпосылки возникновения промышленного капитализма, какой, как отмечает Ленин, является накопление известной денежной суммы в руках отдельных лиц. Напомним про упорную трехвековую борьбу Англии с ее конкурентами и революцию в промышленной и в транспортной технике, результатом которой были резкие качественные изменения, превратившие Англию в индустриальную державу.

Мы отмечаем также неравномерный характер развития страны, ставшей во второй половине прошлого столетия образцом развитых экономическим организмом, в котором в интересах промышленности было почти ликвидировано сельское хозяйство. И в дальнейшем этот скачкообразный характер развития английской экономики не прекращался. Большие изменения в экономической структуре Англии произошли после первой мировой войны. Еще большие изменения происходят сейчас, после второй мировой войны.

Англия остается промышленной державой. 80 процентов ее населения живет в городах. В одном Лондоне с пригородами сосредоточено 8,7 млн. человек. 90 процентов самодеятельного населения Англии составляют рабочие и служащие.

Промышленность Англии в годы войны росла, тогда как в годы первой мировой войны (в промышленное производство включалась Ирландия) промышленной продукции в то время в сопоставимых ценах составляла: в 1913 г. — 100, 1914 г.—93,2, 1915 г.—94,0, 1916 г.—87,0, 1917 г.—83,7, 1918 г.—79,0. А с 1938 по 1942 год валовая продукция страны увеличилась на 22,5 проц. Производство стали возросло с 10,6 млн. тонн в 1938-м году до 13,9 млн. в 1943-м году, производство алюминия за тот же период возросло с 21 тыс. тонн до 55 тыс. тонн.

И до войны структура английской промышленности отличалась преобладанием тяжелой промышленности и машиностроения. Военный спрос, вызвавший крупнейшие сдвиги в промышленной структуре и в методах производства, привел к возникновению новых производств и глубоко преобразовал старые. Индекс промышленности вооружений повысился в 1941-м году до 152 и в 1942-м году до 244 (за 100 принят 1940 год).

Однако сейчас военная промышленность резко сжимается, в переход на мирное производство происходит с большим трудом и очень медленно. Уже тысячи безработных тщетно пытаются найти работу. Этой же участи ждут солдаты и матросы, находящиеся еще в армии и во флоте.

На втором месте среди отраслей английской промышленности до войны находилась пищевая индустрия и на третьем — текстильная. Об'ем пищевой промышленности, работавшей на $^2/_3$ на импортном сырье, лишний раз подчеркивает громадный удельный вес городского населения, обслуживанием которого и занимались пищевая промышленность. Текстильная промышленность выросла как экспортная отрасль. Она господствовала в английской экономике в прошлом столетии и до второй мировой войны продолжала занимать первое место в мире по количеству веретен. Война сократила до минимума английский экспорт. Сейчас, когда Англия ставит своей задачей увеличить экспорт до размеров, превышающих довоенные, текстильная промышленности снова увеличится очень большое внимание. Но положение на мировых рынках, где Англия раньше находила сбыт для своей экспортной продукции, теперь иное. США проникают даже в английские колонии и доминионы.

Страна находится в очень трудных экономических условиях, а обычная структура ее хозяйства еще ухудшилась.

Следует отметить это соотношение между об'емом промышленного производства Англии и США изменилось не в пользу первой. Валовая продукция американской промышленности увеличилась более чем в два раза по сравнению с 1939-м годом (индекс 1943 — 221), что намного превышает соответствующий рост английской промышленности. Производство стали в США увеличилось с 47,9 млн. тонн в 1939-м году до 80,6 млн. тонн в 1943-м году, или на 68 процентов. За этот же период производство стали в Англии выросло только на 31 процент.

Еще существеннее те изменения, которые произошли с положением английского торгового флота. Англия потеряла первое место и тоннаже морского торгового флота, которое она держала в течение столетий. В первый же год англичане в войну — в 1942-м году — США спустили на воду в 6 раз больше новых торговых судов, чем Англия. Всего за пятилетие 1940—1944 гг. США выпустили около 31,2 млн. грозе-тонн нового торгового тоннажа и к концу 1944 года располагали флотом в 45 млн. тонн. Флот же Англии накануне войны составлял около 18 млн. тонн, а в течение войны спуск новых судов в Англии был сравнительно незначителен.

За время войны Англия израсходовала или потеряла весьма значительную часть своих заграничных капиталовложений и пошла из войны с очень высокой задолженностью доминионам и колониям. По единодушной оценке английских экономистов Англии необходимо будет увеличить после войны свой экспорт по крайней мере с довоенным временем на 50 процентов, чтобы иметь возможность ввозить нужные ей продовольствие и сырье.

Платежный баланс Англии станется таким образом в тесную зависимость от состояния ее торгового баланса. Мы уже говорили, что пассивное сальдо платежного баланса покрывалось доходами от заграничных инвестиций и от поступлений по фрахтам. Если первый источник утрачен, то и второй заметно сократился, так как большое преимущественное положение английского флота и мировой транспорте теперь резко поколебано возросшим значением флота США.

Показательно возрастание роли сельского хозяйства.

В Англии ведется топлива. Шахтеры возвращаются из армии, но оборудование в шахтах изношено, и их производительность падает. В Англии мало, холодно, производственные зарплаты все сокращаются. Пищевая промышленность ухудшается в импорте сырья, а Англия не может ввозить его столько, сколько ввозила до войны. Все обостряется жилищный вопрос. Нет денег на постройку домов. Города Англии, как и во время войны, живут преимущественно за счет разрушенных домов. Посевные площади под зерновыми за время войны увеличились на 2,5 млн. га и составляют сейчас более 7 млн. га. Английское сельскохозяйственное министерство, работавшее до войны на экспорт, начинает перестраиваться на внутренний рынок. В сельском хозяйстве Англии в первую половину войны было занято до 105 тысяч тракторов.

В этом нельзя не видеть стремления снизить импорт в целом, и, с другой стороны, нельзя не видеть единого в случае, если...

Мы не имеем возможности коснуться многих других сторон английской экономики. В частности, какие изменения произойдут в географии английского экспорта при падении большой экономической роли Индии и этой области. Имеет ли Англия реальные перспективы на расширение своего экспорта в той мере, в какой нуждается ее платежный баланс?

Нам хотелось бы отметить еще лишь трудности, возникающие перед системой хозяйством страны, в связи с новыми условиями, обусловленными общим соотношением английских и американских сил. Эти трудности лежат не в области природных условий, а в сфере общественных отношений.

Они об'ясняются тем, что английский фермер до сих пор работает на помещичьей земле — на земле лендлордов. Несколько сот тысяч лендлордов удерживают все хозяйственное производство в стране. Жаждет тяжелый гнет на плечах английского народа. Вот почему сейчас вопрос о национализации земли стоит в повседневной связи с вопросом о так называемой «реконструкции» Англии.

Голоса за национализацию земли множатся среди буржуазии не только в прессах сельского хозяйства, но и в прессах ряда отраслей промышленности (машиностроительной, в первую очередь). Эти мероприятия опять-таки должны быть рассмотрены в связи с трудностями англо-американских переговоров, переживаемой нами качественно новыми, трудными, классовые господствующие классы Англии пытаются преодолеть, стремясь перенести всю тяжесть войны и последовавших условий на широкие трудящиеся массы. Рыночный же широкие трудящиеся массы. Рыночный же широкие трудящиеся массы. Рыночный же

Сегодня на Томской

Поезд сорван с графика...

Дисциплина и организованность, четкость и слаженность в работе всех звеньев — непременное условие выполнения графика движения поездов. Недаром считается график универсальным измерителем на железнодорожном транспорте.

На Новосибирском узле — много примеров, ярко характеризующих стремление коллектива трудиться именно так, как того требуют условия первой послевоенной зимы.

Систематически перевыполняют задания по формированию поездов бригады дежурных по парку тт. Арныбушева, Зяброва и Пикова. Станционники с уважением отзываются о маневровом машинисте тов. Шишкине, который никогда не считается со временем, о диспетчере тов. Нестеренко, осмотрщике вагонов тов. Найденове и о многих других, которых можно поставить в образец.

Когда на станции скопилось однажды большое количество порожних вагонов и была поставлена задача отправить порожняк в Кузбасс под погрузку угля, коммунист-составитель тов. Красковнч создал бригаду, и она во внеурочное время собрала в разных местах несколько сот вагонов и сформировала из них полтора состава.

Однако примеры такого самоотверженного, честного труда и инициативы не могут сгладить общей неприглядной картины на станции Новосибирск. Универсальный измеритель обвиняет: в ноябре лишь немногим больше половины всех поездов отправились по графику.

Анализ причин невыполнения сменных заданий и срыва графика показывает, что корень зла — в отсутствии слаженности и дисциплины.

В дежурство старшего помощника начальника станции тов. Очередко и маневрового диспетчера тов. Парфенова 30 ноября пять раз срывали поезд с графика. Такие командиры, сами допуская непростительные оплошности, не проявляют достаточной требовательности и к подчиненным и тем самым невольно поощряют в их среде верхоглядство и разгильдяйство. Осмотрщик Скоробогатов, проверяя состав, «проглядел» прокат бандажа у одного из вагонов и дал заявку о его готовности. Неисправный вагон обнаружили лишь перед самым отправлением. Пока оформляли документы и делали отцепку, поезд простоял лишних два часа. В другой раз был выбит с графика поезд вследствие халатности работницы технической конторы Моревой. Поездной вагонный мастер Игонин явился принимать поезд тогда, когда тот уже должен был отправиться со станции. Осмотрщик Лузев пришел на дежурство пьяным.

Слаба дисциплина и в технической конторе. Работники ночных смен, пользуясь бесконтрольностью, спят во время дежурства, а кондуктора заполняют свои маршруты как им заблагорассудится.

Характерный случай произошел в смену дежурного диспетчера Хребтова. Составитель Щербинин во время маневров то и дело перегонял вагоны с одного пути на другой. Вместе с тем Щербинин не выполнил распоряжения диспетчера, которое позволило бы ему иметь один свободный путь и ускорило маневры. Так, невыполнение приказания командира повлекло за собой срыв сменного задания.

Работа рывками приводит к разбуханию рабочего парка вагонов; в ноябре в среднем за сутки он превышал норму почти в полтора раза. Повседневного и точного учета парка нет. Для того, чтобы выяснить, сколько порожняка имеется на станции, прибегают к авралу, обыскивают тупики, ветки, под'ездные пути, вытаскивая оттуда забытые вагоны. В школьном тупике, например, обнаружили семь занесенных снегом вагонов. 1 ноября за день их обнаружили несколько сот! Есть немало и бездокументных вагонов, которые простаивают по 5—6 суток, засоряя парк, затрудняя работу на путях.

Десятки, сотни железнодорожников узла с воодушевлением развертывают социалистическое соревнование в связи с приближающимися выборами в Верховный Совет СССР. Они делают все, чтобы помочь вытащить станцию Новосибирск из прорыва. Можно привести много примеров образцового выполнения обязательств, взятых целыми коллективами и отдельными агентами.

Однако нередко договор соревнования превращается в простую формальность. Главный кондуктор тов. Белоногова заключила договор на поездку с механиком и поездным вагонным мастером. К договору присоединился и дежурный диспетчер тов. Лошкарев. Он обещал обеспечить продвижение поезда точно по графику. Но на станции Захолустное поезд внезапно задержали. Белоногова хотела выяснить у диспетчера причину, но даже не была допущена к селектору. Когда же Белоноговой удалось, в конце-концов, связаться с тов. Лошкаревым, он заявил: «Спи, некуда тебе торопиться». Так, «неторопясь», простояли в Захолустном пять часов. А всего от Чулымской до Новосибирска поезд шел 17 часов. Какой же тут график!.. Аналогичный случай произошел и с главным кондуктором тов. Гайпуновой, заключившей договор с диспетчером тов. Озарченко.

Машинист-лунинец тов. Корвель рассказывал, что по вине диспетчеров одна из его поездок на участке Кривощеково—Болотная с тяжеловесным составом продолжалась... 40 часов, из которых локомотив был в ходу только 7 часов. Остальные 33 часа он простоял у светофоров.

Подобные факты нельзя назвать иначе, как опошлением социалистического соревнования.

Непонятно, почему же руководители станции и других отделений узла, где такие факты имеют место, не делают для себя выводов и не поднимают всю общественность на беспощадную борьбу с дезорганизаторами и нарушителями трудовой дисциплины? Почему виновники срыва графика не несут должного наказания, как, например, машинист Урбан, который не явился на паровоз?

Железнодорожники Томской — инициаторы Всесоюзного соревнования. Они взяли на себя серьезнейшие обязательства. Чтобы с честью их выполнить, надо решительно покончить с расхлябанностью, недисциплинированностью, бракодельством.

А. СИМИНА.

Бюджет растущего города

Исполнительный комитет городского Совета депутатов трудящихся рассмотрел и одобрил проект плана развития хозяйства и культуры Новосибирска в наступающем году.

С 1946 года начнется реализация плана четвертой сталинской пятилетки; развернется грандиозное строительство. Это и предопределило рост бюджета будущего года на 70 процентов против бюджета 1945 года.

На дело народного образования и подготовку кадров намечено израсходовать около 56 миллионов рублей. Будет открыто 14 новых школ. Число учеников в школах гороно определено в 67.600 человек.

Проектируется организовать два новых детских дома для детей, потерявших родителей во время войны.

На внешкольные учреждения решено затратить более двух миллионов рублей. У школьников будут Дворец пионеров — один на правом берегу и один — в Кировском районе, станция юных техников и натуралистов, парки, спортивные школы.

Намечено провести капитальный и текущий ремонты в 92 школах, 27 детских садах и 12 детских домах.

В вечерних школах рабочей молодежи предполагается охватить обучением 6.000 человек.

Расходы на здравоохранение исчислены в 68 миллионов рублей. Наибольшие ассигнования направляются на меры, предупреждающие возникновение заболеваний. Большое развитие получат детские ясли, санатории для взрослых и детей и другие лечебно-санаторные учреждения.

На физкультурные мероприятия предусмотрено израсходовать 1.367 тысяч рублей и на спортивные—1.470 тысяч.

Общая сумма затрат на зрелищные предприятия определена в полтора миллиона рублей. Откроется театр кукол. Количество новых постановок увеличится. Цены на билеты по некоторым зрелищным предприятиям понизятся. Предусмотрено также строительство летнего театра в саду имени Сталина, восстановление загородного парка в Заельцовском районе. В первой половине года будет закончено строительство летнего театра в Кировском районе, в саду имени Кирова.

Большое место в плане работ будущего года уделено социальному обеспечению и в первую очередь инвалидов Отечественной войны. Предусмотрено израсходовать 100 тысяч рублей на путевки на курорты и в дома отдыха; будет начато строительство дома отдыха; увеличится число учащихся в профессионально-технической школе инвалидов. Значительно возрастут расходы на обучение инвалидов Отечественной войны в других курсовых базах.

Если в 1945 году на благоустройство города будет израсходовано примерно 5.235 тысяч рублей, то на будущий год намечено израсходовать на это 25.438 тысяч.

Значительная сумма проектируемых затрат направляется на строительство коммунальных предприятий: более 11 миллионов рублей ассигнуется на строительство трамвайно-троллейбусной линии; увеличиваются расходы на дорожно-мостовое хозяйство, уличное освещение, озеленение скверов и бульваров.

Бюджет этот — лучший показатель роста хозяйства и культуры нашего города.

И. ИОНОВ.
Начальник бюджетного отдела горфо.

Ремонт тракторов

Берут дополнительные обязательства

Накануне Дня Конституции ремонтники Заобской МТС подвели первые итоги социалистического соревнования. К этому времени они выпустили из мастерской 11 тракторов. Теперь, учтя опыт минувшего месяца, они решили взять на себя дополнительные обязательства.

В ноябре, когда обсуждали обращение коллектива Барышевской МТС, было решено в четвертом квартале подготовить 23 трактора. Оказалось, что можно прибавить еще два. Таким образом к новому году из мастерской должно выйти 25 тракторов.

Зачинателем соревнования выступила монтажная бригада Василия Карказова. Она отремонтировала уже четыре трактора вместо двух по графику и обязалась еще выше поднять темпы ремонтных работ. Монтажники заявили:

— Главное, чтобы моторная бригада нас не задержала.

Руководитель ее — Алексей Никитич Загребников обещал:

— 25 моторов мы вам дадим, — успевайте только готовить ходовую часть.

Его слова подтверждаются делом. Уже 13 моторов выдала эта бригада.

Хорошо работает и бригада Василия Петровича Глазкова на ремонте комбайновых моторов. В ноябре она перекрыла график на две единицы.

Работа идет слаженно во всех цехах и по всем узлам. Комсомолец-токарь Валентин Колин ежедневно выполняет норму на 130 процентов. Множатся ряды передовиков. 18 лучших рабочих премировала дирекция в День Сталинской Конституции.

Коллектив МТС умеет выходить из трудностей. Здесь многое делают для реставрации подшипников, валов коробки передач. Восстанавливают конические шестерни путем электросварки и обработки наваренных зубьев.

Контролеры-браковщики и бригадиры монтажных бригад строго следят за качеством. Был случай, когда в монтажную бригаду тов. Черных дали со специального узла недоброкачественную муфту сцепления. Монтажники обнаружили, что втулка выжимного хомута с изъяном. Монтажники немедленно вернули деталь в переделку.

М. СЕРГЕЕВ.

Десятый трактор

ВЕНГЕРОВО, 6 декабря. (По телефону). Ремонтники Меньшиковской МТС обсуждали ноябрьские итоги работы. Отремонтировано было 7 тракторов, 3 комбайна. Разговор зашел об обязательствах ко Дню Сталинской Конституции.

— Десять тракторов надо отремонтировать к 5 декабря, — сказал бригадир по ремонту моторов Иван Кузьмин.

— Не много ли хватил, бригадир? — спросила комбайнерка Мария Кочура.

— Как раз, — ответил Кузьмин и добавил: — И вам, пожалуй, надо выпустить еще один комбайн к пятому числу.

— И выпустим, — сказала Кочура.

Так в Меньшиковской МТС боролись за достойную встречу Дня Сталинской Конституции.

Комбайнеры работали напряженно. 4 декабря в кабинет директора забежала Мария Кочура.

— Сегодня вечером, — сказала она,— загудит четвертый комбайн.

К вечеру комбайн был отремонтирован. Обязательство выполнено. На счету комбайнеров четыре отремонтированных машины.

У трактористов не все шло гладко. Восьмая и девятая машины были отремонтированы по графику, а десятая задержалась, долго прирабатывали мотор. Близился вечер. Ясно было, что до конца работы ремонтники не успеют собрать трактор. Тогда Иван Кузьмин созвал трактористов и спросил:

— Что будем делать, ребята? До конца смены не управимся.

— Будем работать, пока не соберем,— за всех ответил лучший ремонтник Станислав Полубинский.

Так и решили. К утру десятый трактор был готов.

Ремонтникам Меньшиковской МТС еще нужно отремонтировать 18 тракторов. Они взяли обязательство выпустить их к 25 января, а к 10 февраля привести в порядок весь прицепной инвентарь. Комбайновый парк будет отремонтирован к 1 апреля.

Л. НИКИТИН.

По Сибири и Дальнему Востоку

50 ТЫСЯЧ БАЛБЕР

С каждым месяцем растут и ширятся рыбные промыслы Дальнего Востока. Растет и их техническое оснащение. Только за десять месяцев этого года судоверфь в Най-Нае построила несколько дрифтеров и 125 кунгасов для Сахалинского, Нижне-Амурского и других дальневосточных рыбтрестов.

Месяца два тому назад Бикинский лесозавод, Хабаровского края, получил большой заказ на балберы для морских неводов. Для изготовления новой продукции коллектив завода своими силами сделал четыре специальных станка. За очень короткое время рабочие освоили токарное дело и уже сейчас многие из них вырабатывают по две—три нормы в смену. До конца года завод сумеет выпустить для тихоокеанских рыбных промыслов 50 тысяч балбер. («Тихоокеанская звезда»).

ПЕРВЫЕ ТОННЫ ОСИНОВСКОЙ РУДЫ

Год тому назад в Бурят-Монголии в верховье ключа Осинового, близ прииска Кедровка, началась разведка рудного золота. В глухой тайге надо было смонтировать и пустить в работу сложные механизмы.

А сейчас Осиновый ключ уже обжит. По берегам его проложена вьючная тропа; к устью ключа подводится автомобильная дорога. На месте разведочных работ построено несколько домиков временного типа, кузница; строится большой жилой дом. Компрессор подает сжатый воздух для механического бурения.

В ближайшем будущем небольшая разведочная фабрика Кедровского рудника начнет обрабатывать первые тонны золотоносной руды с ключа Осинового. («Бурят-Монгольская правда»).

ПОДАРОК ВОИНУ-ЗЕМЛЯКУ

Недавно в родной колхоз «10 лет Ойротии», Кош-Агачского аймака, вернулся демобилизованный из Красной Армии прославленный разведчик, кавалер трех орденов Чаганлай Карманов.

Односельчане устроили знатному земляку теплую встречу. На общем собрании колхозников было решено подарить демобилизованному воину лучшего коня. («Алтайская правда»).

НОВАЯ КНИГА О РАДИЩЕВЕ

Иркутский писатель Ал. Александров закончил работу над книгой, посвященной годам сибирской ссылки знаменитого русского писателя А. Н. Радищева, автора «Путешествия из Петербурга в Москву».

В книге собраны все публикации, касающиеся жизни и деятельности Радищева в Сибири, включая эпистолярное наследство, уже подготовленное к печати Иркутским издательством в переводах на русский язык (Радищев писал письма по-французски).

Особый интерес представляют новые документы, обнаруженные в Иркутском госархиве, в фондах так называемой «Илимской воеводской избы». Надо сказать, что годы, проведенные Радищевым в безлюдьи Илимской тайги, до сих пор оставались в его биографии «белым пятном». («Восточно-Сибирская правда»).

На темы дня

О школе, которой все еще нет

Доказывать талантливость нашей советской молодежи, советской детворы давно уже нет надобности. Незачем говорить и о громадной тяге ребят к искусству, к художественной самодеятельности. Чтобы убедиться в этом, достаточно заглянуть на любую станцию юных натуралистов и техников, в любой Дом народного творчества, в клубные, школьные, детдомовские кружки самодеятельного искусства.

Коммунистическая партия и советское правительство всегда, даже в тяжелые военные годы, делали все для поощрения и развития молодых дарований. На художественную самодеятельность, на воспитание и учебу будущих мастеров искусства отпускаются крупные средства. К сожалению, не везде и не всегда эти средства умело используются. Еще хуже используются местные возможности.

Сколько раз поднимался вопрос о создании в Новосибирске художественной школы! Если юные музыканты и артисты у нас имеют возможность учиться, проходить действительно квалифицированную подготовку, то о молодых художниках этого сказать совсем нельзя. Клубные кружки не в состоянии дать крепкие теоретические знания и технические навыки. Да и работают они, как правило, несистематически, без всякого определенного плана.

Короче говоря, необходимость создания в нашем городе художественной школы совершенно очевидна, давно назрела. И сейчас, когда Советская страна вступила в период мирного развития, вопрос этот можно и нужно ставить практически.

Есть ли у нас для этого возможности? Безусловно. Об учащихся мы уже не говорим, — их наберется больше чем достаточно. Преподавательским составом школа тоже будет обеспечена, — в Новосибирском отделении Союза советских художников есть квалифицированные специалисты с большим педагогическим стажем и по живописи, и по графике, и по скульптуре, и по прикладному искусству.

Дело, очевидно, только за помещением и некоторыми организационными затруднениями, которые, в конечном счете, легко преодолимы. Было бы настойчивое, серьезное желание, искреннее увлечение этим большим, интересным и нужным делом! Растущая культура Новосибирска и нашей колхозной деревни, постоянная тяга молодежи к изобразительному искусству требуют немедленного и конкретного решения этого важного вопроса.

Где переплести старую книгу?

Кто не знает, сколько лежит у нас на библиотечных полках книг, которыми нельзя пользоваться только потому, что они не переплетены! Десятки, сотни нужных и ценных изданий рассыпаются на отдельные листки при первом прикосновении. В результате громадное культурное богатство лежит под спудом.

Между тем переплетное дело — одно из тех ремесел, которое нетрудно освоить и которым с успехом могут заниматься старики, молодежь, инвалиды. Немало у нас, в области, и мастеров этого дела.

Вполне понятно, что развитие переплетного ремесла связано сейчас с определенными трудностями. Но разве такие трудности преодолевали наши предприятия в годы Великой Отечественной войны! Разве не приходили на помощь им казалось бы в самые безвыходные моменты, рационализаторская мысль, рабочая смекалка! Мы знаем сотни смелых, остроумных предложений, не раз спасавших предприятия от казалось бы неминуемых простоев. А вот когда речь заходит о картонажно-переплетном производстве, то о рационализаторах и изобретателях что-то не слышно. И, конечно, не потому, что в наших переплетных мастерских нет людей, умеющих дерзать и добиваться своего. Нет, мы просто до сих пор не придавали этому делу того значения, какого оно заслуживает, и как следует им не занимались.

Пора вспомнить и о книге, потерявшей читателя не по своей вине.

Болотнинцы умеют беречь время

Коллектив станции Болотная, где начальником тов. Стремоухов, 4 месяца держит переходящее красное знамя управления Томской дороги. За отличную бесперебойную работу железнодорожники Болотной сохранили за собой также переходящее красное знамя облисполкома и обкома ВКП(б).

Напряженно работая в условиях зимы, болотнинцы решили не уступать первенства, и в свободное от дежурства время все выходят на борьбу со снежными заносами. Поэтому даже в самые сильные бураны простоев поездов здесь не было.

Сейчас коллективы смен станции широко развернули социалистическое соревнование в честь выборов в Верховный Совет СССР. Единая комсомольская смена во главе с дежурным по станции коммунистом Новичук встала на стахановскую вахту. Комсомольцы обязались сократить стоянку составов на 5 процентов ниже нормы, в полтора раза ускорить переработку составов, сократить оборот паровозов, в срок отправлять весь местный груз.

Старшие сигналисты тт. Мочекон, Плесковский, Савилов особенно быстро готовят маршруты для приема и отправления. Без задержки формируют поезда составители тт. Калеев и Козлов. Хорошо работают сцепщики Краснощеков, Козлеля и стрелочники Пегатин, Борисов, Геренок и другие.

Приняв вызов комсомольской смены, смена дежурного по станции тов. Зеленого также показала образцы самоотверженного труда. Простой порожняка она сократила до 25 минут.

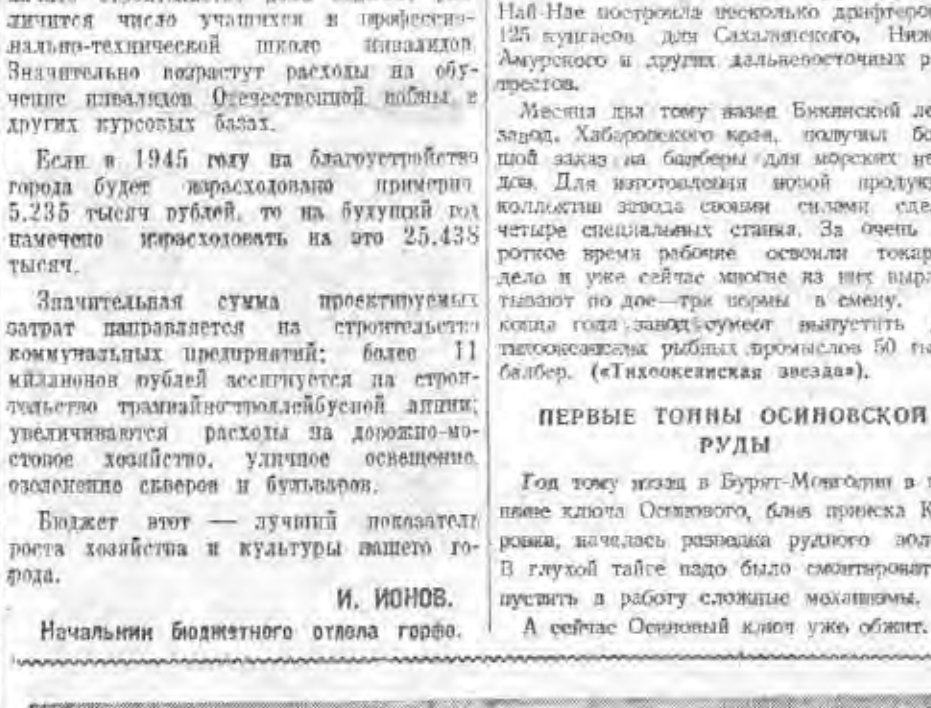

В железнодорожном училище № 2. Преподаватель паровозного дела А. Р. Сапрунов об'ясняет отличникам учебы Гене Панову и Климу Мурзину устройство двигателя.
Фото Б. Шумакова.

Повысить качество обучения трудовых резервов

Переход страны к мирному строительству потребовал коренного улучшения учебно-воспитательной работы в ремесленных и железнодорожных училищах и школах ФЗО. Надо было прежде всего сделать крутой поворот к глубокому изучению профессий. Борьба за качество обучения стала нашей основной задачей.

В этом учебном году мы обучаем наших воспитанников по новым учебным планам, которыми предусмотрено полное освоение профессий и достаточные теоретические познания. Ремесленные училища за два года должны выпускать рабочих пятого разряда.

Ныне учащиеся не занимаются, как прежде, в один день и в мастерских и в классе. Теперь день посвящается производственным, день — теоретическим занятиям.

Главное управление Трудовых резервов установило перечень профессий, которым должны обучаться только юноши. Поэтому у нас невольно образовались мужские и женские ремесленные училища и школы ФЗО. И, как показала практика, учеба при таком разделении проходит успешнее.

К новому учебному году окрепла материальная база училищ и школ. В мастерских всех училищ за лето произведен капитальный ремонт, модернизировано оборудование, созданы новые учебные кабинеты прежде всего по специальным предметам.

В школах ФЗО, где теоретический курс введен лишь год назад, также созданы учебные кабинеты по специальным дисциплинам.

Вдумчиво, инициативно работал над их организацией старший мастер школы ФЗО № 27 тов. Воскобойников. В его кабинете холодной обработки металлов много наглядных пособий, разработанных коллективом школы, успешно примененных теперь в учебе.

Хорошо оборудованы учебные кабинеты ремесленного училища № 1 (директор тов. Ерусалимчик). Они ежегодно пополняются новыми пособиями. В токарном кабинете, например, помимо пособий, имеются токарные станки старых и новых марок, вплоть до токарно-винторезного станка, изготовленного учащимися в своих мастерских.

Богато содержание кабинета по одной из сложных дисциплин в железнодорожном училище № 2 (директор тов. Курилович). Здесь сделан миниатюрный узел железной дороги со всеми действующими приборами связи и сигнализации.

Новый год принес изменения и в производственном обучении учащихся.

Производственная практика проводится сейчас в одну, максимум в две смены. Каждый ученик имеет свое рабочее место, набор инструмента. У учащихся остается свободным вечер для внеклассных занятий. Они могут участвовать в кружках художественной самодеятельности, самостоятельно готовиться к урокам, почитать интересную книгу.

В наших практических занятиях становится законом так называемая «ленточка» работ. Это — перечень изделий, которые обязательно должен сделать каждый учащийся. Набор этой «ленточки» составлен так, что по мере обучения работа непрерывно усложняется, постепенно охватывая все темы программы.

Мы добиваемся, чтобы каждое ремесленное училище специализировалось на выпуске такой полезной продукции, на которой можно было бы провести законченный цикл обучения. Первое ремесленное училище, например, уже выпускает токарно-винторезные станки, на изготовлении которых построена вся программа. Кстати, эти станки по сложности и качеству не уступают продукции любого машиностроительного завода.

Училище № 9 осваивает выпуск другого вида токарных станков для точных работ. Эти станки пойдут в цехи завода имени Дзержинского. Второе училище выпускает настольные токарные станки, а железнодорожные училища в Новосибирске и Барабинске делают инструмент, требующийся для железных дорог.

Перестройка всего производственно-теоретического процесса потребовала серьезной переподготовки мастеров и преподавателей. Мы создали систему семинаров и организуем ряд курсов подготовки и повышения квалификации. Уже работает с отрывом от производства семинар воспитателей. В декабре открываются трехмесячные курсы подготовки мастеров и постоянный семинар директоров ремесленных училищ и школ ФЗО, семинар помощников директоров по культурно-воспитательной части. При методическом кабинете работает большая группа лекторов-методистов. Мастера, педагоги слушают лекции по педагогике, психологии, специальным техническим вопросам.

Намного выросла роль мастера производственного обучения. Училища нашей области справедливо гордятся такими уважаемыми учителями и любимцами молодежи, как мастер третьего училища тов. Вознохов, старший мастер тов. Беккельман (ремесленное училище № 9), тов. Карпасов (ремесленное училище № 1), тов. Воскобойников (школа ФЗО № 27). Их опыт обучения мы стремимся широко распространить.

Много нового появилось и в быту учащихся.

Все они получили новую форму. До 1 мая все наши воспитанники будут одеты в черные шинели с петлицами и знаками различия, фуражки с лакированным козырьком. Теперь есть возможность выдавать выпускникам школ ФЗО полный комплект нового обмундирования.

Ушла в прошлое деревянная кровать. Ее заменила аккуратная железная кровать, часто изготовленная в самом же училище.

Мы стараемся приучить молодежь перед выходом из комнаты осмотреть себя и как следует подтянуть ремень, поправить воротничок. В общежитиях выделены бытовые комнаты, где есть все для самостоятельного мелкого ремонта одежды, рукоделия, шитья.

Мы считаем, что каждая девушка, закончив ремесленное училище, должна не только знать свою профессию, но и уметь шить, вышивать, вязать. Кружки рукоделия очень популярны.

Все шторы, занавески, коврики в общежитиях расшиты, расписаны, вышиты руками воспитанниц.

Значительно повысились нормы питания.

Нужно отметить такое важное дело, как организация вечерней школы рабочей молодежи в ремесленном училище № 2. Здесь с пятого по восьмой классы уже подано 400 заявлений. Восстанавливает работу вечерняя школа ремесленного училища № 1.

Большой интерес проявляют наши ребята к художественной литературе, военным знаниям, к вопросам техники. Популярная техническая литература, научно-фантастические очерки, повести и романы берутся нарасхват. Это привело к возникновению технической самодеятельности: в ряде училищ созданы кружки фотографии, радио, авиамоделизма и даже конструкторские. Мы стремимся дать промышленности молодых квалифицированных рабочих, обладающих высоким культурным уровнем, физически крепких, с хорошо развитым художественным вкусом, с широкими и разносторонними запросами.

Но у нас имеются и серьезные недостатки. Самым большим недостатком в училищах и школах ФЗО является неизжитый еще до конца формализм в учебной работе. Борьба за высококачественный урок и на производстве и в классе — вот к чему сейчас приковано наше внимание.

Недавно мы вынуждены были снять с должности директора ремесленного училища № 3 Козлова за то, что он не сумел обеспечить руководство учебно-производственной работой, невнимательно относился к запросам преподавателей и мастеров. Уроки проходили схематично, сухо, неинтересно. Учащиеся не получали достаточных и систематических знаний.

Неправильное отношение предприятий к своим ремесленным училищам — тоже один из крупных недостатков. Во время войны многие заводы считали училища и школы ФЗО только поставщиками рабочей силы.

Сейчас положение в корне изменилось. Но, к сожалению, до сих пор на положении бедных родственников завода остаются училища №№ 13 и 14. Заводы, где главными инженерами тт. Шнейдер и Кузюков, обязаны выделить для своих училищ необходимое оборудование (токарные, фрезерные, сверлильные станки, тиски, инструмент), но передача оборудования идет медленно. Учащиеся используются на случайных работах. Если руководители этих предприятий не выполнят обязанностей по отношению к своим ремесленным училищам, дальнейшее существование их станет крайне тяжелым.

Очень плохо относятся к подготовке кадров в школе ФЗО № 2 руководители завода, где главным инженером тов. Левицкий. По приказу директора мастерские школы накануне учебного года были заняты под... овощехранилище, а в помещение механической мастерской переведены... свиньи. Областное управление закрыло школу на этом заводе. Но характерно, что Кировский райком ВКП(б), на виду у которого все это происходит, остается в роли стороннего наблюдателя.

Неважно обстоит дело и у железнодорожников. Когда-то ремесленное училище № 2, существующее на базе этого завода, считалось лучшим в городе. Сейчас оно утратило свое первенство.

* * *

В нынешнем году областное Управление Трудовых резервов вторым в стране досрочно закончило набор. Приложим все силы и все наше умение, чтобы и по качеству учебной работы быть не в последних рядах.

К. ЗАНДИН.
Начальник областного Управления Трудовых резервов.

Празднование в Сирии и Ливане 25-летия Армянской ССР

БЕЙРУТ, 5 декабря. (ТАСС). В Бейруте состоялся большой митинг, организованный армянским национальным советом, посвященный 25-й годовщине Армянской ССР. На митинге присутствовали председатель совета министров Ливана Сами Сольх, католикос армянской церкви Карекин, депутаты ливанского парламента, видные общественные и политические деятели, представители прессы и другие лица. Огромный зал был переполнен. На улице около здания, где происходил митинг, у микрофонов находились сотни людей, которые слушали речи ораторов.

Выступавшие на митинге говорили об огромных успехах, достигнутых Армянской ССР в результате братской дружбы между армянским народом и великим русским народом.

С большой речью выступил католикос армянской церкви Карекин. Выступление католикоса многократно прерывалось продолжительными, бурными аплодисментами. «День освобождения Армении и установления в ней власти трудящихся, — сказал католикос, — является великим праздником не только для тех, кто находится на территории Армянской республики, но и для всех остальных армян, разбросанных по всему миру».

Празднование 25-й годовщины существования Армянской республики проходило в Ливане и Сирии с большим под'емом и энтузиазмом. Все армянские школы по случаю этого праздника были закрыты. Во всех армянских кварталах проведены специальные собрания и митинги. Были изданы юбилейные номера газет и журналов. Католикос армянской церкви предложил провести во всех армянских церквах богослужение по случаю 25-й годовщины существования Армянской ССР.

К правительственному кризису в Италии

РИМ, 5 декабря. (ТАСС). Секретарь христианско-демократической партии де Гаспери официально принял предложение сформировать новое итальянское правительство с участием шести партий, входящих в комитет национального освобождения. В три часа ночи де Гаспери был принят наместником и сообщил ему об исходе своих переговоров с лидерами шести партий, которые закончились согласием либералов на передачу портфеля министра внутренних дел представителю социалистической партии.

Переговоры о составе нового кабинета продолжались вчера в течение всего дня, причем де Гаспери настаивал перед либералами на необходимости принять предложение о передаче портфеля министра внутренних дел социалистам, обещая либералам «компенсацию» в форме назначения «беспартийного» вице-председателя совета министров и перераспределения других портфелей. Это предложение было сформулировано как последний возможный выход после отказа коммунистов поддержать предложение правых об об'единении постов председателя совета министров и министра внутренних дел в руках де Гаспери с предоставлением портфеля министра иностранных дел социалистам.

В передовой газеты «Унита» говорится, что компартия в качестве условия поддержки кандидатуры де Гаспери на посту председателя совета министров требует ряда гарантий. По словам газеты, эти гарантии сводятся к следующему: созыв учредительного собрания не может быть отложен; внешняя политика должна проводиться в духе искреннего сотрудничества с тремя великими союзными державами; внутренняя политика должна носить антифашистский характер и быть направлена против любых попыток воскрешения фашизма; продовольственная политика должна обеспечивать хлеб трудящимся и положить конец спекуляции; социальная политика должна привести к официальному признанию административных комитетов на предприятиях, как факторов развития и дисциплинирования производства.

Монархическая печать не скрывает разочарования исходом кризиса и неудачей либералов.

Протесты против кампании, поднятой шведскими покровителями гитлеровцев

СТОКГОЛЬМ, 7 декабря. (ТАСС). Шведская прогрессивная общественность продолжает высказывать свое возмущение поднятой шведскими реакционными кругами враждебной СССР кампании по поводу передачи Советскому Союзу интернированных в Швеции германских военнопленных.

Об'единение союза коммунальных рабочих в Стокгольме в обращении к правительству требует тщательного расследования обстоятельств этой кампании, поднятой реакцией в пользу гитлеровцев. «Мы, — говорится в обращении, — не хотим, чтобы наша страна стала убежищем для фашистских конспираторов».

Центральная профсоюзная организация города Скара, профсоюз гражданских рабочих в предприятий обороны в Урсвике, 118-е отделение союза литейщиков в Бьернеборге, 365-е отделение союза коммунальных рабочих в Стокгольме, районная профсоюзная организация лесопильных заводов в городах Седергами и Худиксвалль в телеграммах премьер-министру и правительству отмечают, что враждебная Советскому Союзу кампания, поднятая по поводу передачи Советскому Союзу некоторого контингента немецких военнопленных, является ни чем иным, как новой попыткой «возобновить травлю Советского Союза и ухудшить отношения между Швецией и Советским Союзом». В этих телеграммах указывается, что правительство должно активно воздействовать на тех людей, которые продемонстрировали свое фашистское нутро в этой кампании.

Газета «Ню даг» опубликовала письмо известного писателя Эрика Бломберга, находящегося в настоящее время в Норвегии. Касаясь поднятой шведской реакцией кампании, Бломберг пишет, что она «показывает, насколько сильно успела распространиться в Швеции приверженность к нацизму. Это,—продолжает Бломберг,—накладывает на репутацию Швеции позорное пятно в глазах демократического мира.

Повидимому, реакционные круги Швеции беспокоятся только о свободе продажных угнетателей свободы. Эти круги сочувствуют мучителям людей и называют это гуманностью».

Забастовочное движение в США

ВАШИНГТОН, 5 декабря. (ТАСС). По сообщениям агентства Ассошиэйтед Пресс, в США в настоящее время бастуют около 550.000 рабочих, в том числе больше 250.000 рабочих заводов «Дженерал моторс». Забастовочное движение угрожает также охватить рабочих предприятий стальной промышленности и заводов электрооборудования.

Представитель профсоюза электриков, входящего в Конгресс производственных профсоюзов (КПП), заявил, что профсоюз намечает провести 13 декабря голосование по вопросу о забастовке среди 270.000 рабочих компании «Дженерал электрик» и «Вестингауз», а также на предприятиях электрооборудования компании «Дженерал моторс». Профсоюз электриков обвиняет компании «Дженерал электрик» и «Вестингауз» в том, что они закрывают новые, построенные государством заводы стоимостью приблизительно в 132 млн. долларов и в то же время продолжают строительство других заводов в небольших городах и сельскохозяйственных районах, где заработная плата ниже, чем в больших городах.

Послание Трумэна конгрессу

ВАШИНГТОН, 6 декабря. (ТАСС). Трумэн обратился к конгрессу с посланием, в котором настаивает на том, чтобы конгресс одобрил закон, об'являющий незаконными забастовки в течение ограниченных периодов в жизненно важных отраслях промышленности.

Трумэн в своем послании, призывает конгресс принять решение как можно скорее и во всяком случае до рождественских каникул. Президент сообщает в своем послании, что он назначил комиссию для рассмотрения вопроса об остановке работы в результате конфликта, возникшего между фирмой «Дженерал моторс» и профсоюзом рабочих автомобильной промышленности. Такая же комиссия назначена, говорится в послании, в связи с грозящей забастовкой профсоюза рабочих сталелитейной промышленности на предприятиях компании «Юнайтед стейтс стил».

Кампания в США за ликвидацию комиссии по расследованию антиамериканской деятельности

ВАШИНГТОН, 5 декабря. (ТАСС). 12 крупных организаций, в том числе Конгресс производственных профсоюзов (КПП), национальный негритянский конгресс, национальная гильдия юристов, американский фермерский союз, национальная ассоциация содействия прогрессу цветного населения, «Железнодорожное братство машинистов» ,в совместном письме, переданном в печать, заявили о том, что они начинают кампанию за ликвидацию комиссии палаты представителей «по расследованию антиамериканской деятельности».

В письме заявляется, что эта комиссия является одной из руководящих антидемократических организаций в Соединенных Штатах.

Протесты в Финляндии против освобождения из-под ареста виновников войны

ХЕЛЬСИНКИ, 5 декабря. (ТАСС). Газеты продолжают публиковать поступающие из разных районов страны сведения о многочисленных собраниях протеста против отсрочки суда по делу виновников войны и против освобождения четырех обвиняемых от предварительного заключения. В принятых на собраниях резолюциях содержатся требования сурового наказания виновников войны.

Как сообщила 4 декабря «Вапаа сана», на-днях в поселке Валкеакоски состоялось многолюдное собрание. Выступавшие на собрании ораторы резко осуждали действия реакционных членов суда по делам виновников войны, освободивших Таннера, Кивимяки и двух других обвиняемых от предварительного заключения. Собрание решило направить правительству резолюцию, в которой говорится:

«Освобожденные от предварительного заключения обвиняемые по делу виновников войны должны быть немедленно возвращены в тюрьму. Реакционных членов суда по делам виновников войны необходимо в кратчайший срок заменить дееспособными и не презирающими демократию людьми. Обвиняемые по делу виновников войны должны быть наказаны по всей строгости закона и их имущество конфисковано. Печатная пропаганда в защиту обвиняемых, проводимая реакционной печатью, должна быть прекращена. Демонстрации и прочие протесты фашистских элементов должны быть предотвращены».

Одновременно газета сообщает, что редакцией получен ряд аналогичных резолюций других собраний, в том числе рабочих акционерного общества А. Лильеберг, рабочих порта Котка, народного собрания в местечке Хаукилахти, рабочих организаций Нокиа и др.

Военные действия на острове Ява

ЛОНДОН, 5 декабря. (ТАСС). Лондонское радио сообщает, что на острове Ява индонезийские войска произвели ряд атак против английского штаба в Бандунге. Английские войска продолжают бои в районе Сурабайи. Индонезийские войска оказывают упорное сопротивление.

Южный Сахалин сегодня

На родной земле

Когда в Москве бывает полночь, здесь восходит солнце. Начинается будничный день советских граждан, живущих на своей родной земле, недавно отвоеванной у врага.

В городах и поселках дымят трубы заводов и фабрик, в море уходят суда, движутся пассажирские и товарные поезда. Над вершинами хребтов проносятся самолеты, связывающие остров с Хабаровском, Владивостоком, Москвой.

Тоехарский сахарный завод

Во время боевых действий в районе города Тоехара был частично поврежден сахарный завод. Сразу же после окончания войны началось его возрождение. Сейчас завод восстановлен и пущен в ход.

Новые лечебные учреждения

В центре города Тоехара открыта новая поликлиника. Уже функционируют три кабинета: невропатологический, терапевтический и по детским болезням.

На острове увеличивается сеть врачебных пунктов. Недавно такой пункт открыт в гор. Ховто. В ближайшее время врачебные участки будут открыты в портовых городах Отомари, Маока и других.

Средняя школа в Тоехаре

В средней школе в г. Тоехара идут занятия. В ней обучаются дети военнослужащих и работников местных учреждений. В ближайшее время в школе будут оборудованы биологический и физический кабинеты.

В угольных шахтах

На шахтах Южного Сахалина растет добыча угля. В ноябре было выдано на-гора угля в 3—4 раза больше, чем в предыдущем месяце. Успешно работают шахты, находящиеся в Найбучи.

На улицах и площадях установлены репродукторы

В г. Тоехара начала работать широковещательная радиостанция. Трудящиеся слушают радиопередачи из Москвы, Новосибирска, Хабаровска и Владивостока. На улицах и площадях установлены мощные репродукторы.

Офицерский шахматный турнир

Шахматный турнир офицеров проведен в Н-ской части. Перед его открытием представитель жюри капитан Бирюля ознакомил участников с результатами недавно проведенного радиоматча между шахматистами США и Советского Союза.

Шахматный турнир продолжался весь день. Победителями вышли офицеры тт. Калинин, Брацев, Посотеников.

(ТАСС).

РАСШИРЕНИЕ СЕТИ ЛЕЧЕБНЫХ УЧРЕЖДЕНИЙ В АЗЕРБАЙДЖАНЕ

БАКУ, 6 декабря. (ТАСС). В Азербайджане расширяется сеть лечебных учреждений. В сельских районах открывается 16 новых больниц, более 50 фельдшерско-акушерских пунктов, 20 детских и женских консультаций, 6 санитарно-эпидемических станций.

В Баку создается новый родильный дом на 275 мест. Для лучшего обслуживания инвалидов Отечественной войны организуются 8 специализированных госпиталей.

—О—

Награждение передовиков Усть-Луковской МТС

Усть-Луковская МТС, Ордынского района, организована только в этом году, и в этом же году здесь построена и оборудована мастерская капитального ремонта, электрифицированы все постройки станции.

В октябре и первой половине ноября коллектив МТС уже перевыполнил полученные им задания по ремонту тракторов и прицепного инвентаря.

Отмечая серьезный успех коллектива, облисполком наградил почетными грамотами областного Совета депутатов трудящихся директора станции К. А. Сальяцкого, секретаря парторганизации А. Ф. Бацай, ст. механика С. Н. Вязова и работников ремонтных бригад Н. И. Кирина, М. А. Колоколова, М. Е. Соловьева, С. И. Суворова.

ПО НОВОСИБИРСКУ и ОБЛАСТИ

Экспедиция Наркомзема РСФСР в Барабинской степи

(Беседа с начальником экспедиции инж. В. Н. Хрусталевым)

В Барабинской степи работает экспедиция Наркомзема РСФСР, начальник которой инженер В. Н. Хрусталев в беседе с нашим сотрудником рассказал:

— Наша экспедиция организована 10 апреля текущего года в соответствии с постановлением Совета Народных Комиссаров СССР о мероприятиях по развитию животноводства и созданию кормовой базы в колхозах Барабинской степи. Она проводит проектно-изыскательские работы для составления водно-мелиоративной схемы Барабинской степи. По этой схеме до 1955 года должна быть осушена площадь в 500 тысяч гектаров, произведена реконструкция рек для создания водных путей, будет выяснено, какие из водоемов необходимо оставить для разведения рыбы и водоплавающей птицы.

На все мелиоративные работы предполагается израсходовать 1 миллиард 200 миллионов рублей, а на предварительные изыскания — 20 миллионов рублей.

Наша экспедиция комплексная. В состав ее входит 75 человек, среди них — инженеры-гидротехники, гидрогеологи, гидрологи, геоботаники, культуртехники, почвоведы, топографы и др.

Проблема осушения Барабинской степи весьма сложна. Неправильно проведенное осушение может вызвать засоление отдельных площадей. Поэтому предстоит долгая и трудная работа.

В нынешнем году экспедиция начала полевые обследования в шести районах — Каргатском, Чулымском, Убинском, Доволенском, Коченевском и Здвинском. Обследованы озера, реки и болота, в результате чего составлены характеристики этих водоемов — сведения о глубине торфа, зольности торфа, о доступности и ценности водоемов. Выяснились причины заболачивания, отыскивались лучшие водоисточники. Производилась геоботаническая с'емка, определялась урожайность трав, выявлялись солестойкие виды растений. Определялись возможности освоения осушенных земель. Сделаны количественные анализы воды и почвы.

Экспедиция осуществляла техническое руководство при скоростном строительстве осушительных каналов Патрушихинского, Таидовского и др. Ею был составлен проект Карапузского канала. Экспедиция координирует действия всех научно-исследовательских учреждений, работающих в Барабинской степи.

В зимнее время экспедиция занимается обработкой собранных материалов, лабораторными анализами.

В будущем году исследовательские работы намечаются в еще больших масштабах. На них предполагается затратить 10 миллионов рублей. Кроме перечисленных районов, где будут продолжаться полевые обследования, мы начнем обследования в Барабинском, Татарском, Куйбышевском и Чановском районах.



Развивается сибирское маслоделие. С каждым месяцем ему нужно все больше и больше тары. На нашем снимке: бондарь Карасукского маслозавода **Т. Н. Абраменко** за изготовлением покоски для ящиков.

Фото Т. Васильева.

Открытие зимнего спортивного сезона

Оживленно было 5 декабря на лыжной базе спортивного общества «Пищевик». Традиционными эстафетами в честь Дня Сталинской Конституции физкультурники Новосибирска здесь открыли зимний спортивный сезон.

В соревнованиях приняли участие 520 человек — 104 команды. Это более чем вдвое превышает количество участников прошлогодних состязаний.

Дистанция эстафет проходила по пересеченной местности, в сосновом бору. Лыжники одолевали под'емы, спуски, овраги, пересекали речку Ельцовка.

...На старт выходят участники мужской эстафеты 5×5.000 метров. Хрустят лыжи по глубокому снегу. Вперед вырвался лыжник «Большевика» Константин Рабинин. Его по пятам преследуют динамовцы Кривощеков и Ершов. Цепь лыжников постепенно растягивается. Вот Василий Кривощеков, выступающий за вторую команду «Динамо», усиливает темп, перегоняет лидера и первым заканчивает первый этап.

Поединок сильнейших лыжников достигает наивысшего напряжения. Команда окружного Дома офицера прилагает все усилия, чтобы достать лидера.

Мастер спорта СССР старший лейтенант Александр Храмцов начинает пятый этап эстафеты, имея впереди себя динамовцев Калинина и Лагуткина.

В упорной борьбе за первенство Храмцову удается обойти Лагуткина, но достать лидера он не смог.

Подбадриваемый криками многочисленных болельщиков, первым финиширует Калинин. Вторая команда «Динамо» вырвала победу у таких сильных соперников, как Дом офицера и первая команда «Динамо».

Команда-победительница выступала в составе: Кривощеков, Чертков, Чусовитин, Чмырь, Калинин. Дистанцию эстафеты она одолела за 1 ч. 49 м. 22 сек., что почти на 8 минут лучше результата прошлогоднего победителя — команды Дома офицера.

Второе место заняли лыжники окружного Дома офицера, третье — первая команда «Динамо».

Среди женских команд первенство в эстафете 5×3.000 метров выиграли также динамовки со временем 1 ч. 19 м. 50 сек. Состав команды: Фамильцева, Акентьева, Коваленко, Носкова, Скидanova. Второе место заняли лыжницы Сибметаллстроя, третье — завода имени Чкалова.

Среди школьных команд у юношей победу завоевали лыжники 57-й средней школы, у девушек — 70-й школы. Среди мальчиков и девочек на первом месте команды 72-й и 68-й неполных средних школ.

У команд «Трудовые резервы» первое место выиграли лыжники ремесленного училища № 14. По группе учебных заведений на первом месте — мужская команда инженерно-строительного института, на втором — техникума физкультуры. Среди женских команд победу завоевали лыжницы пединститута, на втором месте — института инженеров транспорта.

Е. КОГАН.

Работы новосибирских художников отобраны на выставку „Победа“

Как известно, новосибирские художники отправили в Москву на Всесоюзную выставку «Победа» десять картин.

Предварительный и окончательный отбор работ для этой выставки проходил при очень высоких требованиях. Малый совет выставки, рассматривая работы многих периферийных союзов, в том числе и сибирских, очень многие из них отклонил.

Состоявшийся на-днях в Москве Большой совет выставки просмотрел предварительно рекомендованные пять работ новосибирских художников, из которых окончательно принял для выставки три картины: автопортрет Н. Ф. Смолина, портрет скульптора В. Штейн работы О. А. Шереметинской и «Слайпер Нина Исаева» Л. Н. Огибенина. Все три картины в свое время были воспроизведены в «Советской Сибири».

Почти все остальные произведения новосибирцев приняты на выставку работ художников периферии, в скором времени открывающуюся в Москве.

В филиале Академии наук

В конце декабря состоится расширенное заседание президиума Западно-Сибирского филиала Академии наук СССР.

Президиум заслушает отчеты директоров научно-исследовательских институтов и обсудит пятилетний план развития филиала.

Намечено заслушать также ряд научных докладов по наиболее интересным проблемам.



У первой водоразборной будки города Татарска. Надежды строителей оправдались: вода идет по трубам без перебоев. Фото Т. Васильева.

Сберегательные кассы начали выплату специальных вкладов

По решению правительства с 1 декабря началась выплата денежной компенсации за неиспользованный отпуск, которая была внесена в сберегательную кассу специальным вкладом не превышающим 100 рублей.

Только за первые пять дней сберкассы города выплатили трудящимся по таким спецвкладам 200 тысяч рублей.

Одновременно начался обмен сберегательных билетов с остатками спецвкладов свыше 100 рублей на свидетельства, по которым можно получить эти вклады в сроки, установленные правительством.

За те же пять дней обменено билетов на 150 тысяч рублей.

„Четверги“ комсомольцев аэропорта

В парткабинете Новосибирского аэропорта тесно. Сегодня — четверг, а по этим дням к комсомольцам авиагарнизона порта уже второй месяц приезжают артисты, художники, писатели.

Недавно выступала заслуженная артистка РСФСР З. Ф. Булгакова. Она рассказала, как началась ее работа в Театре юных зрителей, поделилась планами на будущее, прочла рассказ А. П. Чехова «Злой мальчик» и несколько стихотворений.

Артистка Новосибирской филармонии Т. К. Галина рассказала свою творческую биографию и исполнила несколько песен новосибирских композиторов.

С фронтовыми воспоминаниями выступал художник-орденоносец И. В. Титков. Большой концерт в аэропорту дали студенты авиационного техникума.

В последний «четверг» к комсомольцам приезжали поэт К. Лисовский и писатель Г. Пушкарев, которые прочли свои произведения.

В недалеком будущем намечено провести творческий «четверг» писателя А. Коптелова, встречу с заслуженным артистом РСФСР М. Ф. Кариковым, который поделится воспоминаниями о Шаляпине, Собинове и Римском-Корсакове.

Огородные семена в продаже

В середине декабря новосибирская межрайонная контора «Сортсемовощь» открывает на Ипподромском рынке магазин для продажи семян. В нынешнем сезоне, до конца июня 1946 года магазин продаст организациям и индивидуальным огородникам на миллион рублей семян капусты, моркови, сахарной свеклы, салата, укропа и пр.

В начале будущего года начнется продажа семян в шести районах области: Коченевском, Тогучинском, Ордынском и др.

Зам. ответственного редактора А. К. ДРЕМОВ.

НОВОСИБИРСКИЙ ГОСУДАРСТВЕННЫЙ ТЕАТР ОПЕРЫ И БАЛЕТА

8 декабря — Травиата.

9 декабря днем — Травиата, вечером — Евгений Онегин.

11 декабря — Кармен.

ТЕАТР «КРАСНЫЙ ФАКЕЛ»

8 декабря — Иван Грозный.

9 декабря днем и вечером — Месяц в деревне.

10 декабря — Чужой ребенок.

ТЕАТР ЮНЫХ ЗРИТЕЛЕЙ

8 декабря утром — Бедность не порок.

9 декабря утром и вечером — Комедия ошибок.

ГОС. ЕВРЕЙСКИЙ ТЕАТР БССР

8 декабря — Музыкант.

10 декабря — Капризная невеста.

15 декабря — Капризная невеста.

16 декабря — Колдунья.

ГОРДРАМТЕАТР

(Кировского р-на)

Спектакли облдрамтеатра.

8 декабря — Последние.

9 декабря утром — Последние, вечером — Лгунья, американская комедия. Нач. вечерн. спектакля в 8 ч. 30 мин., утрен.— в 12 час. дня.

КИНО

Им. МАЯКОВСКОГО — Без вины виноватые.

«ПИОНЕР» — Весенний вальс.

«МЕТАЛЛИСТ» — Весенний вальс.

«ОКТЯБРЬ» — цветной фильм Всесоюзный парад физкультурников.

НОВОСИБИРСКИЙ ГОСУДАРСТВЕННЫЙ ТЕАТР ОПЕРЫ И БАЛЕТА

Суббота, 8 декабря. — Травиата.

После спектакля — ночной концерт с участием солистов оперы и балета и танцы.

НОВОСИБИРСКАЯ ОБЛАСТНАЯ школа ФЗУ полиграфпромышленности производит прием учащихся на отделения:

НАБОРНОЕ и ЛИНОТИПНОЕ

Срок обучения 2 года. Принимаются лица обоего пола в возрасте от 15 до 18 лет, с образованием 5—7 классов. Начало занятий с 15 декабря 1945 г. При поступлении представить следующие документы: свидетельство о рождении, свидетельство об образовании, справку о снятии с довольствия, заявление и автобиографию. Принятые обеспечиваются стипендией от 150 до 225 рублей в месяц и трехразовым питанием. Заявления принимаются: г. Новосибирск, Октябрьская, 54. тел. 32-645.

ЗАПАДНО-СИБИРСКОЕ ПРОИЗВОДСТВЕННОЕ УПРАВЛЕНИЕ ТРЕСТА СОЮЗВЗРЫВПРОМ

приступило к заключению хозяйственных договоров на выполнение буро-взрывных работ в 1946 году.

К выполнению принимаются все виды буро-взрывных работ, в том числе:

1. При добыче строительного камня.
2. При разработке скалистого грунта при строительных работах.
3. Рыхление мерзлых грунтов.
4. Проходка каналов методом взрыва на «выброс».
5. При добыче пневого осмола.
6. При выправлении и углублении русел рек.
7. Ведение подготовительных работ и пропуск льда в период весеннего паводка и др.

С предложением и справками обращаться: г. Искитим, Советская, 71. Запсибвзрывпром.

АНСАМБЛЬ КРАСНОАРМЕЙСКОЙ ПЕСНИ И ПЛЯСКИ ЗАП.-СИБВО ОБ'ЯВЛЯЕТ ПРИЕМ АРТИСТОВ-СПЕЦИАЛИСТОВ, А ТАКЖЕ УЧАСТНИКОВ САМОДЕЯТЕЛЬНОСТИ

по следующим специальностям:

В хоровую группу — СОПРАНО, АЛЬТЫ, БАСЫ.

В танцевальную группу — ТАНЦОВЩИЦЫ.

В оркестровую группу — САКСОФОНЫ, СКРИПКИ.

Оплата по соглашению.

Параллельно с работой по специальности, для молодых участников ансамбля организуется студия по специальностям — теория музыки, сольфеджио, история музыки, культуры, актерское мастерство. Для проведения указанных дисциплин привлечены лучшие специалисты города.

Об условиях можно справиться в окружном Доме офицеров (комната № 5, вторник, четверг, суббота, с 12 час. дня до 17 ч.).

К СВЕДЕНИЮ ШКОЛ, ПЕДУЧИЛИЩ И ПЕДКАБИНЕТОВ

ОБЛАСТНАЯ КИНОФИЛЬМОТЕКА

имеет для бесплатного проката немые и звуковые узкопленочные кинофильмы наркомпроса по естествознанию начальной школы, географии 3-х—8-х классов, ботанике, зоологии, анатомии и физиологии, эволюционному учению, химии, физике, математике, астрономии и внеклассные фильмы.

Подробные списки высланы каждому рай- и гороно Новосибирской области.

Запросы направлять: Новосибирск, Нарымская, 3, областной кинофильмотеке. Тел. 35-164.

ТРЕБУЮТСЯ:

ГЛАВСЕЛЬЭЛЕКТРО для работы в Новосибирской конторе, электромеханическом заводе в городе и строительных участках в районах области: техники-электрики, гидротехники, гидрогеологи, теплотехники, прорабы, строители, мастера-электрики, электромонтеры, столяры, плотники, топографы, машинистка, слесари-электрики, кузнецы, молотобойцы, бухгалтеры, счетоводы, нач. отдела кадров, мастера по токарному и слесарному делу, комендант, вахтеры, сторожа, жестянщики, техники-нормировщики. Об условиях справиться: Серебренниковская, 35, телефоны 37-545 и 36-466.

УПРАВЛЕНИЮ ГОСТРУДСБЕРКАСС И ГОСКРЕДИТА машинистка. Оплата по соглашению. Адрес: Красный проспект № 48.

ОБУВНОЙ ФАБРИКЕ им. КИРОВА главный бухгалтер. Обеспечивается жилплощадью, литерным питанием, топливом и проч. Обращаться: Сухарная, 35, к зам. директора фабрики.

СИБМЕТАЛЛСТРОЙ

продает в неограниченном количестве [illegible], ГОДНЫЕ ПОД УПАКОВКУ ГРАЖДАНСКОЙ ПРОДУКЦИИ.

Справки по телефону 6, 13-99 и 35-667. Лесотарное управление.

НОВОСИБИРСКИЙ **РЕЧНОЙ ПОРТ**

производит набор учеников на береговые специальности с образованием 5—6 классов: 1. механизаторов. 2. токарей. Обращаться по адресу: Пристанской переулок, 5, отдел кадров.

Адрес редакции и издательства: Советская, 6. Телефоны: коммутатор редакции — 34-904; отв. редактора — 35-904; зам. отв. редактора — 35-964; отв. секретаря — 35-924; отделов: партийного — 30-785; пропаганды — 32-395; сельскохозяйственного — 33-159; промышленности — 34-630 и 32-598; культуры и быта — 1-34 (через коммутатор); иллюстрационного — 33-492; внутренней информации — 33-864; писем — 31-396 и 35-505. Прием телефонограмм: иногородние — прямой — 8, город—33-630. Выпускающий — 31-103. Типография — 35-984; об'явления — 31-289.

МН11140. Типография изд-ва «Советская Сибирь». Тираж 50.000.

ОБЛАСТНАЯ БИБЛИОТЕКА

Пролетарии всех стран, соединяйтесь!

СОВЕТСКАЯ СИБИРЬ

Орган Новосибирского обкома и горкома ВКП(б), областного и городского Советов депутатов трудящихся

№ 242 (7946) | 9 ДЕКАБРЯ 1945 г., воскресенье. | Цена 20 коп.

СЕГОДНЯ В НОМЕРЕ:

1 СТРАНИЦА

ПЕРЕДОВАЯ. — ВЫШЕ ТЕМПЫ РЕМОНТА ТРАКТОРОВ!

НАВСТРЕЧУ ВЫБОРАМ В ВЕРХОВНЫЙ СОВЕТ СССР.

2 СТРАНИЦА

Я. ХАВИНСОН. — ГЛАВНЫЕ НЕМЕЦКИЕ ВОЕННЫЕ ПРЕСТУПНИКИ ПЕРЕД СУДОМ НАРОДОВ.

М. ФЕДОРОВА. — БЕСЕДЫ ПО ДУШАМ.

Е. НОВОСЕЛОВА. — КОЛХОЗНАЯ ДЕРЕВНЯ ПЕРЕД ВЫБОРАМИ.

П. ТРУХИН. — УЧАСТКОВАЯ ИЗБИРАТЕЛЬНАЯ КОМИССИЯ.

3 СТРАНИЦА

ПЕРЕДОВАЯ «ПРАВДЫ». — ВАЖНАЯ ЗАДАЧА ПРОФЕССИОНАЛЬНЫХ СОЮЗОВ.

М. МИТИН. — НАДЕЖНАЯ ОСНОВА БУДУЩЕГО УРОЖАЯ.

ПАРТИЙНАЯ ЖИЗНЬ. — ПЛЕНУМ ЦЕНТРАЛЬНОГО РАЙКОМА ВКП(б) г. НОВОСИБИРСКА.

Е. АЛЕКСЕЕВА. — ГОРОДА МЕНЯЮТ ЛИЦО...

Т. СТАТКЕВИЧ. — ИСПОЛЬЗОВАТЬ БОГАТЕЙШИЕ ЗАЛЕЖИ ТОРФА.

4 СТРАНИЦА

ПРОЦЕСС ГЛАВНЫХ НЕМЕЦКИХ ВОЕННЫХ ПРЕСТУПНИКОВ В НЮРНБЕРГЕ.

ФАШИСТСКИЙ ТЕРРОР В ГРЕЦИИ ПРОДОЛЖАЕТСЯ.

ФУТБОЛЬНЫЙ МАТЧ ЦДКА—«ПАРТИЗАН».

ВЫШЕ ТЕМПЫ РЕМОНТА ТРАКТОРОВ!

Под знаком социалистического соревнования в честь выборов в Верховный Совет СССР готовится колхозная деревня к весенне-полевым работам 1946 года. В первом году четвертой сталинской пятилетки наше сельское хозяйство должно шагнуть далеко вперед, дать стране больше хлеба и других продуктов.

Огромную роль в выполнении этой задачи призваны сыграть машинно-тракторные станции. От них во многом зависит судьба будущего урожая.

Сейчас в МТС — горячая пора: идет ремонт тракторов, прицепных орудий, комбайнов. Оздоровить каждую машину, привести весь парк в образцовый порядок — значит создать прочную основу дальнейшего под'ема социалистического земледелия. Вот почему к ремонту тракторов надо относиться, как к делу большого народно-хозяйственного, государственного значения.

Это хорошо понимают передовые коллективы ремонтников. Инициатор соревнования за досрочную и высококачественную подготовку машинно-тракторного парка — Барышевская МТС обязалась отремонтировать все тракторы и прицепной инвентарь ко дню выборов в Верховный Совет СССР. Барышевцы не бросают слов на ветер. К 1 декабря они выпустили из мастерской 9 тракторов и 12 прицепных машин. Активно включились в соревнование Селищенская, Черно-Курьинская, Меньшиковская и другие МТС. Они также выполняли квартальный план больше, чем наполовину и изо дня в день наращивают темпы ремонта.

Утвержденные Народным комиссаром земледелия СССР тов. А. А. Андреевым планы и сроки ремонтных работ нерушимы. В прошлые годы нередко половина зимы уходила на «раскачку», а потом никакими штурмами и авралами не удавалось наверстать упущенного. Любители этой порочной практики не вывелись и сейчас.

Именно вследствие запоздания с началом ремонта тракторов выполнен квартальный план всего лишь на 17,1 проц. Если добавить, что мы значительно отстали от прошлогодних темпов, что 33 МТС к 1 декабря не подготовили ни одного трактора, серьезность положения станет очевидной.

Особенно неудовлетворительно обстоит дело в Купинском, Чистоозерном, Андреевском, Татарском, Чановском и некоторых других районах. Руководителям партийных и советских организаций этих районов, видимо, невдомек, что контроль за соблюдением сроков ремонта — одна из самых важных их задач.

Разве можно ждать хороших результатов, когда ремонтные бригады не укомплектованы, в мастерской холодно, темно и грязно? Чановская МТС за месяц с лишним отремонтировала только один трактор. Здесь до сей поры далеко не все ремонтники собрались в мастерскую, монтажный цех не утеплен, новый стенд для приработки моторов не установлен. Часть машин еще даже не доставлена на усадьбу.

Или почему, например, Горевская МТС, Тогучинского района, к началу декабря не выпустила из ремонта ни одного трактора? Причина та же: мастерская не была приведена в порядок, трактористы сидели в колхозах. Уподобляясь беспечной стрекозе из крыловской басни, директоры этих МТС тт. Орлов и Пахомов не готовились к зиме. И теперь они больше озабочены изысканием различных «об'ективных» причин срыва графика, нежели организацией ремонта. К сожалению, такой упрек можно адресовать не только этим двум директорам.

Нельзя дальше ни дня терпеть отставания на ремонте. Надо решительно покончить с благодушием и медлительностью. Необходимо в каждой мастерской расширить фронт работ и без проволочек начать подготовку всех машин, которые должны быть выпущены в четвертом квартале. Ясно, что обеспечить это можно лишь при полном укомплектовании ремонтных бригад. Следует также создать дополнительные бригады за счет привлечения к работе в мастерских всех механизаторских кадров, в том числе знающих это дело демобилизованных воинов Красной Армии.

Коренное улучшение организации труда, борьба за твердую дисциплину, неуклонное соблюдение суточного графика ремонта — вот к чему должны быть направлены усилия директоров и механиков МТС. Совершенно недопустима работа скопом, какую практикуют, в Кандерепской МТС, Болотнинского района. Нужно повсеместно внедрить передовой метод ремонта — бригадно-узловой.

Весьма важно улучшить бытовые условия ремонтников, культурное обслуживание их. Забота о людях, которые у станков, кузнечных горнов, в монтажных залах борются за будущий урожай, — прямой долг руководителей МТС. Колхозы также не могут стоять в стороне от этого дела.

Особое внимание — качеству ремонта тракторов и сельскохозяйственных машин. Ни малейших отступлений от технических требований! Личная ответственность директоров машинно-тракторных станций за качество ремонта в текущий сезон должна быть значительно повышена. Они возглавляют приемочные комиссии в своих МТС и обязаны пресекать каждый случай бракодельства.

Между тем уже теперь поступают сигналы, свидетельствующие о беззаботном отношении некоторых руководителей станций к качеству ремонта. Директор Коченевской МТС тов. Козырев включил в сводку отремонтированных два трактора, которые не прошли обкатку, не испытаны на мощность и расход горючего.

Известно, что мастерские ощущают нужду в запасных частях. В трудное военное время промышленные предприятия нашей области оказывали МТС неоценимую помощь. Сейчас они имеют еще больше возможностей изготовлять детали к тракторам и сельскохозяйственным машинам.

Но эти возможности используются плохо. Ноябрьское задание по производству запасных частей предприятия области не выполнили и наполовину. Сибметаллстрой, например, должен в четвертом квартале изготовить 300 конических шестерен для тракторов «СХТЗ», 600 малых шестерен бортовой передачи «ЧТЗ», отлить 8 тысяч звеньев гусениц — весьма важные детали, нехватка которых сдерживает ремонт. Однако сибметаллстроевцы не сделали еще ни одной из них.

Тов. Молотов в докладе о 28-й годовщине Октябрьской революции говорил: «Удовлетворение нужд колхозов и запросов сельского хозяйства назрело как никогда». Долг промышленных предприятий быть отзывчивыми на эти запросы и всемерно помочь МТС и совхозам в подготовке машинно-тракторного парка к весне. Прежде всего надо безусловно выполнить квартальное задание по производству деталей, особенно дефицитных.

Сельхозснаб и Автотракторосбыт обязаны проявить оперативность в доставке запасных частей для МТС. Поступающие детали в течение 2—3 дней должны быть отправлены на места, а не оседать на областных базах.

Образцовая подготовка машинно-тракторного парка к весенним полевым работам поможет успешно решить новые, ответственные задачи, стоящие перед сельским хозяйством нашей области в 1946 году.

Шире социалистическое соревнование в МТС, МТМ и на ремонтных заводах!

Навстречу выборам в Верховный Совет СССР

ТРОЕ В СОРЕВНОВАНИИ

(На заводе, где главным инженером тов. Попов)



Г. ЕРМОЛАЕВ.

В совхозе Геннадий работал на сенокосилке. Любил он свою машину, сам починял ее. Но бывало какого-нибудь винтика нехватает, и машину пустить нельзя.

Думал Геннадий: попаду в город, пойду на завод, стану токарем или слесарем и заготовлю столько запасных деталей, чтобы на все наши машины хватило.

В мае нынешнего года Геннадий Ермолаев пришел на завод. Вначале присматривался к работе настройщиков, внимательно слушал мастера. А потом сам настраивал штампы. Лучше всех работали прессы, которые обслуживал Ермолаев, и Геннадий успевал урывать время поучиться у слесарей.

В цехе отстали со сборкой ускорителя магнето. Геннадия перевели на «узкое место». Когда мастер начал говорить, как нужно делать, он ответил: умею.

Ему поручили самую ответственную операцию — клепать втулки ускорителя. В первый же день он намного перекрыл норму. А вскоре дал и две. Сбылась его мечта. Он стал готовить детали для сельского хозяйства.

Не понравилось Геннадию одно приспособление, из-за которого случался брак.

— Хорошо бы опорные подставки сделать, — сказал он мастеру.

Подставки сделали и брака не стало. Теперь Ермолаев успевает собрать 800 деталей. А включившись в соревнование в честь выборов, он обязался за смену собирать 840 ускорителей магнето.

* * *

Ученицей она была всего один день. На следующий Александра Тимофеевна Лихач уже самостоятельно стояла у пресса. За четыре года работы ей удалось хорошо изучить машину.



А. ЛИХАЧ.

Показалось однажды Александре Тимофеевне, что медленно работает пресс. Она предложила убрать ограничитель и пустить его автоматом. Труднее стало работать: зазевайся на секунду — и брак пойдет. Зато деталей стала снимать в два раза больше.

Поручили Александре Тимофеевне клепать бабышки на втулке ускорителя. Обычно эту операцию делали медленно, расходовали много электроэнергии.

Тов. Лихач применила свой способ. До пуска пресса она вставляет бабышки во все втулки и клепает все сразу. Это новшество почти в два раза сократило время на каждую втулку, экономило электроэнергию.

Когда Александра Тимофеевна вырубает отверстия втулки ускорителя, она заготовку в штамп кладет специально придуманным ею пинцетом. Опять получается быстрее, чем у других, и безопасней.

Александра Тимофеевна Лихач — лучшая штамповщица цеха, где начальником тов. Миц. Она одна успевает полностью сделать заготовку для всех сельскохозяйственных деталей и еще поработать на основной продукции.

Сейчас тов. Лихач учится устанавливать штампы, — это ее обязательство в развернувшемся социалистическом соревновании.

* * *

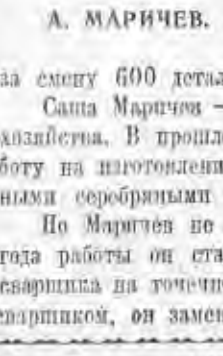

А. МАРИЧЕВ.

Саша Маричев хотел попасть в цех, где работал старший брат Иван, и тоже стать токарем. Но в отделе кадров сказали, что он еще мал и направили к сборщикам.

Три месяца учился Саша у мастера Ивана Васильевича Кудрявого. А потом начал самостоятельно собирать детали.

Но не на этой работе завоевал себе известность молодой рабочий. Когда Саша научился самостоятельно трудиться, цех осваивал запасные детали. Ему поручили собирать собачки ускорителя. Очень трудоемкое дело. Даже опытные рабочие немного могли их собрать, а Саша по 100—150 штук делал.

Теперь эта выработка далеко позади. Он собирает за смену 600 деталей — столько, сколько должны сделать 6 человек.

Саша Маричев — большой специалист по запасным частям для сельского хозяйства. В прошлом году его в первый раз премировали за отличную работу на изготовлении их. В нынешнем году облисполком наградил его именными серебряными часами.

Но Маричев не только специалист на сборке ускорителей. За полтора года работы он стал слесарем третьего разряда и освоил специальность сварщика на точечном сварочном аппарате. И тут, когда приходится работать сварщиком, он заменяет четверых.

У верстака—столяр Крамарский

Чертеж и поломанный, случайно завалявшийся в механическом цехе, старый подлесок — все, чем располагал Яков Наумович Крамарский. Не первый год он работает столяром, делал и замысловатые изящные вещи, но подлесков не делал. Простая это вещь, но трудоемкая и ответственная. На подлеске стоит каменщик, когда стены возводит. Надо было придумать такой способ, чтобы срочный заказ выполнить во-время. За три дня завод взялся приготовить всю оснастку для жилых домов, которые строит знатный каменщик Максименко.

Нормировщики считают, что столяр должен успеть за смену сделать 11 подлесков, но при таких темпах и за десять дней не управиться. Яков Наумович попросил заготовить побольше материала и взял себе в помощники ученика.

Доски он попросил расположить в определенном порядке. Неопытный взгляд не обнаружил бы закономерности в груде приготовленного материала. Но то, что предложил Крамарский, намного облегчило труд. В первой стопе расположили 80, 50 и 28-сантиметровые доски, нужные для первой операции. За ними метровые, что идут во второй операции, и т. д.

По-новому организовал столяр сборку. Для производства каждой детали у столяра есть шаблон. Это все равно, что форма у литейщика, в которую он отливает деталь. В шаблоне собирается изделие. Есть установившиеся шаблоны, они передаются от мастера к мастеру. По старому подлеску Крамарский восстановил шаблон, в котором он собирался. Но шаблон этот ему не понравился, показался неудобным. И Крамарский изменил в нем положение направляющих планок. Даже мелочи не упустил,—заготовил молоток про запас.

Накануне вечером он пришел, чтобы проверить все ли готово. Попробовал свои силы на одном изделии и, успокоенный, отправился отдыхать.

С утра тов. Крамарский взялся за работу. Помощник его тов. Фролов выдалбливал гнезда для подножки в планках, отбирал по нескольку комплектов деталей, подносил их ближе к верстаку и располагал в том же порядке. Теперь тов. Крамарскому нужно было только руку протянуть, чтобы достать детали.

Несколько взмахов рук, и первые три дощечки уложены в шаблон. Еще несколько движений—две метровые, 80 и 60-сантиметровые доски покрывают их. Затем следуют еще две операции и, наконец, ножка и подпорок скрепляются баклушкой. Подлесок готов. Ловкие руки отставляют его в сторону и снова начинают собирать детали.

Пять часов тов. Крамарский не отходил от верстака. Он сделал 89 подлесков, выполнил норму на 1.116 процентов. Больше деталей нехватило. Таким трудовым успехом начал соревнование в честь выборов в Верховный Совет СССР Яков Наумович Крамарский — столяр деревообделочного завода, где директором тов. Лубянский (трест Новосибпромстрой).

* * *

Для сборки оконных переплетов тов. Крамарский организовал звено. В звене — его помощник молодой рабочий Фролов, столяры Мананников и Ашхинадзе.

Работали по поточно конвейерному методу с применением электрорубанка, электродрели и электрофуганки.

К концу смены 6 декабря подвели итоги. Тов. Крамарский добился нового успеха, выполнив задание на 1.424 процента. Каждый из его товарищей выполнил больше 5 норм.

С. МАРКОВА.

Обязательства речников

Коллектив Новосибирского речного порта обратился ко всем речникам Западной Сибири с призывом включиться в социалистическое соревнование в честь выборов в Верховный Совет СССР. Он обязался выполнить ко дню выборов ремонт портово-пристанского хозяйства и механизации на 115 процентов, отремонтировать шесть складов, два крана, электроподстанции, транспортеры и т. д. За счет внедрения рационализаторских предложений решено добиться экономии не менее чем 20 тысяч рублей, а также перевыполнить задание по производительности труда на 15 процентов.

В соревнование включилась команда парохода «Урицкий» (капитан тов. Втюрин), занимавшая в навигации текущего года первое место. Она обязалась отремонтировать пароход собственными силами и ко дню выборов сдать его в полной зимней технической готовности. Помощники механика тт. Сергеев и Пархоменко и кочегар Анохин довели производительность труда до 146 процентов.

Командиры газоходов №№ 20, 47, 106 решили сдать свои суда в зимней технической готовности к 1 января.

Почин передовиков становится массовым

Литейщики, инструментальщики, кузнецы, штамповщики и ремонтники Сибметаллстроя из смены в смену упорно добиваются новых производственных побед.

Ремонт вагранок — сложное и трудное дело. Он требует большой сноровки, и только при наличии ее вагранщик сумеет отремонтировать на протяжении рабочего дня одну вагранку. Литейщик тов. Кривощеков в дни вахты ремонтирует по две вагранки за смену. Его работа отличается исключительно высоким качеством.

Больших успехов на формовке частей добились литейщики Замараев и Япринцев — первый дает 150, а второй до 180 процентов нормы.

В инструментальном цехе замечательно работают токари-универсалы Сливкин и Турухин. Рабочий Антоненко, всего несколько дней тому назад пришедший в инструментальный цех, быстро освоил особенности нового дела и изо дня в день дает 130—140 проц. задания.

Вступая на стахановскую вахту в честь Дня Сталинской Конституции, старый лекальщик завода тов. Лабецкий обещал выполнять задание на 300 процентов, а выполнял пять и больше норм.

Почин передовиков подхватил весь коллектив завода. Социалистическое соревнование принимает на Сибметаллстрое все более широкий размах. Сибметаллстроевцы готовятся достойно встретить день рождения товарища Сталина.

Слово с делом не расходится

КОЧКИ, 7 декабря. (По телефону). Колхозы Черновского сельсовета — имени VII с'езда Советов и «Передовик» обязались ознаменовать день 10 февраля новыми трудовыми успехами. Свое слово они выполняют с честью. Ко дню Сталинской Конституции закончена очистка семян, приведен в порядок инвентарь. Кузнец колхоза «Передовик», инвалид Отечественной войны Н. Н. Сидоренко, отремонтировал все плуги, бороны и сеялки, тщательно прочистил их и поставил под навес.

Теперь главное внимание обращено на выполнение плана снегозадержания и вывозки навоза. В колхозе «Передовик» снег задержан на 90 гектарах.

А. ПРОЛЫГИН.

За один день

ОРДЫНСК. (По телефону). Напряженно трудятся в эту зиму колхозники сельхозартели «Новая жизнь», Борисовского сельсовета. 64 человека за один день задержали снег на 88 гектарах озимой ржи, вывезли на поля свыше 30 тонн навоза и собрали 2 центнера золы.

Энергично борется за высокий урожай будущего года молодежное звено под руководством секретаря комсомольской организации, колхозного счетовода, тов. Трошиной.

XI сессия областного Совета депутатов трудящихся

Вчера в большом зале облисполкома открылась XI сессия Новосибирского областного Совета депутатов трудящихся.

По предложению депутата **П. Ф. Амосова** председателем сессии избран депутат **Н. С. Лапченко**, секретарем — депутат **К. М. Вахрина**.

Сессия утвердила следующий порядок дня: 1. Организационные вопросы; 2. О мерах по улучшению культурно-просветительной работы; 3. О проведении зимовки скота; 4. О выполнении финансового плана и улучшении работы финансовых органов.

По предложению секретаря обкома ВКП(б) тов. **М. В. Кулагина** вместо выбывшего на учебу тов. **Гришина** сессия ввела в состав и утвердила председателем облисполкома тов. **Соколова Т. И.** Заведующим отделом культурно-просветительной работы утверждена тов. **Пояркова Е. А.**

На вечернем заседании 8 декабря сессия заслушала доклад тов. Поярковой о мерах по улучшению культурно-просветительной работы. Затем начались прения.

Сегодня сессия продолжает свою работу.

Выдвижение кандидатов в состав участковых избирательных комиссий

НОВОСИБИРСКИЙ-КИРОВСКИЙ ИЗБИРАТЕЛЬНЫЙ ОКРУГ № 220

В обеденный перерыв в одном из цехов швейной фабрики № 15 собрались работницы, рабочие и инженерно-технические работники, чтобы обсудить кандидатуру в состав участковой избирательной комиссии по выборам в Верховный Совет СССР.

Начальник отдела технического контроля коммунистка тов. Сафронова предложила кандидатуру стахановки швеи-четырехсотницы тов. Изотовой.

— Тов. Изотову мы все знаем. В первый же год Отечественной войны она организовала санитарную дружину и вместе с ней ушла защищать социалистическое отечество. На фронте тов. Изотова была награждена медалью «За отвагу». После демобилизации она снова вернулась на фабрику и не покладая рук трудится, чтобы быстрее залечить раны, нанесенные врагом нашей Родине. Я уверена, что Анна Тимофеевна оправдает доверие коллектива.

Предложение тов. Сафроновой горячо поддержал весь коллектив. В своем решении собрание записало: рекомендовать тов. Изотову Анну Тимофеевну от профессиональной организации фабрики в члены участковой избирательной комиссии № 95.

От комсомольской организации фабрики в члены избирательной комиссии выдвинута комсомолка стахановка-двухсотница, демобилизованная из Красной Армии, тов. Рубанова Анна Андреевна.

* * *

От первичной партийной организации 2-й дистанции связи Томской железной дороги в состав участковой избирательной комиссии № 91 выдвинут секретарь парторганизации тов. Филиппов Василий Иванович, член ВКП(б) с 1934 года.

Тов. Филиппов поступил в дистанцию в 1938 году простым рабочим, затем стал механиком, а теперь выполняет обязанности старшего механика.

* * *

На профсоюзном собрании коллектива киностудии Сибтехфильм выдвинута в члены участковой избирательной комиссии № 54 тов. Орлова Е. П., сотрудница лаборатории, активистка женсовета.

* * *

Партийное собрание Новосибирской студии кинохроники единогласно выдвинуло в состав участковой избирательной комиссии № 51 ассистента-режиссера, молодую коммунистку Веру Николаевну Гесск.

XIV пленум ВЦСПС

6 декабря на пленуме ВЦСПС был заслушан доклад секретаря ВЦСПС тов. Е. Я. Сидоренко «Об улучшении работы профсоюзов по организации лечения и отдыха рабочих и служащих».

Обсуждение доклада тов. Сидоренко продолжалось на утреннем и вечернем заседаниях.

Пленум тепло встретил президента Всеславянского конгресса США, крупнейшего деятеля профсоюзного движения в Америке Лео Кржицкого, выступившего с приветственной речью.

7 декабря пленум ВЦСПС продолжал свою работу. Был заслушан доклад секретаря ВЦСПС Н. В. Поповой «Об улучшении культурно-массовой работы профсоюзов».

Тов. Попова отметила, что за последнее время профсоюзные организации восстановили много клубов, красных уголков, библиотек. Сейчас профсоюзы имеют четыре с половиной тысячи клубов. На культурно-массовую работу отпущено в нынешнем году свыше одного миллиарда рублей.

В культурной работе профсоюзов важное место занимают библиотеки. К началу 1945 года их насчитывалось 3.314, а число книг достигло почти 19,5 миллиона.

Заключительную часть своего доклада тов. Попова посвятила физкультурной и спортивной работе профсоюзов. Она подчеркнула, что профсоюзные организации должны сейчас восстановить все спортивные сооружения, организовать физкультурную работу на предприятиях, в учреждениях и учебных заведениях. Необходимо также развернуть туристско-экскурсионную работу, знакомящую трудящихся с нашей Родиной, ее природой и естественными богатствами.

По докладу тов. Поповой развернулись прения.

(ТАСС).

ЗИМНИЕ КАНИКУЛЫ ШКОЛЬНИКОВ

Приказом Народного Комиссара Просвещения РСФСР тов. В. П. Потемкина зимние каникулы во всех школах установлены с 30 декабря по 10 января включительно.

Во время зимних каникул намечено провести спортивные соревнования и игры, организуются коллективные посещения театров и кино, концертные вечера и утренники, встречи со знатными людьми. В школах и внешкольных учреждениях будут устроены новогодние елки.

Для надзора за детьми устанавливается обязательное участие во всех мероприятиях учителей и работников внешкольных учреждений.

(ТАСС).

НА СЕВЕРНЫХ ПОЧТОВЫХ ТРАКТАХ

НАРЬЯН-МАР, 6 декабря. (ТАСС). По самому северному почтовому тракту, протянувшемуся вдоль побережья Ледовитого океана от Нарьян-Мара до поселка Кара, идут почтовые оленьи и собачьи упряжки, развозя населенным пунктам тундры избирательную литературу, письма, газеты. Днем и ночью, в пургу и ветер выезжают на оленях почтальоны из Нарьян-Мара. От чума к чуму, от поселка к поселку едут они до самой Каратайки, где почту перекладывают на новые нарты и тут уже собаки везут ее до самой Кары.

Почтовые тракты вдоль и поперек изрезали Ненецкий национальный округ. На перегоне, ведущем до Хорей-Веру, поставлено 7 чумов. Почта ходит здесь не два раза в неделю, как было прошлые годы, а три раза.

К предстоящему совещанию министров иностранных дел Соединенных Штатов, Великобритании и Советского Союза в Москве

Условлено, что в Москве 15 декабря состоится встреча министров иностранных дел Великобритании, Советского Союза и Соединенных Штатов. Эта встреча устраивается в соответствии с решением, принятым на Ялтинской Конференции, предусматривающим совещания трех министров иностранных дел через каждые три месяца. Встреча даст возможность Британскому, Американскому и Советскому Правительствам обсудить в неформальном и предварительном порядке ряд вопросов, имеющих актуальное значение для трех стран, а также обменяться мнениями по поводу контроля над атомной энергией.

К СВЕДЕНИЮ ДЕПУТАТОВ НОВОСИБИРСКОГО ГОРОДСКОГО СОВЕТА ДЕПУТАТОВ ТРУДЯЩИХСЯ

14 декабря 1945 г., в 11 часов дня, в клубе имени Сталина открывается XXIII сессия Новосибирского городского Совета депутатов трудящихся.

Повестка дня:

1. Об улучшении медицинского обслуживания населения города.
2. О мерах укрепления общественного порядка в городе.

ГОРИСПОЛКОМ.

Главные немецкие военные преступники перед судом народов

В Нюрнберге (Германия) перед Международным Военным Трибуналом предстали главные немецкие военные преступники. Великое правосудие, выражающее волю и чаяния всех свободолюбивых народов, свершится над бандой людоедов и извергов, над главарями гитлеровской Германии. Они превратили Германию в очаг мракобесия и человеконенавистничества и ввергли весь мир в пучину жесточайшей мировой войны. Они низвели почти всю Европу до положения немецкой вотчины, поставили своей целью порабощение всего мира с тем, чтобы на костях и крови современного человечества создать «немецкую зону процветания».

Но гитлеровские разбойники плохо рассчитали. Героическая борьба Советского Союза, его Красной Армии вместе с армиями союзников сорвала бредовые планы немецких империалистов. Германия разгромлена и повержена в прах. Немецко-фашистские злодеи должны понести и понесут заслуженную кару.

* * *

История не знает фактов, когда для суда над военными преступниками создавался бы Международный Военный Трибунал. После первой мировой войны 1914—1918 гг. в Версальский мирный договор были включены статьи, предусматривавшие организацию специального суда над германским императором, являвшимся одним из главных виновников войны. Германское правительство также обязывалось выдать тех лиц, которые обвинялись в нарушении законов и обычаев войны.

На деле, однако, эти статьи Версальского договора не имели никакого практического значения. Германский кайзер Вильгельм II и его приближенные нашли убежище в Голландии, которая отказалась выдать кайзера. Фактически никто из германских главарей не понес никакой ответственности.

Памятуя об этом, явные и тайные друзья гитлеровской Германии рассчитывали, что и ныне немецко-фашистским головорезам также удастся ускользнуть от ответственности. При этом придумывались всяческие «аргументы» для доказательства невозможности привлечения к ответственности немецко-фашистских разбойников.

Американский журнал «Ридерс Дайджест», например, опубликовал в ноябре 1943 года характерную статью под заглавием: «Как мы будем судить военных преступников держав оси?» В этой статье ставился такой вопрос: «Какой же кодекс будет применяться трибуналами при вынесении приговоров?»

«Международное право,—заявлял журнал,—считает преступным большинство действий, совершенных агрессорами держав оси, но оно имеет одно слабое место, оно не предусматривает наказаний для тех, кто его нарушает».

К подобным юридическим «фокусам» прибегали многие явные и тайные друзья разгромленных гитлеровских палачей. Но крючкотворство не помогло им.

14 октября 1942 года Советское правительство в своем заявлении признало необходимым «предание суду специального международного трибунала и наказание по всей строгости уголовного закона любого из главарей фашистской Германии...»

30 октября 1943 года была опубликована декларация И. В. Сталина, Ф. Рузвельта и У. Черчилля об ответственности гитлеровцев за совершаемые зверства. В заключительной части этой декларации указывалось, что главные преступники войны, «преступления которых не связаны с определенным географическим местом», будут «наказаны совместным решением правительств-союзников».

Совместным решением правительств Союза Советских Социалистических Республик, Великобритании, Соединенных Штатов Америки и Французской республики создан Международный Военный Трибунал для суда над главными военными преступниками европейских стран оси. Международный Трибунал действует на основе Устава, определяющего порядок его организации и принципы его работы.

* * *

Главные немецкие военные преступники, которые предстали перед судом Международного Военного Трибунала, несут не только индивидуальную ответственность. Одновременно они несут ответственность как члены гитлеровского правительства, как главари национал-социалистской партии, созданных ею охранных и штурмовых отрядов, службы безопасности, гестапо, генерального штаба и высшего командования германских вооруженных сил. Все эти организации являлись становым хребтом германского империализма.

Основным центром этой разбойничьей империалистической «системы» была гитлеровская партия. Она появилась в 1920 году, когда германский империализм, потерпев поражение в войне 1914—1918 гг., начал собирать свои силы и готовиться к новой мировой войне. Германский финансовый капитал, руководители монополий и концернов не случайно поставили свою главную ставку именно на гитлеровскую партию. Из всех организаций, находившихся в распоряжении германского империализма, гитлеровская партия представляла собой сборище самых оголтелых, хищных и озверелых цепных псов немецких банкиров и плутократов, банду уголовных элементов.

«Партия гитлеровцев, — указывал товарищ Сталин, — есть партия империалистов, притом наиболее хищнических и разбойничьих империалистов среди всех империалистов мира».

В 1933 году гитлеровская фашистская партия захватила власть в Германии. С этого момента подготовка германского империализма к развязыванию второй мировой войны приняла гигантские размеры. Само собой разумеется, что гитлеровцы очень быстро нашли общий язык с давнишним центром германского империализма — генеральным штабом. Эта связь была установлена еще задолго до захвата гитлеровцами власти. Недаром один из виднейших вожаков германского генерального штаба — Людендорф являлся не только членом гитлеровской партии, но и автором так называемой «теории тотальной войны», ставшей одним из важнейших составных элементов гитлеровского империализма.

Теперь эта шайка хищников держит ответ перед Международным Трибуналом. На скамье подсудимых сидят Герман Геринг, Рудольф Гесс, Иоахим Риббентроп, Кейтель, Альфред Розенберг, Франк, Фрик, Штрейхер, Функ, Шахт, незадачливый преемник Гитлера бывший гросс-адмирал Дениц, Редер, Ширах, Заукель, Иодль, Папен, Зейсс-Инкварт, Шпеер, Нейрат, Фриче.

* * *

Обвинительное заключение по делу главных немецких военных преступников подводит итоги чудовищных преступлений гитлеровской шайки против человечества. Эти преступления осуществлялись на основе заранее и тщательно разработанного плана, представлявшего собой невиданный во всей человеческой истории заговор против мира, цивилизации, свободы народов.

Для того, чтобы обеспечить нужные им международные условия при осуществлении этого заговора, немецкие фашисты создали германо-итало-японский военный блок. Формально этот блок был заключен в сентябре 1940 года. Но подготовлен он был значительно раньше. Уже в 1936 году, три года спустя после захвата гитлеровцами власти, Германия и Япония заключили так называемый «антикоминтерновский пакт», создавший предпосылки для последующего тройственного пакта держав оси, об'явленного в 1940 году.

Расчет немецко-фашистских разбойников был достаточно прост. «Нацистские заговорщики, — указывается в обвинительном заключении, — предполагали, что японская агрессия ослабит и поставит в невыгодное положение те страны, с которыми они находились в войне, и те страны, с которыми они намеревались завязать войну».

Прямым и непосредственным назначением германо-итало-японского военного блока было придать войне, подготовленной гитлеровскими захватчиками, подлинно мировой характер.

Осуществление гитлеровских империалистических планов прошло через следующие этапы. В марте 1938 года была захвачена Австрия. Затем в 1938 и 1939 гг. удар был нанесен по Чехословакии. Воспользовавшись преступной политикой тогдашних правителей Франции, Великобритании, нашедшей свое наиболее яркое выражение в так называемом мюнхенском соглашении 1938 года, гитлеровские империалисты захватили Чехословакию. Вслед за ней они заняли Польшу, а затем началась война Германии против Великобритании и Франции. Гитлеровская «стратегия» развязывания второй мировой войны требовала удара на запад. Этот удар был нанесен 9 апреля 1940 года по Дании и Норвегии, затем 10 мая 1940 года — по Бельгии, Нидерландам, Люксембургу. Спустя год, в апреле 1941 года, гитлеровские банды вторглись в Югославию и Грецию.

Захватив Австрию, Чехословакию, Польшу, Данию, Норвегию, Бельгию, Нидерланды, Люксембург, Францию, Югославию, Грецию, получив в свое бесконтрольное распоряжение Финляндию, Румынию, Болгарию, Венгрию, т. е. располагая военно-промышленными и людскими ресурсами почти всей Европы, гитлеровские авантюристы 22 июня 1941 года вероломно напали на великий Советский Союз.

В свою очередь Япония 7 декабря 1941 года совершила нападение на Соединенные Штаты Америки в Пирл-Харбор, а также на британские и французские владения в юго-западной части Тихого океана. Спустя 4 дня, 11 декабря 1941 года, Германия об'явила войну Соединенным Штатам Америки. Гитлеровский заговор против мира был осуществлен.

* * *

Даже самые мрачные страницы средневековья бледнеют перед практикой гитлеровской «тотальной войны», перед практикой превращения Европы в «жизненное пространство» третьей империи. История никогда не знала подобного изуверства в отношении военнопленных, мирного гражданского населения, в отношении культуры и цивилизации. Фашистские разбойники растоптали международные конвенции, в частности Гаагские правила 1907 года об обращении с военнопленными. Они пытали и убивали военнопленных, лишали их необходимой пищи, жилья, одежды, врачебного ухода, подвергали их нечеловеческим пыткам, а затем умерщвляли. Так была уничтожена в Катынском лесу, близ Смоленска, большая группа пленных польских офицеров.

Пройдут века, но свободолюбивое человечество никогда не забудет о чудовищных зверствах немецких людоедов и извергов над мирным гражданским населением Европы и, в первую очередь, над населением оккупированных районов Советского Союза.

Гитлеровский «новый порядок» предстал на оккупированных немцами землях как чудовищная система умышленного, планомерного массового истребления людей, принадлежащих к определенным расам и национальным группам.

Методы, при помощи которых осуществлялось это уничтожение народов, были разнообразны, но одинаково отвратительны и жестоки: от погружения в ледяную воду, удушения, вывертывания конечностей до применения железных шлемов, электрического тока, стерилизации, искусственного заражения раком и сыпным тифом, до газовых камер, «душегубок», сжигания в печах и на кострах.

Гитлеровский «новый порядок» покрыл Европу сетью концентрационных лагерей— очагов кровавого, садистского изуверства. Около 1,5 млн. человек было истреблено в Майданеке и около 4 млн. человек в Освенциме, 700 тыс. человек в Львовской области и в гор. Львове, свыше 280 тыс. в Литовской ССР, 172 тыс. в Ленинградской области, 135 тыс. в Смоленской области. В Крыму было уничтожено свыше 144 тыс. человек. В Бабьем Яру, близ Киева, немцы расстреляли свыше 100 тыс. человек. В Киеве они убили свыше 195 тыс. человек, в Ровно и Ровенской области — свыше 100 тыс. человек. В Одесской области было убито по меньшей мере 200 тыс. советских граждан, в Харькове — около 195 тыс. человек.

Гитлеровские разбойники безжалостно уничтожали не только взрослое население, но и детей.

«Новый порядок» в Европе означал превращение целых народов в рабов гитлеровской Германии.

Из Советского Союза германские оккупанты отправили в рабство 4 млн. советских граждан, из Чехословакии—750 тыс. чехословацких граждан.

Огнем и мечом прошли фашистские разбойники по оккупированным районам нашей страны. Они варварски уничтожили или сильно разрушили 1.710 городов и более чем 70 тыс. деревень и населенных пунктов, более чем 6 млн. зданий, оставив без крова 25 млн. человек. Гитлеровцы разрушили и повредили 31.850 промышленных предприятий, на которых было занято около 4 миллионов рабочих и служащих. Они разгромили и разграбили 98 тысяч колхозов, в том числе большинство колхозов Украины и Белоруссии. Они зарезали, отобрали и угнали в Германию 17 миллионов голов крупного рогатого скота, десятки миллионов свиней и овец.

Среди наиболее разрушенных, пострадавших наших городов — Сталинград, Севастополь, Ленинград, Киев, Минск, Одесса, Смоленск, Харьков, Воронеж, Ростов-на-Дону. Гитлеровцы намечали полное уничтожение нашего славного Ленинграда, о котором начальник гитлеровского военно-морского штаба писал в секретном приказе: «фюрер решил стереть с лица земли Санкт-Петербург. Существование этого большого города не будет представлять дальнейшего интереса после уничтожения Советской России... Предлагается подойти близко к городу и уничтожить его как с помощью артиллерийского обстрела, так и с помощью длительных воздушных атак. Проблема жизни населения и снабжения его является проблемой, которая не может и не должна решаться нами. В этой войне... мы не заинтересованы в сохранении даже части населения этого большого города».

Гитлеровские варвары разрушили ценнейшие памятники нашего искусства и культуры.

Таков далеко не полный перечень мрачных и чудовищных дел этих вандалов XX века — гитлеровских империалистов.

* * *

6 ноября 1942 года товарищ Сталин сказал: «Пусть знают эти палачи, что им не уйти от ответственности за свои преступления и не миновать карающей руки замученных народов».

Пришло время для гитлеровских извергов держать ответ за свои преступления. Пусть свершится воля всех свободолюбивых народов!

Я. ХАВИНСОН.

НАКАНУНЕ ИЗБИРАТЕЛЬНОЙ КАМПАНИИ



На агитпункте избирательного участка № 3 в г. Татарске. Агитатор Н. Е. Компанистова раз'ясняет слушателям «Положение о выборах в Верховный Совет СССР».

Фото Т. Васильева.

Беседы по душам

Комсомольская организация сельхозартели «На страже» поручила мне работу агитатора.

На первую беседу, которую я проводила в квартире колхозника Дмитрия Лапко, собралось 19 избирателей. В этот вечер мы прочитали две главы из «Положения о выборах в Верховный Совет СССР». Колхозники слушали с большим вниманием.

Попутно я рассказала о выборах в Учредительное собрание в Югославии, сообщила о победе советских футболистов в Англии. Затем беседа перешла к хозяйственным делам. Колхозник Г. Н. Боженников сказал:

— Хлебом мы с государством рассчитались во-время, а к севу готовимся плохо. Скоро декабрь, а у нас ни один плуг не готов. Кузнецов нехватка. Надо правлению подумать об этом.

Я сообщила председателю колхоза тов. Ильину о требовании избирателей. Через два дня правление колхоза освободило от других работ двух кузнецов и послало их в кузницу ремонтировать инвентарь.

На вторую нашу беседу пришло больше 20 человек. В разборе третьей и четвертой глав «Положения о выборах в Верховный Совет СССР» избиратели приняли более активное участие. Колхозникам Лапко, Мичинскому, Гребенщиковой и другим я отвечала на вопросы, касающиеся советской избирательной системы.

В колхозе трудности с подвозкой кормов к животноводческим фермам. Я рассказала об этом присутствующим на беседе. Они попросили меня передать правлению колхоза свое требование — усилить подвоз кормов, а многие выразили желание принять личное участие в этом.

И это предложение я передала правлению колхоза. Сейчас вместо шести коней на вывозку сена выделено двенадцать. За последние пять дней колхоз увеличил запас сена на ферме до 700 центнеров.

1 декабря избиратели пришли на третью беседу. В этот раз собрались все 26 человек с моей десятидворки. Закончили мы изучение Положения о выборах. Прочитала я колхозникам о суде над главными немецкими военными преступниками в Нюрнберге. В конце беседы повела разговор о важнейших хозяйственных задачах, поставленных перед артелью.

Наш колхоз имеет «хвосты» — не додал в счет мясопоставок 6 центнеров мяса; более половины семян, ссыпанных в колхозные амбары, до сих пор не очищены. Рыба тоже ловится неважно.

Колхозники горячо обсуждали эти вопросы и пришли к общему мнению, что к 10 декабря надо закончить очистку семян. А для того, чтобы в день давать по две тонны, нужно усилить рыболовецкую бригаду тяглом и людьми.

М. ФЕДОРОВА.
Агитатор колхоза «На страже», Барабинского района.

Собрание молодых избирателей

В этот вечер в помещении клуба имени Дзержинского собрались молодые избиратели Центрального района Новосибирска.

Депутат Верховного Совета СССР И. С. Богданов рассказал им о предстоящих выборах в Верховный Совет СССР, о правах и обязанностях избирателей, о бесправии молодежи до революции и в капиталистических государствах.

Затем выступали молодые избиратели.

— Только в Советском Союзе молодежи всюду открыта дорога, — сказал студент Новосибирского института военных инженеров транспорта тов. Дрейлин. — Каждый гражданин нашей страны имеет право на образование. Я буду голосовать в первый раз. День выборов встречаю с радостью, как и весь советский народ.

— За мою скромную работу во время войны, — сказала стахановка завода, где главным инженером тов. Духовный, Тоня Белова, — правительство наградило меня орденом Трудового Красного Знамени. Я обещаю работать еще лучше, еще больше трудиться на благо Родины. 10 февраля мы, рабочие, отдадим свои голоса за кандидатов блока коммунистов и беспартийных, за великого Сталина!

Бригадир комсомольско-молодежной бригады артели «Сибирская кружевница» тов. Матвеенко сообщила о том, что в честь выборов в Верховный Совет СССР у них организована третья молодежная бригада. В артели широко развертывается социалистическое соревнование, посвященное выборам в Верховный Совет СССР.

О трудовых достижениях, с которыми приходят ко дню выборов молодые работницы фабрики имени ПК швейников, рассказала бригадир комсомольско-молодежной бригады тов. Деменкова.

На собрании выступили участник Отечественной войны студент торгово-кооперативного техникума тов. Кузнецов, секретарь комсомольской организации фабрики «Соревнование» тов. Стапук и другие.

В заключение был дан большой концерт силами артистов Театра оперы и балета и Театра юных зрителей.

Колхозная деревня перед выборами

На краю улицы Максима Горького в Здвинске стоит дом колхозника Гарбатова. Вечерами, когда зажигаются огни, сюда приходят избиратели, чтобы послушать беседу агитатора Ефросиньи Семеновны Шумей.

Ефросинья Семеновна не ограничивается пересказом изучаемого материала, а всякий раз использует дополнительную литературу, наглядные пособия. После занятий читает вслух газеты.

Таких агитаторов, как тов. Шумей, которые любовно несут большевистское слово в массы, в районе немало. Три раза в неделю — в среду, пятницу и воскресенье — 684 агитатора выходят на десятидворки, готовят избирателей к предстоящим выборам в Верховный Совет СССР.

В районе открыто 40 агитпунктов. Лучшие из них — Верх-Урюмский, которым заведует коммунист тов. Кузнецов, Чулымский — заведующий тов. Семириков, и центральный агитпункт при районном клубе, возглавляемый пропагандистом райкома партии тов. Востриковой.

Приятно войти в комнату центрального агитпункта. Чистый пол устлан новыми половиками. Посредине—большой стол, накрытый красной скатертью. На нем—свежие газеты, журналы, шахматы, шашки. На стенах — ярко иллюстрации и выдержки из Конституции СССР. Ответственная дежурная комсомолка Наумова дает справки, подбирает для агитаторов литературу. Особенно многолюдно здесь бывает по вечерам.

Так же поставлено дело в Верх-Урюмском и Чулымском агитпунктах.

Понятно, что чем лучше подготовлены сами руководители агитколлективов и агитаторы, тем лучше они смогут организовать работу с избирателями. Поэтому райком партии систематически проводит семинары, обеспечивает агитаторов консультацией и необходимой литературой.

В колхозах и совхозах района с каждым днем все шире развертывается социалистическое соревнование в честь предстоящих выборов. Колхозники сельхозартели «Красный боец» за последние дни продали государству из личных запасов 300 пудов картофеля. Колхоз имени Энгельса, Верх-Каргатского сельсовета, полностью рассчитался с государством по всем видам денежных платежей. Готовясь к выборам, 50-летний рыбак колхоза имени Чкалова Фадей Иванович Голомолзин взял обязательство перевыполнить месячный план по добыче рыбы. Свое слово он сдержал: только с 12 по 20 ноября выловил 1.230 пудов рыбы, выполнив годовой план рыбодобычи на 320 процентов.

Такие примеры есть в каждом колхозе и совхозе. Они свидетельствуют о том, что труженики колхозной деревни стремятся трудовыми успехами отметить приближающийся день выборов в Верховный Совет СССР.

Е. НОВОСЕЛОВА.
Заведующая отделом пропаганды и агитации Здвинского райкома ВКП(б).

На десятидворках Тропинского сельсовета

КОЧЕНЕВО. (По телефону). Все шире развертывается агитационная работа на десятидворках в Тропинском сельсовете. С молодыми избирателями занятия проходят в особом кружке. Они изучают «Положение о выборах в Верховный Совет СССР», Сталинскую Конституцию, доклад товарища Молотова о 28-й годовщине Октябрьской революции.

Особенно хорошо ведут агитационно-массовую работу учительница начальной школы Валентина Зюзина, инвалид Отечественной войны тов. Жданов, тов. Становский и другие. Аккуратно два раза в неделю они приходят к избирателям.

Г. ИВАННИКОВ.

БЕСЕДЫ С ИЗБИРАТЕЛЯМИ

УЧАСТКОВАЯ ИЗБИРАТЕЛЬНАЯ КОМИССИЯ

Приближается большой день в жизни советского народа — 10 февраля 1946 года — день выборов в Верховный Совет СССР. Все шире и активнее развертывается подготовка к выборам. Исполнительные комитеты районных Советов депутатов трудящихся Новосибирска, городских и районных Советов нашей области уже закончили образование избирательных участков. Всего образовано около 1.600 избирательных участков. Идет выдвижение кандидатов в состав участковых избирательных комиссий.

Организация участковых избирательных комиссий — дело огромной важности. Роль их исключительно велика и ответственна. М. И. Калинин говорил, что участковая избирательная комиссия «лицом к лицу сталкивается непосредственно с массами избирателей, и поэтому на ее организацию и личный подбор общественными организациями и обществами трудящихся должно быть обращено особое внимание. Во всяком случае в этой комиссии должны быть люди, авторитетные для избирателей».

«Положение о выборах в Верховный Совет СССР» — самый демократический избирательный закон в мире — предоставляет советским гражданам широчайшие возможности для непосредственного активного участия в подготовке выборов. О подлинной демократии, обеспечивающей на деле это участие, говорит, в частности, порядок создания избирательных комиссий.

Участковые избирательные комиссии, как все другие, вплоть до центральной, составляются исключительно демократическим путем, самими трудящимися. В участковые избирательные комиссии посылают своих представителей профессиональные организации рабочих и служащих. Этим правом пользуются кооперативные организации, коммунистические партийные организации, комсомольские организации, а также культурные технические научные общества и другие общественные организации и общества трудящихся, зарегистрированные в установленном законом порядке. Наконец, кандидаты в избирательные комиссии выдвигаются на общих собраниях рабочих и служащих по предприятиям, военнослужащих — по воинским частям, крестьян — по колхозам и селам, рабочих и служащих совхозов — по совхозам.

Выдвижение кандидатов в избирательные комиссии повсеместно проходит с большим политическим и производственным под'емом. В этом ответственном деле принимает участие буквально весь наш народ. Кандидатами в избирательные комиссии выдвигаются самые авторитетные, деловые, преданные делу партии Ленина—Сталина партийные и непартийные большевики, советские патриоты и патриотки.

По Положению участковые избирательные комиссии образуются в составе председателя, заместителя, секретаря и 4—8 членов. В избирательных участках, насчитывающих менее 300 человек населения, избирательные комиссии составляются из председателя, секретаря и 1—3 членов. Состав участковых избирательных комиссий утверждается исполнительными комитетами городских и районных Советов депутатов трудящихся.

Все мероприятия по созданию участковых избирательных комиссий должны быть закончены, согласно Положению о выборах, не позднее, чем за 40 дней до выборов. Значит, в течение нескольких дней в нашем городе и области трудящиеся должны будут выдвинуть примерно 15—16 тысяч кандидатов в избирательные комиссии, а городские и районные исполнительные комитеты Советов до 20 декабря утвердить состав около 1.600 участковых комиссий. Понятно, что такая огромная работа требует серьезного политического и организующего влияния партийных организаций, дабы она была проведена в срок и с соблюдением закона.

Чтобы обеспечить полное участие всех избирателей в выборах, надо голосование провести максимально организованно. А эта организованность будет в очень большой степени зависеть от работы участковых комиссий, от точного исполнения избирательного закона. Стало быть, трудящиеся должны послать в избирательные комиссии людей, способных обеспечить неуклонное выполнение советского избирательного закона. Необходимо, чтобы в составе участковых комиссий были представлены женщины и молодежь, играющие во всей жизни нашей страны огромную роль.

Задачи участковых избирательных комиссий почетны и ответственны. Избирательным законом на них возложена обязанность принимать заявления о неправильности в списках избирателей и немедленно вносить их на рассмотрение исполнительного комитета Советов, опубликовавшего список. Они должны также заблаговременно позаботиться о своевременном получении и тщательном хранении всех материалов и документации по выборам.

Каждая участковая избирательная комиссия обязана заблаговременно проверить пригодность и подготовленность помещения, отведенного для проведения выборов. Надо проверить, выделена ли в этом помещении особая комната, где избиратели будут заполнять бюллетени, обеспечит ли эта комната надежность тайны голосования, оборудована ли она всем необходимым. Комиссия также должна будет хорошо изучить свой избирательный участок, его особенности.

Ежедневно в течение последних 20 дней перед выборами все участковые комиссии обязаны опубликовывать или широко оповещать избирателей всеми возможными способами о том, что в воскресенье, 10 февраля 1946 года состоится выборы верховного органа власти Советской страны. Одновременно они должны доводить до сведения каждого избирателя своих участков о месте, где будет происходить голосование. Значение этого мероприятия трудно переоценить в деле привлечения к участию в выборах буквально каждого избирателя.

Вся эта большая работа может быть успешно проведена только тогда, когда комиссия наметит четкий план подготовки к выборам, продумает все детали организации выборов, когда в работе по подготовке выборов примут участие все ее члены. Партийные организации должны помочь составить такой план.

В день выборов в 6 часов утра председатель участковой комиссии вместе с ее членами обязан проверить избирательные ящики, наличие списка избирателей, составленного по установленной форме. После этого он должен закрыть и опечатать ящики печатью комиссии и пригласить избирателей приступить к подаче голосов.

В 12 часов ночи председатель участковой комиссии об'явит голосование законченным. Комиссия вскроет ящики и будет производить подсчет поданных голосов по каждому кандидату в депутаты.

При подсчете голосов имеют право присутствовать специально на то уполномоченные представители общественных организаций и обществ трудящихся, а также представители печати. В этом также виден действительный демократизм нашей избирательной системы и нашего порядка выборов.

Избирательные участки и, следовательно, участковые избирательные комиссии являются общими по выборам депутатов Совета Союза и депутатов Совета Национальностей. В условиях нашей области каждый избиратель должен будет отдать свой голос за двух кандидатов в депутаты: за кандидата в Совет Союза и за кандидата в Совет Национальностей. По окончании выборов участковая комиссия должна передать все делопроизводство по выборам соответственно в окружную по выборам в Совет Союза и в окружную по выборам в Совет Национальностей комиссии.

Заседание участковой комиссии считается действительным, если на нем присутствует больше половины ее состава. Все вопросы решаются простым большинством голосов. При равенстве голосов — голос председателя комиссии дает перевес. Надо, чтобы все документы участковой комиссии были оформлены надлежащим образом, для этого она имеет свою печать по образцу, установленному Центральной избирательной комиссией.

Без знания Сталинской Конституции и избирательного закона членам участковых комиссий невозможно успешно и четко выполнять свои обязанности. Надо позаботиться о том, чтобы они изучили эти важнейшие документы.

Готовясь к выборам, надо помнить, что вся эта техническая сторона подготовки к выборам имеет огромное политическое значение. Эта техника призвана на деле обеспечить всенародное волеизъявление при выборах, обеспечить в действительности самую подлинную в мире демократию, в то время как избирательная техника в капиталистических странах направлена к тому, чтобы ограничить, урезать права народа и, наоборот, создать всяческие привилегии капиталистам и помещикам.

Подготовка к выборам проходит в обстановке всенародного под'ема. В эти дни еще больше укрепляется связь партии Ленина—Сталина со всем советским народом. В широко развернувшемся социалистическом соревновании в честь выборов Верховного Совета СССР видна глубокая любовь всего нашего народа к своей Родине, к советской власти, видны его любовь и доверие к коммунистической партии, к советскому правительству, к своему учителю, отцу и вождю товарищу Сталину.

Долг партийных организаций возглавить и направить этот под'ем и растущую активность на образцовую подготовку к выборам, на выполнение планов текущего года и подготовку к выполнению планов новой послевоенной сталинской пятилетки, на борьбу за дальнейшее укрепление мощи Советского государства.

П. ТРУХИН.

ПАРТИЙНАЯ ЖИЗНЬ

Пленум Центрального райкома ВКП(б) гор. Новосибирска

7 декабря состоялся XIV пленум Центрального райкома ВКП(б) гор. Новосибирска. Пленум заслушал доклад секретаря райкома тов. Сушиновой о состоянии организационной и агитационно-пропагандистской работы партийных организаций района в связи с выборами в Верховный Совет СССР.

Охарактеризовав обстановку, в которой будут проходить новые выборы, и вытекающие из этого задачи партийных, комсомольских, советских и профсоюзных организаций, тов. Сушикова рассказала, чем занимаются эти организации в подготовке к выборам трудящихся. На фабриках имени ЦК швейников, «Сибсельмаш», на инструментальном заводе, хлебокомбинате и многих других с каждым днем все шире развертывается соревнование в честь выборов.

— Однако, — говорит докладчик, — есть и отстающие участки. Кинокопировальная фабрика, артель «Палитра», райпромкомбинат не выполнили план ноября. Они тянут район назад, не дают возможности завоевать ему первенство в международном соревновании.

Тов. Сушикова подробно остановилась на работе, проделанной партийными организациями в связи с подготовкой к выборам. Кадры агитаторов повсеместно пересмотрены и пополнены. Выделено около двух тысяч человек, половина из них работает с избирателями по месту жительства. Политолюдено около ста докладчиков. В ноябре районом партия провел четыре инструктивных совещания секретарей партийных организаций. Во всех партгруппах прошли собрания, проведен однодневный семинар пропагандистов и пятидневный семинар пропагандистов агитколлективов. Состоялось также совещание заведующих агитпунктами. В районе прошли собрания молодых избирателей, пятиминутки и т. д.

В помощь на пленуме была поставлена партийная организация треста Запсибзолото, которая повсеместно и умело ведет работу с избирателями и агитпункте и на участке. Избиратели прослушали несколько лекций; проведено четыре массовых собрания. Агитаторы тт. Рогалев, Ларсений и др. помогли устранить очереди в хлебном магазине, электрифицировать общежития и т. д.

Много внимания уделяют работе с избирателями партийные организации облзаготсбыта, управления связи, областной сберкассы, облпотка, транспортного института.

— Можно привести много положительных примеров, — говорит докладчик, — Но в ходе организаций еще немало бюрократического формализма и трескотни вместо серьезной, вдумчивой работы. Далеко не все агитпункты оборудованы.

Многие агитаторы из областной прокуратуры и областного суда на участках бывают редко и к порученному делу относятся формально, агитпункт не оборудован. То же самое происходит в парторганизации Сибэнерго.

В прениях выступили: заведующий агитпунктом 9-го избирательного участка т. Ефимов, тт. Шорникова, Безсуднова. Они указывали, что партийные организации Театра юных зрителей, Новосибирского инструментального завода, Углесбыта, городской прокуратуры, самоустранились от оборудования агитпунктов, не помогают головным партийным организациям.

В прениях выступило 13 человек.

По докладу тов. Сушиновой пленум принял развернутое решение.

Партийная хроника

На днях Новосибирский горком ВКП(б) принял решение о проведении на всех предприятиях города общественного смотра социалистического соревнования.

Задача смотра — еще шире развернуть соревнование в честь выборов в Верховный Совет СССР, помочь рабочим и работникам выполнить принятые ими обязательства, устранить недостатки, мешающие подъему производительности труда, обеспечить широкую гласность социалистического соревнования.

* * *

Партийный и комсомольский комитеты Новосибирского железнодорожного узла провели собрание молодых избирателей. Присутствовало около 300 человек.

С большим вниманием прослушала молодежь доклад заместителя секретаря узлового парткома тов. Васильева о Сталинской Конституции.

На собрании выступила депутат городского Совета тов. Мишина.

* * *

Центральный райком партии Новосибирска провел семинар с вновь избранными секретарями первичных партийных организаций.

Заведующая организаторским отделом горкома ВКП(б) тов. Алюшева сделала доклад о том, как готовить и проводить партийные собрания. Заведующая оргинструкторским отделом райкома тов. Макарова провела беседу о ведении партийного хозяйства в первичных парторганизациях.

Семинар редакторов газет

На днях закончил свою работу семинар редакторов городских и районных газет Новосибирской области. Редакторы прослушали лекции о произведениях В. И. Ленина «Шаг вперед, два шага назад», «Две тактики социал-демократии в демократической революции», статьи о Сталинской Конституции, о задачах массовой политической работы в связи с подготовкой к выборам в Верховный Совет СССР, о пятилетнем плане развития Новосибирска и области, о 40-летии революции 1905 года и другие.

По газетному делу проведены четыре семинарских занятия. Разобраны недостатки и положительные образцы работы отдельных газет. Особое внимание уделено развертыванию кампании по выборам в Верховный Совет СССР и подготовке к весеннему севу 1946 года.

По окончании семинара состоялось совещание об очередных задачах газет, на котором выступил секретарь обкома ВКП(б) по пропаганде и агитации тов. Соколов.

Облисполком при участии редакторов заслушал доклад начальника «Полиграфиздата» тов. Лозовского о состоянии районных и городских типографий и о мерах по улучшению материально-бытовых условий работников полиграфии.

Открытие городского лектория

11 декабря в помещении областной партийной школы открывается городской лекторий. В плане его работы — лекции доцента Т. В. Заболотского об атомной энергии, профессора А. С. Чистовича — «Человеческий характер» и др. В 1946 году намечен цикл лекций по истории и философии, литературе, экономической географии и др.

Лекционный зал хорошо оборудован и рассчитан на 500 человек.

А. ВОСТРИКОВА.

Директор городского лекционного бюро.

НАДЕЖНАЯ ОСНОВА БУДУЩЕГО УРОЖАЯ

Утро на бригадном дворе началось отправкой колхозников за сеном. Рослые кони, запряженные парами в розвальни, под веселое покрикивание возчиков-подростков, ушли в степь еще в потемках. Бригадир Ольга Ивановна Скопич, внимательным взглядом окинув отправляемую обозу, ушла в бригадную избушку.

В тепло натопленном небольшом помещении с низким потолком ее уже ждали.

— Ну, за сеном уехали, — сказала Скопич, — теперь наш черед за снежные дела взяться.

Две колхозницы — Ульяна Шапоренко и Ольга Сидоренко получили наряд идти в колхозному амбару на помощь людям, выделенным остальным трем бригадам сортировать семена, остальные все на подбору щитов для зимнего ската.

— Материал у нас в запасе еще есть, — сказала бригадир, — и на всякий случай на подмогу доры и березы пошлем еще по одной подводе.

Заготовка щитов и расстановка их по полю в эти дни широко производятся во всех четырех бригадах колхоза «Интернационал», Карасукского района. Когда в деревне обсуждался вопрос о соревновании в честь выборов в Верховный Совет СССР, колхозники взяли на себя обязательство для лучшего удержания на полях зимней влаги расставить на всей площади своих посевов и заготовленной ими 35 тысяч щитов. Успешное всего эта работа с первых же дней развернулась в четвертой бригаде, которой руководит участник Отечественной войны Петр Алексеевич Скопич. Он добился, что каждый трудоспособный член бригады занят изготовлением щитов, и тысячи их уже расставлены на полях.

Вторая бригада поотстала, и теперь Ольга Скопич старается наверстать потерянное.

— Ты покажи всем колхозникам, — говорит ей председатель артели Трофим Ефимович Архипов, — поля четвертой бригады так там где расставлены щиты, снег лежит настоящим сугробом.

В самом деле, результат превзошел все ожидания. Первые же бураны, которые огласили поля, где не успели расставить щиты, имели огромные сугробы на участках четвертой бригады.

Когда вчерне председатель артели назвал колхозникам цифру в 35 тысяч щитов, многие усомнились — можно ли изготовить их в таком количестве. Но практика показала, что дело это по плечу колхозникам.

Щит здесь устроен очень несложно. Взяты две рейки из березы. Они скреплены тремя поперечными планками и между ними вплетается лоза или рогоза. Материала этого вокруг колхоза сколько угодно.

В артели взяли за правило: в каждой бригаде выделить постоянное звено для плетения щитов из 5—7 человек. Кроме того, на один колхозный семью не освобождается от задания изготовить 300—400 щитов. Норма такая — 100 щитов на каждого трудоспособного, независимо от того, занят ли он какой-либо другой работой.

У Петра Алексеевича Скопича «в бригадной избушке от раннего утра идет плетение щитов. Пять колхозниц под руководством дочерей Евдокии Васильевны Скопич вяжут щиты размером в метр. Другое звено расставляет их на полях условными линиями на сто метров, на расстоянии 20 метров одна от другой.

— В прошлые годы, — рассказывает тов. Архипов, — мы ставили щиты в небольшом количестве шахматным порядком. Но это не давало нужных результатов. В промежутках между такими щитовыми группами ветер все равно успевал снег и получались узины оголенной земли между сугробами у щитов. А сейчас сосем закрыта картина. Кстати, и длинными щиты и ставить щиты более длинными рядами.

Надо сказать, что щиты в колхозе «Интернационал» — это не единственное средство задержания. Пусть все колхозники готовят их, все же 35 тысяч недостаточно для охвата всей площади. Поэтому, кроме щитов, здесь устроены на полях большие снеговые валы или «городки», как называют их колхозники. С помощью таких «городков» хорошо задержал снег на больших площадях. Насколько эффективно это средство видно из того, что колхозники даже на своих собственных огородах почти всюду устроили такие же «городки».

Это было несколько дней назад во время беседы агитаторов с избирателями на одной лесопильорке. Речь зашла о снегозадержании.

— Разве удержишь снег щитами до огородника? — усомнилась колхозница Марфа Комаратенко.

Тут сразу же заговорили все участники беседы.

— А почему же ты на своем огороде «городки» не поставила? — заметил садовод Иван Назарович Новак.

— Загнали на огород с сеном — некогда. Вот теперь сделать эти «городки» и собираюсь, — ответила Комаратенко.

— Да почему же ты на своем огороде «городки» поставила? — заметил садовод Иван Назарович Новак.

— Загнали на огород с сеном — некогда. Вот теперь сделать эти «городки» и собираюсь, — ответила Комаратенко.

Тут сразу же заговорили все участники беседы.

— А

ПРОЦЕСС ГЛАВНЫХ НЕМЕЦКИХ ВОЕННЫХ ПРЕСТУПНИКОВ В НЮРНБЕРГЕ

Вечернее заседание 5 декабря

НЮРНБЕРГ, 5 декабря. (ТАСС). На вечернем заседании Международного Военного Трибунала представитель английского обвинения Дэвид Максуэлл-Файф, начавший свое выступление в конце утреннего заседания, перечисляет международные договоры, нарушенные фашистскими заговорщиками. В числе их он называет договор, заключенный союзными державами в 1919 году. При этом он указывает параграфы и статьи, в которых Германии запрещается содержать или строить фортификации на берегах Рейна, содержать или сосредоточивать вооруженные силы в этом районе, а также проводить маневры.

Обвинитель особо подчеркивает статью договора, в которой говорится, что, если Германия нарушит эти запрещения, она совершит враждебный акт. Обвинитель выделяет также статьи, в которых говорится, что Германия будет признавать независимость Австрии, что Германия отказывается от своих прав и полномочий на территории Данцига, что она признает полную независимость Чехословацкого государства.

Затем обвинитель обращает внимание трибунала на декларацию Гитлера о Мемеле, в которой говорилось, что Германия не претендует на Мемель. Обвинитель тут же напоминает о том, что в апреле 1939 года гаулейтер Эрих Кох включил Мемель в состав Восточной Пруссии. В качестве следующего документа английский обвинитель называет прокламацию Гитлера к германскому народу от 15 марта 1939 года. В этой прокламации Гитлер лицемерно заявляет о своем желании защитить немецкое население в Чехословакии и якобы только с этой целью он, по его заявлению, решил «позволить» германским войскам вступить в Богемию и Моравию.

После десятиминутного перерыва с документальными доказательствами о подготовке фашистских заговорщиков к войне против Польши, Франции и Англии выступил представитель английского обвинения полковник Джонс.

Утреннее заседание 6 декабря

НЮРНБЕРГ, 6 декабря. (ТАСС). Утреннее заседание 6 декабря открылось заявлением председателя трибунала лорда Лоуренса, который сообщил, что трибунал предусматривает перерыв в ходе процесса и что предположительно этот перерыв намечено приурочить к рождественским праздникам.

Вслед за тем слово получил представитель английского обвинения подполковник Гриффитс Джонс, посвятивший свое выступление германскому нападению на Польшу. Ссылаясь на целый ряд документов, английский обвинитель показывает преднамеренность германской агрессии против Польши — агрессии, которая готовилась в то время, как руководители гитлеровской Германии давали Польше заверения в том, что они будут лойяльно придерживаться польско-германского договора от 1934 года. Вырабатывая планы нападения на Польшу, Германия использовала в качестве предлога для развязывания войны так называемую Данцигскую проблему. Обвинитель говорит, что подлинной целью Германии был захват Польши, а отнюдь не разрешение одного только Данцигского вопроса.

Затем обвинитель переходит к изложению исторических фактов, связанных с предоставлением Англией и Францией гарантии Польше в 1939 году, и в этой связи цитирует речь Чемберлена в палате общин. Основываясь на ряде документов, обвинитель доказывает, что германские планы нападения на Польшу были полностью разработаны к весне 1939 г. Германский план нападения на Польшу вырабатывался под руководством подсудимого Кейтеля («Белый план»).

Английское заявление о гарантиях Польше, говорит обвинитель, было использовано германским правительством для того, чтобы обвинить Польшу в нарушении договора 1934 г.

Наряду с нападением на Польшу, говорит обвинитель, Германия также планировала нападение на западные державы— на Англию и Францию. 12 и 13 августа состоялись переговоры Гитлера и Риббентропа с итальянским министром иностранных дел Чиано в Обер-Зальцбурге. Во время этих переговоров подверглась рассмотрению вся политическая обстановка в Европе и во всем мире.

Восток и северо-восток, в том числе Балтийские страны, являются, заявил Гитлер, сферой германского влияния с незапамятных времен в такой же мере, в какой Средиземноморский район является сферой интересов Италии. С экономической точки зрения Германия нуждается в продовольствии и лесных ресурсах этих восточных районов.

Чиано, отвечая на заявление Гитлера, сказал, что все это является полнейшей неожиданностью для Италии. Ни во время переговоров в Милане, ни во время переговоров в Берлине германские представители не сделали никакого намека на то, как серьезно обстоит дело с Польшей. Напротив, заявил Чиано, Риббентроп тогда говорил, что Данцигский вопрос будет разрешен постепенно в течение времени. По мнению Муссолини, конфликт с западными державами является неизбежным, и поэтому он считает, что нужно провести соответствующую подготовку. Муссолини рассчитал свои планы на период в 2 или 3 года. Если возникновение конфликта неизбежно в самое ближайшее время, то Муссолини будет, как он сказал графу Чиано, стоять на стороне Германии, но по различным причинам он предпочел бы, чтобы генеральный конфликт был отложен на более позднее время. Чиано показал при этом на карте позицию Италии в случае всеобщей войны и заявил, что по мнению Италии, война с Польшей неизбежно развернется в общеевропейскую войну. Гитлер сказал, что «разрешение польской проблемы нельзя откладывать».

На польско-германской границе произошли инциденты. Обвинитель ссылается на показания свидетеля генерал-майора Лахузена. Последний рассказал, как германская контрразведка получила задание достать польские униформы, чтобы переодеть в них содержавшихся в германских концентрационных лагерях политических заключенных, которым было поручено произвести нападение на немцев и организовать инциденты на германо-польской границе.

Обвинитель приобщает к протоколам трибунала другой документ — меморандум Канариса, который подтверждает эту провокацию германских фашистов.

Затем обвинитель привел ряд документов с целью характеризовать решимость Англии предотвратить германскую агрессию.

Вечернее заседание 6 декабря

НЮРНБЕРГ, 6 декабря. (ТАСС). Слово предоставляется представителю английского обвинения подполковнику Гриффитсу Джонсу. Обвинитель напоминает, что в августе 1939 года тогдашний английский премьер-министр Чемберлен, затем французский премьер-министр Даладье предлагали Гитлеру вступить в прямые переговоры с Польшей. Обвинитель цитирует абзацы письма, в котором Рузвельт сообщает, что польское правительство хочет урегулировать все вопросы на основах, предложенных в письме Рузвельта.

В эту пору Германия интересовалась лишь тем, чтобы замаскировать атаку против Польши. Обвинитель суммирует последующие события. Он сообщает трибуналу, что 24 августа германской армии были даны приказы вступить в Польшу. Вслед за этим германское правительство получило известие, что британское и польское правительства только-что подписали пакт о ненападении и взаимной помощи. Гитлер сделал 25 августа заявление английскому послу Гендерсону. Это заявление, замечает обвинитель, содержит смесь угроз и подкупов. 28 августа Гендерсон ответил Германии, что разногласия с Польшей должны быть урегулированы мирным образом.

29 августа, в 7 часов 15 мин. вечера, продолжал обвинитель, Гитлер ответил Гендерсону, что германское правительство готово начать переговоры, однако, с тем условием, что эти переговоры будут вестись на основе возвращения Германии Данцига и польского коридора. Гитлер утверждал, что Польша нарушила договор 1934 года. Одновременно было выставлено совершенно невыполнимое требование, а именно, чтобы Польша прислала для переговоров чрезвычайного уполномоченного не позднее 12 час. ночи 30 августа. Это требование было выставлено в расчете на то, что оно не будет принято, ибо оно было физически невыполнимо. Гендерсон сказал, что фактически это требование Германии означает ультиматум. В 12 часов ночи на 30 августа Гендерсон встретился с Риббентропом. Риббентроп быстро прочел по-немецки германские предложения, которые должны были бы обсуждаться, если бы переговоры между Германией и польским правительством имели бы место. Вручить копию этих предложений британскому послу Риббентроп отказался. Таким образом, замечает обвинитель, поляки не имели никакой возможности даже прочитать возражения, которые Германия предлагала им для обсуждения. 31 августа польский посол Липский встретился с Риббентропом. Когда Риббентроп узнал, что Липский не является чрезвычайным уполномоченным, он сказал, что изложит положение вещей Гитлеру. Но фактически, замечает обвинитель, было слишком поздно рассказывать что-либо Гитлеру, ибо 31 августа Гитлер уже дал свою директиву № 1, а именно, приказ о войне, в котором он назначил время наступления на 4 часа 45 мин.

Представитель английского обвинения предлагает трибуналу обратить внимание еще на один документ — выдержку из протокола допроса Геринга. Обвинитель цитирует выдержку из допроса Геринга, показывающую, что Гитлер не верил в то, что Англия выполнит свои обязательства, данные Польше.

После короткого перерыва подполковник Джонс продолжал разоблачать перед трибуналом детали гитлеровского заговора против Польши. Многочисленными документами — записками, составленными в германском министерстве иностранных дел, донесениями послов и официальными декларациями, которые в основном уже опубликованы в английской Голубой книге, во французской Желтой книге и в официальных публикациях польского правительства, обвинитель показывает, что германское правительство преднамеренно развязывало мировую войну. Польша рассматривалась гитлеровскими руководителями Германии, как удобная позиция, с одной стороны, прикрывающая германский удар на запад, и, с другой стороны, представляющая собой плацдарм для нападения на Советский Союз.

Обвинитель заявляет, что Гитлер отдал приказ и назначил дату нападения на Польшу задолго до того, когда немцы полностью сформулировали свои требования Польше.

Обвинитель напоминает историю об'явления войны Германии со стороны Англии и Франции. Действия Англии и Франции, говорят обвинитель, не были агрессивными, поскольку Англия и Франция лишь выполняли свои обязанности по договорам, заключенным раньше. Он цитирует английский ультиматум германскому правительству с требованием прекратить военные действия и отозвать германские войска с польской территории. В этом ультиматуме английское правительство указывало, что оно намерено выполнить свои обязательства по договору с Польшей о взаимной помощи. Германское правительство отвергло ультиматум. 3 сентября 1939 г. Англия и Франция об'явили войну Германии.

Трибунал предоставляет слово следующему представителю английского обвинения майору Эльвин Джонс (однофамилец первого), который анализирует и разоблачает немецкий план агрессивной войны против Дании и Норвегии. Обвинитель заявляет, что Германия напала на эти страны 9 апреля 1940 г. в прямом нарушении Гаагской конвенции и многочисленных договоров и соглашений, заключенных между Германией и этими странами. Германия заключила с Норвегией два специальных договора, по которым она гарантировала неприкосновенность Норвегии. Германия заключила специальный договор о ненападении с Данией. Договор был нарушен немцами меньше чем через год. Обвинитель пред'являет трибуналу весьма интересный документ, который называется «Краткий отчет о деятельности внешнеполитического департамента национал-социалистской партии». Документ составлен и подписан подсудимым Розенбергом. Из документа явствует, что этот «внешнеполитический департамент» был гнездом шпионажа и подготовки диверсионных и шпионских кадров для стран, облюбованных немцами в качестве об'екта их агрессии.

Подчеркнув тесное сотрудничество немецкого генералитета с гитлеровскими руководителями в деле подготовки агрессивной войны против Скандинавских стран, обвинитель заявляет, что пред'явленные им документы неопровержимо доказывают «тесную связь военных лидеров Германии с ее политическими лидерами, тесное сотрудничество профессиональных солдат с профессиональными мошенниками и заговорщиками».

ФАШИСТСКИЙ ТЕРРОР В ГРЕЦИИ ПРОДОЛЖАЕТСЯ

АФИНЫ, 6 декабря. (ТАСС). Приход к власти правительства, сформированного лидерами партии демократического центра, которые неоднократно устно и в печати осуждали бесчинства правых, вызвал растерянность в рядах монархическо-фашистских террористических организаций. Монархисты поспешили переименовать свою уголовную банду в «национальную политическую партию». Они даже перевезли в наиболее укромные места некоторые свои склады оружия.

Однако через несколько дней, полагая, очевидно, что их опасения были излишними, они возобновили террор против демократических граждан и организаций в еще невиданных размерах. По неполным данным печати, в последние дни было убито 12 демократов, видных членов ЭАМ или профсоюзов. Десятки других были ранены или избиты. В ряде районных центров совершены нападения на учреждения ЭАМ и ЭПОН (об'единенная организация молодежи, поддерживающая ЭАМ). Вооруженные автоматами террористы патрулируют даже улицы пригородов столицы. В провинции активизировались монархическо-фашистские банды, состоящие из бывших солдат охранных отрядов марионеточного правительства Раллиса и прочего уголовного сброда.

Террористы не встречают сопротивления со стороны полиции, жандармерии и национальной гвардии. Больше того, официально подтверждено, что председатель профсоюза работников «Осушительной компании» Диппарас был убит сержантом 34 батальона национальной гвардии Мамалетосом. В ряде случаев террористы проводили облавы совместно с полицией. В Ларисе 30 ноября во время похорон Чаргуласа, убитого фашистской бандой Сурласа, беспрепятственно оперирующей в этом районе, жандармерия открыла огонь по гражданам, участвовавшим в похоронах убитого. Один человек был убит и 10 ранено.

Сообщения о террористических актах и бесчинствах монархистов заполняют ежедневно целые столбцы газет. Премьер-министр Софулис в своем последнем заявлении также признал, что монархисты хозяйничают по всей стране и что «пока ничто не изменилось в положении, которое существовало до образования нового правительства».

Создание банд в Иранском Азербайджане

ТЕГЕРАН, 6 декабря. (ТАСС). По сообщениям, полученным здесь из Тавриза, местные военные власти приступили к созданию вооруженных банд для осуществления террористических актов и других выступлений против сторонников демократического движения в Иранском Азербайджане. В эти банды вербуются уголовные и деклассированные элементы, которым выдается обмундирование иранских солдат, а также оружие, и выплачиваются большие денежные средства. 2 декабря под Тавризом появилась банда в составе нескольких десятков человек, которая поддерживает контакт с командованием местного иранского гарнизона. В организации подобных банд принимают участие реакционные помещики Миандуабского района Казими и Совлати, которые выдают каждому вовлекаемому в банду оружие и выплачивают 4.000 риалов. В составе банды, организованной Казими и Совлати, имеется свыше 200 вооруженных всадников. В отдельных местах, как, например, в селениях Аштарут и Кара-Агач, бандами руководят местные жандармы.

Требования сохранения Национального Совета сопротивления

ПАРИЖ, 6 декабря. (ТАСС). Крупнейшие партии и общественные организации Франции (всеобщая конфедерация труда, компартия и социалистическая партия) окончательно высказались за сохранение Национального Совета сопротивления. Кроме того, сейчас левые партии обсуждают поставленный перед ними всеобщей конфедерацией труда (ВКТ) вопрос о создании постоянного комитета левых партий. Этот комитет должен заменить систему регулярных совещаний левых партий, созывавшихся в последние месяцы ВКТ для обсуждения важнейших вопросов французской внутренней политики.

Футбольный матч ЦДКА — „Партизан“

4:3 в пользу советской команды

БЕЛГРАД, 6 декабря. Сегодня в Белграде состоялся футбольный матч между советской командой ЦДКА и югославской командой «Партизан». Трибуны стадиона, празднично украшенного государственными флагами СССР и Югославии, несмотря на сырую погоду, были переполнены зрителями. Об огромном интересе белградцев к матчу свидетельствует тот факт, что свыше 30 тысяч билетов были проданы в течение нескольких часов.

В центральной ложе находились маршал Тито, доктор И. Рибар, министры и члены Президиума и депутаты Учредительного собрания, ответственные сотрудники советского посольства и военной миссии.

Матч окончился победой ЦДКА счетом 4:3. Под горячие аплодисменты зрителей гости и хозяева, обнявшись, покидают поле стадиона. (ТАСС).

Иностранная хроника

♦ Присяжные заседатели в городе Мелуэ обратились к французскому министру юстиции с протестом против помилования ряда предателей, которым этот суд вынес смертные приговоры.

♦ Трумэн назначил Артура Шенфельда, являющегося в настоящее время руководителем американской политической миссии в Будапеште, на пост посланника в Венгрию.

♦ Бывший сенатор и бывший первый начальник штаба итальянской фашистской милиции Франческо Сакке привлечен к суду. Ему пред'является обвинение в том, что он принимал участие в организации в 1922 году фашистского похода на Рим. (ТАСС).

День нашего города

В АГИТАЦИОННЫЙ ПОХОД!



7 декабря из Новосибирска отправились в агитпоход две команды лыжников-железнодорожников. Одна из них идет по маршруту Новосибирск—Чулымская, вторая — по маршруту Новосибирск—Болотная. Организовали поход райпрофсож, узловой комитет ВЛКСМ и райсовет спортивного общества «Локомотив». Задача похода — агитационно-массовая работа, посвященная выборам в Верховный Совет СССР, на попутных линейных станциях, в путевых казармах и околотках.

Собравшиеся на станции тепло проводили лыжников. Заместитель председателя райпрофсожа **Н. И. Глазунов** (на снимке справа), прощаясь, обратился к ним с кратким напутственным словом. Фото Б. Шумакова.

400 тонн кондитерских изделий

Новосибирская шоколадная фабрика имени Героев Сталинграда 29 ноября выполнила по тоннажу годовой план. Изготовлено 400 тонн кондитерских изделий — шоколада и конфект. Сверх плана фабрика выработала еще несколько тонн кондитерских изделий.

Сейчас выпускается девять сортов конфект.

К новому году фабрика выработает 1.000 килограммов фигурного и плиточного шоколада для детей.

Расписная посуда

На глиняных кувшинах и вазах — красивая тонкая роспись.. Производство такой посуды осваивает артель «Стройкирпич» горстройтрансоюза.

Артель вырабатывает ежемесячно до 40 тысяч мисок, крынок, горшков и другой гончарной посуды и до 200 тысяч кирпича-сырца.

ДОКЛАДЫ ДЛЯ УЧАЩИХСЯ И РОДИТЕЛЕЙ

В Новосибирской неполной средней школе № 2 для учащихся регулярно ставятся доклады на различные темы.

Преподаватель истории С. Ф. Кускова сделала доклады: «Сталинская Конституция — самая демократическая конституция в мире» и о великом русском полководце М. И. Кутузове; преподаватель русского языка и литературы Л. А. Шорникова — о жизни и деятельности С. М. Кирова.

Состоялось несколько бесед с родителями. Недавно провели беседы директор школы К. А. Нечаев и учительница В. А. Вычужанина о коммунистическом воспитании детей, и школьный врач Р. И. Трембачева — об охране здоровья школьников. Намечен доклад завуча школы В. П. Поповой о жизни и деятельности педагога К. Д. Ушинского.

На каждой беседе присутствует 100—250 человек.

Молодые музыканты, певцы, акробаты

В ремесленном училище № 16 организован большой самодеятельный коллектив. В его составе — хор, насчитывающий 60 человек, духовой оркестр и акробатическая группа, руководимая старшим военруком училища т. Эйдеман. Акробатическая группа часто выступает в других училищах и пользуется заслуженным успехом.

Месяц назад организована вокальная группа. Ею руководит концертмейстер Новосибирского театра оперы и балета Р. М. Фридман. Первый концерт группа дала на состоявшемся на-днях общегородском вечере школ ФЗО и ремесленных училищ.

Физкультура и спорт

Блиц-турнир по хоккею

Сегодня на стадионе завода имени Чкалова состоится открытие хоккейного сезона. Будет проведен блиц-турнир, в котором примут участие семь хоккейных команд—окружного Дома офицеров, завода им. Чкалова, «Динамо», «Локомотива», Сибметаллстроя, завода им. Ленина и завода, где главным инженером тов. Малкиэль.

Перед началом игр состоится парад участников блиц-турнира, а затем начнутся эстафеты 11×400 метров.

Блиц-турнир проходит по олимпийской системе: проигравшая команда выбывает из розыгрыша. Игра между командами длится 30 минут без перерыва со сменой ворот через 15 минут. В случае ничьей победа присуждается команде, имеющей лучший результат в эстафете.

Начало игр в 11 часов утра.

Катки и лыжные базы Кировского района

На стадионе Сибметаллстроя сегодня, 9 декабря, открывается каток. Каток радиофицируется. Имеется лыжная база; вторая откроется 15 декабря.

К этому же дню должны открыться катки при заводе, где главным инженером т. Леницкий, при ТЭЦ № 2 и при других предприятиях.

На всех заводах организуются лыжные базы.

В ГОРПАРТКАБИНЕТЕ

10 декабря, в 7 час. веч., — групповая консультация на тему: «Общественное устройство СССР». Консультацию проводит лектор ГК ВКП(б) тов. Журавлев.

12 декабря, в 7 час. веч., — публичная лекция на тему: «Текущий момент». Читает лектор обкома ВКП(б) тов. Прогонов Н. Н. Билеты продаются в горпарткабинете.

В ГОРОДСКОМ ЛЕКТОРИИ

11 декабря в лекционном зале областной партийной школы (Красный проспект, 40) состоится лекция: «Великий русский народ». Лектор тов. Шугрина.

План лекции: 1. В какой обстановке начал складываться духовный облик русского народа. 2. Особенности русской национальной культуры. 3. Роль русского народа в революционной борьбе, в создании СССР, в победе социализма. 4. Идеология дружбы и братства — основа взаимоотношений русского народа с другими народами. 5. Русский народ — решающая сила в разгроме немецких захватчиков.

Начало в 7 час. 30 мин. Билеты продаются с 4 до 6 ч.

Зам. ответственного редактора А. К. ДРЕМОВ.

НОВОСИБИРСКИЙ ГОСУДАРСТВЕННЫЙ ТЕАТР ОПЕРЫ И БАЛЕТА

9 декабря днем — **Травиата**, вечером — **Евгений Онегин.**
11 декабря — **Кармен.**
12 декабря — **Травиата.**

ТЕАТР «КРАСНЫЙ ФАКЕЛ»

9 декабря днем и вечером — **Месяц в деревне.**
10 декабря — **Чужой ребенок.**
11 и 12 декабря — **Хозяйка гостиницы.**

ТЕАТР ЮНЫХ ЗРИТЕЛЕЙ

9 декабря утром и вечером — **Комедия ошибок.**
11 и 12 декабря — **Коварство и любовь.**

ГОС. ЕВРЕЙСКИЙ ТЕАТР БССР

10 декабря — **Капризная невеста.**
15 декабря — **Капризная невеста.**
16 декабря — **Колдунья.**

ГОРДРАМТЕАТР
(Кировский район).
Спектакли Облдрамтеатра.

9 декабря утром — Последние, вечером — **Лгунья**, американская комедия. Нач. вечерн. спектакля в 8 ч. 30 мин., утрен.—в 12 час. дня.

КИНО

Им. МАЯКОВСКОГО — **Без вины виноватые.**
«ПИОНЕР» — **Весенний вальс.**
«МЕТАЛЛИСТ» — **Весенний вальс.**
«ОКТЯБРЬ» — цветной фильм **Всесоюзный парад физкультурников.**

КЛУБ им. СТАЛИНА

10 декабря — постановка на татарском языке — **Жамиля.** К. Шамиля. Нач. в 8 час. веч.



Адрес редакции и издательства: Советская, 6. Телефоны: коммутатор редакции — 34-904; отв. редактора — 35-904; зам. отв. редактора — 35-904; отв. секретаря — 35-924; отделов: партийного — 30-786; пропаганды — 32-395; сельскохозяйственного — 33-159; промышленности — 34-630 и 32-598; культуры и быта — 1.34 (через коммутатор); иллюстрационного — 33.492; внутренней информации — 33-864; писем — 31-396 и 35-505. Прием телефонограмм: иногородние — прямой — 8, город—33-630. Выпускающий — 31.103. Типография — 35-984; об'явления — 31-289.

МН18144. Типография изд-ва «Советская Сибирь». Тираж 50.000.

ОБЛАСТНАЯ БИБЛИОТЕКА

Пролетарии всех стран, соединяйтесь!

СОВЕТСКАЯ СИБИРЬ

Орган Новосибирского обкома и горкома ВКП(б), областного и городского Советов депутатов трудящихся

№ 243 (7947) | 11 ДЕКАБРЯ 1945 г., вторник. | Цена 20 коп.

Несокрушимый в своем единстве, сплоченный вокруг великой партии Ленина—Сталина, идет под знаменем Сталинской Конституции советский народ к выборам в Верховный Совет СССР.

Шире размах избирательной кампании!

Ровно через два месяца — 10 февраля 1946 года — миллионы советских граждан пойдут к избирательным урнам, чтобы избрать лучших представителей народа в Верховный Совет Союза ССР.

Готовясь к этому историческому дню, советский народ подводит итоги борьбы и побед. Каждый советский гражданин стремится притти к этой знаменательной дате с новыми успехами в труде.

Победы наши поистине величественны! Свергнув в октябре 1917 года буржуазию и помещиков, отняв у них государственную власть и веками награбленные богатства, трудящиеся нашей страны стали полными хозяевами своей судьбы. Под руководством партии Ленина—Сталина на одной шестой части земного шара воздвигнуто прекрасное здание социализма. Из страны аграрной, нищей, полуколониальной, из тюрьмы народов, какой была царская Россия, наша Родина превратилась в могучую индустриальную державу. На месте мелких крестьянских индивидуальных хозяйств создано оснащенное новейшей техникой социалистическое сельское хозяйство, навсегда положившее конец крестьянской нищете.

Великая Октябрьская социалистическая революция не только разбила оковы капитализма и дала народу свободу, но и создала все материальные условия для счастливой и зажиточной жизни. Советский человек уверен в завтрашнем дне. Ему не грозят нужда и безработица. Право на труд, на отдых, на образование, на обеспечение в старости золотыми буквами записано в Основном законе нашей страны — в Сталинской Конституции. Силу и незыблемость этих завоеваний чувствует каждый советский человек.

Эти великие права на свободную и счастливую жизнь, добытые и завоеванные в упорном труде и жестокой борьбе с врагами, свято оберегает советский народ. Великая Отечественная война показала, что народы СССР, сплоченные вокруг большевистской партии, вокруг великого Сталина, непобедимы.

Победоносно закончив войну, советский народ стремится быстрее залечить раны, нанесенные стране войной, еще больше укрепить мощь социалистического государства, серьезно поднять материальное благосостояние всего населения нашей страны.

На фабриках и заводах, в колхозах и совхозах, в МТС, на транспорте, во всех населенных пунктах нашей области, как и по всей стране, с новой силой развертывается социалистическое соревнование в честь выборов в наш верховный орган государственного управления.

Долг каждого руководителя, каждой партийной, комсомольской и профсоюзной организации всемерно поддержать этот патриотический под'ем, помочь рабочим и работницам, колхозникам и колхозницам выполнить взятые на себя в соревновании обязательства, помочь труженикам города и деревни притти ко дню выборов с новыми подарками матери-Родине.

Сейчас повсеместно развернулось изучение избирательного закона и Сталинской Конституции. Агитаторы несут в массы большевистское слово правды. Партийные организации призваны организовать дело так, чтобы каждый избиратель хорошо знал эти исторические документы, права и обязанности советского гражданина, вытекающие из Конституции СССР.

Два месяца, оставшиеся до дня выборов, должны быть заполнены кипучей агитационно-массовой и организаторской работой. Долг каждого агитатора, лектора, докладчика неустанно раз'яснять избирательный закон, разрешать все недоуменные вопросы. Листовки и брошюры, рассказывающие о правах советских граждан, о задачах и значении выборов, плакаты, агитирующие за кандидатов и показывающие достижения нашей страны, газеты, радио, кино, — все это могучие средства большевистской агитации и они должны быть полностью использованы. Вся система агитационно-массовой и просветительной работы должна быть теперь подчинена задачам избирательной кампании.

Наша яркая, полная кипучей жизни советская действительность дает для агитации богатый материал. Необходимо только умело его использовать. О наших победах надо рассказать избирателю так, чтобы то, что он и сам видит своими глазами, вставало бы перед ним в обобщенном виде, давало бы цельное представление о пройденном страной пути. Вот почему каждый агитатор обязан прежде всего сам хорошо знать жизнь, должен быть сам подготовлен к этому большому делу.

Успех всей избирательной кампании лежит в теснейшей связи с массами. Подготовка к выборам еще больше укрепит блок беспартийных и коммунистов. Теснее связь коммунистов с беспартийными!

Советский народ пошлет в Верховный Совет СССР самых лучших людей социалистического государства, таких партийных и непартийных большевиков, которые до конца преданы делу Ленина—Сталина, которые еще больше укрепят мощь и умножат славу нашего отечества.

Партия большевиков, обеспечившая неразрывный союз коммунистов и беспартийных в прошлых выборах, уверенно идет и к новым выборам. Уверенно идет она потому, что во главе нашего дела стоит тот, «...кто всегда на посту, кто всегда на своем капитанском мостике, у кого в руках верный компас, кто умеет сплачивать вокруг знамени большевизма всех трудящихся, чье имя неразрывно соединено с победами социализма» (Молотов). Это товарищ Сталин, наш отец и учитель, наша гордость, наша слава!

Навстречу выборам в Верховный Совет СССР



Комсомолец Василий Князев, токарь завода имени Чкалова (цех, где начальником тов. Пивоваров), включившись в соревнование в честь выборов в Верховный Совет СССР, на изготовлении шестерен к тракторам выполняет три нормы.

Фото Б. Шумакова.

ВТОРОЙ ДЕНЬ ВАХТЫ СЕМЕНА МАКСИМЕНКО

За семь часов уложено 51.600 кирпичей

Вчера звено знатного каменщика Семена Максименко продолжало вахту, посвященную выборам в Верховный Совет СССР.

Погода стояла неблагоприятная. Дул сильный ветер со снегом. Но строители-стахановцы решили работать и показать, что при всякой погоде сибирской зимой можно строить.

Вахта началась с опозданием. Строительная площадка не была готова — на лесах лежал снег. Начать пораньше работу мешал и слабый свет. Как это ни странно, здесь не сумели достать мощных электроламп. Из-за этого рабочий день укорачивается на полтора часа.

И все же тов. Максименко вместе со своим звеном добился новых блестящих результатов. На первом доме стены поднялись в высоту на 1,2 метра. На втором доме вчера укладывали внутренние стены. Их высота поднялась почти на 2 метра. На третьем доме велась заготовка кирпича.

Механизмы работали безотказно. Растворный узел хорошо снабжал строителей.

За семь часов каменщик тов. Максименко со своим звеном уложил 51.600 кирпичей.

Стахановская вахта продолжается.

Цех тов. Гречина—впереди

На столе черные, с блестящей поверхностью плитки домино, цветные кружочки шашек, тонкой отделки чашечки и стаканчики для бритвенных приборов. Это — изделия ширпотреба цеха, где начальником тов. Гречин.

Цех выполнил план ноября на 101,8 процента и за хорошую работу получил заводское переходящее красное знамя.

Молодежно-комсомольская бригада тов. Родина соревнуется с бригадой тов. Пахомова. Бригады не отстают одна от другой, выполняя нормы на 140—150 процентов. В бригадах нет ни одного рабочего, не выполняющего нормы.

В честь Дня Сталинской Конституции цех 4 декабря встал на стахановскую вахту. Большинство рабочих в этот день намного перевыполнило свои нормы.

В первую смену стахановской вахты задание цеха было выполнено на 200 процентов: изготовлено 100 комплектов домино, 60 комплектов шашек и более 600 других изделий из пластмасс.

В развернувшемся соревновании в честь выборов в Верховный Совет СССР коллектив цеха обязался закончить декабрьскую программу ко дню рождения товарища Сталина.

А. Ш.

Вахта в честь дня рождения вождя

Бригады плотников пятого строительного управления Новосибирскпромстроя, которыми руководят тт. Сафьянов и Пузиков, выполняют сложную работу на строительстве заводского корпуса. Вместе с товарищами они делают междуэтажные перекрытия и устанавливают стропила для кровли.

В ответ на призыв каменщика тов. Максименко и столяра тов. Крамарского бригады решили встать на стахановскую вахту в честь дня рождения товарища Сталина. И с первых же дней декабря они регулярно выполняют по два задания. А тт. Сафьянов, Пузиков, Мезенцев, Чицяков, Доскалюк, Кривошеев и др. своей работой особенно хорошо помогают скоростному строительству здания.

Подарки железнодорожников

Новыми производственными подарками матери-Родине отметили железнодорожники Новосибирского узла День Сталинской Конституции. Машинист-лунинец тов. Семенов 5 декабря повел тяжеловесные составы по кольцу Новосибирск—Болотное—Новосибирск—Чулымская, добился увеличения технической скорости на 6 километров в час, в два раза увеличил среднесуточный пробег паровоза и сэкономил 3 тонны угля.

Другой машинист-лунинец тов. Майский выполнил обязательство по кольцевой езде с отличными показателями по увеличению технической и коммерческой скоростей и сэкономил 4 тонны топлива.

Хороших показателей по ускоренному продвижению тяжеловесных составов в этот день добились также машинисты тт. Корвель, Ильясов, Цибизов.

* * *

Лучше прежних дней трудились 5 декабря на станции Новосибирск. Смена дежурного по парку тов. Арныбуцева с составителем тов. Древных и сцепщиками Воротилиным и Федосеевым сверх нормы сформировала 4 порожняковых состава и два обработала. В результате их хорошей работы пайк станции снизился за смену на 120 вагонов.

Успехи ремонтников

Дружно работает коллектив мастерской нашего совхоза. Он отремонтировал в ноябре два колесных трактора и этим закончил квартальное задание. Подготовлены еще 4 тракторных плуга вместо трех и одна тракторная сеялка. Рабочие мастерской обязались в декабре отремонтировать сверх плана 2 колесных трактора, столько же плугов, культиватор, а к 10 февраля — ко дню выборов в Верховный Совет СССР — полностью завершить ремонт тракторов и прицепного инвентаря.

На сборке моторов тракторист Николай Миненко ежедневно дает полторы нормы при безупречном качестве работы. Перевыполняют задание также Петр Хорев и Емельян Пьянков, занятые ремонтом задних мостов. Токарь Василий Боршон дает 160—170 процентов дневной нормы. Не бывает задержки и у Федора Шаманаева, который приводит в порядок плуги, сеялки и культиваторы.

Успехам ремонтников способствует правильная организация труда. Вечером заведующий мастерской и нормировщик дают задание каждому узлу и тут же рекомендуют получить на складе необходимые детали. Таким образом, рабочие заранее знают, что им предстоит сделать на другой день.

Раз в пятидневку ремонтники подводят итоги соревнования, которые освещаются на доске показателей.

В. КИРЬЯНОВ.

Директор Черепановского зверосовхоза.



Включившись в соревнование в честь выборов, комсомолка тов. Козлова П. И., револьверщица завода им. Ленина, выполняет две нормы при отличном качестве работы. Тов. Козлова активно участвует в подготовке к выборам и ведет раз'яснительную работу в своем цехе.

Фото Г. Захарова.

В бригадах и звеньях

Колхозники артели «Юный ленинец», Новосибирского района, включились в месячник усиленной подвозки кормов. Ежедневно за сеном выезжает 11 подвод. К фермам уже подвезен месячный запас.

В бригадах и звеньях ширится соревнование за достойную встречу дня выборов в Верховный Совет СССР. Звено Натальи Запениной задерживает снег на всей площади озимых. Колхозницы С. Сенчук, А. Каралун, А. Зотикова очистили 281 центнер семенного зерна.

Выдвижение кандидатов в состав участковых избирательных комиссий

НОВОСИБИРСКИЙ-ЦЕНТРАЛЬНЫЙ ИЗБИРАТЕЛЬНЫЙ ОКРУГ № 219

Коллектив рабочих и служащих швейно-сельской фабрики выдвинул в участковую избирательную комиссию № 102 стахановку цеха № 3 Прасковью Ефимовну Шишенину. С 1935 года работает тов. Шишенина на фабрике. Она систематически выполняет задания до 300 процентов. За самоотверженный труд в годы Отечественной войны тов. Шишенина награждена орденом «Знак почета».

* * *

Заельцовский районный совет Осоавиахима рекомендовал в состав участковой избирательной комиссии № 105 Алексея Романовича Орехова — участника Отечественной войны, орденоносца, ныне работающего инспектором райфинотдела. За короткое время тов. Орехов сумел проявить себя хорошим производственником и активным общественником.

* * *

Первичная партийная организация завода «Кожсырьеобработка» единодушно выдвигает в члены участковой избирательной комиссии № 100 начальника пожарной охраны Прокофия Устиновича Сизикова. Инвалид Отечественной войны тов. Сизиков за участие в боях против немецко-фашистской Германии награжден двумя орденами и тремя медалями.

* * *

В члены участковой избирательной комиссии № 124 партийная организация первой клинической больницы выдвинула врача-общественника, депутата Заельцовского райсовета, начальника хирургического отделения Тихона Михайловича Марченко.

* * *

Общее собрание рабочих, служащих и учащихся профшколы-интерната инвалидов Отечественной войны единодушно выдвинуло в состав участковой избирательной комиссии № 100 комсомольца инвалида Отечественной войны Александра Ивановича Беляева.

От партийной организации профтехшколы рекомендован секретарь парторганизации Иван Николаевич Распопин.

Подготовка к павловским дням

7 декабря состоялось заседание об'единенного оргкомитета Академии медицинских наук СССР всесоюзного и московского обществ физиологов, посвященное исполняющемуся 10-летию со дня смерти русского физиолога И. П. Павлова. Оргкомитет под председательством действительного члена Академии медицинских наук И. П. Разенкова принял решение провести в феврале будущего года четырехдневную научную сессию.

ИЗВЕЩЕНИЕ

ОТ ОКРУЖНОЙ ИЗБИРАТЕЛЬНОЙ КОМИССИИ ПО ВЫБОРАМ В СОВЕТ СОЮЗА ВЕРХОВНОГО СОВЕТА СССР ПО КУПИНСКОМУ ИЗБИРАТЕЛЬНОМУ ОКРУГУ № 225

Окружная избирательная комиссия по выборам в Совет Союза Верховного Совета СССР по Купинскому избирательному округу № 225 помещается по адресу: г. Купино, улица Красной площади № 3 (бывшее здание райздрава), телефон № 85.

ОКРУЖНАЯ ИЗБИРАТЕЛЬНАЯ КОМИССИЯ.

К СВЕДЕНИЮ ДЕПУТАТОВ НОВОСИБИРСКОГО ГОРОДСКОГО СОВЕТА ДЕПУТАТОВ ТРУДЯЩИХСЯ

14 декабря 1945 г., в 11 часов дня, в клубе имени Сталина открывается XXIII сессия Новосибирского городского Совета депутатов трудящихся.

Повестка дня:

1. Об улучшении медицинского обслуживания населения города.
2. О мерах укрепления общественного порядка в городе.

ГОРИСПОЛКОМ.

По родной земле

XIV пленум ВЦСПС

8 декабря пленум ВЦСПС заслушал доклад секретаря ВЦСПС тов. М. П. Тарасова «Об итогах Всемирного конгресса профсоюзов в Париже».

Докладчик отметил, что за последнее время делегации профессиональных союзов СССР побывали в Великобритании, Соединенных Штатах Америки, Франции, Румынии, Болгарии и в других странах. Они ознакомились там с работой профсоюзных организаций, установили с ними дружественные взаимоотношения. В октябре 1941 года был создан англо-советский, а в январе 1945 года—франко-советский профсоюзные комитеты. Сейчас ведутся переговоры об организации американо-советского профсоюзного комитета. По приглашению ВЦСПС и отдельных ЦК профсоюзов нашу страну посетили делегации профсоюзов США, Англии, Италии, Франции, Румынии, Польши, Чехословакии, Австралии.

Тов. Тарасов подробно остановился на работе Всемирного конгресса профсоюзов, заседавшего в Париже с 25 сентября по 9 октября 1945 года. На конгрессе присутствовали делегаты от 65 национальных профессиональных организаций. Они прибыли из 56 стран и представляли 67 миллионов организованных в профессиональные союзы рабочих.

Докладчик подчеркнул, что единодушное утверждение делегатами конгресса устава Всемирной федерации профессиональных союзов — крупнейшее событие в жизни рабочего класса всех стран.

— Советские профессиональные союзы, — сказал в заключение тов. Тарасов, — внесли ценный вклад в дело укрепления международного рабочего единства. При активной поддержке делегаций других стран они выполнили наказ членов профсоюзов СССР — добились создания Всемирной федерации профсоюзов. Наши профсоюзы вместе с профессиональными союзами других стран должны сделать все необходимое, чтобы новая Всемирная федерация была боевой организацией, решительно борющейся за укрепление мира во всем мире, за улучшение положения трудящихся, за свободу и независимость всех народов.

Обсуждению доклада тов. Тарасова было посвящено утреннее заседание.

8 декабря вечером XIV пленум ВЦСПС закончил свою работу.

На заключительном заседании пленум принял постановления по всем вопросам порядка дня.

Пленум одобрил работу советской делегации на Всемирном конгрессе профсоюзов и выразил свое согласие с уставом Всемирной федерации профсоюзов. Пленум уполномочил президиум ВЦСПС заявить Исполнительному комитету федерации о вхождении советских профсоюзов в состав членов Всемирной федерации.

Пленум поручил представителям советских профсоюзов в Генеральном совете и Исполнительном комитете Всемирной федерации добиваться выполнения решений конгресса, делать все необходимое для дальнейшего укрепления международного рабочего единства и братского сотрудничества профсоюзов демократических стран.

Пленум принял обращение ВЦСПС ко всем членам профсоюзов, ко всем рабочим и работницам, служащим, инженерам и техникам, работникам науки и искусства в связи с предстоящими выборами в Верховный Совет СССР.

После заключительной речи председателя ВЦСПС тов. Кузнецова пленум закрылся. (ТАСС).

ТЕЛЕФОННАЯ СВЯЗЬ С ЗАРУБЕЖНЫМИ СТРАНАМИ

Народный комиссариат связи СССР установил телефонную связь по проводам с Румынией, Болгарией, Финляндией, Швецией и Норвегией.

После проверки сдана в эксплоатацию линия Москва — Бухарест — София протяжением в 2.400 километров. В ближайшее время эта линия свяжет Москву со Стамбулом. Вступила в строй вторая линия телефонной связи Москва — Хельсинки — Стокгольм — Осло. По этой линии в ближайшее время будет налажена также связь с Копенгагеном. Между Москвой и Парижем открыта постоянно действующая радиотелефонная связь.

В скором времени начнут действовать новые телефонные линии Москва — Прага и Москва—Будапешт.

Несмотря на большую протяженность новых линий связи, первые дни эксплоатации дали хорошие результаты.

(ТАСС).



Специальность электротехника П. Н. Лукьянов приобрел в Красной Армии. Вернувшись после демобилизации в Борисоглебский район, Ярославской области, в свой родной колхоз имени Калинина, он нашел применение своим знаниям и активно помог колхозу в строительстве и пуске гидроэлектростанции, мощностью в 25 киловатт. Сейчас т. Лукьянов заведует электростанцией. Станция работает бесперебойно. На снимке: общий вид колхозной электростанции, построенной с помощью и при участии **Н. Н. Лукьянова.**

Фотохроника ТАСС.

40-ЛЕТИЕ ПЕРВОЙ РУССКОЙ РЕВОЛЮЦИИ

Выставка в Музее Революции СССР

Двадцатого декабря в Музее Революции СССР открывается выставка, посвященная 40-летию первой русской революции 1905 года. Здесь собраны исторические документы, фотографии, зарисовки, произведения живописи и скульптуры выдающихся русских мастеров.

На выставке посетители увидят знаменитые картины Репина «Красные похороны жертв революции», «Манифестация 18 октября 1905 года на Невском», «Виселица», которые он прислал в дар музею незадолго перед смертью. Декабрьские дни в Москве будут показаны в произведениях Серова, Поленова, Касаткина, Иванова и других русских художников того времени.

В витринах выставлены газеты со статьями Ленина и Сталина, листовки и воззвания, солдатские и профсоюзные газеты, издававшиеся под руководством большевистских организаций, и другие документы.

Особенно широко представлены материалы, отображающие величественную эпопею борьбы московских рабочих. Приказы и распоряжения царских опричников, сводки и донесения военных частей, принимавших участие в подавлении восстания на Красной Пресне, показывают, с каким беспримерным героизмом боролись на баррикадах рабочие Трехгорной мануфактуры, сахарного завода, мебельной фабрики Шмита, фабрики красок и вагоностроительных мастерских.

На выставке будут экспонированы открытки и сатирические журналы с карикатурами на Николая II и его министров, подлинники писем Николая II к Воронцову-Дашкову и письма Воронцова-Дашкова к царю о подавлении вооруженного восстания на Кавказе, подлинник петиции петроградских рабочих, с которой они шли к Зимнему дворцу в «Кровавое воскресенье».

(ТАСС).

НОВЫЙ ЖУРНАЛ «СОВЕТСКАЯ ЖЕНЩИНА»

Вышел первый номер нового общественно-политического и литературно-художественного журнала «Советская женщина» — орган антифашистского комитета советских женщин и ВЦСПС. Журнал издается на русском, английском, французском и немецком языках. Он будет выходить один раз в два месяца. (ТАСС).

ОБ УТВЕРЖДЕНИИ УЧАСТКОВЫХ ИЗБИРАТЕЛЬНЫХ КОМИССИЙ ПО ВЫБОРАМ В ВЕРХОВНЫЙ СОВЕТ СССР

Решение исполнительного комитета Совета депутатов трудящихся Центрального района гор. Новосибирска от 10 декабря 1945 года

На основании ст. ст. 51 и 52 «Положения о выборах в Верховный Совет СССР» исполнительный комитет районного Совета депутатов трудящихся решил: утвердить участковые избирательные комиссии по выборам в Совет Союза (Новосибирский-Центральный избирательный округ № 219) и в Совет Национальностей (Новосибирско-Алтайский избирательный округ № 23) в составе следующих представителей общественных организаций и обществ трудящихся:

ПО ИЗБИРАТЕЛЬНОМУ УЧАСТКУ № 1

Председатель участковой избирательной комиссии Нарышкин Петр Георгиевич — от первичной организации Всесоюзной коммунистической партии (большевиков) областной конторы Госбанка.

Заместитель председателя участковой избирательной комиссии Пилюгин Иван Семенович — от первичной организации Всесоюзной коммунистической партии (большевиков) Кузбассшахтпроекта.

Секретарь участковой избирательной комиссии Тараданов Казимир Дмитриевич — от коллектива новосибирской областной конторы Госбанка.

Члены участковой избирательной комиссии: Сафонов Николай Яковлевич — от первичной организации Всесоюзного ленинского коммунистического союза молодежи областной конторы Госбанка; Дубейковская Афия Никифоровна — от коллектива рабочих и служащих областной конторы Госбанка; Лучникова Зоя Борисовна — от районной организации Всесоюзного ленинского коммунистического союза молодежи; Попова Евгения Федоровна — от первичной организации Всесоюзной коммунистической партии (большевиков) облпотребсоюза; Карев Павел Александрович — от профсоюзной организации новосибирской конторы Кузбассшахтпроект: Дергачев Михаил Васильевич — от профсоюзной организации новосибирской конторы Кузбассшахтпроект.

ПО ИЗБИРАТЕЛЬНОМУ УЧАСТКУ № 2.

Председатель участковой избирательной комиссии Рахов Николай Васильевич — от первичной организации Всесоюзной коммунистической партии (большевиков) особого монтажного управления Сибэлектромонтаж.

Заместитель председателя участковой избирательной комиссии Паротников Михаил Иванович — от первичной организации Всесоюзной коммунистической партии (большевиков) новосибирского горпищеторга.

Секретарь участковой избирательной комиссии Королева Зоя Васильевна — от профсоюзной организации новосибирской конторы Кузбассснабуголь.

Члены участковой избирательной комиссии: Першечкина Мария Константиновна — от первичной организации Осоавиахима новосибирской конторы Кузбассснабуголь; Черняева Нина Максимовна — от первичной организации Всесоюзной коммунистической партии (большевиков) новосибирской конторы Кузбассснабуголь; Дубинина Александра Петровна — от профсоюзной организации горпищеторга; Кочкуркина Валентина Илларионовна — от первичной организации Всесоюзной коммунистической партии (большевиков) горпищеторга; Глазырина Валентина Кузьминична — от первичной организации Всесоюзного ленинского коммунистического союза молодежи новосибирской конторы горпищеторга; Бахмач Галина Корнеевна — от первичной организации Всесоюзного ленинского коммунистического союза молодежи новосибирской конторы горпищеторга.

ПО ИЗБИРАТЕЛЬНОМУ УЧАСТКУ № 3

Председатель участковой избирательной комиссии Михеева Марфа Васильевна — от коллектива работников 4-й инфекционной больницы.

Секретарь участковой избирательной комиссии Радушкевич Клавдия Ивановна — от первичной организации Всесоюзной коммунистической партии (большевиков) районного отдела здравоохранения.

Члены участковой избирательной комиссии: Татьянина Марианна Фроловна — от коллектива работников 4-й инфекционной больницы; Скоропупова Любовь Петровна — от первичной организации Всесоюзного ленинского коммунистического союза молодежи 4-й инфекционной больницы; Куш Ольга Михайловна—от коллектива работников 4-й инфекционной больницы; Лукашина Мария Николаевна—от коллектива работников 4-й инфекционной больницы; Телегина Галина Ивановна—от первичной организации Всесоюзного ленинского коммунистического союза молодежи новосибирского управления гражданского воздушного флота.

ПО ИЗБИРАТЕЛЬНОМУ УЧАСТКУ № 4.

Председатель участковой избирательной комиссии Мокроусов Александр Елизарович — от первичной организации Всесоюзной коммунистической партии (большевиков) областного управления связи.

Заместитель председателя участковой избирательной комиссии Богданов Терентий Михайлович — от первичной организации Всесоюзной коммунистической партии (большевиков) областного управления государственных трудовых сберегательных касс.

Секретарь участковой избирательной комиссии Начарова Анна Ефимовна — от первичной организации Всесоюзной коммунистической партии (большевиков) областного управления связи.

Члены участковой избирательной комиссии: Покровский Михаил Александрович — от профсоюзной организации областного управления государственных трудовых сберегательных касс; Кириллова Татьяна Гордеевна — от профсоюзной организации областного управления государственных трудовых сберегательных касс; Шевцов Владимир Самсонович — от профсоюзной организации областного управления связи; Савинцева Евдокия Ивановна — от первичной организации Всесоюзного ленинского коммунистического союза молодежи областного управления связи; Чураева Ольга Ивановна — от первичной организации Всесоюзной коммунистической партии (большевиков) управления связи; Дешук Петр Лукич — от первичной организации Всесоюзной коммунистической партии (большевиков) областной конторы Коммунального банка.

ПО ИЗБИРАТЕЛЬНОМУ УЧАСТКУ № 5

Председатель участковой избирательной комиссии Седов Федор Гаврилович — от первичной организации Всесоюзной коммунистической партии (большевиков) управления Западно-Сибирского речного пароходства.

Заместитель председателя участковой избирательной комиссии Асланова Анна Никитична — от первичной организации Всесоюзной коммунистической партии (большевиков) новосибирского треста Росглавхлеб.

Секретарь участковой избирательной комиссии Фоменко Тамара Александровна — от первичной организации Всесоюзной коммунистической партии (большевиков) управления Западно-Сибирского речного пароходства.

Члены участковой избирательной комиссии: Орлов Георгий Владимирович — от районной организации Всесоюзного ленинского коммунистического союза молодежи; Буданов Александр Михайлович — от коллектива рабочих, служащих и инженерно-технических работников новосибирской конторы Главлесоснаб; Соколова Раиса Ивановна — от первичной организации Осоавиахима управления Западно-Сибирского речного пароходства; Лукьянова Антонина Ивановна — от профсоюзной организации управления Западно-Сибирского речного пароходства; Баханова Лидия Терентьевна — от профсоюзной организации управления Западно-Сибирского речного пароходства; Писарева Елена Дмитриевна — от первичной организации Всесоюзной коммунистической партии (большевиков) управления речных путей Обского бассейна.

ПО ИЗБИРАТЕЛЬНОМУ УЧАСТКУ № 6.

Председатель участковой избирательной комиссии Кузьмин Алексей Михайлович — от первичной организации Всесоюзной коммунистической партии (большевиков) городского управления промкооперации.

Заместитель председателя участковой избирательной комиссии Шалимина Ольга Афанасьевна — от первичной организации Всесоюзного ленинского коммунистического союза молодежи городского управления промкооперации.

Секретарь участковой избирательной комиссии Попова Валентина Андреевна — от коллектива военнослужащих и вольнонаемных сотрудников военного трибунала и прокуратуры Западно-Сибирского округа и Новосибирской области.

Члены участковой избирательной комиссии: Грушицина Вера Павловна — от первичной организации Всесоюзного ленинского коммунистического союза молодежи городского управления промкооперации; Верба Михаил Евтифеевич — от первичной организации Всесоюзной коммунистической партии (большевиков) новосибирской конторы Главметаллосбыт; Тимаков Терентий Никанорович — от профсоюзной организации новосибирской конторы Союзпромметизсбыт; Бреславец Ольга Аверьяновна — от профсоюзной организации новосибирской конторы Главметаллосбыт; Гордеев Филипп Прокопьевич — от профсоюзной организации городского управления промкооперации; Мангазеева Дарья Ивановна — от первичной организации Всесоюзного ленинского коммунистического союза молодежи госпиталя.

ПО ИЗБИРАТЕЛЬНОМУ УЧАСТКУ № 7

Председатель участковой избирательной комиссии Ольгинская Юлия Филаретовна — от первичной организации Всесоюзной коммунистической партии (большевиков) новосибирского областного радиокомитета.

Заместитель председателя участковой избирательной комиссии Черепанов Евсей Данилович — от первичной организации Всесоюзной коммунистической партии (большевиков) Театра юных зрителей.

Секретарь участковой избирательной комиссии Кудрявцева Вера Андреевна — от первичной организации Всесоюзной коммунистической партии (большевиков) новосибирского областного радиокомитета.

Члены участковой избирательной комиссии: Егорова Зоя Михайловна — от профсоюзной организации новосибирского областного радиокомитета; Иванов Николай Иосифович — от профсоюзной организации новосибирского областного радиокомитета; Мутьнина Манефа Ивановна — от профсоюзной организации новосибирского областного радиокомитета; Токарева Любовь Петровна — от профсоюзной организации новосибирского областного радиокомитета; Догаева Наталья Петровна— от профсоюзной организации новосибирского областного радиокомитета; Соловьева Нина Филипповна — от первичной организации Всесоюзного ленинского коммунистического союза молодежи новосибирского областного радиокомитета.

ПО ИЗБИРАТЕЛЬНОМУ УЧАСТКУ № 8

Председатель участковой избирательной комиссии Судакова Александра Васильевна — от первичной организации Всесоюзной коммунистической партии (большевиков) городского отдела здравоохранения.

Секретарь участковой избирательной комиссии Карасева Зоя Павловна — от профсоюзной организации городского отдела здравоохранения.

Члены участковой избирательной комиссии: Овсейчик Ольга Федоровна — от профсоюзной организации станции скорой медицинской помощи; Скурихин Илья Васильевич — от первичной организации Всесоюзной коммунистической партии (большевиков) городского отдела здравоохранения; Ломовцева Клавдия Сергеевна — от районной организации Всесоюзного ленинского коммунистического союза молодежи.

ПО ИЗБИРАТЕЛЬНОМУ УЧАСТКУ № 9

Председатель участковой избирательной комиссии Дементьев Николай Федорович — от первичной организации Всесоюзной коммунистической партии (большевиков) территориального управления государственных материальных резервов.

Заместитель председателя участковой избирательной комиссии Астахов Матвей Иванович — от Всесоюзной коммунистической партии (большевиков) территориального управления государственных материальных резервов.

Секретарь участковой избирательной комиссии Горемычева Татьяна Павловна — от первичной организации Всесоюзной коммунистической партии (большевиков) территориального управления государственных материальных резервов.

Члены участковой избирательной комиссии: Новоселова Клавдия Васильевна — от первичной организации Осоавиахима территориального управления государственных материальных резервов; Алексеева Александра Евдокимовна — от профсоюзной организации территориального управления государственных материальных резервов; Смирнова Феоктиста Степановна — от первичной организации общества Красного Креста; Безбородов Григорий Федорович — от профсоюзной организации территориального управления государственных материальных резервов; Пахтусова Анна Викторовна — от первичной организации Всесоюзной коммунистической партии (большевиков) швейной фабрики № 3 горлегпрома: Пискунова Фаина Георгиевна — от коллектива рабочих, служащих и инженерно-технических работников швейной фабрики № 3 горлегпрома.

ПО ИЗБИРАТЕЛЬНОМУ УЧАСТКУ № 10

Председатель участковой избирательной комиссии Васильев Александр Акимович — от районной организации Всесоюзной коммунистической партии (большевиков).

Заместитель председателя участковой избирательной комиссии Усатюк Иосиф Леонтьевич — от профсоюзной организации областной государственной торговой инспекции.

Секретарь участковой избирательной комиссии Рудина Анна Григорьевна — от первичной организации Всесоюзной коммунистической партии (большевиков) отдела торговли областного исполнительного комитета Совета депутатов трудящихся.

Члены участковой избирательной комиссии: Гуляев Никита Иванович — от первичной организации Всесоюзной коммунистической партии (большевиков) управления гражданского воздушного флота; Русинова Клавдия Петровна — от профсоюзной организации областного дорожного отдела; Чистохина Клавдия Семеновна — от первичной организации Осоавиахима областного отдела торговли; Корешкова Серафима Федоровна—от профсоюзной организации отдела торговли областного исполнительного комитета Совета депутатов трудящихся; Андраханова Антонина Ефимовна — от первичной организации Всесоюзной коммунистической партии (большевиков) магазина Гастроном № 1; Тарасов Илья Федорович — от профсоюзной организации магазина Гастроном № 1.

ПО ИЗБИРАТЕЛЬНОМУ УЧАСТКУ № 11

Председатель участковой избирательной комиссии Молозов Александр Иванович — от первичной организации Всесоюзной коммунистической партии (большевиков) магазина Главунивермаг Наркомторга.

Заместитель председателя участковой избирательной комиссии Земцев Александр Тихонович — от первичной организации Всесоюзной коммунистической партии (большевиков) магазина Главунивермаг Наркомторга.

Секретарь участковой избирательной комиссии Краснова Анна Андреевна — от первичной организации Всесоюзной коммунистической партии (большевиков) городской прокуратуры.

Члены участковой избирательной комиссии: Чижикова Зоя Борисовна — от первичной организации Всесоюзного ленинского коммунистического союза молодежи магазина Главунивермаг Наркомторга; Чистякова Наталия Ивановна — от коллектива служащих магазина Главунивермаг Наркомторга; Ножин Михаил Иванович — от коллектива рабочих, служащих и инженерно-технических работников хлебокомбината № 1; Ковалев Матвей Иванович — от коллектива служащих и инженерно-технических работников Сибтранспроект; Черенко Петр Антонович — от коллектива служащих и инженерно-технических работников Сибтранспроект; Елькина Прасковья Михайловна — от профсоюзной организации фабрики имени ЦК союза швейников; Кувырзина Клавдия Дмитриевна — от профсоюзной организации фабрики ЦК союза швейников; Замина Александра Степановна—от первичной организации Всесоюзной коммунистической партии (большевиков) фабрики имени ЦК союза швейников.

ПО ИЗБИРАТЕЛЬНОМУ УЧАСТКУ № 12

Председатель участковой избирательной комиссии Попов Павел Иванович — от спортивного общества «Динамо».

Заместитель председателя участковой избирательной комиссии Григораш Александр Федорович — от первичной организации Всесоюзной коммунистической партии (большевиков) управления НКВД.

Секретарь участковой избирательной комиссии Колпаков Виктор Андреевич — от первичной организации Всесоюзной коммунистической партии (большевиков) управления НКВД.

Члены участковой избирательной комиссии: Волгушева Нина Ивановна — от первичной организации Всесоюзной коммунистической партии (большевиков) управления НКВД; Кондрашев Михаил Семенович — от первичной организации Всесоюзной коммунистической партии (большевиков) управления НКВД; Горохов Михаил Евдокимович — от первичной организации Всесоюзной коммунистической партии (большевиков) управления НКВД; Рогкустова Клавдия Иннокентьевна — от первичной организации Всесоюзного ленинского коммунистического союза молодежи управления НКВД; Вольский Михаил Дмитриевич — от первичной организации Всесоюзной коммунистической партии (большевиков) управления НКВД; Палов Александр Алексеевич — от первичной организации Всесоюзной коммунистической партии (большевиков) управления НКВД.

ПО ИЗБИРАТЕЛЬНОМУ УЧАСТКУ № 13

Председатель участковой избирательной комиссии Вовк Александр Николаевич — от районной организации Всесоюзной коммунистической партии (большевиков).

Заместитель председателя участковой избирательной комиссии Смердов Павел Алексеевич — от первичной организации Всесоюзной коммунистической партии (большевиков) управления Народного комиссариата государственной безопасности по Новосибирской области.

Секретарь участковой избирательной комиссии Комлева Александра Степановна — от районной организации Всесоюзной коммунистической партии (большевиков).

Члены участковой избирательной комиссии: Симина Антонина Рейнгольдовна — от первичной организации Всесоюзной коммунистической партии (большевиков) редакции газеты «Советская Сибирь», Зотова Татьяна Михайловна — от коллектива служащих редакции газеты «Советская Сибирь»; Журавлев Александр Михайлович — от первичной организации Всесоюзной коммунистической партии (большевиков) управления Народного комиссариата государственной безопасности по Новосибирской области; Касперович Александра Сергеевна — от первичной организации Всесоюзной коммунистической партии (большевиков) управления Народного комиссариата государственной безопасности по Новосибирской области; Филичев Михаил Никитич — от первичной организации Всесоюзной коммунистической партии (большевиков) управления Народного комиссариата государственной безопасности по Новосибирской области; Логинова Ада Степановна — от первичной организации Всесоюзной коммунистической партии (большевиков) управления Народного комиссариата государственной безопасности по Новосибирской области; Жилина Евгения Григорьевна — от первичной организации Всесоюзного ленинского коммунистического союза молодежи управления Народного комиссариата государственной безопасности по Новосибирской области; Сесюнин Иван Иванович — от первичной организации Всесоюзной коммунистической партии (большевиков) управления Народного комиссариата государственной безопасности по Новосибирской области.

ПО ИЗБИРАТЕЛЬНОМУ УЧАСТКУ № 14

Председатель участковой избирательной комиссии Орлов Григорий Иванович — от районной организации Всесоюзной коммунистической партии (большевиков).

Заместитель председателя участковой избирательной комиссии Щеглов Павел Иванович — от первичной организации Всесоюзной коммунистической партии (большевиков) треста Запсибзолото.

Секретарь участковой избирательной комиссии Черная Александра Владимировна — от первичной организации Всесоюзной коммунистической партии (большевиков) треста Запсибзолото.

Члены участковой избирательной комиссии: Зайцева Валентина Ивановна — от первичной организации Всесоюзной коммунистической партии (большевиков) облегпрома; Шамов Виктор Карпович — от районной организации Всесоюзного ленинского коммунистического союза молодежи; Кострикин Алексей Егорович — от первичной организации Всесоюзного ленинского коммунистического союза молодежи речного техникума; Капустина Тамара Николаевна — от профсоюзной организации треста Запсибзолото; Мочалова Нина Дмитриевна — от коллектива служащих облместпрома; Краснова Тамара Назаровна — от профсоюзной организации треста Запсибзолото, Буречевская Зоя Кузьминична — от первичной организации Всесоюзной коммунистической партии (большевиков) комбината Союзоловопродснаб; Степняк Анастасия Павловна — от профсоюзной организации облместпрома.

ПО ИЗБИРАТЕЛЬНОМУ УЧАСТКУ № 15

Председатель участковой избирательной комиссии Капустина Евдокия Федоровна — от первичной организации Всесоюзной коммунистической партии (большевиков) областной больницы восстановительной хирургии.

Заместитель председателя участковой избирательной комиссии Харитонова Ксения Кузьминична — от первичной организации Всесоюзной коммунистической партии (большевиков) областной больницы восстановительной хирургии.

Секретарь участковой избирательной комиссии Катковская Анна Ивановна — от первичной организации Всесоюзной коммунистической партии (большевиков) областной больницы восстановительной хирургии.

Члены участковой избирательной комиссии: Кузнецова Фаина Семеновна — от первичной организации Всесоюзного ленинского коммунистического союза молодежи областной больницы восстановительной хирургии; Мишанина Клавдия Николаевна — от коллектива работников областной больницы восстановительной хирургии; Павленко София Андреевна — от профсоюзной организации областной больницы восстановительной хирургии; Покровская Августа Михайловна — от профсоюзной организации областной больницы восстановительной хирургии.

ПО ИЗБИРАТЕЛЬНОМУ УЧАСТКУ № 16

Председатель участковой избирательной комиссии Шибаев Андрей Георгиевич — от первичной организации Всесоюзной коммунистической партии (большевиков) областной прокуратуры.

Заместитель председателя участковой избирательной комиссии Михеев Александр Иванович — от первичной организации Всесоюзной коммунистической партии (большевиков) областной прокуратуры.

Секретарь участковой избирательной комиссии Егошина Анна Анисимовна — от коллектива работников областной прокуратуры.

Члены участковой избирательной комиссии: Шатрова Раиса Федотовна — от профсоюзной организации управления Народного комиссариата юстиции РСФСР по Новосибирской области; Осипова Вера Кузьминична — от коллектива рабочих, служащих и инженерно-технических работников швейной фабрики № 1 горлегпрома; Шермушенко Мария Степановна — от коллектива рабочих, служащих и инженерно-технических работников швейной фабрики № 1 горлегпрома; Емелина Зоя Андреевна — от коллектива работников областной прокуратуры; Лугачева Галина Павловна — от первичной организации Всесоюзного ленинского коммунистического союза молодежи швейной фабрики № 1 горлегпрома; Тихонов Георгий Степанович — от первичной организации Всесоюзной коммунистической партии (большевиков) управления Народного комиссариата юстиции РСФСР по Новосибирской области.

ПО ИЗБИРАТЕЛЬНОМУ УЧАСТКУ № 17

Председатель участковой избирательной комиссии Пучкин Иван Семенович — от районной организации Всесоюзной коммунистической партии (большевиков).

Заместитель председателя участковой избирательной комиссии Жигунова Анна Александровна — от обкома профессионального союза работников государственных учреждений.

Секретарь участковой избирательной комиссии Щепановская Любовь Серафимовна — от районной организации Всесоюзной коммунистической партии (большевиков).

Члены участковой избирательной комиссии: Авдеева Екатерина Васильевна — от обкома профессионального союза работников государственных учреждений; Чепурных Иван Арсентьевич — от первичной организации Всесоюзной коммунистической партии (большевиков) строительно-монтажного треста наркомата электропромышленности СССР; Светличная Тамара Ильинична — от профсоюзной организации строительно-монтажного треста наркомата электропромышленности СССР; Бодрова Августа Петровна — от первичной организации Всесоюзной коммунистической партии (большевиков) коллегии адвокатов Новосибирской области; Соловьева Таира Ивановна — от профсоюзной организации коллегии адвокатов Новосибирской области; Смагина Варвара Тихоновна — от районной организации Всесоюзного ленинского коммунистического союза молодежи.

ПО ИЗБИРАТЕЛЬНОМУ УЧАСТКУ № 20

Председатель участковой избирательной комиссии Змызгова Анна Васильевна — от первичной организации Всесоюзной коммунистической партии (большевиков) областного отдела здравоохранения.

Секретарь участковой избирательной комиссии Фисакова Анна Игнатьевна — от первичной организации Всесоюзной коммунистической партии (большевиков) областного отдела здравоохранения.

Члены участковой избирательной комиссии: Ливин Клавдия Ивановна — от коллектива сотрудников туберкулезного института; Горшкова Фаина Николаевна— от коллектива сотрудников туберкулезного института; Лезина Татьяна Алексеевна — от коллектива сотрудников туберкулезного института.

ПО ИЗБИРАТЕЛЬНОМУ УЧАСТКУ № 21

Председатель участковой избирательной комиссии Литвиненко Максим Осипович— от первичной организации Всесоюзной коммунистической партии (большевиков) Теплоэлектроцентраль № 1.

Заместитель председателя участковой избирательной комиссии Широбоков Николай Дмитриевич — от первичной организации Всесоюзной коммунистической партии (большевиков) Теплоэлектроцентраль № 1.

Секретарь участковой избирательной комиссии Киселева Таисия Николаевна — от первичной организации Всесоюзного ленинского коммунистического союза молодежи Теплоэлектроцентраль № 1.

Члены участковой избирательной комиссии: Андронов Михаил Петрович — от профсоюзной организации Теплоэлектроцентраль № 1; Филиппова Манефа Михайловна — от профсоюзной организации Теплоэлектроцентраль № 1; Игонина Мария Георгиевна — от профсоюзной организации городского управления легкой промышленности; Ильина Александра Трофимовна — от первичной организации Всесоюзной коммунистической партии (большевиков) городского управления легкой промышленности; Чернышева Феодосия Федоровна — от первичной организации Всесоюзной коммунистической партии (большевиков) новосибирской конторы Главметаллосбыт; Боярищева Нина Николаевна — от первичной организации Всесоюзного ленинского коммунистического союза молодежи новосибирской конторы Главметаллосбыт.

ПО ИЗБИРАТЕЛЬНОМУ УЧАСТКУ № 22

Председатель участковой избирательной комиссии Карабинский Леонид Тимофеевич — от профсоюзной организации завода, где главным инженером тов. Левшук.

Заместитель председателя участковой избирательной комиссии Гамалей Андрей Михайлович — от первичной организации Всесоюзной коммунистической партии (большевиков) завода, где главным инженером тов. Левшук.

Секретарь участковой избирательной комиссии Ганичева Варвара Александровна— от первичной организации Всесоюзной коммунистической партии (большевиков) завода, где главным инженером тов. Левшук.

Члены участковой избирательной комиссии: Кириллов Николай Фаддеевич — от первичной организации Всесоюзной коммунистической партии (большевиков) завода, где главным инженером тов. Левшук; Фаллевич Анатолий Александрович — от коллектива рабочих, служащих и инженерно-технических работников завода, где главным инженером тов. Левшук; Тимофеева Нина Васильевна — от районной организации Всесоюзного ленинского коммунистического союза молодежи Дивногорская Зоя Александровна — от первичной организации Всесоюзной коммунистической партии (большевиков) завода, где главным инженером тов. Левшук; Югова Анастасия Петровна — от первичной организации Всесоюзного ленинского коммунистического союза молодежи завода, где главным инженером тов. Левшук; Яськова Надежда Ивановна — от первичной организации Всесоюзного ленинского коммунистического союза молодежи завода, где главным инженером тов. Левшук.

ПО ИЗБИРАТЕЛЬНОМУ УЧАСТКУ № 23

Председатель участковой избирательной комиссии Уткин Дмитрий Дмитриевич — от районной организации Всесоюзной коммунистической партии (большевиков).

Заместитель председателя участковой избирательной комиссии Нелюбина Зоя Васильевна — от первичной организации Всесоюзной коммунистической партии (большевиков) Новосибирского речного порта.

Секретарь участковой избирательной комиссии Антонова Александра Александровна — от первичной организации Всесоюзной коммунистической партии (большевиков) городского отдела торговли.

Члены участковой избирательной комиссии: Шкребко Галина Дмитриевна — от первичной организации Всесоюзного ленинского коммунистического союза молодежи городского отдела торговли; Жукова Нинель Леонидовна — от профсоюзной организации городской плановой комиссии; Сиряченко Зинаида Матвеевна — от коллектива служащих городского отдела торговли; Сафонова Надежда Семеновна — от профсоюзной организации трикотажной фабрики; Разнонова Клавдия Дмитриевна — от первичной организации Всесоюзной коммунистической партии (большевиков) трикотажной фабрики; Надеева Людмила Васильевна — от рабочих, служащих и инженерно-технических работников типографии № 1 облисполкома; Ледяйкина Анастасия Давыдовна — от первичной организации Всесоюзной коммунистической партии (большевиков) Новосибирской конторы Главцветметснабсбыт; Тупицына Анна Кузьминична — от коллектива служащих городского отдела государственного обеспечения и бытового устройства семей военнослужащих.

ПО ИЗБИРАТЕЛЬНОМУ УЧАСТКУ № 24

Председатель участковой избирательной комиссии Забелина Мария Амфилофьевна — от первичной организации Всесоюзной коммунистической партии (большевиков) областного отдела топливной промышленности.

Заместитель председателя участковой избирательной комиссии Шамраева Мария Григорьевна — от первичной организации Всесоюзной коммунистической партии (большевиков) новосибирской конторы горпромторга.

Секретарь участковой избирательной комиссии Барашкова Татьяна Константиновна — от профсоюзной организации новосибирской конторы горпромторга.

Члены участковой избирательной комиссии: Ершова Тамара Михайловна — от профсоюзной организации треста Новосиблестоп; Гоголева Варвара Васильевна — от коллектива учителей и технических работников школ № 59 и № 23; Коршунова Александра Георгиевна — от профсоюзной организации городского финансового отдела; Головцова Надежда Кузьминична — от первичной организации Всесоюзной коммунистической партии (большевиков) городского финансового отдела; Суховская Надежда Леопольдовна — от профсоюзной организации городского финансового отдела; Жданова Наталья Николаевна — от первичной организации Всесоюзной коммунистической партии (большевиков) новосибирской конторы Главснаба наркомата авиационной промышленности; Баранова Нина Алексеевна — от первичной организации Всесоюзного ленинского коммунистического союза молодежи новосибирской конторы Главснаба наркомата авиационной промышленности; Шатковская-Конькова Антонина Александровна — от коллектива служащих треста Новосиблестоп.

ПО ИЗБИРАТЕЛЬНОМУ УЧАСТКУ № 25

Председатель участковой избирательной комиссии Кудряшев Леонид Константинович — от районной организации Всесоюзной коммунистической партии (большевиков).

Заместитель председателя участковой избирательной комиссии Подоплелов Виталий Алексеевич — от первичной организации Всесоюзной коммунистической партии (большевиков) Новосибирского института военных инженеров транспорта.

Секретарь участковой избирательной комиссии Филатов Александр Павлович — от первичной организации Всесоюзной коммунистической партии (большевиков) Новосибирского института военных инженеров транспорта.

Члены участковой избирательной комиссии: Мартышев Владимир Андреевич — от районной организации Всесоюзного ленинского коммунистического союза молодежи; Васильев Петр Ефимович — от первичной организации Всесоюзного ленинского коммунистического союза молодежи Новосибирского института военных инженеров транспорта; Козырев Владимир Андреевич — от коллектива студентов Новосибирского института военных инженеров транспорта; Любимова Нина Михайловна — от коллектива профессорско-преподавательского состава Новосибирского института военных инженеров транспорта; Зверев Василий Спиридонович — от коллектива студентов Новосибирского института военных инженеров транспорта; Добролюбов Владимир Васильевич — от первичной организации Всесоюзного ленинского коммунистического союза молодежи Новосибирского института военных инженеров транспорта; Ярчук Федор Моисеевич — от первичной организации Всесоюзного ленинского коммунистического союза молодежи Новосибирского института военных инженеров транспорта; Шадрина Галина Ивановна — от коллектива профессорско-преподавательского состава Новосибирского института военных инженеров транспорта.

ПО ИЗБИРАТЕЛЬНОМУ УЧАСТКУ № 26

Председатель участковой избирательной комиссии Щукин Григорий Григорьевич — от первичной организации Всесоюзной коммунистической партии (большевиков) новосибирской конторы Снабчермет.

Заместитель председателя участковой избирательной комиссии Горская Мария Александровна — от первичной организации Всесоюзной коммунистической партии (большевиков) областного управления рабочего снабжения Наркомлеса СССР.

Секретарь участковой избирательной комиссии Ишевская Мария Андреевна — от первичной организации Всесоюзной коммунистической партии (большевиков) Новосибирского инструментального завода.

Члены участковой избирательной комиссии: Бибикова Фаина Андреевна — от районного общества Красного Креста; Лескунова Виктория Дмитриевна — от сотрудников районного военного комиссариата; Шендерев Алексей Иванович — от профсоюзной организации новосибирской конторы «Снабчермет»; Ваганова Аделаида Владимировна — от профсоюзной организации новосибирской конторы «Снабчермет»; Вышегородских Анастасия Емельяновна — от профсоюзной организации новосибирской конторы Главснаба наркомата тяжелого машиностроения; Пономарев Константин Францевич — от первичной организации Всесоюзной коммунистической партии (большевиков) Хлебокомбината № 1.

ПО ИЗБИРАТЕЛЬНОМУ УЧАСТКУ № 27

Председатель участковой избирательной комиссии Яничкин Павел Николаевич — от районной организации Всесоюзной коммунистической партии (большевиков).

Заместитель председателя участковой избирательной комиссии Ленский Анатолий Артемьевич — от первичной организации Всесоюзной коммунистической партии (большевиков) управления наркомата внутренних дел по Новосибирской области.

Секретарь участковой избирательной комиссии Внучков Александр Николаевич — от первичной организации Всесоюзной коммунистической партии (большевиков) областного управления милиции.

Члены участковой избирательной комиссии: Дорофеева Фарида Салаватовна — от первичной организации Всесоюзной коммунистической партии (большевиков) областного управления милиции; Рудольская Екатерина Михайловна — от профсоюзной организации областного спецторга; Михеева Анастасия Кузьминична — от профсоюзной организации областного спецторга; Черников Виктор Сергеевич — от первичной организации Всесоюзного ленинского коммунистического союза молодежи индустриального техникума; Пономарев Николай Михайлович — от профсоюзной организации индустриального техникума; Акимов Алексей Степанович — от первичной организации Всесоюзной коммунистической партии (большевиков) отдела пожарной охраны областного управления наркомата внутренних дел по Новосибирской области.

(Окончание в следующем номере).

XI сессия Новосибирского областного Совета депутатов трудящихся

Вечернее заседание 8 декабря

На вечернем заседании с докладом «О мерах по улучшению культурно-просветительной работы» выступила заведующая отделом культурно-просветительной работы облисполкома тов. **Пояркова Е. А.**

— Новые задачи, вставшие перед местными Советами в условиях мирного развития нашей страны, — говорит она, — настойчиво требуют улучшения работы сети культурно-просветительных учреждений. Задача многочисленной армии культурно-просветительных работников заключается в том, чтобы всесторонне удовлетворить возросшее стремление народных масс к знаниям, просвещению, культуре, в овладении которыми они видят не только источник своего духовного обогащения, но и мощное оружие для плодотворного труда на благо Родины.

Докладчик подробно останавливается на том, что в этом направлении было сделано облисполкомом. В области сейчас — 1660 культурно-просветительных учреждений — изб-читален, сельских и колхозных клубов, красных уголков, районных Домов культуры и т. п.

О размахе культурно-просветительной работы говорят такие цифры. Только на весеннем севе агитационно-художественными бригадами в полевых станах и тракторных отрядах проведено 26.000 бесед и громких читок газет и книг, 2.700 спектаклей и концертов.

Докладчик подчеркивает, что в связи с нынешней избирательной кампанией роль культурно-просветительных учреждений намного возрастает. В эти дни избы-читальни, библиотеки, клубы должны являться не только культурно-просветительными очагами, но и боевыми агитпунктами.

В текущем году, особенно за последние месяцы районные и сельские Советы стали больше уделять внимания культурно-просветительным учреждениям. Восстановлено значительное количество закрытых во время войны изб-читален, многие из них переведены в лучшие помещения.

Однако есть районы, где попрежнему недооценивают культурно-просветительные учреждения. В Ояшинском районе, например, из 20 изб-читален половина совершенно не подготовлена к зиме. Здание Дома культуры, бывшее когда-то лучшим в районном центре, запущено. Кроме танцев, тут ничего не бывает. Такая же примерно картина в Чановском и Пихтовском районах.

Говоря о задачах повышения качества культурного обслуживания населения, тов. Пояркова на примере Казанцевской избы-читальни, Барабинского района, показала насколько многогранной, интересной и важной может быть эта работа. Избой-читальней здесь второй год заведует комсомолец инвалид Отечественной войны тов. Сибиркин. Там ежедневно проводятся читки и беседы об избирательном законе, Сталинской Конституции; систематически работает стол справок; имеется библиотека; работают различные кружки.

Особое место в работе культурно-просветительных учреждений должно занимать развитие всех форм художественной самодеятельности.

— Прошедшие в нашей области смотры художественной самодеятельности, — говорит докладчик, — превратились в подлинные праздники народного творчества. В них участвовали 18 тысяч исполнителей. Предстоящий смотр в декабре—январе должен пройти с еще большим под'емом. Народная художественная самодеятельность должна пользоваться особым вниманием районных исполкомов.

Громадное значение в деле культурного обслуживания населения имеют кино и радио. Кинопередвижки в отдельные села не заглядывают месяцами, транспортом их не обеспечивают. Областная контора Главкинопроката часто посылает в районы фильмы без начала и конца. Директоры кинотеатров в погоне за выручкой избегают демонстрировать научные кинофильмы. Мало что сделано также для радиофикации изб-читален, клубов, Домов культуры.

Докладчик переходит к вопросу о состоянии массовых библиотек. Идеологическое воспитание трудящихся немыслимо без их участия. Тем не менее библиотеки кое-где в загоне. В Искитиме, например, библиотека второй месяц на замке, так как руководители города не позаботились отремонтировать помещение. В Легостаеве районная библиотека помещается в коридоре парткабинета.

Большое место в культурно-просветительной работе отводится научно-просветительной пропаганде. Сейчас она развернута еще слабо. Лекторские группы, за исключением Черепаново и Бердска, работают неудовлетворительно. Качество лекций зачастую невысокое, содержание их иногда непонятно слушателям.

* * *

В прениях по докладу тов. **Линецкая** (начальник областного управления кинофикации) заявила, что в 1945 году сеть действующих киноустановок увеличилась на 160 процентов. Несмотря на это, во многих населенных пунктах кинопередвижки бывают очень редко. Об'ясняется это тем, что на местах не контролируют работу киномехаников. О кино вспоминают, когда нужно обслужить какое-либо собрание или совещание. Тов. Линецкая привела ряд примеров пренебрежительного отношения со стороны райисполкомов к обслуживанию сельского зрителя кино, отметила нечеткую работу конторы кинопроката (несвоевременная отправка фильмов и т. п.), в результате чего кинопередвижки зачастую стоят.

Выступивший затем председатель Купинского райисполкома тов. **Чурсин**, признав недостатки культурно-просветительной работы, к сожалению, не смог рассказать сессии как райисполком намерен их устранить.

Секретарь обкома комсомола по пропаганде тов. **Любимов** говорил о большой роли молодежи в деятельности культурно-просветительных учреждений. Достаточно сказать, что в 711 избах-читальнях работает больше 500 комсомольцев, а в кружках художественной самодеятельности их около 10 тысяч.

Тов. Любимов поднимает вопрос о перестройке системы подготовки кадров культурно-просветительных работников. Кратковременные семинары и курсы не дают им необходимых знаний. Нужна более серьезная подготовка. Он предлагает организовать в Новосибирске годичную школу избачей, заведующих сельскими клубами. Нужны также курсы художественных руководителей Домов культуры. Пора иметь в Новосибирске и художественное училище, где бы талантливая молодежь могла учиться живописи и другим искусствам. Следует также ускорить открытие областного краеведческого музея, без чего трудно вести изучение своего края.

Председатель Андреевского райисполкома тов. **Фесенко** считает, что в отдаленные районы, где мало культурных сил, нужно больше посылать литературы, кинофильмов.

Выступая в прениях, секретарь обкома ВКП(б) по пропаганде, депутат тов. **Соколов** подверг резкой критике руководителей районов, которые ссылками на трудности, на отсутствие материалов и т. п. пытаются оправдать плохое обслуживание культурных запросов трудящихся.

— Была бы инициатива, было бы желание, государственное отношение к делу, — говорит он, — и все можно преодолеть.

— Правильно сказано о кадрах, — продолжает тов. Соколов. — Кадры мы готовим по-кустарному. Нельзя, однако, отказаться от курсовой подготовки избачей, так как одна школа не обеспечит всей потребности в них, но в то же время облисполкому следует организовать и такую школу с годичным или полугодичным сроком обучения.

Тов. Соколов остановил внимание участников сессии на организации детских новогодних праздников. Рассказав о принятом по этому поводу решении бюро обкома, он заявил:

— Надо, чтобы в каждом селе, в колхозе, в учреждении и на предприятии для детей была устроена первая послевоенная елка и все дети на ней побывали, чтобы каждому из них был сделан подарок.

— После сессии, — сказал в заключение тов. Соколов, — мы должны сделать все необходимое, чтобы культурно-просветительные учреждения заработали так, как это требует современный момент, чтобы подготовить избирателей нашей области к выполнению их долга в день 10 февраля 1946 года — выбрать в депутаты Верховного Совета лучших сынов и дочерей нашего народа.

В прениях по докладу тов. **Поярковой** выступали также тт. **Козин** (Бердск), **Кузин** (председатель Мошковского райисполкома), **Шиянов** (председатель Легостаевского райисполкома), **Усенко** и **Зорний** (директор областного краеведческого музея).

Утреннее заседание 9 декабря

На утреннем заседании 9 декабря с докладом о состоянии животноводства и проведении зимовки скота выступил заместитель председателя облисполкома тов. **Прутовых П. Н.**

В начале доклада тов. Прутовых указывает, что Совнарком СССР и ЦК ВКП(б) в своем постановлении «О плане развития животноводства в колхозах и совхозах на 1945 год» поставили перед советскими, партийными органами главнейшими задачами — дальнейшее увеличение поголовья скота в колхозах и совхозах, всемерное повышение его продуктивности, ликвидацию яловости маточного поголовья и расширение кормовой базы.

Докладчик отмечает, что за десять месяцев этого года падеж животных резко сокращен по всем видам скота, перевыполнен план надоя молока, лучше, чем в прошлые годы, проведен нагул, а план мясопоставок по колхозам выполнен на 100,6 проц.

Высоких показателей добились передовики животноводства. Свыше трех тысяч животноводов значительно перевыполнили планы по воспроизводству стада и повышению продуктивности скота. 1.096 доярок получили за 9 месяцев от 1.200 до 2.000 литров молока на каждую фуражную корову. Сотни телятниц, свинарок, чабанов, конюхов полностью сохранили молодняк. 5.460 животноводов за свой труд получают дополнительную оплату натурой.

Эти факты свидетельствуют об огромных, еще не использованных ресурсах животноводства.

Тов. Прутовых отмечает неудовлетворительное выполнение плана по воспроизводству поголовья скота в целом ряде районов и указывает, по каким причинам не выполняется в нашей области государственный план развития животноводства.

Много еще скота сдается государству нижесредней упитанности. Вероятно, в 1946 году придется запретить колхозам и совхозам сдавать государству скот тощий и нижесредней упитанности, не прошедший нагул и откорм и расценивать нарушение этого правила, как хищническое уничтожение скота.

Допускается и большой расход скота на внутриколхозные нужды. На конкретных цифрах докладчик показывает, что в Купинском, Чистоозерном, Коченевском, Татарском, Искитимском, Новосибирском, Ордынском, Сузунском, Тогучинском районах допустили разбазаривание поголовья. Райисполкомы проходят мимо таких преступных фактов. Надо покончить с этой вредной практикой разбазаривания скота, каждый случай незаконного расходования поголовья рассматривать на заседаниях райисполкомов и строго наказывать виновников этого.

Огромный ущерб животноводству приносит и яловость маток. В Искитимском районе получили на 100 кобыл только 18 жеребят, в Тогучинском и Ояшинском — 24, в Легостаевском и Веселовском — 27, в Маслянинском — 26. То же и по крупному рогатому скоту. В том же Маслянинском районе получили лишь по 59 телят на 100 коров, в Мошковском — 66, в Ояшинском — 65, в Новосибирском и Болотнинском по 67. Самый низкий выход ягнят получили Усть-Таркский, Татарский, Ирменский, Новосибирский районы — только от 44 до 68 ягнят на 100 маток. Райисполкомы, земельные органы, сельсоветы этих районов очень мало сделали, чтобы выполнить указания правительства и партии о ликвидации яловости маток.

Сказалось также на состоянии поголовья скота и плохая организация зимовки 1944 года.

Все это вместе взятое и привело к тому, что в ряде районов появились во многих колхозах мелкие фермы с поголовьем ниже государственного минимума. В Ояшинском, например, районе 40 колхозов из 81 имеют только от пяти до пятнадцати коров.

Сейчас в каждом районе необходимо разобраться по каждому колхозу и принять меры к увеличению скота на фермах. Надо в ближайшие один—два года обеспечить пополнение ферм, восстановить поголовье их до установленного минимума.

Тов. Прутовых особо останавливается на состоянии коневодства. Коневодство в колхозах и совхозах попрежнему в тяжелом состоянии. Получив нынче несколько больший выход жеребят на 100 маток, мы все же не сумели приостановить убыль лошадей. В большинстве районов имеют место факты варварского отношения к коню и факты разбазаривания лошадей. В Андреевском районе убыль достигла 18,8 проц., в том числе 192 лошади разбазарено. Сессия должна спросить за это с председателя райисполкома тов. Фесенко.

Неудовлетворительное ведение животноводства сказалось и на выполнении обязательств перед государством по поставкам продуктов. Годовой план мясопоставок в целом по области выполнен к 1 ноября на 100,6 проц. Но такие районы, как Андреевский, Купинский, Чистоозерный, Усть-Таркский, Сузунский, Тогучинский остались должниками. План молокопоставок по области выполнен только на 72 проц., поставок шерсти — на 75. Райисполкомы и заготовительные организации прозевали лучшее время заготовок, допустили в ряде колхозов вредную практику разбазаривания продуктов.

Останавливаясь на задачах борьбы за под'ем животноводства, тов. Прутовых посвящает далее свой доклад нынешней зимовке скота. Как будет она проведена, от этого зависит успех в борьбе за под'ем животноводства в 1946 году.

Докладчик говорит, что почти в каждом районе имеются колхозы, которые крайне неудовлетворительно обеспечены кормами. В Коченевском районе 39 колхозов запасли меньше десяти центнеров сена на голову крупного рогатого скота.

Надо суметь своевременно оказать помощь хозяйствам с недостаточным запасом кормов, не допустить содержания скота на заниженных нормах кормления, предотвратить истощение скота и снижение его продуктивности. С самого начала надо обеспечить и правильное, хозяйское использование кормов.

К фермам подвезено еще мало кормов, меньше десяти процентов потребности. Двухмесячный запас создан только в небольшой части колхозов. Многие колхозы с первых же дней зимовки начали кормить скот с воза. Поэтому необходимо всемерно усилить подвозку кормов и во что бы то ни стало обеспечить установленный запас, расходовать корма с весу, по нормам и подготавливать их к скармливанию.

Докладчик анализирует состояние зимовки скота в Чулымском и Тогучинском районах и вскрывает возмутительные факты безответственности.

Тогучинский райисполком по существу отменил решение обкома и облисполкома о государственной проверке ферм, заменив ее взаимопроверкой между колхозами. По существу никакой проверки ферм перед зимовкой не было.

Тревожные факты состояния зимовки требуют сейчас решительно улучшить руководство колхозным животноводством. Надо в ближайшее время проверить, как ведется зимовка, ликвидировать все упущения, навести строгий порядок в содержании и кормлении скота на фермах.

Заключительную часть доклада тов. Прутовых посвящает конкретным задачам организации зимнего содержания скота в колхозах и совхозах, организации социалистического соревнования среди животноводов.

Успех зимовки, хорошее содержание скота, рост поголовья будут зависеть от того, как будут руководить Советы депутатов трудящихся фермами, как будет привлечен к работе советский актив. В деле колхозов и совхозов предстоят немалые трудности в проведении зимовки скота. Но если вся общественность будет мобилизована на решение задачи зимнего содержания скота, то все эти трудности будут успешно преодолены.

Придем к выборам с новыми успехами в труде!

По призыву передовой МТС

Вместе со всем советским народом готовятся к выборам трудящиеся нашего района. Партийные и комсомольские организации развернули в эти дни большую организационную и агитационно-пропагандистскую работу. При райкоме ВКП(б) проведены двухдневные семинары председателей и секретарей сельсоветов вместе с секретарями партийно-комсомольских организаций и заведующими агитколлективами. На повестке дня стоял один вопрос — задачи выборной кампании. На пятидневный семинар были созваны заведующие агитпунктами. Агитационно-массовая работа развернулась на десятидворках.

Перед агитаторами и пропагандистами стоит основная задача — раз'яснить каждому трудящемуся содержание Сталинской Конституции и «Положение о выборах в Верховный Совет СССР». Особое внимание при этом уделяется избирателям, которые впервые будут голосовать 10 февраля. Доклады и беседы агитаторов избиратели слушают с большим интересом.

Передовой коллектив Силинской МТС образцово готовится к избирательной кампании. В цехах мастерской наведен порядок, тепло, уютно. Серьезное внимание уделено наглядной агитации. Лозунги и плакаты призывают ремонтников к самоотверженному труду в честь выборов. Вывешены обязательства рабочих МТС.

Коллектив МТС обратился к трудящимся района с призывом развернуть социалистическое соревнование в ознаменование дня выборов в Верховный Совет СССР. Станция взяла на себя обязательство ко Дню Сталинской Конституции выполнить план четвертого квартала по ремонту тракторов и сельхозмашин, дать высокое качество работы. Слова не разошлись с делом. До пятого срока отремонтировано пять тракторов. Трактористка-комсомолка Васса Мартынова и токарь-коммунист Владимир Золотов выполняют нормы на 180—200 процентов. Демобилизованный Федор Максимович Трачев с первых дней включился в работу по ремонту тракторного парка и выполняет две нормы.

Успехов этих МТС добилась потому, что директор тов. Коробков и секретарь парторганизации тов. Тамбовцев сумели возглавить подготовку к выборам, создали все условия для работы агитпункта, систематически инструктируют и проверяют агитаторов, беседуют с молодыми избирателями, выступают с докладами на политические темы и помогают агитаторам разобраться во всех трудных вопросах.

Уже закончили изучение «Положения о выборах в Верховный Совет СССР» агитаторы тт. Мыслева и Окунева. Сейчас на их десятидворках идет изучение Сталинской Конституции и доклада товарища Молотова о 28-й годовщине Октябрьской революции.

Колхозники колхоза имени Куйбышева — инициаторы соревнования в честь выборов в Верховный Совет СССР обязались обеспечить теплую и сытую зимовку скоту, сохранить все поголовье скота, повысить его продуктивность и образцово подготовиться к весеннему севу. Свои обязательства они честно выполняют.

Призыв передовой Силинской МТС в соревновании в честь выборов в Верховный Совет СССР нашел горячий отклик и в колхозах района.

В. ГОРИН.

Зав. отделом пропаганды и агитации Усть-Таркского райкома ВКП(б).



Кузнец Карасукской МТС Д. Д. Коваль, участник социалистического соревнования в честь выборов в Верховный Совет СССР. На ремонте тракторов выполняет ежедневно две нормы. На снимке: тов. Коваль за клепкой шестерни.

Фото Т. Васильева.

Пошумели и успокоились

С наступлением сумерек в отделах райисполкома и райкома партии Ордынска не первый который год слышатся бесконечные жалобы:

— Поработал бы, знаете, вечерком, почитал бы, но что сделаешь при коптилке.

На сессиях райисполкома, на различных совещаниях и в частных беседах часто заходит речь о том, что генератор Ордынской МТС не в силах удовлетворить потребности районного центра в электроэнергии, что пора бы, наконец, подумать и о сооружении своей небольшой электростанции.

В конце октября этого года райисполком вынес хорошее решение. В нем определено все — и сроки, и средства, и материалы.

— Первого января вспыхнет около тысячи лампочек Ильича, — с восхищением рассказывал посетителям заместитель председателя райисполкома по местной промышленности тов. Яковчук, которому было поручено претворить в жизнь это решение. — 350 квартир, три колхоза, две промартели, средняя школа, детдом, больница, учреждения получат долгожданный свет. Будет даже свой рентгенокабинет, бесперебойно станет работать радиоузел.

Все слушали его радостные речи, ждали и надеялись.

Но через полтора месяца первый заместитель председателя исполкома тов. Сергеев подвел печальный итог:

— Пошумели мы, покричали и на том покончили.

Никакой подготовки к пуску электростанции не ведется. Кадры дизелистов и электромонтеров не подобраны, машинное отделение не ремонтируется, помещение для газогенераторной установки не строится, металлические крючья для столбов не изготовляются. Организации и колхозы должны заготовить и подвезти 250 столбов. Однако и это мероприятие срывается, причем в первую очередь заведующими отделами райисполкома.

— Лошади у нас заняты, да и возить некому, — говорят в уполнаркомзаге, нархозучете, райфо и других отделах.

Что же спрашивать с колхозов и учреждений, если сам райисполком не выполняет своего решения?

М. ЛЫКОВ.

Ордынск.

Фронтовики—умелые агитаторы

Активно включились в работу по подготовке к выборам в Верховный Совет СССР фронтовики, возвратившиеся в колхозы Чистоозерного района. Многие из них руководят агитколлективами, работают агитаторами на десятидворках, помогают оборудовать агитпункты и избирательные участки.

Участие фронтовиков в избирательной кампании уже дало ощутительные результаты.

Агитаторы — демобилизованные красноармейцы — заместитель председателя колхоза «Искра» И. Г. Голик, заместитель председателя колхоза «Заря» М. И. Коротков и другие, проводя агитационно-массовую работу, подробно знакомятся с жизнью и бытом избирателей, узнают их нужды и после этого оказывают помощь нуждающимся семьям погибших бойцов. Красноармейке Федосье Павловне Жоровой, муж которой погиб на фронте, колхоз выдал бесплатно две пары валенок, два килограмма шерсти, детский полушубок, вывез 40 центнеров сена, 10 кубометров дров. Красноармейке Анне Никифоровне Ероховой выдано 2 пары валенок, 3 килограмма шерсти, полушубок, вывезено 30 центнеров сена и 15 кубометров дров.

По Журавскому сельсовету за период подготовки к выборам выдано красноармейским семьям 35 пар валенок, 150 килограммов шерсти, 10 полушубков, 215 пудов муки, 25 пудов картофеля, 15 овец, 7 коров и вывезено 400 кубометров дров и 2.250 центнеров сена.

Умело сочетают фронтовики агитационную работу с производственными вопросами. Они мобилизуют колхозников на выполнение государственных планов по сдаче продукции животноводства. В результате многие колхозники полностью рассчитались с государством по поставкам молока, мяса, шерсти, яиц, овчин, картофеля, овощей и по денежным платежам.

Особо следует сказать о работе председателя колхоза «Искра», Журавского сельсовета, инвалида Отечественной войны И. П. Небылица. Он об'единил вокруг себя агитколлектив своего колхоза и вместе с ним широко развернул во всех бригадах и звеньях агитационно-массовую работу. Это помогло колхозу своевременно закончить уборочные работы и досрочно выполнить план хлебосдачи государству. Рассчитался колхоз и по другим видам поставок, сдав государству 255 центнеров мяса, 756 центнеров молока, 1.076 килограммов шерсти.

Так же хорошо работает и другой колхоз «Искра», Мироновского сельсовета. Во главе его стоит демобилизованный Г. В. Грудев. Государственный план развития животноводства в этом колхозе выполнен: по лошадям—на 105 проц., по крупному рогатому скоту—на 120 проц. и по овцам—на 308 проц. Колхоз рассчитался полностью по всем видам поставок продукции животноводства.

Председатель Больше-Тахтинского сельсовета Ф. В. Баханец — инвалид Отечественной войны. Помимо основной работы, он уделяет большое внимание избирательной кампании, руководит агитколлективом. В Малой Тахте уважаемыми агитаторами являются демобилизованные красноармейцы председатель колхоза «Путь крестьянина» П. В. Попов, избач И. Г. Петухов, заместитель председателя колхоза А. Ф. Назаров и П. П. Лысенко.

На избирательном участке в деревне Ишимка, этого же сельсовета, первым из демобилизованных приступил к работе заведующий конефермой — фронтовик Григорий Васильев. Вслед за ним включились заведующий МТФ Г. М. Савин, заместитель председателя колхоза И. Д. Алексеенко, бригадир полеводческой бригады тов. Дергач. Все они умеют толково сочетать агитационно-массовую работу с хозяйственными делами. На их беседах каждый раз колхозники обсуждают свои бригадные планы. Нередко во время бесед о хозяйстве вспоминаются воспоминания о фронтовых делах, боевых эпизодах на полях сражений, где решались судьбы родной страны.

К. ВАСИЛЬЕВ.

В райзо ждут сводок...

Ряд колхозов Болотнинского района в этом году получил низкий урожай. Сельхозартели «Труд», «Буденновец», имени Пушкина собрали лишь по 2—3 центнера пшеницы с гектара. Заведующий райзо тов. Беликов об'ясняет это неблагоприятной погодой. Но он умалчивает о том, что в районе пренебрегали агротехникой. Половина колхозов совсем не проводила никаких зимних агромероприятий.

Агрономы райзо хорошо помнят, как в некоторых местах вымерзали озимые только вследствие того, что там не задерживали снег. Из-за этого в артели «Организованный труд» погибло больше половины посева ржи.

Казалось, это должно было послужить хорошим уроком. Однако работники райзо повторяют старые ошибки.

После постановления облисполкома и обкома ВКП(б) об организации работ по снегозадержанию в район срочно вызываются председатели колхозов. Главный агроном райзо тов. Смеловская задает одни и те же вопросы и аккуратно записывает ответы. Председатель колхоза «Завет Ленина», Ачинского сельсовета, тов. Полустарченко рассказывает:

— Мы снегозадержание проводили. Но при таком ветре весь снег унесло с поля.

Тов. Смеловская сочувственно вздыхает. Но не знает она, что в этом колхозе на 20 гектарах озимых кое-как разбросали ветки и этим ограничились.

Когда тов. Смеловскую спросили, сколько же в районе задержано снега, она ответила:

— Трудно сказать, — сводки еще не получали.

В районе есть все возможности изготовить деревянные щиты для снегозадержания. Но никто этим не занялся. В колхозах не созданы звенья по снегозадержанию, на поля выходят от случая к случаю. Нет никакой уверенности, например, в том, что в артелях «1 Мая», «Путь к новой жизни» посевы ржи благополучно перезимуют.

...А работники райзо ждут сводок, составляют директивы. Не думают ли они бумажками задержать снег?

Е. ЛИЗУНОВА.

По следам выступлений „Советской Сибири"

„Когда успехи кружат голову"

В нашей газете № 226 за 17 ноября под таким заголовком была опубликована корреспонденция. В ней отмечалось, что колхозы Мошковского района ослабили темпы сдачи хлеба государству.

Корреспонденция обсуждена на бюро Мошковского райкома партии, факты признаны правильными. Бюро отметило, что район свернул хлебозаготовки в то время как в колхозе «Общий труд» и некоторых других председатели правлений умышленно задерживали зерно, а председатели сельсоветов и секретари парторганизаций мирились с этим, не требовали выполнения плана хлебозаготовок и льнопоставок. Поэтому колхозы Мошковского района и остались в большом долгу перед государством.

Бюро райкома ВКП(б) обязало секретарей парторганизаций и райпартактив усилить контроль за сдачей хлеба государству. Райуполнаркомзагу тов. Леонову предложено проверить факты умышленной задержки зерна в колхозах «Краснофлотец», «Доброволец» и других, чтобы привлечь виновных к ответственности.

По страницам районных газет

При Барабинском райпромкомбинате открывается утильцех. Используя отходы местной промышленности, этот цех будет вырабатывать мыло, клей, колесную мазь и т. п.

Кожзавод комбината освоил выпуск хрома. («Коммуна»).

* * *

Закончено строительство новых ремонтных мастерских при совхозе «Мясокомбинат», Верх-Ирменского района. В них расположены слесарный, токарный и заливочный цехи, кузница, гараж.

В строительных бригадах совхоза работали преимущественно женщины. Первое место в соревновании заняла бригада Варвары Филькиной. («Большевик»).

* * *

Несколько крупных выигрышей оплатила Кыштовская райсберкасса по облигациям Второго Государственного Военного займа. Колхозница сельхозартели «Север» Е. Шестина выиграла 25 тысяч рублей, бухгалтер Кыштовской МТС тов. Захаренко — 10 тысяч.

Оплачены два выигрыша по 5 тысяч рублей. («Колхозный путь»).

* * *

Начались занятия в Маслянинской вечерней школе. Она работает в составе 5—9 классов при средней школе. Занятия ведутся регулярно, по четыре часа в день. В школу записалось около 90 человек. Преподавательскими кадрами школа обеспечена полностью. («Социалистическое льноводство»).

* * *

Широко развертывается охота на пушного зверя в Чановском районе. За первые двадцать дней зимнего сезона лучший чановский охотник Ш. Камалетдинов убил 15 горностаев, четырех лисиц, восемь хорьков. Девять горностаев и двух лисиц убил охотник В. Бенап. («Коллективное животноводство»).

* * *

Дом для семьи военнослужащего — своего земляка Героя Советского Союза тов. Бабаева купил за 20 тысяч рублей колхоз «Красные орлы», Доволенского района. Отдел гособеспечения выдал семье героя на обзаведение и обстановку единовременное денежное пособие. («Доволенский колхозник»).

Процесс главных немецких военных преступников в Нюрнберге

Утреннее заседание 7 декабря

НЮРНБЕРГ, 7 декабря. (ТАСС). Сегодня на утреннем заседании продолжалось выступление представителя английского обвинения майора Эльвина Джонса, который приводил документы, относящиеся к германской агрессии против Норвегии и Дании. Цитируя ряд секретных документов, захваченных в архивах германского верховного командования, обвинитель доказывает тесную связь, полное единомыслие между политическим руководством гитлеровской Германии и военной кликой, представленной на процессе Кейтелем, Иодлем, Редером и Деницем. Представители германской милитаристской клики пытались после поражения Германии доказать, что они не имеют никакого отношения к внешнеполитической линии, проводившейся Гитлером и руководителями гитлеровской партии, что они были лишь дисциплинированными солдатами, лойяльно проводившими в жизнь приказы своего правительства.

Обвинитель приводит документы, которые устанавливают полную солидарность руководства германскими вооруженными силами со всеми коварными замыслами Гитлера и его шайки и их активное участие в нарушении международных договоров и правил ведения войны. Несмотря на ряд заверений и обязательств, которые Германия дала Норвегии и Дании, она тотчас же после начала войны в 1939 году активно стала готовиться к нападению на эти страны.

1 марта 1940 года был издан приказ, подписанный самим Гитлером под названием «План везерских маневров». В этом приказе говорится: «Развитие ситуации в Скандинавии требует подготовки для осуществления оккупации Дании и Норвегии частью германских вооруженных сил. Эта операция должна предотвратить проникновение Британии в Скандинавию и Балтику, а также гарантировать подвоз железной руды из Швеции и предоставить нашему флоту и авиации новые возможности борьбы против Англии». В этом же приказе говорится: «Переход датской границы и высадка в Норвегии должны быть осуществлены одновременно. Я подчеркиваю, что операции должны быть подготовлены как можно скорее. Очень важно, чтобы Скандинавские страны, а также наши западные враги были ошеломлены внезапностью нашего удара».

Как должны были выглядеть «Везерские маневры», видно из приказа Редера от 4 апреля 1940 года. В этом приказе говорится, что корабли, предназначенные для прорыва линии заграждений, должны проникнуть к портам под видом торговых пароходов. На них должны быть английские опознавательные знаки. Если они будут опрашиваться командами норвежских сторожевых судов, то ответы должны даваться на английском языке. Британский флаг должен быть поднят и освещен. В случае опроса отвечать: «Идем в Берген для короткого визита. Не имеем враждебных намерений». Название германских кораблей заменять в ответах английскими названиями. В случае предупредительной стрельбы отвечать: «Прекратите стрельбу, британское судно. Ваши друзья».

30 марта 1940 года обвиняемый Дениц отдал приказ под названием «Операция «Хартмут». Этот приказ содержит конкретные меры по захвату Дании и Норвегии. В пункте 5 этого приказа говорится, что военно-морские силы, входящие в порты, должны держать британский флаг до тех пор, пока войска не высадятся.

Далее обвинитель цитирует германский ультиматум Норвегии, лживо об'ясняющий необходимость оккупации Норвегии желанием предоставить ей защиту от Англии и Франции.

9 апреля германские фашисты захватили Норвегию и Данию. Как произошел захват Дании, можно видеть из меморандума датского правительства. В этом меморандуме говорится: «9 апреля 1940 года в 4 ч. 20 минут германский посланник явился в частную резиденцию датского министра иностранных дел в сопровождении авиационного атташе. Свидание с ним было назначено через генерального секретаря министерства иностранных дел в 4 ч. утра. Посланник тотчас же заявил, что Германия имеет доказательства намерения Великобритании оккупировать базы в Дании и Норвегии и что Германия должна защитить Данию против Англии. Поэтому германские солдаты в настоящее время пересекают границу страны и высаживаются в различных пунктах, включая порт Копенгаген. Через некоторое время над Копенгагеном появятся германские бомбардировщики, которые, однако, не будут сбрасывать бомбы впредь до особых указаний. Датчане, во избежание ужасных последствий, должны не допустить сопротивления германским войскам».

После 10-минутного перерыва на утреннем заседании трибунала выступил представитель английского обвинения Робертс, посвятивший свое выступление нападению Германии на Голландию, Бельгию и Люксембург. В начале своей речи Робертс перечисляет договоры, которые нарушила Германия своим нападением на эти страны.

9 октября 1939 года Гитлер издал директиву № 6, адресованную Кейтелю, Редеру и Герингу. В этой директиве говорится: «Должны быть проведены приготовления для наступательных операций на северном фланге Западного фронта, предусматривающие пересечение территорий Люксембурга, Бельгии и Голландии. Эта операция должна быть проведена в широких масштабах. Целью этого наступления является поражение французских действующих армий на широком фронте и в то же время захват больших районов Голландии, Бельгии и Северной Франции с целью использования их в качестве оперативной базы, опираясь на которую, мы развернем воздушную и морскую войну против Англии и одновременно прикроем жизненно важный для нас Рурский район».

10 мая 1940 года германские войска вторглись в Бельгию, Голландию и Люксембург.

Вечернее заседание 7 декабря

НЮРНБЕРГ, 7 декабря. (ТАСС). На вечернем заседании трибунала 7 декабря представитель английского обвинения Робертс закончил представление трибуналу документов о преднамеренном и заранее запланированном вторжении германских войск в Бельгию, Голландию и Люксембург.

Официальные документы, представленные трибуналу, свидетельствуют, что 10 мая 1940 г. в 4 часа 30 мин. утра немецкие самолеты начали бомбардировку бельгийских и голландских аэродромов и других об'ектов и лишь в 8 час. 30 мин. германский посол приехал в министерство иностранных дел Бельгии. Министр иностранных дел Бельгии Спаак предупредил его, что он, министр, будет говорить первым. Министр прочел германскому послу протест бельгийского правительства против предательского нападения германских вооруженных сил на страну. В этом протесте говорилось: «Второй раз в течение 25 лет Германия совершила преступную агрессию против нейтральной лойяльной армии Бельгии. То, что сейчас произошло, более отвратительно, чем агрессия 1914 года. Никакого ультиматума, никакой ноты, никакого протеста никогда не вручалось бельгийскому правительству. Только в результате самого нападения Бельгия узнала, что Германия нарушила обязательства, данные ею 13 октября 1937 г. и возобновленные в начале войны. Актом агрессии, совершенным Германией, для которого нет никакого оправдания, глубоко возмутится весь мир. История будет считать германскую империю ответственной».

Затем трибунал предоставляет слово представителю английского обвинения полковнику Филимор.

Полковник Филимор приводит документы о подготовке гитлеровских заговорщиков к нападению на Грецию и Югославию. Вторжение в Грецию и Югославию со стороны немцев, говорит обвинитель, является прямым нарушением Гаагской конвенции о мирном урегулировании международных споров и пакта Келлога-Бриана 1928 г.

Затем обвинитель просит приобщить к делу две выдержки из протокола совещания в Обер-Зальцбурге в 1939 году, в котором принимали участие Гитлер, Риббентроп и Чиано. На этом совещании Гитлер и Риббентроп убеждали Италию начать войну против Югославии с тем, чтобы Германия занялась в это время Польшей. Чиано был согласен ликвидировать Югославию, однако он сказал, что Италия не готова к этой войне. По мнению обвинителя, и сама Германия не была в то время еще готова для нанесения удара на Балканах.

В последующих документах представитель английского обвинения изобличает подсудимых Риббентропа, Кейтеля и Иодля в том, что они совместно с Гитлером планировали и развязывали войну на Балканах. Из этих документов обвинитель обращает внимание трибунала на письмо Риббентропа к премьер-министру Югославии. В этом письме говорилось: «От имени германского правительства и по его распоряжению имею честь сообщить вашему превосходительству о следующем. По случаю присоединения Югославии к пакту трех держав германское правительство подтверждает свою решимость уважать суверенитет и территориальную целостность Югославии постоянно». Через 11 дней после того, как было подписано это письмо, немцы вторглись в Югославию. При этом Гитлер на совещании верховного командования германской армии указал на необходимость как можно скорее уничтожить югославские военновоздушные силы и Белград. В результате этой директивы целые районы Белграда были, как известно, уничтожены.

Касаясь вторжения в Грецию, обвинитель сообщает, что оно было заранее запланировано Гитлером и его сообщниками.

После 10-минутного перерыва трибунал предоставляет слово представителю американского обвинения Олдермену.

Начиная свою речь, Олдермен говорит, что прежде, чем перейти к разбору и разоблачению немецкого заговора против Советского Союза и США, он хочет обратить внимание трибунала на два документа, только что полученные из английского министерства иностранных дел и относящиеся к гитлеровскому заговору против Австрии. Эти два документа — письмо британского посла в Берлине Невиля Гендерсона лорду Факсу и ответ Нейрата на английскую ноту протеста против оккупации Австрии.

Олдермен переходит к нападению гитлеровской Германии на СССР. Он подчеркивает, что характерной особенностью всех немецких выступлений против различных европейских стран является вероломство. Однако, как говорит Олдермен, «последний акт агрессии подсудимых, который в конце концов привел их на эту скамью, отличался особым вероломством».

Среди прочих документов обвинитель оглашает документ, помеченный декабрем 1940 г., в нем говорится: «Начальник генерального штаба армии (Гальдер) докладывает затем о планируемой операции на востоке. Сначала он останавливается на географических факторах. Главные военные индустриальные центры находятся на Украине, в Москве и Ленинграде. Фюрер заявляет, что он согласен с обсуждаемыми оперативными планами и добавляет следующее: наиболее важной целью является предупредить возможность русского отступления цельным фронтом. Наступление на восток должно продолжаться до тех пор, пока русские воздушные силы будут не в состоянии атаковать территорию германской империи, а, с другой стороны, германские воздушные силы должны получить возможность производить рейды, чтобы разбить русские военно-промышленные районы. Таким образом мы были бы в состоянии добиться уничтожения русской армии и предотвратить ее возрождение. Первый удар войск должен быть сделан таким путем, чтобы было возможно уничтожить крупное соединение врага. Весьма важно, чтобы русские не заняли снова позиции в тылу. Число дивизий 130—140, намеченные для всей операции, является достаточным».

Оглашением этого документа вечернее заседание трибунала закрывается.

Финский народ требует строгого наказания виновников войны

ХЕЛЬСИНКИ, 8 декабря. (ТАСС). Газета «Кансан саномат» пишет, что по всей стране проходят организованные демократическими организациями многочисленные собрания протеста против освобождения от предварительного заключения четырех обвиняемых по делу финских виновников войны.

„Торпедо"— сборная Софии—6:3

СОФИЯ, 9 декабря. (ТАСС). Сегодня в Софии состоялся футбольный матч между советской командой «Торпедо» и сборной командой Софии. В течение трех дней перед матчем шел снег. Усилиями бойцов Красной Армии и болгарского гарнизона Софии удалось подготовить поле, оставшееся, впрочем, заснеженным. Несмотря на мороз, стадион был полон. Среди почетных гостей присутствовали члены болгарского правительства, Г. М. Димитров, советский посланник т. Кирсанов, зам. председателя Союзной Контрольной Комиссии генерал-полковник Бирюзов и др.

Уже на 8-й минуте болгарская команда открывает счет. Центр нападения Софии Ласков забил первый мяч в ворота «Торпедо». Темп игры непрерывно нарастает. Мяч переходит от одних ворот к другим. Непрерывно создаются острые ситуации. Нападающие «Торпедо» неоднократно бьют по воротам Софии. Но прекрасная игра вратаря Костова спасает болгарскую команду, казалось бы, от верных мячей. Команда «Торпедо» получает право на 11-метровый удар. Счет 1:1. На 40-й минуте Петров отлично забивает второй мяч в ворота хозяев поля.

Вторая половина игры проходила в столь же быстром темпе, как и первая. Команда «Торпедо» приспособилась к скользкой покрытой снегом площадке. На 12-й минуте второго тайма, завершив прекрасно разыгранную комбинацию, Петров забивает третий мяч; на 22-й минуте с передачи Жаркова Яковлев увеличивает счет до 4:1 в пользу москвичей. На 30-й минуте ошибка защитников «Торпедо» на штрафной площадке дает возможность команде Софии забить второй мяч. Однако через 2 минуты прорвавшийся к воротам Софии Пономарев красивым ударом вновь увеличивает счет Москвы. На 40-й минуте он же забивает 6-й мяч в ворота Софии. Перед самым концом игры назначается 11-метровый удар в ворота «Торпедо». Мяч в сетке ворот москвичей.

6:3 в пользу «Торпедо» — таким счетом оканчивается эта интересная встреча.

Сборная команда Софии была отлично подготовлена и сыграна. Она выиграла перед этим матч у сборной команды Бухареста, а в двух встречах с командой Белграда имела один выигрыш и один проигрыш.

Выступление председателя КПП Мэррея по радио

НЬЮ-ЙОРК, 8 декабря. (ТАСС). Выступая по радио в Питтсбурге, председатель Конгресса производственных профсоюзов (КПП) Мэррей заявил, что КПП должен мобилизовать всех своих членов и американский народ для борьбы против предложенного Трумэном законопроекта о запрещении забастовок в течение периода пока будет производиться обследование основных отраслей промышленности, в которых существует угроза промышленных конфликтов. Мэррей заявил, что предложенный законопроект «может иметь только одну цель — ослабление рабочих профсоюзов». «Я, — сказал Мэррей,— глубоко встревожен тем, что подразумевается в предложении президента. Это означает серьезнейший отход от политики, которую население страны неоднократно одобряло за последние годы в период руководства президента Рузвельта».

Мэррей заявил, что после победы в войне заработная плата рабочих снижена от 23 до 50 проц. Напомнив, что, по мнению представителей правительства, весной в США будет 8 млн. безработных, Мэррей указал, что предприниматели получают крупные прибыли вследствие сокращения налогов на них. Правительство обещало предпринимателям возвратить им дополнительные налоги, чтобы сохранить их прибыли в течение двух лет на уровне средней прибыли за предвоенные годы. Мэррей заявил, что предприниматели вроде представителей компании «Дженерал моторс» и «Юнайтед стейтс стил корпорейшн» отвергли предложение вести переговоры о заключении коллективных договоров с профсоюзами, несмотря на то, что происходившая недавно в Вашингтоне конференция представителей рабочих и предпринимателей единодушно признала обоюдную ответственность за ведение таких переговоров.

Мэррей задал вопрос, почему министр труда и президент не пытались побудить компанию «Дженерал моторс» и «Юнайтед стейтс стил корпорейшн» участвовать в конференциях для заключения коллективных договоров с профсоюзом.

«Американский народ, — сказал Мэррей, — участвовал со всей энергией и всеми своими ресурсами в недавней ожесточенной борьбе против фашизма не для того, чтобы демократия ослаблялась и не для того, чтобы она была поставлена под угрозу посредством предложений, ведущих к промышленному рабству».

В Кировском районе Новосибирска

ИЗДЕЛИЯ ШИРПОТРЕБА, ИНСТРУМЕНТЫ, ДЕТАЛИ...

Предприятия Кировского района осваивают новую продукцию.

Завод, где главным инженером тов. Левицкий, изготовил в ноябре 74 тысячи дверных и оконных скоб, 73 тысячи дверных и оконных шарниров, 500 висячих замков, 700 тысяч дорожных ручек, 120 тысяч наконечников для карандашей, 63 тысячи ученических ножей и др. Выпускается семь видов деталей к тракторам.

Завод, где главным инженером тов. Лазутин, за прошлый месяц выработал более 22 тысяч эмалированных глубоких и мелких тарелок, эмалированные кастрюли, кувшины, чайники, судки, тазы и кружки.

Завод, где главным инженером тов. Сапожников, выпускает эмалированные кастрюли и детали для тракторов — конические шестерни, распределительные кулачковые валы, валы магнето и др.

Производство мясорубок осваивает завод, где главным инженером тов. Балуев. В декабре первую партию американских замков даст завод, где главным инженером тов. Кузюков.

1.500 кухонных плит изготовил в этом году механический завод «Новосибэнерго». В октябре освоено производство чугунных утюгов, параллельных тисков и продувных трехходовых кранов. Завод дает в год шесть тонн жидкого стекла.

Ремонтно-механический завод «Сибэнергостроя» освоил после войны производство штыковых лопат, станков для производства шашек для торцовых полов и др.

В районном парткабинете организуется выставка изделий ширпотреба и сельскохозяйственных деталей, выпускаемых предприятиями района. Экспонаты пока представили шесть заводов.

Открывается Дом партийного просвещения

К новому году в районе должен открыться Дом партийного просвещения с залом заседаний на 150 человек и читальным залом на 50. Здесь же разместится библиотека районного парткабинета.

Штукатурные работы уже закончены, началась отделка помещения. Дом теплофицируется.

Комсомольцы — семьям фронтовиков

Комсомольский и оборонно-осоавиахимовский актив района обратился к молодежи с обращением помочь семьям фронтовиков и демобилизованных. Молодежь живо откликнулась на призыв. На сегодня собрано 124 тысячи рублей и 169 тонн овощей, отремонтировано 247 квартир семей фронтовиков и демобилизованных.

ЛЫЖНЫЕ ПЕРЕХОДЫ КИРОВЦЕВ

В ближайшее время предполагается лыжный переход школьников района в село Бугры и Малое Кривощеково. В переходе будет участвовать 50 человек.

В январе намечается большой лыжный переход молодых рабочих до Юрги, где лыжники Новосибирска встретятся с лыжниками Дзержинского района города Сталинска, с которым соревнуется Кировский район.

НА СТРОЙКЕ ТЕАТРА

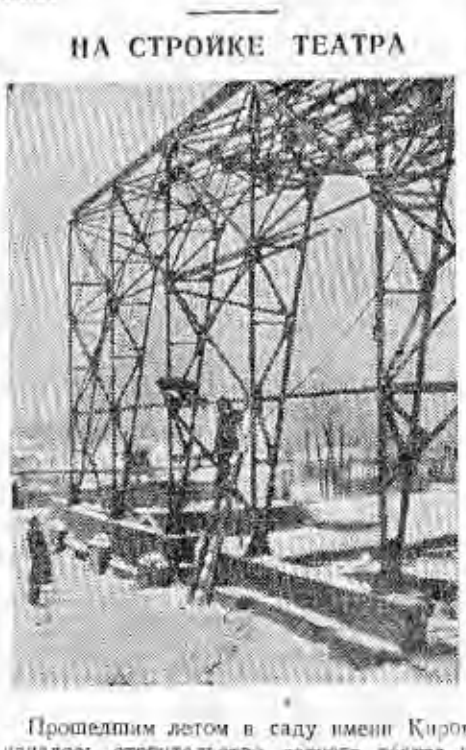

Прошедшим летом в саду имени Кирова началось строительство летнего театра на 1.050 мест. Театр имеет металлический каркас, стены его будут заложены деревянными щитами. Вокруг будут разбиты клумбы, посажены деревца, устроен фонтан.

В настоящее время монтаж каркаса театра заканчивается. На-днях начнется закладка деревянных щитов. Театр предполагается сдать в эксплоатацию в мае будущего года.

Стоимость строительства — 996 тысяч рублей. В этом году отпущено 300 тысяч.

Большую помощь строительству оказывают предприятия района. Завод «Стальконструкция» изготовил металлические фермы и изготовляет подколонники; ТЭЦ № 2 выделила цемент; завод, где главным инженером тов. Левицкий, дает оцинкованное железо; Сибметаллстрой смонтировал 11 деревянных щитов и готовит еще 43.

Монтажные работы ведет строительно-монтажная часть, которой руководит тов. Кукушкин. Начальник строительства — Б. И. Гусев.

Фото В. Мастеренко.

Новые жилые дома для сибметаллстроевцев

На Сибметаллстрое за годы войны было введено в эксплоатацию 62 тысячи квадратных метров жилой площади. Много новых жилых домов строится и сейчас. До конца года сибметаллстроевцы получат еще 4.500 квадратных метров.

Кроме того, в ближайшие месяцы будет построено 140 индивидуальных домов, 40 из них — кирпичных.

* * *

Особым вниманием на заводе пользуются семьи фронтовиков и инвалиды Отечественной войны. Только за последние шесть месяцев на Сибметаллстрое для них была отремонтирована 331 квартира и построено восемь новых домов.

Многодетным семьям выделено 40 коров, заготовлено сено, выдаются поросята. Дрова и уголь развозятся по квартирам.

За эти же месяцы семьи фронтовиков и инвалидов Отечественной войны-сибметаллстроевцев получили 5.600 ордеров на промышленные товары и около 420 тысяч рублей пособий.

* * *

За 11 месяцев этого года более тысячи рабочих, инженеров, техников и служащих Сибметаллстроя провели свои отпуска в домах отдыха завкома. Многие сочетали отдых с лечением в специальном ночном санатории и стационаре. 234 человека побывали на курортах и в санаториях. Из общей стоимости путевок в 236 тысяч рублей за счет средств соцстраха было оплачено 180 тысяч.

* * *

Широко поставлено на заводе диэтическое питание больных. В течение года выдано несколько тысяч пропусков в диэтстоловые и специальных сухих пайков.

Все эти виды помощи сопровождались и денежной поддержкой. Завком завода выдал безвозвратных денежных пособий больным на 122.000 рублей.

ЗДЕСЬ ХОЗЯЕВА — РЕБЯТА



Дом пионеров Кировского района существует немногим больше двух месяцев, но ребята за это короткое время успели крепко полюбить его. Только в октябре записалось 200 школьников. Сейчас их здесь свыше 350.

К услугам ребят—восемь кружков. Столярный, которым руководит тов. Хорошев, изготовил для дома тумбочки, этажерки, столики. Кружок кройки и шитья сшил шесть костюмов для балетной группы. Юные радиолюбители делают два радиоприемника: они должны к елке радиофицировать свой дом. Литературный кружок занят разбором повести В. Катаева «Сын полка».

На нашем снимке — занятие кружка изобразительных искусств. Руководит им художник А. М. Славороссов, большой энтузиаст своего дела. На выставке работ кружковцев в городском драматическом театре рисунки юных художников имели большой успех.

Фото В. Мастеренко.

Цифры и факты

В Кировском районе в этом году открыт новый родильный дом на 70 коек. Он располагает собственным хирургическим отделением, своей прачечной.

При больнице № 9 открыто гинекологическое отделение на 40 коек.

★

Несколько лет болото на Демьяновской улице мешало проезду: вода проникала в погреба. Перед наступлением холодов трудящиеся района вырыли 200 погонных метров траншей, проложили трубы. Болото осушено.

★

В районе построено 8.650 и отремонтировано 4.110 погонных метров тротуаров, проложено 7.800 метров новых щебенчатых дорог. Одна из них соединила с соцгородом завод «Тяжстанкогидропресс».

Блиц-турнир по хоккею

ПОБЕДА КОМАНДЫ ДОМА ОФИЦЕРОВ

Морозное утро. Многочисленные болельщики облепили ледяное поле стадиона завода имени Чкалова. Здесь состоялся блиц-турнир по хоккею, в котором приняли участие пять команд.

После парада участников состязаний начались эстафеты 11×400. Эстафеты прошли в упорной и увлекательной борьбе. Сразу же лидерство захватили хоккеисты завода имени Чкалова, которые и финишировали первыми. За ними была команда окружного Дома офицеров; на третьем месте — «Динамо», на четвертом — «Локомотив» и на пятом — хоккеисты завода имени Ленина.

...Протяжный свисток судьи, на площадку выходят хоккеисты «Динамо» и завода имени Ленина. Центр нападения динамовцев Хруцкий клюшкой бьет по маленькому красному мячику, — игра началась...

Матч прошел при явном преимуществе динамовцев, которые выиграли со счетом 4:0.

Самой интересной была встреча сильнейших команд Новосибирска — окружного Дома офицеров и завода имени Чкалова. Матч сразу же начался в быстром темпе. Следует ряд обоюдоострых атак. Во время одной из них центр нападения армейских хоккеистов Виктор Звонарев на седьмой минуте точным ударом забил первый гол. Через десять минут правый инсайд Павел Гордеев увеличивает счет до 2:0.

Чкаловцы совершают отдельные опасные прорывы. Но их ликвидирует хорошо играющая защита Дома офицеров. Несколько тяжелых мячей взял вратарь Александр Рожкович.

Инициативу армейские хоккеисты удерживают за собой и дальше. Вот нападающий Тулупов подает угловой удар, и Звонарев пропускает в сетку третий мяч. За минуту до конца игры Гордеев увеличивает счет матча до 4:0.

После этой игры встретились команды «Динамо» и «Локомотив». Со счетом 2:0 победили динамовцы, которые завоевали право участия в финале.

Но в финальной встрече против более сильной команды Дома офицеров динамовцы не смогли устоять. Армейские хоккеисты выиграли и этот матч с «сухим» счетом 4:0. Три мяча забил Виктор Звонарев и четвертый — Сергей Белов.

Команда окружного Дома офицеров играла в составе: Рожкович, Черняев, Зайцевский, Михеев, Алексеев, Маклецов, Звонарев, Тулупов, Котельников, Гордеев и Белов. Победителям будет вручена грамота городского комитета по делам физкультуры и спорта.

Е. КОГАН.

В ОБЛАСТНОЙ БИБЛИОТЕКЕ

12 декабря в читальном зале—литературно-художественный вечер, посвященный 90-летию со дня смерти великого польского поэта Адама Мицкевича. В программе вечера лекция: «Жизнь и творчество А. Мицкевича». Лектор В. Г. Титова. Художественная часть.

Начало в 8 час. веч.

Вход свободный.

Зам. ответственного редактора А. К. ДРЕМОВ.

НОВОСИБИРСКИЙ ГОСУДАРСТВЕННЫЙ ТЕАТР ОПЕРЫ И БАЛЕТА

11 декабря — Кармен.
12 декабря — Травиата.
13 декабря — Евгений Онегин.
14 декабря — Кармен.

ТЕАТР «КРАСНЫЙ ФАКЕЛ»

11 и 12 декабря — Хозяйка гостиницы
13 и 14 декабря — Иван Грозный.

ТЕАТР ЮНЫХ ЗРИТЕЛЕЙ

11 и 12 декабря — Коварство и любовь.
13 и 14 декабря — Петушков-младший.
15 и 16 декабря утром — Петушков-младший.

ГОС. ЕВРЕЙСКИЙ ТЕАТР БССР

15 декабря — Капризная невеста.
16 декабря — Колдунья.

КИНО

Им. МАЯКОВСКОГО — Без вины виноватые.
«ПИОНЕР» — Весенний вальс.
«ОКТЯБРЬ» — Высокая награда.
«МЕТАЛЛИСТ» — Черевички.

ОБ'ЯВЛЕНИЯ в газету «Советская Сибирь» принимаются от организаций и частных лиц в отделе об'явлений издательства с 9 до 1 час. и с 2 до 6 часов. Советская, 6, комн. 32, телефон 31-289.

РЕДАКЦИИ ГАЗЕТЫ «СОВЕТСКАЯ СИБИРЬ» ТРЕБУЮТСЯ:
ФОТОАППАРАТЫ
ДЛЯ РЕПОРТАЖА,
сменная оптика, увеличители, репродукционная камера, лабораторное фотооборудование, бумага и т. д.
С предложениями обращаться в редакцию: Советская, 6, 3-й этаж, комната 80, с 12 ч. дня до 5 и с 8 до 10 час. вечера.

ПТИЦЕКОМБИНАТ ПОКУПАЕТ
оборудование для колбасного цеха.
С предложением обращаться: ул. Сибревкома № 18, тел. 33-705, «Птицетрест».

СИБМЕТАЛЛСТРОЙ
продает в неограниченном количестве
ЯЩИКИ,
ГОДНЫЕ ПОД УПАКОВКУ ГРАЖДАНСКОЙ ПРОДУКЦИИ.
Справки по телефону 6. 13-99 и 35-667.
Лесотарное управление.

Гр. ГАЙНУЛИНА Софья, прожив. по ул. Н. Островского, 39, возбуждает дело о разводе с гр. ГАЙНУЛИНЫМ Шакирзяном, прожив. по ул. Кавалерийской, 106. Дело подлежит рассмотрению в нарсуде 2-го участка Новосибирского р-на.

ГОСЭНЕРГОИЗДАТ
Москва, Шлюзовая набережная, 10
ОТКРЫТА ПОДПИСКА НА 1946 г. НА ЭНЕРГЕТИЧЕСКИЕ ЖУРНАЛЫ.

Электрические станции	12	96
Электричество	12	96
Гидротехническое строительство	12	48
Торфяная промышленность	12	48
Промышленная энергетика	12	48
Известия ВТИ	12	48
Вестник электропромышленности	12	54
За экономию топлива	12	96

Подписка принимается отделениями и организаторами подписки «Союзпечати» на предприятиях, в учреждениях и всюду на почте.
Своевременная подписка обеспечивает бесперебойную и аккуратную доставку журналов.

Гр. ЯКОВЕНКО Иван Иванович, прожив. по ул. Орджоникидзе, д. 123, кв. 3, возбуждает дело о разводе с гр. ЯКОВЕНКО Марией Дмитриевной, прожив. по ул. Урицкого, д. 3, кв. 53. Дело подлежит рассмотрению в нарсуде 1 участка Центрального р-на.

Гр. АНТЕЕВА Дакыя, прожив. Кривощеково, Балластный карьер, ул. Торфяная, 33, возбуждает дело о разводе с гр. КОШКАРЕВЫМ Рамазаном, прожив. по ул. Торфяной, 33. Дело подлежит рассмотрению в нарсуде 5 участка г. Новосибирска.

Гр. ГЕРШТЕЙН Рая Лазаревна, прожив. по ул. Державина, 24-а, возбуждает дело о разводе с гр. МАНОНС Ахмет-Умер, прожив. ул. Красноярская, 113. Дело подлежит рассмотрению в нарсуде 5 участка Кагановичского р-на.

ТРЕБУЮТСЯ:

ОБУВНОЙ ФАБРИКЕ им. КИРОВА инженеры-нормировщики, инженеры-экономисты, инженеры-организаторы труда и зарплаты и машинистка. Оплата по соглашению. Обеспечиваются квартирой и закрытым распределителем. Обращаться: Сухарная, 35, отдел кадров.

ОБЛАСТНОМУ ОТДЕЛУ РАСПРОСТРАНЕНИЯ И ЭКСПЕДИРОВАНИЯ ПЕЧАТИ для работы в газетно-журнальной экспедиции: упаковщики печати, приемщики печати, сортировщики печати, экспедиторы, документальщики, сторожа. Обеспечиваются столовой, закрытым магазином. Обращаться: Советская, 6, «Союзпечать».

СВИНОВОДТРЕСТУ для работы в аппарате треста: начальник планового отдела и ст. зоотехник по кормам и племработе. Условия по соглашению. Обращаться: Красный проспект, 27, 2 этаж, комн. 5, Свиноводтрест.

ОБОЗНОРЕМОНТНОЙ МАСТЕРСКОЙ начальник планового отдела, бухгалтеры, нормировщик, электросварщики, токари, слесари, кузнецы, молотобойцы, колесники, столяры, грузчики, подсобные рабочие. Обеспечиваются топливом, одеждой, питанием. Обращаться: обозноремонтная мастерская Зап.-СибВО, отдел кадров (вход с угла Покатной улицы).

Адрес редакции и издательства: Советская, 6. Телефоны: коммутатор редакции — 34-904; отв. редактора — 35-904; зам. отв. редактора — 35-964; отв. секретаря — 35-924; отделов: партийного — 30-785; пропаганды — 32-395; сельскохозяйственного — 33-189; промышленности — 34-630 и 32-598; культуры и быта — 1-34 (через коммутатор) иллюстрационного — 33-492; внутренней информации — 33-864; писем — 31-396 и 35-505. Прием телефонограмм: иногородние — прямой — 8, город—33-630. Выпускающий — 31-193. Типография — 35-984; об'явления — 31-289.

МН18150. Типография изд-ва «Советская Сибирь». Тираж 50.000.

Пролетарии всех стран, соединяйтесь!

СОВЕТСКАЯ СИБИРЬ

Орган Новосибирского обкома и горкома ВКП(б), областного и городского Советов депутатов трудящихся

№ 244 (7948) | 12 ДЕКАБРЯ 1945 г., среда. | Цена 20 коп.

НОВОСИБИРСКАЯ ОБЛАСТНАЯ БИБЛИОТЕКА

СЕГОДНЯ В НОМЕРЕ:

1 СТРАНИЦА

ПЕРЕДОВАЯ.—ПО-БОЛЬШЕВИСТСКИ БОРОТЬСЯ ЗА КАЖДЫЙ ПУНКТ ОБЯЗАТЕЛЬСТВА!

СЕГОДНЯ НА ТОМСКОЙ: И. СТЕПАНОВ. — ЧУЛЫМЦЫ ВОЗРОЖДАЮТ СКОРОСТНУЮ ОБРАБОТКУ ПОЕЗДОВ.

ВЫДВИЖЕНИЕ КАНДИДАТОВ В СОСТАВ УЧАСТКОВЫХ ИЗБИРАТЕЛЬНЫХ КОМИССИЙ.

2 и 3 СТРАНИЦЫ

ОБ УТВЕРЖДЕНИИ УЧАСТКОВЫХ ИЗБИРАТЕЛЬНЫХ КОМИССИЙ ПО ВЫБОРАМ В ВЕРХОВНЫЙ СОВЕТ СССР.

XI СЕССИЯ НОВОСИБИРСКОГО ОБЛАСТНОГО СОВЕТА ДЕПУТАТОВ ТРУДЯЩИХСЯ.

4 СТРАНИЦА

ТЕАТР: В. НЕКЛЮДОВ. — ТРАВИАТА.

ПО НОВОСИБИРСКУ И ОБЛАСТИ.

ЗАКОНЫ, ПРИНЯТЫЕ КОНТРОЛЬНЫМ СОВЕТОМ В ГЕРМАНИИ.

ВОЗОБНОВЛЕНИЕ СУДА НАД ВИНОВНИКАМИ ВОЙНЫ В ФИНЛЯНДИИ.

МАТЧ МЕЖДУ КОМАНДАМИ ЦДКА И СБОРНОЙ ЗАГРЕБА.

СФОРМИРОВАНИЕ НОВОГО ПРАВИТЕЛЬСТВА В ИТАЛИИ.

УБИЙСТВО СОВЕТСКОГО ВОЕННОСЛУЖАЩЕГО В НЮРНБЕРГЕ.

ИТОГИ ВЫБОРОВ В УЧРЕДИТЕЛЬНОЕ СОБРАНИЕ АЛБАНИИ.

По-большевистски бороться за каждый пункт обязательства!

Девять дней назад железнодорожники Томской обратились ко всем железнодорожникам Советского Союза с призывом развернуть социалистическое соревнование в честь предстоящих выборов в Верховный Совет СССР.

В этом обращении коллектив нашей магистрали взял на себя серьезные обязательства, вытекающие из послевоенных задач, стоящих сейчас перед железнодорожным транспортом.

Выступить застрельщиком Всесоюзного соревнования в одной из решающих отраслей народного хозяйства — великая честь. Велика и ответственность за выполнение каждого пункта этого обращения, адресованного всей сталинской армии железнодорожников. Залечивая раны, нанесенные войной, наша страна вверяет работникам транспорта дело восстановления своих жизненных центров, дело под'ема и дальнейшего расцвета промышленности и сельского хозяйства.

Железнодорожники Томской могут по праву гордиться, что именно им выпала честь заслужить такое доверие страны. Их патриотическому призыву уже последовали коллективы многих других дорог. За ходом соревнования на транспорте внимательно следит вся наша общественность.

Первая декада соревнования на исходе. Эти десять дней богаты примерами, характеризующими новый под'ем трудовой и политической активности железнодорожников. И в среде паровозников, и в среде движенцев, у вагонников и путейцев, — всюду мы встречаем новые имена передовиков соревнования.

Отлично водит поезда новосибирский машинист тов. Корвель, по чьей инициативе началось шефство опытных паровозников над новичками. Без всяких срывов работают смены дежурных по станции — тов. Зеленова в Болотной и тов. Кондракова — в Чулымской. Здесь, в этих сменах, зародился метод скоростной обработки поездов. Всегда безотказно выдает локомотивы к поездам дежурный по Инскому депо тов. Корженков. Когда за диспетчерским пультом появляется тов. Сеньков, инские машинисты с удовлетворением говорят: «Сегодня дежурит Сеньков. Значит, стоять не будем!» Таких людей родит высокое чувство ответственности, требовательности к себе, отчетливое понимание всей сложности задач, стоящих перед транспортом в условиях мирного развития страны.

Есть, следовательно, кадры на Томской, опираясь на которые, можно вести дорогу вперед. Ее коллектив не раз уже доказывал свою сплоченность и настойчивость в тяжелые годы Отечественной войны. И если в работе Томской дороги еще очень много провалов, если она стала солидным должником государства по погрузке, то корень этого отставания лежит в недостатках работы аппарата управления дороги, в отсутствии государственной дисциплины среди части ее командиров.

Такой вывод не трудно сделать, если посмотреть, как, например, расположен на дороге парк вагонов. На протяжении длительного времени основное углепогрузочное отделение — Новокузнецкое испытывало острый недостаток порожняка, тогда как близкие отделения, не имеющие решающего значения в углепогрузочном балансе (Топкинское, Тайгинское), насыщались порожняком сверх нормы. Вместе с тем, управление дороги не принимает решительных мер к быстрейшей вывозке груженых углем вагонов, заполнивших сейчас пути крупнейшей углепогрузочной станции Усяты. Продвигаются угольные маршруты из Кузбасса исключительно медленно.

По всему видно, что достаточного внимания и контроля за этим в аппарате службы движения нет, а ее руководители — тт. Власов, Кудрявцев и Ильин не представляют себе всей остроты положения. Неужели их не тревожит тот факт, что только за первые десять дней декабря угольный долг дороги возрос на 25 тысяч тонн? Почему руководители службы игнорируют категорическое требование Наркома путей сообщения — отдавать угольным поездам предпочтение перед всеми другими, кроме пассажирских?

Железнодорожники Томской дали обязательство — ко дню выборов в Верховный Совет СССР перевыполнить план погрузки угля на 100 тысяч тонн. Они вправе потребовать от своих руководителей обеспечить все условия для этого. Дал слово — сдержи, взял обязательство — выполни! Кузбасский уголь нужен стране, он нужен нашей промышленности, наращивающей свои производственные мощности, он, наконец, нужен и самим железным дорогам. В ближайшие дни напитать Кузбасс порожняком, добиться его равномерного, бесперебойного поступления под погрузку — вот что обязаны сделать руководители Томской, если они действительно по-серьезному расценивают свои собственные обязательства.

Обращение коллектива Томской дороги содержит в себе и ряд других, не менее важных пунктов — улучшение развозки местного груза, продвижение поездов по графику. Известно, что выгрузка — мощный резерв погрузки, однако он остается под спудом. Местный груз развозится в пределах дороги плохо, и на крупнейших узлах — Новосибирском, Инском и других образуются «склады на колесах». Пора грузовой службе и службе движения навести в этом деле большевистский порядок!

Слаженность всех звеньев транспорта — основа успеха. Между тем некоторые командиры пытаются возродить гнилые традиции беспринципного сутяжничества. Так, 10 декабря между заместителем начальника Новосибирского отделения тов. Молостовым и заместителем начальника Инского отделения тов. Кошель разгорелся спор по поводу того, кто виновен в зажиме приема поездов на участке Обь—Инская. Как в старину два удельных князька, так и эти командиры потратили несколько часов в бесплодных пререкательствах вместо того, чтобы трезво оценить обстановку, принять правильное решение и сообща восстановить поездное положение на участке. Вполне понятно, что при таких условиях железный закон транспорта — график превращается в пустую формальность.

В достижении производственного содружества всех служб многое могут сделать узловые партийные комитеты. В этом одна из их прямых обязанностей. Узловые парткомы призваны возглавить начавшееся соревнование железнодорожников, распространить его на все профессии и, прежде всего, среди тех, кто связан с движением поездов. Большевистским руководителям всегда присуще чувство нового. Ни одно полезное начинание не может остаться вне поля зрения партийной организации узла.

На дороге растут новаторы, зачинатели славных дел — это золотой фонд транспорта. На-днях в листовке выездной редакции «Советской Сибири» было опубликовано письмо смены старшего осмотрщика вагонов станции Новосибирск тов. Екимцева. Опыт этой смены заслуживает самого широкого распространения. В смене каждый работник борется за минуты. Поезд еще на пути к станции, но смена не сидит без дела, она занимается текущим ремонтом вагонов, производит головой их осмотр. Смена овладела техникой укрупненного ремонта вагонов без их отцепки. Нетрудно представить, насколько это начинание улучшает оборот подвижного состава.

Примеры подобного рода, свидетельствующие о растущей творческой инициативе лучших людей дороги, можно умножить. Стахановцы-лунинцы, целые смены, бригады и цехи становятся на трудовую вахту в честь предстоящих выборов в Верховный Совет СССР. Они развертывают соревнование за выполнение высоких обязательств, принятых коллективом Томской дороги. И плох будет тот руководитель, кто остается равнодушным к почину передовиков, кто не приложит всех своих сил, чтобы сделать этот почин достоянием сотен и тысяч.

Под знаменем соревнования коллектив магистрали угля и металла не раз одерживал победы. Под этим знаменем, идя навстречу выборам, достигнет он новых успехов во славу Родины!

Сегодня на Томской

Чулымцы возрождают скоростную обработку поездов

В годы Отечественной войны железнодорожники станции Чулымская первыми на дорогах Сибири стали практиковать скоростной метод обработки поездов и добились значительного ускорения продвижения угольных маршрутов и порожняковых составов под погрузку угля.

Однако в последнее время скоростные методы в Чулымской забросили, и станция стала тормозить сдачу поездов на Омскую дорогу и задерживать поезда на подходах.

В связи с этим в Чулымской было проведено на-днях совещание работников узла с участием командиров и стахановцев Новосибирского и Инского отделений и Барабинского отделения Омской дороги.

Коллектив станции Чулымская взял обязательство возродить скоростные методы обработки поездов, обеспечить своевременную сдачу поездов.

Эти обязательства не остались на бумаге. Вернувшись с дневного дежурства 10 декабря, передовая смена дежурного по станции тов. Кондракова энергично взялась за скоростную обработку поездов. За дежурство было сдано на Омскую больше чем запланировано, отправлено на Томскую на два поезда больше нормы. За смену рабочий парк станции снижен на 1.563 вагона. Отправлено восемь поездов, обработанных по-скоростному.

Успех во многом решила слаженная работа движенцев, паровозников и вагонников. Дежурный по депо тов. Яковлев вместе с помощником тов. Шиенковым организовал быструю обработку и экипировку паровозов. Благодаря этому средний оборот барабинских паровозов с момента прибытия в Чулымскую до момента отправления составил 2 часа 37 мин. — почти втрое быстрее обычного.

Быстро осматривали и ремонтировали составы осмотрщики вагонов тт. Шалонько, Фоменко, автоматчик тов. Панков. Операторы тт. Китаев и Габова были настоящими организаторами отправления поездов по графику. Они беседовали с поездными и паровозными бригадами, обеспечили своевременную приемку составов, вывозку на контрольный пост и т. д.

Успех смены тов. Кондракова показывает, что при энергичном внедрении передовых методов станция Чулымская может обеспечить бесперебойную сдачу и прием поездов и снова завоевать первое место на Томской дороге.

И. СТЕПАНОВ.

Навстречу выборам в Верховный Совет СССР

Слово инструментальщиков

(Завод, где главным инженером тов. Левин)



П. КИРИЧЕНКО.



В. КУПЦОВ.



В. МЕРЗЛОВ.

Разрешите мне поработать на заточке лерок, — обратился к начальнику цеха токарь-инструментальщик Василий Алексеевич Купцов. — С некоторых пор участок заточки режущего инструмента стал «узким» местом завода. Несвоевременная заточка инструмента задерживала выпуск продукции.

— А как же вы справитесь со своим заданием на токарном станке? — спросил начальник цеха.

— Справлюсь, — уверенно ответил тов. Купцов. — Я обдумал весь порядок работы.

Выполняя свой график токарных работ на 406 процентов, знатный токарь цеха тов. Купцов сверх этого помог участку заточки режущего инструмента: заточил 500 лерок.

Замечательными делами отмечает он избирательную кампанию. Заслуженно носит на своей груди Василий Алексеевич Купцов награду правительства — медаль «За трудовую доблесть».

* * *

Строгальные работы требуют большого внимания. Когда обрабатывается фасонная деталь и резец снимает чистовую стружку — станок ни на одну минуту нельзя оставить без наблюдения. Чем сложнее обрабатываемая деталь, тем точнее надо направлять движение резца.

Строгальщик-инструментальщик Василий Матвеевич Мерзлов в совершенстве знает свое дело. Самые сложные работы поручают ему. Это он обрабатывает роликовые державки, державки для призматических резцов, выполняя нормы даже на самых сложных работах не меньше, чем на 250 процентов.

Тов. Мерзлов взял обязательство: ко дню рождения товарища Сталина выполнить свой месячный план. И он крепко борется за это.

* * *

Нужна особая оперативность, чтобы правильно и умело планировать работу участка в инструментальном цехе. Большая номенклатура инструмента, сложная технология, высокое качество изделий требуют от мастера точных знаний в организации производства. При каждой перестройке на новый вид продукции инструментальщики должны обеспечить механические цехи доброкачественным инструментом и приспособлениями.

Мастер Петр Дмитриевич Кириченко хорошо справляется со сложной и ответственной работой на своем участке. План ноября его участок выполнил на 111 процентов, освоив десятки новых видов оснастки для гражданской продукции.

В социалистическом соревновании в честь выборов в Верховный Совет СССР мастер Кириченко и коллектив его участка взяли на себя ответственное обязательство: закончить план декабря ко дню рождения товарища Сталина.

Автотранспортники не отстанут от строителей

Вся страна включается в социалистическое соревнование, чтобы дать стране больше металла, угля, хлеба, быстрее продвигать поезда, больше подвозить грузов на автомашинах, быстрее строить жилища и заводы.

На обращение знатного каменщика-сибиряка тов. Максименко откликнулись лучшие каменщики строек. На наш коллектив автотранспорта возложена почетная и ответственная задача — обеспечить перевозку материалов для строительства жилых домов.

Мы включаемся в соревнование в честь предстоящих выборов в Верховный Совет СССР и берем на себя следующие обязательства:

выполнить декабрьский план перевозки грузов, ремонта автомашин и реставрации запасных частей ко дню рождения товарища Сталина;

полностью и бесперебойно обеспечить всеми необходимыми стройматериалами стахановскую вахту знатного каменщика Семена Максименко;

завезти в декабре на жилищное и промышленное строительство методом колонной возки 1.200.000 штук кирпича, 800 куб. метров лесоматериала и других грузов, что составит 200 проц. нашего задания. Мы по плану должны сделать 19.830 тоннокилометров, а обязуемся сделать 30 тысяч;

снизить расход горючего на 1 проц. против нормы.

В первые дни зимы наш автотранспорт из-за снежных заносов работал с перебоями. Применив метод колонной возки, мы добились ежедневного перевыполнения задания.

Мы обращаемся ко всем автотранспортникам Новосибирска с призывом последовать нашему примеру, шире развернуть социалистическое соревнование, чтобы встретить 10 февраля новыми производственными успехами.

По поручению коллектива транспортной конторы монтажной части «Новосибирскпромстрой» ЛАГУТИН, ГОЛОВИН, АЛИФЕРОВ, МАНЖАК.

В звене Маруси Морозовой

Туманное декабрьское утро. Первыми на усадьбе колхоза появляются девушки из звена Маруси Морозовой. Они легко, но тепло одеты. В руках — лопаты, кирки. Тяжелый лом захвачен с собой.

Маруся поясняет подругам дневное задание. Сегодня они, пять комсомолок, должны вывезти в поле семь возов перегноя.

Со звоном опускается лом на мерзлую землю. Ловко работают киркой и лопатой Настя и Маня Ботеневы. Тяжелые комья перегноя погружают на бричку, и быки везут ее на участок.

— Молодцы, девчата! — говорит Маруся подругам, потирая озябшие руки. — Девятый воз погрузили, перевыполнили задание.

Так ежедневно трудятся комсомолки из звена Морозовой. В колхозе «На ленинском пути» уже не первый год успешно работает комсомольское звено высокого урожая. Усилия девушек не пропадают даром. Осенью этого года они собрали со своего участка урожай в полтора раза выше среднего по колхозу. Ныне девушки вывезли на рекордный участок более 260 возов перегноя. Члены звена Поля Грачева и Тася Квашнина договорились с домохозяйками на селе о хранении древесной золы и птичьего помета.

Комсомолки соревнуются с другими молодежными звеньями Черепановского района. Они обязались ко Дню выборов в Верховный Совет СССР вывезти на поля 1.200 возов перегноя и на 15 гектарах рекордного участка хорошо провести снегозадержание.

— Будем работать так, — говорит Маруся, — чтобы в 1946 году собрать не меньше 20 центнеров пшеницы с гектара.

П. КРУЧИНИН.

Черепаново.

Выдвижение кандидатов в состав участковых избирательных комиссий

НОВОСИБИРСКИЙ-КИРОВСКИЙ ИЗБИРАТЕЛЬНЫЙ ОКРУГ № 220

Первичная партийная организация железнодорожного депо Новосибирского узла выдвинула в члены избирательной комиссии коммунистку М. А. Толочко. Инициатор социалистического соревнования в честь выборов в Верховный Совет СССР, шлифовщица Толочко проявила себя хорошей общественницей-стахановкой. Она выполняет нормы на 200—250 процентов.

* * *

Коллектив механического цеха на заводе, где главным инженером тов. Пазухин, на общем собрании выдвинул в члены избирательной комиссии кандидатуру токаря Писаревского Михаила Ивановича. Тов. Писаревский — знатный стахановец завода. За самоотверженную работу в годы Отечественной войны награжден орденом «Знак почета».

* * *

Общее собрание рабочих, инженерно-технических работников и служащих сапоговаляльной фабрики горлегпрома выдвинуло кандидатом в члены избирательной комиссии по избирательному участку № 45 директора фабрики тов. Апонина Ивана Алексеевича. Тов. Апонин — хороший руководитель. Отечественную войну провел на фронте. За боевые заслуги перед Родиной тов. Апонин имеет пять правительственных наград.

* * *

В члены участковой избирательной комиссии № 46 общее собрание членов артели «Октябрь» выдвинуло лучшую закройщицу Агафонову Нину Васильевну. Кандидатуру тов. Агафоновой — активной общественницы, агитатора и лучшей стахановки — собрание поддержало единодушно.

* * *

Рабочие и служащие Новосибирского городского треста очистки на общем собрании выдвинули кандидатуру в состав избирательной комиссии избирательного участка № 51 старшего агронома Соловьева Семена Филипповича. Тов. Соловьев за плодотворную работу в тресте неоднократно премирован, награжден грамотами горисполкома и Наркомхоза.

* * *

Комсомольская организация технического отдела завода, где главным инженером тов. Фролов, выдвинула в состав избирательной комиссии избирательного участка № 62 технолога Кудрявцева Валентина Никандровича. Тов. Кудрявцев — активный общественник, комсомолец, редактор заводской радиогазеты.

* * *

Коллектив шоколадной фабрики имени Героев Сталинграда на общем собрании членов профсоюза выдвинул в состав избирательной комиссии избирательного участка № 54 стахановку Шаманину Ю. И. Собрание единодушно поддержало кандидатуру тов. Шаманиной — активной общественницы и лучшей работницы фабрики.

Окружная избирательная комиссия за работой

Окружная избирательная комиссия Новосибирского-Центрального избирательного округа № 219 приступила к работе.

Члены комиссии ознакомились, как руководят исполнительные комитеты районных Советов депутатов трудящихся подготовкой к выборам, побывали на отдельных избирательных участках, осмотрели помещения, ознакомились с содержанием работы агитпунктов.

Депутат Верховного Совета РСФСР Т. Т. Голубина и стахановец завода им. Ленина Н. В. Бочков вместе с председателем Ипподромского райсовета тов. Топыриком побывали на избирательных участках.

В Центральном районе в проверке участвуют члены комиссии — Герой Советского Союза гвардии капитан А. И. Болотов, учительница-орденоносец К. И. Воронцова и Е. П. Горохова. Существенные недостатки в предвыборной работе по Дзержинскому району обнаружили члены окружной комиссии тт. В. А. Трещова и В. К. Струменчиков.

6 декабря на своем заседании окружная избирательная комиссия обсудила ход организации избирательных участков в округе, составления списков избирателей и указала райисполкомам на обнаруженные проверкой недостатки.

23 декабря будет созвано совещание руководителей участковых комиссий всего избирательного округа.

В плане работы намечены также выступления членов окружной избирательной комиссии на собраниях избирателей, встречи их с молодыми избирателями и ряд других мероприятий.

Забота о будущем урожае

Включаясь в соревнование в честь выборов в Верховный Совет СССР, колхозники артели имени Фрунзе, Чулымского района, обязались досрочно закончить зимние сельскохозяйственные работы. Созданы два звена по снегозадержанию. Под руководством звеньевых Игната Шевченко и Егора Жимердей изготовлены щиты и установлены на 36 гектарах озимых. Сейчас колхозники заготавливают камыш и лесоматериал для поделки новых щитов и задерживают снег на парах и зяби.

Инвалид Отечественной войны кузнец Андрей Ефремов взял обязательство отремонтировать инвентарь к 15 декабря. Он подготовил 5 плугов, 40 звеньев борон и заканчивает ремонт сеялки.

Начата агротехническая учеба. Бригадир Егор Захарищий провел два занятия с колхозниками. Он рассказал, как заготовлять местные удобрения и вносить их в почву. На поля вывезено 200 возов навоза. Идет сбор золы и других удобрений.

Н. КУБЫЛИНСКИЙ.

По родной земле

ФУТБОЛИСТЫ «ДИНАМО» ВЕРНУЛИСЬ В МОСКВУ

В Москву из Лондона вернулась футбольная команда «Динамо». На подмосковном аэродроме встретить советских спортсменов, одержавших блестящие победы на стадионах Лондона, Кардифа и Глазго, приехали представители ЦК ВЛКСМ, Всесоюзного комитета по делам физкультуры и спорта, спортивной общественности столицы.

Аэродром был украшен спортивными знаменами. Едва самолеты снизились, как динамовцы попали в дружеские об'ятия москвичей. Им преподнесли большие букеты цветов.

На аэродроме состоялся краткий митинг. Председатель Всесоюзного комитета по делам физкультуры и спорта т. Романов и секретарь ЦК ВЛКСМ тов. Шелепин горячо поздравили футболистов, с честью защищавших спортивные цвета СССР в Англии и Шотландии. С ответным словом выступил тренер команды «Динамо» заслуженный мастер спорта Михаил Якушин.

(ТАСС).

ВОЗРОЖДЕНИЕ СТРОИТЕЛЬНОЙ ПРОМЫШЛЕННОСТИ ЭСТОНИИ

ТАЛЛИН, 10 декабря. (ТАСС). С каждым месяцем в Эстонии все шире развертывается производство строительных материалов. Восстановлено и пущено в ход свыше 30 заводов. Они не только обеспечивают потребность республики в стекле, цементе, извести и кирпиче, но и дают значительную часть продукции для братских союзных республик. Вскоре начнут работать новые предприятия. Среди них — завод «Кукермит». Он будет выпускать новый материал — сланце-зольный цемент. Заканчивается строительство завода «Ролит» по производству блоков для стен.

РЕКОНСТРУКЦИЯ БАЛТИЙСКОЙ МАНУФАКТУРЫ

ТАЛЛИН, 10 декабря. (ТАСС). Возрождается разрушенная немцами Балтийская мануфактура. На заводской территории приводятся в порядок под'ездные пути, заканчивается строительство новой котельной. Восстановлен один из производственных корпусов. Фабрика коренным образом реконструируется. Кроме пряжи и ниток, она будет выпускать 12 видов хлопчатобумажных тканей, метраж которых значительно превысит довоенную выработку.

НА ЗИМНЕЙ ПУТИНЕ

МАГАДАН, 10 декабря. (ТАСС). Полярная ночь наступила в низовьях реки Колымы. Зимняя пурга свирепствует в этих районах с особой силой.

Несмотря на мороз и ветер, рыбаки Колымы вышли на зимнюю путину. Они проделали лунки во льду и с помощью шестов натянули под ним сети. Так начался подледный лов рыбы — нельмы и максуна.

Звено рыбаков, возглавляемое мастером подледного лова Путынец, выполнило квартальное задание. Муж и жена Погодины недавно вытащили двадцать сетей, поймав 640 максунов и нельм.

ОБ УТВЕРЖДЕНИИ УЧАСТКОВЫХ ИЗБИРАТЕЛЬНЫХ КОМИССИЙ ПО ВЫБОРАМ В ВЕРХОВНЫЙ СОВЕТ СССР

Решение исполнительного комитета Совета депутатов трудящихся Кагановичского района гор. Новосибирска от 11 декабря 1945 года

На основании ст. ст. 51 и 52 «Положения о выборах в Верховный Совет СССР» исполнительный комитет Кагановичского районного Совета депутатов трудящихся решил:

Утвердить участковые избирательные комиссии по выборам в Совет Союза (Новосибирский-Кировский избирательный округ № 220) и в Совет Национальностей (Новосибирско-Алтайский избирательный округ № 23) в составе следующих представителей общественных организаций и обществ трудящихся:

ПО ИЗБИРАТЕЛЬНОМУ УЧАСТКУ № 79

Председатель участковой избирательной комиссии **Журавлев** Дмитрий Иванович — от районной организации Всесоюзной коммунистической партии (большевиков) Кагановичского района.

Заместитель председателя участковой избирательной комиссии **Жданова** Ольга Илларионовна — от первичной организации Всесоюзной коммунистической партии (большевиков) культметизбазы Оптпромторга.

Секретарь участковой избирательной комиссии **Суворова** Екатерина Михайловна — от районной организации Всесоюзной коммунистической партии (большевиков) Кагановичского района.

Члены участковой избирательной комиссии: **Мамарина** Александра Евграфовна — от первичной организации Всесоюзной коммунистической партии (большевиков) областной конторы Заготзерно; **Абрамов** Иван Мефодьевич — от коллектива межобластной конторы Газтопснабсбыт; **Попов** Илья Иванович — от коллектива центрального комитета профсоюза работников госучреждений; **Диденко** Никанор Иванович — от профсоюзной организации Новосибирской областной конторы Главрыбсбыт; **Якушева** Полина Андреевна — от первичной организации Всесоюзной коммунистической партии (большевиков) инспекции по качеству мясных и молочных продуктов Наркоммясомолпрома СССР; **Никитина** Мария Ивановна — от первичной организации Всесоюзного ленинского коммунистического союза молодежи областной конторы Заготзерно; **Кудрин** Константин Ильич — от первичной организации Всесоюзной коммунистической партии (большевиков) мехбазы Оптпромторга; **Стаханова** Лидия Сергеевна — от профсоюзной организации областного управления Когиза.

ПО ИЗБИРАТЕЛЬНОМУ УЧАСТКУ № 80

Председатель участковой избирательной комиссии **Коцурбей** Иван Васильевич — от коллектива рабочих и служащих молкомбината Наркоммясомолпрома СССР.

Заместитель председателя участковой избирательной комиссии **Валентик** Елизавета Лаврентьевна — от районного комитета профсоюза работников начальных и средних школ.

Секретарь участковой избирательной комиссии **Гусев** Илья Андреевич — от совета Осоавиахима Кагановичского района.

Члены участковой избирательной комиссии: **Макаров** Иван Алексеевич — от первичной организации Всесоюзной коммунистической партии (большевиков) молкомбината Наркоммясомолпрома СССР; **Герасимова** Надежда Степановна — от районной организации Всесоюзного ленинского коммунистического союза молодежи; **Смирнова** Анна Григорьевна — от коллектива трикотажного «Ателье мод»; **Тополь** Мария Васильевна — от профсоюзной организации детского дома № 1; **Мицевич** Платон Михайлович — от коллектива базы Облпотребсоюза; **Боброва** Валентина Михайловна — от профсоюзной организации молкомбината Наркоммясомолпрома СССР.

ПО ИЗБИРАТЕЛЬНОМУ УЧАСТКУ № 81

Председатель участковой избирательной комиссии **Гамалин** Михаил Сергеевич — от первичной организации Всесоюзной коммунистической партии (большевиков) завода электропромышленности.

Заместитель председателя участковой избирательной комиссии **Писаревский** Михаил Иванович — от рабочих, служащих и инженерно-технических работников завода электропромышленности.

Секретарь участковой избирательной комиссии **Зубкова** Серафима Павловна — от заводского комитета профессионального союза электропромышленности.

Члены участковой избирательной комиссии: **Киселев** Дмитрий Иванович — от первичной организации Всесоюзной коммунистической партии (большевиков) завода электропромышленности; **Пименов** Сергей Григорьевич — от заводского комитета профессионального союза электропромышленности; **Тарасов** Виктор Алексеевич — от заводского комитета профессионального союза электропромышленности; **Лаурсон** Константин Константинович — от рабочих, служащих и инженерно-технических работников завода электропромышленности; **Шагин** Константин Константинович — от заводского комитета профессионального союза электропромышленности; **Смирнов** Василий Дмитриевич — от рабочих, служащих и инженерно-технических работников завода электропромышленности; **Колесникова** Любовь Сергеевна — от первичной организации Всесоюзного ленинского коммунистического союза молодежи завода электропромышленности; **Стенин** Иван Павлович — от первичной организации Всесоюзной коммунистической партии (большевиков) завода электропромышленности.

ПО ИЗБИРАТЕЛЬНОМУ УЧАСТКУ № 82

Председатель участковой избирательной комиссии **Остриков** Семен Федорович — от районной организации Всесоюзной коммунистической партии (большевиков) Кагановичского района.

Заместитель председателя участковой избирательной комиссии **Литвинова** Клавдия Семеновна — от членов артели «Работница».

Секретарь участковой избирательной комиссии **Ефремов** Герман Федорович — от коллектива рабочих и служащих треста Промстройпроект.

Члены участковой избирательной комиссии: **Черныхов** Василий Семенович — от совета Осоавиахима Кагановичского района; **Гиленко** Паулина Антоновна — от первичной организации Всесоюзной коммунистической партии (большевиков) клуба имени Сталина; **Поярков** Феофан Илларионович — от первичной организации Всесоюзной коммунистической партии (большевиков) треста Маслопром; **Голубцов** Николай Герасимович — от первичной организации Всесоюзной коммунистической партии (большевиков) управления строительных работ; **Храмова** Маргарита Тимофеевна — от районной организации Всесоюзного ленинского коммунистического союза молодежи; **Михайлов** Николай Федорович — от коллектива театра «Красный факел».

ПО ИЗБИРАТЕЛЬНОМУ УЧАСТКУ № 83

Председатель участковой избирательной комиссии **Бочкарев** Андрей Емельянович — от первичной организации Всесоюзной коммунистической партии (большевиков) управления Томской ж. д.

Заместитель председателя участковой избирательной комиссии **Майоров** Иван Николаевич — от первичной организации Всесоюзной коммунистической партии (большевиков) управления Томской ж. д.

Секретарь участковой избирательной комиссии **Панфилова** Татьяна Петровна — от первичной организации Всесоюзной коммунистической партии (большевиков) управления Томской ж. д.

Члены участковой избирательной комиссии **Беляева** Нина Николаевна — от первичной организации Всесоюзного ленинского коммунистического союза молодежи управления Томской ж. д.; **Русанов** Юрий Константинович — от первичной организации Всесоюзной коммунистической партии (большевиков) управления Томской ж. д.; **Расторгуев** Николай Александрович — от профсоюзной организации паровозной службы Томской ж. д.; **Зарембо** Александра Константиновна — от профсоюзной организации управления Томской ж. д.; **Долгих** Прокопий Дмитриевич — от профсоюзной организации управления Томской ж. д.; **Лощилов** Василий Флеонтович — от профсоюзной организации управления Томской ж. д.; **Кальянов** Леонид Андреевич — от первичной организации Всесоюзного ленинского коммунистического союза молодежи фабрики механизированного учета НКПС Томской ж. д.; **Анисимов** Константин Анисимович — от первичной организации Всесоюзной коммунистической партии (большевиков) управления Томской ж. д.

ПО ИЗБИРАТЕЛЬНОМУ УЧАСТКУ № 84

Председатель участковой избирательной комиссии **Костриков** Георгий Иванович — от коллектива автоматической телефонной станции.

Заместитель председателя участковой избирательной комиссии **Киселев** Илья Николаевич — от президиума Горшвейтрикотажсоюза.

Секретарь участковой избирательной комиссии **Канова** Антонина Михайловна — от первичной организации Всесоюзной коммунистической партии (большевиков) швейной фабрики № 4 Горлегпрома.

Члены участковой избирательной комиссии: **Неделина** Мария Митрофановна — от коллектива рабочих и служащих швейной фабрики № 4 Горлегпрома; **Астафьева** Полина Михайловна — от первичной организации Всесоюзного ленинского коммунистического союза молодежи фабрики № 4 Горлегпрома; **Петровский** Владимир Константинович — от профсоюзной организации треста Промстройпроект; **Татаринова** Ольга Никифоровна — от членов артели «Работница»; **Петров** Василий Иванович — от первичной организации Всесоюзной коммунистической партии (большевиков) областной конторы Мельтреста; **Мочалова** Нина Сергеевна — от районной организации Всесоюзного ленинского коммунистического союза молодежи.

ПО ИЗБИРАТЕЛЬНОМУ УЧАСТКУ № 85

Председатель участковой избирательной комиссии **Устинов** Дмитрий Федорович — от районной организации Всесоюзной коммунистической партии (большевиков) Кагановичского района.

Заместитель председателя участковой избирательной комиссии **Заверткин** Константин Феофанович — от первичной организации Всесоюзной коммунистической партии (большевиков) управления Томской ж. д.

Секретарь участковой избирательной комиссии **Скокленева** Мария Петровна — от коллектива дорожного комитета общества Красного Креста.

Члены участковой избирательной комиссии: **Скопко** Николай Григорьевич — от профсоюзной организации управления Томской ж. д.; **Сегень** Мария Львовна — от профсоюзной организации управления Томской ж. д.; **Иванов** Петр Прокопьевич — от первичной организации Всесоюзной коммунистической партии (большевиков) управления Томской ж. д.; **Павлов** Михаил Прокопьевич — от профсоюзной организации управления Томской ж. д.; **Турчанинова** Анна Васильевна — от первичной организации Всесоюзной коммунистической партии (большевиков) управления Томской ж. д.; **Вышегородцев** Михаил Гаврилович — от профсоюзной организации управления Томской ж. д.; **Пилькевич** Евгений Петрович — от профсоюзной организации управления Томской ж. д.; **Кузнецов** Николай Иванович — от первичной организации Всесоюзного ленинского коммунистического союза молодежи управления Томской ж. д.

ПО ИЗБИРАТЕЛЬНОМУ УЧАСТКУ № 86

Председатель участковой избирательной комиссии **Парфенов** Федор Николаевич — от коллектива рабочих и служащих Главснабторга.

Заместитель председателя участковой избирательной комиссии **Пикунов** Виктор Никитич — от коллектива рабочих и служащих лесозавода № 1—2.

Секретарь участковой избирательной комиссии **Синев** Михаил Никифорович — от первичной организации Всесоюзной коммунистической партии (большевиков) областной конторы Заготпушнина.

Члены участковой избирательной комиссии: **Рогачева** Мария Аркадьевна — от коллектива рабочих и служащих лесозавода № 1—2; **Чернышова** Анна Семеновна — от первичной организации Всесоюзной коммунистической партии (большевиков) лесозавода № 1—2; **Варок** Сергей Михайлович — от профсоюзной организации лесозавода № 1—2; **Боброва** Екатерина Ивановна — от профсоюзной организации лесозавода № 1—2; **Федоров** Николай Васильевич — от профсоюзной организации лесозавода № 1—2; **Гончарова** Мария Иннокентьевна — от профсоюзной организации лесозавода № 1—2; **Симонова** Александра Васильевна — от первичной организации Всесоюзной коммунистической партии (большевиков) базы Союзпушнина НКВТ СССР; **Соловей** Арсений Викторович — от первичной организации Всесоюзного ленинского коммунистического союза молодежи лесозавода № 1—2.

ПО ИЗБИРАТЕЛЬНОМУ УЧАСТКУ № 87

Председатель участковой избирательной комиссии **Игонин** Яков Никитич — от первичной организации Всесоюзной коммунистической партии (большевиков) узлового отдела рабочего снабжения Новосибирского отделения службы движения Томской ж. д.

Заместитель председателя участковой избирательной комиссии **Тихонов** Николай Васильевич — от профсоюзной организации узлового отдела рабочего снабжения Новосибирского отделения службы движения Томской ж. д.

Секретарь участковой избирательной комиссии **Гулькин** Иван Данилович — от профсоюзной организации узлового отдела рабочего снабжения Новосибирского отделения службы движения Томской ж. д.

Члены участковой избирательной комиссии: **Лапик** Андрей Никитич — от первичной организации Всесоюзной коммунистической партии (большевиков) линейного отделения ж. д. милиции; **Семенов** Василий Иннокентьевич — от первичной организации Всесоюзной коммунистической партии (большевиков) Новосибирской транспортно-экспедиционной конторы Томской ж. д.; **Чижова** Нина Павловна — от профсоюзной организации узлового отдела рабочего снабжения Новосибирского отделения службы движения Томской ж. д.; **Полуэктов** Николай Викторович — от первичной организации Всесоюзной коммунистической партии (большевиков) узлового отдела рабочего снабжения Новосибирского отделения службы движения Томской ж. д.; **Брызгалова** Парасковья Андроновна — от профсоюзной организации узлового отдела рабочего снабжения Новосибирского отделения службы движения Томской ж. д.; **Карпицкая** Анна Акимовна — от коллектива рабочих и служащих столовой № 20 узлового отдела рабочего снабжения Новосибирского отделения службы движения Томской ж. д.; **Ступаченко** Петр Кондратьевич — от профсоюзной организации узлового отдела рабочего снабжения Новосибирского отделения службы движения Томской ж. д.; **Криницина** Ольга Макаровна — от первичной организации Всесоюзного ленинского коммунистического союза молодежи узлового отдела рабочего снабжения Новосибирского отделения службы движения Томской ж. д.

ПО ИЗБИРАТЕЛЬНОМУ УЧАСТКУ № 88

Председатель участковой избирательной комиссии **Крестенко** Николай Иванович — от первичной организации Всесоюзной коммунистической партии (большевиков) отделения движения Томской ж. д.

Заместитель председателя участковой избирательной комиссии **Воробьева** Евгения Михайловна — от первичной организации Всесоюзной коммунистической партии (большевиков) лесозавода № 1—2.

Секретарь участковой избирательной комиссии **Деменев** Геннадий Дмитриевич — от профсоюзной организации отделения движения станции Новосибирск.

Члены участковой избирательной комиссии: **Важдаев** Николай Тимофеевич — от первичной организации Всесоюзной коммунистической партии (большевиков) кондукторского резерва Томской ж. д.; **Кащеев** Андрей Ильич — от первичной организации Всесоюзной коммунистической партии (большевиков) кондукторского резерва Томской ж. д.; **Петров** Никифор Михайлович — от коллектива управления линейной ж. д. милиции; **Ворона** Вера Демьяновна — от первичной организации Всесоюзного ленинского коммунистического союза молодежи станции Новосибирск; **Горобец** Иван Митрофанович — от профсоюзной организации отделения движения Томской ж. д.; **Плехов** Илья Изотович — от профсоюзной организации отделения движения Томской ж. д.

ПО ИЗБИРАТЕЛЬНОМУ УЧАСТКУ № 89

Председатель участковой избирательной комиссии **Новоселов** Геннадий Михайлович — от первичной организации Всесоюзной коммунистической партии (большевиков) станции Новосибирск.

Заместитель председателя участковой избирательной комиссии **Краскович** Максим Андреевич от районной организации Всесоюзной коммунистической партии (большевиков) Кагановичского района.

Секретарь участковой избирательной комиссии **Торопова** Анна Тимофеевна — от первичной организации Всесоюзной коммунистической партии (большевиков) жилищно-ремонтной конторы первого участка Томской ж. д.

Члены участковой избирательной комиссии: **Щербакова** Елена Ивановна — от первичной организации Всесоюзной коммунистической партии (большевиков) районного отдела здравоохранения; **Полуплегов** Евгений Андреевич — от первичной организации Всесоюзной коммунистической партии (большевиков) отдела перевозки почт; **Налимов** Федор Дмитриевич — от профсоюзной организации дистанции связи Томской ж. д.; **Дмитриева** Анна Григорьевна — от первичной организации Всесоюзного ленинского коммунистического союза молодежи станции Новосибирск; **Ибрагимова** Мария Харитоновна — от профсоюзной организации станции Новосибирск; **Дудкина** Наталья Антоновна — от профсоюзной организации станции Новосибирск; **Ставинский** Александр Иванович — от первичной организации Всесоюзной коммунистической партии (большевиков) станции Новосибирск; **Безгин** Федор Севастьянович — от профсоюзной организации станции Новосибирск.

ПО ИЗБИРАТЕЛЬНОМУ УЧАСТКУ № 90

Председатель участковой избирательной комиссии **Царенко** Федор Иванович — от районной организации Всесоюзной коммунистической партии (большевиков) Кагановичского района.

Заместитель председателя участковой избирательной комиссии **Осипов** Петр Яковлевич — от коллектива участкового ревизора по безопасности движения поездов Томской ж. д.

Секретарь участковой избирательной комиссии **Шабалин** Геннадий Сергеевич — от районной организации Всесоюзной коммунистической партии (большевиков) Кагановичского района.

Члены участковой избирательной комиссии: **Пивоварова** Ольга Александровна — от коллектива 6-й ж. д. школы; **Кузнецов** Александр Михайлович — от коллектива паровозного депо станции Новосибирск; **Михайлов** Александр Иванович — от первичной организации Всесоюзного ленинского коммунистического союза молодежи паровозного депо станции Новосибирск; **Дербенев** Сергей Яковлевич — от коллектива паровозного депо станции Новосибирск; **Обухов** Николай Яковлевич — от профсоюзной организации паровозного депо станции Новосибирск; **Водолазкин** Виктор Семенович — от первичной организации Всесоюзной коммунистической партии (большевиков) паровозного депо станции Новосибирск; **Порватова** Агафья Акимовна — от коллектива паровозного депо станции Новосибирск; **Толочко** Мария Андреевна — от первичной организации Всесоюзной коммунистической партии (большевиков) паровозного депо станции Новосибирск.

ПО ИЗБИРАТЕЛЬНОМУ УЧАСТКУ № 91

Председатель участковой избирательной комиссии **Суслов** Павел Никифорович — от первичной организации Всесоюзной коммунистической партии (большевиков) вагонного участка № 1 Томской ж. д.

Заместитель председателя участковой избирательной комиссии **Юрлов** Василий Семенович — от профсоюзной организации вагонного участка № 1 Томской ж. д.

Секретарь участковой избирательной комиссии **Горшков** Михаил Михайлович — от первичной организации Всесоюзной коммунистической партии (большевиков) вагонного участка № 1 Томской ж. д.

Члены участковой избирательной комиссии: **Климочкина** Полина Ивановна — от профсоюзной организации вагонного участка № 1 Томской ж. д.; **Филиппов** Василий Иванович — от профсоюзной организации вагонного участка № 1 Томской ж. д.; **Писулькин** Анатолий Петрович — от коллектива 61 паровозо-ремонтной колонны Томской ж. д.; **Уваров** Василий Егорович — от профсоюзной организации вагонного участка № 1 Томской ж. д.; **Леонов** Федор Иванович — от профсоюзной организации вагонного участка № 1 Томской ж. д.; **Демиденко** Мария Михайловна — от коллектива 61 паровозо-ремонтной колонны Томской ж. д.; **Григоренко** Августа Георгиевна — от профсоюзной организации вагонного участка № 1 Томской ж. д.; **Чернышова** Вера Ивановна — от первичной организации Всесоюзного ленинского коммунистического союза молодежи вагонного участка № 1 Томской ж. д.

ПО ИЗБИРАТЕЛЬНОМУ УЧАСТКУ № 92

Председатель участковой избирательной комиссии **Андреева** Елена Константиновна — от коллектива детской поликлиники.

Секретарь участковой избирательной комиссии **Назаренко** Мария Степановна — от районной организации Всесоюзной коммунистической партии (большевиков) Кагановичского района.

Члены участковой избирательной комиссии: **Минина** Валентина Георгиевна — от коллектива Кагановичского районного отдела здравоохранения; **Гумилевский** Александр Павлович — от коллектива родильного дома № 1 Кагановичского райздрава; **Шилова** Ирина Григорьевна — от районной организации Всесоюзного ленинского коммунистического союза молодежи Кагановичского района.

ПО ИЗБИРАТЕЛЬНОМУ УЧАСТКУ № 93

Председатель участковой избирательной комиссии **Кузнецова** Юлия Сергеевна — от коллектива врачебно-санитарной службы управления Томской ж. д.

Заместитель председателя участковой избирательной комиссии **Правдин** Степан Филиппович — от коллектива железнодорожной больницы.

Секретарь участковой избирательной комиссии **Воронкова** Любовь Семеновна — от первичной организации Всесоюзной коммунистической партии (большевиков) изопропункта Томской ж. д.

Члены участковой избирательной комиссии: **Новикова** Дарья Федоровна — от коллектива рабочих и служащих железнодорожной больницы; **Белова** Валентина Сергеевна — от первичной организации Всесоюзной коммунистической партии (большевиков) лечебных учреждений Томской ж. д.

(Окончание на 3 странице).

ОБ УТВЕРЖДЕНИИ УЧАСТКОВЫХ ИЗБИРАТЕЛЬНЫХ КОМИССИЙ ПО ВЫБОРАМ В ВЕРХОВНЫЙ СОВЕТ СССР

Решение исполнительного комитета Совета депутатов трудящихся Центрального района гор. Новосибирска от 10 декабря 1945 года

(Продолжение. Начало см. в № 243).

ПО ИЗБИРАТЕЛЬНОМУ УЧАСТКУ № 28

Председатель участковой избирательной комиссии **Нижельский** Павел Ефимович — от районной организации Всесоюзной коммунистической партии (большевиков).

Заместитель председателя участковой избирательной комиссии **Шорникова** Лидия Андреевна — от первичной организации Всесоюзной коммунистической партии (большевиков) учителей Центрального района.

Секретарь участковой избирательной комиссии **Яшин** Николай Никитич — от первичной организации Всесоюзной коммунистической партии (большевиков) областного земельного отдела.

Члены участковой избирательной комиссии: **Самойлова** Александра Павловна — от профсоюзной организации новосибирской конторы «Сельхозснаб»; **Шайбина** Фаина Михайловна — от первичной организации Всесоюзной коммунистической партии (большевиков) новосибирской конторы «Главторцветмет»; **Скурихин** Павел Петрович — от профсоюзной организации коллектива учителей мужской школы № 2; **Еремина** Нина Федоровна — от коллектива служащих и инженерно-технических работников «Облхимлессоюза»; **Ташкина** Вера Тимофеевна — от профсоюзной организации областного земельного отдела; **Кудашева** Нина Сергеевна — от профсоюзной организации областного земельного отдела; **Мезенцев** Дмитрий Георгиевич — от профсоюзной организации областного земельного отдела; **Федоров** Игорь Дмитриевич — от профсоюзной организации областного земельного отдела.

ПО ИЗБИРАТЕЛЬНОМУ УЧАСТКУ № 29

Председатель участковой избирательной комиссии **Владимиров** Анатолий Степанович — от первичной организации Всесоюзной коммунистической партии (большевиков) областного финансового отдела.

Заместитель председателя участковой избирательной комиссии **Худякова** Евгения Кондратьевна — от профсоюзной организации областного отдела народного образования.

Секретарь участковой избирательной комиссии **Соловьева** Екатерина Александровна — от профсоюзной организации областного финансового отдела.

Члены участковой избирательной комиссии: **Герман** Любовь Захаровна — от первичной организации Всесоюзного ленинского коммунистического союза молодежи областного финансового отдела; **Селизаров** Филарет Матвеевич — от первичной организации Всесоюзной коммунистической партии (большевиков) городского управления милиции; **Никольский** Севастьян Павлович — от первичной организации Всесоюзной коммунистической партии (большевиков) городского управления милиции; **Щетинина** Людмила Евгеньевна от первичной организации Всесоюзной коммунистической партии (большевиков) областного отдела коммунального хозяйства; **Нестерова** Лидия Николаевна — от коллектива рабочих и служащих областного отдела коммунального хозяйства; **Старостенко** Елисей Моисеевич — от профсоюзной организации областного финансового отдела; **Линькова** Екатерина Ивановна — от первичной организации Всесоюзной коммунистической партии (большевиков) фабрики «Соревнование»; **Токарева** Татьяна Михайловна — от первичной организации Всесоюзного ленинского коммунистического союза молодежи областного отдела народного образования.

ПО ИЗБИРАТЕЛЬНОМУ УЧАСТКУ № 30

Председатель участковой избирательной комиссии **Городецкий** Павел Александрович — от первичной организации Всесоюзной коммунистической партии (большевиков) Главсибрыбпром.

Заместитель председателя участковой избирательной комиссии **Колесникова** Воля Поликарповна — от районной организации Всесоюзного ленинского коммунистического союза молодежи.

Секретарь участковой избирательной комиссии **Власова** Татьяна Павловна — от первичной организации Всесоюзной коммунистической партии (большевиков) Особторга наркомата торговли.

Члены участковой избирательной комиссии: **Бибикин** Павел Михайлович — от первичной организации Всесоюзной коммунистической партии (большевиков) треста столовых; **Есюнина** Евдокия Ивановна — от профсоюзной организации треста столовых; **Бирюков** Николай Федорович — от профсоюзной организации Особторга наркомата торговли; **Рудакова** Зинаида Михайловна — от профсоюзной организации областной плановой комиссии; **Смирнова** Наталья Ивановна — от профсоюзной организации областной плановой комиссии; **Селезнева** Валентина Васильевна — от профсоюзной организации Главсибрыбпром.

ПО ИЗБИРАТЕЛЬНОМУ УЧАСТКУ № 31

Председатель участковой избирательной комиссии **Гулин** Матвей Ефимович — от первичной организации Всесоюзной коммунистической партии (большевиков) уполномоченного Госплана при СНК СССР по Новосибирской области.

Заместитель председателя участковой избирательной комиссии **Юхно** Александра Владимировна — от профсоюзной организации уполномоченного Госплана при СНК СССР по Новосибирской области.

Секретарь участковой избирательной комиссии **Фомина** Антонина Аркадьевна — от первичной организации Всесоюзной коммунистической партии (большевиков) уполномоченного Госплана при СНК СССР по Новосибирской области.

Члены участковой избирательной комиссии: **Девицкая** Александра Константиновна — от профсоюзной организации уполномоченного Госплана при СНК СССР по Новосибирской области; **Терентьева** Александра Андреевна — от коллектива служащих уполномоченного Госплана при СНК СССР по Новосибирской области; **Седелкин** Александр Георгиевич — от коллектива рабочих, служащих и инженерно-технических работников Новосибирского инструментального завода; **Матвеева** Татьяна Максимовна — от районной организации Всесоюзного ленинского коммунистического союза молодежи; **Лаптухов** Павел Иванович — от первичной организации Всесоюзного ленинского коммунистического союза молодежи Новосибирского инструментального завода; **Фомин** Николай Васильевич — от коллектива рабочих, служащих и инженерно-технических работников Новосибирского инструментального завода.

ПО ИЗБИРАТЕЛЬНОМУ УЧАСТКУ № 32

Председатель участковой избирательной комиссии **Маматов** Алексей Фаддеевич — от первичной организации Всесоюзной коммунистической партии (большевиков) управления строительства, где главным инженером тов. Крытов.

Заместитель председателя участковой избирательной комиссии **Черенков** Илья Федосеевич — от первичной организации Всесоюзной коммунистической партии (большевиков) управления строительства, где главным инженером тов. Крытов.

Секретарь участковой избирательной комиссии **Распутина** Валентина Федоровна — от районной организации Всесоюзного ленинского коммунистического союза молодежи.

Члены участковой избирательной комиссии: **Чердынцев** Георгий Самойлович — от коллектива рабочих и инженерно-технических работников управления строительства, где главным инженером тов. Крытов; **Языков** Никита Иванович — от коллектива рабочих, служащих и инженерно-технических работников управления строительства, где главным инженером тов. Крытов; **Брок** Клавдия Николаевна — от первичной организации Всесоюзного ленинского коммунистического союза молодежи управления строительства, где главным инженером тов. Крытов; **Дегтярева** Мария Матвеевна — от первичной организации Всесоюзного ленинского коммунистического союза молодежи управления строительства, где главным инженером тов. Крытов; **Демченко** Петр Титович — от коллектива рабочих, служащих и инженерно-технических работников управления строительства, где главным инженером тов. Крытов; **Любцев** Георгий Семенович — от первичной организации Всесоюзной коммунистической партии (большевиков) управления строительства, где главным инженером тов. Крытов.

ПО ИЗБИРАТЕЛЬНОМУ УЧАСТКУ № 33

Председатель участковой избирательной комиссии **Гордеенко** Федор Степанович — от районной организации Всесоюзной коммунистической партии (большевиков).

Заместитель председателя участковой избирательной комиссии **Николаев** Федор Васильевич — от первичной организации Всесоюзной коммунистической партии (большевиков) завода, где главным инженером тов. Филин.

Секретарь участковой избирательной комиссии **Антонова** Анна Александровна — от первичной организации Всесоюзной коммунистической партии (большевиков) завода, где главным инженером тов. Филин.

Члены участковой избирательной комиссии: **Аксенова** Фатима Зарифовна — от первичной организации Всесоюзного ленинского коммунистического союза молодежи завода, где главным инженером тов. Филин; **Жмырев** Михаил Иванович — от профсоюзной организации завода, где главным инженером тов. Филин; **Орчиков** Николай Гаврилович — от профсоюзной организации завода, где главным инженером тов. Филин; **Ильин** Валентин Леонидович — от первичной организации Всесоюзного ленинского коммунистического союза молодежи завода, где главным инженером тов. Филин; **Краснова** Федосья Кузьминична — от профсоюзной организации завода, где главным инженером тов. Филин; **Пахоменко** Тимофей Ефимович — от профсоюзной организации завода, где главным инженером тов. Филин.

ПО ИЗБИРАТЕЛЬНОМУ УЧАСТКУ № 34

Председатель участковой избирательной комиссии **Афонасенко** Иван Матвеевич — от районной организации Всесоюзной коммунистической партии (большевиков).

Заместитель председателя участковой избирательной комиссии **Голубев** Петр Степанович — от первичной организации Всесоюзной коммунистической партии (большевиков) завода, где главным инженером тов. Духовный.

Секретарь участковой избирательной комиссии **Абиркин** Степан Степанович — от первичной организации Всесоюзной коммунистической партии (большевиков) завода, где главным инженером тов. Духовный.

Члены участковой избирательной комиссии: **Козин** Андрей Михайлович — от профсоюзной организации завода, где главным инженером тов. Духовный; **Круглова** Мария Федоровна — от профсоюзной организации завода, где главным инженером тов. Духовный; **Киреев** Филипп Алексеевич — от профсоюзной организации завода, где главным инженером тов. Духовный; **Бурилова** Анна Александровна — от первичной организации Всесоюзного ленинского коммунистического союза молодежи завода, где главным инженером тов. Духовный; **Миклашевич** Леонид Иосифович — от профсоюзной организации завода, где главным инженером тов. Духовный; **Рогачева** Маргарита Александровна — от районной организации Всесоюзного ленинского коммунистического союза молодежи.

ПО ИЗБИРАТЕЛЬНОМУ УЧАСТКУ № 35

Председатель участковой избирательной комиссии **Лазарев** Василий Николаевич — от первичной организации Всесоюзной коммунистической партии (большевиков) завода, где главным инженером тов. Духовный.

Заместитель председателя участковой избирательной комиссии **Федосеев** Георгий Иванович — от профсоюзной организации завода, где главным инженером тов. Духовный.

Секретарь участковой избирательной комиссии **Напылов** Анатолий Александрович — от первичной организации Всесоюзной коммунистической партии (большевиков) завода, где главным инженером тов. Духовный.

Члены участковой избирательной комиссии: **Бобровникова** Ирина Николаевна — от коллектива рабочих, служащих и инженерно-технических работников завода, где главным инженером тов. Духовный; **Харчевников** Дмитрий Иванович — от коллектива рабочих, служащих и инженерно-технических работников завода, где главным инженером тов. Духовный; **Барладян** Софья Исидоровна — от профсоюзной организации завода, где главным инженером тов. Духовный; **Могина** Екатерина Андреевна — от первичной организации Всесоюзной коммунистической партии (большевиков) завода, где главным инженером тов. Духовный.

Председатель исполнительного комитета Совета депутатов трудящихся Центрального района г. Новосибирска

В. РЫБАКОВ.

Секретарь исполнительного комитета Совета депутатов трудящихся Центрального района г. Новосибирска

К. СЛОБОДКИНА.

ОБ УТВЕРЖДЕНИИ УЧАСТКОВЫХ ИЗБИРАТЕЛЬНЫХ КОМИССИЙ ПО ВЫБОРАМ В ВЕРХОВНЫЙ СОВЕТ СССР

Решение исполнительного комитета Совета депутатов трудящихся Кагановичского района гор. Новосибирска от 11 декабря 1945 года

(Окончание. Начало см. на 2 стр.).

ПО ИЗБИРАТЕЛЬНОМУ УЧАСТКУ № 94

Председатель участковой избирательной комиссии **Лаврищев** Михаил Лаврентьевич — от коллектива Дорпрофсожа.

Заместитель председателя участковой избирательной комиссии **Великжанин** Афанасий Алексеевич — от первичной организации Всесоюзной коммунистической партии (большевиков) управления Томской ж. д.

Секретарь участковой избирательной комиссии **Матвеева** Елена Константиновна — от профсоюзной организации управления Томской ж. д.

Члены участковой избирательной комиссии: **Черкасов** Анатолий Васильевич — от профсоюзной организации управления Томской ж. д.; **Родин** Кирилл Константинович — от первичной организации Всесоюзной коммунистической партии (большевиков) управления Томской ж. д.; **Торопов** Аполлинарий Николаевич — от первичной организации Всесоюзной коммунистической партии (большевиков) управления Томской ж. д.; **Кильдеева** Раиса Тимофеевна — от профсоюзной организации управления Томской ж. д.; **Богаев** Илья Иванович — от профсоюзной организации управления Томской ж. д.; **Мальцева** Нина Тихоновна — от профсоюзной организации управления Томской ж. д.; **Жучкова** Нина Захаровна — от первичной организации Всесоюзного ленинского коммунистического союза молодежи управления Томской ж. д.; **Суховых** Николай Ксенофонтович — от первичной организации Всесоюзной коммунистической партии (большевиков) управления Томской ж. д.

ПО ИЗБИРАТЕЛЬНОМУ УЧАСТКУ № 95

Председатель участковой избирательной комиссии **Бурдилов** Михаил Эммануилович — от первичной организации Всесоюзной коммунистической партии (большевиков) областного военного комиссариата.

Заместитель председателя участковой избирательной комиссии **Жуковская** Галина Васильевна — от первичной организации Всесоюзной коммунистической партии (большевиков) телеграфа.

Секретарь участковой избирательной комиссии **Кириленко** Степан Иванович — от районной организации Всесоюзной коммунистической партии (большевиков) Кагановичского района.

Члены участковой избирательной комиссии: **Репина** Раиса Семеновна — от профсоюзной организации телеграфа; **Изотова** Анна Тимофеевна — от коллектива рабочих и служащих швейной фабрики № 15 горлегпрома; **Рубанова** Анна Андреевна — от первичной организации Всесоюзного ленинского коммунистического союза молодежи швейной фабрики № 15 горлеспрома; **Русинов** Федор Сергеевич — от первичной организации Всесоюзной коммунистической партии (большевиков) треста Стройматериалов; **Хромова** Вера Ивановна — от профсоюзной организации телеграфа; **Бутырин** Яков Николаевич — от коллектива 16 пожарной команды.

ПО ИЗБИРАТЕЛЬНОМУ УЧАСТКУ № 96

Председатель участковой избирательной комиссии **Устинов** Григорий Филимонович — от коллектива рабочих и служащих Зап.-Сиб. древтреста.

Заместитель председателя участковой избирательной комиссии **Потехин** Семен Степанович — от первичной организации Всесоюзной коммунистической партии (большевиков) линейного отделения ж. д. милиции.

Секретарь участковой избирательной комиссии **Зюкова** Татьяна Андреевна — от районного комитета профсоюза работников начальных и средних школ.

Члены участковой избирательной комиссии: **Хасанова** Акида Насыбуловна — от профсоюзной организации телеграфа; **Михеев** Александр Иванович — от коллектива Главснаба стройматериалов; **Иконникова** Екатерина Георгиевна — от первичной организации Всесоюзной коммунистической партии (большевиков) Новосибирского почтамта; **Черепанова** Лидия Павловна — от первичной организации Всесоюзной коммунистической партии (большевиков) областного комитета профсоюза дошкольных работников; **Степанов** Павел Петрович — от коллектива главного материального склада Томской ж. д.; **Томашевский** Иван Степанович — от коллектива главного материального склада Томской ж. д.

ПО ИЗБИРАТЕЛЬНОМУ УЧАСТКУ № 97

Председатель участковой избирательной комиссии **Роднов** Петр Сергеевич — от районной организации Всесоюзной коммунистической партии (большевиков) Кагановичского района.

Заместитель председателя участковой избирательной комиссии **Терехина** Александра Ипполитовна — от коллектива областного комитета общества Красного Креста.

Секретарь участковой избирательной комиссии **Добросельская** Александра Васильевна — от районной организации Всесоюзной коммунистической партии (большевиков) Кагановичского района.

Члены участковой избирательной комиссии: **Щербаков** Анатолий Павлович — от районной организации Всесоюзного ленинского коммунистического союза молодежи; **Белегорцева** Ксения Андреевна — от профсоюзной организации треста Новосибирскпромстрой; **Рогозина** Елена Гавриловна — от первичной организации Всесоюзной коммунистической партии (большевиков) конторы буфетов Томской ж. д.; **Онтин** Иван Власович — от профсоюзной организации треста Маслопром; **Пузырный** Михаил Григорьевич — от профсоюзной организации треста Новосибирскпромстрой; **Васильев** Павел Владимирович — от центрального комитета профсоюза рабочих каменно-угольной промышленности.

ПО ИЗБИРАТЕЛЬНОМУ УЧАСТКУ № 98

Председатель участковой избирательной комиссии **Паршин** Георгий Андреевич — от районной организации Всесоюзной коммунистической партии (большевиков) Кагановичского района.

Заместитель председателя участковой избирательной комиссии **Логачев** Григорий Алексеевич — от первичной организации Всесоюзной коммунистической партии (большевиков) 2-й дистанции пути Томской ж. д.

Секретарь участковой избирательной комиссии **Перепелкина** Анастасия Егоровна — от первичной организации Всесоюзной коммунистической партии (большевиков) 2-й дистанции пути Томской ж. д.

Члены участковой избирательной комиссии: **Михеева** Пелагея Трофимовна — от коллектива райпрофсожа Томской ж. д.; **Крицкая** Валентина Михайловна — от первичной организации Всесоюзной коммунистической партии (большевиков) 2-й дистанции пути Томской ж. д.; **Логинов** Петр Федорович — от профсоюзной организации 2-й дистанции пути Томской ж. д.; **Ревина** Антонина Дмитриевна — от профсоюзной организации 2-й дистанции пути Томской ж. д.; **Хабарова** Мария Емельяновна — от профсоюзной организации 2-й дистанции пути Томской ж. д.; **Пальмова** Елизавета Степановна — от профсоюзной организации 2-й дистанции пути Томской ж. д.

ПО ИЗБИРАТЕЛЬНОМУ УЧАСТКУ № 99

Председатель участковой избирательной комиссии **Олимпиади** Борис Николаевич — от первичной организации Всесоюзной коммунистической партии (большевиков) центрального комитета профсоюза железных дорог Востока и Дальнего Востока.

Заместитель председателя участковой избирательной комиссии **Волков** Иосиф Абрамович — от коллектива областной конторы Снабэлектро.

Секретарь участковой избирательной комиссии **Пудрин** Григорий Сергеевич — от коллектива областной конторы Главкокс.

Члены участковой избирательной комиссии: **Кукаркин** Борис Всеволодович — от профсоюзной организации Сибэнергомонтаж; **Казанцев** Василий Петрович — от первичной организации Всесоюзной коммунистической партии (большевиков) Сибэнергомонтаж; **Петрова** Агрипина Павловна — от райкома профсоюза работников начальных и средних школ; **Зеленова** Вера Александровна — от коллектива центрального комитета профсоюза железных дорог Востока и Дальнего Востока; **Данилова** Татьяна Александровна — от первичной организации Всесоюзной коммунистической партии (большевиков) районного отдела народного образования; **Немова** Лидия Ивановна — от районной организации Всесоюзного ленинского коммунистического союза молодежи.

ПО ИЗБИРАТЕЛЬНОМУ УЧАСТКУ № 100

Председатель участковой избирательной комиссии **Белоусова** Зоя Степановна — от членов артели «Красный богатырь».

Заместитель председателя участковой избирательной комиссии **Пальц** Василий Гаврилович — от коллектива областной конторы БОАМВЭ Наркомзага.

Секретарь участковой избирательной комиссии **Бойков** Николай Евгеньевич — от первичной организации Всесоюзной коммунистической партии (большевиков) центрального комитета профсоюза рабочих совхозов.

Члены участковой избирательной комиссии: **Чигвинцев** Петр Владимирович — от районной организации Всесоюзного ленинского коммунистического союза молодежи; **Беляев** Александр Иванович — от коллектива профтехшколы-интерната облсобеса; **Распопин** Иван Николаевич — от первичной организации Всесоюзной коммунистической партии (большевиков) профтехшколы-интерната облсобеса; **Солодовников** Василий Васильевич — от коллектива особой строительной монтажной части; **Семенюк** Антон Антонович — от первичной организации Всесоюзной коммунистической партии (большевиков) особой строительной монтажной части; **Шевченко** Анна Артемьевна — от членов артели «Картонажник».

ПО ИЗБИРАТЕЛЬНОМУ УЧАСТКУ № 101

Председатель участковой избирательной комиссии **Мартышев** Андрей Ильич — от первичной организации Всесоюзной коммунистической партии (большевиков) стройОРСа Сибстройпути.

Заместитель председателя участковой избирательной комиссии **Личманенко** Петр Федорович — от первичной организации Всесоюзной коммунистической партии (большевиков) Сибстройпути.

Секретарь участковой избирательной комиссии **Антонов** Владимир Николаевич — от коллектива новосибирской конторы Сибжелдорвзрывпрома.

Члены участковой избирательной комиссии: **Бирюкова** Клавдия Гавриловна — от первичной организации Всесоюзной коммунистической партии (большевиков) стройОРСа Сибстройпути; **Иноземцева** Анна Ивановна — от районной организации Всесоюзного ленинского коммунистического союза молодежи; **Черепков** Михаил Алексеевич — от коллектива Сибстройпути; **Лаврентьев** Петр Николаевич — от коллектива Сибстройпути; **Анискина** Екатерина Степановна — от коллектива новосибирской конторы Желдорвзрывпрома; **Казнин** Андрей Иванович — от первичной организации Всесоюзной коммунистической партии (большевиков) артели «Спартак».

ПО ИЗБИРАТЕЛЬНОМУ УЧАСТКУ № 102

Председатель участковой избирательной комиссии **Маландина** Клавдия Михайловна от районной организации Всесоюзной коммунистической партии (большевиков) Кагановичского района.

Заместитель председателя участковой избирательной комиссии **Шутов** Павел Кузьмич — от профсоюзной организации камфарного завода.

Секретарь участковой избирательной комиссии **Красносельцева** Феоктиста Ефимовна — от районного комитета профсоюза работников начальных и средних школ.

Члены участковой избирательной комиссии: **Калиничева** Ксения Васильевна — от профсоюзной организации почтамта; **Белослудцева** Елена Ивановна — от профсоюзной организации камфарного завода; **Чернышова** Августа Константиновна — от районной организации Всесоюзного ленинского коммунистического союза молодежи; **Трушин** Владимир Федорович — от первичной организации Всесоюзной коммунистической партии (большевиков) управления госпиталями ВЦСПС; **Курило** Анатолий Михайлович — от членов артели шейкомбината; **Суслова** Александра Степановна — от первичной организации Всесоюзной коммунистической партии (большевиков) артели шейкомбината.

ПО ИЗБИРАТЕЛЬНОМУ УЧАСТКУ № 103

Председатель участковой избирательной комиссии **Сакенко** Георгий Николаевич — от коллектива рабочих и служащих областной конторы Мельтреста.

Заместитель председателя участковой избирательной комиссии **Панферов** Алексей Никитич — от первичной организации Всесоюзной коммунистической партии (большевиков) пассажирского отделения Томской ж. д.

Секретарь участковой избирательной комиссии **Шемотович** Мария Зиновьевна — от первичной организации Всесоюзной коммунистической партии (большевиков) главного управления материально-технического снабжения Томской ж. д.

Члены участковой избирательной комиссии: **Тошакова** Юлия Дмитриевна — от профсоюзной организации областной конторы Заготсено; **Черепанова** Анастасия Васильевна — от первичной организации Всесоюзной коммунистической партии (большевиков) пассажирского отделения Томской ж. д.; **Полугольникова** Таисия Григорьевна — от первичной организации Всесоюзного ленинского коммунистического союза молодежи пассажирского отделения Томской ж. д.; **Рыжаков** Виктор Александрович — от районной организации Всесоюзного ленинского коммунистического союза молодежи; **Петров** Василий Николаевич — от совета Осоавиахима Кагановичского района; **Прудникова** Александра Федоровна — от первичной организации Всесоюзной коммунистической партии (большевиков) школы № 30 Томской ж. д.

ПО ИЗБИРАТЕЛЬНОМУ УЧАСТКУ № 104

Председатель участковой избирательной комиссии **Садовский** Николай Дмитриевич — от первичной организации Всесоюзной коммунистической партии (большевиков) областной конторы Трудрезервы.

Заместитель председателя участковой избирательной комиссии **Скурихин** Василий Васильевич — от первичной организации Всесоюзной коммунистической партии (большевиков) железнодорожного училища № 2.

Секретарь участковой избирательной комиссии **Шмонина** Елена Михайловна — от профсоюзной организации новосибирского вокзала.

Члены участковой избирательной комиссии: **Аладьина** Мария Александровна — от первичной организации Всесоюзного ленинского коммунистического союза молодежи новосибирского вокзала; **Фомичева** Матрена Фоминична — от профсоюзной организации новосибирского вокзала; **Бординов** Абдухаир Аалеевич — от профсоюзной организации новосибирского вокзала; **Боговский** Гавриил Дмитриевич — от первичной организации Всесоюзной коммунистической партии (большевиков) железнодорожного училища № 2; **Федорченко** Степан Семенович — от профсоюзной организации железнодорожного училища № 2; **Шагавали** Николай Иванович — от первичной организации Всесоюзного ленинского коммунистического союза молодежи железнодорожного училища № 2; **Любовицкая** Людмила Ефимовна — от районной организации Всесоюзного ленинского коммунистического союза молодежи; **Екимова** Анастасия Степановна — от профсоюзной организации новосибирского вокзала.

ПО ИЗБИРАТЕЛЬНОМУ УЧАСТКУ № 105

Председатель участковой избирательной комиссии **Алексеев** Михаил Алексеевич — от первичной организации Всесоюзной коммунистической партии (большевиков) новосибирского почтамта.

Заместитель председателя участковой избирательной комиссии **Поспелов** Андрей Арсентьевич — от коллектива стрелковой охраны Томской ж. д.

Секретарь участковой избирательной комиссии **Коробов** Николай Иванович — от первичной организации Всесоюзной коммунистической партии (большевиков) паровозного отделения Томской ж. д.

Члены участковой избирательной комиссии: **Зимин** Виталий Иванович — от первичной организации Всесоюзной коммунистической партии (большевиков) паровозного отделения Томской ж. д.; **Пешат** Иван Робертович — от профсоюзной организации паровозного отделения Томской ж. д.; **Зелькова** Клавдия Леонтьевна — от первичной организации Всесоюзного ленинского коммунистического союза молодежи паровозного отделения Томской ж. д.; **Зотов** Николай Иванович — от профсоюзной организации паровозного отделения Томской ж. д.; **Казанцева** Татьяна Ивановна — от профсоюзной организации паровозного отделения Томской ж. д.; **Цыганков** Василий Сергеевич — от первичной организации Всесоюзной коммунистической партии (большевиков) угольного склада Томской ж. д.; **Стулов** Максим Николаевич — от профсоюзной организации паровозного отделения Томской ж. д.; **Голова** Мария Васильевна — от первичной организации Всесоюзной коммунистической партии (большевиков) областной конторы Трудрезервы.

ПО ИЗБИРАТЕЛЬНОМУ УЧАСТКУ № 106

Председатель участковой избирательной комиссии **Буслаев** Александр Николаевич — от профсоюзной организации вагонного участка № 2 Томской ж. д.

Заместитель председателя участковой избирательной комиссии **Дружинин** Алексей Ксенофонтович — от первичной организации Всесоюзной коммунистической партии (большевиков) вагонного участка № 2 Томской ж. д.

Секретарь участковой избирательной комиссии **Прудникова** Елена Федоровна — от районной организации Всесоюзной коммунистической партии (большевиков) Кагановичского района.

Члены участковой избирательной комиссии: **Дементьева** Зинаида Ильинична — от профсоюзной организации вагонного участка № 2 Томской ж. д.; **Акинин** Андрей Сергеевич — от первичной организации Всесоюзной коммунистической партии (большевиков) вагонного участка № 2 Томской ж. д.; **Новикова** Зинаида Васильевна — от первичной организации Всесоюзного ленинского коммунистического союза молодежи вагонного участка № 2 Томской ж. д.; **Шипилов** Григорий Константинович — от первичной организации Всесоюзной коммунистической партии (большевиков) вагонного участка № 2 Томской ж. д.; **Тум** Иннокентий Владимирович — от профсоюзной организации вагонного участка № 2 Томской ж. д.; **Губарев** Василий Матвеевич — от профсоюзной организации вагонного участка № 2 Томской ж. д.; **Губанова** Наталья Демьяновна — от профсоюзной организации вагонного участка № 2 Томской ж. д.; **Ларионова** Клавдия Ивановна — от первичной организации Всесоюзной коммунистической партии (большевиков) главного материального склада Томской ж. д.

ПО ИЗБИРАТЕЛЬНОМУ УЧАСТКУ № 107

Председатель участковой избирательной комиссии **Павлова** Александра Александровна — от районной организации Всесоюзной коммунистической партии (большевиков) Кагановичского района.

Секретарь участковой избирательной комиссии **Рыжкова** Анна Петровна — от коллектива рабочих и служащих областной конторы Главкокс.

Член участковой избирательной комиссии **Астафьева** Галина Павловна — от коллектива 18-й туберкулезной больницы.

Зам. председателя исполнительного комитета Кагановичского районного Совета депутатов трудящихся
П. ЧЕРЕМИСИН.

Секретарь исполнительного комитета Кагановичского районного Совета депутатов трудящихся
А. КОНЕВА.



На XI сессии Новосибирского областного Совета депутатов трудящихся. Группа депутатов. Слева направо — **И. Д. Орлов** — машинист Новосибирского депо, **В. М. Гейко** — комбайнер Коутологовской МТС, **А. С. Сергеева** — звеньевая колхоза «Политотдел» Андреевского района и **З. Д. Усенко** — секретарь первичной партийной организации Алмазовского сельсовета, Искитимского района.
Фото Б. Шумакова.

XI сессия Новосибирского областного Совета депутатов трудящихся

Утреннее заседание 9 декабря

Первым в прениях по докладу тов. Прутовых выступил председатель Ордынского райисполкома тов. **Петров.**

— Мы поставили своей главной задачей, — говорит он, — закончить год по всем видам поголовья скота выполнением плана на 100 процентов.

Переходя к вопросам создания прочной кормовой базы, тов. Петров говорит:

— В 1946 году надо пополнить колхозный сеноуборочный инвентарь. Пока у нас все решает коса; сенокосилок мало. Нет никаких приспособлений и для стогометания.

Далее он отмечает низкую продуктивность скота в районе — молока надоили всего лишь по 13,5 центнера на корову. В значительной мере на этом сказалось отсутствие хороших скотных дворов. Поэтому, когда в колхоз «Красная Армия» вернулись демобилизованные воины, они решили сами взяться за колхозное строительство и в первую очередь построить конюшни и телятник. Тов. Петров призывает областные организации поддержать этот почин демобилизованных воинов.

Директор научно-исследовательского института животноводства тов. **Симон** большую часть своей речи посвящает борьбе с яловостью маток и организации нагула скота.

О продуктивности животноводства говорил в своем выступлении и заведующий земельным отделом Каргатского района тов. **Суланко.** Он критикует организацию Водостроя. За весь 1945 год Водострой не сумел исправить даже трех колодцев в районе. Не время ли областному Совету заняться его работой?

Заместитель начальника облзо по животноводству тов. **Морозов** в своем выступлении уделил большое внимание зоотехническо-ветеринарной сети. Он вскрывает крупные недостатки ее работы.

На заседании 9 декабря выступили также: председатель Татарского райисполкома тов. **Корчуганов,** депутат областного Совета тов. **Жатов** и председатель Сузунского райисполкома тов. **Улыбин.**

Утреннее заседание 10 декабря

Заседание открылось выступлением председателя Искитимского райисполкома, депутата областного Совета депутатов трудящихся тов. **Христолюбова.** Затем выступил начальник областного ветуправления тов. **Щепилов.**

О состоянии животноводства в Чистоозерном районе говорил председатель райисполкома тов. **Старцев.**

— Безусловно, — начал он, — в Чистоозерном районе имеются серьезные недостатки в области животноводства. Но вот, например, по лошадям мы выполнили план воспроизводства поголовья. В этом году получили 500 жеребят.

Далее т. Старцев останавливается на вопросах развития овцеводства в Кулундинской степи. Кулунда имеет безграничные возможности множить поголовье овец.

Вопросы строительства на животноводческих фермах затронул в своем выступлении председатель Легостаевского райисполкома тов. **Шиянов,** который отметил необходимость наведения порядка в использовании лесосечных фондов района.

Председатель Купинского райисполкома тов. **Чурсин** говорил о запущенности племенного дела в ряде районов и призывал руководителей земельных органов и специалистов наладить учет маточного поголовья и производителей.

В конце утреннего заседания 10 декабря выступил секретарь обкома ВКП(б) тов. **М. В. Кулагин.**

— Говоря о состоянии животноводства и наших задачах в этой области, — сказал тов. Кулагин, — следует всегда учитывать, что мы располагаем исключительными возможностями для развития животноводства. Не только районы Барабинской степи и пригородной зоны, но и все другие районы должны капитально заниматься вопросами животноводства. Что касается Барабинской степи, то здесь животноводство — главнейшая отрасль сельского хозяйства.

Переходя к анализу состояния животноводства, тов. Кулагин отмечает, что в большинстве районов этой отраслью занимаются все еще крайне плохо, руководят ею поверхностно, по кампанейски, а не повседневно. Он предостерегает против той успокоенности, которая чувствуется в некоторых выступлениях на сессии. Сопоставляя цифры на 1 января и 1 декабря 1945 года, тов. Кулагин говорит, что мы еще не добились нужного под'ема в увеличении поголовья скота.

Исходя из этого положения, тов. Кулагин указывает на задачи, стоящие перед руководителями партийных, советских, земельных органов и животноводами. Прежде всего, надо хорошо провести зимовку скота. Этим решается успех в дальнейшем развитии животноводства. Если зимовка будет проведена хорошо — значит дальнейший под'ем животноводства обеспечен.

Говоря об организации зимовки, тов. Кулагин требует, прежде всего, правильно подобрать и расставить кадры животноводов, обеспечить постоянную работу с этими кадрами. Далее он останавливается на необходимости закончить быстро работу по утеплению дворов, обеспечению кормами тех колхозов, которые испытывают недостаток в них. К 1 января каждый председатель райисполкома должен доложить областному Совету, что эта задача выполнена.

Остановившись на ряде других вопросов животноводства, тов. Кулагин выдвигает перед участниками сессии ряд перспективных задач. Он говорит о необходимости организовать откорм свиней, для чего добиться в каждом колхозе прифермского посева картофеля и корнеплодов не менее пяти гектаров.

Далее тов. Кулагин останавливается на развитии молочного животноводства в барабинской и пригородной зонах и на перспективах развития овцеводства в Кулунде. Затем он говорит о необходимости решительно взяться за пополнение, так называемых, карликовых ферм в колхозах и довести поголовье скота в них до установленного минимума.

Речью тов. Кулагина прения по докладу тов. Прутовых закончились.

* * *

С докладом по следующему вопросу повестки дня сессии — о выполнении финансового плана и улучшении работы финансовых органов выступил заведующий областным финансовым отделом тов. **Н. С. Кузнецов.**

В годы войны, — сказал тов. Кузнецов, — наша область по добровольным видам поступлений передала в государственный бюджет 2.229 миллионов рублей. В 1945 году план мобилизации средств выполняется хуже. Если Северный, Барабинский, Маслянинский и Черепановский районы успешно выполняют этот план, то в Андреевском, Каченевском, Усть-Таркском и некоторых других создалось угрожающее положение. Отстающие районы за два года недодали по налоговым платежам населения 19.328 тысяч рублей, то-есть почти годовой бюджет этих районов.

Докладчик приводит данные проверки финансовой работы в двух районах — Черепановском и Коченевском.

Переходя к вопросу о государственных доходах, тов. Кузнецов сообщил сессии, что поступления по налогу с оборота составили за 11 месяцев 1945 года 345 миллионов рублей, или 95,3 процента годового плана. Но, как указал докладчик, некоторые предприятия плохо реализуют товары и недодают государству подоходный налог, в частности промысловая кооперация. Отдельные хозяйственные организации задерживают в своем обороте средства, принадлежащие государственному бюджету.

Причиняет ущерб государственному бюджету нечеткая работа органов связи. А все это приводит к плохому финансированию отдельных мероприятий.

Затем тов. Кузнецов останавливается на недочетах в подготовке финансовых кадров.

Для улучшения работы финансовых органов докладчик предлагает усилить ответственность перед государственным бюджетом, улучшить работу по государственным доходам и мобилизации средств от населения, не допускать внепланового строительства, укомплектовать квалифицированными кадрами финансовые органы. Необходимо усилить товарооборот, соблюдать установленные цены; чаще проверять работу финансовых органов; на заседаниях районных, городских и сельских исполкомов регулярно заслушивать доклады финансовых работников, советских и хозяйственных организаций о ходе выполнения ими финансово-хозяйственных планов.

* * *

Выступивший в прениях начальник областного управления госстраха тов. **Кириленко** подверг резкой критике работу органов госстраха. Он сказал, что за 11 месяцев 1945 года план платежей по добровольному страхованию выполнен лишь на 48 процентов. Особенно отстают по добровольному страхованию Андреевский, Доволенский и Красноозерский районы. По 4—6 месяцев задерживается оформление актов павших животных в Барабинском, Венгеровском и других районах.

Заместитель председателя облплана тов. **Шейнкер** привел ряд примеров плохого освоения средств на капитальное строительство облместпромом, облкомхозом и др.

— Бюджет нашего района в 1945 году, — сказал председатель Черепановского райисполкома тов. **Пятков,** — увеличился на 1.100 тысяч рублей против бюджета прошлого года. Значительная сумма расходов идет на культурные мероприятия. План мобилизации средств в первом квартале текущего года выполнен на 128,4 процента, во втором — на 119,5, в третьем — на 124,8 и на 8 декабря план четвертого квартала выполнен на 82 процента.

Тов. Пятков рассказывает о проведенных в районе мероприятиях, которые помогли добиться таких результатов.

В прениях выступили также тт. **Корчуганов** — председатель Татарского райисполкома, **Малыхин** — председатель Коченевского райисполкома, **Коврижкин** — председатель Болотнинского райисполкома и **Мезенцов** — заведующий Коченевским райфинотделом.

Перед закрытием сессии слово взял председатель исполкома областного Совета депутатов трудящихся тов. **Соколов.** Он поставил перед участниками сессии ряд задач, которые должны способствовать быстрейшему выполнению решений сессии.

Надо добиться, сказал тов. Соколов, чтобы в ближайшие два года в каждом колхозе был хорошо оборудованный красный уголок, в каждом селе — не только изба-читальня, но и сельский клуб. Необходимо сделать культурно-просветительную работу содержательнее, доходчивее. Надо как можно больше привлекать к этой работе сельскую интеллигенцию. Председатели райисполкомов должны стать шефами культурно-просветительных учреждений, повседневно следить за их работой.

Остановившись на втором вопросе повестки дня сессии, тов. Соколов вскрыл причины отставания животноводства в ряде районов и указал на конкретные меры борьбы с этим отставанием.

Касаясь вопроса об улучшении работы заготовительных и финансовых органов, тов. Соколов потребовал, чтобы райисполкомы вместе с заготовительными и финансовыми организациями взяли под свой контроль выполнение планов поставок и финансовых платежей каждым двором, каждым колхозником. Райисполкомы должны на каждом заседании слушать отчеты о выполнении плана заготовок сельскохозяйственных продуктов и планов финансовых платежей.

По всем вопросам, поставленным на обсуждение, были приняты развернутые решения.

На этом XI сессия областного Совета депутатов трудящихся закончила свою работу.

Театр

„Травиата“

«Травиата» — опера о поруганной женской чести, взволнованная музыкальная драма о женщине-актрисе-куртизанке, однажды осмелившейся заявить о своем праве на любовь.

Драматургическое зерно спектакля остается не найденным, если не раскрыть перед зрителем характер действующих лиц, обстановку и реальные условия, в которые поставлена героиня оперы Виолетта Валери. Для этого недостаточно одних вокальных данных певца, как это иногда принято думать.

В музыкальной партитуре прославленной оперы композитора Дж. Верди «Травиата» имеется буквально все необходимое, чтобы создать высокохудожественный реалистический спектакль, равноценный музыке оперы.

Верди был не только гениальный музыкант, но и прекрасный драматург, глубоко и тонко понимающий природу театрального искусства. Далеко не каждый сюжет казался ему подходящим для оперы. «В оперном либретто мне важны, — говорил Верди, — прежде всего два момента: ситуация и характер».

Вот почему все оперы Верди театральны в самом точном смысле этого слова. Они насыщены действием и событиями, которые волнуют зрителя своей жизненностью и остротой. Они насыщены характерами реальными и живыми, такими, которые всегда можно встретить в жизни. Это особенно относится к «Травиате». Просто, выпукло, метко рисует Верди характеры, обстановку и драматические конфликты, подсказывая постановщику решение и стиль спектакля.

Что же мы видим в Театре оперы и балета? Даже при самой богатой фантазии трудно представить, слушая музыку вступления к первому акту, те неуклюжие горшки с геранеобразными цветами, которыми «украсили» салон Виолетты Валери художник и постановщик. Как не вяжутся они с изящной музыкой Верди!

Не каприз критика, а музыка Верди требует, чтобы на вечере у Виолетты было весело и празднично, чтобы ее окружали веселые люди, чтобы не было ни одного унылого лица. В первом акте Виолетта раздумывает над своей судьбой: оставить ли ей навсегда привычную шумную жизнь, блистательную карьеру куртизанки, ради глубокого, настоящего чувства.

Но, посмотрев на собрание людей, уныло расхаживающих по сцене, начинаешь удивляться, о чем раздумывает эта талантливая и веселая женщина.

Не верится, что пленительная музыка Верди заставляет артиста В. И. Кузнецова (Альфред) брать цветок из рук молодой очаровательной женщины с таким равнодушием, как будто это тарелка супа.

Неужели музыка Верди подсказывает арт. Ф. Я. Яковлевой, будто веселый и беспечный нрав парижанки можно выразить развязной походкой, а принадлежность к обществу артистического Парижа — беспрестанным помахиванием веера (1-й акт, ария Виолетты). Едва ли это делала Виолетта даже наедине.

В партии Альфреда мы слышали также артиста А. Г. Зарецкого. Холодком веет от его горячих, страстных признаний. Если в сцене оскорбления Виолетты он нашел достаточно красок, то смерть Виолетты не могла согнать с его лица жизнерадостной улыбки. Анданте «Покинем край мы» было исполнено равнодушно.

Живой, реалистический образ Жоржа Жермона в передаче Г. К. Колосова невыразителен и беден. Между тем Жермон является драматургической осью всей интриги. Ведь только тогда многое станет ясным для зрителя, когда будут раскрыты сложные и запутанные отношения Виолетты и Жермона, его страшная власть над судьбой несчастной женщины.

На протяжении всей оперы характер Жермона раскрывается в противоречивых чертах. Во втором акте он ведет себя, как расчетливый вымогатель, в последнем — он рыдает над постелью умирающей Виолетты, и нельзя сомневаться в его искренности. С Альфредом он ведет себя как любящий отец, однако он же причиняет ему огромное горе. От расчетливого вымогателя — до благородного защитника оскорбленной женщины, — такова амплитуда колебаний характера Жермона. Его история — отдельная глубокая драма, мимо которой нельзя пройти, не нарушив всей концепции оперы.

Г. К. Колосов одинаков во всем. Даже потрясающая, взволнованная речь в сцене оскорбления Виолетты (3-й акт) звучит в



«Травиата» в Театре оперы и балета. На снимке: засл. арт. Узбекской ССР К. Д. Крылова в роли Виолетты Валери.

Фото А. Кюрс.

его исполнении невозмутимо и спокойно. А ведь это — кульминационный момент партии! Не случайно Верди обрывает предшествующий хор на доминанте, чтобы неожиданные слова Жермона звучали в абсолютной тишине, как речь обвинителя. Ведь не случайно он продолжает, по ремарке Верди, петь этот монолог «горячо, с достоинством», а композитор, не удовлетворившись этим, указывает дальше «грандиозо». Обычно скупой на указания исполнителю, Верди на одной странице этого монолога дал шесть различных оттенков исполнения.

Работа заслуженной артистки Узб. ССР К. Д. Крыловой, исполняющей партию Виолетты, покоряет безупречным вокальным мастерством. Следует поздравить театр, который обогатил свой состав первоклассной певицей.

Первый и второй акты Крыловой удаются несомненно больше, нежели последний. Великолепное в вокальном отношении исполнение, в последнем акте не согрето достаточно выразительной игрой. Но недостаток этот легко можно и не заметить, слушая прекрасный, чарующей красоты голос певицы и превосходное пиано, доставляющее минуты настоящего музыкального наслаждения.

Артистке Яковлевой многое удалось во втором акте (сцена с Жермоном) и особенно в четвертом акте. Но бесспорное сценическое дарование артистки, конечно, не спасает непритязательной постановки.

Заслуживает похвалы работа дирижера П. П. Вальдгардт. Тщательность отделки всей музыкальной стороны спектакля, хорошее звучание оркестра как в аккомпанементе, так и в немногочисленных сольных моментах могли бы сделать этот спектакль удачным, если бы художник М. Р. Домрачев не омрачил его цветочными горшками и странным экзотическим пейзажем во 2-м акте, а постановщик вдумчивее отнесся бы к замечательной музыке Верди.

Эмоциональная насыщенность музыкальных образов оперы, ее демократический язык, реалистический стиль, — все это, казалось, с самого начала должно было подсказать правильное решение всего спектакля. В этой опере нет ходячих добродетелей и штампованных злодеев. Она согрета чувствами и поступками реальных людей, которые живут и умирают, любят и ненавидят, смеются и плачут именно как живые люди, но не как оперные герои провинциального театра. Без раскрытия истинной «пружины» действия этой оперы остается зашифрованной и гениальная в своей простоте ее музыка.

Беспощадная обличающая сила «Травиаты» кроется в могучем реализме Верди, музыка которого вскрыла пороки и язвы буржуазной Франции с не меньшей силой и глубиною, чем творения Бальзака.

К сожалению, этого мы не увидели на сцене Театра оперы и балета.

В. НЕКЛЮДОВ.

По Новосибирску и области

НОВЫЙ ДОМ ОТДЫХА

Заканчивается строительство дома отдыха на 50 мест в деревне Ново-Шмаково, Черепановского района. Он будет работать круглый год.

Отдыхающие расположатся в двухэтажном деревянном здании и в трех отдельных четырехкомнатных домах.

ПЕРВЫЕ ВОДЯНЫЕ ТУРБИНЫ

На заводе имени Чкалова в цехе, где начальником тов. Смолкин, изготовлены первые три водяных турбины пропеллерного типа конструкции проф. Соколова. Изготовлены они по заказу новосибирской конторы «Главсельэлектро».

Каждая турбина — мощностью до 30 лошадиных сил. Одна из них будет установлена на реке Малые Изылы, в колхозе им. Чапаева, Тогучинского района; вторая — на реке Торсьма, в колхозе «Работница», того же района; третья — на реке Нижний Сузун, в колхозе им. Фурманова, Сузунского района.

После испытаний турбин завод приступит к их серийному выпуску.

ТУРНИР НА БИЛЬЯРДЕ

Игра на бильярде — один из увлекательнейших видов спорта. Бильярд развивает игрока физически, вырабатывает остроту зрения и требует, зачастую, способности к сложным математическим расчетам.

Увлекающихся этой игрой у нас очень много. Однако никогда еще в Новосибирске не проводилось соревнований на бильярде, хотя во многих других городах СССР они из года в год включаются в спортивный календарь.

Инициативу взяло на себя добровольное спортивное общество «Локомотив». В ближайшее время оно проведет первый в Новосибирске открытый турнир бильярдистов по правилам, принятым в соревнованиях в Москве и Ленинграде.

КОНФЕРЕНЦИЯ ОБЩЕСТВА «СТРОИТЕЛЬ ВОСТОКА»

На-днях в Новосибирске состоялась конференция членов спортивного общества «Строитель Востока». На конференции избран областной совет общества. Намечены интересные мероприятия на зимний спортивный сезон.

С 15 декабря начнется семинар инструкторов-общественников лыжного спорта.

В заключение перед участниками конференции выступили акробатическая группа и боксеры. Лучшим спортсменам вручены грамоты и денежные премии.

СВЫШЕ ДЕВЯТИ НОРМ

Нагревательных приборов нехватало. Из-за этого задерживался монтаж зданий. В заготовительных мастерских строительно-монтажного управления решили освоить их производство.

Встав на стахановскую вахту в честь выборов в Верховный Совет СССР, кузнец И. М. Черников и его напарник А. Г. Михайлов на посадке ребристых труб этих приборов дали 961 проц. нормы каждый.

КОРОТКО

❖ 50 новых домов построено в текущем году в Тогучине для семей фронтовиков и военнослужащих. На строительство выдано в качестве ссуд 61 тысяча рублей и выделено 500 кубометров лесоматериалов.

❖ В Кировском районе гор. Новосибирска оборудуется помещение для большой аптеки, которая должна открыться через две недели.

❖ При Западно-Сибирском управлении гражданского воздушного флота организован ансамбль песни и пляски в составе 35 человек.

❖ Областная контора Главкинопроката в ближайшие дни выпускает на экраны Новосибирска и области фильм «Непокоренные» по одноименной повести Б. Горбатова и музыкальную кинокомедию «Аршин мал алан» (музыка лауреата Сталинской премии народного артиста СССР У. Гаджибекова).

❖ Колхоз «Красный партизан» первым в Новосибирском районе начал и закончил сдачу сортовых семян озимых культур и закладку семенников в овощехранилища. Сдано 56 центнеров семян и заложено на зимнее хранение 147 тысяч семенников. Колхоз получил за семена более 40 тысяч рублей.

Законы, принятые Контрольным советом в Германии

БЕРЛИН, 10 декабря. (ТАСС). На заседании Контрольного совета в Германии 30 ноября были приняты закон № 7 о нормировании потребления электричества и газа, закон № 8 об отмене и запрещении военного обучения и закон № 9 о конфискации имущества «И. Г. Фарбениндустри» и контроле над ним.

В законе № 7 указывается, что ввиду крайнего недостатка угля и прочего горючего, пользование электричеством и газом должно быть нормировано во всех зонах и должны быть приняты всевозможные меры по их экономии. С этой целью командующие зон должны издать соответствующие распоряжения с учетом местных условий. Лица, нарушающие этот закон или любое распоряжение, изданное в развитие его, подлежат привлечению к уголовной ответственности.

В законе № 8 об «Отмене и запрещении военного обучения» говорится, что «всякая деятельность каких-либо организаций, групп или отдельных лиц, которые преподают прямо или косвенно теорию, практику, технику и военную механику или готовят участников для всякой военной деятельности, запрещается и об'является противозаконной». Об'являются незаконными все военные воспитательные учреждения, которые немедленно должны быть закрыты.

Все организации ветеранов войны и все организации или группы, стремящиеся к проведению в жизнь немецких военных традиций, должны быть распущены. Запрещается ношение немецкой военной или нацистской формы, знаков различия, флагов, знамен или знаков военных или гражданских орденов, употребление нацистских или военных приветствий или салютов и всякая символическая манифестация, которая выражает нацистский дух; премии гражданского или военного вида, военные и гражданские награды или медали не должны приниматься или выдаваться.

В законе говорится далее, что какие-либо уклонения от выполнения этого закона под видом спортивных обществ и гимнастических упражнений запрещаются. Запрещаются военные и гражданские парады и военные формирования всех видов. Гражданские манифестации допускаются в исключительных случаях и только в той мере, в какой они разрешены военным командованием.

Любая пропаганда или агитация, проводимая письменно или устно каким бы то ни было способом, направленная на сохранение, восстановление и поддержание военного или нацистского духа или нацистских организаций, или восхваление военных традиций, — запрещаются.

Лица, нарушающие указания этого закона, будут нести уголовную ответственность.

В примечании к закону говорится: «Временно настоящий закон не распространяется в той степени, в какой это относится к ношению военной формы и дисциплине, на некоторых лиц, ранее принадлежавших к германской армии и ожидающих демобилизации или работающих по распоряжению командующих зон, о чем должно быть известно Контрольному совету».

В законе № 9 «О конфискации имущества, принадлежащего акционерному обществу «И. Г. Фарбениндустри» и контроле над ним» говорится:

«В целях ликвидации со стороны Германии угроз ее соседям или миру во всем мире, учитывая, что акционерное общество «И. Г. Фарбениндустри» сознательно оказывало большую помощь в установлении и поддержании германского военного потенциала, Контрольный совет постановляет:

Статья I. Все заводы, имущество и активы в Германии, которые до или после 8 мая 1945 г. находились во владении или контролировались акционерным обществом «И. Г. Фарбениндустри», — конфискуются, и право собственности на это передается Контрольному совету.

Статья II. Для осуществления контроля над конфискованными заводами, имуществом и активами, принадлежащими акционерному обществу «И. Г. Фарбениндустри», создается комитет из 4 офицеров, назначаемых командующими зон. Мероприятия, которые будут согласованы на этом комитете от имени Контрольного совета, будут претворяться в жизнь командующим соответствующей зоны через своего офицера по осуществлению контроля.

Статья III. Комитет должен добиться окончательных целей в отношении заводов, имущества, активов и деятельности акционерного общества «И. Г. Фарбениндустри»: а) установления, какие заводы, имущество и активы пригодны для репарации; б) уничтожения заводов, которые применялись исключительно для военных целей; в) лишения прав собственности на оставшиеся заводы и имущество; г) прекращения картельных взаимоотношений; д) контроля над научными изысканиями; е) контроля над производственной деятельностью.

С заводами, об'явленными комитетом доступными для репарации или для уничтожения, будут поступать через обычные каналы.

Статья IV. Все действия, произведенные до этого командующими зон и их соответствующими контрольными офицерами в связи с конфискацией и контролем над акционерным обществом «И. Г. Фарбениндустри» в соответствующих зонах этим законом ратифицируются, одобряются и утверждаются.

Составлено в Берлине 30 ноября 1945 г.».

Приведенные законы № 7, № 8 и № 9 подписали: Маршал Советского Союза Жуков, генерал-лейтенант Макнерни, фельдмаршал Монтгомери, корпусной генерал Кениг.

Возобновление суда над виновниками войны в Финляндии

ХЕЛЬСИНКИ, 10 декабря. (ТАСС). 10 декабря возобновился суд по делу виновников войны в Финляндии. На заседании председательствовал вновь назначенный председатель верховного суда Оскар Меллер.

Главный обвинитель канцлер юстиции Тойво Тарьяне в памятной записке на имя суда указывает на попытки обвиняемых—в том числе бывшего президента Рюти — рассмотреть в суде ряд обстоятельств исторического и географического характера, которые не могут иметь значения при суждении о наказании виновников войны на основании принятого ранее закона. Эти попытки только раздуют без всякой нужды судебный процесс путем рассмотрения вопросов, не влияющих на суть дела.

В заключение Тарьяне заявил: «Для того, чтобы держать судебный процесс в надлежащих рамках и для достижения намеченной процессом цели, по моему мнению, можно было бы установить такой порядок, чтобы обвинительное заключение было рассмотрено предварительно в отношении каждого обвиняемого в отдельности, пункт за пунктом. Таким образом, обвиняемые, имевшие достаточно времени для ознакомления с обвинительным актом и относящимися к нему приложениями, могли бы заявить свои возражения по каждому пункту в отдельности.

В самом начале заседания суда Тарьяне дополнил обвинение в отношении Кивимяки и Таннера. Отчеты и сообщения Кивимяки из Берлина, а также его устные заявления комиссии иностранных дел сейма давали несомненно основу и опору правительственному курсу. «Своей оселедительной деятельностью профессор Кивимяки, — указал Тарьяне, — содействовал вовлечению Финляндии в войну в 1941 году против Советского Союза и во время войны решающим образом препятствовал достижению мира».

На основании этого Тарьяне потребовал подвергнуть Кивимяки «наказанию за неправильное использование своего служебного положения во вред государству».

Характеризуя деятельность подсудимого Таннера, главный обвинитель напомнил, что в своих публичных речах Таннер стремился предотвратить возможность заключения мира. Такой же характер имели его газетные интервью. Вследствие занимаемого Таннером положения в социал-демократической партии, в сейме и в правительстве, Таннер играл особо важную роль во внешней и внутренней политике. В феврале 1944 года отдел военного управления главной квартиры писал, например, в своем обзоре, что действительными вершителями дел Финляндии при наступающем осложнении были бы Таннер и Вальден.

Занимая центральное и влиятельное положение в совете министров, Таннер оказывал влияние на внешнюю политику даже в то время, когда он не входил прямо в комиссию иностранных дел. Вследствие этого видного положения Таннера и характера всей его деятельности, главный обвинитель считает установленным, что Таннер является виновником также тех наказуемых деяний и упущений, которые определены в обвинительном заключении под пунктом 4, а также и под пунктом 2.

Вследствие болезни адвоката Микко Эриха, Таннер выступает на процессе самостоятельно, без защиты.

Матч между командами ЦДКА и сборной Загреба

БЕЛГРАД, 10 декабря (ТАСС). Происходивший вчера футбольный матч между командами ЦДКА и сборной Загреба закончился вничью со счетом 2:2. На стадионе присутствовало 15 тысяч зрителей, в том числе заместитель премьер-министра хорватского правительства Прибичевич, члены правительства и др.

Первый тайм закончился со счетом 2:1 в пользу сборной Загреба. Во втором тайме команда ЦДКА заметно усилила темп игры и за несколько минут до конца игры сравняла счет.

Сформирование нового правительства в Италии

РИМ, 10 декабря. (ТАСС). Римское радио передает, что сегодня утром де Гаспери представил наместнику Италии принцу Умберто список членов сформированного им правительства. В состав правительства входят: Альчиде де Гаспери—председатель совета министров, министр иностранных дел и председатель междуведомственного комитета по реконструкции; Пьетро Ненни — вице-председатель совета министров и министр по делам Учредительного собрания; Эмилио Луссу — министр по делам совещательного собрания; Джузеппе Ромита — министр внутренних дел; Пальмиро Тольятти — министр юстиции; Мауро Скоччимарро — министр финансов; Манлио Брозио — военный министр; Рафаэле де Куртен — морской министр; Марио Чевалотто — министр авиации; Энрико Моле — министр просвещения и др.

Убийство советского военнослужащего в Нюрнберге

НЮРНБЕРГ, 9 декабря. (ТАСС). 8 декабря около 11 часов вечера был смертельно ранен выстрелом в грудь красноармеец — шофер тов. Бубен. 9 декабря штаб командующего американскими войсками, обслуживающими Военный Трибунал, опубликовал сообщение начальника военной полиции Нюрнбергского района майора Клэйтона, в котором говорится, что Бубен был ранен в грудь мелкокалиберной пулей вблизи «Гранд-отеля» и скончался, не приходя в сознание. Ведется расследование.

Итоги выборов в Учредительное собрание Албании

БЕЛГРАД, 10 декабря. (ТАСС). Как сообщает Албанское телеграфное агентство, центральная избирательная комиссия опубликовала результаты выборов в Албании (исключая данные по двум избирательным пунктам). За кандидатов демократического фронта голосовало 93,23 процента избирателей, участвовавших в выборах, а в урны без списка опустили шары лишь 6,77 процента.

ЧЛЕН ПАЛАТЫ ПРЕДСТАВИТЕЛЕЙ ДЕЛАСЕЙ О ВНЕШНЕЙ ПОЛИТИКЕ США

НЬЮ-ЙОРК, 10 декабря. (ТАСС). На митинге, организованном в Филадельфии 7 декабря комитетом американо-советской дружбы, выступил с речью член палаты представителей США демократ Деласей (от штата Вашингтон). Он заявил, что американский народ должен добиваться продолжения внешней политики Рузвельта, а также немедленного отзыва американских войск из Китая и прекращения американской интервенции в Китае. Он заявил, что во время его беседы с Бирнсом 7 декабря последний сообщил ему, что американская политика стремится содействовать об'единению Китая, но об отзыве американских войск Бирнс ничего не сказал. Деласей заявил: «Вы не можете проповедывать единство за границей, создавая антикоммунистические базы в Китае». Деласей настаивал на международном контроле над атомной бомбой, порицал американскую прессу за искажение целей Советского Союза.

В ГОРПАРТКАБИНЕТЕ

13 декабря, в 7 часов вечера, состоится лекция для самостоятельно изучающих историю ВКП(б) на тему: «Образование Российской социал-демократической рабочей партии». Лектор горкома ВКП(б) тов. Корнева М. П.

* * *

14 декабря, в 7 часов вечера, состоится лекция для самостоятельно изучающих философию на тему: «Философские предшественники марксизма в России». Лектор горкома ВКП(б) тов. Матвеенков И. И.

Зам. ответственного редактора **А. К. ДРЕМОВ.**

НОВОСИБИРСКИЙ ГОСУДАРСТВЕННЫЙ ТЕАТР ОПЕРЫ И БАЛЕТА

12 декабря — **Травиата.**
13 декабря — **Евгений Онегин.**
14 декабря — **Кармен.**
15 декабря — **Травиата.**
16 декабря днем — **Иван Сусанин**, вечером — **Травиата.**

ТЕАТР «КРАСНЫЙ ФАКЕЛ»

12 декабря — **Хозяйка гостиницы.**
13 и 14 декабря — **Иван Грозный.**
15 декабря — **Так и будет.**
16 декабря днем и вечером — **Так и будет.**

ТЕАТР ЮНЫХ ЗРИТЕЛЕЙ

12 декабря — **Коварство и любовь.**
13 и 14 декабря—премьера: **Петушков-младший.**
15 и 16 декабря утром — **Петушков-младший.**

ГОС. ЕВРЕЙСКИЙ ТЕАТР БССР

15 декабря — **Капризная невеста.**
16 декабря — **Колдунья.**

КИНО

Им. МАЯКОВСКОГО — **Без вины виноватые.**
«ПИОНЕР» — **Весенний вальс.**
«ОКТЯБРЬ» — **Серенада Солнечной долины.**
«МЕТАЛЛИСТ» — **Черевички.**

ОБ'ЯВЛЕНИЯ в газету «Советская Сибирь» принимаются от организаций и частных лиц в отделе об'явлений издательства с 9 до 1 час. и с 2 до 6 часов. Советская, 6, комн. 82, телефон 31-289.

КОЛХОЗЫ И КОЛХОЗНИКИ!

Обеспечивайте свое хозяйство страхованием скота в добровольном порядке.

Страхование является большой помощью для колхозов и граждан при **гибели животных от болезней и несчастных случаев.**

Справки в инспекциях госстраха.



Правления колхозов! **Не забудьте предусмотреть в сметах 1946 года расходы на добровольное страхование** животных, птиц, пчел, сельхозпродукции и посевов сельхозкультур.

ТРЕБУЮТСЯ:

ОБУВНОЙ ФАБРИКЕ им. КИРОВА инженеры-нормировщики, инженеры-экономисты, инженеры-организаторы труда и зарплаты и машинистка. Оплата по соглашению. Обеспечиваются квартирой и закрытым распределителем. Обращаться: Сухарная, 35, отдел кадров.

ОБЛАСТНОМУ ОТДЕЛУ РАСПРОСТРАНЕНИЯ И ЭКСПЕДИРОВАНИЯ ПЕЧАТИ для работы в газетно-журнальной экспедиции: упаковщики печати, приемщики печати, сортировщики печати, экспедиторы, документальщики, сторожа. Обеспечиваются столовой, закрытым магазином. Обращаться: Советская, 6, «Союзпечать».

ОБУВНОЙ ФАБРИКЕ им. КИРОВА главный бухгалтер. Обеспечивается жилплощадью, литерным питанием, топливом и проч. Обращаться: Сухарная, 35, к зам. директора фабрики.

ОБЛАСТНОЙ КОНТОРЕ «ЗАГОТЖИВСЫРЬЕ» машинистки. Обеспечиваются жилплощадью. Обращаться: Советская, 31, отдел кадров.

УПРАВЛЕНИЮ ГОСТРУДСБЕРКАСС И ГОСКРЕДИТА машинистка. Оплата по соглашению. Адрес: Красный проспект № 48.

Гр. ТИТОРЕНКО Лидия Ивановна, прожив. по ул. Нагорн. спуск, д. 3, возбуждает дело о разводе с гр. ТИТОРЕНКО Александром Константиновичем, находящимся в РККА, п.п. 10-133. Дело подлежит рассмотрению в нарсуде 2 участка Заельцовского р-на.

Гр. КОЖУХОВА Агния Георгиевна, прожив. по ул. Змеиногорская, 2, возбуждает дело о разводе с гр. КОЖУХОВЫМ Петром Ефимовичем, прожив. по ул. Декабристов, дом 22. Дело подлежит рассмотрению в нарсуде 1 участка Октябрьского р-на.

Гр. ДОКШИН Дмитрий Афанасьевич, прожив. по ул. Колыванская, дом 3, возбуждает дело о разводе с гр. ДОКШИНОЙ Анастасией Васильевной, прожив. по ул. Колыванская, 16. Дело подлежит рассмотрению в нарсуде 2 участка Центрального р-на.

Адрес редакции и издательства: Советская, 6. Телефоны: коммутатор редакции — 34-904; отв. редактора — 35-904; зам. отв. редактора — 35-964; отв. секретаря — 35-924; отделов: партийного — 30-785; пропаганды — 32-395; сельскохозяйственного — 33-189; промышленности — 34-630 и 32-598; культуры и быта — 1.34 (через коммутатор): иллюстрационного — 33.492; внутренней информации — 33-864; писем — 31-296 и 35-505. Прием телефонограмм: иногородние — прямой — 8, город—33-630. Выпускающий — 31.103. Типография — 35-984; об'явления — 31-289.

МН11145 Типография изд-ва «Советская Сибирь». Тираж 50,000.

ОБЛАСТНАЯ
БИБЛИОТЕКА

Пролетарии всех стран, соединяйтесь!

СОВЕТСКАЯ СИБИРЬ

Орган Новосибирского обкома и горкома ВКП(б), областного и городского Советов депутатов трудящихся

№ 245 (7949) | 14 ДЕКАБРЯ 1945 г., пятница. | Цена 20 коп.

Поддержим патриотический призыв чкаловцев!

Пусть каждый трудящийся подготовит свой производственный подарок ко дню выборов в Верховный Совет СССР

Агитационно-пропагандистская работа среди населения

Приближается день выборов в Верховный Совет СССР. Все шире и полнее становится размах избирательной кампании. Сформированы и приступили к работе Центральная избирательная комиссия, Республиканские избирательные комиссии по выборам в Совет Национальностей, Окружные избирательные комиссии по выборам в Совет Союза и по выборам в Совет Национальностей. Проходит формирование участковых избирательных комиссий. Народ выдвигает в избирательные комиссии лучших своих сынов и дочерей, снискавших доверие и уважение своими боевыми подвигами на фронте или самоотверженным трудом в тылу в годы Великой Отечественной войны.

По мере развертывания избирательной кампании все активнее и содержательнее становится агитационно-пропагандистская работа партийных организаций среди населения. В этой работе принимают участие сотни тысяч партийных и непартийных большевиков, несущих в массы живое и вдохновляющее слово большевистской правды.

Обширен и разнообразен арсенал средств большевистской агитации. Беседы, доклады, лекции, занятия в кружках, громкие читки газет и книг, выставки, просмотр кинофильмов — эти и многие другие формы агитационно-пропагандистской работы должны быть в полной мере использованы нашими партийными организациями. Их содержание определяется той политической обстановкой, в которой проходит нынешняя избирательная кампания. Эта обстановка характеризуется тем, что новые всеобщие выборы будут проходить после всех испытаний Советского государства в Великой Отечественной войне. Большевистская партия вместе с широкими кругами беспартийного советского актива готовится к этим выборам, видя в них важнейшее проявление советской демократии и еще одно могучее средство сплочения нашего народа и дальнейшего укрепления Советского государства.

Основной задачей агитационно-пропагандистской работы в связи с предстоящими выборами в Верховный Совет СССР является раз'яснение трудящимся великих принципов Конституции СССР, их прав и обязанностей, вытекающих из основного закона нашего Советского государства, раз'яснение преимуществ социалистического строя, обеспечивших нашу победу в Отечественной войне, преимуществ самой передовой в мире, подлинно народной, советской демократии, ее превосходства над буржуазной демократией.

В Великой Отечественной войне наш народ отстоял и защитил свои исторические завоевания, законодательно закрепленные в Сталинской Конституции. Он отстаивал и защищал свою свободу, которая неразрывно связана с советским социалистическим строем и вытекает из самой природы нашего государства. «Настоящая свобода, — говорил товарищ Сталин, — имеется только там, где уничтожена эксплоатация, где нет угнетения одних людей другими, где нет безработицы и нищенства, где человек не дрожит за то, что завтра может потерять работу, жилище, хлеб. Только в таком обществе возможна настоящая, а не бумажная, личная и всякая другая свобода». Именно таким является наше советское общество, в котором не знатное происхождение и не богатство, а только личные способности определяют место и положение каждого человека. Именно таким является наше общество, в котором утвердилась идеология равноправия всех рас и наций и осуществлены для всех граждан важнейшие жизненные права — на труд, на образование, на отдых, на обеспечение в старости.

Буржуазно-помещичий режим царской России был оковами для производительных сил нашей страны. Этот режим привел Россию на край пропасти, и только большевистская партия, великая и славная партия Ленина—Сталина отвела от нашей Родины грозившую ей катастрофу. Октябрьская социалистическая революция спасла нашу страну от низведения ее в разряд второстепенных государств, освободила скованные дворянско-буржуазно-помещичьим режимом силы народов, получивших невиданные ранее возможности развития на основе власти Советов. Социалистический строй, неутомимая организаторская работа большевистской партии, гений нашего мудрого вождя товарища Сталина создали могучую социалистическую индустрию, непобедимый и глубоко жизненный колхозный строй, укрепили союз рабочих, крестьян и интеллигенции, нерушимую дружбу народов СССР, и тем самым создали решающие предпосылки беспримерной в истории военной, экономической и морально-политической победы нашей Родины над черными силами фашизма. Готовясь к выборам, партийные организации должны неустанно раз'яснять эти источники наших побед.

В отличие от буржуазной парламентской демократии наша советская демократия носит подлинно народный характер, является демократией для всех, а не для привилегированного меньшинства из имущих классов. Духом этой истинно народной демократии проникнута каждая глава и каждая статья нашего избирательного закона, который не только провозглашает всеобщее, прямое и равное избирательное право, но и обеспечивает осуществление на деле этого права каждым гражданином, независимо от пола, расы, национальности, образовательного ценза, имущественного положения и прошлой деятельности. Но для того, чтобы все избиратели могли реально воспользоваться своими правами, надо, чтобы прежде всего они твердо и точно их знали. Поэтому первостепенной задачей агитационно-пропагандистской работы партийных организаций является ознакомление населения, в особенности избирателей, впервые принимающих участие в выборах, с советским избирательным законом, раз'яснение принципов нашей избирательной системы, порядка образования избирательных комиссий, выдвижения кандидатов в депутаты, раз'яснение каждому избирателю, в каком участке он будет голосовать, порядок голосования и т. д.

Важнейшей задачей партийных организаций является своевременное издание литературы, посвященной выборам, и быстрейшая доставка ее на места.

Партия Ленина—Сталина сильна своей связью с народом, своим умением, не преуменьшая и не приукрашивая трудностей, с которыми сталкивается наше строительство, поднимать и воодушевлять широчайшие народные массы на решение задач, стоящих перед нашей Родиной, перед нашим социалистическим государством. Большевистские агитаторы — партийные и непартийные — должны неустанно раз'яснять народу, какие величественные и грандиозные задачи стоят перед нашим отечеством сейчас, когда оно избавлено от угрозы немецкого нашествия на западе и японского нашествия на востоке и может сосредоточить свои силы на мирном строительстве.

Перед миллионами избирателей нужно развернуть во всей полноте захватывающие перспективы предстоящей послевоенной пятилетки, в которой партия вместе с беспартийными трудящимися будет бороться за быстрейшее восстановление и послевоенную перестройку народного хозяйства, за дальнейшее развитие промышленности, транспорта, сельского хозяйства, в результате чего должен быть значительно превзойден их довоенный уровень. Необходимо раз'яснить трудящимся, что большевистская партия, для которой интересы и нужды народа всегда были и есть превыше всего, будет неустанно бороться за значительное повышение жизненного уровня и культуры нашего народа, за дальнейшее укрепление военно-экономической мощи Советского Союза, за мир и безопасность для всех его народов. Было бы глубоко ошибочным изображать это дело простым и легким. Враг нанес огромный ущерб нашему народному хозяйству. Ликвидация последствий немецкого нашествия, восстановление всего, что разрушено гитлеровскими ордами, дальнейший рост экономики и культуры Советской страны связаны с преодолением многих трудностей, требуют напряжения всех сил народа, использования всех возможностей, которые заложены в социалистической системе хозяйства. Правильное и толковое раз'яснение всех этих вопросов должно вызвать и, несомненно, вызовет могучий политический под'ем, новые трудовые подвиги советского рабочего класса, колхозного крестьянства и интеллигенции.

Агитационно-пропагандистская работа в связи с предстоящими выборами в Верховный Совет СССР должна стоять сейчас в центре внимания каждой партийной организации. Она должна еще больше укрепить связи партии с массами трудящихся, идейно вооружить наш народ, еще теснее сплотить его вокруг непобедимого и славного знамени большевистской партии, вокруг великого учителя и вождя, организатора и вдохновителя всех наших побед — товарища Сталина, для успешного решения поистине исторических задач, вставших перед нашей Родиной после победоносного завершения войны.

(Передовая «Правды» за 12 декабря).

ОБРАЩЕНИЕ

коллектива ордена Ленина завода имени Чкалова ко всем рабочим, служащим и инженерно-техническим работникам Новосибирской области

ТОВАРИЩИ!

Приближаются выборы в Верховный Совет Союза ССР.

Новые всенародные выборы будут проходить в условиях, когда победоносно завершена Отечественная война против гитлеровской Германии и империалистической Японии, когда наш народ с огромным под'емом взялся за мирный труд.

Испытания войны еще теснее сплотили народы Советского Союза вокруг партии Ленина—Сталина. Выборы в Верховный Совет СССР еще раз продемонстрируют морально-политическое единство советского народа.

Мы, рабочие, служащие и инженерно-технические работники коллектива ордена Ленина завода имени Чкалова, готовясь к выборам в Верховный Совет СССР, решили ознаменовать это великое событие в жизни нашей страны новыми производственными победами и взять на себя следующие обязательства:

1. Выпускать безукоризненную по качеству продукцию строго по суточному графику.

2. С 1 декабря 1945 года по 10 февраля 1946 года выпустить первую партию первоклассных трехскоростных велосипедов «ЗИЧ-1» в количестве 2.000 и подготовить к этому времени их крупносерийное производство.

3. Ко дню выборов в Верховный Совет СССР разработать новую конструкцию и выпустить первые образцы легко-дорожного велосипеда со втулкой «Торпедо».

4. За время с 1 декабря 1945 года по 10 февраля 1946 года выпустить не менее 100.000 предметов широкого потребления на общую сумму 5.000.000 рублей, в том числе: а) кроватей — 3.000 штук; б) мебели разной — 10.000 штук; в) посуды разной — 60.000 штук;

5. Перевыполнить на 5 проц. план производства запасных частей к сельхозмашинам и тракторам.

6. Открыть детский дом для сирот, родители которых ранее работали на заводе и погибли в боях за Родину.

7. К 1 февраля 1946 года сдать в эксплоатацию 1.200 кв. мт. новой жилой площади и к 10 февраля 1946 года — трехэтажный каменный дом площадью 600 кв. мт.

8. К 1 января 1946 года открыть в соцгороде мастерскую по пошиву и ремонту одежды и две мастерских по ремонту одежды и обуви для обслуживания молодых рабочих.

9. Каждому рабочему, инженеру, технику и служащему завода притти ко дню выборов в Верховный Совет Союза ССР с личным производственным подарком.

В честь выборов в Верховный Совет Союза ССР коллектив завода встает на стахановскую вахту.

Мы призываем всех рабочих, служащих и инженерно-технических работников предприятий Новосибирской области включиться в социалистическое соревнование в честь предстоящих выборов и достойно встретить этот знаменательный день.

Давайте же работать так, как учит нас товарищ Сталин!

Будем работать по-сталински, во имя дальнейшего роста сил нашей Родины, для дальнейшего повышения жизненного уровня нашего народа.

Социалистическое обязательство обсуждено и принято на собраниях рабочих, инженерно-технических работников и служащих завода.

За стопудовый урожай

В честь предстоящих выборов колхоз «Верный путь», Тогучинского района, соревнуется за образцовую подготовку к весенним полевым работам. Семена на весь посев отгрохочены и надежно хранятся. Хорошо работает кузнец Дмитрий Карпович Абышев. Он отремонтировал все 9 плугов, 8 пар борон, сеялку и для слова привести в порядок телеги и брички к 10 февраля 1946 года. Шорник Петр Клочков починил 28 хомутов, 18 пар тяжей, седелки и прочую упряжь.

Колхозники борются за выполнение плана зимних агромероприятий. Д. Морозов и П. Суров изготовили 550 щитов для снегозадержания. Организована вывозка перегноя и навоза на поля, заготавливаются зола и другие местные удобрения.

Успешно провести весенний сев и получить в 1946 году стопудовый урожай зерновых — вот к чему направлены усилия колхозников артели «Верный путь».

Перевыполнили план молокопоставок

Животноводы колхоза «Заветы Ильича», Колыванского района, добились хороших производственных показателей. Доярки Евдокия Быконских и Мария Плотникова получили от каждой из закрепленных за ними коров по 14,9—15 центнеров молока вместо 12,5 центнера по годовому заданию. Ферма выполнила план молокопоставок на 132 проц.

Скоту здесь обеспечили сытую и теплую зимовку. Все корма переданы фуражиру и расходуются строго по нормам. На ферме создан полуторамесячный запас кормов. Водопой организован на месте.

От Центрального Комитета Всесоюзной Коммунистической Партии (большевиков) первому с'езду Польской Рабочей Партии

Центральный Комитет Всесоюзной Коммунистической Партии (большевиков) горячо приветствует участников первого с'езда Польской Рабочей Партии — верных борцов за интересы рабочего класса Польши и за свободу польского народа.

Польская Рабочая Партия, возникшая в период освободительной борьбы польского народа против фашистско-немецких захватчиков и их агентов внутри страны, закалилась в этой борьбе и стала передовой массовой партией трудящихся Польши. В борьбе за сильную, независимую, демократическую Польшу Польская Рабочая Партия добилась больших успехов в деле сплочения демократических сил страны, в деле организации демократических органов государственного управления, в деле создания вооруженных сил Польской Республики.

Центральный Комитет Всесоюзной Коммунистической Партии (большевиков) уверен, что рабочие, трудовые крестьяне и демократическая интеллигенция возрожденной Польши имеют в лице Польской Рабочей Партии верного руководителя и испытанного организатора, умеющего отстаивать интересы своего Отечества и преодолевать серьезные трудности строительства новой жизни в стране, пострадавшей как от немецких извергов, так и от предательства эмигрантской клики польских реакционеров.

Центральный Комитет Всесоюзной Коммунистической Партии (большевиков) не сомневается, что братский союз и нерушимая дружба народов Советского Союза и Польской Республики будут неуклонно развиваться и крепнуть.

Да здравствует первый с'езд Польской Рабочей Партии!

Да здравствует Польская Рабочая Партия и ее руководители!

Да здравствует рабочий класс Польши!

Да здравствует сильная, независимая, демократическая Польша!

ЦЕНТРАЛЬНЫЙ КОМИТЕТ
ВСЕСОЮЗНОЙ КОММУНИСТИЧЕСКОЙ ПАРТИИ (большевиков)

12 декабря 1945 года.

Выдвижение кандидатов в состав участковых избирательных комиссий

НОВОСИБИРСКИЙ-КИРОВСКИЙ ИЗБИРАТЕЛЬНЫЙ ОКРУГ № 220

На механическом заводе «Главстанкоинструмента» в состав избирательной комиссии избирательного участка № 60 выдвинуты лучшие люди завода. В их числе: начальник отдела кадров, секретарь партийной организации тов. **Полешева** Пелагея Ефимовна и учетчица, активная общественница **Колодина** Клавдия Кирилловна.

* * *

Работники здравоохранения Октябрьского района города Новосибирска в состав участковой избирательной комиссии избирательного участка № 60 выдвинули своих кандидатов.

Общим собранием членов профсоюза 17-й больницы кандидатом выдвинут главный врач тов. **Мушат** Людмила Васильевна. Доктор Мушат за свою хорошую работу и внимательное отношение к больным неоднократно получала благодарности.

От коллектива рабочих и служащих поликлиники № 4 кандидатом выдвинута одна из лучших медицинских сестер, хорошая общественница **Глебова** Клавдия Федоровна.

Общее собрание коллектива аптеки № 3 выдвинуло кандидатом председателя местного комитета **Данькову** Клавдию Ивановну.

* * *

В члены участковой избирательной комиссии общее собрание членов профсоюза дока № 3 треста № 5 выдвинуло кандидатом тов. **Кулипанова** Павла Ивановича. За все время работы в столярном цехе тов. Кулипанов выполнял нормы не меньше чем на 200 процентов.

На том же собрании в члены избирательной комиссии избирательного участка № 67 выдвинута кандидатура тов. Вязгина Александра Васильевича, ответственного исполнителя отдела снабжения, агитатора, инвалида Отечественной войны.

* * *

На общем собрании отдела технического контроля Сибметаллстроя в состав участковой избирательной комиссии выдвинут заместитель начальника отдела опытный производственник Алексей Павлович **Моисеев**.

* * *

На общих собраниях рабочих, служащих и командиров производства в цехах и отделах Сибметаллстроя выдвинуты в состав избирательной комиссии избирательного участка № 15 кандидатуры инженера-химика Григория Ильича **Стребкова** и комсомолки Любови Максимовны **Тишиной**; в состав избирательной комиссии избирательного участка № 17—кандидат партии, одна из лучших нормировщиц завода Мария Григорьевна **Кабанова**.

За смену 8 норм

Наша газета сообщала, что газовые муфты, в которых очень нуждалось строительное управление, где начальником тов. Духовный, предложил делать из отходов листового железа электросварщик тов. Герштейн.

Включившись в социалистическое соревнование в честь дня рождения товарища Сталина, И. М. Герштейн сам встал на сварку муфт.

На-днях за смену он выполнил задание на 800 проц. Но этот успех не удовлетворяет тов. Герштейна. Он стремится стать тысячником.

По родной земле

НОВЫЕ ВЫСОКОУРОЖАЙНЫЕ СОРТА ЗЕРНОВЫХ И БОБОВЫХ КУЛЬТУР

КРАСНОУФИМСК, 12 декабря. (ТАСС). Серьезных успехов достигла красноуфимская селекционная станция в выведении новых высокоурожайных сортов зерновых и бобовых культур. Выведенный здесь сорт гречихи «красноуфимская № 216» отличается крупным зерном. Хорошие качества имеет новый сорт проса, отличающийся скороспелостью. Получены три сорта ржи, превосходящие по урожайности широко распространенную «вятку». Всего станция передала государственной комиссии по испытанию 10 сортов различных культур. (ТАСС).

ТУРБИНЫ ДЛЯ ВОЗРОЖДАЮЩИХСЯ ЭЛЕКТРОСТАНЦИЙ

ЛЕНИНГРАД, 12 декабря. (ТАСС). Металлический завод им. Сталина завершил годовую программу.

За это время предприятие восстановило много мощных агрегатов для возрождающихся электростанций страны. Здесь возвращена к жизни паровая турбина для Сталиногорска мощностью в 50 тысяч киловатт, гидротурбины для Свири мощностью в 27,5 тыс. киловатт, для Кегума — в 18 тыс. киловатт, две турбины для Раухиалы (Карельский перешеек).

Для колхозных гидростанций области выпущена партия небольших турбин мощностью в 65 киловатт каждая.

ЗА ПЯТЬ ЧАСОВ — 15 ДНЕВНЫХ НОРМ

ХАРЬКОВ, 12 декабря. (ТАСС). Знатный каменщик Украины Иван Рахманин обратился к строителям Харькова с призывом начать соревнование в честь предстоящих выборов в Верховный Совет СССР.

Вступив в соревнование, многие строители Южной железной дороги повысили производительность труда в три—четыре раза. Выдающихся показателей добился штукатур Михаил Байкулов. Недавно он выполнил дневное задание на 850 процентов, а через несколько дней дал 10 норм.

8 декабря Байкулов вышел на стройку раньше обычного, чтобы подготовить рабочее место и инструмент. За первые три часа стахановец выполнил дневное задание на 1.000 процентов. За последующие два часа дал 5 норм. Всего в этот день за пять часов Байкулов выполнил 15 дневных норм.



В Маньчжурии. На снимке: отбор образцов трофейного японского оружия для отправки на выставку в Москву. Фотохроника ТАСС.

Петербург Петровской эпохи

Новая работа ленинградских историков

ЛЕНИНГРАД, 11 декабря. (ТАСС). Коллектив научных сотрудников ленинградского института истории Академии наук СССР, работающий над историей Петербурга-Петрограда-Ленинграда, подготовил к печати сборник, посвященный истории Петербурга Петровской эпохи — с 1703 по 1725 гг.

Сборник рассказывает о зарождении и первых годах развития города.

В очерке, посвященном основанию Петербурга и превращению его в крупный столичный центр, рассказывается о росте новой «Северной Пальмиры», несмотря на то, что опасность вражеского посягательства на Петербург отпала лишь после 1709 года — времени полного разгрома шведов.

Основатель Петербурга Петр Первый отчетливо представлял себе важность новой столицы для политического и экономического развития России и делал все для того, чтобы увеличить темпы военного, экономического и культурного строительства города.

Весьма ценными являются новые архивные документы о зарождении первых петербургских заводов, о росте и совершенствовании их техники. Рассказывается о раскрытии русскими мастерами секрета производства пороха, сохранявшегося приглашенным Петром голландским мастером.

В сборнике широко освещается история Петербургского порта: уже через 20 лет он превратился в один из крупнейших балтийских портов и с успехом конкурировал с Рижским, Ревельским и другими портами.

Чрезвычайно интересны материалы о культурных учреждениях Петровского Петербурга. В сборнике освещается история «Навигацкой школы» — будущего морского корпуса, откуда ведет свое начало нынешнее высшее военно-морское училище им. Фрунзе; инженерной академии, Академии наук, первого русского музея — петровской кунсткамеры, медицинской школы, петербургского театра, создателем которого была сестра Петра Наталья Алексеевна.

Работа над сборником продолжалась более двух лет. Об'ем его — 12 печатных листов. Выйдет он в свет в 1946 году.

ТРАМВАЙНОЕ И ТРОЛЛЕЙБУСНОЕ ХОЗЯЙСТВО В ГОРОДАХ РСФСР

Наркомат коммунального хозяйства РСФСР разработал ряд мероприятий по улучшению работы трамваев и троллейбусов в городах республики.

На трамвайно-троллейбусные предприятия направляются 2.900 рабочих. С будущего года будут направлены также 500 выпускников ремесленных училищ и школ ФЗО.

Различные заводы союзной и республиканской промышленности организуют ремонт трамвайных вагонов и троллейбусных машин, изготовление запасных частей и т. д.

В первом квартале 1946 года на предприятиях Наркомсредмаша и Наркомчермета возобновляется производство деталей и агрегатов для троллейбусных машин и трамвайных вагонов. (ТАСС).

ЛУННОЕ ЗАТМЕНИЕ

19 декабря произойдет полное лунное затмение. Оно будет наблюдаться в Европейской части СССР. Начало его будет видно и в восточной части страны.

В Москве затмение (вступление луны в полутень) начнется в 2 часа 38 минут, полное затмение — в 4 часа 40 минут, момент наибольшей фазы—в 5 часов 20 минут. Оно будет длиться 5 часов 24 минуты.

Астрономы готовятся наблюдать лунное затмение. Отдельные фазы его будут зафиксированы на фотопленку. (ТАСС).

КОНКУРС НА РАЗРАБОТКУ НОВЫХ МЕТОДОВ ОБРАБОТКИ ЛЬНА

Наркомат текстильной промышленности СССР об'явил конкурс на разработку новых методов переработки льна.

Участникам конкурса предложено 18 технических тем, которые предусматривают конструирование машин и аппаратов для первичной обработки льна, прядения, ткачества, отбелки и отделки льняной пряжи и тканей.

Срок подачи материалов на конкурс установлен с 1 января по 1 июля 1946 года. Участвовать в нем могут как отдельные лица, так и коллективы научно-исследовательских и проектных организаций, институтов, лабораторий и конструкторских бюро предприятий текстильной промышленности.

Авторам лучших проектов будут выданы денежные премии. Размер первых премий в зависимости от темы установлен от 15 тысяч до 100 тысяч рублей. (ТАСС).

К СВЕДЕНИЮ ДЕПУТАТОВ НОВОСИБИРСКОГО ГОРОДСКОГО СОВЕТА ДЕПУТАТОВ ТРУДЯЩИХСЯ

Сегодня, в 11 часов дня, в клубе имени Сталина открывается XXIII сессия Новосибирского городского Совета депутатов трудящихся.

Повестка дня:

1. Об улучшении медицинского обслуживания населения города.
2. О мерах укрепления общественного порядка в городе.

ГОРИСПОЛКОМ.

ОБ УТВЕРЖДЕНИИ УЧАСТКОВЫХ ИЗБИРАТЕЛЬНЫХ КОМИССИЙ ПО ВЫБОРАМ В ВЕРХОВНЫЙ СОВЕТ СССР

Решение исполнительного комитета Совета депутатов трудящихся Октябрьского района гор. Новосибирска от 10 декабря 1945 года

На основании ст.ст. 51 и 52 «Положения о выборах в Верховный Совет СССР» исполнительный комитет районного Совета депутатов трудящихся решил: утвердить участковые избирательные комиссии по выборам в Совет Союза (Новосибирский-Кировский избирательный округ № 220) и в Совет Национальностей (Новосибирско-Алтайский избирательный округ № 23) в составе следующих представителей общественных организаций и обществ трудящихся:

ПО ИЗБИРАТЕЛЬНОМУ УЧАСТКУ № 45

Председатель участковой избирательной комиссии **Алонин** Иван Алексеевич — от коллектива рабочих и служащих сапоговаляльной фабрики.

Заместитель председателя участковой избирательной комиссии **Афонин** Николай Дмитриевич — от коллектива рабочих и служащих электроремонтной мастерской райпромкомбината.

Секретарь участковой избирательной комиссии **Федотова** Валентина Митрофановна — от профсоюзной организации райпромкомбината.

Члены участковой избирательной комиссии: **Важнина** Екатерина Матвеевна — от коллектива рабочих швейнообувной мастерской райпромкомбината; **Шишкина** Мария Николаевна—от профсоюзной организации райпромкомбината; **Корнюшенко** Валентина Моисеевна — от членов артели «Красный шорник»; **Степанова** Нина Петровна — от первичной организации Всесоюзной коммунистической партии (большевиков) райпромкомбината; **Рушинская** Валентина Ивановна — от первичной организации Всесоюзного ленинского коммунистического союза молодежи сапоговаляльной фабрики; **Сотникова** Таисия Михайловна — от первичной организации Всесоюзной коммунистической партии (большевиков) сапоговаляльной фабрики.

ПО ИЗБИРАТЕЛЬНОМУ УЧАСТКУ № 46

Председатель участковой избирательной комиссии **Ломонов** Александр Петрович — от профессорско-преподавательского состава Сельскохозяйственного института.

Заместитель председателя участковой избирательной комиссии **Кудюров** Георгий Эммануилович — от первичной организации Всесоюзной коммунистической партии (большевиков) Сельскохозяйственного института.

Секретарь участковой избирательной комиссии **Кузьмина-Медная** Евгения Львовна — от первичной организации Всесоюзной коммунистической партии (большевиков) Сельскохозяйственного института.

Члены участковой избирательной комиссии: **Агафонова** Нина Васильевна — от членов артели «Октябрь»; **Касаткина** Евдокия Васильевна — от коллектива рабочих и служащих сельскохозяйственной аэрос'емки; **Плотникова** Прасковья Васильевна — от коллектива рабочих швейнообувной мастерской райпромкомбината; **Морозова** Софья Федосеевна — от профсоюзной организации работников Сельскохозяйственного института; **Реутская** Анна Максимовна — от первичной организации Всесоюзного ленинского коммунистического союза молодежи Сельскохозяйственного института; **Грязнова** Анисья Ефимовна — от коллектива рабочих и служащих столовой № 5; **Никонова** Варвара Минаевна — от профсоюзной организации работников Сельскохозяйственного института; **Гаврилов** Федор Иванович — от профессорско-преподавательского состава Сельскохозяйственного института.

ПО ИЗБИРАТЕЛЬНОМУ УЧАСТКУ № 47

Председатель участковой избирательной комиссии **Кузьмин** Владимир Владимирович — от первичной организации Всесоюзной коммунистической партии (большевиков) техникума точной механики и оптики.

Заместитель председателя участковой избирательной комиссии **Смирнов** Всеволод Александрович — от преподавательского состава техникума точной механики и оптики.

Секретарь участковой избирательной комиссии **Марченко** Федор Михайлович — от профсоюзной организации техникума точной механики и оптики.

Члены участковой избирательной комиссии: **Никитина** Валентина Григорьевна — от первичной организации Всесоюзного ленинского коммунистического союза молодежи техникума точной механики и оптики; **Дорогина** Лидия Григорьевна — от первичной организации Всесоюзного ленинского коммунистического союза молодежи техникума точной механики и оптики; **Долгушина** Тамара Степановна — от первичной организации Всесоюзного ленинского коммунистического союза молодежи техникума точной механики и оптики; **Косырев** Николай Петрович — от коллектива рабочих и служащих инструментального цеха завода имени Ленина; **Шибуров** Виктор Семенович — от коллектива инженерно-технических работников завода имени Ленина; **Голубева-Лисина** Дарья Никитична — от профсоюзной организации завода имени Ленина.

ПО ИЗБИРАТЕЛЬНОМУ УЧАСТКУ № 48

Председатель участковой избирательной комиссии **Быков** Сергей Михайлович — от первичной организации Всесоюзной коммунистической партии (большевиков) Сибстрина.

Заместитель председателя участковой избирательной комиссии **Мовалов** Сергей Дмитриевич — от первичной организации Всесоюзной коммунистической партии (большевиков) Сибстрина.

Секретарь участковой избирательной комиссии **Крашенинникова** Вера Леонтьевна — от профсоюзной организации Сибстрина.

Члены участковой избирательной комиссии: **Харламова** Екатерина Федоровна — от коллектива рабочих цеха завода имени Ленина; **Чапыгина** Анастасия Ивановна — от коллектива рабочих цеха завода имени Ленина; **Зелинский** Иван Харитонович — от профсоюзной организации Сибстрина; **Тихомирова** Зинаида Алексеевна — от первичной организации Всесоюзной коммунистической партии (большевиков) Сибстрина; **Гахова** Мария Семеновна — от заводского комитета завода имени ОГПУ; **Коробкина** Клавдия Васильевна — от коллектива работников детского сада № 69.

ПО ИЗБИРАТЕЛЬНОМУ УЧАСТКУ № 49

Председатель участковой избирательной комиссии **Дубровин** Михаил Федорович — от первичной организации Всесоюзной коммунистической партии (большевиков) автобазы СибОВСУ.

Заместитель председателя участковой избирательной комиссии **Леонов** Денис Иосифович — от первичной организации Всесоюзной коммунистической партии (большевиков) ремесленного училища № 5.

Секретарь участковой избирательной комиссии **Левина** Анфиса Максимовна — от первичной организации Всесоюзной коммунистической партии (большевиков) автобазы СибОВСУ.

Члены участковой избирательной комиссии: **Саблина** Капитолина Яковлевна — от первичной организации Всесоюзной коммунистической партии (большевиков) автобазы СибОВСУ; **Красильников** Александр Васильевич — от профсоюзной организации автобазы СибОВСУ; **Веснин** Анатолий Иванович — от профсоюзной организации автобазы СибОВСУ; **Романова** Маргарита Николаевна—от профсоюзной организации автобазы СибОВСУ; **Кирчаева** Александра Николаевна — от коллектива работников детского дома № 15; **Лахно** Наталья Михайловна — от коллектива рабочих и служащих больницы № 6.

ПО ИЗБИРАТЕЛЬНОМУ УЧАСТКУ № 50

Председатель участковой избирательной комиссии **Животов** Николай Николаевич— от первичной организации Всесоюзной коммунистической партии (большевиков) Сибстрина.

Заместитель председателя участковой избирательной комиссии **Иванов** Владимир Ерофеевич — от первичной организации Всесоюзной коммунистической партии (большевиков) Сибстрина.

Секретарь участковой избирательной комиссии **Пучкин** Борис Иванович — от профсоюзной организации Сибстрина.

Члены участковой избирательной комиссии: **Нестеров** Михаил Николаевич — от первичной организации Всесоюзного ленинского коммунистического союза молодежи Сибстрина; **Терехов** Зиновий Иванович — от первичной организации Всесоюзной коммунистической партии (большевиков) Сибстрина; **Банкова** Тамара Ивановна — от коллектива учителей начальной школы № 16; **Ушаков** Александр Владимирович — от коллектива научных работников Сибстрина; **Рубцова** Нина Михайловна — от профсоюзной организации Сибстрина; **Судаков** Филипп Трофимович— от коллектива рабочих и служащих Сибстрина.

ПО ИЗБИРАТЕЛЬНОМУ УЧАСТКУ № 51

Председатель участковой избирательной комиссии **Стафеев** Александр Григорьевич — от районной организации Всесоюзной коммунистической партии (большевиков).

Заместитель председателя участковой избирательной комиссии **Студенцов** Иван Кузьмич — от профсоюзной организации треста очистки.

Секретарь участковой избирательной комиссии **Осипова** Валентина Антоновна — от первичной организации Всесоюзной коммунистической партии (большевиков) треста очистки.

Члены участковой избирательной комиссии: **Соловьев** Савватий Андреевич — от коллектива рабочих и служащих детского дома № 15; **Банкова** Нина Ивановна — от коллектива рабочих треста очистки; **Совшукова** Вера Ивановна — от первичной организации Всесоюзного ленинского коммунистического союза молодежи школы № 52; **Соловьев** Семен Филиппович — от рабочих и служащих треста очистки; **Попкова** Зинаида Кузьминична — от коллектива учителей начальной школы № 16; **Смирнова** Ольга Степановна от профессионального союза работников 52 неполной средней школы.

ПО ИЗБИРАТЕЛЬНОМУ УЧАСТКУ № 52

Председатель участковой избирательной комиссии **Лебедев** Семен Андреевич — от первичной организации Всесоюзной коммунистической партии (большевиков) завода имени ОГПУ.

Заместитель председателя участковой избирательной комиссии **Рылов** Павел Михайлович — от первичной организации Всесоюзной коммунистической партии (большевиков) автогенного завода.

Секретарь участковой избирательной комиссии **Старцева** Вера Евгеньевна — от инженерно-технических работников завода имени ОГПУ.

Члены участковой избирательной комиссии: **Харламов** Алексей Никитич — от первичной организации Осоавиахима завода имени ОГПУ; **Смоленков** Петр Петрович — от профсоюзной организации цеха завода имени ОГПУ; **Филатов** Николай Степанович — от профсоюзной организации завода имени ОГПУ; **Рассказчиков** Федор Филатович — от коллектива рабочих и служащих цеха завода имени ОГПУ; **Фуклин** Михаил Иванович — от профсоюзной организации завода имени ОГПУ; **Тропин** Максим Степанович — от членов артели им. Челюскинцев.

ПО ИЗБИРАТЕЛЬНОМУ УЧАСТКУ № 53

Председатель участковой избирательной комиссии **Гагаркин** Степан Назарович — от первичной организации Всесоюзной коммунистической партии (большевиков) ОСМУ-5.

Заместитель председателя участковой избирательной комиссии **Егоров** Федор Иванович — от первичной организации Всесоюзной коммунистической партии (большевиков) ОСМУ-5.

Секретарь участковой избирательной комиссии **Макерова** Мария Ивановна — от коллектива учителей школы № 75.

Члены участковой избирательной комиссии: **Тимофеев** Константин Иванович — от инженерно-технических работников ОСМУ-5; **Устинкина** Евдокия Терентьевна — от первичной организации Всесоюзного ленинского коммунистического союза молодежи ОСМУ-5; **Вишнякова** Мария Андреевна — от первичной организации Всесоюзной коммунистической партии (большевиков) ОСМУ-5; **Корнеев** Степан Данилович — от профсоюзной организации строительно-монтажного управления ОСМУ-5; **Трявичкин** Григорий Васильевич — от профсоюзной организации ОСМУ-5; **Черепанов** Архип Васильевич — от октябрьской районной организации Осоавиахима.

ПО ИЗБИРАТЕЛЬНОМУ УЧАСТКУ № 54

Председатель участковой избирательной комиссии **Полещуков** Михаил Тимофеевич — от первичной организации Всесоюзной коммунистической партии (большевиков) киностудии.

Заместитель председателя участковой избирательной комиссии **Ильиногорская** Нина Валериановна — от первичной организации Всесоюзной коммунистической партии (большевиков) шоколадной фабрики.

Секретарь участковой избирательной комиссии **Павлова** Надежда Платоновна — от первичной организации Всесоюзной коммунистической партии (большевиков) киностудии.

Члены участковой избирательной комиссии: **Шаманина** Юлия Ивановна — от коллектива рабочих и служащих шоколадной фабрики; **Метелкина** Нина Ульяновна — от профсоюзной организации шоколадной фабрики; **Орлова** Елена Платоновна — от профсоюзной организации киностудии; **Седов** Иван Леонидович — от первичной организации Всесоюзной коммунистической партии (большевиков) Сибтехфильма; **Сырникова** Софья Павловна — от первичной организации Всесоюзного ленинского коммунистического союза молодежи киностудии; **Гесся** Вера Николаевна — от первичной организации Всесоюзной коммунистической партии (большевиков) кинохроники.

ПО ИЗБИРАТЕЛЬНОМУ УЧАСТКУ № 55

Председатель участковой избирательной комиссии **Семенченко** Василий Дмитриевич — от первичной организации Всесоюзной коммунистической партии (большевиков) заводоуправления завода, где главным инженером тов. Фролов.

Заместитель председателя участковой избирательной комиссии **Томилина** Мария Емельяновна — от цеховой первичной организации Всесоюзной коммунистической партии (большевиков) завода, где главным инженером тов. Фролов.

Секретарь участковой избирательной комиссии **Дмитриев** Борис Александрович — от профсоюзной организации завода, где главным инженером тов. Фролов.

Члены участковой избирательной комиссии: **Крылов** Михаил Николаевич — от заводского комитета профсоюза завода, где главным инженером тов. Фролов; **Бобчинский** Тимофей Тимофеевич — от коллектива инженерно-технических работников завода, где главным инженером тов. Фролов; **Шабалин** Александр Георгиевич— от профсоюзной организации завода, где главным инженером тов. Фролов; **Юрова** Татьяна Дмитриевна — от первичной организации Всесоюзной коммунистической партии (большевиков) цеха завода, где главным инженером тов. Фролов; **Головизина** Людмила Ивановна — от цеховой первичной организации Всесоюзного ленинского коммунистического союза молодежи завода, где главным инженером тов. Фролов; **Морозова** Наталья Максимовна — от рабочих цеха завода, где главным инженером тов. Фролов.

ПО ИЗБИРАТЕЛЬНОМУ УЧАСТКУ № 56

Председатель участковой избирательной комиссии **Однокурцева** Анна Ивановна — от районной организации Всесоюзной коммунистической партии (большевиков).

Заместитель председателя участковой избирательной комиссии **Степанова** Ольга Павловна — от профсоюзной организации работников госучреждений Октябрьского района.

Секретарь участковой избирательной комиссии **Шутова** Анфиса Петровна — от профсоюзной организации финансово-банковских работников Октябрьского района.

Члены участковой избирательной комиссии: **Бородин** Никита Григорьевич — от профсоюзной организации школы № 56; **Аревкова** Ольга Ивановна — от коллектива работников райсберкассы; **Сорокина** Валентина Андреевна — от профсоюзной организации финансово-банковских работников Октябрьского района; **Кашицина** Евсения Григорьевна — от профсоюзной организации кинотеатра «Октябрь»; **Клиновских** Евлампия Павловна — от первичной организации Всесоюзной коммунистической партии (большевиков) контрольно-учетного бюро; **Сладкова** Таисия Павловна — от первичной организации Всесоюзной коммунистической партии (большевиков) контрольно-учетного бюро.

ПО ИЗБИРАТЕЛЬНОМУ УЧАСТКУ № 57

Председатель участковой избирательной комиссии **Самылов** Николай Александрович — от районной организации Всесоюзной коммунистической партии (большевиков).

Заместитель председателя участковой избирательной комиссии **Елисеев** Георгий Лазаревич — от первичной организации Всесоюзной коммунистической партии (большевиков) Хлебокомбината № 2.

Секретарь участковой избирательной комиссии **Мурашева** Галина Владимировна — от первичной организации Всесоюзного ленинского коммунистического союза молодежи школы № 19.

Члены участковой избирательной комиссии: **Порывкина** Анна Ивановна — от коллектива рабочих и служащих Хлебокомбината № 2; **Конева** Екатерина Максимовна — от профсоюзной организации Хлебокомбината № 2; **Ситникова** Екатерина Алексеевна — от коллектива работников кинотеатра «Октябрь»; **Жилкова** Мария Исаевна — от первичной организации Всесоюзного ленинского коммунистического союза молодежи Хлебокомбината № 2; **Бабушкин** Михаил Иванович — от коллектива рабочих сапоговаляльной фабрики; **Школина** Александра Никифоровна — от коллектива работников детского сада № 67.

ПО ИЗБИРАТЕЛЬНОМУ УЧАСТКУ № 58

Председатель участковой избирательной комиссии **Шелепов** Юрий Ермолаевич — от первичной организации Всесоюзной коммунистической партии (большевиков) завода «Труд».

Заместитель председателя участковой избирательной комиссии **Евстигнеев** Василий Николаевич — от заводского комитета профсоюза завода «Труд».

Секретарь участковой избирательной комиссии **Прокуданова** Антонина Михайловна — от коллектива учителей начальной школы № 1.

Члены участковой избирательной комиссии: **Третьякова** Валентина Николаевна — от инженерно-технических работников завода «Труд»; **Шишкин** Валентин Яковлевич — от заводского комитета профессионального союза завода «Труд»; **Толчина** Валентина Андреевна — от первичной организации Всесоюзного ленинского коммунистического союза молодежи завода «Труд»; **Максимов** Максим Алексеевич — от членов артели «ВОС»; **Малышев** Анатолий Павлович — от коллектива рабочих котельного цеха завода «Труд»; **Кизина** Аполлинария Дорофеевна — от членов артели «Кошмовал».

ПО ИЗБИРАТЕЛЬНОМУ УЧАСТКУ № 59

Председатель участковой избирательной комиссии **Долженков** Михаил Андреевич— от первичной организации Всесоюзной коммунистической партии (большевиков) завода «Труд».

Заместитель председателя участковой избирательной комиссии **Казаков** Александр Михайлович — от первичной организации Всесоюзной коммунистической партии (большевиков) завода «Труд».

Секретарь участковой избирательной комиссии **Рыбалкина** Анна Владимировна — от первичной организации Всесоюзной коммунистической партии (большевиков) завода «Труд».

Члены участковой избирательной комиссии: **Коляжин** Иван Зиновьевич — от коллектива рабочих цеха завода «Труд»; **Маликов** Яков Федорович — от рабочих профсоюзной организации литейного цеха завода «Труд»; **Фатеева** Матрена Яковлевна — от профсоюзной организации завода «Труд»; **Осипова** Анна Семеновна — от завкома завода «Труд»; **Мальцев** Вениамин Степанович — от членов артели «Кошмовал»; **Чуркина** Валентина Григорьевна — от членов артели «ВОС»; **Чесноков** Василий Никитич — от инженерно-технических работников завода «Труд»; **Гиляровская** Александра Семеновна — от коллектива учителей начальной школы № 1.

ПО ИЗБИРАТЕЛЬНОМУ УЧАСТКУ № 60

Председатель участковой избирательной комиссии **Шумаков** Дмитрий Гордеевич — от районной организации Всесоюзной коммунистической партии (большевиков).

Заместитель председателя участковой избирательной комиссии **Полешева** Пелагея Ефимовна — от коллектива работников механического завода.

Секретарь участковой избирательной комиссии **Дубовицкая** Клавдия Михайловна — от коллектива работников райздрава.

Члены участковой избирательной комиссии: **Мушат** Людмила Васильевна — от коллектива работников 17-й больницы; **Глебова** Клавдия Федоровна — от профсоюзной организации поликлиники № 4; **Семанов** Александр Андреевич — от коллектива врачей и среднего персонала медиков поликлиники № 4; **Данькова** Клавдия Ивановна — от коллектива рабочих и служащих аптеки № 3; **Шишаев** Николай Михайлович — от первичной организации Всесоюзного ленинского союза молодежи механического завода; **Колодина** Клавдия Кирилловна — от первичной организации Всесоюзного ленинского коммунистического союза молодежи механического завода.

ПО ИЗБИРАТЕЛЬНОМУ УЧАСТКУ № 61

Председатель участковой избирательной комиссии **Каурова** Евдокия Федоровна — от первичной организации Всесоюзной коммунистической партии (большевиков) станции Новосибирск-II.

Заместитель председателя участковой избирательной комиссии **Абрамкин** Георгий Иванович — от первичной организации Всесоюзной коммунистической партии (большевиков) станции Новосибирск-II.

Секретарь участковой избирательной комиссии **Березовская** Марфа Алексеевна — от коллектива учителей начальной школы № 3.

Члены участковой избирательной комиссии: **Обатурова** Зинаида Алексеевна — от коллектива учителей начальной школы № 3; **Колоусов** Терентий Корнилович — от рабочих коллектива вагонной службы станции Новосибирск-II; **Субботина** Анна Ивановна — от первичной организации Всесоюзного ленинского коммунистического союза молодежи станции Новосибирск-II; **Москвина** Антонина Петровна — от первичной организации Всесоюзной коммунистической партии (большевиков) станции Новосибирск-II; **Тутубалина** Наталья Андреевна — от рабочих и служащих вокзала станции Новосибирск-II; **Лабецкая** Виктория Борисовна — от первичной организации Всесоюзного ленинского коммунистического союза молодежи станции Новосибирск-II; **Логинов** Иван Егорович — от профсоюзной организации станции Новосибирск-II; **Хрупкая** Лидия Иосифовна — от коллектива учителей начальной школы № 3.

ПО ИЗБИРАТЕЛЬНОМУ УЧАСТКУ № 62

Председатель участковой избирательной комиссии **Тучков** Анатолий Георгиевич — от первичной организации Всесоюзной коммунистической партии (большевиков) завода, где главным инженером тов. Фролов.

Заместитель председателя участковой избирательной комиссии **Мельников** Николай Николаевич — от первичной организации Всесоюзной коммунистической партии (большевиков) завода, где главным инженером тов. Фролов.

Секретарь участковой избирательной комиссии **Киш** Тамара Борисовна — от первичной организации Всесоюзной коммунистической партии (большевиков) заводоуправления завода, где главным инженером тов. Фролов.

Члены участковой избирательной комиссии: **Равенская** Анна Яковлевна — от заводского комитета профсоюза завода, где главным инженером тов. Фролов; **Россахатский** Петр Петрович — от коллектива рабочих и служащих цеха завода, где главным инженером тов. Фролов; **Гуськова** Александра Алексеевна — от первичной организации Всесоюзного ленинского коммунистического союза молодежи завода, где главным инженером тов. Фролов; **Кудрявцев** Валентин Никандрович — от первичной организации Всесоюзного ленинского коммунистического союза молодежи технического отдела завода, где главным инженером тов. Фролов; **Прокуданова** Анна Михайловна — от цеховой первичной организации Всесоюзного ленинского коммунистического союза молодежи завода, где главным инженером тов. Фролов; **Невзорова** Мария Ивановна — от заводского комитета профсоюза завода, где главным инженером тов. Фролов; **Пресняков** Борис Львович — от цеховой первичной организации Всесоюзной коммунистической партии (большевиков) завода, где главным инженером тов. Фролов; **Пронин** Алексей Никитич — от первичной организации Всесоюзной коммунистической партии (большевиков) технического отдела завода, где главным инженером тов. Фролов.

ПО ИЗБИРАТЕЛЬНОМУ УЧАСТКУ № 63

Председатель участковой избирательной комиссии **Кулик** Никита Николаевич — от коллектива рабочих и служащих пивного завода.

Заместитель председателя участковой избирательной комиссии **Бонюхов** Георгий Афанасьевич — от первичной организации Всесоюзной коммунистической партии (большевиков) ремесленного училища № 3.

Секретарь участковой избирательной комиссии **Кутафина-Зайченко** Александра Ивановна — от коллектива рабочих и служащих пивного завода.

Члены участковой избирательной комиссии: **Макарова** Клавдия Семеновна — от профсоюзной организации пивного завода; **Гуренкова** Анна Андреевна — от инженерно-технических работников пивного завода; **Волощук** Николай Федорович — от профсоюзной организации ремесленного училища № 3; **Мамзер** Яков Григорьевич — от заводского комитета завода «Большевик»; **Игонин** Александр Леонтьевич — от коллектива рабочих цеха завода «Большевик»; **Ершова** Ксения Павловна — от первичной организации Всесоюзной коммунистической партии (большевиков) машинного цеха завода имени Чкалова; **Сулейманова** Марфа Григорьевна — от профсоюзной организации цеха завода имени Чкалова; **Хмелинин** Анатолий Матвеевич — от первичной организации Всесоюзного ленинского коммунистического союза молодежи цеха завода имени Чкалова.

ПО ИЗБИРАТЕЛЬНОМУ УЧАСТКУ № 64

Председатель участковой избирательной комиссии **Саламатов** Михаил Николаевич— от профессорского состава Сельскохозяйственного института.

Заместитель председателя участковой избирательной комиссии **Саврасов** Павел Трофимович — от коллектива рабочих и служащих ватной фабрики.

Секретарь участковой избирательной комиссии **Гришняев** Павел Прокопьевич — от первичной организации Всесоюзного ленинского коммунистического союза молодежи Сельскохозяйственного института.

Члены участковой избирательной комиссии: **Тихонюк** Федор Миронович — от первичной организации Всесоюзной коммунистической партии (большевиков) Сельскохозяйственного института; **Швецов** Павлин Вячеславович — от первичной организации Всесоюзного ленинского коммунистического союза молодежи завода имени 16-го партс'езда; **Самосенко** Надежда Семеновна — от профсоюзной организации завода имени 16-го партс'езда; **Холина** Зоя Ивановна — от первичной организации Всесоюзного ленинского коммунистического союза молодежи Сельскохозяйственного института; **Радов** Алексей Сергеевич — от профессорско-преподавательского состава Сельскохозяйственного института; **Назарова** Анна Григорьевна — от коллектива рабочих столовой завода «Труд».

ПО ИЗБИРАТЕЛЬНОМУ УЧАСТКУ № 65

Председатель участковой избирательной комиссии **Судаков** Василий Степанович — от районной организации Всесоюзной коммунистической партии (большевиков).

Заместитель председателя участковой избирательной комиссии **Габрусенко** Антонина Владимировна — от коллектива работников детского сада мелькомбината № 5.

Секретарь участковой избирательной комиссии **Брюшинина** Галина Николаевна — от местного комитета профсоюзной организации мелькомбината № 5.

Члены участковой избирательной комиссии: **Субботин** Николай Мефодьевич — от профсоюзной организации мелькомбината № 5; **Мухортова** Екатерина Леонтьевна — от коллектива работников детских яслей № 43; **Швалева** Марта Юлиановна — от коллектива учителей начальной школы № 76; **Кулиманов** Павел Иванович — от рабочих цеха деревообделочного комбината; **Дудин** Иван Михайлович — от первичной организации Всесоюзной коммунистической партии (большевиков) мелькомбината; **Плотников** Георгий Сазонович — от первичной организации Всесоюзной коммунистической партии (большевиков) мелькомбината № 5.

ПО ИЗБИРАТЕЛЬНОМУ УЧАСТКУ № 66

Председатель участковой избирательной комиссии **Шабалина** Анна Ивановна — от первичной организации Всесоюзной коммунистической партии (большевиков) завода, где главным инженером тов. Фролов.

Заместитель председателя участковой избирательной комиссии **Каргин** Василий Петрович — от первичной организации Всесоюзной коммунистической партии (большевиков) завода, где главным инженером тов. Фролов.

Секретарь участковой избирательной комиссии **Рогова** Татьяна Алексеевна — от первичной организации Всесоюзной коммунистической партии (большевиков) ОРСа завода, где главным инженером тов. Фролов.

Члены участковой избирательной комиссии: **Ландарев** Михаил Трофимович — от первичной организации Всесоюзной коммунистической партии (большевиков) технического отдела завода, где главным инженером тов. Фролов; **Шейкина** Фиалетта Николаевна — от первичной организации Всесоюзного ленинского коммунистического союза молодежи завода, где главным инженером тов. Фролов; **Межова** Нина Дмитриевна — от цеховой первичной организации Всесоюзного ленинского коммунистического союза молодежи завода, где главным инженером тов. Фролов; **Хорин** Валентин Николаевич — от профсоюзной организации цеха завода, где главным инженером тов. Фролов; **Рудаев** Илья Андреевич — от первичной организации Всесоюзной коммунистической партии (большевиков) завода, где главным инженером тов. Фролов; **Матасов** Николай Митрофанович — от заводского комитета профсоюза завода, где главным инженером тов. Фролов; **Кретинин** Петр Лукьянович — от рабочих и инженерно-технических работников цеха завода, где главным инженером тов. Фролов; **Коновалов** Иван Ильич — от профсоюзной организации завода, где главным инженером тов. Фролов.

ПО ИЗБИРАТЕЛЬНОМУ УЧАСТКУ № 67

Председатель участковой избирательной комиссии **Пугач** Михаил Петрович — от районной организации Всесоюзной коммунистической партии (большевиков).

Заместитель председателя участковой избирательной комиссии **Шуталев** Степан Игнатьевич — от коллектива рабочих и служащих фармзавода.

Секретарь участковой избирательной комиссии **Глухарев** Федор Иванович — от первичной организации Всесоюзного ленинского коммунистического союза молодежи деревообделочного комбината.

Члены участковой избирательной комиссии: **Пузикова** Мария Ивановна — от коллектива рабочих и служащих фармзавода; **Визигин** Александр Васильевич — от профсоюзной организации деревообделочного комбината; **Карамов** Петр Владимирович — от членов артели «Красный рекорд»; **Чеснокова** Ольга Алексеевна — от членов артели «Активистка»; **Кравчук** Афанасий Степанович — от членов артели «Красный рекорд»; **Конопатская** Нина Михайловна — от членов артели «Победа»; **Калагина** Клавдия Петровна — от рабочих завода «Буровая техника»; **Ударцев** Евгений Федорович — от коллектива рабочих и служащих завода «Буровая техника».

ПО ИЗБИРАТЕЛЬНОМУ УЧАСТКУ № 68

Председатель участковой избирательной комиссии **Халин** Андрей Григорьевич — от первичной организации Всесоюзной коммунистической партии (большевиков) завода имени 16-го партс'езда.

Заместитель председателя участковой избирательной комиссии **Суматохин** Никита Акимович — от коллектива рабочих и служащих завода «Абразив».

Секретарь участковой избирательной комиссии **Фролова** Евгения Николаевна — от инженерно-технических работников завода имени 16 партс'езда.

Члены участковой избирательной комиссии: **Селиванов** Степан Иванович — от первичной организации Всесоюзной коммунистической партии (большевиков) мелькомбината № 5; **Никитин** Тихон Степанович — от инженерно-технических работников завода имени 16-го партс'езда; **Серова** Елена Тимофеевна — от профсоюзной организации завода имени 16-го партс'езда; **Богданов** Александр Васильевич — от коллектива рабочих цеха завода имени 16-го партс'езда; **Шевцова** Евгения Евстафьевна — от коллектива рабочих завода имени 16-го партс'езда; **Бамбурова** Александра Кузьминична — от профсоюзной организации завода имени 16-го партс'езда.

ПО ИЗБИРАТЕЛЬНОМУ УЧАСТКУ № 69

Председатель участковой избирательной комиссии **Фомичев** Василий Николаевич — от районной организации Всесоюзной коммунистической партии (большевиков).

Заместитель председателя участковой избирательной комиссии **Сысоева** Анна Александровна — от коллектива работников детской консультации.

Секретарь участковой избирательной комиссии **Ливанова** Мария Федоровна — от коллектива служащих райздрава.

Члены участковой избирательной комиссии: **Лукьянченко** Вера Игнатьевна — от членов артели «Красный шорник»; **Беззубова** Елена Павловна — от коллектива молочно-контрольной станции; **Голубицкая** Мария Филипповна — от профсоюзной организации завода «Металлист»; **Голубева** Евгения Григорьевна — от рабочих и служащих киностудии.

ПО ИЗБИРАТЕЛЬНОМУ УЧАСТКУ № 70

Председатель участковой избирательной комиссии **Логинов** Александр Федорович— от районной организации Всесоюзной коммунистической партии (большевиков).

Заместитель председателя участковой избирательной комиссии **Шувалова** Анна Ефимовна — от профсоюзной организации больницы № 6.

Секретарь участковой избирательной комиссии **Маркова** Валентина Николаевна — от коллектива работников больницы № 6.

Члены участковой избирательной комиссии: **Репина** Елена Павловна — от коллектива учителей школы № 16; **Ершова** Ирина Васильевна — от профсоюзной организации больницы № 6; **Зуева** Мария Фроловна — от коллектива рабочих больницы № 6; **Воскина** Надежда Ксенофонтовна — от коллектива детского сада № 15.

Заместитель председателя исполнительного комитета Октябрьского районного Совета депутатов трудящихся

Г. КУРОЧКИН.

Секретарь исполнительного комитета Октябрьского районного Совета депутатов трудящихся

П. АНТОНОВ.

ПАРТИЙНАЯ ЖИЗНЬ

На пленумах райкомов ВКП(б)

Колывань

КОЛЫВАНЬ. (По телефону). Состоялся VI пленум Колыванского райкома ВКП(б). С докладом по первому вопросу об организационной и агитационно-пропагандистской работе партийных организаций в связи с выборами в Верховный Совет СССР выступил секретарь райкома партии тов. Дейкун. Он подробно рассказал, как идет подготовка к новым выборам.

Хорошо организовала подготовку к выборам кандидатская группа в колхозе имени Шмидта. В агитпункте и на десятидворках систематически проводятся беседы с избирателями. После каждой беседы агитаторы обмениваются опытом. Раз в неделю проходит семинар агитаторов.

Неплохо ведут работу среди избирателей территориальные партийные организации Тропинского, Вьюнского и других сельсоветов.

— Однако, — говорит докладчик, — пропагандистская и культурно-массовая работа в районе находится еще на низком уровне. Некоторые партийные организации не увязывают ее с решением хозяйственных задач.

Это же отмечали и выступавшие в прениях.

В Скалинской МТС, например, секретарь партийной организации тов. Иванов не знает, как работают агитаторы, ни на одной беседе он не присутствовал. Партийная организация не сумела мобилизовать рабочих на успешную подготовку тракторного парка к весеннему севу. До сих пор ни одна машина не отремонтирована.

В территориальной парторганизации Кандауровского сельсовета шесть коммунистов-агитаторов провели с избирателями пока только по одной беседе.

Резкой критике был подвергнут отдел пропаганды и агитации райкома партии. Выступавшие отмечали, что он недостаточно руководит агитколлективами и агитпунктами, не обеспечил партийные организации необходимой литературой, мало организует лекций и докладов среди избирателей.

Доклад по второму вопросу о зимних агротехнических мероприятиях сделал главный агроном райзо тов. Гуденко. Он отметил, что район получает низкие урожаи потому, что плохо обрабатывается земля, нарушаются агротехнические правила, запущены севообороты. И в этом году плохо выполняются зимние агротехнические мероприятия. Вместо 23 тыс. тонн на поля вывезено пока только 476 тонн навоза и перегноя. Очистка семян ведется медленно, на всхожесть проверено не больше половины семенных фондов, а контрольно-семенная лаборатория не работает из-за отсутствия топлива.

В районе много так называемых открытых полей. Между тем снегозадержание проведено только на 385 гектарах при задании в 16.000.

Выступавшие в прениях критиковали работу райзо, который занят только тем, что разрабатывает планы и графики, но не проверяет, как они выполняются.

Пленум принял по обсужденным докладам соответствующие решения.

Мошково

МОШКОВО. (По телефону). Закончил работу пленум Мошковского райкома ВКП(б). Пленум обсудил три вопроса: 1) об организационной и агитационно-пропагандистской работе партийных организаций в связи с выборами в Верховный Совет СССР; 2) о росте рядов ВКП(б) и работе с молодыми коммунистами; 3) о подготовке к весеннему севу.

С докладом по первому вопросу выступил секретарь райкома партии тов. Клюев. Он рассказал, как партийные организации района ведут подготовку к выборам в Верховный Совет СССР, остановился на задачах партийных, советских и общественных организаций в связи с выборами. Тов. Клюев поставил в пример работу агитаторов Реньевского и Дубровинского сельсоветов. Здесь регулярно проходят беседы на десятидворках. Докладчик подверг критике партийные организации Верх-Балтинского, Мошковского и Пермского сельсоветов.

Выступившие в прениях секретарь парторганизации Дубровинского сельсовета тов. Бродников, председатель Локтинского сельсовета тов. Кабанов, председатель Барлысакского сельсовета тов. Коноваленко поделились опытом агитационно-массовой работы.

По второму вопросу доклад сделал секретарь райкома партии тов. Чернов.

В прениях выступили 12 человек.

Доклад по третьему вопросу сделал председатель райисполкома тов. Кузин.

По заслушанным докладам пленум принял решения.

Агитаторы делятся опытом

С первых дней опубликования «Положения о выборах в Верховный Совет СССР» ужанихинская парторганизация выделила из коммунистов, комсомольцев и сельского актива 68 агитаторов.

Два раза в неделю — по понедельникам и пятницам — вечерами собираются колхозники в назначенном месте для изучения избирательного закона. Большинство агитаторов провело на своих десятидворках по 7—8 занятий, подробно ознакомило избирателей с «Положением о выборах в Верховный Совет СССР» и с докладом товарища Молотова о 28 годовщине Октябрьской революции.

Еженедельно проводятся семинары, на которых агитаторы делятся опытом работы на участках. На последнем семинаре учительница Ужанихинской средней школы Александра Игнатьевна Турусова провела с агитаторами показательное занятие. Занятие прошло живо, интересно.

После этого семинара работа агитаторов значительно улучшилась. Так, Полина Шевченко рассказывает:

— Раньше я не могла привлечь на занятия всех избирателей. После семинара, проведенного тов. Турусовой, я стала больше уделять внимания подготовке к занятиям, тщательно подбирать отрывки из произведений советских писателей, статьи, небольшие рассказы из газет и журналов. Теперь приходят все избиратели моей десятидворки.

Агитпункт оформлен с художественным вкусом. В нем организовано круглосуточное дежурство. Сюда ежедневно приходят по 35—40 избирателей получить справку, посоветоваться, почитать журналы и газеты. Активное участие в оформлении агитпункта приняли агитатор тов. Безуглов и учительский коллектив.

Н. КУБЫЛИНСКИЙ.
Чулымский район.

Семинар руководителей агитколлективов

Центральный райком ВКП(б) Новосибирска провел пятидневный семинар руководителей агитколлективов и заведующих агитпунктами. 90 участников семинара прослушали лекции на темы: марксистско-ленинское учение о государстве; партия Ленина—Сталина — организатор и руководитель Советского государства; Сталинская Конституция — самая демократическая в мире; победа советского народа в Великой Отечественной войне и другие.

Участникам семинара были даны темы докладов, с которыми они должны были выступить на семинаре. Готовясь к докладам, они основательно поработали над произведениями Маркса, Энгельса, Ленина, Сталина.

Хорошие доклады подготовили тов. Лагунов (на тему: экономическая основа СССР), тов. Мильштейн (на тему: Сталинская Конституция — самая демократическая в мире), тов. Кот (тема — избирательная система СССР).

Н. ТИМОФЕЕВ.
Зав. агитпунктом № 29.



Юннаты Легостаевской детской технической станции своими силами оборудовали помещение мастерской, сами сделали токарные станки и точат на них для колхозов ручки, косточки для счетов, линейки и др. На снимке: юннаты Борис Самотин и Юрий Долгих за работой за станке. Фото С. Ахмерова.

Ремонт тракторов

День в мастерской

БАРАБИНСК, 11 декабря. (По телефону). Бригадир по ремонту моторов Александр Первухин сегодня пришел в мастерскую раньше обычного. Вчера на производственном совещании его упрекнул бригадир монтажников Николай Афанасьев:

— В моей бригаде готов задний мост к четвертому трактору, надо ставить мотор, а его нет.

Первухин промолчал. И только после совещания предупредил рабочих своей бригады: завтра притти пораньше.

За два часа до начала работы Игнат Жиманов и Александр Леготин из бригады Первухина притерли клапаны и приработали мотор на стенде. Сам бригадир в это время разобрал пятый мотор, составил дефектную ведомость и запросил из кладовой необходимые запасные части.

К приходу бригады тов. Афанасьева Жиманов и Леготин подвезли мотор к трактору. Афанасьев распорядился проверить, все ли в исправности. Монтажницы Мария Данилова и Евдокия Баженова, внимательно осмотрев мотор, доложили бригадиру:

— Все в порядке! Можно ставить на трактор.

— Проверьте клапаны еще раз, — сказал бригадир монтажницам.

Данилова взяла в руки коловорот — инструмент для притирки, вставила в головку клапана и повернула клапан несколько раз в гнезде. Площадь прилегания оказалась отличной. Афанасьев убедился в этом, подвел к мотору лебедку и вместе с монтажницами стал ставить его на трактор.

Получилось так, как он не ожидал. Вчера не было ни мотора, ни радиатора, а сегодня есть и то и другое.

Медники Петр Жиманов и Владимир Первухин заканчивали ремонт пятого радиатора. По плану им надо до 1 января отремонтировать четыре, но они решили выпустить восемь.

Не задержал сборку готового трактора и токарь Иван Ильенко. Он обеспечил монтажников всей необходимой арматурой.

Слесарь Павловский, работающий на заливке подшипников и комплектования поршневой группы, отремонтировал пять комплектов вместо четырех по заданию.

Во второй половине дня бригадир Афанасьев доложил заведующему мастерской тов. Елину и старшему механику совхоза тов. Селякову о готовности четвертого трактора.

Приемочная комиссия во главе с директором совхоза тов. Севрюковым завела только-что собранную машину, внимательно осмотрела ее и признала качество ремонта хорошим. Это — последняя плановая машина, которую Барабинский молсовхоз должен выпустить из ремонта в четвертом квартале.

— Ну, а сейчас будем работать сверх плана, — заявил директор совхоза тов. Севрюков собравшимся около трактора ремонтникам.

В цехе само собой возникло совещание. Рабочие мастерской высказывали свое единодушное желание — к новому году отремонтировать сверх плана еще четыре машины, а ко дню выборов в Верховный Совет СССР закончить подготовку всего машинно-тракторного парка совхоза.

Слово взял кузнец Кузьма Леготин.

— Я отремонтировал пять тракторных плугов и две сеялки, ежедневно даю по две нормы. К первому февраля закончу ремонт всех плугов, сеялок, борон и культиваторов.

Директор одобрил инициативу кузнеца и предложил ремонтникам потягаться с Леготиным в завершении ремонта к 1 февраля, а после этого ко дню выборов тщательно проверить машины и устранить все вскрытые неполадки и недоделки.

— Это правильно, — согласились ремонтники.

С. ПАРШЕНКОВ.

Плохи дела на лыжной базе

Разрумяненная морозным воздухом, девочка-школьница зашла в холодную комнату, которая именуется теплушкой, и, снимая лыжи, обиженно сказала:

— Разве это лыжи?

Справедливая обида! Из 297 пар лыж, которыми располагает Новосибирская лыжная база спортивного общества «Локомотив», лишь десятка полтора более или менее пригодны для использования. Остальные настолько плохи, что их отказываются брать физкультурники. А детских лыж здесь... всего две пары. Имеющиеся 50 пар коньков не используются из-за отсутствия обуви к ним. Нет и лыжных ботинок.

Неприветливо встречает лыжная станция своих посетителей. Холодные помещения, угрожающий обвалом потолок удручающе действуют на физкультурников, пришедших сюда.

Негде тренироваться конькобежцам и хоккеистам. С заливкой катка не спешат.

База имеет свой гимнастический зал, но пол здесь прогнил и провалился. Между тем пиломатериал для перестилки пола есть, он давно лежит на складе.

На вопрос, почему не ремонтируется зал, директор базы тов. Рождественский отвечает:

— У нас нет рабочей силы.

И, действительно, много раз руководители дорожного совета спортивного общества «Локомотив» обращались к хозяйственникам управления Томской дороги, но не нашли поддержки.

На крупнейшей лыжной базе Новосибирска создалось тяжелое положение. Виноват в этом совет спортивного общества «Локомотив» (председатель тов. Пятов). Но не меньшая вина лежит и на дорпрофсоже, который мало интересуется физкультурой.

Е. КОГАН.

ОБЗОР ПИСЕМ

Сибиряки за рубежами Родины

После побед гитлеровцев в Центральной и Юго-Восточной Европе немецко-фашистская печать, захлебываясь от восторга, писала: «Наша молодежь увидела мир. Отныне мы можем слышать в устах молодых немцев сравнения, которые познавались не из книг, а взяты из жизни, испытаны на деле, проверены собственными ощущениями».

Немцы мечтали покорить мир, а оказались у разбитого корыта. Повержена в прах и не воспрянет больше Германия, породившая зверей в человеческом облике. Рухнула на колени перед Красной Армией империалистическая Япония.

Выполняя приказы Верховного Главнокомандующего, далеко за границы Родины ушла Красная Армия и в ее рядах доблестные воины-сибиряки. Среди гор Кореи, в долинах Эльбы оказались наши земляки.

В редакцию приходят письма от них. О чем же пишут новосибирцы, воины Красной Армии, которые побывали и во многих странах Европы и водрузили флаг над Порт-Артуром?

Бойца Николая Егоровича Иванова война привела в небольшое венгерское село на берегу Дуная. Вот что пишет Николай Иванов своим землякам:

«Трудно представить, сколько времени и с каким упорством фашистская пропаганда расписывала мадьярам ужасы, которые обрушатся на жителей села, как только придет Красная Армия. С первого же дня по взглядам жителей, которые они бросали на нас искоса, исподлобья, и по тому, как они спешили при встрече с нами свернуть куда-нибудь в сторону, мы поняли: не скоро разрушится стена недоверия и боязни, которой фашистская пропаганда отгородила от нас мадьяр.

Монахи соседнего монастыря, в длинных черных сутанах с четками в руках при виде нас что-то бормотали и по их испуганным лицам можно было судить, что каждый из них в эту минуту готовится к своему концу. А когда бойцы проходили мимо, монахи оборачивались и с большим удивлением смотрели вслед: почему их никто не тронул.

Труден мадьярский язык. Попрежнему мы плохо понимаем друг друга. Но, завидев нас, жители окружают бойцов, пытаются что-то рассказать, пояснить нам, но лучше всего и отчетливее у них получаются слова: «Сталин хорош, русский солдат хорош».

* * *

Гвардии капитана Е. Г. Котовича война привела в корейский городок на берегу Японского моря и сделала комендантом. Строевой командир занял пост, который требует большого уменья, такта, выдержки, чтобы правильно разбираться во всех тонкостях политических, экономических и религиозных отношений населения.

Вот что пишет тов. Котович:

Японские власти сбежали. Много лет они безраздельно хозяйничали здесь, насаждая идеологию почитания микадо и ненависти к большевикам, но к нашему приходу жители, корейцы и китайцы, успели где-то разыскать красный материал, нашить флагов, и улицы города встретили нас морем алых знамен и полотнищ.

Вечером в комендатуру прибыл в полном составе комитет городского самоуправления. Городской голова представил по очереди всех членов комитета, доложил о порядке, царящем в городе, о том, что созданная комитетом полиция приступила к несению службы.

Следом за комитетом комендатуру посетила делегация корейцев — железнодорожников с неожиданной для меня просьбой: разрешить на завтра устроить общегородской митинг в честь прихода русских войск и в ознаменование освобождения города от японских насильников.

Идя навстречу желанию населения, я разрешил митинг и назначил парад гарнизона.

К 10 часам утра городская площадь заполнилась народом. Стены и крыши домов, окружающих площадь, были украшены множеством советских и корейских национальных флагов, плакатов, призывов.

Справа от трибуны стояли батальоны танкистов, пришедшие сюда через глушь Уссурийской тайги, сопки и пески Маньчжурии.

Митинг начался. Над площадью поплыли величавые торжественные звуки Государственного Гимна Советского Союза. Тысячи присутствующих застыли в молчании.

Затем начались выступления.

Первое время переводчики пытались дословно переводить нам и содержание выступлений и возгласы, несущиеся из толпы. Потом устали.

— Хорошо. Все говорят очень хорошо.

А собравшиеся продолжали кричать и громче всего слышалось бесконечно упоминаемое имя товарища Сталина и русское «ура».

В этом по-моему и заключается величайшее счастье и освобожденных и победителей. И нам, бойцам, и командирам Красной Армии, было суждено испытать это счастье, как не приходилось испытывать его никому и никогда за всю долгую историю войн».

Где бы ни находились наши воины — на западе или на востоке — везде они олицетворяют могущество нашей Родины, всюду они свидетельствуют о чести и достоинстве советского гражданина, о нашем уважении к национальным чувствам и стремлениям народов.

Сессия райсовета обсуждает пятилетний план

ЧЕРЕПАНОВО. (По телефону). Здесь состоялась сессия районного Совета депутатов трудящихся, обсудившая перспективный план четвертой пятилетки. С подробным докладом по этому вопросу выступил председатель райисполкома тов. Пятков.

— В предстоящей пятилетке, — говорит он, — в районе широко развернется хозяйственное и культурно-бытовое строительство. В колхозах намечено построить 2.850 жилых двух-трехквартирных домов, 18 электростанций, большое количество зерносушилок, зернохранилищ и мельниц.

В районе предполагается построить керамический комбинат, кондитерскую фабрику, различные производственные мастерские. Запроектировано также капитальное восстановление общественных построек в колхозах и т. д.

Отдельно докладчик остановился на пятилетнем плане сельхозартели «Строитель социализма», Ярковского сельсовета, утвержденном общим собранием колхозников.

К 1950 году деревня Ярки превратится в культурное селение, утопающее в зелени садов. Заново будет сооружено 50 типовых домов для колхозников и 25 — капитально отремонтировано. Кроме зерносушилки и зернохранилища, намечено построить скотные дворы с простой механизацией для подачи в помещение воды, кормов и уборки навоза. В селе будет свой водопровод, гидростанция и радиоузел, неполная средняя школа, клуб и футбольное поле.

Хозяйство колхоза увеличится вдвое. Урожайность зерновых культур поднимется до 100 пудов с гектара.

Доклад вызвал оживленные прения. Участники сессии, отмечая реальность перспективного плана, в то же время указывали на недостатки в практической деятельности некоторых колхозов и совхозов.

Справедливый счет промкооперации предъявил на сессии директор зерносовхоза тов. Лях. В ближайшие пять лет совхозу потребуется много строительных материалов. Несмотря на это, промартели мало их выпускают, хотя в районе достаточно сырья для производства таких материалов.

Сессия райсовета приняла развернутое решение по докладу.

Рождение победы

«Примите вызов сибиряка! В честь предстоящих выборов в Верховный Совет СССР организуем Всесоюзное соревнование каменщиков за высокую производительность труда, построим для нашей Родины новые заводы и фабрики, создадим для рабочих благоустроенные, культурные жилища».

Так писал в «Правде» Семен Максименко, вызывая на соревнование каменщиков Ленинграда, Украины, Москвы и Белоруссии.

И свой вызов он подкрепил делом.

* * *

Седьмое декабря 1945 года...

Голубые лучи прожекторов освещают строительную площадку. Пятнадцатиградусный мороз бодрит. В воздухе мелькают крупные хлопья снега. Над небольшим зданием растворного узла клубятся легкие пары. На стене — плакаты, большие листы обязательств стахановских бригад и огромный фанерный круг: часы-график с ярко-красной стрелкой.

Поздно начинается зимний сибирский день. Но на площадке прожектора уничтожают предутреннюю темь. Здесь люди ходят спокойные, сосредоточенные. Они не замечают ни голубого света, ни падающего снега, ни штабелей кирпича и строительного материала, ни мороза.

Восемь часов утра. На часах-графике красная стрелка указывает острием на цифру «8». Мелом крупно выведено:

— Начало вахты.

Знатный каменщик Семен Максименко кладет первый кирпич на мягкий тонкий слой теплого цементного раствора.

* * *

Две задачи стоят перед строителями нашей страны: первая — строить быстро и хорошо, вторая — строить зимой. Чтобы строить быстро, надо изменить утвердившуюся веками систему кладки стен. Знает ли современная техника наиболее совершенную систему работы? Да, знает. Это поточно-конвейерный метод.

Поточно-конвейерный метод замечателен тем, что при нем все звенья производства работают с одинаковым напряжением, никто не может отстать, не нарушив общего ритма. В этом его сила.

Можно ли применить поточно-конвейерный метод в строительстве? Можно, — утверждает каменщик Семен Максименко. Можно, — поддерживают его тысячи других строителей-стахановцев. И они не только утверждают, но и показывают как это сделать.

— Не приступайте к кладке стен, — говорит тов. Максименко, — пока не произведете всю необходимую подготовку к работе!

В поточно-конвейерном методе, разработанном Максименко, подготовке «тыла» уделяется исключительно серьезное внимание. Все должно находиться под руками у каменщика: кирпич, цементный раствор, материалы.

Для подноски кирпича организуется специальная бригада подносчиков. Для подвоза цементного раствора — бригада подвозчиков.

Строители других специальностей — плотники, столяры — в любую минуту должны быть готовы к установке лестничных подлесков, щитов, конвертов, оконных рам.

* * *

...Десять часов утра. Поблекнели от дневного света и исчезли голубые лучи прожекторов. Диспетчер установил красную стрелку графика-часов против цифры «10» и написал мелом: 41.100.

41.100 штук кирпичей уложило звено тов. Максименко за первые два часа стахановской вахты!

* * *

Зима — серьезное препятствие для строительства. В морозные дни цементный раствор, не успев «закрепиться», замерзает. С наступлением зимы строительные работы или приостанавливались совсем, или велись медленно, в тепляках. Вокруг воздвигаемых каменных стен строились вторые, деревянные. Делали тепляки узкие, неудобные, с железными печками.

Как избавиться от тепляков? Для этого надо приготовить такой раствор, который не замерзал бы во время работы.

В «растворных узлах» — специальных помещениях для приготовления цементного раствора — установили нагревательные печи. Прежде чем приготовить цементный раствор, отдельные его элементы нагревают. Нагревают воду до 60—70 градусов, нагревают песок и цемент. Из нагретых элементов приготовляют горячую смесь. Теперь уже не так страшен мороз. Но раствор расходуется не сразу, а небольшими порциями. Он стынет. И под конец может стать непригодным.

Семен Максименко предложил изготовить двухстенные бункера. Их устанавливают на строительной площадке. Во внутреннюю часть бункера закладывают раствор. В нижней части стоит небольшая печь. Когда нужно, раствор подогревается. Так стало возможным строить без тепляков.

...Стрелка показывает одиннадцать часов дня. Против красной стрелки записывается новая цифра: 57.900.

* * *

Стахановская вахта знатного каменщика Семена Максименко началась строительством трех жилых двенадцатиквартирных домов.

Когда у первого дома были выложены стены до оконных проемов первого этажа, звено Максименко стало строить второй дом. У первого дома в тот же час началась подготовка к работе во втором ярусе: подносили кирпич, устанавливали леса, очищали бункера...

Во втором доме вдоль быстро растущей стены шла Ольга Голян. Она раскладывала кирпичи, за ней Александра Покрышкина из специального плоскодонного совка тонким слоем расстилала цементный раствор. Семен Максименко вел наружную кладку, а каменщик Михаил Иноземцев — внутреннюю. Каменщики Свинцов, Лобанов вели забутовку.

Каждый из работающих делал свою, строго ограниченную и до предела упрощенную работу. В этом—основной принцип поточно-конвейерного метода строительства, предложенного тов. Максименко.

Ряд за рядом укладываются кирпичи. Шестнадцать минут требуется звену, чтобы уложить новый ряд на всех четырех стенах дома.

В руке у тов. Максименко — кельма — простой, усовершенствованный им инструмент, он заменяет ему молоток, кирочек и мастерок. Кельмой он ловко «подбивает» кладку, на любые куски нужной ему формы рубит кирпич, ровняет слой цементного раствора. Три пальца левой руки (большой, указательный и средний) у тов. Максименко обернуты изоляционной лентой. Десятки тысяч кирпичей поднимет и опустит сегодня эта рука. Шершавая поверхность кирпичей может повредить кожу.

Мелочь ли это?

Семен Максименко никогда не пренебрегает мелочами. Все, что мешает, что недостаточно удобно, должно быть устранено или усовершенствовано.

Много лет строители применяют лопату для укладки цементного раствора. Тов. Максименко заменил ее плоскодонным ковшом. Из него удобнее расстилать раствор по кладке.

На протяжении многих лет для того, чтобы проверить ровно ли уложены кирпичи, строители забивали в кирпичную стену два гвоздя и натягивали между ними шнур. А тов. Максименко предложил по углам здания поставить деревянные планки, на планки легко забивать переставляемые скобочки. Теперь не нужно забивать гвозди в кирпичи, шнур натянут между скобами.

Устраненные мелочи ускоряют работу.

* * *

...Звено тов. Максименко движется вдоль быстро растущей стены здания. Движется ровно, уверенно.

Часы показывают двенадцать. Красная стрелка графика — 70.000.

* * *

Перерыв на обед. Строители, веселые и возбужденные, уходят в столовую. Через час они возвращаются. И в тот момент, когда началась работа, неожиданно сквозь густую пелену зимнего неба прорвалось солнце. Оно осветило строительную площадку, точно приветствуя людей, занятых творческим трудом. Солнце быстро скрылось, но в светлых сумерках зимнего сибирского дня продолжалась напряженная работа.

Красная стрелка часов-графика показала 93.400.

Не останавливаясь, движется звено строителей. В центре его — стахановец-каменщик тов. Максименко. Он в удобном, не стесняющем движения темно-синем костюме лыжника. За звеном спешат подносчики кирпича, подвозчики раствора. Звено тянет за собой всех, заставляет работать ровно, напряженно, без перебоев, срывов — и людей и механизмы. Это поток, поток, возводящий стены зданий с невиданной быстротой.

...График показывает 111.200.

Заканчивается короткий зимний день.

Конец вахты — стахановской вахты звена каменщика Семена Максименко. За 8 часов уложено в стены 121.300 кирпичей.

В преддверии новой сталинской пятилетки сделан великий почин.

Советские строители празднуют новую победу.

А. ШМАНОВ.

Процесс главных немецких военных преступников в Нюрнберге

Утреннее заседание 10 декабря

НЮРНБЕРГ, 10 декабря. (ТАСС). Утреннее заседание Трибунала 10 декабря открылось сообщением председателя Трибунала лорда Лоуренса о том, что защитникам будет предоставлена возможность произвести только одну защитительную речь по окончании судебного следствия. Затем выступил американский обвинитель Олдермен, который произнес основательно документированную речь, посвященную разоблачению гитлеровского заговора против СССР. Олдермен приводит части документа, носящего название «Директива № 21». Это — «План Барбаросса», изложенный в виде приказа Гитлера. Этот документ, как известно, был подписан Гитлером 18 декабря 1940 года. Олдермен цитирует лишь следующие параграфы этого документа: «Германские вооруженные силы должны быть подготовлены разбить Советскую Россию в быстрой кампании до конца войны против Англии».

Опуская указания, данные отдельным родам войск, Олдермен цитирует далее: «Приготовления, которые требуют большого времени,—если они еще не сделаны—должны начаться сейчас же и быть закончены к 15 мая 1941 года. Должна быть проявлена исключительная предосторожность, чтобы план нападения не был обнаружен».

Из этого документа, — говорит Олдермен, — совершенно ясно видно, что это не просто план, а приказ об агрессии. В соответствии с этим приказом различные рода войск начали приготовления к нападению на Советский Союз. При этом основное внимание уделялось тому, чтобы сделать это нападение возможно более неожиданным. В доказательство этого обвинитель ссылается на оперативный дневник морского штаба, в котором 30 января 1941 года было записано, что на совещании с начальником оперативного отдела штаба были установлены способы «застигнуть русский флот неожиданными ударами».

Цитируя далее оперативный дневник морского штаба, обвинитель показывает, что германский военно-морской флот был готов к нападению на СССР задолго до даты нападения. В таком же состоянии находились и другие рода войск. «Нападение на СССР, — говорит обвинитель, — было одним из наиболее предумышленных и хладнокровно обдуманных в истории всех войн».

Показывая тщательность подготовки гитлеровцев, Олдермен приводит отчет о конференции у Гитлера 3 февраля 1941 года относительно «Плана Барбаросса». На этом совещании, кроме Гитлера, присутствовали Кейтель, Иодль, главнокомандующий армией, начальник генерального штаба армии, начальник оперативного отдела, полковник Шмундт и два других офицера. Совещание заслушало доклад начальника генерального штаба армии и наметило меры, связанные с выполнением различных военных планов. Из этого документа видно, что, помимо «Плана Барбаросса» (нападение на СССР), гитлеровцы были заняты одновременно «Планом Аттила» (план захвата остатков неоккупированной Франции), «Планом Феликс» (захват Гибралтара), планом «Морской лев» (война против Англии) и «Планом Марица» (война против Греции). Во время изложения «Плана Марица» Гитлер бросил реплику: «Когда «План Барбаросса» будет приведен в действие, весь мир затаит дыхание и не сделает никаких замечаний». В итоге обсуждения совещание пришло к некоторым выводам, которые изложены в отчете следующим образом:

«Первое — Барбаросса.

а) Фюрер в целом согласен с оперативным планом. Когда план будет выполняться, нужно будет помнить, что главной целью является захват Балтийских государств и Ленинграда;

b) Фюрер желает, чтобы оперативная карта и план расположения войск были посланы ему как можно скорее.

c) Соглашения с соседними странами могут быть заключены после того, когда не будет необходимости в маскировке. Исключение составляет Румыния.

d) Необходимо любой ценой выполнить «План Аттила» (вспомогательная мера).

e) Стратегическая концентрация для выполнения «Плана Барбаросса» будет маскироваться как приготовления для плана «Морской лев» и вспомогательные меры для «Плана Марица».

Далее Олдермен приводит новый документ, датированный 13 марта 1941 года и подписанный обвиняемым Кейтелем. В этом документе значительное место отводится роли СС. «Рейхсфюрер СС, — говорится в документе, — получил от фюрера полномочия произвести приготовления для политической администрации. В рамках задач, возложенных на него, рейхсфюрер СС будет действовать независимо и под его собственную ответственность. Исполнительная власть, данная главнокомандующему армией и его органам, этим приказом не затрагивается. На ответственности рейхсфюрера СС лежит, чтобы выполнение задач, порученных ему, не помешало ведению военных операций. Детали должны быть согласованы непосредственно между верховным командованием армии и рейхсфюрером СС.

Как только оперативное пространство достигнет достаточной глубины, оно должно быть ограниченным в тылу. Вновь оккупированная территория в тылу оперативного пространства должна получить собственную политическую администрацию. В настоящий момент, согласно генеалогическому базису и позициям армейских групп, эта территория должна быть разделена на Север (Прибалтийские страны), Центр (Белоруссия) и Юг (Украина). Политическая администрация этих территорий будет возглавляться имперскими комиссарами, которые получают приказы от фюрера.

Выполнение военных задач на территориях, находящихся под управлением политической администрации, возлагается на главноначальствующих офицеров, которые ответственны перед верховным командующим вооруженных сил. Главноначальствующий офицер является высшим представителем вооруженных сил на соответствующей территории и носителем военных суверенных прав. Он имеет задачу территориального командира и права высшего армейского командира или командующего генерала. В качестве такового он, прежде всего, ответственен за следующие задачи:

1) тесное сотрудничество с имперским комиссаром в целях оказания ему поддержки при выполнении его политической задачи.

2) Эксплоатация страны и сохранение ее экономических ценностей для использования германской промышленностью».

В том же документе имеется параграф, дающий Герингу чрезвычайные полномочия для скоординированного направления организации экономики в районах операций и на территориях, находящихся под управлением политической администрации».

Далее обвинитель перечисляет отдельные разделы этого документа, касающиеся транспорта, снабжения, личного состава, и упоминает о мерах, которые предписывались верховному командованию относительно необходимых соглашений с Румынией, Словакией, Венгрией, Финляндией и Швецией.

Обвинитель пред'являет суду оперативный дневник морского штаба, на основании которого он утверждает, что нападение на Советский Союз было намечено на срок, более ранний, чем оно фактически имело место. По его словам, задержка была вызвана событиями в Югославии, за которыми последовало нападение Германии на эту страну. 3 апреля 1941 года в этом дневнике было записано, что «балканские операции задержали Барбароссу на пять недель. Согласно приказу фюрера, все меры, которые могут рассматриваться, как наступательные действия, должны быть приостановлены».

За две недели до нападения — 6 июня 1941 года — Гитлер утверждает расписание начала операции. Назначается не только дата, но и час нападения. Всем родам войск ставятся конкретные задачи. Обвинитель подробно цитирует это расписание, разосланное командованию всех родов вооруженных сил. На замечание председателя Трибунала, есть ли необходимость в перечислении всех этих деталей, Олдермен отвечает утвердительно, потому что все эти детали иллюстрируют, что гитлеровские заговорщики хладнокровно, заблаговременно и предумышленно продумали все подробности нападения на Советский Союз.

9 июня 1941 года в Берхтесгадене у Гитлера состоялась специальная конференция, посвященная «Плану Барбаросса». В этой конференции, утвердившей окончательный план нападения на СССР, кроме Гитлера, принимали участие Геринг, Редер, Кейтель, Иодль и др. Оглашая отчет об этом совещании, обвинитель еще раз подчеркивает, во-первых, вероломство фашистских заговорщиков, во-вторых, факт участия в этом гнусном заговоре немецкой военной клики.

Нацистскими заговорщиками, — говорит Олдермен, — двигало алчное стремление захватить в СССР сырье и продовольствие для поддержания их военной машины».

Обвинитель приводит заявление генерала Томаса, отвечавшего за экономическое обеспечение германских вооружений, о том, что Геринг приказал ему в ноябре 1940 года заняться подготовкой к эксплоатации сырьевых богатств и промышленных ресурсов СССР. С этой целью штаб генерала Томаса должен был собрать огромный справочный материал по пяти основным разделам: 1) детальное описание русской военной промышленности, 2) учет производительности отдельных крупных заводов, 3) изучение источников сырья, 4) сбор основных данных о невоенной промышленности и 5) получение данных о мощности электростанций и запасах топлива. В результате многомесячной работы огромного штаба исследователей и статистиков ведомству генерала Томаса удалось собрать богатейший справочный материал.

1 марта 1941 года у генерала Томаса состоялось специальное совещание. Олдермен пред'являет Трибуналу меморандум об этом совещании. В меморандуме, прежде всего, указывается, что дело эксплоатации богатств Советского Союза будет находиться под руководством Геринга, который распорядился создать особую весьма распространенную организацию. Эта организация должна была обеспечить Германию не только необходимым сырьем, но и промышленным оборудованием для проведения четырехлетнего плана, составленного Герингом. Меморандум подробно перечисляет меры ограбления советских территорий и указывает шаги, которые следует предпринять для установления контакта с военным командованием и другими организациями.

Вслед за армией гитлеровских убийц и насильников должна была следовать армия квалифицированных мародеров. Каждый новый документ, как все время подчеркивает обвинитель, снова и снова разоблачает хладнокровную калькуляцию гитлеровских заговорщиков, стремившихся ограбить и обворовать дочиста жертву своей агрессии, отнять у народов, подвергшихся агрессии, продовольствие, заводы, сырье и даже рабочую силу. Гитлеровцы заблаговременно знали, что это приведет не только к разрушению страны, но и к массовым случаям голодной смерти. Но гитлеровские заговорщики добивались именно этого. Олдермен оглашает новый документ — это отчет о конференции представителей отдельных родов вооруженных сил, состоявшейся 29 апреля 1941 года. Цель конференции — «введение в организационную структуру экономической стороны» «Плана Барбароссы». Первый раздел документа называется «Барбаросса-Ольденбург». В документе говорится: «Как уже известно, фюрер, вопреки прежней процедуре, приказал об'единить в одних руках все экономические операции и поручил рейхсмаршалу общее руководство экономической администрацией в районах операций, а также в районах, находящихся под управлением политической администрации. Рейхсмаршал передал эти функции генеральному экономическому штабу, работающему под руководством директора управления промышленного вооружения. Под руководством рейхсмаршала и генерального экономического штаба, которые являются верховными органами в районах германского наступления, находится экономический штаб Ольденбург, созданный для выполнения специальных обязанностей. Во главе штаба — генерал-майор Шуберт. Ему подчиняются, в соответствии с географическим делением: пять экономических инспекторатов, 23 экономических команды и 12 подуправлений, которые располагаются в важных местах, в рамках территорий экономических команд». Документ подробно перечисляет задачи всех этих организаций, а также географическое разделение почти всей советской территории между отдельными инспекторатами.

Переходя к политическим целям, которые ставили себе гитлеровские заговорщики, обвинитель заявляет, что гитлеровская шайка хотела уничтожить Советский Союз как мощный политический фактор в Европе, что облегчило бы им порабощение народов Европы. Обвинитель оглашает большой меморандум подсудимого Розенберга, составленный им 3 апреля 1941 года. Для лучшей эксплоатации богатств Советского Союза и порабощения его народов Розенберг предлагает расколоть все советские территории на несколько отдельных государств:

«Следующий конструктивный план, — пишет Розенберг, — вытекает из вышеуказанного:

Первое — создание центрального департамента для всех оккупированных территорий СССР. Этот департамент должен работать в сотрудничестве с высшими органами империи для того, чтобы: а) издавать обязательные политические инструкции для отдельных административно не связанных районов, не забывая о существующем положении и о целях, которые должны быть достигнуты; в) обеспечить доставку из всех оккупированных районов снабжения, необходимого для империи; с) сделать приготовления для проведения мероприятий, важных для всех районов, как, например: финансы, фонды, транспорт, производство нефти, угля и продовольствия.

Второе — проведение резко выраженной децентрализации в отдельных административных районах, сгруппированных по расовому принципу или на основах политической экономики, причем им должны быть даны совершенно различные экономические задачи».

20 апреля 1941 года Розенберг был назначен главным уполномоченным «фюрера» по вопросам, связанным с оккупацией так называемых восточных территорий. Немедленно после назначения Розенберг развил лихорадочную деятельность. Он имел совещание с подсудимым Кейтелем, затем с подсудимым Функом и многими другими. 8 мая 1941 года подсудимый Розенберг направил всем будущим кандидатам на должность имперских комиссаров «оккупированных восточных территорий» специальную инструкцию, в которой он определил задачи будущих немецких оккупационных властей на советской территории.

Другой документ Розенберга — инструкция имперскому комиссару в Прибалтике. В этой инструкции Розенберг предлагает германизировать Эстонию, Латвию и Литву путем переселения туда немцев, жадных до легкой наживы, и выселения из этих стран всех ненемецких элементов. Люди, выселяемые из Прибалтийских стран, подлежали переселению на территорию Белорусской республики. Туда же Розенберг предлагал выселить и поляков из районов Познани, Лодзи и т. д. Розенберг советовал имперскому комиссару не останавливаться перед выбором средств. «Разрешение колониальной проблемы, — писал он, — не балтийский вопрос, а вопрос, который касается только великой Германии, и должен быть разрешен соответственно».

Эти два документа, указывает обвинитель, разоблачают захватнические планы гитлеровских заговорщиков в отношении советских территорий.

Олдермен представляет суду отчет Розенберга о его деятельности по подготовке к нападению на СССР. «Можно было бы подумать, — замечает Олдермен, — что Розенберг столь скрупулезно записывал свою деятельность для того, чтобы помочь своим обвинителям сегодня. Для меня самыми интересными элементами, содержащимися в этом документе, является разоблачение подсудимых, которые работали с Розенбергом и помогали ему в планировании и подготовке этой стадии агрессии, а также та часть документа, которая вскрывает степень, в которой практически все министерства и учреждения как государства, так и партии, были вовлечены в это империалистическое предприятие». Документ озаглавлен «Отчет о подготовительной работе по вопросам восточно-европейских территорий». «Истребление интеллигенции, комиссаров и других русских руководителей, — говорит Олдермен, — было только частью оперативной программы, предназначенной для того, чтобы разрушить Советский Союз политически и сделать невозможным его быстрое восстановление как европейской державы».

Тщательно подготовившись, таким образом, во всех областях к вторжению на территорию Советского Союза, гитлеровские заговорщики приступили к осуществлению своего плана и 22 июня 1941 года бросили свои армии через границу СССР. В этот же день Гитлер издал прокламацию, провозгласив об этом акте вероломства всему миру. Из этой прокламации Олдермен оглашает только одну фразу: «Я сегодня принял решение вновь вручить судьбу Европы в руки наших солдат». Это заявление, говорит Олдермен, оповестило мир о том, что жребий был брошен: планы, которые тщательно скрывались и секретно и непрерывно разрабатывались, теперь были приведены к жизни. Гитлеровские заговорщики, тщательно и подробно запланировав и подготовив эту агрессивную войну, приступили к развязыванию и ведению ее. Олдермен еще раз подчеркивает, что одной из главных целей вторжения гитлеровских заговорщиков в Советский Союз был захват продовольствия и сырья, необходимых для гитлеровской военной машины, независимо от ужасающих последствий, которые такой грабеж должен был вызвать. Олдермен оглашает два параграфа, как он говорит, «потрясающе откровенного меморандума» от 2 мая 1941 года. Меморандум озаглавлен «Результат обсуждения с государственными секретарями «Плана Барбаросса». Эти два параграфа гласят:

«Первое. Война может продолжаться лишь в случае, если все вооруженные силы на третьем году войны будут снабжаться продовольствием из России.

Второе. Нет никакого сомнения в том, что в результате многомиллионное население погибнет голодной смертью, если мы возьмем от страны то, что нам необходимо».

На этом заканчивается утреннее заседание Трибунала 10 декабря.



Процесс главных немецких военных преступников в Нюрнберге. На снимке: в зале заседаний Международного Военного Трибунала. Фото спец. корресп. ТАСС.

К ПОЛОЖЕНИЮ В ЯПОНИИ

ТОПОХАРА, 12 декабря. (ТАСС). По сообщениям из Токио, происходящая там уже в течение полутора недель сессия японского парламента отчетливо демонстрирует неспособность этого парламента разрешать поставленные перед ним проблемы.

Внимание депутатов концентрируется по существу на двух вопросах — на стремлении избежать ответственности за войну и на создании предпосылок личного успеха депутатов на предстоящих парламентских выборах.

Приказ генерала Макартура об аресте сначала 59, а затем дополнительно 9 японских лидеров затронул и парламент, поскольку в списках арестованных значатся 6 членов нижней палаты и 18 членов верхней палаты.

Следует отметить, что в списки военных преступников включен ряд представителей родовой аристократии, в том числе принцы Носимото и Коноэ.

Сессия парламента проходит вяло. Депутаты по существу саботируют сессию. Пленарные заседания проходят в присутствии 25—30 процентов полного числа депутатов. Из-за отсутствия кворума часто срывается работа парламентских комиссий. За 10 дней парламентом не утвержден ни один законопроект, хотя близок срок окончания сессии. Сессия настойчиво уклоняется от обсуждения законопроектов, носящих демократический оттенок и выдвигаемых правительством под давлением сложившейся обстановки. Вряд ли будет ошибочным утверждать, что усилия парламента и правительства направлены к тому, чтобы без лишнего шума похоронить или заморозить законопроекты.

Не лишне указать, что парламент полностью и безраздельно поддерживает существующую императорскую систему в Японии. Не разрешены до сих пор вопросы о реорганизации верхней палаты, роспуске тайного совета, пересмотре конституции.

Под давлением обстоятельств сама японская пресса критикует правительство, указывая, что оно занимается лишь разработкой различных проектов, не имея сколько-либо серьезных намерений осуществлять эти проекты через парламент.

Наблюдается сильнейший разброд и растерянность в недрах парламентских партий. В состоянии развала находится крупнейшая парламентская партия прогрессистов, что является следствием, с одной стороны, ожесточенной внутренней борьбы и, с другой стороны, ареста одного из лидеров партии Сакураи и теоретика партии Ота.

Коммунистическая партия пользуется в стране возрастающим влиянием. С 1 по 3 декабря происходил с'езд коммунистической партии. На с'езде присутствовало свыше 500 делегатов. С докладом о задачах партии выступил Токуда, подчеркнувший необходимость для партии бороться за стабилизацию жизненных условий народа, за расширение промышленного и сельскохозяйственного производства и установление в стране республиканского режима, поскольку основные национальные задачи не могут быть разрешены при сохранении императорской системы. С'езд избрал ЦК в составе 7 членов и 8 кандидатов; Токуда избран генеральным секретарем.

Создана «Коммунистическая Лига молодежи».

Для сегодняшней Японии характерен процесс резкого размежевания политических сил. Народные массы стремятся к демократизации государственного режима страны. Примером этому служит большой под'ем, с которым прошли созванные коммунистами и пятью левыми организациями 8 декабря митинги в целях составления списков виновников войны. В Токио помещение митинга не могло вместить всех желающих. Самый же список, включающий тысячу военных преступников, был встречен бурными аплодисментами.

Список включает в себя императора, императрицу, вдовствующую императрицу, всех совершеннолетних членов (мужчин) императорской фамилии, за исключением слабоумного принца Ямашина, 23 придворных, 130 представителей армии и флота, 135 бывших членов правительства, 19 дипломатов, 16 губернаторов провинций, 32 судейских чиновников, 32 полицейских чиновников, 38 тайных советников, 165 членов верхней палаты, 357 членов нижней палаты, 86 руководителей концернов, 168 лидеров правых группировок, 112 писателей и журналистов и т. д. Кстати, в список военных преступников вошли 6 членов нынешнего правительства — Сидехара, Иосида, Сибусава, Маеда, Ивата, Хорикири, а также лидеры социалистов Коно и Хирано.

Репатриация японских граждан из-за границы характеризуется такими данными: на 2 декабря репатриировано 693 тыс. японских граждан, остается за границей 6.063.000 японцев. Из Японии репатриировано 18.717 китайцев и 445.751 корейцев — осталось в Японии 12.884 китайца и 597.949 корейцев.

По Новосибирску и области

ОКОЛО 2.500 ДЕТЕЙ-СИРОТ НАШЛИ ВТОРУЮ СЕМЬЮ

Сотни трудящихся нашей области взяли на воспитание или усыновили детей-сирот, потерявших родителей во время войны. Сотрудница Венгеровского маслозавода Дарья Прокопьевна Прокопьева воспитывает и по-матерински заботится о трех детях, взятых на патронат.

Учительница Старо-Тартасской школы Галина Васильевна Конева воспитывает девятилетнюю Эльвиру Паневу. Девочка всем обеспечена и хорошо учится в третьем классе.

Всего в Новосибирской области на патронат и под опеку взято 2.470 детей.

КУЛЬТУРНОЕ СТРОИТЕЛЬСТВО В УСПЕНСКОМ СЕЛЬСОВЕТЕ

На-днях в Успенском сельсовете, Татарского района, открывается новый детский дом на 50 мест. Уже закончен ремонт помещения, сооружены надворные постройки, подвезены топливо и овощи.

В нынешнем году в этом сельсовете построена неполная средняя школа и восстановлен медицинский пункт.

Серьезную помощь строительству оказал Успенский сельпромкомбинат, недавно освоивший кирпичное производство.

СПОРТИВНЫЕ СОРЕВНОВАНИЯ ШКОЛЬНИКОВ

Во время зимних каникул школьников городской комитет по делам физкультуры и спорта и городской отдел народного образования наметили ряд интересных соревнований юных физкультурников.

С 1 по 10 января будет проведен шахматно-шашечный турнир между командами школ Новосибирска, а также соревнования между сборными хоккейными районными школьными командами. На лыжной базе спортивного общества «Пищевик» состоятся лично-командные состязания по лыжному спорту. Мальчики и юноши будут оспаривать первенство в беге на 3, 5 и 10 километров, а девочки и девушки— на 2, 3 и 5 километров. На 8 января намечены соревнования юных конькобежцев, которые состоятся на ледяных дорожках стадиона «Динамо».

В дни зимних каникул в распоряжение школьников будут предоставлены лыжные базы и катки. Юные физкультурники проведут увлекательные лыжные вылазки и переходы.

КОРОТКО

❖ В Черепаново сооружается драматический театр на 500 мест. Кладка фундамента близится к концу. Подвозятся материалы. С нового года начнется кладка стен.

❖ Началась достройка Мошковского Дома культуры. Оборудуются фойе и помещение для районной библиотеки. Строители решили закончить работы ко дню выборов в Верховный Совет СССР.

❖ В Карасевской МТС, Черепановского района, строятся ремонтная мастерская и два гаража для комбайнов. В работах участвуют колхозы «Новый путь», «Рассвет», имени Фрунзе и др.

Суд

За распространение ложных слухов— два года лишения свободы

В заявлении гр-ка Деревянникова, учетчица лесозавода № 1-2 указывала, что вечером, 15 октября 1945 года, при возвращении домой она была встречена неизвестными лицами, что ее будто бы схватили и увезли на легковой машине. После этого она очутилась в незнакомой комнате и здесь пробыла четыре дня. Задержавшие Деревянникову пытались якобы завербовать ее в свою шайку. Но она отказалась. Тогда ее снова привезли в город.

Органы милиции начали расследование. В результате Деревянникова вынуждена была признаться, что она сделала ложное заявление, чтобы оправдать прогул, совершенный ею с 12 по 24 октября. Кроме того, таким путем она надеялась об'яснить родителям свое длительное отсутствие. На самом деле, в течение этих дней Деревянникова проживала у своих родственников.

Народный суд 2-го участка Кагановичского района под председательством тов. Кривенко, при участии районного прокурора тов. Утина рассмотрел дело в открытом судебном заседании и приговорил гр-ку Деревянникову за распространение ложных слухов по ст. 95 Уголовного Кодекса РСФСР к двум годам лишения свободы.

Зам. ответственного редактора А. К. ДРЕМОВ.

НОВОСИБИРСКИЙ ГОСУДАРСТВЕННЫЙ ТЕАТР ОПЕРЫ И БАЛЕТА

14 декабря — Кармен.
15 декабря — Травиата.
16 декабря днем — Иван Сусанин, вечером — Травиата.

ТЕАТР «КРАСНЫЙ ФАКЕЛ»

14 декабря — Иван Грозный.
15 декабря — Так и будет.
16 декабря днем и вечером — Так и будет.

ТЕАТР ЮНЫХ ЗРИТЕЛЕЙ

14 декабря — премьера Петушков-младший.
15 и 16 декабря утром — Петушков-младший.

ГОС. ЕВРЕЙСКИЙ ТЕАТР БССР

15 декабря — Капризная невеста.
16 декабря — Колдунья.

КИНО

Им. МАЯКОВСКОГО — Без вины виноватые.
«ПИОНЕР» — Весенний вальс.
«ОКТЯБРЬ» — Серенада Солнечной долины.
С 15 декабря — Иван Грозный.
«МЕТАЛЛИСТ» — Высокая награда.

ОБ'ЯВЛЕНИЯ в газету «Советская Сибирь» принимаются от организаций и частных лиц в отделе об'явлений издательства с 9 до 1 час. и с 2 до 6 часов. Советская, 6, комн. 82, телефон 31-289.

НОВОСИБИРСКИЙ ФИЛИАЛ
Всесоюзного заочного института СОВЕТСКОЙ ТОРГОВЛИ
Н. К. Т. — С. С. С. Р.
ПРОИЗВОДИТ ЗИМНИЙ ПРИЕМ СТУДЕНТОВ
в 1945—46 учебном году на все курсы факультетов:
ТОВАРОВЕДНОГО,
ТОРГОВО-ЭКОНОМИЧЕСКОГО,
УЧЕТНО-ЭКОНОМИЧЕСКОГО.

Институт готовит без отрыва от производства специалистов высшей квалификации: товароведов промышленных товаров, товароведов продовольственных товаров, экономистов советской торговли, экономистов по бухгалтерскому учету.

Для проживающих в г. Новосибирске проводятся очные занятия 3 раза в неделю в вечернее время. Институт предоставляет окончившим те же права, что и очные вузы. Прием в институт на общих основаниях для всех вузов и втузов. Адрес Новосибирского филиала Всесоюзного заочного института советской торговли: г. Новосибирск, ул. Каменская, 66.

Ремесленное училище № 3 ЭНЕРГЕТИКОВ
ОБ'ЯВЛЯЕТ ДОПОЛНИТЕЛЬНЫЙ НАБОР УЧАЩИХСЯ
на 1945—46 учебный год.

В училище принимаются юноши, закончившие 4 класса, в возрасте 14—16 лет. Училище готовит следующие специальности: помощников машинистов паровых турбин, электрослесарей, электромонтеров. Срок обучения 2 года. Учащиеся обеспечиваются за счет государства 3-разовым питанием и обмундированием. Иногородние обеспечиваются общежитием. Для поступления в училище необходимо пред'явить следующие документы: метрическую выпись или паспорт, справку об образовании, справку о снятии с питания. Адрес: Новосибирск, Обская, 183, телефон 36-546.

ТРЕБУЮТСЯ:

НОВОСИБИРСКОМУ ГОС. ТЕАТРУ ОПЕРЫ И БАЛЕТА на постоянную работу: рабочие сцены, осветители, электромонтеры, столяры, плотники, обойщики, мебельщики, слесари, токари, портные, гардеробщицы, одевальщицы, секретари отделов, секретарь-стенографистка, вахтеры, сапожники, бутафоры, реквизиторы, маляры, штукатуры, уборщицы, бухгалтер производств. части, бухгалтеры и картотетчики, счетоводы, зам. начальника отдела снабжения, зав. театральным музеем. Обращаться в отдел кадров театра с 3 до 6 часов дня. Вход с ул. Байдукова. Телефон 32-509.

НОВОСИБИРСКОЙ МЕЖДУГОРОДНОЙ ТЕЛЕФОННОЙ СТАНЦИИ секретарь-машинистка. Оплата по соглашению. Обращаться: Советская, 33, 3-й этаж, 3-й под'езд.

ОБУВНОЙ ФАБРИКЕ им. КИРОВА инженеры-нормировщики, инженеры-экономисты, инженеры-организаторы труда и зарплаты и машинистка. Оплата по соглашению. Обеспечиваются квартирой и закрытым распределителем. Обращаться: Сухарная, 35, отдел кадров.

СВИНОВОДТРЕСТУ для работы в аппарате треста: начальник планового отдела и ст. зоотехник по кормам и племработе. Условия по соглашению. Обращаться: Красный проспект, 27, 2 этаж, комн. 5, Свиноводтрест.

Гр. ШЕШУКОВА Елена Алексеевна, прожив. Оренбургская ул., д. 5, возбуждает дело о разводе с гр. ШЕШУКОВЫМ Михаилом Викторовичем, прожив. ул. Д. Бедного, д. 68. Дело подлежит рассмотрению в нарсуде 5 уч. Кагановичского р-на гор. Новосибирска.

Гр. ГАЕВ Афанасий Клементьевич, прожив. ул. Логовская, д. 66-а, возбуждает дело о разводе с гр. ЗАМАРАЕВОЙ Ольгой Кирилловной, прожив. там же. Дело подлежит рассмотрению в нарсуде 2 уч. [illegible] р-на.

Гражданин МАЛАХОВ Виктор Иванович, проживающий Владимирский тупик, дом № 15, возбуждает дело о разводе с гр. МАЛАХОВОЙ Тиной Дмитриевной, проживающей в с. Звениногорске, ул. 1-я Сталина, 55. Дело подлежит рассмотрению в нарсуде 2 участка Заельцовского р-на.

Гр. КУЗНЕЦОВА Наталья Прокопьевна, прожив. Кировский р-н, ул. Горская, 69, возбуждает дело о разводе с гр. КУЗНЕЦОВЫМ Иваном Федоровичем, прожив. Кировский р-н, ул. Большая, 80. Дело подлежит рассмотрению в нарсуде 6 участка Кировского р-на.

Адрес редакции и издательства: Советская, 6. Телефоны: коммутатор редакции — 34-904; отв. редактора — 35-904; зам. отв. редактора — 35-964; отв. секретаря — 35-924; отделов: партийного — 30-785; пропаганды — 32-395; сельскохозяйственного — 33-189; промышленности — 34-630 и 32-598; культуры и быта — 1-34 (через коммутатор); иллюстрационного — 33-492; внутренней информации — 33-864; писем — 31-396 и 35-505. Прием телефонограмм: иногородние — прямой — 8, город—33-630. Выпускающий — 31-103. Типография — 35-984; об'явления — 31-289.

МН11149. Типография изд-ва «Советская Сибирь». Тираж 50.000.

ОБЛАСТНАЯ БИБЛИОТЕКА

Пролетарии всех стран, соединяйтесь!

СОВЕТСКАЯ СИБИРЬ

Орган Новосибирского обкома и горкома ВКП(б), областного и городского Советов депутатов трудящихся

№ 246 (7950). | 15 ДЕКАБРЯ 1945 г., суббота. | Цена 20 коп.

Большевистская партия вместе с широкими кругами беспартийного советского актива готовится к выборам в Верховный Совет СССР, видя в них важнейшее проявление советской демократии и еще одно могучее средство сплочения нашего народа и дальнейшего укрепления Советского государства.

Забота о семенах — забота об урожае

Только полмесяца остается до нового, 1946 года. Колхозное крестьянство вступает в четвертую сталинскую пятилетку, воодушевленное величественными задачами, которые перед ним стоят. Надо не только достигнуть, но и превзойти довоенный уровень сельскохозяйственного производства, чтобы еще больше окрепло могущество советской отчизны и возросло материальное благосостояние народа.

Уже в 1946 году мы должны добиться резкого повышения урожайности полей. А это возможно лишь при условии, если все колхозы, совхозы и МТС хорошо подготовятся к весеннему севу. Ремонт тракторов и других машин, засыпка и очистка семян, обучение колхозных и механизаторских кадров, снегозадержание, сбор местных удобрений — таковы неотложные работы в деревне.

Надо ли говорить о том, как важно полностью, своевременно засыпать и тщательно подготовить семенные фонды. Семена — основа урожая. И если выполнение государственного плана хлебозаготовок — первая заповедь каждого колхоза, то засыпка семян — вторая заповедь.

Наша партия, наше правительство позаботились о том, чтобы любой колхоз мог обеспечить себя собственным посевным материалом. Для этого отводятся на лучших землях семенные участки по каждой культуре, создаются семеноводческие звенья, которые должны соблюдать повышенные агротехнические требования. В своем постановлении об уборке урожая и заготовках сельскохозяйственных продуктов в 1945 году Совнарком СССР и ЦК ВКП(б) запретили колхозам «...расходование урожая с семенных участков до полной засыпки семенных фондов на какие бы то ни было другие цели, кроме семенных».

Правильная постановка дела позволила передовым колхозам с честью выполнить и первую и вторую заповеди. Колхоз «Большевик», Барабинского района, например, во-время обмолотил урожай с семенных участков и засыпал 1.250 центнеров семян. Все зерно оттриеровано и надежно хранится.

Но не везде по-хозяйски заботятся о семенах. Даже в таком районе, как Татарский, который никак не может сетовать на низкий урожай, к 10 декабря засыпано семян зерновых и бобовых культур немногим больше, чем на половину посевной площади. И немудрено: ведь в колхозах района еще не обмолочен хлеб почти с 2.000 гектаров.

Молотьбой здесь не руководят. В артели имени Чапаева, засыпавшей всего лишь 30 центнеров семян, большая часть семенного хлеба остается в кладях. Есть и комбайн, и конная молотилка, но они то и дело простаивают.

Совершенно неудовлетворительно пополняются семенные фонды и в Чистоозерном районе. Причина та же — не обмолочен хлеб более чем с 1.000 гектаров. И в том и в другом районе медлят с доведением семян до посевных кондиций: очищено менее трети засыпанного зерна.

Руководители этих районов, очевидно, забыли о своей величайшей ответственности за подготовку семенных фондов, за урожай будущего года. Иначе они не успокаивали бы себя тем, что до весны еще далеко и можно-де особенно не торопиться. Разве не ясно, что подобная самоуспокоенность неминуемо приводит к печальным результатам — потерям, а нередко и к порче семенного материала.

Быстрее обмолотить весь урожай с семенных участков, энергично, неослабно бороться за семена всех культур, за их очистку и сохранность — вот к чему сводится дело. Нужны здесь не декларации, не резолюции, а конкретная организаторская работа на местах. Только так можно выправить положение с подготовкой семенных фондов.

«От худого семени не жди доброго племени», — гласит народная пословица. Вот почему нужна особая забота о качестве посевного материала. Между тем очистка семян проходит крайне медленно. В Коченевском районе еще не начали триерование, в Искитимском очищено меньше десятой доли собранных семян.

Беспечному отношению к семенам надо положить конец. Недопустимы факты, когда посевной материал хранится небрежно и его засыпает снегом. А это можно наблюдать, например, в колхозе «Комбайн», Колыванского района. Кстати, в Колывани любят много говорить о семенах, а на деле... Достаточно заглянуть в контрольно-семенную лабораторию, чтобы убедиться, насколько безучастны местные руководители, особенно заведующий райзо тов. Лоскутов, к семенному хозяйству. Лаборатория эта около месяца не отапливается, проверка семян на посевные качества прекращена.

Неутомимыми борцами за создание полноценных семенных фондов должны выступить агрономы. За агрономом райземотдела, МТС следует закрепить группу колхозов, где он обязан организовать хорошую подготовку семян. Не общих указаний, а практической помощи ждут от него колхозы. Не в кабинете, а у молотилки, сортировки, триера — вот где сейчас должен находиться специалист. Следить за чистотой вымолота, помочь в выборе и наладке зерноочистительных машин, бороться с потерями и разбазариванием семенного зерна — прямой долг агронома.

Далеко не все специалисты помнят о своем долге. В стороне от борьбы за урожай стоят чановские агрономы. И главный агроном райзо тов. Федосеев и участковые агрономы МТС — редкие гости в колхозах. Их не волнует то, что семена в ряде мест теряют свои посевные качества, что в колхозе имени Чкалова семенной овес смешали со снегом и, не очистив, ссыпали в амбар.

В колхозной деревне все ярче разгорается соревнование в честь выборов в Верховный Совет СССР. Трудящиеся села берут обязательства встретить день 10 февраля завершением подготовки к весеннему севу. Забота о семенах должна быть на первом плане у местных партийных и советских организаций, у всей колхозной общественности. Во-время и тщательно подготовленные семенные фонды — залог высокого урожая 1946 года, дальнейшего под'ема социалистического земледелия.

Навстречу выборам в Верховный Совет СССР



Депутат Верховного Совета РСФСР, комбайнер Евсинской МТС Афанасий Иванович Рыбалов. Участвуя в социалистическом соревновании в честь выборов в Верховный Совет СССР, он выполняет на ремонте тракторов две—две с половиной нормы. Фото С. Ахмерова.

Выдвижение кандидатов в состав участковых избирательных комиссий

НОВОСИБИРСКИЙ-ЦЕНТРАЛЬНЫЙ ИЗБИРАТЕЛЬНЫЙ ОКРУГ № 219

Решетников Лолий Васильевич, старый большевик, рекомендован в члены избирательной комиссии избирательного участка № 54 партийной организацией завода «Главредмет». Тов. Решетников — участник Великой Отечественной войны, руководитель ответственного участка на заводе.

* * *

Общее собрание членов артели «Пищепродукт» выдвинуло кандидатом в члены избирательной комиссии избирательного участка № 50 **Кондратьеву** Евдокию Егоровну, председателя уличного комитета Ипподромского района.

* * *

В самом начале войны пришла на производство Екатерина Михайловна **Александрова**. Она освоила сложную профессию и в течение всех лет войны показывала высокие образцы труда. Общее собрание рабочих и служащих Жиркомбината рекомендовало тов. Александрову в члены избирательной комиссии избирательного участка № 49.

* * *

Первичная комсомольская организация завода, где главным инженером тов. Малкиэль, выдвинула кандидатом в члены избирательной комиссии избирательного участка № 55 **Лукьянцеву** Валентину Тимофеевну. Тов. Лукьянцева — стахановка, систематически перевыполняет нормы выработки.

НОВОСИБИРСКИЙ-КИРОВСКИЙ ИЗБИРАТЕЛЬНЫЙ ОКРУГ № 220

Коллектив членов профсоюза завода, где главным инженером тов. Кузюков, рекомендовал в избирательную комиссию избирательного участка № 14 инженера **Трусову** Зою Денисовну, активную общественницу.

* * *

Шмакова Александра Ефимовича рекомендует в состав избирательной комиссии избирательного участка № 2 первичная партийная организация ОСМУ № 1. Тов. Шмаков — военный руководитель школы ФЗО, участник Отечественной войны, энергичный работник и общественник.

Общее собрание рабочих, служащих и инженерно-технических работников котельного цеха оловозавода выдвинуло в состав избирательной комиссии избирательного участка № 17 мастера-агитатора тов. **Поддубного Г. А.**

* * *

Стахановку, награжденную орденом Трудового Красного Знамени, **Скоропупову** Елену Георгиевну рекомендовали на общем собрании рабочие и командиры завода, где главным инженером тов. Валуев, в члены избирательной комиссии избирательного участка № 16. Тов. Скоропупова — инициатор многостаночного обслуживания.

К новому году—130 проц. плана

Дать как можно больше отличных продуктов питания — так решили работники Каргатского райпищекомбината. Включаясь в социалистическое соревнование в честь выборов в Верховный Совет СССР, они обязались к 1 января выполнить план 1945 года на 130 процентов.

Коллектив Каргатского райпищекомбината обратился ко всем работникам райпищекомбинатов Новосибирской области последовать их примеру и включиться в соревнование.

Они знают, во имя чего трудятся

Четверо юных слесарей окружили бригадира и внимательно разглядывают чертеж детали. Короткое производственное совещание помогает маленькому коллективу быстро найти наиболее рациональные методы слесарной обработки каждого нового изделия.

Хорошо разобраться в чертеже, заранее предусмотреть помехи, которые могут возникнуть в процессе работы, — это значит обеспечить благоприятные условия для высококачественной обработки деталей.

Коля Челноков, Вася Мочалов, Володя Володин, Гоша Устинов и сам бригадир тов. Молчанов работают с большим профессиональным мастерством и сноровкой. Никогда ни малейших отклонений от чертежа. Никогда никакой небрежности. Все делается тщательно, любовно. Если у кого-нибудь не ладится, товарищи спешат на помощь.

Бригада тов. Молчанова — образец дружеской производственной спайки. Устинов, Мочалов и бригадир Молчанов вместе учились в ремесленном училище, вместе окончили его в 1943 году и с тех пор работают в одной бригаде. Володин и Челноков также оказались хорошими товарищами. Бригада из месяца в месяц завоевывала одно из первых мест в соревновании молодежных бригад на Сибметаллстрое, а в третьем квартале этого года завоевала вторую премию во Всесоюзном соревновании молодежных бригад.

Сейчас молодые слесари, вступив в соревнование в честь выборов в Верховный Совет СССР, настойчиво борются за первенство. Все пятеро — молодые избиратели. Все пятеро хорошо знают, во имя чего они трудятся.

Бригадир Молчанов учится на курсах мастеров социалистического труда. Каждый вечер после работы молодой человек раскрывает учебники химии, физики, решает сложные тригонометрические задачи. В 20 лет он будет квалифицированным мастером. Он горд и доволен своей судьбой. В годы войны юноша, как и все его товарищи, много и напряженно работал для того, чтобы увеличить поток боевой продукции на фронт. Это были тяжелые годы. Но никогда ему не приходилось бегать за огурцами для подвыпившего мастера, как это бывало до революции, никогда он не слышал ни одного слова, унижающего его человеческое достоинство. Вот почему молодой рабочий так любит свой труд, вот почему он отдает все свои силы, всю свою энергию на то, чтобы каждая деталь, попавшая к нему в руки, была обработана быстро и высококачественно. Каждая деталь — дело его личной чести, и это определяет стиль всей работы.

Молодые слесари, которые 10 февраля гордо подойдут к избирательным урнам, работают, стараясь достигнуть в своем деле все более высокого уровня мастерства.

Великая Родина дала молодым рабочим счастливую, светлую юность, открыла перед ними широчайшие жизненные перспективы. И каждый из них не жалеет сил для того, чтобы самоотверженной работой способствовать новому процветанию великой Советской страны.

Н. В.

В колхозах Елтышевского сельсовета

Колхозники нашего сельсовета стремятся достойно встретить предстоящие выборы и неутомимо готовятся к весеннему севу. От темна до темна пылают горны в колхозных кузнях. Отремонтировано 16 плугов и больше половины борон.

Большое внимание уделяем подготовке семенных фондов. В колхозах «Красная звезда» и «Красное солнце» очистка семян закончена.

Идет вывозка навоза и перегноя на поля. В сборе золы помощь колхозам оказывают школьники.

В ближайшие дни закончить очистку семян, к 1 января отремонтировать весь инвентарь, провести снегозадержание на всей площади озимых — эти обязательства колхозники нашего сельсовета с честью выполнят.

В. АСТАШКОВ.

Председатель Елтышевского сельсовета, Ояшинского района.

Новый трудовой под'ем

Во многих колхозах Кыштовского района хорошо поставлена агитационно-массовая работа по подготовке населения к выборам в Верховный Совет СССР. Агитаторы — коммунисты и комсомольцы Бакейского сельсовета Федотова, Данилина, Дроздецкая проводят интересные беседы с избирателями. С их помощью колхозники заканчивают изучение Положения о выборах и подробно познакомились с докладом товарища Молотова о XXVIII годовщине Великой Октябрьской социалистической революции.

Колхозники широко развертывают социалистическое соревнование в честь выборов. В колхозе «Искра тайги» отремонтированы уже плуги и бороны, усиленно сортируют семена. Колхоз «Красная звезда» сдал государству сверх плана 1.125 пудов хлеба, 638 пудов мяса, закончил сдачу картофеля, овощей и рассчитался по всем видам поставок.

Славятся в «Красной звезде» агитаторы—учительница тов. Дерглазова и колхозный учетчик Юникова. Они два раза в неделю проводят с колхозниками занятия. В своих беседах агитаторы касаются и производственной жизни колхоза. Обсуждаются вопросы, как лучше подготовить семена к севу и отремонтировать сельхозинвентарь. Колхозники уже очистили для сева свыше 300 центнеров семян овса, 200 центнеров пшеницы и других культур. В ближайшее время сортировка семян закончится полностью.

П. ЯЦУЦЕНКО.

Подвозят корма к фермам

В Первомайском совхозе, Каргатского района, организовали бесперебойную подвозку кормов к животноводческим фермам. Созданы две комсомольско-молодежные транспортные бригады. Комсомольцы Лебедев, Башков, Санилов ежедневно доставляют по 35—40 центнеров сена каждый. Лошади — в хорошем теле, и возчики успевают делать по четыре рейса.

Вторая бригада возит корма на быках.

Всего на фермы совхоза за день поступает 900—1.000 центнеров сена. Создан запас кормов более, чем на два месяца.

СВОДКА

О ХОДЕ СНЕГОЗАДЕРЖАНИЯ ПО РАЙОНАМ НОВОСИБИРСКОЙ ОБЛАСТИ НА 10 ДЕКАБРЯ 1945 ГОДА

Районы	Выполнение плана снегозадержания (в %)	Районы	Выполнение плана снегозадержания (в %)
1. Черепановский	17,4	14. Мошковский	6,0
2. Карасукский	17,0	15. Краснозерский	5,9
3. Новосибирский	15,5	16. Барабинский	4,9
4. Веселовский	14,6	17. Куйбышевский	3,5
5. Каргатский	14,5	18. Сузунский	3,0
6. Ордынский	13,2	19. Чистоозерный	2,6
7. Андреевский	11,6	20. Здвинский	2,4
8. Тогучинский	10,7	21. Чановский	2,4
9. Усть-Таркский	9,4	22. Ирменский	2,4
10. Венгеровский	8,9	23. Убинский	1,7
11. Кочковский	8,2	24. Татарский	1,5
12. Чулымский	6,9	25. Доволенский	0,7
13. Искитимский	6,8		

Примечание: Купинский, Коченевский и Ояшинский районы данных о ходе снегозадержания не представили.

ОБЛЗО.

XXIII сессия Новосибирского городского Совета депутатов трудящихся

Вчера днем в клубе имени Сталина состоялась XXIII сессия Новосибирского городского Совета депутатов трудящихся.

Открывая заседание, председатель исполкома горсовета тов. Хайновский предоставил слово депутату тов. Гальперову, по предложению которого председателем сессии был избран депутат тов. Симакин, секретарем — депутат тов. Агарионова.

Сессия принимает следующий порядок дня: 1. О мероприятиях по укреплению общественного порядка в городе и 2. Организационные вопросы.

Доклад по первому вопросу сделал начальник управления НКВД по Новосибирской области тов. Петровский. После обсуждения доклада сессия приняла по нему соответствующее решение.

На этом же заседании были утверждены постановления горисполкома о назначении заведующих отделами тт. Васильевой, Пухначева и др., после чего сессия закончила свою работу.

По родной земле

ЗА 125 ТЫСЯЧ КИРПИЧЕЙ В СМЕНУ!

КИЕВ, 13 декабря. (ТАСС). Узнав о новом выдающемся успехе каменщика Сибири Семена Максименко, стахановец Иван Рахманин решил перекрыть его рекорд. Он занялся осуществлением давно задуманного плана кладки кирпича совместно с бригадой каменщиков. На-днях т. Рахманин уложил за смену 40.960 кирпичей. Теперь он создает такую же бригаду, как у т. Максименко.

В честь выборов в Верховный Совет СССР т. Рахманин обязался уложить за смену не менее 125 тысяч кирпичей. Кладка стен будет производиться одновременно на строительстве трех 8-квартирных домов, где уже начата кладка фундаментов.

НОВЫЙ ЖУРНАЛ «ПРОФЕССИОНАЛЬНЫЕ СОЮЗЫ»

Вышел из печати первый номер журнала «Профессиональные союзы», издаваемого ВЦСПС.

Председатель ВЦСПС тов. В. В. Кузнецов в статье «К дальнейшему под'ему работы профсоюзов» пишет, что журнал призван освещать вопросы теории и практики профсоюзного движения в СССР, организационной и культурно-массовой работы профсоюзов, социалистического соревнования и стахановского движения, материально-бытового обслуживания рабочих и служащих, обобщать опыт работы лучших профсоюзных организаций, освещать вопросы международного профессионального движения. (ТАСС).

260 ТЫСЯЧ КИЛОМЕТРОВ НА КОЛХОЗНОЙ АВТОМАШИНЕ ПО ВОЕННЫМ ДОРОГАМ

ХАРЬКОВ, 13 декабря. (ТАСС). С первых дней Отечественной войны колхозник сельскохозяйственной артели «Большевик», Зачепиловского района, Григорий Чумак на колхозной автомашине отправился на фронт. Четыре года не разлучался он с вверенным ему грузовиком, исколесил многие государства, побывал в сотнях городов. Его машина прошла за это время более 260 тысяч километров. Недавно Григорий Чумак вернулся из Красной Армии в родное село на автомашине, на которой уезжал на фронт.

Через несколько дней колхозники артели «Большевик» получили письмо от Маршала Советского Союза Конева.

— С первых дней Великой Отечественной войны, — пишет он, — в рядах действующей армии находился колхозник вашей артели Чумак Григорий Андреевич. Он прибыл в Красную Армию на колхозной автомашине № 9160, на которой пробыл всю войну. Ефрейтор Чумак честно и мужественно служил Родине. В боях с врагом он проявил мужество и отвагу, за что награжден орденом Отечественной войны второй степени и медалями Советского Союза. Демобилизовавшись из Красной Армии согласно Указу Президиума Верховного Совета СССР, ефрейтор Чумак возвращается в родной колхоз с вашей же автомашиной, которая еще может послужить колхозному хозяйству.

Благодарю колхозников артели «Большевик» за помощь, оказанную действующей армии в дни Великой Отечественной войны, и надеюсь, что вы приложите все усилия, чтобы скорее залечить раны, нанесенные колхозу войной, и своим самоотверженным трудом достигнете еще больших успехов в строительстве радостной и счастливой жизни на благо нашей великой, любимой Родины.

ДЕТИ ИЗ САЛАСПИЛСКОГО ЛАГЕРЯ СМЕРТИ

РИГА, 11 декабря. (ТАСС). Среди воспитанников детского санатория в Майори находятся 13 детей — бывших узников Саласпилского лагеря смерти. У этих детей гитлеровские изверги выкачивали кровь. Чудовищное преступление зафиксировано в акте врачом Харитоновской, заведующей детским домом О. Бенца и медицинской сестрой О. Грабовской. Вот выдержка из этого документа, относящегося к воспитаннику Лемешенок: «Отец убит, мать увезена в Германию. Детей в семье — пятеро. Все попали в Саласпилский лагерь, где у них почти каждую неделю брали кровь. Девочка одного года и трех месяцев после неоднократного взятия у нее крови умерла. Судьба остальных неизвестна».

Красная Армия спасла от фашистских палачей 12 мальчиков и девочек. Сейчас благодаря самоотверженным усилиям советских людей здоровье детей поправилось.

Месяц назад 3-летнюю О. Мороз разыскала и увезла с собой мать, возвратившаяся из немецкой неволи. Ожидается приезд матери трехлетнего Томаса Пушкеля. О судьбе родителей остальных детей пока ничего неизвестно.

В ВЦСПС

Зимние каникулы школьников

Секретариат ВЦСПС предложил профсоюзным организациям уделить большое внимание культурному отдыху школьников во время зимних каникул.

Профсоюзным организациям поручено устраивать во время каникул новогодние елки, утренники, киносеансы, встречи детей с участниками Отечественной войны, учеными, писателями, стахановцами.

Все клубы, дворцы культуры и красные уголки будут предоставлены для культурного обслуживания детей на время каникул с 11 часов утра до 6 часов вечера. К проведению всех культурных мероприятий должны быть привлечены педагоги, пионервожатые, родители и старшие школьники.

Секретариат ВЦСПС решил провести общегородские новогодние елки в 52 крупных городах страны — Москве, Ленинграде, Киеве, Минске, Тбилиси, Баку, Ташкенте, Таллине, Вильнюсе, Риге, Львове, Ужгороде и т. д. Центральным комитетам профсоюзов предложено направить на время каникул в профсоюзные санатории, дома отдыха и на детские площадки 100 тысяч школьников. (ТАСС).

НОВАЯ ЛЕСНАЯ ЖЕЛЕЗНАЯ ДОРОГА

ГОРЬКИЙ, 13 декабря. (ТАСС). В Воскресенском районе началась подготовка к строительству узкоколейной железной дороги. Ее трасса пройдет среди лесов крупнейшего в области Шурговашского лесничества.

Новая железная дорога позволит шире разрабатывать лесные массивы района и свяжет его с городом Горьким.

ОБ УТВЕРЖДЕНИИ УЧАСТКОВЫХ ИЗБИРАТЕЛЬНЫХ КОМИССИЙ ПО ВЫБОРАМ В ВЕРХОВНЫЙ СОВЕТ СССР

Решение исполнительного комитета Совета депутатов трудящихся Ипподромского района гор. Новосибирска от 10 декабря 1945 года

На основании ст. ст. 51 и 52 «Положения о выборах в Верховный Совет СССР» исполнительный комитет районного Совета депутатов трудящихся решил: утвердить участковые избирательные комиссии по выборам в Совет Союза (Новосибирский-Центральный избирательный округ № 219) и в Совет Национальностей (Новосибирско-Алтайский избирательный округ № 23) в составе следующих представителей общественных организаций и обществ трудящихся:

ПО ИЗБИРАТЕЛЬНОМУ УЧАСТКУ № 38

Председатель участковой избирательной комиссии **Золотарев** Михаил Ефимович — от первичной организации Всесоюзной коммунистической партии (большевиков) мединститута.

Заместитель председателя участковой избирательной комиссии **Гончаров** Петр Семенович — от первичной организации Всесоюзной коммунистической партии (большевиков) мединститута.

Секретарь участковой избирательной комиссии **Игнатович** Александра Ивановна — от первичной организации Всесоюзной коммунистической партии (большевиков) мединститута.

Члены участковой избирательной комиссии: **Чичканова** Агриппина Николаевна — от научных работников мединститута; **Аношкина** Нина Максимовна — от профсоюзной организации мединститута; **Хмелевская** Клавдия Платоновна — от первичной организации Всесоюзной коммунистической партии (большевиков) мединститута; **Герасимов** Станислав Леонидович — от профсоюзной организации мединститута; **Румянцев** Иван Васильевич — от профсоюзной организации жиркомбината; **Стрельникова** Надежда Васильевна — от первичной организации Всесоюзного ленинского коммунистического союза молодежи мединститута; **Масленников** Леонид Петрович — от научных работников мединститута; **Миронова** Елизавета Сидоровна — от первичной организации Всесоюзного ленинского коммунистического союза молодежи мединститута.

ПО ИЗБИРАТЕЛЬНОМУ УЧАСТКУ № 39

Председатель участковой избирательной комиссии **Белов** Василий Иванович — от первичной организации Всесоюзной коммунистической партии (большевиков) Западно-Сибирского филиала Академии наук СССР.

Заместитель председателя участковой избирательной комиссии **Семенов** Павел Григорьевич — от первичной организации Всесоюзной коммунистической партии (большевиков) Западно-Сибирского филиала Академии наук СССР.

Секретарь участковой избирательной комиссии **Иванова** Мария Петровна — от первичной организации Всесоюзной коммунистической партии (большевиков) Западно-Сибирского филиала Академии наук СССР.

Члены участковой избирательной комиссии: **Харькова** Александра Александровна — от профсоюзной организации Западно-Сибирского филиала Академии наук СССР; **Куминова** Александра Владимировна — от профсоюзной организации Западно-Сибирского филиала Академии наук СССР; **Денисова** Клавдия Иосифовна — от профсоюзной организации стройконторы Кузбассшахтопроекта; **Кобяков** Георгий Павлович — от первичной организации Всесоюзного ленинского коммунистического союза молодежи Юзвелирторга; **Логвиненко** Александр Титович — от первичной организации Всесоюзной коммунистической партии (большевиков) Западно-Сибирского филиала Академии наук СССР; **Киселева** Нина Васильевна — от первичной организации Всесоюзной коммунистической партии (большевиков) ювелирно-часовой фабрики.

ПО ИЗБИРАТЕЛЬНОМУ УЧАСТКУ № 40

Председатель участковой избирательной комиссии **Володченко** Петр Павлович — от районной организации Всесоюзной коммунистической партии (большевиков).

Заместитель председателя участковой избирательной комиссии **Смирнов** Николай Александрович — от личного состава штаба Зап.-СибВО.

Секретарь участковой избирательной комиссии **Гусев** Никита Васильевич — от первичной организации Всесоюзной коммунистической партии (большевиков) окружного Дома офицеров Красной Армии.

Члены участковой избирательной комиссии: **Балабова** Вера Леонтьевна — от профсоюзной организации вольнонаемных штаба СибВО; **Толстых** Анна Григорьевна — от первичной организации Всесоюзного ленинского коммунистического союза молодежи штаба Зап.-СибВО; **Фролов** Петр Назарович — от профсоюзной организации вольнонаемных штаба Зап.-СибВО; **Кульматова** Марфа Ивановна — от профсоюзной организации вольнонаемных штаба Зап.-СибВО; **Петухов** Александр Павлович — от первичной организации Всесоюзной коммунистической партии (большевиков) штаба Зап.-СибВО; **Можарова** Любовь Степановна — от первичной организации Всесоюзной коммунистической партии (большевиков) штаба Зап.-СибВО.

ПО ИЗБИРАТЕЛЬНОМУ УЧАСТКУ № 41

Председатель участковой избирательной комиссии **Брагин** Василий Петрович — от первичной организации Всесоюзной коммунистической партии (большевиков) авиатехникума.

Заместитель председателя участковой избирательной комиссии **Фролова** Антонина Георгиевна — от первичной организации Всесоюзной коммунистической партии (большевиков) авиатехникума.

Секретарь участковой избирательной комиссии **Шубчинский** Александр Прокофьевич — от первичной организации Всесоюзной коммунистической партии (большевиков) авиатехникума.

Члены участковой избирательной комиссии: **Иванова** Анна Мефодьевна — от районной организации Всесоюзной коммунистической партии (большевиков); **Мазеева** Лидия Васильевна — от первичной организации Всесоюзного ленинского коммунистического союза молодежи артели имени Стаханова; **Чугунова** Надежда Леонтьевна — от первичной организации Всесоюзного ленинского коммунистического союза молодежи техникума связи; **Филатова** Надежда Константиновна — от первичной организации Всесоюзного ленинского коммунистического союза молодежи техникума связи; **Федосеева** Полина Алексеевна — от первичной организации Всесоюзной коммунистической партии (большевиков) авиатехникума; **Соколов** Леонид Иванович — от профсоюзной организации авиатехникума.

ПО ИЗБИРАТЕЛЬНОМУ УЧАСТКУ № 42

Председатель участковой избирательной комиссии **Куренесков** Алексей Федотович — от первичной организации Всесоюзной коммунистической партии (большевиков) завода, где главным инженером тов. Малкиэль.

Заместитель председателя участковой избирательной комиссии **Письменный** Павел Антонович — от первичной организации Всесоюзной коммунистической партии (большевиков) завода, где главным инженером тов. Малкиэль.

Секретарь участковой избирательной комиссии **Морозова** Александра Ивановна — от инженерно-технических работников завода, где главным инженером тов. Малкиэль.

Члены участковой избирательной комиссии: **Бабин** Михаил Федорович — от первичной организации Всесоюзной коммунистической партии (большевиков) завода, где главным инженером тов. Малкиэль; **Шаповалов** Григорий Григорьевич — от первичной организации Всесоюзной коммунистической партии (большевиков) завода, где главным инженером тов. Малкиэль; **Пономаренко** Афанасий Иванович — от коллектива работников охраны завода, где главным инженером тов. Малкиэль; **Иванов** Григорий Яковлевич — от профсоюзной организации завода, где главным инженером тов. Малкиэль; **Русецкая** Галина Николаевна — от инженерно-технических работников завода, где главным инженером тов. Малкиэль; **Разбегаев** Иван Григорьевич — от инженерно-технических работников завода, где главным инженером тов. Малкиэль; **Смирнов** Иван Григорьевич — от первичной организации Всесоюзной коммунистической партии (большевиков) завода, где главным инженером тов. Малкиэль; **Шаульский** Андрей Иванович — от первичной организации Всесоюзной коммунистической партии (большевиков) завода, где главным инженером тов. Малкиэль.

ПО ИЗБИРАТЕЛЬНОМУ УЧАСТКУ № 43

Председатель участковой избирательной комиссии **Холько** Антон Федорович — от первичной организации Всесоюзной коммунистической партии (большевиков) аэрогеодезического предприятия.

Заместитель председателя участковой избирательной комиссии **Авилов** Михаил Васильевич — от первичной организации Всесоюзной коммунистической партии (большевиков) аэрогеодезического предприятия.

Секретарь участковой избирательной комиссии **Башкова** Валентина Андреевна — от первичной организации Всесоюзной коммунистической партии (большевиков) аэрогеодезического предприятия.

Члены участковой избирательной комиссии: **Переберин** Николай Клавдиевич — от первичной организации Всесоюзного ленинского коммунистического союза молодежи аэрогеодезического предприятия; **Воронова** Татьяна Павловна — от первичной организации Всесоюзной коммунистической партии (большевиков) фармзавода; **Платонова** Анна Александровна — от профсоюзной организации аэрогеодезического предприятия; **Егорова** Александра Ниловна — от первичной организации Всесоюзной коммунистической партии (большевиков) техникума совторговли; **Степанова** Лидия Афанасьевна — от профсоюзной организации бани № 4; **Боков** Аркадий Иванович — от профсоюзной организации аэрогеодезического предприятия.

ПО ИЗБИРАТЕЛЬНОМУ УЧАСТКУ № 44

Председатель участковой избирательной комиссии **Анкудинов** Степан Павлович — от районной организации Всесоюзной коммунистической партии (большевиков).

Заместитель председателя участковой избирательной комиссии **Чукмасова** Анна Терентьевна — от первичной организации Всесоюзной коммунистической партии (большевиков) областного совета Осоавиахима.

Секретарь участковой избирательной комиссии **Киселева** Мария Кирилловна — от первичной организации Всесоюзной коммунистической партии (большевиков) новосибирского института инженеров геодезии, аэрофотос'емки и картографии.

Члены участковой избирательной комиссии: **Белогорская** Тамара Викторовна — от коллектива студентов новосибирского института инженеров геодезии, аэрофотос'емки и картографии; **Буреева** Надежда Алексеевна — от коллектива рабочих и служащих новосибирского института инженеров геодезии, аэрофотос'емки и картографии; **Ступникова** Надежда Леонидовна — от первичной организации Всесоюзной коммунистической партии (большевиков) новосибирского института инженеров геодезии, аэрофотос'емки и картографии; **Тибаев** Григорий Федорович — от коллектива рабочих и служащих управления Ипподромского рынка; **Хохлова** Екатерина Дмитриевна — от коллектива рабочих и служащих горсовета Осоавиахима; **Антрияпов** Николай Ильич — от профсоюзной организации завода, где главным инженером тов. Малкиэль.

ПО ИЗБИРАТЕЛЬНОМУ УЧАСТКУ № 45

Председатель участковой избирательной комиссии **Ищенко** Николай Антонович — от районной организации Всесоюзной коммунистической партии (большевиков).

Заместитель председателя участковой избирательной комиссии **Тремасова** Мария Ивановна — от первичной организации Всесоюзной коммунистической партии (большевиков) СибОВСУ.

Секретарь участковой избирательной комиссии **Буртаев** Николай Тимофеевич — от первичной организации Всесоюзной коммунистической партии (большевиков) СибОВСУ.

Члены участковой избирательной комиссии: **Панкрахин** Илья Яковлевич — от коллектива рабочих и служащих транспортной конторы горпищеторга; **Беляев** Владимир Константинович — от первичной организации Всесоюзной коммунистической партии (большевиков) СибОВСУ; **Кудрявцев** Николай Григорьевич — от первичной организации Всесоюзной коммунистической партии (большевиков) СибОВСУ; **Буров** Виктор Семенович — от первичной организации Всесоюзной коммунистической партии (большевиков) СибОВСУ; **Матюнин** Александр Николаевич — от профсоюзной организации СибОВСУ; **Соколова** Мария Николаевна — от профсоюзной организации СибОВСУ; **Суровикин** Константин Яковлевич — от инженерно-технических работников СибОВСУ; **Максимова** Таисия Евстигнеевна — от первичной организации Всесоюзного ленинского коммунистического союза молодежи СибОВСУ.

ПО ИЗБИРАТЕЛЬНОМУ УЧАСТКУ № 46

Председатель участковой избирательной комиссии **Ярыгин** Василий Михайлович — от районной организации Всесоюзной коммунистической партии (большевиков).

Заместитель председателя участковой избирательной комиссии **Казута** Всеволод Евгеньевич — от первичной организации Всесоюзной коммунистической партии (большевиков) Сибспецстрой.

Секретарь участковой избирательной комиссии **Барсова** Надежда Ивановна — от первичной организации Всесоюзного ленинского коммунистического союза молодежи школы киномехаников.

Члены участковой избирательной комиссии: **Стюнина** Ольга Александровна — от первичной организации Всесоюзного ленинского коммунистического союза молодежи меховой фабрики; **Сенников** Василий Владимирович — от профсоюзной организации меховой фабрики; **Ряжникова** Мелания Михайловна — от первичной организации Всесоюзной коммунистической партии (большевиков) меховой фабрики; **Смирнова** Федосья Петровна — от первичной организации Всесоюзного ленинского коммунистического союза молодежи школы киномехаников; **Шестеров** Лев Алексеевич — от первичной организации Всесоюзного ленинского коммунистического союза молодежи школы киномехаников; **Сунгурова** Елизавета Николаевна — от профсоюзной организации Сибспецстрой.

ПО ИЗБИРАТЕЛЬНОМУ УЧАСТКУ № 47

Председатель участковой избирательной комиссии **Глазнев** Николай Николаевич — от районной организации Всесоюзной коммунистической партии (большевиков).

Заместитель председателя участковой избирательной комиссии **Моисеенков** Василий Петрович — от первичной организации Всесоюзной коммунистической партии (большевиков) горкоопинсоюза.

Секретарь участковой избирательной комиссии **Сергеева** Парасковья Андреевна — от первичной организации Всесоюзной коммунистической партии (большевиков) фабрики «Красная Сибирь».

Члены участковой избирательной комиссии: **Ламбин** Александр Иванович — от первичной организации Всесоюзной коммунистической партии (большевиков) фабрики «Красная Сибирь»; **Новиков** Александр Иванович — от первичной организации Всесоюзной коммунистической партии (большевиков) фабрики «Красная Сибирь»; **Брюханова** Александра Иосифовна — от профсоюзной организации фабрики «Красная Сибирь»; **Шабанова** Мария Тимофеевна — от профсоюзной организации фабрики «Красная Сибирь»; **Колчина** Галина Алексеевна — от членов артели «Сибодежда», **Третьякова** Александра Андреевна — от членов артели «Сибодежда».

ПО ИЗБИРАТЕЛЬНОМУ УЧАСТКУ № 48

Председатель участковой избирательной комиссии **Волгин** Валентин Викторович — от первичной организации Всесоюзной коммунистической партии (большевиков) управления электросетей.

Заместитель председателя участковой избирательной комиссии **Мелентьева** Полина Олимпиевна — от первичной организации Всесоюзной коммунистической партии (большевиков) Ипподромского района.

Секретарь участковой избирательной комиссии **Алимова** Раиса Александровна — от членов артели «Симфония».

Члены участковой избирательной комиссии: **Москвитина** Надежда Фалалеевна — от профсоюзной организации детского сада № 82; **Басалаева** Александра Павловна — от первичной организации Всесоюзной коммунистической партии (большевиков) жиркомбината; **Косачева** Вера Акимовна — от профсоюзной организации автотранспортной конторы; **Андрюшечкина** Прасковья Прокофьевна — от первичной организации Всесоюзного ленинского коммунистического союза молодежи управления электросетей; **Пашкевич** Ангелина Петровна — от профсоюзной организации завода, где главным инженером тов. Малкиэль; **Кузьменко** Мария Леонтьевна — от профсоюзной организации ипподрома.

ПО ИЗБИРАТЕЛЬНОМУ УЧАСТКУ № 49

Председатель участковой избирательной комиссии **Рощин** Сергей Алексеевич — от районной организации Всесоюзной коммунистической партии (большевиков).

Заместитель председателя участковой избирательной комиссии **Михайлов** Александр Петрович — от профсоюзной организации жиркомбината.

Секретарь участковой избирательной комиссии **Столярова** Нина Алексеевна — от первичной организации Всесоюзной коммунистической партии (большевиков) жиркомбината.

Члены участковой избирательной комиссии: **Бабошин** Виктор Николаевич — от районной организации Всесоюзного ленинского коммунистического союза молодежи; **Вавилова** Лидия Петровна — от первичной организации Всесоюзной коммунистической партии (большевиков) жиркомбината; **Зеленов** Александр Иванович — от первичной организации Всесоюзной коммунистической партии (большевиков) жиркомбината; **Зайцева** Лидия Николаевна — от первичной организации Всесоюзного ленинского коммунистического союза молодежи жиркомбината; **Полуэктов** Дмитрий Александрович — от профсоюзной организации жиркомбината; **Александрова** Екатерина Михайловна — от профсоюзной организации жиркомбината; **Сизикова** Мария Васильевна — от профсоюзной организации жиркомбината; **Буркова** Анна Яковлевна — от профсоюзной организации жиркомбината.

ПО ИЗБИРАТЕЛЬНОМУ УЧАСТКУ № 50

Председатель участковой избирательной комиссии **Сдобников** Яков Федорович — от первичной организации Всесоюзной коммунистической партии (большевиков) воинской части Новосибирского гарнизона.

Заместитель председателя участковой избирательной комиссии **Виноградов** Николай Александрович — от первичной организации Всесоюзной коммунистической партии (большевиков) воинской части Новосибирского гарнизона.

Секретарь участковой избирательной комиссии **Филатов** Федор Иванович — от первичной организации Всесоюзной коммунистической партии (большевиков) воинской части Новосибирского гарнизона.

Члены участковой избирательной комиссии: **Бабаков** Алексей Михайлович — от первичной организации Всесоюзной коммунистической партии (большевиков) мединститута; **Киселева** Ольга Романовна — от профсоюзной организации школы № 6; **Бочкова** Зинаида Ивановна — от профсоюзной организации школы № 6; **Волгина** Калерия Петровна — от коллектива рабочих и служащих областной витаминной станции; **Сергеева** Нонна Васильевна — от личного состава воинской части Новосибирского гарнизона; **Кондратьева** Евдокия Егоровна — от членов артели Пищепродукт; **Пронина** Екатерина Федоровна — от первичной организации Всесоюзной коммунистической партии (большевиков) Главхимснаба; **Ногин** Максим Гаврилович — от первичной организации Всесоюзного ленинского коммунистического союза молодежи мединститута.

ПО ИЗБИРАТЕЛЬНОМУ УЧАСТКУ № 51

Председатель участковой избирательной комиссии **Михайлов** Петр Петрович — от первичной организации Всесоюзной коммунистической партии (большевиков) геологоуправления.

Заместитель председателя участковой избирательной комиссии **Тареева** Акилина Степановна — от первичной организации Всесоюзной коммунистической партии (большевиков) геологоуправления.

Секретарь участковой избирательной комиссии **Селюнина** Александра Петровна — от первичной организации Всесоюзной коммунистической партии (большевиков) геологоуправления.

Члены участковой избирательной комиссии: **Снигирева** Зоя Ивановна — от профсоюзной организации геологоуправления; **Ливанова** Галина Михайловна — от профсоюзной организации геологоуправления; **Кожина** Лидия Николаевна — от профсоюзной организации геологоуправления; **Селиванова** Екатерина Сергеевна — от профсоюзной организации облжилснаба; **Адмакина** Ольга Гавриловна — от первичной организации Всесоюзного ленинского коммунистического союза молодежи артели «Пушмех»; **Капустин** Алексей Маркович — от членов артели «Пушмех».

ПО ИЗБИРАТЕЛЬНОМУ УЧАСТКУ № 52

Председатель участковой избирательной комиссии **Колчин** Борис Васильевич — от районной организации Всесоюзной коммунистической партии (большевиков).

Заместитель председателя участковой избирательной комиссии **Савченко** Тамара Никифоровна — от первичной организации Всесоюзной коммунистической партии (большевиков) новосибирского отделения военторга.

Секретарь участковой избирательной комиссии **Корнышева** Мария Григорьевна — от первичной организации Всесоюзной коммунистической партии (большевиков) новосибирского отделения военторга.

Члены участковой избирательной комиссии: **Третьяков** Сергей Иванович — от первичной организации Всесоюзной коммунистической партии (большевиков) Автотракторосбыта; **Голубчикова** Анна Петровна — от членов артели «Анри Барбюсс»; **Коротецкий** Василий Федорович — от первичной организации Всесоюзного ленинского коммунистического союза молодежи новосибирского отделения военторга; **Видякова** Ираида Михайловна — от профсоюзной организации новосибирского отделения военторга; **Орлова** Мария Георгиевна — от профсоюзной организации Автотракторосбыта; **Дмитриева** Вероника Ефимовна — от профсоюзной организации особо строительного монтажного управления № 5.

ПО ИЗБИРАТЕЛЬНОМУ УЧАСТКУ № 53

Председатель участковой избирательной комиссии **Дружинин** Николай Матвеевич — от районной организации Всесоюзной коммунистической партии (большевиков).

Заместитель председателя участковой избирательной комиссии **Моисеев** Валентин Иванович — от первичной организации Всесоюзной коммунистической партии (большевиков) юридической школы.

Секретарь участковой избирательной комиссии **Громыко** Нина Георгиевна — от первичной организации Всесоюзного ленинского коммунистического союза молодежи «Трансэнергокадры».

Члены участковой избирательной комиссии: **Кочешков** Николай Иванович — от первичной организации Всесоюзной коммунистической партии (большевиков) Главсахар; **Чулинов** Николай Петрович — от профсоюзной организации конторы Главтабак; **Мазина** Антонина Ивановна — от коллектива рабочих и служащих облкоопинсоюза; **Минеева** Раиса Васильевна — от первичной организации Всесоюзного ленинского коммунистического союза молодежи юридической школы; **Николаенкова** Елизавета Митрофановна — от первичной организации Всесоюзной коммунистической партии (большевиков) завода, где главным инженером тов. Малкиэль; **Хавкун** Милица Васильевна — от первичной организации Всесоюзной коммунистической партии (большевиков) юридической школы; **Попова** Лукерья Егоровна — от первичной организации Всесоюзной коммунистической партии (большевиков) юридической школы; **Климанов** Андрей Андреевич — от первичной организации Всесоюзной коммунистической партии (большевиков) «Трансэнергокадры».

ПО ИЗБИРАТЕЛЬНОМУ УЧАСТКУ № 54

Председатель участковой избирательной комиссии **Решетников** Лолий Васильевич — от первичной организации Всесоюзной коммунистической партии (большевиков) завода «Главредмета».

Заместитель председателя участковой избирательной комиссии **Мирошниченко** Татьяна Евстафьевна — от коллектива работников ЦК и обкома профсоюза рабочих Комжилстроительства.

Секретарь участковой избирательной комиссии **Хохлова** Екатерина Ивановна — от первичной организации Всесоюзной коммунистической партии (большевиков) ЦК и обкома профсоюза рабочих Комжилстроительства.

Члены участковой избирательной комиссии: **Чернышева** Надежда Петровна — от первичной организации Всесоюзного ленинского коммунистического союза молодежи завода «Главредмет»; **Домрачева** Клавдия Матвеевна — от первичной организации Всесоюзной коммунистической партии (большевиков) завода «Главредмета»; **Беляев** Николай Михайлович — от профсоюзной организации завода «Главредмет»; **Селезнева** Мария Ивановна — от профсоюзной организации завода «Главредмет».

ПО ИЗБИРАТЕЛЬНОМУ УЧАСТКУ № 55

Председатель участковой избирательной комиссии **Харитонов** Владимир Васильевич — от районной организации Всесоюзной коммунистической партии (большевиков).

Заместитель председателя участковой избирательной комиссии **Федотов** Павел Николаевич — от личного состава Ипподромского райвоенкомата.

Секретарь участковой избирательной комиссии **Сурикова** Аполлинария Васильевна — от первичной организации Всесоюзной коммунистической партии (большевиков) картографической фабрики.

Члены участковой избирательной комиссии: **Смышленков** Павел Иванович — от профсоюзной организации автобазы «Союзсовхозтранс»; **Плевако** Иосиф Данилович — от первичной организации Всесоюзной коммунистической партии (большевиков) Ипподромского райвоенкомата; **Красуляк** Вера Тимофеевна — от личного состава Ипподромского райвоенкомата; **Булах** Василий Ксенофонтович — от личного состава Ипподромского райвоенкомата; **Телешевская** Анна Дмитриевна — от коллектива служащих Областного научно-исследовательского санитарного института; **Лукьянцева** Валентина Тимофеевна — от первичной организации Всесоюзного ленинского коммунистического союза молодежи завода, где главным инженером тов. Малкиэль.

ПО ИЗБИРАТЕЛЬНОМУ УЧАСТКУ № 56

Председатель участковой избирательной комиссии **Яценко** Тамара Борисовна — от первичной организации Всесоюзной коммунистической партии (большевиков) Ипподромского райздравотдела.

Секретарь участковой избирательной комиссии **Григорьева** Елена Матвеевна — от первичной организации Всесоюзной коммунистической партии (большевиков) Ипподромского райздравотдела.

Члены участковой избирательной комиссии: **Спирина** Валентина Александровна — от профсоюзной организации 4-й детской консультации.

Председатель исполнительного комитета районного Совета депутатов трудящихся **Н. ТОПЫРИК.**

Секретарь исполнительного комитета районного Совета депутатов трудящихся **З. ЧЕНЦОВА.**

ПОДГОТОВКА К ВЫБОРАМ В ВЕРХОВНЫЙ СОВЕТ СССР — ВАЖНЕЙШАЯ ГОСУДАРСТВЕННАЯ ЗАДАЧА

Избирательная кампания по нашей Новосибирской области с каждым днем принимает все больший размах. Предстоящие всенародные выборы требуют от местных Советов большой организационной и политической работы.

Ниже мы публикуем сообщения председателей ряда районных исполнительных комитетов о ходе подготовки к выборам в Верховный Совет СССР.

★

Для удобства избирателей

В. ЧУРСИН,
председатель исполкома Купинского районного Совета.

Основное внимание районной и сельской общественности сосредоточено на подготовке к выборам. Мы образовали 46 избирательных участков. Но затем, в интересах избирателей, дополнительно выделили еще пять: в совхозе «Советская Сибирь» и Купинском овцесовхозе, в поселках Михайловка, Киевка, Владимировка. Жителям этих селений теперь недалеко ходить в агитпункт и в центр избирательного участка.

Исполком районного Совета проверил всю организационно-техническую работу по подготовке к выборам. Проверка обнаружила некоторые промахи. При делении района на избирательные участки были пропущены отдельные хутора. В Купино горисполком пропустил три улицы. Все эти упущения теперь исправлены.

В Купино приступила к работе окружная избирательная комиссия по выборам в Совет Союза. От общественности нашего района в состав комиссии входит председатель колхоза «Новая жизнь» тов. Кострикин и передовая учительница, орденоносец тов. Щукина. Сейчас общественные организации и общества трудящихся, собрания в колхозах, МТС, совхозах выдвигают лучших своих представителей в участковые избирательные комиссии.

В деревне оживилась культурно-просветительная работа. 437 агитаторов из районного актива и сельской интеллигенции проводят беседы с населением. Работа агитаторов сказывается на всей жизни района. В Чаинском сельсовете, например, значительно поднялась государственная дисциплина. Раньше этот сельсовет отставал в выполнении своих обязательств перед государством. Теперь он выдвинулся на второе место в районе.

Участники войны в избирательных комиссиях

П. КОРЧУГАНОВ,
председатель исполкома Татарского районного Совета.

У нас в районе сейчас идет комплектование участковых избирательных комиссий. Около половины всех кандидатов, выдвинутых в комиссии, — женщины. С большим единодушием общественность района делегировала в состав избирательных комиссий участников Великой Отечественной войны.

Самые просторные помещения в деревне — школы, клубы и др. отведены для центров избирательных участков. Сельские советы соревнуются на лучшую подготовку к выборам, на лучшее оборудование помещений для голосования. Как всегда, во главе соревнования идут сельсоветы Дмитриевский и Платоновский. Многие сельсоветы, готовясь к выборам, значительно подняли работу культурно-просветительных учреждений.

Примерно работает в эти дни изба-читальня Казаткульского сельсовета. Она стала центром всей массовой работы в деревне. Вечерами в избе-читальне тепло, светло, уютно. Имеются предвыборная литература, политическая карта СССР. Здесь созданы два агитколлектива в составе 31 человека. По воскресеньям агитаторы проводят занятия на десятидворках. Практикуются индивидуальные беседы с избирателями, которые почему-либо не могут участвовать в групповых занятиях.

Казаткульский сельсовет в честь предстоящих выборов завершил обмолот хлеба, полностью рассчитался с государством по всем видам поставок и платежам. В этом селе заботливо организовали зимовку скота. Сельский совет чутко относится к бытовым нуждам населения. В промкомбинате изготовили валенки для школьников; семьям военнослужащих и инвалидам войны завезли топливо, сено. Работу этого сельсовета мы обсудили на заседании райисполкома с участием всех председателей сельисполкомов.

Наши лучшие агитаторы

И. БУШЛАНОВ,
председатель исполкома Коченевского районного Совета

В районе ведут раз'яснительную работу 587 агитаторов. Образцово организовала изучение Положения о выборах учительница Овчинниковской неполной средней школы тов. Красницкая. Она подробно рассказывает избирателям об их правах и обязанностях, читает своим слушателям художественную литературу. Избиратели охотно посещают эти занятия.

На таком же уровне проводит работу с избирателями зав. Крутологовским медпунктом фельдшер тов. Ермолович. В Поваренковской избе-читальне избиратели с большим интересом слушают граммофонную запись доклада товарища Сталина на VIII Чрезвычайном С'езде Советов. Оживленно идет работа на агитпункте при Коченевской средней школе. Директор школы тов. Шнейдерман и учителя читают лекции родителям о Сталинской Конституции, о советской избирательной системе.

Инициатива колхозной молодежи

Н. ПЯТКОВ,
председатель исполкома Черепановского районного Совета.

Население Черепановского района готовится к выборам в Верховный Совет СССР, как к большому празднику. В городе и в районе образовано 44 избирательных участка. Черепановские железнодорожники принесли для украшения своего избирательного участка шелк, домохозяйки приносят цветы. Во многих селах колхозницы белят и красят помещения, где будет происходить голосование.

С большим под'емом работает в эти дни колхозная молодежь. Комсомольская организация колхоза «По ленинском пути», Инского сельсовета, обратилась ко всем комсомольцам, ко всей молодежи нашего района с призывом ознаменовать выборы в Верховный Совет СССР новыми трудовыми делами. Хорошую инициативу проявили комсомольцы колхоза «Память Ильича», Ново-Локтевского сельсовета, во главе с секретарем организации тов. Черковой. В честь предстоящих выборов в Верховный Совет СССР комсомольцы изготовили 300 щитов для снегозадержания и расставили их на полях колхоза. Ново-Локтевские комсомольцы заботливо оформляют к выборам избу-читальню.

Учителя, врачи, специалисты сельского хозяйства, работники культурно-просветительных учреждений принимают самое живое участие в раз'яснении Положения о выборах. Состоялся пленум райкома партии, посвященный агитационно-пропагандистской работе. Проведено совещание председателей сельисполкомов. Весь район живет подготовкой к выборам.



Колхоз «Смычка», Новосибирского сельского района, в целях задержания снега расставил на своих полях сотни щитов. На снимке: колхозный плотник Константин Лукьянович Шеленков за изготовлением щитов. Фото Б. Шумакова.

РЕМОНТ ТРАКТОРОВ

Почему срывается график

Черепановская МТС ежегодно запаздывает с осенне-зимним ремонтом тракторов. Это — самый сезон в мастерской начинают здесь спешка. Во никакими штурмами и авралами не удавалось наверстать упущенного. Отремонтированные на живую нитку, но проверенные и не принятые комиссией, тракторы отправлялись в колхозы.

В подсобы «Новый быт» и «Пятилетка» машины, например, прибыли уже тогда, когда начались посевные работы. В результате небрежного ремонта имели место частые аварии: то распадались подшипники, то выходили из строя поршневые группы, муфты сцепления, подшипники, свечи. В бороде приходилось чистить тракторы сызнова.

— Эти ошибки мы учли и больше их не допустим, — заявил секретарь партийной организации МТС тов. Евстигнеев.

Действительно. Черепановская МТС к нынешнему ремонтному сезону подготовилась несколько лучше. Создан некоторый запас деталей. Составлен график. Ремонтники включились в соревнование и взяли на себя конкретные обязательства. Механик-выпускница 6 колесных тракторов. 15 тракторных плугов и 2 комбайна.

Однако эти цифры неутешительны. График не соблюдается. К тому же, наиболее сложные работы — капитальный ремонт и восстановление гусеничных тракторов — откладываются на последний момент. Значит, урока из прошлогодних ошибок до конца не извлекли.

На вопрос, выполнил ли мастерская 1 января квартальное задание, инженер МТС тов. Зелит и тов. Евстигнеев ответили утвердительно.

Часть тракторов должна отремонтировать Черепановская МТМ. Но она везет ремонт своими темпами. Директор МТМ тов. Кононов обязывает это липовой обязывающей товарищ.

— По поселку раз течет одну и ту же деталь, — говорит он. — Отгрузка и задержка.

МТС выделила для работы в машинно-тракторной мастерской 27 трактористов. Но труд их не организован. В ноябре МТМ запчала в монтажный цех 7 тракторов. И ни один не отремонтирован. Может быть, нехватало запасных частей? Нет, для трех гусеничных машин были по-время получены все необходимые детали. Стало быть, дело не в этом.

На ремонте тракторов в обеих мастерских занято 60 трактористов. Сила большая, но как она используется? 6 декабря монтажные бригады выполнили ежемесячное задание лишь на 50—60 проц. Таковы же итоги были и за 7 и за 8 декабря. Если учесть, что многие опытные трактористы и комбайнеры все еще отвлекаются в колхозах, то станет понятным, почему низки темпы ремонта.

Сказывается также ослабление трудовой дисциплины в подсектиях МТС. Кадровая нефтебаза Баталова ушла с работы и несколько месяцев сидит дома. Так же сделала шофер Бахмутова. Прогульщики чувствуют себя вольготно.

Твердого большевистского порядка — нет чего недостает в МТС. Лучшие ремонтники не поощряются. Товарь Попов довел свою выработку до полуторых норм, кузнец Болезнь — до двух и выше. Бригада по ремонту сельхозмашин, которой руководит тов. Кутлин, к 10 декабря подготовила своих графика 3 тракторных плуга. Демобилизованный воин Иван Семченко, заслуженный мастер трактористских наград, сейчас работает механиком по комбайнам и добивается хороших результатов. Опыт этих передовиков надо сделать достоянием всех ремонтников.

Коллектив Черепановской МТС чувствует возможность ускорить ремонт и выполнить взятое обязательство — ко дню выборов в Верховный Совет СССР полностью вывесть весь тракторный парк и прицепные орудия.

П. КРУЧИНИН.

(Наш соб. корр.).

Дорого обходятся ошибки Сельэлектро

Колхоз «Путь Ильича», п.-Луганского сельсовета, заключил договор с конторой Сельэлектро. По этому договору колхоз должен заготовить и поставить столбы, провести другие строительные работы, поставить своим транспортом электрооборудование и материалы.

Контора обязалась дать оборудование и материалы, провести все электромонтажные работы, осуществлять руководство, составить технический проект.

Заключая договор, мы ставили основной задачей электрификацию гаммалым образом производственных процессов на полевых работах, молотьбе, водопой животноводства и т. д.

За дело мы взялись дружно. Но контора Сельэлектро не присылала своего представителя долгих три квартала. Наконец, в августе приехал прораб Кузьмин с одним монтажником. Он сказал нам: электрификация зависит от колхоза, давайте сделаем, чтобы через месяц—полтора мы получили электроэнергию. Колхозники по-ударному взялись за работу и наверное, что на двух токах будут поставлены электромоторы и это освободит 10 лошадей на пахоту зяби.

Линия была готова к концу сентября. Колхоз свои договорные обязательства честно выполнил.

Ну, а как Сельэлектро?

Когда проверять линию приехал прораб Кондратьев, он нашел, что часть столбов высоковольтной линии поставлена неправильно. Их надо поднизуть. Неправильно оказались поставленными и два упора.

Конечно, поновляющая мы, но делать нечего. Опять людей собрали, начали выправлять и поднизать столбы, поправлять упоры.

Приехал Кондратьев второй раз, проверил и сказал: ну, теперь все ладно.

Надо было посылать монтеры за электрооборудованием. Пять раз уходила направляющая, по требованию прораба Сельэлектро и пять раз возвращалась пустой. Тут я приехал в Сельэлектро и говорю главному инженеру тов. Фалееву: недостает нам оперативности и контроля над техническим выполнением работ.

Фалеев очень на меня обиделся. Вы, дескать, не именивайтесь в наши дела. Вы обещали все устроить. Вы обещали его так и оставить обещаниями. Наконец, в шестой раз все достали. На провод нам дала такой, что его надо разматывать, он не похожит на толщине. Опять пришлось колхозникам выделять. Но как размотывать, никто не знает, никто не руководит, попусту тратим время.

Когда еще было тепло, монтеры хотя ходили, смотрели линию, а как полуил зимний ветер, так они решили отсиживаться в колхозных домах. Целых два месяца — октябрь и ноябрь, — продолжалась такая волокита. Люди спят, дело не двигается.

Приехал, наконец, в колхоз и в конце ноября самый опытный прораб тов. Красильников. Проверил линию и сообщил мне печальную новость: два упора поставлены неправильно, их надо выкапывать и ставить в другие места. Тут уж я не стерпел:

— Где же мы были целых три месяца, когда земля была талая, когда ваши технические ошибки можно было легко исправить!

А Красильников отвечает:

— Все равно с этой ошибкой электрорадиор линию не примет.

Дальше — больше. Он обнаружил еще другие технические нарушения. Провод к капитальным стенам провели без резинового шланг-вежет. Это, значит, опять будет повреждение проводку или ее перебивать. Изоляторы на высоковольтной линии надо снять и заменить другими. Много неприятностей он нам сообщил.

Наши колхозники много поработали, натянешь получить электроэнергию. Так почему же контора Сельэлектро не выполняет своих обязанностей?

В. АХАНЬКОВ.
Председатель колхоза «Путь Ильича».

Новосибирский район.

Ответы на неопубликованные письма

В редакцию поступило несколько писем о злоупотреблениях на деревообделочном заводе.

Как сообщает секретарь Кировского райкома ВКП(б) тов. Самаин, при расследовании факты полностью подтвердились. Директор завода Левин за злоупотребления с работы снят и привлечен к партийной ответственности.

* * *

В редакцию поступило письмо сотрудников монтажного управления о плохом обслуживании и недоброкачественности приготовляемой пищи в столовой ОРСа Сибэлектромонтажа.

Секретарь партийной организации Сибэлектромонтажа тов. Цыпленятников сообщает, что при проверке факты подтвердились. Директор Перфильев за развал работы столовой с должности снят. Столовая начала отремонтировано, обслуживание и качество обедов улучшено.

Процесс главных немецких военных преступников в Нюрберге

Вечернее заседание 10 декабря

НЮРНБЕРГ, 10 декабря. (ТАСС). Сегодня на вечернем заседании Трибунала впервые появился обвиняемый Кальтенбруннер, который до сих пор не присутствовал на судебных заседаниях ввиду кровоизлияния в мозг (как об этом сообщалось ранее). Председатель Трибунала лорд Лоуренс сообщил о том, что Кальтенбруннер явился сегодня на заседание Трибунала, заявил, что согласно уставу Трибунала, обвиняемый Кальтенбруннер должен ответить на вопрос, признает ли он себя виновным. Кальтенбруннер ответил, что он считает себя невиновным. Кальтенбруннер сидел между Кейтелем и Розенбергом на первой скамье подсудимых.

Затем председатель Трибунала предоставляет слово представителю американского обвинения Олдермену, который продолжает приводить документальные доказательства, относящиеся к нападению Германии на СССР. Олдермен цитирует меморандум генерала Томаса от 20 июня 1941 года, в котором последний излагает новую точку зрения Гитлера по вопросу об экономическом положении Германии. Генерал Томас пишет:

«Нижеследующее является новой точкой зрения фюрера, которую мне разъяснил министр Тодт и которую позднее подтвердил фельдмаршал Кейтель. Ход войны показал, что мы зашли слишком далеко в наших стремлениях к автаркии. Невозможно пытаться произвести синтетическим путем то, в каких-либо других способах нужно вещь, которой нам нехватает. Например, невозможно развить производство горючего в такой степени, чтобы мы полностью стали независимыми в этой области. Все эти устремления к автаркии требуют много огромного труда, квалифицированной силы, что мы просто не в состоянии изыскать ее. Необходимо найти другой путь. То, что не имеют, но в чем нуждаются, обычно завоевывают. Целью должно стать обеспечение за собой всех территорий, которые имеют специальное значение для военной экономики. Уже в то время, когда был выработан четырехлетний план, я заявил совершенно ясно, что полная автаркия для нас невозможна, поскольку потребность в рабочей силе является чрезмерно большой».

«Таким образом, — заявляет Олдермен, — цели германской агрессии против Советского Союза были совершенно ясны. На этом и заканчивало приведение доказательств преднамеренности германской агрессии против СССР. Другие представят доказательства, которые покажут, как немецкие фашисты вели войну в этой стране. Но, когда еще в истории всех времен не было такого примера, чтобы неспровоцированная агрессия сопровождалась такими варварскими методами ведения войны. Страдания, перенесенные советским народом, безграничны. Наказание этих подсудимых должно соответствовать тяжести их вины».

Далее Олдермен переходит к анализу нападения Германии на США. Обвинитель говорит, что агрессивные намерения держава оси возникли еще в то время, когда между ними был заключен так называемый антикоминтерновский пакт 25 ноября 1936 года.

Далее обвинитель обращается к переговорам обвиняемого Риббентропа с японским послом генералом Осима 23 февраля 1941 года. Документ представляет собой запись этой беседы, подписанной Риббентропом. Содержание этой беседы доказывает, что руководители гитлеровской Германии не жалели усилий на то, чтобы побудить Японию к агрессии на Дальнем Востоке.

Вечернее заседание 11 декабря

НЮРНБЕРГ, 11 декабря. (ТАСС). На вечернем заседании после просмотра документальных кинофильмов выступил представитель американского обвинения полковник Стори, который сообщил, что в течение оставшихся дней этой недели представители обвинения изложат Трибуналу документальные доказательства, относящиеся к предъявленным обвинениям против человечности и законов ведения войны.

Затем слово получил представитель американского обвинения Додд, посвятивший свое выступление изложению преступных действий гитлеровцев, направленных на порабощение Европы. В связи с этим обвинитель рассматривает также вопрос о бесчеловечном обращении гитлеровцев с евреями и иностранными рабочими, которые были вывезены в Германию, как рабы.

Указав, что для доказательства этих пунктов обвинения будут приведены и фотографии, обвинитель заявил, что, как это видно из этих фотографий, порабощение гитлеровцами носили массовый характер. В качестве рабов использовались, вопреки законам ведения войны и международному праву, и военнопленные, которым часто заставляли работать против собственных стран. Порабощение было совершено такими организациями, как имперский кабинет, руководящий корпус гитлеровской партии, СС, СА, СД, штаб верховного командования, гестапо и др.

«Теория расового господства лежала в основе проводившейся гитлеровцами политики». 5 марта 1943 года так называемый рейхскомиссар Украины Кох заявил в своей речи в Киеве: «Мы являемся расой господ и должны управлять жестоко. Я прибыл сюда, чтобы помогать фюреру. Население должно работать, работать и еще раз работать. Некоторым из этих людей истощаются, так как население не получает достаточно пищи. Население не может ее требовать. Мы приехали сюда не для того, чтобы раздавать манну. Мы приехали сюда для того, чтобы создать себе жизнь в победа. Мы являемся расой господ, и мы должны помнить, что самый низший германский рабочий в расовом и биологическом отношении в тысячу раз ценнее, чем здешнее население».

4 октября 1943 года руководитель рейхсканцелярейхстер СС Геммлер произнес речь перед собранием эсэсовских генералов в Позене на совещании эсэсовских генералов, в которой он заявил: «Меня не интересует ни в малейшей степени, что случится с русскими или чехами. То, что эти нации могут предложить из своих расовою-чистых ресурсов, мы возьмем, даже если уход детей этого типа. Будут ли эти путем ухода детей этого типа. Будут ли эти нации жить в условиях благоденствия или они будут умирать голодной смертью, интересует меня лишь постольку, поскольку мы нуждаемся в них как в рабах в интересах нашей культуры. Ни с какой другой стороны они меня не интересуют. Упадут ли от истощения десять тысяч русских женщин и то время, как они роют противотанковый ров, интересует меня лишь постольку, поскольку ров для Германии».

Далее обвинитель цитирует совершенно секретный меморандум, одобренный Розенбергом и датированный 12 июля 1944 года. В этом меморандуме речь идет об эвакуации молодежи с территорий, занятых армейской группой Центра. В меморандуме говорится: «Армейская группа «Центр» имеет намерение отправить на территорию империи 40—50 тысяч подростков в возрасте от 10 до 14 лет. Было молодежи уже начало об этом переговоры с организацией Тодта. Она намерается использовать этих людей преимущественно в качестве квалифицированных рабочих. Это обучение должно проводиться организацией Тодта, которая располагает для этого соответствующими техническими средствами. Германские учреждения особенно постоянно нуждаются в рабочих, поскольку они испытают недостаток в учениках. Эта акция имеет целью не только предотвратить усиление военной мощи врага, но также сократить его биологический потенциал в будущем. Эта идея поддерживается только рейхсфюрером, но также и фюрером».

Гитлеровцы вывозили из оккупированных стран рабочую силу, отделяя жен от мужей и детей от родителей. Вывоз осуществлялся такими методами, что во время транспортировки, а также на работе в Германии гибли сотни тысяч людей. Франк, как генерал-губернатор Польши, осуществлял здесь в германское рабство сотен тысяч поляков.

17 апреля 1943 года имперский министр Геммлер направил секретный доклад Гиммлеру о положении в генерал-губернаторстве. В этом докладе он писал: «Вербовка рабочей силы проводилась более или менее насильственными методами, когда, например, группы, назначенные трудовыми отделами, хватали поляков в церквах и кино и отправляли их в империю».

28 ноября 1942 года Заукель, как генеральный уполномоченный по рабочей силе, в своем циркуляре нижестоящим инстанциям писал: «По согласованию вопроса с начальником полиции безопасности и СД, евреи, которые еще заняты здесь на какой-либо работе, должны быть эвакуированы с территории Германии и должны быть заменены поляками, которые будут привезены из генерал-губернаторства».

Утреннее заседание 12 декабря

НЮРНБЕРГ, 12 декабря. (ТАСС). Утреннее заседание Трибунала открывается выступлением представителя американского обвинения Додда, который напоминает Трибуналу о содержании вчерашнего вечернего заседания. При упоминании обвинителем дневника подсудимого Франка защитник последнего заявляет, что данный дневник необходимо использовать этим документом, приводя лишь его часть. Он просит предоставить и его расширение весь дневник Франка, занимающий несколько больших томов, а также 4 реки Франка, которые якобы были получены им в 1942 году и отвергнуты Гитлером.

Председатель Трибунала лорд Лоуренс объявляет защитнику, что дневник Франка будет передан в комнату защиты.

После этого обвинитель Додд приступает к изложению обвинения гитлеровских заговорщиков в осуществлении систематических мероприятий на превращение взрослого населения Европы в немецких рабов. Многочисленными документами, захваченными в архивах гитлеровского министра по делам восточных территорий Розенберга и в архивах гитлеровского уполномоченного по вопросам мобилизации рабочей силы Заукеля, обвинитель доказывает, что гитлеровцы систематически и хладнокровно угоняли миллионы русских, украинцев, поляков, французов, белорусов, голландцев и других в немецкое рабство. Гитлеровцы не гнушались никакими средствами. «Вербовка рабочей силы» превратилась в открытую охоту за людьми.

Специальным письмом от 3 октября 1942 года покупный Заукель требовал от Розенберга принятия решительных мер к насильственному вывозу рабочей силы из оккупированных районов в Германию. «Фюрер, — писал Заукель, — разработал новый и весьма срочный план вооружений, который потребует мобилизации двух новых миллионов иностранных рабочих. Фюрер предоставил мне новые полномочия к германской армии, которая держала гарнизоны во всех оккупированных районах. В письме от 17 августа 1943 года, направленном военным властям, Заукель предложил «Вы должны завербовать и немедленно отправить в Германию всю рабочую силу, годную для военной экономики. Уже в то время, когда был выработан четырехлетний план, я заявил совершенно ясно, что полная автаркия для нас невозможна, поскольку потребность в рабочей силе является чрезмерно большой».

«Таким образом, — заявляет Олдермен, — цели германской агрессии против Советского Союза были совершенно ясны. На этом и заканчивало приведение доказательств преднамеренности германской агрессии против СССР. Другие представят доказательства, которые покажут, как немецкие фашисты вели войну в этой стране. Но, когда еще в истории всех времен не было такого примера, чтобы неспровоцированная агрессия сопровождалась такими варварскими методами ведения войны. Страдания, перенесенные советским народом, безграничны. Наказание этих подсудимых должно соответствовать тяжести их вины».

Далее Олдермен переходит к анализу нападения Германии на США. Обвинитель говорит, что агрессивные намерения держава оси возникли еще в то время, когда между ними был заключен так называемый антикоминтерновский пакт 25 ноября 1936 года.

Далее обвинитель обращается к переговорам обвиняемого Риббентропа с японским послом генералом Осима 23 февраля 1941 года. Документ представляет собой запись этой беседы, подписанной Риббентропом. Содержание этой беседы доказывает, что руководители гитлеровской Германии не жалели усилий на то, чтобы побудить Японию к агрессии на Дальнем Востоке.

Вечернее заседание 11 декабря

НЮРНБЕРГ, 11 декабря. (ТАСС). На вечернем заседании после просмотра документальных кинофильмов выступил представитель американского обвинения полковник Стори, который сообщил, что в течение оставшихся дней этой недели представители обвинения изложат Трибуналу документальные доказательства, относящиеся к предъявленным обвинениям против человечности и законов ведения войны.

Затем слово получил представитель американского обвинения Додд, посвятивший свое выступление изложению преступных действий гитлеровцев, направленных на порабощение Европы. В связи с этим обвинитель рассматривает также вопрос о бесчеловечном обращении гитлеровцев с евреями и иностранными рабочими, которые были вывезены в Германию, как рабы.

Указав, что для доказательства этих пунктов обвинения будут приведены и фотографии, обвинитель заявил, что, как это видно из этих фотографий, порабощение гитлеровцами носили массовый характер. В качестве рабов использовались, вопреки законам ведения войны и международному праву, и военнопленные, которым часто заставляли работать против собственных стран. Порабощение было совершено такими организациями, как имперский кабинет, руководящий корпус гитлеровской партии, СС, СА, СД, штаб верховного командования, гестапо и др.

«Теория расового господства лежала в основе проводившейся гитлеровцами политики». 5 марта 1943 года так называемый рейхскомиссар Украины Кох заявил в своей речи в Киеве: «Мы являемся расой господ и должны управлять жестоко. Я прибыл сюда, чтобы помогать фюреру. Население должно работать, работать и еще раз работать. Некоторым из этих людей истощаются, так как население не получает достаточно пищи. Население не может ее требовать. Мы приехали сюда не для того, чтобы раздавать манну. Мы приехали сюда для того, чтобы создать себе жизнь в победа. Мы являемся расой господ, и мы должны помнить, что самый низший германский рабочий в расовом и биологическом отношении в тысячу раз ценнее, чем здешнее население».

4 октября 1943 года руководитель рейхсканцелярейхстер СС Геммлер произнес речь перед собранием эсэсовских генералов в Позене на совещании эсэсовских генералов, в которой он заявил: «Меня не интересует ни в малейшей степени, что случится с русскими или чехами. То, что эти нации могут предложить из своих расово-чистых ресурсов, мы возьмем, даже если уход детей этого типа. Будут ли эти путем ухода детей этого типа. Будут ли эти нации жить в условиях благоденствия или они будут умирать голодной смертью, интересует меня лишь постольку, поскольку мы нуждаемся в них как в рабах в интересах нашей культуры. Ни с какой другой стороны они меня не интересуют. Упадут ли от истощения десять тысяч русских женщин и то время, как они роют противотанковый ров, интересует меня лишь постольку, поскольку ров для Германии».

Далее обвинитель цитирует совершенно секретный меморандум, одобренный Розенбергом и датированный 12 июля 1944 года. В этом меморандуме речь идет об эвакуации молодежи с территорий, занятых армейской группой Центра. В меморандуме говорится: «Армейская группа «Центр» имеет намерение отправить на территорию империи 40—50 тысяч подростков в возрасте от 10 до 14 лет. Было молодежи уже начало об этом переговоры с организацией Тодта. Она намерается использовать этих людей преимущественно в качестве квалифицированных рабочих. Это обучение должно проводиться организацией Тодта, которая располагает для этого соответствующими техническими средствами. Германские учреждения особенно постоянно нуждаются в рабочих, поскольку они испытают недостаток в учениках. Эта акция имеет целью не только предотвратить усиление военной мощи врага, но также сократить его биологический потенциал в будущем. Эта идея поддерживается только рейхсфюрером, но также и фюрером».

Гитлеровцы вывозили из оккупированных стран рабочую силу, отделяя жен от мужей и детей от родителей. Вывоз осуществлялся такими методами, что во время транспортировки, а также на работе в Германии гибли сотни тысяч людей. Франк, как генерал-губернатор Польши, осуществлял здесь в германское рабство сотен тысяч поляков.

17 апреля 1943 года имперский министр Геммлер направил секретный доклад Гиммлеру о положении в генерал-губернаторстве. В этом докладе он писал: «Вербовка рабочей силы проводилась более или менее насильственными методами, когда, например, группы, назначенные трудовыми отделами, хватали поляков в церквах и кино и отправляли их в империю».

28 ноября 1942 года Заукель, как генеральный уполномоченный по рабочей силе, в своем циркуляре нижестоящим инстанциям писал: «По согласованию вопроса с начальником полиции безопасности и СД, евреи, которые еще заняты здесь на какой-либо работе, должны быть эвакуированы с территории Германии и должны быть заменены поляками, которые будут привезены из генерал-губернаторства».

Утреннее заседание 12 декабря

НЮРНБЕРГ, 12 декабря. (ТАСС). Утреннее заседание Трибунала открывается выступлением представителя американского обвинения Додда, который напоминает Трибуналу о содержании вчерашнего вечернего заседания. При упоминании обвинителем дневника подсудимого Франка защитник последнего заявляет, что данный дневник необходимо использовать этим документом, приводя лишь его часть. Он просит предоставить и его расширение весь дневник Франка, занимающий несколько больших томов, а также 4 реки Франка, которые якобы были получены им в 1942 году и отвергнуты Гитлером.

Председатель Трибунала лорд Лоуренс объявляет защитнику, что дневник Франка будет передан в комнату защиты.

После этого обвинитель Додд приступает к изложению обвинения гитлеровских заговорщиков в осуществлении систематических мероприятий на превращение взрослого населения Европы в немецких рабов. Многочисленными документами, захваченными в архивах гитлеровского министра по делам восточных территорий Розенберга и в архивах гитлеровского уполномоченного по вопросам мобилизации рабочей силы Заукеля, обвинитель доказывает, что гитлеровцы систематически и хладнокровно угоняли миллионы русских, украинцев, поляков, французов, белорусов, голландцев и других в немецкое рабство. Гитлеровцы не гнушались никакими средствами. «Вербовка рабочей силы» превратилась в открытую охоту за людьми.

Специальным письмом от 3 октября 1942 года покупный Заукель требовал от Розенберга принятия решительных мер к насильственному вывозу рабочей силы из оккупированных районов в Германию. «Фюрер, — писал Заукель, — разработал новый и весьма срочный план вооружений, который потребует мобилизации двух новых миллионов иностранных рабочих. Фюрер предоставил мне новые полномочия к германской армии, которая держала гарнизоны во всех оккупированных районах. В письме от 17 августа 1943 года, направленном военным властям, Заукель предложил «Вы должны завербовать и немедленно отправить в Германию всю рабочую силу, годную для военной экономики. Уже в то время, когда был выработан четырехлетний план, я заявил совершенно ясно, что полная автаркия для нас невозможна, поскольку потребность в рабочей силе является чрезмерно большой».

«Таким образом, — заявляет Олдермен, — цели германской агрессии против Советского Союза были совершенно ясны. На этом и заканчивало приведение доказательств преднамеренности германской агрессии против СССР. Другие представят доказательства, которые покажут, как немецкие фашисты вели войну в этой стране. Но, когда еще в истории всех времен не было такого примера, чтобы неспровоцированная агрессия сопровождалась такими варварскими методами ведения войны. Страдания, перенесенные советским народом, безграничны. Наказание этих подсудимых должно соответствовать тяжести их вины».

Далее Олдермен переходит к анализу нападения Германии на США. Обвинитель говорит, что агрессивные намерения держава оси возникли еще в то время, когда между ними был заключен так называемый антикоминтерновский пакт 25 ноября 1936 года.

Далее обвинитель обращается к переговорам обвиняемого Риббентропа с японским послом генералом Осима 23 февраля 1941 года. Документ представляет собой запись этой беседы, подписанной Риббентропом. Содержание этой беседы доказывает, что руководители гитлеровской Германии не жалели усилий на то, чтобы побудить Японию к агрессии на Дальнем Востоке.

Вечернее заседание 11 декабря

НЮРНБЕРГ, 11 декабря. (ТАСС). На вечернем заседании после просмотра документальных кинофильмов выступил представитель американского обвинения полковник Стори, который сообщил, что в течение оставшихся дней этой недели представители обвинения изложат Трибуналу документальные доказательства, относящиеся к предъявленным обвинениям против человечности и законов ведения войны.

Затем слово получил представитель американского обвинения Додд, посвятивший свое выступление изложению преступных действий гитлеровцев, направленных на порабощение Европы. В связи с этим обвинитель рассматривает также вопрос о бесчеловечном обращении гитлеровцев с евреями и иностранными рабочими, которые были вывезены в Германию, как рабы.

Указав, что для доказательства этих пунктов обвинения будут приведены и фотографии, обвинитель заявил, что, как это видно из этих фотографий, порабощение гитлеровцами носили массовый характер. В качестве рабов использовались, вопреки законам ведения войны и международному праву, и военнопленные, которым часто заставляли работать против собственных стран. Порабощение было совершено такими организациями, как имперский кабинет, руководящий корпус гитлеровской партии, СС, СА, СД, штаб верховного командования, гестапо и др.

«Теория расового господства лежала в основе проводившейся гитлеровцами политики». 5 марта 1943 года так называемый рейхскомиссар Украины Кох заявил в своей речи в Киеве: «Мы являемся расой господ и должны управлять жестоко. Я прибыл сюда, чтобы помогать фюреру. Население должно работать, работать и еще раз работать. Некоторым из этих людей истощаются, так как население не получает достаточно пищи. Население не может ее требовать. Мы приехали сюда не для того, чтобы раздавать манну. Мы приехали сюда для того, чтобы создать себе жизнь в победа. Мы являемся расой господ, и мы должны помнить, что самый низший германский рабочий в расовом и биологическом отношении в тысячу раз ценнее, чем здешнее население».

4 октября 1943 года руководитель рейхсканцелярейхстер СС Геммлер произнес речь перед собранием эсэсовских генералов в Позене на совещании эсэсовских генералов, в которой он заявил: «Меня не интересует ни в малейшей степени, что случится с русскими или чехами. То, что эти нации могут предложить из своих расово-чистых ресурсов, мы возьмем, даже если уход детей этого типа. Будут ли эти путем ухода детей этого типа. Будут ли эти нации жить в условиях благоденствия или они будут умирать голодной смертью, интересует меня лишь постольку, поскольку мы нуждаемся в них как в рабах в интересах нашей культуры. Ни с какой другой стороны они меня не интересуют. Упадут ли от истощения десять тысяч русских женщин и то время, как они роют противотанковый ров, интересует меня лишь постольку, поскольку ров для Германии».

Далее обвинитель цитирует совершенно секретный меморандум, одобренный Розенбергом и датированный 12 июля 1944 года. В этом меморандуме речь идет об эвакуации молодежи с территорий, занятых армейской группой Центра. В меморандуме говорится: «Армейская группа «Центр» имеет намерение отправить на территорию империи 40—50 тысяч подростков в возрасте от 10 до 14 лет. Было молодежи уже начало об этом переговоры с организацией Тодта. Она намерается использовать этих людей преимущественно в качестве квалифицированных рабочих. Это обучение должно проводиться организацией Тодта, которая располагает для этого соответствующими техническими средствами. Германские учреждения особенно постоянно нуждаются в рабочих, поскольку они испытают недостаток в учениках. Эта акция имеет целью не только предотвратить усиление военной мощи врага, но также сократить его биологический потенциал в будущем. Эта идея поддерживается только рейхсфюрером, но также и фюрером».

Гитлеровцы вывозили из оккупированных стран рабочую силу, отделяя жен от мужей и детей от родителей. Вывоз осуществлялся такими методами, что во время транспортировки, а также на работе в Германии гибли сотни тысяч людей. Франк, как генерал-губернатор Польши, осуществлял здесь в германское рабство сотен тысяч поляков.

17 апреля 1943 года имперский министр Геммлер направил секретный доклад Гиммлеру о положении в генерал-губернаторстве. В этом докладе он писал: «Вербовка рабочей силы проводилась более или менее насильственными методами, когда, например, группы, назначенные трудовыми отделами, хватали поляков в церквах и кино и отправляли их в империю».

28 ноября 1942 года Заукель, как генеральный уполномоченный по рабочей силе, в своем циркуляре нижестоящим инстанциям писал: «По согласованию вопроса с начальником полиции безопасности и СД, евреи, которые еще заняты здесь на какой-либо работе, должны быть эвакуированы с территории Германии и должны быть заменены поляками, которые будут привезены из генерал-губернаторства».

Утреннее заседание 12 декабря

НЮРНБЕРГ, 12 декабря. (ТАСС). Утреннее заседание Трибунала открывается выступлением представителя американского обвинения Додда, который напоминает Трибуналу о содержании вчерашнего вечернего заседания. При упоминании обвинителем дневника подсудимого Франка защитник последнего заявляет, что данный дневник необходимо использовать этим документом, приводя лишь его часть. Он просит предоставить и его расширение весь дневник Франка, занимающий несколько больших томов, а также 4 реки Франка, которые якобы были получены им в 1942 году и отвергнуты Гитлером.

Председатель Трибунала лорд Лоуренс объявляет защитнику, что дневник Франка будет передан в комнату защиты.

После этого обвинитель Додд приступает к изложению обвинения гитлеровских заговорщиков в осуществлении систематических мероприятий на превращение взрослого населения Европы в немецких рабов. Многочисленными документами, захваченными в архивах гитлеровского министра по делам восточных территорий Розенберга и в архивах гитлеровского уполномоченного по вопросам мобилизации рабочей силы Заукеля, обвинитель доказывает, что гитлеровцы систематически и хладнокровно угоняли миллионы русских, украинцев, поляков, французов, белорусов, голландцев и других в немецкое рабство. Гитлеровцы не гнушались никакими средствами. «Вербовка рабочей силы» превратилась в открытую охоту за людьми.

Специальным письмом от 3 октября 1942 года покупный Заукель требовал от Розенберга принятия решительных мер к насильственному вывозу рабочей силы из оккупированных районов в Германию. «Фюрер, — писал Заукель, — разработал новый и весьма срочный план вооружений, который потребует мобилизации двух новых миллионов иностранных рабочих. Фюрер предоставил мне новые полномочия к германской армии, которая держала гарнизоны во всех оккупированных районах. В письме от 17 августа 1943 года, направленном военным властям, Заукель предложил «Вы должны завербовать и немедленно отправить в Германию всю рабочую силу, годную для военной экономики. Уже в то время, когда был выработан четырехлетний план, я заявил совершенно ясно, что полная автаркия для нас невозможна, поскольку потребность в рабочей силе является чрезмерно большой».

«Вербовочная кампания, — говорит обвинитель, — увенчалась успехом. Заукель имел возможность сообщить Шпееру, министру вооружений, что он, Заукель, может дать ему миллион рабочих до октября 1943 года, кроме того, он обещает дать 700 тысяч рабочих для сельского хозяйства. Гитлеровцы, не стесняясь, рассказали, какими средствами они добились этого. В меморандуме, найденном в архиве Заукеля, рассказывается: «Сейчас мы присутствуем при комической картине вербовки миллионов рабочих рук с оккупированных восточных территорий, чтобы заполнить брешь в германской рабочей силе после того, как военнопленные перемрут, подобно мухам, от голода. Метод «вербовки» (кавычки в документе), применяемый нами, берет свое начало, вероятно, с самых первых времен работорговли. Процветает настоящая охота на людей. Не принимаются во внимание никакие соображения здоровья или возраста».

Население оккупированных территорий отвечало на фашистскую «вербовку» усилением сопротивления и расширением партизанской борьбы. 21 декабря 1942 г. Розенберг направил Заукелю письмо, в котором писал: «Доклад, который я получил, показывает, что увеличение числа партизанских отрядов в оккупированных восточных районах вызвано тем фактом, что методы, применяемые для вербовки или насильственного массового вывоза рабочих рук, таковы, что люди, которым угрожает эта судьба, предпочитают избежать ее, уходя в леса или переходя в партизанские отряды».

Розенберг приложил к своему письму доклад, показывающий «методы вербовки» Заукеля. В докладе отмечается, что во многих случаях немецкие полицейские сжигали целые деревни, жители которых отказывались «вербоваться» на работу в Германию.

Обвинитель Додд хочет огласить письменные показания подсудимого Розенберга, однако защитник последнего решительно возражает против предъявления этого документа. Он требует, чтобы документ был представлен полностью, если не требуется, то защите. Председатель Трибунала разъясняет, что Трибунал пока не нуждается в полном тексте показаний Розенберга и что дело обвинения решать, в каком виде оно намерено преподнести этот документ. Защита имеет право использовать документ по своему усмотрению. Защитник Заукеля сообщает Трибуналу, что он получил полный текст показаний Розенберга, однако его коллеги не могут воспользоваться этим документом, поскольку он написан по-английски. Председатель дает указание немедленно обеспечить защитников полным немецким текстом показаний Розенберга. Представление суду этого документа отклонено.

Обвинитель Додд приводит все новые и новые документы, показывающие, что гитлеровцы не только вывозили рабочую силу для беспощадной и дикой охоты на людей, причем страдали не только непосредственные объекты немецкой охоты. Родители, дети и даже дальние родственники жертв этой охоты подвергались неоднократным преследованиям, избиениям, арестам и даже расстрелам. Гитлеровцы ввели практику позади себя фортификации средневековья. Сжигание целых деревень вместе с записями продовольствия обрекало население целых районов на верную смерть от голода и холода. Обвинитель цитирует пространный немецкий документ, показывающий, что в результате фашистской охоты на рабов целые районы и округа превратились в пустыню — население бежало, населенные пункты были сравнены с землей. Обвинение доказывает, что подсудимые Розенберг и, отчасти, Заукель не только знали об этом, но и были инициаторами этих беспощадных мер. Додд предъявляет суду письмо одного из фашистских сатрапов, некоего Пауля Раба, подсудимому Розенбергу, в котором Раб сообщает, какими средствами он добился успешной «вербовки». «Я решил, — пишет Раб, — назначать все более неполорной украинской молодежи, что они наши приказы должны выполнять». Я приказал сжечь дома всех непокорных».

Далее Раб рассказывает: «Когда началось пассивное сопротивление населения, я снова начал производить аресты, конфискацию и посылку людей в рабочие лагери. Некоторое время спустя группа людей, посланных на работу, отпросилась приехать в родные места. Я дал им необходимость принять строжайшие меры. Дома беглецов были сожжены». Свое письмо Раб заканчивает семлкой на то, что его методы расправы были не только известны окружному комиссару в Васильков и генеральному комиссару в Киеве, но и были одобрены ими. Несомненно, подсудимые Заукель и Розенберг знали об этих мерах и одобрили их.

Обвинитель показывает далее, что таким же путем гитлеровцы вербовали рабочую силу не только в Германии, Бельгии, Голландии. В результате насильственного вывоза рабочей силы и отвлечения только германской промышленности работало более семи миллионов иностранных рабочих 14 наций. Почти все они, за редким исключением, были угнаны в Германию насильно и фактически были немецкими рабами. Даже сам Заукель в одном из своих докладов признал, что из 5 миллионов рабочих приехали добровольно менее 200 тысяч. Остальные были привезены в Германию насильно.

Несколькими документами обвинитель иллюстрирует ужасное обращение с людьми, насильственно угнанными в Германию. Мужчины и женщины избивались, девушки подвергались грубым надругательствам со стороны гитлеровских полицейских и даже видных чиновников. Додд особо подчеркивает людоедское обращение гитлеровцев с тем «восточными рабочими» в Германии, которые, заболев или потеряв трудоспособность, оказались непригодными для эксплоатации. Их запихивали в вагоны для перевозки скота, нередко со скотом в перевозили в обратном направлении.

Как это ни кажется невероятным, говорит Додд, однако в этих вагонах больные дети лежали рядом с теми, кто их дорогие умирал, лежа неподвижно не выдвигали из вагонов

Итоги научной конференции педагогического института

На прошедшей научной конференции Новосибирского педагогического института в центре внимания, как об этом можно судить по прочитанным 26 докладам, стояли вопросы изучения Сибири и педагогические проблемы.

В докладе «Завоевание и освоение Западной Сибири» Н. Е. Рогозин рассмотрел постепенный процесс экономического и культурного освоения Западной Сибири и показал прогрессивную роль русских, принесших сюда более высокие общественные отношения и культуру. Доцент В. Я. Королев на основе многолетних изучений изложил историю горнозаводской промышленности Кузбасса в XVII—XIX вв., осветил ее значение для своего времени и для последующего развития промышленности Сибири.

Вопросы истории культуры и литературы Сибири до сих пор разработаны слабо. Доцент А. А. Богданова в докладе «Из истории культуры Сибири» охарактеризовала интенсивную культурную и литературную жизнь старейших сибирских городов — Тобольска, Томска, Красноярска, Иркутска, Нерчинска. Во втором докладе «Бестужев-Марлинский в Сибири» тов. Богданова показала, что поэт-декабрист в своих сибирских стихах и поэмах остался верен декабристским идеалам. Своими этнографическими очерками он положил начало сибирской очерковой прозе, оказал влияние на ряд сибирских писателей.

Итогом работы кафедры литературы над изучением фольклора явились доклады «Великая Отечественная война и фольклор» и «Русская сказка Нарыма».

Большой интерес для изучения говоров Сибири представляет работа доцента кафедры русского языка В. К. Фавориной «Сибирские диалектизмы в путевом дневнике И. А. Гончарова», раскрывшая ряд ценных наблюдений писателя (во время его пребывания в Сибири) над сибирскими говорами.

Ряд докладов, посвященных сибирской тематике, был заслушан на заседаниях биолого-географической секции.

Н. Н. Протопопов в докладе «Природные ресурсы Новосибирской области» отметил, в частности, громадное промышленное значение юго-восточных районов области, где залегают основные виды полезных ископаемых (строительные материалы, угли, бокситы), создающие возможность большого промышленного развития.

Доцент Л. Д. Максимов в двух докладах, основанных на личных экспедиционных работах, дал характеристику ландшафтов географических областей, мало освещенных в литературе сосновых боров юго-восточной части Западно-Сибирской низменности и мало исследованных районов Западного Саяна, Кузнецкого Алатау, Абаканского хребта и Минусинской котловины.

Доцент Н. М. Бергер доложил на конференции о результатах своей работы по изучению «акклиматизации пушных зверей в Западной Сибири», привезенных из других географических областей (ондатра, американская норка, бобр, заяц-русак, соболь) или перемещенных внутри Западной Сибири из одних районов в другие (сурок алтайский, белка-телеутка, крот алтайский и др.).

А. И Якубова рассказала о работе кафедры ботаники института в годы Великой Отечественной войны по изучению лекарственных трав Сибири, об открытии и использовании в лечебных целях ряда новых растений.

Таковы научные работы института, связанные с изучением края.

Подготовка педагогических кадров немыслима без разработки педагогических и методических проблем. Научные работы этого цикла касаются освоения русского классического педагогического наследства. В докладе «К. Д. Ушинский о воспитании мышления» доцент А. А. Шеин показал, какое огромное значение имеет педагогическое наследство великого русского педагога для преодоления формализма в воспитании.

Другие доклады, основанные на изучении опыта работы школ, были посвящены частным методикам. Интересный доклад по методике географии сделала Е. Н. Орлова, рассказавшая, какой большой интерес для географической экскурсии представляют окрестности Новосибирска, которые, к сожалению, слабо изучены и мало известны педагогам.

Вопросы истории преподавания иностранных языков получили разработку в докладах доцента В. Э. Раушенбах «У истоков русской методики преподавания иностранных языков» и «Ян-Амос Коменский, как методист в области преподавания иностранных языков».

Выяснению места и значения астрономии в системе физико-математического образования был посвящен доклад профессора Б. В. Базилевского «Астрономия в системе физико-математического образования».

На конференции были заслушаны также доклады доцента А. И. Кащенко «Сто лет марксистской науки» и «Энгельс о войне и военном искусстве»; доцента В. Ф. Цыба — «Великий русский народ»; Р. В. Лейтман — «Вторая мировая война и рабочее движение», доцента Г. А. Коновалова — «Основные этапы развития физики в России в XVIII—XIX вв.» и др.

Конференция показала, что профессорско-преподавательский коллектив, уделяя большое внимание изучению края и педагогических проблем, в научно-исследовательской работе находится на верном пути. Следует пожелать расширения педагогической и методической тематики, еще большей связи научных работников с практикой школы, дающей богатейший материал для теоретических обобщений. Необходимо расширить круг преподавателей, занимающихся научно-исследовательской работой.

Научная конференция несомненно окажет положительное влияние на качество учебно-педагогического процесса в институте.

Доцент И. ПАРИЛОВ.
Зам. директора Новосибирского педагогического института по научной и учебной части.



В Ленинградском Доме ветеранов сцены. На переднем плане: Ю. Ф. Кондат (42 года на сцене), на втором плане слева направо: М. Я. Ваганова (52 года на сцене), Н. Д. Верховская (30 лет на сцене), В. И. Касторский (53 года на сцене) и Н. Е. Базанова (40 лет на сцене). Фотохроника ТАСС.

По городу и области

Детские праздники в Дзержинском районе

Дзержинский райком партии к устройству новогодних елок для детей широко привлекает партийную, профсоюзную и комсомольскую общественность. Подготовкой руководит специальная комиссия.

В программе новогодних праздников предусматриваются встречи с участниками Великой Отечественной войны, с учеными, писателями, художниками, стахановцами, детские утренники, карнавалы, костюмированные балы, самодеятельные выступления детей и выступления артистов, массовые военно-спортивные игры и т. п.

В магазинах района организуется продажа новогодних елок. Готовятся новогодние подарки.

* * *

Промартель «Новый путь» обязалась выработать на 90 тысяч рублей елочных игрушек. Половина их поступит в магазин горпромторга № 14 для свободной продажи. Сейчас артель взялась за изготовление метровых «дедов-морозов» и «снегурочек». Кроме того, она выпускает сверх плана 34 комплекта елочных украшений для крупных детских коллективов.

СОРЕВНОВАНИЯ ЛЫЖНИКОВ

Болотнинский районный комитет по делам физкультуры и спорта провел соревнования лыжников, посвященные открытию зимнего спортивного сезона.

В тот же день был устроен вечер физкультурников. Победители лыжных соревнований получили ценные подарки; состоялись выступления гимнастов, фехтовальщиков, акробатов, гиревиков и боксеров.

«М. И. Глинка»

Новая радиокомпозиция

В последние годы было сделано немало попыток воссоздать образ великого русского композитора Михаила Ивановича Глинки. К числу этих попыток принадлежит и сценарий Л. Арнштама, по которому сейчас идут с'емки фильма, посвященного жизни и творческой деятельности гениального композитора.

Новосибирский радиокомитет превратил литературный киносценарий Арнштама в радиокомпозицию (автор Н. Коростылев) и в воскресенье, 16 декабря, в 16 часов 45 минут, будет впервые передавать ее по радио.

В радиокомпозиции принимают участие ведущие актеры театра «Красный факел»: засл. артисты РСФСР Михайлов, Гончарова, Кириков; артисты Бирюков, Северов и другие. Роль Михаила Ивановича Глинки исполняет артист ТЮЗа Бутенко. Режиссер Н. Коростылев.

В радиокомпозиции принимает также участие симфонический оркестр Театра оперы и балета под управлением И. О. Иванова.

Сегодня на Томской

Соревнование комплексных бригад

В депо Инская самое узкое место — цех теплой промывки. По вине этого цеха многие локомотивы работают между промывками сверх положенной нормы. Это вызывает межпоездной ремонт паровозов и срыв графика движения поездов.

Комплексные бригады цеха теплой промывки на своем собрании решили принять все меры к тому, чтобы преодолеть отставание важнейшего цеха депо. Между бригадами развернулось соревнование в честь выборов в Верховный Совет СССР.

Бригада тов. Чижикова первая в депо показала пример организованности. 5 декабря на стойло этой комплексной бригады стал на промывку очередной паровоз. Быстро распределив работу между слесарями, бригада Чижикова обеспечила своевременную доставку заказов в заготовительный цех, а руководство этого цеха своевременно их выполнило. В результате впервые за долгое время паровоз был выпущен точно в установленный срок.

За своевременный выпуск паровоза, по приказу начальника Томской дороги, комплексной бригаде выдана денежная премия.

На следующий день бригада тов. Чижикова приступила к ремонту другого паровоза — старшего машиниста тов. Федорчук. Вместе с паровозными бригадами слесари по-скоростному ремонтировали арматуру, дышловое движение, гарнитуру и тормоза. Вся слесарная работа была закончена на 2 часа раньше срока. Паровоз поступил в эксплоатацию в точно установленный срок. Бригада тов. Чижикова вторично получила премию.

Среди инских паровозников началась борьба за возрождение кольцевой езды. Только за одну ночь 8 машинистов провели поезда по кольцевому графику. Среди них были тт. Бармин, Кошелев, Глинский и Ножкин.

Теперь здесь установлен порядок, по которому каждая паровозная бригада, выполнившая за поездку все измерители и сэкономившая не менее полтонны угля получает премии. Их получили уже больше 40 машинистов депо.

Б. ЖЕМЧУГОВ.

ИНОСТРАННЫЕ ТЕЛЕГРАММЫ

Заявление Бирнса

ВАШИНГТОН, 11 декабря. (ТАСС). Выступая на пресс-конференции, государственный секретарь США Бирнс заявил, что он отправляется в Москву в соответствии с Ялтинским соглашением трех держав, предусматривающим встречи министров иностранных дел каждые 3 месяца для обмена мнениями по текущим вопросам, возникающим между соответствующими странами. Точно так же Бирнс намерен предложить в Москве созвать в марте в Вашингтоне новую встречу министров иностранных дел. Бирнс указал, что он глубоко сожалел бы, если бы американский народ настолько неправильно оценил предстоящую встречу в Москве, что расценил бы возможное отсутствие полного соглашения по обсуждаемым вопросам как свидетельство ухудшения отношений между тремя странами. Государственный секретарь подчеркнул, что целью периодического созыва совещаний трех министров иностранных дел является уточнение соответствующих позиций по текущим вопросам и сглаживание разногласий с тем, чтобы достигнуть полного взаимопонимания.

Бирнс указал, что по Ялтинскому соглашению, предусматривающему совещания министров иностранных дел трех держав, каждый министр иностранных дел может ставить на обсуждение любую проблему, которую он считает неотложной.

Заявление Бевина в палате общин

ЛОНДОН, 12 декабря. (ТАСС). Как передает агентство Рейтер, английский министр иностранных дел Бевин в кратком заявлении в палате общин по поводу своей предстоящей поездки в Москву сказал: «Я могу лишь надеяться, что наши переговоры будут способствовать достижению дружественного разрешения многих неразрешенных срочных проблем».

На вопрос о том, какие принимаются меры для того, чтобы держать французское правительство полностью в курсе переговоров во время предстоящего московского совещания, Бевин ответил: «Эти переговоры являются исследовательскими, и дело, по которому произойдет обмен взглядами, касается в основном трех правительств, принимающих участие в этом совещании. Мы информировали французское правительство, что мы не возьмем на себя в Москве обязательств в отсутствия Франции по вопросам, которые ее касаются».

Газета «Рахбар» о положении в Южном Иране

ТЕГЕРАН, 9 декабря. (ТАСС). Газета «Рахбар» напечатала 6 декабря статью Афифи, редактора газеты «Соруш», издающейся в Ширазе и неоднократно закрывавшейся местными властями за разоблачительные статьи о политике иностранных представителей на юге Ирана. В этой статье, которая посвящена положению в Южном Иране, говорится, что провинция Фарс скорее похожа на туземное княжество Индии, чем на провинцию самостоятельного государства. Афифи описывает исключительно тяжелое положение крестьянства на юге Ирана, где царят нищета и голод. Далее автор сообщает о том, что на юге Ирана происходит систематическое вооружение племен. Связанные с иностранцами представители местных властей добиваются отпуска в руки отдельных главарей племен больших партий сахара в счет нормы, полагающейся по карточной системе. Затем этот сахар продается по спекулятивным ценам на базаре, а на вырученные деньги покупается оружие — винтовки системы «Брно», доставляемые из Тегерана, и десятизарядные английские винтовки, поступающие через Персидский залив.

К суду над японскими военными преступниками

НЬЮ-ЙОРК, 13 декабря. (ТАСС). По сообщению корреспондента агентства Ассошиэйтед Пресс, командующий американской 8-й армией генерал-лейтенант Холл заявил, что суд над 300 японцами, обвиняемыми в зверском обращении с союзными военнопленными, начнется в Иокогаме 18 декабря. Процесс будут вести военные комиссии, состоящие из 5—8 членов, включая экспертов-юристов. Защищать обвиняемых будут 12 адвокатов во главе с американским подполковником Диккинсоном.

Суд над виновниками войны в Финляндии

ХЕЛЬСИНКИ, 12 декабря. (ТАСС). Вчера на заседании суда по делу финских виновников войны был оглашен документ «План Барбаросса», из которого явствует, что прежние руководители Финляндии заранее и точно договорились об участии в нападении на СССР и что участие Финляндии было точно предусмотрено в агрессивных планах Гитлера. Во второй части заседания суда 11 декабря началось слушание речи обвиняемого Рюти. Речь была заблаговременно подготовлена и имеет целью оправдать действия тех кругов Финляндии, которые стремились поддержать любой военный план против СССР. 11 декабря Рюти успел прочесть меньше половины своей речи.

Сегодня заседание суда началось вопросом председателя суда Меллера к канцлеру юстиции Тарьянне, имеются ли у него какие-нибудь замечания. Тарьянне сказал:

«На основании того, что было заявлено во вчерашней речи Рюти, есть основания предполагать, что продолжение этой речи будет содержать такие моменты, которые по закону на данном судебном процессе должны рассматриваться при закрытых дверях. Я представляю на рассмотрение суда вопрос о том, следует ли принять подобное решение».

С возражением выступил защитник Рюти Прокопе.

После этого суд удалился на совещание. Заседание суда возобновилось в 12 часов 45 мин. Суд решил, что в настоящий момент нет основания проводить заседание суда при закрытых дверях. Вместе с тем суд предложил обвиняемому Рюти придерживаться рамок обвинительного заключения. Однако последующая часть речи Рюти не отличалась от ранее оглашенной. Суд счел себя вынужденным прервать обвиняемого и снова удалился на совещание, после которого предложил обвиняемому Рюти не допускать никаких оскорбительных замечаний по адресу Об'единенных наций. Слушание речи обвиняемого Рюти, составленной с явно пропагандистской антисоветской целью, займет еще несколько дней.

ХЕЛЬСИНКИ, 13 декабря. (ТАСС). Вчера суд по делу виновников войны в Финляндии продолжал слушать речь обвиняемого Рюти. Рюти настойчиво обходит данные обвинительного заключения и представленные суду документы.

Сегодня Рюти закончил чтение своей речи. После этого председатель спросил подсудимого, что же говорилось в полученном им письме Гитлера от 26 июня 1941 года и где это письмо находится? Рюти, сильно смутясь, ответил в бессвязной форме, что он не помнит содержания письма и не знает, где оно находится.

Главный обвинитель Тарьянне, отвечая на обращение к нему председателя суда, сказал, что он выступит с замечаниями относительно речи Рюти после более тщательного ознакомления с нею. Защитник Рюти Прокопе просил суд вызвать в качестве свидетеля бывшего посланника Финляндии в Стокгольме Васашерна.

Палачи из концлагеря в Дахау приговорены к смертной казни

ЛОНДОН, 13 декабря. (ТАСС). Лондонское радио передает сообщение американской информационной службы в Германии о том, что американский военный суд приговорил к смертной казни 36 обвиняемых в преступлениях в концлагере Дахау, 1 обвиняемый приговорен к пожизненному тюремному заключению и 3 — к 10 годам тюремного заключения.

Новые трюки фашистской пропаганды

НЮРНБЕРГ, 12 декабря. (ТАСС). В издающейся в Нюрнберге американской газете «Нейе Цейтунг» на-днях было помещено так называемое интервью Геринга, которое он дал через своего адвоката представителю агентства Ассошиэйтед Пресс и в котором этот главарь гитлеровской шайки с циничной развязностью восхваляет фашизм и гитлеровский режим.

По полученным здесь сведениям, главный обвинитель от Советского Союза тов. Руденко на заседании Комитета Обвинителей заявил сегодня по этому поводу протест, в котором указал на недопустимость такого положения, когда подсудимым дается уже не первый раз возможность использовать в целях фашистской пропаганды печать, выходящую в американской зоне оккупации Германии для немецкого населения.

В своем протесте тов. Руденко указал также на необходимость устранить такие недопустимые явления и установить такой режим содержания обвиняемых, при котором для них была бы исключена в дальнейшем всякая возможность передавать в газеты различные заявления, интервью и т. п.

По имеющимся сведениям, Комитет Обвинителей согласился с протестом тов. Руденко и передал его на рассмотрение Трибунала, решение которого по этому вопросу ожидается в пятницу.

СООБЩЕНИЕ АМЕРИКАНСКОГО АГЕНТСТВА О ПЕРЕДАЧЕ ИСПАНИЕЙ ГЕРМАНСКОГО ЗОЛОТА АНГЛИИ И США

НЬЮ-ЙОРК, 12 декабря. (ТАСС). Как сообщает агентство Ассошиэйтед Пресс, Испания передала золото на сумму 1.120.000 долларов посольствам США и Англии, действующим в качестве доверенных лиц комиссии по репарациям. Это золото прежде принадлежало германскому правительству.

Создание в Венгрии новой академии естественных наук

БУДАПЕШТ, 13 декабря. (ТАСС). Как уже сообщалось, президент Венгерской академии естественных наук видный венгерский ученый профессор Сент-Дьерди Альберт заявил об уходе из академии ввиду своего несогласия с консервативным лженаучным духом, который царит в академии и преграждает ей путь к участию в демократическом преобразовании страны.

Сейчас, как сообщает газета «Кошут неп», передовые ученые демократической Венгрии во главе с профессором Сент-Дьерди Альбертом создали новую академию естественных наук, которая сейчас об'единяет 40 прогрессивных ученых, стремящихся научными знаниями помочь стране.

АРЕСТ ЖЕНЫ ИОДЛЯ

ЛОНДОН, 12 декабря. (ТАСС). По сообщению корреспондента агентства Рейтер, американская военная полиция арестовала жену генерала Иодля, являющегося подсудимым по нюрнбергскому процессу главных немецких военных преступников.

ПОПРАВКА

Кагановичский райисполком сообщает, что в тексте решения об утверждении участковых избирательных комиссий по выборам в Верховный Совет СССР, присланном в редакцию и опубликованном в газете «Советская Сибирь» за 12 декабря с. г. допущена неточность. По избирательному участку № 83 четвертый абзац следует читать так:

«Члены участковой избирательной комиссии: Беляева Нина Николаевна — от первичной организации Всесоюзной Коммунистической Партии (большевиков) Томской ж. д.» и далее как в тексте.

В ГОРПАРТКАБИНЕТЕ

17 декабря, в 7 час. веч.—инструктивный доклад для докладчиков и руководителей агитколлективов: «66 лет со дня рождения Иосифа Виссарионовича Сталина».

Докладчик — лектор горкома ВКП(б) тов. Тимохин.

Зам. ответственного редактора А. К. ДРЕМОВ.

СКОРО

Новосибирская областная контора Главкинопрокат выпускает на экраны кинотеатров гор. Новосибирска и области новые художественные фильмы:

„НЕПОКОРЕННЫЕ“

по одноименной повести Б. ГОРБАТОВА

Сценарий Б. Горбатова, М. Донского.
Постановка лауреата Сталинской премии Марка Донского.
Режиссеры Р. Перельштейн, Е. Зильберштейн.

В главных ролях снимались:
нар. артист СССР А. БУЧМА,
нар. артист РСФСР В. ЗУСКИН,
засл. артист РСФСР Д. САГАЛ
и другие.

Производство Киевской киностудии художественных фильмов 1945 года.

Музыкальная кинокомедия „АРШИН МАЛ-АЛАН“

Сценарий Сабит Рахмана.
Режиссеры постановщики Р. Тахмасиб, Н. Лещенко.

Музыка нар. артиста Союза ССР лауреата Сталинской премии Узеира Гаджибекова.

Производство Бакинской киностудии 1945 года.

В ТЕАТРАХ И КИНО:

НОВОСИБИРСКИЙ ГОСУДАРСТВЕННЫЙ ТЕАТР ОПЕРЫ И БАЛЕТА
15 декабря — Травиата.
16 декабря днем — Иван Сусанин, вечером — Травиата.

ТЕАТР «КРАСНЫЙ ФАКЕЛ»
15 декабря — Так и будет.
16 декабря днем и вечером — Так и будет.

ТЕАТР ЮНЫХ ЗРИТЕЛЕЙ
15 декабря утром — Петушков-младший.
16 декабря утром — Бедность не порок.

ГОС. ЕВРЕЙСКИЙ ТЕАТР БССР
15 декабря — Капризная невеста.
16 декабря — Колдунья.

ГОРДРАМТЕАТР
(Кировский район)
Спектакли Облдрамтеатра.
15 декабря — Лгунья.
16 декабря днем — Забавный случай, вечером — Лгунья.
Начало утренних спектаклей в 12 час. дня, вечерних — в 8 ч. 30 мин.

КИНО
Им. МАЯКОВСКОГО — Без вины виноватые.
«МЕТАЛЛИСТ» — Высокая награда.
«ОКТЯБРЬ» — Иван Грозный.

НОВОСИБИРСКАЯ ФИЛАРМОНИЯ
(помещение областной партийной школы, Красный проспект, 40),
16 ДЕКАБРЯ ОТКРЫТИЕ ЛЕКТОРИЯ
по вопросам музыки и литературы.
«Мировое значение русской музыки».
Лектор музыковед-композитор Неклюдов В. Е. Лекция иллюстрируется концертной программой при участии: Арканова В. П. (засл. арт. респ.), Мясниковой Л. В., Мельниковой Л. Г., трио в составе: Копгеккер Ф. С., Перемитина Г. Е., Рябцевой Е. И.
Начало в 2 часа дня. Цена билета 10 руб. Билеты продаются в театральных кассах главунивермага, облисполкома и в день лекции в облпартшколе с 10 ч. утра.

ЗАПАДНО-СИБИРСКИЙ УЧЕБНЫЙ КОМБИНАТ „ТРАНСЭНЕРГОКАДРЫ“

принимает заявки от предприятий и организаций на подготовку рабочих кадров в 1946 году по следующим специальностям:

АВТОКАДРЫ: шоферы-стажеры 3-го класса, переподготовка шоферов на 2—1 класс и газогенераторщиков, автослесарей-монтажников. Проведение техминимума шоферов.

ЭНЕРГЕТИЧЕСКИЕ КАДРЫ: кочегары всех котельных установок, истопники, слесари сантехмонтажа, машинисты локомобилей, турбин, дизелей, кранов и др. паросиловых установок, электромонтеры, электросварщики, электромотористы, водители электрокранов.

ЖЕЛЕЗНОДОРОЖНЫЕ ВНУТРИЗАВОДСКИЕ КАДРЫ: паровозники, вагонники, путейцы и эксплоатационники.

По вопросу заключения договоров обращаться: по автокадрам — Новосибирская автошкола, ул. Деповская, 4, телеф. 31-414. По энергетическим железнодорожным кадрам — учебный комбинат, ул. Татарская, 52. Тел 31-491.

ОБ'ЯВЛЕНИЯ в газету «Советская Сибирь» принимаются от организаций и частных лиц в отделе об'явлений издательства с 9 до 1 час. и с 2 до 5 часов. Советская, 5, комн. 32, телефон 31-289.

Гр. НАКОНЕЧНЫЙ Николай Лукич, прожив. ул. Щетинкина, д. 20, возбуждает дело о разводе с гр. НАКОНЕЧНОЙ Глафирой Ивановной, прожив. г. Кропоткин. Дело подлежит рассмотрению в нарсуде 1 уч. Кагановичского р-на.

Гр. КУЗЬМИН Сергей Васильевич, прожив. ул. Октябрьская, д. 85, возбуждает дело о разводе с гр. КУЗЬМИНОЙ Татьяной Николаевной, прожив. Сумская обл., Мальковский р-н. Дело подлежит рассмотрению в нарсуде 3 уч. Центрального р-на.

АНСАМБЛЬ КРАСНОАРМЕЙСКОЙ ПЕСНИ И ПЛЯСКИ ЗАП.-СИБВО ОБ'ЯВЛЯЕТ ПРИЕМ АРТИСТОВ-СПЕЦИАЛИСТОВ, А ТАКЖЕ УЧАСТНИКОВ САМОДЕЯТЕЛЬНОСТИ

по следующим специальностям:
В хоровую группу — СОПРАНО, АЛЬТЫ, БАСЫ.
В танцовальную группу — ТАНЦОВЩИЦЫ.
В оркестровую группу — САКСОФОНЫ, СКРИПКИ.
Оплата по соглашению.

Параллельно с работой по специальности для молодых участников ансамбля организуется студия по специальностям — теория музыки, сольфеджио, история музыки, культуры, актерское мастерство. Для проведения указанных дисциплин привлечены лучшие специалисты города.

Об условиях можно справиться в окружном Доме офицеров (комната № 5, вторник, четверг, суббота, с 12 час. дня до 17 ч.).

РЕДАКЦИИ ГАЗЕТЫ «СОВЕТСКАЯ СИБИРЬ» ТРЕБУЮТСЯ:

ФОТОАППАРАТЫ ДЛЯ РЕПОРТАЖА,

сменная оптика, увеличители, репродукционная камера, лабораторное фотооборудование, бумага и т. д.

С предложениями обращаться в редакцию: Советская, 6, 3-й этаж, комната 80, с 12 до 5 час. дня и с 8 до 10 час. вечера.

ТРЕБУЮТСЯ:

ТИПОГРАФИИ «СОВЕТСКАЯ СИБИРЬ» линотиписты, наборщики, печатники на ротационных и плоских машинах, стереотиперы, брошюровщицы, ученики и подсобные рабочие. Обращаться: Советская, 6, комн. 42, отдел кадров.

ОСОБОЙ СТРОИТЕЛЬНО-МОНТАЖНОЙ ЧАСТИ секретарь и в от'езд (гг. Барнаул, Сталинск) главные бухгалтеры. Условия узнать: Советская, 65, 1-й этаж, отдел кадров.

НОВОСИБИРСКОМУ УЗЛОВОМУ ОРСУ ТОМСКОЙ Ж. Д. мастера сапожники, ученики сапожники, мастер приемщик, он же заготовщик, мастера сапожники надомники, мастера мужского, дамского верхнего платья, швеи дамского нижнего платья и надомники. Условия по соглашению. Обращаться: Салтыкова-Щедрина, 87.

НОВОСИБИРСКОМУ МЯСОТРЕСТУ на постоянную работу ветврач, инженер или техник-строитель, механик и бухгалтеры. Для работы на мясокомбинатах области: специалисты по мясному делу, бухгалтеры и ветврачи. Обращаться: ул. Сухарная, территория мясокомбината, Новосибирский мясотрест.

НОВСИБХИМЛЕСУ начальник производственного отдела, начальник планового отдела, инженер-диспетчер, заведующий складом, старший бухгалтер, сторожа, инспектор по кадрам. Условия по соглашению. Справляться по адресу: ул. Максима Горького, 89, трест «Новсибхимлес», тел. № 34-463.

ДОРТРАНСМЕДСНАБТОРГУ Томской ж. д. рабочие, упаковщики, уборщица, возчик. Обращаться: Советская, 10, под'езд 5, кв. № 68. Контора.

ДЛЯ РАБОТЫ В ОРСЕ И НА ЗАВОДАХ старший бухгалтер, бухгалтеры, экономисты-плановики, кассир-инкассатор. Обращаться: Щетинкина, 55, Горстройтрест.

Адрес редакции и издательства: Советская, 6. Телефоны: коммутатор редакции — 33-189; промышленности — 34-630 и 32-698; культуры и быта — 1-34 (через 34-904; отв. редактора — 35-904; зам. отв. редактора — 35-964; отв. секретаря — коммутатор); иллюстрационного — 33-492; внутренней информации — 33-864; писем 35-924; отделов: партийного — 30-785; пропаганды — 32-395; сельскохозяйственного — 31-396 и 35-505. Прием телефонограмм: иногородние — прямой — 8, город—33-630. Выпускающий — 31-103. Типография — 35-984; об'явления — 31-289.

МН18157. Типография изд-ва «Советская Сибирь». Тираж 50.000.

...ЛАСТНАЯ БИБЛИОТЕКА

Пролетарии всех стран, соединяйтесь!

СОВЕТСКАЯ СИБИРЬ

Орган Новосибирского обкома и горкома ВКП(б), областного и городского Советов депутатов трудящихся

№ 247 (7951) | 16 ДЕКАБРЯ 1945 г., воскресенье. | Цена 20 коп.

Под водительством великого Сталина, под знаменем Сталинской Конституции наша страна уверенно движется вперед по пути укрепления экономического и военного могущества

ЗАБОТА О НУЖДАХ ТРУДЯЩИХСЯ — ПЕРВЕЙШИЙ ДОЛГ БОЛЬШЕВИКА

Забота о нуждах народа, об удовлетворении материальных и культурных потребностей трудящихся всегда была и есть в центре внимания большевистской партии и Советского государства. Это вытекает из самой сущности советского строя, из учения Ленина и Сталина о строительстве социализма. «Социализм, марксистский социализм, — указывал товарищ Сталин, — означает не сокращение личных потребностей, а всемерное их расширение и расцвет, не ограничение или отказ от удовлетворения этих потребностей, а всестороннее и полное удовлетворение всех потребностей культурно-развитых трудящихся людей».

Сталинские пятилетки покончили с безработицей — этим извечным бичом рабочего класса. Колхозный строй спас от нищеты, разорения и кулацкой кабалы не менее 20 миллионов крестьян-бедняков и превратил их в обеспеченных людей. Только за годы второй пятилетки народный доход вырос с 48,5 миллиарда рублей до 105 миллиардов, т. е. более чем в два раза. Более чем вдвое увеличилась среднегодовая заработная плата рабочих промышленности, почти в два с половиной раза — средняя выдача зерна на один колхозный двор в зерновых районах.

Вероломное нападение гитлеровской Германии застало нашу Родину в разгар борьбы за третью сталинскую пятилетку, осуществление которой означало бы крупный шаг в решении главной экономической задачи, поставленной партией на XVIII с'езде ВКП(б), — догнать и перегнать наиболее развитые капиталистические страны по размерам промышленного производства на душу населения.

«Только в том случае, если перегоним экономически главные капиталистические страны, — указывал товарищ Сталин, — мы можем рассчитывать, что наша страна будет полностью насыщена предметами потребления, у нас будет изобилие продуктов, и мы получим возможность сделать переход от первой фазы коммунизма ко второй его фазе».

Война, потребовавшая напряжения всех материальных и духовных сил нашего народа, принесла ему тяжелые лишения. Народ пошел на эти лишения добровольно, ибо знал, что нет иного пути, чтобы отстоять свою свободу и независимость, отстоять самое свое существование. Из документов, представленных обвинением на нюрнбергском процессе главных немецких военных преступников, в частности, из пресловутого людоедского «плана Барбаросса», мы знаем, что гитлеровцы замышляли физически истребить миллионы советских людей, а тех, кто уцелеет от расстрелов, виселиц, душегубок и концлагерей, от голодной смерти, превратить в вечных рабов немецких помещиков и банкиров.

Совершенно естественно, что в условиях этой небывалой войны, которая являлась не обычной войной между двумя армиями, а великой войной всего советского народа против немецко-фашистских войск, возможности для удовлетворения насущных материальных и культурных нужд народа значительно сузились, уменьшились. Однако и в этих условиях нужды народа не переставали быть в поле постоянного и неослабного внимания большевистской партии, Советского государства, вождя народа товарища Сталина. Достаточно напомнить о том, что в самый тяжелый период войны строились не только военные заводы, но и жилые дома для рабочих. Достаточно напомнить, что летом 1943 года, в разгар нашего наступления, была принята программа разносторонней государственной помощи населению, пострадавшему от немецкой оккупации. Достаточно напомнить, что в дни, когда на окраинах Москвы еще не везде были разобраны баррикады и дзоты осени 1941 года, по инициативе товарища Сталина было завершено строительство третьей и началось строительство четвертой очереди московского метрополитена, началось сооружение газопровода Саратов—Москва.

Забота о народных нуждах неизмеримо усилилась после того, как война была победоносно завершена и наша Родина была избавлена от угрозы немецкого нашествия на западе и японского нашествия на востоке. За 10 месяцев 1945 года построено и заселено рабочими и служащими около 2,5 миллиона квадратных метров новой жилой площади. Бюджет государственного социального страхования, занимающего большое место в улучшении материально-бытового положения трудящихся, превышает ныне почти на полтора миллиарда рублей ассигнования довоенного 1940 года. Более 750 тысяч рабочих и служащих отдыхали и лечились ныне только в профсоюзных санаториях и здравницах. По инициативе товарища Сталина Советское правительство решило в течение нынешней зимы переселить из землянок всех колхозников, лишившихся крова в результате немецкой оккупации, и в соответствии с этим решением были отпущены огромные материальные средства на строительство колхозных домов. Вслед за этим было принято другое важнейшее решение — о восстановлении пятнадцати наиболее крупных русских городов, разрушенных немецко-фашистскими захватчиками.

Большевистская партия никогда не скрывала от народа трудностей. Тяжелы раны, нанесенные немецкими захватчиками нашей Родине. Понадобится известное время, чтобы их залечить. Общий ущерб только от непосредственных разрушений исчисляется в сумме 679 миллиардов рублей. Потребуется немалое время и напряженные усилия всего советского народа, чтобы все это восстановить, чтобы возродить к жизни разрушенные врагом города и села. В течение 1946—1950 гг. мы ставим себе задачей восстановить все разрушенное, достичь довоенного уровня развития народного хозяйства и значительно его превзойти. Успешное решение этой задачи создаст необходимые условия для быстрого роста материального благосостояния народа, для коренного повышения его жизненного уровня.

Не скрывая трудностей от народа, партия в то же время показывает советским людям перспективы, окрыляет их уверенностью в завтрашнем дне. Задача заключается в том, чтобы правильно и целесообразно использовать каждую копейку из тех средств, что отпускает государство на нужды трудящихся, чтобы все наши партийные, советские, хозяйственные, профсоюзные организации проявили максимум заботы и внимания к этим нуждам.

Подлинно большевистский руководитель обязан повседневно заниматься улучшением жилищных условий трудящихся, вопросами снабжения, работой коммунальных учреждений — бань, прачечных, различных мастерских бытового обслуживания и т. д.

Центральный Комитет партии, Советское правительство, лично товарищ Сталин показывают всем нашим партийным, советским, хозяйственным работникам пример неутомимой заботы о советском человеке, о повышении уровня его жизни, об удовлетворении его бытовых и культурных нужд.

Внимание к нуждам трудящихся — непременное требование ко всем нашим партийным, советским, хозяйственным и профсоюзным организациям. Там, где идет речь о повседневных нуждах нашего героического народа, покрывшего себя славой беспримерного подвига в защите Родины, — нет «мелочей», нет «второстепенного», все — важно, все поднимается до уровня большого партийного и государственного дела!

(Передовая «Правды» за 13 декабря).

Прибытие в Москву г-на Бирнса

14 декабря в Москву прибыл Государственный Секретарь Соединенных Штатов Америки г-н Бирнс. Вместе с г-ном Бирнсом прибыли Советник Государственного Департамента г-н Коэн, ректор Гарвардского университета д-р Конант и ответственные сотрудники Госдепартамента гг. Мэтьюз, Болен, Винсент, полковник Кэлли.

На Центральном аэродроме г-на Бирнса встречали Заместитель Народного Комиссара Иностранных Дел СССР В. Г. Деканозов, члены Посольства США в Москве во главе с Советником Посольства г-ном Кеннан, Британский Посол в СССР г-н Керр, а также ответственные сотрудники НКИД СССР.

Заместитель Народного Комиссара Иностранных Дел СССР А. Я. Вышинский и Посол Соединенных Штатов г-н Гарриман не смогли быть на Центральном аэродроме, так как находились в это время на другом аэродроме, где первоначально предполагалась посадка самолета ввиду неблагоприятной погоды.

Аэродром был украшен американскими и советскими флагами.

Заявление г-на Бирнса

На аэродроме г-н Бирнс выступил перед микрофоном со следующим заявлением:

Я очень счастлив быть в Москве. Я буду также счастлив вновь увидеть моего друга и коллегу г-на Молотова.

Я уверен, что в результате наших бесед наши две страны сблизятся еще больше. Сотрудничество, начавшееся в период войны, должно продолжаться и в условиях мира.

Вечер памяти Валерия Чкалова

Исполнилось 7 лет со дня гибели великого летчика нашего времени Героя Советского Союза В. П. Чкалова. Отмечая эту годовщину, Военный совет военно-воздушных сил Красной Армии организовал 14 декабря в Центральном доме летчиков вечер памяти героя.

В зале присутствовали участники Великой Отечественной войны — выученики Чкалова, для которых жизнь великого летчика служила примером в борьбе против ненавистного врага. Отправляясь на выполнение боевого задания, советские летчики имели перед собой образ бесстрашного Чкалова с его железной выдержкой и хладнокровием, настойчивостью и блестящим мастерством. Об этих замечательных свойствах Валерия Чкалова говорил вчера во вступительном слове Герой Советского Союза генерал-майор авиации А. Б. Юмашев.

Один из членов «чкаловской тройки», совершившей беспримерные в истории авиации полеты на остров Удд и через Северный полюс в США, Герой Советского Союза генерал-лейтенант авиации А. В. Беляков в своем докладе воскресил в памяти слушателей отдельные эпизоды из жизни любимого народного героя.

Интересными воспоминаниями о Чкалове поделился Герой Советского Союза генерал-полковник авиации М. М. Громов.

С большим вниманием аудитория прослушала выступление трижды Героя Советского Союза И. Кожедуба. Он рассказал о том, как армия советских летчиков чтит память Чкалова, воспитывает в себе его черты — дерзновенную волю, знание и большевистское упорство.

Затем был просмотрен документальный фильм о Чкалове. Вечер закончился концертом с участием лучших артистических сил столицы.

(ТАСС).

Навстречу выборам в Верховный Совет СССР

Развернем социалистическое соревнование на ремонте тракторов и сельскохозяйственных машин!

Досрочно и высококачественно отремонтируем тракторы и сельскохозяйственные машины!

ОБРАЩЕНИЕ

коллектива Старо-Мышастовской МТС, Ново-Титаровского района, Краснодарского края, ко всем трактористам, комбайнерам, механикам, ремонтным рабочим, агрономам, руководящим работникам МТС, совхозов и колхозов Советского Союза

Дорогие товарищи!

Впервые после четырех лет Отечественной войны сельскохозяйственный год мы закончили в мирной обстановке. Коллектив нашей МТС, воодушевленный великими победами над немецко-японскими агрессорами, в этом году добился хороших производственных показателей. Наши колхозы вырастили и собрали высокий урожай, досрочно выполнили план обязательных поставок по зерну и значительно перевыполнили план натуроплаты за работы МТС, а также сдали 31 тысячу пудов хлеба в фонд Красной Армии.

В этом почетном деле немалую роль сыграла наша МТС. По состоянию на 20 ноября план тракторных работ нами выполнен на 130 процентов, средняя выработка на 15-сильный трактор составляет 610 гектаров мягкой пахоты при плане в 475 гектаров. По всем видам тракторных работ план значительно перевыполнен. Комсомольско-молодежная тракторная бригада, где бригадиром тов. Тимченко, свою годовую программу выполнила на 223 процента, сэкономила 2.518 килограммов горючего, бригада тов. Харченко — на 195 процентов, сэкономив 1.843 килограмма горючего. Комбайнер тов. Гречко за 14 рабочих дней убрал комбайном «Коммунар» 497 гектаров колосовых, комбайнер тов. Ковалев комбайном «Сталинец» за 16 рабочих дней убрал 544 гектара. Трактористка тов. Высоцкая на тракторе «Универсал» выработала 441 гектар мягкой пахоты. Таких высоких показателей добились и многие другие наши трактористы и комбайнеры.

Эти успехи явились, прежде всего, результатом успешного проведения в МТС осенне-зимнего ремонта 1944—1945 гг. У нас все тракторы и сельскохозяйственные машины были своевременно и высококачественно отремонтированы и содержались в течение сельскохозяйственного года в хорошем техническом состоянии. Наша МТС до начала весеннего сева была хорошо подготовлена к проведению сельскохозяйственных работ. 1946 год должен стать годом еще более высоких показателей в работе машинно-тракторных станций, годом быстрейшего залечивания ран, нанесенных войной сельскому хозяйству.

В восстановлении и дальнейшем развитии сельского хозяйства важнейшая роль принадлежит машинно-тракторным станциям. Коллектив нашей МТС решил образцовой работой в 1946 году добиться полного освоения в наших колхозах довоенных посевных площадей и получить с гектара 120-пудовый урожай зерна. Сейчас в нашей стране началась подготовка к выборам в Верховный Совет СССР на основе самой демократической в мире Сталинской Конституции. Подготовку к выборам коллектив нашей МТС решил ознаменовать досрочным и высококачественным завершением ремонта тракторов и сельскохозяйственных машин, как решающего условия в подготовке и проведении весеннего сева.

План ремонта тракторов, сеялок, плугов, культиваторов на четвертый квартал выполнен нами на месяц раньше срока.

Первых успехов на ремонте мы добились благодаря правильной организации труда среди ремонтных рабочих. У нас, как правило, машины ставятся на ремонт по заранее разработанному графику, на каждую машину составляется дефектная ведомость, детали, подлежащие ремонту, своевременно и тщательно реставрируются. У нас созданы хорошие бытовые условия для ремонтников и организовано для них общественное питание. С ремонтными рабочими ежедневно проводятся читки газет, в мастерских вывешиваются показатели выполнения сменных заданий. Ремонтники, соревнуясь между собой, систематически перевыполняют нормы выработки. Токарь тов. Гончаров выполняет свои задания на 250—300 процентов, слесарь тов. Горенко — на 200 процентов, кузнец тов. Мирный — на 250 процентов.

Коллектив нашей машинно-тракторной станции обращается ко всем трактористам, комбайнерам, механикам, к ремонтным рабочим, агрономам, руководителям МТС, совхозов и колхозов Советского Союза с призывом развернуть Всесоюзное социалистическое соревнование за досрочное и высококачественное проведение осенне-зимнего ремонта тракторов и сельскохозяйственных машин.

Включаясь в социалистическое соревнование, коллектив Старо-Мышастовской МТС берет на себя следующие обязательства:

1. План осенне-зимнего ремонта тракторов, почвообрабатывающего и посевного сельскохозяйственного инвентаря выполнить к 10 февраля 1946 года, т. е. ко дню выборов в Верховный Совет СССР с оценкой на отлично и хорошо.

2. Отремонтировать и подготовить к работе комбайны, молотилки, локомобили и другие уборочные машины к 10 апреля 1946 года.

3. Добиться экономии средств на ремонте тракторов и сельскохозяйственных машин не менее чем на 10 процентов.

4. Реставрировать и изготовить силами мастерской МТС запасных частей на сумму 10 тысяч рублей.

5. Образцово организовать зимнее хранение тракторов, комбайнов и сельскохозяйственных машин.

6. Обеспечить за время зимы каждую тракторную бригаду комплектом инструмента и с'емников для проведения технических уходов. Перед выездом в поле каждому трактористу вручить индивидуальный комплект инструмента.

7. Укомплектовать передвижные мастерские полным набором инструментов и приспособлений, необходимых для проведения полевого ремонта тракторов и сельскохозяйственных машин.

8. До начала полевых работ обеспечить каждую тракторную бригаду благоустроенным вагончиком, оборудованным необходимым инвентарем.

9. Отремонтировать к 1 февраля 1946 года имеющиеся в тракторных бригадах 10 подвалов для хранения горючего, 10 навесов для ремонта тракторов в полевых условиях и 10 заправочных тележек.

10. Подготовить и переподготовить через механизаторские школы и курсы при МТС 90 трактористов, 10 бригадиров и 15 комбайнеров.

11. Оказать помощь колхозам в своевременном проведении ремонта конного инвентаря — плугов, сеялок, культиваторов, борон, косилок и жаток.

Товарищи трактористы, комбайнеры и работники машинно-тракторных станций и совхозов! В период подготовки к выборам в Верховный Совет СССР самоотверженным трудом продемонстрируем свою сплоченность, свою преданность родной большевистской партии, великому Сталину. Ознаменуем выборы в Верховный Совет СССР новыми производственными победами.

Шире развернем социалистическое соревнование за досрочный и высококачественный ремонт тракторов, сельскохозяйственных машин и орудий!

Да здравствует наша великая Родина!

Да здравствует организатор и вдохновитель наших побед — Коммунистическая партия и ее вождь великий Сталин!

По поручению общего собрания работников Старо-Мышастовской машинно-тракторной станции обращение подписали:

Директор МТС ЯРОВОЙ И. Г.
Старший механик МТС НОВОБРАНЦЕВ Г. К.
Секретарь парторганизации МТС КАЛЕНОВ Д. К.
Заведующий мастерскими НЕСТЕРЕНКО А. С.
Токарь ГОНЧАРОВ И. К.
Слесарь ГОРЕНКО В. К.
Бригадиры ремонтных групп: БОГДАНОВ И. П., ТИМЧЕНКО Г. А., ХАРЧЕНКО П. Я.
Трактористы: ВЫСОЦКАЯ А., КИСЛИЦА А., УС М.
Председатели колхозов: КРАВЦОВ Н. Ф., СИЛИЩЕВ П. Н., ЧАПЛЫГИНА И. П.

Берут новые обязательства

К 5 декабря коллектив завода, где главным инженером тов. Пазухин, сдал все опытные образцы новой продукции.

Сейчас рабочие и инженеры, вступая в социалистическое соревнование, берут на себя новые обязательства. Они обязуются к 21 декабря выполнить задание по производству реле — запасной части к автомашине.

Намечено перевыполнить план четвертого квартала по одному из видов продукции, а к 10 февраля выполнить новый заказ по другому, сложному об'екту. В подшефную МТС коллектив направляет бригаду рабочих и инженеров, снабжает их инструментом и материалами.

Ко дню выборов молодежь завода организует 10 новых комсомольско-молодежных бригад. Завод каждый месяц будет экономить 5 процентов электроэнергии и топлива, освоит к февралю два новых вида изделий широкого потребления.



ПЕРЕДОВИКОВ РЕМОНТА ТРАКТОРОВ И СЕЛЬСКОХОЗЯЙСТВЕННЫХ МАШИН

1. **ЧЕРНО-КУРЬИНСКАЯ МТС**, Карасукского района (директор тов. **Агапов**, старший механик тов. **Коньков**, секретарь парторганизации тов. **Хисматулин**).

На 10 декабря план ремонта тракторов IV квартала эта МТС выполнила на 100 проц., ремонта плугов — на 183 проц., сеялок — на 100 и культиваторов — на 125 проц.

2. **КОЛЫВАНСКАЯ МТС** (директор тов. Голышев, старший механик тов. **Сметанин**, секретарь парторганизации тов. Ятник).

На 10 декабря квартальный план ремонта тракторов МТС выполнила на 77 проц., ремонта сеялок — на 110 проц., культиваторов — на 100 и плугов — на 87 проц.

3. **СЕЛИЩЕНСКАЯ МТС** (директор тов. Коротков, старший механик тов. **Юргин**, секретарь парторганизации тов. Тамбовцев).

На 10 декабря МТС полностью выполнила квартальный план ремонта тракторов и комбайнов.

В облисполкоме и обкоме ВКП(б)

Облисполком и обком ВКП(б) рассмотрели итоги социалистического соревнования МТС, МТМ и ремонтных заводов на ремонте тракторов и сельскохозяйственных машин за ноябрь 1945 года.

Первое место по результатам выполнения плана ремонта заняла **Черно-Курьинская МТС**, Карасукского района (директор МТС тов. Агапов, старший механик тов. Коньков, секретарь парторганизации тов. Хисматулин). На 1 декабря МТС отремонтировала 7 тракторов, или 63,6 проц. к плану IV квартала. Плугов отремонтировано 50 проц., сеялок—40 проц. и культиваторов—100 проц. к плану IV квартала. Созданы необходимые условия для перевыполнения квартального плана ремонта тракторов и сельхозмашин.

Черно-Курьинской МТС вручается переходящее красное знамя облисполкома и обкома ВКП(б), учрежденное за досрочное и высококачественное проведение осенне-зимнего ремонта тракторов и сельскохозяйственных машин.

Второе место заняла **Колыванская МТС** (директор МТС тов. Голышев, старший механик тов. Сметанин, секретарь парторганизации тов. Ятник). На 1 декабря в МТС отремонтировано 8 тракторов, или 61,5 проц. к плану IV квартала. Плугов отремонтировано 75 проц., сеялок—100 проц. и культиваторов—75 проц. к плану.

Колыванской МТС вручается переходящее красное знамя облисполкома и обкома ВКП(б).

В связи с тем, что предприятия ремонтного треста облзо в ноябре 1945 года не выполнили установленных заданий, облисполком и обком ВКП(б) предупредили управляющего трестом тов. Чернавцева и директоров МТМ и ремзаводов о строгой ответственности, если в течение декабря положение с ремонтом и изготовлением запасных частей не будет выправлено.

В ответ на призыв чкаловцев

Призыв коллектива завода имени Чкалова нашел горячий отклик среди сибметаллстроевцев. Производственные подарки ко дню выборов в Верховный Совет Союза ССР готовятся у многочисленных агрегатов, за станками, в лабораториях и мастерских завода.

Еще недавно бригада Вениамина Гамзакова не выполняла норм выработки. Включившись в соревнование в честь выборов, молодые рабочие стали систематически давать 150 процентов задания.

В ответ на призыв чкаловцев коллектив мастера тов. Зайцева обязуется в кратчайший срок освоить выпуск гильз для тракторов и выполнить декабрьскую программу на 103 проц. Станочник тов. Руднев взял на себя обязательство вырабатывать гильзы только высокого качества, не допускать брака и перевыполнять задание.

Коллектив цеха тов. Шульженко обещает значительно улучшить работу и в декабре выполнить план по изготовлению сельскохозяйственных деталей и по качеству и в сумме, в целом производственное задание этого месяца завершить на 105 проц. Тов. Шульженко взял на себя обязательство обеспечить изготовление нового калибровочного штампа для штамповки коленчатых валов в течение 8 суток. Это примерно, в три раза быстрее, чем предусмотрено нормой.

Активно готовятся к выборам молодые рабочие, которые впервые пойдут к избирательным урнам. Каждый из них стремится ознаменовать это важное событие новыми производственными успехами. Очень хорошо работают комсомолка-стахановка Бородулина, литейщица Татовская и другие.

Коллектив Сибметаллстроя мобилизует все внутренние ресурсы для повышения выпуска сельскохозяйственных деталей и всех других видов изделий.

Н. В.

Выдвижение кандидатов в состав участковых избирательных комиссий

НОВОСИБИРСКИЙ-ЦЕНТРАЛЬНЫЙ ИЗБИРАТЕЛЬНЫЙ ОКРУГ № 219

На заводе имени Чкалова в цехе, где начальником тов. Пивоваров, первичная партийная организация в состав избирательной комиссии избирательного участка № 91 выдвинула своих лучших людей-орденоносцев:

Комякова Александра Николаевича — одного из первых многостаночников на заводе, стахановца и активного общественника. Тов. Комяков награжден орденом Ленина.

Калинкину Александру Ивановну, награжденную правительством орденом Трудового Красного Знамени. Тов. Калинкина хорошо известна коллективу завода как бригадир передовой комсомольско-молодежной бригады.

Монакова Ивана Илларионовича, высококвалифицированного фрезеровщика, тысячника, у которого учатся многие фрезеровщики работать производительно. Тов. Монаков награжден орденом Ленина.

* * *

Коллектив рабочих, служащих и инженерно-технических работников шорно-седельной фабрики выдвинул в избирательную комиссию избирательного участка № 102 **Шишенину** Прасковью Ефимовну. Кадровая работница фабрики тов. Шишенина за годы Отечественной войны выполняла самые сложные задания.

* * *

Общее собрание членов профсоюза завода им. Ленина в состав избирательной комиссии избирательного участка № 111 выдвинуло знатного стахановца-орденоносца тов. Тулькова Александра Васильевича.

НОВОСИБИРСКИЙ СЕЛЬСКИЙ ИЗБИРАТЕЛЬНЫЙ ОКРУГ № 221

В избирательную комиссию избирательного участка № 2 первичная партийная организация 3-го отделения службы движения Инского узла рекомендовала кандидатуру стахановца **Кузнецова** Федора Илларионовича. Тов. Кузнецов работает дежурным по отделению. За самоотверженный труд в годы Отечественной войны он награжден орденом Ленина.

* * *

Многолюдное собрание членов профсоюза паровозного депо станции Инская выдвинуло в члены избирательной комиссии избирательного участка № 1 **Калинина** Александра Петровича. Слесарь-стахановец тов. Калинин свое производственное задание всегда выполняет больше чем на 200 процентов.

Первичная комсомольская организация 45 средней женской школы выдвинула кандидатом в избирательную комиссию избирательного участка № 6 военного руководителя школы тов. **Михееву** Татьяну Андреевну. Тов. Михеева — участница Отечественной войны.

Главного инженера тов. **Жаботинского** Александра Сергеевича выдвигает в члены избирательной комиссии участка № 11 первичная партийная организация стрелочного завода. За хорошую работу в годы Отечественной войны тов. Жаботинский награжден орденом Красной Звезды.

Колхозники прокладывают телефонную линию

КАЗАНЬ, 14 декабря. (ТАСС). Колхозники Ютазинского района, готовясь к выборам в Верховный Совет СССР, своими силами прокладывают новую телефонную линию протяжением в 40 километров. В районах дополнительно телефонизировано уже около четырехсот избирательных участков. Для улучшения слышимости телефонных линий туда отправлены необходимые материалы. Проводятся замена коммутаторов, проверка телефонных установок. На места выехали бригады механиков.

К 40-летию первой русской революции 1905 года

Большевистские организации Сибири в период русско-японской войны

Русско-японская война явилась результатом столкновения империалистических интересов царской России и Японии на Дальнем Востоке. По своему характеру она была захватнической с той и другой стороны. Но агрессором в этой войне выступила Япония.

В ночь с 26 на 27 января (с 8 на 9 февраля) 1904 года японский флот вероломно, без об'явления войны, напал на русскую тихоокеанскую эскадру, стоявшую на внешнем рейде Порт-Артура. Два лучших русских броненосца—«Ретвизан», «Цесаревич» и крейсер «Паллада» были выведены из строя. Создав перевес сил на море в свою пользу, Япония об'явила войну России.

•

Большевики во главе с В. И. Лениным заняли в русско-японской войне тактику поражения царского правительства. Они исходили из того, что поражение царизма в войне ослабит его и облегчит народу свержение ненавистной монархии. Большевики повели работу за сплочение революционных социал-демократических организаций, за создание условий для осуществления решительного натиска рабочего класса и широких народных масс против царского самодержавия.

Меньшевики в своем отношении к русско-японской войне скатились на позиции оборончества, на позиции защиты «отечества» царя, помещиков и капиталистов. Они выдвинули лозунг: «Мир во что бы то ни стало». Практически этот лозунг означал: скорее заключить мир с Японией, чтобы не допустить революции в России.

Большевики были пораженцами не только на словах. Они развернули широкую политическую и организационную работу в массах, в армии, готовя народ к революции. Огромную роль в этот период сыграл Сибирский союз РСДРП.

Сибирь с началом русско-японской войны оказалась в центре важных событий. Как ближайший тыл царской России в войне с Японией, она явилась местом скопления огромного количества войск, следовавших по Сибирской магистрали на Восток, и различного рода тыловых учреждений. Наличие в Сибири хорошо сплоченного отряда железнодорожного пролетариата, укрепление позиций большевиков в Сибирских социал-демократических комитетах — все это создавало благоприятные условия для развертывания широкой революционной работы в войсках и среди железнодорожных рабочих.

В это время в Сибири работали такие видные большевики и выдающиеся деятели нашей партии, как Сергей Миронович Киров—в Томске, Валериан Владимирович Куйбышев—в Омске, Емельян Ярославский — в Чите.

Киров приехал в Томск в 1904 году. Работая чертежником в городской управе, он одновременно учился на вечерних общеобразовательных курсах и готовился к поступлению в Технологический институт (теперь политехнический институт имени С. М. Кирова). На курсах Киров познакомился с передовыми представителями революционной молодежи Томска, среди которых были братья Кононовы. Кирову не удалось поступить в Технологический институт, и он с головой ушел в боевую революционную работу. Он установил связь с подпольными социал-демократическими организациями и стал одним из активнейших пропагандистов. Киров усиленно изучал революционную теорию. Он впервые здесь познакомился с работой В. И. Ленина «Что делать?». Эта книга произвела на него неизгладимое впечатление.

Ленин писал, что «идеалом социал-демократа должен быть не секретарь тред-юниона, а народный трибун, умеющий откликаться на все и всякие проявления произвола и гнета, где бы они ни происходили, какого бы слоя или класса они ни касались, умеющий обобщать все эти проявления в одну картину полицейского насилия и капиталистической эксплоатации, умеющий пользоваться каждой мелочью, чтобы излагать перед всеми свои социалистические убеждения и свои демократические требования...» (Ленин, т. IV, стр. 423).

Киров неустанно вырабатывал у себя эти качества народного трибуна. В Томске он вел активную революционную работу в массах, часто выступал на рабочих собраниях и массовках за городом, на студенческих сходках и собраниях. Киров стал одним из виднейших и активнейших деятелей томского подполья. Он состоял членом юношеского подкомитета Томского с.-д. комитета, руководил группой молодежи, которая печатала прокламации, распространяла листовки, горячо выступала против меньшевиков и либералов, защищая ленинские позиции. Вокруг Кирова об'единились все революционные элементы Томского комитета РСДРП, составившие затем ядро томской большевистской группы.

В Омске в это время вел революционную работу В. В. Куйбышев, вступивший в революционное движение 16-летним юношей. В Кокчетаве, куда он приезжал в отпуск к родителям, Куйбышев организовал революционный кружок из молодежи. В полуразвалившейся бане он создал подпольную типографию, в которой печатались революционные листовки. Для хранения напечатанных листовок Куйбышев избрал место в горах между камней. Отсюда листовки партиями раздавались для распространения среди населения. Куйбышев был инициатором и организатором многих революционных сходок, на которых выступал с яркими революционными речами.

В ряды РСДРП Куйбышев вступил в 1904 году. В Омском комитете он занимал твердую ленинскую позицию, последовательно отстаивая революционную линию.

Организационно окрепли к этому времени большевистские организации в Красноярске и Чите. По своему составу они были чисто рабочими, пролетарскими. Если в Томском, Омском, Иркутском комитетах все еще сильно было влияние буржуазной интеллигенции, то в Красноярском и Читинском комитетах руководство находилось в руках большевиков.

Член Сибирского союзного комитета тов. Баранский, посетивший летом 1904 года, Читу, рассказывал, что на него читинская партийная организация произвела чрезвычайно сильное впечатление. «Это была первая чисто пролетарская организация, которую мне пришлось наблюдать; интеллигенты играли в ней совершенно незаметную роль. Массовка, собравшаяся на горе за Ингодою, сплошь состояла из молодежи железнодорожных мастерских, чистой, прекрасной пролетарской молодежи, которая глубоко и жадно воспринимала идеи своего класса...» (Н. Баранский. «В рядах Сибирского с.-д. союза», стр. 23).

Таким образом, в русско-японскую войну Сибирский союз РСДРП вступил, когда в большинстве его комитетов руководящая роль принадлежала большевикам. По отношению к русско-японской войне Сибирские комитеты РСДРП заняли твердую большевистскую линию.

По сохранившимся многочисленным листовкам, которые издавались Сибирским союзом и его комитетами, можно установить, что основными лозунгами борьбы в этот период в Сибири были: поражение царского правительства в войне, всеобщая политическая стачка против войны, братание рабочих и солдат, свержение самодержавия и установление демократической республики.

Партийные организации Сибири проделали огромную работу. Начиная от Урала и кончая Читой и Харбином, они вели широкую пропаганду и агитацию против войны, против царского самодержавия, за революцию.

Особенно широких размеров достигла печатная пропаганда и агитация Сибирского союза и его комитетов. Этому способствовало хорошо поставленное типографское дело. В 1904 г. в Сибири действовала подпольная типография Сибирского союзного комитета в Томске и подпольные комитетские типографии в Красноярске, Томске, Иркутске, Чите. В 1905 году начинает действовать подпольная типография в Омске. Выпускала прокламации также харбинская большевистская группа.

Спустя несколько дней после начала войны, в феврале 1904 года, Сибирский союз РСДРП выступил с прокламацией, в которой заявлял:

«Нас, пролетариев, не имеющих ничего, кроме пары мускулистых рук, нас ничто не притягивает к старому укладу: у нас ничего нет, нет и того отечества, за которое мы стали бы сражаться... Наш враг — буржуазия всех народов и всех стран.

Наша борьба — товарищеская борьба всех пролетариев со всего света, всякого языка и племени — против буржуазии всех народов. «Пролетарии всех стран, соединяйтесь!» — вот наш боевой клич».

Прокламация заканчивалась призывом к революционным демонстрациям против войны:

«Разгоняйте хулиганствующих буржуев, из'являющих свои холопские чувства!

Провожайте солдат демонстрациями с красным знаменем...

Да здравствует Всероссийская народная республика!»

В листовках «К солдатам» и «40 человек, 8 лошадей» Сибирский социал-демократический союз призывает солдат повернуть назад, в Россию, и обратить свое оружие против царя.

«Рабочий класс понял, — говорится в листовке «40 человек, 8 лошадей», — что царь всегда жил и живет на несчастье народа. Горем народа питается царь и его правительство. То, чего хочет царь, того не должен хотеть народ. Счастье царя — горе народа. Слушайте же, солдаты! Рабочий класс зовет вас...

Пока царь над нами, до тех пор и горе с нами, долой царскую власть, долой его монархию! Пора стать народу хозяином жизни, пора нам на свободе сразиться с богачами, сосущими кровь рабочих...»

Прокламация Союза «Ко всем» заканчивалась призывами:

«Долой войну! Долой царское самодержавие! Да здравствует Всероссийская народная республика!

Да здравствует Российская социал-демократическая рабочая партия!»

Наибольшее количество листовок выпустили Томский, Омский, Красноярский, Иркутский, Читинский партийные комитеты. Листовки комитетов были боевыми, написанными в ленинском духе. В листовке «Ко всем рабочим города Томска», выпущенной ко дню 1 мая 1904 года, Томский комитет призывал выйти на улицу 18 апреля и показать, с кем должен воевать русский народ.

«Нет! Воевать — так воевать с царем и его правительством, разоряющим, обманывающим и убивающим свой народ! Пусть же грозный клич:

«Долой царское правительство!

Долой грабительскую войну!

Да здравствует социализм!» — разнесется по всем углам России, пробудит непроснувшихся, воспламенит борющихся! На улицу 18 апреля! Да здравствует война с царем!»

Каждый проходящий эшелон с солдатами на Восток снабжался листовками Сибирского союза и его комитетов. Листовки переходили из эшелона в эшелон и появлялись на фронте. От Омска и до Харбина по Сибирской железной дороге распространялись миллионы революционных листовок и прокламаций. Только в одних томских типографиях в 1904 году было отпечатано и распространено около полумиллиона листовок.

Работа Сибирского союза и его комитетов выходила далеко за сибирские рамки. Сибирские партийные организации выполняли величайшую работу партии большевиков. Сибирь в это время явилась сосредоточием солдат со всех концов России: из Белоруссии и Украины, Польши и Прибалтики, Средней Азии и Кавказа. И, уезжая из Сибири после войны, они несли во все концы Российской империи идеи партии большевиков, которые получали в Сибири, благодаря хорошо поставленной сибирскими большевистскими организациями работе в армии.

Сибирский союз РСДРП, развернув широкую пропаганду и агитацию в армии, не прекращал работу и среди рабочих, особенно железнодорожников. В листовках, обращенных к рабочим, он раз'яснял, что борьба будет успешной лишь в том случае, если усилия рабочего класса и солдат будут об'единены.

«В наших руках судьба движения по Сибирской железной дороге, — говорится в одной из прокламаций Сибирского союза...—...Всеобщая стачка по всей линии Сибирской дороги, сознательно устроенная против войны, — это первый шаг восстания народа против монархии... Всеобщая стачка сибирских рабочих — первый шаг к революции».

Для связи с комитетами и направления их деятельности, для передачи директив партии и Союза практиковались раз'езды членов Сибирского союза РСДРП по комитетам. Так, летом 1904 г. в об'езд до Читы был направлен Союзом один из активных его деятелей Н. Н. Баранский. Приезжая в комитет, член Союза проводил несколько комитетских собраний, где передавались директивы партии и намечались мероприятия по осуществлению их. Затем совместно с комитетом устраивались одно—два широких собрания рабочих, выпускались листовки. Член Союза знакомился с работниками комитета, перераспределял их на работах, если это вызывалось необходимостью. Такие поездки членов Союза имели большое значение и вызывали значительное оживление деятельности местных партийных организаций.

Слабой стороной деятельности Сибирского союза была его работа среди крестьян. Несмотря на наличие серьезного недовольства крестьян царским самодержавием и чиновничеством, Сибирский союз не использовал этого для своей работы в крестьянстве. Правда, отдельные комитеты делали попытку связаться с деревней. Так, Читинский комитет большевиков обращался с рядом воззваний к крестьянам и казачьему населению Забайкалья с призывом к захвату кабинетских земель. Читинскому комитету удалось установить постоянную связь с сельским населением. В деревню посылались агитаторы. Были попытки революционной работы и среди бурятского населения. При Читинском комитете работала группа из бурятской молодежи для перевода и распространения революционной литературы среди бурят.

Вел работу среди крестьян и Иркутский комитет. Результаты работы среди крестьянства дали о себе знать. Полицейские власти стали отмечать в своих донесениях «некоторую неудовлетворенность затянувшейся неудачной войной» и бить тревогу по поводу «развращающего влияния революционных речей» в деревне.

Однако работа Сибирского союза среди крестьянства осталась недостаточной, эпизодической.

Русско-японская война оказала громадное влияние на революционизирование масс и ускорение первой русской революции. Войной царское правительство намеревалось отвлечь трудящиеся массы России от революции. В действительности получилось обратное: война вскрыла всю гнилость самодержавия, «несовместимость самодержавия с интересами всего общественного развития, с интересами всего народа (кроме кучки чиновников и тузов)». (Ленин, т. VII, стр. 47). Поражение царизма в войне ускорило обострение революционного кризиса в стране. Получилось так, как предвидели большевики.

Война обострила продовольственное положение в Сибири, особенно в Восточной Сибири, где был неурожай. Слабая пропускная способность Сибирской дороги, загруженность ее военными перевозками,—все это не позволяло забросить в Восточную Сибирь продовольствия. Наличие огромной армии на Востоке еще больше осложняло продовольственное положение. Уже весной 1905 года в Иркутске происходят волнения на продовольственной почве. О тяжелом продовольственном положении говорится в прокламации Иркутского с.-д. комитета.

«В городе наступает голодное время. Хлеба хватит ненадолго. Мяса и других припасов мало. Все дорого теперь, а будет еще дороже. Чем дальше, тем хуже. Страшный голод уже не за горами, а за плечами. Само начальство с часу на час ждет голодного бунта... Голод не в одном Иркутске; голод везде в сибирской деревне».

Под влиянием революционной пропаганды и тяжелого экономического положения революционное движение среди сибирских железнодорожников было очень сильно. Донесения полицейских и гражданских властей из Сибири правительству были полны тревоги. Эта тревога усиливалась ростом революционных настроений в армии. Иркутский губернатор телеграфировал: «Брожение между войсками громадное, и если будут беспорядки, то они могут кончиться только смертью тех немногих, которые еще верны государю. На войска рассчитывать трудно, а на население еще меньше».

«Зараза проникла глубоко в войсковые части...» — телеграфировал Николаю II генерал Ренненкампф.

В. И. Ленин внимательно следил за состоянием дальневосточной армии и придавал большое значение ее революционизированию. Он говорил, что «Маньчжурская армия... настроена крайне революционно, и правительство боится вернуть ее, — а не вернуть этой армии нельзя, под угрозой новых и еще более серьезных восстаний». (Т. VIII, стр. 281).

Революционные настроения рабочих и солдат передавались крестьянству. Правда, крестьянское движение в Сибири не приняло такого характера, как в Европейской части России. Это об'яснялось отсутствием помещичьего землевладения в Сибири. Но глухое недовольство самодержавием было налицо и в сибирской деревне. Особенно оно было сильно на Алтае, в Забайкалье и Красноярской губернии. В этих местах происходили частые митинги крестьян, были попытки организации отделений крестьянского Союза. Рабочие сочувственно относились к крестьянскому движению. Так, когда в 1905 г. власти сделали попытку арестовать организаторов крестьянского митинга в с. Кимельтее (Иркутская губ.), рабочие со станции Зима послали рабочую дружину в помощь крестьянам.

Особенно сильно было революционное движение в Канском уезде, Красноярской губернии. В Троицко-Заозерской волости этого уезда все села постановили упразднить станового пристава и урядника. В других местах выносились решения о бойкоте государственных чиновников, т. к. «они лишь вредят крестьянам».

Таким образом, война оказала революционизирующее влияние на трудящиеся массы России. В Сибири также была налицо революционная ситуация. Революционный взрыв был неизбежен. Началом этого взрыва явилось «Кровавое воскресенье» — 9 января (22 января по новому стилю) 1905 г.

В Сибири известие о расстреле рабочих в Петербурге было получено 10—11 (22—24) января. По всей Сибири прокатилась волна стачек и забастовок, митингов и собраний. 12 января в Томске, Красноярске и Иркутске состоялись банкеты по случаю 150-й годовщины открытия Московского университета. Представители комитетов РСДРП на этих банкетах произносили революционные речи с призывом ко всеобщей стачке — организованному протесту против злодеяний самодержавия. 14 января в Иркутске произошла забастовка рабочих типографии Макушина, 17 января рабочие красноярских железнодорожных мастерских бросили работу и об'явили забастовку. 18 января в Томске проходила организованная Кировым вооруженная демонстрация, 28 января произошли крупные волнения рабочих ст. Читы.

Начавшаяся в Европейской России революция перекинулась в Сибирь. Под руководством большевиков рабочий класс Сибири стал готовиться к вооруженному восстанию.

М. ШОРНИКОВ.

СТРОИТЕЛИ СОРЕВНУЮТСЯ

Строительное управление, где начальником тов. Вайнер (Новосибирскпромстрой)



А. ДЬЯКОВ.

Поточный метод скоростной кладки Андрей Прохорович Дьяков изучил, работая со знатным каменщиком Семеном Максименко. Когда в первый раз они вместе встали на вахту, за один день построили гараж. В другой раз за два дня возвели двухэтажный дом.

С тех пор на строительстве за Андреем Прохоровичем Дьяковым упрочилась слава отличного каменщика-стахановца. Много замечательных дел записано на его счету. На-днях, встав на стахановскую вахту в честь дня рождения товарища Сталина, Дьяков с помощником за 4 дня возвели фундамент и подвальное помещение большого жилого дома. Они делали комбинированную кладку шлако-блоков, бутового камня и кирпича. И работали за семерых.

13 декабря Дьяков встал на кладку первого этажа. За 8 часов вместе с помощником он уложил 7.840 шлако-блочных камней, сделал 140 кубических метров кладки, что равняется 56.000 кирпичей.

Андрей Прохорович — рационализатор. Он придумал новую «голландскую печь». В ней так расположены дымоходы, что нагревается весь периметр печи. Она быстро накаляется, долго держит тепло, наполовину меньше требует топлива.

* * *



П. ГУРБИЧ.

Это здание должно быть самым красивым из всех ремесленных училищ города. Высокие, светлые классы, зал и вестибюль надо сделать нарядными, уютными. Эту работу поручили мастеру Петру Зиновьевичу Гурбичу.

Сложной была задача. Помощники Гурбича — молоденькие девушки из школы ФЗО. Простую штукатурную работу они еще знают, а фасонной никогда не делали. Их надо было учить да учить. И Петр Зиновьевич стал учить молодых работниц.

Девушки оказались способными. Бригадир Женя Васильева, Маруся Трофимова, Маруся Кузнецова, Катя Горохова, Маруся Фещенко, и Аня Виноградова через несколько месяцев научились тянуть фигурные карнизы, разделывать сложные углы, лепить капители на колоннах. К первым числам ноября Петр Зиновьевич со своими помощницами закончил работу. Нарядные, стройные колонны поддерживают потолки здания. Изящно отделаны стены и карнизы.

Женя Васильева и ее товарки — лучшие штукатуры строительства. Инструктор тов. Гурбич гордится своими ученицами. В предоктябрьском соревновании он вместе с ними отлично выполнил обязательства. А теперь вместе готовятся к вахте в честь дня рождения товарища Сталина. Они применят конвейерно-поточный метод и жилой двухэтажный дом берутся отделать за 11 дней.

* * *



И. ВОЛКОВ.

Бригада Ивана Федоровича Волкова должна обеспечить все строительство дверными коробками, дверьми, оконными переплетами и коробками. Чтобы выполнить этот большой заказ к сроку, Иван Федорович решил полностью использовать механизмы, работать поточным методом, строго рассчитать трудовые процессы.

Четверо членов бригады работают у машин. На комбинированных станках они пилят, строгают, сверлят, фрезеруют; на «Ресмусе» делают точную строжку; «Шипорезом» нарезают шипы для соединения углов. Группа успевает обеспечивать сборщиков деталями и почти всегда вдвое перекрывает задание.

На сборку бригадир поставил шестерых товарищей. Их работа более трудоемкая. Но с помощью двух подсобных рабочих и они успевают выполнить два задания. Бригада тов. Волкова никогда не задерживает строителей.

Коллектив трудится напряженно. Новое его обязательство — за месяц заготовить все столярные изделия для трех строящихся домов.

Товарищеская поддержка

Коллектив завода Главстроймеханизации наряду с обычной своей работой обязался создать все необходимые условия для работы знатного каменщика страны тов. Максименко. Рабочие срочно изготовили две тысячи металлических рамок для подноски кирпича и запасный бак, вместимостью в 6 кубометров.

Для бесперебойной работы заводской растворомешалки конструкторы завода О. Свеженцева и В. Коваленок сконструировали скиповый под'емник с ковшом. Коллектив цеха, где начальником тов. Беднович, изготовил этот под'емник в течение двух дней.

В воскреснике по подготовке вахты каменщикам приняли участие свыше ста рабочих завода.

Сегодня на Томской

Ценный почин колхозников

В первые снегопады многие районы нашей области оказали железнодорожникам Томской большую помощь. Колхозники Чулымского района организованно выходили на снегоборьбу, вместе с железнодорожниками дружно очищали пути и стрелки. Хорошо помогали путейцам колхозники Мошковского района — артель «Красная Сибирь», «Новослободка», «Красный плотник». Благодаря организованному выходу на снегоборьбу колхозников Мошковского района станции и перегоны главного направления бесперебойно очищались от снега.

Однако в некоторых районах к снегоборьбе отнеслись, как к делу второстепенному. Председатели исполкомов тов. Зорин (Новосибирский сельский район), тов. Бушлай (Коченевский район) и некоторые другие совершенно самоустранились от мобилизации людей на снегоборьбу. Из этих районов вместо 400 человек пеших и 200 конных подвод работали в день по 20—30 человек.

Колхозники сельхозартели «Красный артиллерист», Сорочинского района, Чкаловской области, которые на протяжении всей зимы хорошо помогают железнодорожникам, взяли обязательство не допустить в зиму 1945—46 гг. ни малейших перебоев в движении поездов из-за снежных заносов на прилегающей к ним дистанции. Через газету «Гудок» они обратились ко всем колхозникам с призывом последовать их примеру и энергично помогать железнодорожникам очищать пути от снега.

«На весь период снегоборьбы, — пишут колхозники «Красного артиллериста», — наш колхоз выделил 15 конных подвод. 46 колхозников готовы в любую минуту выйти со своими лопатами на пути. Эти люди разбиты на бригады и звенья, назначены бригадиры и звеньевые. Сани оборудованы по-хозяйски. Упряжь и сбруя подобраны к лошадям. На санях установлены корзины и ящики для снега. Это — на обычный день. А если случится метель посильнее, мы обещаем выполнять все заявки путейцев в срок. Понадобится, снова всем колхозом выйдем на снегоборьбу, но не допустим заноса своих 11 километров. Это наше родное, кровное дело».

Почин колхозников «Красного артиллериста» горячо одобрил Нарком путей сообщения и предложил начальникам всех дорог развернуть широкую работу вокруг этого письма.

На-днях на Томской дороге состоялось селекторное совещание по обсуждению письма колхозников. На совещании присутствовали командиры дистанций пути, секретари райкомов партии, председатели райисполкомов.

Почин «Красного артиллериста» находит горячую поддержку в колхозах Новосибирской и других областей, на территории которых проходит Томская дорога.

Начальник Чулымской дистанции пути тов. Новоселов на совещании рассказал, что колхозники Инюшинского сельсовета (председатель тов. Лопаткин) взяли обязательство не допустить ни одной задержки поездов из-за снега.

— Мы вместе с райкомом партии и райисполкомом, — говорит тов. Новоселов, — создаем бригаду в 80 человек из числа колхозников, которая будет работать на снегоборьбе.

— Сейчас на станции Черепаново работает ежедневно несколько десятков человек. Пути закреплены за определенными предприятиями города, — сказал в своем выступлении секретарь Черепановского райкома ВКП(б) тов. Толстых.

Патриотический почин колхозников сельхозартели «Красный артиллерист» заслуживает широкого распространения во всех колхозах области, расположенных вблизи Томской дороги.

Письма в редакцию

Мастерство советского врача

В боях за советскую Родину, я получил тяжелое ранение. Когда я был доставлен в госпиталь № 1249, жизнь моя, как говорят, висела на волоске.

Врачи Б. А. Вишин и Л. В. Громова решили вырвать меня из рук смерти, облегчить мои невыносимые физические страдания и впоследствии вернуть меня к общественно-полезному труду. Они смело взялись за сложнейшую операцию, которая продолжалась целых четыре часа!

Хирургическое мастерство этих врачей спасло меня. И после операции они внимательно следили за моим здоровьем.

Сейчас я чувствую себя хорошо, силы возвратились. Вскоре выписываюсь из госпиталя и поеду домой.

От всей души горячо благодарю чутких советских врачей тт. Б. А. Вишина и Л. В. Громову.

АРТЫКБАЕВ Табалды.

„Кросс“ далеко не спортивный...

Ежедневно возле проходной часов около двенадцати, собирается большая очередь. Те, кто стоит у самой двери, наглухо закрытой, чувствуют себя счастливцами. Остальные смотрят на них с нескрываемой завистью. Раздаются возгласы:

— Володя, постучи покрепче!

— Э, у меня уж и так мозоли на кулаках, — а что толку?

Кто-то, посмотрев на часы, уверенно произносит:

— Потерпите. Осталось 34 секунды, раньше все равно не пустят.

Но вот дверь открывается, все стремглав бросаются вперед, мчатся по заводской территории и, стараясь находу повесить номер на гвоздик табельной доски, устремляются в цехи.

Происходит вышеописанное на заводе, где главным инженером тов. Лазутин.

Дело в том, что по графику рабочие двух цехов должны приступать к работе с 12 часов. А проходная по приказу дирекции открывается тоже в 12 часов. «Поэтому ежедневно нам приходится совершать такой «кросс», причем к финишу, т. е. к рабочему месту, приходится опаздывать на 5, а то и на 10 минут. Это не только нервирует рабочих, но и наносит ущерб производству.

Г. ОСТАНЕНКО.

Обеспечение или беспечность

(По следам неопубликованных писем)

Некоторое время тому назад редакцией было получено письмо от инвалида Отечественной войны тов А. В. Елохина — кавалера двух орденов.

Тов. Елохин рассказывал, что, вернувшись из армии, он не встретил чуткого отношения со стороны ояшинских местных организаций.

До войны он работал в школе механизации сельского хозяйства (на ст. Ояш) инструктором производственного обучения. Своего хозяйства он не имел. Материальное положение его семьи за эти годы резко пошатнулось. Нехватает одежды, обуви, белья. Тов. Елохин устроился работать на прежнее место, но приобрести все необходимое по рыночной стоимости он все-таки не может.

Естественно, что он обратился за помощью в Ояшинский райсобес. Там ему ответили:

— Ничего для вас сделать не можем. Нет фондов!

То же ему сказали и в других районных организациях.

Редакция направила письмо тов. Елохина в облсобес с просьбой оказать ему помощь...

Через две недели зам. зав. облсобесом тов. Еремин сообщил нам, что тов. Елохину «выдана постельная принадлежность, валенки, дрова». Письмо тов. Еремина заканчивается словами: «Больше помощи оказать не могу из-за отсутствия фондов».

Опять та же никчемная ссылка на отсутствие фондов, вместо серьезной помощи демобилизованному воину, инвалиду Отечественной войны.

Правда, судя по цитированному письму тов. Еремина, после того, как облсобес «нажал» на районных работников, они все-таки смогли хоть частично выполнить просьбу Елохина.

Однако в редакции на-днях побывал сам тов. Елохин и с возмущением опроверг сообщение тов. Еремина: «Ни валенок, ни «постельной принадлежности», ни дров, — словом, ничего я так и не получил» — заявил он.

Мы спрашиваем тов. Еремина, думает ли облсобес и впредь вместо создания соответствующих фондов в районах «обеспечивать» инвалида Отечественной войны тов. Елохина отписками и сообщениями, не соответствующими действительному положению вещей?

По следам выступлений „Советской Сибири“

«ЗАКОНЧИТЬ ПОДГОТОВКУ ОБЩЕЖИТИЙ К ЗИМЕ»

По материалам бригады рабкоровского рейда «Советской Сибири», опубликованным в № 213 нашей газеты, директор обувной фабрики им. Кирова тов. Зельманов сообщает, что в общежитии ФЗО центральное отопление отремонтировано, сдана в эксплоатацию котельная. Общежитие одиночек по ул. Д. Ковальчук побелено, дополнительно приобретены постельные принадлежности. Недочеты в работе столовой устранены.

НАВСТРЕЧУ ВЫБОРАМ

Результат массово-политической работы

В первые же дни после того, как было опубликовано «Положение о выборах в Верховный Совет СССР», во всех цехах Новосибирского судоремонтного завода началось его изучение.

Рабочие механического цеха уже закончили изучение избирательного закона. В этом цехе агитатор тов. Шуб пользуется большим авторитетом. Парторг цеха тов. ...льев и начальник цеха тов. Кононов также повседневно ведут политико-массовую работу. Благодаря этому в цехе за последнее время значительно возросла производительность труда: тт. Бреус, Соболев, Горбаткова, Плотникова и другие выполняют нормы до 180 проц.

Хорошо работают агитаторы в котельно-сварочном и в столярно-плотничном цехах тт. Смородников и Мухин.

Агитатор тов. Колмогорцева среди домохозяек также закончила изучение избирательного закона и приступила к раз'яснению доклада тов. Молотова.

Рабочие и работницы судоремонтного завода включились в социалистическое соревнование в честь выборов в Верховный Совет СССР и борются за то, чтобы день выборов ознаменовать новыми производственными победами.

И. ЯБЛОЧКИН.

Секретарь партбюро Новосибирского судоремонтного завода.

Особое внимание—составлению списков

Организационно-техническая подготовка к выборам в Верховный Совет СССР приняла в районе широкий размах. Хорошо оборудованы центры Черналовского и Ордынского избирательных участков. В помещении Ордынского избирательного участка уже готовы кабины для тайного голосования.

По девяти сельским Советам закончено выдвижение кандидатов в состав участковых избирательных комиссий. Лучших ...х представителей делегировали в комиссии собрания колхозников, коммунистические и комсомольские организации, коллективы учителей, рабочие мехлесопунктов, заводов.

Во всех сельских Советах идет к концу работа по составлению списков избирателей. Мы уделили этой работе особое внимание. Комсомольские бригады проверяли правильность списков, нет ли в них пропусков, верно ли записаны имя, отчество, фамилия, возраст избирателя.

В районе проведен второй семинар председателей и секретарей сельисполкомов и секретарей партийных организаций по вопросам избирательной кампании. Повсюду открылись агитпункты. Образцово работает агитпункт Верх-Алеусского сельсовета. Здесь активно проявляет себя коллектив учителей средней школы. Клуб села посещают молодые и старые избиратели.

Но есть сельсоветы, где предвыборная работа все еще недостаточно развернута. Мы слушали в райисполкоме доклад председателя Бичанского сельисполкома тов. Пастухова. В этом селе формально организовали десятидворки, раз'яснительной работы не ведут. Слабо готовится к выборам и Пушкаревский сельисполком. В помощь этим селам мы послали опытных работников из районного актива.

И. ПЕТРОВ.

Председатель исполкома Ордынского районного Совета.

ВЕЧЕРА ИЗБИРАТЕЛЕЙ

В окружном Доме офицеров состоялось собрание молодых избирателей избирательного участка № 40 Ипподромского района Новосибирска. Молодежь с интересом прослушала доклад старшего лейтенанта тов. Сполнова на тему: «Права и обязанности граждан СССР». После доклада был показан кинофильм «Музыкальная история».

Более четырехсот членов семей военнослужащих, домохозяек, рабочих и служащих предприятий и учреждений присутствовало на вечере избирателей 11 декабря. Капитан т. Ачкасов сделал доклад об основах советской избирательной системы. В заключение вечера демонстрировался художественный фильм «Иван Никулин — русский матрос».

25 декабря в Доме офицеров состоится вечер избирателей, на котором будет сделан доклад на тему: «Сила блока коммунистов и беспартийных».

В Первомайском районе Новосибирска

12 декабря в Доме культуры железнодорожников имени Л. М. Кагановича состоялся семинар агитаторов Первомайского района. Присутствовало несколько сот человек. Секретарь райкома ВКП(б) тов. Селезнев сделал доклад о задачах агитаторов в развертывании социалистического соревнования в честь выборов в Верховный Совет СССР. Обзор по докладу товарища Молотова о XXVIII годовщине Великой Октябрьской социалистической революции сделал майор Соколов.

На-днях проведен семинар редакторов стенных газет предприятий и агитпунктов по оформлению предвыборных номеров газет.

В райпарткабинете организована выставка в помощь агитаторам. На двух стендах собраны материалы и фотографии о праве граждан СССР на труд и на отдых, имеются схемы избирательных комиссий и округов, литература по выборам в Верховный Совет СССР.

АГИТПУНКТ В... ПРОХОДНОЙ КОМНАТЕ

Тихо и пустынно на избирательном участке № 23 Центрального района Новосибирска, что в клубе строителей по Пятой линии Военной горки. По вечерам в проходной комнате, которая считается агитпунктом, продают билеты на киносеансы. В этой комнате всегда большие очереди и нередко бывают свалка и давка. В комнате холодно.

Для консультаций и раз'яснительной работы на агитпункте первичная партийная организация гороно выделила несколько коммунистов, но они здесь не беседуют с избирателями. Их роль свелась к охране столов, на которых разложены газеты большой давности.

Избиратели не знают, что в этой проходной комнате агитпункт их избирательного участка. Заведующий агитпунктом тов. Перышкин формально относится к большой политической работе, порученной ему партийной организацией.

К. ВАСИЛЬЕВ.

Навести порядок на участке

Избирательный участок № 16 Центрального района Новосибирска по решению райсовета должен быть в здании облсуда, Красный проспект, 12. Прошло уже две недели, а помещение избирательного участка остается неотремонтированным, осветительные приборы поломаны, стены побиты. На просьбы и предложения о немедленном ремонте помещения хозяйственники заявляют: «Ничего не можем сделать...»

Недопустимо, чтобы решение районного Совета об организации избирательного участка оставалось и дальше невыполненным.

А. ШИБАЕВ.

Заместитель секретаря партбюро.

Годовой план выполнен

Коллектив Новосибирского маслобойного завода имени Сталина в честь выборов в Верховный Совет СССР обязался к 5 декабря закончить годовой план.

Коллектив сдержал свое слово: годовая программа по валовой продукции выполнена на 102,5 процента.



Отлично отремонтировать тракторы к весеннему севу — под таким лозунгом идет сейчас социалистическое соревнование в МТС нашей области навстречу выборам в Верховный Совет СССР. На снимке: токарь Карасукской МТС, агитатор Мария Гуселетова, выполняющая по две нормы. Фото Т. Васильева.

Кто хозяин коню в Колыванском районе?

В колхозе «Заря» в 1945 году пали 7 рабочих лошадей и 3 жеребенка. Это не вызвало тревоги ни у правления колхоза, ни у сельисполкома. Не интересовались причинами падежа и районные организации.

Только на-днях райисполком решил обсудить вопрос о состоянии конского поголовья в колхозе «Заря».

— Почему у вас пали лошади? — спросили у председателя колхоза Глянцева.

— Одна пала потому, что заболела,— ответил он. — Вторую начало дергать и она тоже пала. Третью еще раньше запалили. Четвертая тощала, тощала, ну и...

— А пятая?

— Пятая вся на ногах иссохла. Словом, — заключил Глянцев, — нет у нас такой лошади, которая пала бы не по болезни.

Действительно, в колхозе немало больных лошадей. Но все заболевания, как показывают заключения ветработников, происходят от чрезмерного истощения. Лошади систематически недоедают — на ферме нет даже суточного запаса кормов. Привезут два—три воза сена и тут же скормят. Долгое время здесь лошади находились под открытым небом. Конюшни и по сей день не оборудованы: в них нет ни стойл, ни кормушек. В уходе за лошадьми — полнейшая обезличка. Именно в этом причина падежа.

Во многих других колхозах Колыванского района можно наблюдать варварское отношение к коню. Здесь не берегут даже жеребых маток.

В колхозе «11 лет РККА» жеребую кобылу передали на попечение бригадира Тельнова. Он разрешал ездить на ней кому вздумается. Однажды пожелал прокатиться верхом на этой лошади колхозник Грачев. Но он так гнал ее, что на третьем километре она пала.

Характерен и такой факт. В колхозе «Новая Сибирь» две кобылы ожеребились. У одной, особенно истощенной, не оказалось молока. Не позаботились и о сохранении приплода. Колхозницам Аникиной и Назаровой поручили доставлять для жеребенка коровье молоко с фермы, а они наполовину разводили его водой. Жеребенок не прожил и месяца.

Для ухода за конем надо выделять опытных колхозников, любящих эту работу. Однако в колхозах Колыванского района ставят конюхами и ездовыми преимущественно подростков. Конечно, и подростки могут ухаживать за тяглом, но им нужна помощь, нужны практические советы.

Есть немало случаев, когда сами руководители колхозов не берегут лошадей. Председатель колхоза «Сибирская звезда» Ковалев однажды поехал на жеребце в село Кандаурово. Когда он вернулся обратно, загнанное животное отказалось от корма и в эти же сутки пало. То же самое произошло с лошадью, закрепленной за председателем колхоза «Красный боец» Хорошиловым.

Сокращение конского поголовья в ряде колхозов достигло тревожных размеров. В некоторых осталось всего лишь по 1—7 лошадей. И при этом конкретные виновники гибели животных не привлекаются к ответу. Правда, почти на каждый случай падежа составляются акты, но не для того, чтобы наказать нерадивых хозяев, а чтобы... получить страховые. Эти акты пачками поступают в райзо и райфо. В райзо их аккуратно подшивают, а в райфо по ним без разбора выплачивают страховые. Только по 107 актам выплачено 87 тысяч рублей.

Колхозу «Пролетарий» за павшую лошадь выплатили 600 рублей. А на каком же, спрашивается, основании? Ветфельдшер Барсукова в акте записала причину гибели животного — старость. Фактически лошади было лишь 12 лет. Значит, не в старости причина, а в плохом уходе и содержании. Но райфинотделу важно только иметь акт.

В Колывани часто рассуждают о том, что под'ем сельского хозяйства во многом зависит от состояния живого тягла, а вот настоящей заботы о нем не проявляют. Это прежде всего относится к райзо. Зоотехники бывают в колхозах очень редко и то лишь для того, чтобы сфабриковать акт на павшего животного. С начала зимы зоотехник по коню Бушуев ни в одном из колхозов не появлялся. Отсиживается на Колыванском ветпункте и старший ветврач тов. Чупченко. Совершенно не интересуется состоянием конского поголовья сам заведующий райзо тов. Лоскутов.

Возникает законный вопрос: кто же хозяин коню в Колыванском районе?

Д. КОМЛЕВ.

с. Колывань.

СЕМЕНА ОЧИЩЕНЫ

УБИНСК. (По телефону). Хозяйскую заботу об урожае 1946 года проявляют колхозники сельхозартели «Ударник». Здесь хорошо организован ремонт инвентаря. Полностью очищены семена. Проведено снегозадержание на 120 гектарах. Вывезено на поля 120 тонн навоза.

Соревнуясь в честь выборов в Верховный Совет СССР, колхозники обязались задержать снег на 200 гектарах, вывезти 350 тонн навоза.

И. РУДАСЬ.

XXIII сессия Новосибирского городского Совета депутатов трудящихся

На состоявшейся 14 декабря XXIII сессии Новосибирского городского Совета депутатов трудящихся с докладом о мероприятиях по укреплению общественного порядка в городе выступил начальник управления НКВД по Новосибирской области тов. Петровский.

— Прошло несколько месяцев после победного окончания войны, — говорит в начале доклада тов. Петровский. — Советский народ приступил к мирному, созидательному труду, готовится сейчас к историческому событию — выборам верховного органа власти.

Докладчик далее указывает, что в этих условиях враждебные и преступные элементы, несомненно, попытаются усилить свою деятельность, помешать мирному строительству.

Как же в Новосибирске обстоит дело с охраной общественного порядка? На ряде примеров тов. Петровский показывает, что преступность в городе все еще высока, еще больше—всяких слухов и вымыслов, распускаемых с провокационной целью. Под общий смех всего зала тов. Петровский зачитал выдержку из письма, автор которого писал, что по радио якобы об'явлено о запрещении ходить по городу после девяти часов вечера. Конечно, такого об'явления никогда не было.

В результате принятых за последнее время мер, все виды нарушений общественного порядка в городе значительно сократились. Но ряд отделений милиции (1, 7, 13 и др. — начальники тт. Хлобыстин, Кайманов и Волков) еще слабо борется с преступностью.

— Нужно, — заявляет докладчик, — оградить трудящихся от всяких посягательств на их безопасность. Не должно быть нареканий от жителей на органы милиции.

Докладчик подчеркнул, что это—задача не только милиции, но и суда, прокуратуры и исполкомов Советов. Только с их активной помощью милиция может ее успешно выполнить. Между тем этой помощи она зачастую не встречает.

Суды и прокуратура нередко проявляют либеральное отношение к преступным элементам, робко осуществляют карательную политику. Известно немало случаев волокиты при разборе дел о хулиганстве, кражах и т. п. Ни один суд в Новосибирске не применил в своей практике дополнительных мер наказания к уголовным элементам.

Заельцовский, Кагановичский, Ипподромский и Октябрьский райисполкомы ни разу не обсуждали на своих заседаниях вопрос о нарушениях общественного порядка.

Докладчик отмечает многочисленные нарушения паспортного режима. На лесозаводе № 1-2, на заводе им. Чкалова принимают на работу лиц с неоднократными судимостями, без документов. В общежитиях и коммунальных домах люди месяцами обитают без прописки. Недавно при проверке домоуправлений №№ 6 и 19 выявлено несколько таких «жильцов». Управляющие Бессонова и Ларионова однажды уже были за это оштрафованы, но предупреждение на них не подействовало. А все это — результат того, что райисполкомы не контролируют работу управляющих домами, заведующих и комендантов общежитий.

Случаи хулиганства и иные нарушения общественного порядка среди молодежи докладчик об'ясняет слабостью культурно-массовой работы. И в самом деле. В городе есть целые районы (Октябрьский, железнодорожный узел и др.), где нет даже клубов, а там, где они есть, содержание их работы оставляет желать много лучшего. Не находя удовлетворения своим возросшим культурным запросам, часть молодежи подпадает под влияние улицы.

Это прямой упрек городским организациям комсомола. Кому, как не им в первую голову следовало бы позаботиться о разумном досуге и отдыхе молодежи. К сожалению, руководители горкома комсомола не сочли нужным выступить на сессии и рассказать, что же будет сделано, чтобы лучше обслужить запросы молодежи.

Затем тов. Петровский останавливается на детской беспризорности и безнадзорности. Районные Советы, отделы народного образования и комсомол города проявляют в этом вопросе крайнюю беззаботность. Горисполком принял хорошие решения о расширении сети детских домов, единственного детского приемника, но не добился, чтобы они были осуществлены.

Некоторые родители точно так же не чувствуют ответственности за воспитание детей. Характерный пример. На Ипподромском рынке недавно была задержана 13-летняя Раиса Болдырева. Бросив школу, она занялась торговлей на рынке. А отец ее, заместитель директора конторы Главособторга, об этом даже не знал.

Забыта в нашем городе и такая форма участия общественности в охране порядка, как бригады содействия милиции. Их надо возродить в самый короткий срок.

В заключение тов. Петровский остановился на мерах по укреплению общественного порядка в городе.

* * *

Выступивший в прениях заместитель председателя Кировского райисполкома тов. Трифонов рассказал, что во всех школах района проведены родительские собрания с докладами работников милиции о борьбе с детской безнадзорностью. Это уже дало положительные результаты. В лучшем здании открыт новый детский дом на 120 ребят. Сейчас идет ремонт другого дома. В районе создали Дом пионеров.

Странно прозвучало на сессии выступление начальника городского управления милиции тов. Бочкова. Слушая его, можно было подумать, что совсем не из-за чего «огород городить» — в таких безмятежных тонах он рисовал обстановку.

Секретарь горкома ВКП(б) тов. Аелатов в прениях резко критиковал райисполкомы за их бездеятельность.

— Сессия, — говорит он, — должна спросить с них, почему в Новосибирске вольготно живется разным проходимцам, почему райисполкомы не контролируют работу милиции и не оказывают ей помощи, почему трудящиеся не привлечены на борьбу с преступностью? Милиции нужно оказать крепкую поддержку, но и самим работникам ее еще многое надо сделать.

Депутат тов. Тучин привел ряд фактов, как отдельные работники милиции не всегда прислушиваются к голосу трудящихся.

В прениях выступили также тт. Васильева, Внуков, Шумилова, Черемисин, Мятюк и другие.

В конце заседания выступил председатель горисполкома тов. Хайновский.

— Ведь факт, что ослабление карательной политики, — заявил он, — преступные элементы по-своему используют. Нужно действовать общими силами и тогда в городе по-настоящему закрепится общественный порядок.

По докладу тов. Петровского сессия приняла решение, направленное на укрепление общественного порядка в Новосибирске.

За повышение спортивного мастерства

(Беседа с мастером спорта СССР Е. М. ИСАКОВЫМ)



В спортивном сезоне этого года мне пришлось выступать на четырех ответственных соревнованиях.

Первое из них — розыгрыш первенства военно-воздушных сил Западно-Сибирского военного округа — состоялось в Красноярске в июне. Получив возможность готовиться к нему в Ельцовском доме отдыха, я сочетал отдых с методической тренировкой. Это позволило мне по прыжкам в длину с разбега установить в Красноярске результат, который оказался вторым по Советскому Союзу — 7 метров 16 сантиметров.

Повторить такой результат мне больше не удалось. Я — десятиборец и в каждом соревновании выступаю минимум по 10 видам легкой атлетики. Десятиборье требует огромного напряжения организма и длительного отдыха после соревнований. Я его почти не имел между выступлениями в Омске на Всесибирской спартакиаде, затем в Москве — на первенстве ВВС Красной Армии и Всесоюзными легкоатлетическими соревнованиями в Киеве.

Все же истекший легкоатлетический сезон мне кое-что дал. Вот лучшие результаты. В Красноярске первое место в десятиборье — 5.635 очков. На спартакиаде в Омске поставил два новых сибирских рекорда (прыжок в длину и с шестом) и занял три первых места. В Киеве по прыжку с шестом я занял четвертое место в Союзе, а по десятиборью вышел на седьмое место в стране.

Первый послевоенный спортивный сезон требует особенно серьезной оценки и выводов. Я их и сделал.

Лучше сократить количество выступлений и сохранить силы, чтобы к розыгрышу первенства страны прийти в форме. Выступать надо только в десятиборье. Браться за 14 видов легкой атлетики — значит заведомо снизить общий результат. А мы должны сейчас добиваться всемерного повышения наших спортивных результатов.

Нельзя заставлять себя работать без отдыха. Что хорошего в том, что, не дождавшись окончания сибирской спартакиады, я улетел в Москву, сразу же по приезде вышел на беговую дорожку и... растянул ногу.

К первенству страны в 1946 году буду готовиться с большой тщательностью. Ставлю своей задачей добиться призового третьего места в стране.

Новосибирский спортивный коллектив значительно вырос в этом году. У нее есть все возможности в будущем розыгрыше первенства страны занять первое место по второй группе. Для этого необходимо как можно скорее начать серьезную систематическую тренировку сильнейших легкоатлетов Новосибирска: Сухомут, Лагуткин, Шалин, Ренжин, Камышин, Хулапа, Лунев, Осипов, Шадрин, Якубовский, Голубева, Вашкелитти, Фамильцева, Шапошалова и Доронина — это такая команда, против которой трудно выступать любой другой при условии, если наши спортсмены будут над собой работать, не теряя ни одного дня в течение всего года.

Команда новосибирских спортсменов обратила на себя всеобщее внимание как на спартакиаде в Омске, так и в Киеве. От нас ждут значительного повышения спортивного мастерства. Поэтому необходимо начать тренировку немедленно. Но тут требуется значительная помощь и внимание городских организаций. Сборная команда Новосибирска достойно защищает честь своего города. Она заслуживает этой помощи.

Списки избирателей

Порядок составления списков избирателей установлен в главе II-й «Положения о выборах в Верховный Совет СССР». Этот порядок гарантирует всем гражданам нашей страны, имеющим избирательное право, участие в голосовании. Поэтому составление списков избирателей, как указал М. И. Калинин, «громадная и ответственная работа».

Избирательный закон возлагает эту работу на исполнительные комитеты городских, районных, поселковых и сельских Советов депутатов трудящихся. Партийные организации должны помочь исполкомам в этом важнейшем деле. К составлению и тщательной проверке правильности списков избирателей необходимо привлечь советский, профсоюзный и комсомольский актив, наиболее передовых, добросовестных и авторитетных людей.

В списки избирателей, говорится в Положении, включаются все граждане, имеющие избирательное право и проживающие (постоянно или временно) к моменту составления списков на территории данного Совета, достигшие ко дню выборов 18 лет. Значит, в списки надо внести всех граждан, родившихся до 10 февраля 1928 года.

Не заносятся в списки только умалишенные и лишенные права голоса по приговору суда. Основанием для того, чтобы не вносить в список умалишенного, служит или приговор суда, вынесенный по заключению судебно-психиатрической экспертизы, или нахождение его на излечении в психиатрической больнице, колонии и т. д., подтвержденное документами органов здравоохранения. Основанием для невнесения в список лиц, лишенных прав по суду, служат также лишь официальные документы: копия судебного приговора, официальные сообщения органов прокуратуры, суда и т. д.

Те лица, которые не лишены судом избирательного права, хотя и имеют судимость или находятся под следствием, или отбывают наказание по приговору суда, но не находятся в местах заключения, вносятся в списки избирателей.

Таким образом, порядок составления списков избирателей обеспечивает у нас в стране действительно всеобщее избирательное право. В странах буржуазной демократии в конституциях и избирательных законах говорится о всеобщем избирательном праве, однако на практике огромное количество населения лишается избирательных прав.

Известно, что в Англии, где на словах провозглашается «подлинно демократическая система», на деле вся молодежь в возрасте до 21 года полностью лишена права голоса. В Швейцарии не пользуются правом голоса лица, имеющие судимость. Если иметь в виду, что в капиталистических странах людей часто судят за то, что они имеют передовые взгляды и борются за демократию, а иногда и просто за то, что человек не может найти работы, то ясно, что избирательные законы в буржуазных государствах издаются с целью ущемить права трудящихся.

Статья 13 нашего избирательного закона говорит, что «никто из избирателей не может быть внесен более чем в один избирательный список». Этим самым обеспечивается равное для всех граждан избирательное право: каждый советский гражданин, каждая гражданка имеют один голос. А вот в Англии помещики и капиталисты имеют по два голоса и даже более. Такие привилегированные избиратели могут голосовать и по месту своего жительства, и там, где они имеют собственность (имения, фабрики, заводы и пр.). Зато те из англичан, которые не владеют земельными участками и не имеют собственного дома, до самого последнего времени не могли участвовать в выборах органов местного самоуправления. Кроме того, в Англии существует ценз оседлости, по которому человек, переезжавший с места на место, — например в поисках работы, — также лишается избирательного права. Число же людей, не имеющих работы, после окончания второй мировой войны в Англии растет с каждым днем.

Преимущества социалистической демократии совершенно очевидны. Буржуазное государство никогда не может дать народу действительно всеобщего и действительно равного избирательного права.

Списки избирателей у нас составляются с помощью самих избирателей. Форма их очень проста и удобна, она утверждена Президиумом Верховного Совета СССР. В списках указывается фамилия, имя, отчество, возраст и местожительство избирателя. Для удобства же избирателей они заполняются в алфавитном порядке. Список составляется отдельно по каждому избирательному участку. Списки должны быть подписаны председателем и секретарем соответствующего исполкома.

Военнослужащие, состоящие в воинских частях и войсковых соединениях, вносятся в списки этих частей и соединений за подписью командира. Остальные военнослужащие вносятся в списки избирателей по месту их жительства соответствующими исполкомами.

Что касается лиц из числа кочующих народностей (например, цыгане), то, если они являются гражданами СССР, их вносят в списки на общих основаниях со всеми гражданами те исполнительные комитеты Советов, на территории которых эти лица находятся в момент составления списков.

Составляются списки избирателей также в лечебных учреждениях (больницах, санаториях и т. д.), на судах, находящихся в плавании, — словом, везде, где образованы избирательные участки.

Избиратели, меняющие местопребывание за время между опубликованием списков и днем выборов, получают от соответствующего исполнительного комитета «Удостоверение на право голосования» установленной формы. Исполком, выдавший «Удостоверение», делает в списке избирателей против фамилии выбывшего отметку «выбыл». В пункте нового местожительства (все равно временного или постоянного) избиратель пред'являет «Удостоверение на право голосования» и удостоверение личности и на основании этих документов вносится здесь в список избирателей.

В случае обнаружения неправильностей в списке — искажение фамилии, имени и т. п., невнесения в список кого-либо или, наоборот, внесения в список лиц, не имеющих права голоса, — необходимо немедленно подать об этом устное или письменное заявление в участковую избирательную комиссию или в исполнительный комитет Совета, опубликовавшего список. Заявление можно подавать не только относительно себя, но и о других лицах.

Исполком обязан не более чем в трехдневный срок рассмотреть каждое заявление. По рассмотрении заявления о неправильности в списке избирателей исполком обязан или внести необходимое исправление в этот список, или выдать заявителю письменную справку о причинах отклонения его заявления.

Если заявитель недоволен решением исполкома, он может обжаловать это решение в народный суд. Народный суд обязан по Положению о выборах в трехдневный срок рассмотреть жалобу в открытом судебном заседании. На это заседание вызываются заявитель и представитель исполкома. Решение суда немедленно сообщается заявителю и исполнительному комитету Совета. Это решение народного суда является окончательным.

Сейчас исполкомы местных Советов депутатов трудящихся нашей области ведут работу по составлению списков. Обязанность всех советских граждан состоит в том, чтобы проследить за правильностью составления списков. Надо проследить за тем, чтобы все граждане, имеющие избирательное право, были внесены в списки. Вместе с тем необходимо недопустить включения в списки лиц, не пользующихся избирательным правом, т. е. умалишенных, лишенных права голоса по суду, а также подданных иностранных государств, не являющихся гражданами Советского Союза, но проживающих в нашей стране.

Надо не забывать, что список избирателей является документом, служащим основанием для участия граждан в голосовании. Если избиратель почему-либо не будет внесен в список к моменту выборов, или в списке будут какие-нибудь искажения, то он не сможет участвовать в выборах. А это будет нарушением прав избирателя.

Списки избирателей должны быть проверены и доведены до всеобщего сведения не позднее, чем за 30 дней до выборов, т. е. не позднее 10 января 1946 года. Копии списков должны быть не позднее этого дня вывешены в помещениях избирательных участков и Советов. Здесь необходимо организовать дежурство депутатов Советов, представителей исполкомов, членов участковых избирательных комиссий для того, чтобы давать избирателям справки и раз'яснения по спискам, принимать устные и письменные заявления о неправильностях в списках.

Составление и проверка списков избирателей не «техническое» дело. Эта работа имеет важнейшее политическое значение, ибо она должна обеспечить каждому советскому избирателю возможность осуществления его подлинно демократических прав, гарантированных социалистическим строем, Сталинской Конституцией и избирательным законом социалистического общества.

П. ТРУХИН.

Процесс главных немецких военных преступников в Нюрнберге

Вечернее заседание 12 декабря

НЮРНБЕРГ, 12 декабря. (ТАСС). На вечернем заседании Трибунала 12 декабря продолжалось выступление представителя американского обвинения Додда, посвященное экспертизе иностранной рабочей силы в Германии хверского обращению с военнопленными, а также шайалу ответственности подсудимых Геринга, Розенберга, Кейтеля, Заукеля, Шпеера за нарушение международного права и за совершение упомянутых преступлений против человечества. Обвинитель доказывает, что зверское обращение с иностранными рабочими составляло неотъемлемый элемент фашистской политики.

Обвинитель специально подчеркивает, что обязанный Заукель, назначенный специальным декретом Гитлера от 21 марта 1942 года генеральным уполномоченным по мобилизации рабочей силы, несет большую ответственность за зверское обращение с советскими и другими иностранными рабочими. Но обвиняемый Заукель был подписан этим же декретом Гитлера генеральному уполномоченному по использованию иностранного труда в Германии. Обвинитель цитирует соответствующие места приказа Гитлера и приобщает этот приказ в качестве документального доказательства к протоколам Трибунала.

В марте 1944 года в германском планово бюро состоялось специальное совещание, посвященное вопросу о рабочей силе. На этом совещании выступал бывший министр вооружений Шпеер, который сообщил о том, что он добился соглашения с Гиммлером об использовании военнопленных на работах в военной промышленности. Гиммлер будет поставлять ему от 30 до 40 тысяч человек в месяц. Имеются сведения, заявил Шпеер, как распределялись русские военнопленные. Военная промышленность получила всего 30 проц. «Я всегда жаловался на это». На этом же совещании выступал Заукель и Мильх министерства авиации. Заукель говорил о необходимости использовать в военной промышленности военнопленных. Мильх заявил, что представители министерства авиации специально испрашивают приказ о том, чтобы определенное число военнопленных было передано на артиллерийские заводы. Гитлер и Кейтель отдавали приказы об использовании военнопленных на работах по возведению военных укреплений.

31 октября 1941 года начальник штаба верховного командования германских вооруженных сил Кейтель издал специальный приказ, в котором говорится: «Фюрер издал приказ об использовании русских военнопленных в большых масштабах в военной промышленности».

Заключенные концентрационных лагерей также применялись в качестве рабочей силы в военной промышленности. 30 апреля 1942 года начальник главного экономического департамента гестапо доносил Гиммлеру, что он собрал на совещание инспекторов концентрационных лагерей и комендантов лагерей и инструктировал их по вопросу о том, как использовать труд заключенных в концентрационных лагерях в интересах военной промышленности. Он издал специальный приказ по этому вопросу, в котором говорится, что только комендант лагеря является ответственным за использование рабочей силы. «Это использование, — говорится в приказе, — должно быть в истинном значении этого слова» использовано, чтобы добиться наиболее высокой производительности труда. Не должно быть никакого ограничения из рабочего времени. Их рабочее время устанавливает комендант лагеря. Время, необходимое для питания, должно быть сокращено до минимума. Перерывы в работе должны производиться только на короткое время для еды».

18 сентября 1942 года между Гиммлером и министром юстиции состоялось специальное соглашение, по которому евреи, поляки, цыгане, русские и украинцы не должны были судиться больше обыкновенным судами за свои «преступления», а должны были передаваться в распоряжение рейхсфюрера СС. В этом соглашении говорится о том, что такие «антисоциальные элементы» необходимо применять на работах до полного истощения, ведущего к смерти».

Обвинитель также предъявляет протокол допроса Розенберга, состоявшегося 6 октября 1945 года. Во время этого допроса Розенберг пытался показать, что он стоял за более мягкие методы вербовки рабочих для германской военной промышленности. Он признал, что он получил, как министр восточных оккупированных территорий, от Заукеля точные задания к вербовке рабочей силы. Предусмотренное этими нормами количество рабочей силы, которое должно было вербоваться на оккупированных территориях, могло быть доставлено на территорию Германии только силой. И это Розенберг вынужден был на допросе признать. Он также признал, что он не имел каких-либо возражений с Заукелем или с Гитлером по вопросу, связанным с насильственным вывозом советских рабочих в Германию.

Утреннее заседание 13 декабря

НЮРНБЕРГ, 13 декабря, (ТАСС). 13 декабря на утреннем заседании Трибунала обвинитель Додд снова возвращается к вопросу об иностранной рабочей силе, которую фашистские заговорщики в нарушение международных норм и конвенции использовали на немецких военных предприятиях, на постройке фортификаций и в сельском хозяйстве. Сославшись на показания гитлеровского уполномоченного по использованию рабочей силы подсудимого Заукеля, а также на многочисленные документы, захваченные в архивах германского министерства вооружений, обвинитель доказывает, что подсудимые — бывший министр вооружений Шпеер, бывший гитлеровский наместник в Голландии Зейсс-Инкварт и гитлеровский сатрап в Польше Франк принимали активное участие в создании современного рабовладения. Заукель признал, что Зейсс-Инкварт по его указанию принудительно послал из Голландии рабочих для германской военной промышленности.

Как выясняется из многочисленных документов (переписка Заукеля с Гитлером, Шпеером, Ламмерсом и др., отчеты конференций так называемого «экономического штабного бюро», письменные показания подсудимых Заукеля и Шпеера), подсудимый Шпеер был одним из инициаторов принудительной отправки рабочей силы из оккупированных стран в Германию. Шпеер неоднократно требовал от Заукеля, чтобы были доставлены иностранных рабочих, хорошо зная, что эти рабочие могут быть доставлены в Германию только насильственными средствами.

Впрочем все фашистские главари хорошо знали об этом. Обвинитель оглашает запись состоявшейся 4 января 1944 года в ставке Гитлера конференции по вопросу о рабочей силе. Запись сделана министром Ламмерсом. Излагая доклад Заукеля, Ламмерс, указывает, что Заукель гарантировал доставку рабочих рук при условии усиления принудительных мер. Гиммлер немедленно обещал усилить «охрану», оказывающую отправки СС «вербовщикам рабочей силы». На этой конференции Шпеер потребовал предоставить ему для военной промышленности и для организации Тодта дополнительно 1,500 тыс. иностранных рабочих. При этом Шпеер предупреждал, чтобы «вербовщики» Заукеля не пытались «вербовать» рабочих, занятых на военных заводах оккупированных стран. Гитлер поддержал Шпеера, предложив Заукелю достать необходимые рабочие руки любыми средствами. Резюмируя итоги конференции, Ламмерс записал: «Уполномоченный по использованию рабочей силы должен добыть по меньшей мере четыре миллиона новых рабочих с оккупированных территорий».

Источники рабочей силы постепенно иссякали. Несмотря на многочисленные и настойчивые требования Шпеера, Заукель не мог удовлетворить быстро растущего спроса на рабочие руки. Основной причиной постоянной убыли рабочей силы было то, что Шпеер приказывал давать иностранным рабочим такую нагрузку, при которой они через несколько месяцев выходили из строя. Лишенные элементарных условий человеческой жизни, иностранные рабочие вымирали в трудовых лагерях, которые ничем не отличались от концентрационных лагерей. От директоров военных заводов и от начальников рабочих батальонов, работавших на постройке укреплений, Шпеер требовал выжать из иностранных рабочих все, что можно, не останавливаясь ни перед какими средствами.

По предложению Шпеера Заукель послал на военные предприятия несколько десятков тысяч военнопленных. Показания специалистов по вопросам военной экономики о состоянии германских военных заводов в конце 1944 года свидетельствуют о том, что военнопленные были поставлены в самые тяжелые условия. Они работали по 12 часов в сутки, получая ежедневно 200 граммов хлеба и 1 литр супа. Военнопленные были лишены возможности получать посылки Красного Креста. Они работали в цехах, где не было ни вентиляции, ни освещения. Они работали в цехах, где не было ни вентиляции, ни освещения. Они работали в цехах, где не было ни вентиляции, ни освещения

ОБ УТВЕРЖДЕНИИ УЧАСТКОВЫХ ИЗБИРАТЕЛЬНЫХ КОМИССИЙ ПО ВЫБОРАМ В ВЕРХОВНЫЙ СОВЕТ СССР

Решение исполнительного комитета Совета депутатов трудящихся Кировского района гор. Новосибирска от 10 декабря 1945 года

На основании ст. ст. 51 и 52 «Положения о выборах в Верховный Совет СССР» исполнительный комитет районного Совета депутатов трудящихся **решил:** утвердить участковые избирательные комиссии по выборам в Совет Союза (Новосибирский-Кировский избирательный округ № 220) и в Совет Национальностей (Новосибирско-Алтайский избирательный округ № 23) в составе следующих представителей общественных организаций и обществ трудящихся:

ПО ИЗБИРАТЕЛЬНОМУ УЧАСТКУ № 1

Председатель участковой избирательной комиссии **Костылев** Федор Яковлевич — от первичной организации Всесоюзной Коммунистической Партии (большевиков) оловозавода.

Заместитель председателя участковой избирательной комиссии **Шамонова** Екатерина Ивановна — от первичной организации Всесоюзной Коммунистической Партии (большевиков) оловозавода.

Секретарь участковой избирательной комиссии **Кузнецова** Елена Петровна — от первичной организации Всесоюзной Коммунистической Партии (большевиков) оловозавода.

Члены участковой избирательной комиссии: **Горобцова** Александра Кирилловна— от коллектива преподавателей школы № 64; **Поддубный** Григорий Алексеевич— от рабочих, инженерно-технических работников и служащих ремонтно-механического цеха оловозавода; **Печурин** Тимофей Арсентьевич — от рабочих, инженерно-технических работников и служащих ремонтно-механического цеха оловозавода; **Мухамеджанов** Амир Сахапович — от профсоюзной организации оловозавода; **Кривошапкина** Валентина Федоровна — от профсоюзной организации оловозавода; **Баранова** Полина Филипповна — от первичной организации Всесоюзного Ленинского Коммунистического Союза Молодежи оловозавода.

ПО ИЗБИРАТЕЛЬНОМУ УЧАСТКУ № 2

Председатель участковой избирательной комиссии **Роганов** Родион Никифорович — от первичной организации Всесоюзной Коммунистической Партии (большевиков) оловозавода.

Заместитель председателя участковой избирательной комиссии **Шмаков** Алексей Ефимович — от первичной организации Всесоюзной Коммунистической Партии (большевиков) ОСМУ № 1 Новосибирскпромстрой.

Секретарь участковой избирательной комиссии **Капелнович** Оксана Панкратьевна — от первичной организации Всесоюзной Коммунистической Партии (большевиков) ОСМУ № 1 Новосибирскпромстрой.

Члены участковой избирательной комиссии: **Большакова** Таисия Федоровна — от рабочих, инженерно-технических работников и служащих ОСМУ № 1 Новосибирскпромстрой; **Савин** Николай Дмитриевич — от первичной организации Всесоюзной Коммунистической Партии (большевиков) оловозавода; **Тимофеев** Алексей Васильевич — от профсоюзной организации ОСМУ № 1 Новосибирскпромстрой; **Исаченко** Павел Емельянович — от профсоюзной организации ОСМУ № 1 Новосибирскпромстрой; **Калинин** Ермил Емельянович — от первичной организации Всесоюзной Коммунистической Партии (большевиков) ОСМУ № 1 Новосибирскпромстрой; **Матанцева** Мария Михайловна — от профсоюзной организации ОСМУ № 1 Новосибирскпромстрой; **Вакулин** Петр Иванович — от профсоюзной организации ОСМУ № 1 Новосибирскпромстрой; **Пакенко** Валентина Ивановна — от первичной организации Всесоюзного Ленинского Коммунистического Союза Молодежи ОСМУ № 1 Новосибирскпромстрой.

ПО ИЗБИРАТЕЛЬНОМУ УЧАСТКУ № 3

Председатель участковой избирательной комиссии **Бениг** Ольга Максимовна — от первичной организации Всесоюзной Коммунистической Партии (большевиков) завода «Тяжстанкогидропресс».

Заместитель председателя участковой избирательной комиссии **Хоменко** Михаил Никитович — от первичной организации Всесоюзной Коммунистической Партии (большевиков) завода «Тяжстанкогидропресс».

Секретарь участковой избирательной комиссии **Чудаков** Петр Дмитриевич — от первичной организации Всесоюзного Ленинского Коммунистического Союза Молодежи завода «Тяжстанкогидропресс».

Члены участковой избирательной комиссии: **Пуляева** Вера Николаевна — от рабочих, инженерно-технических работников и служащих цеха гидропрессов завода «Тяжстанкогидропресс»; **Полонеаский** Михаил Степанович — от профсоюзной организации завода «Тяжстанкогидропресс»; **Емельянова** Надежда Александровна — от рабочих, инженерно-технических работников и служащих станкостроительного цеха завода «Тяжстанкогидропресс»; **Ноздрачева** Антонина Иосифовна — от рабочих, инженерно-технических работников и служащих литейного цеха завода «Тяжстанкогидропресс»; **Глушнев** Василий Николаевич — от первичной организации Всесоюзного Ленинского Коммунистического Союза Молодежи завода «Тяжстанкогидропресс»; **Тимохин** Иван Григорьевич — от рабочих, инженерно-технических работников и служащих инструментального цеха завода «Тяжстанкогидропресс»; **Алимпиева** Зоя Михайловна — от коллектива учителей школы № 47; **Брандт** Борис Дмитриевич — от рабочих, инженерно-технических работников и служащих ОТК завода «Тяжстанкогидропресс».

ПО ИЗБИРАТЕЛЬНОМУ УЧАСТКУ № 4

Председатель участковой избирательной комиссии **Торохов** Федор Ефимович — от первичной организации Всесоюзной Коммунистической Партии (большевиков) завода «Тяжстанкогидропресс».

Заместитель председателя участковой избирательной комиссии **Иванов** Николай Артемьевич — от первичной организации Всесоюзной Коммунистической Партии (большевиков) завода «Тяжстанкогидропресс».

Секретарь участковой избирательной комиссии **Баранов** Виктор Степанович — от рабочих, инженерно-технических работников и служащих станкостроительного цеха завода «Тяжстанкогидропресс».

Члены участковой избирательной комиссии: **Павлова** Аделаида Александровна — от инженерно-технических работников и служащих заводоуправления завода «Тяжстанкогидропресс»; **Дымова** Екатерина Максимовна — от профсоюзной организации завода «Тяжстанкогидропресс»; **Баулина** Клавдия Александровна — от первичной организации Всесоюзного Ленинского Коммунистического Союза Молодежи завода «Тяжстанкогидропресс»; **Галкин** Виктор Иванович — от рабочих, инженерно-технических работников и служащих станкостроительного цеха завода «Тяжстанкогидропресс»; **Карпушкин** Николай Григорьевич — от первичной организации Всесоюзного Ленинского Коммунистического Союза Молодежи завода «Тяжстанкогидропресс»; **Дуванова** Матрена Терентьевна — от профсоюзной организации завода «Тяжстанкогидропресс».

ПО ИЗБИРАТЕЛЬНОМУ УЧАСТКУ № 5

Председатель участковой избирательной комиссии **Москвин** Зосим Иванович — от первичной организации Всесоюзной Коммунистической Партии (большевиков) ОСМУ № 2 Новосибирскпромстрой.

Заместитель председателя участковой избирательной комиссии **Надобных** Иван Яковлевич — от рабочих, инженерно-технических работников и служащих ОСМУ № 2 Новосибирскпромстрой.

Секретарь участковой избирательной комиссии **Вострухина** Прасковья Ивановна— от профсоюзной организации ОСМУ № 2 Новосибирскпромстрой.

Члены участковой избирательной комиссии: **Коба** Никита Филиппович — от первичной организации Всесоюзной Коммунистической Партии (большевиков) ОСМУ № 2 Новосибирскпромстрой; **Хоркевич** Ольга Яковлевна — от рабочих, инженерно-технических работников и служащих ОСМУ № 2 Новосибирскпромстрой; **Капустянский** Семен Иванович—от рабочих, инженерно-технических работников и служащих ОСМУ № 2 Новосибирскпромстрой; **Максименко** Надежда Егоровна — от первичной организации Всесоюзного Ленинского Коммунистического Союза Молодежи ОСМУ № 2 Новосибирскпромстрой; **Шаклон** Василий Григорьевич — от профсоюзной организации ОСМУ № 2 Новосибирскпромстрой; **Дьяков** Андрей Прохорович — от первичной организации Всесоюзной Коммунистической Партии (большевиков) ОСМУ № 2 Новосибирскпромстрой.

ПО ИЗБИРАТЕЛЬНОМУ УЧАСТКУ № 6

Председатель участковой избирательной комиссии **Бугрова** Мария Павловна — от первичной организации Всесоюзной Коммунистической Партии (большевиков) 2-й швейной фабрики.

Заместитель председателя участковой избирательной комиссии **Велигура** Василий Варфоломеевич — от первичной организации Всесоюзной Коммунистической Партии (большевиков) завода имени Сталина.

Секретарь участковой избирательной комиссии **Вловина** Нина Матвеевна — от работников прокуратуры и суда.

Члены участковой избирательной комиссии: **Запевин** Леонид Васильевич — от первичной организации Всесоюзной Коммунистической Партии (большевиков) механического завода Новосибирскэнерго; **Кузнецов** Петр Андреевич — от рабочих, инженерно-технических работников и служащих Новосибирского металлургического завода; **Нестеренко** Алексей Никифорович — от инженерно-технических работников и служащих заводоуправления Новосибирского металлургического завода; **Хорева** Мария Ивановна — от инженерно-технических работников и служащих заводоуправления Новосибирского металлургического завода; **Егорова** Анастасия Ивановна — от коллектива работников райторготдела; **Савонькина** Анна Перфирьевна — от профсоюзной организации райторготдела; **Беззаботнова** Людмила Михайловна — от первичной организации Всесоюзного Ленинского Коммунистического Союза Молодежи райторготдела; **Кушпелев** Александр Данилович—от профсоюзной организации райторготдела.

ПО ИЗБИРАТЕЛЬНОМУ УЧАСТКУ № 7

Председатель участковой избирательной комиссии **Беневоленская** Анна Ивановна — от первичной организации Всесоюзной Коммунистической Партии (большевиков) райздравотдела.

Заместитель председателя участковой избирательной комиссии **Филина** Евдокия Николаевна — от профсоюзной организации райпромкомбината.

Секретарь участковой избирательной комиссии **Буйских** Афанасий Трофимович — от первичной организации Всесоюзной Коммунистической Партии (большевиков) райпромкомбината.

Члены участковой избирательной комиссии: **Васильев** Василий Федорович — от первичной организации Всесоюзной Коммунистической Партии (большевиков) хлебокомбината № 3; **Полякова** Мария Петровна — от профсоюзной организации райпромкомбината; **Федорова** Александра Сергеевна — от профсоюзной организации левобережного торга; **Панюкова** Лидия Петровна — от профсоюзной организации левобережного торга; **Чумак** Надежда Семеновна — от рабочих, инженерно-технических работников и служащих автотранспортного цеха завода Сибметаллстрой; **Вазуля** Иван Никитович — от профсоюзной организации завода Сибметаллстрой; **Шматалюк** Петр Григорьевич — от первичной организации Всесоюзного Ленинского Коммунистического Союза Молодежи механического завода Новосибирскэнерго; **Зеленина** Евгения Ивановна — от профсоюзной организации ТЭЦ № 3.

ПО ИЗБИРАТЕЛЬНОМУ УЧАСТКУ № 8

Председатель участковой избирательной комиссии **Котляревский** Виктор Вениаминович — от областного комитета профсоюза работников промышленности боеприпасов.

Заместитель председателя участковой избирательной комиссии **Фролов** Никита Яковлевич — от профсоюзной организации медсантруд.

Секретарь участковой избирательной комиссии **Орлова** Анна Александровна — от первичной организации Всесоюзной Коммунистической Партии (большевиков) левобережного торга.

Члены участковой избирательной комиссии: **Чубрик** Вера Александровна — от первичной организации Всесоюзной Коммунистической Партии (большевиков) райздравотдела; **Харитонова** Зинаида Ивановна — от профсоюзной организации медсантруд; **Логунова** Анна Ивановна — от профсоюзной организации левобережного торга; **Ивлев** Василий Филиппович — от профсоюзной организации левобережного торга; **Яровенко** Вера Ивановна — от первичной организации Всесоюзного Ленинского Коммунистического Союза Молодежи левобережного торга; **Чулков** Петр Васильевич — от первичной организации Всесоюзной Коммунистической Партии (большевиков) механического завода Новосибирскэнерго.

ПО ИЗБИРАТЕЛЬНОМУ УЧАСТКУ № 9

Председатель участковой избирательной комиссии **Ильин** Африкан Данилович — от рабочих инженерно-технических работников и служащих инструментального производства завода Сибметаллстрой.

Заместитель председателя участковой избирательной комиссии **Болдырев** Алексей Прокофьевич — от рабочих, инженерно-технических работников и служащих электроцеха ТЭЦ № 2.

Секретарь участковой избирательной комиссии **Гусев** Василий Артемьевич — от районной организации Всесоюзного Ленинского Коммунистического Союза Молодежи.

Члены участковой избирательной комиссии: **Епанчинцев** Федор Михайлович — от первичной организации Всесоюзной Коммунистической Партии (большевиков) завода, где главным инженером тов. Кузюков; **Грачева** Анастасия Трофимовна — от профсоюзной организации завода, где главным инженером тов. Кузюков; **Болрова** Юлия Кузьмовна — от профсоюзной организации завода, где главным инженером тов. Кузюков; **Солнцев** Геннадий Алексеевич — от рабочих, инженерно-технических работников и служащих аппарата приемки завода, где главным инженером тов. Кузюков; **Шурыгина** Мария Константиновна — от коллектива работников ЖКО завода, где главным инженером тов. Кузюков; **Гладышева** Екатерина Михайловна — от профсоюзной организации ЖКО завода, где главным инженером тов. Кузюков.

ПО ИЗБИРАТЕЛЬНОМУ УЧАСТКУ № 10

Председатель участковой избирательной комиссии **Граев** Александр Иванович — от первичной организации Всесоюзной Коммунистической Партии (большевиков) отряда пожарной охраны завода Сибметаллстрой.

Заместитель председателя участковой избирательной комиссии **Лысиков** Владимир Николаевич — от первичной организации Всесоюзного Ленинского Коммунистического Союза Молодежи отряда пожарной охраны завода Сибметаллстрой.

Секретарь участковой избирательной комиссии **Кукушкин** Михаил Андреевич — от первичной организации Всесоюзной Коммунистической Партии (большевиков) отряда пожарной охраны завода Сибметаллстрой.

Члены участковой избирательной комиссии: **Кривченко** Михаил Прокофьевич — от работников отряда пожарной охраны завода Сибметаллстрой; **Биндюк** Анастасия Викентьевна — от первичной организации Всесоюзного Ленинского Коммунистического Союза Молодежи отряда пожарной охраны завода Сибметаллстрой; **Корнев** Михаил Ильич — от коллектива работников отряда пожарной охраны завода Сибметаллстрой; **Махрин** Иван Иванович — от первичной организации Всесоюзной Коммунистической Партии (большевиков) отряда пожарной охраны завода Сибметаллстрой; **Мурчиков** Александр Яковлевич — от первичной организации Всесоюзной Коммунистической Партии (большевиков) отряда пожарной охраны завода Сибметаллстрой; **Лахнов** Сергей Александрович — от рабочих, инженерно-технических работников и служащих станции Кривощеково.

ПО ИЗБИРАТЕЛЬНОМУ УЧАСТКУ № 11

Председатель участковой избирательной комиссии **Шеврак** Александра Андреевна— от первичной организации Всесоюзной Коммунистической Партии (большевиков) отдела гособеспечения.

Заместитель председателя участковой избирательной комиссии **Абашкина** Елизавета Григорьевна — от первичной организации Всесоюзной Коммунистической Партии (большевиков) отдела гособеспечения.

Секретарь участковой избирательной комиссии **Соловьева** Зинаида Павловна — от профсоюзной организации отдела гособеспечения.

Члены участковой избирательной комиссии: **Ревякин** Кирилл Владимирович — от членов артели «Парижская Коммуна»; **Мешков** Дмитрий Степанович — от первичной организации Всесоюзной Коммунистической Партии (большевиков) управления лагерей; **Витязева** Клавдия Ивановна — от первичной организации Всесоюзной Коммунистической Партии (большевиков) отдела гособеспечения; **Дмитриев** Владимир Иванович — от первичной организации Всесоюзной Коммунистической Партии (большевиков) управления лагерей; **Чилеева** Клавдия Ивановна — от профсоюзной организации отдела гособеспечения; **Кузнецова** Мария Ефимовна — от первичной организации Всесоюзной Коммунистической Партии (большевиков) отдела гособеспечения.

ПО ИЗБИРАТЕЛЬНОМУ УЧАСТКУ № 12

Председатель участковой избирательной комиссии **Гаськов** Илья Степанович — от коллектива работников ремесленного училища № 14.

Заместитель председателя участковой избирательной комиссии **Мансуров** Николай Иванович — от инженерно-технических работников и служащих заводоуправления завода, где главным инженером тов. Кузюков.

Секретарь участковой избирательной комиссии **Айгорова** Анна Васильевна — от первичной организации Всесоюзного Ленинского Коммунистического Союза Молодежи завода, где главным инженером тов. Кузюков.

Члены участковой избирательной комиссии: **Кошелев** Василий Алексеевич — от профсоюзной организации завода, где главным инженером тов. Кузюков; **Маханько** Надежда Ивановна — от коллектива рабочих, инженерно-технических работников и служащих цеха завода, где главным инженером тов. Кузюков; **Дугаева** Мария Севастьяновна — от первичной организации Всесоюзного Ленинского Коммунистического Союза Молодежи завода, где главным инженером тов. Кузюков; **Бутогина** Анна Лукьяновна — от профсоюзной организации завода, где главным инженером тов. Кузюков; **Молчанова** Алла Вячеславовна — от первичной организации Всесоюзной Коммунистической Партии (большевиков) завода, где главным инженером тов. Кузюков; **Аксенова** Александра Ивановна — от первичной организации Всесоюзного Ленинского Коммунистического Союза молодежи завода, где главным инженером тов. Кузюков.

ПО ИЗБИРАТЕЛЬНОМУ УЧАСТКУ № 13

Председатель участковой избирательной комиссии **Онуфриев** Виктор Ильич — от первичной организации Всесоюзной Коммунистического Союза Молодежи завода, где главным инженером тов. Кузюков.

Заместитель председателя участковой избирательной комиссии **Лаптева** Лидия Никитична — от инженерно-технических работников и служащих заводоуправления завода, где главным инженером тов. Кузюков.

Секретарь участковой избирательной комиссии **Новогородская** Екатерина Петровна — от первичной организации Всесоюзного Ленинского Коммунистического Союза Молодежи завода, где главным инженером тов. Кузюков.

Члены участковой избирательной комиссии: **Краснова** Антонина Петровна — от рабочих, инженерно-технических работников и служащих цеха завода, где главным инженером тов. Кузюков; **Нечаева** Таисия Ивановна — от профсоюзной организации завода, где главным инженером тов. Кузюков; **Белотелов** Виктор Иванович — от профсоюзной организации завода, где главным инженером тов. Кузюков; **Черньшев** Виктор Иванович — от профсоюзной организации завода, где главным инженером тов. Кузюков; **Копылова** Клавдия Ивановна — от рабочих, инженерно-технических работников и служащих цеха завода, где главным инженером тов. Кузюков; **Чаркина** Мария Алексеевна — от первичной организации Всесоюзного Ленинского Коммунистического Союза Молодежи завода, где главным инженером тов. Кузюков.

ПО ИЗБИРАТЕЛЬНОМУ УЧАСТКУ № 14

Председатель участковой избирательной комиссии **Турищев** Георгий Матвеевич — от первичной организации Всесоюзной Коммунистической Партии (большевиков) завода, где главным инженером тов. Кузюков.

Заместитель председателя участковой избирательной комиссии **Кузнецова** Прасковья Филипповна — от профсоюзной организации завода, где главным инженером тов. Кузюков.

Секретарь участковой избирательной комиссии **Бородина** Евгения Васильевна — от рабочих, инженерно-технических работников и служащих цеха завода, где главным инженером тов. Кузюков.

Члены участковой избирательной комиссии: **Айкашев** Тимофей Михайлович — от рабочих, инженерно-технических работников и служащих цеха завода, где главным инженером тов. Кузюков; **Горлачева** Екатерина Назаровна — от первичной организации Всесоюзного Ленинского Коммунистического Союза Молодежи завода, где главным инженером тов. Кузюков; **Трусова** Зоя Денисовна — от инженерно-технических работников и служащих заводоуправления завода, где главным инженером тов. Кузюков; **Константинова** Клавдия Андреевна — от рабочих, инженерно-технических работников и служащих цеха завода, где главным инженером тов. Кузюков; **Гайлуков** Иван Емельянович — от рабочих, инженерно-технических работников и служащих цеха завода, где главным инженером тов. Кузюков; **Филиппов** Иван Григорьевич — от рабочих, инженерно-технических работников и служащих цеха завода, где главным инженером тов. Кузюков; **Батурин** Василий Алексеевич — от профсоюзной организации завода, где главным инженером тов. Кузюков; **Чирков** Петр Сергеевич — от профсоюзной организации завода, где главным инженером тов. Кузюков.

ПО ИЗБИРАТЕЛЬНОМУ УЧАСТКУ № 15

Председатель участковой избирательной комиссии **Стребков** Григорий Ильич — от первичной организации Всесоюзной Коммунистической Партии (большевиков) завода Сибметаллстрой.

Заместитель председателя участковой избирательной комиссии **Романова** Татьяна Григорьевна — от инженерно-технических работников и служащих заводоуправления завода Сибметаллстрой.

Секретарь участковой избирательной комиссии **Тишина** Любовь Максимовна — от профсоюзной организации завода Сибметаллстрой.

Члены участковой избирательной комиссии: **Долженкова** Прасковья Емельяновна— от коллектива работников УЖКХ завода Сибметаллстрой; **Лепик** Лидия Дмитриевна — от коллектива работников УЖКХ завода Сибметаллстрой; **Санников** Иван Яковлевич — от рабочих и служащих ремстройконторы УЖКХ завода Сибметаллстрой; **Чаров** Яков Николаевич — от коллектива работников УЖКХ завода Сибметаллстрой; **Тарасенко** Андрей Филимонович — от инженерно-технических работников и служащих заводоуправления завода Сибметаллстрой; **Локтев** Дмитрий Степанович — от рабочих, инженерно-технических работников и служащих автотранспортного цеха завода Сибметаллстрой.

ПО ИЗБИРАТЕЛЬНОМУ УЧАСТКУ № 16

Председатель участковой избирательной комиссии **Бондаренко** Таисья Иннокентьевна — от первичной организации Всесоюзной Коммунистической Партии (большевиков) завода имени Сталина.

Заместитель председателя участковой избирательной комиссии **Жогло** Сергей Кондратьевич — от рабочих, инженерно-технических работников и служащих цеха завода имени Сталина.

Секретарь участковой избирательной комиссии **Фирсова** Мария Дмитриевна — от первичной организации Всесоюзной Коммунистической Партии (большевиков) завода имени Сталина.

Члены участковой избирательной комиссии: **Полубатько** Николай Степанович — от инженерно-технических работников и служащих заводоуправления завода имени Сталина; **Кривцун** Мария Яковлевна — от профсоюзной организации завода имени Сталина; **Зеленская** Ксения Трофимовна — от первичной организации Всесоюзного Ленинского Коммунистического Союза Молодежи завода имени Сталина; **Рушкин** Леонид Васильевич — от инженерно-технических работников и служащих заводоуправления завода имени Сталина; **Скоропупова** Елена Григорьевна — от рабочих, инженерно-технических работников и служащих цеха завода имени Сталина; **Налобин** Семен Гордеевич — от рабочих, инженерно-технических работников и служащих цеха завода имени Сталина.

ПО ИЗБИРАТЕЛЬНОМУ УЧАСТКУ № 17

Председатель участковой избирательной комиссии **Моисеев** Алексей Павлович — от первичной организации Всесоюзной Коммунистической Партии (большевиков) завода Сибметаллстрой.

Заместитель председателя участковой избирательной комиссии **Абрамов** Василий Владимирович — от рабочих, инженерно-технических работников и служащих цеха завода Сибметаллстрой.

Секретарь участковой избирательной комиссии **Кабанова** Мария Григорьевна — от рабочих, инженерно-технических работников и служащих железнодорожного цеха завода Сибметаллстрой.

Члены участковой избирательной комиссии: **Гривина** Антонина Александровна — от первичной организации Всесоюзного Ленинского Коммунистического Союза Молодежи завода Сибметаллстрой; **Кузин** Яков Григорьевич — от рабочих, инженерно-технических работников и служащих цеха завода Сибметаллстрой; **Кузьмина** Анна Степановна — от рабочих, инженерно-технических работников и служащих цеха завода Сибметаллстрой; **Шаталова** Елена Никитична — от рабочих, инженерно-технических работников и служащих цеха завода Сибметаллстрой; **Криболенков** Иван Николаевич — от рабочих, инженерно-технических работников и служащих цеха завода Сибметаллстрой; **Теслюк** Ольга Васильевна — от рабочих, инженерно-технических работников и служащих цеха завода Сибметаллстрой.

ПО ИЗБИРАТЕЛЬНОМУ УЧАСТКУ № 18

Председатель участковой избирательной комиссии **Носков** Алексей Дмитриевич — от первичной организации Всесоюзной Коммунистической Партии (большевиков) завода, где главным инженером тов. Левицкий.

Заместитель председателя участковой избирательной комиссии **Куприянов** Гаврила Алексеевич — от профсоюзной организации завода, где главным инженером тов. Левицкий.

Секретарь участковой избирательной комиссии **Дружинина** Нина Никифоровна — от коллектива работников ЖКО завода, где главным инженером тов. Левицкий.

Члены участковой избирательной комиссии: **Алашевская** Анна Кузьминична — от первичной организации Всесоюзной Коммунистической Партии (большевиков) завода, где главным инженером тов. Левицкий; **Ваганова** Евдокия Андреевна — от первичной организации Всесоюзной Коммунистической Партии (большевиков) завода, где главным инженером тов. Левицкий; **Ефимов** Владимир Сергеевич — от первичной организации Всесоюзной Коммунистической Партии (большевиков) завода, где главным инженером тов. Левицкий; **Кубасов** Александр Николаевич — от рабочих, инженерно-технических работников и служащих цеха завода, где главным инженером тов. Левицкий; **Черняков** Илларион Андреевич — от первичной организации Всесоюзной Коммунистической Партии (большевиков) завода, где главным инженером тов. Левицкий; **Лаврентьев** Василий Федорович — от рабочих, инженерно-технических работников и служащих цеха завода, где главным инженером тов. Левицкий; **Дудникова** Евдокия Моисеевна — от профсоюзной организации завода, где главным инженером тов. Левицкий; **Чишагорова** Тамара Николаевна — от первичной организации Всесоюзного Ленинского Коммунистического Союза Молодежи завода, где главным инженером тов. Левицкий.

ПО ИЗБИРАТЕЛЬНОМУ УЧАСТКУ № 19

Председатель участковой избирательной комиссии **Силаев** Алексей Степанович — от первичной организации Всесоюзной Коммунистической Партии (большевиков) завода, где главным инженером тов. Сапожников.

Заместитель председателя участковой избирательной комиссии **Зудинов** Иван Васильевич — от инженерно-технических работников и служащих заводоуправления завода, где главным инженером тов. Сапожников.

Секретарь участковой избирательной комиссии **Болдырева** Валентина Ивановна — от первичной организации Всесоюзного Ленинского Коммунистического Союза Молодежи завода, где главным инженером тов. Сапожников.

Члены участковой избирательной комиссии: **Кириллин** Михаил Федорович — от рабочих, инженерно-технических работников и служащих цеха завода, где главным инженером тов. Сапожников; **Бурдыкин** Василий Васильевич — от рабочих, инженерно-технических работников и служащих отдела главного энергетика завода, где главным инженером тов. Сапожников; **Чегошев** Архип Ефимович — от инженерно-технических работников и служащих заводоуправления завода, где главным инженером тов. Сапожников; **Нестеренко** Варвара Михайловна — от первичной организации Всесоюзного Ленинского Коммунистического Союза Молодежи завода, где главным инженером тов. Сапожников; **Дьяченко** Зинаида Васильевна — от первичной организации Всесоюзного Ленинского Коммунистического Союза Молодежи завода, где главным инженером тов. Сапожников; **Лентяев** Вячеслав Иванович — от рабочих, инженерно-технических работников и служащих цеха завода, где главным инженером тов. Сапожников; **Немиров** Михаил Германович — от профсоюзной организации завода, где главным инженером тов. Сапожников; **Петров** Николай Павлович — от рабочих, инженерно-технических работников и служащих цеха завода, где главным инженером тов. Сапожников.

ПО ИЗБИРАТЕЛЬНОМУ УЧАСТКУ № 20

Председатель участковой избирательной комиссии **Беляев** Сергей Акимович — от первичной организации Всесоюзной Коммунистической Партии (большевиков) ОСМУ № 1 Стальконструкция.

Заместитель председателя участковой избирательной комиссии **Пешковский** Олег Иванович — от профсоюзной организации ОСМУ № 1 Стальконструкция.

Секретарь участковой избирательной комиссии **Прокопович** Алексей Афанасьевич — от профсоюзной организации ОСМУ № 1 Стальконструкция.

Члены участковой избирательной комиссии: **Зайцев** Ефим Ильич — от профсоюзной организации ОСМУ № 1 Стальконструкция; **Шкатов** Назар Сергеевич — от первичной организации Всесоюзной Коммунистической Партии (большевиков) ОСМУ № 1 Стальконструкция; **Улыбина** Анна Анатольевна — от первичной организации Всесоюзного Ленинского Коммунистического Союза Молодежи ОСМУ № 1 Стальконструкция; **Чадронцева** Нина Ивановна — от первичной организации Всесоюзного Ленинского Коммунистического Союза Молодежи ОСМУ № 1 Стальконструкция; **Горопцев** Яков Григорьевич — от профсоюзной организации ОСМУ № 1 Стальконструкция; **Качанова** Ефросинья Федоровна — от профсоюзной организации ОСМУ № 1 Стальконструкция; **Марченко** Анастасия Павловна — от первичной организации Всесоюзного Ленинского Коммунистического Союза Молодежи ОСМУ № 1 Стальконструкция; **Барков** Михаил Григорьевич — от первичной организации Всесоюзной Коммунистической Партии (большевиков) ОСМУ № 1 Стальконструкция.

ПО ИЗБИРАТЕЛЬНОМУ УЧАСТКУ № 21

Председатель участковой избирательной комиссии **Калганов** Павел Михайлович — от рабочих, инженерно-технических работников и служащих цеха завода Сибметаллстрой.

Заместитель председателя участковой избирательной комиссии **Латынин** Петр Алексеевич — от рабочих, инженерно-технических работников и служащих цеха завода Сибметаллстрой.

Секретарь участковой избирательной комиссии **Лазетина** Надежда Даниловна — от рабочих, инженерно-технических работников и служащих цеха завода Сибметаллстрой.

Члены участковой избирательной комиссии: **Родионов** Иван Трофимович — от рабочих, инженерно-технических работников и служащих цеха завода Сибметаллстрой; **Жоммер** Александр Иванович — от первичной организации Всесоюзной Коммунистической Партии (большевиков) завода Сибметаллстрой; **Зотова** Ефимия Федоровна — от первичной организации Всесоюзной Коммунистической Партии (большевиков) завода Сибметаллстрой; **Фокин** Николай Алексеевич — от рабочих, инженерно-технических работников и служащих цеха завода Сибметаллстрой; **Непомнящих** Иван Павлович — от рабочих, инженерно-технических работников и служащих цеха завода Сибметаллстрой; **Попов** Петр Михайлович — от рабочих, инженерно-технических работников и служащих цеха завода Сибметаллстрой.

ПО ИЗБИРАТЕЛЬНОМУ УЧАСТКУ № 22

Председатель участковой избирательной комиссии **Спиридонов** Иван Алексеевич — от первичной организации Всесоюзной Коммунистической Партии (большевиков) завода имени Сталина.

Заместитель председателя участковой избирательной комиссии **Добрыдень** Александр Петрович — от профсоюзной организации завода имени Сталина.

Секретарь участковой избирательной комиссии **Гусева** Елена Николаевна — от инженерно-технических работников и служащих заводоуправления завода, где главным инженером тов. Сапожников.

Члены участковой избирательной комиссии: **Зыков** Спиридон Михайлович — от рабочих, инженерно-технических работников и служащих цеха завода имени Сталина; **Кашеева** Аполлинария Дмитриевна — от первичной организации Всесоюзного Ленинского Коммунистического Союза Молодежи завода имени Сталина; **Москалец** Александр Данилович — от рабочих, инженерно-технических работников и служащих цеха завода имени Сталина; **Смолин** Виктор Иванович — от рабочих, инженерно-технических работников и служащих цеха завода имени Сталина; **Бодылева** Лидия Александровна — от рабочих, инженерно-технических работников и служащих цеха завода имени Сталина; **Кабарухин** Иван Андреевич — от первичной организации Всесоюзной Коммунистической Партии (большевиков) завода имени Сталина; **Пономаренко** Антонина Сергеевна — от инженерно-технических работников и служащих заводоуправления завода имени Сталина; **Савченко** Николай Петрович — от рабочих, инженерно-технических работников и служащих цеха завода имени Сталина.

ПО ИЗБИРАТЕЛЬНОМУ УЧАСТКУ № 23

Председатель участковой избирательной комиссии **Глебов** Петр Николаевич — от первичной организации Всесоюзной Коммунистической Партии (большевиков) завода, где главным инженером тов. Левицкий.

Заместитель председателя участковой избирательной комиссии **Надточий** Иван Пантелеевич — от профсоюзной организации завода, где главным инженером тов. Левицкий.

Секретарь участковой избирательной комиссии **Кузьмичев** Алексей Степанович — от профсоюзной организации завода, где главным инженером тов. Левицкий.

Члены участковой избирательной комиссии: **Митрохович** Вера Дмитриевна — от первичной организации Всесоюзного Ленинского Коммунистического Союза Молодежи завода, где главным инженером тов. Левицкий; **Ткачева** Зинаида Семеновна — от первичной организации Всесоюзной Коммунистической Партии (большевиков) завода, где главным инженером тов. Левицкий; **Булгакова** Зоя Петровна — от первичной организации Всесоюзного Ленинского Коммунистического Союза Молодежи завода, где главным инженером тов. Левицкий; **Сережкина** Татьяна Александровна — от первичной организации Всесоюзного Ленинского Коммунистического Союза Молодежи завода, где главным инженером тов. Левицкий; **Криволубова** Клавдия Федоровна — от первичной организации Всесоюзного Ленинского Коммунистического Союза Молодежи завода, где главным инженером тов. Левицкий; **Аксенова** Любовь Степановна — от профсоюзной организа-

(Окончание на 6 стр.)

ОБ УТВЕРЖДЕНИИ УЧАСТКОВЫХ ИЗБИРАТЕЛЬНЫХ КОМИССИЙ ПО ВЫБОРАМ В ВЕРХОВНЫЙ СОВЕТ СССР

Решение исполнительного комитета Совета депутатов трудящихся Кировского района гор. Новосибирска от 10 декабря 1945 года

(Продолжение. Начало на 5 стр.).

ции завода, где главным инженером тов. Левицкий; **Новиков Василий Андреевич** — от первичной организации Всесоюзного Ленинского Коммунистического Союза Молодежи завода, где главным инженером тов. Левицкий; **Горелов Василий Игнатьевич** — от первичной организации Всесоюзной Коммунистической Партии (большевиков) завода, где главным инженером тов. Левицкий.

ПО ИЗБИРАТЕЛЬНОМУ УЧАСТКУ № 24

Председатель участковой избирательной комиссии **Ярмухаметов Габбас Абдулкавеевич** — от рабочих, инженерно-технических работников и служащих цеха завода, где главным инженером тов. Левицкий.

Заместитель председателя участковой избирательной комиссии **Борисова Екатерина Ивановна** — от первичной организации Всесоюзной Коммунистической Партии (большевиков) завода, где главным инженером тов. Левицкий.

Секретарь участковой избирательной комиссии **Мотакова Вера Александровна** — от рабочих, инженерно-технических работников и служащих цеха завода, где главным инженером тов. Левицкий.

Члены участковой избирательной комиссии: **Долгополов Григорий Степанович** — от рабочих, инженерно-технических работников и служащих цеха завода, где главным инженером тов. Левицкий; **Ушакова Мария Лазаревна** — от первичной организации Всесоюзного Ленинского Коммунистического Союза Молодежи завода, где главным инженером тов. Левицкий; **Минаева Мария Михайловна** — от рабочих, инженерно-технических работников и служащих автотранспортного цеха завода, где главным инженером тов. Левицкий; **Телицын Борис Иванович** — от профсоюзной организации завода, где главным инженером тов. Левицкий; **Самойлова Мария Андреевна**—от коллектива работников ОРСа завода, где главным инженером тов. Левицкий; **Дремина Валентина Яковлевна** — от рабочих, инженерно-технических работников в служащих цета завода, где главным инженером тов. Левицкий; **Ипатин Николай Иванович** — от профсоюзной организации завода, где главным инженером тов. Левицкий; **Зарубина Анна Георгиевна** — от профсоюзной организации завода, где главным инженером тов. Левицкий.

ПО ИЗБИРАТЕЛЬНОМУ УЧАСТКУ № 25

Председатель участковой избирательной комиссии **Барабанщиков Михаил Герасимович** — от первичной организации Всесоюзной Коммунистической Партии (большевиков) управления лагерей.

Заместитель председателя участковой избирательной комиссии **Осокин Василий Иванович** — от первичной организации Всесоюзной Коммунистической Партии (большевиков) управления лагерей.

Секретарь участковой избирательной комиссии **Могильная Ульяна Малаховна** — от первичной организации Всесоюзного Ленинского Коммунистического Союза Молодежи управления лагерей.

Члены участковой избирательной комиссии: **Лаптева Наталья Савельевна** — от первичной организации Всесоюзной Коммунистической Партии (большевиков) управления лагерей; **Куклина Анастасия Афанасьевна** — от профсоюзной организации отдела гособеспечения; **Истракова Полина Георгиевна** — от профсоюзной организации отдела гособеспечения; **Попов Владимир Николаевич** — от первичной организации Всесоюзной Коммунистической Партии (большевиков) управления лагерей; **Зайцева Лидия Филипповна** — от первичной организации Всесоюзной Коммунистической Партии (большевиков) отдела гособеспечения; **Осокин Петр Егорович** — от первичной организации Всесоюзного Ленинского Коммунистического Союза Молодежи управления лагерей; **Корниенко Антонина Тимофеевна** — от профсоюзной организации управления лагерей; **Никишин Андрей Егорович** — от профсоюзной организации управления лагерей.

ПО ИЗБИРАТЕЛЬНОМУ УЧАСТКУ № 26

Председатель участковой избирательной комиссии **Замоглядов Михаил Яковлевич** — от первичной организации Всесоюзной Коммунистической Партии (большевиков) завода имени Сталина.

Заместитель председателя участковой избирательной комиссии **Ковалев Родион Андреевич** — от рабочих, инженерно-технических работников и служащих цеха завода имени Сталина.

Секретарь участковой избирательной комиссии **Терещенко Юлия Ивановна** — от профсоюзной организации завода имени Сталина.

Члены участковой избирательной комиссии: **Иванов Александр Парамонович** — от рабочих, инженерно-технических работников и служащих цеха завода имени Сталина; **Михальчук Степан Степанович** — от рабочих, инженерно-технических работников и служащих цеха завода имени Сталина; **Кабаненко Александр Семенович** — от личного состава вахтерской охраны завода имени Сталина; **Ильин Евгений Федорович** — от личного состава вахтерской охраны завода имени Сталина; **Башук Мария Калиновна** — от первичной организации Всесоюзного Ленинского Коммунистического Союза Молодежи завода имени Сталина; **Жумбакис Иван Спиридонович** — от рабочих, инженерно-технических работников и служащих цеха завода имени Сталина; **Шупов Алексей Степанович** — от рабочих, инженерно-технических работников и служащих цеха завода имени Сталина; **Ивачева Елена Александровна** — от инженерно-технических работников и служащих заводоуправления завода имени Сталина.

ПО ИЗБИРАТЕЛЬНОМУ УЧАСТКУ № 27

Председатель участковой избирательной комиссии **Колбин Сергей Андреевич** — от рабочих, инженерно-технических работников и служащих цеха завода Сибметаллстрой.

Заместитель председателя участковой избирательной комиссии **Логинова Екатерина Александровна** — от рабочих, инженерно-технических работников и служащих 4-го производства завода Сибметаллстрой.

Секретарь участковой избирательной комиссии **Угольнева Елизавета Дмитриевна** — от рабочих, инженерно-технических работников и служащих 4-го производства завода Сибметаллстрой.

Члены участковой избирательной комиссии: **Потехина Валентина Николаевна** — от рабочих, инженерно-технических работников и служащих 4-го производства завода Сибметаллстрой; **Афанасьева Анна Владимировна** — от рабочих, инженерно-технических работников и служащих цеха завода Сибметаллстрой; **Татаринов Василий Алексеевич** — от рабочих, инженерно-технических работников и служащих цеха завода Сибметаллстрой; **Равкин Дмитрий Александрович** — от рабочих, инженерно-технических работников и служащих цеха завода Сибметаллстрой; **Иванова Галина Кузьминична** — от рабочих, инженерно-технических работников и служащих цеха завода Сибметаллстрой; **Павлыгин Гавриил Иванович** — от профсоюзной организации завода Сибметаллстрой.

ПО ИЗБИРАТЕЛЬНОМУ УЧАСТКУ № 28

Председатель участковой избирательной комиссии **Папин Владимир Алексеевич** — от коллектива работников УРСа завода Сибметаллстрой.

Заместитель председателя участковой избирательной комиссии **Макеев Мурат Уразович** — от рабочих и служащих пригородного хозяйства № 3 завода Сибметаллстрой.

Секретарь участковой избирательной комиссии **Коновалова Мария Сергеевна** — от коллектива работников столовой № 20 завода Сибметаллстрой.

Члены участковой избирательной комиссии: **Овечкина Вера Алексеевна** — от рабочих и служащих подсобного хозяйства № 3 завода Сибметаллстрой; **Рождественская Мария Ивановна** — от коллектива работников УРСа завода Сибметаллстрой; **Черкасова Капитолина Семеновна** — от работников УРСа завода Сибметаллстрой; **Горюнов Михаил Яковлевич** — от коллектива работников столовой № 2 УРСа завода Сибметаллстрой; **Клюев Федор Григорьевич** — от рабочих и служащих подсобного хозяйства № 3 завода Сибметаллстрой; **Извеков Федор Григорьевич** — от коллектива работников УРСа завода Сибметаллстрой; **Опарина Маргарита Ивановна** — от рабочих и служащих промкомбината завода Сибметаллстрой; **Карташов Иван Григорьевич** — от коллектива рабочих и служащих промкомбината завода Сибметаллстрой.

ПО ИЗБИРАТЕЛЬНОМУ УЧАСТКУ № 29

Председатель участковой избирательной комиссии **Ананьев Иван Васильевич** — от первичной организации Всесоюзной Коммунистической Партии (большевиков) завода, где главным инженером тов. Сапожников.

Заместитель председателя участковой избирательной комиссии **Пушкин Алексей Павлович** — от профсоюзной организации завода, где главным инженером тов. Сапожников.

Секретарь участковой избирательной комиссии **Долгополова Клавдия Тимофеевна** — от рабочих, инженерно-технических работников и служащих цеха завода, где главным инженером тов. Сапожников.

Члены участковой избирательной комиссии: **Надеин Степан Семенович** — от рабочих, инженерно-технических работников и служащих цеха завода, где главным инженером тов. Сапожников; **Соколова Анна Васильевна** — от рабочих, инженерно-технических работников и служащих цеха завода, где главным инженером тов. Сапожников; **Сахарова Галина Викторовна**— от рабочих, инженерно-технических работников и служащих цеха завода, где главным инженером тов. Сапожников; **Смуров Георгий Семенович** — от инженерно-технических работников и служащих заводоуправления завода, где главным инженером тов. Сапожников; **Фролов Павел Степанович** — от рабочих, инженерно-технических работников и служащих цеха завода, где главным инженером тов. Сапожников; **Филиппов Владимир Алексеевич** — от первичной организации Всесоюзного Ленинского Коммунистического Союза Молодежи завода, где главным инженером тов. Сапожников.

ПО ИЗБИРАТЕЛЬНОМУ УЧАСТКУ № 30

Председатель участковой избирательной комиссии **Татауров Федор Васильевич** — от коллектива преподавателей школы № 16.

Заместитель председателя участковой избирательной комиссии **Савченко Николай Григорьевич** — от профсоюзной организации баластного карьера.

Секретарь участковой избирательной комиссии **Попов Анатолий Изосимович** — от профсоюзной организации баластного карьера.

Члены участковой избирательной комиссии: **Сальников Александр Семенович** — от первичной организации Всесоюзной Коммунистической Партии (большевиков) баластного карьера; **Климонтов Матвей Иванович** — от первичной организации Всесоюзной Коммунистической Партии (большевиков) баластного карьера; **Бальсанов Алексей Николаевич** — от профсоюзной организации баластного карьера; **Артеменко Филипп Иосифович** — от профсоюзной организации баластного карьера; **Андрианова Валентина Степановна** — от первичной организации Всесоюзной Коммунистической Партии (большевиков) баластного карьера; **Овчаров Николай Родионович** — от профсоюзной организации баластного карьера.

ПО ИЗБИРАТЕЛЬНОМУ УЧАСТКУ № 31

Председатель участковой избирательной комиссии **Меркулов Георгий Андреевич** — от первичной организации Всесоюзной Коммунистической Партии (большевиков) завода Сибметаллстрой.

Заместитель председателя участковой избирательной комиссии **Краев Иван Тимофеевич** — от первичной организации Всесоюзной Коммунистической Партии (большевиков) завода Сибметаллстрой.

Секретарь участковой избирательной комиссии **Жукова Татьяна Васильевна** — от профсоюзной организации завода Сибметаллстрой.

Члены участковой избирательной комиссии: **Константинов Павел Иванович** — от рабочих, инженерно-технических работников и служащих цеха завода Сибметаллстрой; **Логвиненко Мария Сергеевна** — от коллектива работников УРСа завода Сибметаллстрой; **Мытищкий Иван Никитович** — от рабочих, инженерно-технических работников и служащих УКСа завода Сибметаллстрой; **Иванников Иван Мартынович** — от рабочих, инженерно-технических работников и служащих УКСа завода Сибметаллстрой; **Бас Александр Андреевич** — от рабочих, инженерно-технических работников и служащих цеха завода Сибметаллстрой; **Позднякова Татьяна Алексеевна** — от рабочих, инженерно-технических работников и служащих цеха завода Сибметаллстрой; **Серова Нина Васильевна** — от рабочих, инженерно-технических работников и служащих цеха завода Сибметаллстрой; **Дормидонтов Василий Дормидонтович** — от рабочих, инженерно-технических работников и служащих ремесленного училища № 1.

ПО ИЗБИРАТЕЛЬНОМУ УЧАСТКУ № 32

Председатель участковой избирательной комиссии **Кравцов Александр Пантелеевич** — от первичной организации Всесоюзной Коммунистической Партии (большевиков) Новосибирского металлургического завода.

Заместитель председателя участковой избирательной комиссии **Николаенко Юлия Николаевна** — от первичной организации Всесоюзной Коммунистической Партии (большевиков) Новосибирского металлургического завода.

Секретарь участковой избирательной комиссии **Доронин Петр Матвеевич** — от профсоюзной организации Новосибирского металлургического завода.

Члены участковой избирательной комиссии: **Григорьева Татьяна Васильевна** — от работников заводоуправления Новосибирского металлургического завода; **Салтынский Евгений Митрофанович** — от работников заводоуправления Новосибирского металлургического завода; **Аплогова Анна Васильевна** — от рабочих, инженерно-технических работников и служащих цеха Новосибирского металлургического завода; **Черников Николай Андреевич** — от профсоюзной организации Новосибирского металлургического завода; **Третьяк Мария Пантелеевна**—от профсоюзной организации Новосибирского металлургического завода; **Белоруссов Сергей Никандрович** — от работников заводоуправления Новосибирского металлургического завода; **Малиновская Надежда Семеновна** — от рабочих, инженерно-технических работников и служащих цеха Новосибирского металлургического завода; **Ботова Розалия Анатольевна** — от профсоюзной организации Новосибирского металлургического завода.

ПО ИЗБИРАТЕЛЬНОМУ УЧАСТКУ № 33

Председатель участковой избирательной комиссии **Горбачев Федор Иванович** — от первичной организации Всесоюзной Коммунистической Партии (большевиков) Новосибирского металлургического завода.

Заместитель председателя участковой избирательной комиссии **Бернада Филимон Евсеевич** — от первичной организации Всесоюзной Коммунистической Партии (большевиков) Новосибирского металлургического завода.

Секретарь участковой избирательной комиссии **Павлова Елизавета Александровна** — от профсоюзной организации Новосибирского металлургического завода.

Члены участковой избирательной комиссии: **Егоров Евгений Алексеевич** — от профсоюзной организации Новосибирского металлургического завода; **Котов Иван Федорович** — от профсоюзной организации Новосибирского металлургического завода; **Девяткин Никита Иванович** — от первичной организации Всесоюзной Коммунистической Партии (большевиков) Новосибирского металлургического завода; **Масея Лидия Яковлевна** — от работников заводоуправления Новосибирского металлургического завода; **Чистяков Аркадий Михайлович** — от рабочих, инженерно-технических работников и служащих цеха Новосибирского металлургического завода; **Ваихальский Валерий Викторович** — от первичной организации Всесоюзного Ленинского Коммунистического Союза Молодежи Новосибирского металлургического завода.

ПО ИЗБИРАТЕЛЬНОМУ УЧАСТКУ № 34

Председатель участковой избирательной комиссии **Демечев Михаил Михайлович** — от первичной организации Всесоюзной Коммунистической Партии (большевиков) завода, где главным инженером тов. Левицкий.

Заместитель председателя участковой избирательной комиссии **Юдин Иван Ефимович** — от первичной организации Всесоюзной Коммунистической Партии (большевиков) завода, где главным инженером тов. Левицкий.

Секретарь участковой избирательной комиссии **Красникова Ольга Степановна** — от профсоюзной организации завода, где главным инженером тов. Левицкий.

Члены участковой избирательной комиссии: **Громыко Валентина Васильевна** — от профсоюзной организации завода, где главным инженером тов. Левицкий; **Чуранова Зинаида Васильевна** — от профсоюзной организации завода, где главным инженером тов. Левицкий; **Волкова Александра Михайловна** — от первичной организации Всесоюзного Ленинского Коммунистического Союза Молодежи завода, где главным инженером тов. Левицкий; **Горлатых Анна Ивановна** — от первичной организации Всесоюзного Ленинского Коммунистического Союза Молодежи завода, где главным инженером тов. Левицкий; **Кондрахина Мария Михайловна** — от первичной организации Всесоюзного Ленинского Коммунистического Союза Молодежи завода, где главным инженером тов. Левицкий; **Хмелева Полина Викторовна** — от работников заводоуправления завода, где главным инженером тов. Левицкий; **Выборнова Александра Кузьминична** — от профсоюзной организации завода, где главным инженером тов. Левицкий; **Шпилевская Александра Васильевна** — от первичной организации Всесоюзной Коммунистической Партии (большевиков) завода, где главным инженером тов. Левицкий.

ПО ИЗБИРАТЕЛЬНОМУ УЧАСТКУ № 35

Председатель участковой избирательной комиссии **Румянин Михаил Фомич** — от первичной организации Всесоюзной Коммунистической Партии (большевиков) ТЭЦ № 3.

Заместитель председателя участковой избирательной комиссии **Комиссаров Владимир Николаевич** — от первичной организации Всесоюзной Коммунистической Партии (большевиков) ТЭЦ № 3.

Секретарь участковой избирательной комиссии **Крайняя Анна Григорьевна** — от коллектива работников конторы ТЭЦ № 3.

Члены участковой избирательной комиссии: **Шушаков Андрей Ефимович** — от коллектива рабочих, инженерно-технических работников и служащих котельного цеха ТЭЦ № 3; **Чернявский Василий Дмитриевич** — от рабочих, инженерно-технических работников и служащих машинного цеха ТЭЦ № 3; **Войтенко Алфиса Титовна** — от профсоюзной организации ТЭЦ № 3; **Павлова Клавдия Романовна** — от первичной организации Всесоюзного Ленинского Коммунистического Союза Молодежи ТЭЦ № 3; **Лямцев Никифор Борисович** — от профсоюзной организации ТЭЦ № 3; **Плохотченко Андрей Федотович** — от коллектива работников ЖКО ТЭЦ № 3.

ПО ИЗБИРАТЕЛЬНОМУ УЧАСТКУ № 36

Председатель участковой избирательной комиссии **Шорин Николай Александрович** — от первичной организации Всесоюзной Коммунистической Партии (большевиков) ТЭЦ № 2.

Заместитель председателя участковой избирательной комиссии **Посевкин Егор Павлович** — от профсоюзной организации ТЭЦ № 2.

Секретарь участковой избирательной комиссии **Портных Варвара Петровна** — от первичной организации Всесоюзной Коммунистической Партии (большевиков) ТЭЦ № 2.

Члены участковой избирательной комиссии: **Корженевский Семен Николаевич** — от рабочих, инженерно-технических работников и служащих турбинного цеха ТЭЦ № 2; **Кушнер Василий Кононович** — от профсоюзной организации ТЭЦ № 2; **Шмакова Екатерина Павловна** — от профсоюзной организации ТЭЦ № 2; **Дьяконова Анастасия Ивановна** — от рабочих, инженерно-технических работников и служащих электроцеха ТЭЦ № 2; **Захарова Александра Ивановна** — от первичной организации Всесоюзного Ленинского Коммунистического Союза Молодежи ТЭЦ № 2; **Сычев Семен Афанасьевич** — от профсоюзной организации механического завода Новосибирскэнерго; **Чичаева Анна Давыдовна** — от первичной организации Всесоюзной Коммунистической Партии (большевиков) ТЭЦ № 2; **Затолокин Иван Иванович** — от первичной организации Всесоюзного Ленинского Коммунистического Союза Молодежи ТЭЦ № 2.

ПО ИЗБИРАТЕЛЬНОМУ УЧАСТКУ № 37

Председатель участковой избирательной комиссии **Агафонов Федор Иванович** — от первичной организации Всесоюзной Коммунистической Партии (большевиков) лесоперевалочного комбината.

Заместитель председателя участковой избирательной комиссии **Черепанов Павел Георгиевич** — от первичной организации Всесоюзной Коммунистической Партии (большевиков) лесоперевалочного комбината.

Секретарь участковой избирательной комиссии **Соломатина Нина Фоминична** — от профсоюзной организации лесоперевалочного комбината.

Члены участковой избирательной комиссии: **Носкова Елена Петровна** — от первичной организации МОПР лесоперевалочного комбината; **Калачев Дмитрий Сергеевич** — от первичной организации Всесоюзной Коммунистической Партии (большевиков) лесоперевалочного комбината; **Жигулина Вера Григорьевна** — от первичной организации Осоавиахима лесоперевалочного комбината; **Блиновский Павел Васильевич** — от профсоюзной организации лесоперевалочного комбината; **Кузнецова Екатерина Андреевна** — от первичной организации Всесоюзного Ленинского Коммунистического Союза Молодежи лесоперевалочного комбината; **Чулинова Клавдия Афанасьевна** — от профсоюзной организации лесоперевалочного комбината; **Стриганов Михаил Савельевич** — от профсоюзной организации лесоперевалочного комбината; **Телешев Александр Федорович** — от профсоюзной организации лесоперевалочного комбината.

ПО ИЗБИРАТЕЛЬНОМУ УЧАСТКУ № 38

Председатель участковой избирательной комиссии **Бурыхин Наум Яковлевич** — от первичной организации Всесоюзной Коммунистической Партии (большевиков) судоремонтного завода.

Заместитель председателя участковой избирательной комиссии **Ильин Иван Михайлович** — от рабочих, инженерно-технических работников и служащих судоремонтного завода.

Секретарь участковой избирательной комиссии **Эсаулова Мария Васильевна** — от первичной организации Всесоюзного Ленинского Коммунистического Союза Молодежи судоремонтного завода.

Члены участковой избирательной комиссии: **Кононов Петр Степанович** — от рабочих, инженерно-технических работников и служащих судоремонтного завода; **Втюрин Александр Яковлевич** — от рабочих, инженерно-технических работников и служащих судоремонтного завода; **Иранцова Елена Алексеевна** — от первичной организации Всесоюзной Коммунистической Партии (большевиков) судоремонтного завода; **Осипова Анна Михайловна** — от первичной организации Всесоюзного Ленинского Коммунистического Союза Молодежи судоремонтного завода; **Галкина Антонина Родионовна** — от первичной организации Всесоюзной Коммунистической Партии (большевиков) судоремонтного завода; **Милютина Раиса Ивановна** — от профсоюзной организации медсантруд.

ПО ИЗБИРАТЕЛЬНОМУ УЧАСТКУ № 39

Председатель участковой избирательной комиссии **Деменев Григорий Владимирович** — от первичной организации Всесоюзной Коммунистической Партии (большевиков) завода Вторчермет.

Заместитель председателя участковой избирательной комиссии **Тютлин Андрей Петрович** — от профсоюзной организации завода Вторчермет.

Секретарь участковой избирательной комиссии **Миленко Елена Федоровна** — от работников заводоуправления завода Вторчермет.

Члены участковой избирательной комиссии: **Минина Агния Ивановна** — от первичной организации Всесоюзного Ленинского Коммунистического Союза Молодежи завода Вторчермет; **Скороход Николай Иванович** — от первичной организации Всесоюзной Коммунистической Партии (большевиков) завода Вторчермет; **Тарасова Матрена Егоровна** — от первичной организации Всесоюзного Ленинского Коммунистического Союза Молодежи завода Вторчермет; **Хроленко Григорий Дмитриевич** — от первичной организации Всесоюзного Ленинского Коммунистического Союза Молодежи завода Вторчермет; **Скосырская Елена Лаврентьевна** — от профсоюзной организации завода Вторчермет; **Волкова Екатерина Васильевна** — от работников заводоуправления завода Вторчермет; **Куликов Василий Григорьевич** — от рабочих, инженерно-технических работников и служащих транспортного цеха завода Вторчермет; **Карташова Мария Федоровна** — от рабочих, инженерно-технических работников и служащих цеха механических переделов завода Вторчермет.

ПО ИЗБИРАТЕЛЬНОМУ УЧАСТКУ № 40

Председатель участковой избирательной комиссии **Бортников Федор Петрович** — от первичной организации Всесоюзной Коммунистической Партии (большевиков) райздравотдела.

Секретарь участковой избирательной комиссии **Шерман Валентина Ивановна** — от профсоюзной организации медсантруд.

Члены участковой избирательной комиссии: **Бойко Мария Ивановна** — от профсоюзной организации медсантруд; **Белов Александр Германович** — от профсоюзной организации медсантруд; **Колесникова Лидия Дмитриевна** — от первичной организации Всесоюзного Ленинского Коммунистического Союза Молодежи райздравотдела.

ПО ИЗБИРАТЕЛЬНОМУ УЧАСТКУ № 41

Председатель участковой избирательной комиссии **Ходулина Екатерина Ивановна**— от первичной организации Всесоюзной Коммунистической Партии (большевиков) здравотдела.

Секретарь участковой избирательной комиссии **Казаченко Надежда Ивановна** — от первичной организации Всесоюзной Коммунистической Партии (большевиков) райздравотдела.

Члены участковой избирательной комиссии: **Быкова Анна Варфоломеевна** — от профсоюзной организации медсантруд; **Половинкова Галина Степановна** — от профсоюзной организации медсантруд; **Тимофеев Иван Петрович** — от профсоюзной организации медсантруд.

ПО ИЗБИРАТЕЛЬНОМУ УЧАСТКУ № 42

Председатель участковой избирательной комиссии **Архипова Антонина Ивановна** — от первичной организации Всесоюзной Коммунистической Партии (большевиков) райздравотдела.

Секретарь участковой избирательной комиссии **Афанасьева Зинаида Николаевна**— от профсоюзной организации медсантруд.

Члены участковой избирательной комиссии: **Крайнова Ольга Дмитриевна** — от первичной организации Всесоюзного Ленинского Коммунистического Союза Молодежи райздравотдела; **Зайцева Дарья Исаковна** — от профсоюзной организации медсантруд; **Мансуров Василий Иванович** — от профсоюзной организации медсантруд.

ПО ИЗБИРАТЕЛЬНОМУ УЧАСТКУ № 43

Председатель участковой избирательной комиссии **Зиновьева Анна Герасимовна** — от первичной организации Всесоюзной Коммунистической Партии (большевиков) райздравотдела.

Секретарь участковой избирательной комиссии **Возжаева Мария Федоровна** — от первичной организации Всесоюзной Коммунистической Партии (большевиков) райздравотдела.

Члены участковой избирательной комиссии: **Ермолаева Вера Сергеевна** — от профсоюзной организации медсантруд; **Войдилло Нина Петровна** — от первичной организации Всесоюзной Коммунистической Партии (большевиков) райздравотдела; **Брекотина Антонина Михайловна** — от профсоюзной организации медсантруд.

Зам. председателя исполнительного комитета Кировского районного Совета депутатов трудящихся
А. ТРИФОНОВ.

Секретарь исполнительного комитета Кировского районного Совета депутатов трудящихся
А. ЗЛОТНИК.

ОБ УТВЕРЖДЕНИИ УЧАСТКОВЫХ ИЗБИРАТЕЛЬНЫХ КОМИССИИ ПО ВЫБОРАМ В ВЕРХОВНЫЙ СОВЕТ СССР

Решение исполнительного комитета Совета депутатов трудящихся Первомайского района гор. Новосибирска от 13 декабря 1945 года

На основании ст. ст. 51 и 52 «Положения о выборах в Верховный Совет СССР» исполнительный комитет Первомайского районного Совета депутатов трудящихся **решил**: утвердить участковые избирательные комиссии по выборам в Совет Союза (Новосибирский-сельский избирательный округ № 221) и в Совет Национальностей (Новосибирско-Алтайский избирательный округ № 23) в составе следующих представителей общественных организаций и общества трудящихся:

ПО ИЗБИРАТЕЛЬНОМУ УЧАСТКУ № 1

Председатель участковой избирательной комиссии **Петров Василий Дмитриевич** — от первичной организации Всесоюзной Коммунистической Партии (большевиков) паровозного депо станции Инская.

Заместитель председателя участковой избирательной комиссии **Попов Иван Иванович** — от рабочих и служащих склада топлива ст. Инская.

Секретарь участковой избирательной комиссии **Федорюк Яков Федорович** — от первичной организации Всесоюзной Коммунистической Партии (большевиков) второго паровозного отделения ст. Инская.

Члены участковой избирательной комиссии: **Сафонова Таисия Ефимовна** — от первичной организации Всесоюзной Коммунистической Партии (большевиков) паровозного депо ст. Инская; **Важенина Нина Сергеевна** — от профсоюзной организации паровозного депо ст. Инская; **Андреев Иван Григорьевич** — от профсоюзной организации второго паровозного отделения ст. Инская; **Каликин Алексей Петрович** — от профсоюзной организации паровозного депо ст. Инская; **Сиренко Анна Ивановна** — от профсоюзной организации паровозного депо ст. Инская; **Мамонтова Александра Ивановна** — от рабочих, инженерно-технических работников и служащих паровозного отделения ст. Инская; **Корешков Дмитрий Алексеевич** — от первичной организации Всесоюзной Коммунистической Партии (большевиков) паровозного депо ст. Инская; **Сюськин Николай Иванович** — от первичной организации Всесоюзного Ленинского Коммунистического Союза Молодежи паровозного депо ст. Инская.

ПО ИЗБИРАТЕЛЬНОМУ УЧАСТКУ № 2

Председатель участковой избирательной комиссии **Красилов Серафим Дмитриевич** — от первичной организации Всесоюзной Коммунистической Партии (большевиков) четвертой дистанции связи и сигнализации ст. Инская.

Заместитель председателя участковой избирательной комиссии **Ильюшенко Федор Федорович** — от рабочих, служащих и инженерно-технических работников третьего отделения службы движения ст. Инская.

Секретарь участковой избирательной комиссии **Мятельская Мария Алексеевна** — от первичной организации Всесоюзной Коммунистической Партии (большевиков) четвертой дистанции связи и сигнализации ст. Инская.

Члены участковой избирательной комиссии: **Фирсова Евдокия Николаевна** — от профсоюзной организации третьего отделения службы движения ст. Инская; **Кузнецов Федор Илларионович** — от первичной организации Всесоюзной Коммунистической Партии (большевиков) третьего отделения службы движения ст. Инская; **Селезнева Анна Ивановна** — от профсоюзной организации четвертой дистанции связи и сигнализации ст. Инская; **Грехов Павел Николаевич** — от профсоюзной организации четвертой дистанции связи и сигнализации ст. Инская; **Шестаков Михаил Александрович** — от первичной организации Всесоюзной Коммунистической Партии (большевиков) третьего отделения службы движения ст. Инская; **Ощепкова Мира Дмитриевна** — от первичной организации Всесоюзного Ленинского Коммунистического Союза Молодежи третьего отделения службы движения ст. Инская.

ПО ИЗБИРАТЕЛЬНОМУ УЧАСТКУ № 3

Председатель участковой избирательной комиссии **Леонтьев Тимофей Ильич** — от первичной организации Всесоюзной Коммунистической Партии (большевиков) стрелковой охраны ст. Инская.

Заместитель председателя участковой избирательной комиссии **Тетеркин Василий Михайлович** — от первичной организации Всесоюзной Коммунистической Партии (большевиков) школы № 128 ст. Инская.

Секретарь участковой избирательной комиссии **Ерофеева Варвара Трофимовна** — от коллектива учителей школы № 128 ст. Инская.

Члены участковой избирательной комиссии: **Конищев Григорий Иванович** — от первичной организации Всесоюзной Коммунистической Партии (большевиков) стрелковой охраны ст. Инская; **Сулитов Александр Федорович** — от первичной организации общества содействия авиационному и химическому строительству в СССР (Осоавиахим) стрелковой охраны ст. Инская; **Плут Ольга Антоновна** — от первичной организации Всесоюзного Ленинского Коммунистического Союза Молодежи стрелковой охраны ст. Инская; **Чинякова Анастасия Павловна** — от профсоюзной организации средней школы № 128 ст. Инская; **Дряночка Клавдия Мефодьевна**— от профсоюзной организации средней школы № 128 ст. Инская; **Черных Петр Алексеевич** от первичной организации Всесоюзной Коммунистической Партии (большевиков) железнодорожной милиции ст. Инская.

ПО ИЗБИРАТЕЛЬНОМУ УЧАСТКУ № 4

Председатель участковой избирательной комиссии **Скакалин Николай Иванович** — от первичной организации Всесоюзной Коммунистической Партии (большевиков) вагонного депо ст. Инская.

Заместитель председателя участковой избирательной комиссии **Недолужко Павел Григорьевич** — от рабочих, служащих и инженерно-технических работников ст. Инская.

Секретарь участковой избирательной комиссии **Кандаурова Надежда Гавриловна**— от первичной организации Всесоюзной Коммунистической Партии (большевиков) вагонного участка ст. Инская.

Члены участковой избирательной комиссии: **Махнорылова Ефросинья Ильинична** — от профсоюзной организации ст. Инская; **Нечкасова Евгения Трофимовна** — от профсоюзной организации ст. Инская; **Аношкин Григорий Гаврилович** — от первичной организации Всесоюзной Коммунистической Партии (большевиков) вагонного участка ст. Инская; **Мышленев Виктор**

(Окончание на следующей странице).

ОБ УТВЕРЖДЕНИИ УЧАСТКОВЫХ ИЗБИРАТЕЛЬНЫХ КОМИССИЙ ПО ВЫБОРАМ В ВЕРХОВНЫЙ СОВЕТ СССР

Решение исполнительного комитета Совета депутатов трудящихся Первомайского района гор. Новосибирска от 13 декабря 1945 года

(Окончание. Начало см. на 6 стр.).

Иванович — от первичной организации Всесоюзного Ленинского Коммунистического Союза Молодежи ст. Инская. **Еремин** Степан Николаевич — от профсоюзной организации вагонного депо ст. Инская; **Шаламова** Любовь Афанасьевна — от первичной организации Всесоюзного Ленинского Коммунистического Союза Молодежи ст. Инская; **Бондарь** Петр Иванович— от профсоюзной организации станции Инская; **Павлюченков** Иван Семенович — от профсоюзной организации школы фабрично-заводского обучения № 23 ст. Инская.

ПО ИЗБИРАТЕЛЬНОМУ УЧАСТКУ № 5

Председатель участковой избирательной комиссии **Муравьев** Тимофей Семенович — от районного комитета профсоюза Инского отделения Томской ж. д.

Заместитель председателя участковой избирательной комиссии **Пашенко** Михаил Иванович — от первичной организации Всесоюзной Коммунистической Партии (большевиков) школы фабрично-заводского обучения № 23 ст. Инская.

Секретарь участковой избирательной комиссии **Черемных** Анастасия Федоровна— от первичной организации Всесоюзной Коммунистической Партии (большевиков) средней школы № 49 ст. Инская.

Члены участковой избирательной комиссии: **Котова** Вера Прохоровна — от коллектива учителей средней школы № 49 ст. Инская; **Казанцева** Мария Мартемьяновна — от профсоюзной организации средней школы № 49 ст. Инская, **Якунин** Михаил Петрович — от первичной организации Всесоюзной Коммунистической Партии (большевиков) райпромкомбината; **Шатров** Виктор Гумордапович — от первичной организации Всесоюзного Ленинского Коммунистического Союза Молодежи электроподстанции ст. Инская; **Ярош** Лидия Григорьевна — от первичной организации Всесоюзного Ленинского Коммунистического Союза Молодежи промартели «Заря»; **Довгаль** Владимир Иванович — от первичной организации Всесоюзной Коммунистической Партии (большевиков) отделения милиции.

ПО ИЗБИРАТЕЛЬНОМУ УЧАСТКУ № 6

Председатель участковой избирательной комиссии **Попов** Николай Васильевич — от первичной организации Всесоюзной Коммунистической Партии (большевиков) жилищно-ремонтной конторы ст. Инская.

Заместитель председателя участковой избирательной комиссии **Попов** Георгий Николаевич — от профсоюзной организации средней школы № 45 ст. Инская.

Секретарь участковой избирательной комиссии **Михеева** Татьяна Андреевна — от первичной организации Всесоюзной Коммунистической Партии (большевиков) средней школы № 45 ст. Инская.

Члены участковой избирательной комиссии: **Алексеева** Мария Андреевна — от профсоюзной организации средней школы № 45 ст. Инская; **Хвостенов** Федор Захарович — от коллектива медицинских работников поликлиники ст. Инская; **Попова** Мария Михайловна — от первичной организации Всесоюзной Коммунистической Партии (большевиков) поликлиники ст. Инская; **Волторнист** Александр Антонович от профсоюзной организации жилищно-ремонтной конторы № 3 ст. Инская; **Вопилов** Иван Гаврилович — от первичной организации Всесоюзного Ленинского Коммунистического Союза Молодежи жилищно-ремонтной конторы № 3 ст. Инская; **Грибанова** Наталья Григорьевна — от общего собрания работников поликлиники ст. Инская.

ПО ИЗБИРАТЕЛЬНОМУ УЧАСТКУ № 7

Председатель участковой избирательной комиссии **Андреева** Лидия Афанасьевна — от коллектива учителей средней школы № 47 ст. Инская.

Заместитель председателя участковой избирательной комиссии **Ленков** Владимир Васильевич — от первичной организации Всесоюзной Коммунистической Партии (большевиков) паровозоремонтного завода ст. Инская.

Секретарь участковой избирательной комиссии **Клименко** Галина Ефимовна— от первичной организации Всесоюзной Коммунистической Партии (большевиков) начальной школы № 47.

Члены участковой избирательной комиссии **Алаина** Валерия Иннокентьевна — от профсоюзной организации начальной школы № 47 ст. Инская; **Болванцев** Василий Федорович — от профсоюзной организации паровозо-ремонтного завода ст. Инская; **Захаров** Николай Макарович—от первичной организации Всесоюзной Коммунистической Партии (большевиков) паровозо-ремонтного завода ст. Инская; **Стрельникова** Валентина Николаевна — от районной организации общества содействия авиационному и химическому строительству в СССР (райосоавиахим); **Ковшов** Константин Сергеевич — от профсоюзной организации паровозо-ремонтного завода ст. Инская; **Склядиев** Николай Михайлович — от первичной организации Всесоюзной Коммунистической Партии (большевиков) паровозоремонтного завода; **Щедрин** Владимир Александрович — от первичной организации Всесоюзного Ленинского Коммунистического Союза Молодежи паровозоремонтного завода; **Варлаков** Владимир Иванович — от первичной организации Всесоюзного Ленинского Коммунистического Союза Молодежи паровозоремонтного завода.

ПО ИЗБИРАТЕЛЬНОМУ УЧАСТКУ № 8

Председатель участковой избирательной комиссии **Деев** Александр Федорович — от первичной организации Всесоюзной Коммунистической Партии (большевиков) электроподстанции станции Инская.

Заместитель председателя участковой избирательной комиссии **Ветров** Василий Михайлович — от рабочих, служащих и инженерно-технических работников машинно-путевой станции № 20.

Секретарь участковой избирательной комиссии **Малюгина** Клавдия Федоровна — от первичной организации Всесоюзной Коммунистической Партии (большевиков) 13 дистанции службы пути ст. Инская.

Члены участковой избирательной комиссии: **Борисенко** Григорий Яковлевич — от профсоюзной организации кондукторского резерва ст. Инская; **Малкова** Елизавета Ивановна — от первичной организации Всесоюзной Коммунистической Партии (большевиков) машинно-путевой станции № 20 ст. Инская; **Шишацкий** Николай Савельевич — от первичной организации Всесоюзной Коммунистической Партии (большевиков) 13 дистанции службы пути ст. Инская; **Богатова** Екатерина Федоровна — от первичной организации Всесоюзного Ленинского Коммунистического Союза Молодежи промартели «Ина»; **Степанов** Владимир Васильевич — от общего собрания членов промыслово-кооперативной артели «Производственник»; **Евсюкова** Анна Ивановна — от районной организации Всесоюзного Ленинского Коммунистического Союза Молодежи; **Шарапов** Григорий Васильевич — от профсоюзной организации машинно-путевой станции № 20; **Диденко** Василий Михайлович — от профсоюзной организации 13 дистанции службы пути ст. Инская.

ПО ИЗБИРАТЕЛЬНОМУ УЧАСТКУ № 9

Председатель участковой избирательной комиссии **Дмитриев** Михаил Евстропович — от первичной организации Всесоюзной Коммунистической Партии (большевиков) школы усовершенствования командного состава железнодорожного транспорта.

Заместитель председателя участковой избирательной комиссии **Ельчин** Прокопий Дмитриевич — от первичной организации Всесоюзной Коммунистической Партии (большевиков) артели инвалидов «Дружба».

Секретарь участковой избирательной комиссии **Протасова** Елизавета Федоровна— от первичной организации Всесоюзной Коммунистической Партии (большевиков) линейного отдела рабочего снабжения ст. Инская.

Члены участковой избирательной комиссии: **Игнатьева** Мария Алексеевна — от первичной организации Всесоюзной Коммунистической Партии (большевиков) школы усовершенствования командного состава железнодорожного транспорта; **Чуркин** Петр Николаевич — от общего собрания членов артели «Дружба»; **Морева** Клавдия Федоровна — от общего собрания членов артели «Дружба»; **Шатова** Матрена Михайловна — от первичной организации Всесоюзного Ленинского Коммунистического Союза Молодежи линейного отдела рабочего снабжения ст. Инская; **Торопов** Петр Никитич — от профсоюзной организации линейного отдела рабочего снабжения ст. Инская; **Наследников** Никифор Порфирьевич — от профсоюзной организации линейного отдела рабочего снабжения ст. Инская.

ПО ИЗБИРАТЕЛЬНОМУ УЧАСТКУ № 10.

Председатель участковой избирательной комиссии **Бобрик** Игорь Ильич — от первичной организации Всесоюзной Коммунистической Партии (большевиков) строительной конторы № 6 Сибстройпути.

Заместитель председателя участковой избирательной комиссии **Мацкевич** Валериан Михайлович — от первичной организации Всесоюзной Коммунистической Партии (большевиков) строительной конторы № 6 Сибстройпути.

Секретарь участковой избирательной комиссии **Логинова** Елизавета Михайловна— от первичной организации Всесоюзной Коммунистической Партии (большевиков) Инского техникума железнодорожного транспорта.

Члены участковой избирательной комиссии: **Бабашова** Тамара Алексеевна — от общего собрания преподавателей и учащихся Инского техникума железнодорожного транспорта; **Чирков** Александр Васильевич — от профсоюзной организации Инского техникума железнодорожного транспорта; **Ивкин** Дмитрий Федорович — от первичной организации Всесоюзной Коммунистической Партии (большевиков) строительной конторы № 6 Сибстройпути; **Полетаев** Александр Яковлевич — от профсоюзной организации строительной конторы № 6 Сибстройпути; **Гравов** Константин Иванович — от профсоюзной организации строительной конторы № 6 Сибстройпути; **Тимофеева** Мария Антоновна— от первичной организации Всесоюзного Ленинского Коммунистического Союза Молодежи строительной конторы № 6 Сибстройпути.

ПО ИЗБИРАТЕЛЬНОМУ УЧАСТКУ № 11

Председатель участковой избирательной комиссии **Жаботинский** Александр Сергеевич — от первичной организации Всесоюзной Коммунистической Партии (большевиков) стрелочного завода ст. Инская.

Заместитель председателя участковой избирательной комиссии **Еремин** Максим Андреевич — от первичной организации Всесоюзной Коммунистической Партии (большевиков) металлосклада Главметаллосбыта.

Секретарь участковой избирательной комиссии **Аркашев** Степан Константинович— от первичной организации Всесоюзной Коммунистической Партии (большевиков) стрелочного завода ст. Инская.

Члены участковой избирательной комиссии: **Слепкина** Пелагея Ивановна — от первичной организации Всесоюзного Ленинского Коммунистического Союза Молодежи металлосклада Главметаллосбыта; **Бузыкин** Михаил Григорьевич — от первичной организации Всесоюзной Коммунистической Партии (большевиков) стрелочного завода; **Голышева** Ольга Кирилловна — от профсоюзной организации стрелочного завода; **Кузнецова** София Ивановна — от коллектива учителей неполной средней школы № 48 ст. Инская; **Иванова** Раиса Федоровна — от профсоюзной организации неполной средней школы № 48 ст. Инская; **Букова** Нина Ивановна — от профсоюзной организации неполной средней школы № 48 ст. Инская.

ПО ИЗБИРАТЕЛЬНОМУ УЧАСТКУ № 12

Председатель участковой избирательной комиссии **Виноградов** Дмитрий Михайлович — от первичной организации Всесоюзной Коммунистической Партии (большевиков) механического завода.

Заместитель председателя участковой избирательной комиссии **Молотков** Василий Федорович — от профсоюзной организации механического завода.

Секретарь участковой избирательной комиссии **Коврижных** Анфиса Демидовна — от профсоюзной организации школы № 162 ст. Инская.

Члены участковой избирательной комиссии: **Воякин** Сергей Васильевич — от профсоюзной организации механического завода; **Артеменко** Валентина Алексеевна — от первичной организации Всесоюзного Ленинского Коммунистического Союза Молодежи механического завода; **Гончарова** Екатерина Фроловна — от первичной организации Всесоюзной Коммунистической Партии (большевиков) механического завода; **Григорьева** Мария Степановна — от профсоюзной организации механического завода; **Гинько** Николай Ильич — от первичной организации Всесоюзного Ленинского Коммунистического Союза Молодежи механического завода; **Молодык** Степан Григорьевич—от рабочих, служащих, инженерно-технических работников механического завода; **Смирнов** Ефим Васильевич — от первичной организации Всесоюзной Коммунистической Партии (большевиков) механического завода; **Мовчан** Иван Потапович — от первичной организации Всесоюзной Коммунистической Партии (большевиков) механического завода.

ПО ИЗБИРАТЕЛЬНОМУ УЧАСТКУ № 13

Председатель участковой избирательной комиссии **Зверев** Николай Алексеевич — от районной организации Всесоюзной Коммунистической Партии (большевиков).

Заместитель председателя участковой избирательной комиссии **Игнатова** Евдокия Петровна — от первичной организации Всесоюзной Коммунистической Партии (большевиков) больницы ст. Инская.

Секретарь участковой избирательной комиссии **Хохлова** Ольга Никитична — от профсоюзной организации больницы ст. Инская.

Члены участковой избирательной комиссии: **Буторина** Екатерина Михайловна — от коллектива работников больницы ст. Инская; **Карачаева** Вера Семеновна — от профсоюзной организации больницы ст. Инская; **Масловская** Ольга Ивановна — от коллектива работников контрольно-учетного бюро ст. Инская; **Мясоедова** Евдокия Григорьевна — от профсоюзной организации больницы ст. Инская.

Председатель исполнительного комитета районного Совета депутатов трудящихся
А. ХРАПОВ.

Секретарь исполнительного комитета районного Совета депутатов трудящихся
С. СЕРГЕЕВ.

ОБ УТВЕРЖДЕНИИ УЧАСТКОВЫХ ИЗБИРАТЕЛЬНЫХ КОМИССИЙ ПО ВЫБОРАМ В ВЕРХОВНЫЙ СОВЕТ СССР

Решение исполнительного комитета Совета депутатов трудящихся Заельцовского района гор. Новосибирска от 10 декабря 1945 года

На основании ст. ст. 51 и 52 «Положения о выборах в Верховный Совет СССР» исполнительный комитет районного Совета депутатов трудящихся **решил**: утвердить участковые избирательные комиссии по выборам в Совет Союза (Новосибирский-Центральный избирательный округ № 219) и в Совет Национальностей (Новосибирско-Алтайский избирательный округ № 23) в составе следующих представителей общественных организаций и обществ трудящихся:

ПО ИЗБИРАТЕЛЬНОМУ УЧАСТКУ № 99

Председатель участковой избирательной комиссии **Мыльников** Константин Петрович — от первичной организации Всесоюзной Коммунистической Партии (большевиков) обувной фабрики имени Кирова.

Заместитель председателя участковой избирательной комиссии **Дверникова** Анфиса Павловна — от первичной организации Всесоюзной Коммунистической Партии (большевиков) обувной фабрики им. Кирова.

Секретарь участковой избирательной комиссии **Данилова** Екатерина Николаевна — от профсоюзной организации обувной фабрики им. Кирова.

Члены участковой избирательной комиссии: **Яковлева** Александра Григорьевна — от первичной организации Всесоюзной Коммунистической Партии (большевиков) обувной фабрики им. Кирова; **Полева** Елена Антоновна — от профсоюзной организации обувной фабрики им. Кирова; **Аношкина** Анна Ивановна — от первичной организации Всесоюзного Ленинского Коммунистического Союза Молодежи обувной фабрики им. Кирова; **Панагушин** Алексей Зотович— от рабочих и служащих обувной фабрики им. Кирова; **Орлова** Татьяна Тимофеевна — от рабочих и служащих кожзавода им. Кагановича; **Киселев** Иван Сергеевич — от рабочих и служащих обувной фабрики им. Кирова; **Вишняков** Никита Тихонович — от первичной организации Всесоюзной Коммунистической Партии (большевиков) кожзавода им. Кагановича; **Бирюкова** Евдокия Тимофеевна — от первичной организации Всесоюзной Коммунистической Партии (большевиков) кожзавода им. Кагановича.

ПО ИЗБИРАТЕЛЬНОМУ УЧАСТКУ № 100

Председатель участковой избирательной комиссии **Кокин** Виктор Николаевич — от первичной организации Всесоюзной Коммунистической Партии (большевиков) хромзавода.

Заместитель председателя участковой избирательной комиссии **Дрихлов** Михаил Ильич — от районной организации Всесоюзной Коммунистической Партии (большевиков).

Секретарь участковой избирательной комиссии **Дзбановская** Анна Александровна— от рабочих и служащих кожзавода им. Кагановича.

Члены участковой избирательной комиссии: **Комина** Мария Тихоновна — от районного комитета общества Красного Креста и Красного Полумесяца; **Коган** Анастасия Фастовна — от профсоюзной организации хромзавода; **Плахина** Евгения Дмитриевна — от рабочих и служащих райпромкомбината; **Поветьев** Степан Алексеевич — от рабочих и служащих хромзавода; **Зуева** Наталья Андреевна — от первичной организации Всесоюзной Коммунистической Партии (большевиков) райпромкомбината; **Казакова** Анна Степановна — от профсоюзной организации хромзавода; **Мезенцева** Любовь Ивановна — от первичной организации Всесоюзной Коммунистической Партии (большевиков) хромзавода; **Сизиков** Прокофий Устинович — от первичной организации Всесоюзной Коммунистической Партии (большевиков) завода «Кожсырьеобработка»

ПО ИЗБИРАТЕЛЬНОМУ УЧАСТКУ № 101

Председатель участковой избирательной комиссии **Николаев** Николай Ильич — от первичной организации Всесоюзной Коммунистической Партии (большевиков) кожзавода им. Кагановича.

Заместитель председателя участковой избирательной комиссии **Буглавых** Николай Григорьевич — от первичной организации Всесоюзной Коммунистической Партии (большевиков) промыслово-кооперативной артели «Зарево».

Секретарь участковой избирательной комиссии **Демина** Викторина Николаевна — от первичной организации Всесоюзной Коммунистической Партии (большевиков) спиртзавода.

Члены участковой избирательной комиссии: **Протопопова** Пелагея Ивановна — от первичной организации Всесоюзной Коммунистической Партии (большевиков) нефтебазы; **Пестун** Клавдия Гавриловна — от профсоюзной организации маслозавода; **Нестеренко** Таисия Григорьевна — от профсоюзной организации маслозавода; **Мизерова** Прасковья Иосифовна — от первичной организации Всесоюзной Коммунистической Партии (большевиков) маслозавода; **Кузеванов** Назар Артемьевич — от рабочих и служащих нефтебазы; **Замараев** Михаил Андреевич — от рабочих и служащих маслозавода; **Бережная** Наталья Поликарповна — от рабочих и служащих спиртзавода; **Будаев** Георгий Семенович— от рабочих и служащих нефтебазы.

ПО ИЗБИРАТЕЛЬНОМУ УЧАСТКУ № 102

Председатель участковой избирательной комиссии **Ходырев** Александр Тихонович — от первичной организации Всесоюзной Коммунистической Партии (большевиков) шорно-седельной фабрики.

Заместитель председателя участковой избирательной комиссии **Шарабрина** Валентина Илларионовна — от первичной организации Всесоюзной Коммунистической Партии (большевиков) шорно-седельной фабрики.

Секретарь участковой избирательной комиссии **Велич** Леонид Адамович — от первичной организации Всесоюзной Коммунистической Партии (большевиков) шорно-седельной фабрики.

Члены участковой избирательной комиссии: **Исаева** Валентина Николаевна — от профсоюзной организации шорно-седельной фабрики; **Смыслова** Галина Никитична — от рабочих и служащих шорно-седельной фабрики; **Танющина** Идея Михайловна — от первичной организации Всесоюзного Ленинского Коммунистического Союза Молодежи шорно-седельной фабрики; **Рубанова** Анастасия Васильевна — от профсоюзной организации шорно-седельной фабрики; **Бармина** Таисия Викторовна — от первичной организации Всесоюзной Коммунистической Партии (большевиков) поликлиники райздравотдела; **Новоселов** Александр Филиппович — от рабочих и служащих шорно-седельной фабрики; **Чалюк** Екатерина Денисовна — от профсоюзной организации шорно-седельной фабрики; **Шишенина** Прасковья Ефимовна — от рабочих и служащих шорно-седельной фабрики.

ПО ИЗБИРАТЕЛЬНОМУ УЧАСТКУ № 103

Председатель участковой избирательной комиссии **Кузьмиченко** Олимпиада Диомидовна — от районной организации Всесоюзной Коммунистической Партии (большевиков).

Заместитель председателя участковой избирательной комиссии **Емельянов** Дмитрий Петрович — от первичной организации Всесоюзной Коммунистической Партии (большевиков) мясокомбината.

Секретарь участковой избирательной комиссии **Пичугина** Лидия Петровна — от профсоюзной организации мясокомбината.

Члены участковой избирательной комиссии: **Полозова** Александра Артемьевна — от районного комитета общества Красного Креста и Красного Полумесяца; **Бутов** Афанасий Сергеевич — от рабочих и служащих мясокомбината; **Пантелеев** Василий Николаевич — от профсоюзной организации мясокомбината; **Иванова** Ольга Александровна — от районного комитета общества Красного Креста и Красного Полумесяца; **Синелькова** Ольга Павловна — от добровольного спортивного общества «Пищевик»; **Баландин** Николай Николаевич — от рабочих и служащих мясокомбината; **Шипов** Иван Георгиевич — от профсоюзной организации мясокомбината; **Никоненко** Екатерина Игнатьевна — от рабочих и служащих мясокомбината.

ПО ИЗБИРАТЕЛЬНОМУ УЧАСТКУ № 104

Председатель участковой избирательной комиссии **Ворфоломеев** Владимир Иванович — от районной организации Всесоюзной Коммунистической Партии (большевиков).

Заместитель председателя участковой избирательной комиссии **Микова** Нина Тихоновна — от первичной организации Всесоюзной Коммунистической Партии (большевиков) мясокомбината.

Секретарь участковой избирательной комиссии **Осечнюк** Елена Яковлевна — от первичной организации Всесоюзной Коммунистической Партии (большевиков) мясокомбината.

Члены участковой избирательной комиссии: **Чечулина** Пелагея Ивановна — от районного комитета общества Красного Креста и Красного Полумесяца; **Морев** Иван Иванович — от коллектива конторы «Заготскот»; **Гудов** Филипп Андреевич — от первичной организации Всесоюзной Коммунистической Партии (большевиков) мясокомбината; **Петрова** Елизавета Ивановна — от профсоюзной организации мясокомбината; **Русанова** Раиса Петровна — от коллектива школы № 43; **Грязнова** Анна Ивановна — от профсоюзной организации школы № 43; **Фомин** Василий Павлович — от первичной организации Всесоюзной Коммунистической Партии (большевиков) мясокомбината; **Долгих** Анастасия Матвеевна — от коллектива детской консультации имени 8 марта.

ПО ИЗБИРАТЕЛЬНОМУ УЧАСТКУ № 105

Председатель участковой избирательной комиссии **Галкина** Елена Васильевна — от первичной организации Всесоюзной Коммунистической Партии (большевиков) районного отдела народного образования.

Заместитель председателя участковой избирательной комиссии **Муранова** Феоктиста Григорьевна — от коллектива школы № 15.

Секретарь участковой избирательной комиссии **Шарапова-Панюжева** Надежда Филипповна — от районного комитета общества Красного Креста и Красного Полумесяца.

Члены участковой избирательной комиссии: **Крякина** Людмила Ефимовна — от профсоюзной организации школы № 43; **Коноваленко** Мария Ефимовна — от районного совета профессионального союза работников начальных и средних школ; **Сухинина** Евгения Яковлевна — от районной организации Всесоюзной Коммунистической Партии (большевиков); **Ушакова** Анна Феофановна — от областного комитета профессионального союза работников госучреждений; **Орехов** Семен Федорович — от Заельцовского районного совета общества содействия обороне и авиационно-химическому строительству СССР (Осоавиахим); **Баранов** Алексей Романович — от районного совета общества содействия обороне и авиационно-химического строительства СССР (Осоавиахим); **Чихачева** Вера Николаевна — от районной организации Всесоюзного Ленинского Коммунистического Союза Молодежи; **Амозов** Иван Николаевич — от профсоюзной организации спиртзавода.

ПО ИЗБИРАТЕЛЬНОМУ УЧАСТКУ № 106

Председатель участковой избирательной комиссии **Беклешев** Николай Федорович — от первичной организации Всесоюзной Коммунистической Партии (большевиков) завода, где главным инженером тов. Федоров.

Заместитель председателя участковой избирательной комиссии **Комиссарова** Елизавета Ивановна — от профсоюзной организации завода, где главным инженером тов. Федоров.

Секретарь участковой избирательной комиссии **Погремушкина** Людмила Алексеевна — от первичной организации Всесоюзного Ленинского Коммунистического Союза Молодежи завода, где главным инженером тов. Федоров.

Члены участковой избирательной комиссии: **Морозова** Лидия Алексеевна — от рабочих и служащих завода, где главным инженером тов. Федоров; **Чептаева** Анастасия Герасимовна — от коллектива промыслово-кооперативной артели «Звезда Востока»; **Мечик** Мария Савельевна — от первичной организации Всесоюзного Ленинского Коммунистического Союза Молодежи завода, где главным инженером тов. Федоров; **Малей** Анна Георгиевна — от профсоюзной организации завода, где главным инженером тов. Федоров; **Алексеев** Николай Александрович — от первичной организации Всесоюзной Коммунистической Партии (большевиков) завода, где главным инженером тов. Федоров; **Братишкин** Иван Иванович — от первичной организации Всесоюзной Коммунистической Партии (большевиков) завода, где главным инженером тов. Федоров; **Полубинская** Вера Петровна — от рабочих и служащих завода, где главным инженером тов. Федоров; **Анохин** Александр Максимович — от профсоюзной организации завода, где главным инженером тов. Федоров.

ПО ИЗБИРАТЕЛЬНОМУ УЧАСТКУ № 107

Председатель участковой избирательной комиссии **Ушакова** Александра Ивановна— от первичной организации Всесоюзной Коммунистической Партии (большевиков) завода, где главным инженером тов. Федоров.

Заместитель председателя участковой избирательной комиссии **Панов** Александр Александрович — от первичной организации Всесоюзной Коммунистической Партии (большевиков) завода, где главным инженером тов. Федоров.

Секретарь участковой избирательной комиссии **Малютина** Галина Константиновна — от рабочих и служащих завода, где главным инженером тов. Федоров.

Члены участковой избирательной комиссии: **Козлов** Алексей Алексеевич — от рабочих и служащих обувной фабрики им. Кирова; **Давыдова** Ольга Кирилловна — от рабочих и служащих завода, где главным инженером тов. Федоров; **Выгузова** Антонина Георгиевна — от профсоюзной организации завода, где главным инженером тов. Федоров; **Брякин** Яков Семенович — от профсоюзной организации завода, где главным инженером тов. Федоров; **Чернов** Александр Кузьмич — от первичной организации Всесоюзной Коммунистической Партии (большевиков) завода, где главным инженером тов. Федоров; **Руленков** Алексей Демьянович — от рабочих и служащих завода, где главным инженером тов. Федоров; **Степанов** Александр Тимофеевич — от рабочих и служащих завода, где главным инженером тов. Федоров; **Ушаков** Александр Иванович — от районной организации Всесоюзной Коммунистической Партии (большевиков).

ПО ИЗБИРАТЕЛЬНОМУ УЧАСТКУ № 108

Председатель участковой избирательной комиссии **Борисов** Федор Павлович — от рабочих и служащих завода им. Ленина.

Заместитель председателя участковой избирательной комиссии **Графов** Иван Федорович — от первичной организации Всесоюзной Коммунистической Партии (большевиков) завода им. Ленина.

Секретарь участковой избирательной комиссии **Кочуркина** Серафима Ивановна — от рабочих и служащих завода им. Ленина.

Члены участковой избирательной комиссии: **Антошин** Николай Степанович — от первичной организации Всесоюзной Коммунистической Партии (большевиков) завода им. Ленина; **Кокорев** Николай Федорович — от профсоюзной организации завода им. Ленина; **Гожева** Клавдия Аркадьевна — от первичной организации Всесоюзной Коммунистической Партии (большевиков) завода им. Ленина; **Игнатюгина** Клара Михайловна — от коллектива рабочих и служащих завода им. Ленина; **Моисеев** Иван Степанович — от профсоюзной организации завода им. Ленина; **Паршикова** Анисья Федоровна — от профсоюзной организации завода им. Ленина; **Тараканов** Николай Николаевич — от первичной организации Всесоюзной Коммунистической Партии (большевиков) завода им. Ленина; **Соколова** Ефросинья Сергеевна — от профсоюзной организации завода им. Ленина.

ПО ИЗБИРАТЕЛЬНОМУ УЧАСТКУ № 109

Председатель участковой избирательной комиссии **Самсонов** Александр Васильевич — от рабочих и служащих завода им. Ленина.

Заместитель председателя участковой избирательной комиссии **Шумов** Василий Семенович — от рабочих и служащих завода им. Ленина.

Секретарь участковой избирательной комиссии **Жукова** Нина Тимофеевна — от рабочих и служащих завода им. Ленина.

Члены участковой избирательной комиссии: **Новикова** Анна Ивановна — от рабочих и служащих завода им. Ленина; **Алешина** Зинаида Дмитриевна — от профсоюзной организации рабочих и служащих завода им. Ленина; **Турынев** Дмитрий Акимович — от первичной организации Всесоюзной Коммунистической Партии (большевиков) завода им. Ленина; **Пандриков** Иван Петрович — от профсоюзной организации завода им. Ленина; **Воронов** Николай Николаевич — от первичной организации Всесоюзного Ленинского Коммунистического Союза Молодежи завода им. Ленина; **Подлегаев** Николай Иванович — от рабочих и служащих завода им. Ленина; **Нестерович** Таисия Андреевна — от профсоюзной организации завода им. Ленина; **Ермаков** Сергей Павлович — от рабочих и служащих завода им. Ленина.

ПО ИЗБИРАТЕЛЬНОМУ УЧАСТКУ № 110

Председатель участковой избирательной комиссии **Шевянов** Василий Васильевич — от рабочих и служащих завода им. Ленина.

Заместитель председателя участковой избирательной комиссии **Кулешов** Петр Николаевич — от рабочих и служащих завода им. Ленина.

Секретарь участковой избирательной комиссии **Шмайлова** Ольга Леонтьевна — от первичной организации Всесоюзного Ленинского Коммунистического Союза Молодежи завода им. Ленина.

Члены участковой избирательной комиссии: **Сухинин** Михаил Борисович — от рабочих и служащих завода им. Ленина; **Устинов** Иван Степанович — от первичной организации Всесоюзной Коммунистической Партии (большевиков) завода им. Ленина; **Данилов** Василий Дмитриевич — от первичной организации Всесоюзной Коммунистической Партии (большевиков) завода им. Ленина; **Афонин** Александр Сергеевич — от рабочих и служащих завода им. Ленина; **Демин** Александр Андреевич — от первичной организации Всесоюзной Коммунистической Партии (большевиков) завода им. Ленина; **Гурьянов** Алексей Семенович — от профсоюзной организации завода им. Ленина; **Бурлакова** Мария Ксенофонтовна — от первичной организации Всесоюзного Ленинского Коммунистического Союза Молодежи завода им. Ленина; **Блинкова** Ольга Сергеевна — от рабочих и служащих завода им. Ленина.

ПО ИЗБИРАТЕЛЬНОМУ УЧАСТКУ № 111

Председатель участковой избирательной комиссии **Лизунов** Дмитрий Кондратьевич — от рабочих и служащих завода им. Ленина.

Заместитель председателя участковой избирательной комиссии **Игнатьев** Александр Георгиевич — от первичной организации Всесоюзной Коммунистической Партии (большевиков) завода им. Ленина.

Секретарь участковой избирательной комиссии **Хандеева** Нина Николаевна — от рабочих и служащих завода им. Ленина.

Члены участковой избирательной комиссии: **Жукова** Анна Ивановна — от первичной организации Всесоюзного Ленинского Коммунистического Союза Молодежи завода им. Ленина; **Борисов** Петр Ефимович — от рабочих и служащих завода им. Ленина; **Туляков** Александр Васильевич— от рабочих и служащих завода им. Ленина; **Волков** Александр Михайлович — от рабочих и служащих завода им. Ленина; **Рахманин** Василий Николаевич — от первичной организации Всесоюзного Ленинского Коммунистического Союза Молодежи завода им. Ленина; **Харитонов** Николай Петрович — от первичной организации Всесоюзного Ленинского Коммунистического Союза Молодежи завода им. Ленина; **Кирсанова** Екатерина Александровна — от первичной организации Всесоюзного Ленинского Коммунистического Союза Молодежи завода им. Ленина; **Гопакова** Анна Михайловна — от рабочих и служащих завода им. Ленина.

ПО ИЗБИРАТЕЛЬНОМУ УЧАСТКУ № 112

Председатель участковой избирательной комиссии **Черепов** Николай Максимович — от рабочих и служащих завода им. Ленина.

Заместитель председателя участковой избирательной комиссии **Сокрутин** Иван Григорьевич — от первичной организации Всесоюзной Коммунистической Партии (большевиков) завода им. Ленина.

Секретарь участковой избирательной комиссии **Якушевич** Александра Илларионовна — от рабочих и служащих завода им. Ленина.

Члены участковой избирательной комиссии: **Веселовская** Татьяна Николаевна — от рабочих и служащих завода им. Ленина; **Осипов** Егор Иванович — от рабочих и служащих завода им. Ленина; **Каргальский** Виктор Матвеевич — от профсоюзной организации завода им. Ленина; **Кулин** Филипп Данилович — от первичной организации Всесоюзного Ленинского Коммунистического Союза Молодежи завода им. Ленина; **Румянцева** Елизавета Ивановна — от первичной организации Всесоюзного Ленинского Коммунистического Союза Молодежи завода им. Ленина; **Косов** Антон Иванович — от первичной организации Всесоюзной Коммунистической Партии (большевиков) завода им. Ленина; **Хромов** Яков Ильич — от рабочих и служащих завода им. Ленина; **Чалюк** Анна Денисовна — от первичной организации Всесоюзной Коммунистической Партии (большевиков) завода им. Ленина.

ПО ИЗБИРАТЕЛЬНОМУ УЧАСТКУ № 113

Председатель участковой избирательной комиссии **Воробьев** Михаил Евгеньевич — от рабочих и служащих завода им. Ленина.

Заместитель председателя участковой избирательной комиссии **Хабаров** Евгений Иванович — от рабочих и служащих завода им. Ленина.

Секретарь участковой избирательной комиссии **Ерискина** Вера Тимофеевна — от рабочих и служащих завода им. Ленина.

Члены участковой избирательной комиссии **Афанасьев** Иван Семенович — от первичной организации Всесоюзной Коммунистической Партии (большевиков) завода им. Ленина; **Фролов** Александр Ефимович — от профсоюзной организации завода им. Ленина; **Игнатов** Алексей Лукьянович —

(Окончание на 8 стр.).

ОБ УТВЕРЖДЕНИИ УЧАСТКОВЫХ ИЗБИРАТЕЛЬНЫХ КОМИССИЙ ПО ВЫБОРАМ В ВЕРХОВНЫЙ СОВЕТ СССР

Решение исполнительного комитета Совета депутатов трудящихся Заельцовского района гор. Новосибирска от 10 декабря 1945 года

(Окончание. Нач. см. на 7 стр.).

от рабочих и служащих завода им. Ленина; **Нестеров** Павел Иванович — от рабочих и служащих завода им. Ленина; **Демидова** Евдокия Михайловна — от первичной организации Всесоюзной Коммунистической Партии (большевиков) завода им. Ленина; **Никитин** Николай Федорович — от рабочих и служащих завода им. Ленина; **Сорокин** Василий Лаврентьевич — от первичной организации Всесоюзной Коммунистической Партии (большевиков) завода им. Ленина; **Шишкина** Александра Андреевна — от первичной организации Всесоюзного Ленинского Коммунистического Союза Молодежи завода им. Ленина.

ПО ИЗБИРАТЕЛЬНОМУ УЧАСТКУ № 114

Председатель участковой избирательной комиссии **Соколов** Иван Герасимович — от районной организации Всесоюзной Коммунистической Партии (большевиков).

Заместитель председателя участковой избирательной комиссии **Самыкин** Филипп Иванович — от первичной организации Всесоюзной Коммунистической партии (большевиков) завода им. Ленина.

Секретарь участковой избирательной комиссии **Щумарина** Клавдия Алексеевна — от районной организации Всесоюзного Ленинского Коммунистического Союза Молодежи.

Члены участковой избирательной комиссии: **Николенко** Алексей Васильевич — от профсоюзной организации рабочих и служащих завода им. Ленина; **Хорошев** Василий Иванович — от первичной организации Всесоюзной Коммунистической Партии (большевиков) завода им. Ленина; **Мелехова** Татьяна Игнатьевна — от районной организации Всесоюзного Ленинского Коммунистического Союза Молодежи; **Сергеев** Максим Сергеевич — от первичной организации Всесоюзной Коммунистической Партии (большевиков) завода им. Ленина; **Кузнецова** Мираида Лаврентьевна — от рабочих и служащих завода им. Ленина; **Седельникова** Надежда Владимировна — от рабочих и служащих завода им. Ленина; **Семенова** Мария Кузьминична — от рабочих и служащих завода им. Ленина; **Щеглова** Ольга Ивановна — от первичной организации Всесоюзного Ленинского Коммунистического Союза Молодежи завода им. Ленина.

ПО ИЗБИРАТЕЛЬНОМУ УЧАСТКУ № 115

Председатель участковой избирательной комиссии **Максимов** Василий Максимович — от рабочих и служащих завода им. Ленина.

Заместитель председателя участковой избирательной комиссии **Морозова** Наталья Васильевна — от первичной организации Всесоюзной Коммунистической Партии (большевиков) завода им. Ленина.

Секретарь участковой избирательной комиссии **Михеева** Нина Михайловна — от рабочих и служащих завода им. Ленина.

Члены участковой избирательной комиссии: **Прокопова** Валентина Ивановна — от рабочих и служащих завода им. Ленина; **Манухин** Сергей Петрович — от рабочих и служащих завода им. Ленина; **Попова** Татьяна Тимофеевна — от первичной организации Всесоюзного Ленинского Коммунистического Союза Молодежи завода им. Ленина; **Стрельников** Павел Андреевич — от рабочих и служащих завода им. Ленина; **Чернышева** Вера Борисовна — от первичной организации Всесоюзного Ленинского Коммунистического Союза Молодежи завода им. Ленина; **Решетникова** Антонина Петровна — от профсоюзной организации завода им. Ленина; **Гарнова** Мария Ивановна — от рабочих и служащих завода им. Ленина; **Некрасова** Людмила Николаевна — от профсоюзной организации завода им. Ленина.

ПО ИЗБИРАТЕЛЬНОМУ УЧАСТКУ № 116

Председатель участковой избирательной комиссии **Ларионова** Валентина Георгиевна — от первичной организации Всесоюзной Коммунистической Партии (большевиков) завода, где главным инженером тов. Федоров.

Заместитель председателя участковой избирательной комиссии **Смирнов** Павел Иванович — от первичной организации Всесоюзной Коммунистической Партии (большевиков) завода, где главным инженером тов. Федоров.

Секретарь участковой избирательной комиссии **Семенова** Елизавета Ивановна — от первичной организации Всесоюзной Коммунистической Партии (большевиков) завода, где главным инженером тов. Федоров.

Члены участковой избирательной комиссии: **Андреев** Антон Матвеевич — от профсоюзной организации завода, где главным инженером тов. Федоров; **Скепко** Ирина Петровна — от профсоюзной организации завода, где главным инженером тов. Федоров; **Шматкова** Анна Михайловна — от районной организации Всесоюзного Ленинского Коммунистического Союза Молодежи; **Смирнова** Мария Семеновна — от первичной организации Всесоюзного Ленинского Коммунистического Союза Молодежи завода, где главным инженером тов. Федоров; **Козлов** Василий Григорьевич — от профсоюзной организации завода, где главным инженером тов. Федоров; **Федоров** Яков Михайлович — от первичной организации Всесоюзной Коммунистической Партии (большевиков) завода, где главным инженером тов. Федоров; **Пельня** Екатерина Леонтьевна — от профсоюзной организации завода, где главным инженером тов. Федоров; **Кузнецов** Евгений Васильевич — от первичной организации Всесоюзной Коммунистической Партии (большевиков), завода, где главным инженером тов. Федоров.

ПО ИЗБИРАТЕЛЬНОМУ УЧАСТКУ № 117

Председатель участковой избирательной комиссии **Максимов** Валерьян Николаевич — от рабочих и служащих завода им. Ленина.

Заместитель председателя участковой избирательной комиссии **Новицкий** Леонид Адольфович — от рабочих и служащих завода им. Ленина.

Секретарь участковой избирательной комиссии **Тушкевич** Нина Владимировна — от рабочих и служащих завода им. Ленина.

Члены участковой избирательной комиссии: **Егоров** Николай Нилович — от рабочих и служащих завода им. Ленина; **Алексеева** Надежда Васильевна — от профсоюзной организации завода им. Ленина; **Ландышев** Иван Иванович — от рабочих и служащих завода им. Ленина; **Коровина** Антонина Романовна — от рабочих и служащих завода им. Ленина; **Голубева** Мария Алексеевна — от рабочих и служащих завода им. Ленина; **Александров** Петр Александрович — от рабочих и служащих завода им. Ленина; **Захаров** Георгий Александрович — от рабочих и служащих завода им. Ленина; **Попова** Антонина Александровна — от первичной организации Всесоюзного Ленинского Коммунистического Союза Молодежи завода им. Ленина.

ПО ИЗБИРАТЕЛЬНОМУ УЧАСТКУ № 118

Председатель участковой избирательной комиссии **Бузинов** Андрей Иванович — от рабочих и служащих завода им. Ленина.

Заместитель председателя участковой избирательной комиссии **Кузнецов** Иван Матвеевич — от рабочих и служащих завода им. Ленина.

Секретарь участковой избирательной комиссии **Филонова** Любовь Афанасьевна — от первичной организации Всесоюзной Коммунистической Партии (большевиков) завода им. Ленина.

Члены участковой избирательной комиссии: **Герасименко** Иван Михайлович — от рабочих и служащих завода им. Ленина; **Концевой** Петр Васильевич — от рабочих и служащих завода им. Ленина; **Трушин** Александр Степанович — от рабочих и служащих завода им. Ленина; **Носонов** Иван Александрович — от профсоюзной организации завода им. Ленина; **Здашюк** Галина Федоровна — от первичной организации Всесоюзного Ленинского Коммунистического Союза Молодежи завода им. Ленина; **Сергеев** Илья Александрович — от первичной организации Всесоюзной Коммунистической Партии (большевиков) завода им. Ленина; **Морозова** Клавдия Акимовна — от профсоюзной организации завода им. Ленина; **Катаева** Валентина Ивановна — от рабочих и служащих завода им. Ленина.

ПО ИЗБИРАТЕЛЬНОМУ УЧАСТКУ № 119

Председатель участковой избирательной комиссии **Соболевский** Василий Васильевич — от первичной организации Всесоюзной Коммунистической Партии (большевиков) аэропорта.

Заместитель председателя участковой избирательной комиссии **Саблинский** Константин Александрович — от первичной организации Всесоюзной Коммунистической Партии (большевиков) аэропорта.

Секретарь участковой избирательной комиссии **Шевцова** Вера Тихоновна — от первичной организации Всесоюзного Ленинского Коммунистического Союза Молодежи аэропорта.

Члены участковой избирательной комиссии: **Хобец** Таисья Ивановна — от первичной организации Всесоюзного Ленинского Коммунистического Союза Молодежи аэропорта; **Чичерин** Павел Иванович — от первичной организации Всесоюзного Ленинского Коммунистического Союза Молодежи аэропорта; **Михайлов** Даниил Тимофеевич — от профсоюзной организации аэропорта; **Алферов** Михаил Леонтьевич — от профсоюзной организации аэропорта; **Ходаков** Иван Никифорович — от первичной организации Всесоюзного Ленинского Коммунистического Союза Молодежи аэропорта; **Краснова** Нина Порфирьевна — от рабочих и служащих аэропорта; **Рытик** Нина Андреевна — от первичной организации Всесоюзной Коммунистической Партии (большевиков) аэропорта; **Валевахин** Николай Тихонович — от первичной организации Всесоюзной Коммунистической Партии (большевиков) аэропорта.

ПО ИЗБИРАТЕЛЬНОМУ УЧАСТКУ № 120.

Председатель участковой избирательной комиссии **Волков** Василий Иосифович — от первичной организации Всесоюзной Коммунистической Партии (большевиков) авиарембазы.

Заместитель председателя участковой избирательной комиссии **Подолякин** Андрей Никифорович — от первичной организации Всесоюзной Коммунистической Партии (большевиков) авиарембазы.

Секретарь участковой избирательной комиссии **Андрюхина** Александра Александровна — от первичной организации Всесоюзной Коммунистической Партии (большевиков) авиарембазы.

Члены участковой избирательной комиссии: **Альбетков** Измаил Абдулович — от первичной организации Всесоюзной Коммунистической Партии (большевиков) авиарембазы; **Баландина** Любовь Ивановна — от первичной организации Всесоюзного Ленинского Коммунистического Союза Молодежи авиарембазы; **Кочетков** Виктор Герасимович — от рабочих и служащих авиарембазы; **Гончаров** Семен Федорович — от профсоюзной организации авиарембазы; **Фейгина** Анастасия Васильевна — от профсоюзной организации авиарембазы; **Горохова** Елизавета Ивановна — от рабочих и служащих авиарембазы; **Диденко** Леонид Васильевич — от рабочих и служащих авиарембазы; **Некрасов** Илья Архипович — от рабочих и служащих авиарембазы.

ПО ИЗБИРАТЕЛЬНОМУ УЧАСТКУ № 121.

Председатель участковой избирательной комиссии **Шаповаленко** Иван Никитович — от первичной организации Всесоюзной Коммунистической Партии (большевиков) дома отдыха Зап.-СибВО.

Заместитель председателя участковой избирательной комиссии **Белянин** Никандр Александрович — от коллектива дома отдыха Зап.-СибВО.

Секретарь участковой избирательной комиссии **Насонов** Георгий Филиппович — от районной организации Всесоюзной Коммунистической Партии (большевиков).

Члены участковой избирательной комиссии: **Баркая** Константин Иванович — от профсоюзной организации дома отдыха Зап.-СибВО; **Демидов** Гавриил Васильевич — от первичной организации Всесоюзной Коммунистической Партии (большевиков) дома отдыха Зап.-СибВО; **Сальникова** Мария Яковлевна — от коллектива дома отдыха Зап.-СибВО; **Спехов** Александр Васильевич — от рабочих и служащих подсобного хозяйства облисполкома.

ПО ИЗБИРАТЕЛЬНОМУ УЧАСТКУ № 122.

Председатель участковой избирательной комиссии **Вьюрков** Даниил Павлович — от районной организации Всесоюзной Коммунистической Партии (большевиков).

Заместитель председателя участковой избирательной комиссии **Захаров** Семен Александрович — от первичной организации Всесоюзной Коммунистической Партии (большевиков) санатория ВЦСПС.

Секретарь участковой избирательной комиссии **Ярощук** Зинаида Митрофановна — от первичной организации Всесоюзного Ленинского Коммунистического Союза Молодежи санатория ВЦСПС.

Члены участковой избирательной комиссии: **Ильина** Клавдия Семеновна — от профсоюзной организации санатория ВЦСПС; **Пшеничников** Константин Маркович — от коллектива санатория ВЦСПС; **Ларенков** Федор Викторович — от коллектива санатория ВЦСПС; **Ивлев** Даниил Степанович — от профсоюзной организации санатория ВЦСПС; **Соловьев** Александр Иванович — от коллектива санатория ВЦСПС; **Кербилова** Вера Федоровна — от профсоюзной организации санатория ВЦСПС.

ПО ИЗБИРАТЕЛЬНОМУ УЧАСТКУ № 123

Председатель участковой избирательной комиссии **Кошелева** Анна Макаровна — от первичной организации Всесоюзной Коммунистической Партии (большевиков) 1-й клинической больницы.

Заместитель председателя участковой избирательной комиссии **Сидоркина** Нина Михайловна — от первичной организации Всесоюзного Ленинского Коммунистического Союза Молодежи 1-й клинической больницы.

Секретарь участковой избирательной комиссии **Даманская** Зинаида Яковлевна — от коллектива 1-й клинической больницы.

Члены участковой избирательной комиссии: **Павлова** Евдокия Михайловна — от первичной организации Всесоюзной Коммунистической Партии (большевиков) 1-й клинической больницы; **Желязовская** Антонина Дмитриевна — от коллектива 1-й клинической больницы **Гребенщикова** Ксения Давыдовна — от профсоюзной организации 1-й клинической больницы; **Савельева** Анфиса Константиновна — от профсоюзной организации 1-й клинической больницы.

ПО ИЗБИРАТЕЛЬНОМУ УЧАСТКУ № 124

Председатель участковой избирательной комиссии **Марченко** Тихон Михайлович — от первичной организации Всесоюзной Коммунистической Партии (большевиков) 1-й клинической больницы.

Заместитель председателя участковой избирательной комиссии **Лаврентьева** Вера Иосифовна — от профсоюзной организации 1-й клинической больницы.

Секретарь участковой избирательной комиссии **Попова** Ольга Петровна — от первичной организации Всесоюзного Ленинского Коммунистического Союза Молодежи 1-й клинической больницы.

Члены участковой избирательной комиссии: **Горелкина** Дарья Ефимовна — от коллектива 1-й клинической больницы; **Яковлева** Софья Ефимовна — от коллектива 1-й клинической больницы; **Захваткина** Валентина Григорьевна — от коллектива 1-й клинической больницы; **Рожкова** Евдокия Георгиевна — от первичной организации Всесоюзной Коммунистической Партии (большевиков) 1-й клинической больницы.

ПО ИЗБИРАТЕЛЬНОМУ УЧАСТКУ № 125

Председатель участковой избирательной комиссии **Федоскова** Августа Семеновна — от первичной организации Всесоюзной Коммунистической Партии (большевиков) 1-й клинической больницы.

Заместитель председателя участковой избирательной комиссии **Суворова** Галина Павловна — от коллектива 1-й клинической больницы.

Секретарь участковой избирательной комиссии **Уланова** Елизавета Ильинична — от первичной организации Всесоюзной Коммунистической Партии (большевиков) 1-й клинической больницы.

Члены участковой избирательной комиссии: **Гольценер** Серафима Леонидовна — от коллектива 1-й клинической больницы; **Смирнова** Александра Алексеевна — от профсоюзной организации 1-й клинической больницы; **Наумова** Ольга Павловна — от профсоюзной организации 1-й клинической больницы; **Витлина** Александра Васильевна — от коллектива 1-й клинической больницы.

ПО ИЗБИРАТЕЛЬНОМУ УЧАСТКУ № 126

Председатель участковой избирательной комиссии **Миловидова** Антонина Николаевна — от первичной организации Всесоюзной Коммунистической Партии (большевиков) 1-й клинической больницы.

Заместитель председателя участковой избирательной комиссии **Коровина** Мария Варфоломеевна — от первичной организации Всесоюзной Коммунистической Партии (большевиков) 1-й клинической больницы.

Секретарь участковой избирательной комиссии **Никитина** Агния Николаевна — от профсоюзной организации 1-й клинической больницы.

Члены участковой избирательной комиссии: **Ходанова** Раиса Николаевна — от коллектива 1-й клинической больницы; **Мохова** Екатерина Николаевна — от профсоюзной организации 1-й клинической больницы; **Тарабыкина** Прасковья Александровна — от профсоюзной организации 1-й клинической больницы; **Кульнева** Таисья Арсентьевна — от коллектива 1-й клинической больницы.

ПО ИЗБИРАТЕЛЬНОМУ УЧАСТКУ № 127

Председатель участковой избирательной комиссии **Старинцев** Петр Васильевич — от первичной организации Всесоюзной Коммунистической Партии (большевиков) 1-й клинической больницы.

Заместитель председателя участковой избирательной комиссии **Лесников** Евгений Петрович — от профсоюзной организации 1-й клинической больницы.

Секретарь участковой избирательной комиссии **Горбунова** Клавдия Федоровна — от первичной организации Всесоюзного Ленинского Коммунистического Союза Молодежи 1-й клинической больницы.

Члены участковой избирательной комиссии: **Кашеутова** Мария Кирилловна — от коллектива 1-й клинической больницы; **Смышляева** Анастасия Васильевна — от коллектива 1-й клинической больницы; **Алехина** Ульяна Георгиевна — от коллектива 1-й клинической больницы; **Гуреева** Клара Георгиевна — от первичной организации Всесоюзного Ленинского Коммунистического Союза Молодежи 1-й клинической больницы.

Председатель исполнительного комитета Заельцовского районного Совета депутатов трудящихся
А. КАШИНСКАЯ.

Секретарь исполнительного комитета Заельцовского районного Совета депутатов трудящихся
И. ЛИТВИНЦЕВ.

ОБ УТВЕРЖДЕНИИ УЧАСТКОВЫХ ИЗБИРАТЕЛЬНЫХ КОМИССИЙ ПО ВЫБОРАМ В ВЕРХОВНЫЙ СОВЕТ СССР

Решение исполнительного комитета Совета депутатов трудящихся Дзержинского района гор. Новосибирска от 11 декабря 1945 года

На основании ст. ст. 51 и 52 «Положения о выборах в Верховный Совет СССР» исполнительный комитет районного Совета депутатов трудящихся **решил:** утвердить участковые избирательные комиссии по выборам в Совет Союза (Новосибирский-Центральный избирательный округ № 219) и в Совет Национальностей (Новосибирско-Алтайский избирательный округ № 23) в составе следующих представителей общественных организаций и обществ трудящихся:

ПО ИЗБИРАТЕЛЬНОМУ УЧАСТКУ № 61

Председатель участковой избирательной комиссии **Чумаков** Александр Иванович — от первичной организации Всесоюзной Коммунистической Партии (большевиков) ЦК союза леса и сплава.

Заместитель председателя участковой избирательной комиссии **Сурнин** Иван Филиппович — от профсоюзной организации обкома союза леса и сплава.

Секретарь участковой избирательной комиссии **Кононова** Мария Алексеевна — от первичной организации Всесоюзной Коммунистической Партии (большевиков) обкома союза леса и сплава.

Члены участковой избирательной комиссии: **Тарабрина** Ирина Ивановна — от первичной организации Всесоюзного Ленинского Коммунистического Союза Молодежи обкома союза леса и сплава; **Малихов** Владимир Кузьмич — от районной организации Всесоюзной Коммунистической Партии (большевиков). **Трунов** Кузьма Матвеевич — от профсоюзной организации завода, где главным инженером тов. Левин; **Колодин** Дмитрий Степанович — от профсоюзной организации завода, где главным инженером тов. Левин; **Еремин** Иннокентий Васильевич — от рабочих и служащих ремесленного училища № 16; **Вальковская** Мария Степановна — от рабочих и служащих ремесленного училища № 16.

ПО ИЗБИРАТЕЛЬНОМУ УЧАСТКУ № 62

Председатель участковой избирательной комиссии **Зарудный** Дмитрий Петрович — от первичной организации Всесоюзной Коммунистической Партии (большевиков) ремесленного училища № 16.

Заместитель председателя участковой избирательной комиссии **Харлашкин** Алексей Матвеевич — от первичной организации Всесоюзной Коммунистической Партии (большевиков) ремесленного училища № 16.

Секретарь участковой избирательной комиссии **Гончарова** Ольга Ивановна — от первичной организации Всесоюзной Коммунистической Партии (большевиков) ремесленного училища № 16.

Члены участковой избирательной комиссии: **Лимонова** Зоя Алексеевна — от первичной организации Всесоюзного Ленинского Коммунистического Союза Молодежи ремесленного училища № 16; **Лисин** Михаил Иванович — от первичной организации Всесоюзной Коммунистической Партии (большевиков) ремесленного училища № 16; **Афонюшкина** Татьяна Михайловна — от первичной организации Всесоюзного Ленинского Коммунистического Союза Молодежи ремесленного училища № 2; **Морозова** Надежда Ивановна — от профсоюзной организации ремесленного училища № 16; **Россолов** Михаил Алексеевич — от рабочих и служащих ремесленного училища № 2; **Волков** Борис Григорьевич — от первичной организации Всесоюзной Коммунистической Партии (большевиков) ремесленного училища № 2; **Попова** Надежда Степановна — от первичной организации Осоавиахима ремесленного училища № 16.

ПО ИЗБИРАТЕЛЬНОМУ УЧАСТКУ № 63

Председатель участковой избирательной комиссии **Корзинова** Ольга Ивановна — от профсоюзной организации отделения Госбанка.

Заместитель председателя участковой избирательной комиссии **Бочкарев** Леонид Михайлович — от коллектива райторготдела.

Секретарь участковой избирательной комиссии **Лазаренко** Татьяна Никифоровна — от районной организации МОПР.

Члены участковой избирательной комиссии: **Доровская** Полина Дмитриевна — от первичной организации Всесоюзного Ленинского Коммунистического Союза Молодежи школы № 21; **Воронина** Клавдия Ивановна — от первичной организации Всесоюзного Ленинского Коммунистического Союза Молодежи ремесленного училища № 16; **Быковская** Екатерина Семеновна — от профсоюзной организации школы № 53; **Черепанова** Анна Ивановна — от коллектива школы № 21; **Большебородова** Елена Семеновна — от профсоюзной организации школы № 28; **Логинов** Иван Андреевич — от профсоюзной организации финансово-банковских работников райфо.

ПО ИЗБИРАТЕЛЬНОМУ УЧАСТКУ № 64

Председатель участковой избирательной комиссии **Кисляков** Василий Иосифович — от первичной организации Всесоюзной Коммунистической Партии (большевиков) управления лагерей.

Заместитель председателя участковой избирательной комиссии **Ушаков** Иван Григорьевич — от первичной организации Всесоюзной Коммунистической Партии (большевиков) управления лагерей.

Секретарь участковой избирательной комиссии **Капаева** Антонина Николаевна — от коллектива управления лагерей.

Члены участковой избирательной комиссии: **Колпаков** Станислав Александрович — от первичной организации Всесоюзной Коммунистической Партии (большевиков) управления лагерей; **Поносов** Вадим Васильевич — от коллектива управления лагерей; **Владимиров** Виталий Александрович — от первичной организации Всесоюзного Ленинского Коммунистического Союза Молодежи управления лагерей; **Попова** Нина Васильевна — от профсоюзной организации управления лагерей; **Кондратьева** Надежда Александровна — от первичной организации Всесоюзного Ленинского Коммунистического Союза Молодежи управления лагерей; **Воробьев** Николай Степанович — от первичной организации Всесоюзной Коммунистической Партии (большевиков) управления лагерей.

ПО ИЗБИРАТЕЛЬНОМУ УЧАСТКУ № 65

Председатель участковой избирательной комиссии **Носов** Сергей Андреевич — от первичной организации Всесоюзной Коммунистической Партии (большевиков) ЦАГИ.

Заместитель председателя участковой избирательной комиссии **Черновский** Леонид Сергеевич — от первичной организации Всесоюзной Коммунистической Партии (большевиков) ЦАГИ.

Секретарь участковой избирательной комиссии **Молостова** Маргарита Павловна — от профсоюзной организации ЦАГИ.

Члены участковой избирательной комиссии: **Лобанов** Павел Александрович — от профсоюзной организации ЦАГИ; **Тупицына** Елена Федоровна — от коллектива ЦАГИ; **Похвальская** Елена Евгеньевна — от коллектива ЦАГИ; **Старкова** Римма Викторовна — от первичной организации Всесоюзного Ленинского Коммунистического Союза Молодежи ЦАГИ; **Дементьев** Виктор Дмитриевич — от первичной организации Всесоюзной Коммунистической Партии (большевиков) ЦАГИ; **Шааров** Вениамин Николаевич — от первичной организации Всесоюзной Коммунистической Партии (большевиков) ЦАГИ; **Зимина** Евгения Петровна — от членов артели «Промкирпич», **Суксов** Илья Ильич — от профсоюзной организации ЦАГИ.

ПО ИЗБИРАТЕЛЬНОМУ УЧАСТКУ № 66

Председатель участковой избирательной комиссии **Дорохов** Нестер Михайлович — от районной организации Всесоюзной Коммунистической Партии (большевиков).

Заместитель председателя участковой избирательной комиссии **Еременко** Иван Николаевич — от районной организации Всесоюзной Коммунистической Партии (большевиков).

Секретарь участковой избирательной комиссии **Артемкина** Любовь Петровна — от коллектива завода, где главным инженером тов. Левин.

Члены участковой избирательной комиссии: **Белоусова** Екатерина Меркурьевна — от профсоюзной организации кирпичного завода; **Африканов** Василий Алексеевич — от рабочих и служащих кирпичного завода; **Чегодаева** Анна Сергеевна — от профсоюзной организации кирпичного завода; **Литвинова** Надежда Петровна — от коллектива ОРСа кирпичного завода; **Колюбаев** Иван Тимофеевич — от первичной организации Всесоюзной Коммунистической Партии (большевиков) артели «Кожкомбинат»; **Горюшков** Иван Петрович — от коллектива ремесленного училища № 2.

ПО ИЗБИРАТЕЛЬНОМУ УЧАСТКУ № 67

Председатель участковой избирательной комиссии — **Овсиенко** Спиридон Васильевич — от первичной организации Всесоюзной Коммунистической Партии (большевиков) завода, где главным инженером тов. Левин.

Заместитель председателя участковой избирательной комиссии **Квитко** Анатолий Павлович — от первичной организации Всесоюзной Коммунистической Партии (большевиков) управления транспортной конторы.

Секретарь участковой избирательной комиссии **Солодова** Антонина Романовна — от первичной организации Всесоюзного Ленинского Коммунистического Союза Молодежи управления ОСМУ.

Члены участковой избирательной комиссии: **Аникина** Мария Андреевна — от профсоюзной организации управления ОСМУ; **Пермякин** Степан Демидович — от первичной организации Всесоюзной Коммунистической Партии (большевиков) строительного управления; **Горлова** Пелагея Федотовна — от первичной организации Всесоюзной Коммунистической Партии (большевиков) ОРСа строительного управления; **Третьяков** Михаил Иванович — от профсоюзной организации строительного управления; **Иванова** Антонина Никитична — от профсоюзной организации ОРСа строительного управления; **Авдеева** Ефросиния Семеновна — от районной организации Всесоюзного Ленинского Коммунистического Союза Молодежи.

ПО ИЗБИРАТЕЛЬНОМУ УЧАСТКУ № 68

Председатель участковой избирательной комиссии **Рычков** Алексей Петрович — от первичной организации Всесоюзной Коммунистической Партии (большевиков) управления лагерей.

Заместитель председателя участковой избирательной комиссии **Соколов** Петр Петрович — от первичной организации Всесоюзной Коммунистической Партии (большевиков) управления лагерей.

Секретарь участковой избирательной комиссии **Козлова** Валентина Яковлевна — от первичной организации Всесоюзного Ленинского Коммунистического Союза Молодежи управления лагерей.

Члены участковой избирательной комиссии: **Ельцов** Александр Григорьевич — от коллектива управления лагерей; **Жулин** Иван Максимович — от первичной организации Всесоюзного Ленинского Коммунистического Союза Молодежи управления лагерей; **Шпаковская** Евдокия Тихоновна — от профсоюзной организации управления лагерей; **Кукобникова** Нина Ефимовна — от первичной организации Всесоюзного Ленинского Коммунистического Союза Молодежи управления лагерей; **Дьякова** Таисия Матвеевна — от профсоюзной организации управления лагерей; **Зеленцова** Татьяна Яковлевна — от коллектива управления лагерей.

ПО ИЗБИРАТЕЛЬНОМУ УЧАСТКУ № 69

Председатель участковой избирательной комиссии **Князев** Николай Васильевич — от первичной организации Всесоюзной Коммунистической Партии (большевиков) управления пожарной команды.

Заместитель председателя участковой избирательной комиссии **Богомолов** Иннокентий Петрович — от первичной организации Всесоюзной Коммунистической Партии (большевиков) завода им. Чкалова.

Секретарь участковой избирательной комиссии **Быков** Иван Федорович — от первичной организации Всесоюзной Коммунистической Партии (большевиков) управления пожарной команды.

Члены участковой избирательной комиссии: **Аракчеев** Петр Павлович — от первичной организации Всесоюзной Коммунистической Партии (большевиков) управления пожарной команды; **Новиков** Александр Михайлович — от коллектива пожарной команды; **Чусовская** Мария Петровна — от членов артели «Галпром»; **Валенцева** Мария Васильевна — от первичной организации Всесоюзной Коммунистической Партии (большевиков) завода, где главным инженером тов. Левин; **Бакуров** Тимофей Федорович — от коллектива управления пожарной охраны; **Макарова** Антонина Васильевна — от коллектива отделения милиции; **Мутилина** Ирина Андреевна — от коллектива управления лагерей; **Боиндин** Василий Ильич — от коллектива пожарной команды.

ПО ИЗБИРАТЕЛЬНОМУ УЧАСТКУ № 70

Председатель участковой избирательной комиссии **Булатов** Николай Федорович — от первичной организации Всесоюзной Коммунистической Партии (большевиков) управления, где начальником тов. Ионин.

Заместитель председателя участковой избирательной комиссии **Лаврова** Анна Кузьминична — от первичной организации Всесоюзной Коммунистической Партии (большевиков) управления, где начальником тов. Ионин.

Секретарь участковой избирательной комиссии **Коньков** Юрий Михайлович — от первичной организации Всесоюзной Коммунистической Партии (большевиков) управления, где начальником тов. Ионин.

Члены участковой избирательной комиссии: **Бакунов** Емельян Калинович — от первичной организации Всесоюзной Коммунистической Партии (большевиков) управления, где начальником тов. Ионин; **Колоскова** Ефросинья Васильевна — от первичной организации Всесоюзной Коммунистической Партии (большевиков) управления, где начальником тов. Ионин; **Дубровин** Федор Прокопьевич — от рабочих и служащих управления, где начальником тов. Ионин; **Сизиков** Анатолий Афанасьевич — от рабочих и служащих управления, где начальником тов. Ионин; **Чеплакова** Анастасия Григорьевна — от коллектива управления, где начальником тов. Ионин; **Черкасов** Иван Васильевич — от коллектива управления, где начальником тов. Ионин.

ПО ИЗБИРАТЕЛЬНОМУ УЧАСТКУ № 71

Председатель участковой избирательной комиссии **Агафонов** Геннадий Николаевич — от первичной организации Всесоюзной Коммунистической Партии (большевиков) цеха завода им. Чкалова.

Заместитель председателя участковой избирательной комиссии **Чечель** Иван Иванович — от первичной организации Всесоюзной Коммунистической Партии (большевиков) цеха завода имени Чкалова.

Секретарь участковой избирательной комиссии **Кузнецова** Анна Александровна — от первичной организации Всесоюзной Коммунистической Партии (большевиков) завода им. Чкалова.

Члены участковой избирательной комиссии: **Борисов** Иван Федорович — от коллектива цеха завода им. Чкалова; **Куликов** Николай Васильевич — от первичной организации Всесоюзной Коммунистической Партии (большевиков) цеха завода им. Чкалова; **Андреянов** Алексей Васильевич — от профсоюзной организации цеха завода им. Чкалова; **Федотова** Екатерина Ивановна — от первичной организации МОПР завода им. Чкалова; **Хазов** Михаил Андреевич — от первичной организации МОПР завода им. Чкалова; **Похорукова** Евгения Михайловна — от первичной организации Всесоюзного Ленинского Коммунистического Союза Молодежи цеха завода им. Чкалова; **Елисеева** Зинаида Трофимовна — от инженерно-технических работников завода им. Чкалова; **Снежко** Дарья Николаевна — от профсоюзной организации цеха завода им. Чкалова.

ПО ИЗБИРАТЕЛЬНОМУ УЧАСТКУ № 72

Председатель участковой избирательной комиссии **Быхов** Григорий Васильевич — от первичной организации Всесоюзной Коммунистической Партии (большевиков) цеха завода им. Чкалова.

Заместитель председателя участковой избирательной комиссии **Гондаренко** Кузьма Филиппович — от первичной организации Всесоюзной Коммунистической Партии (большевиков) цеха завода им. Чкалова.

Секретарь участковой избирательной комиссии **Куткин** Степан Дементьевич — от первичной организации Всесоюзной Коммунистической Партии (большевиков) цеха завода им. Чкалова.

Члены участковой избирательной комиссии: **Иванова** Софья Ивановна — от профсоюзной организации цеха завода им. Чкалова; **Кругликов** Василий Игнатович — от коллектива цеха завода им. Чкалова; **Троценко** Татьяна Никитична — от коллектива завода им. Чкалова; **Семенихин** Захар Васильевич — от профсоюзной организации цеха завода им. Чкалова; **Колосов** Григорий Сергеевич — от коллектива цеха завода им. Чкалова; **Соболев** Александр Андреевич — от первичной организации Всесоюзной Коммунистической Партии (большевиков) цеха завода им. Чкалова.

ПО ИЗБИРАТЕЛЬНОМУ УЧАСТКУ № 73

Председатель участковой избирательной комиссии **Токурский** Федор Лаврентьевич — от районной организации Всесоюзной Коммунистической Партии (большевиков).

Заместитель председателя участковой избирательной комиссии **Бурдавицкий** Яков Федорович — от первичной организации Всесоюзной Коммунистической Партии (большевиков) трамвайного парка.

Секретарь участковой избирательной комиссии **Внукова** Лидия Иннокентьевна — от первичной организации Всесоюзного Ленинского Коммунистического Союза Молодежи трамвайного треста.

Члены участковой избирательной комиссии: **Финенко** Полина Ильинична — от первичной организации Всесоюзной Коммунистической Партии (большевиков) трамвайного треста; **Зайцева** Клавдия Петровна — от первичной организации Всесоюзного Ленинского Коммунистического Союза Молодежи трамвайного парка; **Овсянникова** Валентина Васильевна — от первичной организации Всесоюзного Ленинского Коммунистического Союза Молодежи трамвайного парка; **Жукова** Дарья Алексеевна — от профсоюзной организации трамвайного парка; **Калюжная** Олимпиада Георгиевна — от коллектива трамвайного парка; **Коняев** Петр Дмитриевич — от коллектива столовой трамвайного парка.

(Окончание в следующем номере).

БИБЛИОТЕКА

Пролетарии всех стран, соединяйтесь!

СОВЕТСКАЯ СИБИРЬ

Орган Новосибирского обкома и горкома ВКП(б), областного и городского Советов депутатов трудящихся

№ 248 (7952) | 18 ДЕКАБРЯ 1945 г., вторник. | Цена 20 коп.

СЕГОДНЯ В НОМЕРЕ:

1 СТРАНИЦА

ПЕРЕДОВАЯ. — ШИРЕ СОРЕВНОВАНИЕ В ЧЕСТЬ ВЫБОРОВ!

СОВЕЩАНИЕ ТРЕХ МИНИСТРОВ ИНОСТРАННЫХ ДЕЛ.

НАВСТРЕЧУ ВЫБОРАМ В ВЕРХОВНЫЙ СОВЕТ СССР.

ЦЕНТРАЛЬНОМУ КОМИТЕТУ ВСЕСОЮЗНОЙ КОММУНИСТИЧЕСКОЙ ПАРТИИ (большевиков).

2 СТРАНИЦА

ОБ УТВЕРЖДЕНИИ УЧАСТКОВЫХ ИЗБИРАТЕЛЬНЫХ КОМИССИЙ ПО ВЫБОРАМ В ВЕРХОВНЫЙ СОВЕТ СССР. (Окончание).

3 СТРАНИЦА

И. ЗАГОРОДНЕВ. — АГИТПУНКТ БОЛЬНИЦЫ — ЛУЧШИЙ В РАЙОНЕ.

З. ВОРОНИНА. — АГИТАТОР — ВСЕГДА ЖЕЛАННЫЙ ГОСТЬ.

Н. КУБЫЛИНСКИЙ. — ПЛАН ЕСТЬ, А ДЕЛА НЕ ВИДНО.

Ал. ЯКОВЛЕВ. — БЕСПЕЧНОЕ ОТНОШЕНИЕ К СЕМЕННЫМ ФОНДАМ.

СОРЕВНОВАНИЕ ИНЖЕНЕРОВ.

К 40-ЛЕТИЮ ПЕРВОЙ РУССКОЙ РЕВОЛЮЦИИ 1905 ГОДА: М. ШОРНИКОВ. — ОКТЯБРЬСКАЯ ВСЕОБЩАЯ ПОЛИТИЧЕСКАЯ СТАЧКА В СИБИРИ.

4 СТРАНИЦА

СУДЕБНЫЙ ПРОЦЕСС ПО ДЕЛУ О НЕМЕЦКО-ФАШИСТСКИХ ЗВЕРСТВАХ В г. СМОЛЕНСКЕ И СМОЛЕНСКОЙ ОБЛАСТИ.

ПРОЦЕСС ГЛАВНЫХ НЕМЕЦКИХ ВОЕННЫХ ПРЕСТУПНИКОВ В НЮРНБЕРГЕ.

ШИРЕ СОРЕВНОВАНИЕ В ЧЕСТЬ ВЫБОРОВ!

У советских людей вошло в обычай наиболее знаменательные дни отмечать новыми трудовыми подвигами. Все лучшее, что есть у советского человека, он отдает Родине, чтобы приумножить богатство и выше поднять славу своего социалистического отечества.

10 февраля 1946 года — великий исторический день. Овеянные славой победителей в труднейшей схватке с злобными и коварными врагами — немецко-фашистскими и японскими империалистами, — народы нашей страны в этот день еще раз продемонстрируют свое морально-политическое единство и сплоченность вокруг большевистской партии, свою преданность и безграничную любовь к Родине, к мудрому вождю и учителю, родному Сталину.

«Новые всеобщие выборы, — указывает товарищ Молотов, — будут проходить после всех испытаний Советского государства в Великой Отечественной войне. Наш народ придет к избирательным урнам с накопленным за эти годы огромным политическим опытом, много передумав о судьбах своей Родины, о событиях в Европе и во всем мире. Большевистская партия вместе с широкими кругами беспартийного советского актива готовится к этим выборам, видя в них важнейшее проявление советской демократии и еще одно могучее средство сплочения нашего народа и дальнейшего укрепления Советского государства».

Вот почему с приближением дня выборов все ярче и ярче разгорается пламя социалистического соревнования трудящихся Советского Союза.

Знатный каменщик нашей области Семен Савельевич Максименко выступил инициатором всесоюзного социалистического соревнования рабочих-строителей. В первый же день стахановской вахты в честь выборов он установил новый выдающийся рекорд кладки кирпича. За 8 часов работы тов. Максименко со своим звеном уложил 121.300 штук кирпичей.

Коллектив рабочих и служащих Томской дороги явился зачинателем всесоюзного соревнования среди железнодорожников страны.

Это делает честь нашей области. Но это и ко многому обязывает нас. Необходимо добиться того, чтобы не только рабочие-строители и железнодорожники области активно участвовали и были передовиками во всесоюзном соревновании, а чтобы каждый рабочий, цех, предприятие всех отраслей промышленности настойчиво боролись за первенство в стране. Патриотический призыв коллектива Томской—каждому рабочему подготовить ко дню выборов достойный производственный подарок матери-Родине — должен стать боевым лозунгом всех трудящихся.

Призыв инициаторов всесоюзного соревнования уже нашел горячий отклик среди рабочих и служащих многих фабрик и заводов. Всяческого одобрения и поддержки заслуживает почин коллектива ордена Ленина завода имени Чкалова. Разработав и приняв конкретные социалистические обязательства (опубликованные в нашей газете за 13 декабря сего года), чкаловцы обратились с предложением ко всем рабочим, служащим и инженерно-техническим работникам предприятий Новосибирской области включиться в социалистическое соревнование в честь выборов.

Не следует думать, что раз есть инициатива, то теперь соревнование пойдет само собой. Партийные комитеты, бюро и секретари первичных партийных организаций по примеру парткома завода имени Чкалова должны возглавить соревнование, придать ему конкретное и действенное содержание. Все обязательства должны иметь определенный об'ем, сроки, конкретные пункты, отражающие желание и готовность рабочих и служащих дать стране как можно больше изделий и наилучшего качества.

Вслед за принятием обязательства должен последовать непременно повседневный гласный контроль исполнения. А этого как раз часто нехватает.

Особую роль здесь обязаны сыграть профсоюзы. Не может быть терпимо такое положение, когда фабзавкомы ограничиваются бесстрастной регистрацией цифр выполнения или срыва норм. Профсоюзы, их руководящие работники — от цеховых профоргов до председателей обкомов — должны выступать активными организаторами соревнования.

Вместе с рабочими и служащими городов замечательный творческий трудовой под'ем проявляют колхозники и колхозницы, рабочие и служащие МТС и совхозов. Во-время и добротно отремонтировать тракторы, сельскохозяйственные машины и инвентарь, полностью обеспечить колхозы хорошими семенами, задержать достаточное количество снега на полях, накопить местные удобрения и в лучший срок доставить их на пашню, образцово содержать скот на колхозных и совхозных фермах — вот чем стремятся отметить день выборов работники социалистической деревни.

Самой насущной и ответственной задачей партийных, комсомольских организаций села сейчас является ремонт тракторов. Если не будут как следует и в срок отремонтированы тракторы, — не будет и высокого урожая. Ознаменовать день выборов в Верховный Совет СССР полным завершением ремонта тракторов и прицепного инвентаря—вот боевой лозунг всех рабочих и служащих МТС и совхозов. Заслуживает безусловной похвалы положительный пример коллектива Черно-Курьинской МТС. Включившись в соревнование в честь выборов, он досрочно—к 10 декабря выполнил план ремонта тракторов четвертого квартала.

Опубликованное на-днях в «Советской Сибири» обращение коллектива Старо-Мышастовской МТС, Краснодарского края, подсказывает — на каких участках нужно сосредоточить внимание работников МТС, чтобы притти ко дню выборов с наилучшими успехами. Долг партийных организаций и руководителей МТС сделать все необходимое к тому, чтобы ни один рабочий и служащий МТС не остался вне соревнования за достойную встречу исторического дня выборов в Верховный Совет СССР.

Второй раз мы будем выбирать свой высший орган власти на основах Сталинской Конституции — Конституции победившего социализма и подлинно народного советского демократизма. День выборов— это всенародный праздник торжества нашего правого дела, которое мы отстояли в кровавых битвах с черными силами фашизма. Ознаменуем же этот день новыми трудовыми подвигами во славу нашей отчизны!

Прибытие в Москву г-на Э. Бевина

15 декабря в Москву прибыл Министр иностранных дел Великобритании г-н Э. Бевин. Вместе с г-ном Э. Бевином прибыли: постоянный заместитель Министра иностранных дел г-н А. Кадоган, ответственные сотрудники министерства иностранных дел Великобритании гг. Р. Кемпбелл, Д. Диксон, Д. Стерндейл Беннетт, В. Хейтер, Д. Уорд.

На Центральном аэродроме г-на Э. Бевина встречали заместитель Народного Комиссара иностранных дел СССР А. Я. Вышинский, ответственные сотрудники НКИД СССР Ф. Ф. Молочков, В. Я. Ерофеев, В. Г. Трухановский, а также члены посольства Великобритании в СССР во главе с послом г-ном А. Керром, посол США г-н А. Гарриман, китайский посол г-н Фу Бин-чан, французский посол ген. Ж. Катру, австралийский посланник г-н Д. Маловей, новозеландский посланник г-н Ч. Боснелл, поверенный в делах Канады г-н Л. Мейранд.

Аэродром был украшен британскими и советскими флагами.

В тот же день в Москву прибыл британский посол в Иране г-н Р. Буллард.

Заявление г-на Э. Бевина

На аэродроме г-н Бевин заявил у микрофона:

«Я очень рад быть в Советской России и встретить этот весьма сердечный прием. Я привез вам приветствия народа Великобритании. Я надеюсь, что эта конференция и наша встреча еще более укрепят узы дружбы между нами и внесут вклад в дело международного мира и процветания».

Беседа В. М. Молотова с г-ном Бирнсом

15 декабря Народный Комиссар Иностранных Дел СССР В. М. Молотов имел беседу с Государственным секретарем Соединенных Штатов Америки г-ном Д. Бирнсом.

На беседе присутствовали заместитель Народного Комиссара Иностранных Дел СССР А. Я. Вышинский и посол США г-н В. А. Гарриман.

Беседа В. М. Молотова с г-ном Бевином

15 декабря Народный Комиссар Иностранных Дел СССР В. М. Молотов имел беседу с Министром иностранных дел Великобритании г-ном Э. Бевином.

На беседе присутствовали заместитель Народного Комиссара Иностранных Дел СССР А. Я. Вышинский, британский посол г-н А. К. Керр и постоянный заместитель Министра иностранных дел г-н А. Кадоган.

Совещание трех министров иностранных дел

16 декабря в Москве открылось совещание министров иностранных дел Великобритании, Советского Союза и Соединенных Штатов.

Советский Союз представлен делегацией во главе с Народным Комиссаром Иностранных Дел СССР В. М. Молотовым, Соединенные Штаты — делегацией во главе с Государственным Секретарем г-ном Бирнсом и Великобритания — делегацией во главе с Министром Иностранных Дел г-ном Бевином. (ТАСС).

Навстречу выборам в Верховный Совет СССР

Инструментальщики встали на вахту

В цехе проходило профсоюзное собрание. Обсуждали обращение коллектива завода имени Чкалова. Рабочие решили поддержать инициативу чкаловцев, начать соревнование в честь выборов и с 15 декабря по 10 февраля встать на стахановскую вахту.

На следующий день — 16 декабря — две бригады уже сообщали о своих достижениях. Бригада тов. Никоненко, обслуживающая стан «Робертсон», прокатала металла почти в два с половиной раза больше нормы. Тов. Кривко со своей бригадой выполнила задание на 230 процентов.

Обращение чкаловцев обсуждалось на профсоюзных собраниях и в других цехах Новосибирского металлургического завода, а также на расширенном пленуме заводского комитета.

Коллектив завода встал на стахановскую вахту и принял на себя новые обязательства.

Итоги первых дней

Коллектив артели «Дружба». (Первомайский район) горячо подхватил инициативу чкаловцев по организации соревнования в честь выборов в Верховный Совет СССР. На собрании выступил мастер индивидуального пошива тов. Спильмах. Он заявил, что его бригада за декабрь, январь и февраль выполнит план на 121 проц. Начальник пошивочного цеха тов. Алехина от имени всего коллектива заявила, что цех завершит задание этих месяцев на 125 проц.

Работники артели решили: полностью выполнить задание по выпуску предметов широкого потребления; в декабре, январе и феврале план выполнять на 110 проц., снизить себестоимость продукции за счет уплотнения рабочего дня на 10 проц.

Слова не расходятся с делом. Это показали первые дни соревнования. Пошивочный цех перевыполняет задание. Мастер-сапожник Геннадий Иванович Голованов вырабатывает 140 проц. нормы, мастер квасного завода Варвара Игнатьева Кандакурова работает за двоих.

Готовятся к севу

Еще в октябре Аманджал Аганасов сказал членам правления, собравшимся в колхозной конторе:

— Хочу держать с вами совет. О весне думать надо.

И никто из правленцев не удивился, что председатель заговорил о подготовке к севу. Взгляд каждого невольно упал на стену, где красовалась почетная грамота облисполкома, полученная колхозом «Талапты» в прошлом году за досрочное завершение посевной.

— Якши! — дружно поддержали руководителя все члены правления. — Дельно ты сказал.

Через несколько дней весь сельскохозяйственный инвентарь был уже свезен с полей в кузницу. К 28-й годовщине Октября все плуги, бороны «Зиг-Заг» и телеги были приведены в образцовый порядок.

Ежедневно с утра до глубокой ночи трудился шестидесятилетний шорник Билял Мусаниров. Он приготовил хомуты, узды, а также упряжь для коров. Как и в прошлые годы, более семидесяти колхозников будут боронить и подвозить на полосы семена на своих коровах.

Хорошо поработало на очистке семян звено колхозниц под руководством Нургозина Джумагула и комсомолки-кладовщика Саши Касеновой. Все семена уже пропущены через клейтон и триер и теперь хранятся в надежном месте.

Накануне Дня Сталинской Конституции каждый колхозник взял обязательство изготовить по 10 щитов и собрать не менее 40 килограммов золы. Обязательство успешно выполняется. Собрано около 9 центнеров золы. На 30 гектарах озимой ржи расставлены щиты и сделаны высокие снежные валы.

— Нас весна не застанет врасплох. Ко дню выборов мы непременно закончим подготовку к севу, — спокойно и уверенно говорит Аманджал Аганасов.

М. ЛЫКОВ.
(Наш соб. корр.).

В.-Ирмень.



Готовясь к выборам в Верховный Совет СССР, передовые колхозы области усиливают заботу о будущем урожае. На снимке: расстановка щитов для задержания снега на полях колхоза «Интернационал», Карасукского района.

Фото Т. Васильева.

Ремонтники перевыполняют задания

Коллектив Коуракской МТС, Тогучинского района, борется за выполнение своего обязательства — ко дню выборов отремонтировать все тракторы и прицепной инвентарь. Монтажные бригады тт. Барсукова и Минеева, соревнуясь между собой, добиваются высокой производительности труда. На 150—160 проц. выполняют норму монтажники С. Гордеев, Н. Сарин.

Реставрируя поршневые кольца, скользящие подшипники и другие запасные части, токари Листратов и Сизов дают полторы—две нормы. Не было случаев задержки в монтажных бригадах из-за поршневых групп, которые ремонтирует слесарь Стукалов.

К 10 декабря мастерская выпустила из ремонта 14 тракторов. Кроме того, было подготовлено 25 тракторных плугов, 22 культиватора и 5 сеялок.

Ответ печников

В ответ на обращение знатного каменщика-сибиряка тов. Максименко, коллектив строительного управления, где начальником тов. Канторович, включился в социалистическое соревнование за достойную встречу дня выборов в Верховный Совет СССР.

Лучший каменщик-печник М. А. Аверин досрочно возвратился из отпуска и каждый день выполняет по 2—3 нормы. 11 декабря, встав на стахановскую вахту, он за пять с половиной часов возвел две комнатных печи, выполнив норму на 922 проц. 13 декабря М. А. Аверин снова встал на вахту и за 7 часов выложил три комнатных печи, дав 1.104 процента нормы.

Его примеру следуют и остальные рабочие. 14 декабря станочник Мажит Хамитов на станке «ЯК-2» за 8 часов выработал 2.000 штук мелких шлако-блоков. Производственное задание тов. Хамидов выполнил на 476 проц. Такая рекордная выработка на станке «ЯК-2» достигнута здесь впервые.

8 норм на кирпичной кладке

Девушки-каменщики 5-го строительного управления «Новосибирскпромстрой» Надя Поскаева, Катя Чигирь, Тося Лавренко, Оля Степина и Тася Анисова впервые будут принимать участие в выборах Верховного Совета СССР.

Чтобы ознаменовать эту великую дату, они решили последовать примеру своего знатного земляка Семена Максименко и встать на стахановскую вахту.

13 декабря молодые работницы под руководством инструктора Дмитрия Ивановича Усачева, применяя поточный метод, на кирпичной кладке жилого дома дали по 8 норм за смену.

Успехи рыболовецких колхозов

За 11 месяцев годовой план рыбодобычи в колхозах Убинского района выполнен на 106 проц. Отдельные колхозы добились еще более высоких показателей: в артелях «Бурный моряк» и имени Ильича годовой план выполнен на 119—135,6 процента.

Убинские рыбаки и рыбачки обязались сдать сверх плана 3 тысячи пудов рыбы.

Д. РЫЛОВ.

По родной земле



Один из цехов куйбышевского завода имени Сталина выпускает детские коляски. На снимке: старшая комплектовщица З. Коледова осматривает коляски перед сдачей в магазины.

Фотохроника ТАСС.

ЛЫЖНЫЕ ПЕРЕХОДЫ СПОРТСМЕНОВ-АГИТАТОРОВ

ВОРОШИЛОВГРАД, 15 декабря. (ТАСС). 14 лучших активистов, молодых спортсменов общества «Сталь», работающих на металлургическом заводе имени Ворошилова, совершили 45-километровый лыжный переход по маршруту Ворошиловск—Ворошиловград. Остановившись по пути в крупнейшем селе Белое, спортсмены-агитаторы провели с колхозниками беседы о предстоящих выборах в Верховный Совет СССР.

Сейчас в Ворошиловграде 100 спортсменов-агитаторов готовятся к большому лыжному переходу по всем районам области. Они будут проводить агитационно-массовую работу среди избирателей.

ВЕЧЕРНЯЯ ГАЗЕТА В ЛЕНИНГРАДЕ

ЛЕНИНГРАД, 15 декабря. (ТАСС). Вчера вышел первый номер новой газеты «Вечерний Ленинград».

В первом номере газета помещает много информации о жизни города, большое место отводит вопросам искусства и спорта. Напечатан интересный очерк Ольги Форш «Медный всадник» — из прошлого Ленинграда.

Новая газета — орган горкома ВКП(б) и городского Совета депутатов трудящихся — будет выходить ежедневно. Весь тираж поступает в розничную продажу.

ВОССТАНОВЛЕНИЕ ПАМЯТНИКА В. И. ЛЕНИНУ В ПЕТРОЗАВОДСКЕ

ПЕТРОЗАВОДСК, 15 декабря. (ТАСС). Здесь восстановлена гранитная скульптура В. И. Ленина, установленная 12 лет назад на площади имени 25 Октября. После освобождения города от гитлеровских захватчиков для восстановления памятника правительством республики был приглашен его автор, лауреат Сталинской премии, народный художник РСФСР М. Г. Манизер. Сейчас все работы по восстановлению памятника закончены. Фигура великого вождя, высеченная из карельского гранита, вновь высится на прежнем месте.

38 ТИРАЖЕЙ ВЫИГРЫШЕЙ ПО ГОСУДАРСТВЕННЫМ ЗАЙМАМ

Народный Комиссариат Финансов установил сроки проведения тиражей выигрышей по государственным займам на 1946 год. Тиражи будут проводиться ежемесячно. Всего состоится 38 тиражей.

(ТАСС).

КРУПНЫЙ ВЫИГРЫШ ПО БИЛЕТУ ЧЕТВЕРТОЙ ДЕНЕЖНО-ВЕЩЕВОЙ ЛОТЕРЕИ

СТАЛИНО, 16 декабря. (ТАСС). На-днях колхозница сельхозартели «Запорожец», Старо-Бешевского района, пред'явила в сберегательную кассу билет Четвертой денежно-вещевой лотереи за № 027, серии 108765, на который выпал выигрыш в 50 тысяч рублей.

105-ЛЕТНЯЯ КОЛХОЗНИЦА

СМОЛЕНСК, 16 декабря. (ТАСС). В сельхозартели «Прямой путь», Шумячского района, проживает колхозница А. Ф. Якушева, родившаяся в 1840 году. Она хорошо помнит крепостное право, которое ей пришлось испытать.

Несмотря на преклонный возраст, Якушева чувствует себя бодрой. Летом, в страдную пору она помогала колхозу убирать урожай.

Сейчас она нередко посещает кружок по изучению советского избирательного закона. Ее рассказы о прошлом молодежь слушает с большим вниманием.

НОВОГОДНЯЯ ЯРМАРКА В СТАЛИНАБАДЕ

СТАЛИНАБАД, 16 декабря. (ТАСС). Вчера в Сталинабаде открылась новогодняя республиканская ярмарка. Торгующие организации города завезли свыше чем на 2 миллиона рублей промтоваров. В ларьках и палатках продаются фуфайки, матрацы, одеяла, шорные и скобяные товары, посуда, галантерея, дополнительно открыты столовые и чайханы.

Колхозы и колхозники прилегающих к Сталинабаду районов привезли на базар муку, рис, мясо, картофель, овощи. Цены на продукты значительно снизились.

35 ТЫСЯЧ КИРПИЧЕЙ ЗА СМЕНУ

КАЗАНЬ, 16 декабря. (ТАСС). Звено каменщиков строительного треста № 14 в составе тт. Хабарова, Гусева, Плетминцева и Кузьмина, встав на стахановскую вахту в честь предстоящих выборов в Верховный Совет СССР, добилось вчера выдающейся производительности труда. Работая при 20-градусном морозе, 4 каменщика за 8-часовой день уложили на строительстве жилого дома со сложным архитектурным оформлением 35 тысяч кирпичей. Каждый каменщик выполнил девять норм, заработав в смену по 243 рубля.

Стахановская вахта мастеров кирпичной кладки продолжается.

НОВЫЙ СТРОИТЕЛЬНЫЙ МАТЕРИАЛ

Во Всесоюзном научно-исследовательском институте холодильной промышленности пущена установка, вырабатывающая пеностекло — новый строительный материал. Материал этот очень прочен, в 10 раз легче обычного кирпича и обладает высокими теплоизоляционными свойствами.

Сырьем для производства его могут служить стекловидные горные породы, стекловидный шлак и стекло. После обработки этого сырья в специальных печах получается пористая масса, так называемое пеностекло.

Пеностекло может быть использовано для всевозможных сооружений, в частности для строительства холодильников, стандартных домов. Оно заменит кирпич и другие материалы при кладке внутренних стен жилых домов.

Способ изготовления пеностекла разработан профессором Московского химико-технологического института им. Менделеева И. И. Китайгородским.

В Мариуполе, Константиновке (Донбасс), Дзауджикау началось строительство первых трех заводов пеностекла.

(ТАСС).

Центральному Комитету Всесоюзной Коммунистической Партии (большевиков)

Первый с'езд Польской Рабочей Партии шлет вам свою сердечную благодарность за ваше приветствие.

С'езд Польской Рабочей Партии заверяет Центральный Комитет ВКП(б) и весь советский народ, что польский рабочий класс вместе со всем польским народом будет неуклонно укреплять союз и дружбу возрожденной демократической Польши с Союзом Советских Социалистических Республик, союз и дружбу, скрепленные кровью бойцов Красной Армии и Польского Войска, пролитой в борьбе с гитлеризмом и фашизмом.

С'езд Польской Рабочей Партии провозглашает славу Красной Армии и чтит память воинов Красной Армии, павших на польской земле в борьбе за освобождение Польши от немецкой оккупации.

Польская Рабочая Партия, вооруженная решениями с'езда, будет строить вместе со всеми демократическими партиями, вместе со всем народом народную Польшу. Польская Рабочая Партия как до сих пор, так и в будущем будет вести польский народ по пути укрепления и обеспечения безопасности во всем мире, а в особенности мира в Европе, будет бороться с намерениями и интригами польской и международной реакции, помогающей возрождению немецкого империализма и стремящейся ослабить основы мира.

Польская Рабочая Партия будет укреплять безопасность и нерушимость границ свободной, независимой и суверенной народной Польши.

Да здравствует братство польского народа с народами Советского Союза!

Да здравствует Красная Армия — освободительница Польши!

Да здравствует Советский Союз — верный друг и союзник Польши!

Да здравствует организатор побед над гитлеризмом и фашизмом Генералиссимус Сталин!

ПРЕЗИДИУМ ПЕРВОГО С'ЕЗДА ПОЛЬСКОЙ РАБОЧЕЙ ПАРТИИ.

ОБ УТВЕРЖДЕНИИ УЧАСТКОВЫХ ИЗБИРАТЕЛЬНЫХ КОМИССИЙ ПО ВЫБОРАМ В ВЕРХОВНЫЙ СОВЕТ СССР

Решение исполнительного комитета Совета депутатов трудящихся Дзержинского района гор. Новосибирска от 11 декабря 1945 года

(Окончание. Начало см. в № 247).

ПО ИЗБИРАТЕЛЬНОМУ УЧАСТКУ № 74

Председатель участковой избирательной комиссии **Левков** Степан Ильич — от первичной организации Всесоюзной Коммунистической Партии (большевиков) завода, где главным инженером тов. Левин.

Заместитель председателя участковой избирательной комиссии **Николаев** Владимир Андреевич — от первичной организации Всесоюзной Коммунистической Партии (большевиков) завода, где главным инженером тов. Левин.

Секретарь участковой избирательной комиссии **Беляшова** Екатерина Сергеевна — от первичной организации Всесоюзной Коммунистической Партии (большевиков) завода, где главным инженером тов. Левин.

Члены участковой избирательной комиссии **Зарипов** Батал Зарипович — от первичной организации Всесоюзной Коммунистической Партии (большевиков) завода, где главным инженером тов. Левин; **Разаков** Борис Витальевич — от коллектива управления завода, где главным инженером тов. Левин; **Устинова** Полина Георгиевна — от профсоюзной организации завода, где главным инженером тов. Левин; **Шакова** Мария Ивановна — от рабочих и служащих цеха завода, где главным инженером тов. Левин; **Пушкарев** Алексей Михайлович — от первичной организации Всесоюзной Коммунистической Партии (большевиков) цеха завода, где главным инженером тов. Левин; **Ляховский** Сергей Андреевич — от первичной организации Всесоюзного Ленинского Коммунистического Союза Молодежи управления завода, где главным инженером тов. Левин; **Степанюк** Николай Иванович — от профсоюзной организации цеха завода, где главным инженером тов. Левин; **Ковалев** Алексей Максимович — от профсоюзной организации цеха завода, где главным инженером тов. Левин.

ПО ИЗБИРАТЕЛЬНОМУ УЧАСТКУ № 75

Председатель участковой избирательной комиссии **Поронин** Николай Васильевич — от рабочих и служащих цеха завода, где главным инженером тов. Левин.

Заместитель председателя участковой избирательной комиссии **Бушланов** Емельян Ефимович — от первичной организации Всесоюзной Коммунистической Партии (большевиков) завода, где главным инженером тов. Левин.

Секретарь участковой избирательной комиссии **Непомнящая** Сарра Сергеевна — от профсоюзной организации цеха завода, где главным инженером тов. Левин.

Члены участковой избирательной комиссии **Гераськин** Фрол Максимович — от первичной организации Всесоюзной Коммунистической Партии (большевиков) цеха завода, где главным инженером тов. Левин; **Неделиров** Сергей Вакулович — от первичной организации Всесоюзной Коммунистической Партии (большевиков) цеха завода, где главным инженером тов. Левин; **Сыроротка** Федор Ефимович — от профсоюзной организации цеха завода, где главным инженером тов. Левин; **Мерзлов** Василий Матвеевич — от профсоюзной организации цеха завода, где главным инженером тов. Левин; **Субботина** Лидия Константиновна — от коллектива цеха завода, где главным инженером тов. Левин; **Гроин** Мария Ефимовна — от инженерно-технических работников цеха завода, где главным инженером тов. Левин.

ПО ИЗБИРАТЕЛЬНОМУ УЧАСТКУ № 76

Председатель участковой избирательной комиссии **Лукашева** Матильда Дмитриевна — от первичной организации Всесоюзной Коммунистической Партии (большевиков) завода, где главным инженером тов. Левин.

Заместитель председателя участковой избирательной комиссии **Гриндеров** Михаил Александрович — от первичной организации Всесоюзной Коммунистической Партии (большевиков) завода, где главным инженером тов. Левин.

Секретарь участковой избирательной комиссии **Жукова** Мария Ефимовна — от профсоюзной организации завода, где главным инженером тов. Левин.

Члены участковой избирательной комиссии **Благова** Софья Ивановна — от профсоюзной организации завода, где главным инженером тов. Левин; **Фридман** Алла Владимировна — от коллектива управления завода, где главным инженером тов. Левин; **Светозин** Прокофий Григорьевич — от коллектива цеха завода, где главным инженером тов. Левин; **Пучкова** Анна Петровна — от первичной организации Всесоюзной Коммунистической Партии (большевиков) завода, где главным инженером тов. Левин; **Пономарева** Мария Петровна — от рабочих и служащих цеха завода, где главным инженером тов. Левин; **Панкрин** Иван Петрович — от первичной организации Всесоюзного Ленинского Коммунистического Союза Молодежи завода, где главным инженером тов. Левин.

ПО ИЗБИРАТЕЛЬНОМУ УЧАСТКУ № 77

Председатель участковой избирательной комиссии **Лисицын** Николай Егорович — от первичной организации Всесоюзной Коммунистической Партии (большевиков) завода, где главным инженером тов. Левин.

Заместитель председателя участковой избирательной комиссии **Кузьменко** Дмитрий Филиппович — от коллектива цеха завода, где главным инженером тов. Левин.

Секретарь участковой избирательной комиссии **Барышева** Екатерина Михайловна — от инженерно-технических работников завода, где главным инженером тов. Левин.

Члены участковой избирательной комиссии **Леонтьева** Татьяна Никифоровна — от коллектива завода, где главным инженером тов. Левин; **Мезкова** Екатерина Павловна — от коллектива цеха завода, где главным инженером тов. Левин; **Корокишина** Александра Митрофановна — от первичной организации Всесоюзного Ленинского Коммунистического Союза Молодежи цеха завода, где главным инженером тов. Левин; **Масюкова** Прасковья Григорьевна — от первичной организации Всесоюзного Ленинского Коммунистического Союза Молодежи цеха завода, где главным инженером тов. Левин; **Давыдова** Лидия Александровна — от рабочих и служащих цеха завода, где главным инженером тов. Левин; **Савина** Мария Александровна — от первичной организации Всесоюзного Ленинского Коммунистического Союза Молодежи завода, где главным инженером тов. Левин; **Быстрова** Нина Михайловна — от первичной организации Всесоюзного Ленинского Коммунистического Союза Молодежи цеха завода, где главным инженером тов. Левин; **Евстигнеева** Софья Александровна — от первичной организации Всесоюзного Ленинского Коммунистического Союза Молодежи цеха завода, где главным инженером тов. Левин.

ПО ИЗБИРАТЕЛЬНОМУ УЧАСТКУ № 78

Председатель участковой избирательной комиссии **Арестов** Леонид Ефимович — от первичной организации Всесоюзной Коммунистической Партии (большевиков) завода им. Чкалова.

Заместитель председателя участковой избирательной комиссии **Сидоренко** Александр Георгиевич — от первичной организации Всесоюзной Коммунистической Партии (большевиков) завода им. Чкалова.

Секретарь участковой избирательной комиссии **Наумова** Мария Николаевна — от первичной организации Всесоюзного Ленинского Коммунистического Союза Молодежи завода им. Чкалова.

Члены участковой избирательной комиссии: **Носков** Виктор Гаврилович — от первичной организации Всесоюзной Коммунистической Партии (большевиков) завода им. Чкалова; **Пастухова** Анна Петровна — от профсоюзной организации завода им. Чкалова; **Попов** Федор Дмитриевич — от первичной организации Всесоюзного Ленинского Коммунистического Союза Молодежи цеха завода им. Чкалова; **Залазков** Николай Григорьевич — от рабочих и служащих цеха завода им. Чкалова; **Семененко** Иван Никифорович — от инженерно-технических работников цеха завода им. Чкалова; **Филиппов** Сергей Филиппович — от коллектива цеха завода им. Чкалова.

ПО ИЗБИРАТЕЛЬНОМУ УЧАСТКУ № 79

Председатель участковой избирательной комиссии **Букреев** Иван Григорьевич — от первичной организации Всесоюзной Коммунистической Партии (большевиков) цеха завода им. Чкалова.

Заместитель председателя участковой избирательной комиссии **Никитин** Илья Иванович — от первичной организации Всесоюзной Коммунистической Партии (большевиков) цеха завода им. Чкалова.

Секретарь участковой избирательной комиссии **Щербух** Петр Семенович — от первичной организации Всесоюзной Коммунистической Партии (большевиков) цеха завода им. Чкалова.

Члены участковой избирательной комиссии: **Калимник** Илья Лукич — от первичной организации Всесоюзной Коммунистической Партии (большевиков) цеха завода им. Чкалова; **Васильченко** Иван Иванович — от коллектива цеха завода им. Чкалова; **Лакшевич** Антонина Леонидовна — от инженерно-технических работников цеха завода им. Чкалова; **Орехова** Евгения Яковлевна — от рабочих и служащих цеха завода им. Чкалова; **Григорьева** Анна Петровна — от первичной организации Всесоюзного Ленинского Коммунистического Союза Молодежи цеха завода им. Чкалова; **Дьякова** Анна Дмитриевна — от профсоюзной организации завода им. Чкалова; **Цибарова** Наталья Николаевна — от коллектива цеха завода им. Чкалова; **Кустарев** Дмитрий Алексеевич — от инженерно-технических работников цеха завода им. Чкалова.

ПО ИЗБИРАТЕЛЬНОМУ УЧАСТКУ № 80

Председатель участковой избирательной комиссии **Дворецков** Павел Сергеевич — от первичной организации Всесоюзной Коммунистической Партии (большевиков) завода, где главным инженером тов. Григорьев.

Заместитель председателя участковой избирательной комиссии **Пружковский** Валерий Константинович — от первичной организации Всесоюзной Коммунистической Партии (большевиков) завода, где главным инженером тов. Григорьев.

Секретарь участковой избирательной комиссии **Куценко** Ольга Андреевна — от первичной организации Всесоюзной Коммунистической Партии (большевиков) завода, где главным инженером тов. Григорьев.

Члены участковой избирательной комиссии: **Голубев** Сергей Васильевич — от первичной организации Всесоюзной Коммунистической Партии (большевиков) завода, где главным инженером тов. Григорьев; **Точилкин** Василий Иванович — от первичной организации Всесоюзной Коммунистической Партии (большевиков) цеха завода, где главным инженером тов. Григорьев; **Свиноланова** Тамара Ивановна — от первичной организации Всесоюзного Ленинского Коммунистического Союза Молодежи цеха завода, где главным инженером тов. Григорьев; **Куликов** Дмитрий Семенович — от рабочих и служащих цеха завода, где главным инженером тов. Григорьев; **Вокуленков** Александр Сергеевич — от профсоюзной организации цеха завода, где главным инженером тов. Григорьев; **Кузьмин** Сергей Васильевич — от инженерно-технических работников завода, где главным инженером тов. Григорьев; **Елисеева** Роза Павловна — от первичной организации Всесоюзного Ленинского Коммунистического Союза Молодежи завода, где главным инженером тов. Григорьев; **Гаврилова** Раиса Тимофеевна — от первичной организации Всесоюзной Коммунистической Партии (большевиков) цеха завода, где главным инженером тов. Григорьев.

ПО ИЗБИРАТЕЛЬНОМУ УЧАСТКУ № 81

Председатель участковой избирательной комиссии **Закатаев** Иван Ефимович — от первичной организации Всесоюзной Коммунистической Партии (большевиков) завода, где главным инженером тов. Григорьев.

Заместитель председателя участковой избирательной комиссии **Филатов** Георгий Дмитриевич — от первичной организации Всесоюзной Коммунистической Партии (большевиков) завода, где главным инженером тов. Григорьев.

Секретарь участковой избирательной комиссии **Марьяк** Вера Кирилловна — от первичной организации Всесоюзного Ленинского Коммунистического Союза Молодежи цеха завода, где главным инженером тов. Григорьев.

Члены участковой избирательной комиссии: **Зайцев** Егор Андреевич — от первичной организации Всесоюзной Коммунистической Партии (большевиков) завода, где главным инженером тов. Григорьев; **Хребтова** Валентина Георгиевна — от первичной организации Всесоюзной Коммунистической Партии (большевиков) завода, где главным инженером тов. Григорьев; **Ерофеева** Мария Николаевна — от первичной организации Всесоюзного Ленинского Коммунистического Союза Молодежи завода, где главным инженером тов. Григорьев; **Гришина** Александра Яковлевна — от первичной организации Всесоюзного Ленинского Коммунистического Союза Молодежи цеха завода, где главным инженером тов. Григорьев; **Панов** Петр Семенович — от профсоюзной организации цеха завода, где главным инженером тов. Григорьев; **Купцов** Родион Алексеевич — от коллектива цеха завода, где главным инженером тов. Григорьев; **Дурнева** Валентина Федоровна — от инженерно-технических работников завода, где главным инженером тов. Григорьев; **Кузнецов** Виктор Васильевич — от первичной организации Всесоюзной Коммунистической Партии (большевиков) завода, где главным инженером тов. Григорьев.

ПО ИЗБИРАТЕЛЬНОМУ УЧАСТКУ № 82

Председатель участковой избирательной комиссии **Гущин** Григорий Иосифович — от районной организации Всесоюзной Коммунистической Партии (большевиков).

Заместитель председателя участковой избирательной комиссии **Карманов** Николай Андреевич — от районной организации Всесоюзной Коммунистической Партии (большевиков).

Секретарь участковой избирательной комиссии **Гаврилова** Мария Ивановна — от первичной организации Всесоюзного Ленинского Коммунистического Союза Молодежи завода, где главным инженером тов. Охотенко.

Члены участковой избирательной комиссии: **Крахмальная** Нина Семеновна — от первичной организации Всесоюзного Ленинского Коммунистического Союза Молодежи завода, где главным инженером тов. Охотенко; **Свеженцева** Ольга Павловна — от профсоюзной организации завода, где главным инженером тов. Охотенко; **Богдашин** Федор Герасимович — от коллектива цеха завода, где главным инженером тов. Охотенко; **Южаков** Афанасий Иванович — от рабочих и служащих цеха завода, где главным инженером тов. Охотенко; **Черникова** Мария Федоровна — от первичной организации Всесоюзной Коммунистической Партии (большевиков) завода, где главным инженером тов. Охотенко; **Таноян** Артам Мусуегович — от районной организации Всесоюзного Ленинского Коммунистического Союза Молодежи.

ПО ИЗБИРАТЕЛЬНОМУ УЧАСТКУ № 83

Председатель участковой избирательной комиссии **Зуборев** Николай Михайлович — от первичной организации Всесоюзной Коммунистической Партии (большевиков) завода им. Чкалова.

Заместитель председателя участковой избирательной комиссии **Малышкина** Евдокия Даниловна — от первичной организации Всесоюзной Коммунистической Партии (большевиков) завода им. Чкалова.

Секретарь участковой избирательной комиссии **Комова** Любовь Аркадьевна — от рабочих и служащих столовой № 2.

Члены участковой избирательной комиссии: **Кочежевская** Екатерина Георгиевна — от коллектива столовой № 1; **Меликов** Николай Васильевич — от первичной организации Всесоюзной Коммунистической Партии (большевиков) завода им. Чкалова; **Тамашкова** Мария Михайловна — от первичной организации Всесоюзного Ленинского Коммунистического Союза Молодежи отдела рабочего снабжения завода им. Чкалова; **Титова** Ольга Прокофьевна — от первичной организации Всесоюзного Ленинского Коммунистического Союза Молодежи завода им. Чкалова; **Пружечникова** Нина Васильевна — от профсоюзной организации лаборатории завода им. Чкалова; **Гоголина** Агния Васильевна — от коллектива столовой № 10.

ПО ИЗБИРАТЕЛЬНОМУ УЧАСТКУ № 84

Председатель участковой избирательной комиссии **Белков** Всеволод Зиновьевич — от первичной организации Всесоюзной Коммунистической Партии (большевиков) цеха завода им. Чкалова.

Заместитель председателя участковой избирательной комиссии **Ершов** Павел Георгиевич — от инженерно-технических работников завода им. Чкалова.

Секретарь участковой избирательной комиссии **Шейнова** Анна Федоровна — от первичной организации Всесоюзной Коммунистической Партии (большевиков) цеха завода имени Чкалова.

Члены участковой избирательной комиссии: **Гурский** Сергей Николаевич — от коллектива цеха завода им. Чкалова; **Власов** Михаил Павлович — от первичной организации Всесоюзной Коммунистической Партии (большевиков) цеха завода им. Чкалова; **Зубцова** Мария Васильевна — от первичной организации Всесоюзной Коммунистической Партии (большевиков) цеха завода им. Чкалова; **Тархов** Александр Яковлевич — от первичной организации Всесоюзного Ленинского Коммунистического Союза Молодежи цеха завода им. Чкалова; **Потапова** Вера Николаевна — от первичной организации Всесоюзного Ленинского Коммунистического Союза Молодежи цеха завода им. Чкалова; **Сауленко** Евдокия Ивановна — от первичной организации Всесоюзного Ленинского Коммунистического Союза Молодежи цеха завода им. Чкалова; **Немеровский** Феликс Павлович — от профсоюзной организации цеха завода им. Чкалова; **Русских** Алексей Григорьевич — от коллектива завода им. Чкалова.

ПО ИЗБИРАТЕЛЬНОМУ УЧАСТКУ № 85

Председатель участковой избирательной комиссии **Ракунов** Андрей Константинович — от первичной организации Всесоюзной Коммунистической Партии (большевиков) цеха завода имени Чкалова.

Заместитель председателя участковой избирательной комиссии **Катырова** Тамара Алексеевна — от первичной организации Всесоюзного Ленинского Коммунистического Союза Молодежи цеха завода им. Чкалова.

Секретарь участковой избирательной комиссии **Головацкая** Нина Семеновна — от первичной организации Всесоюзной Коммунистической партии (большевиков) цеха завода им. Чкалова.

Члены участковой избирательной комиссии: **Софронова** Анна Михайловна — от первичной организации Всесоюзного Ленинского Коммунистического Союза Молодежи типографии завода им. Чкалова; **Кривицкая** Мария Степановна — от рабочих и служащих цеха завода им. Чкалова; **Дуж** Николай Антонович — от коллектива цеха завода им. Чкалова; **Долгополов** Леонид Алексеевич — от рабочих и служащих цеха завода им. Чкалова; **Тугов** Иван Матвеевич — от первичной организации Всесоюзной Коммунистической Партии (большевиков) цеха завода им. Чкалова; **Зеленов** Алексей Иванович — от первичной организации Всесоюзной Коммунистической партии (большевиков) коммунального отдела завода им. Чкалова.

ПО ИЗБИРАТЕЛЬНОМУ УЧАСТКУ № 86

Председатель участковой избирательной комиссии **Волохов** Петр Александрович — от инженерно-технических работников завода им. Чкалова.

Заместитель председателя участковой избирательной комиссии **Тумоский** Федор Иванович — от первичной организации Всесоюзной Коммунистической Партии (большевиков) цеха завода им. Чкалова.

Секретарь участковой избирательной комиссии **Шарыгина** Антонина Александровна — от первичной организации Всесоюзной Коммунистической Партии (большевиков) цеха завода им. Чкалова.

Члены участковой избирательной комиссии: **Валимова** Людмила Алексеевна — от коллектива цеха завода им. Чкалова; **Титов** Василий Васильевич — от первичной организации Всесоюзной Коммунистической Партии (большевиков) цеха завода им. Чкалова; **Якубин** Иван Константинович — от первичной организации Всесоюзного Ленинского Коммунистического Союза Молодежи цеха завода им. Чкалова; **Трихин** Михаил Александрович — от коллектива цеха завода им. Чкалова; **Коровина** Матрена Сергеевна — от профсоюзной организации цеха завода им. Чкалова; **Плотников** Павел Кириллович — от первичной организации Всесоюзной Коммунистической Партии (большевиков) цеха завода им. Чкалова; **Немчанинов** Леонид Иванович — от коллектива цеха завода им. Чкалова.

ПО ИЗБИРАТЕЛЬНОМУ УЧАСТКУ № 87

Председатель участковой избирательной комиссии **Осипова** Лидия Ивановна — от первичной организации Всесоюзной Коммунистической Партии (большевиков) больницы № 2.

Секретарь участковой избирательной комиссии **Мозговая** Елена Трофимовна — от первичной организации Всесоюзной Коммунистической Партии (большевиков) больницы № 2.

Члены участковой избирательной комиссии: **Зорина** Елена Михайловна — от профсоюзной организации больницы № 2; **Козында** Анна Федоровна — от коллектива больницы № 2; **Паутова** Августа Григорьевна — от профсоюзной организации амбулатории № 2.

ПО ИЗБИРАТЕЛЬНОМУ УЧАСТКУ № 88

Председатель участковой избирательной комиссии **Вабуль** Фаина Игнатьевна — от профсоюзной организации завода им. Чкалова.

Секретарь участковой избирательной комиссии **Васютина** Екатерина Михайловна — от первичной организации Всесоюзной Коммунистической Партии (большевиков) райздрава.

Члены участковой избирательной комиссии: **Калинина** Анна Александровна — от первичной организации Всесоюзной Коммунистической Партии (большевиков) райздрава; **Манохина** Александра Васильевна — от первичной организации Всесоюзного Ленинского Коммунистического Союза Молодежи цеха завода им. Чкалова.

ПО ИЗБИРАТЕЛЬНОМУ УЧАСТКУ № 89

Председатель участковой избирательной комиссии **Визер** Георгий Петрович — от первичной организации Всесоюзной Коммунистической Партии (большевиков) цеха завода им. Чкалова.

Заместитель председателя участковой избирательной комиссии **Аверьянова** Александра Ивановна — от первичной организации Всесоюзной Коммунистической Партии (большевиков) цеха завода им. Чкалова.

Секретарь участковой избирательной комиссии **Сударкина** Нина Алексеевна — от первичной организации Всесоюзной Коммунистической Партии (большевиков) цеха завода им. Чкалова.

Члены участковой избирательной комиссии: **Крылов** Иван Александрович — от первичной организации Всесоюзной Коммунистической Партии (большевиков) цеха завода им. Чкалова; **Глушанин** Александр Григорьевич — от первичной организации Всесоюзной Коммунистической Партии (большевиков) цеха завода им. Чкалова; **Гузовский** Борис Антонович — от первичной организации Всесоюзного Ленинского Коммунистического Союза Молодежи цеха завода им. Чкалова; **Гирс** Анатолий Павлович — от первичной организации Всесоюзного Ленинского Коммунистического Союза Молодежи цеха завода им. Чкалова; **Кожухов** Павел Васильевич — от коллектива цеха завода им. Чкалова; **Вишневский** Сергей Михайлович — от инженерно-технических работников цеха завода им. Чкалова; **Дмитриев** Александр Николаевич — от профсоюзной организации цеха завода им. Чкалова; **Чернов** Николай Степанович — от рабочих и служащих цеха завода им. Чкалова.

ПО ИЗБИРАТЕЛЬНОМУ УЧАСТКУ № 90

Председатель участковой избирательной комиссии **Вершинин** Николай Павлович — от первичной организации Всесоюзной Коммунистической Партии (большевиков) цеха завода имени Чкалова.

Заместитель председателя участковой избирательной комиссии **Готвинский** Василий Семенович — от первичной организации Всесоюзной Коммунистической Партии (большевиков) цеха завода им. Чкалова.

Секретарь участковой избирательной комиссии **Шилин** Сергей Иванович — от инженерно-технических работников цеха завода им. Чкалова.

Члены участковой избирательной комиссии: **Корнишина** Клара Дмитриевна — от первичной организации Всесоюзного Ленинского Коммунистического Союза Молодежи цеха завода им. Чкалова; **Пичкарева** Мария Ивановна — от первичной организации Всесоюзного Ленинского Коммунистического Союза Молодежи цеха завода им. Чкалова; **Попов** Алексей Николаевич — от профсоюзной организации цеха завода им. Чкалова; **Кольцов** Евгений Митрофанович — от коллектива цеха завода им. Чкалова; **Васильева** Валентина Павловна — от первичной организации Всесоюзного Ленинского Коммунистического Союза Молодежи цеха завода им. Чкалова; **Шучев** Василий Федорович — от рабочих и служащих цеха завода им. Чкалова; **Черепанов** Михаил Андреевич — от профсоюзной организации цеха завода им. Чкалова; **Линденко** Николай Игнатьевич — от инженерно-технических работников цеха завода им. Чкалова.

ПО ИЗБИРАТЕЛЬНОМУ УЧАСТКУ № 91

Председатель участковой избирательной комиссии **Шамро** Петр Семенович — от первичной организации Всесоюзной Коммунистической Партии (большевиков) цеха завода им. Чкалова.

Заместитель председателя участковой избирательной комиссии **Комяков** Александр Николаевич — от первичной организации Всесоюзной Коммунистической Партии (большевиков) цеха завода им. Чкалова.

Секретарь участковой избирательной комиссии **Калинкина** Александра Ивановна — от первичной организации Всесоюзной Коммунистической Партии (большевиков) цеха завода им. Чкалова.

Члены участковой избирательной комиссии: **Буронин** Василий Иванович — от профсоюзной организации цеха завода им. Чкалова; **Трубицин** Иван Павлович — от коллектива цеха завода им. Чкалова; **Лобанов** Николай Игнатович — от первичной организации Всесоюзной Коммунистической Партии (большевиков) цеха завода им. Чкалова; **Монаков** Иван Илларионович — от первичной организации Всесоюзной Коммунистической Партии (большевиков) цеха завода им. Чкалова; **Слащев** Петр Куприянович — от инженерно-технических работников завода им. Чкалова; **Новик** Петр Антонович — от рабочих и служащих цеха завода им. Чкалова.

ПО ИЗБИРАТЕЛЬНОМУ УЧАСТКУ № 92

Председатель участковой избирательной комиссии **Бахирев** Василий Ефимович — от рабочих и служащих цеха завода им. Чкалова.

Заместитель председателя участковой избирательной комиссии **Чернавин** Михаил Алексеевич — от профсоюзной организации цеха завода им. Чкалова.

Секретарь участковой избирательной комиссии **Мутихляева** Валентина Ивановна — от первичной организации Всесоюзного Ленинского Коммунистического Союза Молодежи цеха завода им. Чкалова.

Члены участковой избирательной комиссии: **Дядюсь** Любовь Дементьевна — от первичной организации Всесоюзной Коммунистической Партии (большевиков) цеха завода им. Чкалова; **Юнина** Прасковья Семеновна — от первичной организации Всесоюзной Коммунистической Партии (большевиков) цеха завода им. Чкалова; **Елизаров** Сергей Иванович — от первичной организации Всесоюзной Коммунистической Партии (большевиков) цеха завода им. Чкалова; **Корниенко** Калина Григорьевна — от профсоюзной организации цеха завода им. Чкалова; **Артамонова** Анастасия Степановна — от инженерно-технических работников цеха завода им. Чкалова; **Колесникова** Ирина Даниловна — от первичной организации Всесоюзного Ленинского Коммунистического Союза Молодежи цеха завода им. Чкалова; **Выходцев** Лаврентий Яковлевич — от инженерно-технических работников цеха завода им. Чкалова; **Семенов** Георгий Семенович — от первичной организации Всесоюзного Ленинского Коммунистического Союза Молодежи завода им. Чкалова.

ПО ИЗБИРАТЕЛЬНОМУ УЧАСТКУ № 93

Председатель участковой избирательной комиссии **Демин** Александр Иванович — от инженерно-технических работников завода им. Чкалова.

Заместитель председателя участковой избирательной комиссии **Быстров** Василий Тимофеевич — от профсоюзной организации цеха завода им. Чкалова.

Секретарь участковой избирательной комиссии **Авдеева** Раиса Петровна — от коллектива цеха завода им. Чкалова.

Члены участковой избирательной комиссии: **Назаров** Петр Ефимович — от инженерно-технических работников завода им. Чкалова; **Черепанова** Капитолина Васильевна — от коллектива цеха завода им. Чкалова; **Имшинецкий** Валентин Пантелеймонович — от коллектива цеха завода им. Чкалова; **Доценко** Анна Яковлевна — от инженерно-технических работников цеха завода им. Чкалова; **Аводкова** Анна Григорьевна — от рабочих и служащих цеха завода им. Чкалова; **Суспицин** Петр Николаевич — от профсоюзной организации цеха завода им. Чкалова; **Ерошенко** Иван Андреевич — от рабочих и служащих цеха завода им. Чкалова; **Ефимов** Андрей Степанович — от профсоюзной организации цеха завода им. Чкалова.

ПО ИЗБИРАТЕЛЬНОМУ УЧАСТКУ № 94

Председатель участковой избирательной комиссии **Дуничев** Антон Ефимович — от инженерно-технических работников цеха завода им. Чкалова.

Заместитель председателя участковой избирательной комиссии **Воронов** Матвей Иванович — от первичной организации Всесоюзной Коммунистической Партии (большевиков) цеха завода им. Чкалова.

Секретарь участковой избирательной комиссии **Ардашева** Надежда Пантелеевна — от инженерно-технических работников цеха завода им. Чкалова.

Члены участковой избирательной комиссии: **Иванов** Алексей Иванович — от первичной организации Всесоюзной Коммунистической Партии (большевиков) цеха завода им. Чкалова; **Орешин** Василий Иосифович — от первичной организации Всесоюзного Ленинского Коммунистического Союза Молодежи цеха завода им. Чкалова; **Вильнит** Раиса Михайловна — от профсоюзной организации цеха завода им. Чкалова; **Беззаботнов** Владимир Семенович — от первичной организации Всесоюзной Коммунистической Партии (большевиков) цеха завода им. Чкалова; **Ткачева** Анна Александровна — от первичной организации Всесоюзной Коммунистической Партии (большевиков) цеха завода им. Чкалова; **Собашников** Степан Дмитриевич — от инженерно-технических работников цеха завода им. Чкалова; **Никитина** Анна Емельяновна — от рабочих и служащих швейпрома; **Глушкова** Валентина Федоровна — от первичной организации Всесоюзного Ленинского Коммунистического Союза Молодежи цеха завода им. Чкалова.

ПО ИЗБИРАТЕЛЬНОМУ УЧАСТКУ № 95

Председатель участковой избирательной комиссии **Руденко** Гавриил Иванович — от первичной организации Всесоюзной Коммунистической Партии (большевиков) цеха завода им. Чкалова.

Заместитель председателя участковой избирательной комиссии **Веселов** Иван Павлович — от инженерно-технических работников завода им. Чкалова.

Секретарь участковой избирательной комиссии **Данилова** Елизавета Тимофеевна — от первичной организации Всесоюзного Ленинского Коммунистического Союза Молодежи цеха завода им. Чкалова.

Члены участковой избирательной комиссии: **Шагин** Алексей Иванович — от инженерно-технических работников цеха завода им. Чкалова; **Русанова** Екатерина Петровна — от коллектива цеха завода им. Чкалова; **Орлов** Николай Николаевич — от первичной организации Всесоюзной Коммунистической Партии (большевиков) цеха завода им. Чкалова; **Филатов** Иван Андреевич — от рабочих и служащих цеха завода им. Чкалова; **Ушакова** Валентина Афанасьевна — от первичной организации Всесоюзного Ленинского Коммунистического Союза Молодежи цеха завода им. Чкалова; **Смирнов** Николай Васильевич — от первичной организации Всесоюзной Коммунистической Партии (большевиков) цеха завода им. Чкалова.

ПО ИЗБИРАТЕЛЬНОМУ УЧАСТКУ № 96

Председатель участковой избирательной комиссии **Ульяницкий** Алексей Иванович — от первичной организации Всесоюзной Коммунистической Партии (большевиков) цеха завода им. Чкалова.

Заместитель председателя участковой избирательной комиссии **Пожилаев** Василий Степанович — от первичной организации Всесоюзной Коммунистической Партии (большевиков) цеха завода им. Чкалова.

Секретарь участковой избирательной комиссии **Прохоров** Афанасий Андреевич — от первичной организации Всесоюзной Коммунистической Партии (большевиков) цеха завода им. Чкалова.

Члены участковой избирательной комиссии: **Мысягин** Анатолий Иванович — от первичной организации Всесоюзной Коммунистической партии (большевиков) цеха завода им. Чкалова; **Черепанова** Валентина Семеновна — от коллектива цеха завода им. Чкалова; **Брыков** Филипп Андреевич — от рабочих и служащих цеха завода им. Чкалова; **Власюк** Оксана Васильевна — от первичной организации Всесоюзной Коммунистической Партии (большевиков) цеха завода им. Чкалова; **Черноглазов** Николай Михайлович — от первичной организации Всесоюзной Коммунистической Партии (большевиков) цеха завода им. Чкалова; **Кочежевская** Екатерина Георгиевна — от коллектива отдела питания; **Петров** Николай Михайлович — от рабочих и служащих цеха завода им. Чкалова; **Костюнин** Иван Корнеевич — от профсоюзной организации цеха завода им. Чкалова.

ПО ИЗБИРАТЕЛЬНОМУ УЧАСТКУ № 97

Председатель участковой избирательной комиссии **Бессонов** Вениамин Сергеевич — от первичной организации Всесоюзной Коммунистической Партии (большевиков) строительного треста.

Заместитель председателя участковой избирательной комиссии **Корнишин** Дмитрий Михайлович — от первичной организации Всесоюзной Коммунистической Партии (большевиков) строительного треста.

Секретарь участковой избирательной комиссии **Сутягина** Ольга Николаевна — от инженерно-технических работников строительного треста.

Члены участковой избирательной комиссии: **Ошепкова** Лидия Ильинична — от первичной организации Всесоюзного Ленинского Коммунистического Союза Молодежи строительного треста; **Щеглов** Иван Осипович — от рабочих и служащих строительного треста; **Майоров** Фома Кузьмич — от профсоюзной организации строительного треста; **Свищев** Петр Кузьмич — от профсоюзной организации строительного треста; **Лопатина** Вера Ивановна — от первичной организации Всесоюзного Ленинского Коммунистического Союза Молодежи строительного треста; **Белозерова** Анна Андреевна — от коллектива цеха строительного треста; **Воздвиженский** Сергей Александрович — от коллектива строительного треста; **Голдобин** Василий Иванович — от рабочих и служащих строительного треста.

ПО ИЗБИРАТЕЛЬНОМУ УЧАСТКУ № 98

Председатель участковой избирательной комиссии **Истомин** Петр Григорьевич — от первичной организации Всесоюзной Коммунистической Партии (большевиков) строительного треста.

Заместитель председателя участковой избирательной комиссии **Вишневский** Евгений Александрович — от первичной организации Всесоюзной Коммунистической партии (большевиков) строительного треста.

Секретарь участковой избирательной комиссии **Сечко** Александр Федорович — от рабочих и служащих отдела рабочего снабжения строительного треста.

Члены участковой избирательной комиссии: **Грехов** Андрей Николаевич — от коллектива цеха строительного треста; **Зайков** Петр Кузьмич — от профсоюзной организации конторы строительного треста; **Свинолобов** Виктор Никифорович — от инженерно-технических работников строительного треста; **Кромаренко** Мария Федоровна — от первичной организации Всесоюзного Ленинского Коммунистического Союза Молодежи строительного треста; **Мальцев** Василий Семенович — от профсоюзной организации строительного треста; **Ксенина** Зоя Николаевна — от первичной организации Всесоюзного Ленинского Коммунистического Союза Молодежи строительного треста.

Председатель исполнительного комитета Дзержинского районного Совета депутатов трудящихся
А. ГУСЕВ.

Секретарь исполнительного комитета Дзержинского районного Совета депутатов трудящихся
И. КОМАРОВ.

Подготовка к выборам



Заведующая детсадом-ясельками партактивистка А. Н. Плотникова проводит семинар агитаторов, посвященный выборам в Верховный Совет СССР.

Фото С. Аммерова.

Агитпункт больницы— лучший в районе

ИСКИТИМ. (По телефону). В памятные предвоенные дни 1937 года всегда было людно и оживленно в инфекционной и участковой комнате районной больницы. Люди приходили сюда, чтобы получить ответы на волнующие вопросы, услышать новое, интересное, важное. Здесь звучали Сталинская Конституция, «Положение о выборах в Верховный Совет Союза ССР», голосовали за кандидатов блока коммунистов и беспартийных.

Через восемь лет эта маленькая комната вновь ожила. В ней — агитпункт избирательного участка № 135. Внимание посетителей привлекает большой портрет творца Конституции товарища Сталина. Любовно расставлены живые цветы, бережно разложены на письменных столах газеты и журналы. К услугам избирателя большой выбор художественной и политической литературы.

Агитпункт работает строго по расписанию. Вместе с больными здесь готовятся проголосовать за кандидатов блока коммунистов и беспартийных сотрудники больницы, пы. Старые избиратели встречаются с молодыми. Т. Захарова Мавронна, Кисилицына, Злобина, Рыжкова, Евстафьевы, Яжина, Елисеева, Муханкина работают в больнице по 10—12 лет. К их голосу прислушиваются. Им есть о чем вспомнить, рассказать. Не только в стране, но и в их личной жизни, за это время изменилось очень многое. В первые выборы тт. Захарова и Кисилицына были санитарками, а теперь они медицинские сестры.

Агитпункт при больнице считается одним из лучших в районе. В плане его работы предусмотрено все до мелочей. Не было ни одного случая срыва какого-либо намеченного мероприятия. Когда заведующую агитпунктом тов. Лыкову гипотезировали лучший агитатор, она назвала многих — Евгению Исаевну Котлицкую, Марию Федоровну Дикарбит, Полагею Семеновну Шуклову и т. д. Не так легко назвать лучших, пока все работают хорошо.

Много внимания уделяет агитпункт молодым избирателям. Особенно интересуется этим агитатор тов. Шуклова, которая сама впервые будет голосовать. Она подробно специальную литературу, идет советуется с секретарем партийной организации тов. Лыковой, что и как сказать, чтобы лучше подготовить молодежь к выборам.

Внимательно, заботливо относятся к агитпункту весь коллектив больницы. Главный врач тов. Мишаев охотно отдал свой кабинет под агитпункт. Сейчас коллектив районной больницы помогает участковой избирательной комиссии обновлять списки избирателей.

И. ЗАГОРОДНЕВ.

Агитатор—всегда желанный гость

Нашему агитколлективу за время избирательной кампании удалось обслужить 58 семей военнослужащих и взять их на учет. Многим из них инвалидам была оказана материальная помощь. Например, Беляевой, Пушкаревой, Харламовой. Плотниковой. Фуровой агитаторы помогли приобрести топливо, овощи и теплую одежду на зиму. Пять семей с помощью агитаторов приобрели строительные материалы и отремонтировали квартиры. Через отдел гособеспечения нуждающимся семьям выдано свыше 40 ордеров на промтовары, 10 школьников получили валенки, некоторым оказана помощь в покупке учебников.

Бюро Центрального района партии Новосибирска, заслушав недавно отчет секретаря партийной организации горторготдела тов. Внукова, поставило в пример другим работу нашего агитколлектива. Нам поручили еще обслуживать избирательный участок № 23. В нашем участке агитколлектив развернул большую агитационно-массовую работу. Многие агитаторы уже успели тесно связаться с избирателями и стали желанными гостями у них.

Мы боремся за то, чтобы наши агитаторы и впредь были передовыми в районе.

З. ВОРОНИНА.
Руководитель агитколлектива.

Редкий улов

Колхозник сельхозартели имени Чапаева, Здвинского района, Ф. И. Гомельцев за 11 дней трема котлами поймал 208 центнеров рыбы и заработал 11.300 рублей. На заработанные деньги тов. Гомельцев получил 44 центнера хлеба, два центнера крупы и различные товары.

План есть, а дела не видно

В колхозе «Новая жизнь». Фоменского сельсовета, агротехника не в почете. Зимой в полеводческих бригадах устраивают перекличку, ничем, кроме новости сена, не занимаются. Оттого здесь и урожайность низка. Председатель колхоза тов. Пеньков не организует ни снегозадержания, ни сбора местных удобрений.

Ветры унесли снег с полей в овраги, в кустарники да камышевые заросли, обложило кары, лебь и даже озимые посевы.

— Хорошо бы применить снегоход, — рассуждает тов. Пеньков, — да вот беда: снег весь смело. А пять делать — пожалуй, много времени потребуется...

Между тем все возможности для быстрого изготовления щитов налицо: камыш — рядом, есть и лесоматериал. Стоит лишь выделить пару быков для подвоза камыша: создать два звена по 5—6 колхозников в каждом и начать работы по снегозадержанию на озимых.

Колхоз «Новая жизнь» — не исключение и Чулымского района. В артели «Заветы Ильича» Больше-Никольского сельсовета, 50 гектаров озимых и 69 гектаров залежных земель. Из всего не плохо щитов. Председатель колхоза тов. Скобелкин полагает, что кустарники задержит снег на полях.

А вот как провели «снегозадержание» в колхозе «Верный путь». Председатель его тов. Лешкин выслал несколько человек в лес, они нарубили веток и разбросали их в бесснежье на 40 гектарах озимой ржи. Какой от этого прок?

Главный агроном райпо тов. Сильченко составил план зимних агромероприятий. Задания довели до каждого колхоза. Но вместе того, чтобы контролировать их выполнение и организовать работу на местах, специалисты сидят в кабинетах и жгут окурки.

И вот результат такой бесперспективности: из 46 тысяч щитов по плану не изготовлено и половины, и сотой доли.

В некоторых колхозах неуклонно готовятся к завоеванию высокого урожая 1946 года. Артель имени Калинина провела снегозадержание на всей площади озимых. Сейчас колхозницы задерживают снег на полях и лиде. Вывезено на поля 400 возов навоза, ведут сбор золы и других местных удобрений. Хорошо организована работа в колхозе имени Фрунзе, где выделены два звена для изготовления щитов и расставники их в поле назначены для выноски навоза.

Практика этих колхозов свидетельствует, что там, где заботятся об урожае, не теряют надежды на хороший зимний тип.

Н. КУБЫЛИНСКИЙ.

БЕСПЕЧНОЕ ОТНОШЕНИЕ К СЕМЕННЫМ ФОНДАМ

ЗДВИНСК. (По телефону). Семена — основа урожая. Но в Здвинском районе плохо о них заботятся. В колхозные хранилища засыпано гораздо меньше зерна, чем потребуется для посева. Семян пшеницы насчитывается только 10 тысяч центнеров вместо 25 тысяч, а овса — 1.300 вместо 10 тысяч. Да и эти семена хранятся в большинстве случаев в плохо оборудованных помещениях и во сих пор не очищаются.

На глубинном пункте Госсортфонда лежит более 300 центнеров семян пшеницы и овса. Амбар не занимается: крыша худая и часть семян залежало снегом. Очистка зерна не начата. Заведующий губернской тов. Ситников ограничивается тем, что якобы нет зерноочистительных машин, а рядом под навесом стоит не менее; она нуждается в небольшом ремонте, другая вполне исправна. Ситников заявляет:

— Скоро будет тепло, тогда и начнем обработку семян.

В ряде мест хранение семян поручено непроверенным людям. Есть факты хищения. Заведующая Верх-Каргинским глубинным пунктом Козлова получила более 15 центнеров семян. Следственные органы обнаружили зерно в таком состоянии, что оно вряд ли окажется пригодным к посеву.

На глубинке в колхозе «Новый путь» лежит более 2 тысяч центнеров семян зерновых. Они — под явной угрозой порчи, так как, несмотря на чрезмерную засоренность и повышенную влажность, их не перебрасывают.

В одной из комнат райпо помещается контрольно-семенная лаборатория. Небольшие весонки с образцами выброшены на полу, на столе, на шкафах. Две женщины рассеивают семена или испытания их на всхожесть. В комнате полумрак. Семенная лаборатория тов. Утина заключает, что после ее ухода никто установить все зерна: весы поломаны, неключение. Нет аппаратуры для определения сортности.

Контрольно-семенной лабораторией инспектирование не производится. В прошлом году и в декабре было 20 колхозов и три совхоза представили образцы семян и получили анализы, а сейчас образцы поступили только из 8 колхозов и одного совхоза.

Положение с засыпкой и очисткой семян тревожное. В райпо сейчас нет главного агронома и как говорит заведующий земельным отделом тов. Перевушин, «желать на семенами некому».

Ал. ЯКОВЛЕВ.

На колхозных фермах

Полностью рассчитался с государством по всем видам животноводческой продукции колхоз имени Хворостинского, Чановского района. Сейчас ферма сдает молоко и поровну госзакупа.

Значительных успехов добились передовые работники животноводства. Доярки Анна Соломка и Клавдия Котчи за 11 месяцев получили по 15—16 центнеров молока от каждой закрепленной за ними коровы. По 14 центнеров надоили Агафья Гратовьева, Ольга Куликова и др.

Колхозницы Елена Картавых, Феклa Мигаева и Агафья Покранчика, которым поручен уход за молодняком, не допустили ни одного случая падежа.

Всем этим работникам выдана дополнительная оплата.

* * *

Животноводы колхоза имени Молотова, Крутихинского сельсовета, Коцинского района, готовятся достойно встретить день выборов в Верховный Совет СССР. Хорошо организована здесь зимовка скота. Ферма располагает двухмесячным запасом кормов. Только за один месяц в декабре-ре было получено 350 центнеров сена и соломы.

Свинарка Екатерина Петухова в течение пяти лет не допустила ни одного случая падежа молодняка и вырастила свои уплатных свиней.

Колхоз «Честный пахарь» этого района занимается перед государством по сдаче мяса и молока.

* * *

Андрей Константинович Завьялов и его дочь Анна — лучшие пахоты в колхозе «Красный партизан». Коцинского района. В их отаре — 187 овец от которых получено 209 ягнят. Все они сохранены.

За свой честный труд отец и дочь получили дополнительную оплату — 21 овцу.

СОРЕВНОВАНИЕ ИНЖЕНЕРОВ

(Завод, где главным инженером тов. Пазухин)



И. УШАКОВ.

Из наркомата прислали телеграмму за телеграммой, но их плана не выполнял.

Тогда начальником цеха назначили Николая Кондратьевича Ушакова. В течение нескольких дней он внимательно изучал операции. Одна из них, самая трудоемкая — обработка пояса калин, — обратила на себя особое внимание. Николай Кондратьевич решил уменьшить припуск на эту операцию, снимать слой металла до закали, когда деталь мягкая.

На сразу на заводе с этим согласились: говорили, что деталь с тонкими стенками покоробится при закалке. На свой риск тов. Ушаков наготовил 20 калибров. Их опробовали, нашли отличными. Новую технологию утвердили. Технологический процесс резко сократился, цех стал систематически выполнять план в одну смену. Половину рабочих перевели на основное производство.

Это — не единственная заслуга инженера Николая Кондратьевича Ушакова. Недавно он предложил конструкцию нагревательной печи, действующей при помощи токов высокой частоты. Она отличается от обычной муфельной, потребляющей много электроэнергии, большой экономичностью. В ней можно не только нагревать детали, но и плавить металл, производить поверхностную закалку металлического инструмента.

Включившись в социалистическое соревнование, тов. Ушаков работает над упрощением каркаса основного изделия. Это должно намного сократить время на сборке и сэкономить металл.

* * *

Много нового, оригинального внес в свой труд Федор Архипович Розенкранц, старший инженер цеха. 15 рационализаторских предложений, намного улучшивших качество продукции, — таков его вклад в дело победы.

После войны тов. Розенкранц так же изучивал работает над улучшением качества. Недавно при выпуске очень важного изделия завод не мог добиться стабильности его работы. Федору Архиповичу поручили найти способ заставить агрегат работать одинаково во всех условиях.

После продолжительного исследования он решил применить новый принцип действия одного из узлов. Задача была блестяще решена.



Ф. РОЗЕНКРАНЦ.

* * *



М. ТОКАЧИРОВ.

Изделия были очень дороги и трудоемки. Марк Самсонович Токачиров начал усовершенствовать детали, добиваясь их экономичности. Он привлек к этой работе инженеров тт. Писаревского и Лаурсен.

Токачиров решил, что на один объект можно ставить значительно меньшее количество измерительных приборов. Вместо 11 — 7. Многие детали из цветного металла заменил изделиями из пластмассы, керамики, черного металла. В результате на каждое готовое изделие пошло на 85 килограммов меньше дорогого цветного металла.

Разработал более рациональную сборку и монтаж. На сборке объекта появилась возможность экономить сотни рабочих часов. Об'ект стал более надежным в эксплуатации, менее трудоемким и дешевым в производстве. За год завод сэкономил более 200 тысяч рублей.

В этом немалая заслуга тов. Токачирова — неутомимого инженера технического отдела завода. Много отличных изделий построено по его идее. 20 предложенных им новшеств намного улучшили качество продукции, удешевили стоимость, сделали изделия красивыми.

Ответы на неопубликованные письма

В редакцию поступило несколько писем о непорядках в парикмахерских Кировского района.

Управляющий комбинатом коммунальных предприятий района тов. Абрамовский сообщил редакции, что факты, о которых говорилось в письмах, подтвердились.

Заведующий конторой Самохвалов, не обеспечивший руководство парикмахерскими, с работы снят. Недостатки устраняются.

В областной прокуратуре

Бригадир пимокатного цеха артели «Пламя» Ощепковского района, Никитин при выработке валяной обуви занижал норму заклажи шерсти, отчего ухудшалось качество продукции.

* * *

Председатель правления артели им. 1-е Мая, Тогучинского района, Мухлин, игнорируя распоряжение облкоопбинкосса, прекратил выдачу предметов широкого потребления рабочих не было предела. 21 октября в Красноярске состоялась рабочие митинги. Представители Красноярского комитета разъясняли рабочим, что царь обманул народ, что «черные сотни» нанимают распрану над рабочими по указке царя. Присутствовавшие на митинге железнодорожников жители города сообщили, что красноярские «черные сотни» готовятся устроить «патриотическую» демонстрацию и захватить народный дом, чтобы провести там свое собрание. В ответ на это организовать рабочую дружину и во главе с всех стройными рядами двинулись к народному дому.

В час дня в народном доме собрались митинг. Председательствующий тов. Мошкин предупредил собравшихся, что «черные сотни» попытаются сорвать митинг. Для охраны народного дома был выделен вооруженный рабочий отряд, а город отправили разведку для наблюдения за действиями «черной сотни». Вскоре разведка сообщила, что черносотенцы двинулись к народному дому с песнями «Боже, царя храни» и криками «да здравствует монархия». Приблизившись к народному дому, они потребовали от участников митинга разойтись и выдать им Уральского. Предложение на митинг провокаторов произвели эффект, чтобы вызвать панику. Это было сигналом для «черной сотни». Они открыли стрельбу по рабочей дружине. Но вооруженные отряды рабочих не дрогнули, они отогнали организованной отпустили сотни. Черносотенцы не выпускали и стали отступать. Через некоторое время к народному дому подошел 2-й железнодорожный батальон, перешедший на сторону революции. Черная сотня была разгромлена.

Во время бурных революционных событий в октябре 1905 года в Сибири, как и в европейской России, появились Советы рабочих депутатов — эта новая форма организации масс, созданная в результате революционного творчества народа.

В ходе революционной борьбы масси пришли каждый раз более совершенной форм борьбы с царизмом. Так, появились боевые дружины рабочих, а затем и стачечные комитеты. В октябрьские дни стачечные комитеты были созданы в Красноярске, Чите, Иркутске, Тайге, Верхнеудинске, Харбине, Владивостоке и других местах. Стачечные комитеты создавались, как выборные органы от рабочих, для руководства всеобщей политической стачкой. Стачечные комитеты постепенно превращались в Советы вооруженных рабочих депутатов и стали выполнять государственные функции, взяв на себя некоторые органы. В Красноярске издавалась «Стачечный бюллетень», а затем газета «Красноярский рабочий», в Чите — газета «Забайкальский рабочий». В Красноярске был создан Совет рабочих и солдатских депутатов, в Чите — Совет рабочих, солдатских и казачьих депутатов.

Советы рабочих депутатов были немыслимой до сих пор в мире массовой политической организацией рабочего класса. Они явились прообразом советской власти, созданной пролетариатом под руководством большевистской партии в 1917 году. Советы создавались по инициативе самих рабочих без всяких указаний сверху. Вот почему Ленин называл их революционной формой народного творчества.

Только по мере победы и роста Советы в Сибири. В их руки перешла вся власть. В Красноярске городские власти не могли провести ни одного решения без согласия Совета, а Чите и прилегающих к ней станциях управляли были рабочие, в Тайге и ближайших станциях распоряжения Стачечного комитета были законом.

Всеобщая октябрьская политическая стачка показала исключительную силу рабочего класса. Она сыграла величайшую роль в организации общего натиска на самодержавие. Особенно значение октябрьской всеобщей стачки. Ленин писал:

«Всероссийская политическая стачка превосходно исполнила свое дело, мобилизуя вперед восстание, взяла страшные размеры движения, создала гигантскую революционную силу, которая вынудила царизм создать видимость народного представительства — Государственную Думу. Генеральная репетиция окончена. Мы стоим, по всей вероятности, накануне самой драмы» (Ленин, т. VIII, стр. 572).

Октябрьская политическая стачка в Сибири была одним из звеньев общероссийской революционного движения. В ней участвовали пролетарии рабочих Сибирской, Забайкальской и Восточно-Китайской железных дорог. Движением повсеместно руководили большевики.

Октябрьская политическая стачка пробудила рабочий класс Сибири к вооруженному восстанию.

М. ШОРНИКОВ.

К 40-летию первой русской революции 1905 года

Октябрьская всеобщая политическая стачка в Сибири

Начавшаяся в январе 1905 года буржуазно-демократическая революция в России развивалась необычайно быстрыми темпами. Рабочие от экономических стачек начинают переходить к политическим стачкам и демонстрациям, оказывать вооруженное сопротивление царским войскам.

За рабочими на борьбу с царизмом поднимаются крестьяне. Крестьянское движение охватило всю Центральную Россию, Поволжье, Закавказье и особенно Грузию. Закономерно опора царизма — армия и флот. В июне 1905 г. происходит крупное восстание в Черноморском флоте на броненосце «Потемкин».

В Сибири волна стачек и забастовок особенно усиливалась в августе 1905 года. Августовская забастовка в Сибири явилась генеральной репетицией грандиозных событий октября 1905 г. Она показала, что пролетариат готов к выступлению в революционным действиям. Каждое событие в Центральной России находило горячий отклик у сибирских рабочих.

Начавшаяся 19 сентября 1905 года забастовка печатников в Москве явилась началом революционных событий, приведших к октябрьской общей забастовке. В Москве прекратилась трамвайное движение, стали выходить газеты. К забастовке присоединились железнодорожники. За Московско-Казанской дорогой забастовал весь Московский узел, а потом и все железные дороги страны. Забастовка перебросилась в Петербург и другие города России.

В первой половине октября в Сибири были получены телеграммы Всероссийского стачечного комитета с призывом начать забастовку. Весть о забастовке в России молнией облетела все города Сибири. Первыми начали железнодорожники Красноярска. В ремонтно-паровозном цехе происходит бурное собрание. С речью о забастовке, о возможности свержения самодержавия путем вооруженного восстания выступил от Красноярского комитета РСДРП тов. Урицкий. Собрание единогласно высказалось за предложение партийного комитета начать забастовку. К забастовке примкнули рабочие железнодорожных мастерских, депо, телеграфа, вокзального склада.

По инициативе Красноярского партийного комитета 14 октября в железнодорожных мастерских было созвано рабочее собрание, на котором принято решение: войти в город и «спять с работы всех рабочих в служащих. Комитетом был разработан детальный план этого мероприятия: город разбит на районы, к каждому району прикреплен отряд рабочих, в задачу которого входило поднять на забастовку рабочих и служащих этого района. К 12 часам дня забастовка охватила весь город. Полиция оказалась бессильной предотвратить ее, городские власти растерялись.

Руководство забастовкой взял на себя созданный стачечный комитет Красноярска, состоявший из выбранных от всех предприятий и учреждений депутатов. Стачечный комитет стал издавать свой печатный орган «Стачечный бюллетень», печатный орган Красноярского Совета рабочих депутатов. Власть в городе перешла в руки рабочих. Распоряжения городских властей не имели никакой силы. Все вопросы разрешались на рабочих собраниях или в стачечном комитете, выполнением чего по существу руководил Совет рабочих депутатов. Рабочие сами решали вопросы об управлении предприятиями, сменяли и назначали администраторов, давали распоряжения об отправке или задержке поездов.

Красноярские события 14 октября дали сигналом для всеобщей забастовки по Сибирской железной дороге. Эта забастовка являлась в одно из крупнейших проявлений революционного энтузиазма, сплоченности и организованности сибирского рабочего класса.

«Октябрьская политическая забастовка, — говорится в «Кратком курсе истории ВКП(б)», — стала всероссийской, охватила почти всю страну, вплоть до самых отдаленных районов, охватив все города и почти все железные дороги. Это была всех размеров забастовка. Она стала всех размеров, вплоть до самых отдаленных районов

Дело группы бывших военнослужащих германской армии

15 декабря в г. Смоленске в военном трибунале округа началось слушанием дело группы бывших военнослужащих германской армии, обвиняемых в массовых убийствах и истязаниях гражданского населения и пленных красноармейцев в период временной оккупации Смоленска и Смоленской области в 1941—1943 гг.

К ответственности привлечены 10 человек: военнослужащие охранных батальонов германской армии **Вайс Вилли, Гаудиян Курт, Генчке Фриц, Мюллер Эрих, Краузе Вилли, Винклер Гейнц, Эвертс Эрих**, лекарский помощник германского военного лазарета **Модиш** Рудольф, переводчик смоленской германской военной комендатуры **Киршфельд** Роберт и военнослужащий 350 пехотного полка германской армии **Райшман** Иозеф.

В отношении всех обвиняемых установлено, что они систематически принимали участие в кровавых расправах и истреблении мирных советских граждан путем расстрелов, повешения и умерщвления в «душегубках», в насилиях, издевательствах, грабежах, истязали женщин, детей и стариков, зверски обращались с военнопленными и истребляли их.

Все обвиняемые на следствии признали себя виновными в пред'явленных им обвинениях, которые, кроме того, подтверждены многочисленными свидетельскими показаниями и материалами Государственной Чрезвычайной Комиссии по установлению и расследованию злодеяний немецко-фашистских захватчиков и их сообщников.

Дело рассматривается военным трибуналом в открытом судебном заседании под председательством генерал-майора юстиции т. **Горячева**. Государственное обвинение поддерживает старший советник юстиции т. **Смирнов**. Защитниками подсудимых по назначению от суда выступают адвокаты тт. **Казначеев, Белов, Луговской** и **Сидоренко**.

(ТАСС).

Судебный процесс по делу о немецко-фашистских зверствах в г. Смоленске и Смоленской области

СМОЛЕНСК, 15 декабря. (ТАСС). На утреннем заседании было оглашено обвинительное заключение, в котором указывается, что, совершив вероломное нападение на Советский Союз и оккупировав город Смоленск и Смоленскую область, немецко-фашистские войска приступили к планомерному истреблению советских граждан: расстреливали, вешали и умерщвляли газами мирных жителей, в том числе женщин, стариков и детей, зверски уничтожали советских военнопленных, сжигали и разрушали города и деревни, грабили и уничтожали промышленные предприятия, колхозы и культурные учреждения, а также угоняли в немецкое рабство советских людей.

Следствием установлено, что зверства, насилия и грабежи чинились в городе Смоленске и Смоленской области офицерами и солдатами немецкой армии по приказам командующего войсками по охране тыла армейской группы «Центр» генерала фон-**Шенкендорф** (не разыскан), действовавшего по общим планам и указаниям верховного командования германской армии.

Специальная комиссия под руководством академика Н. Бурденко, выезжавшая в Смоленск и производившая раскопки могил и изучавшая участки территории массовых погребений, установила, что в период временной оккупации немцами гор. Смоленска и Смоленской области немецко-фашистскими злодеями умерщвлено свыше 135.000 советских граждан.

Следствием установлено, что непосредственное участие в организованном уничтожении мирного советского населения и военнопленных принимали различные воинские части германской армии, дислоцировавшиеся в Смоленске, в том числе 335 и 490 охранные батальоны и привлеченные по делу в качестве обвиняемых:

Киршфельд Роберт, **Модиш** Рудольф, **Вайс** Вилли, **Гаудиян** Курт, **Генчке** Фриц, **Мюллер** Эрих, **Краузе** Вилли, **Винклер** Гейнц, **Эвертс** Эрих и **Райшман** Иозеф.

Материалами следствия устанавливается, что система истребления немцами мирных советских граждан в гор. Смоленске и Смоленской области была такой же, как и на всей другой оккупировавшейся территории Советского Союза.

Показания обвиняемых свидетельствуют о том, что истребление советских людей проводилось по прямым указаниям гитлеровского правительства и командования германской армии.

В июне 1942 года немецкие фашисты истребили все население, в том числе детей, стариков и женщин городского района Верхние Садки и разграбили принадлежащее им имущество.

Наряду с истреблением мирных советских граждан немецко-фашистские войска чинили массовые расправы над советскими военнопленными в смоленском пересыльном лагере военнопленных № 126, именуемом немцами «Дулаг-126», и в смоленском лагере № 21, а также при конвоировании в октябре 1941 г. колонны военнопленных через г. Смоленск и при перевозках их по железным дорогам.

В германские лагери военнопленных, как установлено показаниями арестованных и свидетелей, заключалось также и мирное гражданское население, в том числе старики, женщины и дети.

Обвиняемые **Вайс, Мюллер, Гаудиян** и другие показали, что на батальоны по охране тыла германской армейской группировки «Центр», в которых они служили, было возложено, наряду с проведением карательных мероприятий против мирного гражданского населения, также охрана лагерей и конвоирование военнопленных.

В конце октября 1941 года, при конвоировании большой группы советских военнопленных из г. Вязьмы в Смоленск, военнослужащие 335 и 490 охранных батальонов германской армии учинили над военнопленными расправу, в результате которой на трассе и в самом городе Смоленске было убито до 10.000 человек.

Следствием вскрыты и установлены также факты зверств над русскими военнопленными, находившимися в германском военном лазарете № 551, дислоцировавшемся в период сентября 1941 года по апрель 1943 года в г. Смоленске.

Следствием установлено, что на советских военнопленных производилось первичное испытание не опробованных ранее биологических и химических препаратов, причем, как правило, подвергшиеся этим экспериментам уничтожались.

Как установлено следствием, немецко-фашистские войска за время пребывания в Смоленске и Смоленской области угнали на каторжные работы в Германию несколько тысяч советских мужчин и женщин, в том числе много подростков.

Угон мирных советских граждан в Германию сопровождался массовыми расстрелами советских людей.

В период временной оккупации Смоленска и Смоленской области немецко-фашистские войска варварски разрушили города, деревни и грабили имущество государственных учреждений и мирных жителей.

Установлено, что немцы разрушили на территории города Смоленска 96 промышленных предприятий, 7.300 домов, а в районах области—свыше 125.000 жилых домов.

Так, в Сафоновском районе из 9.119 домов разрушили 8.314, а в Кардымовском—из 5.655—5.123, в Ярцевском—из 6.000—5.065.

Наряду с этим немцы уничтожили Смоленскую городскую электростанцию, 326 магазинов и баз, телеграф и телефонную станцию, железнодорожный узел ст. Смоленск, железнодорожное депо, 18 больниц и амбулаторий, 3 кинотеатра, 21 школу, 6 институтов, 3 музея и т. д. При этом оборудование и имущество этих учреждений полностью разграбили.

Разрушения и грабежи, совершенные немцами на территории города Смоленска и Смоленской области, подтверждены актами Государственной Чрезвычайной Комиссии.

Далее в обвинительном заключении приводятся конкретные преступления, в которых изобличены материалами следствия привлеченные по настоящему делу в качестве обвиняемых военнослужащие германской армии **Модиш** Рудольф, **Киршфельд** Роберт, **Вайс** Вилли, **Гаудиян** Курт, **Генчке** Фриц, **Эвертс** Эрих, **Мюллер** Эрих, **Краузе** Вилли, **Винклер** Гейнц и **Райшман** Иозеф.

Вечернее заседание 15 декабря

На вечернем заседании начинается допрос подсудимых. Первым допрашивается подсудимый **Модиш** Рудольф. Являясь лекарским помощником в 551 германском военном лазарете в городе Смоленске с сентября 1941 года по апрель 1943 г., он принимал участие в истреблении пленных раненых бойцов и офицеров Красной Армии. Он лично умертвил не менее 23 советских военнопленных. Модиш признает себя виновным в преступных экспериментах, производившихся над советскими военнопленными, а также в том, что после произведенных экспериментов умерщвлял советских граждан, участвовал в ограблении медицинских учреждений, государственных и частных владений в Смоленске.

Он признал себя также виновным в том, что брал кровь у советских детей для лечения германских военнослужащих. Модиш признал себя виновным и в том, что с целью так называемых медицинских экспериментов участвовал в искусственном заражении крови у раненых советских воинов.

Ежедневно таким способом убивали по 180—200 человек, а всего за время службы Модиша в лазарете было умерщвлено 3.500—4.000 советских военнослужащих.

Отвечая на вопрос государственного обвинителя, подсудимый Модиш показывает об убийстве одного из советских офицеров-танкистов. Он говорит, что советский офицер был перенесен в операционную, где гитлеровские студенты, приехавшие на практику из Германии, производили эксперименты. В результате большой потери крови во время «операции» офицер лишился сознания. Подсудимый Модиш, по его заявлению, перенес ослабевшего от потери крови лейтенанта в морг и умертвил его впрыскиванием большой дозы строфантина.

Далее подсудимый Модиш показывает, что для лечения раненых германских офицеров у советских детей брали большое количество крови, которое явно обрекало этих детей на смерть. Они умирали либо сразу же после взятия у них крови, либо впоследствии, так как были истощены.

Государственный обвинитель спрашивает: Под каким предлогом заманивали советских детей в лазарет № 551 для обескровливания?

Модиш: Родителям об'ясняли, что это необходимо для лечения их детей.

Далее Модиш показывает, какими средствами и способами он пользовался, чтобы вызвать заражение крови у легко раненых красноармейцев.

На вопрос государственного обвинителя, с какой целью это производилось, Модиш отвечает: для экспериментов, чтобы испытать на больных новые лечебные средства. Модиш показывает далее, что в лазарете у здоровых людей извлекали части роговой оболочки глаза, которая затем пересаживалась раненым немецким офицерам. Он припоминает случай, когда профессор Мюллер взял у русской девушки кусочек роговицы глаза, и девушка ослепла.

После небольшого перерыва суд приступает к допросу обвиняемого **Киршфельда** Роберта.

Переводчик германской военной комендатуры в Смоленске Роберт Киршфельд, неоднократный участник карательных экспедиций, лично расстреливал советских граждан, сжигал советские села и деревни.

— Партизаны, — показывает подсудимый Киршфельд, — были неуловимы, и немецкое командование решило подавить партизанское движение массовым расстрелом ни в чем не повинного мирного населения. Выясняется, что Киршфельд участвовал в угоне советских людей в германское рабство.

Допрашиваемый затем подсудимый **Эвертс** Эрих показывает суду о чудовищных злодеяниях карательных экспедиций, участником которых он был.

Эвертс показывает, что он был свидетелем расстрела группы малолетних детей, подозреваемых в связи с партизанами. Дети были убиты выстрелами из пулеметов в затылок.

Следующим дает показание подсудимый **Вайс**.

— Под моим руководством, — показывает он, — солдаты подвергали расстрелу, повешению и сжиганию заживо советских людей.

Допросом подсудимого Вайса закончилось вечернее заседание.

ПРОЦЕСС ГЛАВНЫХ НЕМЕЦКИХ ВОЕННЫХ ПРЕСТУПНИКОВ В НЮРНБЕРГЕ

Утреннее заседание 14 декабря

НЮРНБЕРГ, 14 декабря. (ТАСС). Значительная часть утреннего заседания Трибунала 14 декабря была занята возражениями защиты против действий представителей обвинения. Защитник Кальтенбруннера предлагает вызывать свидетелей на заседание Трибунала, где защита будет иметь возможность подвергнуть их перекрестному допросу.

Главный американский обвинитель Джексон возражает против притязаний защитника подсудимого Кальтенбруннера. По его словам, согласие на притязания защиты может затянуть процесс на семь лет, ибо жертвами гитлеровских преступлений являются многие миллионы людей, разбросанные по всей Европе. Ссылаясь на устав Трибунала, Джексон заявляет, что Трибунал не должен быть связан техническими формальностями процессуального порядка.

Представитель советского обвинения ген. Руденко поддерживает заявление Джексона.

Представитель английского обвинения соглашается с доводами Джексона.

Представитель французского обвинения выражает свое полное согласие с выступлениями Джексона и Руденко.

Дальше с заявлениями выступают защитники Кальтенбруннера, Бормана и Папена. Председатель Трибунала обещает рассмотреть ходатайство защиты.

После этого представитель американского обвинения майор Уолш выступает с продолжением разоблачения фашистских преступлений против еврейского населения в Европе. Он цитирует дневник Франка, в котором 24 августа 1942 года было записано: «Мы приговорили 1.200 тысяч евреев умереть голодной смертью». Последующие документы, приводимые обвинителем в большом количестве, показывают, где и какими методами гитлеровцы приводили этот приговор в исполнение.

Дело, однако, не ограничивалось голодом. Обвинитель зачитывает документ, показывающий, что Гитлер отдал приказ уничтожить еврейское гетто в Варшаве. В соответствии с этим приказом отряды СС, полиция безопасности и службы безопасности уничтожили еврейское население целого крупного района польской столицы.

Продолжая далее представление материалов об истреблении евреев гитлеровскими заговорщиками, обвинитель Уолш говорит, что фашистам не всегда было необходимо и желательно помещать для этого евреев в гетто. Они прибегали к более прямым и коротким способам расправы. Обвинитель пред'являет Трибуналу отчет эсэсовцев об организации погромов в Каунасе. Из этого отчета следует, что в одну ночь погромщики уничтожили в Каунасе 1.500 человек и разрушили 60 домов, в следующую ночь были уничтожены еще 2.300 человек. Таким же образом гитлеровцы действовали по всей Литве, в Латвии и других оккупированных ими районах. Однако, продолжает обвинитель, гитлеровская низость с наибольшей силой проявилась в применении «газвагенов» — газовых автомобилей для массовых убийств.

Следующий документ, который представляет Трибуналу обвинитель, — письмо коменданта Минской тюрьмы Гюнтера. Этот документ характеризует гитлеровских захватчиков как уголовных убийц и мародеров. В письме, озаглавленном «Действия против евреев», говорится: «После 13 апреля 1943 года в судебной тюрьме службы безопасности прикончили 516 немецких и русских евреев. Золотые предметы изо рта были извлечены посредством двух операций. Примерно 60 процентов евреев имело золотые зубы, мосты и коронки. Штурмфюрер Хауб всегда лично присутствовал при операциях и забирал золото».

Так же беспощадно, как на Востоке, заявляет обвинитель, гитлеровцы уничтожали евреев по всей Европе. В доказательство обвинитель приводит Трибуналу справку из отчета голландского правительства, в которой сказано, что из Голландии гитлеровцами насильственно вывезено 117 тысяч евреев.

Гитлеровские заговорщики, говорит Уолш, обрекли евреев на истребление, вне зависимости от того, победят гитлеровцы или нет. Он цитирует выдержку из письма комиссара полиции безопасности Радомской области Ильмера некоему Тило. В письме предлагается обращаться с евреями возможно круче. Он рекомендует короткий допрос, затем направление в концлагерь, а в случае неустойчивого положения на фронте, убивать всех, уничтожая трупы.

Заканчивая представление материалов по этому разделу, обвинитель Уолш приводит некоторые данные о количестве евреев, уничтоженных гитлеровцами. В концентрационных лагерях, например, в Освенциме в июле 1944 года гитлеровцы убивали ежедневно 12 тысяч человек. Наиболее полная статистика по этим вопросам обнаружена обвинением в документах самих гитлеровцев. Уолш цитирует выдержки из дневника обвиняемого Франка. В 1941 году Франк записал, что в генерал-губернаторстве находится 3.500 тысяч евреев. После трех лет своей «деятельности» в Польше Франк констатирует в своем дневнике, что в генерал-губернаторстве осталось только 100 тысяч евреев.

В заключение Уолш приводит выдержку из письменного показания д-ра Хеттеля, одного из руководителей иностранной секции управления безопасности, в которой говорится, что в концлагерях фашистами было умерщвлено 4 миллиона евреев и два миллиона евреев уничтожено другими путями.

На этом утреннее заседание 14 декабря заканчивается.

Приказы Макартура японскому правительству

ПАРИЖ, 16 декабря. (ТАСС). Как передает агентство Франс Пресс из Токио, Макартур приказал японскому правительству порвать отношения с Ватиканом.

ЛОНДОН, 16 декабря. (ТАСС). По сообщению лондонского радио, генерал Макартур приказал японскому правительству прекратить оказание покровительства синтоизму, как государственной религии Японии. Считают, что синтоизм являлся основой современной Японской империи и использовался для поощрения крайнего национализма и милитаризма, а также веры в божественность японского императора.

Самоубийство Коноэ

ЛОНДОН, 16 декабря. (ТАСС). По сообщению лондонского радио, японское правительство сообщило штабу генерала Макартура о том, что бывший премьер-министр Японии принц Коноэ покончил жизнь самоубийством, приняв яд. Принц Коноэ был включен генералом Макартуром в список военных преступников. Ему было приказано явиться в тюрьму Сугамо, на окраине Токио.

Положение в Индонезии

НЬЮ-ЙОРК, 15 декабря. (ТАСС). По сообщению корреспондента агентства Ассошиэйтед Пресс из Батавии, после совещания с премьер-министром Индонезийской республики Шариром исполняющий обязанности губернатора Суматры Амир заявил, что индонезийцы Суматры поддерживают индонезийцев Явы. (Пост исполняющего обязанности губернатора Суматры Амир выполняет от имени индонезийского правительства).

Амир и три его сотрудника прибыли в Батавию из Паданга (Суматра). Амир заявил на пресс-конференции: «Мы так же, как и народ, живущий в других частях Индонезии, отвергаем предлагаемый нам голландцами статут доминиона и требуем полной независимости. Движение за независимость на Суматре является наиболее сильным во всей Индонезии. Мы считаем, что каждое действие, направленное против населения Явы, направлено также и против нас».

ПАРИЖ, 15 декабря. (ТАСС). Парижское радио передает, что, по имеющимся сведениям, британские войска на Яве стерли с лица земли еще одну деревню. Британская авиация подвергла бомбардировке и сожгла несколько населенных пунктов в центральной части Явы.

ЛОНДОН, 15 декабря. (ТАСС). Лондонское радио передает, что на Яву прибыли новые контингенты британских войск.

Вчера на Яве не происходило никаких крупных наземных или воздушных операций.

По Новосибирску и области

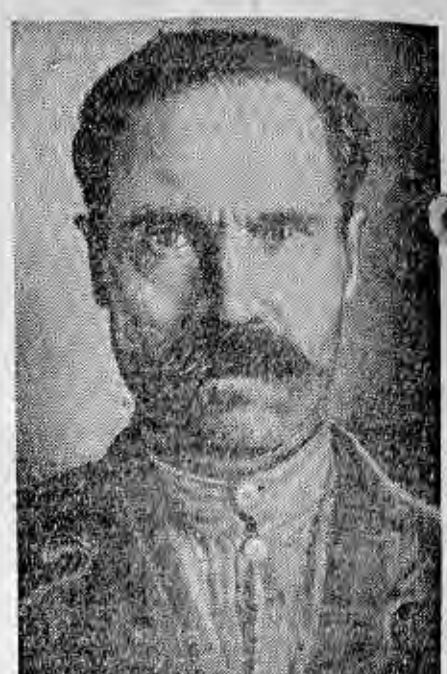

Павел Алексеевич Рохманов, председатель сельхозартели «Маяк новой жизни», Легостаевского района. Он первым в колхозе внес из своих личных запасов 21 пуд хлеба в фонд помощи семьям фронтовиков.

Фото С. Ахмерова.

НА ОЧЕРЕДНЫХ ЗАНЯТИЯХ ВОСКРЕСНЫХ КУРСОВ

На очередные занятия воскресных курсов при Новосибирском областном институте усовершенствования учителей с'ехалось около 60 преподавателей из Искитимского, Мошковского, Коченевского и Новосибирского сельского районов, а также из г. Бердска.

После доклада доцента Шеина о педагогической системе К. Д. Ушинского, слушатели разделились на секции по специальностям. Учителя начальных классов заслушали доклад т. Веденяпина: «Об'яснительное чтение в начальной школе»; на секции физиков и математиков стояли доклады зав. кабинетом математики тов. Жильцова и преподавателя тов. Заринг о формализме в преподавании математики и физики.

Много внимания было уделено местному материалу. Зав. кабинетом географии тов. Двораковский сделал доклад «Об изучении элементов географии на примере своего района»; зав. кабинетом биологии тов. Бейман — «Об изучении окружающей природы и использовании ее на уроках биологии».

КУКОЛЬНЫЕ ТЕАТРЫ В ДЕТСКИХ ДОМАХ

При детских домах нашей области организовано девять кукольных театров. Большинство из них существует всего несколько месяцев.

Воспитанники домов сами делают куклы, подбирают пьесы и выступают в них. Уже изготовлено свыше 150 кукол и дано 40 постановок в детских учреждениях, на предприятиях, в колхозах и МТС.

Недавно организован десятый кукольный театр при детском доме № 15 в Новосибирске. К новогодней елке он готовит две постановки — «Аленушка и гусевок» и «Золушка».

УЧАСТНИКИ ВСЕСОЮЗНЫХ СОРЕВНОВАНИЙ ВЕРНУЛИСЬ ДОМОЙ

В Новосибирск возвратились команды гимнастов спортивного общества «Динамо» и сборная города, которые принимали участие во всесоюзных соревнованиях в Москве.

Крупного успеха достигла команда динамовцев, которая, как известно, заняла первое место во второй группе. Центральный совет спортивного общества «Динамо» наградил команду новосибирских гимнастов серебряным кубком и ценными подарками.

Сборная города выступала во всесоюзных командных соревнованиях также по второй группе и завоевала третье место.

Выступали в Москве — чемпионы Сибири Никитин и Крысова, Чекис, Левинсон, Жуков, Бахарева, Стрелец, мастер спорта СССР Крысов.

Зам. ответственного редактора
А. К. ДРЕМОВ.

ТЕАТР ОПЕРЫ И БАЛЕТА

18 декабря — **Травиата.**
20 декабря — **Кармен.**
21 декабря — **Симфонический концерт.**
22 декабря — **Кармен.**

ТЕАТР «КРАСНЫЙ ФАКЕЛ»

Назначенный на 18 декабря спектакль **Иван Грозный** отменяется, о дне спектакля будет об'явлено особо.
18 декабря спектакля нет.
19 декабря — **Иван Грозный.**
20, 21 декабря — **Хозяйка гостиницы.**

ТЕАТР ЮНЫХ ЗРИТЕЛЕЙ

18 декабря — **Комедия ошибок.**
19 декабря — **Бедность не порок.**
20 декабря утром и вечером — **Хрустальный башмачок.**
21 декабря — **Парень из нашего города.**

НОВОСИБИРСКАЯ ФИЛАРМОНИЯ

(помещение Театра оперы и балета).
21 и 24 декабря **симфонический концерт.** Дирижер **И. А. Зак** (заслуженный артист республики). Солист—лауреат Всесоюзного конкурса пианистов **Исаак Михновский** (Москва). Начало в 8 часов вечера.

КИНО

Им. МАЯКОВСКОГО — **Без вины виноватые.**
«МЕТАЛЛИСТ» — **Непокоренные.**
«ОКТЯБРЬ» — **Аринка.**

ТЕАТР ОПЕРЫ И БАЛЕТА
об'являет, что спектакль **Евгений Онегин**, отмененный 13 декабря, переносится на 23 декабря. Билеты действительны.

ВНИМАНИЮ ДИРЕКТОРОВ И ГЛАВНЫХ БУХГАЛТЕРОВ ПРЕДПРИЯТИЙ, УЧРЕЖДЕНИЙ И ОРГАНИЗАЦИЙ гор. НОВОСИБИРСКА

Городское управление Гострудсберкасс и Госкредита и горуправление Госбанка, на основании инструкции НКФ СССР (№ 100, пункт 32) о порядке расчетов по 4-му Военному займу, предлагает до 31.12.1945 г. полностью погасить имеющуюся задолженность по займу за прошлые месяцы, а также и очередные взносы за текущий месяц.

Одновременно предупреждаем, что выдача денег Госбанком для расчетов с рабочими и служащими по зарплате, без одновременного пред'явления поручений на перечисление очередных взносов по займу, производиться не будет.

Напоминаем, что за задержку перечисления займовских средств виновные лица будут привлекаться к уголовной ответственности.

ГОРОДСКОЕ УПРАВЛЕНИЕ СБЕРКАСС.
ГОРОДСКОЕ УПРАВЛЕНИЕ ГОСБАНКА.

ПРЕДУПРЕДИТЕЛЬНЫЕ НАДПИСИ ПО ТЕХНИКЕ БЕЗОПАСНОСТИ И ПРОМСАНИТАРИИ ИЗГОТОВЛЯЕТ

куйбышевская артель **«Бытметремонт».** Каталог и условия по первому требованию: г. **Куйбышев** (обл.), ул. Льва Толстого, 59, «Бытметремонт», расчетн. счет № 105103 в Куйбышевском Госбанке.

Открыт свободный прием подписки на 1946 год на следующие журналы:

Агробиология.
Азербайджанское нефтяное хозяйство.
Астрономический журнал.
Биохимия.
Ботанический журнал.
Бумажная промышленность.
Бюллетень бюро изобретений Госплана при СНК СССР.
Гидротехническое строительство.
Горный журнал.
Доклады Академии наук СССР (на русском языке).
Журнал общей биологии.
Журнал общей химии.
Журнал прикладной химии.
Журнал технической физики.
Журнал физической химии.
Журнал экспериментальной и теоретической физики.
Записки Всероссийского минералогического общества.
Заводская лаборатория.
За экономию топлива.
Зоологический журнал.
Известия Академии наук СССР:
а) серия биологическая,
б) серия географическая и геофизическая,
в) серия геологическая,
г) серия математическая,
д) серия физическая.
Известия Академии наук СССР — Отделение технических наук.
Известия Академии наук СССР — Отделение химических наук.
Известия Всесоюзного географического общества.
Известия Всесоюзного теплотехнического института.
Библиографическая справочно-техническая картотека «Техкарт»:
а) серия общеотраслевая,
б) серия горная промышленность,
в) серия химия и химическая промышленность,
г) серия энергетика и энергопромышленность,
д) серия металлургия и технология металлов,
е) серия машиностроение,
ж) серия строительная промышленность.
Книжная летопись.
Летопись газетных статей.
Летопись журнальных статей.
Летопись изобразительных искусств.
Летопись музыкальной литературы.
Летопись рецензий.
Математический сборник (Издание Академии наук СССР).
Микробиология.
Нефтяное хозяйство.
Новости технической литературы (библиографические ежемесячники):
а) горная промышленность,
б) Машиностроение,
в) металлургия и технология металлов,
г) строительная промышленность,
д) энергетика и энергопромышленность,
е) химия и химическая промышленность.
Огнеупоры.
Почвоведение.
Промышленная энергетика.
Разведка недр.
Собрание постановлений и распоряжений Правительства СССР (на национальных языках союзных республик).
Советская ботаника.
Сталь.
Стекольная и керамическая промышленность.
Техника воздушного флота.
Торфяная промышленность.
Физиологический журнал СССР им. Сеченова.
Химическая промышленность.
Цветные металлы.
Электричество.
Электрические станции.
Энергетический бюллетень Наркомнефти.

Подписка принимается в городском отделе Союзпечати (здание почтамта, 2-й под'езд, 3-й этаж) и во всех районных конторах связи Новосибирской области.

Утерянную круглую печать месткома № 235 Энергосбыта считать недействительной.

ПРОДАЮТСЯ КНИЖНЫЙ ШКАФ, ПИСЬМЕННЫЙ СТОЛ, КАЧАЛКА. Смотреть с 5 до 7 вечера, М. Горького 42, кв. 21.

ПРОДАЕТСЯ ДОМ
новый, размер 6×8 метров, с надворными постройками, ул. Ярославского, 36. (Октябрьский район). Смотреть в любое время.

КУПЛЮ ПИАНИНО
С предложением обращаться: Рабочая, 35, кв. 23.

ТРЕБУЮТСЯ:

НОВОСИБИРСКОМУ МЯСОКОМБИНАТУ на постоянную работу бухгалтеры. Обращаться по адресу: Мясокомбинат, главная контора.

ГОРОДСКОМУ КАРТОЧНОМУ БЮРО: ст. бухгалтер. Обеспечивается литерным питанием и рабочей карточкой. Обращаться: Октябрьская, 48.

ТИПОГРАФИИ «СОВЕТСКАЯ СИБИРЬ» линотиписты, наборщики, печатники на ротационных и плоских машинах, стереотиперы, брошировщицы, ученики и подсобные рабочие. Обращаться: Советская, 6, комн. 42, отдел кадров.

ОБЛАСТНОЙ БАЗЕ СЕЛЬХОЗСНАБА: гл. бухгалтер, бухгалтеры, пом. бухгалтеров, счетоводы, картотетчики, кассир-инкассатор, завхоз, секретарь-машинистка, нач. пожарной сторожевой охраны, зав. гаражом — механик, зав. складами, пом. зав. складами, сторожа, дворники. Обращаться: Фабричная, 3, тел. 35-481.

УПРАВЛЕНИЮ РЕЧНОГО ПУТИ ОБСКОГО БАССЕЙНА: главные бухгалтеры для работы в предприятиях с самостоятельным балансом и бухгалтеры в от'езд. Для работы в аппарате Управления бухгалтер-ревизор и бухгалтер. Условия по соглашению. Обращаться: Пристанской переулок, 5, к главному бухгалтеру.

АРТЕЛИ «КРАСНЫЙ ПИЛЬЩИК»: механик, знакомый с лесопильным оборудованием, главный бухгалтер. Условия по соглашению. Обращаться: ул. 2-я Сухарно-Береговая, 2.

НОВОСИБИРСКОМУ МЯСОТРЕСТУ на постоянную работу ветврач, инженер или техник-строитель, механик и бухгалтеры. Для работы на мясокомбинатах области: специалисты по мясному делу, бухгалтеры и ветврачи. Обращаться: ул. Сухарная, территория мясокомбината, Новосибирский мясотрест.

Адрес редакции и издательства: Советская, 6. Телефоны: коммутатор редакции — 34-904; отв. редактора — 35-904; зам. отв. редактора — 35-964; отв. секретаря — 35-924; отделов: партийного — 30-785; пропаганды — 32-395; сельскохозяйственного — 33-189; промышленности — 34-630 и 32-598; культуры и быта — 1.34 (через коммутатор); иллюстрационного — 33-492; внутренней информации — 33-864; писем — 31-396 и 35-505. Прием телефонограмм: иногородние — прямой — 8, город—33-630. Выпускающий — 31-103. Типография — 35-984; об'явления — 31-289.

МН11165. Типография изд-ва «Советская Сибирь». Тираж 50.000.

Пролетарии всех стран, соединяйтесь!

СОВЕТСКАЯ СИБИРЬ

Орган Новосибирского обкома и горкома ВКП(б), областного и городского Советов депутатов трудящихся

№ 249 (7953) | 19 ДЕКАБРЯ 1945 г., среда. | Цена 20 коп.

Советский народ готовится к выборам в Верховный Совет СССР, исполненный глубокой веры в могучую силу социалистической демократии, глубокого доверия к партии Ленина—Сталина.

Призыв работников Старо-Мышастовской МТС

Менее двух месяцев отделяют нас от дня выборов в Верховный Совет СССР. Подготовка к выборам высшего органа государственной власти нашей Родины вызвала новый могучий политический и производственный под'ем советского народа. Этот под'ем находит одно из наиболее конкретных своих выражений в развертывании социалистического соревнования, в новых трудовых подвигах рабочих, колхозников, советской интеллигенции—подвигах, совершаемых во славу Родины, во имя ее дальнейшего процветания.

Сегодня вся Советская страна услышит голос работников Старо-Мышастовской МТС, Ново-Титаровского района, Краснодарского края. Они обратились ко всем трактористам, комбайнерам, механикам, ремонтным рабочим, агрономам, руководящим работникам МТС, совхозов и колхозов Советского Союза с призывом развернуть Всесоюзное соревнование за досрочное и высококачественное проведение осенне-зимнего ремонта тракторов и сельскохозяйственных машин.

Старо-Мышастовская МТС — одна из передовых машинно-тракторных станций нашей страны. Колхозы, обслуживаемые этой МТС, при ее помощи вырастили и собрали хороший урожай, досрочно выполнили план обязательных поставок зерна, перевыполнили план натуроплаты за работы МТС, сдали 31 тысячу пудов зерна в фонд Красной Армии. В этих успехах колхозного труда машинно-тракторная станция сыграла большую и важную роль. Да это и понятно. Для того, чтобы колхозы могли вырастить и собрать высокий урожай зерна, нужна техника — тракторы, комбайны, сельскохозяйственные машины. Вспомним золотые слова товарища Сталина, сказанные им 10 лет назад на совещании передовых комбайнеров и комбайнерок: «Сами понимаете, что на одном лишь ручном труде далеко не уедешь. Стало быть, нужна богатая техника для того, чтобы колхозы могли развернуть производство зерна». Вот этой-то современной техникой и помогают колхозам наши машинно-тракторные станции, если они работают хорошо, если умеют по-хозяйски использовать тот обширный и богатый машинный парк, который им доверило Советское государство. Именно об этом свидетельствует и опыт Старо-Мышастовской МТС, о котором ее работники рассказывают сегодня в своем обращении. Уже к 20 ноября план тракторных работ был выполнен МТС на 130 процентов. Средняя выработка на каждый 15-сильный трактор достигла 610 гектаров мягкой пахоты при плане в 475 гектаров.

Но мы отлично знаем, что успехи никогда не приходят сами собой. Их нужно завоевать умелой, подлинно большевистской организацией дела, упорным трудом и настойчивостью в преодолении трудностей. Опыт показывает, что успех работы МТС решается прежде всего тем, как она за осень и зиму отремонтировала тракторы, комбайны и сельскохозяйственные машины. Ведь и трактор, и комбайн — это сложные машины, они любят заботливые и умелые руки и работают хорошо только тогда, если находятся в исправном состоянии. Именно это подтверждает и практика работы Старо-Мышастовской МТС. Основой ее успехов нынешним летом явился прежде всего хорошо и добросовестно проведенный ремонт прошлой осенью и зимой.

Советским людям несвойственно обольщаться успехами, как бы значительны они ни были. Чем больше успехи, тем сильнее стремление советских людей идти все дальше вперед, добиваться новых успехов, еще более важных и крупных. Каждый советский человек, каждый работник социалистического земледелия безусловно согласится с товарищами из Старо-Мышастовской МТС, что грядущий 1946 год должен стать годом еще более высоких показателей в социалистическом сельском хозяйстве, в работе наших совхозов, колхозов и МТС. В частности, работники Старо-Мышастовской МТС ставят себе серьезную, но вполне реальную задачу — добиться, чтобы обслуживаемые ею колхозы освоили в будущем году довоенную посевную площадь и собрали по 120 пудов зерновых с каждого гектара. Своевременное и высококачественное проведение осенне-зимнего ремонта тракторов и сельскохозяйственных машин — верный путь к этой цели.

Перед лицом всех тружеников социалистического земледелия, перед лицом всего советского народа работники Старо-Мышастовской МТС принимают обязательства, характерными чертами которых являются строгая продуманность и обоснованность. Они решили ознаменовать подготовку к выборам в Верховный Совет СССР досрочным проведением ремонта тракторов и сельскохозяйственных машин. Реально ли это обязательство? Да, реально, и об этом убедительно говорит их собственный опыт. Ведь сумели же они выполнить план четвертого квартала на месяц раньше срока. Они добились этого прежде всего благодаря правильной и четкой организации труда. Машины ставились на ремонт строго по графику. На каждую машину заранее составлялась дефектная ведомость. Своими силами реставрировались дефицитные запасные части. Широко развернулось соревнование между ремонтниками. Таким образом, рабочие Старо-Мышастовской МТС нашли сами и сейчас указывают всем своим товарищам — работникам других машинно-тракторных станций и совхозов — верный путь к тому, чтобы ко дню великого всенародного праздника выборов в Верховный Совет СССР отремонтировать и привести в полную боевую готовность к весеннему севу весь тракторный парк.

Столь же серьезны и другие обязательства работников Старо-Мышастовской МТС. Очень важно и ценно, что ремонт комбайнов, молотилок, локомобилей и других уборочных машин они решили закончить задолго до начала уборки урожая — к 10 апреля. Горячей поддержки заслуживают обязательства еще шире наладить реставрацию деталей собственными силами, образцово поставить зимнее хранение тракторов, комбайнов и сельскохозяйственных машин, в течение зимы обеспечить каждую тракторную бригаду набором инструментов, полностью укомплектовать инструментами передвижные мастерские, энергично обучать и повышать квалификацию трактористов, помочь колхозам в ремонте их сельскохозяйственного инвентаря.

Слово советского человека — слово крепкое и нерушимое. Он знает ему цену и умеет бороться за претворение его в жизнь. Можно не сомневаться, что призыв Старо-Мышастовской МТС будет услышан, единодушно и горячо поддержан всеми тружениками социалистического земледелия. Можно не сомневаться, что этот почин вырастет в новое могучее движение, которое даст свои благодатные плоды.

Глубоко в сознание каждого колхозника, тракториста, комбайнера, ремонтного рабочего, механика, агронома проникнут слова их товарищей из Старо-Мышастовской МТС, поднимающих знамя Всесоюзного социалистического соревнования на ремонте тракторов и сельскохозяйственных машин:

«В период подготовки к выборам в Верховный Совет СССР самоотверженным трудом продемонстрируем свою сплоченность, свою преданность родной большевистской партии, великому Сталину. Ознаменуем выборы в Верховный Совет СССР новыми производственными победами».

(Передовая **«Правды»** за 15 декабря).

Возвращение тов. Сталина из отпуска

17 декабря Председатель Совета Народных Комиссаров СССР тов. Сталин вернулся из отпуска в Москву и приступил к исполнению своих обязанностей.

В ВЦСПС

Забота профорганизаций о детях

Секретариат ВЦСПС обсудил итоги работы профсоюзных организаций среди детей. Летом нынешнего года было организовано 3.903 пионерских лагеря, 821 детская оздоровительная площадка — значительно больше, чем в предыдущем году. За летний период отдыхали 1.653,9 тысячи детей рабочих, служащих и военнослужащих — на полмиллиона больше, чем в 1944 году. Большинство центральных комитетов профсоюзов успешно провело эту работу — своевременно отремонтировало и подготовило помещения пионерских лагерей, выделило дополнительно продукты питания из подсобных хозяйств и т. д.

Секретариат ВЦСПС наградил грамотами за хорошее проведение летнего отдыха детей 23 центральных комитета профсоюзов. Профорганизациям предложено немедленно приступить к ремонту помещений и строительству новых зданий для пионерских лагерей с тем, чтобы в 1946 году предоставить отдых возможно большему количеству детей. (ТАСС).

В Москву возвратился Государственный хор русской песни

В Москву возвратился после двухмесячной поездки Государственный хор русской песни, руководимый заслуженным артистом республики А. В. Свешниковым. Хор посетил восемь городов Австрии, Чехословакии, Венгрии и Германии, выступал перед воинскими частями и гражданским населением. В одной лишь Вене было дано восемь открытых концертов, в Праге — пять.

В репертуар вошли русские песни, произведения русских и западно-европейских классиков. Были исполнены сочинения Римского-Корсакова и Танеева. Хор выступал также с песнями на чешском языке.

Концерты хора сопровождались крупным художественным успехом.

(ТАСС)

Навстречу выборам в Верховный Совет СССР

ГОРОД НА ПОМОЩЬ ДЕРЕВНЕ

ОБРАЩЕНИЕ

РАБОЧИХ И ИНЖЕНЕРНО-ТЕХНИЧЕСКИХ РАБОТНИКОВ ЗАВОДА ИМ. ЧКАЛОВА КО ВСЕМ РАБОЧИМ, РАБОТНИЦАМ И ИТР ПРОМЫШЛЕННЫХ ПРЕДПРИЯТИЙ ГОРОДА НОВОСИБИРСКА

Дорогие товарищи!

Перед нашей страной стоят большие задачи быстрейшего залечивания ран, нанесенных Родине врагом.

В трудные годы Великой Отечественной войны многие колхозники, рабочие и специалисты сельского хозяйства нашей области ушли на фронт защищать независимость социалистического отечества. Часть специалистов, работников сельского хозяйства, ушла на военные заводы, в город, и вместе со всеми рабочими беззаветно, героически трудилась для фронта.

Сейчас, в период мирного строительства, все силы должны быть направлены на то, чтобы в кратчайшие сроки восстановить сельское хозяйство, в ближайшие годы превзойти довоенные размеры сельскохозяйственного производства, дать стране больше продуктов питания, больше сырья для промышленности. И чем больше будет специалистов в сельском хозяйстве, чем больше будет квалифицированных рабочих в МТС, тем скорее будет решена эта общенародная, общегосударственная задача.

Учитывая это, мы, рабочие завода имени Чкалова, просим областной комитет ВКП(б) направить нас на постоянную работу в сельское хозяйство Новосибирской области. Мы хотим пополнить поредевшие за годы войны ряды квалифицированных рабочих социалистической деревни. Обязуемся самоотверженно работать на ремонте сельскохозяйственных машин. Обучим молодежь дефицитным специальностям, подготовим для МТС постоянные кадры квалифицированных токарей, слесарей и кузнецов.

Мы призываем рабочих и работниц промышленных предприятий города Новосибирска последовать нашему примеру. Пополняйте ряды квалифицированных рабочих в сельском хозяйстве! Поднимайте социалистическое сельское хозяйство области на новый, еще более высокий уровень развития!

ЧУВАШОВ, ФИРСОВ, СОЛОВЬЕВ, ТЕУЩЯКОВ, ПЛОТНИКОВ, МОРОЗОВ, ЗАХАРЕНКО, ОВЧАРЕНКО, БУСЛАЕВ, ВОРОБЬЕВ, КЛЮШЕВ.

Вахта Семена Максименко

Вахта знатного каменщика С. Максименко в честь выборов в Верховный Совет СССР продолжается.

С невиданной быстротой идет строительство трех жилых домов. К 16 декабря тов. Максименко со своим звеном уложил в стены 405.950 штук кирпичей. В последующие два дня эта цифра возросла до 512.350 штук.

Звено прилагает все усилия, чтобы закончить укладку стен трех домов 21 декабря — ко дню рождения товарища Сталина.

За три дня—100 оконных переплетов

Инициатор соревнования столяров тов. Крамарский (деревообделочный завод) вместе со своим звеном получил новое задание — готовить оконные переплеты сложной конструкции.

Посоветовавшись с товарищами, тов. Крамарский решил, что 100 переплетов можно сделать за три дня. 17 декабря он вместе с молодыми рабочими Фроловым, Мананниковым, Кравец, Саминым и Романюк встал на вахту, чтобы выполнить заказ.

Работу вели, как и раньше, поточным методом, применяя механизированный инструмент. Хорошо помог звену столяр тов. Астафьев, предложивший зарезку горбельков делать не вручную, а на станке.

В этот день тов. Крамарский выполнил задание на 1.146 проц. Его товарищи дали по три с половиной нормы.

Семнадцать норм

БАРАБИНСК, 18 декабря. **(По телефону).** Встав на стахановскую вахту ко дню рождения товарища Сталина, угольщики топливного склада станции Барабинск намного повысили производительность труда.

На второй день вахты тов. Берник из смены дежурного по складу Терещенко в 17 раз перекрыл норму: он выгрузил 230 тонн угля, экипировал шесть паровозов.

Хороших показателей в этот день добились угольщики тт. Башмакова и Марченко, выполнив производственное задание на 774 процента каждый.

В ОКРУЖНЫХ И УЧАСТКОВЫХ ИЗБИРАТЕЛЬНЫХ КОМИССИЯХ

На одном из первых заседаний Окружной избирательной комиссии по выборам в Совет Союза по Новосибирскому-Кировскому избирательному округу № 220 были заслушаны доклады секретарей Кировского и Кагановичского районных Советов депутатов трудящихся об организации избирательных участков.

При Окружной избирательной комиссии организован читальный зал. Председатели и члены участковых комиссий, а также агитаторы имеют возможность знакомиться со всей необходимой литературой и получать квалифицированную консультацию. В читальном зале всегда дежурит консультант.

Члены Окружной комиссии закреплены за избирательными участками. Члены комиссии тт. Макеров и Мельникова проверили свои участки в Октябрьском и Кагановичском районах.

Окружная комиссия обсудила также вопрос о телефонизации и радиофикации избирательных участков. В настоящее время 12 участков уже имеют радиоприемники. На некоторых участках будут установлены репродукторы.

Комиссия тщательно проверила списки избирателей. Все неточности в списках устраняются.

* * *

Новосибирско-Алтайская Окружная избирательная комиссия по выборам в Совет Национальностей заслушала информацию членов комиссии о ходе подготовки к выборам по Алтайскому краю и городу Новосибирску, а также доклад начальника областного управления связи тов. Гладышева.

* * *

16 декабря состоялось первое заседание участковой избирательной комиссии № 52 под председательством тов. Колычева.

Секретарь Ипподромского райкома ВКП(б) тов. Свердличенко инструктировал членов избирательной комиссии и рассказал об агитационно-массовой работе, которую должна вести участковая комиссия.

Члены избирательной комиссии распределили между собой обязанности, ознакомились с расположением избирательного участка и побывали на агитпункте. Участковая избирательная комиссия контролирует правильность составления списков избирателей.

В Ипподромском районе закончено оборудование избирательных участков.

Завод перевыполняет программу

Обсуждая обращение чкаловцев, коллектив завода, где главным инженером тов. Левшук, обязался досрочно завершить годовой план. Для этого завод должен выполнить декабрьскую программу на 125 проц. Сейчас завод ежедневно перевыполняет график на 25—27 процентов.

Принято также обязательство закончить монтаж оборудования цеха ширпотреба и ко дню выборов пустить 10 станков.

Монтаж цеха развернулся полным ходом. Устанавливаются насос, сверлильные, полировочные, наждачные станки.

Освоена новая продукция

Цех, которым руководит тов. Чернышев, освоил производство бидонов из отбракованных деталей. Для освоения их коллектив проделал большую работу. Впервые проведена полировка и никелировка продукции. Лучшим мастером полировки считается тов. Воробьев, выполняющий норму на 140 проц. Самую трудоемкую операцию — обкатку бидонов на станках — изучили тт. Ахмедзянов и Чунин, они вырабатывают намного больше задания.

Первая партия удобных и красивых бидонов поступила на последнюю операцию — никелировку. Через два дня 500 бидонов будут отправлены на склад завода.

Уже пущена в производство вторая партия бидонов. Стоимость их значительно снижена. К 1 января завод, где главным инженером тов. Сапожников, выпустит 2.000 таких бидонов.

Задерживают снег на полях

Деятельно готовятся к весеннему севу в колхозе «Красный остров», Веселовского района. Здесь полностью закончен ремонт инвентаря, очищен семенной материал. Сейчас усиливаются работы по снегозадержанию. Бригада участника Отечественной войны коммуниста Е. И. Попова изготовила 1.500 щитов и расставила их в поле. Снег задерживается и при помощи валов.

Хорошо организована работа в колхозе «Червонный Коминтерн». Бригада тов. Парпуры сделала 2.700 лозовых и камышевых щитов. Снег задержан на 200 гектарах.

Первенство в районе по снегозадержанию завоевали колхозники артели имени Чапаева. Звеньевая Анна Шут со своими подругами Ефросиньей и Еленой Боженко, Анной Тимошенко и Мариной Дарюга установили снежные валы на 300 гектарах.

На-днях в этом колхозе был проведен воскресник по снегозадержанию. Все трудоспособные в этот день вышли в поле.

Ф. ХУДОРОЖКОВ.

По родной земле

140-ЛЕТИЕ ХАРЬКОВСКОГО УНИВЕРСИТЕТА

ХАРЬКОВ, 17 декабря. (ТАСС). Сегодня исполнилось 140 лет Харьковского государственного университета. В беседе с корреспондентом ТАСС ректор университета профессор И. Н. Буланкин заявил:

— Харьковский университет, основанный в 1805 году, с первых дней своего существования стал крупнейшим научно-культурным центром Украины. Питомцами университета были многие выдающиеся ученые нашей страны. Среди них — гениальный русский ученый Мечников, языковед Потебня, математик Ляпунов, геолог Борисяк, окулист Гиршман и другие. С Харьковским университетом связана деятельность ряда крупных украинских литераторов. Университет воспитал плеяду геологов, математиков, биологов, ботаников.

Особенно широко развернулась научная и педагогическая деятельность университета после Великой Октябрьской революции. В годы советской власти Харьковский университет превратился в одно из крупных научно-учебных учреждений Советского Союза. В него входят 8 факультетов с 54 кафедрами, 5 научно-исследовательских институтов, астрономическая обсерватория, гидробиологическая станция, ботанический сад. Только за годы сталинских пятилеток университет дал для промышленности, сельского хозяйства и народного образования страны тысячи молодых специалистов.





На снимке слева: Астрахань. Команда машины № 137 для перекачки нефти (пароходство «Волго-Танкер») досрочно выполнила годовой план. Помощник шкипера **П. Ф. Левченко** и матрос **Р. Г. Крамарова** устанавливают приемную трубу на нефтеналивной барже. Справа: старый путиловец — участник штурма Зимнего дворца в 1917 г., фрезеровщик Кировского завода **А. Николаев.** Продолжая самоотверженно трудиться на родном заводе, он выполняет норму на 150 процентов.

Фотохроника ТАСС.

ОТКРЫТИЕ МОСКОВСКОГО ТЕЛЕВИЗИОННОГО ЦЕНТРА

15 декабря, после перерыва, вызванного войной, возобновил свою деятельность московский телевизионный центр Всесоюзного радиокомитета.

Главный зал телевизионной студии заключен в своеобразную коробку. Он имеет свой фундамент, «свой» деревянный потолок, подвешенный на особых пружинах к железобетонному перекрытию, двойные стены, одна из которых обшита медью. Ни какой посторонний шум извне не проникает внутрь зала.

В студии ослепительно светло. Весь потолок увешан рефлекторами. К балконным перилам прикреплены мощные прожекторы. Сила освещения здесь в десять раз превышает самое яркое театральное освещение. Для охлаждения зала сюда непрерывно подается кондиционированный воздух. На протяжении каждого часа он меняется не менее 30 раз.

Для телепередач используется усовершенствованная по последнему слову техники телевизионная камера с иконоскопом. Телевизорное изображение и звук слитно поступают после ряда сложных, мгновенно совершаемых процедур на антенну, которая прикреплена на вершине 150-метровой ажурной башни, видимой на расстоянии 10 километров. Башню конструировал академик Шухов. Ее вершина качается из стороны в сторону на полтора метра. Снизу это качание совершенно незаметно для глаза.

На-днях состоялась первая телепередача. Она началась ровно в 8 часов вечера, оркестр Большого театра под управлением народного артиста республики А. И. Орлова исполнил увертюру к опере «Руслан и Людмила». Затем была показана в костюмах и декорациях сцена дуэли из оперы «Евгений Онегин». Пели артисты Норцов и Чекин. Далее выступала артистка В. Дулова. В программу телепередачи вошли также сцены из балета «Лебединое озеро» в исполнении Г. Улановой и В. Преображенского. Дирижировал оркестром народный артист республики Ю. Файер. Затем выступали артисты Малого театра, показавшие сцены из комедии «Горе от ума».

Звуковая часть передачи транслировалась одновременно по всем основным радиостанциям страны. В здании студии можно было слушать и видеть передачу на телевизорных приемниках с небольшим экраном размером в лист писчей бумаги.

В предстоящем году заводы Москвы и Ленинграда начнут выпускать настольные и консольные телевизорные приемники, позволяющие принимать изображения различной четкости.

Передачи из московского телевизионного центра на первых порах будут производиться два раза в неделю.

(ТАСС).

ПАРТИЙНАЯ ЖИЗНЬ

Не замечая главного...

Как только выпал первый снег и подула легкая поземка, на станции Новосибирск образовалась «пробка»: вагонный парк почти в два раза увеличился, маневровая горка снизила обработку и формирование составов.

Такое положение вызвало среди коммунистов станции тревогу. Секретарь партийного бюро, в прошлом маневровый диспетчер, тов. Чебордаков и член ВКП(б) тов. Безгин решили своим личным участием довести до нормы рабочий парк вагонов. Коммунисты Безгин и Чебордаков поработали наславу. Они двое суток не уходили со своих постов, пока не «расшили» станцию.

Но через несколько дней производственные показатели снова снизились: парк увеличился, под'ездные пути оказались забитыми порожняком.

Из-за неподачи углевогрузочным станциям порожняка Томская дорога за последние 20 дней ноября не выполнила государственного плана погрузки угля. Чтобы наверстать упущенное, от железнодорожников потребовался более напряженный труд по формированию и отправке Кузбассу порожняковых вагонов.

Застрельщиком этого дела выступил составитель коммунист тов. Красковин. Его примеру последовал дежурный по парку беспартийный тов. Зябров. Вместо 400 вагонов он стал обрабатывать за смену до 800. Три смены напряженно работал тов. Зябров. Он мог сделать еще больше, но его работу часто срывали: то заставляли пути вагонами, то паровоз задержат на экипировке на 3 часа вместо 40 минут. 7 декабря смена тов. Зяброва простояла 4 часа в ожидании паровоза № 719-90. Знал об этих фактах начальник станции коммунист тов. Сычев, но мер никаких не принял. Прекрасную инициативу тт. Красковича и Зяброва не поддержали.

В депо в числе первых стал осуществлять кольцевую езду в зимних условиях машинист кандидат в члены ВКП(б) тов. Мельников. В один из дней он повел на станцию Болотная тяжеловесный состав. Оттуда без отцепки от состава в Новосибирске провел тяжеловес до станции Чулымская. В Новосибирске замкнул круг кольцевой езды. За 40 рабочих часов тов. Мельников сделал четыре рейса без захода в депо, добился увеличения технической скорости на 9 километров в час, почти в два раза увеличил среднесуточный пробег локомотива и сэкономил около двух тонн топлива. Примеру тов. Мельникова последовали машинисты коммунисты тт. Корвель, Третьяков, Худяв, Казаляев, Казаков и Чеховский.

Кольцевая езда в зимних условиях — большое дело. Она должна стать достоянием всех машинистов депо Новосибирск. Но, к сожалению, число таких машинистов-кольцевиков не растет, инициатива машиниста-лунинца тов. Мельникова в загоне.

Причина одна: партийные организации и станции и депо не воспитывают на трудовых, героических примерах коммунистов всех железнодорожников. Секретарь партийного бюро станции тов. Чебордаков и секретарь парткома депо тов. Бобкин не сумели мобилизовать транспортников так, чтобы успешно преодолеть все трудности первой послевоенной зимы и полностью выполнить правительственное задание по перевозкам грузов.

В неритмичной работе Новосибирского узла повинен прежде всего диспетчерский аппарат отделения службы движения. Секретарь партбюро этого ответственного участка тов. Шагавали и его заместитель тов. Горобец ни разу не ставили вопроса о причинах срыва графика перед коммунистами отделения. Производственными делами партийная организация почти не занимается.

А здесь, в кабинетах диспетчеров, смазываются результаты социалистического соревнования.

Не будем голословными. Диспетчер Лошкарев заключил социалистический договор с поездной бригадой на быстрое продвижение поезда № 940. По договора не выполнил, задержал состав на перегонах 17 часов. И этому никто не придал никакого значения.

Партийная организация и начальник отделения коммунист тов. Шмонин не интересуются, почему знатный машинист дороги тов. Корвель в рейсе Кривощеково—Болотная—Новосибирск простоял 33 часа у светофоров, и только 7 часов паровоз был в ходу.

Томская дорога — инициатор социалистического соревнования железнодорожников всей страны. Новосибирский узел имеет возможность в этом соревновании выйти в число передовых. Трудовые подвиги коммунистов являются ярким доказательством тому. Надо только партийным организациям развернуть настоящую борьбу за ритмичность, за слаженность в работе всех производственных участков узла. Почин передовиков, опыт их замечательной работы надо поддерживать и делать достоянием всех железнодорожников Томской.

Ан. ШИЛОВ.

На очистке путей

В ноябре партийная организация станции Кривощеково обсуждала вопрос о борьбе со снежными заносами. Коммунисты и присутствовавшие на собрании командиры единодушно заявили, что примут активное участие в этом и обеспечат бесперебойную работу станции. Коммунисты решили: после дежурства выходить на очистку путей.

После этого вопрос о снегоборьбе обсуждался на планерках. Все работники станции горячо поддержали предложение коммунистов. С тех пор коллектив систематически участвует в очистке путей от снега.

Смены дежурных по станции тт. Кривошеева, Антоненко и Заногина отработали в свободное время уже по 8—12 часов. Работники грузовой службы из бригады тов. Байдукова убрали снег в течение пяти дней. В бригаде тов. Погалаева (пункт технического осмотра) каждый отработал по 10—12 часов.

Ю. ИШКОВ.

Секретарь парторганизации станции Кривощеково.

Районные семинары

Первомайский райком ВКП(б) Новосибирска провел районный семинар агитаторов. Присутствовало около 400 человек.

Участники семинара прослушали доклад секретаря райкома партии тов. Севостьянова о задачах агитаторов в развертывании социалистического соревнования в честь выборов в Верховный Совет СССР и получили инструктаж по докладу тов. Молотова о 28-й годовщине Великой Октябрьской социалистической революции.

* * *

На-днях Каргатский райком ВКП(б) провел четырехдневный семинар секретарей первичных партийных организаций и руководителей агитколлективов.

На семинаре прочитано 11 лекций — о международном положении, о государственном устройстве СССР и др.

Смелее применять все формы и методы массовой агитационной работы

Наглядная агитация в цехе

На заводе, где главным инженером тов. Левин, начальник цеха рассказывал:

— Весь наш коллектив соревнуется в честь выборов в Верховный Совет СССР. В цехе нет ни одного человека, нет ни одной бригады без обязательств по соревнованию. У нас хорошо поставлена наглядная агитация. Пройдитесь по цеху и вы убедитесь в этом. Наш цех служит примером для других.

— Разрешите посмотреть на участках?

— Пожалуйста!..

Начальник ведет нас по цеху. Мы идем по рабочим местам, по свободным проходам среди станков-автоматов. Нигде на полу не лежат кучами детали, нет брошенного грязного «конца» — обтирочной тряпки, нет завалов металлической стружки у автоматов. Около каждого станка чисто подметено и посыпано свежими древесными опилками.

Чистота в цехе невольно обращает на себя внимание.

— Сколько у вас уборщиц? — спрашиваем мы начальника цеха.

— Одна...

Этому трудно поверить. Трудно поверить, чтобы такой большой цех, с большим числом разнообразного оборудования содержался в такой чистоте одним человеком.

— Уборщица одна, — поясняет начальник цеха, — но за чистотой в цехе следят все: от рабочего-станочника до мастера. Давно у нас так заведено: никто не уйдет из цеха раньше, чем не приведет в порядок свое рабочее место.

Мы выходим на центральный проход. Между двумя рядами колонн натянуты свежие, яркие плакаты. Сочные, четкие надписи говорят о задачах текущего месяца, напоминают об обязательствах коллектива цеха, призывают готовиться ко дню выборов в Верховный Совет СССР.

«Шире соревнование в честь выборов в Верховный Совет!» — призывает один плакат.

«Освоим нормы выработки на новые виды продукции! Будем работать в мирной обстановке темпами военного времени!» — говорит другой.

Просто, доходчиво плакаты, лозунги привлекают внимание коллектива к основным вопросам жизни цеха, к политическим событиям в нашей стране.

— Вот щит трудовой доблести наших лучших людей, — говорит начальник цеха, показывая доску показателей.

Наверху надпись: «Привет членам комсомольско-молодежных бригад, выполнившим нормы за 14 декабря», а ниже четкими буквами выведено:

«Сидельников — 572 процента,
Елисеева — 640 процентов,
Ионин — 373 процента» и т. д.

В широком, просторном проходе между двух рядов белых колонн, расцвеченных яркими красками плакатов и лозунгов, висят показатели работы и социалистические обязательства цеха, смен, комсомольско-молодежных бригад и отдельных стахановцев.

Здесь же, на щитах и стендах,—«Положение о выборах в Верховный Совет СССР», стенная газета, доска почета лучших людей.

— А вот здесь, в этом стеклянном шкафу, — говорит начальник цеха, — хранятся наши социалистические договоры.

За стеклом стройными рядами стоят аккуратно сделанные папки из лощеного картона с четко написанными фамилиями мастеров и бригадиров. В папках лежат индивидуальные социалистические договоры. Здесь есть папка с короткой надписью — ИТР. В ней обязательства командиров производства и начальника цеха.

Нет в цехе ни устаревших лозунгов, ни графиков, где не были бы отмечены показатели работы за прошедший день.

Так, активной наглядной агитацией встречает цех, где начальником Петр Афанасьевич Лазаренко, день выборов в Верховный Совет СССР. Секретарь парторганизации тов. Петров Григорий Иванович, комсорг Паня Масюкова и профорг Иванова Нина Кузьминична немало положили труда, чтобы раз'яснить своему коллективу значение выборов и развернуть социалистическое соревнование в честь этой важнейшей политической кампании.

— В начале смены, — об'ясняет начальник цеха тов. Лазаренко, — у графиков всегда толпится много людей. Интерес к показателям у нас большой.

И это естественно. Доходчивая наглядная агитация всегда вызывает интерес, доходит до сознания и сердца каждого.

А. Ш.

Кино на дому избирателей

Агитпункт избирательного участка № 40 широко использует кино, как средство агитации. Демонстрацией советских патриотических фильмов были завершены два массовых собрания избирателей, состоявшиеся в окружном Доме офицера.

Недавно начался кинофестиваль, посвященный выборам в Верховный Совет СССР. Демонстрировались фильмы: «Доклад товарища Сталина на Чрезвычайном VIII Всесоюзном с'езде Советов» и «Доклад Председателя Государственного Комитета Обороны И. В. Сталина на торжественном заседании Московского Совета депутатов трудящихся».

Интересное мероприятие было проведено 12 декабря. Вечером в дом № 68 по Советской улице доставили несколько чемоданов с пленкой и киноаппарат. В коридоре пятого под'езда агитаторы агитколлектива, который возглавляет подполковник Пузаков, установили экран и начали демонстрацию фильма для избирателей. Среди них были и престарелые, обычно не посещающие кинотеатры.

С тех пор кинопередвижка агитпункта регулярно посещает квартиры избирателей. Демонстрируются кинофильмы «Великий гражданин», «Парень из нашего города» и другие.

В. КРАЙНИЙ.

В агитпункте села Елтышево

Оживленно бывает по вечерам в нашем сельском агитпункте. И старики и молодые приходят сюда послушать беседу агитатора, почитать последний номер газеты.

Среди колхозников большой популярностью пользуется Зоя Александровна Чупина. Она проводит с избирателями интересные беседы, громкие читки художественной литературы. На-днях она прочитала повесть Б. Горбатова «Непокоренные».

— Может, на сегодня хватит? — прочитав несколько глав, спросила Чупина.

— Нет, Зоя Александровна, еще почитайте! — попросил кто-то.

— Читайте, читайте! — подхватили другие.

И агитатор читал, а собравшиеся слушали повесть с затаенным дыханием. В следующие дни колхозники просили агитатора прочитать им «Они сражались за Родину», «Русские люди», «Радуга».

Агитпункт стал подлинным культурным центром села. Приходят сюда колхозники с просьбой к агитатору помочь написать письмо, заявление, приходят спросить совета, как лучше ухаживать за скотом. Охотно делится своими знаниями и опытом с колхозниками зоотехник тов. Руди. Фельдшер-комсомолка тов. Кульчитская провела беседу с родителями о предупреждении детских заболеваний. Один раз в неделю приезжает из Оаша пропагандист тов. Кондратова для проведения занятий партийной школы.

Рядом с агитпунктом есть комната, в которой после бесед молодежь под баян разучивает песни советских композиторов и исполняет русские народные танцы.

В день рождения товарища Сталина в агитпункте будет сделан доклад о жизни и деятельности великого вождя и учителя советского народа. Кружок сельской художественной самодеятельности готовит интересный концерт.

Л. МИРОНОВА.

Секретарь елтышевской парторганизации Ояшинского района.

Кустовое собрание агитаторов

В клубе завода имени Ленина состоялось кустовое собрание агитаторов Заельцовского района.

Об опыте работы заводских агитаторов рассказал тов. Карабан. Лектор горкома ВКП(б) тов. Кащенко выступил с докладом о пятилетнем плане развития Новосибирска.

И. ЕРМАКОВ.



В парткабинете г. Татарска. Сюда ежедневно приходят агитаторы. Они получают литературу и консультацию по вопросам избирательной кампании. На снимке: зав. парткабинетом В. А. Карепанов беседует с агитаторами комсомолками Ларисой Казанцевой и Полиной Мелеховой.

Фото Т. Васильева.

Письма в редакцию

Почему не уделяют внимания техникуму физкультуры?

Техникум физической культуры и спорта в Новосибирске готовит кадры преподавателей и инструкторов физкультуры не только для нашей области. Его выпускники работают в Челябинской, Томской, Кемеровской областях, в Алтайском крае. Но он находится в крайне стесненных условиях.

Горисполком специальным решением обязал ряд организаций помочь техникуму. Предложил, в частности, горторготделу ежемесячно отпускать столовой техникума для улучшения питания студентов дополнительное количество продуктов. Однако работники горторготдела до сих пор не выполнили это обязательное для них решение.

В классах часть студентов слушает преподавателя стоя: нет стульев. В столовой тоже нехватает табуреток. В общежитии нет одеял, нет шкафов для платья, нет тумбочек. Не все студенты обеспечены зимней одеждой и обувью.

Горисполком обязал тт. Легких (горместпром), Балдуна (управление промкооперации) и Козлова (горлеспром) изготовить для техникума необходимые предметы обихода. Но мы до сих пор ничего не получили.

Каждый вечер в 8 часов у нас гаснет свет. И невозможно добиться, чтобы техникум подключили к соседнему дому.

Своими силами мы отремонтировали здание. Студенты и преподавательский состав отдают все силы и знания любимому делу—спорту. Наши студенты тт. Осипов, Лунев, Якубовский, Доронина, Воеводина и другие немало сделали для возвышения спортивной славы Новосибирска. Мы стремимся сделать еще больше, но нам мешают все эти недостатки, с которыми можно было еще мириться в годы войны, но которые сейчас совершенно нетерпимы.

К. НАЗАРОВ.

Директор Новосибирского техникума физической культуры и спорта.

Забытая школа

Хорошее белокаменное здание Озеро-Карачинской школы. Но сразу при входе вас встречают кучи сора и разного хлама. В гардеробной—пустые вешалки. Почему? Ведь сегодня не выходной день? Недоумение разрешает уборщица:

— Сегодня было только два урока. Холодно, дров нет, учителя болеют.

Мрачность, неприглядность помещения невольно останавливает внимание: грязный пол, гирляндами свисающая паутина, серые облупившиеся стены...

В классах так же не белено, мрак, холод. Ни одной карты, ни одного наглядного пособия. В учительской на окне кучей свалены пузырьки, пробки, склянки, пробирки. На столе — пепел, окурки, на шкафах — географические карты, кругом беспорядок.

Кто виноват в том, что школа оказалась неподготовленной к зиме — директор ли тов. Аболкин, работающий всего лишь 4 месяца, завхоз или сельский совет — сказать трудно. По ясно одно: ученики не получают в этой школе того, что предусмотрено программой Наркомпроса.

С. ЧУБЫКИН.

В городской прокуратуре

25 мая 1944 года кинотеатр «Пионер» был закрыт на ремонт. Руководители горстройтреста, в частности главный инженер Матысек, затянули работы и сдали театр в эксплоатацию только 25 октября со многими недоделками.

Начальник городского управления по делам кинофикации Рыжиков принял театр без разрешения государственного архитектурно-строительного контроля и государственного санитарного надзора. 11 декабря кинотеатр пришлось вновь закрыть на ремонт.

За преступно-халатное отношение к ремонту и эксплоатации кинотеатра «Пионер» Г. В. Матысек и Н. И. Рыжиков привлечены к ответственности и предаются суду по статье 111 Уголовного Кодекса РСФСР.

Дело будет слушаться 19 декабря.

Народные выборы

Д. ЗАСЛАВСКИЙ

Выборы в высший орган государственной власти СССР—в Верховный Совет СССР — происходят раз в четыре года на основе всеобщего, прямого, равного избирательного права с тайным голосованием.

Первые выборы происходили в 1937 году на основании этого закона. Вторые должны были произойти в 1941 году. Вследствие военной обстановки выборы, естественно, были отложены. Ныне, после победы над врагом, произойдут эти выборы по всей Советской стране.

Всеобщее, прямое, равное избирательное право с тайным голосованием формально провозглашается и в других государствах. Но в странах парламентской демократии это избирательное право, фигурирующее в конституции, в жизнь проводится с искажениями и «поправками», которые создают преимущественное положение для богатых. Распределение избирательных участков во Франции и в Англии, например, приводит к искажению равенства избирательного права. Известно, что тенденциозное выкраивание избирательных округов в нынешней Франции вызвало многочисленные жалобы со стороны партий, участвовавших в выборах. В одних округах кандидат в депутаты представляет одно число голосов, в других — совсем другое. В Англии существуют до сих пор округа с небольшим числом избирателей, которые таким образом получают преимущество перед многочисленными пролетарскими округами. Голос одного гражданина не равен голосу другого гражданина, причем это неравенство всегда не в пользу трудящихся, в особенности рабочего класса.

В Советском Союзе в основу избирательных округов положен один принцип: голос одного избирателя строго равен голосу каждого другого избирателя.

Важнейший шаг в избирательных кампаниях всех государств — это выдвижение кандидатов. Как происходит этот акт в буржуазных государствах? Кто выдвигает будущих представителей народа, руководителей его политической жизни?

Кандидатов в буржуазных странах выдвигают политические партии. Это их дело. Формально кандидата могут выставить и любые группы граждан, об'единившиеся для этой цели. Но в некоторых государствах (скажем, в США и Англии) они должны предварительно внести большую сумму денег, как залог, который пропадает, если кандидат не соберет минимального количества голосов. Это с самого начала искажает демократическое равенство на выборах. Фактически, значит, легче всего могут выдвигать кандидатов только те партии, которые обладают большими средствами. Деньги нужны не только для залога, но и для огромных расходов на агитацию за кандидатов. Поэтому кандидатов выдвигают только партии.

Как бы ни были влиятельны и многочисленны по своему составу буржуазные и мелкобуржуазные политические партии в разных странах, они всюду представляют меньшинство в народе. Иногда это даже незначительное меньшинство. Демократическая и республиканская партии в США, несомненно, влиятельны, но постоянный состав их членов невелик. Силу этих партий составляет не количество членов, а выборная «машина» — аппарат для производства выборов.

Следовательно, в подготовке выборов с самого начала, при первом важнейшем шаге активное участие принимает лишь меньшинство народа. Беспартийные от подготовки выборов отстранены.

Всюду в буржуазных странах с демократическими конституциями беспартийные устранены не только от первой стадии — от подготовки выборов, но и от второй: они не могут быть кандидатами. А беспартийные — это подавляющее большинство населения. Правда, беспартийность означает часто, что данный гражданин не имеет определенной политической программы, что он не обладает данными для того, чтобы быть политическим руководителем. Но это не всегда так.

Во многих городах Англии, Америки, Франции есть люди, которых знают все граждане, уважают, ценят. Это, например, врач, давно живущий в городе, бескорыстный, преданный своим соотечественникам, безукоризненно честный. Это — талантливый инженер, архитектор, ученый. Это, наконец, просто человек труда, ремесленник, мастеровой, рабочий, которого знают все, уважают, ценят, как честного, знающего свое дело, скромного патриота. Но их не могут избрать народными представителями, если они не принадлежат к буржуазной политической партии, если они не входят в «машину».

Политическая машина отбирает там не лучших в народе, а только угодных политическим партиям. Первое место отводится политическим дельцам, каковы бы ни были их нравственные качества.

В буржуазных странах партии противопоставляются народу. Партия — это одно, а народ — это другое. Исключение составляет лишь партия рабочего класса — коммунисты. Но не им принадлежит решающее слово в организации выборов.

* * *

Совсем иная, принципиально иная картина выборов в Советском Союзе. Начать с образования избирательных комиссий, центральной и местных. На них лежит важнейшая задача. Они следят за правильностью выборов. В буржуазных странах образование этих комиссий проходит совершенно формально. Партии назначают туда своих представителей и вместе с городскими чиновниками проводят выборы. Народ совершенно и полностью устранен от этого дела. Нет никакой гласности и публичности в нем. Народ обычно и не интересуется тем, как созданы комиссии.

В Советской стране уже с самого начала, с первого слова народ участвует в государственном деле огромной важности. Избирательные комиссии должны пользоваться полным доверием народа. Не может быть ошибок и злоупотреблений в выборах. Советский закон свят. Кандидатуры в состав избирательных комиссий обсуждаются на широких собраниях. О кандидатах пишет печать.

Например, в состав Центральной избирательной комиссии входят люди, известные всей стране, заслуженные, доказавшие свою верность народу, безукоризненно честные. И сейчас в состав Центральной избирательной комиссии вошли люди, чьи имена пользуются доверием миллионов советских граждан. Вошел трижды Герой Советского Союза, знаменитый летчик Александр Покрышкин. Вошел известный писатель Тихонов. Вошел академик Бруевич. Возглавляет комиссию председатель ВЦСПС Василий Васильевич Кузнецов. А рядом с героями, писателями, учеными, политическими деятелями вошли рабочие, крестьяне-колхозники, завоевавшие уважение своих сограждан честным трудом, бескорыстием, преданностью интересам народа. Есть среди них коммунисты, есть беспартийные.

В селе Степное, Саратовской области, предложен кандидатом в Центральную избирательную комиссию известный всей стране Ферапонт Головатый. Его на открытом собрании избирали крестьяне его села, в газетах опубликованы обширные отчеты... Кто он, Ферапонт Головатый? Простой крестьянин. Он уже далеко не молод. Во время войны он дважды отдавал свои сбережения на постройку самолета и этим положил начало широкому всенародному движению. Вслед за Ферапонтом Головатым тысячи и тысячи колхозников отдавали свои сбережения на строительство боевой техники для Красной Армии.

Таким образом, образование избирательных комиссий сразу же открывает важнейшую черту в советских выборах: они с самого начала представляют процесс отбора лучших людей в стране. Выборы подытоживают все достижения народа за истекшее время. Они выдвигают на первое место и ярко освещают тех советских людей, кто бы они ни были, — известные ли ученые или рядовые рабочие и колхозники, которые честно служили народу, укрепили военное могущество страны, обогатили народное хозяйство, двинули дальше советскую культуру. Тем самым выборы являются гигантской политической школой.

* * *

За образованием Центральной избирательной комиссии и местных избирательных комиссий следует выдвижение кандидатов в депутаты. Мы видели, как это происходит в буржуазных странах.

В Советской стране и эта стадия выборов проходит при активном участии широчайших масс народа. По советскому избирательному закону кандидатов в депутаты может выставить любая общественная организация, действующая на основании советских норм свободы организаций. Это — коммунистическая партия, насчитывающая шесть миллионов членов. Это — многомиллионный комсомол, об'единяющий советскую молодежь. Это — советские профессиональные союзы с десятками миллионов членов. Это — кооперативные общества, охватывающие почти все крестьянство и миллионы горожан. Это — научные, культурные, спортивные общества. При этом, конечно, не требуется никаких денежных залогов.

Выдвижение кандидатов проходит открыто, на больших собраниях, освещаемых печатью. Каждая кандидатура обсуждается со всей тщательностью. Коммунисты и беспартийные работают рядом. Общественная организация — партийная ли, профессиональная, кооперативная — должна доказать, что ее кандидат достоин того, чтобы фигурировать в избирательном бюллетене. Подготовка выборов в этой стадии есть, таким образом, точно так же процесс всенародного отбора лучших людей в стране.

Беспартийным принадлежит виднейшая роль в подготовке выборов. Коммунистическая партия, большевики, не противопоставляет себя беспартийным и не отгораживается от них. Напротив, большевики ставят своей задачей самое широкое, совместное, солидарное участие в выборах вместе с беспартийными, они идут в блоке, в союзе с беспартийными.

Кандидаты в депутаты, выставленные различными организациями, обсуждаются совместно на широких, открытых собраниях. Каждая организация рекомендует своего кандидата. Она защищает его на собраниях, на которых намечается кандидат для данного избирательного округа. Все хотят сойтись на лучшем из лучших, на таком, который был бы одинаково приемлем для коммунистов и беспартийных, для людей науки и для людей физического труда.

Блок коммунистов и беспартийных подготовлен всей политической, экономической, культурной жизнью Советской страны. Всюду коммунисты и беспартийные работают вместе, солидарно. Есть взаимное понимание. Есть дружба в борьбе и в труде. Так было и до войны. А война во сто раз больше укрепила эту связь.

Коммунистическая партия, большевики, является силой руководящей, организующей, и это естественно, потому что в партию идут и принимаются наиболее политически сознательные, наиболее политически стойкие советские граждане. У них не больше прав в стране, чем у беспартийных, но у них больше обязанностей и больше ответственности.

РЕМОНТ ТРАКТОРОВ

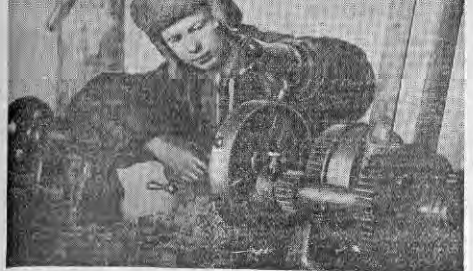

Молодой токарь ученица Евсинской МТС Лена Кузнина, включившись в соревнование за честь выборов в Верховный Совет СССР, выполняет на ремонте трактор-ов полторы нормы.
Фото С. Акмерова.

Шеф шефу — рознь

Юдинская машинно-тракторная мастерская, Чистоозерного района, в прошлые годы плохо ремонтировала тракторы, комбайны и другие сельскохозяйственные машины. На старых, разбитых станках рабочие мастерской не выполняли заданий, не могли дать хорошего качества ремонта.

Над МТМ взял шефство завод имени Чкалова. Рабочие этого завода вместе с инженером приехали в мастерскую, тщательно осмотрели все ее оборудование, составили дефектные ведомости, нужные чертежи. С первых же дней начали капитально ремонтировать станки.

В это же время в цехах завода имени Чкалова готовили новые детали к станкам. За 4 месяца все оборудование мастерской было капитально отремонтировано. Два станка реконструировали, их производительность после этого удвоилась. Для изготовления основных деталей сделали специальные приспособления.

Механический цех мастерской приобрел новый вид. Шефы помогли оборудовать и пустить чугунолитейный цех, серьезно наладили все производство. Партийная организация завода рекомендовала на работу в мастерскую тов. Сезову. Сейчас она — душа коллектива МТМ.

Так с помощью завода-шефа Юдинская МТМ из плохой кустарной мастерской превратилась в завод, успешно справляющийся с программой, завоевавший доверие окружающих МТС и колхозов.

Представители завода имени Ленина тоже знакомились с нуждами своей подшефной Тогучинской машинно-тракторной мастерской. Только здесь никто не счел нужным побывать в мастерской. Директора ее приехали к себе, на завод. Он попросил шефов прислать бригаду специалистов для ремонта 14 станков, помочь инструментами, выделить несколько патронов к токарным станкам и разработать правильную технологию изготовления деталей.

Представители завода заявили:

— Нет, уж лучше пошлите все к нам на завод, мы тут быстро все вам сделаем.

Чтобы не останавливать работу МТМ, составили график ремонта станков. Директор мастерской немедленно выехал домой, а назавтра был опять в Новосибирске. На завод привезли два станка, один из них — токарный. Он должен был быть готов к зареле. С тех пор прошло около 7 месяцев и только в октябре токарный станок вышел из капитального ремонта.

Трудно сосчитать, сколько раз за это время работники МТМ ездили к шефам с просьбой ускорить ремонт. С каким терпением ждали станок! В мастерской был настоящий праздник, когда увидели, что везут долгожданное оборудование. Вечером станок привезли, а ночью его установили. На утро опытный старый токарь тов. Фетисов сам решил его пустить.

И... какой конфуз! Станок не пошел. Его тут же разобрали. Оказалось: фрикционные муфты включения сам был так и остались совершенно изношенными, основные подшипники шпинделя передней бабки поставлены разработанные, блок шестерен коробки Нортона к работе непригоден. В станке совершенно нет нормального механизма включения, масляной магистрали, утолщений линейки и многого другого.

При дневном свете рабочие мастерской рассмотрели, что шабровка станины сделана лишь для вида; выработка как была, так и осталась. Хуже того, на заводе обломили суппорт станка, поставили другой, какого-то старого выпуска.

И за такой «капитальный» ремонт станка завод предъявил мастерской счет на 3.500 рублей.

Разгар ремонтного сезона, а в МТМ ремонтировать машины нечем, станки не готовы. Взволнованный директор МТМ немедленно выехал к шефам. На заводе его встретили, выслушали и спокойно, как будто ничего особенного не случилось, сказали:

— Ну что же, поцелом любой устранить дефекты.

Прошло еще полмесяца. Приехали с завода два человека в мастерскую, посмотрели и сказали шефу-директору по телефону, что все в порядке.

Директор мастерской, надо сказать, волновался, не знает, что теперь и делать. В суд подавать на шефов — наудобно. Может быть шефы вами богатеют, как им надо поступить.

И. ВАСИЛЬЕВ.

В ОБЛИСПОЛКОМЕ

Облисполком наградил почетными грамотами 10 лучших директоров детских домов за добросовестную работу по устройству детей, потерявших своих родителей, и своевременную подготовку к работе в зимних условиях.

В числе награжденных — А. Г. Гонтеева, директор Тальменского детского дома Искитимского района. Это — один из лучших детских учреждений области.

Награждены также: А. Т. Гендлин, директор Ключевского детского дома. Венгеровского района, хорошо подготовивший дом к зиме и создавший большое подсобное хозяйство.

По следам выступлений „Советской Сибири"

«КАК ПО МАСЛУ»

Под таким заголовком в нашей газете был опубликован фельетон Н. Кузьмина о неладном занятии комнаты, принадлежащей семье военнослужащих Лаптевых.

Исполняющий обязанности прокурора г. Новосибирска юрист первого класса тов. Данкин сообщил редакции, что факт, изложенный в фельетоне, подтвержден. Решением народного суда жилплощадь Лаптевым предоставлена.

НАШ ОПЫТ НАУЧНО-ПРОСВЕТИТЕЛЬНОЙ ПРОПАГАНДЫ

При составлении плана своей работы наш отдел культпросветработы руководствовался решением ЦК ВКП(б) «Об организации научно-просветительной пропаганды», в котором подчеркивалось исключительно важное значение широкой популяризации научных знаний среди населения.

Большое внимание мы уделили организации лекционной пропаганды. У нас организован филиал областного лекционного бюро. В течение зимней кампании прикрепленные к городу лекторы насчитывается 74 человека, в числе их биологи, историки, врачи, агрономы.

При филиале организован совет лекционной пропаганды и 6 секций — литературы, истории и искусства; естественно-научная; агрономической и зоотехнической пропаганды; экономической и физической географии; медицины и педагогики.

Секции обсуждают ежемесячные подготовленные лекции, методику их чтения, передают их на консультацию совету.

Для улучшения связи и повышения оперативности руководства лекционной работой на селе в районе создано 13 групп. Руководителями их утверждены директоры средних и неполных средних школ. На руководителей возлагается направление лекций, учет проведенной работы и периодическая отчетность. Филиал обеспечивает лекторов тематикой, экономирует литературу, наглядные пособия, проводит методические инструктажи.

В районе введены в практику платные публичные лекции. С колхозами МТС, организациями и учреждениями района заключены договоры на чтение платных и бесплатных лекций.

Несомненно, что центром научно-просветительной работы на селе должен быть сельский клуб или изба-читальня. Но сейчас не значит, что только здесь можно проводить пропаганду естественно-научных знаний.

У нас лекции читаются на предприятиях, в совхозах, МТС — прямо в цехах. Мы постоянно себе напоминаем, что один населенный пункт не должен остаться вне систематической научно-просветительной работы.

Готовимся к открытию постоянно действующих лекториев при районном Доме культуры, при передвижном районе, городской амбулатории и при средних школах. Это постоянно действующие лектории, рассчитанные на определенный круг слушателей. Тематика лекций и их тезисы определяются по планам отдельных групп и повышается квалификация собственных лекторов.

Организуем в качестве лекторов наших специалистов. В качестве лекторов будем привлекать научных работников новосибирских вузов и научных учреждений.

С июня по ноябрь в нашем городе и районе прочитано 182 лекции, их слушало 4.500 человек. С интересом слушались лекции на темы: «Как произошел человек», «Кометы и падающие звезды», «Есть ли жизнь на других планетах», «Было ли начало и будет ли конец мира» и другие. Хорошо читают лекции тт. Кадина и Казанин, они используют наглядные пособия: карты, таблицы, картины, Читаются лекции и по радио.

Кроме лекций, проведена 891 беседа по естественно-научным темам. На них присутствовало 14.300 слушателей. Помимо лекций и бесед, мы стремимся использовать и другие формы пропаганды естественно-научных знаний. Организуем производственные выставки по астрономии, анатомии человека, истории и географии.

Видное место должна занять в такой форме пропаганды, как кружковая работа. Во многих колхозах широкое развитие получила опытническое. Опытники выращивают высокие урожаи. Поэтому в нашем районе с большим успехом применялись мультипликация и организация походных зоологических участков и полевых уголков. Много достижений опытники имеют и в области животноводства (по кормлению, выращиванию, содержанию скота и т. д.). Совершенно естественно, что этот опыт надо популярить, обобщить и распространить.

В связи с подготовкой к выборам в Верховный Совет СССР необходимо широко развернуть пропаганду Сталинской Конституции и советского избирательного закона. В этом отношении культпросветработники района намечают сделать многое.

П. БУБНОВ
Заведующий Черепановским районным отделом культпросветработы.

Творения Чайковского — в массы!

К предстоящему концерту

21 и 24 декабря Новосибирская филармония организует второй симфонический концерт, посвященный творчеству П. И. Чайковского.

Будут исполнены четвертая симфония и первая часть симфонии «Манфред». В программу включены также вариации Аренского на тему Чайковского для струнного оркестра.

В четвертой симфонии Чайковский впервые (если не считать раннего оркестрового произведения «Фатум») развивает философскую концепцию героической борьбы человека с своей судьбой — фатумом. «Фатум — это та роковая сила которая мешает порыву к счастью дойти до цели», — так определяет Чайковский судьбу в своей программе к четвертой симфонии.

Четыре части симфонии — различные эпизоды жизни героя. Первая часть — трагическая схватка его с судьбой. Иронической и злобной теме судьбы противопоставляются светлые, лучезарные и пленительные грезы о счастье. В этой части могучей силой Чайковского создана не только трагическая полотно огромной силы, но светлый образ героя, мужественно и бесстрашно вступающего в борьбу за светлые, высокие идеалы.

Вторая и третья части симфонии — две различные фазы одного эпизода жизни героя. Вторая часть — элегические раздумье, короткий розовых после тяжелой напряженной борьбы. Третья часть — скерцо, в пиццикатном образе передающее быстрый вихрь бальных танцев. Но не удается ассимилировать и перемешать с ними остальную часть населения. Немцы проводили также с этой целью политику конфискации имущества в захваченных странах, политику вывоза рабочей силы в Германию и заселения немцами наиболее богатых районов, захваченных странах. Пользуясь разбоем, вызванным страхом, Польша, на правах первым опытным полем для осуществления этой политики. Вначале Германия стремилась превратить Польшу в этого вассала. Затем Германии захватила Польшу, и часть польских областей была официально включена в состав Германии. Начался усиленный вывоз польских рабочих в Германию. Эта мера имела целью, с одной стороны, удовлетворение потребности в рабочей силе, а с другой, — сокращение прироста населения в порабощенной стране.

Обвинитель цитирует выдержки из доклада капитана Барона, написанного для генерала Томаса. Этот документ был найден американскими войсками в архиве штаба верховного командования германских вооруженных сил. В документе дана характеристика политики германских властей в Польше направленная на полное ограбление страны. В докладе говорится: «В первом интервью, которое имел начальник нефтяного отдела и офицер связи между департаментом вооружения на востоке и начальником администрации с министром Франком 3 октября 1939 года в Познани, Франк заявил, что он намерен управлять Польшей на основании тех директив экономического и политического характера, которые даны ему фюрером. В соответствии с этими директивами Польша должна быть использована на основе большой эксплоатации страны, вывоза всевозможных материалов, в том числе сырьевых материалов машин фабричного оборудования и т. п. Все эти материалы могут быть взяты для германской военной экономики. Необходимо вывести такое рабочих в Германию и сократить производительную способность польской экономики до абсолютного минимума, необходимого для поддержания существования населения. Все воспитательные учреждения, особенно технические школы и колледжи, должны быть закрыты для того, чтобы не допустить роста новой польской интеллигенции. С Польшей необходимо обращаться, как с колонией Польши должны быть рабами великогерманской мировой империи».

Контрразведка американской 3-й армии раскопала в архиве Гиммлера его речь, произнесенную перед офицерами СС по случаю визита подчиненного «Адольф Гитлер» гитлеровского зайчика. В этой своей речи Гиммлер заявил: «Очень часто члены СС думают о выводе населения. Эти мысли пришли мне сегодня в голову. То, что я скажу вам сейчас, вы должны выбить немедленно, но вы должны знать, что мы должны будем расстрелять тысячи руководящих поляков».

Затем обвинитель переходит к вопросу об ограблении в германизации западных стран. Он приводит документ, датированный особой записью совещания от 7 августа 1942 года, на котором выступал Гиммлер. На этом совещании Гиммлер предложил широкие меры, направленные на массовый вывоз коренных элементов из Эльзаса. Первая операция по вывозу эльзасцев была проведена в период с июня до декабря 1940 года. В течение этой операции были высланы 105 тысяч человек. Это были, главным образом, евреи, цыгане, а также французы и франкофилы.

На этом вечернее заседание Трибунала кончается.

ПРОЦЕСС ГЛАВНЫХ НЕМЕЦКИХ ВОЕННЫХ ПРЕСТУПНИКОВ В НЮРНБЕРГЕ

Вечернее заседание 14 декабря

НЮРНБЕРГ, 14 декабря. (ТАСС). Вечернее заседание Трибунала 14 декабря начинается заявлением председателя Трибунала лорда Лоуренса, который сообщает, что предложение защитника подсудимого Кальтенбруннера об изятии из протоколов суда свидетельского показания Нольценбергера Трибунал решил отклонить.

Затем председатель предоставляет слово майору Уолшу, который подводит итоги своей обвинительной речи, посвященной преследованию гитлеровцами евреев в Европе. Он говорит, что ущерб, нанесенный европейской цивилизации фашистскими варварами, осуществлявшими в отношении еврейского населения политику террора и зверских преследований, велик даже невозможно.

Далее слово получает представитель американского обвинения капитан Гаррис, посвятивший свою речь ограблению и насильственной германизации оккупированных германскими фашистами стран. Подчеркнув германских фашистов, говорит Гаррис сводились к разнавливанию агрессивных войн с целью захвата тех или иных жизненного пространства. Эта политика неизбежно вела за собой стремление уничтожить местное население, если его не удается ассимилировать, и германизировать остальную часть населения. Немцы проводили также с этой целью политику конфискации имущества в захваченных странах, политику вывоза рабочей силы в Германию и заселения немцами наиболее богатых районов, захваченных стран. Пользуясь разбоем, вызванным страхом, Польша, на правах первым опытным полем для осуществления этой политики. Вначале

Образование национального правительства в Иранском Азербайджане

ТЕГЕРАН, 14 декабря. (ТАСС). По полученным здесь сведениям, в Тавризе в течение последних дней заседала первая сессия меджлиса Иранского Азербайджана, избранного на основе всеобщего, равного, прямого избирательного права при тайном голосовании.

На первом заседании меджлиса присутствовали многочисленные гости, в числе которых были представители местной тавризской администрации, хозяйственных и культурных учреждений, представители печати, творческие кружки, промышленники, интеллигенция, рабочие и служащие, крестьяне и прибывшие из окрестных селений крестьяне, а также в некоторые представители находящихся в Тавризе иностранных консульств.

Заседание меджлиса открыл старейший депутат Рафии. Затем был избран временный президиум меджлиса, после чего был достаточно обсужден и принят устав меджлиса. Затем меджлис тайным голосованием избрал постоянный президиум в составе председателя Шабстари, трех заместителей председателя, трех членов президиума и двух секретарей.

Председатель меджлиса Шабстари выступил на заседании со следующим заявлением: «29—30 ноября (20—21 ноября) в Тавризе происходил учредительный съезд, на котором присутствовало более 700 представителей всех районов Азербайджана. Учредительный съезд избрал национальный комитет, которому поручил проведение тайным голосованием выборов в меджлис. Сейчас, когда выборы успешно закончились и мы, депутаты—избранники народа, представляем национальный меджлис Азербайджана, от имени президиума национального комитета обращаю к присутствующим здесь иностранным консулам и всем иностранцам, которые были приглашены на открытие нашего меджлиса, с просьбой передать это наше заявление своим правительствам, что мы, депутаты,

Судебный процесс по делу о немецко-фашистских зверствах в гор. Смоленске и Смоленской области

Утреннее и вечернее заседания 16 декабря

СМОЛЕНСК, 16 декабря. (ТАСС). Утреннее заседание 16 декабря начинается допросом подсудимого Краузе — военнослужащего 335 охранного батальона. Краузе признает себя виновным в том, что избивал советских военнопленных, принимал участие в расстрелах, в ограблении русских деревень, изнасиловании и избиении русских женщин и девушек. Он признает также, что участвовал в карательных экспедициях в деревне Касплая, Смоленской области, в деревнях, расположенных в районе города Осиповичи, и других. Во время этих экспедиций осуществлялось массовое истребление мирных советских граждан, угон колхозников в немецкое рабство, ограбление их имущества и сожжение их домов. При этом Краузе лично застрелил несколько десятков человек и поджег несколько домов.

Государственный обвинитель рядом вопросов устанавливает многочисленные факты злодеяний Краузе.

Подсудимый показывает, что с октября 1941 года по май 1942 года в небольшом лагере на Восточном вокзале Смоленска было уничтожено больше 1 тысячи военнопленных. Вместе с военнопленными уничтожались женщины и дети, уклонившиеся от отправки в Германию.

В 1941 году в Смоленске стояла суровая зима, морозы доходили до 40 градусов. Советские военнопленные содержались в товарных вагонах без печей. Им выдавали раз в день тарелку бурды и кусочек эрзац-хлеба с опилками. Тех, кто не мог подняться от истощения, немцы на глазах у всех расстреливали.

Краузе показывает далее, что в деревне Касплял он и солдаты его роты расстреливали мирных жителей.

Подсудимый признает, что, не дождавшись приказа, он сам проявил инициативу в истреблении людей.

Представитель судебной медицинской экспертизы спрашивает, не знает ли подсудимый Краузе, чем болели советские военнопленные и в каких условиях они находились.

Краузе вынужден признать, что военнопленные, заболевшие сыпным тифом, оставлялись в вагонах, никакой медицинской помощи им не оказывалось, в результате чего они заражали и здоровых.

Суд допрашивает далее подсудимого Курта Гаудиана, военнослужащего охранного батальона. Гаудиан признает себя виновным в пред'явленных ему обвинениях. Гаудиан показывает, что он принимал участие в расстрелах и повешении советских людей, в том числе 60 человек убил лично, участвовал в конвоировании колонны военнопленных из Смоленска в лагерь, при этом лично расстрелял 6 человек. В ряде деревень Смоленской области Гаудиан грабил мирное население, насиловал и убивал советских девушек.

Подсудимый Гаудиан вынужден признать, что он вместе с Генчке и другими военнослужащими охранного батальона активно участвовал в расстрелах мирных жителей, ограблении деревень, в насиловании женщин и девушек.

Подсудимый Генчке начинает свои показания с пространного перечисления совершенных им злодеяний. Он участвовал в расстреле советских военнопленных при транспортировке их из Вязьмы в Смоленск, из Смоленска в Минск и в лагере № 126-юг. Он занимался ограблением советских деревень, участвовал в диких издевательствах над мирными гражданами, сжег заживо крестьян одного села. В лагере, где содержались советские военнопленные, Генчке застрелил за 8 дней 15—18 человек.

Государственный обвинитель: Какой же порядок существовал в лагере?

Генчке: Заключенным давали в день немного бурды и кусок хлеба, смешанного с опилками.

В ходе допроса выясняется, что жители Смоленска, узнав о тяжелом положении заключенных, пытались с риском для жизни передать им через колючую проволоку продукты. Когда измученные, голодные заключенные приближались к ограде, в них стреляли.

Генчке «оправдывается», заявляя, что он убивал в среднем 2—3 человека в день, тогда как в лагере ежедневно убивали примерно, 50 человек.

Государственный обвинитель: Было ли это только в лагере № 126-юг?

Генчке: Такое положение было во всех лагерях.

Уточняя обстоятельства дела, государственный обвинитель начинает перекрестный допрос подсудимых.

В ходе этого допроса выясняется, что по приказу Вайса мирные жители, в том числе дети, расстреливались из пулемета.

Вайс: Я подтверждаю. Я отдавал такой приказ.

Показания Вайса и Краузе изобличают подсудимого Генчке, который пытался отрицать свое участие в расстреле мирных жителей.

Допросом Генчке утреннее заседание заканчивается.

На вечернем заседании первым допрашивается Эрих **Мюллер.**

— Я принимал участие в массовом расстреле советских военнопленных в ночь с 20 на 21 октября 1941 года, — показывает подсудимый. — В сентябре 1943 года я принял участие в карательной экспедиции в деревне, расположенной недалеко от города Осиповичи. Во время этой экспедиции были заживо сожжены 50 местных жителей.

В ходе допроса выясняется, что Мюллер, так же как и Генчке, участвовал в расстреле мирных жителей деревни Касплял.

Суд переходит к допросу подсудимого Гейнца **Винклера.** Винклер признает, что он принимал участие в расстрелах военнопленных и гражданского населения, в насильственной отправке мирных жителей на работу в Германию.

Отвечая на вопрос государственного обвинителя, подсудимый дал показания о Ярцевском лагере для советских военнопленных. Зимой, при 40-градусном морозе, помещение не отапливалось. «Выстрелы облегчения» — так издевательски назывались убийства заболевших от истощения, лишенных медицинской помощи советских военнослужащих. Винклер лично убил 4 заболевших красноармейцев. Подсудимый подтверждает, что ежедневно из германской комендатуры в гор. Смоленске отправлялось на казнь 35 советских военнопленных.

В ходе судебного заседания устанавливается, что подсудимый Вайс насиловал советских женщин, хотя на предварительном следствии он отрицал этот факт.

Допросом подсудимого Винклера вечернее заседание закрывается. Об'является перерыв до 12 часов дня 17 декабря.

Свидетельница **М. М. Алексеева** показывает, что немцы систематически 2 раза в неделю — по четвергам и субботам — привозили на расстрел большие группы мужчин, женщин и детей. Обреченных подводили к могиле. Из рук матерей вырывали младенцев и бросали их в яму, а взрослых убивали выстрелом в голову. Могилы засыпали и маскировали дерном.

Перед расстрелом несчастных раздевали, забирали у них все ценные вещи.

— Как-то утром, — продолжает свидетельница, — пришла машина темносерого цвета, остановившаяся возле ямы. Сопровождающие машину гитлеровцы стали выбрасывать трупы, которые тут же были зарыты. Серая машина — «душегубка» стала регулярно появляться в этом районе: с марта и до конца августа 1942 года она доставляла сюда трупы убитых.

Жительница Смоленска **П. В. Брызгалова** была свидетельницей массового убийства советских военнопленных на Большой Советской улице. Свидетельница показывает, что, узнав о расстреле военнопленных, она побежала разыскивать среди убитых своих родственников, так как на фронте у нее было 14 племянников, муж и сын. К убитым ее не допустили, она заметила лишь, что трупов было очень много.

Осенью 1941 года, узнав о том, что немцы гонят советских военнопленных, свидетельница Брызгалова напекла пирожков, сварила картофель и пыталась приготовленную пищу передать русским людям. Но ее не подпустили близко к колонне. Она видела, как упал один военнопленный, и хотела оказать ему помощь. Знаком она дала понять немецкому патрулю, что хочет взять военнопленного на несколько дней к себе подкормить и привезти в лагерь. В ответ на это немецкий солдат выстрелил красноармейцу в голову и убил его наповал. Жива недалеко от лагеря военнопленных, свидетельница видела, как оттуда выносили ежедневно по 40—50 трупов. Их хоронили раздетыми.

В заключение свидетельница приводит факт расстрела гитлеровцами 180 мирных жителей — женщин, мужчин и детей — в деревне Курченово.

Свидетеля **Я. Д. Гаврилова** в числе других мужчин деревни Красильщино пригнали в Смоленский лагерь. Здесь в сарае в невыносимых условиях находилось 3 тысячи военнопленных и гражданских лиц. Было так тесно, что люди спали сидя. Кормили гнилой картошкой и какой-то бурдой. Ежедневно в лагере умирало до 100 человек. Оставшиеся еще в живых были до того истощены, что едва волочили ноги. Гитлеровцы сознательно создали в лагере такие условия, в которых советские люди были обречены на неизбежную смерть.

Далее дает показания свидетельница **Е. А. Ефименко.**

— В 1941 году, — говорит она, — я проживала в Смоленске по улице Коммуны в доме № 9. Осенью, как-то ночью, мы услышали выстрелы. Дождавшись рассвета, я вышла на улицу и увидела ужасную картину. Вся Советская улица была завалена трупами расстрелянных военнопленных красноармейцев и командиров Красной Армии. Мои дети побежали разыскивать среди убитых своего отца. Вскоре они возвратились и рассказали мне, что среди расстрелянных много тяжело и легко раненых. Легко раненые старались уползти кто куда мог. Но немцы начали рыскать по всему городу, собрали их к Дому Красной Армии и там расстреляли.

Отвечая на вопрос прокурора, свидетельница Ефименко приводит рассказ Ф. И. Лядниковой, жившей в Монастырщине. Она рассказывала ей, как гитлеровцы под Монастырщиной согнали в яму женщин, стариков и детей и расстреляли их. Фашисты никого не щадили. Даже грудного ребенка, которого мать положила на край могилы, думая, что хоть он останется живым, немец ударом сапога сбросил в яму.

Свидетельница **А. И. Петрова** сообщает суду, что немцы, ворвавшись в Смоленск, начали жестоко расправляться с советскими людьми. Целыми семьями люди выгонялись из родных домов. Лишенные питания и тепла, люди болели и ежедневно умирали сотнями. В ночь с 14 на 15 июля 1942 года немцы окружили район Верхних Садков. На утро всех жителей этого района выгнали из домов. Через некоторое время подошли две темносерые машины без окон с задней дверью. Жители поняли, что это «душегубки», что попавших туда ожидает страшная смерть. И вот несчастных стали загонять в машины. У матерей отнимали детей и бросали в машины, как дрова. Свидетельнице удалось спрятаться. Мимо нее несколько раз прошли немецкие машины, слышались приглушенные стоны. К 2 часам дня 15 июля все жившие в Верхних Садках были вывезены немцами. Позже стало известно, что их привезли в деревню Магеляншина и там уже мертвыми закопали в ямы. Чтобы скрыть свои преступления, немцы сравняли могилы с землей и утрамбовали тракторами.

После занятия Смоленска немцами, показывает свидетель **И. С. Богданов,** в городе исчезли продукты. 23 сентября 1941 года свидетель отправился в район села Бобыри. Возвращаясь назад по Рославльскому шоссе, он увидел большую колонну советских военнопленных. Люди с трудом передвигали ноги, так как были сильно истощены. Позади колонны шла группа немецких автоматчиков. Они расстреливали всех отстававших военнопленных. На всем пути до Смоленска по обеим сторонам шоссе лежали трупы.

В первых числах октября Богданов видел колонну советских военнопленных, которую гнали из Рославля в Смоленск. И снова всюду по дороге валялись трупы.

Немецкое командование, показывает свидетель, приказало всему мужскому населению Смоленска явиться на биржу труда. После регистрации Богданов был направлен на Смолгэс, где он раньше работал. Теперь в помещении электростанции был устроен лагерь для военнопленных. В выгоревшем здании поместили 350—400 человек. Их кормили болтушкой из костной муки и давали кусок эрзац-хлеба. От голода люди опухали, не могли передвигаться. Рабочих — жителей Смоленска и военнопленных, ослабевших от непосильного труда, гитлеровцы беспощадно расстреливали. После расстрела некоторые еще живыми лежали по нескольку часов, а потом их засыпали горячим шлаком.

Допросом свидетеля Богданова утреннее заседание заканчивается.

Утреннее заседание 17 декабря

СМОЛЕНСК, 17 декабря. (ТАСС). Утреннее заседание начинается допросом подсудимого Иозефа **Райшмана** из 350-го пехотного полка 14-й пехотной дивизии германской армии. Райшман — активный участник многих злодеяний, совершенных немцами в Смоленске и окружающих деревнях. В одну из октябрьских ночей 1941 года по улицам Смоленска двигалась колонна советских военнопленных. Райшман вместе с другими гитлеровскими бандитами открыл стрельбу по колонне. Утром на Рославльском шоссе, по которому двигались военнопленные, лишь на протяжении 500 метров было обнаружено более 50 трупов. Вся дорога была усеяна убитыми. Райшман вынужден признать, что в эту, по его выражению, «кровавую ночь» были уничтожены тысячи советских воинов.

Райшман участвовал в массовом расстреле мирного гражданского населения в поселке Монастырщина и в нескольких деревнях под Смоленском, в городе Борисове, где было истреблено свыше 12 тысяч советских граждан. В ходе судебного следствия устанавливается также, что Райшман насиловал советских женщин и девушек.

Государственный обвинитель (обращаясь к подсудимому): Были ли среди расстрелянных мирных жителей Монастырщины дети?

Райшман: Были.

В результате дополнительных вопросов подсудимому устанавливается новый чудовищный факт—факт натравливания армейских служебных собак на женщин, стариков и детей.

Затем суд переходит к допросу свидетелей.

Показания свидетелей рисуют чудовищную картину массового истребления советских военнопленных и гражданского населения Смоленска и Смоленской области.

Вечернее заседание 17 декабря

На вечернем заседании продолжался допрос свидетелей.

Свидетельница **М. А. Ляхова** заявляет, что находившийся в Смоленске немецкий госпиталь для советских военнопленных был настоящим «домом смерти», где от голода, истощения, отсутствия лечения ежедневно погибали десятки людей.

Следующим дает показания свидетель **С. А. Ладнов,** колхозник хутора Титово, Духовщинского района.

— Немцы заняли деревню Титово и сразу же стали грабить и убивать жителей,— показывает он. — 29 мая 1942 года все колхозники были изгнаны из домов и согнаны на окраину. Гитлеровцы расстреляли людей около рва из ружей и пулеметов, а деревню полностью сожгли. Сам Ладнов случайно спасся от смерти. Жена и дочь его в этот день погибли. Из 130 жителей хутора Титово уцелело всего 38 человек.

Один за другим проходят перед судом свидетели. Свидетельница **А. А. Перебякина,** жительница села Касплял, рассказывает о кровавых злодеяниях немцев в этом селе. **Гитлеровцы** забрали из села 157 человек, в том числе ее мужа, и в тот же день их расстреляли.

Свидетельница **Н. Г. Виткина,** жительница деревни Боровки, Глинковского района, сообщила суду о чудовищных преступлениях фашистских палачей в поселке Глинка, где немцы, согнав в школу много женщин, стариков и детей, учинили над ними кровавую расправу. Маленьких детей убивали ударом об стену, матерей и старших детей расстреливали. Такие же расправы над мирными жителями были устроены в деревнях Мончино и Ляхово.

Свидетельница **Е. И. Баранова,** жительница гор. Смоленска, в 1942 г. была насильно угнана в Германию. Она рассказывает о том, какие тяжелые муки испытала по дороге на фашистскую каторгу.

Следующий свидетель, старейший смоленский врач **П. И. Кесарев,** дал показания о зверских насилиях немцев над советскими женщинами и детьми, а также о сознательном уничтожении и ограблении гитлеровцами учреждений здравоохранения.

Допросом свидетеля Кесарева вечернее заседание заканчивается.

В Первомайском районе Новосибирска

Новые цехи

Строительство главного корпуса паровозоремонтного завода — ремонтного — наполовину закончено. Оборудованы паровозные канавы, проложены пути. В скором времени начнутся монтажные работы.

Близится к концу строительство сталелитейного цеха завода стрелочных переводов. На этом заводе построены механический цех об'емом в 14 тысяч и заготовительный цех об'емом в 28 тысяч кубических метров. На-днях должен вступить в эксплоатацию паро-котельный цех.

На заводе проложена теплофикационная магистраль длиною в один километр.

Рабочий поселок стрелочного завода

Работы на строительстве рабочего поселка стрелочного завода не прекратились и зимой. В нем будет 40 двухквартирных домов, под которые уже заложены фундаменты. Два дома построены полностью, семь достраиваются в этом месяце и пять — в январе будущего года.

К поселку проведен водопровод. Проложена магистраль промышленного водопровода длиною в 800 метров. Она дала воду стрелочному заводу.

По артелям района

Новые цехи открыты в артели «Производственник». Несколько дней назад стал в эксплоатацию жестяночный цех. Он вырабатывает ведра, бидоны и пр. В прошлом месяце начал работать пимокатный цех, изготовляющий 350 пар валенок в месяц. Оборудована крупорушка.

* * *

При артели «Ия» построен кожевенный завод, изготовляющий до 10 тысяч дециметров в месяц хромовой кожи и юфти.

* * *

Открыт пимокатный цех артели «Дружба». Производительность его — 400 пар валенок в месяц.

Цифры и факты

На Инском отделении работает 13 пошивочных и починочных мастерских. Большинство из них организовано в нынешнем году.

* * *

В 15 комиссиях рабочего снабжения участвуют 186 железнодорожников. Комиссии наблюдают за работой магазинов, столовых и подсобных хозяйств.

* * *

При местных комитетах отделения созданы денежные фонды помощи семьям военнослужащих, насчитывающие 85 тысяч рублей. В этом году семьи фронтовиков получили 5.415 подарков, более 7.000 пальто, костюмов, сапог и других промтоваров; им отремонтировано 520 квартир, построено 15 новых домов.

Один из передовиков Инского узла



10 декабря исполнилось десять лет работы в вагонном депо знатного токаря Терентия Андреевича Федотова. А весь его производственный стаж — 23 года.

За время работы в депо тов. Федотов обучил 12 человек. Ему поручается изготовление самых сложных, ответственных деталей. Токарь-стахановец дает не менее двух норм за смену и неоднократно был премирован.

Фото В. Мастеренко.

Юные боксеры

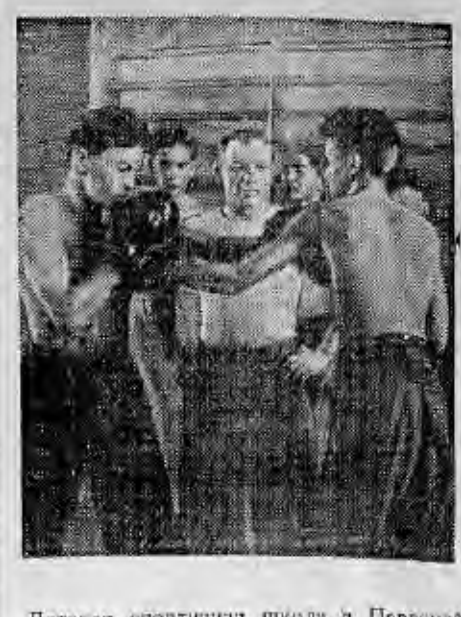

Детская спортивная школа в Первомайском районе организована два месяца назад. Секция боксеров работает при мужской школе № 49, в ней занимаются 20 ребят старших классов. Гимнастическая секция — при женской школе № 45, в ней — 35 девочек.

Гимнастическая секция уже выступала с вольными упражнениями на вечере школьников. В зимние каникулы впервые выступят в Доме культуры и юные боксеры.

На нашем снимке — занятия в секции боксеров. На импровизированном ринге — учащиеся 10 класса Олег Платунов и староста секции Юра Питерцев. В классе они друзья, здесь — соперники. «Хороший удар!» — говорит тренер Н. Ф. Холодков.

Фото В. Мастеренко.

Агитационные лыжные переходы

Райпрофсож Инского отделения Томской дороги организовал две лыжные агитбригады. Одна из них под руководством преподавателя физкультуры НИВИТа тов. Холодкова идет до Тогучина, другая, руководимая спортинструктором общества «Локомотив» тов. Тапкиным, — до Черепанова. На полевых станциях, путевых будках и раз'ездах бригады будут вести раз'яснительную работу по Конституции СССР, «Положению о выборах в Верховный Совет СССР» и обращению железнодорожников Томской ко всем железнодорожникам Советского Союза. В составе каждой бригады — пять человек; все они — студенты железнодорожного техникума.

В скором времени отправится на станцию Издревая подобная же бригада учащихся школы ФЗО Инского узла в составе 15 человек. Затем выйдут в тогучинском и черепановском направлениях агитбригады учащихся школ № 49 и 128.

На-днях в Первомайский район прибыла агитбригада тогучинских лыжников.

ЛЕКТОРИЙ ПО ВОПРОСАМ МУЗЫКИ И ЛИТЕРАТУРЫ

23 декабря в помещении областной партийной школы (Красный проспект, 40) состоится лекция: «Мировое значение русской литературы». Лектор Л. И. Левин.

В концертном отделении участвуют артисты Театра оперы и балета и театра «Красный факел».

Начало в 2 часа дня. Билеты продаются в театральных кассах облисполкома, Главунивермага и почтамта, а в день лекции — в партшколе.

ИЗВЕЩЕНИЕ

23 декабря в помещении пединститута (Комсомольский проспект, 20) состоится научная сессия, посвященная 75-летию со дня смерти К. Д. Ушинского. На сессии будут заслушаны доклады: 1. Жизнь и деятельность К. Д. Ушинского (доцент Парилов И. Г.); 2. Педагогическая система К. Д. Ушинского (доцент Шеин А. А.); 3. Родной язык в педагогической системе К. Д. Ушинского (старший преподаватель Е. А. Мосолова).

Сессия открывается в 2 часа дня.

Зам. ответственного редактора А. К. ДРЕМОВ.

РЕШЕНИЕ № 927

ИСПОЛНИТЕЛЬНОГО КОМИТЕТА НОВОСИБИРСКОГО ГОРОДСКОГО СОВЕТА ДЕПУТАТОВ ТРУДЯЩИХСЯ ОТ 20 НОЯБРЯ 1945 ГОДА

Об освещении номерных знаков на домовладениях

На основании постановления ВЦИК и СНК РСФСР от 30 марта 1931 г. (С. У. 1931 г. № 17 ст. 186) исполнительный комитет городского Совета депутатов трудящихся **решил:**

1. Обязать руководителей учреждений, предприятий и общественных организаций, управляющих домами и комендантов, имеющих в своем ведении строения и предприятия, а также граждан, владеющих строениями по праву личной собственности, долгосрочной аренды или по праву застройки, восстановить, а где их не было, вновь установить на воротах или фасадах домов уличный фонарь с электроосвещением и номерную табличку с указанием улицы и номера дома.

Фонарь и номерная табличка должны соответствовать утвержденным образцам.

2. Обязать указанные в п. 1 настоящего решения организации, предприятия, учреждения, управляющих домами и комендантов установить над входами в дома и на каждом этаже лестничных клеток по одной электролампочке.

3. Свет в домовых уличных фонарях, у входов в дома и на лестничных клетках зажигать с наступлением вечерних сумерок и тушить не ранее наступления рассвета.

4. Виновные в нарушении настоящего решения подвергаются в административном порядке штрафу до 100 руб. или исправительно-трудовым работам до одного месяца.

5. Наблюдение за выполнением настоящего решения возложить на райкомхозы, органы милиции и управление благоустройства и коммунальных предприятий.

6. Настоящее решение вступает в силу через 15 дней со дня его опубликования и действует в течение двух лет на территории города Новосибирска.

Председатель исполнительного комитета городского Совета депутатов трудящихся В. ХАЙНОВСКИЙ.

Секретарь исполнительного комитета городского Совета депутатов трудящихся С. ВАЛЕЕВ.

О регистрации кустарно-ремесленных промыслов

Согласно правилам регистрации кустарных и ремесленных промыслов, утвержденным правительством, все граждане, предполагающие заниматься в 1946 году кустарными, ремесленными промыслами и извозом, обязаны в период до 31 декабря 1945 года выбрать в райфинотделе регистрационные удостоверения на право занятия кустарными, ремесленными промыслами и извозом.

Лица, занимающиеся кустарными и ремесленными промыслами без выборки регистрационных удостоверений, подвергаются штрафу.

Горфинотдел.

ТЕАТР ОПЕРЫ И БАЛЕТА

20 декабря — **Кармен.**
21 декабря — **симфонический концерт.**
22 декабря — **Кармен.**
23 декабря утром — **Травиата,** вечером — **Евгений Онегин.**

ТЕАТР «КРАСНЫЙ ФАКЕЛ»

19 декабря — **Иван Грозный.**
20 и 21 декабря — **Хозяйка гостиницы.**
22 декабря — **Чужой ребенок.**
23 декабря утром и вечером — **Чужой ребенок.**

ТЕАТР ЮНЫХ ЗРИТЕЛЕЙ

19 декабря — **Бедность не порок.**
20 декабря утром и вечером — **Хрустальный башмачок.**
21 декабря — **Парень из нашего города.**
22 декабря утром — **Петушков-младший,** вечером — **Слуга двух господ.**
23 декабря утром—**Двенадцать месяцев.**

НОВОСИБИРСКАЯ ФИЛАРМОНИЯ

(помещение Театра оперы и балета)

21 и 24 декабря—**симфонический концерт.** Дирижер **И. А. Зак** (заслуженный артист республики). Солист—лауреат Всесоюзного конкурса пианистов **Исаак Михновский** (Москва). Начало в 8 часов вечера.

КИНО

Им. МАЯКОВСКОГО — **Без вины виноватые.**
«МЕТАЛЛИСТ» — **Непокоренные.**
«ОКТЯБРЬ» — **Аринка.**

ТЕАТР ОПЕРЫ И БАЛЕТА

об'являет, что спектакль **Евгений Онегин,** отмененный 13 декабря, переносится на 23 декабря. Билеты действительны.

ВНИМАНИЮ РУКОВОДИТЕЛЕЙ И ГЛАВНЫХ БУХГАЛТЕРОВ ПРЕДПРИЯТИЙ, ОРГАНИЗАЦИЙ И УЧРЕЖДЕНИЙ

Доводится до сведения всех главных бухгалтеров предприятий, организаций и учреждений, что в связи с окончанием года они обязаны:

1. Выверить все взаиморасчеты по 4-му Государственному займу с сберкассой того района, где произведена подписка на указанный заем.

2. Не позднее 31 декабря 1945 года перечислить в Госбанк на счет сберкассы все удержанные суммы по подписке на 4-й Государственный заем с рабочих и служащих включительно по декабрь месяц.

3. Не позднее 25 декабря представить в сберегательную кассу отчетность по форме 16 об изменении подписки по 4-му Государственному займу с указанием численности рабочих и служащих и месячного фонда зарплаты.

За представление умышленно искаженных отчетных сведений, а также за нарушение сроков их представления виновные будут привлечены к ответственности на основании постановления ЦИК и СНК СССР от 27 ноября 1938 года.

Областное управление Гострудсберкасс и Госкредита.

Гр. **ТИМИНДЖИЕВ** Роман Иванович, прожив. ст. Заводская, возбуждает дело о разводе с гр. **ТИХОМИРОВОЙ** Татьяной Александровной, прожив. г. Москва. Дело подлежит рассмотрению в нарсуде 5 уч. Центрального р-на.

Утерянную круглую печать Главного управления снабжения НКБ СССР Новосибирской конторы считать недействительной.

К СВЕДЕНИЮ АГИТПУНКТОВ, КЛУБОВ, КРАСНЫХ УГОЛКОВ

Новосибирская областная контора ГЛАВКИНОПРОКАТ

для обслуживания избирательной кампании имеет в прокате следующие фильмы:

1. Доклад товарища Сталина И. В. о проекте Конституции Союза ССР на Чрезвычайном VIII Всесоюзном с'езде Советов.

2. Об избирательном блоке коммунистов с беспартийными (из речи тов. Молотова на собрании Молотовского избирательного округа г. Москвы).

3. Речь товарища Сталина на предвыборном собрании избирателей Сталинского избирательного округа гор. Москвы.

Заявки на прокат фильмов принимаются конторой Главкинопрокат, ул. Кривощековская, 1, тел. 34-283.

ВНИМАНИЮ ПОДПИСЧИКОВ 4-й ДЕНЕЖНО-ВЕЩЕВОЙ ЛОТЕРЕИ

Городское управление сберкасс доводит до сведения, что на основании инструкции НКФ СССР о порядке оплаты выигрышей по билетам 4-й денежно-вещевой лотереи с 1 января 1946 года оплата выигрышей в связи с истечением установленного срока оплаты прекращается.

Проверьте свои билеты 4-й денежно-вещевой лотереи по таблицам и выигрышные билеты пред'явите к оплате до 1 января 1946 года.

Городское управление сберкасс.

ТРЕБУЮТСЯ:

ОБУВНОЙ ФАБРИКЕ им. КИРОВА **инженеры-нормировщики, инженеры-экономисты, инженеры-организаторы труда и зарплаты и машинистка.** Оплата по соглашению. Обеспечиваются квартирой и закрытым распределителем. Обращаться: Сухарная, 35, отдел кадров.

ТИПОГРАФИИ «СОВЕТСКАЯ СИБИРЬ» **линотиписты, наборщики, печатники на ротационных и плоских машинах, стереотиперы, брошюровщицы, ученики и подсобные рабочие.** Обращаться: Советская, 6, комн. 42, отдел кадров.

НОВОСИБИРСКОМУ ОБЛАСТНОМУ ИЗДАТЕЛЬСТВУ **корректор.** Обращаться: Советская, 6, комната 37.

ОСОБОЙ СТРОИТЕЛЬНО-МОНТАЖНОЙ ЧАСТИ **секретарь и в от'езд (гг. Барнаул, Сталинск) главные бухгалтеры.** Условия узнать: Советская, 65, 1-й этаж, отдел кадров.

ДЕТПРИЕМНИКУ для работы в Новосибирске: **старший бухгалтер** (по бюджету), **бухгалтеры и счетоводы-картотетчики** на постоянную и временную работу. Обращаться: Шоссейная, 4, детприемник-распределитель.

НОВОСИБИРСКОЙ КОНТОРЕ ГЛАВСНАБА **счетовод-кассир, старший бухгалтер, машинистка, зам. главного бухгалтера, товароведы, инспекторы, шоферы, плановики, зав. материальными отделами.** Обращаться: Рабочая, 70, комната 15.

НОВОСИБИРСКОМУ МЯСОКОМБИНАТУ **на постоянную работу бухгалтеры.** Обращаться по адресу: Мясокомбинат, главная контора.

НОВОСИБИРСКОЙ МЕЖДУГОРОДНОЙ ТЕЛЕФОННОЙ СТАНЦИИ **секретарь-машинистка.** Оплата по соглашению. Обращаться: Советская, 33, 3-й этаж, 3-й под'езд.

Адрес редакции и издательства: Советская, 6. Телефоны: коммутатор редакции — 34-904; отв. редактора — 35-904; зам. отв. редактора — 35-964; отв. секретаря — 35-924; отделов: партийного — 30-785; пропаганды — 32-395; сельскохозяйственного — 33-189; промышленности — 34-630 и 32-598; культуры и быта — 1-34 (через коммутатор); иллюстрационного — 33-492; внутренней информации — 33-864; писем — 31-396 и 35-505. Прием телефонограмм: иногородние — прямой — 8, город—33-630. Выпускающий — 31-103. Типография — 35-984; об'явления — 31-289.

МН18158. Типография изд-ва «Советская Сибирь». Тираж 50.000.

БИБЛИОТЕКА

Пролетарии всех стран, соединяйтесь!

СОВЕТСКАЯ СИБИРЬ

Орган Новосибирского обкома и горкома ВКП(б), областного и городского Советов депутатов трудящихся

№ 250 (7954) | 21 ДЕКАБРЯ 1945 г., пятница. | Цена 20 коп.

Долгих лет жизни, здоровья и сил желает советский народ товарищу Сталину! С ним, под его гениальным водительством, прошли мы сквозь грозы и бури небывалой войны. С ним, под его мудрым водительством, добьется советский народ новых успехов, дальнейшего укрепления военной и экономической мощи Советского государства, дальнейшего расцвета нашей Родины!



Агроном—неутомимый борец за высокий урожай

1945 год на исходе. Через десять дней наша страна вступит в четвертую сталинскую пятилетку — пятилетку восстановления и дальнейшего развития всего народного хозяйства. Новый пятилетний план ставит величественные задачи перед трудящимися Новосибирской области. Предстоит сделать крутой под'ем в сельском хозяйстве, в повышении его продуктивности, в укреплении экономической мощи всех колхозов и совхозов.

Почетную и ответственную роль в этом призваны сыграть наши агрономы. Советский агроном — организатор сельскохозяйственного производства на научных основах, неутомимый борец за внедрение передовых приемов земледелия, смелый новатор, настойчивый и пытливый исследователь, не терпящий рутины и косности. Именно таким должен быть специалист, если он хочет занять свое место в могучем движении колхозных масс, направленном на завоевание высоких урожаев.

В предстоящую послевоенную пятилетку надо поднять на небывалую высоту культуру нашего земледелия. А это, прежде всего, означает массовый переход к травопольным севооборотам, наведение образцового порядка в семенном деле, резкое улучшение качества полевых работ и ликвидацию засоренности полей. Практически решать эти задачи надо уже сейчас, не упуская ни одного дня. Ведь под'ем урожайности в 1946 году будет зависеть от того, как мы подготовимся к весеннему севу. Иначе говоря, именно теперь агрономы обязаны браться за повышение культуры земледелия. Перед ними — широкое поле деятельности.

Кто, как не агроном, должен помочь колхозу составить план размещения посевов в установленном севообороте? Зимой можно решить этот вопрос не спеша, всесторонне, с учетом наиболее целесообразного использования каждого участка. Кто, как не агроном, должен проявить исключительную заботу о подготовке семенных фондов и проверке их посевных качеств! Кто, как не агроном, призван возглавить борьбу за накопление снега на посевах озимых, многолетних травах, парах и зяби, за массовую вывозку на поля перегноя, навоза, за сбор и хранение других местных удобрений!

Самое горячее участие должен принять агроном в подготовке кадров звеньевых, бригадиров, помощников на курсах и в кружках. Пропагандировать передовую сельскохозяйственную науку, передовой опыт, толково и ясно, на убедительных примерах раз'яснять колхозным массам огромную важность зимних агротехнических мероприятий, окружить себя широким активом — разве это не обязанность каждого специалиста?

В нашей области есть немало агрономов, которые ни на минуту не забывают о своем долге и призвании, стремясь всеми силами оправдать доверие народа. Старший агроном Черепановской МТС тов. Шевцов во всех колхозах своей зоны организовал поделку щитов для снегозадержания и расстановку их, вывозку перегноя и навоза на поля. Он руководит агротехнической учебой в семи колхозных кружках, прочел колхозникам шесть лекций на темы: «Действие низких температур на растения и физиологические изменения в клетке», «Роль растений в круговороте веществ в природе». Свои лекции тов. Шевцов сопровождал показом диапозитивов через проекционный фонарь.

Участковый агротехник Болотнинской МТС тов. Кулаков также провел серьезную работу в закрепленных за ним восьми колхозах. Он помог им составить план размещения посевов в соответствии с задачами перехода к севооборотам. Он деятельно руководит снегозадержанием и накоплением местных удобрений. Пять колхозов, обслуживаемых тов. Кулаковым, полностью завершили очистку семян и представили образцы в контрольно-семенную лабораторию.

Большую организаторскую работу ведут в колхозах старший агроном Новой МТС тов. Бусыгин и старший агроном Хорошинской МТС тов. Захаров.

Но можно ли сказать, что все агрономы поняли свои задачи, свою роль в осуществлении нового пятилетнего плана развития сельского хозяйства? К сожалению, нет. Многие специалисты попрежнему ограничиваются только тем, что составляют графики, дают указания, ведут учет и проч., то-есть живую агрономическую работу подменяют канцелярской возней. На словах они ратуют за высокую агротехнику, но очень мало делают, чтобы применить ее на практике. За примерами далеко не ходить.

По данным Коченевского райземотдела, на 10 декабря в колхозах района не было очищено ни одного центнера семян, не задержан снег ни на одном гектаре и не вывезено на поля ни одного воза местных удобрений. Спрашивается, чем же занимаются главный агроном райзо тов. Кичигин, старшие агрономы МТС тт. Ткаченко, Казанцев, Лизогубова, Морозова?

Или взять Чистоозерный район, где очищено лишь 30 проц. семян, план снегозадержания выполнен всего-навсего на 2,6 проц., а вывозки навоза — на 1,7 проц. Совершенно ясно, что в этом районе выполнение зимних агромероприятий предоставлено самотеку. Главный агроном райзо тов. Колосовский и агрономы МТС выступают в неприглядной роли наблюдателей и регистраторов срыва важнейших работ в колхозах.

Надо понять, что только тот агроном будет на высоте огромных задач, поставленных планом четвертой пятилетки, который не на словах, а на деле будет непримиримым борцом за неукоснительное соблюдение всех требований передовой агротехники, который не на словах, а на деле мобилизует колхозников на получение высоких урожаев. Нельзя допускать упрощенчества и легкомыслия в проведении агротехнических приемов, ибо это несовместимо с подлинной культурой социалистического земледелия.

Большевистская партия и советское правительство проявляют неустанную заботу о специалистах сельского хозяйства. Агрономам даны большие права по контролю за качеством сельскохозяйственных работ. Агрономам оказывается серьезная помощь в бытовом устройстве. Но кому многое дается, с того многое и спрашивается. О работе того или иного агронома народ судит по конкретным результатам, по урожаю.

Стало быть, долг каждого агронома — отдавать все свои силы, все знания и способности на борьбу за повышение урожайности колхозных полей, за дальнейший расцвет всего нашего социалистического сельского хозяйства.

Прием И. В. Сталиным г-на Бирнса

19 декабря Председатель Совета Народных Комиссаров СССР И. В. Сталин принял Государственного Секретаря Соединенных Штатов Америки г-на Д. Бирнса.

На беседе присутствовали Народный Комиссар Иностранных Дел СССР В. М. Молотов и Посол США г-н В. А. Гарриман.

Прием И. В. Сталиным г-на Бевина

19 декабря Председатель Совета Народных Комиссаров СССР И. В. Сталин принял Министра Иностранных Дел Великобритании г-на Э. Бевина.

На беседе присутствовали Народный Комиссар Иностранных Дел СССР В. М. Молотов, Посол Великобритании г-н А. К. Керр и постоянный заместитель Министра Иностранных Дел г-н А. Кадоган.

75-летие со дня смерти К. Д. Ушинского

Выставка в Государственной библиотеке по народному образованию

В Государственной библиотеке по народному образованию Академии педагогических наук РСФСР открылась выставка, посвященная 75-летию со дня смерти К. Д. Ушинского.

Среди экспонатов выставки — научные труды, учебники и методические пособия Ушинского, архивные материалы и литература о нем, журналы, редкие фотографии.

Среди книг особое внимание привлекают классические работы Ушинского «Человек, как предмет воспитания», учебник «Родное слово» и хрестоматия «Детский мир». По этим книгам воспитывалось несколько поколений, десятки миллионов детей.

В начале своей творческой деятельности К. Д. Ушинский записал в своем дневнике: «Сделать как можно более пользы моему отечеству — вот единственная цель моей жизни, и к ней-то я должен направлять все свои способности».

Выставка наглядно демонстрирует, какое богатое наследство оставил после себя великий русский педагог.

Наблюдение лунного затмения

19 декабря произошло полное затмение луны. Отдельные его фазы наблюдали в европейской и азиатской части СССР. В Москве наблюдения проводили научные сотрудники астрономического института имени Штернберга. Лунное затмение зафиксировали астрономические обсерватории в Алма-Ата, Ташкенте, Киеве.

В беседе с корреспондентом ТАСС академик В. Г. Фесенков сообщил:

— Наблюдение лунного затмения представляет большой интерес для астрофизики. Отдельные фазы затмения астрономы фиксируют при помощи фотометра. С его помощью определяется яркость земной тени, проектирующейся на лунный диск. Такие наблюдения дают возможность определить строение наиболее высоких слоев земной атмосферы, а также высоту слоя озона. В обычных условиях высота слоя озона определяется лишь косвенными методами.

Подробная методика наблюдений лунных затмений, разработанная академиком Фесенковым, применяется в СССР, США и во Франции. (ТАСС).

Трудовая вахта в честь дня рождения вождя

Годовой план завершен

Коллектив лучшего цеха Новосибирского инструментального завода, которым руководит тов. Шейдер, обязался ко дню рождения товарища Сталина выполнить годовой план.

Широко развернулось социалистическое соревнование. На всех участках, пролетах был необычайный под'ем. Молодые токари тт. Сальников и Вольхин, ранее отстававшие от товарищей, в дни соревнования работали за троих и шестерых. Токарь Полина Петровна Незамаева, кадровая работница, готовила разжимные развертки для ремонта автотракторных моторов и вырабатывала 8 норм.

Отлично работал весь коллектив и с честью выполнил обязательства. К 20 декабря годовая программа завершена на 113 процентов.

Завод имени Ленина выполнил обязательства

В честь дня рождения товарища Сталина на заводе имени Ленина с новой силой развернулось социалистическое соревнование. Комсомольско-молодежные бригады тт. Плаховой и Старцева обратились с призывом ко всем рабочим встать на стахановскую вахту.

Призыв этот нашел горячий отклик. В соревновании коллектив добился блестящей победы. Рабочие и инженеры обещали план декабря перевыполнить на 3 процента. Каждый день график перевыполняется на 3—5 процентов.

Вчера закончено выполнение заказа четвертого квартала по запасным частям для сельского хозяйства.

Первыми о выполнении социалистических обязательств рапортовали коллективы цехов, где начальниками тт. Каплан и Земский.

Победа швейников

Активно участвуя во Всесоюзном соревновании, коллектив швейной фабрики «Соревнование» добился перевыполнения плана. Решением президиума ВЦСПС и Наркомлегпрома фабрике присуждена вторая премия. Коллективу швейной фабрики № 15 присуждена третья премия.

Сила соревнования

На Сибметаллстрое продолжается боевая вахта.

В цехе, где начальником тов. Шульженко, первыми встали на вахту старейший фрезеровщик тов. Долгов и молодой рабочий тов. Заликов.

Тов. Долгов, решив достойно встретить день рождения товарища Сталина, выполняет нормы до 315 процентов. Тов. Заликов, встав на стахановскую вахту, выполняет задание на 267 процентов.

По почину стахановцев весь коллектив цеха встал на вахту и принял на себя обязательство — выполнить декабрьскую программу по изготовлению сельскохозяйственных деталей на 105 процентов, изготовить за 8 дней новый калибровочный штамп для штамповки коленчатых валов.

Новыми трудовыми успехами отмечает день рождения товарища Сталина комсомольско-молодежная бригада тов. Никанорова. В первые дни вахты она выполняла задание на 140 процентов, затем—на 200 процентов, а сейчас дает 220 процентов. Бригада выпускает продукцию только высокого качества.

В цехе, где начальником тов. Анисимов, бригада мастера тов. Попраенко отличилась на освоении новой продукции. За смену эта бригада изготовила 1.800 колпачков вместо 1.060 по норме.

Продолжая нести сталинскую вахту, бригада накануне дня рождения товарища Сталина отштамповала 2.200 колпачков.

А. ДРОБОТУШЕНКО.

106 процентов плана

Коллектив фармзавода «Стандарт» выполнил взятые на себя обязательства. Ко дню рождения товарища Сталина завод обязался выполнить годовой план на 105 процентов. План выполнен на 106,1 процента. Досрочно освоен один вид новой продукции.

На стахановской вахте особенно отличились фасовщица Воронова, аппаратчица ампульного цеха Щербакова и аппаратчица ремонтно-хирургического цеха—Алексеева.

Коллектив завода взял на себя обязательство к 10 февраля выполнить не меньше половины плана первого квартала 1946 года.

СДАЮТ КАРТОФЕЛЬ И ОВОЩИ

ЧЕРЕПАНОВО. (По телефону). Колхозы и колхозники встречают день рождения товарища Сталина перевыполнением плана поставок картофеля и овощей государству. На склады сельпо и базу райпотребсоюза поступило 132.000 пудов картофеля и овощей. В счет поставок будущего года и в госзакуп колхозники сдали свыше 500 центнеров.

Лучших результатов в районе добилось Татарское сельпо. Здесь заготовлено сверх плана 3.000 пудов картофеля.

В передовой МТС

КАРАСУК. (По телефону). Ремонтники Черно-Курьинской МТС досрочно завершили план IV квартала. Встав на вахту в честь дня рождения товарища Сталина, они обязались отремонтировать к 1 января семь тракторов сверх квартального плана.

Первенство в соревновании попрежнему держит монтажная бригада, которой руководит коммунист Иван Кругликов. Четыре трактора из пяти она уже подготовила к весенним полевым работам.

Высоких показателей добилась также комсомольско-молодежная бригада монтажников во главе с Тимофеем Вишник. Моторная бригада коммуниста Илларионa Терехова отремонтировала 13 двигателей. Она дала твердое слово к концу месяца подготовить еще семь двигателей.

Д. ФЕДОРОВ.

В избирательных комиссиях и на участках

Два вечера избирателей было организовано агитпунктом при избирательном участке № 42. На первом вечере депутат Ипподромского райсовета тов. Прыткина отчиталась в своей депутатской деятельности. На втором врач Антонова прочитала доклад «Здравоохранение в СССР».

В агитпункте имеется общественно-политическая литература, газеты, радиоприемник. Организуется два стенда: один на тему «Жизнь и деятельность товарища Сталина» и второй о Конституции СССР.

Агитаторы умело привлекают избирателей на агитпункт. На вечера собиралось по нескольку сот избирателей. Хорошо работают агитаторы комсомолка Мальцева, Дорошенко, Чуласов.

* * *

После первого заседания избирательной комиссии 104-го участка прошла пятидневка. За это время члены комиссии провели большую работу. Секретарь комиссии тов. Шмонина вместе с членами тт. Аладьиной и Фомичевой ознакомились с участком и провели на агитпункте беседы с избирателями.

За каждым членом комиссии закреплено определенное количество дворов с целью проверки правильности составленных списков. Члены комиссии тт. Аладьина и Фомичева вместе с агитаторами уже провели эту работу. Все неточности, обнаруженные в списках, они исправляли на основании документов, пред'явленных избирателями.

В художественном оформлении избирательного участка членам комиссии оказывают большую помощь партийная и комсомольская организации вокзала Новосибирск-I.

* * *

На проведенном на-днях заседании участковой избирательной комиссии № 105 под председательством тов. Буслаева между членами распределены обязанности и составлен график дежурства членов комиссии на участке.

После заседания члены комиссии приступили к сличению списков избирателей на квартирах.

Коллектив рабочих, ИТР и служащих Новосибирского вагонного участка № 2 оказывает членам комиссии большую помощь в оформлении участка, проверке списков избирателей и в проведении агитационно-массовой работы среди населения.

Строители набирают темпы

Максименко заканчивает кладку

Знатный каменщик страны Семен Максименко сегодня заканчивает кладку трех 12-квартирных жилых домов. Осталось уложить последние 30 тысяч кирпичей. Днем звено Максименко передаст дома штукатурам, плотникам, кровельщикам.

За 13 рабочих дней тов. Максименко со своим звеном уложил 757.000 кирпича, израсходовал 600 кубических метров раствора. 13 дней звено напряженно, но размеренно работало. Несмотря на холодные сибирские дни, оно каждый день укладывало 50—55 тысяч кирпичей. Тов. Максименко выполнил свое обязательство.

Звено его чувствует себя отлично. Оно готовится к новым соревнованиям с каменщиками города и страны. Семен Савельевич Максименко обещает перекрыть свой рекорд.

За 5 часов— 22 тысячи штук кирпичей

Каменщик треста «Сибстанкострой» Аким Логвинович Первой решил подготовить свой подарок ко дню рождения товарища Сталина. Он взялся за один день выложить цилиндрический резервуар пожарного водоема.

Вчера на территории инструментального завода тов. Первой вместе с двумя подручными встал на вахту. Работу вели поточным методом и за 5 часов закончили ее. Уложено 22 тысячи кирпичей.

Аким Логвинович Первой продолжает соревноваться с каменщиками города.

Каменщик Дьяков построил дом

Сегодня в 2 часа дня каменщик второго строительного управления («Новосибирскпромстрой») Андрей Прохорович Дьяков уложит последний 33-тысячный шлакоблок в стены двухэтажного 12-квартирного жилого дома с подвалом.

Этот дом тов. Дьяков с помощником возвели за 11 рабочих дней. Его строительство к 21 декабря — подарок ко дню рождения любимого вождя Иосифа Виссарионовича Сталина.

ДУМА О РОССИИ

Пройдя нещадные метели
И одолев свинцовый град,
Расправил полы у шинели
И думу думает солдат.
...Россия, с детства дорогая!
В чужой нетопленой избе
С сыновьей лаской вспоминает
Боец, Россия, о тебе.
Луга донские заливные,
Зеленый плес на Иртыше—
Припомнит всю тебя, Россия,
И станет легче на душе.
Сквозь сон увидит дом на Каме,
Иль может в теплую зарю
Там, за Хинганскими хребтами,
Приснится Волга волгарю?
Он вспомнит нежные закаты,
Озера, нивы, шум берез...
О, как любима и близка ты,
Россия милая, до слез!

Леонид ШКАВРО.

40-летие первой русской революции 1905 года

ДЕКАБРЬСКОЕ ВООРУЖЕННОЕ ВОССТАНИЕ В СИБИРИ

Октябрьская всеобщая политическая стачка подвела рабочий класс к вооруженному восстанию.

Для решения важнейших вопросов борьбы и определения тактики на ближайший период, в декабре 1905 года большевики созвали партийную конференцию в Таммерфорсе. Сибирский союз РСДРП на конференции был представлен т. Баранским. В. И. Ленин познакомил его с письмом меньшевика Гутовского* и дал указания о работе в Сибири. Конференция по предложению Ленина спешно закончила работу, так как в Москве уже началось вооруженное восстание.

Сибирские партийные организации выставили лозунг вооруженного восстания еще до октябрьской политической стачки. Читинский комитет РСДРП в прокламации от 10 августа 1905 года, указав, что против самодержавия поднялись самые широкие слои рабочего класса, крестьянства, армия и флот, писал:

«Итак, товарищи, все показывает, что народное восстание неизбежно и чрезвычайно близко. Рабочий класс все время шел впереди, рабочий класс должен сохранить за собой эту руководящую роль и вправе для того, чтобы довести революцию до конца как можно скорее и отвоевать от буржуазии в... буржуазном государстве возможно больше свободы для самого себя, для дальнейшей борьбы за социализм».

В Читинском комитете правильно понимали то, что в ходе вооруженного восстания большую роль будет играть армия, что от того, на чьей стороне окажутся вооруженные силы, будет зависеть исход восстания. Среди солдат велась широкая пропаганда и агитация, для армии выпускались специальные листовки. На солдатских митингах первыми ораторами были члены партийного комитета. В результате читинский гарнизон оказался так революционно настроенным, что местное начальство не могло и думать о том, чтобы использовать его в борьбе с революционным движением.

Большую работу к подготовке восстания проделал и Красноярский комитет партии. Революционная пропаганда Красноярского комитета среди солдат гарнизона привела к братанию рабочих железнодорожных мастерских с солдатами. Еще в сентябре 1905 г. нижние чины 2 железнодорожного батальона выступили с письмом, которое было напечатано социал-демократическим комитетом. Они писали: «И мы с нетерпением ждем того часа, в который по знаку революционных партий нам придется или умереть или свергнуть это ненавистное иго и отмстить. Долой самодержавие!».

Однако, выставляя лозунг вооруженного восстания, комитеты не разработали плана вооруженного восстания. Это привело к тому, что вооруженные выступления в Сибири в декабре оказались разрозненными и, несмотря на их грандиозный размах, были подавлены.

Из вооруженных восстаний в декабре по своему размаху и организованности выделяются красноярское и читинское восстания.

В «Кратком курсе истории ВКП(б)» говорится: «Восстание имело место не только в Москве. Революционными восстаниями был охвачен также ряд других городов и районов. Вооруженные восстания были в Красноярске, Мотовилихе (Пермь), Новороссийске, Сормове, Севастополе, Кронштадте» (стр. 79).

Из этого видно, что из вооруженных восстаний в декабре 1905 г. в провинции на первом месте, после Москвы, ставится красноярское восстание. И это не случайно. По своему размаху красноярское вооруженное восстание было одним из крупнейших.

Еще в ходе октябрьской политической стачки в Красноярске была создана «выборная комиссия от рабочих», преобразованная в ноябре в Совет рабочих депутатов. Пропаганда Красноярского комитета партии среди солдат гарнизона привела к тому, что 2-й железнодорожный батальон перешел на сторону рабочих и создал Совет солдатских депутатов. Так в Красноярске появились параллельно два Совета, — Совет рабочих и Совет солдатских депутатов.

На митинге в железнодорожных мастерских было принято постановление об организации Об'единенного Совета рабочих и солдатских депутатов, в состав которого вошло 120 человек: 80 рабочих и 40 солдат. Руководство Советом принадлежало большевикам. Председателем Совета стал тов. Урицкий, а после его от'езда рабочий тов. Мельников.

Революционный захват власти в городе был осуществлен 9 декабря путем вооруженной демонстрации, организованной Красноярским комитетом РСДРП и Советом рабочих и солдатских депутатов.

Из железнодорожных мастерских демонстранты во главе с рабочей дружиной вооруженной револьверами, ружьями, железными палками, двинулись в город. По пути к демонстрации присоединились рабочие и служащие городских предприятий и учреждений. Солдаты 2 железнодорожного батальона и некоторых пехотных частей красноярского гарнизона также примкнули к демонстрации. Всего в ней приняло участие до десяти тысяч человек. Демонстрация представляла такую грозную силу, что городские власти и командование гарнизона не могли и помышлять о сопротивлении.

На Старо-Базарной площади был устроен митинг. Перед митингом состоялся парад рабочей вооруженной дружины и войск, участвовавших в демонстрации. Сомкнутыми рядами, с пением революционных песен шли рабочие-дружинники и солдаты перед многотысячной толпой, вызывая восторженные приветствия.

Власть в городе перешла полностью в руки Совета рабочих и солдатских депутатов. Демонстранты захватили губернскую типографию, банк, казначейство, освободили арестованных солдат из гауптвахты и передали их под охрану 2 железнодорожного батальона. Разоружена была часть полиции. Охрана города была возложена на рабочую дружину и солдат 2 железнодорожного батальона.

Красноярский Совет рабочих и солдатских депутатов провел ряд мер по установлению революционной власти: 1) была переизбрана городская дума на основе всеобщего голосования, 2) об'явлена свобода слова, печати, собраний и митингов, отменена предварительная цензура, 3) введен революционным путем 8-часовой рабочий день, 4) создана особая рабочая комиссия, взявшая контроль над железнодорожным движением, 5) сменен старый царский суд и создан народный революционный суд, 6) разоружена полиция.

Совет рабочих и солдатских депутатов создал органы революционной власти для управления городом и губернией. При нем были созданы комиссии: муниципальная, по охране порядка в городе и на железной дороге, по охране труда, по охране здоровья, судебная, и комиссия по управлению губернией. Каждая из комиссий возглавлялась председателем — членом Совета рабочих и солдатских депутатов.

В официальных правительственных донесениях этого периода события в Красноярске называли «Красноярской республикой». Действительно, это была рабочая республика.

Однако, захватив власть, Совет рабочих и солдатских депутатов не принял решительных мер для организации защиты «Красноярской республики». Этому мешало то, что в самом Совете не было единства. В нем шла упорная борьба между большевиками и меньшевиками. Совет допустил ошибку, оставив у руководства 2 железнодорожным батальоном эсера прапорщика Кузьмина. Когда встал вопрос о создании рабочего батальона и его вооружении, 2 батальону было предложено выдать запасное оружие рабочим. Это предложение встретило сопротивление Кузьмина. Совет добился передачи оружия только тогда, когда город уже был занят правительственными войсками.

Известие о разгроме Московского вооруженного восстания, об аресте Петербургского Совета рабочих депутатов, активизировало действия реакции и в Сибири. Для подавления красноярского восстания были двинуты регулярные войска, не затронутые революционной пропагандой. В числе войск, подтягиваемых к Красноярску, оказался и 7-й Красноярский полк.

Совет рабочих и солдатских депутатов гор. Красноярска сделал попытку установить связь с солдатами прибывающих частей. Он обратился с воззванием «К солдатам 7-го Красноярского полка» и призывал солдат встать на защиту народа, а население города приглашал на торжественную встречу солдат Красноярского полка. Но эти попытки не дали результатов. Командование крепко держало полк в своих руках.

Город стали занимать войска. Были захвачены почта и телеграф, губернская типография. Вылезли на улицу черносотенцы. В городе установился террор.

Рабочая дружина, рабочий батальон, солдаты 2 железнодорожного батальона, оставшиеся до конца верными революции, партийный комитет и Совет отошли к железнодорожным мастерским. Всего собралось до 800 человек, в том числе 22 женщины. В их распоряжении находилось до 400 винтовок, до 20 револьверов, несколько шашек и небольшой запас патронов (по 30 штук на винтовку).

Железнодорожные мастерские были превращены в крепость. Срочно возводились баррикады. Для строительства обороны использовались вагоны, паровозы, железный лом, шпалы, кирпич. Принесенные солдатами винтовки были розданы рабочим.

30 декабря в городе появилось воззвание Красноярского комитета РСДРП «Ко всем» от имени осажденных рабочих и солдат.

«Товарищи и граждане! — говорилось в воззвании. — Вот уже три дня, как мы отрезаны от города и всего мира...

Неужели наша борьба здесь, за каменными стенами мастерских, для вас чужда, неужели гражданская свобода потеряла для вас всякую ценность...?

Мы, осажденные, призываем всех, кому дорога истинная свобода, в ком еще не погасло чувство человечности, протестовать против военного положения в Красноярске и осадного в мастерских...»

Помощи из города осажденные не получили. Иркутский губернатор Редько решил взять осажденных измором. Стояли 35-градусные морозы. Мастерские почти не отапливались — иссякли запасы угля, не было хлеба, осажденные были отрезаны от водопровода. Но, несмотря на все лишения, осажденные держались мужественно и на предложение сдаться ответили: «Лучше смерть, чем позор!».

2 января 1906 года по приказу губернатора мастерские стали обстреливаться из ружей и пулеметов. Началась вооруженная борьба между войсками и осажденными.

Красноярский партийный комитет и Совет рабочих и солдатских депутатов делали попытки связаться с другими городами Сибири. 30 декабря Харбинский комитет РСДРП получил телеграмму: «Солдаты и матросы, выручайте своих товарищей — красноярских солдат и рабочих». Но телеграмма запоздала. Харбинский комитет оказать помощи не мог.

Видя бесполезность дальнейшего сопротивления, Красноярский комитет РСДРП и Совет рабочих и солдатских депутатов решили прекратить сопротивление. Ночью с 2 на 3 января 1906 года группа партийных работников пробралась сквозь цепи солдат, осаждавших мастерские, и ушла в город для продолжения революционной работы. Утром 3 января героические защитники мастерских сложили оружие и сдались.

Вооруженное восстание имело место и в Чите. Начиная с октябрьской всеобщей политической стачки, Читинский комитет РСДРП, в состав которого входили тт. Бабушкин, Курнатовский, Ветошкин, Костюшко-Валюжанич, взял направление на подготовку вооруженного восстания.

В ходе октябрьской стачки в Чите образовался смешанный стачечный комитет рабочих и служащих различных предприятий и учреждений города, который в ноябре 1905 года был реорганизован в Совет рабочих, солдатских и казачьих депутатов. В состав Совета входили выборные представители от рабочих гор. Читы, от частей читинского гарнизона и от казаков.

В начале декабря 1905 года Совет рабочих, солдатских и казачьих депутатов совместно с Читинским комитетом РСДРП начинают осуществлять захват власти в городе. Первым шагом был захват типографии. С 7 декабря в захваченной типографии начинает печататься газета «Забайкальский рабочий» — орган Читинского комитета РСДРП и Совета рабочих, солдатских и казачьих депутатов. 18 декабря 1905 года в ней была перепечатана из большевистской газеты «Новая жизнь» статья В. И. Ленина «Умирающее самодержавие и новые органы народной власти» (см. Соч. т. VIII).

В декабре 1905 года власть в городе Чите фактически находилась в руках Совета. Эта власть опиралась на вооруженную силу. Вооружением читинских рабочих от комитета РСДРП и Совета руководили И. В. Бабушкин и А. А. Костюшко-Валюжанич. 5 декабря читинские рабочие захватили 800 винтовок, 21 декабря — целый вагон с оружием, и 8 и 9 января 1906 года в руках рабочих оказалось 13 вагонов с оружием, прибывших из Харбина. Таким образом, в распоряжении Совета рабочих, солдатских и казачьих депутатов оказалось свыше 30 тысяч винтовок, около 500 тыс. патронов, до 300 пудов пироксилина и других взрывчатых веществ.

Читинский Совет передает вооружение рабочим на другие станции Забайкальской железной дороги: Верхне-Удинск, Хилок, Петровский завод и другие, где были созданы вооруженные рабочие дружины. В результате этого в руках Читинского Совета и комитета РСДРП оказалась вооруженная дружина по всей Забайкальской железной дороге, насчитывающая до 3.000 человек. Руководство вооруженной дружиной было возложено комитетом РСДРП и Советом на тт. Бабушкина и Костюшко-Валюжанича.

Опираясь на вооруженную силу рабочих, Совет осуществил захват почты и телеграфа, взял в свои руки власть по железной дороге, создал продовольственную комиссию из рабочих по борьбе с голодом (руководил комиссией представитель комитета РСДРП). Совет проводит самообложение местного купечества на содержание рабочей дружины (напуганные купцы на своем собрании постановили отчислять на содержание рабочей дружины 30 процентов причитающегося с них подоходного налога). Читинский комитет и Совет сделали попытки установить связь с крестьянством: для деревни издавались прокламации, к крестьянам посылались агитаторы, призывающие их на борьбу против самодержавия.

Читинский Совет руководил профдвижением на Забайкальской железной дороге. В январе 1906 года был созван с'езд профсоюзов Забайкальской железной дороги, который заявил, что профсоюз «будет идти под знаменем Российской социал-демократической партии, как единственной выразительницы интересов рабочего класса».

По решению Читинского Совета была послана делегация читинских рабочих в Акатуйскую каторжную тюрьму (626 клм. от Читы) для освобождения томившихся там революционных матросов с черноморского миноносца «Прут». Возглавлял делегацию рабочих т. Курнатовский.

Читинский комитет РСДРП принимал меры к тому, чтобы связать события в Чите в единый удар по всей Забайкальской и Восточно-Китайской железным дорогам. В Харбин был командирован т. Ветошкин для работы в войсках, а член комитета т. Попов — на станцию Маньчжурия. Харбинская группа большевиков ставит вопрос о захвате власти по КВЖД. В декабре удалось созвать с'езд рабочих КВЖД, который высказался за вооруженное восстание и захват власти на дороге.

Восставшие рабочие и солдаты Читы мужественно держались до 22 января 1906 года. К этому времени царизму удалось подавить вооруженные восстания в европейской части России и по Сибирской железной дороге. Революционная Чита оставалась почти единственным бастионом декабрьского вооруженного восстания.

Для подавления революционного движения в Сибири царем были снаряжены две карательные экспедиции: одна из Москвы во главе с генералом Меллер-Закомельским, другая из Харбина во главе с генералом Ренненкампфом. Революционные организации по Сибирской, Забайкальской и Китайско-Восточной железным дорогам были подвергнуты свирепому разгрому. В двадцатых числах января 1906 г. карательные экспедиции подошли к Чите, где восстание было в самом разгаре, и обложили ее с востока и запада. 22 января революционная Чита вынуждена была сложить оружие, уступая превосходящим силам врага.

От рук царских палачей Меллера и Ренненкампфа погибли сотни революционеров. Среди казненных были профессионалы-революционеры, крупные партийные работники — И. В. Бабушкин и А. А. Костюшко-Валюжанич. Большевистские организации ушли в подполье и стали собирать силы для нового революционного под'ема.

Декабрьское вооруженное восстание было разгромлено. В. И. Ленин в статье «Уроки Московского восстания» указал, что «Усвоение опыта декабрьского восстания — насущная задача рабочей партии» (т. X, стр. 48). Рабочий класс должен был изучить ошибки, допущенные в этом восстании, чтобы не повторить их в предстоящих новых боях.

Причины поражения декабрьского вооруженного восстания, вскрытые Лениным на опыте московского восстания, полностью относятся и к Сибири.

«Мы, руководители с. д. пролетариата, — указывал Ленин, — оказались в декабре похожими на того полководца, который так нелепо расположил свои полки, что большая часть его войска не участвовала активно в сражении. Рабочие массы искали и не находили директив относительно активных массовых действий» (т. X, стр. 49—50).

Слабая организованность в Сибири чувствовалась уже с самого начала декабрьского вооруженного восстания. Кроме Красноярского, Читинского, Гайгинского Советов рабочих и солдатских депутатов, действовали Советы рабочих депутатов в Иркутске, Верхне-Удинске, Харбине, Чжалайноре, Владивостоке и других городах, стачечные комитеты на Китайско-Восточной и Уссурийской железных дорогах. Но Сибирский союзный комитет РСДРП не дал никаких указаний и директив партийным комитетам. Между восставшими Красноярском и Читой не было связи. Отдельные выступления не были об'единены. В одних местах борьба рабочих заканчивалась, в других только начиналась. До вооруженного восстания дело дошло только в Красноярске и Чите, а значительная часть революционной армии рабочих участия в сражении не принимала.

Второй причиной неудачи вооруженного восстания в декабре Ленин считает недостаточную борьбу за войска. «Мы не сумели использовать имевшихся у нас сил для... смелой, предприимчивой и наступательной борьбы за колеблющееся войско,» — говорит Ленин (т. X, стр. 50).

Для Сибири борьба за завоевание армии на сторону революции имела чрезвычайно большое значение. В этот период шла демобилизация русской армии, принимавшей участие в русско-японской войне. Через Сибирь шли эшелон за эшелоном солдат на запад. В маньчжурской армии было глухое недовольство самодержавием. Об этом говорят многие факты. 8 декабря 1905 года в гостинице «Метрополь» (Чита) состоялось собрание офицеров, военных врачей и чиновников, где было решено организовать союз военнослужащих. Одной из задач союза считался категорический отказ во всякой помощи правительству в его борьбе с народом, а если правительство вздумает силой подавлять народное движение, то армия должна обратить оружие против правительства. В Благовещенске казаки 2-й полусотни, 3-й сотни и писари войскового правления об'явили забастовку. Происходили волнения солдат в 6 Восточно-Сибирском стрелковом полку, стоявшем в селе Новокиевском. Солдаты неоднократно обращались к социал-демократическим комитетам с просьбой о присылке к ним агитаторов. Наконец, факт перехода части солдат красноярского и читинского гарнизонов на сторону восставших рабочих, — все это говорило о серьезном революционном брожении в войсках.

Царское правительство предпринимало меры к тому, чтобы натравить солдат, возвращавшихся с фронта, на рабочих, ведя агитацию, что забастовщики не хотят пускать демобилизованных солдат в Россию. В ответ на это Советы рабочих и солдатских депутатов, стачечные комитеты берут в свои руки дело пропуска эшелонов с демобилизованными и добиваются лучших результатов с продвижением их. Харбинская большевистская группа разрабатывает план захвата власти при помощи войск: 1) с помощью войск захватить власть на линиях железных дорог, 2) превратить стачечные комитеты на железнодорожных станциях в органы власти, поставив перед ними, как основную задачу — усиление перевозки войск в Россию, 3) двинуть вооруженные эшелоны войск, распропагандировав их на помощь восставшим рабочим России в борьбе с самодержавием.

Однако партийные организации не использовали глухого недовольства солдат самодержавием. В борьбе за армию царское правительство оказалось более гибким и сумело сохранить за собою войска, использовав их потом в борьбе с революцией.

«Третий великий урок, — говорит Ленин, — который дает нам Москва, касается тактики и организации сил для восстания» (т. X, стр. 52).

Декабрьское вооруженное восстание как в Москве, так и Сибири ограничилось обороной. А оборона — смерть всякого восстания. В Красноярске, захватив власть в свои руки, комитет партии и Совет рабочих и солдатских депутатов не приняли мер для наступления на другие станции, где были стачечные комитеты, и рабочие готовы были к выступлению. Только тогда, когда к городу подошли правительственные войска, в Красноярске стали готовиться к боям. Такое же положение было в Чите, Харбине и других местах.

Ленин призвал партию после декабрьского восстания усвоить опыт и учесть ошибки этого восстания. Партия и рабочий класс сделали это, и через 12 лет, в октябре 1917 года, осуществили победоносное вооруженное восстание.

М. ШОРНИКОВ.

* См. об этом статью «Зарождение большевистских организаций в Сибири». «Сов. Сибирь» от 14 ноября 1945 г.

Судебный процесс по делу о немецко-фашистских зверствах в гор. Смоленске и Смоленской области

Утреннее заседание 18 декабря

СМОЛЕНСК, 18 декабря. (ТАСС). Сегодня на утреннем заседании продолжался допрос свидетелей, которые приводили все новые и новые факты чудовищных злодеяний гитлеровцев.

Свидетельница **Т. И. Чихиркина** показывает, что уже перед отступлением в сентябре 1943 года немецкие солдаты и офицеры загнали в колхозное овощехранилище села Дудино свыше 170 мирных жителей и сожгли их заживо.

Свидетель **С. Г. Аитман** показывает, что немецкие военнослужащие без причины хватали мирных жителей независимо от их пола и возраста, доставляли в комендатуру или другие германские карательные органы, где во время допросов подвергали мучительным пыткам и затем уничтожали. Аитман сам подвергался пыткам в гестапо и лишь случайно спасся от смерти. В селе Каспля немцы повесили 3 мужчин, вздернув крючьями за челюсти. Люди погибли медленной смертью в страшных муках.

Свидетельницы **А. П. Гришанова** и **П. Е. Денисова** в своих показаниях дополнили новыми фактами картину страшных злодеяний, совершенных фашистскими бандитами на территории Смоленской области. Пытки, расстрелы мирных жителей, грабежи, сожжение домов — все это осуществляли гитлеровские палачи в каждом населенном пункте.

В суд поступило заявление Е. М. Чернышовой, которая явилась жертвой преступных экспериментов немецких врачей-извергов из лазарета № 551, о котором говорил в своих показаниях подсудимый Модиш. Военный Трибунал постановил вызвать Чернышову в суд для допроса в качестве свидетеля. Е. М. Чернышова показала, что фашистский профессор Мюллер произвел над ней эксперимент, в результате которого она лишилась глаз.

Допрос свидетелей закончен. Председательствующий и государственный обвинитель ставят в заключение ряд вопросов перед судебно-медицинской экспертизой для уточнения обстоятельств умерщвления гитлеровцами советских военнопленных и мирных жителей.

На этом утреннее заседание закачивается.

Вечернее заседание 18 декабря

Вечернее заседание начинается оглашением акта судебно-медицинской экспертизы, который является ответом на вопросы, поставленные государственным обвинителем. Судебно-медицинская экспертная комиссия на основании эксгумации и исследования трупов из 87 мест захоронений установила, что количество умерщвленных советских граждан на территории Смоленска и Смоленской области за период их временной оккупации немцами, несомненно, превышает 135 тысяч человек.

После короткого перерыва с речью выступил государственный обвинитель, старший советник юстиции **Л. Н. Смирнов.**

Речь государственного обвинителя старшего советника юстиции Л. Н. Смирнова

Свою речь государственный обвинитель начинает с характеристики чудовищных преступлений, содеянных немецко-фашистскими захватчиками в древнем, исконно русском городе Смоленске.

— Мы слушали на судебном следствии, — говорит он, — показания свидетелей, устанавливающие факты преднамеренного уничтожения немцами города Смоленска. Об этом свидетельствуют сами развалины Смоленска. За 2 года оккупации фашисты разрушили больше, чем 9/10 зданий города, взорвали электростанцию, разрушили мосты через Днепр, вырубили Парк культуры и отдыха, увезли в Германию исторический памятник М. И. Кутузова, сожгли Дом Красной Армии, взорвали обсерваторию, осквернили древний смоленский Кремль.

Государственный обвинитель приводит выдержку из акта судебно-медицинской экспертизы при вскрытии мест захоронения 5 тысяч советских людей, злодейски умерщвленных немцами близ здания радиостанции. Профессоры Прозоровский и Смольянинов и старейший судебно-медицинский эксперт доктор Семеновский на вопрос обвинения экспертизе указывают, что число жертв немецких злодеяний значительно превышает 135 тысяч человек.

10 гитлеровских убийц, находящихся ныне на скамье подсудимых, пришли на советскую землю вместе с миллионами подобных им гитлеровских солдат — подлых преступников, без сердца и без чести, опустившихся, как справедливо сказал в свое время товарищ Сталин, «до состояния животных», прежде всего, для того, чтобы физически уничтожить народы Советского Союза.

На судебном следствии экспертами, продолжает обвинитель, был полностью охарактеризован арсенал зверских, недостойных человека, приемов, которыми немецкие изверги уничтожали советских людей. В этом арсенале — сожжение людей заживо, потрясающие своей холодной жестокостью случаи умерщвления людей во время медицинских экспериментов, умышленное заражение их разного рода инфекциями, умерщвление 5-летних детей путем обескровливания. В этом повинны сидящие перед нами 10 немецких злодеев. За это же отвечают и преступники на Нюрнбергском процессе. Как те, так и другие являются участниками одного и того же сообщничества, как те, так и другие в неравных ролях, но в течение длительного времени состояли в одной и той же преступной шайке. 10 представших перед Военным Трибуналом обвиняемых преступную волю своего начальства неизменно дополняли собственной преступной инициативой, стараясь превзойти друг друга в зверствах и издевательствах над беззащитными людьми.

Обращаясь к истории расстрела 30 тысяч советских военнопленных, конвоировавшихся из Вязьмы в Смоленск, и участия в этом черном деле обвиняемых по данному процессу, государственный обвинитель, основываясь на материалах следствия, заявляет:

— Вайс Мюллер, Краузе и другие, подобные им, вполне сознательно, без каких-либо принуждений приняли на себя роль палачей, совершали убийства безоружных советских военнопленных, находя в этом удовольствие для себя. Мы воочию увидели здесь, как осуществлялись действиями подсудимых каннибальские установки фашистских главарей. Профессиональные криминалисты встречаются со многими тягчайшими преступлениями. Но редкие из преступлений по своему цинизму и общественной опасности подобны тем, которые были совершены Райшманом и другими подсудимыми.

Считая полностью установленной, юридически обоснованной ответственность перед уголовным законом всех подсудимых, государственный обвинитель дал подробную характеристику преступлений отдельных обвиняемых. Модиш, награжденный за усердие в кровавых и гнусных преступлениях железным крестом второй степени, не просто убивал советских людей, а стремился увеличить физическую и моральную боль подвергавшихся невероятным мукам советских людей. Уничтожение поступавших на излечение советских военнопленных и малолетних детей, превращенных в доноров, было сознательным и преднамеренным. Лично Модиш, как это он сам признал, умертвил не менее 24 советских граждан.

Каждый из подсудимых принимал участие в карательных экспедициях, которые по-существу явились зверской расправой над беззащитным мирным населением, в расстрелах советских военнопленных и гражданского населения, сожжении заживо советских людей, в грабежах.

Уничтожение мирного населения Смоленска, как и других городов Советского Союза, производилось также путем применения так называемых «газен-вагенов», или «душегубок».

Государственный обвинитель пред'являет обвинения всем подсудимым в преступлениях, предусмотренных Указом Президиума Верховного Совета СССР от 19 апреля 1943 г. Судебное следствие полностью установило преступность каждого подсудимого в отдельности, и все они должны понести суровое наказание. Их путь, начатый 22 июня 1941 года, может окончиться только на виселице.

— С чувством презрения и гнева смотрят на подсудимых присутствующие в зале жители многострадального Смоленска, — говорит прокурор т. Смирнов, — так смотрят на обезвреженных ядовитых гадин.

Весь советский народ ждет вашего приговора, граждане судьи. Злодеи достойны смерти, и пусть смерть падет на их головы во имя святой памяти советских людей, злодейски умерщвленных немецко-фашистскими преступниками, во имя торжества права и справедливости!

После речи прокурора об'является перерыв до следующего дня.

Вечернее заседание 19 декабря

СМОЛЕНСК, 19 декабря. (ТАСС). На вечернем заседании председательствующий предоставляет слово адвокату **С. К. Казначееву,** защищающему по назначению суда на процессе подсудимых Модиша, Вайса и Эвертса.

— Если мысленно, — говорит защитник Казначеев, — всех гитлеровских военных преступников посадить на одну скамью подсудимых и представить себе, что всех их одновременно судит один и тот же суд, то станет ясным, что на одном конце скамьи окажутся главные немецкие военные преступники, на другом же найдут место Модиш, Эвертс и другие обвиняемые по настоящему процессу. Знак равенства не может быть поставлен между всеми этими лицами. Думаю, что злодейские преступления моих подзащитных явились итогом трагической дрессировки и муштровки мысли, которой поневоле изо дня в день они подвергались в гитлеровской Германии.

Основываясь на этом, защитник Казначеев высказывает надежду, что теперь, когда победоносно завершена Великая Отечественная война, к его подзащитным не будет применена высшая мера наказания.

Адвокат **Н. П. Белов,** признавая чудовищность злодеяний своих подзащитных Киршфельда, Генчке и Райхмана, просит суд о снисхождении.

Защитник Гаудиана и Винклера адвокат **Н. Т. Сидоренко,** подробно разбирая ход судебного следствия, указывает, что преступления его подзащитного Винклера менее тяжки, чем преступления других обвиняемых по данному делу. В своей речи он характеризует своих подзащитных как жертвы гитлеровской пропаганды, которая уничтожала в немцах совесть, мысль, человечность. Защитник просит суд учесть молодость его подзащитных, полное признание подсудимыми их злодеяний.

Отметив, что подсудимых Мюллера и Краузе толкало на совершенные ими преступления командование немецко-фашистской армии, адвокат **А. А. Луговской** указывает, что военные преступники должны понести возмездие. Однако защитник просит суд о снисходительности к подзащитным Мюллеру и Краузе.

После речей защиты председательствующий предоставляет последнее слово подсудимым.

Выслушав последние слова подсудимых, суд удаляется на совещание для вынесения приговора.

* * *

В ночь на 20 декабря председательствующий председатель Военного Трибунала генерал-майор юстиции А. Д. Горячев огласил приговор по настоящему делу.

Военный Трибунал признал доказанной виновность подсудимых Киршфельда Роберта, Модиша Рудольфа, Вайс Вилли, Гаудиана Курта, Генчке Фрица, Мюллер Эриха, Краузе Вилли, Эвертс Эриха, Райхман Иозефа, Винклер Гейнца в совершении зверств и насилий над мирным советским населением и пленными красноармейцами, т. е. в преступлениях, предусмотренных ст. 1 Указа Президиума Верховного Совета Союза ССР от 19 апреля 1943 года.

Руководствуясь статьей 4 УК РСФСР и ст. ст. 319 и 320 УПК РСФСР и учтывая степень виновности каждого, Военный Трибунал приговорил: Киршфельд Роберта, Модиш Рудольфа, Вайс Вилли, Гаудиан Курта, Генчке Фрица, Мюллер Эриха, Краузе Вилли — **к смертной казни через повешение.**

Райхман Иозефа — **к 20 годам каторжных работ,** Эвертс Эриха — **к 15 годам каторжных работ,** Винклер Гейнца — **к 12 годам каторжных работ.**

Приговор был встречен присутствующими в зале суда трудящимися гор. Смоленска единодушным одобрением.

Собрание интеллигенции

17 декабря в театре «Красный факел» состоялось собрание интеллигенции Кагановичского района гор. Новосибирска, созванное райисполкомом и райкомом партии. Присутствовало свыше 1.000 человек.

На собрании с докладом о задачах советской интеллигенции в связи с выборами в Верховный Совет СССР выступил секретарь райкома ВКП(б) тов. Кузьмин.

Бурными аплодисментами было встречено предложение доцента педагогического института тов. Кащенко послать приветственную телеграмму великому вождю народов товарищу Сталину.

После собрания его участники смотрели спектакль «Иван Грозный».

Лыжный кросс в честь выборов

Добровольное спортивное общество «Трудовые резервы» 23 декабря организует лыжный агиткросс.

В пробеге примут участие 250 учеников ремесленных училищ и школ ФЗО.

Старт будет дан в 12 часов дня в Новосибирске с площади имени Сталина. Финиш на станции Инская, у клуба им. Кагановича.

Агитаторы в кинотеатрах и клубах

Отдел пропаганды и агитации Кировского райкома ВКП(б) выделил опытных агитаторов, которые выступают перед избирателями в кинотеатрах и рабочих клубах района.

В одном из кинотеатров перед началом сеанса выступил инструктор райкома тов. Филиппенко. 800 избирателей слушали его сообщение о новых производственных достижениях стахановцев на предприятиях района.

Равноправие граждан СССР, независимо от их национальности и расы, во всех областях хозяйственной, государственной, культурной и общественно-политической жизни является непреложным законом.

Статья 123 Конституции СССР.

Славься отечество наше свободное, Дружбы народов надежный оплот!..





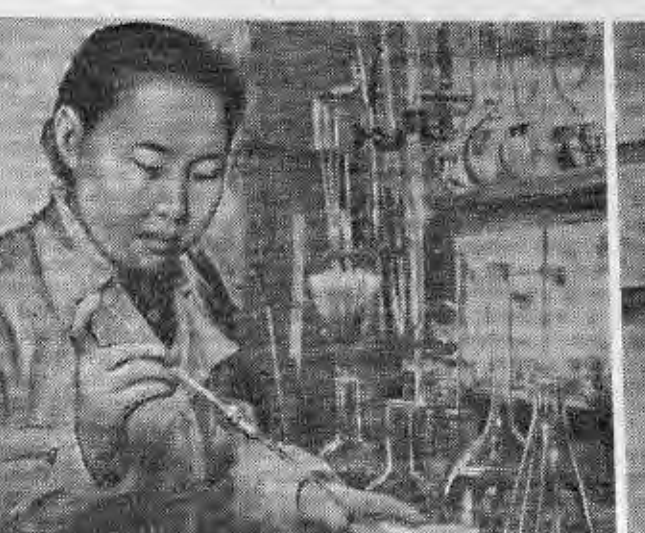



Под солнцем Сталинской Конституции живут и трудятся народы нашей многонациональной страны. На наших снимках: лаборантки завода имени Ленина Сагия **Губайдулина** и Люда **Румянцева**; семья **Васильевых**, работающая на инструментальном заводе; в кабинете кафедры органической химии мединститута комсомолка-бурятка Галя **Батарова** готовится к занятиям; заведующий райзо Вилюйского района, Якутской АССР, Николай Спиридонович **Попов**, приехавший в Новосибирск учиться на годичных межобластных курсах.

Фото Б. Шумакова, Г. Захарова, Т. Васильева и С. Ахмерова.

СЕМЬЯ ВАСИЛЬЕВЫХ

Никакой родословной книги в этой семье, конечно, не было. В те времена, когда так называемые геральдические книги пользовались почетом, в них заносились люди знатные совсем не в том понимании, которое вкладываем в это слово мы. На старые, пожелтевшие, пропахшие нафталином, страницы попадали имена тех, кто никогда и нигде не работал, а главное имел возможность не работать, и гордился этим. Сюда попадали те, кто «служил», служил «верой и правдой» еще более знатному хозяину.

Поэтому о предках семьи Васильевых теперь никто и ничего не знает. Из семейных преданий известно только, что Гаврила Васильевич Васильев работал на том же самом заводе, на котором потом проработал 61 год его сын Аким Гаврилович, сейчас 36-й год работает внук Александр Акимович и вместе с ним правнуки Гаврилы Васильевича — Тамара, Лариса, Евгения, Александр.

К этой родословной можно добавить такую же родословную жены Александра Акимовича, дочери и внучки рабочего, стоявшей у станка рядом с мужем и детьми.

И дед, и отец, и сам Александр Акимович в юношеские годы тоже вынуждены были работать на хозяина. Но никогда не гордились этим. И если изделия их завода пользовались мировой известностью, то вовсе не потому, что они, Васильевы, и тысячи других Васильевых, Ивановых, Петровых, верой и правдой служили своему хозяину, а потому, что все они были настоящими сынами своего трудолюбивого, умелого, талантливого народа.

Шестьдесят один год проработал на своем заводе слесарь Аким Гаврилович, и за все эти шесть десятков лет у него не было ни одного прогула, ни разу его натруженные руки не выпустили испорченной вещи. Он был настоящим мастером, художником своего дела. И это мастерство старик любовно передал своим сыновьям; те, в свою очередь,—его внукам и внучкам. Такие семьи роднит не только кровное родство, но и большая, настоящая неистощимая любовь к своему делу, своему цеху, своему заводу, своей Родине.

Аким Гаврилович только однажды покинул ненадолго цех — в 1918 году, когда его командировали восстанавливать разрушенный белогвардейцами Ижевский завод. Александр Акимович покидал его тоже только раз, и в том же восемнадцатом году, когда он сел в солдатскую теплушку, чтобы ехать на Украину — с оружием в руках отстаивать Родину, советскую власть от немецких оккупантов.

Для борьбы с немецкими захватчиками оставлял свой цех в 1942 году и Александр Александрович Васильев, вернувшийся к станку лишь после четвертого ранения.

Родословная семьи Васильевых неотделима от родословной предприятия. В 1941 году Александр Акимович, тогда уже начальник цеха, переехал на Восток. Екатерина Порфирьевна и дети, рабочие того же цеха, выехали вместе с ним. Они стали работать на Новосибирском инструментальном заводе, они работали в нем так же, как работали у себя, за Уралом, как работали их деды и прадеды.

Пожалуй, можно пожалеть, что нет у нас своих геральдических книг. Родословную старой русской рабочей семьи можно было бы читать, как героическую поэму. В ней, конечно, не нашлось бы места ни шубам, ни кафтанам, ни прочим обноскам, жалованным с царского плеча; не перечислялись бы в ней муаровые ленты и кресты, полученные за холопскую службу «верой и правдой», за раболепство... Зато мы с гордостью нашли бы в ней и скромную медаль «За трудовое отличие» отца, и боевые награды сына; познакомились бы с цифрами рекордных выработок дочерей.

Перелистывая ее страницы, мы вспомнили бы и славное революционное прошлое нашего рабочего класса. Александр Акимович хорошо помнит забастовки 1911—1913 годов; помнит пикеты у заводских ворот, сторожевое охранение на опушке леса, в глубине которого праздновались рабочие «маевки». Помнит, как он рассовывал по чужим карманам большевистские листовки, разбрасывал по улицам прокламации...

Впрочем, дело не в геральдической книге.

...Когда мастер привел в кабинет начальника цеха ученика, «запоровшего» деталь, Александр Акимович ничего не сказал подростку. Он пошел вместе с ним к станку, сделал и отшлифовал деталь, а потом рассказал, как он сам, таким же подростком, только что окончившим заводское ремесленное училище, «запорол» такую же точно деталь.

— А время тогда было не нынешнее.

И начальник цеха, старый большевик, просто и образно рассказал о ненынешнем времени, о том, как ему самому пришлось потихоньку присматриваться к работе мастеров, разгадывать производственные секреты. Это было не так легко, если старый мастер смотрел на подростка, как на обузу.

— А все-таки через три дня деталь была готова!

А рассказ, во-время перебитый умело поставленным вопросом, продолжался своим чередом. От мастера он переходил к забастовке, от прокламации к трудовым будням и закончился только тогда, когда Александр Акимович с удовольствием заметил, как загорелся в глазах подростка огонек любопытства, как появилась на лбу знакомая упрямая складочка.

Если не умом, то ребячьим сердцем мальчик начинал впитывать в себя неумирающие боевые традиции русского рабочего класса.

Е. ИВАНОВ.

В едином коллективе

Моя мать Янабика рассказывала мне:

— Школ до советской власти у нас не было. Соберемся бывало две—три женщины, придет к нам кто-нибудь из мужчин и учит читать на старом татарском языке. Писать не учили. По религиозным законам это запрещалось. Женщина и девушка не должны были показывать свое лицо мужчине.

Советская власть приобщила женщину-татарку не только к культуре, к грамоте, но открыла перед ней широкий простор для общественной деятельности.

Четыре татарских аула, которые строили наши родители в 1908 году, раскинулись среди русских сел и деревень. Я родилась в татарском ауле Энгельдинка, в Барабинских степях. Здесь закончила начальную школу на родном языке. Семилетнее образование получила в Барабинске. Училась вместе с русскими детьми.

Через год после окончания школы я была уже секретарем комсомольской организации колхоза «Кзыл Байрак», затем работала по животноводству. До весны 1944 года была инструктором по животноводству в колхозах Ново-Курункаевского сельсовета, а потом меня избрали председателем этого исполкома. За полтора года Ново-Курункаевский сельсовет вышел на одно из первых мест в районе.

Два месяца назад меня выдвинули инструктором райисполкома.

В день рождения великого Сталина я хочу сказать от души слова благодарности нашему вождю за то, что он приобщил татарский народ к единой семье народов Советского Союза.

Хафиза МУСАКАЕВА.

Инструктор Барабинского райисполкома.

Нам открыты все дороги

В этом году мне исполнилось семнадцать лет. О прошлой жизни я знаю только из книг да по рассказам родителей.

Мои родители — буряты. Они на себе испытали страшный гнет, нужду и бесправие во времена царизма. К людям нашей национальности, как и к другим национальным меньшинствам, в те времена относились пренебрежительно. Нас считали «инородцами».

Великая Октябрьская социалистическая революция разбила эти оковы. В Советской стране все народы, независимо от расы и национальности, равны и свободны.

Нынче я закончила десятилетку, теперь учусь в медицинском институте. Хочу стать врачом-хирургом. И я уверена, что мое желание сбудется.

Горда и счастлива тем, что живу в стране, где каждый пользуется такими правами и свободой, о которых трудящиеся капиталистических стран могут только мечтать.

Г. БАТАРОВА.

Студентка медицинского института.

Родина

Д. ДАВЫДОВ

Отрывки из поэмы

1

Помнишь эту встречу
Фронтовых друзей?
— Августовский вечер,
Мята и пырей.
У истоков Волги,
В Ливенке глухой —
Отдых после долгих
Дней передовой.
В тесном нашем братстве
Дружбою крепки
Были ленинградцы
И сибиряки,
И еще — со многих
Дорогих краев.
Каждый в сердце строго
Сберегал любовь —
И к родному дому,
И к семье,
И к ней...
К городам знакомым, —
К Родине своей.
...Самокрутки туги.
От махры — в дымках,
Сказывали други
О родных местах.

2

...Через Каспий, через
Мертвые пески,
Прямиком, как ферязь,
До Аму-реки,
По мосту в Чарджоу,
К старой Бухаре,
Чтоб за чашкой плова
На цветном ковре
Посидеть, послушать
— Эх, и хороша —
Шутка!
Тешит душу
Насреддин-ходжа.
Лет пятьсот, наверно,
В мире он живет —
Мудрый и бессмертный,
Как народ.

3

А у нас в Приморьи, —
Старшина сказал, —
На таежных взгорьях
Ель да бирюза,
Уголек и злато,
И, куда ни кинь,
Длинный и хохлатый
Сихотэ-Алинь.
— Ну, добра ж охота!
— Выходи в урман:
Фазаны на взлете,
Кабарга, кабан,
Белка в хвое пляшет
Да трубит олень...
Там краина наша
Начинает день.

4

Где пылают тучи
Плавкой огневой,
Молодой, кипучий
Город мой.
Он красив, но скромен,
Темь сгоняя прочь,
Сполохи у домен
Озаряют ночь.
Это в нем — усталость,
Как врага бранят.
Это в нем ковалась
Крепкая броня.
Долго будут песни
Прославлять Сибирь:
— Вырос там чудесный
Город-богатырь.

5

На хребте Урала
В зимний снежный хруст,
В скалы — разметало
Город Златоуст.
Чистый звон булата,
Никель, хром, вольфрам...
Да и я, ребята,
Народился там.
Били меня миной,
Штык мне грудь рассек,
А я — жив.
— Старинной
Плавки паренек!

6

...Дым таша метелкой,
В хлюпаньи хлопот
Широченной Волгой
Пароход плывет.
Бакены — дозором
По бокам.
Вдали,
Как приманка взору,
Горы Жигули.
Виснут ветви-грозди
Сказочных дубрав.
Да щекочет ноздри
Летний запах трав.
Озоруют девки
(Бес их забери!).
Волжскую запевку
Тянут косари.
Так — всю жизнь бы прожил...
Но всего важней —
Нет трусливой дрожи
В нашей стороне.
До скончанья люди
Не забудут, чай,
Разинскую удаль,
Смелость Пугача,
Бурлаков томленье...
И, на счастье нам,
Там родился Ленин!
Чкалов вырос там.
Там сражался Сталин!
Яростью гранат
Мы там отстояли
Вечный Сталинград.
В марше и на лежках
И в густых боях
Волжскую запевку
Слышали друзья.
— Век не унывает,
Тем и дорога —
Гордая родная
Русская река!

7

Над притихшим лесом,
Над курной избой
Дымчатый, белесый
Плыл покой,
Опускался лугом
К скошенной траве...
Запевали други
Песню о Москве,
О стране родимой,
О любви большой —
Самой разлюбимой,
Самой дорогой!
Озаряя память,
Широка, светла
В нас, вокруг, над нами
Родина жила.
Всех на свете краше,
Славою — горда,
Ласковая, наша,
Наша — навсегда!

Плечом к плечу

Мастерскую шлифовки организовали в те дни, когда решили изготовлять велосипеды.

Как-то туда пришел молодой широколицый человек с темными волосами. Он долго и внимательно присматривался к работе шлифовщиков. Из других цехов доставили партию деталей — рули, ободья колес, шестерни передач, шатуны. Все они грязновато-серого цвета, многие с пятнами ржавчины, с рисками от резца и царапинами. Работница разносила детали по станкам. Шлифовщики терпеливо и умело обрабатывали их на быстро вращающихся кругах из бумажной ткани или войлока. В мягких кругах были закатаны крепкие зерна наждаков. На глазах у новичка рули, шатуны и другие детали меняли свой вид — становились гладкими и блестящими.

— Засмотрелся? — спросил новичка мастер. — Иль, наши девушки нравятся?

— Ваша работа. Возьмите меня в мастерскую.

Звали его Иваном Радионовым. Он был чуваш и не совсем чисто говорил по-русски. Ему дали простую работу, а через месяц доверили шлифовку обода — самую трудную в обработке деталь.

Радионов сам просился в мастерскую, а татарин Гузаиров Маиксур не хотел быть шлифовщиком. Вначале он неохотно брал в руки детали, — уж очень неприглядными на вид привозили их к станку первый раз. Второй раз они уже были цвета червонного золота — покрыты тончайшим слоем меди. Потом их покрывали слоем никеля, а в четвертый раз — тончайшим слоем хрома. Когда на последней операции деталь становилась блестящей, Гузаиров в полированной поверхности, как в зеркале, видел себя, свой станок, мастерскую.

Новая работа увлекла Гузаирова. Он остался в мастерской и стал одним из лучших шлифовщиков...

Длинным рядом вдоль стены с большими окнами стоят шлифовальные станки. Здесь работают Радионов и Гузаиров.

Здесь работает Агния Комлева, русская девушка, комсомолка. Никто не помнит в мастерской, что сказала она, когда впервые встала к станку. Но вскоре все заметили, что Комлева серьезно и добросовестно работает. Как и все новички, она начала шлифовку с простых деталей. Прошло немного дней, и мастер предложил:

— Попробуйте шлифовать рули.

Не каждый может отшлифовать руль. Изогнутый, как рога, руль при обработке требует большого внимания и твердой руки. Иначе шлифующий круг может вырвать деталь из рук и тогда можно сломать станок, либо деталь выйдет с браком.

Девушка смело взялась за шлифовку. И мастер остался доволен.

* * *

Велосипед имеет сотни деталей. Каждая из них должна быть прочной, легкой, красивой. Много способов существует в производстве, чтобы изготовить красивую, изящную вещь.

Но самое главное средство — умелые руки и неиссякаемая любовь к делу.

Есть еще в мастерской украинка Лиза Панасенко, есть русские девушки—Нина Попова, Таня Баталова. Все они пришли сюда из разных цехов, часто из разноязычных семей. Каждая заняла свое рабочее место в большом трудовом коллективе.

Ни чуваш Радионов, ни татарин Гузаиров, ни русская девушка Комлева, каждый в отдельности, не могли бы сделать велосипеда. Но они встали за быстроходные станки со многими другими рабочими и все вместе подчинили своей воле сложный процесс производства. Они встали у станков и тисов так же, как еще недавно стояли их братья, отцы и товарищи на защите Родины. Встали, чтобы одержать новую бескровную победу.

Пройдет немного времени. Чуваш Радионов приобретет себе велосипед марки «ЗИЧ». Любуясь покупкой, он с гордостью скажет:

— Эту машину делал я!

Но потом вспомнит друзей — татарина Гузаирова, русскую девушку Комлеву, украинку Панасенко и скажет:

— Эту машину делали мы!

А. ШМАКОВ.

Равный среди народов

Когда входишь в большую аудиторию, где пытливые юноши слушают рассказ о богатствах нашей страны, скрытых в недрах земли, хочется одного: дать молодежи побольше знаний, возвысить ее любовь к своей Родине.

В нашей стране всем, без различия национальностей, открыта широкая дорога — учись, работай, выбирай любую профессию! Были бы лишь желание и настойчивость.

Моя жизнь — это жизнь сотен и тысяч других юношей-татар. Сейчас я — старший преподаватель кафедры геологии Новосибирского института инженеров транспорта. Летом на руднике я собирал материал для своей диссертационной работы по петрографии (изучение горных пород) и геологии одного рудника. Эта тема меня очень заинтересовала. Бывал в Москве, где передо мной были открыты все библиотеки. Слушал лекции академиков и профессоров.

Все это, священное и дорогое для меня, дала только советская власть. Мои родители, деды и прадеды были неграмотны, нищи, были в кабале у богатеев. Мои родители даже азбуки не знали.

— Учиться! — мечтал я в детстве, глядя, как мать тянулась изо всех сил, берясь за любую работу из-за куска хлеба.

Советская власть открыла нам школы, университеты. Великий русский народ указал для всех путь к свету, к знаниям. В аудитории вузов пошел армянин, белорус, чуваш, татарин, — у нашей матери-Родины все дети равны.

Сегодня день рождения великого вождя народов товарища Сталина. Он был первым Народным Комиссаром по делам национальностей. И сегодня я с особенной остротой чувствую, что только мудрая ленинско-сталинская национальная политика дала возможность ранее угнетенным народам свободно развиваться и строить свою счастливую, радостную жизнь.

В. МУЗАФАРОВ.

Старший преподаватель института инженеров транспорта.

ДЕТИ НАШЕЙ СТРАНЫ

Малыш вбежал в комнату и, не обращая внимания на посторонних, мигом забрался на колени к Галине Ивановне. Он прижался к ее щеке, и черные глаза мальчика засветились радостью.

— Мама, — прошептал он, — моя мама!

— Здравствуй, сынок, — проговорила Галина Ивановна, улыбаясь и лаская его. — Это наш Юрочка Каргапольцев.

— У нас здесь у всех сынки да дочки, — продолжала мысль директора заведующая хозяйством Анастасия Степановна Серебренникова.

А когда через несколько минут Юра убежал к себе в группу, Галина Ивановна Головко рассказала то, что знала о нем и о других своих питомцах.

О родителях Юры ничего неизвестно. Маленького узбека нашли сотрудники детского приемника на Новосибирском вокзале. Кто он, откуда, — выяснить не удалось. Не знали даже, как зовут мальчика. Так и стал он в детском доме Юрой Каргапольцевым, как и другой воспитанник был назван Левой Алтайским, потому что нашли его на станции Алтайская.

Первое время Юра дичился, почти не умел говорить по-русски. Но время текло. Он привык к новой обстановке, к воспитательницам, к детям, с утра и до вечера окружающим его, обжился и теперь чувствует себя в большой дружной семье.

— У нас здесь почти полная федерация, — пошутила Галина Ивановна. — Среди воспитанников — русские, чуваши, украинцы, узбеки, евреи, татары.

Закончился «мертвый час». Опустели просторные спальни. Воспитанники детского дома занимались своими обычными делами. Школьники под наблюдением воспитательницы учили уроки к завтрашним занятиям в классе. В младших группах готовились к елке — разучивали новогодние песенки, стихи, делали игрушки.

Толстушка Люся Либерман сосредоточенно рассматривала безногую куклу.

— Это Тамара сейчас две ноги у нее оторвала, — поспешила поделиться она своим горем с Галиной Ивановной.

Володя Каслицин прочитал новое стихотворение о елке.

— А я расскажу, можно? — попросил Коля Добрынин.

И он с большой выразительностью продекламировал некрасовское «Мужичок с ноготок».

У Юры Гусельникова в эти дни огромная радость. Неожиданно пришло письмо от папы из Красной Армии. О нем не было вестей всю войну.

«Здравствуйте, многоуважаемая директор детского дома и сын Юрочка, — пишет отец. — До сегодняшнего дня я не знал о судьбе моей семьи. Тяжела для меня утрата — смерть любимой жены и дочери. Но остался Юрочка, и я бесконечно счастлив. Прошу беречь его до моего возвращения. Пусть Юрочка сам с вашей помощью напишет мне письмо».

Теперь Юра знает, что папа жив, и ждет-не дождется его возвращения.

Письма от родителей — событие для всего детского дома. Недавно от отца получила письмо Тамара Алтухова. Отыскались родители и у некоторых других ребят. Но у большинства воспитанников детского дома-интерната № 17 отцы и матери еще не разысканы.

Что ждало таких детей в дореволюционной России? Что ждет их в современных капиталистических странах? Улица, голодное существование, нищета, беспризорность — вот их удел.

В Советской стране, озаренной солнцем Сталинской Конституции, забота о детях, о их жизни, воспитании и образовании является делом государственным. Вот почему иначе сложилась судьба узбека Юры Каргапольцева, украинца Володи Каслицына, чувашки Ады Смирновой, русского Мити Леонова и их сверстников.

Р. ДРОЗДОВА.

К ПОЛОЖЕНИЮ В ЯПОНИИ

ТОКИХАРА, 17 декабря. (ТАСС). Согласно полученным здесь из Токио сведениям, принято решение о продлении сессии японского парламента до 20 декабря. Сессия понадобилась больше занята попытками обеспечить успех внешними депутатам на будущих выборах в парламент и уклониться от ответственности за войну, чем рассмотрением законопроектов, внесенных правительством на рассмотрение. Нижняя палата еще не закончила рассмотрения законопроектов о «свободах» и об аграрной реформе, а проект избирательного закона исковеряли в такой степени, полезна его интересам парламентских партий на предстоящих выборах, что даже правительство намерено апеллировать по этому вопросу к императору с целью пересмотрения первоначальной редакции проекта.

По плану японского правительства, выборы нового состава парламента должны быть назначены на 20 января, а окончательные итоги должны быть подведены к 25 января. Мнения политических обозревателей сводятся к тому, что кабинет Токихара уйдет в отставку, уступив место партии, получившей большинство в новом составе парламента, и что партийный кабинет будет создан к концу января. Девятая нижней палаты Одзака 3 декабря внес резолюцию, требующую отставки всех членов парламента и запрещения им баллотироваться на предстоящих выборах в связи с ответственностью парламента за нынешнее состояние страны. Эта резолюция пока не ставилась на обсуждение, поскольку она наносит удар по правительственным махинациям парламентских партий и их лидеров, рассчитывающих на занятие мест в новом составе парламента.

Асахара, член городской управы 15 декабря констатирует, что «политические партии, сформированные парламентом, мало пользуются массами. Неясно, какие же классы их поддерживают».

Парламентская трибуна попрежнему широко используется для агитации за сохранение императорской системы.

Верхняя палата продолжает упорно отстаивать свое привилегированное положение. Агентство Киодо 12 декабря сообщило, что на секретном заседании титулованных членов верхней палаты, подавших в списки военных преступников, было принято решение не подавать в отставку.

Вопрос об отношении к императору вновь и вновь поднимается в политических кругах. В связи с вопросом об ответственности императора за войну созрел раскол в социалистической партии, так как два члена центрального исполкома партии заявили о несогласии с принятым исполкомом лозунгом сохранения императорской власти и требуют пересмотра партийной директивы по этому вопросу. Лидер оппозиции член исполкома социалистической партии Сигеги Оно начал выпускать собственную газету «Минсю», в которой изложил свои разногласия с исполкомом по вопросам поддержки императорской системы и возможности единого фронта с коммунистами, против чего выступил исполком.

Впервые вопрос об ответственности императора поставлен в беспартийной газете «Мэйнити», которая в передовой статье 8 декабря заявила: «Император несет ответственность за войну и выполняющую обязанность в стране. В первые дни после капитуляции правительство думало над вопросами установления династии и отречения императора, а затем похоронило эти проекты. Необходимо безотлагательно предпринять меры, касающиеся отречения императора с тем, чтобы поставить его вне политики».

По данным совета парламента, число безработных в промышленности составляет 4.130.000, однако спрос на рабочую силу попрежнему не удовлетворяется. Двухмесячный спрос на рабочих в Токио определяется в 37.000 человек. Было зарегистрировано 26.000 безработных, а фактически пошло на работу 5.300 человек, т. е. 17 процентов потребного количества. Печать сообщает, что половина безработных не идет на работу из-за непомерно низких ставок.

По отрывочным данным печати, в провинции продолжается волна экономических забастовок из-за закрытия предприятий, значительная часть которых оканчивается победой бастующих.

Финансовое положение Японии характеризуется дальнейшим углублением инфляции. Японский банк в ноябре выпустил банкнот на 47.748.891 тыс. иен, или на 3.059.824 тыс. иен больше, чем в октябре. Цены на продовольствие продолжают неуклонно расти.

Процесс главных немецких военных преступников в Нюрнберге

Утреннее заседание 17 декабря

НЮРНБЕРГ, 17 декабря. (ТАСС). Открывая утреннее заседание Трибунала 17 декабря, председатель Трибунала лорд Лоуренс сделал четыре заявления.

В первом своем заявлении лорд Лоуренс отметил, что в печати было напечатано подсудимых, переданные прессе через посредство защитников. Трибунал считает это абсолютно недопустимым и предпримет энергичные меры, чтобы предотвратить повторение подобных случаев. Защита предупреждается Трибуналом против попыток повторить передачу материалов обвинения прессе. Защитники должны подчиняться установленным уставом Трибунала правилам, и они не должны использовать свои возможности для связи с подсудимыми в любовных целях. Они должны находить к осуществлению своей защиты доказательства с точки зрения их профессионального долга. Трибунал считает, что все участники этого процесса, имеющего историческое значение, должны понимать свою большую ответственность. Мировая пресса выполняет свой долг, когда она полностью сообщает мировому общественному мнению о ходе процесса, однако представители прессы тоже должны сознавать, что в силу несут определенную ответственность.

Остальные заявления посвящены вопросам процессуального характера.

Между тем начался допрос представителя американского обвинения капитана Гаррис. Свою речь обвинитель посвятил ограблению и германизации германскими фашистами оккупированных территорий Советского Союза. Те документы, которые мы сейчас представим, говорит Гаррис, доказывают, что германское правительство планировали вывезти в Германию все продукты питания и сырьевые материалы с юга и юго-востока Советского Союза, вывезти все сверх оставляемого на месте абсолютного минимума. Вследствие этих мероприятий восточная часть Европы и все Балтийские страны в состав Германии и превратить Крым, области Поволжья и районы вокруг Баку — в германские колонии.

Затем обвинитель цитирует директиву, изданную подсудимым Герингом для так называемого экономического штаба на Востоке. Эта директива датирована июлем 1941 года. Согласно директиве экономический штаб Востока управлял всей экономикой. Документ устанавливает ответственность подсудимого Геринга за ограбление Советского Союза. Другой документ, датированный 23 мая 1941 г., т. е. составленный еще до вторжения в Советский Союз, излагает экономическую политику на Востоке. В этом документе говорится: «Территории Советского Союза, которые дают излишки продукции, расположены в черноземных районах, поэтому изъятие черноземных районов должно предоставить значительное количество зерна в наше распоряжение. Не решается также, по нашему мнению, прекращение снабжения всей северной зоны, включая важные промышленные центры—Москву и Санкт-Петербург». Промышленность, говорится далее в этом документе, может быть сохранена только в некоторых плодородных районах. Германия не заинтересована в поддержании производительных сил этой территории, за исключением необходимости снабжать продуктами питания расположенные там немецкие войска. Население этих районов, особенно городское население, должно быть готово к тому, чтобы встретиться с самым настоящим голодом. Нужно будет вывозить население отсюда в Сибирь. Германия извлечет необходимую ей пользу только в том случае, если она будет действовать быстро и сумеет захватить все продукты, необходимые для Германии. Необходимо немедленно захватить скот и перегнать его в Германию. Поскольку никаких кормов не будет, рогатый скот и свиньи исчезнут в ближайшем будущем, если немцы все это не захватят для себя. То в самое ближайшее время население использует скот, и Германия не получит никакой пользы.

Далее в документе говорится: «По требованию фюрера нормы мяса должны быть снижены уже к осени, а снабжение немцев должно быть увеличено. Это можно осуществить путем самого жестокого и решительного захвата поголовья скота в России, и особенности в районах, которые удобны для транспортировки этого скота в Германию. В будущем южная Россия должна поворачиваться лицом к Европе. Излишки продуктов питания она должна обменять на потребные продукты в Германии и в Европе. Мы должны ускорить возвращение к нормальному сельскому хозяйству в России. Многие десятки миллионов людей в этом районе умрут или должны будут выехать в Сибирь. Всякие попытки спасти население от смерти и от голода путем импорта из черноземных районов невозможны, потому что все должно быть вывезено в Европу. Такой вывоз продуктов с юга на север России связана бы военную мощь Германии. Это должно быть ясно и четко понято. Продовольственное положение Германии на третьем году войны требует, чтобы наш жизненно важных сил Германии происходило не за счет германских территорий или территорий, включенных в Германию. Это означает, что одна треть вооруженных сил должна полностью снабжаться за счет французских поставок, а остальные две трети, и может быть и немного больше, имея в виду сегодняшнюю численность армии, должны получать продукты питания из восточных пространств. Наша задача заключается в том, чтобы включить русское продовольственные ресурсы в европейский план потребления. Это заставит, конечно, уничтожение многих миллионов, в том числе и большого количества населения».

Неизбежно, заявляет обвинитель, охарактеризовать варварский план германских фашистов в отношении русского населения более ясно и более жестокими словами, чем это сделано в приведенном документе. Далее в этом документе говорится, что внутреннее потребление России должно быть сильно сокращено. Большими цифрами. Таким образом, продолжает обвинитель, германские фашисты разработали детальный план убийства миллионов невинных граждан. Это было предварительное убийство, которое превосходит пределы человеческого понимания. Каждый подсудимый очень хорошо знал об этих целях, когда он совершал преступления, в которых теперь обвиняется.

Затем обвинитель цитирует совершенно секретный меморандум, составленный подсудимым Борманом. Этот документ, датированный 17 июня 1941 г., захвачен контрразведкой Соединенных Штатов. Документ представляет собой запись о совещании, состоявшемся в ставке Гитлера 16 июня 1941 г. На совещании присутствовали Розенберг, Ламерс, Кейтель, Геринг и Борман. Этот документ раскрывает планы гитлеровских заговорщиков в отношении Советского Союза, а также ранений обман мирового общественного мнения, который применяли гитлеровцы. Выступивший на этом совещании Гитлер заявил: «Очень существенно скрыть наши цели от всего мира. Важно, чтобы только мы сами знали, чего мы хотим. Наша задача таким образом не должна оставляться опубликованием наших декларации, поскольку они должны быть изменяемы, поскольку мы можем сделать все, когда мы имеем силу. То, что мы говорим миру, должно определяться тактическими соображениями. Мы должны в данном случае поступать точно так же, как и в случае с Норвегией, Данией, Голландией и Бельгией. В этих случаях мы также не говорили о наших целях. Надо продолжать поступать так же. Поэтому мы снова будем подчеркивать, что мы были вынуждены оккупировать эту страну, управлять ею и обеспечить безопасность определенных районов, что это было в интересах самих жителей этих районов, дабы обеспечить для них порядок, продовольствие, возможность передвижения и т. д. Мы должны говорить миру, что все это делаем мы для этих жителей. Вместе с тем это не остановит нас в деле проведения таких мер, как расселение, высылки и т. д. Перед миром никого не хотим без необходимости делать нашими врагами. Поэтому мы будем поступать так, как будто бы мы выполняем какую-то миссию. В то же время мы должны совершенно ясно сознавать, что мы никогда не покинем этой страны. Поэтому ранее всего ведение войны будет следующим: мы не должны делать ничего такого, что помешает окончательному урегулированию этого вопроса, и готовиться к установлению нового порядка табю, и, кроме того, должны подчеркивать, что мы являемся освободителями. Крым должен быть освобожден от всех иностранцев и должен быть заселен только немцами. Бывшая австрийская часть Галиции должна стать германской территорией. Наши теперешние отношения с Румынией достаточно хороши, однако никто не знает, как они сложатся в будущем. Это мы должны принять во внимание и в соответствии с этим изменять наши границы. Никто не должен заявлять от доброй воли других народов. Мы должны устраивать наши отношения с Румынией в соответствии с этим принципом. В соответствии с этим принципом мы должны отрезать гигантский кусок пирога согласно нашим потребностям и для того, чтобы мы были в состоянии господствовать, во-вторых, управлять и, в-третьих, эксплуатировать. Русские начинают сейчас партизанскую войну в тылу нашей линии фронта. Эта партизанская война имеет некоторое преимущество для нас. Она дает нам возможность уничтожить всякого, кто сопротивляется нам. Должны быть осуществлены следующие принципы: никогда больше не должна существовать возможность для создания какой-либо военной силы западнее Урала. Эта цель должна быть достигнута, даже если для ее достижения потребуется воевать 100 лет. Каждый германских фюрера должен знать: безопасность нашей империи будет обеспечена только в том случае, если не будет существовать никакой чужеземной военной мощи западнее Урала. Только Германия призвана иметь на себя задачу защиты этого района от всех возможных опасностей. Нашим железным принципом является: никто, кроме немцев, не имеет права носить оружие».

Далее в записи говорится: «Фюрер подчеркивает, что все Балтийские страны должны быть включены в Германию. В то же время Крым, включая земли, прилегающие к этой территории, расположенной северо-восточнее Крыма, также должен быть объявлен германской территорией. Этот район должен быть настолько большим, насколько это возможно. «Фюрер подчеркивает далее, что вожжская колония также должна быть включена в состав германской империи и также район вокруг Баку. Последний район должен стать германской концессией (военной колонией)».

Далее обвинитель цитирует инструкцию Розенберга для рейхскомиссаров в Прибалтийских странах и Белоруссии. В этой директиве говорится, что рейхскомиссары должны создать из этих стран германский протекторат и германизировать там население. Балтийское море должно стать внутренним морем Германии. Нежелательные элементы должны быть уничтожены. 16 сентября 1941 года состоялось совещание, в котором участвовали Геринг, Бакке, генерал Зейдель, генерал Нагель и другие. На совещании присутствовали Розенберг, Ламерс, Кейтель, Геринг и Борман. Этот документ раскрывает планы гитлеровских заговорщиков в отношении Советского Союза, а также ранений обман мирового общественного мнения, который применяли гитлеровцы. Выступивший на этом совещании Гитлер заявил: «Очень существенно скрыть наши цели от всего мира. Важно, чтобы только мы сами знали, чего мы хотим. Наша задача таким образом не должна оставляться опубликованием наших декларации, поскольку они должны быть изменяемы, поскольку мы можем сделать все, когда мы имеем силу. То, что мы говорим миру, должно определяться тактическими соображениями. Мы должны в данном случае поступать точно так же, как и в случае с Норвегией, Данией, Голландией и Бельгией. В этих случаях мы также не говорили о наших целях. Надо продолжать поступать так же. Поэтому мы снова будем подчеркивать, что мы были вынуждены оккупировать эту страну, управлять ею и обеспечить безопасность определенных районов, что это было в интересах самих жителей этих районов, дабы обеспечить для них порядок, продовольствие, возможность передвижения и т. д. Мы должны говорить миру, что все это делаем мы для этих жителей. Вместе с тем это не остановит нас в деле проведения таких мер, как расселение, высылки и т. д. Перед миром никого не хотим без необходимости делать нашими врагами. Поэтому мы будем поступать так, как будто бы мы выполняем какую-то миссию. В то же время мы должны совершенно ясно сознавать, что мы никогда не покинем этой страны. Поэтому ранее всего ведение войны будет следующим: мы не должны делать ничего такого, что помешает окончательному урегулированию этого вопроса, и готовиться к установлению нового порядка табю, и, кроме того, должны подчеркивать, что мы являемся освободителями. Крым должен быть освобожден от всех иностранцев и должен быть заселен только немцами. Бывшая австрийская часть Галиции должна стать германской территорией. Наши теперешние отношения с Румынией достаточно хороших, однако никто не знает, как они сложатся в будущем. Это мы должны принять во внимание и в соответствии с этим изменять наши границы. Никто не должен заявлять от доброй воли других народов. Мы должны устраивать наши отношения с Румынией в соответствии с этим принципом. В соответствии с этим принципом мы должны отрезать гигантский кусок пирога согласно нашим потребностям и для того, чтобы мы были в состоянии господствовать, во-вторых, управлять и, в-третьих, эксплуатировать. Русские начинают сейчас партизанскую войну в тылу нашей линии фронта. Эта партизанская война имеет некоторое преимущество для нас. Она дает нам возможность уничтожить всякого, кто сопротивляется нам. Должны быть осуществлены следующие принципы: никогда больше не должна существовать возможность для создания какой-либо военной силы западнее Урала. Эта цель должна быть достигнута, даже если для ее достижения потребуется воевать 100 лет. Каждый германских фюрера должен знать: безопасность нашей империи будет обеспечена только в том случае, если не будет существовать никакой чужеземной военной мощи западнее Урала. Только Германия призвана иметь на себя задачу защиты этого района от всех возможных опасностей. Нашим железным принципом является: никто, кроме немцев, не имеет права носить оружие».

Далее в записи говорится: «Фюрер подчеркивает, что все Балтийские страны должны быть включены в Германию. В то же время Крым, включая земли, прилегающие к этой территории, расположенной северо-восточнее Крыма, также должен быть объявлен германской территорией. Этот район должен быть настолько большим, насколько это возможно. «Фюрер подчеркивает далее, что вожжская колония также должна быть включена в состав германской империи и также район вокруг Баку. Последний район должен стать территориальной

ОБЛАСТНАЯ БИБЛИОТЕКА

Пролетарии всех стран, соединяйтесь!

СОВЕТСКАЯ СИБИРЬ

Орган Новосибирского обкома и горкома ВКП(б), областного и городского Советов депутатов трудящихся

№ 251 (7955) | 22 ДЕКАБРЯ 1945 г., суббота. | Цена 20 коп.

СЕГОДНЯ В НОМЕРЕ:

1 СТРАНИЦА

ПЕРЕДОВАЯ «ПРАВДЫ». — ИСТОЧНИКИ СИЛЫ СОВЕТСКОГО СОЮЗА.
ПРИЕМ У НАРОДНОГО КОМИССАРА ИНОСТРАННЫХ ДЕЛ СССР В. М. МОЛОТОВА.
НАВСТРЕЧУ ВЫБОРАМ В ВЕРХОВНЫЙ СОВЕТ СССР.
ПО РОДНОЙ ЗЕМЛЕ.

2 СТРАНИЦА

ПАРТИЙНАЯ ЖИЗНЬ: А. АДОНЬЕВА. — НАВЕСТИ ПОРЯДОК В ПАРТИЙНОМ ХОЗЯЙСТВЕ.
БЕСЕДЫ С ИЗБИРАТЕЛЯМИ: Г. ФЕДОРОВ. — ПОРЯДОК ВЫДВИЖЕНИЯ КАНДИДАТОВ В ДЕПУТАТЫ.
А. ШМАКОВ. — СТАРЫЙ МОДЕЛЬЩИК.
Р. ЮМШТИК. — СОБРАНИЕ АГИТАТОРОВ В БАРАБИНСКЕ.
Г. ПРОНЧЕНКО. — 15 ЛЕТ ИНЖЕНЕРНО-СТРОИТЕЛЬНОГО ИНСТИТУТА.
И. ЛАПИЦКИЙ. — МЕЖДУНАРОДНЫЙ ОБЗОР.

3 СТРАНИЦА

РЕМОНТ ТРАКТОРОВ: А. ПАВЛОВ. — КОГДА НЕ СЛЕДЯТ ЗА КАЧЕСТВОМ.
П. КАЗАНЦЕВ. — ТРАКТОРАМ — НАДЕЖНЫХ ВОДИТЕЛЕЙ.
ПИСЬМА В РЕДАКЦИЮ.
ПЕРВЫЙ В НАШЕЙ ОБЛАСТИ: Л. МЫШКИН.— НА СТРОИТЕЛЬСТВЕ КОНСЕРВНОГО ЗАВОДА.
И. ЛЕВИН. — СССР — МНОГОНАЦИОНАЛЬНОЕ ГОСУДАРСТВО.

4 СТРАНИЦА

ПРОЦЕСС ГЛАВНЫХ НЕМЕЦКИХ ВОЕННЫХ ПРЕСТУПНИКОВ В НЮРНБЕРГЕ.
ПО НОВОСИБИРСКУ И ОБЛАСТИ.

Источники силы Советского Союза

Период мирного развития, в который вступила наша Советская страна, поставил перед трудящимися СССР новые большие задачи. Восстановление всего, что разрушили на нашей земле фашистские варвары, возрождение городов и сел, железных дорог, промышленных предприятий, совхозов и колхозов, которым гитлеровцы нанесли огромный материальный ущерб, потребует напряженной работы народа. Решая эту задачу, советские люди будут одновременно трудиться над дальнейшим под'емом всего народного хозяйства страны, чтобы в несколько лет значительно превзойти довоенный уровень.

Выполнение этих задач по плечу лишь Советскому социалистическому государству, руководимому великой партией Ленина—Сталина. Наш народ полон веры в свои силы. Он убежден в том, что немалые трудности послевоенного времени, с которыми приходится сталкиваться нам в настоящий момент, будут преодолены. Эту уверенность наш народ черпает в сознании преимуществ советского строя, социалистической системы хозяйства, неисчерпаемых сил нашей народной социалистической демократии.

Победа в войне открыла путь к новому под'ему нашей страны. Мы отстояли свое родное, свободное Советское государство, еще более укрепили в ходе борьбы за нашу советскую Родину узы дружбы между народами СССР, еще крепче сплотились вокруг большевистской партии, вокруг великого вождя товарища Сталина.

В годы Отечественной войны весь мир убедился, что Советская страна обладает такими неисчерпаемыми источниками сил, которых не было у царской России и нет ни у одной другой страны в мире. Эти источники силы нашего социалистического государства, обеспечившие его победу в войне, предопределяют и успешное разрешение сложных послевоенных задач.

Как и в годы войны, большевистская партия вдохновляет труд народа. В ее руководящей и направляющей роли — могучий источник сил Советского государства. Партия большевиков, сумевшая организовать величайшее в истории строительство в годы сталинских пятилеток, воодушевлявшая наш народ на беспримерные подвиги в годы военных испытаний, мудро определяет программу нашей работы в новых условиях мирного строительства. Сила большевистского руководства в том, что оно опирается на великое учение Маркса, Энгельса, Ленина, Сталина, в том, что оно опирается на поддержку всего народа. Неразрывна связь партии и народа. Эта связь и народное доверие к партии большевиков укрепляются тем, что партия всегда говорит народу правду, что она открывает народу верные, ясные перспективы борьбы, не скрывая от него трудностей, показывая пути преодоления этих трудностей.

В этом замечательном свойстве большевистского руководства убедился наш народ в годы войны, когда партия устами великого Сталина призывала народ осознать всю глубину опасности, проявлять смелость и героизм в борьбе с врагами, напрячь все силы для достижения победы. В этом вновь убеждается наш народ сейчас, когда партия большевиков открыто и прямо говорит о сложной и трудной задаче восстановления, о требующей усилий всего народа великой задаче закрепления нашей победы. Большевистская партия призывает народ трудиться не покладая рук, творить, созидать. Не сразу все зацветет кругом. Надо возделать потоптанные зверем поля, вырастить урожай, восстановить заводы, колхозы, дома. Успех придет, ибо свободна родная земля, повержен коварный враг!

В руководстве великого Сталина видит наш народ источник силы Советского государства. Сталин — это Ленин сегодня, говорят трудящиеся СССР. С именем Сталина связано в наших сердцах все лучшее, героическое, прекрасное, чего добился народ за годы советской власти. Сталинской зовем мы эпоху индустриализации СССР, эпоху героических пятилеток, обеспечивших нашу победу в войне. Сталинской назвал народ свою Конституцию, самую демократическую Конституцию в мире. С именем Сталина, гениальнейшего полководца всех времен и народов, неразрывно связаны все победы Красной Армии над немецко-фашистскими и японскими империалистами. Мы будем работать так, как учит товарищ Сталин, и в предстоящие годы, годы величайшей стройки, которая будет осуществляться по Сталинским планам.

Уверенно и смело приступает наш народ к решению послевоенных задач потому, что советский, социалистический строй придал нашей стране непреодолимую силу. Как в годы войны, когда социалистическая система обеспечила быстрый, плановый перевод нашего хозяйства на военные рельсы, так и сейчас, в мирных условиях, преимущества социализма создают благоприятнейшие условия для решения новых задач. У нас нет и не может быть безработицы. Производительные силы страны планово, по воле нашей партии и советского правительства, полностью используются и развиваются в интересах всего народа.

В годы войны наш народ с особой отчетливостью осознал великую силу социалистической промышленности и колхозного строя. Социалистическая индустриализация СССР и коллективизация сельского хозяйства спасли нашу Родину. Только социалистическая промышленность, социалистическое сельское хозяйство могли восполнить потери, понесенные страной в ходе войны, обеспечить создание слаженного военного хозяйства.

Советский строй — это великий источник силы нашей страны. Источник этот неисчерпаем потому, что Советское государство — самое демократическое, подлинно народное государство. Только при такой, действительно полной демократии, как наша, могут так проявляться все таланты народа, могут так дружно и плодотворно трудиться рабочие, крестьяне, интеллигенция. Сейчас, в условиях мирного строительства, эти преимущества советского строя дают полную уверенность в том, что дружные усилия всего народа, руководимого партией, дадут свои плоды, обеспечат неуклонный под'ем нашего хозяйства и культуры.

Горячий и животворный патриотизм советских людей — вот что обеспечивает успех начатых нами великих работ по восстановлению и дальнейшему под'ему народного хозяйства. Патриотизм в дни войны нашел свое выражение в героизме на фронте и в трудовых подвигах в тылу. Его проявления многообразны. Патриотически поступают сейчас рабочие и инженеры заводов и фабрик, стремясь быстро, по-научному перестроить производство для нужд мирного времени. Патриотически ведут себя колхозники, стремясь не только выполнять, но и перевыполнять план сдачи продукции государству. Патриотически борется вся наша интеллигенция за внедрение новых изобретений, за новое развитие производительных сил страны, за дальнейший расцвет советской культуры.

Товарищ Сталин дал глубокое, научное определение советского патриотизма.

«Сила советского патриотизма, — говорил он, — состоит в том, что он имеет своей основой не расовые или националистические предрассудки, а глубокую преданность и верность народа своей советской Родине, братское содружество трудящихся всех наций нашей страны. В советском патриотизме гармонически сочетаются национальные традиции народов и общие жизненные интересы всех трудящихся Советского Союза».

В дружбе народов СССР — могучий источник сил нашей Родины. Она еще более укрепилась в годы Отечественной войны. У нас нет угнетенных, неполноправных национальностей. Великий русский народ, наиболее выдающаяся нация из всех наций, входящих в состав Советского Союза, завоевал всеобщее уважение тем, что он строит свои отношения с другими народами СССР на принципах равноправия и взаимной помощи, тем, что сплотил народы нашей страны в единую братскую семью. Сталинская Конституция предоставляет всем народам СССР реальное, действительное равенство.

Десятого февраля все трудящиеся СССР пойдут к избирательным ящикам, чтобы избрать лучших людей в Совет Союза и в Совет Национальностей — в обе палаты Верховного Совета СССР. Выборы явятся величайшей демонстрацией нерушимой братской дружбы всех народов нашей страны.

Могучи, неиссякаемы источники силы нашего государства. И никогда еще не открывались перед нами такие перспективы и такие возможности расцвета всех наших сил, как сейчас. Нас ведет к новым победам великий вождь народа, наш мудрый учитель и родной отец товарищ Сталин. В его мудром руководстве видит народ верный залог новых побед мирного социалистического строительства, залог дальнейшего процветания и роста могущества нашей Родины.

(Передовая «Правды» за 21 декабря).

Прием у Народного Комиссара Иностранных Дел СССР В. М. Молотова в честь Государственного Секретаря США г-на Бирнса и Министра Иностранных Дел Великобритании г-на Бевина

20 декабря Народный Комиссар Иностранных Дел СССР В. М. Молотов устроил прием в честь пребывающих в Москве Государственного Секретаря США г-на Д. Бирнса и Министра Иностранных Дел Великобритании г-на Э. Бевина.

На приеме присутствовали Государственный Секретарь США г-н Д. Бирнс, Министр Иностранных Дел Великобритании г-н Э. Бевин, Постоянный Заместитель Министра Иностранных Дел Великобритании г-н А. Кадоган, члены американской делегации на Совещании Министров гг. В. Коэн, Д. Конант, Х. Метьюз, Д. Картер Винсент и др., члены английской делегации на Совещании Министров гг. Р. Буллард, Р. Кембелл, ген.-майор Я. Джейкоб, Д. Стерндейл Беннет и др., члены посольства Великобритании в СССР во главе с Послом г-ном А. Керром, члены посольства США во главе с Послом г-ном А. Гарриманом, главы посольств и миссий, аккредитованных в Москве.

С советской стороны присутствовали Народные Комиссары СССР адмирал флота Н. Г. Кузнецов, В. Н. Меркулов, И. В. Ковалев, Г. А. Митерев, Заместители Народного Комиссара Иностранных Дел СССР А. Я. Вышинский, В. Г. Деканозов, С. А. Лозовский, М. М. Литвинов, Заместители Народного Комиссара Внешней Торговли А. Д. Крутиков, М. С. Степанов, Послы СССР С. И. Кавтарадзе, Ф. Т. Гусев, Г. Н. Зарубин, К. К. Родионов, Д. А. Жуков, Председатель ВЦСПС В. В. Кузнецов, Президент Академии Наук СССР С. И. Вавилов, Председатель Моссовета Г. М. Попов, ответственные работники Наркоминдела СССР, Наркомвнешторга, НКО СССР, НКВМФ, а также представители советской общественности и советской и иностранной печати.

Навстречу выборам в Верховный Совет СССР

Первенство завоевали снова

По итогам социалистического соревнования за ноябрь Чулымская районная контора Заготскот снова завоевала переходящее красное знамя ВЦСПС и Союзнаркоммясомолпрома и получает первую премию — 15.000 рублей.

Соревнуясь в честь выборов в Верховный Совет СССР, передовой коллектив борется за перевыполнение своих планов за декабрь и IV квартал.

СВЕРХ ПЛАНА

В соревновании работниц на фабрике имени ЦК швейников победителями вышли: агрегат мастера тов. Кузнецовой и молодежный агрегат мастера тов. Гориной.

Участок тов. Кузнецовой сдал сверх задания 395 курток. Швея тов. Долгушина взялась выполнять нормы на 280 проц., а выполняет на 290. Больше чем за двоих трудятся швеи тт. Есипова и Попова. А тов. Блюмберг, работая на одной машине, успевает сделать столько, сколько должно быть сделано на двух.

Работницы молодежного участка сверх плана сшили 525 курток. Лучшими швеями у мастера тов. Гориной считаются комсомолки Быкова, Давыдова, Ложкина. Они выполняют два—два с половиной задания.

100 вагонов сахарной свеклы

ЧЕРЕПАНОВО. (По телефону). Заканчивается отправка сахарной свеклы на Бийский завод. Отгружено более 100 вагонов.

Свеклосдатчики получили свыше 14 тонн сахара и на 300.000 рублей промышленных товаров. Колхоз «На ленинском пути» сдал на приемный пункт более 1.500 центнеров свеклы. Кроме сахара, колхозники этой артели получили мануфактуру, трикотаж и другие промтовары на сумму 11.000 рублей.

Так же вознагражден труд свекловичных звеньев в колхозах «Факел», имени Войкова и «Радиоволна».

Слово литейщиков

Литейный цех завода имени 16 партийного с'езда освоил кокильное литье. Используя этот метод, цех выполняет важный заказ для сельского хозяйства — готовит поршни для тракторов «ЧТЗ».

Включаясь в социалистическое соревнование, коллектив обязался ко дню рождения Иосифа Виссарионовича Сталина выполнить годовой план по производству поршней. Литейщики сдержали слово. Они не только выполнили, но и перевыполнили годовое задание. Качество отливок отличное. Механические цехи не пред'являют литейщикам претензий.

В ударной работе отличилась шишельница Анна Орлова, заливщики тт. Бойко и Каира.



ПЕРЕДОВИКОВ РЕМОНТА ТРАКТОРОВ И СЕЛЬСКОХОЗЯЙСТВЕННЫХ МАШИН

4. **КАМЫШЕВСКАЯ МТС**, Усть-Таркского района (директор тов. **Свидерский**, старший механик тов. **Чередник**, секретарь парторганизации тов. **Сапельник**).

На 15 декабря МТС полностью выполнила план ремонта тракторов IV квартала.

5. **МАСЛЯНИНСКИЙ ЛЬНОСОВХОЗ** (директор тов. **Столяков**, старший механик тов. **Лепецкин**, секретарь парторганизации тов. **Тюсова**).

На 15 декабря квартальный план ремонта тракторов выполнен на 133 проц., плугов — на 166, культиваторов — на 200, сеялок — на 100, комбайнов — на 100 проц.

6. **МОЛСОВХОЗ ИМЕНИ СТАЛИНА**, Куйбышевского района (директор тов. **Гречев**, старший механик тов. **Ахтеев**, секретарь парторганизации тов. **Капустин**).

На 15 декабря совхоз выполнил план ремонта тракторов на 100 проц., плугов — на 133 и культиваторов — на 100 проц.

В окружных и участковых избирательных комиссиях

ТАТАРСК. (По телефону). Помещение, в котором размещается избирательная комиссия Татарского округа № 223, хорошо оборудовано. Члены комиссии выехали в районы для проведения работы по плану. По округу проводится ознакомление с участковыми комиссиями и проверка учета избирателей.

Окружная избирательная комиссия уже дважды заседала. На первом заседании был заслушан доклад начальника конторы связи тов. Колескова об обеспечении выборов связью. Комиссия указала на обнаруженные недостатки и потребовала их устранить.

Заместитель председателя комиссии тов. Ораникин рассказал о задачах Окружной комиссии. Была также заслушана информация члена Окружной избирательной комиссии тов. Чурышевой о подготовке к выборам в Венгеровском районе. Тов. Чурышевой порекомендовали теснее увязаться с районными организациями, обратить внимание на оживление работы агитаторов, особенно среди молодежи, женщин и избирателей отдельных национальностей, на развертывание социалистического соревнования в честь предстоящих выборов.

По возвращении членов комиссии из районов на очередном заседании 28 декабря будут обсуждены результаты проверки на местах.

З. РЫЧКОВА.
Секретарь Окружной избирательной комиссии.

* * *

ЧЕРЕПАНОВО, 20 декабря. (По телефону). Организованно ведут подготовку к выборам в Верховный Совет СССР агитаторы Бурановского сельсовета. Хорошо оборудовано здесь помещение участка: установлены кабины, поделаны новые столы, стулья. Заканчивается ремонт и художественное оформление комнаты для детей. В ней маленькие дети под наблюдением опытных воспитательниц проведут день выборов.

Хорошо выглядит избирательный участок и агитпункт при железнодорожном клубе. Кабины, столы, стулья — в полном порядке. На окнах — занавески, на стенах — лозунги, плакаты и портреты руководителей партии и правительства. Члены участковой избирательной комиссии вместе с агитаторами сейчас проводят проверку списков избирателей.

* * *

После распределения обязанностей между членами председатель участковой избирательной комиссии № 89 тов. Новоселов предложил в первую очередь провести учет избирателей престарелого возраста, инвалидов труда и Отечественной войны, которые не могут передвигаться без посторонней помощи. Все такие избиратели в день выборов будут доставлены на участок для голосования на автомашинах и подводах.

Оконные переплеты готовы

Столяр Яков Наумович Крамарский (деревообделочный завод «Новосибпромстроя») снова встал на стахановскую вахту. Как уже сообщалось, он обязался со своим звеном в подарок ко дню рождения вождя за 3 дня заготовить 100 оконных переплетов сложной конструкции.

Во второй день вахты тов. Крамарский выработал 1.170 процентов нормы, а его помощники сделали больше, чем по 3 задания. В третий — последний день вахты Яков Наумович дал 1.217 проц. задания. Точно в срок переплеты окончены.

В ДВА РАЗА БОЛЬШЕ

Коллектив цеха, где начальником тов. Сорокин (завод, где главным инженером тов. Балуев), освоил выпуск колец шарикоподшипников. Однако цех отстал с выполнением задания.

Обсудив обращение коллектива завода имени Чкалова, рабочие и инженеры решили наверстать упущенное и выполнить декабрьское задание.

Цех, которым руководит тов. Долгов,— лучший на заводе. Ноябрьское задание он выполнил на 118,6 проц. Когда в этом цехе знакомились с обращением чкаловцев, коллектив решил не снижать темпов, добиться еще большей производительности труда. И это решение проводит в жизнь. Так, комсомольско-молодежная бригада Луси Курулюк, встав на стахановскую вахту, выполняет задания более чем вдвое.

Социалистическое соревнование в честь выборов в Верховный Совет СССР развернулось во всех цехах. В цехе, которым руководит тов. Афанасьев, бригада штамповщиков тов. Бахтеева каждый день дает 150—200 проц. задания. В другом цехе молодая станочница тов. Клевцова делает очень сложную операцию. Она обязалась перевыполнять норму на 10 проц., а перевыполняет на 25 процентов.

Коллектив завода борется за то, чтобы план четвертого квартала по запасным частям выполнить на 102 процента и в два раза больше, чем в октябре, выпустить товаров широкого потребления.

Подарок черепановских маслоделов

Черепановский раймаслопром выполнил годовой план. Маслозаводы района дали в фонд восстановления страны более 800 пудов сливочного масла и продолжают выпуск сверхплановой продукции.

Первенство в районе держит Черепановский маслозавод. Коллектив его перевыполнил годовой план по всем видам продукции. Сверх плана только одного сливочного масла сдано 464 пуда.

По родной земле



Социалистическое соревнование строителей. На новостройке по Можайскому шоссе № 37-45 известные московские каменщики тт. Горев и Парилов, ученики знатного каменщика страны Орлова, показали высокую производительность труда, уложив за смену 32.128 штук кирпича (1.079 процентов нормы). На снимке: каменщик **А. М. Горев** и помощница **М. Ф. Голованова** за работой.

Фотохроника **ТАСС**.

ЛЫЖНЫЙ ПРОФСОЮЗНО-КОМСОМОЛЬСКИЙ КРОСС

Секретариат ВЦСПС и ЦК ВЛКСМ постановили провести с 1 по 15 января 1946 года лыжный профсоюзно-комсомольский кросс. Для руководства кроссом утвержден организационный комитет. (ТАСС).

Больше снега—выше урожай

Народный Комиссариат Земледелия СССР предложил земельным органам ряда областей широко проводить в нынешнюю зиму мероприятия по задержанию снега на полях. Только в районах юго-востока снегозадержание должно быть проведено на площади около 5 миллионов гектаров. На многих миллионах гектаров должно быть организовано снегозадержание в Сибири, Казахстане, на Урале и в южных засушливых районах Воронежской и Ростовской областей, Украины и других.

Начальник отдела агротехники Наркомзема СССР Г. И. Павлов в беседе с корреспондентом ТАСС заявил:

— Снегозадержание — одно из важнейших агротехнических мероприятий. В засушливых районах оно повышает урожай зерновых культур в среднем на 5—6 центнеров на гектар. В нынешнем году снегозадержание будет проводиться в первую очередь на посевах озимых хлебов и трав. Под глубоким покровом снега посевам не страшны жесткие морозы.

Снегозадержание очень важно и как средство для накопления влаги. Десять кубометров снега дают около 2—3 кубометров воды. Запасы влаги в почве могут быть увеличены таким путем в полтора—два раза.

Снегозадержание оказывает, таким образом, очень большое влияние на урожай не только озимых, но и яровых культур.

Колхозам рекомендуется организовать сейчас специальные звенья для проведения снегозадержания.

Райземотделы и агрономы МТС обязаны оказывать колхозам помощь в этих работах. (ТАСС).

КАРБЮРАТОРЫ ДЛЯ ГУСЕНИЧНЫХ ТРАКТОРОВ

ЛЕНИНГРАД, 20 декабря. (ТАСС). Карбюраторный завод имени Куйбышева начал выпуск деталей карбюратора к гусеничному 40-сильному трактору «СТЗ-НАТИ». Этих карбюраторов завод не выпускал уже несколько лет. Для производства карбюраторов смонтирована новая поточная линия из 80 металлорежущих станков.

Пока ежедневно будет выпускаться несколько десятков карбюраторов, а в 1946 году их ежемесячный выпуск достигнет 5 тысяч штук.

ПОМОЩЬ ЗАВОДА НОВОСТРОЙКАМ

ЛЬВОВ, 20 декабря. (ТАСС). Коллектив завода, где начальником тов. Владимиров, стал на стахановскую вахту в честь выборов в Верховный Совет СССР. Досрочно выполнив годовую программу на 133 процента, завод дает продукцию сверх плана.

По инициативе инженерно-технических работников коллектив взял обязательство наряду с выполнением основных заказов изготовлять машины и оборудование для новостроек.

ЭЛЕКТРИФИКАЦИЯ КОЛХОЗОВ ТАТАРИИ

КАЗАНЬ, 20 декабря. (ТАСС). Большим праздником был для колхозников сельскохозяйственной артели имени Ленина, Тюлячинского района, пуск своей электростанции. Лампочки Ильича освещают здесь все жилые дома, школу, клуб, фермы. Электрифицированы молотильный ток, силосорезки, мельница. Сейчас колхозники устанавливают моторы у насосов, подающих воду на скотный двор. В 1946 году артель построит электрическую лесопилку.

Большую помощь колхозам в электрификации оказывают промышленные предприятия. Недавно при содействии специалистов казанского завода имени Ленина электрифицирована Старо - Шешминская МТС.

В честь предстоящих выборов в Верховный Совет СССР коллектив специалистов проектно-монтажного управления, где начальником тов. Бородянский, досрочно закончил монтаж электростанции Константиновской МТС.

ЛУЧШИЕ ПРОФСОЮЗНЫЕ БИБЛИОТЕКИ

Подведены итоги соревнования профсоюзных библиотек. Секретариат ВЦСПС отметил более 25 библиотек и книжных фондов, добившихся лучших показателей в третьем квартале нынешнего года.

Первенство в соревновании завоевали библиотеки Магнитогорского металлургического комбината имени Сталина и завода имени Молотова профсоюза рабочих промышленности вооружения. Каждой из них присуждены переходящее красное знамя ВЦСПС и первая денежная премия. Библиотеке Лысьвенского металлургического завода Молотовской области вручается грамота ВЦСПС и вторая денежная премия, завода имени Фрунзе профсоюза рабочих промышленности боеприпасов — грамота ВЦСПС и третья денежная премия.

В числе лучших передвижных библиотечных фондов — фонды Новосибирского областного комитета профсоюза работников государственной торговли, Московского областного комитета профсоюза работников общественного питания.

(ТАСС).

ПРИГОВОР ПО ДЕЛУ О НЕМЕЦКО-ФАШИСТСКИХ ЗВЕРСТВАХ В ГОРОДЕ СМОЛЕНСКЕ И СМОЛЕНСКОЙ ОБЛАСТИ ПРИВЕДЕН В ИСПОЛНЕНИЕ

СМОЛЕНСК, 20 декабря. (ТАСС). 20 декабря с. г., в 12 часов, в г. Смоленске на городской площади был приведен в исполнение приговор Военного Трибунала округа над приговоренными к смертной казни через повешение немецко-фашистскими злодеями — Модишем Рудольфом, Киршфельдом Робертом, Вайсом Вилли, Гаудианом Куртом, Геикке Фрицом, Мюллером Эрихом, Краузе Вилли за зверское истребление мирных советских граждан, в том числе женщин, детей и стариков в г. Смоленске и Смоленской области.

Приведение в исполнение приговора было встречено присутствовавшими многочисленными трудящимися единодушным одобрением.

ПАРТИЙНАЯ ЖИЗНЬ

Навести порядок в партийном хозяйстве

Центральный Комитет ВКП(б) неоднократно обращал внимание партийных организаций на своевременный сбор членских взносов, как на важнейшее звено партийной работы. ЦК ВКП(б) указывал, что руководители первичных парторганизаций—секретари парткомов и парторги — должны лично сами взимать партийные взносы и тем самым еще больше и крепче связываться с коммунистами.

Выступая на совещании секретарей парторганизаций гор. Москвы 12 января 1944 года, М. И. Калинин говорил:

«Конечно, можно просто изругать людей, указать им, что они недисциплинированные, плохие коммунисты и пр. Но этот же вопрос можно поставить и принципиально. Сказать людям: Вы сами понимаете, что если просрочить взносы в партию на месяц и два, для партии это существенного значения иметь не будет, от этого ее денежная касса не пострадает. Наша партия — теперь не бедная партия. И не потому мы с вами разговариваем по этому поводу, что из-за вашего запоздания со взносами мы не смогли послать своевременно наш партийный отчет. Не в этом дело. А дело в том, что если вы не вносите партийных взносов своевременно, то это значит, что вы не думаете о партии, что вы к партийным обязанностям относитесь спустя рукава. Тот же, кто к партийным обязанностям, да еще к таким простым, строго организационным, как внесение партийных взносов, относится таким образом, — у того, значит, партия не сидит глубоко. Ведь тот, кто думает о партии, для того внесение партийных взносов — удовольствие, потому что этим он как бы устанавливает материальную связь с партией, как-будто бы к ней прикасается».

Такого подхода к уплате партийных взносов у ряда руководителей партийных организаций Новосибирска еще нет. Некоторые партийные комитеты, секретари первичных парторганизаций не уделяют этому достаточного внимания. В Кировском, Дзержинском и Заельцовском районах имеются факты большой задолженности по партийным взносам. На заводе имени В. П. Чкалова в сентябре не уплатили взносов за один месяц 168 коммунистов, за два месяца — 36, за три и более — 47 человек. На заводе имени Ленина в сентябре не уплатили взносов за один месяц 81 человек, за два месяца — 17, за три и более — 16 человек. Имеется задолженность по членским взносам также в парторганизациях Сибметаллстроя и Новосибирского инструментального завода.

Несвоевременная уплата членских взносов — результат того, что секретари партийных организаций не придают этому должного значения и не только не воспитывают на этом коммунистов, но и сами допускают нарушения. Вот, например, кандидат в члены ВКП(б) тов. Черкасин не платил партийных взносов в течение пяти месяцев. Кандидат в члены ВКП(б) тов. Полетаев имел четырехмесячную задолженность. Вместо того, чтобы обсудить эти нарушения партийной дисциплины, секретари партбюро тт. Тысячный и Егоров приняли взносы, не поставив вопрос на бюро и партийном собрании.

Имеют место и такие факты, когда руководители партийных организаций передоверяют сбор партийных взносов техническим работникам. В парторганизациях, где секретарями тт. Буров, Лашин, Бабурин, Уманский, сбор членских партийных взносов доверен техническим секретарям. Роль секретарей этих парторганизаций сводилась лишь к тому, что они расписывались в партбилетах.

Грубейшее нарушение допускают секретари парторганизаций трамвайного парка и Октябрьского райздрава. Здесь принимают партийные взносы не ежемесячно, как этого требуют Устав нашей партии и инструкция ЦК ВКП(б), а раз в два—три месяца.

Не реже одного раза в квартал на заседаниях партбюро, а там, где их нет — на общих партийных собраниях должны рассматриваться итоги сбора партийных взносов. Но это требование инструкции ЦК ВКП(б) выполняется далеко не всеми руководителями партийных организаций.

Райкомы партии не осуществляют должного контроля за своевременным поступлением собранных средств в сберегательную кассу. Бесконтрольность приводит к тому, что собранные взносы не сдаются месяцами. Секретарь парторганизации тов. Седов (Дзержинский район) собранные в июле партвзносы сдал в сберкассу только в октябре. Бывший секретарь парторганизации детприемника тов. Саламахин 8 месяцев не сдавал в сберкассу принятые им партийные взносы. 6 месяцев не сдавала деньги тов. Строгина, секретарь парторганизации артели «Промкирпич».

Огромная роль в деле своевременного и правильного взимания членских партийных взносов принадлежит ревизионным комиссиям райкомов ВКП(б). Они обязаны не реже одного раза в квартал проверять правильность взимания членских партийных взносов, следить за тем, чтобы они во-время поступали в партийную кассу, требовать регулярной отчетности о поступлении взносов. Однако в ряде райкомов ревизионные комиссии не осуществляют такого контроля.

Райкомы партии должны проявить строгую требовательность к секретарям парторганизаций в уплате членских взносов и представлении отчетности по ним. Постоянное внимание к этому улучшит внутрипартийную работу в первичных организациях, усилит большевистское воспитание членов и кандидатов партии.

А. АДОНЬЕВА.
Зав. оргинструкторским отделом Новосибирского горкома ВКП(б).



В агитпункте 39-го избирательного участка. Лауреат Сталинской премии профессор **Н. А. Чинакал** читает избирателям доклад о выборах в Верховный Совет СССР.

Фото Т. Васильева и С. Ахмерова.

Старый модельщик

— Тяжела была старость многих рабочих при царской власти,—говорит знатный модельщик завода «Труд» Иван Яковлевич Мосунов, 63 лет. — Старости боялись, как смерти.

И Мосунов рассказывает о себе. Пятьдесят лет он на производстве. Двадцать семь лет — на заводе. Три года назад государство начало выплачивать ему пенсию. Он мог бы не работать. Мог бы, но...

— Пока еще силенка есть, — говорит Иван Яковлевич,—и глаза видят, не могу без дела быть... Ушли на фронт многие модельщики, в цех молодежь пришла. Надо было ее учить, вот я и остался на заводе.

Отдавший всю свою жизнь любимому делу, Мосунов не без гордости говорит о своей специальности:

— На завод я поступил работать плотником в литейный цех. Потом меня перевели в модельный. В первое время на хороших модельщиков я смотрел как на людей особых. Спросите начальника цеха Константина Михайловича, он вам скажет, что восемьдесят процентов всех деталей в современных машинах изготовляются литыми и только двадцать — из поковок, сортовой стали и других материалов.

Изготовить литую деталь — значит прежде всего изготовить модель детали. А это дело сложное.

Несколько лет в цехе я помогал квалифицированным модельщикам, пока не научился хорошо читать чертежи, хорошо чертить. В нашем деле мало знать чертежи, надо еще уметь конструировать модели. Модели должны быть прочны, детали иметь технологические конусы и раз'емы. Надо хорошо знать и формовочное дело.

Вот какая наша специальность!

Раньше, при царской власти, опытные модельщики про свои «секреты» никому не рассказывали. Теперь другое дело. Спросите моих бывших учеников Апарина, Обухова, Хромова — все они теперь работают самостоятельно. Был ли такой случай, чтобы я не помог им советом? Что сам знаю, тому и учу молодых. Пусть работают на славу Родины...

Большим почетом пользуется Иван Яковлевич среди товарищей по работе. Пять почетных грамот, многочисленные премии — вот чем отмечен его самоотверженный труд.

— Признаться, я виноват перед стариком, — говорит начальник цеха Алтабаев. — Пустили мы Мосунова недавно в отпуск — всю войну не отдыхал. А тут получил цех новое задание: изготовить сложные модели для дизелей. Только старик мог справиться с таким заданием. Послал за ним на дом. Просил, чтобы только зашел и рассказал, как надо сделать. А он пришел и сам встал за верстак.

...Как же живет старый модельщик Иван Яковлевич Мосунов?

— Большая радость у меня, — говорит он. — Приехала дочь с фронта. Сержантом связи была. Четырьмя медалями и орденом Красной Звезды награждена. Сейчас отдыхает. Скоро пойдет учиться.

Вся страна сейчас готовится к выборам в Верховный Совет. Я тоже от молодых не отстаю. Недавно в цехе на собрании выступил. Призывал своих товарищей с честью встретить день выборов.

Прожил я шестьдесят три года. На заводе мне почет и уважение. Дочь моя тоже в чести: пять наград от правительства имеет.

Советская власть дала мне счастливую старость. И за это я с радостью пойду голосовать на выборах. К тому буду призывать и всех работающих со мной на заводе.

А. ШМАКОВ.

Собрание агитаторов в Барабинске

В Барабинске проведено городское собрание агитаторов. Зал клуба железнодорожников был переполнен. На собрание пришли и старые производственники, имеющие богатый опыт агитационно-массовой работы, и юноши и девушки, которые впервые примут участие в выборах в Верховный Совет СССР.

Секретарь Барабинского горкома партии тов. Горячев сделал обстоятельный доклад о задачах агитаторов в предвыборной кампании. После доклада заведующие агитколлективами и агитаторы поделились опытом работы на участках.

— В оформлении нашего агитпункта принимали участие жены рабочих депо,— говорит старейший рабочий депо тов. Гилев. — Они вышили салфетки, сшили шторы для окон, чехлы для мягкой мебели, принесли много цветов, книг. Теперь мы имеем большой выбор политической, художественной и технической литературы. Агитпункт стал любимым местом избирателей.

Лучший агитатор избирательного участка № 9 тов. Семенов рассказал о культурном росте и больших запросах избирателей, их вопросы глубоко затрагивают международное и внутреннее положение Советского Союза, они хотят знать о событиях в Греции, о Нюрнбергском процессе и т. д.

— Я уделяю большое внимание и бытовым вопросам, которые избиратели поднимают на беседах, — говорит тов. Семенов. — На нашем участке с перебоями работал хлебный магазин. При помощи горсовета этот недостаток мне удалось быстро ликвидировать.

После городского собрания агитаторов работа на избирательных участках еще больше оживилась.

Р. ЮМШТИК.

* * *

БАРАБИНСК. (По телефону). Для культурного обслуживания избирателей Шубинского молсовхоза ученики старших классов 93-й школы 16 декабря вышли на лыжах в совхоз. В агитбригаде девять человек — участников школьной художественной самодеятельности.

Руководитель бригады тов. Смирнов выступил перед избирателями с докладом о международном положении. После доклада школьники — участники лыжного перехода дали концерт.

Рабочие совхоза горячо благодарили агитбригаду школьников и просили их чаще бывать на отдаленных участках совхоза.

Следующий выход лыжной агитбригады в совхоз состоится 23 декабря.

15 лет инженерно-строительного института

В 1930 году из Томского технологического института был выделен инженерно-строительный институт, переведенный затем в Новосибирск. В 1939 году институт имел уже 14 лабораторий, 15 кабинетов, библиотеку, насчитывавшую свыше 150.000 томов, громадный физкультурный зал, стрелковый тир.

Институт в довоенные годы выпустил около тысячи высококвалифицированных специалистов. Его питомцев можно встретить в самых различных городах и на всех крупнейших стройках Советского Союза.

На протяжении всего периода своего существования институт держит тесную связь с производством. В научно-исследовательских работах его кафедр преобладает, главным образом, местная тематика, и результаты многих из них уже находят применение на практике. Кафедры института, кроме того, оказывают повседневную помощь производственным организациям Сибири консультациями и экспертизами. Сооружение всех крупнейших предприятий Кузбасса, благоустройство городов и сложные строительные об'екты осуществлялись с участием научных работников института.

В годы Отечественной войны многие студенты, преподаватели, рабочие и служащие института ушли на фронт. Ряд лабораторий, кабинетов был свернут. Но, несмотря на это, он продолжал расти. Библиотека в настоящее время насчитывает до 200.000 томов. Помимо этого, несколько тысяч книг было передано втузам и техникумам освобожденных от немецкой оккупации районов, а также школам государственных трудовых резервов. Полностью сохранено богатое лабораторное оборудование.

В институте организованы два новых факультета: механический и строительно-технологический. Это еще больше подняло его значение, как единственного строительного втуза на обширной территории от Урала до Востока. Заметно выросли в научном отношении и наши педагогические кадры. Ряд преподавателей получил научные степени доктора и кандидата наук.

Успешно продолжалась подготовка новых специалистов. В годы войны институт выпустил около 500 молодых инженеров.

В четвертой пятилетке, в связи с новым послевоенным строительством, институту предстоит увеличить контингент студентов и выпуск инженеров-строителей.

Сейчас кафедры подводят итоги истекших пятнадцати лет. В ближайшее время состоится научно-техническая конференция института, конференция студенческих научно-технических кружков, будет открыта выставка научных проектных и студенческих работ.

Весь коллектив института с большим под'емом идет навстречу выборам в Верховный Совет СССР. До 200 студентов и преподавателей работают агитаторами на избирательных участках.

Г. ПРОНЧЕНКО.
Директор Новосибирского инженерно-строительного института им. В. В. Куйбышева.

ПАРТОРГАНИЗАЦИЯ ВЫРОСЛА В ПЯТЬ РАЗ

Улыбинская территориальная партийная организация выросла в текущем году в пять раз. В феврале было только три коммуниста, теперь шесть членов ВКП(б) и десять кандидатов. Только в сентябре—ноябре мы приняли кандидатами в члены ВКП(б) шестерых колхозников.

Недавно по решению Искитимского райкома ВКП(б) при колхозе «Путь Ленина» оформлена колхозная первичная партийная организация. В ней три члена ВКП(б) и один кандидат. Секретарем избран демобилизованный тов. Губарев.

В ближайшее время будет организована первичная парторганизация и в колхозе имени Калинина.

Все коммунисты села Улыбино являются агитаторами и ведут большую работу по подготовке к выборам в Верховный Совет СССР.

И. ЛАНСКИХ.
Секретарь парторганизации.

Собрание домохозяек

Первомайский райком ВКП(б) провел районное собрание домохозяек. Присутствовало около 600 человек.

Секретарь райкома партии тов. Газинский сделал доклад по поводу обращения железнодорожников Томской ко всем железнодорожникам Советского Союза.

Участницы собрания решили принять активное участие в соревновании на транспорте. Они обязались организовать доставку горячей пищи паровозным бригадам, привести все общежития в культурный вид, открыть при них починочные мастерские и прачечные, создать из домохозяек кружки самодеятельности.

Агитпереходы на 600 километров

Пять команд лыжников седьмого райсовета Новосибирского спортивного общества «Динамо» усиленно готовятся к трем большим агитационным переходам на 600 километров каждый. Маршрут их будет проходить вдоль железной дороги. Участники переходов уже находятся на месте, откуда будет дан старт. В каждой команде по семь человек. Их тренируют опытные лыжники — офицеры Новгоредов, Бузунов, Пяткин и др.

25 января со стороны Красноярска, Омска и Семипалатинска лыжники выйдут на старт.

В пути спортсмены-агитаторы будут раз'яснять избирателям Положение о выборах, Сталинскую Конституцию.

Финиш пробегов состоится одновременно в Новосибирске, на площади имени Сталина, накануне исторического дня выборов — 9 февраля.

Е. КОГАН.

По следам выступлений „Советской Сибири"

«КОГДА ОТРЕМОНТИРУЮТ КВАРТИРУ?»

Под таким заголовком было опубликовано письмо демобилизованного тов. Охримкина. По сообщению городской прокуратуры, просьба тов. Охримкина удовлетворена. Необходимый ремонт произведен.

«У БЕЗЗАБОТНЫХ РУКОВОДИТЕЛЕЙ»

В корреспонденции под этим заголовком рассказывалось о бесхозяйственности и непорядках в Коченевской МТС, в результате чего срывался график ремонта тракторов.

Коченевский райком ВКП(б) сообщает, что факты, указанные в корреспонденции, подтвердились. Для устранения недостатков в МТС был командирован инструктор РК ВКП(б). Сейчас территория МТС очищена от хлама: открыта новая столовая; оборудовано общежитие; подвезено топливо.

Международный обзор

Происходящее в Москве Совещание министров иностранных дел трех великих держав находится сейчас в центре внимания мировой печати. Газеты подчеркивают большое значение новой встречи министров.

В то же время печать попрежнему уделяет большое внимание Нюрнбергскому процессу главных немецких военных преступников. Каждый день этого процесса приносит миру новые доказательства преступной деятельности фашистских главарей и вскрывает их коварные замыслы, направленные против всех народов мира. В этой связи нельзя пройти мимо другого процесса — суда над финскими военными преступниками, тем более, что процесс в Хельсинки начался лишь после весьма длительных, многомесячных оттяжек. Оглашенные в Нюрнберге документы подтвердили все выводы обвинительного заключения относительно преступного сговора финской военщины с гитлеровскими агрессорами. Однако, несмотря на пред'явление новых материалов, до конца изобличающих главных финских виновников войны, судебные инстанции Финляндии продолжают проявлять странный либерализм в отношении людей, которые втянули Финляндию, вопреки интересам финского народа, в пагубную войну на стороне гитлеровской Германии.

Судебный процесс в г. Хельсинки проходит в обстановке, которая, как заявляет демократическая печать, не свидетельствует о достаточно серьезном отношении к нему его организаторов. Подсудимые, например, имеют право свободного общения с окружающими и чувствуют себя вольными гражданами.

Пользуясь такой обстановкой, финские реакционеры прибегают ко всевозможным уловкам, чтобы выгородить и оправдать своих главных вожаков, попавших на скамью подсудимых. Так, газета «Суомен сосиалидемокраатти», солидаризируясь с Таннером, утверждает, например, что «виновниками войны следует считать 99 проц. финского народа». Однако такими маневрами не удастся обмануть ни финский народ, ни демократическую общественность других стран.

* * *

В последние дни в английском парламенте — сначала в палате общин, а затем в палате лордов — весьма оживленно обсуждался вопрос об англо-американском финансовом соглашении. Как известно, продолжительные англо-американские экономические переговоры закончились в начале декабря заключением соглашения о займе. Соединенные Штаты Америки предоставляют Англии сроком на 50 лет заем в сумме 3.750 млн. долларов из расчета 2 проц. годовых. Получая этот заем, Англия обязалась проводить более либеральную торговую политику, ослабив ограничения в области торговли и валюты, что должно облегчить проникновение американских товаров на обширные английские рынки в доминионах и колониях.

Отражая недовольство широких кругов Англии, английский министр финансов Дальтон в своем выступлении в парламенте отметил, что соглашение о займе «далеко не обеспечивает того, что хотела Англия». Однако он указал, что у англичан не было иного выхода. В результате второй мировой войны Англия оказалась в весьма тяжелом финансовом положении.

Представитель английских торговых кругов лорд Вултон, выступая 17 декабря в палате лордов, подверг резкой критике условия англо-американского соглашения, указав, что они ставят англичан в невыгодное положение. Он призывал правительство отказаться от намерения ослабить торговые ограничения, ибо это ослабление означает сдачу «экономической крепости империи».

Комментарии английских газет, как правило, выдержаны в тоне мрачной покорности сложившимся обстоятельствам. И хотя некоторые газеты считают условия соглашения тяжелыми, большая часть печати указывает, что у Англии не было иного выхода. «Американские условия, — пишет «Файненшл таймс», — могли бы быть значительно лучшими или значительно худшими, и все же было обеспечено их принятие, поскольку никаких других условий не предлагалось». Газета отмечает, что в парламентских прениях звучали нотки горечи.

И. ЛАПИЦКИЙ.

БЕСЕДЫ С ИЗБИРАТЕЛЯМИ

ПОРЯДОК ВЫДВИЖЕНИЯ КАНДИДАТОВ В ДЕПУТАТЫ

Закончено образование избирательных округов, избирательных участков и избирательных комиссий. Приближается ответственнейший момент в избирательной кампании — выдвижение кандидатов в депутаты Верховного Совета СССР.

От каждого избирательного округа по выборам в Совет Союза и по выборам в Совет Национальностей избирается один депутат соответственно в Совет Союза и Совет Национальностей. В Новосибирске и области образовано 7 избирательных округов по выборам в Совет Союза. Значит, трудящиеся нашего города и области должны избрать 7 депутатов в Совет Союза. В Совет Национальностей мы будем избирать одного депутата совместно с трудящимися Алтайского края.

Конституция СССР и советский избирательный закон не только предоставляют всему нашему народу самые широкие демократические права, но и дают гарантия для их практического осуществления.

Одним из важнейших прав, свидетельствующих о подлинной демократии советского общественного строя, является право выставления кандидатов в депутаты Верховного Совета СССР.

На основании статьи 141 Конституции СССР и ст.ст. 57 и 58 Положения о выборах правом выдвижения кандидатов в депутаты пользуются все общественные организации и общества трудящихся, их центральные, республиканские и местные органы. Выдвигать кандидатов в депутаты могут коммунистические партийные организации, профессиональные союзы, кооперативные организации, организации молодежи и культурные общества. Это право осуществляют также общие собрания рабочих и служащих по предприятиям, военнослужащих — по воинским частям, общие собрания крестьян—по колхозам, селам и волостям, рабочих и служащих совхозов — по совхозам.

Общественная организация или общество трудящихся, выставившее кандидатов, обязано представить в соответствующую Окружную избирательную комиссию протокол о выставлении кандидата в депутаты и заявление этого кандидата о согласии баллотироваться по данному избирательному округу от выставившей его организации. Протокол собрания или заседания, на котором происходило выдвижение кандидата, должен быть подписан членами президиума с указанием их местожительства. В протоколе указывается наименование организации, выставившей кандидата, место, время и количество участников собрания или заседания. В нем должны быть также указаны фамилия, имя и отчество кандидата в депутаты, его возраст, местожительство, партийность, занятие.

Все общественные организации или общества трудящихся, выставившие кандидатов в депутаты Верховного Совета СССР, должны зарегистрировать их соответственно в окружных по выборам в Совет Союза или по выборам в Совет Национальностей избирательных комиссиях не позднее, чем за 30 дней до выборов, т. е. не позднее, чем к 10 января 1946 года. Окружные избирательные комиссии обязаны зарегистрировать всех выставленных кандидатов с соблюдением требований Конституции СССР и Положения о выборах.

Иной порядок выставления кандидатов в депутаты в буржуазных странах. Там организации, выставившие кандидата, должны внести залог (в Англии—150 фунтов стерлингов, в Японии — 2 тысячи иен), который пропадает, если кандидат получит мало голосов. Они должны также тратить огромные средства на агитацию за своего кандидата. Кандидатов в депутаты там выдвигают только партии, располагающие средствами для внесения залогов, средствами для агитации за кандидата, для печатания бюллетеней и т. д. Беспартийные, таким образом, в капиталистических государствах не могут выдвигать своих кандидатов.

Далее, при выборах в капиталистических странах широко практикуются подкупы избирателей, угрозы, террор, фальсификация выборов. В 1926 году при выборах сенаторов в США один из кандидатов от штата Южная Каролина Мак Кинли открыто израсходовал на подкуп 355 тысяч долларов, конкурирующий с ним Смит — 253 тысячи долларов, кандидат от Пенсильвании Вар — 800 тысяч, а Пеппер — 1.805 тысяч долларов.

В некоторых странах кандидаты в депутаты должны быть богатыми людьми. Так, для того, чтобы быть избранным в сенат Канады, надо иметь не менее 30 лет от роду и владеть земельной собственностью стоимостью не менее 4.000 долларов. В Швеции для кандидата в первую палату риксдага установлен 35-летний возраст, кроме того, он должен иметь недвижимую собственность в сумме не менее 50.000 крон. Невозможно перечислить все те средства, которыми пользуется буржуазия, чтобы отстранить от участия в органах власти представителей трудящихся.

Ничего подобного нет и не может быть в нашей социалистической стране. У нас трудящиеся пользуются самым широким правом выставления кандидатов в депутаты.

Депутатом Верховного Совета СССР согласно Положению о выборах может быть избран каждый гражданин СССР, достигший 23 лет, независимо от того, к какой расе или национальности он принадлежит. Не имеет значения при этом ни пол, ни вероисповедание, ни оседлость, ни социальное происхождение, ни имущественное положение, ни прошлая деятельность.

Кандидат в депутаты может голосоваться только в одном округе. Кандидаты в депутаты не могут быть членами Окружных и также участковых избирательных комиссий тех округов, где они выставлены кандидатами в депутаты Верховного Совета СССР.

Окружные избирательные комиссии обязаны не позднее, чем за 25 дней до выборов опубликовать фамилию, имя, отчество, возраст, занятие, партийность каждого зарегистрированного кандидата в депутаты, а также наименование выставивших его организаций, обществ, собраний трудящихся.

Если при выставлении кандидатов будут нарушены требования Конституции СССР и избирательного закона, Окружная избирательная комиссия может отказать в регистрации кандидата. Отказ Окружной комиссии по выборам в Совет Союза или Окружной комиссии по выборам в Совет Национальностей может быть в двухдневный срок обжалован соответственно в Центральную избирательную комиссию или в избирательную комиссию союзной, автономной республики, автономной области, а решение последних — в Центральную избирательную комиссию. Решение Центральной избирательной комиссии является окончательным.

Каждой организации, выставившей кандидата, зарегистрированного в Окружной избирательной комиссии, каждому гражданину нашей страны закон обеспечивает право беспрепятственной агитации за этого кандидата. Агитация может вестись на собраниях, в печати и иными способами, согласно статьи 125 Конституции СССР.

В предстоящих выборах наша коммунистическая партия снова выступает в блоке, в союзе с беспартийными. Это означает, что кандидаты в депутаты Верховного Совета СССР будут намечаться совместно коммунистами и беспартийными. Это означает, что партийных кандидатов будут поддерживать беспартийные, а беспартийных кандидатов будут поддерживать коммунисты. Несомненно, что трудящиеся в ходе избирательной кампании еще больше сплотятся вокруг партии Ленина—Сталина и все, как один, явятся 10 февраля к избирательным урнам, чтобы проголосовать за кандидатов нерушимого блока коммунистов и беспартийных.

Г. ФЕДОРОВ.

Ремонт тракторов

КОГДА НЕ СЛЕДЯТ ЗА КАЧЕСТВОМ

— Новую мастерскую мы не достроили. Работаем в старой. Тесно.

Эта ссылка руководителей Таскаевской МТМ ни в какой мере не оправдывает толчеи и бесконтрольности в мастерской. Монтажники и рабочие, занятые на узлах, не имеют четких ежедневных заданий. На поиски инструмента, на бесплодные хождения из цеха в цех тратится немало дорогого времени.

Судя по сводке, Таскаевская МТС подготовила четыре колесных трактора. Директор тов. Селиванов и старший механик тов. Нараев приняли эти машины по актам. Все будто бы хорошо: никаких дефектов не обнаружено. Но проверка изобличила вопиющую беспечность руководителей МТС.

Колесный трактор № 2 числился отремонтированным. При обкатке его под нагрузкой мотор начал «троить». В чем дело? Разобрали машину и убедились, что притирка клапанов и расширение клапанных гнезд сделаны неудовлетворительно. Кроме того, допущен чрезмерный зазор между стержнями и направляющими втулками клапанов.

Грубо нарушено техническое требование к зазору во втулках коромысел: вместо 0,02 — 0,07 мм оставлено 0,6. Это означает, что тракторист не сможет регулировать клапаны.

Обнаружены задиры в верхних втулках шатунов — результат небрежной, тугой посадки на поршневые пальцы. Перекос поршней третьего и четвертого цилиндров, изношенные шлицы фланца (деталь № 90), лопасти вентилятора, сделанные из тонкой жести, большой люфт в цапфах переднего колеса... Всего при разборке трактора вскрыто 19 дефектов!

Ясно, что такую машину нельзя признать годной к эксплоатации. Ее пришлось поставить на повторный ремонт. Того же самого потребовали и остальные три «готовых» трактора; у каждого из них только при наружном осмотре найдено до 10 серьезных недоделок.

Как могли руководители МТС столь безответственно относиться к качеству ремонта, как мирились с подобным бракодельством?

— Мы слишком понадеялись на Антонова, — заявляют они.

Антонов — механик-контролер. У него немалый производственный опыт. Семь лет работал он старшим механиком МТС. Но теперь Антонов вяло ходит по мастерской, не вникает в дело, не следит за процессом сборки узлов. Технические требования к качеству ремонта забыты, у рабочих мест они не вывешены.

Сперва Антонов пытался об'яснить бракодельство тем, что якобы детали изношены, инструмент неподходящий. Но затем вынужден был сознаться:

— Детали и инструмент тут не при чем. Не доглядел — вот и вся причина.

«Не доглядели» здесь и за качеством ремонта прицепного инвентаря. Подготовили только два плуга и у тех лемехи плохо прилегают к отвалам, на последних — выбоины. Рабочие детали не смазаны.

Вообще о зимнем хранении машин в Таскаевской МТС не заботятся. С тракторов «СТЗ-НАТИ» не сняты свечи, магнето, электропроводка, карбюраторы. Привезенные на усадьбу сеялки не очищены от грязи, семяпроводы ржавеют. Моторы с комбайнов также не сняты и даже не укрыты щитами.

Отсутствие контроля за качеством ремонта и хранением машин может дорого обойтись беззаботным руководителям МТС.

А. ПАВЛОВ.

Тракторам — надежных водителей

Готовясь к весеннему севу, мы не забываем о кадрах. Они решают успех борьбы за урожай. Можно иметь хорошо отремонтированный трактор, но без опытного, надежного водителя проку не будет.

В нашей МТС с 5 декабря организованы курсы трактористов. Курсанты прибыли из тех колхозов, для которых недостает механизаторских кадров. Вместо 10 человек мы готовим 17.

Повышаем качество обучения. В прошлые годы по теории и практике занимался с курсантами один механик, теперь выделена группа преподавателей. Теорию трактора ведет механик тов. Горбунов. Старший механик МТС тов. Усков преподает сложные узлы машины: зажигание и газораспределение. Практическими занятиями по тракторному делу руководит механик тов. Табатчиков. Кроме того, курсанты изучают агротехнику, знакомятся с сельхозмашинами.

Мы стремимся, чтобы занятия были живыми и интересными, чтобы рассказ сочетался с показом. В первой половине дня курсанты изучают теорию, а после обеда идут в мастерскую на практику. Каждого закрепили за трактором, на котором он будет работать.

Сейчас курсанты помогают ремонтникам в подготовке своих машин к весне. А в прошлые годы у нас было так: будущие трактористы по месяцу и больше занимались только теорией, а потом выходили на практику.

Такой метод не давал возможности хорошо усвоить материал.

Для курсантов созданы необходимые бытовые условия. Открыта столовая, на усадьбе имеется баня.

Забота о подготовке кадров не ограничивается только этими курсами. С трактористами и отдельно с бригадирами, занятыми на ремонте, проводим в вечерние часы занятия по повышению квалификации. Обе группы обучаются по 200-часовой программе.

П. НАЗАНЦЕВ.
Директор Средне-Ярковской МТС, Барабинского района.

Из мастерской вышел девятнадцатый трактор

ОЯШ. (По телефону). Напряженно трудятся в эти дни ремонтники Елтышевской МТС. Из мастерской выпущен 19-й трактор. Кроме того, подготовлено еще 2 мотора, 4 задних моста, 5 поршневых групп.

Встав на сталинскую вахту, комсомольско-молодежная бригада тов. Чвора выполняет 2,5 нормы, бригада тов. Севастьянова — 2 нормы. Ремонтники из бригады Николая Сологуб не уходят из цеха, пока не перевыполнят дневное задание. Они подготовили уже 15 моторов вместо 11 по плану.

Коллектив Елтышевской МТС горячо откликнулся на призыв Старо-Мышастовской МТС, Краснодарского края. Единодушно решено вступить во Всесоюзное соревнование за досрочную и высококачественную подготовку машинно-тракторного парка.

Письма в редакцию

Создать заповедники лося

До 1905—1909 гг. в Западной Сибири в значительном количестве водился лось (сохатый). С освоением края зверь постепенно отошел на север и только с 1933—1935 гг. стал встречаться чаще. В настоящее время дикие козы и лоси нередко появляются даже вблизи населенных пунктов, особенно в северных районах.

Однако охрана диких копытных у нас ни в какой мере не налажена. Истребление лося браконьерами приняло чуть ли не массовый характер. Не соблюдаются ни сроки, ни способы добычи.

Охотничье хозяйство имеет немаловажное государственное значение. Рационально организованное, оно может дать значительное количество мяса. Можно и нужно создать заповедники и заказники в местах, где водятся дикие копытные животные.

Слово за управлением по делам охотничьего хозяйства при облисполкоме и центральной лабораторией охотничьего промысла при Наркомзаге.

М. БАРЫШЕВ.
Старый охотник.

Снова за мирный труд

Колхозники артели «Кузбасс», Тогучинского района, устроили вечер встречи с демобилизованными воинами-победителями.

Председатель колхоза тов. Гринчук ознакомил вернувшихся земляков с положением хозяйства, рассказал о том, как, борясь за высокий урожай, стахановцы полей помогали обеспечить победу над врагом.

— Все у нас есть, — говорил тов. Гринчук, — и ферма крупного рогатого скота, и лошади, и овцеферма, и свиноферма. Нехватает рабочих рук. Теперь же, когда вернулись наши демобилизованные воины, мы сделаем наш колхоз еще более зажиточным.

После торжественной части гостей пригласили к столу. Вместе с ними села лучшие люди колхоза, вынесшие на своих плечах всю основную тяжесть сельскохозяйственных работ в годы войны. В большинстве это 15—16-летние юноши, девушки или жены и матери воинов.

Далеко за полночь разошлись по домам колхозники. На другой день демобилизованные приступили к работе.

ЛОГУН.

Спасибо чутким воспитателям

За несколько дней до войны у меня умерла жена. Уезжая на фронт, с болью в сердце расставался я со своими дочерьми Маней и Надей, отдав их на попечение в Татарский детский дом. Вскоре их перевели в Искитим, где живут они и в настоящее время.

Недавно я демобилизовался и приехал проведать своих девочек. Я застал их выросшими, окрепшими. Они прекрасно выглядели.

Мне очень понравился коллектив, порядки и режим детского дома и я был очень доволен, что мои дети воспитываются именно здесь. Заведующая детдомом А. К. Петровская, шутя, сказала мне, что она «самая многодетная мамаша, так как имеет сто двух ребят». И в самом деле! К ней больше подходит слово мама, нежели заведующая, — столько теплоты, ласки и материнской заботы в ее отношении к детям.

Большим авторитетом пользуется среди воспитанников и работников детдома заведующая учебной частью, воспитательница Анна Трофимовна. Очень любят дети и молодую воспитательницу, комсорга Зою Николаевну Базанову. Они с гордостью рассказывают, что та группа, которой руководит Зоя Николаевна, всегда передовая.

Дружными усилиями коллектива детский дом прекрасно подготовлен к зиме. В нем тепло, чисто, уютно. Есть, где поиграть, повеселиться. Прекрасно оборудованы пионерский зал, специальная рабочая комната. Занимаются хоровой, музыкальный, рукодельный и другие кружки. Детям предоставлены все условия для учебы и нормального развития.

Когда я уезжал, Маня училась в первом классе, а Надя — во втором. Сейчас первая уже в 6-м, а вторая в 7-м классе.

Такое отношение к детям возможно лишь в нашей Советской стране, где они окружены постоянным вниманием и заботой партии и правительства.

Выражаю свою сердечную благодарность всему коллективу Искитимского детского дома.

Демобилизованный
А. ГОРБОКОНЕНКО.



В научных кружках Новосибирского медицинского института занимаются 210 студентов. Была проведены конференция молодых ученых и студенческая научная конференция. Научной работе молодежи активно помогают профессора. На снимке: проф. Я. И. Бейгель консультирует студентов Чистович, Гольдберг, Лурья, Епифанову и Сабанину.
Фото А. Гал.

Первый в нашей области

НА СТРОИТЕЛЬСТВЕ КОНСЕРВНОГО ЗАВОДА

На Новосибирском мясокомбинате ускоренными темпами строится завод мясных консервов. Этот первый в нашей области консервный завод будет выпускать продукцию исключительно высших сортов.

Предприятия общественного питания, санитарные учреждения, все трудящиеся получат высококалорийные питательные мясные продукты в герметической таре, не подвергающиеся порче. Предусмотрена удобная расфасовка консервов: в банки весом по 500, 370 и 250 граммов.

В первую очередь завод начнет выпуск консервов: почки соте в томате, печень маринад, языки в желе, языки ломтиками, паштет.

На строительстве и монтаже завода широко развернулось соревнование за полное окончание его ко дню выборов в Верховный Совет СССР.

Уже полностью смонтирован жестяно-баночный цех — один из важнейших участков консервного производства. Сюда поступает специальная луженая жесть для раскроя на банки. Станки будут штамповать корпуса банок, донышки и крышки. Специальный полуавтомат производит заливку донышек и крышек каучуковой пастой (для герметичности банки).

На паяльной машине запаиваются десятки тысяч корпусов. Полуавтоматические закаточные станки образуют готовую банку. Машины опробованы, качество их работы признано хорошим.

Начат монтаж оборудования в цехе, где будут изготовляться консервы. Устанавливаются аппараты для бланшировки, измельчения и термической обработки сырья.

Банки будут наполняться на конвейерном столе в условиях тщательной санитарии. Для уничтожения микрофлоры консервы подвергнутся термической обработке — стерилизации. Точные измерительные приборы — самопишущие термографы, манометры, максимальные термометры регулируют и контролируют сложный процесс стерилизации консервов.

На одном из заводов уже изготовлены стерилизационные аппараты — автоклавы. В ближайшее время они будут смонтированы в консервном цехе. Загрузка консервов в автоклавы и выгрузка из них полностью механизируются.

В феврале 1946 года начнется производство разнообразных мясных консервов.

Инженер Л. МЫШКИН.
Директор мясокомбината.

Заочные соревнования авиамоделистов

Многие прославленные советские летчики свой авиационный путь начали в кружках авиамоделизма. Это помогло им впоследствии овладеть первоклассными самолетами.

Авиамоделисты нашей области добились замечательных успехов. Николай Трунченко, Юрий Захаров, Петр Солодов — неоднократные победители всесоюзных состязаний. Им принадлежит несколько международных и всесоюзных рекордов.

Свой опыт и знания тт. Трунченко, Захаров и Солодов передают начинающим авиамоделистам. На областных соревнованиях 1945 года модели их «учеников» Доли Алпеева и Павлика Хоренко (Ордынск) оказались лучшими по продолжительности и дальности полета.

Побывав на учебно-методических сборах и в лагерях, авиамоделисты обычно становятся деятельными пропагандистами и организаторами этого увлекательного вида спорта. За последнее время они создали много новых кружков авиамоделизма в школах Легостаевского, Тогучинского, Колыванского, Венгеровского и Ордынского районов.

Сейчас областной совет Осоавиахима проводит заочные соревнования авиамоделистов. Школы, комсомольские и осоавиахимовские организации должны оказать ребятам практическую помощь, чтобы они могли добиться новых успехов, а авиамоделизм получил еще больший размах.

П. БОБЫЛЕВА.
Инструктор областного совета Осоавиахима.

К концерту Исаака Михновского

В ближайшие дни в Новосибирске состоится выступление лауреата Всесоюзного конкурса пианистов Исаака Михновского.

Искусство фортепианной игры в нашей стране достигло очень высокого уровня и в течение двух десятилетий выдвинуло ряд пианистов мирового класса. Традиции русского пианизма, традиции великого Антона Рубинштейна (и его брата Николая), Есиповой, Гофмана, Рахманинова плодотворно усваиваются советскими пианистами и, несомненно, накладывают отпечаток на их исполнительский стиль.

Не следует, однако, думать, что этот стиль приводит к однообразию в исполнительской манере. Если, например, в игре Эмиля Гилельса слушателя захватывает мощь, стихийность, монументальность, а игру Марии Юдиной отличает философская углубленность, то И. Михновский по своей творческой индивидуальности прежде всего лирик, мастер нежной звуковой акварели. Поэтичность — основное качество его исполнения. Великолепное туше, придающее особую певучесть фортепианным звучаниям, помогает пианисту добиваться волнующей задушевности. Эти особенности Михновского накладывают отпечаток и на его репертуар. В программы концертов он чаще всего включает лирические творения Шопена, Шумана, Чайковского, такие произведения Рахманинова, как «Этюды-картины», и т. д. Не случайно в программу сольного концерта, который услышат новосибирцы, И. Михновский включает собственные транскрипции (переложения для фортепиано) десяти романсов Чайковского: «Средь шумного бала», «Растворил я окно» и др. В исполнении такого рода произведений Михновский достигает наибольшего совершенства.

Приезд Михновского в Новосибирск — приятное событие для всех любителей музыки.

Бор. РЯСЕНЦЕВ.

СССР — многонациональное государство

Можно смело сказать, что способность к разрешению национального вопроса и налаживанию мирных отношений между национальностями — это пробный камень демократизма любого государства. Для многонационального буржуазного государства характерны национальное неравенство, антагонизм между национальностями, национально-колониальный гнет, расовые и национальные ограничения. Это неопровержимо подтверждено многолетним историческим опытом.

Национальный вопрос полностью разрешен лишь в Советском социалистическом государстве. В нашей стране уничтожена эксплоатация — источник национального гнета и неравенства, ликвидированы эксплоататорские классы, являющиеся организаторами и вдохновителями межнациональных конфликтов. Социалистическая революция, руководимая гением Ленина и Сталина, преобразовала в свободный союз свободных народов дворянско-купеческую Россию, представлявшую собой тюрьму народов. В СССР «за всеми народами признано право на независимость и свободное национальное развитие, все народы воспитываются в духе дружбы и уважения друг к другу, а также признания заслуг каждого народа в соответствии с его усилиями в деле развития своей национальной культуры и в деле дальнейшего под'ема Советского государства в целом» (Молотов).

Национальная свобода в нашей стране основана на прочном, незыблемом фундаменте социалистического строя. Отношения между народами в нашем государстве строятся на принципах солидарности интересов, взаимной помощи и глубокого уважения к правам и нуждам каждой национальности — большой и малой. Права советских народов гарантированы союзным государством, основанным на принципах равноправия и добровольности. «Союз Советских Социалистических Республик, — гласит статья 13-я Сталинской Конституции, — есть союзное государство, образованное на основе добровольного об'единения равноправных советских социалистических республик».

Принцип национального равноправия является краеугольным камнем советского государственного устройства. Этот принцип выражается прежде всего в равноправии всех граждан, независимо от расы и национальности, во всех областях хозяйственной, государственной, культурной и общественно-политической жизни. Но применение принципа национального равенства не ограничивается только правовым равенством граждан. Речь идет также о политическом равноправии наций, об их праве на государственное существование, ибо, как справедливо замечал Ленин, «отрицание права на свое национальное государство не есть ли отрицание равноправия?» (Ленин, т. XIX, стр. 234).

Советское государство построено на принципе признания права наций на самоопределение. Народы СССР создали свои советские республики, добровольно об'единившиеся в единое союзное Советское государство. Все союзные республики пользуются полным равенством в составе СССР. Каждая имеет свою конституцию, свои высшие законодательные, исполнительно-распорядительные и судебные органы, свое законодательство. Принцип равенства в Советском государстве означает не только правовое и политическое равенство, но и фактическое экономическое и культурное равенство. Еще в 1921 г. товарищ Сталин говорил: «Суть национального вопроса в РСФСР состоит в том, чтобы уничтожить ту отсталость (хозяйственную, политическую, культурную) национальностей, которую мы унаследовали от прошлого, чтобы дать возможность отсталым народам догнать центральную Россию и в государственном, и в культурном, и в хозяйственном отношениях» (Сталин. «Марксизм и национально-колониальный вопрос», стр. 76).

Товарищ Сталин поставил перед советским народом задачу ликвидации фактического неравенства между национальностями, так как историческое прошлое, колониальная политика царизма задерживали экономическое и культурное развитие многих народов России, особенно на ее восточных окраинах. Великий русский народ — самая выдающаяся нация в семье советских народов — пришел на помощь своим отставшим братьям. Благодаря этой огромной и постоянной помощи трудящиеся советского востока в короткий исторический срок сделали гигантский шаг вперед в своем развитии. От феодально-патриархального строя они перешли непосредственно к социализму, минуя мучительный этап капиталистического развития. Сталинские пятилетки преобразили лицо советских национальных республик, позволили развить в них крупную социалистическую индустрию и передовое социалистическое сельское хозяйство.

До революции среди узбеков, казахов, таджиков насчитывалось не более двух процентов грамотных. В настоящее время массовая неграмотность в этих республиках ликвидирована. Культурная революция была облегчена переходом письменности от сложного и неприспособленного к особенностям узбекского и других языков народов СССР арабского алфавита на легкий русский алфавит. Во всех национальных республиках введено всеобщее обучение на родном языке. Преподавание на родном языке ведется и в высшей школе. Создана разветвленная сеть научно-исследовательских институтов, в большинстве союзных республик образованы академии наук.

Народы советских республик успешно развивают свою культуру, национальную по форме и социалистическую по содержанию. В нашей стране расцвели национальные литература, печать, театр, музыка. Народы, которые некогда были об'явлены царскими колонизаторами неспособными к восприятию культуры, теперь выдвинули блестящую плеяду писателей, артистов, ученых, многие из которых удостоены высоких правительственных наград и сталинских премий.

Советская практика на деле опровергла таким образом бредовые измышления о высших и низших расах, измышления, особенно усиленно распространявшиеся фашистскими «теоретиками».

В Советском государстве каждая нация строит свою жизнь на началах свободы и равенства, тесного сотрудничества и единства всех народов СССР. Важнейшим принципом Советского союзного государства является добровольность об'единения советских республик, сохранение за ними права свободного выхода из союза, как гарантии этой добровольности. Такого права не признает за своими членами ни одно буржуазное государство.

Советские союзные республики являются вполне самостоятельными государствами. Их суверенитет ограничен лишь постольку, поскольку они добровольно образовали союз и передали тем самым его государственным органам часть своих прав. Территория союзных республик не может быть изменена без их согласия. Они имеют право принятия в гражданство иностранцев. Их конституции полностью учитывают национальные особенности республики.

В составе некоторых союзных республик имеются автономные республики, автономные области и национальные округа, обеспечивающие национальное равенство и полную свободу развития всем народностям, входящим в эти национально-государственные образования. Все союзные республики, автономные республики, автономные области и национальные округа имеют самостоятельное представительство во второй палате Верховного Совета СССР — Совете Национальностей.

На почве братской взаимопомощи, свободного национального развития и равенства народов выросла и окрепла нерушимая сталинская дружба народов. «Дружба между народами СССР — большое и серьезное завоевание. Ибо пока эта дружба существует, народы нашей страны будут свободны и непобедимы. Никто не страшен нам, ни внутренние, ни внешние враги, пока эта дружба живет и здравствует» (Сталин).

Эти слова вождя получили блестящее подтверждение в суровые дни Великой Отечественной войны. Гитлеровцы, строя свои планы легкой победы, рассчитывали на возможность раздувания и использования национальных противоречий между народами СССР. Но эти планы, как и все другие расчеты врага на внутреннюю слабость Советского государства, были развеяны в прах. Советский народ дружными усилиями отразил натиск гитлеровцев и разгромил их на их собственной земле. В рядах Красной Армии сражались сыны всех народов СССР. Были созданы латышские, литовские, эстонские, грузинские, армянские, азербайджанские и другие национальные части.

Сталинская дружба народов выдержала все самые суровые испытания беспримерной войны и еще больше окрепла. Кровь, пролитая за общее дело, еще сильнее сцементировала узы братства и дружбы народов. Великая Отечественная война показала, что мы имеем теперь, как говорил товарищ Сталин, «вполне сложившееся и выдержавшее все испытания многонациональное социалистическое государство, прочности которого могло бы позавидовать любое национальное государство в любой части света».

Характеризуя советский патриотизм, товарищ Сталин отмечал, что в советском патриотизме гармонически сочетаются национальные традиции народов и общие жизненные интересы всех трудящихся Советского Союза. Ведя самоотверженную борьбу за общее дело всех советских народов, наши воины сознавали, что они вместе с тем защищают и свободное национальное развитие, национальную государственность, жизнь и счастье своего народа, неразрывно связанные с жизнью и счастьем всех советских людей.

Расширение прав союзных республик нашло свое яркое выражение в решениях X сессии Верховного Совета СССР. 1 февраля 1944 года сессия приняла закон, по которому союзным республикам в результате преобразования Народного комиссариата иностранных дел из союзного в союзно-республиканский было предоставлено право вступать в непосредственные сношения с иностранными государствами, заключать с ними соглашения, обмениваться дипломатическими и консульскими представительствами. Сейчас союзные республики уже выступают как самостоятельные государства на международной арене. Две союзные республики — Украина и Белоруссия — участвовали в выработке устава Об'единенных наций и являются членами-учредителями этой организации. Советская Украина, Белоруссия и Литва заключили с Польской республикой соглашения, способствующие урегулированию польско-украинских, польско-белорусских и польско-литовских взаимоотношений и оздоровлению атмосферы, отравлявшейся в течение долгого времени реакционными националистами.

Союзные республики получили также право создавать свои войсковые формирования.

Эти права союзных республик в области внешних сношений и обороны еще сильнее и ярче свидетельствуют об их подлинном суверенитете.

Советский народ во главе со своим старшим братом — русским народом в суровой битве против гитлеровских агрессоров отстоял самое дорогое — свою независимость, национальную государственность, свой социалистический строй, свою советскую демократию.

Немецко-фашистские агрессоры нанесли огромный ущерб нашей стране. Ряд союзных республик, в том числе Украинская и Белорусская, подверглись жестокому разграблению. Восстановление хозяйства этих республик потребует большого напряжения сил трудящихся. Однако преимущества планового социалистического хозяйства и братская помощь всех народов Советского Союза позволят преодолеть трудности. Наша Родина уверенно идет вперед, к новым успехам, к новым победам. В предстоящих выборах в Верховный Совет СССР, в этом величественном акте свободного волеиз'явления советского народа, будут на равных правах участвовать все национальности Советского государства. Выборы приведут к еще большему сплочению нашего народа, к дальнейшему укреплению Советского государства.

Проф. И. ЛЕВИН.
Доктор юридических наук.

Процесс главных немецких военных преступников в Нюрнберге

Вечернее заседание 17 декабря

НЮРНБЕРГ, 17 декабря. (ТАСС). На вечернем заседании Трибунала представитель американского обвинения полковник Стори продолжал представление Трибуналу документов о гитлеровской верхушке.

Организационной основой гитлеровской партии, говорит он, был принцип «фюрерства», на котором было построено все руководство германским государством сверху донизу. Утверждалось, что народ не может управлять сам собой, им должен управлять человек, который пользуется гитлеровскою школу руководства. Только такой человек имел право занимать руководящие посты. Гитлеровская верхушка образовала касту носителей власти (хозяйствующих), представляющих гитлеровскую партию в той области, над которой они властвовали. Носитель власти обязан был наблюдать за всем, что происходило в его области. Носитель власти имел право использовать организации гитлеровской партии, а также штурмовые отряды, гитлеровскую молодежь, эсэсовские и другие организации для проведения необходимых мероприятий.

Переходя к статистическим данным о руководстве гитлеровской партией, полковник Стори говорит, что общее число руководящих гитлеровцев в Германии составляло около 700 тысяч человек, причем если бы в эту группу включить всех функционеров партии, то численность этой группы достигла бы двух миллионов человек. Анализируя далее построение и деятельность руководящего состава гитлеровской партии, обвинитель говорит, что вся гитлеровская верхушка являлась участницей заговора.

Руководство этой партии целиком подчинило себе германское государство, превратило его в орудие своих преступлений. Руководящий состав гитлеровской партии виновен в развязке против мира, в подготовке и развязывании агрессивной войны, во всех военных преступлениях и преступлениях против человечности.

Конкретизируя содержание преступлений, совершенных руководством гитлеровской партии, полковник Стори указывает на то, что гитлеровские главари виновны в разжигании антисемитизма в стране, в организации еврейских погромов, в арестах и убийствах тысяч и тысяч ни в чем неповинных евреев.

Далее прокурор заявляет, что руководящий состав гитлеровцев отвечает за организацию убийств летчиков союзных держав, чьи самолеты были сбиты над немецкой территорией. Он цитирует приказ Гитлера от 10 августа 1943 года полиции ни в коем случае «не вмешиваться в расправу населения» с летчиками, совершившими посадку на парашютах.

Подытожив эту часть своей обвинительной речи, полковник Стори заявляет, что гитлеровская верхушка грубо нарушила Женевскую конвенцию об обращении с военнопленными.

Преступления фашистской верхушки были поистине многообразны. Обвинитель отмечает, что гитлеровцы не только разгромили профсоюзы, но и захватили все их имущество. Он приводит письмо Розенберга Борману, в котором говорится, что гауляйтеры не только не должны мешать конфискации профсоюзного имущества, но обязаны всемерно в этом деле.

Обвинитель подчеркивает особую ответственность верхушки гитлеровской партии из числа так называемых рейхсляйтеров и гауляйтеров.

Нарушение законности было у гитлеровцев системой. Обвинитель приводит документ, показывающий, что гитлеровское министерство юстиции имело специальное соглашение с полицией, разрешавшее полиции не заботиться о соблюдении законности. 5 ноября 1943 года было издано распоряжение о том, что нормы закона о совершении неприменимы при рассмотрении дел поляков, русских, украинцев и других угнетенных восточных территорий.

Далее обвинитель останавливается на борьбе гитлеровской верхушки против церкви и священнослужителей.

Многочисленными документами обвинитель показывает, что гитлеровцы нападали на церкви, громили и грабили священнослужителей в оккупированных странах, заполняли их в концентрационные лагери, морили голодной смертью и избивали.

На этом вечернее заседание закрывается.

Утреннее заседание 18 декабря

НЮРНБЕРГ, 18 декабря. (ТАСС). На утреннем заседании Трибунала 18 декабря продолжалось выступление представителя американского обвинения полковника Стори. Обвинитель приводит документы, относящиеся к преступлениям руководящего состава гитлеровской партии. Руководящий состав гитлеровской партии непосредственно участвовал в конфискации церковной собственности.

Сразу же после прихода к власти гитлеровцы начали преследовать и громить независимые профсоюзы. Роберт Лей как рейхсляйтер и руководитель так называемого трудового фронта» по инструкции Гитлера начал разгром профсоюзов и конфискацию их имущества. Имущество профсоюзов в Германии было захвачено штурмовиками и эсэсовцами, а профсоюзы были разгромлены. На заводах гитлеровские ячейки взяли в свои руки всю собственность и все фонды профсоюзов. 19 мая 1933 года был издан декрет, согласно которому рабочие подразделялись на «сверстников» и предпринимателями. Гитлеровцы назначили на заводах своих уполномоченных, которые узурпировали права рабочих и явились одним из основных рычагов усиления эксплоатации германского рабочего класса. Гитлеровцы назвали принцип «фюрерства» в промышленных предприятиях, согласно которому предприниматель должен был быть «вождем» на предприятии, а рабочие — его последователями.

2 мая 1933 года гитлеровцы создали так называемый «трудовой фронт» во главе с Гитлером и качестве почетного шефа и Робертом Леем, как фактическим главой этой организации. На работу в «трудовой фронт» были посланы активные гитлеровцы, которые должны были обеспечить там соответствующее поведение рабочих.

Руководящий состав гитлеровской партии, констатирует обвинитель, несет также ответственность за разграбление в европейских странах сокровищ искусства. В целях разграбления предметов искусства и других ценностей европейских народов, гитлеровцы назначили специальный штаб во главе с Розенбергом. В создании этого штаба, а также в разграблении ценностей и произведений искусства активно участвовали подсудимые Кейтель, Геринг, фрейлер, генеральный штаб германской армии, штаб верхового командования вооруженных сил, гестапо и «СС».

Обвинитель пред'являет Трибуналу каталог произведений искусств, награбленных Францем в Польше, в котором был найден в доме Франка близ Мюнхена. В каталоге содержатся названия картин, написанных знаменитыми голландскими, французскими и испанскими художниками, список редких книг и т. д.

Многие произведения искусств, украденные гитлеровцами в Польше, были розданы Гитлеру, Герингу, другим крупным фашистским главарям. Европа была, говорит обвинитель, сокровищницей непревзойденных произведений литературы и искусства, созданных за две тысячи лет существования цивилизации. В эту сокровищницу вторгалась орда гитлеровских вандалов и начала организованный грабеж. Обвинитель цитирует ряд приказов, подписанных самим Гитлером, в которых излагаются мероприятия, направленные на разграбление произведений искусства в Европе.

5 июня 1940 года Кейтель подписал приказ, согласно которому армейские части вместе с «полицией безопасности» и гестапо должны были произвести обыски во всех государственных библиотеках, музеях и архивах в Голландии, Бельгии, Люксембурге и Франции с целью захвата произведений искусств и уникальных изданий. Деятельность штаба Розенберга распространялась позднее на Украину и другие советские территории, а также на Грецию и Югославию. Штаб верховного командования осуществлял тесное сотрудничество со штабом Розенберга в деле разграбления произведений искусств на территории СССР. 30 мая 1942 года Геринг в письме Розенберу заявлял, что он сам лично помогает работе штаба Розенберга. Такое усердие Геринга, говорит обвинитель, легко объяснить, поскольку он сам награбил много этих произведений искусств. Штаб Розенберга воровал не только произведения искусств и литературы, но и другие ценности. В частности, мебель, посуду и прочее. Для этой цели проводились систематические обыски. В одном Париже было конфисковано имущество более чем в 20.000 квартир.

Далее обвинитель пред'явил Трибуналу в качестве документального доказательства 39 томов, содержащих фотографии произведений искусств, захваченных штабом Розенберга. Многие из этих произведений искусства были найдены впоследствии американскими войсками в подземной шахте в Южной Баварии. К 15 июля 1944 года гитлеровцы классифицировали направленные произведения искусств. Список насчитывал 21.903 названия, включая 5.281 картину, 684 миниатюры, 2.477 предметов мебели, 5.825 предметов искусства ручной работы. Эти 39 томов являются лишь этом далеко не полным каталогом. Обвинитель считает, что вполне возможно, что от 350 до 400 томов такого размера, чтобы включить названия всех захваченных гитлеровцами предметов искусств.

Утешительно, сказал обвинитель, что все эти произведения сейчас захвачены союзными войсками и соответствующие люди и организации заняты возвращением этих произведений их законным владельцам.

Установив таким образом вину руководящего состава гитлеровской партии в разграблении произведений искусств в Европе, а также вину отдельных подсудимых, обвинитель демонстрирует диаграмму, взятую из изданной гитлеровцами книги под названием «Лицо партии». Эта диаграмма показывает, что гитлеровская партия осуществляла полный контроль над жизнью каждого немца, начиная с 10-летнего возраста.

Вслед за этим обвинитель переходит к вопросу о преступлениях германского империского правительства. Имперское правительство в условиях гитлеровского режима стало основным орудием гитлеровской партии и начало осуществлять политику этой партии. В имперский кабинет были включены гитлеровские заговорщики. Всего было 48 министров. 17 из них, включая отсутствующего Бормана, являются подсудимыми на этом процессе. 8 считаются умершими.

На этом утреннее заседание заканчивается.

Вечернее заседание 18 декабря

НЮРНБЕРГ, 18 декабря. (ТАСС). На вечернем заседании Трибунала 18 декабря полковник Стори продолжал представление документов обвинения, разоблачающих преступный характер бывшего германского империского правительства.

Помимо обычного имперского кабинета, Гитлер создал в 1938 году тайный кабинет. В декрете об образовании этого нового учреждения Гитлер писал, что он создает его для помощи ему по вопросам внешнеторговой политики. Председателем кабинета был назначен имперский министр барон фон Нейрат, а членами — имперский министр иностранных дел Риббентроп, прусский премьер-министр, имперский министр авиации, главнокомандующий военно-воздушными силами генерал-фельдмаршал Геринг, заместитель «фюрера» имперский министр Рудольф Гесс, имперский министр пропаганды Геббельс, имперский министр и начальник канцелярии Ламмерс, главнокомандующий генерал фон Браухич, главнокомандующий военно-морским флотом адмирал Редер, начальник штаба верховного командования вооруженных сил Кейтель.

Обвинитель привлекает внимание Трибунала к тому, что каждый из членов тайного кабинета был либо имперским министром, либо, как это имело место в отношении командующих вооруженными силами и флотом, заместителем имперского министра.

В 1939 году Гитлер создал еще одну правительственную организацию — совет по обороне государства. В этот кабинет входили те же Геринг (в качестве председателя), Гесс, фрик, Функ, Ламмерс, Кейтель.

Обвинитель снова подчеркивает, что указанные лица являлись членами обычного кабинета. Различие между обычным кабинетом и советом министров Германии, заявляет обвинитель, было сознательно незначительным. Гитлер поддерживал все эти посты, были подчинены многие другие министерства. Вместе с начальником штаба верховного командования эти лица составляли мощный триумвират, известный под названием коллегии трех. Обвинитель подчеркивает, что эта коллегия, имевшая право издавать законы, играла большую роль в подготовке к войне.

Далее обвинитель сообщает, что когда было образовано правительство гитлеровской партии, в него входили только три фашиста — Гитлер, Геринг и Фрик. 30 января 1937 года Гитлер единолично и сразу принял в гитлеровскую партию всех членов имперского кабинета, за исключением Фрика. Лишь занимавшие эти два поста

Пролетарии всех стран, соединяйтесь!

СОВЕТСКАЯ СИБИРЬ

Орган Новосибирского обкома и горкома ВКП(б), областного и городского Советов депутатов трудящихся

№ 252 (7956) | 23 ДЕКАБРЯ 1945 г., воскресенье | Цена 20 коп.

СЕГОДНЯ В НОМЕРЕ:

1 СТРАНИЦА

ПОСЛАНИЕ ЛУИ САЙЯНА ТОВ. В. М. МОЛОТОВУ, БЕВИНУ И БИРНСУ.
ТЕЛЕГРАММА ЦЕНТРАЛЬНОГО КОМИТЕТА ЭАМ В. М. МОЛОТОВУ, БИРНСУ И БЕВИНУ.
НАВСТРЕЧУ ВЫБОРАМ В ВЕРХОВНЫЙ СОВЕТ СССР.

2 СТРАНИЦА

Г. КРЖИЖАНОВСКИЙ. — ПЕРВЫЙ НАУЧНО-РАЗРАБОТАННЫЙ ПЛАН СОЦИАЛИСТИЧЕСКОГО СТРОИТЕЛЬСТВА.
Б. ЖЕМЧУГОВ. — ПО КОЛЬЦЕВОМУ ГРАФИКУ.
В. РАДЧИН. — ПЕРЕД ВЫБОРАМИ.
НА ТЕМЫ ДНЯ.

3 СТРАНИЦА

А. ЯКОВЛЕВ. — БЕСПОРЯДОК В МАСТЕРСКОЙ.
Л. НИКИТИН. — ДЕЛО НЕ ТОЛЬКО В ЗАПАСНЫХ ЧАСТЯХ.
Г. ХРЕБТЕНКО. — ПРИЧИНА ОДНА — БЕЗЗАБОТНОСТЬ.
МАЛЕНЬКИЙ ФЕЛЬЕТОН: В. ЛАВРЕНТЬЕВ. — ИМ ВСЕ ЕДИНО...

4 СТРАНИЦА

ЗАПРОСЫ В ПАЛАТЕ ОБЩИН О ДЕЯТЕЛЬНОСТИ ФАШИСТОВ В АНГЛИИ.
ПРОЦЕСС ГЛАВНЫХ НЕМЕЦКИХ ВОЕННЫХ ПРЕСТУПНИКОВ В НЮРНБЕРГЕ.
15-е ЗАСЕДАНИЕ КОНТРОЛЬНОГО СОВЕТА В ГЕРМАНИИ.
ПО НОВОСИБИРСКУ И ОБЛАСТИ.

Участковая избирательная комиссия

Закончилось формирование участковых избирательных комиссий в городах и районах нашей области. Каждый день приближает нас к исторической дате — 10 февраля, к выборам в Верховный Совет СССР.

На собраниях по выдвижению кандидатов в участковые избирательные комиссии наш народ, одержавший великую победу над фашизмом, еще раз продемонстрировал свою преданность партии Ленина — Сталина, Советскому правительству. В участковые избирательные комиссии были единодушно выдвинуты лучшие люди города и деревни, люди, безусловно пользующиеся уважением и доверием народа.

На заводе имени Чкалова в участковые комиссии выдвинуты: стахановец тов. Комяков, бригадир передовой комсомольско-молодежной бригады тов. Калинкина, фрезеровщик-тысячник тов. Монаков. Общее собрание членов профсоюза завода имени Ленина рекомендовало своего кандидата — знатного стахановца тов. Тульякова; первичная комсомольская организация 45-й женской школы — военного руководителя школы, участнику Отечественной войны тов. Михееву; члены артели «Пищепродукт» — тов. Кондратьеву, председателя уличного комитета.

Выдвигая в участковые избирательные комиссии лучших, авторитетных представителей рабочего класса, колхозного крестьянства, советской интеллигенции, оказывая им высокое доверие, наш народ возлагает на них обязанность провести выборы в духе Сталинской Конституции, не допустить нарушения сталинского избирательного закона.

Большие задачи стоят перед участковой избирательной комиссией.

По «Положению о выборах в Верховный Совет СССР» она «а) принимает заявления о неправильностях в списке избирателей и вносит их на рассмотрение исполнительного комитета Совета, опубликовавшего список; б) производит по избирательному участку прием избирательных бюллетеней; в) производит подсчет голосов по каждому кандидату в депутаты; г) передает делопроизводство по выборам соответственно в Окружную по выборам в Совет Союза и в Окружную по выборам в Совет Национальностей избирательные комиссии».

Сейчас, когда комиссии на участках приступили к работе, руководители партийных и советских организаций должны помочь им обеспечить широкий размах подготовки к выборам.

В Ипподромском районе Новосибирска уже оборудованы все помещения избирательных участков. В первые же дни после опубликования постановления районного Совета депутатов трудящихся о составе участковых избирательных комиссий члены этих комиссий провели организационные совещания, распределили между собой обязанности, ознакомились с расположением участков и включились в практическую работу. Приступают к выполнению своих обязанностей участковые избирательные комиссии и на селе. В Каменском сельсовете, Оашинского района, избирательный участок подготовлен. Комиссия под председательством тов. Агафоновой начала проверку правильности составления списков избирателей.

Нельзя ни на минуту забывать о том, что избирательная кампания — самая большая и самая массовая политическая кампания. Советские и партийные организации будут в ходе ее держать серьезный политический экзамен. Поэтому организационная и агитационно-пропагандистская работа на избирательных участках, ее содержание, ясное и доходчивое раз'яснение населению избирательного закона будут иметь решающее значение в эти дни.

Все усилия должны быть направлены к тому, чтобы миллионные массы советских людей имели полную возможность осуществить предоставленные им законом избирательные права.

Проведение выборов в соответствии с избирательным законом во многом зависит от того, как будет организована работа участковых избирательных комиссий. Их четкая работа должна гарантировать соблюдение прав и интересов трудящихся. Члены комиссии повседневно общаются на участке со своими избирателями. От тщательности подготовки, которую развернут они, будет зависеть успех выборов и от участковой избирательной комиссии потребуется большая гибкость в работе.

Избирательный участок — центр работы по подготовке к выборам. Каждый избиратель в течение всех дней, предшествующих выборам, должен чувствовать постоянную связь со своим избирательным участком, должен знать его, иметь возможность разрешать здесь все недоуменные вопросы.

Работа на избирательных участках только началась. Основное еще впереди. Перед членами участковых комиссий поставлена задача до мельчайших подробностей изучить свой участок, его границы, особенности, состав населения. Необходимо, в первую очередь, добиться абсолютной точности в списках избирателей.

Организующая роль избирательных комиссий должна чувствоваться буквально во всем. Все меры нужно принять к тому, чтобы центры избирательных участков там, где они еще до сих пор не подготовлены, были оборудованы в кратчайший срок. Следует наметить план своей деятельности, продумать до деталей всю организацию выборов на участке, позаботиться о приобретении и изготовлении всего избирательного имущества — ящиков, кабин, освещения, телефонной связи и т. д.

Члены избирательной комиссии обязаны ясно и четко представить себе, как будет проходить вся работа на участке и в избирательном помещении в день выборов, своевременно ознакомиться с технической документацией—списками, бюллетенями, установить оперативную связь с исполкомами и окружными комиссиями.

Однако есть факты, свидетельствующие о том, что подготовка избирательных участков не везде проходит удовлетворительно. Отдельные хозяйственные руководители не принимают всех необходимых мер к их созданию, а партийные и советские органы не проявляют настойчивости к немедленному исправлению положения. Так, например, театр «Красный факел», несмотря на решение Кагановичского райисполкома, не выделяет помещения для избирательного участка. Под избирательный участок № 31, Центрального района, в сельхозинституте отвели две комнаты, но никто не заботится, чтобы привести их в порядок.

Эти и некоторые другие факты говорят о недооценке организационной работы на избирательных участках.

Трудящиеся нашей области готовятся к выборам в Верховный Совет СССР, которые будут проходить на основе самой демократической в мире Конституции, как к большому и радостному празднику. Огромный под'ем политической и производственной активности наблюдается по всей стране. Великой, могучей державой идет навстречу выборам наша Родина.

Приближение этого великого дня обязывает участковые избирательные комиссии, которым народ оказал высокое доверие, вести организационную работу по избирательной кампании повседневно и четко, в полном соответствии с избирательным законом Советского государства.

ПОСЛАНИЕ ЛУИ САЙЯНА тов. В. М. МОЛОТОВУ, БЕВИНУ и БИРНСУ

БРАЗЗАВИЛ, 20 декабря. (ТАСС). Как передало браззавильское радио, генеральный секретарь Всемирной профсоюзной федерации Луи Сайян обратился к В. М. Молотову, Бевину и Бирнсу с посланием, в котором он призывает союзные державы порвать с франкистской Испанией. В послании говорится:

Всемирная профсоюзная федерация, принимая во внимание резолюцию, вынесенную на Всемирной профсоюзной конференции, состоявшейся в Париже в октябре, позволяет выразить их превосходительствам от имени 70 миллионов своих членов пожелание, чтобы демократические правительства порвали дипломатические отношения с правительством Франко. Участие Франко в политике держав оси, а затем в войне на стороне Гитлера, полное отсутствие профсоюзных и гражданских свобод в Испании — все это ставит Франко в ряды виновников войны и нарушителей демократических прав народов. Трудящиеся всего мира с большой радостью будут приветствовать заявление Трех Министров Иностранных Дел, собравшихся в Москве, вынуждающее правительство Франко уйти от власти.

Телеграмма Центрального комитета ЭАМ В. М. Молотову, Бирнсу и Бевину

АФИНЫ, 18 декабря. (ТАСС). Центральный комитет ЭАМ (греческого национально-освободительного фронта) послал в Москву В. М. Молотову, Бевину и Бирнсу телеграмму, в которой обращает внимание Министров Иностранных Дел трех великих держав на положение в Греции, «противоречащее принципам Атлантической хартии и решениям Тегеранской и Ялтинской конференций». В телеграмме подчеркивается, что вооруженные монархические фашистские банды беспрепятственно продолжают террор, что армия, полиция, жандармерия и весь государственный аппарат продолжают оставаться в руках антидемократических фашистских и предательских элементов.

ЦК ЭАМ приводит данные о преследовании движения сопротивления и, в частности, указывает, что за 9 месяцев было убито более тысячи демократов.

Последние события, говорится в телеграмме, неопровержимо доказали, что только образование в соответствии с Крымскими решениями представительного правительства с участием коалиции ЭАМ сможет привести страну к нормальному положению, свободным выборам и экономическому восстановлению. В телеграмме отмечается, что «иностранное вмешательство препятствует демократическому развитию страны» и что «присутствие иностранных войск в Греции с каждым днем делается все более нежелательным». В заключение телеграммы ЦК ЭАМ просит содействовать созданию демократических условий в Греции.

Навстречу выборам в Верховный Совет СССР

Свыше 15 норм

Шлифовальщик Василий Николаевич Кобзарев на заводе, где главным инженером тов. Левин, встал на стахановскую вахту. По норме он должен заточить за смену 48 резцов. Тов. Кобзарев обработал 660 резцов, выполнив норму на 1.570 проц. Помогло шлифовщику многорезцовое приспособление, которое он сам придумал. За день тов. Кобзарев заработал 200 рублей.

Соревнование ремонтников

КОЧКИ. (По телефону). Ремонтники Жуланской МТС, соревнуясь в честь выборов в Верховный Совет СССР, взяли обязательство к 1 января подготовить 24 трактора вместо 19 по квартальному плану.

В мастерской кипит напряженная работа. Образцы высокой производительности показывает монтажная бригада тов. Руденских. К 21 декабря она выпустила из ремонта 8 тракторов вместо 6 по графику. На 250 проц. выполняет задание тов. Сопов. Полторы нормы дают демобилизованный воин тов. Грязев на заливке и расточке подшипников и тов. Черников — на ремонте магнето и карбюраторов. В числе передовиков — старый кузнец тов. Павлов.

Коллектив МТС ко дню рождения товарища Сталина отремонтировал 14 колесных и 2 гусеничных трактора, 20 плугов, 8 сеялок, 1 комбайн.

А. ПРОЛЫГИН.

Обязательства выполнили

Коллектив треста Сибэлектромонтаж полностью выполнил социалистические обязательства, принятые к годовщине дня рождения великого вождя товарища Сталина. Годовой план электромонтажных работ завершен на 101.3 процента, проектные работы выполнены на 108 процентов.

По почину Ани Шороховой

Первой в Новосибирском горстройтресте на стахановскую вахту встала комсорг треста шофер Аня Шорохова. За день она сделала две поездки, выполнив задание на 225 процентов.

Почин Шороховой поддержали рабочие подсобных предприятий. Участник Отечественной войны токарь тов. Занадский, кузнец тов. Залорин, молотобоец тов. Санжинов и сварщик тов. Новоселов выполнили по 2—3 нормы. 20 декабря токарь с сорокалетним производственным стажем тов. Сигаченко дал пять норм.

На стахановскую вахту встал также штукатур тов. Синаев. Вместе с ним вышла на работу и его жена, находившаяся в отпуске. К концу дня каждый из них дал по 1.050 процентов задания.

У ИСТОКОВ СОРЕВНОВАНИЯ
(Завод имени Чкалова)



Н. СИЗИКОВ. ЧАПОВСКИЙ. П. НОВИК.

Нарезка мелкой резьбы в отверстиях — ответственная операция. Ее обычно выполняют вручную или на тихоходных станках. Когда в цех поступила большая партия деталей для нарезки резьбы диаметром 7 миллиметров с шагом 0,7, подсчитали: нужны десятки людей, чтобы выполнить заказ.

Слесарь Петр Антонович Новик предложил нарезать резьбу пневмодрелью, делающей 6.000 оборотов в минуту.

— Ничего не получится, — возражали многие на предложение Новика.

Он не стал спорить. Взял детали, пневмодрель и показал, как надо по-стахановски нарезать резьбу.

У Новика твердое правило: всегда, где это возможно, применять приспособления, ускоряющие операцию. Недавно ему поручили обработать партию деталей для чемоданных замков. Новик внимательно изучил новую работу, изготовил приспособления. По своей технологии он выполнил задание на 650 процентов.

Петр Антонович заслуженно считается ведущим слесарем цеха. Он занесен на заводскую доску почета. Замечательными делами встречает слесарь Новик день выборов в Верховный Совет СССР.

* * *

Это нехорошо, — часто говорит фрезеровщик Чаповский, — это можно сделать лучше...

И он сам всегда придерживается такого правила. Чаповский — коммунист, парторг цеха. Большая общественная работа не мешает ему быть одним из лучших стахановцев завода.

Чтобы фрезеровать партию «накладок» в тисках, как это было запроектировано по технологии, надо не меньше трех смен. Работу поручили Чаповскому. Он изменил крепление деталей, применил специальные планки и за одну смену выполнил не меньше трех четвертей задания.

В другом случае вместо фрезеровки детали в цангах он фрезеровал на оправке по две детали и увеличил производительность вдвое.

Так, творчески подходит к выполнению своих заданий Чаповский.

* * *

Скажите, как лучше сделать? — с таким вопросом часто обращаются молодые рабочие к токарю Николаю Павловичу Сизикову.

Авторитет хорошего токаря Сизиков заслужил стахановской работой. Он никогда не приступит к обработке детали, не обдумав тщательно технологию. Когда Сизикову поручили обрабатывать точную деталь «чашку каретки», он в первые же часы работы увидел, что технологию следует изменить.

— Уменьшите припуск в два раза, — заявил он начальнику мастерской, — и дайте мне стыкованные резцы, тогда я буду делать по 150 деталей в смену...

В честь выборов в Верховный Совет СССР Николай Павлович Сизиков взял на себя обязательство обрабатывать не меньше 200 деталей в смену.

В окружных и участковых избирательных комиссиях

Заместитель председателя участковой избирательной комиссии № 45 тов. Тромасова в беседе с нашим сотрудником сообщила:

— Первое, чем мы занялись, это окончательным оборудованием и оформлением помещения избирательного участка. В школе № 4 нам отвели большой спортивный зал. Его обставили мебелью, на окна повесили шторы, на двери — драпри. Стены украсили портретами вождей, плакатами, лозунгами. Позаботились о периодической печати и другой литературе, особенно избирательной.

Ежедневно с утра до позднего вечера дежурят члены участковой избирательной комиссии. Проведены с избирателями три вечера-встречи.

Участковая комиссия провела два заседания. Между членами ее распределены обязанности. Составлен план работы на декабрь. Начинаем на участке вместе с уполномоченными райисполкома проверку и уточнение списков избирателей. 28 декабря проведем вторичную массовую проверку списков. До конца месяца побываем на десятидворках. Один из инженеров технического отдела СибОВСУ взялся составить эскиз кабины для голосования.

Начальник управления СибОВСУ тов. Дворкин и партийная организация оказывают большую помощь участковой комиссии, охотно идут навстречу при выполнении всех мероприятий, намеченных ею в ходе подготовки к выборам в Верховный Совет СССР.

* * *

В Ипподромском районном парткабинете начинается двухдневный семинар председателей, заместителей и секретарей участковых избирательных комиссий по выборам в Верховный Совет СССР, организованный райкомом ВКП(б) и райисполкомом.

На семинаре будет прочтен цикл лекций на политические темы и об избирательном законе. К чтению лекций привлечены тов. Кулешов — лектор штаба Зап.-СибВО, тов. Корнева — лектор горкома ВКП(б), заведующий кафедрой основ марксизма-ленинизма мединститута тов. Золотарев и другие.

В конце семинара слушатели его на избирательном участке № 40 будут ознакомлены с практической работой по проведению самих выборов — оформлению технической документации, подсчету голосов и т. д.

По родной земле

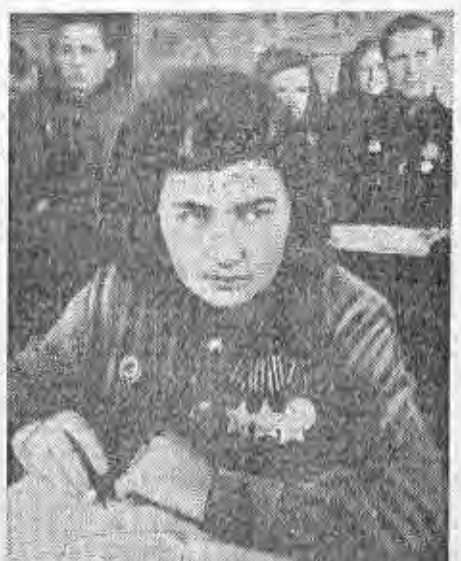

Кавалер орденов Славы трех степеней, комсомолка Данутя Станелене выдвинута кандидатом в состав избирательной комиссии Литовской ССР по выборам в Совет Национальностей. На снимке: Данутя на занятиях в партийной школе гор. Вильнюс.

Фотохроника ТАСС.

НА МАТОЧКИНОМ ШАРЕ

ЛЕНИНГРАД, 21 декабря. (ТАСС). С Новой Земли возвратилась научный сотрудник Арктического института биолог тов. Демме. Это — первая советская женщина — научный работник, зимовавшая на Крайнем Севере — на Земле Франца-Иосифа, острове Домашний и других полярных станциях.

Более 300 километров она проехала на лодке по бухтам и заливам. Ею были проверены сделанные в 1940 году искусственные укрытия для гнезд гаги, дающей ценнейший в мире пух. Все эти укрытия заселены гагой. За последние 5 лет пуха гаги было собрано около четырех тонн. Сбор пуха производят промысловые артели, состоящие из 45 семейств — русских и ненцев.

РЕЛИКВИИ УЧАСТНИКОВ ДЕКАБРЬСКОГО ВОССТАНИЯ 1825 ГОДА

ЛЕНИНГРАД, 21 декабря. (ТАСС). В связи с приближением 120-летия со дня восстания декабристов значительно возросло количество экскурсантов в Петропавловскую крепость — филиал Ленинградского музея революции.

В эту крепость по приказу Николая I был заточен 131 офицер — участник восстания. Офицеры содержались в Трубецком бастионе, Алексеевском равелине и Никольской куртине. Кроме того, в крепость были заточены 570 солдат и матросов гвардейского экипажа, также участвовавших в восстании на Сенатской площади.

Посетители внимательно осматривают экспонаты-орудия, из которых по приказу Николая I обстреливались восставшие войска. Экскурсанты проходят по «Плясовой площади» Петропавловской крепости, где нижние чины прогонялись сквозь строй и наказывались шпицрутенами и палками.

Там, где ныне размещается Артиллерийский исторический музей Красной Армии, до 1840 года находился кронверк крепости. Здесь был воздвигнут эшафот, на котором казнены пять руководителей декабрьского восстания—Пестель, Муравьев-Апостол, Бестужев-Рюмин, Рылеев, Каховский.

Экскурсантам показывают место на Неве, где погибли многие декабристы, пытавшиеся после неудачного восстания на Сенатской площади пройти по льду и захватить Петропавловскую крепость.

В Алексеевском равелине поныне сохранился «Секретный дом», где были заточены и допрашивались 18 виднейших декабристов. В здании, занимавшемся тогда комендантом крепости, происходил процесс над декабристами. Здесь их допрашивали чрезвычайная следственная комиссия и лично Николай I.

В Музее революции хранится много реликвий, документов, материалов, связанных с восстанием декабристов.

НОВЫЙ ДОКУМЕНТАЛЬНЫЙ ФИЛЬМ «РАЗГРОМ ЯПОНИИ»

21 декабря в Комитете по делам кинематографии при СНК СССР был показан новый документальный фильм «Разгром Японии». Авторы фильма — лауреаты Сталинской премии А. Зархи и И. Хейфиц, текст написан Е. Габриловичем.

«Разгром Японии» — большой полнометражный фильм, в котором последовательно воспроизводится вся история войны Советского Союза против японских империалистов. С'емки производили 32 оператора, работавшие на Забайкальском и Дальневосточных фронтах и на Тихоокеанском флоте. В фильме использованы также кадры из японской кинохроники.

Перед зрителем проходят картины прошлого: история первой агрессии Японии против России в 1904 г., события 1918—22 гг., дела славных дальневосточных партизан во главе с Сергеем Лазо. Воспроизведены эпизоды памятных боев на озере Хасан и в районе Халхин-Гола.

Центральное место занимают кадры, рассказывающие о войне с Японией в 1945 г., о блистательных победах Красной Армии, приведших к полной капитуляции японских милитаристов.

(ТАСС).

ФИЛИАЛ АКАДЕМИИ ПЕДАГОГИЧЕСКИХ НАУК РСФСР В ЛЕНИНГРАДЕ

В Ленинграде учреждается филиал Академии педагогических наук РСФСР в составе трех отделений: педагогики, психологии и методики преподавания основных дисциплин в начальной и средней школе. Филиалу передаются Ленинградский научно-исследовательский институт специальных школ Наркомпроса РСФСР и две библиотеки. (ТАСС).

ВЕЛОСИПЕДНЫЙ ЗАВОД В МИНСКЕ

МИНСК, 21 декабря. (ТАСС). Здесь началось строительство велосипедного завода. Сейчас для новостройки подготовляется площадка, завозится оборудование.

Первая очередь завода, рассчитанного на производство ста тысяч велосипедов в год, будет пущена в эксплоатацию в конце 1946 года.



На тунговом заводе в Аджарии. Сюда с обширных плантаций Грузии поступают на переработку плоды тунга, из которых добывается ценное масло для промышленности. На снимке: стахановка завода А. Чурилова за работой у пресса.

Фотохроника ТАСС.

СБОРНАЯ СТРЕЛКОВАЯ КОМАНДА ОСОАВИАХИМОВЦЕВ

При Центральном совете Осоавиахима СССР создана сборная стрелковая команда, которая будет участвовать во всесоюзных соревнованиях и международных стрелковых встречах. В нее вошли 50 сильнейших стрелков страны. Среди них мастера спорта Н. В. Богданов (Таллин), Э. И. Рудль (Эстония), О. М. Жгутов (Москва), В. А. Гаге (Москва), И. А. Зорин (Ленинград), Г. И. Онисимов (Киев), Б. В. Шадрин (Свердловск) и другие. (ТАСС).

К 25-ЛЕТИЮ ПЛАНА ГОЭЛРО

ПЕРВЫЙ НАУЧНО-РАЗРАБОТАННЫЙ ПЛАН СОЦИАЛИСТИЧЕСКОГО СТРОИТЕЛЬСТВА

* * *

Академик Г. КРЖИЖАНОВСКИЙ

* * *

Владимир Ильич Ленин неоднократно указывал, что годы, которые переживала наша страна после Великой Октябрьской социалистической революции, — совершенно особые годы. Десяток таких лет представляют целую историческую эпоху. То же самое можно сказать и про ту четверть века, которая отделяет нас от времени составления плана Гоэлро.

Вспоминается знаменательный VIII Всероссийский с'езд Советов, на котором впервые был обнародован этот план: сцена Большого театра, по нашим нынешним масштабам весьма слабо освещенная, вся громада ярусов, заполненная участниками с'езда. Среди них немало бойцов Красной Армии. Но, конечно, прежде всего вспоминается исполненное мысли и воодушевления лицо Владимира Ильича, создателя Красной Армии и той армии социалистического труда, задачи которой он так явственно начертал в своем докладе на этом с'езде.

Никто из нас, участников VIII с'езда, никогда не забудет, каким откровением были для всех нас основные тезисы бессмертного выступления Ильича. Ленин предсказывал, что вслед за первой полосой мировых войн пойдет вторая полоса, что надо заранее готовиться к новым, еще более грандиозным боям... Легко представить, какое чувство охватывало всех нас, работников Гоэлро, когда Владимир Ильич, приподняв высоко над трибуной том трудов, представлявший доклад государственной комиссии по электрификации VIII с'езду Советов, провозгласил, что в этом томе дана вторая программа нашей партии...

Материалы VIII с'езда показывают, что среди его участников было некоторое количество меньшевиков, эсеров и всякого рода временных попутчиков. Нетрудно понять, каково было смятение всей этой группы, когда Ленин впервые бросил с трибуны с'езда свой исторический лозунг: «Коммунизм — это есть советская власть плюс электрификация всей страны». Каждый из нас, свидетелей этого выступления, отдавал себе отчет, что является участником события исторической значимости.

С чувством смущения и неуверенности в своих силах пришлось мне выступать с докладом о плане Гоэлро на той кафедре, которую только что оставил товарищ Ленин... Помню, я сошел с этой кафедры после длинного доклада с мыслью, что я не выполнил своей задачи, что не сказал и малой доли того, что должен был сказать. И только ободряющая улыбка Владимира Ильича и дружеские слова товарищей смогли успокоить мою тревогу.

Теперь, оглядываясь назад, можно сказать, что нет оснований для упрека за проделанную работу. Конечно, в свете нынешних масштабов наметка плана Гоэлро представляется весьма скромными. Однако масштабами нынешних дней не приходится мерить планы, созданные четверть века тому назад.

Проект электрификации России по плану Гоэлро являлся первой руководящей нитью единого государственного плана народного хозяйства, первым научно-разработанным планом социалистической стройки громадной страны, планом, правильность которого подтвердила сама жизнь. И в этом его большая историческая значимость. Предполагалось, что в течение 10—15 лет возможно будет восстановить на базе широкой электрификации основных районов хозяйства все то, что было разрушено войной, и примерно удвоить по сравнению с 1913 г. всю промышленную продукцию страны. Тем самым темпам хозяйственного движения вперед придавалось такое ускорение, которое было бы совершенно нереально для дореволюционной России. В 1913 году было выплавлено 4,2 млн. тонн чугуна и столько же стали. В 1920 году выплавка стали опустилась ниже 2 тыс. тонн, а чугуна — еще меньше. План же Гоэлро намечал увеличение производства чугуна до 8,2 млн. и стали — до 6,5 млн. тонн. Добычу угля предполагалось примерно удвоить, а добычу торфа увеличить даже в 10 раз. Предполагалось электрифицировать 3,5 тыс. км. железнодорожных путей и построить 30 тыс. км. новых линий железных дорог.

Электрохозяйство советской России должно было опираться на налаженную работу основных экономических районов страны, каждый из которых обязан иметь свою группу крупных районных электростанций, связанных в единое целое сетью высоковольтных электропередач. Эти станции должны была питаться по преимуществу местным топливом, причем особое внимание обращалось на использование такого непервоклассного топлива, как бурые угли и торф. Исключительная роль отводилась тому десятку гидроэлектростанций, которые намечалось соорудить на Днепре, Волхове, Свири, Кубани, Тереке, Иртыше и других реках. Но наряду с крупными реками подчеркивалось значение и малых потоков, пригодных для устройства небольших электростанций в целях электрификации сельскохозяйственных районов.

Общая мощность районных станций определялась около 1,750 тыс. киловатт. Причем сразу же приходилось думать об импорте иностранного оборудования для новых 30 электростанций, ибо собственная электропромышленность находилась в жалком состоянии. Когда мы подсчитывали, что для электрификации индустрии, транспорта и сельского хозяйства необходима затрата 1 млрд. 200 млн. зол. рублей, то большинству критиков такое признание казалось равносильным признанию полнейшей несостоятельности плана Гоэлро. Недаром в те давние времена враги подменяли термин электрификации злобным словечком «электрофикции».

Фактически начало осуществления этого плана в таких темпах, которые можно было бы принять за отправные, следует отнести к 1922—1923 хозяйственному году.

Как известно, к 1931 году, т. е. примерно через десять лет, план Гоэлро был уже значительно перевыполнен; даже к концу 1930 года установленная мощность районных станций достигла 2,105 тыс. киловатт. К 1935 году эта мощность уже была свыше 4 млн. киловатт, т. е. превосходила более чем в два раза мощность станций, намеченных по плану. Таков был фактический ответ советской действительности на всю ту критику, которую наши недруги высказывали по адресу начинаний социалистического преобразования России.

Как известно, в 1923 г. Владимир Ильич находился уже в когтях болезни. Вся тяжесть выполнения первого генерального плана нашего хозяйственного переустройства легла на плечи товарища Сталина. Ближайший друг и соратник Ленина всецело разделял его взгляды на значение плана Гоэлро. В своем историческом письме к Ленину относительно этого плана товарищ Сталин рекомендовал немедленно приступить к практической реализации этого плана, интересам которого подчинить по крайней мере треть всей работы.

Вторжение в нашу страну фашистских орд нарушило громадную стройку, осуществлявшуюся под знаменем сталинских пятилеток. Сейчас, когда война закончилась победой, когда наш народ-победитель готовится к выполнению нового пятилетнего плана, с особой силой вспоминаются указания товарища Сталина на всех поворотных пунктах нашего движения по пути к социализму. Мы помним год великого перелома, помним пятилетки великих работ и развернутого социалистического наступления, помним походы, большевистские наступления на фронте металлургии, машиностроения, борьбу за создание новых угольных, нефтяных и металлургических баз на востоке, колоссальный переворот в области сельского хозяйства...

Ныне, в свете событий Великой Отечественной войны, мы с особенной ясностью отдаем себе полный отчет в громадном значении для судеб страны Советов всей этой проделанной работы и в полной мере представляем себе, каковы должны были быть усилия, превратившие нашу страну на пороге третьей сталинской пятилетки в великую, индустриальную державу. Ныне весь мир знает, кто был гениальным кормчим нашего государственного корабля и кто был первоисточником всенародного воодушевления, необходимого для победы, сокрушающего все и всяческие препятствия. И когда товарищ Сталин говорил, что реальность нашего плана — это миллионы трудящихся, творящих новую жизнь, реальность нашей программы — это живые люди, это — мы с вами, наша воля к труду, наша готовность работать по-новому, наша решимость выполнить план, то в этих словах ярко выражалась ленинская вера в решающее значение творческих сил народных масс. Итоги Отечественной войны показывают, что ожидало нашу страну, если бы она оказалась не подготовленной к неслыханной по своему ожесточению борьбе. И в этом смысле трудно переоценить тот вклад, который сделан под руководством двух гениев человечества — Ленина и Сталина, созданием и реализацией государственных хозяйственных планов, начиная от Гоэлро и кончая планами великой сталинской эпохи.

* * *

Сейчас перед нашей страной стоит благодарная и ответственейшая задача — выработка нового пятилетнего плана восстановления и дальнейшего развития народного хозяйства.

Условия, в которых приходится приступать к этой работе, резко отличаются от тех, при которых разрабатывался план Гоэлро. Из нынешней войны, несмотря на всю тяжесть ее ударов, страна наша вышла с великолепными боевыми навыками, с рядом одержанных побед не только на линии фронта, но и на обширном поле хозяйственного труда. Мы с особенной ясностью чувствуем, как окреп за эти годы неслыханных испытаний наш советский строй. Эти итоги грандиозной военной эпопеи явственно говорят всему миру о подлинной несокрушимости борцов, идущих под победоносным знаменем Ленина—Сталина.

При составлении плана Гоэлро соединение усилий группы в 200 научных и инженерных работников разных рангов казалось большим достижением. Нечего и говорить, что сейчас к работам по составлению новой пятилетки привлечены тысячи квалифицированнейших работников. По-новому может быть вовлечен в эту работу и нынешний аппарат Академии наук СССР, Академии наук союзных республик и других научно-исследовательских организаций. В связи с развернувшейся огромной творческой работой по составлению нового пятилетнего плана уместно подчеркнуть особую важность масштаба строительства электроэнергетической базы. Война сорвала наше электростроительство, предусмотренное планом третьей сталинской пятилетки, при выполнении которой к 1942 г. предполагалось поднять установленную мощность электростанций СССР, примерно, вдвое по сравнению с исходным годом этой пятилетки. В тот период только два капиталистических государства опережали Советский Союз по масштабам своего электроэнергетического хозяйства. Это — США и Германия.

Следует отметить, что суммарный электробаланс США к 1942 году оценивался в 235 млрд. киловатт-часов. Это составляет около двух пятых мирового производства электроэнергии, исчисляемого, примерно, в 600 млрд. киловатт-часов. Суммарная установленная мощность всех станций США (общего пользования и промышленных) на 1 января 1945 года выражалась цифрой около 60 млн. киловатт, но особенно характерно то обстоятельство, что в Соединенных Штатах на период 1942—1944 гг. первоначально намечался ежегодный ввод новых электромощностей свыше 3 млн. киловатт.

Едва ли можно оспаривать, что особо важной задачей предстоящей пятилетки является создание в СССР надежного энергетического фундамента. Для этого необходим такой под'ем нашего электростроительного потенциала по вводу новых электростанций, который весьма значительно превышал бы довоенную норму. Для этого необходим также и значительный под'ем энергомашиностроения и всей электропромышленности.

Необходим и всесторонний учет сдвигов новейшей техники, ясно наметившихся за время военных лет. Наряду с громадным прогрессом автоматики и телемеханики в деле управления обширными электроэнергетическими системами, наряду с необходимостью освоения в области паротехники высоких температур и высоких давлений следует особое внимание обратить на новую стадию соперничества постоянного тока с трехфазным током. Нельзя забывать, что недостаточное развитие электропередач было одним из самых узких мест наших электросистем и что выясняющиеся ныне технические и экономические преимущества при переходе от высоковольтных воздушных передач трехфазного тока к высоковольтным кабелям постоянного тока чрезвычайно упрощает для такой огромной страны, как наша, разрешение проблемы передачи больших мощностей на весьма дальние расстояния.

Вспоминается, какой сильный интерес вызывал у Ленина всякий прогрессивный шаг в деле передачи электрических мощностей на значительные расстояния; с успехами в этой области он связывал большие надежды. Нас, работников Гоэлро, он неоднократно расспрашивал, почему в наших электротехнических проектах ограничивается радиус действия районных электроцентралей передачей больших мощностей на сто с небольшим километров, и насколько централизованной и автоматизированной по условиям тогдашнего времени может являться большая электросистема. Столь же дальнозоркой являлась мечта Ленина о том, чтобы дать в каждую деревенскую избу электрическую лампочку. Следует иметь в виду, что Владимир Ильич придавал большое значение самодеятельности широких крестьянских масс при решении этого вопроса.

Навстречу новым широким планам крупных электросистем сейчас идет растущее из года в год строительство сельской электрификации. Перед Отечественной войной у нас насчитывалось уже более 7 тыс. сельских электростанций. Их мощность составляла около 300 тыс. киловатт, а выработка электроэнергии достигала 450 млн. киловатт-часов. Уже в военное время поднялась новая волна самодеятельности по строительству мелких гидроэлектроустановок. В первом полугодии нынешнего года строилось 523 малых гидроэлектростанции, из них свыше ста уже введено в эксплоатацию.

Всесторонний учет прогресса электротехники и особенно в области постоянного тока высокого напряжения, дальнейшее расширение сферы работы наших электроэнергетических систем с охватом интересов сельской электрификации, несомненно, должно найти отражение в плане новой пятилетки.

Наблюдатели технического прогресса США единодушно свидетельствуют, что его командными высотами являются две области: энергетика и химия. Прогресс в области правильного комплексного энергохимического использования разных видов топлива как раз отвечает необходимому движению в этом направлении. Нельзя упускать из виду, что нам предстоит выполнить и другое великое задание В. И. Ленина — практически освоить подземную газификацию. Вопросы газификации и энергохимического использования разных видов топлива и особенно местного, несомненно, должны быть учтены в нашей новой пятилетке, которая должна обеспечить правильное комбинирование установок по электрификации, теплофикации и газификации.

Не раз отмечалось, что развитие культуры теснейшим образом связано с развитием энергетики. Мы уверены, что советские физики и энергетики, не мало потрудившиеся в этой области, скажут и на новом этапе свое особое, решающее слово, несущее победную, радостную весть всему человечеству.

Сегодня на Томской

По кольцевому графику

Еще не так давно с Инского узла ни один паровоз не уходил по кольцевому графику. Как только поезд прибывал на станцию, паровоз обычно отцепляли от состава и отправляли в депо на экипировку.

А ведь кольцевая езда на транспорте приносит огромный экономический эффект. Чем больше локомотивов будет работать по кольцевому графику, тем меньше их потребуется для вождения составов. И поэтому по инициативе передовых машинистов Михаила Троицкого и Александра Гробового в Инском депо начали возрождать этот передовой метод эксплоатационной работы.

Паровоз Троицкого ходит в течение месяца, не заезжая в депо. Так использовать паровоз — нелегкое дело. Нужно, чтобы все бригадиры по-лунински ухаживали за каждой деталью машины, чтобы не было межпоездного ремонта, чтобы угля, набранного в тендер паровоза, хватило для сквозного рейса.

Машина Троицкого работает безупречно. Диспетчеры знают, что локомотив, на котором работает Троицкий и его напарники Воронин и Ножнна, никогда не подведут.

Точно так же ходит по кольцу паровоз машиниста Гробового.

По примеру этих передовиков с каждым днем в кольцевой график включаются новые бригады.

19 декабря было сделано 23 кольцевых рейса. В этот день без заезда в основное депо повели поезда машинисты Неупокоев, Федорак, Режененко, Сомов, Карабаев, Михайлов, Носков, Мартынов и другие. Возвратился с поездки, добившись отличных показателей, машинист Ерехин. Он перевыполнил норму технической скорости на три километра, ускорил оборот паровоза на один час и сэкономил около трех тонн угля. Машинист Коваленко перевыполнил норму технической скорости, ускорив оборот паровоза и сэкономив уголь. Такие же отличные рейсы совершили машинисты Пышкин и Шулин.

Несколько дней назад за правое крыло паровоза серии «ФД» сели машинисты Ордынцев, Яновский и Гребенюк. Они быстро освоили новую машину и стали показывать образцы в работе. За отличные рейсы они получили денежные вознаграждения.

В депо Инская с каждым днем увеличивается количество паровозов, работающих по кольцевому графику. Этот первый успех, завоеванный в соревновании за достойную встречу дня выборов в Верховный Совет СССР, нужно должны закрепить.

Б. ЖЕМЧУГОВ.



В редакцию многотиражной газеты Сибметаллстроя часто приходят агитаторы. Здесь они обмениваются опытом работы на избирательных участках, получают консультацию по выпуску стенгазет, литературу. На снимке справа-налево: зам. начальника УРСа **В. А. Щепин**, один из лучших агитаторов, и технолог **А. М. Сударенкова**.

Фото Б. Шумакова.

ПЕРЕД ВЫБОРАМИ

Внимание партийных, советских и общественных организаций Каргатского района сосредоточено сейчас на подготовке к выборам в Верховный Совет СССР. В районе создан 41 агитколлектив, около 700 агитаторов проводят беседы с избирателями.

Парторг совхоза «Энергетик» тов. Соловьев хорошо организовал агитационно-массовую работу среди избирателей. 17 агитаторов изучали с населением «Положение о выборах в Верховный Совет СССР», подробно ознакомили слушателей с докладом товарища Молотова о 28-й годовщине Октябрьской революции.

Агитаторы уделяют большое внимание вопросам развития народного хозяйства первой послевоенной пятилетки, рассказывают избирателям о передовиках животноводства и полеводства. Учительница тов. Посевич на каждой беседе читает избирателям небольшие рассказы, статьи из газет и журналов.

В Третьяковском сельсовете беседы агитаторов на десятидворках посещают свыше 1.130 человек. Здесь среди колхозников широко развернулось социалистическое соревнование в честь выборов в Верховный Совет СССР.

Широко развернутая агитационно-массовая работа на участках вызвала среди колхозников района новый производственный под'ем. В передовом колхозе «Новая жизнь», который держит переходящее красное знамя обкома ВКП(б) и облисполкома, уже завершается подготовка к севу. Колхозники артели вызвали на социалистическое соревнование артель «13 лет Октября». Здесь радушно встретили вызов на соревнование. С первых же дней высоких показателей добилась транспортная бригада. Она ежедневно подвозит к фермам по 30—35 возов сена. Бригада возчиков Константина Шугаева обязалась закончить переброску кормов к 10 февраля. Лучшие возчики—комсомолка Евгения Тищенко, Анна Нурдинова, Курилко и Зайцев ежедневно совершают по 3—4 рейса вместо двух. Колхозники артели провели снегозадержание на озимых посевах на площади 120 гектаров. Комсомольцы собирают золу и другие удобрения.

В колхозах «Привет Калинину» и имени Матросова закончена очистка семян, отремонтирован весь сельскохозяйственный инвентарь.

Колхозная деревня готовится достойно отметить выборы в Верховный Совет СССР. В этом горячее участие принимает трудовая интеллигенция нашего района.

В. РАДЧИН.

Зав. отделом пропаганды и агитации Каргатского райкома ВКП(б).

В КЛУБЕ МИХАЙЛОВКИ

ПОКИТИМ. **(По телефону).** Не один год в селе Михайловке здание клуба ждало ремонта. Готовясь к выборам в Верховный Совет СССР, трудящиеся Михайловского сельсовета дружно взялись за его восстановление. В короткий срок был наведен образцовый порядок. Здание капитально отремонтировали, сложили новую печь, вставили стекла, оштукатурили и побелили стены.

Теперь в клубе уютно и тепло. Лозунги и плакаты украсили зрительный зал. Здесь агитаторы ежедневно проводят беседы, встречаются с избирателями.

Вечера избирателей

Агитпункт Иткульского сельсовета является подлинным центром агитационно-массовой работы в дни подготовки к выборам в Верховный Совет СССР. Составлен план работы. По вечерам проводятся беседы с молодежью, семинары с агитаторами. Из дневника заведующего агитпунктом М. Берило видно, что ежедневная посещаемость свыше 30 человек. Работает стол справок.

Помещение агитпункта культурно оборудовано. Избиратели коллективно слушают радио.

* * *

В агитпункте Васильевки состоялся вечер молодых избирателей. Присутствовало около 100 человек, которые впервые примут участие в голосовании.

С докладом «О правах и обязанностях граждан СССР» выступила секретарь первичной партийной организации тов. Сковпень. После этого кружок художественной самодеятельности начальной школы поставил пьесу «Дорогой гость». Играми и танцами закончился вечер, которым молодые избиратели остались очень довольны.

* * *

Закончив трудовой день, молодежь спешит в Дом культуры на собрание, созванное райкомом ВЛКСМ.

С докладом на тему «Счастливая молодежь счастливой страны» выступил заведующий агитпунктом избирательного участка № 49 тов. Румянцев. Он рассказывает молодым избирателям о пути, пройденном трижды орденоносным комсомолом, о подвигах молодежи в годы Отечественной войны против гитлеровской Германии и империалистической Японии. Докладчик останавливается на том, как молодежь во время выборов в Верховный Совет СССР должна придти к избирательным ящикам и проголосовать за лучших людей нашей Родины.

В заключение на вечере молодые избиратели просмотрели подготовленный коллективом художественной самодеятельности Дома культуры литературно-музыкальный монтаж, посвященный Сталинской Конституции и ее творцу товарищу Сталину.

Ян ЭШКЕ.

Чулым.

Общегородское собрание агитаторов

ТАТАРСК. **(По телефону).** В драматическом театре состоялось общегородское собрание агитаторов, на котором присутствовало 370 человек. С докладом о состоянии агитационной работы в связи с подготовкой к выборам в Верховный Совет СССР выступил секретарь горкома ВКП(б) тов. Орлянкин.

— Предстоящие выборы в Верховный Совет Союза ССР, — говорит тов. Орлянкин, — историческое событие в жизни нашего государства. Со времени прошлых выборов миллионы советских граждан политически выросли, стали активными участниками общественной жизни. Многие достигли за эти годы 18-летнего возраста и впервые примут участие в выборах.

Докладчик подробно останавливается на задачах мирного времени в осуществлении плана четвертой пятилетки. В Татарске по пятилетнему плану предусмотрено строительство крупного механизированного кирпичного завода, мясокомбината, валяльной фабрики, нового вокзала, нового железнодорожного клуба, дорог, осушение города, электрификация участка Омской железной дороги.

Татарск — центр 223-го избирательного округа по выборам в Верховный Совет Союза ССР. С каждым днем все шире развертывается соревнование в честь выборов. Умело и повседневно ведут агитационно-массовую работу на участках агитаторы тт. Компанистова, Проскуповa, Головаль. Однако, как отмечает докладчик, не все агитаторы еще вышли на десятидворки. Об'ясняется это тем, что заведующие агитпунктами и агитколлективами слабо контролируют их деятельность, не направляют ее. Затягивается и оформление помещений отдельных избирательных участков.

В прениях на собрании выступили зав. агитпунктом тов. Русин, агитатор Компанистова и другие.

Т. САВЧЕНКО.

Редактор районной газеты.

Ответы на неопубликованные письма

В редакцию поступили сигналы о том, что в Ново-Сокурском сельсовете, Мошковского района, имеют место случаи незаконного распределения продуктов, предназначенных семьям фронтовиков и инвалидам Отечественной войны.

Как сообщил нам заместитель заведующего областным отделом гособеспечения тов. Жигунов, при расследовании эти факты подтвердились. Материал обсуждался на бюро Мошковского райкома ВКП(б) и в исполкоме райсовета. Виновный в незаконном распределении продуктов, председатель Ново-Сокурского сельсовета Козлов с работы снят.

На темы дня

ДЕЛАТЬ ВЕЩИ ПРОЧНО, КРАСИВО

На полках универмага появились поварежки — простые деревянные поварежки. Их симметрично расположили, подобрали к ним соответствующее окружение. Однако витрина от этого не выиграла. Если сама поварежка выточена более или менее аккуратно, то ручка... Можно подумать, что ручку строгал перочинным ножом ребенок. Ее не обработали хотя бы шкуркой. Мы уж не говорим, что поварежку нужно покрыть лаком.

Рядом висят ручные пилки. Пилить ими, конечно, можно, — зубья посажены ровно, хорошо разведены. Но как эту пилку взять? Вместо ручки — полоска наспех скрученного железа, неудобная и некрасивая.

И таких вещей десятки. Даже безделушки сплошь и рядом чем-нибудь да испорчены, хотя они явно претендуют на изящество. Для примера возьмем только медальончики. Сделаны они как-будто неплохо, но кому пришло в голову припаять к ним колечки, в которые можно продеть вожжу?

В парфюмерном отделе вы найдете зубной порошок, расфасованный в пакетики, на которых от руки оттиснут какой-то бледный, невыразительный самодельный штемпель.

Еще хуже в детском отделе. Игрушечная мебель из фанеры даже не покрашена, и только на спинках диванчиков красуются нелепые цветы. Погремушки невероятных тонов и оттенков не хочется брать в руки. С такой игрушкой ребенок с детства начнет привыкать к безвкусице.

И этот товар магазины должны предлагать покупателям!..

Наши заводы, фабрики, мастерские умеют делать добротные, прочные вещи. В их выработку вложено немало изобретательности, хорошей рабочей смекалки. К сожалению, гораздо меньше они занимаются вопросами отделки вещей, их внешностью. В результате мы отстаем от запросов потребителя.

В давние, дореволюционные времена был в ходу так называемый «товар для простонародья». Он был зачастую тоже и прочен, и крепок, но груб и неуклюж. Считалось, что «для мужика сойдет». Само собой разумеется, что такого взгляда на советского потребителя у нас нет и быть не может. Но привычка к небрежному, невнимательному, а иногда и наплевательскому отношению к запросам и вкусам покупателя кое-где осталась. У нас частенько забывают, что культура быта советского рабочего, колхозника растет не же не из года в год, а из месяца в месяц, изо дня в день.

Вернемся к поварежке. На нее затрачен труд, материал. Но и то и другое затрачено наполовину впустую. Вещь никому не нравится и не может нравиться. И тот, кто ее сделал, сам ею пользоваться, наверное, не будет.

Делать вещи не только прочные, но и красивые — истина не новая. И забывать ее не следует.

ГДЕ ДОСТАТЬ КОНЬКИ?

На-днях студенты речного техникума создали команду хоккеистов. Молодежь искренне увлеклась этим видом спорта. И что же? Команда нигде не может достать коньки.

И не только эта команда. Сотни новосибирцев хотели бы приобрести этот сезонный спортивный инвентарь. Прокат — не выход из положения. Тем более, что на прокат выдаются, как правило, коньки старые, тупые, неудобные.

В магазинах коньков нет. Их, кажется, даже не ждут. А в это самое время десятки наших предприятий раздумывают, какие товары широкого потребления они могут выпускать. Об'являются конкурсы, вносятся предложения. И почему-то ни одно из предприятий не берется за выпуск такой ходовой и, главное, нужной вещи, как коньки.

Нам думается, что наладить их производство не так уж трудно. Не только крупные предприятия, но и небольшие артели у нас в Новосибирске зачастую вырабатывают куда более сложные предметы.

Адресат нервничает...

(ПО ПИСЬМАМ В РЕДАКЦИЮ)

Фронтовик-орденоносец Георгий Саблин на несколько дней приехал в отпуск к семье в село Вассино, Тогучинского района. Нужно ли говорить о том, сколь радостной была встреча!

Но Георгию очень хотелось повидать и отца с матерью, которые живут в Бердске, и не могли приехать в Вассино. Было решено встретиться со стариками на обратном пути, на раз'езде № 3.

Саблины заблаговременно дали отцу в Бердск срочную телеграмму, отправив ее в тот же день через Тогучин. Но, увы, когда муж и жена Саблины приехали на раз'езд № 3, через пять дней после того, как отправили депешу, их там никто не встретил.

Старший лейтенант А. А. Салищев 30 сентября отправил телеграмму из Новосибирска в Ордынское. 7 октября он сам выехал туда, прожил там неделю, вернулся в Новосибирск, а телеграммы его в Ордынском до сих пор не получили.

П. М. Коковихина пишет в редакцию, что она трижды пыталась безуспешно попасть к начальнику телеграфа. Телеграмму-молнию, отправленную из Белово 20 июля, тов. Коковихина получила через три месяца — 23 октября.

Много жалоб поступает в редакцию и на искажение телеграмм.

В чем же дело? Ограничимся короткой выдержкой из письма одного из работников Новосибирского телеграфа:

«Существующий конвейер для транспортировки телеграмм из подавательской в аппаратный зал не обеспечивает нормальной работы, так как отправляемые телеграммы зачастую валятся сверху вниз, лежат часами на полу около конвейера и никому до них нет дела. Ежедневно обнаруживаются порванные на клочки телеграммы, которые невозможно восстановить...»

Не потому ли администрация телеграфа дала такое благоразумное распоряжение:

«По конвейеру правительственные, молнии, заверенные факты-подписи и особо важные телеграммы не направлять, а доставлять в аппаратный зал транспортером».

Нужны ли к этому комментарии?!

В подготовке к весне дорог каждый день

СВОДКА
О ХОДЕ СНЕГОЗАДЕРЖАНИЯ ПО РАЙОНАМ НОВОСИБИРСКОЙ ОБЛАСТИ НА 20 ДЕКАБРЯ 1945 г.

№№ п. п.	РАЙОНЫ	Выполнение плана снегозадержания в проц.	№№ п. п.	РАЙОНЫ	Выполнение плана снегозадержания в проц.
1	Новосибирский	56,5	15	Искитимский	16,7
2	Усть-Таркский	50,0	16	Мошковский	16,3
3	Венгеровский	40,1	17	Чановский	15,6
4	Тогучинский	29,3	18	Здвинский	14,3
5	Барабинский	28,9	19	Ирменский	11,4
6	Коченевский	28,7	20	Красноозерский	10,6
7	Веселовский	28,1	21	Сузунский	9,2
8	Черепановский	27,5	22	Кочковский	9,0
9	Карасукский	26,6	23	Чулымский	7,3
10	Андреевский	25,7	24	Чистоозерный	5,1
11	Ояшинский	23,9	25	Куйбышевский	3,5
12	Каргатский	19,6	26	Татарский	3,5
13	Ордынский	19,2	27	Доволенский	0,8
14	Убинский	17,8			

Примечание: Купинский район не представил данных.

ОБЛАСТНОЙ ЗЕМЕЛЬНЫЙ ОТДЕЛ.

Мы задержим снег на 780 гектарах

«Снег на полях — хлеб в закромах». Эти золотые слова особенно понятны нам, колхозникам Кулундинской степи. Земля у нас плодородная. Но, чтобы получить высокий урожай, надо ей дать вдоволь влаги. Об этом говорит опыт звена Марии Кострикиной, которая на полях нашего колхоза, на рекордном участке собирала 70 центнеров яровой пшеницы с гектара.

Надо победить засуху и суховеи, тогда колхозы Кулунды смогут давать Родине больше хлеба. Мы решили этой зимой задержать снег на 780 гектарах, чтобы при любых погодных условиях получить в 1946 году хороший урожай.

В нашем колхозе — 3 полеводческих бригады, в них — 9 постоянных звеньев. Каждая бригада, каждое звено имеют четкий план зимних работ. Мы разметили участки, установили, кому и на скольких гектарах провести снегозадержание, выделили специальный транспорт для подвозки материалов на поделку щитов. Изготовлением щитов у нас занято 120 человек.

Демобилизованный воин Григорий Петраков днем доставляет корма к ферме, а после работы, дома, делает добротные щиты для снегозадержания. За три вечера он изготовил 30 штук. Весь колхоз дружно взялся за эту работу. Только за два дня было сделано и расставлено в поле 300 щитов. В ближайшее время будем иметь их более 4.000.

Последние дни победного 1945 года — 28, 29 и 30 декабря — у нас будут днями массового выхода колхозников на работы по снегозадержанию.

Мы приложим все силы, чтобы образцово выполнить план зимних агротехнических мероприятий и завоевать урожай, достойный первого года послевоенной сталинской пятилетки.

Председатель колхоза «Путь Сталина», Купинского района Т. КОСТРИКИН. Бригадиры: Г. БОЖКОВ, А. КОЗЛОВА, С. ТИМОФЕЕВ. Звеньевые: В. ГЕРАСИМОВ, Е. ТИМОФЕЕВА, В. КУЗЬМИНА, П. ЧУБАРОВА, Т. КОСТРИКИНА и другие.

ДРУЖНАЯ РАБОТА

Пасмурное утро... Рыхлыми хлопьями падал снег. Комсомольцы и вся молодежь колхоза «Наша родина» собрались на общем дворе. Каждый заранее знал о предстоящем массовом воскреснике по снегозадержанию.

Звено под руководством бывшего фронтовика В. Гудкова принялось за поделку щитов из лозы. Второе звено отправилось в поле для установки снежных валов.

Артель «Наша родина» — семеноводческое хозяйство в Андреевском районе — борется за высокий урожай 1946 года. Хорошим организатором зимних работ выступила агроном райсемхоза тов. Летюкова. Она руководила работой молодежи, вышедшей в поле.

Девушки трудились без устали. Быстро вырастали снежные валы. К вечеру работа была закончена на 141 гектаре.

П. ТИМОШЕНКО.

Беспорядок в мастерской

Недалеко от усадьбы Волчанской МТС, в дорожной канаве валяется опрокинутый трактор. Его занесло снегом — видны только руль и сидение. Фамилию тракториста-лихача установить не удалось.

— Давно это было, — говорит заведующий мастерской тов. Григорьев, — еще только стягивали машины на ремонт.

Но и по сей день не закончена доставка тракторов на усадьбу МТС. Два трактора брошены на полях колхоза «Путь Ленина», два — возле амбаров колхоза «Победа». Точь-в-точь повторяется ошибка прошлой зимы, когда МТС не сумела собрать все тракторы и их пришлось ремонтировать в колхозах. Урок прошел бесследно.

Далеко не все механизаторские кадры привлечены к работе в мастерской: по списку числится 80 ремонтников, а фактически в цехах занято лишь 35. Директор МТС тов. Прохоров не раз издавал приказы об обязательной явке трактористов и комбайнеров на ремонт машин, но это не возымело действия.

Что же дальше предпринял тов. Прохоров? Он предпочел уйти в отпуск, возложив свои обязанности на старшего механика МТС тов. Агаркова, который сейчас раз'езжает по колхозам и уговаривает трактористов явиться в мастерскую.

Между тем время уходит. За два месяца выпущен из ремонта только один трактор.

Лишь для видимости составляются графики — их никто не соблюдает. Ремонтникам не дают нарядов-заданий. Производительность труда чрезвычайно низкая. Так, чтобы выварить сердцевину радиатора, требуется всего один час. Но слесарь Веселов, выполняющий эту операцию, затрачивает более двух суток. И никто не поинтересуется, в чем здесь дело. Оказывается, Веселов целыми часами ходит по мастерской, попросту лодырничает.

— У нас в два месяца один трактор собирают, так зачем мне спешить с радиаторами? — говорит он.

Не лучше работает бригада по ремонту моторов, которой руководит тов. Скворцов. Уже восемь дней лежит разобранный двигатель трактора «ХТЗ». Требуется замена головки блока. Тут же под верстаками валяется много таких деталей. Но вместо того, чтобы наладить реставрацию и загрузить станки, здесь надеются получить новенькие запасные части.

В рабочее время можно наблюдать такую сценку: у верстака собирается куча людей и кто-нибудь начинает рассказывать анекдоты.

Лучшим краснобаем прослыл тракторист Серяков. Вот он стоит, окруженный благодарными слушателями. Подходит заведующий мастерской Григорьев. Но — странное дело! — он не только не одернул Серякова, но и сам с удовольствием присоединился к компании.

К нарушениям трудовой дисциплины в МТС привыкли. Токарь Невольнов по обыкновению приходит на работу позже всех и уходит раньше всех. А когда он занят обработкой той или иной детали, то рядом стоят сложа руки пять—шесть человек и слушают его побасенки. Немудрено, что этот токарь выполняет дневное задание лишь на 60 процентов.

В столе секретаря парторганизации тов. Рахманина лежат наспех составленные условия социалистического соревнования между ремонтниками.

— На-днях мы заключим договоры между бригадами и ремонт пойдет быстрее, — успокаивающе говорит тов. Рахманин.

Но пока никакой массово-политической работы он не ведет. Агитаторов в цехах не видно.

Ал. ЯКОВЛЕВ.

Доволенский район.

ДЕЛО НЕ ТОЛЬКО В ЗАПАСНЫХ ЧАСТЯХ

ЧАНЫ. (По телефону). Поговорите с директором Чановской МТС тов. Орловым и вы услышите, что основная помеха на ремонте тракторов — это якобы нехватка запасных частей. Директор в ярких красках распишет — какое значение имеют подшипники, поршни и т. д., а потом жалобным тоном добавит:

— Ну, что за ремонт без подшипника-3100, без прокладок головок блока, без поршней? Трактор готов, но нет, допустим, прокладки — и его нельзя вписать в сводку.

А заведующий мастерской тов. Залуженко рисует совсем иную картину:

— Что, нет подшипников? Мы их сами реставрируем, а подшипники-3100 есть новые, заводские. Поршни также привезли недавно с завода, а прокладки мы сами скольцовываем и они прекрасно служат.

Выясняется, что все необходимые детали налицо. Зачем же директору МТС тов. Орлову понадобилась ссылка на мнимую трудность? Первое же знакомство с мастерской дает ответ на этот вопрос.

В помещении для разборки тракторов плотной стеной стоит едкий, удушливый дым. На улицу выскакивает молодой тракторист, утирая на ходу слезящиеся глаза. В цехе нет вентиляции. В двух других помещениях, где стоят токарные станки, работают слесари и бригада по ремонту моторов, — страшный холод и грязь. Люди — в шапках и шубах. Слесарь Семенов говорит:

— Если бы я мог раздеться, то давал бы, скажем, не сто процентов, а все двести.

С неорганизованностью ремонтных работ и беспечностью дирекции МТС сталкиваешься буквально на каждом шагу. До самого последнего времени половина трактористов отсиживалась дома, а Орлов равнодушно тянул: «Ну, что я могу поделать?» И только после вмешательства районного прокурора трактористы с'ехались в мастерскую. Но они попусту тратят дорогое время. Полмесяца не было электрического света, и работа в мастерской продолжалась только по 5—6 часов в сутки.

Всего несколько дней назад организованы ремонтные бригады и выделены узлы. Но и при бригадно-узловом методе директор МТС тов. Орлов, старший механик тов. Медведенко и заведующий мастерской тов. Залуженко не внесли в работу ремонтников четкости и слаженности. Случается, что один какой-нибудь узел тормозит работу всех остальных.

Бригадир по ремонту моторов тов. Лимаренко получил задание подготовить мотор трактора № 13 к 21 декабря, а мотор 29-го трактора — к 22 декабря. Бригада стремилась выполнить задание в срок, но с утра 20 декабря начались неприятности: вместо 9 часов бригада получила шатунные подшипники в полдень, а шпильки и валик вентилятора — только вечером. Задание было сорвано. То же получается и с мотором № 29. Поршневая группа, которая должна быть готова еще 19 декабря, до сих пор бригаде не сдана.

Знали ли об этом руководители МТС? Да, знали. Но они ничего не сделали, чтобы бригада по ремонту моторов своевременно получала части. Глазами посторонних наблюдателей смотрят руководители МТС на вопиющую неорганизованность в мастерской.

Есть еще одно звено, которое чрезвычайно задерживает ремонт. Это — токарные работы. Старший механик Медведенко и заведующий мастерской Залуженко не помогают токарям. Вот один из многих примеров. 20 декабря машинист заглушил движок и ушел обедать. Проходил он часа полтора, потом час заводил, а токарь все это время сидел без дела. Так повторяется почти каждый день.

Чановская МТС вместо 12 тракторов выпустила из ремонта только 5, и запасные части тут не при чем.

Л. НИКИТИН.

Причина одна — беззаботность

Бригада Чесвидова получила задание — собрать мотор к колесному трактору. Сначала все шло хорошо. За полтора часа были подшабрены три подшипника. Но когда взялись за четвертый, шатун у самой головки оказался погнутым, и при вращении коленчатого вала подшипник прилегал неравномерно. Пять раз рабочие тт. Солонюк и Середа обращались к контролеру-браковщику тов. Ишутину:

— Шабрить бесполезно, замените шатун.

— Нужно работать! — коротко отвечал контролер.

К вечеру было созвано производственное совещание.

— Почему сорвали задание? — не разобравшись в чем дело, грозно накинулся на ремонтников директор Чулымской МТС тов. Новицкий.

Медник Никифоров вторично залил подшипник. Но шатун оставил тот же. В час ночи тов. Солонюк проверил на специальном приборе изгиб шатуна. Медник допустил явный брак.

Так на целые сутки была затянута сборка мотора. Подобный стиль работы прочно укоренился в Чулымской МТС. Ежедневно в мастерской созываются совещания.

— Все ругают да ругают. Только и слышишь: «бракодел», «лодырь», «привлеку к ответственности»... Под одну гребенку стригут и честных и нерадивых работников. — жалуются рабочие.

Четвертый квартал на исходе, а МТС отремонтировала всего лишь шесть тракторов вместо 16 по плану. И дело тут не в «об'ективных» причинах, на которые ссылаются руководители МТС, а в их беззаботности. К началу ремонта запас деталей не был создан. Нехватает даже крепежного материала, который можно было бы изготовить своими силами. Сделанные ранее болты и шпильки тоньше стандартного размера.

Вместо планомерной, ровной работы здесь придерживаются иного порядка...

— Был у нас график, — говорит тов. Новицкий, — но в первые дни мы его нарушили. Обходимся теперь без графика.

— Задания даем по бригадам. А как выполняют норму отдельные рабочие, мы не учитываем, — об'ясняет табельщица Журавлева.

За кузницей, из-под снега сиротливо торчат культиваторы и сеялки. На подготовку прицепного инвентаря выделено четыре человека, но их труд не организован. Рабочие Жуленко и Лакеев днями слоняются без дела.

Руководители МТС не позаботились о создании нормальных условий для ремонтников. В кузнице дымно, окна заложены кирпичом, сквозь щели свистит ветер. Столовая так «обслуживает» рабочих, что они затрачивают на обед 2—3 часа.

Г. ХРЕБТЕНКО.

Чановские агрономы — редкие гости в колхозах

В Чанах по-настоящему не заботятся об урожае будущего года. Райисполком и райземотдел запоздали с доведением до колхозов заданий по снегозадержанию и вывозке навоза.

В стороне от борьбы за урожай будущего года стоят чановские агрономы. Ни один из них не закреплен за группой колхозов для практической помощи им в организации снегозадержания, очистке семян и других неотложных работах. Участковый агроном Осинцевской МТС тов. Черненко в течение двух декад не был в колхозах, хотя имеет в своем распоряжении лошадь, которую использует для личных нужд. Агрономы райзо — тоже редкие гости в колхозах. Главный агроном тов. Федосеев отсиживается в районном центре.

Все это привело к тому, что даже в передовом колхозе района — имени Кирова снегозадержание, засыпка семян и вывозка навоза идут плохо.

Неблагополучно в районе с засыпкой и очисткой семян. Обмолот урожая с семенных участков проводили с запозданием. В артели имени Чкалова семенной овес смешали со снегом и, не очистив, ссыпали в амбар. Понижены посевные качества семян и в ряде других колхозов.

Ф. КОЗИК.

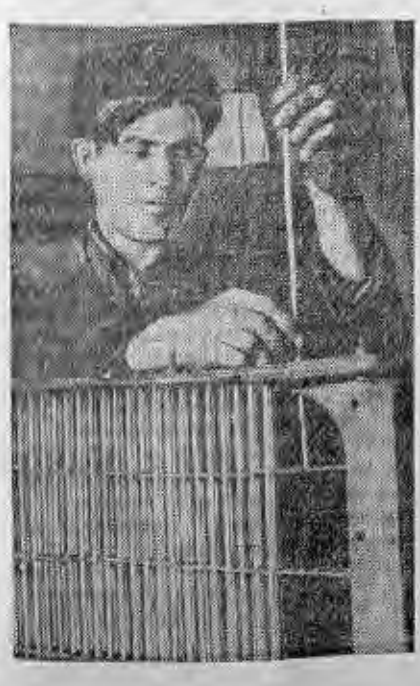





В колхозах области идет активная подготовка к весеннему севу. На наших снимках слева: стахановец Заобской МТС В. А. Голенач, выполняющий на ремонте тракторов 2—2 с половиной нормы; в центре — подвозка кормов на ферму в колхозе «Вперед к коммунизму», Карасукского района; справа — кузнец колхоза «Смычка», Новосибирского сельского района, Ф. С. Кожемякин ремонтирует борону.

Фото Б. Шумакова и Т. Васильева.

МАЛЕНЬКИЙ ФЕЛЬЕТОН

Им все едино...

По пути из Германии к новому месту службы капитан Гонтаров остановился в Новосибирске. Он должен был разыскать мать погибшего товарища, с которым воевал бок-о-бок два года, до последней минуты его жизни.

Адреса он не помнил. Но со слов друга, из тех писем, которые тот читал вслух, капитан знал, что мать зовут Марией Ильиничной.

Приехав в Новосибирск, капитан сразу же направился в адресный стол и, заполнив требуемый бланк, стал ждать.

Наконец, равнодушный голос произнес:

— Кто разыскивает гражданку Мантурову?

— Я, — обрадованно рванулся к окошку капитан.

— Искомая вами гражданка в Новосибирске не проживает.

— Как не проживает?

— Так, не проживает. У нас не значится.

— Позвольте...

— Вам русским языком сказано, что не значится. Не мешайте работать.

Капитан упал духом. Целый день он ходил по улицам, не зная, что предпринять. Вспомнил, что адресный стол должен дать справку, куда выезжает человек. Уж если так произошло, то он найдет Марию Ильиничну в другом городе...

Капитан бросился снова в адресный стол, но он уже был закрыт.

А на-утро равнодушный голос вновь произнес:

— Кто разыскивает гражданку Мантурову?

— Я.

— Искомая вами гражданка в Новосибирске не проживает.

Капитан посмотрел. Дежурная была другая. Не та, что вчера. Но голос был удивительно похож. Равнодушный, спокойный, немного сонный.

— Тогда скажите, куда она уехала?

— Она у нас не значится.

— Но ведь она жила здесь!

— А вы не шумите.

Воспользовавшись тем, что дежурная еще не успела закрыть окошечко, капитан обратился к ней с новой просьбой:

— В таком случае, скажите адрес Мантурова Евгения Петровича.

Окошечко закрылось.

И в третий раз капитан услышал равнодушный голос:

— Кто разыскивает гражданина Мантурова?

— Я.

— Пожалуйста. Проживает по указанному адресу.

— Что? Дайте сюда.

— Можете не вырывать, а взять повежливее.

Капитан Гонтаров смотрел на бланк и не верил глазам. На нем было написано, что его друг, погибший в 1943 году, проживает по Кирпичной улице № 58.

— Если бы вы знали... — сдерживая ярость, сказал капитан.

— Можете не затрудняться. Я знаю, что мне надо. И не указывайте.

— Но он там не живет! Он не может жить!

— Зачем же тогда ищете? Мы даем то, что у нас значится. Нам все едино.

* * *

Через час капитан тихо постучал в дверь по указанному адресу. Дверь открылась. На пороге стояла Мария Ильинична. Да, она изменилась, но это была все же она. Сколько раз он видел ее карточку.

— Проходите. Вы от Жени?.. Я догадалась, — тихо сказала мать.

От Марии Ильиничны капитан зашел в редакцию. Рассказывая, он не удержался:

— Жаль, что на страницах газеты нельзя употреблять выражений покрепче!

В. ЛАВРЕНТЬЕВ.

Перед премьерой

(К постановке оперы „Запорожец за Дунаем")

28 декабря Новосибирский государственный театр оперы и балета покажет свою очередную премьеру — «Запорожец за Дунаем».

В беседе с нашим сотрудником дирижер спектакля М. М. Лубенец и постановщик М. Ф. Моисеев рассказали:

— После двух русских и двух иностранных опер наш театр обращается к сокровищнице искусства братских народов. Мы покажем новосибирцам классическую украинскую оперу «Запорожец за Дунаем» Гулак-Артемовского (редакция и дополнения В. Йориша). Опера эта, написанная в начале 60-х годов прошлого столетия, отражает один из своеобразнейших эпизодов исторического прошлого украинского народа — жизнь казаков на чужбине, где они организовали Задунайскую сечь после того, как в XVIII веке знаменитая Запорожская сечь была ликвидирована.

Ученик Глинки Семен Степанович Гулак-Артемовский, используя в своем творчестве традиции великого учителя, своеобразно преломлял их сквозь многовековый опыт украинского народного песнетворчества. Опера пронизана чудесным юмором, свойственным этому народу, юмором, который так ярко расцвечивает гоголевские повести о Диканьке и Миргороде. Поэтому Артемовский с полным основанием мог назвать свою оперу комической.

Простота, прозрачность, легкая запоминаемость мелодического рисунка, свойственные этому жанру, давно уже сделали «Запорожца» весьма популярным произведением. Среди музыкальных номеров этой оперы, прочно вошедших в концертный репертуар, следует назвать, например, песню Карася из I акта, написанную в шутливой куплетной форме и сразу же очень выразительно характеризующую этого добродушного, милого человека, побаивающегося строгой жены, но отважного и удалого в схватках с врагами на поле битвы.

Сюда же относятся и широко известная ария Одарки «Ой, казала мени маты» и ария Оксаны из I акта, разрабатывающая темы трех украинских песен (протяжных — любовных и быструю — плясовую), а также два дуэта Карася и Одарки (из I и IV актов).

Очень задушевны и выразительны по своим мелодическим оборотам дуэт Оксаны и Андрия из II акта и ария Карася из IV акта, проникнутые глубокой любовью к родному краю, к милой Украине, куда все они стремятся поскорее возвратиться.

Карась и Одарка несут в сюжете оперы функцию комедийности, хотя наряду с чисто комедийными оттенками в их музыкальной характеристике много подлинной теплоты и задушевности. Вторая пара — Оксана и Андрий — раскрывает лирическое начало произведения Артемовского.

Мы ставим перед коллективом исполнителей задачу: как можно полнее раскрыть замысел автора, довести до слушателей чудесную своей простотой и народностью музыку Артемовского, его искрящийся юмор, создать веселый, жизнерадостный спектакль. В этом нам должен помочь и автор оформления — художник И. С. Назаров.

Важно отметить своеобразие построения этой оперы, включающей в себя несколько «разговорных» эпизодов, развивающихся без музыки.

Постановка «Запорожца» сложна хотя бы потому, что спектакль этот весьма «многолюден». Украинцы и турки — вот две больших группы персонажей оперы. Даже огромная площадь нашей сцены окажется в ряде эпизодов «населенной» до предела. Помимо подготовки солистов, мы стремимся достигнуть четкости в работе больших ансамблей — хорового и балетного и их слаженного взаимодействия. Кстати сказать, балет занимает в этом спектакле большое место. Примерно половина II акта отведена украинским танцам (гопак, танец молодки и старых запорожцев, казачий пляс и массовый танец «бурная метелица»). Во II акте зритель увидит другие украинские танцы: «плескач» и «вильный казак», а также финальную пляску. III акт («Дворец султана»), почти целиком танцевальный, посвящен восточному балету.

Сейчас дописываются и достраиваются декорации, заканчивается изготовление костюмов.

Книжная полка

Великие русские путешественники-исследователи

Баранов Л. С. — «Хождение за три моря». Пересказ дневника Афанасия Никитина — первого русского путешественника в Индию.

Марков С. — «Люди великой цели». Н. М. Пржевальский, Н. Н. Миклуха-Маклай. — Сов. писатель, 1944. Это — два очерка, написанные живо, увлекательно, с интересными эпизодами, показывающими смелость, мужество, настойчивость великих русских путешественников, их несгибаемую волю и выносливость, умение преодолевать огромные трудности на пути к поставленной цели.

Миклуха-Маклай Н. Н. — «Путешествия». Дневники путешествий на Новую Гвинею и острова Адмиралтейства в 1871—1883 гг. Детиздат, 1937.

Марков С. — «Николай Николаевич Миклуха-Маклай». Мол. Гвардия, 1944. Биография знаменитого русского путешественника. В книге рассказывается о том, как бесстрашный исследователь совершил ряд экспедиций в Новую Гвинею и прожил в общей сложности несколько лет среди туземцев.

Водовозов Н. — «Миклуха-Маклай». Мол. Гвардия, 1938. Популярный рассказ. В книге интересно описаны научные работы Миклуха-Маклая.

Пржевальский Н. М. — «Путешествия». Записки выдающегося русского путешественника и исследователя, более двадцати лет жизни посвятившего изучению Азии.

«Георгий Яковлевич Седов». — Мол. Гвардия, 1944. Очерк жизненного пути отважного русского моряка и исследователя Арктики. В нем подробно описана первая русская экспедиция к Северному полюсу, закончившаяся трагической смертью мужественного исследователя.

Нагорный С. — «Седов». Мол. Гвардия, 1939. Эта книга более полно, чем предыдущая, освещает жизненный путь полярного исследователя. Особое внимание уделено описанию экспедиции к полюсу.

Островский Б. Г. — «Владимир Русанов». 1938. Автор обстоятельно рассказывает о работах Русанова, о его путешествиях к Новой Земле.

Перечисленные книги имеются в областной библиотеке. Читатели области могут выписать нужные им книги в порядке междубиблиотечного абонемента через районные, сельские и другие библиотеки.

Запросы в палате общин о деятельности фашистов в Англии

ЛОНДОН, 21 декабря. (ТАСС). Как передает агентство Рейтер, вчера в палате общин обсуждался вопрос о деятельности бывшего лидера британского союза фашистов Освальда Мосли, недавно освобожденного из тюрьмы.

Лейбористские члены парламента задали министру внутренних дел вопрос, известно ли ему, что деятельность таких фашистов, как Освальд Мосли и А. Рамсей, вокруг которых группируются предательские элементы, представляет угрозу внутренней безопасности; что на организованном ими в Лондоне на прошлой неделе собрании присутствовало 800 человек, которые в интересах государства находились в заключении во время войны; что представитель печати был силой удален с собрания, потому что он записывал речь, в которой Мосли грозил мстить своим политическим противникам. Чатер Ида спросили также, намерен ли он ввиду подобных возобновившихся нарушений мира и создавшейся угрозы развития политических распрей положить конец провокациям, связанным с возрождением фашистской деятельности.

Чатер Ид ответил, что ему известно все это.

Лейбористка Манниг спросила, не получится ли так, что до тех пор, пока такие собрания будут носить частный характер, Мосли и другие фашисты будут иметь право развращать умы всех, кого они приглашают в свою партию. На это Чатер Ид ответил, что он не может помешать людям созывать частные собрания в Англии и что весь этот вопрос весьма сложен. Ид заявил, что в настоящий момент он затрудняется изложить какой-либо образ действия, который дал бы ему возможность покончить с этим. Он просил народ «сохранить чувство меры».

Лейборист Том Драйберг сказал, что эти агенты врага будут пользоваться каждым затруднением и делать все возможное, чтобы саботировать возрождение страны в ближайшие несколько лет. Драйберг спросил, намерен ли министр внутренних дел принять меры для того, чтобы лишить фашистов гражданских прав.

В ответ на этот вопрос Чатер Ид заявил: Нет. Я сегодня не подготовлен выступить с сообщением о мерах, которые, возможно, будет необходимо принять, если эта угроза станет более реальной, но я пристально наблюдаю за положением и не желаю, чтобы демократия в нашей стране была свергнута такого рода движениями меньшинства.

Лейборист Леви: Учитывая, что эти доктринеры стремятся подорвать всю основу британской свободы и уже разложили не одну демократию за границей, не намерен ли министр внутренних дел создать небольшую юридическую комиссию, которая разработала бы средства защиты нашей страны от аналогичной возможности. Разве не абсурдно во имя свободы разрешать людям уничтожать свободу.

Чатер Ид заявил в ответ на это, что вопросы, поставленные Леви, в настоящий момент привлекают его самое пристальное внимание.

Было еще много желающих задать вопросы, но вмешался спикер полковник Клифтон Браун, заявивший, что министр внутренних дел больше не будет обсуждать этот вопрос.

Лейборист Драйберг заявил: «Мы возвратимся к этой теме после рождественских каникул».

15-е заседание Контрольного Совета в Германии

КОММЮНИКЕ

БЕРЛИН, 21 декабря. (ТАСС). 20 декабря в Берлине состоялось очередное заседание Контрольного Совета под председательством генерала Макнерни. На заседании присутствовали: Маршал Жуков, фельдмаршал Монтгомери, генерал Кельц.

Контрольный Совет утвердил календарный план выполнения решений Потсдамской конференции по Германии.

Был одобрен план роспуска бывших германских вооруженных сил в британской зоне оккупации. Этот план предусматривает окончательный роспуск к 31 января 1946 года личного состава бывших германских вооруженных сил, находившихся в районе их концентрации, в штабов, сохраненных для их администрирования.

Контрольный Совет подписал закон № 10 о наказании лиц, виновных в военных преступлениях, преступлениях против мира и против человечности.

ПРОЦЕСС ГЛАВНЫХ НЕМЕЦКИХ ВОЕННЫХ ПРЕСТУПНИКОВ В НЮРНБЕРГЕ

Утреннее заседание 19 декабря

НЮРНБЕРГ, 19 декабря. (ТАСС). На утреннем заседании Трибунала 19 декабря слово получает представитель американского обвинения полковник Стори. Он продолжает приводить доказательства, касающиеся участия организации германских штурмовиков в заговоре против мира и человечности.

В 1933 году германским правительством был издан «Закон о единстве партии и государства и об охране этого единства». Согласно этому закону, члены гитлеровской партии и штурмовые отряды, включая подчиненные им организации, являлись руководящими силами фашистского государства. Штурмовые отряды, говорит обвинитель, были главной гитлеровской агентурой. Гитлеровцы не смогли бы осуществить своего заговора без таких организаций, какой являлась организация СА.

Функцией СА, говорит обвинитель, было: убивать, грабить и терроризировать своих политических противников. Штурмовики заключали под арест коммунистов и других людей, которые даже только подозревались во враждебности к гитлеровской партии. Далее обвинитель цитирует ряд письменных свидетельских показаний, в которых приводятся факты террористической деятельности штурмовиков.

На специальных курсах, в школах и лагерях штурмовики проходили основательную военную подготовку. В 1933 году организация СА насчитывала 100 тысяч членов, а в 1943 году—уже от 1,5 до 2 млн.

С самого начала своего существования штурмовики участвовали в военной подготовке Германии, и тем самым они нарушали соответствующие статьи Версальского договора, согласно которым Германия не должна была перевооружаться. Организация СА была построена по армейскому принципу. Она имела отделения, взводы, роты, полки и дивизии, а также кавалерийские и инженерные части, части связи и т. д.

Затем обвинитель переходит к определению индивидуальной вины обвиняемого Геринга в деле создания штурмовых отрядов и руководства ими.

На этом утреннее заседание 19 декабря заканчивается.

Вечернее заседание 19 декабря

НЮРНБЕРГ, 19 декабря. (ТАСС). Представитель американского обвинения майор Фар начал сегодня представление документов, касающихся преступной деятельности организации СС.

Гитлеровская партия была сердцевиной заговора, заявляет обвинитель, организация СС была сердцевиной гитлеризма.

Переходя к характеристике преступной деятельности СС, обвинитель прежде всего указывает на безжалостное уничтожение населения восточных территорий эсэсовскими полицейскими отрядами. Все преступные организации — полиция безопасности, служба безопасности, вооруженные силы СС и просто отряды СС, продолжает майор Фар, тесно переплелись между собой. Все эти организации имели общее руководство в лице Гиммлера и его ставленников в провинциях и областях. Все они преследовали одну и ту же цель — сохранение существующего гитлеровского режима путем подавления оппозиционных настроений и физического уничтожения политических противников гитлеровских заговорщиков.

Обвинитель показывает, что гитлеровские заговорщики весьма внимательно подошли к отбору этой наемной гвардии бандитов и террористов.

Гиммлер, требуя от своих подчиненных абсолютного повиновения, заявил, что он намерен создать из СС «орден чистой нордической крови», который обеспечит Германии господство сначала над Европой, а затем — над всем миром.

Вечернее заседание Трибунала закрывается сообщением майора Фар, что завтра он намерен показать преступную роль СС в преследовании и уничтожении евреев, в подготовке войны и в преступлениях против человечности, а также роль СС в германизации оккупированных немцами территорий.

Утреннее заседание 20 декабря

НЮРНБЕРГ, 20 декабря. (ТАСС). Утреннее заседание Трибунала 20 декабря открывается выступлением представителя американского обвинения Уоррена Фара, который продолжал приводить документальные данные о преступной деятельности гитлеровской организации СС. Ничто лучше не иллюстрирует цели и характер этой организации, заявляет обвинитель, чем ее действия в концентрационных лагерях.

Затем обвинитель переходит к вопросу о различных экспериментах, которые производились органами СС над заключенными в концентрационных лагерях. 15 мая 1941 года эсэсовский врач Рашер направил Гиммлеру письмо, в котором он предложил использовать заключенных для проведения опытов при высотных полетах. В этом письме Рашер пишет, что невозможно найти добровольцев для проведения таких экспериментов. Рашер пишет, что эти эксперименты невозможно производить на обезьянах и что поэтому представители военно-воздушных сил намерены решать эти проблемы «только путем опытов над людьми». 22 мая 1941 года Рашер получил согласие.

Эти эксперименты производились Рашером в мае 1942 года. Генерал-фельдмаршал Мильх от имени Геринга благодарил Гиммлера и чиновников СС за их помощь в связи с опытами.

Закончив свои опыты в области высотных полетов, д-р Рашер начал проводить эксперименты по замораживанию людей и возвращению их к жизни после того, как они подвергались замораживанию. Опыты начались в Дахау 17 августа 1942 года. Обвинитель цитирует написанный д-ром Рашером отчет, в котором говорится: «Люди были погружены в воду одетыми в форму летчиков — в летние или зимние комбинезоны и в летные шлемы. Эксперименты проводились при температуре воды от 2,5 до 12 градусов ниже нуля. Во время некоторых опытов голова была выше воды, а при других опытах она погружалась в воду... В тех случаях, когда температура доходила до 28 градусов ниже нуля, лица, подвергавшиеся опытам, всегда умирали, несмотря на попытки вернуть их к жизни».

Обвинитель цитирует также письмо Гиммлера от 16 октября 1942 года генерал-лейтенанту СС Полю. В этом письме Гиммлер указывает, что на него произвели впечатление опыты с отогреванием людей, подвергшихся замораживанию. Эти опыты он наблюдал в Дахау. «Я приказал, — пишет Гиммлер, — чтобы для этой цели были отобраны подходящие женщины». Гиммлер был восхищен опытами Рашера и в письме генерал-фельдмаршалу Мильху заявил, что он взял лично на себя ответственность за предоставление людей для этих опытов. Он обещает Мильху расширить эти опыты и сообщать ему о всех результатах и одновременно просит Мильха откомандировать Рашера в его распоряжение.

Наряду с такого рода злодейскими опытами СС-овские врачи производили также эксперименты по убийству заключенных отравленными пулями, а также по вливанию ядов. Обо всех этих экспериментах они писали подробнейшие отчеты. Обвинитель указывает на то, что германское министерство финансов субсидировало эти опыты СС.

Затем обвинитель приводит многочисленные доказательства преступных действий органов СС, направленных против евреев. Организация СС, говорит обвинитель, активно участвовала в подготовке и осуществлении агрессивной войны, задуманной заговорщиками. СС являлась организацией, существовавшей в нарушение Версальского договора. Она готовила пятую колонну вне Германии и участвовала в таких террористических актах, как убийство австрийского канцлера Дольфуса и других, о чем уже говорил обвинитель Олдерман. СС-овцы участвовали в таких актах, как истребление гражданского населения под видом борьбы против партизан в Советском Союзе.

Обвинитель цитирует также отчет генерального комиссара Белоруссии Розенбергу об осуществлении полицией СС специальной операции, которая называлась «котбус». Во время этой операции, направленной против партизан, как говорится в отчете, было убито 5.000 человек. Из документа явствует, что среди убитых было много женщин и детей.

Обвинитель приобщает к протоколам Трибунала отчет верховного командования союзных экспедиционных сил о расстреле немцами союзных военнопленных. Эти расстрелы производились солдатами 12-й танковой дивизии СС с 7 по 21 июня 1944 года.

На этом утреннее заседание Трибунала 20 декабря заканчивается.

Вечернее заседание 20 декабря

НЮРНБЕРГ, 20 декабря. (ТАСС). Представитель американского обвинения майор Фар сегодня на вечернем заседании Трибунала закончил представление документов, разоблачающих преступную деятельность СС. Он сообщил Трибуналу о том, что среди членов этой организации были лица, занимавшие высшие посты в гитлеровской партии и государстве. Ссылаясь на официальные германские документы 1936 и 1937 годов, обвинитель констатирует, что в числе эсэсовцев в этот период в чине обергруппенфюрера находились подсудимые Гесс, Борман, Нейрат, Риббентроп, Заукель и Зейсс-Инкварт, не считая обвиняемого Кальтенбруннера, занимавшего особое место в СС и гестапо. Обвинитель замечает, что к концу существования СС эти лица были в более высоком ранге. Напомнив затем преступления, в которых участвовала организация СС, обвинитель подчеркнул еще раз добровольность членства в этой организации. Более того, заявил Фар, представленные доказательства свидетельствуют, что прием в СС производился на основе строжайшего отбора. Деятельность и задачи СС были столь обширны и преступления, совершенные этой организацией, были так многочисленны, что следует признать виновными в них всю организацию.

Майора Фар сменил обвинитель полковник Стори, приступивший к представлению документов о преступлениях гестапо и службы безопасности.

Касаясь истории создания гестапо, Стори сообщает, что впервые оно появилась в Пруссии в 1933 году. При этом обвинитель ссылается на документ, доказывающий, что гестапо является детищем подсудимого Геринга. Касаясь роли обвиняемого Кальтенбруннера в деятельности гестапо, обвинитель указывает, что система командования по полицейской части шла от Гиммлера непосредственно к Кальтенбруннеру, который был начальником полиции безопасности и одновременно начальником главного управления безопасности. Полковник Стори подробно характеризует схему организации гестапо и приводит факты провокационной деятельности гестапо.

Полковник Стори сообщает далее Трибуналу факты участия гестапо в массовых убийствах гражданского населения на оккупированной немцами территории. Обвинитель представляет совершенно секретный отчет о деятельности особой группы, так называемой «Эйнзатцгруппы буквы А». Этот отчет сопровождается картой и показывает ход истребления евреев на территории, на которой действовали эти группы. Из этого отчета и карты видно, что в Эстонии было убито 963 еврея, в Латвии—35.238, в Литве—136.421 и в Белоруссии—41.828. Обвинитель отмечает, что «Эйнзатцгруппы» были организованы гестапо и орудовали вместе с армией или в ее тылу на оккупированных немцами территориях.

В заключение полковник Стори приводит еще один документ, свидетельствующий о том, что газовые автомобили-душегубки, применявшиеся гитлеровцами для уничтожения людей на восточных территориях, строились в Германии и что они применялись с 1941 г. и до самого окончания военных действий.

По Новосибирску и области

СНОВА ЗА ЛЮБИМЫМ ДЕЛОМ



Научный сотрудник Западно-Сибирского филиала Академии наук СССР, зоолог **М. Г. Владимирский**, фронтовик, награжденный орденом Красного Знамени и орденами Отечественной войны I и II степени, недавно демобилизовался из Красной Армии. Сейчас он вернулся к научной работе. На нашем снимке: тов. Владимирский за подготовкой экспонатов для зоологического музея филиала Академии наук.

Фото **Т. Васильева.**

СЕМЬЯМ ВОЕННОСЛУЖАЩИХ И ДЕМОБИЛИЗОВАННЫМ

Семьям военнослужащих и демобилизованным Ипподромского района в этом году выдано 14 коров и 42 поросенка.

Районный комитет МОПР выделил на приобретение коров 10 тысяч рублей. По две с половиной тысячи получили жена демобилизованного тов. Иванова, которая воспитывает четверых сирот, кроме троих своих детей, семьи военнослужащих тт. Хованского и Семенова.

* * *

Райисполком и заводы Дзержинского района выдали демобилизованным воинам Красной Армии 532 тонны угля, около 600 кубометров лесоматериалов и дров, свыше 45 тысяч рублей денежных пособий, свыше 20 тысяч рублей ссуд на строительство и т. д. Построены четыре новых дома и капитально отремонтированы 37 квартир.

КРУПНЫЕ ВЫИГРЫШИ

На-днях житель села Жуланки Я. А. Ефанов пред'явил в Кочковскую районную сберегательную кассу 50-рублевую облигацию Первого Военного Займа, на которую пал выигрыш в 12.500 рублей.

* * *

В Маслянинскую райсберкассу недавно была пред'явлена облигация Первого Военного Займа, выигравшая 25 тысяч рублей. Владелица облигации — одна из жительниц рабочего поселка Маслянино.

ОХОТНИКИ-ВОЛЧАТНИКИ

Тов. Чечулин из села Казаково — один из лучших охотников Коченевского района. В этом году он убил трех волков. Кроме того, охотник добыл шесть лисиц и восемь горностаев. План нынешнего сезона уже перевыполнен. За сданную пушнину тов. Чечулин получил овцу, 60 килограммов муки, крупу, сахар и мануфактуру.

По два волка убили охотники тов. Андреев из села Семеновка и тов. Старинцев из села Верх-Карасук.

КОРОТКО

Новосибирская промартель «Новый путь» построила своими силами цех по выработке зеркал. Площадь цеха — 250 квадратных метров. Установлено пять шлифовальных станков. К новому году цех будет сдан в эксплоатацию.

Ремонтно-жилищная контора № 3 Томской железной дороги отремонтировала теплофикационную сеть школы № 45 и семи жилых домов. В работах участвовало около 150 железнодорожников и членов их семей.

В адрес Новосибирской межобластной конторы «Главконсерв» из южных областей Союза отправлено 15 вагонов мандаринов.

При Орском сельпромкомбинате, Мошковского района, построен кожевенный завод.

ПЯТНАДЦАТЬ ЛЕТ КЛИНИЧЕСКОЙ БОЛЬНИЦЕ

В конце декабря исполняется 15 лет существования первой Новосибирской клинической больницы.

К этому времени выйдет из печати сборник научных работ профессоров, доцентов, ассистентов и врачей больницы. В нем свыше 70 работ по терапии, хирургии, венерологии, глазным, нервным болезням и т. д.

Редактор сборника — главный врач больницы И. М. Гольдштейн, зам. редактора и научный руководитель—профессор Ф. К. Меньшиков.

В ближайшем будущем, в связи с 15-летием состоится научная конференция и откроется выставка.

СЕРЬЕЗНЫЙ УСПЕХ СИБИРСКОГО ШАШИСТА

На-днях в Москве закончились финальные соревнования на первенство СССР по шашкам. В них принимало участие восемнадцать сильнейших любителей этого вида спорта, вышедших победителями полуфиналов в Кишиневе и Риге.

Первое место — звание чемпиона нашей страны по шашкам, именной жетон, шелковую муаровую чемпионскую ленту, диплом первой степени и денежный приз в четыре тысячи рублей получил один из самых молодых мастеров—Владимир Куперман. Он набрал 11 с половиной очков из 17 возможных. Второе место занял киевлянин Борис Блинлео. Третий и четвертый приз (2.000 рублей) поделили неоднократный участник шашечных чемпионатов Новосибирской области Александр Верете и бывший чемпион Ленинграда Николай Коршунов. Они отстали от первого призера только на одно очко.

НОВОСИБИРЦЫ ВКЛЮЧЕНЫ В РОЗЫГРЫШ КУБКА СССР ПО ХОККЕЮ

Всесоюзный комитет по делам физкультуры и спорта при СНК СССР включил сборные команды Новосибирска и области в розыгрыш кубка СССР по хоккею, который начинается 5 января.

Первый матч сборная города проведет 13 января в Новосибирске с хоккеистами Алтайского края. Уже отобрано 25 лучших спортсменов города, которые сейчас усиленно тренируются.

Честь сборной команды области будет защищать хоккейная команда города Бердска. Свой первый матч она проведет также 13 января в Красноярске.

СОВЕЩАНИЕ БИБЛИОТЕЧНЫХ РАБОТНИКОВ

25 декабря, в 11 час. утра, в помещении горпарткабинета созывается совещание библиотечных работников. Повестка дня: 1. Текущий момент. 2. Современная французская литература—лектор тов. Титова. 3. Работа библиотек по самообразованию—лектор тов. Шатунова.

СЕМИНАР КЛУБНЫХ РАБОТНИКОВ

25 декабря, в 11 час. утра, в помещении отдела культпросветработы (Красный проспект, 24, комната 2) проводится семинар для клубных работников города.

Повестка дня: 1. Текущий момент. 2. Художественная работа клубов — докладчик тов. Соколов. 3. Атомная энергия—лектор тов. Покровский.

ГОРОДСКОЙ ЛЕКТОРИЙ

25 декабря в помещении лекционного зала областной партийной школы состоится публичная лекция: «Человеческие характеры». План лекции: Значение характера человека в жизни. — История создания учения о характере. — Научное определение характера. — Врожденное и приобретенное в человеческом характере. — Учение И. П. Павлова о типах нервной деятельности. — Пути к познанию характера и к его воспитанию.

Лектор — профессор Чистович.

Начало в 7 час. 30 мин. Билеты продаются в городском лекционном бюро (Красный проспект, 24, с 10 до 5 ч.) и в день лекции—с 4 до 7 часов в областной партийной школе.

Ответственный редактор **А. А. КОНДАКОВ.**

ТЕАТР ОПЕРЫ И БАЛЕТА

23 декабря утром — **Травиата**, вечером — **Евгений Онегин.**

ТЕАТР «КРАСНЫЙ ФАКЕЛ»

23 декабря утром и вечером—**Чужой ребенок.**

24 декабря **спектакля нет.**

25 и 26 декабря — **Иван Грозный.**

ТЕАТР ЮНЫХ ЗРИТЕЛЕЙ

23 декабря утром и вечером — **Двенадцать месяцев.**

25 декабря — **Слуга двух господ.**

ГОС. ЕВРЕЙСКИЙ ТЕАТР БССР

28, 29 и 30 декабря — премьера **Так и будет.**

КЛУБ им. ДЗЕРЖИНСКОГО
(Трикотажстрой)

СПЕКТАКЛИ ОБЛДРАМТЕАТРА

23 декабря — **Последние.**

25 декабря — **Лгунья**, американская комедия. Начало в 9 час. вечера.

КИНО

Им. МАЯКОВСКОГО — **Без вины виноватые.**

С 24 декабря — **Весенний вальс.**

«МЕТАЛЛИСТ» 23 декабря — **Александр Покрышкин и концерт к 25-летию РККА.**

«ОКТЯБРЬ» — **Заключенные.**

ГОРДРАМТЕАТР (Кировский р-он).

СПЕКТАКЛИ ТЕАТРА «КРАСНЫЙ ФАКЕЛ»

27, 28 и 29 декабря — И. С. Тургенев. **Месяц в деревне.**

Комедия в 4-х действиях, 5 картинах.

Продажа билетов с 24 декабря в Гордрамтеатре с 4 час. дня до 18 час. веч.

25 декабря, в 7 часов вечера, в клубе им. Сталина созывается общегородское собрание

ОХОТНИКОВ и РЫБАКОВ
гор. Новосибирска. **Оргсовет.**

НОВОСИБИРСКАЯ ГОСУДАРСТВЕННАЯ ФИЛАРМОНИЯ

23 декабря В КЛУБЕ ИМ. СТАЛИНА
КОНЦЕРТ
лауреата Всесоюзного конкурса пианистов **Исаака Михновского** (Москва).

24 декабря
В ТЕАТРЕ ОПЕРЫ И БАЛЕТА
СИМФОНИЧЕСКИЙ КОНЦЕРТ
Дирижер — **И. А. Зак** (засл. артист РСФСР). Солист — лауреат Всесоюзного конкурса пианистов **Исаак Михновский** (Москва). **Нач. в 8 час. веч.**

27 декабря
В КЛУБЕ ИМ. СТАЛИНА
ВЕЧЕР
старинного русского романса, вальсов и лирической песни **ЛИДИИ МЕЛЬНИКОВОЙ.** Нач. в 8 час. веч.

ПРОДАЮ ПИАНИНО
ФАБРИКИ „ШРЕДЕР"
Октябрьская 24. Видеть после 7 часов вечера

Государственный Заем Третьей Пятилетки

(ВЫПУСК ПЕРВОГО ГОДА)

СПРАВОЧНАЯ ТАБЛИЦА

ДВАДЦАТЬ ВОСЬМОГО ТИРАЖА.

(Тираж состоялся 15 ноября 1945 года, в г. Москве).

В 28-м тираже выигрышей Займа Третьей Пятилетки (выпуск первого года) выигрыши выпали на следующие номера серий беспроигрышного выпуска займа:

40004	42128	45040	47660	50800	53128	57339
40014	42152	45055	47665	50882	53220	57573
40060	42964	45490	47746	50895	53430	57608
40319	43126	45552	47785	51082	54023	57783
40495	43237	45745	48120	51086	54431	57846
40504	43339	45889	48262	51117	54575	57911
40899	43430	46202	48569	51298	54797	57924
40928	43573	46417	48586	51337	54827	58295
40957	43690	46600	48609	51418	54940	58408
41010	43903	46639	48762	51804	55085	58418
41058	43929	46900	48978	51829	55203	58836
41099	43984	47002	49029	51905	55260	58952
41204	44003	47046	49067	51937	55631	58974
41216	44032	47095	49258	52061	55673	59187
41331	44098	47129	49276	52166	55865	59239
41365	44117	47154	49439	52293	55959	59625
41445	44158	47254	49848	52467	55998	59642
41534	44367	47338	49919	52627	56649	59969
41757	44597	47345	49942	52793	56918	—
41914	44616	47484	50021	53066	56962	—
41954	44666	47577	50656	53091	57003	—
42060	44774	47659	50711	53095	57204	—

Новосибирское областное управление ГТСКА и ГК.

ВНИМАНИЕ!

На основании постановления СНК СССР № 235 от 4 марта 1943 г. и решения облисполкома № 1131 от 30 июля 1943 г. сотрудникам областной конторы «АВТОТЭК» и ее агентств предоставляется право задерживать и загружать порожние машины всех ведомств, НКО, НКВД грузами в попутном направлении с отклонением от основного маршрута до 10 км. «АВТОТЭК» предлагает всем организациям заключать договоры на перевозки разного груза на 1946 год. Адрес: Щетинкина, 20.

ТРЕСТ
„НОВСИБПРОЕКТ"
принимает заказы на строительное проектирование по разделам:
АРХИТЕКТУРНО-СТРОИТЕЛЬНОЕ, ВОДОСНАБЖЕНИЕ и КАНАЛИЗАЦИЯ, ОТОПЛЕНИЕ и ВЕНТИЛЯЦИЯ, ТЕПЛОСНАБЖЕНИЕ, МЕХАНИЧЕСКИЕ РАБОТЫ.
ТАМ ЖЕ ТРЕБУЮТСЯ СПЕЦИАЛИСТЫ:
архитекторы, инженеры и техники-конструкторы, сантехники, механики, геодезисты, топографы, техники-нивелировщики, чертежники, копировщики, плановик, главный или старший бухгалтер и архивариус.
Обращаться: Красный проспект, 23, вход со двора.

Гр. **ПУРВИНА** Татьяна Федоровна, прожив. Серебренниковская, д. 21, возбуждает дело о разводе с гр. **ПУРВИНЫМ** Владимиром Антоновичем. Дело подлежит рассмотрению в нарсуде 2 уч. Центрального р-на.

Утерянный угловой штамп детской комнаты горисполкома считать недействительным.

ОБУВНЫЕ МАСТЕРСКИЕ
ЦЕНТРАЛЬНОГО РАЙПРОМКОМБИНАТА
(ул. Орджоникидзе, 39 и ул. Кирова, 35)
ПРИНИМАЮТ В РЕМОНТ:
кожаную обувь и валяную с подшивкой заказчика.
В ЦЕНТРАЛЬНОЙ МАСТЕРСКОЙ
(Орджоникидзе, 39)
принимается пошив новой обуви из материала заказчика, а также **ремонт чемоданов, дамских сумок, портфелей и зонтов.**

НОВОСИБИРСКОМУ ГОРТОПТРЕСТУ
ТРЕБУЮТСЯ:
начальник производственно-технического отдела, техник-инженер торфмейстер, начальник транспортного отдела, горный техник по нормированию труда и зарплаты, зам. главного бухгалтера, он же финансист, бухгалтер-ревизор, счетовод-картотетчик, кассир, плановики, инспектор по кадрам, сторожа на угольные, дровяные склады, уборщица, возчики, рабочие на автомашину и угольные склады, диспетчер.
В ОТ'ЕЗД:
главные бухгалтеры, бухгалтеры, кузнецы, молотобойцы, плотники по заготовлению обозного инвентаря и рабочие.
Обеспечиваются дополнительным питанием, топливом, а в районах — квартирами. Обращаться: Фабричная, 37, к управляющему или в отдел кадров.

АРТЕЛЬ «КРАСНЫЙ ПИЛЬЩИК»
принимает в распил давальческий круглый лес.
Обращаться: ул. 2-я Сухарно-Береговая, д. 2.

ТРЕБУЮТСЯ:

ПОЛИГРАФИЗДАТУ. **плановик, управделами, курьер, бухгалтеры-ревизоры.** Обращаться: Советская, 6, ком. 81.

ОКРУЖНОЙ ПОШИВОЧНОЙ МАСТЕРСКОЙ ОУВС **квалифицированные портные, сапожники, сторожа внутренней охраны.** Условия по соглашению. Обращаться: Комсомольский проспект, 9, вход со двора. 4-й под'езд.

СТАНЦИИ НОВОСИБИРСК И ВОКЗАЛУ Томской ж. д. **носильщики, пригородные кассиры, весовщики, составители поездов, стрелочники, уборщицы вокзала, контролеры, главный бухгалтер, конторщики.** Обращаться: территория вокзала, здание пригородных касс, отдел приема и увольнения.

ОКР. МАСТЕРСКИМ ЗАП.-СИБВО на постоянную работу **столяры, плотники, слесари, подсобн. рабочие, бухгалтеры, счетоводы.** Условия по соглашению. Обращаться: к-ра окр. мастерских Зап.-СибВО, Нижне-Ельцовский сельсовет, поселок Матвеевка.

КОНТОРЕ «СНАБЧЕРМЕТ» **зав. складами, кладовщики, старшие бухгалтеры и старшая машинистка.** Обеспечиваются бескарточным питанием, топливом, спецодеждой. Имеется ОРС. Оплата по соглашению. Обращаться: Красный проспект, 9 (вход с Коммунистической).

НОВОСИБИРСКОЙ КОНТОРЕ ГЛАВСНАБА **счетовод-кассир, старший бухгалтер, машинистка, зам. главного бухгалтера, товароведы, инспекторы, шоферы, плановики, зав. материальными отделами.** Обращаться: Рабочая, 70, комната 15.

ОБКОМУ СОЮЗА МТС и ЗЕМОРГАНОВ на постоянную работу **главный бухгалтер, инструктор-ревизор, счетовод и управделами-машинистка.** Обращаться: Кривощековская, 1, 3 этаж.

Адрес редакции и издательства: **Советская, 6. Телефоны: коммутатор редакции — 34-904; отв. редактора — 35-904; зам. отв. редактора — 35-964; отв. секретаря — 35-924; отделов: партийного — 30-785; пропаганды — 32-395; сельскохозяйственного — 33-189; промышленности — 34-630 и 32-598; культуры и быта — 1-31 (через коммутатор); иллюстрационного — 33-492; внутренней информации — 33-864; писем — 31-396 и 35-505. Прием телефонограмм: иногородние — прямой — 8, город—33-630. Выпускающий — 31-103. Типография — 35-984; об'явления — 31-289.**

МН18167

Типография изд-ва «Советская Сибирь».

Тираж 50.000.

БИБЛИОТЕКА

Пролетарии всех стран, соединяйтесь!

СОВЕТСКАЯ СИБИРЬ

Орган Новосибирского обкома и горкома ВКП(б), областного и городского Советов депутатов трудящихся

№ 253 (7957) | 25 ДЕКАБРЯ 1945 г., вторник. | Цена 20 коп.

СЕГОДНЯ В НОМЕРЕ:

1 СТРАНИЦА

ПЕРЕДОВАЯ. — ПАРТИЙНОЕ РУКОВОДСТВО КОМСОМОЛОМ.
ПРИЕМ И. В. СТАЛИНЫМ г-на БИРНСА.
НАВСТРЕЧУ ВЫБОРАМ В ВЕРХОВНЫЙ СОВЕТ СССР.

2 СТРАНИЦА

ПАРТИЙНАЯ ЖИЗНЬ. Ф. МАРКОВ. — КОММУНИСТЫ-СТРОИТЕЛИ.
А. ПРОЛЫГИН. АГИТАЦИЯ ДЕЙСТВЕННА И ДОХОДЧИВА.
В. РОГАЛЕВ. — КРЕПНЕТ СВЯЗЬ С ИЗБИРАТЕЛЯМИ.
А. ШМАКОВ. — СОБРАНИЕ, НА КОТОРОМ НЕ СЛЫШНО РЕЧЕЙ.
С. КАФТАНОВ. — ПЕРСПЕКТИВЫ РАЗВИТИЯ СОВЕТСКОЙ ВЫСШЕЙ ШКОЛЫ.

3 СТРАНИЦА

П. ВАЙНЕР. — ТРЕБОВАНИЯ СТРОИТЕЛЕЙ.
М. КОШЕЛЕВ. — ВМЕСТО ПОМОЩИ — ОДНИ ОБЕЩАНИЯ.
С. БЕРЖАНСКИЙ. — КОГДА В ТОВАРИЩАХ СОГЛАСЬЯ НЕТ...
ФЕЛЬЕТОН. Е. ЛЕСНЯК. — СТРАНСТВУЮЩЕЕ ПИСЬМО.

4 СТРАНИЦА

ЗАСЕДАНИЕ СОЮЗНОЙ КОМЕНДАТУРЫ БЕРЛИНА.
ОБНАРУЖЕНИЕ В ЯПОНИИ ТАЙНЫХ ВОЕННЫХ СКЛАДОВ.
МЕМОРАНДУМ АНТИФАШИСТСКОГО КОМИТЕТА ЭМИГРАНТОВ ИЗ ЧАМЕРИИ.
ОБМЕН НОТАМИ МЕЖДУ США И ЮГОСЛАВИЕЙ.
ВОЕННЫЕ ДЕЙСТВИЯ НА ЯВЕ.

Партийное руководство комсомолом

Комсомол за протяжении всей своей 27-летней истории верой и правдой служит великому делу Ленина — Сталина. Он является верным помощником и боевым резервом партии большевиков.

Три ордена Советского Союза горят на знамени Ленинского комсомола. Эти высокие правительственные награды комсомол получил за выдающиеся заслуги перед Отечеством.

В суровые годы войны расширились и укрепились связи комсомола с широкими массами молодежи. 9 миллионов юношей и девушек Советского Союза за время войны вступили в ряды ВЛКСМ. Только по нашей Новосибирской области за военные годы в комсомол влилось более 159 тысяч новых членов.

В рядах ВЛКСМ лучшая часть молодежи усваивает основы коммунистического мировоззрения, помогает нашей партии поднимать силы молодежи на борьбу за построение коммунизма.

Товарищ Сталин учит, что комсомол непартийная организация, но — это организация коммунистическая. Она работает под руководством партии. Комсомольцы должны быть на деле активными проводниками партийных директив во всех областях социалистического строительства. «...Обеспечение руководства партии есть самое главное и самое важное во всей работе комсомола... без такого руководства комсомол не может выполнить свою основную задачу воспитания рабоче-крестьянской молодежи в духе диктатуры пролетариата и коммунизма», — говорит товарищ Сталин.

XVIII с'езд ВКП(б) в своих решениях, которые нашли отражение в Уставе ВКП(б), четко определил роль и значение комсомола как активного помощника партии во всем государственном и хозяйственном строительстве.

«Комсомольские организации имеют право широкой инициативы в обсуждении и постановке перед соответствующими парторганизациями всех вопросов работы предприятия, колхоза, совхоза, учреждения, связанных с задачами устранения недостатков в деятельности последних и оказания им необходимой помощи в улучшении работы, в организации социалистического соревнования и ударничества, в проведении массовых кампаний и т. д.» Так сказано в Уставе нашей партии.

Областная партийная организация в эти дни решает огромной государственной важности хозяйственно-политические задачи. В промышленности и на транспорте, в сельском хозяйстве развернулось социалистическое соревнование в честь выборов в Верховный Совет Союза ССР. В борьбе за высокий урожай 1946 года, за под'ем общественного животноводства, за увеличение выпуска товаров широкого потребления, за бесперебойную работу железнодорожного транспорта в зимних условиях комсомольские организации области могут и должны явиться самой активной силой. Но для этого требуется повседневное партийное руководство комсомолом.

За годы войны к руководству комсомольскими организациями пришли новые люди — молодежь, желающая работать, однако не имеющая практического опыта и достаточной политической подготовки. А ведь от комсомольского вожака, особенно там, где нет партийной организации, зависят не только организационное состояние комсомольской организации и уровень воспитательной работы среди молодежи, но и решение многих хозяйственных и общественно-политических задач. Комсомольцы являются верными помощниками правления колхоза, руководителя предприятия, учреждения.

Опыт показывает, что там, где партийные организации внимательно следят за работой комсомольских организаций, всячески помогают комсомольским руководителям вырастать в настоящих вожаков молодежи, где на деле осуществляется партийное руководство комсомолом, там комсомольские организации интереснее строят свою работу, оказывают большое влияние на молодежь.

Чулымский райком ВКП(б), например, не от случая к случаю занимается комсомольскими организациями, а повседневно прививает секретарям первичных организаций, партийному активу чувство ответственности за воспитание комсомольцев и молодежи. Бюро райкома партии в июне этого года решило проводить 5—6 числа каждого месяца 2-дневные семинары секретарей первичных комсомольских организаций. С тех пор не было случая, чтобы семинары срывались. Секретари и члены бюро райкома партии систематически выступают на этих семинарах с политическими докладами, рассказывают о задачах, которые решает партийная организация. Пропагандисты райкома читают на семинарах лекции по истории ВКП(б), Конституции СССР. Секретари комсомольских организаций, уезжая в колхозы, МТС, совхозы, знают, что им делать. По указанию секретаря райкома ВКП(б) тов. Бакулова при райкоме ВЛКСМ оборудован кабинет комсомольской работы. Там можно познакомиться с примерным планом работы комсомольской организации, научиться, как подготовить и провести комсомольское собрание, получить консультацию по вопросам пионерской работы, подготовиться к докладу. Райком ВЛКСМ при активной поддержке райкома партии делает все для то, то, чтобы кабинет комсомольской работы приносил наибольшую пользу.

Искитимский район находится в таких же условиях, как и Чулымский. Однако проверка показывает, что большинство комсомольских организаций здесь не растет. Собрания в колхозных организациях не проводятся по 2—3 месяца. Пленумы и собрания актива часто срываются. На семинары секретарей комсомольских организаций приезжают из колхозов, совхозов, МТС только по 12—20 человек. Работники райкома партии в этих семинарах не принимают участия. Только невнимательным отношением к воспитанию комсомольских кадров можно об'яснить и то, что в Искитимском районе происходит частая сменяемость руководящих работников райкома ВЛКСМ и секретарей комсомольских организаций.

Пора понять, что в партийном руководстве комсомольскими организациями главное сейчас — настойчивое, систематическое воспитание секретарей первичных комсомольских организаций. Подготовка и переподготовка комсомольских руководителей — вот основное, что должно быть поставлено на прочную основу в каждом районе и городе нашей области.

Опыт проведения ежемесячных семинаров секретарей первичных комсомольских организаций, одобренный обкомом ВКП(б), является лучшей формой инструктирования. Их нужно созывать независимо от любых, пусть самых неотложных дел.

Будет правильно, если каждый райком, горком ВКП(б) поможет комсомольским организациям наладить серьезную учебу комсомольского актива в политшколах и кружках под руководством опытных партийных пропагандистов. Нельзя проходить без внимания мимо таких фактов, когда отдельные партийные руководители запрещают секретарям комсомольских организаций посещать комсомольские школы по причинам занятости их на работе.

Не осознали по-настоящему необходимости систематического и вдумчивого руководства и помощи комсомольским организациям и в Легостаевском райкоме ВКП(б). Иначе чем же об'яснить, что, несмотря на неоднократные просьбы райком партии не создал самых элементарных условий работникам райкома комсомола. Они не имеют рабочего места. Кроме райкома, в двух комнатах разместились райсовет Осоавиахима и комитет по делам физкультуры и спорта. В помещении райкома комсомола холодно, сыро, неуютно.

В рядах ВЛКСМ воспитываются будущие партийные, советские, хозяйственные, военные руководители. В труде и учебе комсомольцы накапливают опыт руководства социалистическим строительством. Поэтому необходимо, чтобы каждый коммунист повседневно учил комсомольцев приобретать этот опыт. От каждого районного работника требуется, чтобы он, бывая в колхозах, совхозах, МТС, не проходил мимо нужд и запросов молодежи, а во-время помог советом, поддержал ценное начинание, выступил с докладом, учил комсомольцев ставить и решать всякую, пусть самую простую задачу, как задачу политическую.

Предстоящие выборы в Верховный Совет СССР вызвали у советской молодежи новый под'ем политической активности. Молодежь и ее передовой отряд—комсомол готовятся к выборам в Верховный Совет СССР с чувством законной гордости за свое Отечество. Наша молодежь видит в выборах важнейшее проявление советской демократии, завоеванной народом под руководством партии Ленина—Сталина. Понятна поэтому та активность, с какой многие комсомольцы нашей области включились в работу агитаторами среди избирателей, членами участковых избирательных комиссий, организаторами социалистического соревнования в честь выборов в Верховный Совет СССР. Понятно и то, почему этот вопрос обсуждался на недавно прошедшем XIV пленуме ЦК ВЛКСМ и обсуждается на об'единенном пленуме Новосибирского обкома и горкома ВЛКСМ.

Задача партийных организаций состоит в том, чтобы смелым привлечением комсомольцев в подготовку к выборам в Верховный Совет СССР еще больше поднять их политическую и производственную активность.

Прием И. В. Сталиным г-на Бирнса

23 декабря Председатель Совета Народных Комиссаров СССР И. В. Сталин принял Государственного Секретаря Соединенных Штатов Америки г-на Д. Бирнса.

На беседе присутствовали Народный Комиссар Иностранных Дел СССР В. М. Молотов и Посол США г-н В. А. Гарриман.

К пребыванию в Москве Государственного Секретаря США г-на Бирнса и Министра Иностранных Дел Великобритании г-на Бевина

23 декабря Народный Комиссар Иностранных Дел СССР В. М. Молотов, Государственный Секретарь США г-н Д. Бирнс и Министр Иностранных Дел Великобритании г-н Э. Бевин присутствовали на спектакле «Золушка» в Большом театре.

В центральной ложе театра, кроме г-на Д. Бирнса, г-на Э. Бевина и В. М. Молотова, находились Постоянный Заместитель Министра Иностранных Дел Великобритании г-н А. Кадоган, Посол Великобритании в СССР г-н А. Керр, Посол США в СССР г-н А. Гарриман, гг. Р. Буллард, В. Коэн, Д. Комант, Х. Метьюз, Р. Кемпбелл и другие.

В центральной ложе также находились Заместитель Народного Комиссара Иностранных Дел СССР А. Я. Вышинский, Посол СССР в Великобритании Ф. Т. Гусев и др.

В театре присутствовали главы посольств и миссий, аккредитованных в Москве, ответственные сотрудники НКИД СССР, представители советской и иностранной печати.

Центральная ложа была украшена американскими, британскими и советскими флагами. Перед началом спектакля оркестр исполнил американский, британский и советский государственные гимны.

Публика тепло приветствовала г-на Д. Бирнса, г-на Э. Бевина и В. М. Молотова.

(ТАСС).

Навстречу выборам в Верховный Совет СССР

Предприятия, досрочно выполнившие план

Коллектив Чернореченского цементного завода обязался в честь выборов в Верховный Совет СССР выполнить годовой план к 25 декабря. Последние тонны продукции в счет годовой программы выданы на шесть дней раньше.

Из основных цехов первым закончил программу цех помола. Лучших результатов в соревновании здесь добилась смена мельника Клавдии Позолотиной. В течение последних шести месяцев ее среднечасовая выработка составляла 12 тонн шламма вместо 10 тонн по норме.

В обжиговом цехе первенство держит мастер В. П. Гусев, который так же, как и его сменщики И. Д. Банников и К. В. Холодова, выдвинутая в состав участковой избирательной комиссии, значительно превысил нормы выпуска клинкера.

* * *

Строительное управление, где начальником тов. Духовный, монтирует отопление, водопровод, канализацию и вентиляционные установки в промышленных и жилых зданиях города.

К 21 декабря план четвертого квартала выполнен на 113 проц.

Закончен монтаж отопительной системы в одном цехе металлургического завода, восстановлено отопление в другом цехе, теплофицированы Восточный поселок этого завода и главный корпус Тяжстанкогидропресса. Сдан в эксплоатацию еще ряд промышленных и гражданских зданий.

* * *

Коллектив кирпичного завода № 1 завершил декабрьское задание к 21 декабря.

Завод перевыполнил и квартальную программу — вместо 600 тысяч кирпичей выпустил 1.080 тысяч.

Кровельщики-стахановцы

Отмечая день рождения великого вождя Иосифа Виссарионовича Сталина, бригада кровельщиков пятого строительного управления Новосибирскпромстроя—тт. Лакеев, Ленский, Ибрагимов встали на вахту.

На высоте 15 метров над землей они настилали крышу одного из новых корпусов строящегося завода. Дневную норму каждый из этих товарищей выполнил на 735 процентов. За 8 часов они заработали по 139 рублей.

Вахта продолжается. За три дня кровельщики обязались полностью отделать крышу.

УСПЕХИ РЫБАКОВ

Широко развернув социалистическое соревнование, рыбаки и рыбачки Убинской моторно-рыболовецкой станции ко дню Сталинской Конституции выполнили годовой план рыбодобычи на 102 проц.

В честь выборов в Верховный Совет СССР рыбаки обязались до конца года дать стране сверх плана три тысячи пудов рыбы. И это обязательство коллектив станции с честью выполнил. Сейчас рыбаки взяли дополнительное обязательство добыть до конца года еще две тысячи пудов рыбы.



Слесарь-рационализатор **М. Д. Очкин** (завод им. Чкалова), включившись в соревнование в честь выборов в Верховный Совет СССР, выполняет четыре нормы.
Фото **Б. Шумакова.**

Вахта фронтовика

В родной цех вернулся участник Отечественной войны, знатный артиллерист Михаил Давыдович Мухортов. Прошли четыре с лишним тяжелых года фронтовых походов, упорных боев. Ехал домой и думал отдохнуть месяц—два. Но не терпелось, тянуло на производство.

Навещая цех, еще не работая, тов. Мухортов долго смотрел на свою лесопильную раму. Когда-то, до войны, он ставил на ней рекорды. А сейчас не понравилась ему работа. Много простоев, поломок. Рамщики работают вяло.

Нашел он начальника цеха, долго беседовал с ним. Говорили о фронте, о боях, незаметно разговор перешел на цеховые дела: почему большие простои, почему срывается суточный график.

И вот тов. Мухортов назначен сменным мастером. Потекли дни упорной работы. Находясь в своей конторке, тов. Мухортов слышал ровное дыхание тяжело нагруженной рамы, звонкий звук пилы, обрезного станка. Малейший перебой — и тов. Мухортов возится у рамы, сам правит пилы, сам регулирует.

Уже на вторую неделю смена мастера тов. Мухортова заметно улучшила работу. А когда началось социалистическое соревнование в честь предстоящих выборов в Верховный Совет СССР, тов. Мухортов сам встал на стахановскую вахту. Задача была не только поставить рекорд, но и научить, как лучше, производительнее работать.

Неисправные рамы и механизмы, проработавшие всю войну без основательного капитального ремонта, могли подвести. Но это не смущало тов. Мухортова. Он тщательно подготовил свое рабочее место, проверил механизмы, по-новому расставил рабочую силу.

Посмотреть, как идет стахановская вахта, пришли многие. Все понимали, что от бесперебойности лесопильного цеха зависит работа завода. Здесь центр потока, он дает основную продукцию—пиломатериалы.

Вместе со своим сменщиком-рамщиком тов. Мельковым тов. Мухортов за одну смену распилил 274 кубометра и выпустил 185 кубометров пиломатериалов — 200 проц. дневного задания. Десять вагонов отборных пиломатериалов дал стране знатный фронтовик в честь выборов в Верховный Совет СССР.

Поддерживая его почин, рамщик тов. Рогов выполнил дневное задание на 140 проц.

Рабочие всего завода откликнулись на почин знатного фронтовика. В первый день вахты распилено 870 кубометров — 180 проц. дневного задания.

В. ГАПОНЕНКО.

Начальник планового отдела лесозавода № 1-2.

По три нормы

КОЧКИ. (**По телефону**). В день рождения товарища Сталина ремонтники Решетовской МТС обязались выполнить не менее двух норм. Они сдержали свое слово. Слесарь Петр Гордеевич Скляр, кузнец Максим Трофимович Шелк, токари Иван Латеган и Домна Павловна Месяченко выполнили задание на 300 процентов.

На производственном совещании ремонтники решили не снижать темпов работы, повысить качество ремонта, чтобы день выборов в Верховный Совет СССР ознаменовать новыми трудовыми подвигами.

Образцово подготовиться к севу

ИСКИТИМ. (**По телефону**). Коллектив райсемхоза «Путь Октября» готовится встретить день выборов в Верховный Совет Союза ССР образцовой подготовкой к весеннему севу.

Уже сделано немало. Полностью очищены и проверены на всхожесть семена. На семенные участки вывезено 60 возов перегноя и на общественный огород — 167 возов. Собрано 40 центнеров золы. Колхозные комсомольцы сделали 50 щитов для снегозадержания и расставили их на озимых полях.

В колхозной кузнице — горячая пора. Кузнец тов. Гилюкшико отремонтировал 5 плугов и 24 бороны «Зиг-заг». Качество ремонта признано хорошим. Особое внимание обращено на подготовку живого тягла к весне. Кони, сбруя закреплены за ездовыми. После работы лошадей осматривает ветсанитар. Жеребые матки и слабые лошади освобождены от работы.

На-днях на общем собрании колхозников были подведены первые итоги социалистического соревнования. Решено с 25 декабря по 5 января об'явить новогоднюю стахановскую вахту по усиленной подготовке к весеннему севу. Каждый колхозник взял на себя обязательство сделать за эти дни не менее 10 щитов и расставить их в поле, чтобы на 500 гектарах задержать снег толщиной в один метр.

В. ТАЛАНИН.

* * *

ЧЕРЕПАНОВО. (**По телефону**). В дни сталинской вахты только по четырем колхозам Сибирсковского сельсовета было вывезено на поля 205 возов навоза, на 110 гектарах проведено снегозадержание.

Колхозы «Красный Сузун» и «Красная речка» доставили в этот день на семенные участки по 50—60 возов навоза.

С 25 декабря по 5 января по району об'является новогодняя вахта в честь выборов в Верховный Совет Союза ССР.

На участке № 12

У входа в клуб «Динамо» красуется большая вывеска: «Избирательный участок № 12 по выборам в Верховный Совет СССР». Центр участка — уютная, просторная комната. На стенах — портреты руководителей партии и правительства, лозунги, плакаты, картины, большая географическая карта. На столах — свежие газеты, журналы, брошюры, много цветов. Привлекает внимание красочно оформленная стенная газета «Голос избирателя».

В оформлении участка и агитпункта избирательной комиссии оказала большую помощь партийная организация управления НКВД.

На первом же заседании участковой избирательной комиссии № 12 были распределены обязанности между ее членами. Председателю комиссии тов. Попову, его заместителю тов. Серыжкову, члену тов. Панову поручено заняться оборудованием участка.

Члены комиссии знакомятся с участком и избирателями, выясняют, кому из избирателей потребуется транспорт в день голосования. Составлен график дежурства членов комиссии на участке.

Большинство избирателей участка проживает в районе Каменки. Избирательная комиссия позаботилась об освещении лестниц и спусков на пути к агитпункту. Уже установлено четыре электролампы, а на здании участка — прожектор.

Внести ясность в списки избирателей

ЧЕРЕПАНОВО. (**По телефону**). Составлению списков избирателей руководители городского Совета не придают должного значения. Это привело к тому, что у одного избирателя в списках не оказалось отчества, у другого исковеркана фамилия, а фамилии некоторых избирателей были совсем пропущены.

21 декабря одна из переписчиц принесла в горсовет списки избирателей.

— Ну, вот и все, — проговорила секретарь горсовета тов. Котегов. — Можете идти, если понадобится, вызовем.

Потом он вспомнил что-то и остановил собравшуюся уходить переписчицу.

— А где список на избирателей Тамбовского переулка? — спросил секретарь.

— У меня такого не было, — удивилась девушка.

— Как не было? Идите и проверьте снова, там всего несколько домов.

Переписчица ушла в третий раз на проверку избирателей своей улицы.

Такие случаи неединичны. В горсовете за один день побывало несколько граждан, не внесенных в списки. В городе составлением и проверкой списков занято 30 человек. Работу эту следовало бы уже закончить, а здесь все еще уточняют, проверяют и своем путают.

П. [illegible]

По родной земле

«В ЛЕДОВЫХ ПРОСТОРАХ»

Фильм, снятый 33 года назад

ЛЕНИНГРАД, 22 декабря. (ТАСС). В фондах музея Арктики многие годы хранился документальный кинофильм, снятый в 1912—14 гг. Н. В. Пинегиным — участником знаменитой экспедиции Георгия Седова на Северный полюс. Этот фильм был заснят одним из первых в мире киноаппаратом братьев Патэ.

В связи с исполняющимся в январе 1946 г. 25-летием Арктического научно-исследовательского института решено продемонстрировать этот исторический фильм на юбилейной научной сессии.

В киностудии «Лентехфильм» состоялся просмотр фильма. Оказалось, что пленка находится в отличном состоянии.

Фильм показывает будни экспедиции Георгия Седова. Заснята охота на белых медведей на Новой Земле, охота на моржей у места зимовки экспедиции — у бухты Тихая, где сейчас находится широко известная полярная станция. В фильме показан огромный айсберг, названный участниками экспедиции «Бродяга».

Замечательны кадры, показывающие прирученных в Арктике белых медведей, запряженных в нарты с поклажей, а также знаменитое экспедиционное судно «Святой мученик Фока», на котором из Архангельска вышла экспедиция Седова.

Началась обработка фильма «В ледовых просторах».

КУЗНЕЦКИЙ КОМБИНАТ ЗАВЕРШИЛ ГОДОВОЕ ЗАДАНИЕ ПО ПРОИЗВОДСТВУ СТАЛИ И ПРОКАТА

СТАЛИНСК, 22 декабря. (ТАСС). Сталевары трижды орденоносного Кузнецкого металлургического комбината им. Сталина на 11 дней раньше срока завершили годовую программу выплавки стали. В оставшиеся до конца месяца дни мартеновцы обязались сварить несколько десятков тысяч тонн стали сверх задания. В счет этого они уже выдали за истекшие сутки около 2.000 тонн металла.

Сегодня рапортовали о досрочном выполнении годового плана коллективы прокатных цехов. Прокатчики обещали до начала нового года выдать дополнительно тысячи тонн готового проката.



В Свердловске построена и сдана в эксплоатацию вторая очередь троллейбусной линии, которая соединяет центр города с пригородными поселками. На снимке: троллейбус на улице Свердловска.

Фотохроника ТАСС.

ВОЗОБНОВИЛОСЬ ИЗДАНИЕ ДЕТСКОЙ ГАЗЕТЫ В ЛЕНИНГРАДЕ

ЛЕНИНГРАД, 22 декабря. (ТАСС). Возобновилось издание газеты пионеров и школьников Ленинграда «Ленинские искры».

В первом номере помещено много материалов о жизни школьников. Специальная полоса знакомит юных читателей со славным прошлым русской земли. Академик И. Орбели рассказывает о сокровищнице мирового искусства — Государственном Эрмитаже. Имеется отдел занимательной науки.

Газета, печатающаяся в двух красках, богато иллюстрирована.

60-ЛЕТИЕ РУССКОГО ТЯЖЕЛОАТЛЕТИЧЕСКОГО СПОРТА

ЛЕНИНГРАД, 23 декабря. (ТАСС). Вчера в Ленинградском цирке состоялся большой спортивный праздник, посвященный 60-летию русского тяжелоатлетического спорта. В президиум торжественного заседания избираются — один из участников первого русского тяжелоатлетического кружка в Петербурге известный тяжелоатлет Иван Васильевич Лебедев (дядя Ваня), старый рекордсмен мира Клементий Буль, старейший русский борец Иван Заикин, известные гиревики Буйницкий, Нейланд.

После заседания начались показательные выступления мировых рекордсменов по поднятию тяжестей — заслуженных мастеров спорта Александра Божко, Николая Шатова, Григория Новака, Георгия Попова и других. Советские мастера тяжелой атлетики снова блеснули своими высокими спортивными достижениями. Москвич Георгий Попов, собственный вес которого 60 килограммов, толкнул двумя руками штангу весом в 125 килограммов.

Знаменательный день отмечен новым мировым рекордом. Григорий Новак, выступающий в полутяжелом весе, рванул двумя руками штангу весом в 127 килограммов и, таким образом, на 1 килограмм перекрыл свой же мировой рекорд в рывке двумя руками для полутяжеловесов.

Праздник закончился финальными схватками борцов, оспаривающих звание абсолютного чемпиона СССР по французской борьбе.

ИЗДАНИЕ УЧЕНЫХ ЗАПИСОК УНИВЕРСИТЕТОВ И ПЕДАГОГИЧЕСКИХ ИНСТИТУТОВ

Наркомпрос РСФСР утвердил список высших учебных заведений, которым разрешено издавать ученые записки для публикации научных работ. В числе этих вузов 11 университетов и 30 педагогических институтов, в том числе Ленинградский педагогический институт имени Герцена, Московский педагогический институт имени Ленина, Сталинградский, Новосибирский, Магнитогорский, Казанский, Башкирский, Якутский и другие пединституты.

(ТАСС).

ПАРТИЙНАЯ ЖИЗНЬ

Коммунисты-строители

К итогам стахановской вахты С. Максименко

Коммунист нашей парторганизации, знатный каменщик Сибири, орденоносец Семен Савельевич Максименко проявил прекрасную инициативу. В статье «Достижения стахановцев-каменщиков Ленинграда, Киева, Москвы и Гомеля — не предел», опубликованной в газете «Правда», он предложил организовать в честь выборов в Верховный Совет СССР Всесоюзное социалистическое соревнование каменщиков.

День рождения товарища Сталина Семен Савельевич решил ознаменовать трудовыми победами. Он взял обязательство за 15 рабочих дней произвести со своим звеном кладку трех 12-квартирных двухэтажных домов. Первым днем этой вахты было 7 декабря.

Предварительные подсчеты показали, что всему нашему коллективу предстоит большая подготовительная работа. Требовалось подвезти свыше миллиона кирпичей, 130 тонн цемента, свыше тысячи тонн балласта, 360 кубометров лесоматериала и т. д.

Мы созвали партийное собрание, на котором обсудили статью тов. Максименко, постановление бюро Новосибирского обкома ВКП(б) от 22 ноября по этому вопросу и новые обязательства тов. Максименко.

Коммунисты горячо поддержали инициативу знатного каменщика. К узлу, который должен был бесперебойно обеспечивать стройку песком, цементом, раствором, собрание прикрепило кандидата в члены ВКП(б) прораба тов. Зимина. На строительство дома № 1 послали члена партийного бюро мастера тов. Третьякова. В звено каменщиков из'явил желание пойти квалифицированный каменщик, только что вернувшийся из армии, трижды орденоносец, член партии тов. Перемыкин. Кандидат ВКП(б) тов. Перелыгин возглавил бригаду плотников. Члена ВКП(б) орденоносца тов. Горлову прикрепили к подсобной бригаде на подачу кирпича. В дни вахты тов. Горлова стала бригадиром. Вывозку кирпича, поделку лесов и приготовление балок для межэтажных перекрытий поручили члену партбюро тов. Головину, члену ВКП(б) тов. Потяко и кандидату в члены партии тов. Лубянскому. Ответственность за организацию общественного питания возложили на кандидата ВКП(б) тов. Тараканова. Общее руководство социалистическим соревнованием и контроль за выполнением решения партийного собрания довелось осуществлять мне и члену ВКП(б) начальнику управления тов. Василевскому.

Коммунистов, закрепленных за отдельными участками, утвердили агитаторами.

Выступая на партийном собрании, коммунисты брали на себя конкретные обязательства. Член ВКП(б) тов. Потяко и член партбюро тов. Головин обязались к 16 декабря полностью подвезти на площадку все строительные материалы. Кандидат ВКП(б) тов. Лубянский заявил, что он со своим коллективом изготовит 600 щитов, 350 конвертов, 250 подлесков, прогоны для подачи на тачках раствора на стены.

— На строительстве я работаю 15 лет, — заявила в своем выступлении член партии, орденоносец тов. Горлова, — и когда партия призывает нас трудиться еще больше, я не могу стоять в стороне. Я обязуюсь со своей бригадой перевыполнять нормы, подавать ежедневно на стены не менее 30—40 тысяч штук кирпича.

В это большое дело активно включилась и комсомольская организация. Все 65 комсомольцев решили встать на вахту.

Среди рабочих нашей стройки были проведены собрания, беседы и весь коллектив включился в соревнование за лучшее проведение вахты тов. Максименко.

Коммунисты и комсомольцы развернули большую политико-массовую работу. Они раз'ясняли избирательный закон, Сталинскую Конституцию, задачи предстоящей вахты, организовывали социалистическое соревнование, систематически читались лекции, доклады. Все это содействовало еще большему развертыванию соревнования.

На всех участках стройки хорошо организовали наглядную агитацию. Всюду были плакаты, лозунги, витрины, доски показателей выполнения норм, доски почета. Большую роль сыграла стенная печать. «Боевые листки» под руководством тов. Солодовой выходили через день—два. Они показывали ход работы, опыт передовиков, резко критиковали отстающих.

Когда началась на стройке вахта, коммунисты и комсомольцы стали образцом в организации дела и выполнении норм. Однажды создалось критическое положение на строительстве второго и третьего домов. Звену тов. Максименко недостаточно обеспечили фронт работы. В это же время прибыл балласт, который нужно было срочно разгрузить. Решили переключить подсобные бригады на разгрузку балласта. Но эта мера создавала трудности с рабочей силой на строительстве. На помощь пришли коммунисты тт. Третьяков, Бухтояров, Макрушин и Архипов. Они предложили создать дополнительные бригады, призвать на выручку служащих и инженерно-технических работников. Эта идея увенчалась успехом. В новые бригады влились служащие ОРСа и других отделов, жены военнослужащих, которые потом остались работать до конца вахты, и многие из них выполняли дневные нормы на подаче кирпича до 200 процентов.

Обязательства, взятые коммунистами и рабочими строительства, выполнены с честью. Коллектив транспортной конторы под руководством тов. Головина и Потяко досрочно обеспечил подвозку кирпича и других строительных материалов. Коллектив машинно-прокатной базы под руководством тов. Архипова также досрочно выполнил свои обязательства по установке механизмов и поделке строительного инвентаря. Коллектив, которым руководил тов. Лубянский, полностью обеспечил стройку лесами, покатами.

За время вахты тов. Максименко были морозные дни, но холода не снизили темпов, производительность труда была исключительно высокой. В первый день вахты — 7 декабря за 8 часов тов. Максименко со своим звеном уложил в стены 121.300 штук кирпича, а за 15 рабочих дней тов. Максименко уложил со своим звеном 800.000 штук кирпича и полностью выполнил свое обязательство.

В ходе вахты возникали серьезные трудности, были моменты, когда нависала угроза срыва вахты из-за отсутствия балласта, леса. Но благодаря заботе управляющего строительным трестом тов. Обухова и руководства строительного управления все трудности удалось преодолеть.

Большую помощь в организации политико-массовой работы оказал нам Дзержинский райком партии и, в частности, секретарь райкома тов. Попов.

Теперь наш коллектив борется за то, чтобы день выборов в Верховный Совет СССР ознаменовать новыми славными делами.

Ф. МАРКОВ.
Секретарь партийного бюро.



На заседании окружной избирательной комиссии Новосибирского-Центрального избирательного округа № 219 совместно с председателями участковых избирательных комиссий. Фото Т. Васильева.

Агитация действенна и доходчива

Незаменимым руководством для агитаторов служит беседа М. И. Калинина с группой секретарей сельских райкомов ВКП(б) «Некоторые вопросы партийно-политической работы в деревне». Источники наших побед в Великой Отечественной войне М. И. Калинин видит в патриотизме, народной энергии. Он говорит: «Когда имеются великие и жизненно важные цели, когда перед народом стоят большие общегосударственные задачи, которые ему ясны и понятны, тогда поднимается народная энергия, которая ломает все препятствия на своем пути. Такая именно энергия поднялась в нашем народе, когда над Родиной нависла смертельная опасность, когда каждый советский человек и даже самая отсталая колхозница увидели, что на карту поставлено все: и наша жизнь, и наша свобода, и наша национальная честь, и наше независимое государственное существование. И тогда наши люди, наши колхозники и колхозницы нашли в себе великую силу, чтобы сломить и преодолеть все препятствия на пути к дальнейшему развитию сельского хозяйства и промышленного производства. Вот этот факт кажется мне совершенно бесспорным».

Агитаторы нашего района статью М. И. Калинина носят при себе, как самое ценное пособие.

Перед выходом агитаторов на десятидворки партийный кабинет провел с ними два семинара. С такой подготовкой они и пришли в квартиры избирателей.

Большевистское слово агитаторов доходит до сердец колхозников. Военрук Решетовской неполной средней школы П. И. Семиренко, раз'ясняя на десятидворке в колхозе имени Чапаева избирательную систему, рассказал о борьбе русского народа за свою свободу и независимость, о его руководящей роли в Отечественной войне, говорил о необходимости закрепить нашу победу.

Эта первая беседа с избирателями дала хорошие плоды. Колхоз имени Чапаева завершает подготовку к весеннему севу.

М. И. Калинин особое значение придает использованию в агитационно-пропагандистской работе местных конкретных фактов.

Это хорошо уяснили агитаторы села Черновки — заведующая МТФ колхоза имени VII с'езда Советов М. И. Григоренко, кладовщик колхоза «Передовик» Л. И. Лемеш, председатель сельпо Е. С. Белозерцева и другие.

При проведении бесед с избирателями эти агитаторы постоянно используют живые примеры работы передовых людей, беспощадно критикуют лодырей, показывают, какой ущерб они приносят своему колхозу.

Такая агитационно-массовая работа имеет большую действенную силу, положительно влияет на повышение производительности труда. Колхозы имени VII с'езда Советов и «Передовик» провели на своих полях снегозадержание, ряд других агротехнических мероприятий и хорошо готовятся к севу.

Изучая с населением «Положение о выборах в Верховный Совет СССР» и доклад тов. Молотова о 28-й годовщине Великой Октябрьской социалистической революции, агитаторы колхоза «Красная Сибирь» рассказывают, как проходили выборы в Англии, Франции, Венгрии и других государствах; как проводятся в жизнь решения Берлинской конференции.

Эти методы живой, интересной агитационной и пропагандистской работы партийный кабинет стремится распространить среди всех агитаторов.

А. ПРОЛЫГИН.
Заведующий Кочковским райпарткабинетом.

На десятидворке

ИСКИТИМ. (По телефону). Больше месяца я работаю агитатором на двух десятидворках 3-го отделения зерносовхоза им. Ворошилова. Занятия провожу на одной десятидворке по четвергам, на другой — по пятницам. Провел по 5 занятий. Познакомил слушателей с докладом тов. Молотова о 28-й годовщине Октябрьской революции и двумя главами «Положения о выборах в Верховный Совет СССР».

С большим вниманием слушают беседы молодые избиратели. После каждой прочитанной статьи останавливаюсь и рассказываю более подробно.

Избиратели посещают занятия аккуратно, активно участвуют в обсуждении вопросов, поставленных на беседе. Веду табель посещаемости. На каждой десятидворке имеется староста, который обеспечивает явку на беседы.

Плохо, что у нас нет агитпункта и никаких наглядных пособий для проведения бесед. Газеты и журналы доставляют сюда с большим опозданием, иногда теряют. На все отделение совхоза поступает только один номер газеты «Советская Сибирь».

О безобразной доставке почты знают работники районной конторы связи и секретарь партийного бюро тов. Акулов, но мер к устранению недостатков не принимают.

Агитатор Ф. ЗУБОВ.

Крепнет связь с избирателями

Агитатором я работаю не первый год. До этого вел агитационную работу среди населения рудника, с которым постоянно сталкивался на производстве, знал, чем можно заинтересовать людей. В работе с городским населением я новичок.

При посещении избирателей я не ограничивался установленными для всех агитаторов обязательными днями выходов на участок. Как только находилось свободное время, запросто заходил в отдельные квартиры, знакомился с людьми. Это дало мне возможность оказать некоторую помощь избирателям.

Инвалиду Отечественной войны Алексею Семеновичу Дмитриеву задерживали пенсию. Связался с отделом гособеспечения Центрального района. И, правда, не без проволочки, но тов. Дмитриев пенсию получил.

Не могу не отметить известную черствость в работе отдела гособеспечения. Здесь не всегда относятся к людям приветливо, чутко.

Красноармейкам тт. Гвоздевой и Аникиной я написал заявления в Центральное справочное бюро по розыску мужа и сына, пропавших без вести во время войны.

Сейчас веду переговоры с администрацией ТЭЦ об улучшении бытовых условий молодых девушек, живущих в комнате № 34.

Таким путем у меня с избирателями и их семьями наладились хорошие взаимоотношения. Теперь, если кому-нибудь нужен совет или помощь, они не ждут, когда я приду к ним, а сами приходят ко мне.

На семинаре, который еженедельно проводится на агитпункте, я внимательно изучаю соответствующий раздел Положения о выборах, подбираю дополнительную литературу, составляю план беседы. Только после такой тщательной подготовки иду к избирателям беседовать.

Беседуя с избирателями, я стараюсь всегда быть очень кратким. Все время слежу: слушают ли меня и понимают ли. Ослабление внимания слушателей служит сигналом, что говорю непонятно или неинтересно. Тогда вопросами выясняю, насколько материал понятен. Это оживляет беседу.

В. РОГАЛЕВ.

ПИЛОТЫ В ВЫБОРНОЙ КАМПАНИИ

Летчики Новосибирского авиаотряда активно участвуют в выборной кампании. Пилоты тт. Грицкевич, Романова и Шикалов доставили в отдаленные районы области командированных туда работников и выборные материалы — плакаты, лозунги, литературу.

Между пилотами и авиационными техниками развертывается социалистическое соревнование за лучшее обслуживание выборной кампании.

Собрание, на котором не слышно речей

БЕРДСК. (По телефону. Наш спец. корр.). Это было собрание избирателей глухонемых. На агитпункт Центрального избирательного участка Бердска они пришли по первому приглашению.

Собрание открывает заведующий отделом культурно-просветительной работы горсовета тов. Кокорин.

Кто-то выключает радио. Так делается всегда перед собранием. Но на этот раз радио не будет мешать и его включают снова. Нина Рыбакова знаками приглашает глухонемых к столу. Она хорошо слышит, но не может говорить. Сегодня Рыбакова будет переводчиком. Те, кого специально собрали сегодня на агитпункт, занимают места за столом. На председательском месте — Ульяна Волкова. Тов. Кокорин говорит Рыбаковой:

— Передайте товарищам, что они будут участвовать в выборах в Верховный Совет СССР. Каждый гражданин должен подготовить себя к этому важному событию в жизни нашей Родины.

В агитпункте—более 20 человек. Никто не сделал ни одного движения, не нарушил тишины. По радио транслируют вальс. А в это время Нина Рыбакова быстрыми движениями передает слова тов. Кокорина Ульяне Волковой. Та — собранию.

— Для глухонемых надо организовать красный уголок, — продолжает докладчик.

Волков — муж Ульяны из'являет желание предоставить в своем доме комнату для красного уголка. Его нужно хорошо оборудовать. Собрание внимательно следит за знаками Волковой.

— Теперь надо выбрать заведующего красным уголком. Кого вы предлагаете, товарищи?

Все, сидящие за столом, поднимаются и начинают энергично жестикулировать. Только один Андрей Рыбаков продолжает сидеть спокойно. Когда-то он работал трактористом, но тяжелая болезнь заставила его изменить специальность, стать сапожником. Рыбаков решительно поднимается и жестом просит послушать себя. Движениями рук, мимикой лица он произносит свою речь:

— Сразу всем говорить нельзя, надо по одному. Я предлагаю избрать заведующей красным уголком Ульяну Волкову. Она хорошо знает азбуку глухонемых и более свободна, чем все мы.

Над столом поднимаются руки всех сидящих.

— Выбираем Волкову, — подтверждают они.

Собрание переходит ко второму вопросу — изучению «Положения о выборах в Верховный Совет СССР». Трудно найти более внимательных, более серьезных «слушателей». Ни одного движения, ни одного звука. Жадными глазами следят они за многозначительными быстрыми знаками Волковой. Она передает содержание первой главы Положения: «Все граждане участвуют в выборах в Верховный Совет на равных основаниях...» И люди за столом одобрительно кивают головами.

После изучения двух глав Положения о выборах участникам собрания показали кинокартину.

Так прошло первое собрание избирателей небольшой, обособленной из-за тяжелой болезни группы людей, но полноправных граждан нашей страны.

А. ШМАКОВ.

Двухдневный семинар

ВЕСЕЛОВКА. (По телефону). Состоялся двухдневный семинар председателей, их заместителей и секретарей участковых избирательных комиссий. Участники семинара прослушали лекции «Избирательные участки и участковые избирательные комиссии», «Порядок голосования», «Списки избирателей», «Как правильно оформить избирательные документы».

С докладом о международном положении выступил заведующий отделом агитации и пропаганды райкома ВКП(б) тов. Кушнарев.

С. КАФТАНОВ

Председатель Комитета по делам высшей школы

ПЕРСПЕКТИВЫ РАЗВИТИЯ СОВЕТСКОЙ ВЫСШЕЙ ШКОЛЫ

Советский Союз, вышедший победителем из труднейших испытаний войны, вступил в новую полосу развития своих производительных сил. Народы нашей Родины готовятся теперь к разрешению задач, намечаемых в плане четвертой сталинской пятилетки.

Велики перспективы, открывающиеся сейчас перед нашей страной. Призыв большевистской партии и товарища Сталина быстрее залечить раны, нанесенные войной, и еще выше поднять мощь Советского государства — это огромная программа работ на ближайшие годы. Мы должны не только восстановить все то, что разрушили немецкие захватчики, но и дальше развивать народное хозяйство, превзойти довоенный уровень и довоенные темпы производства.

Планом 4-й сталинской пятилетки намечаются широкие перспективы культурного строительства. Большое внимание уделяется в нем просвещению, советской науке, литературе и искусству. Нет необходимости доказывать, сколь велика роль советской интеллигенции в осуществлении этих задач. Ее самоотверженная работа явилась одним из важных факторов, обеспечивших победу над врагом. Советские инженеры и техники, врачи и агрономы, командиры Красной Армии и многие другие — все они прошли большую школу подготовки и воспитания как в гражданских, так и в военных высших учебных заведениях и сыграли выдающуюся роль в разгроме фашизма. «Советская интеллигенция, — говорил в дни войны товарищ Сталин, — преданно работает на дело обороны нашей страны, непрерывно совершенствует вооружение Красной Армии, технику и организацию производства. Она помогает рабочим и колхозникам в под'еме промышленности и сельского хозяйства, двигает вперед в условиях войны советскую науку и культуру». Высокая оценка роли интеллигенции воодушевляет советских специалистов на новые победы и в период мирного строительства.

Наши вузы и школы сильно пострадали в дни оккупации западных районов страны немецко-фашистскими захватчиками. Фашистские варвары уничтожили 82 тысячи начальных и средних школ, в которых обучалось 15 миллионов учащихся. Полностью или частично разрушены 334 высших учебных заведения, в которых обучалось 233 тысячи студентов. Разрушено и ограблено 137 педагогических и учительских институтов. Уничтожено 605 научно-исследовательских институтов. Увезено в Германию оборудование многочисленных вузовских кабинетов, лабораторий и клиник. Разграблено большое количество библиотек. Восстановить все это — нелегкая задача. Потребуется самоотверженная работа нашей советской интеллигенции, наших ученых, чтобы возможно быстрее ликвидировать последствия чудовищного варварства немецко-фашистских бандитов.

Основными источниками обеспечения страны кадрами квалифицированных специалистов в предстоящем пятилетии попрежнему будут высшая школа и средние специальные учебные заведения (техникумы). Перед работниками этих двух систем стоит сейчас ответственная задача — обеспечить подготовку новых кадров специалистов для всех отраслей народного хозяйства и культуры. Мы добились многого в отношении приближения промышленности к источникам сырья, у нас накопился большой опыт кооперирования производства, внедрены передовые поточные методы, развилось скоростное строительство, внесены серьезные изменения в размещение сельскохозяйственных культур. Все это уже сейчас выдвигает на первый план вопросы повышения качества подготовки специалистов как в высшей, так и средней специальной школе.

* * *

Несмотря на трудности войны, высшая школа и техникумы нашей страны ни на один день не прекращали своей работы. По мере освобождения советских районов от оккупантов восстанавливалась сеть учебных заведений. Сейчас в стране работает 772 вуза, в которых обучается 560 тысяч студентов, и свыше 3 тысяч средних специальных учебных заведений (техникумов) с количеством учащихся, превышающим 1 млн. человек. Таким образом, уже в первом послевоенном году Советский Союз и по сети вузов и техникумов, и по числу обучающихся в них приблизился к довоенному уровню.

Несмотря на такое значительное количество учащихся, некоторые отрасли народного хозяйства в ближайшие годы все еще будут испытывать большой недостаток в кадрах. Это относится, в первую очередь, к металлургической, машиностроительной (особенно автомобильной) и топливной промышленности, где в годы войны возникло много новых предприятий, получила развитие новая техника и определился дополнительный спрос на кадры новых специалистов (по физике, радиотехнике, приборостроению и пр.). Подготовка их пока еще не покрывает спроса. Чтобы ликвидировать это расхождение, потребуется еще ряд лет. Обеспечение специалистами различных отраслей промышленности, а также транспорта, просвещения, сельского хозяйства и новых областей техники является поэтому одной из первоочередных задач.

Особенно остро ощущается недостаток кадров для системы народного просвещения. Фашистские оккупанты нанесли делу просвещения и культуры нашей страны огромный ущерб. Нам предстоит выполнить исключительно большую работу по восстановлению разрушенного, в первую очередь школьной сети. Восстановление хозяйства страны, дальнейшее расширение производства потребуют большого числа хорошо грамотных и культурных работников, в большинстве с образованием в об'еме не ниже 7 классов. К этому нужно добавить, что средняя школа (неполная и полная) попрежнему сохраняет значение основного источника пополнения техникумов и вузов. Между тем в настоящее время она еще не подготовлена к осуществлению этой большой задачи в полной мере. По приблизительным подсчетам, школьная сеть одной только РСФСР требует 75 тыс. учителей. Это значит, что в ближайшие годы нужно расширить подготовку учителей и значительно повысить качество их обучения.

Чтобы ликвидировать недостаток в высококвалифицированных кадрах для всех отраслей народного хозяйства, мы должны обеспечить рост количества учащихся вузов к 1951 году до 670 тысяч человек. Это позволит довести выпуск специалистов с высшим образованием в последние годы пятилетки до 145—150 тыс. чел., что в основном удовлетворит запросы народного хозяйства.

Совершенно иные масштабы роста должны быть предусмотрены в области среднего специального образования. Общеизвестна роль техника на производстве и значение специалистов со средним специальным образованием в народном хозяйстве. Техник — это руководитель и организатор работы на определенном участке. Это — помощник инженера, способный решать самостоятельно практические производственные вопросы, хорошо знающий свою специальность и обладающий трудовыми навыками. К сожалению, до недавнего времени роль техника явно недооценивалась и подготовке этого важного звена не уделялось должного внимания. Во многих отраслях промышленности на 100 инженеров приходится 50—40 и меньше техников, тогда как должно бы быть наоборот. Должности техников на производстве часто занимаются инженерами, т. е. налицо нерациональное использование инженерных кадров и искажение роли техника. Для устранения этого несоответствия необходимо значительно расширить подготовку кадров в техникумах, укрепить имеющуюся сеть и создать новые техникумы в непосредственной близости к производству. За последние 2 года уже достигнуты некоторые положительные результаты в этом направлении.

В 1945 году в техникумы было принято до 300 тыс. человек. Число учащихся к концу пятилетки будет составлять в техникумах около 1,2 млн. человек. Это даст возможность выпустить в 1950 году свыше 200 тыс. специалистов со средним образованием и в значительной мере устранит неправильное соотношение в распределении сил на производстве между инженерами и техниками.

* * *

Большие задачи стоят перед вузами и техникумами в области повышения качества подготовки инженеров и техников. Необходимо отразить в учебном процессе все новейшие сдвиги, происшедшие в науке за последние годы, особенно в период Великой Отечественной войны. Надо обеспечить вузы и техникумы квалифицированными кадрами преподавателей, снабдить современным оборудованием, учебниками и учебной литературой.

В решении проблемы повышения качества подготовки специалистов важнейшую роль играют профессорско-преподавательские кадры, способные вести преподавание на высоком теоретическом уровне, обобщать практику промышленности, науки, отражать в педагогическом процессе ее достижения.

В настоящее время в вузах страны работает около 40 тыс. профессоров, доцентов и преподавателей. Надо отметить, что профессорский состав за годы войны почти не изменился, количество же доцентов сократилось на 20—25 процентов, а преподавателей—на 40 процентов. Эти цифры свидетельствуют о напряженном положении с преподавательскими кадрами в высшей школе. Частично эти кадры пополняются возвращающимися из армии и с производства преподавателями. Но решающее значение имеет подготовка новых педагогических кадров через аспирантуру. За годы войны количество аспирантов в вузах значительно сократилось. Однако мероприятия, проведенные партией и правительством, позволили довести в 1944 году число аспирантов до 5 тыс. чел. Проводимый в настоящее время прием даст пополнение в 2,7 тыс. чел. К концу 4-й пятилетки количество аспирантов в вузах предполагается довести до 10 тыс. чел., что позволит пополнить научно-педагогические кадры высшей школы. Существенное увеличение преподавательских кадров даст привлечение на педагогическую работу инженерно-технических работников, занятых в народном хозяйстве, в особенности для преподавания специальных дисциплин. Довоенный опыт подтвердил эффективность такого пополнения педагогических кадров вузов.

Серьезного внимания требуют также вопросы подбора, подготовки и привлечения новых преподавательских кадров для техникумов. Часть этих преподавателей предстоит подготовить в университетах и других высших учебных заведениях. Значительные резервы надо привлечь из числа инженеров, работающих в учреждениях и предприятиях, особенно в тех предприятиях, при которых будут созданы новые техникумы.

В течение новой пятилетки намечается издание более 4 тыс. названий учебников с тиражом около 80 млн. экземпляров. К концу пятилетки мы должны обеспечить каждого студента вуза и учащегося техникума всеми необходимыми учебниками по основным дисциплинам.

В нашей стране всегда придавалось исключительно важное значение идейно-политическому воспитанию студентов вузов и учащихся техникумов. В разрешении этой задачи мы исходили из указаний товарища Сталина о том, что каждый руководитель должен быть специалистом не только в облюбованной им области знаний, но и хорошо знать марксистско-ленинскую теорию, хорошо ориентироваться в текущих событиях, быть активным политическим участником этих событий. Задачи высшей школы и техникумов в четвертой пятилетке заключаются в том, чтобы обеспечить правильное идейное воспитание студентов вузов и учащихся техникумов. Наряду с этим предстоит большая работа по расширению общекультурного кругозора учащейся молодежи. Здесь большую роль попрежнему будут играть систематически проводимые для студентов и учащихся лекции на общеполитические и исторические темы, по истории науки, культуры, искусства, проведение разнообразного комплекса кружковых мероприятий и т. п.

* * *

Четвертая сталинская пятилетка открывает перед всем советским народом широкие горизонты и выдвигает новые ответственные задачи. Под лозунгом мобилизации всех сил на выполнение этих задач проходит сейчас в стране кампания по выборам в Верховный Совет СССР. В этой кампании велика роль советской интеллигенции. Наша народная интеллигенция должна нести в народ большевистское слово, помогать в раз'яснении задач, поставленных партией перед страной. Она должна агитировать за лучших сынов Родины — кандидатов в депутаты Верховного Совета, словом и делом своим воодушевлять народ на новые подвиги во славу Отчизны.

Работники высшей школы и техникумов, призванные партией Ленина—Сталина решать вместе со всем народом большие и сложные задачи, сумеют с честью выполнить свой долг перед Родиной.

Обсуждаем вопросы четвертой пятилетки

Требования строителей

Выиграть во времени — такова была главная задача строителей в годы войны. Нельзя было терять ни минуты. Нужно было реконструировать здания, возводить жилье для рабочих, строить новые заводские корпуса, капитальные жилые дома. Каждая строительная организация должна была многое готовить своими руками. Мы сами производили и сейчас производим стеновой материал, известь, цемент, всевозможные железобетонные, столярные и скобяные изделия и даже механизмы: растворомешалки, под'емники и проч.

Обстановка заставляла, несмотря на недостаток рабочих рук, значительную часть строителей отрывать от основного производства для изготовления и заготовки материалов, различных строительных деталей.

Закончилась война, и требования к строителям увеличились. Возрос об'ем промышленного строительства, широко развернулось культурно-бытовое и жилищное строительство. В несколько раз жестче встал вопрос о качестве работ.

Это дает право нам, строителям, в свою очередь пред'явить требования к промышленности стройматериалов и к предприятиям местной промышленности.

Наше строительство испытывает большой недостаток кирпича. Мы с трудом получаем его даже для кладки печей. В то же время в Кировском районе есть отличный механизированный завод № 4—5, принадлежащий Сибметаллстрою.

На протяжении всей войны завод почти полностью был законсервирован. А между тем только один цех сухого прессования может выпускать в сутки до 90—100 тысяч кирпичей. Производительность же всего завода — около 50 миллионов кирпича в год. Это могло бы удовлетворить полностью все стройки левого берега Оби.

Об этом все знают и непонятно, почему до сих пор завод находится в ведении Сибметаллстроя — предприятия, которое не проявляет никакого интереса к использованию его мощностей.

Надо как можно скорее из'ять завод № 4—5 из системы Сибметаллстроя и передать его в ведение горисполкома или Новосибирскпромстроя, которые смогут развернуть производство кирпича в нужных масштабах.

На Сибметаллстрое есть еще одно предприятие, производившее строительные детали, — завод железобетонных изделий. Он выпускал крупные и мелкие шлакоблоки, армо-пенобетонные кровельные плиты и много других изделий. По оснащенности механизмами и оборудованием этот завод один из лучших в Советском Союзе.

Но завод закрыт. Оборудование, механизмы в бесхозяйственном состоянии, помещение приспособлено под тарное производство. Пока что-то ценное на заводе еще сохранилось, надо пресечь варварское отношение к механизмам и дорогому оборудованию. Надо передать завод такой организации, которая смогла бы не только полностью его использовать, но и значительно расширить.

Мы не научились еще хорошо использовать то, что у нас есть. Возьмем, к примеру, известь. Новосибирская область богата известняками хорошего качества. Их запасы таковы, что могли бы полностью обеспечить нужды всех строек. Кстати, и производство ее очень просто, есть организации, которые этим делом ведают. Однако получать известь — сложная проблема. Строители должны дать известковому заводу рабочую силу, транспорт, топливо. Большинство из нас вынуждено отказываться от таких «услуг» и вырабатывать известь собственными силами.

Областной трест стройматериалов, очевидно, доволен тем, что стройки без его извести не останавливаются. Иначе ничем не об'яснишь то, что он не принимает мер для широкого производства ее.

Несколько сложнее решить вопрос с алебастром, в котором мы также остро нуждаемся. Строители вынуждены штукатурные работы вести с применением остродефицитного цемента. В нашей области алебастр не производится, нет сырьевой базы. Но это не может служить оправданием полного упразднения его на стройках Новосибирска.

Областным планирующим организациям надо стремиться обеспечить нашу область алебастром за счет Красноярского края, богатого этим материалом.

В таком же плане должна быть решена проблема снабжения строек стеклом. Наше управление, например, получает стекло из Улан-Удэ. Оно обходится очень дорого, получаем мы его с большими перебоями. Было бы очень разумно добиться разрешения для Новосибирской области получать стекло из Анжеро-Судженска, где введен в строй новый стекольный завод.

Еще теперь в домах нам приходится устанавливать оконные и дверные ручки, шпингалеты и другие скобяные изделия собственного производства. Во время войны освоение этих деталей нам ставили в заслугу. Но, надо признаться, что качество скобяных изделий неудовлетворительное.

Завод, где главным инженером тов. Левицкий, освоил хорошие дверные ручки. Это начинание должно найти отклик на других заводах города. Такие предметы с успехом могла бы готовить и наша местная промышленность. Предприятия ее безусловно имеют базу, чтобы наладить производство скобяных изделий в большом количестве, отличных по качеству и не дорогих.

Несколько слов о гвоздях. Как художнику неприятно рисовать портрет плохими красками, так и строителю неприятно работать самодельными гвоздями. В военное время мы считали большим достижением освоение производства кустарных гвоздей из обрезн листового железа. Теперь пора строителям дать настоящий гвоздь, который имеет правильную форму, не расщепляет волокна древесины.

Хорошо было бы в четвертой пятилетке построить в нашем городе гвоздильный завод.

Разрешение всех этих вопросов безусловно ускорит темпы нашего строительства.

П. ВАЙНЕР.
Начальник второго строительного управления Новосибирскпромстроя.

Письма в редакцию

Землякам — издалека

Дорогие сибиряки! Примите гвардейский привет от земляка вашего Неверова Виктора Петровича, военнослужащего группы оккупационных войск в Германии. Сейчас народы Советского Союза, приступив к мирному строительству, готовятся к большому празднику — дню выборов в Верховный Совет СССР.

Мы, воины Красной Армии, находясь за рубежами Отчизны, также готовимся к этому великому дню. Мы отдадим свои голоса за лучших сынов и дочерей нашей Родины, беззаветно преданных делу партии Ленина—Сталина.

Дорогие земляки! Призываю вас день выборов в Верховный Совет СССР встретить новыми производственными успехами в промышленности, в сельском хозяйстве, во всех отраслях вашей работы.

С приветом. Ваш земляк красноармеец **НЕВЕРОВ В. П.**

Навести порядок в сельпо

Шипицинское сельпо Венгеровского района обслуживает несколько деревень, но работает оно из рук вон плохо. В магазине нет самых необходимых продуктов, хлеба не бывает по целым месяцам. Учителя Мариинской начальной школы не могли получить в течение всего ноября ни грамма хлеба, не говоря уже о других продуктах.

Работники сельпо, пользуясь бесконтрольностью со стороны районных руководителей, не чувствуют за свою работу никакой ответственности.

Пора Венгеровскому райторготделу навести порядок в Шипицинском сельпо.

Н. СОБОЛЕВ.
Зав. Мариинской начальной школой.

РЕМОНТ ТРАКТОРОВ—ВАЖНЕЙШЕЕ ЗВЕНО В ПОДГОТОВКЕ К ВЕСНЕ

Вместо помощи—одни обещания

Три месяца назад я вернулся из армии в родной Каргат. Дней через пять меня вызвал к себе секретарь райкома ВКП(б) тов. Котлубаев.

— Выручайте, Кошелев. Нужен директор в Маршанскую МТС. Вот мы и хотим вас туда направить.

Я дал согласие. В напутствие тов. Котлубаев сказал мне:

— Беритесь за дело дружнее. Трудно будет — поможем.

В МТС не было мастерской, тракторы ремонтировали в каком-то плетеном амбаре, чуть ли не под открытым небом. Бывший директор Шевчук растерял не только оборудование, но и кадры.

За годы войны МТС ни разу своевременно не управлялась с ремонтом тракторов. Качество тоже было низким. В прошлое лето тракторы простояли из-за этого в борозде более 300 часов каждый.

Свою работу я начал со строительства новой мастерской и сразу же столкнулся с трудностями: нехватало материалов, не было плотников. Тут я вспомнил об обещанной мне помощи. Пошел к тов. Котлубаеву. Каково же было мое удивление, когда он мне ответил:

— Ты — директор, ты и решай сам, как лучше выходить из положения.

Тогда я обратился к нашему шефу — заводу, где главным инженером тов. Сапожников. На заводе внимательно отнеслись к нуждам МТС. Выделили материалы, послали бригаду из токарей и слесарей, которую возглавил инженер Еремин. И по сей день эта бригада работает у нас. Шефы поставили динамо, провели электроосвещение, помогли собрать движок. За два месяца мы своими силами построили мастерскую, правда примитивную, но все же в ней ремонтировать машины удобнее, чем было прежде. В сборочный цех можно загонять сразу по четыре трактора.

И все же ремонт идет слишком медленно. Подготовлено только два трактора вместо 10 по квартальному плану — нехватает рабочих рук.

В прошлом году была допущена большая текучесть механизаторских кадров МТС. Так, комбайнер Бурцев работает сейчас шофером на пункте Заготзерно. Туда же ушел и тракторист Хрипунов. Токарь Миназнов и механик по комбайнам Румянцев работают на железной дороге. Бригадир Пономарев устроился в райуполнаркомзаге. Я просил руководителей района вернуть этих людей в МТС, как самовольно оттуда ушедших. Сулили помочь, но все остается попрежнему.

Есть у нас бригадир тракторной бригады Карцев и комбайнерка Михайлова, которые сидят в колхозе без дела и на все мои требования явиться в мастерскую для ремонта машин отвечают категорическим отказом. Я передал на них дело в суд. Заместитель председателя райисполкома тов. Близнюк обещал лично приехать в МТС вместе с судьей, чтобы привлечь прогульщиков к ответственности. Но тов. Близнюк своим словом не дорожит.

6 декабря на пленуме райкома ВКП(б) было принято специальное решение о помощи Маршанской МТС. И об этом решении уже успели забыть. Сколько я ни ходил в райком партии и райисполком, мне говорят одно и то же:

— Поможем, обязательно поможем.

Спрашивается, когда же, наконец, руководители района выполнят свои обещания? Недостатка в запасных частях мы не ощущаем. Организовано соревнование между ремонтниками в честь выборов в Верховный Совет СССР. Надо только собрать в мастерскую все механизаторские кадры. И в этом должны помочь районные организации не на словах, а делом.

М. КОШЕЛЕВ.
Директор Маршанской МТС, Каргатского района.

Успехи двух бригад

КАРГАТ, 24 декабря. (По телефону). Бригадир ремонтников Суминской МТС Василий Бардаков обязался досрочно закончить квартальный план сборки задних мостов. Назавтра все рабочие этой бригады — В. Беруля, Г. Пожидаев, И. Ермаков и другие выполнили норму на 130 процентов. Спустя день бригада отремонтировала восьмой задний мост, закончив тем самым квартальное задание.

Сейчас в МТС об'явлена новогодняя вахта. Ремонтники из бригады В. Бардакова ежедневно дают полторы нормы. Закончена сборка еще трех задних мостов.

Не отстает в соревновании и бригада П. Бардакова. К 20 декабря она отремонтировала 3 трактора «ЧТЗ», выполнив план четвертого квартала. Бригада дала слово к 1 января в честь выборов в Верховный Совет СССР сверх плана выпустить из ремонта еще один трактор.

На 23 декабря Суминская МТС отремонтировала 14 тракторов. Скоро из мастерской выйдет еще несколько машин. Квартальный план будет выполнен с превышением.

Г. ХРЕБТЕНКО.



Телятница А. Боздырева из колхоза «Интернационал», Карасукского района. Она вырастила за этот год 86 телят без единого случая падежа и получила в премию за хорошую работу двух телят.

Фото Т. Васильева.

Вот так шефы!

Над нашей МТС шефствует СибОВСУ. В сентябре приезжал к нам инженер тов. Бакулин и пообещал отремонтировать все токарные станки. Обрадованные, мы немедленно отправили в ремонт два токарных станка и ждем. Наконец, 3 декабря нам сообщили, что станки готовы, посылайте, мол, своих представителей. Послали людей, и что же? Только через три дня нам отдали станки, а когда мы вернулись домой и рассмотрели «работу» шефов, горько нам стало. Станки не только не отремонтировали, а даже у одного отняли патрон. Из-за этого станок бездействует до сих пор.

Не такой помощи ждут МТС от своих шефов в ответственный период подготовки машинно-тракторного парка к весне.

С. АТРАШКЕВИЧ.
Директор Убинской МТС.

По Новосибирску и области

В ПЕРВОМАЙСКОМ РАЙПРОМКОМБИНАТЕ



Первомайский райпромкомбинат изготовляет в месяц 2.500 хлопчатобумажных и ватных костюмов. Освоено производство меховых дошек и шинелей для железнодорожников. Вырабатывается в месяц 200 пар брезентовых туфлей, кожевенный цех начал выпускать лосевые подошвы.

Все работники комбината включились в социалистическое соревнование, посвященное дню выборов в Верховный Совет СССР. Работница кожевенного цеха тов. Ярославцева выполняет задание на 400—500 процентов; по две—три нормы дают работница того же цеха тов. Кутепова, швея Дронова, бригадир комсомольско-молодежной бригады тов. Басалков и другие.

На снимке: закройщик Алексей Федорович Арбузов. В пять—шесть раз он перевыполняет программу, обеспечивает кроем надомниц и все три смены швейного цеха. Ко дню выборов стахановец тов. Арбузов обязался три раза в месяц проводить по сменам занятия техминимума и обучить трех молодых рабочих.

Алексей Федорович — агитатор. Он знакомит рабочих с «Положением о выборах в Верховный Совет СССР», читает им газеты.

Фото В. Мастеренко.

ПЕРВЫЙ КАТОК

На стадионе добровольного спортивного общества «Локомотив» в Первомайском районе оборудован районный каток. Он радиофицируется и электрифицируется.

К новогоднему детскому празднику на стадионе будут установлены елка, снежные фигуры деда-мороза и медведя.

СЕССИЯ ПАМЯТИ К. Д. УШИНСКОГО

23 декабря состоялась научная сессия Новосибирского педагогического института, посвященная 75-летию со дня смерти К. Д. Ушинского.

Сессия заслушала доклады доцента А. А. Шеина «Великий русский педагог К. Д. Ушинский и его педагогическая система» и старшего преподавателя Е. А. Мосоловой «Родной язык в педагогической системе К. Д. Ушинского». В сессии участвовали учителя города и заведующие районными отделами народного образования.

Днем раньше комсомольская организация института провела теоретическую конференцию студентов. С основным докладом «Великий русский педагог К. Д. Ушинский» выступила студентка географического факультета тов. Перзунишкая.

Содержательный доклад на тему «К. Д. Ушинский о преподавании естествознания» сделала студентка естественно-географического отделения тов. Дремова.

ЗИМНИЕ ДЕТСКИЕ ПРАЗДНИКИ В ПОСЕЛКЕ РЕЧНИКОВ

К зимним школьным каникулам завком и комсомольская организация Новосибирского судоремонтного завода разработали праздничную программу. Впервые после войны детские праздники из стен рабочего клуба переносятся на открытый воздух.

Почти в самом центре поселка подыскана большая и удобная площадка. Завком и комсомольцы приводят ее в порядок. По краям площадки расчищена и залита широкая трехметровая беговая ледяная дорожка. Любители конькобежного спорта смогут здесь соревноваться в скоростном беге. В центре площадки сооружаются одна против другой снежные горки для катания на санках. Здесь же оборудуется традиционная ледяная карусель.

Двести елок, увешанных цветными фонариками, украсят площадку и вершины снежных горок.

В новогоднюю ночь здесь состоится бал-маскарад речников.

НА ЛЫЖНЕ

В Купине проведены соревнования лыжников. На лыжню вышло 49 человек, из которых 33 сдали нормы на значки ГТО и БГТО.

На дистанции в десять километров лучшее время показал лыжник Савинков — 53 минуты 1 секунда. На втором месте — Наумов. Гонку на пять километров со временем 26 минут 20 секунд выиграл Карюкин. Второе место занял Валаев.

На три километра победителями вышли Синяков, Колотов, Яворская и Синякова. У девушек на два километра лучшее время показала Разумная — 14 минут 50 секунд. На втором месте — Сайко.

ФЕЛЬЕТОН

Странствующее письмо

(Сказка для детей зрелого возраста)

На вид это письмо казалось самым обыкновенным — коротенькое, сложенное треугольничком. Кто-то кого-то поздравлял с рождением сына-первенца. Но было это письмо волшебным. Куда ни попадет — везде шум и переполох...

Сначала его принесли к старому-престарому старичку-боровичку Тимофею. Одел старичок-боровичок очки, разгладил бороду, разгладил письмо и начал читать по складам. Только ничего не понял старичок.

— Какой это такой Вася пишет мне? И с чего бы ему вздумалось меня перед смертью с первенцем поздравлять. Моему первенцу, слава богу, 70 лет. Эк, когда хватился Вася... — шамкал себе под нос старичок. Потом еще раз прочитал. Подумал, подумал, запечатал и спустил обратно в почтовый ящик.

— Лети, голубок! Авось найдешь хозяина.

Потом принесли письмо к тетушке Василисе. Добрая была тетушка Василиса. Долго жили они с мужем. Очень любили детей. А вот своих-то ребят у них и не было.

Прочитала письмо тетушка Василиса и ничего не поняла. А потом горько-горько заплакала.

— Какие все же есть на белом свете злые люди. Знают, что страдаю сердцем из-за того, что нет у меня дитяти. А они издеваются. Пойду на почту, разузнаю от кого письмо.

Пришла тетушка Василиса на почту. Видит — сидит в окошечке свет-девица, красоты необыкновенной, что ни в сказке сказать, ни пером описать. Разукрашена она в разные цвета. Волосы у нее белым-белешеньки, губы и щеки — красным-краснешеньки, брови тонкие, дугами и нос в чем-то белом. Подошла к ней тетушка Василиса и стала рассказывать о своем горе. Но свет-девица как стукнет по столу, как притопнет ножкой да как крикнет:

— Что ты, гражданка, разоряешься? Не тебе письмо писано, нечего и шум поднимать... Ходят тут, от дела отрывают.

— Не мне письмо, так зачем же его ко мне принесли? Несли бы к тому, кому полагается.

— И это не твое дело! Отчитываться не собираюсь! У нас своих начальников хватает! — И захлопнула окошечко перед самым тетушкиным носом. Повесила тетушка Василиса нос и пошла домой.

А письмо на почте долго не задержалось... То в одном, то в другом конце города оно появлялось, поднимало шум и исчезало снова...

Однажды почтальон принес его в дом, где жил пятилетний Витя.

— Здесь Виктор Иванович Петров живет? — спросил почтальон.

— Да, да, здесь, — весело крикнул малыш, схватил письмо и убежал в комнату.

— Мама, мама, мне, Виктору Ивановичу, письмо, — сказал он важно.

Мать стала читать письмо вслух.

— Нет, Витя, это не тебе. Ты же еще маленький. А тут кого-то с первенцем поздравляют.

Но Витя не соглашался.

— Мне, мне, — кричал он.

А потом стал задавать вопросы.

— А какие это первенцы? А у первенцев ухи бывают? А с первенцами играть можно? Вот хорошо, что у меня первенец будет... Я его привяжу к санкам и пусть он меня по Красному проспекту катает...

И так размечтался Витя, что и про письмо забыл. А письмо лежало-лежало, вздыхало-вздыхало, думало-думало и решило:

— Нет! Видно, пока само о себе не позаботишься, не принесут меня почтальоны туда, куда надо. Пора, видно, самому брать свою судьбу в собственные руки. А то у первенца борода вырастет.

И отправилось письмо в самостоятельное путешествие. Долго оно странствовало по улицам и переулкам, пока не добралось до дома, у которого был такой же номер, что и на письме. Рано утром хозяйка пошла за водой. Видит, на снегу лежит письмо—грязное, измятое. Подняла его, принесла домой. И стало письмо рассказывать ей о своей горькой участи.

— Да, бедненькое, — сказала хозяйка. — Ты и не знаешь, что наш первенец уже ходить начинает. А дядя Вася, который тебя послал, за это время разгромил немцев, японцев, демобилизовался и уже приехал к нам.

Вечером по этому случаю был пир горой. И я там был, мед-пиво пил, по усам текло, а какими словами дядя Вася про Новосибирскую почту выражался — ей богу сказать неловко.

* * *

Какой-нибудь большой дядя с почтамта скажет:

— Э! Да это детская сказка! Так не бывает!

Верно. С первым мы согласимся. Сказку мы и рассказывали. А вот насчет второго — согласия нет. Пусть в таком случае этот дядя расскажет, где путешествовало письмо, адресованное инженеру Сендь-Бекман, проживающему по ул. Кубанской № 17; где были больше двух месяцев два письма тов. Першиковой Л. В.: одно из них пришло в Новосибирск 21/IX, передано адресату 1/XII, второе — получено 21/X, передано 2/XI? Почему письмо, адресованное в г. Кемерово тов. Шумихину В. А., из Новосибирска отправили в Венгеровский райзо? Это письмо было написано 11/XI 1945 года, из Венгерова отправлено 16/XI. Но тов. Шумихин до сих пор его еще не получил.

Может быть, нам все эти странствования писем об'яснят по-другому. Очень будем благодарны. А по-нашему, тут может быть только два об'яснения: или волшебство, или халатное, безответственное отношение работников Новосибирской почты к своим обязанностям.

Евг. ЛЕСНЯН.

Сегодня на Томской

КОГДА В ТОВАРИЩАХ СОГЛАСЬЯ НЕТ...

Еще один листок сорван в календаре: ушел день, оставив о себе какую-то память. Может быть, историки найдут в нем что-нибудь особо выдающееся и в следующем году в таком же календаре под этим же числом вспомнят его. Будет или не будет отмечен ушедший день, но люди его прожили, творили, дерзали.

У железнодорожников прожитый день отмечается множеством различных цифр, но каждый железнодорожный узел имеет свои характерные цифры.

Для Инской важно, сколько за сутки отправлено и принято поездов, сколько сформировано и распущено составов, сколько выдано паровозов под рейсы. Это — главные цифры.

Сложна поездная работа на этом узле. Но когда присутствуешь при подведении суточных итогов, удивляешься, как здесь все упрощают, как быстро забывают труд сотен людей, их недостатки, ошибки...

За столом сидят представители «враждующих» сторон: заместитель начальника отделения движения тов. Кошель и старший паровозный диспетчер тов. Лавришев.

— Сколько не выдано паровозов? — спрашивает движенец.

— А сколько недобрано паровозов? — вопросом отвечает паровозник.

— Поделим пополам, — предлагает он после паузы.

— Нет, давай подсчитаем.

И начинается «знаменитый» подсчет. Разложив перед собою справки, вооружившись графиком, представители вступают в спор.

— Вот этот паровоз вы задержали на контрольной на пять минут, а нам засчитали недодачу паровоза под поезд, — волнуется паровозник.

— Зато мы один поезд отменили, а у вас в депо не было паровозов.

— А вы по четыре часа держали машины под поездом.

— А ваш машинист растянулся и занимал перегон.

— А ваши движенцы держали на подходах поезда.

— А у вас...

— А у вас...

Вдруг оба взглянули на часы: пора отправлять телеграмму о выдаче паровозов в управление дороги и НКПС.

— Пусть истекает время, я эту телеграмму не подпишу, — говорит тов. Кошель.

У Лавришева не выдерживают нервы, и он идет «на мировую». А через час из паровозной службы в Инскую звонят:

— Почему подписали 9 неподданных паровозов? Вы не умеете работать.

— Да мы и так еле уговорили движенцев!

И такой подсчет каждый день. Мы подумали: если бы в Инской в течение суток руководители по-настоящему контролировали работу, направляли ее, не было нужды убивать столько энергии на эту никчемную борьбу. Между тем важно посмотреть, как идет планирование в середине суток.

...Представитель станции тов. Колча пришел в отделение движения участвовать в составлении плана на вторую половину суток. До вступления новой смены оставалось 2 часа. Утомленные криками и спором, начальники спали в кабинетах. Разбудил тов. Колча одного, другого. На побудку ушло полчаса. Наконец, собрался совет командиров: паровозник, вагонник, движенец.

— Ну, какие там подходы? — спрашивают у дежурного по отделению.

— Еще не все получили.

— Будем писать без подходов.

— Пишите, — сонным голосом диктует движенский начальник. — На запад, восток, юг...

— Позвольте! Вы назвали стандартные цифры, — сказал представитель станции. — А из чего они будут складываться?

Их перебивает дежурный по отделению, сообщая, что прибудут три разборки.

— А как расположены грузы?

— Не знаю.

— Какие номера паровозов записывать к отправляемым поездам?

— Это сказать трудно, — заявляет паровозник.

Станции нужны конкретные задания, чтобы на основе их каждый составитель, вагонник, дежурный по депо знал, что нужно готовить, что нужно делать на каждый час. Этого не смог добиться представитель станции и ни с чем он покинул здание отделения движения. А там облегченно вздохнули: ушел, и ладно!

Так, вслепую, вступил на дежурство целый коллектив узла. В паровозном депо готовят паровозы в рейс, не зная, какие поезда они повезут. Составитель формирует состав, не зная времени его отправления.

20 декабря, например, паровоз № 1882 был выдан на контрольный пост в 6 часов 45 минут. По расписанию он должен был пойти с поездом в 8 часов 16 минут. Но поезд отправили в 11 часов 20 минут. Зато по непонятным для паровозников причинам им записали невыдачу локомотива.

В этот же день на подходах к Инской по вине поездного диспетчера Рыжай по 3 часа держали два паровоза, идущих резервом в Инскую. И снова записали пресловутые недодачи.

Прибыл с поездом паровоз машиниста Гробового, простоял на станции 3 часа 55 минут, ожидая отправления. Почему стоял паровоз? Движенцы говорят: не было на паровозе бригады. Паровозники утверждают, что их никто не проверял, а просто не было поезда.

— Знаете, — рассказывал машинист Троицкий, — я раз решил поймать сутяжников за руку. Прибыл мой паровоз с поездом в Инскую. Шел он по кольцу. Я пришел сменять напарника. Подходит ко мне старший осмотрщик вагонов и спрашивает: «Бригада есть?» Я нарочно сказал, что еще не вся в сборе. Осмотрщик моментально исчез и вскоре заявил, что состав технически готов. Мне открыли зеленый сигнал. Я спокойно поднялся в будку и дал отправление. Но на путях поднялся крик. «Стой!»—«В чем дело?». Оказалось, что вагонники еще не кончили ремонт пяти вагонов. Они хотели, видимо, свести простой вагонов на наш счет. Но не удалось.

Все на узле уверены, что если бы в парках «А» и «Д» был заведен настольный журнал и установлены должности помощников дежурных по депо, давно можно бы навести порядок в организации кольцевой езды, наладить контроль за использованием локомотивов. Но никто ничего не сделал, чтобы осуществить это мероприятие.

На узле все уверены, что можно и во-время готовить составы, и серьезно планировать поездную работу, и не задерживать поезда на подходах. Командиры отделения движения, паровозного хозяйства, вагонного участка не раз декларировали, что они решительно выправят работу. Но положение остается без изменений.

Если на Инском узле за последние дни увеличилось количество отправляемых поездов, повысились темпы формирования, стала возрождаться кольцевая езда, то это результат развернувшегося соревнования среди работников всех профессий. Если бы руководители служб, партком сумели добиться слаженности и организованности на узле, Инская успешно преодолевала бы зимние трудности и была в числе передовых.

С. БЕРЖАНСКИЙ.

Заседание Союзной комендатуры Берлина

БЕРЛИН, 22 декабря. (ТАСС). 21 декабря под председательством американского коменданта генерал-майора Баркер состоялось 22-е заседание Союзной комендатуры Берлина. Коменданты издали приказ магистрату, требующий приема тяжело и легко увечных лиц на работу на предприятия, имеющие свыше 10 рабочих. Это касается инвалидов в возрасте от 15 до 65 лет, но не распространяется на нацистов.

Коменданты решили направить в отдел труда магистрата инструкции по вопросу о заработной плате немецких гражданских лиц, используемых на работе союзными оккупационными властями.

Коменданты утвердили магистрату г. Берлина на декабрь 1945 года лимит жидкого топлива. Одновременно коменданты подчеркнули необходимость установления строгого контроля за расходованием горючего.

Коменданты разрешили обербургомистру города израсходовать 4 млн. марок на подготовку 10 тысяч госпитальных коек к зимним условиям и на приобретение еще 10 тысяч коек на случай эпидемий. Обербургомистру разрешено отпустить кредит в 200 тыс. марок протестантским церковным приходам на выплату жалования при условии, что эта сумма будет возвращена не позднее, чем через 6 месяцев.

Коменданты одобрили проект приказа о вооружении немецких надзирателей в тюрьмах в Берлине. Оружие и боеприпасы будут выдаваться надзирателям соответствующими военными управлениями и должны использоваться только при несении специальной караульной службы.

Обербургомистру разрешено возобновить сбор налога на возросшее в цене имущество.

Коменданты согласились с просьбой свободных немецких профсоюзов провести новые выборы делегатов на городскую конференцию с целью избрания центрального комитета профсоюзов по той причине, что с тех пор, как были проведены последние выборы, значительно увеличилось число членов профсоюзов. Каждый избиратель должен лично опустить свой бюллетень в избирательную урну. Избранный центральный комитет профсоюзов Большого Берлина в течение периода, не превышающего 6 месяцев, подготовит и представит Союзной комендатуре проект структуры и уставов профсоюзов. Установлено, что граждане стран, подписавших декларацию Об'единенных наций, не имеющие организованного питания, будут получать продовольственные карточки на одну категорию выше, чем карточки, соответствующие их работе.

Коменданты утвердили цифровые данные о количестве продовольствия, доставленного четырьмя союзными странами в Берлин в ноябре 1945 года.

Коменданты решили отменить с 24 декабря 1945 года ограничения для передвижения гражданского населения по городу Берлину в ночное время. Однако ограничение будет восстановлено в любое время, если этого потребует обстановка. Обербургомистру предложено предупредить всех жителей города Берлина о том, что запрещается пользоваться неофициальной пересылкой корреспонденции. Лица, нарушающие этот закон, будут подвергаться суровому наказанию.

Коменданты решили вооружить немецкую полицию города Берлина в соответствии с инструкциями, которые будут изданы позже.

Запрос в палате общин об английских судах для переброски голландских войск на Яву

ЛОНДОН, 20 декабря. (ТАСС). Консерватор Смайлс задал в палате общин министру транспорта Барнсу вопрос, может ли он сейчас выделить суда для переброски голландских войск на Яву. Барнс подтвердил, что суда выделялись и выделяются для всех перебросок голландских войск, которые ему было предложено обеспечить.

ПЕРЕРЫВ В РАБОТЕ ТРИБУНАЛА ДО 2 ЯНВАРЯ

НЮРНБЕРГ, 20 декабря. (ТАСС). В конце вечернего заседания Трибунала 20 декабря, после речи обвинителя полковника Стори, председатель Трибунала лорд Лоуренс об'явил, что очередное заседание Трибунала состоится 2 января 1946 года.

Обнаружение в Японии тайных военных складов

ЛОНДОН, 22 декабря. (ТАСС). Как сообщает специальный корреспондент газеты «Ньюс кроникл» из Токио, офицеры 6-й американской армии обнаружили, что японцы до сих пор скрывают большое количество военного снаряжения, несмотря на повторное требование о его сдаче американским войскам. По словам корреспондента, на острове Сикоку специальный отряд 6-й американской армии обнаружил склад, в котором находились ящики с деталями к самолетам, планеры в собранном виде, а также большое количество других предметов вооружения. Здесь же был найден подземный резервуар с 40 тыс. галлонов газолина. Любопытно, заявляет корреспондент, что все это находилось на расстоянии менее 1 мили от местного полицейского участка. В донесениях этого участка ранее указывалось, что все оружие и снаряжение уже сдано американским военным властям в соответствии с директивами штаба Макартура.

Другой отряд американских войск обнаружил на побережье острова Сикоку железобетонный дот, хорошо замаскированный под обыкновенный японский домик.

Кроме того, на Сикоку патрули американских войск обнаружили в одной из школ склад амуниции, прикрытый рисовой соломой. Значительные запасы военных материалов за последнее время были извлечены из зданий торговых складов и т. п.

На острове Хонсю американскому офицеру, проезжавшему мимо храма, показалась подозрительной бамбуковая изгородь у храма. Заглянув за изгородь, офицер увидел там большое количество моторов для самолетов-истребителей.

Далее корреспондент передает, что начальник контрразведки американской армии в Японии генерал Торп, выступая на пресс-конференции 21 декабря, заявил, что он пристально следит за попытками японцев начать подпольную деятельность. Генерал Торп добавил: «При удалении клик японских угнетателей и эгоистических лидеров мы пока еще оцарапали только поверхность этих клыков».

Меморандум антифашистского комитета эмигрантов из Чамерии

ТИРАНА, 23 декабря. (ТАСС). Газета «Башкими» опубликовала меморандум антифашистского комитета эмигрантов из Чамерии (Греция), направленный совещанию трех министров в Москве.

В этом меморандуме указывается, что 32 года подряд в греческой провинции Чамерия албанское меньшинство беспощадно подавлялось греческими властями и выселялось против его желания. Перед разгромом немцев греческие монархисты и фашисты вместе с гитлеровским гестапо собрали в Эпире наемные силы, которые во главе с генералом Наполеоном Зервасом ворвались в провинцию Чамерия и устроили резню. Они убивали стариков, женщин, детей, грабили, сжигали деревни и своим варварством вызвали эмиграцию албанского меньшинства на территорию Албании.

Меморандум подчеркивает, что действия греческих властей полностью противоречат Атлантической хартии, решениям конференций в Ялте и Потсдаме и правам участников антифашистской войны. Албанское меньшинство Греции несколько раз взывало к справедливости великих союзников, просило прекратить варварство греческих властей, однако до сих пор не только не приняты меры против вдохновителей и организаторов варварства, но это позорное явление осталось в тени.

Несмотря на полное содействие народа и правительства Албании, гласит далее меморандум, тяжелое положение эмигрантов из Чамерии ухудшается с каждым днем. От имени 20.000 человек меморандум излагает просьбу великим союзникам вмешаться и прекратить позорные действия греческих властей, предоставить эмигрантам из Чамерии элементарные права репатриации на родину, возвратить им их имущество, обеспечить безопасность и честь их семей.

Излагая меморандум, «Башкими» заявляет, что голос 20.000 эмигрантов из Чамерии — голос всего албанского народа, который видит горе, причиняемое греческими фашистами.



«Окно ТАСС»: Фашистские бандиты в своем кругу.

Рисунок художника М. Черемных.

Обмен нотами между США и Югославией

ВАШИНГТОН, 22 декабря. (ТАСС). Государственный департамент США опубликовал ноту югославского правительства, уведомляющую государственный департамент о провозглашении Югославии республикой и ответ на нее правительства США. Он гласит, что правительство США, принимая во внимание содержание ноты посла от 10 декабря 1945 года, признает изменения, произведенные в конституции Югославии, и установление республики под наименованием «Федеративная народная республика Югославия» в соответствии с упомянутыми в ноте решениями учредительного собрания. Предполагается, что, следуя международному обычаю, новое правительство Югославии в качестве члена семьи наций и в качестве одного из членов, подписавшихся под принципами декларации Об'единенных наций, примет на себя ответственность за международные обязательства Югославии и будет готово подтвердить свое признание существующих договоров и соглашений между США и Югославией. По получении заверений на этот счет правительство США будет готово предоставить соответствующие верительные грамоты американскому послу в Белграде, аккредитующие его в качестве посла США при новом югославском режиме.

Нота английского правительства о признании республиканского строя в Югославии

ЛОНДОН, 22 декабря. (ТАСС). Агентство Рейтер передает, что югославский посол в Лондоне и английское министерство иностранных дел обменялись нотами в связи с признанием Англией Югославской народной республики. Нота английского правительства гласит: английское правительство признает изменение, имевшее место в устройстве Югославии, и введение республиканской конституции.

Заявление г-жи Рузвельт на пресс-конференции

НЬЮ-ЙОРК, 21 декабря. (ТАСС). 20 декабря, выступая на пресс-конференции, г-жа Рузвельт сообщила, что она согласилась занять пост почетного председателя «Американского комитета помощи Югославии». Отметив «рост кампании за увеличение продовольственных пайков в Германии, которая уже встретила поддержку некоторых членов конгресса и других высокопоставленных лиц», г-жа Рузвельт предложила, чтобы США прежде всего обратили внимание на лишения и страдания населения союзных стран. «Какая жестокая ирония заключается в том, что югославский народ получает меньше продовольствия, чем немцы. Орган ЮНРРА сообщил, что, по его подсчетам, каждый житель Югославии получает ежедневно 900—950 калорий, в то время как каждый немец получает 1300—1550 калорий».

Население Иранского Азербайджана приветствует создание национального правительства

ТЕГЕРАН, 22 декабря. (ТАСС). Как сообщают из Тавриза, население Иранского Азербайджана горячо приветствует создание национального правительства. Газета «Азербайджан» систематически печатает многочисленные письма и телеграммы с приветствиями национальному правительству. В номере за 19 декабря опубликованы приветствия, поступившие из самого Тавриза, а также из [illegible] Ахара и др. В Ардебиле состоялся митинг, на котором присутствовало более 1.000 человек. В принятой на митинге резолюции говорится, что 12 декабря — день открытия национального меджлиса — является историческим праздником для азербайджанского народа. «Теперь, — говорится в приветствии, — мы начинаем свою новую счастливую жизнь, за которую боролись долгие годы».

Помощь советских врачей населению Ирана

ТЕГЕРАН, 22 декабря. (ТАСС). Летом этого года в Туркменской степи (Горганская провинция Ирана) началась эпидемия возвратного тифа. Командование советских войск, находящихся в Иране, немедленно направило в Туркменскую степь противоэпидемический отряд со всеми необходимыми медицинскими средствами. Отряд проделал большую работу по ликвидации эпидемии. Было сделано около двух с половиной тысяч исследований крови больных, развернуто несколько временных изоляторов, в которых свыше 800 больных находились под наблюдением советских врачей. Остальные больные получали лечение на дому. Дезинфекционной обработке было подвергнуто свыше 7 тысяч домов и около 75 тысяч комплектов одежды. В результате этой работы эпидемия тифа была быстро ликвидирована.

Население Туркменской степи прислало на имя советского командования благодарственное письмо, в котором говорится: «Мы всю свою жизнь с благодарностью будем вспоминать самоотверженный труд советских врачей, вырвавших нас из когтей смерти».

Борьба в Индонезии

ГААГА, 22 декабря. (ТАСС). Агентство Анета передает из Батавии, что бои около Буитензорга между индонезийцами и англо-индийскими войсками продолжаются. Против индонезийцев направлены три подразделения с танками, бронеавтомобилями и пушками. Индонезийцы устроили заграждения на дорогах. Тыл английских войск непрерывно обстреливается из винтовок и пулеметов. Два английских солдата были убиты, один ранен. Имеются убитые также и на стороне индонезийцев.

ЛОНДОН, 23 декабря. (ТАСС). Как передает газета «Дейли экспресс», английские власти в Медане, на острове Суматра (Индонезия), заново вооружили японский отряд танками новейших типов для того, чтобы «сдержать сопротивление индонезийцев». Сожжено несколько индонезийских деревень.

ЛОНДОН, 23 декабря. (ТАСС). Агентство Рейтер передает, что английский военный штаб на Яве создает специальный отряд парашютистов.

ВОЕННЫЕ ДЕЙСТВИЯ НА ЯВЕ

ЛОНДОН, 23 декабря. (ТАСС). Вчера лондонское радио сообщало, что в окрестностях Батавии на Яве вспыхнули бои, длившиеся более 36 часов. В боях участвовали союзные танки. Убито 11 английских офицеров, четверо англичан разных военных чинов и двое индонезийцев ранены.

В Бандунге английские самолеты «Сандерболт» и «Москито» совершили налет на индонезийские силы. Были сброшены бомбы. 17 индонезийцев взято в плен.

Открытие англо-французского совещания в Бейруте

ПАРИЖ, 22 декабря. (ТАСС). Парижское радио передает, что вчера в Бейруте открылось англо-французское совещание, предусмотренное соглашением между Англией и Францией о Леванте (Сирия и Ливан). Совещание должно разработать методы отвода английских и французских войск из стран Леванта. На совещании председательствует командующий английскими вооруженными силами в странах Леванта. Франция представлена генералом де Лармина и генеральным резидентом Франции на Ближнем Востоке Бейне.



По городам Советского Союза. Тбилиси. Институт Маркса, Энгельса и Ленина. Фотохроника ТАСС.

И. М. Напольский

В ночь на 24 декабря от кровоизлияния в мозг скончался доктор Иван Матвеевич Напольский. Внезапная смерть унесла от нас хорошего врача, отзывчивого товарища, честного советского труженика.

35 лет работал Иван Матвеевич на врачебном поприще.

Во время гражданской войны тов. Напольский добровольцем вступил в ряды Красной Армии и занимал должности — начальника госпиталя, начальника Томского эвакопункта. В 1922 году он был назначен директором Томской психиатрической лечебницы; работал помощником главного врача Пермской клинической больницы.

В 1929 году тов. Напольский назначен директором вновь организуемой Центральной поликлиники в Новосибирске. С 1932 года и до последних дней жизни Иван Матвеевич был врачом-терапевтом.

Тов. Напольский оставил после себя несколько научных работ санитарно-эпидемиологического характера и о борьбе с острыми инфекционными заболеваниями. Несмотря на большую административную и лечебную работу, он всегда активно участвовал в общественной жизни: в 1927 году был избран членом Ялтинского горсовета, а с 1931 по 1935 г. был членом Запсибкрайисполкома.

Вдумчивый, высококвалифицированный специалист-терапевт, И. М. Напольский пользовался заслуженной популярностью и авторитетом среди врачей и больных.

ЮДКИНА, АНЦИЛЕВИЧ, АФАНАСЬЕВ, АФАНАСЬЕВА, КАЛИКО, ЛАПЫШЕВ, МОЛЧАНОВ, доцент ХУРГИН, ШЕРШЕВСКАЯ, ИВАНОВ и другие.

—о—

В областной прокуратуре

За волокиту — к уголовной ответственности

За волокиту при разрешении красноармейских жалоб заведующему Мошковским отделом гособеспечения тов. Храмченко в 1944 году был об'явлен выговор с предупреждением. Однако тов. Храмченко не сделал из этого необходимых выводов. При вторичной проверке в 1945 году оказалось, что многие жалобы, поступившие в начале года, не разрешены до настоящего времени, причем 44 жалобы вообще утеряны.

Прокуратура привлекла заведующего Мошковским отделом гособеспечения Храмченко и старшего инспектора этого отдела Сухарева к уголовной ответственности.

Нарсуд Мошковского района, рассмотрев дело, приговорил: Храмченко к шести месяцам, а Сухарева — к одному году исправительно-трудовых работ.

В ОБЛАСТНОЙ БИБЛИОТЕКЕ

26 декабря в читальном зале областной библиотеки — литературно - художественный вечер, посвященный 120-летию восстания декабристов. 1. Лекция: «Восстание декабристов в Петербурге 14 (27) декабря 1825 года». Лектор доцент В. Ф. Цыба. 2. Художественная часть.

Начало в 8 час.

В ГОРПАРТКАБИНЕТЕ

26 декабря, в 11 часов утра, — очередной семинар преподавателей истории и Конституции СССР совместно с пропагандистами. Тема семинара: марксистско-ленинское учение о религии. Лектор доцент тов. Золотарев; рассказ и беседа на уроке истории. Лектор тов. Ванюков.

Приглашаются все учителя города.

Ответственный редактор А. А. КОНДАКОВ.

ТЕАТР ОПЕРЫ И БАЛЕТА

25 декабря — Кармен.
27 декабря — Травиата.
28, 29 и 30 декабря — премьера Запорожец за Дунаем.

ТЕАТР «КРАСНЫЙ ФАКЕЛ»

25 и 26 декабря — Иван Грозный.

ТЕАТР ЮНЫХ ЗРИТЕЛЕЙ

25 декабря — Слуга двух господ.

ГОС. ЕВРЕЙСКИЙ ТЕАТР БССР

28, 29 и 30 декабря — премьера Так и будет.

НОВОСИБИРСКАЯ ФИЛАРМОНИЯ

27 декабря
В КЛУБЕ им. СТАЛИНА
ВЕЧЕР
старинного русского романса, вальсов и лирической песни ЛИДИИ МЕЛЬНИКОВОЙ. Нач. в 8 час. веч.

ГОРДРАМТЕАТР (Кировский район).

Спектакли театра «Красный факел».
27, 28 и 29 декабря — И. С. Тургенев, Месяц в деревне. Комедия в 4-х действиях, 5 картинах. Продажа билетов в Гордрамтеатре с 4 час. дня до 18 час. веч.

КИНО

Им. МАЯКОВСКОГО — Весенний вальс.
«МЕТАЛЛИСТ» — Без вины виноватые.
«ОКТЯБРЬ» — Аршин мал-Алан.

СДАДИМ ЗАКАЗ

из вашего материала на изготовление
1. БАРОЧНЫХ ШПИЛЕЙ.
2. ВЕДЕР, КОТЕЛКОВ.
Оплата по соглашению.
Справляться: Новосибирск, Красный проспект, 35, отдел снабжения аэрогеодезического предприятия, телефоны 32-900 и 30-120.

25 декабря, в 7 часов вечера, в клубе им. Сталина созывается общегородское собрание
ОХОТНИКОВ и РЫБАКОВ
гор. Новосибирска. Оргсовет.

ГОРЖИЛУПРАВЛЕНИЕ

предлагает
НЕ ПОЗДНЕЕ 10 января 1946 года:
а) всем учреждениям, предприятиям, организациям и личным собственникам строений зарегистрировать в горжилуправлении находящиеся в принадлежащих им домовладениях торгово-складские и конторские помещения, а также помещения, занятые столовыми и гаражами;
б) всем арендаторам торговых, складских, конторских помещений и помещений, занятых столовыми, мастерскими и гаражами, независимо от того, в чьем доме (коммунальном, ведомственном, кооперативном и др.) они находятся, получить или перерегистрировать ордера на право пользования этими помещениями в 1946 году.
Не позднее 25 января 1946 года все арендаторы и домоуправления обязаны на основании полученных или перерегистрированных ордеров заключить договоры аренды или продлить действие существующих договоров.
Арендаторы, не получившие или не перерегистрировавшие ордеров или не заключившие с домоуправлениями или владениями в вышеуказанные сроки договоров аренды, будут рассматриваться, как отказавшиеся от пользования помещением и подлежат выселению.
Регистрация помещений, выдача и перерегистрация ордеров производятся с 2 до 6 часов вечера.
Адрес: Коммунистическая, 48, 2-й под'езд, 2-й этаж, комната № 33, Горжилуправление.

О РАСЧЕТАХ С РАБОЧИМИ И СЛУЖАЩИМИ ПО СПЕЦИАЛЬНЫМ ВКЛАДАМ В СБЕРЕГАТЕЛЬНЫЕ КАССЫ

В соответствии с решением Правительства установлен следующий порядок расчетов с рабочими и служащими по перечисленным в сберегательные кассы, в качестве специальных вкладов, суммам денежной компенсации за неиспользованные отпуска, срок которых наступил до 1 января 1945 г.

СПЕЦИАЛЬНЫЕ ВКЛАДЫ В РАЗМЕРЕ ДО 100 РУБЛЕЙ (ВКЛЮЧАЯ ПРОЦЕНТЫ, НАЧИСЛЕННЫЕ ПО 1 ИЮЛЯ 1945 г.) ВЫПЛАЧИВАЮТСЯ ПОЛНОСТЬЮ НАЛИЧНЫМИ ДЕНЬГАМИ, НАЧИНАЯ С 1 ДЕКАБРЯ 1945 г.

СПЕЦИАЛЬНЫЕ ВКЛАДЫ В РАЗМЕРЕ, ПРЕВЫШАЮЩЕМ 100 РУБЛЕЙ, ВЫПЛАЧИВАЮТСЯ В ТЕЧЕНИЕ ЧЕТЫРЕХ ЛЕТ РАВНЫМИ ЧАСТЯМИ ЕЖЕГОДНО.

Для расчетов по специальным вкладам в суммах свыше 100 рублей рабочим и служащим выдаются именные документы — **«Свидетельство государственной трудовой сберегательной кассы на получение специального вклада».**

Свидетельства выпускаются на суммы в 500, 200, 100, 50 и 25 рублей. Остаток специального вклада в размере менее 25 рублей, образующийся при выдаче свидетельств, выплачивается наличными деньгами.

Свидетельства выдаются вкладчикам с 1 декабря 1945 года по 1 июля 1946 года. Лица, не получившие свидетельств до 1 июля 1946 года, теряют право на получение своих специальных вкладов.

Выплата наличных денег по вкладам до 100 рублей, а также выдача свидетельств производятся как непосредственно сберегательными кассами, так и через предприятия и учреждения.

Для производства расчетов по специальным вкладам рабочие и служащие **должны в сроки, установленные каждому предприятию и учреждению, сдать в бухгалтерию свои сберегательные билеты. Рабочие и служащие, которые еще не получили сберегательных билетов, должны немедленно обратиться за их получением в предприятия или учреждения, перечислившие в сберегательную кассу денежную компенсацию за неиспользованный отпуск.**

В случае переезда рабочего или служащего из одного города (района) в другой специальный вклад необходимо перевести по новому месту жительства.

Для этого вкладчику надо сдать сберегательный билет и заявление о переводе вклада в сберегательную кассу, где хранится специальный вклад, или в сберегательную кассу, куда необходимо перевести вклад.

Особый порядок перевода специальных вкладов установлен для рабочих и служащих учреждений и предприятий, которые перемещены из одного города или района в другой: такие переводы оформляются по требованию предприятия или учреждения без заявления каждого в отдельности рабочего или служащего.

Деньги по свидетельству выплачиваются владельцу по пред'явлении паспорта или иного документа, удостоверяющего личность. Другим лицам деньги выплачиваются лишь по доверенности владельца свидетельства или по документам, удостоверяющим переход свидетельства в порядке наследования.

Свидетельство при утрате его не возобновляется.

Доход по свидетельствам уплачивается в размере 3% годовых (сложных), начисляемых с 1 июля 1945 года по 1 апреля того года, в котором начинается оплата соответствующей части общей суммы, указанной на свидетельстве.

Каждое свидетельство имеет 4 талона для выплаты ежегодно, начиная с 1 апреля каждого года, одной четвертой части общей суммы, указанной на свидетельстве. Проценты включаются в сумму, выплачиваемую по талону.

Оплата первого талона начинается с 1 апреля 1946 года. Талоны должны пред'являться к оплате неотделенными от свидетельств.

По желанию владельца свидетельства сумма подлежащего оплате талона может быть зачислена сберегательной кассой на его счет в качестве денежного вклада.

Свидетельство может быть пред'явлено к оплате до 1 января 1951 года. По истечении этого срока свидетельства, не пред'явленные к оплате, утрачивают силу и оплате не подлежат.

НОВОСИБИРСКОЕ ОБЛАСТНОЕ УПРАВЛЕНИЕ ГОСТРУДСБЕРКАСС И ГОСКРЕДИТА.

Гр. ХАРИТОНОВ Гавриил Данилович, прожив. по ул. Рабочий спуск, д. 40, возбуждает дело о разводе с гр. ХАРИТОНОВОЙ Ириной Ивановной, прожив. там же. Дело подлежит рассмотрению в нарсуде 3 уч. Центрального р-на.

Гр. ЯНИН Иван Иванович, прожив. [illegible] 9-й об'ект, д. 16, кв. 7, возбуждает дело о разводе с гр. ЛЕБЕДЕВОЙ Клавдией Яковлевной, прожив. 8-й об'ект, д. 2, кв. 7. Дело подлежит рассмотрению в нарсуде 3 уч. Дзержинского р-на.

Гр. ВЕРИСОВАЯ Клавдия Ивановна, прожив. 2-я Станционная, д. 20, кв. 4, возбуждает дело о разводе с гр. ВЕРИСОВЫМ Филиппом Алексеевичем, прожив. там же. Дело подлежит рассмотрению в нарсуде 6 уч. Кировского р-на.

Гр. МОРОЗОВ Семен Алексеевич, прожив. Кривощеково, 68 квартал, д. 6, кв. 7, возбуждает дело о разводе с гр. МОРОЗОВОЙ Пелагеей Алексеевной, прожив. там же. Дело подлежит рассмотрению в нарсуде 7 уч. Кировского р-на.

Гр. НЕУДАХИН Николай Гаврилович, прожив. Кирова, д. 54-а, возбуждает дело о разводе с гр. НЕУДАХИНОЙ Евдокией Ивановной, прожив. [illegible], д. 28. Дело подлежит рассмотрению в нарсуде 2 уч. Октябрьского р-на.

Гр. КОРОТКОВ Петр Иванович, прожив. по ул. Романова, д. 4, возбуждает дело о разводе с гр. КОРОТКОВОЙ Анастасией Дементьевной, прожив. там же. Дело подлежит рассмотрению в нарсуде 1 уч. Кировского р-на.

Гр. ЛОМОНОСОВА Клавдия Михайловна, прожив. Коммунистическая, д. 26, кв. 29, возбуждает дело о разводе с гр. ЛОМОНОСОВЫМ Борисом Михайловичем, прожив. там же. Дело подлежит рассмотрению в нарсуде 2 уч. Центрального р-на.

Гр. КРАСИЛЬНИКОВА Мария Ивановна, прожив. пр. Сталина, д. 4, кв. 3, возбуждает дело о разводе с гр. КРАСИЛЬНИКОВЫМ Иваном Павловичем, прожив. г. Томск. Дело подлежит рассмотрению в нарсуде 2 уч. Кагановичского р-на.

Дирекция, партоорганизация и местком [illegible] с глубоким прискорбием извещают о смерти старейшего врача
НАПОЛЬСКОГО
ИВАНА МАТВЕЕВИЧА,
последовавшей в ночь на 24 декабря от кровоизлияния в мозг, и выражают свое соболезнование семье покойного.
Похороны состоятся 26 декабря, в 1 час дня, из квартиры по улице [illegible], д. № 1, кв. 10.

Адрес редакции и издательства: Советская, 6. Телефоны: коммутатор редакции — 34-904; отв. редактора — 35-904; зам. отв. редактора — 35-964; отв. секретаря — 35-924; отделов: партийного — 30-785; пропаганды — 32-395; сельскохозяйственного — 23-189; промышленности — 34-630 и 32-598; культуры и быта — 1.34 (через коммутатор); иллюстрационного — 33.492; внутренней информации — 33-864; писем — 31-396 и 35-505. Прием телефонограмм: иногородние — прямой — [illegible] город — 33-630. Выпускающий — 31.103. Типография — 35-984; об'явления — 31-289.

МН18171. Типография изд-ва «Советская Сибирь». Тираж 50.000.

Пролетарии всех стран, соединяйтесь!

СОВЕТСКАЯ СИБИРЬ

Орган Новосибирского обкома и горкома ВКП(б), областного и городского Советов депутатов трудящихся

№ 254 (7958) | 26 ДЕКАБРЯ 1945 г., среда. | Цена 20 коп.

СЕГОДНЯ В НОМЕРЕ:

1 СТРАНИЦА

СОБРАНИЕ ПАРТИЙНО-ХОЗЯЙСТВЕННОГО АКТИВА ТОМСКОЙ ЖЕЛЕЗНОЙ ДОРОГИ.

О ПОДГОТОВКЕ МИРНЫХ ДОГОВОРОВ С ИТАЛИЕЙ, РУМЫНИЕЙ, БОЛГАРИЕЙ, ВЕНГРИЕЙ И ФИНЛЯНДИЕЙ.

ПРИЕМ И. В. СТАЛИНЫМ г-на БЕВИНА.

ОБЕСПЕЧИТЬ АКТИВНОЕ УЧАСТИЕ МОЛОДЕЖИ В ВЫБОРАХ В ВЕРХОВНЫЙ СОВЕТ СССР! — С ОБ'ЕДИНЕННОГО ПЛЕНУМА НОВОСИБИРСКОГО ОБКОМА И ГОРКОМА ВЛКСМ.

2 СТРАНИЦА

К 20-ЛЕТИЮ XIV С'ЕЗДА ПАРТИИ: А. АЗИЗЯН. — ПОЛИТИКА, СПАСШАЯ СОВЕТСКУЮ РОДИНУ.

Ал. ЯКОВЛЕВ. — ЗИМОЙ В КОЛХОЗЕ.

Х. ЛЯХ. — ЗАБОТЯСЬ ОБ УРОЖАЕ...

3 СТРАНИЦА

А. СМЕРДОВ. — ПРЕДВЫБОРНЫЕ ДНИ.

Х. МАМБЕТОВ. — ТАК БЫЛО — ТАК СТАЛО.

А. ФРОЛОВ. — ЗАВОД ВЫПУСКАЕТ ПРОДУКЦИЮ МИРНОГО ВРЕМЕНИ.

М. КИРИКОВ. — 50 ЛЕТ В ТЕАТРЕ.

4 СТРАНИЦА

МИТИНГ ПРОТЕСТА В АФИНАХ.

К ПОЛОЖЕНИЮ В ИРАНСКОМ АЗЕРБАЙДЖАНЕ.

ПОЛОЖЕНИЕ В ИНДО-КИТАЕ.

ПО НОВОСИБИРСКУ И ОБЛАСТИ.

НАДЕЖНОЕ СРЕДСТВО ПОВЫШЕНИЯ УРОЖАЙНОСТИ

В канун нового, 1946 года работники сельского хозяйства нашей области ясно представляют себе, какие серьезные задачи стоит перед ними в первой послевоенной пятилетке. Они знают, что сейчас самое главное — тщательно, всесторонне готовиться к весеннему севу, по-большевистски заботиться об урожае будущего года.

Одна из неотложных сельскохозяйственных работ — снегозадержание. Значение этого агротехнического приема состоит в том, что он, увеличивая запас влаги в почве, дает значительную прибавку урожая. Недаром народная мудрость гласит: «Снег на полях — хлеб в закромах». Установлено, что при урожае в 20 центнеров с гектара пшеница расходует около 2.000 тонн воды. Если учесть, что каждый сантиметр снегового покрова — это 25—30 тонн дополнительной влаги на гектар, то станет вполне очевидным, как велика роль снегозадержания, особенно в степных, засушливых районах.

Кулундинская степь издавна славится богатыми плодородными землями. И причину того, что за последние годы здесь заметно сократился сбор хлебов, следует искать в ослаблении внимания к агротехнике, в недооценке борьбы за влагу. Повторение этих ошибок недопустимо, тем более, что минувшим летом и осенью в Кулунде выпало очень мало осадков. Вот почему облисполком и обком ВКП(б) в своем постановлении от 22 ноября 1945 г. потребовали от партийных, советских и земельных органов, от председателей колхозов и всех колхозников степных районов проявить особую заботу о своевременном проведении снегозадержания, рассматривая эту задачу, как общенародную.

Прошло свыше месяца. Однако снегозадержание в колхозах нашей области идет медленно. Среди районов Кулундинской степи особенно отстает Чистоозерный, где снег задержан лишь на 1.280 гектарах из 25 тысяч по плану. Вопрос о снегозадержании обсуждался и на пленуме райкома ВКП(б), и на советах МТС, и на собраниях колхозников. Разговоров было много, а живого дела не видно. Ведь во всем районе не сделали даже сотню щитов из камыша. В колхозах «Ударник», имени Молотова и других снегозадержание откладывается со дня на день.

Слов нет, руководители района тт. Богданов и Старцев понимают пользу снегозадержания и, вероятно, немало произнесли речей о том, что-де каждая капля влаги, накопленная в почве, благотворно скажется на урожае. Так почему же они мирятся со срывом важнейшего агротехнического мероприятия, почему не мобилизуют колхозников на неутомимую работу в поле?

Медленно проводят снегозадержание также в Купинском, Кочковском и Краснозерском районах. В Доволенском районе задержан снег всего лишь на 160 гектарах, что не составляет и одного процента плана.

Выполнить и перевыполнить план снегозадержания — такова задача. В первую очередь надо накопить снег на площади озимых культур и многолетних трав. «Озимь в снегах — что человек в мехах». Глубокий снеговой покров убережет посевы от вымерзания и даст им добавочную влагу. В степных районах снегозадержание должно проводиться также на парах и полях, вспаханных под зябь и предназначенных под семенные участки и для посева яровой пшеницы. Борьба за максимальное накопление влаги в почве — верный путь к победе над засухой, к завоеванию высоких и устойчивых урожаев.

Надо проверить в каждом колхозе наличие снегозадерживающих средств. Если их нехватает, немедленно организовать изготовление щитов из местных материалов, выделив на эту работу специальные звенья. Надо также широко применять устройство снежных валов и кирпичей.

У нас есть полная возможность повсеместно широким фронтом вести снегозадержание. Стоит только по-хозяйски отнестись к делу, как найдутся и снегозадерживающие средства, и рабочие руки. В Карасукском районе сумели за короткий срок изготовить и расставить свыше 100 тысяч щитов. Колхозники артели «Интернационал» изо дня в день, не взирая на бураны и морозы, неустанно трудятся на полях. Они устанавливают и периодически переносят щиты, добиваясь равномерного накопления снега, устраивают снежные барьеры.

Пример организованности показывает и колхоз «Путь Сталина», Купинского района. Все три полеводческие бригады дружно вышли на снегозадержание. 120 человек занято изготовлением щитов.

Так следует поставить дело в каждом степном колхозе. Надо раз'яснить колхозникам, что их труд на снегозадержании есть верная гарантия увеличения урожая.

Серьезное внимание следует обратить на качество снегозадержания. В практике прошлых лет нередко бывало, когда тот или иной колхоз вместо подлинной борьбы за накопление влаги, ограничивался расстановкой десятка щитов на гектар или беспорядочным разбрасыванием веток. Толку от такой работы мало. Кое-где и сейчас проводят снегозадержание лишь для видимости. В колхозе «Верный путь», Чулымского района, несколько человек отправились в лес, нарубили веток и наспех раскидали их на 40 гектарах озимой ржи. Неужто председатель этого колхоза тов. Левшин надеется ввести когнибо в заблуждение подобными «мероприятиями»?

Не запаздывать со снегозадержанием, неукоснительно соблюдать все агротехнические требования, добиваться подлинного, а не мнимого накопления влаги в почве! Работу надо оценивать не только по площади, а, главное, по глубине и равномерности снегового покрова. Тут-то и нужны глаз и практическая помощь агрономов. Их долг быть организаторами своевременного снегозадержания, неослабно контролировать его качество.

В колхозной деревне все ярче разгорается соревнование за достойную встречу великого дня выборов в Верховный Совет СССР, за образцовую подготовку к весеннему севу. Надо приложить все силы, чтобы успешно выполнить работы по снегозадержанию, особенно в степных районах, где борьба за влагу решает судьбу урожая.

Навстречу выборам в Верховный Совет СССР



ПЕРЕДОВИКОВ РЕМОНТА ТРАКТОРОВ И СЕЛЬСКОХОЗЯЙСТВЕННЫХ МАШИН

7. **ЕЛТЫШЕВСКАЯ МТС**, Ощинского района (директор тов. **Камленков**, старший механик тов. **Крутеня**, секретарь парторганизации тов. **Крючев**), выполнившая ремонт тракторов на 100 процентов, плугов — на 164, сеялок — на 155, культиваторов — на 100 проц.

8. **И. И. Артемьев**, кузнец Камышевской МТС, Усть-Таркского района, выполняющий дневную норму на 300 проц.

9. **И. Р. Сковородников**, слесарь Камышевской МТС, Усть-Таркского района, выполняющий нормы дневного задания на 260 проц.

10. **Н. Е. Зыков**, токарь Камышевской МТС, Усть-Таркского района, выполняющий норму дневного задания на 200 проц.

11. **А. И. Карасева**, токарь Селищенской МТС, Усть-Таркского района, выполняет дневную норму на 300 процентов.

12. **В. В. Золотов**, токарь Селищенской МТС, Усть-Таркского района, выполняет дневное задание на 250 процентов.

13. **А. С. Ответков**, бригадир монтажной бригады Селищенской МТС. Его бригада выполняет дневную норму на 180 процентов.

14. **В. И. Латухин**, слесарь Еланской МТС, Усть-Таркского района, выполняющий дневную норму на 150 процентов.

15. **Е. А. Мокрых**, слесарь Еланской МТС, Усть-Таркского района, выполняющая дневную норму на 180 процентов.

В избирательных комиссиях

ЧЕРЕПАНОВО. (По телефону). Все шире развертывается избирательная кампания. Участковые комиссии приступили к работе. Подобраны и отремонтированы помещения, изготовлены ящики, рамы для кабин, столы, табуреты и другой инвентарь для участков и агитпунктов.

По-праздничному выглядят 160-й избирательный участок и его агитпункт. Хорошо потрудились над оформлением его председатель избирательной комиссии тов. Малыткин, заведующий агитпунктом тов. Аксиненко и активисты. Помещение участка любовно оборудовано, изготовлены кабины для голосования, в читальном зале агитпункта установлено дежурство, действует стол справок.

На Центральном избирательном участке города № 161 для избирателей подобрана предвыборная литература, дежурные агитаторы проводят беседы, дают справки.

Избиратели решили сделать детям подарок — помогают оборудовать каток и расчищают площадку для елки.

В помещениях этих участков состоялись первые собрания, на которые пришло 200 избирателей. Был сделан доклад о Сталинской Конституции, дан концерт коллектива художественной самодеятельности клуба.

Агитатор тов. Шаркевич на 197-м избирательном участке в селе Ярки руководит кружком художественной самодеятельности. После постановок спектаклей тов. Шаркевич завязывает беседу с избирателями о просмотренной пьесе.

П. КРУЧИНИН.

550 тонн экономии угля

С 7 декабря паровозники Новосибирского депо встали на вахту. Первые итоги показали, что машинисты, их помощники и кочегары добились отличных успехов. За дни вахты они сэкономили 550 тонн угля, техническая скорость в среднем на два километра больше нормы. Соревнуясь между собой, машинисты провели 24 кольцевых рейса и 92 отличных рейса. Машинистам, которые, несмотря на туман, мороз, ветры, перевыполняли нормы технической эксплоатации, присваивается звание «Герой зимней работы».

Механики тт. Тюрин, Летягин, Ласточкин, Цибизов, молодые машинисты Наташа Балыбердина, Семенов, Першиков и много других товарищей, которым присвоено такое звание, увеличили техническую скорость локомотива на 4 километра в час, среднесуточный пробег—на 14 километров, сэкономили много угля.

Сейчас проходит смотр социалистического соревнования паровозников. Общественная комиссия выясняет причины, мешающие выполнению обязательств, намечает меры для их устранения. Идет упорная борьба, чтобы ко дню выборов полностью выполнить все свои обязательства.

О ПОДГОТОВКЕ МИРНЫХ ДОГОВОРОВ С ИТАЛИЕЙ, РУМЫНИЕЙ, БОЛГАРИЕЙ, ВЕНГРИЕЙ И ФИНЛЯНДИЕЙ

На совещании Министров Иностранных Дел Советского Союза, Соединенных Штатов и Великобритании в Москве достигнуто следующее соглашение:

«Правительства Союза Советских Социалистических Республик, Великобритании и Соединенных Штатов заявляют, что они достигли Соглашения и обратились к Правительствам Франции и Китая с просьбой присоединиться к Соглашению о нижеследующей процедуре подготовки мирных договоров:

1. В составлении Советом министров иностранных дел мирных договоров с Италией, Румынией, Болгарией, Венгрией и Финляндией будут принимать участие только члены Совета, которые являются или, согласно условиям Соглашения об учреждении Совета министров иностранных дел, принятого на Берлинской конференции, считаются сторонами, подписавшими условия капитуляции, если и пока Совет не примет решения, в соответствии с этим Соглашением, о приглашении других членов участвовать в Совете по вопросам, прямо их касающимся, то-есть:

а) условия мирного договора с Италией вырабатываются министрами иностранных дел Великобритании, Соединенных Штатов, Советского Союза и Франции;

в) условия мирных договоров с Румынией, Болгарией и Венгрией — министрами иностранных дел Советского Союза, Соединенных Штатов и Великобритании;

с) условия мирного договора с Финляндией — министрами иностранных дел Советского Союза и Великобритании.

Заместители министров иностранных дел немедленно возобновят свою работу в Лондоне на основе договоренности, достигнутой по обсуждавшимся вопросам на первой сессии Совета министров иностранных дел в Лондоне.

2. Когда подготовка всех этих проектов будет закончена, Совет созовет Конференцию для обсуждения мирных договоров с Италией, Румынией, Болгарией, Венгрией и Финляндией. Конференция будет состоять из пяти членов Совета министров иностранных дел, а также из всех членов Об'единенных наций, активно участвовавших в войне против вражеских государств в Европе своими существенными военными контингентами, а именно: Соединенных Штатов Америки, Союза Советских Социалистических Республик, Великобритании, Китая, Франции, Австралии, Бельгии, Белорусской Советской Социалистической Республики, Бразилии, Греции, Голландии, Индии, Канады, Новой Зеландии, Норвегии, Польши, Украинской Советской Социалистической Республики, Чехословакии, Эфиопии, Югославии, Южно-Африканского Союза.

Конференция состоится не позже 1 мая 1946 года.

3. После окончания работы Конференции и рассмотрения ее рекомендаций, государства, подписавшие условия перемирия с Италией, Румынией, Болгарией, Венгрией и Финляндией, и приравненная к подписавшим Союзным государствам — в отношении мирного договора с Италией — Франция составляют соответственно окончательные тексты мирных договоров.

4. Окончательные тексты соответствующих мирных договоров, составленные таким образом, будут подписаны представителями государств, представленных на Конференции и находящихся в состоянии войны с данным вражеским государством.

Тексты соответствующих мирных договоров будут затем представлены другим Об'единенным нациям, находящимся в состоянии войны с данным вражеским государством.

5. Мирные договоры вступят в силу немедленно после того, как они будут ратифицированы Союзными государствами, подписавшими соответствующие условия перемирия, а также Францией, приравненной к ним в отношении Италии.

Мирные договоры подлежат ратификации также соответствующими вражескими государствами».

* * *

Переговоры по другим вопросам продолжаются в дружественном духе, и имеется надежда, что коммюнике, охватывающее работу Совещания трех министров иностранных дел в целом, будет выпущено в течение одного или двух дней.

ПРИЕМ И. В. СТАЛИНЫМ г-на БЕВИНА

24 декабря Председатель Совета Народных Комиссаров СССР И. В. Сталин принял Министра Иностранных Дел Великобритании г-на Э. Бевина.

На беседе присутствовали Народный Комиссар Иностранных Дел СССР В. М. Молотов, Посол СССР в Великобритании Ф. Т. Гусев, Постоянный Заместитель Министра Иностранных Дел г-н А. Кадоган и Посол Великобритании г-н А. К. Керр.

Обед у Председателя Совета Народных Комиссаров СССР И. В. Сталина в честь г-на Бирнса и г-на Бевина

24 декабря Председатель Совета Народных Комиссаров СССР И. В. Сталин дал в Кремле обед в честь Государственного Секретаря США г-на Д. Бирнса и Министра Иностранных Дел Великобритании г-на Э. Бевина.

На обеде, кроме г-на Бирнса и г-на Бевина, присутствовали Постоянный Заместитель Министра Иностранных Дел Великобритании г-н А. Кадоган, Посол Великобритании в СССР г-н А. Керр, Посол США в СССР г-н А. Гарриман, гг. Р. Буллард, В. Коэн, Д. Конант, Х. Метьюз, Р. Кемпбелл, Д. Картер Винсент, Ч. Болен и другие.

С советской стороны на обеде присутствовали В. М. Молотов, А. И. Микоян, А. А. Жданов, Л. М. Каганович, Л. П. Берия, Г. М. Маленков, Н. С. Хрущев, Н. А. Вознесенский, А. Н. Косыгин, Н. А. Булганин, адмирал Н. Г. Кузнецов, В. Н. Меркулов, А. Я. Вышинский, В. Г. Деканозов, А. Д. Крутиков, генерал армии А. И. Антонов, Посол СССР в Великобритании Ф. Т. Гусев, В. В. Кузнецов, Г. М. Попов и другие.

Обед прошел в дружественной, теплой обстановке.

Собрание партийно-хозяйственного актива Томской железной дороги

Вчера в клубе имени Сталина состоялось собрание партийно-хозяйственного актива Томской железной дороги.

С докладом о мерах по выполнению обязательств железнодорожников Томской ко дню выборов в Верховный Совет СССР выступил начальник дороги генерал-директор движения 3 ранга тов. Пушков.

— Железнодорожники Томской, явившись инициаторами соревнования, взяли на себя серьезное обязательство погрузить ко дню выборов 100 тысяч тонн угля сверх плана. Призыв нашего коллектива подхвачен миллионами железнодорожников. Это налагает на нас особую ответственность. На Томской дороге есть все условия, чтобы выйти победителями в этом Всесоюзном соревновании.

В октябре дорога получила переходящее красное знамя Государственного Комитета Обороны. В ноябре это знамя оставлено за коллективом Томской. Подытоживая работу двух декад декабря, НКПС сообщил, что Томская — серьезный претендент на получение знамени и в декабре.

Дело заключается в том, чтобы сейчас, мобилизуя все резервы, ликвидируя недостатки, выполнить увеличенный план погрузки.

Недостатков же в работе дороги еще очень много. План погрузки выполняется далеко не каждые сутки. Не все поезда отправляются по графику. Общий парк вагонов снижен, но отдельные станции все-таки испытывают трудности из-за большого количества неотправленных груженых вагонов. Оборот вагона завышен и это свидетельствует о низком качестве эксплоатационной работы.

Тов. Пушков резко критикует работу службы движения, которая не возглавила борьбу за график, за четкий прием и отправление составов. Он подробно разбирает недостатки Инского и особенно Новокузнецкого отделений, работа которых вызывает законную тревогу.

В прениях по докладу тов. Пушкова выступили машинисты тт. Троицкий и Корцель, начальник станции Инская тов. Драко, начальник Новосибирского отделения тов. Шмонин, секретарь партийной организации Новосибирского депо тов. Бобкин, начальник службы движения тов. Власов и др.

Заместитель секретаря областного комитета ВКП(б) по транспорту тов. Савинов поставил актуальные вопросы о роли среднего командира на железной дороге, о методах партийно-массовой работы и повышения трудовой дисциплины.

Собрание актива приняло по докладу тов. Пушкова развернутое решение.

В конце собрания секретарь Новосибирского обкома ВКП(б) тов. Кулагин вручил переходящее красное знамя Государственного Комитета Обороны.

Передавая знамя, тов. Кулагин выступил с речью, поставив конкретные задачи перед всем коллективом дороги.

С ответным словом выступил начальник дороги генерал-директор движения 3 ранга тов. Пушков.

* * *

После собрания партийно-хозяйственного актива председатель Новосибирского областного Совета депутатов трудящихся тов. Соколов от имени Президиума Верховного Совета СССР вручил группе железнодорожников ордена и медали. Орден Ленина был вручен начальнику станции Инская тов. Драко, кузнецу паровозного депо Новосибирск тов. Воронову, машинисту паровозного депо Инская тов. Троицкому, полковнику тов. Боровишникову.

Хроника

Совнарком СССР постановил перенести день отдыха с воскресенья 30 декабря 1945 года на вторник 1 января 1946 г.

В тех союзных и автономных республиках, где в связи с национальными и бытовыми условиями днем отдыха является пятница, считать днем отдыха 1 января 1946 года вместо дня отдыха в пятницу 28 декабря 1945 года.

Обеспечить активное участие молодежи в выборах в Верховный Совет СССР!

С об'единенного пленума Новосибирского обкома и горкома ВЛКСМ

24—25 декабря состоялся об'единенный пленум Новосибирского обкома и горкома ВЛКСМ. Пленум обсудил два вопроса: 1. Итоги XIV пленума ЦК ВЛКСМ об участии молодежи в выборах в Верховный Совет СССР, 2. Организационные вопросы.

С докладом по первому вопросу выступил секретарь обкома комсомола тов. **Рапохин**. Он сообщил, что проходивший в конце ноября XIV пленум ЦК ВЛКСМ обсудил доклад секретаря Центрального Комитета комсомола тов. Михайлова «Об участии молодежи в выборах в Верховный Совет СССР» и принял решение, направленное на активизацию всей деятельности комсомола и молодежи по участию в выборах в верховный орган государственной власти.

Охарактеризовав обстановку, в которой будут проходить новые выборы, тов. Рапохин сказал, что избирательная кампания — серьезный политический экзамен для всех комсомольских организаций, так как от них во многом зависит активность каждого юноши и девушки, достигших совершеннолетия. В предстоящих выборах будет впервые участвовать молодежь восьми возрастов, среди них в нашей области 44 тысячи комсомольцев.

— Это большое событие в жизни молодежи, — говорит докладчик, — и ей надо помочь глубоко осознать огромное значение участия в выборах.

Комсомольские организации области проделали уже немалую работу в подготовке к выборам. Они выделили более 6 тысяч агитаторов, организовали свыше 900 кружков по изучению «Положения о выборах в Верховный Совет СССР» и Конституции Советского Союза. Изучение этих документов проходит и в тех кружках и политшколах, которые работали прежде.

Октябрьский райком комсомола Новосибирска организовал для секретарей первичных организаций лекции о Сталинской Конституции, об избирательном законе, о четвертом пятилетнем плане. Три раза в месяц проводятся оперативные совещания секретарей по участию комсомольских организаций в выборах. Райком выделил 11 комсомольцев для работы заместителями заведующих агитпунктами, 8 редакторов стенных газет, 376 агитаторов. Комсомольцы помогли оборудовать все агитпункты района. Райком проводит семинары и консультации агитаторов. Активнее стала работать группа докладчиков. Члены бюро райкома комсомола, секретари комсомольских организаций присутствуют на беседах агитаторов с избирателями. Райком организовал лыжную эстафету, посвященную выборам, участники которой провели митинг избирателей.

Активно включился в подготовку к выборам Чулымский райком комсомола. Семинары секретарей комсомольских организаций, постоянная помощь агитаторам, контроль за их работой, организованная при райкоме комната комсомольской работы, агитбригады лыжников — все эти и другие меры положительно сказались в работе комсомольских организаций.

Докладчик привел ряд примеров, говорящих об активном участии комсомольцев в подготовке к выборам. В то же время он отметил неудовлетворительную работу ряда комсомольских организаций.

— Сегодня надо спросить, — говорит тов. Рапохин, — у Бердского горкома и Доволенского райкома комсомола, почему они не перестроили работу комсомольских организаций так, как этого требовал обком партии в своем решении, принятом месяц тому назад.

Комсомольцы Бердска мало проявляют инициативы в оборудовании избирательных участков и агитпунктов. Работники горкома комсомола и комсомольский актив не выступают с докладами, плохо раз'ясняют молодежи избирательный закон и Сталинскую Конституцию. Горком и комитеты комсомола не следят за работой агитаторов.

Докладчик подверг критике Дзержинский, Кировский и Кагановичский райкомы Новосибирска. Здесь много говорят об усилении политико-массовой работы, но мало делают. Группы докладчиков при райкомах комсомола бездействуют.

— Необходимо построить работу в комсомоле таким образом, — подчеркивает тов. Рапохин, — чтобы охватить своим влиянием самые широкие слои молодежи, дойти до всех групп молодежи, до каждого юноши и девушки. Замыкаться в рамках комсомольской организации, строить свою работу в расчете на то, чтобы охватить только комсомольцев, будет не только неправильным, но и вредным.

Тов. Рапохин подробно остановился в своем докладе на необходимости всемерного улучшения материально-бытовых условий молодежи. «Комсомольские работники, — говорит он, — должны совершить серьезный поворот к вопросам улучшения материально-бытовых нужд молодежи и удовлетворения ее культурных запросов».

В заключение тов. Рапохин изложил важнейшие задачи комсомольцев города и деревни, вытекающие из решений XIV пленума ЦК ВЛКСМ.

В прениях по докладу тов. Рапохина выступил секретарь Новосибирского горкома комсомола тов. **Одинцов**. Он рассказал о том, как готовятся к выборам комсомольцы города. На избирательных участках работает около 4 тысяч комсомольцев-агитаторов. Тов. Одинцов ставит в пример комсомольскую организацию авиационного техникума. Комсомольцы приняли активное участие в оборудовании агитпункта. По их инициативе организован лекторий.

Резко критиковал тов. Одинцов Дзержинский райком комсомола. Многие комсомольцы вышли на избирательные участки только в последние дни и еще ничего не сделали.

Тов. **Дубенко**, секретарь Татарского горкома комсомола, рассказал о массово-политической работе среди молодежи и о работе отдельных агитаторов. Он признал, что комсомольские организации города еще недостаточно развернули работу по подготовке к выборам. Тов. Дубенко отметил, что обком комсомола мало оказывает помощи райкомам и горкомам комсомола.

— За время избирательной кампании, — говорит он, — у нас никто не был из работников обкома комсомола. Не приезжали и докладчики.

Секретарь Тогучинского райкома тов. **Чумакова** привела ряд примеров того, как комсомольцы сочетают массово-политическую работу среди избирателей с подготовкой к весне. Она пред'явила счет городским комсомольским организациям, которые несерьезно подходят к подбору бригад, посылаемых в помощь деревне.

— Со стороны областного комитета комсомола, — сказала в своем выступлении секретарь Октябрьского райкома ВЛКСМ Новосибирска тов. Кравцова, — не чувствуется оперативного руководства райкомами.

Секретарь Михайловского райкома ВЛКСМ тов. **Самарина** также отметила, что обком комсомола слабо помогает комсомолу в проведении избирательной кампании.

О недостатках руководства обкома комсомола говорил секретарь Маслянинского райкома тов. Попов.

Он подробно рассказал об опыте работы пионеров и школьников в подготовке к выборам. В районе созданы 68 пионерских агитбригады. Они выступают перед избирателями с инсценировками, художественным чтением, исполняют песни и пляски.

Об участии пионеров в подготовке к выборам говорила в своем выступлении и тов. **Яковлева** (инструктор Новосибирского горкома ВЛКСМ).

Выступление секретаря Кагановичского райкома тов. Зозули показало, что комсомольцы района плохо занимаются подготовкой к выборам. Тов. Зозуля не инструктирует комсомольцев-агитаторов, не знает положения дел на избирательных участках. Как сообщил он на пленуме, «в агитпункт при школе № 3 почему-то не ходят избиратели» (?). Отвечая на реплики, тов. Зозуля признался: «Мы не находим времени для более конкретного руководства агитаторами».

Тов. **Семенов**, секретарь Ишапромского райкома комсомола, в своем выступлении отметил, что первичные партийные организации плохо руководят комсомолом.

В прениях по докладу тов. Рапохина также выступили: секретари райкомов комсомола тт. **Захаркин** (Кировский район), **Кощеева** (Черепановский район), **Гуляева** (Доволенский район), **Чивозерова** (Первомайский район), начальник управления НКГБ по Новосибирской области генерал-майор тов. **Кондаков**, тт. **Горячева**, **Любимов** (обком ВЛКСМ), **Полякова** (облисполком).

В конце утреннего заседания 25 декабря выступил секретарь Новосибирского обкома ВКП(б) по пропаганде и агитации тов. Л. И. Соколов.

Вчера вечером пленум продолжил свою работу.

К 20-летию XIV с'езда партии

Политика, спасшая советскую Родину

Во время первой мировой войны с новой силой и поразительной отчетливостью обнаружилась технико-экономическая отсталость царской России. На каждого русского солдата приходилось в среднем в 20 раз меньше снарядов, чем на немецкого. Армия испытывала острый недостаток в патронах, винтовках, пулеметах, пушках. В те годы три четверти наличного количества пулеметов, четыре пятых тяжелых орудий, более четверти патронов ввозились из-за границы. В 1916 году в России были потушены 36 доменных печей. Промышленность лишь наполовину удовлетворила потребностям оборонных заводов в металле. Паралич сковал транспорт. Сельскохозяйственное производство резко сократилось, неумолимо надвигался голод.

Страна стояла перед угрозой военного поражения. Насквозь прогнивший царизм оказался полным банкротом. И лишь власть Советов спасла нашу Родину от позора потери государственной самостоятельности и превращения в добычу империалистических хищников. Социализм влил новые силы в кровеносную систему нашей Родины. СССР стал могучей индустриально-колхозной державой.

Во второй мировой войне разбойничья Германия сосредоточила против нашей страны вдвое больше войск, чем в первую мировую войну. Гитлеровцы поставили на службу своей военной машине промышленный аппарат почти всей оккупированной Европы. Враг не добился победы, он был позорно разбит. СССР отстоял свою свободу и независимость и освободил народы Европы от фашистского гнета. Советский строй показал себя, как самый прочный строй в мире, советская социалистическая экономика превзошла экономику разбойничьей гитлеровской Германии.

Мы разбили немцев при помощи первоклассных самолетов, танков, пушек, сделанных на наших социалистических предприятиях, которые были созданы советской властью, самоотверженным трудом наших рабочих, инженеров, конструкторов.

Советский народ всегда помнил завет Ленина, что без первоклассной тяжелой индустрии СССР погибнет, как самостоятельная страна. Эта первоклассная социалистическая индустрия была создана, и в час грозной опасности она спасла нашу Родину.

В 1931 году товарищ Сталин говорил: «...Отсталых бьют. Но мы не хотим оказаться битыми. Нет, не хотим!..

Мы отстали от передовых стран на 50—100 лет. Мы должны пробежать это расстояние в десять лет. Либо мы сделаем это, либо нас сомнут».

Нас не смяли, потому что мы действительно пробежали в 10 лет то расстояние, на которое отстали от передовых стран мира. По уровню промышленной продукции СССР вышел на первое место в Европе и второе в мире. Это был прямой результат претворения в жизнь гениального плана социалистической индустриализации, провозглашенного товарищем Сталиным 20 лет назад на XIV с'езде партии (18—31 декабря 1925 г.).

Социалистическая индустриализация страны послужила основой технической реконструкции всего народного хозяйства, орудием перевооружения сельскохозяйственного производства, строительства колхозов и совхозов, базой оборонной мощи Советского государства, источником непрерывного роста материального благополучия трудящихся масс. Рост социалистической индустрии сыграл решающую роль в разрешении национального вопроса в СССР, в достижении фактического равенства народов нашей страны, в создании братской дружбы между ними.

* * *

Почему именно на долю XIV с'езда партии выпала столь высокая миссия открыть новую славную полосу в истории Советского государства? Чтобы получить ответ на этот вопрос, обратимся к событиям, происходившим в нашей стране двадцать лет назад.

1925 год был годом, когда мы на рельсах новой экономической политики, принятой по инициативе Ленина на X с'езде партии в 1921 году, завершали восстановление народного хозяйства, разрушенного империалистической войной и иностранной интервенцией.

Рабочий класс, установивший в октябре 1917 года под водительством партии Ленина—Сталина свою диктатуру, победил капитализм политически. Но экономически капитализм еще не был побежден; более того, он вырастал из отсталого мелкокрестьянского хозяйства, преобладавшего в экономике страны. Только строительство социалистического хозяйства могло привести и к экономической победе над капитализмом.

Единственной материальной базой социализма может быть только крупная машинная индустрия, способная реорганизовать сельское хозяйство, обеспечить оборону страны. Вот почему создание мощной, первоклассной индустрии решало судьбы социализма в СССР, судьбы нашей страны, как самостоятельного государства.

Сельское хозяйство СССР к концу 1925 года приблизилось к довоенному уровню. Крупная промышленность давала три четверти довоенной продукции. Однако было совершенно очевидно, что простое восстановление старых фабрик и заводов, основанных на отсталой технике, никак не отвечало требованиям индустриального преобразования страны.

Как и в каком направлении развивать хозяйство? Вот вопрос, который возник тогда перед партией.

«Задача состояла в том, — указывал товарищ Сталин, — чтобы эту страну перевести с рельс средневековья и темноты на рельсы современной индустрии и машинизированного сельского хозяйства. Задача, как видите, серьезная и трудная. Вопрос стоял так: либо мы эту задачу разрешим в кратчайший срок и укрепим в нашей стране социализм, либо мы ее не разрешим и тогда наша страна — слабая технически и темная в культурном отношении — растеряет свою независимость и превратится в об'ект игры империалистических держав» («Вопросы ленинизма», стр. 487).

Политика Ленина—Сталина, политика большевистской партии основана была на уверенности, что собственными силами мы сможем преодолеть технико-экономическую отсталость страны и построить социалистическое общество. Враги ленинизма исходили из невозможности собственными силами преодолеть унаследованную от царской России отсталость, они вели линию на срыв союза рабочих и крестьян, на превращение СССР в аграрный придаток крупных капиталистических держав, на реставрацию капиталистических отношений в СССР. На этот путь капитуляции и капиталистической реставрации тянули партию агенты фашизма — Троцкий, Бухарин, Зиновьев, Каменев, Рыков и другие.

Партия под руководством товарища Сталина пошла по ленинскому пути, твердо взяв курс на построение социализма в СССР, на индустриализацию страны. Это нашло выражение в решениях XIV с'езда партии, определившего генеральную линию партии на социалистическую индустриализацию страны.

Товарищ Сталин всесторонне разработал ленинское учение о возможности построения социализма в одной отдельно взятой стране и тем самым идейно-политически подготовил партию, народ к решению великих исторических задач.

* * *

На XIV с'езде партии в политотчете ЦК товарищ Сталин дал глубокую всестороннюю оценку международного и внутреннего положения Советского Союза, разгромил отребъя нытиков, маловеров, капитулянтов из зиновьевско-каменевской банды, этих плохо замаскированных троцкистов, и наметил историческую программу индустриализации СССР.

«Превратить нашу страну из аграрной в индустриальную, способную производить своими собственными силами необходимое оборудование, — вот в чем суть, основа нашей генеральной линии», — указывал товарищ Сталин.

Товарищ Сталин требовал строить наше хозяйство так, чтобы СССР не превратился в аграрный придаток мировой капиталистической системы. Развивать народное хозяйство следовало так, чтобы наша страна существовала как самостоятельное и независимое в экономическом отношении государство, опирающееся главным образом на внутренний рынок, на смычку социалистической индустрии с крестьянским хозяйством. Для всего этого надо было прежде всего построить мощную тяжелую промышленность и ее сердцевину — машиностроение.

Успешное проведение политики индустриализации могло быть основано лишь на прочном союзе рабочих и крестьян. Вот почему товарищ Сталин на XIV с'езде разоблачил как антисередняцкий уклон зиновьевцев, пытавшихся поссорить рабочий класс с трудящимся крестьянством, так и недооценку кулацкой опасности, смазывание бухаринцами отрицательных сторон нэпа.

XIV с'езд решительно отверг предательские «рецепты» зиновьевско-каменевской банды и полностью одобрил сталинскую установку на социалистическую индустриализацию страны, на всемерное укрепление союза рабочих и крестьян.

* * *

Провозгласив программу индустриализации страны основой генеральной линии партии, товарищ Сталин мобилизовал все материальные и творческие силы народа на осуществление этой программы.

«Блестящие выступления товарища Сталина в защиту индустриализации, — говорит М. И. Калинин, — всегда будут волновать читателей не только своими мыслями, не только своей формой, но и глубокой убежденностью, непоколебимой верой в победу социализма, т. е. в осуществление той цели, которой он отдал себя всего без остатка».

Программа, намеченная XIV с'ездом, открывала перед народом увлекательные перспективы, но ее осуществление требовало напряженнейшей борьбы. «...Надо было пойти на жертвы и навести во всем жесточайшую экономию, надо было экономить и на питании, и на школах, и на мануфактуре, чтобы накопить необходимые средства — для создания индустрии» (Сталин). Надо было убеждать людей в необходимости терпеть лишения для обеспечения высоких темпов строительства, надо было воспитать новые кадры, овладевшие техникой, научить их высокой культуре хозяйственного руководства. И наша партия справилась со всеми этими задачами, так как ее вел Сталин, гениальный вдохновитель и организатор индустриализации СССР.

Товарищ Сталин показал, что экспроприация помещиков и капиталистов в нашей стране в результате Октябрьской социалистической революции, уничтожение частной собственности на землю, фабрики, заводы, банки и т. д. и передача их в общенародную собственность создали мощный источник социалистического накопления для развития индустрии. Товарищ Сталин раз'яснил, что социалистическая индустриализация в корне отличается от капиталистической — последняя строится путем колониальных захватов и грабежей, военных разгромов, кабальных займов и беспощадной эксплоатации рабочих масс и колониальных народов. Социалистическая же индустриализация опирается на общественную собственность, на средства производства, на накопление и сбережение богатств, создаваемых трудом рабочих и крестьян, она неразрывно связана с улучшением материального положения трудящихся масс.

Социалистическое соревнование масс — это ярчайшее выражение высокой активности и сознательности советских людей — сыграло выдающуюся роль в строительстве социалистической индустрии в СССР.

Трудящиеся СССР, кровно заинтересованные в развитии социалистического народного хозяйства, успешно проводили и проводят линию партии большевиков на повышение производительности труда, снижение себестоимости, соблюдение режима экономии, укрепления трудовой дисциплины.

* * *

Вопрос о темпах индустриализации стал одним из самых острых вопросов партийной политики. Капитулянты и враги, пролезшие в партию, пытались сорвать индустриализацию ссылками на непосильность взятых темпов. Между тем, чтобы ликвидировать в кратчайший срок технико-экономическую отсталость страны, необходимо было ускорение темпов развития промышленности.

«Нельзя, — говорил товарищ Сталин в своем докладе об итогах первой пятилетки, — не подгонять страну, которая отстала на сто лет и которой угрожает из-за ее отсталости смертельная опасность».

Опасность нападения на СССР враждебных государств была совершенно очевидной. Но мы не могли знать, когда на нас нападут. «Поэтому, — говорил товарищ Сталин, — партия была вынуждена подхлестывать страну, чтобы не упустить времени, использовать до дна передышку и успеть создать в СССР основы индустриализации, представляющие базу его могущества».

Отвечая тем, которые стремились сорвать строительство крупной тяжелой промышленности, товарищ Сталин говорил:

«Конечно, мы могли бы 3 миллиарда рублей валюты, добытых путем жесточайшей экономии и истраченных на создание нашей индустрии, — мы могли бы их обратить на импорт сырья и усиление производства предметов широкого потребления. Это тоже своего рода «план». Но при таком «плане» мы не имели бы ни металлургии, ни машиностроения, ни тракторов и автомобилей, ни авиации и танков. Мы оказались бы безоружными перед внешними врагами. Мы подорвали бы основы социализма в нашей стране. Мы оказались бы в плену у буржуазии, внутренней и внешней» («Вопросы ленинизма», XI изд., стр. 488).

Народы СССР, проникнутые глубоким доверием к большевистской партии, пошли на жертвы и построили мощную социалистическую промышленность. Их труды, их лишения не прошли даром. В жестоких битвах за Родину против гитлеровской Германии советские люди вновь и вновь убеждались в спасительной силе сталинской политики индустриализации.

* * *

При советском строе устанавливаются совершенно новые отношения между городом и деревней. В капиталистическом обществе город разоряет деревню, высасывает соки у сельскохозяйственных производителей. У нас же в СССР взят курс на ликвидацию противоположности между городом и деревней, социалистическая индустрия направлена лицом к сельскому хозяйству, к тому, чтобы облегчить труд земледельца на основе новейшей машинной техники. Социалистическая индустрия помогает крестьянам создать крупное высокопроизводительное коллективное хозяйство с массовым применением тракторов, комбайнов, автомобилей. Тем самым она способствует повышению благосостояния крестьян.

После первых успехов политики индустриализации партия стала вооружать сельское хозяйство крупной машинной техникой. Крестьянство повернулось к социализму и пошло в колхозы. Великий перелом, происшедший в советском крестьянстве в 1929 году, был подготовлен успешным проведением политики индустриализации, провозглашенной XIV с'ездом партии.

Товарищ Сталин не раз напоминал народу о ленинском завете — дать крестьянству 100 тысяч тракторов. Ленинское задание перевыполнено во много раз. Достаточно сказать, что в сельском хозяйстве СССР накануне нынешней войны было свыше 500 тыс. тракторов и 180 тыс. комбайнов.

Крестьянин освободился от каторжного труда на своем клочке земли. Отсталые, допотопные орудия труда уступили место тракторам, комбайнам, автомобилям. Новые производительные силы, созданные в деревне, неизбежно привели к новым, социалистическим отношениям между людьми, к победе колхозного строя. Война показала огромную жизненную силу колхозного строя. Благодаря колхозам мы успешно преодолевали трудности военного времени.

* * *

Прошло 20 лет после XIV с'езда партии. За этот исторически короткий промежуток времени в корне изменилось лицо нашей страны. На XIV с'езде товарищ Сталин выдвинул задачу всемирно-исторического значения — превратить СССР из страны аграрной в индустриальную. Это осуществлено. Доля промышленности во всем народном хозяйстве составляла: в 1913 году — 42,1 проц., в 1924 году — 27,2 проц., в 1929 году — 54,5 проц. и в 1937 году—77,4 проц.

По сравнению с 1914 годом об'ем промышленной продукции СССР вырос к 1941 году более, чем в 12 раз, а машиностроения—в 50 раз. Удельный вес машиностроения в продукции всей промышленности СССР составлял перед нынешней войной 25,5 проц. (в 1913 году — 6,8 проц.).

Осуществлено сталинское указание о технико-экономической независимости нашей страны от капиталистического мира. Создано множество новых отраслей промышленности (станкостроение, авто- и тракторостроение, химическая промышленность и т. д.), налажено производство таких машин, о которых в довоенное время не было и помину.

Широко были развиты отрасли промышленности, удовлетворяющие непосредственные нужды населения — пищевая, текстильная, обувная и т. д.

На основе плановой системы государство сосредоточило основные силы страны на строительстве индустрии. Это нашло выражение в грандиозных капитальных вложениях. Капитальные вложения в народное хозяйство составляли: в 1924—1928 гг.—11,1 миллиарда рублей; в 1929—1932 гг. (I пятилетка)—52,5 миллиарда рублей; в 1933—1937 годах (II пятилетка) — 137,5 миллиарда рублей; в 1938—1940 гг. (три года III пятилетки) — 108 миллиардов рублей.

В период сталинских пятилеток была создана новая угольно-металлургическая база на Востоке, сыгравшая решающую роль в Отечественной войне.

На основе развития тяжелой индустрии завершена техническая реконструкция народного хозяйства. По технике производства и темпам роста промышленности мы уже догнали и перегнали главные капиталистические страны. Товарищ Сталин на XVIII с'езде партии поставил перед партией и народом задачу перегнать главные капиталистические страны и в экономическом отношении, т. е. по размерам промышленного производства на душу населения.

Победоносное осуществление сталинского плана индустриализации СССР послужило основой коренного изменения соотношения классовых сил в стране, способствовало ликвидации эксплоататорских классов, построению социалистического общества. Победы эти нашли свое яркое выражение в Сталинской Конституции — конституции победившего социализма и подлинно народного демократизма.

* * *

Наша экономическая победа над врагом была подготовлена всем предшествующим ходом развития. Интересно в связи с этим проследить за изменением удельного веса СССР и Германии в мировой промышленной продукции. Доля СССР в мировой промышленной продукции составляла: в 1913 году — 2,6 проц., в 1928 году — 3,1 проц., в 1937 году — 13,7 проц.; Германия: в 1913 году — 15,3 проц.; в 1928 г. — 11,9 проц.; в 1937 году — 11,6 проц.

Эти цифры выразительно говорят о том, какое решающее значение имела для судеб нашей Родины сталинская политика индустриализации.

А результат этой политики таков: за время войны количество самолетов у нас выросло в 5 раз по сравнению с начальным периодом войны. Численность танков современных образцов возросла в 15 раз по сравнению с численностью таких же танков в мирное время.

Мы одержали величайшую победу. Но враг нанес нашей стране чувствительный урон. Немецко-фашистские вандалы полностью или частично разрушили 1.710 городов и более 70 тысяч сел. Они повредили и разрушили 31.850 промышленных предприятий. Враг должен и будет возмещать причиненный нам ущерб.

Советскому народу придется затратить много напряженного труда для восстановления разрушенного. Советские люди на собственном опыте знают, что от крепости и роста социалистического хозяйства зависит и их личное благополучие. Они немало в свое время отказывали себе в необходимом, чтобы построить ту индустрию, которая спасла нашу Родину от порабощения. Советские люди показали изумительные образцы массового героизма, когда в тягчайших условиях войны нужно было давать фронту первоклассное вооружение, продовольствие, снаряжение. Они сумеют и впредь сделать все необходимое, сумеют преодолеть все трудности, чтобы восстановить разрушенные фабрики и заводы и обеспечить дальнейшее развитие нашей социалистической промышленности — основы благополучия всех народов СССР.

«Нам нужен, — говорил товарищ Молотов в своем докладе 6 ноября 1945 г., — новый под'ем тяжелой промышленности, чтобы обеспечить страну металлом, углем, нефтью, паровозами, вагонами, тракторами, сельскохозяйственными машинами, автомобилями, различными судами, электростанциями и многим другим. Население сел и городов ждет значительного увеличения товаров широкого потребления, а также улучшения снабжения продуктами питания. Удовлетворение нужд колхозов и запросов сельского хозяйства назрело как никогда. Наши культурные потребности возросли и стали гораздо разностороннее. Ни на минуту нельзя забывать и о наших больших обязанностях по-настоящему обеспечить нужды обороны страны, нужды Красной Армии и нужды Военно-Морского Флота.

Партия и правительство разрабатывают новый пятилетний план восстановления и развития народного хозяйства СССР на 1946—50 годы. Уже в ближайшее пятилетие мы должны значительно превзойти довоенный уровень хозяйственного развития страны и обеспечить значительное повышение жизненного уровня всего населения.

История нашей Родины учит, что сталинские пятилетки мы выполняли и перевыполняли. Можно не сомневаться в том, что народ наш успешно справится и с большими задачами предстоящей пятилетки.

А. АЗИЗЯН.



В. Н. Чекрыгин, демобилизовавшись из армии, вернулся в свой колхоз «Вперед к коммунизму» (Карасукский район) и приступил к своему любимому столярному делу. За короткий срок он обеспечил колхоз зимним инвентарем. На снимке: тов. Чекрыгин вытачивает втулки для колес. Фото Т. Васильева.

ЗИМОЙ В КОЛХОЗЕ

Когда Василий Шугунов оседлал лошадь и выехал в степь, уже темнело. Дул сильный ветер.

Правление колхоза поручило ему наблюдать за щитами, расставленными в поле, за результатами работ по снегозадержанию.

Он хорошо помнит, как в позапрошлую зиму разыгралась вот такая же метель и унесла весь снег с гривы, на которой весной посеяли 90 гектаров пшеницы. «Потому и урожай здесь был низкий», — думал Шугунов, опасаясь как бы и теперь не оголило гриву: ведь вчера на ней не успели расставить щиты.

Ветер завывал сильнее, поднимая над полем снежные вихри. Шугунов поскакал обратно в деревню.

В колхозной конторе он застал председателя артели Белова.

— Федор Прокопьевич, снег с гривы уносит!

Председатель быстро принял решение. Через полчаса, вооружившись топорами и лопатами, вышли в поле 68 колхозников. Следом на подводах везли щиты. На месте Федор Прокопьевич распределил обязанности между бригадирами.

— Ты, Гончаренко, — сказал он бригадиру первой бригады, — со своими людьми будешь расставлять щиты по южному склону гривы. Следи, чтобы они стояли покрепче. А ты, Чернов, будешь рубить хворост.

Работали дружно. Всю ночь до утра боролись с пургой. Как ни бушевал ветер, а все же унести снег с гривы ему не удалось. Если щит падал, его ставили снова. Колхозник Хелько подбадривал народ:

— Дружнее, дружнее, ребята.

В полночь пришли животноводы Королев, Чернов, Сутурин, Антонова. Они помогали рубить хворост.

На рассвете работу закончили. Уже на полдороге к дому колхозников встретили подводы, предусмотрительно высланные председателем.

— Садитесь, подвезем! — наперебой приглашали подростки, остановив лошадей.

Вечером председатель созвал общее собрание. Он говорил:

— Хорошо, что задержали снег на гриве. А ведь могло повториться то же, что в 1943 году, потому что мы очень медленно расставляли щиты. Я думаю так: выделим специальную бригаду во главе с Алексеем Черновым, и пусть она проводит снегозадержание дальше.

Так и решили. Обсуждался вопрос и о других зимних работах в колхозе. Возчик сена Шушков внес предложение:

— Я прошу, чтобы меня, Сутурина, Черновича и Новикову закрепили постоянно на подвозке кормов. Мы с этим делом справимся; быки у нас добрые.

Предложение поддержали. Руководить обозом поручили Шушкову. И тут же дали задание — подвезти к ферме в течение пятидневки 360 центнеров кормов.

— Не сомневайтесь, товарищи, задание будет выполнено. — сказал Шушков.

Для очистки семян выделили шесть колхозниц во главе с Марией Пономаревой.

— Готовьте семена хорошо, — напомнил Федор Прокопьевич.

Назавтра каждый из бригады Шушкова запрягал трех быков, чтобы возить корм сразу на трех санях. Шушков распорядился кому брать сено, кому — солому. В этот день возчики доставили 120 центнеров кормов.

Звено Марии Пономаревой на двух триерах очистило 19 центнеров овса и 22 центнера пшеницы. Пропускали по два раза. И когда Федор Прокопьевич проверил качество триерования, он похвалил колхозниц.

Бригада Чернова, ответственная за снегозадержание, заканчивала установку щитов.

К вечеру снова собрались в колхозной конторе, подвели итоги дня, наметили, что делать завтра.

Так в колхозе «Красный фронт» борются за высокий урожай 1946 года, за хорошую зимовку скота на фермах. В Доволенском районе это один из лучших, передовых колхозов.

Ал. ЯКОВЛЕВ.

Колхоз «Красный фронт». Доволенского района.

Заботясь об урожае...

В нашем совхозе идет соревнование за достойную встречу дня выборов в Верховный Совет СССР. Коллектив мастерской обязался этот день ознаменовать завершением ремонта тракторов и прицепных орудий, а работники полеводства — полной очисткой и проверкой качества семян.

Как выполняются эти обязательства? Мастерская капитально отремонтировала три гусеничных трактора, один колесный и собирает два «ЧТЗ». Это — наиболее сложные работы в текущем сезоне. График ремонта комбайнов и прицепного инвентаря мы опережаем. На 10 дней раньше срока приведены в порядок три комбайна, а два готовятся к сдаче. Бригада по сельхозмашинам отремонтировала 16 тракторных сеялок вместо 10 по квартальному заданию и 15 культиваторов.

В мастерскую пришли демобилизованные воины Красной Армии: тов. Лобанов, занятый на сборке моторов, и тов. Дятлов — на ремонте прицепного инвентаря. Военная хватка, твердая дисциплина, настойчивость — вот что отличает их. Старые кадры — токарь тов. Ванлышев, комбайнеры тт. Емельянцев, Кошеев, Абрамов и некоторые другие передают свой опыт молодым и задают тон в соревновании. Они ежедневно выполняют полторы —две нормы.

Комбайнер тов. Емельянцев собрал два задних моста к тракторам «ЧТЗ» и заканчивает третий. Ремонтник тов. Козлов подготовил 5 арматурных узлов к гусеничным тракторам, дав 130 проц. квартального задания.

Но нельзя сказать, что все идет гладко. Недостает некоторых запасных частей, ремзавод запаздывает с выполнением заказов. Кузница и токарный цех сдерживают работу монтажников.

И все же руководители мастерской выходят из затруднений. Старший механик, техорук и заведующий каждый вечер распределяют работу по узлам на другой день, в соответствии с наличием деталей, чтобы предотвратить простой ремонтников и лучше загрузить их.

Серьезно относятся к выполнению взятых обязательств руководители отделений. Здесь после первичной очистки 3.370 центнеров семян заканчивают вторую очистку на ВИМе. Зерно проверено в контрольно-семенной лаборатории: влажность — 16—18 проц., всхожесть — 72—96 проц. Семена пшеницы — высокого качества и вполне отвечают посевным кондициям. Хуже овес, но дальнейшая очистка и просушка несколько повысят его всхожесть.

Соревнование в честь предстоящих выборов в совхозе разгорается все ярче. Звенья по техническим культурам, картофелю и овощам тт. Кубаревой, Балоусовой, Сорокиной, Ивановой и Даховой вывезли в поле более 300 тонн навоза, собрали много золы и птичьего помета. Несколько десятков подвод ежедневно подвозят навоз на участки этих звеньев.

Х. ЛЯХ.

Директор Черепановского зерносовхоза.

Соревнование ремонтников

Активно включился во Всесоюзное социалистическое соревнование за досрочный и высококачественный ремонт тракторов коллектив Ярковской МТС, Ирменского района. Работа в мастерской организована по бригадно-узловому методу. Постахановски трудится токарь А. Федулаев, выполняющий ежедневно полторы — две нормы.

Из ремонта выпущено 14 тракторов, в том числе два «ЧТЗ». Все эти машины тщательно проверены, двигатели приработаны на стенде. Одновременно идет подготовка прицепного инвентаря, комбайновых моторов. Приведены в порядок 16 плугов, 13 сеялок, 4 культиватора. Отремонтированы два мотора к комбайнам.

Дирекция МТС позаботилась о хороших условиях для ремонтников. В мастерской тепло. Организовано общественное питание. В красном уголке можно почитать свежие газеты и журналы.

И. КОЗЛОВ.

Предвыборные дни

Чем ближе день, которому суждено стать новой светлой датой в жизни нашего народа, — день выборов верховной власти социалистического государства, — тем ярче и богаче проявления всеобщего воодушевления, повсеместно охватившего граждан Советской страны.

Советскому избирателю неведомы особенности европейской буржуазной демократии — лихорадочная предвыборная борьба и сутолока разных политических и прочих групп, оглушающая предвыборная шумиха вокруг различных и враждующих между собою избирательных платформ, хитроумная, иногда весьма сомнительная игра претендентов на власть со своими избирателями.

Не этим живет Советская страна в горячие предвыборные дни.

Одна у нас избирательная платформа — платформа коммунистической партии Ленина и Сталина, платформа, проверенная и блистательно утвержденная в жизни всем двадцативосьмилетним существованием Союза Советских Социалистических Республик.

Один в нашей стране избирательный блок — это блок коммунистов и беспартийных советских людей — незыблемое и закаленное в боях и героическом труде содружество самой передовой в мире партии Ленина—Сталина с самым передовым в мире советским народом.

Советская избирательная система — подлинно народная, широкая, ничем не стесненная демократия, советская демократия — самая передовая в мире. Потому с таким воодушевлением готовятся советские люди к историческому дню — 10 февраля, дню выборов в Верховный Совет Союза ССР. Этой дате посвящают свои трудовые, творческие усилия граждане нашей страны, готовят великие трудовые подарки Родине.

Сибирский каменщик Семен Максименко, встав на стахановскую вахту в честь предстоящих выборов, за 15 дней уложил со своими сподвижниками около миллиона штук кирпичей и выстроил три больших каменных дома. Рекорд Максименко нашел широкий отклик среди каменщиков всей страны. И сколько чудесных новых зданий и восстанавливаемых из руин новых заводских корпусов и цехов возведут умные и быстрые руки мастеров к светлому дню выборов.

Наш молодой, растущий город с под'емом готовится ко дню выборов. Почти на каждой большой улице появились над дверями зданий, написанные на алом полотне слова: «Избирательный участок», «Агитпункт».

В центре города, в здании Запсибзолото, в лучшем, богато убранном помещении—агитпункт избирательного участка № 14 Центрального района. Сюда ежевечерне сходятся избиратели — молодые и старики, чтобы послушать лекцию, побеседовать с агитатором, рассказать о своих нуждах и получить добрый совет. Большой коллектив агитаторов работает на участке, агитаторы идут с беседами о выборах на квартиры избирателей.

В большинстве избирательных участков Новосибирского-Центрального округа, об'единяющего Центральный, Ипподромский, Дзержинский и Заельцовский районы города, уже кипит предвыборная работа. Окружная избирательная комиссия с первых дней своей деятельности основное внимание уделила наблюдению за образованием избирательных участков, созданию и оборудованию агитпунктов, центров избирательных участков и составлению списков избирателей, помогая исполкомам районных Советов в налаживании предвыборной работы. Члены комиссии — Герой Советского Союза гвардии капитан А. И. Болотов, учительница-орденоносец К. И. Воронцова, тов. В. И. Горохова проверили состояние всех избирательных участков Центрального района и помогли своими указаниями непосредственно на местах и через райисполкомы устранить недочеты в их работе.

В постоянном контакте с Ипподромским райисполкомом и непосредственно с председателем исполкома тов. Топырик большую работу на участке ведут члены окружной избирательной комиссии — депутат Верховного Совета РСФСР Т. Т. Голубина и стахановец-орденоносец Н. В. Бочков.

Ипподромский район — передовой в городе по организации предвыборной работы. Он первым в округе завершил образование избирательных участков, на которых развернута сейчас большая агитационно-раз'яснительная работа среди избирателей. Агитколлективы Западно-Сибирского филиала Академии наук, окружного Дома офицеров, зооветтехникума и ряда других организаций провели по нескольку выходов агитаторов к избирателям с беседами по Положению о выборах и Конституции СССР. На агитпунктах избирательных участков №№ 39, 41, 42 и ряда других по нескольку раз в неделю проводятся массовые собрания избирателей, читаются доклады, лекции и т. д.

С большими затруднениями в организации работы на избирательных участках Дзержинского района встретились члены окружной избирательной комиссии тт. В. К. Струменчиков и В. А. Трещова. Они обнаружили в районе серьезные недостатки в подготовке отдельных избирательных участков. Окружная комиссия поставила вопрос об устранении этих недочетов перед райисполкомом и райкомом ВКП(б). Состояние предвыборной работы в Дзержинском районе будет обсуждаться на очередном заседании горисполкома, в котором примут участие и члены окружной избирательной комиссии.

Сейчас окружная комиссия устанавливает непосредственную связь с участковыми избирательными комиссиями. Члены окружной комиссии в районах уже ознакомились с работой ряда участковых комиссий и совместно с ними устраняют обнаруженные недочеты в подготовке центров избирательных участков и агитпунктов, в составлении списков избирателей. В районах проводятся инструктивные совещания и семинары председателей и секретарей участковых комиссий. Окружная комиссия подготавливает окружное совещание председателей участковых комиссий.

Все ярче разгораются в цехах заводов огни социалистического соревнования в честь выборов, с каждым днем оживленней развертывает свою работу большая армия членов участковых избирательных комиссий. И тем нетерпимей примеры равнодушного или казенно-чиновничьего отношения к этому великому государственному делу со стороны отдельных организаций и людей. А такие примеры еще есть. Почти месяц как отведено в здании облсуда помещение под избирательный участок № 6 Центрального района. Но холод, запустение в нем, а хозяева взирают на это с такой же холодной бесстрастностью.

Все ближе исторический день, которого ждут с радостью и гордостью советские люди. 10 февраля 1946 года они придут к избирательным ящикам, чтобы отдать свои голоса за достойных народных избранников. И так же, как было это 12 декабря 1937 года, когда впервые избирали мы Верховный Совет, — во многих и многих избирательных бюллетенях будет любовно вписано дорогое каждому советскому сердцу имя — СТАЛИН. Этим советские люди выражают свою великую любовь к вождю и учителю народа, к партии большевиков, к матери-Родине.

Голосуя за первого своего кандидата — за Сталина, советский избиратель выражает свою глубочайшую веру в гений вождя, под чьим руководством народ создал величайшее в мире государство, победил в Отечественной войне мрачное исчадие зла — немецкий фашизм и освободил навсегда от него человечество. Отдавая свой первый голос за Сталина, советский человек выражает свою светлую веру в близкий, победный расцвет своей страны, в будущее счастье и благоденствие всего советского народа.

А. СМЕРДОВ.

Председатель окружной избирательной комиссии Новосибирского-Центрального избирательного округа по выборам в Совет Союза Верховного Совета СССР.

Так было—так стало

История моего села Мочалы — это история моего народа, его роста, его становления.

Много преданий и легенд хранит народ. Не написаны они, не напечатаны, — передаются из уст в уста.

Одно из таких преданий я хочу рассказать.

Давным-давно это было. Тогда еще не жили деды наших дедов. Казахи из Средней Азии делали набеги на татар, кочевавших в Барабинских степях. Легенда говорит, что вождем казахов был Кучкарбай, а предводителем барабинских татар — Якау. Кучкарбай нападал, Якау защищался.

Мудр и прозорлив был этот Якау. Он мог, припав ухом к земле, сказать, сколько скачет всадников, далеко ли близко ли они. Лучше его никто не умел стрелять из лука. Недаром народ дал ему имя Якау-Марган, что значит хороший стрелок.

Но однажды Кучкарбай усыпил бдительность Якау и, когда он расположился на привал, казахи, обвязав копыта лошадей кошмой, неслышно ворвались в лагерь татар и истребили их.

Случилось так, что после этой битвы казахи, вытесненные баями с плодородных земель Средней Азии, не найдя приюта в родных песках, стали переселяться в Барабинскую степь. Но и здесь бай да муллы уже наложили свою лапу на землю, и казахи, оказавшись между двух огней, стали наниматься к богачам в батраки. Так говорит предание.

Я и сам помню такого батрака, одного из первых жителей нашей деревни.

Это — Халик Бушанов. Семь детей у него было, и, чтобы прокормить их, гнул он спину у тармакульского муллы, работал батраком. Позже, когда я уже подрос, он рассказывал, что почти все отцы нынешних жителей нашей деревни тоже были батраками.

Что это была за жизнь? Богачи не считали казахов за людей, а видели в них только дешевую рабочую силу. Другого названия, как инородец, казахи не знали. Не то, чтобы иметь право голоса, — но даже собрания запрещались. В армию казахов не брали.

Тяжело им было век жить в батраках.

Кто-то подал мысль арендовать у бая или муллы землю и поселиться на ней.

Так и сделали. В числе первых арендаторов был и Халик Бушанов. Казахи поселились возле озера и по нему дали своему аулу имя — Мочалы.

Но жизнь не стала слаще. Земля, которую дал тармакульский мулла, родила плохо. Плата за аренду была высокая да еще пару оброк давали. Хлеб не сеяли. Били птицу, рубили дрова и продавали их на базаре. Кое-как концы с концами сводили.

Иначе стало после Октябрьской революции. Открылись ликбезы, школы. Пошел казах учиться. На многое у него открылись глаза, многое понял он. Организовались колхозы. Стал казах землю пахать, сеять и собирать богатый урожай.

Все четыре года наш колхоз «Кзыл-Ту» не только рассчитывался с государством по хлебопоставкам, но и сдавал зерно сверх плана. По-иному зажили и колхозники: есть теперь у них и хлеб, и мясо, и молоко, — все есть! У каждой колхозной семьи — свой скот. На трудодни нынче много хлеба выдали. Колхозник Таебулатов получил, например, 69 пудов только одного зерна.

То, о чем не смели даже мечтать наши деды, стало прекрасной явью. Каждый учится, и учится там, где он хочет. Воспитанник колхоза, шестнадцатилетний Гали Базанов пошел в музыкальную школу. Другие учатся в техникумах.

Во время войны ушли на фронт защищать свою родину 42 колхозника, и славно ее защищали. Совсем недавно демобилизовался Алиф Бушанов, сын того самого Бушанова, который батрачил у тармакульского муллы. Пять правительственных наград имеет Алиф.

Казах получил право не только избирать верховный орган власти, но и быть избранным. Наша комсомолка, бригадир полеводческой бригады тов. Уразалинова утверждена членом окружной избирательной комиссии.

Так живут теперь казахи в Советской стране, под солнцем Сталинской Конституции, провозгласившей равноправие всех народов.

Хасан МАМБЕТОВ.

Председатель колхоза «Кзыл-Ту», Чановского района.

Завод выпускает продукцию мирного времени

Переход на выпуск гражданской продукции потребовал серьезной перестройки всего производства — организации одних цехов, изменения профиля других, освоения новых технологических процессов и обучения рабочих на новых производствах.

Еще до конца войны конструкторский отдел завода начал работать над созданием нескольких образцов нового радиовещательного приемника, из которых можно было бы выбрать наилучший.

Решить эту задачу удалось не без труда. Было разработано десять образцов радиоприемников. Все они имели различное оформление ящиков, шкал, различный звук и способность принимать радиостанции. Трудно было сказать, какой из десяти больше всего удовлетворит потребителя.

Мы решили провести общественный смотр. Продемонстрировали звучание каждого приемника, причем переход с одного на другой был скрыт от слушающих. Затем провели опрос о качестве внешнего вида. Голоса разделились, но большинство все же остановилось на одном приемнике, который в дальнейшем был одобрен правительственной комиссией в Москве. Производство этого приемника «6Н-25» и было начато.

Выпуск радиовещательных приемников имеет свои трудности. Одна из них заключается в том, что его внешний вид не допускает никаких отклонений от образцов. Качество отделки ящика должно быть исключительно аккуратным, а конструкция удобной.

Нужно было организовать производство ящиков и освоить их качественную отделку. За эту работу взялись начальник деревообделочного цеха тов. Тикоэли Л. А. и технолог М. М. Шамания, ныне начальник нитролакового цеха.

Для хорошего ящика радиоприемника требуется качественная древесина — береза, бук, орех. Этой древесины не было, приходилось использовать сосну и березовую фанеру. Из них тт. Тикоэли и Шамании удалось сделать хорошие ящики, не уступающие по отделке лучшим заграничным образцам. Сначала в деревообделочном цехе было лишь несколько столяров, способных собирать ящики. Сейчас организовано несколько бригад, где каждый выполняет одну операцию. В нитролаковом цехе отделку ящиков радиовещательных приемников знал только один бригадир. Теперь почти весь цех занят этой работой.

Производство радиовещательных приемников требовало организации новых цехов для изготовления электродинамических репродукторов, силовых трансформаторов и других узлов. Это изменило структуру заготовительных цехов и перестройку цехов узловой сборки. Пришлось пересмотреть весь технологический процесс и совместно с работниками отдела капитального строительства провести перепланировку.

Для изготовления каркаса электродинамического громкоговорителя введена полуавтоматическая сварка под давлением. Осваивал этот процесс начальник цеха тов. Татаринов под руководством главного технолога тов. Савровского.

Внешний вид приемника, кроме ящика, не в меньшей степени определяется шкалой. Много различных конструкций шкал было испробовано, прежде чем решили использовать шкалу из плексигласса. Нанесенная на плексигласе гравировка при освещении его давала ясную видимость шкалы, а окраска давала красный оттенок. На первых образцах шкал деление и цифры наносились на гравировальном станке, но это не обеспечивало нужной производительности. Тогда решили использовать метод медленной чеканки. Это тоже не давало удовлетворительных результатов. Только предложение начальника цеха тов. Попкова дало возможность получать шкалу методом давления.

Нужно особо отметить роль рационализаторов завода, которые намного уменьшили трудности, часто казавшиеся непреодолимыми. Кроме предложения тов. Попкова, ценное предложение внесли начальник цеха тов. Чекмарев и его мастер тов. Ситников. Они помогли получить большой экономический эффект и вместе с тем возможность выпускать узлы значительно раньше срока, отказавшись от кооперации с другими заводами.

Большое участие в рационализации производства силовых трансформаторов приняли руководитель мастерской т. Белов и начальник цеха тов. Абрамов. Много у нас и других рационализаторов, помогающих осваивать новую гражданскую продукцию.

Мало было начать выпуск радиовещательных приемников. От нас требовали увеличить и количество их производства. Начав серийный выпуск, мы встретились с новыми трудностями. Участки отдельных цехов нужно было переводить на поток, а сборку аппаратов — на конвейер. Недостаточно было лишь одного — освоения узла или детали. Нужна стала работа по строгому графику.

Первое время в цехе начальника тов. Овчинникова долго не ладились регулировка и окончательная сборка. Много пришлось поработать, чтобы наладить эти участки, но всех вопросов все же решить не удалось.

Большое внимание при освоении нового изделия уделялось учебе на рабочих местах. Технологи цехов взялись руководить учебой, и результаты быстро сказались. Сейчас на всех новых участках нет рабочих, не выполняющих норм. На более сложных участках, как, например, регулировки аппаратов, для обучения привлекаются лучшие инженерно-технические работники отдела главного конструктора.

Большую пользу мы получаем при знакомстве с работой наших приемников у потребителей, изучая их отзывы. Многое, что считалось хорошим на первых образцах, сейчас требует доработки. В процессе серийного выпуска выясняются слабые места отдельных производственных участков. Отзывы потребителей дают богатый материал конструкторам и работникам отдела технического контроля.

На основе отзывов и собственного опыта конструкторы совместно с технологами усиленно работают над модернизацией приемника «6Н-25». Новый приемник должен иметь более высокие технические и эксплоатационные данные. Упрощается конструкция отдельных узлов, улучшается их качество. Эта модернизация родилась не сразу, она — результат коллективного труда инженерно-технических работников завода, которые помогали конструкторам находить наиболее правильные решения вопросов.

Но и новый приемник — он относится к приемникам 2-го класса, — не может удовлетворить всех потребителей. Завод по своей инициативе ведет подготовку к выпуску малыми сериями радиолы 1-го класса. Она даст возможность высококачественно принимать большое количество радиостанций, на ней можно проиграть без перерыва 8 граммофонных пластинок.

Перед конструкторами завода поставлена задача: разработать новый образец приемника, не уступающий по своим данным заграничным. Эта задача уже решается в лабораториях. После выпуска модернизированного «6Н-25» завод начнет выпускать новую массовую модель.

Инженерно-технические работники цехов проводят дальнейший перевод производственных участков на поток, вводят новые, более производительные технологические процессы.

Переход на выпуск гражданской продукции является важнейшей задачей, поставленной перед промышленностью партией и правительством. Задача эта не легкая, но почетная. Без серьезной подготовки и перестройки результатов получить не удается. Без обучения рабочих, среднего и командного состава переход на гражданскую продукцию невозможен. Наш коллектив прилагает все усилия, чтобы увеличить выпуск и улучшить качество гражданской продукции.

А. ФРОЛОВ,

Главный инженер завода.

Что показала проверка

В Кировском районе, как сообщил председатель окружной избирательной комиссии по выборам в Совет Союза по Новосибирскому-Кировскому избирательному округу № 220 тов. Ларионов, началась массовая проверка списков избирателей. 45 уполномоченных райсовета привлекли к этой работе актив из учителей, учащихся, служащих предприятий и организаций.

Списки перепечатаны на пишущих машинках и вручены для проверки уполномоченным райсовета и членам участковых избирательных комиссий.

В процессе составления списков были серьезные недостатки. На Сибметаллстрое около 50 избирателей жили на площадке завода и сразу не были выявлены для включения в списки. Допускались и другие ошибки. Фамилии, имена и отчества некоторых избирателей не соответствовали их документам.

Несколько отстали с составлением списков избирателей в Кагановичском и Октябрьском районах. Здесь списки все еще не перепечатаны.

Окружная избирательная комиссия большое внимание уделяет налаживанию работы участковых избирательных комиссий. По районам проведены инструктивные семинары всех председателей, заместителей председателей и секретарей участковых избирательных комиссий. В работе семинаров принимали участие члены окружной комиссии тт. Симакин, Макаров, Мельникова.

На участке № 10 (председатель участковой избирательной комиссии тов. Грачев) 23 декабря 200 избирателей прослушали лекцию о международном положении.

В районе есть и такие участковые избирательные комиссии, которые по сей день не включились в предвыборную работу. Например, бездействует участковая избирательная комиссия № 9 (председатель тов. Ильин).

На очередном заседании окружной избирательной комиссии решено заслушать сообщение тов. Ильина.



М. Ф. Кириков у микрофона. Фото П. Кузнецова и В. Ицхакина.

Юнгородок

С шести часов утра в этой комнате начинается оживление. Двое молодых людей, вооружившись горячими утюгами, торопливо разглаживают свои брюки. Третий старательно пришивает пуговицу к воротнику.

Пожилая женщина — дежурная кладет заплатку на локоть рабочей блузы и в то же время учит паренька, как лучше пришить пуговицу.

Появляются новые молодые рабочие. В комнате есть бритвенные приборы, зеркала, платяные и сапожные щетки, крем. Здесь молодые сибметаллстроевцы, живущие в юношеском городке завода, приводят в порядок свою одежду и обувь.

Недавно всем молодым рабочим юнгородка выданы новые костюмы, из них почти половина бесплатно. Некоторые, особо нуждающиеся, получили по два костюма — рабочий и выходной.

В юношеском городке открыты пошивочная и починочная мастерские.

В городке подготовляется открытие комнаты гигиены для молодых работниц и оборудуется специальный кварцевый кабинет.

Н. В.

50 лет в театре

М. Ф. КИРИКОВ.

Заслуженный артист РСФСР

В начале будущего года исполняется 50 лет сценической деятельности артиста Новосибирского театра «Красный факел», заслуженного артиста республики Матвея Федоровича Кирикова.

Имя его широко известно театральному миру. Актер большого таланта и обаяния, воспитанный в духе лучших традиций сценического реализма, М. Ф. Кириков пользуется любовью советского зрителя.

Редакция начинает печатание серии статей тов. Кирикова из подготовляемой им книги воспоминаний, охватывающих полувековую историю развития русской театральной культуры и знакомящих читателя с ее выдающимися деятелями.

*

С чего начать? Ведь о каждом из мастеров искусства можно рассказать много интересного. А если прибавить к этому воспоминания о таких дирижерах, как Никиш, Штейнберг, Сук, Тосканини, Коутс, Направник!.. При этом обилии имен (я назвал далеко не всех) начинать надо, конечно, с того общего, что было присуще каждому из них в отдельности и всем вместе.

Это общее — удивительная любовь к своему делу и требовательность к себе, а отсюда — самоотверженная упорная работа. Наконец, огромное уважение к публике и вместе с тем чрезвычайная скромность.

Эти качества присущи, конечно, всякому крупному таланту, в какой бы области он себя ни проявлял. В то же время посредственность лишена этих качеств — в большей или меньшей степени. Эти истины не требуют доказательств.

* * *

1913 год. Харьков... Мы выходим с Шаляпиным из гостиницы «Гранд-Отель». На площади толпа народа. Овация. Шаляпин не был в Харькове пять лет.

В автомобиле, по дороге из концерт, Шаляпин сидит бледный, молчит, руки его, скрещенные на рукоятке трости, дрожат. Испуганный, я спрашиваю: «Что с тобой?»

— Видел? Народ на площади видел?

— Ну, видел. И аплодисменты слышал. Так что, мало тебе аплодировали?

— Да ты что, нарочно? Ведь все это надо оправдать! А чем? Чем, я тебя спрашиваю?

Почти три месяца в тот год ездили мы с Шаляпиным по России и все эти три месяца он мучил меня и своего постоянного аккомпаниатора композитора Кенемана, и своего секретаря Исая Григорьевича Дворищина (недавно скончавшегося режиссера оперного театра им. Кирова в Ленинграде), а больше всех — себя самого мучил этим проклятым вопросом: чем он оправдает овации публики?

Шаляпину всегда казалось, что он поет много хуже, чем может и должен петь. Он никогда не был удовлетворен своим исполнением. Точнее — при мне он был доволен собой (и то до известной степени) лишь дважды. Первый раз — в Петербурге, когда он пел с Собиновым в «Фаусте». Второй раз — в этой моей с ним поездке, в Одессе, после того, как он спел романс Шуберта «Я не сержусь». Проходя мимо меня на сцене, Федор Иванович шепнул мне:

— А знаешь? Кажется, недурно?

* * *

Но вот мы приехали в цирк Муссури, где был назначен первый концерт Шаляпина после пятилетнего отсутствия. Это был и первый концерт всей поездки. Из кулис я видел, как Федор Иванович, с трудом переборол себя, вышел, наконец, на сцену.

Неистовая овация длилась минут десять и с каждой новой минутой я все больше боялся за того, к кому был адресован этот гром радостных аплодисментов, — так бледен был Шаляпин, так дрожали его руки и колени. Наконец зал утих. Певец выпрямился, кивнул Кенеману, и вот зазвучал этот удивительный, неповторимый голос.

Но, впрочем, о Шаляпине-певце, актере и человеке речь пойдет особо.

Как это ни парадоксально, но, чем больше публика приветствовала и благодарила своего любимца, тем больше он смущался и тем больше чувствовал себя обязанным. Богатырь русской сцены, как он волновался на своих концертах! В театр брали с собой вторую фрачную пару, потому что после первого отделения Шаляпин мокрый, как хорошо поработавший грузчик, вынужден был переодеваться с головы до ног.

* * *

В Петербурге в театре Суворина гастролировал мировой трагик Томазо Сальвини.

Ему было тогда более 70 лет, но вид у него был свежий и бодрый настолько, что он играл Гамлета и даже Ромео, и зрители ему верили.

Я видел, как этот старик ежедневно по утрам тренировал голос, читая гекзаметры, а перед завтраком брал урок фехтования. В день же спектакля Сальвини приходил в театр к 6 часам вечера и к почтительному удивлению рабочих, ставивших декорации, не обращая ни на кого внимания, повторял на сцене наиболее важные места своей роли.

* * *

Народный артист СССР Александр Иванович Южин рассказывал мне:

— Шел «Стакан воды». Ермолова играла королеву. В последнем антракте она сказала мне: «После спектакля мне надо с тобой поговорить». И вот, спектакль окончился. Театр опустел, остались одни пожарные да я в моем кабинете. Вдруг входит Мария Николаевна бледная, вся в черном. Я испугался. Такие лица бывают, когда теряешь близкого человека. «Я сегодня играла в последний раз. Я покидаю театр. Нет, нет, не уговаривай меня. Сегодня на сцене я почувствовала, что я уже не та. Я что-то в себе утратила, утратила безвозвратно, а обманывать публику не хочу».

Она так твердо сказала мне это, что я понял: переубедить ее невозможно. Ермолова попросила меня пройти вместе с нею по Малому театру, театру, в котором протекала вся ее жизнь, которому были отданы все силы души и таланта.

И вот мы пошли. Пожарные лампочки освещали наш грустный путь. Ермолова с тихой торжественностью прощалась с любимым театром. Она спускалась в суфлерскую будку, поднималась на колосники, в партере подходила почти к каждому креслу и вспоминала: «Вот здесь часто сидел Петр Ильич Чайковский. А здесь — Лев Николаевич. А это кресло — Апухтина».

Ермолова обошла весь партер, поднялась на галерку, откуда ее лишь несколько часов назад, как всегда, приветствовала влюбленная в нее молодежь. Обойдя все здание, мы вышли на Театральную площадь. Я проводил Марию Николаевну до ее квартиры на Тверском бульваре. Мы шли молча. У под'езда я поцеловал ей руку, Ермолова поцеловала меня в лоб и быстро скрылась в дверях».

* * *

Вера Федоровна Комиссаржевская от волнения не находила себе места перед спектаклем. Я не раз видел и меня всегда глубоко волновало, когда Комиссаржевская перед самым выходом на сцену крестилась.

Дело тут, конечно, не в религиозности, а в глубочайшем уважении к тем, кто сидел в этот момент в зрительном зале и с нетерпением ждал выхода на сцену своей любимой актрисы.

* * *

Один из крупнейших мировых баритонов Баттистини часто гастролировал в Петербурге.

Итальянцы всегда ставили условие: плата за спектакль вносится вперед и непременно до 12 часов того же дня.

Однажды я опоздал на целый час и застал Баттистини в его номере за обеденным столом. Певец не принял у меня денег и отказался в этот день петь потому, что он уже пообедал. А раз пообедал — значит, дыхание будет стеснено.

Сперва это меня рассмешило, потом я рассердился: надо отменять спектакль. На все мои просьбы Баттистини отвечал одним словом: «дыхание».

И я его понял. В этот вечер он действительно был бы неполноценным артистом.

* * *

Предельная нота тенора — верхнее «до» — у Собинова не всегда была свободна. В день нашего знакомства с ним в 1903 году шел «Фауст», и в каватине «Привет тебе, приют невинный» эта нота Собинову не удалась.

После спектакля он сказал:

— «Фауста» больше петь не буду. Я не имею права выступать перед публикой не во всеоружии. Тем более, что тут виновата не техника, а природа: так уж у меня неудачно устроено горло.

Неудачно! Это собиновское-то горло!

Но «Фауста» он больше никогда не пел.

* * *

Существует довольно распространенное мнение, что великим художникам, великим артистам все давалось легко, получалось как-то «само собой».

Неправда! Каждый из них работал за десятерых, добиваясь все лучшего, и никогда не считая свое исполнение совершенным. Они работали запоем, забывая о сне, о еде. И всегда в основе этого громадного труда лежало именно то, что отличало их от других, от посредственности, — любовь к своему родному искусству, огромное уважение к зрителю и, я бы сказал, свирепая строгость к себе.

(Продолжение следует).

Митинг протеста в Афинах

АФИНЫ, 24 декабря. (ТАСС). Вчера в Афинах состоялся грандиозный митинг, организованный партиями Национального сопротивления. Не только трибуны стадиона, на котором происходил митинг, но и все прилегающие улицы были заполнены народом. На всех плакатах были написаны лозунги: «Свободу борцам сопротивления!», «Общая политическая амнистия!», «Представительное правительство!» Представители Национально-освободительного фронта (ЭАМ), Союза народных демократов (ЭЛД) и компартии обратились к собравшимся с речами, призывая не прекращать борьбы до тех пор, пока все заключенные участники движения сопротивления не выйдут из тюрем.

— Позор, — заявил генеральный секретарь ЭЛД Цирмокос, — что через 14 месяцев после освобождения греческий народ вынужден требовать свободы для людей, освободивших Грецию.

Представитель компартии Сантос подчеркнул, что Греция переживает новый глубокий кризис, созданный неспособностью правительства Софулиса демократическим путем решить стоящие перед страной задачи. Уступки со стороны ЭАМ и народа, сказал он, ни к чему не привели и должны прекратиться. Сантос потребовал прекращения иностранного вмешательства во внутренние дела Греции и создания представительного правительства в соответствии с Ялтинскими решениями.

Касаясь фашистского террора, Сантос заявил: «Мы не хотим никому угрожать, но, если правительство не сможет обеспечить нам безопасность, мы сделаем это сами, массовой самообороной».

Речи выступавших все время сопровождались возгласами: «Амнистия, представительное правительство», «Долой правительство лицемеров».

В заключение были зачитаны приветственные письма от заключенных в тюрьмах Ходжакоста и Аверов. Митинг принял резолюцию, требующую немедленного пересмотра издевательского закона о «разгрузке тюрем», полного признания движения сопротивления и его действий, немедленной амнистии участникам декабрьского сопротивления, ликвидации фашистских законов, ограничивающих свободу граждан, чистки судебных органов от предателей.

В связи с митингом части афинского гарнизона и команды военных судов были приведены в боевую готовность, обычные воскресные отпуска отменены. Всем военнослужащим было запрещено участвовать в митинге.

Демонстрация в Дамаске

БЕЙРУТ, 24 декабря. (ТАСС). 20 декабря в столице Сирии — Дамаске состоялась демонстрация студентов. Демонстранты требовали немедленной, безоговорочной, одновременной и полной эвакуации всех английских и французских войск с территории Сирии.

В день демонстрации рынки были закрыты.

Приговор по делу участников банд Михайловича

БЕЛГРАД, 24 декабря. (ТАСС). Белградское радио передает, что сегодня военный суд в Люблине об'явил приговор по делу 34-х предателей народа—организаторов банд Михайловича в Словении. 6 человек приговорены к смертной казни через повешение, 12 человек—к расстрелу, остальные к тюремному заключению сроком от 8 до 20 лет. Один человек оправдан.

Население Люблины и Словении горячо приветствовало этот справедливый приговор военного суда.

Встреча команды ЦДКА с югославской командой „Красная звезда"

БЕЛГРАД, 24 декабря. (ТАСС). Вчерашний заключительный матч в Югославии между советской командой ЦДКА и югославской командой «Красная звезда» закончился победой советских футболистов со счетом 3:1.

К положению в Иранском Азербайджане

ТЕГЕРАН, 23 декабря. (ТАСС). Тегеранская газета «Рахбар» опубликовала 18 декабря текст беседы редактора газеты «Ферман» с командиром иранской дивизии в Тавризе генералом Дарахшани. Офицеры дивизии, как заявил редактору Дарахшани, на своем совещании единодушно высказались за подчинение правительству Иранского Азербайджана. Дарахшани категорически опроверг распространяемые в Тегеране вымыслы реакционных элементов о том, что население не поддерживает демократическое движение в Азербайджане. Среди членов демократической партии, заявил он, имеется много представителей различных слоев общества.

* * *

ТЕГЕРАН, 23 декабря. (ТАСС). По сведениям, поступившим из Тавриза, в городах Наку и Шахпур иранская жандармерия и полиция добровольно подчинились национальному правительству Иранского Азербайджана.

* * *

ТЕГЕРАН, 24 декабря. (ТАСС). В дополнение к четырем ранее закрытым демократическим газетам «Дад», «Иране ма», «Армане милли» и «Дарья» власти закрыли также орган ЦК народной партии «Рахбар», орган центрального совета профсоюзов — «Зафар», а также демократические газеты «Ферман» и «Ахтар», которая выходила вместо газеты «Дарья».

Английская профсоюзная делегация о нынешней роли гитлеровцев в Руре

ЛОНДОН, 23 декабря. (ТАСС). Английская профсоюзная делегация, ездившая в Германию, по своем возвращении в Англию представила 19 декабря генсовету конгресса тред-юнионов доклад, в котором, между прочим, говорится:

«Делегация обнаружила, в особенности в Руре, наличие огромного негодования в связи с продолжающимся использованием нацистов на административных постах. Результатом этого были издевательства над людьми, возвращающимися из концентрационных лагерей и тюрем. С другой стороны, делегацию информировали, что в случае удаления из аппарата всех бывших членов нацистской партии, некоторые административные органы лишились бы весьма значительного процента своего штата. Ей было указано, что принимаются меры для того, чтобы как можно скорее убрать активных нацистов. Однако делегация подчеркивает, что германские профсоюзные лидеры не удовлетворены существующим положением».

Призыв Ибаррури к созданию антифранкистского блока

ПАРИЖ, 24 декабря. (ТАСС). По полученным из Тулузы сведениям, Генеральный секретарь испанской коммунистической партии Долорес Ибаррури обратилась ко всем видным деятелям испанской эмиграции с письмом, в котором она призывает их к образованию широкого антифранкистского блока испанских партий и общественных организаций. Состоявшийся на-днях в Тулузе пленум Центрального комитета испанской компартии высказался за создание правительства, которое об'единило бы всех антифранкистов.

Бывший посол США о положении в Испании

ВАШИНГТОН, 24 декабря. (ТАСС). Ушедший в отставку посол США в Испании Армор, прибывший из Мадрида в Вашингтон, заявил на пресс-конференции, что режим Франко продолжает существовать вопреки Потсдамской декларации. Гитлеровские чиновники и агенты, находящиеся в Испании, остаются на свободе. Армор отказался высказать предположение о том, когда и каким образом испанский режим будет изменен. Он сказал, что намеченные на март «муниципальные выборы» будут организованы таким образом, что их результаты ни в какой мере не будут выражать политических настроений народа.

Армор сообщил, что, по имеющимся подсчетам, в настоящее время в Испании находится от 9 до 15 тысяч немцев. Отвечая на вопрос—продолжает ли католическая церковь попрежнему энергично поддерживать Франко, Армор указал на письмо архиепископа города Толедо и на энергичные письма других епископов, поддерживающих франкистский режим.

Агентство Рейтер о партизанском движении в Испании

ЛОНДОН, 24 декабря. (ТАСС). Агентство Рейтер передает сообщение мадридского корреспондента газеты «Ньюс кроникл» о том, что в горах Испании действуют испанские партизаны, число которых непрерывно растет.

По словам одного из жандармов, участвовавших в борьбе с партизанами, последние хорошо вооружены. В ряде пунктов они действуют в горах, находящихся не более, чем в 40 милях от Мадрида. Во многих деревнях партизаны совершают налеты на полицейские гарнизоны.

«Помимо нашего неблагоприятного положения в отношении вооружения, — говорил этот жандарм, — мы находимся в невыгодном положении из-за того, что местное население помогает партизанам. Иногда мы бывали в боях в течение 9 или 10 часов подряд, но в конце-концов нам всегда приходилось отступать, так как партизаны обладают несомненным превосходством в людях и вооружении».

Забастовка в типографиях вечерних парижских газет

ЛОНДОН, 24 декабря. (ТАСС). Как передает агентство Рейтер из Парижа, рабочие и служащие типографий всех парижских вечерних газет об'явили вечером 22 декабря забастовку. Вечерние газеты не были напечатаны. Забастовка началась в типографии газеты «Франс суар» после волнений среди рабочих, требовавших повышения заработной платы. Типографии других газет присоединились к бастующим из солидарности.

Рост преступности в США

ЛОНДОН, 24 декабря. (ТАСС). Как сообщает корреспондент агентства Рейтер из Майами (США), руководитель американского федерального бюро расследований Эдгар Гувер выступил на заседании международной полицейской ассоциации с речью, в которой заявил, что США охватила небывалая послевоенная волна преступлений.

Стрельба на фронте кончилась, но возобновилась в тылу, заявил Эдгар Гувер, преступность приняла такие размеры, что поражает воображение. Число убийств в октябре увеличилось на 32 процента по сравнению с 1944 годом, число грабежей увеличилось на 38 процентов, а общее количество серьезных преступлений — на 19 процентов.

По словам Гувера, 6 млн. американцев подверглось аресту, и у них были сняты отпечатки пальцев.

Из статистических данных, которые привел Гувер, видно, что с 1939 года в США число арестованных девушек в возрасте до 18 лет увеличилось на 198 процентов. Число арестованных юношей в возрасте до 18 лет за этот же период увеличилось на 43 процента за убийства, на 60 процентов за изнасилования, на 39 за грабежи, на 71 процент за оскорбление действием, на 55 процентов за кражи автомобилей и на 101 процент за пьянство и вождение машин в пьяном виде.

Положение в Индо-Китае

ЛОНДОН, 23 декабря. (ТАСС). Специальный корреспондент агентства Рейтер в Сайгоне (Индо-Китай) передает, что французские власти ведут в настоящее время расследование в связи с сообщениями союзных корреспондентов о том, что французские войска, участвующие в военных действиях против аннамитских отрядов, совершают казни и грабежи.

Австралийский корреспондент, возвратившийся недавно из Дюк-Хоа, находящегося в 18 милях западнее Сайгона, где в начале этой недели французские войска проводили операции, пишет, что, когда он и французский корреспондент вошли в помещение офицерского клуба, они увидели полицейского офицера, избивавшего пленного туземца бамбуковой палкой. При этом присутствовали офицеры французской армии. Несмотря на то, что голова и тело пленного были окровавлены, он отказался дать какую-либо информацию. Тогда переводчик взял палку и перебил пленному обе ноги. Затем, заявляет корреспондент, пленного вынесли в поле и дважды выстрелили ему в голову. Двух других пленных, которые по всей видимости были запуганы, заставили присутствовать при избиении и расстреле. Другой корреспондент сообщил, что один французский офицер хвастал тем, что он расстреливает пленных аннамитов.

Военные действия в Индонезии

ДЕЛИ, 24 декабря. (ТАСС). Радио Дели передает, что в Батавию прибыл голландский крейсер «Тромп». Тяжелые орудия английского военно-морского флота возобновили бомбардировку позиций индонезийцев в районе Семаранга.

Образование новой правой группировки во Франции

ПАРИЖ, 24 декабря. (ТАСС). 35 крайне правых депутатов французского Учредительного собрания образовали новую политическую группировку, которую они назвали «Республиканской партией свободы». Организаторами и руководителями этой группировки являются депутаты, принадлежащие к парламентской группе «Юните републикэн», возглавляемой Рамарони, Мюттером и Лежандром.

Выступая на пресс-конференции, Рамарони сделал заявление о задачах новой партии. Как явствует из этого заявления, она будет бороться против политики национализации.

Выступивший на этой же пресс-конференции Андре Мюттер сказал, что «новая партия об'единит все национальные республиканские оппозиционные силы».

—o—

НОВОСТИ ЗАРУБЕЖНОЙ ТЕХНИКИ

Управление самолетами по радио

НЬЮ-ЙОРК, 23 декабря. (ТАСС). Корреспондент газеты «Нью-Йорк таймс» из Атлантик-Сити (штат Нью-Джерси) передает, что морское ведомство США продемонстрировало применение в качестве мишени небольшого самолета-автомата, управляемого в полете по радио. Машина оборудована реактивным двигателем. Пуск самолета производится из-под крыла летающей лодки типа «Каталина». Скорость этого летательного аппарата — около 950 км. в час; по маневренности он превосходит боевые истребители. Размах крыльев — 3,6 метра; диаметр реактивного двигателя — около 240 миллиметров; двигатель рассчитан на работу в течение одного часа. В случае, если такой самолет будет сбит, его двигатель автоматически сбрасывается с парашютом.

Корреспондент далее сообщает, что демонстрировалось также управление самолетами по радио. С этой целью истребитель «Хеллкэйт» без пилота поднялся с авианосца и после выполнения ряда маневров в воздухе приземлился на сухопутной базе. Однако пока еще не удалось добиться по радио возвращения самолета на авианосец.

По Новосибирску и области

40 ЛЕТ НА ТРУДОВОМ ПОСТУ



60-летний контролер Новосибирской аптеки № 4 Григорий Борисович Савинский работает в аптеках и на фармацевтическом производстве 42 года. За это время он обучил 28 человек. На нашем снимке: Г. Б. Савинский проверяет работу своей 16-летней ученицы Нины Мазовой. Фото Е. Селина.

ЮБИЛЕЙ В. М. МЫШ

29 декабря состоится юбилейная сессия научных работников Новосибирского медицинского института и Института усовершенствования врачей, посвященная 50-летию научной деятельности и 70-летию со дня рождения заслуженного деятеля науки профессора В. М. Мыш.

Директор медицинского института Г. Т. Шиков сделает доклад о научной и общественной деятельности юбиляра.

На сессию приглашены медицинские работники из Кемеровской и Томской областей и Алтайского края.

ОЛИМПИАДА ХУДОЖЕСТВЕННОЙ САМОДЕЯТЕЛЬНОСТИ В ИНСТИТУТЕ ИНЖЕНЕРОВ ТРАНСПОРТА

В Новосибирском институте военных инженеров транспорта в течение двух дней проходила олимпиада художественной самодеятельности. В ней приняли участие студенты почти всех курсов.

С большим успехом выступил театрализованный джаз под руководством студентов Кима Литровника и Вадима Обчикина. Были исполнены песни советских композиторов и литературно-музыкальный монтаж, написанный Литровником.

Самодеятельный коллектив студентов третьего курса строительного факультета под руководством Владимира Симонова и Виктора Фелокина исполнил литературно-художественный монтаж «Победа». Отличились мужской хор и гитаристы первого курса, руководимые Юрием Юрьевым.

Оригинальные номера показала группа акробатов студенческого спортивного клуба под руководством преподавателя физкультуры тов. Осадчего.

Жюри олимпиады дало высокую оценку выступлениям джаза и коллектива третьего курса, присудив им первые премии. Лучшие исполнители также получат премии и грамоты.

ВЕЧЕРНЯЯ ШКОЛА СЕЛЬСКОЙ МОЛОДЕЖИ

При Завьяловской средней школе Тогучинского района недавно открылась вечерняя школа сельской молодежи. В 4—7 классы записалось 56 человек. Среди учащихся — колхозники, рабочие Завьяловской шахты и геолого-разведывательной партии. Комсомольцы Завьялова во главе с секретарем комсомольской организации тов. Спирченко обошли село, выявили желающих учиться, оборудовали классные комнаты.

Администрация шахты перевела записавшихся из вечерней смены в дневную. Районный отдел народного образования обеспечил школу письменными и учебными принадлежностями.

А. НОВОСЕЛОВ.

КОРОТКО

❖ В будущем году в Чулыме откроется сыроваренный завод. На-днях прибыло 10 вагонов оборудования.

❖ В селах Петропавловское и Половинное, Краснозерского района, открыты стационарные кинотеатры.

❖ Новосибирская межобластная контора «Главконсерв» собрала среди населения 344 тысячи стеклянных банок из-под консервов. На-днях контора получила три вагона сухих фруктов. Фрукты будут выдаваться сдатчикам посуды.

❖ Колхозники сельхозартели «Красное знамя», Мошковского района, своими силами восстанавливают сельский клуб. Клуб будет радиофицирован.

РОЗЫГРЫШ ПЕРВЕНСТВА ПО ХОККЕЮ

В Новосибирске начался розыгрыш первенства города по хоккею. В нем участвуют 13 команд — семь мужских, три женских и три юношеских.

Состоялись пять первых матчей. Женская команда спортивного общества «Спартак» выиграла у хоккеисток «Динамо», выступавших в неполном составе, со счетом 7:0. Пять мячей забила Лидия Казарновская, два — Александра Амосова.

Очень интересной была встреча юношеских команд завода имени Чкалова и «Динамо».

Встреча команд окружного Дома офицера и «Динамо» прошла при полном преимуществе армейских хоккеистов. Общий результат матча — 18:4 в пользу команды Дома офицера.

На стадионе завода им. Чкалова команда хозяев поля играла с хоккеистами завода им. Ленина. Чкаловцы победили со счетом 23:0.

В Кировском районе встретились команды Сибметаллстроя и «Локомотива». Победу одержали железнодорожники со счетом 3:0.

Розыгрыш первенства продолжается.

ИЗВЕЩЕНИЕ

Для агитаторов и руководителей агитколлективов Центрального района 26 декабря, в 8 часов вечера, в зале областной партийной школы (Красный проспект № 40) будет прочитан инструктивный доклад о Нюрнбергском процессе.

Ответственный редактор А. А. КОНДАКОВ.

МЕРЫ ПОЖАРНОЙ БЕЗОПАСНОСТИ ПРИ УСТРОЙСТВЕ НОВОГОДНИХ ЕЛОК

А. ОБЩИЕ МЕРОПРИЯТИЯ

Ответственными лицами за противопожарную безопасность при устройстве новогодних елок в школах, детских дошкольных учреждениях и детских домах являются руководители (заведующий- директор) указанных учреждений.

Лица, ответственные за противопожарную безопасность при устройстве новогодней елки, должны сообщить в местную пожарную команду или инспекцию госпожнадзора следующие сведения:

Адрес, где будет устроена елка.

Дату и время открытия елки.

Фамилию ответственного лица по проведению праздника.

Устройство елки без предварительного осмотра помещения представителем государственного пожарного надзора и открытие ее без письменного разрешения электронадзора (при электрическом освещении елки) воспрещается.

Б. УСТРОЙСТВО ЕЛКИ

Елка может устраиваться, как правило, в помещениях, расположенных не выше второго этажа.

В помещениях третьего и четвертого этажей устройство елки может быть допущено только в виде исключения при соблюдении следующих условий:

1. Огнестойкости здания.

2. Наличия не менее двух самостоятельных выходов на разные лестничные клетки.

3. Наличия в достаточном количестве средств пожаротушения.

Размеры помещения для устройства елки устанавливают в зависимости от предполагаемого количества лиц, присутствующих на празднике, из расчета не более 15—16 человек на каждые 10 м. пола.

Помещение, в котором устанавливается елка, должно иметь не менее двух самостоятельных выходов.

Елка не должна устанавливаться в проходах и около выхода.

Размеры елки должны быть таковы, чтобы ветки не касались стен и потолка помещения и находились от них на расстоянии не менее 1 метра.

У входа в зал, предназначенный для установки елки, и в самом зале следует иметь 2—3 исправных огнетушителя и шерстяное одеяло.

Примечание. При отсутствии огнетушителей в соседнем с елкой помещении должен быть приготовлен запас воды (5—10 ведер) и в непосредственной близости от елки поставлены 2—3 ведра с водой.

При отсутствии в школах, в детских дошкольных учреждениях и детских домах электрического освещения елки могут устраиваться только днем. Освещение елки свечами категорически воспрещается.

В. ОФОРМЛЕНИЕ ЕЛКИ

Елка должна быть установлена в середине зала, на устойчивой крестообразной подставке или в бочке с землей.

При оформлении елки воспрещается:

1. Вешать целлулоидные и другие легковоспламеняющиеся игрушки и украшения.

2. Обкладывать подставку и ветки елки непропитанной огнезащитным составом ватой и вешать на елку не пропитанные огнезащитным составом ватные украшения.

3. Осыпать елку бертолетовой солью.

Елка должна быть огорожена устойчивым барьером.

Г. ОСВЕЩЕНИЕ ЕЛКИ

Оформление иллюминации елки должно производиться только опытным электромонтером.

Как правило, иллюминацию елки следует производить только через понижающий трансформатор лампочки для напряжения в 12 вольт.

Иллюминация должна быть смонтирована прочно, надежно и с соблюдением электротехнических правил и норм.

Проводка в гирляндах должна закрепляться в ламповых патрончиках «Миньон» или припаиваться к цоколям лампочек горячим способом с обязательной изоляцией оголенных мест.

Применение для елочной иллюминации звонковых проводов и проводов для радиоустановок воспрещается.

Электропроводка, от которой будет осуществляться питание электроосвещения елки, должна быть:

1. Полностью изолирована и исправна.

2. Иметь предохранитель соответствующей допустимой нагрузки на сеть.

3. Отвечать требуемой нагрузке.

4. Иметь исправные штепсели.

При малейшем подозрении на неисправность в елочном освещении (сильное нагревание проводов, мигание лампочек, искрение и т. п.) иллюминация должна быть выключена и не может включаться до выяснения причин неисправности и их устранения.

Освещение елки должно включаться не ранее начала праздника елки и гаситься сразу же по его окончании.

Лицом, ответственным за противопожарную безопасность при устройстве новогодней елки, должен быть разработан план и порядок организованного выхода присутствующих из помещения на случай возникновения пожара.

Во время праздника елки все выходы должны быть открытыми, и у каждого выхода должен неотлучно находиться дежурный из персонала школы (детского учреждения).

При проведении праздника елки воспрещается:

1. Зажигать в помещении разного рода фейерверки, бенгальские огни, магний, пользоваться хлопушками.

2. Допускать присутствие детей сверх установленной нормы.

3. Тушить полностью свет в помещении проведения праздника елки.

Допускать к участию на елке детей и взрослых, одетых в костюмы из ваты, бумаги, марли и тому подобных легковоспламеняющихся материалов, воспрещается.

Управление пожарной охраны при Управлении НКВД по Новосибирской области.



В ТЕАТРАХ и КИНО:

ТЕАТР ОПЕРЫ И БАЛЕТА

26 декабря — Кармен; 27 декабря — спектакля нет; 28 и 30 декабря — премьера Запорожец за Дунаем; 29 декабря — Травиата.

ТЕАТР «КРАСНЫЙ ФАКЕЛ»

26 декабря — Иван Грозный.
27 декабря — Чужой ребенок.

ТЕАТР ЮНЫХ ЗРИТЕЛЕЙ

26 и 27 декабря — Петушок-младший.

ГОС. ЕВРЕЙСКИЙ ТЕАТР БССР

28, 29 и 30 декабря — Так и будет.

Им. МАЯКОВСКОГО — Веселый вальс. «МЕТАЛЛИСТ» — Без вины виноватые. «ОКТЯБРЬ» — Аршин мал-Алан.

Адрес редакции и издательства: Советская, 6. Телефоны: коммутатор редакции — 34-904; отв. редактора — 35-904; зам. отв. редактора — 35-964; отв. секретаря — 35-924; отделов: партийного — 30-785; пропаганды — 32-395; сельскохозяйственного — 33-159; промышленности — 34-630 и 32-598; культуры и быта — 1-34 (через коммутатор); иллюстрационного — 33-492; внутренней информации — 33-864; писем — 31-396 и 35-505. Прием телефонограмм: иногородние — прямой — 8, город—33-630. Выпускающий — 31-103. Типография — 35-984; об'явлений — 31-289.

МН11185. Типография изд-ва «Советская Сибирь». Тираж 50.000.

БИБЛИОТЕКА

Пролетарии всех стран, соединяйтесь!

СОВЕТСКАЯ СИБИРЬ

Орган Новосибирского обкома и горкома ВКП(б), областного и городского Советов депутатов трудящихся

№ 255 (7959) | 28 ДЕКАБРЯ 1945 г., пятница. | Цена 20 коп.

СЕГОДНЯ В НОМЕРЕ:

1 СТРАНИЦА

ПЕРЕДОВАЯ. — СПИСКИ ИЗБИРАТЕЛЕЙ.
НАГРАЖДЕНИЕ НОВОСИБИРСКИХ ЭНЕРГЕТИКОВ.
ПРИЕМ МАРШАЛОМ ТИТО СОВЕТСКОЙ СПОРТИВНОЙ ДЕЛЕГАЦИИ.
ПО РОДНОЙ ЗЕМЛЕ.

2 СТРАНИЦА

ОБЕСПЕЧИТЬ АКТИВНОЕ УЧАСТИЕ МОЛОДЕЖИ В ВЫБОРАХ В ВЕРХОВНЫЙ СОВЕТ СССР. — С ОБ'ЕДИНЕННОГО ПЛЕНУМА НОВОСИБИРСКОГО ОБКОМА И ГОРКОМА ВЛКСМ.
Е. КОРНИЛОВА. — И МЕДЛЕННО, И ПЛОХО.
В. СТАШЕНКО. — ВОИНЫ-СИБИРЯКИ ГОТОВЯТСЯ К ВЫБОРАМ.
А. ВОЗНЯК. — ОБРАЗЦОВЫЙ УЧАСТОК.

3 СТРАНИЦА

МОЛОДЫМ ВЕЗДЕ У НАС ДОРОГА... — ВЫСТУПЛЕНИЯ МОЛОДЫХ ИЗБИРАТЕЛЕЙ.

4 СТРАНИЦА

МУЗЫКА: В. ДЕНБСКИЙ. — ВТОРОЙ СИМФОНИЧЕСКИЙ КОНЦЕРТ.
ПРЕДСТОЯЩАЯ ДЕВАЛЬВАЦИЯ ФРАНКА.
ВЗРЫВ ГАЗОВОЙ БОМБЫ В ПОМЕЩЕНИИ ИТАЛЬЯНСКОЙ КОМПАРТИИ.
ИНЦИДЕНТ В ЛИВЕРПУЛЬСКОМ ПОРТУ.
НОВЫЕ МАНЕВРЫ ФРАНКО.
К РАЗРЫВУ ОТНОШЕНИЙ ВАТИКАНА С ЯПОНИЕЙ.

Списки избирателей

Правильное и своевременное составление списков избирателей является важнейшим условием для практического осуществления всеобщего и равного избирательного права гражданами нашей Родины. Список избирателей — документ, служащий основанием для участия избирателей в голосовании.

Все граждане, достигшие ко дню выборов 18 лет, должны быть внесены в списки избирателей. Если избиратель или избирательница окажутся почему-либо невнесенными в список, или о них в списке будут неправильные сведения, то они не смогут участвовать в голосовании.

Из этого ясно, насколько политически важно во-время и правильно составить списки избирателей. В них должны быть включены все граждане, имеющие избирательное право и проживающие (постоянно или временно) на территории Совета, составляющего список.

Списки избирателей в Новосибирске составляются исполнительными комитетами районных Советов депутатов трудящихся, в городах и поселках области — исполнительными комитетами городских и поселковых Советов, в сельских местностях — исполнительными комитетами сельских Советов депутатов трудящихся. Партийные организации обязаны помочь исполкомам Советов в составлении и проверке списков. В помощь исполкомам должны быть выделены грамотные люди из числа советского, профсоюзного, комсомольского актива.

Многие исполкомы Советов, их уполномоченные, выделенные в помощь им активисты тщательно и своевременно проводят эту ответственную работу. В числе их можно назвать исполком Пайвинского сельсовета, Маслянинского района, где составляется уже подлинник списков на бланках по форме, утвержденной Президиумом Верховного Совета СССР. Исполкому основательно помог инвалид Отечественной войны т. Мочалов, учительница т. Цветкова, председатель колхоза «Баррикады» т. Ардышев и другие.

Добросовестно отнеслись к порученному делу уполномоченные Ипподромского районного Совета Новосибирска по 45-му избирательному участку т. Мошков, по 39-му участку т. Михайлова. Большую работу провела секретарь участковой избирательной комиссии 41 участка тов. Шубчинский.

В проверке правильности составляемых списков участвуют и агитаторы, выделенные партийными организациями для работы среди избирателей по месту жительства, и сами избиратели.

Но эти положительные примеры не значат, что дело с составлением списков избирателей всюду идет так, как полагается. В городах и районах нашей области подготовительная работа к составлению списков явно затягивается. Избирательный закон Советского государства требует, чтобы списки избирателей за 30 дней до выборов, т. е. не позднее 10 января 1946 года были вывешены для всеобщего обозрения в помещениях Советов или избирательных участков или иным путем доведены до сведения избирателей.

При списках должны быть организованы дежурства членов избирательных комиссий или представителей Советов, опубликовавших список, которые будут принимать возможные жалобы. Агитаторы обязаны заблаговременно раз'яснить всем избирателям значение списков, раз'яснить порядок обжалования неправильностей в них.

Необходимо заранее составить план ознакомления граждан со списками, наметить дежурства, порядок рассмотрения возможных жалоб, чтобы последние разбирались в строго установленные сроки. Избиратели должны знать, кто, когда и где выдает «Удостоверения на право голосования» в случае перемены ими местожительства после опубликования списков.

Времени для завершения проверки и составления списков избирателей остается уже мало. А недоделок еще очень и очень много. В Карпысакском сельсовете, Мошковского района, не занесли в списки около 300 избирателей, проживающих в одном подсобном хозяйстве. Много пропусков и искажений допускается при составлении списков в гор. Татарске. Крайне медлят с этой работой в Доволенском и Каргатском районах.

Райкомы партии, первичные парторганизации должны срочно принять необходимые меры, чтобы ускорить завершение работы по проверке и составлению списков. Они обязаны обеспечить, чтобы к установленному законом сроку списки избирателей были опубликованы, доведены до всеобщего сведения по каждому избирательному участку, чтобы Совет или воинская часть, или войсковое соединение, опубликовавшее списки, хранили их подлинники так, как это положено.

В каждой статье советского избирательного закона видна сталинская забота о том, чтобы обеспечить действительно свободные и действительно всеобщие демократические выборы, каких не бывало и не может быть в капиталистических странах.

Известна высокая сознательность и активность, проявленная гражданами СССР и работниками Советов в ходе прошлых выборов в Верховный Совет СССР и местных органов власти. Во всем Советском Союзе не было допущено каких-либо грубых нарушений избирательного закона.

Нет сомнения в том, что предстоящие выборы высшего органа власти нашего государства пройдут еще более организованно, покажут великую сплоченность советского народа вокруг партии Ленина—Сталина. Они явятся новым торжеством социалистической сталинской демократии.

Навстречу выборам в Верховный Совет СССР

Предприятия, выполнившие годовой план

Заельцовский район Новосибирска

Одно из крупнейших предприятий города — завод имени Ленина завершил годовой план. Сейчас продукция идет сверх плана.

* * *

Кожевенный завод им. Л. М. Кагановича из месяца в месяц аккуратно справлялся с производственным заданием. В предоктябрьском соревновании коллектив его занял первое место среди предприятий легкой промышленности города.

Начав соревнование, посвященное выборам в Верховный Совет, коллектив завода 20 декабря выполнил годовой план.

* * *

Больше чем на 10 процентов перевыполнил годовой план спиртовый завод.

* * *

Артель «Красный боец» делает кровати, несгораемые шкафы, ящики, мелкую утварь. В течение всего года коллектив артели систематически выполнял месячные задания. Годовая программа завершена.

* * *

К 18 декабря артель имени Ворошилова сверх плана сделала продукции на две с половиной тысячи рублей.

* * *

Выполняя взятые на себя обязательства, коллектив Новосибирского лесозавода № 1—2 закончил годовой план. Завод выпустил 59 тысяч кубометров пиломатериала на 5,5 миллиона рублей.

В четвертом квартале завод выпустил 35 тысяч штук шпал, 1.500 кубометров пиломатериалов.

До конца года коллектив обязался дать сверх плана продукции на 30 тысяч рублей.

Убинский район

Колхозники убинских рыболовецких артелей успешно ведут подледный лов рыбы.

Бригада колхоза имени Ильича под руководством тов. Никитина выполнила годовой план добычи на 150 процентов; досрочно закончила годовое задание бригада колхоза «Красный борец», где бригадиром тов. Ермолаенко.

Встав на новогоднюю вахту, бригада тов. Латышева — колхоз «Красный партизан» каждую пятидневку ловит по 50 центнеров рыбы.

Весь Убинский район завершил выполнение годового плана. Ко дню выборов добыть 650 центнеров рыбы — таково новое обязательство убинцев.

Пример заготовщика Караулова

На штамповочном участке мастера Тюрина (завод, где главным инженером тов. Левин) началось соревнование в честь выборов.

Первым встал на стахановскую вахту заготовщик тов. Караулов. Задание 10 дней он выполнил на 210 процентов.

Следуя его примеру, штамповщица Ямбург на трех операциях выработала почти две десятидневных нормы, а тов. Кайров на двух операциях дал больше двухсот процентов.

Это сделано за три дня

Коллектив сборочного цеха завода «Главстроймеханизация» первым начал социалистическое соревнование в честь выборов. Другие стахановцы, последовав его примеру, показали новые образцы высокой производительности труда при изготовлении растворомешалок емкостью в 750 литров.

Применив новые приспособления, звено слесарей-сборщиков—тт. Бедников, Шеховцев и Симакин — выполнило задание на 1.180 процентов. Другое звено тов. Еркалова дало 967 процентов. Формовщики литейного цеха тт. Степанова, Власов, Малов, Гровский, Юрин, Новиков выполняют нормы на 300—500 проц.

В результате слаженной работы всех звеньев коллектив сборочного цеха за три дня собрал 13 растворомешалок.

Ко дню выборов в Верховный Совет СССР рабочие решили освоить серийный выпуск еще двух видов машин.

Красный обоз с хлебом

ТАТАРСК. (Наш корр.). В колхозной конторе было многолюдно: шло общее собрание артели «Красная звезда». Обсуждали вопрос о распределении доходов.

— Наш колхоз, — сказал председатель тов. Дударев, — давно выполнил план хлебосдачи. Вместо 2.700 центнеров сдано государству 3.124 центнера. Колхозникам выдано по килограмму хлеба на трудодень. Теперь мы можем распределить по трудодням еще часть зерна, а также дополнительно вывезти на элеватор тысячу пудов.

Предложение тов. Дударева одобрили все колхозники. Назавтра оно было реализовано: в честь выборов в Верховный Совет СССР 1.000 пудов сверхпланового хлеба отправлено красным обозом.

Сдают зерно сверх плана и другие передовые колхозы Татарского района. Артели имени Тельмана и имени Кирова сдали дополнительно по 100 пудов каждый, «1 Мая» — 70 пудов.

Л. НИКИТИН.

О проведении проверки состояния конского поголовья в колхозах области

Постановление исполнительного комитета областного Совета депутатов трудящихся и бюро Новосибирского обкома ВКП(б) от 27 декабря 1945 года

В целях успешного проведения зимовки лошадей и обеспечения выполнения плана развития коневодства, в соответствии с постановлением СНК СССР и ЦК ВКП(б) от 4 апреля 1945 года облисполком и обком ВКП(б) постановляют:

1. Обязать председателей райисполкомов и секретарей райкомов ВКП(б) в период с 5 по 15 января 1946 года провести государственную проверку состояния коневодства в колхозах области.

Создать для этого специальные комиссии из числа районного актива, зооветспециалистов и председателей колхозов.

2. В ходе проверки добиться немедленного устранения обнаруженных недостатков в зимнем содержании лошадей и принять все необходимые меры для успешного проведения их зимовки, обратив особое внимание на решение следующих задач:

а) обследовать состояние конюшен и там, где необходимо, организовать их ремонт и утепление;

б) провести осмотр всех рабочих лошадей в колхозах и лошадей нижесредней упитанности и истощенных освободить от работы и поставить на отдых и усиленную подкормку до восстановления работоспособности;

в) проверить условия содержания жеребых конематок и категорически запретить использование их на работах;

г) проверить и осуществить обеспечение лошадей кормами из расчета по 40 центнеров на каждую лошадь и выделение брони сена на период весенних полевых работ. Организовать подвозку сена к конюшням и установить строгий учет расхода кормов в соответствии с помесячным планом их расходования;

д) покончить с обезличкой в использовании лошадей, для чего проверить закрепление лошадей для работы за определенными колхозниками и в тех колхозах, где это закрепление не проведено или проведено неправильно, выделить для работы на лошадях и по уходу за ними наиболее опытных колхозников;

е) принять решительные меры к прекращению падежа и разбазаривания лошадей. Проверить все случаи падежа лошадей за 1945 год и правильность принятых мер к лицам, виновным в гибели лошадей, и в соответствии с постановлением СНК СССР и ЦК ВКП(б) от 4 апреля 1945 года взыскать с виновных причиненный колхозам убыток;

ж) провести осмотр постоялых дворов, организованных на трассах перевозки грузов, и обеспечить на них создание необходимого запаса кормов для лошадей;

з) подобрать и утвердить на общих собраниях колхозников заведующих коневодством и конюхов;

и) в тех колхозах, которые имеют 10 и более кобыл, организовать коневодческие фермы и передать на них всех жеребых кобыл, а также всех жеребят для выращивания;

к) выявить передовиков коневодства, которым выдать натурой дополнительную оплату за выращивание и сохранение лошадей. Списки на передовиков коневодства, в облземотдел для отбора кандидатов на получение значка «Отличник коневодства»;

л) дополнительно начислить трудодни председателям колхозов и заведующим коневодством за перевыполнение государственного плана развития коневодства;

м) итоги государственной проверки состояния коневодства по каждому колхозу обсудить на общих собраниях колхозников и принять на месте все необходимые меры по исправлению вскрытых недостатков и обеспечению выполнения плана развития коневодства.

3. Обязать председателей райисполкомов и секретарей райкомов ВКП(б) обсудить итоги государственной проверки состояния коневодства в колхозах района с докладами зав. райзо, зоотехника по коню и главного ветврача райзо, утвердив по каждому колхозу конкретные мероприятия по улучшению коневодства.

4. В целях усиления внимания сохранению и воспроизводству коня обязать райисполкомы и райкомы ВКП(б):

а) установить на 1946 год постоянный день ежемесячного осмотра конского поголовья в колхозах района. Осмотр производить зооветкомиссиями под председательством членов исполкома райсовета и бюро райкома ВКП(б). После осмотра составлять акт, отмечать недостатки и устанавливать сроки устранения этих недостатков;

б) установить один раз в неделю обязательный отдых для лошадей, предусмотрев это в распорядке дня на конюшне;

в) 2, 12, 22 числа каждого месяца письменно сообщать областному земельному отделу об изменении состава лошадей в колхозах района за истекшие 10 дней, с указанием принятых мер по предотвращению падежа и разбазаривания лошадей.

5. Письменный отчет о государственной проверке состояния коневодства в колхозах района и принятых мерах по исправлению вскрытых недостатков представить в облисполком и обком ВКП(б) к 1 февраля 1946 года.

Председатель Новосибирского облисполкома Т. СОКОЛОВ.

Секретарь Новосибирского обкома ВКП(б) М. КУЛАГИН.

Колхозный месячник подвозки кормов

Колхозы Алексеевского сельсовета, Болотнинского района, успешно проводят месячник усиленной подвозки кормов к фермам.

В артели имени Котовского создана специальная бригада, за которой закреплено 8 лошадей. Возчики Михаил Дениленко и Евдокия Фомина ежедневно делают по два—три рейса на расстояние 7—8 километров. За две недели они доставили месячный запас кормов.

В соседнем колхозе «Память Озаменка» бригада Филиппа Бугаева на восьми лошадях и четырех быках подвезла сена на полтора месяца.

Соревнуясь за достойную встречу дня выборов, колхозники Алексеевского сельсовета взяли обязательство к 10 февраля закончить ремонт инвентаря и сбруи, полностью очистить семена и выполнить план зимних агромероприятий.

Кузнец Егор Ефремов в артели имени Котовского отремонтировал 5 плугов и столько же комплектов борон. Шорник Прокопий Чечиков починил 6 пахотных и 20 возовых хомутов. В колхозе «Память Осиненко» кузнец Антон Мельников полностью отремонтировал инвентарь.

Награждение новосибирских энергетиков

МОСКВА. За успешную работу по эксплоатации электросетей и электростанций народный комиссар электростанций наградил значком отличника и премировал 33 работников новосибирского районного энергетического управления. Среди награжденных: начальник смены турбинного цеха ТЭЦ № 2 тов. Бобнев, старший мастер ТЭЦ № 3 тов. Буйницкий, начальник участка кабельных сетей тов. Кочергин, кочегар ТЭЦ № 1 тов. Повышев и др.

(ТАСС).

День на заставе

ПРИМОРСКАЯ ГРАНИЦА, 23 декабря. (Спец. корр. ТАСС). Отгремели бои с японскими империалистами. Воины-чекисты вновь стали на свои боевые посты. Бдительно охраняя государственную границу, пограничники заставы лейтенанта Луцкова неутомимо совершенствуют свою боевую выучку.

...С утра дул северный ветер, гуляла поземка, стоял крепкий уссурийский мороз. Но непогода не изменила расписания боевой учебы. Все бойцы, свободные в эти часы от пограничной вахты, были на стрельбище. Первым в это утро вышел на огневой рубеж сержант Белаш. Это он с группой бойцов в день об'явления войны японским империалистам первым ворвался на вражескую территорию и гранатами уничтожил японский дот, за что был награжден орденом Красного Знамени. Тов. Белаш сделал из винтовки один за другим четыре выстрела — пули точно легли на цель. Затем он лег за пулемет и так же точно поразил мишень. Хорошо стреляли ефрейтор Гусев, бойцы Деменев, Меркулов и другие.

Днем на погранзаставе состоялись политзанятия. Часовые Родины изучали доклад тов. В. М. Молотова о 28-й годовщине Великой Октябрьской социалистической революции.

...Незаметно наступил вечер. Новые наряды бойцов ушли на границу. Пограничники, вернувшиеся с боевой вахты, собрались в тепло натопленной ленинской комнате — в уголке избирателя. На стенах ленинской комнаты — плакаты, лозунги, схемы государственного устройства СССР, карты избирательных округов, художественно оформленные комсоргом заставы ефрейтором Синициным. На столах — свежие газеты, журналы, брошюры, посвященные предстоящим выборам. Занятия с бойцами о Сталинской Конституции проводит парторг заставы сержант Мурашев.

Пограничники оказывают большую помощь колхозникам. Вот и сегодня из пограничной части полковника тов. Зернова в колхоз «Червоное казачество» ушли агитаторы тт. Лебедев и Погорелов. Каждый из них руководит на селе кружком по изучению избирательного закона СССР.

Учебный день на заставе заканчивается самодеятельностью. В ленинской комнате собираются свободные от дозора бойцы. Баянист сержант Михайлов исполняет народные песни. Все собравшиеся поддерживают его, и песня гремит над заставой, заглушая стон уссурийской вьюги...

В. АБРАМОВ.

Прием маршалом Тито советской спортивной делегации

БЕЛГРАД, 25 декабря. (ТАСС). Вечером 23 декабря, после заключительного матча советской футбольной команды ЦДКА с югославской командой «Красная звезда», маршал Тито принял советскую спортивную делегацию. На приеме присутствовали посол СССР в Югославии И. В. Садчиков, начальник советской военной миссии генерал-майор А. Ф. Киселев и ряд государственных деятелей Югославии. Капитан команды ЦДКА Григорий Федотов от имени команды вручил маршалу Тито подарок — миниатюрную действующую модель противотанкового орудия и значок мастера спорта Красной Армии. Сердечно поблагодарив за подарки, маршал Тито расспрашивал советских спортсменов об их впечатлениях от поездки по стране. Завязалась непринужденная дружеская беседа. Прощаясь с советскими футболистами, маршал Тито пожелал им новых успехов и выразил уверенность, что спортивные встречи между Югославией и СССР, способствующие укреплению связей между обоими народами, будут в дальнейшем более частыми и более разносторонними.

По родной земле

ДЕСЯТЬ МИЛЛИОНОВ ЭКЗЕМПЛЯРОВ ИЗБИРАТЕЛЬНОЙ ЛИТЕРАТУРЫ

Центральное управление распространения печати Народного комиссариата связи СССР организовало повседневное обслуживание газетами, журналами и литературой, посвященной выборам в Верховный Совет СССР, все окружные и участковые избирательные комиссии, агитпункты, агитаторов, активистов. Издания рассылаются в день выхода из печати.

В районы Крайнего Севера, на Дальний Восток, в республики Средней Азии литература доставляется на самолете. На территории некоторых краев и областей курсируют агитфургоны, обеспечивающие избирательной литературой сельсоветы, избы-читальни, колхозные клубы. В помещениях, занимаемых окружными и участковыми избирательными комиссиями, устанавливаются газетные витрины.

Особенно большой интерес проявляет к избирательной литературе население освобожденных от немецко-фашистских захватчиков районов. «Положение о выборах в Верховный Совет СССР», «Конституция (основной закон) Союза Советских Социалистических Республик» и доклад товарища Сталина о проекте Конституции Союза ССР разошлись в огромных тиражах.

Из Москвы и Ленинграда уже разослано на места шесть миллионов экземпляров избирательной литературы — книг, брошюр, журналов. Лишь через органы Союзпечати распространено не менее четырех миллионов экземпляров в областных, краевых и республиканских центрах — Киеве, Минске, Риге, Таллине, Вильнюсе, Ташкенте.

(ТАСС).

ЗВУКОВЫЕ КИНОПЕРЕДВИЖКИ НА ИЗБИРАТЕЛЬНЫХ УЧАСТКАХ

МИНСК, 25 декабря. (ТАСС). В районы и области республики для обслуживания избирателей направлено 90 звуковых передвижек. Минское, Бобруйское, Барановичское, Гродненское и Брестское областные управления кинофикации получили 16 комплектов стационарной звуковой киноаппаратуры. Для обслуживания кинопередвижек на избирательных участках выделены опытные механики.

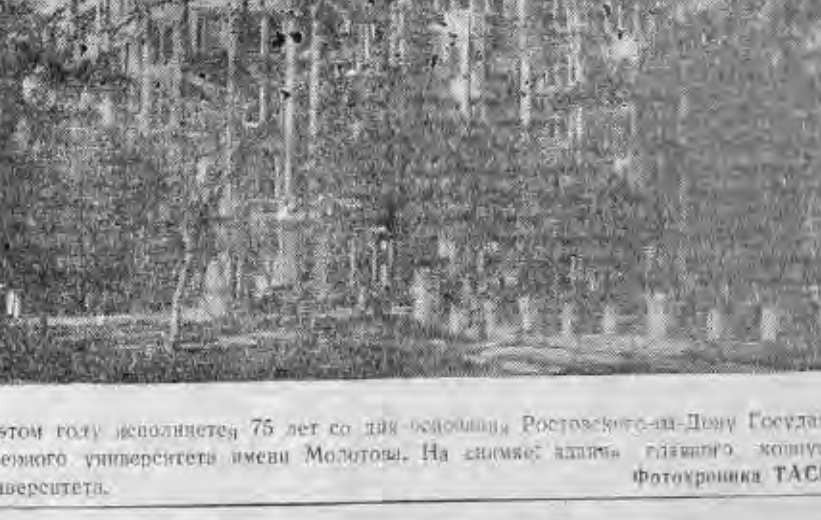

В этом году исполняется 75 лет со дня основания Ростовского-на-Дону Государственного университета имени Молотова. На снимке: здание главного корпуса университета.

Фотохроника ТАСС.

Старейший колхоз Сибири

БАРНАУЛ 25 декабря. (ТАСС). Колхоз имени Молотова, Шипуновского района, награжденный орденом Трудового Красного Знамени, готовится отметить свой 25-летний юбилей. Организованный бывшими красными партизанами-участниками борьбы против Колчака, колхоз за четверть века стал одним из передовых в стране. Это всесторонне развитое культурное хозяйство, где, кроме пшеницы, выращиваются технические и кормовые культуры, овощи, фрукты, ягоды. Сельхозартель систематически получает высокие урожаи, что дало возможность за четыре военных года сдать государству 196 тысяч 224 пуда хлеба — на 96 с лишним тысяч пудов больше, чем за предыдущие четыре года.

Большое развитие в колхозе получили подсобные предприятия: имеются мельница, крупорушка, маслобойный завод, завод по выработке кирпича и черепицы, достраивается завод по переработке фруктов и овощей. В этом году доход колхоза составит более двух миллионов рублей.

Растет благосостояние колхозников, получивших в среднем за последние три года на трудодень почти по 2,5 килограмма хлеба, по 12 рублей деньгами, не считая меда, фруктов, овощей, продуктов животноводства.

Свыше 100 колхозников, с оружием в руках защищавших Родину, удостоены высоких правительственных наград, среди них — 50 офицеров среднего состава, один полковник, два Героя Советского Союза. Сейчас большинство из них вернулось к себе на Родину.

НА ЧЕТЫРЕХ МОРЯХ

ЛЕНИНГРАД, 25 декабря. (ТАСС). В нынешнем году, впервые за несколько последних лет, во время арктической навигации проходили производственную практику курсанты старших курсов высшего арктического морского училища Главсевморпута.

На новом судне, оборудованном первоклассной гидрографической техникой, будущие инженеры-гидрографы пересекли 4 полярных моря, побывали в центральных районах Арктики, посетили многие крупные арктические порты и полярные станции, где ознакомились с жизнью и бытом зимовщиков.

Практика курсантов не прерывалась ни в штормовую погоду, ни в туманы. Они выполняли задания по гидрометеорологии, технике управления кораблем, корректуре навигационных пособий. Курсанты производили морские промеры, уточняли положение малоизвестных островов, принимали участие в строительстве знаков и других навигационных сооружений.

Сейчас группа курсантов — участников арктической практики, недавно возвратившаяся в Ленинград, готовится к зимней экзаменационной сессии.

В будущем году 60 курсантов училища выедут на практику в северные моря. Многие из них впервые получат «арктическое крещение».

ПРЕБЫВАНИЕ ДЕЛЕГАЦИИ ПРОФСОЮЗОВ ФРАНЦИИ В МОСКВЕ

Находящаяся в Москве делегация профсоюзов Франции во главе с секретарем Всеобщей конфедерации труда Гастоном Монмуссо знакомится с предприятиями, культурно-просветительными учреждениями, театрами, музеями и выставками столицы.

Гости осмотрели метрополитен, посетили первый шарикоподшипниковый завод, станкозавод имени Орджоникидзе, одну из железнодорожных больниц. В Большом театре они присутствовали на балете «Золушка», в Центральном театре транспорта — на спектакле «Памятные встречи».

Сегодня представители французских профсоюзов выезжают в Ленинград, где пробудут до 30 декабря. Затем они вернутся в Москву, откуда направятся в Магнитогорск.

(ТАСС).

Обеспечить активное участие молодежи в выборах в Верховный Совет СССР

С об'единенного пленума Новосибирского обкома и горкома ВЛКСМ

25 декабря об'единенный пленум Новосибирского обкома и горкома комсомола продолжал работу.

В конце утреннего заседания выступил секретарь Новосибирского обкома ВКП(б) по пропаганде и агитации тов. **Л. И. Соколов.**

— Новые выборы, — говорит тов. Соколов — имеют свои особенности по сравнению с прошлыми выборами. Главная особенность заключается в том, что они проходят в обстановке победоносного завершения Великой Отечественной войны против фашистской Германии и империалистической Японии, когда советский народ под руководством коммунистической партии взялся за мирный труд, за дальнейшее укрепление военного и экономического могущества нашей Родины.

Говоря о задачах комсомола в избирательной кампании, тов. Соколов указывает на решение XIV пленума Центрального Комитета комсомола, который считает важнейшей задачей комсомольских организаций «обеспечить самое активное участие всей молодежи в успешном проведении выборов и избрании в Верховный Совет достойных, преданных делу Ленина — Сталина депутатов... что выполнение этой задачи требует дальнейшего расширения связей комсомола с молодежью, всемерного улучшения массовой политико-воспитательной работы среди рабочей, крестьянской, служащей и учащейся молодежи».

Исходя из этой основной задачи, тов. Соколов дал ряд практических советов и призвал участников пленума к всемерному улучшению организационной и политико-массовой работы среди молодежи в связи с подготовкой к выборам в Верховный Совет СССР.

На вечернем заседании в прениях выступили секретари райкомов комсомола тт. Уколова (Карасукский район) и Крылова (Ордынский район).

Тов. Уколова рассказала, какое участие в подготовке к выборам принимают комсомольцы и молодежь района, как они выполняют обязательства, взятые в честь выборов в Верховный Совет СССР. Комсомольцы артели «Труд Ворошилова» сделали 3.200 щитов, задержали снег на 300 гектарах, очистили семена. Силами комсомольцев района изготовлено уже свыше 100 тысяч щитов и задержан снег на площади более 5 тысяч гектаров. В ряде сел комсомольцы помогли оборудовать избы-читальни, красные уголки, подвезли для них топливо. Тов. Уколова просит принять меры к тому, чтобы на село больше завозилось музыкальных инструментов.

Тов. Крылова признала, что райком комсомола плохо еще ведет работу среди молодежи. В райкоме нет даже плана культурно-массовых мероприятий в связи с подготовкой к выборам.

Выступлением тов. Крыловой закончились прения по первому вопросу.

После заключительного слова тов. Рапохина пленум принял по докладу решение.

Под бурные аплодисменты пленум принял текст приветственного письма товарищу Сталину в связи с вручением комсомолу третьей правительственной награды — ордена Ленина.

По второму вопросу повестки дня пленум решил:

Освободить тов. Растатурова от обязанностей секретаря Новосибирского областного комитета комсомола по кадрам и вывести его из состава членов обкома и бюро обкома в связи с тем, что он отозван в аппарат Центрального Комитета комсомола.

Освободить тов. Багину от обязанностей секретаря обкома комсомола по школам ввиду отзыва ее на работу в областной комитет партии.

Освободить тов. Гущину от обязанностей члена бюро и пленума Новосибирского горкома комсомола в связи с тем, что она выбыла из пределов области.

Пленум освободил тов. Моршакова от обязанностей первого секретаря Новосибирского областного и городского комитетов комсомола в связи с тем, что он отзывается на руководящую работу в аппарат Центрального Комитета комсомола.

Первым секретарем Новосибирского обкома и горкома комсомола пленум избрал тов. **А. А. Рапохина.**

В конце вечернего заседания с большой речью выступил секретарь обкома ВКП(б) тов. **М. В. Кулагин.** Он указал, что решения XIV пленума ЦК комсомола и об'единенного пленума обкома и горкома ВЛКСМ являются развернутой программой действий комсомольских организаций в подготовке и проведении выборов в Верховный Совет СССР.

За время избирательной кампании обком партии проверил несколько районов и городов. Проверка показала, что в ряде мест подготовка к выборам развернута далеко еще не достаточно и для обеспечения успеха дела необходимо проделать большую работу.

Тов. Кулагин особо подчеркнул, что обком, горкомы и райкомы комсомола, первичные комсомольские организации, все комсомольцы должны вплотную заняться всеми делами, связанными с подготовкой к выборам.

— Причина недостатков в подготовке к выборам заключается в том, что в ряде мест занимались этим делом не повседневно, а от случая к случаю, считая, что времени еще много, успеем, и поэтому многое, что нужно было решить сегодня, откладывали на завтра.

— С подобной практикой надо решительным образом покончить. Подготовка к выборам является неотложной задачей.

Тов. Кулагин подробно изложил задачи комсомольских организаций в новых выборах, обратив особое внимание участников пленума на необходимость тщательно инструктировать секретарей комсомольских организаций, агитаторов, учить их что и как надо делать, всемерно распространять опыт лучших организаций, отдельных комсомольцев, изб-читален, клубов, агитколлективов, школьных коллективов, художественной самодеятельности и т. д.

Руководящие комсомольские кадры должны тщательно продумать и определить, что и когда сделать по каждому пункту решений пленума ЦК ВЛКСМ, обкома и горкома комсомола, кому целесообразнее поручить то или иное мероприятие, кого привлечь на помощь в этом деле.

— Вы должны использовать все возможности, чтобы везде, где нужно, заговорили о комсомоле. Надо сделать так, чтобы все работники, выезжающие в район, считали своим долгом и обязанностью помогать комсомольским организациям.

Тов. Кулагин особо подчеркнул, что в эти дни от комсомольцев и молодежи требуется исключительно напряженная работа. «Если руководящие комсомольские кадры этого не поймут, они допустят грубейшую политическую ошибку».

Тов. Кулагин призвал участников пленума энергичнее взяться за устранение недостатков, мешающих дальнейшему росту промышленности и сельского хозяйства нашей области, не пасовать перед трудностями, а уметь преодолевать их, шире развертывать социалистическое соревнование в честь выборов в Верховный Совет СССР и день выборов встретить производственными победами во всех отраслях хозяйства.

— На протяжении всей своей истории комсомол отдавал все на благо нашей Родины. Всю свою деятельность, всю свою жизнь он подчинял задачам, которые выдвигали Центральный Комитет партии и товарищ Сталин. Комсомол с честью пронес за эти годы свое знамя и за это получил высокие награды. С пленума комсомольцы должны уйти еще больше сплоченными, готовыми на преодоление любых трудностей.

Каждый комсомолец должен серьезно отнестись к тем обещаниям, которые даны сегодня в письме на имя товарища Сталина. Комсомол Новосибирской области обязан подтвердить свои обещания большевистскими делами.

Вечером 25 декабря пленум закончил свою работу.

Ремонт тракторов

И медленно, и плохо

За два месяца Егоровская МТС отремонтировала всего... три трактора. Такие, с позволения сказать, темпам сопутствует низкое качество. У двух «готовых» машин в коробках скоростей поставлены старые шестерни.

Директор МТС тов. Мурашов ссылается на плохое оборудование мастерской и отсутствие необходимых деталей.

— Ну что я сделаю, когда нет запасных частей? — и, загибая пальцы на руке, продолжал: — Поршневой группы нет — раз; коробок скоростей не имеем — два; подшипников...

В 20 километрах от районного центра раскинулась обширная усадьба МТС. Когда-то здесь была прочная изгородь, о которой напоминают оставшиеся столбы и неглубокий ров. «Еще прошлой зимой все растащили на дрова», — говорят ремонтники.

Под открытым небом в беспорядке стоят занесенные снегом машины. Кстати, 6 тракторов и комбайнов все еще не доставлены на усадьбу. В мастерской сквозь окна, неплотно забитые досками, дует ветер. На полу—грязь, остатки угля, разбросанные детали. Однако при всей этой неряшливости видно, что мастерская оснащена неплохо. Есть токарные и шлифовальные станки, станок для расточки гильз, сверлильный. Взявший шефство над МТС вагонный участок Болотнинского узла помогает ей и оборудованием и запасными частями.

Но руководители МТС поразительно безынициативны и лишены всякого чувства ответственности за работу мастерской. Чем, например, об'яснить, что мастерская почти не отапливается и что кузнечный цех часто простаивает из-за отсутствия угля? Директор тов. Мурашов приводит неубедительные доводы:

— Дрова мы заготовили. В лесу — 150 кубометров. Но вывезти... транспорта нет.

В мастерскую можно загнать сразу 8 тракторов, а стоят только два. Это происходит потому, что ремонтные бригады еще не укомплектованы. 19 трактористов не явились на усадьбу, а труд остальных организован скверно.

Вот обычный рабочий день.

Светает. В сборочном цехе у печки-времянки приютились трактористы из бригады Марии Бондаренко. К ним присоединяются другие ремонтники. Трактористы Белевич, Матюшев и Корчуганов в течение двух часов потешали компанию заковыристыми анекдотами.

В мастерскую заглядывает старший механик тов. Шипилов. Увидев веселое сборище, он подходит к печке и, усевшись поудобнее, под общий хохот начинает рассказ о деревенской свадьбе. Неизвестно, сколько времени понадобилось бы Шипилову, чтобы закончить свое повествование, если бы в полдень в мастерской не раздался чей-то предупредительный голос:

— Директор приехал, из Болотного!

Все бросились к рабочим местам. Тов. Шипилов второпях подсчитал, что не явилось 8 человек.

— Сегодня же понедельник... — подумал он. — Может еще подойдут.

Дело в том, что на работу являются, когда кому «сподручнее». В субботу многие трактористы уходят домой и возвращаются через 2—3 дня. Нет никакого учета и выяснить, кто особенно часто прогуливает, — невозможно.

В МТС до сего времени идет горячая дискуссия — какой метод ремонта избрать: бригадный или бригадно-узловой? Пока дирекция спорит, в мастерской — беспорядок. Наряды оформляются уже после окончания работы или вовсе не даются. Поэтому ремонтники в первую очередь занимаются наиболее легким делом. Графика ремонта нет.

— Зачем же график,—говорит старший механик, — когда у нас есть план из области?

На партийных собраниях не раз ставился вопрос о ходе ремонта, но обсуждали его поверхностно, беззубо. Секретарь парторганизации тов. Логунов неизменно отсылал в райком ВКП(б) решения: «Обязать директора МТС развернуть ремонтные работы».

О производственных совещаниях, о рационализаторских предложениях здесь и речи не ведут. Еще в ноябре пасхах прочли обращение Барышевской МТС, взяли какие-то обязательства, исполнение которых никто не проверяет.

Аналогичное положение и в Болотнинской МТС. Из 22 тракторов по плану IV квартала отремонтировано только 6. Директор тов. Мельников также жалуется на отсутствие деталей. Но в МТС не приводят в порядок также комбайны и прицепные машины, для которых есть все запасные части.

В решении партийного собрания от 21 ноября записано: «Обязать директора МТС тов. Мельникова в трехдневный срок доставить на усадьбу все машины, подлежащие ремонту». Прошло больше месяца, а тракторы и прицепной инвентарь до сих пор «находятся в пути».

Секретарь парторганизации тов. Смольник чувствует себя «гостем». Он не знает положения дел в МТС, о политическом воспитании кадров не заботится.

В Егоровской и Болотнинской МТС не поощряют передовиков. Да едва ли директоры и знают их. Честный труженик и лодырь — на одном счету! Не в этом ли кроется одна из причин срыва ремонта тракторов?..

Е. КОРНИЛОВА.
(Наш спец. корр.).



★

Участник социалистического соревнования в честь выборов в Верховный Совет СССР — токарь Карасукской МТС **П. М. Лысенко.** Несмотря на свой преклонный возраст тов. Лысенко выполняет на ремонте тракторов по две нормы.

Фото **Т. Васильева.**

★

Воины-сибиряки готовятся к выборам

Партийно-политическая работа в частях и военно-учебных заведениях Западно-Сибирского военного округа в предвыборные дни сосредоточена на глубоком раз'яснении каждому избирателю его прав и обязанностей, на повышении качества боевой и политической подготовки.

В каждом подразделении подобраны наиболее подготовленные агитаторы—офицеры, коммунисты и комсомольцы, с которыми регулярно проводятся семинары. В частях для агитаторов читаются лекции: «Сталинская Конституция — самая демократическая Конституция в мире»; «Права и обязанности граждан СССР»; «Товарищ Сталин о проекте Конституции СССР»; «О советском социалистическом строе и его преимуществах перед капиталистическим строем».

В Новосибирском и Омском гарнизонных Домах офицеров и ленинских комнатах широко используется наглядная агитация: плакаты с текстом «Положения о выборах в Верховный Совет СССР», схемы организации выборов, витрины, посвященные Сталинской Конституции и советской избирательной системе. Ленинские комнаты в подразделениях тоже оформлены лозунгами и плакатами, в библиотеках организованы витрины и папки с материалами избирательного закона. В столовых и общежитиях на видных местах вывешены избирательные лозунги, схемы государственного устройства СССР, образцы избирательных бюллетеней, статьи из Конституции СССР и т. д.

В помощь офицерам, агитаторам и пропагандистам в библиотеке окружного Дома офицеров подобрана литература и газетные статьи о избирательном законе и Сталинской Конституции. Ежедневно по вечерам в библиотеке занимаются десятки офицеров.

В некоторых частях и училищах часто проводятся вечера молодых избирателей. Хорошо прошел такой вечер в Н-ской авиашколе. Майор Афанасьев сделал для молодых воинов доклад: «Сталинская Конституция — самая демократическая Конституция в мире», раз'яснил им порядок выборов, технику голосования.

В частях и военно-учебных заведениях образованы избирательные участки, для них выделены лучшие помещения.

Большую помощь в агитационно-пропагандистской работе политработникам оказывают комсомольские организации. В части, где начальником политотдела майор Бельчанский, состоялся комсомольско-молодежный вечер на тему: «Что дала Сталинская Конституция молодежи». Такие же вечера проводятся и в других частях.

В состав участковых избирательных комиссий комсомольские организации частей выдвинули лучших членов ВЛКСМ. Так, в Новосибирском гарнизоне заместителями председателей участковых избирательных комиссий утверждены лейтенант Комарова, комсомолка Микова; членами участковых избирательных комиссий — курсант Мокров, сержант Емельянов и др.

Большое внимание в частях уделяется работе с семьями военнослужащих и с вольнонаемным составом. Агитаторы и пропагандисты проводят с ними индивидуальные и групповые беседы.

Ярко, красочно проходят занятия по изучению избирательного закона среди семей военнослужащих и вольнонаемного состава Н-ской части, где агитатором работает тов. Панфилова. На занятиях с избирателями она пользуется картой, знакомит по ней слушателей, где, в каком месте и какими богатствами располагает наша Родина. По ее инициативе проведено собрание вольнонаемного состава с вопросом «О развертывании социалистического соревнования в честь выборов в Верховный Совет СССР». После этого собрания среди работниц заметно повысилась производительность труда.

Работа по подготовке к выборам увязывается с местными органами власти. Воинские части и училища выделяют наиболее подготовленных агитаторов для раз'яснения избирательного закона трудящимся городов и деревень. В Н-ской части организован лыжный агитпробег в колхозы. Офицерами райвоенкоматов в ноябре проведено в колхозах и совхозах более 200 бесед и докладов, посвященных избирательной системе Советского государства.

Подготовка к выборам в Верховный Совет СССР вызвала большой политический под'ем в войсках. Бойцы, сержанты и офицеры с еще большим упорством овладевают военными и политическими знаниями, осваивают ценнейший боевой опыт Великой Отечественной войны.

С чувством благородного волнения воины-сибиряки ждут дня выборов в Верховный Совет СССР. В этот знаменательный день бойцы, сержанты, офицеры и генералы придут к избирательным урнам и отдадут свои голоса за лучших сынов и дочерей нашей Родины.

Старший лейтенант В. СТАШЕНКО.

Образцовый участок

Окружной Дом офицеров — центр избирательного участка № 40. Здесь позавчера закончил свою работу двухдневный семинар участковых избирательных комиссий Ипподромского района.

Целью семинара было научить председателей, их заместителей и секретарей избирательных комиссий правильно понять и в соответствии с избирательным законом выполнить свои обязанности в подготовке и проведении выборов. Избирательный участок № 40 при помощи начальника Дома офицеров майора Завьялова хорошо, продуманно подготовился к наглядному показу всего того, что должно быть на участке в день выборов. Сюда и была перенесена заключительная часть семинара.

В эти последние часы учебы участники семинара не слушали ни лекций, ни докладов, а практически знакомились, что и как делать участковой избирательной комиссии в день выборов. В сопровождении председателя окружной избирательной комиссии Новосибирского-Центрального округа № 219 тов. Свиридова, члена окружной избирательной комиссии тов. Голубиной, председателя райисполкома тов. Топырик и председателя избирательной комиссии участка № 40 подполковника Володченко они прошли по светлым, просторным залам Дома офицеров. Все с одинаковым интересом осматривали прекрасно оборудованную детскую комнату, а рядом врачебный пункт со всем необходимым оборудованием. Переходя из комнаты в комнату, ознакомились со всеми деталями процесса голосования. Побывали в читальном зале, биллиардной, буфете, комнате молодежи и с особым интересом слушали и смотрели имитацию артиллерийской стрельбы на полигоне. Все это, но в более широком размахе, будет использовано в день всенародного праздника — 10 февраля.

Последним этапом, завершающим это необычное шествие, был кинозал, где после просмотра короткометражного фильма участники семинара обменялись своими впечатлениями. Многие выражали полную удовлетворенность виденным. Отмечая кое-какие неполадки в оформлении избирательного участка, выступавшие сердечно благодарили гостеприимных хозяев за внимание и радушный прием. Чувствовалось, что короткие часы пребывания на избирательном участке № 40 каждому дали многое. На замечания некоторых, что не везде есть возможности так оборудовать избирательный участок, ответил председатель райисполкома тов. Топырик.

— Можно, — сказал он, — и не иметь всего, что есть в Доме офицеров, но при умелом привлечении сил общественности подготовиться к встрече избирателей так, чтобы в помещении участка все ласкало глаз, чтобы во всем чувствовалась забота об удобствах избирателей.

И еще об одном, очень важном деле договорились слушатели семинара: в ближайшие два—три дня вместе с руководителями предприятий и учреждений усилить наглядную агитацию. Дать больше лозунгов, плакатов на улицы района, чтобы все говорило избирателям о приближении знаменательного дня выборов верховного органа государственной власти страны социализма.

А. ВОЗНЯК.

Советы депутатов трудящихся— политическая основа СССР

Союз Советских Социалистических Республик является первым в истории развития человечества социалистическим, истинно народным государством рабочих и крестьян, государством нового, высшего типа.

В нашей стране ликвидированы эксплоататорские классы, навсегда уничтожена эксплоатация человека человеком. Советское общество состоит из рабочих, крестьян и интеллигенции, которые живут и работают на началах дружественного сотрудничества. Вся власть в СССР принадлежит Советам депутатов трудящихся, выросшим и окрепшим в результате свержения власти помещиков и капиталистов, в результате установления диктатуры пролетариата. Советы являются новой, высшей формой государственной организации, новым, высшим типом демократии. Они составляют политическую основу СССР, тесно связаны с широкими народными массами и всеоб'емлюще выражают интересы народа.

«Советский строй, — указывал Ленин, — есть максимум демократизма для рабочих и крестьян». (Том 27, стр. 26). По сравнению с буржуазным парламентаризмом он означает такой шаг вперед в развитии демократии, который имеет всемирно-историческое значение». Владимир Ильич писал, что «советская власть в миллион раз демократичнее самой демократической буржуазной республики» (Том 23, стр. 350). И это понятно, ибо советская власть является для трудящихся массой своей, родной. Она вышла из народа и осуществляет его волю.

Органы советской власти выбираются народом и ответственны перед ним. Выборы в Советы депутатов трудящихся производятся на основе всеобщего, равного и прямого избирательного права при тайном голосовании. Все граждане СССР одинаково равны в своих правах. В нашей стране не имущественное положение, не национальное происхождение, не пол, не служебное положение, а личные способности и личный труд каждого гражданина определяют его положение в обществе» (И. Сталин).

Нигде в мире не было и нет таких действительно свободных и демократических выборов в высшие и местные органы государственной власти, какие существуют в нашей стране. В выборах Верховного Совета СССР в 1937 году принимал участие 91 миллион человек (96,8 проц. избирателей), то-есть почти все взрослое население нашей страны. При выборах в местные Советы депутатов трудящихся в 1939 году голосовало 99,2 проц. избирателей.

Советский строй открывает широкие возможности привлечения народных масс к активному и постоянному участию в управлении государством. В местные Советы было избрано один миллион триста тысяч депутатов — лучших представителей народа из рабочих, крестьян и интеллигентов всех национальностей. Среди избранников — свыше 422 тысяч женщин. Социалистический демократизм пронизывает все стороны государственной и общественной жизни народа. Все общественные организации трудящихся в нашей стране тесно связаны с Советами, с государственным аппаратом. «Советский государственный аппарат, — говорил товарищ Сталин, — состоит не только из Советов. Советский государственный аппарат в глубоком смысле этого слова состоит из Советов плюс миллионные организации всех и всяких беспартийных и партийных об'единений, соединяющих Советы с глубочайшими «низами», сливающих государственный аппарат с миллионными массами и уничтожающих шаг за шагом всякое подобие барьера между государственным аппаратом и населением». («Вопросы ленинизма», изд. 9-е, стр. 149).

Советский социалистический строй открыл невиданные возможности проявления активности, творческой инициативы и талантов широких народных масс во всех областях хозяйства и культуры, военной и государственной деятельности. Тем самым подтверждается истинно глубокий и до конца последовательный демократизм нашего советского строя.

Ленин и Сталин неоднократно указывали, что Советы являются не только формой более высокого типа демократических учреждений, но и единственной формой, способной обеспечить наиболее успешный переход к социализму. Об этом свидетельствует весь ход социалистического строительства. Советы пробудили небывалую активность народных масс, укрепили дружбу между народами, обеспечили успех строительства новой социалистической жизни. За годы советской власти коренным образом изменилось лицо нашей страны. Из отсталой сельскохозяйственной, какой была наша Родина в прошлом, она за короткий исторический срок превратилась в передовую и могущественную индустриально-колхозную социалистическую державу. Мудрая ленинско-сталинская политика индустриализации страны и коллективизации сельского хозяйства обеспечила превращение СССР в несокрушимую твердыню социализма. Она, эта политика, принесла советскому народу победу в Великой Отечественной войне против немецко-фашистских захватчиков.

Война показала исключительную мощь Советского государства и невиданное морально-политическое единство народа. Она в то же время показала и великую роль Советов в сплочении и мобилизации всех сил народа на борьбу против врага. «Советский строй оказался не только лучшей формой организации экономического и культурного под'ема страны в годы мирного строительства, но и лучшей формой мобилизации всех сил народа на отпор врагу в военное время» — указывал вождь советского народа великий Сталин. Советский социалистический демократизм и животворный советский патриотизм проявились в дни войны с необычайной яркостью, послужили источником массового героизма и мужества советских людей на фронте и в тылу. Весь мир теперь видит, что советский строй является самой устойчивой и самой жизнеспособной государственной системой.

Руководящей и направляющей силой Советского государства является большевистская партия, об'единяющая наиболее активную, передовую часть нашего общества. Она олицетворяет, как говорил Ленин, ум, честь и совесть нашей эпохи. Ни одна партия в мире не связана так тесно с народом и не имеет такого авторитета среди народных масс, как большевистская партия. Под ее руководством народы нашей страны завоевали свободу, установили советскую власть и построили социалистическое общество. Под ее руководством они отстояли в суровой борьбе честь и независимость Родины. Организаторская деятельность партии соединила воедино все усилия советских людей на борьбу с врагом и обеспечила великую всемирно-историческую победу над темными силами фашизма. За время войны, отмечал товарищ Сталин, партия еще более сроднилась с народом, еще теснее связалась с широкими массами трудящихся. И в этом один из источников силы нашего государства.

Большевистская партия направляет всю деятельность Советов. А эта деятельность Советов, как органов государственной власти, велика и многообразна. Решая большие и сложные народнохозяйственные задачи, они в то же время выполняют функции, несвойственные государственному аппарату старого типа — они занимаются воспитанием народных масс. Вовлекая массы в управление государством, Советы поднимают сознание народа до уровня общегосударственных интересов, воспитывают в нем чувство взаимного уважения, дружбы и взаимопомощи, чувство любви и преданности Родине.

Во всех уголках страны, среди всех национальностей Советы осуществляют большую работу в области народного образования, здравоохранения и социального обеспечения, а также в деле жилищного строительства и благоустройства городов и рабочих поселков, колхозов и совхозов. При этом они опираются на широкий актив местного населения, работающий в различных секциях Советов.

Советское государство, несмотря на трудности военной обстановки, не только не сокращало, а из года в год увеличивало бюджетные ассигнования на народное образование, здравоохранение и социальное обеспечение трудящихся. Если в 1943 году на социально-культурные мероприятия по бюджету Союза ССР было ассигновано 37,2 млрд. руб., то уже в 1944 г. выделено 51,4 млрд. руб., а в 1945 г. еще больше — 66,1 млрд. руб. За годы советской власти все народы нашей страны прошли гигантский путь хозяйственного, культурного и политического развития. В результате победы социализма все советские республики, все народы СССР достигли невиданного расцвета экономики и культуры, национальной по форме, социалистической по содержанию. «В том, что Советы обеспечили всем народам неуклонный под'ем национальной культуры, активную заботу о воспитании национальных талантов и растущую дружбу и братскую взаимопомощь между равноправными советскими народами, чего не было в старой России и чего еще нет в других странах ни при режимах монархии, ни при режимах республики, — в этом мы видим, — говорил товарищ Молотов, — всепобеждающую силу советской демократии, ее великое значение для действительно прогрессивного развития народов».

Советы, являясь государственными органами самих масс, неустанно следят за осуществлением закрепленных Конституцией СССР прав и обязанностей советских граждан, обеспечивают материальные и иные условия использования народом своих прав и выполнения им своих обязанностей перед государством. Они заботятся об укреплении вооруженных сил государства, помогают общественным оборонным организациям в их работе по военной подготовке гражданского населения.

Сейчас, когда война закончена и наша страна вступила в мирный период, перед Советами стоят особенно большие задачи в области хозяйственного и культурного строительства, улучшения жилищно-бытовых условий трудящихся, удовлетворения их материальных нужд и культурных запросов. Немецко-фашистские захватчики нанесли нашей Родине огромный ущерб. Нужно быстро восстановить разрушенное за время войны оккупантами хозяйство, создать нормальные условия жизни в районах, освобожденных от захватчиков. Нужно особую заботу проявить о людях, которые воевали и возвращаются домой, об инвалидах Отечественной войны, об осиротевших семьях воинов Красной Армии. Советский народ должен теперь же взяться за решение коренной народнохозяйственной задачи — в ближайшие годы превзойти довоенный уровень хозяйственного развития и обеспечить значительное повышение жизненного уровня всего населения. «Враг помешал нашей мирной, творческой работе. Но мы наверстаем все, как это нужно, и добьемся, чтобы наша страна процветала», — заявил товарищ Молотов в докладе 6 ноября 1945 года.

Выполнение этих задач требует напряжения всех наших сил и средств. Трудностей много. Но наш народ, под мудрым руководством великой партии Ленина—Сталина, успешно преодолеет эти трудности, как преодолел их в суровые дни войны. Огромная роль в этом принадлежит Советам.

Наш народ готовится сейчас к выборам в Верховный Совет СССР. Задача Советов состоит в том, чтобы обеспечить все условия для полного использования советскими гражданами своих избирательных прав, для еще большего повышения активности и творческой инициативы масс во всех областях деятельности. Выборы, в которых большевистская партия вместе с широкими кругами беспартийного советского актива видит важнейшее проявление советской демократии, больше сплотят весь народ вокруг партии Ленина — Сталина. Они послужат могучим средством в борьбе за дальнейшее укрепление Советского государства.

Г. ЕВСТАФЬЕВ.

Молодым везде у нас дорога...



Лучший сталевар завода «Труд» комсомолец Ваня Шелепенков. Три нормы в день—такова его выработка. Тов. Шелепенков занесен на заводскую доску почета.
Фото Т. Васильева.

Выборы депутатов являются всеобщими: все граждане СССР, достигшие 18 лет, независимо от расовой и национальной принадлежности, вероисповедания, образовательного ценза, оседлости, социального происхождения, имущественного положения и прошлой деятельности, имеют право участвовать в выборах депутатов и быть избранными...
Статья 135 Конституции СССР.

Свободный труд—счастье

Бывает, соберется молодежь в колхозной конторе вечером и пойдут разговоры о всякой всячине. Другой раз и спор разгорится. А о чем? Да вот к примеру о счастье. Каждый по-разному доказывает. А на мой взгляд, счастье — это труд в дружном коллективе.

Тут не миновать свою жизнь припомнить.

Родился я в колхозе «Красный пахарь». Подрос, школу окончил и работал в артели.

Перед войной у колхозников трудодни были высокими. Только бы жить да радоваться. А тут нагрянула война. Пошел и я в Действующую армию. В памятном сорок втором году вступил в комсомол. На Ленинградском фронте был ранен и только в конце прошлого года вернулся домой.

Пригляделся поближе, вижу, колхоз сильно сдал. Обязательства перед государством не выполнил. А работники — больше молодежь, одних комсомольцев только двенадцать. Ведь это же большая сила! И вот взялись мы за работу с новым председателем тов. Батраковым.

Провели посевную, началась уборка. Раненая правая рука здорово меня подводила, но работал я наравне со всеми— горячее было время.

На 1 сентября по предложению секретаря комсомольской организации Ани Алексеевой назначили воскресник. Собрал я шесть комсомольцев своей бригады, сообща обсудили, как быть. Задание нам было вывозить за день восемьдесят центнеров зерна, а мы решили не менее сотни сдавать. В первый день вывезли сто четырнадцать, а там и пошло так с превышением плана до конца хлебосдачи.

В конце октября собрались у секретаря комсомольской организации. Аня прочитала нам письмо: обком ВЛКСМ об'явил нашей бригаде благодарность. Премировали нас тогда промтоварами на 2.000 рублей.

День за днем колхоз все крепче становился. В этом году одним из первых в районе рассчитался с государством по всем продуктам. Колхозники авансом получили по килограмму хлеба на трудодень. Скоро распределение доходов, получим всего еще больше.

Смотрю я сейчас, как дружно наша артель готовится к будущей весне, и сердце радуется. До чего же спорый коллективный труд! Другой жизни я и представить себе не могу. Разговорится иногда молодежь с демобилизованными воинами о жизни простого люда в капиталистических странах. Странным кажется, как это может человек жить сам по себе! Какое это дело — не знать и не чувствовать свободного коллективного труда. Вот почему мое понятие о счастье так горячо поддерживает вся колхозная молодежь.

Недавно я видал в кино картину «Зоя Космодемьянская». За самое светлое на свете: за народ, за партию, за Сталина, который сделал нашу Родину могучей и свободной, отдала Зоя свою жизнь. То же самое, я думаю, сделал бы каждый из нас.

10 февраля я в первый раз пойду к избирательной урне. С нетерпением и радостью жду этот день, чтобы и бюллетенем и сердцем проголосовать за счастливую жизнь советских людей.

Е. КАЛИНИН.
Колхоз «Красный пахарь», Каргатского района.

ДЕВУШКА ИЗ КОЛХОЗА

Тоню Безбородову знают в районе все. Если и не приходилось с ней встречаться, то, наверное, слышали или читали в газете о ее делах.

— Молода, а вот, поди ты, какого почета добилась! — говорили колхозники «Союза строителей», рассматривая в газете девичье лицо.

А Тоне в то время было не до похвал. Радовали и не радовали ее и поздравления балтийских девчат и ребят, когда ее выдвинули делегатом на областной слет передовиков сельского хозяйства.

— Дала обещание получить урожай в сто пудов. А вдруг не сдержу слова? От стыда сгоришь, — тревожилась девушка.

...Дружно поднимались стебли злаков, набирали силу всходы — глаз радовался... Но если вдруг ветер становился не по-летнему холодный, опаска брала девушку: как бы мороз не ударил.

Тревожно спалось в ту ночь. Выйдет на крыльцо, вглядывается в ясное небо. Все бы отдала, только бы не было мороза, не погибли бы хлеба...

Взойдет солнце, а звено Тони уже на полях.

— И куда тебя это кумаха-то рано поднимает! Что тебе больше всех надо?— ворчала иногда по утрам мать.

Много усилий приложила девушка, а своего добилась. 110 пудов пшеницы и 72 пуда овса с гектара собрало звено.

Колхоз — вторая семья Тони. Двенадцатилетней девчонкой бегала она с подружками на поля — полола, гребла сено, теребила лен. В колхозе вступила и в комсомол. А потом произошло еще одно важное событие в жизни Безбородовой: ее приняли в партию большевиков.

Успехи и неудачи колхоза Тоня воспринимает как личные огорчения и радости.

Сейчас она озабочена, чтобы на будущий год получить еще больше хлеба. Заботливо хранятся в амбарах семена. Еще осенью их отсортировали, а сейчас окончательно очистили на «ВИМе».

— Стараемся, чтобы сохранилось каждое зернышко. В прошлом году замучились с пресушкой. Теперь научены. — говорит Тоня.

Внимательно прислушивается она к советам агронома Куклина, и дело спорится. На семенных участках задержан снег. Вывозится на поля перегной, навоз, собирается зола.

Слушаешь, как уверенно отдает звеньевая распоряжения, и удивление берет, что два—три года назад новичка третьей бригады Тоня Безбородова горько плакала, если кому не понравится ее стряпня.

— Теперь не плачу, — смеется девушка. — Другая стала. Бывают и неудачи. Звено чуть не распалось, членов звена стали на другие работы посылать. Но я спорила и своего добилась. Теперь что плакать? Вот отец недавно с фронта вернулся...

450 трудодней на счету Безбородовой. Только по дополнительной оплате труда она получила 20 пудов хлеба.

Мечта Тони — поехать учиться, стать агрономом.

— Вот поработаю как следует, а потом — учиться, — говорит она.

И, конечно, мечты сбудутся. Тоне только 21 год. Нынче она будет впервые выбирать в Верховный Совет СССР. А впереди — жизнь, полная творческих стремлений — овладеть знаниями, вернуться в родной колхоз, где знакомо каждое поле, каждый кустик, развести новые сорта культур, получить на родной земле невиданный урожай.

Е. ЛИЗУНОВА.

МЫ—СТАНОЧНИКИ

Больше сотни различных деталей — больших и маленьких, сложных и простых проходит через наши руки. Мы опиливаем, зачищаем, сверлим, нарезаем резьбу. Мы — слесари и сверловщики.

Трудоемкая операция — опиловка: надо зажать деталь в тиски и обрабатывать вручную напильником. Времени на это уходит много. Уговорились мы сделать так, чтобы ускорить опиловку. Я предложил обрабатывать деталь на наждачном круге.

Попробовали, дело пошло раз в пять быстрее. Но на простом круге не всякую деталь опилишь. И мы заказали фасонные наждачные камни. Оправки к ним делаем сами.

Рационализировали и сверловку. Придумали такую конструкцию кондуктора, что в нем можно сверлить два разных отверстия. А раньше для каждого из них приходилось укреплять деталь в различные кондукторы.

Мы поставляем части на завершающий участок. Там слесари собирают прибор, который помогает изучать природу. Попадет этот прибор в институт, в школу, принесет много пользы. И мы гордимся тем, что прибор делали молодые рабочие завода имени Ленина. Теперь никто не скажет нам: новички. А несколько лет тому назад...

Я помню свой первый день на заводе в 1939 году. Я у верстака. Мастер дал «сухарик» опиливать. Это — болванка, которой надо придать определенный размер и подогнать под угольник. Посмотрел мастер на мою работу и на следующий день опять на болванки поставил. Три дня я «сухарики» грыз.

— Ну, Сергей, получай деталь. Смотри, не подведи, — говорил мастер на четвертый день.

Не испортил я первой детали. Потом поручили сложные операции. И, наконец, я перешел на сверлильный станок. Кондукторы тогда применялись редко. Чтобы сделать отверстие, надо было по чертежу разметить место его. Научиться читать чертежи и размечать детали — самое трудное. Но это я одолел. Научился работать и на резьбонарезном станке.

Только из рассказов старых рабочих мы, молодые, знаем, как тяжело было в царское время стать самостоятельным мастеровым. Много лет проходило прежде, чем мастер, часто дававший подзатыльники, поручал самостоятельную работу. А я очень благодарен своему мастеру Николаю Ивановичу Петухову, который любовно, терпеливо учил меня и за два года сделал специалистом 5 разряда.

Когда началось движение комсомольско-молодежных бригад, мне поручили организовать коллектив. Я был слесарем и руководил бригадой. Она трудилась отлично, в два раза и больше перевыполняла задания.

Затем бригаду расширили, в нее влилось много неопытной молодежи. Меня назначили освобожденным бригадиром.

Николай Пименов ничего не умел, когда пришел к нам, а сейчас выполняет самые сложные работы пятого разряда. Все парни и девушки, кто стал нашими товарищами в 1943 году, — хорошие рабочие.

Сейчас бригада одна из лучших. Мы никогда не задерживаем сборщиков. Слесари Ершов, Челюканов, сверловщицы Бобкова, Иванова, Узович трудятся за четверых.

Наше поколение стремится быть достойной сменой старой рабочей гвардии. Она в Октябре завоевала право на свободный труд. Мы это право отстояли в годы Великой Отечественной войны и свято бережем его.

С. ЕВДОКИМОВ.
Бригадир комсомольско-молодежной бригады завода им. Ленина.

Две молодости

Сравниваю прошлое моей матери и свою жизнь: нерадостной была молодость матери. Дочь крепостного, она с детства гнула спину на помещика, потом работала на шахте. Грамоте мать выучилась совсем недавно.

А вот моя жизнь: школа... сельскохозяйственный техникум. Напряженная учеба. С прошлого года я — старший агроном Купинской МТС. Я учусь и теперь на заочном отделении сельскохозяйственного института.

Придешь домой, а мать скажет:

— Гляжу я на вас, молодых, — счастливые вы.

Да, мы счастливы. Мы живем в стране, которую ведет Сталин.

Наталья ФОМИНА.
Старший агроном Купинской ордена Трудового Красного Знамени МТС.

Священный долг выполнен

Я — в полном смысле слова — воспитанник Сталинской эпохи. Рос вместе с моей страной. Мечтал стать зоологом, чтобы своим трудом хоть частично отплатить любимой Родине за то, что она дала возможность миллионам таких, как я, стать полноправными гражданами, избрать профессию по душе, трудиться, не зная страха за будущее.

Вероломный, коварный враг хотел растоптать мою Родину, поработить нас, счастливых людей.

Статья 133-я Сталинской Конституции гласит: «Защита Отечества есть священный долг каждого гражданина СССР».

Весь народ поднялся на защиту любимой Родины. Сотни юношей и девушек, прервав учебу и работу, ушли на фронт. Со школьной скамьи, не окончив 10-го класса, пошел и я.

Ленинград, бои под Демянском, в Белоруссии, освобождение Латвии — вот путь, пройденный мною за эти суровые годы. Везде, на всех участках наше орудие встречало огнем озверелые фашистские орды. Об этом говорят ордена и медали, украшающие грудь у всех бойцов моей батареи.

Третье ранение вывело меня из строя. Но я безгранично счастлив, что с честью и до конца выполнил свою почетную обязанность гражданина.

Сейчас мне 23 года. Окончив лечение, я продолжаю учебу — готовлюсь в Томский университет на биологический факультет.

10 февраля 1946 года впервые подойду к избирательной урне, чтобы осуществить свое право, завоеванное собственной кровью. Свой голос я отдам за людей, достойных и преданных делу партии Ленина—Сталина.

В. ТЕЛЕГИН.
Инвалид Отечественной войны, Кавалер ордена Отечественной войны II степени, медалей «За отвагу», «За оборону Ленинграда» и «За победу над Германией».

Осуществленная мечта

Мы — девочки-школьницы, занимавшиеся в детском театральном кружке, ехали из Сталинска в Томск.

Университетский город казался мне тогда большим, необычайным. В долгие летние дни, когда наши шлюпки плыли по Томи, мы о многом мечтали: шутка ли! Впервые едем в большой город. Какие еще города увидим мы? И дети мечтали о театре.

В тот же год послали меня из школы в экскурсию в Ленинград. Там я встретила девочек из Харькова, из Киева, из Нарыма, из Пскова. И вот тогда с еще большей силой возникло такое ощущение, будто какие-то незримые двери открываются передо мной все шире и шире.

Я мечтала о театре и в 1939 году пошла в театральное училище. Два года училась здесь. Затем, когда началась война, училище перестало существовать. Но мечта моя продолжала жить.

Тогда же, в первые дни войны, я оказалась в «Красном факеле». За пять лет я сыграла Валю в «Русских людях», Дездемону в «Отелло», Олю в «Так и будет», Анарду в «Собаке на сене» и, наконец, Марью Темрюковну — в «Грозном». Для молодой актрисы это немало, но оказалось возможным, как мне кажется, потому, что старшие, опытные товарищи по сцене встретили меня любовно и старались сделать все, чтобы облегчить для меня трудный путь актера.

Когда впервые мне пришлось работать над большой ролью Вали в пьесе «Русские люди», режиссер этого спектакля Вера Павловна Редлих сумела заставить меня поверить в свои силы.

И так было не только со мной. Старшее актерское поколение неутомимо воспитывает театральную молодежь. Елена Герасимовна Агаронова и другие, чей высокий творческий труд достойно отмечен Родиной, изо дня в день и от всего сердца помогают молодежи уверенно становиться на ноги. Иногда во время работы над образом нет-нет, да и дает себя знать червячок сомнения: а верно ли я делаю? В такие трудные минуты всегда подойдет к тебе старший товарищ. Он поймет и ободрит тебя.

Над своей последней ролью Темрюковны я работала под руководством Павла Владиславовича Цетнеровича и режиссера Николая Федоровича Михайлова. В этом спектакле были заняты товарищи, за плечами которых большой сценический опыт, большая театральная культура: Н. М. Вознолина, Э. Л. Шиловская. Мои «враги» в пьесе — они были моими самыми близкими горячими друзьями в общем труде над спектаклем и много мне помогали.

В 22 года я, член Ленинского Коммунистического Союза Молодежи, только еще начинаю свой путь в театре. Знаю, он нелегок. Но то, что я уже успела увидеть, то, что я вижу в советском театре теперь, укрепляет во мне сознание, что надо идти вперед смело. Когда рядом с тобой друзья — сил хватит.

Вера КАПУСТИНА.

Нас шестеро

Слесарное дело, механика меня привлекали давно. Как только был об'явлен первый набор в ремесленные училища, я сказал, что хочу учиться.

В 1941 году пришел на завод. Шум, грохот, всюду станки... Но постепенно освоился. Работали в годы войны много.

Минувшим летом меня назначили бригадиром комсомольско-молодежной бригады в ремонтном цехе. Нас шестеро — Коля Сергеев, Рая Гаранина, Саша Маслов два Володи — Мокроусов и Тимофеев и я. Работаем дружно и дружно вместе отдыхаем.

Раньше первой по заводу была комсомольско-молодежная бригада Любимова. Однажды собрались мои ребята и говорят: «А чем мы хуже?» И решили «нажать». Сначала отставали от любимовцев. А в ноябре выполнили задание на 174 процента и первенство оказалось за нами. Нам вручили переходящее красное знамя заводского комитета ВЛКСМ.

Теперь стараемся работать еще лучше. 10 февраля я и еще трое ребят из бригады будем голосовать первый раз. Очень хочется этот день по-особенному встретить.

С. ЕФИМОВ.
Бригадир комсомольско-молодежной бригады Новосибирского инструментального завода.

Наперекор трудностям

Однажды на полевом стане, возле которого проходит великая транссибирская магистраль, в кругу сверстников трактористка Наташа Балыбердина сказала:

— Как загудит паровоз, у меня аж сердце защемит. Ох, и хочется управлять такой машиной!—и после короткой паузы обиженно добавила, — девчонка, куда уж мне.

С тех пор мысль о том, чтобы стать машинистом локомотива, не оставляла ее.

Через год к начальнику отдела кадров депо Новосибирск с комсомольским билетом и путевкой из колхоза пришла молодая девушка. Время было тяжелое, шел второй год войны.

— Где вы хотели бы работать? — спросили Наташу.

— На паровозе, — твердо проговорила она.

— Трудновато будет. Может попробуете в депо поработать?

— Выдюжу...

Девушка оказалась с характером. Только месяц ездила она кочегаром, ко всему присматривалась, упорно изучала технику, осваивала паровоз. А через месяц Наташа выдержала испытание на помощника машиниста.

Одним из первых ее учителей был машинист тов. Забелин. Он восхищался ее способностями, хвалил за настойчивость, с какой она овладевала делом, помогал советом. В свободное время молодой помощник машиниста отправлялась в депо, училась слесарному делу.

В середине 1944 года Наташа отлично выдержала экзамен и получила права машиниста. Теперь она самостоятельно управляла мощным локомотивом «ФД». Зиму успешно провела на правом крыле паровоза, не имея ни одного брака в работе, ни одной вынужденной остановки. С женской старательностью она следила за чистотой машины.

Во вторую зиму машинист Балыбердина вступила еще более уверенной в себе. Она ездит с опытными машинистами-коммунистами В. Житковым и В. Петровым. Она в числе тех, кто показывает класс вождения тяжеловесных составов.

24 ноября старший машинист В. Житков вел состав около 3.000 тонн на Болотной. В Новосибирске его сменила Балыбердина. В депо забеспокоились — доведет ли Наташа поезд?

— Кто-кто, а Наташа доведет, — успокаивал Житков.

Тяжеловесный состав в Чулымскую был доставлен с отличными показателями. В первой половине декабря Наташа добилась еще лучших успехов — увеличила техническую скорость локомотива на 10 километров, экономила больше десяти тонн топлива.

На-днях семи машинистам депо Новосибирск, перевыполнившим нормы технической эксплоатации, присвоено звание «Героя зимней работы». В этой семерке машинистов-лучшинцев — Наташа Балыбердина.

З. ВАСИЛЬЕВА.
Секретарь узлового комитета ВЛКСМ.

Аня Луференко и ее товарищи

Самым несговорчивым оказался Виктор Овчинников, бригадир, хотя ему не было и семнадцати лет.

А впрочем, может быть именно поэтому он и не был сговорчивым. Ему хотелось выглядеть неторопливым, рассудительным, уверенным в себе мужчиной — настоящим руководителем единственной в колхозе бригады. На все уговоры он отвечал коротко, но внушительно:

— Ладно... После... Подумаем...

Думать, действительно, надо было много и серьезно. И не только бригадиру. На исходе 1943 год. Колхоз «Красный плотник», что в деревне Орловка, один из самых незавидных в Мошковском районе, еле-еле сводит концы с концами. Работают только женщины да подростки. Урожай неважный...

И три первых орловских комсомолки— колхозный счетовод, она же секретарь организации, Аня Луференко, учительница Анна Жабыко и учетчица Анисья Волченко — часами засиживались в конторе правления, решая один и тот же вопрос: что делать?

Но как бы они ни рассчитывали, как бы ни прикладывали, — выход оставался один: втроем много не сделаешь; надо растить организацию — агитировать в конторе, на улицах, по домам.

* * *

Первой пришла Лиза Федосова. За ней — Валя Черешко, Катя Сергеева. Пришел и Виктор Овчинников.

— Ну, давайте анкету!

Это была самая крупная победа. Пример бригадира стоил многих часов разговоров и убеждений.

Короче говоря, к концу года в комсомольской организации колхоза «Красный плотник» числилось шестнадцать человек.

С таким отрядом можно выступить в любой поход.

Аня Луференко правильно поняла свою задачу: во всем и всегда комсомольцы должны быть впереди; они должны воспитывать в себе прежде всего чувство ответственности, беспокойное чувство неудовлетворенности тем, что сделано. Особенно в отстающем колхозе.

Третья военная весна для «Красного плотника» наступала, казалось, особенно быстро. Темнели дороги, оседали снега, а в колхозных амбарах лежали не те семена, не то охвостье. У колхозной кузницы валялись ржавые бороны, плуги.

Комсомольская организация приняла решение: на все тяжелые участки поставить в помощь правлению своих ребят. Петр Николаенко, например, стал отвечать за семена, Катя Сергеева — за сбор местных удобрений. Бригадир Овчинников сколотил комсомольское звено высокого урожая. Комсомольцы работали и в кузнице, и в избе-читальне, агитаторами на лесозаготовках и возчиками навоза. Они собирали золу, задерживали снег на полях.

Той зимой особенно тяжело было на колхозных фермах. И к каждой из них организация прикрепила по два человека.

Валя Черешко и Катя Бунакова пошли на МТФ. Они сами на первых порах чистили стойла, переделали кормушки, сами выходили двух погибавших телят.

Ваня Николаенко взял на свое попечение четыре жеребых матки и шефствовал над ними до тех пор, пока четыре веселых, крепких жеребенка не встали на ноги.

Словом, не найти в колхозном производстве такого участка, за которым не следили бы и за который не отвечали бы все шестнадцать комсомольцев «Красного плотника». Секретарь организации и поручала, и требовала. Какое бы задание ни получил комсомолец, он через несколько дней, на первом же собрании отчитывался в нем. Эти собрания были для ребят второй школой, неплохо готовившей их к экзамену на аттестат политической зрелости.

И так — до конца войны, до самого последнего времени. Председатель колхоза был спокоен: ему есть на кого опереться.

Поэтому и третья и четвертая военные весны приходили на поля небольшого, незавидного в прошлом колхоза во-время. Молодежь встречала их, как говорится, в полной боевой готовности.

Рядом с пахарями-ребятами за плуг вставали девушки. Весной этого года Тоня Григорашенко считалась уже лучшим колхозным пахарем. На прополку посевов выходили все комсомолки до одной. То же самое было и на сенокосе и на уборке, когда комсомольское звено обслуживало весь комбайновый агрегат. Девушки подвозили воду, горючее, грузили зерно.

Комсомольская организация «Красного плотника» стремилась быть образцовой, примерной организацией. Прошлой зимой она по своей инициативе занялась агротехнической учебой и взяла себе небольшой семенной участок, который должен был сыграть и сыграл роль опытно-показательного участка.

Для самих же комсомольцев примером служила Аня Луференко. Колхозный счетовод, она была и полольщицей, и стогометом, и скирдоправом, и агитатором, и редактором стенгазеты. Днем работала в конторе, ночью — в поле.

Колхозники только удивлялись, откуда берутся силы у этой невысокой, тихой девушки?

* * *

Сейчас, в дни подготовки к выборам, Ани Луференко нет в комсомольской организации «Красного плотника». Ее послали на работу в районный центр. Но беспокойное чувство ответственности за начатое дело привилось за эти три года настолько прочно, что каждое воскресенье, несмотря на погоду, девушка уходит в родную Орловку, за восемь километров пешком, чтобы навестить своих.

Впереди ее ждет всегда радостная встреча, светлая улыбка, теплая товарищеская шутка.

Комсомольская организация Орловки стала меньше. Но она живет и работает. Вместе со своим бывшим секретарем комсомольцы «Красного плотника» деятельно готовятся к первым в своей жизни выборам, к экзамену на аттестат политической зрелости.

Е. ИВАНОВ.

Это возможно только у нас

В 1937 году я окончила десятилетку. Передо мной открылась возможность избрать любую профессию. Я решила стать врачом. Сейчас я — хирург.

Где, в какой стране могла бы я беспрепятственно закончить среднюю школу и попасть в институт? Мать была работницей на мясокомбинате, а я — врач с высшим образованием.

Это возможно только у нас, только на нашей родной советской земле, озаренной солнцем Сталинской Конституции!

П. ЛОГАЧЕВА.
Врач Новосибирской областной больницы инвалидов Отечественной войны.



21 декабря состоялся второй в нынешнем сезоне симфонический концерт, посвященный П. И. Чайковскому. В концерте приняли участие оркестр Новосибирского театра оперы и балета и лауреат Всесоюзного конкурса пианистов Исаак Михновский. На снимке: И. Михновский за роялем.

Фото Т. Васильева.

Музыка

Второй симфонический концерт

Творения Чайковского всегда вызывают в каждом из нас чудесную гамму чувств и мыслей, гордость за великий народ, который дал русской культуре, всему миру гениального симфониста-патриота.

Программа второго в текущем сезоне симфонического концерта, проведенного Новосибирской филармонией, посвященная Чайковскому, привлекла внимание многочисленной аудитории, и это особенно радостно отметить.

Мы услышали Четвертую симфонию, первую часть симфонии «Манфред», первый фортепианный концерт и вариации Аренского на темы Чайковского в глубоко продуманном исполнении оркестры оперного театра под управлением дирижера заслуженного артиста республики **И. А. Зака.** Удачно были найдены связующие паузы между 1-й и 2-й и между 3-й и 4-й частями Четвертой симфонии. Особенно хорошо, в соответствии с истолкованием, которое дает сам Чайковский, прозвучало скерцо 3-й части: «Это — капризные арабески, — указывал композитор, — неуловимые образы, которые проносятся в воображении... когда засыпаешь».

С большим вниманием была прослушана 1-я (лучшая) часть «Манфреда». Тепло прозвучал третий эпизод (воспоминания об Астарте), полный задушевной кротости.

Видно, что организаторы симфонических концертов заботятся о том, чтобы показать творчество Чайковского с новых сторон. В этом смысле представляют интерес включенные в программу вариации на темы Чайковского из квартета А. Аренского. Этим квартетом Аренский как бы возлагает венок на могилу своего великого собрата. Вариации Аренского представляют собой различные переложения простой «Легенды» из цикла детских песен. Мягкая грусть, окрашивающая тему, была передана оркестром нежно и поэтично.

Участие лауреата Всесоюзного конкурса пианистов Исаака Михновского в концерте придало ему еще большую эмоциональную окраску. Свободно, с романтическим взлетом сыграл И. Михновский Первый фортепианный концерт.

Хотелось бы сделать одно замечание. Оркестр не всегда достигал компактности звучания и равновесия составных групп. Может быть, следовало выдвинуть весь оркестр несколько вперед, спустить со станков и без того достаточно полнозвучные контрабасы и ударные на общий уровень пола, чтобы они не довлели гипжестью на остальные голоса. И, наоборот, арфу, например, стоит выдвинуть из густого струнного окружения.

Но это — частное замечание, которое не может принимать серьезного значения показанной программы. Второй симфонический концерт был принят очень тепло и свидетельствует о продолжающемся совершенствовании исполнительской культуры нашего оркестра.

В. ДЕНЕСНИЙ.

НАШ АКТИВ

Глубокое и верное понимание искусства не только требует специальных знаний, но и художественного вкуса. К сожалению, в этом направлении и школа, и вся система внешкольного образования сделали еще очень мало.

Находясь в зрительном зале театра и наблюдая за тем, как юный зритель реагирует на постановку, часто приходится слышать такие выражения восторга: «Тошно!», «Порядок!», «Красо-о-та!», «Чинненько!», «Мирово!» и т. п.

Эти восклицания срываются не только с уст малышей-первоклассников. Их допускают и учащиеся старших классов. Многие из них не могут произнести и двух фраз без грубых словечек.

Вот почему педагогическая часть Новосибирского театра юных зрителей одной из основных своих задач ставит борьбу за культуру речи, за развитие хорошего художественного вкуса, за глубокое овладение художественным наследием прошлого. Всю эту работу в основном мы проводим через актив театра — лучших учащихся школ города.

Активисты ТЮЗа, помимо коллективных просмотров и обсуждений пьес, в драматическом художественном и стенкоровском кружках знакомятся с лучшими произведениями классиков, учатся критически относиться к тому, что видят на сцене, что читают, учатся логически излагать свои мысли в виде рецензий на постановки.

Работа художественного кружка получила высокую оценку директоров новосибирских школ. Стенкоровский кружок, не удовлетворяясь выпуском стенных газет, всегда содержательных и красочно оформленных, приступил к выпуску рукописного журнала «Голос юного зрителя».

Активисты ТЮЗа, учащиеся школы № 55, сейчас готовят специальный номер стенной газеты, посвященный постановке пьесы Маршака «12 месяцев» и макеты. Хорошо работает и актив учащихся школы № 9.

Не ограничиваясь работой в стенах театра, педагогическая часть систематически организует в школах читки и обсуждения пьес, встречи актеров ТЮЗа с учащимися и т. п.

В дни каникул Театр юных зрителей ежедневно будет давать утренние спектакли. В антрактах и перед началом спектаклей, у елки, в фойе организуются массовые игры, выступления затейников и самодеятельных кружков школ.

АНАНГО-НАВСУЦ.

Зав. педчастью Новосибирского ТЮЗа.

По Новосибирску и области

ПИСЬМА ДЕДУ-МОРОЗУ

В связи с наступающим Новым годом редакция местного радиовещания передала по радио «письмо деда-мороза», который обратился к школьникам и дошкольникам Новосибирска с пожеланием хорошо подготовиться к новогодней елке и образцово провести зимние каникулы.

В адрес редакции для «деда-мороза» ежедневно поступают десятки писем.

ДЕСЯТКИ СПАСЕННЫХ ЖИЗНЕЙ

В боях с немецкими захватчиками красноармеец Тепикин получил тяжелое ранение в брюшную полость. Жизнь раненого была в опасности.

Из полевого госпиталя Тепикина доставили в один из новосибирских госпиталей, где начальником майор медицинской службы Зильберман. Лечил красноармейца главный хирург госпиталя Борис Александрович Вишын.

В течение 1945 года хирург сделал Тепикину ряд сложных операций. В тяжелые для раненого минуты Вишын ободрял его дружеским словом, по-отцовски заботился о нем.

Сейчас Тепикин выздоравливает и скоро вернется к трудовой жизни.

Случай с Тепикиным — не единственный. За время своей работы в госпитале хирург Вишын спас жизнь десяткам участников Великой Отечественной войны.

СМОТР САМОДЕЯТЕЛЬНОСТИ В СЕВЕРНОМ РАЙОНЕ

В селах Северного района начался смотр художественной самодеятельности. В январе состоится районный смотр. Драматический коллектив Дома культуры готовит пьесу Л. Леонова «Нашествие».

С большой программой выступит на смотре хоровой кружок Дома культуры.

ПЕРВАЯ ТРАНСЛЯЦИЯ

Диктор об'явил: «Через несколько минут включаем городской драматический театр, откуда будет транслироваться концерт».

Так состоялась на-днях первая в истории Татарска трансляция из местного театра.

Жители Татарска, сидя у репродукторов, слушали концерт артистов Казахской государственной филармонии имени Джамбула. В программе были арии из опер и оперетт, цыганские романсы, художественное чтение, скетчи.



Колхоз «Смычка», Новосибирского сельского района, за 11 месяцев перевыполнил годовой план налоя молока и полностью рассчитался с государством по поставкам. На снимке: одна из лучших доярок И. Е. Сельчикова.

Фото Б. Шумакова.

Предстоящая девальвация франка

ПАРИЖ, 25 декабря. (ТАСС). Злобой дня в Париже является девальвация франка (девальвация — вид реформы денежного обращения, при которой бумажные деньги государства приводятся в соответствие с их металлическим основанием. **Прим. ред.**). Правительство продолжает воздерживаться от опубликования своего решения о новом курсе франка в отношении английского фунта и американского доллара, так как еще не получено согласие английского и американского правительств на установленный французским правительством обменный курс франка. Однако стало известно, что французское правительство решило приравнять 480 франков к одному английскому фунту (вместо установленных ранее 200 франков) и 119 франков к одному доллару (вместо установленных ранее 50 франков). По мнению правительства, это выравнивание курса франка даст возможность расширить операции по внешней торговле. Вместе с тем печать выражает опасения, что девальвация франка может привести к повышению цен внутри страны, так как за импортное сырье и товары придется платить вдвое дороже.

Депутаты учредительного собрания — представители французских колоний на своем вчерашнем собрании возражали против девальвации франка, считая, что она нанесет серьезный ущерб экономике колоний. Колониальные представители настаивают на установлении двух различных курсов франка — одного для франка метрополии и другого — для франка колоний. В частности, они предлагают установить во Французской Африке (исключая Марокко, Алжир и Тунис) курс английского фунта в 200 франков и во французских колониях Дальнего Востока и Тихого океана — в 300 франков.

К поездке французской экономической миссии в США

НЬЮ-ЙОРК, 24 декабря. (ТАСС). Как сообщает корреспондент газеты «Нью-Йорк таймс» из Парижа, глава французской экономической миссии в США Жан Моннэ в своем интервью представителям печати заявил, что он предполагает в январе совершить поездку в США, где он возглавит экономическую миссию, в задачу которой входит начать переговоры о новом займе.

Франция в настоящее время производит закупки в США за наличный расчет. Предполагается, что эти закупки будут прекращены к концу 1946 года, после чего Франция надеется получить новый американский заем. Этот заем даст возможность Франции закупить тяжелое промышленное оборудование для модернизации французской промышленности.

Корреспондент пишет, что, по предположениям, Франция, возможно, будет пытаться получить заем на сумму 2—3 миллиарда долларов.

Взрыв газовой бомбы в помещении итальянской компартии

РИМ, 25 декабря. (ТАСС). Римское радио передает сообщение президиума совета министров о том, что вчера в Риме около 18 час. в здании, где происходило заседание руководителей итальянской коммунистической партии, взорвалась бомба с отравляющим газом. В результате взрыва были разбиты стекла окон, через которые газ проник в залу. Некоторым участникам заседания была оказана медицинская помощь. Итальянские власти ведут расследование.

ЗАЯВЛЕНИЕ РУКОВОДСТВА ИТАЛЬЯНСКОЙ КОМПАРТИИ ПО ПОВОДУ ВЗРЫВА ГАЗОВОЙ БОМБЫ

РИМ, 26 декабря. (ТАСС). Римское радио передает, что руководство итальянской коммунистической партии опубликовало вчера коммюнике по поводу взрыва газовой бомбы в здании итальянской коммунистической партии.

Руководство итальянской коммунистической партии, говорится в коммюнике, рассматривает взрыв газовой бомбы в здании компартии как факт, свидетельствующий о возрождении в Италии фашистских сил. Характерно отношение к этим фашистским силам полиции, которая предоставляет свободу провокациям, заговорам и покушениям. Руководство итальянской коммунистической партии требует скорейшего вмешательства нового министра внутренних дел и призывает все демократические партии и итальянский народ быть более бдительными против возрождения насилия.

Инцидент в ливерпульском порту

ЛОНДОН, 25 декабря. (ТАСС). Как передает корреспондент агентства Рейтер из Ливерпуля, 24 декабря 300 английских солдат в знак протеста против плохого питания, плохих условий на корабле и приказа об отплытии в канун рождества на Ближний Восток покинули транспортное судно «Орион», стоящее в ливерпульском порту.

Первую группу солдат, спустившихся на пристань, задерживали отряды военной полиции. Действия полиции привели в ярость остальных солдат, и они бросились лавиной с судна, пытаясь освободить своих товарищей. В последовавшей за этим рукопашной схватке полиция пустила в ход дубинки, и несколько человек получило легкие ранения. С судна в головы полицейских летели жестяные банки.

Позднее все солдаты, кроме пяти, возвратились на борт, и судно отплыло. Затем эти пять человек на другом судне догнали остальных.

Ново-зеландские и австралийские войска, которые несколько месяцев тому назад перевозились на этом судне, также жаловались на антисанитарные условия и тесноту.

Новые маневры Франко

ПАРИЖ, 25 декабря. (ТАСС). По полученным из Мадрида сведениям, Франко, опираясь на различные испанские католические элементы, приступает к организации так называемой социально-христианской партии, которая по его замыслу должна стать существенной опорой его режима. Один из крупных представителей иезуитского ордена Анхель Эррера уже выехал в Рим для беседы с папой по поводу создания такой партии. Из Рима Эррера направится в Брюссель и в Париж для установления контакта испанских католических кругов с бельгийским и французским министерствами иностранных дел, а также с католическими кругами этих стран.

Газета „Стар“ о франкистской Испании

ЛОНДОН, 25 декабря. (ТАСС). Комментируя сообщение о партизанской деятельности в Испании, газета «Стар» пишет в редакционной статье: «Испания остается самым позорным пятном на лице новой демократической Европы. В одной только Испании и в меньшей степени в Португалии все еще неблагоразумно открыто выступать против фашизма. Уж слишком долго обе эти страны являлись пристанищем для интриганов-монархистов и отверженных германских, итальянских и австрийских самодержцев. Конец диктатуры франкистской фаланги был бы достойным завершением победоносного 1945 года».

Подрывная пропаганда посланца Франко в США

НЬЮ-ЙОРК, 23 декабря. (ТАСС). Бывший франкистский министр торговли и промышленности Карсельер, прибывший недавно в США из Испании, продолжает заниматься пропагандой в пользу Франко, стремясь добиться ему поддержки со стороны США и Англии.

Посланец Франко использует при этом типичные для геббельсовской пропаганды «аргументы», пытаясь представить франкистскую Испанию в качестве плотины, препятствующей распространению «советского влияния».

К РАЗРЫВУ ОТНОШЕНИЙ ВАТИКАНА С ЯПОНИЕЙ

РИМ, 25 декабря. (ТАСС). Агентство АНСА сообщает, что японский делегат при Ватикане получил распоряжение своего правительства «о прекращении отношений с государством, при котором он аккредитован». Однако члены японской миссии остаются в Ватикане «в качестве гостей» с сохранением своих дипломатических прерогатив.

Окончательные результаты выборов в муниципальные органы в Норвегии

ОСЛО, 25 декабря. (ТАСС). Здесь опубликованы результаты выборов в муниципальные органы по всем городам страны. Результаты показывают, что рабочая партия получила большинство голосов в 12 городах. В 29 городах, в том числе в наиболее крупных — Осло, Бергене, Тронхейме, Драммене и Ставангере, — рабочая партия имеет большинство совместно с коммунистической партией.

Прочие партии получили большинство в 18 мелких городах.

Газета „Ферман“ о деятельности национального правительства Иранского Азербайджана

ТЕГЕРАН, 24 декабря. (ТАСС). Газета «Ферман» в номере от 20 декабря в статье о положении в Иранском Азербайджане писала, что там установились полный порядок и спокойствие. Население заявляет, что никогда в городах и на дорогах Азербайджана не царила такая безопасность, как в настоящее время. Новое правительство уделяет особенное внимание изданию учебников на азербайджанском языке. Ежедневно в резиденцию правительства приходят многочисленные группы от различных слоев населения и заявляют о своей готовности сотрудничать с правительством.

Безработица в США

САН-ФРАНЦИСКО, 25 декабря. (ТАСС). Радио Сан-Франциско передает, что 23 декабря число бастующих в автомобильной промышленности США значительно увеличилось. Автомобильные заводы Форда, Паккарда и Крейслера закрылись вследствие недостатка деталей, и таким образом 190 тысяч человек остались без работы. Число бастующих в автомобильной промышленности США достигает почти полумиллиона человек.

Газета „Борба“ о положении в Триесте

БЕЛГРАД, 25 декабря. (ТАСС). Белградское радио передает, что в сегодняшнем номере газеты «Борба» опубликована корреспонденция из Триеста о положении в этом городе. В корреспонденции говорится, что на-днях местные фашисты в присутствии полиции сняли с магазина одной словенки вывеску, написанную на словенском языке. Среди населения Триеста растет беспокойство. Вместо охраны порядка полиция своими действиями создает беспорядки. Союзные власти распустили народную милицию, в рядах которой находились итальянцы и словенцы, боровшиеся во время войны против немецких и итальянских фашистов.

Автор корреспонденции приводит имена известных фашистов, принятых в ряды полиции, основанной союзным военным управлением. Далее он цитирует выдержки из газеты «Иль лавораторе», которая недавно писала, что органы общественной безопасности в Триесте засорены фашистами и профашистскими элементами. «Таким образом, — писала газета, — те, кто боролся против фашизма, не чувствуют себя в безопасности. Доказательством справедливости этого утверждения является происшествие, имевшее место в предместье святого Иакова, где член гражданской полиции, всем известный фашист, убил одного рабочего и нескольких ранил».

Население Триеста, пишет в заключение автор, продолжает энергично требовать роспуска полиции и восстановления народной защиты, что является одним из первых условий восстановления мира и порядка в Триесте.

Ответственный редактор **А. А. КОНДАКОВ.**

ТЕАТР ОПЕРЫ и БАЛЕТА
28, 29 и 30 декабря — **Запорожец за Дунаем.**

ТЕАТР «КРАСНЫЙ ФАКЕЛ»
28 и 29 декабря — **Чужой ребенок.**

ТЕАТР ЮНЫХ ЗРИТЕЛЕЙ
29 и 30 декабря утром — **Петушиный-младший.**

ГОС. ЕВРЕЙСКИЙ ТЕАТР БССР
28, 29 и 30 декабря — **Так и будет.**

КИНО
Им. МАЯКОВСКОГО — Весенний вальс.
«МЕТАЛЛИСТ» — Без вины виноватые.
«ОКТЯБРЬ» — Аршин мал-Алан.

ГОРДРАМТЕАТР (Кировский район)
Спектакли театра «Красный факел»
28 и 29 декабря — **Месяц в деревне** — И. С. Тургенева. Комедия в 4-х действиях, 5 картинах.
Продажа билетов в Гордрамтеатре с 4 час. дня до 18 час. веч.

КЛУБ им. ДЗЕРЖИНСКОГО (Трикотажстрой)
Спектакль Облдрамтеатра
29 декабря — **Лгунья** — американская комедия.

ГОРТЕАТР (Кировский район)
31 декабря — **Лгунья** — американская комедия. Начало спектаклей в 8 ч. 30 м.

К СВЕДЕНИЮ ЧЛЕНОВ НОВОСИБИРСКОГО ДОБРОВОЛЬНОГО ПОЖАРНОГО ОБЩЕСТВА

28 декабря 1945 года, в 20 часов, в помещении клуба УПО УНКВД (ул. Сибирская, 52) состоится 8-я городская конференция НДПО. Явка делегатов от ячеек НДПО обязательна.

Совет НДПО и РК.

РЕШЕНИЕ № 1007

ИСПОЛНИТЕЛЬНОГО КОМИТЕТА НОВОСИБИРСКОГО ГОРОДСКОГО СОВЕТА ДЕПУТАТОВ ТРУДЯЩИХСЯ ОТ 21 ДЕКАБРЯ 1945 ГОДА

О ремонте ведомственного жилого и нежилого фонда в 1946 г.

В целях своевременного производства в 1946 году капитального ремонта ведомственного жилого и нежилого фонда исполнительный комитет городского Совета депутатов трудящихся решил:

1. Обязать руководителей предприятий, организаций и учреждений, имеющих жилой и нежилой фонд в городе Новосибирске, провести следующие мероприятия:

а) к 1 января 1946 года произвести отбор домов, требующих в 1946 году капитального ремонта, включая доделки, ремонт и покраску фасадов и составить на них дефектные акты;

б) к 1 февраля 1946 года утвердить титульные списки, оформить финансирование ремонтных работ и организовать заготовку необходимых для ремонта материалов;

в) ремонтные работы в об'еме 50% плана, ремонт и покраску фасадов закончить к 1 июля 1946 года, весь ремонт закончить к 1 ноября 1946 года.

2. Предупредить руководителей предприятий, организаций, учреждений, управляющих домами и комендантов, что виновные в бесхозяйственном управлении жилым и нежилым фондом будут подвергаться строгой ответственности вплоть до привлечения к ответственности по 128 ст. Уголовного Кодекса.

3. Контроль за выполнением настоящего решения возложить на райисполкомы и горжилуправление.

Председатель исполнительного комитета городского Совета депутатов трудящихся
В. ХАЙНОВСКИЙ.

Секретарь исполнительного комитета городского Совета депутатов трудящихся
С. ВАЛЕЕВ.

О ПРОВЕДЕНИИ НОВОГОДНИХ ЕЛОК

ГОРОДСКАЯ ГОСУДАРСТВЕННАЯ САНИТАРНАЯ ИНСПЕКЦИЯ СООБЩАЕТ:

Проведение новогодних елок для детей до 12 лет в школах и других детских учреждениях разрешается;

проведение районных елок в клубах и театрах для детей до 12 лет допускается при условии специально выделенных часов для каждой школы;

проведение елок в учреждениях и клубах для детей до 12 лет, собранных из разных детских коллективов, запрещается.

ВНИМАНИЮ ВКЛАДЧИКОВ СБЕРЕГАТЕЛЬНЫХ КАСС И ДЕРЖАТЕЛЕЙ ГОСУДАРСТВЕННЫХ ЗАЙМОВ

В связи с окончанием года и начислением процентов по вкладам все сберегательные кассы города (центральные и подотчетные) 31 декабря с. г.

ПРОИЗВОДИТЬ ОПЕРАЦИИ С КЛИЕНТУРОЙ НЕ БУДУТ

за исключением оплаты аккредитивов.

Новосибирское городское управление сберкасс.

ВСЕ ДЛЯ НОВОГОДНЕЙ ЕЛКИ!



В магазине № 1 Горпромторга
(городской торговый корпус)

ИМЕЮТСЯ В ПРОДАЖЕ РАЗНООБРАЗНЫЕ
ЕЛОЧНЫЕ УКРАШЕНИЯ И ИГРУШКИ

Школам и детским учреждениям продажа производится по безналичному расчету

Кроме того, имеются в продаже
елочные украшения и игрушки
в магазинах №№ 13, 16, 17, 30

Адреса магазинов:
магазин № 13, угол улиц Мичурина и Гоголя,
магазин № 16 Первомайский р-н, в доме Госбанка,
магазин № 17 Заельцовский р-н, Ельцовская № 7,
магазин № 30 Октябрьский р-н, Большевистская 1/3.

В магазине
„ЮВЕЛИРТОРГ“
Красный проспект, 21

имеются в продаже по вновь установленным ценам **ювелирно-золотые, серебряные, металлические изделия и часы.**

Браслеты и броши. Кольца и серьги. Кулоны, медальоны, бусы. Портсигары и пудреницы. Браслеты и ремешки часовые. Стопки, рюмки и проч. посуда. Часы карманные, наручные и настольные. Орденские планки и колодки. Зажигалки. Диски для зубов.

К предстоящему НОВОМУ ГОДУ **„ОСОБТОРГ“**
ИМЕЕТ В ПРОДАЖЕ ШИРОКИЙ АССОРТИМЕНТ
Кондитерских изделий, сухофруктов, компота, разных орехов, табачных и винных изделий, виноградных вин, шампанское, рыбных товаров, пирожков с начинкой.
Кроме того в магазине, павильонах, ресторане имеются в продаже **новогодние детские подарки в наборах разной стоимости Принимаются заказы на подарк**
Тел. магазина—35-291, 36-930, ресторана—31-300

ПРИГЛАШАЕМ НА РАБОТУ
опытных шоферов, автомехаников, автослесарей, кузнецов, грузчиков, токарей.
Оплата по соглашению.
Спецодеждой, общежитием обеспечиваем.
Справляться: Новосибирск, Красный проспект, 35, отдел снабжения, телефоны 32-900 и 30-120.

Адрес редакции и издательства: Советская, 6. Телефоны: коммутатор редакции — 34-904; отв. редактора — 35-904; зам. отв. редактора — 35-964; отв. секретаря — 35-924; отделов: партийного — 30-785; пропаганды — 32-395; сельскохозяйственного — 33-189; промышленности — 34-630 и 32-598; культуры и быта — 1-34 (через коммутатор); иллюстрационного — 33-492; внутренней информации — 33-864; писем — 31-396 и 35-505. Прием телефонограмм: иногородние — прямой — 8, город—33-630. Выпускающий — 31-103. Типография — 35-984; об'явления — 31-289.

МН11190. Типография изд-ва «Советская Сибирь». Тираж 50.000.

БИБЛИОТЕ…

Пролетарии всех стран, соединяйтесь!

СОВЕТСКАЯ СИБИРЬ

Орган Новосибирского обкома и горкома ВКП(б), областного и городского Советов депутатов трудящихся

№ 256 (7960) | 29 ДЕКАБРЯ 1945 г., суббота. | Цена 20 коп.

СЕГОДНЯ В НОМЕРЕ:

1 СТРАНИЦА

ПЕРЕДОВАЯ «ПРАВДЫ». — ВНИМАНИЕ ОРГАНИЗАЦИОННОЙ ПОДГОТОВКЕ К ВЫБОРАМ.

СООБЩЕНИЕ О МОСКОВСКОМ СОВЕЩАНИИ МИНИСТРОВ ИНОСТРАННЫХ ДЕЛ СОВЕТСКОГО СОЮЗА, СОЕДИНЕННЫХ ШТАТОВ АМЕРИКИ И СОЕДИНЕННОГО КОРОЛЕВСТВА.

2 СТРАНИЦА

СУДЕБНЫЙ ПРОЦЕСС ПО ДЕЛУ О НЕМЕЦКО-ФАШИСТСКИХ ЗВЕРСТВАХ В ОРЛОВСКОЙ, БРЯНСКОЙ И БОБРУЙСКОЙ ОБЛАСТЯХ.

3 СТРАНИЦА

НАВСТРЕЧУ ВЫБОРАМ В ВЕРХОВНЫЙ СОВЕТ СССР.

А. ТРИФОНОВ. — КАК МЫ СОСТАВЛЯЕМ СПИСКИ.

Л. НИКИТИН. — МОЛОДЕЖНОЕ ЗВЕНО.

Р. ДРОЗДОВА. — НА СТО ДВЕНАДЦАТОМ ГОДУ.

4 СТРАНИЦА

ПИЩЕВАЯ ПРОМЫШЛЕННОСТЬ СССР В 1946 ГОДУ. — БЕСЕДА С НАРОДНЫМ КОМИССАРОМ ПИЩЕВОЙ ПРОМЫШЛЕННОСТИ ТОВ. В. П. ЗОТОВЫМ.

В НАРОДНОМ СОБРАНИИ БОЛГАРИИ. — ВЫСТУПЛЕНИЕ Г. М. ДИМИТРОВА.

ОБРАЩЕНИЕ АМЕРИКАНСКИХ ОБЩЕСТВЕННЫХ ОРГАНИЗАЦИЙ К СОВЕЩАНИЮ ТРЕХ МИНИСТРОВ.

Внимание организационной подготовке к выборам

В обстановке большого, поистине всенародного политического под'ема проходит в нашей стране подготовка к выборам в высший орган государственной власти — в Верховный Совет СССР.

Эта обстановка прежде всего определяется тем, что наша страна одержала победу над фашистской Германией и империалистической Японией. Большевистская партия в ходе войны еще больше сроднилась с народом. Многие сотни тысяч людей включились в активную политическую работу.

Политическая обстановка в стране, как никогда, благоприятствует тому, чтобы обеспечить самое активное участие народных масс в выборах, чтобы в Верховный Совет СССР были избраны лучшие советские патриоты, люди, действительно достойные народного доверия, доказавшие своими ратными и трудовыми подвигами преданность Родине, народу, великому делу Ленина—Сталина.

Единство политической линии и организационной работы всегда составляло одну из самых сильных сторон большевистской партии. «После того, как дана правильная линия, — учит товарищ Сталин, — после того, как дано правильное решение вопроса, успех дела зависит от организационной работы, от организации борьбы за проведение в жизнь линии партии, от правильного подбора людей, от проверки исполнения решений руководящих органов... после того, как дана правильная политическая линия, организационная работа решает все...»

Для того, чтобы обеспечить успешное проведение выборов, чтобы каждый советский гражданин мог на деле воспользоваться великими демократическими правами, предоставленными ему Сталинской Конституцией, необходимо провести большую и разностороннюю организационную подготовку. Эта организационная подготовка представляет сейчас одну из самых важных задач партийных организаций, местных Советов, профсоюзных и комсомольских организаций.

Советский избирательный закон — самый демократический в мире. Он является воплощением социалистической демократии — демократии для народа, для всех трудящихся. Там, где речь идет об осуществлении этого закона, нет «мелочей», нет второстепенных и незначительных вопросов.

Возьмем, например, составление списков избирателей. Эта работа имеет большое государственное и общественно-политическое значение. Если в списке избирателей будет допущена ошибка, которую затем во-время не исправят, то это значит, что тот или другой избиратель без всяких оснований будет лишен возможности участвовать в голосовании. Следовательно, речь идет о том, что правильность составления списков есть важнейшее условие для осуществления на практике всеобщего избирательного права.

Согласно нашему избирательному закону «списки избирателей составляются в городах исполнительными комитетами городских Советов депутатов трудящихся, в городах с районным делением — исполнительными комитетами районных Советов, в поселках — исполнительными комитетами поселковых Советов, в сельских местностях — исполнительными комитетами сельских (станицы, деревни, хутора, кишлака, аула) или волостных Советов депутатов трудящихся».

Между тем есть факты, когда при составлении списков избирателей допускаются ошибки и неточности. Так, например, в Октябрьском районе г. Ленинграда есть дома, которые по паспорту участка числятся нежилыми, а фактически в них проживают десятки семей. Дом № 2/9 по улице Связи, дом № 7 по проспекту Маклина числятся еще не восстановленными и пустующими. В действительности же они заселены.

В некоторых местах при составлении списков допущены ошибки и неточности (искажение фамилий, внесение в списки отсутствующих лиц и т. д.).

Вывод отсюда может быть только один: надо самым тщательным образом уточнить на месте и проверить списки избирателей. К этой работе местные Советы должны привлечь актив — людей грамотных, энергичных, исполненных чувства ответственности за порученное дело. В частности, следует шире привлекать работников государственных учреждений и общественных организаций, учителей, студентов вузов и техникумов, учащихся старших классов средних школ. С помощью этого актива необходимо в самое ближайшее время выявить все ошибки и неточности в списках и немедленно их устранить с тем, чтобы не позднее 10 января 1946 года уточненные и проверенные списки были доведены до сведения избирателей.

Весьма важной стороной организационной подготовки к выборам является приведение в порядок помещений избирательных участков. Нельзя откладывать этого дела на последние дни. Все нужно сделать заблаговременно, заботливо и предусмотрительно. Нельзя терпеть положения, когда некоторые избирательные участки до сих пор ютятся в неприспособленных и необорудованных помещениях, не имеют даже вывесок, так что избирателям приходится их разыскивать днем с огнем. Необходимо, чтобы в помещении каждого избирательного участка было тепло, светло, уютно, чтобы в каждой мелочи чувствовалась забота об избирателях, уважение к советским людям, которые придут сюда для выполнения своего почетного гражданского долга.

Столь же важно и необходимо заблаговременно обеспечить надежную связь (телефон, телеграф, радио, нарочные) между избирательными участками и окружными избирательными комиссиями. Здесь также нужно продумать все до мелочей, предусмотреть все возможности и неожиданные затруднения. Все эти вопросы, казалось бы, простые и будничные. Но они требуют большого и повседневного внимания, предусмотрительности и заботы партийных и советских организаций. Задача заключается в том, чтобы учесть решительно все, от чего может зависеть осуществление каждым избирателем предоставленного ему Конституцией права избирать в высший орган государственной власти нашей Родины.

Главное сейчас во всей организационной подготовке к выборам — повседневная и самая тщательная проверка того, как выполняется все, что предусмотрено советским избирательным законом. Это вытекает из самой сущности нашей народной демократии, из самой сущности Сталинской Конституции. Такая проверка является сейчас одной из самых главных задач наших партийных и советских органов, одной из самых главных задач избирательных комиссий. Сил для этого достаточно. Ни одна страна в мире не располагает таким массовым аппаратом избирательной кампании, какой имеется в нашей стране. Ведь только в составе участковых избирательных комиссий насчитывается до полутора миллионов человек. Это — лучшие сыны и дочери нашей Родины, люди энергичные, преданные делу, обладающие большим и разносторонним опытом организационной работы.

Проверка исполнения — залог успешной организационной подготовки к выборам. А следовательно, это залог того, что будет обеспечено участие всех избирателей в выборах высшего органа нашего социалистического государства, которое явится еще одним могучим средством сплочения нашего народа и дальнейшего укрепления советской социалистической Родины.

(Передовая «Правды» за 26 декабря).

От'езд из Москвы г-на Бирнса

27 декабря из Москвы выехал Государственный Секретарь Соединенных Штатов Америки г-н Д. Бирнс. Вместе с г-ном Д. Бирнсом выехали Советник Государственного Департамента г-н В. Коэн, ректор Гарвардского университета д-р Д. Конант и ответственные сотрудники государственного Департамента гг. Х. Метьюз, Д. Картер Винсент, Ч. Болен и др.

На Центральном аэродроме г-на Д. Бирнса провожали Народный Комиссар Иностранных Дел СССР В. М. Молотов, Заместитель Народного Комиссара Иностранных Дел СССР А. Я. Вышинский, ответственные сотрудники НКИД СССР С. К. Царапкин, А. Я. Малик, Ф. Ф. Молочков, члены Посольства США в Москве во главе с послом г-ном А. Гарриманом и Китайский Посол г-н Фу Бин-чан.

Аэродром был украшен американскими и советскими флагами.

Заявление г-на Бирнса

Вчера на аэродроме г-н Бирнс заявил перед микрофоном:

«Я полагаю, что Конференция была в высокой степени созидательной. Ее значение заключается не только в том, чего мы достигли здесь, но и в том, что существующие теперь сердечные взаимоотношения обещают разрешение вопросов в будущем».

В ВЦСПС

Зимние каникулы студентов

Зимние каникулы студентов высших учебных заведений и учащихся техникумов установлены с 28 января по 10 февраля 1946 года.

Секретариат ВЦСПС предложил профсоюзным организациям провести в дни каникул культурно-массовые мероприятия, спортивные соревнования по лыжам, конькам, гимнастике. Студентам предоставляются на это время все спортивные сооружения.

Центральным комитетам профсоюзов, имеющим дома отдыха, поручено выделить путевки для студентов вузов и учащихся техникумов. Центральному управлению курортами, санаториями и домами отдыха ВЦСПС выделить 5.380 путевок в дома отдыха ВЦСПС и 220 путевок в подмосковные санатории. (ТАСС).

СООБЩЕНИЕ

о Московском совещании Министров Иностранных Дел Советского Союза, Соединенных Штатов Америки и Соединенного Королевства

Министры Иностранных Дел Союза Советских Социалистических Республик, Соединенных Штатов Америки и Соединенного Королевства совещались в Москве с 16 по 26 декабря 1945 года, в соответствии с решением Крымской конференции, подтвержденным на Берлинской конференции, о том, что между ними должны иметь место периодические консультации.

На совещании Трех Министров Иностранных Дел имело место обсуждение, в неформальном и исследовательском порядке, и было достигнуто соглашение по следующим вопросам:

I.

О подготовке мирных договоров с Италией, Румынией, Болгарией, Венгрией и Финляндией

Как было сообщено 24 декабря 1945 года, Правительства Союза Советских Социалистических Республик, Соединенного Королевства и Соединенных Штатов Америки заявляют, что они достигли соглашения и обратились к правительствам Франции и Китая с просьбой присоединиться к соглашению о нижеследующей процедуре подготовки Мирных Договоров:

1. В составлении Советом Министров Иностранных Дел мирных договоров с Италией, Румынией, Болгарией, Венгрией и Финляндией будут принимать участие только члены Совета, которые являются или, согласно условиям Соглашения об учреждении Совета Министров Иностранных Дел, принятого на Берлинской конференции, считаются сторонами, подписавшими условия капитуляции, если и пока Совет не примет решения в соответствии с этим соглашением, о приглашении других членов участвовать в Совете по вопросам, прямо их касающимся, то-есть:

а) условия мирного договора с Италией вырабатываются Министрами Иностранных Дел Соединенного Королевства, Соединенных Штатов, Советского Союза и Франции;

в) условия мирных договоров с Румынией, Болгарией и Венгрией — Министрами Иностранных Дел Советского Союза, Соединенных Штатов и Соединенного Королевства;

с) условия мирного договора с Финляндией — Министрами Иностранных Дел Советского Союза и Соединенного Королевства.

Заместители Министров Иностранных Дел немедленно возобновят свою работу в Лондоне на основе договоренности, достигнутой по обсуждавшимся вопросам на первой сессии Совета Министров Иностранных Дел в Лондоне.

2. Когда подготовка всех этих проектов будет закончена, Совет Министров Иностранных Дел созовет Конференцию для обсуждения мирных договоров с Италией, Румынией, Болгарией, Венгрией и Финляндией. Конференция будет состоять из пяти членов Совета Министров Иностранных Дел, а также из всех членов Об'единенных Наций, активно участвовавших в войне против вражеских государств в Европе своими существенными контингентами, а именно: Соединенных Штатов Америки, Союза Советских Социалистических Республик, Соединенного Королевства, Китая, Франции, Австралии, Бельгии, Белорусской Советской Социалистической Республики, Бразилии, Голландии, Греции, Индии, Канады, Новой Зеландии, Норвегии, Польши, Украинской Советской Социалистической Республики, Чехословакии, Эфиопии, Югославии, Южно-Африканского Союза.

Конференция состоится не позже 1 мая 1946 года.

3. После окончания работы Конференции и рассмотрения ее рекомендаций государства, подписавшие условия перемирия с Италией, Румынией, Болгарией, Венгрией и Финляндией, и приравненная к подписавшим союзным государствам — в отношении мирного договора с Италией — Франция составляют соответственно окончательные тексты мирных договоров.

4. Окончательные тексты соответствующих мирных договоров, составленные таким образом, будут подписаны представителями государств, представленных на Конференции и находящихся в состоянии войны с данным вражеским государством.

Тексты соответствующих мирных договоров будут затем представлены другим Об'единенным Нациям, находящимся в состоянии войны с данным вражеским государством.

5. Мирные договоры вступят в силу немедленно после того, как они будут ратифицированы Союзными государствами, подписавшими соответствующие условия перемирия, а также Францией, приравненной к ним в отношении мирного договора с Италией.

Мирные договоры подлежат ратификации также соответствующими вражескими государствами.

II.

О Дальневосточной Комиссии и Союзном Совете для Японии

А. Дальневосточная Комиссия

Было достигнуто соглашение, к которому присоединился Китай, об учреждении Дальневосточной Комиссии, которая заменит собой Дальневосточную Консультативную Комиссию. Компетенция Дальневосточной Комиссии будет следующей:

I. УЧРЕЖДЕНИЕ КОМИССИИ

Настоящим учреждается Дальневосточная Комиссия, состоящая из представителей Союза Советских Социалистических Республик, Соединенного Королевства, Соединенных Штатов Америки, Китая, Франции, Голландии, Канады, Австралии, Новой Зеландии, Индии и Филиппин.

II. ФУНКЦИИ

А. Функции Дальневосточной Комиссии будут заключаться в том, чтобы:

1. Формулировать политическую линию, принципы и общие основания, в соответствии с которыми может осуществляться выполнение Японией ее обязательств по условиям капитуляции.

2. Пересматривать по требованию любого члена любую директиву, данную Главнокомандующему Союзных Держав, или любые решения, принятые Главнокомандующим, относящиеся к политической линии, проведение которой подпадает под юрисдикцию Комиссии.

3. Рассматривать такие иные вопросы, которые могут быть ей поручены по соглашению между участвующими правительствами, в соответствии с процедурой голосования, изложенной ниже в статье 2.

В. Комиссия не будет делать рекомендаций как в отношении ведения военных операций, так и урегулирования территориальных вопросов.

С. Комиссия в своей деятельности будет исходить из факта образования Союзного Совета для Японии и будет считаться с существующим контрольным механизмом в Японии, включая всю иерархическую лестницу от Правительства Соединенных Штатов до Главнокомандующего, а также с осуществлением Главнокомандующим командования оккупационными войсками.

III. ФУНКЦИИ ПРАВИТЕЛЬСТВА СОЕДИНЕННЫХ ШТАТОВ

1) Правительство Соединенных Штатов будет подготовлять директивы в соответствии с политической линией, проводимой Комиссией, и будет передавать их Главнокомандующему через соответствующие органы Правительства Соединенных Штатов. На обязанности Главнокомандующего будет лежать осуществление директив, выражающих политические решения Комиссии.

2) Если Комиссия решит, что какая-либо директива или решение, пересмотренные в соответствии со статьей II, а, 2, должны быть изменены, решение Комиссии должно рассматриваться как решение политического характера.

3) Правительство Соединенных Штатов, в случае возникновения срочных вопросов, не входящих в круг тех, в отношении которых Комиссия уже сформулировала свою политику, может давать временные директивы Главнокомандующему в ожидании решения Комиссии; при этом имеется в виду, что любые директивы, касающиеся существенных изменений в японской конституционной структуре или изменений в режиме контроля, или касающиеся смены всего японского правительства в целом, будут даваться лишь только после консультации и достижения соглашения в Дальневосточной Комиссии.

4) Все издаваемые директивы будут храниться в делах Комиссии.

IV. ДРУГИЕ МЕТОДЫ КОНСУЛЬТАЦИИ

Учреждение Комиссии не будет препятствовать использованию участвующими Правительствами других методов консультации по дальневосточным вопросам.

V. СОСТАВ

1) Дальневосточная Комиссия будет состоять из одного представителя от каждого из государств — участников настоящего соглашения. По мере необходимости количество членов Комиссии может быть увеличено по соглашению между участвующими державами путем добавления представителей других Об'единенных Наций на Дальнем Востоке или наций, имеющих там территории. По мере надобности Комиссия обеспечит полную и соответствующую консультацию с представителями Об'единенных Наций, не являющимися членами Комиссии, по вопросам, рассматриваемым Комиссией и особенно касающимся таких стран.

2) Для принятия решений Комиссией не требуется единогласия при условии, что с решением будет согласно, по крайней мере, большинство всех представителей, включая представителей четырех следующих держав: Соединенных Штатов Америки, Соединенного Королевства, Союза Советских Социалистических Республик и Китая.

VI. МЕСТОПРЕБЫВАНИЕ И ОРГАНИЗАЦИЯ

1. Дальневосточная Комиссия будет иметь своим местопребыванием Вашингтон. В зависимости от обстоятельств она может собираться в других местах, включая Токио, если и когда это будет сочтено желательным.

Она может проводить такие мероприятия через своего Председателя, которые могут оказаться целесообразными для консультации с Главнокомандующим, представляющим Союзные Державы.

2. Каждого представителя в Комиссии может сопровождать соответствующий персонал, включая как гражданских, так и военных представителей.

3. Комиссия организует свой секретариат, назначая такие комитеты, которые могут быть сочтены целесообразными, и другими путями улучшает свою организацию и процедуру.

VII. ОКОНЧАНИЕ РАБОТЫ

Дальневосточная Комиссия должна окончить свою работу, когда об этом будет принято решение, по меньшей мере, большинством всех представителей, включая представителей следующих четырех держав: Соединенных Штатов Америки, Соединенного Королевства, Союза Советских Социалистических Республик и Китая.

До окончания выполнения своих функций Комиссия должна передать те функции, которые могут быть соответственно переданы любой временной или постоянной организации безопасности, членами которой являются участвующие правительства.

Было достигнуто соглашение о том, что «Правительство Соединенных Штатов от имени четырех держав осведомит другие Правительства, указанные в статье 1, о компетенции Комиссии и пригласит их принять участие в ней на пересмотренных основаниях.

В. Союзный Совет для Японии

Было также достигнуто следующее соглашение, к которому присоединился Китай, о создании Союзного Совета для Японии:

1. Будет учрежден Союзный Совет с местопребыванием в Токио под председательством Главнокомандующего Союзных Держав (или его Заместителя) для целей консультации с Главнокомандующим и дачи ему советов по вопросам, касающимся осуществления условий капитуляции, оккупации и контроля над Японией, а также выполнением директив, дополняющих эти условия, и в целях осуществления контролирующей власти, настоящим предоставляемой.

2. Союзный Совет будет состоять из Главнокомандующего (или его Заместителя), который будет являться председателем и членом Совета от Соединенных Штатов Америки, члена Совета от Союза Советских Социалистических Республик, члена Совета от Китая и члена Совета, представляющего одновременно Соединенное Королевство, Австралию, Новую Зеландию и Индию.

3. Каждый член Совета будет иметь право иметь соответствующий штат, состоящий из военных и гражданских советников.

4. Союзный Совет собирается не реже одного раза в две недели.

5. Главнокомандующий будет издавать все приказы по осуществлению условий капитуляции, оккупации и контроля над Японией, а также директивы, дополняющие эти условия. Во всех случаях решения будут проводиться через Главнокомандующего и по его указаниям; Главнокомандующий является единственной исполнительной властью Союзных Держав в Японии. Он будет консультироваться и советоваться с Советом до дачи приказов по вопросам, имеющим существенное значение, поскольку обстоятельства позволят это. Его решения по этим вопросам будут окончательными.

6. Если член Совета не согласен с Главнокомандующим (или его Заместителем) относительно проведения политической линии Дальневосточной Комиссии по вопросам, касающимся изменений в режиме контроля, существенных изменений в конституционной структуре и смены японского правительства в целом, Главнокомандующий приостановит дачу приказов по этим вопросам до тех пор, пока не будет достигнуто по ним соглашение в Дальневосточной Комиссии.

7. После соответствующей предварительной консультации с представителями других Союзных Держав в Союзном Совете Главнокомандующий, в случае необходимости, может принимать решения относительно смены отдельных министров японского правительства или относительно замещения вакантных постов, освободившихся после отставки отдельных членов кабинета.

III.

Корея

1. В целях восстановления Кореи как независимого государства, создания условий для развития страны на демократических началах и скорейшей ликвидации пагубных последствий длительного японского господства в Корее создается Временное Корейское Демократическое Правительство, которое будет принимать все необходимые меры для развития промышленности, транспорта и сельского хозяйства Кореи и национальной культуры корейского народа.

2. Для оказания содействия образованию Временного Корейского Правительства и для предварительной разработки соответствующих мероприятий создать совместную комиссию из представителей командования американских войск в Южной Корее и командования советских войск в Северной Корее. Комиссия должна при выработке своих предложений консультироваться с корейскими демократическими партиями и общественными организациями. Рекомендации, выработанные Комиссией, до принятия окончательного решения двумя правительствами, представленными в совместной комиссии, должны быть внесены на рассмотрение Правительств Соединенных Штатов, Советского Союза, Соединенного Королевства и Китая.

3. Совместной комиссии поручается с участием Временного Корейского Демократического Правительства и с привлечением корейских демократических организаций разработать также меры помощи и содействия (опека) политическому, экономическому и социальному прогрессу корейского народа, развитию демократического самоуправления и установления государственной независимости Кореи.

Предложения совместной комиссии после консультации с Временным Корейским Правительством передаются на совместное рассмотрение правительствам Соединенных Штатов Америки, Союзных Советских Социалистических Республик, Соединенного Королевства и Китая для выработки соглашения об опеке четырех держав в отношении Кореи на срок до 5 лет.

4. Для рассмотрения срочных вопросов, имеющих отношение как к Южной, так и к Северной Корее, и для выработки мероприятий по установлению в административно-хозяйственной области постоянной координации между американским командованием в Южной Корее и советским командованием в Северной Корее созвать в двухнедельный срок совещание из представителей американского и советского командования в Корее.

IV.

Китай

Три Министра Иностранных Дел обменялись мнениями по вопросам, касающимся положения в Китае. Они договорились о необходимости об'единения и демократизации Китая под руководством Национального Правительства, о широком привлечении демократических элементов во все органы Национального Правительства и о прекращении гражданской борьбы. Они подтвердили свою верность политике невмешательства во внутренние дела Китая.

(Окончание на 2 странице).

СООБЩЕНИЕ

о Московском совещании Министров Иностранных Дел Советского Союза, Соединенных Штатов Америки и Соединенного Королевства

(Окончание. Начало см. на 1 стр.).

Г-н Молотов и г-н Бирнс имели несколько бесед по вопросу о советских и американских вооруженных силах в Китае.

Г-н Молотов заявил, что советские вооруженные силы разоружили японские войска в Маньчжурии и вышли их оттуда, но что отвод советских войск отложен до 1 февраля по просьбе Китайского Правительства.

Г-н Бирнс указал, что американские вооруженные силы находятся в Северном Китае по просьбе Китайского Правительства и сослался также на то, что Соединенные Штаты несут главную ответственность за выполнение условий капитуляции в том, что касается разоружения и вывода японских войск. Он заявил, что американские вооруженные силы будут удалены так скоро, как только эти обязанности будут выполнены, или тогда, когда Китайское Правительство будет в состоянии выполнять эти обязанности без помощи американских вооруженных сил.

Между двумя министрами Иностранных Дел имеет место полное согласие в отношении желательности вывода из Китая советских и американских вооруженных сил в возможно кратчайший срок, совместимый с выполнением ими их обязательств и с их ответственностью.

V. Румыния

Три Правительства готовы дать королю Михаю совет, о котором он просил в своем письме от 21 августа 1945 года, по поводу расширения состава Румынского Правительства.

Королю должен быть дан совет включить в Правительство одного члена национал-царанистской партии и одного члена либеральной партии. Упоминаемая ниже Комиссия должна убедиться, что:

а) они являются действительно представителями тех групп этих партий, которые не представлены в Правительстве;

б) они подходящи и будут лойяльно работать вместе с Правительством.

Три Правительства принимают во внимание, что реорганизованное таким образом Румынское Правительство должно заявить, что возможно скорее будут проведены свободные и невоспрепятствованные выборы на основе всеобщего и тайного голосования. Все демократические и антифашистские партии должны иметь право принимать участие в этих выборах и выставлять своих кандидатов. Реорганизованное правительство должно дать заверения относительно предоставления свободы печати, слова, религии и собраний.

А. Я. Вышинский, г-н А. Гарриман и сэр А. Кларк Керр, в качестве комиссии, уполномачиваются немедленно выехать в Бухарест для консультации с королем Михаем и членами нынешнего Правительства в целях выполнения вышеуказанных задач.

Как только эти задачи будут разрешены и требуемые заверения будут получены, Правительство Румынии, с которым Советское Правительство имеет дипломатические отношения, будет признано Правительством США и Правительством Соединенного Королевства.

VI. Болгария

Установлено между Тремя Правительствами, что Советское Правительство берет на себя миссию дать дружественный совет Болгарскому Правительству в отношении желательности включения в формируемое теперь Болгарское Правительство Отечественного фронта дополнительно двух представителей других демократических групп, которые:

а) действительно представляют группы партий, не участвующих в правительстве, и

б) действительно подходящи и будут лойяльно работать вместе с правительством.

Как только Правительства Соединенных Штатов Америки и Соединенного Королевства убедятся, что этот дружественный совет принят Болгарским Правительством и указанные дополнительные представители будут включены в его состав, Правительство Соединенных Штатов Америки и Правительство Соединенного Королевства признают Болгарское Правительство, с которым Правительство Советского Союза уже имеет дипломатические отношения.

VII. Об учреждении организацией Об'единенных Наций Комиссии по контролю над атомной энергией

Обсуждение вопроса об атомной энергии касалось учреждения Комиссии Генеральной Ассамблеей Об'единенных Наций.

Министры Иностранных Дел Союза Советских Социалистических Республик, Соединенных Штатов Америки и Соединенного Королевства согласились внести на рассмотрение Генеральной Ассамблеи Об'единенных Наций рекомендации по вопросу об учреждении Организацией Об'единенных Наций Комиссии для рассмотрения проблем, возникших в связи с открытием атомной энергии и других, связанных с этим вопросов. Они согласились пригласить других постоянных членов Совета Безопасности, Францию и Китай, а также и Канаду, присоединиться к ним в вопросе о принятии на себя инициативы по внесению на первой сессии Генеральной Ассамблеи Об'единенных Наций в январе 1946 года нижеследующей резолюции:

«Генеральная Ассамблея Организации Об'единенных Наций решила учредить Комиссию в составе и с компетенцией, изложенной ниже, для рассмотрения проблем, возникших в связи с открытием атомной энергии, и других связанных с этим вопросов.

I. УЧРЕЖДЕНИЕ КОМИССИИ

Настоящим Генеральная Ассамблея учреждает Комиссию с компетенцией, предусмотренной разделом V ниже.

II. ВЗАИМООТНОШЕНИЯ КОМИССИИ С ОРГАНАМИ ОРГАНИЗАЦИИ ОБ'ЕДИНЕННЫХ НАЦИЙ

А) Комиссия должна представлять свои доклады и рекомендации Совету Безопасности и такие доклады и рекомендации будут опубликовываться, если Совет Безопасности, в интересах мира и безопасности, не даст иных распоряжений. В подлежащих случаях Совет Безопасности должен передавать эти отчеты Генеральной Ассамблее и членам Организации Об'единенных Наций, а также Экономическому и Социальному Совету и другим органам, принадлежащим к системе Организации Об'единенных Наций.

В) Ввиду того, что Совет Безопасности согласно Уставу Организации Об'единенных Наций несет главную ответственность за поддержание международного мира и безопасности, он будет давать директивы и указания комиссии по вопросам, относящимся к безопасности. По этим вопросам Комиссия будет отчитываться в своей работе перед Советом Безопасности.

III. СОСТАВ КОМИССИИ

Комиссия должна состоять из представителей тех государств, по одному от каждого, которые представлены в Совете Безопасности, и Канады, когда это государство не будет членом Совета Безопасности. Каждый представитель в Комиссии может иметь таких помощников, каких он пожелает.

IV. ПРАВИЛА ПРОЦЕДУРЫ

Комиссия будет иметь такой аппарат, какой она сочтет необходимым, и будет представлять рекомендации о своих правилах процедуры Совету Безопасности, который должен утверждать их, как вопросы процедурного порядка.

V. КОМПЕТЕНЦИЯ КОМИССИИ

Комиссия должна приступить незамедлительно к своей работе и обследовать все фазы проблемы и делать время от времени такие рекомендации относительно их, какие она сочтет возможным. В частности, Комиссия должна делать определенные предложения:

а) относительно распространения между всеми странами обмена основной научной информацией в мирных целях;

в) относительно контроля над атомной энергией в об'еме, необходимом для обеспечения использования ее только в мирных целях;

с) относительно исключения из национальных вооружений атомного оружия и всех других основных видов вооружения, пригодных для массового уничтожения;

d) относительно эффективных мер предосторожности путем обследования и применения других методов в целях защиты государств, соблюдающих условия, от риска нарушений и уклонений.

Работа Комиссии должна вестись отдельными этапами, успешное окончание каждого из которых обеспечит в мире необходимое доверие, до того, как будет приступлено к следующему этапу.

Комиссия не должна вмешиваться в обязанности какого-либо органа Об'единенных Наций, но будет представлять рекомендации на обсуждение этим органам при выполнении ими своих задач, согласно положениям Устава Организации Об'единенных Наций».

В. МОЛОТОВ.
Эрнст БЕВИН.
Джеймс Ф. БИРНС.

27 декабря 1945 года.

СОСТАВ ДЕЛЕГАЦИЙ НА СОВЕЩАНИИ ТРЕХ МИНИСТРОВ

В совещании трех Министров Иностранных Дел принимали участие делегации СССР, США и Великобритании в следующем составе: делегация Советского Союза — В. М. Молотов, А. Я. Вышинский, Ф. Т. Гусев, Я. А. Малик, С. К. Царапкин.

Делегация США — гг. Д. Бирнс, А. Гарриман, Б. Коэн, Д. Конант, Ч. Болен.

Делегация Великобритании — гг. Э. Бевин, А. Керр, А. Кадоган, Р. Кэмпбелл, Р. Буллард, генерал-майор Я. Джейкоб.

Судебный процесс по делу о немецко-фашистских зверствах в Орловской, Брянской и Бобруйской областях

БРЯНСК, 26 декабря. (ТАСС). Сегодня здесь в Военном трибунале округа началось слушанием дело группы бывших военнослужащих германской армии, обвиняемых в массовых истязаниях и убийствах гражданского населения и пленных красноармейцев, в грабеже, разрушении сел и городов в период временной оккупации Орловской, Брянской и Бобруйской областей в 1941—1944 гг.

К ответственности привлечены 4 человека: генерал-лейтенант германской армии Бернгард Фридрих-Густав, бывший командующий тылового округа 2-й танковой, а затем 9-й пехотной армии; генерал-майор германской армии Гаманн Адольф, бывший комендант городов Орла, Брянска и Бобруйска, одновременно являвшийся командующим Орловским административным округом, а затем командующим Бобруйским укрепленным районом; Штайн Карл-Теодор и Лемлер Мартин-Адольф — военнослужащие германской армии.

Дело рассматривается Военным трибуналом в открытом судебном заседании под председательством генерал-майора юстиции т. Миклеева и членов трибунала — полковника юстиции т. Хрякова и подполковника юстиции т. Кипарисова. Государственное обвинение поддерживает гвардии подполковник юстиции т. Максимов. Защитниками подсудимых по назначению от суда выступают адвокаты тт. Миловидов, Долгополов, Коваленко.

На вопрос председательствующего подсудимые заявляют, что они получили обвинительное заключение, изложенное на немецком языке, что оно им полностью понятно.

Подсудимые Штайн и Лемлер полностью признали себя виновными, Гаманн — лишь в том, что отдал приказ мобилизовать мирное население Бобруйска для работы на оборонительных сооружениях. Гаманн заявляет, что он лишь выполнял приказы непосредственного начальства и никаких преступлений, которые нарушили бы международную конвенцию, подписанную в Гааге, он не совершал. Подсудимый Бернгард признал себя виновным в создании жестокого режима в концентрационных лагерях, в мобилизации мирных граждан на работу по разминированию полей и в угоне мирного населения на работы в Германию.

Затем было оглашено обвинительное заключение, в котором указывается, что немецко-фашистские захватчики совершали в Орловской, Брянской и Бобруйской областях массовые зверские расправы с мирными советскими гражданами, в том числе женщинами, стариками и детьми; массовое истребление и истязание граждан, грабежи, разрушения городов и других населенных пунктов, уничтожение культурно-просветительных учреждений, промышленных предприятий и других материальных ценностей.

Следствием установлено, что наряду с другими немецко-фашистскими преступниками в этих злодеяниях, совершенных в Орловской, Брянской и Бобруйской областях, виновны: генерал-лейтенант германской армии Бернгард Фридрих-Густав, бывший командующий тылового округа 2-й танковой, а затем 9-й пехотной армии, и генерал-майор германской армии Гаманн Адольф, бывший комендант городов Орла, Брянска и Бобруйска, одновременно являвшийся командующим Орловским административным округом, а затем командующим Бобруйского укрепленного района.

Действуя по общим планам и указаниям верховного командования германской армии, они осуществляли непосредственное руководство установлением в указанных областях гитлеровского так называемого «нового порядка», т. е. режима убийств, насилий и ограбления советского населения.

В числе непосредственных участников этих злодеяний были обвиняемые по настоящему делу обер-ефрейтор 529 пехотного полка 299 пехотной дивизии Карл Штайн и ефрейтор 134 пехотного полка 211 стрелковой дивизии Мартин Лемлер.

На основе многочисленных документальных данных Чрезвычайной Государственной Комиссии по установлению и расследованию злодеяний немецко-фашистских захватчиков, актов экспертизы, показаний свидетелей и обвиняемых установлено, что обвиняемые генералы германской армии Бернгард и Гаманн установили на оккупированной территории Орловской, Брянской и Бобруйской областей варварский режим для населения, при котором советские граждане подвергались зверским расправам.

По распоряжениям и указаниям обвиняемых Бернгард и Гаманн военнослужащие подчиненных им воинских частей и карательные органы различными способами истязали и истребляли мирных советских граждан и военнопленных.

Расследованием установлено, что немецкие оккупанты за время оккупации Орловской и Брянской областей расстреляли и замучили около 90.000 мирных советских граждан, в том числе 4.565 детей и, кроме того, убили и замучили в лагерях более 56 тысяч военнопленных.

По Бобруйской области расстреляно и замучено до 40.000 гражданского населения и около 40.000 военнопленных.

Расследованием установлено, что в лагерях для гражданского населения и военнопленных немецкие захватчики морили заключенных советских граждан голодом, содержали их в холодных бараках, совершенно непригодных для жилья, в крайне антисанитарных условиях. Все это приводило к эпидемическим заболеваниям и массовой смертности заключенных.

Помимо убийств и истязаний советских граждан, руководимые обвиняемыми Бернгард и Гаманн немецкие воинские части и карательные органы производили массовый насильственный угон советских людей в рабство в Германию.

Актами Чрезвычайной Государственной Комиссии и другими доказательствами установлено, что за попытки уклониться от угона в немецкое рабство фашистские варвары выжигали целые села и заживо уничтожали захваченных людей.

Документальными данными и актами Чрезвычайной Государственной Комиссии установлено, что всего войсками генералов Гаманн и Бернгард и другими частями немецкой армии из Орловской, Брянской и Бобруйской областей угнано в немецкое рабство 217.859 человек.

За время оккупации немецко-фашистские захватчики почти совершенно разрушили и разграбили древний русский город Орел, города Брянск, Бобруйск, Карачев, Жиздру и ряд других городов и населенных пунктов этих областей.

Это делалось планомерно, причем заранее предусматривалось уничтожение заводов, фабрик, больниц, санаториев, учебных заведений, музеев и других культурных учреждений.

По Орловской области материальный ущерб, причиненный немецко-фашистскими захватчиками государственным предприятиям и учреждениям, колхозам и гражданам, по данным Чрезвычайной Государственной Комиссии, составляет многие миллиарды рублей, по Брянской области, по неполным данным, — свыше 22 миллиардов рублей, а по Бобруйской области — свыше 7 миллиардов рублей.

По настоящему делу в качестве обвиняемых привлечены: **Бернгард Фридрих-Густав, Гаманн Адольф, Штайн Карл-Теодор и Лемлер Мартин-Адольф.**

После оглашения обвинительного заключения суд приступил к допросу подсудимых.

Первым допрашивается подсудимый Лемлер. Он показывает, что, будучи командиром группы, принимал участие в истреблении мирного населения и уничтожении общественных зданий и жилых домов в Жиздре, Брянске, в селе Зикеево и других населенных пунктах. В селе Зикеево Лемлер со своей группой участвовал во взрыве вокзала и 10 домов. Когда немцы откатывались под натиском Красной Армии на запад, Лемлер со своей группой отошел в Жиздру, где его группой было взорвано около 60 жилых домов с людьми, продовольственные склады и другие здания. Затем Лемлер со своей группой прибыл в Брянск, где участвовал в уничтожении Восточного вокзала и домов, расположенных поблизости моста, соединяющего вокзал с городом, а также зданий в самом городе. Затем Лемлер выехал за 15 километров от Брянска. Немецкие бандиты в этом районе расстреляли или повесили до 200 человек.

На все задаваемые вопросы Лемлер отвечает заученной фразой: «Мы выполняли приказ начальства». Однако под давлением неопровержимых улик он вынужден сознаться, что часто убивал, грабил, жег дома по собственной инициативе.

Следующим допрашивается подсудимый Штайн. Он признает себя виновным в том, что лично расстреливал советских людей и поджигал дома. Подсудимый подробно рассказывает о том, как под видом борьбы с партизанами он и другие военнослужащие германской армии уничтожали мирное население советских сел и деревень. Деревню Михайловка немецкие изверги сожгли целиком. В деревне Вельяминово были расстреляны 40 мирных жителей, в том числе старики.

Штайн признает, что на всем пути отступления немецко-фашистских захватчиков от Орла до Клинцов было сожжено множество деревень и истреблено много мирных жителей.

— Все это делалось под видом борьбы с партизанами, но самих партизан я не видел, — вынужден признать на суде Штайн. Это было планомерное истребление мирного населения.

* * *

На вечернем заседании продолжался допрос подсудимого Гаманн, начавшийся в конце утреннего заседания.

Подсудимый всячески пытался изобразить себя «маленьким человеком», прикрыть свои преступные действия приказами командующего второй немецкой танковой армией генерал-полковника Шмидта. Более того, Гаманн стремился доказать, что он сознательно не выполнял ряда приказов вышестоящего командования об истреблении советских граждан и разрушении советских городов.

Однако факты говорят о другом. С 8 июля 1942 года по 4 августа 1943 года, в период, когда Гаманн был комендантом города Орел, в орловской тюрьме и в лагере для военнопленных было расстреляно около 5 тысяч советских граждан, истреблено 72 больных, находившихся в психиатрической больнице.

Документы уличают фашистского генерала и в том, что по его приказу советские граждане угонялись на каторжные работы, расстреливались при появлении на улицах с наступлением темноты, подвергались казни через повешение «за плохую работу».

В Орле группа рабочих была отравлена ипритом. Как установлено судебно-медицинской экспертизой, это чудовищное преступление было совершено с целью «изучения» действия отравляющих веществ на живых людей. В 1943 году в лагере Марьина Горка у группы детей, насильно отнятых у родителей, бралась кровь для переливания раненым германским военнослужащим. По приказу Гаманн на еврейском кладбище около деревни Яловики были расстреляны заключенные советские граждане, доставленные из Бобруйска. В ходе судебного следствия Гаманн вынужден признать, что мирные советские граждане использовались также в качестве миноискателей, результатом чего были смерть и увечья.

Следующим допрашивается подсудимый Бернгард. Он показывает, что советские граждане действительно использовались для разминирования дорог.

Документы уличают Бернгарда в том, что он руководил карательными экспедициями, истреблением мирных советских граждан, сожжением деревень.

В Почепе, Локоте, Жуковском и других районах Брянской области после наездов туда Бернгарда усилились массовые расстрелы советских людей. В Брасовском районе, контролировавшемся Бернгардом, было расстреляно 5 тысяч советских граждан. Только в Кисловском сельсовете Жуковского района были сожжены заживо более 140 жителей.

После допроса подсудимого Бернгарда суд переходит к допросу свидетелей.

Первой дает показание свидетельница **В. Л. Пушкарева.**

— 7 октября 1941 года, — показывает она, — в поселок Навля ворвались немцы. Сразу же начался массовый грабеж и расстрелы. Такой же участи подверглась соседняя деревня. Свидетельница далее говорит о расстрелах советских военнопленных, о кровавых расправах фашистских бандитов над мирными жителями деревень и сел.

Допросом свидетельницы Пушкаревой вечернее заседание заканчивается.

* * *

На утреннем заседании 27 декабря продолжался допрос свидетелей, которые в своих показаниях приводят все новые и новые факты чудовищных злодеяний гитлеровских оккупантов — военнослужащих немецких частей, действовавших по приказам подсудимых Бернгарда и Гаманна.

Свидетель **В. И. Скворцов** — житель деревни Еловики, Бобруйской области, — показывает, что в 1941 году оккупанты осуществляли в области массовые расстрелы советских граждан. В одном из пригородов Бобруйска, в районе так называемого урочища Лысых Гор, немцы почти ежедневно расстреливали большие группы мирных жителей. Нередки были случаи, когда они приказывали зарывать людей еще живыми. Одного заживо погребенного свидетелю пришлось видеть лично, когда тот выбирался из ямы тяжело раненым. С приближением в августе 1943 года наступающих частей Красной Армии немцы, стараясь скрыть следы своих злодеяний, начали вырывать из могил трупы расстрелянных советских граждан и сжигать их. Сжигание трупов продолжалось в течение месяца.

Свидетель **В. М. Сахаров** приводит факты массовых расстрелов гражданского населения в районе брянского аэродрома, продолжавшихся в течение нескольких месяцев. Перед отступлением из Брянска гитлеровцы угнали почти все трудоспособное население, в том числе жену и сына свидетеля, в Германию на фашистскую каторгу. Перед бегством из Брянска немцы взорвали промышленные и культурные предприятия, жилые здания.

Свидетельница **И. С. Сахарова** показала суду, что, как только немцы заняли Брянск, военной комендатурой был издан приказ, которым все мужчины от 14 до 60 лет обязывались к явке на биржу труда для регистрации. Биржа отправляла людей в лагери, а оттуда на работы, главным образом оборонительного характера — рытье окопов, траншей и ремонт дорог. Советские люди подвергались в лагерях избиениям, пыткам, на них натравливали собак.

Свидетельница жительница города Орла **В. С. Толкачева** заявляет суду, что она видела в Орле подсудимого Гаманн и читала его приказ о явке населения на биржу труда для регистрации. Явившиеся отправлялись на тяжелые оборонительные работы или угонялись в рабство — в Германию.

Далее дает показания свидетель **А. М. Устименко:**

— 14 января 1944 года в нашу деревню Алла, Паричского района, Бобруйской области, прибыли немецкая воинская часть и жандармерия, которые окружили деревню, подожгли ее, а население группами сгоняли во дворы горевших домов. По выбегавшим из огня советским гражданам немцы стреляли из автоматов и бросали гранаты. Таким образом в нашей деревне немецко-фашистскими захватчиками расстреляно и сожжено заживо 1.558 человек. В числе погибших — моя жена, двое детей и родные.

Свидетели — бывшие немецкие военнослужащие **Фукс, Бетке, Пфайфер и Кроль** показывают суду о том, как немецкие оккупационные войска, подчиненные подсудимому Бернгарду, наводили «порядок и спокойствие». Часть, где служил Бетке, сожгла дотла 15 деревень и расстреляла сотни мирных советских людей. В районе станции Почеп батальоном, где служил свидетель Фукс, было захвачено 50 мирных жителей, которые были направлены в штаб Бернгарда, а затем бесследно исчезли.

О чудовищных злодеяниях гитлеровцев рассказывают суду малолетние свидетели 13-летние **Иван Фомичев и Мария Гарипова.**

Осенью 1942 года в районе Навли гитлеровцами было расстреляно из автоматов до 50 мирных жителей — женщин, стариков и детей. Лишь случайно удалось спастись взрослому и трем малолетним, в том числе и свидетелям. Свидетель Ваня Фомичев спасся тем, что его мать, упав, сраженная автоматной очередью, прикрыла его своим телом.

Председательствующий (обращаясь к подсудимому Бернгарду):

— Вы показывали, что действовали в связи с немецким военным уставом. Такие операции, о которых показывали свидетели Фомичев и Гарипова, предусматривались военными уставами германской армии?

Бернгард: Нет.

Председатель: Значит, такие операции являлись выражением политики немецкого фашизма, преследующей истребление советского народа?

Бернгард: Так точно.

Свидетели **Белягин и Чернов,** сражавшиеся против немецких оккупантов в составе партизанских отрядов, показывают суду, что гитлеровцы расстреливали советских людей без суда и следствия, беспощадно расправлялись с женщинами и стариками, родственники которых были отнесены к числу «неблагонадежных».

Свидетель **И. А. Антошин** в своих показаниях воспроизвел картину повешения немцами в поселке Троена, Жуковского района, восьми ни в чем не повинных учителей.

Свидетельница **Голенкова М. Б.** рассказала о расстреле немецкими жандармами около 300 жителей поселка Вороньев Лог, Брасовского района.

Свидетель **Н. А. Марченко**, старый орловский врач, и свидетельница, жительница Орла **Е. П. Селихова-Демиденко** показали, что чудовищный террор в Орле осуществлялся под руководством немецкой военной комендатуры, которую возглавлял подсудимый Гаманн.

Показаниями свидетельницы Селиховой-Демиденко утреннее заседание заканчивается.

* * *

На вечернем заседании 27 декабря продолжался допрос свидетелей. Свидетельницы **З. А. Байбакова и П. Ф. Кульбинская** в своих показаниях привели факты расправ и насилий немецких оккупантов над советскими гражданами. В немецких концлагерях, куда заключались мирные граждане, людей морили голодом, подвергали пыткам и избиениям. Все это делалось по прямому указанию подсудимого Гаманна. Свидетельница Кульбинская 5 месяцев провела в Бобруйском лагере, после чего была насильно вывезена в Восточную Пруссию и в мае 1944 года продана как рабыня немецкому купцу из города Югенбург.

Свидетель — бывший военнослужащий немецкой армии **И. Зандер** подтверждает факты многочисленных расстрелов немецкими солдатами и офицерами советских граждан, в том числе женщин и детей.

Свидетель **М. Ф. Михайлов** сообщил суду, что немецко-фашистские захватчики за несколько дней до своего бегства из Брянска начали планомерно взрывать и поджигать общественные здания и жилые дома. Бывшая работница орловского музея И. С. Тургенева, свидетельница **А. И. Сафронова** рассказала суду о варварском ограблении и уничтожении гитлеровцами книг и других ценностей этого музея. Свидетельница **М. Г. Борисенко**, пробывшая 8 месяцев в лагере смерти — Майданеке, рассказала суду о массовом истреблении гитлеровцами советских людей. Жуткие факты издевательств немцев над мирными жителями и военнопленными приводит в своих показаниях свидетель **А. С. Сахненко.** В марте 1942 года немецкий карательный отряд угнал из деревни Малое Полпино, Брянского района, все население — около 500 человек. Несчастные были помещены в концентрационный лагерь № 142, находившийся под Брянском. В этом лагере от сыпного тифа и голода ежедневно умирали сотни людей.

В этом же лагере находились и советские военнопленные. В июле началась разгрузка лагеря. Всех, кто выжил и мог двигаться, отправляли в рабство в Германию, остальных истребляли.

Свидетельницы **А. Я. Тропнова и А. Харлапова** в своих показаниях воспроизвели картины последних дней пребывания гитлеровцев в Брянске, когда, озлобленные поражениями на фронте, оккупанты всячески вымещали свою злобу на беззащитном мирном населении. Под дома, где жили люди, немцы закладывали мины замедленного действия, которые взрывались уже после прихода в город Красной Армии. В результате таких взрывов у обеих свидетельниц погибли дети.

Допрос свидетелей закончен.

По ходатайству государственного обвинителя суд оглашает ряд имеющихся в деле документов — показания бывших военнослужащих германской армии, изобличающие подсудимых Бернгарда и Гаманна в зверском обращении с советскими военнопленными и мирным гражданским населением. Оглашенные документы изобличают также подсудимых в преднамеренном разрушении жилых домов, зданий общественных и культурно-бытовых учреждений, промышленных предприятий в Брянске, Орле, Бобруйске и в районах Брянской, Орловской и Бобруйской областей.

По родной земле

Совещание председателей окружных избирательных комиссий по выборам в Совет Национальностей от РСФСР

27 декабря состоялось совещание председателей окружных избирательных комиссий по выборам в Совет Национальностей от РСФСР. Совещание заслушало доклад секретаря республиканской комиссии тов. Е. Е. Андреева об очередных задачах окружных избирательных комиссий. В обсуждении возникших на совещании вопросов приняли участие секретарь Президиума Верховного Совета СССР тов. А. Ф. Горкин, председатель Избирательной комиссии РСФСР по выборам в Совет Национальностей тов. С. В. Кафтанов, председатель Куйбышевской окружной избирательной комиссии по выборам в Совет Национальностей тов. М. К. Голубев, председатель Калининской окружной избирательной комиссии тов. В. М. Горбунова, председатель Курской окружной избирательной комиссии генерал-майор В. М. Козырев и другие.

(ТАСС).

Закончились Всесоюзные соревнования конькобежцев

КИРОВ, 26 декабря. (ТАСС). Киров стал традиционным местом сбора лучших конькобежцев страны. За последние годы здесь были установлены многие всесоюзные рекорды.

Соревнования в этом году начались при весьма неблагоприятной погоде — сильном морозе с метелью. Первыми на 500 метров стартовали женщины. Лучшее время на эту дистанцию показали Марьяна Валовова (Горький) и Татьяна Карелина (Свердловск). На всех последующих трех дистанциях — 1.000—1.500—3.000 метров — первое место заняла Валовова (218,6 очка), второе — Карелина (219,4 очка). На третье место вышла молодая спортсменка Антонова (Горький), впервые принявшая участие во Всесоюзном соревновании.

Из числа мужчин лучшее время на 500 метров показал Константин Кудрявцев (44,1 секунды). Большая неудача постигла абсолютного чемпиона 1945 года Владимира Прошина. На дистанции в 500 метров он сделал сильный рывок и на первой стометровке упал. В результате этого Прошин вышел из круга. На дистанции в 3.000 и 5.000 метров он взял первые места.

Игорь Ипполитов, не занявший ни одного первого места на всех четырех дистанциях, по сумме очков вышел на первое место. Второе место занял Аникаков и третье — Кудрявцев.

— Тренировочный сбор и конькобежные соревнования, — как заявил корреспонденту ТАСС начальник сбора тренер Я. Ф. Мельников, — в этом сезоне дали хорошие результаты. Все 40 участников были неплохо подготовлены. Сейчас создается сборная команда в 200 человек, которая со 2 по 18 января будет тренироваться в Горьком.

Начался третий тур Всесоюзного конкурса музыкантов-исполнителей

25 декабря в Большом зале Московской консерватории начался третий, заключительный тур Всесоюзного конкурса музыкантов-исполнителей. Из 170 человек, участвовавших во втором туре, жюри конкурса выделило лучших — 17 певцов, пианистов, скрипачей, виолончелистов и одну арфистку.

В состав жюри входят 46 выдающихся мастеров искусства страны и музыковедов.

В первый вечер выступали скрипач Ю. Ситковецкий (Москва), пианистка З. Тамаркина (Таллин), виолончелист М. Растропович и пианист Святослав Рихтер (Москва). Все выступления происходили в сопровождении симфонического оркестра Союза ССР под управлением народного артиста республики А. И. Орлова.

По окончании этого тура, который продлится три дня, жюри определит, кому следует присудить звание лауреата Всесоюзного конкурса, выдать премию или почетный диплом.

(ТАСС).

Навстречу выборам в Верховный Совет СССР

ТРОЕ ЛУЧШИХ ИЗ ЛУЧШИХ

(Сибметаллстрой)



А. ПОЛЯКОВ.

Шумят, полыхая огромными языками пламени, большие нагревательные печи. Их много — длинный огнедышащий ряд, и в каждой печи температура 1280 градусов.

Грузной, тяжеловатой походкой от печи к печи проходит шестидесятилетний старик. Его зоркий взгляд подмечает тончайшие изменения в оттенках пламени. Вот в зеленовато-лимонную крону огня по краю вдруг врезались темно-багровые волны. На взгляд он угадывает колебания температуры как самый точный измерительный прибор.

Больше 35 лет Афанасий Гаврилович Поляков — один из лучших газовщиков Сибметаллстроя — работает по нагреву металла. Все мельчайшие тонкости этого сложного дела изучены им в совершенстве. Многим молодым рабочим он передал свои знания и богатый опыт. Тов. Поляков не знает аварий. Он никогда не допустит утечек газа, подача газа и воздуха всегда точно отрегулированы.

Вступив в соревнование в честь выборов в Верховный Совет СССР, старый производственник начал работать с особенным усердием. Сейчас в печах идет нагрев металла для нового вида изделий. Цех штампует кольца для шарикоподшипников. Этот полуфабрикат требует исключительной тщательности в обработке. И в нагревательных печах у тов. Полякова нужная температура поддерживается с математической точностью. Ни в одной печи стахановец не допускает колебаний температуры, отчего может пострадать качество нагрева металла.

* * *

Новое изделие, новые нормы... По началу они кажутся невыполнимыми. За смену нужно разрезать 270 колец для шарикоподшипников. Металлическая болванка разделывается в три приема — это и долго и неудобно. Процесс рационализируется. И все-таки выполнить норму удается немногим. Среди этих немногих комсомолка Нина Бородулина. Она разрезает 270 колец.



Н. БОРОДУЛИНА.

Но такие результаты девушку не удовлетворяют. Встав на стахановскую вахту в честь выборов, она ставит перед собой задачу — перевыполнить норму. Волнуется комсомолка — все, что сумеет она обработать сверх нормы, будет подарком Родине.

И Нина Бородулина работает с изумительной ловкостью и быстротой. Она быстро приноравливается к особенностям новой детали, упорно совершенствуя каждое движение, выгадывая секунды. Через два дня она снимает со станка 300 деталей. Подруги стараются нагнать ее, но передовой станочнице и такая выработка кажется маленькой. Она стремится еще больше ускорить темпы. Она разрезает 320 колец, на следующий день — 330, затем — 360. И это — не предел. Комсомолка Бородулина начинает работать на двух станках.

* * *



М. ЧЕРНОВ.

С трудом поддается фрезерной обработке восьмимиллиметровое сверло, предназначенное для обработки головок блока. Сверло длинное — 32,5 сантиметра, поддерживается оно на фрезерном станке домкратиком, величиной в 4,5 сантиметра. Сверло настолько тонко, что гнется при обработке. Приходится вести работу на самой тихой подаче.

Комсомолец Михаил Чернов устранил это неудобство, предложив увеличить домкратик вдвое. Это позволило вести обработку на более высоких скоростях, что значительно повысило производительность.

Юный фрезеровщик, продолжая рационализировать процесс обработки сверла, предложил заменить фрезу новой, почти в два раза меньшей по размеру. Это еще более ускорило работу.

Михаил Чернов начал выполнять свыше пяти норм. Бригада, которую возглавляет комсомолец-рационализатор, завоевала первенство в соревновании комсомольско-молодежных бригад Сибметаллстроя.

— Все члены моей бригады и я в том числе, — говорит тов. Чернов, — молодые избиратели. Мы впервые примем участие в выборах в Верховный Совет СССР. Дружно и старательно готовим мы к этому знаменательному дню свои производственные подарки. Будем добиваться новых производственных успехов и могу сказать с уверенностью — добьемся их.

Как мы составляем списки

Составление списков избирателей — ответственная работа в подготовке к выборам в Верховный Совет СССР. Это — документ, который служит основанием для участия граждан в выборах. Поэтому списки должны быть составлены в срок, правильно и точно.

В Положении о выборах записано: «На основании статьи 135 Конституции СССР выборы депутатов являются всеобщими: все граждане СССР, достигшие 18 лет, независимо от расовой и национальной принадлежности, пола, вероисповедания, образовательного ценза, оседлости, социального происхождения, имущественного положения и прошлой деятельности, имеют право участвовать в выборах депутатов в Верховный Совет СССР, за исключением умалишенных и лиц, осужденных судом с лишением избирательных прав».

Обеспечить выполнение этой статьи Конституции, чтобы каждый гражданин действительно участвовал в выборах, — боевая и ответственная задача местных исполкомов, на которые возложена работа по составлению списков избирателей.

Мы с самого начала придавали исключительное значение этому важнейшему делу. Продумали всю организацию работы, предусмотрели все мелочи, могущие возникнуть в ходе ее. Когда весь район был разбит на избирательные участки, мы выделили на каждый из них уполномоченного райисполкома, ответственного за составление списков избирателей. В помощь уполномоченному подобрали переписчиков. Количество их определялось размерами избирательного участка. К подбору уполномоченных и переписчиков подошли очень внимательно, серьезно, выделяли тех, кому действительно можно было поручить эту работу.

В основном мы привлекли к составлению списков учителей школ, а там, где их нехватало, выделяли служащих предприятий и учреждений.

После тщательного и всестороннего инструктажа переписчики 1 декабря вышли на участки. Через пять дней мы имели уже списки по всем избирательным участкам района.

Для того, чтобы каждый избиратель легко мог прочесть свою фамилию в списке, мы решили их отпечатать на пишущих машинках. Собрали в исполком из отдельных предприятий 20 машинок и с 5 по 20 декабря списки были отпечатаны. Отпечатанные списки сразу же вручили уполномоченным для проверки, чтобы убедиться в правильности их, выявить и занести в списки новых лиц, которые за это время могли прибыть на участки.

Проверку закончили 27 декабря. Теперь списки будут перепечатаны уже в двух экземплярах. Первый экземпляр на одной стороне бланка будет вывешен для всеобщего обозрения, второй останется в исполкоме. Полностью закончить печатание списков мы решили к первому января 1946 года с тем, чтобы 5 января они были вывешены на избирательных участках.

После проверки списков самими избирателями, с внесенными в них изменениями с 25 января по 1 февраля, они будут вновь перепечатаны в одном экземпляре и затем вручены участковым комиссиям. Таким образом, в общей сложности списки избирателей приходится перепечатывать три раза.

Проверкой правильности составления списков занимаются все члены участковых избирательных комиссий, закрепленные за отдельными улицами и домами.

Большой интерес представляет знакомство со списками, их анализ. Мы можем установить состав тех, кто 10 февраля придет к избирательным урнам, чтобы отдать свои голоса за лучших сынов и дочерей нашей Родины.

Так, например, в списках 18 избирательного участка насчитывается до 50 процентов молодых избирателей. Они впервые будут голосовать. В других списках — мать Героя Советского Союза тов. Беневоленская, отец Героя Советского Союза тов. Байдуков, руководитель партизанского отряда тов. Громов, знатные стахановцы Сибметаллстроя тт. Калинина и Вылежанин. Есть среди избирателей и престарелые люди, такие как Слотина, рождения 1860 года, Остапенко — 1865 год, Белкин — 1868 год.

Состав избирателей самый разнородный. Но все они с одинаковым воодушевлением готовятся к знаменательному дню выборов в верховный орган власти.

А. ТРИФОНОВ.

Председатель исполкома Кировского районного Совета депутатов трудящихся.

Каждый четверг

Агитпункт избирательного участка № 6 Кировского района Новосибирска помещается в клубе им. Клары Цеткин. Недавно мы провели вторую встречу с избирателями.

Вечер открылся лекцией доктора Графункель на тему: «Инфекционные заболевания и борьба с ними». Затем коллектив художественной самодеятельности клуба дал большой концерт.

Теперь агитпункт каждый четверг устраивает такие вечера.

Агитаторы аккуратно два раза в неделю посещают закрепленные за ними участки, изучают с избирателями «Положение о выборах в Верховный Совет СССР», Сталинскую Конституцию.

Для обслуживания избирателей на агитпункте введены дежурства юристов, а также консультантов по бытовым вопросам.

П. ЗИНЕЕВА.

Зав. агитпунктом.

ХРОНИКА ИЗБИРАТЕЛЬНОЙ КАМПАНИИ

БЕРДСК

После первого заседания окружной избирательной комиссии Бердского избирательного округа № 222 члены комиссии выехали на места для проверки организации участков и составления списков.

На втором заседании комиссия изучила делопроизводство по выборам и заслушала информацию секретаря Бердского горисполкома тов. Смирнова о ходе составления списков избирателей и подготовке помещений избирательных участков.

* * *

Во всех агитпунктах при избирательных участках г. Бердска проводятся выступления партийного актива перед избирателями. С докладом о выборах в Верховный Совет СССР выступали секретарь горкома ВКП(б) тов. Жидков, председатель горисполкома тов. Гулин, заведующий отделом агитации и пропаганды горкома партии тов. Агарков и др.

В центральном агитпункте участка № 1 на докладе присутствовало 400 избирателей.

В агитпунктах демонстрируются кинофильмы, выступают коллективы художественной самодеятельности школьников.

ИСКИТИМ

В Искитиме проведен двухдневный городской семинар председателей и секретарей участковых избирательных комиссий. Участники семинара прослушали доклад о международном положении, лекцию секретаря райкома партии тов. Густова о Сталинской Конституции.

Такой же семинар райком партии и горсовет организуют для руководителей сельских участковых избирательных комиссий.

Недавно состоялось радиосовещание заведующих агитпунктами по обмену опытом агитационно-массовой работы среди избирателей.

ВЕСЕЛОВКА

На избирательных участках Веселовского района проходят собрания избирателей. В районном клубе с докладом выступила пропагандист райкома ВКП(б) тов. Бутримова. В Аксенихе, Ульяновке, Веселовке прошли первые собрания молодых избирателей.

В районном клубе состоялась лекция об избирательной системе в СССР и в буржуазных странах, прочитанная лектором обкома ВКП(б) тов. Карташевой.

В две смены, с полной нагрузкой

В этот день ремонтная бригада Алексея Зоря пришла в мастерскую раньше обычного.

— Помните, товарищи, если мы сегодня не подготовим мотор, то нас попросту назовут болтунами, — сказал бригадир перед началом работы.

Бригада тов. Зоря ремонтирует моторы. Она обязалась ежедневно выпускать по мотору — дело сложное и в мастерской небывалое.

Еще с вечера Алексей распределил обязанности между членами бригады. Каждый должен делать только ту операцию, которая указана в наряд-задании. Все было предусмотрено так, чтобы детали двигателя шли по конвейеру от одного ремонтника к другому. Максимов растачивал цилиндр, а Валь выполнял следующую операцию — шлифовку. Сам бригадир вместе с Григорием Парака собирал мотор. Каськанов ремонтировал радиатор и помогал Григорьеву в расточке коромысел.

Работа шла слаженно. Чтобы быстрее растачивать цилиндры, Максимов сделал приспособление, которое позволило ускорить обороты станка. На расточку цилиндра он затрачивал 1 час 20 минут вместо шести часов по норме. Расторопный и энергичный Валь не отставал со шлифовкой.

К восьми часам вечера все детали поступили на сборку. И когда стали сдавать смену, мотор уже был готов. Принимая его, заведующий мастерской тов. Яшин дал хорошую оценку.

— Молодцы, ребята, хорошо отремонтировали и, главное, во-время. Сдержали слово.

Так работает в Горностаевской МТС одна из лучших ремонтных бригад коммуниста Зоря.

На линейке стоит больше десятка готовых тракторов. МТС с каждым днем наращивает темпы ремонта. Станки — токарные, сверлильные, расточные — используются с полной нагрузкой, в две смены. В мастерской тепло. Вечерами она хорошо освещена.

У рабочих мест — чистота и порядок. Необходимые детали и инструмент лежат под руками.

Широко применяется реставрация деталей, в том числе головок блоков и подшипников 3100.

Коллектив мастерской поставил перед собой задачу: встретить великий день выборов в Верховный Совет СССР завершением ремонта тракторов и прицепного инвентаря. Все усилия ремонтников направлены сейчас на выполнение этой задачи.

Ал. ЯКОВЛЕВ.

Здвинский район.
(Наш спец. корр.).

В селе Ирбизино

ВЕСЕЛОВКА. **(По телефону).** В конторе колхоза имени Карла Маркса, в селе Ирбизино, — агитпункт. Сюда по вечерам приходят избиратели послушать лекцию или доклад, почитать брошюры, свежие газеты и журналы, получить нужные справки.

В агитпункте работает стол справок. Дежурят лучшие агитаторы А. Юрченко, А. Иванец, П. Таран, А. Завиденко.

Заведующий агитпунктом, директор местной школы тов. Юрченко привлек к работе сельский актив. Секретарь сельского совета тов. Денисенко прочитал доклад о Сталинской Конституции Советского Союза. Сам тов. Юрченко выступил перед избирателями с лекцией—«Международное положение Советского Союза». По его просьбе главный агроном райзо тов. Коваленко подготовил агрономическую лекцию — «Снегозадержание — мера борьбы с засухой в Кулунде». На этой лекции присутствовало 50 сельских активистов.

За три недели в агитпункте проведено 11 докладов и лекций. Среди них — «Политическая основа СССР», «Товарищ Сталин — творец новой Конституции СССР», «Списки избирателей» и другие.

Как желанных гостей, ждут избиратели агитаторов тт. Юрченко, Арендаренко, Тарап. Агитпункт в Ирбизино стал центром массово-политической работы среди жителей села.

Ф. ХУДОРОЖКОВ.
И. КУШНАРЕВ.

Сварочные генераторы для МТС

Коллектив завода, где главным инженером тов. Попов, решил сделать подарок МТС — 100 сварочных генераторов.

В течение суток главный конструктор тов. Шимкин и инженер тов. Гонджа заготовили чертежи. Модельщик тов. Буданов меньше чем за день сделал модель собственной конструкции, значительно упрощающей процесс литья. Во второй половине этого же дня начали отливку деталей.

Электрики тт. Григорьев и Погорелов провели опыты, разработали новую схему соединения машины. Мастера тт. Моськов и Живов сами сконструировали и изготовили электродержатели для генератора.

Начиная новогоднюю вахту, рабочие сборочного цеха обязались к 1 января собрать все 100 машин.

И. КАЛАЧЕВ.



★

За год до смерти А. С. Пушкина родилась Анна Максимовна Иванченко. Перед ее глазами прошел большой период жизни великого народа.

Анна Максимовна, чью почетную старость оберегает Сталинская Конституция, — старейший по возрасту избиратель в Новосибирске.

10 февраля, в день всенародных выборов в Верховный Совет СССР, Анна Максимовна отдаст свой голос за кандидатов непобедимого блока коммунистов и беспартийных.

Фото Т. Васильева.

★

На сто двенадцатом году

Морщины изрезали ее лицо, легли на высокий, когда-то красивый лоб, протянулись от глаз к щекам, прошлись по подбородку.

Время от времени старушка берет в руку клюшку и, поднявшись со стула, мелкими шажками, чуть ссутулившись, прогуливается по комнате. Ноги, обутые в меховые домашние туфли, мягко шаркают по крашеному полу. Дойдя до двери, она поворачивается и направляется к столу. Снова садится и неторопливо ведет разговор. Немного помолчит, как-будто вспоминая что-то, покачает головой, подернутой инеем седин, и опять продолжает рассказ.

Над комодом — семейная фотография. На ней в окружении внучат — Наденьки, Верочки, Коли и Васи сидит Анна Максимовна, дородная, несмотря на свой возраст, довольно моложавая женщина. Лишь отдаленное сходство с этой маленькой, сухощавой старушкой.

Выросли и, не успев пожить, умерли внуки и внучки. В прошлом году Анна Максимовна проводила в последний путь их мать — семидесятишестилетнюю Екатерину Тимофеевну — жену младшего сына Василия. Это была последняя ее родственница.

Долгую жизнь прошла Анна Максимовна Иванченко, одна из старейших жительниц Новосибирска. Несколько дней тому назад — 22 декабря ей минуло 111 лет.

Будто живая летопись предстала перед нами. В ее страницы вписаны события давно минувших дней, прошедших бурь, богатой истории прошлого столетия нашей страны.

Родилась Анна Максимовна за год до смерти Александра Сергеевича Пушкина, в 1836 году, на Украине, в Каменец-Подольске. В Каменец-Подольске она выросла, провела свою молодость. Там же ее в шестнадцать лет выдали замуж за двадцатидвухлетнего Якова Иванченко.

Отец Анны Максимовны, николаевский солдат, отслужив в царской армии 25 лет, получил отпускной билет. После девяти лет службы в армии начальство «милостиво разрешило» солдату жениться. Вторая его жена — мать Анны Максимовны — была крепостной. Отец выкупил девушку у помещика за 30 рублей ассигнациями незадолго до конца срока службы.

За свою трудную жизнь Анна Максимовна много ездила по России, многое видела. Она пережила четырех русских царей, три революции. На веку этой женщины несколько войн — Крымская кампания, русско-турецкая, русско-японская, первая империалистическая, гражданская и Великая Отечественная война Советского Союза с фашистской Германией.

Память ее еще довольно свежа. Хотя и отрывочно, она сохранила отдельные события, связанные, например, с русско-японской войной, с Октябрьской революцией...

— Как же, перед самой войной с японцами мы всей семьей отправились в Харбин, — вспоминает Анна Максимовна. — Сын мой Дмитрий поехал туда на постройку железной дороги. На три года контракт имел, а муж машинистом ездил. Вот и отправились путешествовать. Сынок там и погиб, когда с японцами воевали. В голову был ранен.

После возвращения с Дальнего Востока Анна Максимовна долго жила в Одессе. Хозяйничала по дому, растила внуков, а перед самой войной 1914 года с семьей младшего сына Василия переселилась в Новониколаевск, теперешний Новосибирск. К тому времени в возрасте восьмидесяти шести лет умер ее муж Яков.

На глазах Анны Максимовны рос, развивался и менял свое лицо наш город. Тридцать один год безвыездно прожила она на улице имени Максима Горького № 31. Город деревянных построек, глухая сибирская провинция, Новосибирск за годы советской власти, за годы сталинских пятилеток превратился в крупный индустриальный центр.

На пустырях, на месте прежних болот и лесов, о которых рассказывает Анна Максимовна, выросли огромные каменные здания, заводские и фабричные корпуса. Она хорошо помнит, что в первые годы ее жизни в Новосибирске здесь не было зданий выше, чем в два этажа. На месте площади имени Сталина располагался базар. Даже родная ее улица претерпела большие изменения — совсем не похожа на прежнюю.

* * *

Короток зимний день. Улица имени Максима Горького потонула в сумерках. В окнах зажглись огни. В семье Степаниды Дмитриевны Колиговой только-что отужинали. Анна Максимовна унесла со стола посуду и собиралась ее помыть, когда в комнату вошла молодая девушка.

— Вечер добрый! Можно? — Как старая знакомая, поздоровалась она. — Хозяйничаете, бабушка?

— Скучно без дела, хоть и помощница из меня теперь плохая, — приветливо встретила агитатора Анна Максимовна.

Девушка пришла сюда не в первый раз. Хозяйка дома Степанида Дмитриевна, ее дочь Нюра, бухгалтер одного из союзов промкооперации, и бабушка Анна Максимовна всегда рады ее посещениям.

Беседы, посвященные изучению избирательного закона, Сталинской Конституции, Положению о выборах, незаметно переходят в разговор о будничных делах, о том, о сем... Агитатор приносит с собой интересные новости.

Тут и бабушка Анна Максимовна иной раз вспомнит что-либо, поведет речь о старине, о том, как некогда жилось ей.

— Вы вот грамотные, все знаете, — скажет она, — а меня только печатному учили, власть не заботилась о том, чтобы простой люд образованным был. Псалтырь могла читать, и ладно. Строга была родительница — матушка моя; все говорила — не к чему девке писаному учиться, еще письма станет писать ухажорам. А какие там ухажоры были? Замуж выдали и то без мужа шагу ступить не смела.

А то вспомнит старуха, как в первые выборы верховной власти, в 1937 году, ходила она голосовать на избирательный участок в Дом Ленина. Словно к празднику большому готовились.

— Сама пошла, со снохой своей Екатериной Тимофеевной. Теперь не дойду, ноги болят. Стеша, мы с тобой на машине поедем? Обязательно! — говорит она Степаниде Дмитриевне. — День-то какой! Сталина выбирать будем.

Незаметно проходит вечер. Тепло в небольшой, уютно обставленной комнате. От натопленной печи, возле которой на стуле незаметно задремала бабушка, пышет жаром.

— Уморилась, сердечная, — говорит Степанида Дмитриевна. — Днем-то не приляжет.

И начинает разбирать постель...

У этих простых советских людей нашла приют Анна Максимовна Иванченко. Одинокая женщина на склоне своих лет благодарна семье, пригревшей ее старость, стране, в которой нет обездоленных.

Р. ДРОЗДОВА.

Среди лесорубов

Коллектив Маслянинского леспромхоза выполнил квартальный план заготовки, по итогам ноября получил переходящее красное знамя треста Новсиблес.

Особенно хорошо работают лесорубы Пайвинского пункта. Они два месяца подряд держат знамя райкома профсоюза и леспромхоза.

Молодежное звено

Девушки всю весну, лето и осень работали вместе. Люба Чернобылец была звеньевой. И тем, что колхоз «Красная нива» имеет сейчас добротные семена на всю посевную площадь, он обязан своему молодежному звену. Девушки растили хлеб на семенных участках, получив самый высокий урожай в колхозе.

Теперь они сидели, сосредоточенно продумывая все детали зимней работы. Им помогали и приезжий агроном из МТС, и председатель колхоза. Долго, всю ночь горел огонек в конторе. Звено записало в план не только что и как делать, но и в какие сроки.

Это было полтора месяца назад.

* * *

Люба Чернобылец поднялась, как обычно, рано. Пока мать, растопив печку, стряпала, она подоила корову. Потом побежала в бригадную избу — так в колхозе называют место, где собирается утром вся бригада. Рассвет уже угасывался в побледневшем мерцаньи звезд, в легкой синеве неба.

— Как всегда, раньше всех, — сказал вместо приветствия бригадир.

— Не раньше вас, — ответила звеньевая.

Вскоре собралась вся бригада, и бригадир назначил наряд на работу.

— Ну, а семеноводческое звено, — добавил он, — работает по своему плану.

— Нам, — сказала Люба Чернобылец, — нужно задержать снег еще на десяти гектарах паров. Но мы последние щиты расставили. Придется делать валы. Решим так: Катя Примак и Катя Делюха запрягут быков и поедут за ракитой, разнесут ее каждому на дом, чтобы вечером можно было делать щиты. А мы пойдем на снегозадержание.

Через полчаса Катя Примак и Катя Делюха уже ехали за ракитой, а Люба Чернобылец и остальные девчата с лопатами за плечами подходили к полосе. Там, где они вчера расставляли щиты, лежал ровный слой снега.

— Хороший урожай соберем на будущий год, — радовались девчата.

Люба отвела им участок, и звено принялось за дело. Работали споро. Девушки сноровисто орудовали лопатами и там, где они проходили, рос, все удлиняясь, снежный вал. Изредка кто-нибудь, разгибая спину и отирая пот со лба, крикнет соседке:

— Лиза! Отстаешь, подружка: я ушла от тебя метров на десять вперед.

И Лиза старается догнать.

Спустились сумерки, и в окнах загорелись огни, когда девушки подходили к деревне. Они устали, но были счастливы тем, что хорошо поработали и, прощаясь, кричали друг другу:

— До встречи в избе-читальне!

Там сегодня интересная беседа с молодыми избирателями, а потом танцы.

* * *

Полнокровной жизнью живет семеноводческое звено колхоза «Красная нива». Девушки уже полностью очистили семена, задержали снег на 103 гектарах, заскладировали 100 возов навоза, собрали 15 центнеров золы.

Так они борются за стопудовый урожай.

Л. НИКИТИН.

Купинский район.
(Наш соб. корр).



Старейшая артель имени Молотова в селе Мстера, Владимирской области, издавна славилась исключительным мастерством художественной обработки благородных металлов. Теперь, после войны, эта отрасль опять возрождается. В артель пришли старые мастера, взявшие на себя инициативу обучить молодежь сложному ремеслу. На снимке: один из старейших мастеров артели П. П. Калинин. За свою жизнь он создал много редких изделий из металла, по искусству обработки не уступающих изделиям парижских ювелиров. **Фотохроника ТАСС.**

В НАРОДНОМ СОБРАНИИ БОЛГАРИИ

Выступление Г. М. Димитрова

СОФИЯ, 26 декабря. (ТАСС). Как передает софийское радио, выступая на заседании Народного собрания в прениях по проекту ответа на тронную речь, Г. М. Димитров заявил:

«Господа народные представители! В первую очередь при открытии дебатов по ответу на тронную речь нужно выразить глубокую признательность всем мужчинам, женщинам, юношам и девушкам, которые в течение двух десятилетий вели героическую борьбу за свержение монархическо-фашистской диктатуры, славным партизанам и болгарскому патриотическому войску, которые обеспечили победу народного восстания 9 сентября 1944 г. Болгарский народ никогда не забудет своих героев, павших в борьбе за завоевание свободы и прав нашего народа и независимость нашей родины. Их светлая память будет воодушевлять наше подрастающее поколение, которое с признательностью будет помнить об их героических подвигах.

Дело 9 сентября 1944 г., как правильно отмечено в тронной речи регентов, является действительно историческим событием. Оно спасло нашу страну от национальной катастрофы, а наш народ — от неизмеримых бедствий и страданий».

Отметив, что бразды правления после 9 сентября 1944 г. в Болгарии перешли в руки здоровых творческих общественных сил, оратор продолжал: «Новая государственная власть является настоящей народной властью. Ее первостепенные задачи заключаются в том, чтобы защитить права и свободу нашего народа, обеспечить всех работой, хлебом и одеждой, создать необходимые условия для развития нашего народного хозяйства на демократических началах. Не менее важной задачей является также создание необходимых условий для заключения прочного мира. Ясно, что между монархическо-фашистской Болгарией и новой Болгарией Отечественного фронта лежит глубокая пропасть. После 9 сентября 1944 г. произошли существенные изменения в социальной и экономической жизни нашей страны. Другие — народные факторы господствуют в нашем государстве. Наша страна идет по новому пути, по пути демократии, но не демократии фальшивой и ложной, а подлинной народной демократии. Два общественно-производительных слоя в нашей стране — рабочие и крестьяне — являются крепкой опорой нашей демократии. В управлении страной не может быть места реакционным и фашистским элементам».

«Господа народные представители! — сказал далее Г. М. Димитров. — В тронной речи регентов правильно подчеркнуто, что начавшееся после 9 сентября 1944 г. коренное обновление нашей страны еще не закончено. Нужно продолжать дальнейшее демократическое развитие нашей страны как в экономической, социальной, культурно-политической областях, так и в области международных отношений. Для этого необходим созыв великого Народного собрания, которое должно изменить существующую Конституцию в соответствии с вновь создавшейся обстановкой в стране.

Конечно, одновременно с этим необходимо упразднить институт монархии, который всегда был об'единяющим центром реакции. Это требование тем более оправдывается сегодня потому, что мы имеем в виду кобургскую династию, во главе которой раньше стоял Фердинанд, а впоследствии — его сын Борис III. Политика этой династии, как всем известно, отвечала интересам германского империализма. Эта политика привела Болгарию к двум национальным катастрофам и чуть не привела бы к третьей, если бы не произошло всенародного восстания 9 сентября 1944 года. Кто из здравомыслящих болгар может в настоящее время поднять голос в защиту монархии и кобургской династии?» (В зале возгласы: «Никто, никто!»)

Касаясь вопроса о мероприятиях, которые нужно провести для еще большего укрепления Отечественного фронта, Г. М. Димитров заявил:

«Необходимо еще большее сплочение всех антифашистских сил в Отечественном фронте, который является единственной общественной силой, способной защитить судьбу нашего государства. Необходимо проведение такой экономической политики, которая привлекла бы наших отечественных промышленников к делу под'ема нашего народного хозяйства, такой экономической политики, которая способствовала бы развитию государственного и кооперативного сектора в нашей экономике, такой экономической политики, которая привела бы к быстрому улучшению материального положения трудящихся масс, которая дала бы толчок частной инициативе. Должно быть уделено исключительное внимание плановому ведению нашего народного хозяйства. Государство должно играть не только роль контролера и регулятора, но должно еще больше развить свои экономические функции. Все крупные предприятия, имеющие общенародное значение, управление которыми не по силам частным торговцам и промышленникам, должны перейти в руки государства».

Касаясь задач в военной области, Г. М. Димитров выражает солидарность с заявлением военного министра генерал-полковника Дамяна Велчева, который в своей речи от 16 ноября 1945 г. заявил: «Единственной причиной нашей национальной катастрофы является то, что армия была орудием в руках династии и служила не болгарскому народу. Нынешняя болгарская армия будет итти по одному пути с болгарским народом, она будет защищать вечную дружбу с великой Россией, братскую дружбу с новой Югославией и дружественные отношения с другими демократическими государствами.

Новая народная армия, говорит оратор, должна служить интересам народа и только народа. Она должна стать верным стражем свободы и независимости нашей родины.

Перейдя к вопросам внешней политики, Г. М. Димитров говорит, что на протяжении всей своей истории, за небольшим исключением, внешняя политика Болгарии всегда находилась на службе у германского империализма, который постоянно стремился к изоляции Болгарии от ее освободительницы — великой России.

«Наша история, — заявляет оратор, — учит тому, что всегда, когда Болгария отходила от великой России, она терпела национальную катастрофу. Наша история говорит о том, что, несмотря на все провокации по отношению к Советскому Союзу со стороны болгарских правителей, которые имели место в недавнее время, Советский Союз всегда стремился помочь нашему народу и избавить Болгарию от сотрудничества с гитлеровской Германией. В тронной речи совершенно правильно отмечено, что Советский Союз первым после заключения договора о перемирии между Болгарией и союзниками признал болгарское правительство и восстановил дипломатические отношения с Болгарией. Советское правительство в самый тяжелый для Болгарии момент первым оказало ей необходимую помощь, без которой был невозможен под'ем нашего народного хозяйства.

Отечественный фронт проводит внешнюю политику, отвечающую интересам болгарского народа. Для Отечественного фронта совершенно чужда внешняя политика великоболгарских шовинистов в отношении Македонии, этого вечного яблока раздора на Балканах. Правительство Отечественного фронта признает Македонию как федеральную единицу Федеративной Народной республики Югославии.

Отношения между Болгарией Отечественного фронта и новой Югославией самые сердечные и братские, позволяющие двум нашим братским славянским народам разрешать все возникающие между ними вопросы. Что касается Советского Союза, то правительство Отечественного фронта проводит политику вечной дружбы со своим освободителем. Правительство Отечественного фронта стремится своей внешней политикой добиться дружественных отношений со всеми свободолюбивыми, демократическими народами». Димитров выражает надежду, что правительство Отечественного фронта приложит все усилия, чтобы Болгария в недалеком будущем была признана всеми демократическими державами.

Пищевая промышленность СССР в 1946 году

Беседа с народным комиссаром пищевой промышленности СССР тов. В. П. Зотовым

Пищевая промышленность СССР заканчивает производственную программу 1945 года со значительным превышением задания по выработке ряда важнейших продуктов. Так, сахара выпущено почти вдвое больше, чем в 1944 году, кондитерских изделий и спирта — в 1,5 раза, растительного масла и пива — на 30 процентов. Самый большой рост дало производство папирос — 300 процентов.

Многое сделано в области капитального строительства. За этот год введены в эксплоатацию 175 предприятий союзного подчинения и более 150 республиканских предприятий.

В сахарной промышленности восстановлены 116 заводов, обеспечивших в 1945 году дополнительную переработку 197 тысяч центнеров свеклы в сутки. Среди возрожденных предприятий — крупнейшие заводы Петровский, Шполянский, Гниванский, Ходоровский и Подолия на Украине. Введен в эксплоатацию крупнейший сахарный завод имени Сталина производительностью на 20 тысяч центнеров свеклы в сутки. Построены два новых сахарных завода в Киргизской и Казахской ССР.

Ряд крупных заводов на Украине будет восстановлен в 1946 году, в том числе Ленинский, Октябрьский, Смелянский, Терновский, Новотаволжанский и другие. Вводимые в действие в предстоящем году сахарные заводы должны перерабатывать 176 тысяч центнеров свеклы в сутки.

В масложировой промышленности восстановлены Воронежский и Ростовский гидрозаводы, Одесский и Молдавский маслозаводы. Сданы в эксплоатацию новостройки — Ереванский гидрозавод, 2 маслозавода в Узбекской ССР. В 1946 году будут закончены новостройки — Чимбайский маслозавод в Узбекистане, Днепропетровский, Запорожский и Полтавский маслозаводы.

В консервной промышленности введены в эксплоатацию 17 заводов общей мощностью в 55 миллионов банок. В парфюмерной промышленности предусматривается сооружение Коломенского завода синтетических кислот и ввод в действие Калужского ароматического комбината.

Все отрасли пищевой промышленности пред'являют спрос на более совершенное техническое оснащение. На месте разрушенных врагом пищевых предприятий должны быть возрождены первоклассные, вооруженные всеми достижениями новейшей техники заводы и фабрики.

Работники пищевой промышленности стремятся быстрее залечить раны, нанесенные войной, увеличить в 1946 году производство всех пищевых продуктов, поднять пищевую индустрию на уровень первоклассной современной техники.

(ТАСС).

Обращение американских общественных организаций к совещанию трех министров

НЬЮ-ЙОРК, 22 декабря. (ТАСС). «Армянский национальный совет в Америке» об'явил представителям печати о создании «Американского комитета борьбы за справедливое отношение к Армении», в который вошло более 100 видных американских общественных деятелей. Совет опубликовал тексты адресованных совещанию и комитетом совещанию министров иностранных дел в Москве телеграмм, в которых обе организации призывают к пересмотру армянских границ с целью включения в состав Советской Армении входящих ныне в состав Турции провинций с преобладающим армянским населением.

В телеграмме, направленной совещанию министров иностранных дел «Армянским национальным советом в Америке», говорится:

«Армянский национальный совет в Америке», выражая желание, высказанное в Америке по случаю празднования в 5 городах США 25 годовщины Советской Армении, предлагает на ваше рассмотрение вопрос о судьбе 1,5 млн. армян, разбросанных по всему миру, — жертв турецкого террора и преследований в период первой мировой войны. Огромное большинство этого народа хотело бы вернуться на свою родную землю, все еще находящуюся под господством Турции. Репатриация этих армян может быть осуществлена лишь тогда, когда эта земля станет частью Советской Армении. Мы требуем, чтобы в отношении армянского народа была проявлена справедливость путем освобождения его исторической родины. Границы Армении в том виде, в каком они были определены президентом Вильсоном, должны стать границами Советской Армении».

Телеграмма подписана исполняющим обязанности председателя совета Шагиняном, вице-председателем Селияном, секретарем Шахеном.

Телеграмма, посланная совещанию министров иностранных дел «Американским комитетом борьбы за справедливое отношение к Армении», гласит:

«Свыше ста выдающихся американцев — представителей всех слоев населения недавно об'единились для создания «Американского комитета борьбы за справедливое отношение к Армении». Эти американские мужчины и женщины глубоко обеспокоены крупнейшей несправедливостью нашего времени, тем фактом, что более половины армянского населения всего мира изгнано со своей родины жестокостями и угнетением со стороны турецких правителей. Большое число армян, оторванных от своих древних исторических традиций, в настоящее время хотят вернуться на родину — в республику Советской Армении. Они хотят также воссоединиться со своими собратьями —армянами, живущими в состоянии экономической деградации в Турции.

Эта двойная цель может быть осуществлена лишь путем включения в республику Советской Армении тех районов, которые в настоящее время находятся под турецким суверенитетом и которые на основе этнических признаков были отнесены к Армении президентом Вильсоном, вынесшим арбитражное решение в 1920 году по предложению Верховного совета союзных держав. Вильсон указывал в 1920 году в своем письме к председателю Совета Лиги наций, что Соединенные Штаты «неоднократно выражали беспокойство о судьбе и благосостоянии армянского народа в такой форме и в такой степени, что это оправдывает заявление о том, что судьба армянского народа всегда представляла собой особый интерес для американского народа». Это заявление великого президента Соединенных Штатов сегодня так же справедливо, как и тогда.

Соображения, которые заставили Вильсона определить границы Армении так, как он это сделал, в настоящее время столь же справедливы и этнически обоснованы, как и во время принятия Вильсоном его решения. Наш комитет, движимый симпатией к храброму и многострадальному народу, а также вдохновляемый принципами, которые, по нашему мнению, являются справедливыми с моральной и политической точек зрения, почтительно призывает министров иностранных дел Соединенных Штатов, Великобритании и Советского Союза во время своих переговоров, происходящих сейчас в Москве, достигнуть соглашения о границах Армении и о создании армянской родины. Мы считаем, что министры иностранных дел должны пойти по этому пути, исходя из серьезных соображений справедливости и гуманности».

Телеграмму подписали председатель комитета Смит (который в прошлом был директором «Национального совета американо-советской дружбы») и секретарь Вертенес.

„Безопасность народов не будет обеспечена, пока в Европе будет существовать фашистская Испания"

Обращение международной федерации женщин к совещанию трех министров

ПАРИЖ, 20 декабря. (ТАСС). **(Задержано доставкой).** Международная демократическая федерация женщин направила Московскому совещанию министров иностранных дел США, Англии и Советского Союза телеграмму с призывом обеспечить ликвидацию фашистской диктатуры Франко.

«С 26 ноября по 1 декабря 1945 года, — говорится в телеграмме, — в Париже состоялся учредительный с'езд международной демократической федерации женщин, который единогласно принял резолюцию о задачах женщин демократических стран в борьбе за уничтожение фашизма, за прочный мир и за демократию. Эта резолюция требует, чтобы женские организации всего мира старались добиться от своих правительств разрыва экономических и дипломатических отношений с фашистским правительством Испании и помощи испанскому народу в деле восстановления демократического строя. Мы считаем, что мир неделим, что безопасность народов не будет обеспечена до тех пор, пока в Европе будет существовать фашистская Испания, режим которой был установлен с помощью гитлеровских армий и который посылал «Голубую дивизию» для борьбы против освободительных армий Об'единенных наций бок о бок с армиями Гитлера и Муссолини.

Сердца жен и матерей, так пострадавших от войны, сражавшихся за демократию и отдавших для ее защиты своих мужей и детей, полны беспокойства в связи с постоянной опасностью, которую представляет для всеобщего мира этот очаг фашизма. Женщины Испании, которые с 1936 года сражаются за демократию и свободу своей страны, еще сегодня падают под пулями фаланги или тысячами томятся в тюрьмах, где они подвергаются самым ужасным пыткам, потому что вместе с испанским народом неустанно продолжают борьбу против фашизма. Женщины всего мира приветствовали бы с большим облегчением и с большой надеждой декларацию трех министров иностранных дел, собравшихся в Москве, обеспечивающую ликвидацию правительства Франко и его диктатуры. Именно поэтому от имени 81 миллиона своих членов мы позволяем себе обратиться к Вам с этим посланием, прося Вас принять, Ваши превосходительства, заверение в нашем высоком почтении.

Председатель международной демократической федерации женщин **ЭЖЕНИ КОТТОН**, генеральный секретарь федерации **МАРИ КЛОД ВАЙЯН-КУТЮРЬЕ**».

Обсуждение законопроекта о девальвации франка

ПАРИЖ, 27 декабря. (ТАСС). Агентство Франс Пресс передает, что вчера в Учредительном собрании начались дебаты по вопросу о ратификации соглашений, заключенных в Броттон-Вудсе, и о девальвации франка. Все ораторы единодушно подчеркивали необходимость ратифицировать броттон-вудские соглашения. По словам генерального докладчика финансовой комиссии Кристиана Пино, броттон-вудские соглашения «являются первым серьезным опытом экономического сотрудничества». С одобрением этих соглашений Пино связывал и проводимую французским правительством девальвацию франка.

По окончании прений законопроект о девальвации франка был принят 506 голосами против 44.

ПЕРЕД НОВЫМ ГОДОМ

ТЕАТРЫ — ШКОЛЬНИКАМ

В дни зимних каникул театры Новосибирска широко откроют свои двери перед молодежью.

В детском парке имени Кирова 6 января перед школьниками Октябрьского района выступит Театр кукол (в 12 и 3 часа дня), а 10 января, в 12 часов дня, школьники посмотрят выступление драматического коллектива парка.

В «Красном факеле» для учащихся днем и вечером 1 января пойдет «Так и будет», 3 и 4 января (днем и вечером) — «Иван Грозный», 5 и 6 января — «Месяц в деревне», 8-го вечером и 9-го днем и вечером — «Семья Ферелли теряет покой» и 10-го — «Иван Грозный» (днем и вечером).

ТЮЗ 1 января покажет «Слугу двух господ», со 2 по 6-е — «12 месяцев», 7 и 8-го — «Хрустальный башмачок», 9-го — «Слугу двух господ» и 10-го — «Парни из нашего города».

Театр оперы и балета специально для школьников ставит 2 января «Евгения Онегина», 3-го — «Запорожца за Дунаем», 4-го — «Травиату», 6-го — «Ивана Сусанина». Все спектакли дневные.

Начало дневных спектаклей во всех театрах в 12 часов, вечерних — в 8 часов.

Интересную и разнообразную программу подготовили для учащихся кинотеатры.

В кинотеатре «Октябрь» 30 и 31 декабря демонстрируется «Весенний вальс», 1—3 января—«Детство Горького», 4—6-го — «Тимур и его команда», 10-го — «Кащей бессмертный». Начало сеансов с 10 часов.

В кинотеатре «Металлист» 1—3 января — «По щучьему веленью», 4—6-го — «Детство Горького», 7—9-го — «Брат героя», 10-го — «Сказка о царе Салтане». Сеансы начинаются с 12 часов.

С 1 по 6 января в кинотеатре им. Маяковского для учащихся идет «Василиса Премудрая», 7—9-го — «Сказка о царе Салтане» и 10-го — «Гаврош». Начало сеансов с 9-30 утра.

МОЛОДЕЖНЫЙ БАЛ-МАСКАРАД

Ипподромский райком ВЛКСМ 4 января в окружном Доме офицера устраивает для комсомольцев и молодежи своего района большой костюмированный новогодний бал-маскарад.

Об'явлен конкурс на лучший костюм по темам: «Победа» и «Выборы в Верховный Совет СССР». Три маски, получившие лучшие оценки, будут премированы ценными подарками. Будет устроен конкурс на лучшее исполнение народных русских и национальных танцев и плясок, а также западно-европейских танцев, на лучшего знатока народных пословиц, загадок, поговорок.

Все вырученные от новогоднего вечера средства передаются в фонд помощи детям воинов, погибших на фронтах Отечественной войны.

ЕЛКИ ДЛЯ ДЕТЕЙ ПОГИБШИХ ФРОНТОВИКОВ

20 индивидуальных елок готовит коллектив завода имени Чкалова для детей погибших фронтовиков.

31 декабря елки с игрушками и подарками будут доставлены на квартиры.

4 января организуется елка для детей фронтовиков в клубе завода. Выступит кукольный театр.

КОММЕРЧЕСКИЕ СТОЛОВЫЕ

В Кочeневе ремонтируется помещение для коммерческой столовой-чайной на 50 мест. Откроется чайная к новому году. Для нее заготовлено шесть центнеров мяса и восемь центнеров овощей.

Такая же столовая-чайная на 30 мест открывается на этих днях в Чике.

КОНКУРС НА ЛУЧШУЮ СТЕНГАЗЕТУ

Комитет ВЛКСМ и профком Новосибирского института инженеров транспорта об'явили конкурс на лучший новогодний номер курсовой стенной газеты.

Разработаны условия конкурса. На совещании редакторов газет обсуждены основные вопросы, которые должны быть освещены в новогодних номерах. Результаты конкурса будут опубликованы в общеинститутской комсомольской стенной газете.

Ответственный редактор А. А. КОНДАКОВ.

ТЕАТР ОПЕРЫ и БАЛЕТА
29 декабря — **Запорожец за Дунаем.** Действительны билеты со штампом 27 декабря.
30 декабря закрытый спектакль.

ТЕАТР «КРАСНЫЙ ФАКЕЛ»
29 декабря — **Чужой ребенок.**
30 декабря — **Волки и овцы.**

ТЕАТР ЮНЫХ ЗРИТЕЛЕЙ
29 и 30 декабря утром — **Петушков-младший.**

ГОС. ЕВРЕЙСКИЙ ТЕАТР БССР
29 и 30 декабря — **Так и будет.**

КИНО
Им. МАЯКОВСКОГО — **Весенний вальс.** С 2 января — **Непокоренные.**
«МЕТАЛЛИСТ» — **Без вины виноватые.**
«ОКТЯБРЬ» — **Аршин мал-Алан.**

ОТ НОВОСИБИРСКОГО ГОРФИНОТДЕЛА

Согласно §§ 6—7 инструкции НКФ СССР от 3 августа 1944 г. за № 412

О НАЛОГЕ НА ХОЛОСТЯКОВ,

одиноких и малосемейных граждан СССР, рабочие, служащие и приравненные к ним граждане обязаны не позднее 5 января 1946 года представить по месту своей работы соответствующие документы о количестве имеющихся у них детей (справки домоуправлений, домовые книги, свидетельства ЗАГСа и т. д.).

Кроме того, для получения льгот по подоходному налогу лица, имеющие 4-х и более иждивенцев, обязаны представить справки о количестве имеющихся иждивенцев.

Открыта подписка на журналы
АКАДЕМИИ НАУК СССР НА 1946 ГОД

Наименование журналов	Количество номеров в год	Подписная цена на год
Вестник Академии наук СССР	12	96
Доклады Академии наук СССР (русское издание)	36	216
Известия Академии наук СССР, серия математическая	6	54
Математический сборник	6	90
Прикладная математика и механика	6	63
Астрономический журнал	6	36
Известия Академии наук СССР, серия физическая	6	72
Известия Академии наук СССР, серия географическая и геофизическая	6	54
Журнал экспериментальной и теоретической физики	12	108
Журнал технической физики	12	144
Известия Академии наук СССР, отделение технических наук	12	180
Известия Академии наук СССР, отделение химических наук	6	63
Журнал общей химии	12	180
Успехи химии	6	48
Журнал физической химии	12	144
Журнал прикладной химии	12	126
Известия Академии наук СССР, серия геологическая	6	90
Записки Всеросcийского минералогического общества	4	30
Известия Всесоюзного географического общества	6	63
Почвоведение	12	72
Известия Академии наук СССР, серия биологическая	6	72
Журнал общей биологии	6	45
Успехи современной биологии	6	60
Ботанический журнал	6	27
Советская ботаника	6	36
Зоологический журнал	6	54
Микробиология	6	54
Физиологический журнал СССР им. Сеченова	6	72
Биохимия	6	36
Известия Академии наук СССР, серия истории и философии	6	54
Известия Академии наук СССР, отделение экономики и права	6	45
Советское государство и право	12	108
Известия Академии наук СССР, отделение литературы и языка	6	54
Наука и жизнь	12	36
Природа	12	72

ПОДПИСКА ПРИНИМАЕТСЯ

во всех отделениях «Союзпечати», а также главной конторой «Академкнига» — Москва, Волхонка, 14, и Ленинградской конторой «Академкнига» — Ленинград, Литейный проспект, 53-а.

ПРИ УПРАВЛЕНИИ ТОМСКОЙ ЖЕЛЕЗНОЙ ДОРОГИ
ОТКРЫВАЮТСЯ КУРСЫ МАШИНОПИСИ.
На курсы принимаются лица, имеющие образование не ниже 8 классов.
Срок обучения 3 м-ца. Начало занятий 15 января. С заявлением обращаться: управление Томской железной дороги (Урицкого, 39, комната 212, отдел кадров).

К предстоящему **НОВОМУ ГОДУ „ОСОБТОРГ"**
ИМЕЕТ В ПРОДАЖЕ ШИРОКИЙ АССОРТИМЕНТ
Кондитерских изделий, сухофруктов, компота, разных орехов, табачных и винных изделий, виноградных вин, шампанское, рыбных товаров, пирожков с начинкой.
Кроме того, в магазине, павильонах, ресторане имеются в продаже **новогодние детские подарки в наборах разной стоимости. Принимаются заказы на подарки.**
Тел. магазина—36-291, 36-930, ресторана—31-300.

ГЛАВУНИВЕРМАГ
НКТ СССР
(Проспект им. Сталина, Доходный дом)
В ПРОДАЖЕ **ИМЕЕТ** граммпластинки, художественные картины и портреты, коляски детские, разная игрушка, бинокли, ручки дорожные, санки детские, лыжи, батареи «Бас-60».
В БОЛЬШОМ АССОРТИМЕНТЕ **нижеследующие товары:**
Галантерейные товары: карты игральные, зажимы для волос, ремни разные дамские и мужские, шнур для белья, кремни для зажигалок, бритвенные приборы. Парфюмерия: крем, пудра, губная помада, духи, одеколон, румяна. Серебро столовое, ювелирные изделия — серьги, броши, браслеты, кольца. Часы золотые — ручные дамские.
Головные уборы: шляпы дамские и детские фетровые, кепи мужские, дамские шапочки и муфты каракульчевые и другие меховые изделия.
Хозяйственные товары: сковороды, печное литье, скобы оконные и дверные, сумки хозяйственные, крем для обуви, кровати и другие товары.
Магазин работает с 10 час. утра до 7 час. вечера без выходных дней.

Адрес редакции и издательства: Советская, 6. Телефоны: коммутатор редакции — 34-904; отв. редактора — 35-904; зам. отв. редактора — 35-964; отв. секретаря — 35-924; отделов: партийного — 30-785; пропаганды — 32-395; сельскохозяйственного — 33-159; промышленности — 1-22 и 32-598; культуры и быта — 1.34 (через коммутатор); иллюстрационного — 33.492; внутренней информации — 33-864; писем — 31-396 и 35-505. Прием телефонограмм: иногородние — прямой — 8, город—33-630. Выпускающий — 31.103. Типография — 35-984; об'явления — 31-289.

МН18176 Типография изд-ва «Советская Сибирь». Тираж 50.000.

БРОШЮРА

Пролетарии всех стран, соединяйтесь!

СОВЕТСКАЯ СИБИРЬ

Орган Новосибирского обкома и горкома ВКП(б), областного и городского Советов депутатов трудящихся

№ 257 (7961) | 30 ДЕКАБРЯ 1945 г., воскресенье. | Цена 20 коп.

СЕГОДНЯ В НОМЕРЕ:

1 СТРАНИЦА

ПЕРЕДОВАЯ «ПРАВДЫ». — РЕЗУЛЬТАТЫ СОВЕЩАНИЯ ТРЕХ МИНИСТРОВ.

НАВСТРЕЧУ ВЫБОРАМ В ВЕРХОВНЫЙ СОВЕТ СССР.

2 СТРАНИЦА

А. КОЛОБЯКОВ. — ГОД ВЕЛИКИХ ПОБЕД.

Ф. ШАМРИЦКИЙ. — ЗА ВЫСОКУЮ КУЛЬТУРУ В СОВЕТСКОМ АППАРАТЕ.

А. ЯКОВЛЕВ. — ПРОСТОЙ РАССКАЗ О ПЕРЕЖИТОМ.

ВСТРЕЧА БОЕВЫХ ДРУЗЕЙ.

НА ЗАСЕДАНИИ ПРЕЗИДИУМА ФИЛИАЛА АКАДЕМИИ НАУК.

3 СТРАНИЦА

ЛИТЕРАТУРНАЯ СТРАНИЦА: К. ЛОКОТКОВ. — «ЗАКЛЕПКА».

А. СМЕРДОВ. — НАКАНУНЕ ТВОРЧЕСКОГО ПОД'ЕМА.

В. ФЕДОРОВ. — ПРАЗДНИК.

Г. ПОПОВ. — ЛАБА.

Е. ФЕДЯНИН. — ПЕРЕД ВСТРЕЧЕЙ.

4 СТРАНИЦА

СУДЕБНЫЙ ПРОЦЕСС ПО ДЕЛУ О НЕМЕЦКО-ФАШИСТСКИХ ЗВЕРСТВАХ В ОРЛОВСКОЙ, БРЯНСКОЙ И БОБРУЙСКОЙ ОБЛАСТЯХ.

СУДЕБНЫЙ ПРОЦЕСС ПО ДЕЛУ О НЕМЕЦКО-ФАШИСТСКИХ ЗВЕРСТВАХ В ЛЕНИНГРАДСКОЙ ОБЛАСТИ.

Результаты Совещания Трех Министров

Сегодня в газетах публикуется сообщение о работе происходившего с 16 по 26 декабря в Москве совещания Трех Министров Иностранных Дел: Народного Комиссара Иностранных Дел Советского Союза В. М. Молотова, Государственного Секретаря Соединенных Штатов г-на Д. Бирнса и Министра Иностранных Дел Великобритании г-на Э. Бевина. Это совещание было созвано с тем, чтобы дать возможность представителям правительств трех союзных великих держав обсудить в неформальном и исследовательском порядке ряд вопросов, имеющих актуальное значение. Итоги Совещания Трех Министров показывают, что оно привело к положительным результатам. Во время Совещания был обсужден ряд серьезных вопросов, касающихся как Европы, так и Дальнего Востока. Московское Совещание Министров Иностранных Дел «большой тройки» явится новой вехой в истории развития международного сотрудничества в обстановке наступившего мирного периода.

Крупным шагом вперед в деле послевоенного устройства является достигнутое на Совещании Трех Министров Иностранных Дел соглашение о подготовке мирных договоров с Италией, Румынией, Болгарией, Венгрией и Финляндией. Установлена процедура подготовки мирных договоров в полном соответствии с решениями Берлинской конференции руководителей трех великих союзных держав, причем в решении указывается, кто именно участвует в составлении мирных договоров с каждым из бывших европейских союзников Германии. Это соглашение имеет тем большее значение, что, как известно, именно по вопросу о процедуре разработки мирных договоров не удалось договориться на состоявшейся в Лондоне сентябрьской сессии Совета Министров Иностранных Дел. В соответствии с достигнутым соглашением немедленно возобновится в Лондоне работа Заместителей Министров Иностранных Дел на основе договоренности, достигнутой по обсуждавшимся вопросам на первой сессии Совета Министров. Далее предусмотрен созыв, после окончания подготовки всех проектов мирных договоров, конференции для обсуждения этих договоров в составе пяти членов Совета Министров Иностранных Дел, а также 16 других членов Об'единенных наций, которые активно участвовали в войне против вражеских государств в Европе своими существенными военными контингентами. Наконец, точно установлен порядок составления и подписания окончательных текстов мирных договоров после окончания работы этой конференции и рассмотрения ее рекомендаций.

Важное значение для урегулирования дальневосточных проблем имеют соглашения, к которым присоединился Китай, относительно учреждения и компетенции Дальневосточной Комиссии и Союзного Совета для Японии. На Дальневосточную Комиссию, созданную взамен прежней Консультативной Комиссии, возложены такие функции, как формулирование политической линии, принципов и общих положений, в соответствии с которыми должно осуществляться выполнение Японией ее обязательств по условиям капитуляции. Она будет в необходимых случаях пересматривать директивы, данные Главнокомандующему союзных держав, или принятые им решения, относящиеся к политической линии. Она должна, наконец, рассматривать и другие вопросы, которые могут быть ей поручены по соглашению между участвующими правительствами. Установленная процедура голосования в Дальневосточной Комиссии, предусматривающая принятие решений большинством голосов, включая согласие держав — Соединенных Штатов, Великобритании, Советского Союза и Китая,— обеспечивает согласованную политику великих держав при решении важных вопросов, относящихся к компетенции Дальневосточной Комиссии. Одновременно создается Союзный Совет, состоящий из представителей Соединенных Штатов, Советского Союза, Великобритании и Китая, под председательством Главнокомандующего оккупационными американскими войсками в Японии. Этот Совет учреждается в целях контроля над Японией и для консультаций с Главнокомандующим и дачи ему советов по вопросам, касающимся осуществления условий капитуляции, оккупации и контроля над Японией и выполнения директив, дополняющих эти условия.

Как видно из соглашения об учреждении Дальневосточной Комиссии и Союзного Совета, власть Главнокомандующего американских оккупационных войск в Японии обеспечена в степени, вполне достаточной для эффективного осуществления поставленных перед ним ответственных задач. В то же время образование двух новых органов международного сотрудничества и международного контроля на Дальнем Востоке бесспорно отвечает назревшей необходимости. Новые органы призваны обеспечить проведение такой политики по отношению к Японии, которая должна помешать возрождению дальневосточного агрессора и пресечь всякие попытки последышей японского империализма сохранить свои позиции в стране для того, чтобы в удобный для этого момент повторить свою агрессию в Азии.

Соглашение о Корее исходит из необходимости восстановления независимости этой ранней жертвы японской агрессии, создания условий для развития страны на демократических началах и скорейшей ликвидации пагубных последствий длительного господства японских захватчиков. С этой целью признано необходимым создать Временное Корейское Демократическое Правительство, перед которым открывается широкое поле деятельности в деле развития экономики и национальной культуры корейского народа. Одновременно в отношении Кореи предусматривается установление опеки четырех держав — Соединенных Штатов, Советского Союза, Великобритании и Китая — на срок до пяти лет. Следует отметить, что этот прецедент имеет значение, выходящее далеко за географические пределы Корейского полуострова. Речь идет о первом практическом опыте установления совместной опеки ведущих союзных держав. И не может быть сомнения, что этот опыт может при надлежащем осуществлении сыграть плодотворную роль в подходе к разрешению ряда подобных вопросов, касающихся будущего тех или иных мандатных и колониальных территорий.

На Московском Совещании три Министра Иностранных Дел, обменявшись мнениями по вопросам, касающимся положения в Китае, договорились о необходимости об'единения и демократизации Китая под руководством национального правительства, о широком привлечении демократических элементов во все органы этого правительства и о прекращении гражданской борьбы. При этом вновь подтверждена незыблемость политики невмешательства во внутренние дела Китая. В результате бесед В. М. Молотова и г-на Д. Бирнса выяснен вопрос о советских и американских вооруженных силах в Китае и установлено согласие в отношении желательности вывода этих сил из Китая в возможно кратчайший срок, совместимый с выполнением ими их обязательств и с их ответственностью.

Соглашения относительно Румынии и Болгарии открывают возможность устранения разногласий между союзными державами по этим вопросам. Договорено, что три союзных правительства посоветуют румынскому королю и правительству Румынии включить в состав правительства дополнительно по одному представителю групп национал-царанистской и либеральной партий, не участвующих в настоящее время в правительстве, из числа подходящих и готовых лойяльно работать с правительством. В Румынии должны быть, по возможности скорее, проведены свободные и невоспрепятственные выборы, в которых будут иметь право участвовать и выдвигать кандидатуры все демократические и антифашистские партии. После разрешения намеченных соглашением задач правительство Румынии, с которым советское правительство уже имеет дипломатические отношения, будет признано также американским и британским правительствами.

Что касается Болгарии, то Соединенные Штаты и Великобритания признают правительство этой страны, с которой Советский Союз уже имеет дипломатические отношения, как только в состав формируемого теперь болгарского правительства Отечественного Фронта будут включены дополнительно два представителя других демократических групп, не участвующих в правительстве, из числа деятелей, действительно подходящих, готовых лойяльно работать с правительством. Положительное значение этого решения очевидно.

Наконец, крупное принципиальное и практическое значение имеет достигнутое на Московском Совещании соглашение об учреждении организацией Об'единенных наций Комиссии по атомной энергии. Рекомендация по этому вопросу, которую должны будут внести на рассмотрение Генеральной Ассамблеи Об'единенных наций представители шести государств, исходит из того, что Комиссия будет работать по директивам и указаниям Совета Безопасности, перед которым Комиссия будет также отчитываться в своей работе. Этот порядок работы Комиссии естественно вытекает из того факта, что именно Совет Безопасности, согласно уставу организации Об'единенных наций, несет главную ответственность за поддержание международного мира и безопасности.

Решения Совещания Трех Министров опрокинули расчеты активизировавшихся за последнее время противников сложившегося во время войны сотрудничества союзных держав. Закончившееся в Москве Совещание является новым шагом вперед в деле осуществления такого чрезвычайного сотрудничества. Результаты Совещания и круг вопросов, обсуждавшихся на нем, показывают, что это сотрудничество получило свое дальнейшее развитие.

(Передовая «Правды» за 28 декабря).

Навстречу выборам в Верховный Совет СССР

Предприятия, досрочно закончившие годовой план

Перебои в снабжении мазутом тормозили работу Новосибирского оловозавода. В последние дни месяца приходилось работать с колоссальным напряжением, чтобы справиться с заданием. Но коллектив выполнил намеченное и годовую программу завершил досрочно 27 декабря.

Победителями в соревновании вышли плавильный, рафинировочный и подготовительные цехи.

* * *

Швейная фабрика № 1 выполнила годовую программу 13 декабря. Две недели фабрика выпускает сверхплановую продукцию.

* * *

25 декабря выполнила годовой план швейная фабрика № 3. На 20 тысяч рублей продукции сверх плана даст фабрика до конца года.

* * *

Рыболовецкая бригада колхоза «Красный моряк», Барабинского района, возглавляемая тов. Павловым, досрочно выполнила годовой план рыбодобычи, дав 1.200 центнеров рыбы.

На-днях бригада тов. Павлова стала на вахту в честь выборов в Верховный Совет Союза ССР и за одну тоню выловила 60 центнеров крупного окуня. В этот же день госрыболовецкая бригада Сузунского рыбзавода, возглавляемая тов. Голышкиным, добыла 27 центнеров крупного язя.

* * *

Швейная мастерская Барабинского межрайторга выполнила годовой план по изготовлению швейных изделий для населения города на 275 проц.

Лучшие мастера-портные Жуков, Парфенов, Исаева ежедневно выполняли задание на выпуске детского приданого и верхнего платья на 250—300 проц.

В передовых артелях

Включившись в социалистическое соревнование в честь выборов в Верховный Совет, коллектив артели «Пластмасса» перевыполнил декабрьский план. Задание по валовой продукции составляло 276,7 тыс. руб.

Артель должна была сделать 7.000 тарелок, сделано 10.457. Вместо 500 чашек выпущено 2.064. Значительно больше, чем планировалось, изготовлено стаканов, стопок, блюдец, чернильниц.

Изделий из пластиката выпущено на 123,7 тыс. руб.

* * *

Артель «Симфония» декабрьский план завершила 27 числа на 106,1 проц. Ширпотреба выпущено на 670 тыс. руб. — 109 процентов.

* * *

Артель «Химпродукт» досрочно выполнила декабрьский план. Больших успехов добился ее коллектив, выпуская товары широкого потребления.

* * *

Промартель «Пролетарий» в Бердске за последние три месяца значительно улучшила технику своего производства. Тяжелый ручной труд при изготовлении пимов на многих операциях механизирован. Там, где раньше механизмы работали от нефтяного двигателя, теперь поставлены электромоторы индивидуального привода.

Артель «Пролетарий» соревнуется с артелью «Коллективный труд». Насадчик тов. Шорохов обрабатывает вместо 15 пар пимов до 25 пар, закладчица тов. Сахарова дает 150—170 процентов нормы. В артель она пришла в первые дни Отечественной войны, чтобы заменить ушедшего на фронт мужа, и с той поры не покидает производства.

Задержали снег на 622 гектарах

Задержать снег на полях — значит много сделать для будущего урожая. В годы войны нам не удавалось по-настоящему справиться с этой работой. Теперь щитами, снежными валами и другими способами задержали снег на 622 гектарах.

Четыре полеводческие бригады нашего колхоза обязались выполнить план снегозадержания к 10 февраля. Но мы пересмотрели этот срок и решили закончить работу к 15 января, накопив метровый слой снега на всей площади озимых, многолетних трав, на парах и зяби. Вместе это составит 949 гектаров.

30 декабря у нас все колхозники выходят на снегозадержание. К 5 января сделаем и расставим 5.000 щитов.

Председатель колхоза «Интернационал», Карасукского района, **АРХИПОВ.**

Секретарь парторганизации **ХАРЧЕНКО.**

Бригадиры: **ГРИГОРЕНКО, СКОПИЧ, КОНДРАТЕНКО.** Звеньевой **ПОТАПЕНКО.** Колхозники **МИЩУК, ПОДЛУЖНАЯ, ГРИГОРЕНКО.**



ПЕРЕДОВИКОВ РЕМОНТА ТРАКТОРОВ И СЕЛЬСКОХОЗЯЙСТВЕННЫХ МАШИН

16. **КОУРАКСКАЯ МТС**, Тогучинского района (директор тов. **Колесников**, старший механик тов. Касьянов), выполнившая квартальный план ремонта тракторов на 108 проц., плугов — на 147,4, культиваторов — на 166,7 проц.

17. **БАРЫШЕВСКАЯ МТС**, Новосибирского района (и. о. директора тов. **Демин**, старший механик тов. **Быков**), выполнившая квартальный план ремонта тракторов на 100 проц., плугов — на 133 проц.

18. **МЕНЬШИКОВСКАЯ МТС**, Венгеровского района (директор тов. **Лыков**, старший механик тов. **Бобров**), выполнившая квартальный план ремонта тракторов на 100 проц., плугов — на 100 проц.

19. **ПИХТОВСКАЯ МТС**, Пихтовского района (директор тов. **Меньшенин**, старший механик тов. **Грибаль**), выполнившая квартальный план ремонта тракторов на 100 проц., плугов — на 100 проц. и сеялок — на 150 проц.

20. **Терехов И. К.** — бригадир монтажной бригады Черно-Курьинской МТС, Карасукского района, отремонтировавший 12 моторов вместо 8 по заданию.

21. **Новак И. А.** — слесарь той же МТС, ежедневно выполняющий дневную норму на 200—250 проц.

22. **Кругликов И. Г.** — бригадир монтажной бригады той же МТС, отремонтировавший 5 тракторов вместо 3 по заданию.

23. **Кайгородцев А. Т.** — кузнец той же МТС, выполняющий дневную норму на 200 проц.

24. **Лавренова М. И.** — медник той же МТС, отремонтировавшая 20 радиаторов вместо 10 по заданию.

За 10 часов—новый этаж

Горячий отклик среди строителей нашел призыв т. Максименко. Стахановец Александр Парунин, работающий председателем построечного комитета одной из строек Новосибирска, в честь выборов в Верховный Совет встал на вахту. Он обязался за три дня выложить целый этаж строящегося дома и научить строить по поточному методу молодых строителей. Работая с каменщиком-стахановцем Василишиным и участником Отечественной войны, каменщиком Вольхиным, Парунин применил метод Максименко и закончил свою работу за 10 часов. Норма выполнена на 1.137 проц.

Стахановцам подавали раствор рабочие Калинин и Адамчук. Они выполнили норму на 462 проц. Бесперебойную работу моторов обеспечила стахановка Андреева.

Александр Парунин передал свой опыт стахановцу Василишину и снова вернулся на профсоюзную работу. Вахту теперь несет тов. Василишин, хорошо овладевший поточным методом стройки.

Теперь тов. Василишин сам встал на стахановскую вахту. Сразу стало видно, что труд учителя тов. Парунина не пропал даром. За смену Василишин дал 1.256 процентов дневного задания, перекрыв показатели Парунина на 119 проц.

Высокой производительности труда тов. Василишина способствовала слаженная, дружная работа подсобных рабочих тт. Калинина и Адамчук, Владимирова и Грязнова.

Ф. НИКИТИН.

100 тонн колбасы сверх плана

Коллектив рабочих и служащих Куйбышевского мясокомбината встречает новый год выпуском сверхплановой продукции.

Годовой план по выработке мяса и колбасных изделий выполнен к 20 ноября. За 40 дней рабочие дали сверх плана 184 тонны мяса и 100 тонн колбасы.

Комбинат 4 месяца подряд держит переходящее красное знамя обкома ВКП(б) и облисполкома, учрежденное для предприятий пищевой промышленности.

По родной земле



В Ивановской области живет и работает один из старейших художников— Дмитрий Павлович Баранов. За 45 лет своей творческой работы он создал ряд замечательных полотен и обучил искусству живописи целую плеяду молодых художников. На снимке: **Д. П. Баранов** в своей мастерской.

Фотохроника ТАСС.

УСТРОЙСТВО ДЕТЕЙ, ОСТАВШИХСЯ БЕЗ РОДИТЕЛЕЙ

Наркомпрос РСФСР предложил органам народного образования усилить работу по учету и устройству детей, оставшихся без родителей, и охране их прав.

Областные, краевые и городские отделы народного образования и наркомпросы АССР должны до 1 февраля 1946 года разработать и внести на рассмотрение областных, краевых исполкомов и СНК АССР конкретные мероприятия для устройства всех детей, оставшихся без родителей, в улучшения условий жизни патронируемых и опекаемых детей.

Предлагается усилить контроль за правильностью и своевременностью выплаты пособия за патронирование, систематически, не реже 3—4 раза в год, проверять условия жизни детей, переданных на воспитание в семьи трудящихся.

(ТАСС).

НОВЫЕ ОБРАЗЦЫ ТОВАРОВ ШИРОКОГО ПОТРЕБЛЕНИЯ

В последние месяцы значительно возросло число предприятий, выпускающих товары широкого потребления. Павильон лучших образцов товаров широкого потребления при Всесоюзной торговой палате оказывает помощь заводам и фабрикам в деле внедрения новых лучших видов изделий и модернизации устаревших.

На протяжении 1945 года экспертный совет павильона утвердил для массового производства около 500 изделий, в том числе керогазы (новый тип керосинки), домашние электрохолодильники, электропылесосы, новые типы мебели (диван-кровать), различные предметы домашнего обихода, дождевые плащи из хлорвинила и проч. Эти изделия уже поступают в торговую сеть.

В предстоящем году производство новых видов изделий резко возрастет, расширится их ассортимент. Заводы различных наркоматов будут выпускать электропатефоны с усилителем звука, кастрюли-пароварки, духовки «чудо» и алюминиевые кастрюли, никелированные кофейники и чайники и т. д. Кроме того, на ряде предприятий начнется выпуск примусов, мясорубок, утюгов, замков новых видов и т. д. (ТАСС).

ЭКЗАМЕНЫ В ШКОЛАХ РАБОЧЕЙ И СЕЛЬСКОЙ МОЛОДЕЖИ

Наркомпросом РСФСР издан приказ о порядке подведения итогов работы школ рабочей и сельской молодежи за первое полугодие текущего учебного года.

Новое заключается в том, что в первой половине февраля 1946 года в школах рабочей молодежи должны быть проведены экзамены по тем предметам, изучение которых закончено в первом полугодии. Кроме того, во всех классах школ рабочей молодежи с 11 по 15 февраля включительно будут проведены письменные контрольные работы по русскому языку, литературе и математике, а в 4-х — 7-х классах школ сельской молодежи с 23 по 31 января включительно — письменные контрольные работы по русскому языку и математике.

Тексты, темы и задачи для контрольных работ выпускных классов составляются областными, краевыми и городскими отделами народного образования и наркомпросами АССР. (ТАСС).

НОВЫЕ ФИЛЬМЫ ТБИЛИССКОЙ КИНОСТУДИИ

ТБИЛИСИ, 27 декабря. (ТАСС). К 25-летию установления советской власти в Грузии Тбилисская киностудия выпускает кинофильм, посвященный великому грузинскому поэту XVIII века Давиду Гурамишвили. В фильме воспроизводится эпоха сближения грузинского народа с великим русским народом. Юбилею республики посвящается также полнометражный документальный фильм «25 лет Советской Грузии» и короткометражный цветной фильм, в котором будут засняты пейзажи различных районов Грузии.

Продолжаются с'емки первого в Советском Союзе полнометражного стереоскопического фильма «Робинзон Крузо».

Готовятся мультипликационные детские картины: цветной фильм «Золотой петушок» и известная народная грузинская сказка «Нацаркекия». Находятся в производстве несколько киножурналов, посвященных предстоящим выборам в Верховный Совет СССР.

ЦЕНТР ТРАКТОРОСТРОЕНИЯ НА ВОСТОКЕ

РУБЦОВСК, 28 декабря. (ТАСС). Рубцовск становится крупным центром тракторостроения на востоке. Рядом с Алтайским тракторным заводом, построенным в годы войны, выросло новое предприятие — завод тракторного электрооборудования. Строители-монтажники сейчас заканчивают работы, уступая свои места эксплоатационникам. На заводе — пусковой период. Идет опробование и приемка агрегатов.

Завод уже дает высококачественное литье. Встав на вахту в честь выборов в Верховный Совет СССР, литейщики под руководством начальника цеха тов. Орлова успешно осваивают выпуск сложных деталей. Большинство людей полтора года назад пришло на стройку чернорабочими и в ходе строительства овладели различными профессиями.

От'езд из Москвы г-на Бевина

28 декабря из Москвы выехал Министр Иностранных Дел Великобритании г-н Э. Бевин. Вместе с г-ном Э. Бевиным выехал Постоянный Заместитель Министра Иностранных Дел г-н А. Кадоган, Британский Посол в Ираке г-н Р. Буллард и ответственные сотрудники Министерства Иностранных Дел гг. Р. Кемобелл, Д. Стерндейл Беннет и другие.

На Центральном аэродроме г-на Э. Бевина провожали Заместитель Народного Комиссара Иностранных Дел СССР А. Я. Вышинский, Посол СССР в Великобритании Ф. Т. Гусев, ответственные сотрудники НКИД СССР Ф. Ф. Молочков, В. Я. Ерофеев, В. Г. Трухановский, члены Посольства Великобритании в Москве во главе с Послом г-ном А. Керром, Китайский посол г-н Фу Бин-чан, Французский посол ген. Ж. Катру, Австралийский посланник г-н Д. Малоней, Новозеландский посланник г-н Ч. Босвелл, Поверенный в Делах Канады г-н Л. Мейранд.

Аэродром был украшен британскими и советскими флагами.

Заявление г-на Бевина

На аэродроме перед отлетом в Великобританию г-н Бевин сделал следующее заявление перед микрофоном:

«Я сейчас собираюсь вернуться в Великобританию после очень приятного визита в Москву, во время которого мы имели возможность обменяться взглядами и притти к соглашению по многим вопросам.

Я могу лишь надеяться, что результат нашей Конференции будет полезен не только для наших стран, но и для всего мира.

Я не могу уехать, не поблагодарив Советское Правительство, министров и всех, кто помог сделать наше пребывание здесь приятным, и кто проявил такое широкое гостеприимство к нам во всех отношениях.

Привет всему Советскому народу и до свидания!

ОТ'ЕЗД ТОВ. А. Я. ВЫШИНСКОГО, Г-НА А. ГАРРИМАНА, Г-НА А. КЕРРА В БУХАРЕСТ

В соответствии с решениями Московского Совещания Министров Иностранных Дел Советского Союза, США и Великобритании из Москвы вчера, 28 декабря, выехали в Бухарест Заместитель Народного Комиссара Иностранных Дел СССР А. Я. Вышинский, Посол США в СССР А. Гарриман и Посол Великобритании А. Керр.

Одновременно в Бухарест выехали также Посол СССР в Румынии С. И. Кавтарадзе и Румынский Посол в СССР г-н М. Иеадан (ТАСС).

Генерал-майор А. КОЛОБЯКОВ

Год великих побед

Уходит 1945 год — год великих побед, год немеркнущей славы нашей Красной Армии и нашего советского народа.

Незадолго до начала этого года товарищ Сталин поставил перед Красной Армией величайшую задачу из всех, которые она решала на протяжении войны. Он говорил: «Теперь за Красной Армией остается ее последняя заключительная миссия: довершить вместе с армиями наших союзников дело разгрома немецко-фашистской армии, добить фашистского зверя в его собственном логове и водрузить над Берлином знамя Победы».

Прошедший год стал знаменательным в истории человечества. Начиная тот год, Красная Армия, выполняя волю вождя, перешла в решительное наступление по всему фронту. Не прекращавшиеся ни на один день бои переросли в мощные удары всех фронтов по врагу, окопавшемуся в своей берлоге. Рухнула цитадель прусской военщины — Восточная Пруссия. Красная Армия все больше наращивала силу ударов.

В течение первой половины года Красная Армия овладела Варшавой, Будапештом, Веной и Прагой. 2 мая 1945 года вошло в историю советского войска яркой, незабываемой датой. В этот день доблестные войска маршалов Жукова, Конева и Рокоссовского овладели столицей фашистской Германии — Берлином. Величайшее по своей силе и мощи наступление, явившееся заключительным аккордом героической симфонии, было закончено с неповторимым искусством. Германия со своей разбойничьей армией и пресловутым «новым порядком» рухнула.

Всему советскому народу, народам всего мира на вечные времена будет памятен день 9 мая, день, когда главный очаг фашизма и мирового империализма перестал угрожать миру и безопасности народов. День Победы стал всенародным праздником советских людей.

«Великие жертвы, принесенные нами во имя свободы и независимости нашей Родины, неисчислимые лишения и страдания, пережитые нашим народом в ходе войны, напряженный труд в тылу и на фронте, отданный на алтарь отечества, — не прошли даром и увенчались полной победой над врагом», — сказал в этот день наш великий вождь Генералиссимус Советского Союза товарищ Сталин.

В этом году победоносно закончилась война на западе. Советское государство обеспечило неприкосновенность своих западных границ. Но мы не могли спокойно начать восстановительную и созидательную работу, имея в наличии второй очаг агрессии на восточных границах. Советское правительство, выражая волю всего многомиллионного народа страны, приняло решение начать военные действия против Японии.

9 августа Красная Армия нанесла сокрушительные удары по японским агрессорам. Мощь наступления наших войск ошеломила кичливых самураев и в несколько дней парализовала способность врага к сопротивлению.

Прошло немного дней, как наша армия начала боевые действия, и Япония вынуждена была подписать условия безоговорочной капитуляции. День 3 сентября стал днем победы над Японией, днем окончания второй мировой войны. Таков итог боевых побед наших вооруженных сил за этот последний героический год.

Труженики тыла, герои труда сделали за этот год также огромный вклад в дело победы. Достаточно сказать, что, несмотря на то, что война шла четвертый год, стройка не ослабевала, а, наоборот, усиливалась. Наши строители во всех отраслях народного хозяйства вводили в строй все новые и новые предприятия. Подтверждением этого могут послужить такие примеры: в 1945 году пущены в ход первый металлургический завод в Казахстане, Красноярский машиностроительный завод, Красногорская ТЭЦ и Средне-Уральская ГРЭС на Урале и многие другие мощные новостройки. И если сопоставить работу, проделанную тружениками промышленности в этом году, то по своей значимости она равна выигранным сражениям нашей армии в этом году.

1945 год был годом великих побед — героическим годом. Вступая в новый 1946 год, первый год четвертой пятилетки, мы ясно видим задачи, стоящие перед нашим Советским государством. Задачи эти трудные. Но наш народ знает, что: «У нас нет более важной задачи, чем задача закрепить нашу победу, которой мы добились в непреклонной борьбе и которая открыла путь к новому великому под'ему нашей страны и к дальнейшему повышению жизненного уровня нашего народа» (Молотов). Эти задачи наш народ решит с успехом.

Много сделано войсками нашего Западно-Сибирского военного округа в 1945 году, но еще большие задачи стоят перед нами на 1946 год. Эти задачи коротко, но ясно определены в приказе Народного Комиссара Обороны от 7 ноября 1945 года: «В Красной Армии не может быть места головокружению от успехов. Вся Красная Армия должна учиться и учиться, настойчиво осваивая ценнейший боевой опыт Великой Отечественной войны. В этом теперь главное».

В ходе войны советское военное искусство поднято на невиданную высоту. Но достигнутые успехи ни в какой мере не дают нам права на зазнайство и самоуспокоенность. Нельзя почивать на лаврах! История учит, что победившая армия, убаюканная успехами и предавшая забвению накопленный опыт, может утратить свои боевые качества.

Боевой опыт, приобретенный Красной Армией в ходе великих битв с сильным и ожесточенным врагом, представляет собой неисчерпаемые золотые россыпи. Этот опыт настолько богат, многообразен и превосходен, что он на долгие годы будет определять пути развития не только советской, но и мировой военной науки.

Военно-научная мысль, опирающаяся на опыт Великой Отечественной войны, должна не только изучать и обобщать этот опыт, но и творчески развивать его, она должна опережать ход событий, заглядывать вперед, ставить и разрешать новые проблемы по ведению боя, операции и войны.

В 1920 году Владимир Ильич Ленин говорил: «...без науки современную армию построить нельзя». Будем помнить это указание Владимира Ильича, развивать науку.

Наша военная наука, являющаяся передовой наукой, должна решительно ломать старые традиции, нормы, установки, когда они становятся устарелыми, когда они превращаются в тормоз для движения вперед. Победоносная армия, если она не хочет отставать, должна немедленно после прекращения военных действий приниматься за упорную военную и политическую учебу, за освоение боевого опыта. Такова диалектика военного искусства.

В обучении войск нельзя допускать шаблона. Хорошо зная боевой устав пехоты Красной Армии, строго и беспрекословно выполняя его на тактических занятиях, вместе с тем, мы всегда должны помнить приказ товарища Сталина № 347 от 9 ноября 1942 года, где сказано, что «указания Устава надлежит применять, строго сообразуясь с обстановкой».

Несомненно, что войска нашего округа в 1946 году еще прилежнее и настойчивее возьмутся за боевую и политическую учебу. Офицеры будут еще упорнее повышать свой общеобразовательный и культурный уровень.

Неустанно изучая и осваивая богатейший боевой опыт, накопленный нашими войсками в ходе Отечественной войны, еще выше поднимем военное мастерство победоносной Красной Армии.

За новые успехи в боевой и политической подготовке в 1946 году!

Простой рассказ о пережитом

Плывут радостные мелодичные звуки, растворяются в общем хоре звонкие голоса:

Все, что было загадано,
Все исполнится в срок,
Не угаснет без времени
Золотой огонек.

Эту любимую песню молодежи поют юноши и девушки, заполнившие просторный зал избирательного участка в Здвинске. Сюда пришли избиратели, которые 10 февраля 1946 года впервые будут выбирать в Верховный Совет СССР.

В углу на мягком диване сидят люди старшего поколения—братья Матвей Михайлович Сурков, один из руководителей Здвинского Совдепа и Владимир Михайлович Сурков, участник партизанского Здвинского отряда, — живые свидетели революционных событий родного села.

Стихла песня. И директор мясокомбината Матвей Михайлович Сурков, коммунист с 25-летним партийным стажем, начал свой простой рассказ.

— Сидели мы с братом и слушали вашу песню. Какие хорошие песни поет нынче молодежь. И звучат они легко, и жизнь у нас сейчас радостная, как сама песня. А вот о том, как завоевывалась эта жизнь, каких жертв она нам стоила, и будет мой рассказ.

— Кто из вас знает, почему наш район называется Здвинским?—спросил Матвей Михайлович.—Я знаю,—откликнулся молодой учитель Михаил Васильев. — Наш район носит имя старого большевика-подпольщика Моисея Станиславовича Здвинского.

— Правильно, сынок. Видишь, и в этом советская власть помогла тебе. Она дала право на образование, ты изучал историю... А я в твои годы в деревне Хапово у кулака овец пас, об учебе и думать не смел.

Помолчав, старый коммунист продолжал свой рассказ:

— В 1905 году к нам в село Нижний Каргат, так тогда назывался Здвинск, приехал политический ссыльный Здвинский и поселился на краю села у крестьянина Леонова. Моисей Станиславович оказался человеком умным и общительным. Он родился в 1876 году в Львовской губернии, в семье слесаря-железнодорожника станции Фастово. Очень хорошо разбирался в механике. Придешь к нему за советом, как лучше сеялку или плуг наладить, он все расскажет, покажет, а потом станет про жизнь нашу расспрашивать. Тайком нам книжки читал, где правда была про нашу жизнь мужицкую написана.

Как-то в селе старосту выбирать стали. Долго спорили мужики на сходке, кого назначить. Подошел и Моисей Станиславович. Послушал он нас и говорит:

— Что вы шумите, все равно бедняка в старосты не выбрать. А богатея какого не выберете, жизнь от этого не улучшится, пока царь у власти стоит.

За эту речь исправник Здвинского в каталажку посадил, а нам, мужикам, строго запретил с ним общаться.

Наступила Октябрьская революция. Мы организовали в Здвинске советскую власть. В конце ноября 1917 года созвали первый волостной с'езд Советов и на нем меня председателем выбрали.

Учил меня Здвинский как надо работать, как руководить Совдепом. Трудное было время. Меньшевики да эсеры мешали. Но мы крепко держались за советскую власть. При Колчаке ушли в партизаны.

Нашлись предатели. В 1918 году колчаковцы арестовали меня и тов. Здвинского, увезли в Каинск, теперешний Куйбышев, и посадили в тюрьму.

Ни пытки, ни издевательства тюремщиков не смогли сломить волю революционера Здвинского. Он не прекращал своей боевой работы, горячо убеждал нас в том, что будет снова советская власть в Сибири.

Как сейчас помню последнюю ночь на 25 мая 1919 года. Моисей Станиславович сидел рядом с нами на полу. Разговаривали. Вдруг открылась дверь камеры. Вошли колчаковцы и увели Здвинского. Будто сейчас это произошло, так мне запомнились его последние слова перед расстрелом:

— Прощайте, товарищи! Видно от смерти не уйти. Только помните, хорошо помните и верьте, что советская власть в Сибири все равно будет.

Расстреляли его в бору, в 200 метрах от тюрьмы. Мы слышали залпы. Многие из сидящих в камере не выдержали, зарыдали, заплакал и я. Так кончилась жизнь большевика Моисея Станиславовича Здвинского.

Свою беседу тов. Сурков закончил рассказом о том, как Красная Армия разгромила колчаковцев. И снова был созван крестьянский с'езд Советов, снова была учреждена советская власть в Нижнем Каргате. В 1934 году по ходатайству трудящихся присвоено району имя Моисея Станиславовича Здвинского.

— О том, как партизаны воевали за советскую власть в Здвинске, вам расскажет в следующий раз мой брат Владимир Михайлович, — говорил, тепло прощаясь с молодыми избирателями, Матвей Михайлович Сурков.

А. ЯКОВЛЕВ.



Дежурный по парку из станции Новосибирск-I А. В. Зибров, участвуя в социалистическом соревновании в честь выборов в Верховный Совет СССР, обязался в два раза ускорить формирование порожняковых составов для Кузбасса. На снимке: А. В. Зибров размечает вагоны для обработки.

Фото Б. Шумакова.

Встреча боевых друзей

Вечером 27 декабря в зале Новосибирского горпарткабинета встретились фронтовые друзья — бывшие офицеры и солдаты сибирской гвардейской дивизии, ныне рабочие, служащие, учащиеся.

Первым выступил представитель дивизии гвардии полковник Ширяев.

— Наша дивизия, — сказал он, — была создана в самые тяжелые дни Отечественной войны. Сотни и тысячи патриотов Сибири ушли с оружием в руках защищать свободу и независимость любимой Родины. Дивизию бросали на труднейшие участки сражений, и нигде сибиряки не посрамили своей славы. Навеки останутся в памяти русского народа имена наших героев, отдавших жизнь за правое дело,— полковника Панишева, подполковника Аникина, старшего сержанта Чугаева, санитарки Жилиной, солдата-поэта Бориса Богаткова, с песней шедшего на штурм, и многих других.

Полковник Ширяев предложил почтить память павших вставанием.

— Десятки, сотни героев здравствуют и сейчас — санинструктор Мария Павленко, вынесшая с полей сражений 600 раненых, снайпер Максимова, уничтожившая около 50 немцев, парторг полка гвардии майор Косов, Юрченко, Легалова, Гололобова...

— Товарищи бывшие офицеры и солдаты сибирской гвардейской дивизии! Вы были гвардейцами на фронте, будьте гвардейцами и в труде! Отличной работой и учебой крепите могущество Родины.

В заключение полковник рассказал о том, что делается в дивизии сейчас; сообщил, что скоро закончится работа над фильмом «Сибиряки-гвардейцы» — кино-историей дивизии, что в Новосибирске предполагается соорудить обелиск, на котором будут записаны имена ее героев. К XXVIII годовщине Красной Армии в дивизию намечено отправить делегацию, в состав которой войдут и демобилизованные гвардейцы.

Завязалась дружеская беседа. Фронтовые друзья расспрашивали друг друга о новой работе, вспоминали эпизоды недавних боев. А вспомнить есть что и младшему лейтенанту орденоносцу Власову, ныне ответственному секретарю Новосибирского сельского райисполкома, и контрольному мастеру завода имени Чкалова Шустову, в прошлом артиллеристу, и рядовому Юрикову — мастеру завода «Тяжстанкогидропресс».

Кто-то затянул знакомую песню дивизии. Остальные подхватили:

Из сибирских далеких просторов,
От Оби, полноводной реки,
Из колхозов, из шахт, из заводов,
Лавой двинулись сибиряки...

В жарких битвах, под ураганным огнем звучала эта песня:

Мощь сибирская, сила богатырская
Поднялась на решительный бой.

Закончился вечер концертом артистов областного радиокомитета и ансамбля песни и пляски штаба округа.

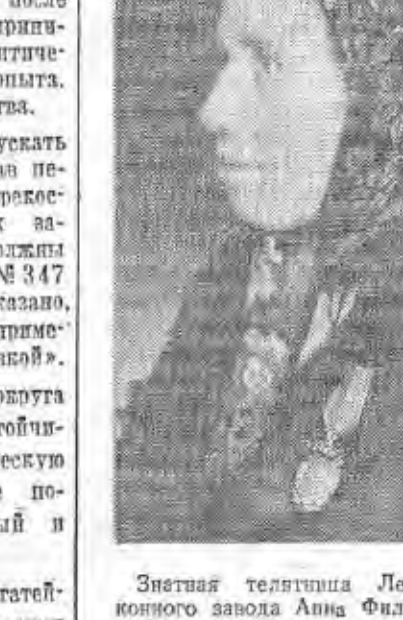

Знатная телятница Легостаевского конного завода Анна Филипповна Конарева, вырастившая за 11 лет 2.136 телят без единого случая падежа. За выдающиеся успехи в развитии животноводства тов. Конарева награждена орденом Трудового Красного Знамени. А. Ф. Конарева является членом окружной избирательной комиссии.

Фото Т. Васильева.

Вечера молодых избирателей

28 декабря в помещении агитпункта 25-го избирательного участка Центрального района Новосибирска был проведен вечер молодых избирателей.

Собрания в агитпункте проходят два раза в неделю — по вторникам и пятницам. За декабрь здесь прочитаны для избирателей такие интересные лекции, как «Атомная бомба», «Строение вселенной», «Воины-сибиряки в Отечественной войне» и другие. Проведена встреча избирателей со своим депутатом в районный Совет депутатов трудящихся тов. Мазиным.

28 декабря молодые избиратели прослушали доклад «Что дала советская власть молодежи».

Ю. АНТОНОВ.
Зав. агитколлективом.

По избирательным участкам на лыжах

600 лыжников Кировского района Новосибирска в полной походной готовности, со знаменами и лозунгами собрались на митинг перед зданием райкома партии.

Открыл митинг председатель комитета по делам физкультуры и спорта тов. Япенко. С речами выступали зав. военным отделом райкома ВКП(б) тов. Меньшиков, председатель райисполкома тов. Трифонов и секретарь райкома комсомола тов. Захаркин.

После митинга лыжники разошлись по всем избирательным участкам района для бесед с избирателями.

ХРОНИКА ИЗБИРАТЕЛЬНОЙ КАМПАНИИ

Домохозяйки дома НКПС 7-го избирательного участка города Татарска тт. Наливайко, Тисленко и Смирнова активно участвуют в оборудовании агитпункта. Они сделали шторы, изготовили искусственные цветы для избирательного участка.

* * *

Новосибирская профшкола-интернат инвалидов Отечественной войны — центр избирательного участка № 100. В оборудовании и украшении помещения участка и агитпункта особенно активное участие принимали коллективы пересыльного пункта облвоенкомата и мясокомбината. Для удобства избирателей оборудована вешалка на 300 человек.

* * *

18 комсомольцев черепановской промартели «Культура» организовали агитбригаду лыжников.

Агитбригада совершила несколько выходов в близлежащие деревни — Бочкари, Зимовье, Ключи. Комсомольцы провели с колхозниками беседы.

После бесед агитбригада выступает в сельских клубах с художественной самодеятельностью.

На заседании президиума филиала Академии наук

Здание Западно-Сибирского филиала Академии наук СССР еще в лесах, но в нем уже пульсирует научная жизнь. Сибирской общественности хорошо известны имена Н. А. Чинакала, П. Г. Рубина, Н. Н. Бутакова, В. В. Ревердатто, В. А. Кузнецова, М. К. Коровина, К. Н. Шмаргунова и других работников филиала. Около сотни ученых составляют сейчас его научное ядро. Недаром Западно-Сибирский филиал Академии наук считается одним из сильнейших в стране.

В 1944 году филиал организовал 11 научных экспедиций, в 1945 году их было вдвое больше. Вся деятельность его ученых и научных сотрудников подчинена общему делу — развитию народного хозяйства страны; весь коллектив изучает природные богатства Сибири и ее потенциальные возможности.

Позавчера в здании филиала открылось заседание расширенного президиума. В конференц-зале, еще пахнущем свежей краской, украшенном портретом товарища Сталина, величайшего ученого нашего времени, и гипсовым бюстом первого русского ученого Ломоносова, собрались десятки людей науки и представителей советской общественности.

Заседание открыл председатель президиума академик А. А. Скочинский.

После оглашения ученым секретарем филиала Г. В. Малкиным повестки дня слово для доклада о перспективах развития Западно-Сибирского филиала Академии наук СССР на период 1946—1950 годов получил академик А. А. Скочинский.

— Вся деятельность Западно-Сибирского филиала Академии наук СССР, — сказал он, — самым теснейшим образом связывается с развитием народного хозяйства страны. Велики поэтому и задачи филиала.

Подведя некоторые итоги прошлой работы, докладчик перешел к характеристике задач, стоящих сейчас перед нашими учеными в области металлургии и энергетики, геологии и физики, биологии и ботаники, почвоведения и мелиорации, изучения растительного и животного мира, развития транспорта и т. д. Академик Скочинский назвал ряд институтов и групп, которые должны быть созданы в течение ближайшего пятилетия при филиале. Для этого потребуются кадры и средства. Докладчик выразил уверенность, что общественность Сибири окажет филиалу всю нужную помощь.

Расширенный президиум филиала заслушает доклады профессоров докторов Н. А. Чинакала, П. Г. Рубина, Н. Н. Бутакова, В. В. Ревердатто и других.

Вчера и сегодня президиум филиала продолжает свою работу.

За высокую культуру в советском аппарате

Политический и культурный рост советской деревни требует решительного улучшения работы местных Советов. Государственный аппарат должен четко и оперативно руководить всеми отраслями хозяйства. И вполне понятно, насколько важно для советского служащего повседневно расширять свой политический кругозор, повышать деловую квалификацию, овладевать ленинско-сталинским стилем управления.

За боевые заслуги Михаил Архипович Куп получил пять правительственных наград. Вернувшись с фронта, он работает секретарем исполкома Черепановского районного Совета. Много труда вкладывает тов. Куп, чтобы руководимый им аппарат работал культурно.

Каждому заседанию исполкома предшествует большая подготовка, в которой активно участвуют депутаты и члены постоянно действующих комиссий. Не ограничиваясь этим, секретарь исполкома организовал действенный контроль за осуществлением намеченных мероприятий. Все важные решения и распоряжения зарегистрированы в специальном журнале, а их исполнение периодически проверяется.

В райисполкоме хорошо поставлено делопроизводство. Заведены папки на каждое дело, составлена их классификация по группам вопросов. Любую справку можно найти быстро. Такой же порядок вводится и в сельских Советах.

В аппарат облисполкома Константин Захарьевич Хоцетовский пришел 25 лет назад. Требовательный к себе и к подчиненным, он добился высокой культуры в работе бухгалтерии и общего отдела. Облисполком высоко оценил заслуги тов. Хоцетовского и наградил его медалью «За доблестный труд в Великой Отечественной войне 1941—45 гг».

Николай Павлович Казанский заведует группой по награждению многодетных матерей. Это — ответственный пост, руководителю которого особенно нужны такие качества в работе, как внимательность, чуткость. Тов. Казанский вникает во все мелочи. Ничто не проходит мимо него. В отделе постоянно бывает много посетителей. Все они встречают тут внимательный прием, получают исчерпывающие советы, указания. Сотрудники отдела действуют так, чтобы быстро разрешить любой запрос или жалобу.

Жулаускиий сельсовет в Кочковском районе считается лучшим не только по хозяйственным показателям, но и по культуре. И это действительно так. Загляните в кабинет председателя исполкома бывшего фронтовика Ф. Е. Петрищева, грудь которого украшена тремя правительственными наградами. В кабинете — много стульев, мягкий диван, кресло, этажерка, на полу — дорожки. Посетитель считает неудобным для себя бросить на пол окурок или клочок бумаги.

В комнате секретаря сельсовета М. Н. Бурцева такая же чистота и опрятность. Кстати сказать, Митрофан Никитович уже четверть века — секретарь сельсовета и с момента его организации является избранником народа. Делопроизводство он ведет так, что в нем, как в зеркале, отражена вся деятельность сельсовета. Письма, инструкции, сводки аккуратно подшиты в папки, все на своем месте. На каждом документе — пометка «исполнено», «на контроль» и т. п.

Культура в работе советского учреждения определяется тем, как внешне выглядит его помещение, есть ли внутренний распорядок дня, как организован прием посетителей, быстро ли даются ответы на жалобы и запросы вышестоящих органов и т. п. Нередко руководители некоторых Советов обо всем этом забывают.

Недавно было проверено хранение документов в отделах Бочковского райисполкома. Вскрылись факты вопиющей расхлябанности и безответственности. Инспектор тов. Терехова ушла домой, оставив комнату открытой, а на столах лежали различные сводки, справки, директивы. Помещения райсобеса и дорожного отдела на закрываются. В столах сотрудников райсобеса (заведующий тов. Лагуткин) в беспорядке валялись штампы, личные дела пенсионеров и инвалидов. В райфинотделе были обнаружены из'еденные мышами документы, за шкафами — кучи мусора. Такая же картина в райздраве и райземотделе. Характерно, что ни одно из этих учреждений не имеет даже вывески. Вежливости в обращении с посетителями нет и в помине. Придет ли сюда старый человек или инвалид — ему даже не предложат присесть.

М. И. Калинин еще на XV Всероссийском с'езде Советов говорил: «Все наши успехи, все наши достижения основаны на деятельности людей, и чем культурнее будут люди, тем продуктивнее будет их труд, тем выше будет производительность труда».

Культура в работе советских учреждений на селе — это не самоцель, а непременное условие высокого качества и производительности труда. Советский служащий должен быть примером, носителем такой высокой культурности.

Ф. ШАМРИЦКИЙ.
Старший инструктор областного Совета депутатов трудящихся.

Усиливать подготовку к весне!

Отремонтировано 26 плугов

Только-только стало светать, а Дударев уже в кузнице. Обращаясь к помощнику, раздувающему горн, он говорит:

— Сегодня непременно отремонтируем этот плуг. График надо выполнять. Как ты думаешь, Войченко?

Кивком головы помощник одобряет эти слова.

В тот день потребовалось подковать лошадь, сделать ведро для фермы, отремонтировать сани... Но Дударев и Войченко не ушли из кузницы до тех пор, пока плуг не был полностью готов. К 25 плугам, прошедшим через их умелые руки, прибавляется еще один. Рядом — отремонтированные 44 бороны «Зиг-заг», 3 сеялки, 6 культиваторов. Остальной инвентарь будет приведен в порядок ко дню выборов в Верховный Совет СССР.

Правление колхоза «Верный путь», Каргатского района, во главе с тов. Федорининым составило четкий график подготовки к весне. И везде кипит работа. Шорник тов. Заикевич закончил ремонт 80-го комплекта сбруи. Полеводческие бригады тт. Савченко, Михайленко и Заслонского задержали снег на всей площади озимых. Щиты и снежные валы расставлены на 140 гектарах.

Работники молочно-товарной фермы вывозят на поля перепревший навоз. Доставлено более тысячи бричек.

Отметить выборы в Верховный Совет СССР успешной подготовкой к севу — под таким лозунгом трудятся колхозники артели «Верный путь».

Г. ХРЕБТЕНКО.

Соревнование ремонтников

ТАТАРСК. (По телефону). Коллектив Дмитриевской МТС, соревнуясь в честь выборов в Верховный Совет СССР, обязался к 1 января отремонтировать 10 тракторов «АТЗ». К 25 декабря было подготовлено 8 машин.

Дмитриевская МТС — новая. Мастерская еще как следует не оборудована. Но это не мешает передовым ремонтникам повышать производительность труда. Бригада Николая Ивановича Касацкого выпустила три трактора вместо двух по заданию. Трактористы Василий Клюев, Мария Катенева и другие ежедневно выполняют норму на 120—150 проц.

Рабочие мастерской борются за то, чтобы ко дню выборов закончить ремонт всего тракторного парка МТС.

* * *

КОЧКИ. (По телефону). Становясь на новогоднюю вахту, ремонтники Черновской МТС решили выпустить к 1 января 15 тракторов вместо 13 по квартальному плану. На 27 декабря они отремонтировали 10 колесных машин и подготовили к трем тракторам моторы и задние мосты.

Борясь за выполнение взятых обязательств, слесари Иван Бобырев и Кузьма Белик ежедневно дают 170—200 проц. нормы. Звено по моторам, которым руководит Анна Черненко, и заливщица подшипников Екатерина Мухина также систематически превышают задание.

ЛИТЕРАТУРНАЯ СТРАНИЦА

Константин Локотков

„Заклепка"

(Рассказ)

— Ничего подобного — какой я моргун? Я парень — гвоздь, — говорил Петька Моргун и при этом так смешно подмигивал в сторону мастера, и таким заливался веселым кудахтающим смехом (и совсем уж по-мальчишески при этом вытирал рот тыльной стороной ладони), что ни у кого, кто не знал Петьки, не возникало сомнений в беззаботном существовании его на земле.

Впрочем, никто хорошо и не знал Петьки. Любопытных он отгонял шуткой, а в официальных случаях, — например, как это было при беседе с начальником цеха — он рекомендовал себя эвакуированным из Винницы, пятнадцати лет от роду. И — все. Мать, отец? Петька ничего не может поведать о них начальнику цеха, кроме того, что они остались «там»; об этом Петька говорит все так же, не меняя тона и позы; только разве всегда светлые глаза его чуть подергиваются дымкой да руки, словно им становится неудобным висеть без дела, поднимаются к карману комбинезона и, не сумев отстегнуть пуговицу, неверным движением уходят за спину. Но по-прежнему вся его невысокая фигурка — от кончиков новых брезентовых ботинок до картуза, надвинутого на большие, чуть оттопыренные уши — выражает нетерпеливо-озорное желание вырваться, уйти.

— Какой же ты гвоздь, — сказал ему мастер Петр Кузьмич, когда Петьку после окончания ремесленного училища направили в его бригаду, — ты заклепка скорей... (он намекал на большую голову Петьки). — А ну-ка, не вертись. Слышь! А то живо у меня.. Бери-ка вон тиски да напильник..

Он неодобрительно оглядел широкое улыбающееся лицо Петьки и, пошевелив густыми суровыми бровями, добавил:

— Да ребят не смущай... А то я, брат, живо рассчитаю.

И полез за кисетом.

— Вот — дед! — с восхищением подумал Петька. — Сердитый!

Опасения мастера не оправдались. Петька не «смущал» ребят, по крайней мере во время работы. Напевая что-то себе под нос, он работал весело и быстро; и если б он был наблюдательнее, то не раз заметил бы на себе косящий взгляд Петра Кузьмича. Тот сразу оценил и цепкость петькиных рук и точность глаза, оценил и — смолчал, даже не показал вида, что доволен. Был он скуп на слова, ходил медленно, чуть сутулясь, и зорко высматривал малейшее проявление нерадивости или баловства в своих беспокойных и шумных учениках-подростках.

[И] было очень естественным и никому [не к]азалось странным, что этот старик — [масте]р участка, которому давно пора на [отдых], вносил в цех тишину и сосредоточенную деловитость. [Та]кже взрослые рабочие, не[подчи]ненные ему, послушно внимали е[го ...]ным замечаниям. И для [н]его самого [это бы]ло очень естественным и необходимым это его присутствие в цехе, потому что он не мог представить себя в другой обстановке — вне цеха, оторванным от привычных занятий, от этого живого шелеста ремней, от этих беспокойных чумазых мальчишек, даже от своего права [п]ерагивать их и сердито поучать.

Вот под опеку этого старика с суровыми бровями и попал Петька Моргун — «заклепка», как вскоре, с легкой руки Петра Кузьмича, стали его звать все. Первое недоразумение возникло при сдаче первой самостоятельной работы. Сделанную деталь Петька прежде показал товарищам, потом — взрослым рабочим. Все хвалили и сказали, что из Петьки выйдет толк.

Торжествующий, с широкой довольной улыбкой, Петька на ладони преподнес деталь мастеру:

— Родил, — сказал он, — выйдет толк?

Мастер подарил ему такой взгляд, что другой, на месте Петьки, затрепетал бы. Но тот только шмыгнул носом и невинно спросил:

— Что?

И зачесал пальцем верхнюю губу, пряча под ладонью улыбку.

Петр Кузьмич долго рассматривал деталь, подносил ее к свету, вымерял всеми инструментами, какие только были в его одутловатых карманах и, наконец, словно досадуя, что не нашел дефектов, отложил ее в сторону.

— Пройдет, — не то сердито, не то неохотно сказал он и добавил, сгоняя самодовольную улыбку с лица Петьки, — бывает хуже...

Петька зачесал в затылке, оглядываясь на товарищей.

— Теперь вот что... Да не вертись, слышь? На-ка сделай... вот эту, — и мастер протянул деталь, которую делал сам; поручал он ее только умелым слесарям.

Петька воспринял это поручение, как лучшую похвалу его старательности и умения.

— Перегоню вас, товарищ мастер! — задорно сказал он и так, чтобы слышал весь цех.

— Ну, поди-ка, поди... — ответил Петр Кузьмич и неторопливо отвернулся.

Вот здесь Петька и «переборщил», как он после сам говорил об этом, — слишком откровенно вылил наружу свой темперамент: пританцовывая, он прошелся между товарищами, изображая Петра Кузьмича, смешно надув щеки и насупив брови; раздался смех и сразу стих: Петька оглянулся и замер: Петр Кузьмич, заложив руки за спину, медленно шел к нему. Остановился, неподвижно смотря на Петьку белыми глазами.

— Выйди вон, — тихо, при полном молчании цеха, сказал он.

Петька с потешной досадой почесал в затылке. Потом осторожно положил деталь на верстак и молча, упрямо склонив голову на бок, вышел из цеха.

Он долго ходил под окнами, посвистывая, с кем-то громко разговаривал и смеялся, — видимо, без желания — смех был отрывистым, сухим. Через полчаса он появился в дверях и, натянуто улыбаясь, подошел к мастеру.

— Товарищ мастер, — сказал он и развел руками. Петр Кузьмич молчал, склонившись над работой. Петька опять смешно взялся за затылок. Все видели его унижение, все понимали, что он просит извинения, хотя не слышали слов; а Петька унижения не чувствовал так же, как не понимал обидного для старика смысла своего поступка.

— Товарищ мастер, — начал снова он, — я... я больше не буду, — и, сказав это, он неожиданно покраснел — не от того, что пришлось выговорить неуклюжее извинение, а от того, что он как-то вдруг только сейчас заметил, что Петр Кузьмич очень стар — он разглядел печально поникшие его усы и глубоко запавшие щеки; — что у него — вспомнил Петька — совсем недавно погиб на фронте единственный сын и что обижать старика гадко и нельзя.

— Петр Кузьмич, — как-то по новому, зазвеневшим голосом, сказал Петька и умолк, и вытянулся, словно вспомнил еще что-то, свое, или будто его ударили изнутри. Петр Кузьмич оглянулся и с холодной заинтересованностью посмотрел на него.

— Я больше не буду, — побелевшими губами повторил Петька, тяжело повернулся и пошел к верстаку, неестественно прямо держа голову. Кто знает, что вспомнил еще Петька в эту короткую минуту раскаяния перед стариком, но, наверное, что-нибудь не очень веселое, если вдруг так изменилось его всегда оживленное курносое лицо. Может вспомнил он Винницу свою и отца с матерью, которых, как и сына Петра Кузьмича, может тоже уже нет в живых... кто знает? И о чем думает Петр Кузьмич, шевеля губами, и издали следя за присмиревшим Петькой, ведомо ему одному.

...Выработка Петьки упрямо шла вверх. Казалось — вот-вот он обгонит Петра Кузьмича. Это молчаливое соревнование, о котором в цехе не говорили, но все знали и молчали, жалея старика. Не с его слабым зрением и потерявшими уверенность руками соперничать с молодежью, — думали все и даже старались затушевать происходившее, изобразить дело так, словно ничего и не происходит, даже фамилии соперников на доске показателей умышленно разделяли длинным списком других. Это молчаливое соревнование, однако, взволновало весь цех и особенно — самих противников. Петр Кузьмич был более обычного раздражен, чаще распекал подростков, а Петьку... Петька будто и не существовал теперь для него.

Страсти разгорелись особенно в день сталинской вахты. Цех бурлил. Люди, не отходя от станков, с вдохновением художников упивались работой. Девушка-плановик каждый час подходила к красной доске и мелом ставила показатели. Легкий гул и опять — шелест ремней, скрип резцов, короткие и точные слова.

— Жми... Дави... Души! — бормотал Петька, чудодействуя над станком.

— Заклепка, не отставай! — подзадоривали его друзья.

Двести деталей... Двести сорок... Девушка-плановик подчеркнуто беспристрастно стучит мелом. Двести шестьдесят.. Сколько у Кузьмича? Двести семьдесят! Заклепка, нажать! Двести восемьдесят... Сколько у Кузьмича? Триста! Заклепка, нажать! Сколько у Кузьмича? Триста двадцать! Звонок! Конец.

— А у меня... а у меня..., — растерянно забормотал Петька и вдруг крикнул девушке-плановику: Подожди, не пиши!

У красной доски — толпа рабочих. Все графы заполнены. Только против фамилии Петьки — пустота. Вот он появился, наконец, в дверях; все, толкаясь, бросились к нему:

— Сколько?

Петька мельком глянул на доску, у Петра Кузьмича — триста двадцать.

— У меня — триста пятнадцать, — почему-то очень спокойно произнес он и отошел к своему верстаку. Покопался там, словно ища что-то, и незаметно спрятал остаток деталей в стол. После он их сдал под маркой «вчерашних». Но видно кто-то проследил за ним, потому-что весь цех узнал, что победителем вышел все-таки он. Лишь один Петр Кузьмич, не догадавшись о подделке, ходил по цеху торжествующий и чаще обычного лазил за кисетом, что у него означало крайнюю степень волнения.

Вечером Петьку принимали в комсомол. В самый разгар собрания в комнату, заполненную молодежью, вдруг бочком влез Петр Кузьмич и осторожно присел на кончик скамьи. Собрание затихло.

— Ничего, ничего.., — сказал Петр Кузьмич, — вы того... продолжайте там...

И, наклонившись к соседке — девочке с косичками, — спросил:

— Кого разбирают?

— Сейчас «Заклепку» будут, — сказала девочка. Петр Кузьмич хмыкнул, помолчал и уронил:

— Ты того... Заклепка — не надо... Имя существует.

Петька вышел на сцену маленький, смешной в своей длинной праздничной рубахе, приобретенной им на собственные деньги, и начал рассказывать свою нехитрую биографию. И все узнали, что у него было хорошее детство (Когда я был еще маленьким — сказал Петька и никто не засмеялся), что в Виннице теплое солнце и очень много садов (там яблок, груш — чего хочешь! — сказал Петька), что люди там жили все веселые и добрые, а когда прилетели немецкие самолеты и начали бомбить Винницу — было убито много людей, которые никого не трогали. Потом уже пришли сами немцы, но Петька их не видел, его увезли в детском эшелоне, а отец с матерью не успели уйти, и, наверное, немцы их убили... И Петька решил теперь работать изо всех сил, чтобы за все отплатить немцам.

Петр Кузьмич сидел, опустив плечи и смотря под ноги, и трудно посапывал и мял в руках кисет. А когда проголосовали за Петьку, он победно оглядел собравшихся и вышел с таким видом, словно его самого только что принимали в комсомол.

На следующий день он спросил Петьку:

— Ты того... Как кормят-то вас?

И, узнав, что кормят хорошо, отошел с недовольным видом. Днем он куда-то уходил и вернулся не скоро, к концу дня.

— Слушай сюда, — сказал он Петьке. — да не вертись, экой ты!.. Он помолчал, шевеля бровями. — Там старуха моя звала чего-то. Поди-ка, сходи...

— Сейчас? — спросил удивленный Петька.

— Ну, сейчас, а чего-же? Ступай! — Он почему-то вдруг полез за кисетом.

Петька ушел и... не вернулся. В этот день Петр Кузьмич долго не покидал цеха. Кончилась первая смена, прошла уже половина второй и рабочие ушли на обед, а Петр Кузьмич все еще чернел в окне кабинета начальника цеха или принимался ходить по опустевшему цеху, пугая крыс, и курил, курил...

К дому он подошел в полночь. Сперва что-то делал в сарае, передвигал что-то тяжелое и ворчал, потом потоптался во дворе, смотря на небо, и, наконец, постучался в дверь — негромко и прислушиваясь. Ему открыла жена.

— Ну, иди, иди.. услышал он из темноты ее необычно ласковый и вкрадчивый голос.

Задвигая засов, он бормотал, словно оправдываясь:

— Дела все в цехе-то. Еле ушел.

Они постояли в темноте, не видя друг друга, и в молчании.

— Спит,—дрогнувшим голосом произнесла жена.—Поплакали мы с ним... Все тебя ждал. Книгу читал да и уснул.

Петр Кузьмич легкими шагами прошел в комнату. Петька спал, разбросав руки, и тихо посапывал; широкое лицо его было смягчено сном и розовело от тепла; на подушке, поверх головы, лежала раскрытая книга — Петр Кузьмич вспомнил, что ее когда-то читал Яков, сын, и всегда вот так же, как Петька, засыпал над ней...

...Он долго сидел у изголовья Петьки, со светлым, будто удивленным лицом и влажными глазами, и что-то вспоминал, и угадывал какие-то подробности в мальчишеских чертах; а сзади него неслышно ходила жена и зачем-то переставляла в комнате стулья. И мягко и отчетливо работали в тишине неутомимые ходики.

— Вот,—не то подумал, не то сказал Петр Кузьмич, — за Якова будешь...

Они долго не спали, старики: Петр Кузьмич, ворочаясь и куря, тихо рассказывал, как Петька надул его в соревновании, а он не подал вида... и смеялись они, и шепотом разговаривали в темноте, и не могли уснуть.

А ходики мягко и отчетливо все стучали и стучали до утра.

Литературная хроника

«ПЕТУШКОВ-МЛАДШИЙ» НА СЦЕНЕ

В Новосибирском ТЮЗе с большим успехом прошла премьера пьесы Эсфири Бурановой «Петушков-младший». Пьеса поставлена Ириной Деевой.

Комиссия Комитета по делам искусств приняла спектакль для показа в Москве на всесоюзном смотре театров юных зрителей.

Пьеса «Петушков-младший» принята для постановки московским ТЮЗом.

РОМАН ФЕДОРА ОЛЕСОВА

Писатель Ф. Олесов, работающий в Ленинске-Кузнецком, прочитал членам редакционной коллегии журнала «Сибирские огни» первую часть своего романа «Прощание молча». Роман задуман как большое полотно, в котором будут показаны жизнь, работа, быт шахтеров двух поколений.

Действие романа происходит в шахтерском городе и на полях Отечественной войны.

Общий об'ем романа — до 60 авторских листов. Закончено пять книг — свыше двадцати листов.

Редколлегия приняла роман к печати.



НА ПРОГУЛКЕ.
Фотоэтюд Т. Васильева и Г. Захарова.

Вас. Федоров

ПРАЗДНИК

(Главы из поэмы «На глубине»)

Туда, где загудел мотор,
Направлен путеводный вектор.
Мы миновали коридор,
Проходим дальше, где прожектор,

Огромным пауком повис,
Притянутый за лапы блоком,
Безустали смотрящий вниз
Единственным молочным оком,

Прозрачно-белым, неживым...
Когда мы оказались рядом,
Он мерил глубь сторожевым,
Все время беспокойным взглядом.

Легли во всю величину
Лучей протянутые нити...
— Там самолеты. Их начнут
Сейчас выкатывать.
Глядите!
И вот с туманом вперехлест,
Урча и поводя плечами,
Входил на нерушимый мост,
Вплотную устланный лучами,
Наш «Як».

Он выводок родни
Вел за собой все «Яки», «Яки»...
И скоро шли как бы одни
Опознавательные знаки.

* * *

Взволнованно гудит завод.
Меня как бы волной толкнуло.
Я выхожу под старый свод,
Наполненный высоким гулом.

Он катится издалека
И остается здесь, где просто
Два невысоких верстака
Стоят торжественным помостом.

С него к приподнятой волне
Людских голов, с суровым взглядом
Склонился неизвестный мне
В шинели воина.
А рядом
К нему все время задирал
Свое лицо рябой парнишка,
— Конечно, это — генерал,
А, может, даже сам Покрышкин!..

— В награду за величье дел,
За то, что в битвах были с нами,
Мне Сталин передать велел
Вам это боевое знамя...

Цвет знамени был ясно-ал...
Одна из лучших шла к награде,
И я с волнением узнал
Полуколечко светлой пряди.

«Да что же с Верой? Видно — тут
Она волнуется немножко...»
А по лицу ее бегут,
Бегут хрустальные горошки,

В которых и тоска ночей,
И труд по суткам без присеста...
Для заготовленных речей
Уже недоставало места.

Взяла, ни слова не сказав, —
Растерянно вперед шагнула,
Закрыла знаменем глаза
И слезы крупные смахнула.

Над головою подняла
(Что говорить ей — все сказалось),
Как будто детство обняла,
Как будто к юности прижалась.

Тогда, как можно громче, мне
Сказал подросток, взрослых строже:
«Теперь уверен я вполне
Что женщина без слез не может».

* * *

Прожектор двинул белым оком,
Лучами темень прободав.
Я весь пронизан страстным током,
Бегущим не по проводам...

Где золотистая пылинка
Летит в луче — не удержать,
Где каждая моя кровинка
Спешит до сердца добежать.

Я вижу все, что окружает...
Я даже вижу, как в беде
Сама победа отражает
Свое лицо в моем труде.

Я также вижу, что покоя
Мой труд еще не отразил...
Но я увидел в нем такое,
Что выше всяких вражьих сил.

И потому в бою жестоком
Пощады недругу не дам.
Я весь пронизан страстным током
Бегущим не по проводам.

—О—

Георгий Попов

ЛАБА

Вот и Лаба... О ней мы недаром мечтали
Там, в зеленых Карпатах, на склонах крутых.
Перед нами вставали далекие дали

Пусть совсем незнакомых просторов,
Но все-таки чем-то родных.

Нет, недаром мечтали... Для встречи великой,

Посмотрите, она берега нарядила в цветы,
Оплела повиликой, убрала земляникой
И в струисто-зеркальных волнах
Отразила сады и мосты.

Волны вьются и плещут и ходят кругами,
Брызги к солнцу летят и на солнце горят, как огни...

Голубыми огнями и крутыми волнами
Ты, могучая, вольная Лаба,
Моему Енисею сродни.
Чехословакия.

Е. Федянин

Перед встречей

Вдалеке — зари каемка
На нависших зимних тучах...
На путях пылит поземка...
Провода гудят певуче...

По завьюженным просторам
Едет с Дальнего Востока
И сюда прибудет скоро
Твой любимый, твой далекий...

На сквозном ветру перрона
Ты не чувствуешь мороза,
Чуть заслышав отдаленный,
Дымный голос паровоза...

Скоро, скоро, в этот вечер,
Для тебя, в огней сверканьи,
Близ вагона, радость встречи
Сменит годы ожиданья...

Вашей встрече улыбнутся,
Проводив вас грустным взглядом
Те, к которым не вернутся,
Те, которым ждать не надо...

И, твердя родное имя,
Ты не будь к ним безучастной,
Потому что только с ними
И тобое добыто счастье...

Ведь за это счастье бились,
За него в войну сражались
Те, что к нам не возвратились,
Те, что близких не дождались!

Накануне творческого под'ема

В дни войны многие советские писатели непосредственно на фронте сражались за Родину. Сражались, как солдаты с оружием в руках, сражались оружием слова, всей остротой своей нацеленного на врага, слова, воодушевлявшего воинов на высокий подвиг во имя победы нашей правды над фашистским злом. Вместе с тем писатели-фронтовики накапливали богатейший материал боевых наблюдений, переживаний фронтовой героики, — материал, запасов которого хватит на многие и многие произведения.

Советские писатели, работавшие в тылу, должны были своим словом, своими произведениями воодушевлять тружеников на высокий подвиг во имя Победы.

В первые же дни войны многие новосибирские писатели и поэты ушли в Красную Армию, на фронт — В. Величко, Н. Кудрявцев, Евг. Березницкий, В. Вихлянцев, А. Куликов, С. Шемонаев, В. Глотов, Б. Богатков и ряд других товарищей. И непосредственно в боевом строю и в качестве военных газетчиков писатели-сибиряки достойно прошли дорогами войны. Не ряди из них суждено вернуться к творческой работе в дни мира.

Творчески активная часть новосибирских писателей, оставшихся в тылу, стремилась также включить свое слово в общее дело борьбы — писатели и поэты работали в газетах, на радио, выпускали «Окна ТАССа», помогали художественной самодеятельности. Многое из сделанного в тот период, сыграв свою роль в те дни, сейчас потеряло художественное значение, не оставив глубокого следа в творчестве того или иного писателя или поэта.

Следует сказать, что некоторая часть новосибирских писателей в годы войны [...] поняла свою творческую [...] [...]мение по-новому, [...] требовала жизнь, творчески включаться в общенародную борьбу.

Еще далеко не с той глубиной и силой, не с тем творческим под'емом, какого сейчас требует от писателя жизнь, новосибирские литераторы взялись за выполнение своего долга перед народом. Однако наметился тот перелом, то оживление в литературной среде, в работе писателей, которые дают основание надеяться на творческий под'ем в писательской организации. Все наши писатели сейчас работают над новыми произведениями, готовят новые книги.

Заметное явление в творчестве новосибирских прозаиков представляет роман А. Коптелова «Когда ковалась победа», первая часть которого опубликована в пятой книге альманаха «Сибирские огни». Роман Коптелова, являющийся попыткой на широком полотне отразить переживания и дела людей тыла в дни Отечественной войны, написанный на живом и свежем материале, вызвал большой интерес читателей, оживленно обсуждался в литературной среде. Надо думать, что писатель, работающий сейчас над второй книгой своего большого романа, сделает для себя выводы равно как из положительных оценок, так и из серьезных указаний на недостатки первой части.

Несомненный интерес и внимание читателей должен привлечь новый роман Федора Олесова «Прощание молча», над которым автор в течение двух лет работал, живя в Кузбассе. Это крупное по масштабам произведение, из которого сейчас закончена половина, представляющая пять книг, по шести—восьми печатных листов каждая. Роман посвящен одному из городов Кузбасса, рисует жизнь, работу, быт нескольких поколений горняков.

Писательница Анна Герман, автор романа «Возвращение», вышедшего накануне войны, в годы Отечественной войны побывала на фронте, много ездила по Сибири, накопила большой запас наблюдений и материала. Пьеса о горняках, которую пишет А. Герман, обнаруживает в авторе вдумчивого и требовательного к себе драматурга. А. Герман готовит к изданию в будущем году книгу рассказов о героическом труде сибиряков в дни войны.

После трехлетнего пребывания на фронте вернулся к творческой работе писатель-орденоносец Александр Куликов, работающий сейчас над книгой рассказов о великой войне.

С большим запасом фронтовых наблюдений вернулся и С. Кожевников, в качестве журналиста более года проведший на фронте в частях действующей авиации. В 1946 году Новосибирское издательство выпустит две книги рассказов и очерков и сборник критических статей С. Кожевникова.

Один из старейших сибирских литераторов — Глеб Пушкарев, тридцатипятилетие литературной деятельности которого исполнилось в этом году, в последнее время написал ряд рассказов и готовящуюся к изданию большую повесть для юношества на материале Отечественной войны.

Александр Мисюрев, автор книг «Легенды и были», «След беглеца Сороки», продолжает и сейчас работу над рассказами на материале сибирской истории и горнозаводского фольклора. «Дедова сабля», «Три правды», а также вновь подготавливаемые писателем рассказы составят книгу, которая должна выйти в 1946 году.

Выступивший в начале Отечественной войны с несколькими рассказами и поэмой, Кондратий Урманов затем творчески себя почти никак не проявил. Сейчас К. Урманов возобновил работу над книгой, начатой еще до войны, — о сибирском партизане Данилове, которую и предполагает закончить в 1946 году.

Выдвинулся совсем еще молодой способный драматург и беллетрист Константин Локотков. Две пьесы, написанные им на современном материале, еще незрелые в литературном отношении, обнаружили в Локоткове очень наблюдательное и чуткого к жизни автора. Рассказы его «Настя — домашняя хозяйка», «Заклепка» и другие свидетельствуют о появлении нового одаренного прозаика.

Нельзя не отметить, что за последние годы в среде новосибирских писателей значительно усилилась тяга к драматургии. Наиболее плодотворно в этом жанре работает Эсфирь Буранова, которую ранее мы знали, как журналиста. За пьесой «Островитяне» появилась комедия «Петушков-младший», с успехом идущая сейчас в Новосибирском театре юных зрителей. Кроме того, над пьесами работают молодые авторы В. Лаврентьев, А. Петровский и другие.

Писательская организация должна оказать творческую, чуткую помощь молодым авторам, особенно участникам Отечественной войны, стремящимся запечатлеть в художественной форме виденное и пережитое на фронтах великой войны. Участник Отечественной войны молодой, способный поэт и прозаик Николай Мейсак работает над автобиографической книгой «62 дня», частью уже опубликованной. Дело чести писательской организации помочь автору закончить эту книгу, представляющую несомненный интерес.

В годы войны литературная организация потеряла зрелых писателей. Николая Кудрявцева, погибшего на фронте, умерших — Артема Ершова и Георгия Павлова. Новосибирское издательство в 1946 году выпускает книги избранных произведений этих писателей-сибиряков. Необходимо также собрать и выпустить книги стихов молодых поэтов Бориса Богаткова и Георгия Суворова, героически павших в боях за Родину.

С книгами избранных стихов выступит в 1946 году старейшие в нашей литературной организации поэты — Илья Мухачев и Никандр Алексеев. Книга последнего включает циклы стихов, написанных в годы Отечественной войны.

Елизавета Стюарт, в годы войны выступившая с двумя книжками лирических стихов — «Город будущего» и «Второе рождение», сейчас готовит цикл стихов, часть которых уже опубликована в альманахе «Сибирские огни» и будет печататься в журнале.

Радостно встречены стихи поэта Владимира Вихлянцева, написанные им на фронте, где он провел три года в качестве военного журналиста. Фронтовые стихи В. Вихлянцева составили книжку «Мы шли на запад», которая должна вскоре выйти из печати.

Большой творческой активностью отличается поэт Казимир Лисовский, написавший циклы лирических стихов о советском Севере, посвященных пребыванию в Сибири В. И. Ленина, И. В. Сталина, Я. М. Свердлова. Часть этих стихов вместе со стихами Игн. Рождественского составили книжку — «Близкие сердцу», которую выпускает в 1946 году Новосибирское издательство.

С новой книжкой стихов выступает в 1946 году Лев Кондырев. Молодой поэт Вас. Федоров заканчивает работу над третьей своей поэмой «Испытание», которая должна вместе с двумя ранее написанными поэмами составить его первую книгу.

Особое оживление в жизни писательской организации вызвало решение Центрального Комитета ВКП(б) о возобновлении издания в Новосибирске журнала «Сибирские огни», который в 1947 году будет отмечать 25-летие своего существования.

М. Горький всегда горячо желал, чтобы «Сибирские огни» жарко разгорелись, великий писатель всегда оказывал журналу поистине отеческую, мудрую поддержку, и «Сибирские огни» немало содействовали выявлению и росту литературных сил в советской Сибири. Нет сомнения, что и теперь вокруг «Сибирских огней» об'единятся все литературные силы и в первую очередь все новосибирские писатели и поэты, перед которыми, как и перед всеми советскими писателями, стоят большие, творческие задачи — стремиться к созданию произведений, достойных великого народа-победителя, работать больше, плодотворнее, чем когда бы то ни было.

Александр СМЕРДОВ.

Судебный процесс по делу о немецко-фашистских зверствах в Орловской, Брянской и Бобруйской областях

Утреннее заседание 28 декабря

БРЯНСК, 28 декабря. (ТАСС). Утреннее заседание началось с показаний подсудимого Гаманна, дававшего об'яснения по поводу оглашенных документов — письменных свидетельских показаний бывших военнослужащих германской армии и актов судебно-медицинской экспертизы. Затем об'яснения давал подсудимый Бернгард. Оба подсудимых пытаются отрицать свою причастность к преступлениям, которые перечислены в оглашенных документах, считая, что ответственность за эти преступления должны нести командование войск СД и батальонов так называемой народной стражи, командование германской армии и, в частности, командующий второй танковой армией генерал-полковник Шмидт.

Председательствующий задает вопросы подсудимым Лемлеру и Штайну.

— Подсудимые Гаманн и Бернгард, бывшие генералы германской армии, пытаются уверить трибунал, что они ничего не знают о фактах злодеяний немецких войск, которые приведены в оглашенных документах. Как вы, военнослужащие, оцениваете показания подсудимых Бернгарда и Гаманна?

Подсудимый Штайн отвечает:

— По моему мнению, показания генералов неправильны. Мы, военнослужащие, выполняли их приказания. Все, что нами делалось, не могло не быть известно им.

Председательствующий об'являет, что судебное следствие закончено. На этом утреннее заседание заканчивается.

Вечернее заседание 28 декабря

Вечернее заседание начинается прениями сторон. Слово предоставляется Государственному обвинителю, прокурору округа гвардии подполковнику юстиции тов. Максимову.

Речь Государственного обвинителя гвардии подполковника И. М. Максимова

В начале своей речи Государственный обвинитель воспроизводит картину чудовищных злодеяний немецко-фашистских захватчиков, совершенных ими над мирными гражданами нашей родины и советскими военнопленными.

— Злодеяния, совершенные немецкими захватчиками на временно оккупированных ими территориях,—говорит Государственный обвинитель,—настолько чудовищны и бесчеловечны, что перед ними блекнут все ужасы и пытки средневековья.

Свои чудовищные злодеяния немецкие военные преступники, — говорит тов. Максимов, — пытаются оправдать тем, что они выполняли приказы своего правительства и вышестоящего военного командования, что к этому их обязывала воинская дисциплина, их воинский долг. Но разве воинский долг и воинская дисциплина обязывают убивать детей, бросать в огонь, поджигать и взрывать здания вместе с находящимися в них мирными жителями, убивать больных и раненых военнопленных, уничтожать женщин, стариков и детей в газовых камерах и душегубках, закапывать живых людей в ямах и рвах?

Касаясь злодеяний, совершенных немецко-фашистскими преступниками на территории Орловской, Брянской и Бобруйской областей, Государственный обвинитель напомнил, что гитлеровские бандиты здесь замучили, повесили и расстреляли около 130 тысяч мирных советских граждан, замучили голодом и убили более 96 тысяч военнопленных, угнали в немецкое рабство свыше 217 тысяч советских граждан, разграбили и разрушили Орел, Брянск, Бобруйск и многие другие населенные пункты.

Подсудимые по настоящему делу — генералы бывшей германской армии Бернгард и Гаманн, являющиеся старшими войсковыми начальниками немецкой армии на территории Орловской, Брянской и Бобруйской областей в период оккупации, руководили установлением в этих областях гитлеровского так называемого «нового порядка», т. е. режима зверского убийства, насилия и ограбления советского населения, — говорит Государственный обвинитель. — По указаниям и под руководством подсудимых Бернгард и Гаманн немецкие военнослужащие истязали и истребляли мирных советских граждан и военнопленных, угоняли советских людей в немецкое рабство, уничтожали и разграбляли богатства, созданные великим трудом нашего народа.

Государственный обвинитель указывает, что, как установлено следствием, немецкие карательные органы и войсковые части, входившие в состав тылового округа, которым командовал генерал Бернгард, совершали массовые истребления ни в чем не повинных мирных советских граждан, в том числе стариков, женщин, детей.

Подсудимый Гаманн, будучи комендантом города Орла и командующим Орловским административным округом, а затем военным комендантом Брянска, Бобруйска и Бобруйского укрепленного района, руководил деятельностью подчиненных ему немецко-фашистских частей, местных комендатур, карательных органов и органов местного управления. Все эти органы, действуя по приказу Гаманна, насильственно вменяли на оккупированных территориях зверский режим, направленный на порабощение и истребление советского народа. По приказам и распоряжениям Гаманна советские люди под угрозой расстрела вынуждены были работать на немецко-фашистскую армию. Уклоняющиеся от принудительных работ заключались в тюрьмы и лагери, где расстреливались или гибли от голода и истязаний. По приказу Гаманна, как установлено следствием, у жителей Бобруйска насильственно отбирали детей и отправляли в «Марьину Горку», где у них выкачивали кровь для лечения немецких солдат и офицеров. Сам подсудимый Гаманн фактически признал массовый угон мирного советского населения в немецкое рабство. Там, где Гаманн был комендантом, разрушение и уничтожение городов и населенных пунктов проводилось по разработанным и утвержденным им планам.

Обращаясь к суду, Государственный обвинитель в заключение говорит:

— С исчерпывающей полнотой вы рассмотрели все доказательства, изобличающие подсудимых Бернгарда, Гаманна, Штайна и Лемлера, совершивших на нашей земле чудовищные злодеяния. Виновность всех подсудимых доказана полностью. Ответственность за подобные злодеяния предусмотрена статьей 1-й Указа Президиума Верховного Совета СССР от 19 апреля 1943 г.

Чудовищные злодеяния, совершенные подсудимыми Бернгардом, Гаманном, Штайном, Лемлером, лишают их права жить среди людей. Им место только на виселице!

После окончания речи Государственного обвинителя председательствующий предоставляет слово адвокату Н. Н. Миловидову, защищающему по назначению от суда подсудимого Бернгард.

Адвокат Б. Н. Долгополов, перечисляя злодеяния немецко-фашистских захватчиков, говорит об истоках и причинах этих чудовищных преступлений, считая, что они являются результатом политики немецкого фашизма, мечтавшего превратить нашу родину в огромную латифундию, где бы рабы-славяне работали на немецких господ. Анализируя конкретную вину своего подзащитного Гаманна, защитник просит это обстоятельство принять во внимание при вынесении приговора.

Защищающий подсудимых Штайна и Лемлера адвокат Я. П. Коваленко говорит о вредном влиянии гитлеровского режима на немецкую молодежь, просит суд о снисхождении к его подзащитным.

Выступлением защитников вечернее заседание заканчивается.

Судебный процесс по делу о немецко-фашистских зверствах в Ленинградской области

ЛЕНИНГРАД, 28 декабря. (ТАСС). Сегодня здесь в Военном трибунале Ленинградского военного округа началось слушанием дело группы бывших военнослужащих германской армии, обвиняемых в массовых убийствах, истязаниях и угоне мирных советских граждан в немецкое рабство, в грабежах, варварских разгромах и уничтожении городов и сел и других злодеяниях, совершенных на территории Ленинградской области в период временной оккупации ее немцами.

К судебной ответственности привлечены 11 человек: генерал-майор германской армии **Ремлингер** Генрих, капитан германской армии **Штрюфинг** Карл-Герман, старший лейтенант **Визе** Франц, лейтенант **Зоненфельд** Эдуард, военнослужащие германской армии **Энгель** Фриц, **Дюре** Арно, **Бем** Эрнст, **Герер** Эрвин, **Скотки** Эрвин, **Янике** Гергард, **Фогель** Эрих-Пауль.

Дело рассматривается в открытом судебном заседании под председательством генерал-майора юстиции т. **Исаенкова**, члены трибунала — подполковники юстиции тт. **Комлев** и **Петров**. Государственное обвинение поддерживает генерал-майор юстиции т. **Петровский**. Защитниками подсудимых по назначению от суда выступают адвокаты тт. Зимин, Галенский, Борков, Кроленко, Волков.

На утреннем заседании было оглашено обвинительное заключение, в котором говорится, что на подвергавшейся оккупации немецко-фашистскими захватчиками территории районов Ленинградской области выявлены многочисленные факты истребления мирных советских граждан, в том числе женщин, стариков и детей, угона советского населения в немецкое рабство, уничтожения и разрушения советских городов, сел и разграбления имущества в этих районах.

Следствием установлено, что немецкими палачами было расстреляно, повешено, сожжено и замучено в тюрьмах и лагерях 52.355 человек мирных жителей.

За период оккупации Ленинградской области немецко-фашистскими захватчиками под угрозой расстрела было насильно угнано в немецкое рабство 404.230 мирных советских граждан.

Ленинградская область была отнесена фашистами к категории областей, подлежащих разрушению. За время своего «хозяйничанья» в Ленинградской области немецко-фашистские захватчики полностью или частично разрушили 20 городов, 3.135 сел, деревень и других населенных пунктов.

В Ленинградской области немцами сожжено, разрушено и повреждено 152.338 домов, 3.783 промышленных предприятия, 1.933 школы, 256 лечебных учреждений, 235 детских домов, садов и яслей, 1.019 театров, кинотеатров, клубов, красных уголков и музеев, 795 магазинов и большое количество других зданий и сооружений.

Варварскому разрушению, пожарам и безудержному грабежу подверглись прекрасные пригородные дворцово-парковые комплексы Ленинграда, временно оккупированные немцами и их сообщниками — Гатчина, Павловск, Пушкин, Петергоф и др.

Немецкие захватчики сожгли и разрушили древний русский город Новгород. Из 2.346 жилых домов в городе сохранилось только 40.

Превращен в груды развалин и древний русский город Псков, где немецкими захватчиками взорваны, сожжены и разграблены культурные учреждения, промышленные предприятия, памятники, музеи и древние соборы и церкви.

Колоссальный ущерб нанесен гитлеровцами хозяйствам колхозов области.

Преступления немецких захватчиков являются вопиющим нарушением законов и обычаев войны, установленных Международными конвенциями, и общепринятых правовых норм. Эти преступления совершались офицерами и солдатами германской армии.

В качестве обвиняемых по настоящему делу привлечены 11 бывших военнослужащих германской армии: генерал-майор **Ремлингер** Генрих, капитан **Штрюфинг** Карл, обер-фельдфебель **Энгель** Фриц, военнослужащий **Дюре** Арно, командир взвода **Бем** Эрнст, лейтенант **Зоненфельд** Эдуард, военнослужащие **Герер** Эрвин, **Скотки** Эрвин и **Янике** Гергард, обер-фельдфебель **Фогель** Эрих-Пауль, ст. лейтенант **Визе** Франц.

Следствием установлено, что массовое истребление, истязания и угон в немецкое рабство советских граждан, а также разрушение и разграбление советских городов и сел на оккупированной территории Ленинградской области наиболее зверски производились военнослужащими комендатур и отрядов «особого назначения» немецкой армии.

Обвиняемый **Ремлингер** в 1943—1944 годах, являясь военным комендантом города Пскова и одновременно осуществляя руководство подчиненными ему районными комендатурами и частями «особого назначения», участвовал в массовом истреблении, истязании и угоне в немецкое рабство мирных советских граждан, а также в уничтожении и разрушении городов и населенных пунктов Ленинградской области.

Далее в обвинительном заключении приводятся конкретные преступления, в которых изобличены материалами следствия привлеченные по настоящему делу в качестве обвиняемых бывшие военнослужащие германской армии.

В заключении указывается, что обвиняемые **Штрюфинг**, **Бем, Фогель, Энгель, Зоненфельд, Янике, Скотки, Герер** и **Дюре** признали себя виновными в пред'явленном им обвинении и дали подробные показания о своей преступной деятельности.

Ремлингер же виновным себя не признал, однако его участие в кровавых злодеяниях, против ни в чем не повинных советских граждан, сожжении сел и деревень, в насильственном угоне на немецкую каторгу десятков тысяч советских граждан полностью подтверждается показаниями обвиняемых, привлеченными по настоящему делу, свидетельскими показаниями и актами Государственной Чрезвычайной Комиссии.

Также не признал себя виновным обвиняемый **Визе**.

После оглашения обвинительного заключения суд переходит к допросу обвиняемых.

Все подсудимые, кроме Визе и Ремлингера, признают себя виновными в пред'явленных им обвинениях.

Первым дает показания подсудимый **Бем**. На советско-германском фронте он командовал взводом «особого назначения», угонял советских людей на фашистскую каторгу, сжигал деревни, грабил и расстреливал мирных жителей. Пытаясь умалить свою вину, он говорит о том, что все это его взвод, как и другие части проделывали по «приказам своего командира». Однако он признает, что со своим взводом принимал участие в сожжении не менее десяти населенных пунктов, где было расстреляно 65 мирных советских граждан.

Следующим допрашивается подсудимый **Фогель**, бывший член союза гитлеровской молодежи, командир взвода «особого назначения», служивший под начальством подсудимого Штрюфинга. Он сообщает, что Штрюфинг, Энгель, Дюре, Янике, сидящие сейчас рядом с ним на скамье подсудимых, убивали мирных советских граждан, но умалчивает о себе.

Под перекрестным допросом Фогель признает сначала, что принимал участие в сожжении одной из деревень. Затем выясняется, что взвод его также расстреливал мирных советских жителей, противившихся угону в Германию. Сам Фогель расстрелял около десяти человек. Фогель отрицает свое участие в убийстве детей, но тут же подсудимый Дюре заявляет:

— Фогель лжет!

Выясняется, что возле одной деревни Фогель лично расстрелял прятавшуюся в кустах группу местных жителей, в которой были женщины и дети.

Суд далее допрашивает подсудимого Энгеля, командира взвода «особого назначения», еще в 1936 году добровольно вступившего в гитлеровскую армию. Энгель ничего не отрицает. Он перечисляет одно преступление за другим. Он рассказывает, как в районе Дедовичи—Остров сжигались десятки деревень, как силой угонялось в рабство население, как расстреливались все, кто не желал или не мог эвакуироваться. Взвод Энгеля расстрелял сто человек и около восьмидесяти заживо сжег в домах. Сам Энгель застрелил одиннадцать человек.

В ходе судебного следствия выясняется, что под руководством Энгеля в запертых домах сжигались все жители, которые противились отправке на фашистскую каторгу, в том числе женщины, старики и дети. По заявлению Энгеля, только детей он сжег «приблизительно двадцать человек».

Допросом Энгеля закончилось утреннее заседание.

* * *

На вечернем заседании продолжался допрос подсудимых. Первым допрашивался подсудимый **Штрюфинг**.

Он командовал ротой в батальоне «особого назначения» 21 авиаполевой дивизии. Батальон этот находился недалеко от города Острова. В ночь с 20 на 21 июля 1944 года, во время отступления немцев в направлении Остров — Опочка его рота уничтожила две деревни и расстреляла десятки мирных жителей.

Штрюфинг принимал личное активное участие в убийствах советских людей.

На вопрос прокурора — получал ли он приказы о необходимости сжечь все населенные пункты, а также уничтожать советских людей — подсудимый вынужден заявить:

— Да, получал.

Отвечая на вопрос прокурора: «Какие задачи ставились в этом приказе?»—подсудимый показывает: сожжение всех деревень на пути отступления немецкой армии, расстрел мирного населения. Подсудимый пытается снять с себя ответственность за ряд преступных злодеяний, однако его изобличают другие подсудимые.

Фогель подтверждает, что старик крестьянин был застрелен по приказу Штрюфинга. Дюре показывает, что по приказу Штрюфинга были убиты два русских мальчика.

Следующим допрашивается подсудимый **Дюре**, военнослужащий второй роты батальона «особого назначения», которой командовал Штрюфинг. Как штрафник Дюре попал в батальон «особого назначения». Вместе с другими подсудимыми Дюре поджигал деревни, расстреливал мирных советских граждан. Он излагает подробности зверских расправ над женщинами, стариками, детьми. Батальон, в котором он служил, при отступлении немецкой армии получил приказ сжигать деревни, расстреливать мирное русское население.

Из допроса Дюре выясняются новые подробности чудовищного злодеяния фашистов в Катынском лесу, где были расстреляны тысячи людей.

Государственный обвинитель: Кто был в числе расстрелянных?

Дюре: Это были польские офицеры, русские, евреи...

Государственный обвинитель: Вы можете приблизительно определить, сколько расстрелянных было уложено в могилу?

Дюре: От 15 до 20 тысяч человек.

Дюре показывает, что в немецких газетах он видел снимок этой могилы, причем под снимком было написано, будто это сделали русские.

Суд переходит к допросу подсудимого **Янике**, военнослужащего второго батальона «особого назначения», который показал, что в районе Плюссы, в специальной роте, в которой он состоял, был зачитан приказ генерал-майора Ремлингера. В нем предписывалось в районе деятельности партизан Луга—Псков сжигать все населенные пункты, а гражданское население, противящееся уводу в Германию, расстреливать.

Допросом Янике заканчивается вечернее заседание.



Хорошо встречает Новый год аппаратчица таблеточного цеха новосибирского фармзавода «Стандарт» М. В. Ефремова. Вместо одной нормы она выполняет две. На снимке: тов. Ефремова в момент загрузки таблеточной машины. Фото Е. Селина.

Первые послевоенные каникулы

Весело и интересно проведет новосибирская детвора свои первые послевоенные зимние каникулы.

В 7 часов вечера 31 декабря на площади имени Сталина зажжется новогодняя елка. 1 и 2 января здесь же, на площади, воинские части Новосибирского гарнизона продемонстрируют жизнь и работу зимнего военного лагеря.

С 31 декабря по 10 января школьники города побывают на елке в клубе имени Сталина.

В Кировском районе в канун Нового года будут зажжены елки на площади и в клубе им. Клары Цеткин. Для учащихся Октябрьского района устраивается елка в детском парке имени Кирова. Там же 4 января в 12 часов дня состоится массовый утренник.

В 3 часа дня 2 января вспыхнут праздничные огни на елке во Дворце пионеров, а 4 января в 2 часа там состоится большой утренник для пионерского актива города. 7 января в 4 часа дня туда же придут на елку дети фронтовиков.

В дни каникул школьники будут бесплатными посетителями стадионов «Динамо», завода имени Чкалова, Сибметаллстроя и лыжной станции спортивного общества «Локомотив».

Городской отдел народного образования и горком по делам физкультуры и спорта проводят ряд интересных общегородских спортивных соревнований школьников: [illegible] января состоятся лыжные соревнования школ на первенство города, 8 января — соревнования учащихся на лучшее первенство по конькам и на звание чемпиона Новосибирска. С 1 по 10 января на стадионе «Динамо» встретятся хоккейные сборные команды школ Новосибирска. 7 января ор[illegible] массовая лыжная вылазка за город.

В городском Дворце пионеров 3 и [illegible] января в 12 часов дня начнут показ своего искусства школьные кружки художественной самодеятельности, 6 января в 7 часов вечера здесь же состоится вечер комсомольского актива школ города, а 8 января в 6 часов вечера — маскарад для учащихся старших классов.

В ОБЛАСТНОЙ БИБЛИОТЕКЕ

2 января в читальном зале областной библиотеки лекция: «Великий русский педагог К. Д. Ушинский» (К 75-летию со дня смерти). Лектор доцент А. А. Ш[illegible].

Начало в 8 часов вечера.

Следующие номера «Советской Сибири» выйдут во вторник 1-го января и среду 2-го января 1946 года.

Ответственный редактор А. А. КОНДАКОВ.

ТЕАТР ОПЕРЫ И БАЛЕТА
30 декабря — Запорожец за Дунаем.
1 января — Травиата.
2 января утром — Евгений Онегин, вечером спектакля нет.

ТЕАТР «КРАСНЫЙ ФАКЕЛ»
30 декабря — Волки и овцы.
31 декабря — Так и будет.

ТЕАТР ЮНЫХ ЗРИТЕЛЕЙ
30 декабря утром — Петушков-младший.
31 декабря — Петушков-младший.

ГОС. ЕВРЕЙСКИЙ ТЕАТР БССР
30 декабря — Так и будет.

Им. МАЯКОВСКОГО — Весенний вальс. Со 2 января — новый художественный фильм Непокоренные.
«МЕТАЛЛИСТ» — Без вины виноватые.
«ОКТЯБРЬ» — Аршин мал-Алан.
С 1 января — Без вины виноватые.

ВНИМАНИЮ ШКОЛ И УЧАЩИХСЯ!

На период школьных зимних каникул с 30 декабря по 10 января 1946 года в кинотеатре им. Маяковского будут демонстрироваться ежедневно 2 детских сеанса художественных фильмов.

Для младших классов:
«ВАСИЛИСА ПРЕКРАСНАЯ», «СКАЗКА О ЦАРЕ САЛТАНЕ».
Начало сеанса в 9.30 утра.

Для старших классов:
американский музыкальный фильм «ВЕСЕННИЙ ВАЛЬС» и новый художественный фильм «НЕПОКОРЕННЫЕ».
Начало в 11.15 утра.

В фойе кинотеатра ИЛЛЮМИНИРОВАННАЯ ЕЛКА.

Перед началом детских сеансов выступление джаз-оркестра по специальной программе, детской художественной самодеятельности школ. В фойе выступление ДЕДА-МОРОЗА.

6, 9 и 10 января проводится встреча школьников с участниками Великой Отечественной войны.

На все дни каникул открыта предварительная продажа билетов по коллективным заявкам школ.

Дирекция.

МЕРЫ ПОЖАРНОЙ БЕЗОПАСНОСТИ ПРИ УСТРОЙСТВЕ НОВОГОДНИХ ЕЛОК



А. ОБЩИЕ МЕРОПРИЯТИЯ

Ответственными лицами за противопожарную безопасность при устройстве новогодних елок в школах, детских дошкольных учреждениях и детских домах являются руководители (заведующий- директор) указанных учреждений.

Лица, ответственные за противопожарную безопасность при устройстве новогодней елки, должны сообщить в местную пожарную команду или инспекцию госпожнадзора следующие сведения:

Адрес, где будет устроена елка.

Дату и время открытия елки.

Фамилию ответственного лица по проведению праздника.

Устройство елки без предварительного осмотра помещения представителем государственного пожарного надзора и открытие ее без письменного разрешения электронадзора (при электрическом освещении елки) воспрещается.

Б. УСТРОЙСТВО ЕЛКИ

Елка может устраиваться, как правило, в помещениях, расположенных не выше второго этажа.

В помещениях третьего и четвертого этажей устройство елки может быть допущено только в виде исключения при соблюдении следующих условий:

1. Огнестойкости здания.

2. Наличия не менее двух самостоятельных выходов на разные лестничные клетки.

3. Наличие в достаточном количестве средств пожаротушения.

Размеры помещения для устройства елки устанавливают в зависимости от предполагаемого количества лиц присутствующих на празднике, из расчета не более 15—16 человек на каждые 10 м. пола.

Помещение, в котором устанавливается елка, должно иметь не менее двух самостоятельных выходов.

Елка не должна устанавливаться в проходах и около выхода.

Размеры елки должны быть таковы, чтобы ветки не касались стен и потолка помещения и находились от них на расстоянии не менее 1 метра.

У входа в зал, предназначенный для установки елки, и в самом зале следует иметь 2—3 исправных огнетушителя и шерстяное одеяло.

Примечание. При отсутствии огнетушителей в соседнем с елкой помещении должен быть приготовлен запас воды (5—10 ведер) и в непосредственной близости от елки поставлены 2—3 ведра с водой.

При отсутствии в школах, в детских дошкольных учреждениях и детских домах электрического освещения елки могут устраиваться только днем. Освещение елки свечами категорически воспрещается.

В. ОФОРМЛЕНИЕ ЕЛКИ

Елка должна быть установлена в середине зала, на устойчивой крестообразной подставке или в бочке с землей.

При оформлении елки воспрещается:

1. Вешать целлулоидные и другие легковоспламеняющиеся игрушки и украшения.

2. Обкладывать подставку и ветки елки непропитанной огнезащитным составом ватой и вешать на елку непропитанные огнезащитным составом ватные украшения.

3. Осыпать елку бертолетовой солью.

Елка должна быть огорожена устойчивым барьером.

Г. ОСВЕЩЕНИЕ ЕЛКИ

Оформление иллюминации елки должно производиться только опытным электромонтером.

Как правило, иллюминацию елки следует производить только через понижающий трансформатор лампочки для напряжения в 12 вольт.

Иллюминация должна быть смонтирована прочно, надежно и с соблюдением электротехнических правил и норм.

Проводка в гирляндах должна закрепляться в ламповых патрончиках «Миньон» или припаиваться к цоколям лампочек горячим способом с обязательной изоляцией оголенных мест.

Применение для елочной иллюминации звонковых проводов и проводов для радиоустановок воспрещается.

Электропроводка, от которой будет осуществляться питание электроосвещения елки, должна быть:

1. Полностью изолирована и исправна.

2. Иметь предохранитель соответствующей допустимой нагрузки на сеть.

3. Отвечать требуемой нагрузке.

4. Иметь исправные штепсели.

При малейшем подозрении на неисправность в елочном освещении (сильное нагревание проводов, мигание лампочек, искрение и т. п.) иллюминация должна быть выключена и не может включаться до выяснения причин неисправности и их устранения.

Освещение елки должно включаться не ранее начала праздника елки и гаситься сразу же по его окончании.

Лицом, ответственным за противопожарную безопасность при устройстве новогодней елки, должен быть разработан план и порядок организованного выхода присутствующих из помещения на случай возникновения пожара.

Во время праздника елки все выходы должны быть открытыми, и у каждого выхода должен неотлучно находиться дежурный из персонала школы (детского учреждения).

При проведении праздника елки воспрещается:

1. Зажигать в помещении разного рода фейерверки, бенгальские огни, [illegible], пользоваться хлопушками.

2. Допускать присутствие детей сверх установленной нормы.

3. Тушить полностью свет в помещении проведения праздника елки.

Допускать к участию на елке детей и взрослых, одетых в костюмы из ваты, бумаги, марли и тому подобных легковоспламеняющихся материалов, воспрещается.

Управление пожарной охраны при Управлении НКВД по Новосибирской области.

Адрес редакции и издательства: Советская, 6. Телефоны: коммутатор редакции — 34-904; отв. редактора — 35-904; зам. отв. редактора — 35-964; отв. секретаря — 35-924; отделов: партийного — 30-785; пропаганды — 32-395; сельскохозяйственного — [illegible]; промышленности — 1-22 и 32-598; культуры и быта — 1.24 (через коммутатор): иллюстрационного — 33.492; внутренней информации — 33-864; писем — 31-396 и 35-505. Прием телефонограмм: иногородние — прямой — 8, город—33-630. Выпускающий — 31.103. Типография — 35-984; об'явления — 31-289.

МН11196

Типография изд-ва «Советская Сибирь».